# 岩手縣勢要覽

144
977

添附物
附錄2枚

昭和九年版

## 岩手縣公會堂

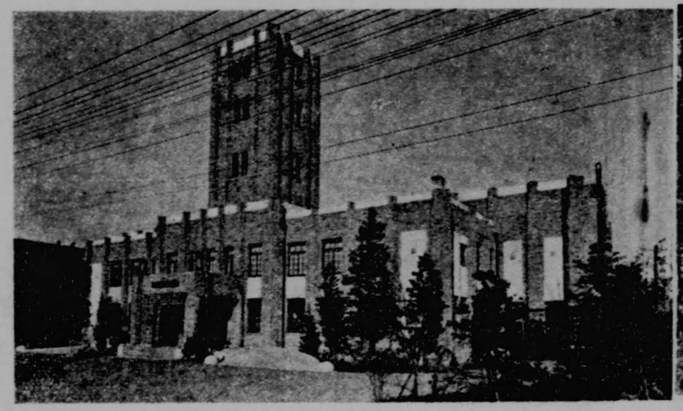

盛岡市內丸

## 岩手縣廳

盛岡市內丸

## 縣廳內電話

| | |
|---|---|
| 記念室 | 一番 |
| 宿直室 | 二番 |
| 學務課長 | 三番 |
| 青年學校長 | 四番 |
| 兵事課長 | 五番 |
| 寺院課長 | 六番 |
| 會計課長 | 七番 |
| 社會教育課長 | 八番 |
| 社會課長 | 九番 |
| 電氣課長 | 一〇番 |
| 特別高等課長 | 一一番 |
| 警察部長 | 一二番 |
| 保安課長 | 一三番 |
| 警務課長 | 一四番 |
| 衛生課長 | 一五番 |
| 衛生試驗室 | 一六番 |
| 衛生課長 | 一七番 |
| 衛生部長 | 一八番 |
| 衛生課長 | 一九番 |
| 衛生課長 | 二〇番 |
| 衛生課長 | 二一番 |
| 衛生課長 | 二二番 |
| 衛生課長 | 二三番 |
| 衛生課長 | 二四番 |
| 衛生課長 | 二五番 |
| 衛生課長 | 二六番 |
| 衛生課長 | 二七番 |
| 衛生課長 | 二八番 |
| 衛生課長 | 二九番 |
| 衛生課長 | 三〇番 |
| 衛生課長 | 三一番 |
| 衛生課長 | 三二番 |
| 衛生課長 | 三三番 |
| 衛生課長 | 三四番 |
| 衛生課長 | 三五番 |
| 衛生課長 | 三六番 |
| 衛生課長 | 三七番 |
| 衛生課長 | 三八番 |
| 衛生課長 | 三九番 |
| 衛生課長 | 四〇番 |
| 衛生課長 | 四一番 |
| 衛生課長 | 四二番 |
| 衛生課長 | 四三番 |
| 衛生課長 | 四四番 |
| 衛生課長 | 四五番 |
| 衛生課長 | 四六番 |
| 衛生課長 | 四七番 |
| 衛生課長 | 四八番 |
| 衛生課長 | 四九番 |
| 衛生課長 | 五〇番 |
| 衛生課長 | 五一番 |
| 衛生課長 | 五二番 |
| 衛生課長 | 五三番 |
| 衛生課長 | 五四番 |
| 衛生課長 | 五五番 |
| 衛生課長 | 五六番 |
| 衛生課長 | 五七番 |
| 衛生課長 | 五八番 |
| 衛生課長 | 五九番 |
| 衛生課長 | 六〇番 |
| 衛生課長 | 六一番 |
| 衛生課長 | 六二番 |
| 衛生課長 | 六三番 |
| 衛生課長 | 六四番 |
| 衛生課長 | 六五番 |
| 衛生課長 | 六六番 |
| 衛生課長 | 六七番 |
| 衛生課長 | 六八番 |
| 衛生課長 | 六九番 |
| 衛生課長 | 七〇番 |
| 衛生課長 | 七一番 |
| 衛生課長 | 七二番 |
| 衛生課長 | 七三番 |
| 衛生課長 | 七四番 |
| 衛生課長 | 七五番 |
| 衛生課長 | 七六番 |
| 衛生課長 | 七七番 |
| 衛生課長 | 七八番 |
| 衛生課長 | 七九番 |
| 衛生課長 | 八〇番 |
| 衛生課長 | 八一番 |
| 衛生課長 | 八二番 |
| 衛生課長 | 八三番 |
| 衛生課長 | 八四番 |
| 衛生課長 | 八五番 |
| 衛生課長 | 八六番 |
| 衛生課長 | 八七番 |
| 衛生課長 | 八八番 |
| 衛生課長 | 八九番 |
| 衛生課長 | 九〇番 |
| 衛生課長 | 九一番 |
| 衛生課長 | 九二番 |
| 衛生課長 | 九三番 |
| 衛生課長 | 九四番 |
| 衛生課長 | 九五番 |
| 衛生課長 | 九六番 |
| 衛生課長 | 九七番 |
| 衛生課長 | 九八番 |
| 衛生課長 | 九九番 |
| 衛生課長 | 一〇〇番 |
| 衛生課長 | 一〇一番 |
| 衛生課長 | 一〇二番 |
| 衛生課長 | 一〇三番 |
| 衛生課長 | 一〇四番 |
| 衛生課長 | 一〇五番 |
| 衛生課長 | 一〇六番 |
| 衛生課長 | 一〇七番 |
| 衛生課長 | 一〇八番 |
| 衛生課長 | 一〇九番 |
| 衛生課長 | 一一〇番 |
| 衛生課長 | 一一一番 |
| 衛生課長 | 一一二番 |
| 衛生課長 | 一一三番 |
| 衛生課長 | 一一四番 |
| 衛生課長 | 一一五番 |
| 衛生課長 | 一一六番 |
| 衛生課長 | 一一七番 |
| 衛生課長 | 一一八番 |
| 衛生課長 | 一一九番 |
| 衛生課長 | 一二〇番 |
| 衛生課長 | 一二一番 |
| 衛生課長 | 一二二番 |
| 衛生課長 | 一二三番 |
| 衛生課長 | 一二四番 |
| 衛生課長 | 一二五番 |
| 衛生課長 | 一二六番 |
| 衛生課長 | 一二七番 |
| 衛生課長 | 一二八番 |
| 衛生課長 | 一二九番 |
| 衛生課長 | 一三〇番 |
| 衛生課長 | 一三一番 |
| 衛生課長 | 一三二番 |
| 衛生課長 | 一三三番 |
| 衛生課長 | 一三四番 |
| 衛生課長 | 一三五番 |
| 衛生課長 | 一三六番 |
| 衛生課長 | 一三七番 |
| 衛生課長 | 一三八番 |
| 衛生課長 | 一三九番 |
| 衛生課長 | 一四〇番 |
| 衛生課長 | 一四一番 |
| 衛生課長 | 一四二番 |
| 衛生課長 | 一四三番 |
| 衛生課長 | 一四四番 |
| 衛生課長 | 一四五番 |
| 衛生課長 | 一四六番 |
| 衛生課長 | 一四七番 |
| 衛生課長 | 一四八番 |
| 衛生課長 | 一四九番 |
| 衛生課長 | 一五〇番 |
| 衛生課長 | 一五一番 |
| 衛生課長 | 一五二番 |
| 衛生課長 | 一五三番 |
| 衛生課長 | 一五四番 |
| 衛生課長 | 一五五番 |
| 衛生課長 | 一五六番 |
| 衛生課長 | 一五七番 |
| 衛生課長 | 一五八番 |
| 衛生課長 | 一五九番 |
| 衛生課長 | 一六〇番 |
| 衛生課長 | 一六一番 |
| 衛生課長 | 一六二番 |
| 衛生課長 | 一六三番 |
| 衛生課長 | 一六四番 |
| 衛生課長 | 一六五番 |
| 衛生課長 | 一六六番 |
| 衛生課長 | 一六七番 |
| 衛生課長 | 一六八番 |
| 衛生課長 | 一六九番 |
| 衛生課長 | 一七〇番 |
| 衛生課長 | 一七一番 |
| 衛生課長 | 一七二番 |
| 衛生課長 | 一七三番 |
| 衛生課長 | 一七四番 |
| 衛生課長 | 一七五番 |
| 衛生課長 | 一七六番 |
| 衛生課長 | 一七七番 |
| 衛生課長 | 一七八番 |
| 衛生課長 | 一七九番 |
| 衛生課長 | 一八〇番 |
| 衛生課長 | 一八一番 |
| 衛生課長 | 一八二番 |
| 衛生課長 | 一八三番 |
| 衛生課長 | 一八四番 |
| 衛生課長 | 一八五番 |
| 衛生課長 | 一八六番 |
| 衛生課長 | 一八七番 |
| 衛生課長 | 一八八番 |
| 衛生課長 | 一八九番 |
| 衛生課長 | 一九〇番 |
| 衛生課長 | 一九一番 |
| 衛生課長 | 一九二番 |
| 衛生課長 | 一九三番 |
| 衛生課長 | 一九四番 |
| 衛生課長 | 一九五番 |
| 衛生課長 | 一九六番 |
| 衛生課長 | 一九七番 |
| 衛生課長 | 一九八番 |
| 衛生課長 | 一九九番 |
| 衛生課長 | 二〇〇番 |
| 衛生課長 | 二〇一番 |
| 衛生課長 | 二〇二番 |
| 衛生課長 | 二〇三番 |
| 衛生課長 | 二〇四番 |
| 衛生課長 | 二〇五番 |
| 衛生課長 | 二〇六番 |
| 衛生課長 | 二〇七番 |
| 衛生課長 | 二〇八番 |
| 衛生課長 | 二〇九番 |
| 衛生課長 | 二一〇番 |
| 衛生課長 | 二一一番 |
| 衛生課長 | 二一二番 |
| 衛生課長 | 二一三番 |
| 衛生課長 | 二一四番 |
| 衛生課長 | 二一五番 |
| 衛生課長 | 二一六番 |
| 衛生課長 | 二一七番 |
| 衛生課長 | 二一八番 |
| 衛生課長 | 二一九番 |
| 衛生課長 | 二二〇番 |
| 衛生課長 | 二二一番 |
| 衛生課長 | 二二二番 |
| 衛生課長 | 二二三番 |
| 衛生課長 | 二二四番 |
| 衛生課長 | 二二五番 |
| 衛生課長 | 二二六番 |
| 衛生課長 | 二二七番 |
| 衛生課長 | 二二八番 |
| 衛生課長 | 二二九番 |
| 衛生課長 | 二三〇番 |
| 衛生課長 | 二三一番 |
| 衛生課長 | 二三二番 |
| 衛生課長 | 二三三番 |
| 衛生課長 | 二三四番 |
| 衛生課長 | 二三五番 |
| 衛生課長 | 二三六番 |
| 衛生課長 | 二三七番 |
| 衛生課長 | 二三八番 |
| 衛生課長 | 二三九番 |
| 衛生課長 | 二四〇番 |
| 衛生課長 | 二四一番 |
| 衛生課長 | 二四二番 |
| 衛生課長 | 二四三番 |
| 衛生課長 | 二四四番 |
| 衛生課長 | 二四五番 |
| 衛生課長 | 二四六番 |
| 衛生課長 | 二四七番 |
| 衛生課長 | 二四八番 |
| 衛生課長 | 二四九番 |
| 衛生課長 | 二五〇番 |
| 衛生課長 | 二五一番 |
| 衛生課長 | 二五二番 |
| 衛生課長 | 二五三番 |
| 衛生課長 | 二五四番 |
| 衛生課長 | 二五五番 |
| 衛生課長 | 二五六番 |
| 衛生課長 | 二五七番 |
| 衛生課長 | 二五八番 |
| 衛生課長 | 二五九番 |
| 衛生課長 | 二六〇番 |
| 衛生課長 | 二六一番 |
| 衛生課長 | 二六二番 |
| 衛生課長 | 二六三番 |
| 衛生課長 | 二六四番 |
| 衛生課長 | 二六五番 |
| 衛生課長 | 二六六番 |
| 衛生課長 | 二六七番 |
| 衛生課長 | 二六八番 |
| 衛生課長 | 二六九番 |
| 衛生課長 | 二七〇番 |
| 衛生課長 | 二七一番 |
| 衛生課長 | 二七二番 |
| 衛生課長 | 二七三番 |
| 衛生課長 | 二七四番 |
| 衛生課長 | 二七五番 |
| 衛生課長 | 二七六番 |
| 衛生課長 | 二七七番 |
| 衛生課長 | 二七八番 |
| 衛生課長 | 二七九番 |
| 衛生課長 | 二八〇番 |
| 衛生課長 | 二八一番 |
| 衛生課長 | 二八二番 |
| 衛生課長 | 二八三番 |
| 衛生課長 | 二八四番 |
| 衛生課長 | 二八五番 |
| 衛生課長 | 二八六番 |
| 衛生課長 | 二八七番 |
| 衛生課長 | 二八八番 |
| 衛生課長 | 二八九番 |
| 衛生課長 | 二九〇番 |
| 衛生課長 | 二九一番 |
| 衛生課長 | 二九二番 |
| 衛生課長 | 二九三番 |
| 衛生課長 | 二九四番 |
| 衛生課長 | 二九五番 |
| 衛生課長 | 二九六番 |
| 衛生課長 | 二九七番 |
| 衛生課長 | 二九八番 |
| 衛生課長 | 二九九番 |
| 衛生課長 | 三〇〇番 |
| 衛生課長 | 三〇一番 |
| 衛生課長 | 三〇二番 |
| 衛生課長 | 三〇三番 |
| 衛生課長 | 三〇四番 |
| 衛生課長 | 三〇五番 |
| 衛生課長 | 三〇六番 |
| 衛生課長 | 三〇七番 |
| 衛生課長 | 三〇八番 |
| 衛生課長 | 三〇九番 |
| 衛生課長 | 三一〇番 |
| 衛生課長 | 三一一番 |
| 衛生課長 | 三一二番 |
| 衛生課長 | 三一三番 |
| 衛生課長 | 三一四番 |
| 衛生課長 | 三一五番 |
| 衛生課長 | 三一六番 |
| 衛生課長 | 三一七番 |
| 衛生課長 | 三一八番 |
| 衛生課長 | 三一九番 |
| 衛生課長 | 三二〇番 |
| 衛生課長 | 三二一番 |
| 衛生課長 | 三二二番 |
| 衛生課長 | 三二三番 |
| 衛生課長 | 三二四番 |
| 衛生課長 | 三二五番 |
| 衛生課長 | 三二六番 |
| 衛生課長 | 三二七番 |
| 衛生課長 | 三二八番 |
| 衛生課長 | 三二九番 |
| 衛生課長 | 三三〇番 |
| 衛生課長 | 三三一番 |
| 衛生課長 | 三三二番 |
| 衛生課長 | 三三三番 |
| 衛生課長 | 三三四番 |
| 衛生課長 | 三三五番 |
| 衛生課長 | 三三六番 |
| 衛生課長 | 三三七番 |
| 衛生課長 | 三三八番 |
| 衛生課長 | 三三九番 |
| 衛生課長 | 三四〇番 |
| 衛生課長 | 三四一番 |
| 衛生課長 | 三四二番 |
| 衛生課長 | 三四三番 |
| 衛生課長 | 三四四番 |
| 衛生課長 | 三四五番 |
| 衛生課長 | 三四六番 |
| 衛生課長 | 三四七番 |
| 衛生課長 | 三四八番 |
| 衛生課長 | 三四九番 |
| 衛生課長 | 三五〇番 |
| 衛生課長 | 三五一番 |
| 衛生課長 | 三五二番 |
| 衛生課長 | 三五三番 |
| 衛生課長 | 三五四番 |
| 衛生課長 | 三五五番 |
| 衛生課長 | 三五六番 |
| 衛生課長 | 三五七番 |
| 衛生課長 | 三五八番 |
| 衛生課長 | 三五九番 |
| 衛生課長 | 三六〇番 |
| 衛生課長 | 三六一番 |
| 衛生課長 | 三六二番 |
| 衛生課長 | 三六三番 |
| 衛生課長 | 三六四番 |
| 衛生課長 | 三六五番 |
| 衛生課長 | 三六六番 |
| 衛生課長 | 三六七番 |
| 衛生課長 | 三六八番 |
| 衛生課長 | 三六九番 |
| 衛生課長 | 三七〇番 |
| 衛生課長 | 三七一番 |
| 衛生課長 | 三七二番 |
| 衛生課長 | 三七三番 |
| 衛生課長 | 三七四番 |
| 衛生課長 | 三七五番 |
| 衛生課長 | 三七六番 |
| 衛生課長 | 三七七番 |
| 衛生課長 | 三七八番 |
| 衛生課長 | 三七九番 |
| 衛生課長 | 三八〇番 |
| 衛生課長 | 三八一番 |
| 衛生課長 | 三八二番 |
| 衛生課長 | 三八三番 |
| 衛生課長 | 三八四番 |
| 衛生課長 | 三八五番 |
| 衛生課長 | 三八六番 |
| 衛生課長 | 三八七番 |
| 衛生課長 | 三八八番 |
| 衛生課長 | 三八九番 |
| 衛生課長 | 三九〇番 |
| 衛生課長 | 三九一番 |
| 衛生課長 | 三九二番 |
| 衛生課長 | 三九三番 |
| 衛生課長 | 三九四番 |
| 衛生課長 | 三九五番 |
| 衛生課長 | 三九六番 |
| 衛生課長 | 三九七番 |
| 衛生課長 | 三九八番 |
| 衛生課長 | 三九九番 |
| 衛生課長 | 四〇〇番 |
| 衛生課長 | 四〇一番 |
| 衛生課長 | 四〇二番 |
| 衛生課長 | 四〇三番 |
| 衛生課長 | 四〇四番 |
| 衛生課長 | 四〇五番 |
| 衛生課長 | 四〇六番 |
| 衛生課長 | 四〇七番 |
| 衛生課長 | 四〇八番 |
| 衛生課長 | 四〇九番 |
| 衛生課長 | 四一〇番 |
| 衛生課長 | 四一一番 |
| 衛生課長 | 四一二番 |
| 衛生課長 | 四一三番 |
| 衛生課長 | 四一四番 |
| 衛生課長 | 四一五番 |
| 衛生課長 | 四一六番 |
| 衛生課長 | 四一七番 |
| 衛生課長 | 四一八番 |
| 衛生課長 | 四一九番 |
| 衛生課長 | 四二〇番 |
| 衛生課長 | 四二一番 |
| 衛生課長 | 四二二番 |
| 衛生課長 | 四二三番 |
| 衛生課長 | 四二四番 |
| 衛生課長 | 四二五番 |
| 衛生課長 | 四二六番 |
| 衛生課長 | 四二七番 |
| 衛生課長 | 四二八番 |
| 衛生課長 | 四二九番 |
| 衛生課長 | 四三〇番 |
| 衛生課長 | 四三一番 |
| 衛生課長 | 四三二番 |
| 衛生課長 | 四三三番 |
| 衛生課長 | 四三四番 |
| 衛生課長 | 四三五番 |
| 衛生課長 | 四三六番 |
| 衛生課長 | 四三七番 |
| 衛生課長 | 四三八番 |
| 衛生課長 | 四三九番 |
| 衛生課長 | 四四〇番 |
| 衛生課長 | 四四一番 |
| 衛生課長 | 四四二番 |
| 衛生課長 | 四四三番 |
| 衛生課長 | 四四四番 |
| 衛生課長 | 四四五番 |
| 衛生課長 | 四四六番 |
| 衛生課長 | 四四七番 |
| 衛生課長 | 四四八番 |
| 衛生課長 | 四四九番 |
| 衛生課長 | 四五〇番 |
| 衛生課長 | 四五一番 |
| 衛生課長 | 四五二番 |
| 衛生課長 | 四五三番 |
| 衛生課長 | 四五四番 |
| 衛生課長 | 四五五番 |
| 衛生課長 | 四五六番 |
| 衛生課長 | 四五七番 |
| 衛生課長 | 四五八番 |
| 衛生課長 | 四五九番 |
| 衛生課長 | 四六〇番 |
| 衛生課長 | 四六一番 |
| 衛生課長 | 四六二番 |
| 衛生課長 | 四六三番 |
| 衛生課長 | 四六四番 |
| 衛生課長 | 四六五番 |
| 衛生課長 | 四六六番 |
| 衛生課長 | 四六七番 |
| 衛生課長 | 四六八番 |
| 衛生課長 | 四六九番 |
| 衛生課長 | 四七〇番 |
| 衛生課長 | 四七一番 |
| 衛生課長 | 四七二番 |
| 衛生課長 | 四七三番 |
| 衛生課長 | 四七四番 |
| 衛生課長 | 四七五番 |
| 衛生課長 | 四七六番 |
| 衛生課長 | 四七七番 |
| 衛生課長 | 四七八番 |
| 衛生課長 | 四七九番 |
| 衛生課長 | 四八〇番 |
| 衛生課長 | 四八一番 |
| 衛生課長 | 四八二番 |
| 衛生課長 | 四八三番 |
| 衛生課長 | 四八四番 |
| 衛生課長 | 四八五番 |
| 衛生課長 | 四八六番 |
| 衛生課長 | 四八七番 |
| 衛生課長 | 四八八番 |
| 衛生課長 | 四八九番 |
| 衛生課長 | 四九〇番 |
| 衛生課長 | 四九一番 |
| 衛生課長 | 四九二番 |
| 衛生課長 | 四九三番 |
| 衛生課長 | 四九四番 |
| 衛生課長 | 四九五番 |
| 衛生課長 | 四九六番 |
| 衛生課長 | 四九七番 |
| 衛生課長 | 四九八番 |
| 衛生課長 | 四九九番 |
| 衛生課長 | 五〇〇番 |
| 衛生課長 | 五〇一番 |
| 衛生課長 | 五〇二番 |
| 衛生課長 | 五〇三番 |
| 衛生課長 | 五〇四番 |
| 衛生課長 | 五〇五番 |
| 衛生課長 | 五〇六番 |
| 衛生課長 | 五〇七番 |
| 衛生課長 | 五〇八番 |
| 衛生課長 | 五〇九番 |
| 衛生課長 | 五一〇番 |
| 衛生課長 | 五一一番 |
| 衛生課長 | 五一二番 |
| 衛生課長 | 五一三番 |
| 衛生課長 | 五一四番 |
| 衛生課長 | 五一五番 |
| 衛生課長 | 五一六番 |
| 衛生課長 | 五一七番 |
| 衛生課長 | 五一八番 |
| 衛生課長 | 五一九番 |
| 衛生課長 | 五二〇番 |
| 衛生課長 | 五二一番 |
| 衛生課長 | 五二二番 |
| 衛生課長 | 五二三番 |
| 衛生課長 | 五二四番 |
| 衛生課長 | 五二五番 |
| 衛生課長 | 五二六番 |
| 衛生課長 | 五二七番 |
| 衛生課長 | 五二八番 |
| 衛生課長 | 五二九番 |
| 衛生課長 | 五三〇番 |
| 衛生課長 | 五三一番 |
| 衛生課長 | 五三二番 |
| 衛生課長 | 五三三番 |
| 衛生課長 | 五三四番 |
| 衛生課長 | 五三五番 |
| 衛生課長 | 五三六番 |
| 衛生課長 | 五三七番 |
| 衛生課長 | 五三八番 |
| 衛生課長 | 五三九番 |
| 衛生課長 | 五四〇番 |
| 衛生課長 | 五四一番 |
| 衛生課長 | 五四二番 |
| 衛生課長 | 五四三番 |
| 衛生課長 | 五四四番 |
| 衛生課長 | 五四五番 |
| 衛生課長 | 五四六番 |
| 衛生課長 | 五四七番 |
| 衛生課長 | 五四八番 |
| 衛生課長 | 五四九番 |
| 衛生課長 | 五五〇番 |
| 衛生課長 | 五五一番 |
| 衛生課長 | 五五二番 |
| 衛生課長 | 五五三番 |
| 衛生課長 | 五五四番 |
| 衛生課長 | 五五五番 |
| 衛生課長 | 五五六番 |
| 衛生課長 | 五五七番 |
| 衛生課長 | 五五八番 |
| 衛生課長 | 五五九番 |
| 衛生課長 | 五六〇番 |
| 衛生課長 | 五六一番 |
| 衛生課長 | 五六二番 |
| 衛生課長 | 五六三番 |
| 衛生課長 | 五六四番 |
| 衛生課長 | 五六五番 |
| 衛生課長 | 五六六番 |
| 衛生課長 | 五六七番 |
| 衛生課長 | 五六八番 |
| 衛生課長 | 五六九番 |
| 衛生課長 | 五七〇番 |
| 衛生課長 | 五七一番 |
| 衛生課長 | 五七二番 |
| 衛生課長 | 五七三番 |
| 衛生課長 | 五七四番 |
| 衛生課長 | 五七五番 |
| 衛生課長 | 五七六番 |
| 衛生課長 | 五七七番 |
| 衛生課長 | 五七八番 |
| 衛生課長 | 五七九番 |
| 衛生課長 | 五八〇番 |
| 衛生課長 | 五八一番 |
| 衛生課長 | 五八二番 |
| 衛生課長 | 五八三番 |
| 衛生課長 | 五八四番 |
| 衛生課長 | 五八五番 |
| 衛生課長 | 五八六番 |
| 衛生課長 | 五八七番 |
| 衛生課長 | 五八八番 |
| 衛生課長 | 五八九番 |
| 衛生課長 | 五九〇番 |
| 衛生課長 | 五九一番 |
| 衛生課長 | 五九二番 |
| 衛生課長 | 五九三番 |
| 衛生課長 | 五九四番 |
| 衛生課長 | 五九五番 |
| 衛生課長 | 五九六番 |
| 衛生課長 | 五九七番 |
| 衛生課長 | 五九八番 |
| 衛生課長 | 五九九番 |
| 衛生課長 | 六〇〇番 |
| 衛生課長 | 六〇一番 |
| 衛生課長 | 六〇二番 |
| 衛生課長 | 六〇三番 |
| 衛生課長 | 六〇四番 |
| 衛生課長 | 六〇五番 |
| 衛生課長 | 六〇六番 |
| 衛生課長 | 六〇七番 |
| 衛生課長 | 六〇八番 |
| 衛生課長 | 六〇九番 |
| 衛生課長 | 六一〇番 |
| 衛生課長 | 六一一番 |
| 衛生課長 | 六一二番 |
| 衛生課長 | 六一三番 |
| 衛生課長 | 六一四番 |
| 衛生課長 | 六一五番 |
| 衛生課長 | 六一六番 |
| 衛生課長 | 六一七番 |
| 衛生課長 | 六一八番 |
| 衛生課長 | 六一九番 |
| 衛生課長 | 六二〇番 |
| 衛生課長 | 六二一番 |
| 衛生課長 | 六二二番 |
| 衛生課長 | 六二三番 |
| 衛生課長 | 六二四番 |
| 衛生課長 | 六二五番 |
| 衛生課長 | 六二六番 |
| 衛生課長 | 六二七番 |
| 衛生課長 | 六二八番 |
| 衛生課長 | 六二九番 |
| 衛生課長 | 六三〇番 |
| 衛生課長 | 六三一番 |
| 衛生課長 | 六三二番 |
| 衛生課長 | 六三三番 |
| 衛生課長 | 六三四番 |
| 衛生課長 | 六三五番 |
| 衛生課長 | 六三六番 |
| 衛生課長 | 六三七番 |
| 衛生課長 | 六三八番 |
| 衛生課長 | 六三九番 |
| 衛生課長 | 六四〇番 |
| 衛生課長 | 六四一番 |
| 衛生課長 | 六四二番 |
| 衛生課長 | 六四三番 |
| 衛生課長 | 六四四番 |
| 衛生課長 | 六四五番 |
| 衛生課長 | 六四六番 |
| 衛生課長 | 六四七番 |
| 衛生課長 | 六四八番 |
| 衛生課長 | 六四九番 |
| 衛生課長 | 六五〇番 |
| 衛生課長 | 六五一番 |
| 衛生課長 | 六五二番 |
| 衛生課長 | 六五三番 |
| 衛生課長 | 六五四番 |
| 衛生課長 | 六五五番 |
| 衛生課長 | 六五六番 |
| 衛生課長 | 六五七番 |
| 衛生課長 | 六五八番 |
| 衛生課長 | 六五九番 |
| 衛生課長 | 六六〇番 |
| 衛生課長 | 六六一番 |
| 衛生課長 | 六六二番 |
| 衛生課長 | 六六三番 |
| 衛生課長 | 六六四番 |
| 衛生課長 | 六六五番 |
| 衛生課長 | 六六六番 |
| 衛生課長 | 六六七番 |
| 衛生課長 | 六六八番 |
| 衛生課長 | 六六九番 |
| 衛生課長 | 六七〇番 |
| 衛生課長 | 六七一番 |
| 衛生課長 | 六七二番 |
| 衛生課長 | 六七三番 |
| 衛生課長 | 六七四番 |
| 衛生課長 | 六七五番 |
| 衛生課長 | 六七六番 |
| 衛生課長 | 六七七番 |
| 衛生課長 | 六七八番 |
| 衛生課長 | 六七九番 |
| 衛生課長 | 六八〇番 |
| 衛生課長 | 六八一番 |
| 衛生課長 | 六八二番 |
| 衛生課長 | 六八三番 |
| 衛生課長 | 六八四番 |
| 衛生課長 | 六八五番 |
| 衛生課長 | 六八六番 |
| 衛生課長 | 六八七番 |
| 衛生課長 | 六八八番 |
| 衛生課長 | 六八九番 |
| 衛生課長 | 六九〇番 |
| 衛生課長 | 六九一番 |
| 衛生課長 | 六九二番 |
| 衛生課長 | 六九三番 |
| 衛生課長 | 六九四番 |
| 衛生課長 | 六九五番 |
| 衛生課長 | 六九六番 |
| 衛生課長 | 六九七番 |
| 衛生課長 | 六九八番 |
| 衛生課長 | 六九九番 |
| 衛生課長 | 七〇〇番 |
| 衛生課長 | 七〇一番 |
| 衛生課長 | 七〇二番 |
| 衛生課長 | 七〇三番 |
| 衛生課長 | 七〇四番 |
| 衛生課長 | 七〇五番 |
| 衛生課長 | 七〇六番 |
| 衛生課長 | 七〇七番 |
| 衛生課長 | 七〇八番 |
| 衛生課長 | 七〇九番 |
| 衛生課長 | 七一〇番 |
| 衛生課長 | 七一一番 |
| 衛生課長 | 七一二番 |
| 衛生課長 | 七一三番 |
| 衛生課長 | 七一四番 |
| 衛生課長 | 七一五番 |
| 衛生課長 | 七一六番 |
| 衛生課長 | 七一七番 |
| 衛生課長 | 七一八番 |
| 衛生課長 | 七一九番 |
| 衛生課長 | 七二〇番 |
| 衛生課長 | 七二一番 |
| 衛生課長 | 七二二番 |
| 衛生課長 | 七二三番 |
| 衛生課長 | 七二四番 |
| 衛生課長 | 七二五番 |
| 衛生課長 | 七二六番 |
| 衛生課長 | 七二七番 |
| 衛生課長 | 七二八番 |
| 衛生課長 | 七二九番 |
| 衛生課長 | 七三〇番 |
| 衛生課長 | 七三一番 |
| 衛生課長 | 七三二番 |
| 衛生課長 | 七三三番 |
| 衛生課長 | 七三四番 |
| 衛生課長 | 七三五番 |
| 衛生課長 | 七三六番 |
| 衛生課長 | 七三七番 |
| 衛生課長 | 七三八番 |
| 衛生課長 | 七三九番 |
| 衛生課長 | 七四〇番 |
| 衛生課長 | 七四一番 |
| 衛生課長 | 七四二番 |
| 衛生課長 | 七四三番 |
| 衛生課長 | 七四四番 |
| 衛生課長 | 七四五番 |
| 衛生課長 | 七四六番 |
| 衛生課長 | 七四七番 |
| 衛生課長 | 七四八番 |
| 衛生課長 | 七四九番 |
| 衛生課長 | 七五〇番 |
| 衛生課長 | 七五一番 |
| 衛生課長 | 七五二番 |
| 衛生課長 | 七五三番 |
| 衛生課長 | 七五四番 |
| 衛生課長 | 七五五番 |
| 衛生課長 | 七五六番 |
| 衛生課長 | 七五七番 |
| 衛生課長 | 七五八番 |
| 衛生課長 | 七五九番 |
| 衛生課長 | 七六〇番 |
| 衛生課長 | 七六一番 |
| 衛生課長 | 七六二番 |
| 衛生課長 | 七六三番 |
| 衛生課長 | 七六四番 |
| 衛生課長 | 七六五番 |
| 衛生課長 | 七六六番 |
| 衛生課長 | 七六七番 |
| 衛生課長 | 七六八番 |
| 衛生課長 | 七六九番 |
| 衛生課長 | 七七〇番 |
| 衛生課長 | 七七一番 |
| 衛生課長 | 七七二番 |
| 衛生課長 | 七七三番 |
| 衛生課長 | 七七四番 |
| 衛生課長 | 七七五番 |
| 衛生課長 | 七七六番 |
| 衛生課長 | 七七七番 |
| 衛生課長 | 七七八番 |
| 衛生課長 | 七七九番 |
| 衛生課長 | 七八〇番 |
| 衛生課長 | 七八一番 |
| 衛生課長 | 七八二番 |
| 衛生課長 | 七八三番 |
| 衛生課長 | 七八四番 |
| 衛生課長 | 七八五番 |
| 衛生課長 | 七八六番 |
| 衛生課長 | 七八七番 |
| 衛生課長 | 七八八番 |
| 衛生課長 | 七八九番 |
| 衛生課長 | 七九〇番 |
| 衛生課長 | 七九一番 |
| 衛生課長 | 七九二番 |
| 衛生課長 | 七九三番 |
| 衛生課長 | 七九四番 |
| 衛生課長 | 七九五番 |
| 衛生課長 | 七九六番 |
| 衛生課長 | 七九七番 |
| 衛生課長 | 七九八番 |
| 衛生課長 | 七九九番 |
| 衛生課長 | 八〇〇番 |
| 衛生課長 | 八〇一番 |
| 衛生課長 | 八〇二番 |
| 衛生課長 | 八〇三番 |
| 衛生課長 | 八〇四番 |
| 衛生課長 | 八〇五番 |
| 衛生課長 | 八〇六番 |
| 衛生課長 | 八〇七番 |
| 衛生課長 | 八〇八番 |
| 衛生課長 | 八〇九番 |
| 衛生課長 | 八一〇番 |
| 衛生課長 | 八一一番 |
| 衛生課長 | 八一二番 |
| 衛生課長 | 八一三番 |
| 衛生課長 | 八一四番 |
| 衛生課長 | 八一五番 |
| 衛生課長 | 八一六番 |
| 衛生課長 | 八一七番 |
| 衛生課長 | 八一八番 |
| 衛生課長 | 八一九番 |
| 衛生課長 | 八二〇番 |
| 衛生課長 | 八二一番 |
| 衛生課長 | 八二二番 |
| 衛生課長 | 八二三番 |
| 衛生課長 | 八二四番 |
| 衛生課長 | 八二五番 |
| 衛生課長 | 八二六番 |
| 衛生課長 | 八二七番 |
| 衛生課長 | 八二八番 |
| 衛生課長 | 八二九番 |
| 衛生課長 | 八三〇番 |
| 衛生課長 | 八三一番 |
| 衛生課長 | 八三二番 |
| 衛生課長 | 八三三番 |
| 衛生課長 | 八三四番 |
| 衛生課長 | 八三五番 |
| 衛生課長 | 八三六番 |
| 衛生課長 | 八三七番 |
| 衛生課長 | 八三八番 |
| 衛生課長 | 八三九番 |
| 衛生課長 | 八四〇番 |
| 衛生課長 | 八四一番 |
| 衛生課長 | 八四二番 |
| 衛生課長 | 八四三番 |
| 衛生課長 | 八四四番 |
| 衛生課長 | 八四五番 |
| 衛生課長 | 八四六番 |
| 衛生課長 | 八四七番 |
| 衛生課長 | 八四八番 |
| 衛生課長 | 八四九番 |
| 衛生課長 | 八五〇番 |
| 衛生課長 | 八五一番 |
| 衛生課長 | 八五二番 |
| 衛生課長 | 八五三番 |
| 衛生課長 | 八五四番 |
| 衛生課長 | 八五五番 |
| 衛生課長 | 八五六番 |
| 衛生課長 | 八五七番 |
| 衛生課長 | 八五八番 |
| 衛生課長 | 八五九番 |
| 衛生課長 | 八六〇番 |
| 衛生課長 | 八六一番 |
| 衛生課長 | 八六二番 |
| 衛生課長 | 八六三番 |
| 衛生課長 | 八六四番 |
| 衛生課長 | 八六五番 |
| 衛生課長 | 八六六番 |
| 衛生課長 | 八六七番 |
| 衛生課長 | 八六八番 |
| 衛生課長 | 八六九番 |
| 衛生課長 | 八七〇番 |
| 衛生課長 | 八七一番 |
| 衛生課長 | 八七二番 |
| 衛生課長 | 八七三番 |
| 衛生課長 | 八七四番 |
| 衛生課長 | 八七五番 |
| 衛生課長 | 八七六番 |
| 衛生課長 | 八七七番 |
| 衛生課長 | 八七八番 |
| 衛生課長 | 八七九番 |
| 衛生課長 | 八八〇番 |
| 衛生課長 | 八八一番 |
| 衛生課長 | 八八二番 |
| 衛生課長 | 八八三番 |
| 衛生課長 | 八八四番 |
| 衛生課長 | 八八五番 |
| 衛生課長 | 八八六番 |
| 衛生課長 | 八八七番 |
| 衛生課長 | 八八八番 |
| 衛生課長 | 八八九番 |
| 衛生課長 | 八九〇番 |
| 衛生課長 | 八九一番 |
| 衛生課長 | 八九二番 |
| 衛生課長 | 八九三番 |
| 衛生課長 | 八九四番 |
| 衛生課長 | 八九五番 |
| 衛生課長 | 八九六番 |
| 衛生課長 | 八九七番 |
| 衛生課長 | 八九八番 |
| 衛生課長 | 八九九番 |
| 衛生課長 | 九〇〇番 |
| 衛生課長 | 九〇一番 |
| 衛生課長 | 九〇二番 |
| 衛生課長 | 九〇三番 |
| 衛生課長 | 九〇四番 |
| 衛生課長 | 九〇五番 |
| 衛生課長 | 九〇六番 |
| 衛生課長 | 九〇七番 |
| 衛生課長 | 九〇八番 |
| 衛生課長 | 九〇九番 |
| 衛生課長 | 九一〇番 |
| 衛生課長 | 九一一番 |
| 衛生課長 | 九一二番 |
| 衛生課長 | 九一三番 |
| 衛生課長 | 九一四番 |
| 衛生課長 | 九一五番 |
| 衛生課長 | 九一六番 |
| 衛生課長 | 九一七番 |
| 衛生課長 | 九一八番 |
| 衛生課長 | 九一九番 |
| 衛生課長 | 九二〇番 |
| 衛生課長 | 九二一番 |
| 衛生課長 | 九二二番 |
| 衛生課長 | 九二三番 |
| 衛生課長 | 九二四番 |
| 衛生課長 | 九二五番 |
| 衛生課長 | 九二六番 |
|

## 凡例

一、本書は縣の大勢を知るに便せんが爲、主要なる統計を收錄して、其の概要に就いて說明を加へた。

二、本書は主として昭和八年の事實に據つたのであるが、其の調査資料を得なかつたものは、最近の調査に係る事項を採り、特に重要と認むるものに就ては既往三年乃至五年の事實を併記し彼此消長を通覽するの便に供した。

三、附錄として卷末に管內諸官衙、學校、產業施設、名勝舊蹟等の一般を錄して、視察遊覽等の便に供した。

昭和九年十二月

岩手縣知事官房

351.22
14.4
977
国立国会図書館藏書
国立国会
26.1.24
図書館
222998

昭和九年版　岩手縣勢要覽

目次


一、沿革……一
二、地勢……三
位置、面積及廣袤……四
三、氣象……五
氣象……六
四、土地……六
土地……七
五、戸口……八
人口靜態……八
人口動態……九
市町村別戸口及面積……一〇
六、行政……一八
行政區劃……一八
議會……一九
官公吏其の他……二〇
七、產業……二一
職業別戸數……二二
重要物產……二三

主要生產物累年比較……二四
生產物總價額……二〇
產產額累年比較……二二
八、農　業……二五
耕　地……二四
耕地面積……二四
農產物……二五
米及麥……二六
九、蠶絲業……二七
製絲工場……二八
發蠶物……二八
蒲及桑園……二九
一〇、林　業……四〇
民有林野……四〇
保安林……四一
林產物……四一
一一、水產業……四二
水產業者……四二
漁　船……四五
免許漁業……四五
許可漁業……四五
水產物……四四



一二、畜產業……四五
畜產業者……四五
畜產……四六
一三、鑛業……四七
鑛　區……四七
鑛產物……四六
一四、工　業……四八
工　場……四八
工產物……四九
一五、商　業……五〇
商工會議所……五〇
會　社……五一
物　價……五二
一六、勤業團体……五三
各種組合……五三
產業組合……五四
農業倉庫……五四
水利組合……五四
一七、經濟更生……五五
委員會……五五
計劃樹立町村……五六
負債整理組合……五六
一八、交通運輸……五七
道　路……五七

馬道、船舶及諸車……六八
一九、金　融……六九
銀　行……六九
無盡會社……七〇
質　屋……七一
郵便爲替、貯金、振替貯金……七一
二〇、教　育……七二
小學校……七三
實業補習學校……七三
官公私立諸學校……七六
幼稚園……七七
教員在職年數……七八
公學費……七九
公學資產及收入……七九
二一、社會教育……八〇
圖書館……八一
青年道場……八一
青年訓練所……八二
男子青年團……八二
女子青年團……八三
男女少年團……八三
二二、社會事業……八四
養育院及感化院……八四
赤十字及愛國婦人會……八五





住宅組合……八五
公益質屋……八五
廣　貨……八五
二三、民　事……八六
衛戍諸隊……八六
在鄉軍人會……八九
壯　丁……八九
二四、社寺教會……八八
社寺及教會……八八
二五、保健衛生……八九
保健衛生……八九
二六、傳　染……八〇
火災及消防……八〇
二七、警　察……八一
警察官署及犯罪……八一
二八、財　政……八二
資　產……八三
負　債……八四
諸稅負擔……八五
諸　稅……八七
縣稅納稅成績……八八
市町村稅納稅成績……八九
縣歲入……九〇
縣歲出……九一
市町村歲入……九三
市町村歲出……九四

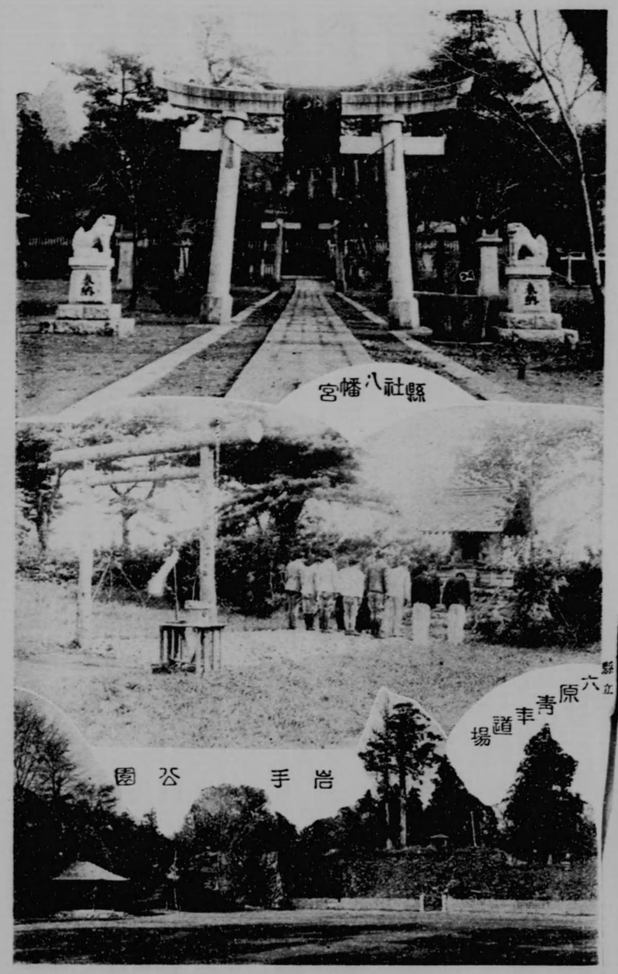


# 附錄


岩手案內……二
國寶……二
史蹟名勝天然記念物……五
名勝舊蹟……八
神社佛閣……一五
山岳と溫泉……二三
海濱と河川……二九
官公衙と學校……三三
市町村……三九
產業組合……四〇
教育……四二
社會教育……四四
社會事業……四七
農產業……四八
林業……五四
畜產業……五八
水產業……六二
鑛業……六四
商工業……六四
主なる副業……六九
名物名產……七五
農產物……七六
林產物……七六
水產物……七七
工產物……七七
菓子類……八〇
其の他飲食品……八〇
震災……八一
岩手縣管內圖
岩手縣管內里程圖
列車、船舶、電車、自動車便……

水嶋井農場

猊鼻溪

厳美溪

五百羅漢

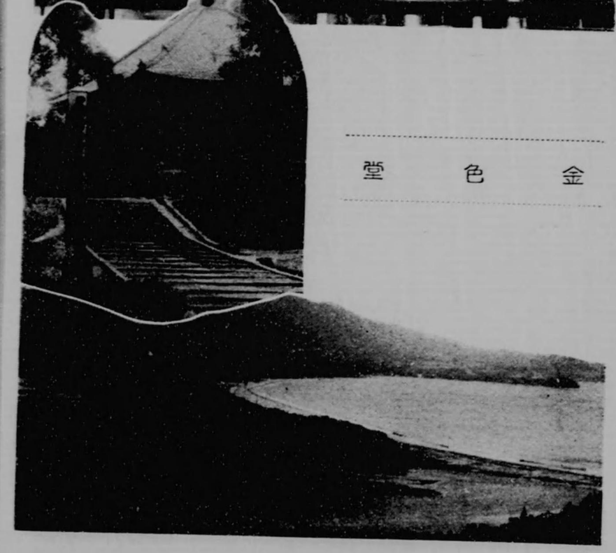

金色堂

高田松原

高松ケートリンク

盛岡の駿駒

釜石魚市場

# 一、沿革

本縣は元陸奥の一部で、有史以前はコロボックルと云ふ人種が住み、其の歴史に見えた頃は蝦夷人（アイヌ）が住居した樣である。崇神天皇及景行天皇の御代東夷を討伐してから、齊明天皇に至る間、幾多の軍を起して之を征服したけれ共、未だ蝦夷の巢窟たるを免れなかつた。而して奈良朝時代、元明天皇又は元正天皇の頃に兵を遣し、更に進んで光仁天皇の時になつて深く賊地に蹈入し、又平安朝時代桓武及嵯峨両帝のころ、諸將をして夷族を平定せしめて諸郡を置き、拓殖亦其の効を奏したので、新郡が頻りに設置されて久しく事なきを得た。然るに後冷泉天皇の御代前九年の役を初めとして奥羽　方復多事となり、後三年の役が終つて漸く治まり源氏の有となつた、後源頼朝が府を鎌倉に開いて天下兵馬の權を掌握したけれ共、獨り奥羽は藤原氏の據る所となつて、威令が久しく之に及ばなかつた。明治元年十二月陸奥を磐城、岩代、陸前、陸中、陸奥の五國に分け、陸中は磐井、膽澤、江刺、和賀、稗貫、紫波、岩手、閉伊、九戸、鹿角の十郡を包含した、此の時南部氏は十三萬石に減封の上白石に轉封され、元の封土は朝廷の直轄となつたが同二年七月南部氏が復歸して盛岡藩主となり、岩手、紫波、稗貫

沿革

和賀の四郡を管し、而して和賀の内二十一村が江刺縣に屬し、紫波郡の四箇村は八戸藩に屬した、同三年五月藩知事南部利恭が其の職を辭して、藩を廢して縣とする事を建議したが、此の歳七月盛岡藩を廢して盛岡縣を置かれた、管轄區域は藩時と同じであつたが十一月全國廢藩置縣となつて、更に青森縣より九戸郡を割き又紫波全部を屬し江刺縣を廢して、閉伊及和賀の全部を合併して盛岡縣と稱したが、同一月になつて岩手縣と改稱した、九年四月磐井縣（明治四年七月一關縣を置き同年十二月改めて水澤縣とし、同八年十一月更に改めて磐井縣とす）を廢し磐井、膽澤、江刺の三郡を合した、此の年六月更に宮城縣より陸前國氣仙郡を割き、又青森縣より陸奥國二戸郡を割いて本縣に屬した。是に於て從來頻りに所管地の分合が行はれてゐたが始めて定まつた、即ち陸中の岩手、紫波、和賀、稗貫、膽澤、江刺、西磐井、東磐井（明治十一年磐井郡を東西に分つ）上閉伊、下閉伊（明治十一年閉伊郡を東西南北中の五郡に分ち明治二十九年更に分合して上閉伊、下閉伊とす）九戸の十一郡盛岡市（明治二十二年市制施行）陸前の氣仙一郡、陸奥の二戸一郡合せて一市十三郡となつた、是より人文日に開け物産亦繁殖し、交通機關も漸く整ひて現在に至つた。



地勢

## 二、地勢

本縣は東經百四十度三十八分より起り百四十二度五分に達し、北緯三十八度四十六分より四十度二十七分に至り、北は青森縣、西は秋田縣、南は宮城縣に界し、東は太平洋に臨み、本州の北東部を占めて居る、東西三十一里、南北四十五里で面積九百八十七方里、我國第一の大縣である、而して本州北彎外帶の北部を構成する北上山脈は、九戸、下閉伊、上閉伊、氣仙、二戸、岩手、稗貫、和賀、江刺、東磐井の一部に蟠居して南北に亙る紡錘狀の高地形を成し、諸川が太平洋に走つて漁舟を助けて居る。西は秋田縣との境を畫する脊梁山脈即ち陸奥の本支脈は南北に亙る高地で、二戸、岩手、稗貫、和賀、膽澤、西磐井の西半が之に屬し、山岳重疊岩手山の六千八百尺を初めとして四五千尺の高峰多く、極めて險峻であるが皆東に傾いて中部が平地となつて居る、而して北上脊梁兩山脈間の地溝帶の大部は、南に傾いて北上川と其の支流の灌域となつて其の一小部は北に傾き、馬淵川流域に屬する部分は沖積地となつて居る、是等本支流二戸、岩手、紫波、稗貫、和賀、江刺、膽澤及東西磐井の各郡に亙つて灌漑し、生産豐富實に本縣の大動脈であつて、幾多の都邑が其の沿岸に興つて國道で連綴し、鐵道亦之に沿う

、東西に支線を分岐して居る、海岸の北半は單調な砂濱峭岸相半するに過ぎないけれども、南半は屈曲が極めて多いので、所謂フヨルト的港灣に富み、中央に突出す𩵦ヶ崎は實に本州の極東である、近海は南に向つて通過する千島海流と、東北に轉過する日本海流即ち黑潮との二大海流が相交錯してゐるので、水族豐富にして世界三大漁場の一に數へられ無限の富を齎して居る。

位置面積及廣袤

| | |
|---|---|
| 縣廳の位置 | 盛岡市内丸（北緯一四一・〇六度　東經三九・四二） |
| 縣の位置 | 極東　下閉伊郡重茂村<br>極西　和賀郡湯田村<br>極南　西磐井郡永井村<br>極北　九戸郡種市村 |
| 面積及廣袤 | 面積　九八七・八〇方里<br>廣袤（東西　北緯一四二・〇五度　東經一四〇・三八度<br>南北　三一・四六里　四〇・二七） |





## 三、氣象

區域の廣大と地勢の多樣とに由つて氣候も一樣でなく、概して海岸部は稍々溫和で內陸部は寒冷である、氣溫は一、二月の頃最低に達して、盛岡地方は最低零下二十度を降ることがある、而して四月になつて急に昇り七、八月最高となり十一月急に下降する。

東海岸地方は夏季は南風東風、冬季は北風西風多く、北上山脈以西の地は冬季に北風、夏季に南風が多い、又夏秋の候旋風が襲來するけれ共、南日本の樣に烈しくない、降水量は冬期に少くて夏季に多い。

氣象

| 測候所 | 二　觀測所 | 二五 |
|---|---|---|
| 氣溫（攝氏） | 盛岡　最高　三三・五度　最低（一）一七・〇度<br>宮古　最高　三七・三　最低（一）一〇・三 | 平均　一一・二度<br>平均　一三・一 |
| 降水量 | 盛岡　總降水量　一、〇四四・六ミリ　最多日量　七八・〇ミリ<br>宮古　總降水量　八八一・一　最多日量　七〇・三 | |
| 天氣日數 | 種別 | 盛岡 / 宮古 |
| | 快晴 | 九 / 四 |
| | 晴 | 一九〇 / 二〇九 |
| | 曇 | 一六五 / 一一三 |
| | 雨雪 | 一七八 / 一四三 |
| | 雹霰 | 一〇三 / 五一 |
| | 雪 | 二七 / 四 |
| | 雹霰 | 一三 / 一〇 |
| | 電雷 | 二五 / 二四 |
| | 霧 | 一二四 / 八九 |
| | 霜 | 三七 / 七〇 |
| | 暴風 | |

# 四、土　地

本縣の土地總反別は百二十四萬二千八百十三町八反で、內御料地及官有地は五十萬三千二百五十一町八段で、總反別の四割に當り、民有地は七十三萬九千五百六十二町〇段で六割に當る。

更に民有々租地を地目別に比較して見ると最も廣大なのは山林原野で五十五萬一千六百五十町七反、仍ち民有々租地の七割八分に當り、次は畑八萬四千三十六町で同上の約一割一分、田五萬七千九百三十八町四段で〇割八分、宅地其の他は僅かに同上有租地の二分である。

一反步當賃貸價額最高は其他中雜種地一四〇圓、次は田三十九圓、原野十八圓、畑十六圓、山林十三圓、宅地は七圓である。

年期地中有租地は一萬六百五十一町二反、免租年期地は二千六百五十三町三反、又免租地は二萬五千百六十四町一反である。







土地總反別

| | 山林・原野 | 其他 |
|---|---|---|
| 御料地 | 四六、〇七八・〇町 | 一、二七二・七町 |
| 官有地 | 四四〇、一〇二・四町 | 一五、七九八・七町 |
| 民有地 | 五七六、二八二・五町 | 一六三、二七九・五町 |
| 合計 | 一、〇六二、四六二・九町 | 一八〇、三五〇・九町 |

民有地

| | | 反別 | 賃貸價額 | 一段當賃貸價額 最高 | 一段當賃貸價額 最低 | 一段當賃貸價額 平均 | 反別百分比 |
|---|---|---|---|---|---|---|---|
| 有租地 | 田 | 五七、九三八・四町 | 一二、〇二六、二六六円 | 三九・〇〇円 | 三・〇〇円 | 二〇・七三円 | 八・二一 |
| | 畑 | 八四、〇三六・〇 | 三、五二六、一八八 | 一六・〇〇 | 〇・三三 | 四・一九 | 一一・九〇 |
| | 宅地 | 一〇、二五五・三 | 三、五一四、一三二 | 七・〇〇 | 〇・九〇 | 一・一四 | 一・四五 |
| | 山林 | 四三七、四九五・三 | 一、〇〇八、四七五 | 一三・九九 | 〇・一三 | ・二三 | 六一・九七 |
| | 原野 | 一二四、一五五・四 | 二四三、四二一 | 一八・〇〇 | 〇・〇一 | ・二二 | 一六・一七 |
| | 其他 | 二、〇〇二・八 | 一五、九八六 | 一四〇・〇〇 | 〇・〇一 | — | 一・三〇 |
| | 計 | 七〇五、八八三・三 | 二〇、三三四、四六八 | — | — | — | 一〇〇・〇〇 |
| 有租年期地 | | 一〇、六五一・二 | 一五二、四二七 | — | — | — | 二七・六九 |
| 免租年期地 | | 二、六五三・三 | — | — | — | — | 六・九〇 |
| 免租地 | | 二五、一六四・一 | — | — | — | — | 二四・五九 |
| 計 | | 三八、四六八・六 | 一五二、四二七 | — | — | — | 一〇〇・〇〇 |

# 五、戸口

本縣は九百八十七方里餘の大面積を有するけれ共、昭和五年十月一日現在に依る國勢調査の世帶數は十六萬二千九百六十五で、其の人口は九十七萬五千七百七十一、一世帶平均六人弱、一平方粁に付六十四人に過ぎないので、人口の稀薄なことは全國府縣中第一位である。

## 人口動態

大正十四年國勢調査

| 郡市名 | 世帶數 | 現在人口 | 昭和五年國勢調査 世帶 | 人口 | 男 | 女 | 昭和八年十月一日現在 推計人口 | 現住戸數 |
|---|---|---|---|---|---|---|---|---|
| 盛岡 | 九、三六六 | 五〇、〇三〇 | 一一、六〇六 | 六二、二四九 | 三一、一二九 | 三一、一一〇 | 六七、四〇〇 | 一一、九八四 |
| 岩手 | 一三、二九二 | 八二、七八五 | 一三、四五一 | 八四、八〇七 | 四三、二一三 | 四一、五九五 | 八八、一〇〇 | 一三、四五一 |
| 紫波 | 七、二一五 | 四四、七〇四 | 七、四〇三 | 四七、〇一九 | 二三、二八六 | 二三、七三三 | 四八、四〇〇 | 七、五四八 |
| 稗貫 | 九、四四二 | 五六、七七三 | 一〇、一九四 | 六一、〇一五 | 二九、五八八 | 三一、四二七 | 六三、五〇〇 | 一〇、四七三 |
| 和賀 | 一一、八一九 | 六九、六六八 | 一二、四二四 | 七四、二一五 | 三六、四九四 | 三七、七五七 | 七七、〇〇〇 | 一二、四七七 |
| 膽沢 | 一一、二三二 | 四六、四五一六 | 一一、八〇四 | 七〇、二三四 | 三四、七六四 | 三三、六七〇 | 七三、六〇〇 | 一一、九二〇 |
| 江刺 | 七、九三五 | 四六、四四一 | 九、三〇五 | 四八、〇六五 | 二三、六七四 | 二八、九一九 | 四九、〇〇〇 | 七、九六八 |
| 西磐井 | 九、三四五 | 五六、五三五 | 九、四四二 | 五九、四七三 | 二八、八一三 | 三一、五五四 | 五九、〇〇〇 | 九、八〇一 |
| 東磐井 | 一三、五六三 | 七八、七三五 | 一四、〇六二 | 八三、五四九 | 四一、八二三 | 四一、七二六 | 八六、四〇〇 | 一四、〇五二 |
| 氣仙 | 一〇、五六一 | 六二、〇六一 | 一〇、九五九 | 六七、四六五 | 三三、一四三 | 三四、三二〇 | 七〇、〇〇〇 | 一〇、九〇六 |
| 上閉伊 | 一三、四〇一 | 七六、一一七 | 一五、〇九八 | 八七、八〇五 | 四六、一一九 | 四一、六〇九 | 九四、七〇〇 | 一五、一四六 |
| 下閉伊 | 一四、七九五 | 八六、七二四 | 一五、八六二 | 九四、一七〇 | 四七、七〇〇 | 四六、四二八 | 九八、六〇〇 | 一五、七六九 |
| 九戸 | 一一、八四八 | 六九、九五三 | 一二、七〇二 | 七六、二八四 | 三七、二三二 | 三九、〇五二 | 七六、〇〇〇 | 一二、七七九 |
| 二戸 | 九、一一八 | 五五、九一四 | 九、六五四 | 五九、三八七 | 二九、七二三 | 二九、六六四 | 五九、〇〇〇 | 九、七五一 |
| 計 | 一五二、九二八 | 九〇〇、九八四 | 一六二、九六五 | 九七五、七七一 | 四八六、九二五 | 四八八、八四六 | 一、〇二〇、〇〇〇 | 一六四、〇二四 |





## 人口動態

| 年次 | 婚姻 | 離婚 | 出生 | 死亡 | 死産 | 出生死亡の差 |
|---|---|---|---|---|---|---|
| 昭和八年 | 一三、〇五八 | 一、三一〇 | 四一、二八二 | 二四、〇〇〇 | 二、二一〇 | 一七、二八二 |
| 昭和七年 | 一四、〇二三 | 一、四七九 | 四三、七六四 | 二二、一九三 | 二、五六五 | 二一、五七一 |
| 同六年 | 一三、四八四 | 一、五五三 | 四〇、七五一 | 二一、二〇七 | 二、四七七 | 一九、五四四 |
| 同五年 | 一三、九八六 | 一、五二六 | 四一、八四五 | 二一、七〇〇 | 二、六〇一 | 二〇、一四五 |
| 同四年 | 一四、一三四 | 一、五七三 | 四〇、九五一 | 二一、二四四 | 二、五八二 | 一九、七〇七 |

# 市町村別人口及面積（・八町）

| 市町村名 | 面積 | 戸數（昭和八年末現在） | 人口（昭和五年十月一日現在） |
|---|---|---|---|
| 盛岡市 | 方里 三・三四 | 一一、九八四 | 六二、二四九 |
| 岩手郡 | | | |
| ・沼宮内 | ・一〇〇 | 六四八 | 三、六四三 |
| 玉山 | 四・八五六 | 三九七 | 二、七〇五 |
| 一戸川 | 一三・七二二 | 一一五 | 九一三 |
| 渋民 | 八・六七六 | 三四七 | 二、二四五 |
| 岸篠 | 八・七三一 | 三〇〇 | 二、一九七 |
| 中川 | ・三四二 | 四五七 | 二、六一一 |
| 本宮 | ・六三九 | 六九二 | 三、七七九 |
| 太田 | 一・四三四 | 六三二 | 四、二二八 |
| 御所 | 一三・四三〇 | 六二二 | 四、三〇〇 |
| 明神 | 一・八二三 | 五三九 | 三、二三九 |
| 西山 | 一二、六〇〇 | 六一一 | 三、七四七 |
| 雫石 | 二・〇四〇 | 五三五 | 二、九二七 |
| 紫波郡 | | | |
| 日詰 | ・二一四 | 四五八 | 二、二八八 |
| 古館 | ・四四九 | 二九〇 | 一、七二八 |
| 徳田 | 一・〇一二 | 六〇四 | 三、九六九 |
| 見前 | ・六三三 | 五一〇 | 三、五〇八 |
| 飯岡 | 一・七四六 | 六九一 | 四、三七八 |
| 煙山 | 二・一二六 | 六一四 | 三、四四八 |
| 不動 | 一・二三五 | 五〇六 | 三、三四二 |
| 水分 | 一・七二三 | 四三四 | 二、六八四 |
| 志和 | 四・五九三 | 八八二 | 五、三九三 |
| 赤石 | 一・〇〇四 | 五七〇 | 三、二〇九 |
| 彦部 | 一・〇五九 | 四〇七 | 二、四六五 |
| 佐比内 | 二・一一八 | 二九八 | 一、九八四 |
| 赤澤 | 三・三五三 | 三六五 | 二、五三六 |
| 長岡 | 一・〇二三 | 三〇四 | 二、〇〇四 |
| 乙部 | 三・四七二 | 六一五 | 四、〇八三 |
| 計 | 二五・七七〇 | 七、五四八 | 四七、〇二九 |
| 稗貫郡 | | | |
| ・花巻 | 一・五五八 | 三、二六四 | 一五、五五六 |
| ・大迫 | ・六一五 | 五一二 | 二、六五四 |
| ・石鳥谷 | 三・九五八 | 七八四 | 四、四七一 |
| 内川目 | 九・六八二 | 四三五 | 三、三二五 |
| 外川目 | 四・二六二 | 二三七 | 一、八六八 |
| 亀ヶ森 | 一・三八四 | 二六七 | 一、七二九 |
| 新堰 | 一・一六二 | 四四七 | 二、六九三 |
| 八重畑 | 一・七四二 | 四八六 | 三、〇一二 |
| 矢澤 | 二・三六八 | 九三六 | 五、五八九 |
| 八幡 | ・七九五 | 四〇五 | 二、四八八 |
| 湯本 | 四、五〇六 | 八〇四 | 五、一七三 |
| 宮野目 | 一・一六九 | 六〇六 | 三、三〇九 |
| 湯口 | 八・二五九 | 八五二 | 二、九八六 |
| 太田 | 三・一七七 | 四三八 | 六、一六二 |
| 計 | 四四・六二三 | 一〇、四七三 | 六一、〇一五 |





| 市町村名 | 面積 | 戸數（昭和八年末現在） | 人口（昭和五年十月一日現在） |
|---|---|---|---|
| 岩手郡 | | | |
| 澤 | 方里 一一・五四〇 | 八五五 | 五、六二六 |
| 厨川 | 一・三七〇 | 八九六 | 六、一五七 |
| 川口 | 一〇・〇五一 | 六〇三 | 四、〇八八 |
| 巻堀 | 三・四五二 | 五一〇 | 三、二〇六 |
| 澁民 | 三・二四九 | 四八八 | 三、四〇八 |
| 大更 | 二・二三五 | 六六三 | 三、九八一 |
| 田頭 | 二・六一三 | 四八七 | 九三、二二三 |
| 松尾 | 一四・九七六 | 一、一四一 | 六、三八九 |
| 平舘 | 一・一二一 | 四五三 | 二、五〇六 |
| 寺田 | 四・六七五 | 四五〇 | 二、八三四 |
| 一方井 | 三・九二一 | 三七七 | 二、四五五 |
| 御堂 | 八・五〇〇 | 六三四 | 四、四〇六 |
| 計 | 一四六・一〇六 | 一三、四五一 | 八四、八〇七 |

| 郡 | | | | |
|---|---|---|---|---|
| 和賀郡 | | | | |
| ・黒澤尻 | ・五三〇 | ・六七二 | 一、七六三 | 九、〇八二 |
| 鬼柳 | ・一一七 | 八、七五八 | 三七九 | 二、二六三 |
| 岩崎 | 八、〇二四 | 六九一 | 八五三 | 五、七五八 |
| 横川目 | 一、五三〇 | 四四〇 | 三九六七 | 三、九六七 |
| 藤根 | 一、一〇三 | 九三〇 | 三〇三七 | 五、五四三 |
| 江釣子 | 三、七二三 | 六七〇 | 五五二七 | 四、二七八 |
| 笹間 | 一、九四〇 | 五二七 | 三四七 | 三、三四七 |
| 飯豊 | ・六七五 | 四七九 | 二九四三 | 二、九四三 |
| 二子 | | 三九四 | 二、一九五 | 二、一〇二 |
| 更木 | ・六四六 | 四八二 | 二、六八九 | 四、三四〇 |
| 立花 | 一、〇八六 | 四四〇 | 六八七 | 四、三七六 |
| 中内 | 一、九八四 | 六八〇 | 八一〇 | 二、四一〇 |
| 谷内 | 四、〇二四 | 四〇九 | 一、六五五 | 九、四六七 |
| 十二鍋 | 二、三五二 | 一、九五三 | 八六八 | 五、八五三 |
| 小山田 | 一、九五三 | 一、七六〇 | | 七四、二五二 |
| 湯澤 | 八、七六二 | 一八、六三二 | | |
| 計 | | | | |

| 郡 | | | | |
|---|---|---|---|---|
| 膽澤郡 | | | | |
| ・水澤 | ・七九六 | 二、六九三 | 一二、六九五 | |
| ・前澤 | 一、七五〇 | 一、二〇八 | 六、七二三 | |
| ・金ケ崎 | 六、四〇四 | 一、二三七 | 七、三〇九 | |
| 佐倉河 | 一、三六七 | 八四六 | 五、三八一 | |
| 眞城 | ・八〇一 | 五六九 | 三、三二三 | |
| 姉体 | ・七三五 | 四六九 | 二、八二九 | |
| 白山 | ・四一九 | 三四五 | 二、〇〇四 | |
| 古城 | ・七五七 | 四五二 | 二、七二五 | |
| 衣川 | 一〇・五八三 | 八七四 | 五、九三七 | |
| 小山 | 三・二六五 | 九三四 | 六、〇四九 | |
| 南都田 | 一・〇八〇 | 六五七 | 四、三九四 | |
| 若柳 | 一五・一九〇 | 六六二 | 四、七七九 | |
| 永岡 | 四・四六九 | 四四五 | 三、〇八六 | |
| 相去 | 一・七四〇 | 五二九 | 三、一〇〇 | |
| 計 | 四九・三五六 | 一一、九二〇 | 七〇、二三四 | |





| 郡 | | | | |
|---|---|---|---|---|
| 江刺郡 | | | | |
| ・岩谷堂 | 一・五二八 | 一、三五四 | 七、〇〇〇 | |
| 愛宕 | ・八一八 | 七八七 | 四、八六八 | |
| 羽田 | ・八〇一 | 五三八 | 三、〇四二 | |
| 黒石 | 一・七一五 | 三七五 | 二、三七〇 | |
| 田原 | 三・八四三 | 六二一 | 三、八九九 | |
| 藤里 | 一・八七〇 | 四〇八 | 二、六四一 | |
| 伊手 | 三・一七六 | 五五九 | 三、五九七 | |
| 米里 | 四・六三一 | 六〇五 | 三、七二〇 | |
| 玉里 | 一・七七一 | 四八〇 | 三、〇六五 | |
| 梁川 | 二・四三七 | 五一〇 | 三、二四三 | |
| 福岡 | 二・〇一六 | 五二〇 | 三、一六三 | |
| 廣瀬 | 一、五五四 | 三九〇 | 二、四二六 | |
| 稲瀬 | 二・六一二 | 八二一 | 五、〇三一 | |
| 計 | 二八・七七三 | 七、九六八 | 四八、〇六五 | |

| 郡 | | | | |
|---|---|---|---|---|
| 西磐井郡 | | | | |
| ・一關 | ・三四二 | 二、〇七九 | 一〇、四一三 | |
| 永井 | 一・五三三 | 四六三 | 三、二二二 | |
| 涌津 | ・八三三 | 四二〇 | 二、五七〇 | |
| 油島 | 一・一三一 | 三四八 | 二、三三二 | |
| 花泉 | 一・二二二 | 四三〇 | 二、五五四 | |
| 金澤 | 一・七〇二 | 四二四 | 二、五八二 | |
| 老松 | 一・〇〇一 | 二七九 | 一、八一九 | |
| 日形 | ・八一四 | 二八六 | 一、八〇八 | |
| 彌榮 | 一・〇七八 | 三二九 | 一、九七二 | |
| 眞瀧 | 三・六六二 | 七二二 | 四、三一二 | |
| 萩莊 | 五・六四三 | 六八七 | 四、七〇六 | |
| 殿美 | 一二・四四四 | 七二八 | 四、九七八 | |
| 山目 | 一・〇五六 | 一、〇七五 | 七、一九七 | |
| 中里 | ・八七〇 | 六九一 | 四、〇六〇 | |
| 平泉 | 二・八三五 | 八四〇 | 四、九六〇 | |
| 計 | 三六・一八六 | 九、八〇一 | 五九、四七三 | |

| 郡 | | | | | | |
|---|---|---|---|---|---|---|
| 東磐井郡 | 千厩 | 一・〇一四 | 八七五 | 四、五一九 | 一・二二六 | 三五二 |
| | 大原 | 五・一二七 | 一、一一五 | 六、七九三 | 一・三一七 | 四四六 |
| | 藤澤 | 一・六一五 | 七四八 | 四、一八一 | 二・〇三七 | 七四一 |
| | 折壁 | 二・七六〇 | 六五二 | 三、七四一 | 一・四二六 | 五五一 |
| | 矢越 | 一・四九九 | 四一七 | 二、四三四 | 一・七六〇 | 五〇三 |
| | 小梨 | 一・八七九 | 五九〇 | 三、七四一 | 二・五五九 | 三二六 |
| | 八澤 | 一・二九七 | 四八五 | 二、九二六 | 一・八三五 | 五〇五 |
| 東磐井郡 | 大津保 | 四・三六五 | 六〇八 | 三、七一八 | 二・五六一 | 四八六 |
| | 黄海 | 二・八一六 | 六七六 | 四、〇一四 | 一・六五二 | 六六二 |
| | 薄衣 | 一・五三二 | 七三〇 | 三、三二七 | 一・六五四 | 五四八 |
| | 奥玉 | 一・九〇七 | 六一三 | 三、五六一 | 七・〇三〇 | 一、一五三 |
| | 磐清水 | ・九八二 | 二七五 | 一、七二四 | 一、九〇六 | 一四、〇五一 |
| | 計 | 一・〇一四 | 八七五 | 四、五一九 | 一・二二六 | 三五二 |





| 郡 | | | | | | |
|---|---|---|---|---|---|---|
| 氣仙郡 | 盛高 | ・三四四 | 五一二 | 二、六五七 | 一、〇九、九〇六 | 六七、四六三 |
| | 大船氣末 | ・六六四 | 八六七 | 四、三七六 | | |
| | 小廣 | 一・一五八 | 六八一 | 四、一三一 | | |
| | 米 | 一・六九〇 | 七四二 | 四、九六四 | | |
| | 矢竹 | 一・六七八 | 五七五 | 二、二六一 | | |
| | 横世 | ・七四二 | 四四八 | 二、六九四 | | |
| 上閉伊郡 | 下日 | 七・〇一二 | 五九七 | 三、六六三 | | |
| | 上日 | ・七五四 | 四四〇 | 二、五二九 | | |
| | 立有 | ・六九一 | 五九七 | 二、八九〇 | | |
| | 儲田 | ・五四四 | 四二八 | 二、四六〇 | | |
| | 赤有 | ・六九〇 | 五七五 | 三、二六一 | | |
| | 綾頃 | 一・一七八 | 四七二 | 四、六九四 | | |
| | 吉 | 一・一五八 | 六八一 | 四、一三一 | | |
| | 越 | ・六六四 | 八六七 | 四、三七六 | | |
| | 唐 | ・三四四 | 五一二 | 二、六五七 | | |
| | 計 | 一・〇一四 | 八七五 | 四、五一九 | | |

| 郡 | | | | | | |
|---|---|---|---|---|---|---|
| 上閉伊郡 | 遠野 | 一・一七四 | 一、五四一 | 七、二二七 | | |
| | 釜石 | 三・〇〇二 | 五、七二九 | 三〇、六〇一 | | |
| | 大槌 | 五・九〇五 | 一、七九五 | 一一、一七四 | | |
| | 綾織 | 三・七四九 | 四三三 | 二、五九八 | | |
| | 小友 | 六・七〇三 | 四〇〇 | 二、五二五 | | |
| | 鱒澤 | 二・三五九 | 三〇〇 | 一、七二一 | | |
| | 宮守 | 三・八五一 | 五七八 | 三、五九五 | | |
| | 達曾部 | 四・〇七九 | 三三七 | 二、〇六一 | | |
| | 附馬牛 | 一三・一八五 | 三八一 | 二、五四四 | | |
| | 松崎 | 二・二八〇 | 二九五 | 一、九三七 | | |
| | 土淵 | 七・八八九 | 四九〇 | 三、〇四〇 | | |
| | 青笹 | 二・五〇六 | 三九五 | 二、五八〇 | | |
| | 上郷 | 五・七七四 | 六二二 | 四、三二七 | | |
| | 甲子 | 七・八四二 | 六〇二 | 三、四八一 | | |
| | 糠住居 | 四・二五八 | 六〇三 | 四、〇四九 | | |
| | 栗橋 | 八・四二五 | 四五三 | 二、八六一 | | |
| | 金澤 | 七・一七七 | 一九二 | 一、四六四 | | |
| | 計 | 九〇・五一〇 | 一五、一四六 | 八七、八〇二 | | |

| 下閉伊郡 | | | |
|---|---|---|---|
| 宮古 | ・四三〇 | 三、五二六 | 一七、八八三 |
| 山田 | 一・八二三 | 一、一六五 | 五、九〇九 |
| 岩泉 | 九・七一八 | 九四三 | 五、一八七 |
| 崎山 | 一・六三八 | 一六三 | 二、二九七 |
| 田老 | 六・七〇五 | 八〇九 | 四、九八三 |
| 小本 | 三・二一四 | 四八五 | 二、七二八 |
| 田野畑 | 一〇・二四一 | 七二四 | 四、三一四 |
| 普代 | 四・五〇九 | 五一八 | 二、九四〇 |
| 有藝 | 六・八七六 | 二三〇 | 一、三四二 |
| 安家 | 一三・四九三 | 二三七 | 一、三四九 |
| 小川 | 一一・二三八 | 六五一 | 四、二八五 |
| 大川 | 一九・七七六 | 三八五 | 二、四三五 |
| 山口 | 五・〇七四 | 四五七 | 二、五九四 |
| 千徳 | 一・五五五 | 二三五 | 一、七六九 |

| 下閉伊郡 | | | |
|---|---|---|---|
| 花輪 | 五・二五五 | 四二六 | 三、二六四 |
| 茂市 | 五・五九八 | 三〇五 | 二、三一〇 |
| 刈屋 | 一一・〇九九 | 四七一 | 三、一二五 |
| 川井 | 一三・五八七 | 六四〇 | 三、六八四 |
| 門馬 | 一一・〇六九 | 二〇八 | 一、六七六 |
| 小國 | 一一・七四〇 | 三七四 | 二、五五七 |
| 磯鷄 | 一・二三三 | 三八四 | 二、七六三 |
| 津輕石 | 二・一六五 | 五三三 | 三、一五〇 |
| 重茂 | 四・七二〇 | 三一五 | 二、三一一 |
| 豊間根 | 八・三四七 | 四二一 | 二、八一六 |
| 大澤 | 一・三〇七 | 三三六 | 一、四七三 |
| 織笠 | 二・九七五 | 三六〇 | 二、二六四 |
| 船越 | 二・五二四 | 六〇九 | 三、七六三 |
| 計 | 一七七・八九九 | 一五、七六九 | 九四、一七〇 |





| 九戸郡 | | | |
|---|---|---|---|
| 久慈 | 一・一九八 | 一、三六六 | 六、六八三 |
| 輕米 | 四・八六三 | 一、〇八〇 | 六、五八七 |
| 長内 | 三・四一三 | 六九九 | 四、〇九一 |
| 宇部 | 二・八〇〇 | 四九七 | 三、〇〇八 |
| 野田 | 五・四一五 | 六二四 | 三、八九三 |
| 山根 | 六・〇二六 | 三〇七 | 一、七七〇 |
| 山形 | 一九・一九七 | 六八六 | 五、〇二七 |
| 大川目 | 二・九六三 | 四七四 | 二、六四六 |
| 夏井 | 二・六一八 | 四一〇 | 二、三〇八 |
| 侍濱 | 二・二三七 | 三六五 | 二、〇七八 |
| 中野 | 二・七〇四 | 四二五 | 二、五一三 |
| 種市 | 八・二三〇 | 一、二九五 | 七、七一二 |
| 大野 | 八・二七五 | 七六五 | 四、六九四 |
| 小輕米 | 八・二六〇 | 五三〇 | 三、四八一 |
| 晴山 | 三・一一三 | 五八二 | 三、四九三 |
| 江刺家 | 一・八〇二 | 三〇〇 | 一、七四二 |
| 伊保内 | 三・七七一 | 五〇四 | 二、九五〇 |
| 戸田 | 三・三三八 | 三二九 | 二、二四二 |
| 葛巻 | 一三・九九一 | 九九五 | 五、七七一 |
| 江刈 | 一三・三三九 | 五四六 | 三、五九五 |
| 計 | 一二五・五七一 | 一三、七七九 | 七六、二八四 |

| 二戸郡 | | | |
|---|---|---|---|
| 福岡 | ・三四五 | 九五六 | 五、〇四三 |
| 一戸 | ・六〇七 | 六九八 | 三、九六三 |
| 爾薩体 | 二・九八六 | 五一七 | 三、〇二四 |
| 金田一 | 三・四〇三 | 八三一 | 四、九五四 |
| 斗米 | 四・八七一 | 六四四 | 四、一七四 |
| 石切所 | 一・〇三一 | 五四三 | 二、九四二 |
| 浪打 | 二・九三三 | 五二一 | 三、三三三 |
| 鳥海 | 五・六六五 | 七一五 | 四、七三三 |
| 小鳥谷 | 八・六二九 | 八四一 | 五、五四八 |
| 姉帯 | 一・六八七 | 二三一 | 一、五二〇 |
| 田部 | 三・〇三三 | 二七四 | 一、八四三 |
| 御返地 | 二・九七七 | 五四四 | 三、一三六 |
| 浄法寺 | 一二・四三三 | 一、一六〇 | 七、七八三 |
| 荒澤 | 一三・四五八 | 九〇六 | 五、一四七 |
| 田山 | 一六・三八六 | 三七〇 | 三、二四八 |
| 計 | 七九・四二九 | 九、七五一 | 五九、三八七 |

# 六、行政

本縣の行政區劃は一市十三郡で、大正十五年地方制度改正に伴ふ郡役所廢止に際して、區域廣大、交通不便な下閉伊、九戸の兩郡に支廳を置いたけれ共、八戸線の延長に伴つて交通の便が開けたので、昭和七年四月九戸支廳を廢止し、又徴税賦課等の爲に、縣下七箇所に財務出張所を設け、土木行政の爲には七ケ所に土木管區を置き、且時局匡救土木事業遂行の爲臨時土木管區五ケ所及工營所九ケ所を設け、穀物の生産及移出檢査を行ふ二十の穀物檢査出張所及木炭檢査執行の爲主要生産地三十九箇所に木炭檢査出張所を設置してある。

議員定數は貴族院議員一、衆議院議員七、縣會議員三十六、市町村會議員三千百二十二名で選擧有權者は貴族院議員(互選人)百名、衆議院議員二十萬八百四十三名、縣及市町村會議員は何れも十九萬八千六百九十五名ある。

縣官吏及吏員數は一千二百六十三名、市町村吏員は八千三百二十四名、統計調査員は二千三百九十九名ある。





## 行政區劃

| 郡市名 | 支廳市役所所在地 | 町 | 村 | 計 | 面積 | 一方里の人口 |
|---|---|---|---|---|---|---|
| 盛岡 | 丸内 | | | | 三・二二方里 | 二〇、九三二 |
| 岩手 | | | | | 六〇三 | 六〇三 |
| 紫波 | | | | | 一八七八 | 一八七八 |
| 稗貫 | | | | | 二四・六〇 | 二四・六〇 |
| 和賀 | | | | | 一一四二五 | 一一四二五 |
| 膽澤 | | | | | 一〇〇四 | 一〇〇四 |
| 江刺 | | | | | 一四九一 | 一四九一 |
| 西磐井 | 宮古町 | | | | 一七〇三 | 一七〇三 |
| 東磐井 | | | | | 一六九一 | 一六九一 |
| 氣仙 | | | | | 一六六六 | 一六六六 |
| 上閉伊 | | | | | 一一四四 | 一一四四 |
| 下閉伊 | | | | | 一〇四六 | 一〇四六 |
| 九戸 | | | | | 五五四 | 五五四 |
| 二戸 | | | | | 六九二 | 六九二 |
| 計 | | | | | 七七三 | 七七三 |
| | | | | | 一、〇三二 | 一、〇三二 |

## 議會

| 種別 | 貴族院議員 | 衆議院議員 | 縣會議員 | 市町村會議員 |
|---|---|---|---|---|
| 議員定數 | 一 | 七 | 三六 | 三、一三三 |
| 選擧有權者數 | （互選人）一00 | 二00、八四三 | 一九八、六九五 | 一九八、六九五 |

官公吏其他

| 縣官吏及吏員 | | 市町村吏員其他 | |
|---|---|---|---|
| 勅任 | 一 | 市町村長（有名職） | 一九 |
| 奏任 | 一九 | 市町村長（有名職） | 四一 |
| 待遇任 | 四一 | 助役（有名職） | 一八二 |
| 待遇任 | 一八二 | 收入役及副收入役 | 二五二 |
| 判任 | 二五二 | 主事 | 一八四 |
| 判任 | 一八四 | 書記 | 五00 |
| 吏員 | 五00 | 雇 | 一、二六三 |
| 雇 | 一、二六三 | 技師 | 一九0 |
| 巡査 | 二 | 技手及技手補 | 三七 |
| 計 | 七三 | 常設委員 | 一五四 |
| | | 區長同代理者 | 七0 |
| | | 其他 | 二三三 |
| | | 統計調査員 | 四 |
| | | | 九一四 |
| | | | 四九 |
| | | | 二、三九九 |





## 七、產業

本縣は土地豐穰で農業に適し、農耕を專業又は本業として從事するものが九萬六千二百五十三戸の多數を示して、其の耕地は十四萬二千四百三十二町八反歩に達し岩手米、岩手甘藍等は全國に其の名を馳せ居る、牧畜は本邦にて於て樞要の地位を占め、南部馬の名は古來嘖々たる名聲あり、維新後は官公設の各種機關に依つて、改良增殖を圖り、常に之が施設を怠らず益々進歩の域に向つてゐる。

林業は本邦の山林王國として年々產出する木炭、薪炭材、用材等夥しく、就中木炭は中央市場に聲價を博して居る。

漁業は沿海四郡に亙り、其の戸數七千四百六十戸、沿海八十里、寒暖二流の衝に當り、水族の饒多なることは全國に其の比を見ない所で、世界屈指大漁場として誇りを有してゐる。

鑛業は昔日の如くに盛んではないが、縣下到るところ鑛產に富み、特に鐵は全國第一で硫黃は第二位の產地である。

工業の資源は海陸共に無盡藏であるけれ共、開發遲々として之等の原料品を悉く加工し得ないので、僅かに本縣總生產額の二割に過ぎないのは遺憾である。

本縣昭和八年中の生產物價額は一億二千六百七十六萬九千五百四十二圓で、一戸當七百七十

二圓八十七錢、一人當百二十四圓二十八錢で、前年に比較すると三千三百八十一萬八千九百五十圓、一戸當二百六圓十八錢、一人當三十三圓十六錢の增加を來したのである。

尙既往五箇年間に於ける生産の趨勢を觀るに、昭和四年以降漸減し昭和七年より物價向上の結果前記の如く增加するに至つた。

職業別戸數

| 種別 | 專業 | 本業 | 計 | 總戸數に對する千分比 專業 | 總戸數に對する千分比 本業 |
|---|---|---|---|---|---|
| 農業 | 二七、八二五 | 六八、四二八 | 九六、二五三 | 一六九・六三 | 四一七・一八 |
| 水産業 | 三、二三六 | 四、二二四 | 七、四六〇 | 一九・七二 | 二五・七五 |
| 鑛業 | 一、三一八 | 二五八 | 一、五七六 | 八・〇三 | 一・五七 |
| 工業 | 九、五〇一 | 七、三〇八 | 一六、八〇九 | 五七・九二 | 四四・五六 |
| 商業 | 一一、六二〇 | 六、九五一 | 一八、五七一 | 七〇・七八 | 四二・三八 |
| 交通業 | 二、六八三 | 二、一三三 | 四、八一六 | 一六・三五 | 一三・〇〇 |
| 公務及自由業 | 八、二六五 | 二、五八六 | 一〇、八五一 | 五〇・三八 | 一五・七六 |
| 其他の職業 | 五、三四〇 | 二、三四八 | 七、六八八 | 三二・六六 | 一四・三三 |
| 計 | 六九、七八八 | 九四、二三六 | 一六四、〇二四 | 四二五・四七 | 五七四・五三 |





重要物産（百萬圓以上）

| 種別 | 數量 | 價額 | 種別 | 數量 | 價額 |
|---|---|---|---|---|---|
| 米 | 一、三二七、七八八石 | 二六、三一九、二一五円 | 桑葉 | 一九、七八七、三九一貫 | 二、三六九、〇七五円 |
| 鐵 | 七七、七〇五、二七七貫 | 一六、四七六、三九〇 | 硫黃 | 八、六〇〇、五二二〃 | 二、〇二七、八七三 |
| 繭 | 一、一八〇、四〇二貫 | 五、八二一、〇三〇 | 用材 | 一、二三三、九五一石 | 一、九六九、三七五 |
| 鑛石 | — | 五、〇九九、六六五 | 薪炭材 | 七九九、三三〇棚 | 一、七一二、四四五 |
| 生糸 | 一〇二、五一六貫 | 四、九七八、八八三 | 丸及角材 | 六四四、二三四石 | 一、五六九、七三五 |
| 麥 | 五三九、五六四石 | 四、四七九、三五九 | 鰯 | 八一八、〇四〇貫 | 一、五四〇、七五二 |
| 酒類 | 五三、一九八石 | 三、九三八、五一七 | 鹽 | 二四、九五五、一〇二貫 | 一、五四〇、二三九 |
| 木炭 | 三二、七四二、八九八貫 | 三、七八〇、三四四 | 稗 | 二七六、〇六三石 | 一、三五八、一六二 |
| 大豆 | 三六三、一五六石 | 二、九三三、七二三 | 菓子及麵麭類 | — | 一、二三四、四二四 |
| イカ | 五、五三〇、二九八貫 | 二、七三七、三一八 | 木製品 | — | 一、一〇三、二六六 |
| 鰯粕 | 九、七五九、三五九貫 | 二、三九五、三七六 | 鮪 | 二、一二三、九八二貫 | 一、〇三〇、五七五 |

## 主要生産物累年比較

| 種別 | | 單位 | 昭和八年 | 昭和七年 | 昭和六年 | 昭和五年 | 昭和四年 |
|---|---|---|---|---|---|---|---|
| 農産物 | 米 | 石 | 一、三二七、七八八 | 一、一〇六、四四六 | 九八九、二〇二 | 一、一九二、〇六一 | 一、〇四四、〇四一 |
| | | 圓 | 二六、三一九、二一五 | 一九、七五九、九七四 | 一五、四〇一、六八四 | 一九、一七七、三八八 | 二七、一六一、七六〇 |
| | 麥 | 石 | 五三九、五六四 | 五四七、二二二 | 五三八、五三五 | 五五三、〇九一 | 五一四、七二一 |
| | | 圓 | 四、四七九、三五九 | 三、四五三、〇一八 | 三、五五三、二七四 | 四、六三一、一一九 | 五、三七八、一七〇 |
| | 大豆 | 石 | 二六三、一五六 | 二五三、〇一三 | 二二七、三六六 | 二六七、六八六 | 一七一、一五一 |
| | | 圓 | 二、九三三、七二三 | 三、一三九、八五二 | 一、七五一、〇〇三 | 二、一八五、九二三 | 二、七〇八、七六九 |
| | 小豆 | 石 | 二四、一二六 | 二〇、八九五 | 一八、六二四 | 二〇、五三八 | 一〇、四九七 |
| | | 圓 | 三二九、〇六六 | 三四六、八五一 | 二一三、六二一 | 二六一、四五四 | 二五〇、七一九 |
| | 粟 | 石 | 五三、三二一 | 五〇、三七六 | 四五、四九六 | 五六、八〇八 | 四二、二一〇 |
| | | 圓 | 三八七、二四九 | 三三五、四二〇 | 二六九、八〇〇 | 三八三、九七七 | 四五一、九一〇 |
| | 稗 | 石 | 二七六、〇六三 | 二五七、四二〇 | 二一八、一〇六 | 二六三、四〇九 | 一四二、一四九 |
| | | 圓 | 一、三五八、一六二 | 一、三七〇、一二七 | 八七八、七一九 | 一、三二一、五八九 | 一、一四三、四三四 |
| | キャベージ | 貫 | 三、三二八、五七一 | 三、一〇九、五九七 | 二、五〇六、〇二九 | 二、六五〇、三三六 | 一、九三〇、九七〇 |
| | | 圓 | 二九〇、〇〇九 | 二三五、五九七 | 一七六、三八二 | 一五五、五〇四 | 二六五、七三〇 |
| | 蕎麥 | 石 | 三八、七〇八 | 三五、九八九 | 三八、〇六〇 | 三九、一七六 | 一九、七六〇 |
| | | 圓 | 二五八、七七九 | 二七六、八五三 | 一九六、九一〇 | 二三二、五七七 | 二二〇、八五五 |
| | 馬鈴薯 | 貫 | 七、八三七、三一二 | 七、六一二、四三八 | 五、八〇一、八八一 | 六、七五九、六八七 | 五、三二三、一九〇 |
| | | 圓 | 六五二、九一〇 | 七〇二、四二一 | 五五八、五二五 | 六三五、七三四 | 八三一、〇八一 |
| | 生大根 | 貫 | 一四、六一四、五〇一 | 一四、五〇四、三五七 | 一三、八六一、四二二 | 一三、二五一、九一八 | 一〇、九八八、七九五 |
| | | 圓 | 七三三、〇八五 | 七〇七、三一九 | 六六八、〇四三 | 七二一、六四〇 | 九五七、六四八 |
| | 果實 | 圓 | 五七四、八九二 | 五〇三、七七八 | 四一九、二五一 | 六八七、七八八 | 八二四、九七三 |
| | 大麻 | 貫 | 七一、五六一 | 七六、一三五 | 七四、六〇五 | 七六、一五九 | 八七、二九五 |
| | | 圓 | 六五、四九五 | 五七、四五一 | 五八、二六二 | 七二、一九九 | 九七、一五六 |
| | 藺 | 貫 | 一、一八〇、四〇二 | 一、一三一、九〇三 | 一、〇二〇、四一六 | 一、一〇三、五五九 | 一、一四三、九七四 |
| | | 圓 | 五、八二一、〇三〇 | 二、八一二、九九五 | 二、八七二、四七六 | 二、九四九、九一二 | 六、八五二、九六九 |
| | 葉煙草 | 貫 | 四七九、四八三 | 四三五、五六六 | 四一〇、三三九 | 三八六、七三七 | 三〇六、八〇八 |
| | | 圓 | 八三八、一九三 | 七六七、一九三 | 七四三、一二〇 | 八八六、〇三六 | 六五一、四四〇 |
| | 桑葉 | 貫 | 一九、七八七、三九一 | 一八、五二六、三五八 | 一七、九五六、七〇四 | 一九、一八六、六八八 | 一九、四六二、七二三 |
| | | 圓 | 二、三六九、〇七五 | 一、四八九、八八四 | 一、四五六、一四〇 | 二、〇三八、九〇四 | 三、二六六、六三五 |

| 工產物 | | | | | | | | | | | | | | |
|---|---|---|---|---|---|---|---|---|---|---|---|---|---|---|
| 酒類 | | 醬油 | | 味噌 | | 生糸 | | 漁網地 | | 金屬製品 | 織物 | 木製品 | 竹製品 | 漆器 |
| 石 | 圓 | 石 | 圓 | 貫 | 圓 | 貫 | 圓 | 反 | 圓 | 圓 | 圓 | 圓 | 圓 | 圓 |
| 五三、一九八 | 三、九三八、五一七 | 二一、七〇八 | 五七四、六四四 | 三八一、三一二 | 二〇三、八一九 | 一〇三、五一六 | 四、九七八、八八三 | 七二、五四三 | 一七五、一一四 | 八七四、七九七 | 七五、四三一 | 一、一〇三、二六六 | 一〇八、一一三 | 九七、六二一 |
| 四五、五七八 | 三、三九〇、三五一 | 一九、七四二 | 五五五、二〇四 | 三九一、八〇三 | 二一〇、二六五 | 一一一、二一七 | 四、五六〇、三三八 | 四、六七八 | 八二、九九一 | 八四二、一〇五 | 七一、六五五 | 一、〇三八、一八三 | 八六、八一七 | 八八、九二七 |
| 五三、九二二 | 三、三三七、七五二 | 二七、六一〇 | 五六一、一八三 | 三三五、九七七 | 一八一、六六二 | 一〇〇、五九六 | 四、〇六四、七九三 | 六、八八四 | 八九、四四一 | 八七八、〇六八 | 七〇、一四九 | 一、〇四九、七五四 | 八五、七九五 | 一一五、六三五 |
| 五七、七一二 | 四、五九六、一五四 | 二七、五三六 | 五八、八一〇 | 三〇七、三八六 | 二九六、一七六 | 七四、七五七 | 三、三六五、三一九 | 六、二五四 | 七六、〇〇四 | 二、〇〇一、八一七 | 八九、五九一 | 一、二二六、九八〇 | 九六、四一一 | 一一五、六三五 |
| 六七、九三九 | 五、六八五、一三七 | 二七、〇二四 | 七四二、九五二 | 三〇九、二二一 | 二〇四、四六七 | 一四一、六五一 | 六、二四二、三八八 | 六〇、六七七 | 一一四、八一七 | 二、八五六、八六〇 | 一一五、二三〇 | 一、三一七、七〇四 | 一三一、八一四 | 一三九、七七六 |





| | 鑛產物 | | | | | 林產物 | | | | | | |
|---|---|---|---|---|---|---|---|---|---|---|---|---|
| 菓子及麵麭類 | 鐵 | | 硫黃 | | 鑛石 | 木炭 | | 薪炭材 | | 用材 | 樹實 | |
| 圓 | 貫 | 圓 | 斤 | 圓 | 圓 | 貫 | 圓 | 棚 | 圓 | 圓 | 圓 | |
| 一、二三四、四二四 | 七七、七〇五、二七七 | 一六、四七六、三九〇 | 八、六〇〇、五二二 | 二、〇二七、八七三 | 五、〇九九、六六五 | 三二、七四二、八九八 | 三、七八〇、三四四 | 七九九、三二〇 | 一、七一二、四四五 | 一、九六九、三七五 | 三九六、八五〇 | |
| 一、二四七、六七九 | 四七、九五四、八三五 | 七、二一七、〇一二 | 五、六七〇、七八〇 | 一、〇三六、三五〇 | 二、一〇三、六二二 | 三三、七九一、二一一 | 三、二四三、三八三 | 七三二、七八一 | 一、五七七、八五四 | 一、五八三、六〇一 | 一三一、九九八 | |
| 一、三一八、八六五 | 九、六一六、六三二 | 三、五八二、九一五 | 三、四〇七、八九二 | 六三二、五〇六 | 一八、〇〇〇、八七七 | 三六、一七〇、一八一 | 三、三九四、七六八 | 七二一、七七八 | 一、六八五、七九九 | 一、二三三、〇〇五 | 一七一、一八三 | |
| 一、四二三、二七三 | 三九、九七四、七〇六 | 七、七九六、九二三 | 六、四七二、八〇六 | 九八三、一四五 | 二、五七九、一五七 | 三〇、一二三、五〇〇 | 三、四七二、三二五 | 六九五、三九二 | 一、九五六、〇九一 | 一、六二一、八八四 | 一六九、二三九 | |
| 一、四九五、九四七 | 二五、六二一、二五五 | 三、七八三、六六七 | 三三、七三二、〇〇七 | 一、三七四、四九九 | 三、六七六、六九九 | 三一、九二九、五二六 | 四、九八九、五七八 | 七九〇、七一〇 | 二、七八一、五〇七 | 二、一五九、四七一 | 三九一、九五〇 | |

| 水產 | | | | | | |
|---|---|---|---|---|---|---|
| 鰹 | 鱶 | 烏賊 | 鰹節 | 鮪 | 鰨 | 鰯油 |
| 貫 | 貫 | 貫 | 貫 | 貫 | 貫 | 貫 |
| 圓 | 圓 | 圓 | 圓 | 圓 | 圓 | 圓 |
| 二、三一一、六七七 | 一、〇六九、六六五 | 五、五二〇、二九八 | 七一、七一一 | 二、一二三、九八二 | 八一八、〇四〇 | 一、三二一、九〇八 |
| 一〇二、〇七六 | 二六八、六五一 | 二、七三七、三一八 | 二三五、三〇三 | 一、〇二〇、五七五 | 一、五四〇、七五三 | 三五五、一六二 |
| 一七五、〇八七 | 一、〇九九、六三一 | 五、三五〇、四三二 | 九四、五六六 | 二、一六五、一〇一 | 六四三、二三七 | 二、三五三、一九六 |
| 五八、〇六一 | 二五二、四九八 | 一、六〇〇、二四〇 | 二四二、一四六 | 一、〇一三、五一五 | 一、一九一、八三六 | 五三八、四〇八 |
| 三六六、七〇五 | 六九〇、九六〇 | 一、九九五、六六二 | 一二九、九六八 | 二、一六七、一〇一 | 二、二八六、二二七 | 九一九、六九四 |
| 一三八、二三三 | 一六〇、五〇五 | 六五四、三三〇 | 三三八、三六五 | 一、三三八、六四八 | 一、二八六、二八九 | 一三一、五九九 |
| 四七一、九四〇 | 一、一五五、四九五 | 二、七四五、九二九 | 一九二、二四八 | 二、一六七、四八五 | 一九二、二三七 | 六四八、四八三 |
| 一九五、七九一 | 三八一、〇三一 | 八五三、〇三五 | 九三一、九二〇 | 一、三三八、六四八 | 一、一九一、八三六 | 二三五、五三八 |
| 九二七、九七一 | 一、二九二、四五八 | 一、一八四、〇九五 | 一八四、〇五八 | 九八四、二二四 | 六二五、六八七 | 二九四、〇八二 |
| 五八一、三九七 | 五四〇、〇八五 | 八五二、二二八 | 一、一〇二、二四一 | 一、三六三、七八〇 | 一、三五七、一四八 | 一六七、〇〇六 |





| 畜產 | | | | | |
|---|---|---|---|---|---|
| 牛 | 馬 | 牛乳 | 豚 | 乾鮑 | 精物 |
| 頭 | 頭 | 石 | 頭 | 貫 | 貫 |
| 圓 | 圓 | 圓 | 圓 | 圓 | 圓 |
| 四、三四五 | 一〇、一四七 | 一一、四九三 | 一八、二一五 | 一五、一二一 | 九、七五九、三五九 |
| 二一四、六〇八 | 九八七、〇六三 | 三〇七、九〇九 | 一〇四、六五二 | 七三、六三八 | 二、三九五、三七六 |
| 一七一、九七六 | 一〇、三四七 | 五四、〇八〇 | 四、〇九七 | 二〇、一一一 | 九、二一四、二三五 |
| 一六〇、二一五 | 一〇、一九六 | 二六八、二四二 | 一八一、二一一 | 一、一六八、二四二 | 三、九七八、八九三 |
| 四、〇〇七 | 九、一一五 | 八一四、六四一 | 一三、三六一 | 四八九、七一九 | 二、九二一、三四七 |
| 二六、一九七 | 一〇、〇〇五 | 一、一二六、九四六 | 一、一〇、一一一 | 四一八、八二 | 一、六〇六、四七七 |

## 生產物總價額

| 郡市名 | 農產 | 畜產 | 林產 | 礦產 | 水產 |
|---|---|---|---|---|---|
| 盛岡 | 三一八、三九六円 | 二三〇、六一四円 | 二五四、五二六円 | 八、〇九三円 | 一九、〇八九円 |
| 岩手 | 四、七三〇、七七七 | 四二〇、七四四 | 一、〇八三、六八二 | 二、〇九二、四五四 | 一〇、七二二、九八四 |
| 紫波 | 四、一二三、六五五 | 一〇三、三八七 | 二一九、五九二 | 二〇八、四五四 | 二、〇九一、一四一 |
| 稗貫 | 四、〇〇〇、七三一 | 一二三、三九二 | 四三一、四二五 | 一二、〇九四 | 一〇、七九一、七二七 |
| 和賀 | 三、九八三、三二七 | 一五六、六七九 | 八一、八六三 | 四、三五三、六四〇 | 一二、八五二、〇六一 |
| 膽澤 | 五、二七七、二〇四 | 一〇八、八四九 | 二三一、六四九 | 四、七八六 | 八、〇六一 |
| 江刺 | 三、〇五五、一七六 | 一〇〇、〇〇一 | 二九一、七四〇 | 二、六七八 | 二、一八七 |
| 西磐井 | 三、八八六、三二四 | 一二六、〇二九 | 三二七、二四五 | 二、六、三七五 | 五、六四一 |
| 東磐井 | 六、一〇五、七五四 | 一三六、七四〇 | 一、〇〇〇、四五八 | 三五、六〇八 | 六、七五一 |
| 氣仙 | 三、一〇一、五五五 | 一〇八、六六二 | 八七七、三九二 | 二四〇、〇六一 | 一四、七二一 |
| 上閉伊 | 二、九七一、一九九 | 二九二、三四九 | 一、一八六、六一九 | 一、七九六、八九三 | 一三、〇五五、〇六〇 |
| 下閉伊 | 三、一二七、〇一二 | 三七〇、七五九 | 二、三七五、四〇四 | 三五、八八五 | 三〇、三四〇 |
| 九戸 | 二、四九五、〇五一 | 二六一、五四九 | 一、七四三、一七五 | 三〇、三四〇 | 一、〇九九、一七三 |
| 二戸 | 二、四四六、〇一九 | 二三六、六六九 | 一、〇九九、一七三 | 三八、九三六 | 二四、四四五、八二七 |
| 計 | 四九、六三一、〇六〇 | 二、七七六、四五三 | 二一、九三三、九四三 | 二四、四四五、八二七 | 一三、九七七、六三四 |





| 郡市名 | 工產 | 計 | 百分比例 | 現住戸數 | 現在人口 |
|---|---|---|---|---|---|
| 盛岡 | 四、三五二、四五一円 | 五、一八三、一六九円 | 四・〇九 | 四三二・五一円 | 七六・九〇円 |
| 岩手 | 一、〇〇四、一〇一 | 九、八七八、〇四七 | 七・七七 | 七三四・三七 | 一二二・一二 |
| 紫波 | 六三三、八一九 | 五、二九〇、〇一〇 | 四・一七 | 七〇〇・八五 | 一〇九・三〇 |
| 稗貫 | 一、七四二、一五六 | 六、三二〇、五九五 | 五・〇〇 | 六〇三・五一 | 九九・五四 |
| 和賀 | 五二六、六五五 | 九、八四五、〇一六 | 七・七七 | 七八九・八六 | 一二七・八六 |
| 膽澤 | 一、〇一二、五三六 | 六、六四三、〇八六 | 五・二四 | 五五七・三〇 | 九〇・二六 |
| 江刺 | 五二五、三三四 | 四、〇〇一、一〇六 | 三・一五 | 五〇二・一五 | 八一・六六 |
| 西磐井 | 一、五五一、四一七 | 五、九二二、九三三 | 四・六七 | 六〇四・三二 | 九六・七八 |
| 東磐井 | 一、四八一、〇八〇 | 八、七六六、三九七 | 六・九二 | 六二三・九〇 | 一〇一・四六 |
| 氣仙 | 一、九四五、六二五 | 八、四一四、九九一 | 六・六四 | 七七一・五九 | 一一九・〇二 |
| 上閉伊 | 六、八一三、四七一 | 三三、五五四、〇八〇 | 二・六四 | 二、二二五・三八 | 三五四・三二 |
| 下閉伊 | 一、〇〇二、六六九 | 一二、八八九、四九三 | 一〇・一七 | 八一七・三九 | 一三〇・七三 |
| 九戸 | 四一七、一三三 | 五、二三一、五〇九 | 四・一三 | 四〇九・三八 | 六五・一五九 |
| 二戸 | 一、〇〇六、一八八 | 四、八二九、一一〇 | 三・八一 | 四九五・二四 | 四八・六五 |
| 計 | 二四、〇一四、六二五 | 一二六、七六九、五四二 | 一〇〇・〇〇 | 七七二・八七 | 一二四・二八 |

## 生産額累年比較

| 種別＼年次 | 昭和八年 | 昭和七年 | 昭和六年 | 昭和五年 | 昭和四年 |
|---|---|---|---|---|---|
| 農産 | 四九、六二一、〇六〇円 | 三七、八九六、三六五円 | 三〇、九四七、一八八円 | 三八、二三八、七四八円 | 五三、五一四、二六八円 |
| 工産 | 二四、〇一四、六二五 | 一八、六六五、九五四 | 一八、三五四、八一四 | 二一、一九七、四〇〇 | 二六、七八二、九七二 |
| 鑛産 | 二四、四四五、八二七 | 一一、五一一、四〇一 | 九、七九一、一八八 | 一一、七四七、三一九 | 一五、五〇〇、七三〇 |
| 林産 | 一一、九三三、九四三 | 九、六三八、八五〇 | 九、〇九八、一二〇 | 一〇、八二六、三〇五 | 一五、一二八、六〇八 |
| 水産 | 一三、九七七、六三四 | 一二、八七五、九六四 | 九、三五二、〇六二 | 一一、三一九、七三一 | 一三、二四五、四〇二 |
| 畜産 | 二、七七六、四五三 | 二、三六二、〇五八 | 二、二八四、四七六 | 二、五六八、七九二 | 三、二三三、五四七 |
| 計 | 一二六、七六九、五四二 | 九二、九五〇、五九二 | 七九、八二七、八四八 | 九五、八九八、二九五 | 一二七、四〇五、五二七 |
| 現住一戸當 | 七七二・八七円 | 五七二・二〇円 | 四九七・一三円 | 六〇四・一四円 | 八三三・〇一円 |
| 現住一人當 | 一三四・二八 | 九二・四八 | 八〇・六一 | 九八・二四 | 一三四・三九 |





## 八、農業

本縣は山岳多く氣候溫暖ではないが、土地豐沃農耕に適するので、九萬六千二百五十三戸即ち現住戸數の五割九分が農業を專業又は本業として從事して居る、耕地面積十四萬二千四百三十二町八反で、一戸當約水田六段七畝、畑八段に當つて居る、尙耕地整理壙張事業は逐年旺盛になるので、本縣農業の前途は頗る多大の望を囑する所以である。

昭和八年農産物生産高は四千九百六十二萬一千六十圓で、生産物總價額の三割九分一厘を占め、米、麥、大豆、繭等其の主なるものである、前年に比して一千百七十二萬四千六百九十五圓を加增したのは、主として米及養蠶乾壙收の結果であつて米は前年より二十二萬一千三百四十二石(二割弱)價額に於て六百五十五萬九千二百四十一圓の增加を見た。

## 耕地面積

| 種別 | 昭和八年末現在 | 移動 年内 擴張 開墾 | 移動 年内 擴張 田畑間移動 | 移動 年内 擴張 實測其ノ他 | 移動 年内 擴張 計 | 移動 年内 潰廢 荒地 | 移動 年内 潰廢 田畑間移動 | 移動 年内 潰廢 實測其ノ他 | 移動 年内 潰廢 計 | 農耕戸數一戸平均耕作反別 |
|---|---|---|---|---|---|---|---|---|---|---|
| 田 | 六五、〇四〇・九反 | 三三九・二町 | 四二・九町 | 九六・六町 | 四七八・七町 | 六七・九町 | 九〇・九町 | 二五・五町 | 一八四・三町 | 一・五・八・六町 |
| 畑 | 七七、三九一・九 | 三四七・九 | 九二・四 | 三九・三 | 四七九・六 | 五六・八 | 七九・四 | 一一六・六 | 二五二・八 | |
| 計 | 一四二、四三二・八 | 六八七・一 | 一三五・三 | 一三五・九 | 九五八・三 | 一二四・七 | 一七〇・三 | 一四二・一 | 四三七・一 | |

## 耕地

（昭和八年末現在）

| | 工事完了 | 工事中 | 工事未着手 | 計 | 經費豫算 |
|---|---|---|---|---|---|
| 地區數 | 六七町 | 一、一八〇町 | 八五町 | 一、三三三町 | —円 |
| 整理前ノ地積 | 二、三九四 | 一七、四四四 | 三三五 | 二〇、一六三 | 一四、五一五、一五五 |
| 整理後ノ地積 | 二、五一七 | 一八、六六二 | 三六一 | 二一、五四〇 | — |





## 農產物

| 種別 | 數量 | 價額 | 種別 | 數量 | 價額 |
|---|---|---|---|---|---|
| 米 粳 | 一、二三五、〇八三石 | 二四、一五三、九三五円 | キャベージ | 三、三二八、五七一貫 | 二九〇、〇〇九円 |
| 米 糯 | 一〇〇、四二三 | 二、一二三、七〇五 | 馬鈴薯 | 七、八三七、三一二 | 六五二、九一〇 |
| 米 陸 | 二、二八二 | 四一、五七五 | 生大根 | 一四、六二四、五〇一 | 七三三、〇八五 |
| 米 計 | 一、三三七、七八八 | 二六、三一九、二一五 | 大麻 | 七一、五六一 | 六五、四九五 |
| 麥 大粟 | 三四六、九一九 | 二、一九〇、三〇二 | 葉煙草 | 四七九、四八三 | 八三八、一九三 |
| 麥 小粟 | 一一、二六八 | 九七、六五五 | 牧草 | 一、五九六、五七六 | 八五、四三二 |
| 麥 燕麥 | 一七四、〇一三 | 二、一五六、三七 | 果實 | — | 五七四、八九二 |
| 麥 計 | 七、三六四 | 三五、二六五 | 其他 | — | 一〇、三一五、四九一 |
| 大豆 | 五三九、五六四 | 四、四七九、三五九 | 計 | — | 四九、六二一、〇六〇 |
| 稗 | 二六三、一五六 | 二、九三三、七二三 | | | |
| 粟 | 二七六、〇六三 | 一、三五八、一六二 | | | |
| 蕎麥 | 五三、三二一 | 三八七、二四九 | | | |
| 小豆 | 三八、七〇八 | 二五八、七七九 | | | |
| | 二四、一二六 | 三二九、〇六六 | | | |

米及麥

| 郡市名 | 米 作付反別 | 米 收穫高 | 米 反當收量 水陸稻 | 麥 作付反別 | 麥 收穫高 | 麥 反當收量 |
|---|---|---|---|---|---|---|
| 盛岡 | 六、六一四・九 | 一五、〇三二 | 二、七三〇 | 一一三・一 | 二八、二六六 | 一、五三五 |
| 岩手 | 二七・六 | 七、五五一 | 二、二二六 | 一、五二五・六 | 一、八五三 | 一、八五五 |
| 紫波 | 六、八〇一・〇 | 一六、〇二〇 | 二、一三五 | 一、六六〇・一 | 二五、四八四 | 一、五三五 |
| 稗貫 | 六、七一〇・〇 | 一四、七六七 | 二、一三一 | 一、九〇一・九 | 二二、〇三五 | 一、六八四 |
| 和賀 | 七、九四〇・一 | 一五、四二二 | 一、九五一 | 一、五八九・〇 | 二一、七五一 | 一、三七五 |
| 膽澤 | 八、四〇八・七 | 二〇、〇五五 | 二、四六六 | 二、七四九・五 | 二六、九六一 | 一、四五二 |
| 江刺 | 四、一三八・〇 | 九、八一八 | 二、二二一 | 二、六八九・三 | 二、七〇九 | 一、三七四 |
| 西磐井 | 四、九二〇・三 | 一二、六八五・七 | 二、三七六 | 二、一三五・〇 | 二、〇八一 | 一、八九八 |
| 東磐井 | 四、五九七・一 | 九、五六三・〇 | 二、〇四〇八 | 一、四三二 | 二、〇一四 | 一、〇〇〇 |
| 氣仙 | 一、四一四・二 | 三、〇三三 | 二、〇四三 | 一、〇八九 | 一、六〇〇 | 二、六四一 |
| 上閉伊 | 三、二〇七・二 | 六、五一三 | 二、一三一 | 一、二八八 | 一、六〇〇 | 一、七〇一 |
| 下閉伊 | 七五六・六 | 一、〇九七 | 一、七九八 | 一、五八八 | 五三三 | 一、二二二 |
| 九戸 | 二、一三一・九 | 三八、三三〇 | 二、〇八七 | 一、七二七 | 一、五〇〇 | 一、二二二 |
| 二戸 | 一、八〇九・三 | 三七、七五三 | 二、二二三 | 一、四二一 | 一、一三二 | 一、四二一 |
| 計 | 五九、八二六・九 | 一、三二七、七八八 | | 三一、六〇五・〇 | 五三七、六五〇 | |





## 九、蠶絲業

養蠶は藩政時代古くから奬勵され「南部紬」「南部眞綿」は地方特產品として夙に名を知られてゐた、本縣の養蠶業は地勢氣候の適順と桑園の改善、品種の統一、飼養技術の研究、屑繭整理の奬勵等と相俟つて其の普及發達逐年著しきものあり、昭和八年に於ける收繭高百十八萬四百二貫に達し、其の養蠶戸數三萬六千二百九十七戸で、現住戸數の約二割二分一厘に當り、一戸當の掃立數量は春蠶四十一瓦、夏秋蠶十九瓦、蠶種十瓦當春蠶七貫二百二十六匁、夏秋蠶五貫四百十二匁である。

又桑畑は一萬二千四十三町餘、畑總段別の一割五分强に當つてゐる。

一時衰退した製絲業も縣是製絲株式會社、岩手縣繭絲販賣組合聯合會の設立等に依つて漸く更生進展するの狀態である。

## 類絲工場

| 職工 | 男 | 女 | 計 |
|---|---|---|---|
| 一〇一 | 三一七 | 三、一一三 | 三、四三〇 |

## 養蠶物

| 種別 | 數量 | 價額 |
|---|---|---|
| 桑葉 | 一九、七八七、三九一 貫 | 二、三六九、〇七五 円 |
| 繭 春蠶 | 八七七、六五三 | 四、六一七、六三八 |
| 繭 夏秋蠶 | 三〇二、七四九 | 一、二〇三、三九二 |
| 繭 計 | 一、一八〇、四〇三 | 五、八二一、〇三〇 |
| 蠶種 | 一、四七八、二〇九 瓦 | 一四一、一〇九 |

| 種別 | 數量 | 價額 |
|---|---|---|
| 生糸 | 一〇三、五一六 貫 | 四、九七八、八八三 円 |
| 屑物 | 七六、七四四 | 四二九、八六四 |
| 眞綿 | 六七一 本 | 一五、四六三 |
| 桑苗 | 五五四、九四四 | 七、六八四 |
| 蠶網 | — | 九、五七五 |
| 合計 | — | 一三、七七二、六八三 |





## 繭及桑畑

| 郡市名 | 春蠶 飼育戶數 | 春蠶 掃立數量 | 春蠶 收繭高 | 夏秋蠶 飼育戶數 | 夏秋蠶 掃立數量 | 夏秋蠶 收繭高 | 桑畑 |
|---|---|---|---|---|---|---|---|
| 盛岡 | 八六 | 三、六三七 瓦 | 一、九七〇 | 七四 | 一、四八七 瓦 | 七二九 | 五一 町 |
| 岩手 | 一、四六六 | 三、七、二二四 | 二三、六八九 | 一、九〇四 | 三、七、二二八 | 一、九一〇 | 一三、九 |
| 紫波 | 九九五 | 一、九、〇七四 | 二一、八〇〇 | 一、三三六 | 一五、二〇二 | 七、八二一 | 四〇、三 |
| 稗貫 | 一 | 二、三三六 | 二、六四一 | 二、六〇四 | 一、九三一 | 二、五〇四 | 六一二、七 |
| 和賀 | 一、二九四 | 二、五四、九一六 | 一、七、八四一 | 三、〇一六 | 三、七〇一 | 二、〇九〇 | 五七六、一 |
| 江刺 | 一、六二五 | 二、五、八一四 | 三三、一七六 | 一、四七七 | 一、一〇二 | 一、一八四 | 五三七、八 |
| 膽沢 | 一、五二六 | 四二、八一四 | 三九、二三七 | 三、六〇〇 | 四〇、二〇八 | 二四、〇九〇 | 二六、一 |
| 西磐井 | 一、六〇〇 | 五三、三〇二 | 六〇、九八一 | 一、四七七 | 二九、一九〇 | 一三、一九一 | 七、二一四 |
| 東磐井 | 一、七一二 | 八五、四二〇 | 二三〇、三二 | 一、四七七 | 一〇九、五八九 | 一〇、一八六 | 一、一〇、〇 |
| 氣仙 | 六、〇九九 | 二九六、一二五 | 一二一、〇八一 | 二、六〇四 | 四、九六六 | 六、〇七二 | 二、六〇、六 |
| 上伊 | 二、七二九 | 一五五、六八〇 | 一二一、〇八一 | 二、六〇四 | 二、三一四 | 二、三三一 | 一、四九三 |
| 下伊 | 二、二五七 | 九九、二九三 | 七一、四八七 | 三、〇一六 | 二、二一六 | 二、二一四 | 一、四八四 |
| 上閉伊 | 三、六三七 | 二〇八、六三二 | 一三九、三八三 | 一、四七七 | 一、九四八 | 一、四九三 | 一、八三三 |
| 下閉伊 | 一、三三四 | 四四、〇二六 | 三一、一九八 | 三、〇一六 | 二、六〇六 | 一、四九三 | 一、八三三 |
| 計 | 二九、六四二 | 一、二二四、六〇八 | 八七七、六五三 | 二八、八八三 | 五五九、四四六 | 三〇二、七四九 | 一二、〇四三・四 |

# 一〇、林業

本縣は本邦唯一の山林國であつて、其の面積原野を合算し、實に百六萬二千四百六十二町餘に達し、全地積の八割六分の多きを占めてゐる、右の內御料地及官有財產は四十八萬六千百八十町歩で、山林面積の四割六分である、而して產出する用材は杉、赤松、白楊、檜、朴、栗、欅、胡桃、桐を主とし、昭和八年中には一千百九十三萬三千九百四十三圓を產し、總生產額の九分三厘に當り、木炭、薪炭材、用材等が主要なものである、前年に比し二百二十九萬五千九十三圓の增加を觀たのは、生產數量の增加と價格の向上に因るものである。

民有林野（昭和八年末現在三年每調査）

| 立木地 | 面積 公有 | 面積 社寺有 | 面積 私有 | 面積 計 | 造林 種別 人工 | 造林 種別 天然 | 伐採 公有 | 伐採 社寺有 | 伐採 私有 | 伐採 計 |
|---|---|---|---|---|---|---|---|---|---|---|
| 針葉樹林 | 二四、七九九・〇町 | 三七六・四 | 六四、七二九・五 | 八九、九〇四・九 | 五三六・一町 | 八二九・七 | 四・七町 | 一三・二 | 九九三・五町 | 六、四二三・五 |
| 濶葉樹林 | 三五、六一一・八町 | 四二六・〇 | 一七九、六五五・一 | 二一五、六九二・九 | 一四・二五〇・九町 | 三六九・八 | 一〇四、八〇七・六 | 一一九、四二八・三 | 一、五三四・三町 | 七、二六六・四 |
| 針濶混淆林 | 一四・一町 | 四・二 | 五七一・八 | 五七六・一 | 四三、四〇四・六町 | 二五九・六 | 一二、〇六六・四町 | 一、〇九四・〇 | 二二・六町 | 一四、四八九・〇 |
| 竹林 | 無立木地 | | | | 計 | | | | | 三〇、八七八・八 |





保安林

昭和七年末現在

| 國有 | 公有 | 社寺有 | 私有 | 計 |
|---|---|---|---|---|
| 一三、二六七・〇町 | 四、一一〇・二町 | 二二・六町 | 一四、四八九・〇町 | 三〇、八七八・八町 |

林產物

| 種別 | 數量 | 價額 | 種別 | 數量 | 價額 |
|---|---|---|---|---|---|
| 用材 | 一、二三三、九五一石 | 一、九九九、三七五円 | 柴草 | 五九、〇〇四、六四九貫 | 七五四、〇九一円 |
| 竹材 | 一七、四一七束 | 一〇、二四五 | 丸及角材 | 六四四、二二四石 | 一、五六九、七三五 |
| 薪炭材 | 七九九、三〇〇棚 | 一、七二二、四四五 | 板 | 五七九、二七六坪 | 五八〇、六四〇 |
| 木炭 | 三、七四二、八九八貫 | 三、七八〇、三四四 | 鐵道枕木 | 六〇六、四〇二箇 | 四四〇、七四〇 |
| 造林用苗木 | 一、一五九、三八一本 | 一四二、六七四 | 其ノ他 | — | 六四一、四三四 |
| 樹實 | 三八、三三四石 | 四三、二二〇 | 計 | — | 二、九三三、九四三 |

# 一一、水産業

本縣は海岸線の延長八十里に達し、漁撈採藻を業とするもの一萬五千五百六十二戸、漁民の數は四萬六千六十八名で前年に比し四十八名を減少した。

由來本縣は天與の良好なる港灣があり、且つ寒暖兩流は鰹、鮪、鰮、秋魚刀、柔魚、鮭、鱒等の重要魚族を齎し、其の水産の豊富なることは全國に其の比を見ない所である。

昭和八年中の水産物總額は一千三百九十七萬七千六百三十四圓で總生産の一割一分二厘に當り、水産製造物最も多く、沿岸漁獲物、遠洋漁業、水産養殖之に次ぐの産額であつて、前年に比し百十萬一千六百七十圓の增加を觀たのは主して價格の向上と好漁に因るものである。

## 水産業者

| | 漁撈 | | 製造 | | 養殖 | | 計 | |
|---|---|---|---|---|---|---|---|---|
| | 本業 | 副業 | 本業 | 副業 | 本業 | 副業 | 本業 | 副業 |
| 業主 | 四、三八六 | 五、五六四 | 五一五 | 二、〇三五 | 一一六 | 一、三三六 | 五、〇一七 | 八、八三五 |
| 被用者 | 一〇、九二八 | 七、六五九 | 五、五九七 | 六、七八一 | 七三 | 一、一七八 | 一六、五九八 | 一五、六一八 |





## 漁船

| 有動力 | 無動力 | 計 |
|---|---|---|
| 一、一一三 | 八、五八四 | 九、六九七 |

## 水産養殖場

| 養殖場數 | 面積 |
|---|---|
| 一、〇九一 | 六〇七、四九一坪 |

## 免許漁業

| 種別 | | 件數 |
|---|---|---|
| 定置漁業 | 臺網類 | 二一五 |
| | 落網類 | 八五 |
| | 鮏網類 | 一八 |
| | 其他 | 二九 |
| | 計 | 三四七 |
| 特別漁業 | 地曳網 | 五六 |
| | 船曳網 | 一三六 |
| | 其ノ他 | 一三 |
| 區劃漁業 | のり養殖 | 一四八 |
| | かき養殖 | 七六 |
| | 計 | 六二七 |
| 專用漁業 | 慣行地先 | |
| | 計 | |

## 許可漁業

| 種別 | | 件數 |
|---|---|---|
| 鮭鱒卷網 | 持網 | 七三 |
| 鮭鱒大曳網 | 小曳網 | 四〇 |
| | 手操網 | 九 |
| | 機船底曳網 | 五四 |
| | 旋網 | 三三 |
| | 機船旋網 | 一四五 |
| | 鰯船曳網 | 一八 |
| | 計 | 三七三 |

## 水産物

| 種別 | 數量 | 價額 |
|---|---|---|
| 漁獲物 | | |
| 鰹 | 三二、六七七貫 | 一〇二、〇七六円 |
| 烏賊 | 五、五二〇、二九八 | 二、七三七、三一八 |
| 鱶（鮫共） | 一、〇六九、六六五 | 二六八、六五一 |
| 鰤 | 二四、九五五、一〇二 | 一、五四〇、二三九 |
| 鰯 | 六三八、一〇四 | 四六三、四五七 |
| 鮪 | 二、一二三、九八二 | 一、〇二〇、五七五 |
| 鮭 | 一四六、七四五 | 一五一、四三六 |
| 鱒 | 五九、四一八 | 六三、二五二 |
| 貝類 | 三三四、七二二 | 一七八、九八二 |
| 藻類 | 二、〇九七、八四一 | 一九三、一一二 |
| 其他 | — | 一〇、四八三、一〇七 |
| 計 | | |
| 水産製造物 | | |
| 鰹節 | 七一、七一貫 | 三三五、三〇三円 |
| 鯖油 | 一、三二一、九〇八 | 三五、一六二 |
| 鰯 | 八一八、〇四〇 | 一、五四〇、七五二 |
| 鉾蒲及竹輪 | 七七、五二四 | 六四、五八七 |
| 乾鮑 | 一五、一二一 | 七三、六三八 |
| 鰮粕 | 九、七五九、三五九 | 二、三九五、三七六 |
| 其他 | — | 一、〇六二、〇八八 |
| 計 | — | 二二、九一九、二一〇 |





## 一二、畜産業

本縣は地域廣濶で山岳丘陵に富み、原野は遠く連つて天然の牧場を形成して、本邦冀北の稱あるのも偶然ではないのである。本縣牧畜の業は遠く藩政時代重要の施設として畫策され「南部馬、南部牛」の名は夙に天下に冠たるものである。管内飼養の馬四八萬七千四百四十五頭、其の飼養戸數五萬四千二百四十戸、畜牛一萬五千七百三十四頭、飼養戸數六千九百八十九戸であつて、其の他緬羊、養鷄、養豚等年々増加發達の趨勢を示して居る。

昭和八年中の畜産物價額は二百七十七萬六千四百五十三圓、總生産額の二分二厘に當り馬、家禽、牛、豚、牛乳、屠殺等其の主要なるもので、前年に比して四十一萬四千三百九十五圓の増加を見たのは之は牛馬市價向上と生産數量の増加に基因するものである。

畜産業者

| 家畜 | 飼養戸數 | 年末現在頭數 |
|---|---|---|
| 牛 | 六、九八九 | 一五、七三四 |
| 馬 | 五四、二四〇 | 八七、四四五 |
| 豚 | 一〇、七九三 | 一六、七〇六 |
| 緬羊 | 一、三五一 | 二、八二〇 |
| 山羊 | 一、二四〇 | 一、六八九 |
| 兎 | 二四、〇四二 | 四六、八二二 |

| 種別 | 數量 | 價額 |
|---|---|---|
| 牛 | 四、三四五頭 | 二二四、六〇八円 |
| 馬 | 一〇、一四七 | 九八七、〇六三 |
| 豚 | 一八、二一五 | 一〇四、六五二 |
| 緬羊 | 七一二 | 一〇、六二一 |
| 蜜蜂 | — | 四〇、〇三三 |
| 牛乳 | 一二、四九三石 | 三〇七、九〇九 |
| 獸肉 | 一五〇、六七六貫 | 二六六、一六〇 |

| 種別 | 數量 | 價額 |
|---|---|---|
| 家禽 | 二六〇、七五七羽 | 五三、三六九円 |
| 産卵 | 二六、〇八八、五六三個 | 五四〇、六六九 |
| 家兎 | 九八、五二三羽 | 四一、二七二 |
| 獸皮及羽毛 | — | 一三九、三一九 |
| 狩獵 | — | 六八、五二四 |
| 其他 | — | 二、二六五 |
| 計 | — | 二、七七六、四五三 |

## 畜産

| 種別 | 數量 | 價額 |
|---|---|---|
| 鷄 | 五七、三四五<br>五七八、一八四 | 二三五<br>一、六九八 |
| 鶩 | | |
| 蜜蜂 | 飼養戸數 | |
| 搾乳 | 搾乳場數 | |
| 家禽（飼養戸數 六月末現在羽數） | | |
| 蜜蜂 | 一、六七五 | 年末現在箱數 六、八八三 |
| 搾乳 | 四四二 | 乳牛頭數 七五七 |





# 一三、鑛業

本縣鑛山の起源は詳かでないが、其の最も盛であつたのは、安倍貞任及藤原秀衡の時代であつたと思はれる、源義經が奥州に下るとき金賣吉次と同行したり、又秀衡が金色堂を建設した事等、其の他諸種の古記に依つて見ても既に往古より鑛物の産地であつた樣で、盛岡の金山からめ踊は當時の盛況を物語るものである。

目下經營さるゝ鑛山の主なるものは、釜石鑛山、土畑鑛山、仙人鑛山、松尾硫黄山等で昭和八年に於ける生産高二千四百四十四萬五千八百二十七圓、總生産高の一割九分三厘に當り、鐵、鑛石販賣高、硫黄等が主なるもので、前年より千二百九十三萬四千四百二十六圓を增加して居るのは一般經濟界好況に伴ふ事業復活等の結果である。

（昭和九年七月一日現在）

鑛區

| 區數 | 試掘 | 採掘 | 砂鑛 | 計 |
|---|---|---|---|---|
| 坪數 | 四五一 | 一五六 | 二五四 | 八六一 |
| 長數 | 二五一、五〇〇、〇三六 | 三四、九四七、〇三八 | 五〇、四四四、五〇〇 | 三三六、八九一、五七四 |
| | — | — | 五八里二五町 | 五八里二五町 |

鑛産物

| 種別 | 數量 | 價額 |
|---|---|---|
| 金 | 六、二〇七瓦 | 一七、〇九五円 |
| 銅 | — | 五、〇九九、六六五 |
| 鐵 | 五三、五九四円 | 二八一、九八八 |
| 硫黄 | 一六、四七六、三九〇 | 二三、九五六、六〇六 |
| 亞鉛 | — | — |
| 石炭 | 一、五九〇、四七〇 | — |
| 石材土石及鑛水 | — | — |
| 計 | — | — |

# 一四、工業

本縣は廣濶な地積を擁して、海に陸に無盡藏の資源を有するに拘らず、工業が遲々として振はないのは、全く僻隅の地が多くて、交通の利便に乏しく、且つ工業智識の缺乏は資本の招來を阻碍するに基因するものと觀察されるのである、今や電氣事業の普及と共に海陸交通の便も益々開かれるので、各種工業の勃興も蓋し遠くはあるまい。

昭和八年の工産物生産高は二千四百一萬四千六百二十五圓で、總生産額の一割九分に當り、其の主要なるものは酒、醬油、味噌、麹、製粉、製麺、菓子種等の飲食品及鐵管、鐵瓶、鍋釜農具等の金屬製品、其の他生糸、木製品等で前年に比して五百三十四萬八千六百七十一圓の増加を示して居るが、之は一般軍需經濟界漸次好況となり、又生産數量の増加に基因するものである。

## 工場

| 種別 | 工場數 | 職工 男 | 職工 女 | 職工 計 | 一箇年生産額 |
|---|---|---|---|---|---|
| 紡織金屬機械器具 | 四九 | 三三〇 | 三、二四一 | 三、五七一 | 五、三五九、五五一円 |
| 窯業 | 二六 | 四〇七 | — | 四〇七 | 三、八九二、〇四四 |
| 化學 | 二二 | 一六二 | — | 一六二 | 一二七、〇四五 |
| 製村及木製品 | 一四 | 八三 | 一八 | 一〇一 | 四五、五八九 |
| 印刷及製本 | 九〇 | 一二九 | 五四 | 一八三 | 三八六、八三五 |
| 食料品 | 二二 | 五二三 | 四二 | 五六五 | 九三七、三一一 |
| 其の他 | 一四三 | 二四三 | 一八 | 二六〇 | 三一七、〇〇三 |
| 計 | 二一二 | 一、〇八三 | 四一 | 一、二二四 | 四、一五二、二二〇 |
| | 三九八 | 三、一二二 | 八五 | 二四八 | 四〇二、八六一 |
| | | | 三、四九九 | 六、二〇〇 | 一五、六二〇、四五九 |





## 工産物

| 種別 | 數量 | 價額 |
|---|---|---|
| 酒類 | 五三、一九八石 | 七五、四三一円 |
| 醬油類 | 二、七〇八 | 三、九三八、五一七 |
| 味噌 | 三八一、三二二 | 五七四、六四四 |
| 麹 | 九、六八〇石 | 二〇三、八一九 |
| 菓子及麺類製品 | — | 一八一、二一一 |
| 竹製品 | — | 一、一三四、四二四 |
| 木製品 | — | 一、一〇三、二六六 |
| 藁製品 | — | 二〇八、一一三 |
| 麺類 | 三〇八、二九四貫 | 二四六、四一六 |
| | | 一七三、六八五 |
| 菓子種 | — | 四〇〇、一〇〇円 |
| 製綿器 | — | 三三二、二一〇 |
| 漆 | — | 九七、八六一 |
| 煉瓦、瓦、土等 | 八四一、五九六個 | 九七、〇七三 |
| 製粉 | — | 七、五八四 |
| 鐵鍋釜 | — | 一〇二、一二一 |
| 漁網 | 七三、五四三反 | 一七五、一一四 |
| 鐵瓶 | — | 六一、二一三 |
| 和紙 | — | 一七五、四四六 |
| 乳肉製品及罐詰 | — | 一四、四一六、六二六 |
| 其他 | — | 二四、〇一四、六二五 |

# 一五、商業

本縣の商業は尙幼稚の域を脫しないが、これは東北の僻陬に位するばかりでなく、縣下到る處山嶽重疊起伏して、著しく交通運輸の便を阻碍するに基因するところが甚だ多いのである、既定、豫定の鐵道が敷設せられたならば、自動車輸送の普及と相俟つて、從來の阻碍は一掃されあらう。

昭和八年末商業戸數一萬八千五百七十一で、此の中專業として營むもの一萬一千六百二十、本業六千九百五十一戸で總戸數の一割一分に當つて居る。

會社は六百二十六で株式會社二百四十、合資會社三百一、合名會社八十五で業態より見ると商業、工業、運輸業其の他農業の順である。

## 商工會議所

| 名稱 | 所在地 | 設立年月 | 經費 | 議員選擧有權者 | 職員 |
|---|---|---|---|---|---|
| 盛岡商工會議所 | 盛岡市 | 大正一四・二 | 二一、二六五円 | 三〇 | 五七四 | 五 |





## 會社

| 組織別 | 種別 | 社數 | 出資額又ハ資本金 | 積立金 |
|---|---|---|---|---|
| 株式會社 | | 二四〇 | 七二、二〇六、三四〇円 | 一五、六五六、八〇六円 |
| 合資會社 | | 三〇一 | 四、七〇二、九三八 | 六八、三三五 |
| 合名會社 | | 八五 | 一、四四三、四四〇 | 一三五、二六八 |
| 計 | | 六二六 | 七八、三七〇、七一八 | 一五、八六〇、三九九 |

| 業態別 | 種別 | 社數 | 出資額又ハ資本金 | 積立金 |
|---|---|---|---|---|
| 工業 | | 一九三 | 三一、三四七、五七一円 | 一、七七一、八〇八円 |
| 商業 | | 三〇七 | 三八、一八六、五七八 | 一三、六〇一、七〇三 |
| 運輸業 | | 九二 | 六、一三四、四六〇 | 四七〇、五六九 |
| 農業 | | 一〇 | 一、九四〇、四〇九 | 一〇〇 |
| 其他 | | 二四 | 七六一、七〇〇 | 一六、三三〇 |
| 計 | | 六二六 | 七八、三七〇、七一八 | 一五、八六〇、三九九 |

## 物價

（盛岡市中等品）

| 種別 | 昭和四年 | 昭和五年 | 昭和六年 | 昭和七年 | 昭和八年 |
|---|---|---|---|---|---|
| 精米（一瓩） | 円 三・三（一三月～一九月） | 円 二・七 | 円 一・一五 | 円 一・一六 | 円 一・一七 |
| 大麥（一瓩） | 二・二 | 一・〇八 | 一・〇六 | 一・〇九 | 一・〇八 |
| 小麥（一瓩） | 二・〇八 | 一・〇六 | 一・〇五 | 一・〇七 | 一・〇八 |
| 大豆（一瓩） | — | — | — | 一・一〇 | 一・一〇 |
| 清酒（一立） | 二・四四 | 一・一三 | 〇・七〇 | 〇・九〇 | 一・一〇 |
| 醬油（一立） | 七・二 | 七・二 | 七・二 | 七・七 | 七・七 |
| 味噌（一瓩） | 一・七七 | 一・七七 | 一・四四 | 二・二三 | 二・二三 |
| 薪（一立方米） | 二・二二 | 二・二二 | 二・二〇 | 一・一八 | 一・一八 |
| 炭（一五瓩） | 七・一九 | 六・七五 | 五・九九 | 二・七〇 | 二・八〇 |
| | 六・四七 | 七・一一 | 三・五九 | 二・七〇 | 二・八〇 |
| | 八・〇 | 六・〇 | 三・四五 | 二・六〇 | 二・六〇 |
| | 六・五 | 五・五 | 四・五 | 六・〇 | 七・〇 |





# 一六、勸業團体

産業奬勵を目的とする主なる團体は、商工會議所、農會、山林會、商工振興會、商業組合、水産會、漁業組合、産馬畜産組合、養蠶組合、産業組合、蠶絲會、蠶種同業組合、酒造組合、醬油釀造組合、杜氏組合、木材同業組合、木炭移出同業組合、製絃組合等であつて、盛岡商工會議所は大正十四年設立され、商業部、工業部、理財部、交通部の四部を設けて、商工業の調査紹介及奬勵等の任に當り、地方開發の中堅たる産業組合は明治三十四年五月七日氣仙郡小友信用組合設立を嚆矢として、爾來極力勸奬に努めた結果、逐年順調な發達を辿り其の數三百十五を數へ、縣郡市町村農會、其の他、各種團体の發展と相俟つて、縣下産業經濟の發達に努力して居る。

### 各種組合

| 種別 | 團体數 | 種別 | 團体數 |
|---|---|---|---|
| 産業組合 | 三五 | 酒造組合 | 一 |
| 漁業組合 | 六四 | 水産農會 | 五 |
| 畜産組合 | 一五 | 縣農會 | 一四 |
| 商業組合 | 一六 | 郡農會 | 一 |
| 重要物産同業組合 | 五 | 市町村農會 | 三三 |

## 産業組合

調査組合數　三一

| 組合員數 | 出資口數 | 出資總額 | 拂込 | 積立金 | 借入金 | 貸付金 | 貯金 | 販賣高 | 購買高 | 利用料 | 餘裕金 |
|---|---|---|---|---|---|---|---|---|---|---|---|
| 八三、七六一 | 二二六、七六一 | 四、六四六、五一五円 | 二、三九六、三〇三 | 一、三六六、〇六五円 | 四、九四八、五九二 | 七、六〇〇、一五七 | 五、六五七、五三一 | 二、六八九、七九八円 | 一、五〇四、三五三 | 八一、二六四 | 一、五七六、六六一 |

## 農業倉庫

| 經營主体 | 設置町村 | 棟數 | 坪數 | 入庫數量 | 出庫數量 | 年末現在數量 |
|---|---|---|---|---|---|---|
| | 五三 | 五三 | 七六 | 本屋 二、五四三<br>下屋 一、一七三 | 米 一七三、二四六<br>粃 三、六六三<br>麥類 八、五二四<br>蕭豆類 二、五七〇<br>九、四〇三 | 一七一、二六三<br>一、一一二<br>八、四九三<br>二、四〇七<br>七、八五三 | 四〇、〇〇〇<br>二、九四三<br>六七<br>三、五八八<br>三、五四八 |

## 水利組合

| 組合數 | 組合人員 | 組合戶數 | 組合費 反別割 | 地租割 | 歲出 | 歲入 | 經費 事業費 | 負債 |
|---|---|---|---|---|---|---|---|---|
| 三七 | 一〇〇、一五七 | 一五、七一〇 | 三四、一四六円 | 八、七八六円 | 四八、一五五円 | 五七、九五八円 | 二五、九四〇円 | |





## 一七、經濟更生計畫

農山漁村疲弊の現狀に鑑み其の不況を匡救し、産業の振興を圖つて民心の安定を策し、進んで農山漁村の更生に努むる爲、政府は昭和七年十月各府縣町村に經濟更生計畫を樹立せしむることゝなつたので、本縣に於ても政府の該施設と相呼應して、同月縣經濟更生委員會を組織し、直ちに同年度に於ける經濟更生計畫樹立町村として三十ヶ町村を指定し、町村をして自主自營的に經濟の更生を圖らしむることゝし、昭和八年一月同年度に於ける計畫樹立町村として二十六ヶ町村又本年度は二十五ヶ町村計八十一ヶ町村を指定し、更に負債の重壓に苦しむ農山漁家の更生を圖るため負債整理組合設置を勸奬し着々之が計畫の樹立實行に努力してゐる。

而して曩に縣に於て實施中の産業指導統制委員會は昭和八年三月末日限り之を廢止して、現在産業是を樹立せる百四十一ヶ町村の指導は全部之を縣經濟更生委員會の事業に移管したのである。

### 縣經濟更生委員會

| 會長 | 副會長 | 委員 | 幹事 | 長 | 幹事 | 書記 |
|---|---|---|---|---|---|---|
| 一人 | 一人 | 六七人 | 一人 | 八人 | 三人 | |

## 經濟更生計劃樹立町村

| 郡名 | 昭和七年度 | 昭和八年度 | 昭和九年度 |
|---|---|---|---|
| 岩手 | 本宮村、大更村、御堂村（農會）、瀧澤村 | 厨川村、松尾村（農會） | 澁民村 |
| 紫波 | 彥部村、古館村 | 見前村、長岡村 | 飯岡村、佐比内村 |
| 和賀 | 内川目村、外川目村、矢澤村 | 湯口村 | 新堀村、太田村、八幡村 |
| 稗貫 | 澤内村 | 立花村 | 笹間、小山田村、谷内村 |
| 膽澤 | 南都田村 | 衣川村、白山村、佐倉河村 | 永岡村 |
| 江刺 | 古城村、梁川村、伊手村 | 黑石村 | 稻瀬村、藤里村 |
| 西磐井 | 日形村、涌津村 | 一關町、花泉村、嚴美村 | 金澤村 |
| 東磐井 | 門崎村、折壁村 | 奥玉村 | 矢越村 |
| 氣仙 | 長島村、長坂村 | 盛町 | 吉濱村、唐丹村、米崎村 |
| 上閉伊 | 末崎村、猪川村 | 遠野町、青笹村 | 上郷村、金澤村 |
| 下閉伊 | 小友村、附馬牛村、大槌町 | 津軽石村、山口村、小國村 | 船越村、有藝村 |
| 九戸 | 千德村、重茂村、小川村 | 小本村、大川目村、山形村 | 種市村、江刈村、野田村 |
| 二戸 | 斗米村、鳥海村 | 一戸町、御返地村 | 石切所村 |

### 負債整理組合

| 設置町村 | 組合數 | 組合員數 | 整理すべき負債額 | 特融資金借入希望額 |
|---|---|---|---|---|
| | 一八 | 一、六七五 | 二、〇七六、二〇三円 | 六三六、六三二円 |





## 一八、交通運輸

北上、馬淵兩河川は最も重要な交通路で、中部平野の交通はこの兩川に負ふ所が頗る多い、東北本線は之に沿うて縱貫し、海岸地方は海岸道路と船舶とに依つて相互の交通に便益を得て居るが、背後に嶮峻なる山地を負うて居るので、全く中央部と隔絶の狀態にあり、纔に南北の隣縣を通じて其の便を得て居つたが、今や花卷、釜石間の輕便鐵道及八戸、久慈間並に好摩、大館間の鐵道に依つて交通の便が開け、又盛岡、宮古間、一關、大船渡間の鐵道開通し、宮古、山田間、大船渡、盛間は引續き工事中であるから、是等の聯絡に依つて從來の交通運輸に一大變化を來すであらう、又本縣と秋田縣を連接する鐵道は横黑線として黑澤尻、横手間を走り、尙盛岡、大曲間の鐵道が完成すれば自動車便の異狀な發達と相俟つて四通八達の便を得て、其の繁盛は期して待つべきである。

### 道路

| 國道 | 縣道 | 市道 | 町村道 | 計 |
|---|---|---|---|---|
| 自盛岡至東京 四三五・五粁 | 一九一、一八一米 | 二七四、七三六米 | 一六、二六四、五八五米 | 一八、九八九、三〇二米 |
| 至仙臺 一八三・二粁 | 二、二五八、八〇〇米 | | | |
| 至青森 二〇四・七粁 | | | | |

## 鐵道、船舶及諸車

| 鐵道 | | | | | |
|---|---|---|---|---|---|
| 延長 | 官設 | 四五七・四粁 | | | |
| | 私設 | 輕便鐵道 | 八一・五粁 | | |
| | | 電車軌道 | 二六・四粁 | | |
| | 計 | 五六五・三粁 | | | |
| 乘客及貨物 | 種別 | 乘客 | 降客 | 發送貨物 | 到着貨物 |
| | 鐵道 | 四、〇七五、一六九 | 四、〇六五、一三八 | 六四二、五一〇瓲 | 三四四、一四六瓲 |
| | 輕鐵 | 二一七、一一〇 | 二一七、一一〇 | 二〇四、二七四 | 二〇四、二七四 |
| | 電車 | 一八一、九〇二 | 一八一、九〇二 | 二、九四四 | 二、九四四 |

| 船舶 | | |
|---|---|---|
| 類別 | 艘數 | 總噸數 |
| 發動機船 | 七 | 七、一五七 |
| 小船 | 二、五四三 | |
| 海路 | 自氣仙沼至八戸 一五九浬五 | |
| 主要港灣 | 宮古、釜石、大船渡、大槌、（山田、高田） | |
| 燈臺 | 魹ヶ崎（下閉伊郡重茂村） | |

| 諸車 | | |
|---|---|---|
| 人力車 | | 二七七 |
| 自轉車 | 自動 | 五七 |
| | 通常 | 三一、二六八 |
| 牛車 | | 一四 |
| 馬車 | 乘用 | — |
| | 乘合用 | 三 |
| | 荷積用 | 四、九二九 |
| 荷車 | | 五、五六〇 |
| 自動車 | 乘用 | 四九三 |
| | 荷積用 | 三五五 |





## 一九、金融

本縣の銀行は昭和三年前後に二、三合同し、又昭和五年岩手縣農工銀行は日本勸業銀行と合併に依つて支店となつた結果、昭和六年末現在に於て普通銀行四、貯蓄銀行一行となり同時に其の內容の充實、經營の確立を企圖したけれ共、昭和七年に至つて一般經濟界の不況等に基因して岩手、盛岡、九十の三行は相前後して業務停止命令を受くるの悲運を招來し、俄然金融硬塞の結果新に岩手殖産銀行の設立を見たので、本縣ばかりでなく東北の產業經濟發展に大なる貢獻を爲して居る折柄、越えて昭和八年六月盛岡銀行は突如營業免許の取消を受けて解散し、亦續いて盛岡信託も業務停止を命ぜられ、岩手、九十兩銀行と共に鋭意整理の進捗を圖つてゐる。尙地方農村には概ね信用組合が普及され、其他無盡會社、信託會社、質屋等に依つて庶民の金融機關となつてゐる。

### 銀行

（昭和九年六月末現在）

| 商號 | 設立年月日 | 所在地 | 支店 店數 | 支店 內譯 縣內 | 支店 內譯 縣外 | 出張所 店數 | 出張所 內譯 縣內 | 出張所 內譯 縣外 | 資本金 公稱 | 資本金 拂込 |
|---|---|---|---|---|---|---|---|---|---|---|
| 盛岡貯蓄銀行 | 大正一〇、一二、二三 | 盛岡市肴町 | — | — | — | — | — | — | 一、〇〇〇、〇〇〇円 | 九一九、三六三円 |
| 岩手銀行 | 明治四〇、七、七 | 盛岡市吳服町 | 四〇 | 三八 | 二 | 一 | 一 | — | 六、六〇〇、〇〇〇 | 四、四〇五、〇〇〇 |
| 岩手殖産銀行 | 昭和七、五、二 | 盛岡市紺屋町 | 二三 | 二三 | 一 | — | — | — | 二、一〇〇、〇〇〇 | 二、一〇〇、〇〇〇 |
| 第八十八銀行 | 明治二九、七、二八 | 西磐井郡一關町 | 三 | 二 | 一 | 八 | 五 | 三 | 一、〇〇〇、〇〇〇 | 四四七、八七五 |
| 第九十銀行 | 明治三〇、四、二二 | 盛岡市吳服町 | 二三 | 一五 | 七 | 二〇 | 一一 | 九 | 三、五〇〇、〇〇〇 | 一、七六〇、〇〇〇 |
| 合計 | | | 八八 | 七七 | 一一 | 二九 | 一七 | 一二 | 一四、二〇〇、〇〇〇 | 九、五四七、八一二 |

## 兼業會社

| 商號 | 設立年月日 | 所在地 | 支店出張代理所數 | 資本金 公稱 | 資本金 拂込高 | 營業區域 |
|---|---|---|---|---|---|---|
| 盛岡無盡株式會社 | 大正八、六、一八 | 盛岡市 吳服町 | 一 | 二 | 三 | 一〇〇、〇〇〇円 | 八〇、〇〇〇円 | 岩手縣一圓 |
| 岩手無盡株式會社 | 大正九、一、二 | 盛岡市 內丸 | 一〇 | 五 | 一 | 五〇、〇〇〇 | 一七五、〇〇〇 | 岩手縣一圓 |
| 水澤無盡株式會社 | 大正二、一二、一七 | 膽澤郡 水澤町 | — | — | — | 一〇〇、〇〇〇 | 五〇、〇〇〇 | 膽澤郡、江刺郡、西磐井郡、東磐井郡、和賀郡 |
| 水上無盡株式會社 | 大正九、一二、二九 | 上閉伊郡 遠野町 | — | 一 | 一三 | 三〇、〇〇〇 | 三〇、〇〇〇 | 氣仙郡、上閉伊郡、下閉伊郡 |
| 合計 | | | 一〇 | 八 | 一六 | 七三〇、〇〇〇 | 三三五、〇〇〇 | |





## 質屋

| 年別 | 貸出 店數 | 貸出 口數 | 貸出 金額 | 受戻流質 口數 | 受戻流質 金額 | 年在現在 口數 | 年在現在 金額 |
|---|---|---|---|---|---|---|---|
| 同 七年 | 六七 | 一一三、一一九 | 四一六、八三〇円 | 九六、五四九 | 三四六、四九一 | 一六、五七七 | 四八、八六三円 | 一二九、八四六 | 四五八、五五三 |
| 同 六年 | 六二 | 一〇〇、七〇六 | 三五一、一三九 | 七三、九七〇 | 二八七、八七八 | 一二、六六九 | 三九、八二四 | 一二七、五二六 | 四三七、〇七七 |

## 郵便爲替、貯金、振替貯金

| 年別 | 郵便爲替 振出 | 郵便爲替 拂戻 | 郵便爲替 人員 | 郵便爲替 金額 | 郵便貯金（年末現在） | 郵便振替貯金 拂込 | 郵便振替貯金 拂出 |
|---|---|---|---|---|---|---|---|
| 昭和八年 | 九、八四四、三〇九円 | 一〇、四三八、二二二円 | 三七七、七八六 | 二一、二七八、九八九円 | 一二、一四六、四七八円 | 三、五九五、三九五円 |
| 昭和七年 | 一〇、三五三、三〇七 | 一二、九八四、六九六 | 三六二、三〇三 | 一八、八三三、九一一 | 一三、〇八二、四〇〇 | 五、一二六、九三一 |

# 二〇、教育

本縣の教育は近時益々隆運に向ひ、官立實業專門學校一、私立醫學專門學校一、縣立師範學校二、公私組合立の、中學校七、實業學校十五、高等女學校十一、實科高等女學校六校を算し、尙中等教育機關擴張の機運に向つてゐる、實業補習學校は二百四十二校で殆ど全町村に洽く、公私立小學校四百五十校、又特殊教育機關として縣立盲啞學校あり、其の他私立各種學校は其の數二十一にして、公私立幼稚園は二十である。

## 一、小學校

| 類別 | 學校數 公立 本 | 學校數 公立 分 | 學校數 私立 本 | 學校數 私立 分 | 學校數 計 本 | 學校數 計 分 |
|---|---|---|---|---|---|---|
| 尋常 | 一六五 | 四八 | 三 | — | 一六八 | 四八 |
| 尋常高等 | 二七九 | 二〇七 | 二 | — | 二八一 | 二〇七 |
| 高等 | 一 | — | — | — | 一 | — |
| 計 | 四四五 | 二五五 | 五 | — | 四五〇 | 二五五 |

| 學級數 | |
|---|---|
| 尋常（公立 | 六七一 |
| 尋常（私立 | 二九 |
| 尋常高等（公立 | 二、九三六 |
| 尋常高等（私立 | 一二 |
| 高等 公立 | 一九 |
| 計（公立 | 三、六二六 |
| 計（私立 | 四一 |





| 教員數 類別 | 公私立の別 | 本科正 | 專科正 | 准 | 代用 | 計 |
|---|---|---|---|---|---|---|
| 尋常 男 | 公 | 一、五七一 | 九一 | 一〇三 | 二三六 | 一、九九一 |
| | 私 | 二三 | — | — | 一 | 二四 |
| 尋常 女 | 公 | 八二一 | 一三三 | 五四 | 二七四 | 一、二六一 |
| | 私 | 一〇 | 三 | 一 | 三 | 一七 |
| 高等 男 | 公 | 五八四 | 二三 | — | 一五 | 六二一 |
| | 私 | 三 | — | — | — | 三 |
| 高等 女 | 公 | 二九 | 七 | — | 七 | 四三 |
| | 私 | — | — | — | — | — |
| 計 | 公 | 二、九九五 | 二四二 | 一五七 | 五三二 | 三、九一六 |
| | 私 | 三六 | 三 | 一 | 四 | 四四 |
| 教員月俸平均 尋常勤務 男 | 公 | 小正 五八・二〇九円<br>尋小 四四・九五二 | 四四・三六三 | 三八・八一六 | 三一・六四六 | 五一・〇八〇 |
| | 私 | ? | ? | ? | ? | ? |
| 教員月俸平均 尋常勤務 女 | 公 | 四五・七〇九円<br>四〇・〇三八 | 三七・三八五 | 三三・〇九三 | 二一・九五二 | 三八・六一三 |
| | 私 | ? | ? | ? | ? | ? |
| 教員月俸平均 高等勤務 男 | 公 | 六一・九四三円 | 四七・〇九一 | — | 二九・八〇〇 | 六〇・六四一 |
| | 私 | ? — | ? | — | ? | ? |
| 教員月俸平均 高等勤務 女 | 公 | 四八・七二四円 | 四五・八五七 | — | 三七・五七一 | 四六・四四二 |
| | 私 | ? — | ? | — | ? | ? |

| 兒童數 類別 | | 公立 | 私立 | 計 |
|---|---|---|---|---|
| 尋常 | 男 | 七八、八二一 | 一、〇五四 | 七九、八六五 |
| | 女 | 七六、一三〇 | 一、〇〇七 | 七七、一三七 |
| 高等 | 男 | 一六、六〇四 | 三六 | 一六、六四〇 |
| | 女 | 九、七四九 | 二九 | 九、七七八 |
| 計 | 男 | 九五、四一五 | 一、〇九〇 | 九六、五〇五 |
| | 女 | 八五、八七九 | 一、〇三六 | 八六、九一五 |

## 學齡兒童及就學歩合

| 郡市名 | 就學 男 | 就學 女 | 不就學 男 | 不就學 女 | 計 男 | 計 女 | 男女各百中就學歩合 男 | 男女各百中就學歩合 女 |
|---|---|---|---|---|---|---|---|---|
| 盛岡 | 五、八九九 | 五、七四八 | 一三 | 一五 | 五、九一三 | 五、七六三 | 九九・八 | 九九・八 |
| 岩手 | 八、二四五 | 七、七八五 | 三四 | 二九 | 八、二七九 | 七、八一四 | 九九・六 | 九九・七 |
| 紫波 | 四、四七四 | 四、四四三 | 一五 | 二九 | 四、四八九 | 四、四七二 | 九九・七 | 九九・四 |
| 稗貫 | 五、五一二 | 五、三六七 | 三〇 | 一六 | 五、五四二 | 五、三八三 | 九九・五 | 九九・七 |
| 和賀 | 七、二三九 | 六、九五八 | 一〇 | 一一 | 七、二四九 | 六、九六九 | 九九・九 | 九九・八 |
| 膽澤 | 六、九一七 | 六、六四二 | 一四 | 一一 | 六、九三一 | 六、六五三 | 九九・八 | 九九・八 |
| 江刺 | 四、四三五 | 四、三八九 | 一〇 | 九 | 四、四四五 | 四、三九八 | 九九・八 | 九九・八 |
| 西磐井 | 五、三二二 | 五、三四六 | 一六 | 一九 | 五、三三八 | 五、三六五 | 九九・七 | 九九・八 |
| 東磐井 | 八、〇三三 | 七、六四四 | 二五 | 二一 | 八、〇五八 | 七、六六五 | 九九・七 | 九九・七 |
| 氣仙 | 六、三七一 | 六、三七二 | 二二 | 二五 | 六、三九三 | 六、三九七 | 九九・七 | 九九・七 |
| 上閉伊 | 七、七六四 | 七、四六〇 | 二〇 | 四〇 | 七、七八四 | 七、五〇〇 | 九九・七 | 九九・七 |
| 下閉伊 | 九、一二五 | 八、四九八 | 六一 | 四六 | 九、一八六 | 八、五四四 | 九九・三 | 九九・五 |
| 九戸 | 七、四五二 | 七、一三九 | 五四 | 六七 | 七、五〇六 | 七、二〇六 | 九九・三 | 九九・一 |
| 二戸 | 五、九三九 | 五、五二四 | 一六 | 二三 | 五、九五四 | 五、五四七 | 九九・七 | 九九・六 |
| 計 | 九二、七二七 | 八九、三一五 | 三三九 | 三六一 | 九三、〇六六 | 八九、六七六 | 九九・六 | 九九・六 |





## 實業補習學校

| 學科 | 學校 | 學級 | 教員 男 | 教員 女 | 生徒 男 | 生徒 女 | 入學者 男 | 入學者 女 | 卒業者 男 | 卒業者 女 |
|---|---|---|---|---|---|---|---|---|---|---|
| 農業 | 二六 | 四〇 | 八八三 | 三二 | 六、五二六 | 五、三一五 | 三、八二一 | 三、五四四 | 二、三一六 | 二、二七二 |
| 商業 | 七 | 一二 | 四一 | 一二 | 一六六 | 三三八 | 一〇四 | 二五八 | 九七 | 一七九 |
| 水産 | 九 | 一九 | 四二 | 八 | 二八一 | 二〇三 | 一九八 | 一二九 | 一四三 | 七四 |
| 農業・商業 | 二 | 五 | 一〇 | 二 | 三二 | 四五 | 二七 | 二五 | 八 | 二 |
| 水産・農業 | 五 | 一三 | 二三 | 三 | 二三九 | 一五八 | 一一四 | 八五 | 八九 | 五九 |
| 農業・工業 | 一 | 一 | 四 | — | 二二 | — | 一五 | — | 三 | — |
| 水産・商業 | 一 | 二 | 六 | — | 四二 | — | 二八 | 一四 | 一四 | — |
| 農業・商業・工業 | 一 | 五 | 一〇 | 三 | 二七九 | 一〇七 | 一九七 | 一一〇 | 八二 | 五六 |
| 計 | 二四二 | 四六七 | 一、〇一九 | 三四〇 | 七、五八七 | 六、一六六 | 四、五〇四 | 四、一五一 | 二、七五二 | 一、六五二 |

## 官立私立諸學校

| 種別 | 設立區別 | 校數 | 教員 | 生徒 | 入學者 | 卒業者 |
|---|---|---|---|---|---|---|
| 高等農林學校 | 官立 | 一 | 五四 | 四〇一 | 一七七 | 一五五 |
| 醫學專門學校 | 私立 | 一 | 二八 | 五八二 | 一三八 | 一四〇 |
| 師範學校 | 縣立 | 二 | 四〇 | 四九五 | 一三八 | 一六三 |
| 中學校 | 同 | 五 | 九七 | 二、四三九 | 五六四 | 四七一 |
| 高等女學校 | 同 | 九 | 一〇二 | 三、五六五 | 七六九 | 五九八 |
| 農學校 | 同 | 六 | 五五 | 一、〇六一 | 三九三 | 三五一 |
| 工業學校 | 同 | 一 | 一五 | 二三三 | 八一 | 六五 |
| 商業學校 | 同 | 二 | 二八 | 六七六 | 一六二 | 一〇九 |
| 水產學校 | 同 | 一 | 一一 | 一五四 | 四〇 | 三二 |
| 盲啞學校 | 同 | 一 | 一四 | 九二 | 三四 | 二〇 |
| 中學校 | 組合 | 一 | 六 | 一五〇 | 三九 | 一 |
| 實科高等女學校 | 同 | 一 | 八 | 一二七 | 三六 | 二七 |





| 種別 | 設立區別 | 校數 | 教員 | 生徒 | 入學者 | 卒業者 |
|---|---|---|---|---|---|---|
| 實科高等女學校 | 町立 | 五 | 二四 | 三八四 | 一八五 | 一三四 |
| 商業學校 | 同 | 一 | 九 | 一〇八 | 一一七 | — |
| 中學校 | 私立 | 一 | 一五 | 三五〇 | 一〇八 | 八〇 |
| 商業學校 | 同 | 一 | 九 | 四二 | 一六 | 一九 |
| 高等女學校 | 同 | 二 | 二六 | 六〇八 | 二三二 | 一〇一 |
| 女子商業學校 | 同 | 一 | 一二 | 三九 | 六四 | 五八 |
| 女子實業學校 | 同 | 一 | 七 | 四〇 | 四八 | 四五 |
| 女子職業學校 | 同 | 一 | 七 | 七三 | 四八 | 三六 |
| 各種學校 | 同 | 二 | 一六一 | 一、一七二 | 八五四 | 六三八 |
| 幼稚園 | 公立 | 一九一 | 三五七 | 四〇四五五 | 四二一 | 八七六 |
| | 私立 | 二〇 | 六〇 | 四九五 | 四七五 | 九七〇 |
| | 計 | | | | | |

## 教員在職年數

| 年數別 | 市町村立小學校 | 師範學校 | 中學校 | 高等女學校 | 實業學校 | 盲啞學校 |
|---|---|---|---|---|---|---|
| 五年未滿 | 一、一七七 | 一八 | 三三 | 八一 | 四四 | 一 |
| 五年以上 | 一、一〇六 | 二〇 | 四九 | 三五 | 三四 | 九 |
| 十年以上 | 四五九 | 八 | 一四 | 一七 | 二〇 | 一 |
| 十五年以上 | 二七一 | 六 | 四 | 四 | 一〇 | 一 |
| 二十年以上 | 一八二 | 一 | 三 | 一 | 六 | 一 |
| 二十五年以上 | 五二 | 一 | 一 | 一 | 二 | 一 |
| 三十年以上 | 一三 | 一 | 一 | 一 | 一 | 一 |
| 計 | 三、二六〇 | 五三 | 一〇三 | 一三九 | 一一七 | 一〇 |

△印は實業補習學校專任教員、○印は幼稚園保姆なり
市町村立小學校は正教員其他の學校は有資格者のみの調査なり





## 公學費

| | 縣費 | 市費 | 町村費 | 計 | 一戸當負擔額 | 一人當負擔額 |
|---|---|---|---|---|---|---|
| 昭和七年度 | 一、二三八、八七四円 | 三〇一、七四九円 | 三、〇五〇、八六四円 | 四、五八一、四八七円 | 二八・二〇円 | 四・五六円 |
| 昭和六年度 | 一、二四一、一一九 | 二一五、八五〇 | 三、〇〇八、七〇七 | 四、五四五、六七六 | 二八・三一 | 四・五九 |
| 昭和五年度 | 一、二八五、一一二 | 二二九、八四六 | 三、二二五、五五一 | 四、七四〇、五〇九 | 二九・八六 | 四・九五 |
| 昭和四年度 | 一、四六九、九四三 | 三七九、〇八〇 | 三、四三七、六七五 | 五、二八六、六九八 | 三四・五三 | 五・五八 |
| 昭和三年度 | 一、二七二、七八二 | 四七〇、三二四 | 三、八一〇、〇〇七 | 五、五五三、一一三 | 三六・六八 | 五・九三 |

## 公學資產及收入

（昭和七年度）

| 類別 | 縣 | 市 | 町村 | 計 |
|---|---|---|---|---|
| 公學收入 | 四六四、八二一円 | 八二、二一七円 | 一、八五三、九二七円 | 二、四〇一、九六五円 |
| 公學資產 | 四、七四四、〇四五 | 一、二九六、五六三 | 九、九八四、九六六 | 一六、〇二五、五七四 |

## 二、社會教育

本縣立圖書館は大正十年十月十四日の創立で、之れを機會に管下町村に對し、公立圖書館の設立を慫慂したが、大正十三年　今上陛下の御成婚を記念として多數の設置を見、爾來其の數を增し、尙縣下各圖書館を以て岩手縣圖書館協會を組織し、各圖書館の聯絡研究に努めてゐる。

青年男女を訓育して、專ら信念と實力との啓培に努め、祖先傳來の日本精神を体現し、地方風敎の作興及地方產業の進展に盡し、且新領土及海外への發展を圖り本縣の振興と皇國の興隆とに貢獻する地方中堅人物を養成する爲、昭和七年九月膽澤郡相去村に縣立六原青年道場を設置し、更に昭和八年八月より同分場として、下閉伊郡宮古町に海洋青年道場を設け專ら敎導に力めてゐる。尙義に拓務省委囑を受け滿蒙武裝移民候補者として秋田、青森、岩手の三縣の在鄕軍人を收容して訓練を施した。

男女青年團は各市町村に設置され、之を包括して郡市男子及女子聯合青年團を、更に之を以て縣聯合青年團を組織し、又少年團体も逐年其の數を增加するの趨勢である。又婦人會は成立日尙淺き爲、今尙搖籃時代にありと雖も、本年度に至りて俄に其數增加して漸次內容充實し來れり。

青年訓練所は大正十五年四月、青年訓練所令の發布さるゝと共に極力之が設置を奬勵したので、縣下各市町村に普く、又鑛山、農場或は各種學校に於ても、之が設置を見ることゝなつた。

社會敎育委員も本年度に至つて極力設置方を奬勵したる結果、其の設置殆んど縣下全般に亙り、又成人敎育機關として大正十五年以來縣下數箇所に縣及文部省主催の下に成人敎育講座を開設したが。逐年良好の成績を收めてゐる。





映畫敎育機關として映寫機一臺、フイルム二十七種、八十七卷を備へ地方の求めに應じ巡回映畫會を開催し、各地共良好の成績を收めてゐる。

公衆体育奬勵の目的を以て体育主事を設置し、斯道の指導助成に努めてゐる。

岩手縣佛敎會は思想善導民風の作興に盡瘁し、岩手縣敎化團体聯合會は敎化運動を起し、其の實行に努むると共に郡市町村敎化網の完成に努めてゐる。

圖書館

| 種別 | 館數 | 圖書冊數 | 閱覽人員 |
|---|---|---|---|
| 縣立 | 一 | 三一、八八三 | 三九、三八九 |
| 町立 | 一八七 | 九一、八〇五 | 一二八、七三二 |
| 村立 | 二〇 | 四四、〇八六 | 五一、〇八三 |
| 私立 | 二〇八 | 一六七、七七四 | 二九、一〇四 |
| 計 | | | |

青年道場

| 名稱 | 設立月日 | 專任職員 場長 | 敎士 | 技手 | 助敎士 | 修練回數 | 修練者數 |
|---|---|---|---|---|---|---|---|
| 岩手縣立六原青年道場 | 昭和七年九月二日 | 一 | 三 | 四 | 八 | 三三 | 一、〇四一 |
| 海洋青年道場 | 昭和八年八月十八日 | 一 | 一 | 一 | 二 | 五 | 一五〇 |

## 青年訓練所

| 種別 | 訓練所主事 | 指導員 教員 | 指導員 在鄉軍人 | 指導員 其他 | 指導員 計 | 生徒 年度內入所者 | 生徒 年度內修了者 |
|---|---|---|---|---|---|---|---|
| 市立 | 七 | 七 | 三 | 二九 | 五 | 六六 | 四八七 | 二一二 | 三〇 |
| 町村立 | 三〇一 | 三〇〇 | 一、一三四 | 七八〇 | 三八 | 一、九五二 | 一八、九二九 | 六、〇三六 | 一、五八六 |
| 私立 | 二 | 二 | 五 | 七 | 一〇 | 二二 | 一二八 | 三五 | 二四 |
| 計 | 三一〇 | 三〇九 | 一、一七一 | 八一六 | 五三 | 二、〇四〇 | 一八、五四四 | 六、二八三 | 一、六四〇 |

## 男子青年團

| 所在團體地 | 正團員 二十五才以上 | 正團員 二十五才未滿 | 正團員 二十才未滿 | 正團員 十六才未滿 | 本年度收入總額 府縣費補助 | 本年度收入總額 市町村團員醵出額 | 本年度收入總額 寄附金 | 本年度收入總額 其他 | 本年度收入總額 計 | 本年度支出總額 |
|---|---|---|---|---|---|---|---|---|---|---|
| 市 | 八 | 三九 | 二三〇 | 二五九 | 二三 | 円 | 円 | 四八円 | 五三一円 | 四八三 |
| 町 | 三〇 | 六四〇 | 二、〇六六 | 二、一二四 | 六二〇 | — | — | 一七六円 | 三〇七円 | 五、〇六六 |
| 村 | 二三四 | 三、一三八 | 一五、七五一 | 一七、七六一 | 六、七五六 | 一、八二六 | 一、二六四 | 九七四 | 一、八五六 | 五、九二〇 |
| 計 | 二七二 | 三、八一七 | 一八、〇四七 | 二〇、一四四 | 七、三九九 | 九、七六三 | 一〇、二二八 | 三、三七四 | 一五、一五八 | 三八、五二三 |





## 女子青年團

| 所在團體地 | 正團員 二十五才以上 | 正團員 二十五才未滿 | 正團員 二十才未滿 | 正團員 十六才未滿 | 本年度收入總額 府縣費補助 | 本年度收入總額 市町村團員醵出額 | 本年度收入總額 寄附金 | 本年度收入總額 其他 | 本年度收入總額 計 | 本年度支出總額 |
|---|---|---|---|---|---|---|---|---|---|---|
| 市 | 八 | 二〇 | 二〇九 | 一七二 | 二二 | — | — | 四九八 | 六二四 | 五九三 |
| 町 | 二九 | 九七 | 一、一四一 | 一、五四三 | 五六七 | — | 八六〇 | 四〇三 | 四五 | 九七五 | 二、二八二 | 一、七八八 |
| 村 | 二五九 | 八四四 | 五、九四〇 | 二、四二四 | 六、三一四 | — | 二、九〇七 | 三、二五四 | 五〇六 | 三、六六六 | 一〇、三三三 | 八、二八八 |
| 計 | 二九六 | 九六一 | 七、二九〇 | 一四、一三九 | 六、八九三 | — | 三、七六七 | 三、七七一 | 五六二 | 五、一三九 | 一三、二三九 | 一〇、六六九 |

## 男女少年團

| 團體 | 團員 | 資產經費 |
|---|---|---|
| 加盟 | 一六 | 八八、三八九 | 二、三五〇 | 二、九一六円 |
| 赤十字 | 三六〇 | 二、三五〇 | 三、七二九円 |
| 其他 | 三〇 | 四〇六 |
| 計 | 四〇六 | 二、九一六円 |

# 二二、社會事業

社會狀態の比較的平穩な本縣は、從來商工業の盛んな都市を中心としての施設が多かつたが、近來農村社會事業の唱導さるゝに伴つて、兒童保護施設の一として託兒所の開設を見、或は恩賜財團濟生會及赤十字社支部の巡回診療班の活動、住宅組合の設立、八益質屋の增設等本縣社會事業は、逐年發展し社會事業協會も昭和七年三月設立され着々事業を進行されてゐる。

## 養育院及感化院

| 名稱 | 設立の區別 | 職員數 | 收容人員 男 | 收容人員 女 | 收容人員 計 | 經費 |
|---|---|---|---|---|---|---|
| 岩手惠風園 | 縣立 | 七 | 五 | 三 | 八 | 四、一一〇円 |
| 岩手養育院 | (私立)財團法人 | 三 | 一五 | 五 | 二〇 | 四、八五九 |
| 岩手養老院 | 個人經營 | 二 | 七 | 一 | 八 | 二、九三五 |
| 杜陵學園 | 縣立 | 三 | 一六 | | 一六 | 三、八九五 |
| 岩手保護院 | 社團法人 | 四六 | 院內 二〇 | | 二〇 | 二、〇二九 |
| 盛岡無料宿泊所 | 個人經營 | 二 | 院外 五六 | 二 | 月平均 一三 五八 | 二、六六八 |





## 赤十字社及愛國婦人會

| 赤十字社 | 愛國婦人會 |
|---|---|
| 佩有功章及特別 | 特別維持 |
| 終身社員 一、一四八 | 特別會員 一〇八 |
| 正社員 一四、〇四四 | 通常會員 一、五〇九 |
| 賛助 一八、〇七〇 | 合計 七、六二三 |
| 計 二五 | 納入會費 二三、五七二 |
| 年醵金 三二、二八七 | 七、七三四円 |
| 一八、二九四円 | |

## 住宅組合

| 組合數 | 組合員 | 貸付金額 | 建築戶數 |
|---|---|---|---|
| 六七 | 六九九人 | 六八七、六〇〇 | 六九九 |

## 公益質屋

| 經營主体 | 設置數 | 貸付資金 | 貸付制限 |
|---|---|---|---|
| 市町村 | 三八 | 五六〇、六〇二円 | 最高一口ニ付三〇圓一世帶ニ付一五〇圓 |

## 褒賞

(警察褒賞を除く)

| | 德行 | 公益 | 寄附 | 計 |
|---|---|---|---|---|
| 紺綬褒賞拜受者 | | | | |
| 褒狀を賜ひし者 | 二 | | 四、八七六 | 四、八七八 |
| 金員を賜ひし者 | 二 | | | 二 |
| 計 | 四 | | 四、八七六 | 四、八八〇 |

## 二三、兵事

昭和七年度縣内の壯丁受檢成績は、受檢總數一萬二百四十二人中、甲種合格二・七割、乙種三・〇割、丙種三・六割、丁種七分で、トラホーム患者は百人中一一・〇人、花柳病は〇・三〇人である。

又海軍志願兵は受檢者九百一人で、中合格者百八十五人、受檢者百に付一七・五人で、志願受檢者は前年に比して百三十九人を減じた。

### 衛戍諸隊

| | |
|---|---|
| 騎兵旅團司令部 | 一 |
| 騎兵聯隊 | 二 |
| 工兵大隊 | 一 |
| 聯隊區司令部 | 一 |
| 憲兵分隊 | 一 |
| 衛戍病院 | 一 |

### 在郷軍人會

| 分會 | | 會員 | | | | | | 經費 |
|---|---|---|---|---|---|---|---|---|
| 聯合 | 町村 | 將校 | 准士官 | 下士 | 兵 | 補充兵 | 計 | |
| 一四 | 二四五 | 四四二 | 一三〇 | 九三八 | 一九、八三二 | 二一、七七三 | 四四、一一五 | 四二、〇三四円 |





### 壯丁

| 体格及教育程度 | 大學 | 高校及同程度 | 中等及同程度 | 高小及同程度 | 尋小卒 | 稍讀算ノ程度ノ者 | 無學 | 計 |
|---|---|---|---|---|---|---|---|---|
| 甲 | 五 | 二四 | 一六〇 | 一、四五三 | 八九四 | 五八 | 一 | 二、五九四 |
| 一乙 | 五 | 一七 | 一一五 | 四一九 | 二〇六 | 一七 | 一 | 七八〇 |
| 二乙 | 九 | 二五 | 一九一 | 一、〇六六 | 六四七 | 六三 | 四 | 二、〇〇四 |
| 丙 | 三一 | 八四 | 四四三 | 二、一六七 | 一、三〇五 | 一三九 | 八 | 四、一七七 |
| 丁 | 一 | 四 | 二八 | 二九三 | 二七一 | 五五 | 二四 | 六七六 |
| 戊 | — | 一 | 一 | 四 | 五 | — | — | 一一 |
| 計 | 五一 | 一五五 | 九三八 | 五、四〇一 | 三、三二八 | 三三一 | 三八 | 一〇、二四二 |

| 衛生狀態 | | |
|---|---|---|
| 檢査人員 | | 九、八六七 |
| 患者 | トラホーム | 一、〇八六 |
| | 花柳病 | 三三 |
| | 其他 | — |
| 壯丁百に付 | トラホーム | 一一・〇 |
| | 花柳病 | 〇・三〇 |

| 海軍志願兵 | |
|---|---|
| 志願（受檢） | 九〇一 |
| 合格 | 一五八 |
| 採用 | 七八 |
| 受檢者百に付合格者 | 一七・五 |

# 二四、社寺及教育

本縣内の神社は九百九十、之が神職二百五十五人で、寺院は五百八十三、住職四百八十八人で曹洞宗が最も多い、又教會は三十三、布教者二十八名で教務所及説教所は六十八を數へ天理教は右の中約七・〇割に當つて居る。

## 社寺及教會

| 神社 種別 | 數 | 神職 | 寺院 種別 | 數 | 住職 | 教會 種別 | 數 | 布教者 |
|---|---|---|---|---|---|---|---|---|
| 國幣小社 | 一 | 二 | 天台宗 | 七二 | 四七 | ハリストス正教 | 一五 | 七 |
| 縣社 | 一〇 | 一三 | 眞言宗 | 三六 | 二五 | 天主公教 | 三 | 一 |
| 鄉社 | 三 | 三 | 淨土宗 | 三六 | 二六 | 浸禮基督教 | 四 | 四 |
| 村社 | 四三九 | 一六三 | 臨濟宗 | 三〇 | 二八 | 日本基督教 | 四 | 七 |
| 無格社 | 五〇九 | 五六 | 曹洞宗 | 三一〇 | 二七八 | 同組合基督教 | 二 | 二 |
| 計 | 九九〇 | 二五五 | 眞宗 | 七二 | 六三 | 同聖公會 | 一 | 一 |
| 右の内神饌幣帛料供進神社 | 二三 | 一 | 日蓮宗 | 一九 | 四八 | 同メソヂスト教會 | 一 | 一 |
| | | | 其他時宗 | 一一七 | 六 | 其他 | 三 | 五 |
| | | | 計 | 五八三 | 四八八 | 計 | 三三 | 二八 |

| 教務所及説教所 種別 | 數 |
|---|---|
| 天理教 | 五三 |
| 修正派 | 四 |
| 神道 | 三 |
| 大社教 | 一 |
| 金光教 | 二 |
| 神習教 | 一 |
| 實行教 | 二 |
| 御嶽教 | 二 |
| 計 | 六八 |





# 二五、保健衛生

本縣の昭和八年末現在醫師は四百三十四人で、人口三千三百七十八人に對し一人に當り、齒科醫師は百八人で人口九千五百五十九人に對し一人の割合となつて居る、其の他産婆六百二十六人藥劑師七十六人獸醫二百一人、看護婦三百九十九人を算するけれども、全然醫師の存しない町村は九十六、産婆のない町村數七十六、加ふるに交通不便なので衛生施設に遺憾の點が尠くない、幸にして私立醫學專門學校の設立を見たので追々普及を見るに至るであらう。

## 保健衛生

| 病院 | 一八 | 傳染病 | 六 | 娼妓 | 一 | 結核 | 一 | 精神 | 一 | 計 | 二七 | 隔離病舍 | 一〇九 |
|---|---|---|---|---|---|---|---|---|---|---|---|---|---|
| 醫療關係者 | 醫師 | 四三四 | 藥劑師 | 七六 | 産婆 | 六二六 | 藥剤者 | 三三〇 | | | | | |
| | 齒科醫 | 一〇八 | 獸醫 | 二〇一 | 看護婦 | 三九九 | 鍼灸按摩術 | 三九二 | | | | | |

| 傳染病 名 | 患者 | 死亡者 | 病名 | 患者 | 死亡者 |
|---|---|---|---|---|---|
| 赤痢 | 一九八 | 八六 | 實布埵里亞熱 | 七六 | 四七七 |
| 腸室扶斯 | 七四三 | 一三 | 計 | 一三 | 一八一 |
| パラチフス | 七七 | 二 | | 二六 | 一、六七九 |
| 流行性腦脊髓膜炎 | 三 | 三〇 | | | |

| 保險 | 被保險者 | 保險料 | 收入額 | 未納額 | 缺損額 |
|---|---|---|---|---|---|
| 健康保險 | 強制任意調定額 | 六、七二一 | 七六、三四五円 | 七二、六三二円 | 四九円 |

| 保險醫 | 三三九 | 保險齒科醫 | 五六 | 保險藥劑師 | 三五 | 産婆 | 三七五 | 療養費 | 件數 | 一八、三六七 | 日數 | 二一五、六六六 | 診療費 | 四九、九〇五 | 其他の給付 | 一九、五一〇 |
|---|---|---|---|---|---|---|---|---|---|---|---|---|---|---|---|---|

# 二六、保安

本縣の消防事業は遠く幕政時代、南部侯が消防の法を布きて藩士を以て火消衆を組織されたことが其の初めであつて、爾來異常な發達を來し、今や本縣の消防組は二百十三、組合總數二萬九千六百九十七、備ふる機械は最新科學を應用した優秀なものだけでも百臺を超過するの現狀である。

## 火災及消防

| 火災度數 失火 | 放火 | 原因不詳 | 計 | 燒失棟數 住家 | 非住家 | 同平方米數 | 損害概價 |
|---|---|---|---|---|---|---|---|
| 二八八 | 一〇 | 一三 | 三一一 | 五三〇 | 六八六 | 六九、五〇六平方米 | 六六七、七五四円 |

| 消防組 組數 | 組員 組頭 | 副 | 小頭 | 消防手 | 計 | 昭和五年度經費 |
|---|---|---|---|---|---|---|
| 二一三 | 二一三 | 三 | 九四五 | 二八、五三六 | 二九、六九七 | 一五九、四七三円 |

| 消防用喞筒 腕用 | 蒸汽 | ガソリン | 自動車 | 其他 | 計 |
|---|---|---|---|---|---|
| 七七四 | 一三 | 一〇六 | 三七 | 五 | 九三四 |





# 二七、警察

警察事務執行の爲め縣下各地に警察署十七を置いて、其の下には警部補派出所四、巡査部長派出所十五、巡査派出所十九、巡査駐在所二百十九を設け警察部之を統轄してゐる、警察部は高等警察、特別高等警務、警務、保安、刑事、衞生、健康保險の七課に分ち、又警察教習所を置いて警察官の教養を司らしめて居る、警察官の定員は警察部長の下に地方警視三、警部二十三、警部補以下巡査部長巡査五百三十五名で尙請願によつて巡査部長一、巡査六名を配置してゐる。

## 警察官署及犯罪

| 警察官署 | 警察署 | 警部補派出所 | 巡査部長派出所 | 請願 | 巡査派出所 | 巡査駐在所 |
|---|---|---|---|---|---|---|
| | 一七 | 四 | 一五 | 四 | 一九 | 二一九 |

| | 殺人 | 強盗 | 竊盗 | 詐欺 | 其他刑法犯 | 刑法外諸法令 | 計 |
|---|---|---|---|---|---|---|---|
| 犯罪件數 | 二八 | 一二 | 四、三六七 | 三、八四〇 | 五、五九三 | 一、九八三 | 一五、八二三 |
| 檢擧件數 | 二七 | 九 | 四、二九六 | 三、八三五 | 五、五七六 | 一、九八三 | 一五、七二六 |

| | 強盗 | 竊盗 | 詐欺横領 | 計 |
|---|---|---|---|---|
| 被害財物價額 | 一八二円 | 三七、〇五八円 | 四二九、二六四円 | 三六六、五〇四円 |

| | 警察犯處罰令 拘留 | 科料 | 縣令警察犯 拘留 | 科料 | 諸法令違犯 拘留 | 科料 | 計 |
|---|---|---|---|---|---|---|---|
| 警察犯即決處分 | 二六三 | 七八二 | 一九 | 一三三 | 四 | 四、〇一八 | 五、二一九 |

# 二八、財政

本縣昭和八年度歳入總額は九百二十六萬二千八百七十三圓で、其の主なるものは國庫補助金三百五十一萬百八十三圓(歳入總額の三割八分)縣稅二百三十九萬三千八百七十六圓(同上二割六分)縣債百二十六萬五百六十圓(同上一割四分)雜收入百六萬二千二百七十三圓(同上一割一分)で又歳出總額は八百六十萬四千七百十五圓で、此の中教育費一割四分、縣債費〇割八分、時局匡救町村土木事業助成費一割二分、土木費〇割一分、時局匡救繼續費本年度支出額一割一分時局匡救土木事業費一割二分、警察費〇割六分、時局匡救勸業費〇割五分を占めてゐる。

尙市町村の歳入總額は昭和七年度に於て一千百二十八萬二千七百三十四圓で、此の内二割八分は稅收入に依る。又歳出は一千十八萬五千百四十圓で、教育費大部を占め、三割三分に當り次は役場、役所費の一割四分が主なるものである、一市町村平均四萬二千九百七十五圓、一戸平均は六十二圓七十錢に當る。

昭和七年度諸稅負擔の狀況を觀ると、一戸平均直接國稅八圓、縣稅十四圓八十五錢、市町村稅十九圓十六錢、總額四十二圓二錢である、又一人當りは國稅一圓二十九錢、縣稅二圓四十錢市町村稅三圓十錢、計六圓七十九錢に當る。





## 資産

| 類別 | 縣有財産 | 類別 | 縣有財産 |
|---|---|---|---|
| 土地 | 二六、九三九、二九九坪 | 船舶 | 八隻 |
| 建物 | 三八、九七六坪 | 金員 | 三、〇二八、二八九 |

| 種別 | 市町村 | 市部 | 郡部 | 市部 | 郡部 |
|---|---|---|---|---|---|
| | 經濟全般の爲め設備するもの | | | 特定の目的の爲に設備するもの | |
| 土地價格 | 九一、六五〇 | 六、一二九、一一六 | 二、一一六 | 二四、〇〇〇 | 四七四、九五〇 |
| 立木價格 | — | 三〇八、八三三 | 〇八、八三三 | — | 一二、九六〇 |
| 建物價格 | — | 二〇、〇九五 | — | — | 七一一、四八六 |
| 穀物價格 | — | — | — | — | 四、九三一 |
| 諸公債證書價格 | 一、三〇〇 | 三七、四四五 | 三七、四四五 | 六〇〇 | 九、六五〇 |
| 諸株券價格 | — | 二〇一、二七三 | 二〇一、二七三 | — | 五四、五四九 |
| 現金 | 三、〇七三 | 二、五八三、五一三 | 二、五八三、五一三 | 六、九〇九 | 七〇二、二四二 |
| 其他財産價格 | 九〇 | 六三、三七四 | 六三、三七四 | 二、一八〇 | 五、五五〇 |
| 合計 | 九六、一一三 | 九、三四三、六四九 | 九、三四三、六四九 | 三三、六八九 | 一、九七六、三一八 |

## 負債

| 目的別 | 金額 |
|---|---|
| **縣債** | |
| 失業救濟農山漁村臨時對策資金 | 一、〇三七、五〇〇円 |
| 時局救匡農村振興土木事業費 | 一、三七五、八〇〇 |
| 事局救匡農業土木事業費 | 二四八、八〇〇 |
| 震災費 | 三、七一四、〇〇〇 |
| 教育費 | 一〇〇、〇〇〇 |
| 勸業費 | 一、五八六、七八九 |
| 土木費 | 六、五九二、五六七 |
| 社會事業費 | 一、一八〇、四〇〇 |
| 市町村歲計應急費 | 六〇二、二〇〇 |
| 產業資金 | 五、〇〇〇、〇〇〇 |
| 計 | 二一、四三八、〇五六 |
| **市町村債** | |
| 電氣事業費 | 二五四、九二四円 |
| 教育費 | 一、一五八、一四〇 |
| 土木費 | 一、五二〇、七九五 |
| 災害土木費 | 一六二、二三八 |
| 衛生費 | 一、〇八七、五八一 |
| 社會事業費 | 二、〇三二、一八四 |
| 勸業費 | 一、一九二、二〇四 |
| 歲計應急資金 | 六〇九、九五六 |
| 震災復舊費 | 一、三五五、二四四 |
| 計 | 九、三六三、二六六 |





## 諸稅負擔（昭和七年度）

| 郡市名 | 國稅（直接稅）稅額 | 一戶當 | 一人當 | 縣稅稅額 | 一戶當 | 一人當 | 市町村稅稅額 | 一戶當 | 一人當 | 諸稅總額 | 一戶當 | 一人當 |
|---|---|---|---|---|---|---|---|---|---|---|---|---|
| | 円 | | 円 | 円 | | 円 | 円 | | 円 | 円 | | 円 |
| 盛岡 | 二六七、五一八 | 二二・六一 | | 二四六、一七二 | 二〇・八〇 | | 三三三、〇四二 | 二七・三〇 | | 八三六、一三三 | 五三五、二九七 | 七〇・七一 |
| 岩手 | 九五、七〇八 | 七・一九 | | 二〇五、九一〇 | 一五・四七 | | 二三三、六七八 | 一七・五五 | | 五三五、二九七 | 四〇・二一 | 六・一五 |
| 紫波 | 八一、三七九 | 一〇・九一 | | 一八〇、二六四 | 二三・八四 | | 一七三、四一五 | 二二・九四 | | 四三五、〇五九 | 六・一三 | 五・八三 |
| 稗貫 | 一九、八七六 | 一・五三 | | 二三一、八四一 | 二二・一四 | | 二三五、七二五 | 二一・六七 | | 五六七、五五二 | 七・四四 | 五・五四 |
| 和賀 | 一四、九五四 | 一・五一 | | 一九五、一八八 | 二・三七 | | 二三三、八三四 | 一八・九〇 | | 五四二、九七六 | 一五・八四 | 二・五七 |
| 膽澤 | 一二七、七三四 | 一〇・八〇 | | 二五〇、三五〇 | 二一・一六 | | 一九六、三四九 | 二五・〇六 | | 六七四、四三三 | 三・四五 | 一七・九九 |
| 江刺 | 六一、九〇二 | 一七・七六 | | 一四二、〇四一 | 一七・九二 | | 一九二、七四四 | 二四・〇〇 | | 三九六、六八七 | 一七・六九 | 二・九二 |
| 西磐井 | 八〇、五七七 | 一・三〇 | | 一七〇、〇九一 | 二・八一 | | 二一二、七九二 | 三・九六 | | 四六三、四六〇 | 四・四六 | 五・四三 |

| | 昭和六年度 | 五年度 | 四年度 | 三年度 |
|---|---|---|---|---|
| 東磐井 | 九三、八六六 | 一、六四四、〇五八 | 二、〇三八、一七七 | 二、一九三、九六八 |
| 氣仙 | 四六、五六六 | 二、一七二、九三九 | 一七、六四九 | 一、二九九、〇九五 |
| 上閉伊 | 七七、六四九 | 四三、〇三九 | 五七、三九九 | 三〇、八二七 |
| 下閉伊 | 五七、三九九 | 三〇、八二七 | 一、四五 | 一、三九 |
| 九戸 | 三〇、八二七 | 一七、六四九 | 一、四五 | 一、三九 |
| 二戸 | 四三、〇三九 | 一、二九九、〇九五 | 一、四五 | 一、三九 |
| 計 | 一、二九九、〇九五 | 二、〇三八、一七七 | 二、一七二、九三九 | 二、一九三、九六八 |
| 東磐井 | 六、七一 | 一〇、二四 | 一、六六 | 一、二九九、〇九五 |
| 氣仙 | 一、一〇 | 一一、七八 | 一三、六九 | 二、一七二、九三九 |
| 上閉伊 | 四、三二 | 二、〇八 | 二、二三 | 一四、四九 |
| 下閉伊 | 五、一四 | 一三、六九 | 二、二三 | 一四、四九 |
| 九戸 | 五、一四 | 一三、六九 | 二、二三 | 一四、四九 |
| 二戸 | 五、一四 | 一三、六九 | 二、二三 | 一四、四九 |
| 計 | 一、〇〇九 | 二、〇八 | 二、二三 | 二、三四 |
| 東磐井 | 一九四、〇三二 | 二、五五〇、九三三 | 二、七一九、二三三 | 二、八二六、三九九 |
| 氣仙 | 一一三、一〇二 | 二、七一九、二三三 | 二、八二六、三九九 | 二、七七一、五〇八 |
| 上閉伊 | 一六二、八六四 | 二、八二六、三九九 | 二、七七一、五〇八 | |
| 下閉伊 | 一三八、九七九 | | | |
| 九戸 | 一〇四、七三五 | | | |
| 二戸 | 八二、二一五 | | | |
| 計 | 二、四一一、七八五 | | | |
| 東磐井 | 一三、八八 | 一五、八九 | 一七、八一 | 一四、八五 |
| 氣仙 | 二、二七 | 二、五八 | 二、一三 | 一、四五 |
| 上閉伊 | 一〇、四九 | 一七、一三 | 二、七九 | 九、一八 |
| 下閉伊 | 一、六三 | 二、一三 | 二、八一 | 一、三三 |
| 九戸 | 一〇、七八 | 一、七六 | 二、九〇 | 八、三三 |
| 二戸 | 一、七六 | 一、七五 | 一、四一 | 一、四一 |
| 計 | 一、八五 | 一八、二〇 | 二、九〇 | 一四、八五 |
| 東磐井 | 二二六、六三七 | 三、二三四、四八四 | 三、七六九、三六三 | 四、四四一、六四七 |
| 氣仙 | 一七八、〇七〇 | 一三九、二〇七 | 四、四四一、六四七 | 四、六〇三、四九〇 |
| 上閉伊 | 二四四、九八六 | 一九七、四〇九 | | |
| 下閉伊 | 二三七、七五〇 | | | |
| 九戸 | | | | |
| 二戸 | | | | |
| 計 | 三、一一四、六四九 | | | |
| 東磐井 | 一六、二二 | 二〇、一四 | 二、七五 | 二七、九八 |
| 氣仙 | 二、六五 | 三、二七 | 三、八六 | 四、五五 |
| 上閉伊 | 一六、五六二 | 二、七五 | | |
| 下閉伊 | 一六、二三 | | | |
| 九戸 | 一六、六五 | | | |
| 二戸 | 一五、三七 | | | |
| 計 | 一五、六七 | | | |
| 東磐井 | 一四、四八 | 二、二九 | 一、一六 | 三、一〇 |
| 氣仙 | 一四、五一 | | | |
| 上閉伊 | 二、二九 | | | |
| 下閉伊 | | | | |
| 九戸 | | | | |
| 二戸 | | | | |
| 計 | 三、一〇 | | | |
| 東磐井 | 五一四、五三五 | 四、八八八、四四三 | 九、七四二、九二九 | 一、四二九、四七四 |
| 氣仙 | 三三七、七三八 | 九、二五八、三三五 | 八、五一六、七六二 | 九、四四〇、九八五 |
| 上閉伊 | 四八五、四九九 | | | |
| 下閉伊 | 四三二、一二八 | | | |
| 九戸 | 三三二、九七一 | | | |
| 二戸 | 二七〇、四六一 | | | |
| 計 | 六、八二五、五二九 | | | |
| 東磐井 | 三六、七九 | 五、二四 | 一、七五 | 九五、四四三 |
| 氣仙 | 三一、三四 | 二、五八 | 一、七五 | 四二、四六一 |
| 上閉伊 | 四、八五 | 一、一七 | 二、七九 | 四六、八八〇 |
| 下閉伊 | 三二、一七 | 二、七九 | 二、八一 | 二一三、九二〇 |
| 九戸 | 五、二五 | 一、七六 | 一、四五 | 七七九、七〇四 |
| 二戸 | 二七、九三 | 一〇、七八 | 一、三三 | 一、七二、八八六 |
| 計 | 四、四五 | 一、六三 | 一、四五 | 一〇、七五二 |
| 東磐井 | 四、六〇三、四九〇 | 二、七九、九八 | 一、九一、一六 | 一、二九、二九 |
| 氣仙 | | 二、五五 | 二、二九 | 一、四八 |
| 上閉伊 | | 二、七九、九八 | 二、五一 | 一、四八 |
| 下閉伊 | | 二、四六 | 一、五六、七七 | 一、四八 |
| 九戸 | | 一、三三 | 一、四五 | 一、四八 |
| 二戸 | | 一、三三 | 一、四五 | 一、四八 |
| 計 | | 三〇、四〇 | 一、九一、一六 | 一、四八 |
| 東磐井 | 五、九七三 | 三、一四 | 一、七九、一八五 | 一、四二、四〇 |
| 氣仙 | | | 一、七九、一八五 | 一、四二、四〇 |
| 上閉伊 | | | 一、七九、一八五 | 一、四二、四〇 |
| 下閉伊 | | | 一、七九、一八五 | 一、四二、四〇 |
| 九戸 | | | 一、七九、一八五 | 一、四二、四〇 |
| 二戸 | | | 一、七九、一八五 | 一、四二、四〇 |
| 計 | | | 一八、二〇 | 一、四二、四〇 |





## 諸税（昭和七年度）

| 國税 | 税目 | 收入額 | 合計 |
|---|---|---|---|
| | 直接國税 | 円 | |
| | 所得税 | 四二七、四八〇 | |
| | 地租 | 六二四、九七五 | |
| | 營業收益税 | 一五〇、〇二五 | |
| | 鑛業税 | 六四、五八四 | |
| | 資本利子税 | 三二、三二一 | |
| | 計 | 一、二九九、〇九五 | |
| | 間接國税 | | |
| | 酒税 | 一、五四三、八三四 | |
| | 相續税 | 一三〇、三八六 | |
| | 其他 | 八、六八六 | |
| | 計 | 一、六八二、九〇六 | 二、九八二、〇〇一 |

| 縣税 | 税目 | 收入額 | 合計 |
|---|---|---|---|
| | 國税附加税 | | |
| | 地租割 | | |
| | 營業收益税 | | |
| | 所得税 | | |
| | 鑛業税 | | |
| | 砂鑛區税 | | |
| | 計 | 一、一九八、六七〇 | |
| | 縣税 | | |
| | 特別地税 | 二一六、七一四 | |
| | 家屋税 | 四四八、八五六 | |
| | 雜種税 | 四八三、六八九 | |
| | 營業税 | 六三、八五六 | |
| | 計 | 一、二二三、一二五 | 二、四一一、七八五 |

| 市町村税 | 税目 | 收入額 | 合計 |
|---|---|---|---|
| | 國税附加税 | 円 | |
| | 地租 | 四二八、四八八 | |
| | 營業收益税 | 九二、三三五 | |
| | 鑛業税 | 一〇、四六八 | |
| | 砂鑛區税 | 二五 | |
| | 計 | 五三一、三〇六 | |
| | 縣税附加税 | | |
| | 特別地税 | 九五、四四三 | |
| | 雜種税 | 四二、四六一 | |
| | 營業税 | 四六、八八〇 | |
| | 家屋税 | 二一三、九二〇 | |
| | 計 | 七七九、七〇四 | |
| | 戸數割 | 一、七九二、八八六 | |
| | 反別割 | 一〇、七五二 | |
| | 合計 | 三、一一四、六四八 | 五、九七三 |
| 夫役現品 | | | 五、九七三 |

| 郡市名 | 調定額 | 納期内納付額 | 納期後納付額 | 缺損額 | 翌年度へ繰越額 | 納期内納付歩合 |
|---|---|---|---|---|---|---|
| 盛岡市 | 二八〇、〇五九円 | 六二、三六四円 | 一九九、〇六五円 | 三五円 | 一八、五九五円 | 〇・二二二 |
| 岩手郡 | 二一三、一三五 | 一三八、三二七 | 六七、八八六 | 二五 | 六、七九七 | 〇・六九五 |
| 紫波郡 | 一七八、九八三 | 一二七、九四四 | 五九、二七七 | 三 | 一、七九九 | 〇・六五八 |
| 稗貫郡 | 二二四、七六九 | 一三一、〇三四 | 九一、二八五 | 一五四 | 二、二九六 | 〇・五八二 |
| 和賀郡 | 二一三、一六二 | 一二二、六一四 | 九六、一八二 | 一七九 | 四、〇八七 | 〇・五二八 |
| 膽澤郡 | 二五一、八二五 | 一四一、七一三 | 一〇九、〇九一 | 二九三 | 七、二八 | 〇・五六二 |
| 江刺郡 | 一三九、六三九 | 九九、八四一 | 三七、一八七 | 二二二 | 三九、九 | 〇・七一四 |
| 西磐井郡 | 一八五、七四三 | 八〇、八六二 | 九八、五三六 | 四二 | 一一、二〇 | 〇・四三五 |
| 東磐井郡 | 二〇三、五三四 | 一〇七、九四二 | 八八、三六二 | 六三 | 七、〇四八 | 〇・四九〇 |
| 上閉伊郡 | 九二、五六七 | 五一、六四一 | 三九、六二 | 一五二 | 一、五〇一 | 〇・五五七 |
| 下閉伊郡 | 一六一、二五五 | 七九、一三九 | 六七、五四八 | 一四、一六一 | 一四、五六一 | 〇・四九〇 |
| 氣仙郡 | 一三九、七一九 | 四二、三九五 | 七四、四三〇 | 二八、八五一 | 四、四二一 | 〇・三〇三 |
| 上閉伊郡 | 一〇〇、〇〇二 | 六五、四一九 | 四〇、一二六 | 四三 | 四、六一〇 | 〇・五九四 |
| 下閉伊郡 | 九九、〇八六 | 三七、九六六 | 五六、五〇八 | 一 | 一、〇〇九 | 〇・三八三 |
| 計 | 二、四九三、四七八 | 一、二六九、二〇一 | 一、二二、三二二 | 一、一四七 | 一〇〇、八一八 | 〇・五〇九 |







| 郡市名 | 調定額 | 徵收濟額 | 徵收歩合 | 前年度徵收歩合 | 比較 增 | 比較 減 | 滯納處分件數 | 同上稅額 |
|---|---|---|---|---|---|---|---|---|
| 盛岡市 | 三、六五九、四〇六 | 二、七一三、七三一 | — | — | | 〇・〇〇三 | 一四、六三一 | 八七、四九六 |
| 岩手郡 | 三六〇、五三一円 | 三三三、〇四二円 | 〇・八九六 | 〇・八九九 | | | 五三八 | 一〇、五〇一 |
| 紫波郡 | 二七三、八七五 | 二二九、七六八 | 〇・八三九 | 〇・八一五 | 〇・〇二四 | | 四一八 | 一、五八四 |
| 稗貫郡 | 一八三、一九〇 | 一七一、七七九 | 〇・九三七 | 〇・九三八 | | | 一〇五 | 一、〇五八 |
| 和賀郡 | 二五一、一六六 | 二一七、六三六 | 〇・八六六 | 〇・八八四 | | 〇・〇一八 | 二七〇 | 一、〇三六 |
| 膽澤郡 | 二三六、七三六 | 二三〇、九八八 | 〇・九三六 | 〇・八七八 | | | 一、〇三六 | 五六三 |
| 江刺郡 | 三一五、三七六 | 二七四、三七一 | 〇・八六八 | 〇・九〇〇 | | 〇・〇三二 | 五、一五二 | 五、八三〇 |
| 西磐井郡 | 二〇五、三二三 | 一九五、一五二 | 〇・九三五 | 〇・八九二 | | | 六八七 | 六八七 |
| 東磐井郡 | 二四二、四七 | 二〇二、三六 | 〇・八三四 | 〇・七九〇 | | | 二、一〇九 | 二、一〇九 |
| 上閉伊郡 | 二六六、二二 | 二二四、四九九 | 〇・八四二 | 〇・八三二 | | | 一、二二三 | 五、一六三 |
| 下閉伊郡 | 二三六、七三二 | 一八五、六〇七 | 〇・七八三 | 〇・八一四 | | | 二、五三三 | 一六、四六〇 |
| 氣仙郡 | 三三、六二七 | 二四二、四九九 | 〇・七九四 | 〇・八二六 | | | 四七二 | 二、一八九 |
| 上閉伊郡 | 三四一、〇三二 | 二三四、三七〇 | 〇・六五七 | 〇・六八九 | | | 一六六 | 三、四九七 |
| 下閉伊郡 | 二三五、八二三 | 一九三、六二九 | 〇・八二一 | 〇・八三四 | | | 九三 | 四、一二七 |
| 計 | 三、六五九、四〇六 | 二、七一三、七三一 | — | — | — | | 一四、六三一 | 八七、四九六 |

| | 昭和八年度 | 昭和七年度 | 昭和六年度 | 昭和五年度 | 昭和四年度 |
|---|---|---|---|---|---|
| 經常部 | | | | | |
| 縣雜收入 | 二、三九三、八七六円 | 二、四一九、九九一円 | 二、五五〇、九三一円 | 二、七五三、〇九〇円 | 二、八二六、三九九円 |
| 國庫下渡金 | 一、〇六二、二七三 | 一、〇〇〇、八五八 | 七八三、四五三 | 八二二、二八六 | 八六九、二七九 |
| 財産收入 | 八八、三四六 | 九二、七四七 | 九三、八〇五 | 八六、一〇〇 | 九四、五〇〇 |
| 其他收入 | 二六、〇九六 | 二六、〇四七 | 二五、八四二 | 六〇、六一九 | 二五、八四八 |
| | 四四、三四九 | 三五、〇四三 | 二五、二五八 | 二六、八六四 | 二六、四一〇 |
| 計 | 三、六一四、九三九 | 三、五七四、六八六 | 三、四八〇、九八九 | 三、七四八、九五九 | 三、八四二、四三六 |
| 臨時部 | | | | | |
| 縣越債金 | 一、二六〇、五六〇 | 二、三七、一〇〇 | 二、五五〇、九三一 | 二、四三八、二八六 | 二、三三八、八六三 |
| 寄附金 | 三三三、九三六 | 一九九、九〇〇 | 七八三、四五三 | 一六六、七六九 | 一、七四四、七〇〇 |
| 國庫補助金 | 三、五一〇、一八三 | 二、七三四、九四九 | 九三、八〇五 | 四三七、〇九一 | 三三九、九一八 |
| 國庫補給金 | 一三五、四六八 | 一一九、六七七 | 二五、八四二 | 一二四、五八六 | 五七四、五一〇 |
| 市町村組入金 | 二一三、八五二 | 一九五、六一七 | 二五、二五八 | 八七、九七五 | 一二九、四八〇 |
| 合貸付金收入 | 三二、八〇四 | 三四、九一七 | 一九、六八一 | 三六四、五五六 | 八二、一七二 |
| 財産賣拂代金 | 一八二、一三〇 | 一六一、〇六二 | 三四、八七二、八〇六 | 二、八七二、八〇六 | 二、七六八、八二五 |
| 其他 | — | — | — | — | — |
| 計 | 五、六四七、九五四 | 五、八四三、三三二 | 五、四三、八六四 | 六、三五三、七九五 | 六、五一七、七八四 |
| 合計 | 九、二六二、八七三 | 九、四一八、〇〇八 | 九、五二、〇九五 | 六、八〇九、九五九 | 六、〇八〇、四三六 |







| | 昭和八年度 | 昭和七年度 | 昭和六年度 | 昭和五年度 | 昭和四年度 |
|---|---|---|---|---|---|
| 經常部 | | | | | |
| 教育費 | 七八三、二〇三円 | 八〇九、一八七円 | 八一七、五六四円 | 八六七、五四一円 | 八六六、六四八円 |
| 勸業費 | 五五七、六五四 | 五〇七、七五〇 | 五五二、一一五 | 五七三、五七一 | 六〇七、九〇二 |
| 警察費 | 五四四、二八八 | 五三八、七九四 | 五四九、三二六 | 五四〇、二二〇 | 五四六、六二〇 |
| 土木費 | 二五一、七八二 | 二五三、二二六 | 二九四、五二八 | 三二、八〇八 | 三〇、五二五 |
| 公會堂費 | 一〇、三一三 | 九、五二九 | 九、六五三 | 九、五七九 | 一〇、四〇二 |
| 警察廳舍費 | 七、六七三 | 一三、四九八 | 七、六三〇 | 八、八九四 | 九、三九二 |
| 修繕費 | 六一、六五七 | 六一、五〇八 | 六二、六六一 | 六六、三二七 | 六六、五八二 |
| 縣稅取扱費 | 四二、六四七 | 四四、四九四 | 五六、二〇八 | 二三、三一一 | 四三、二七一 |
| 會議費 | 四七、〇三〇 | 三四、一四〇 | 三三、四三六 | 三〇、五〇五 | 三四、二七四 |
| 衛生及病院費 | 一六四、八二五 | 一六一、六四六 | 一五八、九五〇 | 一七〇、三三六 | 一八三、九二九 |
| 縣職員費 | 五八、四三三 | 六四、一三〇 | 七六、一四七 | 九九、一八六 | 六〇、三三三 |
| 其他 | | | | | |
| 計 | 二、五二九、五〇五 | 二、四九七、九九二 | 二、六一八、二一八 | 二、七一二、二八八 | 二、七五八、八七八 |

| 縣 | 教育費本年度支出額 | 教育費年度支出費 | 勸業費本年度支出額 | 勸業費年度支出費 | 土木費本年度支出額 | 土木費年度支出費 | 小學校教員恩給補充費 | 教育費 | 災害補助費 | 勸業費 | 市町村衛生費 | 市町村土木事業補助費 | 臨時部 時局匡救繼續費 | 時局匡救土木事業助成費 | 時局匡救市町村土木事業補助費 | 時局匡救市町村土木事業補助費 | 前年度繰越金 | 其他 | 合計 |
|---|---|---|---|---|---|---|---|---|---|---|---|---|---|---|---|---|---|---|---|
| 昭和八年度 | 七二一、一四二円 | 一八、九一四 | 一四、四八四 | 一七八、七一七 | 一〇、四三六 | 一〇三、二四九 | 三六二、五三四 | 二七、七八八 | | 六四、九八四 | 二〇、七二八 | 一、〇六〇、一四七 | 一、〇二一、五七四 | 九三八、九七〇 | 四六二、七六八 | 一六一、〇六二 | 三六一、七一〇 | 六〇七五、二一一 | 八、六〇四、七一五 |
| 昭和七年度 | 一、五八一、四七二円 | | 二一、〇三二 | | 四五、〇二二 | 六四、八五九 | 三八二、一一八 | 二七、四九四 | 四二、八三〇 | 一一五、六一二 | 二八、五八四 | 六三三、二三〇 | 九六九、二三四 | 六三七、七九五 | 四二六、六一四 | 一、六二七、九二八 | 六、九二〇、〇一六 | 九、四一八、〇〇八 | |
| 昭和六年度 | 八八〇、八三五円 | 一八、〇二〇 | 三五、一七二 | 一二、八六二 | 三七、二五三 | 七八、五〇五 | 三四七、〇三七 | 三一二、九九一 | 三〇、〇六八 | 五五一、一〇八 | 七三、三五八 | 一〇、二七六 | | | | | 三、七三五、五七六 | 六、三五三、七九四 | |
| 昭和五年度 | 一、一二八、六〇五円 | 一、四五九 | 四九、八五三 | 一五、四一七 | 二六五、九二六 | 七一、〇六八 | 二八八、六六七 | 三三、九六八 | 二五、七四七 | 一、〇〇六、七五四 | 七六、四四七 | 一五、〇二六 | | | | | 三、五七一、六三三 | 六、二八三、九二〇 | |
| 昭和四年度 | 七九六、八六二円 | 二一、九三四 | 二四九、五〇四 | 六一、四四〇 | 一八、九三九 | 一〇四、七五三 | 一一六、七五二 | 二四五、八七七 | 三七、一〇一 | 八、八三七 | 七六、三六七 | 一六、一〇一 | | | | | 二、三二一、六八二 | 六、〇八〇、五六〇 | |
| 昭和三年度 | 四、六〇四、一九二円 | 一、一四八、九〇四 | 七八四、一〇〇 | 四九三、九一八 | 四二三、一四五 | 六二七、四七七 | 二三二、六七九 | 一、三二四、五一六 | 一二三、一九九 | 二七四、六五五 | 一五八、一五八 | 九一、六六二 | 二一八、〇八九 | 一三九、四七二 | 九、七九六、二八五 | 一〇、四六八、五七八 | | | |





| 市町村 | 市町村税 | 前年度繰越金 | 市町村債 | 雜收入 | 財産より生ずる收入 | 繰入金 | 寄附金 | 國庫下渡金 | 補助金 | 使用料及手數料 | 交付金 | 財産賣拂代 | 其他 | 計 |
|---|---|---|---|---|---|---|---|---|---|---|---|---|---|---|
| 昭和七年度 | 三、一四四、六四九円 | 九五一、九〇二 | 一、七三三、八六九 | 八三〇、九二一 | 一五七、〇一七 | 一六三、一二二 | 一九〇、九〇六 | 一、七二五、三一七 | 一、三六七、九九五 | 二五一、一八四 | 一三二、一七七 | 二〇、七九一 | 六四二、六八四 | 二、二八二、七三四 |
| 昭和六年度 | 二、九五九、〇〇二円 | 八一五、七四五 | 一、五七五、〇一七 | 三八七、三二七 | 二五七、二一一 | 二六三、六六一 | 一〇一、〇六八 | 一、四五六、八七八 | 一〇七、三八九 | 二三五、七四三 | 九四、九二九 | 三六、三二四 | 四八四、八四九 | 八、七七五、〇四三 |
| 昭和五年度 | 三、八五一、四六七円 | 六八九、九六八 | 九〇四、七六五 | 六五七、〇二八 | 三五九、〇一四 | 三〇一、七六一 | 一七三、四〇一 | 一四九五、八一八 | 二九五、五一九 | 三〇九、七一四 | 一七二、三二二 | 八一、九四九 | 一三九、四七二 | 九、四三二、一九八 |
| 昭和四年度 | 四、四七三、一八円 | 九七二、一八八 | 七三七、九八二 | 四六六、一六七 | 三五四、六九五 | 四一二、七一二 | 一四三、四五五 | 一、三三五、六七七 | 一二六、九九四 | 二七四、六五五 | 一五八、一五八 | 九一、六六二 | 二一八、〇八九 | 九、七九六、二八五 |
| 昭和三年度 | 四、六〇四、一九二円 | 一、一四八、九〇四 | 七八四、一〇〇 | 四九三、九一八 | 四二三、一四五 | 六二七、四七七 | 二三二、六七九 | 一、三二四、五一六 | 二一三、一九九 | 二九四、二五四 | 一三六、七六三 | 七二、七九四 | 一二二、五三七 | 一〇、四六八、五七八 |

| | 昭和七年度 | 昭和六年度 | 昭和五年度 | 昭和四年度 | 昭和三年度 |
|---|---|---|---|---|---|
| 教育費 | 三、三七七、九九二円 | 三、〇四六、〇五一円 | 三、三六七、九五八円 | 三、七七五、五七五円 | 三、九一四、七一四 |
| 役所費 | 一、四二七、六六七 | 一、二九一、〇八三 | 一、四四六、七二三 | 一、五四九、四四九 | 一、六五八、二七一 |
| 諸税及負担費 | 二五、五〇八 | 一九、四六一 | 二九、八〇五 | 二〇、三五四 | 四六、七二一 |
| 土木費 | 二、〇六五、七四二 | 四五八、九四九 | 六七九、三六八 | 四九一、五九九 | 四六八、七二一 |
| 基本財産造成費 | 一九八、八四六 | 二八一、五九一 | 四三八、三四 | 五四四、四五五 | 三九二、二四〇 |
| 寄附金 | 一八五、三七五 | 一七七、八二一 | 一〇七、一七 | 一一三、二四〇 | 九二、四九一 |
| 公債費 | 七二四、九三七 | 四一五、一二二 | 五四三、三〇〇 | 七〇、六六四 | 七〇、六六四 |
| 社會事業費 | 一八〇、五九〇 | 一〇八、六〇四 | 五四、一五二 | 一六六、二二六 | 五二、一六八 |
| 衛生費 | 一四六、一六〇 | 一二三、五三八 | 一六九、四一一 | 二二二、六九七 | 四六〇、六四一 |
| 警備費 | 一三七、七四一 | 二二四、四三六 | 一六六、四〇六 | 一五八、二七四 | 一〇三、一八三 |
| 補助費 | 八五、四三四 | 七四、三九一 | 八二、四九九 | 九二、八〇三 | 六三、四三三 |
| 會議費 | 四五、二三八 | 三九、五五五 | 五一、一〇二 | 六一、二四〇 | 九〇、七一二 |
| 勸業費 | 四七、九一八 | 五一、一八二 | 五一、七四九 | 九二、四九一 | 七〇、六六四 |
| 電氣事業費 | 五二、一六八 | 四五、四三三 | 一六〇、二七一 | 七〇、六七九 | 八一、一五三 |
| 雜支出費 | 四六〇、六四一 | 四二八、五七〇 | 二一四、三六一 | 三〇一、六七九 | 二〇六、〇六五 |
| 其他費 | 一、〇三三、一八三 | 一、一三五、〇一六 | 一、〇五〇、六六〇 | 六三、四三三 | 七二一、八五八 |
| 一市町村計 | 一〇、一八五、一四〇 | 七、八二一、八〇一 | 八、六一五、〇四五 | 九、〇七四、五六九 | 五、四九二、五一七 |
| 一戸平均 | 四二、九七五 | 三三、〇〇三 | 三六、四九六 | 三八、二九一 | 四〇、〇五三 |
| | 六二円七〇〇 | 四八円一五〇 | 五四円二六〇 | 五九円二六〇 | 六一円九九〇 |



# 附録

## 岩手の案内


國寶……二
史蹟名勝と天然記念物……五五
名勝と舊蹟……八
神社と佛閣……一五
山岳と溫泉……二三
海濱と河川……二九
官公衙と學校……三三
市町村……三九
産業組合……四〇
教育……四二
社會教育……四四
社會事業……三七
農蠶業……四八
林業……五四
畜産業……五八
水産業……六二
鑛業……六三
商工業……六四
主なる副業……六九
名物名産……七五
農産物……七六
林産物……七六
鑛山物……七七
水産物……七七
工産物……七八
菓子類……八〇
其の他飲食品……八〇
震災……八一

# 國寶

（⊙印は神社佛閣の項參照）

| | | |
|---|---|---|
| 刀（傳國長作） | 伯爵南部利淳寄進 | 盛岡市縣社櫻山神社 |
| 毘沙門天立像（附二鬼坐像） | 毘沙門天丈一丈三尺五分、二鬼像三尺餘、嘉祥三年四月三日慈覺大師の開基運慶作 | 和賀郡十二鍋村毘沙門堂 |
| 吉祥天立像 | 丈五尺七寸七分右同斷 | 同 |
| ⊙毘沙門天立像 | 丈三尺三寸七分 | 和賀郡立花村毘沙門堂 |
| 二天王立像 | 二天王立像二軀、丈五尺三寸及五尺一寸 | 同 |
| 須彌壇 | 木製黑塗佛具紋螺鈿入八角徑六尺 | 西磐井郡平泉村中尊寺經藏 |
| 一切經及箱 | 傳藤原清衡、基衡、秀衡所藏、紺紙金泥、金銀泥、黃紙宋版 | 同 |
| 中尊寺建立供養願文 | 北畠顯家輔書 | 同 |



| | | |
|---|---|---|
| 天蓋 | 木製、黑塗金箔圓形寶華唐草模樣 | 同金色堂 |
| 幡頭 | 銅製（三枚） | 同 |
| 華鬘 | 銅鍍金天人毛彫（六枚） | 同 |
| 經案 | 木製塗器剝落（貳基） | 同 |
| 磬架 | 木製黑塗螺鈿入（壹基） | 同 |
| 最勝王經十界寶塔曼荼羅 | 紺紙金描淺彩（十幀） | 同中尊寺山內大長壽院 |
| 螺鈿卓 | 木製、高二尺五寸巾一尺一分、長二尺二寸 | 同 |
| 禮盤 | 木製、高五寸一分、竪二尺一寸七分、橫二尺一寸七分 | 同 |
| 螺鈿燭臺 | 木製、徑八寸三分、高三尺 | 同 |
| 一字金輪佛坐像 | 法橋定朝作、傳藤原秀衡朝臣護持佛、丈二尺五寸四分 | 同中尊寺 |
| 大日如來坐像 | 丈一尺八寸四分 | 同瑠璃光院 |
| 阿彌陀如來坐像 | 木造 | 同中尊寺 |

| | | |
|---|---|---|
| 木造磬架附銅磬孔雀文樣一面 | 同 | 同大長壽院 |
| 銅磬 | 孔雀文樣　建長二年正月日と施入の銘あり | 同地藏院 |
| 千手觀音立像 | 木造 | 同觀音院 |
| 大日如來坐像 | 同 | 同金剛院 |
| 藥師如來坐像 | 同 | 同願成就院 |
| 藥師如來坐像 | 同 | 平泉村闍伽堂 |
| 聖觀音立像 | 傳行基作 | 二戸郡淨法寺村天台寺 |
| 十一面觀音立像 | 傳慈覺大師作 | 同 |
| 阿彌陀如來坐像 | 木造 | 稗貫郡花卷町勝行院 |
| ⊙金色堂本堂 | 內陣中境方七尺三寸、四本柱研出蒔繪十二光佛桁梁高欄等花紋螺鈿入金堂內外皆金色、天仁二年藤原清衡朝臣建立 | 西磐井郡平泉村、 |
| ⊙金色堂覆堂 | 正應元年惟康親王建立 | 同 |





| | | |
|---|---|---|
| ⊙經藏 | 天仁元年藤原清衡朝臣建立建武四年二階建の上層を燒き再建 | 同 |

## 史蹟名勝と天然記念物

（⊙印は名勝舊蹟以下の項參照　×印は假指定のもの）

明治天皇一關行在所

| | | |
|---|---|---|
| ⊙毛越寺跡（附鎭守社跡） | （史蹟）明治九年七月奥羽御巡幸の際同月三日、明治十四年八月奥羽、北海道御巡幸の際同月十六日行在所となりた・る處にして主要部分は極めてよく舊蹟を存せり | 西磐井郡一關町 |
| ⊙無量光院址 | （史蹟） | 西磐井郡平泉村 |
| ⊙贍澤城址 | （史蹟） | 同 |
| ⊙猊鼻渓 | （名勝） | 贍澤郡佐倉河村 |
| ⊙厳美渓 | （名勝及天然記念物） | 東磐井郡長坂村 |
| ⊙盛岡石割櫻 | （天然記念物） | 西驛井郡厳美村 |
| | | 盛岡市內丸 |

| | | |
|---|---|---|
| しだれかつら | （天然記念物）完全なかつらの枝垂で學術上珍奇なる變種 | 盛岡市鉈屋小路 |
| 同 | 同 | 岩手郡中野村 |
| 同 | 同 | 紫波郡乙部村 |
| 數栗自生地 | （天然記念物）數栗は花序の全部雌花となつて、花後大小多數の栗球を生じ尾狀を呈す | 和賀郡小山田村 |
| ⊙早池峯山高山植物帶 | （天然記念物） | 稗貫郡内川目村 |
| ⊙岩手山高山植物帶 | 同 | 岩手郡瀧澤村 |
| 下船渡貝塚 | （史蹟）先史民族の食料とした貝殼の集積層八尺に及ぶところあり、獸骨及角製の裝飾品土器等を包藏す | 氣仙郡大船渡町 |
| 蛸ノ浦貝塚 | 同 | 同赤崎村 |
| 中澤濱貝塚 | 同 | 同廣田村 |
| ×枝垂栗 | （天然記念物） | 九戸郡江刺家村 |

222998





| | | |
|---|---|---|
| ×舟久保洞窟 | （史蹟） | 紫波郡赤澤村 |
| 高野長英舊宅 | （同） | 膽澤郡水澤町 |
| ×關谷洞窟 | （史蹟）先史民族の居住趾で、高さ二、三丈數百疊を敷き得る箇所もあつて人骨や各種裝飾品や土器を包藏す | 氣仙郡日頃市村 |
| ⊙×今松竪穴居住址 | （史蹟） | 岩手郡一方井村 |
| ×仙波堤竪穴居住址 | （史蹟）竪穴二十九箇、其の形全は主として正圓、形態完兒なり | 同御堂村 |
| ×狄森古墳 | （史蹟）古墳上部形態は丸塚・高さ八尺、徑七尺、上に雜木數本生育す | 紫波郡德田村 |
| ⊙×經塚の碑 | （史蹟） | 下閉伊郡山口村 |
| ⊙勝源院の逆髮 | （天然記念物） | 紫波郡日詰町 |
| ⊙銀杏岡の公孫樹 | （同） | 和賀郡十二鏑村 |
| ⊙長泉寺の大公孫樹 | （同） | 九戸郡久慈町 |

# 名勝と舊蹟

**岩手公園**　盛岡市内丸・盛岡驛より十五町（自動車）

往時不來方城又は福士館と稱し、慶長以後は盛岡城と唱へて南部氏代々の居城であつた、明治五年陸軍省用地となり、同廿二年南部氏拂下を受けて、同卅三年櫻山神社を奉祀し、同三十六年城址を改修して公園とする計劃を立て、同三十九年面積一萬五千坪の公園とした。

**石割櫻**　同　盛岡驛より十五町（自動車）

盛岡地方裁判所構内に在つて、高さ丈餘、根廻り五尺餘の老櫻一株、花崗岩の中心を劈いて挺出してゐる、そして花崗岩の高さは七、八尺、長さ二丈餘、幅八、九尺ある。

**見聊松**　同　餌差小路・盛岡驛より二十二町（自動車）

明治九年御巡幸の時、餌差小路菊地邸に駕を駐め給ひ同十四年復同邸を以て行在所に定め給ひ、園中の古松殊の外叡慮に適ひ名を「見聊松」と賜はつたが、十七年火災に罹つたので十九年御苑の稚松を下賜せられて植繼がしめられたのである。

**高松の池**　盛岡市上田・盛岡驛より約二十町（自動車）

周圍の遊歩道は里餘に及び櫻樹を並植し四周の翠巒、影を映じ四時市民の散策地であり、池畔の神庭山には日露役の志士横川省三氏の銅像がある。





**厨川柵址**　盛岡市・盛岡驛より約二十町（自動車）

永承以來康平五年滅亡まで、安倍氏の據つた所で、里人は今も安倍館と稱してゐる、安倍貞任の決戰の地であるが、後年藤原泰衡の隠伏したと傳へられる著名の柵址である、附近に八幡森、方八町等の遺跡がある。

**葛根田玄武洞及鳥越瀑布**　岩手郡西山村・雫石驛より二里

葛根田川の北岸玄武岩重疊峙立して洞窟を形成し其の洞内高さ五、六尋、幅凡三十間、奥行約八間、頗る壯觀である。玄武洞より葛根田川を遡ること一里で鳥越瀑布に至る、水勢漲り落つること百六十二尺、幅十八尺乃至四十尺、轟々山谷に震ひ盛夏尚肌の寒きを覺ゆる。

**啄木の碑**　岩手郡盛民村・好摩驛より約二十町

近代の詩人石川啄木の歌碑で、岩手、姫神の二峰指呼の裡にあり、啄木が郷に在りし時好んで逍遙した地である、揚柳新緑の候風景最も佳、故人の作品に收められて居る。

**今松堅穴居住地**　岩手郡一方井村・沼宮内驛より約一里

日本史蹟の好材料として考古者の注目する所で之を掘鑿すれば土器、石器、曲玉の類等鐵器様のものを得ることがあり、其の形狀より察して餘程進化したものが住居せるならんとの說がある。

**志波城址**　紫波郡古館村・日詰驛より一里（自動車）

志波城は後に比爪舘(一名樋爪舘)と稱し、延曆二十二年志波城使左近衛中將坂上田村麿が築いて、夷賊の來寇に備へた所であると謂はれてゐる。

**勝源院の樹齡**　紫波郡日詰町・日詰驛より約三十町(自動車)

樹齡約千年地上より四肢に分れ、數多の幹枝を生じ最も太いもの周圍は十五尺、高さ三十尺、四方を蔽ふこと枝毎に凡六十尺に達してゐる。

**花卷城址**　稗貫郡花卷町・花卷驛より五町(自動車)

古は鳥谷ケ崎と稱し、安倍頼時の本據地であつたが、建久の頃より稗貫爲重此所に居り數十世相繼ぎ、天正年中に至り關白秀吉より領地を沒收された。

**和賀展勝地**　和賀郡立花村・黑澤尻驛より約十五町(自動車)

黑澤尻町の東部立花村一帶の丘陵で、北上川に沿ひ、男山、國見山、珊瑚岳等の丘陵起伏し、之に登れば眺望が雄大で又櫻の名所として聞え遊園地となつて居る。

**銀杏岡の公孫樹**　和賀郡十二鎖村・晴山驛より約五町

地上五尺の所で周圍二丈五尺有餘、幹の高さ百二十尺、樹齡は千年以上であらうと謂はれてゐる。

**膽澤城址**　膽澤郡佐倉河村・金ケ崎驛より(自動車)





平安朝時代陸奥鎮撫の爲めに設けた城であると謂ふ、延曆二十年坂上田村麿蝦夷を征し閉伊村に至つて賊徒を破り翌年膽澤城を築いた、城址は平地で東は北上川に臨み、北は膽澤川を控へてゐる。

**水澤公園**　膽澤郡水澤町・水澤驛より十町(自動車)

明治十年有志が謀つて珍花奇木を植ゑ、更に明治三十三年五月東宮御慶事記念として其の規模を擴張した、園中同町出身後藤新平伯の銅像及贈正四位高野長英の碑がある。

**緯度觀測所**　膽澤郡水澤町・水澤驛より十五町(自動車)

明治三十九年九月文部省の創設で、西暦一千八百九十八年萬國測地學總會に於て選定した地球上四觀測所中の一で、東經百四十一度七分三十秒、北緯三十九度八分三秒六乃至七の位置に在る。

**衣川柵址**　膽澤郡衣川村・前澤驛より約一里

衣川橋上流約六町の地點に在つて往時安倍頼時同貞任の居城で、貞任が義家と應答し「年を經し糸の亂れの苦しさに」と詠じたのは即ち此所であると言はれて居る。

**平泉館址**　西磐井郡平泉村・平泉驛より六町(自動車)

清衡、基衡の居つた所は柳御所、秀衡の居つた所は伽羅御所(或は喜樂舘)又は御所屋敷と稱した。

判官舘址　西磐井郡平泉村・平泉驛より六町(自動車)

源義經が逃れて秀衡の許に來り投じた時の居舘として有名である、義經堂には義經の像を安置し、天和三年の建立であるが、寶曆になつて白旗神社と改められた。

衣關址　同・平泉驛より二十二町(自動車)

中尊寺と高舘との間に關神社がある、此の北麓は即ち關址である。

毘沙門堂址　同・　同二十八町(自動車)

中尊寺北西十町衣川沿岸に在つて貞任の庶兄成道の據つた所で、秀衡の三男泉三郎忠衡亦之に居つたので泉ケ城とも謂ふてゐる。

達谷窟　同・平泉驛より約一里(自動車)

延曆二十年坂上田村麿が朝命に依つて東夷征討の際、高丸惡路王等の賊徒を殲滅し、平賊新願の報賽として山城國鞍馬寺に模して、九間四面の堂を建て慈覺大師作百八軀の多聞天を安置した。

伊達吉村誕生地　東磐井郡大原町・摺澤驛より約二里(自動車)

仙臺藩五代中興の英主伊達吉村の誕生地で、俗に御產屋址と言つて居る、附近に八幡神社御手植櫻、毘沙門石等の遺跡がある。

布佐窟　東磐井郡門崎村・門崎驛より約十八町(自動車)





石灰洞で奥行約二百間其の間種々の景勝あり、昔石覺禪師座禪の場と稱されてゐる、附近に最明寺がある、古刹で最明寺入道時頼巡錫の際寺號を與へたと言はれてゐる。

王子陵　氣仙郡盛町・大船渡驛より約五町(自動車)

推古天皇丁巳五年寶野臣尾張皇子に隨つて陸奥に降り、後寶野信家に至り佐倉里(現在の愛宕山)に社殿を建立し繁宮と稱して尾張皇子の神靈を鎭祭し奉つた所と傳へられてゐる明治三十年此の地中より長三尺六寸、根基一尺餘、上部八寸表面に「王子陵」と刻した古碑を發見した。

東禪寺址　上閉伊郡附馬牛村・遠野驛より約二里九町

建武中無盡和尙の開基にして、南部家領内由緒のある有名な道場で、近世は田祿百石を有し、現在の盛岡市東禪寺舊所在地である、其の遺址猶存在し無盡和尙の墓がある。

不動巖　上閉伊郡小友村・鱒澤驛より三十町

巖龍神社の後にあつて、地上百八十尺巍然として空に聳え、其の岩根に泉池がある、池中に小嶋があつて不動尊を祀る、巖面に上り龍と稱して龍の形狀がある、老松繁茂し四季の風景共に絕佳である。

湧窟　下閉伊郡岩泉町・岩泉町より約二十町

全山奇岩を以て成る海拔二千六十二尺の宇靈羅山麓にある一大洞窟で、四時淸水を湧出してる、洞内に水流幅三尺乃至十二三尺、水深三十尺穴の高さ五十尺に達する所もあり、小

舟を以て翻航すること約百間、其の奥は未だ究めたものがない、此の附近十餘ケ所に先住民族の遺蹟として見るべき洞窟十餘ケ所ある。

**經塚の碑**　下閉伊郡山口村・宮古町より約四町

永和二年紀州の人僧雲公が五部大經の經文を一字一石に書いて、之を埋め一基の碑を建てたと云ふ、高さ八尺五寸、幅五尺餘、四言四句の銘を刻し雄渾な書である。

**長泉寺銀杏樹**　九戸郡久慈町・久慈驛より八町（自動車）

周圍四十九尺高さ百尺、其齢千年餘を經たものだと云ふ、此の樹に巨大な乳房狀の塊瘤數個あつて、其の皮を剝ぎ取つて乳量のないものに煎じて飲ませると効があると稱せられてゐる。

**末の松山**　二戸郡浪打村・福岡驛より一里

有名な歌枕で、第三紀層水成岩より成つて岩石中海產貝類の化石を存する、人口に膾炙する古歌「波とさぬ」云々は實に此の地を詠んだものである。

**鳥越觀世音**　同・一戸驛より二十七町

鳥越山上絶壁の中央洞窟内に觀世音堂を建てゝある、山中の紅葉亦絶景で節を曳くものが多い。

**不動瀧**　二戸郡荒澤村・荒屋新町驛より約一里（自動車）

櫻松神社背後の山中にありて、直下數十尺瀧の中段に不動尊を祀る、紅葉の名所である。





# 神社と佛閣

**縣社櫻山神社**　盛岡市・盛岡驛より十五町（自動車）

盛岡藩祖南部三郎光行及中興の祖、南部大膳太夫信直、利直及利敬の四侯を合祀する、岩手公園の東畔に在つて例祭は五月二十五、六の兩日である。

**縣社八幡宮**　同　八幡町・盛岡驛より二十五町（自動車）

元盛岡城内三社の一であつたが、延寶七年南部行信、今の八幡山に建設したので、譽田別尊を祀る、例祭九月十四日より三日間。

**招魂社**　同・盛岡驛より二十五町（自動車）

縣社八幡宮の傍に在つて社畔には戍申の役の勤王家、目時隆之進、中島源三の碑及西南戰役者の碑がある。四月卅日五月一日南日官祭執行。

**縣社岩手山神社**　岩手郡瀧澤村・瀧澤驛より二里二十町

岩手山の頂上にあつて、延暦二十年坂上將軍東征の時大己貴命、稻倉魂命、日本武尊を奉齊して國土鎭護を祈つたと云ふ、遙拜所は瀧澤村柳澤にある、近年登山するものが頗る多い、例祭陰暦五月二十五日。

**御堂觀世音**　岩手郡御堂村・沼宮内驛より三里

嵯峨天皇の大同二年春、將軍坂上田村麿の創立に係り、本尊は十一面觀世音で僧了慶の開基である、天台宗に屬し比叡山延暦寺の末寺である。

**報恩寺五百羅漢**　盛岡市米内・盛岡驛より二十町(自動車)

寺は貞治年中通山長徹和尚の開基にかゝり、もと南部守行之を三戸城下に建て、慶長六年現在の地域に移した、維新の際國老稽山佐渡が自刄したのは此寺で境内に七間四面の堂宇があり、大佛師駒野丹下の傑作五百羅漢像を安置してゐる。

**大慈寺**　盛岡市東中野・盛岡驛より十八町(自動車)

黄檗宗で、もと小刹であつたが、元首相原敬夫妻埋骨の地として忽ち全國に其名を知られ、墓前香華絶ゆることがない。

**蜂神社**　紫波郡水分村・日詰驛より約一里(自動車)

源頼義、安倍貞任征討の時、陣營を布いた地であると傳へられてゐる。

縣社志賀理和氣神社　紫波郡赤石村・日詰驛より約五町(自動車)

延喜式神名帳所載の神社で猿田彦命を祭る。

縣社志和稲荷神社　紫波郡水分村・日詰驛より二里十八町(自動車)

天喜五年源頼義、安倍頼時を討ち、陣ケ岡に滞在中の建立で稲倉魂命を祭る、後頼朝の再建に係ると傳へられてゐる。





**太田清水觀音**　稗貫郡太田村・花巻驛より二里(自動車)

大同二年坂上田村麿の建立で本邦三清水の一と稱せられてゐる、本尊はもと閻浮檀金三寸三分の十一面觀世音で、弘法大師作の木佛中に安置されたのである、緣日六月二十六、七日及七月九、十日。

**丹内山神社**　和賀郡谷内村・晴山驛より二十町

元仁、桓武の朝、征夷大將軍坂上田村麿東夷征討の際、此祀に祈り、賊を平げた後更に社殿を建て、又康平五年源頼義安倍貞任征討の時、八幡、加茂の兩宮を建て、後鎮守府將軍藤原清衡崇敬し、祀田二十四町を寄進し、百八の堂を建てたと傳へられてゐる。

**成島の毘沙門天**　同十二鏑村・土澤驛より一里(自動車)

毘沙門天木像は身長二丈、吉承天女木像は身長六尺、何れも運慶の作と稱せられ、大正十年國寶に編入せられた、毘沙門堂は嘉承三年三月慈覺大師の草創と傳へられる。

縣社早池峰神社　稗貫郡内川目村・石鳥谷驛より約六里(自動車)

大同二年大職冠鎌足の後裔、藤原實房の子兵部卿成房の建立するところである、祭日陰暦八月一日。

**立花毘沙門堂**　和賀郡立花村・黒澤尻驛より十五町(自動車)

緣起によれば仁明天皇嘉祥三年慈覺大師の開基で、助國山萬福寺と號し、天台宗であつた

が慶安年中和賀兵亂の際燒失し、今は毘沙門堂ばかり存して居る、本尊毘沙門天は燕覺大師の作、二天王は法橋定朝の作である、殊に二天王は製作が優れて古像の遺品に乏しい東北地方に於ける藤原期の造像として注目される。

**國幣小社駒形神社**　膽澤郡水澤町・水澤驛より十町(自動車)

祭神は天照皇大神或は豐受大神、又一說に大巳貴命の御子御井神なりとも云ふてゐる、明治四年國幣小社に列せられた、祭日九月十九日。

**縣社鎭守府八幡神社**　膽澤郡佐倉河村・同一里(自動車)

延曆二十年征夷大將軍坂上田村麿の勸請に係るもので、譽田別尊、雅日靈尊、素盞男尊を祭るとも云ふ、後社殿燒失し天正十九年、正月關白秀吉淺野長政に命じて修理せしめた、寶文二年伊達氏亦修補し、地方有數の古社である。

**正法寺**　江刺郡黑石村・水澤驛より約二里(自動車)

佛殿の本尊は觀世音で春日の作釋迦文殊、普賢の像は當麻の作、彌陀の像は安阿彌の作と稱せられてゐる、貞和四年能州總持寺二代峨山禪師第一高足無底良韶和尙の開山で當時の領主長部淸秀の開基である。

**黑石寺**　江刺郡黑石村・水澤驛より約二里(自動車)

天台宗にして天平元年釋行基の創建、延曆中兵火に罹り、藤原利仁勅を奉じ、大同年中東





下し工人を飛彈に徵し本堂を新造した、嘉祥中慈學大師手づから十二神將四天王の像を刻し、堂宇四十八の僧房を營み、一時隆盛なりしも元龜、天正の際兵火に罹り、今僅かに藥師堂を存するのみである。

**中尊寺**　西磐井郡平泉村・平泉驛より十六町(自動車)

境內東西十七町三十間、南北十三町、本山に仁明天皇の嘉祥三年慈覺大師の開基で、淸和天皇貞觀元年勅して中尊寺の號を賜はる、堀河帝の時勅命ありて藤原淸衡經營し、天仁二年に至りて堂塔四十、僧坊三百餘宇成る、建武四年野火延燒し堂宇烏有に歸し金色堂、經藏僅かに災を免る。

**金色堂**　同

天仁二年藤原淸衡建立、中央壇上には佛像十一軀を安置し、左右の壇上亦同じ、定朝及運慶の作である、藤原氏三代の棺を納め、又秀衡の棺側には其子泉三郎忠衡の首桶ありと云ふ、本堂は七百十餘年を經、古色蒼然たり、覆堂は正應元年惟康親王の建立で、本堂は明治三十年十二月、覆堂は大正六年四月國寶建造物に指定された。

**經藏**　同

天仁元年淸衡の建立するところで、もと二階建であつたが、建武四年の火災に上層燒失し其の殘る所に修理を加へたものである、堂中八架を設け三代寄進する所の一切經を藏めて

ある。此外財財元堂、寶藏大日堂等當時を偲ぶべきものが多く、山中到る處遺址に富み尋訪に遑がない。

**毛　越　寺**　西磐井郡平泉村・平泉驛より約五町（自動車）

嘉祥三年慈覺大師の開基で其作の藥師如來を本尊としてゐる、藤原清衡若干の寺領を寄進經營して秀衡に至り、堂塔四十餘宇禪房五百餘宇全く具はり、峻堂高樓四海の珍寶を以つてしたが、天龜天正の頃に至つて兵燹にかゝり烏有に歸したけれども大泉の池等今尙ほ址を留むるものが多い。

**縣社配志和神社**　西磐井郡山目村・山目驛より約六町（自動車）

人皇十二代景行帝之御宇四十年庚戌東夷命に逆ひ邊陲を擾亂するに至つて、帝殊の外怒り給ひ、日本武尊に斧鉞を授けて征伐の上、皇子詔を奉じ軍を帥ひ海に沿ふて遠く道の奥の國に入り、營を此の地に移し、親ら矛を藏め皇孫、高尊孫尊、產靈尊、木花開耶姫尊の神を奉祭し、蝦夷悉く誅戮して、萬民を綏撫し四海安寧を得たので、東の國が平定して神の功が大に顯れた、例祭五月一日。

**無量光院址**　西磐井郡平泉村・平泉驛より五町（自動車）

高舘の南で、伽羅舘址の西隣にある、秀衡の建立であつて、本尊は丈六の彌陀である、其





莊嚴皆宇治の平等院に模したのであつたが、天正年中燒失して今は礎石を存するのみである、俗に新御堂と號してゐる。

**儛草神社**　東磐井郡舞川村・一關驛より約二里十五町

祭神は稻倉魂命、伊弉冉命で延喜式内の古社で、仁壽二年從五位下を授けられた、此の地は古來奥州刀工の發祥地と推稱されてゐる。

**縣社室根神社**　東磐井郡折壁村・折壁驛より約一里

上古東夷平定の爲め鎭守府を置いた所である、養老二年紀州熊野の神を奉遷し、正和二年に至り熊野三所を本宮、新宮、瀧宮の三所を本宮瀧宮の三所に勸請した。

**普門寺**　氣仙郡米崎村・脇の澤驛より（自動車）

仁治二年京師建仁寺開祖明庵の子記外の開くところと言はれて居る、境内清淨で世塵を絶した名刹である。

**鋼倉神社**　上閉伊郡遠野町・遠野驛より三町（自動車）

元遠野城に延元殉難贈正五位南部師行を祀り、政長、信光、政光等を配祀してゐる。

**尾崎神社**　上閉伊郡釜石町・釜石驛より二里（自動車）

上閉伊郡第一の古社で昔鎭西八郎爲朝、伊豆大島に流された時妻を娶り男子四人を得、第

三子を爲賴と云ひ鳥の冠者と稱したが、源頼朝に閉伊郡の東部に封ぜられて承久二年六月卒したが諸臣相謀つて此の廟を建てたものと言はれてゐる。

**横山八幡宮**　下閉伊郡宮古町・宮古驛より（自動車）

古社で其の別當は猿丸太夫の末であると傳へられてゐる。

**縣社呑香稻荷神社**　二戸郡福岡町・北福岡驛より約十五町

祭神は稻倉魂命で伊勢國度會郡山田原に鎮座、豊受姫命の別ケ靈であると傳へられ勸請年月は鮮かでない、天正十九年九戸政實の亂を避け津輕郡に遷座し、亂平ぎて後本郡の當時漆澤村に遷座、天和二年二月三日現位地に遷座せられて以來本郡の總鎮守として藩守累代の尊崇する所であつた、

**黑森神社**　下閉伊郡山口村・宮古町より約十五町

和銅年間の創建と傳へられ、元明帝の御時建立、速須佐雄命、大巳貴命、稻田姫を祭ると云ふ、近來長慶天皇の御陵墓として問題となつてゐる。

**天台寺**　二戸郡淨法寺村・一戸、北福岡各驛より約四里（自動車）

神龜五年聖武天皇の勅願によつて僧行基の開基する所で、大同二年田村麿堂宇を再建し、元中九年中南部守行修理し、明暦三年南部重直更に修造し、萬治元年十二月竣工、本尊聖觀世音の立像は行基の作として國寶に列せられた。





# 山岳と溫泉

**姫神山**　岩手郡盛民村、玉山村・卷堀村・好摩驛より約二里

標高四千九百尺、花崗岩から成つて他の諸山と特異の形相を具へ、遠望すれば峪々三角形で岩手三名山の一として山容頗る優秀、鈴蘭が密生してゐるので世に聞えてゐる。

**岩手山**　岩手郡瀧澤村瀧澤驛より三里

南部富士又は奥の片富士とも云ふ、海拔六千八百三十一尺、貞享三年三月（二百數十年前）噴火して其の被害甚しく、翌年三月又鳴動し、其後享保年間及文政中にも噴烟鳴動があつた、噴火口の周圍二十六町餘、山頂の高山植物は種類や發生の狀態を異にしてゐる特徴がある。

**早池峰山**　稗貫郡、上閉伊郡、下閉伊郡・石鳥谷驛より約六里

海拔六千五百八十七尺、高山植物帶の鶏頭山には北海道其の他北地の分子を含み、且當山固有の種類を產するので著名である。

**蓬萊山**　江刺郡田原村・東磐井郡袈澤村・水澤驛より六里

北上山脈に屬し海拔七百八十七尺、山中立岩には蓬萊神社を、大岩には旭岩神社を祀る、全山巉巖聳立して躑躅及紅葉の候が最も美觀である。

**須川岳**　西磐井郡厳美村・一關驛より約八里

標高凡そ五千三百尺、中腹には須川溫泉及び眞湯溫泉等あり、四季の眺望絶佳にして高山植物豐富、全國各地から登山者が蝟集する。

**東鳴山**　東磐井郡長島村・平泉驛より約一里（自動車）

駒形峰とも謂ひ、平泉と相對し、往時安倍頼時櫻樹一萬株を吉野山から移植して滿山花で埋つたと傳へられてゐる。

**花巻溫泉スロープ**　稗貫郡湯本村・花巻溫泉より五町

面積約三萬六千坪、五度乃至三十度の緩急斜面に惠まれ、殊に夜間の練習も出來得る樣照明裝置を施し、休憩所及シヤンツェの設けがある、平均積雪量三尺五寸位で十二月末から三月初旬迄滑れる。

**高倉山スロープ**　稗貫郡湯口村・鉛溫泉より一町

登山向のスキー場で三萬坪の廣さで六十度の傾斜を爲し、雪は硬く平均積雪五尺位、十二月下旬より三月末迄滑れる。

**奥中山スロープ**　二戸郡小鳥谷村・奥中山驛より三町

約四萬五千坪で上半部は二十五度、下半部は二十度位の傾斜で競技場にも適して居る、粉雪に近い軟雪で平均三尺位の積雪、十二月中旬から三月中旬迄滑れる。





**區界スロープ**　下閉伊郡門馬村・區界驛より五町

登山向で約四十萬坪、二十度から三十度位の傾斜で技倆を練るに適して居る、硬い粉雪で平均四尺位、滑れる期間は十二月上旬から三月下旬迄。

**田山スロープ**　二戸郡田山村・田山驛より約十町

第一スキー場は海拔四百四十二米餘の高所から、二十五度乃至四十五度の傾斜緩急斜面に惠まれ、一望の下にハキロユースの競技に適す、第二スキー場は海拔五百五十五米の高所から二十五度乃至五十度の傾斜をして、一周十八キロコースの競技に好適で、第一、二共最も雄大なスキー場である、粉雪で平均五尺以上、十二月下旬より四月中旬迄滑れる。

**山口スロープ**　和賀郡岩崎村・横川目驛より二十町

大小の丘陵緩急長短のスロープが幾つもあつて、練習に恰好な場所である、總面積三萬坪、斜面は二十五度乃至四十度位、變化の多いのは此のスキー場の特長で、休憩所の設備あり、臨時に女子青年團經營の賣店も出來る、粉雪で平均五尺位、十二月下旬より三月中旬迄滑れる。

**大荒澤スロープ**　和賀郡湯田村・大荒澤驛より約五町

第一スキー場は面積三十萬坪七、八度より三十五度位の傾斜緩急斜面に惠まれ、變化多く直線三百五十米の滑降が出來十八粁のコースが採れる、第二スキー場は驛より百米斜面は

二十度位、面積約一萬坪五糎のコースが採れる。

**花卷溫泉**　稗貫郡湯本村・花卷驛より（電車）

溫泉電車は省線の發着毎に連絡してゐる、泉量豐富、無色透明な鹽類泉で慢性傳麻質私、婦人病、神經諸病、胃腸病、皮膚病等に特効があると云はれてゐる、旅館、自炊寮、貸別莊、講演場、運動場、遊戯場、スキー場、ゴルフ場等の設備完全で、優に一千人を收容するに足る。

**臺溫泉**　稗貫郡湯本村・花卷溫泉驛より約十町（自動車）

花卷溫泉遊園地に接近して自然の景勝に富んで居る、嘉慶元年の發見で源泉十數箇所、鹽類泉で脚氣、中風、痔疾、疝氣等に効驗がある。

**志戸平溫泉**　稗貫郡湯口村・花卷驛より（電車）

發見の年代が詳でないが、一説には延暦年間坂上田村麿蝦夷征討の際流矢に中りて惱み、此の溫泉に浴して創傷が癒つてから、里人が其奇効を稱して溫泉場としたと云はれてゐる創痍、皮膚病に卓効がある。

**大澤溫泉**　稗貫郡湯口村・花卷驛より（電車）

寛永三年の改築で、豐澤川渓谷に介在して青山水白幽邃閑雅の仙境である、六百の浴客を容るゝに充分である。





**鉛溫泉**　稗貫郡湯口村・花卷驛より（電車）

寶暦年間の發見で天明八年に浴場を設け、現今一年間の浴客は數萬と稱せられて居る、質及醫治効能略々志戸平、大澤と同じである。

**西鉛溫泉**　稗貫郡湯口村・花卷驛より（電車）

明治二十二年の發見で同二十四年浴室を建築した、溪間廣く空氣の爽かさと水の清らかさ水の清らかさとは他の浴場に勝つて好避暑地である。

**繋溫泉**　岩手郡御所村・小岩井驛より約一里（自動車）

承平三年の發見と傳へられ、曾て源義家が安倍貞任を追擊して此處に至り、乘馬を繋留して沐浴してから此の名がある、泉質硫黄であつて、溫度七十七度、痔癬諸瘡に効がある。

**鶯宿溫泉**　岩手郡御所村・雫石驛より二里

幽僻の山間に在つて、點々する旅舍の前は清流渓々として晝夜の別なく河鹿の聲を聞くことが出來、眞世に塵を脱した仙境である、打撲、切傷及中風症に効があると云はれてゐる。

**國見溫泉**　岩手郡御明神村・橋場驛より約三里

駒ヶ嶽山麓風光絶佳の地にあつて、特に痔疾、花柳病等に効顯がある。

**網張溫泉**　岩手郡西山村・雫石驛より二里十八町

網張より湧出する鑛泉を引下げ浴場を建設してある、泉源は和銅年間の發見で帝釋溫泉とも稱してる、風景佳く織座動かず仙境の慨がある。

**瀧の上溫泉**　岩手郡西山村・雫石驛より約二里半

葛根田川の上流にあつて、旅舍が未だ完全ではないけれ共春夏秋の候に入浴するものが多く、疝氣、皮膚病に特効があると云ふ。

**湯本溫泉**　和賀郡湯田村・川尻驛より一里(自動車)

萬治二年の發見にして鹽類泉である、胃腸病、神經病に効があると謂はれてゐる、和賀川の清流に臨み紅葉の風光は特に佳絶である。

**湯川溫泉**　和賀郡湯田村・川尻驛より一里(自動車)

四圍峰巒を繞らした仙境で夏季の浴客が多い、胃腸、神經病、婦人病、疝氣、病後の保養等に特効がある。

**須川溫泉**　西磐井郡厳美村・一關驛より八里

標高凡そ五千三百尺、有名な二重式層狀火山の須川嶽中腹にある、神經病、傴麻質斯、胃腸病、呼吸器病、黄疸等に特効がある、一關驛より途中瑞山迄自動車の便がある。

**眞湯溫泉**　西磐井郡厳美村・一關驛より約六里

西嶽山中にありて佳景に富み、神經痛、胃腸病に効があると謂はれて居る。

**獄溫泉**　和賀郡岩崎村・藤板驛又は横川目驛より

夏油川水源地にあつて、夏油溫泉とも云ひ溫度攝氏五十九度乃至四十五度、單純溫泉で寄生蟲に依る貧血症、白血病及關節癒癖斯等に効あり大湯等五ツに分れてゐる。





**湯田ラヂユウム溫泉**　二戸郡金田一村・金田一驛より十五町(自動車)

寛文十年の發見に係り壊類冷泉であつて「ラヂユウム」を含有し、神經諸病及婦人病に効があると云はれてゐる。

**安比溫泉**　二戸郡荒澤村・赤坂田驛より三里十町

海拔九百米の高地、安比川の水源地で山嶽四周を繞り、夏知らぬ避暑地である、秋は紅葉によく、冬は雄大なスロープに惠まれ、胃腸病、リウマチス、神經痛、婦人病等に効くと云はれて居る。

**白澤鑛泉**　上閉伊郡甲子村・釜石鑛山鐵道小佐野停留場より約一里卅町

通常小川溫泉と稱し單純泉で、皮膚病に最も効驗があると云はれて居る、巒蒼たる山間部に在つて風光絶佳、釜石町より自動車の定期運輸に依り逐年浴客增加の傾向である。

## 厳美渓

**厳美渓**　西磐井郡厳美村・一關驛より約二里(自動車)

須川岳を源とする磐井川は諸渓流を衆め東に走つて厳美に至り、山峽忽ち蹙つて厳美の瀧となり、下流數町の間奇岩怪石磊々として奔流白雪を散らし、碧潭飛沫を呑み、實に本邦屈指の奇勝である。

**猊鼻渓**　東磐井郡長坂村・陸中松川驛より三十町（自動車）
砂鐵川両岸の絶壁で、高さ數十丈、長さ十餘町に亙り其の斷岩は皆石灰岩より成る奇勝である。

**久慈川渓流**　九戸郡大川目村・久慈驛より約一里
久慈、葛卷間約五里、其の間奇勝多く、青山碧水の塵外境である。

**高田松原**　氣仙郡高田町・陸前高田驛より約五町（自動車）
高田町南方海岸東西數十町、寛文年間に植栽された老松鬱蒼として、前は白砂波に洗はれ後は沼湖影を映じ、四季の景勝地で殊に海水浴場として名高い。

**椿島**　氣仙郡廣田村・小友驛より約一里（自動車）
全島花崗岩から成つて長徑九十間、短徑三十間、高さ五丈餘、椿樹最も多く玉楮、接骨木虎枝、羊蹄、蓬等之に亞ぎ、春夏の候は海鷗が產卵の爲に群集する、島上辨財天の小祠がある。

**碁石濱**　氣仙郡末崎村・細浦驛より約一里二十町（自動車）
太平洋に突出して奇岩怪石千態萬狀、黑杉で蔽ひ白濤が絶えず寄せ打るので、往時天然の碁石を產して、仙臺藩主に献じたと云ふ景勝の地である。

**蛇ケ崎**　氣仙郡小友村・小友驛より約二十町
東端の太平洋岸の岬で附近に古城址確社等の名稱が多い、四邊眺望絶佳只濱は海水浴場





として好適である。

**小白濱**　氣仙郡唐丹村・大船渡驛より
青松白砂風光絶佳で、氣候溫暖なれば避暑地に適し、殊に遠淺で海水浴場として遠近より蝟集する。

**潮土ケ濱**　下閉伊郡宮古町・宮古驛より（自動車）
鍬ケ崎灣内崔嵬たる岩石前後に突出し風光明媚の地で、しかも海面平靜なる海水浴場である、之に接した海岸に日出島嶋の濱あり、春夏の候遊杖するものが頗る多い。

**江戸ケ濱**　九戸郡種市村・種市驛より五町
遠淺で海水浴に適し、南に窓岩の絶景あり、岩礁には各種の海藻繁茂し、又最近海水浴場附近丘陵に一萬五千七百餘坪の遊園地を設け逐年浴客增加の傾向である。

**野田の玉川**　九戸郡野田村・久慈驛より約四里（自動車）
日本六玉川の一として、古來有名な歌枕で河底往々恰も璧の樣な圓石を出す、河口北丘陵の西行屋敷は西行の杖を駐めて近傍の風光を賞した地であると傳へられ其の附近は波靜に遠淺であつて海水浴場に適してゐる。

**十府の浦**　九戸郡野田村・久慈驛より約三里（自動車）
中沼の海濱一帶を云ふので、其の中に一の古沼がある、多く菅を生じてゐる、古來菅薦を產するを以て著名である。

# 官公衙と學校

## 官公衙と學校

岩手縣廳　盛岡市內丸

下閉伊支廳　下閉伊郡宮古町

縣財務出張所　盛岡市內丸・稗貫郡花卷町・膽澤郡水澤町・西磐井郡一關町・上閉伊郡釜石町・遠野町・二戸郡福岡町

縣土木管區　盛岡市內丸・稗貫郡花卷町・西磐井郡一關町・上閉伊郡遠野町・下閉伊郡宮古町・九戸郡久慈町・二戸郡福岡町（以下臨時）膽澤郡水澤町・和賀郡黑澤尻町・下閉伊郡岩泉町・氣仙郡盛町・上閉伊郡釜石町

縣工營所　岩手郡厨川村・和賀郡黑澤尻町・氣仙郡氣仙町・大船渡町・上閉伊郡釜石町・九戸郡久慈町・（久慈港）種市村・（久慈川・八木港）下閉伊郡小本村

縣蠶檢定所　岩手郡本宮村

縣蠶業取締所　盛岡市內丸

縣蠶業取締所支所　盛岡市・稗貫郡花卷町・西磐井郡一關町・氣仙郡盛町・上閉伊郡遠野町・下閉伊郡宮古町・九戸郡久慈町・二戸郡福岡町

縣穀物檢査所　盛岡市內丸



縣穀物檢査所出張所　盛岡市大澤川原・（九戸郡）輕米町・（二戸郡）福岡町・一戸町・（岩手郡）沼宮內町・卷堀村・（紫波郡）煙山村・赤石村・（稗貫郡）石鳥谷町・花卷町・（和賀郡）十二鍋村・（上閉伊郡）遠野町・（和賀郡）黑澤尻町・（膽澤郡）前澤町・金ケ崎町・水澤町・（江刺郡）岩谷堂町・（西磐井郡）一關町・花泉村（東磐井郡）千厩町

縣木炭檢査所　盛岡市內丸

縣木炭檢査所出張所　盛岡市仁王新築地・（稗貫郡）石鳥谷町・花卷町・（和賀郡）橫川目村・（膽澤郡）水澤町・（西磐井郡）一關町・（岩手郡）沼宮內町・雫石郡・種市村・輕米町・久慈町・野田村・福岡町・金田一村・田山村・（九戸郡）黑澤尻町・（膽澤郡）前澤町・葛卷村・山根村・（下閉伊郡）青代村・岩泉町・田老村・茂市村・宮古町・山田町・門馬村・小本村・川井村（上閉伊郡）大槌町・遠野町・上郷村・（氣仙郡）吉濱村・大船渡町・氣仙町・世田米村・（東磐井郡）摺澤村・黃海村・大津保村・（和賀郡）湯田村

## 官公衙と學校

農業水利改良事務所　江刺郡岩谷堂町

水澤緯度觀測所　膽澤郡水澤町

縣測候所　岩手郡淺岸村・下閉伊郡宮古町

縣農事試驗場　（本場）岩手郡本宮村・（分場）江刺郡愛宕村・九戸郡輕米町

縣蠶業試驗場　膽澤郡水澤町

| | |
|---|---|
| 縣水產試驗場 | 上閉伊郡釜石町 |
| 縣物產販賣斡旋所 | 東京市神田區須田町 |
| 縣工業試驗場 | 盛岡市內丸 |
| 岩手種馬所 | 岩手郡厨川村 |
| 種馬育成所 | 岩手郡滝澤村 |
| 縣種畜場 | 岩手郡藪川村 |
| 縣模範牧場 | 岩手郡卷堀村 |
| 縣種鷄場 | 岩手郡卷堀村 |
| 縣商品陳列所 | 盛岡市內丸 |
| 縣立圖書館 | 同 |
| 縣立杜陵學園 | 盛岡市三ツ割 |
| 縣公會堂 | 盛岡市內丸 |
| 縣警察教習所 | 同 |
| 警察署 | 盛岡市・(岩手郡)沼宮內町・(紫波郡)日詰町・(稗貫郡)花卷町・(和賀郡)黑澤尻町・(膽澤郡)水澤町・(江刺郡)岩谷堂町・(西磐井郡)一關町(東磐井郡)千厩町・(氣仙郡)盛町・(上閉伊郡)遠野町・釜石町・(下閉伊郡)宮古町・岩泉町・(九戸郡)久慈町・輕米町・(二戸郡)福岡町 |





| | |
|---|---|
| 縣立八幡病院 | 盛岡市八幡町 |
| 縣診療所 | 氣仙郡世田米村・二戸郡一戸町・九戸郡種市村 |
| 岩手惠風園 | 下閉伊郡山田町 |
| 盛岡聯隊區司令部 | 盛岡市內丸 |
| 盛岡憲兵分隊 | 同 仁王 |
| 騎兵第三旅團司令部 | 岩手郡厨川村 |
| 騎兵第二十三聯隊 | 同 |
| 騎兵第二十四聯隊 | 同 |
| 工兵第八大隊 | 同 |
| 衛戍病院 | 同 |
| 帝室林野局盛岡出張所 | 盛岡市日影門外小路 |
| 仙臺地方專賣局出張所 | 盛岡市上田・稗貫郡大迫町・東磐井郡千厩町 |
| 盛岡地方裁判所及檢事局 | 盛岡市內丸 |
| 區裁判所及檢事局 | 盛岡市內丸・稗貫郡花卷町・二戸郡福岡町・上閉伊郡遠野町・下閉伊郡宮古町・西磐井郡一關町・膽澤郡水澤町 |

盛岡供託局
供託局支所
宮城刑務所一關支所
盛岡少年刑務所
農林省農事試驗場東北小麥試驗地
督林署
釜石稅關支署
稅務署

盛岡市內丸・稗貫郡花卷町・二戶郡福岡町・上閉伊郡遠野町・下閉伊郡宮古町・西磐井郡一關町・膽澤郡水澤町
西磐井郡一關町
岩手郡厨川村
岩手郡中野村
盛岡市大澤川原小路・(九戶郡)久慈町・(下閉伊郡)宮古町・岩泉町(岩手郡)沼宮內町・雫石村・(上閉伊郡)遠野町・(稗貫郡)花卷町・(和賀郡)湯田村・(膽澤郡)水澤町・(西磐井郡)一關町
(氣仙郡)盛町・高田町
上閉伊郡釜石町
盛岡市上田・稗貫郡花卷町・膽澤郡水澤町・西磐井郡一關町・氣仙郡盛町・上閉伊郡遠野町・下閉伊郡宮古町・九戶郡久慈町
二戶郡福岡町
(盛岡市)盛岡・盛岡本町・盛岡上田・盛岡驛前・盛岡材木町・盛岡仙北町・盛岡新穀町・盛岡外加賀野・盛岡大通・(岩手郡)松尾・藪川・好摩・平舘・雫石・松尾鑛山・厨川・澁民・外山・岩井・築川・沼宮內・玉山・大更・川口・(紫波郡)乙部・志





郵便局

和・岩手・飯岡・德田・日詰・矢幅・(稗貫郡)花卷・臺・花卷四日町・石鳥谷・鉛・大澤・溫泉・花卷・溫泉・大迫・八幡・(和賀郡)土澤・黑澤尻・二子・川尻・藤根・橫川目・湯本・川舟・笹間川內・新町・杉・名畑・若柳・仙人山・(膽澤郡)水澤・前澤・相去・六原・衣川・金ケ崎・姉体・小山・(江刺郡)羽田・岩谷堂・野手崎・伊手・黑石・米里・口內・(西磐井郡)一關・花泉・平泉・涌津・山ノ目・金澤・一關鍛冶町・日形・殿美・(東磐井郡)大原・摺澤・興田・薄衣・折壁・猿澤・長坂・薄衣・矢作・舞川・生母・黃海・松川町・奧玉・(氣仙郡)小白濱・吉濱・小友・綾里・越喜來・矢作・細浦・今泉・大船渡・上有住・廣田・盛・高田・世田米・赤崎・泊濱・只出・大股・(上閉伊郡)遠野・栗橋・岩手・上鄕・宮守・鵜住居・大槌・達曾部・釜石・鐵山・釜石・大渡・附馬牛・小友・大橋・安渡(下閉伊郡)山田・小川・宮古新町・津輕石・船越・宮古・小國・大川・川井・田老村・上川井・沼袋・岩泉・茂市・平井賀・小本・門馬・重茂村・普代・鍬ケ崎・安家・畚綿・(九戶郡)久慈・湊・晴山・種市・山根・關・久慈・葛巻・江刺・侍濱・宇部・伊保內・輕米・野田・大野・三日町・(二戶郡)田山・福岡・金田一・奧中山・小鳥谷村・一戶町・御返地・淨法寺・新町

盛岡建設事務所
盛岡運輸事務所
盛岡保線事務所
鐵道局盛岡工場

| | |
|---|---|
| 盛岡高等農林學校 | 盛岡市上田 |
| 岩手醫學專門學校 | 盛岡市内丸 |
| 縣立六原青年道場 | 膽澤郡相去村 |
| 同分場海洋青年道場 | 下閉伊郡宮古町 |
| 縣立師範學校 | 盛岡市上田 |
| 縣立女子師範學校 | 盛岡市内丸 |
| 縣立中學校 | 盛岡市上田・西弊井郡一關町・二戸郡福岡町・上閉伊郡遠野町和賀郡黑澤尻町 |
| 組合立中學校 | 稗貫郡花卷町 |
| 私立中學校 | 盛岡市大澤川原 |
| 縣立高等女學校 | 盛岡市新庄・稗貫郡花卷町・西弊井郡一關町・上閉伊郡遠野町二戸郡一戸町・膽澤郡水澤町・江刺郡岩谷堂町・和賀郡黑澤尻町・下閉伊郡宮古町 |
| 縣立實科高等女學校 | 氣仙郡高田町 |
| 私立高等女學校 | 盛岡市仁王公園下・日影門外小路 |
| 町立高等女學校 | 上閉伊郡釜石町・大槌町・二戸郡福岡町・下閉伊郡山田町・膽澤郡前澤町 |
| 縣立實科高等女學校 | 紫波郡見前町・稗貫郡花卷町・膽澤郡水澤町・氣仙郡盛町・九戸郡久慈町 |
| 縣立農學校 | 東弊井郡千厩町 |
| 縣立蠶業學校 | |





| | |
|---|---|
| 縣立工業學校 | 盛岡市内丸 |
| 縣立商業學校 | 盛岡市新庄・膽澤郡水澤町 |
| 町立商業學校 | 上閉伊郡釜石町 |
| 私立女子商業學校 | 盛岡市紺町 |
| 縣立水產學校 | 下閉伊郡宮古町 |
| 縣立盲啞學校 | 盛岡市手山小路 |

## 市町村

| | | |
|---|---|---|
| 盛岡市 | 水道事業經營 | 盛岡驛より約十六町(自動車) |
| 岩手郡太田村 | 產業組合 | 盛岡驛より一里二十九町(自動車) |
| 九戸郡種市村 | 納稅成績優良 | 種市驛より約五町(自動車) |
| 同小軽米村 | 同 | 金田一驛より七里(自動車) |
| 同葛卷村 | 電氣及水道事業經營 | 沼宮内驛より八里十八町(自動車) |
| 西磐井郡一關町 | 電氣及小額營業資金貸付 | 一關驛より約十町(自動車) |
| 江刺郡岩谷堂町 | 水道事業經營 | 水澤驛より約二里(自動車) |
| 膽澤郡前澤町 | 水道事業經營 | 前澤驛より約五町(自動車) |

# 産業組合

（農は農業倉庫經營・保は保證責任
有は有限責任・無は無限責任）

| | | |
|---|---|---|
| 産業組合中央會岩手支會 | | 岩手縣盛岡驛より約十五町（自動車） |
| 岩手縣信用組合聯合會 | 信用事業 | 盛岡市・盛岡驛より約五町（自動車） |
| 同購買販賣組合聯合會 | 購買販賣事業 | |
| 岩手縣藥草販賣利組合聯合會 | 藥草販賣 | 盛岡市・盛岡驛より約十町（自動車） |
| | 家庭賣藥 | |
| 岩手縣繭絲販賣組合聯合會 | 製絲 | 岩手郡本宮村・仙北町驛前 |
| 盛岡信用組合 | 有・市街小額貸付 | 盛岡市・盛岡驛より約十五町（自動車） |
| 宰郷信購販組合 | 農・保・米販賣 信用事業 | 岩手郡太田村 盛岡驛より一里二十九町（自動車） |
| 德田信購販利組合 | 農・保・米販賣 肥料購買 | 紫波郡德田村 矢幅驛より十八町（自動車） |
| 中內村信購販利組合 | 保・信用事業 購買事業 | 和賀郡中內村 土澤驛より約一里十八町 |
| 小山田信購販組合 | 農・保・米販賣 日用品購買 | 和賀郡小山田村・土澤驛より約一里 |





| | | |
|---|---|---|
| 小島信購組合 | 農・有・信用事業 | 東磐井郡長嶋村 |
| 奥玉信購販組合 | 農・保・信用事業 | 平泉驛より一里十町 |
| | | 東磐井郡奥玉村 千厩驛より一里二十二町 |
| 岩泉生糸信購利販組合 | 農・有・製絲 | 下閉伊郡岩泉町 沼宮內驛より約二十二里（自動車） |
| 岩手縣藁工品販賣組合 | 同・藁工品 | 紫波郡煙山村・矢幅驛前 |
| 一戸養豚信販購利組合 | 同・養豚 | 二戸郡一戸町・一戸驛より（自動車） |
| 笹間新興信購販利組合 | | 和賀郡笹間村 |
| 購買利用組合盛岡病院 | 同・養鶏 | 花卷驛より二里（自動車） |
| 花卷水道利用組合 | 同・病院 | 盛岡市・盛岡驛より約十五町（自動車） |
| 盛岡洋服業購買組合 | 同・水道 | 稗貫郡花卷町・花卷驛より（自動車） |
| 盛岡圖藝販購利組合 | 同・洋服 | 盛岡市・盛岡驛より約十七町（自動車） |
| 盛岡消費購買組合 | 同・蔬菜販賣 | 盛岡市・盛岡驛より五町（自動車） |
| 岩手縣水產販利組合 | 同・購買事業 | 盛岡市・盛岡驛より約七町（自動車） |
| 膽澤製網販購組合 | 保・漁業 | 盛岡市本町・盛岡驛より十五町（自動車） |
| 吉里々々住宅 | 保・製網 | 膽澤郡水澤町・水澤驛より五町 |
| 信購利組合 | 同・住宅 | 上閉伊郡大槌町 遠野驛より約十一里（自動車） |

南部醬油販賣組合　保・醬油醸造販賣　東北本線・好摩驛前

# 教育

| | | | |
|---|---|---|---|
| 岩手縣女子師範學校附屬小學校 | 師範學校代用附屬 | 盛岡市内丸 | 盛岡驛より十五町(自動車) |
| 盛岡市仁王尋常高等小學校 | 鄕土教育の實際的研究 | 盛岡市仁王 | 盛岡驛より約十五町(自動車) |
| 江刺郡玉里尋常高等小學校 | 同 | 江刺郡玉里村・水澤驛 | 江刺郡玉里村・水澤驛より(自動車) |
| 下閉伊郡宮古尋常高等小學校 | 同 | 下閉伊郡宮古町 | 下閉伊郡宮古驛より(自動車) |
| 紫波郡片寄尋常高等小學校 | 同 | 紫波郡志和村・日詰驛 | 紫波郡志和村・日詰驛より(自動車) |
| 和賀郡二子尋常高等小學校 | 鄕土に立脚せる農村教育の研究 | 和賀郡二子村・黑澤尻驛 | 和賀郡二子村・黑澤尻驛より(自動車) |
| 上閉伊郡達曾部尋常高等小學校 | 同 | 上閉伊郡達曾部村・岩根橋驛 | 上閉伊郡達曾部村・岩根橋驛より |
| 氣仙郡廣田尋常高等小學校 | 鄕土に立脚せる漁村教育の研究 | 氣仙郡廣田村・小友驛 | 氣仙郡廣田村・小友驛より(自動車) |





| | | | |
|---|---|---|---|
| 下閉伊郡船越尋常高等小學校 | 同 | 下閉伊郡船越村・宮古驛 | 下閉伊郡船越村・宮古驛より(自動車) |
| 上閉伊郡塚澤尋常高等小學校 | 託兒教育の研究 | 上閉伊郡宮守村・宮守驛 | 上閉伊郡宮守村・宮守驛より |
| 西磐井郡一關尋常高等小學校 | 學校衛生体育施設の研究 | 西磐井郡一關町 | 一關驛より約五町(自動車) |
| 二戸郡岩舘尋常小學校 | 複式教授の研究 | 二戸郡浪打村・一戸驛 | 二戸郡浪打村・一戸驛より |
| 盛岡市盛岡高等小學校 | 職業指導の研究 | 盛岡市下の橋 | 盛岡市下の橋 盛岡驛より約十五町(自動車) |
| 江刺郡玉里農業補習學校 | 採種圃設置、優良種苗の配付等系統的施設 | 江刺郡玉里村 | 江刺郡玉里村 水澤驛より約三里十八町(自動車) |
| 紫波郡德田農業補習學校 | 主要作物種栽培養鬼、養豚等 | 紫波郡德田村 | 紫波郡德田村 矢幅驛より約二十町(自動車) |
| 和賀郡二子農業補習學校 | 蔬菜栽培・小家畜飼育の研究 | 和賀郡二子村・黑澤尻驛 | 和賀郡二子村・黑澤尻驛下車(自動車) |
| 江刺郡藤里農業補習學校 | 蔬菜栽培の研究 | 江刺郡愛宕村・水澤驛 | 江刺郡愛宕村・水澤驛より(自動車) |
| 下閉伊郡岩泉公民學校 | 肥料試驗の研究 | 江刺郡藤里村・水澤驛 | 江刺郡藤里村・水澤驛より(自動車) |
| 膽澤郡古城農業補習學校 | 陸稻栽培の研究 | 下閉伊郡岩泉町・沼宮内驛 | 下閉伊郡岩泉町・沼宮内驛より(自動車) |
| 氣仙郡廣田實業補習學校 | 米作增收の研究 水産加工品の研究 | 膽澤郡古城村・陸中折居驛 | 膽澤郡古城村・陸中折居驛より |
| | | 氣仙郡廣田村・小友驛 | 氣仙郡廣田村・小友驛より(自動車) |

| | | |
|---|---|---|
| 和賀郡 | 錠間青年學校 | 農家經濟の研究 |
| 上閉伊郡 | 上郷農業補習學校 | 稻作の研究 |
| 紫波郡 | 日詰實業專修學校 | 小麥栽培の研究 |
| 下閉伊郡 | 宮古商業專修學校 | 水產物商取引の研究 |
| 西磐井郡 | 萩莊農業補習學校 | 蔬菜栽培の研究 |
| 二戸郡 | 淨法寺農林補習學校 | 果樹特に苹果栽培の研究 |
| 稗貫郡 | 大迫農業補習學校 | 其町消費蔬菜果實類の自給自足に關する研究 |
| 岩手郡 | 篠木農業補習學校 | 馬鈴薯採種の研究 |
| 氣仙郡 | 盛女子職業補習學校 | 農家衣服並に榮養調理に關する研究 |

## 社會教育

縣立六原青年道場

地方中堅人物の養成

和賀郡錠間村・花卷驛より(自動車)
上閉伊郡上郷村・上郷驛より(自動車)
紫波郡日詰町・日詰驛より(自動車)
下閉伊郡宮古町・宮古驛より(自動車)
西磐井郡萩莊村・一關驛より(自動車)
二戸郡淨法寺村
北福岡驛より(自動車)
稗貫郡大迫町・石鳥谷驛より(自動車)
岩手郡瀧澤村・大釜驛より
氣仙郡盛町・大船渡驛より(自動車)
膽澤郡相去村
金ケ崎驛より約二里(自動車)





| | | |
|---|---|---|
| 盛岡市 | 櫻城青年訓練所 | 訓練施設良好 |
| 和賀郡 | 谷內青年訓練所 | 同 |
| 東磐井郡 | 奥玉青年訓練所 | 同 |
| 膽澤郡 | 衣川村衣川青年訓練所 | 同 |
| 江刺郡 | 廣瀨村廣瀨青年訓練所 | 同 |
| 上閉伊郡 | 私立釜石鐵業所 | 同 |
| 青年訓練所 | | |
| 九戸郡 | 侍濱村青年訓練所 | 同 |
| 和賀郡 | 藤根村青年訓練所 | 同 |
| 膽澤郡 | 南都田村青年訓練所 | 同 |
| 盛岡市 | 厨川青年訓練所 | 同 |
| 江刺郡 | 梁川村青年團 | 自治的、共同的精神の作興、公共事業幫助、体力の向上 |
| 西磐井郡 | 萩莊村青年團 | 風紀の改善、公共事業幫助、体力の向上 |

盛岡市仁王・盛岡驛より約五町(自動車)
和賀郡谷內村・晴山驛より約一里
東磐井郡奥玉村
千厩驛より約一里十八町(自動車)
膽澤郡衣川村・前澤驛より約一里三九町
江刺郡廣瀨村・黑澤尻驛より二里十八町
上閉伊郡釜石町・釜石驛より(自動車)
九戸郡侍濱村・侍濱驛より約一里
和賀郡藤根村・藤根驛より五町
膽澤郡南都田村
水澤驛より一里十七町(自動車)
盛岡市厨川・盛岡驛より五町
江刺郡梁川村
水澤驛より約六里(自動車)
西磐井郡萩莊村
一關驛より一里十五町(自動車)

| | | |
|---|---|---|
| 東磐井郡奥玉青年團 | 補習教育の振興、体力の向上、公共事業幫助 | 東磐井郡奥玉村小梨驛より約三十町（自動車） |
| 岩手郡太田村青年團 | 智德の修養、産業の改善、体力の向上、公共事業幫助 | 岩手郡太田村盛岡驛より一里二十九町（自動車） |
| 和賀郡笹間村青年團 | 産業の改善、公共事業幫助、体力の向上、風紀改善、智德の修養 | 和賀郡笹間村花卷驛より約三里（自動車） |
| 東磐井郡猿澤村青年團 | 産業の改善、公共事業幫助、智德の修養、体力の向上 | 東磐井郡猿澤村摺澤驛より約二里（自動車） |
| 岩手郡太田村女子青年團 | 智德の修養、産業の改善、体力の向上、公共事業幫助 | 岩手郡太田村盛岡驛より一里二十九町（自動車） |
| 盛岡市厨川女子青年團 | 神饌田並學校田の實習、智德の向上、編物講習 | 盛岡市厨川盛岡驛より約七町（自動車） |
| 二戸郡荒澤村女子青年團 | 智德の修養、公共事業幫助 | 二戸郡荒澤村荒屋新町驛より約三町（自動車） |





## 社會事業

| | | |
|---|---|---|
| 岩手養育院 | 孤兒貧兒を收容養育する育兒事業 | 盛岡市加賀野・盛岡驛より（自動車） |
| 岩手養老院 | 技養者なき老衰者を收容する養老事業 | 盛岡市加賀野・盛岡驛より（自動車） |
| 岩手惠風園 | 昭和八年三月三日津浪罹災者中孤獨の老幼者、廢人其他貧困者等の收容保護 | 下閉伊郡山田町・宮古驛より（自動車） |
| 縣立杜陵學園 | 不良兒童の感化事業 | 盛岡市三ッ割・盛岡驛より（自動車） |
| 岩手保護院 | 釋放者保護事業 | 盛岡市鷹匠小路・盛岡驛より（自動車） |
| 縣診療所 | 醫療普及と貧困者の施療 | 氣仙郡世田米村・竹駒驛より（自動車）二戸郡一戸町・一戸驛より（自動車）九戸郡種市村・種市驛より（自動車） |
| 盛岡無料宿泊所 | 窮迫行旅者無宿者の宿泊保護 | 盛岡市加賀野・盛岡驛より（自動車） |

# 農蠶業

| | | | |
|---|---|---|---|
| 縣農會 | 育馬、育牛、耕耘、樹林の四部を置き、附屬設備として郵便局、小學校、託兒舍、醫局、共濟會、倶樂部等の設備 | 盛岡市内丸 | 盛岡驛より約十六町（自動車） |
| 小岩井農場 | | 岩手郡雫石村、瀧澤村、西山村 | 小岩井驛より十八町 |
| 國分農場・農事の試驗 | | 岩手郡瀧澤村 | 厨川驛より約十五町 |
| 小通共同作業組合 | 稻作全部の共同作業、稚蠶共同飼育、生産物の共同販賣、必需品の共同購入、採種圃及苗代の共同經營、共同作業場の設置 | 和賀郡中内村 | 土澤驛より一里（自動車） |
| 增澤自彊會 | 稻作全般の共同作業、共同作業場の設置　農具の共同利用 | 江刺郡岩谷堂町 | 水澤驛より二里（自動車） |
| 常盤農業經營改善組合 | 稻作等の共同作業、稚蠶共同飼育、共同採種、動力、農具の共同利用等 | 膽澤郡佐倉河村 | 水澤驛より約一里（自動車） |





| | | | |
|---|---|---|---|
| 萩莊村第八區共同作業組合 | 稻作全般の共同作業及農産物の共同販賣、動力農具の共同利用 | 西磐井郡萩莊村 | 一關驛より約二里（自動車） |
| 國分謙吉 | 農事試驗場經營 | 岩手郡瀧澤村 | 厨川驛より約十五町 |
| 山田清之助 | 採種 | 盛岡市仙北町 | 仙北町驛より三町（自動車） |
| 菅原量之助 | 農事團体組織、農事經營改善指導 | 江刺郡岩谷堂町 | 水澤驛より二里十八町（自動車） |
| 千葉林正 | 水稻改良 | 西磐井郡金澤村 | 花泉驛より一里（自動車） |
| 米生産 | | 紫波郡徳田村 | 矢幅驛より約十五町（自動車） |
| 同 | | 岩手郡太田村 | 盛岡市より一里二十九町（自動車） |
| 同 | | 江刺郡岩谷堂町・稻瀬村・愛宕村 | 水澤驛より約二里（自動車） |
| 同 | | 膽澤郡南都田村・佐倉河村 | 水澤驛より約一里（自動車） |
| 同 | | 西磐井郡金澤村 | 花泉驛より十九町（自動車） |

| | | |
|---|---|---|
| 大麥 | 同 | 東磐井郡各町村 |
| 小麥 | 同 | 西磐井郡中里村 |
| | | 山目驛より約十町（自動車） |
| 果樹及蔬菜 | 同 | 岩手郡中野村 |
| | | 盛岡市より二十町（自動車） |
| | | 紫波郡見前村 |
| | | 盛岡市より一里二十六町（自動車） |
| 蔬菜 | 同 | 稗貫郡矢澤村 |
| | | 花卷驛より三十一町（自動車） |
| 同 | 同 | 和賀郡二子村 |
| | | 黑澤尻驛より一里十九町（自動車） |
| 同 | 同 | 江刺郡愛宕村 |
| | | 水澤驛より一里十四町（自動車） |
| 同 | 同 | 西磐井郡山目村 |
| | | 山目驛より約十町（自動車） |
| 同 | 同 | 東磐井郡舞川村・長島村 |
| 菜種 | 同 | 東磐井郡長島村・西磐井郡平泉村 |
| 大麻 | 同 | 東磐井郡各町村 |
| 葉煙草 | 同 | |





**鹿妻堰耕地整理組合**　岩手郡及紫波郡・事務所盛岡市仁王・盛岡驛より約十町（自動車）

水源を雫石川に取れる鹿妻穴堰普通水利組合の用水幹線を利用し、之より分水約五里の用水幹線を新設し、舊田用水補給一千町、新開田七百町を行ふ、各種の工事多くして將來鹿妻穴堰普通水利組合の區域全部約三千五百町を合して水利系統の改善を爲す。

**和賀郡中央耕地整理組合**　和賀郡黑澤尻町外六ヶ村・黑澤尻驛より（自動車）

和賀中央部農業水利改良事業以下の用排水幹線との間、數線の改良新設及舊田二千四百町の用水補給及開田一千三百町を行ふ、昭和八年度迄認可の縣下耕地整理組合中最大のものである。

**江刺中央耕地整理組合**　江刺郡岩谷堂町・羽田村・田原村・愛宕村　水澤驛より（自動車）

江刺郡岩谷堂町外三ヶ村農業水利改良事業として、和賀郡立花村より取入れ舊田六百七十町歩の用水補給の幹線水路を新設す。

**上鄉耕地整理組合**　上閉伊郡上鄉村・上鄉驛より

開田二百町歩に要する水源を六角牛山麓に溜池を新設す。

**山王海國營開墾**　紫波郡志和村・日詰驛より二里（自動車）

紫波郡志和村及赤石村、水分村、稗貫郡石鳥谷町の舊田約九百七十町の補水及新田約九百五十町の用水貯溜の目的で大溜池設置計劃中である。

岩崎縣營開墾事業　和賀郡岩崎村・藤根驛より約一里十八町

模範農村を建設すべく縣立六原青年道場修練生を以て總面積五百二十町の内開畑四百二十町、開田六十町移住百二十戸の豫定にて現在男五十五人、女二十人は何れも六原精神を體して活動し既に百八十町の開畑を見るに至つた。

千貫石縣營用排水改良事業　膽澤郡金ケ崎町・相去村・金ケ崎驛より三里

金ケ崎町及相去村に跨る約八百五十町の開墾豫定地の水源工事は、農林省に於て調査濟にして、昭和五年度より九年度迄の繼續事業として目下溜池築造工事中である。

岩手縣蠶種業組合　蠶種　盛岡市内丸・盛岡驛より十五町(自動車)

岩手縣製絲業組合　製絲　同

花輪村老木養蠶實行組合　組合經營　下閉伊郡花輪村・葛日驛より約一里

眞城養蠶實行組合　組合經營　膽澤郡眞城村・水澤驛より三十町(自動車)

愛宕村二子町養蠶實行組合　組合經營　江刺郡愛宕村・水澤驛より一里(自動車)

更木村養蠶實行組合　組合經營　和賀郡更木村・花卷驛より





矢澤村鳥養蠶實行組合　組合經營　稗貫郡矢澤村・花卷驛及矢澤驛より

志和村養蠶實行組合　稚蠶共同飼育所　紫波郡志和村

田頭村養蠶實行組合　組合經營　日詰驛より二里(自動車)

伊保内長興寺養蠶實行組合　組合經營　岩手郡田頭村・大更驛より

岩手縣養蠶業組合職合會　共同事業奬勵　九戸郡伊保内村・金田一驛より(自動車)

岩手縣桑苗組合聯合會　同　盛岡市内丸

岩手縣苗生産組合　桑苗生産販賣　盛岡驛より十五町(自動車)

稗和桑苗生産組合　同　同　同　四町(自動車)

磐井桑苗組合　同　稗貫郡花卷町

門崎桑苗組合　同　花卷驛より約十町(自動車)

東磐井郡門崎村・陸中門崎驛より

陸中門崎驛より廿町

猿澤村中部養蠶實行組合　稚蠶共同飼育所　東磐井郡猿澤村

組合模範的經營　摺澤驛より二里(自動車)

金澤村内澤養蠶實行組合　組合模範的經營　西磐井郡金澤村

花泉驛より一里(自動車)

米崎村勝木田養蠶實行組合　桑園改良

大槌町吉里々々養蠶實行組合　稚蠶共同飼育所

氣仙郡米崎村字の澤驛より五町（自動車）

上閉伊郡大槌町遠野驛より（自動車）

# 林業

縣有模範林

明治四十一年九月　大正天皇、皇太子殿下に御在し本縣に行啓あらせられし記念事業で、總面積五千百三十町餘、明治四十三年より昭和八年迄に左の事業區に四千九十二町歩を植栽其の成績極めて良好である。

事業區

釜澤　二戸郡金田一村・金田一驛より約二里

總面積七百七十四町歩中昭和八年度迄に七百三十四町歩、主として杉、赤松、栗、櫟漆等を植栽す。

織詰　同御薩体村・北福岡驛より約二里





總面積五百五十六町、昭和五年度を以て植栽を完了し、其の面積五百六町歩、主として杉、赤松、落葉松、櫟等を植栽す。

大志田　岩手郡淺岸村・大志田驛より一町

總面積一千九百三十九町、明治四十四年度より昭和八年度迄に一千三百二十町歩、主として杉、赤松、落葉松、扁柏、花柏、栗、櫟等を栽植す。

生出　氣仙郡矢作村・陸前矢作驛より約三里

總面積一千五十一町、昭和七年度迄に八百十八町歩、主として杉、赤松、落葉松、扁柏、花柏、櫟等を植栽す。

大久保　氣仙郡吉濱村・大船渡驛より約五里

總面積八百十一町、大正四年度より昭和八年度迄に七百十四町歩、主として、赤松、落葉松、栗等を植栽す。

氣仙町々有林　氣仙郡氣仙町・陸前高田驛より約十八町（自動車）

大正元年以來造林、現在二百町歩、杉の生育良好で雜木林も三百三十町歩あり頗る美林である。

黃海村々有林　東磐井郡黃海村・花泉又は千厩驛より（自動車）

明治四十一年施業案編成、百町歩の造林を終了し、尙五百町歩の雜木林は縣下の代表的美林である。

宰郷家の造林　岩手郡太田村・盛岡驛より約一里二十町（自動車）

佐々木休次郎氏の經營にして其の管理、撫育等私有林經營の指針であつて、杉、赤松、扁柏等百數十町歩に達してゐる。

大原町公有林野官行造林　東磐井郡大原町・摺澤驛より約三里半（自動車）

大正十一年より植栽し、昭和七年迄に約六二五ヘクタール終了、赤松、杉の生育極めて良好である。

岩手縣木炭移出同業組合　盛岡市内丸（縣廳内）・盛岡驛より約十五町（自動車）

昭和二年十二月の設立で、區域は縣下一圓にして、組合員七百九十五名、昭和八年度豫算は六萬二千三百八十五圓である。

岩手縣木炭移出商業組合　盛岡市内丸（縣廳内）盛岡驛より約十五町（自動車）

昭和八年八月設立、區域は縣下一圓とし組合員四百二十七名出資口數三千四百七十三口此出資額六萬九千四百六十圓（一口金貳拾圓）にして内第一回拂込額一萬七千三百六十五圓である。





長興寺造林保護森林組合　九戸郡伊保内村・北福岡驛より約四里（自動車）

大正八年八月の設立で、翌年より同十三年末迄に三百六十三町歩の造林を完了し、闊滿着實に發達しつゝある。

刈屋土工森林組合　下閉伊郡刈屋村・茂市驛より約一里（自動車）

大正十五年十二月設立、昭和二年より同七年迄に車道一千四百十間、木馬道七千五百三十三間竣功の結果、立木價値は從來の二、三倍に昇上す、將來尙延長すべく進捗中である。

淨法寺漆樹栽培組合　二戸郡淨法寺村・北福岡驛より四里（自動車）

昭和五年三月の設立で、現在二百八十四名の組合員を有し、年々一萬五千本以上の漆樹を植栽し、側ら苗圃を經營する外漆液、漆樹の賣買法の改善に努めてゐる。

荒澤漆樹栽培組合　二戸郡荒澤村・荒屋新町驛より約二町（自動車）

昭和六年五月の設立で、組合員現在四十名、年々五千本以上の漆樹を植栽し着々事業を進めてゐる。

斗米村漆樹栽培組合　二戸郡斗米村・北福岡より二十町（自動車）

昭和七年八月の設立で現在組合員百五十九名を有し、年々三萬本内外の漆樹を植栽し、苗圃を經營し漆液を採取し着々其の歩を進めてゐる。

松川山葵組合　岩手郡大更村・大更驛より約二十町
山葵の栽培及其の加工販賣等をして居る。

豐間根村山葵組合　下閉伊郡豐間根村・宮古驛より約四里(自動車)
山葵の栽培と其の加工をしてゐる

岩手縣山林會　盛岡市内丸(縣廳内)・盛岡驛より約十五町(自動車)

## 畜産

岩手縣産馬畜産組合聯合會

盛岡産馬畜産組合　盛岡市・内丸(縣廳内)盛岡驛より約十五町(自動車)

沼宮内産馬畜産組合　盛岡驛より二十町(自動車)

稗貫郡産馬畜産組合　沼宮内驛より十五町(自動車)

和賀郡産馬畜産組合　石鳥谷驛より三里三十二町(自動車)

膽澤郡産馬畜産組合　黑澤尻驛より六町(自動車)

江刺郡産馬畜産組合　水澤驛より七町(自動車)

山ノ目産馬畜産組合　水澤驛より二里五町(自動車)
山目驛より九町自(動車東)





東磐井郡産馬畜産組合　摺澤驛より二里九町(自動車)

氣仙郡産馬畜産組合　陸前高田驛より約四里(自動車)

上閉伊郡産馬畜産組合　遠野驛より五町(自動車)

下閉伊郡産馬畜産組合　宮古驛より(自動車)

九戸郡産馬畜産組合　久慈驛より十五町(自動車)

二戸郡産馬畜産組合　福岡驛より十九町(自動車)

岩手縣養豚組合聯合會　盛岡市内丸(縣廳内)・盛岡驛より約十五町(自動車)

盛岡家畜保險組合　盛岡驛より二十町(自動車)

水澤養豚組合　膽澤郡水澤町・水澤驛より十三町(自動車)

沼宮内家畜保險組合　沼宮内驛より十五町(自動車)

上閉伊郡家畜保險組合　遠野驛より五町(自動車)

下閉伊郡家畜保險組合　沼宮内驛より二十三里(自動車)

九戸郡家畜保險組合　久慈驛より十五町(自動車)

種豚飼養管理種付、仔豚肉豚販賣飼料共同購入

一戸鷄養豚組合　二戸郡一戸町・一戸驛より(自動車)

種豚飼養管理種付、種豚の賣却、仔豚及屠肉の共同販賣、鷄卵肉生産販賣並飼料共同購入

**笹間養鶏組合**　和賀郡笹間村・黒澤尻驛より約二里（自動車）

種鶏、種卵の拂下、食鶏肉卵の共同販賣

**佐比内養鶏組合**　紫波郡佐比内村・日詰驛より二里（自動車）

鶏卵肉生産販賣並に飼料共同購入

**小岩井農場**　岩手郡雫石村・小岩井驛より十八町

育牛、育馬、耕耘、樹林を主とし他は緬羊・豚・鶏を飼育して居る、又、バター、チーズを製造す。

**駒場市場**　盛岡市・和賀郡澤内村・黒澤尻町・稗貫郡花巻町・大迫町・岩手郡沼宮内町・二戸郡福岡町・九戸郡軽米町・久慈町・下閉伊郡宮古町・上閉伊郡大槌町・遠野町氣仙郡世田米村・東磐井郡大原町・西磐井郡山目村・膽澤郡水澤町・江刺郡岩谷堂町・

**盛岡常設家畜市場**　盛岡市志家松尾前・盛岡驛より約二十町（自動車）

馬匹の取引斡旋

**明治煉乳株式會社**　下閉伊郡岩泉町・沼宮内驛より二十二里（自動車）

煉乳、バター製造、一ヶ年牛乳消費量六千石

**江卷製酪所**　九戸郡葛卷村・バター製造

**家畜保險組合**　上閉伊郡遠野町・遠野驛より（自動車）





昭和五年十月事業開始、同年十一月末現在、保險引受頭數二百頭、保險價額五萬圓

盛岡市志家・盛岡驛より約二十町（自動車）

**同**

昭和五年十月一日事業開始、同年十一月末現在、保險引受頭數二〇頭、保險價額二萬八千圓

**主なる豚産地**　岩手郡・沼宮内町・御堂村・稗貫郡花巻町・矢澤村・氣仙郡矢作村・大船渡町・和賀郡黒澤尻町・膽澤郡水澤町・江刺郡岩谷堂町・西磐井郡金澤村・上閉伊郡遠野町・大槌町・下閉伊郡津軽石村・九戸郡久慈町・種市村・二戸郡福岡町・一戸町

**主なる養鶏地**　岩手郡・二戸郡・和賀郡・稗貫郡・紫波郡・膽澤郡・九戸郡・東磐井郡

**主なる馬産地**　岩手郡・上閉伊郡・下閉伊郡・九戸郡・二戸郡

**主なる牛産地**　下閉伊郡小川村・岩泉町・川井村・大川村・有藝村・小本村・田老村・田野畑村・安家村・九戸郡江刺村・葛卷村・山形村・山根村・二戸郡田山村・姉帶村・氣仙郡世田米村・吉濱村

**緬羊産地**　江刺郡稻瀬村・岩谷堂町・岩手郡澁民村・大更村・上閉伊郡宮守村・和賀郡中内村・氣仙郡世田米村・紫波郡彦部村

**養蜂**　二戸郡淨法寺村・斗米村・爾薩体村・岩手郡厨川村・盛岡市・上閉伊郡遠野町

# 水産

| | | |
|---|---|---|
| 岩手縣水産會 | 製品檢査、漁船船員並船旺養成指導 | 盛岡市内丸・盛岡驛より約十五町(自動車) |
| 廣田村漁業組合 | 海産物購買販賣斡旋 | 氣仙郡廣田村・小友驛より約一里(自動車) |
| 綾里村漁業組合 | 同 | 氣仙郡綾里村・大船渡驛より(船) |
| 吉里々々濱漁業組合 | 同 | 上閉伊郡大槌町・釜石驛、遠野驛より(自動車) |
| 大槌浦漁業組合 | 同 | 同 |
| 宮古町漁業組合 | 同 | 下閉伊郡宮古町・宮古驛より(自動車) |
| 鍬ケ崎町漁業組合 | 同 | 同 |
| 飯岡浦漁業組合 | 同 | 同　山田町・宮古驛より(自動車)　宮古驛より(自動車・船) |
| 船越村漁業組合 | 同 | 同 |
| 小袖濱漁業組合 | 同 | 九戸郡宇部村・久慈驛より(自動車) |
| 鰻、鯉養魚場 | 水産養殖 | 和賀郡江釣子村・江釣子驛より一町 |
| 鰻、鯉養魚場 | 同 | 下閉伊郡船越村・山田町より(船) |
| 海苔、牡蠣養殖場 | 同 | 氣仙郡大船渡町・大船渡驛より(自動車) |





| | | |
|---|---|---|
| 同 | 上閉伊郡大槌町・遠野驛より(自動車) | |
| 同 | 下閉伊郡山田町・宮古驛より(自動車) | |
| 鮭、鱒孵化場 | 上閉伊郡釜石町・釜石驛より(自動車) | |
| 同 | 下閉伊郡大槌町・遠野驛より(自動車) | |
| 同 | 下閉伊郡津輕石村・宮古驛より(自動車) | |
| 同 | 九戸郡種市村 | |
| 八木港漁港 | 下閉伊郡田老村 | |
| 田老港 | 同　宮古町 | |
| 宮古港 | 同　山田町 | |
| 山田港 | 上閉伊郡大槌町 | |
| 大槌港 | 同　釜石町 | |
| 釜石港 | 氣仙郡唐丹村 | |
| 小白濱港 | 同　大船渡町 | |
| 船渡港 | 同　末崎村 | |
| 細浦港 | 同　廣田村 | |
| 廣田港 | 同　末崎村 | |
| 脇ノ澤港 | 同　氣仙町 | |
| 長部港 | 同 | |

## 鑛業

釜石製鐵所　銑鐵、丸鋼、鑄鐵管、鑛鐵石　上閉伊郡釜石町・釜石驛より（自動車）

松尾鑛山　硫黃　岩手郡松尾村・松尾驛・大更驛より

土畑鑛山　銅・礦石・金　和賀郡湯田村・陸中川尻驛より約二十町

大萱生金山　金礦石　紫波郡乙部村・矢幅驛より約二里

## 商工業

家具製造所　盛岡市・江刺郡岩谷堂町

鐵工品　盛岡市・上閉伊郡釜石町

鐵瓶工場　盛岡市・江刺郡羽田村・二戸郡一戸町

鍋釜鑄造　盛岡市・稗貫郡石鳥谷町・江刺郡岩谷堂町・膽澤郡水澤町・西磐井郡一關町・東磐井郡千厩町・藤澤町・氣仙郡高田町・盛町・二戸郡福岡町

清酒醸造業　清酒醸造　岩手郡卷堀村・稗貫郡花卷町・和賀郡黑澤尻町・上閉伊郡釜石町・大槌町・九戸郡種市村

製材所　盛岡市・二戸郡淨法寺村・膽澤郡衣川村

漆器　盛岡市・花卷町・紫波郡煙山村・膽澤郡前澤町

瓦及土管





陶器　盛岡市・稗貫郡湯本村

和傘　盛岡市・岩谷堂町・江刺郡福岡村

盛岡商工會議所　花卷町・岩谷堂町・江刺郡福岡村

岩手殖產銀行　盛岡市內丸・盛岡驛より約十六町（自動車）

（支店）盛岡市村木町・同仙北町・稗貫郡花卷町・石鳥谷町・二戸郡福岡町・一戸町・膽澤郡水澤町・前澤町・西磐井郡一關町・九戸郡久慈町・下閉伊郡宮古町・岩泉町・山田町・上閉伊郡釜石町・遠野町・氣仙郡盛町・高田町・東磐井郡千厩町・大原町・岩手郡沼宮內町・波郡日詰町・和賀郡黑澤尻町・十二鏑村・江刺郡岩谷堂町・青森縣八戸市

岩手銀行　盛岡驛より約十七町（自動車）

（支店）上閉伊郡釜石町・大槌町・遠野町・膽澤郡水澤町・水澤横町・金ケ崎町・前澤町・江刺郡岩谷堂町・米里村・和賀郡十二鏑村・黑澤尻町・岩手郡沼宮內町・平舘村・雫石村・東磐井郡・千厩町・薄衣村・藤澤町・大原町・稗貫郡石鳥谷町・花卷町・紫波郡日詰町・九戸郡伊保內村・西磐井郡一關町・山目村・二戸郡淨法寺村・荒澤村・盛岡市盛岡驛前・仙北町新穀町・氣仙郡高田町・盛町・世田米村・下閉伊郡宮古町・鍬ケ崎町・山田町・岩泉町・小本村・田老村・縣外二

第十銀行　盛岡驛より約十八町（自動車）

（支店）下閉伊郡宮古町・小川村・岩泉町・九戸郡葛卷村・久慈町・輕米町・岩手郡沼宮內町・二戸郡福岡町・一戸町・上閉郡大槌町・稗貫郡花卷町・江刺郡岩谷堂町・盛岡市本町・盛岡

市材木町・盛岡市惣門・縣外七

盛岡信託株式會社　信託業　同市六日町・盛岡驛より（自動車）

花卷溫泉電氣鐵道株式會社　鐵道及軌道を敷設し一般の運輸業　同市紺屋町・同

## 第八　銀行・金融業

西磐井郡一關町・一關驛より（自動車）

（支店）氣仙郡盛町・東磐井郡千厩町・縣外一

日本勸業銀行盛岡支店　同　盛岡市本町・盛岡驛より（自動車）

安田銀行盛岡支店　同　盛岡市吳服町・盛岡驛より（自動車）

八戸銀行種市支店　同　九戸郡種市村・種市驛より（自動車）

八戸銀行久慈支店　同　久慈町・久慈驛より（自動車）

羽後銀行川尻支店　同　和賀郡湯田村・陸中川尻驛より（自動車）

三戸銀行一戸支店　同　二戸郡一戸町・一戸驛より（自動車）

三戸銀行福岡支店　同　福岡町・北福岡驛より（自動車）

岩手無盡株式會社　無盡業　盛岡市內丸・盛岡驛より（自動車）

盛岡無盡株式會社　無盡業　盛岡市吳服町・盛岡驛より（自動車）

水澤無盡株式會社　無盡業　膽澤郡水澤町・水澤驛より（自動車）

水上無盡株式會社　無盡業　上閉伊郡遠野町・遠野驛より（自動車）

盛岡電燈株式會社　電燈電力の供給　盛岡市紺屋町・盛岡驛より（自動車）

三陸水產冷藏株式會社　冷藏魚氷賣買　同





南部土地株式會社　土地賣買　盛岡市大通・盛岡驛より（自動車）

株式會社三田商會　銃砲火藥類販賣　盛岡市內丸・盛岡驛より（自動車）

岩手縣產製絲株式會社　生絲製造販賣　盛岡市下橋川・盛岡驛より（自動車）

盛岡食品市場株式會社　魚類及蔬菜其の他食品販賣　盛岡市菜園・盛岡驛より（自動車）

岩手輕便鐵道株式會社　鐵道に依る旅客貨物運輸業　稗貫郡花卷町・花卷驛より（自動車）

株式會社花卷溫泉　溫泉場を設け旅館遊戲地の經營　稗貫郡湯本村・花卷驛より（電車）

東北電燈株式會社　特定者に電力供給　和賀郡黑澤尻町・黑澤尻驛より（自動車）

氣仙水力電氣株式會社　電燈電力供給　氣仙郡盛町・大船渡驛より（自動車）

陸奧電力株式會社　一般電力供給　二戸郡福岡町・北福岡驛より（自動車）

馬淵川電氣株式會社　同　同

輕米電氣株式會社　同　九戸郡輕米町・金田一驛より（自動車）

岩手日報社　新聞發行　盛岡市內丸・盛岡驛より（自動車）

盛岡魚市場株式會社　魚市場　盛岡市仁王堂園・盛岡驛より五町（自動車）

大船渡漁市場株式會社　同　氣仙郡大船渡町・大船渡驛より（自動車）

株式會社丸大魚市場　同　同

釜石漁市場株式會社　同　釜石町平倉驛・遠野驛・釜石驛より（自動車）

岩手農藝株式會社　藝種製造　盛岡市・盛岡驛より（自動車）

橋本善太　同　紫波郡日詰町・日詰驛より二十三町（自動車）
村山百治　同　岩手郡盛岡町・川口驛より十五町
共榮蠶種合資會社　同　稗貫郡花卷町・花卷驛より十五町（自動車）
千田平次郎　同　和賀郡二子村・黑澤尻驛より一里十九町（自動車）
岩手蠶種合資會社　同　和賀郡二子村・黑澤尻驛より一里十九町（自動車）
佐藤憙一　同　江刺郡羽田村・水澤驛より一里（自動車）
南洞頼藏　同　西磐井郡平泉村・平泉驛より十町（自動車）
岩手優良蠶種普及會　同　同　郡　山目村・一關驛より九町（自動車）
加藤友治　同　東磐井郡摺澤村・摺澤驛より五町（自動車）
加藤伊與治　同　東磐井郡大原町・摺澤驛より二里（自動車）
昭榮製絲株式會社一關・山目製絲場　製絲業　西磐井郡山目村・一關驛より九町（自動車）
岩手繭絲販賣組合聯合會　同　仙北町驛前
縣是製絲株式會社盛岡工場　同　盛岡市下厨川・盛岡驛より約五町（自動車）
縣是製絲株式會社高田工場　同　氣仙郡高田町・陸前高田驛より約十町（自動車）
縣是製絲株式會社千厩工場　同　東磐井郡千厩町・千厩驛より約十町（自動車）
縣是製絲株式會社福岡工場　同　二戸郡福岡町・北福岡驛より約五町（自動車）
岩泉製絲信用利用購買販賣組合　同　下閉伊郡岩泉町・沼宮內驛より廿三里（自動車）
黃金社製絲場　同　東磐井郡小梨村・小梨驛より十二町





# 主なる副業

## 一、甘藍

主に縣北より、生產され其の品質の優良なる點に於いて全國に冠たるものであつて、多く東京、大阪、横濱方面へ移出し、南部甘藍として名聲を馳せて居る、之が取引は各生產地に町村單位の出荷組合が在つて、更らに縣農會內岩手縣菜果組合聯合會に於て之を統制し、主として東北本線奥中山、沼宮內、川口、盛岡、好摩等の各驛より積出されて居る。

## 二、百合

移出は主として岩手郡及上閉伊郡より出荷せられ南部百合として、東京市場の需要を充して居る。

## 三、甜瓜

盛岡市を中心として其の隣郡に生產され、此の地方の特產と云ふても過言ではない、多く盛岡、仙北町、矢幅驛より積出され、其の需要は主として縣內の外青森、北海道等の如く北向きの傾きがある。

## 四、苹果

本縣の苹果は嘗つては南部林檎として、斯界に名聲を博したことはあるが、一時病虫害のため

衰退し、最近に至つて再び岩手郡、紫波郡、二戸郡を中心に各地方に亘つて急速なる勃興を見つゝある狀況で、風味の佳良なるは既に定評有り、主として東京に移出されて居る。

五、梨

和梨は西磐井、盛岡、氣仙に、洋梨は紫波、盛岡、岩手等の諸郡に生産され、特に洋梨フレミッシュ、ビューレーは好評を博して居る。

六、栗

栗實は各地方に生産されるが、東京、大阪、北海道方面に移出される、數量は莫大に上つて居るけれ共、從來顆粒不整なると、虫害のため比較的安價に取引されて居たが、近來粒撰別、荷造並二硫化炭素に依る燻蒸等の勵行と、出荷統制に依り着々成績を擧げて居り、尙一面最近勝栗の製造は勃興し漸次增加の傾向にある。

七、胡桃

從來二戸、九戸、岩手郡地方より鬼胡桃を移出し、東京市場に好評を博しつゝあつたが、之等地方は更らに果子胡桃を移入栽培するに及び、一層好成績を收め年次普及の狀態に在る。

八、漆液

漆樹の植栽は栗と共に舊藩時代から奬勵して來たので、其の品質も特に純良なので好評である。

九、漆器





創始は極めて古く「お山御器」と稱して二戸郡浄法寺村、荒澤村等は産地で又盛南鹿澤郡衣川村からは汁椀類が過半農家の副業品として製出されてゐる。有名な秀衡椀は平泉藤原時代の漆器を近年改稱したもので、金箔及色漆を以て蒔繪を施すのが特長である。

一〇、千ぜんまい

主産地と目すべきは、現在和賀郡澤内村、岡湯田村、岩手郡御所村、九戸郡大野村等であるが縣内山間地方各地に優良なる原料薇豐産し、且つ製造技術極めて簡單で然かも生産品の販賣は容易であるから將來急速なる普及を見るであらう。

一一、木炭

大正十年以降移出木炭に對して、縣骨檢査を施行して其の品種を統一し、又技術の改良を圖つたので「岩手木炭」として縣外市場を壓し、木炭取引の基準として推稱されるに至つた。

一二、山葵

本縣地内には山葵栽培適地が多々あるので、近年種苗の購入幹莖から促培の實地指導を行つてゐるので、特に岩手、下閉伊、氣仙の諸郡には農家の副業として、栽培熱が熾んになり頗に面積も增大し優良なものを出してゐる。

一三、椎茸

椎茸は到る處の山林で天然に發生してゐるけれ共、人工培養に依つて佳良なものを生産するの

で、將來有望な副業として技術の改善を圖り其の栽培を奬勵してゐる。

一四、竹細工

籠、笊等の製造の副業が盛んで、堅牢と廉價な爲めに一般からの需要が多い。

一五、藁工品

本縣藁工品の生産並に販賣は大部分岩手縣藁工品購買販賣利用組合の統制下に在る、同組合は各主要生産地に集積倉庫並荷造場、仕上場等各種生産並販賣に關する設備を有し、且つ製作器具機械は統一されて居るので、繩、莚、叺等に付如何なる需要に對しても迅速に應じ得る特色を有し、現在に於ては縣内各種工場、會社、漁場及北海道並東京方面に販賣して居るが、將來益々發展する傾向に在る。

一六、眞綿

藩政時代から養蠶が隆盛で「南部眞綿」の名が世に現はれてゐる、近來農村婦女子の副業として、玉繭、屑物の利用加工が一般に普及され益々有望の域に進んでゐる。

一七、鷄、鷄卵

數年前迄は年生産百萬圓以上に達せるも、近年價格の下落に依つて稍々金額減少したが、其の數量に於いては年次增加しつゝあり、其の收入は縣下農家戸數の六割を潤ふし、岩手縣聽内岩手縣養鷄組合聯合會を經て各地方養鷄組合は東京、横濱、北海道方面に移出して居る。





一八、豚

最近養豚は各地方到る處の農家に營まれて居るが、其の中二戸、九戸郡は最たるもので、兎角從來は市價の變動に依つて消長を左右されたが、今日に至つては之等影響の支配を受けることなく、堅實なる歩調を辿つて普及發達しつゝある、成豚は主として東京に肉豚として移出され一面種豚、或は仔豚として二戸郡地方より移出されて居るものも少くない、尙近來二、三養豚組合に於ては豚價暴落の對策として燻肉製造を開始するに至つた。

一九、兎毛皮

本縣の養兎は市價の變動に依り、其の生産頭數に增減はあるけれ共、從來の例に徵すれば大体八萬頭から二十萬頭内外であつて、之が殆んど全部は毛皮として移出され、所謂「奥州もの」の代表的産地となつて居る、殊に最近に至つては毛質秀れ極めて大型なる二戸改良種の普及に依つて、十ケ月飼育にて一貫七八百匁に達するもの續々生産される樣になり、斯界の注目を惹くに至り、種兎として他縣に移出されるは漸く多きを加ふるに至つた。

二〇、鯉

極めて最近に創つた事業であるけれ共、需要の激增と從來本縣には食用鯉の生産殆んどなかつたことは本事業經營上頗る有利な條件であつて、爲めに水田地方農家の間に稻田利用に依る養鯉は急速に普及しつゝある現狀で、縣内需要を充足し、且他府縣へ移出するに至るも決して遠き將來ではない、併し乍ら本縣には現在有力な取扱商人はないので、當業者は生産品の賣捌き

に就いては個力で之に當る覺悟を要する。

二一、蜂蜜

上閉伊郡、二戸郡、九戸郡等主なる産地であつて、蜜源植物の關係上品質特別に優良なものは少いけれ共、産量極めて豊富であつて中央市場に於て、中等ものとして歓迎されて居る狀態で年次増産の傾向に在る

二二、羊毛及羊毛加工品

現在緬羊飼育頭數約三千頭で、之より生産する羊毛は汚毛として販賣する以外、加工してホームスパンとして販賣して居るが、特にホームスパンは近來各種の共同施設に依つて大量生産を計畫して居るから、今後益々増産せらるべき傾向にある。

二三、絹織物

和賀郡小山田村、下閉伊郡釜石町等主産地であつて平絹、絡緬、紬、紹等を産して居るが近來各地方に於いて、岩手縣繭糸販賣組合聯合會と連絡を採り、原料糸の配給を受け、共同作業に依る生産を計畫中である。

二四、紫根染

古來「南部紫」と稱して紫草根を染料として精製したもので、其の絞りは雅致に富み、又皮膚の保健に効があるので有名である、近年技術益々向上した反物の外、卓子掛、帛紗、其の他加





工品に利用さる、樣に至つた。

二五、椿油

氣仙郡の海岸地方は氣候温暖で早春二月野生の椿が開花結實するので椿油を生産してゐる。

二六、和傘

稗貫郡花巻町、江刺郡福岡村等主産地であつて、實用的經濟品として好評あり、年産額十萬圓乃至二十萬圓に達する。

二七、凍豆腐

近年縣内各地方に生産されるに至つたが、之等組合中、江刺郡愛宕村凍豆腐生産販賣組合と西磐井郡萩荘村凍豆腐組合は共に一ヶ年の生産販賣高一萬圓以上に達して居るが、尚注文に應じ得ざる狀況に在る、殊に近來之が製造技術大いに向上し、且つ從來の天然乾燥を共同火力乾燥に改めた結果面目を一新するに至り、益々有望なる事業と目されて居る。

二八、藻類

若布、昆布等は本縣沿岸各地方より産産し、多くは原料態の儘移出され、年額三十萬圓に達して居るが、之と同時に近來は各種加工によつて、精製品の生産次第に増加されて居る。

○農産物

| | |
|---|---|
| 苹果 | 盛岡市・岩手郡中野村・和賀郡立花村・二戸郡一戸町・氣仙郡末崎村 |
| 甘藍 | 岩手郡滝宮内町・厨川村・二戸郡小鳥谷村 |
| 甜瓜 | 紫波郡乙部村 |
| 里芋 | 紫波郡見前村・和賀郡二子村 |
| 梨 | 盛岡市・氣仙郡末崎村・米崎村・岩手郡中野村 |
| 黒平大豆 | 岩手郡滝民村 |
| 葱 | 西磐井郡萩荘村・山目村 |
| 百合根 | 東磐井郡長嶋村・藪川村 |
| 榧 | 紫波郡德田村・乙部村 |
| 柿 | 氣仙郡各町村・東磐井各町村・西磐井郡老松村 |

○林産物

| | |
|---|---|
| 胡桃 | 九戸郡山根村・紫波郡佐比内村 |
| 手打胡桃 | 九戸郡江刺家村 |
| 椎茸 | 氣仙郡吉濱村・上閉伊郡上郷村 |
| 山葵 | 岩手郡大更村・西山村・下閉伊郡雫間根村・西磐井郡萩荘村・氣仙郡世田米村 |





| | |
|---|---|
| 漆液 | 二戸郡荒澤村・御返地村・淨法寺村・斗米村・小鳥谷村 |
| 桐材 | 下閉伊郡刈屋村・稗貫郡内川目村・九戸郡山根村・山形村 |
| 下駄 | 九戸郡種市村・二戸郡荒澤村・和賀郡湯田村・下閉伊郡川井村 |
| 甲良木炭 | |

○鑛産物

| | |
|---|---|
| 金 | 紫波郡乙部村・和賀郡澤内村・玉山村 |
| 鐵 | 上閉伊郡釜石町甲子村 |
| 銅 | 和賀郡湯田村 |
| 硫黄 | 岩手郡松尾村 |
| 石炭 | 下閉伊郡小川村 |

○水産物

| | |
|---|---|
| 鰹節 | 氣仙郡赤崎村・上閉伊郡釜石町・下閉伊郡宮古町 |
| 鮪節 | 氣仙郡大船渡町 |
| 鰯 | 氣仙郡吉濱村・上閉伊郡大槌町・釜石町・下閉伊山田町・綾笠村・船越村・大澤村 |
| 乾鮑 | 氣仙郡綾里村・上閉伊郡鵜住居村・下閉伊郡重茂村・船越村・山田町 |
| 鯨缶詰 | 上閉伊郡釜石町・下閉伊郡宮古町・山田町 |
| 鰹鯖 | |

魚油　上閉伊郡釜石町・下閉伊郡宮古町・九戸郡宇部村

鰹氷　下閉伊郡山田町・上閉伊郡釜石町

魚粕　氣仙郡氣仙町・下閉伊郡宮古町・山田町・織笠村九戸郡久慈町

若布　下閉伊郡田野畑村・宮古町・田老村・重茂村・舟越村

明骨　上閉伊郡釜石町・下閉伊郡山田町

海苔　氣仙郡大船渡町・赤崎村・上閉伊郡大槌町・下閉伊郡織笠村・山田町

かき　氣仙郡大船渡町・赤崎村・下閉伊郡織笠村

干鱈　下閉伊郡宮古町・田老村

鮭　氣仙郡・上閉伊郡・下閉伊郡・九戸郡（各水産會）

和賀郡谷内村・稗貫郡龜ケ森村・氣仙郡氣仙町・横田村・下閉伊千德村

花輪村・茂市村

## ○工産物

鐵類　盛岡市・江刺郡羽田村・二戸郡一戸町

陶磁器　稗貫郡湯本村（臺燒）・盛岡市（岩手燒）

漆器　盛岡市（秀衡塗）・二戸郡淨法寺村（淨法寺塗）・東磐井郡摺澤村（摺澤塗）

紫根染　盛岡市

南部紬　下閉伊郡岩泉町





荷札　盛岡市

竹細工　西磐井郡一關町・二戸郡浪打村・東磐井藤澤町

和紙　東磐井郡田河津村・長坂村・松川村・和賀郡十二鍋村・西磐井郡眞滝村

和傘　稗貫郡花卷町・江刺郡福岡村・岩谷堂町

玩具　盛岡市（南部桐人形）（南部板馬）・花卷町（花卷人形）

椿油　氣仙郡陸田村・高田町・米崎村・横田村

埋木細工　西磐井郡一關町

紫雲石硯　東磐井郡田河津村・長坂村・磐澤郡水澤町

桐製盆　盛岡市・九戸郡久慈町

鯨骨細工　上閉伊郡釜石町

蠶絲　盛岡市・西磐井郡山目村・下閉伊郡岩泉町

蠶絲　盛岡市・紫波郡日詰町・江刺郡羽田村・和賀郡二子村・岩手郡卷堀村・

西磐井郡平泉村・東磐井郡大原町・摺澤村

眞綿及眞綿加工品　盛岡市・稗貫郡花卷町・下閉伊郡千德村・二戸郡福岡町

## タオル

清酒　盛岡市・岩手川・榮冠あさ開・菊の司・機殖・岩の花（盛岡市）・飛嬉の一（西磐井郡一

關町)・四季の友・氷上正宗・多賀多(氣仙郡高田町)稻の友・南部關・七光正宗・奥の花(稗貫郡石鳥谷町)・玉の春(東磐井郡千厩町)・福來(九戸郡宇部村)・濱千鳥(上閉伊郡釜石町)・七福神(稗貫郡石鳥谷町)・積善正宗・白藤正宗・司・寶津・志ち梅(江刺郡岩谷堂町)・開福(岩手郡大更村)・岩手饗(膽澤郡水澤町・白菊(氣仙郡盛町)・山下水・堀の友(二戸郡福岡町)・金千鳥(上閉伊郡遠野町)・來恩(九戸郡久慈町)

## 菓子類

豆銀糖・金山からめ餅・家福餅・葡萄飴・くるみ羊羹・松の實糖・林檎羊羹・黃精飴・麥煎餅(盛岡市)・大正餅・穴コせんべい(紫波郡日詰町)・花卷おこし・黃身可世(きみがよ)・榅桲羊羹(稗貫郡花卷町)・黃金餅・金山おこし(和賀郡黑澤尻町)・煉羊羹・白羊羹(江刺郡岩谷堂町)・煉羊羹(膽澤郡水澤町)時の太鼓・田村の梅・光豆・關の花・ちから餅・茄子の甘露漬(西磐井郡一關町)・凍餅(西磐井郡平泉村)・ぼとゝぎす(東磐井郡千厩町)・猊鼻羊羹(東磐井郡長坂村)・猿澤羊羹(東磐井郡猿澤村)・栗落雁(東磐井郡大原町)・明鳥・胡桃羊羹(上閉伊郡遠野町)・米おこし(氣仙郡世田米村)・柚羊羹(氣仙郡高田町)・柿羊羹(氣仙郡盛町)・いかせんべい(上閉伊郡釜石町)・鰈煎餅(下閉伊郡宮古町)

## 其他飲食品

凍豆腐(江刺郡愛宕村)・納豆(盛岡市)(稗貫郡花卷町)・味噌(江刺郡岩谷堂町・(菓子種(稗貫郡花卷町)・素麺類(膽澤郡前澤町・稗貫郡花卷町・江刺郡岩谷堂町・西磐井郡一關町)・鮎味噌(西磐井郡一關町)





# 震災

昭和八年三月三日、本縣東海岸三十六箇町村は突如激震に伴ふ津浪襲來の爲甚大なる被害を受け、死者二千六百七十一人、傷者八百五人其他を加ふるれば、實に三萬六千九百七十八人の罹災者を出し、之に次ぐ住居の被害は流失二千九百六十九、倒壞一千百十一、燒失二百一、其他浸水等を加へ六千三百五十七戸の多數に及んだのである。

事甚くも　叡聞に達し、いたく宸襟を惱ませられて御内帑を下し賜ひ、且つ侍從を差遣して親しく慰恤あらせ給ひ、全國よりの同情は集注され、政府並縣當局等に於ける措置亦機宜を得て復興、復舊事業は圓滑に進捗し、今や往年にまさる平和な商津漁村の再建はその半以上の功を竣ふるに至つた。

茲に津浪の經過と被害の主なるものを擧ぐれば次の通りである。

## 津浪の經過

宮古測候所の觀測に依れば、宮古灣に於ける最初の津浪は午前三時十二分に襲來し、第二回は同二十三分・第三回は同三十五分・第四回同四十五分であつて、三時五十分に至つて小波となり、四時十分やうやく灣内鎭靜した。即ち十分乃至十二分の周期で波浪が襲來したのであ

る。

唐田港、大船渡港は津浪の第一波より約五分後に第二波襲來し、その後も五分置き位に第三波と第四波と襲來したもの、如く、その週期は著しく短かく、午前六時頃灣内鎭靜した。綾里灣、越喜來、吉濱灣、唐丹灣は十五六分置きの週期で、第二、第三波が襲來し、午前五時乃至六時に至り灣内鎭靜し、釜石灣、大槌灣、山田灣は約十分の週期を以て激浪繰り返し、船越灣は週期短かく五分乃至十分で繰り返した。

閉伊牛島重茂村沿岸では第一波と第二波間は五分乃至七分を要し、第二波と第三波間は十分を要した。其の他外洋に面した沿岸北部では概して週期長く、第一波と第二波間は平均十八分を要した。而して各地とも波浪の襲來は三回以上で六回位宛繰り返した所もある。

## 人の被害

| 郡別 | 世帶 | 死亡 | 行方不明 | 重傷 | 輕傷 | 其他 | 罹災者計 |
|---|---|---|---|---|---|---|---|
| 氣仙 | 三 | 一、七〇二 | 四六〇 | 七六 | 一四二 | 八、五三二 | 九、六七〇 |
| 上閉伊 | 三 | 二、三八二 | 七七八 | 二六 | 二四六 | 一三、八八三 | 一四、一五七 |
| 下閉伊 | 二 | 二、〇七四 | 七七八 | 五七 | 四五 | 一〇、二九九 | 一三、一五四 |
| 九計 | 一〇〇 | 六、三五七 | 一、四〇八 | 一、二六三 | 一七〇 | 六三五 | 三三、五〇三 |





## 建物の被害

| 郡別 | 流失 | 焼失 | 倒壊 | 浸水 | 計 |
|---|---|---|---|---|---|
| 氣仙 | 二、三六 | 一七三 | 九三七 | 六八二 | 三、八四八 |
| 上閉伊 | 八七五 | | 六〇九 | 一、一五四 | 二、八一二 |
| 下閉伊 | 二、〇九四 | | 三九四 | 五四一 | 三、四七九 |
| 九計 | 五、七六七 | 一七六 | 一、九八二 | 六八二 | 一〇、三七〇 |

## 農耕業の被害

| 郡名 | 農家の流失倒壊 | 耕地 田 | 耕地 畑 | 農具 | 種苗 | 肥料 | 貯藏農産物 |
|---|---|---|---|---|---|---|---|
| 氣仙 | 五二三 | 一九八・二町 | 一〇三・七町 | 三三、七〇八円 | 三、一九〇円 | 八、五四五円 | 四九、九八五円 |
| 上閉伊 | 三〇八 | 八九・一 | 一八七・八 | 一〇、七三八 | 一、九〇七 | 一〇、一六七 | 二六、五六〇 |
| 下閉伊 | 六七一 | 二四二・四 | 一九三・一 | 一四、八二八 | 二一五 | 四、九二三 | 二四、一五〇 |
| 九計 | 一、五七七 | 五三八・八 | 五七八・四 | 五〇、五〇九 | 一、六五〇 | 一、五一六 | 一〇四、一九五 |

## 養蠶業の被害

| 郡別 | 桑園 | 養蠶具 | 肥料 | 種 |
|---|---|---|---|---|
| 氣仙 | 三二町 | 一六、六四〇円 | 八、五四六円 | 三、三四二円 |
| 上閉伊 | 五三、二九 | 一一、二〇〇 | 一〇、一六七 | 二、六三九 |
| 下閉伊 | 三八、三三 | 一〇、〇〇〇 | 四、九二三 | 六、七七五 |
| 九戸 | 五、九 | 二、一六〇 | 一、五一六 | 六三六 |
| 計 | 一三〇、三 | 四〇、〇〇〇 | 二五、一五二 | 九、二九二 |

## 水産業の被害

| 郡別 | 漁船 | | | | 漁具 | | | | 養殖 | | | |
|---|---|---|---|---|---|---|---|---|---|---|---|---|
| | 隻數 | 噸數 | 損害見積額 | | 數量 | 損害見積額 | | | 面積 | 設備 | 生産物 | |
| 氣仙 | 二、六七六 | 三、九三四 | 三五三、〇六八円 | | 一八、一四七 | 三三九、一二九円 | | | 九三、四三〇坪 | 二四一、一二四円 | 一五九、八八五円 | |
| 上閉伊 | 一、〇三二 | 一、八六九 | 一八一、四二五 | | 八、二九六 | 一四二、六六二 | | | 三二七、一〇〇 | 四九、六一〇 | 一五七、四四〇 | |
| 下閉伊 | 四、一二三 | 七、八〇五 | 三三一、八一二 | | 五、七八八 | 一七五、九一九 | | | 九八、五三〇 | 三七、〇五〇 | 二四五、四四一 | |
| 九戸 | 一、〇〇三 | 一、七五四 | 一六〇、八二〇 | | 一、〇八二、〇六九 | 四二、六六二 | | | 三五九、七〇〇 | 四〇、九四六 | 六〇、二六七 | |
| 計 | 八、八三二 | 一五、三六二 | 一、〇一七、一二五 | | 八三、四九一 | 一五四、三五九 | | | 九一九、七六〇 | 一五一、七三〇 | 六二三、九九〇 | |





## 畜産業の被害（斃死）

| 郡別 | 馬頭數 | 牛 | 豚 | 鶏 | 蜜蜂箱數 | 牛舎 | 豚舎 |
|---|---|---|---|---|---|---|---|
| 氣仙 | 三六 | 一六 | 六五 | 六三三 | 二四一 | 三〇 | 七二 |
| 上閉伊 | 九〇 | 三一 | 一四三 | 三七三 | 七五 | 一〇 | 一九〇 |
| 下閉伊 | 二〇 | 三一 | 一八 | 一、〇六五 | 二一五 | 六 | 九〇 |
| 九戸 | 六六 | 一四二 | 二九九 | 二、六四一 | 五三七 | 一五 | 三七四 |

## 商工業の被害

| 郡別 | 工場數 | 損害見積高 | 罹災從業員死亡 | 負傷 |
|---|---|---|---|---|
| 氣仙 | 四 | 二三八、四〇〇、五六五円 | 二 | 五 |
| 上閉伊 | 一一 | 一八二、〇四一、六〇〇 | 二 | 三 |
| 下閉伊 | 一一 | 一〇、二〇〇、〇五〇 | 一 | 一 |
| 九戸 | 一 | 四七〇、三五五、〇六五 | | |
| 計 | 一二 | 二〇、〇〇〇、〇〇〇 | 二 | 五 |

## 林業の被害

| 郡別 | 木材 | 製材所 | 木炭 | 炭窯 | 海岸砂防造林 | 保安林 | 林道 | 造林地 |
|---|---|---|---|---|---|---|---|---|
| 氣仙 | 三〇、四五〇円 | 一二、五五七円 | 四、〇三五円 | 一、七六一円 | 二五九円 | 一四一 | 一 | 五〇 |
| 上閉伊 | 四四、四〇〇 | 一〇、五〇〇 | 一、四五〇 | 一、六八〇 | 四七二 | 九八〇 | 一 | 二〇 |
| 下閉伊 | 一一三、六九〇 | 一二、八五〇 | 三一、二二六 | 五、九二五 | 一 | 一 | 三、三〇八 | 一 |
| 九戸 | 二九、七五〇 | 一二、七一三 | 一、八三〇 | 二、二五〇 | 五三一 | 一、一二一 | 一 | 一 |
| 計 | 三八、二九〇 | 四八、六一九 | 三八、四二一 | 一一、六一六 | 一、二六一 | 一、一二一 | 三、三〇八 | 五二〇 |

## 小學校の被害

| 郡別 | 學校數 | 死亡 | 負傷 | 家屋其他の被害 | 死亡 | 負傷 | 家屋其他の被害 |
|---|---|---|---|---|---|---|---|
| 氣仙 | 一六 | 一 | 一 | 一 | 四三 | 一三八 | 一、六七一 |
| 上閉伊 | 九九 | 三 | 一 | 一 | 二七 | 一一 | 二、〇三八 |
| 下閉伊 | 八八 | 二 | 一 | 一 | 三五 | 二五〇 | 一、九四三 |
| 九戸 | 一一 | 六 | 一 | 一 | 一 | 一一 | 一〇四 |
| 計 | 六三 | 一一 | 六 | 一 | 一〇五 | 四一〇 | 五、八一九 |



昭和九年十二月十五日印刷
昭和九年十二月二十日發行

岩手縣知事官房編纂

盛岡市紺屋町三十九番戸
印刷所　杜陵印刷所
盛岡市紺屋町三十九番戸
印刷人　赤澤亦吉

# 便覽

岩手縣參考便覽附錄

汽動車
電車・自動車
列車・船舶
岩手縣管內
岩手縣管內里程圖
岩手縣全圖

昭和9年12月1日現在

# 岩手縣 列車・船舶 電車・汽動車 便覽

岩手縣勢要覽附錄