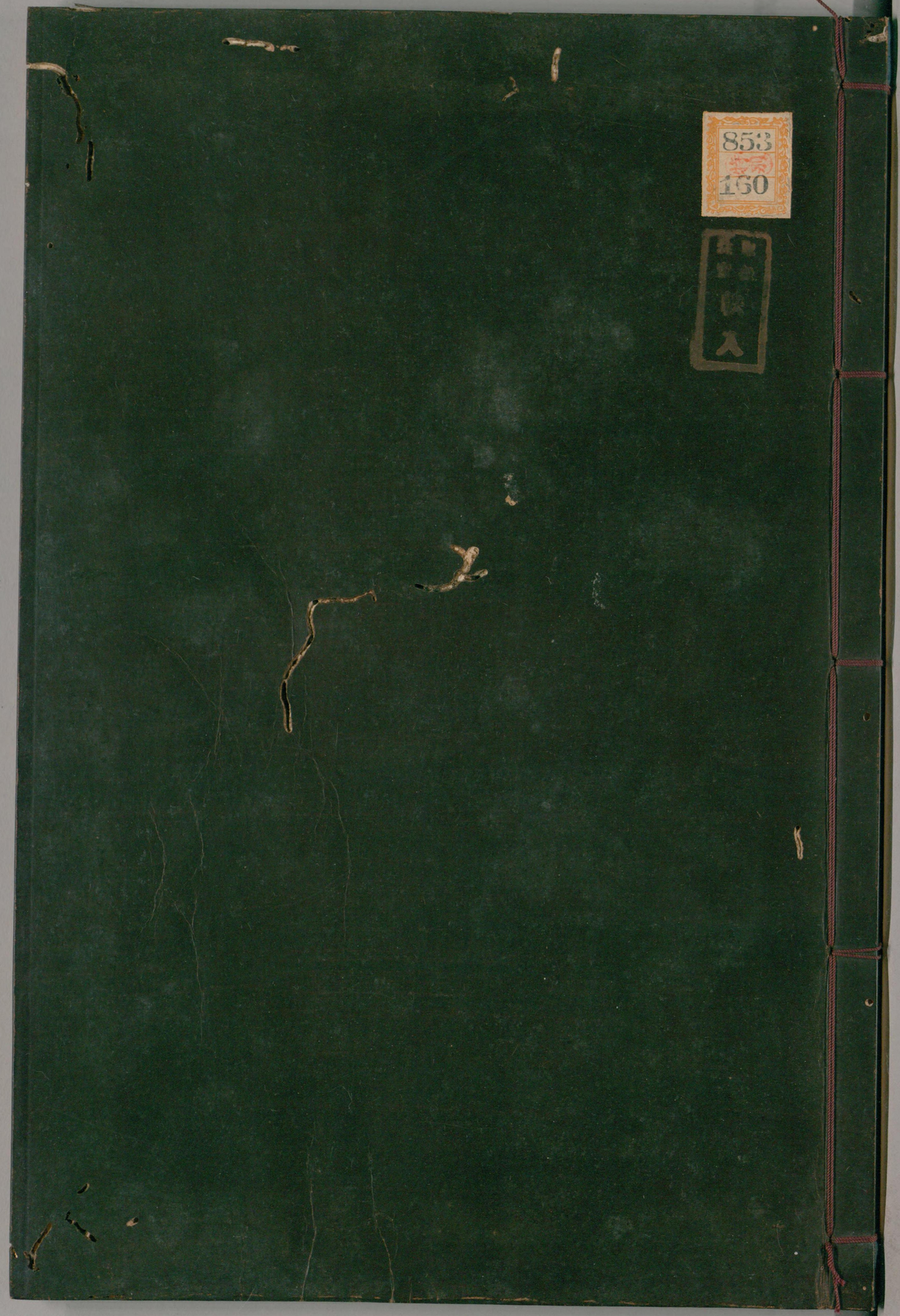

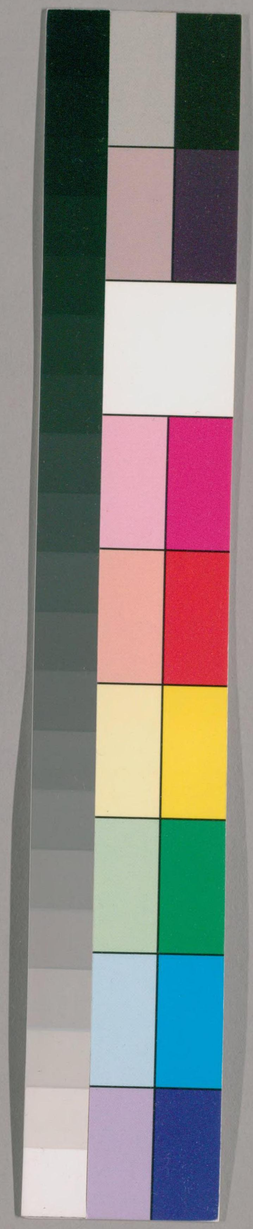

国立国会図書館　　タイトル『五經大全』　請求記号 853-160

ガラス使用

国立国会図書館　タイトル『五經大全』 請求記号 853-160

ガラス使用

帝國圖書館藏

禮記集說大全卷之三十五

坊記第三十

嚴陵方氏曰君子之坊民。舍禮何以哉故經解曰。禮禁亂之所由生。猶坊止水之所自來也當周之衰。以舊坊為無所用。而壞之者多矣則坊之之道。固不可以不記矣

子言之。君子之道。辟音譬則坊音防與平声坊民之所不足者也。大為之坊。民猶踰之。故君子禮以坊德。刑以坊淫。命以坊欲

国立国会図書館 タイトル『五經大全』 請求記号 853-160
ガラス使用

辟。讀爲壁。言坊。與防同。言君子以道防民之失。猶以隄防遏水之流也。○[應氏曰]理欲相爲消長。人欲熾盛而有餘。則天理消減而不足。禮則防其所不足。而制其所有餘焉。性之善爲德。禮以防之。而養其源。情之蕩爲淫。刑以防之。而遏其流。聖人防民之具至矣。然人之欲無窮。而非防閑之所能盡也。聖人於是而有命之說焉。命出於天。各有分限。而截然不可踰也。天之命令。人力莫施。以是防之。則覬覦者塞。羨慕者止。而欲不得肆矣。[張子曰]君子之道。辟則坊之

與。下文所謂禮刑命者。是即君子之道也。○[馬氏曰]禮所以制中。故禮以坊德。刑所以禁過。故刑以坊淫。命所以知分。而安之。故命以坊欲。○[慶源輔氏曰]人有所畏。則不敢縱。禮以坊德。刑以坊淫。略而言之也。至於命以坊欲。則又入深一層言之。是二者。所謂大之坊也。彼因一事設一禁者。豈君子之道哉

子云。小人貧斯約。富斯驕。約斯盜。驕斯亂。禮者因人之情而爲之節文。以爲民坊者也。故聖人之制富貴也。使民富不足以驕貧不至於約。貴不慊於上。故亂益亡

国立国会図書館　タイトル『五經大全』 請求記号 853-160
ガラス使用

方氏曰。小人無道以安貧。故貧斯約。無德以守富。故富斯驕。約者不獲恣。則有羨彼之志。故約斯盜。驕者不能遜。則有犯上之心。故驕斯亂。凡此皆人之情也。而禮則因而爲之節文。富者不以有餘而慢於人。貧者不以不足而窮其身。貴者不以在上而慊於物。皆由有禮故也。若家富不過百乘。所以制富而不使之驕也。一夫受田百畝。所以制貧而不使之約也。伐冰之家不畜牛羊。所以制貴而不使之慊也。

石林葉氏曰。貴賤尊卑者。節也。升降上下者。文也。有節以制其等。有文以別其位。則富不驕。貧不約。貴不慊於上。雖然礼之所制者。亦多術矣。富貴獨先焉者。以人道之大欲所存而已矣。○慶源輔氏曰。約。是氣慊。驕。是氣盈。坊主於礼。故此著言之。作者之謂聖。故制富貴。聖人之事也。慊。謂滿足。貴不慊於上。如下滿而不溢。高而不危之意。

子云。貧而好樂。音洛 富而好禮。衆而以寧者。天下其幾上声矣。詩云。民之貪亂。寧爲荼毒。故制國不過千乘。都城不過百雉。家富不過百乘。以此坊民。諸侯猶有畔者。

衆而以寧謂家族衆盛而不以悖亂致禍敗也天下其幾言此三者不多見也詩大雅桑柔之篇貪猶欲也荼苦菜也毒螫蟲也刺厲王言民苦政亂欲其亂亡故寧爲荼苦毒螫之行以相侵暴而不之恤也千乘諸侯之國其地可出兵車千乘也都城卿大夫都邑之城也雉度名也高一丈長三尺爲一雉家富卿大夫之富也不過百乘其采地所出之兵車不得過此數也○石梁王氏曰貧而好樂添一好字恐非孔子語嚴陵方氏曰制國不過千乘即孔子所謂千乘

之國是也千乘之國即百里之國也井田之法方里爲井十井爲乘百里之國適千乘也都城不過百雉即左氏所謂都城過百雉國之害也都蓋公卿五子弟所食之采地雉則五堵也百雉則其城五百堵矣家富不過百乘即孟子所謂百乘之賦也千乘百乘皆以所出之賦言之也乘以車之多少言雉以城之廣狹言或言其多少或言其廣狹互相備也於國言制於家言富皆謂制其富也亦互相備而已所坊之事不止於民經每以民爲言者蓋民以不足於坊之之道故坊之設也以民爲主若夫君子能以禮自坊則無俟乎人爲之坊矣

子云夫禮者所以章疑別微以爲民坊者也故貴賤有等衣服有別朝廷有位

則民有所讓

疑者惑而未決微者隱而不明惟禮足以章明之分別之也

〔石林葉氏曰〕章疑。異於決疑。疑者。似同而異。章。言其顯也。決。言其成也。別。微。異於明微。微者。似有而無。別。言其辨也。明。言其既著也。以其顯疑。故貴賤有等。以其辨微。故衣服有別。貴賤以爵列也。爵以詔德。觀其貴賤。則知德之有厚薄也。衣服以功賜也。服以顯庸。觀其衣服。則知其功之有小大也。至於朝廷有位。則爵命衣服所自居也。民之視其位。則知其定分而行遜避矣○

〔嚴陵方氏曰〕貴賤有上下之等。衣服有隆殺之別。朝廷有尊卑之位。有等有別有位。則各安其分而不爭矣

子云天無二日土無二王家無二主尊無二上示民有君臣之別也春秋不稱楚越之王喪禮君不稱天大夫不稱君恐民之惑也詩云相云声彼盍音渴旦尚猶患之子云君不與同姓同車與異姓同車不同服示民不嫌也以此坊民民猶得同姓以弑其君

楚越之王喪書卒不書葬夷之也君不稱天避天子也大夫不稱君而稱主避國君也詩逸詩也盍旦夜鳴求旦之鳥患猶惡也言視彼盍旦之夜鳴以求曉是欲反夜作盡求所不當求者人尚且惡之況人臣而求犯其上乎不同車遠害也篡弑之禍常起於同姓故與異姓同車則不嫌

【嚴陵方氏曰】日者人君之象在天者既無二日有土者故無二王大而有土者既無二王小而有家者故無二王凡此皆以尊無二王故也故曰示民有君臣之別也盍旦即月令所謂鶡旦盍何不也何不旦是求旦而已故名之以此人患之者以其亂晝夜故也君臣之別晝夜之象也其可亂之乎故引逸詩以況之乘車之法君在左僕在中央勇士在右

子云君子辭貴不辭賤辭富不辭貧則亂益亡故君子與其使食浮於人也寧使人浮於食

食祿也浮在上也才德薄而受祿厚是食浮於人也

【嚴陵方氏曰】賤不貪貴貧不慕富則無爭奪之禍矣故亂益亡夫權輿之無餘不害為賢者伐檀之素餐君子所不為故君子與其使食浮於小也寧使人浮於食此亦辭富貴之道也浮與行浮於名之浮同

子云觴酒豆肉讓而受惡民猶犯齒衽席之上讓而坐下民猶犯貴朝廷之位讓而就賤民猶犯君詩云民之無良相怨一方受爵不讓至于已斯亡子云君子貴人而賤己先人而後己則民作讓故稱人之君曰君自稱其君曰寡君

詩小雅角弓之篇爵酒器也嚴氏云兄弟有因杯酒得罪而怨者此爲持平之論以解之言凡人之不善者其相怨各執一偏而不能參彼己之曲直故但知怨其上而不思己過然其端甚微或止因受爵失辭遜之節而或至於亡其身亦可念矣○

方氏曰禮六十以上籩豆有加故酒肉以犯齒言三命不齒席于尊東故衽席以犯貴言族人不得戚君位故朝廷以犯君言

嚴陵方氏曰貴人而賤己則不驕先人而後己則不爭故民作讓書曰汝惟不矜天下莫與汝爭能汝惟不伐天下莫與汝爭功揚子曰自後者人

先之。自下者人高之。皆謂是矣

子云。利祿先死者而後生者。則民不偕先亡者。而後存者。則民可以託。詩云。先君之思。以畜寡人。以此坊民。民猶偕死而號。平声

無告

詩邶風燕燕之篇。畜詩作勗。勉也。莊姜言歸妾戴嬀思念先君莊公。以婦道勗勉寡人。寡人莊姜自

謂此以勗爲畜者。言能容畜我於心而不忘。是不偕死忘生之意也。○號曰。財利榮祿之事。假令死之與生並合俱得。君上則先與後者。後與生者。以此化民。則民皆不偕於亡者。亡謂身爲國事而出亡在外。存謂存在國內者。君有利祿。先與在外亡者。而後與國內存者。以此化民。民皆仁厚。可以大事相付託也。偕死而號無告者。言民偕棄死者。其生者老弱號呼無所控告也。延陵方氏曰。死謂爲國家死。其事者亡。謂爲國家亡而在外者。利祿之所施。不必及其身也。錄其人之功。以及其親族而已。若周官以其財養

死政之老。與其孤禮言去国三世。爵祿有列於朝之類皆是也。以死者君之心猶所不忘。則民勤於孝思矣。故曰民不偝。以亡者君之心猶所不絶。則民勉於忠義矣。故曰民可以託號無告者呼而無所告訴也。

子云。有國家者貴人而賤祿。則民興讓。尚技而賤車。則民興藝。故君子約言。小人先言。

貴人。貴有德之人也。言君能貴有德者而不吝於班祿。則民興於讓善。尚有能者而不吝於賜車。則民興於習藝。賤祿賤車。非輕祿器也。特以貴賢尚能而不吝於所當與耳。讀者不以辭害意可也。言之不作。則爲之也難。故君子之言常約。小人則先言而後行。不必其言行之相顧也。○鄭氏曰約與先互言。君子約則小人多矣。小人先則君子後矣。

嚴陵方氏曰貴人而賤祿。尚技而賤車。皆謂任賢使能。錫予之而無所吝也。人謂賢者。技謂能者也。言祿則爵可知。言車則馬可知。上之所化如此。不徒事乎空言而已。故繼之以君子約言。小人先言。

子云。上酌民言。則下天上施。去声上不酌民

言則犯也下不天上施則亂也故君子信
讓以涖百姓則民之報禮重詩云先民有
言詢于芻蕘

上酌民言謂人君將施政教必斟酌參挹乎輿輪
之可否如此則政教所加民慕戴之如天所降下
者矣否則民必違犯也民不天上之所施則悖慢
之亂作矣信則不欺於民讓則不爭乎已以涖臨
民民得不親其上死其長乎故曰民之報禮重
也

詩大雅板之篇詢于芻蕘問于取薪之賤者
也引此以明酌民言之意嚴陵方氏曰書曰天聰
自我民聰明自我民聰明天明畏自我民明威天之所爲未嘗不以民也夫上酌民
言則與天合矣故下豈有不天上施者乎言必曰
酌者以下言有當否斟酌而後行之也上不酌民言
則事或妄行而失其所守故曰則亂也下不天上
則民或肆慢而無以相治故曰亂也君子信讓
以涖百姓則上酌民言矣民之報禮重則下天上
施之
矣

子云善則稱人過則稱己則民不爭善則
稱人過則稱己則怨益亡詩云爾上爾筵

履無咎言

詩衛風泯之篇履當依詩作體謂卜之於龜筮之於蓍其卦兆之體皆無凶咎之辭也以無咎明不爭不怨之意○石梁王氏曰鄭箋詩既以體爲卦兆之體何故於此曲附履字之訛嚴陵方氏曰書曰汝惟不矜天下莫與汝爭能汝惟不伐天下莫與汝爭功善則稱人過則稱己可謂不矜伐矣故民不爭也汝且能無己矣故怨益亡○臨川吳氏曰言在上者善稱人過稱己則民化之亦以善讓人而不與人爭也又且人不怨己也

子云善則稱人過則稱己則民讓善詩云考卜惟王度徒洛反是鎬京惟龜正之武王成之

詩大雅文王有聲之篇言稽考龜卜者武王也謀度鎬京之居蓋武王之志已先定矣及以吉凶取正於龜而龜亦協從武王遂以龜爲正而成此都焉是武王不自以爲功而讓之龜卜也故引以爲讓善之證然此兩節所引詩意義皆不甚協慶源輔氏

曰善則稱人。與人為善之心也。過則稱己。自任以重之事也。聖人不過如是。大舜善與人同。武王百姓有過。在予一人。民不爭。始之事也。又進則怨益亡。又進則民讓善。怨益亡則不爭。不足言矣。民讓善。則亡怨不足言矣

子云善則稱君過則稱己則民作忠君陳曰爾有嘉謀嘉猷入告爾君于內女乃順之于外曰此謀此猷惟我君之德於音烏乎

音呼

是惟良顯哉

君陳周書與今書文小異引以證善則稱君之義

臨川吳氏曰言人臣善稱君過稱己則民化之皆興起而盡忠於君引書君陳證歸美於君之事於乎歎辭是謂如此也言臣能如此則是良臣而君之名亦顯也

子云善則稱親過則稱己則民作孝大誓曰予克紂非予武惟朕文考無罪紂克予非朕文考有罪惟予小子無良

泰誓周書引以證善則稱親之義

臨祭吳氏曰言人子善稱親過稱己則民化之皆興起而孝於親引書泰誓證歸

美於親之事

子云君子弛其親之過而敬其美論語曰三年無改於父之道可謂孝矣高宗云三年其惟不言言乃讙

弛猶棄忘也三年不言見商書說命篇讙今周書無逸篇作雍讙與歡同言天下喜悅之也此條引論語近之引書義不協○石梁王氏曰既有子云又引論語曰不應孔子自言因知皆後人爲之且不應孔子發言段段引證如此齊同嚴陵方氏曰子爲父隱所謂弛其過也善則稱親所謂敬其美也○石林葉氏曰親之亡也三年無改以終其憂三年不言以思其孝然書言乃雍此言乃讙讙則樂之至也雍則和之至也

子云從命不忿微諫不倦勞而不怨可謂孝矣詩云孝子不匱

從命不忿謂承受父母命令之時不可有忿戾之色蓋或以他事致忿而其色未平也一說忿當作怠亦通詩大雅既醉之篇言孝子事親無乏止之

時【馬氏曰】從命不忿愛也。微諫不倦敬也

子云睦於父母之黨可謂孝矣故君子因睦以合族詩云此令兄弟綽綽有裕不令兄弟交相為瘉音俞

因睦以合族謂會聚宗族為燕食之禮因以致其和睦之情也詩小雅角弓之篇令善也綽綽寬容之貌瘉病也【慶源輔氏曰】因孝以睦父母之黨因睦以合遠近之族未能孝於其親安能睦其黨乎故曰可謂孝矣綽綽有裕故能合族也交相為瘉豈能合族乎○【嚴陵方氏曰】於父母之黨猶且睦之況父母乎故可謂孝矣

子云於父之執可以乘其車不可以衣去其衣君子以廣孝也子云小人皆能養其親君子不敬何以辨子云父子不同位以厚敬也書云厥辟不辟忝厥祖

父之執與父執志同者也車所同衣所獨故車可乘衣不可衣廣孝謂敬之同於父亦錫類之義也

辨別也。同位則尊卑相等。是不敬也。故不同位者。所以厚敬親之道。書商書太甲篇。今書文無上厥字。言君不君而與臣相褻。則辱其先祖。以喻父不自尊而與卑者同位。亦爲忝祖也。嚴陵方氏曰。衣於身最密。前言君與異姓同車。不同服。亦以是。夫孝所以事父也。於父之執。猶且如此。則孝之所及廣矣。故曰君子以廣孝也。論語曰。今之孝者。是謂能養。至於大馬。皆能有養。不敬何以別乎。此言父子不同位。曲禮言父子不同席。席言所坐之席。位言所立之位。坐立雖不同。其所以辨尊卑之義。則一而已。

子云。父母在。不稱老。言孝不言慈。閨門之內。戲而不歎。君子以此坊民。民猶薄於孝而厚於慈。

曲禮云。恒言不稱老。與此意同。孝所以事親。慈所以畜子。言孝不言慈者。慮其厚於子而薄於親。故也。可以娛人而使之樂者。戲也。可以感人而使之傷者。歎也。閨門之內。謂父母之側。戲而不歎。非專事於戲也。謂爲孺子之容止。或足以娛親。猶云可爾。恨歎之聲。則傷親。故不爲也。慶源輔氏曰。孝慈一心也。然人情多

薄於孝而厚於慈者私而已

子云。長民者朝廷敬老則民作孝。子云。祭祀之有尸也。宗廟之有主也。示民有事也。脩宗廟敬祀事。教民追孝也。以此坊民。民猶忘其親。

方氏曰。爲親之死。故爲尸以象其生。爲神之亡。故爲主以寓其存。經曰。事死如事生。事亡如事存。此所以言示民有事也。追孝與祭統言追養繼孝同義。

【石林葉氏曰】老近於親者也。近者猶敬於上。則親者民必知孝於下。尸則斯須之謹也。故祭祀則言尸。主者庸謹也。故宗廟則言主。此特見於有事而已。若夫宗廟久而廢壞則脩之。祭祀立尸以敬之。乃所以教民送終也。故曰追孝。○【程子曰】祭非主則無依。非尸則無享。

子云。敬則用祭器。故君子不以菲廢禮。不以美沒禮。故食禮（音嗣）主人親饋則客祭。主人不親饋則客不祭。故君子苟無禮雖美

不食焉易曰東鄰殺牛不如西鄰之禴祭
實受其福詩云既醉以酒既飽以德以此
示民民猶爭利而忘義

邊豆簠簋鉶之屬皆祭器用之實客以寓敬也糞薄
而廢禮與過文而沒禮皆不得爲敬也主人親饋是
敬客也客祭其饌是敬主也男說濟九五爻辭論
薄也詩大雅說濟之篇○方氏曰食者利之所存
禮則義之所生故言爭利以忘義石林葉氏曰祭
器所以事神非

同於所安也致敬於賓客則用之亦所以神事之
也故大饗諸侯同於禮五帝少之爲貴以其外心也故不以
美沒禮惟其不必美也故不以非廢禮多之爲美惟其不必非也故殺牛而祭不如夏禴益君子
德惟其不必菲也故無意於菲美者示其遠利有志於飽德者示其思
義民之反此乃至於爭利而忘義故不言坊者以
其事示之而已矣

子云七日戒三日齊承一人爲尸過
之者趨走以教敬也醴音体酒在室醍酒在
堂澄酒在下示民不澆也尸飲三衆賓飲

レ。示民有上下也。因其酒肉。聚其宗族。以
教民睦也。故堂上觀乎室。堂下觀乎上。詩
云。禮儀卒度。笑語卒獲。

承。奉事之也。醴。齊。醍。盎。澄酒。此三酒味薄者在上。
味厚者在下。貴賤厚。是示民以不貪淫於味
也。尸飲三。主人主婦賓長各一獻也。然後三人獻
賓。是衆賓飲一也。尊上者得酒多。卑下者少。是示
民以上下之等也。祭禮之末。序昭穆。相獻酬。此以

和穆之道教民也。堂上者觀室中之禮。儀堂下者。
又觀堂上之禮儀。其容有不肅者乎。詩。小雅楚茨
之篇。卒。盡也。言禮儀盡合於法度。笑語盡得其宜
也。

嚴陵方氏曰。七日戒。三日齊。並見禮器。郊特牲
解。曲禮曰。爲君尸者。則自下之。君知其
所以爲尸者。則自下之。君知其
戒以承之。趨走以避之。故云過之者。趨走也。夫齊
也。自水言之。則淡者爲精。其者爲粗。若郊特牲所
謂酒醴之美。玄酒明水之尚是也。自酒言之。則濁
者爲質。清者爲文。若此所謂醴酒在室。澄酒在下。
是也。其質在上。其文在下。則先王之所尚。固可知
矣。示民以此。豈有沈湎之過哉。故曰示民不淫也。
亦見禮運玄酒在室。醴酒在下。解。尸飲三。衆賓飲。
獻酬之時也。尊者飲少。故曰示民有
上下也。因其祭祀之酒肉。聚其宗族

国立国会図書館　タイトル『五經大全』　請求記号 853-160
ガラス使用

者。謂羣昭羣穆咸在一也。聚其宗族。則交相親矣。故曰教民睦也

子云賓禮每進以讓。喪禮每加以遠。浴於中霤。飯上聲於牖下。小斂於戶內。大斂於阼。殯於客位。祖於庭。葬於墓。所以示遠也。殷人弔於壙。止聲周人弔於家。示民不偕也。子云死民之卒事也。吾從周以此坊民。諸侯

猶有薨而不葬者。賓自外而入。其禮不可以不讓。喪自內而出。其禮不容於不遠。其進其加。皆以漸致。禮之道也。章首

喪禮並言。下獨言喪禮者。重卒葬而言。餘說見檀弓。嚴陵方氏曰。每進以讓。每加以遠。則所以崇敬也。自浴於中霤而下。皆喪禮示遠之事。弔於壙。即檀弓所謂殷既封而弔。是也。弔於家。即所謂反哭而弔。是也。所以弔雖異所。以不偕一也。然而民至於死。則其事盡於此矣。人之於此。其可以不盡乎。故子云。死民之卒事也。吾從周。從周者。以其弔於家為盡故也。檀弓又曰。反

国立国会図書館　タイトル『五經大全』 請求記号 853-160　ガラス使用

子云。升自客階。受弔於賓位。教民追孝也。
未沒喪。不稱君。示民不爭也。故魯春秋記
晉喪曰。殺其君之子奚齊。及其君卓。以此
坊民。子猶有弒其父者。
魯僖公九年。晉侯詭諸卒。冬。里克弒其君之子奚
齊。十年。里克弒其君卓子。〇方氏曰。升自客階而
受弔於賓位。而不敢居於主
人之位。所以避父之尊。盡爲子之孝而已。父既往
而猶未忍升其階。居其位。焉故曰。教民追孝也。居
君之位而未敢稱君之號。則推讓之心固可見矣。
故曰。示民不爭也。【石林葉氏曰】升。客階。不敢代父
也。受弔於賓位。不敢爲主也。不
敢代父而爲主者。不忘親也。故曰。追孝。古者君薨。
未終喪。止稱曰子。
子云。孝以事君。弟以事長。示民不貳也。故
君子有君。不謀仕。唯卜之日。稱二君。

推事父之道以事君推事兄之道以事長皆誠實之至豈敢有副貳其上之心乎欲貳其君是與尊者相敵矣故云示民不貳也君子人君之子也有君在也不謀仕嫌欲急於為政也世子他事皆不得稱君貳唯命龜之時或君有故而已代之則自稱曰君之貳某左傳貳圉正謂君之貳故鄭引之云二當為貳也

嚴陵方氏曰孝以事君者推事父之道以事君也弟以事長者推事兄之道以事長也若是則臣不敢貳於其君幼不敢貳於其長矣故曰示民不貳也

喪父三年喪君三年示民不疑也

疏曰君無骨肉之親若不為重服民則疑君不尊今與喪父同示民不疑於君之尊也

父母在不敢有其身不敢私其財示民有上下也

與曲禮不許友以死不有私財意同有上下謂卑當統於尊也

嚴陵方氏曰不敢有其身者傳所謂為人子者無以有己是也不敢私其財者經所謂不有私財是也若是則上之勢不分於下故曰示民有上下也

故天子四海之內無客禮莫敢為主焉故

君適其臣升自阼階即位於堂示民不敢有其室也父母在饋獻不及車馬示民不敢專也以此坊民民猶忘其親而貳其君

曲禮云三賜不及車馬故州閭鄉黨稱其孝以上四節皆明事君事親之道故總結之曰忘其親而貳其君

石林葉氏曰君則統臣者也故天子無客禮君適於臣則為主父則統子者也故父在子不敢有其身私其財以為饋獻○嚴陵方氏曰自無客禮而下並見郊特牲解曲禮曰為人子者三賜不及車馬君之所賜且不敢受況專之以授人乎故曰示民不敢專也饋即遺也自此遺彼則曰饋自下獻上則曰獻○慶源輔氏曰子不敢有其身臣不敢有其室一心也

子云禮之先幣帛也欲民之先事而後祿也先財而後禮則民利無辭而行情則民爭故君子於有饋者弗能見則不視其饋

易曰不耕穫（戶郭反）不菑（音緇）畬（音余）凶以此坊民民猶貴祿而賤行

禮之先幣帛謂先行相見之禮後用幣帛以致其情也此是欲教民以先行事而後得祿之義若先用財而後行禮則民必貪於財祿矣無辭無讓之節也行情直行已情也禮略而利行民不能無爭奪矣人有饋遺於己禮也已或以他故或以疾病不能出見其人則不視其饋視猶納也此蓋不敢以無禮而當人之禮易無妄六二爻辭今文無凶字田一歲曰畬三歲曰新不耕而穫不畬而畬以喻人臣無功而食君之祿引之以證不行禮而貪利也

【嚴陵方氏曰】幣帛者幣帛之先物以禮為先也孟子謂恭敬者幣帛之未將是矣禮者事之象幣帛者祿之象故曰欲民之先事而後祿也則民利欲之節是非謙讓之道也故曰則民爭弗能見利無辭則先取予之義行情則先其饋凡內物者必視其多寡是不以行事為先而後內之故也貴祿而賤行者不以行事為先也

子云君子不盡利以遺民詩云彼有遺秉此有不斂穧伊寡婦之利故君子仕則不稼田則不漁食時不力珍大夫不坐

羊士不坐犬詩云采葑采菲無以下體德音莫違及爾同死以此坊民民猶忘義而爭利以亡其身

詩小雅大田之篇秉禾之束為把者穧鋪而未束者言彼處有遺餘之秉把此處有不收斂之鋪穧寡婦之不能耕者取之以為利耳伊語辭與今詩文顛倒不同仕則不稼祿足以代耕也田則不漁有禽獸不可再取魚鱉也食時食四時之膳也不力珍不更用力務求珍羞也坐羊坐犬殺食而坐其皮也皆言不盡利之道詩衛風谷風之篇葑蔓菁菜也菲亦菜名詩之意與此所引之意不同詩意謂如葑菲常食之菜不可以其近地黃腐之莖葉遂棄其上而不采猶夫婦之間亦不當以小過而棄其善此引以為不盡利之喻者謂采葑菲者但當采取其葉不可以其根本之美而并取之如此則人君盛德之深遠播無有違之者而人皆知親其上死其長矣詩則以及爾同死為偕老也

方氏曰君子之於利非不取也不盡之而已若九一以治野外付一以治國中周官朝士凡得獲貨賄人民六畜者委之于朝告于士旬而舉之大者公之小者庶民私之澤虞言頒其餘于萬民皆此意自仕則不稼而下亦皆不盡利之事也○石林葉氏曰仕則不稼者不盡利以遺民也食時不力珍者盡仁以愛物也

子云夫禮坊民所淫章民之別使民無嫌以為民紀者也故男女無媒不交無幣不相見恐男女之無別也詩云伐柯如之何匪斧不克取妻如之何匪媒不得蓺麻如之何橫從其畝取妻如之何必告父母以此坊民民猶有自獻其身

章明也無嫌無可嫌之行也詩齊風南山之篇今詩作析薪如之何而豳風伐柯篇言伐柯如何匪斧不克克能也橫從其畝言從橫耕治其田畝也自獻其身謂女自進其身於男子也以此坊民以下十一字舊本在詩云之上今以類推之當在所引詩下嚴陵方氏曰恐民之或淫故禮坊之使有限恐民之無別故禮章之使自明若是則

天下之情無可嫌者。足以為之紀矣。禮器曰。君子之行禮。不可不慎也。衆之紀也。紀散而衆亂。非謂是歟。媒所以通相交之情。幣所以將相見之禮。自獻其身。則無俟乎媒幣矣。○慶源輔氏曰。不曰綱而曰紀。紀之事衆也

子云取妻不取同姓以厚別也。故買妾不知其姓則卜之。以此坊民。魯春秋猶去上声

夫人之姓曰吳。其死曰孟子卒

厚別厚其有別之禮也。卜之。卜其吉凶也。吳。大伯之後。魯同姓也。昭公取吳女。又見論語

子云禮非祭男女不交爵。以此坊民。陽侯猶殺繆音穆侯而竊其夫人。故大饗廢夫人之禮

陽侯繆侯。兩君之謚也。鄭云。其國未聞。○方氏曰。大饗者。兩君相見之饗也。因陽侯之事。而廢夫人之禮。則陽侯以前。夫人固與乎大饗。而有交爵之禮矣。乃云非祭不交爵者。先儒謂同姓則親獻。異姓則使人攝。此云不交爵。謂饗異姓國君耳。○石

梁王氏曰陽侯繆侯既同是侯則殺字當如字讀

鄭既未聞其國何以知陽侯爲弑君

子云寡婦之子不有見（音現）焉則弗友也君子以辟（音避）遠（去声）也故朋友之交主人不在不有大故則不入其門以此坊民民猶以色厚於德

寡婦之子見曲禮避遠者以避嫌故遠之也　覆源　輔氏

曰既避之又遠之以色大欲當謹坊也色厚於德言好色厚於好德也

子云好德如好色

鄭云此句似不足

諸侯不下漁色故君子遠（去声）色以爲民紀故男女授受不親御婦人則進左手姑姊妹女子子已嫁而反男子不與同席而坐寡婦不夜哭婦人疾問之不問其疾以此

坊民民猶淫泆而亂於族

諸侯不内娶若下娶本國卿大夫士之女則是如漁者之於魚但以貪欲之心求之也故云漁色荒於色則紀綱弛民之昏禮亦化之而廢故遠色者所以立民之紀使不以色而廢禮亂常也餘並見前

嚴陵方氏曰孟子曰好色人之所欲也故經傳每以是況其所好之篤者祭義曰如見親之所愛如欲色然論語賢賢易色此云好德如好色以言其所好之篤而已婦人疾問其安否不問其疾之所在也凡此皆以遠嫌而已餘並見曲禮解

子云昏禮壻親迎見於舅姑舅姑承子以授壻恐事之違也以此坊民婦猶有不至者

舅姑女之父母也承進也子女也論語註云送與之也儀禮父戒女曰夙夜無違命母戒女曰無違宮事皆恐事之違也末世禮壞故有男行而女不隨者亦有親迎而女不至者○成氏曰婦人謂夫之父母曰舅姑男子亦謂妻之父母曰舅姑但加

1903

禮記大全二十五卷終

外字耳。夫婦齊體父母互相敬也

中庸第三十一

朱子章句

国立国会図書館　タイトル『五經大全』　請求記号 853-160

ガラス使用

853
160

国立国会図書館　タイトル『五經大全』 請求記号 853-160

ガラス使用

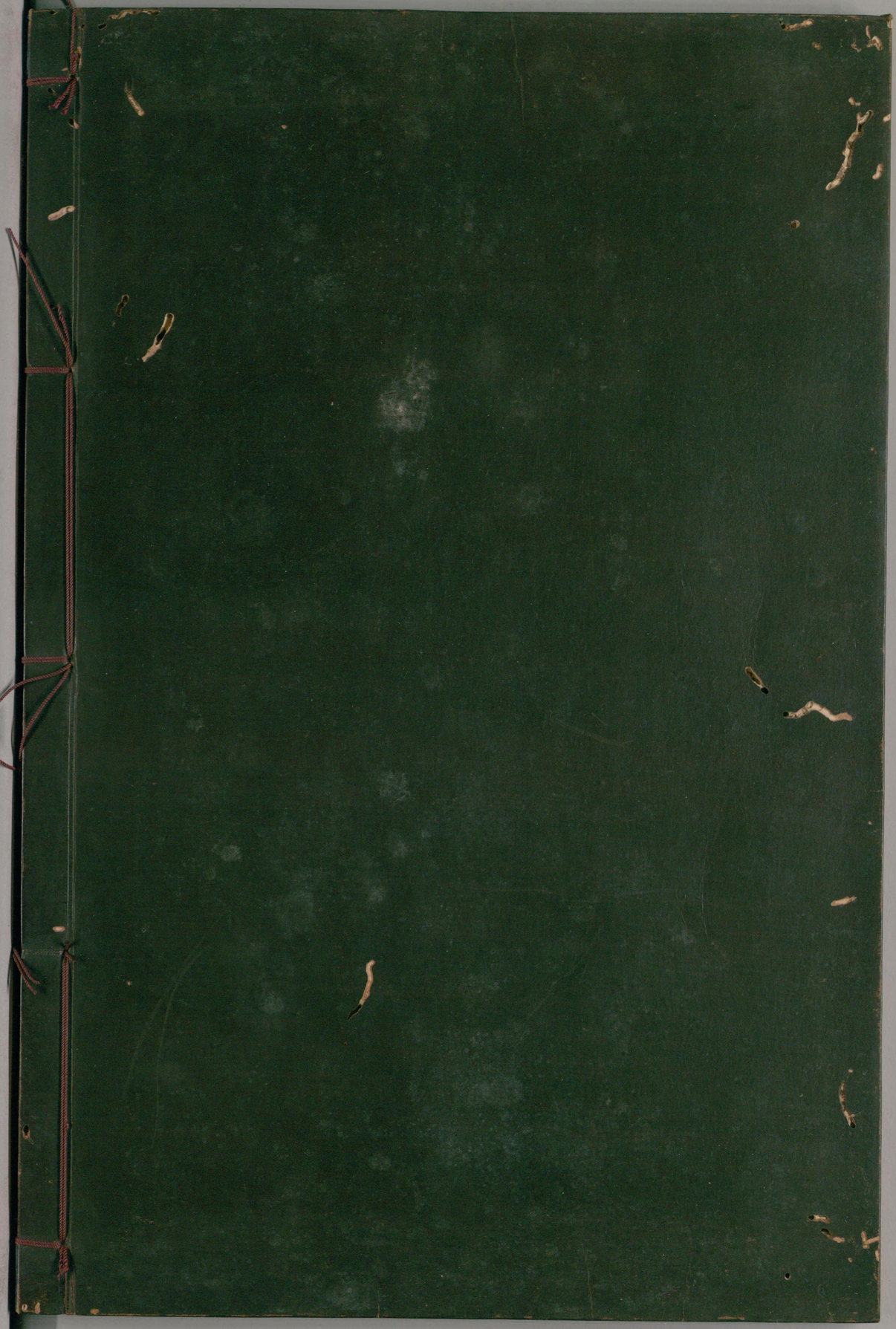

国立国会図書館　　タイトル『五經大全』　請求記号 853-160

ガラス使用