

中華民國郵局特准掛號認爲新聞紙類  
中華民國十八年五月分

遠  
寧  
財  
政  
月  
刊

第三十五號



# 總理遺像



## 總理遺囑

余致力國民革命凡四十年其目的在求中國之自由平等積四十年之經驗深知欲達到此目的必須喚起民衆及聯合世界上以平等待我之民族共同奮鬥現在革命尙未成功凡我同志務須依照余所著建國方略建國大綱三民主義及第一次全國代表大會宣言繼續努力以求貫徹最近主張開國民會議及廢除不平等條約尤須於最短期間促其實現是所至囑



◎ 財政月刊第三十五號目錄

◎ 插圖 總理遺像 暨遺囑

◎ 命令 省政府命令四則

財政廳聘書一則

財政廳委任令三十七則

◎ 公牘 財政部令三則

呈文十九則

咨文十則

公函十一則

佈告三則

◎ 財政廳訓令五十則

◎ 財政廳指令三十八則

◎ 印花處訓令七則

◎ 印花處指令二十五則

◎ 法規 中央法規

本省法規



◎統計 遼寧財政廳民國十八年二月份收支計算表

◎中央最近政情

◎遼寧省政府委員會第二十五二十六二十七二十八二十九三十三三十一三三十二次會議錄

◎論著 談談我國貨幣的單位問題

論租稅之原則

抱 一  
孫顯東

稅則分類與差別待遇(專載)

◎譯述 列國的對華投資

著者 長野朋  
譯者 徐廉

◎專載 整理財政委員會議事錄



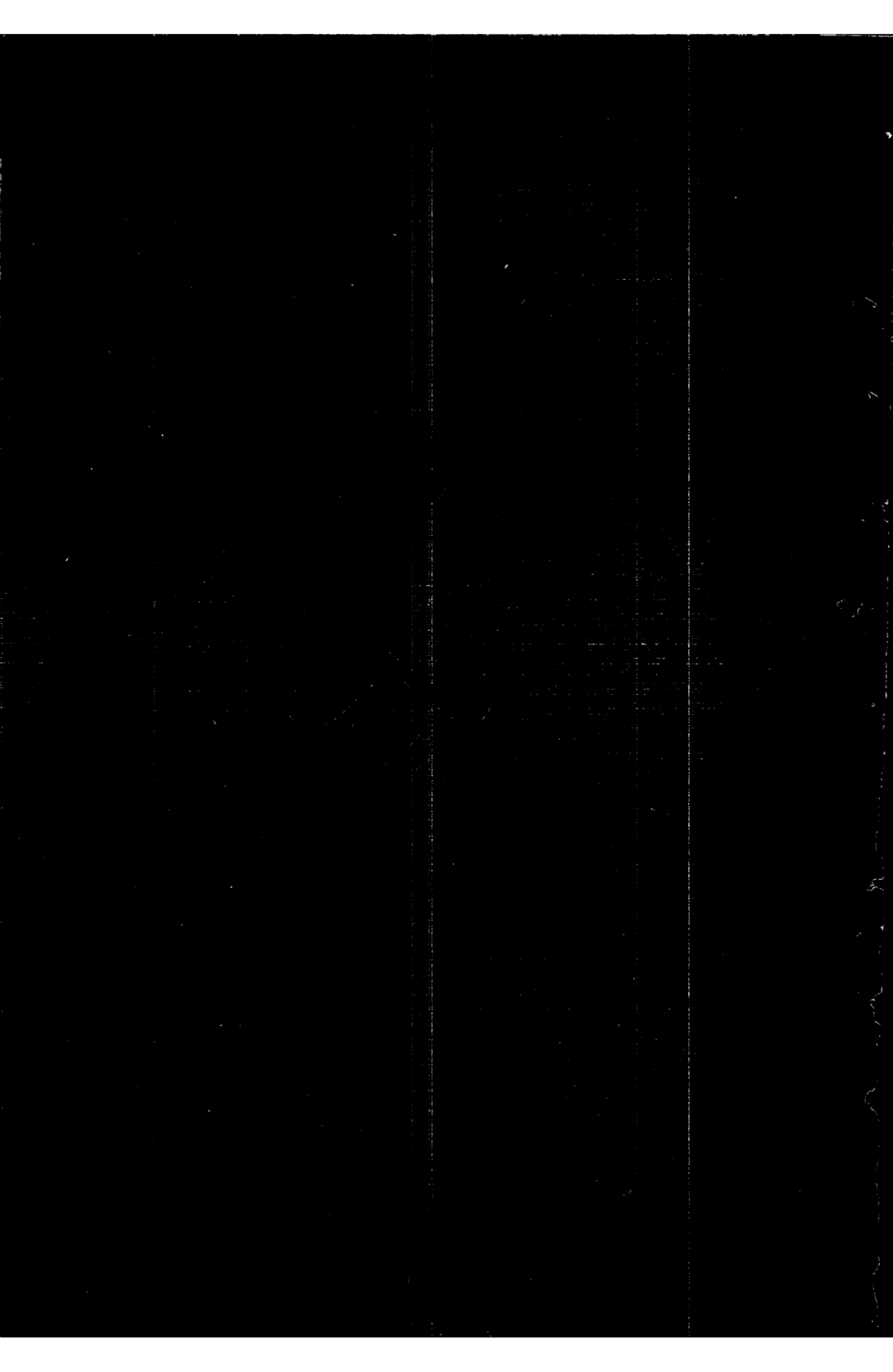







◎省政府命令四則

委任康瑞符爲遼寧電話局局長此令五月一日

任命馮執經署理開通縣縣長此狀五月十六日

委任荊有岩爲東三省官銀號會辦此令五月十七日

委任劉鶴齡爲弓長嶺鐵礦公司督辦此令五月三十一日

◎財政廳聘書一則

茲聘于治功爲本廳顧問月支夫馬費二百元五月一日

◎財政廳委任令三十七則

令宋鈞澤

委任宋鈞澤爲本廳第二科第二股股長此令五月一日

令佟玉墀

調委佟玉墀爲本廳秘書此令

令張承元

委任張承元爲第二科科長此令五月二日

令唐魁斌

命 令

命 令

委任唐魁斌爲通遼稅捐局局長此令五月六日

令陳海春

委任陳海春爲洮安縣稅捐局局長此令五月六日

令劉肇烈

委任劉肇烈爲錦西縣稅捐局局長此令五月六日

令陳玉瑀

委任陳玉瑀爲通化稅捐征收局三棵榆樹分局主任此令

令蔡樹森

委任蔡樹森爲通化稅捐征收局崗山嶺分局主任此令

令富麟祥

委任富麟祥爲通化稅捐征收局紅石砬分局主任此令

令佟連凱

委任佟連凱爲通化稅捐征收局四道江分局主任此令五月六日

令高克勛

委任高克勛爲本廳第四科科員此令五月九日

令曹春齡



委任曹春齡爲本廳視察員此令五月十日

令于麟春

委任于麟春爲遼陽稅捐征收局總稽查此令五月十一日

令張富海

委任張富海爲遼陽稅捐征收局立山分局主任此令五月十一日

令馬利乾

委任馬利乾爲綏中稅捐征收局總稽查此令五月十一日

令高玉崙

委任高玉崙爲鳳城稅捐征收局鷄冠山分局主任此令

令王振超

委任王振超爲鳳城稅捐征收局西大嶺分局主任此令

令李殿魁

委任李殿魁爲鳳城稅捐征收局龍王廟分局主任此令五月十八日

令蘇潤田

委任蘇潤田爲黑山稅捐征收局黑山分局主任此令五月二十一日

令趙璽綸

命令

委任趙靈綸爲省城木植稅征收局總稽查此令五月二十一日

令于士成

委任于士成爲省城木植稅征收局南市場分所主任此令五月二十一日

令黃晏清

委任黃晏清爲省城木植稅征收局瀋陽站分所主任此令五月二十一日

令李春章

委任李春章爲省城木植稅征收局東木廠分所主任此令五月二十一日

令李奠唐

委任李奠唐暫充英美烟公司駐廠員仰即日前往監視辦理此令五月二十一日

令謝雲年

委任謝雲年爲金川縣稅捐局局長此令五月二十二日

令康會英

委任康會英爲梨樹稅捐征收局郭家店北山分所主任此令

令成裕鐸

委任成裕鐸爲梨樹稅捐征收局榆樹台分局主任此令

令夏萬善



委任夏萬善爲梨樹稅捐征收局胡家店分所主任此令

令周恩銘

委任周恩銘爲梨樹稅捐征收局後索家分所主任此令

令孫世紳

委任孫世紳爲梨樹稅捐征收局北河沿分所主任此令

令秦而安

委任秦而安爲梨樹稅捐征收局郭家店南山分所主任此令

令戴連鄉

委任戴連鄉爲梨樹稅捐征收局四家子分所主任此令

令任成權

委任任成權爲梨樹稅捐征收局蘭家河口分所主任此令五月二十三日

令曹春齡

委派曹春齡暫爲東亞菸會社營口菸廠駐廠員辦理粘貼印花征收統稅事宜此令五月二十五日

令張聖文

委派張聖文爲東亞菸會社省城商埠菸廠駐廠員此令五月二十五日

令王久青

命 令

委任王久青爲本廳捲烟統稅調查員月支現洋五十元此令五月三十日

令張榮勛

委派張榮勛爲中俄烟公司駐廠員此令五月三十一日

公

積



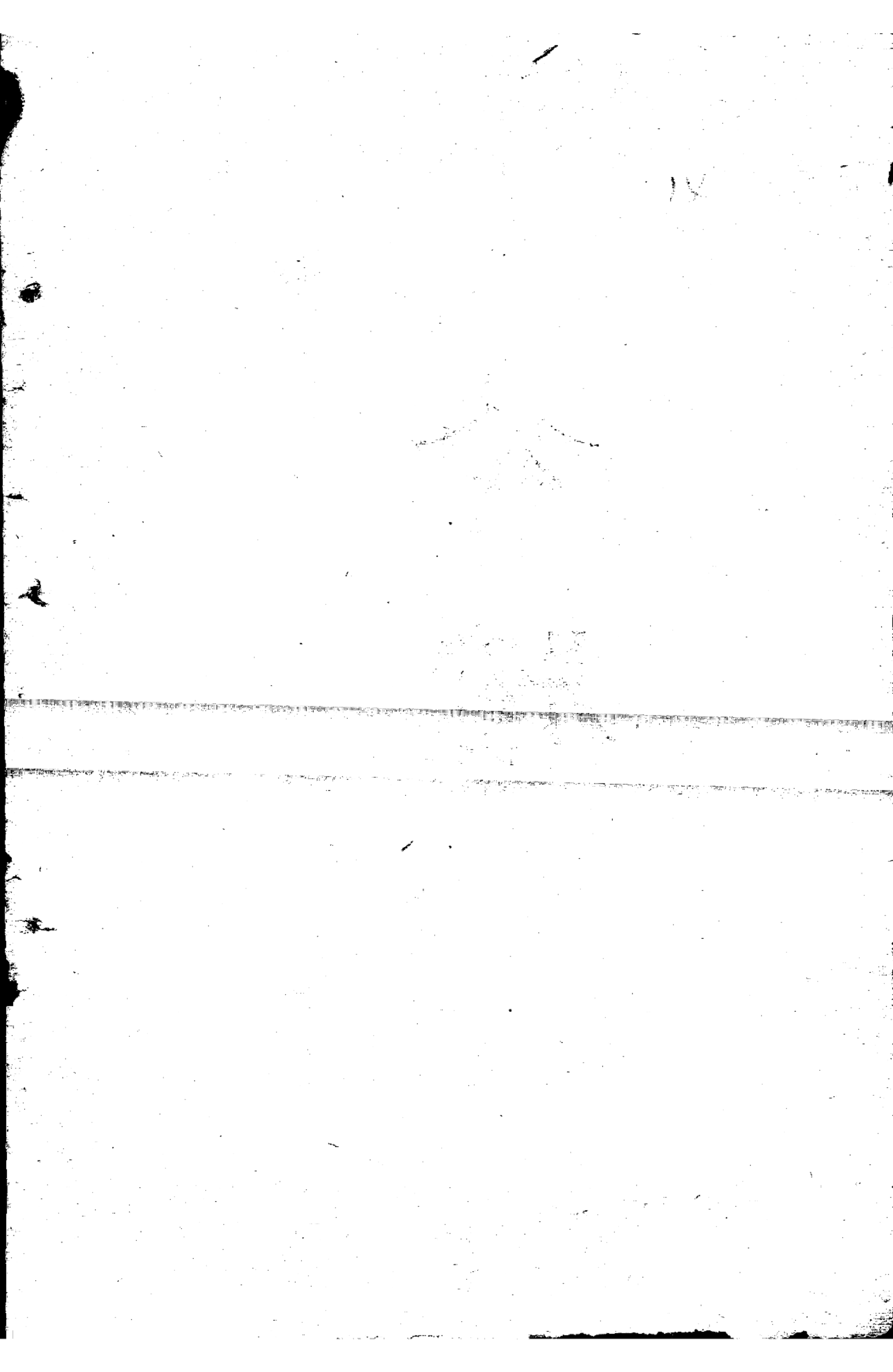

# 財政部令

三期

令遼寧財政廳長

爲令行事案准教育部咨開查本部辦理全國美術展覽會運送出品分別免稅減費等手續前經咨准貴部通飭所屬關卡遵照辦理各案茲因該會定於五月一日閉幕所有展覽品仍須發還出品人運回原處現擬仍用原印護照加蓋美術出品運回原處字樣分別輸運擬請分別通令各關卡查驗相符即予免收稅捐而利通行並希覓復等因准此自應查照辦理除咨復外合行令飭該廳長轉飭所屬一體遵照並轉飭所屬所有該會運回原處之美術展覽品應即驗憑教育部所給加戳原用護照免稅放行爲要此令五月十日

令遼寧財政廳長

爲令行事據華翔織造廠呈稱本廠製造毛絨衫等品確係機製洋式貨物所用舞星牌商標業已遵章註冊請准按照機製洋式貨物稅現行辦法辦理以利行銷一案業經審核應准按照機製洋式貨物稅辦法辦理嗣後該項出品於行銷國內時由經過第一關征收出口正稅及二五附稅各一道後免予重征稅厘運銷外洋概予免征除飭關務署轉令總稅務司遵照外合行開列該廠設立地點貨物種類以及商標等項令仰該廳長轉飭所屬一體遵照此令

計開

附 記	商 類	舞星牌
	貨 種 類	毛絨衫毛絨領巾手套襪子汗衫等品
此案係該廠代辦人徐永祚會計師具呈請願並附送商標貨樣經審核照准已將原送貨樣商標轉發總稅務司並江海關各一份以備查驗		

中華民國十八年五月四日

令遼寧財政廳長

為令行事關務署案呈據華強針織廠呈稱本廠製造毛絨衣裳衛生衣裳汗衫手套袴帶暨人造絲及棉毛所織之各種領巾帽子襪子等針織品確係機製洋式貨物所用美貓商標業已遵章註冊請准按照機製洋式貨物稅現行辦法辦理以利行銷一案業經審核應准按照機製洋式貨物稅辦法辦理嗣後該項出品於行銷國內時由經過第一關征收出口正稅及二五附稅各一道後免予重征稅厘運銷外洋概予免徵除飭關務署轉令總稅務司遵照外合行開列該廠設立地點貨物種類以及商標等項



令仰該廳長轉飭所屬一體遵照此令

計開

附 記	商 廠 名 稱	華強針織廠
	設 立 地 點	上海西門
	貨 物	毛絨衣裳衛生衣裳汗衫手套袴帶暨人造絲及棉毛所織之各種領巾帽子 襪子等針織品
	商 類	美貓
此案係該廠代辦人徐永祥會計師具呈請願並附送商標貨樣經審核照准已將原送貨樣商標轉發總稅務司並江海關各一份以備查驗		

中華民國十八年五月十七日

呈文十九則

呈省政府 為洋商木稅請飭採木公司代扣文

呈為擬請飭令安東採木公司代扣洋商木稅以杜拖欠仰祈

鑒核事案據沙河稅局呈稱案查安埠各華商購買木植向於成交後即隨時來局納稅惟附屬地內各

第

三

十

五

號

洋商所買木植均不隨時來局納稅向係委派專員按照採木公司通告書所載量數價額前赴各洋商處核收稅款詳查歷來所以如此辦理者實因各洋商均在附屬地內營業而各洋商所買之樟木亦在附屬地內停置爲吾國職權所不及對於應納稅款在未納之先既不能禁其轉運尤不執行處分期在不失稅收故不得不委曲求全變通辦理在辦理之初各洋商對於應納稅款雖有稍緩時日之時尙無率不完納情事乃自近年以來竟有始終拖欠者雖經嚴行催索亦多置若罔聞其荒閉走亡者更無論矣長此以往影響稅收何堪設想是以局長當上年九月間即以欲籌濟辦法除由採木公司在其交易成立後於該公司收費時一併代爲扣收外別無他法以善其後前已稟陳在案現在大江已開上江樟木不日即到各洋商亦均將正式營業所有各洋商應納木稅嗣後擬即由安東採木公司代爲扣收以免延欠如蒙核准並乞轉請

省政府訓令採木公司遵辦并照會日本領事查照實爲公使等情據此查沙河稅局以木稅爲收入大宗本國商人向係遵章納稅惟洋商時在日界爲我權力所不及遂即拖欠不納長此以往不特國家稅入損失甚鉅即本國木商受其影響尤關重要該局所請由安東採木公司代扣稅款以免拖欠之弊自係扼要之圖爲此仰懇

鈞府轉飭安東採木公司准予代扣實爲公便除指令該局聽候轉請並將現欠稅數及洋商字號查明具報另行核辦外所有擬請轉飭各縣由是否有當理合具文呈請

鑒核施行謹呈



呈省政府 爲呈報啓用新發印章日期並繳銷舊印章文

呈爲具報啓用新印章日期並將舊印章截角繳銷請

鑒核備案事於本年四月二十九日案奉

鈞府第四百五十三號令開案奉

東北政務委員會函開遼寧省等印信業由

國民政府文官處頒到相應檢齊連同原函一併送請查收轉發見復爲荷計送文官處原函一件銅印六顆牙章一顆銅章六顆等因除分令外合行照抄文官處原函連同印章令仰該廳查收並於五月一日一律啓用具報並將舊印章截角呈候繳銷此令計發抄件並發銅質印章各一顆等因奉此查此項新發印章職廳遵於五月一日一律敬謹啓用除將舊印章截角隨呈繳銷外所有啓用新印章日期理合繕送印領一紙具文呈報

鑒核備案謹呈

呈省政府 爲接收郵包稅經過情形文

呈爲呈報接收郵包稅經過情形暨滿鐵沿綫尙未移交應如何辦理仰祈

鑒核示遵事竊查前奉

鈞府訓令轉奉

東北政務委員會令爲將郵包劃歸職廳負責督飭辦理等因當經函請遼寧郵務管理局轉飭所屬移交并分令各稅局遵照接辦在案旋據綏中及南滿沿綫各局紛紛呈報迄未移交各等情當復迭函郵

務管理局速飭所屬移交以重功令免誤稅收等情去後旋准該局第二一八四號函開查此案既准函知前因除令沿南滿綫各郵局暫行仍舊代徵郵包稅外所有其他內地各局已由本局通令就近移交各地稅局接收辦理惟沿南滿綫免徵包稅辦法係在中華民國十四年五月間奉

奉天省長公署總字第三十八號公函據財政廳呈據義縣稅局呈請稽查郵包裹施行三省徵稅一案經郵局呈奉

交通部郵政總局轉奉

交通部指令內開呈悉查奉天財政廳據義縣稅局請於南滿綫以外各郵局所寄貨物包裹直接由各稅局查驗將取貨物執據報明局驗妥後方准拆包不得依恃郵政妨礙稅務并按郵章辦理各節該廳既擬按辦理則郵局亦可協助進行各地稅局毋庸派員到局查驗往來包裹仍按從前辦法因該路綫客郵尚未撤銷若必一律施行稽查徵稅則商民爲避就計而郵局包裹營業勢必趨入客郵是不但郵局損失收入且於稅課仍無裨益將來各地客郵撤廢淨盡時再議仿照辦理等因當即令行本區內地各郵局即便遵照至南滿沿綫各局仍行照舊辦理即經呈報省署備案一面通行遵照各在案迨至民國十七年十二月間東三省交通委員會施行郵包征稅派員相商此因係一種臨時試行辦法施行以來郵局收發包裹大形減少長此以往包裹營業勢非盡行趨入客郵不止郵局於包裹投寄既爲減少而包稅收入鉅能增益本局正擬函達貴廳商定挽救辦法適准函知前因自四月一日起郵包稅歸各地稅局接征值此包裹盡入客郵之際若再繼續征稅郵包營業前途影響實鉅是以擬籌補救辦法仍



照十四年成案將沿南滿綫各郵局收發包裹暫予停收包稅以維國家收入除在貴廳對於此議未經覆到以前所有沿綫各局所仍照臨時辦法暫爲代征外相應函請貴廳查照辦理迅予見覆以資核辦是荷等因准此當以此次征收郵包稅原由交通委員會主辦所有各地郵包稅曾經該會委託貴局所屬分局代征彼時南滿綫亦包在內貴并無異議亦未提出十四年成案現在此項郵包稅既劃歸東北政務委員會飭由本廳接辦自應遵照原令成案廢續辦理來函所稱各節本廳非不諒解奈明令所屬未敢擅自主持且未試驗徵收究竟有影響又無依據實屬碍難停征是以仍乞貴速飭所屬南滿綫各郵局迅予移交以便接辦將來郵包倘確有趨人客郵情事無妨雙方會擬挽救辦法彼此同爲國家謀收入自當互相贊助等情函復該局仍請從速飭交以免貽誤現准該局復稱查此次各局代征郵包稅業於本年三月二十九日接准貴廳第三零號公函後通令各地郵局除南滿綫以外均行移交各當地稅局接收辦理去訖并於本月四日第二一八三號函覆貴廳在案嗣准函知前因當以此案關係重大業已呈請

交通部郵政總局指示辦法在未奉指令以前所有沿南滿綫各局代征郵包稅仍然繼續辦理以期無誤稅收及至月終仍將代征稅款函送貴廳核收自無貽誤除俟奉到

郵局指令如何辦法再行函達外相應函請貴廳查照是荷等因到廳查該局既經通令內地郵局均行移交各稅局自能遵章接辦惟滿鐵沿綫因有客郵藉口各局迄把持未交雖爲維持國郵但當交委員會舉辦之初豈能不加考慮該局又豈能不早日聲明何以交委會委託郵局代爲征收無碍國郵迨經



劃歸職廳飭由稅局從事稽征即使國郵受其影響此中情形殊有未解本應仍請一律移交俟有明征再議挽救辦法惟該局既已呈請是否應俟

部局指示辦法再行遵照抑應如何辦理之處職廳未敢擅使理合具文呈請鑒核示遵謹呈

呈省政府 爲遵核黑山縣攤床捐應改歸公款處征收以免流弊文

呈爲遵核黑山縣攤床捐應改歸公款處征收以免流弊請

鑒核事案奉

鈞府指令據黑山縣呈爲史炳章等呈控商號冒收捐款暨商會擅收床攤各捐抄錄原呈并擬具辦法請核示由內閣呈悉既據查明史炳章等呈控該縣商會王會長私發捐票擅收床攤捐各節係屬誤會應准免議惟所稱此項捐款係補助商警經費未便停收擬准照舊辦理等語是否可行仰財政廳查核令遵具報此令呈暨原呈均抄發等因奉此查該縣商會征收攤床捐設立商警消防隊未經呈准擅行舉辦殊屬不合現在該縣縣長擬將是項攤床捐關於肩挑小販偶來趕集者不准收費此外仍行照舊征收既稱原設之消防隊不能裁撤爲籌付該隊經費計只可通照准但此等捐款由商會自收自支終非所宜應即領用廳印捐票改歸公款處經收其消防隊經費亦即改由該處按月發給似此辦理收支捐款既得統一且可免除流弊至攤床捐捐率當初究係如何規定每年共能收入若干應由縣連同消防隊應支經費編列收支預算送廳備查又查該縣原呈所稱一五秤捐已經列入地方預算有案而消防隊經費此次又已改歸公款處支付所有由籽棉收入之秤捐自應統作地方捐款不能再行分給商

會第梓捐捐款既已全數作爲地方收入則商會原支管梓人員之薪工亦應由公款處查明如有支給之必要則酌予支領否則撤銷以免虛糜除令縣分別遵辦具報外所有遵核此案情形理合呈請  
鑒核謹呈

呈省政府 爲瀋陽縣擬將肉捐由五月起改按法價征收文

呈爲具報瀋陽縣擬將市政公所代收肉捐由本年五月起改按法價大洋征收業經令准請  
鑒核事案奉

鈞府指令據瀋陽縣呈爲縣立城關各校學款不足擬將瀋陽市政公所代收肉捐由五月起按法價大洋征收請核示一案內開呈悉既據分呈仰財政廳查核分別令遵轉咨具報并仰教育廳查照此令等因奉此查此案前據分呈到廳當以該縣因城關各校學款不足擬將市政公所代收之肉捐由本年五月起改按法價大洋征收尙無不合應准由縣轉函市政公所代爲照收等因指令遵照並飭仍候

鈞府核示在案茲奉前因除再令縣並函瀋陽市政公所查照外理合呈請  
鑒核謹呈

呈省政府 爲前東夾荒局總辦濫發墾費請澈查追繳並調查實在原墾戶造冊送核文  
爲呈請事案奉

鈞府指令據東夾荒事務局呈爲東夾荒段內應撥墾費業經兩局會查均係蒙民原墾領有墾費憑單並發給蒙局墾費一案內開呈悉仰財政廳查核辦理轉咨具報呈抄發此令等因奉此查此案前奉



省長公署令以蒙旗對於東夾荒漢戶墾費仍請悉數撥旗持之甚堅究竟應否收照地價章程各半分劈以順蒙請抑或如何辦理之處飭即核議復奪等因職廳當以此項墾費原應發給實在墾民以償其胼胝之勞故擬凡領有原墾單據者無論漢戶蒙戶均照章發給墾費其非原墾者即將已收墾費核明總數歸入地價內由省旗兩方分劈俾免偏枯等情呈蒙

省長令准照辦並飭前東夾荒局會同蒙局先將原墾漢蒙各戶切實查明造具清冊呈送備查分別令遵在案乃前東夾荒局總辦張學書既未遵照

省令將實在原墾漢蒙各戶查明冊報亦未將原墾單據檢送查驗並於前次借據蒙局經費大洋七十五萬元之外又續撥大洋七十二萬元似此專擅濫支殊屬不合應請飭令東西夾荒局劉總辦遵照前案先將原墾漢蒙各戶會同蒙局調查明晰造具花名清冊送廳查核至張前總辦續撥蒙局之款事前未經呈准即屬浮冒濫支并令劉總辦澈查追繳以重公款而肅荒政是否有當理合呈請  
鑒核示遵謹呈

呈省政府 為瀋陽市政公所擬將積欠從量各捐按現繳月分法價核收一案文  
呈為遵核瀋陽市政公所擬將積欠從量各捐按現繳月分法價核收事尚可行請  
鑒核事案奉

鈞府指令據瀋陽市呈為擬將積欠捐款改按現繳月分法價核收一案內開呈悉仰財政廳查核轉知具報呈抄發此令等因奉此查瀋陽市房捐斗用捐經紀捐雜戲捐攤床捐及建築驗圖憑照費等七種



商民延欠不繳殊屬疲玩此次市政公所因積欠太多核收手續繁重擬于本年六月一日起將以上各捐不論積欠多寡一經到所完納統依原定現洋捐率照現繳月分法價數目核收自係爲收款便利起見事尙可行至每月法價數目雖屬無定以後或須比前再增但該商民等欠捐不納實係自取其咎責令照繳殊不爲過應即准予照辦惟須由所先行布告以符手續除函該所查照辦理外理合呈請  
鑒核謹呈

呈覆省政府 爲開原縣喬姓虧公款抵押房產已飭縣遵照文  
爲呈覆事案奉

鈞府指令據開原縣呈報喬姓虧欠公款抵押房產及當時錢法情形一案內開呈悉仰財政廳核飭具報呈抄發此令等因奉此當即令縣將是案原訂契約檢送到廳復以詳查喬永懋等因虧欠公款始以房產爲抵押並非借貸如欲抽贖自應遵照

省令按照立契年月折合現洋辦法辦理所請仍用奉票抽贖實屬取巧應不行倘該民仍抗不歸還即將其房產變賣得價抵補以重公款等情指令該縣遵辦在案奉令前因理合具文呈請  
鑒核備案謹呈

呈省政府 爲遼中縣呈報動支地方歷年積餘公款增發各機關經費一案文  
呈爲具報事案奉

省政府指令據遼中縣呈報動支地方歷年積餘公款自本年四月分起增發各機關薪公費情形由內

開呈悉仰財政廳查核轉知具報此令等因奉此查此案前據縣分呈到廳當以該縣所擬增薪辦法既經斟酌至再自應准予照辦惟編餘長警既已去差不應再行加倍給餉至流交地方各款亦須稍留盈餘以備臨時之用等因指令在案茲奉前因除令縣知照外理合具報

鑒核謹呈

呈省政府 為核報遼中縣原買地基擬作商場修署費仍按地畝攤納情形准予照辦文

呈為核報遼中縣原買法署地基擬作商場不足修署費仍按地畝攤納情形准予照辦請鑒核事案奉

鈞署指令據遼中縣呈為原買地基擬作商場修署費用仍按地攤納請鑒核示遵由內開呈悉仍仰財政廳查案并核令遵具報并咨高等法院查照此令呈抄發等因奉此查此案該縣以前請准建築費現洋五千元內中三千元由各區畝捐攤收其餘二千元標賣原購地基二段以資彌補茲因城內商業逐漸發達人烟日是稠密小木營業合集街市有碍交通擬將原買地基歸地方公有改作市場係為整飭市政便利交通起見核尙可行其不足之修署費二千元姑准仍由地畝攤納以利進行除咨令外理合呈請

鑒核謹呈

呈覆省政府 為遵查清源縣民戴寶圻等私租韓僑房地已令縣罰辦請鑒核文

為呈復事案奉



鈞府指令據清源縣呈以縣民戴寶珩等私收土地房屋租與韓僑擬予罰辦一案內開呈件均悉仰財政廳查核飭遵具報併仰遼寧交涉員暨該縣查照呈抄發此令等因奉遵查此案前據縣呈請到廳當以本國土地不得擅租外人迭奉

省令嚴禁有案乃戴寶珩等仍敢擅與外人私訂合同將國土租給耕種實屬玩違已極該縣僅擬處罰未免輕縱應再監押一月並佈告週知以示懲戒而儆效尤等情此令在案茲奉前因理合具文呈請  
鑒核謹呈

呈覆省政府 令核擬營口市政籌備處請將新河餘地由縣收租一案情形文

呈爲遵令核擬營口市政籌備處請將新河餘地由縣收租一案情形謹請

鑒核事案奉

鈞府第一八五零號指令據營口市政籌備處呈爲新河餘地擬由縣收租以杜糾紛由內開呈悉仰財政廳核擬復奪再行飭遵此令呈抄發等因奉此查遼河工程局所購海盤兩縣民有熟地原爲開濬遼河所用現在河已開竣河工局自無再用該地之必要營口市政籌備處以爲附近居民私墾餘地亟應查勘明確飭縣收租自係正當辦法惟此項河工用地委係官家以公款購買而來疏濬河流既已竣事則其餘地即應視同官產收歸職廳與其他官有產業一併處理方爲適當擬請

鈞府轉飭營市籌備處將河工局原購民地契照冊據檢齊咨送廳以便派員會縣調查段至勘丈地數繪圖具說廳縣分別存查始足以正經界而杜糾紛至得來收租辦法應俟查勘之際即由各該委查看

情形凡係正當農戶以耕爲業者均應准其承租以維原佃而示體恤是否有理合具文呈請鑒核施行謹呈

呈省政府 爲核復前東三省省議會聯合會十八年二月分經費支出計算書據相符並請轉咨吉黑兩省解還墊轉文

呈爲具報前東三省省議會聯合會十八年二月分經費支出計算書據核數相符並請轉咨吉黑兩省解還墊轉請

鑒核事案奉

省政府訓令第二二九號內開案准

前東三省省議會聯合會咨開查十七年十一月分暨十八年一月分支付計算書據業經咨送在案茲將十八年二月分支付計算書據編造完竣除支付其餘奉大洋十六元二角七分五厘相應將計算書一本單據簿一本一併隨文送請查核並祈列銷實錄公誼等因准此合行檢同計算書單據簿并支付餘款一併令仰該廳查核列銷此令計發計算書單據簿各一本奉大洋十六元二角七分五厘等因奉此查書列實支數目核與單據相符自應照數列銷復查該會自十七年七月起截至十八年二月底止共計墊發經常經費奉大洋十七萬六千六百元內除繳還用餘奉大洋六百五十元零一角八分外實墊奉大洋十七萬五千九百四十八元二角按三省平均分攤每省應攤奉大洋五萬八千六百四十九元四角又墊發宿旅費共奉大洋七十萬零八千元內奉省十七年七月至十八年二月計三十



萬元吉省十七年七月至十月計十九萬九千元江省十七年七月十月計二十萬零九千元以上所墊經常宿膳旅費統共奉大洋八十八萬三千九百四十八元二角內除奉省三十五萬八千六百四十九元四角歸本省担負外計吉省應解還墊款奉大洋二十五萬七千六百四十九元四角江省應解還墊款奉大洋二十六萬七千六百四十九元四角應請

鈞府咨催該兩省迅即匯解以清案款除將書據存查並餘款截應列收外理合呈請鑒核施行謹呈

呈省政府 為查明錦西縣連山收捐司事郁里門確有舞弊情事文

呈為遵令查明錦西縣連山收捐司事郁里門確有舞弊情事請

鑒核事案奉

鈞府令開案奉

東北政務委員會訓令內開案查接管卷內據該省政府咨呈東北邊防軍司令長官公署文一件為據錦西連山鎮商務分會董趙清華等控該縣前地方公款主任闔廣仁以補助警學經費為名征收地方特捐假公分肥請免除苛捐以恤災黎一案已令財政廳查明擬辦等情已悉一俟財政廳查復核辦飭遵具報備查此令等因奉此合令該廳迅即查覆擬辦具報以憑轉呈此令等因奉此查此案前奉鈞府訓令即經令行錦西縣縣長迅即查覆在案奉令前因當以為時已久未據該縣查明呈覆遂經另委視查員李奠唐前往詳查去後茲據覆稱委員遵于四月四日馳赴連山鎮查得該鎮集市街中擺列床攤

第

三

十

五

號

甚夥實有一百六十餘家往返暗查並未見有收捐員巡跡詳細探詢床戶僉云陰曆年後並未收特捐不知因何情事收捐所現無一人詢其納稅數目言有十八年三角十二元九元六角八元四角以至一兩元不等索其以前票據或言未曾攜帶或言已經丟失後查有營業商捐一張僅用鉛筆開列錢數八元四角筆跡現已模糊並未填寫某年某月等字樣復查有商號同義興去年秋季共運出山梨九千二百四十七包每包納捐一元共納奉小洋九千二百四十七元未曾發給票據德盛源去年秋季共運出山梨五千七百三十七包每包納捐一元共納捐五千七百三十七元福聚棧去年秋季共運出山梨五百四十七包共納捐五百四十七元亦一併未發給票據該商號等各具切結其餘床攤無票者皆因畏事不肯出具結押此連山收捐所司事征收捐款未發票據之實情也惟閻廣仁原係錦西縣地方公款處主任自民國十五年十二月請准特捐之後人人痛恨未及三閱月即行因事撤差有無浮情事年遠難明其實請加特捐者爲閻廣仁征收特捐者爲郡里門司事該司事由民國十六年四月經錦西縣署派充連鎮司事征收捐款已經二年趙清華等原呈所稱並未將請加特捐與征收特捐之人分別清楚查是項特捐又名地方捐名目繁多除原有各捐不計外如馱捐菓木捐雜戲捐密捐經紀捐鹽捐藥品捐香炮捐木捐房捐及毛血變價等項係於民國十五年由前公款處主任閻廣仁所規定同年十月二十六日經前縣知事劉寅祉呈奉財政廳指令第四二五五號核准有案至營業商捐一項緣虹螺岬縣立小學校校長黃文麟於民國十二年籌建校舍經費四千元請准有案由同年八月一日起征九月二十四日經錦西縣呈請追加預算原訂床捐分三等每月上等納捐八角中等六角下



等四角每年收千元四年收足既足建築校舍之用十三年一月十八日該縣曾奉財政廳訓令一百七十四號令該校購置四千元收足後即行停收延至十八年一月該縣知事張鑑唐始將此項營業商捐呈請援案免收惟此捐款原爲籌建校舍之用查現在虹螺岬縣立小學校舍簡陋不堪並未建築連山縣立小學校校舍三十餘間坍塌過半該校長等無法修理併班敷衍後至錦西縣街向在公款處主任楊儒田追詢此款用途該主任聲稱已作爲公款正當收入並未另行存儲趙清華等原呈所稱教育機關等於虛設莘莘學子率多輟學自是實在情形委員奉令詳查未敢稍有隱飾檢同切結三紙營業商捐票一張呈請鑒核等情前來查該縣征收攤床捐作爲籌建校經費廳令本有四年收足之限期乃此捐于民國十二年八月征收起至本年一月始行停收實屬有違功令且所收捐款既不撥建校舍又未另款存儲究竟款數實有若干作何用途應令縣據實查報以明真相此外該縣各種雜捐雖于民國十五年間因奉票價日跌落警學保甲辦公等費迭次增加無款開支經該縣劉前任呈准酌增捐率分派司事經征有案但此事本係不得已之舉在各司事固宜潔已奉公力避紛擾在該縣縣長尤應認真考察以杜弊端令該縣連山收捐所于去年秋季征收同義興德盛源福聚棧等商號梨捐共奉小洋一萬五千五百餘元竟未填給捐票其爲經手人侵蝕已屬顯然即此一端足徵該鎮收捐司事郁里門對於征收捐款確有舞弊情事自應將被其侵蝕之款詳查明確照數追繳並將該司事送交法廷依法從重治罰以昭炯戒又該司事橫征暴斂商民不堪其苦曾經連山商務分會迭次呈請查究而該縣張縣長既不批示亦不查究致令該司事更敢肆行無忌顯係有意縱容雖該縣縣長張鑑唐已經職廳于另案

請撤但此案收捐司事郁里門侵款行爲該縣長等究竟有無通同分肥情事亦應由繼任縣長併案從嚴查辦以肅官常至該縣地方各項雜捐究宜如何整頓應否酌量減免及其他各鎮收捐司事有無弊竇并應責成繼任縣長詳查擬辦報核除連山收捐司事郁里門已由廳密電該縣拘案嚴押所有遵令查明此案情形理合呈請

鑒核施行再視察員李奠唐另有轉呈連山商務分會商董趙清華等陳述錦西商民疾苦呈文一件茲轉照抄一份附

鈞鑒謹呈

呈復省政府 爲硝磺總局呈報變現情形暨存支奉洋購買現洋數目核尙相符文  
爲呈復事案奉

鈞府令據全省硝磺局呈報變現情形暨所存奉洋購買現洋數目請備查一案內開呈悉仰財政廳查核轉知具報呈抄發此令等因奉此並據該局分呈到廳查該局所報十六年度全年並十七年七月起至十八年一月止結存硝磺餘利及支出折現各數核與月報均尙相符惟現在購存硝磺佔用利息二萬一千四百餘元加以浮存餘利七萬六千一百餘元皆係實有現洋之數按照該局營業狀況應用資本無須如許之多除令提解現大洋五萬元以裕省庫外理合具文呈復

鑒核謹呈

呈覆省政府 爲遵核遼源縣商埠馬路車捐仍應由縣征收文



呈爲遵令核遼源縣商埠馬路車捐擬仍由縣征收以資應用覆請  
鑒核事案查前奉

鈞府指令據遼源交涉署呈爲關於商埠事項接收清楚由內開呈悉仰財政廳查核轉咨至商埠馬路  
車捐一項應否由遼源縣按月征收併由該廳核明復奪單冊均存此令等因奉此當以此案未准分咨  
如何情形無從查核遂經咨准遼源交涉署覆稱查前准洮昌道署移交商埠事項案內關於商埠馬路  
車捐一項向由遼源縣按月征收呈解道署本署當以道署裁撤此項車捐可否歸該縣管理之處曾經  
呈請

省政府核示在案茲准前因相應抄同原呈咨覆貴廳查照核復爲荷等因前來查此項馬路車捐係於  
何時呈准起征暨捐率如何規定每年約能征收若干又該項捐款原係作何用途抄呈內均未分別叙  
明仍須無從查核復經飭據遼源縣覆稱查職縣商埠馬路車捐自民國八年四月修築商埠馬路經趙  
前知事呈准前洮昌道尹公署試辦人力車推車各捐規定人力車收捐洋一元推車每月三角嗣又加  
收貨車馬車等捐貨車月收捐洋一元馬車一元作爲馬路歲修並月支保管馬路經費小洋四十一元  
道署商埠經費小洋八十元於十三年二月呈由前道尹公署轉呈

省公署在案向由警察所經收報縣由縣轉解道署核收查十三年以前常年收入僅足開支自十三年  
春起至十五年四月商埠馬路經費漸漸不敷開支呈請前道尹公署人力車推車仍照舊率將馬車貨  
車每月各加捐洋五角其應支保管馬路經費至是年九月改爲月支五十七元每月由解款項下留支

至十七年二月因錢法變更呈請前道尹公署增加商埠車捐擬將人力車改爲月收捐洋二元推車一元馬車月收捐洋二十四元貨車二十四元保管馬路經費月支二百二十八元由道署轉呈

省公署核准在案查十五十六年兩年分每年收人不過小洋二千四百元除留支保管馬路經費每年六百餘元歸警所支領外其餘按月報解道署核收現照增加數目計算每年約收小洋二萬九千餘元此項捐款原係商埠馬路經費並未移作別用於上年十二月曾奉前道尹公署訓令因本年修築商埠馬路由商務會借墊小洋二萬一千元擬以此項車捐歸還商會借款等因並令函知商會轉令警所當即遵辦在案現仍由公安局照章征收茲奉前因理合將查明商埠馬路車捐開辦年月征收捐率暨每年約收捐款數目以及辦理情形具文呈請

鑒核等情據此查此項車捐該縣既稱係作保管馬路常年經費盈餘之款又經前洮昌道署指定歸還商會本年借墊修築馬路款項有案應准由縣照舊征收但借款還清後所有該項車捐除留支保管馬路經費外其餘捐款應由該縣妥爲保存專作馬路歲修經費不准移作別用並應將收支款數按月開單報查惟該縣原支保管馬路經費究係如何規定是否正當應由縣造具詳細預算送廳查核再遼源交涉署咨覆文內僅送抄呈一件關於接收單冊並未咨送以致該署接收前洮昌署移交商埠事項一案未能遵令查核除俟咨覆補送到廳再行遵核外所有核明遼源商埠馬路車捐擬仍由縣征收情形理合呈請

鑒核施行謹呈



呈省政府 爲核復鎮東縣擬就移送難民招佃墾荒應准試辦文  
呈爲遵令核復事案奉

鈞府指令據鎮東縣呈爲擬請實行招佃開荒取消催墾章程以利民生一案內開呈暨簡章均悉所擬取消催墾章程改行招佃開荒辦法是否可行既據分呈該廳仰即詳細查核具復核奪再行飭遵附件存此令等因奉此並據該縣分呈到廳查鎮東僻處邊陲民稀地曠從前設治之初借地養民俾固邊圉厥後由官商允蒙族設立荒局丈放餘荒招戶領墾因頻遭蒙亂匪患時滋民多畏懼裹足不前遂致已放之地荒廢不治棄利於地甚爲可惜嗣該縣陳前知事以地方稍安民戶漸集境內已放各荒均屬有主之地長此荒蕪終非久計故請積極催墾爲謀地方福利用意所在未可厚非行之數年雖未大著功效然墾熟之地亦屬不少茲該縣趙縣長又稱戶少丁稀人工難覓僅恃催墾無補于事擬就移送難民機會招佃代墾並邀集農商各團體公衆議決如能取消催墾章程情願集款接濟難民撥地安插移作佃民職廳詳察前次催墾辦法本以促進墾荒實邊爲主旨今若利用難民招佃代墾果能地盡開闢野無曠土原不妨因勢利導改絃更張惟覆核所擬簡章多有混雜不清疎漏偏枯之處因移送難民與招佃墾荒各爲一事招待費與墾費用途不同界限最宜分清不容稍有牽混難民初到縣時其一切食宿費用自賴地方供給款由募集而來乃係慈善傾助全與墾地無關及至安插地所分撥地段難民移作墾民所需通常食宿及農具籽種等項雖由縣會籌墊借給三年內仍須加利分還不過先爲接濟以示招徠此種用途界限若不分晰規定轉懲日後出賃之戶藉口墾費妄生覬覦勢必橫生枝節訟獄繁興



杜漸防微端在於此又如第七條開荒定爲平分借種兩項借種者墾戶耕種三年或五年地主不得索租期滿後將墾熟之地完全交還而平分則由業主出立分劈字據任其投稅墾種期內亦不給租一經開墾成熟即可平分其地兩相權衡偏枯太甚應將平分辦法取消改爲此項未墾各荒除坐地之原業主自能耕種者仍准自墾外其餘一律由官支配撥給墾民借種限三年內完全墾熟惟借種期內地主不得索租及中途撤佃俟期滿後再將墾熟之地交還業主墾戶如願繼續佃種得另定租約如此酌中規定庶權利義務兩得其平茲已由廳將該簡章分別修正並增加墾費升科兩條以補闕漏而期完善總之墾荒實邊事屬兩便應如所請暫准試辦俾順輿情如蒙允准俟奉指令再行由廳轉飭遵辦所有核復鎮東縣擬就移送難民招佃墾荒應准試辦緣由是否有當理合繕具修正簡章呈請  
鑒核示遵謹呈

計呈抄呈一份 簡章一份

呈爲擬請實行招佃開荒取銷催墾章程以蘇民困而利地方仰祈

鑒核示遵事竊職縣前據農務會會長陳致順呈稱竊維鎮邑設治才載猛榛相沿闢地不及什一村落稀少計戶不滿五千人口甫及四萬官府雖極力提倡地方仍未見發展良由地介蒙邊土質瘠薄天災人禍阻碍橫生正宜休養生息徐紓民力薄斂輕徵用廣招徠不難變草萊爲良田更荒涼爲繁庶乃陳前知事占甲止圖炫其政績釐定催墾專章呈請

省署立案以備按期施行有卷可稽勿待贅陳細繹條文全係理想之詞不第不符地方實況且催墾科

賦適成發達之障礙剝肉補瘡豈是圖維民生之善政請以地形民力相較以明向來墾務遲滯之原因而見催墾辦法之多害試爲縷晰陳之（一）地形查鎮東縣面積雖寬土質不齊以言肥瘠有頭二三等之分以言性質有砂礫城窪之別頭一段位在洮河左岸地勢窪下土質雖美開闢無多良由民元以來屢被水淹一經灌注數載難耕魚戲庭中人民輿露宿之苦蛙生鼃底關里起斷炊之悲前雖修建河堤亦未阻止水患戶口星散墾地復荒然猶照數納捐供給地方開銷若再按催墾章程規定無論荒地墾否逐歲增加畝捐民力實有未逮否則遞罰尤覺難堪三等荒地瘠薄已極泰半砂城開闢以來亢旱連年土不上潤春多風砂仔粒常飛雨露愆期禾苗不登屢值災歉之苦安卜倉箱之慶是故旱乾水溢民皆艱難砂窪城片地多不毛若以催墾之故概令完賦遞年科罰稍經吏胥之追比皆必鬻田以別遷遠道間風裹足更難招徠墾戶此以遞加科賦爲催墾不啻驅人民以出境也（二）民力鎮東僻在徼荒曾遭蒙亂殷戶巨族既不屑遷居斯土貧民傭丁又無力來耕不徒戶少了稀遷徙靡常實在胼手胝足僅謀溫飽收益固極不堪捐輸則不稍減若租賦也捐欸也地方公衆花費也亦應有盡有未嘗少減於富庶之區担負既重重矣盜賊復時起爲患直不啻敲骨吸髓而損失又累累矣況本地勞工素感缺乏開熟之田已時有荒蕪之憾若再積極催墾倉卒傭工將從何招募若盡催其速墾不時兼顧難支勢必害及根本若無力開墾即令完賦地不生利款將何出叩天呼籲天不雨金禱山祈靈山難化玉吾恐有地之家轉售則無顧主置荒之戶聞風視爲畏途且連年剝削則民力益單寬以時日則自然發展是催墾之策行地方之凋敝甚矣總之實邊開墾國家要圖惟當設法提倡順其自然之勢不宜藉端苛斂摧殘



發展之機如陳前知事所擬催墾辦法決意施行則斯邑人民實難堪命矣監督蒞任以還勒求民隱興利剔弊似此關係人民之痛苦影響地方之發達利害切膚情難緘默當經全縣公民議決推本會代爲請免爲此將催墾不適地方困苦各緣由翔誠籲請鑒核俯准取消則全體人民感戴無既矣等情據此當以邊荒久曠棄利於地不徒荒蕪可惜而墾民不聚榛莽不清人民生計亦益形艱窘當此建設時期催促提倡猶恐無功豈可將已行之辦法率請取消縱屬言之成理亦未便因噎廢食遂未遽行呈轉惟數月以來一再考查地方情形與土地狀況並諮詢城鄉居民僉謂前定之催墾章程實與開墾事宜無何裨補即使五年遞加之畝捐勒令荒主繳納亦不過僅加徵收而已地仍不能增闢按原定催墾章程之宗旨本爲催墾而設地加畝捐乃係厲催於徵不得已之附帶條件今既不能開荒徒令包納荒捐亦良非顧念民生之本意對於荒地不能增闢之原因經實地考查亦確非業主之推延懶惰實因土質不佳與人工難覓之兩種困難所致若果土肥年豐收穫暢旺人民雖愚亦不肯輕舍漫棄坐令荒間 知事考查再四該會長所稱催墾章程不利開墾反碍民生各節確屬實在情形祇以取消催墾章程之後若無別法提倡一任人民之自然擱淺亦非開發地利之道復經日夜籌維得有招佃代墾之法就移民旅行社移送難民之機會地方多增墾民人工自然不慮缺乏地方再能籌集款項接濟墾民之食宿及牛犁農具則容納安插亦不慮無資矣當經招集農商團體及士紳等會議辦法衆意咸願出資請移難民前來如能取消前定催墾章程情愿經集大宗款項接濟墾民似此招佃移民之辦法一行墾民逾多墾地逾廣較之徒增畝捐仍難增地之催墾章程實爲使民而利國當經公衆議決草定招佃簡章數條知



事查核尙屬切中事實所有擬請取銷催墾章程改行招佃辦法是否可行除逕呈

省政府外理合檢同簡章據情備文呈請

鑒核指遵施行謹呈

謹將草擬招佃代墾簡章繕列於後恭請

鑒核

計開

一宗旨 本簡章以招佃墾荒開發地利代替前定催墾章程福地方利人民爲宗旨

二墾民 請由移民旅行社多爲移送難民無論何項荒地准移來之民實行開墾由縣知事督同農商兩會會長籌辦一切招待安插等事宜由區官區保長担任監管保護等事宜務使墾民便利滿意

三限制 凡安分農民持有移民旅行社遷移証據携眷來縣者均認爲墾戶予以安插接濟農具食宿  
四待遇 各墾民到縣時由農商會招待容留撥送各區再由區官區保長指定住所其一切食宿房屋糧米及籽種牛馬耕種器具均由縣知事督同農商兩會會長及公安局長預先酌量分配發  
展

五安插 由縣知事督同農商會及公安局調查各區有大戶若干業戶能容佃民若干能撥給荒地若干調查明確登冊存查俟難民到縣即行依照分送安插

六收益 難民所受之供給除在城食宿各費由地方募集支銷外分送安插後一切通常食宿籽種牛

馬農具等項俟秋收後三年帶還酌收利息但不得額外勒索假端劈地

七墾荒 此項未墾各荒除坐地之原業主自能耕種者仍准自墾外其餘一律由官支配撥給墾民借

種限三年內完全墾熟惟借種期內地主不得索租及中途撤佃俟期滿後再將墾熟之地交

還業主墾戶如願繼續佃種得另定租約以示優待

八契約 墾戶與業主定明墾地契約同赴該管區所報請註冊以免爭執

九經費 各辦事及招待人員均係義務不支薪金所需招待等款由農商會籌備墊出一面盡量募集

結束後如不敷歸墊仍由地方各戶分認攤還以安善舉但墾戶受地承墾後應需費用自行

籌備不在招待範圍之內

十墾費 墾民撥地到手所需一切農具籽種既由縣會分配發給分年帶還是在承墾期內墾民已享

有不交租之利益此項借墊墾費完全應由墾戶歸還不得向業主索取以示平允

十一升科 前項招墾之荒凡訂立契約後均須送縣查驗註冊扣足三年期滿再由縣勘定等則一律

起科以重課賦

十二附則 本簡章自呈准之日實行如有未盡事宜再另請修正之

印花處呈省政府 爲奉部令變通支票貼印花辦法文

呈爲部令變通支票貼用印花稅額請



鑒核備案事案奉

財政部訓令開案據河北印花稅局呈據平津銀行公會函陳支票貼用印花爲難情形擬請准予變通一律改貼二分以利進并附送該會意見書到部查此案疊據各省銀行及錢業各公會呈電歷陳貼用困難懇請修改或緩貼均經駁斥最近上海各銀行錢業公會呈同前情亦未批准茲據該局轉呈各節查核該公會所陳意見不無理由姑准變通試辦先將銀行錢莊所用支票一律改爲每張貼印花二分以速推行倘再設詞規避應即實行檢查依列處罰除指令並候修正條例時彙案提出討論外合行令仰該局遵照此令等因奉此查職處前呈修訂遼寧印花稅暫行條例時亦以此項支票部定按累進率貼用印花恐於商情諸多窒礙故仍依照舊章規定每張貼印花壹分此項次部令既一律改爲每張貼印花二分擬即遵照辦理以符通案除分行外理合照錄抄件具文呈請鈞府鑒核備案施行謹呈

照錄北平銀行公會意見書

謹按

國民政府印花稅暫行條例內定銀行錢莊所用支票及性質與此相類似之票據均須照第二類累進稅率貼用印花計一元以上未滿十元者貼用一分滿五萬元者貼用五角等因事雖關於法律遵照實有爲難查支票一項原爲節約現金推廣信用而設在歐美各國工商業發達銀行林立尙每感現金不足政府竭力提倡信用制度以濟艱危數十年來支票一項乃得風行世界蓋支票之作用最爲廣從不



僅銀行業相互之間凡社會人民所必需之經濟活動均得賴此支票爲週轉手續簡便效用敏捷其有功於國計民生殊非淺鮮良以金融重在活潑活潑之程度愈高產業之發達愈大一方節約現金一方增加現金效用誠爲救濟經濟之良策我國年來工商凋蔽百業蕭條現金之缺乏各地皆能當茲建設時代若不力求信用制度則產業何由興起民生問題每能解決做公會有鑒於此是以付支票貼用印花一節略有陳述一累進稅率之不宜也查支票之流通於社會極爲普遍前已言之銀行付於存款既有付息之義務決無再代納印花稅之理揆諸立法原意亦在課取簽約之人若照累進稅率貼其多寡程序必難使一般人民均能照貼而無錯誤倘有錯誤必至令其增補如係直接授受者固尙易於追問但支票不指定姓名者爲多如甲乙丙丁轉予數人則追問固屬不便倘因此中止付款信用上必有誤會交易上復生障礙妨害金融之流通貽害更不可勝計況稅率較重又非今日之民生狀況下所宜此一二立法上之不宜也按立法貴在順洽輿情支票一項既爲社會公共之利器自宜就一般人民之便利爲宗目前項條例既爲暫行現在立法院成立尤當提出立法院體察經濟社會之情形酌爲修改此其二三現今經濟社會之不宜也支票一項我國仿行未久通商大埠習用尙屬無多偏遠城縣更屬絕無滬津票據交換所迄未能組織成立即屬明証似當仰賴政府予以提倡俾得流行日廣收效日大足以及收節約現金救經金融之實利若同前即行強制貼用必致人民咸圖進稅不用支票不僅支票不能推廣現金反更短絀此其三四庫收人之不宜也按國庫收入最重在賠補稅源設使方在萌芽之事業強令納稅一時固可略爲收入能爲數必屬甚微無補國計設若因乏促迫事業進步則目前收入必

致日減將來損害更必甚巨我國市面支票習用無多此時收入有限不難查知誠恐此時強貼將來支票日少使國家未來之財源因此頓失豈非可惜此其四綜以上四端敝公會對於支票貼用少數印花固可尊重但以爲目前尙非實行之時機用特縷陳尙希公鑒

呈報本年四月份各縣局因案由處記過申斥請予備案由

呈爲彙報本年四月份各縣局因案由處記過或申斥等情形列表送請鑒核事查本年三月分因案由處申斥各縣局業經列表呈報在案茲查四月分本處對於各縣知事及稅捐局長等因案予以記過或申斥者計共六起除咨行財政廳查照扣俸並分別指令註冊外理合列表呈報

鑒核俯准備案指令施行謹呈

遼寧省政府

計呈送簡明表一紙

遼寧財政廳長兼印花稅處處長張振鷺

中華民國十八年五月七日

遼寧印花稅處造送十八年四月分各縣局因案記過或申斥並扣俸數目簡明表

職 別	員 名	案	由	記過或申斥	咨廳扣俸數目
營口稅捐局長	高 崇	解送本年二月分省製印	花款册來文 逾限十一日	記過一次	八 元



東豐稅捐局長	谷次亨	呈解本年二月分省製印花稅款來文 逾限九日	申斥一次	無
輯安稅捐局長	袁維薰	解送本年二月分印花款冊來文 逾限十二日	記過一次	八元
柳河縣知事	吳常安	該縣上年七月分銷售印花數目表業經令催四次迄未遵送	記過一次	八元
沙河稅捐局長	趙梯青	報解本年二月分省製印花冊款來文 逾限七日	申斥一次	無
鐵嶺稅捐局長	楊冠生	呈解本年三月分印花稅款來文 逾限七日	申斥一次	無

咨文 十則

大連關稅務司

咨安東關公署 為人口捲菸品名價目均請列表送廳文

山海關公署

為咨請事查做應現依

國民政府財政部頒行征收捲菸統稅條例凡在本省設廠製菸者一律派員駐廠留貼印花已與各菸公司接洽不日即見實行惟所有由各關入口之烟向係直銷內地應納統稅欲求翔實惟有就關徵收究須如何派員駐關除俟呈請核示外應先咨請

貴司將本年二月以後由各關入口捲烟品名數目以及製烟公司名稱按月列表見復嗣後并希每屆月終造送一表俾資稽征實緝公誼此咨

咨公安管理處 爲省會公安局擬將商埠舖捐改由四月起照總商會規定新章征收文  
爲咨行事案奉

省政府指令據省會公安局呈爲商埠舖捐擬自四月起按照總商會規定新章征收一案內開呈悉仰  
財政廳會公安管理處查核辦理具報呈抄發此令等因奉此查商埠舖捐省會公安局擬改由本年四  
月起照總商會規定新章征收事尙可行應予照准相應抄同原呈咨請

貴處查照如何贊同即希轉令該局實行并請主稿會銜呈報此咨

咨復卓王 爲通遼稅津由何時劈撥應俟奉令再行轉飭照撥文

逕覆者接准

來函請飭通遼稅局將二月一日以前應撥津貼迅予撥付等因查此案前奉

省署訓令雖將通遼稅捐津貼按照民人舊案兩王各半分劈惟究由何時起算並未確定當經呈請核  
示在案現在尙未奉令碍難飭局遵照

來函以爲稅局已奉廳令不措撥發尙屬誤會除再呈請一俟奉令即行轉飭遵照外相應函復  
查照此致

咨農礦廳 爲瑞光製胰公司請免稅已否該廳備案文

爲咨請事案據瑞光製胰公司經理閣樂山呈爲製造上等肥照金鐘牌瑞光肥皂數種銷路逐有進步  
現爲提倡國貨振興工業起見懇請免稅三年等情前來究竟該商已否呈准



貴廳備案相應勸請

查照見復以便核辦此咨

咨覆遼源交涉署 爲催送關於遼源商埠事項接收單冊文

爲咨覆事案查本廳前奉

省政府指令據貴署呈爲關於商埠事項接收清楚由內開呈悉仰財政廳查核轉咨至商埠馬路車捐一項應否仍由遼源縣按月征收併由該廳核明復奪單冊均存此令等因奉此當查此案未准分咨如何情形無從查核遂經咨准

貴署咨覆以查前准洮昌道署移交商埠事項案內關於商埠馬路車捐一項向由遼源縣按月征收呈解道署本署當以道署裁撤此項車捐可否該縣管理之處曾經呈請

省政府核示在案茲准前因相應抄同原呈咨復貴廳查照核覆爲荷等因准此查來咨僅附抄呈一件關於接收單冊並未咨送所有應咨

貴署接收前洮昌道署移交商埠事項一案本廳仍未能遵令查核除商埠馬路車捐業經查明該捐情形由廳核議辦法呈請

省政府核示外相應再行咨請

查照希將接收單冊補送一份爲荷此咨

咨清丈局 爲請註銷馬熙峯山荒憑單十一張文

爲咨送事案查前據鳳城縣民馬熙峯呈稱原領鳳城界南沙裏寨村南大石湖溝山荒一段當經丈放領有奉字第二萬七千五百三十七號至二萬七千五百四十七號憑照十一張孰意該地不堪耕種懇請銷照等情到廳當經飭縣查覆屬實確無冒銷情弊復據該民請改領剪照前來除指令准將原照註銷並另發剪照外相應檢同憑照十一張送請

查照註銷以免重複此咨

咨 大連關稅務司 爲送進口捲菸表式文  
安 東 關

爲咨送事查敝廳對於捲菸改征統稅曾經咨請將本年二月以後進口捲菸查明數目列送廳俾便稽征等因在案茲因敝廳擬定表式一紙相應咨送

貴司請煩查照按月填送並請將甲月進口菸貨務於乙月上旬填表送廳俾便稽征至縱公誼此咨

咨函平行各官署 爲啓用新印章日期請查照文

爲咨行事  
逕啓者案奉

省政府第四百五十三號令開案奉

東北政務委員會函開遼寧省等印信業由

國民政府文官處頒到相應檢齊連同原函一併送請查收轉發見復爲荷計送文官處原函一件銅印六顆牙章一顆銅章六顆等因除分令外合行照抄文官處原函連同印章令仰該廳查收並於五月一日一律啓川具報並將舊印章截角呈候繳銷此令計發抄件並發銅質印章各一顆等因奉此查此項



新發印章敝廳業經遵奉

省府訓令於五月一日一律敬謹啓用印信文曰遼寧省財政廳印小章文曰遼寧省財政廳廳長除呈

報並分行外相應函請

查照爲荷此致

咨

咨交涉署 爲朝鮮人在中國經商交涉納稅文

爲咨行事案據沙河稅捐局呈稱竊查日本所屬朝鮮人張瑞用在安埠中國境內永安後街開設泰瑞商會販賣豬毛皮張等貨經職局派差通知該商會令其照章納稅旋據該張瑞用携同安東日本領事館警察署高等視察係福田定四郎暨舊市街駐在員矢作隆義來局聲稱凡日本及朝鮮商人在中國內地開設商號販賣貨物依國際最惠條約除納海關進口稅一道外所有內地出銷各稅概不輸納奉省各縣皆然惟安東獨異未免不合等情交涉前來查日人在中國界內商號向不肯納稅局長接事後派員堵查將近一年復查征收統稅現行章程並未明外國人有無納稅義務但依屬地主義之原則若無特別條約似無不納捐稅之理茲該日人既以條約關係聲明前來究竟應否徵稅之處理合具文呈請鑒核示遵等情據此查前准

貴署咨復省城局引用商約只限東邊道區等因茲據該局呈稱鮮人張瑞用在沙河經商確係在東邊道區域以內自應照約納稅何以日人方面又藉最惠條約爲詞相應咨請

貴署請煩查明締約原案轉向日領提出交涉以保主權而裕稅收此咨

咨公安管理處 為鐵嶺呈擬地方各機關經費由三月每元按奉大洋二十元核發並擬由地方攤收

補助費一案文

為咨覆事案准

貴處來咨以鐵嶺縣呈報地方各機關經費由三月起每元按奉大洋二十元核發並擬由地攤收補助費一案請查核見覆等因准此查此案前據該縣分呈到廳正核辦間復據該縣呈請改按三十元核發等情前來當以各機關經費雖經通令由本年三月起每元改按二十元核發而對於地方經費仍應察量財力辦理該縣所請地方各機關經費按二十元核發不敷四十餘萬如再按三十元核發不敷之鉅自不待言乃該縣長竟不姑念民艱全欲按地攤納實屬荒謬已極應予申斥所有該縣名地方機關姑准照二十倍劃辦理至所稱恐生不測影響治安等語尤屬駭異查錢法毛荒不獨該縣一處何以該縣境內竟有此不法情形在前警餉核十發放所有警士而皆勤於職守毫無不測今按二十倍核發反生意外是否出於警察之要脅於該縣長危詞聳聽恫嚇省府應即據實專文詳復以憑核辦等因指令並呈報

省政府在案准咨前因相應咨覆

查照再此案關係地方治安該縣警察究竟有無不測會否要脅並請嚴令據實呈報見復以明真像此咨

●公函十一則



函東三省官銀號 為郵包稅稅款擬請該號代解文

逕啓者查郵包稅一項前奉

東北政務委員會訓令劃歸敝廳辦理業經飭令各稅局自四月一日起接征在案茲屆解款之期所有征收此項稅款均係現洋擬請

貴號代解為荷

允准并希轉飭各分號一體照辦至緞公誼此致

函北寧鐵路局 為接洽員巡入站驗貨辦法文

逕啓者案查前據錦縣稅捐局呈為員巡入站驗貨請照常關入站驗貨一律待遇一案茲准

貴局函開查征收稅捐機關人員檢查偷漏或違禁物品照章應於旅客行李貨物未入站台之先及已出站台之後執行向不准在站台或車上檢查以免礙及行車秩序妨害旅客安寧沿綫各站均係如此辦理錦縣稅捐各局未便兩歧等因查此案現奉

省政府令准

交通委員會函開稅捐員巡入站驗貨應即規定標誌佩帶徽章並向各站站長商洽適當時間等因業經函達在案准函前因相應函請

查照仍希依照前函轉飭各站站長隨時與稅局接洽入站驗貨辦法至緞公誼此致

函各鐵路局 為稅局員巡入站驗貨文

逕啓者查稅局員巡入站驗貨辦法前經敝廳呈請

省政府轉咨

交通委員會查核在案現奉

省令內開案查前據該廳呈以鐵路裝運糧貨擬經稅局查與稅票相符再行運輸以杜偷漏而裕稅收請轉咨等情一案當經指令并咨行

交通委員會查照在案茲准咨覆內開查鐵路與稅局同爲國家機關互相援助義所難辭鐵路裝運糧貨擬經稅局查驗稅票相符再行運輸一節關係稅收自當轉飭各路查酌辦理勉予贊襄惟鐵路行車首重秩序一經紊亂危險隨生將來如各稅局員巡到站查驗稅票均須佩帶標識或穿着制服並就近與車站站長商洽適當時間以期兩有裨益各路每月運輸糧貨數目均有統計之編製如財政廳須用查對時亦可飭令隨時檢送等因准此合行令仰該廳查照此令等因奉此除分函并令沿綫各稅局遵照辦理外相應函請

貴局查照希將運輸糧貨統計表按月送一份俾資參考實紉公誼此致

電覆民政廳 爲各縣調查戶口用款應如何籌撥文

遼寧民政廳鑒頃准

貴廳代電內開查各縣調查戶口需款如何籌撥迭經轉請核辦在案茲又據本溪縣呈請援照民國十五年陳前警務處長通令擬每戶征收小洋三元綏中縣電請援照上年呈准成案每戶抽收奉大洋一



元懷德縣呈請將此項用款列入十八年度地方預算各等情請示前來敝廳覆查部頒調查戶口辦法內規定此項需用經費應就自治經費項下劃撥如無自治經費得指定何項公款或由省庫撥款補助但不得向商民科派等語本溪綏中兩縣援案所請辦法殊與部章未符惟究應如何籌撥之處特再電請迅賜併案核覆以便令遵等因准此查前准咨據海城縣呈請奉令調查戶口需款甚鉅應如何支給請核覆一案當查此次調查戶口所需紙張印刷等費宜切實撙節准由地方公款作用正開銷責成警察協同村長副調查毋庸另籌薪津至辦竣後變更登記即由村長等隨時報告不得攤派任何費用等因業經咨覆查照轉飭在案該縣等事同一律所需各費准由地方公款作正開銷不得仍前按戶抽收并於造送十七年度決算彙列呈核毋庸編入新年度預算以內藉省手續茲准前因相應電覆查照爲荷遼寧財政廳蒙印

電財政部錢幣司 爲本省並未借用外債發行公債文

財政部錢幣司勛鑒齊電敬悉查本省近年迄未借用外債亦無發行省公債情事報張所載純屬謠傳特電奉覆遼寧財政廳蒸印

函覆德士古公司 爲熱河各稅局征收煤油落地捐文  
逕復者案准

貴公司函爲請飭赤峯朝陽清河門三處稅局停征煤油落地捐等因准此查赤峯朝陽清河門三處係隸熱河省不屬於東三省煤油特稅範圍如果該處確有不當征收即希逕請該省主管機關核示可也

相應函復

查照此致

函覆亞細亞火油有限公司 爲函送抄電證明誤會情形並請收存油數查明送廳文  
逕覆者五月十四日准

貴公司函開敬啓者茲接本月十一日第一〇一號來函諒即答復敝於上月二十九並本月八日寄上之草函現聞悉貴廳准許敝之請求並在公報發表又知免除海龍罰款等情無任感激茲附上本月十三日盛京報印登關於煤油特稅一段請乞垂察查敝自上月二十六日起即承認願照美孚並德士古同樣辦法又於上月二十九日作信證實事與美德一律而美德兩家之貨早已解放並不限制報紙早已登載但敝所受之待遇與他兩家並不平等來函云非待敝將確數報上以便查核與存貨相符不能不干預倉庫存貨等語惟彙集存貨數目手續甚繁一時不能彙齊已與劉秘書說明矣貴廳莫妙先令人員查點各處存貨不必等候敝之報單況美孚德士古之貨未送報單即已解放敝之貨物亦求照此辦理查敝於上月二十九日去信諒明與劉君面談各節直至兩星期方接回信如此遲延敝之生意又得無期阻碍故懇早日解除限制宣佈恩准敝請求在奉完稅免碍外城生意以上兩事務懇即日照前議實行以恤商艱至於各經理處存貨若干現正彙集數目諒數星期內便能造表送閱等因准此查關於二月一日以前

貴行運入各地木稅煤汽各油請求由廳直接繳納一節自解決後本廳即經通令所屬各局停征在案



茲將原電報送查閱以資證明至謂所受待遇美孚德士古兩家並不平等各節純屬貴行誤會蓋本廳所征者煤油特稅今

貴行現已認可與該兩行同樣繳納本廳又烏用其厚彼薄此致涉歧異惟本廳調查各商埠油數目將次告竣而

貴行竟歷二十餘日尙未能將數查明送廳未免遲延相應函覆

查照即希立即查明送廳核辦爲要此致

亞細亞火油有限公司

函同善堂 寫冒充廳員閻子新送交教養工廠收押文

逕啓者查閻子新冒充廳員意圖詐財業經飭令瀋陽縣拿送到廳自應從重懲辦茲特派差押送貴堂希即轉飭教養工廠羈押二年以資懲戒並盼見復爲荷此致

計函送閻子新一名

函官銀號 爲省令會核撫松縣請息借現欸維持商業一案請查酌辦理主稿會覆文

逕啓者案奉

省政府指令據撫松縣呈爲商業凋敝請予借欸接濟由內開呈悉仰財政廳會同官銀號核議覆奪此令抄由發等因奉此并據該縣縣長而陳及分呈到廳查該縣地處邊鄙交通梗塞兼受匪劫及經濟變動影響商業凋敝尙屬實在省府若不予以維持該縣市面自不免日就蕭條當允救濟以資維護惟請

息借現洋五萬元核數未免太鉅究竟能否照原數借三分之二或酌借若干之處 敝廳不便專主相應  
照抄原呈函請

貴號查酌辦理並擬具會稿挈銜呈覆實紉公誼此咨

東三省官銀號計抄送 原呈一件

呈爲商業凋敝無法振興懇請

鑒核息借現款以資接濟事竊以知事於本年一月准撫松縣商會函開逕啟者案查撫松遠處東陲交通梗塞商業原不盛興自民國十五年冬經胡匪破城之後商戶被劫一空雖由會長等籌辦善後仍未恢復原狀加以經濟變動所受影響尤鉅現查呈報歇業者達百餘家之多人心惶恐市面驚慌長此以往若不設法維持商業前途更不堪設想撫松現有商號不過一百餘戶皆以資本微薄無力發展是以市面未見振興函託轉請

省政府體恤商艱息借現洋五萬元以資救濟由商會及殷實商號出保分貸各商至於債還期限以及利息之多寡惟省令是遵懇請准予轉請是爲公便此致等因准此 知事覆查該會所稱各節均屬實在若不設法維持商業前途實不堪聞問即於稅收亦有攸關至該會所擬貸款辦法亦妥善可行知事實有攸關萬難緘默懇請體恤商艱息借現大洋五萬元以資接濟並由知事負擔追討利息及歸還原本之責是否有當除逕呈外理合備文呈請

鑒核示遵施行謹呈



署理撫松縣知事張俊元

印花處函復東三省鹽運使 爲鹽棧售鹽發單仍應照章貼印花文

逕覆者案准

貴署第九六號公函除原文有案不贅外尾開應請令知各縣對於鹽棧所用三聯發單免貼印花以卹商艱並希見復等因准此查前據鐵嶺縣呈爲公益鹽棧開給南洋公司售鹽發單未貼印花檢同該單送請核示前來當核附送售鹽發單（該單即此名稱）其行使性質與發貨票無異前財政部頒發案牘彙編內載指令皖岸權運局案內對於前項發單亦均認係稅法上發貨票之一種本處於民國十四年間據各縣請示鹽店售鹽發票應否貼用印花當已通行各縣概須照章貼用在案公益鹽棧售鹽發單既未照貼遂經指令該縣照章辦理去後茲准來函所稱前項發鹽單係官署製發運到指銷地點尙須繳回註銷一節查印花稅爲行爲稅之一種凡物權有一次之轉移其所用契據即須隨時貼用印花一次蓋此項印花稅係以契據憑証爲課稅物件與貨物稅以貨物爲課稅物件者完全不同況鹽店開給食戶之零售發票尙須貼用印花此項發單更有貼用之必要雖由官署印就轉發使用不過劃一方式用便查考運到後原單繳銷或亦不過藉以防弊究不能因之不貼印花且此印花最多僅貼至二分爲止担負極微並係一種轉嫁稅於鹽商並無苦累且難稍事通融致與稅章抵觸至該商所稱除前項發單之外尙開貨票一節前鐵嶺縣查辦此案當時並未聲明另有發票之事顯係事後捏飾此項發單既完全有發貨票之性質即使另立發票亦非必要之手續無論當時曾否另立其他票據此項鹽棧售鹽

發單均須依法貼用印花准函前因相應函復

查照希即轉令遵辦至級公誼此致

東三省鹽運使

公函爲奉部令貼用印花經濟辦法一體遵照辦理由

遼寧印花稅處公函

逕啓者案奉

財政部訓令開案據湖北印花稅局副局長葛豫夫條陳改善湖北印花稅辦法前來查該條陳內稱各縣長協助推行印花稅應由本部規定考成條例各分局亦應規定獎懲條例分別嚴厲執行又貼用印花宜求經濟如應貼印花二角不得任意貼用一分花二十枚或二分花十枚以杜工本無形虧耗查核尙屬可行除縣長考成條例應候訂定頒布外所有分局獎懲條例應由該局迅即擬具呈候核奪貼花經濟辦法併即轉飭所屬查明辦理此令等因奉此查本省印花稅例由各縣長負責辦理並未另設分局所有縣長考成條例既奉令候由部訂定頒布其分局獎懲條例對此未設分局省分自可毋庸擬送至貼花經濟辦法應即遵照辦理除呈請

省政府轉復並分行外相應函請

貴 查照並飭所屬一體週知爲荷此致

遼寧全省各機關



中華民國十八年五月二十八日

◎ 佈告 三則

具呈人李玉山

呈為遼陽斗用低微不敷用度請按省垣糧店扣用辦法改為從價由

呈悉此項斗用據稱本年三月間已由奉小洋一角八分增添七分二厘一節本廳未據該縣轉呈有案無從查核至該商此次來呈擬將原收斗用照省垣糧店辦法改按從廉抽收百分之一比較原收數目非但增加過鉅且省垣與遼陽情形不同何能援案呈請惟現時錢毛物貴尙屬實在究竟該項斗用應否再予酌增仰遼陽縣縣長查案秉公核擬據覆候奪該商應即回縣聽候毋庸在省逗遛切切副呈錄發此批五月二日

仰遼陽縣縣長准此

批具呈人遼寧大東烟草公司

呈請發還扣貨並減等納稅由

據呈郵政牌捲菸課稅較高准即減按六等納稅至該公司因未明納稅新章被扣貨物仰商埠稅捐局照章補稅發還副呈批發此批五月二日

仰商埠稅捐局准此

具呈人史炳章

呈爲黑山縣商會會長王揀臣與花舖永盛增等私收市場棉花各捐請澈查由  
呈悉查此案前奉

省政府指令以據黑山縣呈報史炳章等呈控該縣商會王會長私發捐票擅收攤床捐各節既據查明係屬誤會應准免議惟所稱此項捐款係補助商警經費未便停收擬准照舊辦理等語是否可行令由本廳查核令遵等因當查該縣商會征收攤床捐設立商警消防隊未經呈准擅行舉辦殊屬不合現在該縣王縣長擬將是項攤床捐闕于肩挑小販偶來趕集者不准收費此外仍行照舊征收既稱原設之消防隊不能裁撤爲籌付刻隊經費計只可通融照准但此等捐款由商會自收自支終非所宜應即領用廳印捐票改歸公款處經收其消防隊經費亦即改由該處按月發給至該縣王縣長原呈所稱一照稗捐已經列入地方預算有案而消防隊經費此次又已改歸公款處支付所有由籽棉收入之稗捐自應統作地方捐款不能再行分給商會等因令飭王縣長遵照辦理並呈報

省政府各在案今王縣長已經卸事應由繼任縣長查照本廳前令分別遵辦具報再該縣各花舖收買籽棉關於應納之出產稅全由賣任扣留當無不合惟從前商會另外所收一五稗捐及攤床捐兩項共計實收若干是否確作消防隊暨管稗人員薪工之用其中有無浮冒情弊并仰繼任縣長詳細查明開列收支清單據實呈覆以憑核辦副呈錄發此批五月二十日





懷德局劃分二局新定全年各月額數目表

考	備	局		月													
		別	別	一月分	二月分	三月分	四月分	五月分	六月分	七月分	八月分	九月分	十月分	十一月分	十二月分	年計	摘要
		公主嶺稅捐徵收局	懷德縣稅捐徵收局	一九五八二	二二二六三	九五七〇四	四三九九四	二二七三七	五五九一〇	五五六〇	一五二七四	六八七二	八五三四	九元九角	二四六八	六三九九	以朝陽坡向東大道為界道以南均屬之
		八五七二九	五〇七三五	六〇七三〇	三三六七九	三六三六三	一六四二六	一六五二七	七一四四四	五四八三七	二二五四四	七二六三四	九二〇九九	五	以朝陽坡向東大道為界道以北均屬之		

一表列數目均以一二奉大洋為本位每三位以元為斷  
 一表內新劃分兩局之比額係依據懷德局原全年比額大洋一千零九十八萬二千九百四十七元用新劃分公主嶺懷德兩局屬之十七年分實收共大洋八百三十七萬二千九百九十七元之數除之則每實收一元應合比額一元三角一分一釐七毫四絲合共一千零九十八萬二千九百四十七元復因懷德公主嶺兩局稅收原比各數較前消長情形不同是以將懷德局全年各月應劃分之比額酌撥與公主嶺局一百萬元照覈實  
 一表列各月比額數內應分之各稅細數准由該局自行分配列表報查俾有伸縮地步但須散總適合不得歧誤至燒酒稅一項應仍在季底之月核列以符向章



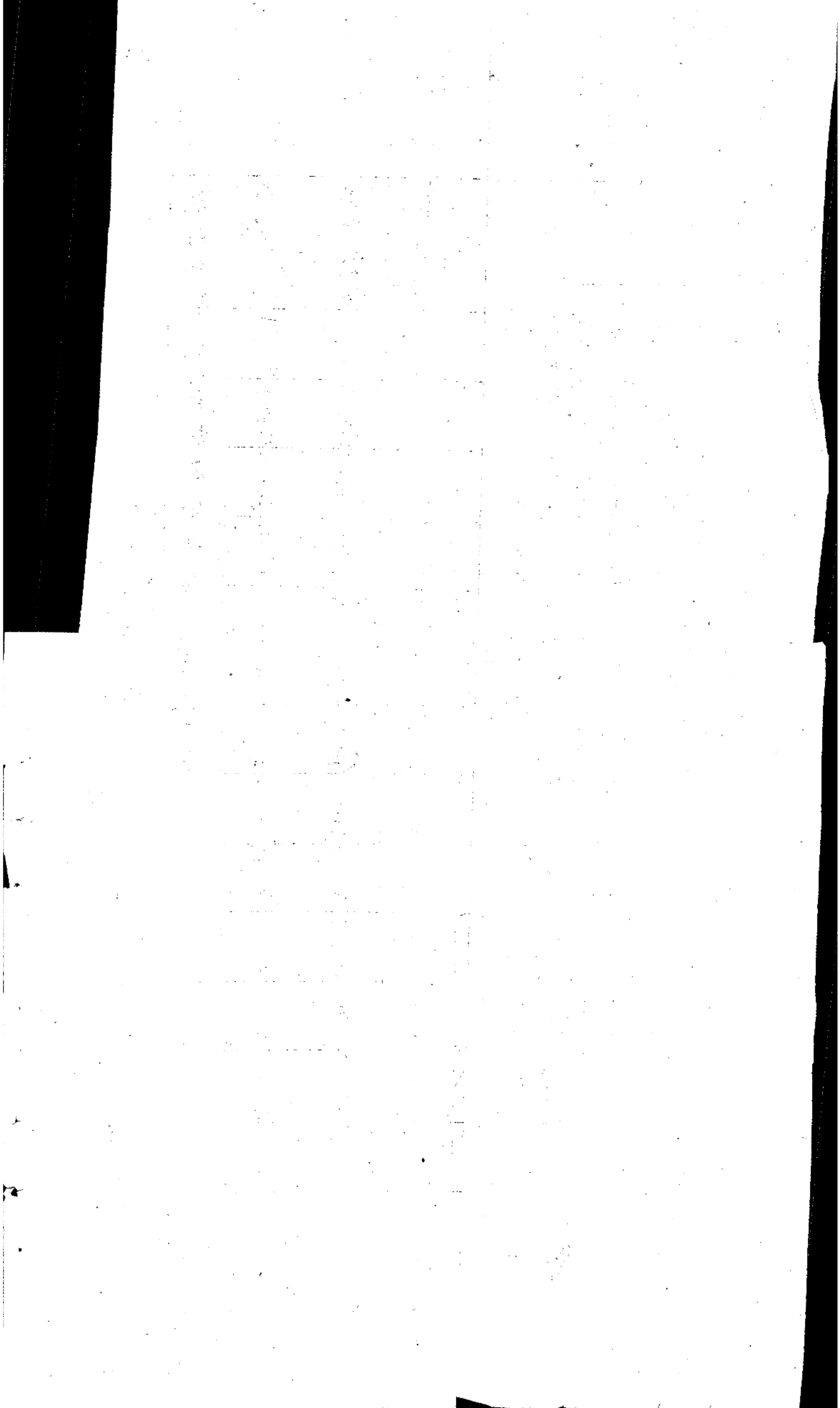

◎財政廳訓令 五十則

令懷德稅局令懷德縣以及令其他稅局之文與此相同茲不贅載

查該局轄境遼闊形勢斜長若不劃局分理誠有顧此失彼之虞前經本廳將沿滿鐵路綫各站附帶左右最近各村屯劃爲一局名爲公主嶺稅捐局其餘懷德屬境劃爲一局仍名爲懷德稅捐局並按懷德稅局原此額比照上年各局所實征數目規定兩局比額繪列圖表請

省政府核示在案茲奉

指令內開呈件均悉該廳擬將懷德稅局劃分兩局係爲便利征收起見應准照辦仰即遵照此令等因奉此除由本廳遴派委員前往公主嶺設局征收外合行檢同比較表令仰該局即便遵照辦理併將奉文日期呈報備查此令 四月廿九日

計發比較表一紙

令瀋陽稅局

案據遼寧滿蒙毛織會社函開敝社自民國十一年三月十五日奉省長公署第九四號訓令所有出品按照機製洋式貨物特別課稅之規定繳納一次稅銀後得享受沿岸貿易稅厘金稅及出口稅免除之特典在案向在省城稅捐局辦理刻因敝社地點畫歸皇姑屯瀋陽縣稅捐征收局管理據該局聲稱因係初設尙無此項票照特此函請貴廳飭飭知該局仍照前案辦理爲盼等情據此查該會社所製毛織物品曾經稅務處核准視爲機製洋式貨物凡運銷外洋者免納一切稅厘運銷國內者由經過第一關



征收正稅一道給予運單前於民國十一年三月十五日奉有

省令轉飭省城稅局爲第一關向其征稅掣給運單並通令在案現在省局劃分該社地點既屬該局征收區域自應仍照省城稅局辦法合行令仰該局即便遵照此令五月一日

令省城木稅局

案准

遼寧交涉署函開案准日本總領事館照會內開據當地日商秋田木材商會報稱貴國木稅局對於該商日本輸入內地木材蔑視放行單強制繳納出產稅七分二厘六毫等情到館查對該商會本邦輸入木材於海關既完納條約所定之輸入稅茲復蔑法強出產稅七分二厘六毫實屬違反條約爲當方斷不得承認者相應照會貴署查照即轉達財政廳轉飭該木稅局再勿強行征收上述課稅爲荷等因准予查照稱各節究係如何實情相應函達貴廳請煩查案核復以憑轉知等因准此查此案所述是何詳情合行令仰該局查明呈覆以憑核復此令五月一日

令各稅局

案奉

省政府第四五二號訓令內開案奉

國民政府主席蔣皓電開歷來政治不良胥由貪污并進傳曰國家之敗由官邪也官之失德寵賂彰也軍閥時期賄風熾甚除授如市道路駭聞用者爲人擇官官者爲紳攫利政治腐敗民怨滋深茲值訓政

開始必須滌蕩穢惡力持廉潔庶可以飭官常而正亂本所有苞苴賄賂亟應一體嚴禁倘有違者除治本人以反革命罪外其舉荐者及主管長官亦應治同等之罪若曾犯罪經軍法或法庭判決者應嚴厲執行褫奪公權之例永遠不准錄用特此通令仰各飭屬遵照等因奉此除分令外合令該廳即便轉飭所屬一體遵照毋違此令等因奉此除分令外合令該局長即便轉飭所屬一體遵照毋違此令五月四日

### 令各稅局

查捲菸改征統稅前因各烟公司不肯就範曾經通飭扣運在案茲據南洋大東崑崙各公司先後承認自本年五月一日以後遵章繳納自應解除前禁並由此次奉令後一律改徵統稅以重收入惟查新定統稅係將各種捲烟按照海關徵收辦法分爲七等以爲稅率均按現洋分別核收業經本廳製備新式印花惟一時尙未齊全該公司等急待運銷未便停滯惟有變通辦理姑按捲烟等級及應收現洋款數核實征收並將所收現洋按照各處市價給與舊式奉洋印花俾仍粘貼小盒之上以便稽查偷漏此種臨時辦法雖有折合手續究與收款發票以及證明已稅未稅均無妨碍不過折合之中不無奇零例如現洋一元適合奉大洋三十九元五角八分四厘即按三十九元五角八分給與舊式印花重四厘之數應予剔除又如現洋一元適合奉大洋三十九元五角八分五厘應按九分發給此即四舍五收之法官商互有損益亦甚持平茲特規定等級及稅率表以爲徵收依據除分行外合行檢同抄表令仰該局即便遵照辦理並將奉令日期具報備查此令五月四日



遼寧財政廳征收外省捲菸統稅表

名稱	牌號	支數	等級	應納統稅款稅	摘要
上 海 兄 弟 菸 草 公 司					
白金龍		五十支	二	三三二厘	
特製白金龍		五十支	二	三二一	
白金龍		十支	二	○六四	
大號紅金龍		五十支	三	二三○	
銀行牌		五十支	四	一六九	
大鑽石		五十支	四	一六九	
大長城		十支	五	○二三	
大長城		五支十	五	一一四	
大聯珠		十支	六	○一三	
美女		十支	五	○二三	
伯爵		十支	五	○二三	
新愛國		十支	七	○○七	

命 令

四

備 考	上海崑崙烟公司	上海崑崙烟公司	大東	烟草	公司	上海
	燈	明	香	郵	愛	香
表列數目以現大洋為本位至厘為斷厘數以下四捨五入合併聲明	美	山	賓	政	民	賓
	十	十	十	十	十	五十
	支	支	支	支	支	支
	六	五	七	六	五	五
	○一三	○二三	○〇七	○一三	○二三	一一四

電令各局

各縣縣長查十八年度地方預算前經本廳通令凡收支兩項一律按現洋編製限三個月以前送核在案嗣據各縣以警甲改組情勢變遷或以教育標準未奉頒發等情紛請展限以致送到者甚少殊不知各縣地方係量入為出無論警甲如何改組教育標準如何規定奚能以有限之收入供無限之支出本廳詳加察酌縣地方各機關經費十八年度既准按現洋計算對於各人薪餉以及辦公等項均應依照十四年度原數為標準至遲限於五月底造具預算送廳核辦如再至期不到所有十八年度預算未成立以前年七月以後警學等費不准擅自支銷仍將該管縣長嚴行懲處以為玩視功令者戒凜遵



勿違財政廳彙印五月四日

令本溪縣稅局

案據本溪縣商會呈稱竊因職會准本溪縣稅捐征收總局函開案奉財政廳一三一號訓令內開查福增利由陰歷正月起到九月止共買面粉三萬零二百零八包估價上稅與實在買價相差奉大洋四十一萬八千一百十五元一角廣泰盛共買粉面二萬七千五百零一包相差奉大洋二十八萬七千八百六十二元二角八分公悅成共買面粉一萬四千九百五十九包相差奉大洋二十萬零四千六百十六元九角四分張碗舖共買粉面一萬三千五百七十包相差奉大洋十九萬二千二百八十九元六角五分源興和共買面粉六千七百九十包相差奉大洋十萬零九千二百四十四元七角八分既經商會商明因特殊情形其中並無流弊姑准從寬責令各商將減價之稅如數補清通知各商遵照辦理各等因奉此當即通知各該商號遵照辦理旋據各該商等一再到會僉稱此項粉面早經售罄估價上稅原因本溪地位特殊與內地縣分不同等情前呈均已切實陳明在案查商等自去歲陰歷正月到九月每月所買之面粉均已按照彼時行價隨到隨售早已罄盡無餘現在事將一載如再提出責令補稅非惟商等賠累不堪即當日行價相隔數月其中紛岐尤難查清因稅局彼時估價每月係按三旬折衷估擬證實現金行價一日漲落數次如本年三月十四日稅局通知奉令規定價目表內開金票按奉大洋二十八元上稅是日金票市價漲至小洋三十八元六角至三十八元二角又如四月六日規定價目表內開金票按奉大洋三十五元上稅金票市價至四十六元七角一日之間每元金票相差小洋五元之數倘日

後調查對於斯日納稅之估價自有莫之差異此種民瘼恐難上達前蒙委員調查商等因無弊竇即將面粉之數和盤呈出當經查驗委員以當日納稅之價照現日錢數騰漲之價折算似有舞弊疑義均令具結列表呈核詎商等成車所買面粉價值與零買者較低其金票與該日錢數之價值對原買面粉來價本非一事自有高低區別加之錢法每日騰漲無定致有相差百餘萬元之數雖蒙體恤格外飭令如數補清理宜勿瀆奈緣商等五家資本微薄以本溪縣街商號言之可謂優等其實不及外埠四五等商號之殷富際此錢法毛荒商等去歲營業大受虧損不得不免為支持況此項面粉均已隨到隨售現已無存如再責令補清估價不但賠累無着且恐倒閉之憂即在目前伏思商等遵照估價上稅已有數年均為有效其中稅價錢行增減頗不一致不惟本溪如此辦法即如遼瀋稅捐面粉上稅亦無不如此辦法設使估價果相差懸殊而本溪稅捐總局自成立以來向取嚴格主義豈能惟商民等是聽現已事過境遷商等難甘負其重咎茲蒙調查竟有相差百餘萬元之多商等兼受錢毛巨累現狀尙難支持倘令此補納稅實如秋草加霜實無恢復之望況本溪地位特殊日方華商蒸蒸日上商等處此艱窘只得籲懇從寬豁免以拯危極並懇嗣後仍請照舊辦理以維商艱而昭平允等情職會有維持市面之責覆查該商所懇確屬實在萬難緘默是以不揣冒昧理合備文敬呈鈞廳思准從寬免究以維商艱而免誣枉伏乞訓示遵行等情據此查商人販賣貨物出人均有定價納稅非無標準何得另行估算若非溝通減稅安有此種辦法前准免罰已屬從寬乃竟罔知寬典更以免補正稅為請實屬奸貪無厭斷難照准合行令仰該局迅遵前令分飭補納掃數具報解以結案款切切此令五月五日



漁業局  
電話局  
令各縣縣長  
各稅捐局  
確磧局  
鴨渾兩江水上公安局  
天利煤礦公司  
呼蘭製糖廠  
遼河水上市安局

案奉

省政府第四百五十三號內開案奉

東北政務委員會函開遼寧省等印信業由

國民政府文官處頒到相應檢齊連同原函一併送請查收轉發見復為荷計送文官處原函一件銅印

六顆牙章一顆銅章六顆等因除分令外合行照抄文官處原函連同印章令仰該廳查收並於五月一

日一律啓用具報並將舊印亨截角呈候繳銷此令計發抄件並發銅質印草各一顆等因奉此查此項

新發印草本廳遵奉

省政府訓令於五月一日一律敬謹啓用印信文曰遼寧省財政廳印小草文曰遼寧省財政廳廳長除

局長

呈報並分行外合行令仰該縣長即便知照此令 五月六日

廠長 公司

令安圖縣兼局

案據該縣參戶王輔忱呈稱竊民向在安圖縣經營參園去歲被苛稅影響現已歇業謹將苛收事實臚

陳於後查安圖縣開設參園者不下三十餘家按年參稅均由各參戶親往稅局繳納莫於去歲有本縣參戶于海劉學暖林鳳彥等奸民串通義利油房財東蕭克彥及稅捐局韓稽查安圖縣公款處主任牟煥章等獨包參稅夥謀詐財於去歲收此參稅以先蕭某即使出于海與各參戶聲言本年參稅均往義利油房繳納勿庸到稅捐局復規定力參小貨每兩估價大洋貳元參鬚每兩估價大洋叁元每元五分五合稅公款處每元係五分五合捐加一倍爲一角一分衆參戶均照此作價辦理與往年一樣填寫稅票以便運往營口銷售惟待運行之前均往稅局領取稅票以便起運奚知該稅捐局聲言此項稅票已竟填好均送至義利油房蕭財東處你等（指參戶稱）往義利油房去取各參戶均至義油房財東蕭克彥聲稱稅票雖已填好你等參戶仍得補徵稅款否則不能發結稅票當時民即問仍得補繳若干據蕭某聲稱力參小貨以先每兩按照貳元估價照時下得照大洋四元五角補稅參鬚每兩估價叁元照現下得照六元補繳爲公款處之捐係按照一角一分此次得按照一角六分民當即質問補繳稅款歸於何處蕭克彥與韓稽查牟主任聲言你等（指參戶稱）不用質問如不照此數補繳即將你之稅票扣留下話無有民思之如此額外補繳此等稅款出乎稅章以外均不甘服紛紛至稅捐局親上此稅而稅局聲言稅票業已填好均送至義利油房蕭財東處向你等勒錢多少我（稅局自稱）不管此事其共同夥謀詐財由此顯而易見但安圖遠在邊縣該縣陳縣長又委代理稅捐局長民一時無處伸訴兼此等山參均運往營口銷售又欲趕營口之參行如不補納此款稅票扣留不發參貨無此稅票即不能運走被逼無奈始行補繳此款爲數甚鉅均被蕭克彥韓稽查公款處主任牟煥章分肥入己此等例外詐財



實屬目無法紀民具有天良非敢平空臆造安圖縣商務會工務會最知其詳如果派員調查事實該商工兩人云亦能作證民受此苛稅貨至營口銷售尙不够稅款因此賠累過鉅查山參一項安圖大宗之出售若被其如此索詐遠在邊縣鈞廳又不得聞知如稍有獲罪不但捏詞羈押身家性命陡不可保何則查公款處主任牟煥章係安圖縣有名紳戶伊之通匪濟匪時有所聞民均在山野設此參園倘有獲罪伊難免不勾匪人搶殺由此不但有何劣跡不敢舉發並且均敢怒而不敢言况民調查此事均係蕭克彥稅捐局韓稽查公款處主任牟煥章等藉此稅款夥謀詐財之所爲民被其額外勒索不但參園荒閉如果舉發此案民之本身即不出安圖縣一步現在民已回吉林原籍見該縣如此黑暗三十餘家各參戶均畏如虎狼如再不呈訴本年秋季納此參稅即得仍照去年之苛徭業戶生活實不得了况東三省出產最著名者即係安圖縣長白山附近之山參國家最重土產實業如照去歲所納之參稅如此苛斂一年所作之參除去稅款之外毫無盈餘何人尙敢作此營業如紛紛改業他圖東省最著名之土產山參一朝因此斷絕實在可惜况該蕭克彥等諸人所詐之款爲數甚鉅如果派員詳查不但該縣工商兩會能以証即該處保長劉長均能作証爲此不揣冒昧將夥謀詐財之情形民本天理據實向我廳長陳述並請派員詳細撤查依法嚴懲使三十餘戶參園重見天日不但衆參戶感激民亦感大德無極矣等情據此查參貨爲本省出產大宗亟應培植獎勵以期發展果如控呈所云不獨商民被其剝削即稅源且將枯竭苟不嚴重查辦何足以懲奸貪而維收入合亟令仰該新任馬兼局長遵即認真澈查據實具復如果不虛并將該犯等由縣看押毋得徇縱致干併究切切此令五月七日

## 令長甸稅局

案據小蒲石河商務分會函稱查覓甸縣北路一帶每至秋成封道後所有豆石均川大車運往蒲石河再以艚船轉運安東銷售早經長甸稅捐局在太平哨安設臨時分卡征收運往蒲石河豆稅所領之稅票均添寫運往蒲石河候開江轉運安東銷售該票仍然有效歷有年矣茲於去冬北路豆石運往蒲石河所領之稅票仍照常添寫運往蒲石河字樣商人以為稅不重征未論票寫運往地址況且票載完稅後凡在本省無論外運內銷概不再行征稅刻逢開江之際各商所存之豆石運安銷售至到安東經該處稅捐局檢驗稅票查稅票註寫蒲石河字樣據云概作無效業經函達長甸稅捐局因該局局長正在交替之中未便質問安東稅捐局相應函請鈞廳請煩查照務懇轉令安東稅捐局遵照稅票章程概作有效以免誤會而符稅章等情據此查本省稅章糧石一稅之後不再重征現在取銷運照即係准予商民持票運糧之意惟應由該管稅捐局長查明糧票相符並無頂替情事然後加蓋局長名章持票轉運併應遵照稅章第二十三條之規定由最後局所將稅票繳銷以免弊混前據沙河稅局另案請示業就以上辦法飭遵在案茲據前情如果小蒲石一帶已稅豆石欲運安埠轉運出口自應准由該局查明相符就其稅票註明指運地點起運日期加蓋局長名章以便安局查驗放行但所運糧數是否確實相符務須加意考察不得稍滋弊竇致干查究合行令仰遵照並轉該分會知照切切此令五月七日

## 令東豐稅局

案據密查員傅良棟呈報竊委員奉令密查輝南稅局暨縣署辦理征收情形業經呈報在案茲於三月



第 三 十 五 號

十八日到東豐縣該縣人口頗繁糧產豐富城內商號大小一百三十餘家營業已均發達至各貨納稅辦法從前亦係買賣成交時不納稅俟運出時始納稅繞越暨坐銷各稅均屬漏收損失非淺及趙前局長對於此類辦法尚稍更改凡係買賣糧石均隨時納稅然其辦法亦未完善仍有疏漏之處茲經抽查慶發長於十七年內買各色雜糧八百八十二石六斗運出者七百八十石業均納稅餘一百零二石六斗均在當地零銷漏未納稅（詳一號結）三盛東於十七年內共買粳米七十六石四斗二升均已賣出有稅票者四十三石二斗三升餘三十三石一斗九升漏未納稅（詳二號結）永順東於十七年下季共買豬獠馬尾等項共三千九百六十六斤六兩驢馬各皮共二百二十一張雜銅二十四斤半青線各藤共九百零六斤均未納稅（詳三號結）聚豐昌糧棧於十七年內共買騾馬九匹有七匹稅票並頂用晉源昌稅票一張共漏兩匹馬稅（詳四號結）裕豐昌於十七年內共買肥豬四口合小洋一千八百零九元四角漏未納稅（詳五號結）萬順東於十七年內共買肥豬二十七口合小洋七千九百八十六元漏未納稅（詳六號結）合豐糧棧於十七年內共買肥豬十七口合小洋五千六百四十九元漏未納稅（詳七號結）天合成於十七年內買肥豬八口合小洋三千零九十三元漏未納稅（詳八號結）萬順東販賣菸酒仍用十七年舊菸酒牌照頂用殊屬不合（詳九號結）源泉運專賣燒酒不賣他貨應領用整賣酒牌照該號竟領甲種零賣牌照頂用殊不合章（詳十號結）至該稅局於十七年內尚有收節份之弊經查三盛東雜項賬載四月二十八日付稅局印節錢小洋六十元又八月十一日付稅局巡查印節錢小洋三十元（詳十一號結）天合成雜項賬載四月二十六日付稅局巡查印節錢小洋七十二元（詳

八號結) 廣義和雜項賬載十二月十八日付車站稅捐分所年份錢小洋六十元十二月二十日付總局巡查節錢小洋一百二十元(詳十一號結) 慶源昌雜項賬載十二月二十日付稅局年份小洋一百二十元(詳十一號結) 至該局現任谷局長接事未久對於稽征各事正在竭力整頓之初步現時尙未收效其局內之稅款經費薪金等項尙均遵章辦理無不合之處是否有常除附呈結証外理合報請鑒核等情據此查慶發長漏雜糧稅一百零二石六斗三盛東漏粳米稅三十三石一斗九升永順東漏豬鬃馬尾稅三千九百六十六斤六兩驢馬皮二百二十一張雜銅二十四斤半青線各蘇九百零六斤聚豐昌漏馬稅二匹裕豐昌漏豬稅四口萬順東漏豬稅二十七口合豐糧棧漏豬稅十七口天合成漏豬稅八口均由該局飭令補稅并各處二倍罰金至萬順東販賣烟酒以十七年舊照頂用源泉達不領整賣牌照應令照章補領罰辦該局員巡仍爲私收節份情事實屬違章應由該局長將經收員巡按照所收之數以十倍處罰并予斥革該局長任事未久正在力加整頓從寬免議以觀後效合行令仰遵照辦理並將處罰各款專文報解以憑核收切切勿違此令五月八日

令遼陽縣縣長

案奉

省政府批發該縣商民李玉山請將斗用改按從價一節既經呈廳有案是否可行仰財政廳查核示遵具報此批等因奉此查此案前據該商分呈到廳當以此項斗用若改按從價抽收百分之一數目過鉅未便照准惟現時錢毛物貴尙屬實在究竟應否再予酌量增加業經批飭該縣秉公核擬在案茲奉前



因合再令仰該縣長迅速遵照前批妥擬具覆以憑核奪轉報勿延此令五月八日

## 令海龍稅局

案據密查員傅良棟呈報竊委員奉令密查西安稅局暨縣署辦理徵收情形業經呈報在案茲於三月二日到山城鎮於三日早逕赴海龍稅捐總局詳查該局二月份收入共小洋一百二十萬零一千八百八十八元四角九分現大洋三千六百零六元零七分惟內有截留一月份酒稅小洋二十八萬六千七百八十七元九角五分八厘除官銀號摺存小洋八十八萬七千零八十四元四角存現大洋一千九百五十元又除局內現存小洋七萬七千八百六十一元存現大洋一千三百八十一元外共欠小洋二十三萬六千九百四十二元零九分欠現大洋二百七十五元零七分此項欠款除一月份截留之酒稅係各酒商欠解小洋十五萬三千五百七十六元七角二分外餘八萬三千三百六十六元三角七分均被該局長暨其所屬佔用其欠解一月份酒稅各酒商均在鄉間未便往查是否實欠尙難確定惟該處錢利高至十餘分之多以此大宗稅款任欠二月之久即屬各酒商實係欠解亦不無生息之嫌（詳一號結）又查其外分局所之薪金等項其放領之收據尙屬完全惟赴柳河時經過之下水道子臨時分所經委員切實隔訊該所員巡該所主任李繼業係稅務講習所畢業到差未及一月尙未領得薪金其巡查傘恩普係設所時任差結稱陶前局長每月發結小洋二百元現任張局長亦發小洋二百元（詳二號結）查巡查每名應給大洋二百元該局長竟改發小洋該所如此其他各局所諒亦一致辦理實屬不合而該所李主任到差雖屬未久其發薪之辦法絕無不知之理隱而不言亦屬狡滑其經收驗訖費



於稅票外公款處之斗捐票亦收驗訖費一元實屬額外浮收應行撤懲又查山城鎮萬發慶雜項賬載十七年正月二十六日出豆稅票打門戳小洋六元(詳二號結)增順祥亦出有打門戳之款項(詳四號結)按此門戳之情形據該商等聲稱農戶運糧來鎮於經過之局卡業經納稅進門時門卡打一進門戳非係驗訖每票收小洋一元及買糧商運糧赴車站裝車時經過門卡又蓋一驗訖戳每票收小洋一元等情查進門打戳本非驗訖戳亦收一元戳費爲稅草所無實屬鄂收該鎮每日進糧車不下數百輛總計此項收入亦屬不菲又查陳床子十七年雜項賬載十二月二十四日出付稅局于巡查小洋三十元(詳五號結)又福興厚十七年雜項賬載二月七日出付稅局不知姓名之巡查小洋二十四元(詳六號結)又查三合梨窖十七年賬載陰歷十二月五日出上捐小洋三百五十五元九角六日出稅錢小洋八百三十四元又出稅錢一百二十元均無稅票(詳七號結)又德增永油房十七年內共漏元豆稅二百五十七石五斗一升(詳八號結)又永發德於十七年陰歷十月十五日至本年正月廿二日前後共買山貨小洋四十三萬二千三百二十四元應納出產稅小洋一萬二千九百六十九元七角二分其賬載共納稅款小洋六千二百五十七元七角其餘六千七百一十二元零二分漏未繳納如按產銷並徵計算其偷漏者尤多(詳九號結)又福成永賬載本年正月八日至二十五日前後共買山貨小洋三萬九千三百四十七元八角均未納稅(詳十號結)又福興成十七年內共買元菜木耳小洋八百五十六元五角漏未納稅(詳十一號結)又同合全自去年正月至現在共買牛皮四百二十七張納稅者三百三十八張餘八十九張漏未納稅(詳十二號結)又福和銀局其金銀牌照用去年下季頂用有



## 第 三 十 五 號

違定單(詳十三號結)又興源東油房共買豬三十一口自納稅者七口用賣主稅票頂用者十一口餘十三口均未納稅(詳十四號結)又三合梨窖共買前門烟三十五箱原價小洋四百八十七元九角按百分之三十應貼特稅印花小洋一百四十六元三角七分該號竟貼印花七千分又買哈德門烟一百九十一包原價小洋六千九百一十六元一角一分應貼印花小洋二千零七十四元八角三分三厘該號竟貼印花十一萬九千三百七十五分短貼之數殊鉅(詳十五號結)又永順發共買藍刀烟十一包原價小洋九百五十七元按百分之三十應貼印花小洋二百八十七元一角該號竟貼印花二萬零五百分又買耕種烟八十五包原價小洋二千三百一十二元應貼印花小洋六百九十三元六角該號竟貼印花二千五百五十分又買古樹烟三包原價小洋一百零四元一角應貼特稅印花小洋三十一元二角三分該號竟貼印花二千二百五十分又買哈德門烟九十四包原價小洋三千三百八十四元應貼印花小洋一千零一元五角二分該號竟貼印花五千八百七十七分均貼未足數(詳十六號結)查該局辦理特稅印花所貼全不足數殊屬廢弛此即海龍稅局辦理征收之大概情形也等情據此查該局商欠及截留酒稅小洋二十八萬六千餘元所收稅款除稍存現款外實虧小洋二十三萬六千餘元現大洋二百餘元究竟酒商果否拖欠該局長因河指留稅款是否勾通舞弊藉便營私已屬不可思議况又扣減薪餉有據可考尤顯違定單應由該局長迅將實在情形明白聲復以憑核辦至下水道分所主任李斷業對於公款處之斗捐票亦收驗訖詢屬不合應即嚴行查懲又山城鎮萬發慶賬出打門截小洋六元增順祥亦有打門截之款查打門截收費並未報廳有案如何規定何時施行並應據實報查

又陳家床子賬列付于巡查小洋三十元福興厚興三合梨窖各付稅局不知姓名之巡查各款亦應查明經手人立即斥革並按照所收之數各處十倍罰金以昭儆戒至德增永漏納元豆二百五十七石五斗一升永發德漏納出產稅款小洋六千七百一十二元零二分福成永買山貨小洋三萬九千三百四十七元八角福興盛買元菜木耳小洋八百五十六元五角同合全買牛皮四百二十七張漏稅八十九張均應飭令分別照補稅並各按三倍處罰興源東買豬三十一口除只納稅七口外用賣主稅票頂替十一口餘未納稅應按照二十四口補稅亦按三倍處罰福和銀局以去年下季牌照頂用應飭令補領牌照並按四倍科罰三合梨窖及永順發少貼捲菸特稅印花應令嗣後照數貼足並照現在漏貼之數發以十倍罰金所有罰款均須專文報解勿俟月終混合彙解以便稽核合行令仰該局長立即遵照辦理勿得徇延切切此令五月八日

令各縣知事設治委員

查車捐月報冊曾經本廳規定冊式頒發遵照有案乃考查各縣近來所送車捐報冊依式填造者居固多數而任意增刪以收有碍審核者亦屬不少似此隨意參差殊非整齊劃一之道茲特另定冊式一本隨令飭發嗣後各縣對於此項車捐報冊務須依照新頒式樣按月填送不得有違除分行外合行令仰該縣即便遵照此令五月八日

計發車捐冊式一本

令各稅捐局



第三十號

查各局呈報本年春季估定酒價恆較市價為低本廳對於商民納稅並非計及錙銖但如任意低貶甚至不及實價之半若不急圖改正長此以往損失稅收寧有底止况燒商得酒之多寡成分之優劣因而糧之不同自價值之互異若以兩局壤界毘連價格懸殊鄰局燒商遂即藉口貶價以為牽制尤應嚴行駁斥俾按實在實價完納酒稅不得曲予通融如果燒商抗不遵從准將該商實價調查實在報廳罰辦以為之戒其有見好商家仍任減價納稅者一經查明定惟各該局長是問除分行外另仰該局嗣後征收酒稅務按市價核實估定具報勿再仍前低減致干查究切切此令五月十日

令莊河縣

案奉

省政府令據呂福廷呈為發給學佃押價懇祈援照省令規定抽贖典當不動產現洋價格辦理俾免損失一案內開呈悉該民所請發給學田押價按照典當不動產抽贖辦法等情仰財政廳核明轉令莊河縣秉公辦結具報此批副呈批發等因奉此查呂福廷自民國九年用價接押耕種至今並未變更契約自與典當性質相同贖回歸價辦法應按十七年十二月間省令辦理方足以昭公允何以該縣公欸處仍用小洋抽贖轉押殊屬不解究竟其中有何隱情合函抄呈令仰該縣遵即秉公辦結據實具報勿延切切此令五月十日

令輝南稅局

案據密查員傅良棟報告於三月十三日到輝南縣該縣出產品以木植菸麻為大宗糧石次之是以稅

局之征收以亦出產稅爲最多而銷場稅因城內商號大小不過六七十家事業均屬蕭條人銷稅因亦  
淡寞至其納稅辦法與金川大致於同買貨時不納稅轉賣外運時由客人自納捐稅是以經查各商賬  
載買糧貨若干並無出納捐稅之項其中有無偷漏殊難查考並各奸商往往於原買糧貨時暗中扣稅  
及轉賣時又由客人自納捐稅從中完全乾沒捐稅一道實屬取巧應令改按定章辦理於買賣成交時  
無論將來內銷與外運均先納稅既便查檢又免損失茲經抽查雙發爐自十七年九月起至現在止共  
買山貨小洋一萬二千三百五十一元七角業經售出均未納稅(詳一號結)天成永自十七年八月起  
至年底止共買山貨小洋十四萬七千七百七十四元五角貨已售出亦未納稅(詳二號結)自陞興於  
本年正月間買元皮七張貓皮七張均未納稅(詳三號結)義增興十七年內共買山貨小洋一千九百  
二十八元七角貨已售出該號並未納稅(詳四號結)德增祥本年正月間買元於四千五百斤並未出  
售亦未納稅(詳五號結)成發合由朝陽鎮運來粳米二十八石八斗二升均已賣出所存之稅票共九  
石八斗餘十九石零二升均未納稅(詳六號結)恆興成去冬買線麻一百二十九斤並未出售亦未納  
稅又於十七年下季買肥豬十四口均未納稅(詳七號結)華豐慶十七年九月十九日買肥豬三口漏  
未納稅(詳八號結)福興德十七年內買豬入口合小洋二千四百四十四元均未納稅(詳九號結)查  
各商經買之糧貨均不納稅俟轉賣出運時由外客繳納惟外客能否按實繳納有無偷漏各情形事後  
無憑可查殊感不便至各商偷漏納豬稅並非誠心偷漏因該局對於豬稅一項未實行補征因此多有  
漏納者至該局之內部辦法秩序井然均無不合之處各分局所之經費薪金等項亦均如數發給(詳



第

三

十

五

號

十號結) 惟據和盛東結稱去冬赴朝陽鎮賣元豆過高家店分卡打驗訖每車要小洋二元該號共花十六元實屬頗收(詳十一號結)此外並未查得其他勒索情弊至該局朱局長每日關於城內各項事躬操督屬嚴整既不容員巡有勒索浮收等情復不容商民有偷漏各弊商民一致稱贊詢不虛也計呈結証十二紙等情據此查本省稅捐章程無論何色貨物凡經買賣成交即須完納產銷各稅前無論有無客販概以第一次成交易行為者即由商號方面負擔納稅之責早經規定通行在案乃該局與東邊一帶向有金舍商就客之習貫必待客販外運始行納稅何怪雙發爐等售買山貨多有漏稅情事急宜遵照本廳前次通令革除積習認真督征以重權政至於所漏各稅核其時日皆在未革積以前姑予從寬免罰惟貨未盡銷仍應責令補稅其已售賣運出者應即查明如有乾設客稅情事補稅而外益須加重議罰否則免究以示寬大但於此後務必照章稽征勿再仍前舍商就客是為至要合行令仰該局長即便遵照辦理並將浮收和勝東驗訖費確係何人經手迅速查明擬辦呈奪此令五月十日

令各稅捐局

案查各局代征郵包稅應需經費准該稅正款內提留百分之五作為各該局辦公經費其餘正款以六成五分備具金庫聯單以三成備具批廻統官銀號分別解廳仰即遵照辦理此令五月九日

通令各縣

為令遵事案奉

遼寧省政府訓令第二五三號內開案查前據該廳呈復官銀號沒收劉東藩房間賣與箴言堂未曾投

稅更名究應如何辦理一案當經指令照章投稅以重稅收在案茲以沒收產業不更名不投稅者應不止官銀號一家此種辦法殊有未合當經本政府提出委員會第二十三次會議決議飭令照章投稅並通令各縣凡有各銀行號各儲蓄會沒收抵債之產業須一律投稅等因合行令仰該廳即便通令遵照此令等因奉此查契稅條例凡官署地方自治團體及公益法人爲不動產之典賣以不收益爲目的者均准免納契稅官銀沒收房間既由抵債而來自與營業性質稍有差別應否亦免契稅當經呈奉省政府指令照章投稅在案茲奉前因除分行外合行令仰該縣遵照凡銀行號儲蓄會沒收抵債之不動產嗣後應一律照章投稅否則准由原主備價贖回如有購買此等未稅之產不准投稅以示限制並出示布告一體週知切切此令五月十日

### 令各稅捐局

案奉

省政府訓令內開案准

財政部咨開爲咨行事查賑災物品免稅章程業經本部制定呈奉

行政院第六五三號指令內開呈及章程暨表式均悉所擬尙屬妥協仰即以部令公布可也此令等因除公部並分行外相應檢同該項章程一份咨請貴省政府查照並轉飭所屬一體遵照爲荷此咨等因合行抄同章程令仰該廳即便轉飭所屬一體遵照此令等因奉此合行抄同章程令仰該局遵照此令

五月十三日



增抄件

賑災物品免稅章程

第一條 本章程所規定之賑災物品以左列種類確係運赴災區專為賑濟之用者為限

(一) 米雜糧及面粉

(二) 衣着被服

(三) 藥品

(四) 糧食種子

(五) 災區所必需之各項用具及材料牲畜

第二條 前條所列各賑災物品經財政部核發護照概予免稅

第三條 凡運輸賑災物品請求免稅者應由辦賑機關按照附表列品名數量價值等項填註五分逕

請財政部核發護照分別另行該管關局免稅驗放

第四條 前項護照應由持照人于經過各關局卡時先行繳驗查其照貨相符即手加戳免稅放行如

所運物品查與單開各項不相符合或有影射塗改及一照兩用等情應由各關局卡照章扣

留請核辦

第五條 前項護照均應依限繳由最後之關局卡呈送財政部核銷如有不得已情形必須變更路線

及運輸日期時應具文聲明由財政部轉令該管各關局卡知照

第六條 各關局驗放此項賑災物品應于結報時造具詳報彙報財政部備查

第七條 本章程如有未盡事宜應由財政部呈請修正

第八條 本章程自呈准公布之日施行

賑災免稅物品請領護照表式

名 稱	數 量	價 值	起 運 者	接 收 者	取 道	經 過 關 局	起 運 及 到 達	之 約 計 日 期

令各稅捐局

案奉

財政部電開奉

國民政府東電開樞密查現在關於護照一項應另行規定辦法以昭慎重所有軍政部以前發出之護



照一律無效合行電仰知照並轉飭所屬一體遵照等因除分電外合行電仰遵照并轉飭所屬一體遵照財政部江印等因奉此除分令合行令仰該局即便遵照此令五月十五日

電令興京縣

興京縣李縣長蒸電悉查該縣公款主任蘇民電請晉省一節前經本廳核駁不准並電知該縣在案乃該縣長不加阻止竟任該主任自由行動殊屬不合且此案已延宕多日迄未會查明確尤屬玩延所有原控蘇主任侵佔公款究竟是否實在仰即查照迭次廳令會同張局長迅速澈查確實會銜呈覆并由縣勒催該主任迅即回縣倘或脫逃即惟該縣長是問再該主任私自赴省業據該縣公民張耀東等電稟到廳茲將原電抄發一份并仰查照財政廳咸印五月十五日

令高鵬飛

案奉

省政府批據洮南縣民人劉永芳等郵呈控告公款主任馬殿陞任用私人通同舞弊一案內開呈開呈悉郵遞呈詞本應不理惟控關官吏營私舞弊虛實均應澈究既據呈廳有案仰財政廳查明核辦具報呈批抄發此批等因奉此查此案雖未據該民等分呈到廳但所控各節究竟是否實在亟應澈查以明真相合亟照抄原呈令仰該員迅速前往逐一認真澈查明確據實詳細呈覆以憑核辦切切此令五月十五日

令各稅捐局長

為通令事查本廳長視事以來將近一載在此瞬息期間租稅制度既多更張經濟狀況亦非一人之智

力所能計劃周詳必集思廣益始克有裨萬一茲訂於六月五日召集各稅捐局長來廳會議所有各局長建議事項並須於六月一日前送廳以憑彙纂惟該局遠在邊陲舟車不便即毋須晉省僅送建議書可也除分令外合行令仰該局長屆期來廳與會毋得延誤切切此令五月十六日

令各縣長

查各縣徵收<sup>田</sup>賦例應造具考成細數清冊送核茲查十七年度<sup>田</sup>賦已屆造報考成之期計自上年十一月開徵起至本年四月底止所有經帶徵<sup>田</sup>賦各款亟應照章截清造具考成細數清冊呈送以憑核

辦除分令外合行令仰該縣長立即遵照辦理勿得因循延誤致干咎戾切切此令五月十七日

令各縣長

案奉

遼寧省政府訓令內開查本省為華洋雜處之區私人或公家與外國人訂立契約為歷來恆有之事惟契約上條件是否合法文義是否妥協締約兩方稍欠斟酌小則因權利關係訟爭不結大則侵及國權交涉棘手凡此種種皆由事先不加審慎至成難決問題故懸案累累迄無相當辦法華洋交因公私併累殊非所以維持邦交保護僑民之道茲為確定中外人民利權計嗣後凡私人與外國人訂立契約應逕向締約地或權利所在地之縣政府呈請轉呈本省政府立案其公家與外國人訂立契約應分別呈請該管長官轉呈或逕呈本省政府必須經核准有案始發生契約效力其續訂之契約亦應先行請示核奪除分令外合行令仰該廳長遵照併轉飭所屬一體遵照此令等因奉此除分令外合行令仰該縣



轉飭所屬一體遵照並布告商民周知勿違切切此令五月十七日

令海龍稅捐局

案查民國十七年間該局擬在山城鎮奉海鐵路市場內預留官地備建局房呈經本廳指令照准並函知奉海鐵路公司查照嗣據該局白前局長恒興以親加勘驗擇得市場內中央大馬路南瑞路東即在山城鎮舊街大北門外該處與新舊兩街尙屬適中將來設局稽征諸多便利擬於該佔處地二號計四畝五分六厘備建局房惟公司來函每畝須交價奉大洋三百元可否由局交價留用呈請核示到廳復經指令准予交價留用各在案嗣因該前局長奉調而繼任局長並未將此案接續辦理具報以致現尙租用民房殊非正辦究竟從前擇定地址是否仍行保留如果建築局房估需工料等費若干應由該局長覆加查勘並切實計劃擬具建築圖樣及說明書等件呈廳核奪合行令仰該局遵照勿延此令 五月十八日

令各縣縣長  
稅捐局

案奉

財政部第七七八三號訓令內開案查審計院前以本部檢送浙海關十七年八月份臨時費支出計算書表單據業經審核完竣特發通知書請轉飭知一案原書於注意事項中有支出計算書收支對照表應由出納人員署名蓋章以明責任等語當經本部以各機關組織不盡相同關於出納未必由一人獨辦所應署名蓋章者是否即指部派主任或會計課長抑係凡屬直接筭司出納人員均應署名蓋章併

請詳細咨復俾便轉飭所屬一體遵照在案茲准院咨第八三號內開查收入計算書支出計算書收支對照表等均應由出納人員署名蓋章其在普通機關者由直接筭司出納之會計科長署名蓋章在財務機關者並應由部派會計主任署名蓋章以明責任等因准此除通令外合行令仰該局遵照並轉所屬一體遵辦毋違切切此令等因奉此除分行外合亟令仰該局長即便遵照此令五月二十日

令海龍縣長

案據密查員報告該縣署入征糧處並未遵令另建新房亦未分設四櫃凡農民來縣納糧將舊領暨糧款交上後並不掣給糧領只給收條一紙收費小洋二角該處辦公人少每日擁擠因此被罰在極多糧戶在旅店守候暨加罰各費均屬不菲殊屬累民等情據此查征糧處房屋狹隘改建新房添設糧櫃早經本廳規定辦法通令有案何以該縣尚未遵辦殊屬不合民戶納糧又何不立時掣給糧票乃竟開給收條索取小費尤屬違章合亟令仰該縣遵照即將舊征糧處房屋改設四櫃如果實不敷用究應如何改建添設糧櫃當此忙征已過正可及時籌備務即從速計畫繪具詳圖估擬工料開單呈核以便興工此後民戶納糧隨時填給糧票不准再開收條至收受小費一節究係如何經收併仰認真查明嚴重究辦具報核奪均毋違延切切此令五月二十一日

令興城縣縣長

案奉

省政府指令據興城縣呈為教育公所改收帆船捐款以資挹注請備案由內開呈悉所請是否可行既



據分呈仰財政廳核議飭遵具報附件存此令等因奉此查此案前據分呈到廳當以該縣地方預算內並未列有帆船停泊等捐究竟此項捐款係于何時呈准征收原定捐率若干因不列預算業經指令該縣長詳查呈覆在案茲奉前因合再令仰該縣迅遵前令將征收該捐詳細情形速即查明具覆以憑核辦勿延此令五月二十一日

## 令清原縣縣長

案據密查員傅良棟呈稱竊委員奉令密查清原縣征收情形當即前往查得該縣畝捐因劉縣長到任未久未得另建新房於房內分設兩櫃較往年爲便尙無擁擠之困難惟該縣公款處辦理諸多廢弛該主任張恩九久不在處一任所屬隨意辦理其征收各款存於商號者頗少大宗存於處內任意動用殊屬不合至該處所屬之屠獸場亦多弊竇經委員查明匯興厚於十七年陰曆十二月二十三日宰豬五口該場收毛血費小洋七十五元按該處所訂之毛血費每口豬收法價現洋一角五分按二四合應收小洋十八元該場經手人馬翰芬史作鈞共浮收小洋五十七元(詳七號單八號結)又東源順於十七年陰曆五月初三日宰豬一口該場收小洋二十二元七角按公款處所訂之屠捐一口收現洋二角肉捐一口收現洋二角按二四合小洋九元六角加二張票費一元四角四分共浮收小洋十一元六角六分又十二月十四日宰豬二口該場收毛血費小洋三十元浮收二十二元八角(詳九號結)德聚豐於十七年陰曆十二月三十日宰豬三口該場收毛血費小洋四十五元浮收三十四元二角(詳五號結)似此任意浮收實速定章等情前來查該縣改革征收田賦畝捐等手續暨征收處設備前據該縣長縣呈



准緩至本年七月底再行遵辦有案應仍查照前令於征收十七年度正罰兩期終了後即行分別舉辦具報不得再延至該縣公款主任張恩九非但久不在處且又任意動用公款實屬胆玩已極本應立即撤差但念公款處已將裁撤在財政局未成立以前該主任姑予暫行充任惟張主任究竟擅動公款若干應由該縣長速即查明勒令照數歸還以重公款又該縣屠獸場對於匯興厚東源順德聚丰等商舖屠肉兩捐及毛血費等款共浮收小洋一百三十五元六角六分尤屬胆大妄為應將浮收之款照數追出分別發還并將舞弊人員送交法庭依法治罰以昭炯戒再該縣辦理地方捐務人員腐敗若此皆因該管長官平日不加查察所致嗣後該縣長務須從嚴考查勿再放任致干併究合行令仰遵照仍將遵辦情形報查此令五月二十一日

令各稅捐局除去木稅局

查英美菸公司前以拒納統稅曾經通令各局嚴行扣運在案現在該公司業已承認對於一切辦法亦皆遵章辦理不再反抗自應照准以重收入而維菸商第查此次改定統稅章程在未公布以前各局尙未明瞭而該菸公司急待運銷一再請求提前弛禁並通令一體知照本廳詳查該公司認納統稅業已雙方協定一律簽字維持營業起見不得不予以通融提前實行除派員駐廠隨時查攷製菸確數並會同該管稅局監貼印花發給運照准予出廠運銷外茲將統稅暫行章程撮舉概要通飭各局遵照辦理按該公司行銷東北各省之菸爲本省出廠及由外進口兩宗此次規定辦法出廠菸貨由本廳派委駐廠員會同該管稅局負責辦理其由外運入之菸由英美菸公司預領印花自行粘貼填持運照本廳暫



以每月終海關通知該公司進口菸數為核對之根據不容稍有偷漏此後再銷各地之菸即係已稅之菸祇於到指銷地點以前接到起運地點之稅局送達之通知書為查驗之依據如果菸箱既貼印花箱貯枝數又於通知運照悉能相符即應掣留連同運照之繳查一聯與通知書一併呈送來廳以備查核一面准各菸商開箱銷售不得再征任何捐稅其有花照不符或頂用菸箱及其他情弊者概按偷漏論具報候奪此為征收統稅大概情形惟印花尚未脫版為變通計惟有暫以從前菸稅票為替代關於稅率須以另表所列之牌號枝數等級稅額為確定之標準不得絲毫出入並按現大洋核實征解不准持易此在設廠地點之稅局所宜恪遵無違者至於從前扣運之菸及各代理店存積未稅者自經此次通令後亦應一律放行但須依照另表應征統稅掃數征收不得稍有疏漏及賣放各情事倘因市面現洋缺乏准按市價折收奉洋即日報不得片延如有藉端舞弊措款營私者一經查出定行重懲不貸除分行外合行抄表令仰該局遵照辦理並將補征扣運未稅各數另具詳表報查勿延切切此令五月廿一日

計發抄表三紙

永泰和經理遼寧工廠製造各種捲烟如左

牌號	每箱	等級	應納統稅
大號第一	一百一十元	七等	二十九元二毛五分
大紅橋	一百九十五元	六等	五十三元六毛二分五厘
大仙女	一百九十五元	六等	五十三元六毛二分五厘

永泰和經理國內工廠製造各種捲烟運入東三省者如左

名 牌	稱 號	每 五 萬 支 價 箱	等 級	應 納 統 稅
大 雙 馬		一百七十元	六 等	五十三元六毛二分
大 美 鷹		一百六十七元	六 等	五十三元六毛二分
大 號 古 樹		八十九元	七 等	二十九元二毛五分

永泰和經理進口各種捲烟

名 牌	稱 號	每 五 萬 支 價 箱	等 級	應 納 統 稅
粉 刀		一百九十七元	六 等	五十三元六毛二分五厘
大 粉 刀		二百三十一元	六 等	一十三元六角二分五厘

遼寧工廠製造各種捲烟如左

名 牌	稱 號	每 五 萬 支 價 箱	等 級	應 納 統 稅
大 號 哈 德 門		二百元	六 等	五十三元六毛二分五厘
大 號 翠 鳥		一百五十三元	六 等	五十三元六毛二分五厘
加 大 紅 印		九十元	七 等	二十九元二毛五分



大	長	壽	一百一十元	七	等	二十九元二毛五分		
大	燕	子	七十二元	七	等	二十九元二毛五分		
雙	魚		六十元	七	等	二十九元二毛五分		
金	鼎		一百二十八元	七	等	二十九元二毛五分		
大	號	雙	鶴	一百二十元	七	等	二十九元二毛五分	
大	號	紫	金	山	九十元	七	等	二十九元五毛二分
大	號	老	頭		八十一元	七	等	二十九元二毛五分
吾	的				八十一元	七	等	二十九元二毛五分
大	號	八	卦		一百一十元	七	等	二十九元二毛五分

國內工廠製造各種捲烟運入東三省者如左

牌	號	每	五	萬	支	價	箱	等	級	應	納	統	稅							
大	嬰	孩	一	百	三	十	六	元	六	等	五	十	三	元	六	毛	二	分	五	厘
大	前	門	三	百	七	十	六	元	五	等	九	十	二	元	六	毛	二	分	五	厘

進口各種捲烟

(洋貨)

牌名	號稱	每箱五萬支價	等級	應納統稅
大多	福	一百九十五元	六等	五十三元六毛二分五厘
大	欽差	一百五十元	六等	五十三元六毛二分五厘
大	雙刀	一百一十元	七等	二十九元二毛五五
大	古印	一百一十元	六等	五十三元六毛二分五厘
非	樓	一百七十元	六等	五十三元六毛二分五厘
二十支	綾盤	五百五十元	四等	一百三十六元五毛
五十支	綾盤	五百五十元	四等	一百三十六元五毛
二十支	大綾盤	五百五十元	三等	一百八十五元二毛五分
一百支	木咀土耳其	八百八十元	二等	二百五十八元三毛七分五厘
五十支	大綾盤	六百元	三等	一百八十五元二毛五分
五十支	三砲台	五百九十五元	三等	一百八十五元二毛五分
十支	大砲台	八百二十元	二等	二百五十八元三毛七分五厘



五十支大砲台	八百二十元	二	等	二百五十八元三毛七分五厘
五十支茄立克	九百二十元	二	等	二百五十八元三毛七分五厘
五十支金花	四百七十五元	四	等	一百三十六元五毛
大 藍 刀	二百三十一元	六	等	五十三元六毛二分五厘
十支舖雷耳	四百七十五元	四	等	一百三十六元五毛
五十支舖雷耳	四百七十五元	四	等	一百三十六元五毛
二十支幸福	四百二十五元	四	等	一百三十六元五毛
十支木咀土耳其	八百三十元	二	等	二百五十八元三毛七分五厘
五十支木咀土耳其	八百八十元	二	等	二百五十八元三毛七分五厘
十支司令	七百六十五元	二	等	二百五十八元三毛七分五厘
五十支司令	七百六十五元	二	等	二百五十八元三毛七分五厘
二十支瑞見特	五百七十五元	四	等	一百三十六元五毛
五十支瑞見特	五百七十五元	四	等	一百三十六元五毛

令各稅捐局除去木稅局

查各燒商應納酒稅向按奉票估價核收惟奉洋價格漲落無定關於此項估價即無一定標準自應因時改革以期平允為此通令各局由五月起規定燒酒價格均須以現洋計算接收款日期當地市價折合奉洋隨征隨解不得遲延倘有觀望奉洋行市倒日期希圖謀利者一經查覺定予重懲不貸除分令外合仰該局即便遵照此令五月二十二日

各稅捐局

令省城硝磺局  
呼蘭製糖廠

為通令事案奉

省政府訓令第五二六號內開案奉

國民政府訓令內開案奉

中央執行委員會函開查黨國旗懸掛之位置向不統一亟應規定以昭慎重茲經本會第五次常務會議決議規定黨旗居國旗之右國旗居黨旗之左在案除通令各級黨部遵照外相應錄案函達即希查照轉行全國各機關一體遵照為荷因等奉此自應照辦除函復並分令外合行令仰遵照辦理並轉飭所屬一體遵照辦理等因奉此除分行外合令該廠即便遵照此令五月二十二日

令各縣知事

命 令



為令遵事案查遼寧省縣財政局組織條例業經本廳令發各縣遵照在案現在該條例施行細則財政局長選舉簡章以及監察委員會組織條例均經

省委會議決通過自應一併頒發定期改組俾早觀成查選舉簡章第六條規定選舉日期第一次由財政廳連同攷試日期一併規定茲經本廳詳加酌核定於七月十日在廳舉行縣財政局長試驗所有各縣初選復選日期須在七月五日以前由各縣長量予規定照章選舉其當選三人務於期前二日一律來省詣廳報到聽候甄試按圖施行新政應即切實奉行不得循忽致干咎戾除分令外合亟頒發章則等件令仰該縣遵照辦理切切此令五月二十三日

計發遼寧省縣  
財政局暫行組織條例細則  
選送應試財政局長選舉簡章  
財政監察委員會暫行組織條例  
各一份

訓令  
遼陽 海龍  
錦縣 懷德  
稅捐局

為令飭事案查本省各稅捐局所屬員司等於到差後均應取具殷實商舖保條二紙呈由局長分別存送前已規定保條式樣通令遵辦在案現已數月之久該局尙未遵照辦理殊屬遲延合行令仰該局長立即轉令所屬員司等各取具殷實商號保條二紙呈由該局留存一紙外其餘一紙彙案呈送來廳以憑備查毋得再延切切此令五月二十三日

令撫順縣長

據該縣密稟爲擬征日站華商捐稅一案曾奉

省政府令飭本廳會同交涉署詳核覆奪等因當即轉咨在案茲准

交涉署咨復內開查該縣站街即在礦區用地內原與他縣有鐵路用地者不同該縣呈請各節既經貴廳指令會同稅局酌量辦理對於約章尙無不合似不防先行試辦一俟具報再行會呈相應咨復查照等因准此合令該縣迅即會同撫順局遵辦并將辦理情形具報以憑核轉切切此令五月二十四日

### 令遼陽稅捐局

案據遼陽商會呈稱據燒鍋行申稱竊以商等燒鍋貿易則納牌照稅蒸酒則納酒餉稅燒糧則納買糧稅錙銖必較逐事服從向不抗命詎於本年一月間本埠有由四平街公主嶺運來紅糧升格之事經祕委員查出短令照數補征當以運來之糧非土產之糧可比土產之糧納出產稅運來之糧亦由彼處納過出產稅不能再納升格稅業經糧業會申請豁免在案旋奉財政廳指令內開呈悉查買糧納稅辦法向係按斗作價征收升格補稅歷辦有案仍應照章補征升格姑免處罰傳令遵照等因自應照辦勿庸再瀆惟按斗作價征收一節諸多疑義做埠按斗征收四平街亦按斗征收征於彼復征於此是按斗征之重複也况糧稅係照從價辦法斗大則價尙稅重斗小則價小稅輕於糧之價大者征之於糧之價小者又比較大價相差多寡而更征之是按從價而反復征之也當此商戰競爭時代稅率稍征一分營業即增一分利益否則政繁賦重在商等將有倒閉之虞在公家即有影響之日所有補征升格碍難照辦各情形是否有當只得申請豁免等情前來查此項升格稅職埠向未補征前經糧業會值年東順成申



請豁免未邀照准茲復申請前由理合據情備文呈請鑒核示遵施行等情據此查本省斗制向未劃一以故各局對於糧商購運糧石多有補格辦法並無爭執乃該商會竟執斗大價高稅重斗小價低稅輕之說懇請准予補稅本廳詳加查核雖亦言之成理但各燒商購入之糧是否果係價值昂貴比較當地產糧所售價格能否相同有無免補之必要自非詳確攷查不足以資折服合行令仰該局遵即查明具報以憑核奪此令五月二十四日

電令海城稅捐局

海城稅捐局皓代電悉英美公司捲菸扣運禁令業已解除牛莊分局所扣該公司捲菸准照第一三零號通令所列菸等補納統稅放行茲隨發暫代統稅印花菸稅票一百張以備填用其應納稅款分別於票面填明其成箱者稅票貼於箱外不成箱者交商人收執仰即遵照辦理并補具鈐領具報稅票發還財政廳有印五月二十五日

計發暫代統稅印花票一百張稅票九紙

令各縣長

查前因各縣征收手續不清及征收處設備多未完善以致人民納賦每每多擁擠官民均感困難本廳爲便利征收起見曾於十七年七月由廳改定征收手續及征收處設備辦法呈准通令遵辦在案今查各縣遵照辦理者固屬不少而畏難苟安敷衍塞責者仍恐難免究竟該縣對於征收辦法是否次第進行現辦至如何程序抑已設備完善未據專文呈報本廳無憑考核現在十七年度田賦已逾考成期限十

八年田賦征期轉瞬又至若不預先籌備妥協臨時又必雜亂無序茫無所措值此農民東作之際征收事務簡單正可及時布置好整以暇如其舊有房屋實在狹隘不敷辦公即應從事改建添設糧櫃既使擁擠從前征糧各冊如有坐落等則套搭不清者亦宜分門別類依次修正另造新冊俾清眉目諸凡設施事項均應隨時隨事據實呈報以憑核示惟恐日久生懈用特重申前令除分行外合行令仰該縣長立即遵照辦理毋稍玩忽致干咎戾切切此令五月二十五日

### 令興京縣縣長

案據該縣公款主任蘇民呈稱竊於于民國十三年十二月接公款主任時以前主任劉廣仁積欠公款五萬餘元無法接收當即呈報鈞廳鑒核指令遵行旋奉明令飭縣知事令劉廣仁取保清理倘有違抗延宕即行看押等因奉此主任遵即帮同劉廣仁極力清理僅將逃亡無踪者請銷七千餘元至零星外欠尙未追清者四萬餘元嗣後劉廣仁接充電話局長漸形疏懈屢經追交一味支搪事隔數年迄無頭緒近來錢法毛荒損失綦重該劉廣仁以職務紛繁推拖不理主任幾經追迫尤怨交加竟謂公令尙能容緩主任偏事苛求老羞成怒形於詞色此其不能清理者無可諱言矣惟依交代條例劉廣仁積欠公款自作自担令其清理責無旁貸該劉廣仁不思極力清理以重公款胆敢連年拖累坐待毛荒損公肥己莫此爲甚似此玩誤公令貽害地方若不嚴令追交實無以整頓公款鄭重公令主任以地方款項日形支絀增薪加費用度滋多此項欠款無非人民脂膏詎任私人永久使用值此警學加薪之際萬不得已謹將其抗違公令延不清理之實在情形具文伏乞鑒核嚴令押追並請飭令縣長將其任內賬部詳



## 第 三 十 五 號

細澈查有無弊端不難立見以明真象而釋衆疑實爲公便等情據此查該主任于民國十三年間呈控前主任劉廣仁積欠公款五萬餘元曾經本廳飭據蘇前知事查明情形呈覆到廳當將楊巡官等欠款或事屬因公或押追身故已予分銷結其公送張前知事風臺川資等款令由十鄉分担賠還此外新陳各戶所欠小洋三萬五千餘元并經責成該縣嚴追各在案迄今數年之久何以尙未清理完竣究竟十鄉應行賠還之款已否分担繳案應由現任李縣長迅速查案辦結並將各戶所欠小洋三萬五千餘元分別勒令照繳倘再有延欠不還之戶即行押追以重公款又查蘇主任繼任已四載有餘對於劉前主任賬目其中有無弊端接收之初既不詳查任差四年又無絲毫覺察此次亦未提出何等証據所請澈查劉前主任差內賬目一節本應不理惟事關公款虛實均應澈查以明真相並應由該縣長將劉主任差內賬目確切查明據實呈覆以憑核辦合令該縣立即遵照辦理分別具報勿延切切此令 五月二十七日

## 令各稅捐局長

案奉

財政部令開爲令遵事奉

國民政府訓令內開查護照一項關係重要以前軍政部所發護照業經電令廢止在案嗣後凡關於應由軍政部發給之護照一律改由本府核發其前由部發各照應准陳明酌核換給以杜流弊除分令外合亟令仰遵照並轉飭所屬一體遵照等因查關於軍政部護照一項前奉

國民政府東電業於江日電令遵照在案奉令前因合行令仰該廳長遵照並轉飭所屬一體遵照此令等因奉此除分行外合行令仰該局長即便遵照此令五月二十八日

### 令鐵嶺稅局

案查前據該局呈為縣街稻香村與遼陽醇良公司勾串私開假發貨單一案甫經令行遼陽稅局查報去後又據稻香村執事朱福生稟稱竊小號開設鐵嶺縣西門裡大街已閱九載雖係小木經營向來奉公守法不敢偷漏國稅情因本年三月七日由遼陽醇良罐頭公司運來水果罐頭一百二十箱當經報請鐵嶺稅局查驗及局中派員來到即將票照全數呈交不料內中貨票二張為數一多一少查驗員指為假貨票強迫小號蓋章以為舞弊之證據不知小號如果有心舞弊何能將多少不符之票照一齊交出蓋小號與遼陽罐頭公司乃係初次交易不悉該公司有此種弊偽以致情節兩歧是偷漏之情該公司應負全責小號自不應代人受過伏思我廳長整頓稅收嚴定罰法無非懲儆奸商期裕國課倘係無知受屈當無不體恤商情予以原宥是用瀝陳始末尚乞俯賜鑒原分別情偽偷漏之弊由遼陽醇良罐頭公司負責受罰小號應納之稅則飭鐵嶺稅局照早辦理庶奸商知所警惕等情到廳復經批行遼陽稅局併案查明具復各在案旋據復稱遵即派員前往該號詳查去後茲據旋柁奉諭調查醇良公司發貨一案當詢據該公司執事周金聲聲稱去年九月間批與鐵嶺稻香村各種罐頭貨二百四十箱當與該號老客講明價值每箱小洋一百三十五元年前交款一半俟次年正月交貨迨至本年正月間稻香村來人取貨因其年前分文未交現值錢法提高不能認照原定價格發交貨物以致兩相口角經人說



第

三

十

五

號

允按原批貨數一半照原定價格一半照現時市價當即開具楓菓一百二十箱每箱小洋一百三十五元發票一紙貨物隨發其餘一百二十箱又照現價開一發票俟款交齊再行發貨由該號老客開留貨條一紙以備異日款到由敝公司照條開貨數批發迄今此項貨物仍存公司並未發去此發票二紙實係敝號所開並非假票現有出貨底賬及稻香村貨條可查等語當取具該號執事周金聲切結一紙連同貨條賬簿送核前來局長覆核該公司出貨底賬所註已發稻香村貨物尚係所開小洋發票之貨至稻香村老客所留貨條與該公司所開現洋發票貨數相符復將該公司執事周金聲傳局詳加質問及檢閱其流水川換各賬內註上年九月稻香村批定罐頭每箱原價係奉小洋一百三十五元數目亦符確非偽造此項發票二紙既係原批貨物分爲兩批故貨數相同價目則異據該公司稱均非假票除將賬簿貨條切結及發票隨文附送外理合具文呈請鑒核並乞將賬簿貨條核畢發還以便轉給等情據此當查醇良公司與稻香村私自勾串擅開假發貨單圖漏稅款業經稻香村具結認罰該公司竟敢狡稱係先後兩批貨物殊與稻香村呈訴及結稱情形不符果係先後兩次批購何以稻香村並未聲叙況查該公司於本年陰歷正月二十一日實發罐頭一百二十箱何以同時開兩發貨單附於一函之內價目一高一低查閱現洋發貨單形式完備又有存根而另開之奉洋發貨單草草數字亦未填列貨物種類顯係假造容心偷稅毫無疑義至呈驗小賬一本寥寥數筆一氣寫成亦係偽造業經指令該局按照偷漏稅款處以五倍罰金如數呈解在案惟查稻香村現係買貨商店應負直接納稅義務乃竟串通賣貨商號私開假票容心偷稅自係主動無疑應由該局先令該商照章補稅並從重處以五倍罰金以儆

奸狡合仰該局即便遵照辦管具報此令五月三十一日

令各稅捐局

查各局經征稅款每月所定比額原為攷核成績之標準無論征收多寡應以各月實收數目報解既不  
准稍事截留亦不得預為提解迭經飭遵有案邇來各局貪得提成時有虛構收數情事或在季底為多  
得獎金起見預將下月初旬稅款報列上季以內者或不顧比較任便私圖致將本季實收稅款截留至  
下月列報者取巧方術雖有不同要其工於作偽捏報不實則無二致自來奉公貴於守法從政在乎無  
欺似此貪鄙為懷朦混新出既乖整頓本旨尤負倚畀初衷嗣後各局務須實征實解不准稍有挪移倘  
有不遵再萌故智一經查明定行撤懲不貸除分令外合仰該局即便懷遵勿違切切此令五月三十一日

復縣 西豐縣 通遼縣

電令 營口縣 桓仁縣

錦縣 柳河縣

縣長該縣前送 月送契稅月報各册因覆核錯誤駁還更造迭經令催仍未更送來廳實屬玩延合亟

電催仰速遵照更造送候核辦毋再刻延致干嚴處財政廳卅一印五月三十一日

海龍

電令通遼縣

柳河

海龍

通遼縣縣長該縣

本年一月分 本年一二三月分

契稅報册早逾定限迄未送到殊屬玩延仰即督飭員書迅速查明



尅日造送毋再玩延干咎切切財政廳卅一印五月三十一日

營口

電令柳河縣

清源

營口縣

柳河縣縣長該縣十六年度田賦考成各冊迭經令催置若罔聞實屬玩延現在本廳亟待彙核萬難再  
清原縣

延仰即遵照尅日造送以憑核辦倘再遲誤定予嚴處財政廳卅一印五月三十一日

令各銀行號  
儲蓄會

爲令遵事案奉

省政府指令第二五三號內開案查前據該廳呈復官銀號沒收劉東藩房間未曾投稅更名出賣與箴  
言堂究應如何辦理一案當經指令照章投稅以重稅收在案茲以沒收產業不更名不投者應不止官  
銀號一家此種辦法殊有未合當經本府提出委員第三十二次會議決議飭令照章投稅並通令各縣  
凡有各銀行號各儲蓄會沒收抵債之產項一律投稅等因合行仰該廳即便通令遵照此令等因奉此  
查各該銀行號儲蓄會抵債房產雖與直接買賣不同然以營業取利借債抵押而來實有收益目的即  
屬間接轉移自應投稅更名以符定章倘再隱匿不稅即准原業備價抽贖以杜取巧除通令各縣並佈  
告商民人等一體週知外合行令仰該銀行號如有前項抵收田房產業務各赴縣遵縣投稅勿違切切

此令五月三十一日

電令營口縣

營口縣裴縣長該縣十七年分被災地畝圖綢緩圖冊結送經令催迄未送到殊屬違延仰即督飭員書迅速造齊呈送以憑核辦毋再刻延致干嚴處財政廳卅一印五月三十一日

令省城稅捐局長黃恒浩

呈悉查郵包稅罰款既係核收現洋應准由廳另製罰款收據以備填用茲隨令附發一百張字號起訖另開清單仰即查收具報並應補送鈐領以憑存查勿延此令六月四日

◎財政廳指令 三十八號

令新民縣知事

呈復查明温合春地界並無糾葛由

呈結均悉温合春大照被匪擄去既經該縣復查屬實並取具地隣切結證明並無糾葛應准補發以資管業仰候由廳刊登公報宣布作廢並由縣將被匪擄去情形布告週知俟三個月後如無發生糾葛再行呈請補發以昭慎重結存此令四月二十五日

呈為遵令查明温合春地界并無糾葛由

呈為遵令查明温合春下則地畝地界並無糾葛檢同切結請

鑒核事案查縣呈報温合春下則地畝大照被匪擄去請補發一案奉

鈞廳訓令第五五二六號內開呈及圖結均悉温合春領名大照被匪擄去既據該知事查明屬實自應



補發俾資營業惟查圖列界至有無糾葛未取地隣切結碍難核辦仰速分別取送勿延切切圖結暫存此令等因奉此遵即飭令第七區區官孫鳳儀查明去訖茲據復稱遵即前往該村調查温合春地隣各戶均稱並無侵佔包套糾葛情形遂取具切結二紙理合備文報請鑒核施行等情前來知事覆查無異理合檢同切結一併備文呈請

鑒核謹呈

遼寧財政廳廳長張

切結

具切結人温家穰子洞温合春地隣温信春

今於

與切結事依

奉結得温合春北段地隣東靠温信春西北南三面均靠道今經查詢民地界與温合春地並無糾葛所具切結是實

民國十八年四月一日具切結人地隣温信春 斗

切結

具切結人温家穰子洞温合春地隣温慶浮等

今於

與切結事依

奉結得温合春南段地東隣温慶浮西隣楊慶柏北隣温貴春南隣靠道今經查詢民地界均無糾葛所具切結是實

民國十八年四月一日具切結人地隣

溫慶浮 箕  
楊慶柏 斗  
溫貴春 箕

令鐵嶺稅捐局

呈為具報結束煤油特稅情形由

呈悉嗣後查有運人煤油既無關單亦未貼証仍應扣留報候罰辦勿任偷漏切切此令五月二日

令鐵嶺縣知事

呈為遵令查明查雲秀大照被人冒領月分繪圖清核由

呈圖均悉查該項大照既被奸人冒領自應註銷免滋流弊仰候由廳刊登公報宣佈作廢俟滿三個月後再行呈請補發以憑管業圖存此令五月三日

呈為遵令查明查雲秀清賦大照被人冒領

呈為遵令查明查雲秀清賦大照被人冒領月分並繪具地形四至草圖送請

鑒核事竊職縣前呈查雲秀清賦收據遺失大照被人冒領請求補發一案茲奉

鈞廳第一四號指令內開呈結均悉查雲秀清賦升科收據遺失大照被人冒領既據李前知事飭區查明佈告作廢仰將該民大照被人冒領月分及地形四至寬長弓尺繪圖呈送核辦結存此令等因奉此遵即飭科詳查查雲秀大照被人冒領之時日乃係十七年六月間事茲謹查照該民報地丈單存根繪具地形四至寬長弓尺草圖一分理合具文送請



命 令

鑒核謹呈

遼寧財政廳長張

計呈送草圖一分

中華民國十八年四月十八日

查雲秀報地草圖

北 至 吳 慶 祥

東 至 道

寬 十 八 弓

1 2 7 5  
十畝

長 一 百 七 十 弓

西 至 吳 胡 氏

南 至 吳 慶 才

令開通縣知事

呈為劉德勝戶管被焚請補發由

鐵嶺縣縣長黃世芳

呈圖均悉劉德勝戶管被焚既據該縣查實自應補發管業仰候由廳刊登公報宣佈作廢俟三個月期滿如無糾葛發生即飭該民邀同原業主及原中人等另立白契叙明被焚情形及四至弓尺由縣粘付官契戶管送廳查驗並應繳納稅契以符定章圖存此令五月三日

呈為更送劉德勝戶管被焚請補發草圖由

呈為更送劉德勝戶管被焚請補發草圖謹請

鑒核事案據職縣呈為民人劉德勝戶管被焚請補發一案奉

鈞廳指令內開及圖結均悉劉德勝戶管被焚雖據該縣查屬實惟核圖列毛荒總數與扣除淨贖兩數相較一則浮多五响二畝一分八厘一則浮多五响五畝係何情形殊難查悉茲將草圖駁回仰即查明更送以憑核辦結存此令等因奉此遵即查明將草圖更正理合備文呈送

鑒核施行謹呈

遼寧財政廳長張

計呈送 更正劉德勝戶管被焚請補發草圖一紙

署理開通縣知事吳甄

第一科科長剛書林代

中華民國十八年四月十二日

劉德勝地圖

命令



命 令

南 至 馬 生 堂

南 至 馬 佐 清

東 至 王 仁

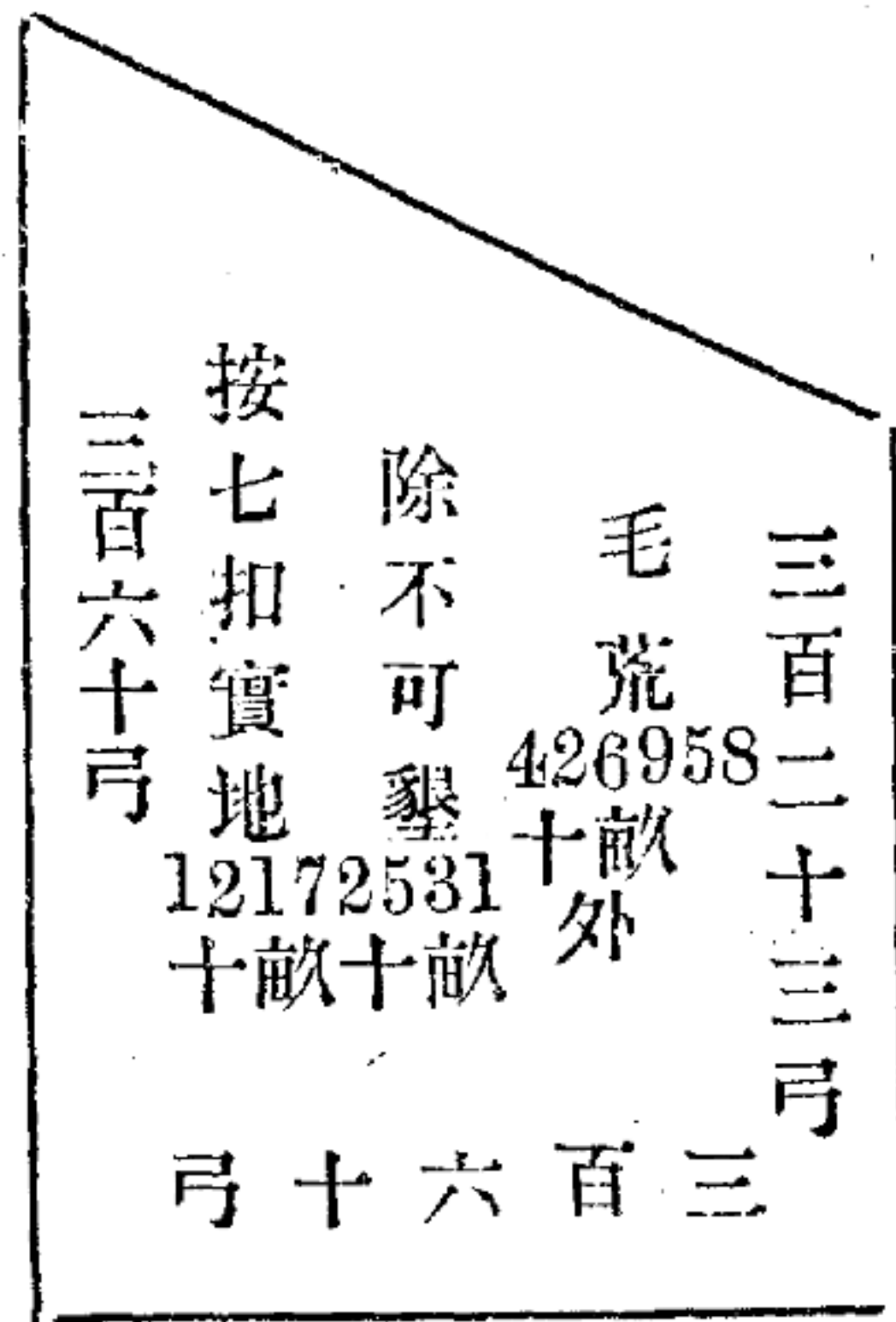

東 至 王 仁

西 至 趙 田 佐

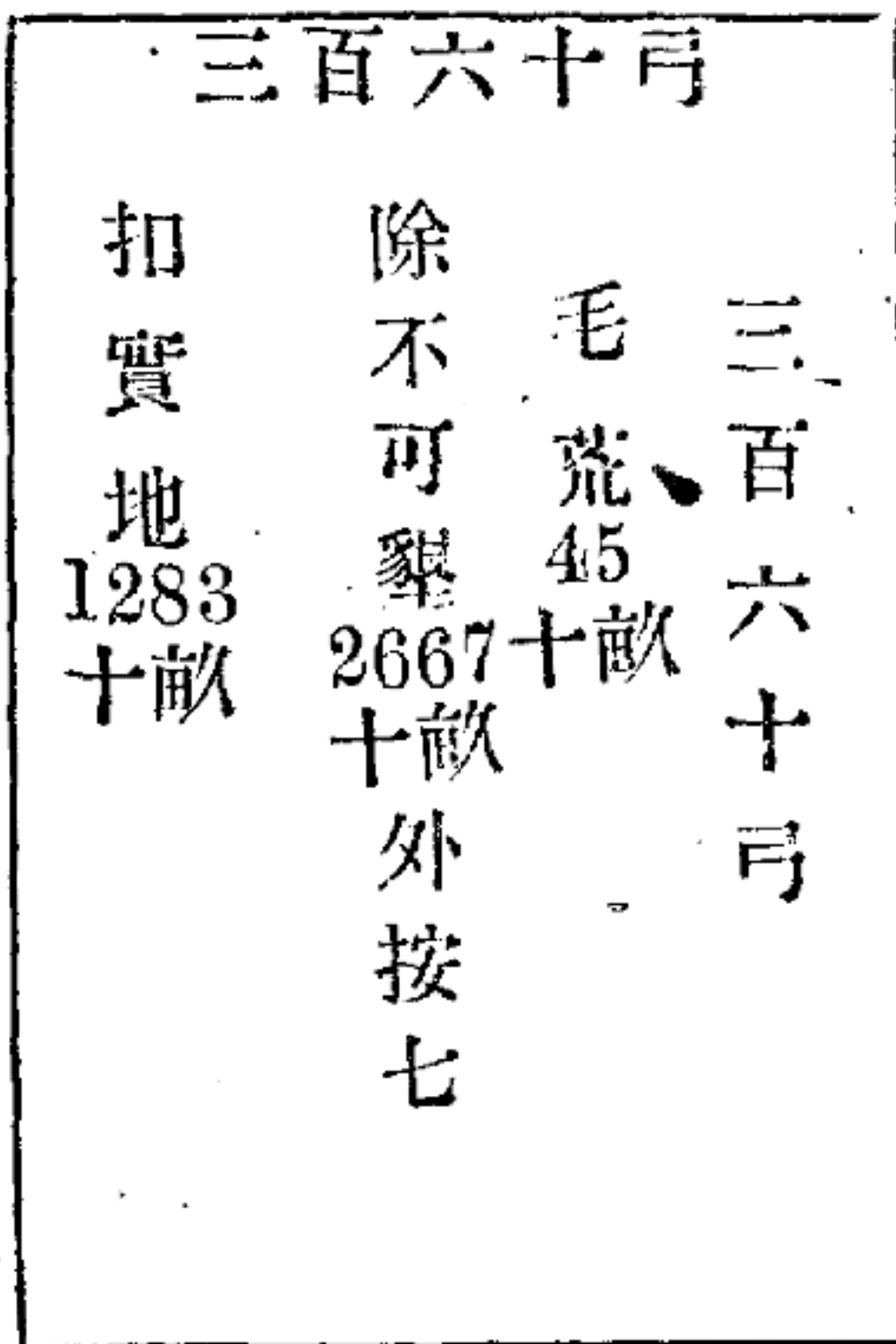

西 至 陳 廣 德

北 至 王 權

北 至 牧 養

令莊河稅捐局

呈爲查明莊河商囤糧石均有買賣行爲并抄函請示由

呈悉查各商買賣糧石於成交時即應納稅業經令遵在案茲據呈復辦理情形查核尙無不合仰仍轉飭各商遵照定章於第一次買賣成交時完納稅款不得違延切切此令五月五日

令興京縣縣長

呈爲劉全亞呈控劉全升賤價省稅處罰不繳罰款由

呈悉查劉全亞呈控劉全升賤價省稅既經訊明賤價在十分之五以上自應遵照民國六年十一月改定契稅條例第八條之規定處以六倍罰金以示儆戒應該縣竟按十六倍處罰實屬錯誤仰即查照更正並將稅罰各款迅速追齊呈解勿稍延宕干咎切切此令五月六日

令梨樹縣縣長

呈一件爲查明十一年以前陳欠畝捐擬請蠲免由

呈單均悉查陳欠捐賦雖有蠲緩之令但實際上必須先行調查方能確知應蠲應緩在未經查明以先若遽予一律蠲緩轉恐啓滯納之漸該縣民國十一年以前民欠畝捐並未遵照廳令切實辦理僅憑公欸主任一言率請蠲免實屬冒昧仰即查明照前令將各年陳欠畝捐選派妥員分路下鄉按戶嚴催勒令完納其有征册名而無納戶及力難担負者統由該員查報情形彙核屬實再由該縣長擬具辦法呈候核示至該縣蒙地已經清丈應征租賦省庫係有提成其性質實在田賦之列且該縣長負有會征之



賁乃來呈謂梨邑並無田賦收入豈該縣長對於此事尙未明瞭耶所有該縣蒙地陳欠租賦並應會同蒙旗地局核擬查催方法迅即呈奪均勿延誤來單存銷此令五月六日

令西豐縣長

呈爲山荒地畝賦捐合率已係下則可否改爲下則地畝由

呈悉查此項山荒地畝前據該縣呈廳請示原因地數太多肥瘠不等故經本廳折中規定以五成中則五成下則各半征收乃係變通辦法一時權宜之計現在劃一土地改爲四則其舊日山荒名稱當然在取消之列該縣長身膺民牧催科撫字具有專責既知該地一再延誤等則不清徒託空言於事何補應速遴派委員逐段查勘分別中下兩則秉公核定詳晰註冊以爲將來征糧根據在未經勘定以前暫准仍照舊案每畝年征田賦大洋八分八厘畝捐大洋一角一分二厘以符通案而免歧異仰即遵照辦理具報此令五月七日

令蓋平稅局

呈報交涉日商暨站內華商納稅情形由

呈悉查該局長對於日商及日站華商交涉納稅情形均甚得體殊屬可嘉惟華洋各商所納產銷兩稅是否一律設立循環簿逐日送局聽候派員入站查驗方得出售貨物抑係報而不驗即收稅欸掣發票據仰再詳晰聲覆並督飭員巡妥爲認真辦理此令五月八日

遼寧

縣造送民國

年

月

份經收

年度車捐月報冊

縣造送 年 月分車捐提成發商生息數目四柱表

舊										
年 目	上 年 份	年 本 份 一	份 月 二	份 月 三	份 月 四	份 月 五	份 月 六	份 月 七	份 月 八	份 月 九
年 目 車 捐 提 成 款 數										
發 商 生 息 款 數										
以 前 提 成 發 商 生 息 款 數										
前 得 利 息 款 數										
共 發 商 生 息 款 數										
商 號 名 稱										
地 址										
利 率										
共 應 得 利 息 款 數										
摘 要										

命 令

五 三



實 年 本 份月一	上 年 份	除 開			收 新			管			
		合 計	月 份	月 份	合 計	月 份	月 份	合 計	份月三	份月三	份月十
							月 份 車 捐 提 成 款 數				
							發 商 生 息 款 數				
							以 前 提 成 發 商 生 息 款 數				
							前 得 利 息 款 數				
							共 發 商 生 息 款 數				
							商 號 名 稱 地 址 利 率 共 應 得 款 利 息 數				
							摘 要				

命 令

五 四

刊

月

政

附

在

合計	份月三	份月二	份月十	份月九	份月八	份月七	份月六	份月五	份月四	份月三	份月二

命  
令

五五



命 令

五 六

			備	考
遼寧 縣謹將民國 年 月份征收 年度車牌等捐暨用存牌照票各數目造冊呈請 查核 計開 總結四柱				
	舊	管	月份捐目	正捐
月份車捐票	月份過路執照	月份車牌捐	正捐	大洋
	厘五	成五	解省款數	
	之百分	之百分	存儲款數	
			留支款數	

命 令

			開						新		
			除						收		
月份車捐票	月份過路執照	月份車牌捐	月份捐目	合 計	月份車牌繳用剩 車牌鑄本	月份車捐票	月份過路執照	月份車牌捐	月份捐目	合 計	月份車牌繳用剩 車牌鑄本
			正捐仁大洋						正捐仁大洋		
	厘五	成五	解省款數		成一		厘五	成五	解省款數		成一
	之百分	之百分	存儲款數				之百分	之百分	存儲款數		
			留支款數						留支款數		



各捐分項			實					在		
			合	月份車牌鑄本	月份車捐票	月份過路執照	月份車牌捐	月份捐目	合	月份車牌鑄本
轎車捐	三套車牌	四套車牌	計	剩	票	照	捐	目	計	剩
								正捐仁大洋		
				成一		厘五	成五	解省款數		成一
						之百分	之百分	存儲款數		
								留支款數		

命 令

總結票照四柱

小計	四套過路執照	三套過路執照	小計	車捐票	小計	繳銷四套車牌	繳銷三套車牌	繳銷轎車牌	小計	合計

命令



第 三 十 五 號

新 收			舊 管							
橋	三	四	合	車	三	四	橋	三	四	舊
車	套	套	計	捐	套	套	車	套	套	管
牌	車	車	月	票	過	過	牌	車	車	份
	牌	牌	份		路	路		牌	牌	捐
			捐		執	執				目
			目		照	照				數
			數							目
			目							目

命 令

命 命

							開				
							除				
合							月	合			
計							份	計			
	車	三	四	轎	三	四	捐		車	三	四
	捐	套	套	車	套	套	目		捐	套	套
	票	過	過	牌	車	車	數		票	過	過
		路	路		牌	牌				路	路
		執	執							執	執
		照	照							照	照
							目				



實 在							
月 份	捐 目	數 目					
	四 套 車 牌		三 套 車 牌	轎 車 牌	四 套 過 路 執 照	三 套 過 路 執 照	車 捐 票
							合 計
明 說	<p>一 生息表及報冊各款數應做照新頒雜捐冊內款式填列</p> <p>一 各縣嗣後造送車捐報冊應遵此次頒發冊式填造不得稍有參差如執照</p> <p>因列字號不敷填列時准酌量增加格數否則不可隨意增刪</p>						

## 令昌圖稅局

呈爲具報亞細亞代理店德源東偷將未稅臭油裝運回營由

呈悉查該商運油至二千箱之多裝載既需時日尤非一船所能承運如果事前不繼許可該分局員巡職責所在非盡聾聵詎能任其偷運既經馬蓬溝分局覺察之後何以又擅發護照并具公函及至事機敗露無可掩飾始撫拾浮詞藉圖諉卸其爲串通舞弊百口莫辭仰該局長一面即將該主任先行看押聽候辦法一面懷遵前令秉公確切查明據實呈報該局長用人不明屢生意外枝節自應認真整頓力圖振作慎勿再事徇隱致干未便切切此令五月九日

## 令突泉稅捐局

代電爲請示接收郵包稅辦法由

徵代電悉查征收郵包稅即歸該局辦理應向本廳請領稅証稅單遵照定章辦理不得仍照郵局辦法致損稅收此令五月九日

## 令黑山稅局

呈復惠發德碾米外運與章不合碍難發給護照由

呈悉查本省現行糧稅章程凡納過產銷各稅者無論改造何種貨物概不重徵惠發德所購糜谷碾成米糧自亦不應再課其稅如因護照取消無法運銷儘可就其原有稅票註明碾米數目指銷地點加蓋局長名章准予持票行運以爲救濟辦法仰即遵照此五月十日



令盤山縣知事

呈爲遵擬清理陳欠捐賦日期及調查手續由

呈悉所擬辦法係從催征人手尙屬相合惟催征事竣如有拖欠者應即祇按應繳應緩兩項造冊呈核不得仍列應催一項仰即遵照切切此令五月十日

令蓋平縣縣長

呈爲趙樹芝等領名地畝擬撥海城縣征收由

呈件悉趙樹芝等領名地畝坐落海城縣界既據該縣查明屬實應准劃撥以清管界除令海城縣遵照徵收外仰即遵照辦理清單存此令五月十日

令清原縣縣長

呈爲處罰戴寶珩等私擅招租韓人請核由

呈件均悉查本國土地不得擅租外人迭奉省令嚴禁有案乃戴寶珩等竟敢擅與韓人私訂合同將國土租給耕種實屬玩違僅予處罰未免輕縱仰再監押一月並佈告通知以示懲戒而儆效尤附件存此令五月十日

令莊河稅局

呈復十七年十一月分稅捐報冊糧貨價目與市價不符並漏填數量各情形由

呈悉查牛馬無論如何羸瘦均不致不及標準價格粟子新陳相羸暹米最爲粗糙如皆屬實試問孰肯

購買况發貨之協成裕係屬何處商號圖截均無地點豈能足憑青堆子暨大安分局所填細糧票之糧石種類如屬粗心應將各聯一致錯誤何以對於繳驗竟敢粗心對於存根並不粗心所稱均屬荒謬既將經手各員申斥姑予免究其餘貶價各稅仍應按照該月實價補稅並將經手人員斥革示懲仰即遵辦具報勿再稍涉含混致干未便結存稅票貨單發還此令五月十一日

### 令西安稅局

據王前局長呈報辦理員巡舞弊情形由

呈悉查該局員巡舞弊情形已經委員於各商賬內分別查明取有圖結為証毫無疑義何以各商又能具結反証顯係王前局長撤委交卸希圖袒護所屬勒令商號反不承認殊屬可恨況按所覆情形查以浮收之款由於找零湊整而來甚至謂係匆忙出結挾忿捏造等語砌詞掩飾昭然若揭本廳豈能憑信仰新任馬局長仍遵前令認真查辦具報勿再徇隱致干併究切切結存此令五月十一日

### 令興京稅局

呈報商號聚興祥等漏稅情形由

呈悉查各商漏稅情形均經委員由商號賬內分別查明取有結証何能聽任狡展况萬隆店所買山貨如由遠處購來已經稅卡收稅應係祇收出產稅其銷場稅仍應由商號完納即使第一稅卡已將產銷兩稅同時併收亦應有稅票為証該商並無稅票自屬偷漏無疑即匯興源接買匯元永之元豆亦應以有無原納稅票為斷均不能徒託空言即行了事萬盛帳註豆石溢於納稅之數如係上年結存應查明



舊帳是否果有餘存方足憑信豬稅票雖因另納屠宰稅繳存稅局但其帳內有無支出此項稅款亦應彙總鈎稽如所支豬稅尚短五口之數誰認爲未漏由該局逐項詳查如無証據仍應分別罰辦以重權政至於天利湧萬利湧所買豆石當委員調查時既係未至報稅例限姑予從寬免究仰即遵照並將辦理情形仍速報勿違增件均存稅令五月十一日

令蓋平稅局

呈復處罰鄧寶榮販運火酒案由

呈悉查酒精驛水販賣供人領用乃係違禁物品如確有正當用途應與普通貨物視同一律不得認爲酒類征稅亦不准購貼印花鄧寶榮前運酒精既據該局報稱以之利漆製傘確無驛水作酒發賣情弊所漏之稅亦應照統稅章程罰辦不得引其他條例取締酒精限於不正當用途如已認有正當用途尙何取締之可言該局前後處置既相矛盾而按酒稅酒特稅及海關稅罰辦各節尤屬不當仍仰遵章擬罰具報勿違切切此令五月十一日

令岫巖稅局

呈報規定糧豆法價辦法以免窒碍由

呈悉該局擬將上旬糧價移作下旬法價雖迭送可以無誤而市價漲落不定誠恐中隔一旬相距稍遠難期適合轉使商農藉口爭執應不准行仰仍照舊辦理如慮遺誤即向所屬合局所分到按旬遣送勿派一人展轉送達自足以期敏速切切此令五月十一日

令遼中縣長

呈爲報領清賦擬責歸公安分局由

呈悉查辦理清賦本爲縣署專責不得假手他人若由公安分局經手轉報難免不上下其手藉端需索所請斷難照准仰仍由縣遴派妥員嚴格審查認真辦理以昭正重切切此令五月十二日

令本溪縣縣長

呈一件爲太子河船捐擬由民人劉珍包辦由

呈悉查各縣橋捐曾奉

前省長公署通令禁止並飭各處橋梁其私人情願修築者應由縣督飭妥行辦理餘即由縣攤款妥爲修築一律不准收費有案今該縣太子河橋捐仍行設局征收如故未免有違省令至船捐一項由民人劉珍包收亦非正辦所有太子河橋捐該縣並未遵令停止其中究因何故又此項船捐究竟有無征收之必要仰再詳細攷查妥籌根本辦法呈候核奪勿延此令五月十四日

令突泉縣長

呈爲圖旗地局經收地租任便侵佔並未按月清解由

呈悉查圖旗保全地局經收租賦既未按月造冊清解又不遵照省令每月規定法價征收積欠年餘之久始按二四等價格提款送縣顯有朦混舞弊意圖侵佔情事該縣應速派員赴該地局切實澈查自十六年一月起至現在止將其每月經收地租多寡比對每月法價



應征款數若干逐月查明開單呈廳以憑核辦至蒙局地租縣署本有監視督征之責本廳早有明令對於民戶陳欠自應雙方會催限期辦竣現據該地局以催征困難請求令縣協助等情呈請到廳該縣應立派專員常駐該局實行監征無論陳欠租務須一律催齊造冊報解以期廓清毋稍玩忽致干咎戾仰即遵照並轉行該地局知照此令五月十五日

令西豐縣長

呈爲買典田房立契後第三者請求停止投稅應否照准由

呈悉該縣擬將民戶買賣田房凡已經成立契價屬實即准照章投稅如有第三者請求停止投稅概不進行辦理甚是應予照准仰即查照此令五月十五日

令岫岩縣知事

呈爲田賦加罰擬請展限二月請電飭祇遵由

呈悉查各縣田賦陳欠甚多本廳早有通令積極清理豈能再行展緩況本省連年豐稔民力充實偶有偏災詎足牽動全境該縣不察率請展限加罰殊屬非是應不進行仰即知照並仍照章分期處罰以爲滯納者戒此令五月十六日

令昌圖縣長

呈報會擬催征蒙租陳欠辦法十條由

呈摺均悉查該縣民欠蒙租從前辦法既以十年以內爲新欠全數催繳十年以外爲陳欠折半征收歷

辦有年自應仍舊辦理所擬改爲三年並將三年以外者僅按三成繳納碍難照准又從前征冊領名均不翔實仍用路催分別催繳原無不可但須縣局各派專員督同路催指引欠戶嚴重查催方足以清蒂欠而杜隱弊若僅責成警區協助辦理萬難澈底追究將來應蠲應緩更無依據且此次清理陳欠純以查催爲主查即查明欠戶催即催收欠租分路進行事非難辦何至限期一年方得竣事應於十八年開征以前完全催齊以免貽誤新征各條大致尙屬可行應准照辦仰即遵照並將遵辦情形仍先具報備查切切摺存此令五月十六日

令洮南縣長

呈爲擬具洮南四洮車站市場進行辦法請示照遵由

呈悉該縣接收洮南四洮車站市場案內已放街基原章內既有限二年建築市房之規定應速由縣嚴催各領戶限本年六月底一律動工倘敢逾期准即撤回另放其未放出之街基亦應趕緊設法招領積極進行勿得玩誤至稱發放街基籌備修路事務紛繁擬派專員一人辦理由本年四月起月給津貼奉大洋一千元連前具報布告等費均在四洮路局移交該市場經費存款項下開支核尙可行并准照辦此案正核示聞奉

省政府指令據該縣逕呈前情飭即由廳核飭具報等因除呈覆外併仰知照此令五月十七日

令鳳城稅局

呈爲票照主任李權弼富寶書交接不清遺失稅票由



呈悉查稅票一項至爲重要宜如何慎重保管以免遺失該局竟將五十石豆稅票遺失二十八張之多實屬疏忽之至應即責成該經手人富寶書按丟失稅票石數核明稅款連同票費如數賠償並將該員送縣看押三個月以資儆戒至該局長平素漫不加察亦太疏忽應予申斥除將丟失稅票按號註銷并刊登公報通令週知作廢外仰即遵照辦理具報此令五月十八日

令北鎮稅捐局

呈爲擬請將雙台子高坪等分局所繳回蓋戳票照變通使用由

呈悉據稱該局所屬雙台子各分局所繳回蓋戳票照擬再加蓋總局印戳繼續填用一節核尙可行惟張數多寡字號起訖均未聲明仰即查明開摺具報將來如有弊混應由該局負責此令五月廿日

令全省硝磺總局

呈報變現情形暨所存奉洋購買現洋數目由

呈悉該局存支奉洋暨購買現洋各數核與月報均尙相符惟硝磺餘利積存現大洋七萬六千一百卅五元四角二分六厘以該局營業狀況而論實在無須如許之多應即提解五萬元以裕庫儲其餘二萬六千餘元連同佔用之款統作現年流動資金仰即遵照辦理再此案頃奉

省府指令據該局逕呈前情飭即由廳查核轉飭具報等因除呈復外併仰知照此令五月廿一日

令莊河縣長

呈爲遵送曹玉振與曹景章換單及案卷由

呈及卷宗均悉查曹玉振與曹景章互換房地既已移轉產權即與買賣無異自應雙方立契投稅方爲正辦乃竟書立換單巧立名目意圖漏稅情弊顯然該縣張前任不察事理遽予更名殊屬不合茲查此項換單並無房地數目不足爲產權憑証應予批銷作廢即由該縣查明房地實數按照現值估價飭令曹玉振重新立契遵章投稅并照契稅條例第七條規定處以一倍罰金以杜取巧而示懲儆曹景章所執換單事出一轍未便獨異既稱現已遷居東平仰候令飭東豐縣傳案訊究追銷換單另行立契補稅罰辦以一政令原卷發還此令五月廿三日

### 令北鎮縣長

呈爲王前任短交糧票應如何辦理請示遵由

呈悉該縣王前任丟失糧票查係下則既稱實難根查應按其卸任之月征收田賦最多糧額賠繳正款及經費票費如數補解以憑核收並候由廳將所失禡字五百二十七號糧票一張登報作廢免致日後發生弊混仰即查照轉知遵辦此令五月廿八日

### 令新民縣長

呈一件爲報征收畝捐僱員劉紹伯舞弊情形及侵款數目由

呈件均悉該縣征收畝捐僱員劉紹伯竟敢舞弊弊端侵蝕捐款至奉小洋九千六百餘元之鉅實屬胆大妄爲應將侵蝕款項悉數追繳後再將該僱員送交法庭依法從重治罪以昭炯戒並俟判決後由縣查抄原判送廳備查至已封災地畝捐其中究竟有無情弊併應從速查明具報勿延清摺存根發還此



令五月廿九日

命 令

七二

令沙河稅局

呈爲南洋公司捲菸持有外省運照及印花能否認爲有效由

呈悉查本省進口捲菸應按本省統稅章程征稅南洋公司所持中央免稅運照及印花均作無效至飛馬牌紙菸准按五等征稅飛艇牌紙菸准按六等征稅其各等應征稅數即以第一三零號通令表列數目爲準所有此項統稅印花均於箱面黏貼不得俟其開箱再行分貼茲隨令發去暫代統稅印花之菸稅票一百張仰即遵照貼用并補具鈐領具報印花運照發還此令五月廿九日

計發暫代統稅印花菸稅票一百張運照一張印花一枚

令突泉縣長

呈爲圖旗已放荒段擬請援照清理扎旗荒段一律辦理由

呈悉查該縣前擬清理扎旗荒段辦法雖經

省署核准施行惟其事實係因前洮南縣知事張勳越界濫放侵佔舞弊旗民兩方均有責言迭次呈控故令該縣查明如有套搭影射重複丈放一律清理以解糾紛原與圖旗所放之地毫無關係何得一併清理况圖旗已放各荒均係前荒務局呈准丈放照冊分明毫無重複迴非扎荒可比圖旗領戶所請續領挨邊一節實屬誤會且如圖旗荒段內確有窪甸水塘別出未放現在變瘠爲良亦應取得蒙旗同意方能核辦該縣率予轉請亦屬唐突應毋庸議至清理扎荒之勘丈辦公兩費因奉票價格日見跌落仍

照法價征收實在不敷支銷尙屬實情惟如仍按原定額數改收現洋實屬過重究竟各費已收若干未收若干應如何酌量增加之處仰再就未收部分切實查明擬定標準呈候核奪飭遵再該縣逕呈現奉

省令行廳查核飭遵等因併仰遵照此令五月廿九日

令康平縣長

呈爲已放未發照地畝民間買賣甚夥擬將原領丈單作爲底契准予投稅請示由

呈悉該縣已放未經發照地畝既稱民間買賣甚夥擬將原領丈單作爲底契查其賣出地數全部或一部分由縣分別批准予投稅係爲慎重產權兼裕稅收起見核尙可行應准照辦惟該地大照費須令賣主先行繳納並將買賣各戶姓名詳記簿冊俟將來大照發縣時按名查對批銷呈繳以免一地二照發生弊混仰即遵照此令五月二十九日

令彰武縣縣長

呈一件爲十八年度預算標準過高地方入款不敷分配請予辦法等情由

呈悉查十四年奉小洋每元不過合現洋五角有奇乃該縣竟作現洋一元計算殊屬糊塗應予嚴加申斥總之各縣地方向係就當地收入辦當地之事無論警學標準如何規定如果入款不足奚能任意加捐致增民累故本廳前發各縣十八年度財政局經費預算曾於令文內詳切聲明倘地方款收不抵支得以第一課兼辦課事務其他辦公雜費亦得酌量遞減誠以各縣地方款項盈絀不同盈固不成問題



細則未便以標準相強也既稱該縣按照十七年成例編造十八年度預算出入尙能支持仰即照此辦理務於六月十五日以前將該預算送廳審查追定呈請不貸凜之切切此令五月三十日

令鳳城縣長

呈送馬熙峯山荒大照十一張由

據送到馬熙峯山荒憑照十一張已轉咨清丈局註銷仰即另發該民剪照四張并將山場剪價及經照等費連同照根造具四至花名清冊一併解送來廳以憑核收此令五月三十日

◎印花處訓令七則

令各縣知事 附咨本外埠商埠公安局文茲不贅錄

案查普通檢查印花前經更定於每年五月及十一月兩次舉行歷辦在案現屆本年五月檢查之期自應依例舉行以重稅務再現洋印花業經陸續發行所有商民購存未用無現洋字樣之舊票仍須於六月三十日以前儘先按舊章所訂奉票標準貼罄方得購買現洋新票按照新訂現洋標準辦理前已令縣並函商會通告週知第於此新舊稅票遞嬗之際商民難免有所取巧此次檢查如有違背前項規定者並應專案呈處以憑核辦除分行外合亟令仰該縣即便督飭所屬一體認真辦理事竣具報毋忽此令五月一日

令柳河縣縣長吳常安

查該縣上年十十一十二三個月分共銷印花票面價額一千六百零三元三角一分較之比額增收一

成三分九厘應依懲獎照簡章第八條第一項之規定將該縣長記功一次以示鼓勵合行令仰該縣長即便知照此令五月六日

令各縣稅捐局

查各屬每有經收印花稅罰各款迭經令飭依限報解至今飭補繳及造送款冊之案例亦不容任意遲延乃查各縣局近來仍有玩違解送愆期者殊與本處彙覈有碍除分行外合亟開單令催該局仰即尅日遵照解送勿再稽延干咎切切此令五月十三日

令各縣縣長稅捐局

查印花稅款業經呈准改按現洋徵收並將修訂印花稅暫行條例隨令頒布在案至印花罰金擬仍由五月一日起一律收現解現亦經呈奉

省政府第一一八零號指令內開如呈備案此令等因奉此除分行外合亟令仰該局長即便轉飭所屬一體遵照並布告周知此令五月二十七日

令各縣稅捐局長

為令行事案奉

財政部訓令開案據湖北印稅局副局長葛豫夫條陳改善湖北印花稅辦法前來查該條陳內稱各縣長協助推行印花稅應由本部規定考成條例各分局亦應規定獎懲條例分別嚴厲執行又貼用印花宜求經濟如應貼印花二角不得任意貼用一分花二十枚或二分花十枚以杜工本無形虧耗查核尙屬可行除縣長考成條例應候訂定頒布外所有分局獎懲條例應由該局迅即擬具呈候核奪貼花經



濟辦法併即轉飭所屬查明辦理此令等因奉此查本省印花稅例由各縣長負責辦理並未另設分局所有縣長考成條例既奉令候由部訂定頒部其分局獎懲條例對此未設分局省分自可毋庸擬送至貼花經濟辦法應即遵照辦理除呈請

省政府轉復外合仰該局長轉飭所屬並通告商民一體遵照此令五月二十八日

快郵代電 (為復關於印花罰金一律收現由)

營口商埠公安局豔電悉敝處六九號公函所稱印花罰金由五月一日起一律收現一語凡關於印花科罰應繳本處之款均皆包括在內惟在接到前函通知以前如有按法洋科收者雖在五月以後可不追溯既往希將先後所收法洋現洋分案報解可也遼寧印花稅處卅印

令各縣局

為令行事案奉

財政部訓令開案據天津銀行公會等呈稱支票萬難貼花懇予緩行等情據此除批示支票及票據貼用印花為條例所規定前經變通試辦改為每張貼花二分已屬格外體恤未便再予變更茲據呈稱事寔上尚有窒礙難行之處姑准暫緩辦理至憑摺賬簿仍應依照條例每件年貼印花一角併仰知照等語印發外合行抄發原呈令仰該局轉行知照此令等因奉此查前奉部令支票每張改貼印花二分當經呈報並分行在案茲奉前因除呈報並分行外合仰該局轉飭知照此令五月三十一日

◎印花稅處指令二十五則

令瀋陽縣知事

呈爲聲覆本年二月分未收印花罰金業已具報由

呈悉嗣後無論有無征收印花罰金務按月依限具報勿稍違延致干詰責切切此令五月一日

令法庫縣知事

呈報本年三月分未售雙喜印花由

呈悉查該縣數月未售雙喜印花足征推銷不力嗣後對於婚媾之戶務須責令一律依法粘貼此項印花以裕稅收再仍前敷衍定即照章記過切切此令五月一日

令瞻榆縣知事劉煥文

呈送本年三月份銷售印花數目比較表由

呈悉均悉查該縣本年一二三三個月份印花銷數較之比額增收五倍二成有奇茲按懲獎簡章第八條第三項之規定予該知事記大功二次以資鼓勵仰候年度終了彙核辦理可也表存此令五月一日

令洮安縣知事

呈報本年三月分未收印花罰金由

呈悉查該縣本年一二三三個月分印花罰款分文未收足征檢查不力嗣後務宜認真辦理如有偷漏即行處罰倘再仍前敷衍定即照章記過切切此令五月二日

令蓋平稅捐局

命 令



呈復本年二月分未售印花無從報解由

呈悉嗣後如無收數月分仍仰按月依限具報並將實存票數隨文聲叙以便查核毋忽切切此令五月

二日

令興城縣知事鄭巽

呈送本年三月分印花冊表由

呈悉查該縣本年一二三三個月分共銷印花票面價額三千七百二十五元零七分較之比額減收五成一分六厘應依懲獎簡章第八條第七項之規定將該知事記大過二次以示懲儆仰即知照冊表均存此令五月二日

令西豐縣知事蕭德潤

呈送本年三月份省製印花冊表由

呈暨冊表均悉查該縣本年一二三三個月份印花銷數較之比額增收五成二分九厘茲按懲獎簡章第八條第三項之規定予該知事記大功二次以資鼓勵仰候年度終了彙核辦理可也冊表存此令五月二日

令輝南縣知事尹永禎

呈送本年三月分省製印花冊表由

呈悉查該縣本年一二三三個月分共銷印花票面價額三千五百五十九元九角二分較之比額增收

四成五分八厘應依懲獎簡章第八條第三項之規定將該知事記大功二次以示鼓勵仰即知照冊表均存此令五月三日

令本溪縣知事白尙純

呈解本年三月分印花稅款並送冊表由

呈暨冊表均悉據解本年三月分印花稅款按二十六元合大洋二千七百零九元已照收另掣迴批印發矣惟該縣本年一二三三個月分印花銷數較之比額增收三成八分以上茲按懲獎簡章第八條第三項之規定予該知事記大功兩次以資鼓勵仰候年度終了彙核辦理冊表存此令五月三日

令鐵嶺縣知事黃世芳

呈解本年三月份印花稅款並送冊表由

呈暨冊表均悉據解本年三月份省製印花稅款按二十六元合大洋二千六百九十六元四角已照收另掣迴批印發矣惟該縣本年一二三三個月分印花銷數較之比額增收四成五分有奇茲按懲獎簡章第八條第三項之規定予該知事記大功二次以資鼓勵仰候年度終了彙核辦理冊表存此令五月

三日

令彰武縣知事

呈解本年三月分印花稅款並送冊表由

據解本年三月分印花稅款按二十六元合大洋八百零五元零五分已照收另掣迴批印發矣惟該縣



本年一二三三個月分印花銷數較之比額征收三倍八成以上本應照章予記大功兩次第李前知事業經交卸該知事到任未久對於此屆考核在任均不及三個月例應免議仰即知照冊表存此令五月三日

令蓋平縣知事

呈解三月截日印花稅款並送冊表由

呈暨冊表均悉據解本年三月二十三日起至月底止印花稅款按二十六元合大洋六百二十六元四角已照收另掣迴批印發矣惟該縣本年一二三三個月分印花銷數較之比額短收一成九分本應照章記過姑念石前知事業經調任該知事蒞任未久對於此屆考核在任均不及三個月例子從寬免議嗣後務須認真查銷以顧考成切切冊表存此令五月三日

令桓仁縣知事李沛如

呈送本年三月份省製印花報冊及銷數表由

呈暨冊表均悉查該縣本年一二三三個月分印花銷數較之比額增收六成二分有奇茲按懲獎簡章第八條第三項之規定予該知事記大功二次以資鼓勵仰候年度終了彙核辦理又該縣三月分增收數目應為一千八百一十三元八角一分來表誤列拾叁元捌角一分已代更正併仰將表底照改以免兩歧嗣後毋再錯誤致干駁詰冊表存此令五月四日

令義縣知事趙興德

呈解本年三月份印花稅款由

據解本年三月分省製印花稅款按二十六元合大洋一千三百六十六元二角已照收另掣迴批印發矣惟查該縣本年一二三三個月分共銷印花票面價額六千四百三十元零零八分較之比額增收八成二分五厘應依懲獎簡章第八條第三項之規定將該知事記大功二次以示鼓勵仰併知照冊表均存此令五月四日

令黑山縣知事王如山

呈解本年三月分印花稅款由

據解本年三月分省製印花稅款按二十六元合大洋一千三百五十五元已照收另掣迴批印發矣惟查該縣本年一二三三個月分共銷印花票面價額六千三百二十八元七角四分較之比額增收二倍零五分三厘應依懲獎簡章第八條第三項之規定將該知事記大功二次以示鼓勵仰即知照冊表均存此令五月六日

令遼中縣知事

呈爲報解本年三月分印花罰金由

據解本年三月分印花罰金按二十六元合大洋一百二十五元五角已照收另掣迴批印發矣惟繳驗填報未開發票及未妥發票各案係屬違令罰金例應專案全數繳處乃竟誤按普通印花罰金分別愚解殊屬不合此次權予備案嗣後務須依例辦理免干駁詰又麗字第三百三十號繳驗一張漏填案由



茲特檢出發還仰速查明補填呈核毋延餘繳驗三十三張及報冊一本姑存此令五月六日  
計發還繳驗一張

令長白縣縣長翟潤田

呈送本年三月分印花冊表由

呈暨冊表均悉查該縣本年一二三三個月分印花銷數較之比額短收五成七分以上茲按懲獎簡章第八條第七項之規定將該縣長記大過二次以昭懲戒仰候年度終了彙核辦理又查表報三月分減收成數應爲七成三分二厘誤列七成零二厘已代更正並照照改表底以免兩歧嗣後毋再錯誤致干駁詰切切冊表存此令五月九日

快郵代電

爲推銷新舊印花辦法由

東豐縣縣長支代電悉查本處前令改訂之貼用現洋印花標準對於發貨等七種係遵部章規定並無免稅之點凡經立有契據者無論洋數少至若干皆須遵貼印花至發貨票一項本處前次修訂遼寧印花稅暫行條例第十八條規定門市貿易售貨在現洋五角以上者均須開票貼用印花違者按違令罰法處罰但五角以下如經開票亦須照貼等語此項條例業經呈奉

省政府核准現已另案頒行仰即遵照來電所稱貼用舊印花限定數目較低一節係屬誤會再商民購存舊票爲數既多自應責令儘先貼用當此新舊稅票遞嬗之際該縣是月銷數如有不敷比較准於呈

送月報表時據實聲叙以憑核辦併仰知照遼寧印花稅處五月十三日

令西豐縣縣長

呈為現洋發票請按現洋起貼印花由

據呈已悉查貼用印花應否按照現洋標準應視所貼是否現洋印花為斷如貼用現洋印花其財物成交雖係奉票亦准折合現洋數目按現洋標準若貼用法價印花雖交易係屬現洋當然亦須改合奉票按奉票標準前次通令業經明白規定仍仰查照辦理至本處前令規定之現洋標準對於發貨票等七種係遵部章均無免稅點之規定凡經立有票據無論洋數少至若干皆須照貼印花來呈所稱本省各大商埠均按現洋起貼一節本處並無此案殊非事實再發貨票一項本處已於修訂遼寧印花稅暫行條例第十八條規定凡門市貿易售貨在現洋五角以上者均須開票照貼印花違者按違令罰法處罰但五角以下如開發票亦須照貼等語此項條例業經呈奉省政府核准不日即可頒行並仰知照此令五月十五日

令柳河縣縣長吳常安

呈送本年三月份印花銷數表由

呈悉查該縣冊報是月銷售印花二千零三十四元四角六分來表竟誤列一千九百三十四元四角六分姑代更正仰將底稿照改以免兩歧嗣後填送勿再錯誤又查該縣本年一二三三個月分共銷印花票面價額四千三百零九十九元四角較之比額增收二倍零六分二厘應依懲獎簡章第八條第三項



之規定將該知事記大功二次以示鼓勵並仰知照表存此令五月十六日

命 令  
令鳳城縣縣長姜相臣

呈送更正本年三月份印花銷數表由

呈悉查該縣本年一二三三個月份共銷印花票面價額八千一百七十四元二角七分較之比額增收四成七分八厘應依懲獎簡章第八條第三項之規定將該知事記大功二次以示鼓勵仰併知照表存此令五月二十四日

命法庫縣縣長李澤生

呈送更正本年三月份印花銷數表由

呈悉查該縣本年一二三三個月份共銷印花票面價額七千一百六十九元八角較之比額增收一倍九成七分六厘應依懲獎簡章第八條第三項之規定將該知事記大功二次以示鼓勵仰併知照表存此令五月二十五日

令莊河縣縣長王純嘏

呈為遵令更送本年三月份印花比較表由

呈表均悉查該縣本年一二三三個月份印花銷數較之比額增收七成二分茲按懲獎簡章第八條第三項之規定予該縣長記大功二次以資鼓勵仰即知照表存此令五月三十日

令安廣縣縣長王濟溥

呈送更正本年一月分印花銷數表由

呈悉查該縣本年一二三三個月分共銷印花票面價額六百三十九元六角七分較之比額增收一倍三成九分五厘應依懲獎簡章第八條第三項之規定將該知事記大功二次以示鼓勵仰併知照表存此令五月二十日

令撫順縣縣長張克湘

呈送更正本年三月份印花銷數表由

呈悉查該縣本年一二三三三個月分共銷印花票面價額一萬一千一百一十三元一角二分較之比額增收一倍二成八分一厘應依懲獎簡章第八條第三項之規定將該知事記大功二次以示鼓勵仰併知照表存此令五月三十一日







149

法  
規



50

## ◎中央法規

銀行註冊章程施行細則十八年四月二十日部令公布

第一條 銀行註冊之呈請人爲獨資組織之營業主體人無限責任組織之全體股東有限責任組織之全體董事及監察人

第二條 銀行逕呈財政部核准註冊時應於核准後抄具原呈批示及其附屬文件呈報地方政府備案

第三條 銀行呈請驗資註冊時應將所收資本儲存於所在地之中央銀行或其代理處取具該銀行證明書附呈地方政府轉請或逕呈財政部核准

所在地未設有中央銀行或代理處時得儲存於其他之註冊銀行或殷實商號其取具證明書與前項同但財政部認爲不當時得令改存於其指定之銀行

依第一項規定取具中央銀行存款證明書者得免繳註冊章程第三條第四款所規定之保結

第四條 銀行呈請驗資註冊時應抄錄收股存根附呈地方政府轉請或逕呈財政部查核

第五條 財政部對於銀行附呈之證明書及其保結認爲有義時得派員或委託地方政府查驗之

第六條 銀行呈由地方政府轉請財政部驗資註冊時其資本及證明書經地方政府查明屬實者得由該政府出具印文證書附送財政部查核



依前項規定取具地方政府之印文證書者得免繳註冊章程第三條第四款所規定之保結

第七條 銀行依註冊章程第十一條規定補行註冊時應於其呈請書內聲叙其從前呈請之年月日及核准年月日並抄附其核准之批示

第八條 銀行依註冊章程第十一條規定呈請補行註冊時應添具最近營業報告書資產負債表損益表及其他足以證明其歷年營業之文件

第九條 銀行依註冊章程第十一條規定呈請補行註冊時得不依本細則第二條至第六條之規定

第十條 銀行依註冊章程第十一條規定呈請補行註冊時得省略註冊章程第三條第一款至第四款及第四條第五條所列添具之各件但出資人姓名或其出資數目及職員姓名與原案有變更時仍須補具各清冊及履歷證明書

第十一條 銀行依註冊章程第十一條規定呈請補行註冊時其章程與舊財政部原案無變更者得免再行鈔送但與國民政府法令抵觸者無效

第十二條 本細則自公布日施行

修正國民政府續發捲烟稅國庫券條例

第七條 本庫券應付本息基金指定以財政部所收捲烟統稅除撥付民國十七年四月所發捲烟稅國庫券一千六百萬本外之餘款全部為担保俟十九年十一月以後第一次發行捲烟國庫券償清即繼續增撥本庫券本息所有該項基金統由財政部委託江海關二五附稅國庫

券基金保管委員會兼代保管備付到期本息

第八條 本庫券由江海關二五附稅國庫券基金保管委員會辦理還本付息事宜並指定中央中國

交通三銀行為經付本息機關

### ●本省法規

興安區荒地放領及催墾章程

#### 第一章 總則

第一條 本章程以開發荒地促進墾殖為宗旨

第二條 本章程所規定之荒地放領辦法於左列兩種荒地適用之

一 本區蒙旗留界地內經指定出放者

二 洮安索倫兩縣已放未墾荒地依本章程第十九條撤佃另放者

第三條 本章程所規定之已放未墾荒地整理辦法於洮安索倫兩縣適用之

第四條 荒地分別等級宜按左列之標準

甲 平地黑土層深在二尺以上無甚砂石及塘質者為上等

乙 平地或嶺崗地黑土層深在一尺以上生草繁茂者為中等

丙 地雖礮瘠但可牧畜或造林者為下等

#### 第二章 土地之出放



第五條 勘丈荒地以墾殖局所在地爲起點預留街基九方從四周丈起埋立標樁編訂字號分別等級然後出放

第六條 每荒十六方預留村基一方除去道路及排洩積水之溝渠外編定房基若干號凡領荒者至少須領房基一號

第七條 除軍墾指定特別地點外民墾之荒地在同一等級內以聲請之先後挨次在勘丈荒地內指撥

第八條 勘丈荒地遇有已開成熟者該墾戶有優先承領權

第九條 於勘丈荒地內劃定若干爲軍墾區其詳章另訂之

### 第三章 土地之承領

第十條 凡承領荒地者均須出具請願書述明姓名年齡籍貫住址及請領地數并具依限墾齊切結經本署核准後發給開墾執照

第十一條 墾民領得開墾執照後應迅赴指撥地所在之墾殖局報到註冊由該局指段開墾

第十二條 本區荒地分上中下三等上等每响荒價現大洋四元中等每响現大洋三元下等每响現大洋貳元除有特別規定者外凡承領者須將荒價一次繳齊

第十三條 凡承領荒地者均限第一年開十分之二第二年開十分之五第三年開齊由第五年起升科逾期如未竣墾除將已開成熟地換照升科外餘荒撤佃另放其已繳之荒價概不發還

第十四條 承領荒地者遇不可避免之障礙不能如期竣墾時須預向墾殖局聲明報經本署核准得

酌予延期

第十五條 承領荒地者由第一年起每屆年終須將本年開成熟地數目報由墾殖局覆查轉報本署

備核其第一年第二年開墾不及法定數目之處分法另定之

第十六條 墾期年限之起算自領荒之日起滿十二個月即爲一年

第十七條 二重國籍之中國人外國人無承領權

第四章 已放未墾荒地之處理

第十八條 凡在洮安等處已領有荒地尙未竣墾者限於十八年六月以前到各該縣局呈報仍補具

請願書及依限開齊切結換給開墾執照

第十九條 前項墾戶開墾限期及換照升科年月依第十三條及第十五條辦理

第二十條 前項墾戶逾期不能竣墾撤佃另放時將原繳荒價退還其退還荒價數目依第十二條之

規定辦理

第二十一條 索倫境內已照黑龍江搶墾辦法搶墾者以十八年四月底到境着手者爲有效逾期依

本章程辦理

第五章 附則

第二十二條 本章程有未盡處得隨時呈請 東北政務委員會修改之



第二十三條 本章程經 東北政務委員會備案施行

遼寧省縣財政局暫行組織條例施行細則 省委會第二十八次會議議決通過

第一條 本施行細則依縣財政局暫行組織條例第十條規定之

第二條 各縣選送應試財政局長之當選人應取具殷實商保兩家方准與試考試科目如左

(一)黨義

(二)公牘

(三)國文

(四)經濟概要

(五)財政學

(六)法制概要

(七)口試

第三條 各縣選送應試財政局長之當選人經財政廳考試合格者即由廳委任之如無及格之人得令縣另行選送或由財政廳委員暫行代理之

第四條 縣財政局局長任期以三年為限一經任滿或中途辭職與因事離差時應即照章另行選送

第五條 依本條例第四條第一項之規定有左列資格之一者得由財政局局長呈請財政廳委為第

一課課長

(一)曾在縣公署及其他官署供文職三年以上者

(二)中等以上學校畢業者

(三)文理精通嫻於公牘者

第六條 依本條例第四條第二項之規定有左列資格之一者得由財政局局長呈請財政廳委爲第二課課長

(一)曾在各徵收機關供職三年以上者

(二)曾在縣公署及其他官署充當收支員長於會計者

(三)品行端方家道殷實富於會計學識及經驗者

依本條及前條之規定財政局委任課長時須同時取具兩家殷實商保呈報財政廳備案

第七條 依本條例第五條之規定凡文理通順熟習徵收情形者得由財政局局長委充課員

第八條 縣財政局辦事細則由各該縣政府規定呈報財政廳備案

第九條 本施行細則如有未盡事宜得由財政廳或省政府委員二人以上之提議修改之

第十條 本施行細則自遼寧省政府委員會議議決施行

遼寧省各縣選送應試縣財政局長選舉簡章 省委會第二十八次會議議決通過

第一條 本簡章依縣財政局暫行組織條例第三條規定之

第二條 凡在各本縣居住三年家道殷實年滿二十五歲以上有左列資格之一者得被選送應試縣



財政局局長

- 一 專修政法經濟之學滿三年以上得有畢業證書者
- 二 曾充荐任官或與荐任官同等之文官者
- 三 在荐任以上官署充職員五年以上富有財政學識及經驗者
- 四 曾充各縣教育所長教育會長商務會長農務會長工務會長及公款處主任滿三年以上者

第三條 凡有左列情形之一者不得選送應試

- 一 受破產宣告者
- 二 受刑事處分者
- 三 有不良嗜好者
- 四 褫奪公權尙未復權者

第四條 應試縣財政局長之選送由縣政府組織選舉事務所行之用復選制其選舉人按縣公安局所分區域每區域內應選三人為復選投票人在城廂以教育商農工各會長為初選投票人在鄉鎮村以商農工分會長村長為初選投票人

初選投票由縣公安局長及分局長監督執行之其選舉方法準用本簡章第九條至第十二條之規定

第五條 每屆選舉縣政府應於選期前四十日通知公安局及各分局限十日內將選舉人姓名呈報到縣於選期前二十日將選舉人姓名榜示週知並定投票開票地點時間通知各選舉人屆期到場投票

第六條 選舉日期第一次由財政廳連同考試日期一併規定通令遵行以便一律舉齊送省彙考以後即由縣政府定之但須呈報財政廳備案

第七條 複選舉時縣政府應委投票開票管理監察員各若干人分別辦理之

第八條 投票開票管理監察各員由縣政府科長科員及辦理公安事務之人員充之

第九條 投票紙由縣政府製備蓋用縣政府印並另備簽到簿俾到場之選舉人先行簽到然後領票

第十條 投票用記名單記法

第十一條 凡選舉人均須親自寫票投入票匱不得遣人代替

票匱由縣政府製備之

第十二條 選舉人投票後應即當眾開匱以得票最多數之三人為當選人次多數之三人為備選人

凡票數相同者皆以抽籤法定之

第十三條 凡投票開票之時縣長及管理監察各員均須親自到場監視辦理

第十四條 複選當選人選定後縣政府應即通知各該當選人備具履歷並檢同證明資格文件送由縣政府轉送財政廳候期考試



第十五條 當選人如因事故不能應選時即由備選內得票最多者補充之

第十六條 選舉應試縣財政局長及初選選舉人如有爭議時由縣政府處理之如認縣政府處理不當並得提起訴願於財政廳

第十七條 本簡章如有未盡事宜得由財政廳或省政府委員二人以上之提議修改之

第十八條 本簡章自遼寧省政府委員會會議議決施行

遼寧省縣財政監察委員會暫行組織條例 省委會第二十八次會議議決通過

第一條 本條例依縣財政局暫行組織條例第九條規定之

第二條 監察委員會設委員五人至七人由縣政府指定委員一人爲主任委員前項監察委員任期二年

第三條 凡在各本縣居住三年並年滿三十歲以上有左列資格之一者得由縣政府選任爲縣財政監察委員會委員

- 一 辦理地方公益滿三年以上著有成績者
- 二 品行端正家道殷實富有財政經驗者
- 三 現充商會農會教育會工會各正副會長者

前項選任委員須由縣政府將姓名履歷呈報財政廳備案

第四條 凡有左列情事之一者不得爲縣財政監察委員會會員

一 品行不端素有不良嗜好者

二 失財產之信用被人控告有案者

三 受刑事處分者

四 褫奪公權尙未復權者

第五條 監察委員在任期內如發生前條各款情事之一者應由縣政府隨時撤委另行選任呈報

第六條 監察委員會職權如左

一 審核地方各項預算決算

二 監察縣財政局收支款項

三 辦理縣政府委託監察財政事項

第七條 監察委員會受縣政府之監督如有故意把持及不合法之主張時得由縣政府呈請財政廳隨時解散另行選任之

第八條 監察委員會對於財政局一切賬簿文卷表冊得隨時調閱之有疑問時縣財政局局長有到會陳述之義務但不得妨碍縣財政局之辦公

第九條 監察委員會對於財政局收支事項得隨時到局考察之

第十條 監察委員會每月開會一次日期由會自行規定之如有特別事故得由委員二人以上之動議或縣政府之召集開臨時會議



第十一條 監察委員會開會時由主任委員主席主任委員缺席時由委員公推一人代之

第十二條 會議事件以出席過半數決之可否同數時取決於主席

第十三條 議決事件由會函送縣政府查核辦理之但縣政府須呈報財政廳備案

第十四條 委員均為義務職不支薪津但辦公雜費須編製預算送財政廳核定由縣財政局支給之

第十五條 監察委員會得置木質圖章一顆文曰某某縣財政監察委員會之章由財政廳規定式樣

頒發各縣政府刊發之

第十六條 本條例自遼寧省政府委員會會議議決施行

第十七條 本條例如有未盡事宜得由財政廳長或省政府委員二人以上之提議修改之

統

計





遼寧財政廳民國十八年二月份收入計算書

國家歲入經常門

科	目	摘要	本月份實收數	各種分配數
第一	第一款田賦		一四、九〇五、三六四六六	
	第一項田賦正款		一四、〇七〇、七四九五七	
	第二項租課正款		八三〇、〇五七六九	
第二	第三項街基正款		四、五五七四〇	
	第二款貨物稅		一八、七八六、九八三一	
第一	第一項各項稅款		一八、七八六、九八三一	
	第三款正雜各稅		三、三五五、八四九一一	
第一	第一項各項契稅		四三二、三一〇一二	
	第二項酒稅		二、三〇八、一八二七三	
第三	第三項牙帖稅		五二六、八〇〇〇〇	
	第四項當舖稅		一九、〇〇〇〇〇	
第五	第五項剪課		七九、四三〇二六	
	第六項槍印捐		一二六〇〇	
第六	第六項雜收入		三、七七一、三五三二〇	



第 三 十 五 號

財政廳民國十八年二月份收入計算書

第一項契紙費	二五二、三〇五六〇
第二項工本	八三六、〇六四〇〇
第三項田賦經費	一、三四三、三〇九七八
第四項田賦票費	五九六、〇七七四四
第五項各局票費	三三三、九二〇六四
第六項自治畝捐	一七一、六八三六四
第七項各稅加捐	一七三八〇
第八項牙帖費	四〇、三六八〇〇
第九項遇潤加收畝捐	二、五九八七一
第十項更條規費	四、四二〇〇〇
第十一項剪課票費	四、六二八二四
第十二項當舖帖費	一、四四〇〇〇
第十三項租課票費	二二三、八五八八〇
第十四項雜捐自治款	四、三二〇〇〇
第十五項自治豬捐	一、七九七〇〇
第十六項自治雜捐	七六、一八九四七
第十七項自治款	二九〇〇〇

第十八項	自治銅枚	一、一一四五三
第十九項	街基經費	四五五七四
第二十項	租課經費	五三、九八六三〇
第二十一項	自治捐款	二二、三五〇五一
第四款	正雜各捐	二四三、九七二一二
第一項	硝磺二成官捐	一三五、四二六一二
第二項	合計	四一、〇六三、五二〇二〇
國家歲入臨時門		
第一款	田賦	四六四、〇七八一六
第一項	荒熟地價	二四九、二二五九〇
第二項	荒熟經費	一一五、二五四一三
第三項	荒照工本費	七、六八〇〇〇
第四項	墾務地價	七二〇〇〇
第五項	荒熟照費	九〇、七三七七三
第六項	墾務照費	二三〇〇四〇
第七項	墾務省照費	二四〇〇〇〇
第三款	雜收入	四九八、五二一七八

財政廳民國十八年二月份收入計算書



第一項各項罰款	三、一〇八〇〇
第二項行政罰款	三八、四三八〇〇
第三項田賦罰款	八九、四一四三八
第四項統捐罰款	一七七、一九三九〇
第五項契稅罰款	三五、〇九三一五
第六項違警罰款	二九、五九八八〇
第七項截曠	一、四八二七〇
第八項畝捐罰款	八九、六七一二九
第九項雜捐罰款	七、八三三〇〇
第十項剪課罰款	三、四〇四四〇
第十一項租課罰款	二二、二〇七二五
第十二項經費節餘	四八二六一
第十三項損失稅款罰款	五四二六七
第五款特別收入	二二四、〇一三八〇
第一項官產股收入	二二四、〇一三八〇
合計	一、一七六、六一三七三

地方歲入經常門

地方歲入臨時門

第一	第一款	捐	稅	七、七三三、九八五七九
第一	項	牲	畜	二、九二二、六八八五七
第二	項	畝	雜	二、三三三、四〇五七一
第三	項	商	埠	八一、三三三、二一五
第四	項	市	政	六、二〇八、二二九
第五	項	首	飾	二二二、四五八三三
第六	項	烟	特	二、一二八、四五六二八
第七	項	酒	特	五一、四三五三六
第二	款	正	雜	四、八六六二五
第一	項	學	費	四、八六六二五
合	計			七、七三八、八五二〇四
第一	款	雜	收	二六八、九一八一三
第一	項	罰	款	一六、七七七四二
第二	項	節	餘	二五二、一四〇七一
合	計			二六八、九一八一三





遼寧財政廳民國十八年二月份支出計算表

國家歲出經常門

第一類	類 別	機 關	實 發 款 數	附 記
外交費第	一 款	西 豐 縣	一、五〇〇〇〇	一月交際費
	第 二 款	營 口 交 涉 署	七、三二〇〇〇	一月經費
	第 三 款	瀋 陽 縣	二、六四〇〇〇	一月華洋訴訟費
	第 四 款	本 溪 縣	一、七〇〇〇〇	一月經費
	第 五 款	奉 天 交 涉 署	七〇、五〇〇〇〇	一月經費
	第 六 款	通 化 縣	三、〇〇〇〇〇	同上
	第 七 款	鐵 路 交 涉 局	八、二八〇〇〇	同上
	第 八 款	開 原 縣	一、二〇〇〇〇	同上
	第 九 款	新 民 縣	一、七〇〇〇〇	同上
	第 十 款	遼 源 縣	二、六四〇〇〇	一月華洋訴訟費
	第 十 一 款	遼 源 交 涉 署	四、八四〇〇〇	十七年十二月經費
	第 十 二 款	安 東 縣	二、五〇〇〇〇	一月華洋訴訟費
	第 十 三 款	海 龍 縣	一、五〇〇〇〇	一月經費
	第 十 四 款	安 東 交 涉 署	一七、六八〇〇〇	同上

財政廳民國十八年二月份支出計算表



第十五款	營口縣	二、五〇〇〇	〇	一月華洋訴訟費
第十六款	懷德交涉員署	一、五〇〇〇	〇	經費
二第類 內務費 第一款	鴨渾兩江水上游警察 附屬卡倫	四、四二〇〇	〇	十七年十月經費
第二款	康平縣	一一、七〇〇〇	〇	十八年一月經費
第三款	突泉縣	一一、七〇〇〇	〇	十七年十二月經費
第四款	省長公署	一一二、九三六〇	〇	十七年十二月音樂隊經費
第五款	警察廳	二五五、九五〇〇	〇	十八年二月經費
第六款	黑山縣	一四、三〇〇〇	〇	一月經費
第七款	奉天遼瀋道尹公署	二九、五六〇〇	〇	同上
第八款	遼河水上游警察局	二〇、〇〇〇〇	〇	二月預借經費
第九款	瀋陽縣	一六、〇〇〇〇	〇	一月經費
第十款	撫松縣	二三、四〇〇〇	〇	十七年十一月經費
第十一款	警察廳	一、七二〇〇	〇	十八年二月見習員津貼
第十二款	本溪縣	二四、三〇〇〇	〇	一月經費
第十三款	復縣	一六、〇〇〇〇	〇	同上
第十四款	鐵嶺縣	一六、〇〇〇〇	〇	同上
第十五款	義縣	一四、〇二〇〇	〇	同上

第十六款	遼陽縣	一六、〇〇〇〇	〇	〇	〇	同上
第十七款	綏中縣	一四、三〇〇〇	〇	〇	〇	同上
第十八款	興城縣	一四、三〇〇〇	〇	〇	〇	同上
第十九款	開原縣	一四、三〇〇〇	〇	〇	〇	同上
第二十款	遼中縣	一一、七〇〇〇	〇	〇	〇	同上
第二十一款	新民縣	一六、〇〇〇〇	〇	〇	〇	同上
第二十二款	安圖縣	一一、七〇〇〇	〇	〇	〇	十七年十二月經費
第二十三款	洮昌道尹公署	五七、三六〇〇	〇	〇	〇	同上
第二十四款	盤山縣	一一、七〇〇〇	〇	〇	〇	十八年一月經費
第二十五款	興京縣	一四、三〇〇〇	〇	〇	〇	同上
第二十六款	洮南縣	一六、〇〇〇〇	〇	〇	〇	同上
第二十七款	開通縣	一一、七〇〇〇	〇	〇	〇	同上
第二十八款	遼源縣	一四、三〇〇〇	〇	〇	〇	同上
第二十九款	彰武縣	一一、七〇〇〇	〇	〇	〇	同上
第三十款	梨樹縣	一四、三〇〇〇	〇	〇	〇	同上
第三十一款	錦西縣	一一、三〇〇〇	〇	〇	〇	同上
第三十二款	長白山縣	一四、三〇〇〇	〇	〇	〇	同上

財政廳民國十八年二月份支出計算表



第三十三款	岫巖縣	一一、七〇〇〇	〇	〇	同上
第二十四款	金川縣	一二、二八〇〇	〇	〇	同上
第三十五款	安東縣	一六、〇〇〇〇	〇	〇	同上
第三十六款	安東縣	七、二〇〇〇	〇	〇	知事加俸
第三十七款	通化縣	一一、七〇〇〇	〇	〇	十七年十二月經費
第三十八款	法庫縣	一六、二九〇〇	〇	〇	十八年一月經費
第三十九款	清源縣	一一、七〇〇〇	〇	〇	同上
第四十款	安廣縣	一一、七〇〇〇	〇	〇	同上
第四十一款	瞻榆縣	一一、七〇〇〇	〇	〇	同上
第四十二款	台安縣	一一、七〇〇〇	〇	〇	同上
第四十三款	蓋平縣	一六、〇〇〇〇	〇	〇	同上
第四十四款	輯安縣	一一、七〇〇〇	〇	〇	同上
第四十五款	鳴渾兩江水上警察廳	四二、七八〇〇	〇	〇	同上
第四十六款	安奉鐵路警察局	一六、六五〇〇	〇	〇	同上
第四十七款	懷德縣	一四、三〇〇〇	〇	〇	同上
第四十八款	營口縣	一六、〇〇〇〇	〇	〇	同上
第四十九款	寬甸縣	一四、三〇〇〇	〇	〇	同上

財 政 月 刊

第五十款	莊河縣	一四、三〇〇〇	同上
第五十一款	柳河縣	二三、四〇〇〇	同上
第五十二款	桓仁縣	二三、四〇〇〇	十七年十二月經費
第五十三款	海龍縣	一六、〇〇〇〇	十八年一月經費
第五十四款	東邊道尹公署	二八、八八〇〇	同上
第五十五款	海城縣	一六、〇〇〇〇	同上
第五十六款	遼源縣	八、三〇〇〇	擴充商埠警察費
第三項 財政費第一款	臨江局	三一、一四〇〇	十七年十二月十八年一月經費
第二款	錦西局	五二、四九〇〇	十七年十一月十二月十八年一月經費
第三款	義縣局	二一、八〇〇〇	十八年一月經費
第四款	撫松局	五、一四〇〇	十七年十一月十二月經費
第五款	蒙旗津貼	四三五、二九七二	六昌圖稅局十七年十二月
第六款	營口局	二五、〇八八〇	十八年一月經費
第七款	通遼局	四四、七八〇〇	十七年十一月經費
第八款	同上	二四二、八〇〇四	五蒙旗津貼雜捐統捐
第九款	法庫局	一八、四〇〇〇	一月經費
第十款	鐵嶺局	四〇、三八〇〇	同上



第二十七款	岫岩局	一五、七二〇〇	〇〇	〇	十二月經費
第二十六款	長白山局	四、六八〇〇	〇〇	〇	同上
第二十五款	梨樹局	三三、六四〇〇	〇〇	〇	同上
第二十四款	新民局	三〇、五七〇〇	〇〇	〇	同上
第二十三款	台安局	二一、五〇〇〇	〇〇	〇	同上
第二十二款	遼源局	二二、四四〇〇	〇〇	〇	同上
第二十一款	興京局	一六、六七五〇	〇〇	〇	一月份經費
第二十款	彰武局	二四、九六〇〇	〇〇	〇	十七年十一月十二月經費
第十九款	盤山局	二一、六四〇〇	〇〇	〇	同上
第十八款	洮南局	四三、九四〇〇	〇〇	〇	十七年十二月十八年一月份經費
第十七款	鳳城局	二二、三五〇〇	〇〇	〇	同上
第十六款	昌圖局	二〇、四五〇〇	〇〇	〇	同上
第十五款	莊河局	二一、九二〇〇	〇〇	〇	同上
第十四款	西豐局	二三、八二〇〇	〇〇	〇	同上
第十三款	興城局	一一、七四〇〇	〇〇	〇	一月份經費
第十二款	遼中局	三一、九一〇〇	〇〇	〇	十七年十二月十八年一月份經費
第十一款	清源局	二三、二一〇〇	〇〇	〇	同上

第二十八款	撫順局	一六、九八〇〇〇	一月經費
第二十九款	遼陽局	四、四八〇〇〇	一月追加經費
第三十款	安廣局	一〇、九九〇〇〇	十七年十二月經費
第三十一款	開原局	二四、五三〇〇〇	一月經費
第三十二款	海龍局	三〇、四七〇〇〇	同上
第三十三款	黑山局	二二、五一〇〇〇	同上
第三十四款	柳河局	二三、八九〇〇〇	同上
第三十五款	沙河局	三六、四八〇〇〇	同上
第三十六款	西安局	二七、四〇〇〇〇	同上
第三十七款	本溪局	一八、七一〇〇〇	同上
第三十八款	開通局	二三、五三〇〇〇	同上
第三十九款	長甸局	一三、八九〇〇〇	同上
第四十款	開通局	一、八〇〇〇〇	一月多支者
第四十一款	金川局	一二、〇九〇〇〇	一月經費
第四十二款	通化局	一八、五〇〇〇〇	同上
第四十三款	突泉局	三一、六〇〇〇〇	十七年十一月十二月經費
第四十四款	東豐局	四〇、八〇〇〇〇	一月經費

財政廳民國十八年二月份支出計算表



財政廳民國十八年二月份支出計算表

類	別	機關	發款數	附記
第一類	外交費	第一 款 交際費	二五、〇〇〇	一月奉天交涉署經費
第二類	內務費	第一 款 郵金	四一、一八八	遼河水上警察局故員陸蔭森三年郵金
		第二 款 開辦費	三〇、〇〇〇	民政廳十七年度經費
第三類	財政費	第一 款 臨時局	一、二八〇	十七年十二月十八年一月經費
第四類	陸軍費	第一 款 奉省担任軍費	二四、四一六	六六六〇〇 三月經費
第五類	司法費	第一 款 高等法院	七九、四二八	五〇 一月經費
第六類	農商費	第一 款 省城商埠局兼管葫蘆島商埠局	八、八七〇	〇 同上
		第二 款 實業廳	三〇、〇〇〇	〇 十七年十二月經費
		第三 款 省城商埠局	七〇、八五〇	〇 一月經費
		合 計	二七、八一五、六九五	二一

第 二 款	七 年 省 債 本 息	一 九 三 九 桓 仁 縣 十 七 年 度 經 費
第 三 款	撫 松 縣	一、八 一 七 五 五 十 七 年 七 八 九 等 月 長 征 獎 金
第 四 款	同 上	二、八 二 〇 〇 〇 十 七 年 十 一 十 二 月 辦 公 費
第 五 款	義 縣 局	六 三 〇 〇 〇 一 月 經 費
第 六 款	通 遼 局	四、七 七 〇 〇 〇 十 七 年 十 一 月 經 費
第 七 款	營 口 局	四、二 四 〇 〇 〇 一 月 經 費
第 八 款	鐵 嶺 局	九 六、一 四 四 一 二 十 七 年 十 月 十 一 月 王 前 局 長 任 內 長 征 獎 金
第 九 款	梨 樹 局	三 三 一、九 六 五 九 一 十 七 年 十 月 十 一 月 十 二 月 長 征 獎 金
第 十 款	法 庫 局	二、六 〇 〇 〇 〇 一 月 各 稅 局 經 費
第 十 一 款	清 源 局	六、一 五 〇 〇 〇 同 上
第 十 二 款	省 城 局	九 〇 五、四 八 五 二 三 十 七 年 十 一 十 二 月 長 征 獎 金
第 十 三 款	興 城 局	六 九 〇 〇 〇 一 月 經 費
第 十 四 款	西 豐 局	七、八 九 〇 〇 〇 同 上
第 十 五 款	莊 河 局	五、五 三 〇 〇 〇 同 上
第 十 六 款	昌 圖 局	八、三 七 〇 〇 〇 同 上
第 十 七 款	鳳 城 局	八、二 五 〇 〇 〇 同 上
第 十 八 款	彰 武 局	四、〇 二 〇 〇 〇 十 一 十 二 月 經 費

財政廳民國十八年二月份支出計算表



第三十五款東豐局	第三十四款通化局	第三十三款長甸局	第三十二款開通局	第三十一款本溪局	第三十款西安局	第二十九款沙河局	第二十八款柳河局	第二十七款開原局	第二十六款海龍局	第二十五款安廣局	第二十四款撫順局	第二十三款岫岩局	第二十二款梨樹局	第二十一款台安局	第二十款遼源局	第十九款興京局
三、八、八四九六七	三、〇六〇〇〇	二、五二〇〇〇	一、一五〇〇〇	三、七二〇〇〇	一、二、六〇〇〇	四、五九〇〇〇	三、六三〇〇〇	九、五七〇〇〇	七、六八〇〇〇	三、七二〇〇〇	三、九〇〇〇〇	三、七六〇〇〇	六、三〇〇〇〇	一、〇四三〇〇	一、九五〇〇〇	三、九九〇〇〇
趙緝熙領十七年十月十一日長征獎金	同上	同上	同上	同上	同上	同上	同上	同上	一月經費	十七年十二月經費	一月經費	十二月經費	同上	同上	同上	一月經費

類 別		機 關		實 發 款 數		附 記	
地方歲出經常門							
第一類	內務費	第一	突泉縣	七、七五〇	〇	十七年十二月各縣補助警察費	
		第二	警察廳	二七、五〇〇	〇	二月所屬各隊經費	
		第三	招待班禪事務處	一、一〇一、〇〇〇	〇	一月俸費	
		第四	東三省議會聯合會	五七、〇〇〇	〇	十七年十一月十八年一月經費	
		第五	警官學校	九九、一五〇	〇	一月份經費	
第六類	特別支出	第一	安東縣	六〇〇	〇	一月經理官房租經費	
		第二	海龍局	四五〇	〇	誤解菸捲特稅罰金	
		第三	長白局	八一	二	誤解二成票費	
		第四	海龍局	七二〇	〇	誤解烟酒牌照罰金	
		第五	財政廳官產處	七、四一〇	〇	同上	
		合計		一、九九七、八九二	八	九同上	
第四類	教育費	第一	東省應辦建築費	四六四、八六六	六	七東北大學十七年年度	
第五類	農商費	第一	省城商埠局兼營湖 盧島商埠局	二、一二〇	〇	一月臨時費	
		第二	省城商埠局	一九、〇〇〇	〇	同上	
第三十六款	康平局			一、八六〇	〇	十一月十二月經費	

財政廳民國十八年二月份支出計算表



第 六 款	班招待驛事務處	五、七二七五〇	一月辦公薪餉
第 七 款	警 察 廳	二七、四四〇〇〇	二月省地方經費
第 八 款	洮 南 縣	六、九四〇〇〇	一月補助警察經費
第 九 款	開 通 縣	六、九四〇〇〇	同 上
第 十 款	長 白 縣	六、九四〇〇〇	同 上
第 十 一 款	安 廣 縣	六、九四〇〇〇	同 上
第 十 二 款	護 墾 隊	三〇、三六〇〇〇	一月金川縣設治公署經費
第 十 三 款	鳴 渾 兩 江 水 上 警 察 廳	一〇、〇〇〇〇〇	一月補助費
第 二 類 第 一 款	文 溯 閣	三、七五〇〇〇	一月保管四庫全書經費
第 二 款	第二師範學校	四二、〇四〇〇〇	一月經費
第 三 款	教 育 廳	二一八、一二一七〇	二月留學費
第 四 款	第四高級中學校附屬小學校	一、七六〇〇〇	一月經費
第 五 款	第四高級中學校	三八、五三五〇〇	同 上
第 六 款	教 育 廳	六六三、三三〇〇〇	二月各項留學補助費
第 七 款	第四高級中學校	五、四三五〇〇	一月辦公
第 八 款	第四高級中學校附屬小學校	一一〇〇〇	一月雜費
第 九 款	第五師範學校	三五、四五五〇〇	一月經費

地方歲出臨時門

類 別 機	關 實 發 數 目 附 記
第一類 內務費第一 款 梨 樹 縣	七、五〇〇〇〇 十七年度剿匪傷亡卹金
第 二 款 臨 江 縣	一、〇〇〇〇〇 十七年十二月警甲陳亡卹金
第 三 款 輯 安 縣	一、八〇〇〇〇 二月剿匪獎金
第 四 款 東三省議會聯合會	二、三〇〇、〇〇〇〇 十七年七月至十二月宿膳費
第 五 款 國民展覽會	一四九三 三十七年度匯水費
第 六 款 奉天省政府	五四、六九〇〇 十七年度郭軍變亂購買柴米等費
第 七 款 東邊警備隊	一二五、四五〇〇 十七年十二月士兵支津貼
第 八 款 大帥葬儀籌備處	一、二六二、五〇〇〇 葬儀費
第 九 款 通 化 縣	一八、四〇〇〇 十七年度剿匪獎金
第 十 款 輝 南 縣	三、一〇〇〇〇 同上
合 計	二、四八二六九四二〇
第 十 三 款 奉天整理財政委員會	三三、八〇〇〇〇 一月薪餉
第 十 二 款 第三師師附屬小學校	三、六八五〇〇 同上
第 十 一 款 第三師師附屬小學校	三九、〇九〇〇〇 同上
第 十 款 第五師師附屬小學校	三、八九五〇〇 同上



財政廳民國十八年二月份支出計算表

第十一款	金川縣	八〇〇〇	同上
第十二款	輝南縣	一〇〇〇〇	同上
第十三款	台安縣	二、四〇〇〇	同上
第十四款	臨江縣	二、四〇〇〇	同上
第十五款	通化縣	二、〇〇〇〇	十七年度剿匪陣亡團獎卹
第十六款	突泉縣	四、八二三八	十七年度招待班禪用費
第十七款	寬甸縣	四、八〇〇〇	十七年十二月剿匪卹金
第二類 特別支出 第一款	達王札薩克借款	一、〇〇〇、〇〇〇	十七年度由省庫撥解省署
第三類 財政費 第一款	奉天整理財政委員會	一、〇〇〇〇	一月助理員津貼
第二款	錦縣	一八、〇〇四二	十七年度修築征收處牛數經費
第四類 農商費 第一款	西安煤礦公司	二五二、〇八三三	十七年度股本
合計		二、九九三、九〇〇六	八

## 國民政府文官處電達中央最近政情

南京各院部會開封馮委員煥章太原閻委員百川北平張委員溥泉林委員子超何參軍長雪竹遼寧張委員漢卿上海蔡委員子民楊委員幼京各省各省政府各特別市政府吳憲兵司令立凡勦鑿中央最近政情摘要電達如次(一)改組湖北省政府任命何成濬方本仁劉驥方覺慧李基鴻黃昌穀夏斗寅

庚熊秉坤賀國光蕭萱爲委員指定何成濬爲主席何成濬未到任前主席職務以方本仁代理並令以方本仁兼民政廳長劉驥兼建設廳長方覺慧兼農礦廳長李鴻基兼財政廳長黃昌穀兼教育廳長蕭萱兼秘書長夏斗寅兼湖北警備司令(二)調陳調元代理山東省政府主席安徽省政府主席以方振武代理在方振武未到任前由吳醒亞代拆代行(三)派陳調元爲接收膠濟特派員關於青島濟南及膠濟路一切接收事宜均着負責辦理凡駐在上項地區內各部隊統歸其指揮(四)撤消海軍第四艦隊編遣區主任名義改委陳策爲第四艦隊司令特聞國民政府文官處印支印

民國十八年五月五日

## 國府文官處電報告中央最近政情

南京各院部會開封馮委員煥章太原閻委員百川北平張委員溥泉何參軍長雪竹遼寧張委員漢卿上海蔡委員子民楊委員幼京各省各省政府各特別市政府勦鑿中央最近政情摘要電達如次(一)黑龍江省政府委員孫潤庠李彭年辭職照准委員兼建設廳廳長陳耀先着免本兼各職任命劉廷選寶聯



芳袁慶恩爲黑龍江省政府委員並任命劉廷選兼民政廳廳長原任民政廳長馬景桂調兼農墾廳長原任農墾廳長高家驥調兼教育廳長原任教育廳長潘景武調兼建設廳長(一)福建省政府委員兼財政廳長徐桴辭職照准所遺本兼各缺以高漢秋繼任(二)江西省政府委員兼財政廳長黃實辭財廳兼職照准任命陳容棟爲江西省政府委員兼財政廳長(四)任命繆嘉銘爲雲南農墾廳長(五)公布民法總則並規定自本年雙十節國慶日起爲施行日期(六)公布法規制定標準法(七)公布陸海空軍勳章條例及衛戍區軍隊查緝盜匪考績條例疏濬河北省海河工程短期公債條例暨還本付息表特聞國民政府文官處印灰印

民國十八年五月十一日

## 國府文官處電報中央最近政情

南京各院部會開封馮委員煥章太原閻委員百川北平孫委員哲生林委員子超張委員溥泉何參軍長雪竹瀋陽張委員漢卿漢口何委員敬之上海蔡委員子民楊委員幼京各省各省政府各特別市政府助鑒中央最近政情電達如次(一)改組山東省政府任命陳調元冷喬袁家普何思源孔繁霽朱熙陳名豫陳鸞書于恩波催士傑阮肇昌閻容德劉珍年爲山東省政府委員指定陳調元爲主席冷喬兼民政廳廳長袁家普兼財政廳廳長何思源兼教育廳廳長孔繁霽兼建設廳廳長(二)改組安徽省政府任方振武吳醒亞袁勵宸天放李範一吳忠信郭子清方培阮立武蘭宗驕李德膏孫傳瑋江煒爲安徽省政府委員指定方振武爲主席並任命醒亞兼民政廳廳長天放兼建設廳廳長(三)公布司法行

政部組織法特聞國民政府文官處印

中華民國十八年五月十八日

## 國府文官處電報中央最近政情

南京各院部會太原閣委員百川何委員敬之孫委員哲生張委員溥泉林委員子超何參軍長雪竹遼寧張委員漢卿蔡委員子民楊委員幼京各省省政府各特別市政府勛鑒中央最近政情摘要電達如次(一)馮玉祥謀叛黨國明令免職拿辦(二)明令嘉獎廣東討逆致勝各將士並優卹傷亡各官兵(三)特任唐生智爲軍事參議院院長(四)任命閻錫山何應欽陳紹寬鈕永建張之江李登輝鍾可託王維藩羅運炎田雄飛爲禁烟委員會委員並以張之江爲委員長鈕永建爲副委員長(五)青海省政府委員兼財政廳廳長郭立志另有任用所遺本兼各缺以袁其充任(六)任命朱培德爲代理參謀總長(七)公布彈劾法(八)公布縣組織法特聞國民政府文官處印敬印

中華民國十八年五月二十七日





# 遼寧省政府委員會第二十五次會議紀錄

民國十八年四月三十日

時間 午後二時

地點 遼寧省政府會廳

出席委員 陳文學 張振鷺 劉鶴齡 彭志雲 高紀毅 王鏡寰 高維嶽

請假委員 翟文選 邢士廉 王毓桂

缺席委員 王樹常

列席 教育廳科長夏博泉

主席 翟文選請假 高委員維嶽代

秘書長 許寶衡 紀錄周樹棠 王師 陳士侯 白林山

一 開會

二 向國旗黨旗及總理遺像行三鞠躬禮

三 主席恭讀總理遺囑

四 報告事項

秘書長報告

一 出席委員七人請假委員三人缺席委員一人

二 第二十四次會議紀錄業已印布



三 收到之重要文電

五 討論事項

一 遼寧省會公安局暫行組織條例修正案

高委員提出

決議 通過

二 據興京縣灣甸子區十一村公民代表郭肇廷呈為該區距縣為遠治理不便擬請劃歸清原以便商民案

決議 照准

三 遵章分期訓練縣長案

民政廳提出

決議 先行籌備妥擬細則再行核定

四 瀋陽市市長呈擬計劃安設鐵柱路燈甲乙兩種辦法究以何法為宜案

決議 交建設廳審查

五 據西安煤礦公司總辦白銘璋呈稱原有官股多未繳納整頓礦坑動輒需款擬請飭財政廳酌量撥款接濟案

決議 交財政廳酌撥並分行農礦廳查照

六 據清丈局呈據遼陽縣請將試犁官地撥作蠶業試驗所援照瀋陽昌圖等縣成案免丈案

決議 照准

七 據省城商埠局呈稱市政管轄區內無地可撥充作苗圃請由農礦廳自行選覓案  
決議 由農礦廳與市政公所商洽另覓合宜地點

八 交涉員史靖寰呈請刊發呈請刊發遼河工程關防案

決議 照准

九 五月分法價如何規定案

決議 仍定為三十元

財政廳臨時提出

六 散會 時午後五時三十分

### 遼寧省政府委員會第二十六次會議紀錄

民國十八年五月三日

時間 午後二時

地點 遼寧省政府會議廳

出席委員 陳文學 張振鷺 劉鶴齡 高紀毅 王鏡寰 高維嶽 邢士廉

請假委員 翟文選 王毓桂 彭志雲 王樹常

列席 建設廳科長徐 箴

主席 翟文選請假 高委員維嶽代

秘書長許寶衡 紀錄周樹棠 王 師 陳士侯 白林山

一 開會



二 向國旗黨旗及總理遺像行三鞠躬禮

三 主席恭讀總理遺囑

四 報告事項

秘書長報告

一 出席委員七人請假委員四人

二 第二十五次會議紀錄業已印佈

三 收到之重要文電

五 討論事項

一 據民政廳呈復遵議更改興京海龍兩縣縣名案

主席提出

決議 興京改為新賓海龍改為輝北呈報政委員會核轉

二 金川設縣政府擬照案暫由省府刊發印信案

主席提出

決議 暫由省政府刊發

三 據瀋海鐵路公司呈稱官股監察人二員任期已滿請派委案

主席提出

決議 由省政府派財政廳第一二兩科長接充

四 奉政委會令據漁業局呈請撥款創辦汽船曳網公司一案令由省政府設法招股案

主席提出

決議 令將每年收入支出盈餘數目及汽船曳網公司詳細計劃具報携帶來省再行核奪

五 瀋海鐵路公司呈擬賒購車輛及建築公程用款案  
主席提出

決議 咨交交通委員會核辦

六 散會時午後五時三十分

### 遼寧省政府委員會第二十七次會議紀錄

民國十八年五月七日

時間 午後二時

地點 遼寧省政府會議廳

出席委員 陳文學 張振鷺 劉鶴齡 高紀毅 王鏡寰 高維嶽 邢士廉 王樹常

請假委員 翟文選 王毓桂 彭志雲

列席 建設廳科長徐 箴 教育廳科長夏博泉

主席 翟文選請假 高委員維嶽代

秘書長許寶衡 紀錄周樹棠 王 師 陳士侯 白林山

一 開會

二 向國旗黨旗及總理遺像行三鞠躬禮

三 主席恭讀總理遺囑



四 報告事項

一 出席委員八人請假委員三人

二 第二十六次會議紀錄業已印布

三 收到之重要文電

五 討論事項

一 管理長途汽車暫行章程並營業規則及發給執照規則案

彭委員提出

決議 通過

二 洮南商農會呈為建築洮索路線請派員勘查案

主席提出

決議 咨交通委員會核復

三 旅平河南賑災會代表于廷鑑呈請飭縣調查各村容納戶數人數以便輸送豫民出關分插案

主席提出

決議 先函復于代表候令民政廳轉飭各縣查報

四 農務總會呈為各縣農會請將已撤之區公所經費及買賣稅契費移作該會的款案主席提出

決議 不准

五 市政公所呈報會籌小河沿公園計劃並無餘款可資撥用案

主席提出

決議 將公園計劃令建設廳查核具覆再議

六 安東市政籌備處擬訂市政委員會規則案  
決議將民政廳財政廳審查

主席提出

七 遼寧省埠衛生事項應由市政負責辦理案  
高委員提出

決議 俟修正市政公所章程再議

六 散會 時午後五時三十分

### 遼寧省政府委員會第二十八次會議紀錄

民國十八年五月十日

時間 午後二時

地點 遼寧省政府會議廳

出席委員 陳文學 張振鷺 王毓桂 劉鶴齡 彭志雲 高紀毅 王鏡寰 高維嶽 邢士廉

王樹常

請假委員 翟文選

主席 翟文選請假 高委員維嶽代

秘書長 許寶衡 紀錄周樹棠 王師 陳士侯 白林山

一 開會

二 向國旗黨旗及總理遺像行三鞠躬禮

三 主席恭讀總理遺囑



四 報告事項

秘書長報告

- 一 出席委員十人請假委員一人
- 二 第二十七次會議紀錄業已印布
- 三 收到之重要文電

五 討論事項

- 一 遼寧省各縣聯村自衛團暫行組織章程

高委員提出

決議 修正通過

- 二 擬訂第三類鑛質暫行條例

劉委員提出

決議 通過

- 三 擬定縣財政局長選舉簡章並暫行組織條例施行細則暨監察委員會暫行組織條例

張委員提出

決議 修正通過

- 四 高等法院檢察處呈據第十二監獄典獄長呈請援用掌責辦法案

主席提出

決議 否決

- 五 流通預算補助各員辦法案

彭委員提出

決議 照准

六 開通縣縣長吳甌辭職照准遺缺擬以馮執經署理案

主席提出

決議 通過

七 懲治盜匪暫行條例施行期至本月十八日屆滿擬呈請展期一年案

主席提出

決議 呈政委員轉請

六 散會 時午後五時三十分

### 遼寧省政府委員會第二十九次會議紀錄

民國十八年五月十四日

時間 午前十時

地點 遼寧省政府會議廳

出席委員 陳文學 張振鷺 王毓桂 劉鶴齡 彭志雲 高紀毅 王鏡寰 高維嶽 王樹常

邢士廉

請假委員 翟文選

主席翟文選請假 高委員維嶽代

秘書長許寶衡 紀錄周樹棠 王 師 陳士侯 白林山

一 開會

二 向國旗黨旗及總理遺像行三鞠躬禮



三 主席恭讀總理遺囑

四 報告事項

秘書長報告

一 出席委員十人請假委員一人

二 第二十八次會議紀錄業已印佈

三 收到之重要文電

五 討論事項

一 各縣建設局暫行組織條例(交一科一股辦)

彭委員提出

決議 通過

二 據民政廳會同市政公所派員查復同善堂醫院校公立醫院情形案(交二科一股辦)

主席提出

決議 俟將同善堂收支數目及財產查明具覆再議

三 據雙山縣呈擬三雙鐵路計畫變更修改臥雙案(交二科三四股辦)

主席提出

決議 路線准定臥雙惟改修長途汽車路以節資本交建設廳測勘計劃

四 據瀋陽市市長潘縣縣長會呈擬新修東陵汽車路計畫案(交二科三四股辦) 主席提出

決議 准由土馬路西頭至山咀子講武堂門前先行修築其工程另定計畫餘再議

五 臨江縣呈為援案發行江堤公債券修築江堤案(交二科三四股辦)

彭委員提出

決議 辦法照准先由建設廳派員勘估設計

六 撫松縣呈為建修江壩所需款項擬由地方與省庫各半分担案(交二科三四股辦)

主席提出

決議 照准

六 散會 午前十二時三十分

### 遼寧省政府委員會第三十次會議紀錄

民國十八年五月十七日

時間 午前十時

地點 遼寧省政府會議廳

出席委員 陳文學 張振鷺 王毓桂 劉鶴齡 彭志雲 高紀毅 王鏡寰 高維嶽 王樹常

邢士廉

請假委員 翟文選

主席翟文選請假 高委員維嶽代

秘書長許寶衡 紀錄周樹棠 王師 陳士侯 白林山

一 開會

二 向國旗黨旗及總理遺像行三鞠躬禮



三 主席恭讀總理遺囑

四 報告事項

秘書長報告

- 一 出席委員十人請假委員一人
- 二 第二十九次會議紀錄業已印布
- 三 收到之重要文電

五 討論事項

- 一 遼寧省縣長任用暫行條例

陳委員提出

決議 交邢委員士廉王委員鏡寰陳委員文學會同審查

- 二 準備庫監理官應如何推派案

主席提出

決議 由主席兼任先令該庫知照

- 三 瀋海鐵路公司官股董事擬仿照紡紗廠辦法由各機關長官兼任案

主席提出

決議 照紡紗廠成案辦理

- 四 電燈廠呈為變更廠內組織修訂章程案

主席提出

決議 交張委員振鷺彭委員志雲邢委員士廉會同審查

- 五 新民縣第五區村長劉萬信等呈請開挖白旗堡鎮四十二號空橋案

主席提出

決議 咨交通委員會查核辦理

六 東北政務委員會令據屯墾督辦鄒作華呈為改良馬種飭即核議復奪案 主席提出

決議 交高委員維嶽王委員樹常劉委員鶴齡會同審查

七 擬訂十八年度各縣政府經費預算案 張委員提出

決議 交陳委員文學王委員鏡寰張委員振鷺會同審查

八 官有營業以及官商合資營業年終分配餘利辦法案 張委員提出

決議 通過

九 建設廳呈為商人劉子鐸等擬在縣城設立輕便有軌平車公司並擬訂民業鐵路暫行章程案 彭委員提出

決議 先由建設廳派員前往查勘再議至民業鐵路章程照部頒新章辦理

十 遼寧省各縣聯村自衛團暫行組織章程第四條修正案 高委員提出

決議 照案通過

六 散會 時十二時三十分

# 遼寧省政府委員會第三十一次會議紀錄

民國十八年五月二十二日

時間 午前十時

地點 遼寧省政府會議廳



出席委員 陳文學 張振鷺 王毓桂 劉鶴齡 彭志雲 高紀毅 王鏡寰 高維嶽 王樹常

邢士廉

請假委員 翟文選

主席翟文選請假 高委員維嶽代

秘書長許寶衡 紀錄周樹棠 王師 陳士侯 白林山

一 開會

二 向國旗黨旗及總理遺像行三鞠躬禮

三 主席恭讀總理遺囑

四 報告事項

秘書長報告

一 出席委員十人請假委員一人

二 第三十次會議紀錄業已印布

三 收到之重要文電

五 討論事項

一 擬定遼寧省暫行褒揚條例暨施行細則案

決議 交王委員毓桂陳委員文學邢委員士廉審查

主席提出

二 弓長嶺鐵礦公司照章有督辦監事應如何辦理案

劉委員提出

決議 由農礦廳長兼任督辦遴選礦學專門人材充任監事

三 審查南滿公所擬在南山及廣磨山採石核擬辦法案

陳王委員提出  
劉

決議 先採用第一個辦法由農礦廳派員查復再議辦法

四 教育廳商埠局瀋陽市會呈遵擬審查活動影戲辦法並附通俗游藝改進會會章及取締規則案

主席提出

決議 檢審電影片遵照部頒新章辦理通俗游藝改進會會章交民政廳教育廳公安管理處會

同審查

五 調查員查復卸任西安縣縣長張仁安被控情形並據該縣長稟稱患病懇請保外就醫案

主席提出

決議 交法院核辦

六 吉江兩省從前經募金融公債由各該省措款收回作為兩省十六年十一月以前解奉協款

主席提出

案

決議 通過

七 審查瀋陽市政公所呈請計畫安設鐵柱路燈修築建洋灰便道案

彭委員提出

決議 通過



六 會散 時十二時三十分

# 遼寧省政府委員會第三十二次會議紀錄

民國十八年五月二十四日

時間 午前十時

地點 遼寧省政府會議廳

出席委員

陳文學

張振鷺

王毓桂

劉鶴齡

彭志雲

高紀毅

王鏡寰

高維嶽

王樹常

邢士廉

請假委員

翟文選

主席翟文選請假

高委員維嶽代

列席 遼寧高等法院檢察處首席檢察官朱樹聲

秘書長許寶衡

紀錄周樹棠

王師

陳士侯

白林山

一 開會

二 向國旗黨旗及總理遺像行三鞠躬禮

三 主席恭讀總理遺囑

四 報告事項

秘書長報告

一 出席委員十人請假委員一人

- 二 第三十一次會議紀錄業已布印
- 三 收到之重要文電

五 討論事項

- 一 擬訂村政研究委員會組織規則

陳委員提出

決議 交陳委員文學劉委員鶴齡高委員紀毅會同審查

- 二 高等法院檢察處呈為變動修建第一監獄計畫請予核定需款飭廳照撥案

主席提出

決議 圖樣交高委員紀毅彭志雲審核所需款項交張委員振鷺核議

- 三 遼寧省營口商埠公安局暫行組織條例修正案

高委員提出

決議 第九條擬增設消防督察長一項不准餘條通過

- 四 遼寧省各縣公安局暫行組織修正案

高委員提出

決議 通過

- 五 中央陸軍軍官學校軍官研究班函請給遼籍學員管滌之等津貼如何核給案

主席提出

決議 本省政府向無此例碍難辦理逕復該校併咨呈長官公署

- 六 散會 時十二時三十分





207

論  
著



205

論語

卷一

## ◎談談我國貨幣的單位

抱一

現在世界上各國、大多數採用金本位。我們中國、仍然採用銀本位。這是很明顯的事。無須多所述說了。至於那不採用金本位、而採用銀本位的緣故。同其利害。亦留在異日再談。今天祇說一說我國貨幣單位問題。因為這個事情。雖覺着平談無奇。靡甚可觀。但是仔細推敲。確實在國際間、對於我們中國的國計民生。大大的有關係呀。凡我有衆。均應留神。深請列公、坐穩站安。聽在下的漫漫道來。

在勝朝晚年。因為內外種種原因。不能不把幣制改革一下。於是內而九卿。外而督撫。再加上駐外使臣。你一個條陳。他一個奏議。把幣制談的烏烟瘴氣。趕到後來。才把銀本位採定了。但本位雖然採定。而單位問題。緊接着發生。就是有主張以銀一兩為單位的。又有主張以銀七錢二分為單位的。這樣一來。又鬧了個不亦樂乎。後來竟用了七銀二分銀為單位。一氣到了現在。目下研究幣制的人。漸漸多啦。比較放量之下。於是又知道七錢二分的辦法也。是不大合適。並且在國際間還有虧吃。但是這個問題。留待異日再說。現在且不管他。單就一兩或七錢二分。說他一說就是了。

現在先說主張單位用一兩的事情。請大家聽聽。當一千九百零三年的時候。即清光緒三十年三月二十一日的新聞報。曾記我中國客卿赫德先生所作幣制論一篇。他主張鑄造一兩、五錢、二錢五分、一錢、四種的銀幣。清德宗光緒三十年八月、湖廣總督張之洞又奏請在湖北試



行一兩銀幣。三十一年那桐等又同直隸總督袁世凱商權幣制。直督也極力主張鑄造庫平一兩的銀幣。財政處遂於三十一年十月二十三日奏准幣制單位定以庫平銀一兩了。至於他們所以主張一兩為單位的理由。更極其單純。無甚精義。他們以為中國的田賦捐稅。向照庫平足銀徵收。民間銀錢往來。也均以兩錢分厘計算。雖然從打飛鷹洋錢、即墨而哥銀洋、流入中國。通商碼頭。用慣了七錢二分的銀幣。但是統計全國各地。仍然是用銀兩。作交往。不能以少數碼頭作標準。應當拿大多數人民為指歸。這是他們所以主張一兩的理由了。照此說來。似乎有理。其實大不然也。此層到後邊再詳細說他。現在姑把當年財政處奏定之幣制系統。列在下邊。作個參攷。

種類	重量	成色	淨銅
一圓	庫平一兩	九成	一成
半圓	庫平五錢	九成	一成
二角	庫平二錢	純銀一錢七	三分
一角	庫平一錢	八分五厘	一分五厘

這樣銀幣、成色分量。那個章程裡並未將主幣輔幣分別指明。惟第一條的規定、有酌定每次鑄造成數。以十成計算。一兩銀幣、准鑄四成。五錢、二錢、一錢、三種准各鑄二成。以表示限制。遇有某種銀需要較多的時候。再酌定確數。預行商請財政處、戶部、核覆後。方能

准誰鑄造。照這樣看起來。那時財政處的意思。在多鑄一兩銀幣。少鑄五錢以下的銀幣。亦暗中含有主幣輔幣之分別了。所差者未明言耳。並且那個章程第三條的規定。一兩銀幣。既然定爲本位國幣。自然可以示限定使用之數。其五錢以下銀幣。每次授受。祇能用到值銀十兩。即十枚銀幣也。照這樣看來。是一兩銀幣之法價爲無限制。五錢以下之法價、爲有限制。這又是主輔幣隱然有分別的一個地方。

五錢以下的銀幣。法價均有限制。這是很合乎輔幣的原理。惟獨按照原章程第八條所載。各省督撫及官商軍民人等。需用新式銀幣。均可備銀。交造幣廠代爲鑄造。如所交之銀成色在八九五以上。即准照換一兩銀幣。並代鑄五錢二錢一錢三種。按照限定成數。以銀色所餘。抵充鑄費。彼此兩不相找。照這樣辦。簡直輔幣也准許自由鑄造了。與幣制原理。大大的悖謬。不料當年的大人先生。竟至如此如此。唉。

這一兩的銀幣。曾經北洋銀元局。湖北造幣分廠、實行鑄造。惟獨北洋造的、並未發行。前清光緒三十三年三月二十八日。度支部又奏陳湖北所鑄一兩銀幣。市面不甚流行。不久就收回鎔燬。因爲我國習慣。通用銀兩。而往來交付。差不多以支票、莊票、爲代替物。攜帶銀幣究覺不便。一兩銀幣。雖說比生銀便利。但是分量太大。仍然不甚方便。所以市面不大便用呀。並且同時度支部奏陳。一兩銀幣。與各省龍銀元、重量不同、外間多以爲不便行用。且沿江沿海等地。習用各種銀元。其重量均在庫平七錢二分上下。新幣如果照這樣鑄造。自



然靡有滯碍難行的地方了。所以不如改行七錢二分之制。以利推行。那時清廷也就應允照辦。於是乎以兩計算的幣制。從此就算取消。

這以七錢二分為主幣重量的理由。倒很簡單。就是因為墨西哥銀元、重量在七錢二分上下。流入中國通商口岸。行用無碍且吉林湖北廣東江南所造的龍元、重量亦差不多。推行已久。習慣已成。故就不再更張。因此因利乘便。定為七錢二分。這個以七錢二分作單位的銀本制度。先後互異。現在再分別說說。

(一)通用銀元清光緒三十三年三月二十八日。度支部奏准把一兩銀幣取消。就改定章程。規定重量是成色如下。

種類	重量	成色	淨銅
一圓	庫平七錢二分	純銀六錢四分八	七分二
五角	庫平三錢六分	純銀三錢〇六厘	五分四厘
二角	庫平一錢四分四厘	純銀一錢一分八厘八絲	二分五厘九毫二絲
一角	庫平七分二厘	純銀五分九厘四絲	一分六厘九毫九絲

主幣同輔幣的關係。用十進位。一元銀幣。准換五角銀幣二枚。二角銀幣五枚。一角銀幣十枚。重量成色之公差。均以千分之三為準。其法價以十元為限。至於銅幣怎樣整理。並未提到。大約舊日鑄的制錢、同銅元、照舊使用。其與銀幣兌換限制。行用數目。當攷察市面情

形、隨時核定了、

(二)大清國幣清廷鑄造通用銀幣。不過爲一臨應急打算耳。一面又籌畫有系統的幣制。度支部在宣統元年奏稱，幣制重要。宜策萬全。於是清廷允許設立幣制調查局。詳細討論。擬定新制。在宣統二年四月十六日奉上諭准照則例辦理了。現在把那定的幣制大綱，分說在後面。

種類	重量	成色	所含純銀
銀幣	一元	七錢二分	九成
	五角	三錢六分	八成
	二角半	一錢八分	八成
銅幣	一角	八分六厘	五成五
	五分		五分六厘一毫六絲
	二分		
	一分		



## 五厘

## 一厘

以後把二角五分的銀幣。改爲二角。一角的銀幣。改爲八成成色。至於銀幣銅幣的重量成多的則例。始終未曾規定。而清廷已就被人推翻矣。

一元銀幣。是不是自由鑄造。在幣制則例裡頭。並無明文。惟各種輔幣鑄造之數。有由度支部酌量情形。嚴定限制之條文。照這樣看起來。是輔幣有限制。主幣可以自由造了。並且按照學理講。主幣的要素有三。一叫作真值等於法價。二叫作鑄造可以自由。三叫作法價不設限制。假使無有鑄造自由。則真值與法價難以相等。三者之中。已去其二。那還能叫作主幣嗎。但是宣統三年八月。在倫敦會議的時候。中國代表陳錦濤他說話裏頭有這樣的話。朝廷有使銀幣逐漸提高。採用金匯兌本位的意思。所以主幣不能自由鑄造。趕到以後革命起來了。以前的話。也就無從提起。至於使用主幣。並不毫加限制。而輔幣的使用。那就不然了。銀輔幣每次使用不得過五元之值。銅銀兩種輔幣。每次不得過半元之值。過此限度受者可以不收。這樣看起來。這就是主幣有無限法價。輔幣則嚴加限制矣。如此辦理。深合規矩。交易平穩。此其要因。

惟我國貨幣單位過大。這裏虧吃不可不知。按理貨幣之體積重量。不應過大。也不應太小。過大則失之笨重。授受不便支付。亦多感困難。若過於微小。則易於失散。計算不甚方便。

這是貨幣的體積重量宜詳加斟酌。不可忽視者。我國國幣條例第二條。以庫平純銀六錢四分八厘爲價格的單位。第五條國幣的重量成色。又如左。(1)一元銀幣總重七錢二分。銀九銅一。(2)五角銀幣總重三錢六分。銀七銅三。論者以爲單位過大。超過一般人日常的生活。買賣找算。頂感困難。並且攜帶不便故有主張將貨幣單位改爲減半。鑄造像今日通用的五角銀幣那樣。不僅合於一般生活程度。且攜帶也很便利。就是按照各國通例。如法國的法朗。德國的馬克。皆等於五角左右。就是日本雖然拿一元爲單位。而他通行的。仍然是五角以下的輔幣。國家造的一元的主幣。還是很少。所以吾人對於改小單位的主張。大大的贊成。至於那以一兩爲單位貨幣的。不但不敢表示贊同。反要笑其無常識。太老趕了。以堂堂皇皇的朝廷大吏。知識的淺陋。一至此極。真可憐哪。真可憐哪。但是若不那樣低。那樣可笑。清廷又何以亡。民國又何以建呢。緬懷往事。凜戒將來。國人其念諸。國人其念諸。





# ◎論租稅之原則

孫顯東作

## 一（一）引言

歷考文明先進諸國。當其制定租稅制度也。對於各種租稅之採擇及稅率之規定。事先必斟酌損益。研究得失。審慎周詳。務期其利多而弊少。既不可偶然掉以輕心。尤不可以立法者一時自身之意思為去取。要當按一定之主義方針為其標的。此租稅之原則而為批判與選擇租稅之標準之說所由起也。自十九世紀前半葉。有雅丹斯密者。主張租稅四大原則以來。萬流鏡仰。風靡一世。其學說不僅惹起學者及政治家之注意。而影響於當時立法上者尤鉅。用將其原則及意義。分別述列於後。並論其當否焉。

## （二）釋例

雅丹斯密之租稅四大原則及其意義

- 一、租稅平等之原則 國民之納稅。須比例其所受保護財產之程度。及所得之多寡。不可不平等。
- 二、租稅確實之原則 為謀納稅者之利益。使其安心營業。稅制須要確實。不可屢加變更。
- 三、納稅上便利之原則 為納稅者便利計。關於其納付上要予以方便。依收納之時期及方法之關係。雖同種同額之租稅。而納稅者所感受之輕重難易。自然有別矣。
- 四、最少徵收費之原則 徵收租稅時。其徵收經費務要最少額。如徵收方法煩瑣用費多。所



得不償所費此大不可也。

綜觀以上所言。則雅丹斯密之所謂四大原則之要領。可思過半矣。而當時學者及政治家。幾奉若金科玉律。未聞有批難之聲也。洎乎十九世紀中葉以後。因時勢之推移。與經濟組織之演進。依其學說上之意義。按諸實際不免多有不合。致向之風靡一世之學說。因以漸失其權威。而學者之懷疑亦隨以繁興紛起。其間威卡爾甚至譏其全不能實行。誠未免過苛。今徵諸事實以考其真價。藉略評其梗概。

### (二)批評

租稅不可不平等之原則。驟觀之下。一似無何等可非難之點。然詳加考察。則其不合之處。自有不可為諱者。誠以雅丹斯密之所謂平等云者。原非人口均納同一金額之謂也。乃係以納稅者受國家所保護之財產及所得為比例之標準。夫人民受政府保護。本當然之事實。若以其受保護始有納稅之義務。是租稅直不啻身體財產之保護料。儼儼乎對國家保護之報酬品也。如是則可謂為手數料。而非租稅矣。其於根本上國民之義務觀念。豈非大相牴觸乎。況以財產及所得為比例云者。按諸學理徵之實際。尤屬難容。如累進稅已為近來一般所公認。殆無懷疑之餘地。若以上說例之。其齟齬為何如乎。然則租稅平等之原則。於今之理論實際。謂為均屬不合。其誰曰不宜。

租稅務須確實。不可始終變動。此種原則。在今日列國競爭日烈之世。若不能因時制宜而

仍墨守成法。其不合於時勢固不待論。然雅丹斯密生於封建專制時代。當時不僅君王萬能。朕即國家。常以己意制定稅制。即其權臣寵幸。亦每假藉權勢。橫征暴斂。關於租稅之增加或變更。往往爲所欲爲。甚至只知增加收入。而不顧稅源之如何。其一種殺鷄求卵竭澤而漁之愚劣理財手段。陷人民於水深火熱。其疾苦實有不堪勝言者。斯密氏有見於此。故高唱租稅確實之說。一面既可矯正暴君污吏之虐政。一面並在維持納稅者之利益。使其安心營業以發展國民經濟也。誠以納稅者。皆不免有多少之資本以經營各種事業。當其投下資本開始營業之際。首須計算損益。然後從事業務。而租稅之負擔。尤與損益上有密切關係。若在其營業開始後。忽然增加或變更租稅。則與其最初之計畫。勢必齟齬。妨害國民產業之發達。自在意中。是租稅確實之原則。苦心孤詣。爲深中於當時之利病。其價值實有不可泯滅者。但在二十四紀之今日。舉世多進於立憲法治組織之下。凡租稅之課徵及稅率之變更。均須依法律定之。所謂財政當局。或收稅官吏之自身。已無變更或增加之餘地。而納稅者亦須按法律之規定以納付之。從而租稅確實之原則。當漸失其必要。亦自然之勢也。

納稅上便利之原則。縱今租稅同種稅額同等。但因納稅之方法及時期之不同。從而納稅者所感受輕重難易之心理。自隨之有別。此納稅上便利之原則之重要理由也。誠以爲納稅上時期之關係。如在生產之始即課以租稅。則資本家不免割其資本之一部。用以支拂租稅。勢將縮小生產規模。反之如在生產完了後。再以其所得之利益或所得以充租稅。則其負擔上自較



容易。一方關於納稅方法務使其簡捷方便。而收稅官吏。尤不得藉端刁難。從中漁利。如是則有利於納稅者之經濟的時間的上者。至多且鉅矣。觀乎日本之田賦。於收穫後方分期納付。及酒稅於其釀造後始行課徵。與夫歐戰時。英國關於所得稅之增加。及附加稅之課徵。俱依納稅上便利之原則。獲有優良之成績。然則納稅上便利之原則。仍見重於今世。良有以也。

最少徵收費之原則。夫收入少而經費多。固為不可。然設使徵收費多。同時收入亦多。例如各國之關稅酒稅。縱令經費不免較多。但其收入亦多。是結局仍有利於國庫。他如專賣益金。及國有鐵道之收益。其經營費雖巨。而其純收益亦大。其為有利於國庫。豈非極明顯之事實乎。是故徵收費務要力求節約。而避免不經濟之浪費。乃為正當不可否認之事。若不顧計其他。只知一味排斥徵收費多之稅。而採其少者。吾未見其可也。更進而舉具體的例以說明之。譬如今有一萬元收入之租稅。而其徵收費假定為十元。是其徵收費不過千分之一。復有一億元之收入。其徵收費為五千萬元。徵收費恰當二分之一。如絕對遵守上之原則。勢必以一萬元之收入租稅為優於一億元之收入租稅。但考諸國庫上之利益。一則為純收益五千萬元。一則不過九千九百九十元而已。孰得孰失。庸尙有辯論之餘地乎。由是言之。唯以徵收費之多少。而決定租稅之可否。可謂已不成問題。雖然倘如收稅官吏不能潔已奉公。惟以利己。或扶植其私黨為能事。任意浮冒開銷以蠹國害民者。政府自應嚴加取締以剔弊端。是徵



收費最少之原則。仍不失其有一部分之價值也。

#### (四) 結論

綜觀租稅四大原則中。自以納稅上便利之原則為最有價值。其餘之原則。雖有不完全之處。然曾經風靡於學術界。因襲既久。浸潤於人心者自深。縱欲全部排斥。非當容易之事。而盡依其主張以遵行者亦至少。後有主張減少或增加原則之數者。例如有名之財政學者伯林大學教授瓦古拿爾。主張增為九原則。反之奧地利判布拉爾古大學教授沙克斯。主張唯一道義之原則。是關於租稅原則之學說。紛紜不一。固無庸諱言。然從無全部否認之者。誠以租稅原則為租稅之根本原理。依學理以判斷得失而矯其時弊有裨益於財政上者。當非淺鮮。惜乎政治經濟上之實際利害。恆比理論為重。此世上之通弊也。每以政治上社會上經濟上占有特殊勢力階級之利害關係為主體。以解釋實際問題者。所在多有。以致決定租稅之是非得失及實施之可否者。往往由理論而趨重於實際利害關係。蓋我利心乃人之弱點。自非聖賢。未有不被其所左右者也。故財政當局或立法者。間我誤於我利心一念之私。對於其自身不便之租稅。每急力避免。而使其他之階級代為負擔者有之。甚至為其自身或一派之立場計。不問租稅之當否。人民之有無負擔能力。惟知利用政權大肆誅求。以厚植其勢力。而從事於政爭。為一身一派之安富尊榮。致不惜陷民衆於無以為生之地。其違背租稅之原則。不更遠矣乎。夫此等惡例。徵諸以往之東西歷史。歷歷可考。雖其個人專欲難成終歸必敗。但既陷稅源於



第 三 十 五 號

極端枯竭。後之人雖欲整理。恐亦斷非少數日月所能爲力也。試觀夫法蘭西民主國。自其覆滅帝政以還。固常以自由平等爲其標榜矣。然夷考其財政上租稅制度之設施。因多依握有政權之平民富有者階級之意向。從而避免對於平民富有者之不便租稅。而採用貴族及下層人民所負擔之租稅。此等事例徵諸實證。不勝指數。以致迄今尙未施行真正之所得稅。其他可想見矣。惟於此有一大特色足紀者。英吉利之議院政治是也。英國政治家。向以爲國家或一般公衆之利益計。不惜犧牲占政治上重要勢力階級之利益。著聞於世。此洵英國政治史上之特長。爲他國望塵弗及者也。然則身負財政上立法之當局者。其必先淨絕我利心。然後其設施方有足稱之可能。否則雖高談原則原理。不過爲表面口實之資。其無裨於實際。豈非自然之勢也歟。

## ◎稅則分類與差別待遇（專載）

裴鉅 著

國民政府財政部駐滬調查貨價局譯

是篇原名

Memorandum on Discriminatory Tariff Classification

裴鉅

W. E. Pass

教授選

日來弗國際聯

合會出版。約其主要之論點有六。（一）稅則分類精密。對於差別待遇之規定。固有所增加。亦有所減殺。（二）工業愈發達。新商品愈多。則稅則分類自愈超於精密。（三）無論採用何種稅制。分類無論如何精密。終難期有絕對公允之稅則。（四）異物間之差別待遇。與直接競爭品之差別待遇不同。並無妨於經濟之自然發展。（五）就大多數製品論。稅率及其對於物價之影響。不過為貿易盛衰要素之一。（六）歐洲各國保護稅。大抵均自百分之十五至百分之三十。間亦有百分之十至百分之五十者。然百分比上之差別雖巨。事實上並不能完全攔絕競爭。此其大較也。吾國今年二月一日施行之海關新稅則。分類法猶仍舊貫。其不合科學與不足應付事實。無庸諱言。此後國定稅則自當根本改善。所最須注意者。即為此種稅則上之分類。裴氏本為國際經濟會議預備委員會之委員。故其所持論。自有其本身之立場。然其闡發分類法對於關稅政策上影響之複雜情形。與其運用方法。頗足以資吾人研究稅則者以尋繹之價值與興味焉。

（譯者誌）

稅則上之商品分類。其事至難。欲令各國定一銖兩悉稱。毫無遺憾之分類。蓋尤不可期。蓋商品為類至夥。約計之。當在百萬種以上。單就英屬印度論。祇棉織疋頭一項。據官家估



價分級。已列有一百六十九種之多。此外義大利稅則中。鋼鐵鏈之分類。計達二百五十二種。英國保護工業條例。其所列人造有機化學品。幾達五千種。而染料顏料尙不在內。稅則之編訂固不能如上述各例之條分縷析。故就現行美國稅則論。所列類目。只七千種左右。蓋欲將所有商品盡列於稅則表中。固勢有所不能。故編訂稅則者。常用一般貨物名稱及概括條款 "Catchall Clauses" 規定之。

美國稅則及其他數國之稅則。尋常對於從價稅。概以(概括條款)規定之。即對從量稅中曾列有同類之商品亦然。故如美國稅則中。一方概列有牛肉每磅三分。豬肉每磅三分。鹿肉每磅四分。及其他十餘種鮮肉製肉從量稅之規定。一方又另列有一條云。(凡肉類無論其為鮮肉或製肉。未經特殊規定者。概徵從價稅百分之二十)。蓋既不知所有肉類有無遺漏。又不能預料有無創製品可歸入此種條文。如(一切半製品全製品之未有特別規定者)之類。則立法者自不能選定一種從量稅率以資適用。其在較重視從量稅而其關務當局修訂稅法又較便利之國。即此種(概括條款)中。亦規定有從量稅。此則有時易入歧途。例如對於夢啞鈴 *Weights* 與鑄鐵 *Castings* 亦將以每磅為標準而課稅。甚至對價值五十元之打字機及仿打字機而製價僅五角之玩具。亦課以同樣之稅率矣。

所有課稅方法。無論其為從量。為從價。苟非施諸品質相同之商品。即不能達到公允之目的。例如以頭計或以足計之商品。其等級較高者。分量即往往較輕。故從量課稅。苟非分級

續密。則對於同長之織物。往往反課細緻而價高者以輕稅。粗陋而價廉者以重稅。其對於製造品亦然。精製而質量輕者以輕稅。質量重者以重稅。不惟如是。當無甚價值之劣貨與貨真價實者相競爭時。用從量稅。則課前者之稅。往往反輕于後者。至於從價稅則不然。常課價值昂貴之高等貨以重稅。價值低廉之低等貨以輕稅。其間有相當之比例。而固易使如級貨價之相差愈大。從價稅。在美國視之。大抵均認為公允。然在法國則不然。蓋法人固習用從量稅。且其所出產之貨品又大抵以精製之高貨與人競爭也。其實即從價稅亦不能如美國人之見解。結果盡皆公允。例如躉售價四十元及躉售價六十元之兩種貨色相競爭。若各課以從價稅百分之五十。再加之零售之贏利。則其零售價當一為九十元。一為一百三十五元。如是行見大批購買者。對於一百三十五元之貨。皆無人過問。而此九十元之低貨。可以暢銷於市矣。顧在畏地異時。或異其稅率。則價廉之低貨。其受稅課之打擊。或反甚於昂價之高貨。蓋高貨往往售諸富人。價雖高。而購者仍自若。低貨則售諸中等階級。而中等階級固審慎其用途者。故價一高。購買者即為之減少矣。

就行政方面論。歐洲大陸各國。于此兩者中。則較贊成從量稅。惟從量稅必須有較精密之分類。否則不能公允。例如一汽車項。若不問其大小價值等條件。而一律課以每輛五磅之稅。即顯為不公允。又如紡織品。不論其種類。而概課以每碼五分。其不公允亦同。既有此種不公允之處。故施行從量稅時。必須有一較妥善之方法。如紡織品與其每碼課稅。不如易之以



每磅課稅。而其分類亦當按照其組成之原料。紗支大小。紡織之疏密。及加工之程度分之。顧按此予以細密之分類。而整理其稅率。則此從量稅實際負擔乃與從價稅相差無幾矣。故從歐洲各國一般通用此項詳密之分類觀之。從可知從價稅雖有其缺點。總可對於競爭之商品。予以一種分配稅率之善法。以免去從量稅分配不均有失公允之流弊。特詳密分類之作用。尙不僅在救濟從量稅之粗疏耳。

尋常編訂稅則之進步。要無非商品定義商品名稱之增加。此則大抵由於新商品之發見。新製法之發明。以及舊商品之新適用。或亦由於競爭條件之改變。故將從前併爲一類之商品。重新分類。以便稅則之編訂。

因商品及製造法之增加。稅則上益加詳密之分類。已成防止真正差別待遇所必要之辦法。夫分類愈精密。固愈足減少稅率上之差別待遇。譬有兩種商品於此。若分列爲兩項。而定有兩種不同之稅率。則其所加於此兩種商品之負擔。即自較有均等或銖兩悉稱之作用。蓋商品之同名因而同稅率者。性質實未必同。於此而能分別課以不同之稅率斯得平均課稅之公例矣。至於將同一商品而爲之分門別類。則不外兩種方法。其一爲將普通之貨物詳列項目。又其一爲用分級差等稅率以代單一稅率也。

例如從前對於農具。按磅數計算。徵收均一稅率之處。今均各按其式樣。而各課以不同之稅率矣。夫犁也、耙也、播種器也、收割機也。以至去穀之礮也。異物而異其稅。固自足今

從量稅得收公允之效。蓋此其本身本不致發生差別之待遇者。譬如法之農夫而欲購一英產之耕犁。自不願以易一德製之收割機。英犁於稅率受如何不優惠之待遇。與夫德製收割機之受如何優遇。彼此固皆無關也。若英製收割機 *English reaper* 與德製收割機束合用之機 *A Germano-indian reaper and binder* 相競爭時。則此兩種貨色一經分列。即足以調劑從量稅使之有同等競爭之機會。而免去差別待遇之情形。

汽車及其他多種商品。其只分成二三類者。平常多少帶有武斷之性質。今亦愈分愈細矣。<sup>(三)</sup> 分類之法則多按等級課稅。例如美國對於糖之稅率表。其稅率按照糖之成分。而分爲七十五級至一百級焉。紡織品亦然。按照每方時中之經緯線及紗絲之粗細而分級。即按其分級。而定有甚長之稅率表。以其等級變動之繁多而有則。以視原來稅率。實已無所謂差別。往日未細分之稅則。往往對於迥不相同之產品。按照每磅或每基羅計算。而課以同一之稅率者。或因產物之粗率分類。稅率亦粗分爲兩三級。而相差懸殊者。現均易以詳細之分級稅率。此種分級之辦法。固亦常有差別待遇之結果。然分級愈多。稅率之變動愈微。則差別待遇之影響亦自爲之愈減。故關於商品之粗分爲一二三類。而納相差甚距之稅率者。其差別待遇之影響。多發生於相連接之兩級間。若夫最昂貴與最低廉之品。最粗陋與最精緻之品。或貨質最高與最低之品間。固鮮有直接之競爭也。

此外更於歐洲各國關稅(講價)製度上有一極明顯之例。足徵稅則分類愈精密。愈可避免差



別性之分類焉。譬如德國瓷器廠商要求對於英瓷法瓷施行同一之保護稅。德政府於此。明知對於英瓷之法定稅率。須照舊施行。則惟有與法進行關稅交涉。以便為德貨獲得優遇或平等待遇於法國。惟然則德國關稅稅則上之稅率。亦必對法有所讓步而後可。故德政府於此。若知法之所要求。將在減少特有之出口貨。如精瓷（現在稅率如何可不問）之類者。則為講價便利計。莫妙於先將法貨另列。而定以較高之稅率。迨講價交涉一成功。則所加於英瓷與法瓷之稅率。即可以均等矣。如其不然。德政府如將所有瓷器併入一類。斯時法國所要求減輕者。不在德國對於一般瓷器之稅率。而在專對於法瓷之稅率。德政府苟不欲於法國要求之外。將一般瓷器之稅率一律減輕。則德之稅則且有不利益於英之差別待遇包含其中矣。故詳密之稅則分類。既適應於講價制度。且比較單純之分類為易達於平等待遇之目的也。

雖然。稅則分類之作用。有時不用以消弭差別待遇而以之對某一國之貨物加以優惠或加以歧視之差別待遇焉。故稅則分類上之差別待遇。可視各國之貨物而不同。蓋凡物之不齊。本得為稅則分類上規定不同稅率之根據。例如同需要而異來源之物。如棉子油。橄欖油。及葱油等相競爭時。或品質上。重量上。成色上有不同。如細織物與粗織物。輕汽車與重汽車。少含酒精與多含酒精之酒。少含牛油與多含牛油之煉乳等相競爭時。固均得課不均等之稅率。此外貨物徵稅時。更可就其色裝分者。例如罐裝之油。其稅即可重於船裝之油。箱裝梅子之稅。即可倍於袋裝梅子。

歐洲大陸各國。固幾乎專用從量稅者。但對於同一商品而異質異量或異其成色異其色裝者。課以同一之從量稅一層。亦認爲不可。此種徵稅之普通方法。以分量計。更因其分量之變換所在而課以不同之稅率。例如汽車之從量稅爲每磅五分。因價值較貴者之機器常視價廉者大而且重。故大體上似爲公平。但因價最廉之機器。其重量對於價值之比例。大於價貴之機器。則其所負擔之從量稅不免比例較重焉。以故當地之營是業者。即感有加重保護稅（每磅分數）之必要。以拒絕較重式樣之輸入。歐洲各國於此。乃將汽車按其重量分之爲兩三類。而每類各課以按磅計算各不相同之從量稅。如是則其對於產額甚小之國。或專產其中著名一類之國。此異類異稅之辦法。即頗有關係。故凡稅則分類有強爲區別之點。尤其是分類不規則或各類間稅率之距離甚大者。即爲一種差別待遇的分類之表示。大抵祇須能辨別何項貨物爲何國所產。則編訂稅則分類時。即可故意加某國以不利矣。



稅則分類與差別待遇 轉載

231

譯

述



232

## ○○○譯述○○○

## ●列國的對華投資

著者長野明  
譯者徐廉

世界的經濟中心。從歐洲及大西洋。已漸次移至太平洋。事實證明亦無需爭辯。特別是歐州和美國。他的興味引到了遠東。所謂遠東便是印度澳洲和中國。中國是持着四億的人口。和廣大的土地。更有無限的未開發的資源。以此便成爲原料的供給所。商品的銷售地。資本的投資場。而當然要惹起列國之注意。那種注意。更促起了激烈的競爭。而行其互相排擠。這種情勢與中國內爭相結合。致演成了許多複雜的現象。再在中國經濟界。活躍的列強。因爲歐戰的告終。前後實在有了一種大的變化。大戰前在中國舞台活躍的主要角色。爲日英美德俄法諸國。戰爭的結果。德俄落伍。法亦不振。日美則得了個銳進的機會。戰後即爲日英美的爭霸戰了。所以在本篇主要想就日英美而試說之。特別最近。美國的發展。更占優勢。故對於美國給以較詳的記述。

## 一 美國的對華經濟策

## 一 美國的對華方針

美國因爲在國內有了最大的自由市場。他的結果生產出大量的生產。如此演成猛烈的競爭。在敗者的死體上。而建設起大托拉司 *Trust*。產業即入於成人期。同時機械力的應用。亦非常的盛行。實行勞動人員的節約。而大加發揮個人的能率。薪金是提高。和向上的生活程度。成了他的特色。美國實業界的一貫的社會服務思想。利益正義化。不過自欺欺人而已。這種



精神。在對華政策上。亦時時表現。華人對於美人所說的。評作街頭的狡商。實在不是妄評。美國的產業。因為由於完全機械科學的組織。而成大量的生產。所以種種的東西。可以與世界競爭。今日世界的廉價生產的中心。離去歐洲。而在美國了。所以關於一切的物品。銷路。全求向於全世界。但是美國人有特長的東西。還是不能與歐洲相競爭。所以他們不能侵入歐洲市場的商品。不得不推銷其他各處。美國今日能維持異常高度的生活標準。因為有經濟上的獨立。石炭。石油。銅。鉛。鐵。玉蜀黍。小麥。棉花。木材。烟草等。無論什麼東西。是占全世界總額由四分之一。至四分之三。然而因為地質和氣候的關係。不得不仰外國輸入的東西也有。茶。咖啡。可可茶。膠皮。生絲。砂糖。獸皮。獸毛。等等。其中為中國的出產。不在少數。在美國生產青年期。因為原料的濫用。而現在極努力於節約。如石油已是漸漸有不足需要的情勢。若按美國的輸入來看。原料的漸次增加。便可了解了。

一八七五—七九年 一九二一—二四年

原料品	二六.六%	五三.一%
食料品	四一.三	二四.八
製造品	三二.一	二二.一

所以在政府當局。對於其將來也十分注意。

一九二三年美國的輸出。不過美國生產總額的八.五%。輸入是消費總額的七.九%重

要的大部分。因為國內的生產。國內的消費。所以他們全注意到國內的市場。海外貿易實在沒有注意。這就是美國的對華政策。和日英的異點。例如英國綿製品的十分之七、五。鐵製品的十分之六、六。羊毛品的十分之五。是不輸出不行的。所以國外市場的狀況。與其國內的治亂大有關係。可是美在這一方面。非常安心。所以比日英活躍。雖然對華提倡協同策。而却無絲毫動搖。然而此種情勢。果能繼續到什麼時候呢。美國的輸出貿易的傾向。表示着原料品的輸出。漸次減少。製造品的輸出。正與此相反日見增加。此種傾向。由於歐洲恢復了常態。和美國的人口增加。原料品除去棉花。不能輸出。製造品已是增加了吧。美國不也是到底難免工業化的運命嗎。一八八〇年田園人口。是十分之七、一。一九二〇年則為十分之四。八農業從事者。一八五〇年占產業人口的十分之六、三。可是在一九二〇年僅為十分之二、六。與此相反。工業人口。在同時由十分之一、五。增加到了十分之三。這種標準化。以機械工業為基礎的美國。原料食料亦次第的高漲。由此將成輸出的困難。這樣到了現在。則不能不關心國外貿易了。並不僅為着剩餘。是為着原料食料的需要上的必要。也不得不走入這條末路。和歐洲工業國一樣以輸出入為其生存的必須條件時期。無論何時。終得到來。也就是為着衝破從來國內生產過多的重圍。而屢起要求國外市場的議論。最近美國商務部。及美國商業會議所。同感到海外市場的必要。在將來輸出政策。是繼續着研究和準備。美國的輸出地。第一是加拿大。及其他美洲大陸。第二是歐洲。第三亞細亞及其他經濟落



後的各國。加拿大與美國一切的狀況。均皆類似。雖為一絕好市場。但無大的需要。中南美還是人品過少。極缺購買力。向歐洲的輸出原料品。及半原料品。為十分之五。三。食料品為十分之二。六。製造僅占十分之二。此種製造品是由於大量生產的廉價品。再者不過是美國的特製品。在歐洲恢復之後。漸感困難。第三向經濟落後的亞細亞。其他各國的輸出。現在雖不甚大。可是因為將來可漸次增加。特別是持有四億人口的中國。美國決無空空放過的道理。請看下表。便可了解他的傾向。

輸 出 地(百分比)

一八七五—七九年	一九一〇—一四年	一九一五—二〇年	一九二一—二五年
歐羅巴	八一、六	六二、三	六三、九
北美	一一、三	二三、一	一九、四
南美	三、三	五、六	五、四
亞細亞及澳洲	三、八	七、八	一〇、一
亞美利加	〇、〇	一、二	一、二

從各大陸向美的輸入(百分率)

一八七五—七九年	一九一〇—一四年	一九一五—二〇年	一九二一—二五年
歐洲	四九、四	四九、六	二〇、八
			三〇、四

北美	二五、一	二〇、六	三〇、二	二六、四
南美	一三、七	一二、二	一七、六	一二、二
亞細亞及澳洲	九、九	一六、三	二八、七	二八、九
亞美利加	一、九	一、三	二、七	二、一

即可知歐洲貿易的重要。漸次減退。亞細亞及澳洲的重要。日見增如。美國具備了帝國主義的要素。更有一種財閥的騰揚拔扈的氣概。不像英人那種國際商人的樣子。然而美國實有由歐洲轉向到世界市場爭奪的可能。他的舞台。是由中美而亞細亞及澳洲。遠東將成其競爭之中心。

其次就投資方面。也要多少給以觀查。歐戰前債務國的美國。戰後一變而成爲大債權國。美國除去戰債。由大戰後到一九二五年末。僅六個年的新投資。約達六十億元。加上從來的部分。則成百億元以上。美國國土廣大。人口稀薄。而天然資源還有多量未曾開發。國內資本的消化力。雖然很大。在最近資本的流入超過美國國內的使用。而發生剩餘。那樣海外高利的引誘。而使其移出。美國人與英國人的投資上。大相差異。英人的海外投資。主要爲着商業上的利益收穫。美國受利子高的引誘。是有向較好的地方。全可投資的根性。所以投資的種類。在外國公債市債爲半數以上。其次爲工業債。英國商人從遠大的見地投資。公債極爲少數。最近美國將銀行活動的範圍宏大。而衝破英國的勢力圈。不免再成一個新美。一九



二五美國的海外投地如左。

(單位元)

對於總額百分比

中南美	四、二一〇	〇〇〇	〇〇〇	四〇
卡那大	二、八二五	〇〇〇	〇〇〇	二七
歐洲	二、五〇〇	〇〇〇	〇〇〇	二四
亞洲及澳洲	八七〇、	〇〇〇、	〇〇〇	九

美國的投資集中在南北美西大陸。歐洲是第二位。而且向美洲大陸諸國的投資。是商業的。向歐洲多為公債市債。那是自然。而美國投資主要的為美大陸。其次將來將流入於東洋。英國的海外投資。是以新市場開拓為大方針。然而美國則專事金貨。取一種富者對於貧者的能度。將來不能發達帝國主義的階段碼。(金融資本為帝國主義的最高層。美國已成了金融資本主義。不必將來了。譯者註)。無論如何。因為這種關係。美國已重視到中國了。將來國因為美國亦將愈重要了。在美國缺乏的原料茶。生絲。獸皮的希望供給。再有為美製造品的有利市場。也極為必要。在中國方面說。今後在中國的開發。需要莫大的資金。那種供給者、除去美國實無其他。

如上述的樣子。造成了美國的情勢。怎樣生出對華政策呢。在從來的事實。便可探究了。

235

專載



240

專 載

◎整理財政委員會議事錄

十八年一月十九日下午二時續開常會

討論整理奉天現行租稅及推行新稅意見案

出席委員 張副委員長

齊	王	濮	佟	章	馮	富	劉	王
耀	大	良	玉	繼	兆	元	鶴	家
琚	中	至	墀	勛	異		齡	楨

張副委員長主席報告 上次常會討論整頓舊稅推行新稅案業將乙款討論完畢茲應繼續討論丙

款丙款第一項為蒙鹽稅蒙鹽稅應否歸併鹽稅之內即希討論

佟委員玉墀 蒙鹽稅原提案擬歸併鹽稅之內經討論會討論之結果歸地方收入



張副委員長 蒙鹽稅可以歸地方因產蒙鹽之區即內蒙古熱河等地現該地均已設縣雖係蒙古區域而隸屬於奉天版圖內此稅之征收並不歸鹽運使署辦理係另有蒙鹽局此局亦不歸中央管轄凡該區域歸何處管此局即歸何處管故此稅應歸地方在昔之時蒙鹽稅率極輕每百斤只收幾角而官鹽每百斤收稅六元再加運費約在八元左右茲蒙鹽不但銷於洮屬七縣即鉄嶺一帶亦銷售頗多官鹽頗受其抵制必須多加稅以免防碍官鹽之銷路故現在蒙鹽每百斤收現洋五元大家對於此數認爲當否請討論之

王委員大中 討論會討論蒙鹽時并未規定稅率茲忽定爲五元與原案不符此請注意者也

張副委員長 以蒙鹽稅照討論會通過案付表決 全體通過

張副委員長 以二項之中江稅應否歸併付討論

佟委員玉墀 中江稅即沿鴨綠江一帶中韓進出口貨所收之稅原歸稅局征收本席提案擬將此稅歸併關稅之內嗣經討論會表決在關稅未自主前仍歸地方

張副委員長 此稅在鴨綠江沿綫征收之沿江一帶如安東輯安臨江等縣收稅之區甚廣收入之數亦頗鉅若歸併關稅內必須另設常關去歲因設常關問題曾起極大風波故不如暫歸地方收入

張副委員長 以中江稅照原討論會通過案付表決 全體通過

張副委員長 以三項之剪課稅付討論

佟委員玉墀 剪課稅即就放蠶之山場而課稅也其征收方法按每把剪收稅若干近於地畝性質係

田賦之一種本席主張歸田賦內

張副委員長 剪課稅係荒山性質凡在荒山種地只納地畝不納田賦

王委員大中 此與荒山性質不同荒山與山荒之名均由清丈局規定人名報領之後因其可以耕種遂即按畝完課剪課則不然因其只可養蠶不可耕種是以有柞樹之區域按其樹稀稠分上中下三則上則剪場每把面積三百畝中則剪場每把四百畝下則剪場每把五百畝而其完納賦課則以每把剪為標準并不以每畝地為標準若以每畝地為完課標準則東邊一帶均無養蠶之人矣此請大家注意者也

佟委員玉墀 剪課稅隨田賦收意即劃一也至征收方法仍以每把剪為標準而其名稱則改為剪課張副委員長 以剪課征收方法仍舊付表決 全體通過

張副委員長 以四頂之山場剪價付討論

佟委員玉墀 此稅分為上中下三則上則三百畝收現洋十元中則四百畝收七元下則五百畝收五

元地畝愈多收稅愈少蓋因畝數多其地必不好也經討論會表決改名為剪場升科

王委員大中 財政廳原定剪價若干元之數係指報領山場應繳之費用也

張副委員長 現在南省有一種桑田將來東省蠶業發達時剪場即可改為柞田並可分柞田森林升科三種種樹者每森林種橡子者即為柞田不種者即升科

王委員大中 橡樹子價值甚貴種植之法亦至不易且以極大之面積僅可種植少數株樹故蠶業發



達總須有所提倡提倡如利則其利較諸森林厚且大也

劉委員鶴齡 提倡蠶業應由實業廳辦理

張副委員長 以山場剪價改爲剪場升科付表決 多數通過

張副委員長 五項漁業網旗費秤用均係歸漁業局征收所收之款雖報財政廳然未曾解過一次其經費亦自籌自用不免弊竇叢生如能整頓改善此稅是甚大之收入

佟委員玉墀 此稅名目繁多不下數十種應改收一道另定稅率

王委員家楨 稅之輕重簡便爲要漁業稅名目繁多應改收一道並有國際關係沿海各處多半自己

放棄利權應請詳細討論欲求根本改革必須免去自收自用庶少流弊

張副委員長 本席前曾提議漁業保護局專任保護之責收費則另立機關

王委員家楨 征收手續征收機關將來必須分立

張副委員長 現漁業局長之差許多人視爲發財之地該局所收之款從未解廳一次今歲如有餘時即留作翌年之用至翌年即浮濫報銷以作終了故該局收入稅款均由該局自由處置殊不合宜

應有相當辦法以限制之

劉委員鶴齡 前者漁業局長來實業廳亦主張將一切漁業捐應詳細規定

張副委員長 此條可暫爲保留俟與漁業局長詳細研究再行規定大家以爲何如衆無異議

張副委員長 六項之硝磺官捐原歸硝磺局征收原案主張歸併礦稅之內請討論

王委員家楨 硝磺係違禁品其用途不但造炸炮即造各項危險物品亦均用之極應加以限制也

張副委員長 本席意見硝磺捐仍照硝磺局舊章辦理大家對此有無異議 衆無異議

張副委員長 七項之畝捐應否歸併請討論

佟委員玉墀 畝捐原提案擬歸併於田賦內因畝捐田賦二者均歸縣征收現國府規定田賦爲地方

收入原來畝捐亦係地方辦自治用故均可歸地方歸併一齊既省手續又省票費人民頗感便利

張副委員長 現畝捐歸地方用田賦係提省用畝捐如歸田賦內此款或歸地方或提省是一問題現

在各縣雜捐尙未提省而對於雜捐提省之議已有多數人反對矣

王委員家楨 現在中國各縣之雜捐全以辦各縣之自治如提省於發達上固屬甚好但於自治上恐

有窒礙

張副委員長 雜捐提省原意即以有餘補不足也如甲縣只收畝捐一項其政費即能敷用而乙縣加

許多之雜捐其政費反不足若能提省則平均矣但因反對者多恐難於實行也不過畝捐與田賦

併收本席則認爲可行因於人民方面及官家均省手續惟征收之後畝捐如不提省按成分劈亦

未嘗不可

章委員繼勛 若不一併解省則不足之縣分恐不能照章征收必多加稅率故不如解省爲妙

張副委員長 無論如何加捐率應解省者解省應歸地方者歸地方並無關係

張副委員長 以畝捐歸田賦併收付表決 全體通過



張副委員長 丁項所列各稅擬改爲營業稅其一牙稅其二當稅其三菸酒牌照其四金銀牌照其五其他擬行之牌照大家以爲何如

佟委員玉墀 以上五項如牙稅外又有帖費當稅外又有當帖名目繁多應改歸營業稅內至於酒牌照金銀牌照則應取消

張副委員長 牌照費至不公平如起甲種牌照者未必有甲種之營業作甲種營業者未必起甲種牌照如能不作假賬則賣錢捐似較公平

王委員大中 改營業稅後即有假賬亦較牌照公平此爲本席所深知者也

張副委員長 以牙稅當稅菸酒牌照等五項照原討論會通過案付表決 全體通過

張副委員長 原案第三款推行新稅分爲六項一爲所得稅二爲遺產稅三爲註冊稅四爲交易所稅五爲營業稅六爲宅地稅請爲分項討論若講稅法間接稅不如直接稅因直接稅人民不覺苦累與奉天之現狀亦甚相宜也

佟委員玉墀 所得稅應分期辦理次第實行現南政府係分三期辦理第一期先於銀行錢業實行至於個人薪俸所得應納之稅等則以後再行之

張副委員長 所得稅之稅法稅率一般人均認爲最良之稅想大家必能贊成即希表決 多數通過

張副委員長 遺產純係不勞而獲極應課稅凡先人之遺產後人坐享其成足能養成人之怠惰性而不自立故遺產稅本席是極贊成的

馮委員兆異 遺產稅有二種益處一方面對於家族法改良可以促其自立二可以有利益於稅收  
 王委員大中 遺產稅於討論會本席主張改為承繼稅用意則以贈與行為亦應收稅此制東西各國

誰鮮實行然贈與行為既為法律所保護則自應盡一種義務故討論會業已表決通過也

張副委員長 以遺產稅改為承繼稅付表決 多數通過

張副委員長 註冊稅即商家成立必先註冊因其註冊隨而收稅

劉委員鶴齡 此於實業廳業已收費矣

佟委員玉墀 本席意旨與實業廳所收者不同

王委員大中 此之註冊稅與登記性質相近殆所以證明產權之確定也與實業廳之註冊費迥乎不

同

張副委員長 以原案付表決 多數通過

張副委員長 四項之交易所稅因現在本省尙無交易所應免議眾無異議

張副委員長 五項之營業稅於取消牌照案內業已討論應免再議眾無異議

張副委員長 六項之宅地稅應討論所謂宅地稅即桑田也

富委員元 查三園免稅在前清時代因貧民無力納稅對於宅地留一綫之生機即不征稅為優待貧

民之意況有宅地之家其宅地畝數亦不甚多可以暫緩征稅請大家討論

張副委員長 在東豐西豐西安等新開闢之縣分即不發生此問題舊有之縣分始有宅地之名也



王委員大中 宅地稅即應徵收亦須納歸田賦之內似勿庸特立名目也

張副委員長 宅地稅可以從緩因富人有宅地最多其地多則稅亦多惟此於富人士紳均有切膚之

痛恐因此稅關係對全部各稅完全反對矣故不如從緩也

張副委員長 以宅地稅從緩付表決 全體通過

時已四時副委員長宣告退席全體散會

全案完

249

◎遼寧財政廳財政月刊投稿簡章

- 第一條 投寄之稿以關於財政或經濟之論著譯述調查三門爲限
- 第二條 投寄之稿或自撰或翻譯或介紹外國學說而加以意見者均所歡迎文言白話作者聽便
- 第三條 投寄之稿須繕寫清楚並望標明句讀
- 第四條 投寄譯稿並請附寄原本以資勘核閱畢無論刊否均即寄還如原本不便附寄請將原文題目原著作者姓名出版地點及年月日詳細叙明
- 第五條 來稿人請注明姓名別字住址及現在職業以便通訊至揭載時如何署名聽投稿者自定
- 第六條 投寄之稿刊載與否由本刊主管人呈請廳長定之事前不能豫覆原稿亦概不檢還惟長篇在五千字以上者如未經揭載得因預先聲明並惠附郵費時寄還原件
- 第七條 刊載之稿酌酬潤筆費如左  
甲論著門每千字由四元至十元  
乙譯述門每千字由三元至九元  
丙調查門每千字由一元至五元  
以上酬金均以國幣(現大洋)計
- 第八條 投寄之稿如聲明不受酬金刊載後酌贈本月刊若干期
- 第九條 潤筆費於投寄之稿刊載後之次月發給投稿人住址有變更時須預先通知本月刊室
- 第十條 投稿領取潤筆費時須親身或倩人攜帶與稿件相符之名章到本月刊室蓋章取款
- 第十一條 投稿揭載後其著作權即爲本月刊所有在本月刊尙未揭載已先他處發佈者恕不致酬如著作權仍欲留爲己有須於投稿時預先聲明
- 第十二條 投寄之稿其文責須由投稿人負之
- 第十三條 投稿請逕寄至遼寧財政廳財政月刊編輯室收

民國十八年五月份出版

定價每册大洋三角

編輯處 財政廳月刊處

發行處 財政廳公報處

印刷處 財政廳印刷處



