編年通載

江蘇古籍出版社

編年通載

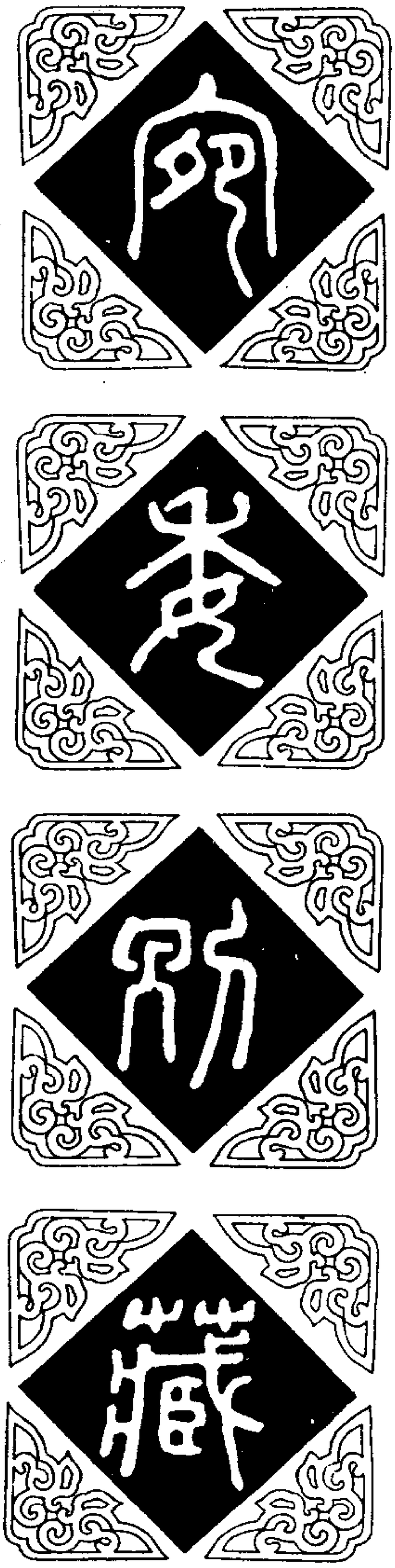

江蘇古籍出版社

宛委別藏

（清）阮元 輯

江蘇古籍出版社出版
江蘇廣陵古籍刻印社整理
江蘇省新華書店發行
上海市印刷七廠印刷
開本：七八七×一〇九二毫米 三十二開
印張：一八九七·七五 插頁：四八〇
一九八八年二月第一版
一九八八年二月第一次印刷
ISBN 7-80519-073-9/Z·13
定價：（全120册） 2650 圓

編年通載四卷提要

宋章衡撰按陳直齋書錄解題晁公武郡齋讀書志皆載此書凡十五卷此宋刊本四卷前有明內府文淵閣印記考之明內閣藏書目錄云編年通載二冊不全宋元祐間起居舍人章衡撰進斷自帝堯訖於宋治平丁未總三千四百年推甲子以冠其首凡史之訛謬疑誤皆為辨證世數代易歷統相傳年名國號災祥善惡具載焉凡十卷其第五卷以下未三年章此則為明內府所藏宋本無疑也首有元祐三年章

藁刊書序

一卷帝堯起至四卷西晉世祖太康元年止歷代興亡分合開卷瞭如是誠有裨於史學也

一篇藁乃衡之族父又衡進書表一篇自

編年通載序

史學之不講久矣漢魏已來以是名家者不過數人歷世既遠載籍漫汗學者披文考古如乘桴涉海而欲窮其津涯未易得也至有皓首疲精斃□於編簡文字之間問其前代因

革之端紀年號名之同異何者爲正何者爲
僞一治一亂姦雄割據天下之所以離與其所
以合之由茫然不能對者多矣嗚呼天地之
理求於簡易而可以得六合之廣據於會要
而可以觀不居其簡而欲致其詳不執其要

而欲會其衆斯亦惑矣族姪衡子平以文辭
舉進士當
仁宗朝擢爲第一自布衣時已留心於玆學
會蒐取經傳諸家之所載研磨編綴積二十餘
年而後書成列爲十卷名之曰編年通載斷

地割裂合并之因災祥善惡罔不具載開卷
推迹粲然如黑白之在目其論譔有條理得居
簡執要之術蓋歷代史籍之管轄也夫以二
十萬言而包括三千四百年之事上下馳騁
靡有缺漏措意初若煩勞而卒會於簡易

非敏識好學篤志而强力烏能爲之哉是書
也甲寅歲嘗進御於
神宗皇帝備
乙夜之覽當時頗蒙稱奬子平祕而不以示
人予病近時儒者篤於窮經而未皇及傳記

簡策之間有從事於斯者如前之云因
募工鏤板以廣其傳庶幾讀之者用力甚少
而收功彌博噫士之不欲知古昔則已如欲
從容閒燕上論其世視數千百歲之遠如在
掌上捨此書何以哉又如

朝廷作新法令更易制度凡禮樂刑政之所
關教化淆革之所自紀元立號於此質疑上
則資
人主之顧問次則備平居之遺忘據舊鑒新
可以縷數然則補助學問豈尺寸之功歟博

學多識之君子覽之無忽也元祐三年六月

初一日建安章　棠謹序

進編年通載表

臣衡言臣聞令之所以知古後之所以知今其君臣之系治亂之迹紀歷之元必憑諸史以傳天下茲事體大自昔才難臣衡誠惶誠懼頓首竊惟堯舜二典夏商周之訓

誓誥命春秋之三百四十二年行事皆出聖人
手筆渾深奥密莫敢倫擬兩漢以來司馬遷
因秦火之餘輯殘脫之經及戰國百家之説
又率已意易編年而爲紀傳世家表書上下
數千載最爲雄贍采摭精粗不能無失 下闕

摠三千四百年目之曰編年通載其刊正謬誤

如史記以爲舜年三十以孝聞三十堯九舉之五

十攝行天子事六十有一而踐帝位在位三十

九年令以虞書考之則舜生三十登庸三十

□□□□位五十載□知司馬遷之妄如魏受

漢禪漢紀以爲延康元年十月乙卯魏志以爲十一月庚午受禪壇碑以爲十月辛未夫禪代大事也而三說不同令以詔冊書令推之實以十月乙卯策詔使奉璽綬二十九日辛未始登壇受命乃知史官之失佗類此者何

可勝道

本朝建隆之元歲在庚申至于治平四年丁

未一百八年

五聖相承四海一統其神功睿德巍巍蕩蕩

充塞天地莫得而名其號令法度載于國書

又莫得而見臣今所書者或得詔勅或得於
於圖録或得於十國傳志或得於羣臣家集
略舉大綱以貽萬世於戲夏有天下四百三
十九年其爲善治者啓少康五十九年而已
商有天下六百二十九年其爲善治者太甲

太戊武丁一百六十七年而已周有天下八百六十七年其爲善治者成康宣九年而已兩漢有天下四百二十六年其爲善治者文景宣光明章一百四十年而已後魏享國一百七十一年有志于治者孝文而

已唐有天下二百九十年其爲善治者正觀開元五十二年而已善治如此其少也王道如此其難行也天造我宋　鴻猷盛烈安平之久推之前世未有□□恭惟

皇帝陛下光宅丕圖祗遹先憲攄衍靈命
以垂無窮若鑒古制作則臣之此書不逾几
席可以窮百王之軌轍若新歷元朔則臣之
此書不離掌握可以知千歲之號名是敢冒昧
天威仰塵乙覽儻蒙收採則臣之疲心刓精

庶幾少補其編年通載十冊謹隨表
上進以
聞臣衡誠惶誠懼頓首頓首謹言

編年通載第一

起居舍人直集賢院同知審官西院事兼判史館臣章衡上進

帝堯 謚法翼善傳聖曰堯 伊祁姓帝嚳娶陳鋒氏慶生放勳以唐侯升爲天子號曰陶唐氏都陽樂曰大章孔子曰大哉堯之爲君也巍

巍乎唯天爲大唯堯則之蕩蕩乎民無能名
焉堯子丹朱不肖以天下授之舜二十八載
而殂落凡在位九十八年 皇甫謐曰堯以甲申歲
舜甲寅舜攝政辛巳終壽百一十 生甲辰即帝位甲午用
六歲皇覽曰堯冢在濟陰城陽

帝舜 謚法仁聖 盛德明曰舜 姚姓帝高陽七世孫父曰瞽

睽母曰握登年二十以孝聞三十登庸三十
在位歷試二年攝
虞氏都蒲坂樂曰大韶孔子曰韶盡美矣又
政二十八年受終于文祖天下號曰有
盡善也君臣相敕維是幾安而股肱不良萬
事墮壞故天下明德皆自舜始五十載陟方

乃死 皇甫謐曰舜以甲子歲生甲午登用
壬午即真癸卯終葬於蒼梧之野

夏禹 謚法受禪成功曰禹 姒姓父曰鯀母有莘氏脩已

禹治水有功舜子商均亦不肖乃薦禹於天

而授之位天下號曰夏后氏都安邑樂曰大

夏孔子曰禹菲飲食而致孝乎鬼神惡衣服

而致美乎黻冕卑宮室而盡力乎溝洫在位

十年東巡狩至于會稽而終皇甫謐曰年百歲子啓嗣

啓其母塗山氏之女啓與有扈戰于甘之野作甘誓皇甫謐曰啓元年甲辰十年癸丑終

太康啓之子在位二十九年畋于洛十旬弗反有窮后羿距于河厥弟五人御其母徯于洛之汭述大禹之戒以作歌太康遂失國而死

仲康 太康之弟羿廢太康而立之義和湎淫
廢厥職命師徂征仲康在位十三年

相 仲康之子徙都商邱
在位二十八年

有窮氏羿 羿口相而篡其位立二
年爲其臣寒浞所滅

寒浞 殺羿自爲夏臣靡所誅
五十年

少康 相之子母有仍氏之女有田一成有衆一
旅能復禹舊迹祀夏配天在位四十九年

宁 在少康之子一作杼 在位十七年

槐 在宁之子 在位二十六年

芒 在槐之子 在位十八年

泄 在芒之子 在位十六年

不降 在泄之子 在位五十九年

扃 不降在位二十一年

厪 扃之子在位二十年

孔甲 不降之子好鬼神淫亂諸侯叛之御龍氏懼而去在位三十二年

皐 孔甲之子在位十一年

發 皐之子葬在穀南陵在位十年

原闕

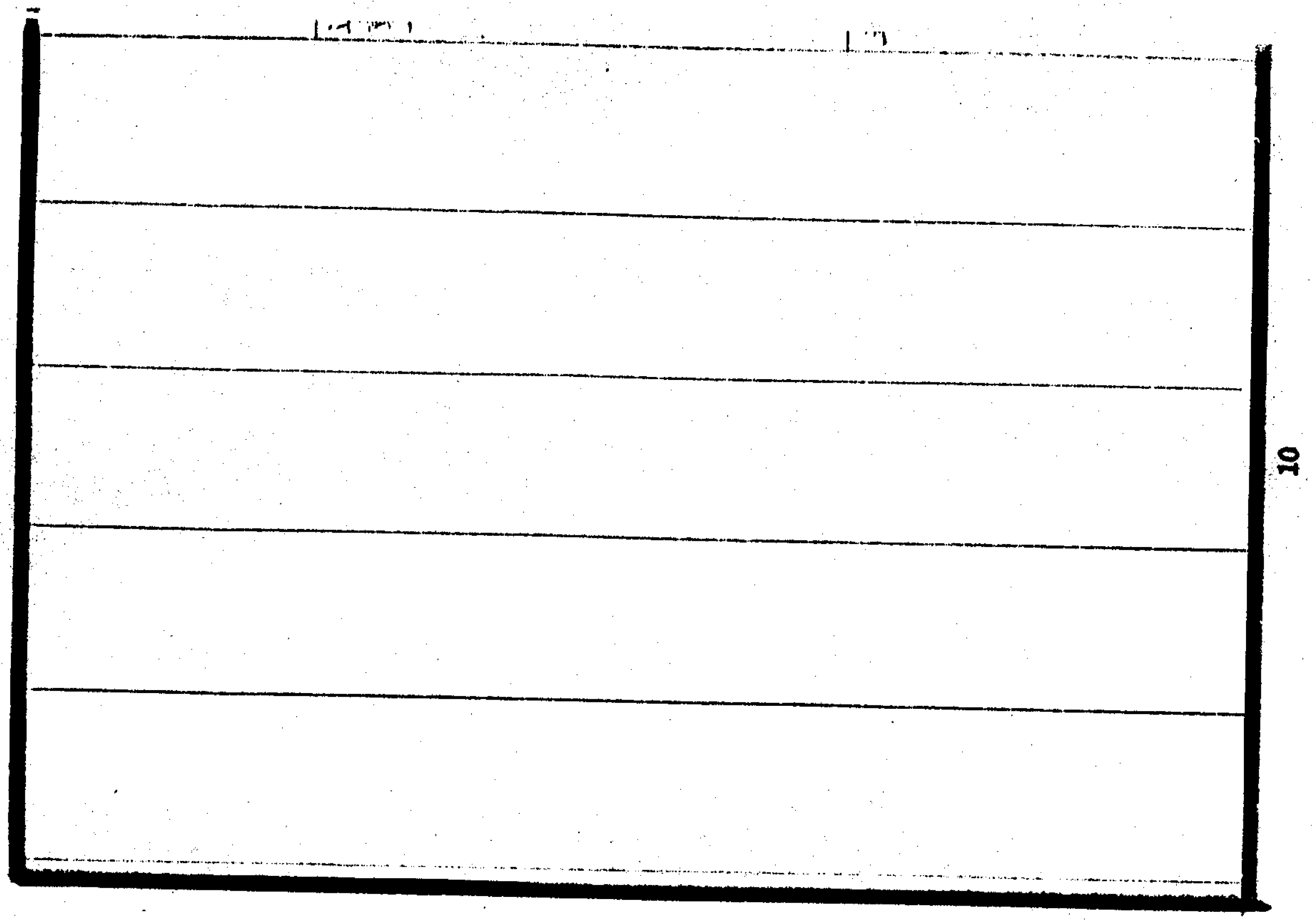

太甲 太丁之子既立顛覆湯之典刑伊尹放諸桐三年悔過思庸伊尹復政厥辟歸于亳享國三十三年年百歲

廟稱太宗

沃丁 太甲之子在位三十年八年伊尹卒沃丁葬之于亳

太庚 沃丁之弟在位二十五年

小甲 太庚之子在位十七年以七年二月甲申朔旦起歷

雍己　小甲之弟
在位十二年

太戊　雍己之弟以伊尹之
共生于朝太戊懼而脩德二木死享國七十
五年廟稱中宗

仲丁　太戊之子遷都于囂
在位十三年

外壬　仲丁之弟
在位十五年

河亶甲

外壬之弟居於相

祖乙

河亶甲之子遷于耿巫賢任職商復興在位九年

祖辛

祖乙之子

在位十六年

沃甲

祖辛之弟

在位二十五年

祖丁

祖辛之子

在位三十二年

南庚　沃甲之子
在位二十九年

陽甲　祖丁之子在位十七年自仲丁以來立廢適更立
諸弟子或爭相代立比九世亂諸侯莫朝

盤庚　陽甲之弟自湯至盤庚五遷國都盤庚復居于
亳作盤庚三篇行湯之政商復興在位十八年

小辛　盤庚之弟
在位二十一年

小乙　小辛之弟
在位二十年

武丁 小乙之子以傳說爲相修政行德天下
咸驩享國五十九年年百歲廟稱高宗

祖庚 武丁之子
在位七年

祖甲 祖庚之弟淫亂政
衰在位十六年

廩辛 祖甲之弟
在位六年

庚丁 廩辛之弟
在位二十一年

武乙 庚丁之子徙居於河北無道慢神獵於河渭間暴雷震死在位四年

太丁 一曰文丁武乙之子在位三年

乙 太丁之子商益衰在位三十七年

辛紂 乙長子啓啓母賤不得嗣少子辛立一名受嬖妲己用費中惡來天下謂之紂 諡法殘義曰紂 武王伐之赴火而死 在位三十三年

商湯自庚戌建國盡戊寅十七世三十
王凡六百二十九年

周文王昌姬姓其先后稷始封於邰至于
慶節立國於豳古公亶父止於岐下古公有
子太伯虞仲季歷季歷生昌有聖瑞古公

曰我世當有興者其在昌乎太伯虞仲知古
公欲立季歷以傳昌乃二人如荆蠻其後昌立
是爲西伯徙都於豐三分天下有其二猶服
事商享國五十年壽九十七 武王追尊古公爲
太王西伯爲文王
太子發立是爲武王以太公望爲師周公旦

爲輔召公畢公爲左右九年觀兵至于盟津十
一年一月戊午伐紂遂戰于牧野華亥商受命
天下號曰周都鎬京樂曰大武在位七年壽
九十三 從黃帝至武王十九世

魯 武王克商封弟周公旦於曲阜爲魯公留輔王室
使子伯禽歸國淮夷徐戎爲寇伯禽征之作費誓

在位四十六年以康王十六年辛子考公酋在位四年煬公熙考公弟在位六十年幽公宰煬公子在位十四年爲弟濆所殺微公濆在位五十年厲公擢濆之子在位三十七年獻公具擢之弟在位五十年慎公濞具之子六年厲王奔于彘

齊

姜姓侯爵武王封太公望呂尚於營邱曰齊成王又命之曰五侯九伯汝得征之以夾輔周室太公冢在臨菑縣城南子丁公伋伋子乙公得得子癸公慈母慈母子哀公不辰紀侯譖之周夷王烹哀公而立其弟靜胡公靜徙都薄姑哀公母弟山襲殺胡公而自立獻公山治臨菑在位九年子武公壽九年厲王奔彘

吳

子爵武王求太伯仲雍之後得其曾孫周章周章已君吳因而封之至壽夢始大稱王自太伯至壽夢十九世

陳

侯爵武王求舜後得虞遏父之子滿封之於陳賜姓曰嬀號胡公以奉舜祀子申公犀侯相公皐羊犀侯弟孝公突犀侯子慎公圉戎突之子幽公寧圉戎子十二年厲王奔彘

曹

伯爵武王封弟叔振鐸於陶邱曰曹子太伯脾立仲君平脾之子宮伯侯仲君平子孝伯雲宮伯侯子夷伯喜雲之子二十三年厲王奔彘

燕

姬姓伯爵武王封召公奭於北燕成王時爲三公自陝以西召伯主之居鹿陽薊縣至簡公欵二十九世始見于春秋

成王誦

武王太子即位年少其叔父周公旦攝政當國管叔蔡叔流言曰公將不利於孺子乃與武庚作亂周公奉王命征之誅武庚管叔放蔡叔天動威以彰公之德成王寤逆公卒相乃營洛邑制禮作樂七年歸政于王成王在位四十七年

宋

子姓公爵武王伐紂而封其子武庚以紹商後武庚既誅成王更封微子啓紂庶兄帝乙之元子爲宋公以奉先祀都商邱微仲衍啓之弟宋公稽衍之子丁公申稽之子閔公共申之子煬公熙共之弟閔公子鮒祀殺煬公而自立厲公鮒

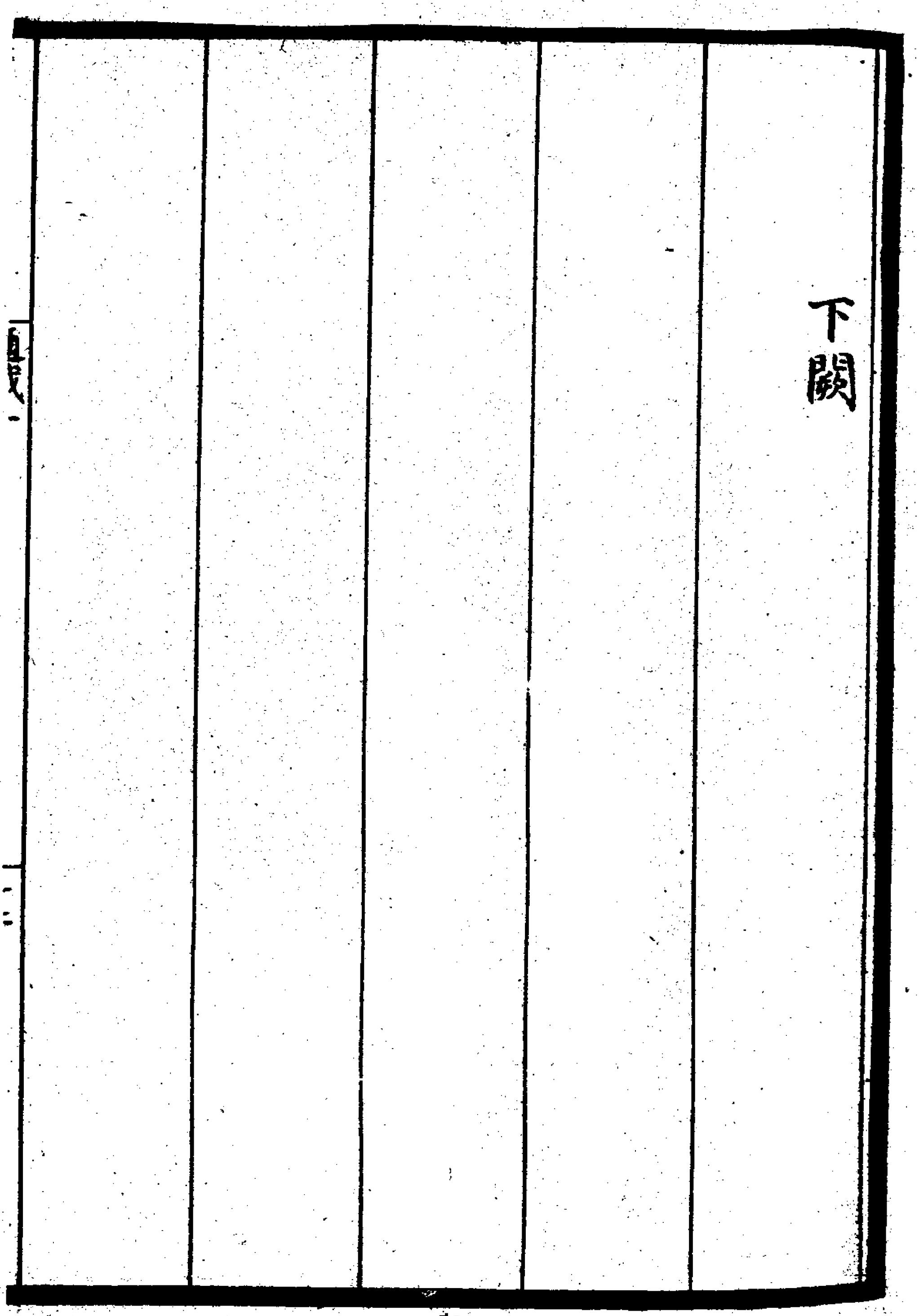
下關
28

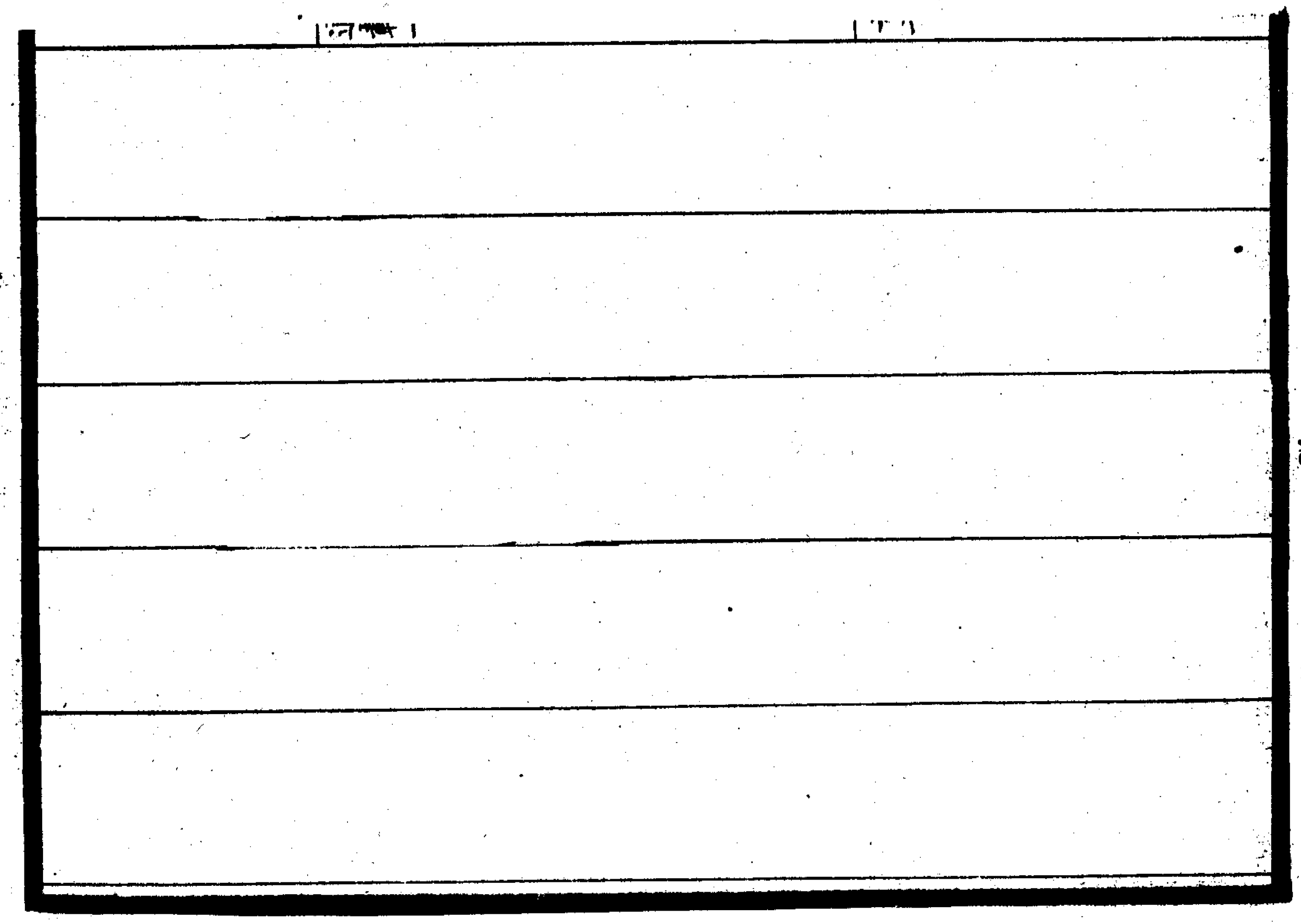

昭王瑕　康王子王道微缺南巡守卒于江上其卒不赴告諱之也在位五十一年

穆王滿　昭王子即位年已五十犬戎荒服者不至命呂侯訓夏贖刑在位五十五年年百四歲

共王扈　穆王子在位十二年

懿王囏　共王子王室哀詩人興刺在位二十五年

孝王辟方　共王弟在位十五年

秦

其先伯翳佐舜有功賜姓曰嬴後有非子事周孝王使之養馬於汧渭間封爲附庸邑於秦

非子曾孫秦仲宣王命爲大夫至襄公始列爲諸侯

懿王太子

在位十六年

夷王燮

在位十六年

厲王胡

夷王子好利近榮夷公暴虐弭謗國人叛襲之出奔於彘而死在位三十七年

共和十四年

厲王出召公虎周公二相行政號曰共和凡十四年始於庚申止於

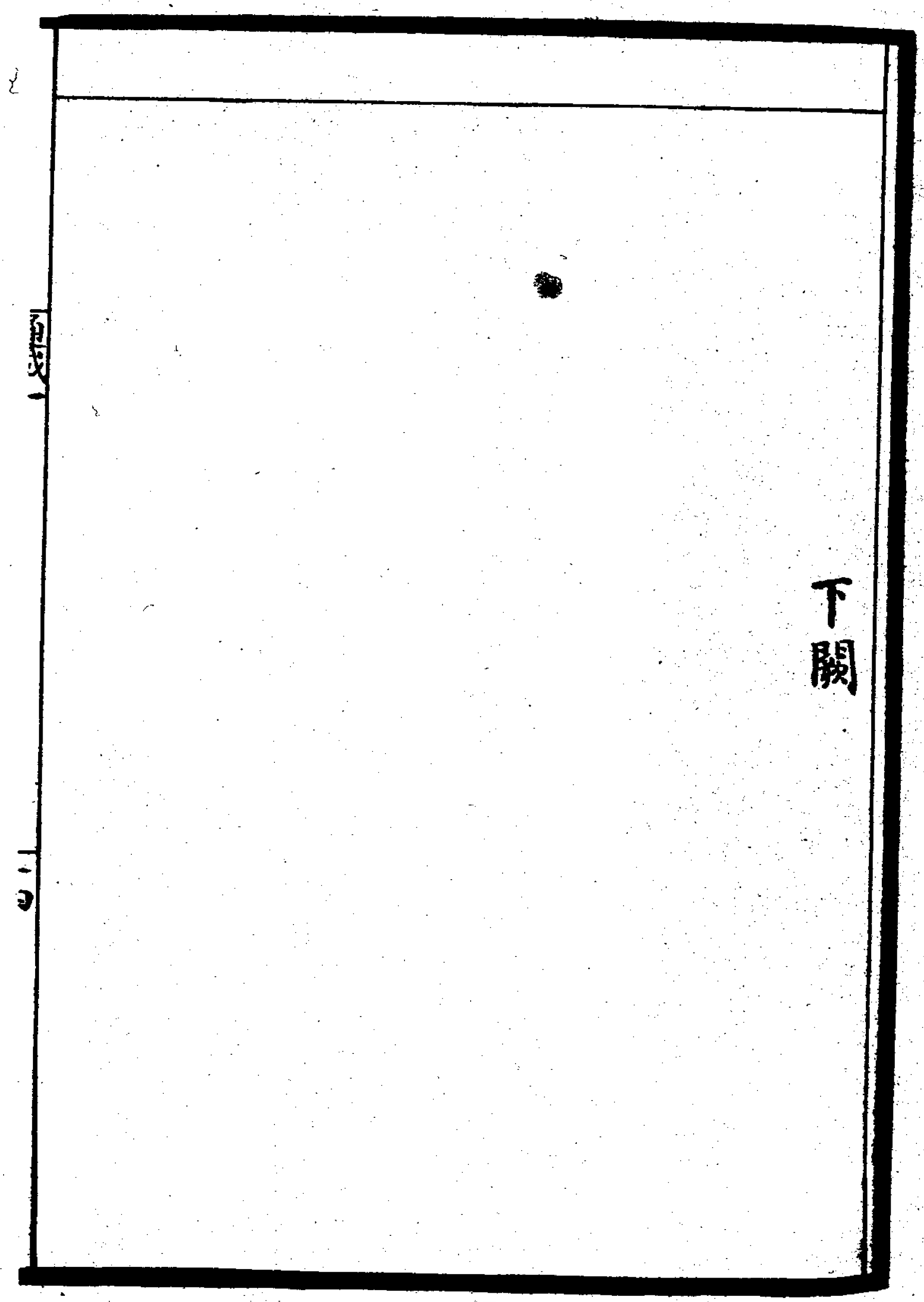
下関
小倉

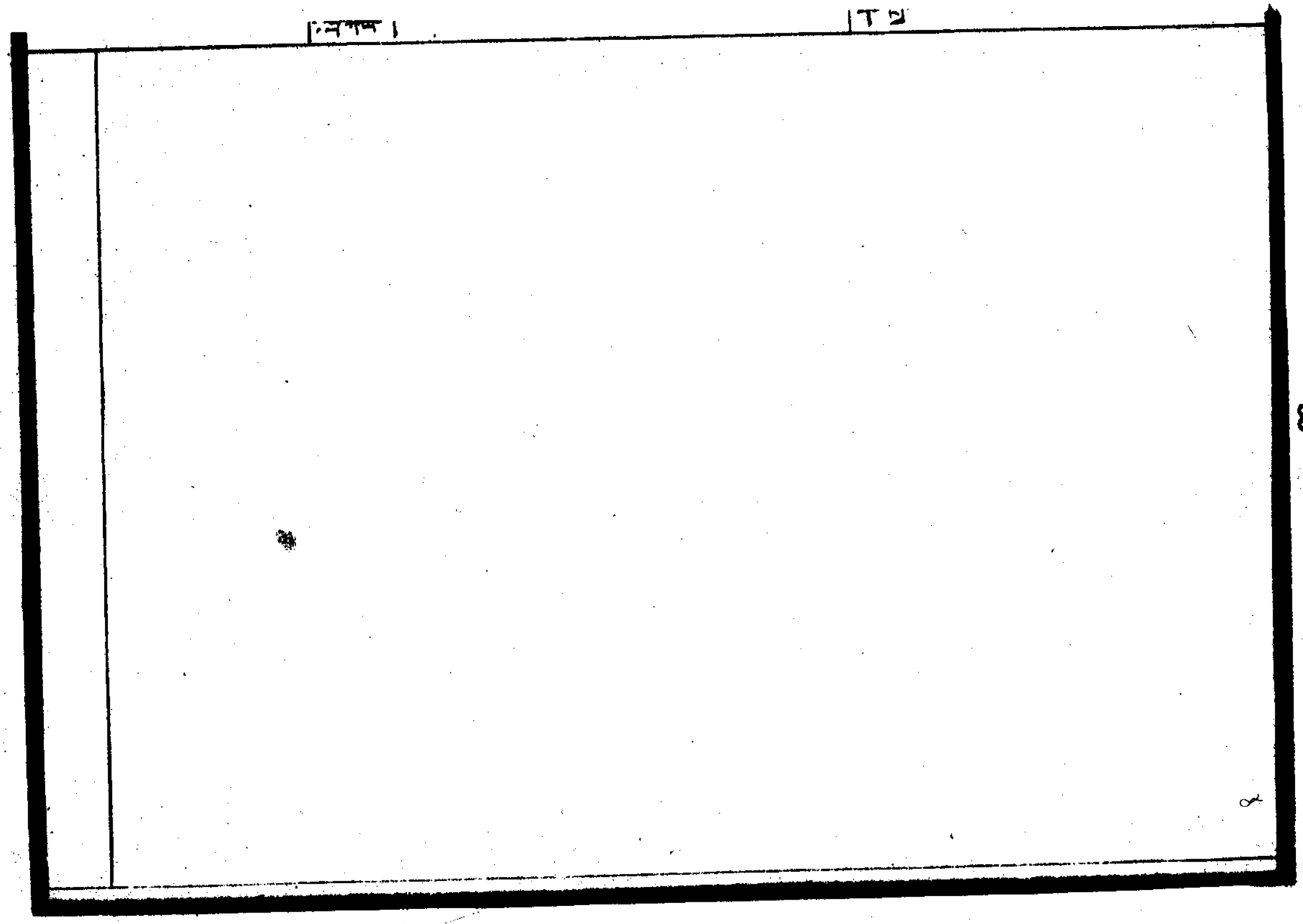

庚辰 辛巳 壬午 癸未 甲申

七年 八年 九年 十年 十一年

秦莊公在位四十五年 楚熊徇元年

魯武公薨 元年

乙酉 丙戌 丁亥 戊子

十一年 魯武公與長子括少子戲朝于王王立戲爲魯太子樊仲山甫諫以爲不順必犯王命王不聽夏武公歸而薨太子括立齊厘公暴虐國人弑之太子赤立誅弑君者七十人

十二年 魯懿公戲齊文公赤元年

十三年

十四年

十五年 衛傒侯薨太子共伯早卒其弟和立復脩康叔之政詩人美之

十六年 衛武公和元年 在位五十三年

十七年 晉穆侯生弗 元年 在位二十七年

十八年 蔡僖侯 元年 在位四十八年

十九年 事所

二十年

二十年 正月癸巳朔

魯懿公兄括之子伯御與魯人弑懿公而自立

二十一年 魯伯御 元年

鄭伯爵宣王始封其弟友於鄭 桓公友 元年

二十四年

二十五年 齊文成公說 元年 在位九年

己亥庚子辛丑壬寅癸卯

二十六年 二十七年 二十八年 宋哀公 元年

二十九年 三十年 宋戴公 十四年 在位三年 楚熊鄂元年

己酉	庚戌	辛亥	壬子	癸丑
三十六年	三十七年	三十八年	三十九年	四十年

楚若敖熊儀元年在位二十七年

戰于千畝王師敗績于姜氏之戎王乃料民於太原樊穆仲諫不聽

甲寅 乙卯 丙辰 丁巳 戊午

四二年 四二年 四二年 四四年 四五年

晉穆侯卒其弟殤叔自立太子仇出奔

晉殤叔元年

己未 庚申 辛酉 壬戌

四十六年 王崩王能慎微接下無不自盡以奉其上內修政事外攘夷狄尹吉甫北伐獫狁方叔南征荆蠻復文武之疆土周室於是中興

幽王 宮 元年 晉太子仇襲殺殤叔而自立

二年 晉文侯仇在位三十五年 陳夷公說 元年 涇渭洛竭支山崩伯陽父曰周將亡

三年 王取申侯女爲后生太子宜臼又嬖褒姒生子伯服乃廢申后太子宜臼以褒姒爲后伯服爲太子褒姒驕縱王惑之伯陽父曰禍成矣

癸亥甲子乙丑丙寅丁卯

四年　五年　六年　七年　八年

秦襄公二在位十年　陳平公　公弟元年

十月庚卯朔日有食之　詩人興刺

九年 十年 十一年 平王曰宜

申侯與西戎攻殺幽王於驪山下虜襄以鄭桓公死之申侯復立太子宜曰遷都洛邑以避狄難自是王室微弱諸侯交爭而齊楚秦晉始大 秦襄公以兵救周平王東遷王賜之沃地始列爲諸侯

元年 鄭武公掘突元年 鄭叛鄭鄭武公擊之取十邑因徙居之是爲新鄭 衛武公以兵佐周平戎王命爲公

壬申	癸酉	甲戌	乙亥	丙子
二年	三年	四年	五年	六年
	魯惠公弗涅元年在位四十六年		秦襄公伐戎至岐而薨	秦文公在位五十年 宋武公司空在位十八年 元年

丁丑	戊寅	己卯	庚辰	辛巳
七年	八年	九年	十年	十一年
楚霄敖坎元年 在位六年		蔡共侯興元年		曹惠伯卒子石甫嗣其弟武殺之而自立

壬午癸未甲申乙酉丙戌

十二年 曹穆公武蔡戴侯 在位十年元年

十三年

十四年 衛莊公揚在位十三年 楚蚡冒在位十七年 元年

十五年 曹桓公生終 元年 在位五十五年

十六年

丁亥戊子己巳丑庚寅辛卯

十七年 陳文公圉元年 在位十年

十八年

十九年

二十年

二十一年 秦文公以兵伐戎大敗戎師收周餘民有之地至岐岐以東獻之周

壬辰　癸巳　甲午　乙未　丙申

二十五年　二十四年　二十三年　二十二年

蔡宣侯　父考　元年　在位三十五年

宋宣公力　元年　在位十九年

于晉昭侯　伯在位六年　曲沃桓侯　師在位十五年　元年　晉始亂封文侯弟成師

于曲沃號桓叔於是曲沃盛彊昭侯微弱其後六十七年卒并晉

丁酉 戊戌 己亥 庚子 辛丑

二七年 陳桓公鮑 元年 在位三十八年

二八年 鄭莊公寤生 元年 在位四十三年 鄭莊公弟段有寵於母武姜使居京段多才好勇不義而得衆公不禁詩人刺之

二九年

三〇年 荆子蚡冒卒弟熊通殺蚡冒之子而自立

三一年 楚武王通 元年 在位五十一年

三十六年 晉孝侯平元年 在位十六年 晉潘父弑其君昭侯而納曲沃桓叔不克晉人立昭侯子平誅潘父

三十五年

三十四年

三十三年

三十二年

衛莊公娶于齊曰莊姜美而無子詩人爲之賦碩人緑衣公子州吁嬖人之子有寵而好兵公不禁是歲莊公薨而太子完立

丁未 戊申 己酉 庚戌 辛亥

三七年 三八年 三九年 四〇年 四一年

衛桓公完元年 在位十六年

正月壬申朔□□□□

齊僖公禄父在位三十三年 曲沃莊伯鱓在位十五年 元年

壬子	癸丑	甲寅	乙卯	丙辰
四十三年	四十二年	四十一年	四十五年	四十六年

宋宣公薨舍其子與夷而立其弟和

宋穆公和元年　在位九年

原關

甲子	乙丑	丙寅	丁卯	戊辰
三年	四年	五年	六年	七年
晉哀侯光元年 冬鄭伯來朝王不禮	冬王使凡伯聘于魯戎伐凡伯于楚邱以歸 秦文公薨太子蚤卒立太子之子寧公	秦寧公在位十二年 曲沃武公稱在位三十九年 元年 春魯鄭易祊田以諸侯不能復朝天子天子不能復巡守故也	蔡桓侯封人元年 在位二十年	夏齊侯魯侯鄭伯伐宋鄭人取郜及防皆歸于魯

己巳 庚午 辛未 壬申 癸酉

八年 九年 十年 十一年 十二年

冬魯公子翬請殺桓公將以求大宰隱公不許翬懼反譖公于桓公十一月壬辰弒隱公而桓公立

魯桓公元年 在位十八年

宋莊公馮在位十九年 元年春宋督弒殤公召公子馮于鄭而立之齊魯陳鄭皆有賂故遂相宋公

晉小子侯元年 春曲沃武公伐翼獲哀侯晉人立其子謂之小子侯七月壬辰朔日有食之既

夏王使宰渠伯糾聘于魯

春陳侯鮑薨文公子佗殺太子免而代之　王奪鄭伯政鄭伯不朝秋王以蔡人衛人陳人伐鄭王卒大敗祝聃射王中肩

夏王使仍叔之子聘于魯

陳厲公躍　元年　在位七年　夏北戎伐齊鄭太子忽帥師救齊大敗戎師

秋蔡人殺陳佗而立桓公之弟躍　厲公蔡出也故蔡人爲之殺五父佗

夏曲沃伯誘晉小子侯殺之

晉侯緡　在位二十六年　元年　春王使宰咺家父聘于魯　冬王命虢仲立晉哀侯之弟緡于晉

秦寧公薨　元年　春王使宰咺家父聘于魯　冬王命虢仲立晉哀侯之弟緡于晉　父廢太子而立少子出公年五歲

戊寅	己卯	庚辰	辛巳
十七年	十八年	十九年	二十年

秦出公元年 在位六年

春祭公逆王后紀季姜歸于京師

曹莊公射姑元年 在位三十一年冬鄭莊公薨公子突之母宋雍氏之女秋宋人誘祭仲而執之使立突太子忽奔衛

鄭厲公突元年 冬衛宣公生急子屬諸右公子生壽屬諸左公子宣姜與公子朔構急子公使諸齊使盜待諸莘壽子載其旌以先盜殺之急子至又殺之二公子故怨惠公

壬午	癸未	甲申	乙酉
壬二年	壬二年	壬二年	莊王佗元年

衛惠公朔 陳莊公林在位元年

冬齊僖公薨襄公立無常鮑叔牙曰亂將作矣奉僖公子小白出奔莒秦三父復殺出公立故太子武公

齊襄公諸兒在位十二年 秦武公在位二十年 元年二月王使家父求車于魯三月乙未王崩春秋不書葬子莊王即位 鄭祭仲專厲公欲殺之不克五月厲公出奔蔡昭公忽復入九月厲公入于櫟

衛黔牟在位八年 鄭昭公忽元年十一月衛左公子泄右公子職立公子黔牟惠公奔齊

子戌	亥丁	戌丙
四年	三年	二年
六月蔡桓侯薨無子蔡人召其弟季于陳而立之		
鄭昭公忽惡高渠彌		
秦武公討三父夷三族		十月朔日有食之
蔡哀侯獻舞在位十一年而亡鄭子亹元年初王子克有寵于桓王辛伯諫不從周公黑肩欲弒莊王而立王子克辛伯告王王殺周公王子克奔燕		
春魯侯與夫人姜氏如齊齊侯通於文姜公謫之四月丙子使公子彭生殺桓公	秋齊侯殺鄭子亹而轘高渠彌祭仲逆昭公弟子儀于陳而立之	
魯莊公同在位三十二年	鄭子儀在位十四年	元年
冬王使榮叔錫魯桓公命		

己巳	庚寅	辛卯	壬辰	癸巳
九年	八年	七年	六年	五年
				陳宣公杵臼元年在位四十五年
				宋閔公捷元年在位十年
				五月葬桓王
楚文王貲十三年在位元年				
冬魯侯齊人宋人陳人蔡人伐衛納惠公				
衛惠公朔十二年	春王人子突救衛六月衛惠公入于衛放公子黔牟于周殺二公子			

十年

四月辛卯夜常星不見夜中星隕如雨

十一年

齊僖侯使連稱管至父戍葵邱過期請代弗許公孫無知有寵於僖公禮秩如適襄公黜之二人因而作亂十二月癸未弑襄公而立無知管夷吾召忽奉公子糾奔魯

十二年

齊桓公小白元年 在位四十三年 春齊雍廩殺無知夏魯侯伐齊納公子糾于齊桓公小白自莒先入秋齊敗魯師于乾時鮑叔帥師請魯殺子糾于生竇召忽死之因管仲以歸告於桓公曰使相可也公

丁酉	戊戌	己亥	庚子
十二年	十四年	十五年	僖王
春齊伐魯魯用曹劌謀敗齊師于長勺	秋荊敗蔡師于莘以蔡侯獻舞歸 荊自是始通上國蔡侯在位十一年留于楚九年而卒	秋宋大水	胡齊元年 宋桓公御說元年 在位三十一年
		宋閔公□□□□□□ 秋弑閔公于蒙澤殺仇牧及大宰督而立于游冬蕭叔大心及戴武宣穆莊之族以曹師伐之殺子游立莊公之子御說南宮萬奔陳宋人請而醢之	王崩春秋不書子僖王即位

辛	丑	壬	寅	癸	卯	甲	辰
二年		三年		四年		五年	

六月鄭傳瑕殺其君子儀及其三子而納厲公厲公入遂殺傅瑕原繁自縊而死

鄭厲公突 後元年 初立四年而亡 復入凡在位二十七年 春諸侯會于鄄齊始霸

晉武公稱 三十八年 曲沃武公伐晉侯緡滅之盡以寶器賂于周 冬王命曲沃伯以一軍爲晉侯 秦武公薨初以人從死其弟德公立

秦德公二在位 元年 遷於雍

王崩春秋不書子惠王即位

乙巳	丙午	丁未	戊申
惠王	二年	三年	四年
周元年 晉獻公詭諸在位二十六年 楚杜敖囏在位五年	秦宣公元年 在位十二年	秋周大夫萬國邊伯詹父子禽祝詭奉三月日有食之	蔡穆侯肸元年 在位二十九年
莊王子頹以伐王不克出奔溫蘇子奉子頹以奔衛師燕師伐周冬立子頹	莊王子頹以伐王不克出奔溫蘇子奉子頹以奔衛師燕師	春鄭伯和王室不克夏遂以王歸處于櫟	夏虢公鄭伯同伐二城殺王子頹及五大夫而納王

己酉　庚戌　辛亥　壬子

五年

鄭文公捷元年在位四十五年春陳宣公欲立其嬖姬子疑故殺其太子御寇公子完奔齊齊侯使爲卿辭乃爲工正楚杜敖欲殺其弟惲惲奔隨與隨襲楚弑杜敖而自立惲一名頵

六年

楚成王頵元年在位四十六年

七年

曹僖公赤元年在位九年

冬戎侵曹曹世子羈出奔陳莊公之子赤歸于曹

八年

六月辛未朔日有食之　秋魯大水

晉桓莊之族偪獻公患之士蔿請譖富子而去之冬盡殺羣公子

癸丑　甲寅　乙卯　丙辰

十一年　十一年　十年　九年

衛懿公赤元年在位九年
十二月癸亥朔日有食之
王使召伯廖賜齊侯命爲侯伯

晉獻公齊姜生太子申生大戎狐姬生重耳小戎子生夷吾驪姬生奚齊其娣生卓子驪姬嬖欲立其子賂外嬖梁五與東關嬖五使言於公夏使太子居曲沃重耳居蒲夷吾居屈唯二姬之子在絳

丁巳	戊午	己未	庚申
十三年 九月庚午朔日有食之 楚殺其令尹公子元鬬穀於菟爲令尹自毀其家以紓楚國之難	十四年 秦成公 元年 宣公弟在位四年	十五年 八月魯莊公疾叔牙請立慶父 叔牙同母兄 季友請立太子般 季友公之母弟 乃使鍼季酖叔牙癸亥公薨子般立十月慶父使圉人犖賊子般成季奔陳齊人立莊公庶子開年八歲	十六年 魯閔公 開 曹昭公 班在位九年 元年 晉侯作二軍以滅耿滅霍滅魏賜趙夙耿畢萬魏以爲大夫

辛	酉	壬	戌	癸	亥	甲	子
二十年		九年		八年		七年	

衛戴公申 元年八月辛丑魯慶父使卜齮賊閔公季友立閔公庶兄申而誅慶父哀姜與於亂奔于邾齊人取而殺之冬狄滅衛殺懿公齊宋收衛之遺民立宣公之孫戴公尋卒又立其弟文公

魯僖公申在位三十三年 衛文公燬在位二十五年 秦穆公任好成公弟在位三十九年 元年

春諸侯城楚邱而封衛遷文公建城市營宮室輕賦平罪以道化民授方任能國更富盛詩人美之

乙丑　丙寅　丁卯

二十二年

春齊桓公以諸侯之師侵蔡蔡潰遂伐楚責包茅不入楚子使屈完來盟于師　冬晉驪姬使太子申生帶于曲沃歸胙于公姬寘鴆而獻之以諮太子太子自縊于新城遂諮二公子曰皆知之

二十三年

春晉侯使寺人披伐蒲重耳奔狄　王以惠后故將立寵子帶夏齊桓公以諸侯會王太子于首止謀寧周也

九月戊申朔日有食之

十二月晉滅虢虢公醜奔京師師還襲虞滅之執虞公

春晉侯使賈華伐屈夷吾出奔梁

戊辰	己巳	庚午
二十四年 冬王崩太子鄭惡大叔帶之難懼不立不廢喪而告難于齊	二十五年 曹共公襄元年 在位三十五年 春諸侯盟于洮謀王室也襄王定位而後發喪書曰十有二月丁未天王崩從告也葬春秋不書	襄王 鄭 元年 王使宰孔賜齊侯胙 九月晉獻公薨十月里克平鄭欲納文公里克殺奚齊于次荀息立卓子十一月里克又殺之郤芮使夷吾重賂秦以求入故齊隰朋帥師會秦師納惠公

辛未 壬申 癸酉 甲戌 乙亥

二年 晉惠公 夷吾在位十四年 宋襄公 茲父在位十四年 元年

三年 春王使召武公內史過賜晉侯命
夏王子帶召戎伐京師入王城焚東門秦晉伐戎以救周

四年 三月庚午日有食之
王以戎難故討王子帶秋王子帶奔齊

五年 陳穆公 款 元年 在位十六年
秋爲戎難齊仲孫湫率諸侯戍周

六年 八月辛卯沙麓崩

丙子　丁丑　戊寅

七年

蔡莊公甲午在位四十四年　元年夏五月日有食之　初晉侯許賂中大夫賂秦伯以河外列城五既而皆不與晉饑秦輸之粟秦饑晉閉之糴冬秦伯伐晉戰于韓原獲晉侯以歸既而舍之秦始征晉河東置官司焉

八年

正月戊申朔隕石于宋五是月六鷁退飛過宋都

秋王以戎難告于齊齊率諸侯戍周

九年

夏晉太子圉爲質於秦秦歸晉河東而妻之　齊桓公多內寵內嬖如夫人者六人有子無虧元昭潘商人雍十月乙亥桓公薨五公子皆爭立易牙入與寺人貂作亂殺羣吏而立無虧太子昭奔宋公尸在牀六十七日蟲流于尸十二月辛巳夜乃殯

己卯	庚辰	辛巳	壬午
十年 齊孝公 昭在位十年 元年 春宋襄公以諸侯伐齊三月齊人殺無虧四公子之徒遂與宋人戰五月宋敗齊師于甗立孝公而還	十一年 夏宋襄公使邾人執鄫子用于次睢之社將以求霸司馬子魚曰得死爲幸	十二年	十三年 春宋人爲鹿上之盟以求諸侯于楚楚人許之公子目夷曰小國爭盟禍也幸而後敗秋宋公楚子及諸侯會于盂楚執宋公以伐宋十二月盟于薄以釋之

癸未	甲申
二年	三年
秋秦晉還陸渾之戎于伊川　晉太子圉質于秦逃歸 富辰請召大叔王說王子帶自齊復歸于京師　夏宋公伐鄭 楚子伐宋以救鄭十一月己巳戰于泜宋公不聽子魚之謀師遂敗績公傷股	五月宋襄公因傷而卒　九月晉惠公薨冬懷公圉命無從亡人 重耳執狐突殺之晉公子重耳自狄過衛衛不禮焉及齊齊桓公妻之曹及鄭皆不禮焉之宋宋襄公贈以馬二十乘之楚楚子饗之送諸秦秦伯納女五人重耳時年六十一

十八年 十七年 十六年

晉文公 重耳在位九年 宋成公 王臣在位十七年 秦伯納重耳于晉

殺懷公于高梁 夏王使狄伐鄭因以其女隗氏爲后王子帶通于隗氏王替之秋狄人奉大叔以攻王王出適鄭處于氾大叔以隗氏居于溫

晉文公用狐偃言三月以右師圍溫左師納王四月丁巳王入于王城取大叔帶之于隰城王與之南陽之田

衛成公 鄭在位三十五年 元年 秋宋以其善于晉侯也叛楚即晉冬楚師伐宋圍緡魯以楚師伐齊取穀寘桓公子雍于穀易牙奉之立故使偪齊 楚申公叔侯戍之

二十一年　二十年　十九年

夏齊孝公薨其弟潘因衛公子開方殺孝公子而代立
冬楚子及諸侯圍宋宋告急于晉晉文公將伐曹衛以救宋乃作三軍謀元帥以郤穀將中軍狐偃將上軍欒枝將下軍

齊昭公卒潘在位九年

晉侯侵曹伐衛衛侯出居于襄牛晉侯入曹執曹伯分曹衛之田以畀宋人楚子入居于申使申叔去穀使子玉去宋曰有德不可敵子玉請戰晉侯退三舍以報楚惠楚衆欲止子玉不可四月己巳戰于城濮楚師敗績楚穀子玉五月王命晉侯爲侯伯冬晉侯召王狩于河陽以諸侯元咺訟衛侯于晉晉人執衛侯元咺立公子瑕

陳共公朔元年在位十八年

夏王子虎會諸侯大夫盟于翟泉

二十二年 秋晉侯釋衛侯衛侯殺大夫元咺及公子瑕歸于衛 九月甲午晉侯秦伯圍鄭以其無禮于晉且貳于楚也武言私與鄭盟使杞子戍之乃還子犯請擊秦晉侯不可冬王使宰周公聘于魯

二十三年 秋晉作五軍以禦狄 冬狄圍衛衛遷于帝丘

二十四年 春晉楚脩好 夏衛與狄盟 十二月己卯晉文公薨杞子自鄭告于秦使龍襄鄭寨楚叔以爲不可秦伯不聽召孟明西乞白乙使出師寨楚叔哭之曰吾見師之出不見其入又曰晉人禦師必于崤秦師遂東

二十七年

晉襄公驩在位七年 鄭穆公蘭在位二年 元年春秦師及滑鄭人知之杞子奔齊孟明滅滑而還一日縱敵數世之患四月及姜戎敗秦師于殽獲百里孟明視西乞術白乙丙以歸文嬴請三帥而免之秦穆悔過自責作秦誓不替孟明

二十六年

魯文公興在位十八年 元年二月癸亥日有食之 王使叔服會葬于魯夏王使毛伯錫魯侯命楚子將以商臣爲太子子上曰君之嗣未也而又多愛黜乃亂也弗聽既又欲立王子職而黜商臣十月商臣興其師潘崇以宮甲圍成王王請食熊蹯而死弗聽丁未王縊

二十五年

楚穆王商臣十二年在位 元年春秦孟明伐晉二月甲子晉敗秦師于彭衙秦伯猶用孟明增脩德政重施于民 八月丁卯魯禘于太廟躋僖公君子謂之逆祀

三十年　三十年　二十九年　二十八年

春晉蒐于夷舍二軍趙盾始爲國政　夏秦穆公薨以子車氏之子奄息仲行鍼虎三良爲殉國人哀之賦黃鳥之詩　八月晉襄公薨靈公少晉人以難故欲立長君趙盾使先蔑士會如秦逆公子雍賈季亦使召公子樂于陳趙孟使殺諸郢賈季奔狄

夏秦伯伐晉濟河焚舟取王官及郩遂霸西戎用孟明也　秋雨螽于宋

春王以魯夫人風氏薨使榮叔歸含且賵又使召伯會葬

辛丑壬寅

三十二年

秦康公瑩在位十二年晉靈公夷皐在位十四年元年四月宋成公薨昭公將去羣公子穆襄之族率國人以攻公殺公孫固公孫鄭于公宮晉穆嬴日抱太子以啼于朝宣子患之且畏偪乃立靈公以禦秦師遂敗秦師于令狐先蔑士會奔秦

三十三年

宋昭公杵臼在位九年元年八月戊申王崩子頃王即位

編年通載第一

編年通載第二

癸	卯	甲辰
原闕		

午　丙　巳　乙

丁未	戊申	己酉
五年	六年	正字犯 正王 太祖廟諱

晉人患秦之用士會乃使魏壽餘僞以魏叛者以誘士會士會行繞朝贈之以策曰子無謂秦無人吾謀適不用也既濟魏人譟而還

邾文公卜遷于繹史曰利於民不利於君邾子曰民苟利矣吉莫如之死之短長時也遂遷之君子曰知命

楚莊公旅在位二十三年 陳靈公平國在位十五年 元年 春王崩周公閱與王孫蘇爭政故不赴春秋不書子正王即位 七月有星孛于北斗

齊昭公夫人魯叔姬無寵生子舍無威桓公子商人驟施於國而多聚士夏昭公薨舍嗣立秋商人弒舍而代之

齊懿公商人 元年 在位四年

元年

六月辛丑朔日有食之

庚戌	辛亥	壬子
二年	三年	四年

蔡文公申 元年 在位二十年
宋公子鮑禮于國人昭公無道冬國人奉鮑因襄夫人攻昭公殺之而立鮑

宋文公鮑 元年 在位二十二年
齊懿公掘卬歌之父尸而刖之而使歌僕納閭職之妻而使職驂乘夏二人弒懿公齊人立公子元于元拒公魯文公元妃出姜生太子惡及視二妃恭嬴生倭恭嬴嬖私事襄仲十月仲殺惡及視而立宣公魯公室由是遂微

五年

魯宣公 倭在位十八年 齊惠公 元在位十年 秦共公 和在位五年 元年

六年

二月鄭公子歸生受命于楚伐宋宋華元樂呂御之壬子戰于大棘宋師敗績獲華元樂呂及甲車四百秋晉靈公不君將殺趙盾盾出亡九月乙丑趙穿弑靈公宣子未出山而復春秋書曰趙盾弑其君以其亡不越境反不討賊宣子逆文公子黑臀于周而立之冬十月乙亥王崩子定王即位

定王 瑜 元年

晉成公 伱黑臀在位七年 元年正月葬正王　楚子伐陸渾之戎遂觀兵于周疆王使王孫滿勞楚子楚子問鼎之大小輕重滿曰在德不在鼎昔成王定鼎于郟卜世三十卜年七百周德雖衰天命未改鼎之輕重未可問也

丙辰	丁巳	戊午
二年	三年	四年
鄭靈公夷 元年 鄭公子宋與公子歸生謀弒靈公歸生不可反譖歸生歸生懼而從之六月乙酉弒其君夷宋實弒而春秋書歸生以其仁而不武權不足也鄭人立其庶弟公子堅	鄭襄公堅 元年 在位十八年	秦桓公 元年 在位二十七年 夏王使大夫子服求后于齊冬召桓公逆王后于齊

五年

六年

七年

七月甲子日有食之既

夏楚子伐舒蓼滅之盟吳越而還

乙丑　丙寅　丁卯

十年　十二年　十三年

秋先穀召赤狄伐晉及清冬晉侯討邲之敗與清之師殺先穀滅其族

曹宣公薨在位十七年元年夏晉荀林父帥師滅赤狄潞氏以潞子嬰兒歸晉侯嘗士伯曰微子吾喪伯氏矣

王孫蘇與召氏毛氏爭政使王禮子殺召戴公毛伯衛王室亂

十四年

春晉士會帥師滅赤狄甲氏及留吁鐸辰三月獻俘于王請玉以散冕命士會將中軍晉國之盜逃奔于秦　夏成周宣榭火秋王孫蘇奔晉晉人復之冬晉侯使士會平王室

十五年

六月癸卯日有食之　晉侯使郤克召會于齊齊頃公帷婦人使觀之笑獻于怒出而誓曰所不此報無能涉河秋晉范武子請老使郤獻子爲政

十六年

蔡景侯（囲在位四十九年）　元年　魯公孫歸父以襄仲之立宣公也有寵欲去三桓以張公室與公謀秋聘于晉欲以晉人去之冬宣公薨魯逐東門氏襄仲居東門　歸父奔齊

辛未	壬申	癸酉
十七年	十八年	十九年
魯成公十八年在位 楚共王審在位三十一年 元年 春晉侯平戎于王	夏晉郤克以諸侯之師伐齊六月癸酉戰于鞌齊師敗績齊侯	宋共公固在位十三年 衛定公臧在位十二年 元年 十二月甲戌晉作六軍
茅戎秋王人告敗于魯	與逢丑父易位以免使國佐受盟于晉且歸魯汶陽之田	齊侯朝于晉將授玉郤克趨進曰此行也君爲婦人之笑辱也寡
戎將遂伐之叔服曰背盟而欺大國此必敗不聽二月王師敗績于	晉侯使巩朔獻齊捷于周王弗受	君未之敢任

甲戌	乙亥	丙子
二十年	二十一年	簡王夷元年

鄭悼公費元年 晉趙嬰盾之弟通于趙莊姬朔之妻春原屏放諸齊

梁山崩

十一月己酉王崩春秋不書葬子簡王即位

吳壽夢元年 在位二十五年吳至壽夢十九世始大稱王通於上國

四月丁丑晉遷于新田

二年　三年　四年

鄭成公睔元年　悼公弟在楚子重子反殺巫臣之族巫臣遺二子書曰爾以讒慝貪惏多殺不辜余必使爾疲于奔命以死乃爲晉通使于吳教之戰陳導之叛楚吳始伐楚伐巢伐徐入州來子反一歲七奔命蠻夷屬于楚者吳盡取之

春晉侯使韓穿來言汶陽之田歸之于齊諸侯由是貳于晉晉趙莊姬爲趙嬰之亡譖趙同趙括六月殺之武從姬氏（武姬莊子）畜于公宮韓厥言於晉侯曰成季之勳宣孟之忠而無後爲善者懼乃立武而反其田　秋王使召伯賜魯侯命

秋鄭伯如晉晉人討其貳于楚也執諸銅鞮楚子重侵陳以救鄭冬鄭人用公孫申之謀出師圍許爲將改立君者晉必歸君冬楚子重伐莒莒恃其陋不修城郭汰辰之間楚克其三都無備

庚辰	辛巳	壬午
五年	六年	七年
齊靈公十環在位二十八年元年春鄭公子班聞叔申之謀三月立公子繻四月鄭人殺繻立髡頑 晉侯有疾五月立太子州蒲以爲君而會諸侯伐鄭鄭人賂晉求成辛巳鄭伯歸討立君者殺叔申晉侯夢大厲曰殺予孫不義六月丙午景公薨 吳伐楚敗子反	晉厲公州蒲在位八年元年 夏周公楚與伯與爭政不勝而出王使劉子復之盟于鄏而入 三日復奔晉	宋華元克合晉楚之成夏晉士燮會楚公子罷盟于宋西門之外曰凡晉楚無相加戎好惡同之

癸未	甲申	乙酉
八年	九年	十年

夏晉侯及諸侯朝王遂從劉康公成肅公伐秦四月丁亥戰于麻隧秦師敗績曹宣公卒于師庶子負芻殺太子而自立子臧將亡國人皆將從之公懼告罪且請焉乃反而致其邑

曹成公 負芻在位二十三年 元年 春衛林父自晉歸于衛冬十月衛定公卒夫人姜氏見太子之不哀也不內酌飲歎曰天禍衛國吾不獲鱄也弟之口也使主社稷大夫聞之無不聳懼

秦景公 在位四十年 衛獻公 衍在位十九年 元年 春晉會諸侯于戚討曹成公也執而歸于京師將立子臧子臧曰爲君非吾節也遂逃奔宋

丙戌	丁亥	戊子
十年	十一年	十二年
宋平公成在位四十四年　元年春鄭叛晉從楚夏晉侯伐鄭楚子救鄭范文子不欲戰曰自非聖人外寧必有內憂欒武子曰不可六月晦逐戰于鄢陵楚子鄭師敗績呂錡射共王中目乃宵遁殺其大夫公子側　六月丙寅朔日有食之　秋晉人歸曹伯	夏諸侯從尹武公單襄公伐鄭六月乙酉同盟于柯陵晉厲公欲盡去羣大夫而立左右冬殺郤錡郤犨郤至使胥童爲卿欒書中行偃殺胥童執厲公十二月丁巳朔日有食之	春晉欒書中行偃使程滑弒厲公逆襄公曹孫周子京師而立之四年十二月乙酉即位于朝命百官施惠政用舊德晉所以復霸

己丑　庚寅　辛卯

十四年

魯襄公午年四歲在位三十一年晉悼公周在位十五年元年

九月辛酉王崩子靈王即位王生而有髭

靈王泄心元年

正月葬簡王　七月鄭伯睔薨于是子罕當國攝君事子四馬

爲政子國爲司馬冬諸侯大夫會于戚遂城虎牢以偪鄭鄭

人行成

二年

鄭僖公髡頑在位五年元年春楚子重伐吳吳人擊之獲鄧廖君子謂

子重所獲不如所亡楚人咎之子重憂恚而卒

三年

春楚人將伐陳聞喪乃止陳人不聽命臧武仲聞之曰大國行禮焉而不服陳必亡

魏絳言于晉侯曰和戎有五利公說使絳和諸戎

四年

陳哀公溺在位三十五年　元年春王使王叔陳生愬戎于晉晉人執之士鮒如京師言王叔之貳于戎也　九月諸侯與吳會于戚且命戍陳楚子囊伐陳諸侯救陳　冬魯季文子卒宰庀家器爲葬備相三君而無私積君子是以知其忠于公室

五年

六年　七年　八年

冬楚子囊圍陳諸侯會于鄢以救之鄭僖公如會子駟相不禮焉及鄢子駟使賊夜弒僖公而以瘧赴于諸侯簡公生五年奉而立之陳人患楚慶虎慶寅使告陳侯于會陳侯逃歸

鄭簡公嘉在位三十六年　元年春鄭羣公子以僖公之死謀子駟夏子駟殺子狐子熙子侯子丁五月晉侯會諸侯之大夫于邢邱以朝聘之數復文襄之業冬楚子囊伐鄭子展欲待晉命晉曰晉君方明四軍無闕八卿和睦必不棄鄭子駟不可遂從楚

春宋災　秦景公乞師于楚將以伐晉子囊曰晉君明臣忠上遜下競不可敵也秋秦人侵晉　冬諸侯伐鄭取虎牢圍鄭鄭人行成十一月同盟于戲楚子伐鄭將及楚平晉侯用魏絳謀省口息民三駕而楚不能與爭

九年　十年　十一年

春諸侯會吳子壽夢于租　秋諸侯伐鄭冬盬殺鄭子耳三執政子產攻盬殺之鄭及晉平楚子囊救鄭十一月諸侯之師還鄭復從楚　王叔陳生與伯輿爭政王右伯輿王叔奔晉

春魯作三軍季氏孟氏叔孫氏三分公室而各有其一　鄭人患晉楚之故子展請伐宋以致諸侯夏子展侵宋四月諸侯伐鄭鄭人行成七月同盟于亳楚子秦師伐鄭鄭伯逆之伐宋九月諸侯悉師復伐鄭鄭使良霄如楚告將服于晉楚人執之十二月會于蕭魚鄭自是服于晉晉侯賜魏絳以金石之樂

九月吳子乘卒長子諸樊既除喪以其弟季札賢將立之季札辭曰君義嗣誰敢干君有國非吾節固立之季札棄其室而耕乃舍之　號曰延陵季子　後封季札于延陵

辛丑	壬寅	癸卯
十二年	十三年	十四年
吳諸樊逼在位十三年元年 秋吳侵楚養由基奔命于庸浦獲公子黨	楚康王昭在位十三年 元年 二月乙卯朔日有食之	衛殤公十二年 元年 春劉夏逆王后于齊 夏齊侯伐魯圍成
吳師于庸浦獲公子黨	衛獻公戒孫文子寧惠子食日旰不召而射鴻于囿二子從之不釋皮冠而與之言二子怒作亂獻公出奔齊乃立公孫剽 秋楚子囊伐吳吳人擊敗之獲公子宜穀 王使劉定公賜齊侯命	八月丁巳日有食之 邾人伐魯

甲辰	乙巳	丙午
十五年	十六年	十七年
晉平公（虎在位二十六年）元年 春晉平公會諸侯于溴梁以侵魯故執邾子莒子以歸 五月甲子魯地震 晉荀偃欒黶帥師伐楚戰于湛阪楚師敗績 齊侯伐魯	秋齊侯伐魯	秋齊侯伐魯 冬晉平公以諸侯圍齊齊侯御諸平陰十月丙寅齊師夜遁十一月遂從齊師齊侯駕將走郵棠太子光抽劍斷鞅乃止 鄭子孔欲去諸大夫將叛晉而起楚師以去之楚令尹子庚帥師伐鄭至于蟲牢子展子西知子孔之謀完守入保子孔不敢會楚師

丁未	戊申	己酉
十八年	十九年	二十年
曹武公 勝在位二十七年 元年 春諸侯盟于祝柯晉人執邾悼公取邾田自漷水歸于魯 齊靈公聲姬生光以爲太子仲子生牙公愛之遂東太子光使高厚夙沙衛傅牙以爲大子夏齊侯疾崔杼逆光而立之五月靈公薨莊公執公子牙殺高厚夙沙衛 秋鄭殺子孔立子產爲卿	齊莊公 光在位六年 元年 夏諸侯盟于澶淵齊與晉平 十月丙辰朔日有食之	九月庚戌朔日有食之 十月庚辰朔日有食之

庚戌　辛亥　壬子

二十年　二十一年　二十二年

二月癸酉朔日有食之　夏陳殺其大夫慶虎慶寅以其專肆
叛君也　齊莊公以簠載欒盈納諸曲沃盈卽曲沃之甲以晝
入絳不克奔曲沃晉人圍之冬殺盈滅其族
秋齊侯伐衛遂伐晉登大行張武軍于滎庭而還

七月甲子朔日有食之既　八月癸巳朔日有食之
秋晉會諸侯于夷儀將以伐齊齊侯懼乞師于楚冬楚子伐
鄭以救齊諸侯遂收鄭　冬齊人爲王城郟

癸丑　甲寅　乙卯

二十四年

齊莊公通崔杼之妻夏崔杼弑莊公而立靈公庶子杵臼而相之晉會諸侯于夷儀伐齊齊人以莊公說請成晉侯許之　六月鄭公孫舍之帥師入陳冬陳及鄭平　吳子諸樊伐楚門于巢牛臣射之卒弟餘祭立

二十五年

齊景公杵臼在位五十八年　吳子餘祭元年　二月衛甯喜弑其君剽孫林父入于戚以叛衛侯衎復歸于衛　夏晉會諸侯于澶淵以討衛疆戚田秋晉人執甯喜及衛侯齊鄭請之乃歸衛侯　宋之寺人伊戾譖太子痤殺之以佐爲太子

二十六年

衛獻公衎後元年　衎立十八年而亡亡十二年而復復三年而薨　衛甯喜專夏衛侯使免餘殺之　宋向戌善于趙文子又善于令尹子木欲弭諸侯之兵以爲名乃合晉楚及諸侯之大夫盟于宋　崔杼家亂九月廢使盧蒲嫳攻崔氏而滅之慶封當國十二月乙亥朔日有食之

丙辰　丁巳　戊午

二十七年

春無冰　齊慶封好田嗜酒與慶舍政而田于萊冬欒高陳鮑之徒攻慶舍殺之慶封奔于魯又奔吳吳予之朱方富於□

齊十二月甲寅王崩春秋不書葬子景王即位

景王貴元年

楚郟敖熊麇元年　吳季札聘于上國

吳人伐越獲俘以爲閽使守舟夏吳子餘祭觀舟閽以刀弑之其弟夷末立

二年

衛襄公惡在位九年　吳子夷末一曰餘昧在位十七年　元年　五月甲午宋災

蔡景侯爲太子般娶于楚通焉夏般弑景侯　靈王崩儋季之子括欲立王子佞夫佞夫弗知五月王殺其弟佞夫王子瑕儋括奔晉　鄭子皮授子產政鄭由是復興

己未	庚申	辛酉
三年	四年	五年
蔡靈公般在位十二年 元年 夏六月辛巳魯襄公薨立齊歸之子公子稠年十九猶有童心比葬三易衰君子知其不終 莒犂比公生去疾及展輿既立展輿又廢之冬展輿弑其君密州而自立去疾奔齊	魯昭公稠 元年 秦后子桓公子景公之母弟也有寵于桓如二君于景其母曰弗去懼選夏鍼出奔晉 秋齊公子鉏納去疾于莒展輿奔吳 冬楚公子圍弑其君郟敖而自立圍弟比奔晉子晳奔鄭圍共王子即位曰名虔	楚靈王虔 元年 秋鄭公孫黑將作亂欲去游氏而代其位子產殺之 晉韓起代趙武為政諸大夫彊政多出其門公室始卑

八年　七年　六年

冬魯大雨雹
北燕簡公多辟嬖寵欲去諸大夫而立其寵人冬燕大夫比以殺公之外嬖公懼奔齊

春魯大雨雹　楚靈王求諸侯于晉晉侯許之夏楚會諸侯于申執徐子　秋以諸侯伐吳克朱方殺齊慶封滅其族城於頼申無宇曰楚禍之首將在此矣

春魯舍中軍罕公室也四分公室季氏擇二子各一皆盡征之而貢于公
冬楚子以諸侯伐吳吳子使其弟蹶由犒師楚人執之以歸

乙丑	丙寅	丁卯
九年	十年	十一年
秦哀公在位三十六年　元年　六月丙戌鄭災　秋楚使薳越伐徐吳人救之令尹子蕩伐吳吳敗其師於房鍾子蕩歸罪于薳越而殺之十二月齊侯伐北燕納簡公	春燕人賂齊侯不克納而還　四月甲辰朔日有食之　衛靈公夫人姜氏無子嬖人嫡始生孟縶及元孟縶之足不良弱行八月戊辰襄公薨立少子元	衛靈公在位四十二年　元年　春石言于晉魏榆陳哀公元妃鄭姬生悼太子偃師二妃生公子勝二妃嬖公留下妃生公子留有寵屬諸司徒招與公子過哀公有廢疾三月招與過殺偃師而立留四月辛亥哀公卒公子勝懼于楚公子留奔鄭冬楚伐陳遂滅之

戊辰　己巳　庚午

十二年　周甘人與晉閻嘉爭閻田晉梁丙張趯率陰戎伐潁王使詹伯辭于晉晉人致閻田

夏陳災鄭裨竈曰五年陳將復封封五十二年而遂亡

十三年　夏齊陳氏鮑氏攻欒施高彊欒高敗出奔魯陳氏始大

十四年　晉昭公夷在位六年宋元公佐在位十五年元年夏楚子虔誘蔡侯般殺之于申刑其士七十人楚公子弃疾帥師圍蔡十一月楚子滅蔡執蔡世子有以歸用之于岡山

辛未	壬申	癸酉
五年	五年	五年

春齊高偃納北燕伯款于唐
冬魯南蒯謀去季氏而歸其室于公不克以費叛如齊
楚子使薳揚侯圍徐以懼吳楚子次于乾谿爲之援右尹子革爲之
誦祈招之詩王感子革之言不能自克以及于難

蔡平侯廬在位八年　陳惠公吳在位二十八年　鄭定公寧在位十六年　夏楚觀從以蔡公奔疾命召公子比公子黑肱遂奉奔疾帥陳蔡不羹之師以入楚殺太子祿公子比爲王黑肱爲令尹靈王還師及訾梁而潰五月癸亥王縊奔疾殺二子而自立名曰熊居封陳蔡而復之隱太子之子廬歸于蔡悼太子之子吳歸于陳

楚平王居在位十三年　元年　春費人逐南蒯蒯奔齊

十年

曹平公 須在位四年 元年 春吳子夷末卒將立季子逃國人立夷末之子僚 六月己朔日有食之 秋晉荀吳帥師伐鮮虞圍鼓鼓人或請以城叛穆子弗許使鼓人殺叛人而繕守備鼓人告食竭力盡而後取之克鼓而返不戮一人

九年

吳王 僚在位十三年 元年 夏魯子服回如晉還語季平子曰晉君幼弱六卿彊而奢傲將因是以習實爲常公室能無卑乎 秋鄭大旱

二年

晉頃公 去疾在位十四年 元年 六月甲戌朔日有食之 秋郯子來朝于魯昭子問名官仲尼時年二十八聞之見於郯子而學之 晉荀吳帥師伐陸渾之戎滅之 冬有星孛于大辰 吳伐楚楚

司馬子魚大敗吳師

二十三年

二十四年

二十五年

五月壬午宋衛陳鄭災

曹悼公午在位九年 元年 楚平王使伍奢爲太子建師費無極爲少師無極無寵欲譖諸王曰建可室矣王爲之聘于秦無極勸王取之又請大城城父而實太子 夏許悼公瘧飲太子止之藥卒太子奔晉 春秋書止弑其君 五月魯地震 秋鄭大水龍鬬于洧淵

春楚無極譖太子建及伍奢太子奔宋又奔鄭楚子殺伍奢及其子尚少子員奔吳 秋衛齊豹殺衛侯之兄絷衛侯出北宮氏攻齊氏滅之衛侯入國殺宣姜 冬宋華定向寧華亥作亂出奔陳華登奔吳

庚辰　辛巳　壬午

二十四年

蔡悼侯東國　元年　夏宋華貙子反召亡人華亥向寧華定自陳入于宋南里以叛十月華登以吳師救華氏敗宋師宋公欲出廚人濮請待之晉齊衛救宋大敗華氏圍南里　七月壬午朔日有食之冬楚費無極取貨于蔡平侯之弟東國劫蔡人逐太子朱而立東國

二十五年

春楚薳越帥師救華氏華氏向氏自宋南里出奔楚　景王愛長庶子朝劉獻公狄單穆公　惡之四月王與賓孟謀殺劉單而立朝未及而崩五月劉單殺賓孟立王子猛　六月葬景王王子朝攻劉單王室亂王猛居于皇秋入于王城十月悼王猛卒劉單立其母弟匄　十二月癸卯朔日有食之

恭字犯

恭王匄

翼祖廟諱

元年

正月晉師圍郊討子朝之亂郊鄩潰師還

六月蔡侯東國卒于楚　秋天王居于狄泉尹氏立王子朝于王城　八月丁酉南宮極震

癸未　甲申　乙酉

二年

蔡昭侯（申在位二十八年）元年春王子朝入于鄔三月晉侯使士景伯涖問周故士伯立于乾祭而問于介衆乃辭王子朝不納其使鄭子太叔見范獻子曰王室不寧晉之恥也獻子懼與韓宣子圖之乃召諸侯期以明年　五月乙未朔日有食之

三年

夏晉會諸侯之大夫于黃父謀王室也趙簡子令曰輸王粟且戍人明年將納王　魯昭公與臧昭伯郈昭伯謀去季氏九月伐季氏子家羈諫不聽季平子請以五乘亡弗許孟氏叔孫氏救之殺郈昭伯遂伐公徒敗之己亥公孫于齊次于陽州齊侯唁公于野井

四年

宋景公（頭曼）元年（在位六十四年年九十九歲）三月齊侯伐魯取鄆以居魯侯秋晉知躒趙鞅帥師納王十月王起師于滑十一月召伯盈逐王子朝尹氏召氏毛伯以朝奔楚十一月癸酉王入于成周晉使成公般戍周而還

子 戌	亥 丁	戌 丙
七年	六年	五年
楚昭王軫在位二十七年 元年 春吳伐楚使公子掩餘燭庸帥師圍潛楚人救潛楚師疆吳不能退夏吳諸樊之子光使鱄設諸弒王僚而自立 秋晉士鞅會諸侯大夫于扈令戍周且謀納魯侯士鞅取貨于季孫而以難復白晉君 冬諸侯之師戍于周		
曹釐公野悼公弟在位五年吳王闔閭先在位十九年 元年 春魯侯如晉次于乾侯 秋晉魏獻子爲政仲尼聞魏子之舉也義其命也忠曰其長有後于晉國乎 吳王召伍員寵任與謀國事		
鄭獻公蠆在位十三年 元年 春魯侯居于鄆齊人甲之復次于乾侯 三月王叔召伯盈尹氏固及原伯魯之子皆子朝之黨		

己丑　庚寅　辛卯

八年

吳子使徐人執掩餘使鍾吾人執燭庸（二公子王僚母弟）二公子奔楚楚子封之吳子怒執鍾吾子十二月遂滅徐徐子章禹奔楚吳子問伐楚之謀于伍員請爲三師以肄焉既疲而後以三軍繼之必大克楚于是乎始病

九年

晉定公（午在位三十七年）元年　春晉侯將以師納魯侯范獻子請召季孫季孫意如會晉荀躒于適歷請從君以歸躒與平子如乾侯四月荀躒以晉侯之命唁公且曰意如不敢逃死君其入也魯侯言不能見季孫躒掩耳而走　秋吳侵楚始用子胥謀

十二月辛亥朔日有食之

十年

夏吳始伐越史墨曰越得歲而吳伐之不及四十年越其有吳曹平公之弟通弑聲公而自立　八月王使富辛石張請城于晉冬晉魏舒合諸侯之大夫城成周　十二月己未魯昭公薨于乾侯史墨曰政在季氏于此君也四公矣民不知君何以得國

壬辰	癸巳	甲午
十年	十一年	十二年

魯定公十年在位 十五年在位 通四年在位 元年夏叔孫成子逐昭公之喪
六月癸亥至自乾侯魯人立其弟公子宋戊辰即位 七月葬昭
公于墓道南孔子之爲司寇也溝而合諸墓

秋楚囊瓦伐吳吳敗楚師于豫章遂圍巢克之獲楚公子繁

蔡昭侯爲兩佩兩裘以如楚獻一佩一裘于昭王自服其一楚令
尹子常欲之弗與亦三年止之唐成公如楚有兩肅馬子常欲之
弗與三年止之唐人竊馬而獻之蔡人固請獻佩乃得歸蔡侯
如晉以其子元爲質而請伐楚

乙未	丙申	丁酉
十四年	十五年	十六年

春王人晉侯會諸侯于召陵謀伐楚晉荀寅求貨于蔡弗得乃辭蔡侯又無禮于鄭晉于是失諸侯蔡侯乃以其子乾爲質于吳冬蔡侯吳子唐侯伐楚大敗子常于柏舉子常奔鄭十一月庚辰吳入郢以班處宮楚昭王奔隨申包胥如秦乞師哭于庭日夜不絕聲勺飲不入口七日秦師乃出　曹聲公之弟路弑隱公而自立

陳懷公柳在位四年　曹靖公路在位四年　元年　春王人殺子朝于楚　三月辛亥朔日有食之　夏於越入吳　秦師救楚大敗吳師九月吳夫槩王歸自立以與吳子戰而敗奔楚十月楚子入于郢申包胥逃賞子期子蒲滅唐　魯季平子卒家臣陽虎囚季桓子

春鄭滅許　夏吳太子終纍敗楚舟師楚國大懼遷郢于鄀周儋翩率王子朝之徒因鄭人作亂伐周六邑六月晉閻沒戍周十二月天王處于姑蕕　秋魯陽虎盟魯侯及三桓于周社盟國人于亳社

戊戌　己亥　庚子

十七年

春周儋翩入于儀栗以叛　齊人歸魯鄆陽關陽虎居之以爲政

尹氏復黨儋翩爲亂夏單武公劉桓公敗尹氏于窮谷

冬單子劉子逆王十一月己巳王入于王城

十八年

春單子伐穀城簡城劉子伐儀栗及盂討儋翩之黨以定王室　冬陽虎欲去三桓以季寤代桓子以叔孫更武叔己更孟懿子十月將享桓子于蒲圃而殺之公歛處父以告桓子適于孟氏陽虎劫魯侯及武侯以伐孟氏弗勝如公宮　取寶玉大弓入于讙陽關以叛

十九年

陳閔公越在位二十四年　曹伯陽在位十五年　元年　夏陽虎歸寶玉大弓六月魯伐陽關虎奔齊請伐魯齊人執之逃奔宋又奔晉適趙氏　秋秦哀公薨太子夷公早卒立夷公之子是爲惠公

辛丑	壬寅	癸卯
二十年	二十一年	二十二年
春秦惠公在位十年鄭聲公勝在位十七年位三年元年夏魯侯會齊相齊人歸魯鄆讙龜陰之田宋公薨向魋秋公子地帥師會陳冬宋公之弟辰暨仲佗石彄出奔陳	春宋公之弟辰及仲佗石彄公子地自陳入于蕭以叛秋樂大心從之大爲宋患	夏魯仲由爲季氏宰將墮三都叔孫氏墮郈季氏墮費公山不狃叔孫輒以費人襲魯仲尼命申句須樂頎伐之三子奔齊遂墮費十二月丙寅朔日有食之十二月魯侯圍成不克

二十三年 秋晉趙鞅入于晉陽以叛冬韓簡子魏襄子請而復之十二月鞅入于絳

越 其先夏少康之庶子封于會稽以奉禹祀二十餘世至于允常與吳王闔閭相怨伐允常卒其子句踐立用范蠡

二十四年 越王句踐在位二十七年 元年 夏吳伐越越敗吳于檇李闔廬傷而薨于夫差立 衛靈公爲夫人南子召宋朝于宋太子蒯聵羞殺南子弗克秋出奔宋 天王使石尚歸賑于魯

二十五年 吳王夫差在位二十三年 元年 春楚滅胡以胡子豹歸 八月庚辰朔日有食之

二十六年　魯哀公 蔣在位二十七年　元年　春吳王夫差敗越于夫椒遂入越越子以甲楯五千保于會稽使大夫種因吳太宰嚭以行成伍員以爲不可弗聽三月越及吳平　楚子圍蔡蔡人男女以辨而降使疆于江汝而還蔡于是請遷于吳

二十七年　夏衛靈公薨衛人立蒯聵之子輒六月晉趙鞅納蒯聵于戚冬蔡遷于州來

二十八年　衛出公輒元年　春齊國夏衛石曼姑圍戚五月辛卯桓宮僖宮災孔子在陳聞魯大火曰其桓僖乎　四月甲午魯地震

庚戌	辛亥	壬子
二十九年	三十年	三十一年
春蔡昭侯將如吳諸大夫恐其又遷公孫翩逐而射之殺昭侯于家文之鍇殺翩而逐公孫辰出奔吳	秦悼公在位十四年 蔡成侯朔在位十九年 元年 齊景公鬻姒生幼子荼嬖故不立太子公疾使國惠子高昭子立荼寘羣公子于萊秋公薨十月公子嘉公子駒公子黔奔衛公子俎公子陽生奔魯	齊孺子荼 元年 夏齊陳乞鮑牧以甲入于公宮高國敗奔魯七月陳乞逆公子陽生而立之殺孺子荼

癸丑	甲寅	乙卯
三十二年	三十三年	三十四年

丙辰	丁巳	戊午
三五年	三年	三七年

三年　二年　四年

夏魯會晉侯吳子于黃池爭先吳人曰于周室我爲長晉人曰於姬姓我爲伯乃先晉人六月越伐吳大敗吳師獲太子友逐入吳人告敗于吳子吳子惡其聞也自剄七人于幕下乃使人厚禮以請口于越冬吳及越平　十月有星孛于東方

春魯西狩獲麟孔子作春秋遂絶筆於斯

夏齊陳常執其君簡公于舒州弑之立其弟驁田常遂專齊政五月庚申朔日有食之

齊平公驁在位二十五年　衛莊公前蹟元年　冬衛蒯瞶因渾良夫孔伯姬以入于衛劫孔悝以逐輒輒奔魯又奔齊而立莊公仲由死之

壬戌

四十一年

夏孔子卒年七十三　楚太子建之子勝在吳子西召之使爲白公秋白公怨子西不伐鄭遂作亂殺子西子期于朝欲以子閭爲王子閭不可又殺之劫惠王葉公子高率方城外人以入攻白公滅之

癸亥

四十二年

春越子伐吳吳子禦之笠澤越爲左右句卒又以三軍潛涉大敗吳師　衛莊公不朝于晉冬晉趙鞅伐衛逐莊公而立公孫般師晉師還莊公復入衛石圃作亂攻莊公戎州人殺之十二月齊伐衛立靈公之子起執般師以歸

楚白公之亂陳人侵楚秋楚圍陳殺閔公遂滅陳

甲子

四十三年

衛侯起元年

夏衛石圃逐其君起起奔齊衛侯輒自齊復歸逐石圃而復石魋

乙丑	丙寅	丁卯
元年 仁	二年	三年
元年 秦厲共王 在位三十四年 元年 衛出公輒 後元年	冬越圍吳	晉出公 在位十八年 元年 夏越人始通使上國

戊辰	己巳	庚午
四年	五年	六年
夏邾隱公自齊奔越曰吳爲無道執父立子越人歸之太子革奔越越圍吳三年冬吳師潰十一月丁卯遂滅吳使夫差居甬東辭曰孤老矣焉能事君乃縊而死	夏晉荀瑤伐齊戰于犂邱齊師敗績	蔡聲侯（産在位十五年）元年魯哀公庶子荆之母嬖將以爲夫人使宗人釁夏獻其禮對曰若以妾爲夫人固無其禮公卒立之而以荆爲太子國人始惡之

辛未	壬申	癸酉
七年	八年	九年

甲戌	乙亥	丙子
年	年	四年

丁丑	戊寅	己卯
五年	五年	六年

午	壬	巳	辛	辰	庚
年		年		年	

癸未	甲申	乙酉
二年	二年	二年
晉趙簡子卒太子毋卹立是爲襄子簡子名	趙襄子平代地以封其兄伯魯子周爲代成君	晉哀公十騎在位八年蔡元侯元年晉知氏趙氏魏氏專政出公欲去之四卿反攻公公出奔齊道死知氏立昭公曾孫驕是爲哀公

丙戌	丁亥	戊子
五年	五年	六年
齊宣公就匝名積元年在位五十一年 鄭人弒哀公而立聲公之弟丑	鄭共公丑在位三十一年元年 晉知伯專決國政并范中行地最疆	趙襄子與韓康子魏桓子合攻晉知伯滅之而三分其地

己丑	庚寅	辛卯
十七年	十八年	十九年

衛恭公 費在位十九年 蔡侯齊 元年

壬辰　癸巳　甲午

二十年　二十一年　二十二年

楚惠王伐蔡蔡侯齊亡遂滅蔡

二十三

乙未　丙申　丁酉

二十二年

二十四年　楚惠王滅杞

二十五年　秦伐義渠虜其王

戊戌	己亥	庚子
二十六年	二十七年	二十八年
	秦躁公四年在位十年	天王崩太子去疾立是爲哀王在位三月弟叔袭杀去疾而自立是爲考王
	元年	是爲思王在位五月少弟嵬攻殺叔而自立是爲考王 封其弟於河南是爲東周桓公 秦南鄭反

辛丑　壬寅　癸卯

考王　元年

二年

三年

甲辰　乙巳　丙午

四年　五年　六年

晉幽公（柳在位十八年）元年

幽公時晉獨有絳曲沃餘皆入三晉反朝于韓趙魏之君

丁未	戊申	己酉
辛亥	辛丑	辛卯

庚戌	辛亥	壬子
十年 楚簡王仲在位二十四年 衛昭公糾在位六年 元年 楚滅莒	十一年 魯元公嘉在位二十一年 元年 義渠伐秦至渭南	十二年 秦躁公薨國人立其弟懷公

癸丑	甲寅	乙卯
辛	辛	辛

丙辰	丁巳	戊午
元年	二年	三年

己未	庚申	辛酉
四年	五年	六年

子甲	亥癸	戌壬
九年	八年	七年

乙丑	丙寅	丁卯
十年	十年	十二年
衛公子頽弑其君懷公	秦靈公薨國人廢其子獻公而□□□□□□□	衛愼公頽在位四年 秦簡公在位十五年 元年

戊辰	己巳	庚午
十三年	十四年 魏使子擊圍繫龐出其民	十五年

辛未	壬申	癸酉
十六年	十七年 魯穆公顯在位三十三年 元年 魏伐秦	十八年 魏文侯斯使樂羊伐宋中山尅之

癸	乙	戊	甲
二十年		九年	周威烈王
九年		八年	秦簡公
十九年	起爲西河守魏由是彊于三晉	十八年	魏文侯斯
三年		二年	韓景侯
三年		二年	趙烈侯
二年		元年	楚聲王當
五年		四年	齊宣公田和
二十六年		二十二年	燕閔公

丑	丁	子	丙
二十年		二十年	
二十一年		二十一年	
二十二年		二十二年	
二十三年		二十三年	
二十四年		二十四年	
二十五年		二十五年	
二十六年		二十六年	
二十七年		二十七年	
二十八年		二十八年	
二十九年		二十九年	
三十年		三十年	
三十一年		三十一年	
三十二年		三十二年	
三十三年		三十三年	
三十四年		三十四年	
三十五年		三十五年	
三十六年		三十六年	
三十七年		三十七年	
三十八年		三十八年	
三十九年		三十九年	
四十年		四十年	
四十一年		四十一年	
四十二年		四十二年	
四十三年		四十三年	
四十四年		四十四年	
四十五年		四十五年	
四十六年		四十六年	
四十七年		四十七年	
四十八年		四十八年	
四十九年		四十九年	
五十年		五十年	
五十一年		五十一年	
五十二年		五十二年	
五十三年		五十三年	
五十四年		五十四年	
五十五年		五十五年	
五十六年		五十六年	
五十七年		五十七年	
五十八年		五十八年	
五十九年		五十九年	
六十年		六十年	
六十一年		六十一年	
六十二年		六十二年	
六十三年		六十三年	
六十四年		六十四年	
六十五年		六十五年	
六十六年		六十六年	
六十七年		六十七年	
六十八年		六十八年	
六十九年		六十九年	
七十年		七十年	
七十一年		七十一年	
七十二年		七十二年	
七十三年		七十三年	
七十四年		七十四年	
七十五年		七十五年	
七十六年		七十六年	
七十七年		七十七年	
七十八年		七十八年	
七十九年		七十九年	
八十年		八十年	
八十一年		八十一年	
八十二年		八十二年	
八十三年		八十三年	
八十四年		八十四年	
八十五年		八十五年	
八十六年		八十六年	
八十七年		八十七年	
八十八年		八十八年	
八十九年		八十九年	
九十年		九十年	
九十一年		九十一年	
九十二年		九十二年	
九十三年		九十三年	
九十四年		九十四年	
九十五年		九十五年	
九十六年		九十六年	
九十七年		九十七年	
九十八年		九十八年	
九十九年		九十九年	
百年		百年	
百一年		百一年	
百二年		百二年	
百三年		百三年	
百四年		百四年	
百五年		百五年	
百六年		百六年	
百七年		百七年	
百八年		百八年	
百九年		百九年	
百十年		百十年	
百十一年		百十一年	
百十二年		百十二年	
百十三年		百十三年	
百十四年		百十四年	
百十五年		百十五年	
百十六年		百十六年	
百十七年		百十七年	
百十八年		百十八年	
百十九年		百十九年	
二百年		二百年	
二百一年		二百一年	
二百二年		二百二年	
二百三年		二百三年	
二百四年		二百四年	
二百五年		二百五年	
二百六年		二百六年	
二百七年		二百七年	
二百八年		二百八年	
二百九年		二百九年	
二百十年		二百十年	
二百十一年		二百十一年	
二百十二年		二百十二年	
二百十三年		二百十三年	
二百十四年		二百十四年	
二百十五年		二百十五年	
二百十六年		二百十六年	
二百十七年		二百十七年	
二百十八年		二百十八年	
二百十九年		二百十九年	
三百年		三百年	
三百一年		三百一年	
三百二年		三百二年	
三百三年		三百三年	
三百四年		三百四年	
三百五年		三百五年	
三百六年		三百六年	
三百七年		三百七年	
三百八年		三百八年	
三百九年		三百九年	
三百十年		三百十年	
三百十一年		三百十一年	
三百十二年		三百十二年	
三百十三年		三百十三年	
三百十四年		三百十四年	
三百十五年		三百十五年	
三百十六年		三百十六年	
三百十七年		三百十七年	
三百十八年		三百十八年	
三百十九年		三百十九年	
四百年		四百年	
四百一年		四百一年	
四百二年		四百二年	
四百三年		四百三年	
四百四年		四百四年	
四百五年		四百五年	
四百六年		四百六年	
四百七年		四百七年	
四百八年		四百八年	
四百九年		四百九年	
四百十年		四百十年	
四百十一年		四百十一年	
四百十二年		四百十二年	
四百十三年		四百十三年	
四百十四年		四百十四年	
四百十五年		四百十五年	
四百十六年		四百十六年	
四百十七年		四百十七年	
四百十八年		四百十八年	
四百十九年		四百十九年	
五百年		五百年	
五百一年		五百一年	
五百二年		五百二年	
五百三年		五百三年	
五百四年		五百四年	
五百五年		五百五年	
五百六年		五百六年	
五百七年		五百七年	
五百八年		五百八年	
五百九年		五百九年	
五百十年		五百十年	
五百十一年		五百十一年	
五百十二年		五百十二年	
五百十三年		五百十三年	
五百十四年		五百十四年	
五百十五年		五百十五年	
五百十六年		五百十六年	
五百十七年		五百十七年	
五百十八年		五百十八年	
五百十九年		五百十九年	
六百年		六百年	
六百一年		六百一年	
六百二年		六百二年	
六百三年		六百三年	
六百四年		六百四年	
六百五年		六百五年	
六百六年		六百六年	
六百七年		六百七年	
六百八年		六百八年	
六百九年		六百九年	
六百十年		六百十年	
六百十一年		六百十一年	
六百十二年		六百十二年	
六百十三年		六百十三年	
六百十四年		六百十四年	
六百十五年		六百十五年	
六百十六年		六百十六年	
六百十七年		六百十七年	
六百十八年		六百十八年	
六百十九年		六百十九年	
七百年		七百年	
七百一年		七百一年	
七百二年		七百二年	
七百三年		七百三年	
七百四年		七百四年	
七百五年		七百五年	
七百六年		七百六年	
七百七年		七百七年	
七百八年		七百八年	
七百九年		七百九年	
七百十年		七百十年	
七百十一年		七百十一年	
七百十二年		七百十二年	
七百十三年		七百十三年	
七百十四年		七百十四年	
七百十五年		七百十五年	
七百十六年		七百十六年	
七百十七年		七百十七年	
七百十八年		七百十八年	
七百十九年		七百十九年	
八百年		八百年	
八百一年		八百一年	
八百二年		八百二年	
八百三年		八百三年	
八百四年		八百四年	
八百五年		八百五年	
八百六年		八百六年	
八百七年		八百七年	
八百八年		八百八年	
八百九年		八百九年	
八百十年		八百十年	
八百十一年		八百十一年	
八百十二年		八百十二年	
八百十三年		八百十三年	
八百十四年		八百十四年	
八百十五年		八百十五年	
八百十六年		八百十六年	
八百十七年		八百十七年	
八百十八年		八百十八年	
八百十九年		八百十九年	
九百年		九百年	
九百一年		九百一年	
九百二年		九百二年	
九百三年		九百三年	
九百四年		九百四年	
九百五年		九百五年	
九百六年		九百六年	
九百七年		九百七年	
九百八年		九百八年	
九百九年		九百九年	
九百十年		九百十年	
九百十一年		九百十一年	
九百十二年		九百十二年	
九百十三年		九百十三年	
九百十四年		九百十四年	
九百十五年		九百十五年	
九百十六年		九百十六年	
九百十七年		九百十七年	
九百十八年		九百十八年	
九百十九年		九百十九年	
十百年		十百年	
十百一年		十百一年	
十百二年		十百二年	
十百三年		十百三年	
十百四年		十百四年	
十百五年		十百五年	
十百六年		十百六年	
十百七年		十百七年	
十百八年		十百八年	
十百九年		十百九年	
十百十年		十百十年	
十百十一年		十百十一年	
十百十二年		十百十二年	
十百十三年		十百十三年	
十百十四年		十百十四年	
十百十五年		十百十五年	
十百十六年		十百十六年	
十百十七年		十百十七年	
十百十八年		十百十八年	
十百十九年		十百十九年	
二十百年		二十百年	
二十百一年		二十百一年	
二十百二年		二十百二年	
二十百三年		二十百三年	
二十百四年		二十百四年	
二十百五年		二十百五年	
二十百六年		二十百六年	
二十百七年		二十百七年	
二十百八年		二十百八年	
二十百九年		二十百九年	
二十百十年		二十百十年	
二十百十一年		二十百十一年	
二十百十二年		二十百十二年	
二十百十三年		二十百十三年	
二十百十四年		二十百十四年	
二十百十五年		二十百十五年	
二十百十六年		二十百十六年	
二十百十七年		二十百十七年	
二十百十八年		二十百十八年	
二十百十九年		二十百十九年	
三十百年		三十百年	
三十百一年		三十百一年	
三十百二年		三十百二年	
三十百三年		三十百三年	
三十百四年		三十百四年	
三十百五年		三十百五年	
三十百六年		三十百六年	
三十百七年		三十百七年	
三十百八年		三十百八年	
三十百九年		三十百九年	
三十百十年		三十百十年	
三十百十一年		三十百十一年	
三十百十二年		三十百十二年	
三十百十三年		三十百十三年	
三十百十四年		三十百十四年	
三十百十五年		三十百十五年	
三十百十六年		三十百十六年	
三十百十七年		三十百十七年	
三十百十八年		三十百十八年	
三十百十九年		三十百十九年	
四十百年		四十百年	
四十百一年		四十百一年	
四十百二年		四十百二年	
四十百三年		四十百三年	
四十百四年		四十百四年	
四十百五年		四十百五年	
四十百六年		四十百六年	
四十百七年		四十百七年	
四十百八年		四十百八年	
四十百九年		四十百九年	
四十百十年		四十百十年	
四十百十一年		四十百十一年	
四十百十二年		四十百十二年	
四十百十三年		四十百十三年	
四十百十四年		四十百十四年	
四十百十五年		四十百十五年	
四十百十六年		四十百十六年	
四十百十七年		四十百十七年	
四十百十八年		四十百十八年	
四十百十九年		四十百十九年	
五十百年		五十百年	
五十百一年		五十百一年	
五十百二年		五十百二年	
五十百三年		五十百三年	
五十百四年		五十百四年	
五十百五年		五十百五年	
五十百六年		五十百六年	
五十百七年		五十百七年	
五十百八年		五十百八年	
五十百九年		五十百九年	
五十百十年		五十百十年	
五十百十一年		五十百十一年	
五十百十二年		五十百十二年	
五十百十三年		五十百十三年	
五十百十四年		五十百十四年	
五十百十五年		五十百十五年	
五十百十六年		五十百十六年	
五十百十七年		五十百十七年	
五十百十八年		五十百十八年	
五十百十九年		五十百十九年	
六十百年		六十百年	
六十百一年		六十百一年	
六十百二年		六十百二年	
六十百三年		六十百三年	
六十百四年		六十百四年	
六十百五年		六十百五年	
六十百六年		六十百六年	
六十百七年		六十百七年	
六十百八年		六十百八年	
六十百九年		六十百九年	
六十百十年		六十百十年	
六十百十一年		六十百十一年	
六十百十二年		六十百十二年	
六十百十三年		六十百十三年	
六十百十四年		六十百十四年	
六十百十五年		六十百十五年	
六十百十六年		六十百十六年	
六十百十七年		六十百十七年	
六十百十八年		六十百十八年	
六十百十九年		六十百十九年	
七十百年		七十百年	
七十百一年		七十百一年	
七十百二年		七十百二年	
七十百三年		七十百三年	
七十百四年		七十百四年	
七十百五年		七十百五年	
七十百六年		七十百六年	
七十百七年		七十百七年	
七十百八年		七十百八年	
七十百九年		七十百九年	
七十百十年		七十百十年	
七十百十一年		七十百十一年	
七十百十二年		七十百十二年	
七十百十三年		七十百十三年	
七十百十四年		七十百十四年	
七十百十五年		七十百十五年	
七十百十六年		七十百十六年	
七十百十七年		七十百十七年	
七十百十八年		七十百十八年	
七十百十九年		七十百十九年	
八十百年		八十百年	
八十百一年		八十百一年	
八十百二年		八十百二年	
八十百三年		八十百三年	
八十百四年		八十百四年	
八十百五年		八十百五年	
八十百六年		八十百六年	
八十百七年		八十百七年	
八十百八年		八十百八年	
八十百九年		八十百九年	
八十百十年		八十百十年	
八十百十一年		八十百十一年	
八十百十二年		八十百十二年	
八十百十三年		八十百十三年	
八十百十四年		八十百十四年	
八十百十五年		八十百十五年	
八十百十六年		八十百十六年	
八十百十七年		八十百十七年	
八十百十八年		八十百十八年	
八十百十九年		八十百十九年	
九十百年		九十百年	
九十百一年		九十百一年	
九十百二年		九十百二年	
九十百三年		九十百三年	
九十百四年		九十百四年	
九十百五年		九十百五年	
九十百六年		九十百六年	
九十百七年		九十百七年	
九十百八年		九十百八年	
九十百九年		九十百九年	
九十百十年		九十百十年	
九十百十一年		九十百十一年	
九十百十二年		九十百十二年	
九十百十三年		九十百十三年	
九十百十四年		九十百十四年	
九十百十五年		九十百十五年	
九十百十六年		九十百十六年	
九十百十七年		九十百十七年	
九十百十八年		九十百十八年	
九十百十九年		九十百十九年	
十十百年		十十百年	
十十百一年		十十百一年	
十十百二年		十十百二年	
十十百三年		十十百三年	
十十百四年		十十百四年	
十十百五年		十十百五年	
十十百六年		十十百六年	
十十百七年		十十百七年	
十十百八年		十十百八年	
十十百九年		十十百九年	
十十百十年		十十百十年	
十十百十一年		十十百十一年	
十十百十二年		十十百十二年	
十十百十三年		十十百十三年	
十十百十四年		十十百十四年	
十十百十五年		十十百十五年	
十十百十六年		十十百十六年	
十十百十七年		十十百十七年	
十十百十八年		十十百十八年	
十十百十九年		十十百十九年	
二十十百年		二十十百年	
二十十百一年		二十十百一年	
二十十百二年		二十十百二年	
二十十百三年		二十十百三年	
二十十百四年		二十十百四年	
二十十百五年		二十十百五年	
二十十百六年		二十十百六年	
二十十百七年		二十十百七年	
二十十百八年		二十十百八年	
二十十百九年		二十十百九年	
二十十百十年		二十十百十年	
二十十百十一年		二十十百十一年	
二十十百十二年		二十十百十二年	
二十十百十三年		二十十百十三年	
二十十百十四年		二十十百十四年	
二十十百十五年		二十十百十五年	
二十十百十六年		二十十百十六年	
二十十百十七年		二十十百十七年	
二十十百十八年		二十十百十八年	
二十十百十九年		二十十百十九年	
三十十百年		三十十百年	
三十十百一年		三十十百一年	
三十十百二年		三十十百二年	
三十十百三年		三十十百三年	
三十十百四年		三十十百四年	
三十十百五年		三十十百五年	
三十十百六年		三十十百六年	
三十十百七年		三十十百七年	
三十十百八年		三十十百八年	
三十十百九年		三十十百九年	
三十十百十年		三十十百十年	
三十十百十一年		三十十百十一年	
三十十百十二年		三十十百十二年	
三十十百十三年		三十十百十三年	
三十十百十四年		三十十百十四年	
三十十百十五年		三十十百十五年	
三十十百十六年		三十十百十六年	
三十十百十七年		三十十百十七年	
三十十百十八年		三十十百十八年	
三十十百十九年		三十十百十九年	
四十十百年		四十十百年	
四十十百一年		四十十百一年	
四十十百二年		四十十百二年	
四十十百三年		四十十百三年	
四十十百四年		四十十百四年	
四十十百五年		四十十百五年	
四十十百六年		四十十百六年	
四十十百七年		四十十百七年	
四十十百八年		四十十百八年	
四十十百九年		四十十百九年	
四十十百十年		四十十百十年	
四十十百十一年		四十十百十一年	
四十十百十二年		四十十百十二年	
四十十百十三年		四十十百十三年	
四十十百十四年		四十十百十四年	
四十十百十五年		四十十百十五年	
四十十百十六年		四十十百十六年	
四十十百十七年		四十十百十七年	
四十十百十八年		四十十百十八年	
四十十百十九年		四十十百十九年	
五十十百年		五十十百年	
五十十百一年		五十十百一年	
五十十百二年		五十十百二年	
五十十百三年		五十十百三年	
五十十百四年		五十十百四年	
五十十百五年		五十十百五年	
五十十百六年		五十十百六年	
五十十百七年		五十十百七年	
五十十百八年		五十十百八年	
五十十百九年		五十十百九年	
五十十百十年		五十十百十年	
五十十百十一年		五十十百十一年	
五十十百十二年		五十十百十二年	
五十十百十三年		五十十百十三年	
五十十百十四年		五十十百十四年	
五十十百十五年		五十十百十五年	
五十十百十六年		五十十百十六年	
五十十百十七年		五十十百十七年	
五十十百十八年		五十十百十八年	
五十十百十九年		五十十百十九年	
六十十百年		六十十百年	
六十十百一年		六十十百一年	
六十十百二年		六十十百二年	
六十十百三年		六十十百三年	
六十十百四年		六十十百四年	
六十十百五年		六十十百五年	
六十十百六年		六十十百六年	
六十十百七年		六十十百七年	
六十十百八年		六十十百八年	
六十十百九年		六十十百九年	
六十十百十年		六十十百十年	
六十十百十一年		六十十百十一年	
六十十百十二年		六十十百十二年	
六十十百十三年		六十十百十三年	
六十十百十四年		六十十百十四年	
六十十百十五年		六十十百十五年	
六十十百十六年		六十十百十六年	
六十十百十七年		六十十百十七年	
六十十百十八年		六十十百十八年	
六十十百十九年		六十十百十九年	
七十十百年		七十十百年	
七十十百一年		七十十百一年	
七十十百二年		七十十百二年	
七十十百三年		七十十百三年	
七十十百四年		七十十百四年	
七十十百五年		七十十百五年	
七十十百六年		七十十百六年	
七十十百七年		七十十百七年	
七十十百八年		七十十百八年	
七十十百九年		七十十百九年	
七十十百十年		七十十百十年	
七十十百十一年		七十十百十一年	
七十十百十二年		七十十百十二年	
七十十百十三年		七十十百十三年	
七十十百十四年		七十十百十四年	
七十十百十五年		七十十百十五年	
七十十百十六年		七十十百十六年	
七十十百十七年		七十十百十七年	
七十十百十八年		七十十百十八年	
七十十百十九年		七十十百十九年	
八十十百年		八十十百年	
八十十百一年		八十十百一年	
八十十百二年		八十十百二年	
八十十百三年		八十十百三年	
八十十百四年		八十十百四年	
八十十百五年		八十十百五年	
八十十百六年		八十十百六年	
八十十百七年		八十十百七年	
八十十百八年		八十十百八年	
八十十百九年		八十十百九年	
八十十百十年		八十十百十年	
八十十百十一年		八十十百十一年	
八十十百十二年		八十十百十二年	
八十十百十三年		八十十百十三年	
八十十百十四年		八十十百十四年	
八十十百十五年		八十十百十五年	
八十十百十六年		八十十百十六年	
八十十百十七年		八十十百十七年	
八十十百十八年		八十十百十八年	
八十十百十九年		八十十百十九年	
九十十百年		九十十百年	
九十十百一年		九十十百一年	
九十十百二年		九十十百二年	
九十十百三年		九十十百三年	
九十十百四年		九十十百四年	
九十十百五年		九十十百五年	
九十十百六年		九十十百六年	
九十十百七年		九十十百七年	
九十十百八年		九十十百八年	
九十十百九年		九十十百九年	
九十十百十年		九十十百十年	
九十十百十一年		九十十百十一年	
九十十百十二年		九十十百十二年	
九十十百十三年		九十十百十三年	
九十十百十四年		九十十百十四年	
九十十百十五年		九十十百十五年	
九十十百十六年		九十十百十六年	
九十十百十七年		九十十百十七年	
九十十百十八年		九十十百十八年	
九十十百十九年		九十十百十九年	
十十十百年		十十十百年	
十十十百一年		十十十百一年	
十十十百二年		十十十百二年	
十十十百三年		十十十百三年	
十十十百四年		十十十百四年	
十十十百五年		十十十百五年	
十十十百六年		十十十百六年	
十十十百七年		十十十百七年	
十十十百八年		十十十百八年	
十十十百九年		十十十百九年	
十十十百十年		十十十百十年	
十十十百十一年		十十十百十一年	
十十十百十二年		十十十百十二年	
十十十百十三年		十十十百十三年	
十十十百十四年		十十十百十四年	
十十十百十五年		十十十百十五年	
十十十百十六年		十十十百十六年	
十十十百十七年		十十十百十七年	
十十十百十八年		十十十百十八年	
十十十百十九年		十十十百十九年	
二十十十百年		二十十十百年	
二十十十百一年		二十十十百一年	
二十十十百二年		二十十十百二年	
二十十十百三年		二十十十百三年	
二十十十百四年		二十十十百四年	
二十十十百五年		二十十十百五年	
二十十十百六年		二十十十百六年	
二十十十百七年		二十十十百七年	
二十十十百八年		二十十十百八年	
二十十十百九年		二十十十百九年	
二十十十百十年		二十十十百十年	
二十十十百十一年		二十十十百十一年	
二十十十百十二年		二十十十百十二年	
二十十十百十三年		二十十十百十三年	
二十十十百十四年		二十十十百十四年	
二十十十百十五年		二十十十百十五年	
二十十十百十六年		二十十十百十六年	
二十十十百十七年		二十十十百十七年	
二十十十百十八年		二十十十百十八年	
二十十十百十九年		二十十十百十九年	
三十十十百年		三十十十百年	
三十十十百一年		三十十十百一年	
三十十十百二年		三十十十百二年	
三十十十百三年		三十十十百三年	
三十十十百四年		三十十十百四年	
三十十十百五年		三十十十百五年	
三十十十百六年		三十十十百六年	
三十十十百七年		三十十十百七年	
三十十十百八年		三十十十百八年	
三十十十百九年		三十十十百九年	
三十十十百十年		三十十十百十年	
三十十十百十一年		三十十十百十一年	
三十十十百十二年		三十十十百十二年	
三十十十百十三年		三十十十百十三年	
三十十十百十四年		三十十十百十四年	
三十十十百十五年		三十十十百十五年	
三十十十百十六年		三十十十百十六年	
三十十十百十七年		三十十十百十七年	
三十十十百十八年		三十十十百十八年	
三十十十百十九年		三十十十百十九年	
四十十十百年		四十十十百年	
四十十十百一年		四十十十百一年	
四十十十百二年		四十十十百二年	
四十十十百三年		四十十十百三年	
四十十十百四年		四十十十百四年	
四十十十百五年		四十十十百五年	
四十十十百六年		四十十十百六年	
四十十十百七年		四十十十百七年	
四十十十百八年		四十十十百八年	
四十十十百九年		四十十十百九年	
四十十十百十年		四十十十百十年	
四十十十百十一年		四十十十百十一年	
四十十十百十二年		四十十十百十二年	
四十十十百十三年		四十十十百十三年	
四十十十百十四年		四十十十百十四年	
四十十十百十五年		四十十十百十五年	
四十十十百十六年		四十十十百十六年	
四十十十百十七年		四十十十百十七年	
四十十十百十八年		四十十十百十八年	
四十十十百十九年		四十十十百十九年	
五十十十百年		五十十十百年	
五十十十百一年		五十十十百一年	
五十十十百二年		五十十十百二年	
五十十十百三年		五十十十百三年	
五十十十百四年		五十十十百四年	
五十十十百五年		五十十十百五年	
五十十十百六年		五十十十百六年	
五十十十百七年		五十十十百七年	
五十十十百八年		五十十十百八年	
五十十十百九年		五十十十百九年	
五十十十百十年		五十十十百十年	
五十十十百十一年		五十十十百十一年	
五十十十百十二年		五十十十百十二年	
五十十十百十三年		五十十十百十三年	
五十十十百十四年		五十十十百十四年	
五十十十百十五年		五十十十百十五年	
五十十十百十六年		五十十十百十六年	
五十十十百十七年		五十十十百十七年	
五十十十百十八年		五十十十百十八年	
五十十十百十九年		五十十十百十九年	
六十十十百年		六十十十百年	
六十十十百一年		六十十十百一年	
六十十十百二年		六十十十百二年	
六十十十百三年		六十十十百三年	
六十十十百四年		六十十十百四年	
六十十十百五年		六十十十百五年	
六十十十百六年		六十十十百六年	
六十十十百七年		六十十十百七年	
六十十十百八年		六十十十百八年	
六十十十百九年		六十十十百九年	
六十十十百十年		六十十十百十年	
六十十十百十一年		六十十十百十一年	
六十十十百十二年		六十十十百十二年	
六十十十百十三年		六十十十百十三年	
六十十十百十四年		六十十十百十四年	
六十十十百十五年		六十十十百十五年	
六十十十百十六年		六十十十百十六年	
六十十十百十七年		六十十十百十七年	
六十十十百十八年		六十十十百十八年	
六十十十百十九年		六十十十百十九年	
七十十十百年		七十十十百年	
七十十十百一年		七十十十百一年	
七十十十百二年		七十十十百二年	
七十十十百三年		七十十十百三年	
七十十十百四年		七十十十百四年	
七十十十百五年		七十十十百五年	
七十十十百六年		七十十十百六年	
七十十十百七年		七十十十百七年	
七十十十百八年		七十十十百八年	
七十十十百九年		七十十十百九年	
七十十十百十年		七十十十百十年	
七十十十百十一年		七十十十百十一年	
七十十十百十二年		七十十十百十二年	
七十十十百十三年		七十十十百十三年	
七十十十百十四年		七十十十百十四年	
七十十十百十五年		七十十十百十五年	
七十十十百十六年		七十十十百十六年	
七十十十百十七年		七十十十百十七年	
七十十十百十八年		七十十十百十八年

戊寅	己卯
九鼎震 初會晉大 夫魏韓趙 爲諸侯 二十二年	天王崩葬 洛陽城東 北子安王 即位 二十三年
二十二年	伐蜀取 南鄭 二十三年
二十三年	初爲侯
二十四年	初爲侯
二十五年	初爲侯
二十六年	盜殺聲 王囚人 立其子 類疑一名
二十七年	齊悼公 元年
二十八年	閔公薨

庚 辰　辛 巳

原關

未 癸　　午 壬

甲申	乙酉
五年	六年
三年	四年
二十八年	二十九年
三年 盜殺相 俠累	四年 鄭駟子陽之黨弒繻 公而立幽公之弟乙
三年	四年
五年	六年
八年	九年
六年	七年

丙戌	丁亥
七年	八年
五年	六年
三十年	三十一年
五年 鄭康公乙元年	六年
五年	六年
七年	八年
十年 宋休公由元年	十一年
八年	九年

丑 巳 子 戌

原閑

卯　辛　　寅　庚

壬辰	癸巳
十三年	十四年
十一年	十二年
二十六年	三十七年
十一年	十二年
十一年	十二年
十三年	十四年
十六年 齊田和會魏文侯楚人衛人于濁澤求爲諸侯文侯爲之請于周安王許之	十七年
十四年	十五年

甲午	乙	未
薨	初命齊田	十六年
		和爲諸侯
惠公薨		十三年
子出公立	秦出公	元年
文侯薨		二十八年
子武侯立	魏武侯擊	元年
烈侯薨		二十三年
子文侯立	韓文侯	元年
武侯薨		二十三年
復立烈侯之太子章	趙桓侯章	元年
	都邯鄲	
	武公子朝作亂出奔魏	
薨		十六年
	田和 太公	元年
薨		十七年

丙申	丁酉
十七年	十八年
秦庶長改逆獻公于河西而立之沈出子及其母于 二年 淵旁秦□□亂益弱晉奪其河西地	秦獻公 元年
二年	魏相公叔嫉吳起譖 三年 于武侯起奔楚
代宋至彭 二年 城執宋君	三年
二年	三年
十七年	吳起來奔王悅之以爲相故楚 十八年 國彊盛諸侯畏服而貴戚怨之
二十年	二十一年
太公和薨 二年 子桓公立	齊桓公午 元年
十八年	十九年

戊戌	己亥
十九年	二十年
二年 城櫟陽 徙都之	三年
四年	五年
四年	五年
四年	五年
十九年	二十年
二十一年	二十二年
二年	三年
二十年	二十一年

庚子	辛丑
二十一年	二十二年
四年 正月庚寅 孝公生	五年
六年	七年
六年	七年
六年	七年
二十一年 王薨宗室大臣攻吳起殺之并中王尸 子肅王立誅爲亂者七十餘家	元年 楚肅王臧
二十四年	二十五年
四年	五年 襲燕取 桑邱
二十二年	二十三年

壬寅	癸卯
二十三年	二十四年
六年	七年
八年	九年
八年	九年
八年	九年
二年	三年
二十六年 公薨田氏 桓公薨子 六年 遂絕其祀 田齊立 二十四年	元年 齊威王田齊 二十五年 齊始彊于天下

甲辰	乙巳
二十五年	天王崩子 二十六年 烈王即位
八年	九年
晉靖公酒俱元年 十年	魏韓趙共廢晉靖公爲家 十一年 人三分其地晉絕不祀
文侯薨 十年 子哀侯立	韓哀侯 元年
十年	十一年
蜀伐我取葭方 四年 爲扞關以拒之	魯恭公奮元年 五年
二年	三年
二十六年	二十七年

未 丁	午 丙
二年	元年 烈王喜
十年	十年
十二年	十二年
三年	二年 滅鄫因徙都之
元年 趙成侯種 公子勝爭立作亂	十二年 恭侯薨 子成侯立
七年	七年
五年	四年
六年	五年

戊申　己酉

原關

戊庚	辛亥

壬	子	癸	丑
七年 天王崩弟 顯王即位		顯王薨	元年
十年 桃冬花			十年
二年 敗韓于馬陵 敗趙于浦			二年
二年			二年
六年		侵齊至長城 與齊攻周	七年
元年 楚宣王良夫			二年
十年 宋公剔元年			十年
四年			五年

卯 乙	寅 甲
三年	二年
十九年 敗韓魏于洛陽	十年 周金縢陽
五年	四年
五年	四年
九年	八年
四年	三年
三年	二年
七年	六年

己丁	辰丙
五年	四年
二十年	三年	敗三晉于石門斬首	六萬天子錫以黼黻
七年	六年	伐采取儀臺
七年	六年
十年	十年	攻衛取戚
年	年
年	年
年	年

戊午	己未
六年	七年
二十二年	二十三年 獻公薨子孝公立年二十一時六國彊大皆斥秦以夷狄遇之孝公發憤修政興穆公之業
八年	九年 與秦戰少梁虜我將公孫痤
八年	九年 魏敗我澮
十二年	十三年
七年	八年
十六年	十七年
十年	十一年 桓公薨文公立

庚申	辛酉
公	年
秦孝公 公與衛鞅 語善之 元年	天王致文 武胙于秦 二年
衛成侯 元年 在位二九年 十年 伐趙取皮 牢晉星見	十年
十年	十年
十年	十年
十年	十年
燕文公 元年	二年

亥 癸	戌 壬
二年	二年
三年 以衛鞅爲左庶長用其言	三年
四年	四年
十二年	十二年
十三年	十三年
元年 韓昭侯	十一年 懿侯薨子昭侯立
二年	二年
三年	三年
四年	四年

甲子	乙丑
韋	韋
韋	韋
韋 宋東我首地	韋 魏取我朱
韋	韋
韋	韋
韋 封邾忌以下	韋 邦號曰成侯
韋	韋 魯衛宋鄭 君來朝

丙寅	丁卯
十四年	十五年
七年 與魏會于社平	八年 與魏戰于元里 斬真于取少梁
十六年	十七年 圍趙 邯鄲
四年	五年
二十年	二十一年
十五年	十六年 魯康公毛元年
二十四年 與魏會田于郊魏王問有寶于威王以檀子肸子黔夫種首四臣者寡人所以爲寶惠王慚不懌而去	二十五年
七年	八年

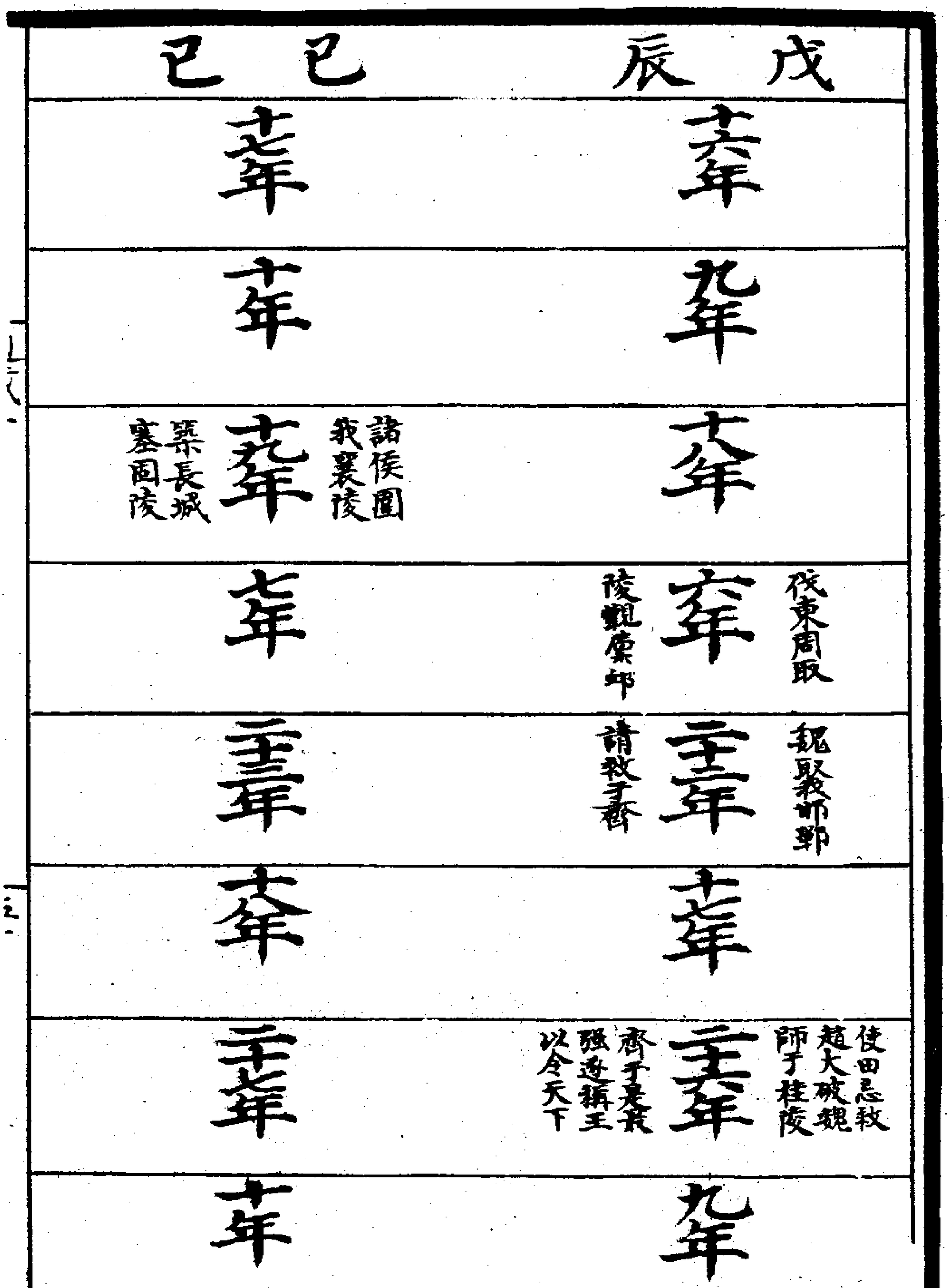

戊辰	己巳
十六年	十七年
九年	十年
十八年	十九年 諸侯圍我襄陵 築長城塞固陵
六年 伐東周取陵觀廩邱	七年
二十一年 魏取我邯鄲 請救于齊	二十二年
十七年	十八年
二十六年 使田忌救趙大破魏師于桂陵 齊于是最強遂稱王以令天下	二十七年
九年	十年

庚午	辛未
十八年	十九年
十一年	徙都 十二年 咸陽
歸趙邯鄲與 二十年 盟漳水上	二十一年
申不害相修 術行道國內 八年 以治諸侯不來侵伐	九年
秦攻 二十四年 我藺	成侯薨太子肅侯立 二十五年 公子緤爭立不克奔韓
十九年	二十年
二十八年	二十九年
十一年	十二年

壬 申	癸 酉
韋	韋
韋	韋 初爲貢賦法
韋	韋
韋 昭侯	韋 如秦
韋	韋
韋 趙肅侯	韋 與魏王遇于陰晉
韋	韋
韋	韋
韋	韋

甲戌	乙亥
二十一年	二十二年 趙肅侯 來朝
十五年	十六年
二十四年	二十五年 衛更貶號曰侯 服屬于三晉
十二年	十三年
三年	四年
二十三年	二十四年
三十二年	三十三年
十五年	十六年

丙子	丁丑
二十四年	二十五年 秦會諸侯 來朝
十七年	十八年
二十六年	二十七年
十四年	十五年
五年	六年 攻齊拔 高唐
二十五年 魯景公偃元年	二十六年
三十四年	三十五年 成侯鄒忌譖田忌田忌襲 攻臨淄求成侯不克而奔楚
十七年	十八年

卯	己	寅	戊
年		年	
二年	諸侯畢賀	十九年	秦益疆天子致伯
元年		二十年	中山君爲相
十年		十年	
八年		七年	
年		年	
元年	齊宣王辟疆	二年	威王薨子宣王立
年		年	

庚辰	辛巳
二十八年	二十九年
二十一年	衛鞅伐魏虜魏公子卬 二十二年 封衛鞅爲烈侯號商君
使龐涓將伐趙而令太子申爲 三十年 上將軍齊人大破我師于馬陵	惠王罹以安邑近秦徙治大梁 三十一年 故號梁惠王以公子赫爲太子
韓與趙親共擊魏不 十八年 利韓請救于齊	十九年
九年	十年
二十九年	宣王薨 三十年 子威王立
王召田忌復故位使田忌田嬰孫臏救 二年 韓伐魏臏伏兵殺龐涓虜魏太子	三年
二十一年	二十二年

壬午	癸未
三十年	三十年
二十三年	二十四年 孝公薨子惠文君立 商君相秦法令苛酷上下怨之太子立鞅亡因以爲反車裂以狥滅其族
三十二年	三十三年 商君亡奔我王怒不內
二十年	二十一年
十一年	十二年
元年 楚威王商	二年
四年	五年
二十三年	二十四年

甲申	乙酉
三晕	三晕 賀秦
秦惠文王元年 楚韓趙蜀人來朝	二年
三晕	三晕 王甲禮厚幣招鄒衍淳于髡孟軻皆至
三晕 申不害卒	三晕 王問利國孟子曰君不可以言利仁義而已
三晕	三晕
三晕 孟軻仕于齊不用乃適梁	六年
三晕	七年 與魏王會于阿南
三晕	三晕

丙戌	丁亥
三十四年	三十五年 致文武 胙于秦
三年 王冠	四年
三十六年	一年 會齊宣王于徐州以相王初改元稱一年 太史公書誤分惠王之世爲二王之年數
二十四年 秦拔我 宜陽	二十五年
十五年	十六年
五年	六年
八年	九年 與魏會 相王□
二十七年	二十八年 蘇秦說文侯與趙合 從以拒秦文侯從之

丑	己	子	戊
三年		三年	
四年	陰晉人犀首爲大良造公孫衍	五年	燕秦激怒張儀使入于秦秦王以爲客卿
五年		六年	魏納陰晉于秦
六年		一年	衛平侯元年
一年	昭侯薨子宣惠王立	二年	韓宣惠王元年
二年		三年	秦請六國合從以拒秦秦伐一國五國救之
三年		四年	不如約五國伐之韓魏齊楚皆聽命秦相六國爲從約長
四年		五年	秦使犀首欺齊魏共伐趙趙以責賂秦秦怒請使燕
五年		六年	以報齊賂秦走趙而從約皆解
六年		七年	
七年	楚圍我徐州	八年	與魏伐趙趙次河水
八年		九年	灌齊魏之兵乃罷
九年	文侯薨子易王立	十年	燕易王元年

卯 辛	寅 庚
二年	二年
公子卬與魏戰虜其將龍賈斬首八萬	七年
魏納河西地于我	八年
五年	四年
三年	二年
二年	九年
十年	九年
十二年	十二年
三年	二年

己癸	壬辰
罌	罌
十年 張儀說魏王盡入上郡十五縣于秦以張儀爲相	九年
七年	八年
二年	三年
元年 楚懷王槐	十一年 咸王薨子悼王立
十五年 宋君偃元年	十年 宋公剔成弟偃攻剔成齊偃自立
五年	四年

未乙	午甲
四年	四年
十年 初臚	十年 以義渠君爲臣
九年	八年 秦歸我焦曲沃
六年	六年
三年 武靈王立克已修政	三年 肅侯薨子
二年	二年
七年	七年
七年	七年

丙	申	丁	酉
罌	罌	罌	
四月戊午始稱王 十二年		十四年初更爲元年 元年	
十年		衛嗣君元年 十年	
八年		九年	
趙武靈王 元年		二年	
四年		五年	
十年		燕秦自來奔 宣王薨子閔王立 九年	
八年		九年	

亥	己	戌	戊
罢年		罢年	
三年	韓魏太子來朝	二年	
十三年	秦張儀相魏欲令魏先事秦而諸侯効之	十二年	
十年		十年	始稱王
四年	與韓會于區鼠	三年	五國皆稱王趙獨不肯令國人謂己曰君
七年		六年	使柱國昭陽攻魏破魏兵于襄陵得八邑
二年		元年	齊閔王地
十年		十年	始稱王

庚子	辛丑
四年 天王崩子 慎靚王立	元年 慎靚王定
四年	五年
十四年	十五年 衛更貶號曰君獨有濮陽
十二年	十三年
五年	六年
八年	九年
三年 封田嬰于薛	四年
十二年 易王薨子噲立	元年 燕王噲

卯 癸	寅 壬	
三年	二年	
六年	五年	
七年	樂池爲相楚趙韓魏燕共伐秦攻函谷閉不勝皆散走	
十七年	惠王薨子襄王立	
十五年	我鄢	秦伐取
八年	七年	
十年	十二年	
六年	五年	
三年	二年	

己	乙	辰	甲
五年		四年	
六年		五年	
七年		六年	
八年		七年	
九年		八年	
十年		九年	
十一年		十年	
十二年		十一年	
十三年		十二年	

張儀復相
啟韓趙師于
修魚斬首八
萬諸侯振恐

使司馬
錯伐蜀
滅之秦
益富彊

魏襄王嗣
孟軻見王出
曰望之不似
人君就之不
見所畏焉

趙公子
渴葬太子
奐共擊
秦敗績

齊大夫與
燕秦爭寵
刺秦殺之
與宋攻魏
敗之觀津

魯平公薨
元年

燕代相
使于燕

燕代與燕相
子之爲姻代
說燕王以國
讓之于是王
從之與共同名王

編年通載第二

丙午

天王崩

六年

子赧王立

十年

三年

十六年

十一年

十四年

九年

六年

未　丁

元年　周赧王延

二年　秦惠文王

四年　魏襄王嗣

十九年　韓宣惠王

十二年　趙武靈王

十五年　楚懷王槐

十年　齊閔王地

七年　燕王□□□□之專政三年國大亂齊侯人說太子□攻子之太子與將軍市被攻之不克被反攻太子被殺因講和數月　秦伐我師于岸門太子倉爲質于秦

戊申

時東西周分治

二年

王徙都西周

秦患齊楚從親使張儀說楚王

十二年

令絕齊許賂以地六百里楚王許之

五年

二十年

秦拔我藺

十三年

虜將莊豹

張儀說我絕齊得地王大悅置

十六年

相璽于儀陳軫諫不聽

楚使勇士宋遺北辱齊王王大

十一年

怒折楚符而合于秦

齊人問孟軻曰燕可伐與孟子曰可齊王

八年

使章子伐燕殺王噲及子之

己酉	庚戌
三年	四年
十三年 楚師于丹陽斬首八萬取漢中郡楚復來襲又敗之于藍田	十四年 伐楚取召陵惠文王薨子武王立丹犂臣蜀相殺蜀侯來降
六年	七年 伐衛拔列王
二十二年 助秦攻楚敗楚將屈匄宣惠王薨子襄王立	元年 韓襄王倉
十四年	十五年
十七年 楚王使一將軍受封地張儀與之六里王怒伐秦敗績韓魏乘楚因皆襲楚楚師還乃割二城以和于秦	十八年 秦使約楚和懷王曰願得張儀奉使儀至楚王囚之用幸姬鄭袖言乃善遇儀王尋悔追儀不及
十二年	十三年
九年 燕人共立太子平是為昭王王□齊欲報之卑身厚幣撫民求士得樂毅鄒衍劇辛壬爭趨燕	元年 燕昭王

辛亥	壬子
五年	六年
秦武王 元年 誅蜀相壯	初置丞相以樗里疾 二年 甘茂爲左右丞相
張儀與秦王有隙乃來相魏 八年 與秦會于臨晉	九年
二年	張儀卒 三年
武靈王內吳廣女孟姚有 十六年 寵立爲惠后	十七年
十九年	二十年
十四年	十五年
二年	三年

辰	丙	卯	乙
年		年	
二年	彗星見秦庶長壯與大臣諸公子謀作亂魏冉任政封為穰侯	元年	秦昭襄王稷母宣太后弟魏冉自惠王時任職用事力能立王王以冉為將軍衛咸陽
十二年	秦武王后來歸	十一年	
七年		六年	
三年		二年	
十四年	王復倍齊而合秦	十三年	齊閔王遣楚王書使倍秦懷王用昭睢言許之乃合齊而善韓
九年		八年	
年		年	

午	戊	已	丁
辛		辛	
三年	彗星見	王冠興楚 王會黃棘	
四年	秦拔我蒲阪 晉陽封陵	辛	
九年	秦取武遂	八年	
十三年		十年	
十六年	王使太子橫質于秦請救秦兵至三國罷	十五年	秦歸我上庸
辛		辛	
年		年	

己未	庚申
十三年	十四年
五年	庶長奐伐楚斬首二萬取重邱 六年
與秦會臨晉復我蒲坂 十六年	十七年
太子嬰與秦會臨晉至咸陽而還 十年	十一年
二十四年	二十五年
太子殺秦大夫遂亡歸 二十七年	秦與齊韓魏共攻我殺楚將唐味 二十八年
二十二年	二十三年
十年	十一年

辛酉	壬戌
十五年	十六年
七年 樗里侯卒魏冉爲相 華陽君伐楚斬首三萬	八年 使戎羊攻楚取八城楚懷不用用昭雎言而會秦王 至咸陽朝章臺如蕃臣懷王大怒因留之
十年	十九年
十二年 太子嬰卒立公子咎爲太子	十三年
二十一年	二十七年 王寵姬吳姚生少子何欲及其生而立之乃廢太子 章而傅國于何自稱主父以肥義爲相
二十九年 秦攻我取襄城將軍景缺死之 乃使太子橫復質于秦以請和	三十年 秦約王爲好會武關懷王至則劫之入朝因留之楚人逆太子橫于齊立之告于秦曰賴社稷之靈國有王矣
二十四年 秦使涇陽君來爲質	二十五年 涇陽君復歸秦
十二年	十三年

子甲	亥癸
二十年	二十年
十五年	十五年
二十一年	二十一年
二十二年	二十二年
二十三年	二十三年
二十四年	二十四年
二十五年	二十五年
二十六年	二十六年
二十七年	二十七年
二十八年	二十八年
二十九年	二十九年
十年 楚悝王七 歸秦遼楚 道乃之趙 趙不敢內 欲走魏秦 追及之以歸	九年 樓緩爲相 伐楚斬首 五萬阪口 十五城
元年 趙惠文王何 以公子勝爲 相封平原君	元年 楚頃襄 王横
二年	二年 孟嘗君薛 文爲相
三年	三年

乙丑	丙寅
九年	二十年
十一年 楚懷王發病死于秦楚人憐之 諸侯由是不直秦彗星見	十二年 穰侯復為相
二十二年 魏與韓趙齊宋中山五國攻秦 秦與我封陵以和襄王薨子昭王立	元年 魏昭王連 秦拔我襄城
十六年 秦與我武遂以和 襄王薨子僖王立	元年 韓僖王咎
三年	四年 主父與齊魏共滅中山吳娃卒主父欲分伐王故太子章未決章作亂殺王肥 義李兌攻章殺之因圍主父探爵彀而食之三月餓死王年少成兌專政
三年 魯緡公賈元年 懷王之喪至自秦	四年
二十八年	二十九年
十六年	十七年

丁卯	戊辰
二十一年	二十二年
十三年	十四年 穰侯薦白起爲將大破韓魏之師于伊闕斬首二十四萬級諸侯大恐
二年	三年 助韓擊秦我師敗績
二年	三年 使公孫喜攻秦秦敗我師虜公孫喜拔五城
五年	六年
五年	六年 與秦和親
三十年 留作亂刼王薛文奔薛	三十一年
十八年	十九年

己巳	庚午
二十三年	二十四年
十五年	十六年 攻韓 取宛
四年	五年
四年	五年
七年	八年
七年 迎后于秦	八年
三十二年	三十三年
二十年	二十一年

申	壬	未	辛
三年		三年	
十七年	客卿錯伐魏至軹取城大小六十一	十七年	魏入河東地四百里韓入武遂地二百里于我東周君來朝
七年		六年	芒卯以詐重
七年		六年	
十年		九年	
十年		九年	
三年		三年	
三年		三年	

戊甲	癸酉
元年	元年
二年	九年 十月王爲西帝十二月復爲王
九年 秦拔我新垣曲陽之城	八年
九年	八年
十二年	十年 秦拔我垝陽
十二年	十年
十三年	十一年 王爲東帝藺代諫王逐去帝號
十五年	十四年

子	丙	亥	乙
二年		二九年	
二十年	蒙武伐齊取列城九	十年	魏納安邑及河內
十一年		十一年	秦敗我師于夏山
十二年		十二年	
十三年		十三年	
十四年		十四年	宋偃驕傲無道自稱爲王天下謂之桀宋齊楚魏共伐之偃走死于溫齊遂滅之三分其地
二十五年	王既滅齊而驕	二十五年	
二十六年	盛士卒樂從乃以樂毅爲上將軍	二十六年	王欲報齊樂毅請約秦趙會伐齊之時燕國富

丁丑	戊寅
三十一年	三十二年
二十三年 尉斯離伐齊與魏王韓王會	二十四年 取魏安城至大梁燕趙救之乃還
十二年 伐齊	十三年
十二年 伐齊	十三年
十五年 伐齊 取淮北	十六年
十五年 伐齊 取淮北	十六年 與秦王會鄢及穰
四十年 樂毅以六國之師大敗齊師于濟西閔王走莒楚淖齒救齊因相齊陰與燕人約殺閔王分其地	元年 齊襄王法章淖齒去莒齊太史求得閔王子法章立之在莒五年
二十八年 諸侯兵還燕獨追入臨淄取齊寶器而還	二十九年

辰 庚	卯 己
三年	三年
二十三年 穰侯復相	拔趙兩城
二十四年	衛懷君元年 大水
二十五年	與秦會新城
二十六年 秦拔我石城	
二十七年	
二年	
三年	

辛巳	壬午
三十五年	三十六年
二十七年 白起擊敗趙兵斬首二萬取代 光狼城司馬錯拔楚黔中地	二十八年 白起攻楚 拔西陵
十六年	十七年
十六年	十七年
十九年	二十年 與秦王會澠池 藺相如從廉頗爲將
十九年 秦敗我師割上庸漢 北地予秦	二十年
四年	五年 田單大破燕師殺騎劫悉復故 地迎襄王入臨淄封田單爲安平君
三十二年 崇毅地下七十餘城 即墨圍之	三十三年 昭王薨子惠王立王素惡樂毅且疑之使 騎劫代毅將毅奔趙燕兵卒皆無鬬心

申甲	癸未
二十年	二十年
二十一年	二十一年 樂毅來幷 封爲望諸君
二十二年	二十二年
二十三年 白起定巫黔中置黔中郡封起爲武安君	二十三年 白起伐楚拔郢置南郡
二十四年 昭王亮子安僖王立	二十四年
二十五年	二十五年
二十六年 秦拔我巫黔中	二十六年
二十七年 以樂毅子樂閒爲昌國君	二十七年 燕惠王

戊	丙	乙
四年		三年
三年	穰侯伐魏至大梁	白起伐魏取兩城楚人反我江南
二年	秦拔我二城予秦溫以和	元年 魏安僖王薨 封弟公子無忌爲信陵君
三年	使暴鼓救魏爲秦所敗斬首四萬載走開封	二年
五年	廉頗攻魏房子拔之	三年
六年		四年 楚王收東地十餘萬取江南十五邑
九年		八年
四年		三年

丁亥	戊子
四十一年	四十二年
三十三年 魏復叛穰侯伐之	三十四年
三年 秦拔我四城斬首四萬	四年 秦南陽以和
二十二年	二十三年 趙魏攻我華陽告急于秦白起來救大破二國之師斬首十五萬僖王薨子桓惠王立
二十五年	二十六年 取東胡歐代地
二十五年	二十六年 魯頃公元年
十年	十一年
五年	六年

庚寅	己丑
四十四年	四十三年
四十五年	四十四年
四十六年	四十五年
四十七年	四十六年
四十八年	四十七年
四十九年	四十八年
五十年	四十九年
五十一年	五十年
五十二年	五十一年
五十三年	五十二年
五十四年	五十三年
五十五年	五十四年
五十六年	五十五年
五十七年	五十六年
五十八年	五十七年
五十九年	五十八年
六十年	五十九年
六十一年	六十年
六十二年	六十一年
六十三年	六十二年
六十四年	六十三年
六十五年	六十四年
六十六年	六十五年
六十七年	六十六年
六十八年	六十七年
六十九年	六十八年
七十年	六十九年
七十一年	七十年
七十二年	七十一年
七十三年	七十二年
七十四年	七十三年
七十五年	七十四年
七十六年	七十五年
七十七年	七十六年
七十八年	七十七年
七十九年	七十八年
八十年	七十九年
八十一年	八十年
八十二年	八十一年
八十三年	八十二年
八十四年	八十三年
八十五年	八十四年
八十六年	八十五年
八十七年	八十六年
八十八年	八十七年
八十九年	八十八年
九十年	八十九年
九十一年	九十年
九十二年	九十一年
九十三年	九十二年
九十四年	九十三年
九十五年	九十四年
九十六年	九十五年
九十七年	九十六年
九十八年	九十七年
九十九年	九十八年
一百年	九十九年
一百一年	一百年
一百二年	一百一年
一百三年	一百二年
一百四年	一百三年
一百五年	一百四年
一百六年	一百五年
一百七年	一百六年
一百八年	一百七年
一百九年	一百八年
一百十年	一百九年
一百十一年	一百十年
一百十二年	一百十一年
一百十三年	一百十二年
一百十四年	一百十三年
一百十五年	一百十四年
一百十六年	一百十五年
一百十七年	一百十六年
一百十八年	一百十七年
一百十九年	一百十八年
一百二十年	一百十九年
一百二十一年	一百二十年
一百二十二年	一百二十一年
一百二十三年	一百二十二年
一百二十四年	一百二十三年
一百二十五年	一百二十四年
一百二十六年	一百二十五年
一百二十七年	一百二十六年
一百二十八年	一百二十七年
一百二十九年	一百二十八年
一百三十年	一百二十九年
一百三十一年	一百三十年
一百三十二年	一百三十一年
一百三十三年	一百三十二年
一百三十四年	一百三十三年
一百三十五年	一百三十四年
一百三十六年	一百三十五年
一百三十七年	一百三十六年
一百三十八年	一百三十七年
一百三十九年	一百三十八年
一百四十年	一百三十九年
一百四十一年	一百四十年
一百四十二年	一百四十一年
一百四十三年	一百四十二年
一百四十四年	一百四十三年
一百四十五年	一百四十四年
一百四十六年	一百四十五年
一百四十七年	一百四十六年
一百四十八年	一百四十七年
一百四十九年	一百四十八年
一百五十年	一百四十九年
一百五十一年	一百五十年
一百五十二年	一百五十一年
一百五十三年	一百五十二年
一百五十四年	一百五十三年
一百五十五年	一百五十四年
一百五十六年	一百五十五年
一百五十七年	一百五十六年
一百五十八年	一百五十七年
一百五十九年	一百五十八年
一百六十年	一百五十九年
一百六十一年	一百六十年
一百六十二年	一百六十一年
一百六十三年	一百六十二年
一百六十四年	一百六十三年
一百六十五年	一百六十四年
一百六十六年	一百六十五年
一百六十七年	一百六十六年
一百六十八年	一百六十七年
一百六十九年	一百六十八年
一百七十年	一百六十九年
一百七十一年	一百七十年
一百七十二年	一百七十一年
一百七十三年	一百七十二年
一百七十四年	一百七十三年
一百七十五年	一百七十四年
一百七十六年	一百七十五年
一百七十七年	一百七十六年
一百七十八年	一百七十七年
一百七十九年	一百七十八年
一百八十年	一百七十九年
一百八十一年	一百八十年
一百八十二年	一百八十一年
一百八十三年	一百八十二年
一百八十四年	一百八十三年
一百八十五年	一百八十四年
一百八十六年	一百八十五年
一百八十七年	一百八十六年
一百八十八年	一百八十七年
一百八十九年	一百八十八年
一百九十年	一百八十九年
一百九十一年	一百九十年
一百九十二年	一百九十一年
一百九十三年	一百九十二年
一百九十四年	一百九十三年
一百九十五年	一百九十四年
一百九十六年	一百九十五年
一百九十七年	一百九十六年
一百九十八年	一百九十七年
一百九十九年	一百九十八年
二百年	一百九十九年
二百一年	二百年
二百二年	二百一年
二百三年	二百二年
二百四年	二百三年
二百五年	二百四年
二百六年	二百五年
二百七年	二百六年
二百八年	二百七年
二百九年	二百八年
二百十年	二百九年
二百十一年	二百十年
二百十二年	二百十一年
二百十三年	二百十二年
二百十四年	二百十三年
二百十五年	二百十四年
二百十六年	二百十五年
二百十七年	二百十六年
二百十八年	二百十七年
二百十九年	二百十八年
二百二十年	二百十九年
二百二十一年	二百二十年
二百二十二年	二百二十一年
二百二十三年	二百二十二年
二百二十四年	二百二十三年
二百二十五年	二百二十四年
二百二十六年	二百二十五年
二百二十七年	二百二十六年
二百二十八年	二百二十七年
二百二十九年	二百二十八年
二百三十年	二百二十九年
二百三十一年	二百三十年
二百三十二年	二百三十一年
二百三十三年	二百三十二年
二百三十四年	二百三十三年
二百三十五年	二百三十四年
二百三十六年	二百三十五年
二百三十七年	二百三十六年
二百三十八年	二百三十七年
二百三十九年	二百三十八年
二百四十年	二百三十九年
二百四十一年	二百四十年
二百四十二年	二百四十一年
二百四十三年	二百四十二年
二百四十四年	二百四十三年
二百四十五年	二百四十四年
二百四十六年	二百四十五年
二百四十七年	二百四十六年
二百四十八年	二百四十七年
二百四十九年	二百四十八年
二百五十年	二百四十九年
二百五十一年	二百五十年
二百五十二年	二百五十一年
二百五十三年	二百五十二年
二百五十四年	二百五十三年
二百五十五年	二百五十四年
二百五十六年	二百五十五年
二百五十七年	二百五十六年
二百五十八年	二百五十七年
二百五十九年	二百五十八年
二百六十年	二百五十九年
二百六十一年	二百六十年
二百六十二年	二百六十一年
二百六十三年	二百六十二年
二百六十四年	二百六十三年
二百六十五年	二百六十四年
二百六十六年	二百六十五年
二百六十七年	二百六十六年
二百六十八年	二百六十七年
二百六十九年	二百六十八年
二百七十年	二百六十九年
二百七十一年	二百七十年
二百七十二年	二百七十一年
二百七十三年	二百七十二年
二百七十四年	二百七十三年
二百七十五年	二百七十四年
二百七十六年	二百七十五年
二百七十七年	二百七十六年
二百七十八年	二百七十七年
二百七十九年	二百七十八年
二百八十年	二百七十九年
二百八十一年	二百八十年
二百八十二年	二百八十一年
二百八十三年	二百八十二年
二百八十四年	二百八十三年
二百八十五年	二百八十四年
二百八十六年	二百八十五年
二百八十七年	二百八十六年
二百八十八年	二百八十七年
二百八十九年	二百八十八年
二百九十年	二百八十九年
二百九十一年	二百九十年
二百九十二年	二百九十一年
二百九十三年	二百九十二年
二百九十四年	二百九十三年
二百九十五年	二百九十四年
二百九十六年	二百九十五年
二百九十七年	二百九十六年
二百九十八年	二百九十七年
二百九十九年	二百九十八年
三百年	二百九十九年
三百一年	三百年
三百二年	三百一年
三百三年	三百二年
三百四年	三百三年
三百五年	三百四年
三百六年	三百五年
三百七年	三百六年
三百八年	三百七年
三百九年	三百八年
三百十年	三百九年
三百十一年	三百十年
三百十二年	三百十一年
三百十三年	三百十二年
三百十四年	三百十三年
三百十五年	三百十四年
三百十六年	三百十五年
三百十七年	三百十六年
三百十八年	三百十七年
三百十九年	三百十八年
三百二十年	三百十九年
三百二十一年	三百二十年
三百二十二年	三百二十一年
三百二十三年	三百二十二年
三百二十四年	三百二十三年
三百二十五年	三百二十四年
三百二十六年	三百二十五年
三百二十七年	三百二十六年
三百二十八年	三百二十七年
三百二十九年	三百二十八年
三百三十年	三百二十九年
三百三十一年	三百三十年
三百三十二年	三百三十一年
三百三十三年	三百三十二年
三百三十四年	三百三十三年
三百三十五年	三百三十四年
三百三十六年	三百三十五年
三百三十七年	三百三十六年
三百三十八年	三百三十七年
三百三十九年	三百三十八年
三百四十年	三百三十九年
三百四十一年	三百四十年
三百四十二年	三百四十一年
三百四十三年	三百四十二年
三百四十四年	三百四十三年
三百四十五年	三百四十四年
三百四十六年	三百四十五年
三百四十七年	三百四十六年
三百四十八年	三百四十七年
三百四十九年	三百四十八年
三百五十年	三百四十九年
三百五十一年	三百五十年
三百五十二年	三百五十一年
三百五十三年	三百五十二年
三百五十四年	三百五十三年
三百五十五年	三百五十四年
三百五十六年	三百五十五年
三百五十七年	三百五十六年
三百五十八年	三百五十七年
三百五十九年	三百五十八年
三百六十年	三百五十九年
三百六十一年	三百六十年
三百六十二年	三百六十一年
三百六十三年	三百六十二年
三百六十四年	三百六十三年
三百六十五年	三百六十四年
三百六十六年	三百六十五年
三百六十七年	三百六十六年
三百六十八年	三百六十七年
三百六十九年	三百六十八年
三百七十年	三百六十九年
三百七十一年	三百七十年
三百七十二年	三百七十一年
三百七十三年	三百七十二年
三百七十四年	三百七十三年
三百七十五年	三百七十四年
三百七十六年	三百七十五年
三百七十七年	三百七十六年
三百七十八年	三百七十七年
三百七十九年	三百七十八年
三百八十年	三百七十九年
三百八十一年	三百八十年
三百八十二年	三百八十一年
三百八十三年	三百八十二年
三百八十四年	三百八十三年
三百八十五年	三百八十四年
三百八十六年	三百八十五年
三百八十七年	三百八十六年
三百八十八年	三百八十七年
三百八十九年	三百八十八年
三百九十年	三百八十九年
三百九十一年	三百九十年
三百九十二年	三百九十一年
三百九十三年	三百九十二年
三百九十四年	三百九十三年
三百九十五年	三百九十四年
三百九十六年	三百九十五年
三百九十七年	三百九十六年
三百九十八年	三百九十七年
三百九十九年	三百九十八年
四百年	三百九十九年
四百一年	四百年
四百二年	四百一年
四百三年	四百二年
四百四年	四百三年
四百五年	四百四年
四百六年	四百五年
四百七年	四百六年
四百八年	四百七年
四百九年	四百八年
四百十年	四百九年
四百十一年	四百十年
四百十二年	四百十一年
四百十三年	四百十二年
四百十四年	四百十三年
四百十五年	四百十四年
四百十六年	四百十五年
四百十七年	四百十六年
四百十八年	四百十七年
四百十九年	四百十八年
四百二十年	四百十九年
四百二十一年	四百二十年
四百二十二年	四百二十一年
四百二十三年	四百二十二年
四百二十四年	四百二十三年
四百二十五年	四百二十四年
四百二十六年	四百二十五年
四百二十七年	四百二十六年
四百二十八年	四百二十七年
四百二十九年	四百二十八年
四百三十年	四百二十九年
四百三十一年	四百三十年
四百三十二年	四百三十一年
四百三十三年	四百三十二年
四百三十四年	四百三十三年
四百三十五年	四百三十四年
四百三十六年	四百三十五年
四百三十七年	四百三十六年
四百三十八年	四百三十七年
四百三十九年	四百三十八年
四百四十年	四百三十九年
四百四十一年	四百四十年
四百四十二年	四百四十一年
四百四十三年	四百四十二年
四百四十四年	四百四十三年
四百四十五年	四百四十四年
四百四十六年	四百四十五年
四百四十七年	四百四十六年
四百四十八年	四百四十七年
四百四十九年	四百四十八年
四百五十年	四百四十九年
四百五十一年	四百五十年
四百五十二年	四百五十一年
四百五十三年	四百五十二年
四百五十四年	四百五十三年
四百五十五年	四百五十四年
四百五十六年	四百五十五年
四百五十七年	四百五十六年
四百五十八年	四百五十七年
四百五十九年	四百五十八年
四百六十年	四百五十九年
四百六十一年	四百六十年
四百六十二年	四百六十一年
四百六十三年	四百六十二年
四百六十四年	四百六十三年
四百六十五年	四百六十四年
四百六十六年	四百六十五年
四百六十七年	四百六十六年
四百六十八年	四百六十七年
四百六十九年	四百六十八年
四百七十年	四百六十九年
四百七十一年	四百七十年
四百七十二年	四百七十一年
四百七十三年	四百七十二年
四百七十四年	四百七十三年
四百七十五年	四百七十四年
四百七十六年	四百七十五年
四百七十七年	四百七十六年
四百七十八年	四百七十七年
四百七十九年	四百七十八年
四百八十年	四百七十九年
四百八十一年	四百八十年
四百八十二年	四百八十一年
四百八十三年	四百八十二年
四百八十四年	四百八十三年
四百八十五年	四百八十四年
四百八十六年	四百八十五年
四百八十七年	四百八十六年
四百八十八年	四百八十七年
四百八十九年	四百八十八年
四百九十年	四百八十九年
四百九十一年	四百九十年
四百九十二年	四百九十一年
四百九十三年	四百九十二年
四百九十四年	四百九十三年
四百九十五年	四百九十四年
四百九十六年	四百九十五年
四百九十七年	四百九十六年
四百九十八年	四百九十七年
四百九十九年	四百九十八年
五百年	四百九十九年
五百一年	五百年
五百二年	五百一年
五百三年	五百二年
五百四年	五百三年
五百五年	五百四年
五百六年	五百五年
五百七年	五百六年
五百八年	五百七年
五百九年	五百八年
五百十年	五百九年
五百十一年	五百十年
五百十二年	五百十一年
五百十三年	五百十二年
五百十四年	五百十三年
五百十五年	五百十四年
五百十六年	五百十五年
五百十七年	五百十六年
五百十八年	五百十七年
五百十九年	五百十八年
五百二十年	五百十九年
五百二十一年	五百二十年
五百二十二年	五百二十一年
五百二十三年	五百二十二年
五百二十四年	五百二十三年
五百二十五年	五百二十四年
五百二十六年	五百二十五年
五百二十七年	五百二十六年
五百二十八年	五百二十七年
五百二十九年	五百二十八年
五百三十年	五百二十九年
五百三十一年	五百三十年
五百三十二年	五百三十一年
五百三十三年	五百三十二年
五百三十四年	五百三十三年
五百三十五年	五百三十四年
五百三十六年	五百三十五年
五百三十七年	五百三十六年
五百三十八年	五百三十七年
五百三十九年	五百三十八年
五百四十年	五百三十九年
五百四十一年	五百四十年
五百四十二年	五百四十一年
五百四十三年	五百四十二年
五百四十四年	五百四十三年
五百四十五年	五百四十四年
五百四十六年	五百四十五年
五百四十七年	五百四十六年
五百四十八年	五百四十七年
五百四十九年	五百四十八年
五百五十年	五百四十九年
五百五十一年	五百五十年
五百五十二年	五百五十一年
五百五十三年	五百五十二年
五百五十四年	五百五十三年
五百五十五年	五百五十四年
五百五十六年	五百五十五年
五百五十七年	五百五十六年
五百五十八年	五百五十七年
五百五十九年	五百五十八年
五百六十年	五百五十九年
五百六十一年	五百六十年
五百六十二年	五百六十一年
五百六十三年	五百六十二年
五百六十四年	五百六十三年
五百六十五年	五百六十四年
五百六十六年	五百六十五年
五百六十七年	五百六十六年
五百六十八年	五百六十七年
五百六十九年	五百六十八年
五百七十年	五百六十九年
五百七十一年	五百七十年
五百七十二年	五百七十一年
五百七十三年	五百七十二年
五百七十四年	五百七十三年
五百七十五年	五百七十四年
五百七十六年	五百七十五年
五百七十七年	五百七十六年
五百七十八年	五百七十七年
五百七十九年	五百七十八年
五百八十年	五百七十九年
五百八十一年	五百八十年
五百八十二年	五百八十一年
五百八十三年	五百八十二年
五百八十四年	五百八十三年
五百八十五年	五百八十四年
五百八十六年	五百八十五年
五百八十七年	五百八十六年
五百八十八年	五百八十七年
五百八十九年	五百八十八年
五百九十年	五百八十九年
五百九十一年	五百九十年
五百九十二年	五百九十一年
五百九十三年	五百九十二年
五百九十四年	五百九十三年
五百九十五年	五百九十四年
五百九十六年	五百九十五年
五百九十七年	五百九十六年
五百九十八年	五百九十七年
五百九十九年	五百九十八年
六百年	五百九十九年
六百一年	六百年
六百二年	六百一年
六百三年	六百二年
六百四年	六百三年
六百五年	六百四年
六百六年	六百五年
六百七年	六百六年
六百八年	六百七年
六百九年	六百八年
六百十年	六百九年
六百十一年	六百十年
六百十二年	六百十一年
六百十三年	六百十二年
六百十四年	六百十三年
六百十五年	六百十四年
六百十六年	六百十五年
六百十七年	六百十六年
六百十八年	六百十七年
六百十九年	六百十八年
六百二十年	六百十九年
六百二十一年	六百二十年
六百二十二年	六百二十一年
六百二十三年	六百二十二年
六百二十四年	六百二十三年
六百二十五年	六百二十四年
六百二十六年	六百二十五年
六百二十七年	六百二十六年
六百二十八年	六百二十七年
六百二十九年	六百二十八年
六百三十年	六百二十九年
六百三十一年	六百三十年
六百三十二年	六百三十一年
六百三十三年	六百三十二年
六百三十四年	六百三十三年
六百三十五年	六百三十四年
六百三十六年	六百三十五年
六百三十七年	六百三十六年
六百三十八年	六百三十七年
六百三十九年	六百三十八年
六百四十年	六百三十九年
六百四十一年	六百四十年
六百四十二年	六百四十一年
六百四十三年	六百四十二年
六百四十四年	六百四十三年
六百四十五年	六百四十四年
六百四十六年	六百四十五年
六百四十七年	六百四十六年
六百四十八年	六百四十七年
六百四十九年	六百四十八年
六百五十年	六百四十九年
六百五十一年	六百五十年
六百五十二年	六百五十一年
六百五十三年	六百五十二年
六百五十四年	六百五十三年
六百五十五年	六百五十四年
六百五十六年	六百五十五年
六百五十七年	六百五十六年
六百五十八年	六百五十七年
六百五十九年	六百五十八年
六百六十年	六百五十九年
六百六十一年	六百六十年
六百六十二年	六百六十一年
六百六十三年	六百六十二年
六百六十四年	六百六十三年
六百六十五年	六百六十四年
六百六十六年	六百六十五年
六百六十七年	六百六十六年
六百六十八年	六百六十七年
六百六十九年	六百六十八年
六百七十年	六百六十九年
六百七十一年	六百七十年
六百七十二年	六百七十一年
六百七十三年	六百七十二年
六百七十四年	六百七十三年
六百七十五年	六百七十四年
六百七十六年	六百七十五年
六百七十七年	六百七十六年
六百七十八年	六百七十七年
六百七十九年	六百七十八年
六百八十年	六百七十九年
六百八十一年	六百八十年
六百八十二年	六百八十一年
六百八十三年	六百八十二年
六百八十四年	六百八十三年
六百八十五年	六百八十四年
六百八十六年	六百八十五年
六百八十七年	六百八十六年
六百八十八年	六百八十七年
六百八十九年	六百八十八年
六百九十年	六百八十九年
六百九十一年	六百九十年
六百九十二年	六百九十一年
六百九十三年	六百九十二年
六百九十四年	六百九十三年
六百九十五年	六百九十四年
六百九十六年	六百九十五年
六百九十七年	六百九十六年
六百九十八年	六百九十七年
六百九十九年	六百九十八年
七百年	六百九十九年
七百一年	七百年
七百二年	七百一年
七百三年	七百二年
七百四年	七百三年
七百五年	七百四年
七百六年	七百五年
七百七年	七百六年
七百八年	七百七年
七百九年	七百八年
七百十年	七百九年
七百十一年	七百十年
七百十二年	七百十一年
七百十三年	七百十二年
七百十四年	七百十三年
七百十五年	七百十四年
七百十六年	七百十五年
七百十七年	七百十六年
七百十八年	七百十七年
七百十九年	七百十八年
七百二十年	七百十九年
七百二十一年	七百二十年
七百二十二年	七百二十一年
七百二十三年	七百二十二年
七百二十四年	七百二十三年
七百二十五年	七百二十四年
七百二十六年	七百二十五年
七百二十七年	七百二十六年
七百二十八年	七百二十七年
七百二十九年	七百二十八年
七百三十年	七百二十九年
七百三十一年	七百三十年
七百三十二年	七百三十一年
七百三十三年	七百三十二年
七百三十四年	七百三十三年
七百三十五年	七百三十四年
七百三十六年	七百三十五年
七百三十七年	七百三十六年
七百三十八年	七百三十七年
七百三十九年	七百三十八年
七百四十年	七百三十九年
七百四十一年	七百四十年
七百四十二年	七百四十一年
七百四十三年	七百四十二年
七百四十四年	七百四十三年
七百四十五年	七百四十四年
七百四十六年	七百四十五年
七百四十七年	七百四十六年
七百四十八年	七百四十七年
七百四十九年	七百四十八年
七百五十年	七百四十九年
七百五十一年	七百五十年
七百五十二年	七百五十一年
七百五十三年	七百五十二年
七百五十四年	七百五十三年
七百五十五年	七百五十四年
七百五十六年	七百五十五年
七百五十七年	七百五十六年
七百五十八年	七百五十七年
七百五十九年	七百五十八年
七百六十年	七百五十九年
七百六十一年	七百六十年
七百六十二年	七百六十一年
七百六十三年	七百六十二年
七百六十四年	七百六十三年
七百六十五年	七百六十四年
七百六十六年	七百六十五年
七百六十七年	七百六十六年
七百六十八年	七百六十七年
七百六十九年	七百六十八年
七百七十年	七百六十九年
七百七十一年	七百七十年
七百七十二年	七百七十一年
七百七十三年	七百七十二年
七百七十四年	七百七十三年
七百七十五年	七百七十四年
七百七十六年	七百七十五年
七百七十七年	七百七十六年
七百七十八年	七百七十七年
七百七十九年	七百七十八年
七百八十年	七百七十九年
七百八十一年	七百八十年
七百八十二年	七百八十一年
七百八十三年	七百八十二年
七百八十四年	七百八十三年
七百八十五年	七百八十四年
七百八十六年	七百八十五年
七百八十七年	七百八十六年
七百八十八年	七百八十七年
七百八十九年	七百八十八年
七百九十年	七百八十九年
七百九十一年	七百九十年
七百九十二年	七百九十一年
七百九十三年	七百九十二年
七百九十四年	七百九十三年
七百九十五年	七百九十四年
七百九十六年	七百九十五年
七百九十七年	七百九十六年
七百九十八年	七百九十七年
七百九十九年	七百九十八年
八百年	七百九十九年
八百一年	八百年
八百二年	八百一年
八百三年	八百二年
八百四年	八百三年
八百五年	八百四年
八百六年	八百五年
八百七年	八百六年
八百八年	八百七年
八百九年	八百八年
八百十年	八百九年
八百十一年	八百十年
八百十二年	八百十一年
八百十三年	八百十二年
八百十四年	八百十三年
八百十五年	八百十四年
八百十六年	八百十五年
八百十七年	八百十六年
八百十八年	八百十七年
八百十九年	八百十八年
八百二十年	八百十九年
八百二十一年	八百二十年
八百二十二年	八百二十一年
八百二十三年	八百二十二年
八百二十四年	八百二十三年
八百二十五年	八百二十四年
八百二十六年	八百二十五年
八百二十七年	八百二十六年
八百二十八年	八百二十七年
八百二十九年	八百二十八年
八百三十年	八百二十九年
八百三十一年	八百三十年
八百三十二年	八百三十一年
八百三十三年	八百三十二年
八百三十四年	八百三十三年
八百三十五年	八百三十四年
八百三十六年	八百三十五年
八百三十七年	八百三十六年
八百三十八年	八百三十七年
八百三十九年	八百三十八年
八百四十年	八百三十九年
八百四十一年	八百四十年
八百四十二年	八百四十一年
八百四十三年	八百四十二年
八百四十四年	八百四十三年
八百四十五年	八百四十四年
八百四十六年	八百四十五年
八百四十七年	八百四十六年
八百四十八年	八百四十七年
八百四十九年	八百四十八年
八百五十年	八百四十九年
八百五十一年	八百五十年
八百五十二年	八百五十一年
八百五十三年	八百五十二年
八百五十四年	八百五十三年
八百五十五年	八百五十四年
八百五十六年	八百五十五年
八百五十七年	八百五十六年
八百五十八年	八百五十七年
八百五十九年	八百五十八年
八百六十年	八百五十九年
八百六十一年	八百六十年
八百六十二年	八百六十一年
八百六十三年	八百六十二年
八百六十四年	八百六十三年
八百六十五年	八百六十四年
八百六十六年	八百六十五年
八百六十七年	八百六十六年
八百六十八年	八百六十七年
八百六十九年	八百六十八年
八百七十年	八百六十九年
八百七十一年	八百七十年
八百七十二年	八百七十一年
八百七十三年	八百七十二年
八百七十四年	八百七十三年
八百七十五年	八百七十四年
八百七十六年	八百七十五年
八百七十七年	八百七十六年
八百七十八年	八百七十七年
八百七十九年	八百七十八年
八百八十年	八百七十九年
八百八十一年	八百八十年
八百八十二年	八百八十一年
八百八十三年	八百八十二年
八百八十四年	八百八十三年
八百八十五年	八百八十四年
八百八十六年

辰	壬	卯	辛
四年		四年	
三年		三年	以范雎爲客卿
二年		二年	
元年		元年	秦伐我使趙奢將大破秦兵閼與下封奢爲馬服君
十四年		十四年	
十三年		十三年	
十二年		十二年	
十一年		十一年	

乙未	丙申
四十九年	五十年
四十一年 范雎益親用事乃言太后穰侯將不利于國王乃廢 太后逐穰侯出之陶以雎爲丞相封應侯	四十二年 宣太后薨安國君爲太子
十一年 秦拔我 邢邱懷	十二年
七年	八年
三十三年 惠文王薨 太子丹立	元年 趙孝成王丹平原君相秦拔我 三城求救于齊以長安君爲質
三十三年	三十四年
十八年	十九年 襄王薨 子建立
六年	七年 齊田單拔我中陽

戊	戊	酉	丁
五年		五年	
四年	攻韓拔南郡	四年	白起攻韓拔九城斬首五萬
三年		三年	
二年		二年	
元年	秦擊我太行	元年	諸侯信故建立四十餘年不受兵
三十六年	元年秦以爲忠適之秋王薨太子立歇爲相號春申君	三十五年	衰王有疾太子在秦黃歇使太子變服士歸自留請
十年		九年	
九年		八年	齊王建建卅君王后賢事秦謹口

己亥	庚子
五年	五年
四年 攻韓取十城	四年
十五年	十六年
十年	十二年
四年	五年
元年 楚考烈王元年納州于秦以平楚益弱	二年
三年	四年
十年	十年

辛丑	壬寅
五十五年	五十六年
四十七年	四十八年
十七年	十八年
十三年	十四年
六年	七年
三年	四年
五年	六年
十二年	十三年

癸卯	甲辰
五十七年	五十八年
四十九年	五十年
十九年	二十年
十五年	十六年
八年	九年
五年	六年
七年	八年
十四年	元年

乙巳	丙午
五九年 寅建國盡 九己三十 一世三十七 王八百六十 七年而亡	報王曰 秦與諸侯 合從秦攻 之報王如秦 周武王自戍
五十年 其邑三十 六口三萬 周遂亡	使將軍繆 攻西周西 周君自歸 于秦盡獻
二十年	取九鼎寶器入秦
二十一年	應侯免以蔡澤相
二十二年	
十七年	秦取我陽 城自秦
十年	
七年	
九年	
二年	
十年	
八年	楚人取魯地 遷項公于喜
十年	
三年	孝王薨 子喜立

丁未	戊申
韓王入朝 五十三年 魏舉國聽令	郊見上 五十四年 帝于雍
二十三年	二十四年
十九年	二十年
十二年	十三年
九年	遷于 十年 鉅陽
十一年	十二年
燕王喜 元年	二年

己酉	庚戌
五十五年 安國君華陽夫人無子呂不韋說華陽夫人令立夏姬子楚爲嗣以自託夫人從之	五十六年 秋昭王薨子孝文王立立子楚爲太子呂不韋娶美姬有娠以獻楚生子政
二十五年 衛元君元年衛懷君朝于魏魏殺之立其弟元君魏壻也	二十六年
二十一年	二十二年
十四年	十五年 封廉頗爲信平君燕人攻我使頗將大破燕軍殺其將栗腹虜卿秦樂乘逐之五百餘里
十一年	十二年
十三年	十四年
三年	四年 使栗腹□□□□□□□我師敗績

辛亥	壬子
秦孝文王 戊 元年 十月己亥王即位三日薨子莊襄王立 尊華陽夫人爲華陽太后夏姬爲夏太后	秦莊襄王楚 元年 呂不韋爲相國封文信侯 東周君與諸侯謀秦使呂不韋誅之
二年	二年
二年	二年 秦將蒙驁攻我取成 奉梁陽置三川郡
十六年 廉頗圍燕以樂乘爲武襄君	十六年
四年	四年 滅魯
十五年	十五年 君王后薨后勝相齊多受秦間金勸王去朝秦秦以故得滅五國五國已亡秦遂取齊
五年 趙圍我以將栗爲相請和于趙乃解圍	六年

癸丑	甲寅
衆鷙攻趙定太原取三十七城置太原郡二年	五月丙午王薨子政立年十三國事皆決于呂三年
二年	三年
二十九年	信陵君無忌歸魏率五國兵攻秦敗之河外走蒙驁三年
二十年	秦拔我上黨三年
二十一年	
二十二年	
二十三年	春申君徙封于吳
二十四年	
二十五年	

乙卯	丙辰
元年 秦始皇帝政姓趙氏	二年
二年	二年
三年	二年
四年	二年
五年	二年 孝成王薨子悼襄王立使樂乘代廉頗將頗奔魏魏不能用
六年	十年
七年	十一年
八年	十二年
九年	十三年

丁巳	戊午
蒙驁伐韓 三年 取十三城	七月蝗飛蔽 四年 天天下疫
三十三年	安僖王薨 三十四年 太子增立 無忌卒
二十九年	三十年
趙悼襄王偃 李牧將伐 元年 燕取武遂方城	太子自 二年 質秦歸
十九年	二十年
二十一年	二十二年
十一年	十二年

己未	庚申
五年 蒙驁攻魏取二十城置東郡 冬雷	六年 諸侯患秦攻伐不已五國共伐秦春申君爲從長至函谷關秦出兵擊之 楚趙韓魏衛五國皆敗走秦遂伐魏取朝歌拔衛濮陽
元年 魏景閔王增	二年 衛元君□ □□
三十一年	三十二年
三年 燕將伐我使龐煖擊之大破燕軍二萬殺劇辛	四年
二十一年	二十二年 徙都壽春命曰郢以避秦患
二十二年	二十四年
十三年	十四年

辛	壬	戌
彗星見東方西方 七年 伐魏取汲	呂不韋舍人嫪毐有寵于太后封以太原爲長信侯政 八年	事皆決於毐勢振秦國 夏太后薨
三年	四年 以鄴與趙	
三年	三年 桓惠王薨 子安立	
五年	五年	
三年	三年	
六年	六年	
七年	七年	

癸亥	甲子
彗星見：四月己酉王冠帶劍嫪毒事覺作亂捕獲 九年 之車裂以徇滅其宗遷太后於雍	呂不韋坐嫪毒免王以茅焦言復迎太后居咸陽南宮以尉繚爲國尉大索逐客李斯諫王 十年 以書王乃止召斯與圖國事斯以金行間諸侯君臣可賂者賂不可者刺良將踵之卒并天下
五年	六年
元年 韓王安	二年
七年	八年
二十五年 王薨無子初趙人李園獻妹于春申君有娠納于王生子悍爲太子王病朱英謂春申君必殺李園不聽子悍立園殺春申君	元年 楚幽王悍
二十七年	二十八年
十七年	十八年

乙丑	丙寅
十一年 王翦桓齮伐趙 取鄴閼與九城	十二年 奪呂不韋國徙之蜀不韋飲鴆死 發四郡兵助魏伐楚天下大旱
七年	八年
三年	四年
九年 王薨子遷立遷母倡也悼 襄嬖之廢太子嘉而立遷	元年 趙幽穆王遷
二年	三年
二十九年	三十年
十九年	二十年

丁	戊	己	庚	辛	壬	癸
十三年	十四年					
正月彗星見東方	桓齮定平陽武城宜安韓王納地請爲藩					
九年	十年					
五年	六年					
秦攻我使韓非使秦秦留非殺之						
二年	三年					
秦將桓齮拔我平陽殺扈輒斬首十萬	封李牧爲武安君					
乃以李牧將大破秦師于宜安桓齮走						
四年	五年					
二十三年						
二十二年						

己巳	庚午
十五年 伐趙取狼孟 地動	十六年 韓獻南陽發卒受 地魏獻地置麗邑
十一年	十二年
七年	八年
四年 秦攻我番吾李 收與戰卻之	五年 代地 大動
六年	七年
三十一年	三十四年
二十二年 太子□□ 於□□□ 禮丹□□ 歸傾□□ 財求勇士 以刺	二十四年

辛	壬	申
內史騰攻韓虜其王以其地置潁川郡地動	大興兵使王齕攻趙下井陘	
十七年	十八年	
華陽太后薨		
十二年	衛君角元年	
九年		秦虜王安韓遂亡
六年 大飢		
八年		
十三年		
十年		
七年	奉攻我用李牧司馬尚拒之部開多受秦間金言收尚欲反王信之	
九年		
十四年		
十一年		

癸酉	甲戌
十九年 王翦定趙地得東陽 虜其王進兵攻燕	二十年 燕太子丹使荊軻刺秦王不中王怒益發兵使王翦伐燕大破燕代之師遂圍薊
十五年	元年 魏王假
八年 王誅李牧免司馬尚使趙忽顏聚代之忽敗聚亡去 秦虜王遷趙之亡大夫共立公子嘉于代為代王	元年 代王嘉 王與燕合兵軍上谷
十年 幽王薨同母弟哀王郝立二月餘郝兄負芻殺哀王而自立	元年 楚王負芻
	三十年
	二十年 太子丹使□□□□□□□□ 秦刺秦王覺之殺軻擊燕

乙亥	丙子
王翦拔薊燕王走保遼東斬太子丹首以獻王賁伐楚取十餘城欲逐滅之王翦曰楚地廣民衆非六十萬人不可王以爲怯翦謝病老婦使李信蒙恬將二十萬人以伐楚	王賁伐魏引河溝灌大梁城壞王假降殺之盡取其地
二十一年	二十二年
二年	三年 秦滅魏
三年	四年
二年	三年
二年	三年 秦將李信蒙恬攻我拒破之
三年	四年
二年	三年 燕王七居遼東
三年	四年

丁丑	戊寅
二十三年 楚悉兵以逆王翦翦閉壁不戰楚引而東乃追擊大破之于蘄南乘勝略定楚地	二十四年 王翦虜楚王負芻
四年	五年 因南征百越降之
四年 秦大破我軍殺將軍項燕	五年 秦滅楚
四年	二年
二年	

己卯	庚辰
二十五年 王賁伐遼東虜燕王喜還擊	二十六年 王賁攻齊入臨淄王建降遂滅齊初兼并天下
代虜代王嘉 五月天下大酺	始皇帝五帝去謚法故自稱
秦滅趙 六年	改年以十月爲歲首
罕罕	秦滅齊 罕罕
秦滅燕 三三年	

辛巳　壬午　癸未

二十七年分天下爲三十六郡郡置守尉監名民曰黔首
收天下兵聚之咸陽銷之以爲鍾鐻金人十二

二十八年上泰山封祀下風雨暴至禪梁父刻石頌德
使齊人徐市發童男女數千人入海求蓬萊不死之藥

二十九年上東遊至博狼沙中韓人張良爲韓報仇狙擊始皇□□
天下大索十日遂登之罘刻石頌德

甲申	乙酉	丙戌
三十年	三十一年	三十二年
十二月更名臘曰嘉平　始皇爲微行咸陽夜出逢盜蘭池見窮武士擊殺盜關中大索二十日		始皇之碣石壞天下堅城決通隄防　燕人盧生入海還奏録圖書言亡秦者　乃使蒙恬發兵三十萬人北擊匈奴

丁亥　戊子　己丑

三十三年　發諸適士賈人贅壻取南越地置桂林南海象郡以謫徙民五十萬人戍五嶺作逐匈奴收河南地築長城起臨洮至遼東延袤萬里暴師十餘年　彗星出東方

三十四年　以丞相李斯議令天下有藏詩書百家語者悉詣守尉雜燒之有敢偶語詩者棄市以古非今者族學法令以吏爲師

三十五年　除道道九原塹山堙谷千八百里作阿房殿表南山爲闕刑者七十餘萬人阬殺儒士四百六十餘人　長子扶蘇諫之始皇怒使北監蒙恬于上郡

庚寅　辛卯

三十六年

熒惑守心　有星墜東郡至地爲石或刻其石曰始皇死地分　秋使者夜過華陰有持璧遮使者曰爲吾遺滈池因言曰今年祖龍死使者以聞御史視璧乃二十八年渡江所口

三十七年

始皇南遊雲夢上會稽刻石頌德至平津而疾爲璽書賜長子扶蘇曰與喪會咸陽而葬書未授使者七月丙寅崩于沙邱平臺年五十

趙高說李斯矯詔立少子胡亥爲太子賜扶蘇蒙恬死太子襲位年二十

壬辰

二世皇帝

胡亥趙高用事誅大臣宗室殆盡出衛君角爲庶人葬始皇酈山治徒數十餘萬人秋郡縣皆反

七月戊卒陳勝起兵自立爲楚王明年冬爲其御莊賈所殺八月武臣至邯鄲自立爲趙王明年爲其將李良所殺九月劉季起沛爲沛公

項梁號武信君與兄子籍起吳明年章邯殺武信君

元年

田儋自立爲齊王與從弟橫起齊韓廣自立爲燕王

魏咎自立爲魏王

項梁立韓公子成爲韓王

二年

大赦天下誅丞相馮去疾刑李斯　正月秦嘉立景駒爲楚王

四月項梁擊殺之　張耳陳餘立趙歌爲趙王

六月沛公項梁共立楚懷王孫心爲楚懷王

秦將章邯擊殺齊王田儋齊立田假爲王田榮立儋子市爲王

逐假假走楚　懷王約先入定關中者王之遣沛公

章邯圍鉅鹿王以宋義項籍范增北救趙

鹿懷王以宋義項籍范增北救趙

章邯圍鉅

甲

三年

八月趙高欲爲亂乃持鹿獻二世曰馬二世笑曰丞相誤邪謂鹿爲馬問左右或默或言馬諸言鹿者高皆陰中以法

項籍殺宋義并其軍大破秦兵於鉅鹿虜王離

章邯舉軍降項籍

杜失西行

沛公攻武關入秦趙高恐乃弑二世於望夷宮

九月趙高立二世兄子嬰爲王子嬰刺殺高夷三族

子嬰王子嬰立四十六日降沛公明年項籍殺之

秦自襄公至二世六百一十年始皇享國三十七年二世三年共三年

乙未

元年

漢高祖皇帝 姓劉氏諱邦字季 沛豐邑中陽里人 父太公 六年尊曰太上皇 母媼 五年追尊曰昭靈夫人 呂后六年尊曰昭靈后

帝爲泗上亭長爲縣送徒驪山徒多道亡帝亦隱芒碭山澤間二世元年起於沛 冬十月 因秦爲五星聚于東井沛公至霸上秦王子嬰降 正月項羽尊懷王爲義帝自立爲西楚霸王乃分天下立十八王 沛公爲漢王王巴蜀 章邯爲雍王王咸陽以東 欣爲塞王 八月降漢 五月漢擊破之 司馬欣爲塞王 董翳爲翟王 翟降漢 明年漢虜之 趙將司馬卬爲殷王 卬降漢 明年漢虜之 趙將司馬卬爲殷王 卬降漢 明年漢虜之 趙將司馬卬爲殷王 卬

丙申	丁酉
二年	三年
十月羽使英布殺義帝于郴　陳餘擊走張耳迎代王歇立餘爲代王　立韓太尉信爲韓王 正月羽擊殺田榮榮弟橫立榮子廣爲王 二月立漢社稷賜民爵 四月彭越歸漢拜魏相國 王以諸侯伐楚敗績於彭城太公呂后爲楚所獲 六月立太子盈　九月韓信虜魏王豹滅魏	十月韓信張耳擊趙斬陳餘獲趙王歇　甲戌晦日有食之 十二月九江王英布歸漢　四月項羽圍滎陽紀信詐降漢王遁　七月有星孛于大角

五年 四年

十月韓信襲齊破之楚使龍且救齊十一月信大破楚軍殺龍且虜齊王廣王大破楚軍于汜水上殺大司馬曹咎 齊相田橫自立爲齊王 漢立張耳爲趙王韓信爲齊王英布爲淮南王羽兵疲食盡乃與漢約中分天下割洪溝以西爲漢東爲楚歸太公呂后以和羽解而東歸漢用張良陳平計復追楚師

冬漢軍圍羽垓下羽兵敗走灌嬰追斬之 正月更封韓信爲楚王立彭越爲梁王 二月諸侯王共尊漢王爲皇帝即位于汜水之陽尊王后曰皇后太子曰皇太子都洛陽立吳芮爲長沙王故粵王亡諸爲閩粵王 田橫亡入海遣使召橫未至三十里自殺奉春君說帝都長安從之六月大赦天下 秋臧荼反上自將征之九月虜荼立太尉盧綰爲燕王

六年

人告楚王韓信謀反上用陳平計偽游雲夢十二月會諸侯于陳信迎謁因執之廢爲淮陰侯　正月立劉賈爲荊王立弟交爲楚王凡喜爲代王子肥爲齊王始剖符封功臣曹參等爲通侯　九月匈奴圍韓王信于馬邑信降匈奴

七年

冬上自將擊韓王信信亡走匈奴上乘勝至平城爲匈奴所圍七日用陳平秘計得出十二月匈奴攻代王喜喜棄國歸敖爲合陽侯立子如意爲代王　置宗正官以序九族二月自櫟陽徙都長安使奉太女翁主爲單于閼氏

八年

冬上過趙趙相貫高等以上不禮其王謀反不克

癸卯	甲辰	乙巳
九年	十年	十一年
冬賈高等謀逆事覺夷三族正月廢趙王張敖爲宣平侯	七月癸卯太上皇崩葬萬年八月會諸侯王國皆立太上皇廟于□□	冬太尉周勃定代地
從代王如意爲趙王 六月乙未晦日有蝕之	九月代相國陳豨反帝自擊之至邯鄲	武斬韓王信于參合
		正月淮陰侯韓信謀反長安夷三族 將軍柴
		三月梁王彭越謀反夷三族 立子常爲代
		王恢爲梁王友爲淮陽王 五月立南海尉佗爲南粤王七月淮
		南王布反上自將擊之布殺荆王劉賈復擊楚王交走之薛
		立子長爲淮南王

孝惠皇帝　十二年

十二月上破布軍于會甀布走追斬之　立沛侯濞爲吳王子建爲燕王周勃斬陳豨于當城燕王綰陰與豨謀事覺亡入匈奴春樊噲守心四月甲辰上崩于長樂宮五月葬長陵皇甫謐曰王五十一年生至漢帝以秦昭十二年壽六十二　羣臣上謚曰高皇帝廟號高祖　帝寬仁愛人有大度善知人能任使從諫若轉圜故起細微平定天下又命蕭何次律令韓信申軍法張蒼定章程叔孫通制禮儀規摹宏遠矣

帝位　尊皇后曰皇太后令郡諸侯王立高廟　謚法柔仁愛民曰惠　高祖太子母曰呂皇后　五月丙寅即皇

丁未	戊申	己酉
元年	二年	三年
十二月呂太后鴆殺趙隱王如意以其母戚夫人爲人彘帝大哭不聽政	正月城長安	正月癸酉有兩龍見蘭陵家人井中乙亥夕不見隴西地震
	夏大旱天開東北廣十餘丈長倍之	
	七月辛未相國蕭何薨謚曰文終侯以曹參代之	
		春以宗室女爲公主嫁匈奴單于
		五月立閩越君搖爲東海王句踐之苗裔
		秋南越王趙佗稱臣奉貢

四年

十月壬寅立皇后張氏張放之女　三月甲子皇帝冠赦天下省法令妨吏民者除挾書律　長樂宮鴻臺災七月乙亥未央宮凌室災丙子織室災

五年

十月雷桃李華東實　春發男女十四萬五千人城長安九月城成夏大旱　八月己丑相國曹參薨謚曰懿侯

六年

冬以王陵爲右丞相陳平爲左丞相絳侯周勃復爲太尉

癸丑	甲	寅
七年	少帝	元年

正月辛丑朔日有蝕之五月丁卯日有蝕之既　八月戊寅上崩于未央宮九月葬安陵帝年十七即位在位七年壽二十四　帝無子太后詐取後宮美人子名之以爲太子而殺其母立之是爲少帝

即位年幼高皇后呂氏諱雉字娥姁臨朝稱制大赦天下

太后立兄子呂台産祿台子通四人爲王封諸呂六人爲列侯

正月除三族罪妖言令　夏立所名孝惠子强爲淮陽王不疑爲常山王洪爲襄城侯朝爲軹侯武爲壺關侯呂氏子　秋桃李華　十一月甲子遷王陵爲太傅陳平爲右丞相審食其爲左丞相

乙卯	丙辰	丁	己
二年	三年	四年	常山王義

正月乙卯地震羌道武都道山崩殺七百六十人　六月丙戌日有食之　秋常山王不疑卒以弟裏成侯爲常山王更名義行五銖錢

夏江漢水溢流民四千餘家

秋星晝見伊洛汝水溢流千餘家

夏少帝知太后殺其母出怨言太后幽殺之詔曰皇帝疾久不已失惑昏亂不能繼嗣其廢之以弟軹侯朝爲常山王五月丙辰立爲皇帝太后仍臨朝稱制

申庚	未己	午戊
七年	六年	五年
十二月匈奴寇狄道 正月丁丑太后召趙王友幽死于邸有食之既以梁王呂産爲相國趙王禄爲上將軍立劉澤爲琅邪王呂通爲燕王秋南越侵長沙遣隆慮侯周竈將兵擊之七月左丞相審食其爲太傅	匈奴寇狄道攻阿陽	春南粤王尉佗自稱南武帝 九月發河東上黨騎士屯北地備匈奴 春星晝見 四月赦天下 行五分錢

辛酉　八年

孝文皇帝　諱常謚法慈惠愛人曰文　高祖中子母曰薄姬十二年爲代王　常字犯真宗廟諱　後九月己酉即皇帝位赦天下以宋昌爲衛將軍頃南北軍

夏江漢水溢流萬餘家　秋太后病使呂産呂禄將南北軍六月辛巳太后崩産禄頴兵秉政謀作亂朱虛侯劉章太尉勃丞相平共誅之大臣相與謀以少帝及三弟爲王者皆非孝惠子共誅之尊立文帝　九月太傅審食其復爲左丞相

戊　　壬

元年

十月迎皇太后于代　辛亥陳平爲左丞相周勃爲右丞相
娶爲太尉陸賈使南越尉佗復去帝號稱臣奉貢　除收帑
相坐律令正月立子啓爲皇太子母竇氏爲皇后封薄
昭爲軹侯　四月齊楚地震二十九山同日山崩大水漬出　六月
封宋昌爲壯武侯　益封列侯從高帝入蜀漢者六十八人邑
戶八月周勃謝病免平專爲丞相召賈誼爲博士超遷至大
中大夫

癸亥　甲子

二年

十月丞相陳平薨謚曰獻侯平自言曰吾多陰禍吾世即廢已而傳國至孫而絕周勃復爲丞相　十一月癸卯晦日有食之三月立皇子武爲代王參爲太原王揖爲梁王

三年

十月丁酉晦日有食之十一月丁卯晦日有食之免丞相勃遣就國以灌嬰代之淮南王長殺辟陽侯審食其　五月匈奴入居北地寇南遣灌嬰擊去之　濟北王興居反遣柴武將兵十萬擊之八月虜興居自殺　匈奴冒頓死其子老上單于稽粥立

乙丑　丙寅　丁卯

四年

十二月灌嬰薨正月以張倉爲丞相
絳灌之屬毀賈誼曰年少初學欲擅權紛亂諸事上亦疎之
詛爲長沙王太傅　六月大雨雪

五年

二月地震
四月除盜鑄錢令更造四銖錢

六年

十月桃李華
十一月帝弟淮南王長謀反廢遷蜀嚴道死

戊辰	己巳	庚午
七年	八年	九年
四月赦天下　六月癸酉未央宮東闕災 召賈誼入見宣室拜爲梁王太傅	夏封淮南厲王長子四人爲列侯 有長星出于東方	春大旱

辛	壬	癸	酉
十年	十一年	十二年	
冬將軍薄昭殺漢使者自殺	夏匈奴寇狄道		
		十二月河決東郡金隄有馬生角于吳梁太傅賈誼卒年三十三有孫賈嘉好學世其家	

甲戌　乙亥　丙子

十三年

夏除祕祝五月除肉刑法以笞代之重者笞五百

六月詔除田之租稅以勸農

十四年

冬匈奴十四萬騎入蕭關燒回中候騎至雍帝遣三將軍屯西北地上郡衛將軍周舍車騎將軍張武屯渭北又以張相如爲將軍董赤欒布爲將軍擊匈奴匈奴走出塞師還

十五年

四月幸雍始郊見五帝時赦天下

丁丑　戊寅　己卯

十六年

四月上郊祀五帝于渭陽　五月分齊爲六國立悼惠王子六人淮南爲三國立厲王子三人皆爲王初諸侯彊大驕恣賈□知其必爲患請稍裁抑帝不能用至是思其言迺分其□

九月得玉杯刻曰人主延壽（新垣平詐令人獻之）令天下大酺

後元年

新垣平候日再中以爲吉祥故改元　十月新垣平詐□□□

夷三族孝惠皇后張氏黨諸呂廢處北宮三月薨

二年

正月壬寅天欃夕出西南　六月詔與匈奴和親

八月丞相張倉免以申屠嘉爲丞相

庚辰	辛巳	壬午
三年	四年	五年
秋大雨晝夜不絕三十五日藍田山水流五百餘家漢水壞民田室八千餘所殺三百餘人	四月丙寅晦日有食之匈奴老上單于死其子軍臣單于立	五月赦天下免官奴婢爲庶人
六月齊有狗生角		

癸未　甲申

六年

冬匈奴三萬騎入上郡三萬騎入雲中以將軍令免屯飛狐口意屯句注張武屯北地周亞夫次細柳劉禮次霸上徐厲次棘門以備　月餘匈奴退軍罷　四月大旱蝗秋螟

七年

正月辛未朔日有食之　六月己亥上崩于未央宮帝年二十三即位在位二十三年壽四十六　遺詔三十六日而釋服乙巳葬霸陵羣臣上謚曰孝文廟號太宗郡國諸侯各立廟使者侍祠　帝即位以敦朴爲天下先宮室苑囿車騎服御無所增益專務以德化民海內富樂幾致刑措　九月有星孛于西方

孝景皇帝諱啓謚法布義行剛曰景　文帝太子母曰竇皇后丁未即皇帝位尊皇太后薄氏曰太皇太后皇后曰皇太后

二年 元年

十月詔高廟酎奏武德高祖所作文始舞五行舞周之舞孝惠奏文始五行之舞孝文廟酎奏昭德四時孝文所作之舞下賜民爵一級 匈奴入代道御史大夫青翟與約和親五月復令田半租

十二月有星孛于西南 六月丞相申屠嘉薨謚曰節侯八月以御史大夫陶青爲丞相 九月膠東人年七十生有毛 熒惑逆行守北辰 秋衡山雨雹大者五寸深 與匈奴和親

子	戊	亥	丁
四年		三年	

五月長星出于西方　吳王濞膠西王卬楚王戊趙王遂濟南王辟光菑川王賢膠東王雄渠反天下震動遣太尉周亞夫大將軍竇嬰將三十六將軍擊之大赦天下　用袁盎譋斬御史大夫晁錯以謝七國　二月壬子晦日有食之諸將破七國兵追擊吳王濞于丹徒餘皆自殺　立皇子端爲膠西王勝爲濟北王志爲菑川王餘爲魯王非爲江都王賜民爵一級　中山王□

四月己巳立皇子榮爲皇太子　徹爲膠東王　榮　姬子

六月甲戌赦天下　十月戊戌晦日有食之

己丑	庚寅	辛卯
五年	六年	七年
春遣翁主嫁匈奴單于	十二月雷霖雨	十一月庚寅晦日有食之
	九月皇后薄氏無子無寵廢	栗姬妒不遜正月廢皇太子榮爲臨江王 四月乙巳立皇后王氏以其子膠東王徹爲皇太子娶平口王女陳氏爲太子妃 六月乙巳丞相陶青免以太尉周亞夫爲相

中元年　十二月甲寅晦日有食之地動衡山原郡雨雹大者尺八寸

二年　春匈奴入燕　三月臨江王榮坐侵廟壖地召詣中尉自殺葬藍田燕數萬銜土置冢上　四月有星孛于西北七月甲戌晦日有食之

三年　夏旱六月壬戌蓬星見西南大如二斗器色白　秋大旱蝗九月有星孛于西北戊戌晦日有食之　丞相亞夫免以御史大夫劉舍代之

乙未　丙申　丁酉

四年

夏蝗

十月戊午日有食之

五年

八月己酉未央宮東闕災地動

十月行幸雍郊五時　三月雨雪

六年

五月詔有司減笞法定箠令

子五人爲王匈奴入鴈門至武威酒泉入上郡取苑馬

七月辛亥晦日有食之

後元年

五月地震七月乙巳晦日有食之

條侯周亞夫下獄死

丞相桃侯劉舍免八月以御史大夫衛綰代之封建陵侯

二年

正月地一日三動

匈奴入鴈門殺太守發車騎材官屯鴈門

秋大旱

庚子

三年

十月日月皆食赤五日十二月晦雷日如紫五星逆行守太微月貫天庭中　正月甲子上崩于未央宮帝年三十二即位在位十六年壽四十八遺詔出宮人歸其家復終身二月癸酉葬陽陵帝遵文帝之業黎民醇厚

孝武皇帝諱徹謚法威強叡德曰武　景帝中子母曰王皇后

甲子即皇帝位年十六　尊皇太后竇氏曰太皇太后皇后曰皇太后

封太后同母弟田蚡勝爲列侯

甲辰　乙巳　丙午

四年　五年　六年

夏有風赤如血

九月有星孛于東北　六月旱

南越王尉佗卒其孫胡嗣立

春罷三銖錢行半兩錢置五經博士

五月大蝗

二月乙未遼東高廟災四月壬子高園便殿大火上素服五日

六月丞相許昌免以武安侯田蚡代之　八月有星孛于東方

長盡天　閩越王郢攻南越南越守天子約不敢發兵帝遣

王恢韓安國救之未至閩越王弟善餘殺郢降兵還

元光元年　十一月初令郡國舉孝廉各一人　五月上策賢良董仲舒爲江都相　衛將軍李廣屯雲中中尉程不識屯鴈門備匈奴六月罷七月癸未日有蝕之

二年　十月幸雍祠五時　春詔公卿議伐匈奴王恢以爲宜擊令馬邑豪聶壹誘致單于　六月遣韓安國李廣公孫賀王恢李息將三十萬衆屯馬邑谷中欲襲擊之單于入塞覺之走出軍罷王恢坐首謀不進下獄死　天星盡動搖

三年　春河水從從頓邱東南流入勃海　五月河水決濮陽汜郡十六發卒十萬救決河起龍淵宮

庚戌　辛亥

四年

冬魏其侯竇嬰以黨灌夫棄市　三月丞相田蚡薨以平棘侯薛澤爲丞相　四月隕霜殺草五月地震赦天下中郎將唐蒙使南越見蒟醬筇竹杖請通西南　以制越

五年

七月大風拔木　乙巳皇后陳氏廢捕爲巫蠱者皆梟首　八月螟　是歲發巴蜀卒通西南　道徭役費用甚多皆閉昆明道不通巴蜀民始愁苦又發卒萬人治鴈門險阻

甲寅	乙卯
二年	三年
正月詔令諸侯王得分封邑侯子弟于是藩國始分子弟畢侯匈奴入上谷漁陽遣衛青李息出雲中西至符離收河南地置朔方五原郡三月乙亥晦日有食之　齊相主父偃有罪族誅匈奴軍臣單于死其弟左谷蠡王伊穉斜自立爲單于攻破軍臣單于太子於單於單來降	春罷蒼海郡 夏匈奴入代殺太守入鴈門殺略千餘人　西南　道累年不通公孫洪請罷之專意朔方秋罷西南　屯築朔方城

丙辰	丁巳	戊午
四年	五年	六年
夏匈奴入代定襄上郡殺略數千人	春大旱　大將軍衛青將六將軍兵十餘萬人出塞口高門圍右賢王右賢王脫身而遁獲裨小王十餘人衆男女萬五千級拜青大將軍　丞相詘澤免以公孫洪代之封平津侯	秋匈奴入代殺都尉朱央略千餘人

六年

十一月癸丑晦日有食之

二月衛青將六將軍兵十餘萬騎出定襄斬首三千餘級

四月衛青復將六將軍絕幕大克獲而漢亦亡趙信蘇建兩將軍信敗降匈奴建獨身鋭還置武功賞官以寵戰士　封將軍霍去病爲冠軍侯

元狩元年

十月辛雍祠五時

十一月淮南王安衡山王賜謀反口與死者數萬人四月丁卯立衛后子據爲皇太子

五月乙巳晦日有食之　匈奴入上谷殺數百人

庚申	辛酉
二年	三年

十月幸雍祠五時　三月丞相公孫洪薨以御史
丞相　霍去病出隴西過焉耆山獲首虜八千
王登天金人　夏霍去病公孫敖出北地過居延攻祁連山得
虜三萬餘級裨小王十餘人匈奴入鴈門遣張
北平廣爲匈奴所圍公孫敖張騫皆失期
敗休屠王并將其衆四萬餘人來降置五屬國以
爲武威酒泉郡

秋匈奴昆邪

春有星孛于東方

秋匈奴入右北平定襄殺略千餘人

減隴西北地上郡戍卒半發通吏穿昆明池

壬戌　癸亥

四年

冬縣官用度不足有司請收銀錫造白金及皮幣以足用初□□緡錢置均輸鹽鐵官　春有星孛于東北夏有長星出于西北衛青將四將軍出定襄霍去病出代各將五萬騎步兵踵軍後數十萬人青至幕北圍單于斬首萬九千級北至窴顏山乃還去病與左賢王戰斬獲七萬餘級封狼居胥山而還李廣趙食其皆後期廣自殺食其贖死

五年

三月丞相李蔡坐侵陸地自殺四月以太子少傅莊青翟爲丞相　罷半兩錢行五銖錢

甲子　乙丑　丙寅

六年

十月雨水七冰　四月乙巳廟立皇子閎爲齊王旦爲燕王胥爲
廣陵王初作詰　九月大司馬驃騎將軍霍去病薨謚曰景侯
于是漢久不擊

元鼎元年　夏得鼎汾水上改元

二年

冬御史大夫張湯有罪自殺丞相莊青翟下獄死二月以太子太
傅趙周爲丞相　三月大雪雨夏大水關東
秋詔下巳蜀粟致江陵以賑救飢民

單　三年

冬徙函谷關于新安
四月雨雹關東郡國十餘飢人相食
匈奴伊穉斜單于死其子烏維立爲單于

十月辛雍祠五時辛汾陰睢上　夏有方士膠東人欒大見上拜五利將軍居月餘佩四金印又封爲樂通侯位上將軍待以不臣之禮使入海求其師于是燕齊之間爭言有禁方能神仙者以萬數

午	庚	巳	巳

六年

十月遣將軍李息等發卒十萬征西羌平之　路博德破南越獲呂嘉定越地爲九郡　自尉佗王九五世十三歲而七　定西南地爲五郡　秋東越王餘善反攻殺將吏遣韓說楊僕擊之

五年

十月幸雍祠五時十一月冬至立泰時于甘泉天子親郊祠太一日夕月　太白入于天苑　夏南越相呂嘉反殺漢使者及其王王太后　秋遣路博德楊僕等五將軍討之　四月丁丑晦日有食之　九月列侯坐獻黃金酎祭宗廟不如法奪爵者百口人丞相趙周下獄死以石慶代之封牧邱侯　樂通侯欒大坐誣罔要斬　西羌十萬人反與匈奴通使匈奴入五原殺太守

壬　　未　　辛

二年　　元封元年

十月帝親帥師置十二部將軍勒兵十八萬騎出長城北登
單于臺至朔方威震匈奴使郭吉諷告單于能戰天
子自將待邊不能亟來臣服匈奴驚書不敢出遠祠黃帝于口
山乃歸東越殺王餘善降詔徙其民處江淮間東粵地遂
虛　春幸緱氏登嵩高山　四月登封泰山禪肅然降坐明
堂詔以十月爲元封元年
秋有星孛于東井又孛于三台

十月幸雍祠五時四月祠泰山至郡于發卒數萬人自臨塞填決河
築宣防宮而道河北行二渠
朝鮮王石渠反殺遼東都尉口口
楊僕將應募罪人擊之　秋作明堂于泰山下

癸酉	甲戌	乙亥
三年	四年	五年
夏朝鮮斬其王右渠降以其地爲四郡將軍楊僕坐争功棄市	十月幸雍祠五時三月祠后土救汾陰	冬南巡狩至盛唐望祀虞舜于九疑三月至泰山增封祠高祖于
爲庶民荀彘坐争功棄市	秋匈奴使來死口 帥匈奴冠遼遠拔	明堂以配上帝因朝諸侯王列侯受郡國計赦天下
秋武都氐人反分徙酒泉郡	將軍郭昌屯朔方	夏幸甘泉郊泰時 初置刺史部三十州
失亡多口口	民多渴死	

丙子　丁丑

六年

三月幸河東祠后土赦汾陰殊死以下

益州昆明反遣郭昌將兵擊之　秋大旱煌

匈奴烏維單于死其子詹師廬立年少號兒單于

太初元年

十月幸泰山十一月甲子朔旦冬至祀上帝于明堂十二月高

里祠后土望祠蓬萊　柏梁臺災二月起建章宮

五月正歷以正月爲歲首故改元初用夏正也　遣公孫卬

築塞外受降城　帝聞大宛有善馬求之不得使卬

利西征大宛煌從東方飛至敦煌

戊寅	己卯
二年	三年
正月丞相怙侯石慶薨以太僕公孫賀代之封葛繹侯	正月東巡海上四月還修封泰山禮石閒 遣徐自爲築五原
三月幸河東祠后土四月赦汾陰 五月籍吏民馬補車騎	塞外列城西北至盧朐山將軍韓說將兵屯之強弩都尉路博
秋蝗遣浚野侯趙破奴二萬騎出朔方擊匈奴不還	德築居延城 匈奴兒單于死其季父右賢王句梨湖立爲單
	于 秋匈奴入定襄雲中殺略數千人壞光祿諸亭障又入張掖酒
	泉殺都尉任文擊退之

庚辰　辛巳　壬午

單于四年

天漢元年

春大宛殺其王毋寡降獲汗血馬作西極天馬之歌外國□□□
遣使朝貢秋起明光宮
尉且鞮侯立爲單于　匈奴句黎湖單于死其弟左大都

正月幸甘泉郊泰時三月幸河東祠后土　夏大旱五月赦
天雨白毛　匈奴歸漢使者使使來獻
天下　秋發謫戍屯五原遣中郎將蘇武使匈奴被留

夏李廣利三萬騎出酒泉與右賢王戰于天山斬首虜萬餘人
匈奴大圍廣利幾不得脫李陵將步兵五千人出居延北與單于□
斬首虜萬餘級單于圍陵陵兵敗降匈奴西域渠黎六國使□□
獻　泰山琅邪羣盜徐勃等起遣直指使者暴勝之等衣□□□
斧分部逐捕

癸未	甲申	乙酉
三年	四年	太始元年

春初權酒酤　三月幸泰山修封祀明堂因受計遷口口口口祠常山叅黑玉　夏大旱四月赦天下　秋天雨白口口匈奴入鴈門太守坐畏懦棄市

春發天下七科謫及勇敢士遣李廣利將六萬騎步兵七萬人出朔方公孫敖萬騎步兵三萬人出鴈門韓說步兵三萬人出五原博德步兵萬餘人與貳師會廣利與單于戰余吾水北十餘日與左賢王戰不利皆引還

正月口朞將軍公孫敖坐妻巫蠱要斬　匈奴且鞮侯單于死其子左賢王狐鹿姑立爲單于　乙巳晦日有食之

二年

三月詔更名黃金爲麟趾裹蹏因班賜諸侯王

秋旱九月募死罪人贖錢五十萬減死一等

二年

正月幸甘泉宮饗外國客

二月幸琅邪禮日成山登之罘浮大海而還

四年

三月幸泰山祀明堂修封禪石閭五月幸建章宮赦天下

七月趙有蛇從郭外入邑與邑中蛇鬬孝文廟下邑中蛇死

十月甲寅晦日有蝕之 十二月幸雍祠五時

二年

正月丞相公孫賀坐朱安世告巫蠱事下獄死以劉屈氂為左丞相封澎侯
四月大風發屋折木　閏月衛皇后女諸邑公主陽石公主皆坐巫蠱死七月江充口口
子以巫蠱事充與韓說掘蠱太子宮太子不能自明乃斬充發兵與劉屈氂大戰
長安死者數萬人太子士自殺于湖皇后亦自殺
八月地震　九月匈奴入上谷五原殺略吏民
壺關三老茂高寢郎田千秋上書訟太子冤上感寤

征和元年　夏大旱
冬巫蠱起

辛卯	壬辰	癸巳
三年	四年	後元元年
春匈奴入五原酒泉殺兩都尉遣李廣利將七萬人出五原商邱成二萬人出西河馬通四萬騎出酒泉成至浚稽山與虜戰多斬首廣利敗降匈奴歲餘匈奴屠廣利以祠社　六月丞相劉屈氂坐妻巫蠱及坐與李廣利謀立昌邑王爲嗣要斬妻子梟首　秋蝗	二月隕石□□□聲聞四百里　三月幸泰山脩封祀于明堂□　石閭是時軍旅連出師行三十二年海內虛耗上乃下哀痛之詔深陳既往之悔遂田輪臺禁苛暴止徭賦力本勸農脩馬復令六月封丞相田千秋爲富民侯以明休息養民　八月辛酉日有食之不盡如鉤	正月幸甘泉郊泰畤二月赦天下 夏侍中僕射馬何羅與弟童合侯通謀反誅 七月地震涌泉出

孝昭皇帝

二年

二月乙丑立皇子弗陵爲皇太子丁卯上崩于五柞宮 帝年十七即位在位五十四年壽七十一 三月葬茂陵 孝武雄材大略初立卓然罷黜百家表章六經嗜欲俊茂號令文章煥焉可述衛太子死而燕王旦廣陵王胥多過失欲立鉤弋子以其年鮮母少恐女主亂國乃先因過以譴死然天下疲于兵革奢泰亡度竭民財力故班固曰如不改文景之恭儉以濟斯民雖詩書所稱何有加焉

諱弗陵 後但名弗謚法聖聞周達曰昭 武帝少子母鉤弋趙倢伃居鉤弋宮追尊二月戊辰太子即皇帝位年八歲以大將軍霍光受遺詔輔政領尚書事金日磾上官桀副焉七月有星孛于東方冬匈奴入朔方殺略吏民

乙未	丙申	丁酉
始元元年 夏益州廉頭姑繒牂柯談口口同並二十四邑皆反西南口口別種名 遣呂破 擊破之 秋大水 燕王旦自以次當立遂與口口 王澤中山王長謀反事覺伏誅詔旦勿治冬亡氷	二年 冬發習戰射士詣朔方調故吏將屯田張掖郡 匈奴狐鹿孤單于死其子左谷蠡王壺衍鞮立爲單于	三年 二月有星孛于西方 十一月壬辰朔日有食之

子	庚	亥	己	戊	戊
六年		五年		四年	

三月立皇后上官氏 霍光外孫上官安之女 赦天下

冬遣大鴻臚田廣明擊益州

正月夏陽張延年詣北闕自稱衛太子京兆尹雋不疑叱從吏收送詔獄坐誣罔要斬

秋田廣明軍正王平擊益州斬首捕虜三萬餘人

春蘇武前使匈奴留十九歲迺還奉使全節以武爲典屬國賜錢百萬前此者漢兵深入窮追二十餘年匈奴罷極苦之常欲和親至是衛律爲單于謀歸漢使不降者以通善意

夏旱七月罷榷酤官

詔立鉤町侯毋波爲鉤町王

辛　丑　壬　寅　癸　卯

元鳳元年

三月武都氐人反遣馬適建韓增田廣明擊之

七月乙亥晦日有食之既八月改元　九月鄂邑長公主口

王旦與上官桀子安桑羊皆謀反伏誅初桀安父子與霍光

爭權詐爲燕王書言光罪時上年十四覺其詐後有譖口

者上輒怒光由是得盡忠

二年

夏上自建章宮徙未央宮赦天下

三年

正月泰山有大石自起立上林有柳枯僵自起生

冬遼東烏桓反以范明友將七郡騎擊之

甲辰　乙巳　丙午

罕　五年　罕

正月帝加元服　丞相田千秋薨以王訢代之封宜春侯五年二月

四月詔以范明友破烏桓有功封爲平陵侯平樂監傅介子使誅斬樓蘭王安歸封義陽侯　五月孝文廟正殿火帝及羣臣皆素服

夏大旱

冬十一月大雷

夏右將軍張安世宿衛忠謹封富平侯

烏桓復犯塞遣范明友擊之

十一月御史大夫楊敞爲丞相封安平侯　明年八月薨

元平元年　正月晨有流星大如日衆星皆隨西行　四月上崩于未央宮帝年八歲即位在位十三年壽二十一　六月葬平陵帝無嗣霍光請皇后迎昌邑王興喪事

武帝孫昌邑哀王髆之子六月丙寅王受皇帝璽綬尊皇后曰皇太后即位二十七日行淫亂一千一百二十七事癸巳光奏太后廢賀歸故國元康三年封賀爲海昏侯

孝宣皇帝　生皇孫皇孫納王夫人生皇曾孫名病已生數月遭巫蠱事賴丙吉得全後有詔掖庭養親

七月光奏迎皇曾孫以嗣昭帝庚申　即皇帝位年十八　九月大赦天下　十一月立皇后許氏以御史大夫蓼義爲丞相封陽平侯

本始元年

正月大將軍光稽首歸政上謙遜委任焉　四月地震
六月詔故皇太子在湖其議謚置園邑有司請謚曰戾夫人親口皇孫謚曰悼母曰悼后比諸侯王園置奉
邑園置長丞周衛奉守如法皆改葬焉

二年

五月詔尊孝武廟爲世宗奏盛德文始五行之舞巡守所幸
郡國皆立廟　匈奴數侵邊又西伐烏孫烏孫昆彌及公主
書乞師秋遣田廣明趙充國田順范明友韓增五將軍兵十
萬騎校尉常惠護烏孫兵咸擊匈奴

庚戌　辛亥

三年　四年

正月霍光夫人顯使乳醫淳于衍毒皇后許氏崩　夏大旱

匈奴聞漢兵大出老弱遠遁五將少所得常惠與烏孫兵入匈奴右地獲名王以下三萬九千餘級封惠爲長羅侯田廣明田順坐逗留及增虜獲皆自殺　六月丞相蔡義薨以韋賢代之封扶陽侯　冬單于自擊烏孫會大雨雪丈餘民畜凍死丁令烏桓烏孫乘其弱攻之匈奴于是大衰耗

三月立皇后霍氏　光之女成君　赦天下　四月郡國四十九地震或山崩水出北海琅邪壞祖宗廟殺六千餘人上素服避正殿五月大赦天下　秋廣川王去殺無辜十六人廢遷上庸道自殺

壬子	癸丑	甲寅
地節元年 正月有星孛于西方 十二月癸亥晦日有食之	二年	三年
三月大司馬大將軍博陸侯霍光薨上親臨喪謚曰宣成侯 上始親政事四月赦天下以光之兄孫山爲樂平侯領尚書事 匈奴壺衍鞮單于死其弟左賢王立爲虛閭權渠單于		三月詔膠東相王成治有異等賜爵關內侯
		四月立皇太子奭大赦天下 五月丞相韋賢致仕六月以魏相代之封高平侯九月壬申地震 十二月初置廷尉平四人

乙卯　丙辰

四年

帝知霍氏酖許后事七月大司馬霍禹謀反要斬其昆弟冠□侯雲樂平侯山皆自殺其母夫人顯及諸女悉棄市連坐誅者數千家八月皇后廢處昭臺宮初帝在民間聞知霍氏尊盛內不能善始立謁廟光從驂乘上內嚴憚之威震主者□□霍氏之禍萌于驂乘

五月山陽濟陰雨雹如雞子蜚鳥皆死殺二十人

元康元年

五月立皇考廟益奉明園戶爲奉明縣

復高皇帝功臣絳侯周勃等百三十六人家子孫令□□□杞龜茲王絳賓及夫人來朝

未	己	午	戊	己	丁
四年		三年		二年	

二月乙丑立皇后王氏 王奉光女

五月詔吏譔詢

三月詔丙吉史曾史元許舜許延壽與朕有舊恩及張賀輔導朕以經術追賜賀謚曰陽都哀侯吉等皆爲列侯

六月立皇子欽爲淮陽王

車師王烏貴至長安賜第宅與妻子居

庚申　辛酉

神爵元年　正月幸甘泉郊泰時三月幸河東祠后土詔改元
西羌反四月遣趙充國許延壽擊之充國以威信招降口口
種人以擊先零大破之逐罷騎兵留萬人屯田
六月有星孛于東方

二年　五月羌虜斬其首惡大豪楊玉猶非以其首降置金城口口
以處降羌　匈奴虛閭權渠單于死額渠閼氏立右賢王屠口
堂爲握衍朐鞮單于秋匈奴日逐王先賢口將人衆數萬騎來
降封爲歸德侯　九月匈奴單于遣名王奉獻賀正月始和親

壬戌	癸亥	甲子
三年	四年	五鳳元年

三月丞相魏相薨謚憲侯四月以邴吉爲丞相封博陽侯

五月匈奴單于遣弟呼留若王勝之來朝　匈奴口口口口

禪幕等立虛閭權渠子稽侯狦爲呼韓邪單于口口

握衍朐鞮立暴虐殺伐國中不附兵敗恚自殺

正月幸甘泉郊泰時

冬匈奴都隆奇與右賢王共立日逐王薄胥堂爲屠口

單于　十二月乙酉朔日有食之

二年

幸雍祠五時　秋匈奴西方呼揭王自立爲呼
右奧鞬王自立爲車犂單于
烏藉都尉自立爲烏藉單于凡五單于更相殘滅
十一月呼遬累單于帥衆來降封爲列侯

三年

正月丞相丙吉薨謚定侯二月以黃霸爲丞相封建成侯
三月辛河東祠后土匈奴國大亂呼韓邪單于擊殺屠耆口
其從弟休旬王自立爲閏振單于五單于更相攻擊死者以
萬數畜産大耗單于更置西河北地屬國以處匈奴降者

丁卯　戊辰

四年

春匈奴呼韓邪單于稱臣遣弟谷蠡王入侍以邊塞亡寇減戍卒什二耿壽昌奏設常平倉以給北邊省轉漕賜爵閼內侯

四月辛丑晦日有食之

甘露元年

正月幸甘泉郊泰時

梁堂入侍

匈奴呼韓邪單于攻閔振單于殺之并其兵

呼韓邪凡左賢王呼屠吾斯自立爲郅支骨都侯單于遣弟右賢王銖婁

四月丙申太上皇廟火甲辰孝文廟大上素服五日

冬匈奴單于遣弟左賢王來朝貢郅支單于亦遣子右大將

駒于利受入侍郅支遣攻呼韓邪破之

二年

夏珠崖郡亂遣張禄將兵擊之
冬匈奴呼韓邪單于款五原塞願奉國珍朝明年正月

三年

春幸甘泉郊泰時
殊禮位在諸侯王上二月歸國詔北邊賑穀食郅支單于
遠遁匈奴遂定　三月丞相黃霸薨謚定侯以于定國爲
丞相封西平侯　冬烏孫公主來歸楚王女解憂

四年

匈奴呼韓邪單于稽侯狦來朝賜以
十月未央宮宣室閣火

壬申　癸酉

黃龍元年

正月幸甘泉郊泰畤　匈奴呼韓邪單于來朝禮賜如初

三月有星孛于王良閣道入紫宮　十二月甲戌上崩于未央宮（帝年十八即位在位二十五年壽四十三）葬杜陵孝宣之治信賞必罰綜核名實吏稱其職民安其業值匈奴乖亂推亡固存單于慕義稽首稱藩功光祖宗業垂後嗣

孝元皇帝

諱奭（謚法行義悅民曰元）宣帝太子母曰共哀許皇后八歲立爲太子十二月癸巳即皇帝位尊太后曰太皇太后（上官后）皇后曰皇太后（邛成王皇后母養元帝者）

三月丙午立皇后王氏（莽之姑）　四月客星大如瓜色青白在南斗

初元元年

八月上郡屬國降　萬餘人亡入匈奴　九月關東郡國十一大水飢或人相食轉旁郡錢穀以相救　呼韓邪單于上言民衆困乏詔雲中五原轉穀二萬斛以給焉

甲戌	乙亥	丙子
二年	三年	四年

正月幸甘泉郊泰時　二月戊午隴西地震毀太上皇廟口
壁壞屋殺人詔赦天下　四月丁巳立子駹爲皇太子
六月關東飢癘地人相食
十二月中書令石顯等諸前將軍蕭望之令自殺

春珠崖郡反賈捐之議以爲宜棄珠崖救民飢
崖　四月乙未晦茂陵白鶴館災詔赦天下　夏旱

正月幸甘泉郊泰時三月幸河東祠后土

丁丑　戊寅

五年

正月以周子南君姬延年爲周承休侯　三月幸雍祠五畤

四月有星孛于參　匈奴郅支單于怨漢擁護呼韓邪遣

使上書求侍子漢遣谷吉送之郅支谷吉自知負漢又聞呼

韓邪益强恐見襲乃奔康居

永光元年

正月幸甘泉郊泰畤　三月雨雪隕霜傷麥稼

冬丞相于定國免　是時光祿勳周堪光祿大夫張

猛皆給事中見親任石顯惡之逐堪殺猛顯讒佞專權

公卿畏之

己卯　庚辰　辛巳

二年

二月以韋元成爲丞相封扶陽侯　三月壬戌朔日有蝕之
七月西羌反遣馮奉世擊之請兵四萬人期一月足以決使將
萬二千人騎往不克奉世願益三萬六千人天子乃發六萬人十
一月擊羌虜大破之　八月天雨草葉相樛結如彈丸

三年

十一月己丑地動雨水大霧

四年

三月幸雍祠五畤
六月甲戌孝宣園東闕災戊寅晦日有蝕之
九月罷衛思后園及戾園十月罷祖宗廟在郡國

壬午　癸未　甲申

五年

正月幸甘泉郊泰畤三月幸河東祠后土

秋潁川大水出流殺人民

十二月毀太上皇孝惠寢廟園

建昭元年

三月幸雍祠五畤　八月有白蛾羣飛蔽日

冬罷孝文太后孝昭太后寢園

二年

正月幸甘泉郊泰畤三月幸河東祠后土

十一月齊楚地震大雨雪

京房言災異譏刺石顯顯譖之棄市

五年　四年　三年

秋使護西域甘延壽陳湯矯發兵攻郅支單于冬斬其首凡斬
閼氏太子名王以下千五百一十八級生虜百四十五人威震百蠻
丞相御史及石顯害其功還而賞不行

正月以誅郅支單于告祠郊廟赦天下
夏藍田地沙石壅霸水安陵岸崩壅涇水逆流

六月復戾園　壬申晦日有食之不盡如鈎
秋帝寢疾盡復祖宗寢園廟及郡國廟
山陽社大槐民伐之復自立

永寧元年　氏五月壬辰上崩于未央宮（帝年二十七即位在位十六年壽四十三）七月葬渭陵

孝成皇帝　諱驁（謚法安民立政曰成）元帝太子生于甲觀畫堂（帝柔仁好儒而牽制文義優游不斷考宣之業哀焉）

帝愛之字曰太孫其後幸酒口榮上不以爲能而定陶恭王有材藝母傅昭儀又愛幸以故常欲以恭王爲嗣賴侍中史丹護助得無廢　六月己未即皇帝位尊皇太后曰太皇太后母王皇后曰皇太后　以元舅陽平侯王鳳爲大司馬大將軍領尚書事

七月大赦天下復毀太上皇孝惠孝景廟罷孝文孝昭太后昭靈武哀昭哀后寢園

丑　　己

建始元年　正月乙丑皇曾祖悼考廟災　文宣帝父　皇孫有星孛于營室
二月大赦天下封舅王崇爲安成侯譚商立根逢時開內侯
四月黃霧四塞　六月有青蠅無萬數集未央宮殿中
朝者坐八月有兩月相承晨見東方
九月戊子流星光燭地長四五丈委曲蛇形貫紫宮　十二月
大風拔木作長安南北郊罷甘泉汾陰祠

庚寅	辛卯
二年	三年
正月罷雍五時辛巳上始郊祀長安南郊三月北宮井水溢出	七月虎上小女陳持弓聞大水至走入橫城門闌入尚方掖門
辛丑上始祠后土于北郊　丙午立皇后許氏　許嘉女　夏大旱	至未央宮鉤盾中吏民驚上城
匈奴呼韓邪單于死其子雕陶莫皐立爲復株絫若鞮單于	十二月戊申朔日有蝕之夜地震未央宮殿中　越巂山崩

壬辰　癸巳　甲午

四年

春罷中書宣官初置尚書員五人　三月右將軍王商爲丞相

四月雨雪秋桃李實大水河決東郡金隄今滑州

三月以王延世隄塞決河三十六日而成　詔改元

河平元年　二月泰山有鳳焚其巢

四月己亥晦日有　蝕之既大赦天下　九月復太上皇寢廟園

二年

正月沛郡鐵官治鐵飛

六月封舅譚商立根逢時皆爲列侯

三年

二月丙戌朔爲地震山崩壅江水水逆流
八月乙卯晦日有蝕之

四年

正月匈奴單于來朝赦天下　三月癸丑朔日有食之長陵臨涇岸崩壅涇水　四月丞相王商免六月以張禹爲丞相封安昌侯王鳳嫉王商之賢誣以罪商嘔血死

陽朔元年　京兆尹王章言王鳳過惡冬鳳譖章下獄死妻子徙合口山陽火生石中改元　二月丁未晦日有蝕之七月壬子月口心星自是天下莫敢議斥王氏

戊戌　己亥　庚子

原闕

甲辰　乙巳　丙午

四年

秋渤海清河溢灌四十一縣壞官民舍四萬餘區
五寸冬鄭躬黨與寖廣衆且萬人討平之

永始元年　新都侯　六月立趙飛燕爲皇后女弟爲昭儀大赦天下

正月癸丑太官凌室火戊午庆后園闕火　夏封舅曼子王莽爲
作昌陵數年不成天下虛耗府庫空竭秋詔罷昌陵

二年

正月王音薨二月以鳳弟成都侯商爲大司馬衛將軍輔政
癸未夜星隕如雨　乙酉晦日有蝕之
十月丞相薛宣免十一月以翟方進爲丞相　辛亥雍祠五時

三年

正月己卯晦日有蝕之夏大旱　十月皇太后詔復甘泉泰時汾陰后土雍五時陳寶祠　十一月尉氏男樊並等謀反十二月山陽鐵官徒蘇令等盜庫兵自稱將軍皆討平之

四年

正月辛甘泉郊泰時大赦天下三月辛河東祠后土四月長樂臨華殿未央宮東司馬門皆災　夏大旱六月霸陵園門闕災　七月辛未晦日有蝕之

元延元年

正月己亥朔日有蝕之　三月辛雍祠五時赦天下四月丁酉無雲有雷聲光耀耀四面下至地昏止七月有星孛于東井　十月昭儀趙氏害後宮皇子十二月王商薨以其弟曲陽侯根代之輔政

庚戌　辛亥

二年

正月幸甘泉郊泰時三月幸河東祠后土　冬幸長楊宮從
客大校獵　十一月昭儀趙氏又害許美人所生皇子
匈奴單于死其弟且莫車立爲車牙若鞮單于

三年

正月蜀郡岷山崩壅江三日江水竭
三月幸雍祠五時

四年

正月幸甘泉郊泰時三月幸河東祠后土
隕石于都關二　帝以定陶王欣爲賢王祖母傅太后亦私
事趙后昭儀及王根三人皆欲自託更稱譽之

綏和元年

正月大赦天下二月癸丑詔立定陶王欣爲皇太子
王孫景爲定陶王　三月幸雍祠五時　王根免薦新都侯
十月廢皇后許氏賜藥死定陵侯淳于長下獄死
匈奴單于死其弟囂襲知牙斯立爲烏珠留若鞮單于

甲寅

二年

正月幸甘泉郊泰畤　熒惑守心二月丞相翟方進以應變自殺三月以孔光代之　幸河東祠后土　丙戌上崩于未央宮帝年二十即位在位二十六年壽四十六　葬延陵帝臨朝淵嘿尊嚴若神遭世承平湛于酒色趙氏亂內外家擅朝建始以來王氏始執國命永始元延之間災異尤數上問張禹禹自見年老子孫弱乃曰吏民所言王氏事宜無信用上雅信愛禹由此不疑王氏哀平短詐莽遂篡位　昭儀趙氏有罪自殺

孝哀皇帝

諱欣謚法恭仁短折曰哀元帝庶孫定陶恭王子母曰丁姬四月丙午即皇帝位尊皇太后王氏曰太皇太后皇后趙氏曰皇太后大赦天下　五月立皇后傅氏傅喜女詔尊定陶恭王爲恭皇定陶太后傅氏曰恭皇太后丁姬曰恭皇后　六月除任子令及誹謗詆欺法秋地震　帝少而聞知王氏驕威心不能善于是丁傅用事稍絀王氏根況皆以罪廢莽以病免八月鄭通里男子王褒衣絳衣小冠帶劍入北司馬門殿東門上前殿入非常室中解帷組結佩之曰天帝令我居此下獄死

乙卯　丙辰

建平元年　正月丁未隕石于北地十六九月甲辰隕石于虞二　冬傅太后誣中山馮太后祝詛上及其弟馮參皆自殺死者十七人衆莫不憐之

二年

二月彗星出牽牛七十餘日　四月詔恭皇號不宜復稱定陶尊恭皇太后曰帝太太后稱永信宮恭皇后曰帝太后稱中安宮立恭皇廟于京師赦天下徒　丞相孔光免以朱博代之八月自殺夏待詔夏賀良等言宜改元易號詔以建平二年爲太初元將元年號曰陳聖劉太平皇帝漏刻以百二十爲度八月誅賀良等蠲除前制　十二月以平當爲丞相

四年

正月癸卯帝太太后所居桂宮正殿火三月有星孛于河鼓
丞相平當薨四月以王嘉爲丞相
十月復甘泉泰畤汾陰后土祠罷南北郊冬待詔息夫
誣告東平王雲與后謁祝詛上雲自殺謁棄市

三年

春大旱　三月侍臣董賢封高安侯上從容視賢笑曰吾欲
法堯禪舜王閎進曰天下乃高皇帝天下非陛下有上默然
不說　六月尊帝太太后爲皇太太后封太后從弟傅商
爲汝昌侯　八月恭皇園北門災豫章男子化爲女

己未　庚申

元壽元年　正月辛丑朔日有蝕之大赦天下　帝欲益封董賢丞相嘉
封還詔書上大怒收嘉下獄死秋以孔光爲丞相董賢
爲大司馬勢傾海內　九月孝元廟殿門銅龜蛇鋪首鳴

二年　正月匈奴單于烏孫大昆彌來朝二月歸國單于不說
四月壬辰晦日有蝕之　六月戊午上崩于未央宮（帝年二十即位在位六年壽二十六）
葬義陵　帝睹孝成世祿去王室權柄外移故臨朝屢
誅大臣欲彊主威而嬖倖用事賞罰益亂　大司馬董
賢罷自殺王莽爲大司馬錄尚書事　七月貶皇太后趙
氏爲孝成皇后退居北宮皇后傅氏退居桂宮月餘皆廢
爲庶人自殺

孝平皇帝　諱衍（謚法布綱治紀曰平）元帝庶孫中山孝王子母曰衛姬
九月辛酉迎帝即位年九歲大赦天下　太皇太后臨
朝莽秉政

辛酉	壬戌	癸亥
元始元年 正月羣臣奏大司馬莽功德比周公賜號安漢公	二年 越裳氏重譯來獻 五月丁巳朔日有蝕之大赦天下 六月封周公後公孫相如爲褒魯侯孔子後孔均爲褒成侯追謚孔子曰褒成宣尼公	三年
春黃支國獻犀牛 黃支在日南之南去京師三萬里 六月閒石于鉅鹿二	夏大旱蝗 九月戊申晦日有食之	夏王莽世子宇非莽隔絕帝外家衛氏恐帝長後見□因與衛氏有謀宇下獄死誅衛氏 天雨草

四年

二月丁未立莽女王氏爲皇后大赦天下　夏加安漢公號曰宰衡賜公太夫人號曰功顯君封公子安臨皆爲列侯書稱頌莽者凡四十八萬餘人莽奏尊孝宣廟爲中宗孝元廟爲高宗更官名位次郡國罷置天下多事吏不能紀　冬大風

五年

十二月丙午莽鴆弑帝崩于未央宮　帝年九歲即位在位五年壽十四　葬康陵

帝春秋益壯以母衛太后故怨不悅莽自知益疎由是謀逆莽奏尊孝成廟曰統宗孝平廟曰元宗

孺子嬰宣帝四世孫廣戚侯子年二歲莽託以卜相爲最吉乃立嬰爲孺子以嗣孝平皇帝莽踐祚居攝如周公傳成王故事

王莽字巨君孝元皇后之弟曼子也莽既立嬰是月甫輝光謝嘉奏丹書著石文曰告安漢公莽爲皇帝符命之起自此始莽遂自立爲攝皇帝改元稱制太后不以爲可力不能禁　三月立孺子嬰爲皇太子夏安衆侯劉崇與其相張紹等舉兵誅莽攻宛不克而敗

居攝元年十月丙辰朔日有食之　是歲西羌龐恬傅幡等怨莽奪其地作西海郡反逐西海太守程永

丁卯　戊辰

二年

春竇況等擊西羌破之　五月更造貨錯刀一直五千契刀一直五百大錢一直五十　九月東郡太守翟義起兵誅莽立嚴鄉侯劉信爲天子莽惶懼遣王邑孫建等八將軍擊義信破之莽自謂大得天人之助遂謀即真矣

三年

春地震大赦天下

十一月莽以符命令天下奏毋言攝以居攝三年爲初始元年漏刻以百二十爲度以應天命梓潼人哀章作天璽金策以獻言莽爲真天子莽至高廟拜受神嬗

初始元年

十二月莽御王冠即真天子位定有天下之號曰新以十二月朔癸酉爲建國元年正月之朔遂廢孺子爲定安公

前漢十二帝至孺子二百一十四年

己巳　庚午

新室

莽班符命四十二篇于天下言新室之興

正月莽奉璽韍上太皇太后順符命去漢號更命爲新室文

始建國元年

毋立妻王氏爲皇后（王咸之女）大赦天下以孝平皇后爲定安太后按金匱輔臣以次封拜四輔三公四將凡十一公諸侯王號皆稱公四夷稱王者皆更爲侯令民田不得賣買法禁殘酷於是農商失業涕泣于道匈奴句町西域皆怨叛

二年

漢諸侯王爲公者悉上璽綬焉民無違命者　匈奴寇邊

十一月改定安太后號曰黃皇室主絕之于漢也　十二月雷是歲

初設六筦之令　更名匈奴單于曰降奴服于遣孫建等十二將

十道擊之天下騷動

辛未	壬申	癸酉
三年	四年	五年
河決魏郡	夏赤氣出東南盡天　嚴尤誘高句驪侯騶至斬之傳首長安莽更名高句驪爲下句驪于是東北與西南　皆亂犯邊	二月癸丑文母皇太后崩合葬渭陵孝元皇后年八十四而溝絕之立廟於長安　西域焉耆國叛殺都護但欽　十一月彗星出二十餘日　匈奴烏珠留單于死其弟咸立爲烏累若鞮單于

甲戌　乙　亥

天鳳元年　三月壬申晦日有食之四月隕霜殺草木六月黃霧四塞七月大風拔木飛瓦雨雹殺牛羊三邊盡反

二年　二月日中見星訛言黃龍墮死黃山宮中莽惡之匈奴既和親改號匈奴單于曰善于莽自以顓權得漢政故親攬衆事有司受成苟免民究不省困窮無告始爲盜賊

三年　四年　五年

二月乙酉地震大雨雪七月辛酉霸城門災戊子晦日有食之大赦天下　十月王路朱雀門鳴晝夜不絕是歲長平館西岸崩壅涇水不流羣臣上壽以爲河圖所謂以土填水匈奴滅亡之祥

夏琅邪女子呂母起兵殺海曲縣宰以祭子墓遂入海其衆浸多　八月莽之南郊鑄威斗于南郊欲以厭勝衆兵是日大寒百官人馬有凍死者

正月朔北軍南門災

赤眉力子都樊崇等聚衆數萬郡國發兵擊之不能克

匈奴單于咸死其弟輿立爲呼都而尸道皐若鞮單于

六年

春莽見盜賊多乃令太史推三萬六千歲歷紀六歲一改元布天下欲以誑燿百姓衆皆笑之匈奴寇邊甚莽遣嚴尤與廉丹擊之尤廷議匈奴可以爲後先憂山東盜賊莽大怒罷尤歸故郡閑東飢旱數年賊衆寖多莽□稅天下吏民訾三十取一緣帛皆輸

地皇元年　二月壬申日正黑七月大風毀王路堂莽起九廟黃帝廟方四十丈高十七丈餘廟丰之功費數百鉅萬卒徒死者以萬數南郡張霸江夏羊牧等起雲杜綠林號下江兵

辛巳　壬午

二年

春莽太子臨謀殺莽覺自刺死　秋隕霜殺菽關東大飢蝗　南郡秦豐衆萬餘人羣下莫敢言賊情者亦不得擅發兵由是遂不制唯翼平連率田況素果敢擊賊所嚮皆破莽畏惡況代還齊地遂敗

三年

二月霸橋災水沃不滅關東人相食夏蝗蜚蔽天　四方盜賊日盛莽兵戰數不利莽知天下潰畔事窮計迫迺除井田奴婢山澤六筦之禁詔令不便于民者皆收還之

十月光武及兄伯升起舂陵王常成丹號下江兵王鳳馬武朱鮪等號新市兵陳牧廖湛號平林兵　十一月有星孛于張

癸未　四年

劉聖公光武族兄二月朱鮪諸將共立聖公爲天子建元大赦天下都宛城　九月三輔豪傑起兵十月攻六月光武大破莽遣王尋王邑發兵百萬平定山東斬莽傳首詣宛

王莽即真十五年并居攝凡十八年而滅

三月莽立

更始元年　王前鍾武侯劉望自立爲天子十月劉秋太白星流入太微燭地如月　李憲自稱淮南王郎詐稱成帝子子輿自立爲天子都邯

甲申

二年

二月更始徙都長安

更始惡王諸功臣立光武爲蕭王令罷兵光武辭以河北未平不就召是時長安政亂四方背叛

十二月赤眉西入關攻更始　公孫述自立爲蜀王都成都

關西號光武爲銅馬帝光武遣鄧禹率六裨將乘更始赤眉之亂徇關中

五月光武攻邯戰拔其城誅王郎

乙酉

後漢世祖光武皇帝　諱秀字文叔謚法能紹前業曰光克定禍亂曰武高祖九世孫出自景帝長沙定王發之後父南頓令欽光武年九歲而孤養於叔父良年二十八與兄伯升及李通起於宛正月平陵人方望立前孺子嬰爲天子更始遣李松擊斬之四月公孫述自稱天子號成家建元曰龍興光武北擊尤來大搶五幡諸賊大破滅之

建武元年　諸將上尊號六月己未光武即皇帝位於鄗南建都洛陽

是月赤眉樊崇等立劉盆子爲帝建元曰建世　七月鄧禹爲大司徒王梁爲大司空吳漢爲大司馬

九月赤眉入長安聖公降盆子封爲長沙王尋殺之

十一月劉永自稱天子於睢陽

十二月盧芳起安定匈奴立芳爲漢帝

三年　二年

正月甲子朔日有食之　赤眉焚西京宮室發掘園陵寇掠關中
二月漁陽太守彭寵反攻幽州牧朱浮於薊延岑自稱武安王於
漢中　四月封宗室爲王功臣皆爲列侯　六月戊戌立貴人郭
氏爲皇后子彊爲皇太子大赦天下　八月帝自將征五校大破降之
蓋延伐劉永拔睢陽永奔譙　關中饑民相食赤眉入長安　十一月銅
馬青犢尤來餘賊立孫登爲天子於上郡　伏隆招張步降之
十二月赤眉衆尚二十餘萬食盡乃引而東歸

閏正月馮異大破赤眉於崤底帝自將征之次宜陽赤眉震怖奉
高皇帝璽綬降　二月祠高廟受傳國璽　劉永立董憲爲海西
王張步爲齊王步殺伏隆而反　三月彭寵自立爲燕王　五月
乙卯晦日有食之六月壬戌大赦天下　秋蓋延攻拔睢陽獲劉
永而蘇茂周建立永子紆爲梁王　李憲自立爲天子擁九城兵
十餘萬西州大將軍隗囂奉奏報以殊禮

垂　　罕

七月馬武王霸圍劉紆於垂惠

八月馬成率三將軍圍李憲於舒

二月馬武王霸拔垂惠□□奔　彭寵爲其爵頭子□□□□漁陽平　三月平狄將軍龐萌反　四月旱□□□□□□遣使貢獻　八月□□□□□□

庚寅　辛卯

六年

正月馬成等拔舒獲李憲二月吳漢拔朐獲龐萌山東悉平
四月幸長安始謁高廟遂有事十一陵　五月隗囂反　夏蝗
九月丙寅晦日有食之　□□□□將軍從隴道伐公孫述□
與隗囂戰諸將□□□
匈奴遣使來獻使中□□□□

七年

□□□孫述立隗囂爲朔寧王
癸亥晦日有食之
八月隗囂寇安定馮異蔡遵擊却之

八年

閏四月帝自征隗囂融率五郡太守與車駕會高平隴右清口奔西城　潁川盜賊寇沒屬縣京師騷動帝自征之盜賊皆降秋大水　十二月高句麗王遣使奉貢

九年

正月隗囂病死其將王元周宗復立囂子純爲王

八月遣來歙益馮異等五將軍討隗純於天水

十年

八月幸長安祠高廟遂有事十一陵

十月來歙耿弇等大破隗純於落門降之其將王元弃蜀隴右平吳漢擊盧芳敗之　先零羌寇金城隴西來歙率諸將擊破之

乙未	丙申	丁酉
十一年	十二年	十三年

閏二月岑彭率舟師伐公孫述六月来歙馬成破述將王元環安
於下辯安遣人刺殺歙　八月岑彭臧宮破述將侯丹延岑降王
元十月述遣人刺殺岑彭馬成平武都　十二月吳漢率舟師伐
蜀　是歲先零羌寇臨洮馬援擊破之

十一月戊寅吳漢臧宮大破公孫述於成都述被創夜死辛巳吳
漢屠成都夷述宗族及延岑等
十二月詔邊吏力不足戰則守追虜料敵不拘以逗留法
九真徼外蠻夷張遊率種人內屬封爲歸漢侯

二月盧芳自五原亡入匈奴　宗室及絶國封侯者凡一百三十
七人降諸王爲公　四月吳漢自蜀還功臣增邑更封凡三百六
十五人其外戚恩澤封者四十五人　五月匈奴寇河東七月廣
漢徼外白馬羌豪率種人內屬九月日南徼外蠻夷奉獻

戊戌	己亥	庚子
四年	五年	六年

正月匈奴遣使奉獻使中郎將劉襄報命

四月封孔子後志爲褒成侯

莎車國鄯善國遣使奉獻

正月丁未有星孛於營室

四月封皇子十人爲公追謚兄伯升爲齊武公仲爲魯哀公

十二月盧芳自匈奴入居高柳

二月交阯女子登側反九真日南合浦盜群起　三月辛丑晦日有蝕之　秋郡國大姓及群盜起攻劫青徐幽冀尤甚遣使聽自相追捕並解散　盧芳遣使乞降十二月封芳爲代王　是歲始行五銖錢

辛丑	壬寅	癸卯
十七年	十八年	十九年
二月乙亥晦日有食之　四月乙卯南巡守皇太子從	四月遣馬援率樓船將軍段志等擊交阯城至浪泊登側等走	正月追尊宣帝曰中宗始祠昭帝元帝於太廟成哀平帝於長安
后郭氏以怨懟廢爲中山王太后以子輔爲中山王立貴人陰氏	五月旱　盧芳復亡入匈奴遂死胡中是歲罷州牧置刺史	春陵節侯以下四世於章陵
爲皇后　皇子皆進爵爲王		真賊破降之　六月皇太子彊以母廢固請避位詔封爲東海王
莎車國遣使貢獻		以東海王陽爲皇太子改名莊　九月南巡守　西南　冦益州郡

二十年

五月匈奴寇上黨天水遂至扶風　六月蔡茂爲大司徒朱浮爲大司空　秋東　韓國人率衆詣樂浪内附　十二月匈奴寇天水

二十一年

正月劉尚討破益州　平之　秋鮮卑寇遼東太守祭肜大破之　冬鄯善王車師窮追出塞自是震怖　十月匈奴寇上谷中山　王等十六國遣子入侍奉獻願請都護帝以中國初定未遑外事乃還其侍子厚加賞賜

二十二年

閏正月幸長安祠高廟遂有事十一陵　五月乙未晦日有食之　九月戊辰地震裂　十月朱浮免杜林爲大司空　青州蝗　匈奴萬鞬日逐王比請和親使中郎將李茂報命烏桓擊破匈奴匈奴北徙幕南地空是時匈奴國亂諸將臧宮等爭請擊之帝不許

二年　正月南郡蠻叛遣劉尚討破之徙其種人於江夏　五月蔡茂薨

三年　九月以王況爲大司徒　八月杜林薨十月以張純爲大司空

四年　冬高句麗率種人詣樂浪內屬　十二月武陵蠻叛寇掠郡縣劉尚討之軍敗沒　匈奴莫鞮日逐王比率部曲遣使內附

春匈奴莫鞮日逐王比遣使款五原塞求扞禦北虜

七月武陵蠻寇臨沅遣馬援率四將軍討之

十月匈奴莫鞮日逐王比自立爲南單于於是分爲南北匈奴

春烏桓大人來朝南單于遣使貢獻奉藩稱臣又遣左賢王擊破北匈奴却地千餘里　三月南單于遣子入侍　戊申晦日有食之　伏波將軍馬援破武陵蠻於臨沅十月叛蠻悉降　夫餘王遣使奉獻烏桓大人率衆內屬

二年　三年　四年

正月遣使授南單于璽綬令入居雲中始置使匈奴中郎將將兵衛護之　南單于遣子入侍奉奏詣闕

四月壬況薨五月詔三府去大名又改大司馬爲大尉以趙喜爲太尉馮勤爲司徒　北匈奴遣使詣武威乞和親　益州徼外蠻率種人内屬

夏更始子鯉因沛王輔殺式侯恭詔郡縣捕王侯賓客坐死者數千人　八月東海諸王始就國　北匈奴遣使貢獻乞和親

癸丑	甲寅	乙卯
二十九年	三十年	三十一年
二月丁巳朔日有食之	正月鮮卑大人內屬朝賀	五月大水
二月東巡守	閏月有星孛于紫宮	五月大水癸酉晦日有食之夏蝗　鮮卑大人於仇貢率種人貢
獻封貢爲王時南北單于更相攻伐而鮮卑彊盛北匈奴遣使奉獻		

建武中元元年　正月東巡守二月辛卯柴望岱宗登封太山甲午禪于梁父四月大赦天下改年夏幸長安　六月馮魴爲司空馮勤薨以李訢爲司徒　秋郡國三螟　十月告祠高廟上薄太后尊號曰高皇后配食地祇遷呂太后廟主于園　十一月甲子晦日有食之　是歲初起明堂辟雍靈臺及北郊兆域

二年　正月辛未初立北郊祀后土　東夷倭奴國王遣使奉獻二月戊戌上崩於南宮前殿年六十二葬原陵廟曰世祖帝身濟大業兢兢如不及每旦視朝日仄乃罷講論經理夜分乃寐故能明慎政體總攬權綱退功臣進文吏是以中興佐命莫不以功名自終延慶于後

顯宗孝明皇帝　諱莊　謚法照臨四方曰明　光武第四子母陰皇后桓榮學通尚書　二月戊戌即皇帝位年三十尊皇后曰皇太后以母弟東平王蒼爲驃騎將軍輔政　秋燒當羌寇隴西遣竇固馬武討之　四月以高密侯鄧禹爲太傅

永平元年　正月帝率公卿已下朝謁原陵如元會儀　五月東海恭王彊薨　年三十四王恭謙好禮以德自終　七月馬武等與烧當羌戰大破之　遼東太守祭肜使鮮卑偏何擊破赤山烏桓斬其渠帥塞外震讋　皆來内附

二年　正月帝率公卿已下朝謁原陵如元會儀　五月東海恭王彊薨　年三十四王恭謙好禮以德自終　七月馬武等與烧當羌戰大破之　遼東太守祭肜使鮮卑偏何擊破赤山烏桓斬其渠帥塞外震讋　皆來内附

三年　正月辛未宗祀光武於明堂帝及公卿列侯始服冠冕衣裳玉佩絢屨以行事赦天下　三月臨辟雍初行大射禮十月行養老禮以李躬爲三老桓榮爲五更　甲子西巡守幸長安祠高廟遂有事於十一陵　是歲始迎氣於五郊初有佛法

二月以郭丹爲司徒虞延爲太尉　甲子立貴人馬氏爲皇后后之女后無子賈貴人舜元二年生肅宗帝令后養之撫育勞悴過於所生遂立爲皇太子名炟　六月有星孛于天船北八月壬申晦日有蝕之是歲京師及郡國七大水

辛酉　壬戌　癸亥

四年

十月郭丹馮勤免以范遷爲司徒伏恭爲司空

五年

二月東平王蒼以輔政久固請歸藩從之

十一月北匈奴寇五原十二月寇雲中南單于擊却之

六年

甲子	乙丑	丙寅
七年	八年	九年

正月皇太后陰氏崩在位二十四年謚光烈皇后合葬原陵

戊子流星大如杯出織女　北匈奴遣使乞和親

正月范遷薨三月以虞延爲司徒趙憙行太尉事　六月長星出

柳張犯軒轅刺天船　秋郡國十四雨水十月壬寅晦日有食之

既　北匈奴寇西河諸郡

大有年

爲四姓小侯　樊氏郭氏陰氏馬氏子弟開立學校置五經師

丁卯	戊辰	己巳	己
十年	十年	十年	

庚午	辛未	壬申
二年	二年	二年

癸酉　甲戌

十六年

春遣祭彤竇固耿秉來苗伐北匈奴竇固破呼衍王於天山留兵屯伊吾盧城耿秉來苗祭彤並無功而還　竇固遣班超至西域西域歸附因留居盤橐城以鎮撫之　五月淮陽王延謀反覺徙封阜陵王邢穆下獄死　戊午晦日有食之

十七年

二月鮑昱爲司徒　西南　哀牢儋耳僬僥槃木白狼動黏諸種慕義貢獻　西域諸國遣子入侍　十一月竇固耿秉劉張擊破白山虜於蒲類海上遂入車師降其王復置西域都護戊己校尉

乙亥

十八年

六月有星孛於太微　焉耆龜茲攻西域都護陳睦悉沒其衆北匈奴及車師後王圍戊己校尉耿恭於疎勒城

八月壬子上崩於東宮前殿年四十八葬顯節陵廟曰顯宗

帝善刑理法令分明日晏坐朝幽枉必達後宮之家不得封侯與政館陶公主爲子求郎不許而賜錢十萬故吏稱其官民安其業而鍾離意宋均之徒常以察慧爲言夫豈容人之度未優乎

肅宗孝章皇帝諱炟謚法溫克合儀曰章顯宗第五子母賈貴人少寬容好儒術士子即皇帝位年十九尊皇后曰皇太后十月大赦天下

詔以趙憙爲太傅司空融爲太尉並録尚書事十一月以第五倫爲司空　詔耿秉屯酒泉遣太守段彭救耿恭　甲辰晦日有食之

丙子	丁丑	戊寅
建初元年 正月酒泉太守段彭討車師大破之分兵令范羌迎耿恭還罷戊己校尉官西域遂絕 詔班超還至于闐王侯已下皆涕泣不忍聽遂超復屯疏勒 二月武陵澧中蠻叛 十月破降之 三月甲寅山陽東平地震八月有星孛于天市 九月永昌哀牢 叛 十一月阜陵王延謀反賜爲阜陵侯	二年 三月罷伊吾盧屯兵 永平十六年置 牢破平之 六月燒當羌叛寇漢陽八月馬防討平之 十二月有星孛于紫宮 永昌越巂益州三郡民 討哀	三年 三月癸巳立貴人竇氏爲皇后 赴曹孫 臨洮 閏月班超擊姑墨大破之 十月武陵溇中蠻叛 四月馬防破燒當羌於

七年 四年 五年 六年

四月戊子立皇子慶爲皇太子伉爲千乘王全爲平春王
年融薨五月以鮑昱爲太尉桓虞爲司徒 是歲作白虎議奏
六月癸巳皇太后馬氏崩謚曰明德七月合葬于顯節陵在位二年

二月庚辰朔日有食之 三月荊豫兵討武陵溪中叛蠻破
降之 冬始行月令迎氣樂 西域假司馬班超擊疏勒破之

六月辛未晦日有食之鮑昱
七月癸巳以鄧彪爲太尉

竇后寵盛惡皇太子母宋貴人誣以巫蠱賜死六月甲寅廢皇太子慶
爲清河王而立梁貴人子肇爲皇太子又構貴人父竦殺之貴人以
憂卒 十月西巡守幸長安祠高廟遂有事十一陵
是歲京師及郡國蝗

癸未　甲申　乙酉

八年　元和元年　二年

六月北匈奴大人率衆款塞降
十二月東巡守　京師及郡國雨雹
正月日南徼外蠻　獻生犀白雉　八月鄧彪罷以鄭宏爲太尉
丁酉南巡守幸章陵　癸酉詔改元降繫囚罪

二月甲寅始用四分歷　丙辰東巡守乙丑帝耕於定
幸太山柴告岱宗　壬申宗祀五帝于汶上明堂癸酉告祠二祖
四宗大赦天下
三月幸魯祠孔子於闕里及七十二弟子
四月乙巳客星入紫宮　班超發諸國兵擊莎車降之

丙戌　三年

正月北巡守辛丑帝耕于懷還幸元氏祠光武顯宗口口口口

鄭洪弟五倫免四月以宋由爲太尉五月以袁安爲司空

九月燒當羌叛寇隴西西域長史班超擊斬疏勒王

丁亥　章和元年

六月桓虞免以袁安爲司徒任隗爲司空

七月齊王晃有罪貶爲蕪湖侯　鮮卑擊破北單于斬之

壬戌詔改元八月南巡守　乙未晦日有食之

九月阜陵侯延復封爲王　十月北匈奴屋蘭儲等率衆降

班超擊莎車大破之月氏國獻扶拔師子

子　戊

孝和皇帝　二年

正月壬辰上崩於章德前殿年三十三三月葬于恭陵廟曰肅宗

章帝素知人厭明帝苛切事從寬厚平徭簡賦人賴具慶奉承明

德太后盡心孝道割裂名都崇建周親在位十三年郡國所上符

瑞數百千所烏呼懋哉

詵肇謚法不剛不柔曰和肅宗第四子母梁貴人竇皇后養帝爲已子

二月壬辰即皇帝位年十歲尊皇后曰皇太后太后臨朝詔

以鄧彪爲太傅録尚書事五月京師旱　冬安息國獻師子扶拔

十月太后兄憲管掌機密與耿秉將三萬騎北逐匈奴

己丑	庚寅
永元元年	二年

六月竇憲竇篤鄧鴻南單于大破北匈奴於稽落山追至私渠北鞮海

憲遂登燕然山刻石勒功而還北單于遣弟右溫禺鞮王奉奏貢獻　七月會稽山崩

九月以竇憲爲大將軍三弟皆列九卿　郡國九大水

二月壬午日有食之　五月封皇弟壽開淑爲濟北王　己未遣謁謦討北匈奴取伊吾盧地　車師前後王並遣子入侍　月氏國遣兵攻長史班超超擊降之

九月北匈奴遣使稱臣奉貢詔中郎將班固報命

十月南單于遣兵擊北匈奴於河雲北大破之

辛卯　三年

正月甲子帝加元服　二月耿夔圍北單于於金微山大破之獲其母閼氏　十月幸長安十一月祠高廟遂有事十一陵　龜茲諸國皆降以班超爲西域都護　十二月復置戊己校尉官

壬辰　四年

正月北匈奴右谷蠡王於除鞮自立爲單于款塞乞降遣耿夔授璽綬　三月以丁鴻爲司徒　六月戊戌朔日有食之丙辰郡國十三地震　竇憲潛圖弑逆帝陰與清河王慶定計誅憲黨憲及弟篤景皆自殺帝始親政事之庚申幸北宮詔收捕憲黨以鄭衆爲大長秋宦官用權自此始　七月宋由坐黨憲自殺八月以尹睦爲太尉録尚書事十月以劉方爲司空武陵零陵澧中蠻叛燒當羌寇金城

午	甲	己癸
六年		五年
正月永昌徼外夷遣使譯獻犀牛犬象　二月以劉方爲司徒張奮爲司空　四月蜀郡徼外羌率種人遣使內附　七月京師旱録囚徒舉寃獄未及還宮而雨班超大破焉耆尉犂斬其王自是西域降服納質者五十餘國		二月隴西地震六月丁酉郡國三雨雹　九月匈奴單于於除鞮南單于安國叛骨都侯喜斬之　十一月以張酺爲太尉　武陵郡兵破叛蠻降之　護羌校尉賈友討燒當羌羌遁去
大破逢侯馮柱遣兵追擊復之	南單于安國從弟子逢侯率叛胡亡出塞十月任尚率烏桓鮮卑	

七年

正月丁未有流星起天津入紫宮四月辛亥朔日有食之
七月易陽地裂九月癸卯京師地震

八年

二月己丑立貴人陰氏爲皇后　五月南匈奴右溫禺犢王叛爲寇七月龐奮馮柱追討斬之車師後王叛擊其前王
九月蝗十二月南宮宣室殿火
十月北海王威坐誹謗召詣廷尉道自殺

九年

正月永昌徼外蠻夷及撣國重譯奉貢　三月庚辰隴西地震
西域長史王林擊車師後王斬之　六月蝗七月飛過京師
八月鮮卑寇肥如閏月燒當羌寇隴西討破之
竇氏崩謚曰章德　九月追尊皇妣梁貴人爲恭懷皇后
服喪制
十一月以呂蓋爲司徒十二月以韓稜爲司空　辛巳皇太后追

戊戌	己亥	庚子
十年	十年	十二年
五月京師大水　八月以巢堪爲司空		
十二月燒當羌豪迷唐等率種人詣闕貢獻		
四月大赦天下		
		二月旄牛徼外白狼槃薄　率種人內屬　四月日南象林蠻反討破之
		閏月柿歸山崩七月辛亥朔日有食之　九月以張禹爲太尉
		酺免　十一月西域蒙奇兜勒之國遣使內附
		燒當羌復叛

辛丑　壬寅　癸卯

原闕

甲辰　乙巳

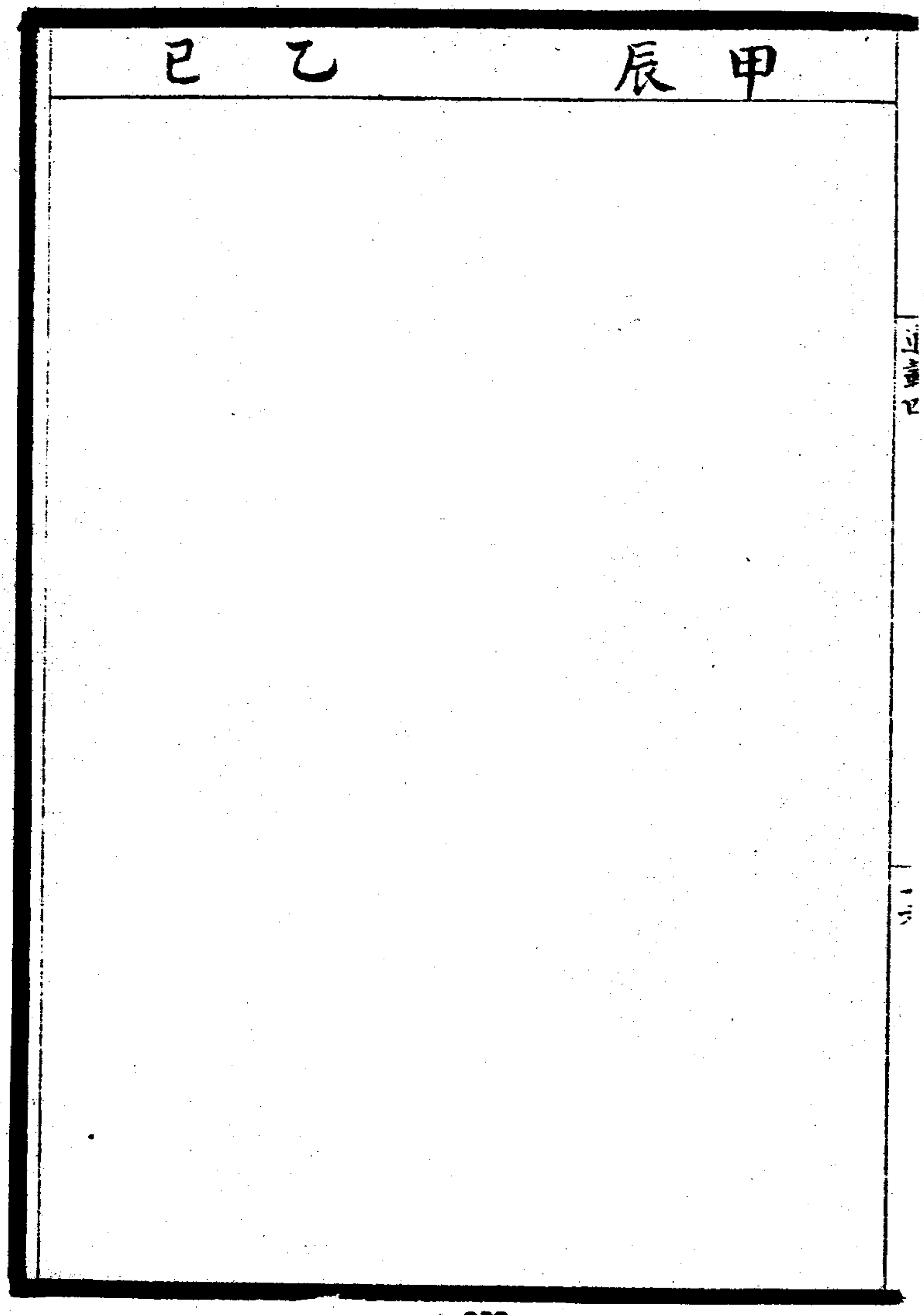

丙午

正月以張禹爲太傅徐防爲太尉參録尚書事梁鮪爲司徒鄧騭爲車騎將軍封兄勝爲平原王

延平元年 四月鮮卑寇漁陽

河東垣山崩六月郡國三十七雨水

尹勤爲司空 八月辛亥帝崩年二歲葬康陵

孝安皇帝 諱祜 謚法寛容和平曰安 肅宗之孫父清河孝王慶母左姬

鄧太后與兄騭定策迎帝以嗣孝和

癸丑即皇帝位年十三太后猶臨朝

九月六州大水隕石于陳留十月雨雹

西域諸國叛攻都護任尚遣梁慬救尚擊破之尚等還遂棄西域

永初元年

正月癸酉朔大赦天下
蜀郡徼外羌内屬
三月癸酉日有食之
永昌徼外僬僥種　貢獻内屬
五月以魯恭爲司徒
戊寅熒惑守心前星
六月河東地陷
九真徼外夜郎蠻夷舉土内屬
罷西域都護先零種羌叛與種羌斷隴道大爲寇掠遣鄧騭任尚討之
九月以張禹爲太尉周章爲司空初上立非大臣意十一月周章密謀廢誅鄧騭兄弟廢太后及帝而立平原王事覺策免自殺十二月以張敏爲司空
是歲郡國十八地震四十一雨水二十八大風雨雹

戊申　己酉　庚戌

原關

丑癸　子壬　亥辛

甲寅　元初元年　正月甲子改元　二月己卯日南地坼長百八十二里廣五十六里
三月癸酉日有食之　四月京師及郡國五旱蝗六月河東地
隕　九月李脩罷以司馬苞爲太尉　先零寇雍城又寇武都
漢中絶隴道　十月戊子朔日有食之是歲郡國十五地震

乙卯　二年　四月丙午立貴人閻氏爲皇后　五月京師旱河南及郡國十九蝗六月洛陽新城地裂
司馬苞薨七月以馬英爲太尉　九月壬午晦日有食之
八月遼東鮮卑入寇　十月仲光杜恢耿溥興先零戰於丁奚城敗績死之
武陵澧中蠻叛州郡擊破之　十一月郡國十地震
十二月夏勤罷以劉愷爲司徒袁敞爲司空

己丁	辰丙
四年	三年

正月蒼梧鬱林合浦蠻叛十一月降
二月郡國十地震三月辛亥日有食之
五月鄧遵率南匈奴擊先零羌破之
六月任尚遣兵又破之於丁奚城
越嶲徼外舉種內屬
七月緜氏地坼十一月郡國九地震
任尚又破先零羌於北地

二月乙巳朔日有食之乙卯大赦天下壬戌武庫災
四月司空袁敞自殺以李郃爲司空
六月戊辰三郡雨雹七月京師及郡國十雨水九月太白入南斗口中
鮮卑寇遼西擊破之
任尚使客刺殺叛羌零昌十二月尚及馬賢與賊大破降之隴右
平郡國十三地震

戊午	己未	庚申
五年	六年	永寧元年

正月越雋　叛夏高句驪與濊貊寇遼東　八月丙申朔日有食之
鮮卑寇代郡上谷　是歲京師旱郡國十四地震

二月京師及郡國四十二地震或圻裂水泉涌出七月鮮卑寇馬
城鄧遵率南單于擊破之
十二月戊午朔日有食之既郡國八地震
是歲永昌益州蜀郡　叛與越巂夷嶲城邑張喬討破之
北單于與車師後部王攻敦煌長史索班殺之略有北道諸國以
軍司馬班勇爲西域長史屯樓蘭勇發鄯善及車師前部兵
擊破後部王及匈奴使者斬之

三月車師後王叛殺部司馬沈氏羌寇張掖馬賢討破之
四月立皇子保爲皇太子改元大赦天下　七月乙酉朔日有食之
十月李郃免陳褒爲司空　京師及郡國三十三大風雨水二十
三地震　十二月永昌徼外撣國遣使貢獻　劉愷罷楊震爲司徒

三月和熹鄧太后崩戊申追尊皇考清河孝王曰孝德皇皇妣左氏曰孝德皇后祖妣宋貴人曰恭隱皇后

四月樂成王萇坐輕慢不孝廢爲臨湖侯宦者江京李閏乳母王聖等誣告鄧騭鄧遵兄弟謀廢立五月皆自殺帝始親政京閏王聖用事七月己卯改元大赦天下

秋京師及郡國二十九雨水十一月三十五地震

十二月高句驪馬韓濊貊圍遼東城夫餘王遣子與州郡并力討破之

二月夫餘王遣兵救遼東擊高句驪馬韓濊貊破之遂遣使貢獻

三月丙午改元大赦天下　四月京師郡國二十一雨雹

陳襄免五月以劉授爲司空六月郡國蝗七月京師及郡國十三地震九月邛國二十七地震

九原　九真徼外蠻　貢獻內屬

原閼

丙寅	丁卯	戊辰
永建元年	二年	三年

正月辛未皇太后閻氏崩謚安思在位十二年合葬恭陵

馮石劉熹李郃免　二月以桓焉爲太傅朱寵爲太尉叅録尚書事朱寵爲司空

十月陶敦免張皓爲司徒

八月鮮卑寇代郡太守李超戰歿

二月鮮卑寇遼東耿曄率南單于擊破之　三月疏勒國遣使奉獻　帝母李氏瘞在洛陽城北帝初不知及是左右白之帝感悟發哀上尊謚曰恭愍皇后更葬恭北陵

討焉耆尉犂危須三國破之並遣子貢獻　七月甲戌朔日有食之　西域長史班勇

朱寵朱倀罷以劉光爲太尉録尚書事許鴻卿爲司徒

正月京師地震漢陽地隔裂六月旱　秋鮮卑寇漁陽

七月茂陵園寢災帝縞素避正殿　十二月桓焉免

己巳	庚午	辛未
四年	五年	六年

正月丙子帝加元服　五月張皓免
五州雨水　八月張皓爲司徒
司空十二月劉崎爲司空
冬鮮卑寇朝方　拘彌國
正月疏勒王遣侍子及大
京師及郡國十二蝗
秋護烏桓校尉耿暟遣兵
十月太白晝見
壬申客星出牽牛

壬申	癸酉	甲戌
陽嘉元年	二年	三年
正月乙巳立皇后梁氏諱妠梁竦曾孫 海賊曾旌等寇會稽三縣緣海縣各屯兵戍 三月大赦改元 七月太史令張衡始作候風地動銅儀 九月鮮卑寇遼東 十一月望都蒲陰狼殺女子九十七人 十二月客星出天苑	三月王稠率左骨都侯等擊鮮卑破之 四月己巳京師地震 六月洛陽地陷 王龔龐參免以孔扶爲司空施延爲太尉 疏勒國獻師子封牛 爵乳母宗娥爲山陽君左雄請以錢千萬歲給阿母而勿封爵不聽 冬始復黃鐘作樂器隨月律	四月車師後部司馬率後部王加特奴等掩擊匈奴大破之獲其季母 五月戊戌以春夏連旱大赦天下 秋鍾羌寇隴西 漢陽十月馬續擊破之 劉崎孔扶免 十一月以黃尚爲司徒 王卓爲司空

四年　二月初聽中官得以養子爲後世襲封爵　夏以后父梁商爲
大將軍輔政施延免龐參爲太尉　閏七月丁亥朔日有食之
十二月京師地震

永和元年　正月夫餘王來朝　己亥宗祀明堂改元大赦天下
冬武陵太守上言蠻　懷漢恩請入貢比漢氏虞詡以爲不
可弗聽
十一月龐參罷以王龔爲太尉　十二月象林蠻　叛

二年　春武陵蠻以貢非舊約叛武陵太守李進擊破之
三月以郭虔爲司空　四月京師地震五月太白晝見八月熒
惑入南斗
日南叛九真交阯二郡兵反議欲遣大將發兵擊之李固以爲
煩擾無益請精擇牧守委任而責成功從之交阯獲安

三年

二月京師及金城隴西地震二郡山岸崩地陷太白犯熒惑四月京師地震　六月祝良張喬慰誘日南叛蠻降之嶺外平七月黃尚免八月以劉壽爲司徒　十月燒當羌寇金城馬賢擊破之羌遂相招而叛　十二月戊戌朔日有食之

四年

三月京師地震

四月馬賢討燒當羌大破之戊午大赦天下

五年

二月京師地震　四月南匈奴左部句龍大人吾斯車紐等叛寇西河五月馬續討破之既降使匈奴中郎將陳龜追殺南單于龜下獄誅句龍吾斯等立車紐爲單于　己丑晦日有食之　王襲罷九月以桓焉爲太尉　十一月使匈奴中郎將張耽擊破南匈奴叛者車紐降

六年

正月馬賢與且凍羌戰于射姑山賢軍敗沒
二月有星孛于營室
郭虔免三月以趙戒爲司空
五月張耽大破烏桓羌胡於天山擊唐羌寇北地
八月梁商薨以其子冀爲大將軍輔政
九月諸種羌寇武威
辛亥晦日有食之
十一月以張喬行車騎將軍事將兵屯三輔

漢安元年

正月癸巳宗祀明堂大赦改元
八月南匈奴左部大人句龍吾斯與奠鞬臺耆等反叛遣杜喬
兄弟權侔人主朝政多僻張綱因劾奏冀事帝雖信綱言
亦不罪冀
十月桓焉劉壽免十一月以趙峻爲太尉胡廣爲司徒

癸未　甲申　甲申

二年

二月鄯善國遣使貢獻　四月趙仲張育擊燒當羌于參縣破之
六月樊惑犯鎮星　立南匈奴守義王羌樓儲爲南單于
十月令郡國中都官繫囚殊死以下出繇贖有差　十一月中郎
將馬寔遣人刺殺句龍吾斯　十二月楊徐盜賊攻燒城寺殺略
吏民　是歲涼州地百八十震太白晝見

建康元年　辛巳立皇子炳爲皇太子大赦改元

四月巳□□□□□□□□□□□□□□□□□□　羌烏桓悉降
□月□□□□□□□□□□□□時年三十葬憲陵
帝□□□□□□□□□□□□政事故順朝之政倣僻之多
□□□□□□□□□□□□□□□□□□□□□□□□□□□□□□□□
九月□□□□□□□□□□□□□□□□□□□□□□□□□□□□□□□□
燒城□□□□□□□□□□□□□□□□□□□□□□□□□□□□□□□□
邑

孝沖皇帝　諱炳□□□□□□□□□□□□□□□□□□□□□□□□□□□□□□□□
□□
□□
□□□□□□□□

乙酉　丙戌

永嘉元年　正月戊戌上崩年三歲葬懷陵　大口李固等以清河王蒜口口口口口口口口之梁冀與太后謀立幼主以久其權口口口口口口口口口襲位

孝質皇帝　諱纘口口口口父勃海孝王鴻母陳夫人　丁巳即皇帝位年八歲　三月九江賊馬勉稱皇帝都尉滕撫討斬之以其首及所帶玉印鹿皮冠黃衣傳諸洛陽　六月單卑寇伐　十一月歷陽賊人華孟自稱黑帝討斬之

本初元年　四月太白犯熒惑　帝聰警頗言梁冀跋扈閏六月甲申梁冀潛行鴆弒帝崩年九歲葬靜陵　以胡廣爲太尉趙戎爲司徒與梁冀參錄尚書事袁湯爲司空

孝桓皇帝　諱志口口口口口口曹孫父蠡吾侯翼母匽氏口口李固杜喬復口口口河王蒜冀與太后先策免固乃迎帝即位年十五冀專秉大政太后猶臨朝稱制　九月追尊皇祖河間孝主爲孝穆皇夫人趙氏曰孝穆皇后皇考曰孝崇皇皇母匽氏爲孝崇博園貴人和平元年復尊爲孝崇皇后

丁亥　戊子　己丑

建和元年

正月辛亥朔日有食之四月京師地震郡國六地裂水涌井溢
六月立皇后梁氏 太后之妹 六月胡廣罷以杜喬爲太尉九月喬
免十月以趙戒爲太尉袁湯爲司徒胡廣爲司空
十一月甘陵人劉文反謀立清河王蒜爲天子蒜拒之事□□□
誅蒜坐徙桂陽自殺梁冀因誣前太尉李固杜喬通謀皆下獄死
天下寃之 陳留盜賊李堅自稱皇帝伏誅

二年

正月甲子帝加元服大赦天下 三月帝從皇太后幸大將軍梁冀
府時冀專權用親黨貪暴徧于天下監奴秦宮勢震□□□
方貢獻半入冀家 七月京師大水 十月長平陳景自號黃帝
子南頓管伯稱真人舉兵悉伏誅

三年

四月丁卯晦日有食之 六月震憲陵寢屋 七月廉縣雨肉
八月有星孛于天市 京師大水九月地震 郡國五山崩
十月趙戒免以袁湯爲太尉張歆爲司徒

庚寅	辛卯	壬辰
和平元年	元嘉元年	二年
正月甲子大赦天下改元已丑太后詔歸政帝始稱制 二月扶風妖賊裴優自稱皇帝伏誅 二月甲寅皇太后梁氏崩謚順烈太后□□□□□ 封寵天□□□□ 七月梓潼山崩	正月京師疫大赦天下改元 夏任城梁國飢民相食 十一月京師地震 張敞胡廣罷以吳雄爲司徒黃瓊爲司空	正月京師地震七月庚辰日有食之十月京師地震 四月孝崇皇后匿氏崩 十一月黃瓊免十二月以特進趙戒爲司空

癸巳　永興二年　元年

二月京師地震六月彭城泗水增長逆流京師蝗東海朐山崩

九月丁卯朔日有食之　胡廣免閏月以黃瓊爲太尉尹頌爲司徒　蜀郡李伯詐稱宗室當立爲太初皇帝伏誅

甲午　永壽元年

正月戊申大赦天下改元　司隸冀州飢人相食六月洛水溢壞

七月南匈奴左臺且渠伯德等叛張奐討除之

乙未　永壽二年　元年

五月丙申大赦天下改元　七月郡國三十二蝗河水溢百姓飢窮流冗道路數十萬戶　表湯吳雄趙戒罷免冬以胡廣爲太尉黃瓊爲司徒房植爲司空

戊戌	丁酉	丙申
延熹元年	三年	二年
五月甲戌晦日有食之京師蝗 六月戊寅大赦改元七月	閏四月庚辰晦日有食之京師蝗七月河東地裂	七月鮮卑寇雲中
雲陽地裂 黃瓊免以胡廣爲太尉	十一月以韓縯爲司徒孫代平爲司空	十二月京師地震
十二月鮮卑寇遼張奐率南單于擊破之		

二年

正月鮮卑寇鴈門六月寇遼東　七月皇后梁氏崩謚懿獻梁冀謀爲亂帝與宦者單超等謀八月丁丑御前殿勒兵收冀與妻皆自殺誅其宗親及公卿或死或免朝廷爲之一空壬午立皇后鄧氏追廢懿獻爲貴人封單超徐璜左悺唐衡具瑗等五人爲侯胡廣免韓縯孫代平下獄以黃瓊爲太尉祝恬爲司徒盛允爲司空　天竺國來獻

三年

閏正月燒當羌叛寇張掖段熲追擊于積石大破之　雲坐直諫下獄死　五月漢中山崩　六月祝恬薨七月以盛允爲司徒虞放爲司空　九月太山琅邪盜賊羣起十二月中郎將宗資討破之　勒姐羌圍允街段熲擊破之　白馬令李

寅　壬	丑　辛
五年	四年

正月南宮嘉德殿火大疫二月武庫火五月有星孛于心京師雨雹三郡地震　六月零吾羌與先零諸種並叛寇三輔十月涼二州皇甫規擊破之先是梁州刺史漢陽安定太守皆不任職倚責戚有司不敢糾規悉條奏其罪羌人聞之皆喜降者二十餘萬論功未賞官左倌譖規下獄論輸左校

夏長沙賊零陵賊起寇桂陽蒼梧及南海交阯遣兵討之不克

京師地震

冬零陵蠻寇長沙武陵蠻寇江陵滇那羌寇武威張掖酒泉

十一月以楊秉爲太尉

是歲南宮丙舍恭陵東闕虎賁掖門康陵園寢中藏府承祿舍承善閨皆火

六年

三月以許栩爲司徒　五月鮮卑寇遼東屬國
陳奉孫羌討武陵蠻滇那羌大破降之　十二月以周景爲司空

七年

三月隕石于鄠五月京師雨雹七月野王山上有死龍
十月南巡狩　度尚擊零陵桂陽盜賊及蠻
羌校尉段熲擊當煎羌破之

八年

正月丙申晦日有食之　皇后鄧氏以驕忌廢送暴室以憂卒
七月以陳蕃爲太尉　九月立貴人竇氏爲皇后后
父武少有學行名聞關西　十月以劉茂爲司空　是時連月大
災諸宮寺或一日三發又夜有訛言擊鼓相驚陳蕃等上疏曰唯
善政可以已之不省　段熲擊羌於湟中皆大破之
勃海妖賊蓋登等稱太上皇帝有王印珪璧鐵券相置立官伏誅

九年

正月辛亥朔日有食之　沛國獻寶得黃金印無文字與廣陵
龍尚共祭井作符書稱太上皇伏誅
三月京師有火光轉行人相驚譟　五月胡廣爲司徒
南匈奴及烏桓鮮卑並寇邊　九月周景爲太尉
大秦國王安敦遣使奉獻
十二月宣酆爲司空
時官官親黨布列中外所在貪暴太尉陳蕃司隸校尉李膺
等勠力救時官官誣告膺等（河内牢脩告之）爲黨人連海内名士范滂
等二百餘人並坐下獄書名王府

永康元年　六月庚申大赦天下悉除武威張奐段熲擊破之西羌悉平
春先零羌寇三輔當詣羌寇武威張奐段熲擊破之西羌悉平
五月京師及上黨地裂壬子晦日有食之
十二月丁丑上崩于德陽前殿年三十六葬宣陵廟號威宗
戊寅尊皇后曰皇太后太后臨朝（桓帝誅梁冀奮威怒天下猶企其
忠賢力爭屢折姦鋒雖願休息而五邪嗣虐流行四方自非依斟流環亦不可得已）

戊申

孝靈皇帝 諱宏 謚法亂而不損曰靈 肅宗四世孫父解犢亭侯萇母董夫人桓帝無子皇太后與父竇武劉儵定策迎帝正月庚子即皇帝位年十二改元建寧

以陳蕃爲太傅與大將軍竇武司徒胡廣參録尚書事二月大赦天下

建寧元年 閏月追尊皇祖爲孝元皇夫人夏氏爲孝元皇后考爲孝仁皇夫人董氏爲慎園貴人 四月以王暢爲司空暢尋免以劉寵代之 五月丁未朔日有食之

劉矩爲太尉 六月京師雨水

竇武與陳蕃謀誅宦官白太后未決九月中常侍曹節矯詔誅武蕃等夷其族遷皇太后于南宮以胡廣爲太傅録尚書事劉寵爲司徒許栩爲司空聞人襲爲太尉

十月甲辰晦日有食之

冬鮮卑及濊貊寇幽并自是每歲犯塞封曹節王甫等十八人爲侯自是凶黨得志士大夫喪氣漢之綱紀大亂矣

己酉　庚戌

二年

正月大赦天下三月尊董貴人爲孝仁皇后　四月大風雨雹
六月以劉寵爲太尉許訓爲司徒劉囂爲司空
七月段熲大破先零羌悉平之
十月中常侍侯覽諷有司奏虞放杜密李膺等皆爲鉤黨下獄死者百餘人妻子徙邊制詔州郡大舉鉤黨于是天下豪傑及儒學行義者一切結爲黨人禁錮郭泰私慟曰漢室滅矣
庚子晦日有食之
十一月以郭禧爲太尉

三年

正月河內人婦食夫河南人夫食婦　三月丙寅晦日有食之
四月以聞人襲爲太尉八月以橋公祖爲司空

四年

正月甲子帝加元服大赦天下唯黨人不赦　二月地震海水溢河水清　三月辛酉朔日有食之五月河東地裂雨雹山水暴出七月立貴人宋氏爲皇后（宋酆女）是歲以李咸爲太尉橋公祖爲司徒來豔爲司空公祖豔尋免以宗俱爲司空許栩爲司徒

熹平元年

四月青蛇見御坐　五月大赦改元　有司奏侯覽專權驕奢策收印綬自殺　六月癸巳皇太后竇氏母卒於比景后感疾而崩謚曰桓惠合葬宣陵

秋有人書朱雀闕云天下大亂公卿皆尸祿官官諷司隸校尉殺太學諸生千餘人　十月中官王甫誣渤海王悝謀反悝自殺會稽妖賊許昭自稱陽明皇帝口口討破之　表隗爲司徒

四年　三年　二年

春大疫　二月大赦天下　六月北海地震東萊北海海水溢

冬日南徼外國重譯貢獻　十二月鮮卑寇幽并二州　癸酉晦日有食之　是歲楊賜爲司空段熲爲太尉賜尋免以唐珍代之

正月夫餘國遣使貢獻　秋洛水溢　十二月鮮卑寇北地又寇并州　陳耽爲太尉許訓爲司空　令天下繫囚罪未決入縑贖歲以爲常

四月郡國七大水五月延陵園火

三月詔諸儒正五經文字刻石立于太學門外

丙辰　丁巳

五年

夏永昌太守曹鸞上書訟黨人曰謀反大逆尚蒙赦宥黨人何罪獨不開恕其言切直鸞坐檻車送槐里獄掠殺之詔黨人門生故吏父兄子弟在位者皆免官禁錮

是歲以許訓爲太尉劉逸爲司空訓尋罷以劉寬爲太尉楊賜爲司徒

六年

四月大旱七州蝗　鮮卑寇三邊秋田晏因王甫求爲將乃與臧旻夏育各將兵萬餘人三道出伐鮮卑大臣多以爲不便不聽晏等大敗死者萬數

十月癸丑朔日有食之京師地震南宮平城門及武庫東垣屋自壞　是歲以陳球爲司空尋免以陳耽代之孟戫爲太尉

戊午

正月合浦交阯烏滸蠻叛招引九真曰南民攻沒郡縣
二月辛亥朔日有食之　己未地震
始置鴻都門學生勑州郡三公舉召能爲尺牘辭賦及工書鳥篆
者充至千人
三月大赦改元　四月地震侍中寺雌雞化爲雄
五月有白衣人入德陽殿門言梁伯夏教我上殿因忽不見

光和元年

六月有黑氣墮所御溫德殿庭中
七月青虹見御坐玉堂後殿庭中
八月有星孛于天市
十月皇后宋氏以無寵廢　丙子晦日有食之
京師馬生人　初開西邸賣官自關內侯虎賁羽林入錢各有
差私令左右賣公卿公千萬卿五百萬
是歲袁滂爲司徒陳球爲太尉袁逢爲司空球尋免以橋公
祖代之

二年

春大疫京兆地震　四月甲戌朔日有食之　黃門令王甫大長秋曹節專權用事太尉段熲附之司隸校尉陽球奏收甫及熲下獄死口口收節節譖球于上而殺之　丁酉大赦天下諸黨人禁錮小功以下皆除之　秋使匈奴中郎將張脩擅發南單于斬單于呼徵更立羌渠爲單于下獄死　冬司徒劉郃及陳球陽球劉納謀誅宦者事泄皆下獄死　巴郡板楯蠻叛遣兵討之不剋　十二月鮮卑寇幽并二州　洛陽女子生兒兩頭四臂　是歲張濟爲司空劉寬爲太尉楊賜爲司徒

三年

六月地震涌水出冬有星孛于狼弧　鮮卑寇幽并二州

十二月立貴人何氏爲皇后父進貢　是歲作畢圭靈昆苑

六年 五年 四年

正月初置騄驥廐丞領受郡國調馬豪右辜權馬一匹至二百萬 六月庚辰雨雹 九月庚寅朔日有食之 許馘爲太尉陳耽爲司徒 帝作列肆于後宮使諸采女販鬻争盜帝著商估服飲宴爲樂又弄狗著進賢冠帶綬 魏郡張博上書室殿山居屋後宮禁落屋雚呼上收縛考問不自覺知

二月大疫 七月有星孛于太微 袁隗爲司徒楊賜爲太尉

正月日南徼外國重譯貢獻 夏大旱秋金城河水溢五原山岸崩

甲子　乙丑

中平元年

二月鉅鹿人張角自稱黃天其部師有三十六萬皆著黃巾同日反叛天下響應　三月大赦天下黨人還諸徙者以何進爲大將軍遣盧植皇甫嵩朱儁將兵討黃巾冬嵩儁大破之角先死斬其弟梁及寶自是盜賊起朝廷不能制　十二月大赦改元鄧盛爲太尉張溫爲司空　洛陽女子生兒兩頭共身

二年

正月大疫　二月南宮大災火半月乃滅　黑山賊張牛角等並起寇鈔北宮伯玉等寇三輔　四月大風雨雹　七月三輔螟時帝好爲私藏積錢至數千萬羣臣及州郡爭爲貢獻刻剝口民發十口口人不堪命皆聚爲盜賊　陳耽劉陶坐直言下獄死崔烈爲司徒張延爲太尉許相爲司空

洛陽民生兒兩頭四臂

丙寅　丁卯　戊辰

三年

春鑄四出文錢　五月壬辰晦日有食之
八月懷陵上有雀萬數悲鳴因鬬相殺　冬武陵蠻叛討破之
張溫爲太尉前太尉張延爲宦人所譖下獄死

四年

春滎陽賊起夏馬騰王國叛寇三輔　六月洛陽劉倉妻生男
兩頭共身　漁陽人張純張舉舉兵叛　護烏桓校尉公綦稠等
舉兵自稱天子寇幽冀二州　冬零陵人觀鵠自稱平天將軍孫
堅擊斬之　崔烈爲太尉許栩爲司徒丁宮爲司空　烈尋罷
以曹嵩代之　是歲賣關內侯假金紫綬傳世入錢五百萬

五年

二月有星孛于紫宮　黃巾餘賊郭大等起於西河白波谷寇太原
河東益州黃巾馬相自稱天子休屠各　寇西河與南匈奴左郎
合殺其單于　九月南單于叛與白波賊寇河東公孫瓚大破
張純于石門青徐黃巾復起帝自稱無上將軍耀兵于平樂觀
六月大風郡國七大水　十月御殿後槐木自拔倒植

己　　己

六年　三月幽州牧劉虞購斬漁陽賊張純　四月丙午朔日有食之
劉虞爲太尉　丙辰上崩于南宮嘉德殿年三十四葬于文陵
諱辯靈帝子戊午即皇帝位年十七尊皇后曰皇太后太后臨朝
洪農王　大赦天下改元光喜封弟協爲陳留王以袁隗爲太傅與大將軍
何進參録尚書事

光喜元年　時何進與袁紹謀誅中官召并州牧董卓謀泄　八月中常侍
段珪等殺進于是袁術勒兵燒東西宮攻諸宦者段珪等刼
少帝出幸袁紹收諸閹人無少長皆斬之其餘投河而死帝還宮

昭寧元年　大赦改元昭寧董卓至自爲司空
九月甲戌卓廢帝爲洪農王

孝獻皇帝　諱協（謚法聰明睿智日獻）靈帝中子母王美人（爲何皇后所害）甲戌即皇帝
位年九歲遷皇太后于永安宮大赦改元永漢
丙子董卓殺皇太后何氏謚曰靈思　卓自爲太尉加鈇
鉞虎賁以劉虞爲大司馬楊彪爲司空黃琬爲司徒

永漢元年　十月白波賊寇河東　十一月董卓爲相國　十二月楊彪爲司徒荀
爽爲司空　詔除光喜昭寧永漢三號還復中平六年（光喜又作光熹）

庚午　辛未

初平元年

正月山東州郡曹操孫堅等辛卯大赦天下　董卓殺洪農西入關　壬辰白虹貫日

太傅袁隗夷其族

十一月鎮星熒惑太白合

是歲有司奏和安順桓四帝皇后並非正嫡不合稱后皆趙謙爲太尉王允爲司徒种

二年

二月董卓自爲太師遂發掘

六月地震　孫堅入洛陽韓

九月蚩尤旗見于角亢

七月以淳于嘉爲司空馬

三年

正月袁術遣將孫堅攻劉表于襄陽堅戰歿　曹操大破黃巾于壽張降之　四月司徒王允與卓將呂布共誅卓夷三族允録尚書事摠朝政　二月董卓部曲將李傕郭汜樊稠張濟等反攻京師六月陽長安傕等自爲將軍已未大赦天下李傕殺黃琬王允皆滅其族呂布走傕汜稠共秉朝政

太尉九月淳于嘉爲司徒楊彪爲司空並録尚書事六月趙謙爲司徒七月馬日磾爲太傅録尚書事八月皇甫嵩爲

正月甲寅朔日有食之　五月癸酉無雲而雷　六月扶風大風雨雹華山崩裂　六月天狗西北行十月京師地震有星孛于天市十二月地震　夏下邳賊闕宣自稱天子

徐州刺史陶謙殺曹操父嵩操攻謙于彭城下大破之朱儁爲大尉録尚書事趙溫爲司空溫尋免以張喜代之

興平元年

正月辛酉大赦改元　甲子帝加元服　二月追尊諡皇妣王氏爲靈懷皇后曹操攻陶謙未還操將陳宮及張邈迎呂布爲兗州牧操還擊布不克退屯甄城　六月地再震乙巳晦日有食之大蝗三輔大旱是時穀一斛五十萬豆一斗二十萬人相食哭　劉繇與袁術將孫策戰于曲阿繇軍敗績孫策遂據江東　七月楊彪爲太尉　十月趙溫爲司徒並録尚書事

二月李傕殺樊稠而與郭汜相攻　三月傕脅帝幸其營焚宮室四月甲午立貴人伏氏爲皇后　郭汜攻李傕矢及御前傕移帝幸北塢　五月傕自爲大司馬六月張濟自陝來和傕汜　七月車駕東歸　十月戊戌夜有赤氣貫紫宮張濟反與傕汜合　十一月傕汜等追乘輿戰于東澗王師敗績白波帥胡才李樂韓暹及匈奴左賢王去卑率師奉迎與傕等戰破之　十二月王師復敗殺略宮人帝幸安邑

丙　子　丁丑

建安二年

正月癸酉郊祀上帝於安邑大赦改元　七月車駕至洛陽丁丑郊祀上帝大赦天下　是時宮室燒盡百官披荆棘依牆壁間州郡各擁彊兵而委輸不至羣僚飢乏尚書郎以下自出採稆或飢死或爲兵士所殺

元年八月曹操自頴司隷録尚書事沮授說袁紹迎帝都鄴紹不從曹操用荀或計迎帝都許十一月曹操自爲司空行車騎將軍事百官總已以聽自西遷朝廷日亂至是宗廟社稷制度始立

張濟死其子繡頴其衆

春袁術僭稱天子三月袁紹自爲大將軍五月蝗九月漢水溢是歲飢江淮間民相食　封孫策爲吳侯

曹操征張繡繡降復反龍衰敗操軍殺其二子

三年

四月遣裴茂段煨討李傕夷三族韓暹胡方李樂郭汜皆敗爲人所殺呂布叛 十二月曹操擊布于徐州斬之操圍張繡于穰劉表遣兵救繡操大破之

三月袁紹攻公孫瓚于易京獲之 曹操擊破袁術六月術衆潰憤慨歐血死

冬張繡率衆降曹操 初置尚書左右僕射

四年

正月將軍董承等受密詔誅曹操事洩操殺承等夷三族

九月庚午朔日有食之

曹操與袁紹戰于官渡紹敗走操由是威震天下

十月有星孛于大梁

孫策出畋爲許貢客所殺弟權襲其餘業

五年

辛巳	壬午	癸未
六年	七年	八年

三月丁卯朔日有食之 表紹有三子譚熙尚紹妻愛尚欲立爲後
乃出譚爲青州刺史沮授諫不聽曰禍其始此矣
九月曹操南征劉備備奔劉表徐庶言諸葛亮備三往乃見之以
爲謀主

五月表紹以兵敗憤恚而死子譚尚爭立審配矯遺命奉尚爲嗣
越嶲男子化爲女子
于寘國獻馴象

春表譚攻表尚譚敗走平原尚攻之急遣辛毗詣曹操乞降求
救操引軍次黎陽救譚尚解圍還鄴
孫權伐黃祖破之

甲申　乙酉

九年

春袁尚留審配守鄴復攻袁譚曹操進軍圍鄴決漳水灌之

秋尚還救鄴操擊尚大破之平冀州自領冀州牧尚走中山譚攻并其衆操責譚負約而討之

十月有星孛于東井

十年

正月曹操破袁譚于青州斬之袁熙袁尚爲其將焦觸張南所攻奔烏九

四月黑山賊張燕率衆十餘萬降封爲列侯

丙戌　丁亥　戊子

十一年

正月有星孛于北斗

□□單于蹋頓與袁尚數入寇

十二年

□□□操北征烏丸出盧龍塞五百餘里秋大破蹋頓于白狼

□□□□十月有星孛于于鶉尾

袁熙袁尚奔遼東太守公孫康殺熙尚傳其首

十三年

□□曹操自爲丞相七月南征劉表表卒少子琮立

□□孫權征黃祖斬之　十月癸未朔日有食之

□□于當陽是時操兵號八十萬聲震江東遂□□□□□□

□□用周瑜計與劉備合兵大破操軍于烏林赤壁

己丑　庚寅　辛卯

十四年

□□□□□□□□□□長安城走

十五年

□□□□□□□□□□荆州地震

十六年

□□□□朔日有食之

□□使魯肅屯陸口劉備使關羽屯江北曹操以馬超□□

□□遂馬超口屯潼關九月口操與遂口口口口口口口

□□遂走涼州孫權徙口秣陵改秣陵爲建業

壬辰　癸巳　甲午

十七年

夏孫權城石頭作濡須塢　六月庚寅晦日有食之　七月洧水潁水溢螟劉備攻劉璋所向皆克諸葛亮張飛自荊州泝江取白帝及江陽　十月曹操征孫權　十二月有星孛于五諸侯

十八年

春曹操攻濡須與孫權相拒月餘不克而還

五月曹操自立爲魏公加九錫　大雨水秋天子聘操三女爲貴人

歲星鎮星熒惑俱入太微守帝坐五十日

十九年

春涼州韋康故吏楊阜等攻馬超超奔張魯又奔劉備

四月旱　五月雨水　劉備攻劉璋降之據益州

隴西宋建自稱河首平漢王聚衆袍罕改元置百官三十餘年

十月曹操遣將夏侯淵討之屠袍罕斬建涼州平

皇后伏氏與父完謀誅曹操　十一月操殺后滅其族及二皇子宗族百餘人

甲申	丙	乙未
二十年		二十年
四月曹操自進號魏王		正月立貴人曹氏爲皇后
七月匈奴南單于呼厨泉來朝留之使右賢王去卑監其國		五月金城諸將斬韓遂傳首送曹操 遂阻兵爲亂積三十二年至是年七十餘矣
五月己亥朔日有食之		七月曹操破漢中張魯降留夏侯淵屯漢中
冬操征孫權次于居巢攻濡須		孫權求長沙零陵桂陽三郡于劉備備不與權使呂蒙擊取之備至公安乃與權連和

丁酉	戊戌	己亥
二十二年	二十三年	二十四年
春孫權遣使詣曹操請降操報使脩好結婚冬有星孛于東北是歲大疫　曹操立其子丕爲魏太子始操愛少子臨菑侯植欲立之賈詡等諫而止	正月耿紀韋晃起兵誅曹操不克夷三族	三月有星孛于東方　七月操西征劉備使曹仁討關羽屯樊城
二月壬子晦日有食之	夏劉備攻夏侯淵破斬之取漢中　七月備自稱漢中王	八月漢水溢
蜀關羽圍曹仁于樊于禁等七軍皆沒	冬孫權遣呂蒙襲公安斬關羽遂取荊州	

正月庚子魏王曹操薨謚曰武王年六十六操字孟德父嵩官至太尉操少機警有權數而任俠放蕩漢末大亂操運籌演謀鞭撻宇内誅敵制勝變化如神自作兵書十餘萬言許子將謂操曰子治世之能臣亂世之姦雄操大笑子丕襲位

二月丁未朔日有食之　三月改元

延康元年

十月帝遜位于魏奉帝爲山陽公以青龍二年三月薨年五十四謚孝獻皇帝葬禪陵

後漢十三帝合一百九十六年

東西漢連更始共四百二十六年

魏文皇帝

諱丕字子桓姓曹漢相國參之後魏王操太子也十九日辛未登壇受漢禪改延康元年爲黄初元年大赦追尊皇祖嵩曰太皇帝考武王曰武皇帝尊王太后曰皇太后改相國爲司徒御史大夫爲司空

黄初元年

托跋神元帝力微　元年

十二月初營洛陽宮徙都之更授匈奴南單于呼厨泉魏壓綬明年劉備稱帝于蜀孫權亦王于吳天下遂三分矣

丑　　辛

二年

六月戊辰晦日有食之
八月孫權遣使奉章拜權爲大將軍封吳王加九錫冬以曹仁爲大司馬孫權徙鄂武昌立子登爲王太子

蜀先主　章武元年

劉備漢景帝子中山靖王勝之後少孤少語言善下人　四月丙午羣臣上尊號即皇帝位於成都武擔之南大赦改年國號漢以諸葛亮爲丞相許靖爲司徒五月立皇后吳氏子禪爲皇太子張飛爲其左右所害
七月帥諸軍伐吳孫權請和不許

壬寅

三年

正月丙寅朔日有食之　二月鄯善龜茲于闐王遣使入獻　三月立皇子宗室皆爲王　八月蜀大將黃權率衆降　九月立皇后郭氏　十月孫權復叛　帝南征　十一月庚申晦日有食之

六月先主率諸將進軍與吳軍相拒於夷陵道吳陸遜大破蜀軍于猇

二年

亭先主僅以身免　十月詔營南北郊於成都先主收合離散兵住白帝孫權聞之懼遣使請和許之　冬先主不豫

吳太帝　孫權字仲謀　孫武之後兄策既定諸郡薨以後事授權張昭周瑜程普呂範等委事焉初權外託事魏誠心不款　九月魏軍來伐權遂改年臨江拒守

黃武元年　十二月遣太中大夫鄭泉聘劉備于白帝始通也

癸卯

四年

三月月犯心中
夾大星大疫
六月太白晝見
是月大雨伊洛
溢流殺人民
八月以鍾繇爲太尉

三年

先主病篤託孤于丞相
亮曰君才十倍曹丕終
定大事若嗣子可輔輔
之如其不才君可自
取四月癸巳殂于永
安宮年六十三上謚曰
昭烈皇帝 八月葬惠陵
後主 諱禪字公嗣 五月
襲位于成都年十
七尊皇后曰皇太后
建興元年大赦改元
立皇后張氏
丞相亮秉政

二年

春魏曹真分軍據江
陵中州曹仁遣將以
兵攻吳將朱桓桓拒
之破常彫等魏軍退
戲口守將晉宗叛
如魏 六月令賀齊
等襲蘄春生虜宗
十一月蜀使鄧芝來聘
自是爲常

甲辰	乙巳
五年 七月東巡守 八月爲水軍親御龍舟循蔡潁浮淮 九月至廣陵 十月太白晝見 十一月戊申晦日有食之	六年 五月熒惑入太微 八月帝以舟師東征 十月幸廣陵 故城臨江觀兵戎卒十餘萬以大寒水氷舟不得入江乃引還
二年 務農殖穀 閉關息民	三年 春丞相亮渡瀘擊牂柯 益州越巂永安四郡皆平 十二月亮還成都
三年 秋魏文帝出廣陵吳人臨江以木師葦席爲疑城一夕而成魏人自江西望甚憚之文帝曰彼有人焉未可圖也 權令趙達筭之曰曹丕走矣然吳衰庚子計五十八年權曰今日之憂不暇及子孫	四年 六月以顧雍爲丞相 十二月鄱陽賊彭綺自稱將軍攻沒諸縣衆數萬人 是歲地連震

丙	丁	未
七年	太和元年	
明皇帝		
五月帝疾篤召曹真陳羣曹休司馬懿並受遺詔輔政立子叡爲皇太子丁巳崩于嘉福殿年四十葬首陽陵		
諱叡字元仲丁巳即皇帝位大赦尊皇太后曰太皇太后后曰皇太后皇后曰皇太后追謚母甄夫人曰文昭皇后		
十月焉耆王遣子入侍		
十一月立皇后毛氏	封后父毛嘉爲列侯	
	十二月新城太守孟達反詔司馬懿討之	

四年	五年	六年
	春丞相亮率諸軍北駐漢中以圖中原	
	七月征魏江夏	
五年		
圍石陽不克		
		正月諸將獲彭綺
		閏月韓瑤以其衆降魏

二年

正月司馬懿攻破新城斬達傳其首蜀大將諸葛亮寇邊遣曹真張郃擊破亮軍于街亭三郡平
五月大旱
十二月諸葛亮圍陳倉曹真遣將費曜等拒之

六年

春亮出攻祁山而南安天水安定三郡叛魏應亮關中震動馬謖違亮節度大爲魏將張郃所破亮戮謖以謝衆而還　冬復出圍陳倉糧盡退魏將王雙率騎追亮亮與戰破斬雙

七年

五月鄱陽太守周魴僞叛誘魏將曹休
八月陸遜督諸將大破休于石亭

己酉

三年

七月詔後嗣有由諸侯入奉大統當明爲人後之義敢爲佞邪導諛時君謂考爲皇妣爲后則股肱大臣誅之無赦　十二月奉安高皇帝太皇帝武帝文帝神主于廟

冬大月氏王波調遣使奉獻以調爲親魏大月氏王

春亮遣陳式攻魏武都陰平遂克定二郡

七年　六月遣陳震慶孫權踐位

冬亮徙府營于南山下

原上吳蜀約盟共交分天下

春公卿百司勸正尊號　四月丙申南郊即皇帝位大赦改元

追尊父堅爲黃龍元年武烈皇帝母吳氏爲武烈

皇后立子登爲皇太子

九月遷都建業使陸遜輔太子掌武昌留事

戊　　庚

四年

七月詔曹真司馬懿伐蜀九月大雨伊洛河漢水溢詔真等班師十月太白犯歲星

八年

秋魏使司馬懿由西城張郃由子午曹真由斜谷欲攻漢中丞相亮待道絕真等皆還魏延破魏雍州刺史郭淮于陽谿

二年

春遣衛溫諸葛直將甲士萬人浮海求夷州及亶洲在海中傳言徐福將童男女入海求仙止此絕遠不可得至但得夷洲數千人還詔立都講祭酒以教學諸子

六年

三月諸葛亮冦天水詔司馬懿拒之亮破懿軍於鹵城　四月鮮卑軻比能率其種人及丁零大人兒禪貢名馬　十月月犯軒轅大星戊戌晦日有食之十二月月犯鎮星　三月月犯軒轅大星　七月以董昭爲司徒　十一月太白晝見有星孛于翼近太微上將星

五年

二月亮圍祁山以木牛運魏司馬懿張郃糧盡退軍郃追至青封與亮交戰射殺郃

九年　救祁山　六月亮

十年　亮休士勸農于黃沙教兵講武

三年　十月權以大兵暗伏于阜陵侯之凌覺而走　十二月大赦明年改元

十月魏遼東太守藩并獻貂馬權大悅

嘉禾元年　孫淵遣使稱

癸丑

青龍元年

正月青龍見郟之摩陂井中二月改年

閏五月庚寅朔日有食之

鮮卑步度根及軻比能叛寇邊遣秦元明討破之虜走漠北

十二月公孫淵斬送吳使首以淵爲大司馬樂浪公

十一年

冬亮使諸軍運米集於斜谷口治斜谷邸閣

二年

春詔封公孫淵爲燕王大赦天下遣張彌許晏賀達等將兵萬人金寶珍貨九錫備物乘海授淵舉朝大臣丞相雍等諫不聽淵果斬彌等送首于魏沒其兵寶

甲寅　乙卯

二月太白犯熒惑四月大疫　五月太白晝見
孫權攻合肥新城
七月帝御龍舟東征未
二年至數百里權退走
遁幸壽春
十月月犯鎮星及軒轅
月犯太白　十一月京都
地震有聲

正月以司馬懿爲太尉
十月太白晝見
幽州刺史王雄遣人刺
三年殺軻比能鮮卑由
是衰散時大治洛陽宮
起昭陽太極殿失農時
楊阜高堂隆等切諫不聽

春亮由斜谷出衆十萬以
流馬運據武功五丈原與
司馬懿對于渭南懿堅
壁不出亮致巾幗婦人
十二年之飾以遺之八月亮
薨于軍時年五十四魏延
與楊儀爭權舉兵相攻延
敗走儀率軍還成都以
蔣琬爲尚書令總統國事

正月中軍師楊儀有
罪自殺諸葛亮葬漢
十三年中定軍山詔贈
丞相武鄉侯印
綬謚曰忠武子瞻嗣爵
四月以蔣琬爲大將軍

夏權率大衆圍合肥
新城又遣陸遜孫韶
三年入淮沔魏明帝自
率水軍東征權退
還孫韶亦罷九月隕
霜傷穀

七月雨雹
魏使以馬求易珠璣
四年翡翠瑇瑁權曰此
皆孤所不用而可得
馬聽其交易

丙辰　丁巳

二月太白晝見月犯太白及軒轅一星入太微七月太白犯軒轅大星五月肅慎氏獻楛矢

四年　七月高句驪王宮斬送吳使胡衛首

十月有星孛于大辰又孛于東方　十一月彗星見犯官者天紀星

春有司奏魏得地統宜以建丑月爲正三月定歷改元改太和歷曰景初歷六月京都地震

景初元年　秋遼東公孫淵反自立爲燕王稱後漢元年

太白晝見十月月犯熒惑　母邱儉進軍討公孫淵會連雨十日遼水漲引還　九月皇后毛氏賜死

十四年　徙武都氐王

符健於廣都

十五年

五年　春鑄大錢一當五百

冬彗星見于東方

六年　二月陸遜討鄱陽賊

彭旦破之

十月諸葛恪討山越平之

戊午

二年

春詔司馬懿帥衆討遼東　二月月犯心距星又犯中央大星五月亦如之八月有彗星見張宿

司馬懿圍公孫淵於襄平大破之斬淵傳其首海東諸郡平

十二月帝不豫

辛巳立皇后郭氏

甲申以曹爽爲大將軍

延熙元年

正月立皇后張氏

大赦改元

立子璿爲皇太子

十一月蔣琬出屯漢中

赤烏元年

春鑄當千大錢

八月以赤烏集殿前詔改年

初權信任校事呂壹壹性苛慘用法深刻太子登數諫不納後壹姦罪發露伏誅權引咎求諫

三年 正月召司馬懿曹爽入卧内令輔少子丁
年三十六葬高平陵
明帝沉毅斷識當百姓彫弊
之時不先開拓洪基而宫館
是營格之遠猷其殆疾乎

齊王 諱芳字蘭卿明帝
詢爲子 丁亥立爲皇太
子是日即皇帝位大赦年
八歲尊皇后曰皇太后
曹爽用丁謐計陽尊司
馬懿爲太傅奪兄弟寵政
二月西域重譯獻火浣布
十二月詔復以建寅之月爲正

二年 三月進蔣琬位爲大司馬

二年 冬廖式自稱平南將
唐咨討破之
軍與弟潛舉兵
衆數萬人吕岱

庚申	辛酉		
元年	二年		
三年	四年		
三年	四年		

壬戌	癸亥
三年	四年
五年	六年
五年	六年

甲子	乙丑
二月曹爽之黨欲奏立 戚名勸伐蜀爽率衆十 餘萬西征蜀人守險兵 五年不得進五月引 軍還四月朔日有食之 九月鮮卑內附置遼東 屬國	六年 春南安地震 八月高堂隆爲司空
七年 興勢圍費禕督諸 軍退	八年
七年 正月以陸遜爲丞相	八年 縣鴻水溢出流漂 居民二百餘家 七月將軍馬茂等圖逆 夷三族 八月大赦

丙寅	丁卯
七年 母邱儉討高句驪及濊貊皆破之 韓那奚等數十國率種落降	八年 二月朔日有食之 七月何晏奏今後御幸式乾殿及游豫後園皆大臣侍從因從容詢謀政事講論經義爲萬世法
九年 十一月蔣琬薨後主始親政 官人黃皓用事	十年 費禕姜維共録尚書事 汶山平康夷反維討破之
九年 二月朱然征魏祖中斬獲千餘 九月以步騭爲丞相	十年 三月改作太初宮 十月赦死罪

九月王淩爲司空

九年

十月大風發屋折木

正月甲午太白襲月車騎將軍高平陵曹爽兄弟皆從

謁高平陵曹爽兄弟皆從

司馬懿發兵閉門奏爽罪

惡帝還懿收爽及其黨丁

嘉平元年　諡鄧颺何晏李勝桓範蔣濟之誅

夷三族丙午大赦　四月乙丑

改年　十二月以王淩爲太尉

孫禮爲司空

丞相加九錫固辭不受

夏費禕出屯漢中

十一年　秋涪陵屬國民夷反討平之

魏右將軍夏侯霸來降

十二年　四月大赦

將軍句安李韶降魏

二月地仍震

十一年

四月雨雹

四月有兩烏銜鵲墮東館

十二年

朱據領丞相燎鵲以祭

庚午	辛未
二年 冬征南將軍王昶渡江 掩攻吳破之 斬其將鍾離茂許旻	三年 三月以司馬孚爲司空 四月太尉王凌謀起兵廢帝立楚王彪以討司馬懿 事覺懿東征凌 五月凌自殺彪賜死 七月太傅宣王司馬懿薨年七十三謚文宣猜忍有狼顧相終遷魏鼎子師襲位錄尚書事 司馬孚爲太尉鄭沖爲司空
十三年	十四年 冬大赦 費禕北駐漢壽
十三年 八月廢太子和賜魯王霸死 十一月立子亮爲太子 魏王昶圍南郡王基攻西陵遣戴烈陸凱拒退之 是歲神人授書告以改年立后	五月日至熒惑入南斗 七月犯魁第二星而東八月山崩鴻水溢 初潘夫人有寵生子亮魯王霸謀去太子和而伐之全公主譖和而譽亮 五月立皇后潘氏大赦改年 初有神自稱王表周旋民間有一婢名紡績遣使齎輔國將軍羅陽王印綬迎表至都 爲立第舍
太元元年 八月朔大風江海涌溢 平地深八尺 十一月大赦吳王寢疾召諸葛恪于武昌委以國政輔太子 詔省繇役減征賦除民所患苦	

四年　正月以司馬師爲大將軍
二月立皇后張氏大赦
三月魚二見武庫屋上
十一月詔王祀胡遵母邱儉征吳
十二月吳諸葛恪大破衆軍于東關殺將軍韓

十五年　立子琮爲西河王

正月立子和爲南陽王
二月大赦改元王
四月吳主休年七十一諡曰大皇帝葬蔣陵
權任才尚計英人之傑能成鼎時之業然嬌忌果於殺戮末年滋甚

嗣主亮字子明四月即尊以諸葛恪爲衛將軍領尚書事十二月朔大風雷電
建興元年爲帝太傅滕胤

五年 四月大赦
五月吳人圍新城詔司馬孚拒退之
國縣道多所置省俄口還復不可勝紀
自帝即位至是郡

十六年 正月費禕爲魏降人郭循所殺
四月姜維率衆圍南安不克即還
正月立皇后金氏大赦

二年 辛亥 諸葛恪率軍二十餘萬伐魏圍合肥新城大疫兵還十月大饗武衛將軍孫峻伏兵殺恪於殿堂大赦以峻爲丞相封富春侯

甲戌

六年 二月中書令李豐與后父張緝謀殺司馬師事覺皆族誅 三月廢皇后張氏 四月立皇后王氏大赦

九月司馬師廢帝歸藩于齊 年二十三

高貴鄉公諱髦字彥士文帝孫東海定王霖之子太后令以公爲明帝嗣庚寅即皇帝位于太極前殿

正元元年 大赦改元

十月黃龍見于鄴井中

六月姜維率衆出隴西

十七年 冬拔狄道河間臨洮二縣民居于綿竹繁縣

夏大水

五鳳元年

十一月星孛于斗

正月毋邱儉文欽反司馬
師征之破欽于樂嘉欽
奔吳斬儉傳首京都
壬子大將軍司馬景王師
薨于許昌年四十八諡
曰忠武以其弟昭
薨子皇后卞氏大赦
四月封后父隆爲列侯
諸葛誕擊破吳軍斬
其左將軍留贊獻捷
于京師

二年

三月立

十八年

夏姜維率衆出
狄道與魏雍州
刺史王經戰于洮
西大破之

二年　破之

春孫峻率衆十萬襲壽
春爲魏將諸葛誕拒擊
秋陽羨離里山大石自立
是歲大旱

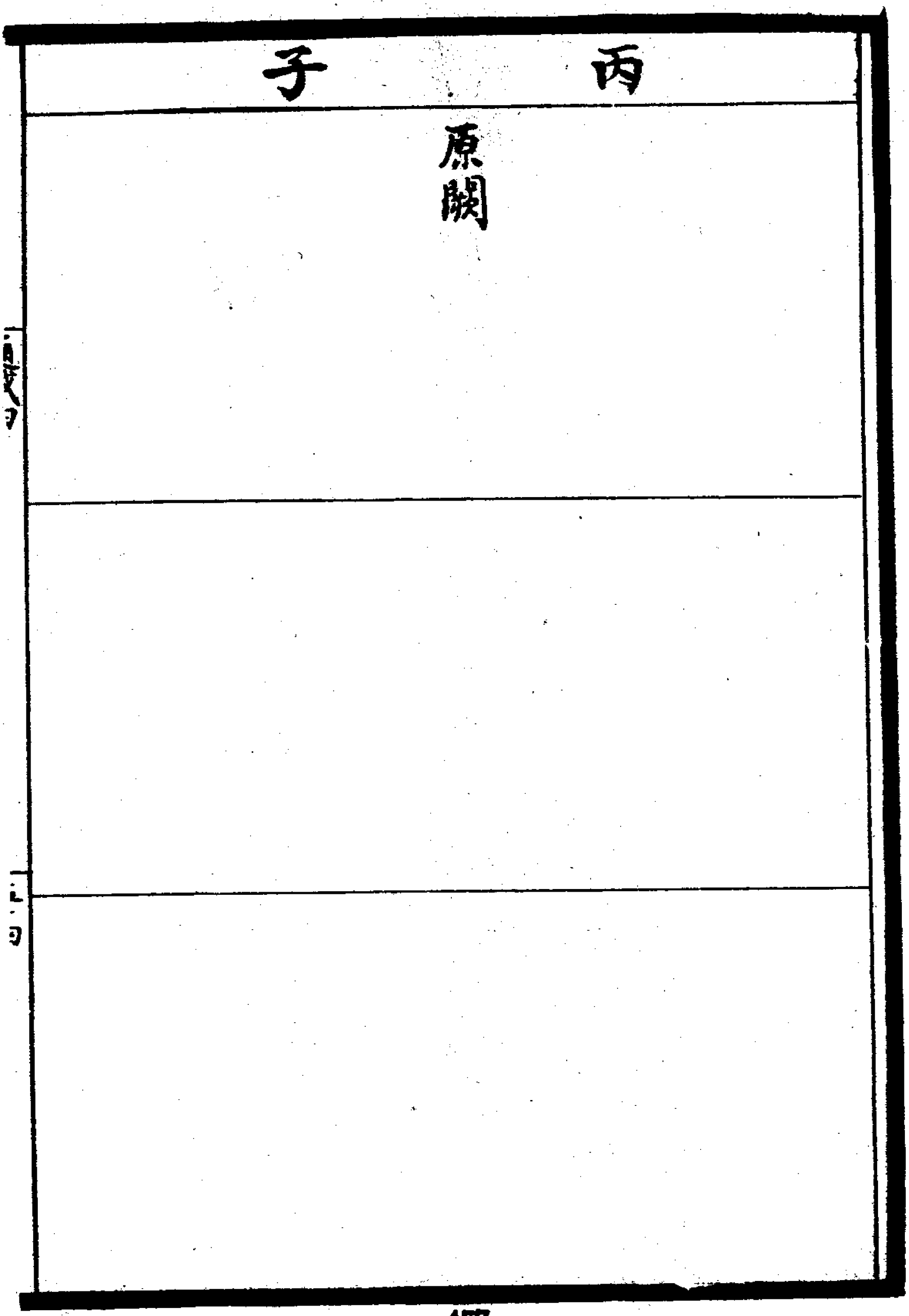

丙　　子

原闕

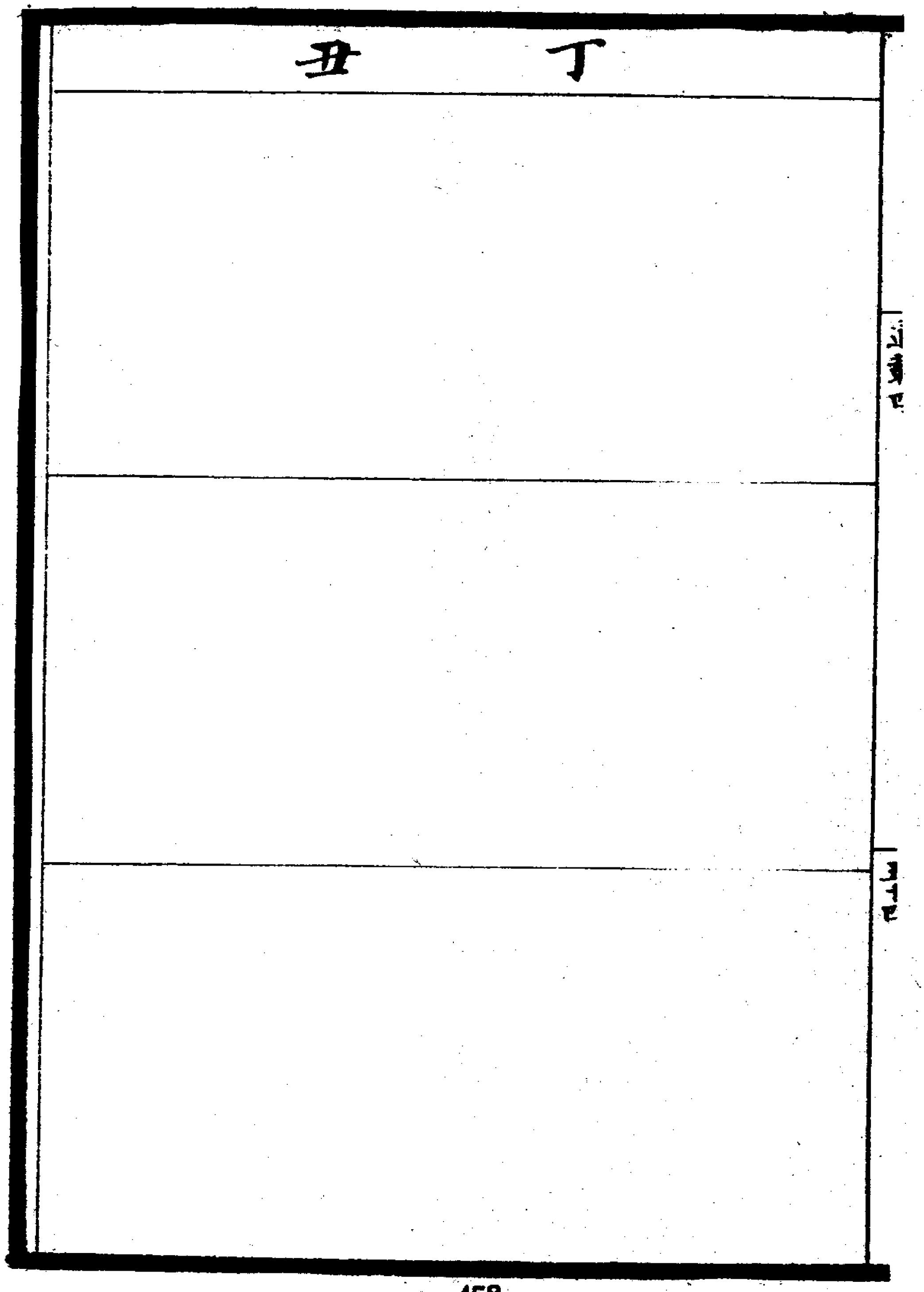

丑　　丁

戊寅

二月諸軍陷壽春城斬諸葛誕蜀軍亦退鮮卑力微和親

三年 八月以王昶爲司空詔行養老禮以王祥爲三老鄭小同爲五更青龍黃龍仍見頓邱陽夏井中

史官言景星見大赦改年

景耀元年

宦人黃皓始專政

自八月沉陰不雨四十餘日

三年 亮以綝專恣與全尚劉丞謀誅綝尚泄其謀 九月綝黜亮爲會稽王年十六

琅邪王 諱休字子烈權第六子綝迎休 十月己卯即位大赦改元

永安元年 壬午以綝爲丞相綝一門五侯皆典禁兵欲謀逆 十一月帝與張布謀因臘會縛綝誅之

四年　正月黃龍二見寧陵縣界井中帝曰龍者君德也數屈于井非嘉兆也作潛龍詩以自諷十月孫壹爲婢所殺詔司馬昭見而惡之

二年　六月立子謀爲北地王恂爲新興王虔爲上黨王

二年　正月震電

五年　正月朔日有食之
四月進司馬昭位爲相國封晉公加九錫
五月帝欲誅司馬昭兵敗成濟弑帝殂于車中年二十昭誅濟以謝天下

陳留王　諱奐字景明武帝孫燕王宗之子封常道鄉公太后詔迎公以景元元年　嗣明帝六月甲寅即皇帝位大赦改元王祥爲司空

十二月黃龍見華陰縣井中

二年　漢汗來朝留洛陽

秋樂浪外　韓濊貊

率屬來朝貢

三年

五月朔日有食之

鮮卑力微遣太子沙

三年

謠言王亮當還爲天子

秋黜亮爲侯官侯亮自殺

四年

十月大赦

四年

五月大雨水泉涌溢

壬午　癸未

二月青龍見軹縣井中

三年

四月肅慎國重譯入貢

夏詔鄧艾鍾會等伐蜀十月立皇后卞氏

四年

十一月大赦諸軍伐蜀所至輒克蜀主劉禪詣艾降巴蜀皆平

姜維率衆出侯和爲魏將

五年

鄧艾所破還住沓中

夏魏軍數道來攻大赦改元　鍾會拔漢中冬鄧艾破諸葛瞻于綿竹又破姜維于疆川後上用譙周策奉書降于艾

炎興元年

北地王諶傷國之亡自殺于廟明年正月後半舉家東遷至洛陽三月封禪爲安樂縣公太始七年薨

漢二主共四十三年

八月大雨震電水泉涌溢立皇后朱氏子霾爲太子大赦

五年

吳主作四男名字霾音灣字酋音迄霙音觥字畀

詎莽字昷舉寇褒字秄火

十月使丁奉孫異等起兵

六年

救蜀蜀主降魏問至乃罷

甲申

春鄧艾爲鍾會所譖檻車追艾會尋反於蜀爲衆所討艾亦見殺　三月進晉公爵爲王封劉禪爲安樂公王祥爲太尉何曾爲司徒荀顗爲司空

咸熙元年　五月甲戌改年　八月命司馬炎副貳相國事　九月爲撫軍大將軍　十月命爲晉世子是歲命荀顗定禮儀賈充正法律裴秀議官制鄭沖總裁之

七年　七月帝殂年三十謚曰景皇帝葬定陵

烏程侯　皓字元宗孫和子也時蜀初亡國內震懼貪得長君丞相濮陽興將軍張布用萬彧言迎皓立之年二十三

元興元年　改元大赦　九月貶太后爲景皇后追謚父和曰文皇帝尊母何爲太后　十月立皇后滕氏皓得志驕暴大小失望興布悔之或以譖皓　十一月誅興布

二年　八月相國晉文王司馬昭薨年五十五
太子炎紹封襲位　九月大赦
十二月壬戌詔禪位于晉封帝爲陳留王遂
改次于金墉城而終館于鄴時年二十
魏曹氏五主凡四十六年

西晉　世祖武皇帝　諱炎字安世姓司馬氏文
十二月丙寅即皇帝位大赦改元都洛陽　王長子母王氏受魏禪

泰始元年　追尊宣王景王文王並爲皇帝
以何曾爲丞相封宗室爲王以安平王孚
爲太宰　尊母大妃曰皇太后宮曰崇化

四月改年大赦
七月皓逼殺景后朱氏
甘露元年　送休之四子于吳小城又追殺
大者二人衆莫不痛切
十一月徙都武昌大赦

二年 正月立皇后楊氏 六月丙午晦日有食之

十月丙午朔日有食之 十一月倭人來獻方物

寶鼎元年 六月改年大赦

建業 陸凱爲左丞相萬彧爲右丞相

留衛將軍滕牧鎮武昌 十二月還都

三年 正月丁卯立皇子哀爲皇太子年九歲哀閹弱不辨菽麥和嶠衛瓘屢以爲言荀顗等保護之故不廢

九月以何曾爲太保義陽王望爲太尉荀顗爲司徒 閏三月丁未晝昏

二年 右丞相萬彧上鎮巴邱

六月起昭明宮

正月以裴秀爲司空　有星孛于軫
丁亥帝耕于藉田戊子大赦天下
四年　七月大山石崩衆星西流
九月青徐兗豫大水伊洛溢合於河
十二月扶南林邑各遣使來獻

五年　二月青徐兗三州水　以左僕射羊祜鎮襄陽
四月地震
九月有星孛于紫宮
九月吳主出東關

三年
丁奉至合肥

正月立子瑾爲太子
建衡元年
十月改年大赦

庚寅　辛卯

春吳將丁奉入渦口擊走之

六年　九月大宛獻汗血馬焉耆來貢方物

十二月吳夏口督孫秀帥衆來奔

二月孫皓帥衆趨壽陽遣大司馬望屯淮北以拒之

七年　三月北地　寇金城　五月雍梁秦三州饑

六月大雨霖伊洛河溢流殺居人四千餘家

十月丁丑日有蝕之　十二月鄭袤爲司空

春萬彧還建業

二年

三月天火燒萬餘家

正月晦皓舉大衆出華里皓母及妃妾皆行欲攻

三年　晉以應童謠曰青蓋入洛陽遇大雪塗陷兵人不堪華覈等固爭乃還大赦

壬辰　癸巳

二月納賈充女南風爲太子妃太子畏而惑之
九月吳步闡來降拜衛將軍遣羊祜帥
八年　衆出江陵楊肇迎闡于西陵　十二月
肇攻陸抗不剋而還
十月辛未朔日有食之

四月戊辰朔日有食之　五月旱　以何曾領司徒
九年　七月丁酉朔日有食之
吳將魯淑圍弋陽王渾擊敗之
鮮卑寇廣甯殺略五千人

八月西陵督步闡叛據
城降晉遣陸抗圍之城
鳳凰元年　陷誅闡夷三
族大赦
右丞相萬彧被譴憂死
徙其子弟于廬陵

三月以陸抗爲大司馬
二年
九月封十一王王給三千兵大赦

甲午　乙未

正月詔近世以來多由內寵登后妃之職亂尊卑之序今後不得登用妾媵以爲嫡正

十年　三月癸亥日有蝕之夏大蝗　九月陳騫爲太尉攻拔吳枳里城　吳將孫遵李承帥衆寇江夏嵇喜擊破之　十二月有星孛于軫是歲鑿陝南山浹河東注洛以通運漕

正月朔大赦改元　六月鮮卑力微遣子來獻　七月甲申晦日有蝕之郡國螟冬大疫洛陽死者大半

咸寧元年　十二月追尊宣帝廟曰高祖景帝曰世宗文帝曰太祖　劉元海爲任子在洛陽王渾見而奇之言于上上召見與語大悅

會稽妖言章安侯奮當爲天子太守郭誕

三年　不白妖言送付建安作舡將軍孟泰王嗣帥衆降晉　自改年及是歲連大疫

吳郡言掘地得銀長一

天冊元年　尺大赦改年　燒鋸殺中書令賀邵

丙申　丁酉

二月東　八國歸化　五月汝陰王駿討北胡斬其渠帥吐敦　六月有星孛于氐七月有星孛于大角　東夷十七國內附吳臨平湖自

二年　漢末壅塞至是自開父老相傳云此湖塞天下亂此湖開天下平　八月河東平陽地震有星孛于大微九月又孛于翼　十月立皇后楊氏大赦十二月封后父駿爲臨晉侯　吳京口督孫楷帥衆來降封丹陽侯　正月丙子朔日有食之有星孛于西方三月有星孛于胃　八月大風拔木暴寒且氷郡國五隕霜傷穀

三年　九月七州大水　鮮卑力微死在位五十八年年一百四歲　追尊爲始祖神元皇帝子悉鹿立　十二月吳將孫慎入江夏汝南燒略居民西北雜虜及鮮卑匈奴五溪蠻夷東夷三國各帥種落內附

臨平湖開湖邊得石函

天璽元年　中有小石青白色長四寸刻作皇帝字于是大赦改年

歷陽山石文理成字云楚九州渚吳九州都揚

天紀元年　州士作天子四世治太平始改元大赦以協石文　將軍邵凱夏祥帥衆七千餘人降晉

四年　正月庚午朔日有蝕之
東　六國來獻
四月蚩尤旗見于東井　六月陰平廣武地震
七月荆揚郡國二十皆大水
十月衛瓘應綽伐吳皖城斬首五千
乃舉杜預自代都督荆州
梵設穀米百八十萬斛
十一月羊祜卒年五十八祜密計平吳疾篤

二年　七月立成紀宣威等十一王
王給三千兵大赦

三月匈奴都督拔弈虛帥部落歸化
乙亥有星孛于柳　四月又孛于女御郡八
雨雹傷稼壞廬舍　七月有星孛于紫宮
十月匈奴餘渠都督獨雍等帥部落歸
化汲郡人掘魏襄王冢得竹簡小篆古書

五年　十
王渾出江西王戎出武昌胡奮出夏口杜預
出江陵王濬唐彬率巴蜀卒浮江東下凡二
十餘萬以太尉賈充爲大都督楊濟爲副
總統衆軍
肅愼來獻楛矢石砮

八月以軍師張悌爲丞相
冬北軍大出教道來攻陶
三年　濬至武昌停駐不前
皓酷虐無道荅昏
險諛責幸好興功役人不
堪命上下離心莫爲皓盡力

庚子

正月王渾剋吳尋陽諸城二月王濬諸軍所嚮皆克杜預拔江陵渾又大破吳兵于版橋斬吳丞相張悌三月王濬以舟師入石頭孫皓窮蹙詣濬降得州四郡四十三縣三百一十三兵二十三萬大赦改元

太康元年 五月封皓爲歸命侯 丁卯薦酃渌酒于太廟邵國六雹傷秋稼

七月東 二十餘國朝獻

八月車師前部遣子入侍

九月羣臣以天下一統請封禪不許以王濬爲輔國大將軍杜預以下增封羣臣上壽帝執爵流涕曰此羊太傅之功因策告祜廟

春立中山代等十一王大赦晉軍所在戰克三月殿中親近數百人請殺岑昏皓惶憒從之用薛瑩胡沖等計分遣使奉書于濬伷渾請降皓舉家西遷五月集于洛陽至五年死年四十二

四年

吳四主共五十九年

編年通載第四