درالجزیره جنك خونینی درگرفت

طرفداران بن بلا زیر رگبار مسلسل سنگین سربازان ولایت چهارم مانند برك درخت بر زمین میریختند • مردان وزنان مسلمان زیر آتش گلوله فریاد میکشیدند هفت سال جنك کافی است . ما کارو نان می‌خواهیم

اطلاعات

سال سی‌وهفتم - شماره ۱۰۸۸٤
پنجشنبه ۸ شهریورماه ۱۳٤۱ نکشماره ۳ ریال

• بن‌خده بمیان جمعیت آمد وطی نطقی‌ازطرفین‌خواست دست از خونریزی‌بردارند

• دولت فرانسه اخطار کرد برای حفظ جان ومال‌اتباع خود درالجزایر اقدام جدی میکند .

در صفحه ۳

جمعیت جهان ۳ میلیارد شد

• پر جمعیت ترین نقاط جهان آمریکای مرکزی و آسیای جنوب شرقی است .

• سرطان ، امراض قلبی و تصادفات بزرگترین عوامل مرك ومیر در جهان بشمار میرود .

• در هیچ جای دنیا باندازه مجارستان مردم خودکشی نمیکنند . در صفحه ٤

مردم درباره بهای بلیط اتوبوس میگویند

گرانی نرخ اتوبوس قابل تحمل نیست

• آقای محمد حسین مصلح‌آبادی کارمنداداره‌بهداشت میگوید همین دو ریال‌هم گران است و اگر بهای بلیط بالا رود فردا همه چیز گران خواهد شد .

• آقای قاسم‌زاده : اگربلیط اتوبوس گران شود ، من پیاده راه میروم .

• آقای احمدی دانشجوی دانشگاه : لااقل در مورد دانشجویان ودانش‌آموزان استثناقائل شوند .

دیروز آقای ملایری مدیر عامل شرکت‌واحدطی‌مصاحبه‌ای پیرامون بهای بلیط اتوبوس ،از مردم‌تهران در خواست کرد تا در باره این مسئله اظهار نظر کنند.خبرنگاران روزنامه اطلاعات بدنبال این‌جریان باصنوف وطبقات‌مختلف مردم‌تماس گرفته و نظر آنها را جویا شدند که در صفحه‌پنجم چاپ شده است.

پرزیدنت کندی گفت :

به ایران باید کمك شود

ادامه کمك بایران و کشور های دیگری که زیر فشارکمونیسم بین‌المللی‌قرار دارند ضروری است .

• اگر این کمکها قطع شود کشورهای‌مذکور زیر تسلط بلوك کمونیست‌قرارمیگیرند

پرزیدنت کندی

در صفحه ٤

بازپرسی از خرم آغاز شد

رحیم علی خرم متهم به کشیدن چك بی محل و غصب قسمتی از اراضی طرشت و شهرآرا وکلاهبرداری ازمردم‌و شهرداری به مبلغ بیست و سه میلیون تومان است

• پرونده های متعدد خرم دردادسرای تهران‌ودادسرای دیوان کیفر مور رسیدگی قرار گرفته است .

• امروز کسان خرم در دادگستری گرد آمده‌ومانع کار خبرنگاران‌عکاس‌شدند و آنها را تهدید میکردند

ساعت ۸ وربع امروز رحیم‌علی خرم مدیر شرکت اسفالت راه‌که دیروز دستگیر شده بود و دیشب در اختیار مامورین پلیس بود به دادگستری اعزام شد واز ساعت‌نه صبح آقای قائمی بازپرس پرونده شرکت اسفالت‌راه تحقیقات خودرا از وی شروع کرد .

بامداد امروز خرم همراه با مراقب خود که‌یك سروان‌شهربانی بود بدادگستری اعزام شد پس‌از آنکه مامور مراقبت خرم را باطاق بازپرس بردخوددر راهرو به‌مراقبت پرداخت .

ساعت هشت ونیم صبح آقای روئین فررئیس اجرائیات دادسرای دیوان کیفر باطاق بازپرس وارد شد و ساعت نه آقای قائمی‌تحقیقات را شروع کرد.

نگران بود

رحیم علی خرم در فاصله یك ساعتی که دراطاق‌بازپرس بودمرتب سیگار میکشید و نگران بنظر میرسید .وی ابتدا در کنار میز آقای فتاحی بازپرس دیوان کیفر نشسته بودولی‌موقع شروع‌تحقیقات

بقیه در صفحه هفدهم

بدنبال انحلال وادغام چندین سازمان بازرسی و اقتصادی و مالی

ادارات زائد منحل میشود

• اداره راهنمائی‌و رانندگی ضمیمه پلیس تهران شد . سرتیپ مبصر به‌معاونت شهربانی کل و سرهنك وثیق بریاست پلیس‌تهران و راهنمائی و رانندگی منصوب گردید .

بدنبال انحلال دو اداره کل در وزارت دارائی وادغام آنهابمنظور صرفه جوئی، امروز گفته شدکه نظیر این اقدام درکلیه وزارتخانه هابموقع عمل گذارده خواهد شد. دولت جدید برای تقلیل هزینه بودجه یکی از راههای تقلیل را در انحلال بعضی از سازمانهای دولتی دانست ، زیرا تقلیل هزینه درکادر فعلی‌رادولت قبلی‌انجام داده بود. پس راه تقلیل ثانوی این شد که سازمانهای زائد منحل و سازمان های‌مشابه کارهای خودرادریکدیگر ادغام کنند تا در مخارج پرسنلی اداری و اضافات کارمندان ونظایر آن صرفه جوئی بعمل آید

بقیه در صفحه ۱۹وآخر

از طرف دادستان برای سرلشکر خزاعی و متهمان دیگر

از دو تا ده سال حبس مجرد تقاضا شد

• در ادعانامه دادستان گفته شده است تیمسارخزاعی، سرهنك نیاکیان ،شب‌پره و فریدونی باتقلب‌وتدلیس در خرید الکترود ، رنك، لوازم التحریر و چوب ۷۹۱ر۵٤۱ر٤ ریال سوءـ استفاده کرده‌اند .

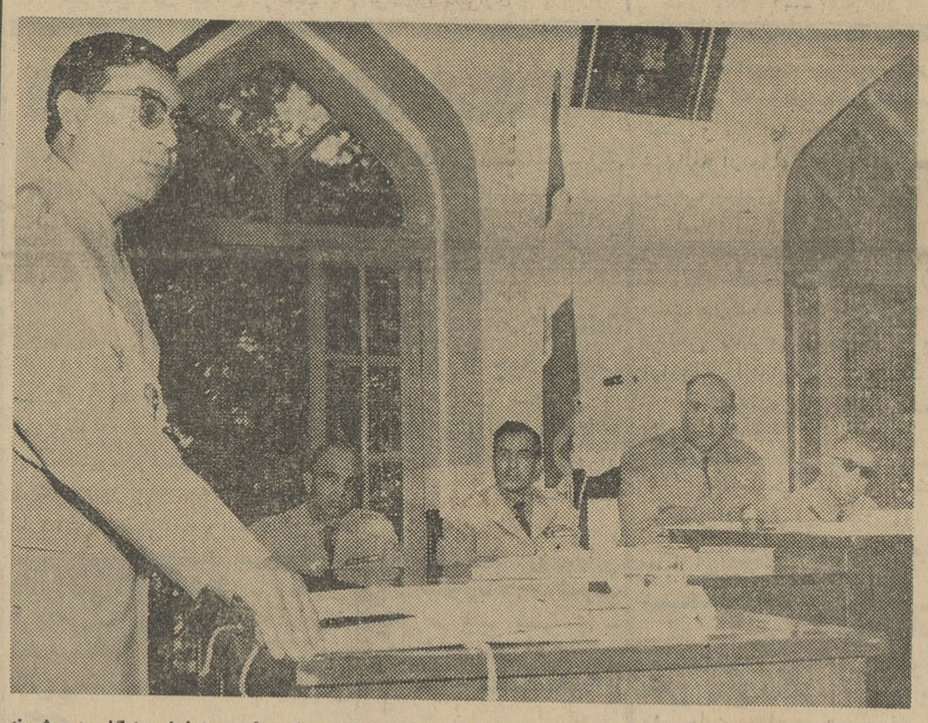

سرهنك خواجه‌نوری‌دادستان هنگام ادای توضیحات در محضر دادگاه.درعکس‌رئیس‌و اعضای دادگاه‌دیده‌میشوند.

• وکلای مدافع‌اظهارداشتند اگر دادگاه بصلاحیت‌خود رای دهد ، مایه رنجش بازنشستگان است .

• سرگرد دیانوش وکیل مدافع اظهار داشت «ولی» کار را خراب کرده است «ولی» را دستگیر کنید !

• متهمان در تنظیم اسنادو برداشت پول‌دولت‌وسوءـ داشته‌اند که‌توجه‌نکرده‌اند زیر اشیاء مختلف امضاء های یکنواخت بگذارند . امضای هوشنك‌میراشرافی در زیر سه سند به سه شکل گذاشته شده است.

سومین جلسه محاکمه تیمسار ـ سرلشکر خزاعی و متهمان دیگر اداره اردنانس ارتش بامدادامروز بریاست تیمسار سرتیپ اکبر ناصر قصری و بعضویت آقایان سرهنگ علی اکبر رحیم‌زاده ، سرهنگ هیبت‌الله‌مشایخ وسرهنگ علی کوچك‌پور ودادستانی سرهنگ ستاد خواجه نوری تشکیل شد .

رسمیت جلسه در ساعت هشت و شش دقیقه اعلام گردید .

نظر کارشناسان

رئیس ـ بدادرسی ادامه میدهیم. جناب سرهنگ دکتر دانشور بفرمایند

سرهنگ دانشور (وکیل مدافع سرهنگ موتمنی آذر) همانطوریکه در جلسه گذشته عرض کردم چون‌یك موضوع مالی مراحل مختلف را طی میکند ، لذا برای قضاوت و اظهار نظر درباره هر یك از این مراحل احتیاج بدانستن وظیفه ومسئولیت فردی است که‌آن مرحله را بعهده دارد . از همین جهت استدعا شد که

بقیه در صفحه هفدهم

از بامداد روز شنبه

امتحانات تجدیدی ششم دبیرستانها در سراسر کشور آغاز میشود

• امتحانات تجدیدی ششم دبستانها امروز پایان‌یافت و نتیجه قبل از موعد مقرر اعلام خواهد شد .

بدنبال پایان امتحانات تجدیدی ششم دبستانها از ساعت ۸ و نیم‌بامداد روز شنبه آینده امتحانات تجدیدی ششم دبیرستانها درچهاررشته«ریاضی» ادبی‌ـ طبیعی ـبازرگانی »در تهران در حوزه‌های مربوطه‌ودرسراسرکشور آغاز خواهد شد .

در امتحانات تجدیدی ششم‌دبیرستانها در تهران و حومه مجموعا شش‌هزار دانش آموز تجدیدی شرکت خواهند کرد .

سئوالات امتحانات تجدیدی ششم دبیرستانها در این هفته طرح ودر پاکات لاك و مهر شده بمراکزاستانها وشهرستانها ارسال گردید.

بازرسان امتحانات‌شهرستانها که از طرف وزارت فرهنك به‌امتحانات‌نهائی ششم متوسطه در شهرستانها نظارت خواهندداشت بامدادامروزبصوب‌محل ماموریت خود عزیمت نمودند .

بقیه در صفحه نوزدهم

بموجب اعلامیه اداره نظام وظیفه

مهلت مراجعه معاف شدگان دیپلمه و لیسانسیه قرعه‌کشی سال گذشته تمدید شد

• قرعه‌کشی لیسانسیه ها در آبان و دیپلمه‌ها درآذر خواهد بود .

امروز کسب اطلاع شد که اداره نظام وظیفه عمومی بمنظور ارفاق به آن دسته از معاف شدگان لیسانسیه و دیپلم که درقرعه کشی آبانماه و دیماه ٤۱ شرکت کرده‌اند و در مهلت قانونی یعنی پایان روز ۳۱ مرداد ماه برای اخذ برك‌معافی مراجعه نکرده‌اند طی اعلامیه اطلاع داد که‌تاپایان روزهفتم‌مهر ماه‌مجددا فرصت آنرا خواهند داشت که با پرداخت وجه مقرر برك معافی دائم دریافت دارند .

متن اعلامیه

در تصویبنامه هیئت وزیران مورخه ۱۱ر۵ر٤۰ مقرر گردیده ، (تصویبنامه مذکور پس از تصویب آئین نامه اجرائی قابل اجراءخواهد بود) نظر باینکه‌ازآئین نامه اجرائی درتاریخ۱۷ر۱۱ر٤۰ بتصویب‌رسیده است لذا بمنظور ارفاق بمشمولین لیسانسیه که درقرعه کشی ۱۵ آبانماه ٤۰ و مشمولین دیپلمه که در ۳۰ آذر ماه ٤۰شرکت نموده و برك عدم اصابت قرعه دریافت داشته و در اقصی نقاط کشوربانجام وظیفه مشغول میباشند مدت ۸ ماه مهلت مقرره در ماده ۱۲ آئین‌نامه اجرائی را که شروع آن از تاریخ قرعه کشی تعیین شده استثنائااز تاریخ تصویب آئین نامه اجرائی

بقیه در صفحه هجدهم

در بنادر جنوب

۱۱ کودك بر اثر گرما زدگی تلف شدند

با اینکه این روز ها از شدت گرمای هوا در بعضی شهر های خوزستان کاسته شده است معذلك گزارشهای رسیده از خبرنگاران ما حاکیست که هنوز هوای اکثر نقاط خوزستان و بنادر جنوب همچنان گرم و خفقان‌آور است .

طبق گزارش خبرنگار ما در بنادر جنوب دو سه روز است که گرما در بنادر جنوب بخصوص در بندر بوشهر شدت یافته است .

این گرما که با شرجی توام‌میباشد زندگی را برای اهالی مشکل کرده است و هم اکنون عده کثیری به بیماریهای عفونی مبتلا شده اند و طبق اظهار پزشکان تعداد مبتلایان به صدی هشتاد نفر رسیده است پریروز کودك دوازده ساله ای از اهالی بخش فورموج بندر بوشهر بر اثر گرما زدگی فوت کرد و گفته میشود که تاکنون بیش از ده کودك نوزاد بعلت گرما زدگی‌در این منطقه‌تلف شده‌اند. ضمنا ظرف دوسه روز اخیر ده نفر پاسبان وعده‌ای از کارمندان ادارات‌در محل خدمت وپشت میز های کار خود غش کردند

در آغاجاری

گزارش خبرنگار مادر آغاجاری حاکیست که ظرف چهل‌و هشت ساعت گذشته هوای آغاجاری‌فوق العاده گرم شده است وشرجی اهالی را ناراحت کرده است. عده‌ای ازاهالی شبهابرای خنك کردن خود بنوبت از حوض آب .استفاده میکنندوعده‌ای که‌حوض‌ندارند در گرمای طاقت فرسا میسوزند و میسازند .تاکنون چند نفردر آغاجاری گرما زده شده‌اند ودر بیمارستان بستری میباشند بازار آغاجاری نیز بعلت شدت گرمای هوا اکثر ساعات روز تعطیل است .

در اهواز

خبرنگار مادر اهواز صبح امروز تلفنی گزارش داد دیروز مجدداگرمای شدیدی‌در اهواز شروع شدومیزان گرمای هوابه ٤۸ درجه رسید .

ضمنا میزان بخار آب هوای اهواز بار دیگر به ۹۰ درجه رسید وتنفس را برای مردم مشکل کرد امروز هم هوای اهواز گرم‌است وشرجی همچنان بیداد میکند .

حائری شاه باغ علیه دادگستری عرضحال داد

امروز کسب اطلاع شد که آقای سید علی حائری شاه‌باغ دادستان‌کل سابق دیوان عالی کشور عرضحالی بمبلغ سیصد و چهار هزار ریال‌علیه دادگستری تسلیم دیوان کشور کرده است .

آقای شاه باغ در عرضحال‌تقدیمی خود باستناد اشتباه محاسبه ای که ازسال ۱۳۲۰ تا ۱۳۳۰ در پرداخت حقوق وی وعده‌ای دیگر از قضات روی داده، مبادرت بتقدیم عرضحال کرده است . ضمنا درداخواست خود باحکامی که قبلا در این مورد درباره دونفر ازآقایان قضات سابق صادر شده اشاره کرده و بآن استناد کرده است .

آقای شاه‌باغ‌درعرضحال خودمدعی است که در محاسبه و تعیین رقم قطعی دریافتی حقوق و مزایای‌ایشان در دهسال فوق اشتباه شده و با تعیین رقم صحیح اشتباه جمع‌مبلغ را ادعا کرده است .

عرضحال مذکور که تمبر شده و تکمیل است پس از تسلیم بدفتر دیوانعالی کشور بشعبه ۷دیوان کشور ارجاع گردیده است .

شرکت ایران متال
بوذرجمهری اول پاپنار ساختمان ایران متال
تلفن ۲۱٤۱۹-۲٤۷۳۰
فروشندهٔ آهن آلات ساختمانی وصنعتی با ارزانترین قیمت

این پولها را چکار میکنند؟

شاداب
آلبومی صد در صد خالص تلفن ۵۱۰٤۱

پشمبافی جهان
شعبه . طاقه فروشی سرای امیر

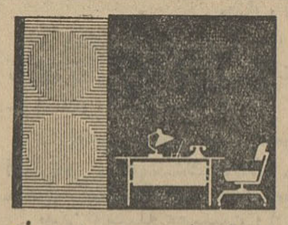

مشاورهٔ مجانی برای بهترین مبلمان دفتر
شرکت زندگی نوفیشرآباد شماره ۲۱

کدری جهان چیت بهترین کدری جهان است
فروشگاه خیابان بوذرجمهری غربی نزدیك گلوبندك

روغن نباتی جهان

هر روز که میگذرد
یك گام بدروازه گاردن پارتی نزدیك میشویم

PATE DENTIFRICE BINACA CIBA
خمیردندان بیناکا
ساخت کارخانه سیبا-سوئیس

اکازیون در ترمه
فقط ٦ روز از صبح شنبه ۱۰ شهریور
دو روز اول ۵۰٪
دو روز دوم ٦۰٪
دو روز آخر ۷۰٪
تخفیف نسبت به قیمت های ثابت و مشخص ترمه
Terme
ترمه‌چهارراه‌شاه

جریان روز

آخرش چی ؟!

اقبال خوانندگان عزیز ما از مطلبی که ما تحت عنوان «باین جوانان چه جواب میدهید» ابتدا درسرمقاله شروع کردیم و سپس باقتراح گذاشتیم نشان می دهد چه مقدار مردم باین مسئله مهم اجتماعی توجه دارند و علاقمندند .

در آن مقاله گفتیم از پشت در دانشگاه جوانانی که تا اینجا در یك صف بوده اند بدو صف میشوند ، قلیلی بدرون دانشگاه راه پیدامیکنند وبرای چهار پنج سال دیگر تکلیفشان روشن است که باز هم درس خواهند خواند و اکثریت پشت دانشگاه میمانند . درباره این اکثریت طی همان مقاله گفتگو کردیم که اینها چند طبقه اند و هر طبقه ای بعداز آنکه از ورود بدانشگاه مایوس شد چه میکند و از مردم درخواست کردیم راهی ارائه کنند بلکه برای سامان دادن این جوانان بی سامان وسرگردان امید نجاتی پیدا شود .

طی این چند روز عده زیادی ازخوانندگان ما باین درخواست عنایت کرده اند وپاسخهائی مرقوم داشته اند که در ستون دیگری بتدریج چاپ میشود ،طرق مختلفی که در نامه های مختلف ذکر شده همه قابل توجه است ، خصوصا یك نظریه کلی که همه به آن معتقدند و آن تجدید نظر دربرنامه های تعلیمات ابتدائی و متوسطه است .

حتما برای اینکه سالهای بعد ازین مملکت با چنین مسئله لاینحلی روبرونباشد میباید دولت های دور اندیش و خدمتگزار برای تحقق این چاره اساسی ،فکری بکنند ودبستانها و دبیرستانها را به آنچنان کانونی بدل سازند که وقتی شاگرد از آنجا خارج میشود مثل امروز تنهاوجه امتیازش به روزی که وارد مدرسه شده است خواندن و نوشتن ساده و در دست داشتن یك ورقه بی ارزش بنام دیپلم نباشد . یعنی مدرسه بجای آنکه مغز فرزندان مارا بایك سلسله دروس غیر مفید و غیرلازم علیل بکند باید مرد کار ، مرد زندگی ، مرد مثبت ، مرد فکور و مرد چیز فهم بپرورد .

یکی از خوانندگان ما نوشته است باید دولت مزایای استخدامی مدارك تحصیلی را لغو کند تا هدف جوانان ما از درس خواندن صرفا بدست آوردن مدرك تحصیلی نباشد . اگر این پیشنهاد بچنین صورتی هم عملی نباشد یا عمل نشود بهرحال باید این سنت که تنها نقطه هدف و آرزوی هر جوانی دست یافتن به مدرك تحصیلی بهر قیمت و بهر طریق است شکسته شود .

راههای دیگری پیشنهاد شده است برای تشکیل دانشگاههای جدید در ولایات و تاسیس دانشگاههای ملی ازجانب مردم و توسعه دانشگاهها ودانشسراهای کنونی ، تا بدین ترتیب جوانان پناهگاههای دیگری داشته باشند وسالانه تعداد بیشتری دانشجو بدانشگاهها ودانشسراها پذیرفته شود .

لکن باید توجه داشت مشکل جوانان ما منحصر به آندسته ای نیست که از دبیرستان خارج میشوند و پشت در دانشگاه میمانند . و نمیباید جوانانی را که موفق میشوند بدانشگاه راه پیدا کنند نجات یافته تصور کرد ، زیرا راه یافتن بدانشگاه یك مسکن موقتی است و همانطور که گفته شد سه سال ، چهارسال، شش سال یا دهسال جوانان دانشجورا از بلاتکلیفی میرهاند . ولی بعد چه ؟

بعد که این دانشجویان فارغ التحصیل شدند و از دانشگاه بیرون آمدند وورقه دکتری یا لیسانس رانیز بدیپلم خود علاوه کردند آنوقت کی جواب آنها را میدهد ؟

در مقاله چند روز پیش همینقدر مجال شد ما از جوانانی که در کنکور هاموفق نمیشوند صحبت کنیم وبپرسیم باین جوانان چه جواب میدهید ، اگر مجال بود و مقاله ادامه مییافت باینجا هم میرسید که بجوانان لیسانسیه و فارغ التحصیلان دور عالی چه جواب میدهید ؟

الان سازمان رهبری جوانان شرحی در همین زمینه نوشته که جلوی چشم من است . در این نوشته تصریح شده است : «هم اکنون ۵۹۰ فارغ التحصیل متخصص ، پزشك ، مهندس کشاورزی ، راه وساختمان و علوم در اداره کاریابی وزارت کار نام نویسی کرده و داوطلب کار بوده و نتوانسته اند کار مناسبی بدست آورند »

مگر شما نخواندید نامه هائی را که همین چندی پیش بدنبال یك بحث دیگر از دانشجویان و تحصیلکرده های ایرانی مقیم خارجه میرسید وما چاپ می کردیم ودر غالب آن نامه ها این مسئله مطرح شده بود که اگر ما بوطن خود برگشتیم چه کسی تضمین می کند گرفتار بیکاری وگرسنگی نشویم ؟

آن نامه رسمی یك سازمان وابسته بدولت، این ناله جوانان دور از وطن که همه از آنها بنام امیدهای آینده مملکت یا د می کنند اما در عمل کسی نمیتواند تضمین به آنها بسپارد اگر بوطن برگشتند حتما کاری متناسب تحصیلاتشان بانتظار آنهاست . پس مشکل منحصر به جوانان دیپلمه نیست . منحصر به آن ده یازده هزار نفری که همه ساله پشت در دانشگاه میمانند نیست . یك مشکل عمومی است . یك درد بزرك اجتماعی است .

راه استخدام دولتی بسته ، موسسات ملی اشباع ، کار نایاب ، پول قحط ، اقتصاد فلج ، سیل محصل از یکطرف بداخل مدارس روانه است و از آنطرف این موج سیل آسا از مدارس متوسطه و عالی خارج می شود و با چنین اوضاعی دراجتماع روبرو می آید . بفرمائید آخرش چی؟!

دبستان و کودکستان شماره ۲ حامدی

ازمحل سابق ۳راه نشاط بخیابان یخچال انتقال یافت دفتر دبستان همه روزه از ساعت ۸صبح الی ۱۲ مفتوح میباشد نشانی قلهك اول خیابان یخچال کوچه کی نژاد شماره ۱۲ .

۱-۳ آ-۱۴۸۹۴

نام نویسی

آموزشگاه های خزائلی در شهریورماه صبح و عصر

از داوطلبان امتحانات متفرقه اردیبهشت ماه نام نویسی میکند وکلاسهای آن درهمین ماه دایر میگردد انتظار آنانی که علاقمند هستند هر چه زودتر بنام نویسی اقدام کنند تا کلاسها بموقع و با افراد هم قوه بزودی شروع گردد .

شاه آباد کوچه ظهیرالاسلام تلفن ۳۸۴۹۳

۱-۵ آ-۱۴۸۸۰

آگهی ثبت نام

دبیرستان های ملی دخترانه همایون

که تحت نظر بهترین دبیران پایتخت اداره میشود درتمام رشته‌ها دانش آموز می‌پذیرد ضمنا آموزشگاه شبانه ویژه بانوان در هر دو دبیرستان دایر است اوقات ثبت نام صبحها ازساعت ۸تا ۱۱½ بعد از ظهر از ۴ تا ۷ میباشد .

آدرس دبیرستان شماره ۱ خیابان روزولت بالای امجدیه - اول خیابان غفاری

دبیرستان شماره۲ خیابان شاهرضا -مقابل دانشگاه سرویس رفت و آمد دانش آموزان آماده است .

۲-۵ آ-۱۰۰۴۵

کودکستان رستم آبادیان

همه روزه صبحها از ساعت ۸ الی ۱۱ نام نویسی مینماید حق تقدم باکودکان سال قبل میباشد زبان انگلیسی تدریس میشود. آدرس چهار راه قوام السلطنه خیابان مارشال استالین شماره ۴۱ تلفن ۴۶۸۵۲

۱-۲ آ-۱۱۹۷

دبستان و دبیرستان رشدی

برای کلیه کلاسهای ابتدائی و متوسطه رشته (ریاضی - طبیعی) همه روزه ازساعت ۸ الی ۱۲صبح ثبت‌نام مینماید .

نشانی : خیابان پهلوی- فلکه بلوار - کوی شکروی تلفن ۶۴۲۹۸

۱-۶ آ-۱۰۱۸۳

گروه فرهنگی خوارزمی

دبیرستان دخترانه مرجان

برای تمام کلاسهای دوره اول و دوم (ریاضی - طبیعی - ادبی) نام نویسی میکند

نشانی: بیست متری دوم خیابان سزاوار کاشی ۹۳ تلفن ۴۳۳۴۶

۱-۵ آ-۰۱۲۰۳

نام نویسی دبیرستان و دبستان

دبیرستان دخترانه شماره ۱ خزائلی ودبستان دخترانه خزائلی

واقع در باغ صبا از اول شهریور همه روزه نام نویسی میکند مسلما اولیاء محترمی که به پیشرفت تحصیلی و اخلاقی دختران خود علاقمندند تا محل پذیرش موجود است در نام نویسی تسریع خواهند فرمود .

نشانی - خیابان شمیران باغ صبا بالای سه راه آموزشگاه

دبستان و دبیرستان دخترانه شماره ۲ خزائلی تلفن ۷۰۳۶۹

۱-۲ آ-۱۴۸۸۰

انجمن رستاخیز فرهنك

برای دبیرستان پسرانه شماره ۱ همه روزه صبحها ثبت نام مینماید

نشانی - بین چهار راه عزیزخان ویوسف آباد کوچه سیمی تلفن ۴۴۲۱۸

۱- ۳ آ-۹۸۱۷

دبستان و دبیرستان فاضل تهرانی

برای ابتدائی و دوره اول ودوم متوسطه (شعبه طبیعی-ریاضی -ادبی) ثبت‌نام مینماید .

تجریش .اول خیابان دزاشیب باغ برادران شیرازی

مجالس ترحیم و یاد بود

با کمال تاسف فوت مرحوم **جواد شجیعی** مستشارسابق دیوانعالی کشور را که از قضات شریف و عالی مقام و با سابقه وزارت دادگستری بودند باستحضار میرساند مجلس ترحیم آنمرحوم روز یکشنبه ۱۱ شهریور ماه ۱۳۴۱ ازساعت ۹تا ۱۱ صبح در مسجد مجد منعقد خواهد بود .

وزیر دادگستری دکتر خوش بین

بانهایت تاثرو تاسف درگذشت شادروان **جواد شجیعی** مستشار سابق دیوانعالی کشور بزرك خاندان شجیعی که عمری را به نیکنامی وخدمت بمردم بپایان رسانیده است به استحضار دوستان و علاقمندان میرساند مجلس یادبود آن مرحوم روز یکشنبه یازدهم شهریور ماه ۱۳۴۱ از ساعت ۹ تا ۱۱در مسجد مجد منعقد خواهد بود .

حسینعلی راشد - سید محمد مشکوة -محمود شهابی دکتر علی اکبر شهابی - عماد تربتی - تیمورتاش - شهاب فردوس - قریشی-دکتر محمود ضیائی - امیر شهیدی - محمد ملك زاده -میرممتاز - محمود روحانی - نجفی فردوسی فلاح رستگار - صفدری - صومعی - سعیدی بیدختی -توکلی رحیمی

خانواده های **شجیعی -ایزدپناه - خزاعی - عاملی - گنابادی - اشجعی - سلطان پور خزاعی - رحیمی - میرنقیبی تحویلداری - مروارید - امینیان - موفقی** - بانهایت تاثر و تاسف درگذشت مرحوم **آقای جواد شجیعی** بزرك خاندان شجیعی مستشار سابق دیوانعالی کشور را باطلاع اقوام و دوستان میرساند مجلس ختم آنمرحوم روز یکشنبه یازدهم شهریور ماه ۱۳۴۱ ازساعت ۹ تا ۱۱ صبح در مسجد مجد منعقد خواهد بود .

۱-۲ آ-۱۰۱۴۹

بخانواده محترم آنمرحوم بویژه بازماندگان مصیبت وارده را تسلیت می دهیم .

با کمال تاسف درگذشت **بانو خورشید مهرآبادی** فرزند تقی صادق‌علی را باطلاع خویشاوندان و دوستان میرساند مجلس ختم مردانه آنمرحومه روز جمعه نهم شهریور ماه از ساعت ۴ الی ۶ بعد از ظهر در مسجد انبار خیابان ری و مجلس ختم‌زنانه همانروز در منزل شخصی خیابان شوش کوچه نکوئی دست راست درب آخر بر گزار است .

رضا کدخدا زاده - دخیل‌الله آتش‌زر - عباس نوریانی- نعمت‌الله مسیب‌زاده- اکبرمسیب زاده - محمد اکبری -سید ماشاءالله رشیدی - علی لیلازی - غضنفر توکلی- علی اصغر عزیزی

جمعیت محلی مهرآباد سفلی اردستان بدینوسیله فوت مرحومه **بانو خورشید مهر آبادی** فرزند تقی صادق علی رابه اطلاع عموم همشهری های مقیم مرکز میرساند مجلس ختم آنمرحومه ازساعت ۴ الی ۶ بعد از ظهر جمعه نهم تیر ماه در مسجد انبار برگزار است .

حاج حسین شیخ‌الاسلامی - حاج حبیب‌الله محمدرشیدی حاج‌محمدمحمدرشیدی- حاج‌سیدباقرمیر باقری- شیخ مقیم لیلازی -حسن محمد رشیدی -حسن بهزاد - ابوالحسن لیلازمهرآبادی - برادران بهزاد - قدرت‌الله محمد رشیدی - عباسعلی رشیدی - نورالله لیلازی

آ-۱۰۲۱۹

بعموم بازماندگان آنمرحومه مصیبت‌وارده را تسلیت میدهیم

شیرین و خسرو

ازامیر خسرو دهلوی شاعر نامدار پارسی گوی هندوستان درسده هفتم هجری. از روی چهار نسخه خطی بامقدمه و تفصیل و خصوصیت‌های لفظی و دستوری مثنوی «شیرین وخسرو» منتشر شد.

محل فروش- کتابخانه طهوری تهران شاه‌آباد تلفن ۳۳۰۴۴

۱-۱۰ آ-۱۳۳۶۲

مکتب نوبخت

برای کلاسهای مکرر خود صبحها از ساعت ۹ تا ۱۲ و عصرها از ساعت ۵الی ۷ بعد ازظهر نام‌نویسی میکند .

شهناز نوبخت - هوشنك محمودی

آدرس - خیابان پهلوی روبروی بلوار کرج انتهای خیابان شقاقی دست چپ مکتب نوبخت تلفن ۶۷۶۴۷

-۱- آ-۱۵۴۰۶

دبستانها و دبیرستانهای مهر

تحت نظر سازمان فرهنگی مهر

و مدیران و مربیان آزموده ایرانی و آمریکائی

با پیروی از روش تربیتی فقید سعید دکتر جردن

با داشتن ششم طبیعی برای دختران و پنجم ریاضی ویژهٔ پسران از اول شهریورماه باستثنای روزهای تعطیل صبحها برای نام نویسی آماده میباشد .

نشانی- دبستان دخترانه و دبیرستان‌های دخترانه و پسرانه خیابان نادری انتهای کوچهٔ نوبهار تلفن ۳۸۰۶۸ و ۳۴۲۰۲

دبستان پسرانه خیابان قوام‌السلطنه کوچهٔ میرشکار تلفن ۳۷۲۸۹

۱-۳ آ-۱۰۰۵۱

کودکستان و دبستانهای پسرانه و دخترانه

راه زندگی

زیر نظر بانو **دکتر آذر احمدیه** برای سال تحصیلی جاری ثبت‌نام می کند .

نام نویسی صبح از ۹ الی ۱۲ بعد از ظهر ۵ الی ۷ وسیله رفت و آمد برای شهر و شمیرانات فراهم است .

آدرس - خیابان شمیران کوی مشایخی تلفن ۷۱۰۴۸

۱-۴ آ-۹۸۰۳

بمناسبت چهلمین روز درگذشت برادر عزیزمان جوان ناکام **ابراهیم تاجبخش** مجلس یادبودی ازساعت چهار و نیم تا شش و نیم بعد از ظهر جمعه ۹ شهریور ماه (فردا) د رامامزاده عبدالله آرامگاه فتوحی درب صحن منعقد حضوراقوام ودوستان موجب شادی روح آنمرحوم خواهد بود .

آ-۱۰۲۰۷ **خانواده تاجبخش**

بمناسبت تصادف روز جمعه ۹ شهریور ماه با شب هفت درگذشت مرحومه **زرین تاج (فخرالسادات) شریفی** مجلس تذکری ازساعت ۴ بعد از ظهر در امامزاده عبدالله آرامگاه خاندان ناصری منعقد است .

خانواده های عظیمی - شریفی - مشیری - شقاقی - اشراقی - ثقفی

آ-۱۰۳۴۵

بمناسبت سال درگذشت جوان ناکام **جمشید شایان** مراسم یادبودی ازساعت ۴و نیم الی ۶ و نیم بعد از روزشنبه دهم شهریور در امامزاده عبدالله آرامگاه بدر برگزارخواهد شد .

خانواده شایان

یادبود

بمناسبت یکمین سال درگذشت مرحومه **بانو مهراعظم مافی (بدیع مسعود)** مجلس یادبودی روز شنبه دهم شهریور ماه جاری ساعت پنج و نیم الی ۷ ونیم بعداز ظهر در منزل شخصی آنمرحومه واقع در خیابان پهلوی اول خیابان شاهپور علیرضا (حشمت‌الدوله) منعقد می باشد .

تاج مافی - غلامحسین مافی

سپاسگزاری

دوستان و همکاران عزیزو ارجمندم که در مصیبت دلخراش برادر زاده عزیزم قلب دادغدیده ام را تسلی بخشیده اید صمیمانه سپاسگزارم از شرفیابی حضوری معذورم دارید .

آ-۱۰۲۱۷ **بهی نوکیانی**

تسلیت

ضایعه فوت حاج محمد باقر ساعتچی را به آقایان حاج آقاباشی و حاج جواد ساعتچیان وسایر بستگان تسلیت عرض بقای آن‌خاندان را خواهانم . **محمد رضا ساعتچی**

جناب آقای هراتی

مصیبت‌وارده را بشما و خانواده محترم تسلیت عرض نموده بقای عمر شما وسایرخانواده‌وابسته را از درگاه‌خداوند خواستاریم .

یحیی مقیمی - محسن قراگزلو - علی اکبر صادقی آشتیانی - هوشنك پایانی - حسین حسینی صندوقدار

بدین وسیله مصیبت وارده را به خاندان جلیل میرمیران مخصوصا سرکار سرهنك رضا میرمیران و سرکار سرگرد جلال میر میران تسلیت عرض می نمائیم .

سرهنك بصیر - سرهنك جعفریان -سرهنك عتیقه‌چی

مصیبت جانگداز فوت مرحوم مغفور جواد شجیعی رابه کلیه خاندان آن مرحوم صمیمانه تسلیت عرض می نمایم .

آ-۱۰۲۳۵ **میر تقی زنوزی**

بقیه آگهی ترحیم و تسلیت در صفحه ۱۷

ورود

آیت‌الله آقای آقا سید علی خلخالی از نجف بهمدان وارد شده و چند روز دیگر بتهران خواهند آمد .

دکتر علی راسخ

ازمسافرت اروپا مراجعت نمود تلفن ۴۱۸۲۲- ۶۹۰۵۰

افتتاح شد

کودکستان، دبستان نخست

تهران‌نو تلفن ۷۹۰۲۹۴

دکتر یثربی‌نژاد

از مسافرت مراجعت و از مراجعین محترم پذیرائی مینماید .

خیابان قوام‌السلطنه مقابل سفارت مصر .

۵-۸ بعد ازظهر تلفن ۴۷۱۲۳

دکتر جناب زاده

دارای گواهی نامه‌ازدانشکده طب فرانسه درمان بیماریهای مجاری - ادرار- سوزاك تازه و کهنه ورم پرستات‌وتقویت قوای تناسلی خیابان‌منوچهری مقابل کوچه ژاندارك صبح و عصر. ۱-۲۰ آ-۱۲۸۹۰

کودکستان و دبستان

جهان کودك

زیر نظر - هرمز پیشوائی

متخصص تعلیم و تربیت وروانشناسی

باهمکاری گروهی دیگراز متخصصین تعلیم وتربیت وروانشناسی و علوم اجتماعی

و با استفاده از متدهای تربیتی آمریکا واروپا

همه‌روزه بین‌ساعات ۹تا۱۲و۵تا۷بعدازظهر نام‌نویسی‌میکند

خیابان پهلوی - بالای رادیوسیتی- کوچه فیروزگر

تلفن ۴۳۰۲۳ - وسیلهٔ رفت و آمد آماده است

۳-۱۲ آ-۹۶۱۱

کودکستان و دبستان ایران سوئیس

دفتر کودکستان و دبستان ایران سوئیس

ازروز شنبه سوم شهریور برای نام نویسی کودکان همه روزه از ساعت ده تاظهر بازاست.

بعدازظهرها زبان انگلیسی وفرانسه تدریس میشود.

آدرس: خیابان کاخ جنوبی مابین چهارراه حشمت - الدوله و شاه شماره ۴۱۹ تلفن: ۴۳۷۵۲

۱-۱۰ آ-۱۴۴۳۸

دبیرستان انوشیروان دادگر

با دارابودن دبیران ورزیده همه روزه صبحها برای ثبت نام دانش‌آموزان دبیرستان آماده است - رئیس دبیرستان

داوطلب پذیرفته میشود

باطلاع کلیه علاقمندان زبانهای «انگلیسی» «آلمانی» وماشین نویسی فارسی ولاتین میرساند که کلاسهای مزبور زیر نظر دبیران ورزیده ومجرب افتتاح گردید. برای ثبت نام ازساعت ۸-۱۲ و ۳-۹ بعداز ظهر به کانون فرهنگی داراب ، لاله زار نو ، بعدازچهارراه مهنا شماره ۶۹ مراجعه فرمایند. تلفن: ۳۱۷۶۴

دبستان های دخترانه وپسرانه

روش نو

باستحضار اولیای محترم دانش آموزان خود میرساند که رنك وفرم روپوش شاگردان تغییر یافته است بنابر این لطفا صبحها بدفتر دبستانهای روش نو مراجعه وبرای تهیه روپوش اقدام فرمائید .

ضمنا یاد آوری مینماید که دبستان پسرانه بمحل جدید واقع در خیابان ثریا بین فیشر آباد وویلا انتقال یافته وتلفن آن ۴۸۰۲۰ است.

رئیس موسسات فرهنگی روش‌نو -عباس یمینی شریف

۱-۳ آ- ۱۴۸۵۰

کودکستان و دبستان دکتر صفوی

در خیابان کاخ شماره ۱۴۱ افتتاح شد

زبانهای فرانسه وانگلیسی زیر نظر مربیان خارجی تدریس گشته و پس از پایان تحصیل گواهینامه مطابق گواهی نامه شش ساله کشورهای فرانسه وانگلستان بدانش اموزان داده خواهدشد. ثبت‌نام همه روزه ازساعت ۹تا۱۲- بعداز ظهر از ۵تا۷ - تلفن: ۴۰۷۳۶

طرفداران بن‌بلا در الجزایر قیام کردند

الجزیره - آسوشیتدپرس - یونایتدپرس - خبرگزاری فرانسه ۲۹ اوت- بعداز ظهر دیروز طرفداران احمدبن بلاباچریك‌های ولایت‌چهارم که‌کنترل شهر الجزیره را دردست دارند مدت یك ساعت تمام درمحله مسلمان نشین کازبا زدوخورد کردند

مسلمین وحشت‌زده‌ایکه شتاب‌زده از محله کازبا فرار کرده بودند فریاد میکشیدند که آدمها مانند برك درخت بزمین میریزند. حداقل ۱۰ نفر از طرفداران بن‌بلا براثر اصابت گلوله مسلسل های سنگین به‌قتل رسیدند.

در بحبوحه زدو خورد، واحدهای ولایت چهارم ازمسلسل های‌سنگین ونارنجك نیز استفاده کردند.

زدو خورد هنگامی شروع شد که بعداز ظهر دیروز یك دسته از واحد های ولایت چهارم درصدد بر آمدند گروهی از طرفداران بن‌بلا را دستگیر کنند.

● تیراندازی با تپانچه

کسانیکه‌درصحنه حضورداشته‌اند تعریف میکنند که عده‌ای ازجوانان ابتدا از روی پشت بام خانه ها با طپانچه بروی سربازان ولایت چهارم تیراندازی کردند و سپس از طرف سربازان ولایت چهارم نیزمتقابلا به طرف آنها حمله گردید.

طولی نکشید که جنك طرفداران بن‌بلا وچریك های ولایت‌چهارم به داخل خیابان ها کشید و درپایان این‌جدال بیرحمانه چندین‌آمبولانس مجروحین و کشته شدگان را از صحنه زدوخورد بیرون برد

● نطق بن‌خده

د رهمان حالیکه صدای شلیك گلوله ادامه داشت بن‌خده نخست وزیر حکومت موقت الجزایر ضمن نطقی از مردم و رهبران نظامی و سیاسی این کشور دعوت کرد که از خونریزی اجتناب کنند. بن‌خده پیشنهاد نمود که یك دفتر سیاسی تحت رهبری بن‌بلا وتمام فرماندهان ولایت‌های ششگانه الجزایر تشکیل گرددوبه‌این ترتیب نزاع‌و کشمکش رهبران الجزایر پایان یابد. بن‌خده درحالیکه تعداد زیادی از افرادپلیس الجزایری اطرافش را گرفته‌بودند به مردم گفت که طرح خود را روز گذشته به فرماندهی ولایت چهارم تسلیم کرده و از آنها خواسته‌است که‌بمنظور پرهیز از خونریزی این طرح‌رافوراموردمطالعه‌قرار دهند.

نخست وزیر حکومت موقت الجزایر درباره اوضاع بدزندگی مردم این کشور مفصلا صحبت کرد و اظهار داشت که بیکاری روز بروز و با سرعت سرسام آوری در حال‌افزایش است‌و گرسنگی کاملا مردم‌الجزایر راتهدید میکند. بن‌خده در پایان خواست‌که شماره اعضای دفتر سیاسی از ۷نفربه ۱۳ نفرافزایش داده شود و فرماندهان هر شش ولایت نیز درآن عضو باشندوسپس انتخاب پارلمانی روزنهم سپتامبر آینده بوسیله دفترسیاسی برگذار گردد. بن‌خده گفت ادامه اوضاع کنونی ممکنست بیك جنك‌داخلی پایان ناپذیر در الجزایر منجر گردد.

● بدستور «خیضر»

ولایت چهارم شب گذشته طی‌پیامی برای ملت الجزایر محمد خیضر دبیر کل دفتر سیاسی را متهم کرد که حوادث دیروز بعداز ظهر کازبابدستور او صورت گرفت.

در پیام شورای نظامی ولایت‌چهارم خاطر نشان گردیده عده ای ازجوانان محله کازبا بدستور محمد خیضربروی سربازان ارتش آزادیبخش ملی تیر اندازی کردند.

دیروز محمد خیضر دبیر کل دفتر سیاسی الجزایر که رهبری آنرا بن‌بلا دردست دارد وارد پاریس گردید. خیضر حاضر نشد هدف مسافرت خود را برای خبرنگاران فاش کند.

● کمك چین

دولت چین کمونیست دیروز به هیئت اجرائیه موقت الجزایر خبر داد که اولین کشتی حامل کمك های چین به ملت مستقل الجزایر بزودی وارد یکی از بندرگاه های الجزایر خواهد شد. از روز اول ژوئیه گذشته که الجزایر استقلال خود را باز یافته تا کنون‌این نخستین باری است که‌یك کشتی‌حامل کمك های چین کمونیست راه الجزایر را در پیش میگیرد. چین کمونیست در زمان جنك ضد استعماری مردم الجزایر مقادیر زیادی اسلحه ومهمات برای نیروهای‌ارتش آزادیبخش‌الجزایر که در تونس و مراکش مستقر بودند فرستاده بود. در حال حاضر هنوز هم ۳۰۰ افسر ارتش آزادیبخش الجزایر در چین کمونیست اقامت دارند و مشغول گذراندن دوره تعلیمات نظامی هستند.

منابع هیئت اجرائیه موقت گزارش داده اند که با کشتی حامل کمك‌های چین کمونیست ۹ هزار تن گندم و ۳۰۰۰تن آهن‌ومقادیری دارو و وسائل بهداشتی برای الجزایر فرستاده شده

● خونریزی بس است

دیروز در حالیکه زد و خورد خونین چریك های ولایت چهارم و طرفداران بن‌بلا به پایان میرسید هزاران نفر از زنان و مردان مسلمان الجزایری در خیابان‌ها براه افتادند و از رهبران خود درخواست‌کردند که خونریزی را بس کنند.

زنان و مردان مسلمان فریاد می کشیدند هفت سال جنك بس‌است.

تظاهر کنندگان سپس به روبروی هتل «آلتی» که معمولا محل اجتماع خبرنگاران و افراد خارجی است رسیدند و با مشاهده سر ووضع‌مرتب آنها انگشت خود را بعلامت تهدید بطرف آنها تکان دادند آنهامیگفتند ما به نان و کاراحتیاج‌داریم‌نه جنك.

● دعوت باجتماع

فرماندهان ولایت چهارم که‌کنترل پایتخت الجزایر را در دست دارد دیروز از مردم دعوت کردند تا در استادیوم شهرالجزیره اجتماع کنندو جواب آنها را به ادعای طرفداران بن‌بلا دایر براینکه ولایت چهارم به وسیله مخالفت با بن بلا موجب برقراری هرج و مرج در الجزیره‌شده است بشنوند.

قرار است این اجتماع در ساعت۹ بعداز ظهر امروز بوقت تهران‌تشکیل گردد.

سرهنك بومدین مرد نیرومندارتش آزادیبخش الجزایر که از ابتدا از بن‌بلا طرفداری کرده دیروز اعلام کرده بود که اگر دفتر سیاسی فرمان تصرف شهر الجزیره را صادر کندوی با نیروهای خود پایتخت راتصرف خواهد کرد:

بقیه درصفحه ٤

نمایندگان مصر در شورای اتحادیه عرب که به شکایت سوریه از مصر رسیدگی می کند دیروزبعنوان اعتراض جلسه را ترك گفتند. در این عکس اکرم«دیری» نماینده مصر (نفر جلو)را هنگام‌خارج شدن از جلسه نشان‌میدهد. (عکس رادیوئی‌اطلاعات)

بحران دراتحادیه‌عرب ادامه دارد

شطوره - یونایتد پرس - ۲۹اوت- دیروز هیئت نمایندگی مصر کماکان از شرکت در کنفرانس اتحادیه عرب در شطوره که مشغول رسیدگی به شکایت سوریه از مداخلات مصر میباشد خود داری کردند.

عبدالخالق حسونه دبیر کل اتحادیه عرب‌با کمك‌اعضای‌هیئت های‌نمایندگی الجزایر و لبنان کوشش فراوان بعمل آورد تا هیئت نمایندگی مصر راوادار به شرکت در کنفرانس نماید اماموفق نگردید. احدغالب سفیر کبیرجمهوری متحده عرب در بیروت در مقابل پا فشاری حسونه اظهار میداشت که هنوز منتظر دریافت دستور از قاهره است امامنابع موثق‌پیش بینی کرده‌اند که نمایندگان مصر دیگر هیچوقت به کنفرانس شطوره باز نخواهد گشت.

تنها راه

سفیر مصر معذلك اظهار داشت که نمایندگان مصر امروز از بیروت به قاهره باز نخواهند گشت. تنها راهی که برای بازگشت مصر به کنفرانس شطوره وجود دارد آنست که اتحادیه عرب دولت سوریه را آشکارا و با خشونت فراوان محکوم کند اما امکان این‌عمل بهیچوجه وجود ندارد.

اکنون در محافل عربی و مخصوصا در دبیر خانه اتحادیه عرب این ترس قوت گرفته است‌که ناصر نقشه قدیمی خود را برای تشکیل یك اتحادیه ملتهای عرب در قاهره عملی کند واز عناصر عربی طرفدار خود که بحال تبعید در قاهره بسر میبرند برای‌رهبری اتحادیه مذکور کمك بگیرد. هرگاه ناصر چنین عکس العملی نشان دهد کشور های‌عربی باخطر حملات‌تبلیغاتی ناصربه وجه شدیدتری روبرو خواهند گردید.

● زیر بار نمیرود

در محافل اتحادیه عرب کوشش های دامنه داری در جریان است تا سوریه باصطلاح رضایت بدهد و به این ترتیب بحرانی که اتحادیه عرب را فرا گرفته بپایان برسد ظاهراحسونه و نزدیکانش سعی دارند سوریه راقانع کنند که تنها به تاکید ماده ۸منشور اتحادیه عرب دایربر اینکه هیچ کشور عربی‌حق مداخله‌در کشورعربی دیگری را نداردرضایت‌بدهداما هیئت‌نمایندگی سوریه اخطار کرده است که زیر بار این راه حل نخواهد رفت.

دیروز کماکان مرز های سوریه و لبنان مسدود بود و تنها اتومبیل‌هائیکه نمره سیاسی داشتند میتوانستند از لبنان وارد سوریه شوند.

● سرزنش کردند

تمام روزنامه‌های قاهره‌در شماره های‌دیروز خودخروج‌هیئت‌نمایندگی جمهوری متحده عرب‌رااز کنفرانس اتحادیه عرب درشطوره‌تائید کردند واتحادیه عرب را بخاطر نقش‌خنثی وبی‌تفاوت آن در قبال تمایلات‌دولت های مختلف عربی سرزنش‌نمودند

روزنامه معروف الاهرام در مقاله اساسی خود نوشته است هنگامیکه اتحادیه عرب تبدیل به محل مناسبی برای عناصر ارتجاعی شده تادروغها ویاوه گوئیهایشان را در آن‌ادامه دهند بدیهی است که‌اقدام شجاعانه هیئت نمایندگی جمهوری متحده عرب تنها به‌نفع تمام‌ملت‌های عرب بوده است وبدون شك‌ازطرف آنهامورد استقبال قرارخواهد گرفت

روزنامه الاخبار نوشته است که اگراتحادیه عرب‌ازابتدا بجای‌آنکه اتحادیه دولتهای عرب باشد نقش یك‌اتحادیه ملتهای عرب را بازی میکرد، تاریخ جهان عرب تاکنون تغییرات فاحشی کرده‌بود.

این روزنامه نتیجه گرفته است که‌اتحادیه‌عرب تبدیل‌به‌یك سازمان ارتجاعی ضد ملی شده است

● پیروزی بزرك

مطبوعات سوریه‌روز گذشته خروج هیئت نمایندگی مصرراازکنفرانس اتحادیه عرب در شطوره یك‌پیروزی بزرك برای سوریه تلقی کردند. روزنامه های سوریه نوشته‌اند که چون‌هیئت‌نمایندگی جمهوری‌متحده عرب نمیتوانست دربرابر مدارك‌رسوا کننده‌سوریه پایداری کندلذاصلاح درآن دید که از جلسات کنفرانس شطوره خارج شود.

روزنامه النصر چاپ دمشق‌نوشته است‌خروج‌هیئت نمایندگی‌جمهوری متحده عرب از کنفرانس شطوره اولین شکست ناصر دراتحادیه‌عرب بود، واهمیت این‌امر ازآن جاروشن میشود که‌اتحادیه عرب مدتهای مدیدی در کنترل شخص ناصرقرار داشت.

وحدت اردن و عربستان سعودی نظامی

● ملك سعود و ملك حسین از دیگر کشور های عربی دعوت کردند به‌موافقتنامه‌ای که‌امضاء کرده‌اند ملحق‌شوند

عمان - خبر گزاری فرانسه - مذاکرات سه‌روزه ملك حسین‌پادشاه اردن و ملك سعود پادشاه عربستان سعودی که در شهر طائف (عربستان سعودی) صورت گرفت‌پایان یافت.

دراعلامیه مشترکی‌که‌بدین مناسبت در عمان و طائف منتشر گردید خاطر نشان شده است ملك حسین‌پادشاه اردن و ملك سعود پادشاه عربستان سعودی در طول‌این مذاکرات موافقت کردند که بین دو کشور اردن و عربستان سعودی وحدت نظامی‌بوجود آید و هردو کشور همکاری خود را هماهنگ ساخته سیاست مشترکی اتخاذ کنند. در اعلامیه اضافه شده است درزمینه‌اقتصادی‌نیز تصمیماتی از قبیل حذف عوارض گمرکی بین دو کشور وآزاد شدن ارسال کالاها اتخاذ گردیده است.

پادشاه عربستان سعودی وپادشاه اردن طی این مذاکرات‌بار دیگرحقوق اعراب را بر فلسطین تایید کردند.

در این اعلامیه از سایر دول عربی دعوت شده که باین موافقتنامه ملحق شوند. ملك حسین پادشاه اردن‌نیمه شب گذشته وارد عمان شد.

ناظران سیاسی انعقاد این موافقتنامه را مقدمه وحدت سیاسی دو کشور عربستان سعودی واردن‌تلقی کرده‌اند

ملك‌سعود

ملك حسین

دولت فرانسه‌نگران جان دوگل است

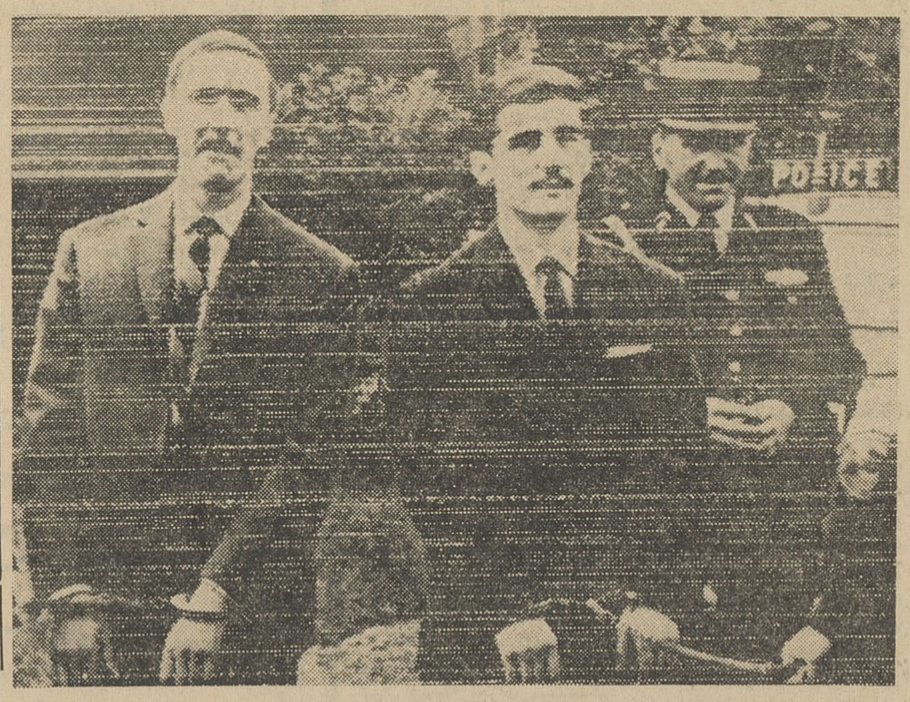

دونفر از متهمین بشرکت در سوء قصد بر ضد دوگل دیروز در دادگاه حاضر شدند در این عکس متهمین هنگام ورود به جلسه دادگاه دیده می شوند (عکس‌رادیوئی‌اطلاعات)

پاریس - یونایتدپرس - ۲۹اوت- وزیران کابینه فرانسه دیروز به ژنرال دوگل تاکید کردند که اجرای اقدامات احتیاطی شدیدتری را برای حفظ جان خود در برابر سوء قصدهای احتمالی آینده دشمنانش بپذیرد.

روژه فرای وزیر کشور فرانسه مخصوصا در این مورد پا فشاری زیادی میکند وی به‌ژنرال دوگل اطلاع داده است که اگر پیشنهاد وی را نپذیرد از کابینه فرانسه استعفا خواهد کرد.

پلیس فرانسه روز گذشته‌اسلحه خانه‌بزرگی متعلق به‌تروریست‌های ارتش سری‌راکه ۲ نفراز جوانان دستگیر شده سازمان تروریستی مذکور لو داده بودند در جنوب فرانسه کشف کرد.

بهر حال در جلسه دیشب کابینه فرانسه وزیر کشور پیشنهاد کرد که ژنرال دوگل‌از مسافرتهای‌خود به نقاط مختلف فرانسه بکاهدبرای ژنرال دوگل پذیرفتن پیشنهادروژه فرای فوق‌العاده مشکل است زیرا مسافرت به شهرستانهای فرانسه برای ژنرال دوگل‌یك وسیله کسب محبوبیت سیاسی است.

سه جوان عضو ارتش سری که اسلحه خانه این سازمان را لو داده‌اند ابتدا در اوایل هفته گذشته طوری وانمود کرده بودند که‌آنها در همان شب سوء قصد به دوگل ماموریت دیگری را که عبارت از منفجر کردن شعبه‌حزب کمونیست فرانسه در«نانت» بوده بر عهده داشته‌اند. این استتار به اندازه‌ای ماهرانه بود که پلیس فرانسه‌ابتدا تردیدی‌در مورد عدم شرکت آن ها در سوء قصد به ژنرال دو گل نداشت اما بعدا معلوم شد که تروریست‌های ارتش سری نقشه ماهرانه‌ای کشیده بودند تا ذهن پلیس را کور کنند.

ژنرال‌دوگل‌رئیس جمهورفرانسه دیروز به‌وزیران‌دولت فرانسه‌اطلاع داد که تصمیم دارد اقداماتی بعمل آورد تا در صورتیکه خودش فوت کرد ویا به قتل رسید جانشینی داشته باشد.

یك سخنگوی دولت فرانسه دیشب اظهار داشت که‌ژنرال دوگل لزوم ادامه حکومت از طریق‌اتکای مستقیم به مردم را به وزیرانش تاکید کرده‌است.

تلفات آمریکا در جنگهای ویتنام جنوبی

واشنگتن- خبرگزاری فرانسه - وزارت دفاع امریکا اعلام کرد در جنگهای ویتنام جنوبی ۱۱نظامی امریکائی کشته و ۲۸تن مجروح شده‌اند.

زنده‌باد جان اشتاین‌بك که داستان زاپاتارا نوشت
زنده‌باد الیاکازان که فیلم زاپاتا را بوجود آورد
زنده‌باد مارلون‌برآندو که دراین فیلم بازی کرد
زنده‌باد جین‌پیترز که قلب زاپاتا را تسخیرنمود
زنده‌باد آنتونی کوئین که‌بخاطر بازی‌دراین‌فیلم‌اسکاررربود
زنده‌باد داریل‌زانوك که فیلم زاپاتا را تهیه نمود
زنده‌باد فوکس قرن بیستم که این شاهکار عظیم را به جهانیان عرضه کرد.
آ-۱۵۳۹٤

صورت اسامی پذیرفته شدگان مسابقه ورودی دانشکده داروسازی تبریز بترتیب امتیاز فضلی در سال ٤۲-٤۱

۱- سید محمد اصفهانی
۲- جمشید ابرامی
۳- عباس حوصله‌دار صابر
٤- حسینعلی ندافی سیتافی
۵- یونس میر طباطبائی
٦- جواد لولوئی
۷- پرویز الیاس پور
۸- هوشنك دهستانی
۹- محمد تقی توسل
۱۰- سیدمجتبی روحانی‌رانکوهی
۱۱- محمد جواد صابر مقدم رودسری
۱۲- قربانعلی قلعه‌سری
۱۳- منظر سره
۱٤- سید محمد شهدی
۱۵- محمد مهدی نوبری
۱٦- ناصر امیری سرگین
۱۷- طاهره امین ناصری
۱۸- سید محمد مظفر نوری
۱۹- فهیمه حناسی
۲۰- احسان بیانیم
۲۱- محمد رهبانی نوبر
۲۲- محمد صادق صداقت
۲۳- ایرج شجاعی
۲٤- ابوالقاسم یگانگی
۲۵- قاسم مشهور به جمشید لطیف‌پور
۲٦- محمد رضا محسنی کسابی
۲۷- حسین کوچکی نیا
۲۸-سیروس درخشان‌حسن کیاده
۲۹ -رضا راستی
۳۰- پیروز اویسی
۳۱- پرویز منصوری
۳۲- منوچهر اخوت پور
۳۳- ارسطو بدیعی
۳٤- محسن مظفری :
۳۵- عنایت‌الله صداقت‌پور
۳٦- حسین عسل فروش
۳۷- تیمور پلنك
۳۸- فرهاد تیرگری
۳۹- سعید اقبالیه
٤۰- عنایت‌الله نژاد گشتی
٤۱ احمدوفائی
٤۲ -ناصر رهبر
٤۳- شهین توکل‌خدائی
٤٤- علی فرد صادق
٤۵- محمود شکوئی
٤٦- یوسف بیت‌الله

رئیس امتحانات مسابقه ورودی داروسای
دکتر محمود آدرنگی
رئیس دانشکده پزشکی و داروسازی تبریز
دکتر جعفر جهانشاهی
آ-۱۵۳۷۸

برای استحضار کلیه بانکها و تجار وسایر افراد و مقامات اعلام می‌نماید

که‌یك قطعه‌چك بانك تجارت‌خارجی ایران بشماره ۳۵۱۲٦۵ از حساب جاری ۲۳٤۰ بنام‌حامل مفقود یا سرقت گردیده واز درجه اعتبار ساقط است ازدارنده چنین چکی‌خواهشمند است چنانچه قصدسوءاستفاده نداردفورا آنرا به‌آدرس ذیل‌در مقابل‌اخذ رسید تحویل نماید و چنانچه خدای ناکرده سرقتی واقع‌شده یابنده در مقام سوء استفاده باشدسرو کاراو باقانون خواهدبود تلفن ۲۱۳۰٤
ع- منصور
آ-۱۰۲۳۹

تجدید آگهی مجمع عمومی عادی

چون مجمع عمومی عادی مورخ ٦ر٦ر٤۱ بعلت عدم‌حضور اکثریت صاحبان سهام تشکیل نیافت ازآقایان صاحبان سهام خواهشمند است نماینده تام‌الاختیار خود رابرای شرکت در جلسه مجمع عمومی که‌ساعت نه‌صبح روزیکشنبه ۲۵ر٦ر٤۱ دردفتر شرکت واقع در خیابان فروردین ساختمان بنگاه مستقل آبیاری تشکیل خواهد شدمعرفی فرمایند که‌در ساعت مقرر حضور بهمرسانند.

دستور جلسه -انتخاب هیئت مدیره
آ-۱۵٤۱٤ شرکت سهامی آبیاری گلپایگان

آگهی اخطار

بغیرنظامی علی آقا فرزند محمدرضا شهرت جاویدی که محل اقامت خودرا شیرازقریه بندامیر ازتوابع مرودشت تعیین نموده و باتهام راهزنی مسلحانه تحت پیگرد میباشد اخطار میشود که ظرف‌مدت دوماه ازتاریخ نشر آگهی خودرا بدادگاه تجدید نظر شماره ۲ اداره دادرسی ارتش معرفی نماید و در غیر اینصورت دادگاه طبق ماده ۲٦۱ قانون دادرسی و کیفر ارتش باتهام اورسیدگی و مبادرت بصدور رای خواهد نمود.
دادگاه تجدید نظر ۲اداره دادرسی ارتش
۱-۳ آ-۱۵٤۰۰

بعضی‌ها داغشو دوست دارن

عظیمترین غرفه‌ها- متنوعترین برنامه‌ها
ازروز ۲۲ شهریور در نگارن پارتی سازمان کمك کودك

ژرژلیشینسکی درگذشت
با اندوه فراوان این مصیبت جانگداز را به همسر دلبندش تانیا و خانواده داغدارش تسلیت‌میگویم.
مهدی میثاقیه

کندی گفت ایران زیر فشار کمونیسم بین المللی است

کمك آمریکا باید به کشور هائی نظیر ایران ادامه یابد

واشنگتن- خبرگزاری فرانسه- جان کندی رئیس جمهوری امریکا طی یك کنفرانس مطبوعاتی گفت حکومت امریکا معتقد است تاریخ اول ژانویه ۱۹٦۳ که دولت شوروی برای قطع آزمایشهای اتمی پیشنهاد کرده است منطقی است اما هرگونه توافقی باید همراه یك سیستم کنترل باشد.

کندی افزود معذلك امریکا نمیتواند خودرا به امیدهای دروغین گول بزند. همانطور که یك سال قبل تصور میرفت دولت شوروی مبادرت به تجدید آزمایشهای اتمی میکند ولی ناگهان دولت شوروی آزمایشهای اتمی خودرا یك جانبه تجدید کرد.

رئیس جمهوری امریکا سپس خاطر نشان نمود که توافق اصولی جهت تشکیل کنفرانس وزرای امور خارجه کشورهای غربی بعمل آمده است اما هنوز تاریخ و محل تشکیل آن معلوم نیست، اما ممکن است چنین کنفرانسی قبل از تشکیل دوره ملل متحد منعقد شود.

● **تاثیر مساعد**

کندی آنگاه افزود پیشنهادهای یك سیستم بازرسی برای آزمایشهای اتمی زیر زمینی تاثیر مساعدی در جهت کاهش مسابقه تسلیحاتی و خطر تشعشعات اتمی در جهان دارد.

کندی در پاسخ سئوالی گفت درجریان پیشنهاد حکومت شوروی در مورد تشکیل کنفرانس ازوزرای امور خارجه چهار کشور بزرك برای بحث پیرامون مسئله برلن نبوده است. کندی آنگاه به کمکهای خارجی امریکا اشاره نموده و گفت ادامه کمك های خارجی امریکا ضروری است تا کشورهائی مانند یونان ترکیه، پاکستان، سیام کره جنوبی، چین ملی و ایران که اهمیت حیاتی دارند وزیر فشار کمونیسم بین المللی هستند در داخل منطقه تسلط بلوك کمونیست نیافتند.

● **کمك شوروی**

کندی گفت شوروی اخیرا ۳۰۰ میلیون دلار به اندونزی کمك نظامی واقتصادی کرده است و همچنین به کوبا کمك زیادی کرده وخواهد کرد.

کندی گفت هیچگونه مدرکی دال بر پیاده شدن نیروهای کمونیست در کوبا ندارد وی افزود حکومت امریکا همچنان حوادث کوبا را با دقت زیادی دنبال میکند.

کندی آنگاه گفت بین امریکا وبعضی ملل عضو اتحادیه اتلانتیك که کشتی های آنها برای حمل کمك شوروی به کوبا مورد استفاده قرار گرفته است مذاکره خواهد کرد و خاطر نشان ساخت حمله به کوبا اشتباه بزرگی بود.

کندی بار دیگر بمسئله آزمایشهای اتمی اشاره کرده و گفت چنانچه قرار دادمنع آزمایشهای اتمی امضاء نشود بزودی ۱۰ تا ۱۵ کشور مبادرت به آزمایشهای اتمی خواهند کرد.

کندی در پایان کنفرانس مطبوعاتی هفتگی خود گفت چنانچه خروشچف برای شرکت در جلسات مجمع عمومی سازمان ملل متحد به امریکا بیاید با او ملاقات میکند اما درحال حاضر اطلاعی ندارد که نخست وزیر شوروی بامریکا سفر میکند یا نه.

اوتانت کفیل دبیر کل سازمان ملل اظهار داشت:

سازمان ملل متحد بحران عدم اعتماد را پشت سر میگذارد

سازمان ملل - یونایتد پرس - ۳۰ اوت - اوتانت دبیر کل سازمان ملل دیشب پیش بینی کرد که این سازمان جهانی بحران عدم اعتماد کنونی را پشت سر خواهد گذاشت ودر آینده بعنوان قدرت بزرگتری برای حفظ صلح ظاهر خواهد گردید.

اوتانت گفت من بارها شاهد بوده ام که ابتدا چند دولت با یکدیگر شروع به مناقشه کرده و سپس سعی کرده اند دعوای خود را در خارج از سازمان ملل حل کنند اما سر انجام ناچار شده اند بالاخره به سازمان ملل متوسل گردند زیرا در حقیقت سازمان ملل تنها مرجع حل اختلافات ازطرق مسالمت آمیز است.

اوتانت اظهار داشت که قبول پیشنهاد برخی از دولتها دایر براینکه اصل یك رای برای یك عضو در مجمع عمومی تغییر کند و دولتهای بزرگتر مزایائی نسبت به دولتهای کوچکتر داشته باشند امکان پذیر نیست زیرا حق ملل کوچك باین ترتیب پایمال میشود.

دبیر کل سازمان ملل اظهار امیدواری کرد که کشور های ثروتمند جهان قسمتی از تعهداتی را که ممالك در حال رشد در قبال سازمان ملل دارند و قادر به پرداخت آن نمیباشند بر عهده بگیرند.

اوتانت گفت که اگر اوراق قرضه سازمان ملل باموفقیت درافریقا وخاور میانه بفروش برسد امیدواری زیادی هست که در سال جاری مضیقه مالی دیگر گریبان این سازمان جهانی را نخواهد گرفت.

خروشچف موافقت کرد بامریکا برود

سازمان ملل - یونایتد پرس - ۲۹ اوت - خروشچف نخست وزیر شوروی به اوتانت دبیر کل سازمان ملل اطلاع داده است که در نظر دارد در پائیز آینده به نیویورك برود و در دوره اجلاسیه مجمع عمومی سازمان ملل متحد شرکت نماید.

ناظران سیاسی پیش بینی کرده اند که مسافرت خروشچف به نیویورك عده دیگری از زمامداران شرق و غرب را نیز تشویق خواهد کرد تا در جلسات مجمع عمومی شرکت کنند. در عین حال احتمال ملاقات خروشچف و کندی نیز هنگام مسافرت نخست وزیر شوروی به امریکا زیاد است.

اوتانت دبیر کل سازمان ملل پیش از عزیمت به مسکو اظهار داشته بود که خروشچف را تشویق خواهد کرد تا در دوره اجلاسیه مجمع عمومی شرکت کند.

دختر پادشاه مراکش مریم نام گرفت

رم- آسوشیتد پرس - ۲۹ اوت - سلطان حسن دوم پادشاه مراکش روز گذشته اسم دختر تازه تولد یافته اش را مریم گذاشت.

دربار مراکش اطلاع داده است که دختر پادشاه لاله مریم نامیده خواهد شد لاله لقبی است که به زنان نجیب زاده مراکش داده می شود.

پادشاه مراکش مانند پدران دیگر دیروز شخصا به اداره سجل احوال شهر رم رفت و تولد دخترش را به اطلاع رساند. بموجب قوانین ایتالیا والدین هر نوزادی باید حد اکثر تا ده روز پس از تولد نوزاد این موضوع را به اطلاع دفتر سجل برسانند. زن پادشاه مراکش که لطیفه نام دارد ۱۸ ساله است.

آغاز دومین هفته نمایش
شیرین ترین فیلم پلیسی بسبك جدید در
سینما پلازا
دستها بالا
وایداسکرین - دوبله بفارسی - با شرکت ادی کنستانتین
رناتو راشل - دوریان گری

یك آمار جالب از سازمان ملل متحد

جمعیت جهان از ۳ میلیارد تجاوز کرد

سازمان ملل - یونایتد پرس - ۲۹ اوت - طبق مندرجات نشریه سرشماری سال ۱۹٦۱ سازمان ملل که دراین هفته منتشر شده جمعیت دنیا در اواسط ۱۹٦۱ از ۳ میلیارد نفر تجاوز کرده و از ۱۹۵۰ تا ۱۹٦۰ در حدود ۵۰۰ میلیون نفر افزایش یافته است.

میزان افزایش جمعیت جهان اکنون در هر سال ۱٫۸ در صد مجموع نفوس موجود کره زمین است.

این نسبت بیش از نسبت افزایش نفوس در هرکدام از سالهای ده ساله گذشته است. در حال حاضر در هر میل از خاك کره زمین ۲۲ نفر زندگی میکنند و حال آنکه در ۱۹۵۰ در هر میل مربع ۱۸ نفر زندگی میکردند.

● **آمریکای مرکزی**

این آمار متکی به نتایج سرشماری هائی است که مستقیما زیر نظر سازمان ملل در کادر برنامه سرشماری جهانی در ده ها کشور دنیا صورت گرفته است.

در ده ساله گذشته باز هم در امریکای مرکزی سرعت افزایش نفوس بیش از تمام نقاط دیگر دنیا بوده و آسیای جنوب شرقی پشت سر امریکای مرکزی قرار داشته است.

در آسیای جنوب شرقی اکنون در هر میل مربع ۱۰۹ نفر زندگی میکنند. کشور هلند در بین نقاط متراکم از لحاظ نفوس کماکان مقام اول را در جهان حفظ کرده است، و در هر میل مربع ۳٤۲ نفر زندگی میکنند. بعد از هلند انگلستان با ۳۰۳ نفر و بلژیك با ۳۰۰ نفر و ژاپن با ۲۵۲ نفر مقام های بعد از هلند را دارا میباشند. در استرالیا و گرین لاند و افریقای غربی در هرمیل مربع بیش از یك نفر زندگی نمیکنند.

● **آفریقای جنوبی**

نسبت موالید جهان ٦۰۳٦ درهزار ونسبت مرگ ومیر ۱۸ درهزار است. افریقای جنوبی با نسبت ٤۸ هزار برای موالید و۲۷ هزار برای مرگ ومیر رکورد سرعت موالید ومرگ ومیر را تواما شکسته است. درسوئد شانس طول عمر زنان از تمام زنان دنیا بیشتر است و میتوانند بطور متوسط تا ۷۵ سالگی عمر کنند. نروژ وانگلیس وفرانسه و امریکا پشت سر سوئد قرار دارند. در تمام کشور های دنیا میزان مرگ و میر زنان ومردان متاهل کمتر از زنان و مردان مجرد است.

از سال ۱۹۳۰ تاکنون میزان مرگ ومیر نوزاد در جهان از ۱۰٦ درهزار به ۵۱ در هزار رسیده است.

● **سرطان و امراض**

بیش از نیمی از مرگ و میر های سال ۱۹٦۰ در استرالیا و کانادا و انگلیس و ولز وایسلند وایرلند و زلاندجدید و اسکاتلند و امریکا در نتیجه سرطان و امراض قلبی بوده است.

از هر ٤۷ کشور جهان در ٤۰ کشور بزرگترین عامل را مرگ ومیر تصادفات تشکیل میدهند و قربانیان این آفت بزرگ جوانان بین ۱۵ تا ۲۵ ساله ودر ۳٦ کشور کودکان ۵ تا ۱٤ ساله هستند

بزرگترین رقم خود کشی سالیانه درمجارستان که ازهرصد هزارنفر ۲۵ نفر خود کشی میکنند وبرلن غربی و اطریش و ژاپن ودانمارك وفنلاند و سوئیس و سوئد پشت سر مجارستان قرار دارند.

اتحادیه در حال مرك

آنچه اتحادیه عرب را در ۱۷ سال زندگیش نجات داده است استعداد اعضای آن در گریزاز تصمیم ومصالحه بوده است. اتحادیه عرب تاکنون به این قانع شده که زندگی خودرا بهرقیمت اگر چه بی اثری و نیم مردگی، نجات بخشد. این ائتلاف ناپایدار گروهی دولتها، که به رغم یکدیگر احساس وحدتی درمیان خود می کنند، از سال ۱۹٤۵ حتی نتوانسته است صورت ظاهری از وحدت بین اقوام مختلف عربی بوجود آورد. تاریخ آن از آغاز بارقابتها ودشمنی هائی که هرگز فیصله نیافتند مشحون بوده است.

باینهمه اتحادیه عرب به عنوان مظهری از آرزوهای اعراب و زمینه ای برای ایجاد برخورد و ارتباط بین آنها توانسته است مفید باشد واگر امروز حتی مصریها در بارهٔ قطع رابطهٔ قطعی باآن تردید می کنند بهمین مناسبت است.

تاهنگام انحلال جمهوری متحد عربی مصریها به اتحادیهٔ عرب به عنوان وسیلهٔ اجرای سیاست خود در دنیای عربی می نگریستند. مقر اتحادیه درقاهره است ودبیر کل آن مصری است ودر همهٔ تاریخ اتحادیه، مصر نیروی مسلط برآن را تشکیل می داده است. باوجود دشمنی عراق واردن و مخالفتهای گاهگاهی بعضی دولتهای عربی دیگر وضع مصر پیها همواره نیرومند بوده است وقدرت آن را داشته اند که در بدترین مواردو در برابر آشکار ترین شواهد از گذشتن قطعنامه های بر ضدخود جلو گیری کنند.

این بار نیز با آنکه شکایت سوریه از مداخلات مصر با شدت وتلخی غیر عادی عنوان شد مصریها می توانستند مطمئن باشند که اتحادیه راه مصالحه را سرانجام خواهد پیمود واز محکوم کردن آنان خود داری خواهد کرد. حکومت قاهره یك فرد سوری را به ریاست هیئت نمایندگی خود به جلسهٔ اتحادیهٔ عرب در شطورهٔ لبنان فرستاد وخود این عمل دست آن حکومت را به اندازهٔ کافی قوی می کرد.

در نخستین جلسات شورای اتحادیه دو طرف سیل اتهامات و دشنامها رابسوی یکدیگر سرازیر کردند. ولی بعد در جریان این مبادلهٔ توهینات تخفیفی حاصل شد. تاآنکه اعلام گردید وابستهٔ نظامی مصر درلبنان ورئیس شبکهٔ امنیتی آن کشور در این منطقه به سوریه پناهنده شده است و این شخصی است که بسیار می داند وممکن است مدارك مهمی در اختیار مقامات سوریه قرار دهد.

سوریها قبلا به پشتیبانی اردن وعربستان سعودی دلگرم ومصمم بودند اتحادیه را اگر چه باتهدید به کناره گیری وادار به صدور قطعنامهٔ سختی برضد مصر سازند. پس ازفرار سرهنك مصری، این تاکتیك از طرف هیئت نمایندگی مصر مورد استفاده قرار گرفت. رئیس هیئت اتهام حجت کرد که اگر اتحادیه به این کمدی دشنام و توهین خاتمه ندهد مصر از اتحادیهٔ عرب خارج خواهد شد و بعد با اعضای هیئت از شطوره به بیروت رفت.

وضع اتحادیهٔ عرب، در حالی که عراق آن را از یك سال پیش تحریم کرده است، بیش از آن حساس است که بتواند تحمل کناره گیری هریك از اعضای دیگر خود را بیاورد. بدون مصر وعراق اتحادیه وزنی نخواهد داشت. ولی بدون سوریه وعربستان سعودی واردن وهمچنین عراق نیز اتحادیه تقریبا همهٔ اعضای آسیائی خود را از کف خواهد داد.

نمایندگان سرگشتهٔ دولتهای عربی اکنون با ناراحتی منتظر سخن آخر عبدالناصر هستند که به نظر می رسد خودنیز در استفاده از فرصتی که بدست آمده است تردید دارد. مصر توانسته است اذهان را از فرار وابستهٔ نظامی خود تاحدی منحرف سازد. ولی از وقتی سوریه از جمهوری متحد عربی بیرون رفت، عبدالناصر تصمیم قطعی گرفت که کار خود را باحکومتهای عربی یکسره کند واز بالای سر آنها با مردم تماس بگیرد.

اتحادیهٔ عرب به عنوان یك سازمان حکومتهای عربی هراهمیت وارزشی را برای عبدالناصر از دست داده است واگر بخواهد سازمان مورد نظر خود، اتحادیهٔ مردم عرب، را تشکیل دهد اکنون بهترین موقعیت هاست. مبارزات او با حکومتهای عراق، سوریه، عربستان، اردن ویمن در یك سال گذشته مصر را در دنیای عربی تنها کرده است. باقی ماندن در اتحادیهٔ عرب دیگر از نظر اعمال سیاست قبلی اودر متحد ساختن دنیای عربی سودی نخواهد داشت. اکنون او باید آخرین ارزیابی را از لحاظ فوائد دیپلماتیك اتحادیه به عمل آورد، قبل از آنکه تصمیم نهائی مرگ اتحادیهٔ عرب را بگیرد.

داریوش همایون

STRICK & ELLERMAN LINE
خط کشتیرانی استریك والرمن
حالت کشتیهای استریك والرمن در بنادر ایران
در تاریخ ۸ر٦ر٤۱

نام بندر	نام کشتی	تاریخ تقریبی ورود بخرمشهر
بندرعباس برای تخلیه	عربستان	در حدود ۷ سپتامبر
	سیتی اف چستر	در حدود ٦ اکتبر
بوشهر برای تخلیه	شهرستان	در حدود ۷ اکتبر
بندرشاهپور برای تخلیه	طبرستان	در حدود ۱۹ سپتامبر (محمولات کشتی سیتی اف- چستر بمقصد بندر شاهپور نیز توسط کشتی طبرستان تخلیه خواهد شد.)
خرمشهر برای تخلیه	نگارستان (دفعه۲)	در بندر است
	گرجستان (دفعه۲)	در بندر است
	عربستان	در حدود ۱۷ سپتامبر
	طبرستان	در حدود ۲٦ سپتامبر
	شهرستان	در حدود ۱۳ اکتبر
خرمشهر برای بارگیری	عربستان	در حدود ۱۷ سپتامبر

نمایندگان
تهران
شرکت گری مکنزی محدود
خیابان فردوسی - ساختمان امینی
تلفنهای ۳۵۱۸۳- ۳۳۵۰۷- ۳۰٤۲٦۰
خرمشهر
شرکت گری مکنزی محدود
صندوق پستی شماره ۳

طرفداران بن بلا

بقیه از صفحه ۳

● **دستورات قاطع**

سخنگوی دولت فرانسه در پایان جلسه فوق العاده شورای وزیران آن کشور بروزنامه نگاران اظهار داشت دولت فرانسه دستورات خیلی محکم و قاطعی جهت دفاع از فرانسویان به سفیر کبیر خود وفرمانده نیرو های فرانسه در الجزایر داده است.

سخنگوی دولت فرانسه گفت این دستورات محرمانه بوده و فقط می توانم بگویم بسیار محکم و قاطع است.

سخنگوی دولت فرانسه افزود: شب گذشته دولت فرانسه مناسبات فرانسه والجزایر و مهاجرت فرانسویان از الجزایر رامورد بررسی قرارداد.

و ی گفت در شرایط آشوب و کشمکش کنونی که در الجزایر حکمفرما است، همکاری بین فرانسه والجزایر امکان پذیر نیست.

پیرفینه در پایان اظهار داشت دولت فرانسه از ناپدید شدن روز- افزون فرانسویان در الجزایر نگران است. در روز های اخیر ٥٤۰ تن از فرانسویان در الجزایر ناپدید شده اند.

● **پیام بن بلا**

شب گذشته یکی از شخصیت های برجسته الجزایر پیام زیر را ازجانب محمدبن بلا و بنام دفتر سیاسی برای ملت الجزایر فرستاد.

لحظه خطرناکی است. ملت در خطر است و اقدامات ماجراجویانه بما ضربه میزند.

امروز حوادث خونینی در پایتخت الجزایر روی داد و به کازبا حمله ور شدند.

در گذشته حمله توسط نیرو های ژنرال ماسو صورت میگرفت.

چه کسی چنین تصمیم خطرناکی گرفت، عده قلیلی که شما بخوبی آنها را میشناسید.

در پیام اضافه شده این عده پس از اشغال رادیو الجزایر و از بین بردن مصونیت دیپلماسی میسیونهای خارجی امروز ملت را هدف قرار دادند.

مردان و زنان الجزایر، نظامیان وفادار بآمال ملی، جنود، فدائیان و کسانی که در ایالت چهارم هستید تمام جهان بشما نظر دوخته است لازم است یکبار دیگر چهره عوام فریبان راکه میخواهند ملت را درهرج ومرج فرو برند بدرید.

اس. آ. اس
SAS
SCANDINAVIAN AIRLINES SYSTEM
مراقبت و دقت کامل اس. آ. اس
در هواو زمین موجب گشته که هزاران نفر پرواز بااس. آ. اس رابدوستان توصیه می کنند.
هفته ای چهار پرواز به اروپا، آمریکا و خاوردور
با کاملترین جت جهان
کورونادو - اس. آ. اس
۱-۳ آ-۳۹۲۲

اطلاعات ۱۳۰۴
صفحه ۵
پنجشنبه ۸ شهریورماه ۱۳۴۱ـ شماره ۱۰۸۸۴

مردم و مدیر عامل شرکت واحد

پیرامون مسئله اتوبوسرانی وافزایش نرخ اتوبوس در تهران صحبت میکنند

مدیر عامل شرکت واحد میگوید: اگر کسانی می توانند این دستگاه را بهتر ازما اداره کنند ما مرخص میشویم و دست آنها را میبوسیم

هزینه های شرکت واحد به‌حداقل تقلیل یافته است و شرکت ضرر نمیکند، امابرای خرید اتوبوس ناچاریم یا از دولت کمك بخواهیم ویا از مردم

یك مسافر گفت: اگر اتوبوس گران‌شود من پیاده راه میروم!

مردم میگویند: گران شدن نرخ‌اتوبوس قیمت‌ها را بالا خواهد برد

بگوئیم شرکت با این همه درآمد ضرر می کند حرف بی ربطی است واما برای این که بعد از دو سال دیگر بتوانیم روی پا بایستیم احتیاج به کمك داریم ، حالا یا دولت

بقیه در صفحه ۱۳

امروز نیز آقای ملایری مدیر عامل شرکت واحد پیرامون وضع شرکت و علت پیش آمدن فکر افزایش نرخ اتوبوس مطالبی در اختیار خبر نگار ما گذاشت .

مدیر عامل شرکت واحد گفت: ظرف‌پریروز و دیروز عده‌ای ازمردم که ما از آنها دعوت کرده بودیم که مارا راهنمائی کنند چه کنیم که هم‌اتوبوس بخریم و هم نرخ را گران نکنیم با من تماس گرفتند وهمگی دم‌از صرفه جوئی درشرکت واحد زدند و گفتند شرکت کمی از ریخت و پاش خود کم کند می تواند اتوبوس بخرد ، قرضش را هم بدهد ، من ناچارم به‌تفکیك خرج و دخل شرکت را علیرغم مقررات یك شرکت تجارتی در اختیار مردم بگذارم تا خود آنها قضاوت کنند و به بینند که ما صادقانه و مخلصانه بدون پرده‌پوشی کاری که کرده‌ایم رو می کنیم . درآمد شرکت در حال حاضر خوب است ، ما ضرر نمی کنیم بلکه منفعت می کنیم منتها چون قرض داریم و برای حفظ آبروی مملکت باید قرض خودرا به پردازیم ،این است که متحمل ضرر می شویم شهرداری روزی که قرار شدسهام به خرد ۱۴ میلیون تومان سهام خرید و حال آنکه شرکت در حال حاضر ۲۰۰ میلیون تومان سرمایه دارد (اتوبوس ها و تعمیر گاه های مجهز) ضرری که ما می کنیم به سرمایه شرکت اضافه می شود که آنهم مال مرد م‌است پس این که

یک پیشنهاد

اصلاحات را از اینجا باید شروع کنید

برای یك روز هم که شده

قانون کدخدائی را لغو کنید

اگر درست است که اکثریت‌جمعیت بیست میلیونی کشور را طبقه کشتگرو دهقان تشکیل میدهند این اشکال‌پیش می آید که چگونه و بچه علتی یك اکثریت قاطع آنطوری‌که باید و شاید نتوانسته است جای خود را دراجتماع باز کند و چه امری سبب این همه فقر مادی و معنوی آنان گردیده‌است؟

پس از پیدایش این مشروطیت و تشکیل مجالس قانون گزاری مالکین بزرگ و متنفذین محلی از وجود طبقه زارع جهت راه یافتن بمجالس نهایت استفاده را نمودند و در عوض بجای توجه‌بوضع موکلین وبهبودوضع اجتماعی آنان قوانین در باره مالك و زارع و طرز اداره و نسق دهات تصویب نمودند وکدخدایان‌و مباشرین محلی نیز بمنظور تامین منافع خودو رضای خاطر ارباب قوانین ظالمانه‌ای را باستناد عرف و عادت محلی مجری داشتند .

قانون کدخدائی میگوید کدخدااز طرف مالك تعیین و به بخشداری معرفی میشود و او نماینده مالك و واسطه مردم و بخشداری‌و سایرمراجع اداری خواهد بود . من می پرسم کدخدائی که باین ترتیب در راس مقدرات مردم قرار گیرد آیا جز اجرای دستورات و تامین منافع مالك‌چاره‌ای‌دارد؟ گرچه‌قانون اصلاحات ارضی رفع این محظور را خواهدنمود ولی مادامی که این قانون در سراسر کشور اجرا نگردیده شایسته است‌برای یکروز هم که شده اولا کلیه قوانین مربوط بروابط مالك و زارع و نسق دهات که تا کنون در آن تجدیدنظر نشده و مخصوصا قانون کدخدائی لغو و بجای آن قانونی که بمردم‌مجال تعیین سر نوشت خود و به بخشداری ها امکان داشتن نماینده محلی که مسئول تامین مصالح‌و منافع مردم‌باشد داده شود .

ثانیا با بر رسی و توجه باینکه ضربات نقص قوانین یکجا بر پیکر دهات و ده نشینان وارد گردیده مقتضی است با تامین بودجه بیشتر و دلسوزی کامل تر موضوع عمران و آبادی دهات‌درسرلوحه امورعمرانی دولت قرار گیرد .

محمد مدنی مبارکه

دوستی که ایران را ترك میکند

در شورای نویسندگان اطلاعات حضور یافت

از وابسته مطبوعاتی و فرهنگی‌پاکستان درایران، دکتر خواجه عبدالحمید عرفانی که ماموریتش درایران بپایان رسیده قدردانی بعمل آمد

دراین هفته آقای دکتر خواجه عبدالحمید عرفانی وابسته فرهنگی و مطبوعاتی سفارت پاکستان که مدت ماموریتش درایران بپایان رسیده است وقریبا بپاکستان مراجعت‌خواهد کرد در جلسه شورایعالی نویسندگان اطلاعات حضور یافت و ضمن‌آشنائی با اعضای شورا مطالبی بیان داشت .

خیرمقدم

در آغاز آقای‌مسعودی مدیرموسسه اطلاعات ضمن خیرمقدم به آقای دکتر عرفانی اظهارداشت :

جای بسی خوشوقتی است که آقای دکتر عرفانی جلسه امروز مارا مزین نمودند .

من احتیاجی بمعرفی ایشان ندارم چون اغلب آقایان با ایشان ونوشته هاو تالیفاتشان آشنائی دارند .

آقای مسعودی آنگاه افزود : زحمات و کوششهای آقای دکتر عرفانی در شناساندن فرهنك و تمدن ایران بپاکستان و همچنین معرفی فرهنك پاکستان بایران از هر جهت قابل تقدیر است .

پس از اظهارات آقای مسعودی‌آقای احمد شهیدی رئیس شورایعالی نویسندگان اطلاعات اظهار داشت :

همانطوریکه ذکرشد شخصیت‌آقای دکتر عرفانی بقدری شناخته است که من احتیاج به بیان مطلبی در باره ایشان ندارم فقط اینرا میتوانم‌اضافه کنم که ایشان بزودی مارا ترك‌خواهند کرد واین خود جای نهایت تاسف‌برای ماست .

چون ایشان همانطور که بپاکستان علاقمند هستند بایران نیز که وطن دوم ایشان بشمار میرود صمیمانه عشق میورزند .

آقای دکتر عرفانی طی سالهااقامت خود درایران تالیفاتی نمودند که در

بقیه در صفحه ۶

من فردا بجهنم خواهم رفت

یادداشتهای آدولف آیشمن جنایتکار معروف جنك که اززندان وی بطرز مرموزی قاچاق شده‌است

ترجمه: احمد مرعشی

چگونه بدام افتادم ؟!

- یکی از دوستانم مرا با مبلغی پول معاوضه کرد
- دیگر از مرك نمی ترسم زیرا آرامشی‌که از پایان جنك جستجو میکنم در مرك است و بس!

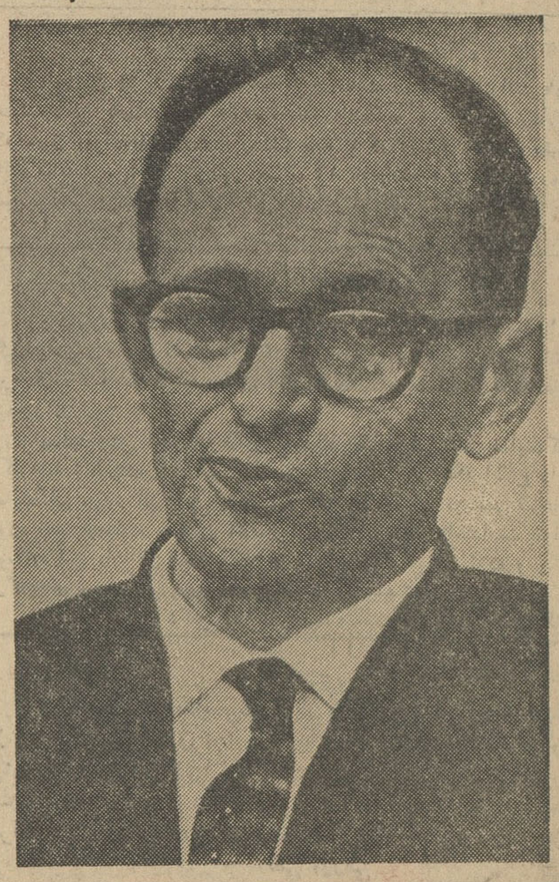

زندگی من دیگر غیر قابل نجات شده است . دادگاه رای خود را صادر کرده و مرا مقصر دانسته ، من بمفهوم رای‌دادگاه اسرائیل و نظریه قضات آن خوب آگاهم ، آنها میخواهند مرا اعدام کنند ، آنهم اعدام بوسیله چوبه دار .

سر نوشت من ، سر نوشت موحشی است ، ولی من باخونسردی به پیشوازش میشتابم زیرا درست در همین ماه های آخرتنهائی در سلول مرك بود که خوب فهمیدم زندگی چقدر بی ارزش است و ما چگونه بیهوده به‌آن دل می‌بندیم

وقتی دادگاه‌پس از ۱۹ ماه‌توقیف ویك سلسله محاکمات و بازجوئی‌های‌بی پایان بالاخره از من‌پرسید:

ـ آدولف آیشمن ، آیا بعنوان

بقیه در صفحه ۶

برنامه امشب سینما های

رویال ـ رکس

تراس سالن نیاگارا ـ همای

تعمیرگاه سیار رادیو و تلویزیون

همه نوع تعمیرات تلویزیون ورادیوگرام در منازل تحت نظر متخصصین اروپادیده در تهران وحومه. تلفن ۵۶۱۷۵

۲ـ۵ آـ۱۴۷۷۶

تلمبه شناور

برسفورد

تمام برنزانگلیسی

خیابان سعدی تلفن ۳۵۸۱۵

تمام برنامه های تفریحی خود را موقوف کنید

چون گاردن پارتی سازمان کمك کودك در پیش است ..

فرش پلاستیکی نشکن آلمانی دلیسول - بی صدا - نرم - راحت

برنامه امشب سینماهای دنیا

میامی - ایران

بمناسبت آغاز فصل سینمائی امسال

باشرکت:

گل گمشده

آذر حکمت شعار

منوچهر والی زاده

بهروز وثوقی - مینو

باچهار آهنك جدید ازآخرین یادگارهای مهوش

انتقاد

از: احمد احرار

دو کلمه درد دل

آقای ملایری مدیر عامل شرکت واحد اتوبوسرانی در مصاحبه دیروز بهمکاران مخلص گفته‌اند میخواهم بوسیله شماکه نماینده افکار عمومی هستید چند کلمه با مردم درد دل کنم . بنده نیز قصد دارم دراین‌ستون که‌ستون آزاد است از طرف مردم‌چند کلمه با ایشان درد دل‌کنم . چون آقای ملایری اهل طنز ومطایبه‌وفانتزی است اول حکایتی برای ایشان می گویم که وقتی دلائل شرکت‌واحد را برای افزایش نرخ اتوبوس خواندم بلافاصله یادآن حکایت افتادم .

شمامیدانید مرحوم فتحعلیشاه‌اولاد متعدد داشت و هرده دوازده نفر از اولادشاه سرپرستی داشتند معروف به لله . لله‌فی‌حدذاته حکم‌کودکستان‌های امروزی راداشت و اولادشاه را تابالغ میشدند سرپرستی میکرد . امامیزان موفقیتش دراین کار بسته بود به صولت وسطوت خودش .

وقتی یکی ازین لله‌ها سرپرست دسته‌ای از اولاد خاقان شد که ازقضا سطوت وصولتی نداشت . یکروزبچه ها گوجه‌میخوردند . یکی از آنهادماغ لله‌رانشانه کردو هسته‌ای محکم‌بدماغ لله زد. تالله رفت‌بخودش بجنبدبدیگران که این شوخی بمذاقشان خوش آمده بود به اولی تاسی جستند و در اندك مدتی دماغ‌لله زیر بمباران هسته‌گوجه ورم کردو چغندروار قرمزشد . لله شکایت بچه‌ها بشاه برد. شاه آن فرزندش را که‌از دیگران بزرگتربود ونسبت به‌آنها جنبه ارشدی داشت‌به حضور خواست و پرسید این چه کاریست بالله کرده‌اید ؟

نواب والا جواب داد: شاه بابا ، بیچه نمیشود گفت گوجه نخور ، به‌لله باید گفت دماغش چرااینقدر بزرك است که از هرطرف هسته‌پرت بکنند بدماغ او میخورد ؟شمامیفرمائید چون شهرداری سهمش را در شرکت واحد نپرداخته و چون گذشتگان شرکت را مقروض کرده‌اند و چون آبروی مانباید پیش خارجی برودمردم میباید افزایش قیمت اتوبوس راتحمل کنندتا تلافی بشود. بهمین‌معاذیر چند روز پیش سازمان آب قیمت آب را ترقی دادو بهمین عناوین بهای‌نفت ومواد نفتی گران‌شد، یعنی جورکوتاهی واهمال وگشادبازی و بی‌ترتیبی این دستگاه و آن‌دستگاه را مردم‌کشیدند. چرا که‌دماغ لله بزرك است واگراز اصابت هسته دماغش رنجه میشود ، چشمش کور میخواست ازاول دماغ بزرك نداشته‌باشد یادماغش رااز سر راه جمع کند .

اما اکنون که‌شرکت واحد به‌تاسی از شرکت هاو سازمان ها وادارات دیگر هسته‌ای برای نواختن بدماغ لله نشانه کرده‌است ، وخواه ناخواه‌بهدف خواهد زد ، اجازه بدهید چند کلمه‌از زبان لله عرض شود تا اگردماغش میسوزد ، دلش نسوزد .

لله میگوید آقای مدیر عامل ، شرکت شما اتوبوس کورسی یك‌فران از مردم تحویل گرفت ، بعداز چندی نرخ‌را دوقران کرد یعنی صددر صد افزایش‌دادو حالا صحبت از افزایش نرخ‌به‌سه قران است .

میفرمائید اتوبوس های دوران‌یك ریالی قراضه بود ، بسیار خوب ، اما فراموش نکنید شهر تهران آنروز هم شهر امروز نبود. همان اتوبوسهای قراضه ساعتهادر ایستگاهها توقف می‌کردند وشاگرد شوفرها عربده ها میکشیدند تا دونفر مسافر پیدامیشدو اتوبوس رو بمقصد حرکت‌میکرد .

آنروز اگر اتوبوسرانی در داخل شهرتهران‌چنان وضعی‌داشت،در خارج شهرنیزاوضاع اتوبوسرانی‌و مسافربری بهتر ازین نبود . درست در اوان تاسیس شرکت واحد ، شرکتهای اتوبوسرانی ومسافربری نیز درجاده های خارج باصلاح وضع‌خود پرداختند وامروز محققا وضع اتوبوسرانی‌خارج شهر از داخل شهر منظم‌تر است ، اتوبوسهای آنها از اتوبوسهای شما بهتر وراحت‌تر و گرانبهاتر است . درحالیکه خوب کار میکنند و خوب بهره میبرند و نه تحمیلی بر مردم کرده‌اند نه منتی ایوابجمع مردم .

روزیکه اتوبوسهای یك قرانی دراین شهر حرکت میکرد ، تاکسی بشدت با اتوبوس رقابت داشت . دولت‌نرخ تاکسی را علیرغم مردم و خودتاکسیها افزایش داد برای اینکه رقابت با اتوبوس نکند . معهذا برای سومین‌بار درسه سال اخیر زمزمه افزایش نرخ اتوبوس ساز شده است .

چرا ؟ برای اینکه کار دست دولت است و دست مردم نیست . اگر دست مردم بود بااصول بازرگانی اداره‌میشد از عرض و طول سازمان کاسته‌میشد، حقوقهای حرف مفت داده نمیشد ، مقاماتی از قبیل بازرس ویژه وبازرس کل و بازبین و بازبین مخصوص که هرکدام میزی واتومبیلی و دفتری و تشریفاتی دارند خلق نمیگشت ، البته کار شرکت هم باینجا نمیکشید .

من دهها بار بچشم خود دیده‌ام اتوبوسهای شرکت واحد بمناسبت جشن ، بمناسبت عزا ، بمناسبت عید ، یا بهرمناسبتی صف میشوند واینطرف و آنطرف میروندو آدم‌باینجا وآنجا میبرند ، البته اگر اتوبوسرانی دست مردم بود این خاصه‌خرجیها هم نبود وامروز شرکت واحد مثل هر شرکت مسافربری دیگری آن درآمد داشت که اتومبیل نوبخرد و بکار بیندازد .

پس اگر مردم میگویند شرکت بهتر است سرکیسه را سفت کند و ریخت وپاش را کنار بگذارد و مثل یك موسسه بازرگانی دخل و خرجش را مرتب کند تا حاجت به بالا بردن نرخ اتوبوس پیدا نشود و پشت‌سر آن قیمت نان و گوشت و آب وسیب زمینی وگوجه‌فرنگی هم مثل همیشه بالا نرود یك چیزی شنیده یادیده‌اند. میفرمائید این خبرها نیست ؟ بفرمائید مردم را روشن کنید .

ما و خوانندگان

لغو امتیاز داروخانه

آقای دکتر فرهادی از شاهی مینویسد هیئتی از وزارت بهداری و بهداری استان دوم در تیر ماه سال جاری برای رسیدگی بوضع داروخانه ها بشاهی آمدند ودر نتیجه بازرسی داروخانه شخصی که شغل اصلیش بزازی وفرش‌فروشی است‌وسیله‌افراد عادی اداره میشد تعطیل نمودند .

مالك داروخانه بتصور آنکه تعطیل داروخانه اش در اثر اعتراض اینجانب صورت گرفته عده‌ای را وادارمینماید در محیط مقدس بیمارستان مرا با چاقو مجروح نمایند که پرونده ای‌در دادسرای شاهی مطرح میباشد این است که تقاضا میکنم اورا از این اشتباه بیرون آورند و با مجازات مرتکبین محیط امنی جهت انجام خدمات اجتماعی فراهم سازند .

جویهای کنار خیابانها

آقای سعادتخواه کارمند بازنشسته وزارت بهداری مینویسد از طرف شهرداری برای زیبائی خیابانها به مغازه داران دستور داده شدکه جلوی مغازه خودرا نرده گذاشته‌اندچمن‌و گل کاری کنند ولی از طرفی همان مغازه داران کثافات و آشغال داخل وخارج مغازه مخصوصا غذا پزها وکافه چی ها باقیمانده غذارا درجویها میریزند که چندین روز در این‌هوای گرم مانده ایجاد تعفن میکند بطور مثال میتوان از سه راه مخصوص و سه راه اکبرآباد وخیابان شاهرخ و جویهای خیابان کمالی نام بردشایسته است از مرتکبین جلوگیری وبرفتگر ها دستور داده شود از ریختن کثافات خیابانها به جویها خود داری نمایند.

صندوق تعاون جوانان

آقای اسداله هژبری مینویسد در چند سال قبل وسیله شعبات بانك سپه وسایر ادارات تعدادی سهام یکهزار ریالی بنام سهام صندوق تعاون جوانان باشخاص فروخته شد که اینجانب نیز خریدار تعدادی از آن سهام هستم از آنموقع گاهگاهی خبر پرداخت مبلغی بفلان کسبه یا محصل داده شده ولی از اساسنامه وترتیب کار وتکلیف عده زیادی خریداران سهام مزبور معلوم نشده شایسته است برای اطلاع صاحبان سهام پاسخ‌این پرسشها بطریق‌مقتضی داده شود .

روش خواندن ونوشتن‌فارسی

آقای مهندس‌احمدمینائی مینویسد در اثر سالها تحصیل در ترکیه و یادداشتهائی که اجبارا بخط لاتین مینوشتم وپس از آن ادامه تحصیل مطالعات در بلژیك وامریکا وبازهمان گرفتاری دراز نویسی اینجانب‌رامتوجه مزایای‌صرفه‌جوئی‌درجاوزمان‌برای‌خط فارسی کرد که پیشنهاداتی در زمینه ضرورت تغییر روش فعلی خواندن ونوشتن وتبدیل آن بروش آسانی تهیه نموده ام مقتضی است وزارت فرهنك روش مذکور را تحت مطالعه قرار داده در صورت اثبات صحت و سهولت آن دستور اقدام صادرنمائید.

قطع اشجار

آقای مراد بلوچ زاده از میناب تلگراف میکند یکی از روسای‌عشایر جنوب باعده‌ای چوب‌و چماق بدست درروز روشن بملك وخانه‌ام ریخته با قطع اشجار نخیل و غارت اثاث‌البیت حتی شناسنامه ومدارك مرا کتك کاری ودرخانه شخصی‌خود ٤۸ ساعت توقیف غیر قانونی نموده استدعا دارم باین شرارت که مشمول مواد۱۹۳و ۲٦۵ قانون مجازات عمومی است عطف توجه موثر و عاجلی بعمل آید کیفر نامبرده و اعاده حیثیت و استردادا موال مورد تقاضا است .

راجع بمزاحمت دود نانوائی

اداره کل روابط عمومی‌وانتشارات شهرداری تهران در خصوص شرح مندرج درشماره۱۰۸۵۵راجع بمزاحمت دودنانوائی واقع درخیابان کهن‌چهارراه امامیه اشعار میدارد بوسیله اگیپ شماره ۳ بهداشتی ازدکان نانوائی بررسی فوق الذکر بازدید بعمل‌آمد وچون دارای نقائص‌بهداشتی بود متصدی مربوطه بدادگاه معرفی گردید.

چگونه بدام افتادم

بقیه از صفحه ۵

آخرین دفاع چیزی برای گفتن داری ؟

در اطراف دادگاه اورشلیم مردم طوفانی به پا کردند . فریاد های خوشحالی آنان شبیه غرش رعد در سالن پیچید ،آنها رای دادگاه رایك حکم خدائی تلقی کرده‌بودند وبدین ترتیب قتل‌عام شش میلیون‌یهودی زیر نامه اعمال من ثبت گردید .

ولی آیا واقعا من مقصرم ؟

من به‌تقصیراخلاقی خودم‌معترفم، حتی پیشتر میروم و اعتراف میکنم که داوطلبانه حاضر بساختن کوره های آدم سوزی در جهنم شدم ، ولی هرگز اعتراف نمیکنم در رژیمی که به آن‌ایمان داشتم بیش ازیك مامورمعذور یا یك فرمانبردار کور ارزش‌دیگری داشته‌ام ،پیشوای این رژیم وسران این کشور بودند که مرتب سنك روی سنك بنای بزرگترین حوادث قرن بیستم گذاشتند .

هیتلر ، هیملرو هایدریش و امثالهم بودند که پشت بملت کرده ، بشر دوستی و نوعدوستی را دمده شده قلمداد کردند و ریشه هایش را از قلب ها کندند . پستی و فرومایگی همین عده بودکه باعث شد آدمك‌هائی آفریده شوند که من‌سمبلشان هستم .

متاسفانه چندین سال بعدبود که فهمیدم اطاعت کور کورانه آخرین مرحله انجام وظیفه و عزت نفس نیست ، چکنم که دیگر کار از کار گذشته است‌ومن دارم قربانی آنها میشوم .

مدیر زندان‌از من سئوال کرده است : در این آخرین راهی که در پیش داری مایلی کشیشی نزدت بفرستم ؟

ولی من جواب‌منفی داده‌ام ،برای اینکه دیگر تلاش هیچکس برای نجات من از این گمراهی فایده‌ای ندارد ، من در این ماه های ناآرام اخیرم ،بزندگی پس از مرك ایمان پیدا کرده‌ام،بنابراین حتی صدور حکم اعدام و اجرای آن نمیتواند کوچکترین ناراحتی و تشویشی در من بوجود آورد .

مرك هر خوف‌ومهابتی که‌داشته باشد باز صددرصد بهتر از زندگی کردن و مرك تدریجی در این‌سلول مرك است .

در لحظه مرك از اینکه یکسره بجهنم خواهم رفت ابدا بیمی ندارم، زیرا مدتها است که دارم در جهنم زندگی میکنم،آری باور کنیددیگر هیچ پروائی از مرك ندارم ، هرچه جلاد زودتر بسراغ من بیاید من مشتاقانه تر به استقبالش خواهم شتافت .

از بعداز سقوط رایش سوم و رژیم نازی در سال ۱۹٤۵ من بطور گمنام و ناشناس بین مرك وزندگی سرگردان بودم‌و در تمام این‌دوران پر تلاطم وطوفانی‌در بدر فقط بدنبال یك چیز پرسه میزدم : بدنبال آرامش .

بعضی اوقات‌خیال میکردم چنین آرامشی را در خوداحساس میکنم ، ولی بعدا قلبم چنان بشدت طپیدن میگرفت و باشتباه خودم پی میبردم.

پس از آنکه مرا از آرژانتین ربودند مرتب دچار ناراحتی قلبی میشوم ، این ناراحتی ها بعضی‌اوقات خیلی دردناکند و بعضی اوقات هم بقدری مرا بی جان و از خود بیخود میکنند که‌بارها از دکتر زندان پرسیده‌ام آیا هنگام مرك نیزچنین از خود بیخودی و آرامشی بانسان دست میدهد ؟

آرامشی که من به آن محتاجم خیلی سرد و خشك و بیروح است. و طبعا چنین آرامشی جز مرك چیز دیگری نمیتواند باشد .

من به چنین آرامشی سالهاپیش یعنی موقعی که جنك تازه تمام‌شده بود و بعنوان اسیر جنگی منتهی تحت نام عوضی دریکی از کمپانیهای امریکائیها گرفتار بودم میتوانستم برسم در آن دوران همیشه کپسول زهری همراه داشتم که در دهانم مخفی میکردم ، یك تصمیم ، یك دندان روی کپسول فشردن ویك آب دهان‌قورت دادن میتوانست مرا بوصال آرامشی ابدی برساند ،اگر شناخته میشدم بدون لحظه‌ای‌تردید همین کاررامیکردم،تصمیم قطعی‌ام را گرفته بودم . بمحض اینکه کسی از پشت دست بشانه من میگذاشت و میگفت «آدولف آیخمن» بدون معطلی بجای جواب کپسول زهر را قورت میدادم . ولی بدبختانه هرگز دست کسی به‌شانه من نرسیده واینهم از زرنگی تعقیب کنندگان من بود که وقتی‌اقدام بربودن من کردند که اطمینان داشتند کپسول زهر را از دهان بیرون آورده‌ام .

البته این کار من بی احتیاطی بزرگی بود .واین‌بی احتیاطی‌بیشتر تقصیر گذشت زمان بود که‌اهمیت وجودم را در نظر خودم واجتماع و افکار عمومی از بین برده بود .در آن دوران در بدری وگمنامی من فقط مسئول زندگی خودم نبودم، مسئولیت نگهداری و تامین‌معاش زن وفرزندانم را نیز بعهده‌خودم میدانستم . بخاطر اجرای همین مسئولیت بود که از (لونه بورگه هایده) به (ایتالیا) واز آنجا به (آرژانتین) گریختم و پس ازمحکم کردن جای پائی در آرژانتین و بدست آوردن یك کار مناسب‌زن وفرزندانم را نیز بنزد خود طلبیدم. عده‌ای از(اس‌اس)های فراری‌همین عمل را بزرگترین اشتباه من میدانستند . زیرا خود آنها که تحت‌اسامی‌عوضی‌وجعلی‌به‌آرژانتین گریخته‌اند نه تنها یادی از زن و فرزندان واقوام خود نمیکنند ،بلکه در آمریکای جنوبی زنی تازه گرفته‌اند و بفراغ بال زندگی مینمایند.

ولی من در دوران دوری اززن وفرزندانم هرگز با چنین خیالی بازی نکردم.شایدهمین بی‌احتیاطی بود که رد پای مرا بدست تعقیب کنندگانم داد وموجب گردید مرا که‌تحت نام (ریکارد وکلمنت) در آغوش فامیلم زندگی میکردم بشناسند.

اما فعلا حقایق چگونگی ربوده شدن من بیشتر در نظرم روشن شده است و یقین پیدا کرده‌ام که اگر یکی از دوستانم مرالو نمیداد وبپول نمیفروخت‌متعاقبین من‌هرگز نمیتوانستند بمن دست یابند و قطره‌ای را در دریائی پیدا کنند.

اجازه بدهید ماجرای به تله افتادنم را برایتان تعریف کنم:

من درامریکای جنوبی‌شناسنامه‌ای بشماره ۳۸۹۰۷۱ داشتم .باستثنای افراد خانواده‌ام تنها کسی که‌این شماره رامیدانست(اس اس)سابقی بود که یکی ازصمیمی‌ترین دوستان من بشمار می‌آمد. جالب اینکه همین دوست من‌بعنوان جنایتکار جنك از طرف دادگاه اروپائی‌غیابا محکوم باعدام شده بود . همین شخص بود که مرا درازای مبلغی به متعاقبین ودشمنانم فروخت .این مبلغ چه مقدار بود درست‌نمیدانم، همینقدر میدانم که ربایندگان من در مسیر آرژانتین به اسرائیل‌چند بار از مبلغ ۵۰۰۰ دلار گفتگو میکردند .

تاربایندگان من ، مقدمات‌فرار دادن مرابا هواپیمابه اسرائیل‌فراهم کردند هشت روز طول کشید.در اثنای این هشت روز ، همان‌دوستی که مرا بپول فروخته بود یعنی‌همان کسی که خودش بعنوان تبهکار جنك حکم اعدام داشت بملاقات زنم رفته پس از مشتی تظاهرات‌و دلسوزی‌های بی‌جاتوضیح داده‌بود:

ـغصه نخورید ، نگران نباشید من‌وسایراس‌اس‌های مقیم‌آرژانتین یك گروه جستجو ونجات تشکیل داده‌ایم و رهبریش راخود من‌بعهده دارم بزودی همسر شما را خواهیم یافت.

برای پی گم کردن، بظاهردست بکار هم شد . مدتی بیمارستانها، دوائر تصادفات ، دفاتر زندان‌ها، ادارات پلیس و خانه آلمانی‌های مقیم آنکشور و آشنایان وحتی به عنوان احتیاط فرودگاه را نیز تحت بازرسی وکنترل دقیق قرار داد.

شاید هم موقعیکه‌قاتلین من،مرا که جسم بیهوشی‌بیش‌نبودم بدرون هواپیما انتقال میدادند این نارفیق درگوشه‌ای‌از فرودگاه کمین کرده بودونتیجه‌شاهکارش‌راتماشا میکرد

درست نمیدانم ،همه چیز همان طوری اتفاق افتاد که من در بالا تعریف کردم یانه ، ولی نمیدانید چقدر آرزو دارم قبل از آنکه‌برای رقص مرك بالای دار بروم ولوبرای یك لحظه و یك بار هم که شده میتوانستم با این نادوست و این همکار قدیمی روبرو بشوم و آب دهانم را بصورتش بیندازم ولی افسوس وهیهات !

در شرائطی که شب وروزصدای گامهای سنگین نگهبانان من،روی بام سلولم مرا آزار میدهد فقط دو موضوع هنوز باعث ایجادتحرك وجنبش در من میشود. یکی‌تجدید خاطرات لحظاتی که میان افراد خانواده‌ام گذراندم ودیگری تمام کردن کتاب خاطراتی که بایدبعد از مرك من منتشر بشود و یادگار بماند.

بازن وفرزندانم مکاتبه دارم . قبل از محاکمه همه آنها بمن مینوشتند .نسبت بعاقبت من خیلی خوش بین هستند . حتی زنم‌معتقد بود نه تنها اعدامم نخواهند کرد بلکه تبرئه وآزادم خواهند نمود.

از زندان بانم پرسیدم : آیا چنین تصوری ممکن است ؟

جوابداد : همه چیز ممکن‌است حتی آنچیزهائی که تصورش راهم نمیتوانی بکنی !

ولی حالا نه تبرئه شده‌ام و نه آزاد . بهمین‌جهت هم هست که بخودم بچشم آخرین قربانی جنك دوم مینگرم.

در دوران توقیفم بمن اینطور تلقین کرده‌اند که مرك آنقدرها هم تحملش سهل و آسان نیست که من بخود قبولانده‌ام . بزبان مادی خود من بمن گفتند:

ـ.... شما زندگی را دوست داشتید،شماشراب‌وموسیقی‌وتفریح رامیپرستیدید ، حالا قصد دارید بدون مقاومت ومبارزه از همه آنها چشم بپوشید ؟

بدبختانه بگویندگان این‌جمله نمیتوانستم بگویم از زمان سقوط رژیم نازی ببعد دیگر نه لبخندی برلبانم نشسته ونه امیدی بقلبم تابیده .نمیتوانستم و نمیخواستم اعتراف کنم از موقعی که پیشوای من خودکشی کرد وبی پایگی ایدئولوژی او نقش بر آب گردید منهم مردم وازآن ببعدمثل مرده‌ای فقط روی‌دو پا بزندگی خود ادامه داده‌ام .همیشه حدس میزدم‌نفرین‌هائی که بدرقه راه‌آنان میشدروزی بصورت سرنوشت خود من تجلی خواهد کرد. بهمین دلیل مرك برای من صد در صد بهتر ازآن استکه در سلولی مثل حیوان به زندگی خودادامه‌بدهم وجیره‌خوار دشمنانم باشم .

دلم نمیخواهد متعلقین من مرا همیشه پشت شبکه‌های زندان در نظر مجسم کنند. چنین تجسمی درست باندازه من برای آنها هم غیر قابل تحمل است .

اجازه بدهید دو باره بسال‌لعنتی ۱۹٤۵ یعنی سالی که بیجهت کپسول زهرازیردندانم نرم‌نکردم وقورت ندادم بر گردیم.

در آخرین روزهای جنك‌من اونیفورم آبی رنك سر جوقه‌های نیروی هوائی‌رایتن داشتم .مرزهای (بایرن)بکلی مسدود شده و تحت مراقبت شدید سربازان آمریکائی قرار داشت .آنها روستاها ،شهرها وجاده ها رابدقت کنترل میکردند. ولی من باهر حقه بازی که بود از برابر این پست‌های بازرسی قاچاق میشدم . حتی یکبار نیز برای‌عبور از مقابل یك پست نظامی مجبور شدم خودم رامیان عده‌ای که‌تابوتی راتشییع میکردند جا بزنم . در نتیجه سربازان آمریکائی بدون هیچگونه‌ممانعتی‌به‌تشییع کنندگان اجازه عبور دادند وبدین ترتیب یکبار دیگر از چنك آنها فرار کردم امانه برای همیشه زیرامدتی نگذشت که بدامشان افتادم .

در بایرن بود که روزی یك دژبان امریکائی بمن ایست داد. ایستادم وخودم‌رابوی‌بنام(اوتوبارت) معرفی نمودم ویاد آوری کردم که در برلن بدنیا آمده‌ام وآنگاه سرگذشتی سرهم بندی نمودم. بکمك همین سرگذشت جعلی چندین‌بار توانسته بودم از چنك یانکی‌ها به گریزم بطوریکه ابدا نتوانسته بودند بوببرند (اوتوبارت)درحقیقت همان آدولف آیخمن است که آنها درسراسر اروپادر بدردنبالش میگشتند. متاسفانه آن‌بارسر گذشت جعلی من دژبان آمریکائی راقانع نکرد وتوقیفم نموده به اردوگاه اسیران جنگی تحویل داد .روزی که همه ما اسراء مجبور بودیم دوش‌بگیریم یکی از یانکی ها علامت گروه خون مخصوص (اس اس)ها را که در حفره زیر بغل چپم خالکوبی شده بود بچشم دید . این علامت عبارت بود ازیك کلمه بزرك (آ) که‌زمانی یك‌پرستار خیلی خوشگل‌زیربغلم کوبیده بود.

ناتمام

دوستی که ایران

بقیه از صفحه ۵

توسعه روابط فرهنگی بین‌ایران وپاکستان ثمربخش بود .

آقای شهیدی‌آنگاه گفت :

من‌همیشه و همه‌وقت‌در مواردمختلف شاهد عشق و علاقه ایشان بایران‌و ادبیات ایران بودم و در سفری که بپاکستان کردم ایشان را دیدم‌که دوری از ایران را بارنج تحمل می کنند .

آقای دکتر عرفانی در حدود هیجده جلدکتاب بزبان فارسی تالیف کرده‌اند که‌همگی سودمند و جالب میباشد .

پس‌از پایان اظهارات آقای‌شهیدی آقای دکتر عرفانی رشته سخن را بدست گرفت و اظهار داشت :

من‌بدنبال هدف وایده‌آل بزرك مرحوم اقبال برای ۱۳۰ میلیون‌مسلمان شبه قاره هندو پاکستان بایران آمدم. همه‌میدانیدکه تنها هدف من نزدیك کردن روابط تاریخی و فرهنگی بود ومربوط بسیاست روزنبوده است . مرحوم اقبال نقشه پاکستان راصرفا برای حفظ سنن فرهنك اسلامی که طی قرنها بوسیله مبلغین و فرمانروایان مسلمان بافرهنك وزبان فارسی بوجودآمده بود طرح کرد. مرحوم اقبال عقیده داشت که باید رشته گذشته پرافتخار مسلمین با امروز آنها پیوند داشته باشد وقطع نگردد نظر اقبال این بود که اگر بشریت میخواهد ازنابودی نجات‌یابد براساس ارزشهای اخلاقی و احترام متقابل بین ملل عمل کند.ملتهائی‌که ایده‌آل و طرز فکرو فرهنك‌مشترکی دارند میتوانند باداشتن‌فاصله‌جغرافیائی یك‌ملت واحدی را تشکیل بدهند. بهمین مقصود بود که اقبال بجای لاهور یاکراچی یاراولپندی تهران را بعنوان مرکز شرق انتخاب کردو امیدوار بودکه ایران درایجاد صلح وامنیت واحیای ارزشهای عالی‌اخلاقی نقش مهمی در جهان آینده بازی کند

من ازروی ایمان پاکستان وایران رایك کشور وملت واحد میدانستم و تالیفات متعددی که برای معرفی نویسندگان و شعراعو ادبای معاصر بزبان اردو و فارسی وانگلیسی‌نموده‌ام شاهد ایمان من میباشد .ایران برای ۱۳۰ میلیون مسلمان شبه قاره‌هندو پاکستان همیشه سر چشمه الهام‌بوده وامروز اگر ورق‌به ورق حساب کنیم صد ی۹۰ ادبیات شبه قاره که در ۸۰۰سال گذشته بوجود آمده بزبان فارسی میباشد وهمین امربود که‌اقبال راوادار کرد که دوباره بعداز رکود ۱۵۰ ساله زبان فارسی رازنده کندو آنرا بعنوان زبان فرهنگی و ادبی مسلمین شبه قاره معرفی کند .

بعد آقای دکتر عرفانی یك جلد کتاب مقالات الشعراء راکه حاوی شرح‌حال و منتخبی از ۷۱۹ شاعر است وبوسیله ایشان تهیه شده‌است به‌کتابخانه موسسه اطلاعات تقدیم کرد.

آقای‌دکترعرفانی‌درخاتمه گفت‌همانطوری که پیش‌بینی اقبال درباره پاکستان به حقیقت پیوست ایران هم اهمیت بسیار بزرگی در سیاستهای جهان پیداخواهد کردو پیش بینی مرحوم اقبال که تهران مرکز شرق خواهد بودبه حقیقت خواهد پیوست .

نمایندگان کنسرسیوم نفت ماه آینده برای مذاکره بتهران میایند

کسب اطلاع شد که در ماه آینده هیاتی از طرف کنسر سیوم نفت بتهران خواهد آمد تا در باره روابط ایران و کنسر سیوم ومسائل جدیدی که از این لحاظ در یکسال اخیر پیش آمده است باایران مذاکره کند .

در این مذاکرات که یك سال در تهران و یکسال‌در لندن صورت‌میگیرد از ساده‌ترین مسائل کوچك‌غیر صنعتی مربوط به نفت تا مهمترین موضوعات مربوط باین صنعت مورد مذاکره قرار میگیرد و مشکلاتی که از این‌لحاظ بوجود آمده است تا حدود امکان حل و فصل میشود .

درسال گذشته مهمترین‌مسائلی که مورد بحث قرار گرفت موضوع حق تصفیه در پالایشگاه آبادان از دیاد میزان تولید نفت خام ، نفت تصفیه شده و از دیاد میزان صدور انواع فرآورده های نفتی ایران بود .

امسال پس از آنکه مذاکرات‌ایران با کنسر سیوم پیرامون قطعنامه های اوپك انجام شد نمایندگان ایران نتایج مذاکرات خود را با کنسرسیوم در کنفرانس اوپك که قرار است در آبانماه در ریاض تشکیل شودباطلاع سایر کشور های عضو اوپك خواهند رسانید .

عظیمترین غرفه‌ها ـ متنوعترین برنامه‌ها
از روز ۲۲ شهریور در کاخ پارتی سازمان کمك کودك

جدول ز...ن !
؟
۱۵ جایزه ارزنده با یك جواب
پارچه لباس از کاملیا و آ.سی.آ

مرغ سحر
فروشگاه مرغ کیلوئی وتخم مرغ روز بنازلترین قیمت
شاهپور اول بازارچه شیخ‌هادی روبروی لبنیات سعادت
انتظامی تلفن ٤۹۱٦۰ آ-۱۰۰۹۱ ۱-۳

آگهی دانشکده فنی
داوطلبان شرکت در مسابقه ورودی دانشکده فنی میتوانند بادر دست داشتن کارت‌قبولی‌امتحانات ورودی دانشگاه‌وگواهینامه‌عکس‌داری که معدل نمرات امتحانات دوره متوسطه او درآن ذکر شده باشد بایك قطعه عکس٤×٦ از روز دوشنبه ۱۲ تاچهارشنبه ۱٤ شهریورماه صبح وعصر دردفتر دانشکده فنی ثبت‌نام نمایند.
آ-۱۵۰٦۲ ۱-۲ رئیس دانشکده فنی

اداره محترم روزنامه اطلاعات
درشماره ۵۷۳٤ روز یکشنبه پنجم شهریورماه ۱۳٤۱ روزنامه کیهان خبری درباره امکان اثرشفابخش تالیدومیدروی‌سلولهای‌سرطانی درج شده بود لذا لزوما مطالب زیر را جهت مزید اطلاع عامه اعلام میدارد .
مدتها پیش اینجانب نظریه فوق‌الذکر را طی نامهٔ بنمایندگی کارخانه (گروفنتال) درایران ارسال نموده‌ام و بطوریکه اطلاع دارم نمایندگی مزبور نیز نامه اینجانب را بقسمت علمی و تجسسی کارخانه مورد بحث فرستاده واکنون مشغول بررسی آن هستند امیداست بتوان بوسیله این دارو از بیماری موحش سرطان جلوگیری نموده و یکی ازگام‌های مهم دیگر درراه علم پزشکی برداشته شود.
دکتر خلیل مهدمینا متخصص بیماریهای کودکان

آگهی
بانك منحله انگلیس‌در ایران و خاورمیانه بنابحق‌حاصل از ذیل ماده ۱۳قانون تجارت کلیه دفاترو اسناد اداره مرکزی وشعبات خودرا در ایران که مدت ده‌سال قانونی بر آن سپری شده است در تاریخ۳۱شهریورماه ۱۳٤۱معدوم خواهد نمود مراتب‌برای اطلاع‌عموم بدینوسیله آگهی می شود .
تقی آزرمی
بانك برچیده شده انگلیس در ایران و خاورمیانه
آ-۱٤۷٦٦ ۱-۳

To have a hobby
- and a
Rollei
بهترین سرگرمی در اوقات فراغت‌داشتن یك دوربین عکاسی رولیفلکس است
لذت اوقات فراغت و تعطیلات خودرا با رولیفلکس دو چندان سازید. این دوربین بااینکه تمام خواسته های شمارا بر آورده می کند هیچگونه معلوماتی نمیخواهد.
رولیفلکس احتیاج به میزان‌کردن‌نداشته کمترین اشکال فنی بوجود نمی آورد عکس را دقیق و روشن‌گرفته‌وخلاصه بایك نگاه در دریچه میزان عکس را که میخواهید بگیرید قبلاخواهیددید.
اطلاعات شما اضافه می شود اگر بادوربین رولیفلکس سروکار داشته باشید از جدیدترین مدلهای رولیفلکس دیدن کنید.
نماینده انحصاری هامازاسب مارتین و شریك
تهران ـ خیابان روزولت‌کوچه نجومی تلفن ٦۹۲۰۹

HAMAZASB MARTIN & CO.
Sole Distributor Ave. Roosevelt Koutche Nodjoumi
Teheran — Phone 69209

بانو

برای تامین حقوق زنان :
باید قوانین را تغییر داد

از: خانم مهران ضرابی

اصولا زن ایرانی حقوقی‌نداشته تاآنرا از دست بدهد . نمیدانم شما حقوق را بچه تعبیر میکنید ؟

هنوز وقتی در خانواده ای‌دختری بدنیا میآید افراد خانواده متاثر میشوند وازتولد پسر ابرازخرسندی میکنند . چون میدانند که مرد فرمانروای مطلق است . مرددر ایران صاحب همه چیز است عشق ،قدرت ابراز عقیده وابراز عواطف همه بدست اوست و اگر در همه‌اینها زیاده روی کند هیچکس نمیتواند باو نسبت بدی بدهد .

این زنست‌که‌بمحض ارتکاب خطای کوچکی از کفر ابلیس مشهورتر می شود و از همه جا طرد میگردد، زن ایرانی مدتهاست که قربانی امیال‌مرد میشود . در گذشته بشکل دیگر و امروز بصورت دیگری این امر براو تحمیل میگردد .

چند روز قبل در روزنامه ای خواندم که در افغانستان اگر ببانوئی بی احترامی بشود مجرم بدوازده سال حبس محکوم میگردد . حق با آنهاست زیرا میدانند اجتماعی که افرادش در همه جا نسبت بزنان بی احترامی میکنندهرگز روی‌خوشبختی را نخواهد دید . هیچ مرجع وقانونی نیست که زن رادرین کشور تحت حمایت بگیرد . قانون مدنی که در زمان‌گذشته‌تدوین‌شده است‌جوابگوی احتیاج امروزی نیست وبایددر آن تجدید نظر بشود . اینهم ممکن‌نیست مگر آنکه جمعیت های زنان جنبش های عظیمی را آغاز کنند . نخست باهم متحد شوند و سپس دربیدار ساختن و متشکل نمودن سایر زنان ایرانی بکوشند و با نیروئی فشرده فریاد حق طلبی خویش را بطورجدی بگوش اولیاء اموربرسانندو تاحصول پیروزی قطعی از پای ننشینند. زنان ایرانی زیاده خواه نیستند ، بلکه میخواهند یك فرد انسانی بحساب بیایند و از تمام حقوقیکه برای یك انسان پیش بینی‌شده‌است برخوردار باشند . یعنی بتمام حقوقی که‌مردان بدست آورده‌اند، دست پیدا کنند

اگر چه در آئین مقدس اسلام‌بزن اجازه سیاست داده نشده است ولی در مقابل بسیاری از حقوق را برای جامعه زن معین کرده است . حال که هیچکدام از آن دستورات مذهبی عمل نمیشود چرا فقط محدودیت‌زن اجرا گردد ؟

امروز که کلیه حقوق زن پایمال شده است زنان‌بایداز حقوق‌سیاسی بهره‌مند شوند تا بتوانند حاکم بر سرنوشت خویش گردند . زنان ایرانی نمیخواهند بالاتروبرتر ازمردان‌باشند آنهاخواهان مساوات وبرابری‌هستند و بحکم قرآن کریم که در عصر جاهلیت اصل مساوات را برای‌تمام افراد بشر اززن و مرد و سفید و سیاه و زشت و زیبا پی ریزی‌کرده است زنان ایران نیز میخواهند که از لحاظ حقوق بشری مساوی و همردیف مرد قرار گیرند .

در پایان ، آرزو میکنم که زنان ایرانی باهم متحد شوند و فعالیت های بی امانی را آغاز نمایند و بدانند که بیش ازاین سکوت درمقابل بیدادگری جایز نیست . باید روزی زنان ایرانی بحقوق خود برسند و چه بهتر که آن روز هرچه زودتر فرا برسد .

مذهب عاشق زمذهبها جداست...

مذهب عاشق زمذهبها جداست!

اخیرا اسقف اعظم شهر هانور آلمان ، طی یك اعلامیهٔ بخصوصی که درتمام مطبوعات اروپا وآمریکا انتشار یافته ، گوشزد کرده است که کلیسای مسیحیت را (البته منظور اسقف‌مزبور آئین پروتستان است، که در مقابل کاتولیکها ، بمنزله شیعیان مسلمان در مقابل اهل تسنن میباشد)یك‌خطر بزرگی تهدید میکند، وآن اینست که‌اغلب جوانان‌آلمانی برخلاف سنن‌وآداب باستانی مذهبی، بازنان و دختران کاتولیك ازدواج مینمایند. روش ایشان آیندهٔ کلیسای پرتستان آلمان را سخت تهدید میکند . و راه نفوذ کاتولیکها را باعماق‌قلوب پرتستانها باز میکند !

پروفسور اروین ویلکنس(اسقف اعظم هانور) که‌یك‌دانشمندمتعصب الهی است، عقیده دارد که همیشه زن باید تابع مذهب شوهر باشد، وهنگام عقد ازدواج به آئین همسر آینده خود درآید. او متذکر می‌گردد ، که حتی در یونان و روم باستان نیز، عروس پس از انتقال بکانون شوهر ، ناگزیر بوده‌است، که‌ازآداب ومذهب‌خانوادگی‌شوهر تبعیت نماید. در صورتیکه جوانان آلمانی هیچگاه این نکات رارعایت نمیکنند بلکه غالب ایشان به‌آئین دختر ویا خانمی که منظور نظر ایشان است ، در می‌آیند !

اسقف‌اعظم هانور جوانان آلمانی را ازچنین ازدواجهائی برحذر می‌کند ، ولی جوانان مزبور با کمال فروتنی اظهار میدارند : مذهب عاشق زمذهبها جداست! ومیگویند که رعایت سنن‌وشعائر مذهبی‌برای هرکس ضروری و واجب است، اما در مسئله اختیار زن وهمسر آینده رعایت این موضوع بسیار سخت ، وحتی غیر ممکن بنظر میرسد !؟

ازدواج باشکوه مستر کنراد، سلطان هتلهای آمریکا ، با ملکه زیبائی پرو ، که اولی پرتستان و دومی کاتولیك میباشد شاهد دیگری ، بصحت ادعای جوانان آلمانی‌است.

نوشته: پروفسور کاپو — ترجمه: مهدی نراقی

معالجه با انگور

-۱۴-

والبته هرکس تصدیق میکندکه وقتی مزاج باین ترتیب از اعتدال خارج شد برای بازگشت سلامتی آن مدت‌مدیدی باید مدارا وبردباری کرد.

آب انگور تنها هم میتواند بطور کامل یبوست های سخت را معالجه کند ولی برای اینکه بطور سریع اشخاصی که یبوست دارند از شراین مرض موذی رهائی یابند و نتیجهٔ مطلوب را بدست آورند باید انگور را با پوست و هسته بخورند .

باوجود این‌به خوانندگان این‌سطور اعلام میداریم که مدت زیاد و طولانی نباید انگوررا باپوست وهسته‌بخورید زیرا دستگاه هاضمهٔ آنها عمل دفع فضول را سریع میکند و در نتیجه ویتامین‌ها و عناصر مغذی انگور وقند طبیعی واملاح معدنی آن بطور کامل هضم و جذب نمیشود .

یکی از خواص بی‌اندازه مهمی که از رژیم انگور بدست می‌آید حساسیت غذائی است که مربوط به بیدار شدن قوهٔ هاضمه است که در زمینه‌های میکانیکی، شیمیائی وجذب کردن غذابفعالیت میپردازد.

در دستگاه هاضمه ما این‌امکان وجود دارد که غذاهائی که برای‌ما مفید است جذب گردد وچیزهائی که مضر است دفع شود .

ولی ما در طی سالیان دراز این حساسیت دستگاه هاضمه را کشته یا خواب کرده ویا فاسد کرده‌ایم زیرا هرچیزی‌را خورده‌ایم‌ودرنتیجه دستگاه بدن نمیتواند در مقابل این همه ظلم وستمی که باو روا داشته‌ایم از خود دفاعی نماید .

ولی با بیدار کردن حساسیت غذائی که انگوربما میدهد ماوسیلهٔ دفاعی تازه‌ای را در اختیار میگیریم که سابقا آنرا حقیر شمرده و ابدا به آن توجهی نداشتیم .

درحقیقت‌اشخاص بسیاری‌هستند که وقتی بدن آنها درمقابل‌ترکیب غذاهای نامناسب عکس‌العملی‌نشان میدهد فکر میکنند که معدهٔ آنها ضعیف شده وحال آنکه اگر غذاهای مناسب را مصرف میکردند هیچگونه عکس‌العملی در خود احساس نمیکردند .

برای یك پزشك که با غذا امراض را معالجه میکند حفظ هم آهنگی اغذیه‌وترکیب سازگارمواد غذائی فتح وپیروزی بزرگی است .

بنابراین حساسیت غذائی همان سلامت و تندرستی است زیرا تندرستی است‌که از داخل‌وخارج بوجود ما نیروی دفاعی می‌بخشد .

انگور ومیوه دیگر

انگور با موز وشاه بلوط خوب ترکیب میشود .

این را هم‌باید بدانید که انگور با میوه‌های شیرین و خشك مثل انجیر خشك، خرما ، برگه هلو و آلوی خشك خوب ترکیب میشود فقط استثنائی که در این بین است مربوط به هندوانه است که انگور را با هندوانه نباید خورد .

ناتمام

عقل وچشم!

لباس گشادی پوشیده وموهایش را بدور گردنش رها کرده بود . گوئی اصلا آنها را شانه نکرده است . در عوض صورتش را چنان نقاشی کرده بود که آیت زیبائی را بخاطر می‌آورد . روی چهره مجموعه ای از رنگهای تند و در هم بر هم درست کرده بود که بیاختیار جلب توجه میکرد . اصراری نداشت که کفش خود را محکم بپا کند بلکه بااکراه آنرا بدنبال خود میکشید و صدائی بوجود می آورد که‌نگاه را بیاختیار بطرف پاهایش جلب میکرد .

وقتی بسر چهار راه رسید دو نفر مردولگردجلویش سبزشدند یکی از آنها مانند مرغ شروع‌به «قدقد» کردن نمود و دیگری با لحن مخصوصی نمك پرانی کرد. وقتی از وسط چهارراه میگذشت یك اتوموبیل تر رمزکوتاهی‌کرده و مسافرین نا مربوطی گفتند و گذشتند .

به آنطرف چهار راه رسید و چند نفر با آهنك قدمهایش رنك گرفتند و سرو صدای مضحکی بوجود آوردند . هر چه جلو تر میرفت‌چیزهای تازه‌تری‌می‌شنید. ولی برای او دیگر این چیز ها تازگی نداشت . مدتها بود که نظایر آنرا می شنید از وقتیکه تصمیم گرفته بود بی قید و بند باشد و از همان موقع که بخیال خودش شیك شده بود از این صحنه ها زیاد میدید .

آنروز دیگر خسته شده بود. دیگر تاب ، تحمل شنیدن آن مزخرفات را نداشت . کنار خیابان ایستاد تا با یك تاکسی بخانه برود . چندین اتوموبیل جلوی پایش ترمز کردند بعضی خوشمزگی کردند و بعضی‌متلك گفتند و بالاخره یك تاکسی رسیدو نگهداشت .خودرا بداخل آن انداخت و آدرس منزلش را داد . در حالیکه با خود حرف میزد از این وضعیت شکایت میکرد .

ـ عجب مردمی هستند . هیچ فرقی با وحشیها ندارند یك‌دختر نجیب ازدست آنها جرات‌نمیکند تنها بخیابان بیاید . اصلا بین نجیب و بد کاره هیچ فرقی نمیگذارند . شوفر تاکسی پیر مرد نگاهی به آئینه انداخته و گفت :

ـ خیلی‌معذرت میخواهم‌خانم، باید ببخشید . مردم عقلشان به چشمشان است !! و زن ساکت شد و دیگر هیچ شکایتی نکرد!

عظیمترین غرفه‌ها ـ متنوعترین برنامه‌ها
ازروز ۲۲ شهریور در گارن پارتی سازمان کمك کودك

انگلیسی بیاموزید
کلاسهای انگلیسی انجمن دوشیزگان و بانوان
بسرپرستی دبیران ورزیده و باتجربه ، باروشی بسیار سهل و آسان زبان انگلیسی‌را بشما می آموزد.
برای نامنویسی همه روزه صبح و عصر بدبیرخانه انجمن دوشیزگان و بانوان(خیابان شاهرضا ـ خیابان فرصت ـ شماره ۷۳ـ تلفن ۶۹۷۱۵) مراجعه فرمائید.

مطب دندانپزشکی
دکتر سیروس
مجهز به مدرنترین وسائل دندانپزشکی
پرکردن دندانهای حساس بکمك آرالتور
بدون احساس ناراحتی ، معالجهٔ قطعی پیوره
وتأمین زیبائی لثه و دندانها ، تهیه پلاکهای
کرومه (دندانهای بدون لثه) کشیدن
کلیهٔ دندانها وگذاردن دست دندان در
یك جلسه درصورت لزوم .
آدرس : چهارراه یوسف آباد خیابان شاه
جنب کلوب ارامنه ـ تلفن ۴۳۷۵۰
پذیرائی صبحها باتعیین وقت قبلی ـ بعدازظهرازه تا ۸

متل قو
بدینوسیله باطلاع میرساند:
نرخ جدید ما برای قیمت‌های مختلف
هر نفر ۲۵۰ ریال باصبحانه میباشد
شما میتوانید حتی اگر یکنفر باشید
یك ویلای بزرك را با ۲۵۰ ریال
دراختیار خود بگیرید
ضمنا یك خبرجالب وپرصرفه را باطلاع علاقمندان
به متل‌قو ودوستداران بمناظر زیبای
پائیزی شمال میرسانیم
شما میتوانید باپرداخت آجاره هریك ازواحدهای
متل (بدون غذا) آنرا برای مدت ۶ ماه ازاین‌تاریخ
بدون پرداخت پول دیگری دراختیار خودداشته‌باشد
برای کسب اطلاع بیشتر وانتخاب محل‌موردعلاقه
خود بمتل‌قو مراجعه فرمائید

گلها احتیاج بتوجه وپاکیزگی بیشتری دارند
طراوت ونشاطی که بعداز هراستحمام احساس میشود
انعکاس اثر عالی حمام در دستگاههای درونی ماست .
آب گرم کن ارج تمام اتوماتیك

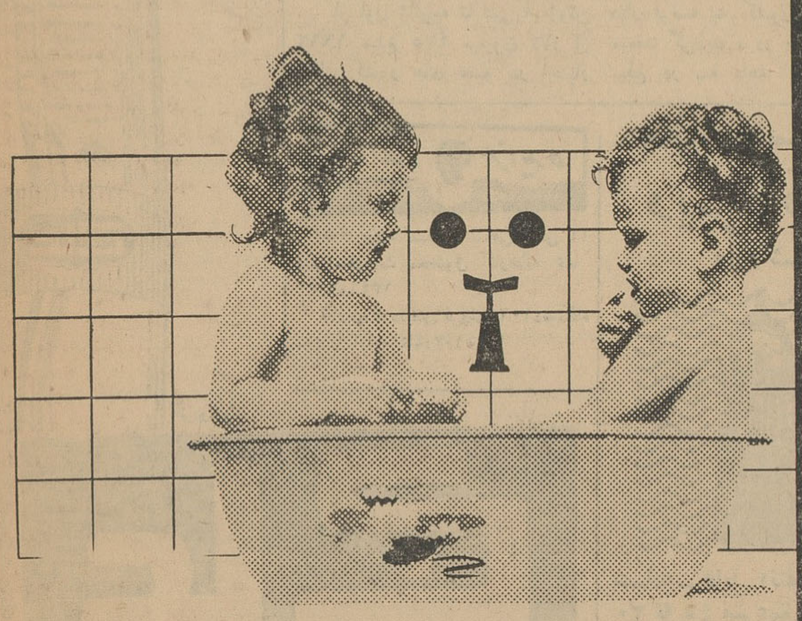

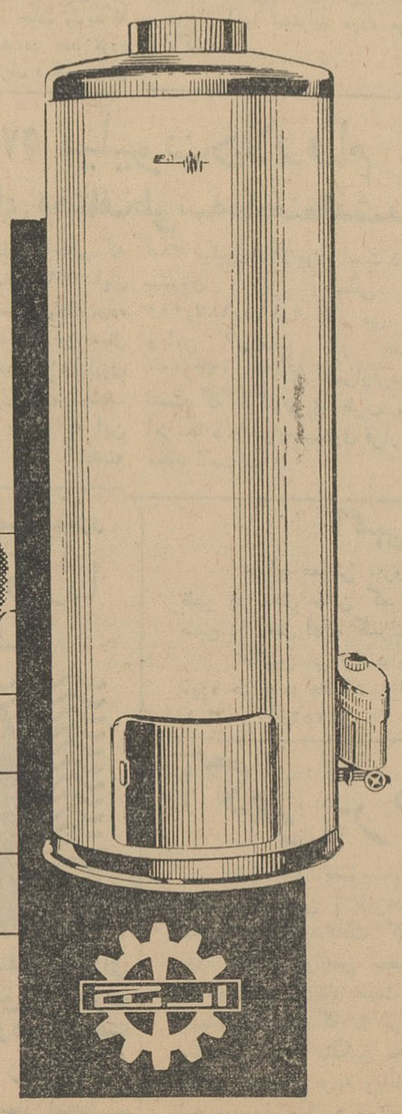

فروشگاه ارج خیابان فردوسی مقابل کوچه خندان، سایر فروشگاههای معتبر ـ درشهرستانها ـ نمایندگیهای ارج

درمحافل بازرگانی پیش بینی میشود که :

صادرات پنبه امسال به ۲۵۰ میلیون تومان میرسد

محصول پنبه امسال کشور بیش از یکصد و ده هزار تن برآورد گردیده است

پنبه درسالهای اخیر یکی از کالاهای صادراتی درجه اول کشور بوده ودرکشورهای غربی واروپای شرقی و آسیا خریداران خوبی داشته است

پنبه تا پایان ماه جاری بمقدار قابل حمل صادراتی به بازار عرضه خواهد شد پنبه د رسال جاری در آستانه بدست آمدن محصول تازه وضع روشن تر و معاملات محکمتری در پیش دارد . زیرا در سال قبل بعلت تصمیم کمك دولت بصاحبان صنایع نساجی معاملات صادراتی پنبه د راین موقع که مناسبترین وقت معاملات صادراتی است دچار تزلزل و توهم بود .

بهمین جهت صادر کنندگان با استحکام و اطمینان نمی توانستند با طرفهای خارجی خود وارد گفتگو ومعامله شوند زیرا قیمت های این موقع تایکی د وماه بعد که زمان تحویل جنس است در حدی نوسان می کند که قابل پیش بینی میباشد اما اگر این نوسان عادی به علت یك تصمیم دولتی یا عامل دیگری بشدت تغییر کند بناچار کلیه معاملات فعلی مواجه باضرر خواهد شد

از سال ۱۳۳۸ پنبه اولین کالای صادراتی ایران شدو این موقعیت تاکنون حفظ شده است .

صدور پنبه قبل از شهریور ۱۳۲۰ تاکنون سابقه دارد اما افزایش دائمی آن از سال ۱۳۲۵ باصدور ۱۰۵۷ تن بارزش ۵ میلیون و ۵۴۶ ریال آغاز گردید این رقم بترتیب در سالهای بعد افزایش یافت بطوری که در سال ۱۳۳۹ نزدیك به ۵۶ هزار تن رسید . این رقم در سال چهل نیز افزایش یافت د رحال حاضر محصول پنبه ایران بیش از ۱۰۰ تا ۱۱۰ هزار تن است که اگر بموقع از آفات مختلف جلو گیری بعمل آید محصول بدست آمده بیشتر خواهد بود .

د رسال ۱۳۳۹ د رحدود ۲۱۶۶ میلیون ریال پنبه به خارج فروخته شد . فروش امسال نزدیك ۲۵۰۰ میلیون ریال تخمین زده میشود .

د رسال قبل و احتمالا درسال جاری بازار شرق پنبه ایران بعلت محدودیت مبادله کالا بین ایران و ژاپن از بین رفت در حالی که این قسمت از بازار پنبه ایران همیشه بین چهار تا ۶ هزار تن صادرات داشت و در صورت حمایت دولتی و قرا رداد های لازم تا ده هزار تن هم قابل افزایش است برای نقاط دیگر آسیا صادر کنندگان معتقدند باید بجای پنبه ، ریسمان و یانوعی از پنبه آماده شده برای نساجی صادر گردد . در اینصورت بازار قابل توجهی خواهیم داشت نمره های ریسمانی که در کشور تولید میشود باب بازار های پاکستان و هنك کنك و کشور های نظیر آن نمی باشد باید نمره های باب بازار های مزبور تهیه کرد .

بازار اصلی پنبه ایران بغیر از کشور های بلوك شرق در درجه اول انگلستان و بعد فرانسه و آلمان و ایتالیا است در قرار داد های بازرگانی اخیر ایران و کشور های بلوك غرب از صدور پنبه ایران حمایت بیشتری بعمل آمده بهمین جهت هم پیش بینی افزایش صدور پنبه درسال جاری حتمی به نظر می رسد .

کشور هائی که در سال ۱۳۳۹ از ایران پنبه خریدند به ترتیب میزان خرید مقام های زیر راداشته اند انگلستان و چك اسلواکی وشوروی به تنهائی معادل کشور های دیگر ومجارستان آلمان غربی ، ایتالیا و بغیر از کشور های بلوك شرق پنبه فرانسه، ژاپن دراین خریدانگلستان از ایران خریداری کرده است .

اطلاعات اقتصادی

محصول چغندرقند امسال به یك میلیون تن میرسد

حجم تولید قندوشکر در کارخانجات قند کشور به ۱۴۰ هزار تن خواهد رسید

جمع آوری محصول چغندرقند در مناطق مختلف آغازشده وکارخانجات خودرا برای بهره برداری آماده کرده اند

امروز یك منبع موثق به خبر نگار ما اظهار داشت با برآوردی که شده پیش بینی می شود محصول امسال چغندر قند کشور به حدود یك میلیون تن برسد .

میزان محصول امسال در چند ساله اخیر بی سابقه بوده است حتی سال گذشته هم محصول کمتر از سال جاری بوده است .

علت افزایش محصول سال جاری بارندگی های کافی ، مبارزه با آفات ، ایجاد منابع جدید آب ، توسعه سطح کشت با پرداخت وام به چغندر کاران استفاده از بذر و کود های مرغوب ، استفاده از ماشین آلات کشاورزی د رامر تولید چغندر قند ، تشویق چغندر کاران از طریق پرداخت اعتبار و افزایش نرخ خرید چغندر واقدامات دیگر بوده است که منتهی بافزایش محصول شده است

این مقام افزود جمع آوری محصول چغندر قند از هم اکنون آغاز شده است . با محاسباتی که شد ه محصول چغندر قند امسال کارخانجات دولتی در حدود ۷۰۰ هزار تن و کارخانجات خصوصی حدود ۳۰۰ هزار تن پیش بینی می شود . قرار است کارخانجات قند دولتی از نیمه دوم شهریور ماه بهره برداری امسال خودرا شروع کنند .

در حال حاضر ۱۱ کارخانه و یك تصفیه خانه دولتی آماده بهره برداری می باشد . کارخانجات قند خصوصی بیرجند ، قهستان ،قوچان وشیروان ، فریمان ، اصفهان ، شاهرود ، کرمانشاه ، و همدان نیز درسال جاری بهره برداری دارند همچنین تصفیه خانه خصوصی اهواز امسال بهره برداری خواهد داشت .

کارخانجات قند دولتی ۷۵ درصد قند و بقیه را شکر تولید می کند چون تولید قند وشکر داخلی کفاف کلیه احتیاجات را نمی دهد لذا مقادیری قند و شکر نیز از خارج وارد میشود

از محصول چغندر قند امسال در حدود ۱۴٫۵ در صد قند و شکر بدست می آید . پیش بینی میشود کل محصول قند و شکر امسال در حدود ۱۴۰ هزار تن گردد . بهره برداری کارخانجات قند فریمان و آبکوه مشهد زودتر از سایر کارخانجات دولتی شروع می شود و کارخانجات دیگر نیز به تدریج اقدام به بهره برداری خواهند کرد.

سیاست سوخت کشور تعیین میشود

روش دولت درتعمیم وتحدید مصرف مواد سوختنی مختلف تعیین شده وبمرحله اجرا گذاشته میشود

هنوز نظر کمیسیونی که از طرف شورایعالی نفت ماموریت یافته است که دربهای مواد نفتی مطالعه کند اعلام نشده است .

کمیسیون مذکور علاوه بر آنکه ماموراست درباره قیمت انواع فرآورده های نفتی مطالعه کند باید یك سیاست سوختی رانیز برای کشور معین سازد .

از طرف شورایعالی نفت اصولی که باید در چهار چوب آن مطالعات صورت گیرد در اختیار کمیسیون گذاشته شده است .

شورایعالی نفت به کمیسیون سوخت اطلاع داده است که ضمن مطالعات خود روشن سازد که چه رویه ای در پیش گرفته شود که بجای مصرف بیشتر نفت سفید و گازوئیل بیشتر ازبنزین وگاز مایع استفاده شود چه استفاده نامحدود از گازوئیل ممکن است به زیا ن بهداشت عمومی تمام شود لذا باید درآینده ماشین آلاتی واردشود که بیشتر بجای نفت سفید و گازوئیل ازبنزین وگاز مایع استفاده کند .

درمورد نفت سفید گفته شده استفاده نامحدود ازنفت سفید درداخله ممکن است بصادرات کشور زیان وارد کند.

دردولت قبلی قرارشده بود سیاست سوختی از طرف کمیسیون حداکثر تاآخرسال جاری اعلام شود و در دولت جدید که بودجه شرکت نفت را یکباردیگر کم کرده واز ده میلیون دلاربه ۵ میلیون دلار رسانده (۱۰ میلیون دلار کمتر از بودجه سال قبل که ۱۵ میلیون دلار بود) انتظارمیرود که سیاست دولت درزمینه نحوه استفاده مردم ازسوختنی تعمیم و تحدید مصرف مواد مختلف سوختنی معلوم گردد.

مختصر کت

*شرکت سهامی کارخانجات روشنائی تالی باسرمایه ۳ میلیون ریال برای نصب موتور برقو ودادن نیروی برق به قراء اطراف « مریانج» بمدیریت آقایان محمدتقی حضرتی و محمد کریم خضریان وهدایت تقوی تشکیل گردید.

سرمایه های خارجی که درایران بکار میافتند

باید درطرحهای صددرصد تولیدی ومورد نیاز کشور باشد

طرحهائیکه فاقد خصوصیات مذکور باشد موردموافقت قرار نمیگیرد

امروز خبرنگار ما ازوزارت صنایع ومعادن کسب اطلاع کرد که تعدادی تقاضا از طرف موسسات وسرمایه داران خارجی جهت سرمایه گذاری درایران وایجاد تاسیسات تولیدی موردبررسی دستگاههای فنی وزارتخانه مزبورمی باشد .

یکمقام وزارت صنایع ومعادن در این خصوص بخبرنگار ما اظهار داشت : کلیه تقاضاهائیکه جهت سرمایه گذاری درایران میرسد مستقیما بوسیله متخصصان فنی وزارت صنایع ومعادن دقیقا موردرسیدگی قرار می گیرد.

مقام مزبور افزود نحوه عمل وزارت صنایع ومعادن که در حقیقت یکی ازعوامل اساسی در کار جلب سرمایه های خارجی بایران میباشد سعی دارد سرمایه هائیرا بکشور جلب نماید که جنبه تولیدی آن صد در صد مورد تائید قرار گیرد از طرف دیگر دراین مورد نهایت دقت بعمل می آید که سرمایه های خارجی در صنعتی بکار افتد که ایجاد آن صنعت برای ایرانی غیر مقدور و مشکل و از طرف دیگر دارای جنبه آموزنده برای متخصصین وسرمایه گذاران ایرانی باشد .

اکنون نیز تعداد چندتقاضای دیگر دروزارت صنایع ومعادن مطرح است که برخی از آنها نمیتواند مورد موافقت قرارگیرد .

قرارداد پرداخت ۵۷۰ میلیون دلار وام

بین صندوق بین المللی وکشورهای مختلف طی سه ماه منعقد شده

گزارشی که از طرف صندوق بین المللی پول در سه ماهه اول سال ۱۹۶۲ منتشر گردیده نشان می دهد که فعالیت صندوق نسبت بسال قبل افزایش یافته است .

از اول ژانویه تا سی ام ژوئن ۱۹۶۲ مبلغ ۴۷۵ میلیون دلار از طرف کشور های عضو در اختیار صندوق گذاشته شده در حالی که د رسه ماهه اول سال ۱۹۶۱ این مبلغ در حدود ۴۱۸ میلیون دلاربوده است. ضمنا در سه ماهه اول سال ۱۹۶۲ قرارداد پرداخت ۵۷۰ میلیون دلار قرضه به کشور های مختلف منعقد گردید ، در حالی که این مبلغ در سه ماهه سال گذشته ۳۸۵ میلیون دلار بوده است ذخیره صندوق بین المللی پول ۲٫۷۱۵٫۶۸۷٫۰۰۰ دلار می باشد و این مبلغ در حدود ۳۷۸٫۰۶۳٫۰۰۰ دلار کمتر از قرضه ای است که تاکنون از طرف دولت امریکا د راختیار صندوق قرار داده شده است .

فاستونی ساخت ایران برای اولین بار بشوروی صادر میشود

رفت وآمد کشتیهای بازرگانی شوروی به بنادر ایران برای حمل ونقل کالا افزایش یافته

گزارش خبرنگار ما از بندرپهلوی حاکی است که در مبادلات بازرگانی ایران و شوروی پس از امضای موافقت نامه بازرگانی دو کشور افزایش قابل ملاحظه ای پیدا کرده است و درروز های اخیر رفت و آمد کشتی های بازرگانی روسی به بندر پهلوی برای تخلیه کالاهای وارداتی بایران وحمل کالاهای صادراتی ایران افزایش یافته است .

از جمله کالاهای صادراتی ایران پارچه های پشمی محصول کارخانجات مقدم است که مرتبا بشوروی صادر میگردد .

یك قسمت از پارچه های پشمی مزبور دراین هفته توسط کشتی «گیومنر» بشوروی حمل گردید .

آقای دکتر بابك شب گذشته طی مصاحبه ای گفت برای اولین باراست که پارچه فاستونی ساخت ایران توسط یکی از کشورهای بزرك صنعتی خریداری می شود واین نشانه آنست که ایران درزمینه صنعت نیز میتواند پیشرفت کندویکی از کشورهای صادر کننده مصنوعات صنعتی باشد .

تنها فاستونی نیست که میتوانیم صادر کنیم . محصولات صنعتی دیگری هم اکنون در کشور ساخته میشود که بخوبی میتواند در کشورهای خارج خریدار داشته باشد و صادر شود .

برای بکار افتادن کارخانه نوراصفهان ورفع مشکلات آن

بدستور آقای نخست وزیر اقداماتی توسط بانکملی صورت میگیرد

از طرف آقای نخست وزیر بمنظور رفع مشکلات وانجام تعهدات کارخانه ریسندگی و بافندگی نور اصفهان ببانك ملی ایران دستور داده شد اقدامات لازم رابعمل آورد .

کارخانه نور اصفهان اکنون بیش از دو سال است که تعطیل و راکد مانده است وازاین راه هرروز مشکلات تازه ای برای کارخانه مزبور ایجاد شده است دراینمدت بیش از سی و سه میلیون تومان سرمایه بلااستفاده مانده و علاوه براین تعطیل کارخانه باعث ازمیان رفتن وفرسودگی تاسیسات کارخانه شده است .

اکنون بامقدماتی که فراهم گردیده وبخصوص علاقمندی اولیای بانك ملی انتظار میرود پرداخت تعهدات و آغاز کارمجدد کارخانه نور اصفهان عملی گردد و کارخانه ای که میتواند برای تعدادزیادی از کارگران ایجاد کار کند بگردش درآید .

تلفن مستقیم وقت اقتصادی ۳۰۴۵۹۱

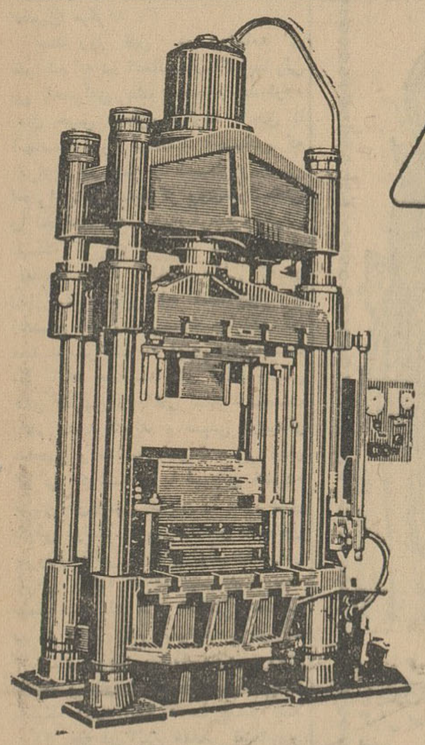

MAS

TOS

قابل توجه صاحبان محترم صنایع فلزی وپلاستیك سازی

دستگاههای پرس هیدرولیك وآکسانتریك مارك (توز) بهترین محصول را تولید مینماید.
قبل از خرید هرنوع پرس از نمایشگاه شرکت تجارتی ایران واشکودا دیدن فرمائید.

چهارراه یوسف آباد شماره ۲۰۳ تلفن های ۴۲۰۵۹-۴۹۸۱۴

۲۲ شهریور

آغاز کار دومین پارتی پرشکوه سازمان کمك کودك مؤسسه اطلاعات

آگهی مناقصه خرید برنج

سازمان تعاون مصرف کادر نیروهای انتظامی مقدار چهارده هزار تن برنج راباشرایط زیرین از طریق مناقصه خریداری مینماید.

۱- نوع برنج مورد معامله عبارت است از برنج صدری درجه یك رشتی کانکاودنگی

۲- مدت تحویل . از تاریخ انعقاد قرارداد تامدت سه ماه تمام خواهد بود که هرماهه بطور مساوی از برنج مورد معامله باید بانبار مخازن سازمان واقع درتهران خیابان سپه - باستیون تحویل شده باشد.

۳- برنج های مورد معامله بایستی در گونیهای یکصد کیلوئی سالم وبدون عیب وپارگی که غیروصالی باشد بانبار مخازن تحویل گردد.

۴- پیشنهاددهندگان بایستی نسبت بتمام مقدار (چهارده هزارتن) یابرای مقدار حداقل چهار هزارتن پیشنهاد خودرا باتعیین آخرین نرخ ممکنه تنظیم و ضمنا معادل یك درصد جمع کل نرخ پیشنهادی تضمین بانکی از بانکهای مرکزی ویاسپه ویابازرگانی به سررسیدی ۳۱ مهرماه ۱۳۴۱ به پیوست پیشنهاد خود نموده ودر پاکت لاك و مهرشده منتهی تا آخر وقت اداری روز ۴۱٫۶٫۲۵ بدفتر دائره تهیه و خرید واقع در تهران باستیون تسلیم داشته ورسید دریافت دارند .

۵- برنده مناقصه بایستی پس از ابلاغ بلافاصله برای عقدپیمان در سازمان حضور بهمرسانیده وقرارداد را امضاء نماید در صورت تاخیریاتعلل (حداکثر تاپنج روز پس از ابلاغ) مبلغ سپرده بنفع سازمان ضبط خواهد شد .

۶- کلیه عوارض متعلقه از قبیل مالیات - عوارض شهرداری- تهیه گونی - غربال - گونی دوزی - بارگیری حمل و تخلیه تا مخازن سازمان وبهای آگهی مناقصه و هرنوع عوارض وهزینه های دیگری که بهراسم ورسم باین معامله تعلق بگیرد بعهده فروشنده بوده وسازمان فقط نرخ مقطوع برنج مورد معامله را پس از توزین و تحویل بانبار مخازن طبق قبوض انبار صادره بفروشنده پرداخت خواهد نمود.

۷- پیشنهاددهندگان بایستی قبلا در مرکز بامراجعه بدائره تهیه وخرید سازمان برك شرائط برنج مورد معامله را دریافت نموده و پس از مطالعه کافی ذیل آنرا امضاء کرده و بضمیمه پیشنهاد و تضمین بانکی مندرجه درماده ۴ این آگهی تسلیم نمایند و درشهرستانها از فروشگاه های سازمان در محل برك شرایط را اخذ وبطریق بالااقدام نمایند .

۸- پیشنهادات واصله درروز دوشنبه مورخه ۴۱٫۶٫۲۶ در هیئت مدیره سازمان باز وقرائت وبرنده مناقصه تعیین خواهد شد. حضور پیشنهاددهندگان در جلسه مناقصه آزاد است .

۹- سازمان دررد یاقبول یك یاکلیه پیشنهادات مختاراست .

۱۰- به پیشنهاداتیکه فاقد تضمین بانکی یابرك شرایط و همچنین مبهم و مشروط باشد بهیچوجه ترتیب اثرداده نخواهد شد.

مدیر عامل سازمان - سرلشکر علیرضا قریب

آ-۱۵۲۲۰ ۳-۱

بازرگانان محترم

شرکت باربری اصفهان باداشتن سابقه چندین ساله در امور حمل و نقل و کارکنان خدمتگذار و کارآزموده اکنون شبکه خطوط خودرا توسعه داده وکالا های تجارتی رادر اسرع وقت و بانازلترین قیمت به شهرستانهای اصفهان- شهرضا - آباده - شیراز - فسا- جهرم- لار- کازرون- برازجان- بوشهر- اهواز- آبادان- خرمشهر حمل نموده رضایت خاطر مشتریان محترم را فراهم مینماید.

شرکت باربری اصفهان- خارج میدان شوش - جاده شهرری - تلفن ۲۵۲۰م - ۲۷۲۷۶

آ-۹۱۹۳ ۱-۶

آگهی دعوت مجمع عمومی سهامداران بانك روس وایران

بدینوسیله از کلیه صاحبان سهام شرکت سهامی بانك روس وایران دعوت میشود که درجلسه مجمع عمومی سهامداران بانك در تاریخ نهم مهرماه ۱۳۴۱ درساعت دوبعد ازظهر در محل بانك روس و ایران واقع در خیابان بهشت حضور بهمرسانند .

دستور جلسه :

تجدید انتخاب هیئت مدیره وبازرسان بانك

آ-۱۵۲۶۰ هیئت مدیره بانك روس وایران

آگهی حراج کالای متروکه ضبطی

حراج عمومی متروکه و ضبطی کل گمرك همه هفته روزهای شنبه و دوشنبه از ساعت ۴ بعداز ظهر در محل سالن گمرك امانات پستی واقع در خیابان سپه (باغ ملی) و چهار شنبه هااز ساعت ۱۰ صبح در محل اداره گمرك ایستگاه واقع در خیابان آرامگاه دایر است .

طالبین می توانند با مراجعه به اداره فروش کالاهای متروکه و اطلاع از مشخصات کامل کالاهای مورد حراج در جلسات حراج عمومی شرکت نمایند. الف ۱۲۵۶

آ-۱۴۷۵۲ ۱-۳ ازطرف مدیر کل گمرك - بهگو

آگهی پرداخت عوارض سطح شهر

چون طبق تصویب نامه شماره ۳٫۷۱۰۶۴- ۱۹٫۱۰٫۴۰ بجای عوارض مزاحم پیشین ازقبیل عوارض ،بربالکن ، بایرقدیم ، بایرجدید وغیره از تاریخ ۱۹٫۱۰٫۴۰ عوارض سطح شهر مورد تصویب وباید دریافت گردد . لذا بدینوسیله باطلاع عموم مالکین محترم پایتخت میرساند. که حوزه وصول عوارض سطح شهربسه منطقه ۱ و ۲ و ۳ تقسیم وبه ترتیب باعوارض مترمربع ۵۰ دینار و ۲۵ دینار و ۱۰ دینار نسبت بمساحت ملك ومستغل اعم از دایروبایر تفکیك و متمایز گردیده است (باستثناء ابنیه ای که در برمیادین و یا خیابانهای پیش از ده متر و ساختمان پیش از چهارطبقه میباشند) علیهذا مالکین محترم میتوانند بامحاسبه ساده ای عوارض متعلقه راتشخیص ونسبت به تادیه آن به برزنهای مربوطه ویابادارات مرکزی شهرداری اقدام نمایند وچون قریب ۸ ماه از تاریخ تصویب نامه موصوف میگذرد و تاخیر در پرداخت موجب اخذ جریمه وزیان دیر کرد به میزان ۲۰٪ میباشد مراتب بدینوسیله باطلاع عموم میرسد تاهرچه زودتر نسبت به پرداخت بدهی خویش اقدام فرمایند که مشمول پرداخت جریمه زیان دیر کرد نشوند.

مدیر کل امور مالی شهرداری - زرافشان

آ-۱۵۱۳۲ ۹۱۸-۴۱٫۶٫۶

پارتی جدید پمپ شناور

ویبروورتا

وارد شد

سبك - قابل انتقال - برای ۳۰ تا ۴۵ مترعمق با مصرف یك کیلووات برق در ۱۰ ساعت

شرکت امینی وشرکاء

خیابان سعدی پاساژ صدقی- نژاد تلفن ۳۰۳۴۷۵

آ-۱۵۲۰۴

مناقصه و مزایده

* کارخانه نساجی شاهی فروش ۱۴ قلم متفرعات محصول کارخانه تا ۱۳۴۱٫۶٫۲۰

* اداره اردنانس فروش ۱۰۲ دستگاه موتور ارابه تا ۱۳۴۱٫۷٫۴

تردینه

عاج

موجود در تمام داروخانه ها و خرازی فروشیهای کشور

هنرمندان ترك درموسسه اطلاعات

روابط فرهنگی و هنری وادبی موجبات تحکیم وتوسعه روابط بین دوکشور دوست ایران و ترکیه را فراهم میکند

هنرمندان ترك باتفاق مدیر موسسه اطلاعات

دربازدید هنرمندان ترك ازموسسه اطلاعات یکی از هنرمندان اظهارداشت روابط دوستانه دوملت ایران و ترکیه‌دارای سوابقی بس عمیق استو ما امیدواریم که هرروز بیش‌ازپیش این بستگی ووداد استوارتر و بیشتر گردد .

صبح‌دیروز هنرمندان ترك که بنا بدعوت‌سازمان کمك کودك اطلاعات برای اجرای برنامه‌های هنری بایران آمده‌اند درموسسه اطلاعات حضور یافتند و با آقای مسعودی مدیرموسسه ملاقات نمودند .

پس‌از مراسم معرفی هنرمندان توسط راهنمای‌آنان ، آقای‌مسعودی اظهار داشتند :

من‌خیلی خوشوقتم که باقبول این دعوت روزنامه اطلاعات یکقدم دیگر بسوی استحکام پیوند دوستی دوملت ایران و ترکیه برداشته شد تردیدی نیست که روابط هنری فرهنگی ،ادبی وخصوصا مطبوعات از عوامل مهم توسعه رشته وداد بین دو کشور است ، واین سفر هنرمندان درتحکیم روابط ایران و ترکیه سهم‌بسزائی خواهد داشت . امیدوارم که سفرشما بایران بخوبی برگزار شده وازاین سفر دوستانه‌باخاطرات خوش‌وفراموش نشدنی بکشورتان باز گردید .

یکی‌از بانوان‌هنرمند ترك ، در پاسخ اظهارداشت روابط دو کشور ایران و ترکیه دارای سوابق ممتدی استو این ملاقاتها و تماسهای‌هنری عامل تشدید کننده این روابط‌است.

وما از آقای مسعودی بی‌نهایت‌متشکریم که‌با این دعوت گام موثری دراین راه‌برداشتند وماازمیهمان نوازی‌ایشان بی‌نهایت ممنونیم .

یکی از اعضای گروه توضیح‌داد که ما صبح‌روز جمعه عازم استان مازندران خواهیم شد تابرنامه‌هائی‌را که‌داریم اجرانمائیم و آقای مسعودی اظهار داشتند .

میدانم که دراین سفر بااستقبال گرم وپرشور مردم مواجه خواهید شد

مظهرهنردوستی

دراین موقع سرپرست هنرمندان اظهارداشت بنمایندگی از طرف این عده‌که بدعوت روزنامه اطلاعات بایران آمده‌اند تقاضا دارم که هدایای کوچك مارا که مبین احساسات تشکر آمیز ما میباشد بپذیرید . سپس هدایائی که‌مظهر هنردوستی کشورترکیه بود به‌مدیر موسسه اطلاعات تقدیم شد .

دربین‌هدایا ماکت مسجدسلطان سلیم درترکیه که‌بشکل بسیارزیبائی تهیه شده بود بیشتر جلب توجه‌می کرد. بعلاوه یك آلبوم بسیارنفیس که‌روی‌آن‌ماکت ساختمان‌مسجدسلطان احمد باشش منار بطرز جالبی منقوش بود همراه دو بشقاب کاشی و فلزی که‌روی یکی از آنها جمله‌ای از قرآن منقوش شده‌بود به‌آقای‌مسعودی وآقای فرهاد مسعودی تقدیم گردید.

پس‌از آن گروه هنرمندان از قسمت‌های مختلف تحریری وفنی‌اداره بازدید نمودند و درهمه‌جا توسط مسئولین توضیحات لازم داده‌شد .

سفرشاهنشاه فقید

در قسمت آرشیو روزنامه اطلاعات پرونده وعکس سفر شاهنشاه فقید بترکیه موردتوجه‌هنرمندان‌قرارگرفت، بخصوص که‌بنابدرخواست یکی از آنان عکسهای متفاوتی از «کمال اتاتورك» که‌در آرشیو روزنامه موجود است نشان داده شد که بی‌نهایت مورد توجه قرار گرفت .

دربازدید از ماشین رتاتیو ،سرعت کار وراندمان ماشین موردتوجه هنرمندان قرارگرفت .

درساعت۱۱٫۵ بازدید پایان یافت وگروه هنرمندان ترك موسسه اطلاعات راترك گفتند.

نمایشگاه بین‌المللی جغرافیا

این نمایشگاه باهمکاری یکی از موسسات آلمانی در باشگاه‌دانشگاه تشکیل‌میشود

بقرار اطلاع در اواخر شهریور ماه جاری یك نمایشگاه بین‌المللی جغرافیا از طرف موسسه جغرافیائی سحاب با همکاری یکی از شرکتهای مهم جغرافیائی آلمان در محل باشگاه دانشگاه تشکیل خواهد شد .

بسیاری از موسسات جغرافیائی کشور های مختلف جهان منجمله ایالات متحده امریکا، آلمان باختری، انگلستان ، فرانسه ، ایتالیا، دانمارك لهستان ، چك‌اسلواکی ، زلاند نو، استرالیا ، هندوستان و برخی از کشور های امریکای مرکزی و جنوبی و افریقا و آسیا دعوت موسسه‌مذکور را پذیرفته اند و نمونه هائی از انتشارات‌خودبعنوان‌مبادله بانشریات موسسه سحاب ارسال داشته‌اند .

این نمایشگاه بمنظور برقراری روابط آینده و متقابل سازمان‌های جغرافیائی دنیا و کشورایران هرسال یکبار تشکیل میشود در سالهای ۳۹ و۴۰ نیز تشکیل آن با استقبال افراد مطلع مواجه شد .

کره جغرافیائی

ضمنا این موسسه با همکاری یکی ازموسسات بزرگ‌آلمان غربی(موسسه کلمبوس) یك کره بسیار جالب و زیبائی بزبان فارسی تهیه و به چاپ رسانیده و بزودی این اثر نفیس برای اولین باردردنیا منتشر میگردد.

اطلاعات برای جوانان

قهرمان پنجگانه عبور از موانع

آقای منصور کشفی ستوان دوم ارتش قهرمان پنجگانه عبور از موانع دانشگاه نظامی هفته گذشته در جشن فارغ التحصیلی افسران و درجه داران احتیاط با بدست‌آوردن بهترین رکورد ۲٫۴۸ دقیقه مقام اول را بدست آورد و بدریافت کاپ قهرمانی از دست مبارك ملوکانه موفق گردید .

نامبرده در سال ۱۳۱۸ درتهران متولد شده و دانشسرای تربیت‌بدنی تهران را به پایان رسانیده است و در ضمن تحصیل چندین بار به مقام‌قهرمانی آموزشگاه های کشور رسیده است .

مشارالیه جز ورزشهای میدانی در ورزشهای سنگین نیز چند بار موفقیت هائی بدست آورده است .

نتایج اولین دوره مسابقات والیبال قهرمانی کشور

از روزپنجم شهریور ماه‌مسابقات والیبال قهرمانی کشور درشهرستان همدان آغاز گردید .

مراسم افتتاح

مراسم افتتاح مسابقات والیبال قهرمانی کشوردرهمدان طی‌مراسمی با حضور شخصیت های استان و تیمسار سرلشکر ایزد پناه رئیس سازمان تربیت بدنی و آقای امین رئیس فدراسیون والیبال کشور بر گزار شد سپس اولین دوره مسابقات آغاز گردید .

در اولین دوره مسابقاتی بشرح زیر انجام شد و نتایج زیربدست آمد . تبریز با اصفهان برنده‌تبریز تهران با مشهد برنده تهران ، مشهد با اصفهان برنده مشهد تهران با همدان برنده تهران ، تهران‌با تبریز برنده تهران همدان با مشهد برنده همدان .

دنباله مسابقات ادامه دارد .

نمایش فیلم رنگی اسکی

فدراسیون اسکی ایران یك حلقه فیلم رنگی‌آموزنده اسکی که‌آقای (کاستون کاتیار) مربی اسکی به ایران‌آورده‌در روز سیزدهم‌شهریور ماه ساعت۷٫۵ بعدازظهر دراستادیوم امجدیه بمعرض نمایش میگذارد .

این فیلم جالب که با شرکت هشتاد تن از قهرمانان ارزنده‌اسکی فرانسه تهیه شده طریقه های‌مختلف اسکی را به بینندگان می‌آموزد ، فدراسیون اسکی ایران از عموم اسکی بازان دعوت کرده است که برای‌مشاهده فیلم‌مذکور دراستادیوم امجدیه حضور یابند .

مسابقات دوچرخه سواری در مشهد

بطوریکه فدراسیون دوچرخه ـ سواری کشوراطلاع میدهدبنابدعوت آقای احمد طلا کش قهرمان ملی دوچرخه سواری ایران پنج نفر از دوچرخه سواران تهران به‌شهرمشهد عزیمت نموده و توسط آقای طلاکش از قهرمانان پذیرائی بعمل آمد و مسابقه دوچرخه سواری‌پنجاه کیلو متر میان قهرمانان دوچرحه سواری مشهد و تهران برگزارشد. و نتایج زیر بدست آمد :

آقای منوچهر مشایخی ازتهران مقام اول را بدست آورد و آقایان عزیزالله خلیلی ، حسین کرانی حسن روستا وپرویز رمضانپور به‌ترتیب‌دوم تا ششم شدند.

دعوت از ورزشکاران تاج

بنا بدعوت باشگاه ورزشی تاج تبریز از باشگاه بانوان تاج‌تهران تیم‌های بسکتبال وپینك پنك‌باشگاه مذکور ساعت سه بعد از ظهرامروز تهران را به قصد تبریز ترك نمود ودرتبریزچند مسابقه بین‌ورزشکاران تاج تهران و تبریز انجام میشود .

از مسابقات آسیائی جاکارتا

جاکارتا ـ خبر گزاری فرانسه ـ در بازی‌های آسیائی جاکارتامبارك شاه از پاکستان در مسابقه ۵هزار متر برنده مدال طلا شد .

سابور ویوکو منیرو (ژاپن) مدال نقره و تاروك شنیگه (هند) مدال برنز بردند .

مسابقه بکس

جاکارتا ـ رویتر ـدر مسابقات تنیس بازیهای آسیائی جاکارتاژاپن برکامبوج فیلی پین برسنگاپور و ویت نام جنوبی برسیلان پیروز شدند .

کشتی فرنگی

جاکارتا ـخبرگزاری فرانسه ـ

نتایج‌مسابقات کشتی فرنگی چهارمین بازیهای آسیائی جاکارتا تاکنون از این قرار بوده است :

وزن اول

۱ـ ماسامیشوشیگوشی (ژاپن) .
۲ـ سرژدین (پاکستان) .
۳ـ مارین گوم (هند) .

وزن دوم

۱ـ یوئی چی سازاگی (ژاپن)
۲ـ اودی شاند (هند)
۳ـ رسول غلام (پاکستان)

وزن سوم

۱ـ شوونی چی کاوانو (ژاپن)
۲ـ ساجان سنگه (هند)
۳ـ فائز محمد (پاکستان)

وزن چهارم

۱ـ مالوا (هند)
۲ـ اختر محمد (پاکستان)
۳ـ رحمان فردوس (اندونزی) .

بازدید از غارهای‌عباس‌آباد چهل چشمه

اخیرا هفت نفر از کوهنوردان سازمان کوهنوردی واسکی‌سبلان باشگاه پولاد بانو پیشوری و دوشیزه مهری‌پیشوری وآقایان رضا اسد زاده،علی ابریشمی ، منصورکاشانی یداله عبدل بسر پرستی آقای محمد پیشوری از کلیه غار های عباس‌آباد و چهل چشمه بازدید نموده و پس از نصب یاد بود در انتهای غار ها به تهران باز گشتند .

تلمبه شناور
برسفورد
تمام برنز انگلیسی
دارای ۱۷ سال سابقه درایران
خیابان سعدی تلفن ۲۵۸۱۵

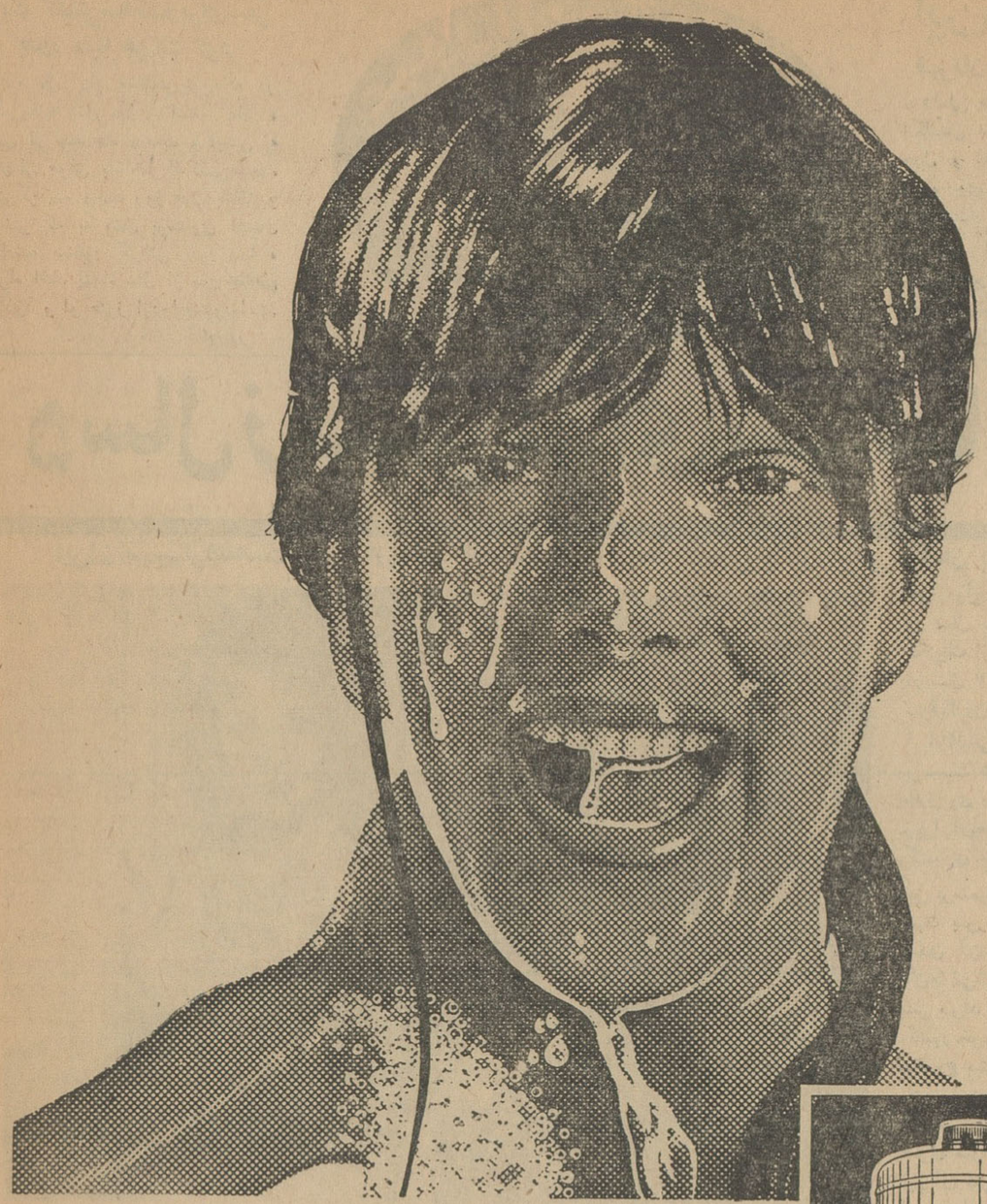

نشاط وشادمانی درسلامت شما تاثیر مستقیم دارد
استحمام روزانه مهمترین عامل نشاط وشادمانی است

آب گرم کن جنرال

آب گرم مورد نیاز : حمام ـ روشوئی وآشپزخانه شما را با حداقل مصرف تامین میکند

مصرف محصولات داخلی نجی است برشد اقتصادی ما

خدمت بزرگ کریم محصول ماست

عضو سندیکای صنایع فلزی ایران

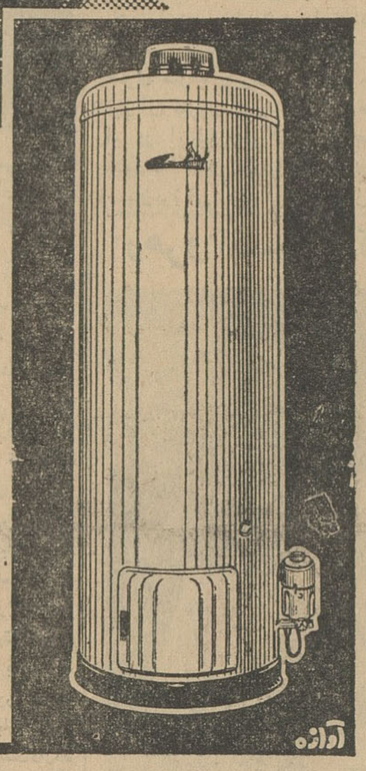

هشت سال سابقه درخشان آبگرم‌کن جنرال را ازهر تعریفی بی‌نیاز ساخته است.
مزایای بیشمار آبگرم‌کن جنرال را از مصرف‌کنندگان آن سئوال کنید وآنرا به نوبه خود بدوستان و آشنایان توصیه نمائید.
آ ـ ۱۵۲۸۰

تهرانجوان

خوب شیرجه رفت

- **شعاع وپولاد درمسابقات قهرمانی شیرجه مقام دوم و سوم را بدست آوردند**
- **در مسابقات شیرجه از سکو تیم شعاع مقام اول‌را بدست آورد**

پس از خاتمه مسابقات شنای قهرمانی کشور که نتایج آن در شماره دیروز ودر همین‌صفحه باطلاع علاقمندان‌رسید مسابقه شیرجه از تخته وشیرجه از سکوی قهرمانی باشگاههای تهران‌زیر نظر فدراسیون شنای کشور انجام گردید ونتایج زیر بدست آمد

شیرجه از تخته

در مسابقه شیرجه از روی تخته تقی عسکری از باشگاه تهرانجوان با ۷۳٫۴ امتیاز مقام اول را بدست آورد ومحمد علی مجزااز تهرانجوان ،پرویز سلیمی از شعاع ،اکبر عباسی ازشعاع دوم تا چهارم شدند در نتیجه کلی مسابقات شیرجه از تخته تیم شیرجه تهرانجوان اول شعاع دوم و پولاد سوم شد

شیرجه از سکو

در این رشته از مسابقات پرویز سلیمی از باشگاه شعاع با ۷۸٫۱۰ درجه امتیاز اول واصغر همائی نژاداز تاج عبداله خدائی‌از باشگاه تهرانجوان محمود پاکیزه از باشگاه تاج دوم تا چهارم شدند در نتیجه کلی تیم شعاع مقام اول را بدست آورد وتاج دوم شد

واتر پلو

بعد از ظهر امروز مسابقات واترپلو قهرمانی باشگاههای تهران با شرکت تیمهای شرکت کننده از باشگاههای مختلف در امجدیه انجام خواهد شد

عزیمت به انگلستان

آقای حسن میر سیدی‌معاون اداره کل دفتر وزارت فرهنگ بنا بدعوت شورای فرهنگی بریتانیا ماموریت یافته است که برای تحصیلات عالیه در رشته اموراداری‌تعلیم‌وتربیت در دانشگاه ردینگ به کشور انگلستان عزیمت نماید.

تمرین بانوان

باشگاه بانوان تاج بمنظورپیشرفت وآمادگی دوشیزگان و بانوان‌عضو باشگاه تاج کلاس های مخصوص تمرین بسکتبال و والیبال ، پینك پنك و دو و میدانی زیر نظرمربیان مربوطه در محل‌استادیوم فرح در روز های شنبه دوشنبه و چهار شنبه دایر نموده‌وکلیه علاقمندان‌میتوانند در برنامه کلاسهای مذکور بطور رایگان شرکت نمایند .

حراج

فروشگاه کادو بهترین اجناس لوکس و سرویس‌های مدرن را حراج میکند از اول تاپانزدهم شهریور جنس مرغوب را از فروشگاه کادو ابتیاع فرمائید.
کادو لاله‌زار اول کوچه برلن
۱ـ۱۰ آ ـ ۲۱۸۹

آگهیهای هفته

جرنقیل نوکل
میدان شاه‌تلفن ۵۵۸۲۸ ـ ۵۰۶۹۱
۱ـ۲۶ آ ـ ۱۹۰۹

حصیر فروشی باستانی
خیابان ژاله ایستگاه مسجدبهترین حصیر متری ۲۵ریال
۱ـ۱۰ آ ـ ۲۱۰۹

فرش کهنه و نو
درمنازل خریداریم تلفن ۸۲۱۸۵۵ رضوی
۱ـ۳۰ آ ـ ۲۱۱۴

از تراس زیبای هتل سمیرامیس جهت مهمانیهای خود استفاده فرمائید
آ ـ ۹۹۸۵ ۱ـ۵

مقالات سیاسی
از سیاستمدار نامی
جناب مورخ‌الدوله سپهر منتشر شد
ناشر: موسسه مطبوعاتی عطائی ناصر خسرو
تلفن ۵۰۴۰۶
آ ـ ۲۲۱۷ ۱ـ۴

باطلاع کلیه بانکها و تجار میرساند

که کلیه اسناد وسفته‌های زیر از درجه اعتبار ساقط و هرگونه معامله روی آن انجام شود مورد تائید اینجانب نخواهد بود.

سفته‌بنام طلاکار ساکن بندر پهلوی ۶٫۲۰	۱۲۰۰۰ریال
سفته طلاکار بندر پهلوی ۶٫۲۲	۱۰۰۰۰ ریال
سفته طلاکار بندر پهلوی ۷٫۱۰	۱۲۰۰۰ریال
سفته‌طلاکار بندرپهلوی ۷٫۳۰	۱۲۰۰۰ریال
سفته طلاکار پهلوی ۷٫۲۳	۱۰۰۰۰ریال
سفته آژنك‌پهلوی ۶٫۲۲	۸۰۰۰ ریال
سفته آژنك پهلوی ۷٫۱۲	۸۰۰۰۰ریال
سفته زربخش دورود ۶٫۲۲	۱۰۰۰۰ ریال
سفته زربخش دورود ۷٫۲	۹۱۹۰ ریال
سفته محمودصدیق‌زاده مشهد ۶٫۲۵	۸۳۴۰ریال
سفته محمودصدیق‌زاده ۷٫۲۵	۱۰۰۰۰ ریال
سفته حسین قاسمی لنگرود ۶٫۲۵	۱۳۰۰ریال
سفته حسین‌آسایش‌قم ۶٫۲۹	۸۳۰۰ریال
سفته تمرچی‌مشهد ۶٫۲۹	۱۵۰۰۰ریال
سفته صید گرلنگرود ۶٫۲۸	۱۳۹۰۰ریال
سفته نوروز رشت ۶٫۳۰	۱۵۰۰۰ریال
سفته جلال‌افشار شیراز ۷٫۷	۱۸۶۱۵ریال
سفته نیاکان لاهیجان ۷٫۱۰	۱۰۰۰۰ ریال
سفته صفی‌آبادی سبزوار ۷٫۱۱	۱۰۰۰۰ریال
سفته علی‌تهرانی پهلوی ۷٫۲۳	۱۰۰۰۰ریال
سفته شرکت زاینده‌رود اصفهان ۸٫۱	۱۷۱۱۲۲٫۵۰ریال
سفته محمدزمردی تهران ۶٫۳۰	۷۰۰۰۰ریال
سفته کارخانه اتحاد شهرضا ۶٫۲۴	۱۰۰٫۰۰۰ریال
سفته کارخانه اتحاد شهرضا ۶٫۲۶	۱۰۰۰۰۰ریال
سفته کارخانه اتحاد شهرضا ۶٫۳۱	۲۱۶۲۷ ریال

ویك جلد گذرنامه ،شناسنامه وگواهی‌نامه ومقداری اسناد رسمی و غیررسمی و مبلغ در حدود هفت‌هزار ریال پیداکننده به تلفن۲۰۹۰۹ اطلاع دهند .
آ ـ ۱۰۲۰۹

۲۲ شهریور
آغاز کاردن پارتی پرشکوه سازمان کمك کودك مؤسسه اطلاعات

نیاز هنر بر او آگهی‌های گوچیک

استخدام

داروساز مجاز

سازمان داروکار یك نفر داروساز مجاز که قصد مجاورت درقم را داشته باشد با شرایط مناسبی استخدام می‌کند.
بصندوق پستی شماره ۲۶۳۰ و تلفن ۳۰۵۴۶۱ مراجعه فرمائید
آ-۱۰۰۵۷ ۱-۳

استخدام حسابدار

حسابدار مجرب ایرانی که بزبان انگلیسی خوب آشنا باشد برای مدت سه ماه تمام وقت مورد نیاز است داوطلبان بدفتر شرکت کامپساکس- خیابان کوشك - شماره ۴۳ مراجعه نمایند.
آ-۱۴۸۴۰ ۱-۲

چندنفر کارگر تراشکار وصفحه تراش

باشرایط زیر استخدام‌می شود: سن بین ۲۰ الی ۳۵ سال. داشتن برك خاتمه خدمت یا معافیت سربازی گواهینامه ششم ابتدائی حد- اقل ۵ سال سابقه کار کارخانه ارج خیابان شوش
آ-۲۵۷۹

استخدام تلفنچی

یك‌خانم تلفنچی باسابقه که‌ماشین نویسی فارسی بداند برای یك‌شرکت تجارتی تمام روز استخدام میشود. داوطلبین به فروشگاه اسکاچ جنب سینما مولن‌روژ از ساعت ۸ الی ۹ صبح مراجعه‌کنند.
آ-۲۵۸۵ ۱-۲

کلاسهای انگلیسی میشگان

بچندنفر دبیر انگلیسی آزموده و بانوی ماشین نویس نیازمند است میدان‌کاخ- خیابان طوسی -شماره ۵۰
آ- ۲۵۶۸

یك تن ماشین‌نویس لاتین

که بزبان فرانسه آشنائی کامل داشته باشد استخدام میشود.
ساعات کار همه روزه باستثنای روزهای تعطیل از ساعت ۵ تا ۸بعداز ظهر میباشد
داوطلبان میتوانند همه روزه از ساعت ۵ تا ۸ بعداز ظهر تلفن‌شماره ۳۵۴۶۶ تماس بگیرند
آ -۱۰۱۶۳

آگهی استخدام‌دبیر کارآموز

وزارت فرهنك برای سال تحصیلی ۱۳۴۲ -۱۳۴۱ تعداد سیصد نفر از لیسانسیه های دانشکده های علوم ورشتهٔ زبان انگلیسی از دانشکده های ادبیات رابشرح‌زیر:

رشتهٔ علوم ریاضی	۹۲ نفر
رشتهٔ فیزیك	٦٤ نفر
رشتهٔ شیمی	٤٢ نفر
رشتهٔ علوم طبیعی	٤٢ نفر
رشتهٔ زبان انگلیسی	٦٠ نفر

برای کارآموزی دبیری باشرایط ذیل انتخاب میکند.
۱- داوطلبان در طی‌سال‌تحصیلی قسمتی از وقت‌خودرا طبق برنامه‌ای که تعیین میشود دردانشسرای‌عالی (باستناد مادهٔ ۱۱ قانون سازمان استقلال دانشسرایعالی مصوب سیزدهم آذرماه) بادامهٔ تحصیل خواهند پرداخت و بقیه اوقات را صرف تدریس عملی در دبیرستان های تهران خواهند کرد.
۲- درظرف سال تحصیلی‌مبلغی بعنوان کمك‌خرج تحصیلی‌وهزینهٔ رفت‌وآمد بدانشجویان پرداخت میشود.
۳- در صورتیکه تعداد‌داوطلبان بیش‌از میزان احتیاج باشد ازبین ایشان عدهٔ مورد نیاز از طریق مسابقه انتخاب میشود.
٤- داوطلبان پس از طی دورهٔ یکساله وتحصیل وتدریس هرگاه در امتحانات علمی و عملی پذیرفته شوند باپایهٔ دو دبیری به خدمت وزارت فرهنك گماشته‌خواهندشد.
۵- شرکت کنندگان‌بایدتعهدی مبنی بر پنج سال خدمت درمحلی غیراز تهران وحومهٔ آن که‌وزارت فرهنك تعیین خواهد کردبسپارند.
فارغ‌التحصیل های‌دانشکده‌های کشاورزی میتوانند برای دبیری رشته علوم طبیعی ثبت‌نام کنند.
داوطلبان برای ثبت نام ازتاریخ آگهی تا ۲۰ر٦ر۱۳٤۱ همه روزه از ساعت ۸تا ۱۲ بدانشسرای عالی مراجعه نمایند. الف ۳۳۰۵
وزارت فرهنك
آ-۱۵۲۰۳ ۲-۳

بنگاه و معاملات اتومبیل

بازرگانی امیر کبیر

اتومبیل دلخواه شمارا تهیه یامعاوضه مینماید مقابل کوچه میرزامحمود وزیر تلفن ۵۸۱٤۹۹ مرتضوی یزدی
آ- ۲۰۱۳ ۱-۲٦

فروشگاه اتومبیل بزرگمهر افتتاح‌شد

خریدار و فروشنده انواع اتومبیل شورلت -بنز - فولکس - اپل - بوژرجمهری نو تلفن ٥٤٤٥٥
آ-۲۱٤٥ ۱-۲۵

کرایه

مجهز ترین‌اتومبیلهابرای کرایه

آژانس درخشان تلفن ٤٨٠٨٨
آ-۱۸۷۵ ۱-۳۰

مدل ٥٦ و٥٧ و٥٨

بنز ۱۸۰ ترانزیتی فروشی ٥٤٤٥٥
آ- ۲۵۷۵

بازار فروش اتومبیل

در بازار اتومبیل ۹٤۰

خرید اتومبیل درچند دقیقه
فروش اتومبیل درچند دقیقه
معاوضه اتومبیل درچند دقیقه
بقیمت روز و عادله انجام میگیرد نشانی سرچشمه مقابل مسجدمحمودیه داخل توقفگاه کاروان بازار اتومبیل ۹٤۰ تلفن ٥٦٨٢٧
آ- ۲۲۵۰ ۱-۳

در بازار اتومبیل مولن روژ

شورلت (٦۰) کوچك ۲۰۰۰۰تومان
شورلت (٦۱) نقد ٤۰۰۰۰ تومان
شورلت (٥۹) ۲۵۰۰۰ تومان
ولگای تاکسی (٦۰) ۱۸۰۰۰ تومان
فولکس (٦۱) تمیز نقد واقساط
شاهرضا ایستگاه آسیاب تلفن ۳۳۱۳۸
آ-۲۵۷٤

واگذار میشود

یکباب مغازه خیابان نادری

پاساژ متمد درطبقه دوم بعلت مسافرت واگذار میشود طالبین لطفا بتلفن ٤٥۲۱٤ مذاکره فرمایند
آ- ۲۱۹٦ ۱- ٥

چون شرکت سهامی باطری ایران

درنظر دارد فروشگاه جدیدی درشمال تهران افتتاح نماید لذا محل فعلی شرکت واگذار میشود.
آدرس خیابان بوذرجمهری غربی پلاك ۱۰۲ طالبین به تلفن ٥۷۱٥٦ مراجعه فرمائید.
آ- ۲۲۵۱ ۱-٤

بخش تزریقات پانسمان‌نور

با داشتن ٦ سال سابقه با مطب واگذار میشود میدان ۲٤ اسفند ایستگاه کرج
آ- ۲۵۷۰ ۱-٦

ساختمان

دفتر ساختمانی فرزانه

پشت شهرداری پاساژ فتوت ۳۰٤۸۳۲
آ-۲۰٦۳ ۱-۲٦

ساختمان باقساط می سازیم۷۲۲۵٦

آ-۲۱۱۳ ۱-۳۰

آجر فشاری

کارخانه‌سوسن آجر فشاری را در هرنقطه تهران هزاری٤٥۰ریال تحویل مینماید تلفن ۷۰۲٥۲ و ٥۰۰۷۸
آ-۲۱۸۳ ۱-۱۰

بیمارستان پارس

واقع درخیابان فرانسه احتیاج به پرستار دیپلمه دارد.
داوطلبان لطفا صبحها از ساعت ۱۰ تا ۱۲ به مدیره فنی بیمارستان مراجعه نمایند.
آ-۱۰۱٥۷ ۱-۳

دوشیزه یابانو

برای کارهای دفتری در موسسه کتاب‌نویسی استخدام میشود به‌شماره تلفن ۸۱۹۱۰ مراجعه شود
آ -۱۰۲۲۱ ۱-۲

کاریابی تهران بتعدادی پرستار و خدمتکار زن و آشپز زن ومرد نیازمند است. تلفن ۳۰۳۷۷٤ - ۷۱٤۰۲

آ-۲۵۸۳ ۱-۳

بچندنفر دوشیزه یابانوی

دوزنده زیرپوشهای زنانه نیازمندیم از ساعت هشت صبح الی دوازده واز ساعت چهار الی نه بعداز ظهر بتلفن ۳٤٥٥٦ مراجعه فرمائید

در سالن آرایش ونیز

میزانپلی عالی با تافت (٦۰)ریال میدان بهارستان کوچه نظامیه جنب دبستان سعدی دخترانه تلفن٥٤۱٤۱
آ- ۲۵٦۳ ۱-٥

مستغلات

نارمك-تهران‌پارس-تهران‌نو بازرگانی امینی ۷۹۰۰۹۰

بتعدادی خانه‌های دربست

جهت اجاره احتیاج فوری داریم به تلفن ۷۲۱۸۱ مراجعه فرمائید
آ- ۲۲۰٤ ۱-۱۰

خانه رهن و تصرف

درشهر و شمیران محل مناسب حداقل دارای شش اطاق و کلیه تجهیزات حداکثر بمبلغ چهل هزار تومان مورد نیاز است تلفن ۷۱۸۱۱
آ- ۱۰۰٤۹ ۱-۳

پانزده دستگاه خانه

درنقاط مختلف شمال شهر نقد و معاوضه بفروش میرسدبازرگانی سایه تلفن ۷۲۸۹٦
آ- ۲۲۳۱ ۱-۲٦

قابل توجه آقایان اطبا

مالك عمارت چهار طبقه دارای ده اطاق ویك سالن هشتاد متری باسه زیر زمین واقعه در مرکز شهر نزدیك میدان سپه حاضر است عمارت خودرا باشرایط‌مناسبی‌برای‌تاسیس‌بیمارستان اختصاص دهد برای دیدن محل و مذاکره رجوع فرمائید لاله‌زار نزدیك میدان سپه ۳۹۷۸٤ به بنگاه کوشان
آ-۱٤۸٦۲۸ ۱-۲

ویلا وخانه برای خرید در شمال شهر یوسف‌آباد وشمیرانات نیازمندیم

توضیحات را با ۳۹۷۸٤ یا کتبا لاله‌زار جنوبی به بنگاه کوشان اطلاع فرمائید
آ-۱۳٦۰۰ ۱-۸

اجاره داده می شود

اجاره داده می شود

یکدستگاه عمارت مدرن نوساز دو طبقه با هشت اطاق و حمام - تلفن- گاراژ وسایر لوازم وسه‌درب ورودی وباغچه مشجر درمساحت یك هزار متر مربع واقع در انتهای خیابان روبروی حمام تهران پارس (خیابان سنائی) باجاره واگذار میشود طالبین بتلفن ۳۱۵۳۳ یا بشماره ٦۸۳راهنمای روزنامه اطلاعات مراجعه نمایند.

آپارتمان اجاره

درامیرآباد شمالی ساختمانی‌نوساز سه‌طبقه دارای ۱۸ اطاق هردستگاه ٦ اطاق و هال باتمام وسائل یکجا و جداگانه اجاره داده میشود تلفن ۸۲۲۸٥٤ مراجعه نمایند.
آ-۲۲۳۷ ۱-۳

شاهرضا خیابان رامسر شماره ۳۸

آپارتمانی درطبقه دوم دارای ٦اطاق هال بزرك و ۳ بالکن باسرویس کامل اجاره داده میشود به طبقه زیرین یا بتلفن ٦۹٤۸٦ مراجعه فرمائید
آ ۲۲۲٦- ۱-٥

بهترین نقطه تهران‌پارس

خانه‌ای نوساز از هرجهت مجهز بمساحت ۸۰۰متر مبله باتلفن اجاره داده میشود برای کسب اطلاعات به شماره ٦۹٤۸٦ تلفن فرمائید
آ-۲۲۲۷ ۱-٥

آپارتمانی

درخیابان شکوفه چهار راه فلاح با ٤اطاق مجهز با آب وبرق وتلفن بدون واسطه اجاره‌داده‌میشود. تلفن۳۰٤۳۸۰
آ-۱٤۹۷۰ ۲-۱

آپارتمان اجاره‌ای درویلا

منحصرا به کارمندان شرکت نفت اجاره داده میشود تلفن ٦۸۷۰٦
آ- ۲۲٤۸ ۱-٦

دفاتر اسناد رسمی

دفترخانه ۱۱۹

بسر پرستی سراج قاضی زاهدی خیابان بلوار جنب میکده تلفن٤٤۰۸٦
آ-۱۹٤۷ ۱-۲٦

دفتر اسناد رسمی ۳۱۰تهران

بتصدی محمود فاضلی نشانی سه راه امین حضور تلفن ٥۷٥۹۱
آ-۱۹٤۱ ۱-۲٦

تقویم اطلاعات

پنجشنبه هشتم شهریور ۱۳٤۱
پنجشنبه بیست‌ونهم‌ربیع‌الاول۱۳۸۲
پنجشنبه سی‌ام اوت ۱۹٦۲
اذان صبح ساعت ۳و٥۹ دقیقه
طلوع آفتاب ساعت ٥ و۳۳دقیقه
غروب آفتاب ساعت ٦ و۲۹دقیقه

معاملات پول

از ده هزار تایکمیلیون‌تومان

درمقابل مبیع ارزنده نیازمندیم۷۳۲٤۲
آ -۲۲٥٥ ۱-۳

تومانی سه شاهی مستقیما

باسند مالکیت مراجعه فرمائید۷۳۲٤۲
آ-۲۲٥۲ ۱-۳

پول شرطی

درمقابل مبیع ارزنده مورد نیازاست تلفن ۳۲۹۷۱
آ- ۲۱۹۳ ۱-۱۰

هر مقدار پول شرطی

درمقابل املاك شهر و شمیران‌داده میشود چهارراه پهلوی‌شمال شاهرضا شماره ٦۳بنگاه شمشیری تلفن٤۲٤٤۸
آ-۲۲۳٤ ۱-۱۰

چند پارتی پول بزرك برای پهلوی - تخت‌جمشید - شاهرضا

نیازمندیم ۷۳۲٤۲
آ-۲٥۸۰ ۱-۲

پول شرطی موجود است

آژانس ۹۰۰ تلفن ۷۰۲٥۲
آ- ۲٥۷۱ ۱-۱۰

بفروش میرسد

دو باب مغازه شیك

بابرق سه فاز با وسائل تراشکاری گاه‌ل‌با قیمت مناسب بفروش میرسد. دروازه قزوین سیمتری مقابل شرکت میلارد سابق
کارگاه فلز تراشی گارانتی
آ-۲۰٥٦ ۱-۱۰

یکباب خانه

دارای ۷ اطاق - انبارهای متعدد- بالکن - تراس - حمام - آب‌سرد وگرم - برق و تلفن واقع در خیابان امین‌الدوله کوی اسلامی بقیمت‌مناسب وشرائط سهل فروخته میشود طالبین بتلفن ۷۳۳۹۱ مراجعه فرمایند
آ-۱۰۰٦۷ ۱-۲

حراج خانه‌های ارزان‌قیمت

پنجاه دستگاه خانه شیك باتمام وسایل و مدرن درشمال بلوار قیمت ٦۰-۷۰-۸۰ تومان
نشانی -خیابان پهلوی زیردوراهی یوسف‌آباد خیابان سیمتری بازرگانی جلالی تلفن ۸۲۲۳۳۲
آ- ۸۸٥۱ ۱-۱۰

در خیابان فخرآباد

خانه‌ای بمساحت ٤٥۰ متر ۳اطاق مدرن آب وبرق تلفن و حمام و سه اطاق کوچك قدیمی نقد واقساط به فروش میرسد طالبین از ۸ تا ۹½ صبح بتلفن ۳۰۳٥۲٥ تماس گیرید
آ- ۲٥۷۷ ۱-۳

تعمیرات

رادیو تلویزیون مامبو

تعمیرات رادیو و تلویزیون درمنازل ونصب رادیو گرام اتومبیل اکباتان سه‌راه وزارت فرهنك تلفن۳۳۳۰۷
آ-۲۰٥۹ ۱-۲٦

سرویس الکتروفریزر

تعمیرات کولر . یخچال .ماشین لباس‌شوئی . تخت‌جمشید خیابان‌بهار (۱٥۳) تلفن ۷۳۸۷۷

در جنرال موزیك

تعمیر پیانو- آکوردئون - و کلیه سازها توسط متخصص پیانو هویك انجام میشود شاهرضا اول‌صفی‌علیشاه تلفن ۳۳٤۱۳و ۳۳٦٤٥
آ-۱٦۳۹ ۱-۱٥

سرویس رادیو تلویزیون «مهندس ملیك»

تعمیرگاه کلیه ادوات برقی‌سرویسی سیار برای منازل خیابان نادری کوچه گوهرشاد شماره ۱٥ تلفن ٦۳٥٦۱
آ- ۲٥٦۲

تبریك

همکار گرامی جناب آقای حسین نصرت بخت

وصلت فرخنده جنابعالی را با دوشیزه بردبار بشما و همچنین خانواده محترمتان تبریك گفته‌موفقیت زندگی زوجین را از خداوند متعال خواستاریم
کارمندان فنی‌مؤسسه‌اطلاعات

معاملات تلفن

شروع شماره تلفن به نقد واقساط خرید وفروش میشود. تلفن ٥۳۸٤۰
آ-۱۱٦۷۳ ۱-۲٦

یك شماره تلفن ٥ یا ۲ در محل پل امامزاده حسن خریداریم تلفن ۷۰۲٥۲
آ- ۲٥۸٦

آموزشگاههای فنی و فرهنگی

آموزشگاه دخترانه پسرانه خزائلی.

شاه‌آباد کوچه ظهیرالاسلام.
نام نویسی
آموزشگاههای خزائلی درشهریور ماه صبح و عصر از داوطلبان‌امتحانات متفرقه اردیبهشت‌ماه نام‌نویسی‌میکند وکلاسهای آن درهمین ماه دایرمیگردد هرچه زودتر نام‌نویسی نمائید. تا کلاسها بموقع وبا افراد هم‌قوه شروع بتدریس نماید.
آ-۲۲۰۷ ۱-۲۲

مژده ببانوان دانش‌پژوه

درآموزشگاه دختران خزائلی‌علاوه بردوازنوبت کلاسهای عصر، یك‌نوبت دیگر درصبح از ۸½ تا ۱۱½کلاسهای ششم افتتاحی دوره اول متوسطه و کلاسهای آموزش خیاطی دایر است کلاسهای نوبت عصر بانوان بدینقرار است.
مقدماتی - پنجم وششم ابتدائی - دوره اول متوسطه - دوره دوم‌متوسطه (طبیعی . ادبی . ریاضی . خانه‌داری) مسابقات دانشگاه کلاس ویژه زبان نام‌نویسی همه روزه صبح و عصر شاه‌آباد کوچه ظهیرالاسلام
آ- ۲۲۰٦ ۱-۲٦

کتابهای‌خیاطی منتخب صبا

این کتابها که مند قابل توجهی جهت فن خیاطی میباشد مدتی بعلت استقبال مردم نایاب شده بودند.
اکنون برای پنجمین بار کتابهای مزبور بچاپ رسیده و در مراکز زیر بفروش میرسد:
۱- کلاس خصوصی خیاطی منتخب صبا با امتیاز رسمی وزارت فرهنك‌زیر نظر خانم منتخب صبا (اجرا کننده برنامه خیاطی رادیو ایران) جاده قدیم شمیران بعد از تخت جمشید خیابان مزینی کاشی ٤٤ تلفن ۷۳۷۳۸
۲- کتابخانه‌امیرکبیر شاه‌آبادوناصر- خسرو : ۳- کتابخانه ابن سیناچهار راه مخبرالدوله.
٤- مغازه مد لوکس و فرشته‌خیاط رفاهی ۱-۳۰ آ-۱۷۳۲

هنرستان عالی پریسای

باامتیاز رسمی از وزارت درهنك درمدت کوتاهی فراگرفتن آرایش مو و زیبائی و مانیکور را زیر نظربانوان متخصص دیپلمه از آلمان و فرانسه بمدیریت بانو زال‌بیگی دبیر آرایش‌مو هنرستانهای وزارت فرهنك بهنرجویان تعلیم میدهد. هنرجویان پس از طی سه‌ماه تعلیم موفق باخذ گواهینامه خواهند شد. انستیتو زیبائی وآرایش ایلیا. انتهای صبا شمالی کاشی۲۲٤ تلفن ٤۲٥۷٦
آ- ۲۰۳٦ ۱-۲٥

سازمان فرهنگی رشدیه

دارای دبستانهای پسرانه و دخترانه در خیابان شاه چهارراه پیروز تلفن های ٤٥٥۹۸ و ٦۱۰۰٤ وقسمت کودکستان با مربیان آزموده‌وپانسیون شبانه روزی مجهز و مدرن برای پذیرش ۲۰نفر دختر دانشجو واقع‌در اوائل خیابان آیزنهاور کوچه بهداشت استان ٦۳۹٤۰ (وسیله رفت و آمد مهیا می‌باشد)
آ-۱۹٥۳ ۱-۲

آموزشگاه‌عالی‌خیاطی‌میرشکار

زیرنظر خانم میرشکار هنرجو می پذیرد چهارراه شیخان ۷۳۱٥۷
آ-۲۰۹۹ ۱-۲٦

سازمان فرهنگی شهابی (لادن سابق)

شامل دوره‌های دبیرستان شبانه - کلاسهای زبان انگلیسی دبستان پسرانه -دبستان‌دخترانه وکودکستان زیرنظر مهندس نورالدین شهابی(در باغ بزرك لادن مجهز باستخر شنا) واقع درخیابان فلاح - خیابان‌شکوفه تمام ساعات روز ثبت نام مینماید تلفن ۳۸۹۷۷
آ- ۲٥۷۳

اولیای دانش‌آموزان توجه فرمایند
دبستان و کودکستان فخر تا اول مهرماه درحقوق و شهریه تخفیف‌کلی داده است.
ضمنا کلاسهای انگلیسی در تمام سال دائر است.
شاهرضا ایستگاه آسیاب دبستان وکودکستان فخر
آ- ۲٥٦٤ ۱-۱۰

کتاب

کتاب خودآموز خیاطی مهران متد گرلاوین نگارش مرضیه جاسمی با اجازه وزارت فرهنك برای استفاده عموم منتشر این کتاب درهنرستان گلسازی و خیاطی مهران تحت نظر مدیره مرضیه جاسمی ناشر کتاب تدریس میگردد میدان شاهپور اول ارامنه تلفن ٥۳۹٤۱
آ- ۲۲۰۰ ۱-٥

پانسیون کودکان بمدیریت‌خانم‌اربابی با ۲٥سال سابقه فرهنگی اطفال از دوسال ببالا را می پذیردازشهرستان ها دانش آموزان پانسیون می‌شوند. شمیران جاده دربند ایستگاه‌افخمی تلفن ۸٤٥۷۷
آ-۲۱٦۲ ۱-۱٥

کودکستان و دبستان شبانه روزی کاخ‌کودکان

نام‌نویسی اطفال ٥تا۱۲ ساله برای سال تحصیلی آینده آغاز نموده است خیابان سعدی شمالی - چهار راه سیدعلی‌کوچه تلگرافخانه تلفن۳٦۳۲۲
آ- ۲۲۳۸ ۱-۲

آلمانی وانگلیسی

را درکلاسهای گروه فرهنگی مجد زیرنظر استادان خارجی بیاموزید. دفتر آموزشگاه برای دوره‌های ابتدائی متوسطه - عالی - همه روزه ثبت‌نام میکند. شروع کلاسها از بیستم شهریورماه.
نشانی خیابان سیمتری (بین شاه وحشمت‌الدوله)کوی آیرم تلفن٦۱۸۲٥

دبستان آفشید

دفتر کودکستان و دبستان آفشید از اول شهریورماه صبح تا ظهر نامنویسی مینماید.
نشانی جاده پهلوی - خیابان محمودیه کوی صفای اصفهانی تلفن ۸٥۱۸۸۳

تدریس مجانی جهت دانشجویان عزیز

دوره‌کامل خیاطی برش و دوخت‌با متدگرلاوین وزیباترین نوع‌گل‌مصنوعی را درکوتاهترین مدت فرا گیرید. خیابان شاه - خیابان گلشن -چهارراه نشاط - هنرستان عالی خیاطی و گلسازی افشار.
آ -۲٥۷۲ ۱-۷

دبستان و کودکستان راه آینده

واقع درخیابان شاه کوچه یغما مثل سالهای گذشته بمدیریت بانو صدرائی و مسعود صدرائی رئیس سابق دبستان فیروز کوهی واداره فرهنك‌ناحیه دوتهران اداره میگردد و از دانش آموزان جدید و قدیم همه روزه صبح‌ها ثبت‌نام میشود علاقمندان مخصوصابنشانی دبستان‌توجه‌بیشتری فرمایند تا اشتباهی رخ ندهد. زبان خارجه تدریس میگردد و کلاسهای کودکستان از حالا دایر است تلفن ٤۱۳۲۰

کلاس رادیو پاریس

شانزدهمین سال تاسیس
با امتیاز رسمی از وزارت فرهنك نام نویسی هفتادمین دوره درس علمی وعملی رادیو (در چهار ماه)تا یازدهم شهریور - شروع ۱۲ شهریوربرای شهرستانها با مکاتبه تدریس میشود خیابان اسلامبول - پاساژمیزبان
آ- ۲٥۸۷ ۱-۲

آموزشگاه‌آرایش‌ناز باامتیاز رسمی وزارت‌فرهنك

زیرنظر بانودیپلمه ازلندن‌وپاریس باسهلترین شرایط دانشجو می‌پذیرد اسم نویسی صبحها
تخت جمشید بین میدان کاخ و سینما تخت جمشید کوچه روبروی دبستان فردوسی تلفن ٤۲۷٥۱

معلم انگلیسی درمنزل

خواهشمند است از تلفن ۳۱٥۹۷ استفسار فرمایند
آ- ۱۰۱۷۷ ۱-۳

درآموزشگاه‌ماشین‌نویسی‌فائز

تعلیم ماشین نویسی‌بامتد جدید- تحریر - بلی کپی اوراق و لوایح - شاه آباد - اول اکباتان - تلفون ٥٤۱٤۱
آ-۱٦۳ ۲ ٤ -۱

سازمان فرهنگی گلشن‌دانش

دبستان وکودکستان هرروز ۸ تا ۱۲صبحها نامنویسی مینماید.
نشانی عباس‌آباد نظامی‌تلفن۸۲۰۳۲۹
آ-۲۱۸۷ ۱-۷

آموزشگاههای رانندگی

هنرستان فنی پرستو

مرکز آموزش صحیح رانندگی و میکانیکی خیابان شاهپور چهار راه کمرك تلفن ۲۳۹۱٦

هنرکده فنی رانندگی

هنرکده فنی بزرگترین ومجهزترین آموزشگاه رانندگی و میکانیکی در خاورمیانه با متد جدید واتومبیلهای آخرین سیستم فن رانندگی را تااخذ گواهینامه رسمی بشما می آموزد سرویس مخصوص جهت تعلیم‌بانوان افتتاح گردید. نشانی هنرکده فنی بهارستان روبروی چاپخانه مجلس تلفن ۳۸۰٤٦ شعبه - خیابان‌شاهرضا روبروی ضلع شمالی کافه شهرداری تلفن ٤۸٦٦۲
آ-۲۲٤٤ ۱-۲٦

آموزشگاه رانندگی تهران

منیریه زیر نظر کاوه محلاتی۲٥۸۸۸
آ- ۲۲۲٤ ۱-۲٦

آموزشگاه‌رانندگی‌وفنی‌فرهنك

فن رانندگی را تااخذ گواهینامه با بهترین متد بشما می‌آموزد شاهرضا پل چوبی تلفن ۳۸۲۸۳شعبه مخصوص بانوان خیابان فرصت تلفن٦۹۷۱٥
آ- ۱۷۹۳ ۱-۲٦

هنرکده رانندگی ومیکانیکی پاریس تا اخذ گواهینامه موفقیت شما را تضمین مینماید میدان ژاله جنب‌پمپ بنزین تلفن ۳۷۹۱۹
آ-۲۲۰٥ ۱-۲٦

آموزشگاه رانندگی ومیکانیکی نادر

۱- تنها آموزشگاهی است که رانندگی را درکمترین مدت با نازلترین قیمت بشما می‌آموزد.
۲- پس‌از گرفتن گواهی‌نامه‌بمدت یکماه روزهای جمعه را ماشین مجانا دراختیار شما میگذارد.
تخت جمشید چهار راه بهار تلفن ۷۳۱٤۲
آ-۱۹۹۹ ۱-۲٦

هنرستان فنی ورانندگی‌ادیب

بوذرجمهری نو تلفن ٥٥٥۷٦

هنرکده فنی پرنده آبی

بمنظور تبلیغ ومعرفی خود بمدت یکماه با دریافت ۲٥۰ تومان تا اخذ گواهی‌نامه ۲ همگانی و۲ شخصی‌شما را تضمین میکند. نشانی میدان‌فوزیه اول شاهرضا تلفن ۷۳٤٤۲
آ-۲۲٤۷ ۱-٦

خود آموز مصور

فن عکاسی

منتشر شد: این کتاب فن‌عکاسی ساده ورنگین را بدون معلم بشما می‌آموزد .از هر جا مبلغ چهل ریال وجه یا تمبر باطل نشده به موسسه مطبوعاتی عطائی ناصر خسرو ارسال شود این کتاب فرستاده خواهدشد.
آ-۲۲۱٦ ۱-٤

آپارات سینمائی

یکدستگاه دوربین فیلمبرداری‌زوم‌با نورسنج‌ویکدستگاه پروژکتورسینمائی ۸میلیمتری عدسی ۱٫٥ :۱ نووبدون عیب جمعا ۲۲۰۰ تومان تلفن۸۲۲۷۳٦
آ-۲۲۱٥ ۱-۳

یك ابتکار جدید

مبلهای کثیف بوسیله‌تلفن ٦٦۸٤٦ بصورت جالبی‌بدون حمل و نقل سر جای خود تمیز میشود.
آ- ۱۹۳٥ ۱-۱٥

فروشگاه کورش

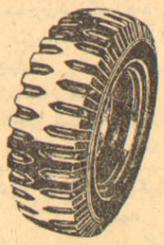

هرنوع لاستیك روغن وباطری نقد و اقساط خیابان تهران‌نو نرسیده‌به‌پمپ بنزین روبروی اتوصامت‌تلفن۷۳۷٦٤
آ- ۲٥٦٥

دکتر فاطمه صمصامی

متخصص بیماریهای اطفال وزنان تجریش خیابان پهلوی بین باغ فردوس وپمپ‌بنزین تلفن ۸۳٥۸۳
آ-۲٥۸۲ ۱-۳۰

راهنمای پزشکی اطلاعات

دکتر دانشگر

امراض مقاربتی و جلدی وسوزاك لاك و کهنه ورم پرستات ضیق‌مجرا سستی و بواسیر امراض زنانه‌ونازائی خیابان‌سپه‌مقابل‌بستخانه‌تلفن۳۰۲٤۱٦

بیمارستان شهروینی

برای انجام همه نوع عمل جراحی بابهای مناسب همیشه آماده است خیابان شمیران ایستگاه چاله مرز تلفن ۸٦٥۰۰

دکتر نصرت‌الله ثقفی

بیماریهای : کودکان . درونی جلدی چهار راه یوسف آباد .کوچه هاتف (جنب ت ث ث) پذیرائی‌ساعت ۸ تا ۱۲ صبح

دکتر حسن‌بطحائی

متخصص حالات عصبی‌وبیماری های روانی از دانشکده پزشکی پاریس. شاهرضاروبروی لاله‌زارنو پذیرائی از ٥تا ۷½ بعدازظهر

دکتر حسن رفیعی

متخصص بیماریهای جهار هاضمه از اروپا مراجعت واز بیماران محترم درخیابان جامی اول کوچه پاریس٥ بعداز ظهر پذیرائی میکند.

پلی کلینیك

دکتر مجاهدی- دکتر صدیقی

رزیدنت سابق بیمارستان های امریکا پزشك بیمه کارمندان دولت فرهنگیان پزشك سازمان بیمه های اجتماعی کارگران بیماریهای داخلی اطفال - مقاربتی - ترك‌تریاك وسایر مواد مخدره ترك الکل مجهزبدستگاه های رادیو اسکپی لانتازول ترابی- اثروسل ترابی و بخور پنی سیلین و غیره دیاترمی پذیرائی بعد از ظهر ها خیابان شاه روبروی مسجد سجاد تلفن ٤۹٥۲٦

ترك تریاك دکتر رحمانی

متخصص امراض اعصاب‌و روح از دانشگاه لندن خیابان پهلوی بالاتر از چهار راه امیراکرم تلفن : ٤۱۱٤٥ پذیرائی صبح و عصر.

دکتر کرامت‌الله فرهودی

بعد از ظهر ها و همه شب ناصبح شاهرضا پل چوبی تلفن ۳۸٥۱۰

دکتر آسایش

بیماریهای‌آمیزشی و مجاری ادرار خیابان‌منوچهری- ابتدای‌کوچه‌ارباب جمشید شماره ۱۱ پذیرائی عصر ها

دکتر علیرضا میثمی

جراحی عمومی و بیماریهای زنان‌و زایمان اول فرح آباد - تهران نو - تهران پارس.

دکتر در طب پولوسا

متخصص‌بیماریهای مقاربتی‌مجاری ادرار -تناسلی - امراض‌زنانه-نازائی خیابان فردوسی شمالی کوچه صادق پذیرائی ۹ تا۱۲ - ٥ تا ۸ تلفن٤٦٥۸۹

دکتر عباس نیك نژاد

متخصص ازدانشکده پاریس‌بیماری های‌معده - روده - کبد - لوزالمعده درمان بواسیر بدون عمل-فیستول- فیسور بامتد موثر دروازه شمیران خیابان گرامی تلفن ۳٥۹۸۹

دکتر محمد رضا مسدد

دارای گواهی نامه از بروك مدیکال امریکا درمان بیماریهای مقاربتی - زنان-دروازه دولت روبروی کمیانی فیات پذیرائی عصر ها ٥ تا ۸ تلفن ۳۰۲٥٤۸

زایشگاه و بیمارستان مروستی زانو میپذیرد

نشانی : خیابان فرانسه - مقابل استادیوم ثریا تلفن ٤۳۳۱۹ و٤۰۰۷٥

دکتر خلعتبری

تهران پارس - اول خیابان ایرج جنب‌گرمابه تهران‌پارس ۷۹۱۸۱

درمانگاه های خصوصی

درمانگاه شبانه روزی دکتر موسوی ویژه عورینهای پزشکی امراض داخلی اطفال - جراحی عمومی - زایمان - کسیژن تراپی - اثروسل ترابی دروازه شمیران مقابل مسجدمخبرالدوله تلفن ۳٥۱۲٦

درمانگاه فرخنده دولتشاهی (فرخزاد نراقی)

ماما از دانشکده طب فرانسه دربیروت پذیرائی بعد از ظهر ها از۲ تا ۷نشانی میدان رشدیه اسکندری جنوبی کاشی ٤٦۱ تلفن ٦۸۲۸۸

دندانپزشکان

بخش‌دندانپزشکی‌درمانگاه‌خصوصی شبانه روزی نارمك همه روزه صبح تا ظهر آماده کار است ۷۹٥٥٥

نیازمندیها و آگهی‌های کوچک

بازار خرید و فروش اثاثیه دست دوم

نمایشگاه ایران کالا همه روزه مقداری لوازم منزل از خانه‌های ایرانی و خارجی مقیم ایران خریداری مینماید و بمعرض فروش می گذارد حتما شما از ایران کالادیدن نموده واشیاء مورد لزوم خودرا ازاین‌موسسه‌خریداری نمائید.

یخچال

— * —

نمایشگاه ایران کالا خیابان شاه چهارراه گلشن تلفن ۴۵۶۸۹و۴۵۶۸۶

یخچال رویال ۹ فوت ۱۷۵۰ تومان
یخچال فیلکو ۱۰ فوت ۱۹۰۰ تومان
یخچال ترسیکلت ۷ فوت ۱۶۰۰ تومان
یخچال اندیس ۸ فوت ۱۶۰۰ تومان
یخچال سرول ۹ فوت نفتی ۱۵۰۰ تومان
یخچال‌الکترو لوکس ۶ فوت نفتی ۷۰۰ تومان
یخچال بستنی سازی دنا ۱۶ فوت ۶۰۰۰ تومان
یخچال فروماتیك ۹ فوت ۱۸۰۰ تومان
یخچال جنرال الکتریك ۱۳ فوت ۲۵۰۰ تومان
یخچال وستینکهاوس ۱۰ فوت ۲۴۰۰ تومان

رادیو

— * —

نمایشگاه ایران کالا خیابان شاه چهارراه گلشن تلفن ۴۵۶۸۹و ۴۵۶۸۶

رادیو های برقی و باطری از ۶۰ الی ۲۰۰ تومان

رادیو گرام

— * —

نمایشگاه ایران کالا خیابان شاه چهارراه گلشن تلفن ۴۵۶۸۹و ۴۵۶۸۶

رادیو گرام زیمنس مبله ۱۴۰۰ تومان
رادیو گرام پای مبله ۱۲۰۰ تومان
رادیو گرام بلاپونکت ۱۲۰۰ تومان
رادیوگرام گراندیك ۱۱۵۰ تومان
رادیو گرام تلفونکن ۱۱۵۰ تومان
رادیو گرام ترانزیستوری ۴۵۰ تومان

تلویزیون

— * —

نمایشگاه ایران کالا خیابان شاه چهارراه گلشن تلفن ۴۵۶۸۹و۴۵۶۸۶

تلویزیون شاوب لورنس‌مبله ۲۱ اینچ ۲۲۰۰ تومان
تلویزیون وستینکهاوس‌مبله ۲۱ اینچ ۲۰۰۰ تومان
تلویزیون وستینکهاوس‌مبله ۲۱ اینچ ۱۸۰۰ تومان
تلویزیون رکورد مبله ۲۱ اینچ ۱۶۰۰ تومان
تلویزیون آندریا رومیزی ۲۱ اینچ ۱۵۰۰ تومان
تلویزیون گرتس رومیزی ۲۱ اینچ ۱۶۰۰ تومان
تلویزیون مدیاتور رو میزی ۲۱ اینچ ۱۶۰۰ تومان
تلویزیون آرسی آرومیزی ۲۱ اینچ ۱۶۰۰ تومان
تلویزیون کلمبیا رومیزی ۲۱ اینچ ۱۴۰۰ تومان
تلویزیون آدمیرال ۱۷ اینچ ۹۰۰۰ تومان

آنتن تلویزیون

— * —

نمایشگاه ایران کالا خیابان شاه چهارراه گلشن تلفن ۴۵۶۸۹و ۴۵۶۸۶

آنتن تلویزیون تمام کانال بامخارج نصب در منزل فقط ۹۵ تومان

ضبط صوت

— * —

نمایشگاه ایران کالا خیابان شاه چهارراه گلشن تلفن ۴۵۶۸۹و ۴۵۶۸۶

ضبط صوت گراندیك تی‌کا ۳۰ ۱۳۰۰ تومان
ضبط صوت بایرود ۱۲۰۰ تومان
ضبط صوت گراندیك تی‌کا ۸۳۰ ۱۴۰۰ تومان

هم میهنان شهرستانی عزیز شما نیز می توانید باما مکاتبه نموده و اشیاء مورد نیاز خودرا بقیمت دست‌دوم از ما خریداری نمائید.

نمایشگاه ایران کالاتهران خیابان شاه چهارراه گلشن تلفن ۴۵۶۸۹ و۴۵۶۸۶

نمایشگاه و فروشگاه ایران کالا اولین موسسه خرید و فروش لوازم منزل در ایران- فروش اثاثیه های منزل را بشرح زیر اعلام میدارد.

نشانی تهران خیابان شاه چهارراه گلشن‌نمایشگاه‌ایران کالا تلفن ۴۵۶۸۹ -۴۵۶۸۶

خرید و فروش لوازم منزل در ایران کالا بنفع‌شما است.

تهران خیابان شاه چهارراه گلشن تلفن۴۵۶۸۹- ۴۵۶۸۶

مبلمان منزل

— * —

نمایشگاه ایران کالا خیابان شاه چهارراه گلشن‌تلفن ۴۵۶۸۹و ۴۵۶۸۶

سرویس اطاق خواب از بهترین فورمیکا برنك های جالب و زیبامدل ۶۲-۶ پارچه از ۱۴۰۰ الی ۱۶۵۰ تومان

بوفت چوب گردو و فورمیکا با دکوراسیون آینه و ویترین بسیار سبك ۸۰۰ تومان انواع مبل های ۷ پارچه از پارچه های پرلون‌و موهر رنك های مدل ۶۲ بسیار عالی از ۶۵۰ الی ۹۰۰ تومان

انواع میز توالت فورمیکا و چوب گردو ۱۶۰ الی ۲۴۰ تومان

میزهای شیشه جلوی مبل ۶۰ × ۱۲۰ از ۶۰ الی ۸۵ تومان

انواع میز وصندلی نهار خوری ۱۲ نفره فورمیکا استیل بسیار عالی ۶۰۰۰ تومان ومقداری میز و صندلی فلزی و اشکاف های ۲ درو سه درو بوفت بقیمت های‌بسیار ارزان‌ومناسب خرید لوازم منزل بقیمت ارزان در ایران کالا

وفروش لوازم منزل بقیمت عادلانه نیز در ایران کالا

جهیزیه‌عروس‌خانمها

— * —

نمایشگاه ایران کالا خیابان شاه چهارراه گلشن‌تلفن ۴۵۶۸۹و ۴۵۶۸۶

آماده های محترم چنانچه‌تصمیم به خرید جهیزیه جهت نو عروسان خود گرفته اید قبلا به این‌نمایشگاه مراجعه فرمائید چون ما بهترین سرویس های اطاق خواب وسرویس پذیرائی و سرویس نهارخوری‌انواع مبل های زیبا و مدرن مدل ۶۲ وقالی‌و لوازمات دیگر زندگی را در اختیار داریم شما میتوانید لوازمات ضروری خودرا بنصف قیمت‌ازاین نمایشگاه تهیه فرمائید.

جاروب برقی

— * —

نمایشگاه ایران کالا خیابان شاه چهارراه گلشن‌تلفن ۴۵۶۸۹و ۴۵۶۸۶

جاروب هور ۲۹۰ تومان
جاروب زیمنس ۲۵۰ تومان
جاروب زیمنس ۴۰۰ تومان

کولر

— * —

نمایشگاه ایران کالا خیابان شاه چهارراه گلشن‌تلفن ۴۵۶۸۹و ۴۵۶۸۶

کولر فوجی گازی ۱٫۵ تن ۱۵۰۰ تومان
کولر فوجی گازی - ۱ تن - ۱۳۰۰ تومان
کولر وستینکهاوس آبی ۷۰۰ تومان
کولر امریکائی آبی ۴۰۰ تومان

چرخ خیاطی

— * —

نمایشگاه ایران کالا خیابان شاه چهارراه گلشن‌تلفن ۴۵۶۸۹و ۴۵۶۸۶

چرخ خیاطی پائی ۵۰۰ تومان
چرخ خیاطی دستی برقی ۴۰۰ تومان

لباسشوئی

— * —

نمایشگاه ایران کالا خیابان شاه چهارراه گلشن‌تلفن ۴۵۶۸۹و ۴۵۶۸۶

لباس شوئی هایت پوینت ۱۲۰۰ تومان
لباسشوئی امریکائی ۸۰۰ تومان

اجاق گاز

— * —

نمایشگاه ایران کالا خیابان شاه چهارراه گلشن‌تلفن ۴۵۶۸۹و ۴۵۶۸۶

اجاق گاز زانوس ۹۰۰ تومان

صندوق نسوز

— * —

نمایشگاه ایران کالا خیابان شاه چهارراه گلشن‌تلفن ۴۵۶۸۹و ۴۵۶۸۶

صندوق نسوز ۷۰۰ کیلوئی - ۱۰۰۰ تومان

معاوضه

— * —

فرش کهنه ونو

برای معاوضه فرش های کهنه و مستعمل به‌قالیهای نو با قیمت‌تجارتی بخیابان مهران فرش فروشی‌رئیسیان مراجعه فرمائید تلفن ۳۰۳۰۵۲

۱-۳۰ آ-۱۷۹۸

خرید اثاثیه دست دوم

نمایشگاه وفروشگاه‌ایران‌کالا

اولین موسسه خرید وفروش‌لوازم منزل درایران ، ایران‌کالا- بخچال- تلویزیون -قالی- قالیچه -رادیوگرام کولر - چرخهای خیاطی - بنکه - بخاری و سایر لوازم منزل شما را بقیمت عادلانه خریداری مینماید - پس اگر چنانچه قصد مسافرت با تصمیم فروش اثاثیه خود دارید لطفا به این‌نمایشگاه اطلاع فرمائید تا کارشناسان باتجربه مادر اسرع وقت در خدمت حاضر شده و لوازم شما را نقدا خریداری نمایند - خیابان شاه چهار راه گلشن

نمایشگاه وفروشگاه‌ایران‌کالا تلفن ۴۵۶۸۹

— * —

فروشگاه خالقی

قالی
یخچال
تلویزیون
ضبط صوت
رادیوگرام
وسایر لوازمات‌برقی‌شمارا

بقیمت عادلانه خریداریم لطفا بفروشگاه خالقی امیرکبیر سه راه امین‌حضور ۵۱۲۷۶ مراجعه فرمائید

— * —

فرش کهنه و نو

در منازل خریداریم تلفن ۳۰۰۵۴

۱-۳۰ آ-۲۱۱۵

— * —

فروشگاه ماه

تلویزیون- ضبط‌صوت-رادیوگرام وسایر لوازم برقی شما را عادلانه خریداریم سه راه امین حضور شماره ۷۰۷ تلفن ۵۳۵۷۶

— * —

یخچال- تلویزیون - فرش

درمنازل خریداریم پشت شهرداری فروشگاه شاهین تلفن ۳۰۵۳۸۸

۱-۲۶ آ-۲۲۴۳

— * —

فروشگاه محمدحسان

تلویزیون - رادیو گرام - ضبط صوت - یخچال - قالی و سایر لوازم

منزل شما را خریداریم خیابان مولوی نرسیده بمیدان گمرك مقابل ایستگاه کرج تلفن ۵۸۱۵۵۸

بهترین سوسن‌های پرده‌ای بقیمت تجارتی وانواع پرلون‌های روی مبلی

مرکز فروش:

تهران سرای امیر دالان وسط شماره ۱۱۰

آینه شمعدان

— * —

نمایشگاه ایران کالا خیابان شاه چهارراه گلشن‌تلفن ۴۵۶۸۹و ۴۵۶۸۶

آینه شمعدان نقره ۵شاخه ۶۰۰ تومان
آئینه شمعدان نقره ۳شاخه ۳۰۰ تومان
آئینه شمعدان نقره ۴شاخه ۴۰۰ تومان

آپارات سینما

— * —

نمایشگاه ایران کالا خیابان شاه چهارراه گلشن‌تلفن ۴۵۶۸۹و ۴۵۶۸۶

آپارات ۱۶ میلیمتری باناطق ۴۰۰۰
آپارات ۸ میلیمتری بدون ناطق ۱۰۰۰ تومان

پنکه

— * —

نمایشگاه ایران کالا خیابان شاه چهارراه گلشن‌تلفن ۴۵۶۸۹و ۴۵۶۸۶

انواع پنکه از ۱۰۰ الی ۲۵۰ تومان

بخاری

نمایشگاه ایران کالا خیابان شاه چهارراه گلشن‌تلفن ۴۵۶۸۹و ۴۵۶۸۶

بخاری پرفکشن بزرك ۱۳۰۰ تومان
بخاری های ساخت ایران ۲۵۰ تومان
بخاری شیشه پرفکشن ۱۷۰ تومان

لوازم موسیقی

— * —

نمایشگاه ایران کالا خیابان شاه چهارراه گلشن‌تلفن ۴۵۶۸۹و ۴۵۶۸۶

آکاردئون مرشی ۸۰ باس ۸۰۰ تومان
آکاردئون موهر ۱۲۰ باس ۱۰۰۰ تومان
آکاردئون ۴۸ باس ۵۰۰ تومان

ماشین دست‌باف

— * —

نمایشگاه ایران کالا خیابان شاه چهارراه گلشن‌تلفن ۴۵۶۸۹و ۴۵۶۸۶

ماشین های دست باف از ۱۴۰ الی ۳۰۰ تومان

قالی

— * —

نمایشگاه ایران کالا خیابان شاه چهارراه گلشن‌تلفن ۴۵۶۸۹و ۴۵۶۸۶

قالی اصفهانی‌اعلاکرم‌جفت‌۲٫۵ × ۳٫۵ متری ۲۲۰ تومان
قالی اصفهانی اعلا لاکی ۴ × ۳ متری ۲۱۰ تومان
وانواع دیگر باندازه های مختلف
قالی قمی بته جقه کرم ۷ متر متری ۱۶۰ تومان
قالی قمی خشتی کرم ۷ متر متری ۱۶۰ تومان
قالی‌کرمانی‌لاکی ۲ × ۳ متری ۱۴۰ تومان
قالی‌کرمانی‌سرمه ۴ × ۳ متری ۱۲۰ تومان
قالی های کرمان باندازه های مختلف از متری ۱۲۰ الی ۱۵۰ تومان
قالی‌تبریزی‌لاکی ۴ × ۳ متری ۱۲۰ تومان
قالی تبریزی‌کرم ۳ × ۲ متری ۱۲۵ تومان
قالی تبریزی لاکی ۲٫۵ × ۳٫۵ متری ۱۱۰ تومان
وانواع دیگر قالی های تبریزی و مرندی از ۱۱۰ الی ۱۲۰ تومان
قالی مشهدی کرم بافت عمو اوغلی ۴ × ۳ متری ۱۱۰ تومان
قالی کاشان اعلا لاکی ۲٫۵ × ۳٫۵ متری ۲۰۰ تومان
قالی کاشان اعلا کرم ۴ × ۳ متری ۲۱۰ تومان
وانواع قالی های دیگر بابعاد های مختلف بقیمت های بسیار ارزان
قالی کناره برای روی پله لاکی‌وساده از متری ۹۵ الی ۱۱۰ تومان قالیچه های ۲ ذرعی و یك ذرع ونیم وکوچك برای اتوموبیل

برنامه سینماها

سینما آسیا (تلفن ۴۲۹۰۹)

ماجرای نیمه شب - سینماسکوپ دوبله بفارسی باشرکت تونی کرتیس - ماریزاپاوان شروع ۱۱ صبح ۱۵ر۳ - ۱۵ر۵ - ۱۵ر۷ - ۱۵ر۹ بعدازظهر

سینما ادئون- تلفن ۳۸۱۱۸

نگاهی ازپل - دوبله بفارسی با شرکت ژان سورل -راف‌والونه شروع ۳۰ر۱۰ صبح ۳۰ر۲ - ۳۰ر۴ - ۳۰ر۶ - ۳۰ر۸ بعدازظهر

سینما امپایر- تلفن ۴۹۰۸۱

هردوسوی شمع-دوبله‌بفارسی با شرکت پل‌نیومن -آن بلایت شروع ۳۰ر۱۰ صبح ۳۰ر۲ - ۳۰ر۴ - ۳۰ر۶ - ۳۰ر۸ تراس ۱۵ر۷ - ۱۵ر۹ بعداز ظهر

سینما ایران (تلفن ۳۶۳۵۴)

گل گمشده - با شرکت منوچهر والی زاده - آذر حکمت شعار -مینو شروع ۳۰ر۱۰ صبح - ۳۰ر۲ - ۳۰ر۴ - ۳۰ر۶ - ۳۰ر۸ بعداز ظهر

سینما اسکار- تلفن ۴۵۷۹۷

ده فرمان - رنگی دوبله بفارسی با شرکت یول برینر چارلتون هستون شروع سانسها ۳۰ر۱۰ صبح ۲ - ۳۰ر۵ و ۹ بعد از ظهر

سینما ایفل (تلفن ۳۷۲۷۷)

نگاهی از پل - دوبله بفارسی با شرکت ژان‌سورل راف‌والونه . شروع ۳۰ر۱۰ صبح ۳-۵-۷-۹ بعداز ظهر

سینما پلازا- تلفن ۴۴۲۵۵

دستهابالا - واید اسکرین - دوبله بفارسی باشرکت ادی کنستانتین - رناتوراشل شروع ۱۱ صبح ۳-۵-۷-۹ بعد از ظهر

سینما تخت‌جمشید- تلفن ۴۳۵۵۰

بیاعشق بورزیم - سینما سکوپ - رنگی - دوبله بفارسی با شرکت مربلین مونرو شروع ۳۰ر۱۰ صبح - ۴۵ر۲ - ۵ - ۱۵ر۷ - ۳۰ر۹ بعد از ظهر

سینما چارلی (تلفن ۶۸۴۶۱)

شبی دررم - دوبله بفارسی با شرکت گریگوری‌پك - ادری هپبورن شروع ۳۰ر۱۰ صبح ۳-۵-۷-۹ بعد از ظهر

سینما حافظ (تلفن ۳۴۰۷۴)

رودخونین - وایداسکرین - دوبله بفارسی باشرکت‌کرك داگلاس-الیزابت تریت شروع ۳۰ر۱۰ صبح - ۳۰ر۲ - ۳۰ر۴ - ۳۰ر۶ - ۳۰ر۸ بعدازظهر

سینمادرایوین (تلفن ۷۹۱۵۴۳)

نگاهی‌از پل - دوبله بفارسی با شرکت ژان سورل -راف والونه شروع ۳۰ر۷ - ۳۰ر۹ بعدازظهر

سینما دنیا (تلفن ۳۳۸۱۲)

گل گمشده - با شرکت منوچهر والی زاده - آذر حکمت شعار -مینو شروع ۳۰ر۱۰ صبح - ۳۰ر۲ - ۳۰ر۴ - ۳۰ر۶ - ۳۰ر۸ بعداز ظهر

سینما دیانا (تلفن ۴۲۰۱۰)

کاوه‌آهنگر - سینماسکوپ -رنگی- دوبله بفارسی شروع‌سانسها ۱۱ صبح ۳-۵-۷-۹ بعداز ظهر

سینما رادیو سیتی- تلفن ۴۳۳۲۰

نگاهی‌از پل - دوبله بفارسی با شرکت ژان سورل -راف والونه شروع ۱۱ صبح ۳-۵-۷-۱۵ر۹ بعدازظهر

سینما رکس (تلفن ۳۴۱۶۹)

ماسیست در دربارخان - رنگی - دوبله بفارسی باشرکت گوردن‌اسکات شروع ۳۰ر۱۰ صبح - ۳۰ر۲ - ۳۰ر۴ - ۳۰ر۶ - ۳۰ر۸ بعداز ظهر

سینمارویال (تلفن ۴۹۷۸۵)

ماسیست در دربارخان - رنگی - دوبله بفارسی باشرکت گوردن‌اسکات شروع ۱۱ صبح ۳-۵-۷-۹ بعدازظهر

سینما سیلوانا تلفن ۳۳۷۷۷

روزنه امید - فارسی با شرکت وحدت - شهین - شمس شروع ۳ - ۵ - ۷ - ۹ بعد از ظهر

سینما پرسپولیس (تلفن ۵۸۱۰۸۳)

برای آنها که متولد می‌شوند - محصول شوروی - دوبله بفارسی شروع ۱۰-۱۲ صبح ۲ - ۴ - ۶ - ۸ بعداز ظهر

سینما پردیس

ریوبراو- رنگی- ویستاویژن - دوبله بفارسی باشرکت جان‌وین - دین‌مارتین شروع ۳۰ر۱۰ صبح ۲- ۱۵ر۴-۳۰ر۶-۴۵ر۸ بعد از ظهر

سینما رامسر (تلفن ۵۲۰۶۰)

ماجراهای شین - رنگی - دوبله بفارسی باشرکت وان‌هفلین - آلن‌لا- جك‌پالانس . شروع ۱-۳-۵-۷-۹ بعداز ظهر

سینما رزیتا- تلفن ۸۲۰۱۳۸

هوس زیر درخت نارون -دوبله بفارسی با شرکت سوفیالورن - آنتونی پرکینز شروع ۳-۵-۷-۹ بعد از ظهر

سینما زهره تلفن ۳۰۴۸۰۸

ده فرمان - رنگی دوبله بفارسی با شرکت یول برینر چارلتون هستون شروع ۱۰ صبح ۳۰ر۱ - ۵ - ۳۰ر۸ بعد از ظهر

سینما نیوز- تلفن ۳۰۳۹۰۸

هفت ماجرای دزد بغداد -سینما سکوپ -رنگی - دوبله بفارسی با شرکت استیویوز شروع ۳۰ر۱۰ صبح ۳۰ر۲ - ۳۰ر۴ - ۳۰ر۶ - ۳۰ر۸ بعد از ظهر

سینمافردوسی (تلفن ۳۵۷۸۴)

ماجراهای شین - رنگی - دوبله بفارسی باشرکت وان‌هفلین - آلن‌لا- جك‌پالانس شروع ۳۰ر۱۰ صبح ۳۰ر۲ - ۳۰ر۴ - ۳۰ر۶ - ۳۰ر۸ بعداز ظهر

سینما فلور - تلفن ۲۸۰۹۶

آیوانهو - سینما سکوپ رنگی- دوبله بفارسی باشرکت ربرت‌تایلور الیزابت‌تایلور شروع ۳۰ر۲- ۳۰ر۴- ۳۰ر۶- ۳۰ر۸ بعد از ظهر

سینما مشعل- تلفن ۳۳۸۲۶

جهنم منجمد - دوبله بفارسی با شرکت جان‌درك شروع ۳۰ر۱۰ صبح ۲ - ۴ - ۶ - ۸ بعد ازظهر

سینمامراد (تلفن ۷۳۳۸۲)

اژدهای سرخ - رنگی - دوبله بفارسی با شرکت کریستو فرلی شروع ۳۰ر۱۰ صبح - ۳۰ر۲ - ۳۰ر۴ - ۳۰ر۶ - ۳۰ر۸ بعداز ظهر

سینما کارون تلفن ۴۰۰۶۵

سوداگران مرك -فارسی باشرکت ملك‌مطیعی-دیکتوریا شروع ۳۰ر۱۰ صبح ۳۰ر۲- ۳۰ر۴ - ۳۰ر۶ - ۳۰ر۸ بعد از ظهر

سینما جهان

رودخانه سرخ- دوبله بفارسی با شرکت جان وین -مونتگمری کلیفت شروع ۳۰ر۱۰ صبح ۳۰ر۲ - ۳۰ر۴- ۳۰ر۶- ۳۰ر۸ بعد از ظهر

سینما ژاله (تلفن ۳۰۴۱۲۰)

اژدهای سرخ - رنگی - دوبله بفارسی با شرکت کریستو فرلی شروع ۳-۵-۷-۹ بعداز ظهر

سینما خورشید (تلفن ۳۳۵۷۸)

برای آنها که متولد می‌شوند - محصول شوروی - دوبله بفارسی شروع ۳۰ر۱۰ صبح - ۳۰ر۲ - ۳۰ر۴ - ۳۰ر۶ - ۳۰ر۸ بعداز ظهر

تئاترها

تئاتر نصر تلفن ۳۷۳۵۱

قهوه‌خانه ماه‌اوت - باشرکت وحدت شروع ۳۰ر۸ بعدازظهر

تئاتردهقان تلفن ۳۰۲۲۹۹

پرواز دخترها- باشرکت مورین- ممنه -آلنانت شروع ۳۰ر۸ بعدازظهر

سینما سعدی (تلفن ۳۶۴۶۸)

کاوه‌آهنگر - سینماسکوپ -رنگی- دوبله بفارسی شروع ۳۰ر۱۰ صبح ۳۰ر۲ - ۳۰ر۴ - ۳۰ر۶ - ۳۰ر۸ بعداز ظهر

سینما سهیلا (تلفن ۳۶۴۲۴)

ماجرای‌نیمه‌شب -سینما سکوپ- دوبله بفارسی باشرکت تونی کرتیس ماریزاپاوان شروع سالن ۳۰ر۱۰ صبح ۳۰ر۲ - ۳۰ر۴ - ۳۰ر۶ - ۳۰ر۸ در تراس ۷-۹ بعدازظهر

سینماکریستال- تلفن ۳۷۶۷۵

کاری - دوبله بفارسی باشرکت لارنس الیویر - جنیفر جونز شروع سالن ۳۰ر۱۰ صبح ۳۰ر۲ - ۳۰ر۴ ۳۰ر۶ بعد از ظهر تراس ۳۰ر۷ - ۳۰ر۹ بعد از ظهر

سینما متروپل (تلفن ۳۹۴۱۰)

رودخونین- وایداسکرین - دوبله بفارسی باشرکت‌کرك داگلاس-الیزابت تریت شروع ۳۰ر۱۰ صبح -۳۰ر۲- ۳۰ر۴- ۳۰ر۶ - ۳۰ر۸ بعدازظهر

سینما مولن‌روژ- تلفن ۷۲۹۲۹

کاری - دوبله بفارسی باشرکت لارنس الیویر - جنیفر جونز شروع ۱۱ صبح ۳۰ر۳ - ۳۰ر۵ - ۳۰ر۷ - ۳۰ر۹ بعد از ظهر

سینما مهتاب تلفن ۴۷۷۷۷

کاری - دوبله بفارسی باشرکت لارنس الیویر - جنیفر جونز شروع ۳۰ر۱۰ صبح ۳ - ۵ - ۷ - ۹ بعداز ظهر

سینما میامی (تلفن ۷۴۳۲۹)

گل گمشده - با شرکت منوچهر والی زاده - آذر حکمت شعار -مینو شروع ۳۰ر۱۰ صبح ۱-۳-۵-۷-۹ بعداز ظهر

سینما نیاگارا (تلفن ۶۵۳۰۷)

ماسیست در دربارخان - رنگی - دوبله بفارسی باشرکت گوردن‌اسکات شروع سالن ۱۱ صبح ۳-۵-۷-۹ تراس ۳۰ر۷ - ۳۰ر۹ بعداز ظهر

سینما مونت‌کارلو (تلفن ۷۹۷۴۱)

یك سرباز و نصفی - رنگی - دوبله بفارسی باشرکت ماریوچیروتی رابرت آلدا شروع ۳۰ر۱۰ صبح ۳۰ر۲ ۳۰ر۴ - ۳۰ر۶ - ۳۰ر۸ بعداز ظهر

سینماهمای (تلفن ۳۰۲۱۶۹)

ماسیست در دربارخان - رنگی - دوبله بفارسی باشرکت گوردن‌اسکات شروع ۳۰ر۱۰ صبح - ۳۰ر۲ - ۳۰ر۴ ۳۰ر۶ - ۳۰ر۸ بعداز ظهر

سینمافری (تلفن ۲۷۸۹۳)

باشیطان‌دست بده - دوبله‌بفارسی باشرکت جمس کاکنی شروع ۳-۵-۷-۹ بعدازظهر

سینما آریا (تلفن ۳۹۸۸۴)

ماسیست قویترین مرد روی زمین- سینماسکوپ - رنگی - دوبله‌بفارسی شروع سالن ۳۰ر۱۰ صبح ۳۰ر۱ - ۳۰ر۳ - ۳۰ر۵ تراس ۳۰ر۷ - ۳۰ر۹ بعداز ظهر

سینما المپیا (تلفن ۶۵۷۹۸)

بزغاله سحرآمیز - رنگی - دوبله بفارسی با شرکت دیانادورس . شروع ۳۰ر۱۰ صبح - ۳۰ر۲ - ۳۰ر۴ ۳۰ر۶ - ۳۰ر۸ بعداز ظهر

سینما برلیان تلفن ۳۳۵۳۵

ده فرمان - رنگی دوبله بفارسی با شرکت یول برینر چارلتون هستون شروع ۱۰ صبح ۳۰ر۱ - ۵ - ۳۰ر۸

سینماتهران (تلفن ۳۸۱۶۵)

کاوه‌آهنگر - سینماسکوپ -رنگی- دوبله‌بفارسی‌شروع سالن ۳۰ر۱۰ صبح ۳۰ر۲ - ۳۰ر۴ - ۳۰ر۶ - ۳۰ر۸ تراس ۳۰ر۷ - ۳۰ر۹ بعداز ظهر

سینما پارك - تلفن ۳۵۰۴۷

چوری چوری - دوبله بفارسی با شرکت راج کاپور - نرگس شروع ۳۰ر۱۰ صبح ۳۰ر۲ - ۳۰ر۴ - ۳۰ر۶ ۳۰ر۸ بعد از ظهر

آخرین تغییرات برنامه سینماها را در صفحه ما قبل آخر ملاحظه فرمائید

اهالی محترم شهرستانها

آموزش فرهنك

اخیرا برای دانشجویان کلاسهای نقشه‌کشی شهرستانها جزواتی بسبك جدید وکاملاخوانا بانقشه های‌مدرن چاپ کرده که‌بطور مکاتبه تدریس و بعداز سه ماه کار آموزی و اخذدیپلم مهندسیاری داوطلبان را برای‌استخدام آماده میکند.

تهران- چهارراه دروازه‌دولت مقابل سعدی آموزش فرهنك

فروش اثاثیه دست اول

لوازم فلزی

کارخانجات صنعتی طلوع Tolou.o تلفن ۵۷۹۳۱

میز تحریر یکطرفه ۲۱۵۰ ریال
میز تحریر یکطرفه ۲۵۰۰ ریال
میز تحریر یکطرفه ۳۵۰۰ ریال
میز تحریر دو طرفه ۵۰۰۰ ریال
صندوق نسوز ۱۸۰ کیلو ۲۵۰۰ ریال
صندوق نسوز ۲۲۰ کیلو ۳۶۰۰ ریال
صندوق نسوز ۳۰۰ کیلو ۴۶۰۰ ریال
قفسه بایگانی ۴۰۰۰ ریال
جای کلاسور ۴۵۰۰ ریال
کمد جا لباسی ۴۵۰۰ ریال
صندلی تاشو ۶ عدد ۱۴۰۰ ریال
صندلی تاشو ۶عدد ۱۶۰۰ ریال
میز ناهار خوری ۱۲۰۰ ریال
میز عسلی ۲۲۰ ریال
تختخواب فلزی ۵۵۰ ریال
تختخواب سفری ۸۵۰ ریال
صندلی‌آهنی تشك‌دار ۶عدد ۱۶۰۰ریال
صندلی گردان ۱۴۰۰ ریال
نردبان آهنی تاشو متری ۵۰۰ ریال
صندلی راحتی تحریر ۸۰۰ ریال

خیابان خیام چهار راه گلوبندك فروشگاه طلوع تلفن ۵۷۹۳۱

— * —

قابل توجه مدیران محترم آرایشگاهها

عالیترین ومدرنترین صندلی های آرایشگاه را از فروشگاه کارخانجات صنعتی طلوع تهیه فرمائید . خیابان خیام چهار راه گلوبندك فروشگاه‌طلوع تلفن ۵۷۹۳۱

۱-۳۰ آ-۲۱۴۸

— * —

لوازم طبی

باطلاع جراحان ومتخصصین محترم بیهوشی میرساند

۱- لوازم و دستگاههای بیهوشی ۲- لوازم اکسیژن تراپی ۳- چادر اکسیژن ۴- اسپیراتور ۵- انکیوباتر ۶- دستگاه زایمان بیدرد ... خیابان نادری پاساژ معتمد - تلفن ۳۵۷۳۵ - شالچیلار

— * —

بعلت مسافرت بخارج

اثاثیه منزل شامل لوازمات الکتریکی منزل . اثاث. ظروف. لوازم خواب و غیره بفروش میرسد . در تمام ساعات روز چهارراه شاه کوچه ملك کاشی ۳۷ منزل دکتر شریف مراجعه‌فرمائید تلفن ۴۹۸۳۱

۱-۵ آ-۲۱۸۴

ارکستر جاز هویك

ارکستر جاز هویك برهبری دلجو در تمام اوقات برای عروسی شب‌نشینی وجشنها در تهران وشهرستانها آماده است .

آدرس چهارراه‌اسلامبول هتل‌پالاس تلفنهای ۳۴۰۴۹ و۳۸۱۶۶

۱-۳ آ-۲۲۲۲

از - سندی تایمز

۳- تفنك وكره

بقلم - نورابلوف

اقتصاد ملی در چنگال اسلحه

مقالات سیاسی

حداقل تادو سال آینده افزایش بودجه نظامی امریکا بمناطقی که بدفاعیات وابسته‌اند کماکان ادامه خواهد یافت

یك وجب روغن آش آمریکائیان ازدولت سر وزارت دفاع است

توسعه حجم‌مخارج‌جنگی‌و استراتژیکی آمریکا هم شامل تولید اسلحه اتمی وهم‌اسحله متعارفی و غیراتمی است.تعداد سپاهیان معروف به «آماده به‌جنك» آمریکا در حال حاضر بین ۱۱تا ۱۶سپاه است. صدو پنجاه‌وهشت هزارافراد ذخیره‌ایکه تابستان‌گذشته هنگام‌داغ‌شدن بحران برلن‌بزیرپرچم احضار شده بودند تنها باین دلیل در ماه ژوئن گذشته مرخص شدند که احضار تعداد کثیر تری از مشمولین عادی جای آنها را پر کرد. پایگاه های‌اروپائی آمریکا بمراتب وسیع تر شده بطوریکه‌اکنون برای هضم تجهیزات دو سپاه اضافی دیگر نیز کاملا آمادگی دارد .دولت کندی وعده داده است که حداقل تا دو سال آینده افزایش بودجه نظامی این‌کشور کماکان ادامه خواهد یافت .

در مورد اسلحه موشکی تدارکات مربوط به تحویل وتحولات نهائی اندکی بیشتر طول میکشد . معذلك «پنتاگون» (وزارت دفاع آمریکا) تاکنون آشکار کرده است که عجالتا ۵۱فروند موشك‌استراتژیکی اطلس و ۹فروند موشك «تیتان» رابطورنهائی آماده کرده ،انتظار میرود۴۵۰فروند موشك های قاره پیما را تا پایان ۱۹۶۳و ۱۰۲۸ فروند دیگر را(که ۸۰۰فروند موشك های معروف‌به «مینوت من» نیز از آن جمله است) تا پایان ۱۹۶۴به زرادخانه‌خود اضافه کند . لازم به یاد آوری است که‌هر کدام از این اسحله مرگبار قادر به حمل بمب های اتمی و هیدرژنی به هرنقطه‌ای از اتحاد شوروی و چین کمونیست میباشند .

بنا بر این در حالیکه اقتصادآمریکا من حیث‌المجموع دورانی از ابهام و بی‌اطمینانی را میگذراند ،معذلك یکی از عوامل اعتماد این دوران بی اعتمادی همانا فزونی دائم‌التزاید تولیدات جنگی واستراتژیکی است .

هنوز نیم زرع‌دقیقی نمی‌توان‌یافت که بوسیله‌آن میزان‌دقیق‌اتکاءاقتصاد آمریکا بر بودجه دفاعی ۵۰ هزار میلیون دلاری دولت کندی -که کاملا بیش از نصف مخارج عمومی ملی و تقریبا یك‌دهم در آمد ملی سالیانه این کشور است محاسبه شود. در حال حاضر دو میلیون و پانصد هزار نفر از مردان آمریکائی تحت سلاح‌هستند و بیش از یك میلیون‌غیر نظامی اعم از مرد و زن دراستخدام وزارت دفاع‌آمریکا میباشند. صنایع مولدساز و برك جنگی بیش از دو میلیون کارگر و کارمند رادر خود جذب کرده و تازه معیار دقیقی‌وجود ندارد تا بکمك آن تعدادقطعی‌میلیون ها نفر دیگری را که در آمریکا از طریق شرکت در تولیدات وترتیبات تسلیحاتی بطور کامل امرارمعاش‌می کنند و یا قسمتی از در آمد خود را مدیون این جنب و جوش عظیم تسلیحاتی هستند معلوم کنیم .

بنا بگزارشی که در سال جاری از طرف «آژانس خلع سلاح‌و کنترل» آمریکا منتشر شده صنایع مشخص و مناطق معینی در آمریکا وجوددارند که وابستگی آنها به هزینه‌های تسلیحاتی به اندازه علت وجودی‌آنها بزرك و قابل ملاحظه است . ۹۵در صد صنایع‌و بازرگانی هواپیمائی و موشك سازی و ۶۰در صد کشتی سازی و ۴۰در صد صنایع مولدرادیو ووسایل مخابراتی وارتباطی درحال حاضر از طریق سفارش های دفاعی ارتزاق میکنند . در همان گزارش خاطر نشان شده که‌در پنج ایالت کانزاس واشنگتن ،نیومکزیکو، - کالیفرنیا و کونکیتکوت ، بین یك چهارم‌تایك‌سوم‌نیروی کاروابوابجمعی مراکز صنعتی از لحاظ معاش خود به هزینه های دفاعی وتسلیحاتی وابستگی‌تام‌و تمام دارند .

در ایالات دیگری مانند آلاسکا ، هاوائی و مناطقی از کولومبیا و ویرجینیا بین ۱۰تا ۲۰ درصددستمزد هاو مزایائی که‌بکارگران‌وکارمندان صنایع‌این مناطق‌داده میشود مستقیما از طریق پرداختهای وزارت دفاع تامین میگردد.

سطح‌نسبتا بالای زندگی‌کارگران واجد تبحر در صنایع دفاعی -که البته عده کثیری‌از آنها را تشکیل میدهد و تعداد آنها هم چنان درحال افزایش است بنوبه خود موجد فرصت های شایان و مناسبی برای بهبود و ارتقاء شرایط کاردر فعالیت های ساختمانی و در ادارات و درتوسعه تاسیسات مربوط به تفرج واستراحت است. هر مسافری کالیفرنیا و آریزونا و یا کولورادورا که‌صنایع نوظهور الکترونیکی در آنها تمرکز یافته‌اند دیده‌باشد بدون شك‌ازمشاهده اثرات واگیری‌آمیز خراجیهای‌سرسام آور خدمه مرفهی که ازراه تسلیحات عظیم آمریکا ارتزاق می کنند بدون شك غافل نمانده است . «ناتمام»

نقش دختران فدائی درالجزایر

خاطرات جنگ ضد استعماری الجزایر

نوشتهٔ : سعدی یوسف

(ژ)وسی. م. مثل همیشه پس‌از پایان کار خود بدقت اسباب و لوازم آزمایشگاه را در صندوقها جای میدهند این خبر ناگوار آنها را در اندوه عمیقی فرو برده است.

درست پنج دقیقه است که«ت» و«خواهر» برای انجام ماموریت‌خود رفته‌اند.هر دقیقه برای من یکسال میگذرد برای بیستمین بارساعتم نگاه می‌کنم . گاهگاه می‌ایستم‌به دقت باطراف نظر می اندازم وبه کوچکترین صدائی گوش فرامی دهم.

«خدا کند بموقع‌برسندوبتوانند چاشنی بمب را قبل از انفجار در آورند.»

از هنگامی که«ت» و«د» برای انجام این ماموریت رفته‌اند پیوسته این جمله را زیر لب تکرارمی‌کنم.

قیافه «ت» در نظرم مجسم‌میشود که براثر انفجار بمب متلاشی‌شده است از فکر اینکه مبادا انفجار بمب باعث کشته شدن عده زیادی از ساکنین ساختمان بشود سخت در تشویش هستم سایر مستاجرین خانه درباره ورود سراسیمه« د» و عزیمت شتابزده او با یکدیگر گفتگو میکنند.

زنهادر گوشی درباره وقایع اسرار آمیزی که‌در این خانه می گذرد با هم صحبت می‌کنند. همه پریشان و مضطربندو بابی صبری انتظار بازگشت« برادر»و« خواهر» را دارند.

این میهن پرستان شجاع داوطلبانه خودرا بخطر می اندازند از ما پذیرائی میکنند و حاضرند جان خود رادر راه ما قربانی کنند. آنها امارا مانندا‌عضاء خانواده خود میدانند ودر راه رسیدن به آرمان و هدف مشترکی‌تلاش میکنند در غم ورنج ماشرکت مینمایند.

مادر« د»برای ششمین بار از راهرو میگذرد و به بهانه‌جستجوی چیزی‌وارد اطاقی میشود که‌پنجره های آن به تراس باز میشود.

او زیر چشم متوجه من‌است.از پشت شیشه‌های‌پنجره آثاراضطراب ونگرانی را بخوبی در چشمان او میخوانم . معذلك این نخستین بار نیست که او ناظر چنین ماجرائی است. دختر اواغلب شبها برای انجام ماموریت های مخصوص از خانه خارج میشد . او بخوبی می‌دانست که دخترش جان خود را بکف گرفته و بازندگی خودش بازی میکند تاکنون چندین بار هنگامی که«د» عازم‌انجام‌ماموریتی بود او تصور میکرد که دیگرروی دختر نازنینش را نخواهد دید.

شجاعت و خونسردی این مادر خانواده نمونه است. او نیزمانند دخترش در عزم خود راسخ‌وپایدار است. وچندین بار از جمله‌هنگام حادثه‌ای که در ماه سپتامبر پیش آمد این مطلب را ثابت کرده است

آنروز در ساعت چهار بعداز ظهر« برادر»کواش رشید، علی و خود من در اطاق منحصر بفردی‌که در انتهای تراس قرار داشت‌جمع شده بودیم رشید در حضور ما سیستم آتش کردن‌بمب رابوسیله برق‌آزمایش میکرد که ناگهان‌بر اثر قطع شدن فنر ساعت‌شماطه‌ای که به میل وصل شده بود جعبه فلزی کوچك محتوی جیوه منفجر شدو تمام ساختمان را بلرزه در آورد. ما از این حادثه جان‌سالم بدر بردیم . در همان لحظه مادر (ب) مجمعه بزرك مسی را بدست دخترش داد و باو دستورداد که آنرا از پشت بام بحیاط خانه‌پرتاب کند.

از برخورد سینی مسی‌با سنگفرش حیاط صدای گوش خراش‌عجیبی برخاست همسایگان و چند نفری که ازراه کنجکاوی برای پی‌بردن بعلت انفجار اولیه در آنجا جمع شده‌بودند تصور کردند که این سرو صدا ها از سینی کذائی بوده است.

اما «ت» و«د» برای آنکه‌راه خود را کوتاه کنند از میان کوچه‌های پیچ‌درپیچ که در میان شبکه سیم های خاردار محصور بود بسوی مقصد روان بودند و هنگامیکه به خیابان راندون رسیدند بایك سد نظامی روبرو شدند.

گشتی‌های نظامی راه را بروی عابرین بسته بودند وکسانی راکه میخواستند بسوی محله کاز با بروند بدقت جستجو می کردند.

«ت»و«د» آهسته‌خود را به صف طولانی‌زن ومردکه درطرف مقابل منتظر پایان مراسم بازرسی بودند تا بقسمت اروپائی نشین‌شهربروند رسانیدند ودر چند ثانیه به نزدچتر بازان رسیدند و پس از مذاکرات کوتاهی که با افسر ی که مامور کنترل بود توانستنداز‌حلقه‌محاصره «کازبا» خارج‌شوند« د»خود رابرای چترباز فرانسوی یك دختراروپائی معرفی کرده و گفته بود که‌لازم است هر چه زود تر با پرستارنزد مادرش که سخت مریض است برودپس از گذشتن از حلقه محاصره با شتاب بسوی بولوار کامبتا رهسپار شدند وقتی که به نزدیکی محلی که بمب در آنجا قرار داشت رسیدند« ت»به جمیله- «د»حرف اختصاری نام جمیله‌است گفت:

زود بگو بمب کجاستو تودنبال کارت برو اگر بناباشدکه این‌بمب منفجر شود ترجیح‌میدهم که‌قربانی آن خود من باشم.

اما جمیله جواب داد:

«اگر تو بمیری .من هم باتو خواهم مرد.»

بمناسبت سوء قصد اخیر بدوگل

ژنرال دوگل: به پیش .... من مردجاودانی هستم !

لازم نیست شما متخصص باشید

همه کس میتواند بارنگ دوکو قلمی یارنگ دولوکس کارکند

رنگ فلوکوت جهت دیوار اطاق

باب سلیقه مشکل پسندان

DUPONT DUCO DULUX

نیز کلیه مواد رنگ ، آ. حکیم و شرکاء خیابان سعدی تلفن ۳۶۱۲۱

روزنامه سیاسی وانتقادی خدنك

همه هفته روزهای شنبه درسراسر کشور منتشرمیشود

تیمسار سپهبد نصیری ریاست محترم شهربانی کل کشور

بانهایت اقدام مقدمتا ضمن ابراز مسرت بی‌پایان ارتقاء درجه آن تیمسار محبوب را تبریك عرض نموده وتوفیق حضرت اجل را در خدمت بشاهنشاه عظیم‌الشان‌عالیقدر وملت عزیز ایران از خداوند متعال مسئلت دارد . ضمنا بعرض عالی میرساند اهالی وساکنین‌قسمت جنوبی خیابان امیریه وبالاخص ساکنین کوچه گنجه از یك مرکز فحشاء وصرف مواد مخدره که باتهدید و شهرت باینکه مقاماتی ازاو حمایت میکنند بعملیات شرم‌آور خود ادامه میداد و اخیرا بکلی از ساکنین محل سلب آسایش نموده وکارهای ننگین او در این ناحیه سبب تاثر عمومی شده بود به‌تنك آمده وبکلانتری ٤ مراجعه وشکایت نمودند . خوشبختانه دراثر اقدامات موثر سرکار سرگرد اسماعیلی ریاست کلانتری خانه مذکور تخلیه و مردم از شراین لانه فساد راحت شدند علیهذا بنمایندگی از طرف ساکنین محل تشکر وسپاسگزاری خودرا از آن تیمسار معظم ابراز و تقاضای تشویق ریاست کلانتری ٤را ازآن مقام دارد . .

آقاخان برومند - حاج‌علی عظیمی - سرهنك اردبیلی -مهندس عیسی برومند - علی‌نیك‌پور - حاج سیدعلی روح‌الامین - حاج جعفر شریف‌زاده - مهندس مرتضی هاشمی - حاج مصطفی پاشا - اکبر طلاچیان - حاج جواد یزدان پناه -نصراله زاهدی - یوسف قراجه‌داغی -حاج محسن کیاستی - سلطانی - منوچهر قراجه‌داغی - رضا آرائی- محمد مقیمی - حاج جواد صفاری - مرتضی حقایق-حاج کاظم کریمیان حسین عظیمی -حاج مرتضی پاشاخان - حسین دیانی - یعقوب‌پرویزنیا سیدمحمود وقار - جلوه - سفیدپاینده - وقریب یکصد امضاء دیگر.

آگهی مناقصه شماره ۲۰

اداره سررشته‌داری ارتش برای مصرف واحدهای پادگان مرکز مقدار دویست‌تن نخودومقدار چهارصدتن لوبیاسفیدومقدار دویست‌وده تن‌عدس و مقدار یکصدوپانزده‌تن لپه و مقدار دویست‌تن لوبیاچشم‌بلبلی رابمناقصه میگذارد .

۱- داوطلبان معامله برای ملاحظه نمونه ومشخصات جنس مورد معامله ودریافت برك‌شرایط معامله ونمونه قرارداد بدایره خریدو پیمانها اداره سررشته‌داری ارتش واقع‌درفیشرآباد مراجعه وپیشنهادخود رادر دوپاکت لاك ومهرشده یکی محتوی سپرده ودیگری پیشنهاد مربوطه که درروی آن جمله مربوط بمناقصه حبوبات نوشته‌شده باشد تاآخر وقت اداری روز شنبه ۲۴ر۶ر۴۱ بدفتر اداره سررشته‌داری تسلیم ورسید دریافت دارند .

۲-پیشنهاددهندگان یك‌نسخه دیگر از پیشنهاد خودرا باید لاك ومهرنموده و قبل از تاریخ مناقصه باداره بازرسی مالی ارتش واقع در خیابان سوم‌اسفند ارسال ورسید دریافتی را ضمیمه پیشنهادی که باداره سررشته‌داری ارتش تسلیم میدارند بنمایند .

۳- کمیسیون مناقصه درساعت ۱۰ صبح روز یکشنبه۲۵ر۶ر۴۱ تشکیل وپیشنهادات واصله راباز وقرائت خواهد نمود.

٤- به‌پیشنهاداتی که برخلاف برك چاپی شرایط معامله تسلیم شده باشد ویارسید پیشنهاد ارسالی باداره بازرسی مالی ارتش را ضمیمه نداشته باشد مطلقا ترتیب‌اثر داده نمیشود.

۱-۲ آ-۱۵۳۰۰ اداره سررشته‌داری ارتش

آگهی مناقصه

اداره کل حسابداری وزارت راه به تعداد بیست دستگاه پنکه سقفی ورومیزی و هشت دستگاه وانتیلاتور بشرح زیر

۱- پنکه سقفی ده دستگاه

۲- رومیزی ده دستگاه

۳- وانتیلاتور هشت‌دستگاه

نیازمند میباشد دارندگان میتوانند پیشنهادات خودرا باقید نوع پنکه‌و وانتیلاتور تاآخر وقت اداری روزشنبه ۲۴ شهریورماه ۴۱ بدفتر این اداره واقع درجنب میدان فردوسی تسلیم ورسید دریافت نمایند.

ضمنا مبلغ هفت هزار وپانصد ریال‌بعنوان‌سپرده شرکت‌درمناقصه بحساب شماره ۱۰۵۲ وزارت راه در بانك مرکزی تحویل وفیش آن را ضمیمه پیشنهاد خود نمایند به پیشنهادات فاقد سپرده ترتیب اثر داده نخواهدشد . پیشنهادات واصله درساعت ده روز (یکشنبه ۲۵ شهریور ماه۴۱) باحضور اعضاء کمیسیون مربوطه در کارپردازی این اداره مفتوح وقرائت خواهدشد حضور پیشنهاد دهندگان درجلسه کمیسیون آزاد واداره‌کل حسابداری دررد یاقبول یك یاکلیه پیشنهادات مختار خواهدبود. الف۳۳۲۵

مدیرکل مالی وزارت راه - شهیدی

آ-۱۵۳۶۶ ۱-۲

۳۹۶۳
۴۱ر۶ر۳

آگهی مزایده

شهرداری شوشتر فاضل آب جنوب شهر را از تاریخ ۶ر۷ر۴۱ که مدت اجارهٔ آن منقضی است باشرایط زیر باجاره واگذارمینماید

۱- مدت اجاره یکسال تمام شمسی از تاریخ ۶ر۷ر۴۱خواهدبود.

۲-میزان مال‌الاجاره پیشنهادی نباید کمتر از مبلغ ۶۰۰ر۰۰۰ر- ششصد هزارریال باشد .

۳- پیشنهاددهندگان باید از تاریخ صدور وانتشار آگهی تاآخر شهریور ماه ۴۱ پیشنهادات خودرا درپاکت سربسته ولاك‌ومهر شده که روی آن جمله مربوط باجاره فاضل آب جنوب‌شهر نوشته شده باشد بدفتر شهرداری تسلیم ورسید دریافت دارند .

٤- پیشنهاددهندگان بایستی مبلغ ۶۰۰۰ ریال سپرده به‌صندوق شهرداری یابحساب ۲۴۴ بانك ملی شوشتر پرداخت ورسید مربوطه راضمیمه پیشنهاد خود بنمایند .

۵- کلیه هزینه متعلقه بعهده برنده مزایده خواهد بود.

۶- شهرداری دررد وقبول یك یاکلیه پیشنهادات مختار است .

۷- برنده مزایده حق فسخ معامله‌رادربین‌سال و یا انتقال آن بدیگری نخواهد داشت .

۸- حضور پیشنهاددهندگان درجلسه آزاد است .

سرپرست شهرداری - حشمت‌زاد

آ-۱۵۳۱۰ ۱-۲

اطلاعات کودکان
مجله مخصوص
خردسالان
سه شنبه ها
منتشر میشود

تلفن‌شناور
برسفورد
خیابان سعدی تلفن ۴۵۸۱۵

تراکتور های
مسی فرگوسن
مدل ۳۵و ۶۵ آماده بتحویل میباشند
نماینده برای شهرستانها پذیرفته میشود
شرکت سهامی تجارتی خزر
خیابان سعدی تلفن ۳۰۰۲۵ - ۳۰۰۲۴
آ-۹۶۲۹ -۱-

۲۲ شهریور
آغاز کار دون پارتی پرشکوه سازمان کمک کودک مؤسسهٔ اطلاعات

عریضه سرگشاده

پیشگاه بندگان اعلیحضرت همایون شاهنشاهی ارواحنافداه

احتراما و افتخارا جان‌نثاران‌ورثه مرحوم جوان ناکام کیومرث محمودیان بخاکپای مبارك ملوکانه معروض میداریم آنچه را بهمه‌جهانیان مسلم گردیده امروز یگانه ملجاء وپشتیبان‌وحامی بیست میلیون مردم ایران فقط پدرتاجداروخاندان جلیل سلطنتی است .

جان‌نثاران خانواده داغدیده وباازدست دادن جوان ناکام خود زندگی ما متلاشی شده است وارزش ندارد دیگر قادر بزندگی نیستیم چون کیومرث محمودیان در ۱۴ر۵ر۴۱ بعنوان گردش از شهر خارج میشود ژاندارمهای پاسگاه قرانچی حومه کرمانشاه بدون جهت بسوی ماشین او تیراندازی میکنند جوان ۲۲ساله بدون گناه و اینکه عمل خلافی از اوسرزده باشد هدف گلوله قرار میدهند که در دم‌جان‌میسپارد . پدر پیرمرد ۷۰ساله‌اش بمحض شنیدن این واقعه ناگواریك طرف بدنش فلج میشود درواقع شخص قاتل دوجنایت را مرتکب گردیده برای رضای خداوند متعال استدعای عاجزانه داریم از یگانه شاهنشاه عدالت‌گستر انوشیروان عادل که‌عاجلا دستخط ملوکانه شرفصدور یافته ودر اجرای کیفر قاتل وظیفه‌نشناس بنام قانون دستور ملوکانه صادر گردد وویرا بمجازات برسانند که هم مرهمی بدل داغدیده ماگذارده شود و هم دیگران بدانند کیفری درعالم خیانت وجود دارد و دیگر تجاوزی بحق دیگران ننمایند .

آ-۱۵۳۵۰ جان‌نثار هادی محمودیان

اجتماعی

گفتگوی تلفنی مردم

به شماره ۳۰۰۱۰

همه روزه غیر از روزهای تعطیل بین ساعت ۶ تا ۷ونیم بعداز ظهر تلفن کنید وبامامشکلات و دردلهای خودرا در میان بگذارید مادر همین ستون حرفهای شما را بگوش مسئولین امور میرسانیم

قابل توجه راهنمائی و رانندگی

این راننده را گوشمالی دهید

* اینجانب چندی قبل از راننده یك تاکسی توسط نامه پستی به اداره محترم راهنمائی شکایت نمودم متاسفانه تاکنون ترتیب اثری نداده‌اند مجددا روزچهارشنبه شب ساعت ۹٫۵ اینجانب با خانم خود درمیدان فوزیه سوار تاکسی شماره ۷۹۸۲۲ - ط ۴۰ شدم و مقصد خودرا که خیابان امیریه بود باطلاع راننده رسانیدیم هنوز به‌پل‌چوبی نرسیده بود که راننده اظهار داشت ماشین خراب شده وبالحن زننده گفت بایك تاکسی دیگری بروید ما ناچار از تاکسی پیاده شدیم ودر انتظار تاکسی دیگر بودیم که دیدیم تاکسی مزبور براه خود ادامه داد ورفت ولی شما قضاوت بکنید این انسانیت است‌که آن وقت شب‌چنین رانندگان با خلق‌الله این معامله را بکنند ؟ تقاضا دارم اداره راهنمائی و رانندگی این راننده را گوشمالی دهد .

مصطفوی

مقامات انتظامی توجه کنند

* خواستم تقاضاکنم درمراسم آتش‌بازی که درمیدان فوزیه برپا میشود مقامات انتظامی برتعداد ماموران خود بیافزایند ، مخصوصا به ماموران تاکید کنندکه بعداز پایان مراسم مردم را بحال خود نگذارند. هنوز وضع‌ما مردم طوری نیست که راست سرخودرا بیاندازیم پائین و برویم پی‌کارمان ، همین چند وقت پیش وقتی مراسم آتش‌بازی تمام شد اوباش و اراذل بزنان و دختران مردم حمله بردند و ماکه اینجا کاسب هستیم فقط توانستیم چندتا از این خانمها را درمغازه خود پناه بدهیم بقیه زیر دست وپا کم مانده بود له شوند .

گوهری

انشاءالله که دروغ است

* من از اهالی مجیدیه هستم ، سابقاکه آب در دست شهرداری نبود مردم بهر ترتیبی بود باهم کنار می‌آمدند و آب محل را بین خود تقسیم میکردند (البته سراین جریان گاهی سرودست همدیگر را هم می‌شکستند) حالا دورافتاده دست شهرداری نه باین آب میدهد نه به‌آن ، هرصد روز یکمرتبه آب بمردم میرسد ، توی محل شایع است که ماموران شهرداری آب را به‌باغهای اطراف مجیدیه میفروشند . انشاءاله‌که این شایعه دروغ باشد !

عبدالحسین مهربان

آب گرمابه بو میدهد

* گرمابه شاه حسینی درپامنار آبش بو میدهد ، ماموران برزن را متوجه این نکته سازید .

احمد - فلاح

بنگاه برق توجه کند

چرا پول مردم را پس نمیدهید

* ای آقا ، پول مردم را بعنوان وام گرفته‌اند و پس نمیدهند ، وقتی یك دستگاه دولتی این اعتبار را نداشته باشد که مردم به آن قرض بدهند چه توقعی ازمردم کوچه و بازار میتوان داشت ، همین بنگاه برق از هرمشترك هزار تومان دستی قرض کرده مدتی است از موعد استرداد آن میگذرد اما بدهکار بروی مبارك هم نمی‌آورد هزارتومان پول نقد دراین وضع وانفسا بچه دردهاکه نمیخورد !

میرشکار

کثیف ترین محله در دنیا!

* اگر از بنده بپرسید کثیف‌ترین محله در دنیا کجا است چون خیلی از کشورها را دیده‌ام ، فورا آدرس پشت پستخانه و مقابل‌اداره گذرنامه را بشما میدهم ، والله زشت است یك عده خارجی مرتب به اداره‌گذرنامه مراجعه میکنند واز این محل کثیف دیدن مینمایند یك محوطه صد متری بدون اسفالت مانده ، خرجی‌هم ندارد آنرا اسفالت کنند و دستی بسروگوش خیابان بکشند تا از این وضع ناراحت‌کننده بیرون آید .

حسین تقیان

خیالمان کی راحت میشود

* خیابان نارمك به عباس‌آباد کی کشیده میشود که ما خیالمان راحت شود ؟

حسین‌زاده

مردم و مدیر عامل شرکت واحد

بقیه از صفحه ۵

کمك می کند یا تصویب می کند که نرخ را از دوریال به ۳ ریال افزایش دهیم این دیگر بسته بمیل دولت است .

افزایش درآمد

با مقایسه درآمد های شش ماهه اول ماه های ۳۹ ، ۴۰ و ۴۱ معلوم می شود که درآمد ماافزایش یافته از همین محل افزایش درآمد توانستیم ۴۴ میلیون تومان ازقرض های شرکت را به پردازیم .

جمع در آمد از اول سال ۱۳۴۱ تا امروز ۴۴ میلیون تومان می‌باشد جمع‌درآمد در همین مدت درسال ۴۰ چهل میلیون تومان و در سال ۳۹ سی و شش میلیون تومان می باشد . امسال نسبت به سال ۳۹ با توجه به ارقام ریز در حدود ۶ میلیون تومان در شش ماه است

صرفه جوئی

تعداد اتوبوس ها همان تعداد اتوبوس های سال ۳۹ می‌باشد ، منتها این اضافه درآمد از محل صرفه جوئی ها و افزایش فعالیت کارگران و دلبستگی آنان بکار بوده است ، نوعی صرفه جوئی که بسیار به آن اهمیت داده‌ایم تجهیز تعمیر گاه های شرکت است ، با وارد کردن ماشین های بزرك تراشکاری ما از مصرف لوازم‌یدکی نو بی نیاز شده‌ایم و خیلی از احتیاجات را از این راه تامین می کنیم . در مورد خرید روغن و گازوئیل هم صرفه‌جوئی لازم شده است باین‌ترتیب که با شرکت‌نفت قرار دادی بسته‌ایم و حساب آن روشن است ، صرفه جوئی درمصرف لاستیك هم باندازه کافی می شود باین‌صورت که لاستیك‌ها رارو کش می اندازیم و تا آخرین رمق از آنها استفاده می کنیم، در اینجا می ماند پرسنل ، در مورد پرسنل د رکاد راداری صرفه جوئی لازم شده و بیش از ۱۷۰ کارمند فعلا نداریم . اما اصل کار ۹ هزارحقوق بگیر شرکت است که در دونوبت هشت ساعته کارمی کنند و درایام تعطیل و اضافه کارهم صدی ۳۵ حقوق می گیرند ، چون اساس کار دلگرم ساختن کارگران ورانندگان بکارشان است بطوری که باید آنهارا آنقدر راضی کرد که از کارشان ندزدند از اینرو درپرداخت حقوق پرسنلی این دسته از کارکنان شرکت نمی‌شود ذره‌ای صرفه جوئی کرد ، وضع کارگران شرکت‌خوب نبود امسال یك تومان به کمك راننده و یك تومان برانده کمك شد که جا داشت .

مدیر عامل شرکت واحد اضافه کرد : حالا من در آمد و هزینه یکروز را جلوی شما می گذارم به‌بینید شرکت چه می‌تواندبکند ؟ باوجود این که سعی شد در سال گذشته و امسال خطوط کرج و آبعلی برای افزایش درآمد تاسیس شود باز هم خرجمان با دخلمان جور در نمی آید .

کمبود اتوبوس

مدیر عامل شرکت واحد اعلام کرد که د رحال حاضر برای اداره خطوط اتوبوسرانی شهر تهران با توجه به افزایش روز افزون‌جمعیت ۴۰۰ تا ۵۰۰ دستگاه اتوبوس کم داریم و تا دو الی سه سال دیگر این کمبود باز کار افتادن تعداد بیشتری از اتوبوسها بیشتر محسوس خواهد شد ؟

اتوبوس یکقرانی

بعضی ها آواز در داده اند که ما می توانیم بایك قران شرکت را اداره کنیم یا می گویند درگذشته بایکریال صرف می کرد حالا با۲ ریال چرا صرف نمی کند ، در مورد اول ما حرفی نداریم باین میز هم دو دستی نچسبیده‌ایم ، تا بحال چند دفعه بنده استعفا کرده‌ام ، آنها که می توانند با توجه به‌درآمد و خرج اجتناب ناپذیر شرکت با یك ریال بلیط اتوبوس شرکت را اداره کنند بفرمایند جلو ، ماکنار می رویم و دست آنهارا هم میبوسیم

د رمورد ادعای دوم باید گفت سابق براین با یك‌اتوبوس ۱۶ هزار تومانی وارد گود میشدند بدون این که قانون کارو بیمه های‌اجتماعی وجود داشته باشد ، یك راننده و یك کمك راننده با حقوقی معادل ۳۵ تومان صبح تا شب توی این شهر سك دو می زدند ، طول خطوط هم باین صورت و وسعت تهران هم باین اندازه نبود ، تازه هرکدام باسرمایه قبلی شروع به کارکرده بودند . دراین صورت مسلماصرف می کرد ، یك ریال از سرشان هم زیاد بود ولی همانطور که گفتم شرکت با ۲ ریال هم ضرر نمیکند منتها بسرمایه اصلی اضافه میشود.

اتوبوس برقی

خبر نگار ما در باره اتوبوس برقی سئوال کرد ، مدیر عامل شرکت جواب داد : پیشنهادی از طرف کارخانجات و کمپانی های خارجی به شرکت شده است که در صورت موافقت شرکت اتوبوس برقی در خطوط مستقیم بکاراندازند البته اتوبوس برقی صرف می کند اما باید دید برق سد کرج این اطمینان را بما میدهد که اتوبوس برقی وارد کنیم یانه ، این موضوع احتیاج به مطالعه بیشتر دارد .

افزایش نرخ

مدیر عامل شرکت واحد گفت: گزارش وضع شرکت تسلیم آقای نخست وزیر و هیئت دولت شده است ، ودراین گزارش پیشنهاد شده که نرخ اتوبوس افزایش‌یابد در صور ت موافقت دولت وتصویب آن‌نرخ بلیط اتوبوس۳ ریال‌خواهد شد ،فقط دانش آموزان با دردست داشتن کارت تحصیلی که هر سه ماه به سه ماه قابل تعویض باشد می توانند از بلیط ۲ ریالی استفاده کنند .

مدیر عامل شرکت واحد در پایان گفت : هیئت مدیره شرکت واحد حقوق بگیر وزارت کشور هستند فقط برای ده ساعت اضافه کاری که می‌کنند حقوقی ازشرکت دریافت می کنند . روسای‌تعمیر گاه ها و مناطق هم حقو ق‌بگیرند .

مردم نظر میدهند

لازم به تذکر است روزنامه‌اطلاعات نظرات کتبی و شفاهی خوانندگان عزیز را در باره نرخ اتوبوس‌مطرح خواهد کرد .

واین قسمتی‌از نظرات وپیشنهادات مردم است که بوسیله تلفن ظرف بیست و چهار ساعت گذشته با ما در میان گذاشته اند :

آقای محمد حسین مصلح آبادی کارمند اداره‌بهداشت اظهارمیدارد:

همین دوریال را هم عده‌ای ندارند خرج اتوبوس کنندبا افزایش قیمت بلیط اگر فقط یك ریال تفاوت نرخ اتوبوس باشد ما حرفی نداریم ، اما فردا همه چیز گران می شود، آنوقت است که کمر مردم زیربار گرانی خم می شود ، تاکسی رااز یك تومان به ۱۵ ریال رساندندحالا می خواهند اتوبوس را به ۳ ریال برسانند .

آقای قاسم زاده می‌گوید :

اگر اتوبوس را گران کنند بنده که مسافر دائمی اتوبوس هستم‌سوار نمی شوم ، پیاده می روم ، چون چهار مرتبه اتوبوس سوار شدن در روز ۱۲ ریال خرج بر میدارد و کمر شکن است .

آقای حسن احمد دانشجوی دانشگاه اظهارمی کند: حتی‌المقدور باید سعی شود که نرخ اتوبوس اضافه نشود ، اما در صورتی که چاره‌ای جز آن نباشداقلا در مورد دانشجویان و دانش آموزان باید تخفیف داده شود .

شاداب

آبمیوه‌ی صد در صد خالص تلفن ۵۱۰۴۱

انگلیسی را در انگلستان بیاموزید

دوره‌های تمام روز زبان انگلیسی ۶ساعت درس در روز بانظارت دقیق مربیان برای‌داوطلبان دختروپسری که‌میخواهند امتحانات کامبریج وگواهی عمومی تحصیلات

Cambridge Examinations and the General Certificate of Education.

رابگذرانند . همه ماهه گزارش از وضع درس محصلین‌به‌اولیاء آنان داده میشود .

برای کسب اطلاعات بیشتر و برنامه کار و دریافت برك تقاضا با نشانی زیر مکاتبه فرمائید :

The Principal, St. Mildreds College,
Westgate, Kent, ENGLAND.

دستور وزارت دارائی درباره مالیات شرکتها

امروز وزارت دارائی بکلیه‌پیشکاریهاو ادارات دارائی دستور داد که کلیه موسسات وشرکتها و کسانیکه تابحال مالیات بر حقوق کار مندان خود را بتصور تعهد پرداخت از طرف صاحب کار ویا بعنوان دیگر نپرداخته‌اند اخطار شود که پرداخت کلیه مالیات حقوق این کارمندان‌چه نسبت بگذشته وچه نسبت بآینده قانونا توسط‌شرکت ویا موسسه‌ای که آنان‌را بکارگماشته از طریق کسر از مبالغ پرداختی بآنها الزامی است وطبق‌ماده ۴۰قانون مالیات بردر آمد مصوب سال ۱۳۳۵ اشخاص ذینفع وموسساتیکه کارمندان مزبور را بکار گماشته‌اند متضامنا مسئول پرداخت مالیا ت‌متعلقه میباشند وبرای انجام این وظیفه تااول آبان ماه ۳۴۱ باید وضع مالیاتی خودرا روشن وکلیه بدهی‌مالیاتی‌خودرا باجرایم مربوطه‌نقد واریزنمایندو

در صورتیکه مقاطعه کاران طبق قرار داد تنظیمی صاحب کار را ملزم بپرداخت مالیات حقوق کارمندان خود بدانند این قرارو تعهد فقط بین طرفین لازم الرعایه بوده ولی از نظر مقررات قانون مالیات بردر آمد کارفرما و کارمند در کسر وپرداخت مالیات‌حقوق متعلقه بادارات‌دارائی‌الزام قانونی‌دارند.

گمشده

آگهی فقدان سند مالکیت پلاك ۱۰-۸۷ قشلاق بزرك گرمسار

آقای مصیب احمد باستناد یکبرك استشهاد که شهود آن در اداره‌حاضر وشهادت خودرا تائید نموده‌اند مدعی است که سند مالکیت مربوط به‌سه دانك یکباب خانه بشماره ۸۷ فرعی از ده اصلی واقع درقصبه قشلاق حوار که درصفحه ۲۸۹ دفتر جلد ۱۲ زیر شماره ۱۰۵۷ بنام آقای‌محمد محسنی، ثبت گردیده و بعدا به آقای قربان احمدی منتقل و مشارالیه هم تمامی آنرا به متقاضی نامبرده، بطور قطع‌طی خلاصه سند ۸۶۶۱ دفتر ۷ گرمسار انتقال قطعی داده و در بیع شرط و گرو نیست علیهذا مراتب مزبور به دستور تبصره یك از ماده ۱۲۰ آئین نامه ثبت سه‌نوبت هر هفت روز یکبار آگهی میشود تا چنانچه کسی مدعی وجود سند مالکیت درنزد خود ویا انجام معامله‌ای نسبت به آن باشد از تاریخ نشر اولین آگهی ظرف‌مدت یکماه کتبا این اداره را مطلع نماید والا پس‌از انقضای مدت‌مقرر ونرسیدن واخواهی سند مالکیت المثنی صادر و تسلیم خواهد شد .

تاریخ انتشار
نوبت اول ۲۵ر۵ر۴۱
نوبت دوم ۱ر۶ر۴۱
نوبت سوم ۸ر۶ر۴۱

رئیس ثبت گرمسار

۱-۳ آ-۱۳۹۲۴

از درجه اعتبار ساقط‌است

چك شماره ۶۴۹۷۲۵ مورخه ۳۰ر۶ر۴۱ بانك پارس مرکز بمبلغ ۳۶۵۰ ریال

و چك شماره ۳۵۸۷۴۱ مورخه ۱ر۸ر۱۳۴۱ بانك اصناف‌رودکی بمبلغ ۶۰۰۰ ریال

وچك شماره ۳۵۸۷۴۳ مورخه ۱ر۹ر۱۳۴۱ بانك اصناف رودکی‌بمبلغ ۶۰۰۰ ریال

وچك شماره ۳۵۸۲۶۰ بدون تاریخ بانك اصناف رودکی‌بمبلغ ۱۶۰۰۰ریال

و چك شماره ۷۱۳۲۴ مورخه ۲۰ر۴ر۴۱ بانك پارس دخانیات بمبلغ ۵۰۰۰ ریال

ویك برك چك بانك بیمه بازرگانان شعبه سلسبیل (رودکی بمبلغ ۸۰۰۰ ریال مفقود گردیده واز درجه اعتبار ساقط است واز یابنده تقاضامینمایم که چکهای فوق را به آدرس بازار سرای عزیزیان شماره ۴۲ مراجعه و مژدگانی خودرا دریافت دارد .

آ- ۲۵۶۹

۲۲ شهریور

آغاز کار دن پارتی پرشکوه سازمان کمك کودك مؤسسه اطلاعات

جدول کلمات متقاطع شماره ۲۱۸۵

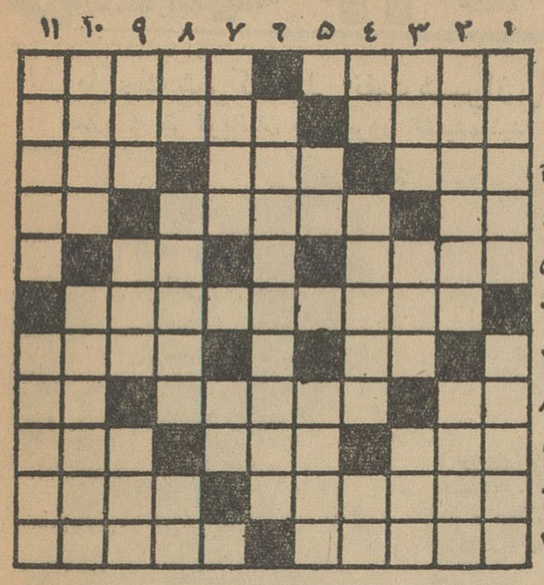

افقی : ۱- درکتابهای قدیمی غالبا افزون از متن میشد - از وسایل سواری خوردن‌بر خط آهن ۲- گرفتار وپای‌بند عیال - قسمت زیادی از مخارج مملکتی از آن راه تامین میشود ۳- امر میکند بیاور - از سلاحهای خشکی و دریائی - فراموشی ۴- سجده‌نیمه کاره -مال قائم‌مقام معروفتر بود- آجرشکسته ۵- حلقه‌ای بدورقمر- از رودخانه‌های اروپا ۶- نویسنده عرب که داستانهای پرماجرائی نوشته است ۷- تازه - روش ۸- راه‌بی‌پایان - فروختن آن مستلزم بادتوی لپ انداختن نیز هست - سنك‌ریزه ۹- جواب بعضی‌ازچراها است - استخوانش را شماهم‌دارید - از وسایل رنك کردن ۱۰-نوعی نان شیرینی که علی‌القاعده باید از ژاپن آمده باشد - بادبان ۱۱- شهری در جنوب روسیه که در زمان جنك کنفرانس مهم‌ومعروفی درآن برپاشد - هوشیاری .

عمودی : ۱- اثر قهرمانی ودلاوری - دزد ۲- کج وکوله بودن - از اقوام معروف تاریخ ۳- در آب‌انبار بیشتر در دسترس است تا بیابان - منطقه‌ای درمشرق‌فرانسه- کاری که‌برای ادامه حیا ت لازم است ۴- پهلوان - دورافتاده - گوشت ۵- آدم خودخواه بیشتر بکار میبرد - از سیاهی ودرازی‌گیسوی یاررا بدان تشبیه کرده بودند ۶- نویسنده فرانسوی که افسانه های پرزدوخورد و پرحادثه فراوانی دارد ۷- داند و پرسد - ضمیر ترکی ۸- در اتومبیل رل مهمی رابازی میکند - شعبده باز در درجه اول باید اینطور باشد - بعضی‌ها خریدار آنند ۹- ازاسباب سواری - لوله‌گردن - کوهی در عربستان که به‌سبب واقعه‌بسیار مهم‌تاریخی که درآن اتفاق افتاده شهرت دارد ۱۰- فرمان چنگیزخان - مجهول‌الهویه ۱۱- محصول - درویش گرنکند چه کند ؟

حل جدول شماره ۲۱۸۴

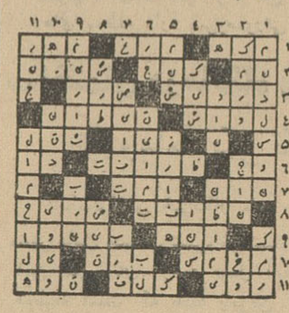

سپرده اختیاری

اندوخته‌های کوچك شما را به گنجی تبدیل میکند که در پیرعمر مشکل‌گشای زندگی شما خواهد شد

برای جلوگیری از اتلاف وقت پیشه‌وران

مراکز آزمایش خون وریه در بهداری شهرداری تاسیس خواهد شد

همه هفته پیشه وران تهران‌خصوصا آندسته که با مواد غذائی تماس‌مستقیم دارند باداره بهداشت پیشه وران مراجعه نموده و به مراکز مبارزه با سل و بیمارستان نجات جهت آزمایش ریه و خون اعزام میگردند . از کار پیشه ورانی که به بیماری های ریوی یا خونی مبتلی باشند تا معالجه کامل جلو گیری‌بعمل‌آمده وبرای پیشه‌وران سالم کارت تندرستی که‌به مدت یکسال اعتبار خواهد داشت داده خواهدشد.

یك منبع در بهداری شهرداری‌به خبر نگار ما اظهار داشت .متخصصین بهداشت و بهداشت پیشه وران پیش‌بینی نموده‌اند در ظرف هر هفته‌باید به نسبت پیشه وران موجود در تهران بیش از سه هزار نفر پیشه‌ور جهت معاینه و تجدید کارت تندرستی خود به بهداشت پیشه وران مراجعه نمایند. در حالی که اکنون تعداد کمتری مراجعه می نمایند . با اتخاذ روش هائی از قبیل جلب توجه پیشه وران و تنظیم دفاتر آمار و صورت برداری دقیق از پیشه ورانی‌که معاینه نشده‌اند سعی میشود میزان مراجعین پیشه‌ور بمرکز بهداشت پیشه وران افزایش یابد . بدیهی است تمامی پیشه‌ورانی که برگ سلامتی ندارند بدادگاه‌اعزام خواهند شد بیش از ۴۳۰۰۰ پیشه ور در ظرف دو سال اخیر بمرکزبهداشت جهت معاینه و تجدید کارت تندرستی مراجعه نموده‌اند ولی این تعداد نظر بهداری شهرداری را در زمینه معاینه پیشه وران تامین نمی نماید .

در نظر است برای تسهیل درمعاینه پیشه وران و جلو گیری از اتلاف وقت آنان بزودی وسائل مجهز تری ترتیب داده شود تا از پیشه وران در مدت کوتاه تری معاینات کامل طبی بعمل آید ومراکزی جهت‌آزمایش خون و ریه در بهداری شهرداری تاسیس گردد .

تیمسار سرلشگر علی‌اکبر ضرغام

دراینموقع که پس از چندی بستری بودن باصناف‌داده‌اند جان‌تازه یافته‌ام بانهایت‌مباهات که محرومترین طبقه متشکل اجتماع هستندقبول فراوانی روبرو شده بود از طرف آن تیمسار معظم است درراه حفظ منافع اصناف ازهرگونه‌فداکاری عالی اصناف که هریك عمریست هم خودرا صرف اصناف مملکت که از ثمره این بزرگواری‌تیمسار خواهند شد صمیمانه تبریك وتهنیت عرض کرده که‌دارند همچون گذشته موفق بحل مشکلات و معضلاتی که هم‌اکنون باآنها روبرو هستند و در آیندهٔ برخوردهٔ خواهند کرد خواهند شد و در ضمن ایمان دارد که اصناف حق‌شناس و متشکل ایران هرگز این بزرگواری و خدمت بموقع تیمسار را بخود فراموش نخواهند کرد و همیشه سپاسگزار مراحم تیمسار خواهندبودبهمین‌مناسبت این کمترین خدمتگزار اصناف نیز استدعا دارد مراتب سپاسگزاری اورا بپذیرید .

تیمسار معظم :

ذات اقدس شهریاری همواره برای بهبود کار اصناف بمقامات مسئول تاکیدات بجاوشاهانه میفرمایند و مخصوصا اوامر جهان‌مطاع پدر تاجدار در مورد واگذاری کار مردم به مردم شرفصدور یافته است اینك نیز که جناب آقای امیراسداله علم خدمتگزار صدیق شاهنشاه مفخم زمام امورکشور را در دست دارند فرصت مناسبی است که تیمسار بمصداق «الاکرام‌وبالاتمام»مراتب محرومیت وشکست‌تدریجی اصناف مملکت را بعلت رواج روزافزون شرکتهای تعاونی دروزارت خانه‌ها که بااستفاده از تسهیلات فراوان بدون پرداخت سود بازرگانی وعوارض گمرکی کلیه اجناس موردنیاز مردم وارد و بی‌واسطه وباواسطه دراختیار آنان میگذارند مستقیما به‌شرفعرض اعلیحضرت همایون شاهنشاه و جناب آقای علم نخست‌وزیر برسانید و استدعای پیشگیری از سقوط حتمی اصناف‌راکه‌پیوسته درراه‌حفظ‌استقلال وتمامیت ارضی ایران عزیز و بقای رژیم مشروطه سلطنتی از هرگونه فداکاری لازم دریغ نکرده‌اند بنمائید و مخصوصا یادآور شوید که اگر باین موضوع مهم توجه خاص شود و جلوی فعالیت و توسعه بی‌رویه این فروشگاهها که بنام کارمندان دولت ایجاد (کارتل) کرده فروش مایحتاج عمومی رابا صورت های مرئی ونامرئی(مونوپول)خودساخته همایون شاهنشاه و دولت‌خدمتگزار جناب آقای‌علم وبرخلاف منویات شخص شخیص اعلیحضرت نفیسی شهردار فهیم تهران که برای پائین‌آوردن بدون توجه به‌کوششهای شبانه‌روزی جناب آقای مردم را از دست مردم گرفته‌اند و موجبات رکود نرخ مایحتاج عمومی سعی وافر دارند عملا کار های وصول مالیات باتوجه بمسئولیت سنگینی که اقتصادی رافراهم‌ساخته‌اند گرفته شود و دستگاه باراهنمائی های لازم برای بازاریابی موجبات بالا برعهده دارند بنابر عرف بین‌المللی اقتصاد سالم نمایند تامیزان وصولشان فزونی یابدنه اینکه رفتن صحیح‌و مشروع درآمد مالیات دهنده‌رافراهم شرعی (پرسنل) ادارات دولتی است وضعی پیش بادخالت در کارهائیکه مانع انجام وظیفه قانونی‌و بعلت برگشت چك وسفته هایشان از محل کار آورند که متاسفانه اکثریت قریب باتفاق کسبه از این تنها طبقه متشکل غیر موسمی وزحمتکش خودگریزان ویاگرفتار باشند و در همین موقعیت تاج وتخت دوهزاروپانصدساله شاهنشاهی و مرزو که از نظر پرداخت مالیات و جانبازی درراه‌حفظ هستند وباادامه وگسترش وضع موجودنه‌تنهابعلت بوم آباواجدادی شاهرك حیاتی مملکت بوده‌و نتیجه درآمدی ندارند که مالیاتش را بپردازند عدم تقاضا محلی برای عرضه اجناس خویش ودر دولت رسیدگی بوضع پریشان آنان خواهد بود بلکه درآینده بسیار نزدیك بزرگترین معضل اندك توجه وایجاد هم‌آهنگی در دستگاه های مطالبه مالیات بردرآمد میشود در صورتی که با اصناف بلکه مسئله‌ای بنام وصول مالیات ازاصناف دولت نه‌تنها موجبات ورشکستگی قریب‌الوقوع شناس بدون اخطار واحضار در پرداخت مالیات برای همیشه از بین خواهدرفت و اصناف وظیفه پیشگام خواهند شد .

توفیقات روزافزون تیمسار را درراه خدمت بمردم وپیروی از ناسیونالیزم مثبت شاهنشاه‌مفخم برای ساختن ایرانی آزاد وآباد این خدمتگزار ناچیز وهمه اصناف ایران از درگاه دادار پاك خواهانیم .

باتقدیم شایسته‌ترین احترام

خادم صنفهای نانوا و قصاب - عباس عباسی

آ-۱۰۱۸۱

خبرنگاران ما از شهرستانها اطلاع میدهند

باکمك شرکت ملی نفت شیراز
جنازه ٤ نفر قربانیان چاه بیرون کشیده شد

قبلا اطلاع‌داده‌شد که‌در قریهٔ اکبرآباد مرودشت چهار نفر مقنی براثر گازچاه دریکی از چاههای آب‌قریه‌یکی پس‌از دیگری جانسپردند و کسی جرات نکرد برای بیرون آوردن جنازه های آنان اقدام کند . خبرنگارمادر شیراز گزارش میدهد بااطلاع جریان بمقامات قضائی وانتظامی شیرازبرای بیرون آوردن جنازهٔ چهارنفر قربانیان چاه ازشرکت ملی‌نفت شیرازاستمداد شدو بلافاصله یکدستگاه ماسك مخصوص باهواپیمای شرکت ملی نفت ازبوشهر بشیراز حمل گردید ، پزشك قانونی وبازپرس دادسرا باتفاق نماینده شرکت ملی نفت‌برای بیرون آوردن جنازه های چهار نفر مقنی بقریهٔ اکبرآباد مرودشت رفتند . ابتدا کسی جرات نداشت حتی باماسك هم بداخل چاه مزبور برود ولی بااطمینانی که از طرف نماینده شرکت ملی نفت داده شدسرانجام یکنفر ازاهالی بنام مشهدی مرادخدابخش باماسك بداخل چاه رفت وجنازه های قربانیان چاه یکی‌پس از دیگری بیرون کشیده شد وباانجام تشریفات قانونی مدفون گردید. درعکس بالامشهدی مراد خدابخش با ماسك مخصوص قبل ازرفتن بداخل چاه مرك دیده میشود .

ارتباط تلفن کاریر مهاباد- تهران
دستگاههای معطله!؟ همیشه قطع است

تقاضادارند یااین دستگاههای معطله‌رابرداریدویابوضع تلفنهای شهری سروصورتی‌دهید

خبرنگار مادر مهاباد گزارش میدهد برای مکالمات تلفنی بین مهاباد وتهران روزانه سه‌ساعت ازظهر تا ساعت ۳ بعدازظهر اختصاص داده‌شده است ولی بااینکه در اینموقع از روز ارتباط‌تلفنی شهرستانها بامرکز نسبت بصبح‌و اول وقت اداری کمتر است معهذااغلب‌روزها مکالمات تلفنی بین مهاباد و تهران صورت نمیگیرد زیرا یابراثر خرابی دستگاههای تلفنی صدای طرفین مکالمه شنیده نمیشود و یا متصدیان کاریر تهران توجهی ندارند وباصطلاح‌بتلفنچی مهاباد ، جواب نمیدهند . خبرنگار ما اضافه میکند هم‌اکنون مدت چهارروز است ارتباط تلفنی کاریر مهاباد وتهران قطع است و تلفنچی مهاباد میگوید : کاریرتهران جواب نمیدهد ! از اینها گذشته سیم‌سربی کاریر تامیاندوآب امتداد یافته و در ۵۰ کیلومتر فاصلهٔ میاندوآب تامهاباد سیم کاریر این‌شهرستان‌فرسوده است . .

اهالی بااینوضع تلفن کاریر مهاباد وارتباط تلفنی با تهران میگویند : شمارا بخدا یا اصولا این دستگاه تلفن کاریرراکه‌بیشترموجب‌معطلی است بردارید و خیال مارا راحت کنید یابیائید و فکری بحال ما کنید و بوضع ارتباط تلفنی کاریر این شهرستان وتلفن شهری مهاباد که‌آنهم‌دستگاه های معطله دارد سروصورتی بدهید.

توضیح فرمانداری

از فرمانداری شهرستان لار در بارهٔ خبری که تحت عنوان (باج سبیل) از قول خبرنگاربندرعباس دراین صفحه چاپ شده است توضیح میدهند : در دروازهٔ لار کسیکه از مامورین باج سبیل بگیرد وجود ندارد و تصور میرود چنین شخصی در سایر شهرهاهم وجود نداشته باشد .

۲۰ هزار متر است

آقای محمد رضابیانی در بارهٔ خبری که راجع‌به زدن اولین کلنك ساختمان بیمارستان دویست تختخواب رشت دراین‌صفحه چاپ شد توضیح میدهد : مقدار زمین اهدائی‌اینجانب وبرادرم آقای محمدعلی بنائی بجمعیت شیرو - خورشید سرخ رشت متجاوز از بیست هزار متر مربع میباشد .

ساختمان درمانگاه ومرکز شیرو خورشید
تادوماه دیگر تکمیل خواهدشد

بنابگزارش خبرنگار مادر خمین اخیرا بنابدعوت آقای بهرامی مدیر عامل جمعیت شیروخورشید سرخ خمین‌ازساختمان شیروخورشید این شهرستان بازدید بعمل آمد . این ساختمان دوطبقه است که طبقهٔ زیرین آن بایجاد یك درمانگاه وطبقهٔ بالانیز برای مرکز جمعیت شیرو خورشید سرخ خمین اختصاص داده خواهد شد. بنای ساختمان مزبور از نیمه دوم شهریورماه‌سال گذشته شروع شد و در آذرماه بعلت سرمای شدید تعطیل گردید واینك دوباره ساختمان آن‌آغاز گردید و بنابااظهار مدیر عامل‌شیرو خورشید سرخ این شهرستان تادوماه دیگر تکمیل خواهدشد. زمین این ساختمان باموافقت انجمن شهر وشهرداری از باغ ملی‌شهر گرفته شده و درختهای اطراف منظرهٔ زیبائی باین ساختمان میدهد قراراست برای افتتاح ساختمان مرکز شیروخورشید سرخ خمین از آقای‌دکتر خطیبی مدیر عامل شیروخورشید سرخ ایران دعوت شود.

افتتاح درمانگاه
این درمانگاه ازطرف سازمان شاهنشاهی‌ایجاد گردیده است

بنابگزارش خبرنگار ما در آران کاشان اخیرا درمانگاه بخش آران کاشان طی مراسمی که از طرف سازمان شاهنشاهی و خدمات اجتماعی این بخش برگزار گردید افتتاح شد دراین مراسم که درمحل درمانگاه برگزار گردید آقایان ناظمی فرماندارومحسنی رئیس‌بهداری وعده‌ای از روسای دوایر دولتی کاشان وبخش آران حضور داشتند. ابتدا آقای موسوی بخشدار آران بیاناتی ایراد کرد و خیرمقدم گفت وسپس آقای خدیوی نماینده فرهنك دربارهٔ بهداشت مطالبی بیان‌داشت آنگاه گزارش ساختمان درمانگاه توسط آقای دکتر حبیبی رئیس سازمان شاهنشاهی و خدمات اجتماعی باستحضاررسیدودرپایان، فرماندار کاشان باقطع نوار سه‌رنك بنام شاهنشاه درمانگاه سازمان شاهنشاهی خدمات اجتماعی آران را افتتاح کرد و مراسم مزبور پایان یافت .

یك سردار بلوچ هدف گلوله قرار گرفت

طبق گزارش خبرنگار ما در زاهدان ساعت سه بعد از ظهر دیروز آقای سید جعفر سجادی ساکن بوان از توابع ایرانشهر که‌یکی ازسرداران معروف بلوچستان‌میباشد هدف‌گلوله شخصی بنام شاهمراد قرار گرفت و بسختی مجروح شد از طرف مقامات زاهدان و ایرانشهر برای معالجه‌آقای سجادی و دستگیری ضارب اقدام گردید .

تاسیس شهرداری درطالقان
مقدمات تشکیل شهرداری فراهم‌میشود

بطوریکه خبرنگار مادر طالقان گزارش میدهد ، بالاخره طی تقاضاهای مکرر و فعالیتهای اهالی طالقان باایجاد شهرداری در این بخش وسیع‌موافقت شد وبدنبال موافقت فرمانداری و شورای شهرستان کرج بزودی در بخش طالقان شهرداری‌تاسیس‌خواهد گردید.باایجاد شهرداری درطالقان یکی‌از آرزوهای دیرینه اهالی تحقق میپذیرد واز هم‌اکنون مردم طالقان از تاسیس شهرداری استقبال بی‌نظیری بعمل آورده‌اند .

از طرف بخشداری طالقان چندی قبل آگهی لازم برای تاسیس شهرداری انتشار یافت. وبمنظور تشکیل انجمن شهر وانتخاب اعضای انجمن اعلامیه‌ای منتشر گردید تاداوطلبان عضویت انجمن شهر خودرا معرفی نمایند. بقرار اطلاع تاکنون عده‌ای کاندیدای عضویت انجمن شهر شده‌اند ..

شب‌نشینی شوم !؟
مهمانی که بشب نشینی رفته بود یك کوزه آب یخ مسموم برای صاحبخانه آورد

صاحبخانه باآشامیدن آب ازکوزه مسموم شد وبه بیمارستان منتقل‌شد

رسم مردم دهات براین است که شبها برای سرگرمی وگفتگو بایکدیگر بعنوان شب‌نشینی‌بمنزل یکدیگر میروند و ساعات اول‌شب رابمذاکره باهم میگذرانند . در همین شب‌نشینی‌ها است که اغلب کارهای کشاورزی خودرا نیز حل وفصل میکنند و گاهی هم درهمین رفت‌وآمدها و مذاکرات است که دخترهای دم‌بخت‌راشوهر میدهند و بجوانان مجرد سروسامانی می‌بخشند . ده‌نشینان اطراف‌هشتگرد راعقیده‌براین است که شبها جزء عمرنیست وباید شبهارا بیدار ماند وبشب‌نشینی گذرانید . ولی گاهی در همین شبهائی که جزء عمر نیست اتفاقاتی رخ‌میدهد که عمر راپایان می‌بخشد !؟ چندشب‌پیش محمدعلی یکی از اهالی قریهٔ «حسن‌بکول» هشتگرد به‌عنوان‌شب نشینی بخانه علی‌اکبرشاهسون‌رفت وپس از مذاکرات و گفتگو- های خودمانی شب به نیمه‌رسید دراینموقع علی‌اکبر صاحب خانه اظهار تشنگی کرد و می‌خواست برخیزد و آب بخورد ولی محمد علی اظهار داشت در منزل ما آب یخ موجود است وبااین گفته‌بخانهٔ خودکه در همان نزدیکی بود برگشت و بایك کوزه آب یخ دوباره بمجلس شب‌نشینی‌مراجعت کرد. محمدعلی پس از گذاشتن کوزه آب در خانهٔ علی‌اکبر ،چون شب از نیمه گذشته بود برای استراحت بخانه آمد ولی ...

هنوز چند لحظه‌ای بیش نگذشته بود که فریاد علی‌اکبر بلند شدو اظهار دل‌درد شدید کرد. هرلحظه این فریاد بیشتر میشد و کاربجائی رسید که بالاخره دوساعت بعداز نیمه‌شب ویرابه بیمارستان قزوین منتقل کردند وتحت درمان قرار دادند.

درمعایناتی که از علی‌اکبربعمل آمد معلوم شد که مسموم شده وطی رسیدگیهائی که برای علت مسموم‌شدن وی بعمل‌آمدساکنین منزل متوجه گردیدند که‌علی‌اکبر پس از خوردن آب‌از کوزهٔ‌اهدائی؟! محمدعلی بدل درددچار شده است بااطلاع جریان به ژاندارمری بیگی‌امام وتشکیل پروندهٔ لازم تحقیقاتی دراین باره شروع شدو طی همین تحقیقات بود که‌معلوم‌شد محمدعلی براثر کینه‌ای که ازعلی اکبربدل داشته است موقعی که برای شب‌نشینی بمنزل علی‌اکبر رفته و باتظاهر به‌خوش‌خدمتی‌یك کوزه آب‌یخ از خانهٔ خود برای وی برده است آب را مسموم کرده و میخواسته است باین‌وسیله علی اکبرراز میان بردارد ولی ...

بهرحال فعلا قضیه تحت‌تعقیب است وعلی اکبر هم براثرمعالجات پزشکان از مرك حتمی نجات یافته

اختلافات رفع شد
درباره وصول عوارض شهرداری‌ازکارخانجات قزوین
ازهرکیلو نخ پنبه‌ای ٤۰ دینار عوارض وصول میشود

چندی پیش انجمن شهر قزوین تصویب‌کرد که‌از هرکیلو نخ پنبه‌ای که درکارخانه‌های قزوین بمصرف میرسد یك ریال عوارض‌گرفته شود . این تصویب‌نامه با مخالفت‌شدید صاحبان کارخانه ها که حاضربه‌پرداخت چنین عوارضی نبودند و میگفتند اجناس مابازار فروش ندارد روبرو شد .صاحبان کارخانجات دراینمورد اظهار میداشتند که مادر حال حاضر باضررورشکستگی مواجه هستیم واجرای این تصویب نامه بمنزله مشت ولگدبمرده‌زدن است ! کار خانه‌ای که از پرداخت دستمزد کارگران خود عاجز است چگونه میتواند چنین عوارض و مالیاتهای کمرشکن بپردازد ؟

پس از شکایت بفرمانداری و مقامات مسئول بالاخره قرار شد کمیسیونی در فرمانداری تشکیل شود ونسبت باین موضوع رسیدگی بعمل آید. بالاخره اعضای انجمن شهر و مدیران کارخانجات دراطاق آقای صاحبقرانی فرماندار تشکیل جلسه دادند ودر این باره مذاکراتی کردند و در نتیجه میانجیگری فرماندار بارضایت مدیران کارخانجات اختلافات رفع گردید وقرار شد ازهرکیلو نخ پنبه‌ای‌مصرفی کارخانجات قزوین ٤۰ دینار بطور مقطوع عوارض وصول شود وتصویب نامه انجمن شهردرباره عوارض نخ‌پنبه‌ای از کیلوئی یك ریال‌به کیلوئی ٤۰دینار تغییر یابد . یکی از مسئولین کارخانه «آذربایجان» شهرستان قزوین گفت در اجرای این تصویب‌نامهٔ ودریافت ٤۰ دینار عوارض از هرکیلو نخ پنبه‌ای سالیانه ۱٤ هزارتومان‌عوارض فقط از کارخانه آذربایجان وصول خواهد شد.

نمایندگان اطلاعات در خدمت مردم
مردم شهرستانها بوسیله نمایندگان اطلاعات خواسته های خودرا شرح میدهند

نرخ اجناس در کاشان گران و میوه کمیاب است

عده‌ای از نمایندگان اهالی کاشان بدفتر نمایندگی اطلاعات آمدند و گفتند :باوجود خشکسالی و گرمای هوا شهرستان کاشان از لحاظ فراوانی وارزانی میوه مشهوراست ویکی از نعمتهائی که‌خداوند تاسال گذشته بمردم کاشان ارزانی داشته بود فراوانی وارزانی میوه بود. شاید باورنکنید اگر بگوئیم تاسال پیش میوه درشهرستان کاشان درتابستان از کیلوئی ۲ریال تجاوز نمیکرد ولی امسال باوجود فراوانی میوه‌و تره‌بار نرخ آن‌بچندبرابر قیمت سالهای گذشته افزایش یافته‌است . اینعده میگفتند : درکاشان خیار سبزقلمی هم کشت میشودولی این خیارها را بشهر نمی‌آورند بلکه‌در مزرعه بداخل صندوقها میریزند و باکامیون بتهران وسایر شهرهامیبرند. بطوریکه‌هم‌اکنون‌در کاشان‌جزخیارهای‌زردوباصطلاح «تخمی»خیاردیگری‌دربساط فروشندگان دیده نمیشود . روزانه بیش‌از ۳۰ دستگاه کامیون خربزه و هندوانه وخیار ازشهر کاشان بخارج صادر میشود بدون اینکه میوه وتره‌بار شهر تامین شده‌باشد .علاوه‌بر گرانی و کمیابی میوه وتره‌بار ،سایر اجناس هم دراین شهرستان بقیمت عادلانه بفروش نمیرسدو گرچه هرچند روز یکبار شهرداری باانتشار آگهی نرخ اجناس را تعیین و تثبیت میکند ولی چون اجرای این اعلانات و تثبیت نرخ‌اجناس ضمانت اجرائی ندارد مغازه داران اجناس را بنرخ دلخواه میفروشند. نمایندگان اهالی تقاضا داشتند از طرف شهرداری برای تامین میوه و تره‌بار مصرفی شهر و کنترل نرخ اجناس اقدام جدی بعمل آید .

گوشهٔ چشمی بسوی میناب بیاندازید

جمعی از معتمدین محل ومحترمین ونمایندگان اهالی شهرستان میناب بامراجعه بدفتر نمایندگی اطلاعات گفتند : میناب جنوب یك منطقه کشاورزی وحاصلخیزاست که اگر کمترین توجهی بوضع کشاورزی این شهرستان مبذول شود مزارع‌وسیع‌آن قادراست از لحاظ لیمو ونارنج وسایر مرکبات و خرما ، مصرف مردم شهرستان جنوب‌وحتی تهران راتامین نماید ولی افسوس که‌امسال بلای خشکسالی و هجوم‌ملخ مزارع‌کشاورزی وباغات مرکبات‌این شهرستان رااز بین برده‌وآنچه هم‌که‌باقیمانده بود دچار یکنوع آفت گردید وچون‌این‌آفت‌مسری تشخیص داده‌شد کلیهٔ باغداران مبادرت بقطع‌اشجار مرکبات خود کردند و آنچه برای مبارزه بااین آفت ازمقامات مربوطه‌استمداد نمودند مؤثرواقع نشد. اینعده میگفتند : شهرستان میناب دارای چندین بخش وقریه ودهکده های متعدداست و جمعیت آن باتوابع بالغ‌بردویست هزار نفرمی‌باشد ولی هنوز دراین شهرستان کشاورزی بانك کشاورزی تاسیس نگردیده واهالی پس‌از عبور از هفت‌خوان برای دریافت وام کشاورزی به بندرعباس میروند. ازاینها گذشته درمیناب هنوزدادگاه تاسیس نگردیده وباآنکه چندی پیش وعده تاسیس دادگاه بخش دراین شهرستان داده‌شده است‌از انجام این وعده خبری نیست. وضع بهداری وبهداشت میناب هم تعریفی ندارد وداروی بهداری ازچند تا قرص مسکن تجاوز نمیکند . از طرف متصدیان شهرداری برای تامین میوهٔ مصرفی اهالی شهر اقدامی‌نمیشود وباآنکه میناب از لحاظ خرماو لیمو جزء شهرستانهای درجه اول است ولی‌اهالی بجای خرمای رطب ناچارباید ازخرماهای ترش یا گندیده استفاده کنند .زیرا غیراز آن چیزی بدست نمی‌آورند. درصورتیکه بهترین رطب و لیموی میناب بسته‌بندی میشودو روزانه سی‌چهل کامیون بشهرهای اطراف وتهران حمل میگردد ازوضع نظافت شهر دیگر چیزی نمیگوئیم فقط یادآور میشویم که آب آشامیدنی اهالی میناب هم قابل نوشیدن نیست ووعدهٔ لوله کشی‌آب میناب و بخش‌تی‌آب از «حرف» تجاوز نکرده است . راه میناب -بندرعباس هم‌بحدی خراب شده‌استکه عبور ازآن کار حضرت فیل است!؟ نمایندگان اهالی میناب تقاضا داشتند اولیای امور گوشهٔ چشمی بسوی آنها بیاندازندو توجهی بوضع آنان کنند .

اگر بشهرداری ساوه کمك شود
مضیقه آب رفع میشودوکارهای عمرانی که براثر عدم توجه مسئولین سابق معوق مانده انجام میگردد

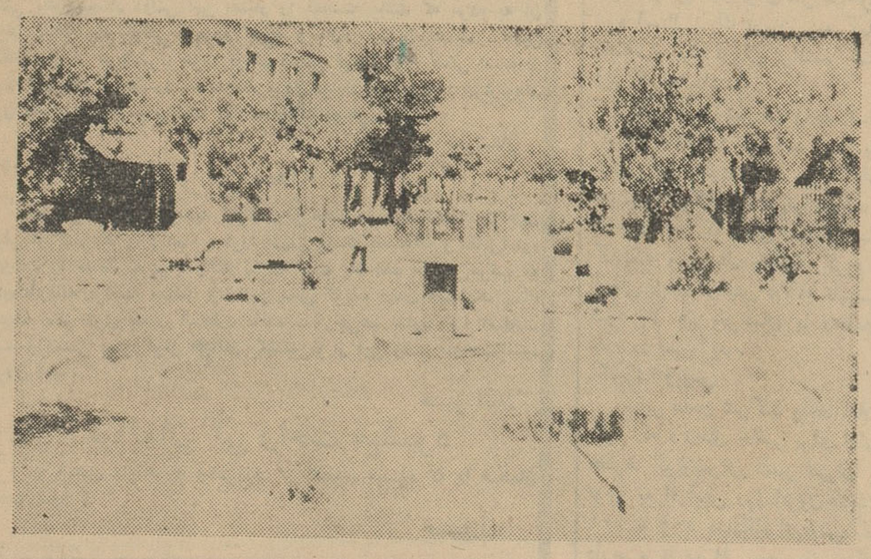

خبرنگار ما در ساوه مینویسد : درسالهای‌اخیر براثر عدم توجه‌مقامات شهرداری ساوه وضع آب‌مصرفی این شهرستان بصورت نامطلوبی درآمده و پنج حلقه‌چاه عمیق‌آب شهرداری یکی پس از دیگری ازکار افتاده واز آب‌قناب «خیر»که مورد استفاده اهالی بودچیزی باقی نمانده‌است از اینها گذشته حمام شهرداری که‌در آمد نسبتا خوبی برای شهرداری داشت برای انجام تعمیرات لازم چندسال است تعطیل شده و شهرداری ساوه که روزگاری درردیف غنی‌ترین شهرداری ها بود ومبالغ زیادی بشهرهای مجاور کمك میکرد حالا باآنکه عوارض انار ساوه‌ازخرواری ۱۲ ریال‌بخرواری ۵۰ ریال‌افزایش یافته‌است هم‌اکنون اعتباری برای‌انجام کارهای ضروری ندارد و قادر بپرداخت حقوق‌رفتگران شهرداری هم نمی‌باشد . حوضهای آب مبادین شهر از فرط کم‌آبی خالی‌است وگرچه یکی‌از چاههای عمیق آب شهرداری بافعالیت انجمن شهر ترمیم گردیده و مورد استفاده قرار گرفته است ولی هنوز مضیقه آب درساوه حکمفرماست . با استعفای شهردار ساوه هم اکنون انجمن شهروظایف خطیری بعهده‌دارد اهالی امیدوارند باکمك سازمان برنامه و بانکها و موسسات دیگر انجمن شهرساوه دررفع مضیقه آب وانجام کارهای‌اصلاحی و عمرانی موفق‌شود . در عکس بالاحوض‌خالی از آب یکی از مبادین شهرستان ساوه و فلکهٔ بی‌گل‌و گیاه‌آن دیده میشود . ازاین نمونه‌ها درشهرستان ساوه زیاداست .

نماینده پارلمان آلمان در شیراز

خبرنگارما درشیراز گزارش میدهد پریروز آقای دکتر فرتیس نماینده پارلمان آلمان غربی باتفاق آقایان‌دکتر کولاك وابسته‌اقتصادی ومیکده‌مستشار ایرانی سفارت آلمان درایران وارد شیراز شدند . آقایان مزبور از محل آموزشگاه اختصاصی کشاورزی که با کمك دولت درعلی‌آباد کهین ساخته خواهد شد بازدید کردند طبق اطلاع آقای دکتر فرتیس طی مدت اقامت‌خود درایران از انستیتوی‌فتو پاتو لوژی تهران و هنرستانهائیکه باکمك‌دولت آلمان درایران تکمیل میشود بازدید خواهد کرد . این آقایان پس‌ازملاقات با استاندار فارس بتهران بازگشتند .

اعلام جرم علیه شهردار رودسر

خبرنگارما در رودسر گزارش می دهد دیروز از طرف آقای حسام یکی‌از کارکنان شهرداری رودسر علیه آقای فیلسوفی شهردار و متصدیان مربوطه اعلام جرمی مبنی برسوء استفاده به دادگاه بخش این شهرستان تسلیم داشت . این‌اعلام جرم از طرف مقامات قضائی رودسر مورد رسیدگی قرار گرفت وهم‌اکنون جریان تحت تعقیب است .

کشف جنازه

خبرنگار مادر آبادان گزارش میدهد پریروز جنازهٔ نوزادی در جادهٔ خرمشهر پیداشد . طبق تشخیص مامورین مربوطه کودك مزبورراخفه کرده وجنازه‌اش را در کنار جاده داخل گودالی انداخته‌اند فعلا مامورین برای شناختن والدین این کودك‌فعالیت میکنند .

رئیس دادگستری خراسان در گناباد ازوضع دادگاه اظهار نارضائی کرد

خبرنگار مادرگناباد گزارش‌میدهد چندروز پیش براثر شکایات متعددی که‌ازوضع نامطلوب دادگاه گناباد بوسیله اهالی بدادگستری‌خراسان شده‌بود آقای معاون‌زاده سهرابی رئیس دادگستری استان نهم وارد این‌بخش شد. رئیس دادگستری خراسان پس‌از رسیدگی بوضع دادگاه گناباد ازوضع دادگاه اظهار نارضایتی کرد .

مصدوم بهبود یافت و زندانی آزادشد

قبلااطلاع داده‌شد. موتوسیکلت سواری بنام سیدیحیی قرشی هنگام عبور از یکی‌از خیابانهای فردوس بادختر دوازده ساله‌ای تصادف کرد واورا مصدوم نمود . مصدوم به‌بیمارستان منتقل شدو موتوسیکلت سوار همپس‌از دستگیری و تشکیل پرونده زندانی گردید . خبرنگار مادرفردوس بدنبال گزارش قبلی‌خود در اینمورد اطلاع میدهد : چندروز قبل دختر مصدوم که بهبودی یافته‌بود بیمارستان را ترك گفت وسیدیحیی قرشی نیز با قید کفیل اززندان آزادشد .

جعل کارنامه کارگری

خبرنگار مادر هشتگرد گزارش میدهد بقرار اطلاع اخیرا سه نفر از کارمندان‌سابق‌راه‌آهن‌هشتگرد باتهام جعل کارنامه های کارگری وسوء استفاده از طرف بازپرس دیوان کیفر تحت تعقیب قرار گرفته‌اند . این سه‌نفر کارمندان سابق ایستگاه راه‌آهن هشتگرد هریك‌ریاست یك منطقه رابعهده داشتندوهم‌اکنون یکی‌ازآنهابراه- آهن‌دامغان منتقل شده است.فعلا تارسیدگی به‌پروندهٔ آنها سه‌نفر مزبور تحت نظر هستند.

دستگیری سارقین

خبرنگارما درشیراز گزارش میدهدعده‌ای سارق مسلح و غیرمسلح که چندی قبل در راه فسا - داراب بیك‌اتومبیل وانت دستبرد زده و یکی‌از مسافران آنرا بقتل رسانیده بودندوسیله مامورین ژاندارمری شیراز با تعدادی اسلحه و مقداری مهمات‌دستگیر شدند مقادیر زیادی اموال مسروقه از آنان بدست آمد که به‌صاحبانش مسترد گردید و سارقین هم‌اکنون تحت بازجوئی میباشند تاپس‌از تکمیل پرونده بدادگاه نظامی تسلیم شوند .

افتتاح مولد برق

خبرنگار ما در قروه طی گزارشی‌اطلاع میدهد چند روز قبل موتور مولد برق ۷۵ کیلوواتی شهرداری قروه‌طی‌مراسمی افتتاح گردید و بهره‌برداری از آن شروع شد . دراین مراسم آقای‌معدلی فرماندار قروه و عده زیادی از رؤسای ادارات دولتی و محترمین ومعتمدین محلی این شهرستان حضور داشتند و برای سلامتی ذات شاهانه‌دعا کردند . درپایان آقای معدلی فرماندار قروه باقطع نوار سه رنك بنام‌شاهنشاه موتورمولد برق‌شهرداری را افتتاح کرد .

انتصابات در شهرستانها

اسدآباد- آقای ابراهیم‌تقدیری، رئیس دارائی

خمین-آقای نبی‌جمالی، کفیل اداره ثبت

ساوه- آقای علی موثقی، دادیار دادسرا

ایرانشهر - آقای سعیدی ، فرماندار

چاه‌بهار - آقای مسیبی ،فرماندار

یك مرد پنجاه ساله بتنهائی یك کشتی ساخت و برای سفر بدور دنیا حرکت کرد

مردی بنام «جك نوریس» که در آمریکا به شغل نجاری اشتغال دارد ، پس از چند ماه زحمت وکوشش به تنهائی موفق بساختن یك کشتی هیجده تنی گردیده وچند روز قبل باتفاق دو دختر که به شغل پرستاری اشتغال دارند، بمنظور گردش بدور دنیا ، براه افتاد پنجاه سال از سن جك می گذرد و او هنوز ازدواج ننموده است.

اورور

۵ سال زندان برای سوفیالرن

این زن تصمیم گرفته است آنقدر مبارزه کند تا سوفیالرن را بخاطر ازدواج با کارلو پونتی بزندان بیافکنند

مدتی است که سوفیالورن تیره‌ترین روزهای زندگی خود را می‌گذراند وی با آن که با دریافت جایزه اسکار به بزرگترین موفقیت مورد آرزوی خود رسیده ، ولی روحاً گسل و افسرده میباشد.

در واقع ناراحتی او از روزی شروع گردید که باکار لوپونتی ازدواج نمود واز همان وقت در گردابی ازاضطراب وارد شدزیرا از آن روز ببعد قانون ایتالیا مانند سایه‌ای بدنبال او است ومیخواهد وی را به مجازات برساند .سوفیا بخاطر از دست ندادن شوهرش مجبور به ترك وطن خود گردیده و اکنون نیز مدتی است که ازترس قانون ایتالیا به سوئیس پناه برده و بطوریکه شایع می‌باشد ، برای نجات خود از سرگردانی قصددارد ملیت آن کشور را بپذیرد.

مخالفت یك زن

سرگردانی وناراحتی سوفیا از روزی شروع شد که زنی ازاهالی ایتالیا برای مخالفت با او قد علم کرد . اگر وجود این زن نبود تاکنون مردم ایتالیا خطای ستاره خود را بخشیده وباو اجازه بازگشت بوطنش را می دادند ولی زنی که «لوئیزا برامبیلا» نام دارد پنجسال قبل از این پس از آن که سوفیا در مکزیك باکار لوپونتی ازدواج نمود مخالفتی شدید را با وی شروع کرد. او که زنی معمولی میباشد، درمدت پنجسال اخیر هرروزنامه‌هائی به عنوان رئیس جمهور وزراء کشیش‌ها وقضات فرستاده در آن‌ها می‌نویسد : «آیا طبق قانون ایتالیا مردی حق دارد دو زن اختیار کند اگر کسی چنین حقی را ندارد، لطفا به آقای پونتی وخانم لورن اجازه ندهید که قانون را زیر پا بگذارند واگر به عقیده شما این دو نفر، چنین حقی را بخود می‌دهند .پس بتمام مردها اجازه بدهید که دو زن بگیرند وبکلیه زنها اختیار بدهید تا دو شوهر اختیار نمایند !»

«لوئیزا برامبیلا» دو همدست نیز برای خود دست وپا کرده است که باتفاق او مبارزه‌ای را برعلیه سوفیا شروع کرده‌اند یکی ازاین دو نفر آرایشگری است که طی نامه‌ای نوشته: «مرا بخاطر آنکه برای بار دوم ازدواج کرده بودم به زندان محکوم نمودند چرا قانون را در باره آن‌ها اجرا نمی کنید؟» ویکی دیگر ،یك وکیل دادگستری است که اعلام نموده : «آقای پونتی وخانم لورن حق ندارند به بهانه آنکه ثروت ونیرو دارند ، قانون ایتالیا رازیر پا بگذارند.»

کینه‌ای که «برامبیلا» نسبت به سوفیا از خودنشان میدهد ،بسیار جالب میباشد زیرا او که هیچ نسبت باخانواده پونتی ندارد، تصمیم گرفته آنقدر مبارزه کند تا سوفیا را بزندان بیندازد ، در حالیکه « گیولینا پونتی » همسر سابق کارلو پونتی سکوت اختیار نموده ومخالفتی از خود نشان نمیدهد و حتی چندی قبل به عده‌ای از روزنامه نویس‌ها اظهار نمود :«بهتر است که شوهرم را آزادوراحت بگذارند تا باسوفیا بسر ببرد . زیرا مدت پنجسال است که آن دو با هم بسر می‌برند ویکدیگر را دوست دارند بهمین جهت نیز حق دارند که آسوده وراحت باشند !»

وی درسال ۱۹۵۷ هنگام ازدواج سوفیا باشوهرش اظهار داشته بود: «کارلو مرد خوبی است !ومن امیدوارم که او با سوفیا خوشبخت بشود .»وی برای آنکه هیچ نوع دردسری برای شوهر خویش ایجاد نکند، حتی اسم زمان دوشیزگیش را دو باره بر خود نهاده و بنام «گیولینافیا ستری» نامیده شده است وبطوریکه شهرت دارد ، میخواهد با یکی از افسران نیروی هوائی ایتالیا ازدواج کند ولی چنانچه دادگستری ایتالیا طلاق او را با پونتی برسمیت نشناسد وی حق ازدواج مجدد را نخواهد داشت در سال ۱۹۵٤ کارلو پونتی در مکزیك از همسر خود جدا شده و در سال ۱۹۵۷ در همان کشور با سوفیالورن ازدواج نمود.

ایتالیائی ها ازدواج مجدد اورا برسمیت شناخته‌اند ، در حالی که طلاق وی درنزد آن‌ها اعتباری ندارد زیرا آن‌ها حتی طلاقی را که در کشوری خارجی انجام شده است نیز برسمیت نمی‌شناسند و بهمین جهت پس از ازدواج خطر زندانی شدن آن دورا تهدید می‌نمود . آن‌ها می‌بایستی پنج سال درزندان بسر ببرند و برای فرار اززندان از کشور خود مهاجرت کردند و این موضوع بیش از پیش باعث اشتعال خشم مردم ایتالیا شد. البته تمام این سرو صداها نمی‌تواند ازارزش هنری سوفیا چیزی کم کند ولی بیم آن میرود که ازنمایش فیلم‌های او در ایتالیا جلوگیری به عمل بیاورند.اکنون سوفیابقول خودش درمیان برزخی گیر کرده است. ازیك طرف شوهر خود را دوست داشته نمی‌تواند از او جدا شود وازطرف دیگر نمی خواهد مدت پنج سال در میان چهار دیواری زندان بسر ببرد.

این مرد ۲۲۵ کیلومتر در روز پیاده راه میرود

قهرمان پیاده روی جهان ظرف سه سال دویست هزار کیلومتر پیاده راه طی کرده است

«لسلی هیل کوت» که از اهالی انگلستان میباشد چند روز قبل درسن چهل و نه‌سالگی به عنوان قهرمان پیاده روی شناخته شد .او که ازاهالی «نیوپرت» میباشد سه سال قبل ازاین در یکی از کارخانه‌های اتومبیل سازی که در بیر منگام قرار دارد به عنوان جوشکار بکار پرداخت. ازآن پس تاکنون وی هفته‌ای پنج روز و سالی پنجاه هفته روزی ۲۲۵ کیلو متر راه نیو پرت به بیر منگام وبالعکس راباپای پیاده پیموده و دراینمدت دویست هزار کیلو متر راه رفته است. چند روز قبل از طرف هم شهریانش بمناسبت چهل و نهمین سال تولدش اتومبیلی بوی اهداء گردید «لسلی» هر روز صبح در ساعت چهاروپانزده دقیقه از خانه خارج شده و در ساعت هشت بدون تاخیر به محل کار خود میرسد .

«فرانس سوار»

سیسیل یا نوك چکمه ایتالیا بزرگترین مرکز سینمائی مدیترانه خواهد شد

جزیره ناهموار وخشنی که در (نوك چکمه) ایتالیا واقع شده و سیسیل نامیده میشود قریبا بزرگترین مرکز فعالیت سینمائی در حوزه مدیترانه خواهد شد .

موقعیت طبیعی این جزیره باعث جلب تهیه کنندگان و کارگردانان سینما گردیده چون ساحل طلائی رنك جزیره آفتاب درخشان و کوههای مرتفع آن جهت تهیه فیلم مناسبتر از وضع طبیعی کالیفرنیا تشخیص داده شده اولین فیلم سینمائی درسال ۱۹۱۰ بوسیله یك کمپانی محلی در جزیره مزبور تهیه گردیده و پس از آن نیز اغلب هنرپیشگان مانند اینگرید برگمن وتهیه کنندگانی ،مانند برتوروسیلینی دراین جزیره فعالیت سینمائی نموده‌اند اکنون بنظر میرسد که اکثر فعالیتهای سینمائی به سیسیل منتقل شده وبزودی بازار بزرك سینمائی دنیا خواهد شد انجمنهای محلی سیسیل که موافق با این تحول می باشند از دولت خاسته‌اند که وسایل تسهیل کار تهیه کنندگان و کار گردانان را برای مسافرت و سکونت در سیسیل فراهم نماید شرکت های سینمائی ایتالیا برای حفظ موقعیت داخلی خود و تفوق نسبت به کمپانی های خارجی پیش دستی نموده واولین پروژه ساختمان شهر سینمائی در سیسیل بوسیله «تیتانوس» فیلم» با هزینه ۱۰ میلیون دلار تهیه گردیده است .

دراین شهر سینمائی استودیوی بسیار بزرگ محل تدارکات وسایل سینمائی، هتل بزرگ برای مراجعه کنندگان و منازل کار کنان سینمائی و وسایل. ارتباطی کامل ساخته خواهد شد .

مدیر کمپانی تیتانوس فیلم اظهار داشت که :«وضع اقلیمی این جزیره بسیار کامل بوده و بهترین آب وهوا را برای فیلمبرداری در تمام سال دارا میباشد ،سرزمینهای وسیع ، کارکنان و کارگران محلی زرنك ونزدیکی آن برم که تنها یکساعت باهواپیما فاصله دارد همه از مزایای این جزیره است »

بهرحال بطوریکه مشاهده میگردد جزیره سیسیل میرود که یکی از بزرگترین مراکز فعالیت سینمائی گردد و از هم اکنون نیز دختران زیبا روی ایتالیائی برای آزمایش شانس خود در صدد عزیمت و سکونت در این جزیره میباشند .

جودی کارلند طلاق میخواهد

جودی گارلند ستاره مشهور سینما که اکنون تعطیلات خودرا درنوادا میگذراند ازدادگاه این شهر تقاضا نمود که با تقاضای جدائی او از شوهرش موافقت کند.

جودی گارلند در سال ۱۹۵۱ با همسر کنونی اش ازدواج کرد . لوفت سومین شوهر جودی گارلند است که ۳۹ ساله میباشد. فیگارو

رهرو آنست که آهسته و پیوسته رود

ژوزف دو ساله در بازدید از باغ وحش دوبلن (ایرلند) ازمیان تمام حیوانات لاك پشت بزرگی را برای سواری گرفتن انتخاب کرد. ژوزف باخرسندی سوار لاك پشت شد و به گردش در باغ وحش پرداخت.

خودکشی بخاطر مرلین مونرو

یك دختر جوان مصری چند روز قبل با بلعیدن چند قرص خواب آور تصمیم بخودکشی گرفت .دختر مزبور که کارمند یکی از بانك‌های قاهره بوده ،بنام «وداد» نامیده میشود بلافاصله بتوسط نزدیکان خود به بیمارستان منتقل گردیده ،پس از بهوش آمدن ، اظهار داشت که پس از اطلاع از مرك مرلین مونرو مصمم شد که خودرا ازدست زندگی خلاص نماید !

وضع مزاجی «وداد» خطرناك میباشد او به خبرنگاران مطبوعات اظهار داشته که پس از خروج از بیمارستان باز هم دست بخودکشی خواهد زد .

سی و دومین سال تولد پرنسس مارگارت

مارگارت در انتظار نوزادی میباشد

روز بیست ویکم اوت پرنسس مارگارت خواهر ملکه انگلستان سی و دومین سال تولد خود را جشن گرفت .بهمین مناسبت از طرف روزنامه های انگلستان دسته گلی بایشان تقدیم گردید .

در همان روز روزنامه دیلی میرور اطلاع داد که پرنسس مار گارت در انتظار نوزادی میباشد . روزنامه مزبور پیش بینی نمود که بزودی از طرف کاخ بوکینگهام اعلامیه رسمی در این مورد منتشر خواهد شد .

تایمز

«ایومونتان» هنرپیشه بزرك فرانسوی از تجربیات زندگی خود باشما سخن میگوید:

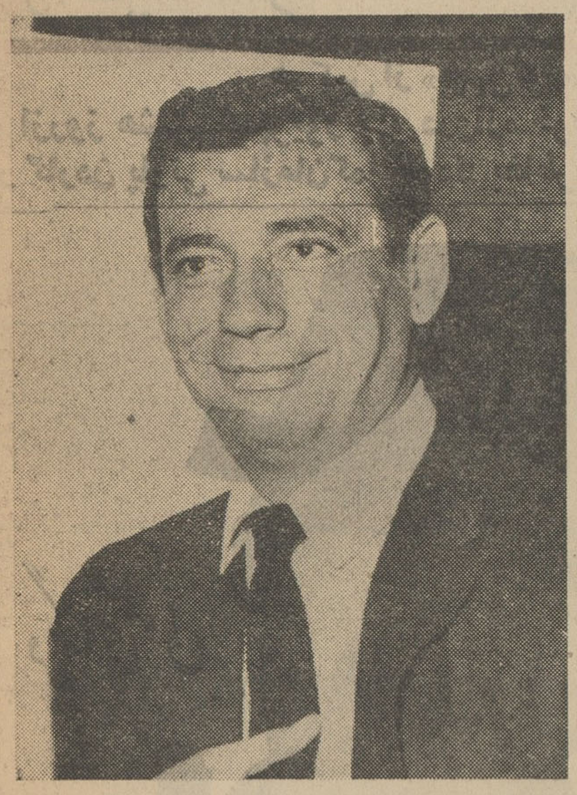

ایومونتان هنرپیشه ، رقاص وخواننده مشهور فرانسوی ،مرد حساس و احساساتی که بعنوان یك فرانسوی نمونه شناخته میشود در سفر اخیرش به آمریکا عقاید ، پیشنهادات و تمایلات شخصی‌اش رادرباره عشق درمجله معروف مك کالز بیان‌داشت . درزیر نظر او درباره چند نکته ذکر میشود :

سن- فکر نمی‌کنم سن ایده‌آلی برای زن وجود داشته باشد . بعضی زنها در پنجاه سالگی یا بیشتر رمانتیك وهیجانی هستند ،بدنبال حادثه میگردند ووقتی بشمانگاه می‌کنند مثل اینست که انتظار دارند حرف فوق‌العاده‌ای از دهان شما بشنوند. در حالیکه دختران نوزده ساله‌ای رامیشناختم پیرو مرده دل بوده‌اند .

شخصیت - صفتی است که آنرا می‌ستایم . فقط معدودی از زنان آنرا دارا میباشند . شخصیت چیزی است که به ثروت وزیبائی بستگی ندارد . بایدزنی باآن بدنیا بیاید . زن باشخصیت درهمه‌جا ازدیگران مشخص است .

نامزدی-بازی کوتاهی است که مردوزن بکمك کلمات ، اشارات، نامه‌ها، گل‌ها و امروزه باتلفن های زیاد باهم می‌کنند اما درزیراین بازی کشمکشی جریان دارد. مرد، در تلاش بهره‌مندیهای آنی وزن بدنبال امتیازات بادوام است . وقتی زن بازی رامی‌برد، بااینهمه ،مرد متاسف نیست .

دوستی -ارتباطی است بین دوبچه،، یا احیانا ،بین دومرد ،زنها دوستان خوبی نمی‌توانند باشند ، حتی باخودشان .

شتاب -درآمریکا در عشق هم ،مانند تمام چیزهای دیگر ، عجله زیاد است . عشق ورزیدن شادی بزرگی است . چرابايد عجول بود ؟اندك اندك، پرنده لانه‌اش رامی‌سازد !

حسادت- هرکجا عشق است ، مقداری حسادت نیز وجود دارد. اما حسادت زیاد نوعی بیماری‌است . معنایش اینست که زن ومردی ازرنج وناراحتی لذت میبرند .

عشق بایك نگاه - من شخصا به‌آن اعتقادی ندارم . ممکن‌است انسان دراولین ملاقات شدیدا مجذوب کسی شود ولی تنها کمی بعد است که میشود فهمید این جذابیت می‌تواند دوام داشته باشد یانه؟ گاهی اوقات حتی یکشب هم دوام نمی‌آورد.

توالت- بجز درروی صحنه زنی راکه توالت سنگین داشته باشد نمی‌پسندم ،بخصوص اگر این امیدواری باشد که بخواهم اورابوسم، ما درباره این زنها می‌گوئیم ،«کسی نمی‌تواند طعم عشق را از روی روزلب احساس کند .»

ازدواج- بعقیده من، ازدواج یعنی سفری بس طولانی بایك شخص دیگر .او ممکن است همسفر خوبی باشد، کسی که از مناظر و تجربیات تازه بهیجان بیاید، کسی که اگر قطار دیرکرد یاجایش ناراحت بود زیاد غرولند نکند، کسی که مصاحبتش درنیمه‌راه انسان‌را دلزده نکند، مشکل است گفت که چه کسی همسفر خوبی خواهد بود. امافکرمی‌کنم مابايد ریسك کنیم .وگرنه ،همیشه راهمان‌را درمیان بیگانگان خواهیم پیمود .

آغاز عشق- همیشه مرد دراظهار عشق پیشقدم نیست .گاهی زنها بمرد اجازه میدهند بفهمد که موردتوجه آنها قرارگرفته ومیل‌دارند به‌آنها عشق بورزد . قبول این پیشنهادرامد بسیار لذتبخش است .اما اگر مردی بخواهد این پیشنهادرادرکند کار دشواری است . اینکار به باریك بینی و شخصیت نیرومندی احتیاج دارد. من شخصا دراینمورد احساس ضعف می‌کنم .

جدائی - وقتی لازم میشودبه یك ماجرای عشقی خاتمه داد،همه نصیحت می‌کنند که باید بسرعت اینکاررا کرد. میگویند بایدسخت وپرطاقت بود. بدون شك ، این بهترین راه‌است ، اما همیشه بعداز چند هفته ، من دوست دارم یادداشتی همراه بایك سلام دوباره بفرستم. اینکار نوعی تشکر است .

عشق افلاطونی -راجع باین نوع احساسات بین زن ومرد چیزهائی شنیده‌ام شاید چنین چیزی وجود داشته‌باشد. من خیال نمی‌کنم .

هدیه - وقتی بزنی هدیه‌ای میدهم دلم میخواهد غیر منتظره باشد. غالبا منتظر روز تولد او یافرارسیدن کریسمس نمی‌شوم . من باوهدیه میدهم بخاطر اینکه مثل امروز پنجشنبه است ، یا برف می‌بارد ویابدون هیچ دلیلی . دوست‌دارم چیزی بدهم که‌او باخودش داشته باشد مثل گلوبند ، نه‌کتاب ، زیرابعدا وقتی آنرا روی گردن اومی‌بینم لذت‌می‌برم . هرگز از زنی نمی‌پرسم بچه چیز علاقمنداست . زیرا اینکار باعث میشود مرا شخص بدون نیروی تخیل وتصوری‌بشناسد.

دوری - میگویند غیبت قلب را شیفته‌تر میکند. این حرف‌صحیح است ، اما تا حد معینی . دوتاسه هفته دوری آتش اشتیاق انسان‌را تیزتر میکند. امابیشتر از این مدت خاطره عشق راتاریك ومحومی کند. شمابوجود یك زن احتیاج پیدامی‌کنید و سپس شروع‌به جستجو دراطرافتان می‌کنید.

همسر - همسرباید برای مرد جای زنهای زیادی رابگیرد . زمانی همدم مرداست ، گاهی مادر، بعضی اوقات معلم وزمانی‌نیز همبازی او . هرچه زنی برای شوهرش جای زنهای‌بیشتری رابگیرد، مرد کمتر به‌زنهای دیگری احتیاج خواهد داشت . اما گاهگاهی نیز باید اوخودش باشد، نه تنها یك‌همسر ، بلکه بعنوان یك شخص در چنین مواقعی مردتنها باید امیدوار باشد عشق او آنچنان قوی‌باشد که‌اورا برگرداند ، وغالبا هم هست .

جوانی -نوعی بیماری است که خودش راشفا می‌بخشد .

-۳۵-

خدیجه هنگامیکه با خبر شد شهرزاد قصد دارد با شهریار وصلت کند و بدین ترتیب مرگی حتمی را بر خود بپذیرد بحضورش شتافت و با لحنی سخت بدو گفت :

- آنجا که تو بروی منهم می آیم و آنجا که تو بمیری منهم خواهم مرد ! ولی بهمان خدائیکه بر اعمال ما نظارت میکند تا انتقام ترانگیرم چشم از زندگی نخواهم پوشید !

این سخنان شهرزاد را بهیجان در آورد و پرسید :

- تو برای من چه خواهی کرد ؟

- من سحر هائی میشناسم که اجنه را در بند می کشند ومردان شریررا آرام میسازند ... واگر سحر وجادویم بکار نیامد میدانم با خنجرم چه کنم . تیغه این خنجر از زبان جادوگران برتراست.

شهرزاد فقط هنگامی توانست خدیجه را آرام سازد که با نقشه‌اش موافقت کرده بود . ولی گفت :

- از تو میخواهم خنجرت را در خانه پدرم بگذاری ... من هنوز قصد مردن ندارم .

و بعد نقشه‌ئی را که کشیده بود برای خدیجه شرح میداد .زیرا میدانست او دختری سخت رازدارو کم گوست .

خدیجه گفته های شهرزاد را تائید کرد . منتهی لجوجانه بخود گفت : «اگر شهریار ترا بکشد دیگر فرصت ادای نماز صبح را نخواهد یافت !»

روز عروسی شهرزاد همراه خدیجه و دنیارزاد بر تخت روان سوار شد تا بقصر برود .

راه در میان سکوت طی شد . خدیجه و شهرزاد حوصله صحبت کردن نداشتند و دنیارزاد دست بر دهان میفشرد تا از گریستن خودداری کند.شهرزاد پرده‌دریچه تخت روان رابالازد تابدین شهریکه شاید دیگر آنرا هر گز نمیدید آخرین نگاهی بیندازد ...

روحش چون شعله فانوس لرزان بود و آرامش و اطمینانش او را ترك گفته بود .

دنیارزاد دست خواهرش را بر سینه خود فشرد و با صدائی که گریه در آن پر بود گفت :

- نترس . اگر او ترا بکشد موهایم را میتراشم و شهر بشهر

-۳۶-

میگردم تا مردم را بر ضد او بشورانم .

این تسلائی ناچیز بود ولی شهرزاد آنرا پذیرفت و در قلبش احساس گرمی و هیجان نمود . دنیارزاد را در آغوش فشرد و در گوشش چنین گفت :

- ولی تو میدانی که بلائی بسرم نخواهد آمد ، چون شما را دارم ، تو و خدیجه را .هنگامیکه بقصر رسیدند خدیجه و دنیارزاد بزنان دیگر حرم پیوستند و شهرزاد تنها بسوی شوهر و پدرش رفت .

شهریار با لباس رسمی و چهره تمسخر آمیز در تالار ایستاده بود : نیمتنه‌ئی ابریشمی بر تن داشت و دستاری طلائین را با مهارت بدور کلاه ایرانی خود پیچیده بود .حالتی مطمئن و مغرور داشت وگوئی هیچ چیز نمیتوانست در او کارگر افتد . چهره اش زیبا بود و این زیبائی آنچنان بود که چین‌های استهزاءآمیز گوشه دهانش لطمه‌ئی بدان نمیزد . بسوی شهرزاد پیش رفت و لحظه‌ئی چون کسی که بیك اسب زیبامی‌نگرد بدو چشم دوخت و گفت :

-بنظر می‌آید که از نژادی اصیل هستی. ازبالای روبنده‌ات چشمانت آنچنان بمن می‌نگرد که گمان میبرم چهره‌ئی زیبا داری ...

شهرزاد از بیم آنکه بشهریار توهین کند سخنی نمیگفت و فقط بدان قناعت کرد که سر فرو اندازد و نگاه خود را بزمین بدوزد .

علی بن جلال که سرا پایش میلرزید با صدائی گرفته گفت :

- شهریار ، عاقد و چهار شاهد منتظرند .

شهریار گفت :

- برویم مراسم عقد را انجام دهیم . من در آتش انتظار بر داشتن این روبنده میسوزم .

عقد در میان سکوتی سنگین بسته شد و شهریار بعد از انجام مراسم گفت :

-معامله‌ئی بس جالب کردم و مرواریدی را بیك دینار خریدم !

بعد همسرش را آزاد گذارد تا در ضیافت عروسی که تا دیرگاه شب بطول می‌انجامید شرکت کند .

***

و هنگامیکه وارد حجله شد کمی مست بود . و فریاد زد :

- خداوندا ، تو هنوز روی نگشوده ئی !

-۳۷-

شهرزاد با صدائی که نمیتوانست لرزش آنرا مخفی دارد گفت :

- مگر این حق شوهر نیست که روبنده از صورت همسرش بردارد؟

شهریار خنده کنان گفت :

- پدرت دروغ نمیگفت ، تو بره‌ئی آرام هستی . زبیده هیچیك از این کارها رابلد نبودو من‌اورا چنان یافتم که‌گوئی میخواست همه‌چیزرابمن بیاموزد. وبعد هنگامیکه شهرزاد را لرزان دیدبرشدت خنده خود افزود :

- زنها چه موجودات عجیبی هستند ! آنها بدیدار جلاد میشتابند ولی نمیخواهند او از شکنجه و خون برایشان سخن گوید . لابد تو میخواهی درباره این عشقی که‌ما رابهم پیوند داده‌است یك رباعی بسازم ؟

آنگاه بتمسخر ادای شوهری عاشق را در آورد و بسوی شهرزاد رفت‌و روبنده ازصورتش برداشت .

شهرزاد بسیار زیبا بود . ولی در این حالت هیجان که صورتش گل انداخته بود و چشمانش میدرخشید و دهانش نیمه باز بود بسی‌زیباتر می نمود . شهریار لحظه‌ئی با رضایت بدو نگریست و بعد او را در آغوش کشید و گفت :

- خداوندا ، من از خوردن این میوه لذیذ حظ فراوان خواهم برد ! شهرزاد یکسره در فکر نقشه اش بود . آیا دنیارزاد بموقع از خواب بیدار میشد ؟ آیا خیلی زود یا خیلی دیر باطاق او نمی آمد ؟آیا چنان وحشت نمیکرد که بگریستن پردازد ؟ آیا به آرامش در خواست داستان میکرد ؟ اگر نقشه اش را بدرستی انجام نمیداد شهرزاد ازدست میرفت و همسرش بحیله او پی میبرد .

هنگامیکه شهریار راخواب در ربود شهرزاد مدتی دراز بیدار ماند قصر آرام بود شمع ها در میان شمعدانهای مرمرین که با طلا بر آنها نقشهای زیبا حکاکی شده‌بود میسوختند وبوی عود درفضا پراکنده میکردند . شاید اکنون در حرم خدیجه بیدار بود و شاید هم نوبت دنیارزاد بود که بیدار بماند ؟ و شاید هم خستگی و هیجان هر دوی آنها را در خواب فرو برده بود ؟ باشد که خداوند آنها را بیدار نگاهدارد ! وساعت موعود رابیادشان اندازد !شاید هم تقدیر نقش خویش‌را بازی میکرد !

ما بازار سیاه را درهم شکستیم

۱۰۰ مرکز فروش بلیط گاردن پارتی بلیط ورودی را بشما تقدیم میکنند

مرضیه خواننده گلها در برنامه گاردن پارتی سازمان کمك کودك شرکت میکند

هر کس از «میهن تور» بلیط ورودی بخرد یك جایزه بلیط مسافرت بشمال هم خواهد داشت

ازروز هشتم شهریور جلو دروازه خوشبختی ترمز کنید و نمره شانس بگیرید

در گاردن پارتی سازمان کمك کودك بخاطر رفاه خانواده‌ها قمار ممنوع شده است

هفته‌ها سپری شد وروزها گذشت حالا دیگر فقط شانزده روز دیگر باقی مانده است .... شانزده روز دیگر دروازه‌های شهرطلائی گشوده میشود ، فقط شانزده گام دیگر باقی مانده است و بعد چشم مردم خیره میشود ، دهانها از بهت و حیرت باز خواهد ماند

هنرنمائی خواننده گلها

خانم «مرضیه» خواننده هنرمند رادیو ایران اعلام داد که درشبهای فراموش نشدنی گاردن پارتی بی نظیر اطلاعات شرکت کرده و هنرنمائی خواهد نمود . خواننده «طاوس» زیباترین ترانه‌ها و دل انگیزترین نغمه‌های خود را در شبهای گاردن پارتی عظیم سازمان کمك کودك موسسه اطلاعات اجرا خواهد کرد .

تصور نمیشود که کسی درایران باشد و صدای گرم و خیال‌انگیز مرضیه را نشنیده باشد . این خواننده هنرمند سالها است که گرمی بخش محفل دوستداران هر آواز اصیل ایرانی است دوستداران مرضیه در شبهای فراموش نشدنی گاردن‌پارتی باشکوه سازمان کمك کودك از آواز او لذت خواهند برد وخاطره‌ای دل‌انگیز همراه خود خواهند برد ...

شانس بروی شانس !

برای مردمی که در گاردن پارتی بزرك سازمان کمك کودك موسسه اطلاعات شرکت میکنند شانس بسیار زیادی وجود دارد تااز جوایز بزرگی که در این گاردن پارتی بمردم اهداء میشود استفاده کنند.

شما خواننده عزیز !ممکن است در یکی از شبهای گاردن پارتی مفت ومجانی بخارجه اعزام شوید! ویا ممکن است شانس‌های دیگر بشما اصابت کند . مثلا شرکت مسافربری میهن تور اعلام داشته است : بلیط‌های گاردن پارتی که وسیله شرکت میهن تور فروخته میشود نمره گذاری شده است . در واپسین شب گاردن پارتی قرعه کشی بعمل خواهد آمد وطبق قرعه به بیست نفر که بلیط‌های گاردن‌پارتی‌را از شرکت‌مسافربری میهن تور خریداری کرده‌اند یك بلیط مسافرت بشمال جایزه داده خواهد شد . ملاحظه میفرمائید شانس روی شانس ،شما باکمترین وجهی به‌شهر طلائی گاردن‌پارتی می‌آئید ،از هزار ویك برنامه‌زیباو جالب توجه استفاده می‌کنید ، از هنرنمائی هنرمندان مورد علاقه‌تان لذت می‌برید ،شبی فراموش‌نشدنی وخیال انگیز رامی گذرانید وبعد... بله هم‌چندبرابرپولی که‌پرداخته‌اید دریافت می‌کنید . چه بهتر از این باید عجله کرد زیرا پیش بینی میشود عده‌ای بلیط های گاردن پارتی عظیم ما را یکجا خریداری کرده وبازار سیاه ایجاد نمایند.

ولی مابابازار سیاه‌مبارزه‌میکنیم بیش از صد محل درسراسرتهران برای مبارزه با بازار سیاه برای فروش بلیط معین شده است .

دعوت از مردم

همانطوریکه قبلا اطلاع داده‌شد: برای اینکه مردم شهرستانها هم بتوانند از گاردن‌پارتی بزرك‌سازمان کمك کودك‌دیدن کنند واز مزایای بیشمار آن‌استفاده‌نمایندجدول‌هائی در صفحه مخصوص اخبار شهرستانهای روزنامه اطلاعات‌چاپ شده مردم شهرستانها این‌جدول‌ها راپر کرده و برای ما ارسال‌خواهند داشت و آنوقت از میان جدول‌های رسیده قرعه کشی میشود وباقوجه به‌جمعیت هر شهرستان سی نفر انتخاب میشوند انتخاب شدگان‌با هزینه موسسه اطلاعات بتهران می‌آیند وچندروزی‌مهمان اطلاعات خواهندبودودر گاردن‌پارتی‌شرکت خواهند کرد وبعد با هزار خاطره شیرین بسهرشان باز خواهند گشت این جریان مورد استقبال شدید مردم شهرستانهاقرارگرفت وهم‌اکنون سیل نامه بطرف‌سازمان شهرستانهای موسسه اطلاعات سرازیر است

دروازه خوشبختی

باوجود اینکه چند بار تاریخ گشوده شدن‌دروازه‌خوشبختی‌اعلام شده است باز هم هر روز عده‌ای‌از ما محل دروازه و تاریخ گشوده شدن آنرا سئوال میکنند.دروازه خوشبختی در جاده پهلوی قراردارد ودو روز دیگر یعنی روز هشتم شهریور ماه گشوده ،خواهد شد ، شما هنگام عبور از جاده پهلوی باید کاملا مواظب باشید که از دروازه خوشبختی با سرعت عبور نکنید . باید کاملا احتیاط کنید. وقتی دروازه خوشبختی ازدور پیدا شد توقف نمائید وبعد مامور گاردن پارتی باشکوه سازمان کمك کودك اطلاعات یك‌نمره شانس‌تقدیمتان خواهد کرد . نمره‌ای که برای‌شما خوشبختی وسعادت بارمغان میاورد پس‌آماده باشید تابه محض‌رسیدن به‌دروازه خوشبختی ترمز کنیدچون درغیراینصورت شانس بزرگی رااز دست خواهید داد.... .

قمار ممنوع!

طبق تصمیم‌هیئت‌مدیره سازمان کمکی کودك موسسه اطلاعات در گاردن پارتی باشکوه سازمان کمك کودك برخلاف سایر گاردن‌پارتیها وسایل قمار گذاشته نشده استو در شبهای طلائی گاردن پارتی‌قمار ممنوع است ، بنابر این خانواده‌ها از این نظر نیز میتوانند اطمینان داشته باشند که در گاردن پارتی جز تفریحات وسرگرمی‌های سالم هیچگونه سرگرمی مضر وجود ندارد .

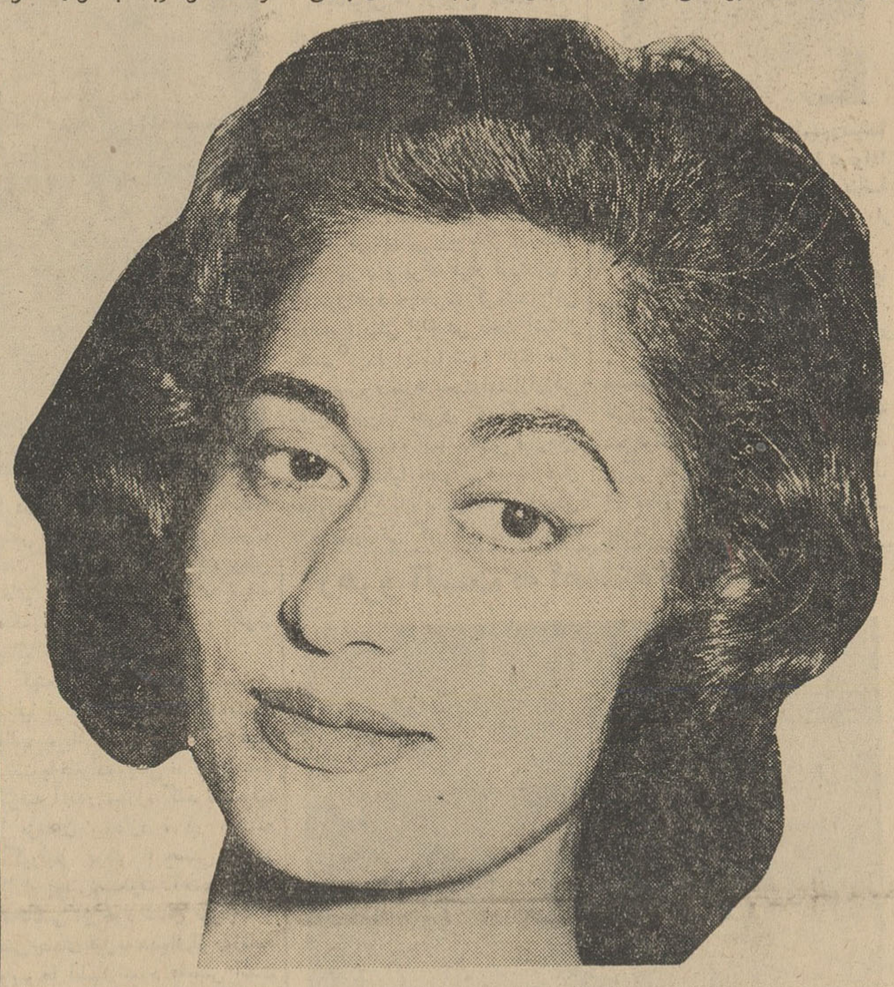

فقط بدرد بازی بچه‌ها میخورد

بجای همه آنها یك دیگ زودپز

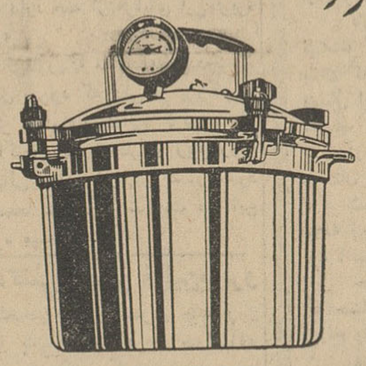

آل آمریکن بخرید

آل آمریکن تنها دیگ زودپز جهان است که

درساختمان آن لاستیک بکار نرفته

وبسبب همین امتیاز خارق العاده خود تغییری در طعم غذا نمیدهد

برای نمایندگی آل آمریکن در شهرستانها، داوطلبین واجد شرایط باصندوق پستی ۹۴۶ مکاتبه فرمایند.

مرکز پخش: کالای جهان خیابان فردوسی روبروی سفارت انگلیس

خوانندگان گرامی

دقت ـ دقت

نیرو

یا

باطری رقابت ناپذیر

ساخت کارخانجات مهمات سازی سلطنت‌آباد

باطریهای نیرو که از مواد اولیه صددرصد مرغوب تحت نظر متخصصین ومهندسین آزموده تهیه شده بابهترین باطری های خارجی رقابت نموده و برای آب و هوای ایران واستفاده وسایل نقلیه درجاده‌های ایران مناسب است .

باخرید انواع باطریهای نیرو باقتصادیات کشور کمك کرده و از خروج ارزجلوگیری فرمائید.

نشانی ـ عمده فروشی ـ دایره ٤ بازرگانی اداره تسلیحات آرتش در خیابان فرح‌آباد .

جزئی‌فروشی ـ فروشگاه اداره تسلیحات آرتش واقع در اول خیابان باب‌همایون

۱ـ۳ آ ـ ۱۵۲۹۸

پمپ شناور انگلیسی

سومو

تمام برنزی باشخصات منحصر بفرد

یک فازتا ارتفاع ۲۰۰ متر

سه فازتا ارتفاع ۳۰۰ متر

نمایندگی : ارسطوزاده . مشهد خیابان شماره ۵۶۲

تنها با :

۱

بارمراجعه بدفتر روزنامهٔ

اطلاعات هوائی

وپرداخت مبلغ ناچیزی

۳۱۳

باردرسال

آشنایان ودوستانتان، شمارا در خارج ازکشور بیاد خواهند آورد.

برای دانشجویان ۵۰ درصد تخفیف داده میشود.

۲۲ شهریور

آغاز گاردن پارتی پرشکوه سازمان کمك کودك موسسهٔ اطلاعات

باطری برك

برای رادیو

وچراغ قوه

باطری برك بهترین و بادوام‌ترین باطری ، باطری چراغ قوه برك‌هنگام خاموش بودن رادیو خود بخودشارژ میشود.عمر باطری برك طولانی است

نماینده انحصاری ومرکزپخش :

شرکت لاپمن

ساختمان آلمینیوم . تلفن ٦٢٩١٤

۱ـ۱٤۷۹۰ دفتر انتشارات امید

آگهی مناقصه شماره ٥

قسمت صنایع نساجی سازمان برنامه سیصد عدد غلطك مسی به طول هزار میلیمتر وبه محیط چهارصد وبیست میلیمتر که قطرسوراخ داخلی آن دربالا ۱۰۰ وپائین ۹٦ میلیمتر باشد ازطریق مناقصه‌خریداری مینماید. علاقمندان میتوانند بامراجعه باطاق شماره ٤۲٤ درکاخ مرکزی سازمان برنامه شرائط مناقصه را دریافت وتاآخروقت‌روز اداری‌دوشنبه ۲۱ آبان ۱۳٤۱ پیشنهادات خودرا بدفتر این قسمت تسلیم دارند.

الف ۳۳۰٦ مهندس پرویزسمیعی- رئیس‌قسمت صنایع نساجی

۱ـ۲ آ ـ ۱۵۳٦۲

آگهی ازشرکت تلفن

کلیه ادارات شرکت سهامی تلفن ایران به خیابان نادری کوچه لاله منتقل گردیده و اقامتگاه قانونی و مرکز اصلی شرکت محسوب می شود مراجعین محترم می توانند از تاریخ شنبه دهم شهریور ماه ۱۳٤۱ جهت انجام امور خود به آن محل مراجعه فرمایند . الف ۳۳۰۷

آ ـ ۱۵۳٦٤ شرکت سهامی تلفن ایران

مراکز فروش بلیط ورودی دومین گاردن پارتی سازمان کمك کودك

۱ـ شرکت مسافربری میهن تور ـ خیابان فردوسی
۲ـ فروشگاه فردوسی و کافه قنادی فردوسی خیابان فردوسی
۳ـ فروشگاه ایران کالا ـ خیابان شاه
٤ـ شرکت مهناز نماینده ماشین تحریر المپیا چهارراه‌مخبرالدوله
٥ـ الکترومیکانیك تاسیسات تهران خیابان شاه بین باستان و اسکندری
٦ـ فروشگاه مشعل چهارراه اسلامبول
۷ـ فروشگاه الفی و کهن خیابان شاه ـ چهار راه کاخ
۸ـ جنرال مد لاله‌زار کوچه برلن
۹ـ مغازه ناصر خیابان شاه ساختمان سینما نیاگارا
۱۰ـ فتو استودیو سپه میدان سپه
۱۱ـ فروشگاه بلانش سه‌راه شاه جنب سینما آسیا
۱۲ـ فروشگاه کودك خیابان شاه چهار راه آشیخ هادی
۱۳ـ مغازه پرنسس خیابان شاه
۱٤ـ مغازه تونل خیابان فردوسی جنب سینما هما
۱٥ـ فروشگاه کلمبیا خیابان اسلامبول
۱٦ـ کیوسك کتابفروشی‌هولیوود مقابل کوچه شیروانی‌خیابان‌نادری
۱۷ـ فروشگاه لبنیات هاشمی میدان باغچه بیدی (خیابان‌بهبهانی)
۱۸ـ صندوق روزنامه اطلاعات
۱۹ـ قنادی فرزین یزدی خیابان پهلوی چهارراه تخت جمشید
۲۰ـ بنگاه فنی ناصر دروازه دولت مقابل خیابان سعدی
۲۱ـ سالن‌دوزندگی‌لگامیدان شاهپور روبروی بیمارستان رازی
۲۲ـ الویس ٤٤٤ خیابان شاهرضا جنب سینما رویال
۲۳ـ فروشگاه ریکو خیابان فردوسی شمالی
۲٤ـ لوکس فروشی‌لادن چهارراه فردوسی اسلامبول
۲٥ـ تریکو دیانت شاه‌آباد جنب فتورکس
۲٦ـ فتوپاتریس خیابان ژاله ایستگاه بهنام
۲۷ـ آرایشگاه جهان‌نو خیابان شکوفه
۲۸ـ مغازه یکتا خیابان اسلامبول
۲۹ـ کافه حافظ خیابان شاه‌آباد
۳۰ـ آرایشگاه نوین خیابان اسلامبول پاساژ القانیان
۳۱ـ آرایشگاه شهناز سه‌راه ژاله جنب پمپ بنزین
۳۲ـ فروشگاه فرهنك دوست خیابان ژاله
۳۳ـ خشکبار گل سرخ (چهارصددستگاه) خیابان یاس
۳٤ـ کیوسك اطلاعات‌جاده‌پهلوی‌مقابل‌بیمارستان شماره‌یك‌ارتش
۳٥ـ کیوسك اطلاعات سرپل تجریش
۳٦ـ کیوسك اطلاعات قلهك مقابل خیابان دولت
۳۷ـ مغازه آیتا چهارراه لاله‌زار اول اسلامبول
۳۸ـ بنگاه فنی تهران تایپ خیابان فرانسه مقابل استادیوم ثریا
۳۹ـ عینك‌سازی برلن ـ لاله‌زارنو چهارراه کنت
٤۰ـ فروشگاه تخت طاوس خیابان فردوسی کوچه برلن
٤۱ـ عکاسی درخشان میدان شهناز مقابل ایستگاه خط ۱۸ جنب پست وتلگراف
٤۲ـ فتوبهروز خیابان پهلوی مقابل کافه شهرداری شماره ۳۹
٤۳ـ دبیرستان شه‌پرست چهارراه مختاری و گمرك شاهپور
٤٤ـ پیراهن دوزی مزیه‌خیابان امیریه پائین‌قلعه‌وزیر
٤٥ـ کافه‌قنادی لادن ـ امیریه چهارراه معزالسلطان
٤٦ـ مغازه نادر خیابان نادری مقابل پاساژ گیوتلفن ۳۸٥۰۸
٤۷ـ دانش ـ پارکر خیابان‌نادری‌روبروی کوچه‌نوبهار تلفن ٤۷۲۷۱
٤۸ـ کتابفروشی نسترین خیابان نادری تلفن ٤٤۷٥۳
٤۹ـ کتابفروشی فروغی شاه‌آباد
٥۰ـ موسسه حراجی هنرشاه‌آباد جنب سینما حافظ
٥۱ـ مغازه همیلا خیابان اسلامبول پاساژ پلاسکو (القانیان)
٥۲ـ کتابفروشی زوارشاه‌آباد
٥۳ـ فروشگاه شیشه روزافزامیدان شاهپور روبروی‌بیمارستان‌رازی
٥٤ ـ کافه قنادی معیلی ـ لاله‌زار
٥٥ـ انجمن روابط فرهنگی ایران وپاکستان ـ چهارراه امیراکرم کوچه اتفاق
٥٦ ـ کافه قنادی فرد خیابان لاله‌زار جنب کوچه مهران
٥۷ـ مغازه بیتا چهارراه اسلامبول لاله‌زار
٥۸ـ مخبرالدوله کافه قنادی نوشین
٥۹ـ کافه قنادی گل‌سرخ مخبرالدوله اول خیابان سعدی‌شمالی

آگهی مناقصه حمل محمولات

اداره حمل و نقل وزارت پست‌و تلگراف و تلفن باربری محمولات پستی اداره کل پست طهران‌را برای مدت سه سال بمناقصه میگذارد داوطلبین برای ملاحظه شرایط مناقصه واطلاع از مواد طرح قرار داد مربوطه می توانند تا آخر وقت اداری روز سه شنبه بیستم شهریور ماه یکهزار و سیصدو چهل ویك که‌موعد قبول پیشنهادات است به‌اداره کل پست تهران واقع در خیابان سپه مراجعه نمایند .الف ۳۳۲۲

۱ـ۲ آ ـ ۱۵۳٦۰ رئیس اداره حمل ونقل پستی و هواپیمائی. روانشید

برای متهمان نظامی درخواست حبس مجرد شد

بقیه از صفحه اول

کار شناسانی بیایند ودرمورد حدود عمل ممیز و مسئولیت او اظهار نظر کنند.

ناطق سپس از اظهار نظر دادستان محکمه درباره اینکه نظر کار شناس در پرونده منعکس است تشکر کرد و متذکرشد که بایستی از چندکارشناس نظر خواسته شود نه از یك نفر.

رئیس دادگاه - جناب سرهنگ شاهقلی.

سرهنگ شاهقلی (وکیل مدافع - سرهنگ مشهور)- بنده عرضی ندارم

رئیس - جناب سرهنگ الهیاری

سرهنگ الهیاری (وکیل مدافع - سروان آصفنیا) -بنده هم عرضی ندارم

رئیس - جناب سرهنگ فخرمدرس

سرهنگ فخر مدرس- (وکیل مدافع فریدونی ناظر مالی)- دادستان محترم دادگاه دیروزبعرایض بنده مثل اظهارات آقایان وکلای مدافع دیگر پاسخ‌های کلی فرمودند، درحالیکه مثل همیشه در دادگاه نظامی باید هرسئوال یك جواب مستدل بدنبال داشته‌باشد.

ناطق سپس درباره نقص تحقیقات در پرونده تذکراتی داد و گفت: اینکه سرکار دادستان جواب سئوالات بنده را نداده‌اند دلیل قبول ایرادات من است. آقای سرهنگ فخر مدرس سپس ایرادات قبلی خود درباره نقائص پرونده را مجددا متذکر شد.

سپس نامه آقای سرهنگ بزرگمهر وکیل مدافع آقای سرهنگ شب‌پره که بمسافرت رفته بود و چون مطلبی نداشت درجلسه امروز شرکت‌نکرده بود بوسیله آقای سرهنگ اقبالی وکیل دیگر آقای سرهنگ شب‌پره قرائت شد.

نطق دادستان

رئیس - جناب سرهنگ خواجه نوری دادستان

سرهنگ خواجه نوری

بانهایت احترام بعرض میرساند چون ممکنست اظهارات وتوضیحات جلسه قبلی‌اینجانب درا‌ذهان‌همقطاران بازنشسته توهمی ایجاد و احیانا با تلقینات عناصر نا پاك حمل براسائه ادب گردد، لذا لازم میداند در این جلسه عرایض زیر را بعرض دادگاه برساند.

باتوجه باینکه افسران وکارمندان وافراد بازنشسته از نظر طول مدت خدمتی که با صداقت‌وشرافت‌درارتش انجام داده‌اند، مورداحترام کلیه قاطبه ملت و همچنین عموم افسران وافراد ارتش بوده و بالاخص‌دادستانی‌ارتش حتی‌برای درجه داران درستکار و خدمت گذار که عمری رادر راه خدمت به‌میهن عزیز گذرانیده‌اند، احترام فراوان قائل است واینجانب بنمایندگی از طرف دستگاه قضائی ارتش از همین جا مراتب احترام و درودخود رابعموم همقطاران‌بازنشسته خود اعلام و تقدیم میدارد ولی پادر نظر گرفتن مواد استنادی معروضه‌در جلسه قبل برابر موازین قانونی‌نمی توان همقطاران بازنشسته را با همان تشریفات مربوطه بافسران شاغل شغل متناسب بادرجات نظامی دادرسی‌نمود و چون مطالبی که سرکاران‌وکلای مدافع مجددا عنوان فرمودند همان مطالب گفته شده قبلی و شاید در قالب لغات دیگریست لذا با در نظر گرفتن دلائل معروضه بنظر دادستان، دادگاه از لحاظ صلاحیت صالح‌به رسیدگی و نقصی‌درپرونده امرمشهود نمیگردد.

اینك‌قضاوت‌آن پاریاست‌معظم‌دادگاه وهیئت دادرسان محترم میباشد، دیگرعرضی ندارم.

بازنشستگان نظامی هستند

رئیس - جناب سرهنك امین‌پور باتوجه باینکه سرکار سرهنك دادستان‌فرمودنددیگرمطلبی‌ندارند بیانات خود را بفرمائید.

سرهنك امین‌پور (وکیل مدافع تیمسار خزاعی) - از اظهارات دادستان محترم استفاده میکنم وبعرض میرسانم که فرمایشات ایشان اعتراض صریحی بر این مطلب بودکه‌ایرادات وکلای‌مدافع از نظر درجات نظامی وبازنشستگان بجا بوده است اما بحث ما اینست که نظر دادستان محترم مبنی بر غیرنظامی‌بودن‌بازنشستگان‌ناصواب ونا صحیح است.

وگرنه خدای ناخواسته این توهم وجود ندارد که اگر روزی بنده را غیر نظامی خطاب کنند موهن‌تلقی شود.

ناطق افزود: قوانین صراحت دارد که بازنشستگان ارتش نظامی هستند و شئونات آنهابرطبق قانون اساسی مصون و محفوظ است، سر لشکر خزاعی چه حین خدمت‌و چه در حین بازنشستگی سرلشکر ارتش است و قانون میگوید برای محاکمه یك‌سرلشکر رئیس‌محکمه بایستی سپهبد ویا لااقل سرلشکر باشد وهمین حکم در باره سایر دادرسان ودادستان‌محترم وبازپرس هم جاری است که متاسفانه تاحال رعایت نشده است.

رئیس - جناب سرهنك آزمین

سرهنك آزمین (وکیل مدافع دیگر تیمسار خزاعی)- در موردعدم صلاحیت این دادگاه مطالب لازم باستناد قوانین مربوط بعرض‌رسید ودادگاه محترم باتوجه باین قوانین تصمیم مقتضی اتخاذ خواهد کرد.

باعث رنجش بازنشستگان

رئیس - تیمسار شایان فر

سرتیپ دکترشایان فر(وکیل مدافع سرهنك نیاکیان)- جامعه افسران بازنشسته مورد احترام‌تمام ارتش ومردم ایران است و تمام باز نشستگان نظامی تا موقع مرك نظامی هستند وتابع مقررات نظامی میباشند. ناطق پس‌از ذکرشواهدی در این مورد گفت: باتوجه باین امر اگر دادگاه بصلاحیت خود رای دهد این قرار باعث رنجش کلیه افسران بازنشسته و باعث تحریك احساسات آنان خواهدشد واین امر بضرر ارتش است.

رئیس - جناب سرهنك تفقدی

سرهنك تفقدی (وکیل مدافع سرهنك شب‌پره‌وسرهنك نیاکیان)

درمورد نقص پرونده واعاده آن به‌بازپرس من عرض کردم از نظر موکل جناب سرهنك مدرس شاید احتیاجی باین کارنباشد وخوددادگاه بتواند رفع نقص کند، امامن در مورد موکلان خود عرض کردم که نواقصی در پرونده هست که در دادگاه رفع آنها مقدور نیست و بایستی پرونده ببازپرسی ارجاع گردد

(ولی) را دستگیر کنید!

رئیس - جناب سرگرددیانوش

سرگرد دیانوش (وکیل مدافع سرهنك نیاکیان) -دادستان‌محترم مطالبی فرمودند که مرا بیاد یك دادستان انداخت: در زمان قدیم که‌حکام خودشان همه امور را حل‌و فصل میکردندعده‌ای سارق راپیش یك حاکم آوردند. اسامی‌را یك بیك پرسید و همه‌را آزاد کرد تا اینکه از یك نفر پرسید نام تو چیست؟

گفت: ولی

حاکم گفت: این ولی‌را بگیرید وبزندان بیاندازید.

پرسیدند: چرا

حاکم گفت: برا ی‌اینکه من هرچه خوانده‌ام و دیده‌ام این «ولی» درهمه جا کار را خراب کرده‌است! (خنده حضار. حالا دادستان محترم هم درمورد بازنشستگان حق مطلب را اداکردند امایك «ولی» هم گفتند که کار را خراب کرد.

ناطق سپس‌درباره اینکه‌یك نظامی بازنشسته همیشه جزو نظامیان است توضیحاتی دادودرباره نواقص‌پرونده گفت: اگر این پرونده کامل می‌بود آنوقت معلوم میشد که اصلاجرمی واقع نشده‌است و موکلان را اصولا باینجا نمیاوردند.

رئیس - جناب سرهنك اقبالی

سپس آقای‌سرهنك اقبالی(وکیل مدافع سرهنك شب پره) درباره مقام و منزلت افسران بازنشسته صحبت کرد ودراین‌باره توضیحاتی داد.

دادگاه در شور

آنگاه تیمسار ناصر رئیس‌دادگاه وروکلای‌مدافع و آقایان متهمان سئوال کرد که‌نظر دیگری دارند یانه و چون نظر دیگری ابرازنشد درساعت نه صبح بازنك رئیس‌پایان جلسات در مورد صلاحیت دادگاه اعلام شد و هیئت دادرسان جلسه‌را برای‌شور درباره‌صلاحیت ترك گفتند

درساعت یازده جلسه مجدد دادگاه رسمیت یافت و نظر هیئت دادرسان درحالیکه قضات و متهمان ووکلای مدافع بپاایستاده بودند در باره صلاحیت دادگاه اعلام شد:

بموجب این نظر دادگاه باتفاق آراء صلاحیت خود را تائید کردو مقرر داشت که بدادرسی ادامه داده شود.

کیفرخواست

رئیس - منشی دادگاه کیفرخواست را قرائت می کنند.

در این هنگام منشی دادگاه متن کیفرخواست‌دادستان را درباره‌اتهامات متهمین قرائت کرد.

بموجب کیفرخواست اول که‌قرائت شد تیمسار خزاعی، آقایان سرهنك نیاکیان، سرهنك شب پره، فریدونی ناظر مالی باتهام تقلب و تدلیس در خرید های اداره اردنانس متهم به‌وارد آوردن ۴٫۵۴۱٫۷۹۶ ریال ضرر به ارتش هستند و باستناد مواد ۳۹۶ و ۱۰۶قوانین مجازات‌عمومی و دادرسی وکیفر ارتش برای آنها تقاضای دوتا ده سال حبس مجرد گردیده است.

دراین کیفرخواست گفته شد که متهمان مذکور در هنگام خرید چهار قلم جنس (الکترود، رنك، لوازم تحریروچوب) جمعا مبلغ۴٫۵۴۱٫۷۹۶ ریال سوءاستفاده کرده اند و همچنین برای آقایان سرهنك‌موتمنی آذر، سرهنك مشهور و سروان آصف نیا بعنوان معاونت در جرم باستناد مواد ۲۴، ۳۹۶ و ۱۰۶ قوانین مربوطه تقاضای مجازات گردیده‌است.

باعجله وشتاب

در این کیفرخواست گفته‌شده: درتنظیم اسناد سوءاستفاده مربوط بخریدهای اداره اردنانس ارتش‌به قدری عجله شده است ومتهمان‌در برداشت‌پول‌دولت‌وسوءاستفاده آنقدر شتاب داشته‌اند که اقلا توجه نکرده‌اند که زیر اسناد مختلف امضاهای یکنواخت بگذارند، مثلا در مورد خرید لوازم التحریر و امورمطبوعاتی‌امضای آقای‌هوشنك میر اشرافی در زیر سه سند بسه صورت آورده شده‌است ومتهمان کار های مربوط به امور مطبوعاتی را فقط به‌یك مطبعه‌داده‌اند وبرای اینکه صورت ظاهر قضیه را درست جلوه دهند بنام چاپخانه های متعدد سند صادر کرده‌اند و ضمیمه پرونده نموده‌اند.

اتهام دیگر

پس از قرائت کیفر خواست مذکور کیفر خواست‌متهمین‌ردیف دوم(آقایان سرلشکر خزاعی و سرهنگ شب‌پره) درباره اتهام اختلاس و تصرفات غیر قانونی وغیر مجازدر اعتبارات دولتی وغصب عناوین دولتی قرائت گردید بموجب این کیفر خواست آقایان سرلشکر خزاعی و سرهنگ شب پره متهم به برداشت ۱۸٫۰۰۰و ۳۱٫۰۰۰ ریال‌ازوجوه مربوط بتعاون وبهداشت افزار مندان ارتش در بانك سپه هستند و در آن گفته شده است که متهمین مذکور در موقعیکه سمتی در اداره اردنانس نداشته اند وجوه مذکور را از اعتبارات ارتش دریافت داشته اند وبخاطر این‌اتهام دادستان دادگاه باستناد مواد ۱۲۵ و ۴۰۰ دادرسی وکیفرارتش‌برای آنهاتقاضای دو تا ده سال زندان مجرد کرده‌است

ختم جلسه

قرائت کیفر خواستهای مذکور تا ساعت دوازده و ربع بپایان رسید دراین ساعت رئیس دادگاه ختم‌جلسه را اعلام کرد و جلسه آینده به‌بامداد صبح روز شنبه موکول گردید.

بازپرسی ازخرم

بقیه از صفحه اول

صندلی را جلو کشید و تحقیقات شروع شد. از بدو ورود خرم بدادسرای دیوان کیفر عده‌ای از کسان و وابستگان خرم برای جلوگیری از خبرنگاران عکس بدادسرای دیوان کیفر آمده‌بودند واز همان وقت شروع بتهدید خبرنگاران‌وعکاسان کرده‌ومیگفتند: هر کس از خرم عکس‌برداری کند ما اوراکتك خواهیم زد.خبرنگاران جریان حضور این عده ناشناس‌را در دادسرای دیوان کیفر باطلاع آقای بنی فضل رساندند. ازطرف آقای بنی فضل دادستان دیوان کیفر دستور داده شد تا اشخاص متفرقه را از آن محل دور کنند. چند دقیقه قبل از ساعت نه‌آقای حسن شهیدی وکیل مدافع خرم ببازپرسی آمد ودر اطاق بسته‌شد.

در تماسی که خبرنگار ما با آقای بنی‌فضل‌درباره نحوه‌تحقیقات از خرم گرفت آقای بنی فضل گفت: من مطلب تازه‌ای ندارم. آقای بازپرس اقدامات قانونی‌خود را بعمل می‌آورد ودر حدود قوانین تصمیم قضائی اتخاذ خواهد کرد.

چك بی محل

امروز کسب اطلاع شد که از طرف آقای‌بدیهی‌معاون‌اول‌دادسرای تهران دستور داده شد تاکلیه پرونده‌های‌مربوط‌به‌چك‌های‌بی‌محل آقای خرم که در شعبات مختلف دادسرای تهران مفتوح بود جمع آوری شود وبدیوان کیفر ارسال گردد.

پرونده مربوط به غصب اراضی خرم که از چندی قبل در دادسرای تهران طرح شده بود مورد مطالعه بوده‌واحتمال‌داردهمچنان‌دردادسرای تهران تعقیب شود. در پرونده مذکور نسبت به غصب قسمتی از اراضی طرشت و شهر آرا‌اتهاماتی متوجه خرم است که موردرسیدگی قرار میگیرد.

شکایت شهرداری

گزارش خبرنگار ما حاکی‌است که سه پرونده غصب اراضی علیه خرم در شعبات ۲۷ و ۲۸بازپرسی دادسرای تهران موجود است وآقای وکیل بازپرس شعبه ۲۷ درباره‌آن پرونده آن تحقیقات اولیه را بعمل آورده است. این پرونده هابه‌ترتیب عبارتند از پرونده‌ی مربوط باراضی کن - اراضی طرشت - اراضی شهرآرا.

پرونده اخیر با صدور قرار عدم صلاحیت بدیوان کیفر فرستاده‌شده ولی درباره دو پرونده دیگر سال گذشته فقط از خرم تحقیق بعمل آمده است.

در پرونده اراضی کن شهرداری تهران علیه خرم بدادسرای تهران شکایت کرده بود.

مانع شدند

سه ربع بعد از ظهر امروز پس از ٤ ساعت تحقیق متوالی بازپرس از اطاق خارج شد و رحیم علی خرم نیز بدنبال او بیرون رفت.

در این ساعت‌با آنکه وقت‌اداری گذشته بود، از طرف آقای‌بنی‌فضل دادستان دیوان کیفر طبق دستور آقای دکتر خوشبین، خبرنگاران عکاس راازاطراف اطاق بازپرس دور کرده بودند و بدین ترتیب خرم را همراه مامورین مراقب از در زیر دیوان کیفر که معمولا وزراء و معاونین دادگستری خارج میشوند، روانه زندان کردند و نگذاشتند از وی عکس گرفته شودواین‌امر مورد اعتراض خبرنگاران عکاس بود.

بستگان آقای خرم در اطراف کاخ دادگستری منتظر ایستاده بودند. گزارش خبرنگار ما حاکی است که بازپرس در برك قرار بازداشت رحیم علی‌خرم‌نوشته‌است: «بازداشت موقت باتهام کلاهبرداری و شروع به کلاهبرداری ازمردم و شهرداری بمبلغی در حدود ۲۳ میلیون تومان.

آئین‌نامه شورای استخدام وزارت فرهنگ تصویب شد

● شورای استخدام پرونده های روسای ادارات، معاونان کل، استادان و دانشیاران دانشگاههای شهرستانها، دبیران و آموزگاران رتبه های نه و ده، بازرسان عالی و بخصوص روسای مدارس را مورد مطالعه قرارمیدهد

امروز اطلاع حاصل شد که آئین‌نامه شورای استخدام وزارت فرهنك «کمیسیون انتقالات و انتصابات» تهیه و تصویب‌وبامضاء آقای دکتر خانلری وزیر فرهنك رسیده است.

متن آئین‌نامه مذکوربدین شرح است:

برای همفکری با وزیر فرهنك در انتصابات و تغییر و تبدیل محل های خدمت شورائی بنام شورای استخدام‌تشکیل میشود. تعداد اعضاء شورای استخدام پنج نفر است‌بدین قرار:

سه تن از میان اعضاء عالیرتبه وزارت فرهنك‌بانتخاب وزیرفرهنك، مدیر کل بازرسی و رئیس اداره کل کارگزینی.

شورای استخدام بریاست‌معاون وزارت فرهنك تشکیل میشود.

شورای استخدام از بین اعضاء خود یك نفر را بعنوان معاون‌انتخاب خواهد کرد که در غیاب رئیس شورای اداره آن‌را عهده‌دار خواهد بود اداره کل کارگزینی وظایف دبیرخانه شورای استخدام را ایفا میکند.

شورای استخدام سوابق خدمت این عده از اعضاءوزارت فرهنك را بررسی میکند و خلاصه پرونده‌آنان را تشکیل داده‌در بایگانی‌مخصوص نگاه میدارد.

۱- کسانی که تاکنون مقام ریاست اداره ببالا رااحراز کرده یا عهده‌دار بوده‌اند (اعم از مرکز شهرستانها).

۲- معاونان ادارات کل.

۳- استادان و دانشیاران‌دانشگاه های شهرستانها.

٤- دبیران دارای‌رتبه‌های ۹و۱۰

٥- آموزگاران دارای رتبه‌های ۹و ۱۰

٦- کسانی که‌ریاست‌دبیرستانهای کامل راعهده دار بوده‌اند.

۷- کسانی که بسمت بازرس عالی‌وبازرس‌مخصوص‌وزارت‌خدمت کرده‌اند.

هر موقع وزارت فرهنك‌احتیاج به تغییر محل خدمت یا انتصاب جدیدی داشته باشد از شورای استخدام خواهد خواست که سه نفر را برای آن کار نامزد نماید تا وزیر فرهنك از بین آنان یکی را انتخاب کند ونیز هرگاه وزارت فرهنك درصددانتصاب کسی‌برآید نظر شورای استخدام را استعلام خواهد کرد.

نظر مشورتی شورای استخدام حداکثر بعد از یك روز از مراجعه امر به شورا اعلام خواهد گردید. طرز خلاصه کردن پرونده وتنظیم برگهای حاکی از سوابق خدمت وسایر نکات‌لازم‌را شورای‌استخدام معین خواهد کرد.

مدت عضویت شورای استخدام یك سال است و اعضای شورا ممکن است بار دیگر بهمین‌سمت انتصاب شوند. وزیر فرهنك‌لدی‌الاقتضا میتواند اعضاء شوری را تغییر دهد.

مقررات این آئین نامه از اول شهریور ماه ۱۳٤۱ بموقع اجرا گذاشته میشود.

وزیر فرهنك -دکتر خانلری

پنجمین جلسه

ساعت ده بامداد امروز پنجمین جلسه شورای استخدام وزارت فرهنك تشکیل شد.

خبرنگار فرهنگی ما گزارش‌میدهد مطالعه وبررسی پرونده های موجود در کمیسیون مذکور تا اواخر ماه جاری بطول خواهد انجامیدباتوجه به‌اختیارات وسیعی که وزیر فرهنك بکمیسیون مذکور داده است پیش بینی میشوددر اوائل سال تحصیلی جاری تغییرات زیادی در کادر روسای ادارات وزارت فرهنك‌و همچنین روسای دبیرستانهای تهران داده شود.

اعطای نشان

بفرمان اعلیحضرت پادشاه افغانستان سرکار سرگرد توپخانه عبدالعظیم ولیان (مؤلف کتاب افغانستان) به دریافت یکی از عالیترین نشانهای فرهنگی و علمی دولت‌افغانستان(نشان دوم معارف) مفتخر و روز گذشته نشان مذکور همراه با فرمان آن‌وسیله سفیر کبیر دولت افغانستان در تهران بمولف نامبرده اعطاء گردید.

تمبر یادگاری دومین سمپوزیوم بین‌المللی نفت

از طرف وزارت پست و تلگراف و تلفن بمناسبت افتتاح دومین سمپوزیوم بین المللی توسعه منابع نفتی آسیا و خاور دور وابسته بسازمان‌ملل متحدیکسری‌تمبریادگاری مرکب از دو قطعه بارزش ٦ ریال و ١٤ریال چاپ و از روز شنبه دهم شهریور در جریان گذاشته خواهد شد.

نامه کامیونداران به نخست‌وزیر

دولت‌سالی صدمیلیون‌تومان ضرر کامیونداری میدهد

ما کامیونداران تعهد میکنیم که بارهای دولتی را بنصف قیمت تمام شده برای دولت حمل کنیم

باوجود کسر بودجه بیست میلیارد از خزانه دولت‌برای خرید کامیون پرداخت شده

جناب آقای علم نخست‌وزیر

باکمال احترام باستحضار میرساند: محققا اهمیت حمل ونقل‌خاصه دردنیای کنونی از نظر جنابعالی پوشیده نیست باکمال تاسف بایدعرض شود که‌درکشور مااین مسئله حیاتی هیچگاه اهمیت‌وارزش واقعی خود رانداشته.

عدم توجه دولتها براههای شوسه و میلیونها زیان وخسارت‌ناشی‌از آن‌ومداخله کامیونهای ادارات دولتی درامور حمل‌ونقل تجارتی دریافت چندین نوع عوارض عبوری غیر حق‌و عدالت (حتی‌در بخشهای کوچك)عدم کنترل درقیمت سرسام آورلوازم یدکی‌ولاستیك ونبودن بارو تنزل‌نرخ کرایه و توقف ٤٠در.صداز کامیونها درکنج توقف‌گاهها وبالاخره‌دهها مشکل دیگر که‌نامه تقدیمی گنجایش آنراندارد. از جمله مسائلی‌است که‌بتدریج موجبات درهم ریختن اساس حمل‌ونقل و فلج کردن کامیون‌داران را فراهم و تمام کوششهائیکه برای‌رفع این نگرانیها ازطرف‌این سندیکا ازبدو تاسیس الی حال بعمل آورده نه تنها توفیقی در رفع بسیاری از آنها حاصل نگردیده است بلکه ابتکارات عجیب و غیر معمولیکه بعضی از مسئولین امور در گذشته بکار برده‌اند و هنوزهم ادامه دارد ومانند موریانه بجویدن ریشه‌های این چرخ مهم اقتصادی مشغول است.

درست‌درزمانیکه واگذار نمودن کارمردم بمردم از جانب شاهنشاه بدولتها توصیه و اجرای آنرا تاکید میفرمایند. پاره‌ای از ادارات دولتی بدون‌مطالعه و توجه بوضع رقت‌بار هزاران نفراز افراد رنجبر کشوردر مقام مبارزه‌باکامیونداران برآمده‌وبا استفاده‌ازامکانات وتسهیلات اداری موجبات پریشانی این عده از مردم مملکت که‌درسخت ترین شرایط زندگی بسر برده‌و هیچگاه سربار جامعه نبوده فراهم رشته‌کار ومعاش آنان را قطع واز طرفی چون حرفه حمل ونقل‌وکامیونداری را نمیدانند درحدود ٤٠٠ میلیون ریال درسال بخزانه مملکت ضرر میزنند واین‌رقم تنهازیان خزانه نیست بلکه ۲ میلیارد ریال هم صرف‌خرید این کامیونها وتاسیسات ونگهداری آنان شده‌است.

جناب آقای نخست‌وزیر آنچه مسلم است دولتها برای‌کسر بودجه بسیارتلاش میکنندولی‌باعث تعجب است چطور آمار منعکس کننده‌این ارقام نیست و میشود باور کرد ۲۰ میلیارد سرمایه ازخزانه عمومی مملکت مصرف خرید کامیون کنند و سالیانه ٤٠٠ میلیون ریال ضرر اداره کردن این‌کامیونهارا بدهند این رقم ضرر خزانه عمومی مملکت را نشان میدهد وآنچه‌مهم‌است‌وظیفه‌ماست باصمیمیت اعلام‌داریم میلیاردها ریال سرمایه کامیونداران و میلیونها نفراز مردمی‌که از حمل ونقل‌نان میخورند درخطرند وبخدای برای فردای خود بیمناك امروزحمل و نقل کشوربطور بیسابقه و بی‌تناسب گسترش یافته کامیون بیش‌از حجم بار وارد کشورکردند کنترلی در ورود کامیون نبوده و نیست نرخ حمل‌ونقل بحداقل رسیده‌است وبرای نمونه تهران خرمشهر ۱۲٤۰ کیلو متر هر تن ۳۰۰ ریال فعالیت اقتصادی وبازرگانی کاهش یافته‌و بارهای دولتی را هم کامیونهای ادارات دولتی برده و درمراجعت از مقصد بارهای تجارتی که‌مربوط به‌کامیونها است به‌حداقل قیمت بارگیری میکنند چون محاسبه‌دربین نیست منفعت میبرند واز این رهگذر هم دولت ضررمیدهد وهم حمل ونقل مملکت‌زیان میبرد. جناب آقای نخست‌وزیر نرخ حمل ونقل برای کامیونهای دولتی هرتن‌کیلومتر درحدود ۳ریال تمام میشود وماحاضریم در نصف قیمت حمل نمائیم.

جناب آقای نخست وزیر کامیونداران به‌اتکاء بارهای موجود مملکت اعم‌از دولتی وغیر دولتی سرمایه های خود را که بزحمت و تلاش شبانه روزی و بیخوابی بدست آوردند بخطر انداخته و دراندیشه آن‌بودند که حمل‌ونقل مملکت‌را مدرن‌ترنمایند و آنچه خیال نمیکردند آن‌بود بارهای در مسیر راه آهن برای راه آهن و آنچه بار دولتی‌در غیرمسیرراه‌آهن برای کامیونهای دولتی وآنچه برای ٤٠ هزارکامیون میماند فعالیت ضعیف و بحرانی بازرگانی کشور است.

جناب آقای نخست وزیرمسئله کامیونداران‌تنها نیست تااین‌اصناف در کنار حمل ونقل وازحمل نقل امرار معاش میکنند. رانندگان، کمك رانندگان، کارکنان‌وکارمندان‌حمل ونقل، باربران، مکانیك، باطری‌ساز، اطاق ساز، آهنگر، گلگیرساز، یدکی فروش، لاستیك فروش، رادیات ساز، وغیره ولی‌باید عرض‌کنم همه‌شان درزحمت ودرخطرند. حال باترتیبی که بعرض رسید آیا این است مفهوم تهیه‌کار برای بیکاران و تشویق مردم برای بکار بردن سرمایه وتولید امورعام‌المنفعه ونجات مردم از چنگال فقرو پریشانی.

بهرحال تنها راهیکه هیئت مدیره این اتحادیه برای رفع این مشکلات عظیم در نظر گرفته این است از جنابعالی استدعا کند بنام مردم که‌از آغاز کار اجتماعیتان از آن نام الهام گرفته‌اید و برای‌نجات میلیونها نفرکه دیگر تامل کشیدن این همه فشار اقتصادی راندارند جلسه‌ای باحضور وزرای مربوطه ونماینده این اتحادیه تشکیل تا توضیحات لازم داده شود...

رئیس هیئت مدیره اتحادیه کامیونداران ایران- آذرفر

تسلیت

بانهایت تاسف مصیبت وارده بفامیل محترم میرمیران را مخصوصا به سرکار سرهنك ستاد رضا میرمیران وسرکار سرگرد جلال میرمیران تسلیت عرض می کنیم.

سرهنك ستاد مسعود معتمدی - سیروس معتمدی

افسران و درجه داران پادگان مرزان آباد

مصیبت‌وارده‌رابخانواده محترم رضائی بخصوص‌سرکار ستوان یکم رضا خانی و آقای صدرالله رضائی تسلیت عرض می نمایند.

سرگرد مظاهری

دوستان ایران جوان با کمال تاسف مصیبت‌وارده را به جناب آقای صابرزاده عضو محترم کانون تسلیت می گویند.

آ-۱۰۲٤۹ **هیئت مدیره ایران جوان**

عظیمترین غرفه‌ها-متنوعترین برنامه‌ها

ازروز ۲۲ شهریور در کاخ پارك سازمان کمك کودك

کارگران شرکت واحد اتوبوس دو طبقه میسازند

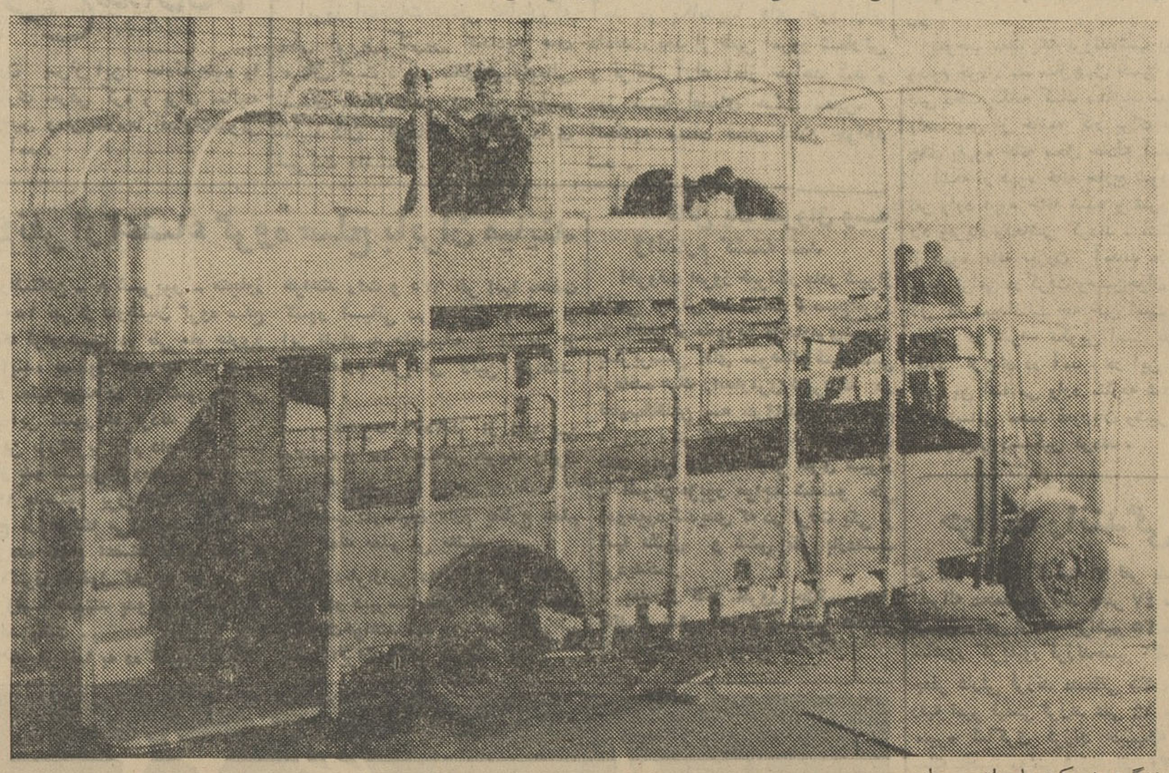

سخنگوی شرکت واحداتوبوسرانی امروز گفت‌هم‌اکنون کارگران واستاد کاران شرکت واحد مشغول ساختن و مونتاژ یك اتوبوس دو طبقه در تعمیرگاه شماره٤شرکت میباشند نحوه‌کار کارگران بنظر کمپانی سازنده‌اتوبوس دوطبقه‌در انگلستان رسیده‌وموردتائید آنان قرار گرفته است. کارگران شرکت واحد باین ترتیب لیاقت خود را در انجام کارها وخدمت بمردم بار دیگر نشان میدهند، سخنگوی مزبور افزود در صورتیکه اعتبار لازم جهت خرید اتوبوس جدید تامین گردد شماسی اتوبوسهای دو طبقه ازانگلستان وارد میشود وکار گران شرکت واحد زیر نظر کار شناسان که مجانی در شرکت کارخواهند کرداطاق‌اتوبوسهای دوطبقه را نصب خواهند کرد. البته اینکار فوق‌العاده برای شرکت صرف میکند بطوریکه قیمت اتوبوسها به نصف تقلیل پیدا میکند.

دراین موقع که بنابه دعوت دولت جمهوری فدرال آلمان غربی عازم مسافرت به آن کشور و همچنین اروپا هستم و بواسطه کمی فرصت مجال عرض تودیع باخویشان و دوستان درشهرستان اصفهان و سایر آقایان‌اقارب‌ورفقا که‌درمرکز وسایر شهرستانها درخدمات‌دولتی هستند ودسترسی برای‌دست‌بوسی نیست بدینوسیله خداحافظی کرده سعادت وسلامتی همه‌راازخداوند متعال خواستار است.

مدیرروزنامه مجاهد علی مجاهد

مرگ مرموز یک دختر ۱۶ ساله

مامورین میگویند: فاطمه‌را خفه کرده و بداخل چاه انداخته اند

فاطمه یك قربانی دیگر که امروز جسدش را ازچاه‌خارج کردند

ساعت هشت دیشب مامورین ژاندارمری پاسگاه کاروانسرا سنگی جسد متلاشی شده دختر جوانی بنام فاطمه ربیعی را از داخل چاه عمیق باغ آقای مهندس صمد صدیقیان در چیتگر واقع در ٤ کیلومتری تهران خارج ساختند.

در نخستین مراحل باز پرسی پدر فاطمه بنام کاظم ربیعی و همسرش بانو سلطان وهمچنین طفل ۷ساله ای بنام محمد و حسین مینائی (چوپان) راباتهام شرکت درقتل دوشیزه فاطمه دستگیر کردند.

خبر نگار ما که بلافاصله برای تحقیق درباره چگونگی‌حادثه به‌چیتگر رفته است گزارشی درباره حادثه تهیه کرده که‌در زیر بنظر خوانندگان عزیز میرسد.

اطلاع داده شد

ساعت ۹ونیم صبح دیروز آقای مهندس صمد صدیقیان به پاسگاه ژاندارمری کاروانسرا سنگی آمده و اطلاع دادکه کاظم‌ربیعی باغبانش‌دختر شانزده ساله خود را بنام فاطمه بدرون‌چاه‌باغ انداخته‌است بلافاصله مامورین ژاندارمری در محل واقعه که‌باغ‌آقای صدیقیان بود حضوریافته و پس از اقدامات لازم ساعت هشت دیشب جنازه فاطمه را از چاه‌بیرون میکشند.

جسد نسبتا متلاشی شده بود معهذا چهره‌دختر نشان میداد که‌مدت چند روز است که‌در چاه افتاده‌است

محمدبا چشمهای کنجکاوش همیشه مواظب فاطمه‌وحسین بود

جسد کاملا برهنه بود و بنظرمیرسید که قبلا لباسهای اورا کنده و اورا خفه کرده‌وبعد بدرون چاه‌انداخته‌اند

بلافاصله تحقیقات ازپدر ونامادری طاهره آغاز میشود. کاظم پدر فاطمه در پاسخ مامورین ژاندارمری اظهار داشت. از چندی پیش دخترم فاطمه با حسین مینائی که شغلش چوپانی است سروسری پیدا کرده و من از اینموضوع فوق‌العاده ناراضی بودم و چندین بار به فاطمه تذکردادم که در روابطش با حسین تجدید نظر کند ولی فاطمه گوشش باین حرفها بدهکار نبود چند روز پیش من او را بهمین مناسبت تنبیه کردم و او خود را بدرون چاه انداخت.

او را بوسیده بود.

پدر فاطمه بخبرنگار ما گفت: دو روز پیش از واقعه من در باغ نشسته بودم که پسر کوچکم محمد آمد و گفت: مادر جریانرا به پدرم بگویم یا نه؟

مادر محمد گفت نه!

چندین بار این حرف را تکرارکرد بطوریکه حس کنجکاوی من تحریك شد و با اصرار خواستم که موضوع را بمن بگویند. بالاخره، محمدبحرف آمد و گفت:

در باغ قدم میزدم دیدم حسین و فاطمه دست در دست هم انداخته و قدم میزنند و حسین چند بار فاطمه را بوسید.

وقتی که اینموضوع‌را ازدهان محمد شنیدم فوق العاده عصبانی شدم و بسراغ فاطمه رفتم و چند کشیده بگوشش زدم. نا مادری فاطمه وساطت کرد و فاطمه قول داد که دیگر با حسین رابطه ای نداشته باشد ولی یکساعت بعد که من از خانه خارج شده بودم‌از دوردیدم که فاطمه‌چمدانی بدست گرفته و دارد بطرف جاده‌میرود دنبالش دویدم و گفتم کجا میروی گفت من از این خانه میروم و دیگر پیش شمانمی مانم. بهرترتیب‌بود دستش را گرفتم و او را بخانه مراجعت دادم.

پدرونامادری فاطمه که‌اینك باتهام‌قتل‌فرزند تحت‌تعقیب‌هستند

فاطمه بمحض‌اینکه‌بخانه رسیدچمدانش را گذاشت و بطرف چاه دوید وخودش را بداخل چاه انداخت.

اظهارات حسین

مامورین ژاندارمری حسین را نیز برای تحقیقات باز داشت کردندحسین

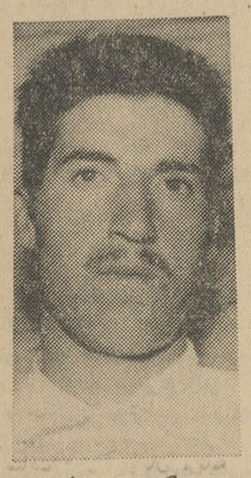

حسین میگوید من از هیچ‌چیز خبر ندارم

در اولین مراحل باز پرسی گفت. من نه رابطه ای با فاطمه داشته ام و نه اطلاعی از جریان دارم.

اظهارات صاحب باغ

آقای مهندس صدیقیان اظهار نمود که پدر فاطمه اول نزد من آمد و گفت فاطمه گمشده است و یکروز هم نزد من آمد و گفت میخواهم طناب بخرم و داخل چاه بروم ولی چون از فاطمه خبری نشد ناچار جریانرا اطلاع دادم. خبرنگار ما در گزارش خود مینویسد از تحقیقات اولیه مامورین ژاندارمری چنین بر می آید که فاطمه را خفه کرده و بداخل چاه انداخته اند.

چند حادثه در شهر ما

* دیروز اکبر نوری پور ۷۰ ساله که چند روز پیش در اثر تصادف با اتومبیل ازخیابان قزوین مقابل‌دخانیات مجروح شده بود و در بیمارستان بستری بوددر اثر شدت جراحات وارده در گذشت.

* دیروز خلیل قرینه ۳۲ ساله که چند روز پیش در اثر سقوط از بلندی در بخش ۵ بشدت مجروح شده و در بیمارستان سینا بستری گردیده بود در اثر جراحات وارده جان سپرد.

* دیروز مردی از بالکن مهمانخانه مقدس در میدان راه آهن بزمین‌سقوط کرد مجروح به بیمارستان سینا انتقال یافت و بستری شد ولی معالجات موثر واقع نشد و در گذشت.

در تحقیاتیکه وسیله مامورین‌پلیس بعمل آمد معلوم گردید که نام متوفی حسین اسفرجانی شریف بود.

*دیروز طفل ۱۸ ماهه‌ای بنام محمد حسین براتی مراد بر اثر خفگی درآب در یوسف آباد در گذشت.

* دیروز بموجب اعلام بیمارستان سینا جوان ۱۸ ساله ای بنام اصغر ذوالقدری فرزند عبدالحسین که بر اثر سوختگی شدید در بیمارستان بستری شده بود بعلت شدت جراحات در گذشت.

توضیح

عکسی که‌درشماره دیروز ازمرحوم داریوش بهبهانی چاپ شده متعلق بآنمرحوم نبوده است. بدینوسیله یاد آوری میشود

از دست این عاشق مزاحم
خودم و دخترم را میکشم

صبح امروز زن ۵۰ ساله‌ای‌بروزنامه اطلاعات آمد. این‌زن میگفت دختری بنام معصومه دارم که از دو سال‌پیش یك راننده تاکسی بنام‌علی بالاعاشق او شده علی بالا نمیخواهد دختر مرا بگیرد بلکه قصد دارد اورا بریاید و به‌بد نامی بکشد بهمین جهت اورا بخانه خود راه نمیدهم. علی‌بالا سال پیش برای اینکه موانع رااز پیش‌پای خود بردارد پسرم حسین را بزنجان برد وسربه نیست کرد وحالا در تمام مدت شبانه روز در تعقیب من ودخترم هست از دست او میخواهم هم خود وهم دخترم را بکشم وراحت بشوم‌تا جائی میروم کار بکنم نزد دخترم میرود تااورا برباید آخر من که‌نان آور ندارم. درنزدیکی مسجد لولاگر اطاقی گرفتم از دست این‌علی‌بالا شبها خوابم نمیبرد وقتی‌از دست اوشکایت میکنم فرار میکند.

امروز تصمیم گرفتم به روزنامه اطلاعات بیایم تامردم از درد دل من آگاه شوند واین جوان که آسایش را ازیك بیوه زن سلب کرده است سرزنش کنند. اگر این‌جوان بازهم مزاحم من بشود هم خودم وهم دخترم را میکشم.

محکومیت پدر و برادران طاهره

عصر دیروز شعبه سوم دادگاه عالی جنائی که پس از سه جلسه دادرسی در باره پرونده قتل طاهره برای صدور رای وارد شور شده بود رای خود را علیه پدر و برادران‌طاهره صادر کرد.

بموجب رای دادگاه ولی‌اله وعلیجان دو برادر بزرك طاهره هر یك به هشت سال حبس بااعمال شاقه‌ومحمد قدودی برادر کوچك طاهره به ۵ سال حبس تادیبی ومحمدحسین قدودی پدرطاهره به ۳ سال حبس محکوم شدند.

کارگر مجروح درگذشت

ویلیام مسیحی کارگر کارگاه «گیلارد» واقع در خیابان پهلوی که چند روز پیش در حادثه انفجار مخزن گاز بوتان مجروح شده بوددر بیمارستان سینا درگذشت

جریان واقعه بدین قرار بود که یکی‌ازمهندسین‌شرکت گیلاردبه‌ویلیام‌و فرخی تذکر میدهد که از کشیدن سیگار در کنار مخزن گاز بوتان‌خود داری کنند این دو کارگر بحرفهای او توجه نکرده و سیگاری روشن شود.

تصادف‌شدیددرجاده‌لنگرود

طبق گزارش تلفنی خبرنگار ما در لنگرود ساعت هشت دیشب اتومبیل جیپ شماره ۲۴۹۵۸ به رانندگی‌محمد رضا رضائی تصادف کرد در این حادثه دونفرازسرنشینان اتومبیل جیپ باسامی احمدرضازاده‌و محمد علی‌زاده بسختی مجروح‌شدند وآقای رضازاده پس از انتقال به بیمارستان لنگرود و لاهیجان فوت کرد

دوحادثه
درالشتر- بهشهر

خبرنگار ما در الشتر گزارش میدهد پریروز در قریه ططر آباد از توابع الشتر لرستان بین حاج ططر و عبدالحسین و حاج حسین و طاهر وعده‌ای دیگر بعلت‌اختلافات محلی زد وخوردی رویداد در این زدوخورد پنجنفر بسختی مجروح شدند و یکی از مجروحین بنام حسین در راه بیمارستان درگذشت جریان‌این واقعه‌ازطریق‌ژاندارمری تحت رسیدگی است.

دربهشهر

طبق گزارش خبرنگار ما در بهشهر پریروز شخصی بنام‌محمد حسین صباغ یکی از اهالی قریه رستمکلا جوانی بنام میر رحمن را که بوی سیصد ریال بدهی داشت بضرب چوبدستی از پای در آورد ضارب بوسیله مامورین ژاندارمری دستگیر شد وبرای دفن‌جنازه اقدام گردید.

آتش گرفت و مرد

عصر دیروز پسر ۱۵ساله‌ای بنام اصغرانصاری که‌در گاراژ کوهستانی درخیابان مهران کار میکرد بعلت نامعلومی آتش گرفت وشدیدا آسیب دید. بلافاصله مجروح وسیله همکارانش‌به بیمارستان‌سینا منتقل‌وبستری گردیدلیکن‌معالجات مفید واقع نشد ودر گذشت

اکنون مامورین کلانتری ۱۶ در باره علت‌آتش گرفتن این‌جوان تحقیقات‌دامنه داری‌را آغاز کرده‌اند

زلزله در قوچان

طبق گزارش خبرنگار ما در قوچان نیمه شب پریشب زلزله شدیدی در قوچان رویداد وباعث وحشت‌وترس‌عمومی شدخوشبختانه این زلزله شدید هیچگونه خسارت مالی وتلفات جانی نداشت هنوز معلوم نیست که زلزله‌در قراءحومه قوچان خساراتی وارد آورده است یانه؟

و اینهم ماجرای زهرا خانم
وشوهر اخمویش

زهرا ..زهرا ...ده‌یاالله ذلیل‌مرده پاشو این لباس بیصاحب‌مو بدوز واطو کن ...

زهرا سرش را ازروی بالش برداشت و بازهم مثل همیشه قیافه اخمو شوهرش راتماشا کرد زیر لب صلواتی فرستاد و گفت:

بچشم ..بچشم الان پامیشم.

زهرا از ترس این شوهر بداخلاق باهول و شتاب همانطورکه چشمهایش پفزده ونمور بود سوزن را بدست گرفت و بدوخت ودوز مشغول شداما مثل‌اینکه روزگارباو سرلج‌داشت‌وبجای دوخت و دوز بهرجا دست میکشید پاره میکرد. بلند شد لباس رااطو کند اطوی‌داغ‌شلوار شوهرش راسوزاند و خاکستر کرد دیگر نمیدانست به شوهر اخمو وعصبانی‌اش «علی» چه جواب بدهد یك بسته‌سوزن بدهانش ریخت اطوی داغ‌رازروی دستش کشیدوبیهوش‌نقش‌زمین شد

علی که درسر آسیاب دولاب تهران مغازه سلمانی داردزهرا خانم راباعجله به‌بیمارستان رسانید و تاآخر وقت امروز پزشکان مشغول مداوی زهرا خانم بودند.

من میخواهم
به‌ابدیت بپیوندم

دیشب جوان ۲۰ساله‌ای‌در داروخانه‌ای در میدان ثریا خودکشی‌کرد.

صبح امروز آقای مدیری مدیر داروخانه‌میدان ثریابه‌پاسگاه‌کلانتری ۲۵ مراجعه کرد و اظهار داشت که شاگردی بنام حسین زمانی زاده‌فرزند مسلم دارم که اهل اراك است چون او زن و بچه ندارد شبها درداروخانه میخوابد امروز هرچه در زدم حسین بیدار نشد آمدم از شما کمك‌بخواهم.

پاسبان پس از اینکه اطمینان پیدا کرد که آن شخص صاحب داروخانه است باو کمك‌کردتاقفل‌را بشکنند و وارد داردخانه شوندآنها دیدندکه حسین در رختخوابش خوابیده‌ولی‌در حال‌اغما است او را به بیمارستان مسمومین رسانیدند، در رختخواب حسین نامه‌ای بدست آمد که در آن نوشته بود چون‌هر چه فکر کردم‌باین نتیجه رسیدم که زنده بودن چیز خوبی نیست، یك عمر آدم زحمت میکشد بعد هم میمیرد پس بهتر است که زحمت را کم کند و زود تر به ابدیت بپیوندد.

حسین در پایان نامه خود ازمدیر داروخانه که باو نیکی کرده‌است‌تشکر نموده است یك ساعت پس از ورود حسین به بیمارستان مسمومین رئیس بخش اعلام کرد که حسین مرده‌است بدین ترتیب همانطوریکه خودش می خواست بابدیت پیوست.

ساعت یازده صبح‌امروز جوانی‌که خودش را از دوستان حسین معرفی میکرد بوسیله تلفن بسرویس حوادث روزنامه اطلاعات اطلاع دادکه حسین مدتی پیش عاشق زنی شده بود وبه تازگی نیز دچار بیماری روحی شده بود خودش را با مردم مقایسه‌میکردو نتیجه میگرفت که از همه پائین تر است در حالیکه حسین خود از این موضوع رنج میبرد.

دوقتل مرموز درحومه زابل
کدخدای دهکده بطور مرموزی بقتل‌رسید

طبق گزارش خبرنگار ما در زابل پریروز آقای مالك اربابی کدخدای قریه (جانی) از توابع‌زابل هنگامیکه از شهر عازم قریه جانی بود در بین راه مورد حمله شخصی ناشناس قرار گرفت و بضرب چاقو بقتل رسید جریان این واقعه از طریق گروهان ژاندارمری زابل تحت تعقیب قرار گرفت و فعلا برای دستگیری قاتل فعالیت میشود خبرنگار ما درگزارش خود افزوده‌است ضمنا چند روز قبل نیز شخصی بنام حسین محمودی در حومه قریه دادی‌از توابع زابل‌بوسیله تفنك شکاری‌کشته شدمامورین‌انتظامی برادر قاتل را با تهام قتل دستگیر کرده‌اند.

شروع محاکمه متهمین بقتل جوان‌لال‌وکر

شعبه دوم دادگاه عالی جنائی بریاست آقای مجتهدی پرونده قتل جوان لال وکری را که‌در اواخر خرداد ماه سال گذشته در قهوه خانه‌ای واقع در خیابان گرگان چهارراه عظیم پور بقتل رسیده بود مورد رسیدگی قرار داد.

بموجب محتویات پرونده‌شب بیست وسوم خرداد ماه سال‌چهل حسن محمد قلی دخت یگانه کمك مکانیك شرکت واحد پس از خاتمه کار برای صرف چای بقهوه خانه محل حادثه آمد قبل از آنکه از قهوه خانه خارج شود چند نفر وارد قهوه خانه شده و شروع به داد وفریاد وفحاشی کردند. مشتریان از قهوه خانه بیرون آمدند در این موقع نزاعی درگرفت وحسن‌جوان کرو لال که نمیدانست چه خبر است وچه دقایقی در شرف تکوین است بضرب کارد از پای در آمد. در این موقع مامورین انتظامی وارد منازعه شده‌ودو نفر باسامی محمد غفوریان وشیر علی مسکینی را دستگیر کردند.

جوان مضروب پس از رساندن‌به بیمارستان جان سپرد در تحقیقات اولیه معلوم شد که‌یك شب قبل از وقوع این حادثه نزاعی برسر چائی خوردن بین دو دسته از مشتریان در میگیرد وشب واقعه عده‌ای برای تلافی وانتقامجوئی از دسته دیگر بآن محل آمده‌اند در کیفر خواست صادره برای محمد غفوریان باستناد ماده۱۷۰ قانون مجازات عمومی تقاضای مجازات شده وبرای علی مسکینی‌نیز بعنوان معاونت در قتل کیفر خواست صادر شده است ادامه دادرسی‌بصبح‌فردا موکول گردید.

انتخابات صنفی فخاران انجام شد

امروز انتخابات صنفی فخاران‌که یکی از بزرگترین اتحادیه های اصناف است ه در محل شورایعالی اصناف انجام شد. در این مراسم نمایندگان اصناف و شهرداری شرکت داشتند.

فخاران‌دسته‌دسته به محل‌شورا آمد و بکاندیدا های خود رای دادند. بعد از ظهر امروز شمارش و قرائت آراء آغاز خواهد شد و روز شنبه اعضای هیئت مدیره اتحادیه صنف فخار اعلام خواهد شد.

براثر حادثه‌ای در نزدیکی فرودگاه تبریز
سه‌نفر کشته ودونفر مجروح شدند

طبق گزارش خبرنگار مادر تبریز بعد از ظهر دیروز کامیون شماره ۱۵۸۷۱۳ برانندگی امیر کریم‌پور که باداشتن شش نفر سر نشین‌از فرودگاه تبریز عازم صوفیان بود در نزدیکی تبریز بعلت سرعت زیاد واژگون گردید در این حادثه سه نفر از سرنشینان کامیون باسامی محمود، حسن ویکنفر ناشناس کشته شدند ودونفر دیگر بسختی مجروح گردیدند راننده کامیون پس‌از این حادثه خود را بکلانتری معرفی کرد و برای معالجه مجروحین ودفن‌جنازه‌ها اقدامات‌قانونی بعمل آمد.

٤٨ نفر از اعضاء گروه صلح بایران میایند

واشنگتن - ۸ شهریور - متجاوز از ۱۵۰۰ نفر از داوطلبان گروه صلح امریکا قرار است در طی ماه جاری‌و ماه آینده بمنظور کمك به رفع‌کمبود افراد تعلیم یافته در ۲۳ کشور خارجی عازم این کشور ها گردند.

این بزرگترین رقم داوطلبانی‌است که از بدو تشکیل گروه‌صلح در مارس ۱۹۶۱ بدستور پرزیدنت کندی عازم خارج از امریکا می شوند. بااعزام این عده تعداد اعضاء گروه صلح‌که هم اکنون مشغول کار یا تدریس در این زمینه هستند بدو برابر افزایش خواهد یافت.

۶۹۲نفر از آنها به ده کشور افریقائی خواهند رفت و ۶۳۵ نفر آنها به‌هفت کشور آسیائی در ضمن ۱۱۷نفر از این افراد به خاورمیانه و ٦٤ نفر از آنها عازم امریکای لاتین خواهند گردید.

مجموعا ۱۵۰۸نفر از آنها بین ۳۰اوت و ۲۷ سپتامبر امریکا راترك خواهند کرد.

اغلب داوطلبان عازم بخارج معلم ویا کمك معلم می باشند.

٤٨نفرازاین داوطلبان که بعنوان دبیر در دبیرستانهای ایران مشغول خدمه تخواهند شد در ۵سپتامبر به سوی ایران حرکت خواهند کرد.

قاتل یك سروان وسه ژاندارم کشته شد

آخروقت امروز خبرنگار مادر شیراز تلفنی گزارش داد ساعت ۵ صبح‌امروز یك اکیپ از مامورین ژاندارمری‌شیراز بسرپرستی آقای سرهنك شیبانی فرمانده هنك ژاندارمری شیرازکه در تعقیب‌قاتلین سه نفرژاندارم ومرحوم سروان دکتر کاشانی‌بودند درارتفاعات فلات واقع در ٦٠ کیلو متری شیراز با اشرار مزبور مواجه شدندو طی زدوخورد شدیدی که در گرفت یکی از آنها مقتول و شش نفر بازداشت گردیدند.

بعد از ظهر امروز جنازه سارق قاتل و شش نفر از دستگیر شدگان بشیراز منتقل خواهند شد.

حوادث رانندگی

در ۲٤ ساعت گذشته ۷ نفر باسامی امیراله محمدی فرزند جعفر ٤٧ ساله، حسین رنجی فرزند ابراهیم ۲۵ ساله. شاهپور کریمپور فرزندحسن ۳۲ساله، جعفر عارفی فرزند مصطفی ۳۵ ساله، رقیه امیر فیضی فرزند علی ١٤ ساله، منیره شاکری فرزند حبیب‌اله ۳۰ ساله محسن روغنی فرزند تقی ۳۰ساله در اثرحوادث‌رانندگی مجروح‌شده‌اند.

در بزم مرضیه خوانده گلها شرکت کنید
۲۲ شهریور
گاردن پارتی

جوراب واریس وارد شد
نمایندگی دکتر شول چهارراه اسلامبول فردوسی
۱-۳ آ-۱۵۰۲۸

تلفن مستقیم سرویس حوادث ۳۰۲۵۶۹

مهلت

بقیه از صفحه اول

(۷ر۱۱ر۴۰) منظور و باطلاع عموم مشمولین واجد شرایط میرساند که میتوانند تا تاریخ (۷ر۷ر۴۱) مبلغ مقرره در تصویب نامه (لیسانسیه‌ها ده هزار ریال)، (دیپلمه هاپنجهزار ریال) را بحساب ۸۵۷ خزانه داری کل‌واریز نموده‌بادر دست داشتن فیش مربوطه جهت اخذ برك‌معافیت بحوزه مربوطه مراجعه نمایندبدیهی است دفعات بعد ماخذ مدت ۸ ماه وجوه پرداختی تاریخ شروع قرعه کشی خواهد بود.

رئیس اداره نظام‌وظیفه عمومی - دریابان زند

هم چنین اعلامیه دیگری نیز در مورد مشمولین آموزگاران ودبیران‌دیپلمه‌و لیسانسیه ودکترا بدین شرح از طرف اداره نظام وظیفه انتشار یافت.

متن اعلامیه

باطلاع کلیه آموزگاران ودبیران دیپلمه ولیسانسیه ودکترا میرساند: چون‌طبق تصویبنامه مورخه۱۱ر۴۰ هیئت دولت مشمولین بایستی در قرعه کشی شرکت نموده ومشمولین مازادبر احتیاج از خدمت معاف شوند لذا بجز سه دسته از مشمولین زیر که بفرمان ملوکانه در سال ۳۹ بمنظور بسط و توسعه فرهنك از احضار بخدمت معاف شده‌اند.

۱- کلیه مشمولین لیسانسیه که‌تا آخر خرداد ماه ۳۹ در استخدام وزارتفرهنك بوده‌اند.

۲- کلیه مشمولین دکتراکه تاتاریخ ۵ر۸ر۳۸ باستخدام وزارت فرهنك در آمده‌اند.

۳- کلیه مشمولین‌دیپلمه ومافوق‌آن که تاتاریخ نهم دیماه ۳۹ باستخدام وزارتفرهنك در آمده‌اند.

سایرین باید بنزدیکترین حوزه مسکن معرفی ووضع خود را از نظر مشمولیت روشن سازند که در قرعه کشی مربوطه که موعد آن لیسانسیه‌ها (آبانماه) ودیپلمه‌ها (آذر ماه) خواهد بود شرکت نمایند.

رئیس اداره نظام وظیفه عمومی - دریابان زند

۲۲ شهریور
آغاز گاردن پارتی پرشکوه سازمان کمك کودك مؤسسه اطلاعات

سیصد نفر از فارغ‌التحصیلان علوم وزبان انگلیسی در کلاس کارآموزی ایران ثبت نام میکنند

همانطوریکه‌قبلا اطلاع‌دادیم‌وزارت فرهنك برای تامین کادر دبیران‌علوم و زبان انگلیسی در سال تحصیلی۴۲ ۴۳اقدام بتاسیس کلاس فوق‌لیسانس در دانشسرایعالی خواهدنمود .

بنابرگزارش خبرنگار فرهنگی ما وزارت فرهنك هم اکنون با مسئله کمبود دبیران رشته علوم مواجه است و بهمین جهت چندی قبل از طرف این وزارتخانه بفرهنك استان‌تهران دستور داده شد که ازاعزام‌دبیران‌این رشته بآموزشگاههای ملی خود داری کند .

کمبود دبیران رشته علوم وزبان انگلیسی در ادارات فرهنك‌شهرستانها نیز هم اکنون مشکلی استکه‌وزارت فرهنك با آن روبرواست و تصمیم دارد از وجود فارغ التحصیلان‌کلاس مذکور برای تامین احتیاجات شهرستانها استفاده نماید

سیصدنفر دبیر

تعداد لیسانسیه‌هائی را که وزارت فرهنك برای کلاس فوق لیسانس و کار آموزی در سال جاری انتخاب میکند سیصد نفر خواهند بو د.

وازاینعده در رشته علوم ریاضی۹۲ نفر و در رشته فیزیك ٦٤ نفر و در رشته شیمی ۴۲نفر در رشته‌علوم‌طبیعی ۴۲ نفر و در رشته زبان انگلیسی۶۰ نفر در کلاس کار آموزی وزارت فرهنك برای تدریس در سالهای تحصیلی ۴۲و ۴۳ آماده خواهندشد.

اینعده طی یك سال‌تحصیلی درکلاس فوق‌لیسانس که در دانشسرایعالی تشکیل خواهد شد قسمتی از اوقات خودرا صرف تدریس‌عملی‌دردبیرستان های تهران خواهند کرد و طی مدت مزبور از طرف وزارت‌فرهنك کمك هزینه تحصیلی دریافت خواهند کرد وهرگاه از عهده امتحانات علمی و عملی برآیند با پایه دو دبیری به استخدام وزارت فرهنك درخواهند آمد . همچنین فارغ التحصیلان دانشکده های کشاورزی نیز می توانند برای رشته علوم نام‌نویسی کنند .

نامنویسی برای کلاس مذکور تا روز بیستم شهریور ماه همه روزه از ساعت ۸تا ۱۲ در دانشسرایعالی بعمل‌خواهد آمد .

ورود

آقای دکتر سیروس اصانلو استاد دانشگاه از فرانسه

آقای منصور افتخاری و بانو پس از چهار ماه مطالعه در کشور های اروپائی از لندن

خروج

آقای ماساآئوا وداکا دبیر اول سفارت ژاپن در مصر بتوکیو

برنامه امشب

تلویزیون ایران

ساعت ۵٫۳۰ موزیك با تصویر
ساعت ۶٫۰۰ سلام‌شاهنشاهی اعلام‌برنامه
ساعت ۶٫۱ برنامه‌خردسالان«مشاعره»
ساعت ۶٫۳۰ برنامه شما و سینما
ساعت ۷٫۰۰ برنامه جوانان
ساعت ۷٫۳۰ پخش اول اخبار و «پیشه من چیست»
ساعت ۸٫۰۰ هنر های زیبا
ساعت ۸٫۳۰ جدول تلویزیونی
ساعت ۹ فیلم موزیکال
ساعت ۹٫۳۰ پخش دوم اخبارو«فیلم سینمائی»
ساعت ۱۱٫۰۰ پایان برنامه

برنامه فردا شب

ساعت ـ ۵٫۳۰ ـ موزیك با تصویر
ساعت ـ ۶٫۰۰ ـ سرود شاهنشاهی و اعلام برنامه
ساعت ـ ۶٫۱ ـ خردسالان
ساعت ـ ۶٫۳۰ ـ فیلم
ساعت ـ ۷٫۰۰ ـ هنری
ساعت ـ ۷٫۳۰ ـ فیلم موزیکال
ساعت ـ ۷٫۴۵ ـ آنچه در این هفته گذشت
ساعت ـ ۸٫۰۰ ـ برنامه محلی
ساعت ـ ـ ۸٫۳۰ ـ بیست سئوالی
ساعت ـ ۹٫۰۰ ـ کاردان
ساعت ـ ۹٫۳۰ ـ تلاش معاش
ساعت ـ ۱۰٫۰۰ ـ پایان برنامه

برنامه امشب

تلویزیون آمریکا

ساعت ۴٫۵۸ ـ اعلام برنامه
ساعت ۵٫۰۰ ـ فیلم های کارتون
ساعت ۵٫۳۰ ـ میعاد والی دیس
ساعت ۶٫۰۰ ـ تئاتر زین گری
ساعت ۶٫۳۰ ـ تئاتر علوم فضائی
ساعت ۷٫۰۰ ـ مدافعان
ساعت ۸٫۰۰ ـ مصاحبه
ساعت ۸٫۳۰ ـ برنامه مك کوی
ساعت ۹٫۰۰ ـ بابیج آواز بخوان
ساعت ۱۰٫۰۰ ـ فیلم سینمائی
ساعت ۱۱٫۳۳ ـ پایان برنامه

برنامه فردا

ساعت ۱٫۵۸ ـ اعلام برنامه
ساعت ۲٫۰۰ ـ فیلم سینمائی بنام: «فرار در صحرا»
ساعت ۳٫۳۰ ـ برنامه آنی‌اوکلای
ساعت ۴٫۰۰ ـ ساشیزن شولدیر
ساعت ۴٫۳۰ ـ مسابقه گلف
ساعت ۵٫۳۰ ـ فیلم روبن هود
ساعت ۶٫۰۰ ـ لارنس ولك
ساعت ۷٫۰۰ ـ فیلم روهاید
ساعت ۸٫۰۰ ـ سئوال و جواب
ساعت ۹٫۰۰ ـ خانه موسیقی دزیلر
ساعت ۱۰٫۰۰ ـ کنسرت جوانان
ساعت ۱۰٫۵۲ ـ پایان برنامه

پیش بینی وضع هوا

پیش بینی وضع هوای ایران تا ظهر فردا بدینقرار است :

هوای کلیه نقاط ایران صاف گاهی همراه با مقداری ابر پیش بینی میشود.

گرمترین نقاطی که ایستگاه هوا شناسی دارند در ۲۴ ساعت گذشته آبادان با حداکثر ۴۶درجه‌وسرد ترین نقاط کرمان با حداقل ۵درجه بالای صفر گزارش شده است .

حداکثر درجه هوای تهران در ۲۴ ساعت گذشته ۳۳ وحداقل‌آن ۲۱درجه بالای صفر بوده است .

مسیر عبور و مرور از روز شنبه درمیدان سپه تغییر میکند

● از روز شانزدهم شهریور کنترل گواهی‌نامه‌هاوکارت های رانندگان اتوبوس ، تاکسی وکرایه آغازمیگردد

ازاداره فنی راهنمائی ورانندگی اطلاع دادند که ازروز شنبه پس‌فردا در میدان سپه بخصوص در قسمت شرق میدان طرح جدیدی جهت عبور وسائط نقلیه بمرحله اجرا گذاشته میشود، این طرح یك هفته آزمایش میشود و در صورت کسب نتیجه رضایتبخش ادامه مییابد .

بموجب طرح مزبور در جهت‌عبور وسائط نقلیه در میدان سپه تغییرات کلی داده میشود باین ترتیب که‌مسیر اتومبیلها در طول قسمت اول‌خیابان اکباتان (از لاله‌زار تا سعدی) ازشرق بغرب تغییر میکند و قسمت جنوبی و انتهای لاله‌زار نیز از شمال بجنوب یکطرفه میشود ، همچنین ابتدای خیابان امیر کبیر تا سه راه سعدی از غرب به شرق یکطرفه و ابتدای خیابان سعدی (پشت بانك) از جنوب بشمال یکطرفه خواهد شد ، توقف در خیابانهای یکطرفه فوق الذکرنیز مطلقا ممنوع میگردد .

این تغییرات از روی آمار دقیقی که تهیه شده تنظیم گردیده است ، علت تغییرات فوق‌کاستن تراکم‌وسائط نقلیه در میدان سپه و از بین بردن تقاطع های شدید در این میدان‌است در قسمت جنوب غربی میدان سپه (مقابل راهنمائی و رانندگی) که‌محل تقاطع وسائط نقلیه است یك‌چراغ راهنما نصب‌میگرددضمنا برای‌هدایت اتومبیلها در چهار طرف میدان سپه سکوبهائی ساخته خواهد شد .

کنترل گواهینامه ها

سخنگوی راهنمائی و رانندگی‌گفت چون اخیرا گزارش رسیده‌که عده‌ای بدون گواهینامه در شهر رانندگی می کنند وازطرفی لازم‌است کارت شهری رانندگان وسائط نقلیه عمومی کنترل شود از روز شنبه‌یك گروه ازافسران راهنمائی و رانندگی بمدت یکماه گواهینامه های رانندگان‌وسائط نقلیه شخصی و کارت شهری رانندگان وسائط نقلیه عمومی را کنترل‌خواهند کرد . بدیهی است در صورتی که رانندگان فاقد گواهینامه یا کارت شهری باشند از حرکت وسیله نقلیه آنان جلوگیری بعمل خواهد آمد و جریمه تعیین شده طبق مقررات‌اخذ میگردد . رانندگان باید کارت‌شهری خود را جلوی وسائل نقلیه خود نصب کنند .

متن اعلامیه راهنمائی و رانندگی

بدینوسیله باطلاع‌رانندگان وسائط نقلیه عمومی (اتوبوس ـ تاکسی ـ کرایه) میرساند از روز شانزدهم شهریورماه‌بایستی‌کلیه‌رانندگان‌وسائط مزبور کارت رانندگی خودرا همراه داشته‌باشند ودرشیشه جلو اتومبیل خود نصب نمایند . گروه مخصوصی از افسران و مامورین راهنمائی و رانندگی مامور کنترل کارت‌رانندگان میباشند ، چنانچه راننده ای کارت خود را همراه نداشته و یافاقد آن باشد برابر مقررات تحت پیگرد واقع میشود و از ادامه کار وی ممانعت خواهد شد . ازکلیه رانندگان انتظار دارد مانند همیشه در اجرای مقرر ت و حفظ نظم‌عمومی‌با مامورین انتظامی همکاری وتشریك مساعی نمایند .

چاه آب ورامین افتتاح شد

● خیابان مرکزی ورامین اسفالت میشود

روزگذشته آقای‌صدری‌فرماندار تهران چاه عمیق ورامین را که‌ازسه ماه پیش حفاری آن‌آغاز شده بود افتتاح کرد .در این مراسم صد ها نفراز مردم ورامین شرکت کرده ومراتب رضایت خودرا از اقدام فرمانداری تهران مبنی بر حفر چاه وتامین آب ساکنین این شهراظهار میداشتند .

عده‌ای از معتمدین محلی ورامین بفرماندار گفتند که جاده‌ای‌اطراف ورامین از طرف وزارت راه اسفالت شده است ولی‌همینکه بداخل‌شهر رسیده اسفالت متوقف شده و در نتیجه خیابان مرکزی شهردچار وضع‌تاسف آوری است .

فرماندار گفت دراین مورداقدامات لازم بعمل آمده و موافقت وزارت راه مبنی باسفالت خیابان مرکزی شهر ورامین جلب شده وبزودی عملیات اسفالت آغاز خواهد شد .

نامه شورایعالی انجمن های محلی به وزارت کشور

دبیر خانه شورایعالی انجمن های محلی تهران نامه‌ای بوزارت کشور ارسال داشت و طی آن درخواست کرد که نمایندگان شورای مذکور در تهیه قانون شهرداریها شرکت داشته باشند ، متن‌نامه بشرح زیر است :

تیمسار سپهبد عزیزی وزیر محترم کشور

بطوریکه ازمطالب جرایداستنباط میشود با کمال خوشوقتی دولت حاضر در نظر دارد با اجرای‌قانون انتخابات انجمن شهر مشکلی را که چندین سال شورایعالی انجمن های محلی و مردم تهران در باره آن بحث میکنند خاتمه دهد ولی متاسفانه در اصلاح قانون اخیربر خلاف سنوات گذشته توجه بافکار عمومی فراموش شده و از همکاری نمایندگان این شورا که پیوسته شائق اجرای قانون انجمن شهر بوده و همیشه در جلسات اصلاح قانون و حتی‌در کمیسیون های‌مجلس باشرکت خودنظریات‌اخلاقی داده‌اند استفاده گردیده‌وممکن‌است اجرای قانون‌مذکور بصورتی که‌درمطبوعات درج شده است خالی از اشکال نباشد لذا پیشنهاد مینماید درصورت موافقت قبل از اجرای قانون مقرر شود کمیسیونی با حضور چند نفر از نمایندگان این شورا که اکثرا از زبده ترین صاحب منصبان عالی رتبه دولت‌وو کلای مبرز دادگستری وبازرگانان و معتمدین‌مطلع محلات تهران تشکیل شده‌قانون موردبحث و مطالعه قرار گیرد تا در صورت وجود نقائص‌در رفع آنها اقدام‌شود و پس از سالیان دراز شهر تهران دارای انجمن شهر قانونی مورد اطمینان شاهنشاه معظم و دولت خدمتگذارو مردم شاهدوست‌پایتخت باشد .

رئیس شورایعالی انجمن های محلی تهران : سیدمحسن ویژه

ادارات زائد

بقیه از صفحه اول

دراین مورد وزیر دارائی قبل از دیگران مصمم گردید که‌سازمان دو اداره مهم بازرگانی آن وزارت‌خانه یعنی اداره کل قندو شکر و اداره کل غله‌و نان رابانظر شورای عالی اداری مورد تجدید نظر قرار دهد .

مطالعات شورای عالی اداری از دوهفته قبل شروع شد و بزودی نتایج آن اعلام میگردد، بعد ازآنکه این دو اداره کل‌سازمان جدیدخود رابوجود آوردند نظیر آن سازمان درادارات کل و بنگاهها وشرکت های دولتی که‌از محل بودجه‌دولتی استفاده میکنند اما بشکل‌بازرگانی اداره میشوند شروع خواهد شد .

ادغام سازمانها

بموازات بررسی های فوق یك اقدام فرعی وداخلی هم از طرف وزیران دروزارتخانه‌ها انجام‌میگیرد این بررسی بمنظور ادغام اداراتی است که کارهای شبیه هم دارند و میتوان کارهای یکی‌از ادارات را به‌اداره مشابه خود باهمان پرسنل ویایك کمی کمك به آن واگذار کنند تابااین ترتیب از بودجه یك یاچند اداره دیگر صرفه جوئی‌شود

دراین‌موردهم‌وزارت دارائی‌اولین قدم رابرداشت وروز گذشته اداره کل مالیات براراضی و مستغلات را منحل ساخت و کارهای آنرا باداره مالیات براراضی مزروعی واگذار کرد واسم آنرا اداره مالیات بر املاك گذاشت .

نظیر این کار در ادارات‌مشابه دیگر وزارت دارائی هم جریان‌پیدا خواهدکرد و آنچه مسلم است این برنامه در تمام وزارتخانه‌ها آغاز خواهد شد .

انحلال سازمان ها

بموازات تقلیل وادغام سازمانها درهمان ابتدای امر دولت بمنظور صرفه‌جوئی چهار سازمان مستقل (شورایعالی اقتصاد- سازمان‌مسکن سازمان بازرسی شاهنشاهی -اداره کل‌بازرسی نخست وزیری) را منحل کرد احتمالا مطالعات بعدی دولت باین نتیجه میرسد که باز هم سازمانهائی نظیر سازمانهای مزبور وجود داشته باشند که باید منحل گردد .

قابل توجه نیست

هدف دولت از انحلال و ادغام و تقلیل سازمان های فوق این است که‌یك رقم قابل توجه بمنظورواقعی صرفه جوئی بدست آورد .درانحلال چهار سازمان فوق‌و دو اداره کل دروزارت دارائی و تقلیل سازمان دو اداره کل قندو شکر و غله‌ونان رقم قابل توجهی بدست نمی‌آید. ارقام بزرك‌درسازمانهای‌بزرگی‌وجود دارد که باید به آن توجه شود

اگ ردولت همان کاری را که در تقلیل هزینه شرکت ملی نفت‌انجام داددرسایرسازمانها وازجمله‌سازمان برنامه عملی کند البته صرفه‌جوئی جالبی بدست خواهد آمد .

مسئله فشار مالی و کسری‌بودجه محرك اصلی دولت فعلی در تقلیل‌و انحلال سازمانهای زائد شده است امادر حال حاضر گفته میشود که سازمان برنامه دربرنامه سوم‌تقلیل سازمان خواهد داد و شرکت ملی نفت هم بحکم کسرشدن بودجه‌آن باید بدنبال چنین برنامه‌ای برود . اگروزارتخانه های دیگر هم‌بدنبال وزارت دارائی وسازمانهای مزبور اقدام برای تقلیل هزینه های خود بنمایند جمع صرفه جوئی درپایان سال برقم قابل توجهی بالغ خواهد شد .

امتحانات تجدیدی

بقیه از صفحه اول

امتحانات روزشنبه

مواد امتحانی که روز شنبه در رشته های مختلف انجام خواهدشد بدینترتیب است .

رشته ادبی

صبح ـتاریخ ادبیات
عصر ـدیکته و انشاء فارسی

رشته طبیعی

صبح ـفیزیولژی گیاهی
عصر ـانشاء فارسی

رشته ریاضی

صبح‌ـهندسه ترسیمی ورقومی.
عصر ـ انشاء فارسی

رشته خانه داری

صبح‌ـ امتحان تغذیه
عصر ـانشاء فارسی

امتحانات صبح‌از ساعت ۸ و نیم و بعد از ظهر از ساعت سه و نیم‌انجام خواهد شد و دانش آموزان بایدنیم ساعت قبل از شروع امتحان در سر جلسه حاضر باشند .

امتحان ششم دبستانها

امتحانات‌کتبی تجدیدی ششم دبستانهای تهران که از ساعت ۹ بامداد دیروز باشرکت ۲۵۸۷۰ دانش آموز تجدیدی‌در یکصد و نودو سه حوزه امتحانی در تهران و حومه‌آغاز شده بود در ساعت ده و نیم بامداد امروز پایان یافت وامتحانات شفاهی آن نیز بدنبال‌امتحانات کتبی بعداز ظهر امروز انجام شد .

همانطوریکه درشماره گذشته‌اطلاع دادیم آموزگاران هر بخش فرهنگی برای تسهیل در کار بتصحیح اوراق امتحانی میپردازند .

گزارش خبرنگار فرهنگی ماحاکیست که در اغلب بخشهای فرهنگی روز گذشته تصحیح‌اوراق امتحانات مواد حساب و املاء و انشاء پایان یافت و قرار است تا بعد از ظهر امروز تصیح‌اوراق امتحانی کلیه دانش‌آموزان تجدیدی بپایان برسد .

بدینترتیب نتیجه امتحانات نهائی ششم دبستانهای تهران وحومه زودتر از موعد مقرر اعلام خواهد گردید .

اساسنامه اتحادیه شرکتهای تعاونی تصویب شد

بعداز ظهر دیروز چهارمین‌جلسه مدیران عامل شرکت های تعاونی مصرف در دفترشرکت تعاون‌مصرف ارتش تشکیل شد و اساسنامه اتحادیه‌شرکت های تعاونی(شرکت تعاونی مادر) با حضور اکثریت مدیران و نمایندگان سازمان های تعاونی مطرح گردید .

ابتدا آقای ساسانی مدیر عامل شرکت تعاونی ارتش اظهار داشت «این اساسنامه با توجه بروش های متداول در کشور های مترقی و مطالعات دقیقی که چند تن از همکاران تعاونی در داخل و خارج کشور نموده‌اند تدوین و تنظیم شده است ومیتوان اطمینا ن داشت در شرایط حاضر جامع و کافی میباشد . »

پس از بیانات آقای ساسانی کلیه مواد اساسنامه قرائت شد و پس از اصلاحاتی به تصویب‌رسید.

در جلسه آینده که روز یکشنبه یازدهم شهریور تشکیل میگردد ، هیئت مدیره و اعضاء علی البدل و بازرسان اتحادیه شرکت های تعاونی انتخاب خواهند شد .

بازگشت بدین حنیف اسلام

اینجانب رمضان دهقان ساکن تهران دارای شناسنامه شماره۳۱۴ شیراز که‌مدتی از عمرم باغواءفرقه ضاله تباه‌گشته بدین وسیله تنفر وانزجار خود و خانواده‌ام راازآئین ساختگی فرقه مزبور اعلام داشته‌واز ساحت مقدس‌امام عصر(اعلیحضرت حجة‌ابن‌الحسن‌عسکری‌عجل‌الله‌تعالی فرجه‌الشریف)صیانت وحفاظت عموم مسلمین را از اضلالات این فرقه گمراه کننده خواستارم .

رمضان دهقان

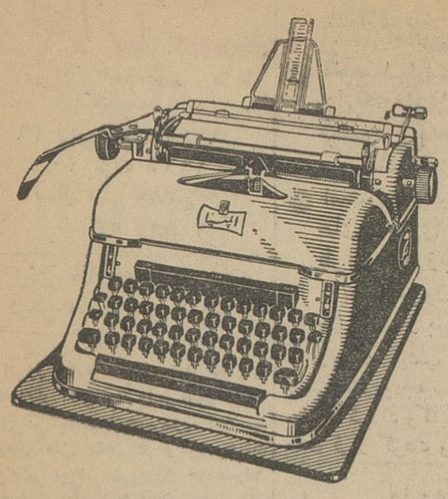

المپیا

ماشین تحریر

فارسی و لاتین نشانه تازه ترین و آخرین پیشرفتهای صنعت ماشین تحریر جهان محصول کارخانجات معظم آلمان ، خوش خط، با ظرافت فوق العاده و استحکام قابل اطمینان .

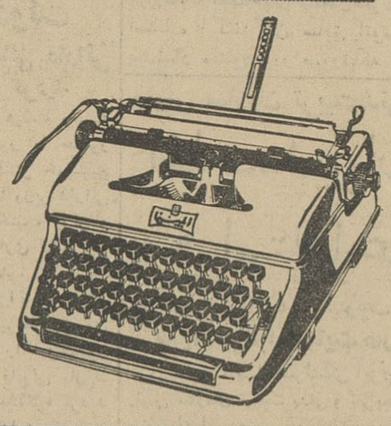

ماشین تحریر کیفی المپیا

لاتین و فارسی.مجهز ترین و عالیترین ماشین تحریر جهان ، دارای مزایای فوق العاده و قیمت مناسب .

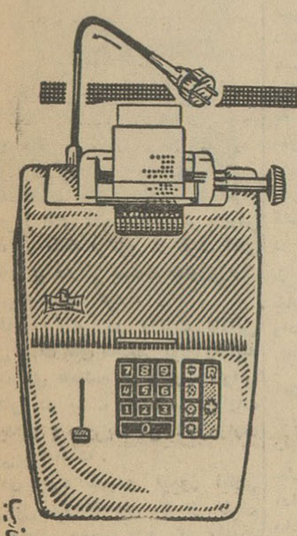

ماشین حساب المپیا

دستی ، برقی ، تمام اتوماتیك ، محکم و ظریف حلال مشکلات در کارهای حسابداری برای هرگونه محاسبه جمع ، تفریق ، ضرب .

Olympia

نماینده انحصاری: شرکت سهامی مهناز ـ تهران ـ چهارراه مخبرالدوله ـ تلفن : ۳۰۲۶۱۰

از امشب در

سینما چارلی

سوفیالورن ـ کلارك گیبل

ویتوریو دسیکا

درشیرین ترین فیلم کمدی و عشقی

در ناپل شروع شد

ویستاویژن ـ رنگی ـ دوبله بفارسی

شروع سانسها ۱۰٫۳۰ صبح ـ۳ـ۵ـ۷ـ۹ بعد ازظهر.

اقدامات العربیة

الاخاء

مجله سیاسیة فکاهیة مصورة تصدر عن دار اطلاعات فی طهران

سی و یکمین شماره مجله عربی الاخاءکه‌همه عربی‌دانان انتظار آنرا دارند منتشرشد، از روزنامه فروشها ابتیاع فرمائید .

حراج فوق العادهٔ رکسی (شاهرضا)

مغازهٔ رکسی بعلت تغییرات ازشنبه ۱۰ شهریور تا آخر روز جمعه ۱۶ شهریور کلیهٔ اجناس خود را حراج میکند .

برای خانمها : همه نوع پارچه های زنانه ، انواع بلوز ، اجناس خرازی

برای آقایان : پیراهن ، کراوات ، جوراب و اجناس خرازی مختلف

باقیمت های از ۶۰ الی ۴۰ درصد تخفیف

هرکس ازهرطبقه وباهرسلیقه میتواند اجناس مورد نیاز خودرا باقیمت مناسب تهیه نماید

سرکار سرگرد قوامیان ریاست کلانتری ۱۵ تهران

ناگفته نباید گذاردکه تعویض رئیس و معاون پیشین کلانتری۱۵ وانتصاب جنابعالی بسمت ریاست کلانتری ۱۵ تهران که متوجه بافکارو مستدعیات عمومی میباشید موجب شادی و سپاسگزاری از ریاست محترم کل شهربانی و ریاست اداره پلیس تهران شده است .

رئیس هیئت مدیره انجمن اصلاحات اجتماعی بخش دو ۱۵ تهران ـ دکتر ابراهیم قائمی

آ ـ ۱۰۲۵۳

تبریکات

جناب آقای عنایت‌اله عقیلی

انتخاب جنابعالی را بریاست اتحادیه آهنکاران در و پنجره ساز صمیمانه تبریك عرض میکنیم .

کارخانه صنعت ـ میثاقی ـ مهدی

تیمسار معظم سپهبد نعمت‌اله نصیری ریاست محترم ومحبوب‌شهربانی

بدین وسیله ارتقاء جنابعالی را بدرجه سپهبدی به آنجناب تبریك عرض نموده‌و امید است در تحت توجهات شاهنشاه محبوب موید و برقرا رباشید .

سیدعبداله بهبهانی آیت‌الله زاده

جناب آقای مهندس پروشانی معاون محترم بانك کشاورزی انتصاب جنابعالی مورد تائید طبقات اصلاح طلب کشور است به صمیمیت مقام عالی‌را تبریك می گوید .

آ ـ ۱۰۲۲۷ تهران ـ علی اکبر سپهری

عظیمترین غرفه‌ها ـ متنوعترین برنامه‌ها

ازروز ۲۲ شهریور در کارن پارك سازمان کمك کودکان

اطلاعات

پنجشنبه
۲۹ ربیع‌الاول ۱۳۸۲
۳۰ اوت ۱۹۶۲
سال سی وهفتم
شماره ۱۰۸۸۴

وزیر خارجه تا دو هفته دیگر عازم آمریکا خواهد شد

امروز اطلاع حاصل شد که تادو هفته دیگر آقای آرام وزیر امور خارجه برای شرکت درهفدهمین‌دوره اجلاسیه سازمان ملل متحد در راس هیئت نمایندگی ایران بنیویورك خواهدرفت همانطوریکه قبلا اطلاع دادیم‌آقای آرام وزیر امور خارجه احتمالا در این مسافرت با وزرای خارجه چند کشور از جمله امریکا و انگلستان وشوروی مذاکره خواهد کرد .

معاون و مدیران کل جدید وزارت دارائی

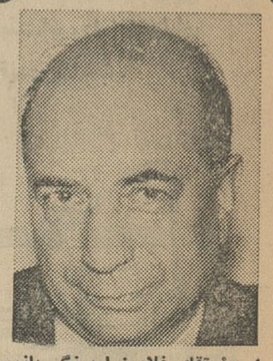

امروز آقای غلامرضا برزگر بازرس دولت در بانك مرکزی از طرف آقای بهنیا وزیر دارائی بسمت معاون‌وزارت دارائی منصوب گردید .

آقای برزگر در وزارت دارائی شاغل پست های مختلفی بوده وسابقه خدمت وی همیشه در وزارت دارائی و اکثرا در پست ریاست ادارات حسابداری و مدیریت کل اداری‌وزارت دارائی‌بوده است .

آقای جواد سعیدی فیروز آبادی مدیر کل سازمان چای نیز از طرف وزیر دارائی بسمت مدیر کل وزارت دارائی انتخاب شد اما هنوز اداراتی که زیرنظر وی خواهد بود معلوم‌نشده است .

آقای غلامحسین کاوسی مدیر کل باربری وزارت دارائی بجای آقای فیروزآبادی بمدیریت کل سازمان‌چای منصوب شد و آقای شهاب الدین شهابی بریاست اداره کل باربری منصوب گردید .

طرح جدید اتومبیلهای دولتی

● **اتومبیلهای دولتی دردرجه اول بکارمندان‌دولت‌فروخته میشود و مدت اقساط آن سی ماه است .**

● **استفاده‌کنندگان‌ازاتومبیل های سواری دولتی بایددر ظرف ده‌روزجواب مقتضی به کمیسیون بدهند والا حق آنهااز بین‌خواهد رفت**

درجلسه دیشب هیئت وزیران تبصره‌های بودجه سال۱۳۴۱ کشور مطرح گردید وکلیه تبصره‌ها مورد بحث قرار گرفت وبا آنها موافقت گردید و قرار شد یکبار دیگر در جلسه آینده کلیات آن مورد شور قرار گیرد و بتصویب نهائی برسد

طرح بازنشستگی که متن آن چندروز قبل د راین روزنامه چاپ شد و طرح واگذاری اتومبیل های دولتی بین وزرا تقسیم گردید وقرار شدتاجلسه آینده موردمطالعه‌آقایان وزراء قرار گیرد سپس در جلسه مطرح گردد .

د رطرح جدید واگذاری‌اتومبیل های دولتی اتومبیل‌های جمع آوری شده پس‌از ارزیابی دقیق ومجدد در درجه‌اول بصاحبان‌واستفاده کنندگان قبلی آن پیشنهاد میشود در صورتی که‌مورد قبول قرار نگرفت درهمان وزارتخانه به‌صاحبان مشاغل‌همردیف استفاده کنندگان سابق اتومبیل پیشنهاد میشود ودر صورتیکه این دسته از کارمندان هم آنرا قبول نکردند اتومبیل در حراج بمعرض فروش عمومی گذارده خواهدشد .

۳۰ ماه

در طرح جدید مدت‌واگذاری ۳۰ ماه پیش‌بینی شده‌است

استفاده کنندگان از اتومبیل‌های سواری دولتی که قریب ۳۰۰ نفر میباشند باید درظرف ده‌روز جواب مقتضی به کمیسیون مربوطه بدهند والا حق آنها نسبت بخرید اتومبیل ازبین‌خواهد رفت .

برای‌اجرای‌طرح مزبور کمیسیونی از نمایندگان وزارت دارائی و کارشناسان دستگاههای‌دیگردولتی دروزارت دارائی تشکیل میشود این کمیسیون ترتیب واگذاری ۳۰۰ اتومبیل سواری جمع‌آوری شده دولتی را خواهد داد .

طرح بازنشستگی کارمندان دولت

در جلسه شورایعالی دارائی کشور بررسی گردید

صبح امروز جلسه هیئت رئیسه شورایعالی اداری کشور با حضور آقایان‌علم نخست‌وزیر،دکتر خوشبین وزیر دادگستری ، بهنیا وزیر دارائی دکتر گودرزی معاون نخست وزیر و دبیر کل شورایعالی اداری کشور در محل شورا تشکیل گردید .

در این جلسه که آقایان دکتر رضائی ، دکتر ایمن و پیرنظر روسای کمیته های مختلف شورا نیزحضور داشتند پیرامون طرح قانونی باز ـ نشستگی مفصلاصحبت‌ومذاکره گردید ونظرات شورای عالی اداری که قبلا به آقای نخست وزیر تسلیم شده‌بود مطرح گردید .

بطوریکه خبرنگار ما گزارش‌میدهد باتوجه به نظرات شورای عالی‌اداری کشور و مذاکرات امروز ممکن است در متن طرح باز نشستگی (متن این طرح در شماره‌پریروز روزنامه‌اطلاعات چاپ شده‌است) تغییراتی داده شود وادامه کار کارمندانیکه شامل‌مقررات باز نشستگی خواهند شد و مورد احتیاج ادارات و سازمان های‌دولتی میباشند به موافقت و تصویب هیئت رئیسه شورایعالی اداری موکول‌گردد

جلسه امروز هیئت رئیسه شورایعالی اداری کشور بیش ازیك ساعت ادامه داشت .

سمپوزیوم نفت روز شنبه گشایش می‌یابد

ساعت نه و نیم صبح‌روز شنبه آینده دومین سمپوزیوم بین‌المللی‌نفت توسط آقای علم نخست‌وزیردرباشگاه افسران گشایش میابد .

اداره راهنمائی ورانندگی ضمیمه پلیس تهران شد

● **سرتیپ‌مبصررئیس سابق پلیس تهران به معاونت شهربانی کل کشور و سرهنك وثیق بریاست پلیس تهران و راهنمائی‌و رانندگی منصوب شدند.**

ساعت ۱۲ صبح‌امروز تیمسار سپهبد نصیری رئیس شهربانی کل کشور بخبرنگار ما اظهار داشت : بنابا‌ستدعای اینجانب و تصویب اعلیحضرت همایون شاهنشاه بمنظور ایجاد تامین بیشتر شهر تهران و صرفه‌جوئی در سازمانهای پلیس وحداکثر استفاده از مامورین برای تامین شهر اداره راهنمائی‌ورانندگی تهران ضمیمه پلیس تهران شده که مشترکا امور این دو سازمان درمورد تامین شهر انجام وظیفه نمایند و تیمسار سرتیپ مبصر بسمت معاونت شهربانی منصوب و سرکار سرهنك ستاد عبدالله وثیق بریاست پلیس تهران و راهنمائی تهران انجام وظیفه خواهد کرد .

سرتیپ مبصر

سرهنك وثیق

برای حذف و ادغام سازمان های دولتی

کمیته سه نفری از وزیران تشکیل میشود

این شرح امروز از طرف آقای‌علم نخست وزیر بعنوان آقای وزیر دارائی نوشته شده است .

جناب آقای عبدالحسین بهنیا وزیر دارائی

چون طبق برنامه دولت و بمنظور صرفه جوئی باید سازمانهای زائد و مکرر دولتی حذف و یا ادغام شونداز این جهت به جنابعالی ماموریت داده میشود که در کمیته سه نفری با مشارکت جناب آقای وزیر کار وجناب آقای وزیر پست و تلگراف بکلیه سازمانهای وزارت خانه ها (باستثنای وزارت‌جنك و قوای انتظامی) و ادارات و بنگاهها و شرکتها و موسسات‌دولتی رسیدگی نموده و بمنظور صرفه‌جوئی و منطقی کردن طرز تقسیم و گردش کار های دولتی هر نظری دائر بحذف سازمانهای زائد و ادغام سازمانهای مکرر اتخاذ نمودند گزارش فرمائید .

با توجه باهمیتی که وظیفه کمیته سه نفری فوق‌الذکر داردو نظربضرورت اجراء این منظور سریعا در انجام این ماموریت اقدام نموده و نتیجه را به ترتیبی که کار پیشرفت میکند گزارش خواهید فرمود .

نخست وزیر اسداله علم

مسیر جاده های مهرآباد محمودیه و راه جدید کرج تعیین شد

بعد از ظهر امروز کمیسیون‌عالی فنی وزارت‌راه مسیر جاده های‌جدید مهرآباد محمودیه‌و راه جدید کرج را تعیین کرد و گزارش تصمیمات خود را بدولت فرستاد .

طبق این تصمیمات از سه راه مهرآباد جاده‌ای بعرض چهل و پنج متر بطرف محمودیه و هتل هیلتون رفته و از یکهزار و چهار صد متری این راه ساختمان جاده جدید کرج آغاز خواهد شد ، عرض جاده کرج هشتاد متر تصویب شد و در همین فاصله بطرف کرج پیش خواهد رفت .

امشب وزیر خارجه افغانستان بتهران می آید

● **وزیر خارجه افغانستان بحضور شاهنشاه‌شرفیاب شده و با نخست‌وزیر و کرد .**

امروز اطلاع حاصل شد که‌ساعت هفت بعد از ظهر امروز والاحضرت سردار محمد نعیم‌خان وزیر امورخارجه افغانستان با هواپیما وارد تهران خواهد شد . در فرودگاه مهرآباد آقای ارام وزیر امور خارجه، روسای ادارات انوزارتخانه هم چنین سفیر کبیر و اعضای عالیرتبه سفارت افغانستان از ایشان استقبال خواهند کرد .

بنا باظهار سخنگوی وزارت‌خارجه مدت اقامت وزیر امور خارجه‌افغانستان در تهران دو روز خواهد بود و میهمان رسمی دولت ایران میباشد و در کاخ صاحبقرانیه از وی پذیرائی خواهدشد.

بنا بر گزارش خبرنگار ما وزیر امور خارجه افغانستان طی اقامت خود در تهران با آقای نخست وزیر و وزیر امور خارجه ملاقات خواهد کرد وممکن است برای شرفیابی بحضور شاهنشاه بنوشهر عزیمت نماید .

که مسافرت وزیرامور خارجه‌افغانستان بتهران دنباله فعالیتهای دیپلماسی‌است که بعداز مسافرت شاهنشاه به‌پاکستان و پیشنهاد میانجیگری ایشان در رفع اختلافات بین دو کشور همسایه و مسلمان پاکستان‌و افغانستان آغازشده است .

تصحیح اوراق کنکور ادامه دارد

دانشگاه اعلام کرد که‌هنوز نمی‌توان درباره نمرات اظهار نظر کرد .

اوراق

امروز نیز تصحیح اوراق دانشگاه ادامه داشت لیست های زبان های فارسی و خارجه دوبار کنترل شده و شمارش جوابهای صحیح تست علوم ادامه داشت .

یك هیئت دیگر موظف هستند برای سومین بار تست هارا کنترل‌نمایند.

احتمال دارد نتیجه کنکور گروه طبیعی روز یکشنبه و نتیجه کارکنکور گروههای ریاضی و ادبی روزدوشنبه هفته آینده اعلام شود .

کنکور دارائی

صبح‌فردا مسابقه ورودی داوطلبان آموزشگاه وزارت دارائی در سالن های دانشکده علوم‌و دانشکده پزشکی انجام خواهد شد .

تکذیب شد

امروز از طرف کمیته اجرائیه کنکور دانشگاه تهران رسما اعلام شد که : هنوز نتیجه قطعی در مورد تعداد و نمرات قبولی داوطلبان دانشگاه‌بدست نیامده و مطلبی که یکی از روزنامه ها در مورد عدم قبولی نیمی از داوطلبان نوشته کاملا بی اساس است .

هیئت نظارت و کمیته اجرائیه کنکور ضمنا اعلام کرد دو نفر از داوطلبان مطالبی در روزنامه کیهان نوشته‌بودندکه‌دو سئوال گروه ریاضی غلط بوده و این مطلب‌بکلی‌نادرست

برای مالیات پیشه‌وران طرح جدیدی تهیه میشود

امروز اطلاع‌حاصل شد که طرح جدیدی که برای مالیا ت‌پیشه وران تهیه شده بودموردموافقت وزیردارائی قرار نگرفته ا ست . اکنون‌قرار است که مطالعا ت‌مجددی روی طرح مزبور انجام گیرد تا برای مالیات پیشه‌وران طرح دیگری که شامل طرح جدید و تصویب‌نامه سال قبل باشد تدوین گردد .

فردا تلفنهای راهنمائی و رانندگی ۲ ساعت تعطیل میشود

برای راهنمائی رانندگان اداره راهنمائی‌ورانندگی‌اطلاعیه‌ای‌بشرح زیر انتشار یافت.

بمنظور تغییر مسیر و تقویت کابل تلفن‌های اداره راهنمائی و رانندگی از صبح فردا روز جمعه نهم‌شهریور ماه جاری برای‌مدت دو ساعت دستگاههای مزبورتعطیل خواهد بود از کلیه رانندگان‌تقاضا دارد در صورت وقوع تصادف ویا مراجعات دیگر میتوانند بکلیه پاسگاههای انتظامی در بخشهای مختلف شهرویا با تلفن‌های شماره ۸۲۲۵۸۱ ـ۸۵۱۳۶۷ ـ ۵۹۹۸۸ ـ ۷۹۱۰۸۲ ـ۳۹۹۹۹۶ مراجعه‌فرمایند وبروسای پاسگاهها و مسئولین امر دستور لازم داده شده که در اسرع وقت بکار مراجعین‌رسیدگی نمایند.

دیوار یخچال وثوق‌الدوله باید خراب شود

امروز جمعی از ساکنین بخش ۱۸ خیابان‌ولیعهدو میدان‌آیت‌الله‌بروجردی باداره روزنامه آمده تقاضا داشتند دیوار یخچال‌وثوق‌الدوله که بیم آن میرود مخاطراتی ایجاد کند خراب‌شود متقاضیان‌گفتند چند ی پیش مسئله تخریب این یخچال و جلوگیری از خطر آن در اطلاعا ت‌چاپ شد و از طرف‌شهردار تهران دستوری در این مورد صادر گردید ولی از آن تاریخ تاکنون مامورین برزن ۱۸ از انجام اینکار خودداری می کنند .

ساکنین کوی مزبور ضمن یادآوری خطر جدی دیوار مزبور ازشهرداری مجددا درخواست اقدام فوری کردند.

رئیس سازمان تربیت‌بدنی طی‌یك‌مصاحبه مطبوعاتی گفت:

اغلب‌مدیران فنی‌شهرستانها و استانها عوض میشوند

● **شهرستانها از روسای فدراسیونها شکایت دارند**

امروز صبح تیمسار سرلشگر ایزدپناه رئیس سازمان تربیت بدنی و تفریحات سالم ایران مطالبی پیرامون ورزش شهرستانها و تکمیل استادیومهای ورزشی کشور در اختیار خبرنگاران ورزشی جراید گذاشت .

رئیس سازمان تربیت بدنی مدت‌ده روز برای بازدید از تاسیسات ورزشی وبررسی خواسته‌های‌جوانان‌به‌استانهای آذربایجان غربی و شرقی و گیلان و همچنین برای افتتاح مسابقات والیبال قهرمانی کشور و سالن ورزشی‌همدان به همدان مسافرت نمود و امروز صبح مطالبی بشرح زیر در اختیار جراید گذاشت .

ساختمان سالن

رئیس سازمان تربیت بدنی گفت در مدت کوتاهی ساختمان سالنهای ورزشی شهرستانهای تبریز ، رضائیه، رشت ، خوی، لاهیجان و اردبیل‌نزدیك باتمام رسیده و این سالنها باستثناء سالن لاهیجان در سفری که شاهنشاه اوائل مهر به آذربایجان میفرمایند افتتاح خواهد شد .

تیمسار سر لشگر ایزد پناه در دنباله مطالب خود گفت در شرفیابی شب‌چهارم آبان ورزشکاران ، بعنوان کادو گزارش تکمیل ۱۸ ساختمان ورزشی در تهران و شهرستانها را تقدیم اعلیحضرت خواهم کرد .

تعویض مدیران فنی

رئیس تربیت بدنی اضافه کرد در اغلب شهرستانها مدیران فنی بعلت عدم لیاقت آنطور که شایسته است فعالیت نمیکنند و در نتیجه مربیان ورزش نیز بوظیفه خودآشنا نیستند و تکالیف خودرا بنحو احسن انجام نمیدهند و همین امر باعث عقب ماندگی‌ورزش شهرستانهای‌ایران میباشد .

موضوع دیگری که‌بایدامروز بعرض آقایان برسانم عدم رضایت جوانان نسبت بدستگاههای ورزشی‌شهرستان ها است و در این مسافرت همه جا ورزشکاران و جوانان بمن میگفتند مسئولین امر به خواسته های ما وقعی نمیگذارند وهمین سبب دلسرد شدن ما و ترك تمرین های ورزشی میشود وقتیکه از رشته های مختلف راجع باین موضوع سئوال شد آنها هم تقصیررا بگردن روسای‌فدراسیون های ورزشی کشور میانداختند که امیدوارم بتوانم کلیه .این مشکلات را حل کرده و سر و سامانی بوضع ورزش جوانان محروم شهرستانها بدهیم .

در خاتمه تیمسار ایزد پناه گفت: روسای تربیت بدنی شهرستانها از روسای فدراسیون های ورزشی ناراحتی داشتند و میگفتند که مارا در مقابل عمل انجام شده قرار می دهند وهمین‌امر سبب ناراحتی‌میشود من تصمیم گرفته ام وبه فدراسیون ها بخشنامه میشود که حد اکثر تا پانزدهم آبانماه برنامه یکسال آینده خود و انجام مسابقات مختلف را به خود من اطلاع دهند تا بعرض ـ اعلیحضرت برسانم و امر شاهنشاه راباستاندار وفرماندار های استانها و شهرستانها برای انجام مسابقات معموله ابلاغ نمایم که هیچگونه ناراحتی پیش نیامد و آنها هم حتی‌ـ المقدور وسائل کافی را مهیا نمایند.

حجت الاسلام حاج سراج انصاری درگذشت

امروزباکمال تاسف اطلاع حاصل شد حجت‌الاسلام آقای حاج سراج انصاری ساعت نه صبح‌امروزدرگذشت مراسم تشییع جنازه آنمرحوم در شهرستان قم برگزار می شود

***

ماازدرگذشت فقید سعیدبسیار متاسف بوده و این مصیبت را بجامعه وعاظ و روحانیون و بازماندگان آن مرحوم تسلیت می گوئیم .

دعوت از مدیران جراید

برحسب دعوت دولت فدرال‌آلمان غربی آقایان یزدان بخش مدیر روزنامه پیك ایران و فضل‌اله شرقی مدیر روزنامه پارس شیراز و علی مجاهد مدیر روزنامه ـ مجاهد اصفهان فردا برای مدت سه هفته به آلمان مسافرت خواهند نمودو ازموسسات مختلف‌آن کشور بازدید خواهند کرد .

کنکور پلی تکنیك و بازرگانی در روزهای شنبه ویکشنبه انجام میشود

از ساعت‌هشت و نیم صبح روزشنبه مسابقه ورودی دانشکده صنعتی(پلی‌ـ تکنیك) آغاز میگردد .

داوطلبان باید قبل‌ازموعد درمحل امتحان حاضر باشند . چون محل دانشکده و سالن البرز گنجایش‌کافی ندارد داوطلبانی که شماره کارتشان از یك تا ۱۸۰۰ میباشد در محل‌دانش سرایعالی امتحان خواهند داد .

برای شرکت در مسابقه ورودی دانشکده صنعتی ۲۸۲۵ نفر ثبت نام کرده‌اند که این عده فقط ۱۸۰ نفر پذیرفته خواهند شد

دانشکده بازرگانی

کنکور دانشکده بازرگانی از ساعت هشت و نیم صبح روز یکشنبه‌برگزار خواهد شد .

۱۱۴۱ نفر برای شرکت درکنکور این دانشکده نام نویسی کرده‌اند و حداکثر ۶۰نفر پذیرفته میشوند .

روزنامه فردا فردا منتشر میشود

بامجله هفتگی
صبح امروز
نویسندگان معروف و مبرز کشور همکاری نمی‌کنند ، بلکه نسل جوان مجله ایده آل وپیشرو خود را منتشر می‌کند
صبح یکشنبه دوره جدید
صبح امروز
۴۰ صفحه ـ ۵ ریال

قیمت های
حراج
الفی
وکهن

غیر قابل رقابت است

در حراج بزرك الفی‌وکهن پول شما هدر نمیروداستقبال بی‌سابقه هموطنان عزیزباعث شد حراج الفی و کهن چند روز دیگر ادامه یابد .

خیابان شاه چهارراه کاخ
آ ـ ۱۵۴۲۲

کوی یوسف‌آباد
خیابان‌ابن سینا مقابل‌قلعه‌فروشگاه ارزاق باوضعی مطلوب جدیداًافتتاح‌و مرغوب ترین نوع خواربار ـ مرغ‌ـ لبنیات ـ بستنی‌در دسترس اهالی محترم قرار داده بایکبار مراجعه مشتری دائم ما خواهید بود .
آ ـ ۱۰۲۵۷۰

سردخانه‌های وستینگهاوس
برای :
* هتلها
* رستورانها
* سوپرمارکتها
* بیمارستانها
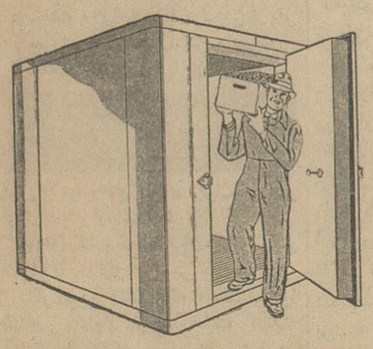
شرکت ایران تکنو ـ تخت‌جمشید ۲۹۰ تلفن ۷ ـ ۶۲۸۶۳

از باغ وحش
دیدن کنید

تابلو های
نئون‌وپلاستیك
۳۰۳۰۳۰

شمع و باطری
بوش

گروه
شرکت سهامی بوش خیابان امیرکبیر
تلفن‌های دفتر ۳۴۰۱۶ و ۳۴۰۱۷
فروشگاه ۳۴۰۱۸

کنسرت هنرمندان ترکیه درگنبدکاوس

بطوریکه قبلا باطلاع خوانندگان عزیز رسید اولین کنسرت های هنرمندان کشور ترکیه که بنفع امور خیریه خواهد بود در استا ن‌مازندران اجرا میگردد .

گروه هنرمندان مزبور پس از سه روز اقامت در تهران وبازدید از نقاط مختلف پایتخت امروز بسوی مازندران حرکت کرده و نخستین کنسرت را در گنبد کاوس اجرا خواهندکرد.

تاریخ اجرای کنسرت هنرمندان کشور ترکیه در سالن مجهز سینما مولن‌روژ گنبد کاوس روزهای شنبه ، یکشنبه ، دوشنبه دهم ،یازدهم و دوازدهم شهریور ماه جاری خواهد بود.

بیش از چند روز از
حراج تخت طاوس
باقی نمانده از فرصت استفاده فرمائید ضمنا چون این حراج مخصوص مصرف کنندگان است لذا از فروش‌عمده معذوریم .
تخت طاوس ـ کوچه برلن

فردا
فروشگاه فردوسی باز است

فروشگاه فردوسی از ساعت ۹ الی یك بعد ازظهرفردا (جمعه ۹ شهریور) باز است و حراج بزرك برای استفاده عموم هموطنان ادامه دارد .

اطلاعیه وزارت دارائی

مالیات مقاطعه کاران

عده از صاحبان کار در پیمانهائیکه بامقاطعه کاران خود منعقد نموده‌اند پرداخت مالیات پیمانکاران مزبور را تقبل نموده و در پیمان منعقده تصریح نموده‌اند که هیچ‌مالیاتی بمقاطعه کار تعلق نخواهدگرفت درنتیجه برای مقاطعه‌کاران این توهم حاصل گردیده که‌مالیات برحقوق ومزایای کارمندان آنان هم جزو مالیاتی‌است که صاحب کار بعهده خودگرفته است در صورتیکه طبق مصرحات قانون مالیات بردرآمد مالیات حقوق‌ومزایای کارمندان بدرآمد کارمندان تعلق‌گرفته قانونگذار مقرر داشته‌است که‌مالیات اخیرالذکر توسط پرداخت کنندگان حقوق کسروبدارائی محل پرداخته شود .

بدینوسیله بکلیه موسسات و شرکتها وکسانیکه تابحال مالیات برحقوق کارمندان خود را بتصور تعهد پرداخت از طرف صاحب کار ویا بعنوان دیگر نپرداخته‌اند اخطار میشود که پرداخت کلیه مالیات حقوق این کارمندان چه نسبت بگذشته و چه‌نسبت به‌آینده‌قانونا توسط‌شرکت ویاموسسه‌ای که‌آنان‌رابکارگماشته ازطریق کسراز مبالغ پرداختی به آنها الزامی است‌و طبق ماده ۴۰ قانون مالیات بردرآمد مصوب سال ۱۳۳۵اشخاص ذینفع‌ومؤسساتیکه کارمندان مزبوررابکار گماشته‌اند متضامنا مسئول پرداخت مالیات متعلقه میباشند وبرای انجام این وظیفه تااول آبانماه سال ۱۳۴۱ باید وضع مالیاتی خودرا روشن و کلیه‌بدهی مالیاتی خودرا باجرایم مربوطه نقدا واریزنمایند ودرآینده‌نیز کارفرمایان درمواعد مقرر مالیات کارمندان خودرا بپردازند والا وزارت دارائی بهر طریقی‌که قانون معین نموده دروصول مالیات گذشته و آینده اقدام خواهد نمود .

در صورتیکه مقاطعه کاران طبق قرارداد تنظیمی صاحب‌کار را ملزم بپرداخت مالیات حقوق کارمندان خودبدانند این قرار و تعهد فقط بین‌طرفین لازم‌الرعایه بوده ولی از نظرمقررات قانون مالیات بردرآمد کارفرما و کارمند در کسرو پرداخت مالیات حقوق متعلقه بادارات دارائی الزام قانونی دارند .

آ ـ ۱۵۴۳۲ ۱ ـ ۳ وزیر دارائی ـ عبدالحسین بهنیا

این پولها را چکار میکنند؟

روز ۲۲ شهریور گاردن پارتی بی نظیر سازمان کمك کودك مؤسسهٔ اطلاعات افتتاح میشود