تقاضای اعراب درجلسه فوق‌العاده شورای امنیت:

اخراج اسرائیل از سازمان ملل

سحرگاه امروز در شهر «صیدا» لبنان

تأسیسات نفتی امریکا منفجر شد

اطلاعات

شنبه ۲۵ فروردین ماه ۱۳۵۲ ـ شماره ۱۴۰۷۲ تکشماره ۵ ریال

کماندوها دست وپای نگهبانان تأسیسات نفت رابستندو با انفجارهای پی‌درپی تأسیسات تاپلاین را منفجر کردند

• سازمان گارد های انقلابی لبنان مسئولیت انفجار پالایشگاه «صیدا» را بعهده گرفت .
الفتح اعلام کرد :انفجار تاسیسات نفت کار کماندوهای اسرائیل است

خطر قتل عام

دیپلماتها، امریکارا بشدت نگران کرد

برخورد بین امریکا و اعراب غیر قابل اجتناب شده است .

در صفحات ۲و۴

شرایط استخدام قبول شدگان کنکور

دانشسرایعالی تهران

در صفحه ٤

مقررات جدید استخدامی شرکتهای دولتی

• جدول حقوق ماهانه مستخدمین شرکتها همان جدول حقوق قانون استخدام خواهد بود .

• درصورت انحلال شرکت ، حقوق دوران آمادگی خدمت یکجا و پاداش پایان خدمت داده میشود

در صفحه آخر

سفرای کشورهای شرکت کننده در مسابقات فوتبال جوانان آسیا در استادیوم آریامهر به پیشگاه والاحضرت ولیعهد شرفیاب‌شدند. در عکس از چپ براست سفیر عربستان سعودی، سفیر بحرین و سفیر لبنان نسبت به والاحضرت ولیعهد ادای احترام میکنند

در صفحه ۳

آغاز مسابقات فوتبال جوانان آسیا

تیم جوانان ایران برتیم ژاپن پیروزشد

نخست‌وزیر طی مصاحبه مهمی اعلام کرد :

ایران به‌عمان کمک‌نظامی میدهد

★ قراردادهای دوجانبه وچند جانبه نظامی دیگر به درد نمیخورد
★ ایجاد اغتشاش و ناامنی در خلیج فارس را ایران تحمل نمی‌کند
★ هیچ موافقتنامه سری بین ایران ، عمان‌وعربستان بسته نشده است

در صفحه ۱۷

خلیج فارس

دردوران سربلندی وشکوه

یادداشت های سناتور مسعودی از سفر وی به کشور های آنسوی خلیج فارس ازامروزتحت‌عنوان بالا در صفحه هشتم‌چاپ میشود .

یک گروه کوچك درحالیکه ماسك بر چهره داشتند

در لندن علیه ایران تظاهرات کردند

در صفحه ۱۷

یک گروه ۱۷ نفری که ماسک برچهره داشتند روز پنج شنبه هنگامیکه آقای هویدا ضیافتی به افتخار دانشجویان ایرانی مقیم انگلیس برپا کرده بود، علیه‌ایران تظاهرات کردند .

اختراع دستگاه مهم زلزله

در دانشگاه آریامهر

گروه‌محققان‌دانشگاه‌آریامهر موادی برای ترك کامل اعتیاد کشف کرده است

• کشف دانشگاه آریامهر بر روی ٤٠٠ معتاد آزمایش شد

در صفحه ٤

توسط شهرداری تهران

زمینهای جردن ـ جاده‌سوم بفروش میرسد

برنامه نوسازی اراضی عباس‌آباد تا اردیبهشت اعلام میشود

در صفحه ٤

آگهی پذیرش دانشجو

برای دوره فوق لیسانس دانشکده‌های شیمی‌وفیزیك دانشگاه صنعتی آریامهر

شرح در صفحه ۱۵

شهریه مدارس غیردولتی

توسط ۱۵ گروه تعیین میشود

ضوابط تعیین شهریه توسط کارشناسان تهیه شده است

در صفحه ٤

دانشسرایعالی فنی وحرفه‌ای درجنوب تهران ساخته میشود

ثبت‌نام برای کنکور دانشسرای عالی بابل بزودی آغاز میشود

در صفحه آخر

سپاس و تشکر

از سروران گرام و علمای اعلام و واعظان‌عالیمقام و صاحب‌منصبان محترم دولت و هیئت های مذهبی و بازرگانان و اصناف و محترمین مشهد و خدام آستان مقدس حضرت ثامن‌الائمه علی‌ابن موسی‌الرضاعلیه‌السلام و دوستان و آشنایان و اقوام و همشهریان عزیزی که بمناسبت درگذشت مرحوم حاج محمود نیکرو در مشهد و تهران با تشریف‌فرمائی در مجالس یادبود و ختم آن مرحوم و چه بوسیله تلگراف و نامه محبت فرموده و موجبات تسلی خاطر بازماندگان فقید سعید را فراهم فرموده‌اند صمیمانه سپاسگزاری و تشکر مینماید :
چنانچه بعلت تالمات روحی درعرض سپاس و تشکر حضوری قصوری پیش‌آید ما را به لطف و عنایت خویش معذور خواهند فرمود .

خاندان نیکرو

آ ـ ۳۹٤۸

بزرگترین کارخانه لاستیک‌سازی خاورمیانه درایران ایجاد میشود

مقدمات تاسیس بزرگترین‌کارخانه لاستیک‌سازی در ایران فراهم‌شده وپروانه ساخت لاستیک بریجستون از طرف وزارت اقتصاد صادر گردید.

ثبات سیاسی و توسعه اقتصادی بی‌نظیر ایران تحت رهبری خردمندانه شاهنشاه آریامهرموجب گشته است که امکانات سرمایه ـ گذاری‌های عظیم خارجی‌در ایران بوجودبیایدواینک بزرگترین‌سرمایه گذاری ژاپنی در ایران بمرحله‌عمل آمده است.

باتوجه‌به‌افزایش روزافزون‌وسائط نقلیه موتوری و با وجود دو کارخانه تولید کننده لاستیک در ایران کمبود لاستیک محسوس و همه ساله مقدار قابل توجهی لاستیک به کشور وارد میشود . از یکسال قبل گروهی ازصاحبان صنایع ایرانی بفکر ایجاد کارخانه جدید لاستیک‌سازی برآمده و پس از مطالعات و تحقیقات بسیار کارخانه بریجستون ژاپن برای‌این منظور انتخاب گردید.

کارخانه بریجستون ژاپن‌بزرگترین ومجهزترین‌کارخانه لاستیک سازی ژاپن وتنها کارخانه لاستیک‌سازی ژاپنی است که علاوه بر ژاپن در چند کشورخارجی کارخانه‌لاستیک

بقیه در صفحه ۱۷

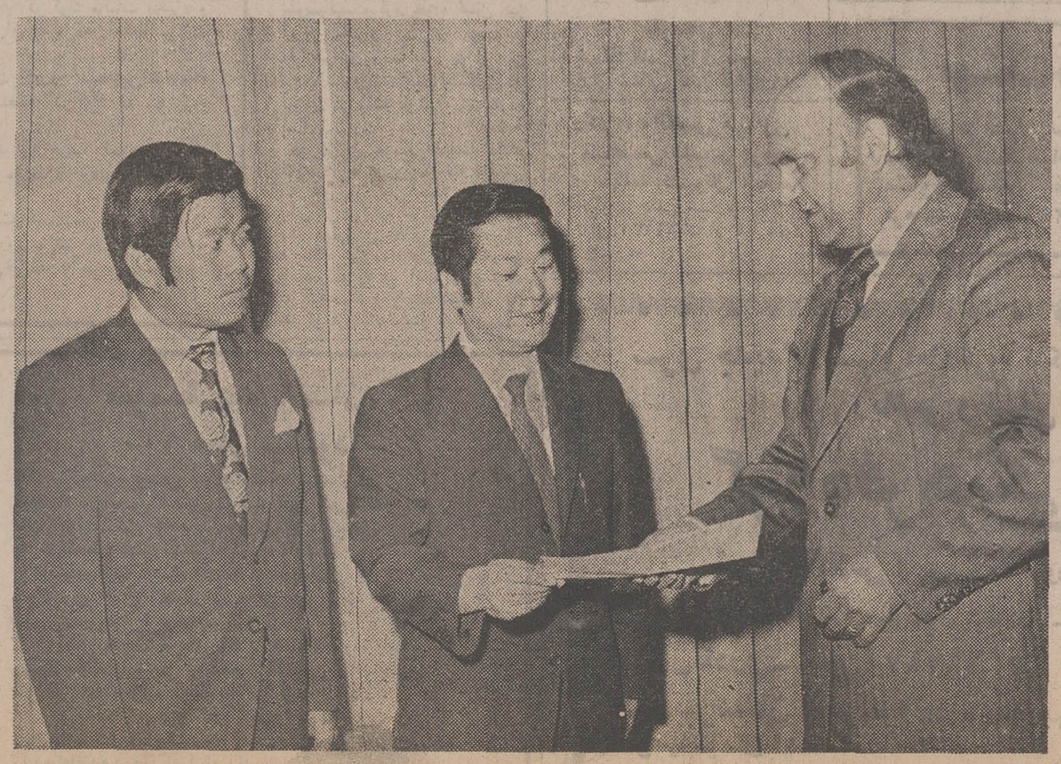

ازچپ‌براست‌آقای اینونگا نماینده شرکت ماروبنی و آقای دویی نماینده کارخانه بریجستون ژاپن و آقای پرویز نصیرپور نماینده گروه ایرانی .

آگهی بخریداران قطعات اراضی طرح شهرسازی رامسر

شرح در صفحه آخر

باشگاه ورزشی شاهنشاهی

بزم خیام

ارکستر شیرازی جلال و منوچهر

با شام ایرانی

روزهای چهارشنبه پنجم ، جمعه هفتم ، شنبه هشتم ، یکشنبه نهم اردیبهشت ماه ساعت ۹ بعد از ظهر

جون تعداد مهمانان محدود میباشد خواهشمند است برای‌تهیه بلیط قبلا بدفتر باشگاه ورزشی شاهنشاهی مراجعه فرمایند .

شرکت ملی گاز ایران

بمنظور بررسی بازار گاز طبیعی در شهر اهواز و مطالعات لازم برای گاز رسانی به واحد های خانگی و تجاری و صنعتی کارمندان شرکت ملی گاز ایران با کارت شناسائی برای کسب اطلاعات لازم و جهت تکمیل پرسشنامه های مربوطه به منازل و واحد های تجاری و صنعتی مراجعه خواهند نمود . از اهالی محترم اهواز تقاضا دارد در این امر مهم با کارمندان مربوطه همکاری و تشریک مساعی فرمایند .

شرکت ملی نفت ایران

امور پخش

قابل توجه صاحبان دستگاههای حرارت مرکزی

پیرو اطلاعیه های قبلی مجددا از کلیه صاحبان دستگاه های حرارت مرکزی پایتخت تقاضا می شود چنانچه از نظر تامین احتیاجات نفت گاز با اشکالاتی مواجه گردیدند به تلفن های شماره ۷۵۳۲۱۷ و ۷۶۵۹۱۲ مراجعه فرمایند .

نخستین حمله انتقامی الفتح بامریکا

تأسیسات نفتی امریکا در لبنان منفجر شد

صیدون ـ (جنوب لبنان) ـ بوسیله کماندو های فلسطینی بامداد امروزوقوع ۷انفجار پی دربی‌مخازن نفت متعلق بشرکت آمریکائی تاپلاین را در نزدیکی شهر صیدون در جنوب لبنان‌به آتش‌کشید. صیدون همان‌شهری است که‌سحرگاه روز سه شنبه گذشته همزمان با بیروت مورد حمله کوماندوهای‌اسرائیل قرار گرفت ودرآن عده‌ای ازچریکها و اوارگان فلسطین کشته شدند. سخنگوی شرکت تاپلاین‌اظهار داشت‌که ۷ انفجار که باتناوبی سریع روی دادند یکی پس از دیگری در تاسیسات و مخازن نفت‌نزدیک‌صیدون شنیده‌شدند. مقامات این شرکت هنگامی که به‌محل حادثه رسیدند مامووران نگهبانی تاسیسات نفتی را در حالی که دست و پا های انان بسته شده بود مشاهده‌کردند. سخنگوی مذکوراظهار نظر کرد که به احتمال زیاد دربرپاکردن این‌انفجارهاپای‌عوامل خرابکار در میان بوده است.

سخنگوی یاد شده اضافه کرد که انفجارها وآتش‌سوزی متعاقب آن از ساعت ۶ر۳۰ بامداد (بوقت تهران) آغاز شده استو گسترش شعله های‌آتش تا ساعتی‌که‌این گزارش انتشار یافته هنوز ادامه داشته است.

سخنگوی شرکت تاپلاین که از مشارکت چهار شرکت نفتی آمریکائی بوجود آمده است درباره دلایل واقعی انفجار و آتش‌سوزی امروز اظهار بی ـ اطلاعی کرد.

این نکته لازم به یادآوری است که بعداز حملاتی که دوشنبه شب گذشته بوسیله کماندوهای اسرائیلی‌به لبنان صورت گرفت‌ودر جریان آن‌سه نفر از رهبران برجسته‌سازمان های چریکی به قتل رسیدند رهبران و رادیو های این سازمانها کرارامردم کشور های عرب را دعوت کرده‌اند که با حمله به منافع و موسسات آمریکائی درسراسرجهان عرب انتقام خون فلسطینی های مقتول را بگیرند.

بلافاصله‌بعد از شروع آتش‌سوزی‌کاروانهای‌مرکب‌از اتومبیل ها و ماموران آتش نشانی از بیروت‌واز داخل شهر صیدون با شتاب راه محل حادثه را در پیش گرفتند ولی بعلت اینکه در جاده های منتهی به تاسیسات شرکت تاپلاین میخ‌پاشی‌شده‌بودبسیاری ازاتومبیل ها در رسیدن به محل آتش سوزی دچار تاخیر شدند. وجودمیخ در جاده های مذکور موجب شد که لاستیک‌بسیاری از اتومبیل های شخصی نیز در این مسیر ها پنچر شود.

طبق‌گزارش خبرنگاران‌آتش سوزی در نخستین لحظات‌تنها در یکی از مخازن نفت نزدیک صیدون مشاهده شده استولی مامورین آتش نشانی از آن‌بیم دارند که شعله های آتش به دو مخزن بزرگ دیگری که در نزدیکی مخزن آتش گرفته قرار دارند نیز سرایت کند.

مخزنی‌که‌در نخستین‌لحظات پس از وقوع انفجار ها آتش گرفت در نقطه‌ای قرار دارد که یک طرف آن شاهراه و طرف دیگر ساحل دریای مدیترانه است چهار شرکت آمریکایی که تاپلاین باسرمایه‌گذاری مشترک آنها بوجود آمده است همان شرکتهایی هستند که سهام اکثریت شرکت نفت‌آرامکو (عربستان سعودی) را نیز دراختیار دارند.

شبکه‌لوله‌های تاپلاین‌شریان هایی‌است که از طریق آن نفت خام عربستان سعودی بعد از طی کردن راهی به طول ۷۵۰ میل‌ازمبداء «ظهران»به ترمینال های مدیترانه‌ای جنوب لبنان میرسد و از آنجا بوسیله‌کشتی های نفتکش راه کشور های مصرف‌کننده رادر اروپای غربی و نقاط مختلف دیگر دنیا در پیش میگیرد.

طی سالهای اخیر چندین‌بار در بخش های مختلف لوله‌نفت تاپلاین‌خرابکاری شده وچریک های فلسطینی مسئولان اصلی این‌خرابکاریها شناختشده‌اند.

قسمتی از نفت خامی که‌در مخازن نزدیک صیدون انبار میشود بوسیله پالایشگاهی که در همان نزدیکی قرار گرفته‌و متعلق به شرکت آمریکایی‌های اسو ـ تکزالو ـ و موبیل‌اویل است تصفیه میگردد.

منفجر کردن تاسیسات‌نفتی «تاپلاین»نخستین اقدام انتقامی کماندو های عرب علیه آمریکا پس از حادثه حمله اسرائیل به لبنان بشمار میرود.

از طرف دیگر خبرگزاری‌وفا گزارش‌دادکه‌انقلابیون فلسطین بیک جیپ نظامی اسرائیل در نزدیکی‌کیبوتص «میریات جان» واقع در مشرق «اشکالون» شبیخون زده و کلیه‌سرنشینان آن را کشته و یا زخمی‌کردند.

خبرگزاری‌فلسطین افزود که کلیه انقلابیون پس از منفجر ساختن جیپ اسرائیل سالم به‌پایگاه های خود بازگشتند.

★ **قبول استعفاء**

کاخ ریاست جمهوری لبنان اعلام‌داشت که پرزیدنت‌فرنجیه استعفای صائب‌سلام‌را بطورقطع پذیرفته است.

صائب‌سلام پس‌از حمله کماندوهای اسرائیل بشدت‌مورد انتقاد جناح‌های دست چپی قرار گرفته‌بود.

تظاهرات وقتل درمیلان

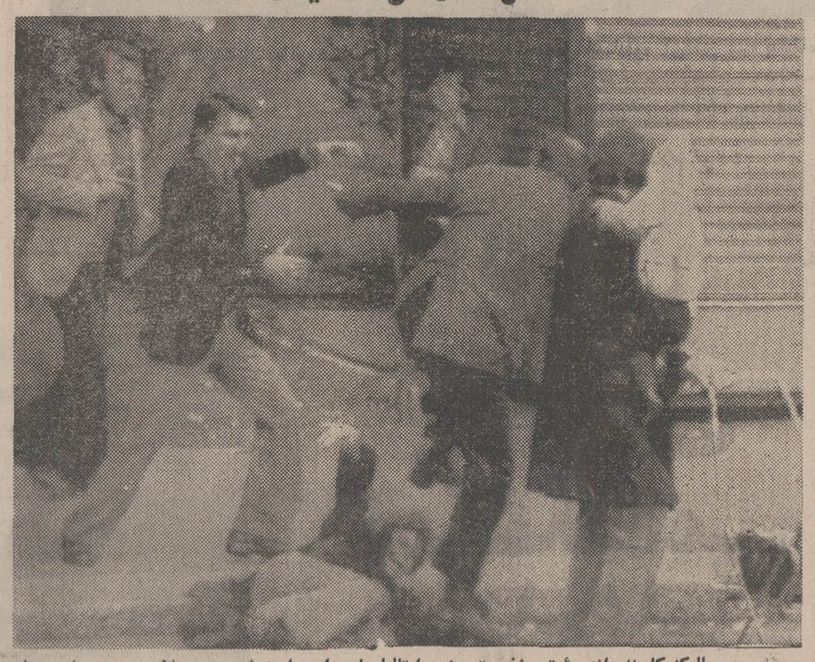

درحالیکه کابینه «اندره‌ئوتی» نخست وزیر ایتالیا بابحران‌مواجه شده در میلان‌بین‌دست‌راستی‌ها، دست چپی‌ها و افراد پلیس زد وخورد های شدیدی روی داد و در جریان آن یک مامور پلیس بقتل رسید و ۲۴ نفر زخمی شدند. در جریان این زد و خوردها ۷۱ نفر بازداشت شدند. در عکس یک زن که بخاطر اظهار عقیده‌مخالف نظر دیگران روی زمین انداخته شده و با لگد مورد حمله دیگران قرار گرفته دیده میشود و در گوشه راست مردی‌که فرزندش را به بغل دارد در حال دور شدن از صحنه دیده میشود.
عکس‌رادیوئی اطلاعات

یاسر عرفات گفت: انتقام ما وحشتناک خواهد بود

بیروت ـ حوادث اخیر لبنان و ادعای کشور های عربی به شرکت عمال آمریکا در حمله کماندوهای اسرائیل به بیروت روابط بین واشنگتن وپایتخت های عربی را بشدت تیره کرده است.

یاسر عرفات رئیس کمیته اجرائیه سازمان آزادی بخش در یک مصاحبه اختصاصی با خبرنگار روزنامه «البیرق» «آرمین‌مایر» سفیر پیشین‌ایالات متحده را در لبنان به رهبری و نظارت در عملیات کماندوهای اسرائیلی متهم کرد.

عرفات گفت «آرمین» که اکنون هم آهنگ ساختن‌فعالیت سرویس های اطلاعاتی آمریکا و اسرائیل را در خاورمیانه بعهده دارد نقشه سوء قصد و قتل «محمود همشاری» یکی از رهبران‌فلسطین را درپاریس تنظیم کرده است. رئیس کمیته اجرائیه‌سازمان مقاومت‌فلسطین تاکید کرد سلاحهائی که‌کماندو های اسرائیلی‌در حمله روز سه شنبه به بیروت از آنها استفاده کردند از جمله مواد جنگی است که آمریکائیها بتازگی به اسرائیل تحویل داده‌اند.

علاوه بر این‌در شب حمله فدائیان بچشم اتومبیلی را که پلاک سفارت آمریکا راداشته است دیده‌اند که چهار نفر از مهاجمان را سوار کرده و با خود برده است‌ویکی از آنها از ناحیه شانه زخمی شده بود.

یک اتومبیل دیگر پس‌از پایان عملیات کماندو های اسرائیل را بسفارت آمریکاانتقال داده‌است. این اتومبیل بدون هیچگونه اشکالی‌ازخط زنجیری که نیرو های امنیت داخلی لبنان‌تشکیل داده بودند گذشته است در حالیکه افراد امنیتی لبنان به اتومبیل فدائیان اجازه عبور نداده‌اند. عرفات در پایان گفت که پاسخ ما به عملیات کماندو های اسرائیل‌وحشتناک خواهد بود. در هر حال ما از دشمن بشدت انتقام خواهیم گرفت.

در دمشق روزنامه البعث در باره شرکت آمریکا در اجرای نقشه حمله کماندوهای اسرائیل به بیروت‌نوشته است آدم‌کشانی که با استفاده از تاریکی شب دست به جنایت وحشیانه‌ای زدندعمال‌سرویس های‌اطلاعاتی آمریکا بودند.

خبرگزاری فلسطین وفا نیز در گزارش خود بشدت سیاست‌آمریکا را محکوم کرده و نوشته است که آمریکائیها هنوز افکار «کاوبوئی» خود را حفظ کرده و دنیا را بمنزله «مزرعه» حساب می‌کنند که در آن میتوانند هرطور دلشان بخواهد عمل کنند آمریکا ازکشور های عربی میخواهد که رادیوهای سازمان مقاومت فلسطین راوادار بسکوت کنند و تهدید می‌کند که‌با قوای نظامی مناطق نفت‌خیز را اشغال کند.

بیشرمی ایالات متحده در برابر ملت عرب بجائی رسیده است‌که اعراب را وادار می‌کنند بشدت به‌آن پاسخ دهند و در غیر این صورت موجودیت خود اعراب‌دیگر معنی و مفهومی نخواهد داشت.

اگر اکثر رژیم‌های عربی اینقدر ضعف و ناتوانی از خود نشان نمی‌دادند بیشرمی آمریکا تا این پایه نمی‌رسید.

آمریکا باید بداند که کشورهای عرب به گورسربازان آنکشورتبدیل خواهد شد.

کمال جمبلاط رهبر حزب سوسیالیست ترقی‌خواه لبنان نیز امروز رهبران لبنان را به تبانی با اسرائیل و کوشش به از بین بردن سازمان مقاومت فلسطین به پیروی از ملک حسین متهم کرده است.

خبرگزاری فلسطین اضافه میکند که‌بعد از ظهر روزسه‌شنبه هنگامی که هنوز از زمان حمله به بیروت بیش از دوازده ساعت نگذشته‌بود یک هواپیمای نظامی آمریکا در فرودگاه بیروت بزمین نشسته و پانزده نفر را در آنجا پیاده کرده در ساعت ۵ و پانزده دقیقه با ۴۵ نفر از فرودگاه پرواز کرده‌است.

اختلاف بین دولت عراق و کردها

بیروت ـ مجله لبنانی «الحوادث» گزارش‌داد که بحران جدیدی بین‌حزب دموکراتیک کرد ودولت عراق بوجود آمده وروابط دو طرف باردیگر به تیرگی گرائیده است.

علت‌این بحران‌درخواستی است که حزب‌دموکراتیک کرد عنوان‌نموده وخواسته است که به این حزب‌اجازه‌داده شوداز تاسیسات ملی‌شده نفت‌در کرکوک مالیات بگیرد و همچنین قسمتی‌از عواید نفتی‌عراق به‌کردها اختصاص‌داده شود.

الحوادث اضافه کرده‌است که در نتیجه‌این‌اختلافات سرشماری‌اعراب وکردها در منطقه کرکوک به تاریخ نامعلومی محول شده‌است.

الحوادث اضافه می کند که حزب کمونیست‌عراق ازاین اختلافات‌استفاده کرده و موقعیت خودرادر میان‌مردم کردوعراق تقویت می‌کند.

مجله لبنانی دریایان نوشته است حزب کمونیست عراق که‌براثرهمکاری عراق‌وشوروی و تشکیلات داخلی‌خود مقام استواری بدست آورده‌می‌خواهد «آینده رابه خود اختصاص دهد».

سپتامبر سیاه انتقام بگیر

در مراسم تشییع جنازه رهبران مقتول الفتح، تظاهر کنندگان فریادمیزدند:

بیروت ـ نزدیک به ۲۰۰ هزار نفر از مردم لبنان و اعراب و چریکهای فلسطینی روز پنجشنبه با تظاهرات آکنده ازهیجان های عاطفی با نظم و انضباط در مراسم تشییع جنازه ۹ نفر از رهبران و اعضای سازمان های آزادیبخش فلسطین‌که دوشنبه شب گذشته بوسیله کماندو های اسرائیلی در بیروت به قتل رسیده بودند شرکت کردند.

در ساعت ۱۲ بوقت محلی (۱۳ر۳۰ بوقت تهران) سیل خروشانی‌مرکب از ده‌ها هزار فلسطینی‌ها و لبنانی‌ها وارد محلات قدیمی پایتخت شدند. در میدان های سپتامبر و ریاض‌الصلح که بیش از چند صد متر از یکدیگر فاصله ندارند در یک زمان مراسم مذهبی برای برپاکردن مراسم‌تشییع جنازه‌ها آغاز شد. تابوت حامل کمال ناصر سخنگوی سازمان آزادیبخش فلسطین و شاعر معروف عرب که مذهب ارتدکس داشت قبلادر کلیسای انجیلی بیروت به امانت گذاشته شده بود. اندکی بعد از شروع مراسم خیابانی طولی نکشید که تابوت‌های حامل اجساد دیگر نیز در برابر مسجدالعمری ظاهر گردیدوورود این‌تابوتها که جنازه ابویوسف ـ مرد شماره ۲الفتح و همسر وی نیز در آنها قرار داشت با کف زدنهای رعد آسای شرکت کنندگان در تظاهرات استقبال شد. این تابوتها را گروهی از چریکهای‌فلسطینی با پای‌پیاده و بردوش های خود حمل میکردند.

در بخش های باقیمانده شهربیروت و از جمله در محلات تجارتی و مسکونی آن طی ساعاتی که مراسم تشییع جنازه فلسطینی ها جریان داشت پرنده پر نمیزد.

خیابانها از جمعیت تهی و در های مغازه‌ها و رستوران ها بسته بود.

شرکت کنندگان درمراسم تشییع جنازه تابوتهای حامل اجساد فلسطینی های‌مقتول را در مسیری به طول ۱۲ کیلو متر از مرکز بیروت تا گورستانی که در آن شهیدان فلسطینی و چریکهای کشته شده در میدان های جنگ آرمیده‌اند همراهی کردند.

در تمام مدتی که این مراسم ادامه داشت صدها نفر از چریکهای فلسطینی در حالی که سراپا غرق در اسلحه بودند و بسیاری از آنان سوار اتومبیل های جیپ بودند در اطراف‌انبوه تظاهرکنندگان‌حرکت میکردند عده‌کثیر دیگری از چریکها نیزخود را بمیان جمعیت انداخته بودند تا ظاهرا از داخل مراقب عناصر ناباب باشند.

★ **انتقام سپتامبر سیاه**

جمعیت های‌بسیار بزرگی که دراطراف خیابان های مسیر تشییع جنازه اجتماع کرده بودند با فریاد های لرزان شعار میدادند که «سپتامبر سیاه انتقام مارابگیر» و «سپتامبر سیاه‌منتظر چه هستی»هنگامی که تابوت ها به گورستان شهیدان‌فلسطینی رسید ـ ۹ گور آماده و از قبل کنده شده مدتها بود که انتظار جنازه های سه نفر رهبران الفتح و ۶ نفر یاران دیگر آنها را میکشید.

در اینجا یکبار نزدیک بود که‌آرامش تظاهرات براثر غلیان احساسات شرکت‌کنندگان مختل شود ولی ماموران متعدد انتظامی که از میان خود تظاهر کنندگان و از چریکهای عرب انتخاب شده بودند بزودی توانستند آرامش را برقرار کنند.

در جریان تظاهرات و تشییع‌جنازه چندین بار شعارهای ضد آمریکایی نیز بگوش رسید. مخصوصا هر بار که تابوت حامل جنازه کمال ناصر سخنگوی سازمان آزادیبخش فلسطین از نقاط حساس مسیر تشییع جنازه‌می گذشت تظاهر کنندگان و مردم اطراف خیابانها فریاد میکشیدند «کمال ناصر اگر ترا آمریکائیها نکشته‌اند، پس‌چه کسی‌ترا کشته است؟»

در کلیسای ارتدکس بیروت در مراسم مذهبی که پیش از شروع‌تشییع جنازه مراسم مذهبی بخاطر کمال‌ناصر در آن برپا شده بود عده زیادی از شخصیت های روحانی مسیحی‌وهمچنین عده زیادی‌ازروحانیون ارمنی شرکت داشتند و مادر و خواهر و برادران کمال ناصر نیز از جمله حاضران بودندتابوت حامل کمال ناصر مانند تابوتهای سایر فلسطینی‌های مقتول با پرچم چهار رنگ سرخ، سبز، سیاه‌وسفید فلسطینی‌پوشانده شده بود.

در مراسم مذهبی مسجدالعمری که بخاطر ابویوسف مرد شماره ۲ الفتح و کمال عدوان سخنگوی این گروه و سایر چریکهای مقتول برپا شده بود جمعیت تقریبا در تمام نیمساعتی که‌این مراسم ادامه داشت متناوبا فریاد می‌کشیدند که «فلسطین پیروز است».

اکثریت قریب به اتفاق اعضای سازمان فرماندهی نبرد مسلحانه‌فلسطین در حالیکه لباسهای غیر نظامی و یا متحدالشکل دربرداشتندواسلحه بدست گرفته بودند بعنوان مامورین انتظامات در تظاهرات روز پنجشنبه شرکت‌کرده بودند.

صد ها نفر از چریکهای وابسته به گروه ارتش آزادیبخش فلسطین و سازمان‌الصاعقه که‌بوسیله سوریه‌حمایت میشود در حالیکه حتی سلاحهای‌سنگین خودرانیزهمراه آورده بودند درتظاهرات وتشییع جنازه شرکت جستند. بسیاری از چریکهای مسلسل بدست روی‌بامهای اطراف مسیر تشییع جنازه مستقرشده بودند تا مراقب آرامش باشند.

به کارکنان کشتی عازم اسرائیل پول خون پرداخت شد

سوتامپتون ـ شرکت کشتی‌رانی «کونارد» بهر یك از کارکنان کشتی مجلل کوئین‌الیزابت‌که فردا باهزار ودویست مسافر یهودی‌انگلیسی و امریکائی برای شرکت درمراسم بیست و پنجمین‌سالگرد تاسیس کشور اسرائیل عازم حیفا دراسرائیل می‌شود پنجاه لیره «جایزه‌خطر» خونبها پرداخته است.

کشتی کوئین الیزابت روز چهارشنبه از نیویورك وارد «سوتامپتون» شده‌ومقامات‌بندری باقدامات‌امنیتی‌فوق‌العاده‌شدیدی برای حفظ این کشتی از خطر عملیات خرابکارانه فلسطینی‌ها دست‌زده‌اند.

ماموران پلیس خط زنجیری‌در اسکله تشکیل داده و تنها به کسانی که پروانه مخصوص در دست‌داشته‌باشند اجازه می‌دهند باین کشتی عظیم نزدیك شوند.

مردان قورباغه‌ای‌بدقت تمام قسمت های کشتی‌را بازرسی‌می کنند تامبادا یك‌بمب‌ساعت‌شمار در زیر آن کار گذاشته شده باشد وناوچه های تندرو پلیس پیوسته در اطراف کشتی‌عملیات گشتی انجام‌میدهند.

جلسه فوق‌العاده شورای امنیت به شکایت لبنان رسیدگی کرد

شوروی واعراب خواستار اخراج اسرائیل از سازمان ملل شدند

نیویورک ـ شورای امنیت سازمان ملل‌متحدبرای رسیدگی به شکایت لبنان علیه اسرائیل دیشب تشکیل جلسه داد. در این جلسه کشور های عربی تقاضا کردند که اسرائیل‌بعلت حمله خود به لبنان از سازمان ملل اخراج‌شودو دولت شوروی نیز از پیشنهاد اعراب حمایت کرد. اشرف گوربال سخنگوی انورسادات گفت هیچ کشوری نمیتواندعالماوعامدامانداسرائیل دست به تجاوز بزند و همچنان درسازمان ملل متحد نیز عضو بماند.

درجلسه دیشب شورای امنیت «عبداللطیف‌رحال»نماینده‌الجزایر گفت اسرائیل‌بایداز سازمان‌ملل اخراج شود. زیرا این کشور تمام قطعنامه های سازمان ملل را زیر پا گذارده است.

نماینده یوگسلاوی نیز ضمن سخنانی‌گفت‌اسرائیل بطورمداوم دست به تجاوز میزند.

نماینده شوروی نیزاعلام داشت که برای مجازات اسرائیل در برابر عملی که اخیرا در بیروت انجام داده و سه‌تن‌از رهبران چریکهای فلسطینی را بقتل رسانده است باید این کشور از سازمان ملل‌متحد اخراج شود.

نماینده شوروی درسازمان ملل‌متحدضمن‌محکوم کردن‌اقدام اسرائیل دراین زمینه گفت: دولت شوروی از هرگونه پیشنهادی جهت اخراج‌اسرائیل از سازمان ملل‌متحد پشتیبانی خواهد کرد. وی اقدام اخیر کوماندو های اسرائیل را در مورد حمله آنان به بیروت و کشتن سه‌تن از رهبران‌سازمان چریکی فلسطین باعملیات افراد سازمان «اس.اس.» المان نازی مقایسه کرد و باردیگر اسرائیل رابشدت‌مورد حمله‌و انتقادقرار داد.

درمحافل سازمان ملل‌متحد گفته میشود که اگر قطعنامه‌ای درمورد اخراج اسرائیل از سازمان ملل ارائه شود امریکا آنرا وتو خواهد کرد. وزیر خارجه مصر دیروزاعلام داشته بود که درنظر دارد از شورای امنیت سازمان‌ملل‌متحد بخواهد تااسرائیل‌راازسازمان‌ملل‌متحد اخراج کند.

نماینده اسرائیل درسازمان ملل‌متحد اعلام‌داشت‌که اسرائیل دربرابرهرگونه عملیات‌تروریستی چریکهای عرب دست به عمل متقابل خواهدزدو ناچار است که‌به‌اینگونه عملیات پاسخ دهد زیرادرغیراین صورت موجودیت و امنیت اسرائیل درمعرض‌خطر قرار خواهد گرفت.

حسن زیات وزیر خارجه‌مصر بدستور انورسادات دیشب وارد نیویورک شد تا در جلسات شورای امنیت شرکت کند.

طبق گزارشهای رسیده دولت امریکا قصد داردهرگونه‌قطعنامه ضد اسرائیلی راکه در آن عملیات کماندوهای عرب‌محکوم نشده‌باشد وتو کند.

خطر قتل‌عام دیپلماتها، امریکارا بشدت نگران‌کرد

واشنگتن ـ یک مقام رسمی دراواشنگتن تاکید کرد که‌مقامات آمریکائی‌برای جلوگیری ازحمله فلسطینی‌ها در داخل و خارج آن کشور بیکرشته اقدامات امنیتی فوری دست زده‌اند.

محافل سیاسی آمریکا اظهار عقیده می‌کنند که بر اثر حمله کماندوهای اسرائیل به بیروت یک برخورد جدید بین ایالات متحده‌وکشور های عربی‌اجتناب ناپذیر شده است.

از قرائن چنین برمی‌آید که آمریکا بار دیگر حاضر شده است برای‌جلوگیری از تصویب قطعنامه های کشور های عربی در شورای امنیت از حق وتو استفاده کند.

ازطرف دیگر مقامات آمریکائی به کشور های عربی اخطار کرده‌اند که هرگونه خشونت‌علیه اتباع و دیپلماتهای آمریکائی‌در خارج نتایج فوق‌العاده وخیمی ببار خواهد آورد.

روزنامه های آمریکا بیم آن دارند که در محیط خشم آلود کنونی حادثه‌ای نظیر حادثه سفارت عربستان سعودی در خرطوم روی دهد و دیپلماتهای امریکائی در کشور های عربی قتل‌عام شوند. مقامات‌آمریکائی از هرگونه توضیحی در باره اقدامات امنیتی آن کشور خودداری میکنند ولی در خفا فعالیت های شدیدی برای جلوگیری از هرگونه حادثه احتمالی جریان دارد. درحال حاضر قدر مسلم است که‌کشور های عربی بر اثر حوادث اخیر از آمریکا سلب اعتماد کامل کرده‌اند و دیگر واشنگتن نمی‌تواندنقش‌میانجی‌بین‌اسرائیل و اعراب را در اختلافات خاورمیانه ایفاء کند.

رادیوی صدای فلسطین از اعراب خواسته است که‌هر تبعه امریکائی را بقتل برسانند و به اموال و دارائی امریکا در هر نقطه جهان حمله کنند.

نگرانی آمریکا

در واشنگتن ویلیام راجرز دیشب نمایندگان سیزده کشور عربی را در واشنگتن بدفتر کار خود دعوت کرد و شایعاتی‌را که درباره‌مداخله ایالات متحده در حمله کماندوهای اسرائیل به بیروت‌در پایتخت های کشورهای عربی انتشار یافته است قویا تکذیب کرد.

راجرز گفت اتهامات فلسطینی‌ها به آمریکا کاملا دروغ و بی‌اساس است. وزیرخارجه‌امریکا ازسفیران کشورهای عربی‌خواست‌که بیدرنگ این مطلب را به اطلاع دولت‌های متبوع خود برسانند. از هنگام حمله اسرائیل به بیروت فرستنده های مخفی فلسطین امریکا را از جنبه نظامی به مداخله در این عملیات متهم کرده و ادعا میکنند که دستگاههای جاسوسی امریکا اطلاعاتی دراختیار اسرائیلی‌ها گذاشته‌اند.

دولت آمریکا ضمنا بسیاری از کشورهای خاورمیانه را متهم کرد که بطور مستقیم‌ولی قاطع ادعاهای نهضت آزادی‌بخش را دائر به مداخله آمریکا در عملیات اخیر کماندوهای اسرائیل تائید میکنند.

چارلز برای سخنگوی‌وزارت‌امور خارجه آمریکا بدون اینکه از این کشورها نام ببرد از آنها خواست که، باینگونه تبلیغات دروغین علیه ایالات متحده پایان دهند. وی‌گفت تبلیغات‌فلسطینی‌هاجان اتباع‌امریکا را به خطر انداخته است.

سخنگوی وزارت امور خارجه آمریکا گفت‌این «دروغهای‌شاخدار» اغلب با توسل به وسائل‌اطلاعاتی گوناگون ساخته و پرداخته‌میشود و این مسئله عمیقا دولت آمریکا را نگران کرده است.

چارلز برای گفت دولت آمریکادر نظر دارد به اقداماتی برای حفظ امنیت اتباع و دارائی این کشور در منطقه عربی خاورمیانه دست بزند ولی‌حاضرنشد درباره‌چگونگی این اقدامات توضیحی بدهد.

سخنگوی وزارت‌امورخارجه‌آمریکا گفت روش رادیو مسکو که دنباله اتهامات کشورهای‌عربی‌را درمورد مداخله آمریکا در عملیات بیروت گرفته است در واشنگتن باناراحتی تلقی شده است.

۹نفر باتهام‌همکاری بااسرائیل در لبنان دستگیر شدند

پاریس ـ دولت فرانسه دیروز حمله کوماندوهای اسرائیلی را به بیروت تقبیح کردواحساسات همدردی کامل خود را به‌دولت لبنان ابلاغ نمود.

در بیانیه‌ای که از طرف‌دولت فرانسه انتشار یافته است‌گفته شده که حملات کوماندو های اسرائیلی به‌بیروت در بامداد روز سه شنبه گذشته قبل ازهر چیز ضربه‌ای به استقلال و حق حاکمیت ملی لبنان بوده است و لبنان کشوری است که‌فرانسه مخصوصا به استقلال وحاکمیت ملی آن دلبستگی دارد.

از طرف دیگر دولت جمهوری خلق چین ضمن اعلامیه‌ای که بوسیله خبرگزاری رسمی شین هواپخش شد آمریکا وشوروی رامسئول‌گستاخی های اسرائیل و حملات مسلحانه ارتش آن‌به ممالک عرب دانست.

در تل‌آویو پلیس اسرائیل گزارش‌داد که به استنادمدارکی که در حمله اخیر کوماندوهای اسرائیلی به بیروت بدست‌آمده است ده‌ها نفر از اعراب‌ساکن اسرائیل بعنوان اشخاصی که مشکوک به داشتن رابطه با سازمان های چریکی فلسطین هستند بازداشت شده‌اند.

از طرف دیگر در بیروت نیز ۹ نفرکه دو نفر از آنها خارجی و دو نفر دیگر یهودی هستند به این اتهام که با کوماندوهای اسرائیلی در عملیات اخیر آنها در لبنان رابطه داشته و آنها را راهنمایی کرده‌اند بازداشت شده‌اند.

بورس انواع ترازو

عقربه‌ای
نمایشگاه وایا ـ عباسی‌آباد
مهناز شمالی تلفن ۸۴۴۲۹۵

متوسط عمر انسان ۱۰۰ سال میشود

برلن ـ پروفسور تچبوتارف دانشمند شوروی‌ورئیس موسسه بین‌المللی تحقیق درباره طول عمر انسان امروز اظهار عقیده کرد که ممکن است حد متوسط عمر انسان به ۹۰ تاصد و حتی بیشتر بالا برده شود.

تچبوتارف دریک مصاحبه اختصاصی به خبرنگار خبرگزاری آلمان گفت برای‌رسیدن باین هدف باید مبارزه بابیماریهای خون، مرض‌قند تشدید شود.

ازآن گذشته مردانی که بابسن میگذارند باید بیشتر رعایت نکات بهداشتی را بکنند غذاهای سالم بخورند و کارهائی انجام دهند که بابنیه آنها متناسب باشد.

دانشمند شوروی گفت تجربیاتی که روی حیوانها صورت گرفته نشان میدهد که ممکن است دوره متوسط را دهتاپانزده درصد افزایش داد.

اخبار کوتاه جهان

تاج حضرت مسیح بسرقت نرفته است

بیت‌المقدس ـ کلیسای یونانی ارتدکس اسرائیل‌اعلام کرد تاجی که بامداد دیروز از کلیسای بیت‌المقدس‌سرقت شده بود تاج واقعی نبوده و فاقد ارزش میباشد.

قبلا اعلام شده‌بودکه‌تاج حضرت‌مسیح دربیت‌المقدس بسرقت رفته است.

گزارش دیگر از لندن حاکی است یک مرد مسلح مقداری طلای سفید و الماس به ارزش نیم‌میلیون لیره استرلینگ از فرودگاه لندن به سرقت برد. الماس و طلای سفید مذکور از آکرا وارد لندن شده بود.

موبی دیک
محلل ترین میهمانی را با غذاهای ایرانی و فرنگی در منزل شما ترتیب میدهد
میدان ولیعهد خیابان شقایق شماره ۵۵ تلفن ۴۸۹۶۰
MOBY-DICK

بهشت در منزل شما
طراحی فضای سبز منزل شما مکمل زیبائی ساختمان شما خواهد بود به گروه مهندسین مشاور کشتمان که‌متخصص این فن هستند مراجعه فرمائید. تلفن ۸۳۷۲۸۶ ـ ۸۲۴۹۶۰

دکتر ابوالفضل مهداوی
متخصص قلب و عروق
دیپلمه ناسیونال ازپاریس
خیابان جامی شماره ۳۴
تلفن ۶۶۲۱۳۲ ـ از ۴ تا ۸ بعد از ظهر

سری جدید کلاسهای آمادگی، کنکور رشته‌های ریاضی وطبیعی
گروه فرهنگی آذر
شروع کلاس: شنبه ۲۵ فروردین ماه ۱۳۵۲
محل‌های ثبت‌نام: ۱ـدبیرستان شماره ۱ـآذر ـ چهارراه قوام‌السلطنه خیابان‌نادری ـ تلفن ۶۶۷۱۷۰
۲ـ دبیرستان شماره ۲ آذر ـ میدان بهارستان ـ اول خیابان صفی‌علیشاه تلفن ۳۱۸۴۸۱

کاغذ دیواری هتا
ساخت آلمان
heta
سرشار از عالیترین طرحها: مدرن و استیل
خیابان فردوسی ـ کوچه بلژیك ـ ساختمان مسعود
تلفن ۳۱۲۸۰۳ صندوق پستی ۱۱۲۲
از شهرستانها نماینده معتبر و فعال میخواهیم

پانزدهمین دوره مسابقه‌های فوتبال جوانان آسیا افتتاح شد

ایران دو بر هیچ ژاپن را شکست داد

پانزدهمین دوره‌مسابقه های فوتبال جوانان آسیا درپیشگاه والاحضرت‌ولیعهدو والاحضرت فرحناز گشایش یافت.

ایران دربازی افتتاحیه این دوره از مسابقه ها ، در برابر تیم جوانان ژاپن قرار گرفت و بانتیجه ۲ بر صفر به پیروزی رسید . گلهای تیم ایران وسیله پرویز مظلومی و محسن یوسفی به ثمر رسید.

رژه ورزشکاران

پیش ازانجام مسابقه ایران و ژاپن،مراسم‌افتتاح پانزدهمین دوره مسابقه‌های فوتبال‌جوانان آسیا برگزار گردید و تیمهای بحرین ، برمه ، هنگ‌کنگ ، هندوستان، اندونزی،ژاپن، کره جنوبی،لبنان ،مالزی، پاکستان، عربستان سعودی ، سنگاپور ، تایلند و ایران از برابر جایگاه مخصوص رژه رفتند . در میان تیم های شرکت کننده لباس تیم عربستان سعودی وسنگاپوربیش ازسایر تیمها جلب توجه‌میکرد.

بازیگران عربستان سعودی عبای مخصوص پوشیده وچپی عقال برسرداشتند و بازیگران تیم سنگاپور کت قرمز خوش رنگ با شلوارکرم رنگ پوشیده بودند.

بازی ایران- ژاپن

دیدار ایران و ژاپن دردسته (د) به عنوان بازی افتتاحیه پانزدهمین دوره مسابقه های فوتبال جوانان آسیا درحضور بیش‌از پنجاه هزار تماشاگر در ورزشگاه یکصد هزار نفری آریامهر برگزار گردید.

بازی را دسته ایران آغاز کرد و حسن روشن ، گوش چپ تیم جوانان از همان دقیقه های‌نخست‌درخشش‌فوق‌العاده‌ای از خود نشان داد ، او باوجود تکتازی های بیش از اندازه که برخی اوقات از خود نشان میداد، ازبهترین بازیگران تیم ایران بود و در به‌ثمر رسیدن هردو گل ایران سهم بزرگی داشت‌و گلها با کمک‌وهوشیاری اوبه نتیجه رسید.

بازیگران تیم ژاپن علیرغم قدرت بدنی خوبی‌که درتمرینات از خود نشان داده بودند و با وجود بهره‌گیری از قامت بلند، شکل بازی مناسبی نداشتند و از نظر کیفیت بازی فوتبال در سطح پائینتری از ایران قرار داشتند .

یاران این‌تیم‌حتی درحرکات انفرادی باتوپ بی‌تجربه‌ومبتدی بودند و نیز از سرعت کافی‌در حرکات جمعی برخوردارنبودند.

آمادگی کافی

بررسی دوره‌های‌پیشین جام جوانان آسیا ، نشان دهنده این‌امرمیباشد ژاپن کهدر چهار دوره قبل این مسابقه ها نیز مغلوب ایران گردیده بود و تاکنون جز رده سوم بـه مقام بالاتری درطول۱۴ دوره گذشته نرسیده است.

تیم ایران برای پیروزی در برابر ژاپن به آمادگی کافی رسیده بود و همانطور که پیش‌بینی میشد ،این‌بار نیزبرآن چیره گشت .

جوانان ایران در این‌مسابقه کیفیت بهتری نسبت به مسابقه های تمرینی خود در برابر ، اسپارتا و سائوپائولو نشان‌داد.

خط هافبک تیم بهتر ازگذشته کار میکرد و هم‌آهنگی نسبی را میان دو پست دفاع و حمله به وجود آورده بود .

★ ضعف دفاع

در نیمه دوم کیفیت آنها کاهش یافت و آن هوشیاری و دقت و نیز همکاری نیمه اول کمتر به چشم‌میخورد . درعوض فورواردها ، رویهمرفته خوب بودند . بخصوص‌در نیمه‌نخست که‌شدت‌حمله‌های‌آنها ،فوق‌العاده بود تا حدی که بازیگران ژاپن کمتر فرصت اینکه به‌خود آیند، بدست می آوردند .

در خط دفاعی‌ایران نقاط‌ـ ضعفی دیده میشد و چنانچه ژاپن یک فورواردسریع وخوب داشت مـی توانست خطـرات سنگینی در زمین ایران بوجود آورد . نوربخش ،دفاع راست ایران ،موفق نبود و روی توپ هائی که به اختیار میگرفت ، حساب نشده عمل میکرد و کار های او بیشترجنبه‌رفع مسئولیت داشت .

دفاع میانی نیز در چند مورد اشتباهاتی داشت‌و چندبارراغفر دروازه‌بان را به خطر افکند .

درتیم ژاپن «کاتوماسایوکی» کاپیتن تیم بهتر از دیگران‌بنظر میرسید و همچنین «شیگروتکیا» که در نیمه دوم به بازی وارد شد ،از سرعت نسبی برخوردار بود .

★ دو گل مسابقه

هردو گل ایران در این‌مسابقه در نیمه نخست به ثمر رسید ، ۶ دقیقه پس‌ازآغاز بازی ،حسن روشن، گوش چپ ازجناح چپ نفوذ خطرناکی کرد و با چند دریبل و پشت‌سر گذاردن‌دفاع تا ۴ متری دروازه پیش‌آمد و آنگاه توپ را در میانه محوطه ۱۸ به پرویز مظلومی سپرد و او بایک شوت زمینی توپ را در دروازه ژاپن جای داد و «کازوموری تانو» دروازه‌بان ژاپنی بدون عکس‌العمل گل را پذیرفت .

گل دوم ایران در دقیقه ۳۴ به ثمر رسید ،باردیگر حسن روشن با دریبل و نفوذ از جناح خود ، توپ‌را به محسن‌یوسفی، هافبک راست تیم ایران سپرد و یوسفی با یک شوت خوب توپ را در سمت چپ دروازه جای داد .

★ در نیمه دوم

در نیمه دوم در ۶ دقیقه‌اول بازی ژاپن حمله هائی روی دروازه ایران نشان داد و در این‌چند دقیقه‌تکروی های‌زیادی در تیم ایران به چشم میخورد. اواخر نیمه دوم ، ایـران باردیگر حاکم برمیدان شد و ۲ بار دروازه ژاپن را تا آستانه سقوط پیش برد .

ایران با این پیروزی ،نشان داد که حریف خطرناک‌و سدی بزرگ برای مدعیان این جام است .

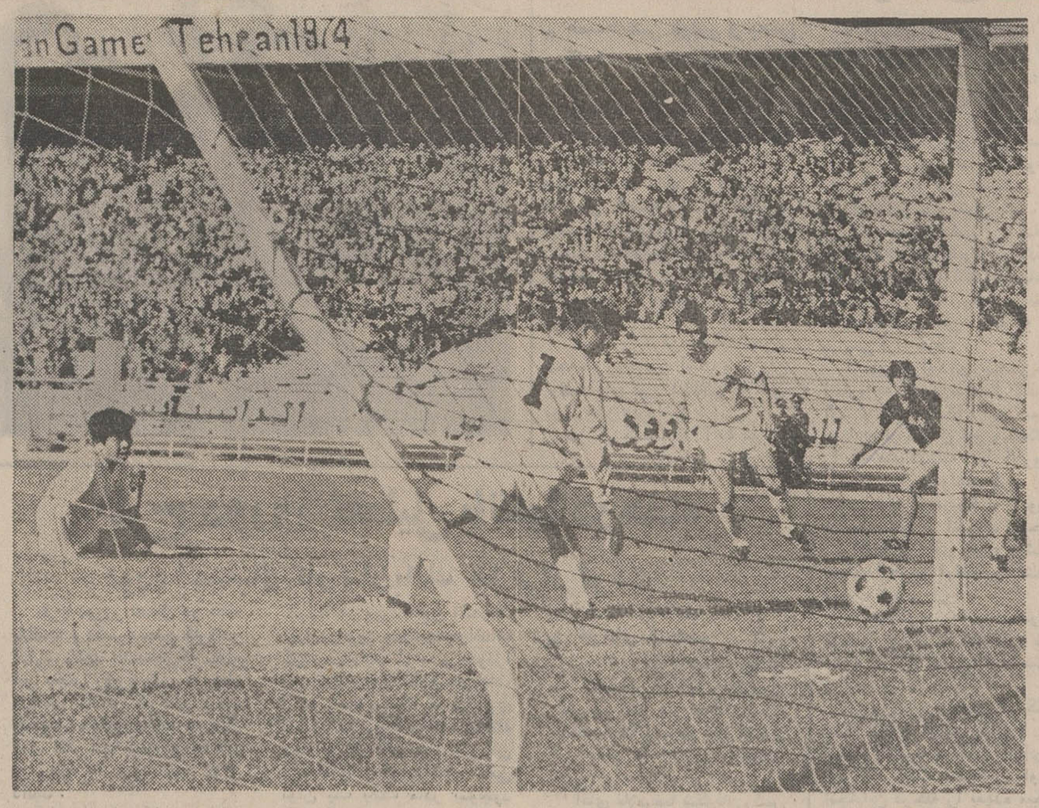

۴ دقیقه پس از آغاز مسابقه ، بر روی پاس زیبائی از حسن روشن ، پرویز مظلومی اولین گل ایران را به‌ثمر رساند.
در عکس دروازه‌بان ژاپن که‌کاملا غافلگیر شده است ، به توپی کـه بزودی با تور دروازه‌اش آشنامیشود مینگرد . حسن روشن و یاران خط دفاع ژاپن نیز ناظر بر صحنه‌اند.

هیمالیا
با شرکت :
منوچ کومار ـ مالاسینها

نکات گفتنی

از مسابقه ایران وژاپن

- قبل از هرچیز بایستی‌از استقبال پرشور تماشاگران‌علاقمند فوتبال از مسابقه ایران و ژاپن یاد کرد . با وجود آنکه تلویزیون ملی ایران قبلا اعلام کرده بود که مسابقه را پخش میکند ، بیش از ۵۰ هزار تماشاگر برای‌تماشای مسابقه و تشویق جوانان هموطن خودبه استادیوم‌آریامهر آمده بودند.
- ساعت استادیوم آریامهر همچنان دیرتر از موعد کار خود را شروع کرد در نیمه اول مسابقه ایران وژاپن ، ساعت فوق‌الذکر ۲ دقیقه پس از آنکه داور سوت شروع‌مسابقه را نواخت شروع به کار کرد.
- بلند گوهای استادیوم آریامهر نیز کاملا بلااستفاده است. هنگامیکه کامبیز آتابای نطق میکرد، اکثریت تماشاگران حاضر در ورزشگاه نطق‌او را نشنیدند. نطق‌تیمسارحجت هم اصلا پخش نشد.
- تابلو اعلانات هم سرنوشت ساعت را دارد . متصدی این تابلو جملات نامفهومی را براین تابلو مینگارد که کمتر کسی از تماشاگران میفهمد منظورش چیست . علاوه بر این تابلو نیز نقص فنی دارد.
- محمد بوقی ، بوقزن معروف دیروز بادستیار خود به تمام جایگاههای ورزشگاه آریامهر سر زد و تماشاگران را وادار به تشویق جوانان هموطن کرد. او از تشویق تماشاگران زیر جایگاه راضی نبود و آنرا کم میدانست.
- داور برمه‌ای تقریبا با تسلط مسابقه را اداره کرد وبرکار مینمود. اینطور که پیدا بود ، اواز شیطانی‌های‌مخصوص روشن، دل خوشی نداشت وبیوسته مواظب حرکات او بود.
- عکاس‌های روزنامه‌ها از مقررات فدراسیون فوتبال برای عکس‌برداری شدیدا گله‌مند بودند. برخی از آنان‌میگویند که به‌آنان اجازه داده نمیشود از پشت پیست از دروازه عکس بگیرند . امیدواریم این نواقص برطرف‌شود.

تلویزیون
نوبل
NOBEL
کروه‌شرکتهای‌تولیدی وواردا‌تی ماشین‌آلات راه‌سازی‌وساختمانی
ارکان ماشین. وزنه
ماشین رول. رولر
خیابان‌آیزنهاور ـ مقابل دانشگاه آریامهر شماره ۶۲۸ و ۶۴۶
تلفن : ۹۵۹۰۷۸ ـ ۹۶۲۴۵۹ ـ ۹۵۲۸۹۹ ـ ۹۵۹۰۰۲ ـ ۹۵۸۵۵۵

انجمن بهداری ، پزشکان و کارکنان اداره بهداری شهرستان بجنورد

مفتخرند افتتاح مجتمع ذوب آهن و پیروزی درخشان‌وافتخار آمیزی که در اثر رهبری خردمندانه و اراده شاهنشاه آریامهر در استیفای حقوق و مالکیت مطلق صنعت نفت نصیب ملت ایران گردیده به پیشگاه معظم پدر تاجدار تبریک عرض و شکرگذار تفضلات‌خداوند متعال در حفظ وجود شاهنشاه آریامهر از گزند نیات پلیدبدخواهان برای ترقی و تعالی ملت ایران میباشند .

رئیس بهداری ـ دکتر رضائی
آ ـ ۳۷۱۸

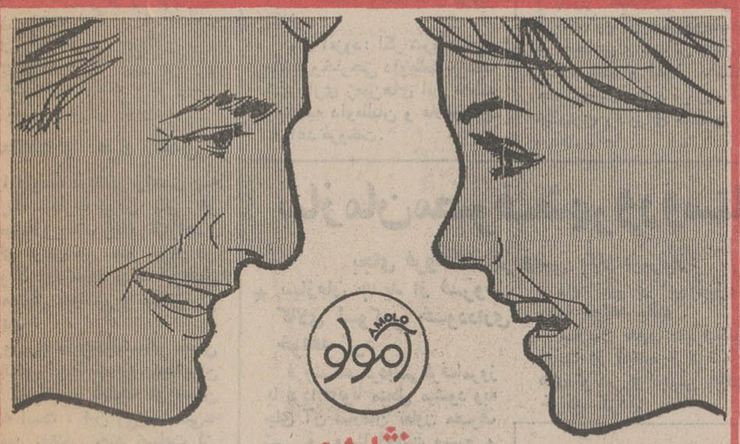

نشاط و
درخشندگی پوست و
سلامتی دستگاه گوارش
خودرا
با نوشیدن روزانهٔ
آبمعدنی آمولو
تضمین کنید

آبمعدنی آمولو بیمه نشاط و جوانی

آبمعدنی آمولو بدون گاز در شیشه بزرگ — آبمعدنی آمولو گاز دار در شیشه کوچک

فروش در کلیه هتلها . رستورانها . سوپرمارکتها و فروشگاههای معتبر

لاندو بوزانکا ـ جاسوس ناشی
محبوب ترین هنرپیشه کمدی روز که با فیلمهای نشاط آورش درقلب میلیونها ایرانی جاباز کرده است ، آخرین شاهکار کمدی خود را عرضه میکند .

از صبح سه‌شنبه فقط در
سینما پارامونت

لاندو بوزانکا درفیلم زنگی
جاسوس ناشی

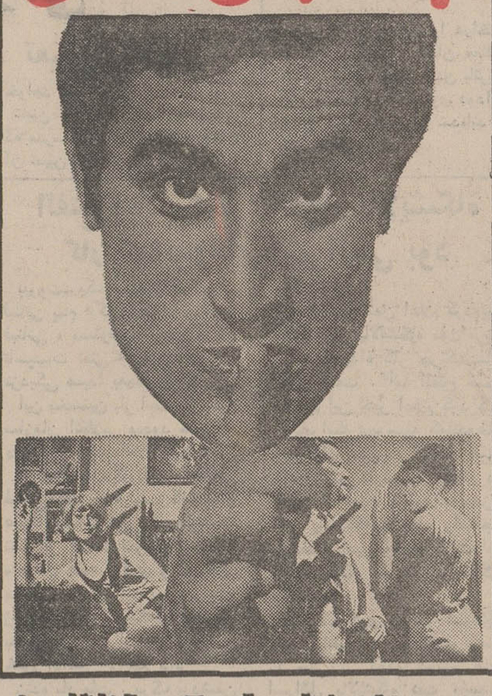

باشرکت : ترزا گیمپرا . تی رگی . کریستینا گایون

گیشه سینما پارامونت همه روزه بلیط رزرو میکند
سانسها ۱۵ر۱۱ ـ ۳ر۳۰ ـ ۵ر۳۰ ـ ۷ر۳۰ ـ ۹ر۳۰ بعدازظهر

آگهی استخدام کارگر

شهرداری منطقه ۶ به منظور تکمیل کادر تنظیف منطقه تعدادی کارگرخدمات شهری با مشخصات وشرایط زیر استخدام‌مینماید.

۱ـدارا بودن برگ پایان خدمت نظام‌وظیفه یامعافیت‌دائم .
۲ـداشتن سوادخواندن ونوشتن .
۳ـ توانائی انجام‌کار ونداشتن نقص عضو .
۴ـسن بین ۲۲تا ۲۵ سال .
۵ـعدم اعتیاد به مواد مخدر .

داوطلبان واجد شرایط‌بادردست‌داشتن مدارک فوق در ساعات اداری به منطقه ۶ شهرداری واقع درخیابان فرح‌آباد مراجعه نمایند .

شهرداری پایتخت

آگهی پرداخت سرمایه تعهدی و تغییرات در شرکت سهامی امولو ثبت شده بشماره ۱۴۹۵۶

برابر تصمیمات مجامع عمومی عادی و فوق‌العاده مورخ ۲۰ر۴ر۵۱ و ۶ر۸ر۵۱ تغییرات زیر درشرکت نامبرده بعمل آمد .

۱ـ بموجب تائیدیه شماره ۱۱۴ ـ ۱۰ر۱۱ر۵۱ هیئت مدیره‌و باستنادگواهی شماره ۹۴۳۸ـ۲ر۱۲ر۵۱ بانك بازرگانی‌ایران شعبه مرکزی بقیه سرمایه تعهدی شرکت پرداخت گردیده بنابر این سرمایه شرکت مبلغ پانزده میلیون ریال منقسم‌به ۱۰۰ سهم ده هزارریال بانام تمام پرداخت می باشد .

۲ـ ترازنامه و حساب سود و زیان سال ۱۳۵۰ بتصویب رسید .

۳ـ هیئت مدیره قبلی برای مدت دوسال دیگر در سمت های خود ابقاء شدند .

۴ـ آقای دکتر محمد شفیعی بسمت‌بازرس‌اصلی و آقای دکتر پرویز سنك بسمت بازرس علی‌البدل تعیین گردید.

۵ـ موضوع شرکت عبارت گردید از تاسیس کارخانه های تولیدی مشروبات غیرالکلی و آبهای معدنی و توزیع و فروش محصولات کارخانه وواردات مواد اولیه و ماشین‌آلات مربوطه به‌کارخانه وانجام اموری که‌مربوطبه‌موضوع‌فوق باشد .

۶ـ روزنامه اطلاعات برای درج‌ونشر آگهی‌ها تعیین شد .

۷ـ آقای مبین‌السادات شهمیری بجای آقای دکتر پرویز سنك بسمت بازرس علی‌البدل تعیین شد .

۸ـ آقای دکتر پرویز سنك بجای آقای دکتر محمدتقی‌حقانی بسمت عضو هیئت مدیره تعیین گردید .

۹ـ بموجب صورتجلسه مورخ ۱۴ر۱۰ر۵۱ هیئت مدیره آقای منوچهر کیانی تاپایان مدت مدیریت هیئت مدیره فعلی بسمت مدیرعامل انتخاب شد.الف کلیه مکاتبات عادی‌شرکت باامضای مدیر عامل معتبر است . ب . کلیه چکها و بروات و سفته ها و اوراق بهادار شرکت بوسیله یکی از اعضای هیئت مدیره ومدیر عامل امضاء شده و به مهر شرکت ممهور گردد . ج. هیئت‌مدیره علاوه بر تفویض اختیارات خاص مذکور در فوق اداره کلیه امور جاری شرکت را به مدیرعامل واگذار نموده است . م الف ۷۵۶

رئیس اداره ثبت شرکتها و مالکیت‌صنعتی. مهدی نراقی

برنامه‌آینده گروه‌ممتاز سینمائی پایتخت

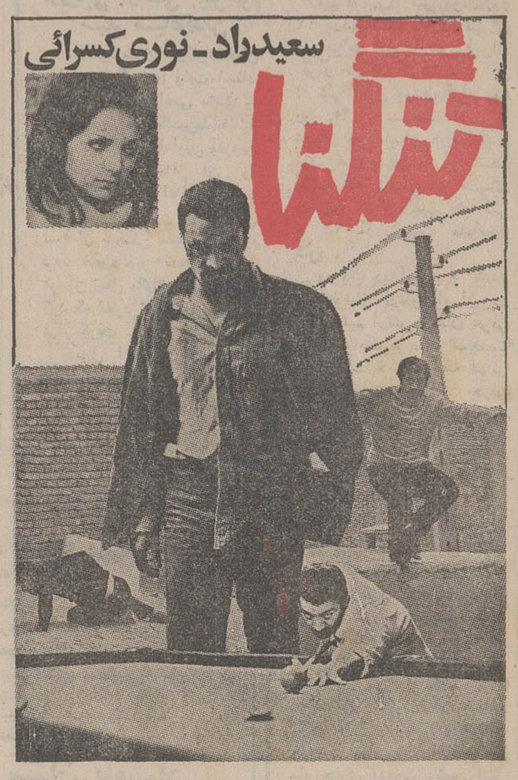

آگهی مناقصه اجاره کامیون

شهرداری پایتخت تعداد پنجاه دستگاه کامیون موردنیاز مناطق دوازده‌گانه وامورامانی راباتناژ مختلف (۳ـ۵ـ۷ـو۱۰تنی) جهت حمل زباله ولجن نخاله و غیره از طریق مناقصه با شرایط ذیل اجاره می نماید .

۱ـ کامیون های مورد اجاره باید مجهز بوسائل مورد احتیاج وبدون نقص فنی باراننده‌و کمك راننده و سوخت‌بوده وروزانه هم ده الی ۱۲ساعت در اختیار شهرداری باشند .

۲ـ تعداد کامیون ها ممکن است برحسب احتیاج شهرداری وتغییر فصل کم‌یا اضافه شود و در صورت اضافه شدن برنده مناقصه مکلف است برحسب نظر شهرداری اقدام و کرایه آنها را به قیمتی که در این مناقصه بدست می آید دریافت دارند .

۳ـ مدت اجاره از تاریخ عقدقرارداد بابرنده مناقصه تاآخرسال ۱۳۵۲ خواهد بود .

۴ـ محل استفاده از کامیون ها توسط مناطق دوازده‌گانه و امور امانی شهرداری تعیین خواهد شد .

۵ـ شرکت کنندگان در مناقصه کرایه‌هر دستگاه کامیون‌را باتوجه بظرفیت آن و مدت کار روزانه برای هر ساعت پیشنهاد خواهند نمود.

۶ـ شرکت کنندگان در مناقصه بایستی معادل ۵درصد از مبلغ پیشنهادی ضمانت‌نامه بانکی بنام شهرداری پایتخت‌ضمیمه پیشنهاد خود نمایند .

۷ـ برندگان اول و دوم وسوم مناقصه هرگاه حاضربانعقاد قرارداد نشوند سپرده آنان به ترتیب ضبط خواهد شد .

۸ـشرکت کنندگان بایستی پیشنهاد های خود را تاپایان وقت اداری روزشنبه ۱۵ر۲ر۵۲ بصندوق مزایده و مناقصه اداره کل بازرسی شهرداری پایتخت واقع‌در خیابان ایرانشهر شمالی طبقه سوم کاخ مرکزی تسلیم نمایند .

۹ـ پیشنهاد های رسیده ساعت‌ده صبح روز یکشنبه۱۶ر۲ر۵۲ بازوقرائت خواهدشد.

۱۰ ـبه پیشنهاد هائی که مشروط و مقید بوده و یادیرتر از موعد مقرر رسیده باشد ترتیب اثر داده نخواهد شد و شهرداری دررد یاقبول هریك از پیشنهاد ها مختار است .

شهردار پایتخت
آ ـ ۳۸۶۸

تبریکات

جناب آقای بهمن ترابزاده

انتصاب جنابعالی‌را به فرمانداری رودسر تبریك عرض‌نموده توفیق خدمتگزاری بیشتربه شاهنشاه آریامهر برای سرکار آرزومند است .

شهسوار ـ احمد صدیق
آ ـ ۳۷۵۶

سرور محسن پزشکپور رهبر قهرمان حزب پان‌ایرانیست
انتشار مجدد زرین برك خاك‌وخون‌را صمیمانه‌شادباش میگوید.
رامهرمز . ساسانی . نارنجی . سنائی ، پرور ، کندمی، بایمانی.

سرور محسن پزشکپور رهبرسرافراز
انتشار دگربار زرین‌برك خاك‌وخون راشادباش می گوئیم .
نیروی شماره ۱ کارگران

آگهی‌شرکت‌سهامی لبنیات‌پاستوریزه‌پاك (سهامی‌خاص)

برابر صورتجلسه مجمع عمومی فوق‌العاده و عادی سالیانه شرکت سهامی لبنیات پاستوریزه پاك (سهامی خاص) مورخ ۲۲ر۱۲ر۵۱ تغییرات زیر در شرکت صورت گرفت .

۱ـ ماده ۱۴ اساسنامه شرکت بدین شرح اصلاح گردید . «ماده۱۴ـ شرکت بوسیله یک هیئت مدیره اداره خواهد شد. هیئت مدیره عهده‌دار اداره کامل امور شرکت بوده ودر حدود قوانین واین اساسنامه دارای تمام اختیاراتی است که شخصیت حقوقی شرکت واجد آنست . هیئت مزبور از هفت‌نفر عضو تشکیل میگردد که توسط مجمع عمومی عادی انتخاب خواهد شد.»

۲ـ ترازنامه وحساب سود وزیان منتهی به آخر آذرماه ۱۳۵۱مورد تصویب قرار گرفت .

۳ـ باتوجه به اصلاح ماده ۱۴ اساسنامه آقایان ابوالقاسم تفضلی وایسمت ماسری نیز برای بقیه مدت ماموریت هیئت مدیره بسمت‌اعضای هیئت مدیره شرکت انتخاب شدند.

۴ـ آقایان نامی مشیری وداریوش قادری برای مدت یکسال بسمت بازرسان اصلی و آقایان فیروز سلیمی واسمعیل برادران قاسمی برای مدت یکسال بسمت بازرسان علی‌البدل شرکت انتخاب شدند.

۵ـ کلیه آگهیهای شرکت در روزنامه اطلاعات منتشر خواهد شد.
م‌الف ۶۴۰

رئیس اداره ثبت شرکتها ومالکیت صنعتی ـ مهدی نراقی

برنامه‌آینده سینما
کسری
ـ مهیج ترین فیلم جنائی سکسی سال
انتونی استیفن
اریکا بلانک
درفیلم رنگی
عشق نفرین شده

تجدید آگهی مناقصه شماره ۳۴ر۵۲

شرکت مخابرات‌ایران چهل‌ودوقلم تیرآهن‌و نبشی وپروفیل و قوطی و میل‌گرد وورق سیاه و ناودانی موردنیاز خود را بارعایت مشخصات و مفاد شرایط معامله و طرح‌قرارداد از طریق مناقصه خریداری می نماید .

داوطلبان شرکت در مناقصه می توانند همه‌روزه بجز ایام تعطیل در ساعات اداری باداره تدارکات شرکت واقع در خیابان تخت جمشید چهارراه شیراز مراجعه و با ارائه رسید مبلغ پانصدریال‌بحساب شماره ۱۰۵۰۹ شرکت‌مخابرات‌ایران‌نزدبانکملی ایران‌شعبه تخت‌جمشید شرایط معامله وطرح قراردادومشخصات پیوست‌آن‌را دریافت وباتوجه کامل بمندرجات آنها را امضاء نموده بضمیمه پیشنهاد خود در دو پاکت الف وب بوصف‌مشروحه در شرایط معامله‌تاآخر وقت‌اداری روزپنجشنبه‌ششم اردیبهشت ماه پنجاه و دوبدبیرخانه شرکت مخابرات ایران بنشانی فوق‌ـ الذکر تسلیم و رسید دریافت دارند .

پیشنهاد های رسیده تاموعد مقرر در ساعت ۱۲ صبح روزشنبه هشتم اردی‌بهشت ماه ۵۲ در محل ادارات مرکزی شرکت‌بنشانی بالا بازوخوانده خواهد شد .

حضور پیشنهاد دهندگان یا نماینده مجاز آنها درکمیسیون معاملات آزاد و شرکت مخابرات ایران در ردیك‌یاتمام‌پیشنهاد های رسیده مختار است .

م الف ۸۴۱

شرکت مخابرات ایران
آ ـ ۳۸۸۸

اخبار، رویدادها، شایعات و گفتگوها در

بازار سیاست

★ در ضیافت هویدا

هویدا در مدت اقامت در لندن جلسات آشنائی متعدد و متنوعی داشت که اکثر آنها با ایرانیان و دانشجویان ایرانی بود. جلسه خاصی هم در سفارت تشکیل شد که همه دوستان و آشنایان خارجی هویدا که در لندن مقیم بودند در آن شرکت کردند. در این جلسه سیاستمدار انیکه هویدا در طول ماموریت وزارت خارجه خود در نقاط مختلف جهان با آنها آشنا شده بود، شخصیت های مهم نفتی کهوی در طول خدمت در شرکت ملی نفت و وزارت دارائی و نخست وزیری آنها را شناخته بود، دعوت داشتند.

روزنامه نگاران معروف و شخصیت های برجسته انگلیسی حتی وزرای کابینه ونمایندگان پارلمان و پزشکان بانکداران و صاحبان صنایع و بازرگانان گروه عظیم دیگری از مهمانان ممتاز این مجلس بودند.

این جلسه که قرار بود دو ساعت طول بکشد، تا پاسی از شب به درازا کشید.

★ فعالیت و تحرک زاهدی

با عزیمت اردشیر زاهدی به امریکا سفارت ایران بیش از همیشه و مانند زمانی که‌زاهدی برای اولین بار سفیر ایران در امریکا بود مورد توجه ایرانیان و محافل سیاسی واشنگتن‌قرار گرفت.

روزنامه «ایونینگ‌استار» ضمن مقاله‌ای‌راجع بسفیر جدیدایران از تحرک و فعالیت او سخن گفته است. این روزنامه می‌نویسد تاکنون چند ضیافت از طرف زاهدی داده شده ازجمله در ضیافت او بمناسبت جشن نوروز بیش از سه هزاردانشجو و ایرانی مقیم آمریکا شرکت داشتند.

★ انعکاس سفر هویدا

سفر چهار روزه هویدا بلندن در پایتختهای بزرگ انعکاس متفاوت‌داشت مطبوعات انگلستان معمولا با میهمانان دولت انگلستان بر اساس سیاستهای روزنامه خود رفتار میکنند، این رفتار اگر حمایتی هم باشد بازمحافظه کارانه خواهد بود. اما در مورد هویدا حرمت بیشتری بکار بردند، و حتی تظاهر عده معدودی را برخلاف گذشته، که بزرگ میکردند این بار به حقیقت «گروهی‌کوچک» عنوان کردند. پاریس که قبل و بعد از سفر هویدا به لندن میهماندارغیر رسمی هویدااست سفر نخست وزیر ایران رامثل واشنگتن دیپلماتیک تلقی کرد. مسکو طبق معمول سفر هویدا را بر اساس هدفها و نظرات خود مورد تجزیه و تحلیل قرارداد و مسئله نارضایتی ایران را از مبادلات‌بازرگانی با بازار مشترک و انگلیس را بزرگ کرد.

★ عزیمت سه وزیر اوپک

تظاهرات وقایع بیروت‌دامنگیر وزیرعرب عضو «اوپک» هم شد این سه‌وزیر که باکماندوهادوستی نزدیک دارند مجبور شدندبرای حل‌و فصل ضرر ناشی ازکاهش دلار بیروت را بمقصد قاهره ترک کنند. سه وزیر دکتر الحمادی وزیر صنایع و نفت عراق و عزالدین مبروک وزیر صنایع و نفت‌لیبی والعتیقی‌وزیر دارائی و نفت کویت بودند، این سه تن ازطرف اوپک مامور شدند تا با نمایندگان کمپانیهای نفتی ضرر ناشی از کاهش دلار را بطور کامل حل و فصل نمایند. اما شلوغی بیروت‌موجب شد که در همان اولین جلسه تصمیم بگیرند محل کنفرانس را تغییر دهند وبرای ادامه مذاکره اوپک به قاهره‌بروند هدف‌مذاکره اوپک با کمپانیها اینست که قرارداد ژنو را تکمیل کنند.

★ بحران بیماری دربانک

کاهش ارزش دلار ضمن نفع و ضرر های مختلفی که برای‌تجار وبانکها داشت برای بانک‌مرکزی‌و متخصصین ارزی آن نیز فشار فوق‌العاده بود. بطوریکه سلمان پور قائم‌مقام بانک‌مرکزی‌درهمان‌روز هادچار انفارکتوس گردید و بلافاصله به بیمارستان منتقل شد. این بیماری تا چند روز قبل ادامه داشت و همینکه به اداره آمد جهانشاهی رئیس بانک مرکزی که سنگینی این بار را بدوش داشت از پا افتاد واحتمالا تا فردا برای معالجه به فرانسه میرود.

بین دو کامیون له شد

شمیران ـ کارگری بنام‌محمد کاظمیان «نگهبان پارکینگ» هنگام جابجا شدن دوکامیون بین آنها گیر کرد و کشته‌شد. این حادثه صبح دیروز در شمیران رخ داد و راننده‌یکی از کامیونها کارگر دیگری بنام خوشادی ۲۰ ساله بود.

اراضی جردن ـ جاده سوم فروخته میشود

★ برنامه نوسازی اراضی عباس‌آباد تا اردیبهشت اعلام میشود

شهردارتهران امروزطی‌گفتگوئی با خبرنگاران اظهار داشت که نحوه کار و جزئیات نوسازی اراضی عباس‌آباد را در اردیبهشت ماه‌آینده‌در دسترس همگان قرار خواهد داد ومردم راازکیفیت این‌برنامه‌آگاه‌خواهد ساخت.

شهردار گفت: اداره شهر سازی شهرداری اراضی واقع در محدوده جردن و جاده سوم را اماده فروش کرده است. مهندسان‌شهرداری‌طبق ضوابط نقشه جامع نقشه های تفصیلی این منطقه را تعیین کرده‌اندو بزودی اگهی فروش اراضی‌این منطقه منتشر میشود. مساحت این‌اراضی بالغ بر یک میلیون وسیصد هزار متر مربع میباشد وشهرداری‌نخست‌با برنامه های خاصی‌ساختمان‌جاده‌های‌داخلی اراضی عباس‌آباد را میسازد و سپس اقدامات بعدی خود را برای فروش‌اراضی‌شروع میکند.

شهردارگفت در مورد مانده اراضی عباس‌آباد سیاست شهرداری اینست که‌درصورت تمایل شرکت های داخلی و خارجی طبق مقررات، اراضی را در اختیار واحد های مزبور بگذارد.

وی افزود: اگر شرکت های داخلی‌وخارجی داوطلب نباشند شهرداری زمین‌های این منطقه رابه‌کلیه داوطلبان و علاقمندان خواهد فروخت.

٦ جوان فرانسوی درتهران مسلمان شدند

٦ نفر از جوانان فرانسوی‌که مدتها در باره اسلام مطالعه‌کرده و اخیرا با واعظ معروف آقای دکتر مهاجرانی ملاقات وبحث کرده‌اند، عصرروز پنجشنبه‌بقبول دین مقدس اسلام مشرف شده و بطور اختصار تعالیمی فرا گرفتند، این گروه مجذوب‌سادگی و اجتماعی و انسانی بودن دین اسلام شده و اظهار داشتندکه جهانی‌بودن تعالیم قرآن، آینده نیکوتری را برای مسلمین نوید میدهد.

شرائط سفر به‌خانه‌خدا درسمینار اوقاف بررسی شد

★ مستخدمین دولتی و بخش خصوصی بعنوان نمایندگان وخدمه اوقاف درحج انتخاب خواهند شد.

ازسال آینده درمراسم حج دیگرافرادی بعنوان‌ناظر، مباشر وجودنخواهد داشت و مباشرانی که سال گذشته کارشان مطلوب بوده و مستخدمین دستگاه های دولتی‌وخصوصی‌بعنوان‌نمایندگان سازمان اوقاف و خدمه واحد های حج به استخدام اوقاف درمی‌آیند.

آموزش زائران بیت‌الله‌الحرام باجامعه روحانیت است وسازمان اوقاف هیچ نوع دخالتی در این مورد نخواهد داشت.

درسال گذشته ٤٥٣٠٠ نفر با ٤٤٠ کاروان به حج رفتند و امکان دارد امسال ۲۰ هزار نفر به زیارت خانه خدا عزیمت کنند.

این مطالب امروز از طرف دکتر منوچهر آزمون معاون‌نخست وزیر و سرپرست سازمان اوقاف درسمینار بررسی مسائل و مشکلات امر حج عنوان شد، در این مجمع پژوهشی ۵۰ نفراز کارشناسان امورحج و نمایندگان طبقات مختلف در تالار اجتماعات سازمان اوقاف شرکت داشتندو نکات‌گوناگونی مورد مطالعه و بررسی قرار گرفت.

آزمون درابتدای سخنان‌خود اشاره به جریان‌حج‌سال گذشته کرد و گفت تشکیل این سمینار بسیاری از مسائل حج ومشکلاتی را که مادرگذشته با آن‌روبرو بوده‌ایم حل خواهد کرد وی سپس شایعات مربوط به اموزش مناسک حج و انتخاب روحانی برای کاروانهای حج و پیشنماز مساجدازطرف اوقاف را شدیدا تکذیب کرد و افزود:

ما هیچگونه دخالتی دراموزش مذهبی نداریم و شایعاتی نظیر انچه دربالا اشاره شد صحت ندارد.

آزمون‌افزود: خیلی از کارها است که روحانیت درباره آنها تصمیم میگیرد و چون دارای‌قوه اجرائیه نیست سازمان اوقاف انجام‌این مرحله را بعهده میگیرد و درواقع همانطور که شاهنشاه آریامهر فرمودند سازمان اوقاف پلی است بین روحانیت ودستگاه اجرائی. باین جهت روحانیت باید حامی ما باشد و از ارائه نظر و پیشنهاد سازنده دریغ نورزد.

وی سپس به تشکیلات حج درسال جاری اشاره کرد و گفت دیگر ماأجازه تحریکات ودخالت بکسی نخواهیم داد.

وی همچنین یادآور شد در سال جاری درنظر است زائرین وحجاج‌درواحد های‌مخصوصی به حج اعزام شوند.

نرخ حج

امسال کمیسیون مامور‌بررسی و تعیین نرخ حج که از طرف سمینار تعیین میشود نرخ‌حجرا براساس‌منافع‌زائران تعیین‌خواهد کرد.

طرح دوروز تعطیل بانکها درهفته

مورد استقبال کارکنان‌بانک ها قرار گرفت

طرح دوروز تعطیل در هفته بانک‌ها و یکسره شدن کارکادر اداری بانکها بااستقبال‌کارمندان این بخش روبرو شد. در نظر خواهی که از کارکنان شعب بانکهای مختلف بانکها به عمل آمد، اکثر آنها برقراری‌تعطیلات دو روزه را مورد تایید قرار دادند.

آقای رسولی کارمند بانک ملی ضمن تایید دو روز تعطیل در هفته اظهار داشت: بعلت سنگین بودن کار بانکی این‌امر ضروری است مشروط براینکه ساعات کار فعلی تغییر نکند.

آقای چنگیزی یکی دیگر از کارمندان بانک گفت: با دوروز تعطیل در هفته کاملا موافق است. در مورد معوق ماندن‌کار افراددر روز پنجشنبه‌وی‌اضافه کرد: مردم بعد از مدتی خودرا با وضع جدید تطبیق میدهند.

با توجه باینکه با برقراری تعطیل دو روزه بانکها مسئله وقفه در کارهای مردم پیش می آید آقای چنگیزی گفت: می توان یک بانک مادر بوجود آورد که پنجشنبه و جمعه نیز باز باشد.

سابقا نیز مرکز پس‌انداز شبانه روزی بود. بطور کلی چون روزهای‌تعطیل‌مردم بیشتر بکارهای شخصی می رسند، مراجعه کننده زیاد نیست و معاملات کمتر انجام می‌شود و شاید ده درصد از مردم نیاز به بانک داشته باشند.

★ کارهای شخصی

در این میان تعداد زیادی از کارمندان بانکها براین عقیده‌اند که کار بانک خسته کننده است و با دو روز تعطیل در هفته، با اعصاب راحت‌تر می‌توان به کار پرداخت.

آقای غلامرضا شکوفان رئیس بانک بازرگانی شعبه موزه اظهار داشت:

تعطیل دو روز در هفته‌برای کارکنان بانکها بعلت کار زیاد و خسته کننده، ضروری‌است در این میان کارکنان شعب و باجه‌ها نیز مایلند که مانند کادر اداری کار بانکها یکسره گردد، چون از ائتلاف وقت بین دو شیفت جلوگیری خواهدشد و بعلاوه ظرف ساعت ۲ تا ٤ بعد از ظهر تراکم کار کمتر است و می‌توان به کار های بانکی رسیدگی کرد.

اما نظر کارمندان قسمت اداری بانکها براینست‌که‌تعطیل دو روزه بدون ترمیم حقوق‌کمکی برای آنها نخواهد بود ومنجر باین خواهد شد که اکثر آنها کاری را که در بعد از ظهر دارند از دست بدهند.

سازمان‌مصرف‌شهر وروستا

بجای فروشگاه فردوسی بکار میپردازد

★ سازمان جدید از فروش کالای لوکس خودداری خواهد کرد.

و مایحتاجی از این قبیل، نیز ادامه خواهد یافت.

سازمان تعاون مصرف‌شهر و روستا در آینده از عرضه کالا های لوکس و تجملی خودداری خواهد کرد.

فروشگاه فردوسی‌ظرف‌امروز یا فردا قانونا منحل میشود وبه جای آن سازمان تعاون مصرف شهر و روستا فعالیت وسیع و همه‌جانبه‌ای راآغازخواهد کرد.

امروز کسب اطلاع شد اساسنامه سازمان‌تعاون مصرف شهر و روستاکه به تصویب کمیسیونهای مربوطه در مجلس سنا و شورا رسیده است، ظرف امروز و فردا جهت اجراء به وزارت تعاون و امور روستا ها ابلاغ خواهد شدو چون‌درقانون تشکیل سازمان تعاون مصرف شهر و روستا، انحلال شرکت سهامی فروشگاه فردوسی پیش‌بینی شده، لذا از تاریخ‌ابلاغ اساسنامه قانونی سازمان‌تعاون مصرف شهر و روستا، شرکت سهامی فروشگاه فردوسی‌قانونا منحل میشود. با انحلال فروشگاه فردوسی، سازمان تعاون مصرف شهر و روستاکه مسئول فراهم‌کردن موجبات فروش محصولات شرکت های سهامی زراعی و شرکت ها و اتحادیه های تعاونی روستائی و تهیه و فروش سایر کالا های موردنیازجامعه شهری‌وروستائی می‌باشد، فعالیت خود را رسما آغاز خواهدکرد. باین ترتیب با شروع‌فعالیت سازمان جدید، بجای‌فروشگاه فردوسی‌تغییراتی در سطح مدیران این سازمان نیز داده خواهد شد. گفته‌می شود مدیرعامل جدیدی برای این‌شرکت تعیین میشود.

★ تابلو سازمان

خبرنگار ما در گزارش‌خود می‌نویسد: تابلو شرکت‌سهامی فروشگاه فردوسی از بالای فروشگاه مرکزی و همچنین سایر شعب فروشگاه پائین آورده شده است و بجای آن تابلوهای سازمان تعاون مصرف شهر و روستا نصب گردیده که روی آنهافعلا پوشانده شده است و ظرف امروز و فرداکه اساسنامه ابلاغ‌شود برده‌برداری از روی تابلوها صورت خواهد گرفت.

خبرنگار ما اضافه میکند که قراراست درسازمان جدیدتوجه بیشتری‌به تهیه‌و تامین‌احتیاجات روزمره مردم مبذول‌شود، بهمین جهت فروش خواربار، موادلبنی و میوه‌وسبزیجات تقویت‌خواهد گردید.

همچنین فروش پارچه، لباس

بقیه از صفحه ۱۷

کوچك باعث نمی شود که ما دانشجویان خود را در خارج نادیده بگیریم آنها به عنوان جزئی از نسل جوان آینده کشوررا تشکیل میدهند و نخست وزیران، وزیران و سفیران آینده ما هستند و ماسیاست تامین بورس برای دانشجویان ایرانی در خارج را ادامه خواهیم داد.

★ ایران توسعه طلب نیست

سئوال: آیا فکر نمی کنید که خلیج فارس درگیر یك مسابقه تسلیحاتی حادشده‌است هرچه شما بیشتراسلحه‌بخرید، عراق خود را نا امن‌ترحس خواهد کرد و بیشتر اسلحه خواهد خرید در این‌باره چه نظری دارید؟

جواب: ایران دفاع خود را یك بیمه‌نامه قاطع بشمار می آورد. ما آموخته‌ایم که‌قرار- دادهای‌نظامی دوجانبه‌یاچندجانبه دیگر بدرد نمی‌خورد. این پیمانها هنگامی عملی می‌شوند که سود هم‌پیمان شما در میان باشد. اماهرکشور باید به‌منافع خود نیز بیندیشد. ازیک‌موضع ضعیف ممکن نیست بتوان‌صلح را تضمین کرد. این را نیزباید بگویم که‌ایران مقتدر دراندیشه توسعه‌طلبی نیست. من بعنوان نخست‌وزیر می‌دانم‌که آبادی و عمران یک سانتیمتر زیستن چقدر خرج‌دارد. ما همانطوری که می‌دانید درایران بحدکافی صحرا های پر شن داریم که خواستار بدست آوردن صحرا های پرشن‌دیگران نباشیم. نفت هم بحدکافی داریم. امابگذارید درباره حفظ صلح در خلیج فارس این شاهراه مهم حیاتی بیشتر توضیح بدهم. ما عقیده داریم که هم ایرانیها وهم‌عربها می‌توانند وباید یک روش با مسئولیت برای حفظ صلح در منطقه اتخاذ کنند.

سئوال: ممکن است باختصار درباره اختلاف ایران و عراق صحبت کنید؟

ایران به‌عمان کمک نظامی میدهد

جواب: بین ایران و عراق تفاوتهای بسیار است. جمعیت عراق از سه عنصر تشکیل می شود که غالبا با هم ناسازگارند و احیانا هرسه عنصر دولت خود را دوست نمی‌دارند. فرق است میان حکومتی که باتانک سر کار می‌آید و حکومتی که با رای مردم انتخاب می‌شود. آنچه ما درباره عراق می‌گوئیم بسیار ساده است، عراق نباید در این منطقه میراث خوار استعمار و امپریالیسم باشد. مابا‌عراق همسایه‌ایم ومیخواهیم هزاران‌سال دیگر درجوار هم زندگی‌کنیم‌واین بخوبی‌میسراست بشرط آنکه عراق قانون جهانی و حقوق بین‌المللی را بپذیرد.

★ عراق و شوروی

سئوال: با توجه باینکه شوروی یک قرارداد نظامی با عراق دارد و از آن کشور پشتیبانی می‌کند آیا این پشتیبانی در روابطتان با شوروی تاثیر خواهد داشت؟

جواب: شوروی همسایه ما و شریک بازرگانی ما است. ما اخیرا یک قرارداد ۱۵ ساله همکاری اقتصادی با اتحاد شوروی بسته‌ایم. اما واضح است که ما سیاست خارجی مسکو را دیکته‌نمیکنیم، همانطور که مسکو سیاست خارجی ما را دیکته نمی‌کند. بهر حال ایران هیچگونه اضطرابی ندارد و اصولا هم فکر نمی‌کند که ایجاداغتشاش و ناامنی در خلیج‌فارس‌بسود هیچ قدرتی باشد. در واقع روابط ما با شوروی بطور مطلوب توسعه می‌یابد. شوروی یکی از دوستان ما است.

بطور کلی باید بگویم دراین منطقه باید تکیه کار را بر بازرگانی و همکاری اقتصادی گذاشت. در هرحال ما معتقدیم‌که‌خلیج فارس باید به روی همه‌کشتیها و همه پرچمها صرفنظر از عقاید سیاسی و مسلکی باز باشد.

با نصب چراغ فلورسنت

اتوبان تهران ـ کرج روشن میشود

وزارت آب و برق طرح تامین‌روشنائی اتوبان‌تهران ـ کرج را مورد بررسی قرار داده و کارشناسان این‌وزارت برآورد هزینه نصب لامپهای فلورسنت را در اتوبان آغاز کردند.

براساس طرحی که درمورد تامین‌روشنائی اتوبان تهران ـ کرج تهیه شده در مسیر این اتوبان لامپهای فلورسنت نصب میشود و شرکت برق تهران برق آن را تامین خواهد کرد.

طبق آماری که تهیه شده در سال ۵۱ حدود سه‌میلیون اتومبیل ووسائط نقلیه دیگر از اتوبان تهران ـ کرج استفاده کرده و پیش بینی شده است که در سال جاری تعداد اتومبیلهائی که در این اتوبان رفت و آمد خواهند داشت از ٤ میلیون اتومبیل بیشتر خواهد بود.

شهریه‌مدارس غیردولتی

توسط ۱۵ گروه تعیین میشود

برای تعیین شهریه مدارس غیر دولتی تهران امروز ۱۵ گروه ۵ نفری تشکیل شد.

در این گروه‌های ۵ نفری، دو بازرس تعلیماتی، یک نماینده‌اولیاء دانش آموزان، یک کارشناس ساختمانی و معاون هر ناحیه آموزش و پرورش شرکت دارند.

این گروهها شهریه هر مدرسه‌را تعیین میکنند و این شهریه پس‌از تصویب در شورای آموزش و پرورش تهران برای یکسال تغییر ناپذیر خواهد بود و مدارس حق نخواهند داشت‌بیش‌از مبلغ تعیین شده از دانش آموزان وصول کنند.

ضوابط تعیین شهریه امروز بوسیله ۳۲ تن از کارشناسان مربوطه‌تعیین شد. این ضوابط در دفترچه‌ای درج میشود وپس از تصویب شهریه هر مدرسه، نسخه‌ای از این دفترچه دردفتر مدرسه گذارده میشود تا مورد مطالعه اولیاء دانش آموزان و بازرسان اعزامی قرار گیرد. یک نسخه از دفترچه نیز در اداره آموزش و پرورش‌تهران نگهداری خواهد شد.

اختراع دستگاه مهم زلزله در دانشگاه آریامهر

یکی از محققان‌دانشگاه صنعتی آریامهر موفق‌به اختراع‌دستگاهی شده است که پس ازخرابی‌ناشی از زلزله و انفجار و بمباران‌می تواند موجودات زنده را در زیر ویرانه ها پیدا کند.

تاکنون پیدا کردن مجروحین از زیر خروارها خاک و مصالح ساختمانی کاری دشوار بود و ساعتها وقت میگرفت تا با جابجا کردن آثار خرابی، به موجود زنده برخورد کرد و تا آن موقع موجود نیز در میگذشت.

این دستگاه بوسیله آقای دکتر علی سخاوت سرپرست آزمایشگاه تحقیقات کار بردمواد رادیواکتیو دانشگاه صنعتی آریامهر اختراع شده است.

دستگاه مورد بحث پس از کشف موجود زنده، به این موجود هوا میرساند تا ماموران مربوط وی را از زیر خاک‌خارج سازند.

از این دستگاه قرار است تعداد زیادی برای‌سازمان بین‌المللی صلیب سرخ فرستاده شود.

طبق گزارش خبرنگار ما دانشگاه صنعتی آریامهرهمچنین دستگاهی اختراع کرده است که میتواند زلزله را از قبل اعلام کند. این دستگاه که الکترونیک است در اعماق زمین جای داده خواهد شد و پس از دریافت علائم زلزله آنرا بوسائل مختلف‌منعکس میسازد و در بعضی مواردساعتها قبل از وقوع‌زلزله آنرا خبرمیدهد و پیشگیری را ممکن میسازد.

کشف داروی تازه برای

معالجه‌معتادان تریاک وهروئین

گروه محققین دانشگاه صنعتی آریامهر موادی کشف کرده است که با مصرف آنها معتادین مواد مخدر نه‌تنها معالجه میشوند، بلکه در آنها نسبت به مواد مخدرایجاد نفرت می‌شود.

این مواد زیر نظر پزشکان یک بیمارستان روی ٤۰۰معتاد آزمایش شده و نتیجه آن موفقیت‌آمیز بوده است. قرار است جزئیات این کشف بعدا اعلام شود.

منبعی که این خبر را دراختیار ما گذارد گفت «معتادان معالجه شده» پس از روبرو شدن باتریاک ویاهروئین واستشمام بوی دودآنها چنان دچار اشمئزاز شده‌اند که وصف‌ناپذیر است.

الفتح اعلام کرد: انفجار پالایشگاه کار کماندوهای اسرائیلی بود

بیروت ـ یک سازمان کماندوئی لبنانی بنام «گارد های انقلابی لبنانی» مسئولیت منفجر کردن تاسیسات نفتی «تاپلاین» را در نزدیکی صیدا بعهده گرفت.

این نخستین بار است که‌چنین سازمان انقلابی وجود خود را در لبنان رسما اعلام میکند.

در اعلامیه «گاردهای انقلابی لبنانی»گفته شده است که‌عملیات علیه‌تاسیسات نفتی امریکانشانه تنفر از اتحاد امریکاوعربستان سعودی علیه آزادی و استقلال ما است ما در آینده‌به ضربت زدن‌به منافع و پایگاههای‌دشمن بمنظورپیشرفت انقلاب توده‌های خلق ادامه خواهیم داد.

زنده باد ملت. مرگ بردشمن خلق.

قبلارادیو لندن اعلام کرده‌بود که انفجار پالایشگاه نفت‌امریکا در «صیدا» کار چریکهای الفتح است. اما الفتح ضمن تکذیب این خبر اعلام کرد که این‌خرابکاری‌بوسیله کماندوهای اسرائیلی صورت گرفته است رادیو بیروت امروز گفت در حدود ۲۰ مرد مسلح دو مخزن نفت پالایشگاه«صیدا» رامنفجر کردند. رادیو بیروت نگفت این افراد بکدام سازمان وابستگی داشته‌اند.

یک سخنگوی دولت اسرائیل امروز اظهارات سخنگوی الفتح را مبنی بر اینکه کماندو های اسرائیل پالایشگاه نفت «صیدا» را منفجر کرده‌اند تکذیب کرد.

۳ مسافر کشته و ۲۵ نفر مجروح شدند

قم ـ اتوبوسی در راه اراک ـ قم واژگون شد و سه مسافرآن کشته‌شدند. هویت ۳ قربانی حادثه حسن محمودی و مهدی ضیائی‌وماشاءالله‌شرفی‌اعلام‌شده است دراین حادثه ۲۵ مسافر نیز مجروح شدند.

این عده با اتوبوس شماره ۷۵۶۸۷ تهران الف براننده‌گی رحمت‌اله نیک صفا از اراک به تهران میرفتند. این اتوبوس ساعت ۳،۳۰ بعد از ظهردیروز بعلت نامعلومی در کیلومتر ۵۰ جاده قم ـ اراک واژگون‌گردید.

★ اسامی مجروحین

موسی الرضا بخش مقدم، ولی‌مرادی، حسین میرزاخانی، قاسمعلی حیدری، محمود رحیمیان، سارا میرزاخانی، رجب وکیلی، حیدر امینی، مرضیه ولیعی، سعید امینی، ناظر امینی، محترم ولیعی، کبری مرادی، قاسم بداغی، کاظم بداغی، حیدربیات، اعظم بداغی، قاسم ملازادگان، محترم میرزاخانی، ابوالفضل ملازادگان، لقا قرمچولو، قدرت قایلنگ، ناجی میرزاخانی، رقیه کریمی و محمود محمودی مجروحین حادثه هستند که‌در بیمارستان «نکویی» قم‌بستری شده‌اند.

در تصادف اتومبیل سواری با تریلر

معاون ودبیر دبیرستان بامشاد کشته شدند

★ راننده و کمك راننده‌تریلر نیز بقتل رسیدند

زنجان ـ نیمه شب پنجشنبه گذشته، در یك‌تصادف‌رانندگی که در جاده‌ترانزیتی تهران ـ تبریز روی داد، معاون ویکی از دبیران دبیرستان «بامشاد» تهران و راننده و کمك‌راننده تریلر کشته شدند. آقای محمد بدخشان نوری معاون‌دبیرستان بامشاد که رانندگی اتومبیل سواری شماره ۷٤٥٦۹ تهران ـ ب، را بعهده داشت، باتفاق آقای محمد هاشم حیدری(دبیر متقول) عازم تهران‌بود که‌مقارن ساعت‌یازده شب در ٦۵ کیلو- متری راه زنجان میانه براثر تصادف با تریلرشماره۲۱۵۳۷ تهران ـ الف هر دو در لحظه تصادف جان خود را از کف دادند.

همچنین حسینعلی حسینعلی پور راننده تریلر و کمك او بنام سعید که به تبریز می ـ رفتند، بر اثر متلاشی شدن اتاقجلوی تریلر در دم کشته شدند..

شرایط استخدام پذیرفته‌گان درکنکور دانشسرایعالی

وزارت آموزش و پرورش تصمیم گرفت پس از اعلام‌نتایج کنکور سراسری دانشگاه ها و مدارس‌عالی دولتی، از قبول- شدگان‌دانشسرای‌عالی مصاحبه بعمل آورد.

هدف‌از این مصاحبه‌سنجش تمایل پذیرفته شدگان درکنکور دانشسرایعالی به شغل معلمی است.

وزارت‌آموزش و پرورش از میان کسانی که در این‌مصاحبه پذیرفته شوند یعنی وزارت ـ آموزش و پرورش اطمینان یابد که استعداد آنها برای شغل معلمی کافی است آن عده‌ای‌را که مایل به‌دبیر شدن باشند‌از همان‌تاریخ‌بطور‌رسمی استخدام خواهد کرد یعنی در طول ٤ سال تحصیل در دانشسرای ـ عالی از حقوق گروه ٤استفاده خواهند کرد.

در طول تحصیل نیز وزارت آموزش و پرورش در جریان طرزتحصیل وارزشیابی‌استعداد این دانشجویان قرار خواهد داشت و چنانچه نتیجه مطلوب بدست آید، در پایان تحصیل آنها را در گروه ۷ استخدام خواهد کرد و دوران تحصیل نیز جزء خدمت رسمی آنان بحساب خواهد آمد.

دانشسرای عالی برای کلاسهای روزانه خود ٤۲۰ دانشجوخواهد پذیرفت عده‌ای نیز به کلاسهای شبانه این دانشسرا راه خواهند یافت، همچنین‌امسال‌نیز دانشگاه‌تهران ودانشسرایعالی آموزگارانی را که وزارت آموزش و پرورش معرفی کند در کلاس های شبانه تربیت‌دبیر خود خواهند پذیرفت.

خبرهای کوتاه

ملاقات سفیر امریکا با رئیس سنا

برای آشنائی با آقای مهندس شریف امامی رئیس مجلس سنا، ساعت ۱۱ بامداد امروز آقای ریچارد هلمز سفیر کبیر جدید آمریکا در ایران در کاخ سناحضور یافت و با رئیس سنا ملاقات و مذاکره نمود.

بازگشت وزیر کشور

آقای محمد سام وزیرکشور، امروز از سفر سه روزه خود به سمنان، شاهرود ودامغان به مرکز مراجعت کرد وزیر کشور در این سفر از چند پروژه عمرانی از مناطق‌مزبور دیدن کرد و ضمن شرکت در جلسه مشترک انجمن های استان و شهرستان و شهر مبلغ ده میلیون ریال درسمنان، دو میلیون و پانصد هزارریال در شاهرود، سه میلیون و پانصد هزار ریال در دامغان بمنظور کمک به برنامه های عمرانی در حال اجرا در اختیار مسئولان مربوطه قرار داد.

معاون وزارت اطلاعات افریقای جنوبی در تهران

آقای دکتر رودی معاون‌وزارت اطلاعات کشور آفریقای جنوبی روز پنجشنبه وارد تهران شد ومورد استقبال قرار گرفت. معاون وزارت اطلاعات‌افریقای جنوبی پس از ملاقات باوزیر ومعاون روابط عمومی وزارت اطلاعات برای بازدید از آثار تاریخی اصفهان رهسپار آن شهر شد.

آغاز مراسم هفته قانون اساسی

حامد نوازخان سفیر پاکستان‌دردربار شاهنشاهی، طی نطقی که روز پنجشنبه از تلویزیون ملی ایران پخش شد، آغاز مراسم «هفته قانون اساسی» پاکستان را اعلام کرد.

سفیر پاکستان خاطرنشان ساخت که قانون اساسی جدید پاکستان، انعکاس آرزوها و تمنیات‌مردم‌پاکستان است که بوسیله نمایندگان خود آنها تدوین شده است.

وی ضمن اظهار مطالبی در زمینه قانون اساسی‌جدید از رهبری پرزیدنت بوتو ستایش کرد.

وی در پایان از روابط برادرانه ایران و پاکستان تجلیل کرد واظهار امیدواری کرد که این دوستی برای همیشه پایدار بماند.

ارزیابی اراضی مرحوم سید ضیاءالدین

دارائی‌شمیران ازکارشناسان وزارت دادگستری وثبت اسناد دعوت کرد تا اراضی متعلق به مرحوم‌سید ضیاءالدین‌طباطبائی را در سعادت آباداوین وقزوین ارزیابی نموده میزان آن را بدارائی شمیران اعلام دارند.

دارائی شمیران چندی قبل پس از بررسی مایملک مرحوم سید ضیاءالدین حدود ۱۷۵ میلیون ریال مالیات برارث‌صادر کرد که مورد اعتراض قیموراث قرار گرفت.

بدنبال اعتراض قیم وراث ماترک مرحوم سید ضیاءالدین مجددا مورد ارزیابی‌کارشناسان قرار میگیرد.

چهارمین کنگره بین‌المللی پزشکی

چهارمین کنگره بین‌المللی پزشکی دانشکده پزشکی دانشگاه پهلوی با شرکت سیصد نفر از دانشمندان هیجده کشور جهان از اول اردیبهشت ماه در شیراز آغاز بکار میکند.

این کنگره همه ساله در دانشگاه پهلوی تشکیل‌میشود کنگره‌دراجلاس قریب‌الوقوع خود دو دوره سه روزه خواهد داشت که درسه روز اول بصورت سمینار درباره مداوا و دارو بحث میکند و سه روز دوم مقالات محققان عرضه میشود.

دیدار های رئیس دانشگاه بروکسل

بامداد امروز آقای ژوموت رئیس دانشگاه بروکسل که در تهران بسر می‌برد با آقای مهندس ریاضی رئیس مجلس شورایملی ملاقات‌کرد و از موزه ایران باستان، کاخ‌گلستان و موزه مردم شناسی بازدید بعمل آورد.

رئیس دانشگاه بروکسل ظهر امروز نیز در باشگاه دانشگاه تهران با فارغ ـ التحصیلان ایرانی ـ دانشگاه های بلژیک ملاقات کرد.

کنفرانس پیشکاران

کنفرانس پیشکاران‌وروسی دارائی های مستقل امسال در شیراز تشکیل میشود.

این کنفرانس از بیست و دوم اردیبهشت ماه آینده بمدت یک هفته ترتیب می‌یابد و در آن عده‌ای از مقامات وزارت دارائی شرکت خواهند کرد.

در کنفرانس سالانه پیشکاران دارائی اصلاحیه جدید قانون مالیات های مستقیم و مسایل مختلف مالیاتی مورد بحث و بررسی قرار خواهد گرفت.

بازگشت معاون وزارت اطلاعات از مصر

آقای حسین‌علی انواری‌معاون فنی و طرح وبررسیهای‌وزارت اطلاعات که هفته گذشته برای مدت کوتاهی به مصر عزیمت کرده بود در مدت توقف خود در قاهره با آقای مراد غالب وزیر اطلاعات مصر و دیگر مسئولان مسائل ارتباط جمعی آن کشور مذاکرات سودمندی انجام داد و نیمه شب دیشب بتهران بازگشت.

مسابقه تیم ارتش یونان در تهران

تیم فوتبال ارتش یونان‌روز ۱۲ اردیبهشت ماه در تهران در برابر تیم ارتش ایران قرار خواهد گرفت.

تیم ارتش یونان قرار بود روز ۲۸ اردیبهشت ماه به تهران بیاید‌لیکن هیات‌فوتبال ارتش‌های جهان یادآور شده است که دیدار تیم های یونان‌و ایران‌بایستی‌حداکثر تا ۱۲ اردیبهشت ماه‌انجام شود.

در یك دیدار انجام شده تیم فوتبال ارتش ایران در برابر تیم ارتش آلمان غربی با نتیجه یك بر صفر شکست خورد مسابقات مرحله نهائی فوتبال ارتش های جهان قاپستان امسال در کشور آفریقائی کنگو انجام خواهد شد.

تصویب طرح

امروز صندوق توسعه‌خشاورزی اعلام کرد که تعداد ٤٤ طرح مربوط به احیای ۵۴۰ هکتار باغات سرمازده استان فارس از طرف صندوق بتصویب رسیده است.

بازگشت رئیس اتاق

سناتور دکتر طاهر ضیائی رئیس اتاق بازرگانی و صنایع ومعادن ایران که اوایل‌فروردین ماه جاری بدعوت رئیس اتاق بازرگانی جمهوری دموکراتیک آلمان به این کشور سفر کرده بود، دیشب به تهران‌بازگشت.

در انجمن قلم

ساعت شش بعد از ظهر فردا جلسه شعر با شرکت چند تن از شاعران در محل انجمن قلم دائر خواهد بود.

ارتباط مستقیم تلفنی خلخال

شهرستان خلخال به وسیله یك کانال مستقیم از طریق تبریز با کلیه‌شهرستان های کشور که دارای‌ارتباط مستقیم تلفنی هستند بطور یکطرفه ارتباط مستقیم‌یافت.

شرکت مخابرات همچنین اطلاع داد که بهره برداری از یك دستگاه ۳ کانالی تلفنی بین آشتیان ـ اراك‌نیز امروز آغاز گردید.

گزارش

از : گروه گزارشگران روزنامه اطلاعات

واسطه‌ها!

صد نفر نبض بازار را در دست دارند!

هفته گذشته سیاست تازه وزارت کشور در زمینه کنترل نرخ ها و جلوگیری از گران فروشی اعلام شد . تصمیماتی که براساس سیاست تازه اتخاذ شده ، ظاهرا جدی وانعطاف ناپذیر است و بموجب آن یک هیئت‌عالی هرسال دو یاسه نوبت نرخ‌گوشت و سایر مواد خوراکی را تعیین‌واعلام میکند. ضامن اجرای این تصمیمات ، مجازات هائی سنگین به شرح زیراست : اگر یک فروشنده جزء در فروش کالا از نرخ‌های تعیین شده تخطی‌کند برای باراول به‌سه ماه حبس واز هزار تا پنجاه هزار ریال جریمه محکوم میشود، برای بار دوم‌همین مجازات بعلاوه پانزده روز تعطیل محل کسب در انتظار او است و در سومین نوبت تخلف ،محل کسب وی برای همیشه تعطیل میشود . یک عمده فروش گران فروش در اولین‌نوبت گران فروشی به دو سال زندان و پرداخت بیست هزارریال جریمه نقدی محکوم میشود ودر صورت تکرار علاوه برمجازات فوق محل کسب‌او بمدت ۱۵ روز تعطیل میگردد وبالاخره سومین اقدام عمده فروش گرانفروش ، با تعطیل دائم محل کسب‌وی مجازات داده میشود .

می‌بینیم که تصمیمات تازه فوق‌العاده شدید است.واین امید را میدهد که کسبه جزء و عمده‌فروشان از بیم چنین مجازاتی ، ماست ها را کیسه کنند .

بی‌آنکه وارد این مبحث شویم که تصمیمات مورد بحث تاچه اندازه موثر واقع‌خواهد شد ، بیک عامل دیگر گرانی و گرانفروشی درایران اشاره میکنیم که متاسفانه در طرح جدید مبارزه با گرانفروشی مطلقا مورد غفلت قرار گرفته است . به‌واسطه هاو دلال‌ها اشاره می‌کنیم و به‌نقش یکسان آنها در اجحاف به‌تولید کننده و مصرف کننده به‌گروهی که اصل وجود ایشان اضافی است و بالاخره روزی باید سایه آنان از سر مصرف کننده و تولید کننده کم شود . به‌گزارش گروه گزارشگران ما در باره چگونگی فعالیت واسطه ها و دلال ها توجه کنید :

بحرات میتوان گفت که اکثر معاملات عمده در بازار تهران و شهرهای بزرگ‌کشورتوسط دلالان که اکثرا محل‌کسبی هم دراختیار ندارند انجام میشود و بعضی از بازاریان بدون مشورت با همین عوامل اقدام به خرید و یافروش نمی‌کنند .

گرچه یک آمار رسمی درمورد تعداد دلالان بازار تهران در دست نیست، معهذا مطلعین عده آنها را بین یک تا دو هزار نفر حدس میزنند. درآمد بعضی از این دلالان نیز تعجب‌آور است. آنها بی‌آنکه‌درکارتولیدومصرف و یا بطورکلی عملی برای نزدیکی کالا از تولید تا مصرف انجام دهند ، درآمد معتنابهی بدست می‌آورند

سرمایه اصلی دلال‌بازار زبان است زبانی چرب و نرم که بقول معروف مار را از سوراخ بیرون میکشد .

دلال بازار خیلی زیر و زرنگ است وبه فوت و فن‌های کار آشنا است. مثلا اگر دلالی روی چرم و پوست کار میکند، به‌تمام مسائل کار خود آشنائی دارد . سرمایه دیگر مهم دلال بازار باید صداقت باشد، ولی بگذریم که بعضی‌ها در این میان، برای رسیدن به سود بیشتر، خیلی صادق نیستند .

ازمختصات دیگردلال بازار هوش و حافظه است . او بازرگانان را خوب میشناسد و مانند یک روانشناس صحبت میکند. اگر طرف مسلمان تندو محکمی است، دلال، چهره مسلمانی بخود میگیرد وآنوقت امان‌از قسم‌هائی‌که پشت‌سرهم میخورد تااعتماد طرف راجلب کند .

دلال بازارمعمولا تند راه می‌رود، تند حرف میزند و حکومت بازار را عملا دردست دارد!!

خاصیت مهم دیگر دلال‌بازار باید «خبرگیری» و «خبر یابی» باشد. بعبارت دیگر بایدبداند در رشته‌و یا رشته‌هائی که کار می‌کند چه میگذرد؟ عرضه چگونه است و تقاضا چه وضعی دارد. باید پیش‌بینی کند روزهای آینده کالای مورد نظرش چه وضعیتی پیدا میکند؟ بسیاری از دلال‌ها اخبار را دقیقا میخوانند و اخبار اقتصادی را زیرورو میکنند و از یک کاه اگر لازم باشد کوه می‌سازند و یا یک کوه را کاه‌جلوه میدهند .

در میادین

یکی از میانداران میگفت : میدان را دلالها میگردانند، من نمیدانم تا چه حد این گفته صحیح است ولی حقیقت اینست که در میدان هم نقش دلالها از بازار کمتر نیست.

برای‌توجیه‌وضع‌عوامل‌واسطه که همان دلال‌ها باشند و نیز نقش آنها در تعیین قیمت‌ها شاید ضروری باشد که وضع میادین فروش و عرضه ترمبار درتهران، مورد تجزیه وتحلیل قرار گیرد تا بهتر به تاثیر وجودی این افراد در قیمت‌ها پی ببریم .

تهران دارای ۸ میدان میوه و ترمبار است که عبارتست‌از: میادین طاهری،شفیعی وقبله، سبزی یا باغ جنتو انبارغله‌که مهمترین میدان تهران میباشد همچنین در سرچشمه ، میدان سرچشمه ،در مولوی ، میدان امین‌سلطان و آخری در میدان سه راه طرشت که کوچکتر از سایر میدانها است .

میادین تهران در تمام مدت شبانه‌روز جنب‌وجوش‌دارندولی‌کار عمده‌آنها همیشه از ساعت۳بامداد تا ۱۲ ظهر میباشد .

درمیادین دوگروه فعالیت میکنند که هردو در حقیقت واسطه هائی برای عرضه و تقاضای‌میوه‌وترمبار هستند .

گروه اول بارفروشان‌میباشند که‌عده متنفذین آنها در حدود صدنفر است ، این عده بوسیله عوامل خود میوه و ترمبار را درمحل تولید میخرند و یا پیش خرید میکنند تولید کننده در بیشتر موارد بخاطر اینکه قبل از برداشت محصول خود بپول که‌محتاج آنست‌برسد،تن بچنین کاری میدهد و اکثرا این طرز معامله بضرر او تمام میشود و همانطور که میدانید به روش ، خرید « سلف » یا « سلفخری» میگویند .

تفاوت قیمت ، خرید ازکشاورز یا باغدار تامرحله عرضه‌دربازارجهت استفاده مصرف کننده باکسرهزینه حمل‌ونقل همیشه میزان‌قابل‌توجهی است که سود واسطه‌میدان‌میباشد. حال اگر این واسطه وجود نداشته باشد ، سود یا بهتر بگوئیم سودجوئی او از نرخ میوه و ترمبار کسر میشودودرنتیجه‌جنس ارزانتر در بازار عرضه می گردد واحتمالا قیمت خرید از کشاورز بالامیرود .

یکی از مسئولین بازار های روز می‌گوید : ما مجبور هستیم بیش از نرخ تعیین شده میوه و ترمبار را در میادین بخریم ، زیرا اگر اعتراضی بکنیم‌دفعات بعد از فروش بما خودداری میکنند ومانیز باجبار ، گران میفروشیم و بخاطر تمرکز میوه وترمبار سراسر کشور درچند میدان بخصوص وهمچنین تسلط عده‌ای معدود بر این‌میادین هیچگونه قدرت اعتراضی نداریم . این فروشنده مدعی بودکه درآمد روزانه برخی از میانداران یابهتر بگوئیم واسطه های میدان روزانه ۱۰۰ تا ۳۰۰ هزار تومان است . بغیر از بارفروشان عمده عده‌ای نیز تحت عنوان خرده‌فروش در میادین فعالیت میکنند وجای مخصوصی دارند . مثلا در میدان طاهری واقع در گمرک ، جایگاهی در وسط میدان ساخته شده که اختصاص به خرده‌فروشان دارد ، در حالیکه غرفه های اطراف‌میدان ویژه عمده فروشان است ..

گروه دومی که در میدانها فعالیت میکنند ، دلالها میباشند. اینها چنانچه باری قبلا توسط بارفروشان پیش خرید نشده باشد و توسط خود تولیدکننده بمیدان آورده‌شود انرامیخرند و سپس یابه بارفروشان‌میفروشندویا اینکه خودشخصا اقدام بعمده فروشی میکنند .

معمولا چندنفر دلال باهم شریک هستند و بطور « گروهی » کار میکنند وتعداد دلالها در هریک از میادین تهران تقریبا بین ۵۰ تا ۲۰۰ نفر است ودرآمد روزانه هرکدام‌آنهاچندهزار تومان‌میباشد.

سایر حرفه‌هائی که « واسطه» در آن فعالیت‌زیاد داردعبارتست از :

معاملات املاک :

این گروه از واسطه ها شناخته‌ترند و سرو کارشان‌با مردم بیشتر است .

در گوشه و کنار تهران‌بیش از ۸۷۰۰ بنگاه معاملات ملکی پراکنده است .کار اینها روشن است . جوش دادن معاملات زمین و خانه یا اجاره و رهن ولی بیشتر آنها مدعی هستند که دیگر پیدا کردن خانه‌برای مستاجرین برایشان صرف نمی کند . چونکه درآمدش کم است .

دلال های معاملات ملکی‌در کنار خرید و فروش زمین و خانه به معاملات پول نقد و اوراق بهادار نیز گاهی می‌پردازند .

دلال های خانه و زمین نیز بسیاری از خواص‌دلال های‌بازار را دارند . اینها یک مغازه‌دارند و چند صندلی یا مبل، بایکتلفن که بسیاری از کار هایشان را بوسیله آن انجام می دهنددرکار دلالی خانه و زمین بسیاری از کارمندان بازنشسته که از این طریق کمبود مخارج زندگی خود را تامین میکنند ، دخالت‌دارد.

تغییر زمین

یکی از شگرد های دلال خانه و زمین این است که به هیچ‌کس «نه» نمی گوید . شما یک خانه با مشخصات و قیمت معین می‌خواهید ، لی دلال چنین خانه‌ای ندارد . اما به شما میگوید: بلی خانه‌ای با این مشخصات سراغ دارم . ولی حالا دیدنش میسر نیست فردا مراجعه کنید . بعد مشخصات شما را در دفترش یادداشت می کند و بامید شانس می نشیند ، چه بسا که تافردا فروشنده‌ای پیدا شود و بتواند نظر خریدار را تامین کند !!

سابقا بنگاه های کاریابی نیز یک نوع واسطه‌بودند که‌اکنون وزارت کار از ادامه فعالیت آنهاجلوگیری کرده است .

معاملات اتومبیل

بنگاه های خرید و فروش‌اتومبیل نیز یکی‌از محل‌های فعالیت‌واسطه ها است و نقش آنها درازدیاد قیمت اتومبیل انکارناپذیر است .

دلالان اتومبیل در نقل وانتقال اتومبیل «کولاک» می‌کنند و با هر زبانی که میشود اتومبیلی را به اصطلاح «قالب» می‌کنند و گاه برای فروش یک اتومبیل، آنچنان از کائنات یاد می‌کنند که خریدار ناخودآگاه تحت تاثیر بیان آنها قرار می‌گیرد و معامله را انجام میدهد . غافل از اینکه بمحض آنکه اتومبیل‌از«گاراژ» یانمایشگاه خارج شد، بقول معروف به«روغن سوزی» می‌افتد و خرج‌کلانی روی دست صاحبش میگذارد .

باید تاکید کرد که در هرصنفی وهمه‌جا عده‌ای هستند که به صرف‌منافع شخصی از جریم وجدان کاسب‌بودن‌و وظیفه‌خویش درمقابل اجتماع تجاوز میکنند و عده‌ای را متضرر میسازند .

با این بررسی مختصر استکه به‌این حقیقت نزدیک میشویم که‌در موارد زیادی «واسطه» از نظر اقتصادی مزاحم جامعه است و برای کنترل قیمت‌ها و جلوگیری از اجحاف به‌تولید کننده ومصرف کننده، باید دست «واسطه» را کوتاه کرد .

میدان ها ، یکی از عرصه های فعالیت واسطه ها است ، آنها کنترل میوه و ترمبار را در دست دارند وبی‌آنکه‌زحمتی بکشندروزی دهها هزار ریال درآمد دارند .

چرا؟
کولر شما
بعداز مدتی
زنگ میزند

چون ورقه های آن «گالوانیزه» نیست

ورق های آهنی استفاده شده در کولرهای آبی چون همیشه درمجاورت رطوبت قراردارند خیلی زود زنگ زده وپیر میشوند، رنگ ویا هرنوع پوشش دیگری نیزپس از مدتی ورقه ورقه میشود وازبین میرود. برای ازبین بردن این مشکل تنها یک راه حل موجود است، ورقه های گالوانیزه . ورقه های آهنی از یک لایه قلع (زینگ) پوشیده میشوند و پس ازآن درکولر بکار میروند.

باوجود ورق های گالوانیزه عمرکولرآبی چندین برابر میشود و هیچگاه نمای زشت پیدا نمیکند.

توجه کنید : که داخل کولر (گالوانیزه) نقره ای رنگ میباشد

درموقع انتخاب کولر به این امر مهم توجه کنید.

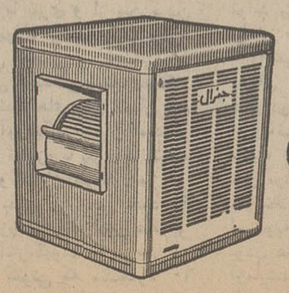

جنرال کولر جنرال

تا ۳،۰۰۰،۰۰۰ ریال وام فقط با ۹ درصد بهره

دارندگان حساب تشکیل سرمایه میتوانند تا ۵ برابر پس انداز خود برای هرمنظوری وام های طویل المدت دریافت دارند.

بانک عمران

هیمالیا

با شرکت :
منوچ کومار ـ مالامینها

آگهی تبدیل نوع‌وتغییرات دیگر در شرکت سهامی طبی و بهداشتی ثبت شده‌بشماره ۱۰۰۴۴

برابر تصمیم مجمع عمومی فوق‌العاده ۵۱ر۹ر۱۲ و ۵۱ر۱۲ر۲۹ تغییرات زیر در شرکت نامبرده بعمل آمد .

۱ـ سرمایه‌پرداختی شرکت ازثلث پرداخت به پنجاه درصد پرداخت افزایش یافت ـ ۲ ـ نوع شرکت‌بسهامی‌خاص‌تبدیل گردید و نام فعلی آن‌شرکت سهامی خاص طبی وبهداشتی میباشد . ـ ۳ ـ اساسنامه جدیدی مشتمل بر۶۲ ماده‌تصویب وجایگزین‌اساسنامه‌قبلی گردید. ۴ـروزنامه‌اطلاعات جهت درج و نشر آگهی ها تعیین شد . ـ۵ ـآقایان‌دکترفرامزصفی‌نیا. دکتر اصلان ضرابی . دکتر سیروس ملك قاسمی . دکتر بهرام محیط ودکتر منوچهر ـ شاه نواز بسمت اعضاء اصلی وآقایان دکتربیژن‌فروهرودکتر فرهاد جباری بسمت اعضاء علی‌البدل هیئت مدیره انتخاب شدند ـ ۶ ـ آقای دکترخسرو صفی‌نیا بسمت بازرس اصلی و آقای عبدالمجیدعلم مروستی بسمت بازرس علی‌البدل تعیین گردیدند .

۷ ـ آقای دکتر فرامزصفی نیا بسمت رئیس‌هیئت مدیره‌وآقای دکتر منوچهر شاه‌نواز به سمت مدیر عامل و آقای دکتربهرام محیط بسمت منشی برگزیده شدندـ ۸ ـحق‌امضاء کلیه اسناد و اوراق رسمی . بهادار .تعهدآورشرکت‌بامدیر عامل ویکی از آقایان عسکر‌طالبپور و یادکتر فرامزصفی‌نیا بامهر شرکت معتبر میباشد . ۹ ـاختیارات مدیرعامل‌بشرح زیر است .

۱ـ نمایندگی شرکت در برابر اشخاص ثالث و مراجع قضائی و کلیه ادارات دولتی و بازرگانی و موسسات خصوصی و بانکهابا حق توکیل ـ ۲ ـ نظارت در حسن جریان امور شرکت و انجام کلیه اموریکه برای اداره شرکت لازم باشد. ـ ۳ ـاجرای مصوبات مجامع عمومی و هیئت مدیره ۴ـامضاء قرارداد هائی که به تصویب هیئت مدیره‌رسیده باشد . ۵ـ عزل و نصب کارمندان و کارگران شرکت و بیمارستان ۶ـامضای نامه های عادی و جاری شرکت منفردا با مهر شرکت۷ـ مدیر عامل میتواند قسمتی از اختیارات خود را با مسئولیت خود بهر یک از اعضای هیئت مدیره یا کارمندان شرکت تفویض نماید .

م الف ۷۵۵

رئیس اداره ثبت شرکت ها و مالکیت صنعتی . مهدی نراقی
آـ۳۶۳۰

آگهی تغییر محل در شرکت سهامی خاص امولو ثبت شده به شماره ۱۴۹۵۶

برابر تصمیمات مورخ ۵۱ر۸ر۸ و ۵۱ر۸ر۱۰ محل شرکت ابتداء به تهران خیابان کریم خان زند پس از میدان ولیعهد دست راست ساختمان اول طبقه چهارم و سپس به خیابان صنیع‌الدوله ساختمان شماره ۸ طبقه پنجم انتقال یافت .

رئیس اداره ثبت شرکت ها و مالکیت صنعتی ـ مهدی نراقی
آـ۳۶۱۶

سرمقاله

بازرسی وارزشیابی

هفته گذشته، بدنبال انتصاب سپهبد فردوست به ریاست سازمان بازرسی شاهنشاهی، اوامر شاهنشاه درباب وظایف و تکالیف سازمان به ایشان ابلاغ شد و از موارد مذکور در این امر به تاکید برلزوم بازرسی های منظم در دستگاه اداری مملکت است:

«انجام بازرسی‌های مرتب درباره طرز کار وانجام وظیفه و صحت عمل وزارتخانه ها و سازمان ها و دستگاه های اداری مملکت و مسئولان و کارکنان آن دستگاه ها، بطوری که بعد از هر بازرسی میزان کارآیی هر سازمان معلوم و نقائص ومعایب آن روشن شود. البته پس از هر بازرسی باید برای برطرف کردن معایبی که مشاهده شده تاحصول نتیجه قطعی پیگیری لازم بعمل آید و هرگاه در بازرسی‌های بعدی در رفع معایب کوتاهی شده باشد باید مسئولان امر معرفی شوند».

چندروز قبل از آن نیز، در مراسم معرفی معاونان سازمان بودجه وبرنامه، شاهنشاه اظهار فرمودند:

«موضوع دیگر بازرسی و ارزشیابی است که درتخت جمشید هم درباره آن تاکید کردم. البته اضافه بر بازرسیهای شما، ما بازرسی های دیگری هم خواهیم داشت که کارشناسان شما میتوانند بعنوان عضو درهیات های اخیر شرکت کنند. ضمنا باید از دستگاه ها ارزشیابی کنید و ازروی ضوابط دقیق به دستگاه ها نمره بدهید تا براساس آن ازهر دستگاه تشویق یا تنبیه بعمل آید».

این هردوحاکی از کمال علاقه رهبر مملکت به استقرار یک سیستم بازرسی و ارزشیابی در دستگاه اداری کشوراست. آیجادیک دستگاه سالم اداری درهرحال بدون بازرسی های مستمر ودقیق امکان‌پذیر نیست. بجهت این که قوانین و مقررات هر اندازه هم جامع وکامل باشد باز باید به دست اشخاصی اجرا شود که اکثرا ازحب وبغض واغراض عاری نیستند. چه بسا که قانون خوب دردست مجری مغرض وناصالح، ماهیت خودرا ازدست داده و بدترین قوانین چون به دست مجری منصف وشریف و بیغرض افتاده زهرآن به نفع مردم گرفته شده است.

اما نه بروی قانون نوشته است که در مقام اجرا به دست چگونه عنصری مجری خواهد شد و نه بر پیشانی ارباب حاجت که سروکارشان دردستگاه اداری باچه کسی می‌افتد. تنها بااجرای یک بازرسی دقیق است که میتوان مطمئن شد دستگاه اداری بطور کلی کار خودش رامیکند و در رابطه اش با مردم تحت تاثیر اغراض و نظریات شخصی قرار نمیگیرد. آن نزاع دیرینه بین عنصرخیروشر، همچنان دروجود افراد وعناصر باقی و جاری است وتاروزی که بشر به مرحله کمال عقلانی نرسد، ادامه خواهد داشت. منتهی بشر متمدن عواملی دراختیار دارد که میتواند براین جدال نفسانی تاثیر بگذارد و کفه معارضه را به نفع عنصر خیر سنگین کند.

از آنجمله در امور اجتماعی ـ وبخصوص اداری ـ باتوسل به عامل تشویق و تنبیه میتوان افراد را از تسلیم شدن به غرائز نفع‌طلبی وغرض بازداشت وآنهارا به خدمت صادقانه وشرافتمندانه وبیطرفانه که ضامن ایجادیک محیط سالم اداری است، ترغیب کرد. اما این مقصود عملی نمیشود مگر ازطریق بازرسی های مداوم وهمانطور که شاهنشاه اشاره فرموده‌اند ارزشیابی و پیگیری مطالعات بمنظور حصول نتیجه.

تفسیر سیاسی

آمریکا وحادثه لبنان

ویلیام راجرز وزیرامور خارجه آمریکا سفیران کشورهای عربی را به دفتر خود خواست وازاینکه دستگاه تبلیغاتی فلسطینی‌ها نقشه حمله کماندوهای اسرائیلی را به شهر بیروت زیرسر سازمان های اطلاعاتی امریکا معرفی کرده‌اند، ابراز نگرانی کرده ومصرا از آنها خواسته‌است که این دروغ بزرگ را بهر قیمت شده نزد دولت‌های خود واز طریق رادیوها وجراید تکذیب نمایند.

من درباره اصل حادثه پیش از آنکه خبرگزاریها وجرایدجهان بحث کرده‌اند خبری نمی توانم بنویسم ولی در عین حال نمی توان از اظهار تاسفی که مردم جهان را تحت تاثیر شدید خود قرارداده چشم پوشید.

متاسفانه برای مردم خاورمیانه بخصوص مردم صلحدوست لبنان این حادثه نشانه‌ای از عدم امنیت کامل است که عوامل یک دولت نوبنیاد باسلاحهای نیرومندی که از قوی‌ترین دولت جهان دریافت میدارد وباسازمانهای باتجربه جاسوسی و اطلاعاتی که در اختیار او گذارده شده هر لحظه می تواند در هرپایتخت این کشورها چنین حادثه خونین وشبیخون فاجعه‌انگیزی را بوجود آورد.

درانیکه عوامل اطلاعاتی آمریکا بهیچوجه دستی در این حادثه نداشته‌اند شکی نمی‌توان داشت زیرا آمریکا با سیاست صلح‌نوین خود وبانیاز فراوانی که به جلب اعراب و صاحبان منابع نفت دارد بسیار بعید است که مستقیما باکماندوهای اسرائیلی همکاری داشته باشد وثانیا اسرائیل را نیازی به کمک عوامل اطلاعاتی «سیا» درخاورمیانه نمی باشد و بنظر نویسنده عوامل اطلاعاتی خود اسرائیل بمراتب واردتر ومطلع‌تر از «سیا» و سایر عوامل باختری دراین منطقه می‌باشند. ثالثا اگر کسانی که این شایعات را علیه آمریکا میخوانند از وضع داخلی وروابط افراد عادی دربیروت و فلسطین آگاهی داشته باشند بخوبی پی میبرند که واقعا شایعه دخالت آمریکا درحادثه بیروت جز یک دروغ بزرگ چیز دیگری نبوده و نیست. برای مثال می‌توان وجود «دروزی‌ها» را در لبنان واسرائیل بیان داشت. اکنون درسراسر اسرائیل افراد شجاع قبیله «دروز» بعلت اختلافات مذهبی وسیاسی وتاریخی مشغول کارو فعالیت وحتی درارتش اسرائیل کار و مسئولیت دارند.

همین دروزی‌ها در بیروت نیز دارای مشاغل حساس بوده وبیشتر رانندگان تاکسی که یکی از بهترین عوامل اطلاعاتی می توانند باشند از قبیله «دروز» میباشند و اینها چه درا سرائیل و چه در لبنان وحتی در سوریه باهم نسبت‌های سببی و نسبی دارند، بنابراین باوجود چنین عواملی موثر آیا اسرائیل دیگر نیازی به اطلاعات و یا کمک های سازمان «سیا» دارد؟ حالا بگذریم از عوامل دیگر که چون بیروت یک شهر واقعا بی‌دروپیکر بین‌المللی است وافرادی که دراین شهر فعالیت اقتصادی و اجتماعی دارند طبعا نقش‌هائی در سیاست لبنان وسایر نقاط خاورمیانه داشته و خواهند داشت. اما دولت امریکا وشخص آقای راجرز وزیر خارجه این کشور نباید تصور نمایند که صرفا تکذیب دخالت عوامل «سیا» ازطرف سفیران یاحکومت های عرب میتواند آبی برآتش خشم صد ها میلیون مسلمان (نه تنها اعراب) بپاشد، زیرا بهرحال دولت امریکا گویا به بعضی ملاحظات سیاسی داخلی، در هفته های اخیر بار ها حمایت شدید خودرا از اسرائیل اعلام داشته و حتی حاضر نشده‌است بظاهر هم شده مقامات اسرائیل را دعوت بملایمت وفرمش بیشتر نماید. طبیعی است در چنین وضعی وقتی از «کارخانه شایعه‌سازی بزرگ دنیا با استفاده از آثرات روحی فشار های تبلیغاتی و سیاسی دولت امریکا بر کشور های عربی، چنین دروغی بزرگ جعل میشود، مورد قبول اعراب و مسلمانان واقع خواهد شد.

من نمیخواهم بگویم تبلیغات «رادیکال» امریکا به نفع اسرائیل امکان دارد منافع این دولت بزرگ را دراین منطقه حساس بخطر اندازد ولی تصور میکنم باانیروی نظامی و اطلاعاتی نیرومند اسرائیل اصرارو پافشاری درحمایت بیش ازحد لزوم آن دولت دستاویزی برای رقبای سیاسی و اقتصادی امریکا در خاورمیانه خواهد بود.

نگرانی بزرگ کسانی که طالب صلح و آرامش خاورمیانه میباشند، این است که متاسفانه سیاست رادیکالی امریکا دستگاه تبلیغاتی کرملین را که اکنون با متانت ونقشه صحیح و حساب شده نفوذ خودرا هرروز بیشتر بسوی «دروازه های انرژی» گسترش میدهد تقویت نمود و شوروی از این عملیات خشن و تبلیغات حساب نشده دوستان امریکا و باختر حداکثر استفاده را نموده و پایه های قدرت خود را در خاورمیانه مستحکم میسازد.

حسین رامتین

مقالات وگزارشها

ماجرای شبیخون بیروت از آغاز تا پایان

چهره جدید جنگ درخاورمیانه

نبرد سهمگین فلسطینی‌ها با جاسوسان اسرائیلی

از : فیگارو

ترجمه : علی بهارلو

حمله کماندوهای اسرائیلی به بیروت نمودار کاملی از چهره جدیدی است که جنگ خاورمیانه باگذشت زمان وبدنبال یکرشته عملیات کماندوئی وحملات انتقامی بخود گرفته ودر نتیجه پیکار اعراب واسرائیل بصورت یک جنگ مخفی بین اسرائیل وفلسطین درآمده است.

دراین جنگ دو طرف متخاصم درمیدان نبرد با یکدیگر روبرو نمی‌شوند بلکه نبرد «پنهانی» وگاهی هم خیلی دوراز خاورمیانه روی میدهد.

دوران این نبرد بسیار کوتاه غیرقابل پیش‌بینی است. این «جنگ مخفی» در کشور های عربی بویژه کشورهائی که باید عملیات انتقامی را تحمل کند بحران عمیقی را بوجود آورده است. برای نخستین بار در تاریخ جنگ اعراب و اسرائیل کماندو های اسرائیل روز سه‌شنبه گذشته قلب پایتخت یک کشور عربی را میدان حملات خود قرار دادند.

بااینکه سازمان مقاومت فلسطین که بار سنگین این جنگ مخفی را بدوش می کشد تاکنون بسیاری از رهبران خودرا ازدست داده ومتحمل ضربات سنگین شده است معذلک بنظر نمیرسد که این پیکار بیرحمانه بااین زودیها پایان یابد بلکه برعکس می‌توان گفت که از بین رفتن تدریجی رهبران سازمان رسمی فلسطین میدان را برای عملیات نسل جدید فلسطین که خشن‌تر ومصمم‌تر از نسل قدیمی هستند باز می‌گذارد. طبعا اسرائیل نیز دربرابر عملیات «تروریستی» آنها ساکت نخواهد نشست.

«گلدا مایر» یک روز پس از فاجعه مونیخ گفت:

«ما از کلیه وسائل قانونی برای مبارزه با تروریسم استفاده خواهیم کرد». این تهدید اسرائیل را نمی توان سرسری گرفت ازماه سپتامبر گذشته مبارزه شدیدی بین سرویس های ویژه اسرائیل وسازمانهای تروریستی فلسطین آغاز شده‌است. از هفت ماه قبل سرسخت‌ترین و خشن ترین مردان سازمان «موساد» (سرویس اطلاعاتی «تهاجمی» اسرائیل) در سراسر جهان برای این مبارزه بسیج شده‌اند. تنها هدف آنها «ضربت زدن ازناحیه سر» و از بین بردن دشمنان است.

انجام اینگونه عملیات بسیار دشوار و پیچیده است فلسطینی ها که در یک نبرد سرنوشت درگیر شده‌اند بتدریج در جنگ مخفی تجارب زیادی اندوخته‌اند شک نیست که پس از آتش‌بس ۱۹۷۰ وپایان جنگ فرساینده در کانال سوئز اسرائیلی ها تا حدی از آمادگی جنگی ومراقبت دقیق در جریان اوضاع کاسته بودند. وحتی افراد سپتامبر سیاه را که دشمنان سرسختشان بودند نادیده می گرفتند.

بنابراین لازم بود ازنو زمینه‌سازی کرد وازراههای جدید در شبکه های مختلف سازمان‌های فلسطینی که کم وبیش در همه جابویژه در کشور های اروپا از طرف سازمان های دست‌چپی پشتیبانی می شوند رسوخ کرد.

ژنرال «زامیر» که تاچند هفته دیگر از ریاست سازمان های مخفی کناره گیری خواهد کرد در آخرین نقشه عملیاتی خود دست کم ازجنبه تکنیکی موفقیت کامل بدست آورد.

اغلب ضعف دولت لبنان و تناقضات موجود در داخل این کشور به مسخره گرفته می شود. ولی این مطلب درست نیست که نیروهای مسلح این کشور کوچک ازده هزار تن تجاوز نمی کنند ولی سازمان اطلاعاتی آن ازبهترین سازمان های مشابه کشور های عربی است. ماموران همین سازمان بودند که در سال قبل دو دیپلمات شوروی را که می خواستند یک خلبان هواپیمای «میراژ» را وادار کنند دربا کو بزمین بنشینند بدام انداختند.

این نکته را هم باید بگوئیم که عملیات سحرگاه روز سه‌شنبه کماندوهای اسرائیل بسیار دشوار بود. و بهیچوجه با حمله چتربازان اسرائیل به فرودگاه بیروت قابل مقایسه نیست.

از این رو ژنرال «زامیر» وقت زیادی برای تهیه این نقشه دقیق صرف کرده بود. اکنون معلوم شده‌است «بروک کهن» جاسوس اسرائیلی که اخیرا درمادرید کشته شد قبلا ماموریت‌های زیادی در لبنان انجام داده بوده است.

او که مراکشی الاصل بوده و زبان عربی را بخوبی میدانست از تراس کافه «صحرا» در بیروت عکس های دقیقی از محله اعیان نشین بیروت تهیه کرده بود. این کافه در دویست متری یکی از ساختمان هائی که روز سه‌شنبه توسط کماندو های اسرائیلی با دینامیت منهدم شد قرار دارد.

باحتمال زیاد اسرائیلی ها در اجرای این نقشه ازهمکاری عده‌ای در داخل لبنان برخوردار بوده‌اند ولی سازمان ضد جاسوسی لبنان با وجود مراقبت شدید در برابر جاسوسان اسرائیلی که ازپاریس، لندن و یا رم باگذرنامه‌های عادی وارد بیروت میشدند نمی توانست کاری انجام دهد.

ازاین گذشته عده‌ای ازعمال اسرائیل ازمدتها قبل توانسته‌اند بداخل سازمان های فلسطینی راه یافته و بوسائل گوناگون سازمان های مخفی تل آویو را از نقشه های فلسطینی ها آگاه کنند. دراین شرایط پیدا کردن مرکز ستاد الفتح و جبهه خلق آزادی‌بخش و اقامتگاه رهبران این سازمان ها برای کماندو های اسرائیلی بسیار آسان بود.

نقشه حمله به بیروت ازمدتها قبل تهیه شده و ژنرال دایان نکات اصلی آن را باطلاع گلدا مایر رسانیده بود.

طبق معمول ژنرال یک چشم اصرار می کند که گروهی از چتربازان جوان و افراد نیروی دریائی که دوره خدمت نظام وظیفه را می بینند در کنار کماندوهای ورزیده در عملیات شرکت کنند. شرکت این افراد در عملیات نظامی یکی از نکات اصلی دکترین دایان را تشکیل میدهد.

از مدتی قبل چهار نفر از مردانی که می بایستی در این عملیات شرکت کنند در بیروت بسر می بردند. آنها چهار اتومبیل بزرگ مرسدس را از یک گاراژدار لبنانی کرایه کرده و منتظر بودند که با دریافت نخستین علامت ماموریت خود را شروع کنند.

عملیات اصلی را خود ژنرال «دیوید الازار» رئیس ستاد ارتش اسرائیل که سواریکی از ناوچه های معروف «شربور» شده بود رهبری میکرد. این کماندو ها با استفاده ازقاریکی شب خودرا به سواحل لبنان رسانیده و کماندو هائی را که مامور عملیات بودند درخشکی پیاده کردند.

در سال ۱۹۶۸ نیز ژنرال رافائیل اتیان فرمانده معروف واحد های چتر باز اسرائیل با یک هلیکوپتر نظامی عملیات حمله به فرودگاه بین‌المللی بیروت را رهبری میکرد.

چیزی که از جنبه تکنیکی در عملیات حمله به بیروت بیشتر موجب حیرت و شگفتی بود کمی فوق‌العاده نفراتی است که درهر حمله شرکت کرده بودند طبق اطلاعات موثق در عملیاتی که در داخل شهر بیروت انجام شد کمتر از بیست نفر شرکت کرده وفرمانده این عده را یک افسر عالی‌رتبه بعهده داشته است.

در داخل اسرائیل درآستانه بیست و پنجمین سالگرد تاسیس کشور یهود کسی صدای خود راعلیه این عملیات که درحقیقت تحقیر کشور کوچک لبنان بود بلند نمی‌کند معذلک تردید نیست که اقدام اخیر اسرائیل نتایج سیاسی جدی و وخیمی را بدنبال خواهد داشت.

مبارزان آزادی پیش میروند...

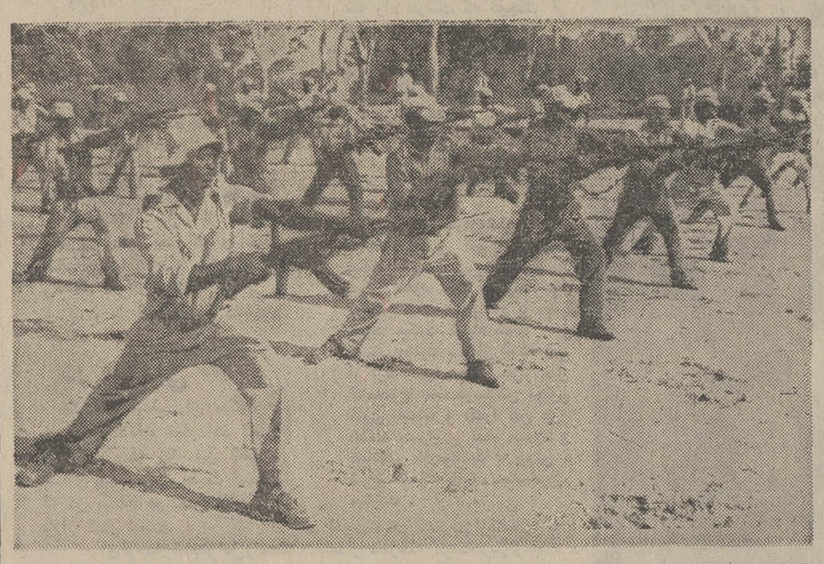

نهضت استقلال‌طلبانه مردم افریقا در مناطقی که هنوز در استعمار اروپا هستند روز بروز وسعت بیشتری می یابد. جنگجویان استقلال‌طلب در «موزامبیک» که تحت سیطره استعمارگران پرتغال قرار دارد اکنون ۹ سال است که جنگ با ارتش پرتغال را آغاز کرده‌اند و اکنون قسمت های وسیعی از سرزمین موزامبیک از قید استعمار آزاد شده و بدست مردم این سرزمین افتاده است. در عکس که دیشب بوسیله دفتر جبهه آزادی‌بخش موزامبیک منتشر شده گروهی از مبارزان آزادی‌در حال تمرین با اسلحه در نقطه نامعلومی در خاک تانزانیا دیده میشوند.

عکس رادیوئی اطلاعات

آزمایش دمکراسی در پاکستان

حضرت ذوالفقار علی بوتو

در کشور متحد و برادر ما پاکستان سرانجام بعد از یک دوره پرتلاطم، به تدبیر حضرت ذوالفقار علی بوتو، ثبات و دموکراسی جایگزین اغتشاش وبی‌ثباتی میگردد و این کشور بزرگ اسلامی در پرتو هدایت پرزیدنت بوتو راه ترقی و کمال و اعتلاء رابی‌مانع ورادع می پیماید بوتو که در سخت ترین شرائط به دعوت مردم کشور خود رهبری این کشور رابذیرفت برای رفع بحران های داخلی که ریشه از تحریکات خارجی میگرفت و نیز به خاطر استقرارثبات وامنیت دموکراسی، انجام اصلاحات واگذاری ـ مسئولیت و حفظ آزادی های فردی و اجتماعی تصمیم گرفت با تائید میکند در قانون اساسی جدید پاکستان در مورد کلیه فعالیت های سیاسی واجتماعی، برگزیدن ریاست جمهوری و نخست وزیر مسئول، پیش‌بینی های لازم بعمل آمده است. بموجب این قانون پاکستان دارای ۲ مجلس خواهد شد و یکی از وظایف دو مجلس انتخاب ریاست جمهوری است که در قانون جدید بیشتر جنبه تشریفاتی خواهد داشت، پارلمان برای انجام مسئولیت هائی که خود وضع می کند و به تائید و امضاء ریاست جمهوری میرسد از میان اعضاء و پارلمان یک نفر را به نخست وزیری برمیگزیند که در واقع مسئولیت کلی با او خواهد بود. انتخابات هر ۵ سال یک بار انجام می گیرد وکلیه مردم در محیطی سرشار از آزادی در انتخابات که تعیین کننده سرنوشت پاکستان خواهد بود شرکت می کنند.

بانگاهی به گذشته پاکستان و بررسی عواملی که بخصوص در سال های اخیر مانع پیشروی سریع این کشور بزرگ اسلامی شده، اهمیت قانونی اساسی جدید در اعاده نظم پایدار و حفظ ثبات و تعمیم دموکراسی، بیش از پیش آشکار می شود.

قانون اساسی جدید به پاکستان نظم و استحکام و به ملت پاکستان فرصت شرکت مشتاقانه درتعیین سرنوشت خودرا می‌بخشد، قانون اساسی، شرکت صاحب نظران وطن‌پرست پاکستانی قانون اساسی جدیدی را تدوین و باجرا گذارد. قانون اساسی جدید باتوجه به نیاز های پاکستان و شرایط سیاسی، اقتصادی و صنعتی و نیز با رعایت کلیه جهات ضروری وبا استفاده از افکار عمومی تدوین گردیده و به معرض قضاوت عامه گذاشته شد.

رهبران احزاب مخالف پس ازمطالعه قانون اساسی نظریاتی مغایر آن ابراز داشتند و رفته رفته مخالفت ها آشکارتر شد اما پرزیدنت بوتو که برگزیده مردم و اهل منطق واستدلال است با حوصله بسیار با یکایک رهبران احزاب مخالف به بحث نشست، با آنها به گفتگو پرداخت و سرانجام آنها را متقاعد ساخت که این قانون در شرائط کنونی پاکستان ضمانتی برای حفظ ثبات و تعمیم دموکراسی این کشور است. تلاش های ستایش انگیز حضرت ذوالفقار علی بوتو به ثمر نشست و روز سه‌شنبه مجمع ملی پاکستان قانون اساسی جدید را باتفاق آراء به تصویب رساند.

بدنبال تصویب قانون اساسی در مجمع ملی پرزیدنت بوتو که قلبش سرشار از عشق به پاکستان وپاکستانی است با مسرت اعلام داشت که قانون اساسی جدید از ۱۴ اوت اجرا خواهد شد.

بهمین مناسبت ملت برادر ما پاکستان برای ابراز حق‌شناسی نسبت برهبر شجاع وواقع‌بین خود بمدت یک هفته جشن های سپاس برپا میدارد.

وبار دیگر برگزیده خود حضرت ذوالفقار علی بوتو را تائید میکند در قانون اساسی جدید پاکستان در مورد کلیه فعالیت های سیاسی واجتماعی، برگزیدن ریاست جمهوری و نخست وزیر مسئول، پیش‌بینی های لازم بعمل آمده است. بموجب این قانون پاکستان دارای ۲ مجلس خواهد شد و یکی از وظایف دو مجلس انتخاب ریاست جمهوری است که در قانون جدید بیشتر جنبه تشریفاتی خواهد داشت، پارلمان برای انجام مسئولیت هائی که خود وضع می کند و به تائید و امضاء ریاست جمهوری میرسد از میان اعضاء و پارلمان یک نفر را به نخست وزیری برمیگزیند که در واقع مسئولیت کلی با او خواهد بود. انتخابات هر ۵ سال یک بار انجام می گیرد وکلیه مردم در محیطی سرشار از آزادی در انتخابات که تعیین کننده سرنوشت پاکستان خواهد بود شرکت می کنند.

بانگاهی به گذشته پاکستان و بررسی عواملی که بخصوص در سال های اخیر مانع پیشروی سریع این کشور بزرگ اسلامی شده، اهمیت قانونی اساسی جدید در اعاده نظم پایدار و حفظ ثبات و تعمیم دموکراسی، بیش از پیش آشکار می شود.

قانون اساسی جدید به پاکستان نظم و استحکام و به ملت پاکستان فرصت شرکت مشتاقانه درتعیین سرنوشت خودرا می‌بخشد، قانون اساسی، عدالت اجتماعی را گسترش میدهد و بارای و نظر فرد فرد ملت پاکستان، آینده روشن این سرزمین را بنا می نهد، امروز پاکستان درمجامع بین‌المللی صاحب نظر و پر اعتبار است و در منطقه، وجودش ضامن صلح و تفاهم میباشد، از همین رو دشمنان و بداندیشانی که همیشه در صدد برهم زدن نظم و آرامش و ایجاد محیط متشنج‌اند چند بار کوشیدند پاکستان را دچار تشنج و بحران های مداوم نمایند، از جنگ تحمیلی و به اسارت کشیدن هزاران پاکستانی گرفته تا انبار کردن اسلحه و مهمات مرگ آور در سفارت خانه عراق، همه و همه ریشه‌های حسادت و خصومت دارد، اما رهبر پرتلاش پاکستان بر همه دشواریها غلبه کرده و در ایام سختی که پاکستان دچار هرج و مرج و جنگ بود در اندیشه فردای کشور خویش به تدوین قانون اساسی نیز همت گماشت و امروز ملت پاکستان از ثمره مجاهدات رهبر عظیم‌الشان خود بهره می‌گیرد و زبان به تحسین ازاو می گشاید.

ملت ایران که از بدو تاسیس پاکستان یار و یاور برادران عزیز پاکستانی بوده امروز در جشن کشور دوست و برادر خود شرکت میکند و ضمن تبریک و تهنیت قلبی بمناسبت تصویب قانون اساسی جدید سعادت و نیک بختی و اعتلاء و ترقی روز افزون این ملت شریف را تحت رهبری حضرت ذوالفقار علی بوتو آرزو میکند.

راز جوان ماندن ۲

خروشچف قدرت و نشاط خود را مدیون داروی جوانی بود

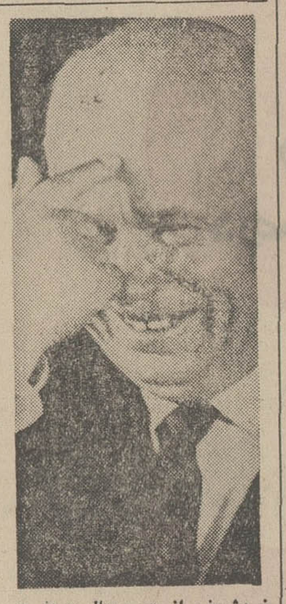

خروشچف از «جرویتال» داروی خانم دکتر اصلان استفاده میکرد.

هائی چون پاپ پل ششم، دوک و دوشس ویندر سورو چارلی چاپلین، وینستون چرچیل، تلاش کرده و آنها را باروش خود تحت آزمایشات و درمان های خاصی قرار داده است.

کلینیک، اوهنوز تحت نظر دستیارانش، مشغول فعالیت است این کلینیک در محله «لامپرایر» یک محله اشرافی در حوالی دریاچه ژنو قرار دارد و درحال حاضر ریاست آن را دکتر والتر میچل بعهده دارد.

در این کلینیک به بیماران نوعی یاخته از گوسفند سیاه را تزریق می کنند کسی که تحت درمان است مدت هشت روز در کلینیک استراحت می کند و هشت بار باو تزریق می شود و هزینه اجرای این روش به ۲ هزار دلار امریکائی می رسد دکتر میچل معتقد است که ۵۰۰ کلینیک در سرتاسر اروپا وجود دارند که از همین روش در مبارزه با پیری استفاده می‌کنند کلینیک دکتر میچل دارای ۳۲ تختخواب است و همواره گروهی از شخصیت های برجسته جهان در آن بستری هستند.

بیست سال پیش پزشکی ازاهالی رومانی بنام دکتر آنا اصلان داروئی بنام «جرویتال» که در امریکا بنام «نووکین» معروف است برای مبارزه باپیری ساخت پزشک رومانی مدعی است که داروی او بسیاری از ناتوانیها و فرسودگی های انسانهائی را که به مرز پیری پای گذارده‌اند برطرف می سازد.

نیکیتا خروشچف رهبر پیشین شوروی یکی از مراجعین این پزشک بود و معتقد بود که داروی پزشک رومانی «جرویتال» باو احساس قدرت و نشاط بیشتری میدهد و از جمله دیگر شخصیت های بزرگ که از جرویتال استفاده کرده و ازمراجعین پزشک رومانی بوده و یا می باشند می‌توان از «سوکارنو»، رهبر سابق اندونزی، «هوشی‌مین» رئیس جمهوری فقید ویتنام شمالی و رهبر کمونیست‌های این منطقه و «مارلن دیتریش» ستاره معروف آلمانی الاصل سینمای قبل وبعد از جنگ امریکا نام برد..

یک پزشک امریکائی بنام دکتر «ناتان کلینی» که در بیمارستان «ردکسلند» درشهر «اورنج‌برگ» ایالت نیویورک کار میکند «جرویتال» را درروی بسیاری از بیماران مسن خود آزمایش کرده است و معتقد است که در رفع افسردگی پیران موثر بوده است.

در دیداری که اخیرا سازنده «جرویتال» پزشک رومانی که ۷۶ ساله است از امریکا نمود، رئیس سازمان مورغذائی و داروئی امریکا «چارلز دوادا» و سناتور «ارنست هولینگز» از اواستقبال کردند و ضیافت شامی بافتخار او ترتیب دادند. دراین ضیافت «هولینگز» درباره اثر داروی «جرویتال» با پزشک رومانی گفتگو کرد. او به سناتور «هولینگز» گفت شما که ۵۰ ساله هستید یک قرص از جرویتال را در هنگام صرف صبحانه و یکی هم وقت شام بمدت دوازده روز بخورید و بعد سه هفته از مصرف دارو «جرویتال» بپرهیزید و دوباره به همان طریق دو قرص در روز میل کنید این طرز استفاده از «جرویتال» برای سن شما مناسب و موثر است وبمقدار زیادی آثار خستگی و افسردگی را در شما ازبین میبرد.

کالری و افزایش

هنوز باوجود اثراتی که این دارو در بعضی ازپیرها داشته است و باوجود ادعای کسانی چون خروشچف که میگفت «جرویتال» بر قدرت و نشاط او میافزاید داروئی که بطور قطع بتواند جلوی پیری را گرفته و اثرات کهولت و افسردگی را بطور صد درصد و یا به نسبت موثری برطرف کند بدست نیامده است ولی با موفقیت هائی که پزشکان و متخصصین و کار شناسان مبارزه با پیری و از بین بردن آثار کهولت از جمله افسردگی، ناتوانی جسمی و جنسی و خستگی همیشگی ضعف دستگاه ها و اندام های بدن انسان به دست آورده‌اند میتوان امیدوار بود که مبارزه با پیری به نتیجه برسد و انسان بتواند عمر و قدرت بدنی و روحی خود را بمدت زیادتری افزایش دهد و ظهور آثار کهولت را در بدن از سنین کنونی که معمولا ۶۰ سالگی به بعد است به سال های دیرتر یعنی ۸۰ یا ۹۰ سالگی به تاخیر اندازد.

ازسال ۱۹۳۲ بود که نخستین مدعی مبارزه با پیری از طریق علم پزشکی توجه مردم و علاقمندان به توسعه و گسترش دانش پزشکی و کشفیات جدید این دانش را جلب کرد.

در ۱۹۳۲ دکتر «کلیومک‌کی» که در دانشگاه معروف کورنل امریکا دارای کرسی استادی بود مدعی شد که پس از آزمایشات متعدد و سال ها تحقیق و مطالعه باین نتیجه رسیده است که میتواند سن موش صحرائی را به نسبت یکسوم طول عمر معمولی و متوسط آن افزایش دهد او گفت که میشود از طریق کم کردن کالری از مواد غذائی حیوان حد متوسط عمر آن را طولانیتر کرد. هنوز معلوم نیست که آیا کاهش کالری به طریقی که دکتر «مک‌کی» در موش ها آزمایش کرده بود می تواند بهمان طریق عمر انسان را نیز طولانیتر کند یا خیر و آزمایشی در این باره در مورد انسان نشده است ولی در «اکوادور» یکی از کشور های امریکای لاتین دره‌ای بنام «ویلکا بامبا» وجوددارد که حدمتوسط عمر مردم آن به نسبت حد متوسط عمر مردم آمریکا بیشتر است وبه همین علت یعنی طولانی بودن عمر معروف هستند، از آزمایشها و تحقیقاتی که برای یافتن دلایل و شناخت چگونگی افزایش عمر این مردم شده است نتیجه گرفته شده است که آنها کالری کمتری را مصرف میکنند مواد غذائی آنها بنسبت مواد غذائی معمولی که در امریکا مصرف میشود دارای کالری کمتری است.

این نتیجه گیری توجه بسیاری ازپزشکان ومحققین ومتخصصین را که برای افزایش طول عمر انسان و کاهش سرعت و آثار کهولت تلاش میکنند جلب کرده است و وقتی که آزمایشات و بررسیهائی که برای دانستن علت طول عمر مردمی که در شهری از جمهوری گرجستان شوروی و همچنین شهر «هنز» کشمیر زندگی می کنند وزندگی تا ۱۰۰ سال در بین آنها یک عمر معمولی محسوب میشود انجام شد همین نتیجه را داد توجه همگی را برانگیخت پس از سنجش کالری که در مواد غذائی مردم شهر های نامبرده وجود دارد و همچنین کالری که در مواد غذائی مردم امریکا است معلوم شد که این مردم نیز ازکالری بسیار کمتری به نسبت کالری مورد مصرف امریکائیها استفاده میکنند، آنها از چربی، گوشت و لبنیات به نسبت مردم امریکا که اساس مقایسه و سنجش قرار گرفته بودند بمقدار خیلی کمتری برای تغذیه خود استفاده میکنند.

تحقیقات بعدی نشان داد که مردمی که دراکوادور کشمیر و شوروی زندگی میکنند وبامقایسه با امریکائیها عمری طولانیتر دارند باصطلاح «علفخوار» هستند و بجای گوشت ولبنیات و چربی که دارای کالری زیادی است انواع سبزی و حبوبات غذای آنها را تشکیل میدهد و در صورتیکه غذای امریکائیها بطور عموم از موادی نظیر گوشت تخم مرغ، چربی، لبنیات که کالری زیادی دارند تشکیل میشود.

یکی دیگر از خصوصیات این مردم «علفخوار» کار زیاد است وآنها با مقایسه بامردم امریکا بطور عموم در روز کاربدنی بیشتری انجام میدهند.

یکی دیگر از دلایل طولانی بودن عمر مردم این سه منطقه از جهان بنظر یکی از پزشکان بنام دکتر «الکساندرلیف» که استاد دانشکده طب دانشگاه هاروارد امریکا است طرز زندگی آنها درسنین پیری است.

این پزشک که مدت سه سال در بین مردم این سه منطقه ازجهان زندگی کرده تا تمام دلایل طویل بودن عمر آنها را دریابد میگوید که:

ـ آنها در سنین پیری نیزبدون اینکه پیربودن کوچکترین تاثیری در آنها بگذارد همچنان مثل سالهای قبل به کار و کوشش ادامه میدهند وتغییری در طرز زندگی آنها پیدا نمیشود او میگوید مردان وزنان ۱۰۰ ساله را در این سه منطقه از جهان دیده است که همچنان به کار ادامه میدهند واومیگوید مردان وزنان ۱۰۰ ساله در این نقاط هیچگاه کار و کوشش را کنار نمی گذارند و به استراحت ویا کناره‌گیری از اجتماع و فعالیت نمی پردازند آنها باکار های سبک نظیر مراقبت از بچه‌ها تمیز کردن خانه وشبانی خود را سرگرم میدارند و بازنشستگی و بیکاره شدن وانزوا طلبی وتنهائی از اجتماع در این نقاط مفهوم ومعنی ندارد.

پزشک مزبور زندگی این مردم را درسنین بالاتر از ۹۰ سال یکی از دلایل نشاط و نیرومندی وسلامت آنها وادامه زندگی تاسنین ۱۲۰ و یکصدوپنجاه وگاه بالاتر میداند.

خانم دکتر اصلان با داروی خود به معروف‌ترین مقامات سیاسی و اجتماعی جهان انرژی و نشاط می بخشد.

ادامه دارد

دکتر روندی رئیس سابق فستیوال ونیز در تهران

صفا

فیلمهای سیاسی

فستیوال ونیز را فتح کرده‌اند

دوره فیلمهای والت‌دیسنی گذشته است

مهرجوئی و تقوائی در فستیوال ونیز کشف شدند

در جریان فستیوال فیلمهای ایتالیائی در آرشیو فیلم ایران دکتر جان لوئیجی روندی‌منتقد سینمائی و رئیس سابق‌فستیوال بین‌المللی فیلم ونیز بتهران آمده است و روزگذشته در یک‌جلسه مطبوعاتی شرکت کرد .

دکتر روندی گفت سینماگران ایتالیا با توجه به استقبال مردم و بالا رفتن سطح دانش‌عمومی سعی می‌کنند حتی فیلمهای تجارتی نیز جنبه آموزش‌داشته و دارای بار فرهنگی باشد . و درحال‌حاضر اکثر آثارسینمائی ایتالیا فیلمهائی تجارتی هنری است که در آن سینماگران ما برای کسب حیثیت بیشتر ، هنر ، فلسفه و یا پیامی را در آن بیان میکنند و از این طبقه سینماگر در ایتالیا فراوان است که از میان آنها عده‌ای زنهای سینماگر هستند که موفقیت هائی هم داشته‌اند .

دکتر روندی در باره سانسور و کنترل فیلمها در ایتالیا گفت : باکمال تاسف در کنار موفقیت های زیادی که نصیب ما شده

دکتر روندی

است مشکلاتی هم داریم‌که مزید بر علت است البته ریشه در قوانین دیکتاتوری زمان فاشیزم دارد کافی است چند نفرگرد هم آیند و نامه‌ای بنویسند که این فیلم خلاف اصول اخلاقی است فیلم توقیف می شود درصورتیکه این فیلم از چند مرحله سانسور گذشته است .

کوشش داریم تا موقعیتی‌پیش آید که سانسور و توقیف فیلم با یک قضاوت عادلانه انجام شود و برچسبهائی از قبیل ضد اجتماع ضداخلاق وضدخانواده از میان برداشته شود.

دکتر روندی در باره کمک های دولت به فیلمسازان گفت : دولت هر سال چهل میلیارد لیر ایتالیا در سینما سرمایه ــ گذاری می کند که البته این پول صرف تهیه فیلمهای مستند و مستند هنری و کار هائی از این قبیل می شود . از طرف دیگر گروهی با این روش و خط مشی نیز مخالفند . درصورتیکه با توجه به‌موفقیت های سینمای ایتالیا باید تدابیری اتخاذ شود تا فیلمساز بتواند از دولت کمک بگیرد و بیم ورشکستگی در سینمای ایتالیا از میان برداشته شود .

دکتر روندی پس از بیان مطالبی دیگر در این زمینه به سینمای جوانان اشاره کرد و گفت :

در ایتالیا بیش از دوازده میلیون کودک و نوجوان وجود داردکه یک‌طبقه‌قابل‌توجه برای سینمای ایتالیاست ولی باتوجه به‌این قشرعظیم هنوز در ایتالیا یک مرکز سینمائی در حدکودکو نوجوان که بتواندخواسته جوانان ایتالیا را تامین کند وجودندارد، گواینکه همین چند روز پیش یک فیلم مخصوص کودکان که بوسیله یک تهیه کننده براساس داستانی از ژولیر ارائه شده بود در یک روز ۶میلیون لیر ایتالیا فروش داشت.

دکتر جان لوئیجی روندی رئیس سابق فستیوال بین‌المللی فیلم ونیز درباره نحوه برگزاری و سیاست فستیوال ونیز در پاسخ یکی از حاضران گفت :

قوانین حاکم بر فستیوال ونیز همانند قوانین جاری بر سانسور فیلم در ایتالیا بود قبلا یک نفر به‌میل و سلیقه شخصی فیلمها را انتخاب میکرد ، ولی ازاین پس گروهی درگزینش آثار ارائه شده دخالت دارند و نظر میدهند وباین ترتیب یک حالت دموکراتیک در فستیوال اعمال خواهد شد و از دوسال پیش که‌من رئیس فستیوال ونیز بودم تمامی تلاش من در رهائی از قوانین گذشته فستیوال بود و یکی از اقداماتی که در دو سال گذشته انجام شد این بودکه به کشور های مختلف رجوع شد ومولفین با استعداد و جوانی که ممکن بود هرگز کشف نشوند به فستیوال ونیز دعوت شدند و از میان آنها میتوان‌دو فیلمساز خوب ایرانی مهرجوئی و تقوائی را نام برد که فیلمهای گاو و پستچی از مهرجوئی و آرامش در حضور دیگران متعلق به تقوائی در این فستیوال موفقیت داشته‌اند . دیگر اینکه در فستیوال ونیز جایزه مطرح نیست و آن حالت مسابقه گونه‌ای راکه در فستیوال هاوجود دارد دگرگون کرده و از دست داده است و در حال حاضر این مطرح است که فیلمی به فستیوال دعوت شود .

از دکتر روندی سئوال شد که در سال های اخیر اغلب فیلم‌های انتخاب شده برای‌فستیوال ونیز دارای یک بیان سیاسی بوده‌اند این انتخاب بچه دلیل بوده است؟ دکتر روندی فستیوال سینمائی آن چیزی را عنوان میکند که در تمام دنیا جریان دارد و آنچه که امروز در سینمای جهان می‌گذرد توجه به‌مسائل سیاسی و پرداختن بگوشه‌هائی ازاین مسائل است‌به همین جهت اغلب فیلمهای جهان دارای یک مفهوم سیاسی است‌که البته مورد توجه جوانان نیزهست زیرا مردم امروزبخصوص جوانان بسراغ اینگونه مسائل میروند و سینماگر نیزکه خودیکی ازاعضای این اجتماع است از طرح مسائل واقعی زمان خود ناگزیر است .

دکتر روندی در پایان گفتگویش گفت :

آنچه مسلم است سینمای‌تجاری برد بیشتری دارد و بهمین دلیل تهیه کننده ایتالیائی نیز وقتیکه‌فیلم های پردرآمدی مثل چیچو فرانکو وامثال آنرا می‌سازد می‌ترسد از اینکه فیلمهای هنری و یا فیلمهائی در زمینه کودکان تهیه کند زیرا سینمای والت‌دیسنی و امثال آن امروز نمی‌تواند از نظر آموزشی هنری ، فرهنگی مورد قبول باشد سینمای والت‌دیسنی یکبار بعنوان یک معجزه بوجود آمد و موفق شد ولی دیگر ممکن است اینچنین نباشد .

در چند میلیون تومانی شاهزاده حسین

قزوین ــ براساس تشخیص کارشناسان باستانشناسی «در» ورودی حرم مطهر شاهزاده حسین (ع)فرزند بلافصل‌ثامن‌الائمه در قزوین یکی‌ازشاهکار های دستی و گرانبهاترین در های دنیاست .

این در ٤ متر ارتفاع دارد و عرض آن دو متر و نیم است و در زمان صفویه توسط هنرمندان قزوینی از چوب با دوام و مخصوصی ساخته‌شده است .

منبت‌کاریها و کنده کاریهای این‌در بقدری‌جالب وزیباست‌که بیننده‌رادرو‌هله اول‌به‌تحسین وامیدارد مهم اینکه‌درطول سال ها،هنوز کوچکترین خراشی به این در گرانبها وارد نشده است و این «در» زیبائی و درخشندگی خود راحفظ کرده ست .

باستانشناسان و کارشناسان فنی بهای این در رامیلیون ها ریال تخمین زده‌اند .

با آمدن پازولینی به تهران

هزارویکشب درایران آغاز میشود

پازولینی برای تهیه فیلم هزارو یکشب یکبار دیگر به ایران می‌آید. پیرپائولو پازولینی که یکی از فیلمسازان مشهور اروپا است هم‌اکنون‌فیلمی‌را که‌سناریوی‌آن براساس داستانهای هزارویکشب تدوین شده است دز دست تهیه دارد قسمتهای مقدماتی این فیلم در یمن تهیه میشود و پس ازتهیه این مقدمات پازولینی به تهران خواهد آمد زمان سفر پازولینی به ایران هنوز تعیین نشده است ولی با آمدن پازولینی به ایران یک گروه دویست نفری وارد تهران خواهند شد که متشکل از هیئت فنی وگروه بازیگران فیلم هستند . نقشهای اصلی این‌فیلم‌را فرانکو-چیتی وباربارا‌گرافری بعهده دارند این فیلم بایک سری داستانهای خیالی از زمان هارون‌الرشیدشروع میشود .

موضوع فیلم

عزیز برای دوست جدیدش‌تعریف میکند که چگونه عاشق‌زنی‌اسرار-آمیز شده و بدین ترتیب قول ازدواجی راکه به‌دخترعمو«عزیزه» داده بود میشکند . وعزیزه از غصه دق کرده است . عزیز برای ازدواج بازن جوانی که از او فرزندی دارد ، زن اسرارآمیز را رها میکند بعداز گذشتن یکسال هنگامیکه عزیز تصمیم میگیرد که نزد زن اسرارآمیز برگردد ــ آن زن بخاطر بیوفائیش او را بدست غلامان خویش میسپارد تا سرش را ببرند .

هنگامیکه داستان عزیز تمام شد، شاهزاده «تاجی» نیز اعتراف میکند که عاشق شاهزاده خانمی شده است که از تمام مردان نفرت دارد .

عزیزوشاهزاده تاجی برای پیدا-کردن شاهزاده خانم بدیاری دور می روند پدر شاهزاده تاجی را زندانی میکند ولی سوار کاری‌اورا نجات میدهد که این سوارکارهمان زن مورد نظر شاهزاده تاجی‌است آنها به شهر دیگری میروند ودر آنجا نیز با ماجراهائی دیگرروبرو میشوند .

در این فیلم که بیشترین قسمت‌آن در ایران تهیه خواهد شد چند بازیگر ایرانی که از چهره های جدید سینما هستند بازی دارند و این فیلم در اماکن‌تاریخی‌وباستانی ایرانی که نشانه هائی از هنر مشرق زمین‌دارد مثل‌اصفهان، ارگ بم ویک جزیره درخلیج‌فارس فیلمبرداری میشود .

مقدمات فیلمبرداری هزارویکشب درایران توسط مرتضی جعفری دستیار ایرانی پازولینی در این اماکن فراهم شده است .

پازولینی ودستیارش آلبرتوچیتی

شهریار :

پیکاسو نابغه نبود!

تبریز ــ «... پیکاسو نه غول هنری قرن بود، نه نابغه‌ونه هنرمند. کار های پیکاسو قابل تحسین‌وتعریف نیست‌وبه کسی‌که زیبائیها رازشت جلوه‌گر سازد نباید هنرمند یاغول هنری گفت... »

استاد محمد حسین شهریارطی گفتگوئی ضمن اظهار مطلب بالا اضافه کرد:

من تاحال تابلو های پیکاسو را ندیده‌ام ولی‌چندی پیش که یک‌تابلوی کوبیسم او را دیدم متوجه شدم که ارزش هنری چندانی نداردوبنظر من، مرده‌یازنده بودن پیکاسو برای عالم هنر بی‌تاثیراست.

غزلسرای نام‌آور ایران نقاشی های کوبیسم «پیکاسو» راوسیله‌ای برای زشت ساختن زیبائیها نامیده ونقاشی کوبیسم را در قالب کار های پیکاسو فاقد ارزش هنری دانست و یادآور شد: چهره‌ای که ارزش هنرنقاشی را در قالب کوبیسم پائین بیاورد نه صاحب نبوغ‌است‌نه هنرمند ونه کار قابل تمجیدی ارائه داده‌است.

جایزه ٤ میلیون ریالی من‌پرداخت نشده است

سال پیش شهرداری رامسر برای سرودن ۲۵۰۰ بیت‌درباره تاریخ معاصر۲۵۰۰ سکه‌پهلوی جایزه معین کرد اخیرا در مطبوعات اعلام شد خانم‌توران بهرامی جایزه اول را ربوده است .

بدنبال انتشاراین خبرستوان یکم ماشاءاله هداوند بدفتر روزنامه مراجعه کرد کمجایزه متساویا به خانم بهرامی و ایشان تعلق‌گرفته‌است ازسوئی داوران اشعار او را بهتر از شعر خانم بهرامی‌دانسته‌اند .

آقای هداوند اظهارمیدارد که چون سکه‌طلابه سکه‌پهلوی اطلاق میشود بایستی ۲۵۰۰ سکه به ایشان پرداخت شود که قیمت آن در حدود٤میلیون ریال میشود ولی در عمل قیمت ۲۵۰۰ سکه‌پهلوی بین برندگان مسابقه تقسیم شده است .

بسم‌الله‌خان در تهران

استاد بسم‌الله خان این هفته وارد تهران می شود وبدعوت سازمان جشن هنردر روز های دوم وچهارم اردیبهشت‌ماه‌جاری برنامه‌ای در تئاتر شهر اجرا خواهد نمود .

استاد بسم‌الله‌خان که‌اکنون یکی‌از نوازندگان بی‌همتای‌هند بشمار میرود در سال۱۹۱۵ درشهر کوچکی‌واقع‌درایالت‌بهار بدنیا آمد ولی بیشتر دوران زندگیش‌رادر شهر بنارس‌که‌در کرانه‌رود گنگ‌واقع‌است گذراند عموی‌اوعلی‌بخش که‌بنام«ویلایتو» معروف‌بود دراین شهر در معبد ویشوانات «شهنای» می نواخت‌و بسم‌الله‌خان نیز بانظر او به نواختن «شهنای» پرداخت وبعد ازمدتی درنواختن این ساز مهارت پیدا کرد ودر اجرای شهنای باعموی خود همراهی وهمکاری می کرد . «شهنای» یکی‌از آلات موسیقی‌بادی‌محلی هند است که صدای آن‌مانند «ابوا» است‌وبه جای کلید هفت سوراخ‌دارد «شهنای» بامعابد هند مربوط‌است واغلب درجشن های مذهبی و مراسم ازدواج هندوها مورد استفاده قرار می‌گیرد .

زورخانه‌در قلب‌هالیوود

آقای منوچهر ربیعی ، ایرانی هموطن دوستی که‌از چهارم آبانماه سال‌گذشته در لوس آنجلس باشگاهی برای راهنمائی و کمک به ایرانیانی که به دیار غریب قدم می‌گذارند تاسیس‌کرده است در سفر کوتاهی به ایران به روزنامه‌ی اطلاعات آمد و در زمینه فعالیت‌های خود اطلاعاتی بدست داد.

آقای ربیعی می گوید : ۱۶۰۰ نفر اعضای باشگاه و هیئت مدیره بدون هیچگونه چشم‌داشت مادی همیشه حاضرند به دانشجویان و ایرانیانی که به آمریکا می آیند کمک کنند . و برای کسی که می خواهد در امریکا تحصیل کند ، پذیرش تهیه میکنندوجای مناسب برای اقامت اجازه‌ی اقامت و حتی کار پیدا می نمایند .

ربیعی می گوید باشگاه‌ما یک باشگاه ورزشی است که ورزش های باستانی ایران در آن انجام می گیرد مامی کوشیم به هموطنان خودبهر طریق کمک کنیم و ایران را هرچه بیشتر بشناسانیم. کتابخانه‌ی کوچکی با۲۵۰ جلد کتاب فارسی درباشگاه داریم ، مخارج باشگاه را اعضا داوطلبانه تامین می ــ کنند و کمک هائی هم از سازمان های مختلف‌مملکت خودمان میگیریم،«درحقیقت می خواهیم مکانی آشنابرای ایرانیان‌غریب آن دیاربوجود آورده باشیم .

آگهی ازشرکت مخابرات ایران

بمنظور گسترش و فراهم آوردن امکانات بیشتر برای واگذاری شماره های جدید قسمتی از کابلهای منطقه زیر مربوط به‌مرکز تلفن نورشرق بعلت ضرورت فنی از تاریخ ۱ر۲ر۵۲ برگردان میشود وناگزیر اختلالاتی در ارتباط تلفنی مشترکان محترم روی خواهد داد . (شماره تلفن مشترکان گرامی تغییر نخواهد کرد)

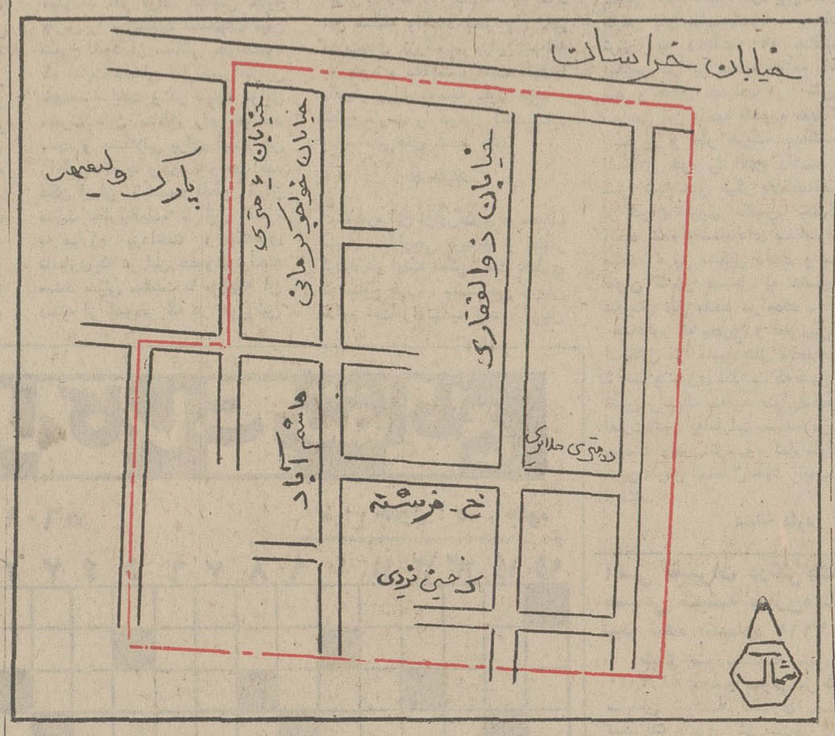

اداره نصب شبکه شرکت مخابرات ایران

شرکت زالیون ایران

به‌محل جدید خود واقع در خیابان شاه‌عباس کبیر
ساختمان الیوتی ــ شماره ۱۰۴ انتقال یافت
تلفن جدید شرکت زالیون ایران ۸۳۵۶۷۳

ارکستر سمفونیک تهران
tehran symphony orchestra

تالار رودکی

سه‌شنبه ۲۸و چهارشنبه ۲۹ فروردین۸ بعداز ظهر
پنجشنبه ۳۰ فروردین ۵ بعد از ظهر
رهبر میهمان : جان‌لوئیجی‌جلمتی
سولیست : امانوئل ملیک‌اصلانیان (پیانو)
برنامه
(اوروتور روزاموند) : شوبرت
(سنفونی شماره ۸) : شوبرت
(گفت‌وشنود برای‌پیانووارکستر): ملیک‌اصلانیان
(رقص های گالانتا) : کودالی
بهای بلیط : ۲۰۰ ــ ۱۵۰ ــ ۱۰۰ و ۵۰ ریال
(برای دانشجویان نیم بها)

برنامه فوق‌العاده
تالار رودکی

جمعه ۳۱ فروردین ساعت ۸ بعد از ظهر
رقص های هفت پیکر ــ یزله‌ــ
بجنوردی ــ موسیقی ملی و محلی
با شرکت هنرمندان سازمان ملی فولکلور ایران
و ارکستر بزرگ ساز های ملی
بهای بلیط : ۲۰۰ ــ ۱۵۰ ــ ۱۰۰ و ۵۰ ریال
(برای دانشجویان نیم‌بها)

گروه فرهنگی مرجان

کلاسهای جدید آمادگی کنکور ریاضی و طبیعی

۱ــ کلاسهائی که از سوم ارد یبهشت شروع میشود در دو سری ــ سری اول از ۱ر۵ بعداز ظهر ، سری دوم از ۴ر۵ بعدازظهر .
۲ــ کلاسهائی که از ۲۲ اردیبهشت شروع می‌شوددر دو سری ــ سری‌اول‌از۸ صبح ، سری دوم از۱ر۵ بعدازظهر
۳ــ کلاسهائی که بصورت فشرده از ۲۴ خرداد (روزبعد از امتحانات نهایی ششم) شروع میشود از۷ صبح
تمام کلاسها تا روز قبل از کنکور سراسری ادامه دارند و کلاسهای ردیف ۳ برای روزهای جمعه وتعطیل هم برنامه خواهند داشت .
ثبت‌نام همه روزه از ۴ر۵ تا۹ بعدازظهر درمحلهای‌زیر:
۱ــ خیابان ابتهاج محل دبیرستان‌دختران مرجان تلفن ۷ــ ۶۶۹۲۸۵
۲ــ خیابان امیرآباد محل‌دبیرستان‌دختران اخگر تلفن ۹۲۱۳۶۲

صندوق نسوز کاده

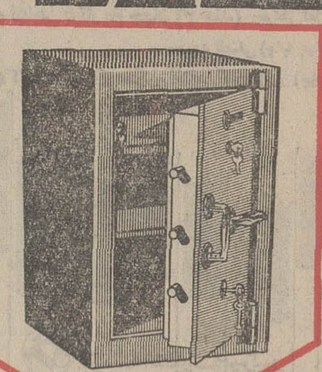

با قیمت های غیر قابل رقابت

مدل ۱۵۰ کیلوئی	قیمت	۲۹۵۰ ریال
مدل ۲۵۰ کیلوئی	»	۳۹۵۰ ریال
مدل ۳۵۰ کیلوئی	»	۴۹۵۰ ریال
مدل ۵۵۰ کیلوئی	»	۷۹۵۰ ریال

مرکز پخش : تهران میدان سپه ــ نمایشگاه کاده تلفن ۳۱۴۴۸۷

برنامه اول

۱۷ــ۵۸ سلام شاهنشاهی واعلام برنامه
۱۸ــ۰۰ اخبار
۱۸ــ۰۵ روستائیان
۱۸ــ۳۰ مربخی محبوب من
۱۹ــ۰۰ اخبار شهرستانها
۱۹ــ۱۵ شهر آفتاب
۱۹ــ۴۰ اخبار ورزشی
۱۹ــ۵۶ دنیای یکزن
۲۰ــ۳۰ اخبار
۲۱ــ۰۰ روزهای زندگی
۲۲ــ۰۰ آدم و حوا
۲۳ــ۰۰ موسیقی ایرانی
۲۳ــ۳۰ بیست و چهار ساعت گذشته

نیمروز یکشنبه
۱۳ــ۰۰ اخبار
۱۳ــ۰۵ کارگر
۱۳ــ۳۰ لنسر
۱۴ــ۳۰ اخبار

برنامه دوم

شنبه
۱۸ــ۳۰ اسلاید و موسیقی روز
۱۹ــ۰۰ اخبار کوتاه
۱۹ــ۰۵ برزخ
۱۹ــ۵۵ ادبیات جهان
۲۰ــ۳۰ داستان فورسایت‌ها
۲۱ــ۲۰ واریته
۲۱ــ۳۰ اخبار از برنامه دوم
۲۲ــ۰۰ فیلم‌هفته (گردباد عشق)

تلویزیون آموزشی

قسمت دوم برنامه شنبه
۱۷ــ۰۰ مکالمه فرانسه
۱۷ــ۱۵ علوم پنجم دبستان
۱۷ــ۳۵ شیمی سال دوم
۱۷ــ۵۵ زنگ تفریح
۱۸ــ۰۵ طبیعی سال دوم
۱۸ــ۲۵ فیزیک سال دوم
۱۸ــ۵۰ ریاضی سال دوم
۱۹ــ۱۰ شیمی ششم
۱۹ــ۳۵ جبر ششم
۲۰ــ۰۰ زنگ تفریح
۲۰ــ۱۰ گیاهی سال ششم
۲۰ــ۳۵ فیلم آموزشی

قسمت اول برنامه یکشنبه
۱۳ــ۵۵ سلام شاهنشاهی واعلام برنامه
۱۴ــ۰۰ نیایش
۱۴ــ۰۵ زبان انگلیسی
۱۴ــ۲۰ ریاضی پنجم
۱۴ــ۴۰ مکالمه فرانسه
۱۴ــ۵۵ جانوری سال‌ششم‌طبیعی
۱۵ــ۲۰ زنگ تفریح
۱۵ــ۳۰ حساب استدلالی ششم
۱۶ــ۰۰ شیمی ششم
۱۶ــ۳۰ برنامه کودکان

تلویزیون امریکا

۱۷ــ۰۰ خیابان سسامی
۱۸ــ۰۰ گزارش بعدازظهر
۱۸ــ۱۵ بولتن زندگی
۱۸ــ۲۰ تعطیلات ورزشکار
۱۸ــ۳۰ مسابقات قهرمانی
۱۹ــ۰۰ فامیلی آدامز
۱۹ــ۳۰ آرنی
۲۰ــ۰۰ شو
۲۱ــ۰۰ شجاعان
۲۱ــ۵۵ بولتن زندگی
۲۲ــ۰۰ گزارش ساعت ۱۰
۲۲ــ۱۵ فیلم سینمائی

ستاره بخت شما

فروردین ــ باعث خوشحالی افراد خانواده میشوید شخصی‌از شما بدگوئی میکند .
اردیبهشت ــ مهربانی و محبت باعث خشنودی دیگران میشود مراقب سلامتی خودباشید .
خرداد ــ دروضع خانه‌تغییراتی میدهید به ملاقات شخص مهمی میروید .
تیر ــ یکی از اطرافیان‌پیشنهاد جالبی دارد که به نفع شماست دعوت‌متولد آبان ماه را بپذیرید .
مرداد ــ عصبانیت زیاد برای سلامتی شما خطرناک است روزخوبی‌راخواهید گذراند .
شهریور ــ کسی از شما پول قرض میکند شک وتردید را از خود دور کنید .
مهر ــ ملاقاتی با شخص‌مورد نظر خواهید داشت مصاحبت بادوستان‌شادی بخش است .
آبان ــ بردباری شما باعث گشایش کارتان خواهد شد بعد ازظهر خوبی در پیش است .
آذر ــ باپشتکاری که درشما هست حتما موفق میشوید برای کاری که گردید پاداش میگیرید .
دی ــ در مورد اختلافتان با یکی از اقوام یکدندگی را کنار بگذارید از مشکلات نهراسید .
بهمن ــ معامله‌ای درپیش است درباره آن بدقت مطالعه کنید نامه مهمی بدستتان میرسد .
اسفند ــ به مسائل مورد نظر شخص مورد علاقه بیشتر توجه کنید یکی‌ازدوستان انجام کاری را بشمامحول میکند .
اگر فردا روز تولد شماست بیشتر بفکر آینده‌خواهید بود بخاطر کار مفیدی که انجام داده‌ایدوضع‌زندگی شما دگرگون میشود .

خلیج فارس
در دوران سربلندی و شکوه

ع. مسعودی

اهمیت خلیج فارس از جنبه‌های مختلف سیاسی ، نظامی وبازرگانی ، برکسی پوشیده نیست . همه میدانیم که این معبر مهم‌آبی از روزگاران دراز مورد توجه قدرت‌های جهان برای دست‌یابی به‌مناطق شرق بوده وآن را کلید راه خاورمیانه و خاور دور دانسته و در نتیجه قرن‌ها این دریای خروشان‌مورد تهاجم وتاخت و تاز کشورهای مقتدر عالم بوده و تاریخی بر ماجرا دارد که قرن‌ها از دستی به دست دیگر می‌افتاد اسپانیولی‌ها و هلندیها ، پرتقالی‌ها و رقبای دیگری از جمله آلمانی‌ها و فرانسوی‌ها در طول چند قرن زورآزمائی میکردند تا یکصدوپنجاه سال پیش خلیج فارس بدست انگلیس‌ها افتادو این‌تاریخ شوم‌استعمارچندصدساله‌روزدهم‌آذر۱۳۵۰ (اول‌دسامبر ۱۹۷۱) ورق‌خوردوصفحه‌جدیدی‌باز شد که‌دراین‌صفحه استعمار از این منطقه رخت بربست ومللی که زیر یوغ تسلط و نفوذ بیگانه‌ها بودند خود را در محیط دیگر با حیثیت بیشتر یافتند، طعم‌آزادی و استقلال را چشیدند وراه خود را برای تامین سعادت و ترقی و آینده درخشانی پیش گرفتند . داخل جرگه ملل متحد شدند ، رابطه خود را بادنیا گسترش دادند و ماحالا بسراغ چنین دوستانی در آنسوی خلیج فارس که در یک تحول عظیمی قرار گرفته‌اند میرویم ، به کشورهای امارات‌خلیج فارس که از استعمار یکصدوپنجاه ساله بریتانیا رهائی یافته‌و در راه استقلال پیش میروند قدم میگذاریم ، میرویم به‌بینیم‌پس از خروج نیروهای نظامی انگلیس و کسب استقلال چه کرده‌اند وچه میکنند و چه هدف دارند ؟

★★★

اگر خوانندگان محترم بخاطر داشته باشند ، نویسنده دو سفربه کشورهای آنسوی خلیج فارس کردم که اولی‌در ۱۳۴۵ ودومی‌سه سال بعد در سال ۱۳۴۸ بود واز هر دوی سفرهایم یادداشتهائی در روزنامه اطلاعات تقدیم خوانندگان عزیز کردم که به تقاضای‌جمعی از علاقمندان جداگانه نیز بچاپ‌رسید وهمین امر پس از گذشت سه‌سال دیگر مرابه سومین سفر خویش‌به کشورها وامارات خلیج فارس کشاند.

در هریک از این دو سفرموقعیت اجتماعی ، سیاسی و اقتصادی امارات را متذکر شدم و تحولاتی که در ظرف سه سال در این منطقه روی داده بود ، تشریح کردم ودر این سفر بعد از گذشت ۹ سال علاقمند بودم وضعیت عمومی این ناحیه را بخصوص بعد از بسته شدن آن صفحه شوم تاریخی و بدست آمدن استقلال و تمامیت و حاکمیت کشورهای ساحلی مورد مطالعه قرارداده واز آنچه اکنون در آن حدود میگذرد ، خوانندگان گرامی را مستحضر سازم .

من ضرور نمیدانم از اهمیت اقدامی که در باره برچیده شدن بساط استعمار در منطقه جنوبی خلیج‌فارس‌وامارات ساحلی‌صورت گرفت ، چیزی بنویسم و مساعی و مجاهدت وپافشاری شاهنشاه ایران را در این باره برشته‌تحریر در آورم . همه از کمابیش واقعه مستحضرند ، ولی مسائلی که در پشت پرده سیاست نسبت باین‌امر میگذشت ، شایسته امعان نظر و توجه میباشد ، زیرا وقتی حکومت کارگری انگلیس جای خود را به محافظه‌کاران سپرد ، ادواردهیث نخست وزیر انگلستان در تعقیب سفری که هنگام لیدری حزب ، به تمام شیخ نشین‌ها کرده بود و باشیوخ وروسای طوایف ومجامع تماس گرفته‌بود، اظهارعقیده کرده

ادوارد هیث

سرویلیام لوس

بود که اگر محافظه کاران برسر کار آیند، قوای بریتانیارا درخلیج نگاه خواهند داشت تا امنیت و آرامش این‌منطقه‌که منافع‌انگلستان وغرب را محافظت میکند ، تامین باشد . در آن زمان ، ایران تنها کشور ذینفع در خلیج فارس بود که بلافاصله ادعای هیث را ردکرد وشاهنشاه ماتاکید فرمودندکه‌نیروی انگلیس در تاریخ معین باید خلیج فارس را ترک گوید و دوره‌استعمار پایان پذیرفته است .

این اظهار نظر هیث ، علاوه بر حفظ منافع عمومی غرب ، مبتنی براظهار نظر بعضی شیوخ بود که نگران آینده خود بودند و تصور میکردند اگر قوای انگلیس خلیج فارس را ترک‌گوید اختلافات میان شیوخ خود از مسائلی خواهدبود که امنیت داخلی امارات رامتزلزل خواهد ساخت و در نتیجه عوامل مخرب باین مناطق راه خواهند یافت و مشکلاتی برای آینده این راه‌آبی مهم به وجود خواهد آمد. لیکن ایران با تصمیم قاطع وابراز قدرت خارق‌العاده با این افکار، به مبارزه پرداخت و نغمه‌های ناسازی که در این خصوص‌نواخته میشد خنثی ساخت تا جائیکه آن دسته از شیوخی که در قبول این تصمیم دودل بودند ، سکوت رادر برابر افکارعمومی بمصلحت خود تشخیص داده و به هیچوجه مخالفت خود را ابراز نداشتند تا اینکه دولت محافظه کار انگلیس تاجار سرویلیام لوس کارشناس خلیج فارس را که سالیان درازدر عدن و منطقه‌خلیج ماموریت داشت وبه زبان عربی واخلاق وروحیات شیوخ ومردم آشنائی داشت ،مامور مذاکره ومطالعه درباره تخلیه‌خلیج وواگذاری امور بخود شیخ‌نشین ها نمود که دولت محافظه کار انگلستان رانسبت بموقعیت خلیج فارس آگاه سازد و روشن کند که آیا چنین امکانی وجود دارد یا خیر ؟

مطالعات ویلیام‌لوس در برابر پا فشاری ایران و مبارزه سختی که علیه استعمار شروع شده بود به آنجا منتهی گردید که تمام‌حکام و شیخ نشین‌های منطقه اعم از آنها که تردید داشتند یاآنها که به استقبال این‌امرمهم ملی‌میرفتند، به نماینده دولت انگلیس قول‌دادند که صلح وامنیت منطقه را محترم شمرده واجازه ندهند که خلیج فارس گرفتار تضاد و اغتشاشات ودو دستگی شود با این وجود بسیاری از سیاستمداران انگلیسی معتقد بودند که فقدان تجربه سیاسی شیخ نشین‌ها و اختلافات متعدد بین آنها و همسایگان‌موجب میشود که بعد از خروج نیروهای انگلیس از این منطقه امنیت و آرامش در خطر می‌افتد وآرامشی را که مدت ۱۵۰ سال انگلیس در این منطقه‌حفظ‌کرده بودطوفانهای بحران سیاسی ممکن است ازبین ببرد ومهمتر از همه این تزلزل سیاسی باحتمال قوی موجب شود که جریان نفت بسوی غرب قطع گردد وبعلاوه با خروج انگلستان‌از این منطقه وایجاد بحران ، پای قدرت‌های بزرگ ، براین منطقه باز شود و دخالت ورقابت آنها با یکدیگر برای توسعه نفوذ خود ، خلیج فارس را دوچار اغتشاشات ونابسامانی‌های شدید کند.

***

بالاخره این تزلزل‌فکری درمحیط سیاست خارجی بریتانیا و اظهار تردید در اینکه ممکن است خطری که منافع غرب ، بخصوص جریان مداوم نفت را تهدید کند ، ازبین نرود ادوارد هیث نخست‌وزیر دولت محافظه‌کار را که در ژوئن ۱۹۷۰ جانشین دولت کارگری هارولد ویلسون شده بود وادارکرد مسئله خروج انگلیس از خلیج فارس را بار دیگر مورد بررسی قرار دهد و باز با سیاستمداران کشورهای این منطقه و شیخ‌نشین ها تماس بگیرند و با آنها درمورد خروج قوای انگلیس از خلیج فارس و چگونگی دورنمای این منطقه بدون دخالت انگلیس‌مشورت نمایند.

باین منظور،سرویلیام لوس بازهم ماموریت یافت که به منطقه سفر کرده و با یک یک رهبران وحکام کشورها و شیخ‌نشین‌های این‌ناحیه تماس بگیرد وباآنها در موردآینده خلیج فارس ، بدون انگلیس تبادل نظر کند .

★★★

این رفت‌وآمدها وملاقات‌هاتکرار شد و در تمام این مدت شاهنشاه ایران هدف عالی خود را که تخلیه خلیج فارس از نیروی انگلیس و سپردن مسئولیت اداره امور به رهبران وحکام امارات بود، تعقیب میکردند و تمام تلاش و مساعی خود را در این امر ابراز میداشتند و حتی اصرار می‌ورزیدند که پس از خروج‌نیروی انگلیس وپایان استعمار بهیچ‌وجه اجازه نخواهند داد استعمار بصور دیگر در خلیج فارس جای پائی باز کند ویا اینکه استعمار ازدری وارد خارج شود واز در دیگری وارد شود.

این صراحت لهجه و هدف‌مقدس واصرار در اینکه عقربه زمان به عقب برنمی‌گردد ، بالاخره تاثیر خود را بخشید و در اول دسامبر ۱۹۷۱ دولت انگلیس بطور رسمی رشته‌های متعددی را که سال‌ها موجب پیوستگی به خلیج فارس شده بود ، گسست و قرار داد هائی را که موجب تحکیم روابط انگلیس با هفت شیخ نشین خلیج فارس یعنی ابوظبی ، دوبی ، شارجه، فجیره ، عجمان،ام‌القوین، راس‌الخیمه و همچنین امارت‌نشین بحرین و قطر شده بود وامکانات وشرایط را برای حضور نیروی انگلیس در این مناطق فراهم‌آورده بود، فسخ کرد وازریز بارتعهداتی که در قبال شیخ نشین‌های خلیج فارس پذیرفته بود،شانه‌خالی کرد وتا اواسط همان ماه تمام پایگاه های دریائی را که در خلیج‌فارس داشت و پایگاههای نظامی را کهدر اختیار گرفته بود ، از نیروهای نظامی خود تخلیه کرد واز خلیج فارس پای عقب کشید و به این ترتیب به دخالت ۱۵۰ ساله انگلیس در این منطقه خاتمه داده شد و فصل جدیدی در تاریخ سیاسی این ناحیه گشوده شد.

بحرین و قطر هریک جداگانه استقلال خود را اعلام داشتند و شش شیخ‌نشین دیگر بلافاصله‌پس از خروج نیروی انگلیس‌با یکدیگر متحد شده واتحادیه‌ای بنام‌امارات متحده عربی تشکیل دادند و به عنوان کشور مستقل به عضویت سازمان ملل متحد درآمدند .

همانطور که بحرین و قطر پس‌از استقلال در خانواده‌ملل متحدجای گرفتند و چیزی نگذشت که شیخ ـ نشین راس‌الخیمه به عنوان‌هفتمین امارت‌نشین به‌امارات متحده عربی پیوست وبدین ترتیب ، تمام‌امارات خلیج فارس استقلال خود رابدست گرفتند.

دنباله دارد

جدول کلمات متقاطع

شماره ۵۶۰۹ — طراح جدول : ف . جلوه

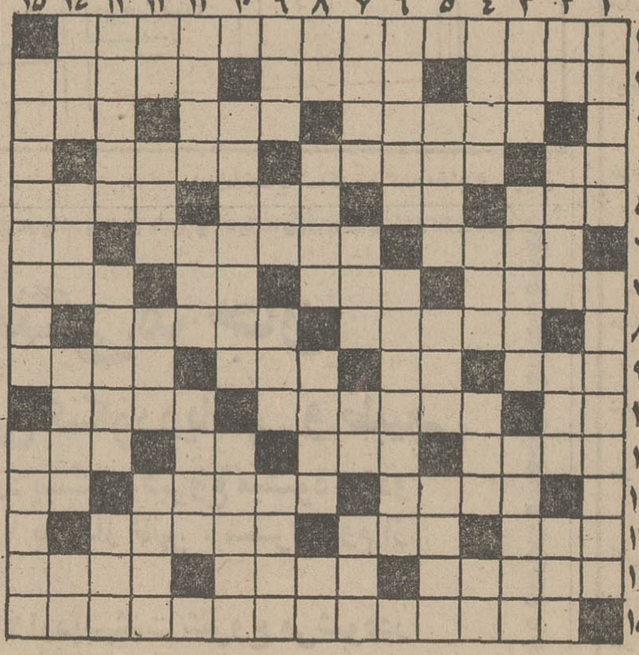

افقی :

۱ـ اگر به هیچ میساخت کلی از گرفتاریها می کاست
۲ـ پناهگاه ـ ازشهرهای شمال ـ کارخانه سازنده لوازم برقی
۳ـ ولایت باسلیق ـ شکستن و خردکردن
۴ـ قسمتی از دایره ـ دهان‌نوزاد ـ نویسنده کتاب مدح‌دیوانگی ـ بایک حرف سهل انگاری را تمام کنید
۵ـ کیوسک ـ مروارید درشت ـ متداول ترین مشروب ـ کارخانه انگبین
۶ـ دریاچه‌ای در سویس ـ در فروردین کارمندان بیشتر میگیرند ـ مهره شطرنج
۷ـ به‌فراست دریافتن ـ زردک ـ راه میان‌بر ـ میان
۸ ـ مکانی‌برای‌سرگردانی ارباب رجوع ـ گوهر
۹ـ دریائی در اروپا ـ حرف همراهی ـ مرطوب ـ از اسباب طرب
۱۰ـ جنس قوی‌تر ـ پایتخت بیرمانی ـ درشت ترین نان
۱۱ـ از اقسام ماهی ـ ازتنها خیزد ـ گشودن ـ مظهر درشتی و سختی
۱۲ ـ آبادی کوچک در صحرای سوزان ـ برای ختم غائله ختم می کنند ـ همه را شامل می شود
۱۳ـ واحد طول ـ دشت و صحرا ـ چون جان عزیزش داریم
۱۴ـ طنازی‌و عشوه‌گری ـ آهسته ـ بادملایم
۱۵ـ شاعر بزرگ‌ایران درقرن ششم‌هجری.

عمودی:

۱ـ شاخص‌مظهر برازندگی است ! ـ از شهر های جنوب افریقا
۲ـ کار فاتمام ـ تکلیف نشده ـ گود ـ روان
۳ـ نمونه نرمی و شکل پذیری ـ هردو به یک راه میروند ـ همسر ایرانی اسکندر مقدونی
۴ـ زبر ـ شیراز بندرسته ـ روزگذشته
۵ـ ازکشور های‌عربی ـ پدران ـ پیرامون و گردا گرد خانه‌را گویند
۶ـ بیدار و آگاه ـ قیمتی
۷ـ کال ـ مال لوطی‌خاك است ـ مال نمك‌گیر است ـ شدت خشم
۸ـ راه کوتاه ـ نیازمند و تنگدست ـ نقطه مقابل عوام ـ حرف تعجب
۹ـ خال‌بدا‌قبال ورق ـ راه‌بی‌پایان ـ از مشروبات فرنگی ـ افسار
۱۰ـ از شیرینهای خانگی ـ حاشیه ها
۱۱ـ بیچاره‌در فکر آن نیست ـ نبوغ و هوش سرشار ـ بزرك
۱۲ـ گاهی هواهم اینطور میشود ـ راهش را باکهکشان مشخص کرده‌اند ـ عظیم ترینش در مصر است ـ از گیاهان داروئی
۱۳ـ بیماری کبدی ـ سروته آن‌یکی است ـ بافته
۱۴ـ اسکناس چرمی ـ واحد پول ـ از مابهتران ـ ضمیر انگلیسی
۱۵ـ بیش از اندازه دم به خمره زده است ـ عزیز .

حل جدول شماره ۵۶۰۸

چهل سال قبل درهمین روز

مقدمات تاسیس‌خبرگزاری پارس فراهم میشود

وزارت امور خارجه در ضمن تشکیلات جدید خوداداره اطلاعات و مطبوعات را تکمیل و تشکیلات تازه برای آن‌داده و اداره مذکوره در نتیجه اقداماتی که در چند ماه قبل بعمل آورده اخیرا از اول‌آوریل ۱۹۳۴ موفق به اخذ مستقیم اخبار رویتر شده و اینک یک نسخه ازاخبار مذکور را برای درج و انتشار به اداره ما فرستاده است و بعدهاهم مرتبا خواهند فرستاد . ماهم‌هرروزه باسم ترجمه اخبار تلگرافی‌رویتر آنرا نشر خواهیم داد . بعلاوه اداره مزبور مشغول اقدام‌است که‌اخبار تلگرافی بی‌سیم‌پاریس و برلن و بعضی از پایتخت‌های دیگر اروپا را مستقیما اخذ و به‌دسترس عموم جرایدبگذارد. و نیز اقداماتی درجریان است که عنقریب آژانس ملی هم به اسم آژانس پاریس تشکیل‌داده شود . اخباری که تاکنون‌بعنوان اخبار رویتر منتشرمیشده‌مربوط به رویتر نبوده و اسم حقیقی آن « برینیش‌نیوز » یعنی‌اخبار بریطانیا میباشد .

انتصابات جدید وزارت خارجه

آقای میرزا جوادخان سینکی رئیس‌اداره ممالک شرقیه ، آقای میرزا ابوالحسن خان‌بهنام‌مدیر شعبه رمز و عضو مقدم کابینه، آقای عبدالصمد خان‌علی‌آبادی قنسول بمبئی ، آقای امیرخان بهارلو مدیر شعبه ترجمه در اداره اطلاعات و مطبوعات و ترجمه ، آقای میرزاسیدنصرالله انتظام‌نایب‌اول‌سفارت‌شاهنشاهی در برن ، آقای میرزا فضل‌الله خان نبیل مدیر شعبه اطلاعات و مطبوعات ، آقای میرزاحسن خان فرزانه عضو اداره‌اطلاعات و مطبوعات و ترجمه ، آقای محسن خان اتابکی عضواداره تذکره و تابعیت و سجلات ، آقای میرزا حسین خان قدس مدیر شعبه مراسلات در اداره کابینه و منشی‌مخصوص‌وزارتی، آقای عباس خان امیراصلانی نایب اول ژنرال قنسولگری اسلامبول ، آقای دکتر حاجی علیقلی خان اردلان مدیر شعبه تحریرات در اداره اطلاعات و مطبوعات و ترجمه ، آقای محمدعلی خان معدل عضو اداره اطلاعات و مطبوعات و ترجمه، آقایان پیرنظر قنسول بمبئی و سید عبدالله خان انتظام نایب سفارت سوئیس و نبوی نایب ژنرال قنسولگری اسلامبول به طهران احضار شدند .

جمعیت‌طرفدار جامعه‌ملل

یازدهمین جلسه جمعیت طرفدار جامعه ملل در سالون کتابخانه مدرسه عالی حقوق بریاست آقای حاج میرزاحسن خان اسفندیاری تشکیل گردید.

مراسلاتی ازبعضی‌سفارتخانه های ایران درخارجه به‌جمعیت واصل وتقاضای‌ارسال اساسنامه جمعیت را بزبان فارسی و فرانسه نموده بودند و فرارشد اساسنامه جمعیت بزبان‌فرانسه که‌تحت طبع میباشد واساسنامه فارسی که حاضر است‌فرستاده شود .

در جواب شرحی که آقای‌دکترمتین دفتری منشی کل برحسب تصمیم شوری دایر به معرفی وتقاضای‌ورود جمعیت ایرانی در اتحادیه جمعیت های طرفدار جامعه ملل ارسال شده بود رئیس دارالانشاء اتحادیه بین‌المللی جمعیت‌ها مراسله اشعار ویس از اظهار مسرت از تشکیل جمعیت ایرانی تقاضا نموده بود اطلاعات لازمه را برطبق اساسنامه زودتر به دارالانشاء اتحادیه ارسال دارند تانسبت به ورود جمعیت در اتحادیه اقدام شود ونیزرئیس دارالانشاء در این مراسله اطلاع‌داده‌است که کنفرانس عمومی سالیانه جمعیت‌ها امسال در فولکستون (انگلستان) تشکیل خواهد شد و مقتضی است جمعیت ایرانی طرفدار جامعه ملل نیز نماینده خود را در موقع‌تشکیل‌کنفرانس که در ماه ژوئن خواهد بود معرفی و اعزام دارد . مراسله رئیس دارالانشاء قرائت و مطرح گردید و پس از قدری مذاکره قرار شد درجلسه آتیه جواب مقتضی صادر و اطلاعات مربوط فرستاده شود.

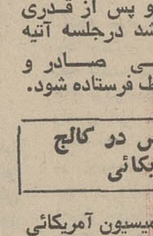

دکتر متین دفتری

کنفرانس در کالج آمریکائی

بنا بردعوت میسیون آمریکائی جناب دکتر استانلی جونز که یکی از نویسندگان و پیشوایان روحانی و بزرگان عالم بشمار میروند دریوم دوشنبه۲۷فروردین ساعت ۷ بعد از ظهر درسالون کالج‌آمریکائی طهران کنفرانسی خواهندداد . دکترجونزکنفرانس های بسیار جالب توجهی در هندوستان و چین و ژاپون و اروپا و آمریکای شمالی و جنوبی داده‌اند و قریب دو میلیون جلد ازکتابهای سودمند ایشان تاکنون در عالم بفروش رسیده است .

مجلس ترحیم

نظر بفوت مرحوم میرور میرزاآقا خان‌صدری داماد آقای آقا میرزا کاظم خان سمیعی مدیر کل ثبت اسناد و املاک مملکتی مجلس ترحیم از بعد از ظهر روز یکشنبه ۲۶(فردا) الی ظهر روز دوشنبه۲۷فروردین در مسجد سراج‌الملک واقع‌در خیابان چراغ برق منعقد است.

اطلاع

استاد آشتیانی

برای‌استفاده شاگردان مدارس آتلیه نقاشی آقای آقا میرزا اسمعیل خان آشتیانی واقعه در میدان گلوبندک روز های جمعه نیز مفتوح است.

از گزارشهای خارجی

دست دزد را بریدند

مکه ـ بطوریکه از مکه‌اطلاع میدهند یکنفر جیب‌بر که در بین راه مبلغی از حجاج جیب‌بری نموده بود در مکه دستگیر و دست راست او قطع و برای عبرت دیگران مدتی در معرض تماشای عموم گذارده شد.

طوفان نوح تایید میشود

لندن ـ روزنامه تایمزمینویسد پس از سه سال تحقیقات و اکتشافات دقیق علمی بالاخره هیئت اکتشافات مشترک موزه بریطانی وجامعه پنسیلوانی‌کار های خود را در اورکلاه (ساحل فرات) خاتمه داده‌است . عملیات هیئت فوق‌الذکرخود مبداء یک تاریخ و دوره‌ای در علم آثار عتیق (آرکئولوژی) بشمار میرود وچیزی که فوق‌العاده‌حائزاهمیت است مسطورات کتاب مقدس راجع به طوفان عظیمی است که در آن ایام بوقوع پیوسته و اکتشافات اخیر آن‌مسطورات را کاملا تایید میکند زیرا دراثر طوفان مزبور باندازه یازده پا گل و شن در یک نقطه از اور باقی مانده است . طوفان‌زمین های چال عراق را فرا گرفته و کلیه سکنه آنرا از بین برد .

بچه دم‌دار

لندن ـ در ماه ژانویه‌گذشته طفلی در انگلستان‌متولد گردید که دارای دمی بوده است‌بطول هفت سانتیمتر وطفل‌زنده مانده و در حین شیر خوردن هم دم خود را بهتر از یک حیوان دم‌دار تکان میداده ! قراراست درصورتیکه طفل زنده بماند دم اورا با قیچی جراحی ببرند که با سایر نوع بشری تفاوتی نداشته باشد .

اعتراف محکوم به اعدام

لندن ـ دختر لرد اسکویت رئیس‌الوزرای سابق انگلستان راجع به‌یکنفر مجرم که درزمان وزارت پدرش محکوم به اعدام گردید و اورا اعدام کردند شرحی نشر داده دائر براینکه مشارالیه درمقابل محکمه‌اعتراف به جنایت وجرم اتهامیه خود ننمود و لیکن قضات محکمه با در نظر گرفتن اوضاع و احوال جرم اورا ثابت دانستند . در روزی که قرار بود حکم اعدام بموقع اجرا گذارده شود چون محکوم کاتولیک بود کشیشی برای اعتراف‌گرفتن نزداو رفته و محکوم علیه نزد کشیش‌جرمی را که در محکمه انکار میکرد اعتراف کرد . کشیش بعد از آنکه به منزل خود میرود مراسله به مستر اسکویت مینویسد که ضمیر شما راحت‌باشد ، جانی مزبور جنایات خود را اعتراف نموده‌قضیه تا اینجا معقول‌است و لیکن مجله تایمز انگلیسی‌که از مجلات کاتولیکی است‌واقعه مزبور را انکار ورد کرده زیرا اصولا جایزنیست‌کشیش‌کاتولیک اعتراف هیچ گناهکاری را به کسی‌بگوید و این قضیه‌جنجالی برپا نموده و منافشه شدیدی را باعث شده است !

(نقل ازاطلاعات ۲۵ فروردین ماه ۱۳۱۳)

درباره پاورقی

توفان درایران

باپایان گرفتن پاورقی «توفان در ایران» لازم‌است به ذکر مآخذی که صرف‌نظر از مقالات پراکنده ، دوره های مطبوعات،خاطرات و یادداشت ها ونقل‌قولهای‌اشخاص در تدوین کتاب مورد استفاده قرار گرفته است ،اقدام شود . عمده این مآخذ عبارتند از : ایران در جنگ بزرگ، تالیف احمد علی سپهر «مورخ‌الدوله» ـ تاریخ مفصل‌ایران، نوشته سرپرسی‌سایکس ـ تاریخ احزاب سیاسی وانقراض قاجاریه ، ملك‌الشعرای‌بهار ـ تاریخ‌اداری و اجتماعی قاجاریه ، عبدالله مستوفی ـ خاطرات من یا روشن شدن تاریخ صد ساله ، حسن اعظام قدسی «اعظام‌الوزاره» ـ یادداشت های قزوینی گردآورده ایرج افشار ـ فعالیت های جاسوسی واسموس یالورنس ایرانی نوشته کریستوفر سایکس ، ترجمه حسین سعادت نوری ـ خاطرات‌وخطرات، حاج‌مخبرالسلطنه هدایت ـ حیات یحیی ، تالیف حاجی میرزایحیی دولت‌آبادی ـ فارس درجنگ بین‌المللی اول، رکن‌زاده آدمیت ـ دلیران تنگستانی ، رکن‌زاده‌آدمیت ـ تاریخ ژاندارمری ایران ، سرهنك دوم پرویز افسر ـ دولتهای عصر مشروطیت ، جمشید ضرغام بروجنی ـ زندگانی من ، عبدالحسین مسعود انصاری ـ بلوای‌عربستان بقلم کلنل لورنس ـ خاطراتی از سفر مهاجرت نوشته حسین سمیعی «ادیب السلطنه» وامان‌الله اردلان «حاجی عزالممالك»و منابع‌خارجی .

تشکر و معذرت

آقای سرهنك احمدنوری اسفندیاری که از بدو امر تابه آخر در جریان تعقیب و توقیف «نایب حسین کاشانی» شرکت داشته ، یادداشت مبسوطی از چگونگی عملیات و بازداشت و انتقال نایب حسین به تهران‌دراختیار نگارنده قرارداده است .

باتشکر فراوان ، چون پاورقی «توفان در ایران» در شماره دیروز به نقطه پایان رسید و این ستون از امروز به درج یادداشت های سناتور مسعودی از سفر خلیج فارس اختصاص دارد . انعکاس این یادداشت و بهمچنین اطلاعات و اسناد و توضیحات دیگری که از طرف ارباب اطلاع واصل شده است متاسفانه مقدور نیست . بلافاصله پس از خاتمه پاورقی . مقدمات انتشار آن بصورت کتاب فراهم می شود و ضمن تصحیح وتکمیل وحواشی و تعلیقات تازه ، از این یادداشت ها و اسناد نیز استفاده خواهد شد .

شرکت ملی نفت ایران

شرکت ملی نفت ایران برای خدمت در ادارات بهداری و بهداشت منطقه عملیات خود در خوزستان به یک نفر پزشک متخصص امراض زنان و زایمان که واجد شرایط زیر باشد نیازمند میباشد؛

۱ـ شاغل نبودن در سازمانهای دولتی و موسسات وابسته به‌آن
۲ـ ملیت ایرانی
۳ـ متدین بیکی از ادیان رسمی کشور
۴ـ دارا بودن درجه تخصص در امراض زنان و زایمان .
۵ـ دارا بودن دفترچه پایان خدمت وظیفه عمومی یا برگ معافیت دائم پزشکی
۶ـ تجربه‌حداقل دوسال(خدمت وظیفه عمومی‌بجای دوسال سابقه خدمت معتبر محسوب میگردد.)
۷ـ آشنائی بزبان انگلیسی
۸ ـ حداکثر سن ۴۰ سال

متقاضیان واجد شرایط میتوانند همراه بامدارک مربوطه و ۴ قطعه عکس ۴×۶ و یک برگ رونوشت شناسنامه همه‌روزه باستثنای روز های جمعه و تعطیل حداکثر تا تاریخ ۵۲٫۲٫۳ ازساعت ۸ تا ۱۱ صبح در تهران باداره کل استخدام و کاریابی شرکت ملی نفت ایرا ٫واقع در خیابان کاخ شمالی شماره ۷۶ و در آبادان به‌اداره روابط کارکنان شرکت ملی نفت مراجعه فرمایند.

[نسبت‌کتاب ـ نفر، شورانگیزترین آمارهای جهان است . کشوری که در آن هرجلد کتاب به شمار کمتری از جمعیت می‌رسد،کنجکاوتر و زنده‌تر است.]
ـ برتراندراسل ـ

به تازگی منتشرکرده‌ایم :

● تاریخ مشروطه‌ی ایران احمدکسروی (چاپ نهم)
● کلیات دیوان شمس‌تبریزی مولاناجلال‌الدین رومی (چاپ چهارم)
● نگاهی به تاریخ جهان (۳ جلد) جواهرلعل نهرو ـ محمود تفضلی (چاپ چهارم)
● کلیات خمسه‌ی حکیم نظامی گنجه‌ای (چاپ سوم)

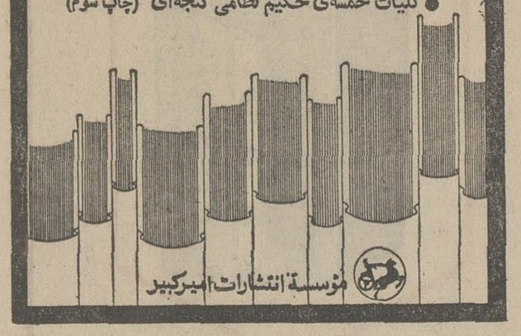

مؤسسه انتشارات امیرکبیر

آگهی قبول کارآموز

شرکت‌سهامی چای‌ایران تعدادی دیپلمه ریاضی را که خدمت وظیفه‌عمومی راانجام داده‌و یا دارای‌معافیت دائم (غیرپزشکی) باشند وسن آنان از ۲۲ کمترواز ۲۶سال بیشتر نباشدبرای‌دوره کارآموزی نقشه‌برداری از طریق مصاحبه می‌پذیرد .

داوطلبان بایستی وثیقه یاضامن معتبربسپارند تاپس از طی دوره کارآموزی که مدت آن سه ماه‌می‌باشد ودر صورت‌احراز شرایط‌وقبول شدن در مناطق شمال حداقل بمدت پنج‌سال باتنظیم قرارداد های یکساله بخدمت‌اشتغال ورزند . به کارآموزان‌در دوره کارآموزی ماهانه‌سه هزار ریال مقطوعا‌پرداخت‌خواهدشد. کار آموزان پس از موفقیت در امتحانات پایان دوره کارآموزی برای خدمت‌درشمال بعنوان پیمانی استخدام خواهندشد .

داوطلبان‌واجدشرایط فرم ذیل را تکمیل نموده بانضمام دو قطعه‌عکس ۴×۶وفتوکپی مدرك تحصیلی وفتوکپی دفترچه‌خاتمه خدمت یامعافیت‌دائم وفتوکپی شناسنامه حداکثر تاآخروقت‌اداری پنجشنبه‌سی‌ام‌فروردین ماه ۱۳۵۲ بنشانی تهران خیابان وصال‌شیرازی‌پلاك۱۰۷و۲ اداره کارگزینی‌شرکت‌سهامی‌چای ایران ارسال‌دارند ، درخواست های‌رسیده رسیدگی‌ووا‌جدین‌شرایط برای‌مصاحبه دعوت‌خواهندشد . م‌الف ۲۷۰

نام‌خانوادگی ـ نام
تاریخ‌تولد ـ شماره شناسنامه
نشانی کامل
امضای داوطلب

آگهی تغییرات شرکت بتون برفابریکه بامسئولیت محدود ثبت‌شده بشماره ۱۴۲۸۹

طبق تصمیم مجمع شرکاء مورخ۲۰٫۱۱٫۵۱ تغییرات زیر در شرکت مذکور بعمل آمد.

۱ـ آقای محمدامامی مبلغ سه میلیون و هفتصد هزار ریال و بانو سیمین دخت امامی‌مبلغ سیصد هزار ریال بابت ازدیاد سهم‌الشرکه خود بصندوق شرکت پرداخت نمودند ۲ـ آقای‌یعقوب مرتضوی فرزند مرتضی شناسنامه شماره ۹۴۲۷ بندر پهلوی وآقای احمد حیدری فرزند محمد بشناسنامه شماره ۲۵تهران هریك مبلغ دومیلیون ریال وبانو آذرمیدخت واثقی فرزند علی اکبر به شناسنامه شماره ۲۲۴ تهران مبلغ پانصد هزار ریالو خانم منیر مطلعی فرزند هادی شناسنامه شماره ۳۸۶۸۹ همدان مبلغ یك میلیون ریال به صندوق‌شرکت پرداخت نمودندو در ردیف شرکاء شرکت قرار گرفتند بنابراین سرمایه شرکت از مبلغ پانصد هزار ریال بمبلغ ده میلیون ریال افزایش یافت واضافه سرمایه در اختیار مدیران شرکت قرار گرفت شرکاء فعلی و میزان‌سهم‌الشرکه هریك بشرح زیر میباشد.

الف آقای محمد امامی مبلغ چهار میلیون ریال .ب ـ آقای یعقوب مرتضوی مبلغ‌دو میلیون ریال .ج ـ خانم منیر مطلعی مبلغ یك میلیون ریال. د ـ خانم آذرمیدخت واثقی مبلغ پانصدهزار ریال. ه ـ خانم سیمین‌دخت‌امامی مبلغ پانصدهزار ریال.و ـ آقای احمد حیدری مبلغ دو میلیون‌ریال.

۳ـ موضوع شرکت عبارتست از تهیه قطعات‌بتونی پیش ساخته شده برفابریکه‌و سایر مصالح ساختمانی فروش و همچنین نصب واجرای آنهاو نیز واردات ماشین‌آلات و لوازم مربوطه. ۴ـ نوع شرکت ازبا مسئولیت محدود به سهامی خاص تبدیل گردید ونام فعلی آن شرکت سهامی‌خاص بتون‌برفابریکه میباشد. ۵ـ مرکز شرکت‌تهران خیابان خردمند شمالی شماره ۴۲٫۱ میباشد ۶ـ سرمایه شرکت مبلغ ده‌میلیون‌ریال‌منقسم به صد سهم صد هزار ریالی بانام تمام پرداخت میباشد.

۷ـ اساسنامه جدیدشرکت مشتمل برشش فصل و ۵۵ ماده ویك تبصره‌تصویب وجایگزین‌اساسنامه قبلی‌شرکت گردید۸ـ آقایان محمد امامی و یعقوب مرتضوی، احمد حیدری بسمت اعضاءهیئت مدیره‌برای مدت ۲سال و بانو منیر مطلعی‌بسمت بازرس اصلی وبانو آذرمیدخت واثقی‌بسمت‌بازرس علی‌البدل برای مدت‌یکسال انتخاب شدندروزنامه اطلاعات جهت درج آگهی های شرکت تعیین شد باستناد صورتجلسه هیئت مدیره مورخ۲۰٫۱۱٫۵۱ آقای احمد حیدری بسمت رئیس هیئت مدیره و آقای یعقوب مرتضوی بسمت نایب رئیس هیئت مدیره وآقای محمد امامی بسمت مدیر عامل شرکت انتخاب شدند وحق‌امضاء اوراق عادی و مکاتبات‌اداری واموری که تعهد مالی نداشته باشد باهریك از مدیران منفردا با مهر شرکت‌و امضاء اوراق‌رسمی و بهادار از قبیل چك،سفته، برات با مدیر عامل باتفاق رئیس هیئت مدیره متفقا وبا مهر شرکت و در غیاب رئیس هیئت مدیره مدیر عامل بانایب رئیس هیئت مدیره متفقا ومهمور بمهر شرکت میباشد.

م‌الف ۷۵۴ — رئیس اداره ثبت شرکتها و مالکیت‌صنعتی، مهدی‌نراقی

آگهی تغییرات درشرکت سهامی شیشه سازی‌مینا ثبت شده بشماره ۱۱۱۱۷

طبق صورتجلسه مورخ ۱۰٫۷٫۵۱ مجمع عمومی‌شرکت سهامی شیشه سازی مینا تغییرات زیردر شرکت‌مذکور بعمل آمده‌است.۱ـ نوع‌شرکت بسهامی خاص و نام آن به (شرکت سهامی خاص شیشه سازی مینا) تبدیل گردیده ۲ـ آقایان ایرج ثابت و هرمز ثابت‌و داریوش‌نیستانی‌برای‌مدت دو سال (تاریخ انقضاء ۱۰٫۷٫۵۳) بسمت اعضاء اصلی و آقایان عزیزاله زهرائی و نصرت‌اله فانیان بسمت اعضاء علی‌البدل هیئت مدیره برای مدت مذکور و آقای یوسف سبحانی بسمت بازرس اصلی و آقای یوسف ویژه‌بسمت بازرس علی‌البدل برای مدت یکسال انتخاب شدند . حق امضاء اوراق واسناد و تعهدات شرکت بادونفراز سه نفراعضاء اصلی و یا علی‌البدل هیئت مدیره متفقا و با مهر شرکت خواهد بود. ۳ـ روزنامه کثیر الانتشار اطلاعات برای درج آگهیهای شرکت در نظر گرفته شد . ۴ـ بموجب اساسنامه‌جدید موضوع‌شرکت (ماده۲) عبارتست از (تاسیس وبهره‌برداری هرنوع کارخانجات تولیدی وصنعتی و تهیه انواع واقسام بطری و شیشه وظروف آلات شیشه‌وجعبه های‌پلاستیك مخصوص بطری . فروش و صدور محصولات‌آن‌و همچ

بحث دانشگاهی درباره شرایط ورود به دوره فوق لیسانس

دانشجویان

سواد بله! معدل ب نه!

شرایط جدید ثبتنام داوطلبان دردوره های فوقلیسانس انگیزه بحث های موافق و مخالفی درمحافل دانشگاهی شده است شرایط واشکالات آن ،گفتگویی با چندتن ازدانشجویان وفارغ‌التحصیلان دوره لیسانس ترتیب دادیم . شرکت کنندگان دراین میزگرد عبارت بودند از :

ـآقای اعلا کشاورز لیسانسیه علوم سیاسی ، خانم عظمت نعمتی دانشجوی سال چهارم تعاون ، آقای رضا ثابت‌ـ حسینی لیسانسیه جغرافیای اقتصادی انسانی ، خانم سیاره داروگر دانشجوی سال سوم رشته قضایی ، آقای محمدعلی اکبرزاده لیسانسیه علوم سیاسی ، آقای غلامحسین اعظمی لیسانسیه علوم سیاسی ، خانم معصومه عبدالمحمدی لیسانسیه علوم اداری و نویسنده اطلاعات .

تحصیل در فوق لیسانس نباید انحصاری باشد ترمهای تکمیلی راه حلی برای مشکل دوره فوق‌لیسانس

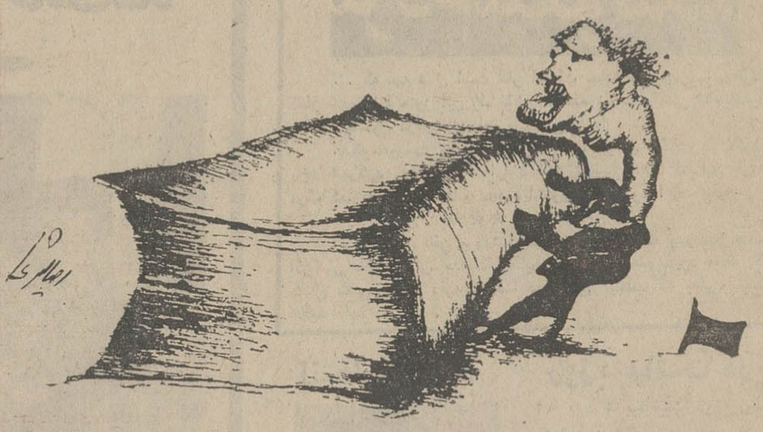

طرح از : رضا شبیری

زیر آوار محفوظات

در ابتدا نویسنده اطلاعات‌ضمن اشاره به شرایط جدید تحصیل داوطلبان در رشته های فوق لیسانس و بخصوص شرط معدل برای این داوطلبان ، از شرکت کنندگان خواست نظر خود را ابراز نمایند .

آقای رضا ثابت‌حسینی اظهار داشت :

«اگر فارغ‌التحصیلی هنگام دریافت لیسانس ، معدل لازم برای شرکت در دوره فوق لیسانس را بدست نیاورد ،پس از آنکه‌وارد اجتماع شدو دررشته خود آگاهی بیشتر و تخصص پیدا نمود ، مسلما شرط شرکت در امتحان ورودی فوق لیسانس را کسب کرده است وبنابراین نباید بصرف کمی معدل از ادامه تحصیل محروم گردد.

چنین کسی ممکن است بکشور های خارج رفته و در آنجاادامه تحصیل دهد و همین امر باعث خروج ارز از مملکت و انتقال نیروی متخصص و تحصیل کرده میگردد. بطور خلاصه اگر برای راه یافتن به دوره های فوق لیسانس کنکوری وجود دارد ، نباید شرط دیگری مثل معدل هم‌بر سرراه داوطلبان وجود داشته باشد.»

سپس خانم عبدالمحمدی اظهار داشت :

«منهم معتقدم که وجود کنکور ورودی برای رشته های فوق لیسانس ، به‌اندازه کافی معلومات دانشجویان رامی‌سنجد ، ولی‌اگر قرار باشد روی مسئله معدل‌هم تکیه شود ، امکان دارد دانشجو به‌دلایلی نتواند معدل لازم راکسب نماید.

ممکن است داوطلبی واقعا استعداد تحصیل در دوره‌فوق لیسانس را داشته باشد و نمی شودبه صرف نداشتن معدل کافی ،وی را از شرکت در امتحانات فوق‌لیسانس بازداشت. پیشنهاد میکنم شرط معدل از میان‌برداشته شودو در عوض امتحان ورودی فوق لیسانس را سخت‌تر کنند تا استعداد های واقعی داوطلبان آزمایش گردد.»

آقای کشاورز یکی دیگراز شرکت کنندگان دربحث معتقد است:« اگر داوطلبی صلاحیت این را داشته‌باشد که‌لیسانسیه شناخته شود ، چرا بایستی با پیش کشیدن شرط معدل،سدی در راه ادامه تحصیلات وی ایجاد شود ؟ معدل هیچگاه‌نمی تواند معیار صحیحی برای سنجش معلومات داوطلب باشد.»

خانم نعمتی می گوید :«معدل ب بدلایل مختلف‌نمی‌تواند معیار صحیحی باشد، یك‌دلیلش نحوه نمره دادن استادان است ، استادی که ورقه را صحیح‌می کند، ممکن است تحت تاثیر خوش خط بودن‌ورقه یابرداشت و درك خودش نمره بدهدو یا به محفوظات دانشجو اهمیت بدهد. دانشجوئی ممکن است موقع امتحان مریض باشد ودر امتحان نمره بد بیاورد.زمانی که نمره ناتمام وجود داشت ، چنین دانشجوئی می‌توانست آن درس رابعدا امتحان دهد ، بخاطر این دلایل است که ممکن است دانشجوی مستعدی معدل لازم برای راه یافتن به دوره فوق لیسانس را بدست نیاورد .»

دراینجا آقای کشاورزاضافه نمود :« در سابق بجای‌سیستم واحدی فعلی ، استاد به‌دانشجو نمره صفر تا بیست می داد ، ولی در سیستم واحدی،نمرات مرز مشخصی ندارند و می ـ بینیم که ازاین نظر اختلافی میان فارغ‌التحصیلان سابق و فارغ‌التحصیلان فعلی بوجود آمده که درمورد شرایط‌ورود به دوره فوق لیسانس نبایستی با همه آنها به یك نحو رفتار شود.»

آقای اعظمی می گوید :

«سیستم واحدی باعث شده که فکر دانشجو محدود به‌پلی‌کپی وکتاب های توصیه شده از طرف استاد محدود شود . در رشته هائی چون‌علوم اجتماعی، احتیاج زیادی به مطالعه‌وتحقیق وجود دارد ، اما از آنجا که سعی میشود نمره براساس پلی‌کپی داده شود ، نتیجتافکر دانشجو متحصرا به مطالب پلی‌کپی معطوف میشود و این امر با دروسی که داوطلب‌باید در دوره فوق لیسانس بگذراند منافات دارد. زیرا در دوره‌فوق لیسانس ، دروس‌تحقیقی‌است و دانشجو به مطالعه زیاد نیاز دارد ، خلاصه اگر این سیستم باعث شود که دانشجو فقط به جزوه درسی اهمیت دهد ، دیگر امکان قبولی دانشجو در دوره فوق لیسانس وجود نخواهد داشت . داوطلبانی داشته‌ایم که معدلشان‌کمتر از «ب» بوده ولی مطالعات زیادی داشته وحتی به زبان های خارجی آشنا بوده‌اند ، بنابراین امثال چنین کسانی ، نباید بخاطر نداشتن معدل لازم از ادامه تحصیل محروم شوند .»

خانم داروگر در اینباره عقیده دارد : «در سیستم فعلی ، هیچ مرجع دیگری بجز استاد مربوطه نیست که در نمره دانشجو تجدید نظر نماید . پیشنهاد من اینست که شورائی دردانشکده بوجودآید تا نماینده‌دانشجو با استادان هر درس به اعتراض درباره نمره درسی رسیدگی‌کندوضمانت‌اجرائی هم تعیین کنند تا اگر دانشجوئی ذیحق نباشد ، به نوعی جریمه گردد .»

آقای اکبرزاده در انتهای بحث اظهار داشت : : «دردانشکده‌های خارج که شرط میانگین را در نظر می گیرند این راه راهم باز گذاشته‌اند که داوطلبی که بخواهد ادامه تحصیل دهد ، با شرکت در ترم‌های تکمیلی، درس های ضعیف خود را ترمیم کرده وسپس در امتحان فوق لیسانس شرکت‌نماید. این‌ترم تکمیلی اگر اجرا شود هم خواست وزارت علوم را که میخواهد افراد واقعا شایسته به دوره لیسانس راه یابند تحقق می بخشد وهم برای داوطلبانی که معدل لازم را بدست نیاورده‌اند امکان ادامه تحصیلات را فراهم می‌سازند .

خلاصه در صورتیکه وزارت علوم نخواهد شرط معدل را از میان بردارد ، بنظر من اجرای ترم‌های تکمیلی بهترین راه حل برای‌کمک به دانشجویان مستعدی است که معدل لازم را بدست نیاورده‌اند .»

اخبار دانشگاهی

بررسی مسائل جوامع متمدن‌در دانشگاه تهران

نخستین سمپوزیوم سالیانه مسائل طبی فلسفی جوامع متمدن در مرکز پزشکی امیراعلم، صالح وابسته به دانشکده پزشکی دانشگاه تهران برگزار خواهد شد. در جلسات این سمپوزیوم که از صبح سه‌شنبه چهارم اردیبهشت تاچهارشنبه پنجم‌اردیبهشت تشکیل میشود، گروهی‌ازاستادان ومتخصصین رشته‌های مختلف علمی سخنرانی خواهند نمود.

سخنرانی در دانشکده علوم :

بعدازظهر روز یکشنبه دوم اردیبهشت ماه آقای ژوموت رئیس دانشگاه بروکسل تحت‌عنوان «رشد و توسعه با نمونه‌های انرژی هواپیماهای مافوق‌صوت» دردانشکده علوم‌دانشگاه تهران برای استادان و دانشجویان این دانشکده سخنرانی خواهد نمود .

بررسی پیشرفتهای شناسایی سوخت و سوز املاح صفراوی

ـ آخرین پیشرفتها در شناسائی سوخت و سوز املاح صفراوی، مکانیسم تشکیل سنگهای کلسترولی کیسه صفرا و معالجه آنها در ساعت ۱۰ صبح ۳شنبه ۲۸ فروردین در آمفی‌تئاتر بیمارستان امیراعلم وابسته به دانشکده پزشکی دانشگاه تهران توسط آقای دکتر سهراب مبرهن گزارش داده خواهد شد.

مدیر گروه آموزشی زراعت دانشگاه :

آقای دکتر ناصر سعادت لاهوردی دانشیار تمام‌وقت دانشکده کشاورزی به سمت مدیر گروه آموزشی زراعت و اصلاح نباتات دانشگاه منصوب شد .

مونوگرافی دوچرخه سواران

اصفهان ـ سه دانشجوی دانشگاه اصفهان : احمد صمصامی‌شریعت دانشجوی سال‌سوم پزشکی، غلامرضاآذرمی و محمدرضا اشراقی دانشجویان سال سوم رشته جغرافیای دانشگاه اصفهان برای تهیه مونوگرافی روستاها با دوچرخه ازاصفهان به شیراز رفتند و بازگشتند.

مسافرت این‌دانشجویان مدت ۱۲ روز به طول انجامید وآنان طی این سفر در باره وضع مسکن ، وتغذیه روستائیان، نوع کشت و سطح زیر کشت، تعداد بیسوادان و باسوادان، نقش سپاهیان در روستاها و مسائل مشابه تحقیق کردند . نتیجه بررسیهای این سه دانشجو وسیله دانشگاه اصفهان منتشر خواهد شد .

جاروی برقی
الکترولوکس
گرانترین جاروی برقی دنیااست
زیرا:
الکترولوکس
بهترین است
کارخانجات الکترولوکس سوئد همیشه بهترین را عرضه میدارد
نماینده انحصاری درایران
کارخانجات صنعتی سعیدوارسته
تهران ـ جاده آبعلی بعدازسه راه تهران پارس اول خیابان ارباب
تلفن‌ها ۷۸۰۳۲۷-۷۸۰۱۱۳-۷۸۱۳۱۱
Electrolux

آب‌باد:
چشمه‌شفابخش اهرم...

در سینه‌کش کوه « گوگردی » اهرم ، چشمه‌ای بنام « آب‌باد» قرار دارد . که آب آن بلحاظ داشتن املاح مخصوص ، شفا بخش دردهای مفصلی و پوستی است و در فصول مختلف مردم از گوشه و کنار بوشهر ، اهرم و مناطق دیگر راهی این چشمه سار میشوند و در « آب‌باد» خود را شستشو میدهند . برای آگاهی بیشتر از موقعیت و خاصیت آب « چشمه باد» خبرنگار اطلاعات در جهرم گزارشی ارسال داشته که در زیر می‌خوانید :

چشمه مورد نظر در ۳ کیلو متری شرق اهرم واقع شده و دارای‌آب گرم است.دراصطلاح محلی به این چشمه « آب با » می‌گویند و عده‌ای دیگر بر این عقیده‌اند که نام اصلی چشمه « اوبا » است . زیرا آب گرم چشمه بسیاری از بیماریهای پوستی و دردهای مفصلی راکه افراد بومی‌آنرا « باد » می‌نامند علاج میکند .

« آب‌باد» بوی گوگرد میدهد و شاید بهمین علت آنرا «اوبا» می‌گویند ، یعنی آبی که « بو » دارد .

از چشمه « آب آباد »نزدیک به هشت اینچ آب جریان دارد و حرارت‌آب‌چشمه بحدی است که اگر مرغی را در آن قرار دهند پس از چند لحظه پرهای آن به‌آسانی کنده میشود .

در قسمت پائین چشمه دو حوض‌مجاور یکدیگر ساخته‌اند که مخصوص آب تنی است .

این‌دوحوض‌یکی برای‌استحمام مردها و دیگری برای آب تنی زنها اختصاص دارد.

این دو حوض با سنگ وگل ساخته شده‌اند یکی از حوض‌ها یک مترو دیگری نیم متر عمق دارد .

در نزدیکی چشمه « آب باد » امام زاده‌ای است بنام «امامزاده جعفر » که از فرزندان امام موسی‌ابن‌جعفر (ع) میباشد.

در کوه گوگردی که چشمه «آب‌باد» در دامنه آن قرار دارد معادن گوگرد بحدوفور یافت میشود .

در کوه مجاور کوه «گوگردی» واقع در چهار کیلو متری چشمه نیز تنگه‌ای بنام تنگه « آب جمالی » وجود دارد .

دراین تنگه چاه کم عمقی‌قرار گرفته که از آن بخاری بابوی گوگرد متصاعد میشود وصدائی شبیه زوزه‌باد دارد ! چاه‌طبیعی است وشاید هم دهانه آتشفشان باشد.

اگرسنگی بداخل چاه‌انداخته شود، پس از چند دقیقه از ته چاه صدائی شبیه تیک تیک ساعت شنیده میشود و امکان دارد این چاه بطور اریب قرار گرفته باشد .

در نزدیکی چشمه آثارقناتی نیز دیده میشود ، حلقه این قنات نزدیک به یک متر قطردارد و ارتفاع‌آن ۲ر۵ متر است .

آب معدنی باد برای استحمام مردم مورد استفاده قرار میگیرد و مقداری از آن نیز نخلستان های پائین چشمه را آبیاری می‌کند .

در زمانی نه چندان دور آب چشمه در قسمت پائین کوه گوگردی آسیاب آبی را بکار می‌انداخت . این آسیاب فعلا خراب شده و فقط آثاری ازآن باقیست .

یکی دیگر از خواص « آب آباد » اینست که به آن عیار طلا را تعیین می‌کنند ، بدین ترتیب که‌اگر عیار طلا ازهیجده به بالا باشد هنگامی که در آب باد قرار داده میشود رنگ آن تغییر نمی‌کند و براق‌ترمیشود، در غیر اینصورت طلا تیره رنگ میشود . فلزات دیگر در آب‌باد تیره رنگ میشوند .

در محل چشمه آب باد چند اصله درخت و چهار اطاق که با سنگ و گل ساخته شده قرار دارد . آب انباری نیز در این‌محل ساخته شده است.

افرادی که برای استحمام در آب آباد به این محل می‌آیند تابستان در سایه درختان و زمستان در اطاقها به استراحت می‌پردازند .

روزهای تعطیل بخصوص ایام نوروز چشمه « آب‌باد » شلوغ ترین روزها را می‌گذراند .

روز های تعطیل ، چشمه آب باد شلوغ ترین روز ها را می‌گذراند و حوض چشمه از کوچك و بزرك پر میشود

چون«اعتراض» کردند کتک خوردند!

شهرضا : ابراهیم وتادعلی‌داقلی‌یگی ۲برادر از اهالی قمیشلوی شهرضا ضمن‌تسلیم شکایت‌به‌پاسگاه‌ژاندارمری قهبوان ، خطاب برئیس پاسگاه گفتند :

ـ : محمدعلی جعفری ۶۰ ساله اهل سفیددشت بروجن که گله‌دار است ، گله گوسفندان خود را روی مراتع ما می‌چراند .

ما باو اعتراض کردیم ولی اوبه جای عذرخواهی باتفاق ۲ پسرش ما را بادکتک گرفت براساس اظهارات ابراهیم وتادعلی وسیله پاسگاه ژاندارمری قهبوان پرونده‌ای تشکیل شد و بدادسرای شهرضا ارسال گردید و محمدعلی جعفری باقرار قانونی بازپرس روانه زندان شد .

اکنون ماموربن در تعقیب ۲فرزند فراری او هستند .

بساط کلاهبرداری دوشیزه معجزه‌آفرین را برچیند

یک گزارش از خبرنگار ما در شادگان بدستمان رسید مبنی براینکه دوشیزه‌ای زهرا نام اهل دهستان «خفافره» شادگان خوابید و ناگهان از خواب پرید و معجزه آفرین شد ! آب دهانش شفای مریضان شد و نفسش حیات‌بخش ، در همین گزارش آمده‌بود که‌مردم ساده دل روستائی هم برای آنکه از این باکره‌مکرمه معجزه ببینند رهسپار بارگاه بی‌چون و چرایش می‌شوند ! و در مقابل پرداخت پولی که با هزار زحمت و جان‌کندن‌بدست‌آورده‌اند لیوان آبی ، حبه‌قند گاز زده‌ای و حتی «آب دهانی» می‌خرند تا شفا یابند .

این گزارش بدان جهت که خرافات را تعمیم‌می‌دهد و مردم را گول می‌زند چاپ نشد ولی خبرنگار مادرشادگان گزارش دیگری فرستاد که این دختر حالا دیگر کار و بارش سکه شده است . آب دهانش بیشتر ارزش پیدا کرده و پول و پله‌ای بجیب زده است .

خبرنگار ما داستان غم‌انگیزی نیز تعریف کرد او نوشته بود :

زنی بنام «حسنه مولوی» عیال «حسن آقا» وقتی که شنیده دوشیزه خنافره‌ای شفا می‌دهد همسرش را مجبور کرده است که او را به نزد دوشیزه معجزه آفرین ببرد و چون همسرش از این کار ابا ورزید با شوهرش دعوای مفصلی راه انداخته و خانه و کاشانه را ترک کرده است . اولا آفرین به آن شوهر که اینقدر فهمیده بود و جلوی زنش را گرفت حتی اگر به نزاع انجامید ولی راستش ما نمیدانیم مقامات مسئول چرا بطورجدی جلوی‌اینکاررا نمیگیرند مگر پاسگاه ژاندارمری «خنافره» نمیداند که عمل آن دوشیزه معجزه آفرین کلاهبرداری است ؟ گول زدن مردم است ؟ سوء استفاده است ؟ و مگر پاسگاه ژاندارمری خنافره نمیداند که هیچ عقل سلیمی باورندارد که دوشیزه‌ای شب بخوابد و صبح آب‌دهانش معجزه بکند ، مگر توی شادگان و اطراف آن یک نفر وجود ندارد که ماموربن ذیصلاح را از وجود این کلاهبردار بپرو و خلافکار مطلع کند و بگویدبروید جلوی این دخترک را بگیرید که اینقدر زیرسرپوشدین وایمان‌بریش‌مردم نخندد و آنها را بنام خدا و ائمه اطهار سرکیسه نکند ؟

امیدواریم بزودی از خبرنگار ما در شادگان خبر مسرت بخشی بدستمان برسد مبنی براینکه ماموربن‌بیدار ژاندارمری دکان این دخترک را بسته اند و بساط کلاهبرداریش را برچیده اند .

سردبیر صفحات منطقه‌ای روزنامه اطلاعات

اجحاف در فوتبال اصفهان

تیم صاحب نام سپاهان از مسابقات قهرمانی دسته یکم کشور حذف شد

فوتبالیسهای تیم سپاهانی اصفهان درمیزگرد ازمسئولین تربیت بدنی و هیات فوتبال گله کردند .

اصفهان : بدنبال حذف تیم فوتبال سپاهان اصفهان از مسابقات قهرمانی دسته یکم کشور ،که از طرف فدراسیون فوتبال ایران صورت گرفت ، اعضاءتیم‌فوتبال سپاهان‌میزگردی دردفتراداره سرپرستی روزنامه اطلاعات در اصفهان‌تشکیل داد و با خبرنگارمادر این‌شهرستان به گفتگو نشست .

احمد حفاری یکی از اعضاء تیم فوتبال سپاهان چنین گفت :

ـ من از اداره کل تربیت بدنی اصفهان و رئیس هیئت فوتبال گله دارم ، چرا که تا قبل از حذف تیم از مسابقات این موضوع را با ما درمیان نگذاشته بودند . در حالی که ماورزشکاران هستیم‌که موقعیت آنان را حفظ می کنیم ، زیرا اگر ورزشکارنباشدوجود تربیت بدنی مفهومی نخواهد داشت و در حقیقت ورزشکار و تربیت بدنی لازم وملزوم همدیگرند . حتی شاید سازمان تربیت‌بدنی بیشتر به‌ورزشکار احتیاج‌داشته باشد تا ورزشکاربااین سازمان. بنابر این سکوت هیئت فوتبال‌و مسئولان تربیت‌بدنی اصفهان‌را جز حق‌کشی بحساب‌چه چیزی می توان گذاشت ؟

مهدی چلونگر :

رئیس هیئت فوتبال اصفهان در اوایل کار می گفت :

ـ می خواهم فوتبال این شهرستان در سطح‌فوتبال مرکز قرار گیرد وبهمان اندازه‌تقویت شود که تهرانی ها تقویت شده‌اند .ولی عملادیدیم آن همه حرف و شعار ، به حذف تیم سپاهان که شایستگی شرکت‌در مسابقات را دارد ، انجامید .

دکتر فلامرزیان : گفت :

می خواهم سئوال کنم، درحالی که هیئت فوتبال می کوشد ، در امر پیشرفت‌ورزش گام‌مثبت بردارد ، با توجه باینکه تیم سپاهان شایسته ترین تیم های فوتبال شهرستان های ایران بوده و هست چرا این تیم را از دسته یکم‌مسابقات قهرمانی باشگاه های کشور حذف کرده است واز طرفی لازم است‌برای ما روشن کند ، چه ضابطه‌ای وجود دارد که نشان دهد این تیم باندازه مثلا تیم ذوب‌آهن شایستگی ندارد .

علی حاج‌رسولی : اظهار در مصاحبه‌ای که آقای دیده‌بان در تلویزیون داشت گفت : با وجود آمدن تیم فوتبال کارخانه ذوب‌آهن ، تیم سپاهان نزول کرده است . ولی وی نگفت:

ـ چگونه این فکر در ذهنش پیدا شده است . درحالی که خود ایشان هم میدانند که سپاهان پس‌از کسب عنوان‌مقام پنجم درمسابقات قهرمانی‌کشور و شرکت در مسابقات حذفی کلکته دوبار در دومسابقه‌رسمی قهرمان اول‌و برنده جام‌پیروزی شده است

می پرسم ، آیا این معنی نزول کردن است ؟

ایرج کبیری :

گفته‌اند تیم‌های شرکت‌کننده درمسابقات‌باید زمین‌اختصاصی داشته باشند اولا سئوال می کنم : همه دوازده تیم شرکت کننده‌دارای‌زمین‌اختصاصی‌هستند ثانیا اگر هم این ادعا درست باشد میدانیم که تیم سپاهان دارای زمین فوتبالی بمساحت پنج‌هزار مترمربع می باشد ، شاید زمین فوتبال تیم سپاهان، زمین نیست !

محسن یزدخواستی :

ما همان بازیکنان تیم فوتبالی بودیم که بعد ازهفت سال‌فوتبال را در این شهر زنده کردیم و همین تیم‌بود که فوتبالیست‌هائی چون برزمهری و یاوری را پرورش داد و به میدان های بزرگتر فرستاد . متاسفم که هیئت فوتبال اصفهان با حذف تیم سپاهان نشان داد که می خواهد فوتبال اصفهان را به نابودی بکشد .

رسول خوروش :

اصفهان ازنظرورزش تاکنون توانسته است به‌مقام ارزنده‌ای نائل آید .

می پرسیم : راستی چه اشکالی دارد که از چنین‌شهر بزرگی دوتیم‌فوتبال در مسابقات شرکت کنند ،درحالی که از تهران هفت تیم شرکت کرده است . اگر به نسبت جمعیت حساب کنیم اصفهان از نظر جمعیت درردیف‌دوم قراردارد

مسعود تابش :

با وجود باینکه هیئت فوتبال اصفهان سال گذشته در جریان هزینه های‌مربوط به‌تیم‌سپاهان بود برای ما ناراحت کننده است که‌امروزبشنویم تیم‌سپاهان استطاعت مالی ندارد این ادعا فقط بهانه‌ایست تاتیک تیم‌خوب از حق مسلم‌خوددور نگاهداشته شود !

اقدامات یك سپاهی در همایونشهر

همایونشهر : سپاهی دانش مهدی بیدکی مامور خدمت در روستای «قلعه‌الریه» همایونشهر تاکنون اقداماتی بشرح زیر انجام داده است :

تشکیل کتابخانه برای بزرگسالان و دانش آموزان ـ تهیه وسایل کمک آموزش و استفاده‌از امکانات‌موجود ـ تزئین محیط کار ـ تهیه مقدمات سیمکشی و انشعاب برق روستا جهت روستائیان ـ جلسات سخنرانی و ارشاد مردم درمورد مسائل ملی و میهنی .

مردم میگویند..

... که سه سال است کار احداث جاده باباحیدر ـ کوهرنگ آغاز شده، اما هنوز این راه قابل استفاده نیست واهالی تقاضادارند مقامات مسئول دراین باره چاره‌اندیشی کنند!

...که خوبست پیش‌از آنکه حادثه دلخراش دیگری در «گردنه رخ» شهرکرد روی دهد ، اولیاء امور ترتیبی دهند که این گردنه مرگ کمتر قربانی بگیرد و حادثه اخیر تکرار نشود !

★★★

...که مشکل تلفن مرودشت هم هنوز حل نشده ودر حال‌حاضر اگرکسی بخواهد ازمرودشت باسایر نقاطکشور تماس‌بگیرد فقط یک کانال تلفنی وجود دارد .تقاضا ی اهالی اینست که به‌این مشکل خاتمه داده شود .

انتخاب شدند

خانم معصومه حیدری دبیرسازمان‌زنان‌بندرلنگه

بندرلنگه : اعضای جدید هیات مدیره سازمان زنان بندرلنگه طی جلسه‌ای بشرح زیر انتخاب‌شدند: خانمها: معصومه حیدری (دبیر)، پاک ، عمادپور ، معمارزوست ، یوسفی ، هاشمی ، گمرکچی ، بصری، کاکاوند، شیخی، تهرانی، ذهتابچی ، کلانتری وسراجی .

دراین جلسه آقای توربخش معاون فرمانداری بندرلنگه و خانم شهین حیدری نماینده اعزامی سازمان زنان استان ساحلی نیز حضور داشتند.

روز بهداشت دریزد

یزد : بمناسبت روز سازمان بهداشت جهانی مراسمی در سالن فرمانداری کل یزد برپا گردید وآقای دکتر طرزی رئیس بهداری کل یزد بیاناتی پیرامون تاریخچه تشکیل‌ووظائف این سازمان‌ایراد کرد وپس‌از آن یك حلقه فیلم بهداشتی‌به معرض تماشاگذارده شد .

سرقت رادیو گرام

باغبادران : یک یا چند نفر سارق‌باشکستن‌شیشه‌های‌مینی‌بوس و یک اتومبیل سواری دریاغبادران رادیو گرام آنها را بسرقت بردند.

جریان این‌سرقت به ژاندارمری باغبادران اطلاع داده شد و ماموران برای دستگیری سارق یا سارقین تلاش خود را اغاز کردند.

قربانی نزاع

ایذه: طی‌نزاعی که بین دونفر از اهالی ایذه‌روی داد ،یکی‌ازآنها بقتل رسید . مقتول خداداد قاسمی نام داشت و ۳۰ساله بود . متهم‌به قتل توسط ماموربن انتظامی بازداشت گردیده‌است .

آیا وجود این شیئی مرموز حقیقت‌دارد؟

من بشقاب پرنده‌رادیدم‌و سر نشینش بامن حرف زد!!

رویت یک شیئی مرموز در خوروبیابانک ، ازمسائل‌روز اهالی این منطقه‌شده‌وآنها که ازچگونگی و شکل شیئی مورد نظر آگاهی یافته‌اند ، راجع به آن عقیده و نظریات متفاوت دارند.

خبرنگاران اطلاعات دراصفهان و خوروبیابانک بدنبال‌گزارشی که قبلا دراین‌زمینه ارسال‌داشته‌بودند اضافه کرده‌اند :

این شیئی راجوان ۱۶ ساله‌ای بنام اردشیر غلامرضائی که‌دانش آموزیکی‌از دبیرستان های‌اصفهان میباشد دیده است .

اردشیر غلامرضائی مشاهدات خودرابرای خبرنگاراطلاعات‌چنین تعریف کرد :

ـ سوار دوچرخه بودم وبرای رسیدن به خانه مسیر خیابان را طی میکردم ، هوا ملایم بود ، میخواستم هرچه زودتر خود رابه منزل‌برسانم‌که‌ناگهان درحالیکه۱۰۰ متر بیشتر باخانه فاصله نداشتم، احساس کردم ، کسی اراده‌ام را گرفت و از مسیر اصلی منحرف ساخت ! مثل اینکه یکنفر بمن میگفت باید راه بیابان رادر پیش‌گیری ، چون امر مهمی باتو دارم !

من هم مسیر خود را تغییر دادم و باسرعت زیاد بطرف جنوب خود حرکت کردم ، دو کیلومتر از خور دور شدم و مثل اینکه کسی بمن دستوری داده و باید آنرا اجرا کنم ، دوچرخه‌ام را پائین‌یک تپه قرار دادم و بالای تپه رفتم ، هنگامی که از آنطرف تپه پائین میرفتم دیدم که شیئی شبیه یک سفینه فضائی از اسمان فرودامد، این‌شیئی‌که مخروطی‌شکل بودهیچ صدائی نداشت !

درقسمت بالای آن دوبرجستگی دیده میشد که بیشتر به دو شاخ شباهت داشتند !

سفینه به اندازه‌ای بود که یک نفر به راحتی دران جای می گرفت .

اردشیر غلامرضائی حرفهای خود را اینطور ادامه داد :

این‌شیئی براحتی‌روی تپه نشست بطرف من جهید ومن بی‌اختیار دریچه آن باز شد و یکنفر که دارای قدی حدود دو متر و سی سانتیمتر بود و ماسک به صورت داشت از آن پیاده شد!

این موجود که شاید متعلق به کرات دیگر بود و برای اولین‌بار قدمبه کره زمین می گذاشت‌لباسی شبیه لباس فضانوردان بتن داشت و درقسمت پائین شکم او دو لوله برجسته دیده میشد .

او تمام کار ها راباین دو لوله انجام میداد .

چند لحظه به او خیره شد مکه ناگهان قسمتی از سفینه‌که‌شبیه دوربین بود روشن شد و با روشن شدن آن درمقابل خود موجودی شبیه خودم دیدم که لخت بود !! درحالیکه داشتم از ترس سکته میکردم ، ازجانب این شیئی نوری پهن شد و آنرا بصورت یکطرفه‌درآورد این مساله گذشته از مخارج سنگین، ناراحتی هائی نیزبرای رانندگانی که در این راه‌دائما در رفت و آمد هستند ، دارد و احیانا تصادفاتی‌که‌گاهی منجر به کشت‌و کشتار نیز خواهد گشت اهالی از مقامات مسئول می خواهند، هر چه زودترنسبت به تسطیح تل های ریخته شده دراین‌جاده اقدامات لازم معمول شود.

اردشیر غلامرضائی آنچه دیده است برای خبرنگار اطلاعات در اصفهان شرح میدهد

در بناهای پاکستانی

از سبك های ایرانی الهام گرفته

اصفهان : گروه چهل و هشت نفری هنرمندان پاکستانی که بر اساس برنامه همکاری های عمران منطقه‌ای به‌ایران سفر کرده‌اند وارد اصفهان شدند و مورد استقبال مدیر کل فرهنگ و هنر ، معاون شهرداری و کفیل اداره کل اطلاعات استان اصفهان قرار گرفتند .

این گروه طی- دو شب اقامت در اصفهان درسالن خانه جوانان‌جمعیت شیرو خورشید سرخ این شهر رقص های محلی پاکستانی را روی صحنه خواهند آورد .

آقای ضیاء محی‌الدین سرپرست گروه هنرمندان پاکستانی طی‌گفتگوئی در زمینه همکاری های هنری بین‌سه کشور ایران و پاکستان و ترکیه در چهار چوب همکاری های عمران منطقه‌ای گفت :

هر پاکستانی در ایران خود را بیگانه نمی‌داند و ملت پاکستان برای ایران احترامی درحد کمال قائل است و بدون شک این تبادل در ساختن آنها الهام گرفته است . وی شناساندن فرهنگ و هنر ملت ها افزود موسیقی ایران و پاکستان نیز موثر است‌درزمینه هنری‌در پاکستان دراصل باهم‌نزدیکی کامل دارند .

می‌توان بناهای زیادی را مشاهده کرد که از سبک های ایرانی در ساختن آنها الهام گرفته است . وی افزود موسیقی ایران و پاکستان نیز

۶ نفر سارق

در بید گل کاشان دستگیر شدند

آران : شش نفر سارق که در منطقه بیدگل و آران کاشان چندفقره سرقت‌کرده بودند توسط ماموران پاسگاه ژاندارمری آران دستگیر شدند.

سارقین : عباس حسین‌زاده ، جواد راحتی ، قدم‌علی قربان‌علی‌زاده، حسن‌قربان‌علی‌زاده ، رحمت‌الله قرمزی و محمود عسکری نام دارند .

جواد و عباس‌دوتن از سارقین به جرم خود اعتراف کردند.

اموال مسروقه از سارقین پس گرفته شد و به صاحبش مسترد گردید.

سارقین نیز به‌دادسرای کاشان اعزام شدند.

چرا اتومبیل «قنبر» را آتش زدند؟

اهواز: دنباله مسابقات کشتی آزاد آموزشگاههای خوزستان در استادیوم ولیعهد اهوازانجام شد . و نتایج آن تا پایان‌دوره سوم باین شرح اعلام گردید.

در ۴۸ کیلو : خسروی از مسجدسلیمان مغلوب عزیزی از شوشتر شد و شیرالی از آبادان دنگچی را از دزفول شکست داد .

در ۵۲ کیلو گرم: گرشاسپی از اندیمشك موری راازمسجد سلیمان ضربه‌فنی کردومحمدی سنگبر از شوشتر را مغلوب ساخت .

در ۵۶ کیلوگرم : جمال‌پور از اندیمشك کدخدا ازبهبهان را ضربه فنی کرد ومویدی‌از اهواز، روزبان ازمسجدسلیمان را برد ـ و سبحانی‌ازدزفول ، نظروند را از شوشتر مغلوب ساخت .

در ۶۰ کیلو گرم : امیر بختیاراز اهواز شیربازازشوشتر ر ضربه فنی کرد ـ کلهرازخرمشهر ، قلی‌زاده ازآغاجاری را مغلوب نمود . شاکری از آبادان برحریف خود منجری از مسجد سلیمان با ضربه فنی پیروز شد و دوستانی از اندیمشك، عساکره‌ازماهشهررا ضربه کرد .

در ۶۵ کیلوگرم ابطحی‌از اهواز رضائی را از خرمشهر مغلوب کرد رزاقی از آغاجاری اکبری از آبادان را شکست داد و سرمست از اندیمشك ماسوری را از دزفول ضربه کرد ـ صادقی‌از ماهشهرمومنی از بهبهان را ضربه فنی کرد.

در ۷۰ کیلوگرم : ایازاز آبادان بر کاظمی ازماهشهر با ضربه فنی‌پیروزشد ،دوستانی از اندیمشك عظیم از دزفول‌را مغلوب ساخت ـ کیفی ازاهواز برجابری از خرمشهر با ضربه فنی پیروز شد .

در ۷۵ کیلوگرم : یگانه‌از خرمشهر مغلوب تحت شاعی از اندیمشك شد . پوپ از مسجد سلیمان مشکه کار را ازاهواز شکست داد .

در ۸۱ کیلو گرم : سپه وندی‌از اندیمشك مغلوب‌اقتداری از دزفول شد ـ جلیلیان از خرمشهر منجزی از مسجد سلیمان را با ضربه مغلوب نمود و هنر فراز از اهواز با خسروی از بهبهان با امتیاز برنده شد .

مجلس تودیع

اندیمشک : بمناسبت انتقال‌سرکار ستوان‌یکم تجلی معاون شهربانی اندیمشک به اهواز ، مجلس‌تودیعی دربا‌شگاه راه‌آهن اندیمشک ترتیب یافت .

دراین مجلس که قضات و روسای شهربانیهای اندیمشک و دزفول حضور داشتند . هدایائی که تهیه شده بود توسط آقای جعفری بخشدار اندیمشک به ستوانیکم تجلی اهدا گردید.

بازدید معاون نخست وزیر

آقای گودرزی‌معاون‌نخست‌وزیر از فرمانداری این شهر ،عازم بمنزل رفت .

نیمه های شب اتومبیل ابوالقاسم وسیله چند نفر ناشناس آتش زده شد . شعله های آتش مردم را که درآن لحظه خواب بودند ، ازخانه ها بیرون کشاند و باکمک همدیگر آتش را خاموش کردند.

جریان حریق اتومبیل باطلاع ماموربن شهربانی رسید ولی تاکنون مسببین حادثه‌حریق شناخته‌نشده‌اند.

فرماندار کل یزد کلنك زد

یزد: اولین کلنگ ساختمان شهرداری یزد طی مراسمی وسیله آقای دکتر سینا فرماندار کل یزد در میدان بلوار شاهنشاهی بنام شاهنشاه آریامهر بزمین زده شد .

در این مراسم ابتدا آقای مهندس موید علائی شهردار یزدگزارش مربوطه را باطلاع رسانید و گفت :

ازبدو تاسیس شهرداری یزد تاکنون این اداره اجاره‌نشین بود و هر چند سال یکبار از جائی به جای دیگر نقل مکان می‌کرد .

پس از سخنان شهردار ، فرماندار کل یزد با اظهار خشنودی از این اقدام اولین کلنگ ساختمان مذکور را بزمین زد.

جاده‌اوز ـ لار را تسطیح کنید

اوزفارس : جاده بین اوز و لار که با هزینه سنگین‌ساخته شده است براثر عدم‌توجه‌اداره اداره راه استان فارس درشرف نابودی است .

چهار ماه قبل از طرف اداره راه فارس مقداری شن دریك طرف این جاده ریخته شد .

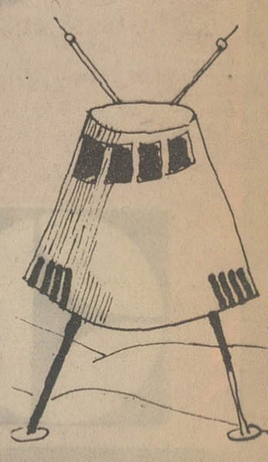

نقاش ، براساس اظهارات اردشیر غلامرضائی تصویری ذهنی از شئیی مرموز که دیده میشود تصویرکرده‌است

مسابقات کشتی آزاد آموزشگاههای خوزستان

جنوب

اطلاعات

شنبه ... ۲۵ فروردینماه ۵۲ صفحه ۲

تلویزیون

برنامه های تلویزیون ملی ایران
یکشنبه ۲۶ر۱ر۵۲
مرکز ، اصفهان ـ آبادان و شیراز

بخش اول
۱ـ اخبار
۱ر۵ـ کارگر
۱ر۲۰ـ لنسر
۲ر۳۰ ـ اخبار
بخش دوم
۶ـ اخبار
۶ر۵ـ روستائیان
۷ـ اخبار
۷ر۱۵ـ اخبار ورزشی
۸ر۳۰ـ اخبار
۹ـ آیرون‌ساید
۱۰ـ چشمک
۱۱ـ عشق هرگز نمی‌میرد
۱۱ر۳۰ـ بیست و چهار ساعت

توزیع کتاب

اصفهان : تعداد ۳۵۰۰ جلد کتاب و نشریات اعطائی علیاحضرت شهیانوی ایران به خانه های‌فرهنگ روستائی‌برای مطالعه‌روستائیان عضو این‌خانه هاوسیله اداره کل تعاون‌وامور روستاهای‌اصفهان‌بین کتابخانه های‌فرهنگ روستائی این‌استان توزیع شد .

بازرسی

اهواز : در سال گذشته ۲۹ میلیون و هفتصد و چهل و نه‌هزار ودویست کیلوگرم از فرآورده های نباتی‌صادراتی‌در بنادرخرمشهر وشاهپور توسط کارشناسان و ماموران قرنطینه اداره کشاورزی این مناطق مورد بازرسی قرار گرفت .

این فرآورده ها شامل ملاس نیشکر ، خرما ، کشمش ، پسته خام ، زیره سبز ، بذرخشخاش ، برگه‌زردآلود و مارچوبه بود .

باسفالت راه شیراز ـ یاسوج :

اردکان بزرگترین منطقه ییلاقی ایران می‌شود

نماینده مرودشت در انجمن شهرستان درمرودشت روزانه ۲۰۰ هزار تومان کلاهبرداری میشود !

شیراز ـ خبرنگار اطلاعات : نخستین جلسه انجمن‌شهرستان شیراز در سال جدید تشکیل‌شد و طی آن مشکلات و نیازمندی های اهالی اردکان مرودشت و شیراز مورد بحث و بررسی‌قرار گرفت .

در آغازجلسه آقای تیمناک منشی انجمن صورت جلسه قبل را خواند و آقای آزرم رئیس جلسه سال جدید را به نمایندگان تبریک گفت :

سپس ازآن آقای هاشمی‌نماینده اردکان‌ضمن اشاره به نیازمندی های این منطقه گفت :

ـ چنانچه راه شیراز ـ یاسوج اسفالت شود ، اردکان بصورت یکی ازبزرگترین مناطق ییلاقی ایران درخواهد آمد و این امر از نظر جلب توریست‌درتابستان موثر است .

یکی دیگر از کار هائی که اگر انجام شود . بسیار استفاده خواهد داشت ، احداث سد « شش پیر» است زیرا با ایجاد این سد هزاران هکتار زمین را می‌توان آبیاری کرد.

آقای هاشمی همچنین درباره سایر نیازمندیهای اهالی که شامل برق ، خیابان کشی ، اسفالت خیابان های فعلی ، لوله کشی گاز که تا سی کیلو متری اردکان آمده است‌مطالبی بیان داشت .

مشکل مرودشتی ها

سپس آقای بهادر کاوسی نماینده مرودشت اظهار داشت:

ـ در مرودشت فارس روزانه دویست‌هزار تومان کلاهبرداری میشود !

وی افزود : مرودشت بلحاظ موقعیت‌خاصی که دارد،بسیاری از عشایر و روستائیان برای کار و کاسبی و پیله وری به‌این شهر می‌آیند و پس از مدتی توقف اراضی‌مردم را بطور غیر قانونی در تصرف خویش در آورده و به دیگران می‌فروشند و سرانجام مرودشت را ترک میکنند !

خریدار زمین بمحض اینکه میخواهد برای خود خانه‌بسازد سر و کله صاحب اصلی زمین پیدا میشود که چرا در زمین‌من ساختمان میکنی ؟

بالاخره کار به ژاندارمری و دادگستری می‌کشد و پس از رسیدگی ، خریدار که یکورقه کاغذ عادی بیشتر در دست ندارد‌بایدآنچه را ساخته‌خراب کند و دست از ساختمان‌بکشد!

پاسخ رئیس انجمن

رئیس انجمن پاسخ داد : در اینمورد انجمن کاری نمیتواند انجام دهد ، خریداران زمین باید در دفتر اسناد رسمی‌معامله کنند‌خدشه‌ای در کار نباشد حالا اگر خریدار زمین برای اینکه مالیات و عوارض دولترا ندهد بطور عادی معامله میکند خودش مقصر است .

آقای آزرم گفت : اطاق اصناف شیراز هم افتتاح شد، امیدواریم قانون صنفی طوری رعایت شود که منافع مردم و منافع اصناف حفظ گردد .

آقای خجسته آنگاه به‌سالروز درگذشت محمد نمازی که‌یکی از افراد نیکوکار و خیر شیراز بود اشاره کرد و در مورد خدمات آن مرحوم مطالبی‌بیان داشت.

باز پرس جدید

فسا : آقای پرویز پرچمی (عکس بالا) بازپرس شهرستان فسا به سمت بازپرس کازرون منصوب‌شد ومشغول کار گردید.

اجرای برنامه

اصفهان ـ وسیله اداره کل فرهنگ و هنر اصفهان و با همکاری‌فرهنگ‌آتریش برنامه‌ای تحت عنوان کوارتت کلاسیک وینی در تالار خانه جوانان شیروخورشید سرخ اصفهان اجراء شد .

در اینموقع آقای شمس‌الدینی نماینده اردکان گفت : سیمان در اردکان پیدا نمیشود وبازار سیاه پیدا کرده است .

بهمین‌علت اهالی اردکان در ناراحتی بسر میبرند،حویست سهمیه برای اردکان تعیین شود تا این شهرستان دچار کمبود سیمان‌نگردد و کار های عمرانی متوقف نشود .

تغییر ساعات پرواز هواپیماها

یزد : شماره های تلفنی مورد احتیاج مردم یزد، باین شرح‌اعلام گردید .

آتش نشانی۴۴۴۴و۱۱،بجای تلفن اطلاعات ۰۸،شماره ۱۸ مورد استفاده قرار گرفت و شماره تلفن خودکاریزد برای مکالمه با شهرستانها مبدل بشماره ۱۲ گردیده است .

ضمنا ساعات پرواز هواپیما های تهران یزد و بالعکس باین شرح تغییر کرده است .

پرواز در روز های شنبه و دوشنبه حرکت از تهران در ساعت ۱۱ر۱۵ دقیقه بامداد ورود به یزد ۱۲ر۵۰ دقیقه .

حرکت از یزد به تهران ساعت ۱۵ر۲۵دقیقه‌ورود به‌تهران ساعت ۱۷.

روز های پنجشنبه حرکت از تهران ساعت۶ر۴۵ دقیقه‌بامداد، ورود به یزد ساعت ۷ر۲۵ دقیقه بامداد ، حرکت از یزد به تهران ساعت ۲۰ر۱۲ دقیقه ـ ورود به تهران ۱۳ر۱۵ دقیقه.

مسافران عجول دچار حادثه شدند!

آنها قبل از اینکه اتومبیل کاملا متوقف شود خود را بپائین‌انداختند ودر نتیجه یکی‌ازآنها کشته و دیگری‌مجروح شد

نائین ۲۰ نفر زن بنام های مروارید قاسمی و گوهررمضانی برای رفتن به نیستانک واقع‌در ۳۶ کیلو متری نائین ،سوار اتومبیل شماره ۸۶۱۳۶ شدند .

ایندو قبل از اینکه اتومبیل‌در نیستانک از سرعت خود کاسته و کاملا توقف کند ، یکی پس‌از دیگری خود را از ماشین به بیرون پرت کردند و در نتیجه مروارید دردم کشته شد و گوهر بسختی مجروح گردید .

مجروح ابتدا به نائین و سپس برای‌معالجات‌موثرتربه‌بیمارستان ثریای اصفهان انتقال داده شد.

جریان این حادثه تحت‌تعقیب است .

در دو حادثه رانندگی
۲ نفر مجروح شدند

فلاورجان : اتومبیل شماره ۹۸۲۱۱ برانندگی غلامحسین گیانی هنگام‌عبور ازیکی از خیابان های فلاورجان با عابری بنام رضا حاجیوند تصادف کرد و او را مجروح ساخت .

همچنین اتومبیل شماره ۱۲۳۵۷ برانندگی حسن حجازی ، با دخترچه ده ساله‌ای بنام شهناز رهنما تصادف کرد و او را مجروح ساخت مجروحین به یکی از بیمارستان های فلاورجان اعزام و بستری شدند و رانندگان نیز وسیله مامورین انتظامی تحت تعقیب قانونی قرار گرفتند .

روز بهداشت جهانی در شهرکرد

شهرکرد : از طرف بهداری کل چهار محال و بختیاری مراسمی بمناسبت روز بهداشت جهانی در محل مرکز بهداشت شهرکرد ترتیب یافت که در آن تیمسار هاشمی فرماندار کل ، آقای عادلی فرماندار شهر کرد و گروهی از مسئولان ادارات و سازمان های مختلف حضور داشتند .

در این مراسم ابتدا پیرامون روز بهداشت جهانی سخنانی ایراد گردید و سپس پیام دکتر کادو مدیریت کل سازمان‌جهانی قرائت شد .

کلاس مقدماتی پیشاهنگی در اهواز

اهواز: کلاس مقدماتی پیش‌آهنگی‌معاونین مدارس‌راهنمائی اهواز در خانه پیشاهنگی‌شماره یک این شهرستان طی‌مراسمی گشایش یافت .

در این کلاس که مدت ۱۰روز صبحها ادامه دارد ۳۵ تن از شرکت کنندگان طی ۳۰ جلسه وشرکت در سه اردوی یکروزه با امور مربوطه به پیشرفت برنامه های پیشاهنگی آشنامی‌شوند و پس ازپایان کلاس‌موفق به دریافت دستمال گردن پیشاهنگی خواهند شد .

در مراسم گشایش این کلاس که معاونین اداره کل آموزش و پرورش ، روسای آموزش و پرورش نواحی دو گانه اهواز و روسای قسمت های مختلف اداره کل آموزش و پرورش شرکت داشتند ، معاون امور مالی و اداری کل آموزش و پرورش هدف از تشکیل این کلاس را بیان داشت و بااشاره به برنامه های آموزش وپرورش در برنامه عمرانی پنجم کشورو همچنین‌اجرای‌برنامه پیشاهنگی

ـ بر ماست که بر کوشش‌خود در اجرای وظایفی که برعهده داریم . بیافزائیم تا بتوانیم در این برنامه عظیم مملکتی هریک بنحوی سهیم باشیم .

فروشگاه جهان پوشاک

به‌خانم‌ها و آقایان شیکپوش توصیه‌میکند که از پوشاک بهاره این فروشگاه دیدن‌فرمایند.

اهواز ـ خیابان پهلوی ـ پاساژ جزایری ـ فروشگاه جهان‌پوشاک ـ شهریار جعفری

استخدام

استخدام میشوند

۱ یکنفر کمک‌حسابداروروزیده و خوش خط که تسلط کامل به تنظیم دفاترداشته‌باشد .

۲ـ دونفر دوشیزه یا بانو برای تصدی‌تلفن بایگانی و ماشین‌نویسی فارسی هرکدام نصف روز .

۳ـ چندنفر ویزیتور مرد بازن خوش‌تیپ و خوش بیان حداقل سن ۲۵ سال به بالا . کسانیکه آشنائی به ماشین‌آلات رامسازی و ساختمانی داشته باشند حق تقدم خواهند داشت .

۴ـ چندنفر راننده و پایه دوم همگانی متاهل وبا سواد .

داوطلبین بنشانی زیر مراجعه نمایند . خیابان شمیران ، چهارراه حقوقی نبش کوچه زرین ساختمان فداج طبقه اول .

ماشین‌نویس

یک دوشیزه یا بانو برای انجام امور ماشین‌نویسی فارسی و کار های دفتری برای تمام وقت در شرکت خصوصی موردنیاز است. تلفن ۴۴۵۵۷

فروشنده سیار

به چندنفر فروشنده سیار دارای موتور و ضامن برای فروش چای‌نیازمندیم خیابان شاه اول کاخ جنوبی شماره ۲۲۶ موسسه چلچله .

کارگر خیاط

به چند کارگر کلفت‌دوز و نازک‌دوز زنانه درجه یک ماهر با اجرت تکه‌دوزی تمام‌وقت نیازمندیم. تهران آنانول فرانس کاشی ۳۵ از ساعت ۸ الی ۱۴ مراجعه شود

درمانگاهی برای صبحها

بیک پزشک دیپلمه یا مجاز با پروانه دائم نیاز دارد از ٤ الی ۸ بعدازظهرها با تلفن ۷۹۱۴۰۸ مذاکره نمائید .

آرشیتکت

شرکت ساختمانی بیک بانوی آرشیتکت برای استخدام در تهران احتیاج دارد . کسانی که زبان فرانسه بدانند ارجحیت خواهند داشت‌ازواجدین شرایط‌خواهشمند است با تلفن‌های شماره ۸۳۲۲۲ و۶۸۳۲۲۳ مذاکره نمایند .

تکنیسین آزمایشگاهی

یکنفر تکنیسین علوم ازمایشگاهی بطو تمام وقت مورد نیاز است داوطلبا ازساعت۱۱ الی ۲ بعدازظهر به بیمارستار مسعودی‌واقع درخیابان‌شیروخورشید جها راه عباسی مراجعه یا باتلفن ۵۸۲۱۷ تماس بگیرند

انباردار ، آهنگر ، لوله‌کش

تعدادی انباردار ، آهنگر و لوله‌کش استخدام میشود تلفن ۳۴۷۷۹ . ؟

فروشنده سیار

شرکت کارور تعدادی فروشنده سیار جهت فروش دربازکن تلفنی و تلویزیونی استخدام میکند. آقایان و خانمهای داوطلب بایدارای‌عدم سوء پیشینه و معافی یاپرگ خاتمه خدمت نظام بوده و حداقل سن‌کمتر از ۲۵ سال نباشد .

آقایان وافرادیکه دارای وسیله موتوری باشندحق تقدم خواهند داشت خواهشمند است بادردست داشتن دو قطعه عکس رونوشت شناسنامه بین ساعت ۹ تا ۱۲ و ٤ تا ٦ بعدازظهر به محل شرکت واقع در خیابان روزولت میدان۲۵ شهریور ساختمان منوچهری مراجعه فرمایند

اتاق اصناف یزد،طی مراسمی توسط فرماندار کل یزد گشایش یافت

آقای سید ابوالقاسم فاضلی رئیس اطاق اصناف یزد

ازراست‌بچپ آقایان‌سعادت،صادقی ورضوانی اعضاء هیئت نظارت بر انتخابات اعضای اتاق اصناف یزد

در اجرای قانون نظام صنفی جلسه اطاق اصناف شهر یزد در ساعت ۱۱ صبح روز ۱۹ر۱ر۵۲ باحضور آقای دکترسینافرماندار کل یزد و اعضاء کمیسیون نظارت و نمایندگان منتخب ۲۸ اتحادیه صنفی درسالن‌فرمانداری کل یزد تشکیل گردید ، بدوا آقای حجازی فرماندار‌یزدگزارش مختصری در مورد تشکیل خانه اصناف وامورمربوطه‌بیان‌داشتند سپس آقای دکتر سینا فرماندار کل یزد بیانات مفصل و مشروح پیرامون ثمرات و نتایج حاصله از اجرای اصول مقدس انقلاب شاه‌ومردم‌خصوصا اصل سپردن کار مردم بدست مردم ایراد و مواد قانون نظام صنفی و فواید حاصله از اجرای‌این‌قانون‌انقلابی را تشریح و آنگاه در میان ابراز احساسات حاضرین نسبت‌بمقام شامخ پیشوای عظیم‌الشان‌کشور وطراح بزرگ انقلاب،جلسه اطاق اصناف شهر یزد را بنام نامی شاهنشاه آریامهر افتتاح نمودند پس از مراسم افتتاحیه نسبت بانتخاب هیئت رئیسه اطاق اصناف اقدام و در نتیجه آقایان سیدابوالقاسم فاضلی رئیس ، حاج محمد روحانیان نایب‌رئیس سید محمد یزدانفر خزانه‌دار ، فتح‌اله اسداللهی و علی اصغر نگهی بسمت بازرسی انتخاب گردیدند .

این انتخاب باحسن استقبال اهالی واقع گردیده است .

طبق گزارش رسیده آقای فاضلی رئیس اطاق اصناف یزد از خانواده اصیل و نجیب یزد بوده و مادام که در وزارت‌کشور انجام وظیفه مینموده‌اند درسمت های معاونت وکفالت و ریاست شهرداری یزد ، معاونت و کفالت و فرمانداری‌یزد و عضویت‌انجمن شهر یزد وسایر مقامات اداری‌و خدمات اجتماعی ، همیشه‌درجلب رضایت ورفاه مردم کوشا بوده و حسن تدبیر ، وشایستگی‌آقای فاضلی مورد تائید عموم میباشد وبهمین مناسبت هم باتفاق آراء بریاست اطاق اصناف‌یزدانتخاب شدند .

اهالی یزد موفقیت اعضاء هیئت رئیسه را که هریك از افرادفعال سرشناس و مورد اعتماد هستند در اجرای منویات ذات اقدس همایونی در راه تامین رفاه مردم خواستارند .

از چپ براست آقایان اسداللهی ، روحانیان ، فاضلی ،یزدانفرونگهی، اعضاء هیئت رئیسه اطاق اصناف یزد

ازراست بچپ آقای فاضلی رئیس اطاق اصناف یزدو آقای لطیف و دکتر سینا و حجازی و پورباقر در جلسه افتتاحیه اتاق اصناف یزد

تلفن شماره ۲۴۸۷۴ شهری‌اهواز
متعلق به دفتر تجارتخانه محمد مقیمی‌زاده
به‌شماره۲۴۴۹۸ تغییر یافته‌است

اطلاعیه

مطب دندانپزشکی دکتر دانش از خیابان حافظ به خیابان شاه عباس مقابل مبل آبنوس انتقال یافت .

اصفهان ـ تلفن ۲۷۲۶۵ ـ پذیرائی صبح‌وعصر

تشکر و سپاسگزاری

از تیمسار فرماندار کل چهارمحال و بختیاری آقایان دکتر لطف‌اله رئیسی نماینده مجلس شورای ملی ـ فرماندار ـ شهردار و انجمن شهر و اصناف شهرکرد ـ روسای محترم سازمانهای‌فرمانداری کل وکارکنان کارخانه ملی ذوب آهن آریامهر و ریاست اداره آموزش وپرورش چهارمحال وبختیاری وساکنین بخشها و حومه میزدج وکیسار ـوگندمان ولنجانات ـ وهم‌شهریان مقیم تهران ، آبادان،اهواز آقاجاری ، رامهرمز ، دوگنبدان ، هفتگل، اصفهان، نجف‌آباد ، کویت ، سایر شهرستانها که باتشکیل مجالس ترحیم وارسال تلگراف و نامه بالاخص‌اهالی شریف (هفسجان) که در حادثه غم‌انگیز گردنه رخ بااهالی فرخشهر ابراز همدردی فرمودند والطاف بیدریغ سروران موجب تسلی خاطر وتشکیل آلام درونی ماگردید بی‌نهایت سپاسگزار چنانچه بعلت تالمات روحی قصوری در شرفیابی رخ‌داده پوزش طلبیده سلامت و سعادت همگانرا از درگاه خداوند بزرگ خواهانیم .

شهرداری فرخشهر

سرپرست کل عملیات کارخانه آریامهر

بمناسبت حادثه غم‌انگیزی که موجب تاثر و تالم همگانی گردید خاطر مبارك را مستحضر میدارد حقیقت توصیف ناشدنی والتیام همیشگی که از مراسم خاص عالیجنابان و کمیته بانوان انجام گرفت غم جانگاه مصیبت دیدگان را در سطح عمیقی کاهش و چنین خاطره‌ای که افتخار شهادت عزیزان ماست غرورانگیز دانسته امید است سایه‌بان محبت خلاقه خداوندی یعنی شاهنشاه آریامهر در ظل توجهات خداوند نگهبان غم‌زدگان و درپناه انوار پاکان حق سلامت و خدمتگزاران صدیقشان را موید و منصور بدارد .

سرپرست شهرداری فرخشهر ـ حکیمی

پس از گذشت نیم قرن، طلسم ساختمان شهرداری یزد شکسته شد

طی مراسم باشکوهی اولین کلنگ ساختمان شهرداری یزد بنام شاهنشاه آریامهر توسط فرماندار کل یزد بزمین زده شد

شرکت مجمر با اعتبار ۱۹ میلیون ریال ساختمان شهرداری را باتمام خواهد رسانید .

آقای مهندس موید علائی شهردار یزد، کارهای عمرانی جدید شهرداری را باطلاع رسانید

آقای دکتر سینا فرماندار کل یزد، هنگام بزمین زدن اولین‌کلنگ ساختمان شهرداری یزد در سمت‌راست‌آقای‌مهندس موید‌علائی و سرکار سرهنگ ایکانی رئیس شهربانی دیده میشوند.

پس از گذشت نیم قرن طلسم ساختمان‌شهرداری یزد شکسته شد .

طی مراسم‌باشکوهی اولین‌کلنگ ساختمان‌شهرداری‌یزدبنام‌شاهنشاه آریامهر وسیله فرماندار کل یزدبه زمین زده شد.

شرکت مجمر با اعتبار ۱۹ میلیون ریال ساختمان شهرداری را باتمام خواهد رسانید

آقای مهندس موید علائی شهردار یزد بنام اهالی یزد به اطلاع رسانید.

برای شروع ساختمان محل شهرداری یزد ، مجلس جشن باشکوهی ازطرف شهرداری در میدان‌شاهنشاهی یزد با حضور فرماندار کل‌یزدوروسای دوایرملی ودولتی و معتمدین و اصناف شهر برگزارگردید ، در این مراسم پس ازسلام شاهنشاهی ، آقای‌مهندس موید علائی‌شهرداریزدپس ازاظهار تشکراز مدعوین ،طی بیانات خود گفتند : ا زبدو تاسیس شهرداری تاامروز که حدود نیم قرن میگذرد متاسفانه ،شهرداری یزد خانه به دوش‌بوده‌و در محلهای استیجاری سکونت داشته‌و دراینمورد همیشه با کمبود جا و مشکلات اداری مواجه بوده‌است.. که‌بهرحال بعد ازاینمدت طولانی ، برای اینجانب باعث افتخار و مباهات است که باتائیدات خداوند متعال دراجرای انقلاب شاه و مردم و با همکاری انجمن شهر یزد و دفتر مهندسی فرمانداریکل یزد مخصوصا آقای مهندس‌کاکر مقدمات کارساختمان شهرداری را فراهم و درنتیجه نیم قرن خانه بدوشی شهرداری یزد شکسته شد .

آقای شهردار در مورد کیفیت و کمیت ساختمان مذکور اظهار داشتند :

آقای شهردار در مورد کیفیت ساختمان شهرداری یزد مشتمل بر ۳ طبقه و دارای ۴۲ ـ اطاق باسرویس کامل است و متراژ زیر بنای‌آن ۳۷۶۰ متر مربع و ۱۰۹۶ متر محوطه سازی دارد... وجمعا مبلغ ۱۹ میلیون ریال هزینه‌اش برآورد گردیده است که پیمانکار آن شرکت مجمر در یزد در مدت ۱۵ ماه تکمیل‌وتحویل خواهدداد.

آقای شهردارسپس اظهارنمودند: در دوران انقلاب دیگر تاخیرجایز نیست و شهرداری یزد نمیتواند بعد از نیم قرن هنوز در محل استیجاری بسربردو واقعا تحمل‌ناپذیر است‌وبه پیروی از منویات عالیه زعیرعالیقدر شاهنشاه‌آریامهر و با توجه به اصل یازدهم انقلاب یعنی‌اصل‌نوسازی و امور عمرانی، شهرداری یزد برنامه های عمرانی را در سرلوحه کار های خود قرار داده و در انجام انها تلاش وکوشش‌لازم رامبذول‌خواهد نمود.

آنگاه اشاره بکارهای انجام یافته ودردست تحویل نموده که از جمله :

۱ـ ساختمان کتابخانه کودک که با اهتمام شهرداری یزد و با معاضدت کانون پرورش فکری کودکان‌در اردیبهشت ماه ۱۳۵۲ تحویل خواهد شد.

۲ـ حصارکشی‌پارک صفا(پارک اهدائی‌علیاحضرت شهیانوی‌گرامی ایران) بعلاوه شهرداری در زمین خریداری شده در قسمت غرب آن فروشگاهی متناسب‌با پارک ساخته شد هو نیز خیابانی بعرض ۱۲متر با پارکینگ احداث گردیده است.

۳ـ برای تامین آب پارک مزبور چاه عمیقی‌حفرکه دارای تجهیزات کامل بوده و قریبا با توجه باینکه از طرف سازمان برق یزد ، برق آن تامین خواهد شد ، مورد بهره‌برداری قرار خواهد گرفت.

٤ـ خریدیکدستگاه ماشین‌آلات اسفالت‌پزی به ظرفیت ۱۵ تن و سایر تجهیزات آن جهت اسفالت کوچه های خاکی یزد.

۵ـ اقدام برای ساختمان طالار شهرداری درمحل بلوارشاهنشاهی که نقشه و ماکت آن تهیه گردیده است .

٦ـ ترمیم اسفالت های فرسوده خیابانهای شهربه میزان ۸۰ هزار متر مربع .

اقای شهردار بااظهار تشکر و سپاسگزاری ازهمکاریهای‌صمیمانه اقای دکتر سینا فرماندار کل یزد با شهرداری ،اظهار داشتند در سال ۱۳۴۹ که اینجانب افتخار تصدی شهرداری یزد را حاصل نمودم ،بودجه شهرداری معادل ٦۰ میلیون ریال بوده و در حدود یکصد میلیون ریال بدهی دوازده ساله داشته است و خوشوقتم به استحضار برسانم که با توجه به کادر محدود شهرداری و مشکلات فراوان‌دیگر موفق شدیم ، وصولی سال ۱۳۵۱رابه۹۵ میلیون افزایش داده و قسمت عمده بدهی های معوقه شهرداری را نیز بپردازیم که‌در نتیجه شهرداری مبلغ ۳۵ میلیون ریال اضافه درامد داشته است.

اقای شهردار گفتند : در پایان از خداوند منان توفیق همگان را در راه خدمت به میهن عزیزورهبر عالیقدرشاهنشاه‌آریامهررا آرزومندم و انگاه‌اقای‌دکتر سینا فرماندارکل یزد ، بنام نامی شاهنشاه اریامهر اولین‌کلنگ‌ساختمان محل‌شهرداری یزد را در میان ابراز احساسات شاهدوستی حضار برزمین زدند.

شماره ٦۸
تاریخ ۱۸ر۱ر۵۲

وزارت کار و امور اجتماعی
اداره‌کاروامورا‌جتماعی‌فرمانداریکل یزد
آگهی شناسائی و ثبت اتحادیه صنفی

باستناد ماده ۱۹ قانون نظام صنفی و ماده ۲۸ آئین‌نامه انتخابات اتحادیه‌های صنفی‌وباتوجه‌بمدارك تسلیمی اتحادیه‌ای بنام اتحادیه صنف‌قنادوشیرینی سازدر اداره کار وامور اجتماعی فرمانداریکل یزد بشماره ۲٦ به‌ثبت رسیده است مراتب بدینوسیله جهت اطلاع عموم آگهی میشود .

اسامی اعضاء هیئت مدیره اتحادیه مذکور باذکر سمت هریك بشرح زیراست

۱ـ آقای حاجی حسن فردوسیان رئیس
۲ـ آقای سید کاظم مدرسی‌فرد نایب‌رئیس
۳ـ آقای علی‌اکبر پهلوانحسینی «
٤ـ آقای حسینعلی کاظمینی دبیر
۵ـ آقای محمود یزدچی خزانه‌دار

طبق اساسنامه اسناد مالی باامضاء رئیس ودر غیاب رئیس باامضاء یکی از نواب‌رئیس و خزانه‌دار ومهر اتحادیه معتبر خواهد بود .

رئیس اداره کار وامور اجتماعی فرمانداریکل‌یزد
شماخی

تاریخ ۱۸ر۱ر۵۲
شماره ۷۲

وزارت کار و امور اجتماعی
اداره‌کاروامورا‌جتماعی‌فرمانداریکل یزد
آگهی شناسائی و ثبت اتحادیه صنفی

باستناد ماده ۱۹ قانون نظام صنفی و ماده ۲۸ آئین‌نامه انتخابات اتحادیه‌های صنفی‌وباتوجه‌بمدارك تسلیمی اتحادیه‌ای بنام اتحادیه صنف صباغ‌ـرنگرز درادراه کار وامور اجتماعی فرمانداری‌کل‌یزدبشماره ۲۷ به‌ثبت رسیده است مراتب بدینوسیله جهت اطلاع عموم آگهی میشود .

اسامی اعضاء هیئت مدیره اتحادیه مذکور باذکر سمت هریك بشرح زیر است

۱ـ آقای عباس صباغ‌نژاد رئیس
۲ـ آقای حاجی محمدعلی کازرانی‌نژادنایب‌رئیس
۳ـ آقای حاجی حسین حاجی محمد جعفربیك «
٤ـآقای احمد خضری «
۵ـ ناصر اخلاص خزانه‌دار

طبق اساسنامه اسناد مالی باامضاء رئیس ودر غیاب رئیس باامضاء یکی از نواب‌رئیس و خزانه‌دار ومهر اتحادیه معتبر خواهد بود .

رئیس اداره کار وامور اجتماعی فرمانداریکل‌یزد
شماخی

میز گرد مترجمان — باشرکت: خانم منیژه کامیاب ـ آقایان کامران فانی ـ سعید حمیدیان ـ حسن بایرامی

قدمعلی سرامی

در چند ساله‌ی اخیر برگرداندن آثار بیگانه بزبان فارسی رونق گرفته وگذشته از آنکه بسیاری‌از نویسندگان و شاعران جاافتاده بدین‌کارروی آورده‌اند بسی ازجوانان مستعد نیز خود را باین جریان سپرده‌اند به‌آهنگ‌بررسی چند وچون کار ترجمه و شناخت درست‌تر این‌جریـان فرهنگی با چندتن‌از مترجمان جوان نشستی ترتیب دادیم که گزارشی از آن را خواهید خواند.
آقایان کامران فانی، سعید حمیدیان، حسن بایرامی و خانم منیژه‌ی کامیاب در این نشست شرکت داشتند.

مترجمان جوان، مرعوب نام‌های مشهورند

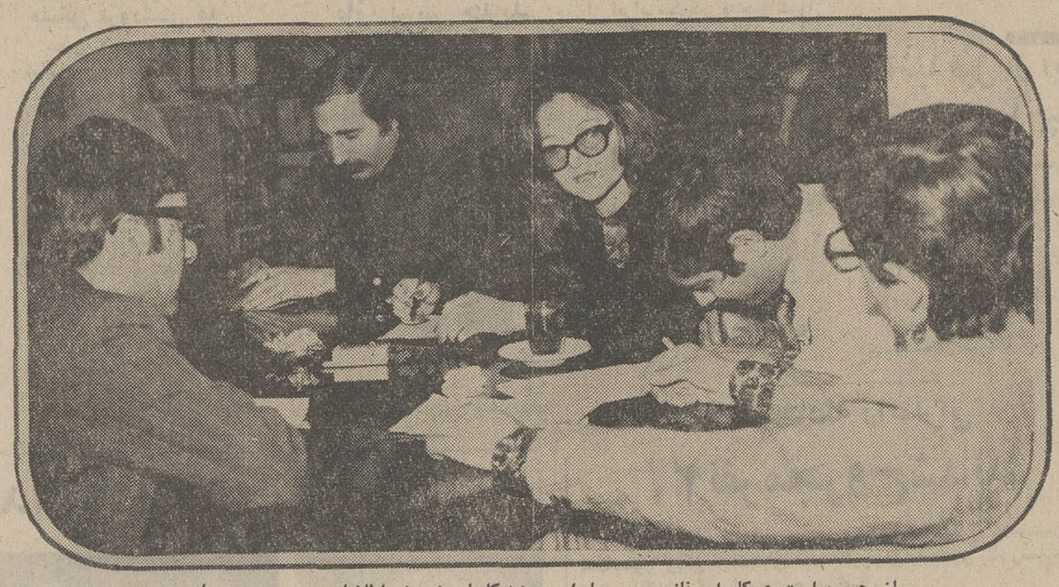

از چپ براست: کامران فانی، حسن بایرامی، منیژه‌کامیاب نویسنده اطلاعات ـ سعید حمیدیان

تاریخچه:

کامران فانی گفت: پیشرفت و شکفتگی هر فرهنگی به میزان تراوش های دیگر فرهنگها در آن بستگی دارد و ترجمه یکی از راههای انتقال عناصر فرهنگها در یکدیگر است. در تاریخ نمونه‌های فراوانی‌میتوان سراغ کرد که گـویای نقش عظیم ترجمه در شکفتگی‌فرهنگی است مثلا شکوفائی تمدن اسلامی‌بیشتراز طریق‌برگرداندن آثار یونانی، سریانی و پهلوی بزبان تازی به حاصل آمد و ترجمه‌ی آثار عربی و یونانی بزبان لاتین و زبانهای اروپائی تکامل فرهنگی را در دوران باززائی (رنسانس) باعث بود.
ما وژاپنی‌ها تقریبا همزمان باهم برگرداندن آثار فرنگی‌را بزبانهای خویش آغاز کردیم، تاسیس دارالفنون به همت امیرکبیر یکی از عوامل‌عمده‌ای بود که نیاز به ترجمه‌ی آثار غربیان را در جامعه‌ی ما بالا برد. بیشتر شاگردان‌این‌مدرسه با زبانهای اروپائی آشنائی نداشتند وناچار می‌باید برگردان متون درسی دراختیار آنـان گذارده می شد. در حقیقت نخستین مترجمان جدید همین معلمان و مدرسان دارالفنون بودند، آنان کتابهای آموزشی و درسی را در رشته هـای مختلف به پارسی برگرداندند که از آن میان میرزا علی‌اکبر خان مهندس باشی و محمد حسین خان افشار را نام می بریم.
رفته رفته نیاز به ترجمه‌در جامعه فزونی گرفت. درعهد ناصرالدین شاه دارالترجمه‌ای به ریاست اعتمادالسلطنه بنیاد نهاده شد و مترجمان در آن به برگرداندن پاره‌ای از کتاب های تاریخ و جغرافیا و رمان و سایر انواع ادبی پرداختند، پیگیری همین تلاش بود که به ترجمه‌ی آثاری همچون سه تفنگدار، پطر کبیر، کنت مونت کریستو انجامید واز مترجمان خوب آنسال هاذکاءالملک‌فروغی شاهزاده طاهر میرزا کار های ارزندای ارائه دادند.
همگام با جنبش مشروطیت و بالا رفتن شماره‌ی روزنامه ها و نشریات و رشد بورژوازی تجاری ترجمه‌بیش‌از پیش‌بمیان مردم‌آمدو دراین میان بضرورت زمان ناشران پرتوان‌پیدا آمدند و کار ترجمه باز هم بالا گرفت.
حمیدیان سخنان فانی را بی‌گرفت و گفت: از اواخرعهد قاجاریه ترجمه‌هائی در دست است که از تسلط مترجمان ان آثار بزبان مادری و بیگانه حکایت دارند و مطالعه‌ی ایـن کار ها مترجمان روزگار ما را بکار می‌آید مثلا ترجمه‌ای کـه ناصرالملک‌از‌تالوی‌ویلیام‌شکسپیر کرده است از بسیاری جهات بربرگردان به آذین از ایـن شاهکار برتری دارد باآنکه به‌اذین‌درکار خویش‌چیره دست است‌ومجرب‌ترموجز ناصرالملک در اتللوی مغربی نمودار ایـن واقعیت است که او با بصیرت کافی بدین‌کار دست بازیده‌است همین طور برگردان ذکاءالملک از گفتار درروش دکارت کـه نمونه‌ی یک ترجمه بی‌نقص و عیب دران سالهاست.
حمیدیان گفت:
ترجمه‌ی شعر های شاعران اروپائی نیز درشکل و محتوای شعر پارسی موثر افتاد امـا پشتوانه‌ی نیرومندشعر کلاسیک مانع از آن شد که شعراروپائی آئین‌های خود را برشعر فارسی تحمیل کند و بهمین دلیل شعر همچنان اصالت خویش راحفظ کرد.
حسن بایرامی‌سخن حمیدیان را دنبال گرفت و گفت:
تقریبا همزمان بانوآوریهای نیمائی بسیاری از شعر هـای بایرون، ریلکه، ناظمحکمت ویکتورهوگو و دیگران به‌پارسی درامد و این‌همه‌در رشد وبالش شعر معاصر بی‌تاثیر نبود.
منیژه کامیاب گفت:
نمایشنامه نویسی که بصورت اروپائی‌اش در ایران تقریبا وجود نداشت برای نخستین‌بار بابرگرداندن کمدیهای مولیـر فرانسوی آغازشد این‌نمایشنامه ها بشیوه‌ی انطباقی ترجمه می شد و دردربار اجرا میگردید.
پرسیدیم ایا ادبیات روس درورنق ادبیات نوین ایران‌موثر بود کامران فانی پاسخ دادند:
تاثیر ادبیات روس برادبیات معاصر ایران انکار ناپذیر است و از همان آغاز کار بسیاری از آثار نویسندگان روس همچون استروفسکی، گوگول، وگریبایدف را بفارسی‌برگرداندند بسیاری از نمایشنامه های نویسندگان روس باهمکاری بازیگران‌قفقازی درایران روی صحنه آمد.
پرسیدیم‌مترجمان‌با آثارتحقیقی غریبان چه کردند؟
فانی گفت:
ترجمه‌ی‌آثار تحقیقی بکندی صورت‌میگرفت و حتی ماامروز که بیش از یک قرن است تابه برگرداندن‌آثار مغرب زمینی ها مشغولیم تنها قسمت بسیار ناچیزی از اینگونه آثار را به زبان مادری در اختیار داریم و اصولا گرایش مترجمان‌ایرانی از همان آغاز کار بیشتر به ترجمه‌ی آثار ادبی بوده است تا تحقیقی برای آنکه مطلبرا روشن تر بیان کرده باشـم شاهدی براین مدعای‌خود می‌آورم ما و ژاپنی ها تقریبا با هم بترجمه‌ی آثار غـربیان پرداختیم‌آنان‌بموازات‌برگرداندن آثار داستانی غرب کتابـی تحقیقی را در فن قصه‌نویسی ترجمه کردند اما ما هنوز هم کتابی جامع در این زمینه بـه پارسی نداریم با آنکه محققان غربی صد ها اثر تحقیقی در باب این فن تالیف کرده‌اند.

تاثیرات ترجمه

سعید حمیدیان گفت:
ترجمه در ساخت شخصیت فرهنگی فرد و جامعه موثر افتاد ومردم رابیدار کرد وآنها را با دنیائی تازه آشنائی داد. وژگان زبان فارسی را غنـی ساخت، نثر را پویا تر کردو ساده‌نویسی‌را سبب شد. شعر رااز حالت یکنواخت گذشته رهاند. به کار نویسندگی و شاعری‌جهت‌داد و راههای‌تازه پیش‌پای نویسندگان وشاعران گذاشت.روشهای نوین تحقیق را به پژوهندگان آموخت. مردان اندیشه و عمل را بـا ایدئولوژی های نو آشنا کرد، و بالاخره موجب رواج علوم و فنون جدید در دیار ماگردید.
حسن بایرامی‌افزود:
ترجمه حتـی روی زبـان محاوره‌ای ما هم اثر گذاشت علاوه برآنکه در زبان رسمی ساختهای گـرامری تـازه ای ضرب‌المثل های تازه بوجود آورد،نیاز به ساختن واژه های نو در اثر رشد و رونق کار ترجمه پیدا شد.
خانم‌کامیاب در تائید وتکمیل گفته های بایرامی گفت:
بسیاری از تحولات معنائی (سمانتیکی) در واژه های زبان فارسی‌ازترجمه ناشی شد حتی ترجمه در بلند وکوتاهی جمله ها و عبارات فارسی مـوثر افتاد.
حسن بایرامی گفت:
بطور خلاصه میتوان گفت (۱) ترجمه زبان فارسی را ساده تر کرد و آنرا ازبسیاری از تکلفات گذشته پیراست (۲) آنرا بزبان گفتگو نزدیک تـر ساخت(۳)بر شمار واژه هایش افزود(٤)الگو های جمله‌سازی را گسترش داد.
حمیدیان‌گفت:
البته‌جریان‌تاثیرات سوئی‌نیز برزبان فارسی‌گذاشت که‌بیشتر حاصل‌عدم‌شناخت کافی‌مترجمان از دقایق زبان مادری و بیگانه، تجارتی شدن کار ترجمـه، نشناخت روش‌ترجمه و کجروی های وسائل ارتباط جمعی تکنولوژیک‌بود.

تضاد میان کارهای خلاقه‌ی ناب و ترجمه:

گفتیم: چنین می‌نماید کـه سالهاست دردیارما میان ترجمه و کار های خلاقه‌ی ناب تضاد گونه‌ای وجود دارد و گرایش بی‌امان جوانان به کار ترجمه به میزان چشمگیری فعالیت های‌آفریننده‌را تحت‌الشعاع خود قرار داده‌است، دراین‌باب چه میگوئید؟
حسن‌بایرامی‌درپاسخ سئوال ما گفت:
بطور کلی بیشتر کسانی که درچندسالـه‌ی‌اخیر به‌برگرداندن آثار بیگانه بزبان مادری روی آورده‌اند ازاستعداد نویسندگی یاشاعری‌برخوردار بوده‌اند ولی رفته رفته ازمیزان خلاقیت‌آنان کاسته شده‌واستعداد عالی آنان دراین‌هنرها به استعداد‌متوسط فن ترجمه تحول یافته‌است. افرادی را میشناسیم که می‌توانسته‌اند نویسنده‌ی خوبی باشند اما ترجمه آنان را از نویسندگی بازداشته‌است. خانم دانشوریاسووشون خویش‌نشان داد که اگر فعالیت خود را همه سویه در نویسندگی بکارمیبرد، نویسنده‌ای‌موفق‌تر از این‌میبود که هست.
شکی نیست که روی آوردن هجوم آسای جوانان خلاق به کارترجمه‌فرهنگ‌خودی‌را دچار عدم توازن میکند و اگر وضع بهمین منوال ادامه یابد، در آینده این‌عدم‌توازن میان‌تصنیف ها و ترجمه ها بیشتر خواهد شد.
بنا براین باید میان کارهای خلاقه و ترجمه هماهنگی‌ایجاد کرد بطوریکه آثار ترجمه‌ای به شکفتن خلاقیت‌های‌ناب بیش‌از این کمک کند.
اگر به فهـرست انتشارات سالانه‌ی کشورنگاه کنیم‌می‌بینیم آثار ترجمه‌ای چند برابر آثار تصنیفی است واین نشان‌میدهد که اقبال جوانان بسوی ترجمه تاحدی آنان‌را از بوجودآوردن آثار هنری‌اصیل‌بازداشته است.
فانی افزود:
تنهاجنبه‌ی‌کمی مسئله‌مطرح نیست. کیفیت‌کارهای ترجمه‌ای نیز ازکار های خلاقه‌ی اصیل مطلوبـتر است باید کم وکیف آثار ترجمه‌وتصنیف را متوازن ساخت.
پرسیدیم: دلیل‌این‌عدم توازن چیست؟
حمیدیان پاسخ داد:
ترجمه تابع‌نیازهای اجتماعی، فرهنگی است در حالیکه اکثر های خلاقه‌بیشتربه فعالیت های خلاقه‌ی افراد مربوط است‌هر چند که نیاز های اجتماعی ـ فرهنگی نیز موجب آنهاست.
فانی افزود:
گرایش مردم نیز به خواندن آثار ترجمه‌ای بیشتر است و بااعتماد بیشتری‌این‌گونه آثاررا میخوانندوهمین‌تقاضای آنهاست که عرضه را بالا میبرد.
حسن بایرامی گفت:
علاوه بر این ناشران‌معمولا حاضر نیستندسرمایه‌شان را به خطر بیندازند و آثار اصیل جوانان را منتشر کنند. حال آنکه‌با اطمینان آثار بیگانگان‌را نشر میدهند و میدانند که اگر مترجم را کسی نشناسد، نویسنده‌را بسیاری‌از کتابخوان ها میشناسند. بنابراین گرایش ناشران بچاپ‌اینگونه آثار یکی از موجبات پیدائی این عدم توازن است که می‌بینیم.
منیژه کامیاب گفت:
شخصیت های خلاق هـم پشتیبانی‌ندارندتا بچاپ‌آثارشان اقدام کند.
حمیدیان گفت:
امروز صد ها جوان دست‌اندرکار ترجمه‌اند و هرسال صد ها کتاب از زبان های بیگانه به زبان فارسی درمی‌آید اما کار های اساسی ترجمه همچنان ناانجام مانده ترجمه‌ی آثار بنیادی در علوم، آثار بنیادی در هنر ها از این دست است.
مترجمان ما استقلال ندارند و آنان که آزادانه برای ترجمه متن انتخاب میکنند از شمار انگشتان بیشترنیستند.ما مترجم متخصص نداریم، حاصل کار هر مترجم آثاری خرد و بزرگ از چند یا چندین نویسنده‌ی بیگانه است‌درحالی‌که‌اگر مترجم در یک رشته کار کند هم توفیق او در کار بیشتر است و هم با شناخت دقیق تری میتواندبه انتقال فرهنگ بیگانه بدرون فرهنگ خودی بپردازد.
حتی مترجمان خوب وورزیده‌ی ما هم از تخصص گریزان‌اند. خلاصه دراین شرایط‌فرهنگی، ما بیش‌از همیشه به مترجمان ویژه کار نیاز داریم و ناشران اهل برنامه.
کامران فانی گفت:
هرج‌و مرج موجود باعث شده است که مترجمان مسئله‌ی گزینش را فراموش کنند ودنبال بازار بروند و از مد روزپیروی کنند. وقتی مترجمی اثری از نویسنده‌ای ترجمه کـرد و با اقبال جماعت روبرو شد یکمرتبه می بینی چندین مترجم دست بکار ترجمه‌ی آثار او میشوند و حتی گاه یک اثر را چند نفر در یک زمان ترجمه میکنند.
خانم کامیاب گفت:
نمونه‌ی این تقلید کاری ها یکی این بود که در فاصله‌ی چندهفته سه‌ترجمه‌ی از «ارباب پونتیلا وخادمش‌ماتی» برتولت برشت درآمد و همین وضع را «آدم آدم است»و «دایره‌ی‌گچی قفقازی» داشته‌اند.
فانی گفت:
عدم ارتباط مداوم میان‌ناشران نیز یکی از عوامل دوباره کاری هاست.
آثار کم حجم:
پرسیدیم چرا جوانان بیشتر آثار کم‌حجم را ترجمه میکنند؟
حمیدیان گفت:
ناشران آثار حجیم را چاپ نمی کنند. بایرامی افزود: خوانندگان‌آثارحجیم نیز کمترند و بیشتر کتابخوانان بودجه‌ی خرید کتاب‌های‌قطور را ندارند.
فانی گفت:
مترجمان جوان کمتر میتوانند با ناشران پرتوان رابطه برقرار کنند و ناشران اندک مایه‌هم کارهای بزرگ را چاپ نمی کنند بعلاوه ناشران به بیرون آمدن کتاب‌چندان مطمئن‌نیستند بنابراین سرمایه‌شان را بخطر نمی اندازند.
نشر کتاب جیبی یکی ازراه های آسان تر کردن چاپ آثار بزرگ بود که حالا دارد کم‌کم بمرض کتاب های قطع بزرگ دچار میشود.
عیوب ترجمه ها: پرسیدیم: عیوب آثار ترجمه‌ای زائیده چه عواملی است؟
حمیدیان گفت:
عیوب ترجمه ها بیشترزائیده‌ی کم‌مایگی و شتابزدگی وبیدقتی مترجمان است‌وعلاوه برنقاص زبانی و عیوب واژه گزینی‌شامل موارد زیر است.
۱ـ فقدان مقدمه و زندگی‌نامه.
۲ـ فقدان تعلیقات لازم.
۳ـ درنظر نگرفتن سبک نویسنده.
٤ـ ترجمه نکردن اثر ازمتن اصلی. خانم کامیاب **مورد زیر** را نیز یادآور شدند:
۵ـ عدم توجه به گونه های تاریخی و جغرافیائی زبان اصلی.
امیدواریم سخنان‌پیراسته از رنگ و نیرنگ این جوانان چاره‌گران را برانگیزد.

برنامه امشب بهترین گروه سینمائی پایتخت
زن باکره

آگهی نام‌نویسی برای دروس آزاد شبانه‌دانشگاه تهران

دانشگاه تهران بمنظور بالابردن سطح اطلاعات افرادی که علاقمند به آشنائی با مسائل مختلف علمی و اقتصادی وفنی و اجتماعی جهان نوهستند وقصد شان فراگرفتن معلومات میباشد درنیمسال‌دوم سال تحصیلی ۵۱ـ۵۲ از اول خرداد ماه ۱۳۵۲ تاآخر شهریور ماه ۱۳۵۲ تعداد٤۵ کلاس آزاد بشرح زیر تشکیل میدهد

۱ـ اصول آمار	قسمت‌اول	٤۵ ساعت	آقای مهندس سلامت
۲ـ اصول آمار	قسمت دوم	٤۵ ساعت	آقای مهندس سلامت
۳ـ نقشه برداری و مساحی	قسمت اول	٤۵ ساعت آزمایشگاهی	آقای مهندس حشمتی
٤ـ نقشه برداری و مساحی	قسمت دوم	٤۵ ساعت آزمایشگاهی	آقای مهندس حشمتی
۵ـ آشنائی با طرز کار ماشینهای الکترونیکی (اصول کامپیوتر)		۳۰ ساعت آزمایشگاهی	آقای رجائیان
۶ـ برنامه نویسی بزبان فرترن		٤۵ ساعت آزمایشگاهی	آقای دکتر دزفولیان
۷ـ برنامه نویسی بزبان کوبل		٤۵ ساعت آزمایشگاهی	آقای فروغی
۸ـ حسابداری	قسمت‌اول	۳۰ ساعت	آقای ناصر غلامی
۹ـ حسابداری	قسمت دوم	۳۰ ساعت	آقای ناصر غلامی
۱۰ـ حسابداری صنعتی	قسمت اول	۳۰ ساعت	آقای دکتر وثوق
۱۱ـ حسابداری صنعتی	قسمت دوم	۳۰ ساعت	آقای دکتر وثوق
۱۲ـ حسابداری بازرگانی		۳۰ ساعت	آقای دکتر شاهین
۱۳ـ کتابداری	قسمت اول	۳۰ ساعت	زیر نظر گروه کتابداری دانشگاه
۱٤ـ کتابداری	قسمت دوم	۳۰ ساعت	زیر نظر گروه کتابداری دانشگاه
۱۵ـ مکالمه زبان انگلیسی		۳۰ ساعت	آقای‌دکترمیمندی‌نژادوسرکار خانم سمیعی
۱۶ـ فن ترجمه زبان انگلیسی به فارسی‌وفارسی به انگلیسی		۳۰ ساعت	آقای دکتر میمندی نژاد
۱۷ـ نقاشی و طراحی		۳۰ ساعت آزمایشگاهی	آقای دکتر الخاص
۱۸ـ کلیات حقوق	قسمت اول	۳۰ ساعت	آقای دکتر حیدریان
۱۹ـ کلیات حقوق	قسمت‌دوم	۳۰ ساعت	آقای دکتر حیدریان
۲۰ـ اصول علم سیاست		۳۰ ساعت	آقای دکتر مقتدر
۲۱ـ اقتصاد توسعه		۳۰ ساعت	آقای دکتر مقتدر
۲۲ـ روزنامه نگاری		۳۰ ساعت	آقای پیرزاده
۲۳ـ شرایط محیطی زراعت		۳۰ ساعت	آقای دکتر میمندی‌نژاد
۲٤ـ بهداشت تغذیه		۳۰ ساعت	آقای دکتر نشاط
۲۵ـ بهداشت مادر و کودک		۳۰ ساعت	استادان دانشکده بهداشت
۲۶ـ بهداشت شهر		۳۰ ساعت	استادان دانشکده بهداشت
۲۷ـ بهداشت روستاها		۳۰ ساعت	استادان دانشکده بهداشت
۲۸ـ بهداشت کارخانه		۳۰ ساعت	آقای دکتر زرکوب
۲۹ـ شناسائی سنگهای ساختمانی و معدنی		۳۰ ساعت	آقای دکتر زرعیان
۳۰ـ زمین شناسی مقدماتی		۳۰ ساعت	آقای دکتر پورمعتمد
۳۱ـ ذوب آهن		۳۰ ساعت	آقای دکتر نیاکی
۳۲ـ پرورش طیور		۳۰ ساعت	زیرنظراستادان دانشکده‌دامپزشکی
۳۳ـ ادبیات معاصر ایران		۳۰ ساعت	آقای دکتر شفیع کدکنی
۳٤ـ مکتبهای سیاسی		۳۰ ساعت	آقای دکتر جلیلی
۳۵ـ مکتبهای فلسفی		۳۰ ساعت	آقای دکتر جمال‌پور
۳۶ـ زمین و محیط زیستی آن		۳۰ ساعت	آقای دکتر گنجی
۳۷ـ مسائل بزرگ بین‌المللی بعد از جنگ دوم جهانی		۳۰ ساعت	آقای دکتر جوادصدر
۳۸ـ زندگی اقتصادی ایران		۳۰ ساعت	آقای دکتر سعادت
۳۹ـ عرفان		۳۰ ساعت	آقای دکتر سادات ناصری
٤۰ـ تاریخ ادیان		۳۰ ساعت	آقای دکتر مشکور
٤۱ـ تاریخ تمدن اسلامی		۳۰ ساعت	آقای دکتر زریاب
٤۲ـ فلسفه هنر		۳۰ ساعت	آقای دکتر محسنی هشترودی
٤۳ـ مفاهیم علوم		۳۰ ساعت	آقای دکتر محسنی هشترودی
٤٤ـ اقتصاد در اسلام		۳۰ ساعت	آقای دکتر شیخ‌الاسلام
٤۵ـ مدیریت‌بازرگانی‌و صنعتی	قسمت‌اول	۳۰ ساعت	
٤۶ـ مدیریت‌بازرگانی وصنعتی	قسمت‌دوم	۳۰ ساعت	

شرایط
۱ ـ شرط تشکیل هر کلاس وجودلااقل۲۵ داوطلب است.
۲ ـ شهریه برای هر درس نظری ساعتی٤۰ ریال و برای هر درس آزمایشگاهی ساعتی ۵۰ ریال میباشد.
۳ ـ بداوطلبان در صورت گذراندن کلاس‌فقط گواهی مربوط داده خواهد شد.
٤ ـ داوطلبان میتوانند از تاریخ انتشارآگهی تا ۱۵ اردیبهشت ماه ۱۳۵۲ بعد از ظهرها از ساعت ۵ تا ۸ بدبیرخانـه دوره‌شبانه تهران خیابان ۲۱ آذر کوچه رهنـما مراجعه نمایند.
برای ثبت‌نام سه قطعه عکس٤ × ٦یکبرگ‌رونوشت شناسنامه و فتوکپی آخرین مدرک تحصیلی و فیش بانکی معادل شهریه‌ایکه بحساب ۲۲٤۵ شعبه‌های بانک ملی و بانک مرکزی پرداخته باشند موردنیازاست کلاس‌های درس از روز اول خرداد ماه ۱۳۵۲از ساعت ۵ بعدازظهربه‌بعد مطابق‌برنامه‌ایکه‌بعدا باتوجه به تعداد داوطلب هردرس‌تهیه و اعلام خواهد شد، دائر میگردد.

آگهی ازشرکت مخابرات ایران

بمنظور گسترش و فراهم آوردن امکانات بیشتر برای واگذاری شماره های جدیـد قسمتی از کابلهای منطقه زیر مربوط بـه‌مرکز تلفن عشرت آباد بعلت ضرورت فنی ازتاریخ ۲۵ر۱ر۵۲ برگردان میشودوناگزیر اختلالاتی در ارتباط تلفنی مشترکان محترم روی خواهد داد. (شماره تلفن مشترکـان گرامی تغییر نخواهد کرد)

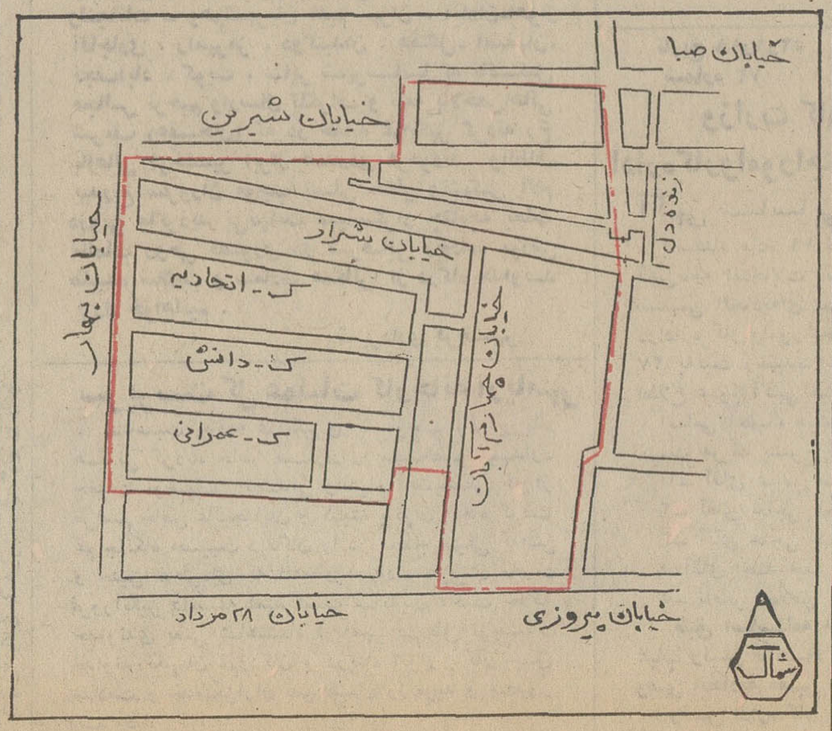

اداره نصب شبکه شرکت مخابرات ایران

نوروز کبری: اشکها و لبخندها

برنامه سینماها

تماشای فیلمهائیکه با علامت (×) مشخص شده است برای اشخاص کمتر از ۱۸ سال ممنوع میباشد.

★ **آرامش‌درحضور دیگران ـ رنگی ـ اکبرمشگین**
کاپری (۹۲۸٤۰۱) ۱۱ـ۱ـ۳ـ۵ـ۷ـ۱۵ر۹

★ **اشکها و لبخندها ـ رنگی ـ جولی‌اندروز**
کسری (۸۲۶۹۳۹) ۳۰ر۱۰ـ۲ـ۳۰ر٤ـ۷ـ۳۰ر۹

★ **بیلی‌جک ـ رنگی ـ تام‌لافلین ـ دلورس‌تیلور**
بولیدور (٤۲٦۳۱) ۱۵ر۱۱ـ۱ـ۳۰ر۳ـ۳۰ر۵ـ۳۰ر۷ـ۱۵ر۹

★ **پنجه‌های پولادین ـ رنگی ـ سینماسکوپ**
ایفل (۳۱۱٤۷۷) ۱۰ـ۱۲ـ۲ـ٤ـ٦ـ۸ـ۱۰
مراد (۷۵۳۳۸۲) ۹ـ۱۱ـ۱ـ۳ـ۵ـ۷ـ۹

★ **تابستان سرخ ـ رنگی ـ الیویاهاسی**
امپایر (٦۲۳۹٤۲) ۱۱ـ۱ـ۳۰ر۳ـ۳۰ر۵ـ۳۰ر۷ـ۱۵ر۹

★ **جوانک‌و زن چهل ساله‌ـ رنگی‌ـ جین‌سیمونز**
آتلانتیک (٦۲۷۱۷۱) ۱۵ر۱۱ـ۳۰ر۳ـ۳۰ر۵ـ۳۰ر۷ـ۱۵ر۹

★ **جونیوربانر ـ رنگی ـ استیومك کونین**
شهرقصه (٦۲۷۲۹۰) ۱۱ـ۲ـ٤ـ٦ـ۸ـ۱۰

★ **چهره های افسونگر ـ رنگی ـ استیفن‌بوید**
آریا (۳۱۹۸۸٤) ۹ـ۱۱ـ۱ـ۳ـ۵ـ۷ـ۹

★ **دکتر جون تازه چه‌خبر ـ رنگی ـ رایان‌اونیل**
مارستیک (٦٦۸٤٦۱) ۱۱ـ۱ـ۳ـ۵ـ۷ـ۹

★ **دو سرباز ـ رنگی ـ راجندراکومار**
حافظ (۳۹۱۰۷٤) ۳۰ر۱۰ـ۱ـ۳۰ر۳ـ٦ـ۳۰ر۸

★ **دو قلو های دراکولا ـ رنگی ـ پیترکاشینك**
پردیس (۳۰٤۲۵۹) ۹ـ۱۱ـ۱ـ۳ـ۵ـ۷ـ۹

★ **راجاجانی ـ رنگی ـ درمندرا ـ هماماليني**
همای (۳۱۱٦٦۹) ۳۰ر۱۰ـ۳۰ر۲ـ۳۰ر٤ـ۳۰ر٦ـ۳۰ر۸

★ **زن باکره ـ منوچهروثوق‌ـ مرتضی عقیلی**
اروپا (۳۰۳۱۷۹) ۳۰ر۱۰ـ۳۰ر۲ـ۳۰ر٤ـ۳۰ر٦ـ۳۰ر۸
نیاگارا (٦٦۵۳۰۷) ۱۱ـ۱ـ۳ـ۵ـ۷ـ۱۵ر۹
میامی (۷۵٤۳۲۹) ۱۱ـ۱ـ۳ـ۵ـ۷ـ۱۵ر۹
الوند (۳۵٦۵۳۸) ۱۰ـ۱۲ـ۲ـ٤ـ٦ـ۱۵ر۸
کیهان (۹۵۷۳٦۰) ۹ـ۱۱ـ۱ـ۳ـ۵ـ۷ـ۹
گلدیس (٦۲۸۷۱۳) ۳۰ر۱۱ـ۳۰ر۱ـ۳۰ر۳ـ۳۰ر۵ـ۳۰ر۷
مارلیک (۹٦۳٦۱٦) ۱۰ـ۱۲ـ۲ـ٤ـ۱۵ر٦ـ۳۰ر۸
ارانوس (۲۷۹۷۱) ۱۰ـ۱۲ـ۲ـ٤ـ٦ـ۸
سیلوانا (۳۹۳۷۷۷) ۱۰ـ۱۲ـ۲ـ٤ـ۱۵ر٦ـ۳۰ر۸
سیلورسیتی (۸٦۱۲۰۵) ۳۰ر۱۰ـ۲ر۳۰ـ۳۰ر٤ـ۳۰ر٦ـ۳۰ر۸

★ **زن وتجربه × رنگی ـ کاترین‌اسپاك**
سینماونک (٦۸٤۱۱٦) ۳۰ر۱۱ـ۳۰ر۳ـ۳۰ر۵ـ۳۰ر۷ـ۱۰

★ **زن‌پراشتها،مردکم‌اشتها رنگی‌ـلاندوبوزانکا**
بولوار (٦٦۰۲۹۲) ۱۱ـ۲ـ٤ـ٦ـ۸ـ۱۰

★ **سقوط عقاب‌ها ـ رنگی ـ فردریك‌استافورد**
دنیا (۳۹۳۸۱۲) ۳۰ر۱۰ـ۳۰ر۲ـ۳۰ر٤ـ۳۰ر٦ـ۳۰ر۸

★ **سرقت در لاس‌وگاس ـ تیرانداز جوان**
البرز (۳۰٤۲۵۸) ۳۰ر۸ـ۱۲ـ۳۰ر۳ـ۷ـ۳۰ر۸

★ **شاموس ـ رنگی ـ برت‌رینولدز‌ـ دایان‌کانون**
شهرفرنگ (٦۲٦٦۲۸) ۱۵ر۱۱ـ۳ـ۱۵ر۵ـ۳۰ر۷ـ٤۵ر۹

★ **شلیك‌کن تیرانداز ـ سینما سکوپ ـ رنگی**
کریستال (۳۱٧٦۷۵) ۳۰ر۱۰ـ۳۰ر۲ـ۳۰ر٤ـ۳۰ر٦ـ۳۰ر۸

★ **شاهد ـ رنگی ـ ژان‌سورل**
پارک (۳۱۹٦۳۷) ۹ـ۱۱ـ۱ـ۳ـ۵ـ۷ـ۹

★ **صلاح‌الدین ایوبی ـفخرالدین ـ پوری بنائی**
شرق (۵٤۰۲٤) ۹ـ۱۱ـ۱ـ۳ـ۵ـ۷ـ۹

★ **طغیان خشم ـ رنگی ـ رابرت میچم**
داریوش (۲٦۲۶۵) ۹ـ۱۱ـ۱ـ۳ـ۵ـ۷ـ۹

★ **عشق دانمارکی × رنگی ـ لانذوبوزانکا**
ب.ب (۸۲۹٦٤۱) ۱۰ـ۱۲ـ۲ـ٤ـ٦ـ۸ـ۱۰

★ **عقده خود بزرگ‌بینی ـ رنگی ـ لونی‌دووفوس**
پارامونت (٤۸۳۲۱) ۱۵ر۱۱ـ۳۰ر۳ـ۲۰ر۵ـ۳۰ر۷ـ۳۰ر۹

★ **فارنهایت ٤۵۱ ـ رنگی‌ـ جولی‌کریستی**
تخت‌جمشید (٤۳۵۵۰) ۱۱ـ۲ـ٤ـ٦ـ۸ـ۱۰

★ **فاتح کورنیتو ـ رنگی ـ گوردون میچل**
ری (۲۲۵۷۸) ۹ـ۱۱ـ۱ـ۳ـ۵ـ۷ـ۹

★ **فقط بعضی دخترا میتونن ـ عروس آفتاب**
ستاره (۵۳۹۷۲۱) ۹ـ۱۱ـ۱ـ۳ـ۵ـ۷ـ۹

★ **قدرت قانون ـ رنگی ـ جیم‌براون**
سانترال (۹۲۸٦۸٦) ۱۱ـ۱ـ۳ـ۵ـ۷ـ۱۵ر۹
رویال (۸۲۹۷۸۵) ۱۰ـ۱۲ـ۲ـ٤ـ٦ـ۸ـ۱۰
متروپل (۳۱۹٤۱۰) ۳۰ر۱۰ـ۲۰ر۳۰ـ۳۰ر٤ـ۳۰ر٦ـ۳۰ر۸
گلدن‌سیتی (٦٦۳۲٦۹) ۱۵ر۱۱ـ۳۰ر۳ـ۳۰ر۵ـ۳۰ر۷ـ۳۰ر۹
★ **کودك وحشی ـ رنگی ـ فرانسواتروفو**
سینه‌موند (٤۸۳۲۲) ۱۱ـ۳ـ۵ـ۷ـ۹

★ **کالیبر۹ـ رنگی ـ فیلیپ لروی‌ـ باربارابوشه**
ادئون (۳۱۸۱۱۸) ۳۰ر۱۰ـ۳۰ر۲ـ۳۰ر٤ـ۳۰ر٦ـ۳۰ر۸
سهیلا (۳۱٦٤۲٤) ۱۰ـ۱۲ـ۲ـ٤ـ٦ـ۱۵ر۸
دیانا (٤۷۳٦۵) ۱۵ر۱۱ـ۳۰ر۳ـ۲۰ر۵ـ۳۰ر۷ـ۳۰ر۹
مهتاب (٤۷۷۷۷) ٤۵ر۱۰ـ۱ـ۳ـ۵ـ۷ـ۹
اسکار (۹۲۰۸۸۸) ۱۵ر۱۰ـ۱۵ر۲ـ۱۵ر٤ـ۱۵ر٦ـ۱۵ر۸

★ **کی‌دسته گل به آب داده ـ وحدت**
اونیورسال (۹۲٦۹۵۳) ۱۱ـ۱ـ۳ـ۵ـ۷ـ۱۵ر۹
پاسیفیک (۷۵۳۳۱۱) ۱۵ر۱۱ـ۳۰ر۳ـ۳۰ر۵ـ۲۰ر۷ـ۳۰ر۹
ایران (۳۱٦۳۵٤) ۳۰ر۱۰ـ۳۰ر۲ـ۳۰ر٤ـ۳۰ر٦ـ۳۰ر۸
سانیا (۳۵۲٤٤۲) ۱۰ـ۱۲ـ۲ـ٤ـ٦ـ۸
تیسفون (۹۵۸۸۸۲) ۱۰ـ۱۲ـ۲ـ٤ـ۱۵ر٦ـ۳۰ر۸
رنگین‌کمان (۷۵٦۷٦۰) ۹ـ۱۱ـ۱ـ۳ـ۵ـ۷ـ۹
موناکو (۷۹۵۵۹٦) ۹ـ۱۱ـ۱ـ۳ـ۵ـ۷ـ۹
پرسپولیس (۵۸۱۰۸۳) ۱۰ـ۱۲ـ۲ـ٤ـ٦ـ۸
کارون (۹۵۵۱٦۵) ۱۰ـ۱۲ـ۲۰ر۳۰ـ٤ـ۳۰ر٦ـ۳۰ر۸
دریا (۷۹۱۷٤٦) ۱۰ـ۱۲ـ۲ـ٤ـ۱۵ر٦ـ۳۰ر۸
آستارا (۸۷٤۰۲۲) ۳۰ر۱۰ـ۳۰ر۲ـ۳۰ر٤ـ۳۰ر٦ـ۳۰ر۸

★ **کابوبی‌ها ـ رنگی‌ـ جان وین**
برلیان (۳۹۳۵۳۵) ۹ـ۱۱ـ۱ـ۳ـ۵ـ۷ـ۹

★ **معشوقه ـ لی‌لی ـ بهمن مفید ـ کتایون**
آسیا (٤۲۹۰۹) ۱۱ـ۱ـ۳ـ۵ـ۱۵ر۷ـ۳۰ر۹
رکس (۳۱۵۲۹۳) ۳۰ر

پس از پایان تعطیلات نوروزی و ماه صفر

رونق بازار مجدداً آغاز شد

بازار هفته

معاملات صادراتی فرش بگرمی جریان دارد

وضع معاملات در این هفته بیشتر تحت تاثیر روز های تعطیل عید و بعد از آن بودو از اوائل هفته که بازارتکانی خورد همه تجار می گفتند«روز ازنو روزی از نو .»

چیزی که بیش از همه در اولین هفته فعالیت بازار ، آن را تحت تاثیر قرارداد ، گرانی محسوس مصالح ساختمانی بخصوص سیمان بود که درروز های آرام خود از کیسه‌ای ۷۵ ریال پنرخ دولتی به کیسه‌ای ۱۴۰ ریالو در بحرانی‌ترین روز ها تاکیسه‌ای ۱۷۰ ریال هم رسید .

دیگر مصالح ساختمانی مانند آجرو گچ و تیرآهن نیز وضع مشابهی داشتو فراوانی‌عملیات ساختمانی ، قیمت تیرآهن را تا حدی‌ترقی داد .

گفته می شود با ورودتیرآهن ذوب آهن آریامهر به بازار بدون شك در تثبیت قیمت آهن آلات نیز موثر واقع خواهد شد .

فرش

معاملات فرش که تا جمعه گذشته به علت مسافرت اکثر تجار تقریبا ساکت بود درظرف روز های گذشته پررونق ترین بازار خود را داشت . در این خصوص آقای حاج مصطفی شاکری یکی ازصادر کنندگان فرش اظهار داشت : بازار صادراتی فرش ظرف یکی دو ماه اخیربسیار رونق گرفته و مصرف کنندگان آلمانی ، ایتالیائی ، بلژیکی ، هلندی و فرانسوی عمده محصول‌ایران رابه بازار های خود جذب کرده‌اند .

در این میان فرش‌کاشان خریدار بیشتری دارد و قیمت های تجارتی آن از متری ششصد تا ۱۵۰۰ تومان است ولی فرش کرمان که‌درگذشته مرغوب بود اکنون‌اکثرا موقعیت سابق‌خود را ندارد و از ۲۵۰ تا ۷۰۰ تومان بفروش می ـ رسد .

آقای سید محمود محمودی هاشمی یکی دیگر ازبازرگانان فرش در این مورد گفت :مردم تاقبل از عید فکر می کردند گرانی فرش بخاطر معاملات شب عید است ، اما در حال حاضر مظنه ها از قبل از عید هم بالاتر است ، مثلا فرش مشهدی درجه ۳که باب توده مردم است متری ۱۰ الی ۱۵ تومان فرق کرده و از متر مربعی ۱۷۰ تومان به‌مترمربعی ۱۸۵ تومان رسیده است . قیمت فرش درجه ۱ مشهد که باب صادرات است از متری ۴۰۰ تا ۴۵۰ تومان معامله‌می شود .

بهرحال بازار فرش در حال حاضر بیشتر روی صادرات دور میزند و مصرف داخله چندان زیاد نیست .

قماش

تحرك بازار قماش تهران به موازات تغییر فصل وگرم‌شدن هوا مجددا شروع شده است . در این میان بنکداران پارچه های پیراهنی زنانه و مردانه‌در تکاپوی تامین احتیاجات اواخر بهار و تابستان‌هستند امروزدر بازارتهران نرخ‌بنکداری‌پیراهن مازندران ازمتری۳۴ تا۴۳ریال، ۵۵۵ کاشان ۵۵ ریال ، ۵۵ کاشان ۵۳ ریال وتیرون که بیشتر معاملات روی آن انجام می شود ۵۴ ریال بود .

آزادی ورود

درمورد آزادی ورود پارچه‌های خارجی بنکداران قماش‌نظریات متفاوتی‌دارند و بیشتر آنها‌اظهار می کنند که تاگزیرند باقیمت های داخلی بسازندوباینکه‌گام پارچه های‌داخلی از نظر کیفیت چندان مرغوب نیستند معهذا واردات نیز صرف ندارد . یکی از بنکداران گفت : در فرانسه قیمت‌پارچه بسیار گران و سرسام‌آور استو باوجوداینکه جنس آن مرغوب است‌واردات پارچه ازاین کشور صرف نمی کند ، مثلا یکنوع چیت دراین کشور ۶۵ ریال است درحالیکه دربازار تهران تترون ۶۵ ریال معامله می‌شود اتازه اگرکسی بخواهد این نوع‌چیت‌راوارد کند دست کم برایش متری ۱۰۰ ریال تمام خواهد شد .

دربازار تهران معاملات انواع پارچه های زنانه نیز شروع‌شده وقیمت«موهر»و «دوشین»تریانگل به ترتیب ۳۷ و ۳۲ ریال است.

معاملات پارچه های زنانه تا شهریورماه بازار گرمی خواهد داشت .

کتیرا وادویه

سقط فروشان بازار تهران در مورد کتیرا اظهارمیدارند بعلت اینکه اداره جنگلبانی کمتر اجازه جمع‌آوری بوته های کتیرارامیدهد،زمینه‌این‌محصول کم‌شده وقیمت آن‌در ظرف‌چند ماه گذشته‌بالا رفته است .به این علت انواع کتیرای مفتولی اعلاباب صادرات که‌بین‌کیلوئی ۳۰تا۶۰تومان‌بود،اکنون‌بین ۵۰ تا ۸۰تومان معامله می شود ، ولیز قیمت کتیرای «اره‌بر»بین کیلوئی ۸تا ۲۵تومان است . ادویه‌جات نیزبازار طبیعی‌خود رادارد ودر میان آنها قیمت‌هل کیلوئی ۷۰ ریال ترقی کرده‌و به ۵۷تومان رسیده است . ضمنا زردچوبه کیلوئی۵تومان، دارچین کیلوئی ۲۰تومان و فلفل کیلوئی ۱۲ تومان‌است.

طلا

بایان ماههای عزاداری محرم وصفر ،بازار زرگرهای تهران نیز رونق‌گرفته و خریداران کنونی بیشترخانواده‌هائی‌هستند که دختران آنها بزودی به‌خانه بخت‌میروند .همین‌امر نیز در ترقی‌قیمت طلا موثربوده بطوری که‌اکنون طلا مثقالی ۹۵۰ریال معامله می شود . مسکوکات طلا نیز که درروزهای گذشته بعلت عرضه زیاد تنزل یافته بود ، مجددا ترقی کرده است. امروز دربازار مسکوکات این نرخها رایج‌بود پهلوی طلا ۱۵۳ تومان ، نیم پهلوی ۷۶ تومان وربع پهلوی ۳۸ تومان .

رویداد اقتصادی هفته

اولین قرارداد با چین

در هفته‌ای‌که گذشت نخستین موافقتنامه بازرگانی ایران وچین بین هوشنك انصاری‌وزیر اقتصادو سیانك‌کو وزیر بازرگانی خارجی چین در تالار خلق چین بامضاء رسید.

دراین موافقتنامه برای اولین‌بار توافق شدکه ریال مبنای محاسبات طرفین قرار گیرد.

براساس این موافقتنامه حجم مبادلات بین‌دوکشور چهار میلیارد و هشتصد میلیون ریال در سال پیش‌بینی گردید ۷۰ درصد صادرات ایران رابه چین کالا های صنعتی و۳۰درصد آنرا کالا های‌سنتی نظیرپنبه وکرومیت تشکیل میدهد.

دومین پالایشگاه

* ساختمان دومین پالایشگاه تهران با ظرفیت‌تولید ۱۰۰ هزار بشکه در روز (۵ میلیون تن ظرفیت سالیانه) در تهران آغاز گردید.

این پالایشگاه که‌از مدرنترین و مجهزترین تجهیزات برخوردارخواهدبوددر جهت تامین‌نیازمندی های نفتی داخلی که در دهسال اخیر سنه برابر شده است ، ایجاد میگردد و ۱۴۳ میلیون دلار هزینه آن از محل اعتبارات عمرانی سازمان برنامه تامین خواهدشد.

اجلاسیه اکافه

* در هفته گذشته هیئت اقتصادی ایران بریاست وزیر اقتصاد و نهمین اجلاسیه اکافه در توکیو شرکت نمود . اجلاسیه مزبور از ۲۴ فروردین تا۴ اردیبهشت ماه در توکیو ادامه دارد.

مذاکرات بازرگانی

* دراین هفته همچنین یك هیئت اقتصادی آلمان غربی به تهران آمد. باورود این هیئت نحوه مبادلات آینده بازرگانی بین دوکشور مورد مذاکره و بررسی قرار گرفت.

گرانی مصالح ساختمانی چشم‌گیر است

تحرك دربازار قماش شروع‌شده

اخبار اقتصادی جهان

بحران انرژی در آمریکا

دنور ـ یکی از مقامات نفتی اعلام کرد حذف سهمیه های واردات نفتی به منزله یك اقدام «موقت» برای مقابله بابحران انرژی در آمریکا می‌باشد .

مقام مذکور اضافه کرد آنچه که ما اکنون به آن احتیاج‌داریم کشف و بهره‌برداری از منابع طبیعی دست‌نخورده آمریکا است . راه‌حل های کوتاه‌مدتی .از طرف افراد و تعدادی گروه های مشخص ارائه گردیده است و یکی از این‌راه‌حل ها همان حذف سهمیه های وارداتی نفت است . اما باید گفت که اثراین اقدامات موقتی کهو محدود است و دربلندمدت نتایج مصیبت‌باری ببار خواهد آورد .

این مقام خاطرنشان ساخت که قیمت های نفت خارج بطور مداوم بالامی رود ، کسری ترازپرداخت های آمریکا سنگین است ، و بدین ترتیب‌امنیت‌ملی آمریکا بمخاطره افتاده و سیاست خارجی کشور تحت نفوذ نیرو های‌خارج قرار گرفته و پرداخت نامتعادل به‌کشور های تولید کننده نفت ضرورتامنجر به کاهش و تنزل ارزش دلار خواهد گردید. لذا برطرف ساختن نیاز های نفتی تنها باافزایش عرضه‌خانگی ازطریق‌استخراج و عملیات جبرانی تحقق خواهد یافت.

نزدیکی افریقا با اروپا

نایروبی ـ خبرگزاری آسوشیتدپرس گزارش داد که وزیران ۱۱ کشور افریقایی مشترك‌المنافع اعلام کردندکه آنها در تصمیم خود دایر بر برقراری‌روابط نزدیکتر بابازار مشترك گسترش یافته متفق‌القول می باشند . این‌خبرگزاری اضافه می کند پس از مشاجرات و مباحثات فراوانی که پس از عضویت انگلستان ، دانمارك و ایرلند دربازار مشترك اروپا درگرفت این وزیران‌تصمیم گرفتند تابرای نزدیکی با اروپا یکصدا شوند .

استخراج مس در هند

دهلی‌نو ـ خبرگزاری مطبوعات‌هند گزارش می دهد که بنابر اعلامیه‌ای‌که روز ششم آوریل جاری در کلکته‌منتشر شده است طی یك سالی که دولت‌هند شبکه مس گاتسیلا رابدست گرفته تولید مس از این شبکه کلیه‌رکوردهای گذشته را شکسته است .

در سال مالی ۷۳ـ۱۹۷۲ تولید مس بلیستر این شبکه در حدود ۱۲۵۹۶ تن بوده است که نسبت به سال گذشته ۴۹٫۸ درصد افزایش را نشان می‌دهد. تولید این نوع مس در سال گذشته در حدود ۸۴۰۵ تن بود .

باید اضافه کرد که در ماه مارس جاری شرکت مس هندوستان که یك شرکت دولتی می باشد در حدود۷۴۷۷۹ تن سنك مس استخراج نمود در حالیکه در ماه مارس سال ۱۹۷۲ فقط ۵۳۷۳۸ تن سنك مس استخراج شده بود . همچنین در ماه مارس ۱۹۷۳ تولید سیم و لوله مسی این شبکه نیز در حدود ۸۸۲تن که بیشتر از تولیدات سال‌های گذشته می باشد بوده است .

اخبار اقتصادی شهرستانها

پیوند «پسته کوهی» برروی درختان جنگلی

جنگل مصنوعی «کاوبست» بندرعباس برای‌بازدید توریستها آماده میشود

بندرعباس ـ به یکهزارو پانصد هزار درخت بادام کوهی جنگل مصنوعی «کوه کاوبست» بندر عباس پیوند زده‌شد. دراین جنگل، یکهزار و پانصد اصله نهال بنه (پسته کوهی) نیز غرس شده که بزودی پیوند زده می‌شود.

رئیس سازمان شکاربانی و محیط زیست استان ساحلی، به خبرنگار اطلاعات گفت:

ـجنگل مصنوعی «کاوبست» برای بازدیدتوریست ها آماده میشود واین کارتا۳سال دیگر انجام میگیرد . برای حفاظت جنگل ، بیست نفر از افراد بومی گمارده شده‌اند .

رئیس شکاربانی و محیط زیست‌افزود: بزودی در این جنگل ، حیوانات اهلی و پرندگان مختلف تربیت خواهند شد.

گرانی سیمان وسبزه دررضائیه

رضائیه: در چهاردهمین جلسه انجمن شهرستان رضائیه گفته شد: سال گذشته تجار رضائیه هرتن سبزه را به مبلغ ۱۴۰۰ ریال خریداری کرده‌و به ۳۰۰۰ تا ۴۲۰۰ ریال در اختیار خریداران گذاشته‌اند و بدین ترتیب به‌سر عده‌ای از باغداران انگور رضائیه کلاه‌رفته است و تجار در خصوص فروشندگان سبزه اجحاف‌زیادی کرده‌اند !

یکی دیگر از نمایندگان انجمن اظهار داشت : قیمت هرتن سیمان بین ۱۴۲۰ تا۱۵۰۰ ریال است در حالیکه در رضائیه هرتن سیمان رابه ۲۳۳۰ ریال می‌فروشند و هرکیسه سیمان تهران که ۸۰ ریال است به ۱۲۰ ریال فروخته میشود.

صدور کالا

رضائیه :مسئول روابط عمومی‌اداره استاندارد آذربایجان غربی گفت: درسال گذشته ۱۳۶۷۷۹۱۹ کیلو خشکبار به ارزش ۳۵۸۸۵۹۶۵۵ ریال در کارخانجات خشکبار رضائیه تهیه شده‌و پس‌از بسته بندی به‌کشور های شوروی، آلمان غربی، انگلستان، مجارستان ، چکسلواکی ، بلژیك، هلند،فرانسه، نروژ، دانمارك ، مالزی، کویت، عربستان سعودی ورومانی صادر شده است.

● اگربه سرمایه خود علاقمندهستید ● اگرصرفه جوهستید
● اگربه حفظ ثروت اقتصادی مملکت علاقه دارید
● وسیله نقلیه ای راانتخاب کنیدکه دوام زیاد داشته وسالیان دراز برای شما کارکند

BRITISH LEYLAND LAND-ROVER

انواع ماشینهای لندرور
(مدل های شهری و بیابانی)

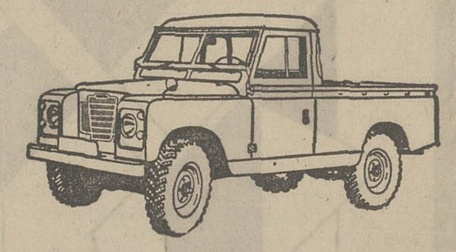
وانت یك تن ـ شش سیلندر

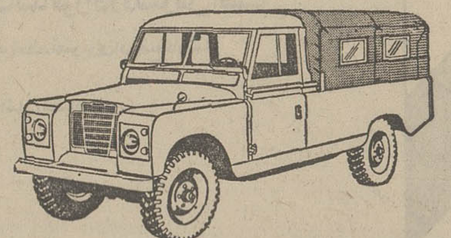
وانت یك تن ـ شش سیلندر ـ با کروك

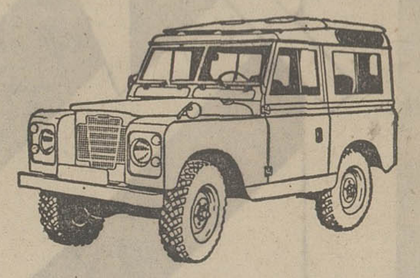
لندرور اطاق فلزی ۷ نفری ـ چهارسیلندر

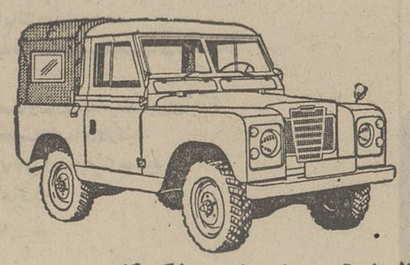
وانت نیم تن ـ چهار سیلندر ـ با کروك

● دودیفرنسیال ● پرقدرت ● محکم‌وبادوام ● رقابت ناپذیر
● موتورهای ۴ و ۶ سیلندر قوی وکم مصرف

شرکت سهامی خاص صنعتی تولیدی مرتب

خیابان شاه ، چهار راه شیخ هادی ، شماره ۲۹

تلفن مستقیم دایره فروش ۶۶۰۰۷۳ (شماره های تلفنخانه شرکت ۶۶۵۶۸۴ـ۴۸۱۴۹ـ۶۶۴۲۰۳)

اکثریت نمایندگان فروش لندرور تهران وشهرستانهادرصورت لزوم تسهیلات نقد و اقساط رانیز در اختیار مشتریان خود میگذارند.

دانشگاه

شبکه مدیریت

بلیك/موتن

ترجمه

محمود توتونچیان

درین کتاب اصول و روشهای مختلف مدیریت بصورت دقیق وجالبی مورد بررسی قرارگرفته است. مطالعه این کتاب برای مدیران بخشهای دولتی و خصوصی نیز می‌تواند مفید باشد.

ناشر

مؤسسهٔ انتشارات و چاپ دانشگاه تهران

مرکز فروش : فروشگاههای شماره ۱ و ۲
انتشارات دانشگاه و کلیهٔ کتابفروشیهای معتبر

آگهی شهرداری پایتخت

شهرداری پایتخت در اجرای قانون نوسازی و طبق تصویب‌نامه شماره ۴۲۶۹ ـ۱۴ر۱۲ر۵۱ انجمن شهر پایتخت در نظر دارد قسمتی از طرح میدان ۲۵شهریور را اجرا نماید لذا مراتب باستناد ماده ۳۵آئین‌نامه طرز اعلام طرحهای مصوب و ماده۱۷ قانون مذکور باطلاع مستاجر تعمیرگاه پژومالك آن و آقای پروزیریان‌مالك وصاحب بنگاه معاملات ملکی میرسد که با مراجعه باداره کل املاك و ثبت اراضی شهرداری واقع‌درخیابان ایرانشهر طبقه چهارم کاخ شهرداری سیاهه ارزیابی مربوطه‌را ملاحظه و چنانچه بارزیابی شهرداری اعتراض دارند ازتاریخ نشر اولین آگهی ظرف دو ماه اعتراض خودرا منضم به‌رونوشت سند مالکیت و سند اجاره باداره مذکور تسلیم و رسیددریافت دارند .

شهرداریایتخت

«آگهی مناقصه»
نوبت دوم

سازمان عمران‌قزوین خریدو نصب۳۳ قلم لوازم لوله‌کشی موردنیاز خودرابرای دو دهکده واقع در حوزه عمرانی قزوین به مناقصه‌میگذارد.

داوطلبین درمناقصه میتوانندبرای دریافت نقشه مشخصات فنی و شرایط شرکت در مناقصه به دفتر مرکزی سازمان عمران قزوین واقع‌دربلوار الیزابت ساختمان وزارت کشاورزی طبقه سوم مراجعه نمایند.

پیشنهادات تا ساعت ۱۰ صبح روز ۵ر۲ر۵۲ قبول و در ساعت ۱۰ صبح‌همانروز در محل بازو قرائت خواهدشد، همراه پیشنهادات بایستی معادل ۵درصد کل‌قیمت های پیشنهادی ضمانتنامه بانکی معتبر که‌از تاریخ افتتاح مناقصه ۵ر۲ر۵۲ مدت ۳۰ روز اعتبار داشته باشد تسلیم‌شود به پیشنهادات مشروطو مبهم وپیشنهاداتی‌که بعداز وقت‌تعیین شده‌برسد ترتیب‌اثر داده نخواهدشد.

سازمان عمران قزوین در ردویاقبول یك‌ویا کلیه‌پیشنهادات آزاد است.

م‌الف ۸۳۸

سازمان عمران قزوین

آگهی خروج احد از شرکاء و ورود شریك جدید شرکت فضیلت با مسئولیت محدود ثبت شده بشماره ۱۱۰۹۲

طبق صورتجلسه مورخ ۷ر۱۲ر۵۱ شرکت فضیلت بامسئولیت محدود ۱ـ آقایان حسین شیخ‌زاده وسیدعلی حکاك هریك مبلغ یك میلیون و دویستو پنجاه هزار ریال ازسهم‌الشرکه خود را ازصندوق شرکت دریافت نمودند۲ـ آقای حسین شیخ زاده ولایتا از طرف فرزندش آقای علی شیخ‌زاده شناسنامه شماره ۳۱۳۴۹ متولد ۱۳۴۰ مبلغ یك میلیون‌و دویست و پنجاه‌هزار ریالو دوشیزه وحیده حکاك فرزند علی شناسنامه شماره ۴۷۰۱۱ مبلغ یك میلیون و دویستو پنجاه هزار ریال بصندوق شرکت پرداخت نمودندو در ردیف شرکاء شرکت قرارگرفتند بنابراین دراصل سرمایه شرکت تغییری حاصل نشدشرکاء فعلی و میزان سهم‌الشرکه هریك بشرح زیر است آقایان‌حسین شیخ‌زاده، علی حکاك ،علی شیخ‌زاده و دوشیزه وحیده حکاك هریك مبلغ یك میلیون و دویست و پنجاه هزار ریال.

رئیس اداره ثبت شرکتها و مالکیت‌صنعتی،مهدی‌نراقی

آگهی انتخاب هیئت مدیره و تغییرات دیگردر شرکت سهامی عام بانك ایرانیان ثبت شده بشماره ۷۰۶۲

برابر تصمیم مجمع عمومی عادی بطور فوق‌العاده مورخ ۱۶ر۹ر۱۳۵۱ تغییرات زیر در شرکت‌نامبرده‌به عمل آمد :

۱ـ آقایان ابوالحسن ابتهاج ـ سیروس سمیعی ـارماویر ملیکیان ـ بانو دکتر آذر ابتهاج ـ هراج قازاریان ـ محمد تقی برخوردارـکارلتون‌ام‌استیورات ـشرکت فورموست اینوست‌منت به نمایندگی آقای هارلد.ام‌ـ ویور شرکت سنتور اینوست‌منت بنمایندگی آقای ریچارد سی. جاکسون ـ شرکت نوسترواینوست منت به نمایندگی آقای ـ وان‌ویلسون به سمت‌اعضاء اصلی هیئت مدیره وآقایان بیروانددپزشکیان ـ عباسقلی عرب شیبانی ـ محمد رحیم متقی ایروانی باسیل‌سی. ورمن ـ رابرت‌ای. گرانت بسمت اعضاء علی‌البدل هیئت مدیره برای مدت دو سال انتخاب شدند

۲ـ به موجب صورتجلسه مورخ ۱۶ر۹ر۱۳۵۱ هیئت مدیره آقای ابوالحسن ابتهاج به سمت رئیس هیئت مدیره و آقای ارماویر ـ ملیکیان به سمت نایب رئیس هیئت مدیره و آقای احمد بیداریان به سمت منشی هیئت مدیره برگزیده شدند .

۳ـ اختیارات زیر از طرف هیئت مدیره به آقای سیروس سمیعی رئیس بانکتفویض گردید ۱ـنمایندگی بانک در برابر اشخاص ثالث و کلیه ادارات دولتیو موسسات خصوصی و غیره ۲ـ نصب و عزل کلیه مامورین و کارکنان بانک (بجز معاونین بانک)وتعیین شغل و حقوق و دستمزد و پاداش و ترفیع و تنبیه و تعیین سایر شرایط استخدام و معافیت و خروج آنها از خدمت و مرخصی ۳ـ افتتاح حساب بنام بانک در نزد سایر بانک ها و موسسات ٤ـ دریافت مطالبات بانک و پرداخت دیون آن از اصل و بهره و متفرعات ۵ـ تعهد ظهر نویسی ـ قبولی‌پرداخت‌وواخواست اوراق تجارتی ٦ـ انعقاد یا فسخ یا ابطال و اقالهیا تبدیل و انتقال و واگذاری و قبول و اجرای هر نوع عقد و قرار از تضمینی و رهنی و شرطی و قطعی و امانی و اجاره و معاوضه و غیره راجع بهرنوع حقوق و اسناد و اوراق و مایملک و مال‌اعم از منقول و غیر منقول بهر صورت و کیفیت و ترتیب و طریقی که باشد تا مبلغ دو میلیون ریال و یا هر شخص‌اعم از حقیقی و حقوقی بالجمله انجام کلیه عملیات و معاملات مندرج در ماده ٤ و تبصره مربوط (در مورد وام و اعتبار و انجام تضمین تا میزان دو میلیون‌ریال ۷ـ تحصیل اعتبار از سایر بانک ها و شرکت ها و موسسات و هرنوع استقراض و اخذ وجه بهر مبلغو بهر مدت و یا هر میزان بهره و کارمزد و یا هرگونه شرایطی که مقتضی باشد با رعایت شرایط موافقتنامه مورخ ۱۸ فروردین ۱۳۴۸ منعقده با فرست‌نشنال‌سیتی بانک ۸ـ طرح و تعقیب هرگونه دعوی و شکایت و انصراف از آن و دفاع از هرگونه دعوی و شکایتیا تسلیم به آن با هرشخص اعم از حقیقی و حقوقی و در کلیه مراجع و دادگاه ها اعم از حقوقی و کیفری و اجرائی با داشتن تمام اختیارات و در کلیه مراحل قانونی و قضائی و اجرائی وغیره و همچنین ارجاع امر به داور و تعیین داور بهر صورت و کیفیتکه‌باشد داشتن حق اقرار و صلح و سازش در تمام موارد و مواقع با حق اخذ وجه و طلب و مال‌الصلح و محکوم به و غیره بطور کلی و عموم داشتن سمت نمایندگی بانك در برابر تمام اشخاص ومراجع ومقامات قضائی و اجرائی و غیره بدون هیچگونه استثناء ومحدودیت با حق توکیل و توکیل در توکیل ولو کرارا ۹ـتوثیق اموال بانک اعم از منقول و غیر منقول باحق توکیل در توکیل ولو کرارا .

۴ـ محل شرکت به تهران خیابان تخت جمشید بین فیشرآباد و ویلا نبش‌کوچه‌بشارت و تخت‌جمشید ساختمان بانک ایرانیان انتقال یافت . م‌الف ٦٤١

رئیس اداره ثبت شرکت ها و مالکیت صنعتی ـ مهدی نراقی

تاریخ ۱۶ر۱ر۵۲ شماره ۳۸

شهرداری شازند

آگهی مزایده شن وماسه‌رودخانه شازند (محدوده شهر)

شهرداری شازند باستناد ماده ۱۰۵ قانون شهرداری ها و موافقت نامه شماره ۴۵۲۹۵ ـ ۵ـ۱۲ـ۵۱ مقام معظم استانداری استان مرکزی (قائم‌مقام انجمن شهر) و برآورد مهندس اعزامی دفتر مهندسی استان مرکزی بهره‌برداری شن و ماسه بستر رودخانه واقع در محدوده و حوزه‌نظارت خودرا با شرایط زیر از طریق مزایده کتبی‌باجاره واگذار مینماید .

۱ـ مدت اجاره بهره‌برداری از تاریخ عقد قرارداد لغایت یکسال تمام خواهد بود .

۲ـ حدود رودخانه از ۵۰۰ متر بالای پل‌جاده آستانه معروف به (پل‌آجری) شروع و باراضی قلعه کوکبیه و قسمتی از اراضی دنبه ختم خواهد شد .

۳ـ مقدار بهره‌برداری سالیانه حداکثر تا یکصد هزار متر مکعب خواهد بود .

٤ـ حداقل کل مبلغ مال‌الاجاره‌بهره‌برداری سالیانه مبلغ ۸۰۰۰۰۰ (هشتصد هزار ریال) می باشد .

۵ـ پیشنهاد دهندگان بایستی ۵٪ مبلغ پیشنهادی خود را بعنوان سپرده یا وجه نقد یا ضمانت‌نامه بانکی بصندوق شهرداری تسلیم‌نمایند (در صورتیکه وجه نقد باشد بحساب سپرده ۸ شهرداری در بانك ملی نمایندگی شازند واریز و فیش آنرا پیوست پیشنهاد خود بنمایند) .

٦ـ سپرده نفرات اول تا سوم تا زمان عقد قرارداد در اختیار شهرداری خواهد بود تاچنانچه از عقد قرارداد خودداری نمودند سپرده مربوطه‌به نفع شهرداری ضبط گردد .

۷ـ پیشنهاد دهندگان بایستی با توجه بقانون منع مداخله کارمندان دولت در مزایده شرکت نمایند .

۸ـ برنده مزایده بایستی ۱۰٪ بهاء کل پیشنهادی را بعنوان حسن انجام کار در حین‌مبادله قرارداد‌بصورت ضمانت‌نامه‌بانکی بصندوق‌شهرداری تودیع نمایند ضمانت‌نامه در تمام مدت قرارداد در شهرداری باقی خواهد بود .

۹ـ بهاء یکساله شن و ماسه مورد مزایده در چهار قسط مساوی‌بشهرداری پرداخت خواهدشد قسط اول حین مبادله قرارداد قسط دوم دو ماه‌پس از قرارداد .اقساط بعدی بفاصله هر دو ماه یك قسط درمقابل تضمین‌نامه بانکی که کلا از (شش ماه تجاوز ننماید خواهد بود) .

۱۰ـ در صورتیکه برنده مزایده بیش از مقدار تعیین شده در قرارداد بهره‌برداری نماید بهای آن به‌نرخ روز از مستاجر وصول‌خواهد شد و بشرط رضایت شهرداری از عملیات مستاجر مدت قرارداد قابل تمدید خواهد بود .

۱۱ـ اوقات بهره‌برداری از ساعت شش صبح تا نه (۹)بعداز ظهر میباشد .

۱۲ـ وسائل بهره‌برداری عبارت از دودستگاه کانکاسور (سنك‌شکن) و در صورت تمایل بهره‌برداری نماید سرند دستی قابل استفاده خواهد بود .

۱۳ـ این آگهی در دو نوبت درروزنامه‌رسمی کشور و روزنامه اطلاعات بفاصله حداقل یك‌هفته درج میگردد پیشنهاددهندگان از تاریخ‌نشرآخرین آگهی پیشنهاد خودرا لاك و مهر شده تاساعت ۱۰ صبح روز ۱۰ر۲ر۱۳۵۲ بدفتر شهرداری تسلیم و رسید دریافت دارند به پیشنهادات مبهم‌ـ مشروط‌ـ مخدوش و فاقد سپرده ترتیب اثر داده نخواهدشد شهرداری در رد یك‌یا کلیه پیشنهادات مختار است

۱۴ـ پیشنهادات رسیده در همان روزباحضوراعضاء کمیسیون مربوطه بازو قرائت خواهد شد .حضور پیشنهاددهندگان در جلسه آزاد است .

۱۵ ـ کلیه هزینه های مربوطه‌مزایده‌ازقبیل‌نشر آگهی و غیره بعهده برنده مزایده میباشد .سایر شرایط مربوط بمزایده در قرارداد قید خواهدشد.

۱ـ۲ آ ـ۲۷۹۲

شهردار شازند خدایار

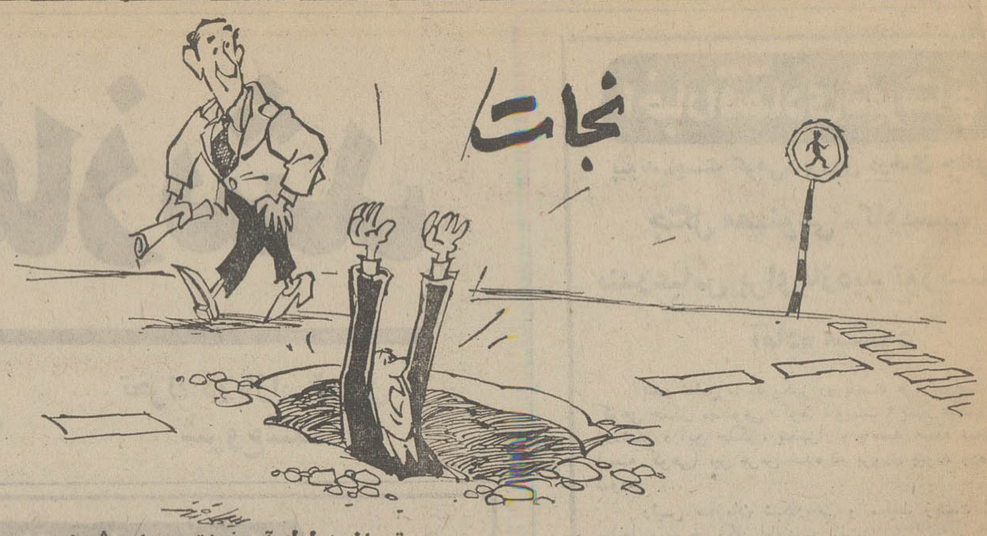

تهران به لوله آب نجات مجهز میشود

نامه به روزنامه

اسفالت نیمه کاره!

حدود شش سال پیش نیمی از خیابان سبلان ، واقع در انتهای خیابان نظام‌آباد را اسفالت کردند،ونیم دیگرخیابان را(ازچهارراه‌شهریار تاحشمتیه) بهمان صورت خاکی گذاشتندو تاکنون هم نسبت به‌اسفالت آن اقدامی نشده‌است ، لذاساکنان و کسبه قسمت خاکی خیابان سبلان ،از شهرداری تقاضای انجام‌اسفالت‌این قسمت‌رادارند.

یکی از اهالی

نانوای گرانفروش

یک‌نانوائی لواشی درابتدای خیابان‌مجیدیه ، خیابان زمزم هست که‌کمو گران میفروشد، پیداست اگر صاحب نانوائی راواداریه‌اجرای ضوابط‌تعیین شده نکنند ، درد گران‌فروشی دردیگر کسبه این محل سرایت خواهد کرد .و آنوقت مشکل میتوان جلوی آنها را گرفت.

زکریا لاله‌دشتی

معنی این آگهی چیست؟

بااتوبوس‌یکی‌از شرکت‌های مسافربری معروف‌عازم اصفهان بودم . در داخل اتوبوس یک آگهی نصب شده بود مبنی بر اینکه‌این شرکت در بین راه ها مسافر سوار نمیکند. ولی از قم تا اصفهان راننده که چند جای خالی دراتوبوس داشت، مرتب جلوی‌افرادی که در کنار جاده ایستاده بودند ، توقف میکرد تا آنها را سوار کند. بنویسید منظورازنصب‌آن آگهی درداخل اتوبوس چه‌بوده‌است؟

سعید ـ ی

تعیین نرخ برای گل‌فروشیها

با سپری شدن ماه صفر و شروع جشنهای عروسی ، کار گل‌فروشیها رونق‌پیدا کرده‌است. اما چون در مورد گل فروشیها تاکنون نرخی از نظر فروش انواع گل تعیین نگردیده ، آنها به میل خود گل را به مشتریان عرضه میدارند.و طبعاًخریداران باندانستن قیمت‌گل، غالباًدچار اجحاف میشوند. بجاست برای گل‌فروشیها نیزضابطه‌ای تعیین کنند.

ن ـ فتحعلی ـ صبا

به نظافت محل نمیرسند!

کوی شیرین ، منشعب از خیابان‌قیطریه (دروس) وضع نامطلوبی دارد.نبودن اسفالت و وجود دو قطعه زمین بایر که اکنون بصورت زباله‌دانی درآمده‌اند ،باعث بوجودآمدن این وضع شده است .از قول اهالی از شهرداری شمیران بخواهید ، ضمن انجام اسفالت کوچه،به ماموران خود تذکر دهند به نظافت این محل بهتر برسند.

دکتر ولی‌اله هریچی

گفتگوی تلفنی

۳۱۱۰۷۱

ازساعت ٤تا٨ بعدازظهر

★ **الو من ناصر دهقان ـ** حدود یک هفته پیش ، یخچال خانه‌ام ، که بتازگی خریده‌ام ، خراب شده . موضوع را تلفنی به شرکتی که یخچال را از آنجا تهیه کرده‌ام اطلاع دادم . اما تا کنون نتیجه مثبتی نگرفته‌ام . از اولیاء این گونه کارخانجات بخواهید ،به متصدیان سهل‌انگار خود تذکر دهند که در مقابل مشتریان خود تعهداتی دارند وباید بموقع به آنها عمل کنند ، نه اینکه باسهل‌انگاری خود زندگی مردم را فلج کنند .

★ **الو من محمدحسن شرفی ـ** بزودی امتحانات مدارس شروع خواهد شد . لذا بدنیست مسئولان‌کتابخانه های عمومی به دانش ـ آموزان عضو کتابخانه اجازه بدهند برای مرور کتب درسی خود از سالن کتابخانه‌ها استفاده کنند . سالن بزرگ کتابخانه پارک شهربرای این منظور بسیار مناسب است ،اما متاسفانه در حال حاضر از ورود دانش‌آموزان عضو به سالن ـ برای مرورکتاب درسی ـ جلوگیری میشود .

★ **الو من خسرو نامجو ـ** ساکن خیابان فرح‌شمالی، خیابان پلیری ـ مدتی‌پیش قسمتی از پیاده‌روی خیابان ما رابمنظورکابل‌ـ کشی حفاری کردند ، اما بعداز انجام کار ، نقاط حفر شده رامرمت‌نکردند. گویا ترمیم این نقاط بعهده شهرداری است که خوبست هرچه زودتر دست بکارمرمت‌پیاده‌روی ناهموار خیابان ما شود.

★ **الو من م . ا . ع ـ** شرکت هواپیمائی ملی (هما) پروازتهران به نیویورک ندارد . از این رو بجاست شرکت هما پرواز تهران تا نیویورک راهم‌دربرنامه پرواز های‌خودبگنجاند، تا پولیکه مسافران ایرانی‌و خارجیان مقیم تهران برای بلیط این خط میدهند به کیسه شرکت های هواپیمائی خارجی نرود .

★ **الو من نادر حقیقت ـ** برخی از رانندگان تاکسی سرویس های خیابان بهار بهشمیران در جاده قدیم شمیران با سرعت سرسام‌آوری می‌رانند . تذکر دهید برای جلوگیری ازوقوع تصادفات و حفظ جان مسافرین این مسیر ، جلوی سرعت‌غیر مجاز آنها را بگیرند .

★ **الو من نصرالله احمدزاده ـ** قسمتی ازخیابان‌مولوی خط کشی‌علائم‌راهنمائی ندارد . باتوجه باینکه در این خیابان پررفت‌و آمد ، روزانه هزاران نفر دانش‌آموز رفت و آمد می‌کنند . شایسته است شهرداری‌پایتخت برای ترسیم خط کشی خیابان‌فورا اقدام‌کنند .

★ **الو من عطاء الله عزتی ـ** بمناسبت شروع کار های ساختمانی ، این روز ها ، سیمان بازار سیاه پیدا کرده است. سیمانی که در شعب فروش کیسه‌ای ۷۵ریال فروخته میشود ، در مغازه ها از ۱۶۰ تا ۱۸۰ ریال بفروش می‌رسد . جا دارد مسئولان امر به شدت در کار شعب فروش نظارت کنند تا دلالها نتوانند حق خریداران واقعی را پایمال کنند .

عقیده آزاد

اسلام امروز و اسلام آینده...

نوشته : حبیب‌الله آموزگار

جرج برناردشاو فیلسوف معروف انگلیس راجع به دین اسلام در چهل سال پیش(نقل از اخبار چهل سال پیش روزنامه اطلاعات شماره ۱۴۰۶۶ مورخ ۱۸ر۱ر۵۲) در کمال شجاعت وبا عقیده راسخ ضمن مقاله‌ای در روزنامه (لایت) انگلیسی صریحانوشته که:

« ملت انگلیس پیش از آنکه قرن بیستم پایان یابد ، دیانت اسلام راقبول خواهد کرد !!»

ودر رساله سیاحت خود به بمبئی‌می‌نویسد:

« همواره دیانت محمدی بواسطه داشتن »
«روح ، دارای اعتباری عالی است و یگانه»
«دینی است که حائز تمام‌شرایط‌برای‌انواع»
« واطوار زندگانی است بطوریکه در هر »
« عصری می تواند مردم دنیا رابسوی خود»
« جلب و جذب کند ! . ولی طبقه‌روحانیان »
« مسیحی (کشیشان) بواسطه تعصب یا»
«نادانی اسلام را به تاریکترین صورتی »
«نقاشی کرده و آنرا دشمن مسیح می‌دانستند»
« ودرواقع تنفر وکراهت از محمد (ص) »
« رانقش می کردند . »
«من محمدوشخصیت اورا به اعتبار یک»
«مرد غیر عادی وحیرت‌بخش مورد مطالعه »
« ودقت قرار داده‌ام واورانجات‌دهنده‌جهان»
« بشریت می دانم و خصوصت ومعارضه با »
« حضرت مسیح رادور می‌دانم ... »
« من معتقدم که اگر دردنیای امروز کسی»
« چون محمد زمام دیکتاتوری دنیای جدید»
«را بدست گیرد باعث جلب مردم دنیا به »
« اسلام وسعادت بشر می گردد و در حل»
« مشکلات دنیای امروز کامیاب خواهدشد.»

« پیش از (برناردشاو) فیلسوف بزرگ ومعروف انگلیسی ، درقرن ۱۹هم فیلسوفانی چون کارلایل ـ گوته و گیبسون قیمت ذاتی ونفس دیانت محمدی را درک کرده و این ادراک آنان باعث تحول نیکی در موقعیت اروپا نسبت به اسلام گردیده و سبب شد که اروپا در قرن حاضر پیشرفت بسیاری در این امر نموده و عشق به عقیده محمدی درسرزمین اروپا آغاز شده و در قرن آینده بیش از این دراثر آن عقیده در حل‌مشکلات خود موفق خواهند شد ..»

متاسفانه امروز دین مقدس اسلام که نجات دهنده بشر خواهد بود هدف تیر در تاریکیهاواقع شده که بمراتب‌بدترازنقاشیهای کشیشان مسیحی است و هرچندتاعملی‌شدن پیش‌بینی و عقیده (برناردشاو) مدت زیادی باقی‌نیست لیکن با مشاهده مساعدتهای‌مادی ومعنوی برخی‌ازکشورهای‌عیسوی با دشمنان اسلام مشکل باین زودی آن عقیده الهامی تحقق یابد !!

هرچند صاحب این دین خود فرموده که : ما دین را نازل ساختیم و ما آنرا حفظ خواهیم کرد وجای دیگر فرموده: این دین که ناسخ ادیان است بردیگر دینها غلبه و پیروزی خواهد یافت !

بنا براین می توان امیدوارشد که این‌پیش‌گوئی فیلسوف انگلیسی که باجرات وشجاعت آنرا اظهارداشته‌کم وبیش به صورگوناگون درعرصه گیتی عرض وجود کرده وبشر رااز این‌سردرگمی‌وحیرت‌وحلقه (چکنم) نجات ورهائی خواهد بخشد !!

در تایید این موضوع واینکه چرا اسلام باین روز افتاده لیکن آینده آن شکوفان و درخشان وجهان‌گیر خواهد شد ، مختصری به موضوع مسیح دجال که شیخ طنطاوی مصری درکتاب تفسیر ۳۵ جلدی‌خود بنام جواهر تفسیر یاتفسیر جواهر مکرر نقل کرده‌اشارتی کنیم :

تفسیر جواهر ضمن بشارت نفوذ اسلام و ترقی کشور های اسلام بواسطه ترویج‌دانش امروزی میان جوانان مسلمان در چندجا این مطلب را آورده و مخصوصا در سوره حم (غافر) بخلاصه چنین است : مقصود از مسیح دجال که در کتابهای اسلامی وتواریخ ذکری از آن بمیان آمده کسانی است که بنام دین سخن باطل را بصورت حق‌آورده وابتدا مردم ساده وعامی مسلمان را با تحریکات و تبلیغات فریب داده وذهن آنانرا مشوب کرده و مانع رشد فکری آنان شده و بعضی هم به تحریک استعمارگران برضد برادران دینی خود تیغ کشیده و باعث جنگ خانگی وزدوخورد شده‌اند !!!

والبته بدون شک کسانی هم که آلت دست این استعمارگران شده ومانع ترقی مسلمانان بوسیله جلوگیری از تحصیل علوم امروزی جوانان شده و علم رامنحصربیهمان علوم‌دینی می دانند نیز از مسیحیان دجال بشمار می آیند . وهمانگونه که حضرت عیسی در آخرزمان ظهور وطلوع کرده و دجال حقیقی را خواهد کشت و مردم دنیا را از شر او نجات خواهد داد کسانی‌هم‌که‌امروز بواسطه کارهای دجالی جلو ترقی مسلمانان را گرفته واز اتحاد واتفاق آنها جلوگیری می کنند به دست مصلحین بزرگ اسلام از میان‌برداشته میشوند و مردم را بسوی کمال و ترقی و دانش واخلاق طبق دستور های اسلامی رهبری می کنند درخاتمه به برادران دینی خود تذکر می‌دهم بویژه مسلمانان عرب که کم‌وبیش گرفتار مسیح های دجال درسالهای اخیر شده و بانتظار ظهور صلاح‌الدین‌ها و سیدجمالها و مصطفی کمالها نشسته‌اند باید متوجه باشند که‌برای‌نجات‌از دست دجالهای قدیم و جدید و نوظهور باید باهم اتفاق و اتحاد کنند ودست ازنفاق وحسادت ورقابت بردارند وبحکم برادری اسلامی در مقام دفع دجالها برآیند ودرسایه اتحاد واتفاق همه مسلمانان جهان موجبات اشاعه دین اسلام درهمه جهان را فراهم و بدان وسیله گره کور مشکل امروز دنیا را بگشایند وهمگی برادروار به خداشناسی و خداپرستی روی آورند .

داهی تازه بسوی سیستم ۳۷۰

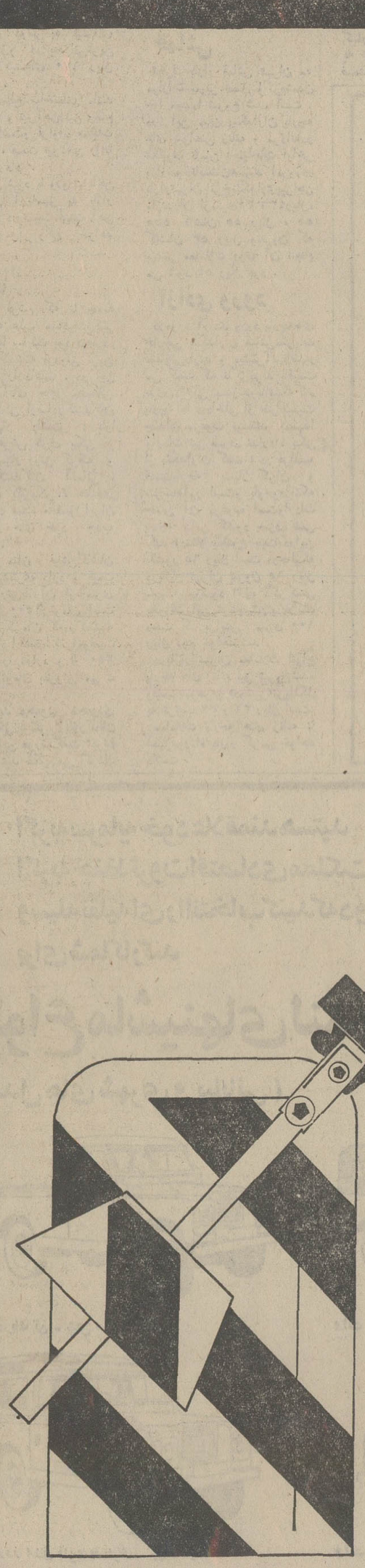

این دیسک‌پکها باظرفیت های مختلف به‌آسانی بایکدیگر قابل تعویض میباشند.

کامپیوتر ۳۷۰ مدل ۱۱۵

پیشرفت هرشرکتی بستگی به تصمیمهایش دارد البته تصمیمهای درست؛ تصمیمهائی که شرکت راقادرمیسازد به نحو سودآوری عمل کند و باتحولات بازارها هماهنگ باشد هر تصمیم درست بستگی باًگاهی کامل از اطلاعات مربوط به مسأله دارد.
ولی هرروز بر پیچیدگی اطلاعات افزوده وکنترل آن دشوارتر میشود. حتّی کامپیوترفعلی شما که همیشه بخوبی به شما خدمت کرده، ممکن است نتواند برای حلّ مسائلی که پیشرفت وتحول بوجود آورده به شما کمک کند.

امکانات جدید کامپیوتری برای نیازهای شما

مدل جدید ۱۱۵، شرکتها وسازمانهای بیشتری راقادرخواهد ساخت که ازامکانات پیشرفته سیستم ۳۷۰ درآماده کردن اطلاعات استفاده کنند. این کامپیوتر برای شما نیزمیتواندگشاینده راهی درجهت انعطاف پذیری بیشتر داده آمائی data processing بابهای مناسب باشد.
شما میتوانید سخت افزار hardware ونرم افزاری software راکه برای نیازهای اختصاصی سازمان شما متناسبتراست برگزینید. مثلاً با استفاده از ترمینال نمایشی display terminals رومیزی میتوانید درهرلحظه به اطلاعات مورد نیاز خود دسترسی پیدا کنید یا میتوانید داده هارا از نقاط دوردست ثبت و واردکنید. پدیده جدید دانش محاسبات الکترونیك وحافظهٔ مجازی به شما در کارهائی کمک خواهد کرد، که تاکنون دوراز دسترس مینمود.

حافظهٔ مغناطیسی جدید

با استفاده از حافظه دیسك مغناطیسی جدید ۳۳۴۰ آی.بی.ام. کامپیوتر مدل ۱۱۵ بشما امکان میدهد داده ها واطلاعات را بطور پیوسته ومستقیم on-line برای محاسبات الکترونیك در دسترس داشته باشید.
طرح وتکنولوژی تازه سطح بالای کارکرد و دسترسی مستقیم به مقادیر زیادی اطلاعات وداده ها را با هزینه مناسب ممکن ساخته است.
دیسك پك های سربسته Sealed data modules با وسائل خواندن ونوشتن که در داخل آن تعبیه شده قابلیت انتکای بیشتری به داده ها وحفاظت آنها میدهد.

اطلاعات شرکت شما فوراً در دسترس است

کامپیوترمدل ۱۱۵ میتواند هرلحظه تصویری از وضع کارشما به دست دهد.
ارقام فروش ، موجودی انبار، اعتبار موجود،
حساب های پرداختی،
ودریافتی،
آمار و پیش بینی ها،
صورت حساب ها،
اطلاعات مربوط به تولید وهزینه،
همه این اطلاعات را بر رویهم میریزد و یك تصویر هماهنگ را روی میز شما و میزهای همکارانتان قرار میدهد.
کامپیوترمدل ۱۱۵ میتواند به شما کمک کند، تصمیمهای درست را بسرعت بگیرید.
کامپیوترمدل ۱۱۵ به شما و همکارانتان کمک میکند تا برای آیندهٔ شرکت وسازمان خود به نحو سازنده‌ای کارکنید.
اگر مایلید دربارهٔ سیستم ۳۷۰ مدل ۱۱۵ بیشتر بدانید:
تلفن ۸۳۶۰۴۱، شرکت آی.بی.ام
خیابان ویلا شمالی ـ تهران
در اختیار شماست.

IBM ای.بی.ام

آگهی تغییرات شرکت سهامی کارخانجات دادفر ثبت شده بشماره ۷۲۱۷

طبق صورتجلسه مجمع‌عمومی فوق‌العاده مورخ ۱۴ر۸ر۵۱ تغییرات زیردر شرکت‌مذکور بعمل آمد ۱ـ نوع شرکت از سهامی به‌سهامی خاص تبدیل گردید و نام فعلی آن شرکت سهامی خاص کارخانجات‌دادفر میباشد ۲ـاساسنامه جدید شرکت مشتمل بر ۵۸ ماده و ۱۰ تبصره تصویب‌و جایگزین اساسنامه قبلی‌شرکت گردید ۳ـ آقایان موسی دانیال‌و بانو هلن فهیمیان‌ومحمود ملاقاسمی تبریزی بسمت اعضاء اصلی هیئت مدیره برای‌مدت دوسال و آقایان اسداله نژاد مقدم بسمت بازرس اصلی و حسن آبریشمچی بسمت بازرس علی‌البدل برای مدت یکسال انتخاب شدند ٤ـ روزنامه اطلاعات جهت درج آگهی‌های شرکت تعیین شد ٥ـ باستناد صورتجلسه هیئت مدیره مورخ ۱۴ر۸ر۵۱ آقای موسی دانیال بسمت مدیر عامل و آقای محمود ملاقاسمی تبریزی‌بسمت رئیس هیئت مدیره و خانم‌هلن فهیمیان بسمت نایب رئیس هیئت مدیره انتخاب شدند و کلیه چکها و سفته ها و اوراق و اسناد الزام‌آور بامضاء آقای موسی‌دانیال باتفاق آقای‌محمود ملاقاسمی تبریزی و با مهر شرکت دارای اعتبار است و هیئت مدیره کلیه اختیارات خود را طبق اساسنامه به آقای موسی دانیال‌مدیر عامل‌شرکت تفویض نمودند .

م‌الف ۷۶۰

رئیس اداره ثبت شرکتها و مالکیت صنعتی ـ مهدی ترافی
۳۶۲۸ـ۱

بهنگام تقسیم سود سهام کارخانجات صنعتی و ریسندگی «تبد» اعلام شد :

قدرت تولیدی کارخانجات صنعتی وریسندگی «تبد» دوبرابر میشود

شرکت ریسندگی «تبد» برای بالا بردن میزان دستمزد کارگران پیشقدم شد

محصولات کارخانجات «تبد» در نوع خود ، نه‌تنها درایران، بلکه درخارج هم کم‌نظیر است

چک‌سودسهام کارگران‌ریسندگی تبد بوسیله رئیس اداره کارقزوین به نماینده‌کارگران تسلیم‌گردید. در عکس بالا حسین خداداد،بهرام خسروشاهی مدیرعامل و رستمیان نماینده کارگران دیده میشوند .

کارگران شرکت صنعتی و ریسندگی «تبد» طی اجتماع خود ، در مراسم پرداخت سود ویژه کارخانه ، شرکت کردند. عکس ، گوشه‌ای از اجتماع کارگران زن و مرد کارخانه«تبد» را درسالن کارخانه نشان میدهد .

سود سهام کارگران کارخانجات صنعتی و ریسندگی « تبد» پرداخت شد . این کارخانه ، عظیم ترین واحد ریسندگی‌خود کار در ایران و خاورمیانه بوده و قدرت تولیدی آن ، امسال به دو برابر حجم کنونی خواهد رسید .

کارخانه ریسندگی «تبد» ، در شهر صنعتی البرز قرار دارد و در مراسم توزیع سود سهام کارگران این‌کارخانه، مسئولان وزارت کار ، وزارت اقتصاد ، و مدیران و مهندسان و استاد کاران وکارگران شرکت حضور داشتند .

بهنگام تسلیم چک سود سهام کارگران مدیر عامل شرکت‌اعلام کرد ، سطح دستمزد کارگران شرکت از میزان حداقل دستمزد رسمی وتعیین شده وزارت کار، افزایش داده شده و با نصب دومین واحد صنعتی «تبد» ، تعداد کارگران قریبا به دوبرابر خواهد رسید .

آقای بهرام خسروشاهی مدیر عامل شرکت افزود : مقدمات نصب دومین کارخانه «تبد» از هر حیث فراهم آمده، و این واحد ، پس از توسعه کامل کارخانه و نصب ماشین آلات جدید ، موردبهره برداری قرار خواهد گرفت . فعالیتهای مسئولان کارخانه ریسندگی«تبد» در تامین رفاه کارگران پرداخت وبخاطر توجه‌آنان به موازین و مقررات کارگری در مملکت و همچنین پرداخت سود ویژه کارخانه بکارگران، از مسئولان کارخانه تشکر کرد .

سپس آقای جناب زاده ، رئیس اداره کار و امور اجتماعی قزوین ضمن اشاره به‌تحولات مملکتی گفت : قوانین کارگری ایران ، همه گونه رفاه وآسایش کارگران را فراهم می آورد ودر شهر صنعتی البرز این قوانین بدقت و بصورت دقیق اجرا می شود ، خصوصا اولیای کارخانه ریسندگی «تبد» بقدری به قوانین کارگری وزارت کار توجه دارند که تاکنون موردی پیش نیامده که کارگری درباره کمیت و کیفیت وضع حقوقی و رفتار کارفرمایان خود ،شکایتی تسلیم اداره کار کند .

بیانات مدیرعامل

بعد از سخنرانی رئیس اداره کار ، آقای بهرام خسرو شاهی مدیر عامل کارخانه ریسندگی «تبد» رشته سخن را بدست گرفت و طی سخنانی ، گفت:

اجتماع امروز با حضور کلیه کارگران و کارمندان این واحد صنعتی ، صرفا بخاطر پرداخت سود سهام کارگران در اولین سال بهره برداری از کارخانه تشکیل شده و در اینجا از تشریح مشکلات فراوانی که در شش‌ماه‌اول سال باآن مواجه بودیم صرفنظر نموده، وگزارش کامل آن را بوقت مناسب تری موکول می کنیم و امیدواریم که پس از توسعه کامل کارخانه و نصب ماشین آلات واحد دوم که هم اکنون مقدمات آن‌فراهم شده و در دست انجام میباشد، این مسائل‌را طی مراسم دیگری باستحضار برسانم .

مدیران شرکت از اینکه تحت توجهات شاهنشاه آریامهر . این موفقیت را بدست آورده‌اند مسرورند شرکت تبد در نتیجه کمک های ذی قیمت وزارت اقتصاد و بانک توسعه صنعتی و معدنی ایران ، در اولین سال بهره‌برداری ، باوجود تمام مشکلاتی که موجود بوده ، قبل از پایان سال جاری ، با اشتیاق فراوان در اجرای منویات ملوکانه ، مبنی بررفاه‌هر چه بیشتر کارکنان وکارگران به تکالیف قانونی خود عمل نموده و با پرداخت سودسهام موجبات خشنودی‌کارگران عزیز را فراهم نموده است .

همانطور که بارها باستحضار رسانیده شده ، دولت با وضع قوانین کار و باالهام از اندیشه های رهبر عالیقدر ما ، دربهبود وضع کارگران و تامین رفاه بیشتر ، آینده بهتر و درخشان تری را درانتظار شما ، کارگران، قرارداده و امیدواریم، در نتیجه همکاری های صمیمانه در مورد آموزش کار و افزایش تولید مزایای دیگری فراهم گردد تا بتوانیم ، با کسب موفقیت‌چه‌در باب کمیت و یا کیفیت این واحد صنعتی در جلب رضایت شما کارگران ، سریلندومباهی باشیم .

نکته‌ای که در پایان مطالب خودبایدباطلاع حاضرین‌برسانم اینست‌که خوشبختانه درنتیجه مجاهدت اهل‌فن‌و همه کارگران و سرپرستان و مهندسان‌تولید نخ ونفل این‌کارخانه به علت مرغوبیت جنس ، با استقبال کامل مصرف‌کنندگان روبرو شده‌که از طرف اداره استاندارد ها نیز مورد تایید قرار گرفته است ، رجاءواثق داریم که کوشش مهندسین کارخانه در پیش‌برد کار سهم بسزائی‌داشته و خواهد داشت .

سخنان نماینده کارگران

سپس آقای محمداسماعیل رستمیان نماینده کارگران شروع به‌صحبت کرد و گفت : ازتوجه‌و عنایتی‌که به کارکنان و کارگران کارخانه «تبد» مبذول میشود ، بنمایندگی از آنان سپاسگزاری میکنم . شرکت «تبد»،۳۰۰ کارگربطور دائم و یکصد کارگر بطور موقت استخدام کرده و برای بهبود رفاه آنان ،یك شرکت تعاونی اعتبار با سرمایه قابل توجهی تاسیس یافته که‌تاکنون به قریب ۱۵۰ نفر از کارگران و کارمندان وام داده است .

نماینده کارگران افزود :با حسن‌نیت و واقع‌بینی‌که در اولیای کارخانه«تبد» وجوددارد، درآینده ، گام های موثرتری‌در راه بهبود وضع کارگران برداشته خواهد شد .

توضیحات فنی

در موردنوع محصول‌و میزان تولید و تجهیزات وماشین‌آلات کارخانه ریسندگی«تبد» ،آقای مهندس‌قهرانچی یکی‌ازمسئولان فنی کارخانه‌طی گفتگوئی‌اظهار داشت :

باوجود آنکه از فعالیت کارخانه «تبد» بیش‌از یکسال نمیگذرد ، مع‌الوصف ، این واحد صنعتی ، میتواند ،روزانه حدود دوتن تن محصول ببازار عرضه دارد . این محصول به طوری‌که همگان تایید میکنند در مقایسه با محصولات مشابه خارجی و داخلی ، و نوع خود کم‌نظیر است .

وی گفت : کلیه دستگاه‌های کارخانه «تبد» ، اتوماتیك می‌باشد که‌علاوه بر تاثیر زیاد در تسریع امور تولید کارخانه ،از افت مواداولیه (خرابی‌محصول) جلوگیری میکند .

سری جدید کلاسهای کنکور
دانشگاهها و مدارس عالی
در گروه فرهنگی خزائلی
برای داوطلبان کنکور دانشگاهها و مدارس عالی در رشته های طبیعی-ادبی که از روز شنبه ۲۵ر۱ر۵۲ تشکیل میشود همه‌روزه صبح‌و عصر نام‌نویسی میشود ودر این کلاسها دونوبت‌به‌شیوه کنکور دانشگاهها آزمون بوسیله تست بعمل می‌آید
نشانی-شاه آباد کوچه‌محمودی-
آموزشگاه خزائلی تلفن ۳۹۱۸۸۱
و ۳۱۸۰۰۶

گروه فرهنگی هدف
برای کلاسهای جدید کنکور
(پزشکی-فنی-کشاورزی-علوم)
در محلهای زیر همه‌روزه از ساعت ۵ تا ۹ بعد از ظهر ثبت‌نام میکند
دبیرستان شماره۱:خیابان پهلوی جنب کلانتری مرکز تلفن ۶۶۶۸۲۳
دبیرستان شماره۳:خیابان ژاله جنب بیمارستان شفا کوچه فلاح تلفن ۳۹۱۰۸۰
از داوطلبان امتحان‌تستی به روش دانشگاه ها بعمل خواهد آمد .

دانشگاه صنعتی آریامهر
دانشکده شیمی ـ دانشکده فیزیك

آگهی‌پذیرش‌دانشجو برای‌دوره فوق‌لیسانس

دانشکده های شیمی و فیزیک دانشگاه صنعتی آریامهر برای سال تحصیلی ۵۳ـ۱۳۵۲ هریک حداکثر پانزده دانشجوی تمام وقت برای دوره های فوق لیسانس خود می‌پذیرند . شرایط ورود باین دوره‌ها و برخی اطلاعات دیگر ذیلا درج شده است . برای کسب اطلاع بیشتر می‌توان بدفتر دانشکده مربوط مراجعه کرد .

شرایط ورود بدوره های فوق لیسانس

۱ـ دارا بودن لیسانس درشیمی ، مهندسی شیمی یا رشته های وابسته برای دانشکده شیمی، و لیسانس در فیزیک یا رشته های وابسته برای دانشکده فیزیک . دانشنامه لیسانس یا گواهی قبولی باید هنگام ثبت‌نام یعنی قبل از اول مهرماه ۱۳۵۲ ارائه گردد .

۲ـ پذیرفته شدن در امتحانات ورودی فوق لیسانس شامل :

الف ـ امتحان کتبی در سطح دروس دوره لیسانس دانشکده مربوط بشرح زیر :

دانشکده شیمی : ۱ـ شیمی آلی ۲ـ شیمی معدنی و آنالیتیک ۳ـ شیمی فیزیک .

دانشکده فیزیک: ۱ـ فیزیک عمومی وتجربی ۲ـ دروس‌پیشرفته‌فیزیک (مکانیک- ترمودینامیک- الکترومغناطیس - کوانتم مکانیک) .

ب ـ امتحان یکی اززبان های انگلیسی ، فرانسه ، آلمانی ، یا روسی بانتخاب داوطلب .

تذکر ـ در هرصورت‌آشنائی بەزبان‌انگلیسی برای تحصیل در دوره فوق لیسانس شیمی یا فیزیک ضروری است .

ج ـ امتحان شفاهی از قبول شدگان در امتحان های کتبی و زبان .

تبصره ـ امتحان ورودی فوق فقط برای ورود بدوره‌فوق‌لیسانس درسال تحصیلی۵۳ـ۱۳۵۲ معتبر است .

تاریخ برگزاری امتحان

امتحان های کتبی هردو دانشکده درساعت هفت و نیم صبح روز جمعه ۱۴ اردیبهشت ۱۳۵۲ در محل دانشگاه صنعتی آریامهر واقع درخیابان آیزنهاور تهران بعمل خواهد آمد . کارت شرکت در امتحان ورودی‌صبح‌همان روز توزیع می‌گردد. تاریخ امتحان شفاهی نیز در روز امتحان کتبی اعلام خواهد شد .

نحوه شرکت در امتحانات ورودی

داوطلبان باید فرم درخواست زیر را با مدارک مذکور در آن توسط پست‌سفارشی‌بترتیبی ارسال دارند که تا روز شنبه هشتم اردیبهشت ۱۳۵۲ به آدرس دانشکده مربوط به شرح زیر رسیده باشد :

دفتر دانشکده شیمی (یا دفتر دانشکده فیزیک) ـ تهران ـ دانشگاه صنعتی آریامهر ـ صندوق پستی ۳۴۰۶ ـ امتحانات ورودی فوق لیسانس .

تسلیم مدارک را می‌توان در مهلت فوق با مراجعه بدفتر دانشکده مربوط نیز انجام داد. ریز نمرات دوره لیسانس بجز نمرات مربوط به نیمسال جاری برای شرکت در امتحان شفاهی ضروری است .

فرم‌درخواست‌ثبت‌نام در امتحانات‌ورودی

اینجانب ـــــ شماره شناسنامه ـــــ
صادره از ـــــ متولد سال ـــــ
نشانی ـــــ تلفن ـــــ
که لیسانس خود را در رشته ـــــ از ـــــ
در تاریخ ـــــ گرفته‌ام (خواهم گرفت) ، داوطلب شرکت در امتحانات
ورودی دوره ـــــ فوق لیسانس دانشکده دانشگاه صنعتی آریامهر و
زبان خارجه ـــــ میباشم و مدارک زیر را بضمیمه
ارسال میدارم :

۱ـ یکبرگ فتوکپی یا رونوشت شناسنامه

۲ـ دو قطعه عکس۴ × ۶ جدید بامشخصات داوطلب در پشت آن

۳ـ قبض رسید بانکی‌بمبلغ یکهزار ریال بحساب شماره۹ بانک‌عمران شعبه دانشگاه صنعتی آریامهر تهران . (این مبلغ پس داده نخواهد شد)

۴ـ فتوکپی برگ خاتمه خدمت یا معافیت از آن . (برای متولدین ۱۳۲۷ ببالا که در سال جاری فارغ‌التحصیل میشوند ضروری نیست) .

تاریخ ـــــ امضاء ـــــ

آگهی تجدید مناقصه

کارخانه ذوب آهن آریامهر ۲۴۰ تن کربنات‌دوسود را از طریق مناقصه عمومی خریداری مینماید ، شرکت کنندگان‌در مناقصه میتوانندبرای دریافت برگ شرایط و مشخصات بدفتر تدارکات این کارخانه واقع در ۴۵ کیلومتری جاده اصفهان ـ شهرکرد مراجعه‌وپیشنهاد خودرا همراه برگ شرایط‌ومشخصات باقید قبولی امضاء نموده‌تاساعت ۹ونیم روز ۸ر۲ر۱۳۵۲ به دبیرخانه کارخانه تسلیم نمایند.

کالای مورد مناقصه پس‌از مبادله قراردادبتدریج بمدت چهار ماه هر هفته ۱۰تا۲۰ تن بانبار های کارخانه ذوب آهن‌آریامهر تحویل گردد.

سرپرست کل‌عملیات‌کارخانه آریامهر

آگهی مناقصه خرید یکدستگاه پتك برقی هوائی

شرکت سهامی سیمان ری یکدستگاه پتک برقی هوائی مورد نیاز خود را از طریق مناقصه خریداری مینماید . فروشندگان میتوانند با اخذ شرایط مناقصه و طرح قرارداد از اداره امور عمومی شرکت واقع در خیابان سپهبد رزم‌آرا پل سیمان‌کارخانه سیمان‌ری پیشنهادات خود را تاپایان روز دوشنبه سوم اردی‌بهشت ماه ۵۲ باداره امورعمومی شرکت تسلیم ورسید دریافت دارند پیشنهادات واصله روز سه‌شنبه چهارم اردی‌بهشت ماه ۱۳۵۲ ساعت ده صبح باز و قرائت خواهدشد.

م‌الف ۶۲۲

شرکت سهامی سیمان ری

آگهی مناقصه شماره ۴۴ر۵۲

شرکت مخابرات ایران ۴۸ دستگاه آب مقطرگیری‌مورد نیاز را بارعایت شرایط عمومی وطرح‌قرارداد طبق مشخصات تحویلی‌سی اندداف خرمشهریابندرشاهپوریاجلفای ایران‌ازطریق مناقصه خریداری مینماید داوطلبان شرکت در مناقصه میتوانند همه روزه بجز ایام‌تعطیل ودرساعات اداری بدبیرخانه اداره تدارکات شرکت مخابرات واقع‌در خیابان تخت‌جمشید چهارراه شیراز مراجعه و با ارائه رسید پرداخت مبلغ ۱۰۰۰ ریال«هزار ریال» بحساب شماره ۱۰۵۰۹ شرکت مخابرات ایران نزد بانك ملی ایران شعبه تخت‌جمشید مدارك مناقصه را دریافت و با توجه کامل بمندرجات آنها را امضاءنموده بضمیمه پیشنهادخود در سه پاکت «الف» و «ب»و «ج» بوصف مشروحه درشرایط عمومی تاآخر وقت‌اداری روز یکشنبه ۲۷ر۳ر۵۲ بدبیرخانه شرکت مخابرات ایران بنشانی ذکرشده بالاتسلیم و رسید دریافت دارند پیشنهاد های واصله تا موعد مقرر در ساعت ده صبح روز دوشنبه ۲۸ر۳ر۵۲ دراطاق ۳۰۲ ساختمان شرکت بنشانی مذکور باز و قرائت خواهدشد.

حضور پیشنهاد دهندگان یانماینده مجاز آنها در کمیسیون مناقصه آزادو شرکت مخابرات ایران در رد یك یا کلیه پیشنهاد های رسیده مختاراست.

م‌الف ۷۱۹ شرکت مخابرات ایران

آگهی مزایده

شرکت سهامی چای ایران حدود یکصد و هشتاد تن (۱۸۰) ساقه چای موجود در انبار شرکت واقع در امین‌آباد شهرری راازطریق مزایده به فروش میرساند .

طالبین میتوانند برای دریافت شرائط شرکت در مزایده و تسلیم پیشنهاد خویش همه روزه‌تاآخروقت اداری‌روز شنبه هشتم‌اردیبهشت ماه ۱۳۵۲ بدبیرخانه شرکت واقع در خیابان وصال شیرازی شماره ۲ر۱۰۷ مراجعه نمایند .

م‌الف ۲۶۹

شرکت سهامی چای ایران

آگهی انتخابات دوره سوم شورای داوری مرودشت

در اجرای قانون تشکیل شورای داوری مصوب تیر ماه سال ۱۳۴۵ وزارت دادگستری در مرودشت مبادرت به تشکیل یک حوزه شورای داوری می نماید انتخاب کنندگان میتوانند از تاریخ روزجمعه ۳۱ر۱ر۵۲ تاپایان روز سه شنبه چهارم اردیبهشت ماه سال جاری بمدت پنجروز از ساعت ۸ صبح تا ۱۲ و از ۱۵ تا ۱۷ جهت ثبت نام وگرفتن کارت شرکت درانتخابات به محل های زیر :

۱ـ مسجد جامع مرودشت .

۲ـ مسجد ابوالفضل مراجعه نمایند .

ضمنا داوطلبان عضویت شورای داوری نیز باید ظرف همین مدت درخواست خود را ضمیمه مدارک و دلایل صلاحیت بدفتر دادگاه شهرستان شیراز تسلیم دارند .

پس از انقضای مدت تقاضای ثبت‌نام و درخواست عضویت پذیرفته نخواهد شد .

وزارت دادگستری

آ ـ ۳۲۱۸

شماره ۱۱۸ تاریخ ۱۱ر۱ر۵۲

اطلاعیه شهرداری اردکان یزد

دراجرای ماده ۵ آئین نامه مربوطه به تبصره ۲ ذیل ماده ۱۶ قانون نوسازی و عمران شهری بدینوسیله اجرای طرح احداث دورشته خیابانهای شرح زیر را باطلاع عموم میرساند :

۱ ـ احداث جاده سنتو از آب‌انبار شفیع تاانتهای قسمت جنوبی شهر (جاده فرودگاهی) بعرض ۴۵

الف ـ پرداخت غرامت ۶۲۷۷۷۸۹ ریال

ب ـ دریافت مرغوبیت ۲۷۷۶۱۸۰ ریال

۲ـ احداث خیابان جدید از کوچه حافظی الی دروازه آخوند بعرض ۱۱ر۵ متر

الف ـ پرداخت غرامت ۹۹۲۸۰۸ ریال

ب ـ دریافت مرغوبیت ۵۱۷۰۲۳ ریال

تاریخ شروع اول شهریور ماه سال ۱۳۵۲ و مدت اعتراض از تاریخ نشر اولین آگهی تادوماه و محل قبول اعتراض دفتر شهرداری خواهد بود .

ضمنا فهرست ارزیابی املاك وسیله پست برای اطلاع مالکین‌و متصرفین قانونی‌آنان ارسال‌معترضین براارزیابی بایدنشانی‌کامل وروشن خودرا در ذیل برگ اعتراض بطور خوانا قید نمایند مفاداین اطلاعیه در سه نوبت بفاصله هرنوبت یکهفته در روزنامه اطلاعات منتشر میگردد .

شهردار اردکان ـ عباسی

هند ۵٫۵۰۰٫۰۰۰ گدادارد!

دهلی نو

طبق مطالعاتی که در باره‌گدایان کشور هند بعمل آمده معلوم شده بالغ بر پنج‌میلیون و نیم گدا در هندوستان وجود دارد که معادل یک درصد کل جمعیت است . در میان این گدایان تعداد ۱۱۵۵۰۰ نفرشان اطفال کمتر از چهارده ساله‌اند و نیم میلیون آنها بیش‌از پنجاه سال‌دارند، ازطرفی‌هشتصد هزار نفر از گدایان نابینا وسیصد هزار نفرشان کرولال و صد هزار نفرشان به بیماری های روانی مبتلا هستند .

طبق مطالعات دیگری که در باره شهرهای بزرگ هند و حومه‌این شهر ها و چندین دهکده صورت گرفته گدایان به چهار طبقه تقسیم شده‌اند .

۱ـ بچه ها ۲ـ افراد ناقص ـ العضو ۳ـ گدایان حرفه‌ای ٤ـ افرادی که احساسات انسان رابا شرح سرگذشت غم‌انگیز زندگی خود تحریک می‌کنند.

کلکته باسی هزار گدا جزء پرگداترین شهرهای هند محسوب نمی‌شود بلکه بمبئی با ٥٤ هزار گدا از لحاظ تعداد گدا در درجه اول قرار داردو پس‌از آنهامدرس با۲۵ هزار و دهلی بادوازده هزار گدا مقام سوم و چهارم را دارند.

هرگدای هندی بطور متوسط روزانه دو روپیه عایدی دارد .در کلکته این درآمد به هشت روپیه ودر مدرس به بیست روپیه درروز میرسد مشروط براینکه گدانابینا ویا افلیج باشد .

هرساله سه هزار نفر هندی‌بر خیل گدایان این کشور افزوده میشود برای اینکه تعدادی ازآنها به‌بیماری های‌عفونی مبتلا شده‌اند (۵۱٫۸ درصد) و تعداد دیگری چون کاری پیدا نمیکنندبه گدائی رومی‌آورند .وتعدادی هم ازدهات براثر خشکسالی یاطغیان رودخانه ویا قحطی به شهرها سرازیرشده و به‌گدائی مشغول میشوند .

در حال حاضر بیست میلیون روستائی تنها از ایالت مهاراشترا که جمعیت‌آن ۵۰ میلیون است‌بر اثر خشکسالی هستی خود را از دست داده و آه‌دربساط ندارند .

قوانین مختلفی در هند بتصویب رسیده که گدائی را مخصوصا در ایستگاه های راه آهن منع کرده است کمکی که گدایان دریافت می‌کنند منحصرا از مردم است معهذا در راجستان گدایان از یک سال پیش یک اتحادیه تعاونی تشکیل داده‌اندواز شرایط رضایت بخشی بهره‌مند میشوند و یک بیسکویت سازی تاسیس‌کرده‌اند.

مار بزرگ در جعبه نبود!

صحنه‌ای از مارگیری یك آدم حقه‌باز و رند !

مشهد ـ مردم ، اززن ومرد و کوچک وبزرگ ، دور او جمع شده بودند واو ، در میان جمعیت، معرکه گرفته بود . دائما دستهایش رابهم می کوبید واز مار بزرگی که درون جعبه چوبی داشت تعریف میکرد : از بزرگی‌اش ، از درازی زبانش واز زهرش که خطرناکترین زهر جهان است !

مردم ، هرلحظه در انتظار دیدن آن «ماربزرگ » بودند و مرد ، دائما وعده خارج ساختن‌آن را از جعبه میداد . سرانجام ، دست هایش را محکم بهم کوفت و گفت:

ـ زندگی خرج دارد... من برای زندگی خودم و پرورش این مار بزرگ ، احتیاج به غذا دارم ... پس باید پولی هم بدست آورم ... اگر دارید نفری دو تومان ، وگرنه نفری یک تومان به خرج من کمک کنید ، تا مار بزرگ را بیرون بیاورم ...

بعد ، کلاهش را بدست گرفت و وسط جمعیت ، به « دور» افتاد :

ـ اگر بتوانم سی تومان از این همه آدم جمع کنم، مار بزرگ را نمایش خواهم داد ...

بعد ، مردم مشتاق دست به‌جیب بردند وسکه‌ها را پی‌درپی توی کلاه مرد ریختند ... پس از آنکه دیگر کسی دست توی جیب نکرد، مرد پول‌ها را شمرد:یک ...دو... سه ... ده ... بیست ... بیست‌و یک ... بیست‌ودو... بیست‌وسه.. نه . نشد . مرد دوباره گفت :

ـ هفت تا مرد دیگر میخواهم که هفت‌تایک تومانی بمن کمک کنند ، تا دنباله نمایش را بگیرم...

اما دیگر هیچکس پولی نداد . مرد که ناامید شد رفت و کنار جعبه‌هانشست ، اما « مار»کوچکی را از یک جعبه درآورد و گفت :

ـ اگر سی تومان جمع میشد ، ماربزرگ رانمایش میدادم ، ولی حالا ، یک مار کوچکتر را نشان میدهم . ..

بعد ، یک مار کوچک ولاغر را بیرون کشید و به‌مردم‌نشان‌داد ...

مردم ، عصبانی شدند . چندنفر اعتراض کردند . وبعد ، یک نفر باعصبانیت جلو رفت وکنار جعبه بزرگ ایستاد وناگهان درآن‌را باز کرد وخودش ، باوحشت‌عقب‌پرید. اما ... بیهوده بود ، چون ، جعبه بزرگ ، مار نداشت ، خالی بود!

بزرگترین آب انبار ایران مسدود شد!

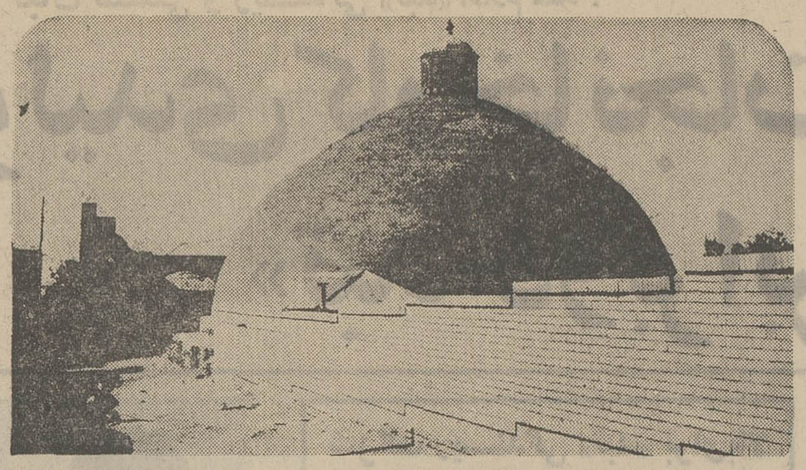

قزوین ـ آب انبار «سردار» که یکی از قدیمی‌ترین‌وبزرگترین آب انبار های ایران‌است برای‌همیشه متروک ماند و در ورودی آن با آجر مسدود گردید .

این آب‌انبار از لحاظ ظرفیت‌و طرز معماری و ساختمان بسیار جالب توجه است و سال هاقبل اهالی یک محله قزوین از آب آن استفاده میکردند .

برای یادآوری بزرگی و عظمت این آب انبار تنها ذکر این نکته کافیست که مخزن عظیم این‌آب انبار ٤۰ متر در ٤۰ متر استو ارتفاع آن هفت متر میباشد .

همچنین این آب انبار در قدیم آب آشامیدنی و مورد مصرف‌یک سال ساکنین یک خیابان بزرگو چند کوچه قزوین را تامین‌میکرده است.

«آب‌انبار» سرداربیش ازیکصد سال قبل توسطمردمتمکن وخیری بنام «سردار»بنا گردیده‌سقف این آب‌انبار از یک گنبد عظیم با معماری بسیار زیبا ساخته شده است .

بر روی این سقف کروی باد گیر هائی قرار داردکه درتابستان برای خنک کردن آب بسیارموثر بود و در قدیم آب آنرا مانندآب یخ ، سرد میکرده است این‌گنبد بر روی پایه و دیوار هائی از سنگ و ساروج استوار شده‌است و تا محل شیری که از آن آب برداشت میشد ، چهل پله‌میخورد

اصغر آقا بازمان جلو میرود

حاشیه پرداز

هادی خرسندی

اصغرآقا خواهش کرده که من راه و رسم تملق گفتن و چاپلوسی کردن‌را به او یادبدهم ! میگویم : اصغر آقا جان! من خودم هم بلد نیستم ! . می گوید: قربانت گردم ، شکسته‌نفسی رابگذار کنار ! چه اشکالی دارد که مسهم مثل تو ومثل خیلی های دیگر ، دستم به جائی بند باشد و برای‌خودم زندگی داشته باشم ؟

میگویم : اصغرآقا ! این کاری که‌تو می‌خواهی‌بکنی، اسمش را زندگی نمی شود گذاشت .می گوید : خیلی خوب هم می شود !

خودمانیم اصغرآقا هم تازگی‌ها سرعقل آمده!انگار در این سالیانی که بیکاری خرش را گرفته بوده ،عقل هایش را گذاشته بوده‌روی هم و فکر می کرده که سوراخ دعا را پیدا کند . میگویم : بهرحال اصغرآقا جان من اگر هم خودم‌بلد باشم حوصله ندارم‌بنشینم بتو تعلیم بدهم . از این گذشته فکر نمی کنم با تملق‌و چاپلوسی کاری از پیش برود می گوید :ترو خدا بمن یاد بده ! تو چقدر خوبی ! توچه نویسنده موشکافی هستی ! تو چه‌آدم بزرگوار و جوانمرد و با گذشت و با ایمانی هستی!! اگر تمام بازار جواهرفروشی ها را بگردند ، جواهری‌مثل توپیدا نمی کنند !! میگویم اصغرآقا این دری وری‌ها چیست که سرهم میکنی ؟ میگوید : دارم مجیز ترا می گویم که رضایت بدهی و بمن تعلیم تملق بدهی !می‌ـ گویم : تو که خودت باین خوبی بلدی ! میگوید : نه! تملق گفتن اینجوری‌دیگر کهنه شده ! آدم متملق‌باید پابپای زمان پیش برود ،باید تملق های تازه‌یاد بگیرد و چاپلوسی های جدید ارائه کند! چون عصر ماعصرترقی و پیشرفت و دگرگونی است !

در اینجا لحن صحبت اصغرآقا ، فیلسوفانه می ـ شود و می گوید : اگر انسان امروز بخواهدهمچنان دراعماق جهل‌ونادانی گذشته بماند و دو کلمه‌تملق‌مدروز و روشنفکرانه بلد نباشد وجودش برای لای جرزخوب است !! .

میگویم : اصغرآقا جان! من حوصله ندارم . کار هم دارم . بروبگذار بکارم‌برسم! میگوید : بعله خوب ! دستت بیك دمب گاوی‌بند است که فکراین چیز ها نیستی .. ! می خواهد برود ، برمی ـ گردد و بادلخوری می گوید: اما بیچاره بدبخت ! برای حفظ همین دمب گاو هم باید چیز های تازه یادبگیری ! باید حرفهای تازه‌بزنی !باید روش نوین تملق رادرمحضر اساتید فن بیاموزی وگرنه امروز نه ، فردا مثل من سربار جامعه ! میشوی ...!

خبرهای جالب جهان

روی تلکس اطلاعات

دروغ‌سنج جدید

تل‌آویو ـ انستیتوی«تل‌آویو» دروغ‌سنجی اختراع کرده که «پولیگراف» نام دارد .این‌دستگاه‌برخلاف سایردستگاههای دروغ سنج به‌بدن شخص مورد آزمایش متصل‌نمی شود، بلکه درفاصله‌ای دورازاو قرارمی گیرد ،بنابراین شخص مورد آزمایش هرگزنمی فهمد که‌مورد آزمایش دروغ‌سنج قرار گرفته‌است . سپس سئوالاتی از شخص موردنظرآغاز می‌شود «پولیگراف » امواجی در جهت آن شخص می ـ فرستد و عکس‌العملهای‌اورابی‌آنکه خودش‌متوجه باشد ، ثبت‌می کندشعاع‌عمل‌این‌دستگاه‌درحدود ده متراست .

لامپهای حشره‌کش

لندن ـ حفاظت‌کامل مواد غذائی ازآلودگی بوسیله حشرات در مغازه ها ،رستورانها ، آشپزخانه‌ها و منازل توسط یکدستگاه ساده‌غیر شیمیائی وبسیار باصرفه تامین‌میشود. دستگاه‌مزبور که‌بوسیله یك موسسه انگلیسی ساخته‌شده «سیمون‌مدل ۱۰»نام دارد ودرآن از یك لامپ‌فلورسانت‌با اشعه ماوراءبنفش‌استفاده‌شده که‌به‌نورسیاه موسوم‌است. حشرات بوسیله نور بطرف لامپ جلب‌میشود وبراثراصابت به صفحه جلوی‌لامپ دردرون یك‌سینی‌می‌افتند که می‌توان آنرا براحتی تمیز نمود .

هوای خالص

بیرمنگام ـ یکی‌ازکارخانه‌های‌انگلیسی«وانتی‌لاتور» خودکاری ساخته که با کمترین دود سیگار، گرد و غبار یا بوی نامطبوع خودبخود بکارمیافتدودودوبوی نامطبوع راازاطاق خارج‌می کندوهوای‌اطاق‌رادائما صاف‌وخالص نگاه‌میدارد . قیمت این دستگاه درحدود ششصد تومان است .

دنیای ورزش باآخرین رویدادهای ورزشی امروز منتشر شد

گامی درراه‌تحقق‌انقلاب‌اداری واجرای برنامه‌عمرانی‌پنجم

قابل توجه مدیران‌سازمانهای دولتی وغیردولتی

مرکزمشاوره آماروسیستم های نوین‌اداری آماده هرگونه مشاوره‌وهمکاری می‌باشد . خواهشمنداست‌برای دریافت‌نشریات اطلاعاتی مربوط با آدرس زیر مکاتبه فرمائید :

میدان فردوسی ساختمان آریا پلاك ۳۵۳ طبقه‌هم کف‌آپارتمان دوم

پیشگاه مبارک شاهنشاه آریامهر منجی ملت ایران

افتخار دارد عمیق‌ترین احساسات و سپاس خود و انجمن شهر و کارکنان و قاطبه اهالی شهر تاکستان را بمناسبت افتتاح مجتمع ذوب‌آهن و استیفای حقوق ملت ایران از عواید نفت به خاکپای پدر تاجدار معروض داشته و از خداوند متعال سلامت و سعادت خاندان جلیل سلطنت را آرزو نماید .

غلامجان‌نثار ـ علی‌اعلاامجدی شهردار تاکستان
آ ـ ۳۷۳۰

شاهنشاها

اکنون که با طلیعه بهاری گل ها شکوفا و سبز و خندانند و ملت ایران نیز با الهام از افکار بلند رهبر عالیقدرباعوامل طبیعت‌هماهنگ شده ، فرهنگیان این منطقه نیز در صفوف ملت‌ایران از صمیم قلب بمناسبت گشایش مجتمع ذوب آهن و تملک کامل بر صنایع نفت و پتروشیمی سپاس خود را به خاکپای همایونی عرضه داشته و مراتب جانبازی خود را ابرازوبهاری جاودان‌وشکوهمندی رابرای قائد اعظم ایران شاهنشاه آریامهر و خاندان جلیل سلطنت آرزو دارند .

جان نثار کامبوزیا سنجری رئیس آموزش و پرورش منطقه بروجن
آ ـ ۳۷۱۰

اعضای هیئت مدیره و مرکزی ، پزشکان و کارکنان جمعیت

شیروخورشید سرخ شهرستان بجنورد

دست نیایش بدرگاه خداوند متعال برداشته و شکرگزارتفضلات و لطف خداوند نسبت به ملت ایران در محفوظ داشتن وجود مقدس شاهنشاه آریامهر از گزند نیات اهریمنان و خائنان میباشند و از درگاهش مسئلت دارند وجود مبارک شاهنشاه را که با انقلاب سفید شاه و مردم منشاء خیر و برکت و در سایه اراده و رهبری خردمندانه‌اش آرمان ها و آرزو های دیرین ملت ایران با افتتاح مجتمع ذوب‌آهن و استیفای حقوق و مالکیت مطلق صنعت نفت ایران جامه عمل پوشیده است ، محفوظ و موید بدارد .

مدیر عامل جمعیت ـ دکتر رضائی
آ ـ ۳۷۱۶

آگهی تاسیس گروه فرهنگی مرجان شماره ۱
(شرکت سهامی خاص)

نظربه لایحه قانونی اصلاح‌قسمتی از قانون تجارت‌مصوب ۱۳٤۷٫۱۲٫۲٤ و ماده ۱۹۷ قانون تجارت‌و ماده ٦ آئین نامه قانون مصوب ۱۳۱۱ خلاصه اظهارنامه و اساسنامه گروه فرهنگی مرجان شماره ۱ (شرکت سهامی خاص)که در تاریخ ۱۳۵۱٫۱۲٫۲۳ تحت شماره ۱٦٦۹۰ دراین اداره ثبت‌ودر تاریخ ۱۳۵۱٫۱۲٫۲۷ از لحاظ امضاء ذیل ثبت تکمیل گردیده برای اطلاع عموم درروزنامه رسمی کشور وروزنامه کثیرالانتشار اطلاعات آگهی میگردد.

۱ـنام‌و نوع‌شرکت ـ گروه فرهنگی‌مرجان شماره یك(شرکت سهامی خاص).

۲ـ موضوع شرکت ـتاسیس‌واداره هر نوع موسسه علمی و فرهنگی و تحقیقاتی و حرفه‌ای‌و فنی روزانه و شبانه درکلیه سطوح ابتدائی و دوره راهنمائی تحصیلی‌وعالی وبالاتروموسسات وابسته از قبیل کتابخانه ،آزمایشگاه و موسسه چاپ وانتشار و غیره بمنظور آموزش‌و پرورش اشاعه فرهنك و دانش و هر گونه کار دیگر که بامور مذکور ارتباط داشته باشد ـ در تهران و شهرستان ها.

۳ـ مرکز اصلی شرکت ـ تهران خیابان امیر آباد شماره ۱۱٦ دبیرستان اخگر.

٤ـ مدت شرکت از تاریخ۱۵٫۵٫۵۱ بمدت نامحدود.

۵ـ تابعیت شرکت ـایرانی‌است.

٦ـ سرمایه شرکت ـ مبلغ سه میلیون ریال منقسم به‌سیصد سهم ده هزار ریالی بانام که بدو طبقه الف و ب تقسیم‌میشود.

۷ـ میزان سرمایه پرداختی و شماره فیش بانك مربوطه و مبلغی که تعهدشده‌است تمام بهای سهام به‌حساب شماره ۲۷۰ بانك صادرات شعبه امیرآباد جنوبی پرداخت شده است.

۸ـ موسسین شرکت ـ آقای احمد احمدیان تهرانی، خانم لیدایکانی، آقای تقی‌ثابتی اشرف، گروه فرهنگی مرجان (شرکت سهامی خاص) بنمایندگی آقای پرویز شهریاری و آقای ابوالحسن حافظی.

۹ـ اولین مدیران شرکت ـ آقای پرویز شهریاری رئیس هیئت مدیره ،آقای احمد احمدیان تهرانی مدیر عامل آقای باقر امامی عضو اصلی ونایب‌رئیس هیئت مدیره وآقای ابوالحسن حافظی‌و خانم لیدا یکانی وآقای تقی ثابتی اشرف اعضای اصلی هیئت مدیره شرکت بمدت دوسال میباشند.

۱۰ـ اختیارات مدیر عامل ـ سرپرستی و اداره امور شرکت ومجری مصوبات هیئت مدیره و کلیه امور مالی و حقوقی واداری شرکت بامدیر عامل است.نامه های اداری‌و عادی را مدیر عامل منفردا امضاء خواهند کرد.

۱۱ـ روزنامه کثیرالانتشاری که برای دعوتها تعیین‌شده است ـ اطلاعات.

۱۲ـدارندگان حق‌امضاء در شرکت ـ کلیه اسناد واوراق تجارتی و قرارداد هابا امضاء مدیر عامل ورئیس‌هیئت مدیره ومهر شرکت معتبر خواهدبود.

۱۳ـ اولین بازرسان اصلی‌وعلی‌البدل شرکت ـآقای‌محمد بهمند ازطرف گروه ب‌وآقای مرتضی تحصیلی از طرف گروه الف بازرسین اصلی وآقای قاسم‌زریسفی وخانم فرزانه‌احمدیان به ترتیب ازطرف‌گروه ب‌و الف بازرسین علی‌البدل شرکت میباشند.

۱٤ـ انحلال شرکت ـطبق ماده ۱۹۹ اصلاحی قانون تجارت.

رئیس اداره ثبت شرکتها و مالکیت‌صنعتی،مهدی‌نراقی
آ ـ ۳٦۲۲

پمپ‌های کا.اس.ب آلمان
زمینهای خشک را بمزارع سرسبز وخرم مبدل میسازد

شرکت بازرگانی دیتون
شاهرضا چهارراه کالج تلفن ٦٦٤۳۲۸ ـ ٤۹۲٦۳
قسمت فنی ۸۲٤۰۳٦ ـ ۸۲٤۰۳۷ «تلگرافی دایتون»

آگهی مزایده

هواپیمائی ملی ایران « هما» مقداری اجناس و اشیاء مستعمل و فرسوده شامل وسایل اداری ـ دستگاههای فنی ، آهن‌آلات ، تخته ، بشکه خالی ،لاستیک آلومینیوم و غیره را از طریق مزایده و با شرایط زیر بفروش میرساند :

۱ـ داوطلبان میتوانند از تاریخ نشر این آگهی تا اخر وقت اداری روز سه‌شنبه ۵۲٫۱٫۲۸ پیشنهاد های خود را در پاکت لاک و مهر شده به انضمام برگ رسید بانک ملی ایران به مبلغ ۲۰۰۰۰ ریال که بعنوان سپرده مزایده به حساب شماره ٤۰۱۵۰ هواپیمائی ملی ایران باجه«هما» خیابان ویلا پرداخته‌اند به‌دایره اموال تدارکات هواپیمائی ملی ایران واقع در فروردگاه جنوبی مهرآباد تسلیم نموده و رسید دریافت دارند .

۲ـ پیشنهاد دهندگان میتوانند همه روزه غیر از روز های تعطیل جهت بازدید وسایل مزبورواخذصورت ریز اجناس به‌دایره تدارکات هواپیمائی ملی ایران واقع در فروردگاه جنوبی‌مهرآباد مراجعه نمایند.

۳ـکلیه‌مخارج‌متفرقه‌ازقبیل‌هزینه آگهی و حمل‌وسائل مزایده از انبار فنی و یا مالیات بعهده برنده مزایده خواهد بود.

٤ـ ساعت ۹ صبح روز یکشنبه ۵۲٫۲٫۲ پیشنهاد های‌رسیده در دایره اموال تدارکات « هما» (آدرس فوق) باز و قرائت خواهد شد.

۵ـ به پیشنهاد های فاقد سپرده و پیشنهادهائیکه بعد از تاریخ روز سه‌شنبه ۵۲٫۱٫۲۸ تسلیم گردد ترتیب اثر داده نخواهد شد.

٦ـ در صورتیکه برنده مزایده حاضر به انجام معامله نشود سپرده او به نفع هواپیمائی ملی ایران ضبط و معامله بابرنده دوم انجام خواهد شد و در صورتیکه برنده دوم نیز از انجام معامله خودداری کند سپرده او نیز بنفع هواپیمائی ملی ایران ضبط و معامله با برنده سوم انجام خواهد شد.

۷ـ هواپیمائی ملی ایران در رد یا قبول یک یا کلیه پیشنهادها مختار و حضور پیشنهاد دهندگان در جلسه مزایده بلامانع است .

هواپیمائی ملی ایران « هما»

یخچال ـ فریزر ارج

با یخچال ـ فریزر ۱۵ فوت ارج یك سوپرمارکت کوچك درخانه خواهید داشت

یخچال فریزر ارج ترکیبی است از یخچال و فریزر که دودر جداگانه دارد و با بازکردن دریخچال، در فریزر بیهوده باز و بسته نمیشود و در مصرف برق صرفه جوئی بعمل میآید . یخچال فریزر دودر ارج احتیاج شما را باین دو وسیله ضروری خانگی یعنی یخچال وفریزر یکجا تامین میکند .

قسمت بالا ، فریزر : در این قسمت میتوانید انواع غذا وگوشت را بحالت منجمد مدتها نگهداری کنید وبنابه احتیاج روزانه خود بمصرف برسانید. قسمت فریزر میتواند نیاز شما رابه یخ بمیزان زیاد برطرف سازد.

بدنه داخلی فریزر از ورق گالوانیزه ساخته شده و با رنگ مخصوص پوشانده شده است .

قسمت پائین یخچال : دارای طبقات متحرك است و باجابجاکردن آنها میتوانیداز تمام ظرفیت یخچال استفاده کنید .

✿ رنگ‌آمیزی بطریقه الکترواستاتیک انجام میشود. صاف، شفاف وثابت است و برنگهای سفید ،لیموئی فیروزه‌ای وزیتونی روشن ساخته میشود .

✿ جای تخم مرغ و بطری‌گیرهای یخچال قابل تنظیم‌اند و بدین ترتیب مشکل جادادن بطری‌های بلند وکوتاه حل شده است .

✿ بدنه داخلی یخچال از پلاستیك A.B.S ساخته شده که هرگز نمی‌شکند وبو نمیگیرد .

ارج ARJ

نامی‌که میشناسید و بآن اطمینان دارید

در پارلمان ایران

از علیرضا شفائی

★ سفر هیئت پارلمانی

بدنبال نامه‌هائیکه چندی قبل بین پارلمان دو کشور ایران‌و مجارستان مبادله شده است، تقریبا مسلم گردید امسال یك هیئت‌پارلمانی ایران‌به‌مجارستان سفر خواهد کرد و متقابلا‌هیئت پارلمانی کشور مجارستان به ایران می آید . هنوز تاریخ سفر این هیئت ها اعلام نشده است .

★ عزیمت‌رئیس مجلس‌آلمان

رئیس مجلس آلمان شرقی که بدعوت پارلمان بایران‌آمده بود روز گذشته دربازگشت‌از اصفهان و بازدید از آثار تاریخی اصفهان و شیراز ، به آلمان عزیمت کرد . وی در این سفر مهمان‌رئیس‌مجلس شورامی ملی بود و با آقای مهندس شریف امامی رئیس مجلس سنا در کاخ‌سناملاقات و مذاکره کرد .

★ سناتور ساعد در منزل

سناتور محمد ساعد نخست‌وزیر اسبق که قبل از نوروز بمناسبت ضعف شدید در بیمارستان شرکت ملی نفت بستری گردیده بود ، از بیمارستان بخانه خود انتقال یافت .

نخست وزیر اسبق ایران ، کسالت ویژه‌ای ندارد و براثر ضعف ناشی از پیری احتیاج باستراحت دارد .

★ سه کرسی خالی

باصدور فرمان سناتوراتصابی تهران بنام آقای محمد علی مسعودی«بجای شادروان‌سناتور سپهبد مرتضی یزدان پناه» ، اینك تمام شصت کرسی سناتوری انتصابی و انتخابی اشغال است و درسنا کرسی خالی وجود ندارد ولی درمجلس شورای ملی‌سه‌کرسی‌نمایندگی خالی است .

★ نامزد های نمایندگی

برای اشغال سه کرسی نمایندگی که با درگذشت شادروان دکتراسفندیاریگانگی نماینده زرتشتیان شادروان‌رضا ضیائی احمدی نماینده اهواز و انتخاب مهندس امیرقاسم معینی بوزارت کار و امور اجتماعی ، خالی شده است همچنان تلاش فراوان از سوی افرادی که خود را کاندیدا کرده‌اند وجود دارد . هرسه کرسی متعلق به حزب ایران نوین است . برای کرسی نمایندگی زرتشتیان ازمدتهاقبل مهندس‌دستیگانگی، کاندیدای نمایندگی گردید ولی هنوز دو نامزد نمایندگی برای اهواز و شاهرود تعیین نشده است .

★ در کمیسیون استخدام

از ساعت ۹ تا ۱۳ امروز کمیسیون استخدام مجلس شورای ملی برای بررسی ٤ لایحه دولت جلسه داشت . در این جلسه که ریاست آن با عبدالمجید موسوی نماینده زنجان بود لایحه نظام معماری وساختمانی‌لایحه‌شورای‌مرکزی آموزشی‌کشور ـ لایحه‌اساسنامه شورای آموزش پزشکی و تخصصی و علوم وابسته ولایحه اصلاح‌قانون سازمان‌پیشاهنگی طرح و مورد بررسی قرار گرفت .

آئین نامه اجرائی

آئین نامه اجرائی قانون‌تقسیم عرصه و اعیان باغ های مشمول قوانین و مقررات اصلاحات ارضی بین مالکان و زارعان تقدیم پارلمان‌شد . بموجب یکی از مواد آن ، مالکان باغ‌ها و بیشه‌ها (اعم از باغ های میوه ،قلمستان‌ها ، نخلستانها، باغ های مرکبات و چای وحنا و امثال آن‌ها) که باز‌ارعان‌در اعیان باغ شرکت داشته یا اعیان باغ‌ها کلا متعلق‌به‌زارعان است و تا پایان شهریور ۱۳۵۲ سند رسمی مبنی بر توافق در تقسیم و افراز عرصه و اعیان باغ را به ادارات تعاون وامور روستاهای شهرستان مربوط تسلیم ننموده‌اند ، موظفند ظرف دوماه از تاریخ اجرای این‌آئین نامه با مراجعه به ادارات‌تعاون و امور روستاهای شهرستان مربوط ، اظهار نامه هائی که در دسترس‌آنان‌گذارده میشود، تکمیل و به انضمام رونوشت مدارک مالکیت خود به ادارات مزبور تسلیم نموده و رسید دریافت دارند .

۱۰۰ ریال فوق‌العاده

با تصویب نهائی یک لایحه که اینک در دستور کارپارلمان قرار دارد به درجه داران بدون دیپلم کامل متوسطه کادر ثابت ژاندارمری کل کشور که در پلیس راه انجام وظیفه میکنند و دوره مخصوص پلیس راه را با موفقیت گذرنده باشند ، از اول دیماه سال ۱۳۵۱ برای هر روز خدمت در خارج از شهر ، یکصد ریال فوق‌العاده پرداخت میشود .

نخست‌وزیر در لندن اعلام کرد: برای سرکوبی شورشیان ظفار

ایران به‌عمان کمک نظامی میدهد

از محمد پورداد فرستاده اعزامی اطلاعات به لندن

امیر عباس هویدا نخست‌وزیر پس از دیدار چند روزه خود ازلندن‌و مذاکرات موفقیت‌آمیزی که با ادوارد هیث بعمل آورد، بعد ازظهر دیروز لندن رابسوی پاریس ترك گفت .

نخست وزیر پس از ترك‌لندن در گفتگوی‌کوتاهی باخبرنگاران از نتایج سفر خودبه انگلستان ابراز رضایت کرد.

هنگام ترك لندن گروهی از مقامات برجسته انگلیسی ،سفیر شاهنشاه آریامهر در لنـدن و اعضای سفارت شاهنشاهـی وی را بدرقه کردند .

هویدا ظهر پنجشنبـه در « دورچستر هتل » لندن در ضیافتی که انجمن مطبوعـات خارجی بافتخار وی برپا کرده بود شرکت نمود.

در این میهمانی اعضای‌انجمن مزبور ،سفیر شاهنشاه آریامهر درلندن ،همراهان نخست وزیر و هیئت مطبوعاتی ایران‌شرکت داشتند .

در آغاز رئیس انجمن مورد بحث ، طی سخنانی مطالبـی پیرامون برنامه پنجم ایـران اظهار داشت‌و پیشرفتهای‌ایران را ستود . آنگاه نخست وزیـر ضمن نطق مفصلی ، پس از سپاسگزاری از دعوت انجمن مطبوعات انگلستان به تحولات ایران و آرزوهای این کشور برای آینده جامعه ایرانی‌اشاره کرد و سپس هدفهای برنامـه پنجم را تشریح نمود و گفت رفاه روزافزون وسیله‌ایست‌برای رسیدن به هدفی کـه شاهنشاه با عبارت « تمدن بزرگ » آنرا توصیف فرموده‌اند .

هویدا سپس گفت :

ما بدو دلیل عمده درپی‌رسیدن به این‌هدف‌هستیم نخستین دلیل اینست که هر دولتی وظیفه دارد که عالیترین سطح زندگـی مادی و معنوی را بابکار بردن منابع طبیعی و انسانی کشور به بهترین وجه برای ملت‌خود تامین کند .

دلیل دوم اینست که‌ما اعتقاد راسخ داریم که در بی ثباتـی تاسف آور خاورمیانه حضور یک ایران نیرومند ، مرفه و پیشرو بهترین ضامن صلح در آسیای باختری است .

★ ایران بخود متکی است

رویداد هائیکه اخیرا درقاره ما اتفاق افتاد اعتقاد ما را به قابل اتکا بودن تضمینهای چند جانبه‌دفاعی تقویت نکرده‌است، برعکس ما آموخته‌ایم که اتکاء به خویشتن را در زمینه دفاع از تمامیت ارضی و منابع ملـی خود نه تنها لازم بلکه حیاتـی بشمار آوریم

حفظ صلح تنها زمانی ممکن است که قدرت لازم برای اینکار وجود داشته باشد با توجـه به این مطلب مایلم شمه‌ای در باره سیاست ایران در مورد خلیج فارس بیان کنم .

دو مطلب مهم و اساسی‌تعیین کننده‌سیاست ما در خلیج‌فارس و دریای عمان بوده ، هست و خواهد بود.

★ دوعامل مهم سیاست

نخستین مطلب این است که سواحل این دو گذرگاه دریایی مرزهای جنوبی ما را تشکیـل میدهند .

مطلب دوم اینست که هـر روز پنج‌میلیون بشکه نفت‌ایران از طریق خلیج فارس ودریای عمان ، جهان صادر میشود و این رقم تا سال ۱۹۸۰ از ده میلیون بشکه‌درروز فراترخواهد رفت ایران هرگز نخواسته است و نمیخواهد که منافـع حقه دیگر کشور های ساحلی خلیج فارس را نادیده بگیرد .

این نظر ایران شامل عـراق نیز میشود که با نزدیک به ٤٠ کیلومتر ساحل در خلیج‌فارس یکی از کشور های ساحلـی بشمار میرود و باید تا حدیکـه حضورطبیعیش در منطقه‌اجازه میدهد مورد توجه قرار گیـرد اما ما نمیتوانیم هیچگونه عمـل خـرابکارانه‌ای را که ممکن است امنیـت تنگـه هرمز وآزادی کشتیرانی درخلیج فارس را در خطر افکند تحمل کنیم و تحمل نخواهیم کرد.

این گذرگاه دریایی باید بـرای بازرگانی بین‌المللی بازبماند وایران اراده و قدرت لازم برای اینکاررا دارد.

اعلیحضرت همایون شاهنشاه آریامهر دو رامحل به شرکتهای نفتی پیشنهاد فرمودند و شرکتها رامحلی را برگزیدند که براساس آن ایران مالک و عامل نفت خود وآنها خریدار این نفت میشوند.

این در سطح‌سیاسی بخودی‌خود منطبق باروحیه تفاهم ، دوستی‌و همکاری است که صفات مشخصه روابط ایران و انگلیس بشمار میرود.

آقای نخست‌وزیر به روابط بازرگانی ایران و انگلیس وشرکای انگلیسی در بازار مشترک اروپا ولزوم رفع تبعیضات بازرگانی و تامین رقابت آزاد و منصفانه‌اشاره کردوگفت سالهاست‌که دربازرگانی ما با انگلستان و شرکای شما بطور جداگانه صرفنظر از علت ، یك عدم توازن‌مداوم و روز افزون وجوددارد اگراین وضع ادامه یابدما ناچارخواهیم بود که مسئله تغییر جهت بازرگانی خودرا بسوی شرکای قاره‌ای که آماده‌تجارت‌منصفانه‌تر با ایرانند بررسی کنیم .

آقای نخست‌وزیر در پایان گفتند امید من اینست کـه تماسهای نزدیك‌ایران‌وانگلیس پیرامون همه مسائل ادامه یابد و با پیروی‌ازراه و رسم‌مشورت در زمینه‌های مورد علاقه هردو کشور بتوانند راههای مناسبی بیابند .

★ سرکوبی عوامل خرابکار

پس از پایان سخنان آقای نخست‌وزیر رئیس انجمن از ایشان بمناسبت ایراد این‌نطق تشکر کرد و آنگاه سئوالهایی در زمینه سیاست ایران مطرح شد که آقای نخست‌وزیـر به آنها پاسخ داد . متن‌سئوال و جوابها از این قرار است :

سئوال : ممکن است درباره دخالت نظامی ایران در ظفار اظهار نظر فرمائید ؟

جواب : دولت‌عمان خواستار کمك‌ایران‌برای‌سرکوب‌کردن عوامل خرابکار گردیده است‌و ایران نیز این کمك را عرضه میکند . باید بیاد داشت که خلیج فارس‌و تنگه‌هرمز شاهراه زندگی اقتصادی‌ایران‌راتشکیل میدهد ما اطلاع دقیق‌داریم که خرابکاران ظفارهدف‌نهایی‌شان بدست آوردن کنترل تنگه‌هرمز است ما نمیتوانیم اجازه بدهیم که شاهراه حیاتی اقتصاد ما بدست این عناصر خرابکار بیفتد .

★ تکذیب توافق سری

سئوال : آیا اگر برخورد عراق و کویت رو به وخامت برود ایران‌دخالت نظامی‌خواهد کردیانه ؟

جواب : ایران هیچگونـه ترتیبات امنیتی مشترك باکویت ندارد اما اگر کویت خواستار کمك ایران بشود ما ایـن درخواست را بررسی خواهیم کرد و بموقع خود در باره‌آن تصمیم خواهیم گرفت .

سئوال : آیا یك موافقتنامه سری بین ایران و عمان و عربستان سعودی در مورد‌خلیج فارس وجود دارد ؟

جواب: بهیچوجه شدیدا‌تکذیب میشود .

سئوال : نظر ایران راجع‌به هواپیمای کنکورد چیست ؟

جواب : شعار ما اینست که در هر زمینه چند قدم جلوتر حرکت کنیم و اجازه ندهیم که عقب بیفتیم این مطلب در باره تکنولژی که به آینده مینگرد نیز صدق میکند . پس کنکورد مورد علاقه بسیار ما است.

★ تظاهرات گروهی دانشجو

سئوال : آقای نخست‌وزیر من شاهد بودم که گروهی‌از دانشجویان ایرانی‌درجلو‌مجلس عوام در لندن‌علیه‌شما تظاهرات کردند. آنهاصحبت ازسیاست اختناق شما علیه دانشجویان میکردند.بنظر من‌این‌دانشجویان چندان چپ‌رو‌تراز دوست‌قدیمی شما ژان‌پل‌سارتر نیستند،مایلید در این باره اظهار نظر کنید؟

جواب : در اعلامیه هائی که اینجه منتشر کرده بودند ادعا شده است که شانزده دانشجو در دانشگاه تبریز کشته شده ویکصددانشجوی دیگردستگیر شده‌اند اما چگونه است که این خبر از هیچ منبع دیگری منتشر نشده است ، تبریز شهر بسیار بزرگیست و چنین مطلبی را نمی‌توان در آن‌پنهان کرد . در هرحال این‌ادعا کاملا بی‌اساس است .

اما اگر قرار باشد از عملیات خرابکارانه بوسیله گروه معدودی که در خارج منحرف می شوند و از منابع خارجی دستور می گیرند مثلا درعراق یالیبی تعلیم داده می شونـد و بایران‌اعزام‌می گردندجلوگیری شود، باید بگویم که هرکس قانون شکنی بکند و خلاف مقررات و قوانین ایران رفتار نماید تسلیم عدالت خواهد شد . البته عده‌ای انقلابی کافه ـ نشین در پاریس و لندن داریم که اکثریت آنها خوشبختانه در بازگشت بایران‌با واقعیات آشنا می شوند و دربرنامه‌های پیشرفت ایران شرکت می ـ جویند .

ما ٤٠ هزار دانشجو در خارج داریم که اکثریت آنها هم میهن‌پرستند و هم خوب درس می خوانند . عده کمی هم‌درس نمی خوانند و معمولا آنکه‌درس نمی خواند سروصداراه می ـ اندازد اما عملیات این اقلیت

بقیه در صفحه ٤

تظاهرات علیه ایران در لندن

۱۷ نفر جوان که گمان میرفت عرب باشند ، در حالیکه ماسك‌هائی به چهره خود زده بودند ، بعد از ظهر پنجشنبه ، در نزدیك‌سفارت ایران در لندن علیه دیدار نخست‌وزیرازانگلیس تظاهرات کردند . تظاهرات هنگامی صورت گرفت که هویدا در داخل سفارت‌مشغول مذاکره با بیش از ۳۰۰ تـن از دانشجویان ایرانی مقیم‌لندن بود .

تظاهر کنندگان‌درحالیکه پلاکت هائی حمل میکردنـد که بر روی آنها شعار های ضد ایرانی نوشته شده بود، فریاد می زدند که « ایران دشمـن اعـراب است » و «هویدا به‌خانه‌ات برگرد» در روی برخی از پلاکت هـا نوشته شده بود که « ایران میخواهد خلیج‌راتحت‌استعمار خود درآورد . »

تظاهر کنندگان به‌انگلیسی شعار می دادند و آشکاربود که فارسی نمی‌دانند .

در پایان روشن نشد که تظاهر کنندگان‌به چه‌گروه، سازمان و یا کشوری‌بستگی داشتند .

تظاهر کنندگان تا پایان ضیافت هویدا به تظاهرات خود ادامه دادند .

اقیانوس هند نیز که هم مرز دریای عمان است برای ایران اهمیت حیاتی دارد . ما از زمره کشورهایی بودیم که در سازمان ملل متحد از یـك قطعنامـه پیشنهادی سری لانکا که هدف آن تبدیل اقیانوس هند به یک منطقه صلح‌و دورنگاهداشتن این‌اقیانوس از رقابتهای نظامی است پشتیبانی کردند.

★ توافق رضایت بخش

آقای نخست وزیر آنگاه گفت که اکنون مایلم رضامندی دولت خود را از گفتگوهایی که اخیرا میان دولت شاهنشاهی و شرکتهای‌نفتی که سابقا در ایران فعالیت‌داشتند بعمل آمده و به نتیجه رسیده‌است ابراز دارم.

دانشگاه
اصول قارچ شناسی
ترجمهٔ
ابراهیم بهداد
در این کتاب بیماریهای قارچی که همه ساله باعث خسارات فراوانی در کشاورزی می‌گردد مورد بحث قرار گرفته و راههای مبارزهٔ علمی آن ارائه شده است
ناشر
مؤسسهٔ انتشارات و چاپ دانشگاه تهران
مرکز فروش: فروشگاههای شماره ۱ و ۲
انتشارات‌دانشگاه و کلیهٔ کتابفروشیهای‌معتبر

خبرهای تلفنی شهرستانها

تاسیس بخش تصفیه‌خون

تبریز ـ بخش تصفیه خون از آوره «همودیالیز» ، برای نخستین‌بار‌در‌تبریز دربیمارستان شیروخورشید سرخ تاسیس میشود و بنام مرحوم اردبیلی مدیر عامل سابق جمعیت شیرو خورشید‌سرخ‌نامگذاری میگردد. این بخش تایکماه دیگر مـورد بهره‌برداری قرارخواهد گرفت. دستگاه مخصوص بخش‌تصفیه خون با هزینه ٦٠ هزارتومان خریداری شده و برای نصب آماده گردیده است .

ایجاد پارك جدید

کرمانشاه ـ ایجاد یکپارك جدید به مساحت ۲۰ هـزار متر مربع در میدان‌دجوانشیر» کرمانشاه آغاز شد.

همچنین ، عملیات زیرسازی ٥ خیابان و دوازده کوچه‌جدید در کرمانشاه پایان یافته وآماده آسفالت‌ریزی شده است .

هفتادمین خانه انصاف

گرگان: هفتاد مین خانـه انصاف شهرستان گرگان در روستای « شاه تپه » واقـع در حومه گرگان طی‌مراسمی گشایش یافت .

در مراسم افتتاح این‌خانه انصاف عده کثیری از اهالی قریه مزبور حضور داشتند و پنج تن از اعضای خانـه انصاف ضمن ادای سوگنـد اعتبار نامه های خود را دریافت کردند .

مبارزه با بیماریهای‌دامی

کرمانشاه ـ امروزاعلام شد، اداره کل‌کشاورزی کرمانشاهان طی سال گذشته ، ٦٩٥ هزارو ٥٤٨ راس دام و یک میلیون و ٦٠٩ هزار و ٦٨٦ پرنده راعلیه بیماریهای واگیر مایه‌کوبی کرده و به معالجه ٥٠هزار راس دام بیمار مبادرت ورزیده است .

کشف ۷٤ کیلو حشیش

تایباد ـ از یک قاچاقچی در مرز تایباد ، هفتاد و چهارکیلو و پانصد گرم حشیش کشف شد .

هویت‌قاچاقچی‌مذکور ،محمد تقی افغان (۳٤ ساله) اعـلام شده است .

ماموریت برای هیات مشورتی

کنگان : آقای احسان‌الـه حقیقی فرماندار کل بوشهروارد کنگان شدو درجلسه فوق‌العاده هیات مشورتی‌روزنامه اطلاعات شرکت نمود . بدنبال مذاکراتی که بین هیات‌مشورتی وفرماندار انجام گرفت آقـای حقیقی دستوراتی مبنی بر آغازخیابان کشی در کنگان صادر کرد ، فرماندارکل‌بوشهر هیات‌مشورتی روزنامه اطلاعات را مامور بـر تسریع انجام کارهای عمرانی در بندر کنگان کرد و ضمن سخنانی اظهار داشت : کلیه پیشنهادات و انتقادات هیات مشورتی مثمر ثمر است .

فرماندار جدید گرمسار

گرمسار ـ آقای حسین جامعی که به سمت فرماندار گرمسار منصوب شده است، وارد این شهر شد و کارخود را آغاز کرد.

گسترش بیمارستان

تبریز ـ یك بیمارستان‌مجهز ۳۰۰ تختخوابی در جـوار بیمارستان شیرو خورشید سرخ تبریز تاسیس میشود .

عملیات ساختمانی ایـن بیمارستان که دارای بخشهای گوناگون خواهد بود ، بزودی شروع میشود .

مقام مطلعی در جمعیت‌شیرو خورشید سرخ‌تبریزدر این‌مورد گفت : چون بیمارستان فعلـی شیروخورشید کفاف مراجعان‌و بیماران را نمیداد ،باتاسیس بیمارستان ۳۰۰ تختخوابی جدید، بیمارستان شیروخورشید سرخ مجموعا ٥٠٠ تختخواب خواهد داشت و امکانات‌کافی برای بیماران فراهم خواهـد شد.

مسابقات معلومات‌عمومی

مسجد سلیمان ـ در مسابقات معلومات عمومی آموزشگاههای خوزستان ، که در اهواز انجام شد ، در قسمت پسران ، دانش‌آموزان مسجد سلیمان مقام اول را بدست آوردند و در گروه دختران ، مسجد سلیمان‌دوم شد .

اطلاعیه

از خانم‌ها وآقایان داوطلب شغل منشیگری صحنه بشرح اسامی زیر که در امتحان کتبی روز جمعه ۲۵ اسفند ماه ۱۳۵۱ شرکت کرده‌اند ، دعوت میشود بمنظور انجام مصاحبه ۸ونیم‌روز دوشنبه بیست و هفتم فروردین ماه ۱۳۵۲ به دایره استخدام سازمان رادیو تلویزیون ملی ایران واقع در خیابان تخت‌طاووس‌ـ نبش روزولت مراجعه فرمایند .

فخری فرامرزی ۱۰٦ـ رخشنده بنی اعتماد برومند ۱۸۷ ـ عصمت نورکیهانی ۳۲۷ـ پری‌سیما صمصامی ۲۹۸ ـ کتایون صادقی طاری ۳۷۹ـ فرحدخت منکودهی ۲۲۰ ـ زهرا باقریان ۲۸۸ـ زهره شاهرخی امیری ۳۹٤ـ معصومه کاتبی ۲۷٤ـ سید مجید امینی زاده تبریزی ۳۰٥ ـ فرزانه پرنگی ۳۸۸ ـ فریده خواجوی ۲۵۱ ـ دیانا صمدانی ۲۰۱ ـ فریبا شهیدا ۱٥٦ ـ آذرمیدخت اژدری ٤ـ اکبر صبحدم ۲۰۳ ـ احمد سلیمانی ۳۲٤ـ دیانا شهرام زاد ۳۲۱ـ نسرین مهاجر کنگرلو ۳٤۸ـ منیژه دلدار ۲۱۷ ـ منصوره میرزا عبداللهی ٤۰۲ ـ ژاله جـان احمدلـو ۳۳٤ـ سودابه افشارپور ۳٦۰ ـ پروین نوائی سامی مشهد ۳۹۱ـ میترا اسفندیاری ٦۲ـ اکرم حاجی حسینی ۲۳ ـ عباس عباسی نژاد اسکوئی ۳٦۳ـ نیره سجادی ۱٤۹ـ ناهید ریاضی ۲٤۰ ـ فاطمه‌جهرمی فارس۱۱۲ـ علی‌قلی‌بیک ۲٤۹ـ اکبرمیلانی‌پور۵۹ـ شهناز رحمانی نظری۱۷۳

آ ـ ۳۹٦٤

بزرگترین کارخانه لاستیك‌سازی خاورمیانه درایران ایجاد میشود

بقیه از صفحه اول

سازی دایر کرده است . انتخاب کارخانه بریجستون با توجه بـه تجارب و سوابق و قیمت و مرغوبیت محصول میباشد.

مقدمات تاسیس کارخانه‌بریجستون ایرانی هرچه زودتر انجام شده و کارخانه جدید در مدت کمتراز دو سال از این تاریخ به مرحله‌تولید خواهد رسید.

بااین گام کمبود لاستیک کاملا مرغوب از بین رفته و نیازی به وارد کردن لاستیک خارجی در ایران نخواهد بود . در نظراست که کارخانه مزبور در یکی از شهرستانهای جنوبی ایران تاسیس شود و از این نظر گامی دیگراز نکته نظر عدم تراکم و تجمع و ایجاد کردن کار در شهرستانها برداشته شود. کارخانه‌بریجستون ایرانی به ظرفیت ۳۰ هزار تن در سال تاسیس میگردد و درسال سوم تاسیس‌ظرفیت مذکور رابطور کامل تامین خواهد کرد.

قابل توجه است که طبق قرارداد وتعهدات مقرره‌کارخانه بریجستون ژاپن قسمتی از بازارهای‌صادراتی فعلی خود را در این منطقه به شرکت بریجستون ایرانی واگذار خواهد نمود.

سرمایه شرکت بریجستون ایران در آغاز بالغ بریک میلیارد ریال از طرف سهامداران ایرانی وژاپنی تامین میشود.

آکادمی زبانهای دنیا
۱ـ کلاسهای اعزام دانشجو و کنکور سراسری تیرماه ۱۳۵۲
۲ـ کلاسهای مخصوص دانش‌آموزان ششم دبیرستانها
۳ـ کلاسهای عادی ۳ روز درهفته
٤ـ کلاسهای مخصوص مکالمه
کلاسهای تضمینی وعادی
انگلیسی ـ آلمانی ـ فرانسه
شهریه کلاسهای تضمینی درصورت عدم قبولی مسترد میگردد
دروازه‌دولت‌اول‌روبروی‌ساختمان‌جم‌طبقه‌چهارم تلفن های ۸۲۸۲۱۳ ـ ۸۳۸۳۱۱

آگهی تبدیل نوع شرکت‌و تغییرات دیگردر شرکت سهامی بانك تهران ثبت شده بـه شماره ۳۸٦۵

برابر تصمیم مجمع عمومی فوق‌العاده مورخ ۱۵ر۱۲ر۱۳۵۱ تغییرات زیردر شرکت‌نامبرده‌بعمل آمد ۱ـ نوع شرکت بسهامی عام تبدیل گردید و نام فعلی‌آن بانك تهران شرکت‌سهامی عام می باشد ۲ـ اساسنامه جدیدی مشتمل بر٦٦ ماده تصویب و جایگزین اساسنامه قبلی گردید ۳ـ مدیران وبازرسان شرکت تاپایان مدت ماموریت درسمتهای‌خود ابقاء شدند ٤ـ متن مندرجات‌اعلامیه تبدیل شرکت بشرح زیراست الف ـ نام و شماره ثبت ـ شرکت سهامی بانك تهران در تاریخ سوم آبانماه یکهزاروسیصد وسی‌ویك تحت شماره ۳۸٦۵ دراداره ثبت شرکت‌ها و مالکیت صنعتی‌به ثبت رسیده که‌اینك به شرکت سهامی عام‌بانك تهران تبدیل می گردد ب ـ موضوع بانك‌و نوع فعالیت‌های آن ـ تصدی‌وانجام‌عملیات‌بانکی‌به‌موجب مقررات قانون پولی‌وبانکی کشور وسایر قوانین و مقررات وآئین‌نامه های جاری وهمچنین تصدی و انجام‌ومشارکت درهرگونه فعالیت مالی واقتصادی‌و سرمایه‌گذاری که برحسب مقررات قانون بانکی و پولی کشوروسایر قوانین ومقررات جاری‌درهرزمان برای بانکها ممنوع نباشد ج ـ مرکز بانك تهران درخیابان پهلوی شماره ۲۵ودارای ۵۸ شعبه در تهران و ۱۲۰ شعبه درشهرستانها می باشد د ـ مدت بانك‌نامحدود است ه ـ سرمایه بانك ـ مبلغ چهارصد میلیون ریال وجه نقداست که به چهارصد هزار سهم یکهزار ریالی‌بانام تقسیم شده وتمام آن نقدا پرداخت گردیده است و ـ سهام ممتاز ـ بانك سهم‌ممتاز ندارد ز ـ هویت کامل رئیس‌و اعضاءهیئت‌مدیره ومدیرعامل بانك ـ بانك‌دارای‌ده نفر عضو هیئت‌مدیره بشرح زیرمی‌باشد ۱ـ رئیس هیئت‌مدیره ، آقای مصطفی فاتح فرزند احمددارای شناسنامه شماره ۲۲۷۰٤ بخش۲ تهران۲ـ عضو هیئت مدیره «نایب رئیس اول آقای عباس نراقی فرزند علی‌دارای شناسنامه شماره ۱۹٤۰۲ بخش۹ تهران ۳ـ عضو هیئت مدیره «نایب رئیس‌دوم»آقای دکتر غفار فرمانفرمائیان فرزند عبدالحسین دارای شناسنامه شماره ٦۰ بخش ۳تهران ٤ـ عضوهیئت مدیره آقای ابوالحسن دیبا فرزند فضل‌الله دارای شناسنامه شماره ۲۰۵ بخش ۳تهران ٥ـ عضو هیئت مدیره آقای‌مهندس‌هارون‌الرشیدفرمانفرمائیان فرزند عبدالحسین دارای‌شناسنامه‌شماره ۲۱٤بخش ۳تهران ٦ـ عضو هیئت مدیره آقای ادموندحکیم فرزند انزلو حکیم‌دارای شناسنامه شماره ۵۷٦۳۲ بخش۲ تهران ۷ـ عضو هیئت مدیره آقای محمود پورنیك‌فرزند عبدالرسول دارای شناسنامه شماره ۱۱۱۰۰ یزد ۸ـ عضو هیئت مدیره آقای رونه‌تت مدیربانك اتومن۹ـ عضو هیئت مدیره آقای‌پل‌تی مدیر پاری‌بانترناسیونال ۱۰ـ عضو هیئت مدیره آقای وامپامدیربانك دلاورومدیر عامل : آقای بهمن‌بهزادی فرزندپاشادارای شناسنامه شماره ۲۲٦ صادره‌از استاراج ـ شرایط حضور وحق رای صاحبان سهام درمجامع‌عمومی : مطابق‌مواد بیستمو بیست‌یکم‌وبیست و پنجم اساسنامه بانك تهران کسانی‌می‌توانند درمجامع‌عمومی‌بانك‌اعم‌ازفوق‌العاده یاعادی حاضر گردند که اصالتا یا وکالتا جمعا و لااقل‌نماینده پنجاه سهم ازسهم‌بانك‌باشند کسانیکه تعداد سهام آنان برای‌ورود به مجمع عمومی کافی نیست‌می توانند مشترکا نصاب مربوط را فراهم ویکنفررا به نمایندگی‌جهت حضور درمجامع‌عمومی معرفی‌نمایند صاحبان‌سهام بانك که می‌خواهندد‌ر مجمع عمومی حاضر گردند باید تا ظهر روز قبل از تشکیل مجمع‌عمومی بدفتربانك مراجعه نموده ورقه ورود بگیرند .نمایندگان صاحبان سهام‌علاوه براین‌باید وکالتنامه معتبر یاسند نمایندگی‌خودرا نیز به بانك تسلیم‌نمایند .درورقه ورود نام و نـام خانوادگی‌واقامتگاه صاحب‌سهم ونماینده اووتعداد سهام وتعداد آرائی که‌دارا خواهد بود قید می ـ گردد . فقط کسانی حق‌ورود به مجمع عمومی را دارند که به ترتیب مذکور ورقه ورود گرفته باشند از حاضرین‌در مجمع صورتی‌ترتیب داده خواهدشد که در آن هویت کامل‌و اقامتگاه‌وتعداد‌سهام‌وتعداد آرائی که‌اصالتا‌یا‌وکالتا دارا می باشند قیدمی ـ شود وبامضاء ایشان میرسد . درمجامع عمومی بانك اعماز عادی یافوق‌العاده هر پنجاه سهم‌دارای حق‌رای‌می‌باشد . کسانیکه صاحب کسری‌از پنجاه سهم‌باشندمی‌توانند حق‌رای‌خودرا نسبت به کسر مزبوربدیگران واگذار کنند تاازج مجموع کسرهـ پنجاه‌سهم کامل‌تشکیل شود طـ مقررات‌اساسنامه جدید راجع‌به تقسیم‌سود وتشکیل‌اندوخته طبق‌مواد شصت ودوم‌وشصت‌وسوم اساسنامه بانك تهران سودخالص بانك درهر سال‌مـ لی عبارتست ازدرآمد حاصل‌درهمان سال مالی منهای کلیه هزینه ها و استهلاکات وذخیره‌ها .سود قابل تقسیم‌عبارتست ازسود خالص سال مالی بانك منهای زیانهای‌سال هـای مالی قبل واندوخته قانونـی به میزان تعیین شده از طرف شورای پول واعتبار وسایراندوخته‌های اختیاری به علاوه سود قابل‌تقسیم سالهای قبل که تقسیم نشده است‌باقیمانده سودخالص که‌مجمع عمومی تقسیم آنرا‌تصویب کند به نسبت سهم‌بین صاحبان سهام تقسیم می گردد ی ـ مبلغ دیون بانك وهمچنین مبلغ‌دیون‌اشخاص ثالث که توسط بانك تضمین شده است : برابر ترازنامه بانك‌درپایان سال ۱۳۵۰ خورشیدی دیون بانك‌منهای سرمایه بانك مبلغ ۱٤۸۲٥۳٤٤۰۲۷ ریال‌است که مبلغ ٥۲۸٤٥٤۹۸۲۲ ریال از آن مربوط به ضمانتنامه های صادره‌واعتبارات بازشده است ك ـ آگهی ها واطلاعیه های بانك تهران در روزنامه کثیرالانتشار کیهان منتشرخواهد شد٦ـ اساسنامه بانك وصورت‌دارائی واموال منقول‌وغیر منقول وآخرین ترازنامه وحساب‌سود وزیان‌آن در مرجع ثبت‌شرکت‌ها ومالکیت صنعتی‌ودر مرکز شرکت جهت مراجعه علاقمندان آماده می باشد۷ـ آگهی تبدیل‌شرکت علاوه‌بر‌روزنامه کثیرالانتشاری که آگهی های‌شرکت درآن‌درج‌می گردددر‌روزنامه اطلاعات نیز آگهی می گردد . م الف ٦٤۲

رئیس اداره ثبت شرکتها ومالکیت صنعتی مهدی نراقی

آ ـ ۳۳٥٦

هدف شماره ۴

قهرمان ۱۱ مورد مسابقه هنری وورزشی

فرهمند

شیرخواه

فیلسوفی

در مسابقه هـای ورزشی ، هنری و معلومات عمومی کـه اخیرا در ناحیه۲ و استان مرکز انجام شد در ۱۱ مورد دبیرستان هدف شماره٤ مقام اول را بدست آورد .

مـوارد پیروزی و اسامی قهرمانان به این شرح است :

دوصحرانوردی : علی عباس فرهمند ، نـادر حافظی‌پور ، نـاصر عبدالهی

بسکتبال : فرشید احمدی ، فرنوش موید، مجتبی روحانی ، امیر ساسان‌شیرخواه، بهروز شاهنده ، آرمـن‌در هوانسیان

روزنامه‌نگاری :هومان فیلسوفی ، بهشیدزندی، آرمان داویدخانیان ، شهریار طالبی ،عباسعلی نوائی .

نقش قالی : بهزاد نجات‌حیم

سیاه قلم : لطیف حسینی .

نقالی : حسن نایب هاشمی .

پاستل: رشیدخمارلو شطرنج : هرانـد سیمونیان و کورش ابراهیمی .

مجسمه سازی:مهران مقدس ، حمیدرضا طلائی، کورش‌ابراهیمی

ماکت سازی (در استان) : گالوست بـالانسیان ، مهربـد مزدیسنی ، غلامحسین مهاجری آذر ، مهرداد فیروزی ، فرزادصفاری

مشاعره: محمدحسن باستانی

اطلاعات عمومی‌کتبی (در استان) : ارمن آروم‌هاراطونیان، بهروز گنمیری،شاهرخ طالبی، محمد حسن باستانی

زندی

حفظی‌پور

داویدخانیان

نجات‌حیم

عبدالهی

روحانی

احمدی

طالبی

سیمونیان

موید

نوائی

مزدیسنی

تلفن سرویس حوادث ۳۱۱۲۱۲

جوان دانشجو بضرب ۲ گلوله بقتل رسید

رحیم تیموری

رضائیه ـ جنازه جوان ۲۳ ساله‌ای بنام رحیم تیموری که دانشجوی سال‌دوم دانشسرای راهنمائی تحصیلی رضائیه‌می باشد صبح دیروز توسط مامورین شهربانی این شهر در دروازه «تویراق قلعه» رضائیه پیدا شد این جوان با شلیک۲ گلوله کشته شده است .

خبرنگار اطلاعات دررضائیه گزارش داد : صبح دیروز دادستان شهرستان ، پزشک قانونی رئیس‌شهربانی رضائیه در محل حادثه حضور یافتند و نسبت به تشکیل پرونده‌اقدام نمودند . هر دو گلوله ازناحیه سر به رحیم‌اصابت کرده‌است. مامورین در جستجوی قاتل یا قاتلین هستند

بازیگر تئاتر

رحیم‌تیموری جوان دانشجوئی که بضرب دو گلوله در رضائیه بقتل رسید یکی از بازیگران تاترواجرا کننده شوهای مختلف دانشسرای راهنمائی تحصیلی بود و بین همکلاسان محبوبیت زیادی داشت . جنازه وی‌ساعت ۳ بعد از ظهر دیروز با حضور استادان‌ودانشجویان‌دانشسرای راهنمائی تحصیلی در مسیر خیابان های پهلوی و شاهپور رضائیه تشییع گردید و در گورستان عرب باغی این‌شهر بخاک سپرده شد .

مامورین انتظامی پس‌ازتحقیق در مورد قتل جوان دانشجو باین نتیجه‌رسیدند که وی‌بوسیله شخصی بنام فخرالدین اهل روستای خانقاه سرخ رضائیه بقتل رسیده است و متهم بقتل فعلا متواری است .

حوادث در گوشه و کنار ایران

دوچرخه سوار ، موتور سوار را کشت .

قم ـ موتورسواری بنام‌محسن تاجیک در تصادف بادوچرخه سواری کشته شد ! این‌حادثه ظهر دیروز در میدان «فرح» قم روی داد .

دوچرخه‌سوار نیز در این حادثه مجروح شد .

تصادف تریلر با دختر بچه !

میانه ـ تریلری در ۱۲ کیلو متری‌میانه ، بایک دختربچه‌ه ساله تصادف کردواو راکشت. مقتوله پروین نیکپور ،اهل روستای «آچاچی» میانه‌بود. عین‌اله نصیر اوغلی خیابانی راننده تریلر شماره ۱۵۳۴۷که از تبریز به تهران میرفت،تحت تعقیب قرار گرفت .

بیوه زنی کشته شد

مشهد ـ زن ۵۰ ساله‌ای بنام «صاحبجان» در روستای «گوارش» مشهد با ضربات‌میله آهنی که در محل جنایت‌کشف شده است ، بقتل رسید .

وی یکسال قبل از شوهرش طلاق گرفته بود و تنها دریک خانه ، زندگی میکرد .

هنوز متهم به قتل‌صاحبخانه شناخته نشده است .

مرگ کودک سه ساله

«مهریز» یزد ـ کودک سه ساله‌ای بنام «خانم‌آقا» فرزند سید اصغر حسنی‌درحوض‌آب افتاد و خفه شد .

وی ساکن « مهریز» و سه ساله بود .

★ در تصادف کشته شد

صبح امروز در تقاطع خیابان خواجه عبدالله انصاری و جاده قدیم شمیران اتومبیلی با یک عابر تصادف کرد که در این حادثه‌عابر که هنوز هویت او روشن نیست کشته شد.

وسیله ماموران ژاندارمری پاسگاه اوین
۵ مامور قلابی هنگام اخاذی‌ازمسافران دستگیر شدند

ماموران قلابی پس از دستگیری در پاسگاه ژاندارمری اوین دیده میشوند .

شمیران ـ پنج نفر باتهام اخاذی ازعابران دستگیر شدند و با پرونده متشکله به دادسرای شمیران تحویل گردیدند .

این پنج تن حسن بهرامی۲۰ ساله ،محمد احمدی ۲۶ساله ، محمد حسین پیری ۱۶ ساله ، دارقلی نوروزی ۳۰ ساله و غلامعلی نوروزی ۲۵ ساله‌بودند که شبانه راه را براتومبیلهائی که در جاده فرحزاده حرکت می‌کردند ،می بستند و اگر زن ودختری همراه راننده اتومبیلها بود ،به‌این عنوان که آنان را تحویل پاسگاه خواهنداد ، و از طرف مقامات انتظامی مامور نظارت برجاده هاشده‌اند، از آنان‌اخاذی می‌کردند . و بابه نحوی اسباب‌دردسرشان‌رافراهم می ساختند !

ماموران گروهان ژاندارمری اوین ، این پنج‌تن‌را هنگامی دستگیر کردند ، که مشغول اخاذی از سرنشینان دواتومبیل در جاده فرحزاد بودند .

وجوهی که‌این پنج کلاهبردار از سرنشینان دواتومبیل مذکور گرفته بودند ، از آنان پس گرفته‌شد و جریان تحت تعقیب قرار گرفت .

کشف جسد

پیش‌از ظهر دیروز جسدمرد مجهول‌الهویه‌ای که حدود ۳۵ سال داشت ، پشت امامزاده ابوالحسن شهرری پیدا شد .

مامورین ژاندارمری شهرری جسد را به پزشکی قانونی شهرری منتقل کردند و جریان تحت تعقیب است .

قربانی برق گرفتگی

عصر دیروزصفی‌الله رستمی کارگر ۲۴ساله(لوله‌کش) هنگامی که در طبقه سوم ساختمان نوسازی واقع در خیابان ۱۵۶ تهران‌پارس‌مشغول لوله‌کشی‌بود دچار برق گرفتگی شد و درگذشت . جسد به پزشکی قانونی انتقال یافت .

در برخورد دواتومبیل بنز ۶ نفر مجروح شدند

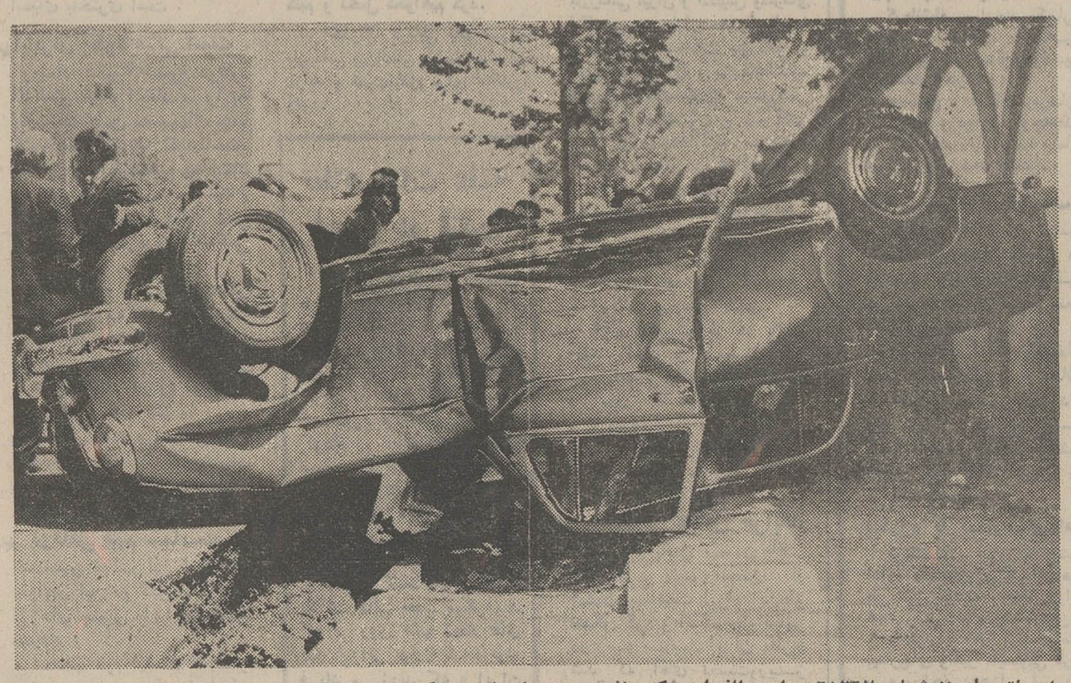

این اتومبیل بنز شماره ۶۱۳۶۷ تهران ـ الف است که براثر سرعت زیاد با بنز دیگری تصادف کرد و پس‌از چندبار معلق زدن باین صورت در روی جوی آب کنار پیاده‌رو خیابان هدایت افتاده‌است.

ساعت یک بامداد دیروز اتومبیل‌بنزسواری شماره۶۱۳۶۷ تهران الف براندگی هوشنگ نظامی که همسر و فرزندش‌نیز در داخل اتومبیل نشسته بودند در چهارراه تنکابنی (واقع در خیابان هدایت) بدون توجه به چراغ احتیاط و بدون درنظر گرفتن حق‌تقدم با سرعت زیاد وارد خیابان هدایت شد که ناگهان با اتومبیل بنز شماره ۵۸۵۹۷ تهران دال براندگی خسرو صالحی که ۳ نفر زن نیز سرنشین آن بودندو ازغرب به شرق‌خیابان هدایت‌درحرکت بود بشدت برخورد کرد . شدت تصادف این دو اتومبیل بحدی بود که‌اتومبیل‌بنزشماره ۶۱۳۶۷ پس‌از چندین بار معلق زدن در کنار پیاده‌رو خیابان درحالی که سقف آن روی زمین بود توقف کرد .

در این حادثه رانندگان و سرنشینان هردواتومبیل مجروح شدند و به بیمارستان انتقال یافتند .

کاردان فنی نظر داد که راننده اتومبیل شماره ۶۱۳۶۷ تهران الف در این حادثه مقصر است زیرا او بدون توجه به اصلی بودن خیابان با سرعت زیاد از خیابان فرعی وارد خیابان اصلی(هدایت)شده است و چنین حادثه‌ای به بار آورده است .

★ اتوبوس ، آدم کشت !

روزگذشته‌اتوبوس شماره۶۲۴۳۲ به رانندگی عبدالله بیطرفیان که از تهران به طرف قم در حرکت بود در کهریزک باعابری بنام جواد فولادی تصادف کرد در این‌حادثه جواد فولادی جان سپرد.

★ مرگ در چاه !

دیروز شخصی بنام کربلائی‌محمد هنگامی که مشغول بیرون آوردن فاضل آب یک قصابی درشهریار بود به درون‌چاه افتاد ودرگذشت.

★ زهرا کشته شد

مشهد ـ زهرا کبیر ۱۲ساله هنگام عبور از عرض جاده نیشابور ـ مشهد ،بااتومبیلی تصادف کرد و کشته شد .

تخمه آفتابگردان باعث مرگ کودک ۲ ساله‌شد

رضا که پوسته تخمه جان او را گرفت

بعد از ظهر روز پنجشنبه‌گذشته منصور منصوریا باتفاق همسر و فرزند دو ساله‌اش به نام رضا بیکی از سینماهای لاله‌زار رفت . او برای سرگرمی ، مقداری تخمه آفتابگردان خرید و با خود به داخل سالن سینما برد و چندتائی از تخمه‌ها را نیز به رضا داد . هنگامیکه فیلم شروع شد، ناگهان رضا دچار سرفه‌های شدید گردید و پدر و مادر او هرچه کوشش کردند ، نتوانستند جلو سرفه‌های اورا بگیرندورضاراکه‌رنگ ورویش از شدت سرفه سیاه شده بود ،از سالن سینما خارج کردند اما او ساعتی بعد درگذشت.

جنازه رضا به پزشکی قانونی انتقال یافت و آقای دکتر منصور خلعتبری نیز پس از کالبد شکافی از بدن رضا متوجه‌شدکه‌یک‌پوسته تخمه در مجرای تنفس رضا رفته و باعث کشته شدن او گردیده است .

ازصبح سه‌شنبه فقط در
شهر فرنگ
اولین‌سینمای ممتاز و ٤ ستاره ایران
★★★★
اثری پرقدرت ، پرهیجان و خاطره‌انگیز از مبارزه بی‌امان پلیس نیویورک باتبهکاران
جرج سی اسکات
(برنده جایزه اسکار) درفیلم پاناویژن ورنگ
بالاتر از قدرت

باشرکت : استیسی کیچ
جین‌الکساندر ـ اسکات ویلسون
روزالیندکش
بکارگردانی : ریچارد فلایشر ـ محصول کمپانی کلمبیا
گیشه شهر فرنگ همه روزه بلیط‌رزرومی‌کند ستانسها ۱۵ر۱۱ صبح ۳ ـ ۱۵ر۵ ـ ۳۰ر۷ ـ ۴۵ر۹ بعد از ظهر

انتخاب باخود شما
مافقط راهنمائی میکنیم
برای انتخاب یک کولرخوب
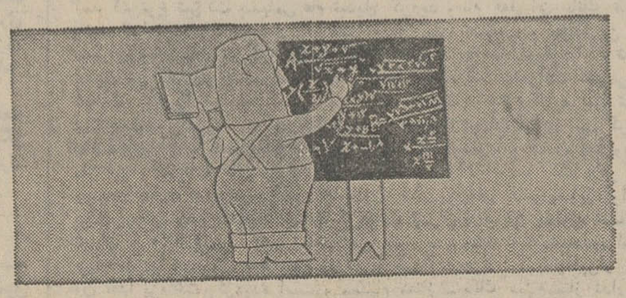
احتیاج به اینهمه معلومات فنی نیست
فقط
به این ٦ نکته مهم توجه کنید .
۱ـ باید فلز بکاربرده شده درکولر گالوانیزه باشد (تازنك نزند)
۲ـ باید پوشال داخل کولر از چوب مخصوص تهیه شده باشد برنگ قرمز وسفید (تابونکند)
۳ـ باید پنکه کولر با یاطاقان مجهز باشد (تا پرصدا نباشد)
۴ـ پنکه کولر باید بالانس باشد و همچنین روی واشرهای لاستیکی سوارشده باشد.
۵ـ پره های پروانه باید یك تکه باشد .
٦ـ پایه موتور باید دارای پیچ تنظیم باشد .
توجه کنید :
این ٦ نکته مهم واساسی را فقط باهم درکولر جنرال خواهید دید.
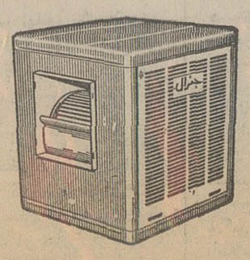
جنرال
کولر جنرال

ازصبح سه‌شنبه درگروه سینمائی
سانترال
رویال
مترو پل
گلدن سیتی
قویترین و پرحادثه ترین وسترن امسال

برت لنکستر
درفیلمی بکارگردانی رابرت آلدریچ
شبیخون اولزانا
باشرکت: بروس دیویسن
دیچارد جیکل
رنگی محصول یونیورسال

از صبح سه‌شنبه فقط در سینما
مولن روژ
او بسوی خانه و کاشانه خود بازگشته بود بامید آغوش گرم و پرمحبتی که رنج سالهای دربدری‌رافراموشش سازد ... و اینك‌پسری‌سزکش و بدرفتار در انتظار او بود ...
رابرت میچام
درفیلم رنگی
بازگشت بسوی آشیانه
تهیه‌کننده وکارگردان
هربرت لئونارد

باشرکت
برندا واکارو
جان مایکل وینسنت
محصول
متروگلدوین‌مایر
MGM
گیشه سینما مولن‌روژ از هم‌اکنون برای این فیلم بلیط رزرو میکند

تخمه فرش رضوی
خریدار فرشهای کهنه و سنگین قیمت تلفن : ۸۲۵۸۰۰
هیمالیا
با شرکت :
منوچ کومار ـ مالاسینها
انواع کیسه نایلون
جهت فروشگاهها و کارخانجات تولیدی
دررنگهای مختلف با چاپ و بدون چاپ
کارخانجات تولیدی تهران
مرکز پخش نایلون تلفن ۵۳۶۱۵۸
مهندسین مشاور سودتك
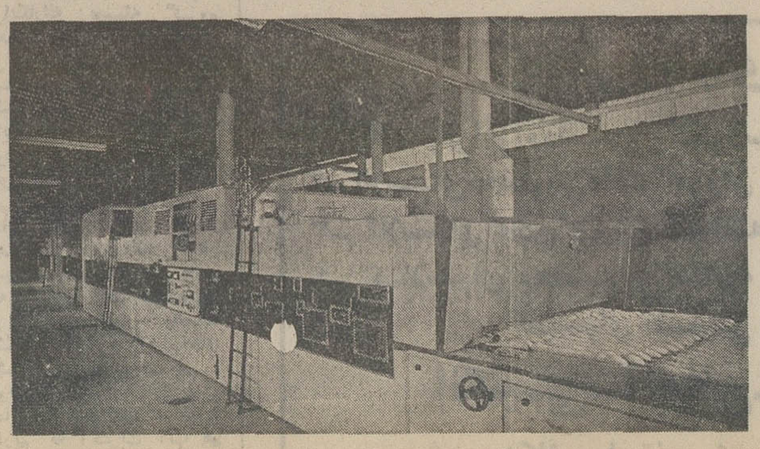
طرح واجرای پروژه نانوائی ماشینی برای تهیه‌نان بربری
ـ تهیه کلیه مدارك فنی درخواستی
ـ تضمین قیمت تولید هرکیلو ۱۰ ریال
سودتك ـ صندوق پستی ۱۵۲۶ تهران تلفن : ۸۹۱۴۵۲ تلکس : ۲۵۱۰

مجالس ترحیم

باانده‌و تاسف فراوان درگذشت ناگهانی‌و غم‌انگیز **پریچهر نام‌آور** خواهر دوست عزیزمان منوچهر ابرآویزرا باطلاع می ـ رساند مجلس یادبود آن ناکام روز یکشنبه ۲۶ر۱۳۵۲ ساعت ۵تا۷ بعداز ظهر در خانقاه صفی‌علیشاه‌برگزار میگردد.

قوام‌الدین عدنانی ـ سیف‌الدین عصار ـ رضا کاشفی ـ ناصرامینی ـ علی‌ایمانی ـ جواد بنائی ـ رسول ارونقی‌کرمانی‌ـ حسین سرفراز ـ عباس پهلوان ـ هوشنگ پورشریعتی ـ رضا طیار ـ مسعود بهنود ـ هوشنگ پورنگ ـ پرویز قاضی سعید ـ بهرام افرهی ـ خسرو ذوالفقاری ـ شاهپور ذوالفقاری ـ هاشم محجوب ـ داود رشیدی ـ امان منطقی ـ عطاءالله خرم ـ سهراب اخوان ـ فرشید رمزی ـ تورج نگهبان ـ مسعود عصار ـ سعدی‌عصار ـ محسن رضائیان ـ فرج‌الله‌ایمانی‌ـ محمود قنبری ـ محسن اسلامبولچی ـ جعفر مدنی‌ـ منوچهر نوائی ـ اردلان سرفراز .

آ ـ ۳۸۷۶

بانهایت تاثر و تاسف ،درگذشت جانگداز و ناگهانی **بانو فاطمه (پریچهر) نام‌آور** فرزند آقای عباس‌نام‌آور وخواهرآقای منوچهر ابرآویز (نام‌آور) وهمسر آقای سیامک‌کیائی راباطلاع کلیه بستگان و دوستان و آشنایان میرساند . مجلس ترحیم‌فقیده سعیده ،ازساعت ۵الی۷ بعداز ظهرروزیکشنبه ۲۶ر۱۳۵۲ درخانقاه صفی‌علیشاه برگزار خواهد شد .

خانواده های نام‌آور ـ ابرآویز ـ کیائی ـ بهمنش ـ سیداحمدیان‌ـ سلطانی ـ ویل ـ کثیری ـ داودی ـ قبادی .

آ ـ ۳۸۷۴

بخانواده نام‌آور و سایر افراد خانواده های‌عزادار‌بویژه بازماندگان مصیبت وارده را تسلیت میدهیم .

باکمال تاسف درگذشت ناگهانی مرحوم **اسماعیل‌احمدزاده یکتا** را باطلاع دوستان و آشنایان میرسانیم .

مجلس ترحیم آن مرحوم روز یکشنبه از ساعت ٤ تا ٦ بعداز ظهر در مسجد حجتیه واقع در خیابان رودکی چهار راه هاشمی کوچه پریچهر اول شماره ۲۶ منعقد میباشد .

ضمنا مراسم هفت آنمرحوم از ساعت ٤ تا ٦ در سالن سوگواری شماره ۳ بهشت زهرا برگزار خواهد شد .

خانواده های : احمد زاده یکتا . جاوید . پژمان . هاشمی.عبداللهی . ایروانی . بروجردی . زند . نیکبخش. شیرزاد . رخشانفر .خورشیدی . مقدم . معمارپور . خسرو احمدزاده یکتا .

بعموم بازماندگان آن مرحوم مصیبت وارده را تسلیت میدهیم .

بدین وسیله درگذشت شادروان **بانو اختر جهانگیر (اخترالدوله)** مادر آقای حسنعلی جهانگیر کارمند این‌شرکت را باطلاع میرساند .

مجلس ترحیم آن مرحومه مغفوره ساعت ۱۳ الی ۱۵ روز یکشنبه ۲۶ فروردین ماه ۵۲ در خانقاه صفی علیشاه برگزار می گردد .

شرکت سهامی شیلات ایران

آ ـ ۳۹٤٦

بانهایت تاثر درگذشت همسر و مادر عزیزمان شادروان بانو اختر جهانگیر راباطلاع بستگان و آشنایان میرساند مجلس ختم مردانه وزنانه آن مرحومه روز یکشنبه۲۶ر۱۳۵۲ ازساعت ۱۳الی ۱۵ در خانقاه صفی‌علیشاه منعقد خواهد گردید.

علی جهانگیر ـ عبدالحسین جهانگیر ـ حسنعلی جهانگیر ـ مجید جهانگیر ـ سعیدجهانگیر ـ امیده جهانگیر (هاشمیان) ـ منیژه جهانگیر (نوربخش) و جمشید جهانگیر.

بانهایت تاثر فوت شادروان **بانو اختر جهانگیر «اخترالدوله»** همسرجناب‌آقای‌علی‌جهانگیرمعاون اسبق‌وزارت‌گمرکات وانحصارات را باطلاع کلیه بستگان ، دوستان وآشنایان میرسانیم مجلس ختم مردانه وزنانه آن مرحومه روز یکشنبه۲۶ر۱۳۵۲ ازساعت ۱۳الی ۱۵ در خانقاه صفی‌علیشاه منعقد خواهد گردید.

حاجی محمد اسماعیل ابراهیمی (آقازاده کرمانی) ـخانواده های جهانگیر ـ ابراهیمی ـ بیگلیک ـ فرح ابراهیمی ـ امیر ابراهیمی ـ امیرزاده ابراهیمی ـ هاشمیان ـ نوربخش ـ ماکوئی‌ـ اشتری نجفی ـ نیکجو ـ وکیلی‌ـ خان نخجوان ـ میرفخرائی ـ مونمن‌پور ـ اربابزاده ـ امجدی ـ پورزند ـ کار‌ـ فرح‌آذری ـ تبریزی ـ شهلاپور ـ خلقی و سایر خانواده‌های وابسته.

۲ـ۲ آ ـ ۱۳۰۱

باانده فراوان درگذشت **بانو مروارید شمشیری** همسر آقای حسن ظریف شمشیری را باطلاع دوستان و آشنایان میرسانیم . مجلس ختم مردانه و زنانه آنمرحومه روز یکشنبه ۲۶ فروردین‌ماه ۵۲ از ساعت ۳ الی ۵ بعدازظهر در خانقاه صفی‌علیشاه برگزار خواهد شد .

خانواده‌های : شمشیری . بهزاد . شماس . شاکری . وطن دوست . نوژن . صابری . اروجمی . حمیدی خالقی . دشتی . طاهری . صفاکیش . هیربد.

۲ـ۲ آ ـ ۱۲۵۷

با کمال تاسف درگذشت شادروان **حسن کریمی** یکی از صاحب منصبان بازنشسته وزارت امورخارجه ، برادر و عموی اینجانبان رفیع کریمی و کریم کریمی را باستحضار اقوام و دوستان میرساند . مجلس ختم زنانه و مردانه روز دوشنبه بیست‌وششم فروردین از ساعت ۳ تا ٦ بعداز ظهر در مسجد حجت واقع در میدان سرآسیاب دولاب منعقد میباشد .

مظفریان ، صابری ،معروفخانی ،تهرانی ،حبیبی ، طالع‌صفا ، کریمی ، مینوچهر ، فیاض‌بخش ، فانع‌بصیری ، اویسی ،پرسیان تهرانی ، خانی .

مصیبت وارده را بعموم بازماندگان آن مرحوم تسلیت میدهیم .

بانهایت تاثر و تاسف درگذشت شادروان خلدآشیان مرحوم حاج محمد تقی کی‌نژاد بزرگ خاندان کی‌نژاد و رمضانی را باطلاع اقوام و آشنایان و سروران عزیز می‌رسانیم مجلس ترحیم زنانه و مردانه آن مرحوم ساعت ۱۵ تا ۱۷ روز یکشنبه ۲۶ فروردین در مسجد مجد، برگزار خواهد شد .

خانواده های کی‌نژاد ـ قریب ـ رمضانی ـ کوچصفهانی. شاکری ـ اسلامیه ـ ستوده ـ تاج‌بخش ـ کریمی ـ هنرور‌ـ دریابیگی ـ رضوی ـ کاتوزیان ـ باصری ـ کاشانی ـ طاهریان ـ کیهانی ـ پاک‌اندام ـ بهروزیان ـ قائم‌الصباح ـ خیرمخواه‌ـ لباسچی نوربخش‌ـ هاتف وفامیل‌های وابسته .

مصیبت وارده را بعموم بازماندگان آن مرحوم تسلیت میدهیم .

بانهایت تاثر فوت ناگهانی شادروان **سرکارسرهنگ‌بازنشسته ارتش جلیل صالح** برادر سرهنگ ۲ عبداله سمیع افسر شهربانی کل کشور را باطلاع میرساند.

مجلس ختم فقید سعید از ساعت ۱۷ الی ۱۹ روز دوشنبه ۲۷ فروردین ماه در مسجد مجد برگزارخواهدشد.

شهربانی کل کشور

آ ـ ۳۹۳٦

بانهایت تاسف و تاثردرگذشت شادروان **سرکار سرهنگ جلیل صالح** افسر بازنشسته ارتش شاهنشاهی را باطلاع میرساند مجلس ترحیم فقید سعید در روز دوشنبه مورخه ۲۷ر۵۲ از ساعت پنج الی هفت بعداز ظهر در مسجد مجد برگزار خواهد شد.

کانون افسران و درجه‌داران بازنشسته نیرو های مسلح شاهنشاهی

آ ـ ۳۹۳٦

بانهایت تاسف‌و تالم درگذشت شادروان سرکارسرهنگ بازنشسته **جلیل صالح** برادر آقای‌غلامرضا صالح‌مدیر مدرسه راهنمائی رهام‌راباطلاع دوستان و آشنایان وهمکاران‌میرساند. مجلس ختم مردانه و زنانه آن مرحوم روز دوشنبه ۲۷ر۵۲ از ساعت پنج تا هفت بعد از ظهر درمسجد مجد برگزار خواهد شد.

از طرف رئیس اداره آموزش و پرورش ناحیه ۱۱ تهران طباطبائی

بانهایت تاسف و تاثر فوت ناگهانی شادروان **سرهنگ جلیل صالح** را باطلاع عموم فامیل ودوستان نهاوندیهای مقیم مرکز میرسانیم مجلس ترحیم زنانه و مردانه آن مرحوم از ساعت ۵ الی ۷ بعداز ظهر روزدوشنبه ۲۷ر۵۲ در مسجد مجد برگذار خواهد شد.

خانواده های : صالح‌ـ عباسی‌ـ سمیعی‌ـ امینی‌ـ بیات‌ـ زمانیان‌ـ دارابی‌ـ شیخ‌الاسلامی‌ـ مولوی ـ صفائی ـ خسروی ـ صفی خانی ـ سلوکی ـ اسکندری ـ فیاضی ـ خلیلی‌ـ تاج‌بخش ـ غفوریان ـ آزاد ـ امین‌تقوی‌ـ محرری ـ میقانی‌ـ مهدیان ـ جرجانی ـ نصرتی ـ مومنی ـ دری .

آ ـ ۳۹۳٦

بعموم افراد خانواده‌های عزادار بویژه بازماندگان آنمرحوم تسلیت میدهیم

با نهایت تاسف فوت شادروان آقای **حاج محمدتقی کی‌نژاد** که از بازرگانان محترم و با سابقه و در چند دوره سمت عضویت و نمایندگی اتاق بازرگانی تهران را عهده‌دار بوده‌اند باطلاع دوستان و آشنایان آن مرحوم می‌رساند .

مجلس ترحیم فقید سعید از ساعت ۳ تا ٥ بعداز ظهر روز یکشنبه ۲٦ فروردین ماه جاری در مسجد مجد منعقد خواهد بود .

اتاق بازرگانی و صنایع و معادن تهران

بانهایت تاثر و تاسف درگذشت شادروان خلدآشیان مرحوم **حاج محمد تقی کی‌نژاد** بزرگ خاندان کی‌نژاد و رمضانی را باطلاع اقوام و آشنایان و سروران عزیز می‌رسانیم مجلس ترحیم زنانه و مردانه آن مرحوم ساعت ۱۵ تا ۱۷ روز یکشنبه ۲٦ فروردین در مسجد مجد، برگزار خواهد شد .

خانواده های کی‌نژاد ـ قریب ـ رمضانی ـ کوچصفهانی. شاکری ـ اسلامیه ـ ستوده ـ تاج‌بخش ـ کریمی ـ هنرور‌ـ دریابیگی ـ رضوی ـ کاتوزیان ـ باصری ـ کاشانی ـ طاهریان ـ کیهانی ـ پاک‌اندام ـ بهروزیان ـ قائم‌الصباح ـ خیرمخواه‌ـ لباسچی نوربخش‌ـ هاتف وفامیل‌های وابسته .

مصیبت وارده را بعموم بازماندگان آن مرحوم تسلیت میدهیم .

با نهایت تاسف درگذشت **آقای حاج عباس حبیبیان** را باطلاع می‌رساند. مجلس ختم آن مرحوم روز یکشنبه (فردا) از ساعت۳تا٦ بعدازظهر در مسجد توتونچیان برگزارمیگردد.

پیمانکاری و حمل ونقل البرز

آ ـ ۱۳۷۷

با نهایت تاسف فوت ناگهانی **حاج عباس حبیبیان** عضو علی‌البدل هیئت مدیره شرکت تعاونی کامیونداران ایران را باطلاع کلیه دوستان و آشنایان آنمرحوم می‌رساند مجلس ختم فقید سعید از ساعت ۱۷ الی ۱۹ روز دوشنبه ۲۷ فروردین ماه در مسجد مجد برگزارخواهدشد.

شهربانی کل کشور

آ ـ ۳۹۳٦

بانهایت تاسف و تاثردرگذشت شادروان **سرکار سرهنگ جلیل صالح** افسر بازنشسته ارتش شاهنشاهی را باطلاع میرساند مجلس ترحیم فقید سعید در روز دوشنبه مورخه ۲۷ر۵۲ از ساعت پنج الی هفت بعداز ظهر در مسجد مجد برگزار خواهد شد.

کانون افسران و درجه‌داران بازنشسته نیرو های مسلح شاهنشاهی

آ ـ ۳۹۳٦

بانهایت تاسف و تالم درگذشت شادروان سرکارسرهنگ بازنشسته **جلیل صالح** برادر آقای‌غلامرضا صالح‌مدیر مدرسه راهنمائی رهام‌راباطلاع دوستان و آشنایان وهمکاران‌میرساند. مجلس ختم فقید سعید روز یکشنبه (فردا) از ساعت ۳ تا ٦ بعد از ظهر در مسجد توتونچیان خیابان قزوین‌خیابان غفاری و ختم زنانه در همان‌روز و همان ساعت درمنزل آن مرحوم واقع در خیابان‌دولت خیابان منظریه گل اول پلاک ۷ برقرار است .

محمد مهدی حبیبیان .محمود حبیبیان . ابراهیم حبیبیان . علی حبیبیان .

خانواده های : حبیبیان . شیرازی . افشاری‌نیا . لواسانی . قندچی . کبریتچی . الوان‌ساز . علمدار . فیاض‌بخش . رحیمی . مخلصین . دهدشتی . بقائی . حسینی‌زاده .

آ ـ ۱۳٦۳

مصیبت وارده را بعموم بازماندگان بویژه فرزندان آن مرحوم تسلیت میدهیم .

خانواده های ملکی ، احسانی ، کرامتی ، علمی درودیان ، خواجه‌نوری ، هاشمی‌فر ، قزوینچی ، شریفی ، پروین ، محمدی ، جعفری .

باکمال تاسف فوت ناگهانی **بانو مهین ملکی (ملایری)** را به اطلاع میرساند.مجلس ترحیم مردانه و زنانه آنمرحومه روز یکشنبه ۲٦ر۵۲ از ساعت ۳ تا ٥بعد از ظهر در مسجد حضرت صادق واقع در سیدخندان منعقد است .

آ ـ ۳۷۸٤

بعموم بازماندگان آن مرحومه مصیبت وارده را تسلیت میدهیم .

یادبود

مراسم شب‌هفت وفات‌مرحوم سیدمحمد مهدوی گلپایگانی

از ساعت ٤ الی ٦ بعداز ظهر یکشنبه ۲٦ فروردین جاری در سالن شماره ٤ بهشت‌زهرا برگزار میشود .

محسن مهدوی ،مسعود مهدوی ، حاج سید ضیاءالدین نبوی .

آ ـ ۳۹۸۰

مه‌لقای از دست رفته‌ام

بادبهار که گلهارا از دل خاک بیرون کشیده ، دشت‌ودمن را لالزار میکند ، یکسال قبل عزیز ترین‌گل زندگی مرابیرحمانه پرپر نمود و ظالمانه بدل خاک سپرد . از ساعت ٤ بعداز ظهر یکشنبه ۲٦ر۵۲ دوستان بر مزارت در بهشت زهرا یادت را گرامی خواهند داشت. **همسر داغدارت ـ محمد ثباتی**

آ ـ ۳۷٦۲

بمناسبت سومین سالروز درگذشت همسر و پدرارجمندمان شادروان **ذبیح‌الله‌امیرحسامی** مراسم یادبودی روز دوشنبه ۲۷ فروردین ماه جاری از ساعت ۳تاه بعداز ظهر در آرامگاه آن مرحوم واقع در حضرت عبدالعظیم منعقد میگردد.

اشتهاردی ، امیر حسامی

آ ـ ۱۲۲۹

مراسم چهلمین روز درگذشت شادروان **بانو پوراندخت ملک ایمن** روز یکشنبه ۲٦ر۵۲ ساعت ۳الی ٥ بعد از ظهر در حسینیه رحمتی حضرت عبدالعظیم برگزار میگردد.

خانواده‌های ملک ایمن ـ سپهبان ـ حیدری ـ مانی‌ـ بانکی‌ـ شایگان ـ امیرعراقی .

آ ـ ۱۳۰٥

بدینوسیله باستحضار بستگان و آشنایان می‌رساند مراسم شب هفت مرحوم **سرتیپ خسرو وحدت** از ساعت ٤تا٦ بعداز ظهر روز یکشنبه ۲٦ فروردین ماه در سالن شماره ۱ بهشت زهرا برگزار خواهد شد .

خانواده‌ها ی: وحدت (علی‌آبادی) . شاهمیر. مجلسی. کاشانچی. جهانبانی. شامبیاتی. ضرغام. الوندپور . اشرفی . ارفع. خدیوی دنبلی. اورنگ .

سپاسگزاری

بدینوسیله ازدوستان و سرورانی که در فقدان درگذشت شادروان **ابراهیم کهن صدق** (اسمعیل‌زاده) ازطریق‌روزنامه‌ها ویا تلگراف و حضور در مجالس ترحیم همدردی فرموده و موجبات‌تسلی بازماندگان‌رافراهم آورده‌اند تشکر وسپاسگزاری می‌نماید .

خانواده کهن‌صدق و خانواده‌های وابسته

آ ـ ۳۹۲۲

با کمال تاسف مصیبت وارده را بخانواده محترم حبیبیان مخصوصا بفرزندان گرامی آنمرحوم تسلیت می‌گوئیم .

غلامعلی سهرابی وبانو. مهدی سهرابی . محمدعلی سهرابی.

آ ـ ۱۳٤۳

جناب آقای اکبر اعتمادیه ـ جناب آقای عباس اعتمادیه

کارکنان مرکز تحقیقات دامپروری کشور مصیبت واردهرا بشما و خانواده گرامی تسلیت عرض نموده و بقاء بازماندگان‌را از خدای متعال خواهانم .

از طرف کارکنان مرکز تحقیقات دامپروری‌کشور‌ـ مهندس اکبر نورمنش

آ ـ ۳۷٤۲

دوست عزیز جناب آقای مهندس سعید جهانگیر

بانهایت تاسف و تاثر فراوان مصیبت وارده را بجنابعالی وابوی محترم و برادران معظم و سایر بازماندگان تسلیت عرض نموده ، خود را در این اندوه باشما شریک میدانیم .

مجید برار ـ ناصر بورات

آ ـ ۳۷٤٦

جناب آقای محسن حجازی مدیر کل مالی وجناب آقای احمد حجازی رئیس شعبه شماره ۱۰ سازمان بیمه های اجتماعی

بااندوه فراوان مصیبت وارده را بجنابان سروران عزیز تسلیت عرض مینمایم.

عزت‌الله قاسمی

آ ـ ۳۷۰٤

درگذشت جانگداز فقید سعید مقصودنیا وفرزند دلبندش را بکلیه خانواده محترم مقصودنیاوهمکاران محترم شرکت‌حسابرسی وزارت آب وبرق تسلیت عرض مینماید شادی روح آن مرحوم وبقای عمر بازماندگان را از خداوند متعال خواستار میباشد.

زاهدان ـ حسن سره

آ ـ ۳۷۰۸

همکار گرامی خانم سیما مهدی‌زاده

مارا در غم‌خودشریک بدانید.

ازطرف کارکنان دبیرستان مصدقی آبادان

آ ـ ۳۷٦۰

سرکار سرهنگ دوم حسام‌الدین ابطحی

بانهایت تاسف درگذشت عموی گرامیتان را از سوی خود وهمکارانم تسلیت عرض نموده صبرو شکیبائی بازماندگان را از درگاه پروردگار توانا خواستارم .

سرلشگر صدری

تسلیت

دوست عزیز آقای منوچهر ابرآویز

باانده فراوان ، ضایعه غم‌انگیز درگذشت شادروان‌همشیره آن‌دوست ارجمند راتسلیت گفته ، شادی‌روح پرفتوح فقیده سعیده را از خداوند متعال مسئلت دارند .

بهرام هرمزی ـ فضل‌الله تابش ـ کاظم نورهاشمی ـ اسماعیل ریاحی ـ مرتضی کاتوزیان ـ فرهاد مهریان ـ محمدعلی پارسی ـ جهانگیر نظام‌العلماء ـ غلامرضا قرمباغی ـ حسین جاویدان راد ـ عباس پایدار ـ علی صادقی ـ حسن ناظمی ـ محمود دمیرچی ـ انورصمدی ـ پرویز کیمیاگر ـاحمد خالدی ـمحسن کیهانی ـمحمداعظمی‌ـ محمدشمیرانی‌ـ محمدکاظم لطفی‌ـ فرزان جوانشیر ـ غلام مالکی ـ محمدعلی شهشهانی ـ محمدحسن سلاحی ـ حسین حقدوست.

از طرف‌خودو افسران وکارمندان‌اداره دارائی شهربانی کل کشور درگذشت شادروان **سرهنگ جلیل صالح** را بعموم بازماندگان بویژه سرکار سرهنگ ۲ عبداله سمیعی تسلیت میگویم. **اداره دارائی شهربانی کل . سرتیپ امینی**

جناب آقای خلیل ابطحی

درگذشت برادر گرامیتان مرحوم سید ذبیح‌الله ابطحی را تسلیت گفته ، شادی روان آن مرحوم و شکیبائی بازماندگان را مسئلت دارد .

شیراز ـ شرکت ساختمانی طاها

آقایان منصور و پرویز مرادیان

کارکنان ناحیه حفاری سروستان مصیبت وارده را تسلیت عرض مینمایند . **محمود قدس**

جناب آقای دکتر عزالدین ابطحی

باکمال تاسف و تالم درگذشت شادروان سید ذبیح‌الله ابطحی پدر ارجمندتان را تسلیت گفته ، سلامت و شکیبائی جنابعالی و بازماندگان را از خدای بزرگ مسئلت دارد .

شیراز ـ شرکت ساختمانی طاها

جنابان آقایان دکتر ضیائی بیگدلی‌و علیمحمدخان‌بیگدلی

با نهایت تاسف مصیبت وارده را به آن خاندان جلیل تسلیت عرض‌مینمائیم .

ادیب کسروی و بانو ـ اهواز

هوالباقی

با نهایت تاثر و تاسف درگذشت مرحوم آقای **حسین مظفریان** را باطلاع کلیه دوستان و آشنایان میرسانیم .

مجلس ترحیم مردانه آن مرحوم‌روز یکشنبه بیست‌وششم فروردین از ساعت ۳ تا ٦ بعداز ظهر در مسجد حجت واقع در میدان سرآسیاب دولاب منعقد میباشد .

مظفریان ، صابری ،معروفخانی ،تهرانی ،حبیبی ، طالع‌صفا ، کریمی ، مینوچهر ، فیاض‌بخش ، فانع‌بصیری ، اویسی ،پرسیان تهرانی ، خانی .

مصیبت وارده را بعموم بازماندگان آن مرحوم تسلیت میدهیم .

با نهایت تاسف فوت شادروان **محمدصادق آیتی** ، پدر همکار گرامی آقای عبدالمحمد آیتی سردبیر ماهنامه آموزش و پرورش را به اطلاع میرساند .

مجلس ترحیم آن مرحوم روز دوشنبه ۲۷ فروردین ماه ۱۳۵۲ از ساعت ۳ تا ٥ بعداز ظهر در خانقاه صفی‌علیشاه برگزار می شود .

شورای نویسندگان مجلات بیک و ماهنامه آموزش و پرورش و کارکنان مرکز انتشارات آموزشی

باکمال تاسف وتاثر درگذشت شادروان **محمدحسن (علی) زندی نظامی** رئیس هیئت مدیره این شرکت را باطلاع می رساند. مجلس ترحیم زنانه و مردانه از ساعت ۱ الی ۳ بعد از ظهر روز دوشنبه ۲۷ فروردین در خانقاه صفی علیشاه برگزار خواهد شد .

شرکت آخن

آ ـ ۱۳۵۱

با نهایت تاسف وتاثر درگذشت شادروان **محمدحسن (علی) زندی نظامی** رئیس هیئت مدیره این شرکت را به آگاهی می‌رساند مجلس ترحیم زنانه ومردانه از ساعت ۱ الی ۳ بعد ازظهر ۲۷ر۵۲ درخانقاه صفی‌علیشاه منعقد است.

شرکت تولیدی پرمون

آ ـ ۱۳۵۱

خانواده‌های : زند ی‌نظامی. یزدی. ذاکری . علیرضا . باقری. کلاطیبه. رضائی فخر. بخشافر. ایوبی . ملاحسین کاشی. الهی. جنتی. یوسفی. رستی‌خواه .

با کمال تاسف و تاثر درگذشت شادروان **محمد حسن (علی) زندی نظامی** را باطلاع تمام آشنایان واقوام می‌رسانند مجلس ترحیم زنانه و مردانه از ساعت ۱تا۳ بعدازظهر دوشنبه ۲۷ر۵۲ در خانقاه صفی علیشاه برگزار می‌گردد .

آ ـ ۱۳۵۱

با کمال تاسف وتاثر درگذشت دوست عزیز و مهربان خود روانشاد **محمد حسن (علی) زندی نظامی** را باطلاع تمام آشنایان می‌رساند مجلس ترحیم زنانه ومردانه آنمرحوم از ساعت ۱تا۳ بعدازظهر روز دوشنبه ۲۷ فروردین در خانقاه صفی علیشاه منعقد است .

خانواده‌های بابک . قربانی . رساپور . قربان‌پور . افشار . مالکی .

آ ـ ۱۳۵۱

باکمال تاسف درگذشت شادروان **عبدالله ابرار** بزرگ خاندان ابرار را باستحضار بستگان و دوستان و آشنایان میرساند . مجلس تذکر روز های یکشنبه ۲٦ و دوشنبه ۲۷ فروردین ماه از ساعت ٥ بعد از ظهر در منزل آن مرحوم واقع در امیرآباد شمالی خیابان هفتم (بوعلی‌سینا) پلاک ۳۲ برگزار میگردد .

خانواده های : ابرار . ادیبی . سینا . سینائی . نعمانی . تیزابی . شاه‌ولیان . گنجیان . چادرچی . متحده. اقراری . بهنام . پوررحیمی . ناسی . مرادیان . ملکی .

آ ـ ۱۳۲۷

مصیبت وارده را بعموم بازماندگان آن مرحوم تسلیت میدهیم.

مالیات حقوق گروهی از کارمندان دولت تقلیل یافت

امروز وزارت دارائی طی بخشنامه‌ای اجرای مقررات جدید مالیات حقوق کارمندان دولت را به وزارتخانه ها و سازمانهای دولتی ابلاغ کرد . دراین بخشنامه‌به کلیه‌ذیحساب های دارائی در سازمان های دولتی دستور داده شده است که مالیات حقوق فروردین ماه کارمندان دولت را طبق‌مقررات تازه‌کسرنموده‌وظرف کوتاهترین مدت‌به وزارت دارائی پرداخت کنند.

براساس این‌مقررات مالیات حقوق کارمندان‌دولت باستثنای کارکنان شرکت‌های وابسته به دولت یکسان‌شده و از این پس کلیه کارمندان‌تا ۲٤ هزارتومان حقوق سالانه٤ در صد و نسبت به مازاد ۲٤ هزار تومان تا ۷۰ هزار تومان حقوق سالانه ٦ در صد تعیین شده‌است.

مالیات حقوق‌کارمندان دولت باین ترتیب‌درفروردین ماه‌جاری کسر میشود که پنجهزار ریال حقوق ماهانه و ٦ هزار تومان حقوق سالانه‌از پرداخت‌مالیات معاف میگردد و نسبت به بیش از این رقم مالیات کسر میشود.

طبق قانون مالیات بردرآمد کارمندانی که بیش از ۷۰هزار تومان حقوق سالانه و بیشتراز ٦ هزار تومان حقوق ماهانه دریافت میدارندمکلفند علاوه بر مالیات کسر شده در موقع پرداخت حقوق‌در پایان هرسال اظهارنامه‌ای مبنی بر مجموع حقوق‌و مزایای دریافتی اعم از سازمانهای دولتی یا بخش خصوصی تسلیم‌دارائی نمایندو دارائی پس از کسر مالیات پرداخت شده مالیات باقی‌مانده را مطالبه خواهد کرد.

امروز یک‌مقام‌مطلع به‌خبرنگار اطلاعات گفت‌بااجرای مقررات جدید مالیات حقوق کارمندان دولت مالیات مستخدمین دولت از فروردین ماه یکسان شده و آندسته از کارمندانی که تا ماه قبل یعنی اسفند ماه ۵۱ بابت حقوق دریافتی‌دردر صد مالیات میپرداختند از این‌پس تا۲هزار تومان ٤درصدمالیات میپردازند که تعداد آنان از ۲۰ هزارنفر تجاوز میکند.

بشارتی بس بزرگ

تاسیس موسسه آهنگ اسلام

اگر میخواهید آوای بهشتی آیات قرآنی راهر جای وهر گاه بشنوید، اگر میخواهید نغمات آسمانی هر لحظه جانتان را طراوت بخشد ، اگر میخواهید از عمیق‌ترین گفتار پژوهشگرانه اسلامی استفاده برید ، اگر میخواهید بطور مداوم با بزرگترین‌و نامی‌ترین سخنگویان اسلامی مرتبط باشید، اگر میخواهید بر میزان دانش و درک ایمان و صفای روح شما و فرزندانتان افزوده شود .

موسسه ابتکاری و نوبنیاد (آهنگ اسلام)

بتمام خواستهای معنوی شما با سریع ترین و آسانترین نحوی پاسخ میگوید . مجموعه‌ای از نوار های ضبط صوت از تلاوتهای قرآن مجید، نغمات مذهبی وسخنرانی های علمی‌اسلامی وانواع صفحات مذهبی در اختیار ماست وبا مناسب‌ترین قیمت در اختیارتان قرار میگیرد .

باین آدرس مراجعه فرمائید :

طهران . میدان ارک سرای دلگشا تلفن ۲۰۰٤۱

مدیر موسسه آهنگ اسلام . توسلی

آ ـ ۱۲۱۰

موافقتنامه‌پرداخت کشورهای‌آسیائی امضاء میشود

موافقتنامه پرداخت کشور های آسیائی روز دوشنبه آینده (پس فردا) در توکیو بامضاء روسای بانک های مرکزی کشور های آسیائی خواهد رسید .

خبرنگار بانکی ما مینویسد : کشور های آسیائی بیش از ٤ سال است که مشغول مذاکره هستند تا در مورد پرداخت‌های خود تسهیلاتی بوجود آورند . این مذاکرات سرانجام به نتیجه رسید و موافقتنامه‌ای در این باره تدوین و تنظیم شده که‌قرار است روز دوشنبه آینده درتوکیو بامضاء روسای بانک های‌مرکزی کشور های آسیائی برسد . این موافقتنامه‌تاثیرفراوانی درمعاملات و مبادلات پولی و بانکی آسیا خواهد داشت .

این موافقتنامه را قرار بود از طرف ایران‌آقای دکتر جهانشاهی رئیس کل بانک مرکزی ایران امضاء شاید ولی‌چون وی کسالت دارد و قراراست‌فردا برای‌معالجه به فرانسه‌برود‌آقای شهیدی‌معاون بانک مرکزی امضاء خواهدکرد.

وی روز پنجشنبه بهمین منظور به ژاپن سفر کرد .

مسجد سلیمان بمقام اول رسید

مسجدسلیمان ـ وزنه برداران مسجد سلیمان با ۸۵ امتیاز ، قهرمان وزنه برداری خوزستان شناخته شدند .

این مسابقات با شرکت وزنه‌برداران خوزستان در مسجد سلیمان انجام شد و تیمهای وزنه‌برداری آبادان‌و اهواز مقامهای دوم و سوم را بدست آوردند .

تیم وزنه برداری مسجد ـ سلیمان در مسابقات وزنه برداری قهرمانی کشور ، شرکت خواهد کرد .

جان فدای درخت

سبزوار :اسماعیل ابراهیمی ۳۵ ساله ساکن یکی از قراء سبزوار هنگامی که برای قطع چند شاخه درخت بروی یکی از شاخه های درخت نشسته بود همان شاخه را برید و بزمین سقوط کرد . وی‌ساعتی بعد بعلت شکستگی جمجمه درگذشت .

با نهایت تاسف فوت ناگهانی سرهنگ بازنشسته‌فتح‌الله موثقی را بکلیه بازماندگان آن مرحوم تسلیت میگویم .

جواد اکبرزاده

آ ـ ۱۳۳۷

همکار عزیز جناب آقای رضاپوربهرامی

فوت پدر گرامتان موجب تاثر و تالم گردید . ضمن عرض تسلیت بقای عمر جنابعالی را آرزومندیم .

کارکنان بانک سپه ـ شعبه میدان شوش

آ ـ ۱۳۲۱

تیمسار سپهبد شفقت

با نهایت اندوه پیش‌آمد ناگوار را حضور تیمسار معظم و فامیل ارجمند تسلیت عرض مینمایم .

حسین رزاقی

آ ـ ۱۳۳۹

جناب آقای هرندی فرماندار و ریاست محترم شورای پیشاهنگی اراک

با تاثر فراوان مصیبت وارده را از طرف کارکنان و مربیان و پیشاهنگان تسلیت عرض نموده بقاء عمر و سلامتی کلیه بازماندگان را از خداوند بزرگ مسئلت دارم .

رئیس سازمان پیشاهنگی اراک ـ ترابی

آ ـ ۳۷۹٦

جناب آقای هرندی فرماندار و ریاست محترم شورای پیشاهنگی اراک

با نهایت تاسف و تاثر مصیبت وارده را از طرف خود و اعضاء شورای پیشاهنگی و مربیان پیشاهنگان تسلیت گفته تندرستی و شکیبائی بازماندگان را از ایزد متعال مسئلت می‌نمایم .

رئیس اداره آموزش و پرورش و نایب رئیس شورای پیشاهنگی اراک ـ مکی‌آل‌آقا

آ ـ ۳۷۹٤

کارکنان اداره کل حفاری شرکت ملی نفت

با کمال تاسف مصیبت وارده را به‌خاندان محترم جهانگیر بخصوص همکار عزیزخود آقای‌مجید جهانگیرتسلیت میگویند

آ ـ ٤۱۰۲

جنابان آقایان دکتر محمد حسین ودکتر رضا ضیائی‌بیگدلی

در مصیبت وارده خود را شریک و سهیم دانسته ، بقاء عمر و سلامت بازماندگان محترم را از خداوند متعال خواستارم .

قم ـ رضائیان

آ ـ ۳۸۰۰

سرکار سروان اسدیان و بانو

در مصیبت وارده خود را سهیم دانسته، بقاء عمر وسلامتی بازماندگان را از خداوند متعال خواهانیم .

قم ـ هوشنگ رضائیان و بانو

آ ـ ۳۷۹۸

درگذشت مرحوم عبدالله ابرار را به بازماندگان آن مرحوم تسلیت عرض مینمایم .

محسن فرشچی

آ ـ ۱۳۸۹

جناب آقای علی‌اصغر مهاجر

با نهایت تاسف درگذشت برادر گرامیتان ، شادروان غلامحسین مهاجر را به شما و خانواده محترمتان تسلیت عرض می نمائیم .

کارکنان موسسه انتشارات فرانکلین

آ ـ ۳۹۸٤

جناب آقای علی‌اصغر مهاجر ـ ریاست موسسه انتشارات فرانکلین

امید است همدلی ما را در اندوه درگذشت برادر گرامیتان ،شادروان **غلامحسین مهاجر**، بپذیرید .

شورای نویسندگان مجلات بیک و ماهنامه آموزش و پرورش و کارکنان مرکز انتشارات آموزشی

آ ـ ۳۹۸٦

جناب آقای مهندس کریم دشتی

با نهایت تاثر و تاسف مصیبت وارده را به جنابعالی تسلیت عرض مینماید .

ذوب آهن حوزه بانق‌ـمحمد رنجی

آ ـ ٤۱۱۰

جناب آقای دکتر شاهقلی وزیر معظم بهداری

درگذشت برادر ارجمند جنابعالی موجب تاسف عمیق اینجانب و کلیه همکاران گردید . بدینوسیله حضور عالی تسلیت عرض

سال چهل وهفتم ـ شماره ۱۴۰۷۲

اطلاعات

شنبه ـ بیست و پنجم‌فروردین ماه ۱۳۵۲
دهم ربیع‌الاول ۱۳۹۳ ـ چهاردهم آوریل ۱۹۷۳

ساعات شرعی

استخراج دکتر ریاضی کرمانی

اذان صبح ..... ساعت ۳ و ۵۷ دقیقه
طلوع آفتاب ..... ساعت ۵ و ۳۲ دقیقه
ظهر شرعی ..... ساعت ۱۲ و ۶ دقیقه
اذان مغرب ..... ساعت ۶ و ۵۴ دقیقه

مقررات جدید استخدامی شرکتهای دولتی

مقررات استخدامی شرکت های دولتی ظرف روز های آینده مورد بررسی و مطالعه مجلس سنا قرار می‌گیرد .این مقررات درروز های آخر سال گذشته پس از تصویب در مجلس شورای ملی برای مجلس سنا ارسال گردید.

براساس مقررات جدید امور استخدامی کلیه شرکت های دولتی که در حال حاضر وجود دارند یا بعدا ایجاد خواهند شد به استثناء سازمان مرکزی تعاون روستائی ایران و شرکت های وابسته به وزارت جنك مشمول این قانون خواهند بود . شرکت هایی که از طریق سرمایه گذاری مشترك شرکت ها و موسسات دولتی با شرکت ها و موسسات خصوصی یا خارجی اکثریت سهام آنها متعلق به دولت شده یا بشود به پیشنهاد مجامع عمومی مربوطو تایید سازمان اموراداری و استخدامی کشور و تصویب هیئت وزیران مشمول این مقررات خواهند شد.

شرایط استخدام

استخدام داوطلبان مشروط به شرایطی از جمله شرایط دارا بودن ۱۸ سال تمام سن ، انجام خدمت زیر پرچم ، تابعیت ایران ونظایر آن می‌باشد .

همچنین استخدام برای تصدی مشاغل مستمر از طریق امتحان یا مسابقه به عمل می‌آید .

داوطلبانی که در مسابقه یا امتحان قبول شده‌اند ، یك دوره آزمایشی را طی خواهند کرد که حداقل آن سه ماه وحداکثر از یکسال تجاوز نخواهد کرد. حکم استخدام قطعی افرادی که در دوره آزمایشی لیاقت و کاردانی و علاقه به کار ازخود نشان دهند در پایان دوره آزمایشی باپیشنهاد رئیس واحد مربوطه صادر خواهد شد و دراین صورت دوره آزمایشی جزو دوران خدمت آنان محسوب میشود و افرادی که ضمن دوره آزمایشی صالح برای ابقاء در خدمت مورد نظر تشخیص داده نشوند به خدمت آزمایشی آنها خاتمه داده خواهد شد .

دراینحال بافرادی که به خدمت آزمایشی آنان خاتمه داده می شود حقوق ومزایای مرخصی استحقاقی استفاده نشده پرداخت خواهد شد .

شرکت مکلف است براساس اهمیت وظایف ومسئولیت ها و شرایط احراز کلیه مشاغل مستمر خود را طبقه بندی وارزیابی کند و به گروه‌های مربوط تخصیص دهد.

طرح طبقه بندی مشاغل که شامل دستورالعمل ارزیابی مشاغل و همچنین دستورالعمل اجرائی طرح وشرح وظایف وشرایط احراز طبقات مشاغل وفهرست تخصیص طبقات مشاغل به گروه‌ها میباشد پس از تایید سازمان امور اداری و استخدامی کشور قابل اجرا می باشد .

★ هماهنگی در حقوق ها

همچنین بمنظور ایجاد هماهنگی درسطح پرداختی‌ها به مستخدمین اداری و استخدامی کشور با شرکت های دولتی سازمان امور همکاری نماینده مجمع عمومی هر شرکت ، مطالعات لازم را انجام داده و پیشنهاد های خود را در میزان حقوق و مزایای متصدیان مشاغل مذکور درتبصره ماده ۲ و همچنین حداقل وحداکثر مبلغ قابل پرداخت به متصدیان رشته های مشاغل به شورای حقوق و دستمزد قانون استخدام کشوری تسلیم میکند . باید توجه داشت که تصمیمات شورای حقوق و دستمزد برای شرکت لازم الاجرا است .

★ جدول حقوق

جدول حقوق ماهانه مستخدمین شرکت همان جدول حقوق قانون استخدام کشوری و ضریب ریالی مربوطه و تغییرات و اصلاحات بعدی آن خواهد بود .

حقوق ماهانه متصدیان مشاغل مذکور که بطور موظف و تمام‌وقت در شرکت انجام وظیفه میکنند بر اساس جدول حقوق و توسط شورای حقوق و دستمزد تعیین میشود .

در صورتیکه نوع کار و وظایف و مسئولیت های مشاغل شرکت و همچنین شرایط بازار کار اقتضا کند که مبلغی علاوه بر حقوق، بشاغلین آن مشاغل پرداخت شود، این مبلغ بعنوان مزایای شغل پرداخت خواهد شد ، و در صورت رضایت‌بخش بودن خدمات هر یک از مستخدمین ، شرکت میتواند در ازاء هر دو سال خدمت یک پایه ترفیع به آنان اعطاء کند .

★ بازنشستگی و وظیفه

مستخدمین مشمول مقررات بازنشستگی و وظیفه عبارتند از:

الف : مستخدمین شرکتها که در تاریخ تصویب این مقررات مشمول مقررات بازنشستگی و وظیفه خاصی نبوده و پس از تاریخ ۴۵/۳/۳۱ تا زمان تصویب این مقررات باستخدام شرکت پذیرفته شده‌اند .

ب ـ مستخدمینی که از تاریخ تصویب این مقررات باستخدام شرکت در می‌آیند ، اعم از اینکه شرکت متبوع آنها مقررات خاص بازنشستگی داشته یا نداشته باشند .

حقوق بازنشستگی عبارتست از یک چهلم متوسط حقوق ضرب در سنوات پرداخت کسور بازنشستگی که در هر حال ازچهار پنجم متوسط حقوق تجاوز نخواهد کرد.

متوسط حقوق عبارتست ازمعدل حقوق آخرین سه سالی که بر مبنای آن کسور بازنشستگی پرداخت شده باشد شرکت مکلف است مستخدمینی را که شصت و پنج سال سن دارند بازنشسته کند .

هرگاه مستخدمی که از بابت پرداخت کسور بازنشستگی سنوات خدمت احتساب‌شده قبلی باخدمت وظیفه عمومی بدهکار است فوت شود ، بازماندگان او ازپرداخت بقیه اقساط مربوط معاف خواهند بود .

سابقه‌خدمت قابل احتساب خدمتی است که مستخدم در شرکت یا وزارتخانه‌ها و موسسات دولتی بموجب احکام صادره قبلی انجام داده باشد . همچنین مدت خدمت زیر پرچم جزو سابقه خدمت قابل احتساب خواهد بود .

★ اشتغال موقت بازنشستگان

اشتغال موقت بازنشستگان در شرکت های مشمول این مقررات موجب قطع حقوق بازنشستگی آنان در مدت اشتغال خواهد شد ،ولی در هر حال اشتغال کسانی که بیش از ۶۵ سال دارند ممنوع است .

توقیف حقوق بازنشستگی یا وظیفه در قبال مطالبات دولت یا محکومیت حقوقی یا عناوین دیگر از این قبیل فقط تا میزان یک چهارم حقوق بازنشستگی یا وظیفه مجاز است .

میزان حقوق بازنشستگی ووظیفه موضوع این مقررات هر سه سال یکبار با توجه به تغییرات شاخص هزینه زندگی از طرف شورای صندوق مورد بررسی قرار خواهد گرفت .درصورتیکه شاخص هزینه زندگی طی مدت مزبور پنج در صد یا بیشتر افزایش یافته باشد، شورای صندوق بمنظور افزایش میزان حقوق بازنشستگی ووظیفه به تناسب این افزایش بر طبق مقررات مربوطه اقدام لازم به عمل خواهد آورد .

هرگاه شرکت منحل شود وامکان انتقال مستخدمین آن به سایر شرکت های دولتی یا بازنشسته نمودن آنها میسر نباشد ،مستخدمین مذکور از خدمت معاف و حقوق دوران آمادگی بخدمت آنان بطور یکجا پرداخت خواهد شد .

به مستخدمینی که مشمول طریق فوق میشوند مبلغی معادل یک ماه آخرین حقوق ماهانه در ازاء هر یکسال خدمت در شرکت بعنوان پاداش پایان خدمت به علاوه حقوق و مزایای شغل مرخصی استحقاقی استفاده نشده برمبنای دریافتی قبل از آمادگی به خدمت پرداخت خواهد شد .

غائبین افراد ذخیره بدادگاههای نظامی تسلیم میشوند

اداره وظیفه عمومی امروز اعلام کرد که افسران ، درجه‌داران و افراد عادی ذخیره احضار شده که ساکن استان مرکز هستند درصورت غیبت تسلیم دادرسی ارتش میشوند.

پرونده مشمولان لیسانسیه ، دیپلمه وعادی که درانجام خدمت وظیفه ۲ ساله کوتاهی کرده یا غیبت داشته‌اند به دادسرای تهران ارسال میشود ، زیرا این افراد درزمانی مرتکب غیبت شده‌اندکه غیر نظامی بوده‌اند، ولی چون افراد ذخیره احضار شده حکم افسر درجه‌دار و سرباز را دارند درصورت غیبت، پرونده‌شان تسلیم دادگاه های نظامی خواهد شد .

اداره وظیفه عمومی یادآور شدکه خوشبختانه افراد احضار شده استان مرکز از انجام این خدمت استقبال کرده و مرتبا به پادگان فرح‌آباد مراجعه کرده و ثبت‌نام میکنند .

اداره وظیفه عمومی ازاعزام افرادی که سلامت آنها به وسیله پزشکان ارتش تائید نشود دراین مرحله خودداری میکند.

افسران درجه‌داران و افراد عادی ذخیره ۲۰ روز دیگر فرصت دارند که جهت ثبت‌نام به حوزه های وظیفه عمومی مراجعه کنند .

اداره وظیفه عمومی امروز اطلاع‌دادکه تاکنون از هزاران نفر از افسران ، درجه‌داران و افراد عادی ثبت‌نام بعمل امده است .

این افراد باید هنگام معرفی علاوه بربرگ‌پایان خدمت‌وظیفه و یاکارت پرسنلی دوقطعه‌عکس نیز همراه داشته باشند .

اداره وظیفه عمومی درپایان از استقبال‌افراد ذخیره احضار شده برای طی دوره آموزش یکماهه نظامی تشکر کرد .

طبق گزارش خبرنگار اطلاعات کلیه مشمولان احضار شده‌حتی آنهائیکه بیمارهستند باید برای ثبت‌نام مراجعه کنند زیراصحت بیماری یاسلامت مشمولان در روزهای اعزام بررسی میشود و بدیهی است‌که از اعزام افرادی که قادر به انجام خدمت نباشند جلوگیری خواهد شد .

فرهنگ و زندگی

ویژه ورزش

با همکاری : صدرالدین الهی ـ شهرآشوب ـ امیر شاهی ـ حسین بنائی ـ مهرداد بهار ـ کامبیز درم‌بخش ـ عبدالحسین زرین‌کوب ـ باقر ساروخانی هرمز شهدادی ـ فیروزه صابری ـ ذبیح‌الله صفا ـ بهروز صوراسرافیل ـ علی عبده ـ هرمز کامیاب کاظم گیلانپور ـ شاهرخ مسکوب ـ اردوان مفید پرویز ممنون ـ مرتضی ممیز ـ بهرخ منتظمی ـ داود نصیری ـ نمازی

منتشر شد

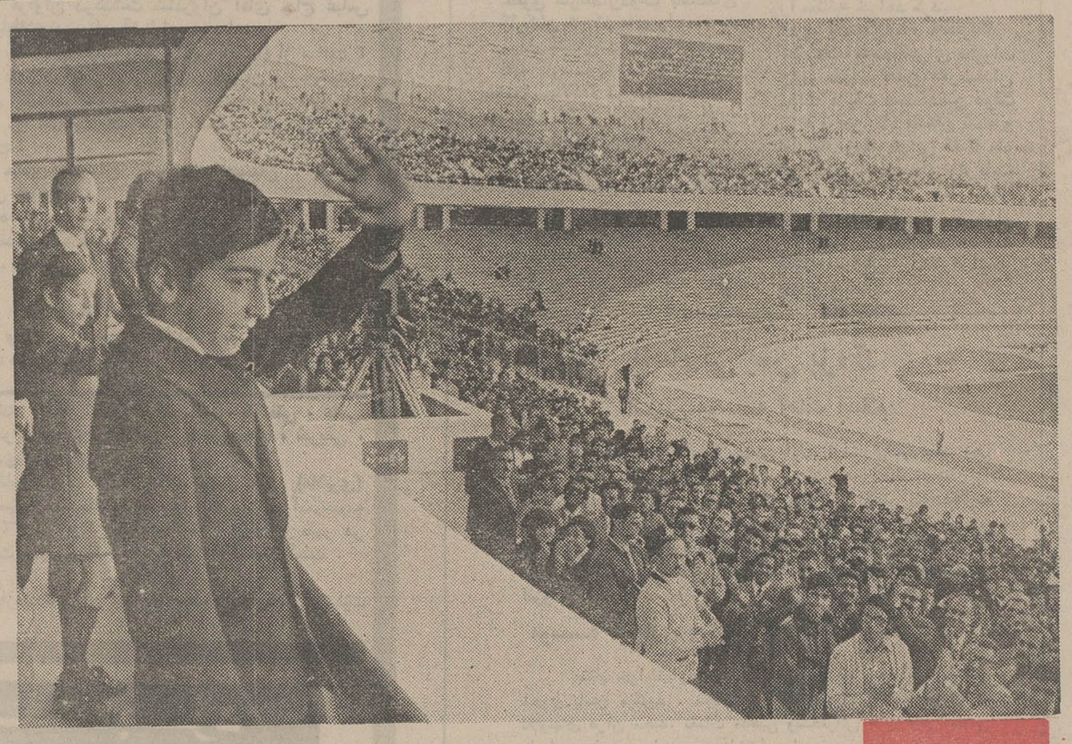

یک دانشسرایعالی فنی‌وحرفه‌ای درجنوب غربی تهران ساخته‌میشود

★ ثبت نام برای کنکور دانشسرایعالی‌فنی وحرفه‌ای بابل ظرف چند روز آینده آغاز می‌شود .

امروز اعلام شد که بزودی در خلازیر واقع در جنوب غربی تهران (حدود نعمت‌آباد) یکدانشسرایعالی فنی‌وحرفه‌ای جهت‌تربیت دبیربرای دبیرستان های عملی آینده ساخته‌خواهد شد .

این دانشسرا نظیر دانشسرائی است که در بابل از مهر ماه امسال شروع به کار خواهد کرد .

دانشسرایعالی‌فنی و حرفه‌ای بابل که ظرف چند روز آینده آگهی ثبت نام جهت شرکت در کنکور آن منتشر خواهد شد ، به سبک جدیدی کار خواهد کرد باین ترتیب که پذیرفته ـ شدگان‌در کنکور این دانشسرا بمحض ورود به دانشسرا ، به خدمت رسمی وزارت آموزش‌و پرورش در خواهند آمد و پس ازطی‌کردن دوره این دانشسرا که حداقل سه سال خواهد بود در گروه ۷ استخدامی قرار خواهند گرفت مدرکی که به فارغ التحصیلان این دانشسرا داده‌خواهد شد با مدارک موجود در ایران فرق دارد ، تحصیلات این دانشسرا دریک معیار بین‌المللی قرار دارد و آئین نامه های مربوطه به آن به‌تائیدکارشناسان سازمان ملل متحد رسیده است .

ضمنا از مهر ماه امسال ۴۰ آموزشگاه حرفه‌ای جدید در کشور دایر خواهد شد .

دنیای ورزش بامطالب متنوع امروز منتشر شد

والاحضرت ولیعهد و والاحضرت فرحناز در مسابقه دیروز تیم ملی جوانان ایران با تیم ژاپن شرکت کردند. عکس والاحضرت‌ها را هنگام پاسخ به ابراز احساسات تماشاگران نشان می‌دهد .

شرح در صفحه ۳

آگهی بنیاد پهلوی

بنیاد پهلوی باطلاع خریداران اراضی طرح شهر سازی رامسر میرساند که تشریفات تفکیك ثبتی قطعات خاتمه یافته و خریداران میتوانند با مراجعه بقیمت املاك و باغات وحضور دردفترخانه اسناد رسمی‌سند انتقال‌زمین خریداری خود را دریافت دارند .

ایران‌اپاری

تنها رستوران ایرانی در پاریس

وعده‌گاه ملاقات ایرانیان اروپا و توریستهای ایرانی

آدرس : ۱۴۵ بلوار موم‌پارناس

تلفن : ۳۲۶۶۳۳۹

آگهی تبدیل نوع شرکت و تغییرات دیگر در شرکت سهامی ساختمانی های کشوری ثبت شده بشماره ۱۱۵۱

برابر تصمیم مجمع عمومی عادی بطورفوق‌العاده مورخ ۵۱ر۱۲ر۸ تغییرات زیر در شرکت نامبرده بعمل آمد .

۱ـ نوع شرکت بسهامی خاص تبدیل گردید ونام فعلی آن ساختمان های کشوری «شرکت سهامی خاص» می باشد .

۲ـ اساسنامه جدیدی مشتمل بر ۸۲ ماده و دو تبصره تصویب و جایگزین اساسنامه قبلی گردید .

۳ـ آقایان احمدعلی ابتهاج ، بهرام داوید ـ خانیان و بابکن پزشکیان و طوماس طوماسیان بسمت اعضاء اصلی هیئت مدیره و آقای خسرو ابتهاج و آقای واهه داویدخانیان بسمت اعضاء علی‌البدل برای مدت دوسال انتخاب شدند .

۴ـ آقای عباس امیرسالاری بسمت بازرس اصلی و آقای سید محمود گلریز بسمت بازرس علی‌البدل برای مدت یکسال انتخاب شدند .

۵ـ روزنامه اطلاعات جهت درج‌ونشر آگهی هاتعیین شد .

۶ـ بموجب صورتجلسه مورخ ۵۱ر۱۲ر۸ آقای احمد علی‌ابتهاج بسمت رئیس هیئت مدیره و آقای بابکن پزشکیان بسمت منشی و آقای بهرام داویدخانیان بسمت نایب رئیس هیئت‌مدیره و آقای قاسم طاهری بسمت مدیرعامل برای مدت دو سال انتخاب شدند مدیر عامل بنمایندگی هیئت مدیره نسبت به اداره امور شرکت طبق اساسنامه و مقررات قانونی و اختیاراتی که هیئت مدیره بموجب این صورتجلسه بشرح زیر بوی تفویض می کند عمل نماید ـ نصب‌وعزل متخصصین وکارمندان و کارگران ـ باز کردن حسابجاری در بانکها و موسسات ـ استقراض یاتحصیل‌اعتبار از بانکها و اشخاص و شرکت ها ـ عقدهرگونه‌پیمانی با ادارات دولتی بانکها و موسسات شرکت ها و اشخاص حقیقی و حقوقی نمایندگی شرکت در دادگاه ها در هرمرحله‌ای از مراحل بوسیله تعیین وکیل و یا وکلای مدافع شرکت و طرح دعاوی و جوابگوئی بدعاوی در تمام مراحل وقطع وفصل دعاوی و اختلافات از طریق داوری یاسازش وبطور خلاصه اقدام بهرعملی که برای اداره‌امور شرکت لازم باشد و امضاء کلیه اسناد وتعهدات وچکها و سفته هاوقراردادها و کلیه اوراق‌تعهدآور باتفاق یکی از اعضاء هیئت مدیره بامهرشرکت در صورت غیبت مدیرعامل امضاء اسناد و چکها و بروات و سفته ها و غیره بامهر شرکت بعهده رئیس هیئت مدیره و یاهریك از اعضاء هیئت مدیره منفردا می باشد . م الف ۷۵۹ .

رئیس اداره ثبت شرکت‌ها و مالکیت‌صنعتی ـ مهدی نراقی

آ ـ ۳۶۲۴

آگهی استخدام

سازمان رادیو تلویزیون ملی ایران به منظور تامین کادر ساختمان به ۱۰ نفر مهندس راه‌و ساختمان و ۱۰ نفرتکنیسین ساختمان و مترور که حداقل ۳ سال سابقه کار نظارت داشته باشند ، جهت نظارت کارگاههای ساختمانی و رسیدگی به صورت وضعیت ها برای خدمت در تهران ، چابهار ، زاهدان، کرمان ، تابیاد و آذربایجان از طرق مصاحبه استخدام مینماید.

حقوق پیشنهادی برای مهندسین در تهران از ۳۰۰۰۰ تا ۳۵۰۰۰ ریال ودرشهرستانها با فوق‌العاده ومزایا تا ۷۰٫۰۰۰ ریال میباشد .

از داوطلبان خواهشمند است بادر دست داشتن فتوکپی آخرین مدرک تحصیلی فتوکپی برگ پایان خدمت یا معافی ودو قطعه‌عکس ۴ × ۶ حداکثر تاپایان‌وقت اداری روز دوم اردیبهشت ماه ۱۳۵۲ به دایره استخدام این سازمان واقع در خیابان تخت‌طاووس ـ نبش روزولت مراجعه کنند.

آگهی استخدام در نیروی هوائی شاهنشاهی

۱ـ نیروی‌هوائی شاهنشاهی بمنظور تعلیم و تربیت درجه‌داران فنی تعدادی داوطلب برای تحصیل درآموزشگاه گروهبانی فنی باشرایط زیر می‌پذیرد :

الف ـ تابعیت دولت شاهنشاهی‌ایران

ب ـ متدین بیکی از ادیان رسمی کشور (اسلام . مسیحی . کلیمی . زرتشتی) .

پ ـ سن‌بین ۱۵ تا ۲۵ سال تمام .

ت ـ دارا بودن حداقل گواهینامه‌قبولی سوم متوسطه دبیرستان (دارندگان مدرک تحصیلی بالاتر حق‌تقدم دارند) .

ث ـ داشتن صحت مزاج و تناسب اندام برطبق گواهی‌بهداری نیروی هوائی شاهنشاهی و حداقل ۱۵۵ سانتیمتر قد داشته باشند .

ج ـ نداشتن عیال و اولاد و کسان تحت تکفل .

۲ـ مدت تحصیل‌درآموزشگاه مزبورحداقل یکسال‌وهنر آموزان درمدت تحصیل شبانه‌روزی بوده و هزینه زیست و پوشاک انها به عهده نیروی هوائی میباشد و ماهیانه ۱۸۷۵ ریال بعنوان حقوق و فوق‌العاده سختی خدمت‌دریافت خواهند داشت .

۳ـ داوطلبان پس‌از خاتمه دوره و احراز موفقیت درآزمایشات‌بدرجه گروهباندومی مفتخر وبرطبق‌مقررات قانون استخدام نیروهای‌مسلح شاهنشاهی از حقوق و مزایای مربوطه استفاده خواهندنمود و ترفیعات بعدی آنان مطابق‌قانون مزبور خواهد بود .

۴ـ داوطلبان میتوانندبرای کسب‌اطلاعات بیشتروثبت‌نام بادردست داشتن‌یک نسخه‌فتوکپی گواهینامه تحصیلی عین شناسنامه بفرم جدید عکس‌دار ۲۲ قطعه عکس ۴ × ۳ از تاریخ نشر این آگهی تاتامین احتیاج باستثنای روزهای تعطیل و پنجشنبه‌ها از ساعت ۷ الی ۱۲ در تهران به فرماندهی آموزشهای هوائی واقع‌در خیابان تهران‌نو ایستگاه فرودگاه و درشهرستان ها به نزدیکترین پایگاه و یاایستگاه مراجعه نمایند .

م الف ۴۸۳۶

نیروی‌هوائی شاهنشاهی

آگهی بنیاد پهلوی

باطلاع طالبین خرید اراضی طرح شهر سازی رامسر میرساند که قطعات شرق جاده کازینو بجریان معامله گذاشته شده تافرصت باقی است برای خرید بقسمت املاك و باغات بنیاد پهلوی مراجعه فرمائید .

دفتر وکالت و مشاور حقوقی ابراهیم امامی خوئی

به خیابان تخت‌جمشید شرقی چهار راه روزولت شماره ۲۶۶ ـ ۴ انتقال یافت.

پذیرائی همه روزه باستثناء روز های پنجشنبه و ایام‌تعطیل از ساعت ۱۷ تا ۱۹ تلفن ۸۲۰۹۹۹ ـ ۸۲۴۷۰۷

بازار فیروزه داغ‌ترشد ...

صیاد بزرك ستاره ها

آگهی بنیاد پهلوی

باطلاع طالبین خرید اراضی طرح شهر سازی رامسر میرساند که قطعات شرق جاده کازینو بجریان معامله گذاشته شده تافرصت باقی است برای خرید بقسمت املاك و باغات بنیاد پهلوی مراجعه فرمائید .

شرکت ملی گاز ایران

شرکت ملی‌گاز ایران با نهایت‌مسرت باطلاع ساکنین محترم‌شهرستان مشهد میرساند که با تکمیل قسمت اول‌شبکه توزیع گاز طبیعی در شهر مشهد گازرسانی به صنایع و مصرف کنندگان‌خانگی و تجاری شروع‌خواهد گردیدلذا متقاضیان گاز طبیعی که در محدوده‌مشروحه زیر :

محدوده بین خیابان نادرشاه (از میدان شاه تا چهار راه نادری)
خیابان شاهرضا (از چهار راه نادری تا چهار راه خسروی)
خیابان خسروی (از چهار راه خسروی تا تقاطع خیابان پهلوی)
خیابان پهلوی (از میدان شاه تا تقاطع خیابان جم)
خیابان جم (از تقاطع خیابان پهلوی تا تقاطع خیابان جهانبانی)
خیابان جهانبانی (از تقاطع خیابان جم تا میدان سعدی)
خیابان دانشگاه (از میدان سعدی تا میدان شاه)

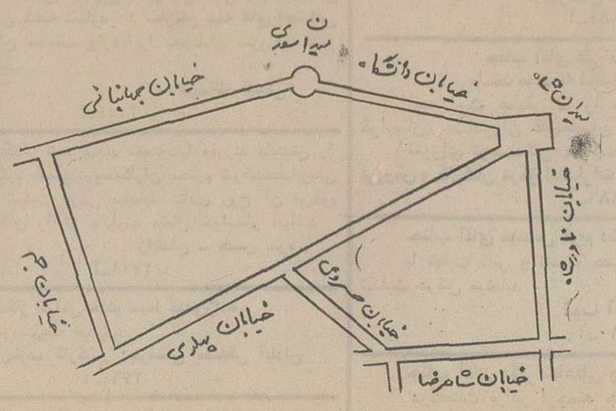

ساکن هستند میتوانند برای تقاضای انشعاب گاز جهت مصارف خود و کسب اطلاعات همه روزه غیر از ایام تعطیل درساعات اداری به آدرس خیابان بهار جنب کوچه بهارستان شرکت ملی گاز ایران منطقه مشهد مراجعه فرمایند .

آگهی از طرف بانک رهنی ایران

۱ـ کسانی که در نیمه اول سال ۱۳۵۱ درصندوق پس‌انداز مسکن بانك رهنی ایران بمنظور استفاده ازوام نوع اول و یا دوم پس‌انداز کردندو در موقع خود تقاضای وام نمودند در نیمه دوم همانسال صاحبخانه شدند شما هم اگرحالا پس‌اندازکنید تاقبل ازپایان سال ۵۲ میتوانید بااخذوام مسکن ازاجاره‌نشینی خلاص‌شوید..

۲ـ بجدول ذیل توجه فرمائید و با شرائط سایر مؤسسات اعتباری مقایسه کنید :

نوع وام	مدت تشکیل پس‌انداز به ماه	نسبت وام به متوسط موجودی پس‌انداز	حداکثر مبلغ وام به ریال	نرخ بهره وام	نرخ کارمزد
اول	۶	۱ برابر	۶۰۰٫۰۰۰	٪۷	هیچ
دوم	۹	۱ ۱/۲ برابر	۱٫۲۰۰٫۰۰۰	٪۷	٪۱
سوم	۱۲	۲ برابر	۲٫۰۰۰٫۰۰۰	٪۷	٪۱ ۱/۲

۳ـ این پس‌انداز هاازنوع‌مسدود نیستند .

۴ـ چون تمام وام های مسکن از طریق صندوق پس‌انداز مسکن پرداخت میشود لذا تقاضای وام عادی جزبرای تعمیرات ساختمان پذیرفته نیست .

تلفن ۳۱۱۵۸۵

تاریخ ۱۹ر۱ر۱۳۵۲ شماره ه‍ـ ت ۱۱۰۹

تجدید آگهی مناقصه شماره ۳۳ر۵۲

شرکت مخابرات ایران تعداد ۹۰۰۰۰۰ عدد بست کابل کالوانیزه نمره ۹ و ۱۱ و ۱۳ مورد نیاز خود را با رعایت مشخصات و مفاد شرایط معامله و طرح قرارداد و نمونه از طریق مناقصه خریداری می نماید .

داوطلبان شرکت در مناقصه میتوانند همه روزه بجز ایام تعطیل درساعات اداری به دبیرخانه اداره تدارکات شرکت‌واقع در خیابان تخت‌جمشید چهارراه شیراز مراجعه وبا ارائه رسید مبلغ ۵۰۰ ریال بحساب شماره ۱۰۵۰۹ شرکت مخابرات ایران نزد بانك ملی ایران شعبه تخت‌جمشید شرایط معامله و طرح قرارداد و مشخصات پیوست آنرا دریافت و با توجه کامل به مندرجات آنها را امضاء نموده بضمیمه پیشنهاد خود در دوپاکت الفوب وبوصف مشروحه در شرایط معامله تا آخر وقت اداری روز چهارشنبه ۵۲ر۲ر۵ بدبیرخانه شرکت مخابرات ایران به نشانی فوق‌الذکر تسلیم و رسید دریافت دارند.

پیشنهاد های رسیده تا موعد مقرر در ساعت ده صبح روز پنجشنبه ۵۲ر۲ر۶ در محل ادارات مرکزی شرکت مخابرات به نشانی بالا بازو خوانده خواهد شد .

حضور پیشنهاد دهندگان یا نماینده مجاز آنها در کمیسیون معاملات آزاد و شرکت مخابرات ایران در رد یك یا تمام پیشنهادهای رسیده مختار است . م الف ۷۲۱

آ ـ ۳۳۶۸ شرکت مخابرات ایران