

顧子選元詩凡百家刻成以序請予乃為之序曰盈天地間皆以氣運也而氣之神而善變者莫如風今夫風春而熙熙夏而陶陶秋冬颼颼而奮發而未也出于土囊汎乎蘋末俄焉而刁刁而調調山林畏佳萬物變態且將蓬蓬然起南海而掠乎北海一西一東上下翕皇或浹日而變或三日而變或隔宿變或一日之間而數變彼其有嘯吸是者邪意者莫知其然而然邪夫造物且不知其所以然而況萬彙之推移于其際者邪夫聲詩之變亦若是已三百篇變而騷變而五言漢魏宗風騷者也而不能不變為漢魏又變為六朝初盛諸公宗漢魏者也而不能不變為唐中晚宗盛唐者也不

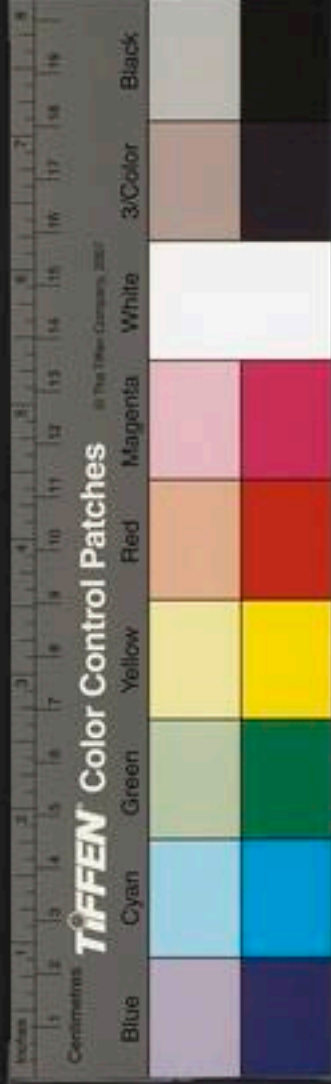

能不變為中為晚宋與元皆宗唐也而不能不變為宋
變為元蓋皆有不知其所以然者存夫風者風也四始
之首也操十五國之音正變各異而統之曰風或亦以
其善變邪由明迄今詩變逾數成弘一變嘉隆再變而
皆學初盛萬曆以後變而學晚唐又變而學溫李近乃
變而學宋而元無稱焉先是子友石門吳孟舉有宋詩
鈔行世學者靡然趨之距今將三十年矣而顧子乃起
而為元詩之選論者謂元詩不如宋其定不然宋詩多
沈儻近少陵元詩多輕揚近太白以晚唐論則宋人學
韓白為多元人學溫李為多要亦婣姒耳間劉遵是編
遺山靜修道其先虞楊范揭諸君鳴其盛鐵崖雲林持

其亂渢渢乎亦各一代之音詎可闕哉聞之風變而不
善者曰頽小雅曰維風及頽解曰風之焚輪也詩亦有
之朱子有言今人詩益巧密細碎無復古風嗟乎後生
耳剽味厥根柢卑靡波流日下不止易曰窮則變變則
通稱詩于今日固當變之會也其源而變也則之唐其
沿而變也則之元氣動而風隨予又烏知其所以然顧
子弟懸是編于國門以徐俟其變之所之焉耳矣顧子
名嗣立字俠君年少而才雋蓋有志于立言者康熙癸
酉嘉平月商丘宋萃序



元詩選凡例

騷流所始同祖風騷騷人以還作者遞變五言始于漢魏而變極于唐七言盛于唐而變極于宋迨于有元其變已極故由宋返乎唐而諸體備焉百餘年間名人志士項背相望才思所積發爲詞華蔚然自成一代文章之體上接唐宋之淵源而後啓有明之文物此元詩之選所以不可緩也

選詩始于梁昭明而唐宋之選者效之唐人始專以詩行而選家之例不一元遺山先生中州集之選寓史于詩而犂然具一代之文獻錢牧齋先生列朝詩集蓋倣中州之例而變通之者也獨有元之詩闕焉未備故竊

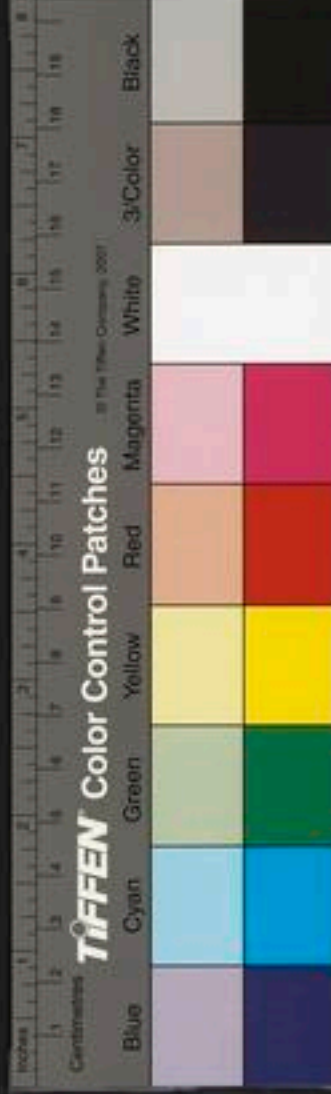

取甫人之意編成十集非敢效顰遺山亦以一代文獻
所關不可泯沒云爾

元詩選本如蘇天爵文類詩僅數卷偶武孟乾坤清氣
曾應珪元詩類選蔣易皇元風雅揭軌光岳英華宋公
傳元詩體要孫原理元音等所收一人才三四十篇吾
家仲瑛艸堂雅集撰錄為多而其人不過一時選還之
客潘訥叔宋元詩選元人約四十家曹能始十二代詩
選元人至七十餘家其間亦取多寡不一而名家鉅工
每致遺漏茲集所傳竝從全藁錄入不敢止以選本為
憑也

自唐以甫詩無刻本其所傳者大抵皆才人妙筆紙貴
人間故所存少而工者多自宋以後刻本盛行易于流
布連篇累牘工拙竝陳其勢必出于選而後可傳是集
之成非敢云選也姑以稍汰蘇蕪存其雅正隨人所著
各自成家春蘭秋菊期于毋失其真而已

歐陽元功有言中統至元之文麗以蔚元貞大德之文
暢而腴至大延祐之文麗而貞泰定天曆之文贍以雄
有元之詩每變遞進迨至正之末而奇材益出焉然其
淵源流派規矩師承風會所存班班可考特倣中州之
例以十集分編一代詞人凡有全藁可據者選成八集
其方外閨秀自為一集至諸家選本止存四五首者與
夫山經地志稗官野史所傳總編一集附後



是集也甫承金宋後際明興故有先朝逸士而抗節西
山如謝皋羽林霽山之于宋亦有當代名卿而裸將周
室如危太樸張志道之于明向來選本編作元人今俱
不敢援入其或遺民故老浮沈晦迹如熊勿軒之入元
已久戴叔能之乃心元室竝皆編入集中讀者論其世
而諒其情可也

讀書論古勘較爲難元季之亂典籍散佚兵燹之餘蠹
侵鼠齧豈無謬謬或以一人而異名或以一詩而兩見
國史所載要多異同裨乘所傳亦資故實期于參互考
訂有所據依而已但見聞淺隘恐不免疎漏之譏敢就
正于高明庶幾有以教我

太史采詩所以觀風學者誦詩期于論世詩之爲用非
苟焉而已故于諸家集中凡有義關風化事涉紀載者
在所亟收亦樂天諷諭少陵詩史之遺意也至于風雲
月露之詞香草美人之喻體兼比興用在勸懲此選家
之微尚豈與氣數爲升降者乎

古人一題數詩皆有結構未可以意爲太取若少陵卉
後出塞是也其或章數雖多隨筆次序原以俟後人之
採擇而愈精若阮步兵咏懷詩是也茲集所載遺山論
詩子昂耕織鴻裁雅製樂從全錄其或工拙互見難于
竝存如八景十咏之屬卽于本題之下注明錄後則瑕
瑜自不相掩耳



詩家刻集先後頗有異同選本流傳彼此各經訂正是
非兩可不能臆一卽詳注于本句本字之下至于前輩
品題詩人軼事可以爲史家之考証藝苑之美談者卽
加採錄以備參觀他如秀句可摘不載全篇亦間爲附
注不敢以一語一字之工而略之也

歌以永言不能無韻陳十五國之風而其音不甚相遠
者此可以知有一定之韻也迨一變爲永明之聲律再
變爲隋唐之功令三變爲宋人之通轉而太古遠矣元
人用韻頗有淆譌而入聲尤甚或以北方土語混入古
音或以閩越方言謬稱通用詩卽甚工瑕類不免茲特
忝其太甚以存審音之意云

余向與迂客十兄讀書小圃頗事吟咏嘗以有元一代
之詩未經論定爲憾辛未春余適養病杜門十兄方治
裝北上以元詩相屬曰古人云不學博依不能安詩以
是爲游息之地可乎乃不揣愚陋謬爲論定所與同事
者吾爰旅農俞犀月晨夕商榷而迂齋金亦陶畏壘徐
大臨暨八兄漢負則時相過考證焉

元詩姓名見于各選本者四百餘人其專集刊行于世
百家而已然有史傳所載鴻文鉅集而今已散佚不存
亦有隱士逸民破瓢殘篋而幸爲人所珍惜者余家藏
元集合之亦陶手鈔及所借傳是樓藏本得縱觀採擇
甚爲愜事以至屬在親朋好古博雅之士凡有元詩必



皆借閱入選所思寡交荒學遺漏者多其或四方君子
笥珍枕秘未經寓目者奉祈惠示當與天下同好者共
之

康熙甲戌首春長洲顧嗣立題于秀莖草堂

元詩選總目錄先編百家全集續出

長洲 顧 嗣立 俠君 集

卷首

文宗

順帝

甲集

元好問

李俊民

劉因

方回

牟 嶽

戴表元

遺山集

莊靖先生集

丁亥集 靜修續集 靜修遺詩

靜修拾遺

桐江集

陵陽集

剡源集



黃庚

月屋漫堂

方夔

富山懶菴

熊銖

勿軒集

附陳 陳淡

寧極齋彙

附袁 袁易

靜春堂集

附袁 袁泰

尹廷高

玉井樵唱

蕭國寶

輝山存菴

乙集

耶律楚材

湛然居士集

附劉秉忠 劉秉忠

藏春集

附劉秉忠

郝經

陵川集

許衡

魯齋集

王恂

秋澗集

程鉅夫

雪樓集

附吳 吳澄

草廬集

附吳 吳當

元 淮

金困吟

丙集

附趙 趙孟頫

松雪齋集

附趙 趙奕

附袁 袁奩

清容居士集

馬祖常

石田集



貢奎

雲林集

張養浩

雲莊類稿

曹伯啓

漢泉漫稿

許有壬

圭塘小彙 圭塘欵乃集

附許有壬
馬熙

蒲道源

閑居叢藂

安熙

默菴集

陳櫟

定宇集

胡炳文

雲峯集

丁集

虞集

道園學古錄 道園續稿

楊載

仲弘集

范梈

德機集

揭傒斯

秋空集

黃潛

日損齋稿

柳貫

待制集

歐陽玄

圭齋集

戊集

薩都刺

鴈門集 天錫集

宋无

翠寒集 吟嚙集 鯨背吟

陳旅

安雅堂集

張翥

蛺蝶集

貢師泰

玩齋集 玩齋拾遺

迺賢

金臺集

陳樵

鹿皮子集



謝宗可

咏物詩

已集

吳萊

淵穎集

吳師道

禮部集

周權

此山集

李士瞻

經濟集

朱德潤

存復齋集 存復齋續集

陳泰

所安遺集

杜本

清江碧嶂集

方澗

叔淵遺藁

許謙

白雲先生集

李存

俟菴集

趙偕

寶峯集

岑安卿

栲栳山人集

洪希文

續軒渠集

袁士元

書林外集

張端

溝南存藁

庚集

秦不華

顧北集

余闕

青陽集

王翰

友石山人遺藁

鄭玉

師山集

李祁

雲陽集

陳高

不繫舟漁集

盧琦

圭峯集

黃鎮成

秋聲集



胡天游

傲軒吟藁

鄭元祐

僑吳集

周伯琦

近光集 扈從詩

陳基

夷白齋藁 夷白齋外藁

張憲

玉筍集

楊允孚

淞京雜咏

潘音

待清軒遺藁

辛集

楊維禎

古樂府 復古詩 鐵崖先生集

張昱

廬陵集

倪瓚

清闕閣藁

郭鈺

靜思集

周霆震

石初集

王逢

梧溪集

葉顥

樵雲獨唱

錢惟善

江月松風集

莘幼武

黃楊集

丁鶴年

海巢集

附言雅頌丁

吳惟善

玉山璞藁

顧瑛

玉山璞藁

壬集

馬臻

霞外集

張雨

句曲外史集

圓至

筠溪牧潛集

寶存

白雲集



善住 谷響集

大訢 蒲室集

清珙 山居詩

至仁 澹居橐

惟則 師子林別錄

孫氏蕙蘭 綠窗遺藁

鄭氏允端 肅雅集

國王陳益稷 安南棠

癸集 從清家選本錄入 補出

元詩選卷首目錄

長洲 顧嗣立 俠君集

文宗皇帝二首

順帝一首



元詩選卷首

文宗皇帝

自集慶路入正大統途中偶吟

穿了縠衫便著鞭一鈎殘月柳梢邊
二三點露滴如雨六七個星猶在天
犬吠竹籬人過語雞鳴茅店客驚眼
須臾捧出扶桑日七十二峯都在前

望九華

昔年曾見九華圖爲問江南有也無
今日五溪橋上見畫師猶自欠工夫

順帝

贈吳王

金陵使者過江來漠漠風煙一道開
王氣有時還自息皇恩

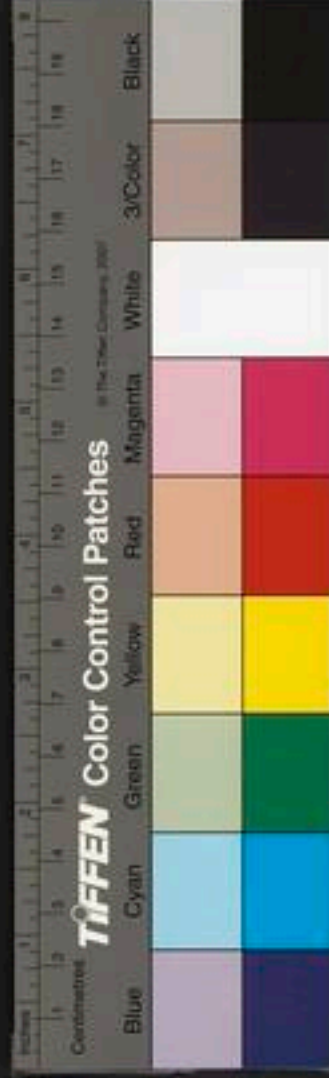

無處不周回莫言率土皆王化且喜江南有俊才
趨去丁寧頻屬付春風先到鳳皇臺

元詩選甲集目錄

長洲 顧嗣立 俠君 集

遺山先生元好問四百四十五首

鶴鳴老人李俊民一百四十一首

劉贊善因二百三十四首

紫陽居士方回一百二十三首

陵陽先生牟巖三十五首

戴教授表元九十五首

天台山人黃庚一百一十七首

知非子方夔七十七首

勿軒先生熊鉉一十三首

陳處士澣二十九首

附慎獨叟陳植五首

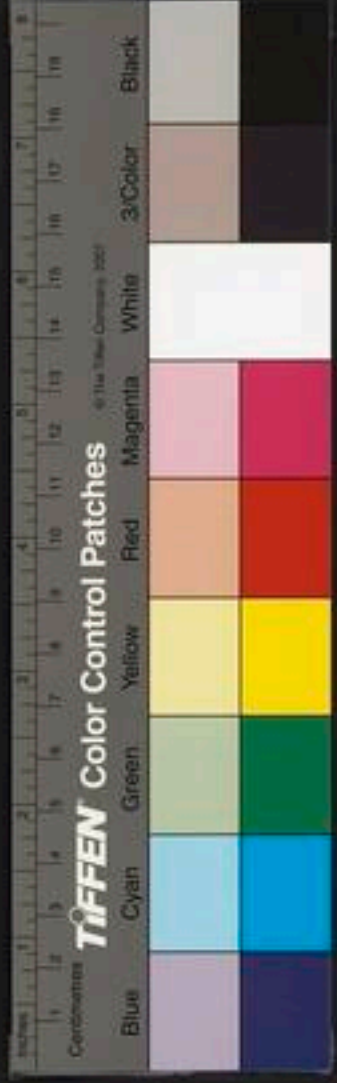

無處不周回莫言率土皆王化且喜江南有俊才
趨去丁寧頻屬付春風先到鳳皇臺

元詩選甲集目錄

長洲 顧嗣立 俠君 集

遺山先生元好問四百四十五首

鶴鳴老人李俊民一百四十一首

劉贊善因二百三十四首

紫陽居士方回一百二十三首

陵陽先生牟巖三十五首

戴教授表元九十五首

天台山人黃庚一百一十七首

知非子方夔七十七首

勿軒先生熊鉉一十三首

陳處士澣二十九首

附慎獨叟陳植五首



泰山長易四十五首

附袁教授泰四首

王井峯樵尹廷高五十三首

蕭國寶十二首

元詩選甲集

遺山先生元好問

長洲顧嗣立俠君集

好問字裕之太原秀容人七歲能詩有神童之目年十四從陵川郝天挺學六年而業成下太行渡大河爲箕山琴臺等詩禮部趙秉文見之以爲近代無此作也于是名震京師謂之元才子金宣宗興定三年登進士第不就選往來箕頴者數年除南陽令調內鄉歷尚書省掾左司都事員外郎天興初入翰林知制誥金亡不仕元世祖在藩邸聞其名將以館閣處之未用而卒年六十有八世稱遺山先生先生天才清曠邃婉高古沈鬱太和力出意外巧澁而不見斧鑿新麗而絕去浮靡雜弄金碧採飾丹素奇芬異彩動蕩心魄以五言爲雅正



而出奇于長句雜言樂府不用古題新意特出歌謠慷慨挾幽并之氣晚年尤以著作自娛謂金源氏實錄在順天張萬戶家國亡史興己所當任乃言于張願為撰述人或沮之先生曰不可使一代之迹泯而不傳乃構亭于家名曰野史采摭所聞以寸紙細字輒為記錄至百餘萬言世所傳者詩文集外有中州集壬辰雜編及杜詩學東坡詩雅錦機詩文自警等書自中原板蕩風雅道衰汴京之亡故老都盡先生蔚為一代宗工以文章獨步者幾三十年由是學者知所指歸作為詩文皆有法度百年以還名家輩出別裁偽體潮流窮源論者以先生為標準不亦宜乎

箕山

幽林轉陰崖鳥道人迹絕許君棲隱地唯有太古一作雪人間

黃屋貴物外祇自潔尚賦一瓢喧重負寧所屑降衷均義粟
汨利忘智決得醜又望蜀有齊安用薛干戈幾蠻獮宇宙日
流血魯連蹈東海夷齊一作采薇蔽至今陽城山衛華兩丘埜
古人不可作百念肝肺熱浩歌北風前悠悠送孤月

緱山置酒

同內翰馮大叔巖雷兄希顏賦詩分韻得賓字

靈宮肅清曉細柏含古春人言王子喬鶴馭此上賓白雲山
蒼蒼平田木欣欣登高覽元化浩蕩融心神西望洛陽城大
路通平津行人細如蟻擾擾爭紅塵蓬萊風濤演鬚毛日夜
新股勤一杯酒媿爾雲間人

光武臺

東南地上游荆楚兵四衝遊子十月來登高送長鴻當年赤
帝孫提劍起蒿蓬一顧渙水斷再顧新都空雷霆萬萬古青
天看飛龍轟然此遺臺落日荒煙重誰見經綸初指揮走羣



雄白水日夜東石麟後秋風空餘廣武歎無復雲臺功

穎亭畱別

同李君仁翰張子敬子元亮子正分韻得畫字

故人重分攜臨流駐歸駕乾坤展清眺萬景若相借北風三日雪太素秉元化九山鬱崢嶸了不受陵跨寒波淡淡起白鳥悠悠下懷歸人自急物態本閑暇壺觴負吟歎塵土足悲吃回首亭中人平林澹如畫

灑亭

春物已清美客懷自幽獨危亭一徘徊翛然若新沐宿雲淡野川元氣浮草木微茫盡楚尾平遠疑杜曲生平遠遊賦吟諷心自足榻來著世網抑抑就邊幅人生要適情無榮復何辱乾坤入望眼容我謝羈東一笑白鷗前春波動新綠

出京

史院得去歸嵩山侍下

從宦非所堪長告欣得請驅馬出國門白日觸隆景半生無

根著飄轉如斷梗一昨隨牒來六月阻歸省城居苦湫隘羣動日蛙通慙媿山中人團茅遂幽屏塵泥久一作相浣一作夢寐見清頰矯首孤飛雲西南路何永

元魯縣琴臺

荒城草木合破屋風雨侵千年一琴臺嗟焉涕盈襟遺愛食縣社公寧不堪任此臺卽甘棠忍使無餘陰旁舍高以華大豪日捐金蒼雲玄武莫鬼物憑陰岑尚德抑玄虛墜典誰當尋我興薦寒泉百拜公來臨公來不能知落日下飢禽懷哉空山裏鶴飛猿與吟當年干蕪歌補袞一何漢承平示得意獨能正哇淫君相此一時又復悟良箴諛臣坐廢黜盍亦起幽沈蒲輪竟類較香草空漢林寤莫授書室孤甥舉遺叟生平諒已然薄俗矧來今千山爲公臺萬籟爲公琴變曠不竝世月露爲知音人間號濟耳已矣非公心

古意二首

元詩選

天梁

七歲入小學十五學時文二十學業成隨計入咸秦秦中多
貴遊幾與書生親年年抱關吏空笑西來頻在昔學語初父
兄已卜鄰致豈不量力強欲緣青雲四十有牧豕五十有負
薪寂寥抱玉獻賤薄倡優陳青衫亦區區何時畫麒麟遇合
僅一二飢寒幾何人誰雷章甫冠萬古徒悲辛

桃李弄嬌燒梨花澹丰容盈盈兩無語纖纖爭春風春風何
許來草木誰青紅天公亦老矣何意夸兒童昨朝花正開今
朝花已空川流不冝駐并與繁華東櫻楠千歲姿翫齋空谷
中陽和不擇地亦復難為功本無兒女心安用尤天公

贈荅劉御史雲卿

學道有通蔽今人乃其尤溫柔與敦厚掃滅不復留高蹇當
父師排擊劇寇讎眞是未可以必自私有足羞古人相異同寧

復操戈矛春風入萬物枯槁將和柔克己未有加歸仁亦何
絲先儒骨已腐百罵不汝酬胡爲文字間刮垢搜癥疣吾道
非申韓哀哉涉其流大儒不知道此論信以不我觀唐以選
斯文有伊周開雲揭日月不獨程張儔聖途同一路論功果
誰優戶牖徒自開問膠漆本易投九原如可作吾欲起韓歐

送欽叔內翰并寄劉達卿郎中白文舉編修二首

君性我所諳我心君所知凡我之所短君亦時有之謀事恨
太銳臨斷恨太遲持論恨太高徇俗恨太卑人道自近始貪
富理不齊君自不得飽欲療何人飢乞醯乞諸鄰聖哲有明
識被髮採鄉人智者所不爲且如與人交交有非所宜白黑
不復擇豁豁傾心脾汎愛豈不可後悔終自貽又如與人言
寧復無失辭刺口論成敗白眼談歌詩世故設黃閨能不發
其機聞君作損齋似覺豪華非懲忿與窒慾百年有良規與

子各努力歲晚以爲期

古人遙相望每恨不同時同時得古人歡樂良在茲君歸豈不佳交遊滿京師門前車馬來笑言慰所思細話洛陽事高誅嵩山詩宮壺發新筍宮梅耿幽姿故應劉與白亦復念微之

飲酒五首

襄城作

西郊一畝宅閉門秋草深牀頭有新釀意慙成孤斟舉杯謝明月蓬華官相臨願將萬古色照我萬古心

去古日已遠百偽無一真獨餘醉鄉地中有羲皇淳聖教難爲功乃見酒力神誰能釀滄海盡醉區中民

利端始萌芽忽復成禍根名虛買實禍將相安足論驅驢上

邯鄲逐兔出東門雖官寸亦樂里社有拙言

雜官寸亦樂晉隱居云然

萬事有定分聖智不能移而於定分中亦有不測機人生桐

葉露見日忽已晡唯當飲美酒儻來非所期

此飲又復醉此醉更酣適徘徊雲間月相對澹以默三更風露下中袖警微溼浩歌天壤間今夕知何夕

後飲酒五首

隱居

少日不能觴少許便有餘比得酒中趣日與杯杓俱一日不自澆肝肺如欲枯當其得意時萬物寄一壺作病知奈何妾婦良區區但媿生理廢飢寒到妻孥吾貧蓋有命此酒不可無

金丹換凡骨誕幻若無實如何杯杓間乃有此樂園天生至神物與世作酣適豈曰無妙理澆漾莫容詰康衢吾自樂何者爲帝力大笑白與劉區區頌功德

客從崧少來貽我招隱詩爲言學仙好人間竟何爲一笑顧客言神仙非所期山中如有酒吾與爾同歸

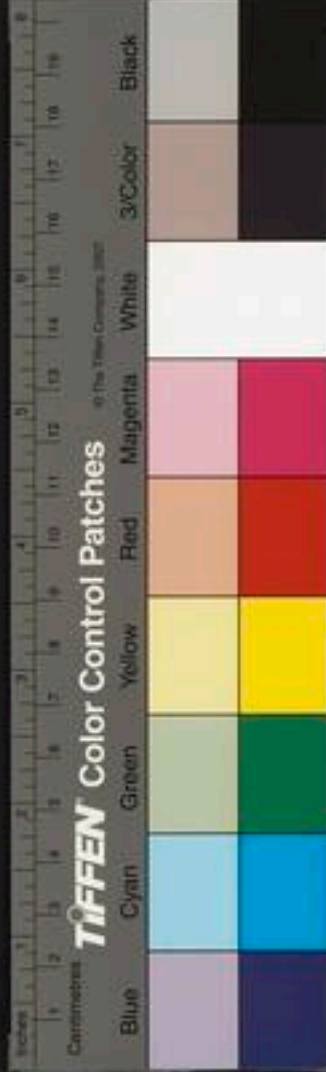

酒中有勝地名流所同歸人若不解飲俗病從何醫此語誰
所云吾友田紫芝紫芝雖吾友痛飲真吾師一飲三百杯談
笑成歌詩九原不可作想見當年時

飲人不飲酒正自可飲泉飲酒不飲人屠沽從擊鮮酒如以
人廢美祿何負焉我愛靖節翁於酒得其天龐通何物人亦
復爲陶然兼忘物與我更覺此翁賢

少林

雲林入清溪禪房坐蕭爽澄泉潔餘習高鳥喚長往我無玄
豹姿設有紫霞想回首山中雲靈芝日應長

劉曲龍潭

一無對
曲二字

層冰積浩蕩陵谷低吞吐窈窕轉幽壑突兀開淨宇回頭山
水縣亦復隨塵土孤雲鐵梁北宇宙一仰俛風景初不殊川
塗忽修阻寒潭海眼淨孰黑自太古蟄龍何年卧萬國待霖

雨誰能裂蒼崖雷風看掀舉

山中人歲旱則轉大石入潭
中以磨龍蟄處故云

麥秋

借地乞麥種微俸今年秋乞種尚云可無丁復無牛田主好
事人百色副所未吟吟三百斛寬我飢寒憂我夢溱南川平
雲綠油油起來望河漢旱火連東州四月草不青吾種良謾
投田間一太息此歲何時周向見田父言此田本良疇三歲
廢不治予種則當倍收如何落吾手羊年變雞後身自是旱母
咄咄將誰尤人滿天地間天豈獨吾讎正以賦分薄所向因
拙謀不稼且不穡取禾亦何絲辦作高敬通惡雨將漂流吾
貧有濫觴賢達未始羞單衣適至軒一劔又蒯縷焉知寄食
餓不取丞相侯作詩以自廣時用商聲謳

龍門雜詩

石樓繞清伊塵土天所限人言無僧久草滿不復刻灘聲激



悲壯山意出高寒當年香山老挂冠遂志返高情雷詩軸清
話入禪版誰言海山去蕭散仍在眼溪寒不可涉倚杖西林
晚

豐山懷古

豐山一何高古屋蒼煙重開門望吳楚鳥去天無窮連山橫
巨麓白水亘長虹川原鬱佳氣自古南都雄炎精昔季興卧
龍起隆中落落出奇策言言揭孤忠時事有可論生晚恨不
逢漢賊不兩立大義皎日同吳人操等耳忍與分河潼奪操
而與權何以示至公一民漢道黎尺地漢故封守民及守土
天地與相終不能禦寇雖顧以寇自功既異鴻溝初又非列
國從一券捐一作半產二租寧汝容端本一已失孤唱誰當從
至今有遺恨廟栢號陰風舊聞清冷淵天籟如撞鐘山徑野
人語誕幻欺孩童開元有亂階鹿飲溫泉宮黃獐何爲者乃

爾能嘯兌乾坤之大音久鬱理當通清霜旦夕落竹爾驚羣

聾

孔明自漢漢室季興清冷淵
黃髮出見爾鳴送開元事

乙酉六月十一日雨

一旱近兩月河洛東連淮驕陽佐大火南風卷黃埃草樹青
欲乾四望令人哀時時怪事發雨雹如李梅我夢天河翻崩
騰走雲雷今日復何日駛雨東南來元氣淋漓中焦卷意已
迴良苗與新穎鬱鬱無邊涯書生如老農苦樂與之偕閭閻
聞吉語一笑心顏開酉年酒如漿乾溢安能裁一作惟當作高
廩多具尊與壘家人笑問我君田安在哉映雨與快同
音是觀志

觀浙江漲

湖水今在野澤
水漲注非浙江也

一旱千里赤一雨垣屋敗浙故以江名暴與衆整會初驚沙
石卷稍覺川谷隘雷風入先驅大塊供一噫千帆鼓前浪萬
馬接後派崩崖不暇顧拔木無雷礙憑陵如藉勢涸狀各有



態平分乍舒徐怒獨忽碎壞雲蒸楚樹杪雪映商嶺背髣髴
千丈潮倪與海門對欲飛鬪蛟鯨燃犀出鱗介陽侯富陰族
萬首露光怪翠蕤澹偃蹇鉦鼓亂砲磕永懷疏鑿力重歎神
禹大乾坤海爲壑未礙變橫潰納汗非無處流惡聊自快投
詩與龍盟滌蕩頰一再

時野火故五日矣

鶴雀崖北龍潭

層崖閔頑陰水木淡以阻湍聲半空落洶洶如怒虎風生木
葉脫魄動不敢語何年渾沌竅靈物此棲處初從一綫濡開
鑿到神禹雲雨鼓飛浪噴薄齊萬弩藏珠驪龍領百斛快一
吐油油入無底細散不濡縷歸藏海有穴汎溢愁下土南峰
天一柱萬古鎮幽府江山有奇揆落景迫行旅多慙如芝人
終年看飛雨

五松平

竹港晨露白石門秋氣寒湍流落澗壑細路淡茅管江平白
石出竟日浴清灣四顧不見人山鳥時聞關蒼崖入地底煙
靄青漫漫力盡不能過却坐空長歎青天白雲間可望不可
攀虛名竟何得行路乃爾難

贈荅楊煥然

詩亡又已久雅道不復陳人人握和璧燕石誰當分關中楊
夫子高誨世所聞十年玄尚白藜藿甘長貧有來河水篇四
海付斯文斯文有定在桓生知于雲古來知己難萬里猶比
鄰千人國中和要非心所親東楚西南秦望君勞我神相逢
不得語別去徒殷勤白雲不可贈相思秋復春

送詩人李正甫

陽和入枯林靄靄含芳津山頭太古石不與萬物春朝從木
客遊莫將山鬼鄰紫芝僅盈匊幽蘭不克紉青雲入長吁肝

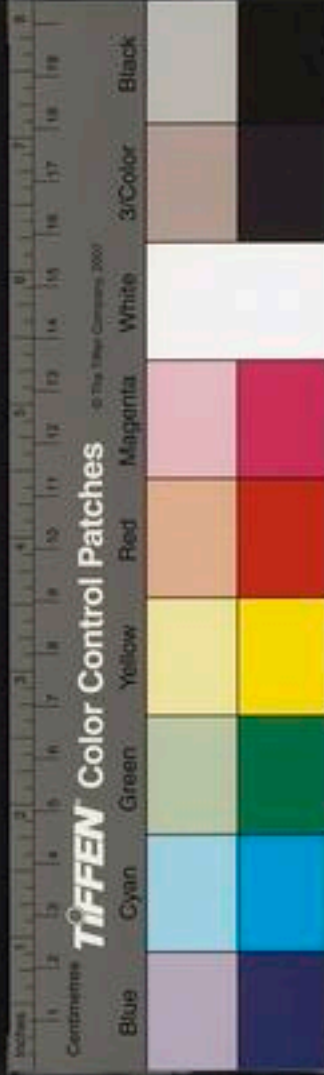

騰空輪囷我嘗讀君詩天趣觸眼新
秦遊得豪宕晉產餘真
浮怒虎不受唾駭鹿未易馴
安坐誰不如半生走遠巡
蒼蒼不可問藪藪誰當親
青山礪為鹿白日無閑人
空歌東野曲不採西州貧

晚發石門渡滿水道中

水經滿音畢

疎星澹秋明陰霞絢朝映積雨成
坐愁晨光動幽興石門歸
馭引滿浦漁舸竝曠蕩萬景新
歸藏四山靜平湖風漪綠遠
岸秋沙浮洋洋游魚逝汎汎
輕鷗泳隱顯乖夙心感遇
見真性倦遊時自悼違已將
安竟憂端從中來茫茫發孤詠

放言

韓非死孤憤虞卿著窮愁長沙一
湘累郊島兩詩囚人生定
能幾肺肝日相讎井蛙奚足論
禪蠹良足羞正有一朝樂不
償百年憂古來帝王師或從
赤松遊大笑人間世起滅真
浮漚曾是萬戶封不博一掉頭
有來且當避未至吾何求
悠悠復悠悠大川日東流
紅顏不暇惜素髮忽已稠
我欲升嵩高揮杯勸浮丘
因之兩黃鵠浩蕩觀齊州

黃公廟

羈客無恆居六月走長路清風黃公祠地古欣所遇
劔飛素靈哭龍躍雲雨赴堂堂文成君談笑取帝傳
功名要有命陰相果何預誰謂圯上人異事驚竹素
河清不可俟筋力疲世故袖間一編書塵埃歎遲莫

學東坡移居八首

錄六

誰謂我屋寬寢處無復餘誰謂我屋小十口得安居
南榮坐諸郎課誦所依於西除著僮僕休沐得自如
老我於其間兀兀窮朝哺起立足欠伸偃卧足展舒
憲明火焙煖似欲忘因拘屋前有隙地客舍不可無
花闌及菜圃次第當鉏東



野載家具家具少於車我貧不全貧尚有百本書

故書堆滿林故物貯滿箱渾渾商寶兩纍纍漢銅章杖飾昭
敬恭嚴卯河憐剛雷文繞杖節歌面出珮璜私印刻王尊玉
斗蛟龍翻還少畱半紙魚網非破黃亦有墨首帖不辨作鴈
行雪景睿思物宣政舊所藏晉公古漁父浩歌濯滄浪因觀
宮騎圖卧馳識提囊谿石舍餘潤奚墨凝幽香南榮挂風響
雲裾珮鏗一作鏗鏘鏡昔先秦書八字環中央讀之三歎息此日
何時光

壬辰困重圍金粟論升勺明年出青城瞑目就東縛毫釐脫
鬼手攘臂雷空索鄰城千里外狼狽何所託諸公頗相念餘
粒分鳧鶴得損不相償坏土填巨壑一冬不製衣緡纈如紙
薄一日僅兩食強半雜藜藿不羞蓬累行粗識瓢飲樂敵貧
如敵寇自信頗亦慙兒輩飯籬空堅陣爲屢却滄溟浮一葉

渺不見止泊五窮果何神爲戲乃爾虛

舊隱嵩山陽荀蔚豐餽餉新齋浙江曲山水窮放浪乾坤雨
茅舍氣壓華屋上一從陵谷變歸顧無復望漁樵一作樵憶往還

風土夢間曠恍如悟前身姓改心不忘去年住佛屋盡室
寄尋丈今年僦民居卧榻礙盆盎靜言尋禍本正坐一出妄
青山不能隱俛首入羈鞅棗傾卵隨覆身在顏亦強空悲龍

髯絕永負魚腹葬置錐良有餘終身志悲愴一作悲愴

國史經喪亂天幸有所歸但恨後十年時事無人知興廢屬
之天事豈盡乖違傳聞入雉敵祇以興罵譏老臣與存亡高
賢死兵飢身死名亦滅義士爲傷悲哀淮西城萬夫甘伏
尸田橫巨擘耳猶爲談者資我作南冠錄一語不敢私稗官
雜家流國風賤婦詩成書有作者起本良在茲朝我所營
莫我何所思胸中有茹噎欲得悵吐之溼薪煙滿眼破硯冰

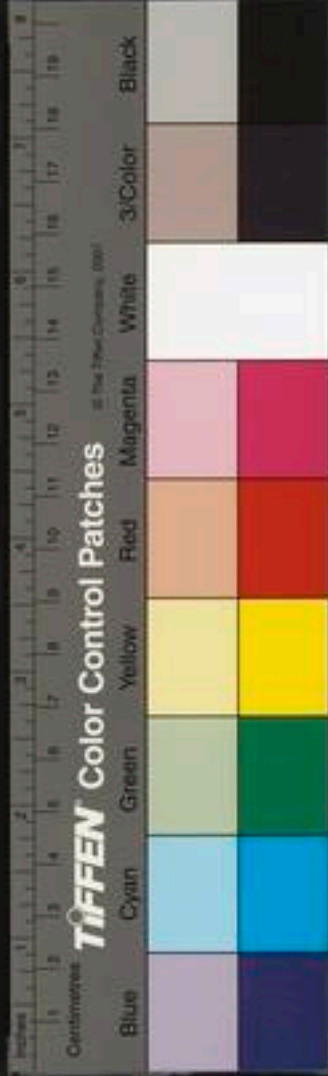

生髮造物畱此筆吾貧復何辭

此州多寓士論年悉肩隨風波同一舟奚必骨肉爲倪家蓮
花白毒釀必見貽季昌妙琴事足以相娛嬉郭侯家多書篇
帙得徧窺趙子篤於學問以問所疑王生舊鄰舍窮達心不
移千里訪存歿十口分寒飢獨有仲通甫天馬不可羈直以
論詩文稍稍窺藩籬永懷王與李朝漢行當歸書來聞吉語
報我脫繫維慚非一狐腋不直五羖皮我作野史亭日與諸
君期相從一笑樂來事無庸知

濟南廟中古檜同叔能賦

亭亭祠宮檜鬱鬱上雲雨扶持幾年來年造物心獨苦青餘玉
川潤根入鐵岸古雖舍棟梁委斤斧安得取沈湫地中久駭
浪思一鼓天柱屹不移水國奠乎土乾坤此神物甲乙存世
譜瀨鄉畱耳孫闕里傳鼻祖秦松徒自汗蜀柏聊共數會待

十抱成茲爲重摩拊

別李周卿二首

行路選於棘單車望千山歌君歸雲曲清涕畱餘潛六年河
朔州動輒得謫訕惟君篤高義日來款柴關古交松柏心今
交桃李顏古人去不返古道挽不還相思一尊酒幽恨寄山
間

城居日憲暹局促復局促去作山中客放浪誰檢束溪光淡
於冰山骨淨如玉懷我同心人團茅住溪竹垂綸鮮可食種
秫酒亦足石壇三萬丈醉眼天一粟安得萬里風相從兩黃
鵠

周卿學有淵源東州詩人未見
其比與于約西游如詩中所說

九日讀書山用陶詩露凄喧風息氣清天曠明爲韻

賦十詩

錄六

行帳適南下居人踞庭戶城中望青山一水不易渡今朝川



涂靜偶得展衰步蕩如脫因拘廣莫開四顧半生無根著筋
力疲世故大似丁令威歸來歎墟墓鄉閭喪亂久矚目異平
素粉榆雖尚存歲晏多霜露

山腰抱佛剎十里望家園亦有野人居層崖映柴門昔我東
巖君曾此避塵喧林泉畱杖屨歲月歸琴尊翁今爲荒仙過
眼幾寒暄蒼蒼池上柳青衫見諸孫疎燈照茅屋新月入顏
垣二句先
人詩依依覽陳迹惻愴不能言

宇宙有此山聞世過鳥疾何人不此游名姓寧復識茲辰世
所重前代多盛集柴桑有故事二謝畱俊筆并數孟與桓此
外誰記憶人生百年內踏地皆陳迹獨惟我輩人興懷念今
昔山林與泉一作
泉環自古長太息

往年在南都開關主文衡九日登吹臺追隨盡名卿酒酣公
賦詩揮灑筆不停蛟龍起庭戶破壁春雷轟堂堂髯御史痛

飲益精明亦有李與王王樹含秋清我時最後來四座頗爲
傾今朝念存沒壯心徒自驚

我在正大初作吏浙江邊山城官事少日放浙江船菊潭秋
華滿紫稻釀寒泉甘腴入小苦幽光出清妍歸路踏明月醉
袖風翩翩父老遮我畱謂我欲登仙一別半山亭回頭餘十
年江山不可越日斷西南天
吾山一何高清涼屹相望龍頭出白堦佛屋壓青嶂雲光見
秋半旭日發豪相我我寶樓閣金界儼龍象鄉曲二十年香
火闕瞻向金花香繖芋夢想雲雨上福田行欲近重爲詩酒
障終當陟層巔放眼天宇曠

梨花海棠二首

梨花如靜女寂寞出春莫春工惜天真玉頰洗風露素月淡
相映蕭然見風度恨無塵外人爲續雪香句孤芳忌太潔莫



遺凡卉姪

妍花紅粉妝意態工媚嫵窈窕春風前霞衣欲輕舉金盤渺
華屋國豔徒自許依依如有意脈脈不得語詩人太冷落愁
絕幾春雨

題張左丞家范寬秋山橫幅

層崖闕長陰細徑緣絕巘梯雲闌干峻廓廓清眺展斜陽半
天赤飛鳥大江遠清霜張秋氣草樹生意蕭風雪斫堅敵旗
旆紛仆偃崢嶸峯巒出蒼蒼林薄晚盤盤范家筆老懷寄高
蹇經營入慘淡得處乃蕭散萬丘動歸興突兀青在眼何時
卧雲身團茅遂疎懶

宿張靖田家

地局

川涂盡坡陀嶺路入荒樛微茫望煙火向背得蘆井錢民安
樸陋倦客喜幽屏兒童聞叩扉租吏有餘警兩岸紛叢薄砂

石立頑嶺湍流落空巖百折一作不容晴山漢鏡風露夜氣淒
以耿園花淡相望邊月空照影溪居苦不早素髮忽垂領誰
謂林野人炫焉惜清景

寶巖紀行

陰崖轉清溪秋老木堅瘦城居望已遠步覺脫氛垢寶巖風
所愛丈室方再叩曛黑纔入門還就石泉漱遙遙金門寺寶
焰出巖竇我豈無盡公昔見今乃又同來二三子寢飯故相
就况有杜紫微琴筑終雅奏噓噓上初日溪樾炯穿漏逶迤
陟西巖萬景若迎候絕壁三面開仰看勞引脰兩山老突兀
屹立柱圍覆諸峰出頭角隨起隨偃仆不可無煙霞朝莫爲
先後橫亘連巨壑飛墮集靈鷲九華與奇巧五老失渾厚想
當位置初遂欲雄宇宙太行有礪谷勝絕無出右大似塵外
人眉宇見高秀哀湍下絕壑電激龍怒鬪崩奔翻雪窖瑩滑



瀉瓊甃窮源得懸流偉觀駭初遊仙人寶樓閣白雨散蒼溟
天孫拂機絲素錦絢清晝永懷登高賦意匠一作困馳驟窘於
游稟泰百說不一售林開太古石稍復杯飲舊已約銘窪尊
細鑿雷篆籀絃山綠未了僧夏容宿雷終當句餘年奇揆盡
雲岫

鴈門道中書所見

金城雷甸決兀兀醉歌舞出門覽民風慘慘愁肺腑去年夏
秋旱七月黍穗吐一昔營幕來天明但平土調度急星火通
負迫捶楚網羅方高懸樂國果何所食禾有百騰擇肉非一
虎呼天天不聞感誦復何補單衣者誰子販糴就南府傾身
營一飽豈樂遠服賈盤盤鴈門道雲澗淡以阻半嶺逢驅車
人牛一何苦

同白兄賦瓶中玉簪

畏景衆芳歇仙葩此夷猶冰姿出新沐娟娟倚清秋昨夢今
見之風髮玉搔頭誰言閨房秀高情渺林丘碧筵一作古銅壺
一室香四周懷人成獨詠遠思徒悠悠

野史亭雨夜感興

私錄關赴告求野或有取秋冕一寸毫盡力不易舉衰遲私
自惜憂畏當誰語展轉天未明幽憲響疎雨

繼愚軒和党承旨雪詩二首

今古幾詩人擾擾劇毛粟吾愛陶與韋冷然扣冰玉大雅久
不作聞韶信忘肉求音扣寂莫一歎動鄰屋水風清鶴夢月
露洗蟬腹白頭兩遺編吟唱心自足誰爲起九原寒泉薦芳
菊

愚軒具詩眼論文貴天然頗怪今時人雕鐫窮歲年君看陶
集中飲酒與歸田此翁豈作詩真寫胸中天天然對雕飾真



廣妹相懸乃知時世妝粉綠徒爭妍一作枯淡足自樂勿爲虛
名牽

奇英禪師時住龍門寶應寺

我本竇應僧一念墮儒冠多生經行地樹老井未智一窮縛
兩脚寸步百里難空餘中夜夢浩蕩青林端故人今何如念
子獨輕安孤雲望不及冥鴻杳難攀前時得君詩失喜忘朝
餐想君亦念我登樓望青山山中多詩人杖屨時徂還但苦
詩作祟况味同酸寒清涼詩最圓相和高往往似方干半年卧
牀席瘧我疥亦頑上第北枝條松臨濟甫詩最苦曾源字清甫宋州人寸唇不識
閑傾身營一飽船上人節灘安行詩最工某客安行山陽人臨漢陽六馬鳴和
鸞鬱鬱飢寒憂慘慘日在顏老秦詩最和本略字簡大陵川人平易出淡艱
脫身對虎羸白髮懼悍鯨張侯詩最豪前登封令張效字景賢中驚風卷狂
瀾竅繁天和洩外腴中已乾城中崔夫子崔適字棟老筆鬱盤

盤家無僭石儲氣壓風騷壇我詩有凡骨欲換無金丹呻吟
二十年似欲見一斑大笑柳榆生已復不相寬夢君梅花篇
入手如彈丸夢君山堂句淡靜如幽蘭詩僧第一代無媿百
年間思君復思君恨不生羽翰何時溪上石清坐兩蒲團

夢歸

虛庭霜夜寒落葉風自掃恍如南窻月坐失西山道長安佳
麗地遊子自枯槁人生家居樂學稼苦不早衡門眼中見歸
意滿秋草夜長夢已盡愁絕令人老

秋蠶

室人筐中無寸縷一箔秋蠶課諸女朝來飼却上馬桑隔簇
仍聞竹間雨阿容阿璋墨滿面畫徹灰城前致語上無蒼蠅
下無鼠作繭直須如夔許東家追胥守機杼有桑有稅吾猶
汝官家却少一絢絲未到打門先自舉

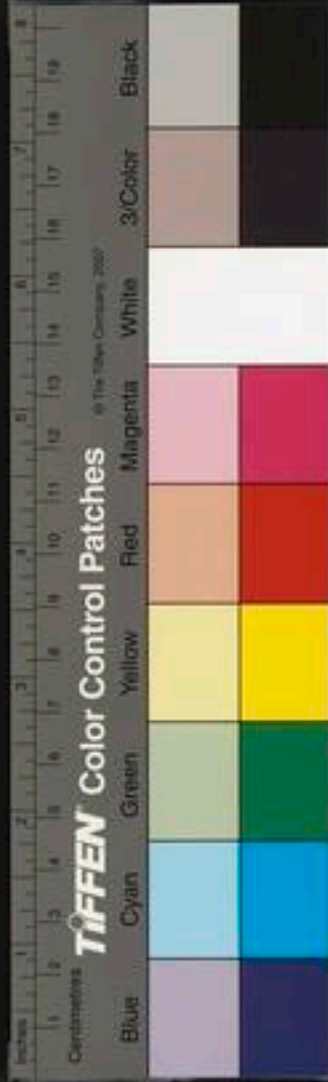

南溪
南溪酒熟清而醉北溪梅花發與新前年去年花下醉今年
冷落花應噴梅花媚媚如靜女寂寞甘與荒山鄰詩人愛花
山亦好幽林穹谷生陽春風髮峨峨一尺雲芳香幽卧如相
親山堂夜半北風惡一點相思愁殺人

范寬秦川圖

張伯玉後設詞
麻後於知後賦

亂山如馬爭欲前細路起伏蛇蜿蜒秦川之圖范寬筆來從
米家書畫拾變化開闔天撒全濃淡覆露清而妍雲與霞蔚
幾千里著我如在峩肩崩西山盤盤天與連九點盡得齊州
煙浮雲未清白日晚矯首四顧心茫然全秦天地一大物雷
雨瀆洞龍頭軒因山分勢合水力眼底廓廓無齊燕我知寬
也不辨此采寧有筆如修椽紫茸落落西溪君長劍倚天冠
切雲望之見之不可親元龍未除湖海氣李白豈是蓬蒿人

麥君恨不識君早乃今得子胸中秦作詩一笑君應聞

子七年

咸伯玉知子來而都無實主意子亦深憂而士爾後雖顯交而與及矣未嘗不以爲恨也今日
子思兄弟出此圖求子賦詩酒忘無聊中勉爲賦此畫本米元章家物有翰子於題名元章
以爲中正而先明以爲中以此子觀之此特
張翼胸中始可知者當不以吾言爲焉云

寄荅溪南詩老平愿敬之

五年不嘆溪南渡日夕心馳洛西路山中今日見君詩惆悵
良辰又相誤龍蛇大澤變風景虎豹天門鬱煙霧丈夫不合
把鉏翠青鬢無情忽衰素平泉漫作窮愁志笠澤休題自憐
賦陸龜蒙有
自憐賦長安正有五侯鯖醜誰能作樓護青燈老屋溪
蓬蒿蝙蝠掠面莎雜號劔歌夜半激悲壯松風萬壑翻雲濤
區區墓上曹征西我知慚媿王東臯人生只有一杯酒螟蛉
螺巖安能豪

西園

興定庚辰
八月申作

西園老樹搖清秋畫船載酒芳華游登山臨水祛煩憂物色



元詩選

無端生莫愁百年此地旃車發易水迨迨鴈行沒梁門回望
續成堆時金主遷都十許滿面黃沙哭燕月熒熒一炬殊可憐蒙古破金燕都焚宮
月不滅膏血再變為灰煙富貴已經春夢後典刑猶在一作靖康
前當時三山初奏功三山宮闈雲錦重璧月瓊枝春色裏畫
闌桂樹雨聲中秋山秋水今猶昔漠漠荒煙送斜日銅人攜
出露繁來人生一作無情淚沾臆麗川亭上看年芳豈為清歌
盡此鶴千古是非同一笑不須作賦擬阿房

雙峰競秀圖為參政楊侍郎賦

紅煙霏霏雲拂石山木蕭蕭山鬼泣江岸人家失南北兩峰
突兀何許來元氣淋漓洗秋碧畫家晴景費經營共愛移山
入香冥安得北風吹雨去倚天長劍看崢嶸

二月十五日鶴

九龍岡上玄元祠人言尊像神所遺年年二月降靈鶴來無

定數有定期城頭曉露生新警萬首望穿雲際影不知濁世
誰下臨只許霜毛見修整石壇花落松風冷夏然長鳴人語
定百年驚老誇見聞萬里黃冠赴靈應只從游騎突重圍城
郭并與人民非可憐陟殿荒煙一作裏無復當年丁令威

閩商卿還山中

阿卿去月從我來今日西山成獨往野人不是城中物澗飲
巖樓夢餘想翰林溼薪爆竹聲待詔履穿沾雪行蘭臺從事
更閑冷文書如山白髮生孤燈靜照寒窻宿北風夜半歌黃
鵠田家閉門風雪淡梅花開時酒應熟半世虛名不療貧樓
遲零落百酸辛憑君莫向山中說白石清泉笑殺人

鄧州城樓

鄧州城下湍音水流鄧州城隅多古丘隆中布衣不復見浮
雲西北空悠悠長鯨駕空海波立老鶴叫月蒼煙愁自古江



山感遊子今人誰解賦登樓

宛丘歎

秦陽陂頭人迹絕荻花茫茫白於一雪當年萬家河朔來盡

出牛頭入祖帖蒼髯長官錯料事下考大笑陽城拙至今三

老背腫青死為遺懸出膏血君不見劉君宰萊海內稱飢摩

寒掛哀孤惻碑前千人萬人泣父老夢見如平生冰霜紈袴

渠有策如我碌碌當何成荒田滿眼人得耕詔書已復三年

征早晚林間見雞犬一犂春雨麥青青皇李公南陽飲法民以牛頭担

東萊縣地戶說三萬則曰姓為之必碑碑德賢不肯用心相違如此李之後十年平為此碑

大為通德所開于明七月農司權于按秦陽陂田感而賦詩李與劉皆家宛丘故以宛丘歎

遊黃華山

黃華水簾天下絕我初聞之雪溪翁丹霞翠壁高歡宮銀河

下濯青芙蓉昨朝一遊亦偶爾覺摹寫難為功是時氣

節已三月山木赤立無春容滿谷洶洶轉絕壑雪氣凜凜隨

陰風懸流千丈忽當眼芥蒂一洗平生胸雷公怒擊散飛電

日脚倒射垂長虹驪珠百斛供一瀉海藏翻倒愁龍公輕明

圓轉不相礙變見融結誰為雄歸來心魄為動蕩曉夢月落

春山空手中仙人九節杖每恨勝景不得窮攜壺重來巖下

宿道人已約山櫻紅

密公寶章小集

天東長白大寶幢天河發源導三江有木蔽映山朝陽云誰

巢者雜鳳凰雲間吐氣日五色百鳥不敢言文章名都盤盤

魏大梁黃金甲第羅康莊王家書絕畫亦絕欲與中秘論低

昂密公書院無絲簧憲明几潔凝幽香元光以後門鑰廢文

士稍得連壺觴客來喜色浮清揚典衣置酒餘空箱生平俊

氣不易降眼中俗物都茫茫淵明素琴嵇阮酒妙意所寄誰



元言選

甲尾

能畫在昔武元摧乾綱扶桑為弓射八荒獵取一作大國如驅
羊民風朴魯資鷺疆文洽未及武尅剛興陵之孫越王千天以
人瑞歸明昌十三執經侍帝傍十八健筆凌阿房撐腸文字五
千卷靈臺架構森鋪張高陽苗裔襲衆芳胡不置之貢玉堂
袖中正有活國手地下纔得修文郎悲風蕭蕭吹白楊丘山
零落可憐傷承平故態耿猶在拂拭寶墨生輝光恰似如蒼
連榻坐一甌春露澹相忘

元京華散馬今此筆宋書謂山公以手爲公第一國朝張大帥治然王四輪子以手爲公
第書畫譜成筆畫皆神大書大氣筆文之所謂此詩之下密公識寶墨非其山故予詩及之特辨公自識
乾筆畫公以爲當在大古無上所以未肯入乎虛筆寶墨非其山故予詩及之特辨公自識
此又所居有如各詩集如華小筆墨子惟榜對食甚與表法酒之句蓋寶墨云甲午三
月一日有日爲補之書

荆棘中杏花

牆東荒蹊抱邨斜荆棘狼籍盤根芽何年丹杏此畱種小紅
濺濺爭春華野人慣見護不省獨有詩客來咨嗟天真不到

鉛粉筆富豔自是宮闈花曲池芳徑非宿昔蒼苔濁酒同天
涯京師惜花如惜玉曉擔賣徹東西家杏花看紅不看白十
日忙殺遊春車誰家園亭有此樹鄭重已著重幃遮阿嬌新
寵貯金屋明妃遠嫁愁清笳落花繁簾拂牀席亦有飄泊沾
泥沙天公無心物自物得意未用相陵誇黃昏人歸花不語
惟有落月囀栖鴉

送張君美往南中

南朝詞臣北朝客樓遲寒落無顏色陽平城邊握君手不似
銅駝洛陽陌去年春風吹鴈迴今年鴈逐秋風來春風秋風
鴈聲裏行人日莫心悠哉長江大浪金山下吳兒舟船疾於
馬西湖十月賞風煙想得新詩更瀟灑

贈休糧張鍊師

金砂霧散風雨疾一點黃金鑄秋橋中林宴坐人不知野鹿



衙花蜂課蜜富兒盤饌羅糴葦擾擾飛蠅復聚蚊見說西山
好薇蕨一枝青竹願隨君

讀書山雪中

前年望歸歸不得去年中途脚無力殘生何意有今年突兀
家山墮眼前東家西家百壺酒主人捧觴客長壽先生醉袖
挽春迴萬落千邨滿花柳山靈爲渠也放顛世界幻入兜羅
縹似嫌衣錦太寒乞別作玉屑妝山川人言少微照鄉井準
備黃雲三萬頃何人辦作陳瑩中來與先生共炊餅

陳先生聚
樓蒼京師又

書云南州有何事今年
好當明年炊餅大耳

過晉陽故城書事

忠遠祠前晉溪水翠葉銀花清見底水上西山如卧屏鬱鬱
蒼蒼三百里中原北門形勢雄想見城闕雲煙中望川亭上
闕今古但有麥浪搖春風君不見繫舟山頭龍角禿白堊一

摧城覆沒薛王出降民不降屋瓦亂飛如箭鐵汾流決入大
夏門府治移著唐明邨只從巨屏失光彩河洛幾度風煙昏
東闕蒼龍西玉虎金雀觚稜上雲雨不論民居與官府仙佛
所廬餘百所鬼役天財千萬古爭教一炬成焦土至今父老
哭向天死恨河南往來苦南人鬼巫好穢祥萬夫畚鍤開連
岡官街十字改丁字釘去破并州渠亦亡幾時却到承平了
重看官家築晉陽

蟾池

老暮食月飽復吐天公一目頻年替下界新增養蟾戶玉斧
誰憐修月苦郡國蟾池知幾所碧玉清流水仙府小蟾徐行
腹如鼓大蟾張頭怒於虎渠家眉間有黃乳膏梁大丁正須
汝何人敢與月復讎疾過池頭不容語向來屬私今屬官從
今見暮當好看爬沙卽上青雲端



高門關

高門關頭霜樹老細路千山萬山繞亂餘邨落不見人雪霰
霏霏暗清晚羊川百里如掌平閑田滿眼人得耕山中樹藝
亦不惡誰遣多田知姓名許李中楊竟何得只今惟有石灘

聲

許汝志楊潘臣中伯騰李仲常名宦四家院
虛氏時以多田推之氣後俱不知所在矣

甲辰秋洛陽得黃葵子種之南菴明年夏六月作花
佛經所謂閻浮檀金明淨柔軟令人愛樂者此花可
以當之因爲賦長韻予方以病止酒故卒章及之

芳蕤沍露嬌黃溼五疊相裙輕縷積晨妝午醉一日間白白
紅紅總狼籍上陽宮女要頭冠幕寫雖工破的難看來明淨
復柔軟花中乃有閻浮檀千里移根洛陽陌主人不欲誰看
客乞與金杯自傾側明年爲渠當舉白

雲峽

并序

君璋啓事西京占對稱旨其還也行臺公以宣和寶石
爲貺奇秀溫潤信天壤間之尤物君璋目之曰雲峽邀
詞客賦詩予亦同作

石盆清冷貯秋水水面蒼煙飛不起一堆寒碧几研間寶氣
崢嶸插箕尾山中雪浪空影像長安鸚鵡猶紈綺枉著奇章
甲乙中槁項纒堪把耕耒不知天壤此尤物鬼刻神劖通有
幾薰蒸似欲出泉脈瑩滑定應凝石髓剝裂雲華漬月秋辛
苦詩仙費摹擬車箱箭筈連西東仇池百穴總玲瓏飛墜不
嫌靈鷲小奇揆已覺太湖空故都喬木今如此夢想熙春百
花裏膏血網船枯九州亡國愁顏爲誰洗主人天質粹以溫
天然與山作知閒退食從容北憲卧今古起滅眞浮雲

雲巖

并序

觀州倅武伯英等縣人少日舉進士有詩名其賦蕭燭



刀有愛殘瘦玉蘭心吐蹤落春紅燕尾香之句甚為時
輩所稱家故饒財第宅園亭為河東之冠貯書有萬卷
樓嘉花珍果悉自他州移植為人多伎巧山水雜畫斲
琴和墨皆極其工嘗得宣和湖石一竅竅穿漏殆若神
劉鬼鑿炷香其下則煙氣四起散布漿水上濃淡霏拂
有煙江疊嶂之韻吾鄉衣冠家法書名畫及藏書之多
亦有伯英相上下者伯英獨恃寶石以擅奇汾晉間耳
與定未伯英沒於關中楊戶部叔玉購石得之壬辰圍
城中以示予且命作詩危急存亡之際不暇及也乙巳
冬十一月來東平過聖與張君之新軒而此石在焉聖
與名之曰雲巖予問石所從來聖與言夏津王帥得之
汴梁泥塗中而以見胎子因歎一物之微經歷世變遷
徙南北乃復為好事者之所寶玩似不偶然乃為詩道

其故聖與三世相家以文章名海內其才情風調不減
前世賀東山晏叔原故卒章以蕭閒明秀峰故事屬之
壺中九華玉屏顏紫煙著水往復還小窻虛明淡相對不數
漢宮銅博山會稽禹穴淡無底寶石偷來定山鬼一堆寒碧
殊不凡滿谷春雲更堪喜阿欣秀發見眉宇小杜才情淪骨
髓摩挲不作凡上看綠白紆青侵千里渾沌日鑿餘空嵌漏
天蒸溼饒風嵐世外元無種香國海南真有補陀巖觀州愛
玩頻滿被民部平生幾熏沐藏舟夜壑未厭淡竟作新軒坐
中物一天星斗入金尊翠射娉婷自有人只欠宣和鄭先覺
為君畱寫五湖真

天涯山

九州上游推大鹵獨恨山形頗推魯天涯一峰今日看悒似
昂頭出環堵何年氣母此融結鬼鑿神刻未奇古八憲玲瓏



透朝日洞穴慘澹藏雷雨名花錦石架可喜乞與雲煙相媚
嫵半空擲下金芙蓉想得飛來自玄圃傳聞絕頂更靈異云
是清都羣玉府五雲飛步吾未能風被泠泠已輕舉東州死
愛華不注向在陋邦何足數敬亭不著謝宣城斷岸何緣比
天姥酒船何時朝復莫倒卷滄沱澆塵土喚起山靈搥石鼓
漢女湘妃出歌舞詩狂他日笑遺山飯顆不妨嘲杜甫

山有石鼓神祠

王右丞雪霽捕魚圖

江雲澗澗陰晴半沙雪離離點江岸畫中不信有天機細向
樹林枯處看漁浦移家媿未能扁舟蕭散亦何曾白頭歲月
黃塵底笑殺高人王右丞

世宗御書田不伐望月婆羅門引先得楚字韻

瑤光樓前按歌舞桂樹秋香月三五白頭誰解記開元四海
歡聲自簫鼓雨都秋色皆喬木三月阿房已焦土天人亦有

離別情可是田郎心獨苦承平舊物霓裳譜寶氣暉暉映千
古銀橋望極竟不歸滅沒燕鴻下平楚

贈別孫德謙

津橋垂楊雪花白挽斷春衫苦留客西河一雨春意濃絕似
銅駝洛陽陌河亭轟醉卧春風到手金杯不放空鵲山一帶
傷心碧羨殺孫郎馬首東

太原贈張彥遠

并州城邊十月末清霜稜稜風入骨因君夜話吳江春酒光
激灑金杯滑閒閒騎鯨去滅沒當年夢君俊於鶴平生我亦
識翁人惆悵流年如電抹官家新築文昌臺蒼生不憂墮巖
崖眼看東閣奇士滿如君豈得藏蒿萊晨雞未鳴子當發明
星煌煌大於月野夫一笑冠纓絕

鹿泉新居二十四韻



土門西邊井陘渡野日荒荒下汀樹榆關石嶺都幾程客夢
往往迷歸路塵埃風雨半生過儘著筋骸支世故寧州假館
又兩年未保東來不西去山城百家家有山觀而呈山誰一
願賣書買得呂氏園不謂金山舉相付北崖老作土灰色擁
腫形模一夸父娟娟正有小峨眉却立不容親杖屨就中抱
嶺尤峭拔望見韓山即攀附韓王岩頭四望闕全趙米如纜
數聚眼中麾蓋天上來泯水鼓旗紛偃仆漢家威靈萬萬古
石子連岡猶虎距夏秋衆壑會鹿泉浩浩湍聲瀉餘怒西南
諸峰不知數蕩海鯢鯢尻背露霏煙空翠有無中百態陰晴
變朝莫靈巖龍泉曾一到獨欠封龍展裘步學仙不愛徐童
花李相書龕心所慕平生懷抱向山盡老氣崔嵬如有助巖
居枯寂朝市喧喧寂兩間差有趣得行固願雷不惡流坎且
當隨所遇何曾萬錢何用許方丈有山谷下筇管城初無食

肉相黃帽非供折腰具明年高築野史亭天已安排看山處
多一作慙不及謝宣城標出敬亭天一柱一本二句在方丈
有山谷下筇之下

王學士熊岳圖

洗參池水甜於蜜玉堂仙翁髮如漆膝前文度夏風流盡卷
風流入詩筆長松手種欲摩天海岳樓空落照邊古來說有
遼東鶴仙語星星誰爲傳五百年間異人出却將錦繡裹山川
去歲君遠遊送仲梁出山

去歲君遠遊今年客他州青天萬古一明月只與行人生莫
愁問君遊何許情多地僻一作今徧處處金鞭斷折騏驥死萬
里長鴻思一舉憶初識子梁王臺清風入座無纖埃華岳峰
尖見秋隼金眸玉爪不凡材西園日晴花滿煙五雲樓閣三
山巔玉樹瑤林照春色青錢白壁買芳年三年一夢南陽道
汴水迢迢入秋草掣雲心事人不知千首新詩怨枯槁破屋



仰見星疎衾風露清匣中有長劍爲君鳴不平泥塗久辱思
一濯去去舉足皆清冷鄧州大帥材望雄愛客不減奇章公
軍中宴酣笳鼓競銀燭吐焰如長虹幕中多士君又往談笑
已覺南夸空東州春迴十月後梅花分香入春酒平生得意
飲與京青眼高歌望君久浙江南下青法云石門細路蒼煙
屯五松平頭白日靜千山萬山如亂雲菊源不運時事改芝
嶺自與商顏鄰他日相思一回首漁舟時問武陵人

飲謂欽叔
京如京父

也樂天書以
微之爲微

此日不足惜

此日不足惜此酒不可無頗怪昌黎公亦復爲世儒天生至
神物與人作華胥一酌舌本強二酌燥吻濡三酌動高興四
酌色敷腴連絲五六酌枯腸潤如酥眼花耳熱後萬物寄一
壺十酌未渠央百觚亦奚拘人生一世間忽若過隙駒有酒

不解飲問君誰與娛君不見東家騎驄李膽滿六尺軀萬言
黃石策八陣夔州圖酒酣起舞不稱意長吁青雲指夷吾又
不見西家紫髯郎老氣雄萬夫狂歌飲燕市擊筑聲嗚嗚倚
天長劍插少室頗欲四海皆東湖鷹揚虎視今焉如河山永
隔黃公壺銜杯直待秋井塌青苔白骨憐君愚少年覓計生
白須捫參歷井無危途榮不滿甕良區區就令一朝便得入
州督爭似高吟大醉窮朝哺餘名安得潤枯骨四十豈不知
頭顱此日不足惜此酒不可無太虛爲室月爲燭醉倒不用
春風扶

虎害

北山虎有穴南山虎爲羣目光如電聲如雷倚蕩起伏山之
垠百人一飽不畱骨敗衣墜絮徒紛紛空谷絕樵聲長路無
行塵呀呀垂涎口眈眈關城闔天地豈不仁社公豈不神哀



哀太山婦叫斷秋空雲可憐封使君生不治民死食民世上
無復裴將軍北平太守今何人

寄趙宣之

趙宣之
唐氏

大城滿射虎小城空雀鼠可憐河朔州人掘草根官煮弩北
人南來向何處共說羊川今樂土羊川三月春事忙布穀勸
耕鳩喚雨舊聞抱犢山摩雲出蒼稜長林絕壑人迹所不到
可以避世如武陵煮椽當果穀煎木甘飴飴此物足以度荒
歲况有麋鹿可射魚可習自我來嵩前早乾歲相仍耕田食
不足又復違親朋三年西去心籠禽念飛騰一瓶一鉢百無
累恨我不如雲水僧崧山後來層不畏登不得但畏不得登
洛陽一昔秋風起羨殺雲間一作張季鷹

紀子正杏園燕集

甲午歲

紀翁種杏城西垠千株萬株紅豔新今年寒食好天色曉氣

鬱鬱含芳津天公自愛此花好朝薰莫染頰花神融霞暈雪
一傾倒非煙非霧非御雲未開何所似乳兒粉妝淡絳脣能
噉能笑癡復駭畫出百子元非真半開何所似里中處女東
家鄰陽和入骨春思動欲語不語時輕翠就中爛熳尤更好
五家合隊競與秦曲江江頭看車馬十里羅綺爭紅塵陽平
一邑多詩豪主人買酒邀眾賓花時有成約恨少揚子張吾
軍落花著衣紅續紛四坐慘澹傷精魂花開花落十日耳對
花不飲花應嗔愛花常苦得花晚爭教行樂無閑身芳苞一
破不更合且看錦樹烘殘春

王黃華墨竹

為郭輔
之賦

古來畫竹尊右丞東坡斂衽不敢評開元石本出摹寫燕市
駿骨雷空名亦有文湖州畫意不盡形一為坡所賞四海知
有篔簹亭淡衣幅中老明經老死不敢言縱橫豈知遼江一



元言送
派最後出運斤成風刃發剛雪溪仙人詩骨清畫筆尚餘詩
典刑月中看竹寫秋影清鏡平明白髮生娟娟略似萱草詠
落落不減叢臺行千枝萬葉何許來但見醉帖字款傾君不
見忠恕大篆草書法趙生怒虎喚墨成至人技進不名技遊
戲亦復通真靈百年文章公主盟屏山見之踞且擊聲光舊
塞天壤破議論今著兒曹輕有物於此鳴不平悲邪嗜邪誰
汝今只恐破窻風雨夜怒隨雷電上青冥

泛舟大明湖

詩料子
不盡

長白山前繡江水展放荷花三十里看山水底山更佳一堆
蒼煙收不起山從陽丘西來青一彎天公擲下半玉環大明
湖上一杯酒昨日繡江眉睫間晚涼一櫂東城渡水暗荷溪
若無路江她不惜水芝香狼籍秋風與秋露蘭襟鬢鬢散芳
澤羅襪盈盈見微步晚晴一賦畫不成枉著風標誇白鷺我

時驂爲遣散仙但見金支翠裝相後先眼花耳熱不稱意高
唱吳歌叩兩舷喚取樊川搖醉筆風流聊與付他年

九月七日夢中作詩續以末後二句

桃花紅溪李花白昨日成團今日拆歌聲滿耳何處來楊柳
青旗洛陽陌拊君背握君手朝鐘莫鼓無了期世事於人竟
何有青青鏡中髮忽忽成白首六國印何如負郭二頃田千
載名不及即時一杯酒

湧金亭示同遊諸君

太行元氣老不死上與左界分山河有如巨鼇昂頭西入海
突兀已退餘坡陀我從汾晉來山之面目腹背皆經過濟源
盤谷非不佳煙景獨覺蘇門多湧金亭下百泉水海眼萬古
雷山阿威沸灑水源濤淪晉溪波雲雷涵鬼物窟宅淡蛟鼉
水妃簸弄明月幾地藏發泄天不訶平湖油油碧於酒雲錦

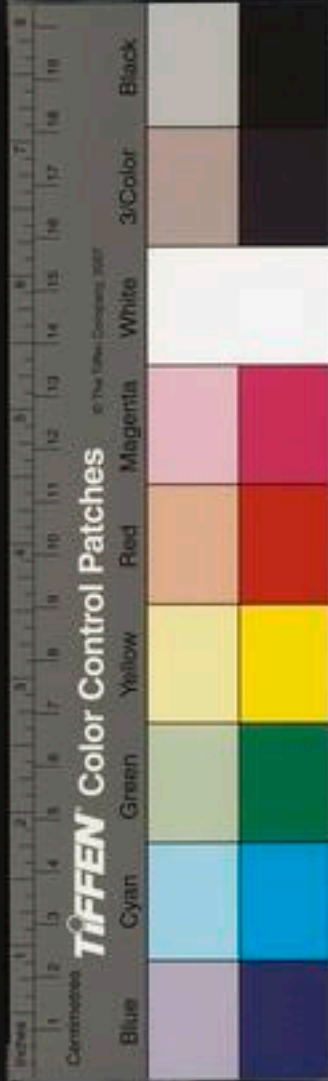

十里翻風荷我來適與風雨會世界三日漫兜羅山行不得
山北望空長我今朝一場衆峰出千鬟萬髻高峨峨空青斷
石壁微茫散煙蘊山陽十月未搖落翠巖雲猶相盪摩雲煙
故爲出濃淡魚鳥似欲雷婆婆石間仙人迹石爛迹不磨仙
人去不返六龍忽蹉跎江山如此不一醉拊掌笑殺孫公和
長安城頭烏尾詭并州少年夜枕戈舉杯爲問謝安石蒼生
今亦如卿何元子樂矣君其歌

南冠行

琴已秋爲
曹得一作

南冠纒纒渡河關畢逋頭白乃得還荒城雨多秋氣重頽垣
敗屋演茅管漫漫長夜浩歌起清涕曉枕畱餘漉曹侯少年
出統綺高門大屋垂楊裏諸房三十侍中郎獨守殘編北窻
底王孫上客生光輝竹花不實鷓鴣飢絲桐切切解人語海
雲喚得青鸞飛深園三月花如霧臨錦芳華朝復艾阿京風

調阿欽才輩碧葦紅須小杜長安張敞號眉無吳中周郎知
曲悞香生春動一詩成瑞露靈芝滿窻戶魚龍吹浪三山沒
萬里西風入華髮無人重典鷓鴣裘展轉空牀卧秋月寶鏡
埋寒灰鬱鬱萬古不可開龍劍出地底青天白日驅雲雷層
冰千里不可畱離魂楚些招歸來生不願朝入省莫入臺願
與竹林嵇阮同舉杯郎食程程脣妾食鯉魚尾不如孟光案
頭一盃水黃河之水天上流何物可煮人間愁撐霆裂月不
稱意更與倒翻鸚鵡洲安得酒船三萬斛與君轟醉太湖秋

題劉紫微堯民野醉圖

蒼苔濁酒同歌呼白鬚紅頰醉相扶堯時皇質未全散不論
朝野皆歡虞望雲雲非雲就日日非日先秦迂儒強解事極
口譽堯初未識堯民與酒同一天此外更誰爲帝力仙老曾
經甲子年戲將陳迹畫中傳山川淳朴忽當眼理望康衢一



慨然一本無不見只今汾水上田翁鞭背出租錢

嘉甲子年山人張某書

即此

下黃榆嶺

北崖玄式莫黠黑如積鐵東厓劫火餘絢爛開錦繡就中嶺
頭一峰凸樸奇刺費寒雲幾千疊摩圍可望不可到青壁無
梯猿叫絕林煙日射彩翠新跬步疑有黃金闕畫工胸次墨
汁滿那得水壺貯秋月直須潮陽老筆迴萬牛露頂張頭揮
醉帖石門細路無暗泉行人飢渴挽不前辛苦黃榆三十里
豈知却有看山緣

驅豬行

黃全張氏社作

浴山蒔苗多費力耕與豪豬作糧食草菴架空尋丈高擊版
搖鈴鬧終夕孤犬無猛噬長箭不暗射田夫睡中時叫號不
似驅豬似稱屈放教田鼠大於兔任使飛蝗半天黑害田爭
合到渠邊可是山中無橡米長牙短喙食不休過處一抹無
禾頭天明隴畝見狼籍婦子相看空淚流旱乾水溢年年日
會計收成幾付一資身百倍粟豆中儋石都能幾錢直兒童
食糜須愛惜此物羣豬口中得縣吏即來銷稅籍

遊龍山

曩子魏大梁得交此州雷與劉自開兩公誇南山每恨南海
北海風馬牛老龍面目今日始一見夏信造物工雕鏤是時
山雨晴平田綠油油並山涼氣多况得通溪幽山泉谷口出
迎客石磴夏擊琳琅球蜿蜒入微行漸覺藤蘿胃衣樹打頭
惡木拉殿樓直幹比指稠石門無風白日靜自是林響寒颼
颼一峰忽當眼仰看看不休一峰一峰千百峰雖欲一一顧
揖知無繇金城偃蹇不得上瑤臺回合如相畱苔花萬錦石
丹碧爛不收天關守虎豹武庫開戈矛小山隨起隨偃偃仆獨
立千仞絕頂縹緲之飛樓百花岡頭藉草坐滿灑正直金蓮



秋亭亭妙高臺玉斧何年修登高覽元化恍如鷹脫鞵山靈
故爲作開闢巧與詩境俱冥搜白雲何許來纖絲弄輕柔蓬
萊作霧湧飄飄與煙浮玉衣仙人鞭素蚪翁忽變化令人愁
須臾視六合浩蕩不可求初疑陶輪比運甕今悟夜壑真藏
舟劫石拂未窮杞國浪自憂斷釐立極萬萬古爭遣起滅如
浮漚悵哉萬里風一掃天四周誰言太始再開闢日馭本自
無停輶舉手謝山靈就無清涼臺相非神羞賤子貪名山客
刺已屢投黃華挂鏡臺天壇避秦溝太山神明觀二室汗漫
遊胸中隱然復有此大物便可揮斥八極隘九州玉峰有佳
招絕唱須一酬爲君撲囊擲下珊瑚釣白雲相望空悠悠異
時華表見老鶴姓字莫忘元丹丘

遊泰山

泰山天壤間屹如鬱蕭臺厥初造化手辦此何雄哉天門一

何高天險若可階積蘇與累塊分明見九峻扶搖九萬里未
可誣齊諧秦皇憺威靈茂陵亦雄材翠華行不歸石壇滿蒼
苔古今一俯仰感極令人哀是時春夏交紅綠無邊涯奇撲
忘去聲登頓意愜自遲回惜無賞心人歎然盡餘杯夜宿玉女
祠崩聿湧雲雷山靈見光怪似喜詩人來雞鳴登日觀四望
無氛霾六龍出扶桑翻動青霞堆平生華嵩遊茲山未忘懷
十年望齊魯登臨負吟鞵孤雲拂層崖青壁落落雲間開眼
前有句道不得但覺胸次高崔嵬徂徠山頭喚李白吾欲從
此觀蓬萊

遊承天懸泉

詩人愛山愛徹骨十月東來犯冰雪懸流百里行不前但覺
飛湍離毛髮開闢老仙仙去久石壁姓名苔蘚滑此翁可是
六一翁四十二年如電抹幷州之山水所泐駭浪後轟山石裂



只知晉陽城西天下稀娘子關頭更奇劇周南雷滯何敢歎
投老天教揆禹穴君不見管涔汾源大車輪平泉丈八玻璃
盆不知承天此水何所本乃與沈瀆爭雄尊平地突出隨崩
轟洶如頽波射天門太初元氣未凝結更欲何處雷胚臍素
蚪騰擲翠蛟舞袞袞後出皆鱷鯉雷車怒擊冰雹散石峽峻
滑蒼煙屯憑崖下視心魄動自媿氣衰筆老勝槩過眼無絲
吞少東水簾亦瀟灑珠非一一明朝噉陽龍暗滋瑤草活巖
石自與蓮湯溫神祠水之潄儀衛盛官府頗怪祠前碑稽考
失莽魯吾聞尹革臺胎宜汾洮障大澤自是生有自來歸有
所假而自經溝瀆復可尸祝之祀典紛紛果何取于胥鼓浪
怒未洩精衛銜薪心獨苦楚臣有問天不酬官以誕幻虛荒
驚聳警宇宙有此水萬古萬萬古人言主者介山氏且道未
有介山之前復誰主山溪地古自是有神物不假靈真誰敢

侮稗官小說出閭巷社鼓郵簫走翁媪當時大曆十才子爭

遺李煙鏡陋語石林六月清無著人家青紅溼窻戶射鹿有

場魚有浦好萊漕臺俯洲渚甕面柳瓢挹膏乳醉扶紅袖別

吳歌風雨不憂驚妙女閩閩公字平定以大安庚午來遊迄今壬子四十二年

吳發曰妙女祠碑大曆中制官李源所撰對百餘碑至有百餘積薪自

一日燒之之語鄉社至今以百五日積薪而焚之謂之祭妙女云

天門引

秦王宮中一作不得近從破衝成欲誰信白頭遊客困咸陽顛

穎黃金百斤盡海中仙人黃鶴一作舉大笑人間爭腐鼠丈夫

何意作蘇秦六印才堪警兒女古來多為虛名老不見阿房

淨如掃千年虎豹守天門一日牛羊卧秋草

蛟龍引

古劍咸陽墓中得披開青雲見白日蛟龍地底氣如虹土花
千年不敢蝕洪鑪烈焰初騰精橫海已覺無長鯨世上元無



倚天手匣中誰解不平鳴割城恨不逢相如行酒恨不逢朱
虛尚方未入朱雲請盟盤合與毛生俱誰念田文坐中客只
將彈缺歎無魚

湘夫人詠

木蘭芙蓉滿芳洲白雲飛來北渚游千秋萬歲帝鄉遠雲來
雲去空悠悠秋風秋月沅江渡波上寒煙引輕素九疑山高
猿夜啼竹枝無聲篴殘露

孤劍詠

鬱鬱重鬱鬱夜半長太息吟成孤劍詠門外山鬼泣清霜稜
稜風入骨幾月耿耿燈映壁君不見一飢縛壯士僵卧時自
惜黃鶴一舉摩蒼天時念樊籠束修翼

渚蓮怨

阿溪何許來素面浣風雨寂莫煙中魂依依欲誰語

芳華怨

娃兒十八嬌可憐亭亭裊裊春風前天上仙人玉爲骨人間
畫工畫不出小小油壁車軋軋出東華金縷盤雙帶雲裾踏
馬沙一片朝雲不成雨被風吹去落誰家少年豈無恩澤侯
金鞍繡帽亦風流不然典取鸛鴦裘四壁相如堪白頭金谷
樓臺悄無主燕子不來花著雨只知環珮作離聲誰向琵琶
得私語無情鷓鴣翡翠兒有情蜂雄蛺蝶雌勸君滿酌金屈
卮明日無花空折枝

後芳華怨

江南破鏡飛上天三五二八清光圓豈知汴梁破來一千日
寂莫菱花仍半邊白沙漫漫車轆轤鳴雞絃中杜鵑哭塞門
顛額人不知枉爲珠娘怨金谷樂府初唱娃兒行彈棋局平
心不平只今雄蜂雌蝶兩不死老眼天公如有情白玉搔頭



綠雲髮玫瑰而脂透肉滑春風著人無氣力不必相思解銷
骨落花絕品姚家黃揚州銀紅一國香千圍萬繞看不足雨
打風吹空斷腸丹砂萬年藥金印九一作州督不及秦宮一生
花裏活長門曉夕壽相如儘著千金買消渴

結楊柳怨

長樂坡前一作杯酒鄭重行人結楊柳可憐楊柳千萬枝一作看
看盡入行人手輕煙細雨綠相和惱亂春風態度多路人愛是
一作風流樹無奈朝攀莫折何朝攀莫折何時了不道行人暗中
老素衣今日洛陽塵白髮朝朝塞城草柳色年年歲歲青關
人何事管離情春風誰向下寧道折斷一作長一作條莫再生

秋風怨

碧瓦高梧警疎雨坐倚薰籠時獨語守宮一著死生休狗走
雞飛莫爲女雲間簫鼓夜厭厭禁漏誰將海水添 春門外

羊車過又見秋風拂翠簾總把丹青怨延壽不知猶有竹枝

鹽

歸舟怨

渡頭楊柳青復青閨中少婦動離情只從問得狂夫處夜夜
夢到洛陽城南風吹櫓聲北鴈鳴嚶嚶江流望不極相思春
草生

征人怨

瀚海風煙埽易空玉關歸路幾時東塞垣可是秋寒早一夜
清霜入一作鏡中

塞上曲

平沙細草散羊牛一作簇征人在戍樓忽見隴頭新鴈過一
時回首望南州

西樓曲



游絲落絮春漫漫西樓曉晴花作團樓中少婦弄瑤瑟一曲
未終坐長歎去年與郎西入關春風浩蕩隨金鞍今年疋馬
妾東還零落芙蓉秋水寒并刀不翦東流水湘竹年年淚一作
痕紫海枯石爛兩鴛鴦只合雙飛便雙死重城車馬紅塵起
乾鶴無端爲誰喜鏡中獨語人不知欲插花枝淚如洗

後平湖曲

越女顏如花吳兒潔如玉天教竝牆居不著同被宿美人一
笑千黃金連城不博百年心樓上牆頭無一物莫愛朝春一
生足秋風拂羅裳秋水照紅妝舉頭見郎至低頭采蓮房郎
心只如菱刺短妾意未覺熟絲長與郎期何許眼礙同舟女
春波澹澹無盡情雙星盈盈不得語十里平湖鏡子邊岸花
汀草伴人歸鴛鴦驚起東西去惟有蜻蜓接翅飛

長安少年行

黃衫少年如玉筆生長侯門人不識道逢豪客問姓名袖把
金鞭側身揖卧馳行豪華帕蒙石橋歷漿銀作筒八月蒼鷹
一片雪五花驕馬四躡風日莫新豐原上獵三更歌舞灞橋
東

黃金行

贈王飛伯

王郎少年詩境新氣象慘澹含古春筆頭仙語復鬼語只有
溫李無他人天公著詩貧于身子曾不知乃自神人間不買
詩名用一片青衫衝霍重兒貧女富母兩心何論同袍不同
夢入門喚婦不下機淚子垢面兒啼飢君詩只有貧女謠何
曾夢見金縷衣外家翁媪日有語嫁女書生徒爾爲昆陽城
下三更酒醉騰輪困插星斗一夕一作詩腸老蛟吼十尺長人
墮車走斫頭不屈三萬言欲向何門復低首何人壽我黃金
千使君破鏡飛上天



隋故宮行
渭川楊柳先得春二月鶯囀百轉新長春宮中千樹錦暖日
晴雲思殺人君王半醉唱吳歌絳仙起舞頻翠蛾吳兒謾說
曾行樂三十六宮能幾多千秋萬古金銀關海沒三山一毫
髮繁華夢覺人不知畱得寒蟬泣秋月

解劍行

古劍黑於漆鬱鬱動星文摩挲二十年今日持贈君長鯨鼓
浪三山沒知君不是泥中物袖間一卷白猿書未分持刀買
黃犢壯懷風雲鬱沈沈媿媿漂母無千金長安侏儒飽欲死
萬古不解天公心北風浩浩吹行客隴水無聲雪花白荆卿
墓頭秋草乾擊筑行歌欲誰識君不見秦相五投皮去時烹
雞吹炭屨又不見傲襄蘇季子合從歸來印累累丈夫墮地
自有萬里氣翁忽變化安能知大冠如箕望吾子富貴同生

亦同死

征西壯士謠

三十未有二十強手內蛇矛丈八長總爲官家金印大不怕
百死向沙場捉却賀蘭山下賊金鞍繡帽好還鄉

望雲謠

涉江采芙蓉芙蓉待秋風登山采蘭苔蘭苔霜早彫美人亭
亭在雲霄鬱搖行歌不可招湘絃沈沈寫幽怨愁心歷亂如
曳繭金支翠鞋紛在眼春草迢迢春波遠

望歸吟

塞雲一抹平如截塞草雜雜卧榆葉長城窟淡戩骨寒萬古
牛羊飲冤血少年錦帶佩吳鉤獨騎疋馬覓封侯去時只道
從軍樂不道關山空白頭北風吹沙雜飛雪弓弦有聲凍欲
折寒衣昨夜洛陽來腸斷空聞擣秋月年年歲歲望還家此



日歸期轉未涯誰與南州問消息幾時重拜李輕車

梁園春五首

東坡詩集卷之五

軍從南去三回勝雪自冬來二尺強今歲長春多樂事內家

應舉萬年觴

長春詩話

暖入金溝細浪添津橋楊柳綠纖纖賣花聲動天街遠幾處

春風揭繡簾

上苑春濃畫景開綠雲紅雪擁三山宮牆不隔東風斷偷送

天香到世間

樓觀沈沈細雨中出牆花木亂青紅朱門不解藏春色燕宿

鶯囀處處通

雙風簫聲隔絲霞宮鶯催賞玉露花誰憐麗澤門邊柳瘦倚

東風望翠華

龍德宮有五餘館
是漢武帝西門名

揆花詞三首

禁裏蒼龍啓九關殿前鸚鵡喚新班沈沈綠樹鞭聲遠娟娟

薰風扇影開

浩蕩春風入繡鞍可憐東野一生寒皇州花好無人管不用

新郎走馬看

六十人中數少年風流誰占揆花筵阿欽正使才情盡猶欠

張郎白玉鞭

李欽州二十七張夢
祥少一歲又未婚云

獵城南

翩翩游俠兒白馬如疋練朝出城南獵莫趁軍中宴北平有

真虎愛惜腰間箭

春風來

春風來時瑤草芳綠池珠樹宿鴛鴦春風去後瑤草歌來鴻

去鴈遙相望鴛鴦不得雙燕鴻天一方娟娟愁眉色靜與遙

山長錦衾復羅薦夢語相思怨月明烏夜飛空閨淚如雪散

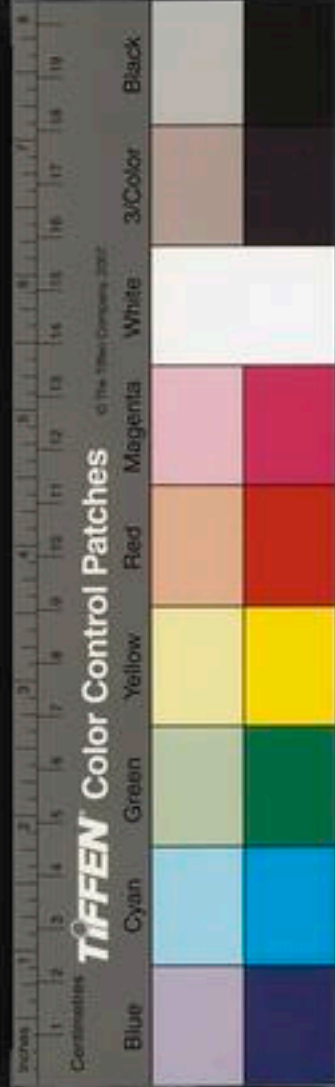

并州少年行

北風動地起天際浮雲多登高一長嘯六龍忽蹉跎我欲橫
江關蛟鼉萬弩迸射陽侯波或當大獵燕趙間黃熊朱豹皆
遮羅男兒萬馬隨爲河朝發細柳莫朝那場雲黑山布陽和
歸來明堂見天子黃金橫帶冠裁我人生只作張騫傅介子
遠勝僵死空山阿君不見并州少年夜枕戈破屋耿耿天垂
河欲咽不眠淚洶沆著鞭忽記劉越石拔劍起舞雞鳴歌東
方未明今奈夜何

續小娘歌十首

吳兒浴路唱歌行十五五和歌聲唱得小娘相見曲不解
離鄉去國情

北來游騎日紛紛斷岸長隄是陣雲萬落千邨藉不得城池
畱著護官軍

山無洞穴水無船單騎驅人動數千直使今年畱得在夏秋
何處避明年

青山高處望南州漫漫江水遠城流願得一身隨水去直到
海底不迴頭

風沙昨日又今朝踏碎鷓鴣頭路更遙不似南橋騎馬日生紅
七尺繫郎腰

鴈鴈相送過河來人歌人哭鴈聲哀鴈到秋來却南去南人
北渡幾時回

竹溪梅鴈靜無塵二月江南煙雨春傷心此日河平路千里
荆榛不見人

太平婚嫁不離鄉楚楚兒郎小小娘三百年來涵養出却將
沙漠換牛羊

飢鳥坐守草間人青布猶存舊領巾六月南風一萬里若爲



白骨侵成塵

黃河千里扼兵衝，虜分明在眼中。爲向淮西諸將道，不須

誇說蔡州功。

此爲宋詩。按州而發。

懷益之兄

世故伊川歎，鄉情越客音。天空他日定，陸已向來沈。冉冉愁
看老，源源事益侵。誰言易排遣，自分不勝任。鞭影驚疲馬，鐘
聲急莫禽。渴中無曠迹，喧外有幽尋。夢失名家筆，書存遺子
金山田。和石瘦茅屋，過雲溪。淡春雨，蕪成圃。秋霜柿滿林，樹陰
涼拂席。花氣澹盈襟，宿鷺窺晨汲。孤猿伴喚吟，溪僧時問字。
野客或知琴，托璞休奇售。臨觴得緩斟，阿一作兄團聚日曾語。

一作百年心

泮禪師自斲普照石

一作爲研以詩見餉爲和二首

寺廢瓦不毀，研奇功亦多。已知良斲少，更奈苦心何。挺挺剛

無敵，津津潤可呵。羽陽陵谷變，冰井宇書詆。贈比黃金璞，辭

慙紫石歌遙知。玉音在洗耳，俟研磨。

長吉有紫石研歌

點化鉛仍見，堅凝鐵易穿。何年埋朽壤，此日睹青天。古色秋
煙重，哀音夜雨懸。有刀堪切玉，是鏡不名甄。佛廢淪空劫，書
林結後緣。禪河一勺水，更擬就師傳。

癸巳除夜

鼎定周元重，薪安漢已然。不隨南渡馬，虛泛北歸船。身竝枯
蜩化，心爭脫兔先。塵埃嗟落泊，光景強留連。往事青燈裏，浮
生白髮前。更殘鐘未動，猶屬出京年。

病中

病困食減而作於癸巳四月二十一日晨起書

戰勝頗自恃，寧知從外腴。文章工作祟，時運迫摧枯。止酒嗟
何及，燒豬本不圖。膏粱無急變，山澤有真羅。詩信藤條戲，方
遭鐵彈誣。鹽一作紅忘後願，鷲黑見前驅。眩入投林仆，晨淹伏



枕呼萬錢惟嘔泄一巒爾乘除靜伏心仍憊淡調息亦羸弱
嫌因宇宙渴憶卷江湖風柳留蟬蛻霜松映鶴孤養和懲往
失凡名養和亭見天隱子詩扶老念時須杯杓歸神誓垣牆任佛喻回蹊且
垂翅望或在桑榆

老樹

老樹高留葉寒藤細作花沙平時泊鴈野迴已攢鴉旅食秋
看盡行吟日又斜干戈正飄忽不用苦思家

陽翟道中

長路伶俜裹羈懷蒼莽中千山分晚一作照萬籟入秋風頻見
參旗縮虛傳朝暮空故園歸未得細問北來鴻

太室同希顏賦

壯矣崧維嶽盤盤上窅冥中天瞻巨鎮元氣有遺形雨入秦
川黑雲開楚油青釐挾一柱在萬古壓坤靈

送登封張令西上

罷縣人稱屈悠悠復此行渭城秋鴈到秦嶺莫雲平道路衣
從典風塵劍已鳴山西多俠客莫說是書生

送曹吉甫兼及通甫

意氣羨君豪憐君屈騎曹安能事筆硯且復混弓刀風雪貂
裘暗關山馬骨高南飛見鴻鴈應為惜哀勞

勝槩

三詩

勝槩煙塵外新詩杖屨間偶隨流水去澹與莫雲還吾道三
緘口時情一解顏從今俊高卧已負半生閑

少室南原

地僻人煙斷山溪鳥語諱清溪鳴石齒暖日長藤芽綠映高
低樹紅迷遠近花林間見雞犬直擬是仙家

落魄



落魄空多病艱危夏百憂雨聲孤館夜草色故園秋行役魚
鱗尾歸期烏白頭中州遂南北殘息付悠悠

長壽新居

同什

地古邨墟迴川迴縣郭斜蒲池餘老節菊水引去聲新芽卜築
欣成趣歸耕覺有莊迎門顧兒女今日是山家

十二月六日二首

倏鬼跳梁久羣雄結構半天機不可料世網若爲逃白骨丁
男盡黃金甲第高閨門隔无虎伏續楚臣繫
海內兵猶滿天涯歲又新龍移失魚鼈日食闕麒麟草棘荒
山雪煙花故國春聊城今夜月愁絕未歸人

短日

短日礮聲急重雲鴈影淡風霜侵晚節天地入歸心零落溝
中斷酸嘶響下音五年朝與夕清血幾沾襟

送楊次公兼簡秦彥容李天成

海國山如染雲堆草易荒時危頻虎穴路絕更羊腸弔影雙
蓬鬢攜家一築囊殷勤秦與李無惜借餘光

倪莊中秋

己亥

強飯日逾瘦袂衣秋已寒兒童漫相憶行路豈知難露氣入
茅屋溪聲喧石灘山中夜來月到曉不曾看

陽興砦

亂石通樵運重岡擁戍城山川帶淳朴雞犬見升平雨爛沙
仍軟秋偏氣自清年年避營馬幾向此中行

蘇州入府避騎兵
奪馬者多逐北路

聚仙臺夜飲

永夜雷歡席高懷遠市塵月涼衣有露風細酒生鱗鄰社情
親舊仙臺姓字新殷勤詩卷在長記坐中人

九月晦日王邨道中

元寺延道山集

早

秀野草堂



水澗沙仍溼霜餘草
受幽煙光藏落景
山骨露清秋坐食知
何益行吟只自愁
隨陽見鴻鴈三歎惜淹留

十月四日往關南

行路見新月獨行還
獨謠勞生塵袞袞
晚色鬢蕭蕭野曠無
遺穗林疎有墮樵
回頭麥山嶺更覺馬蹏遙

和仲梁

林影兼秋薄雲陰帶晚涼
石潭魚近藻沙渚鴈留霜
笑語無長路登臨豈異鄉
一尊堪共醉惜不是重陽

感事

壯事本無取老謀何所成人皆傳已死吾亦厭餘生
潦倒封侯骨淹留濕俗情百年堪一笑辛苦借虛名

同冀文明秀山行

莫景披橫帽山間二老同
雲如愁戍苦雪亦笑詩窮
古木凍

欲折斷崖行復通從今胡谷夢時到水聲中

庚子三月十日作

殘夢忘書帙餘寒殢酒杯
青銅元燭照白紵更寬裁
水際時獨往花邊知幾迴
殷勤雙語燕應自謝家來

八月并州鴈三時作

八月并州鴈清汾照旅羣
一聲驚晚笛數點入秋雲
滅沒樓中見哀勞枕畔聞
南來還北去無計得隨君

甲寅十二月四日出鎮陽寄宰魯伯

潯水曉光動灞橋詩境同
衝寒騎瘦馬認影識衰翁
長路風聲裏孤城雪意中
迴頭歌笑處淒絕意何窮

乙卯十一月往鎮州

邨靜鳥聲樂山低鴈影遙
野陰時澗冷雨只飄蕭
涉遠心先倦衝寒酒易消
紅塵忘南北渺渺見長橋



同姚公茂徐溝道中聯句

路轉川塗闊天低雨氣昏
懸山連漢壘汾水入并門
來往頻鞍馬登臨負酒尊
聯詩強一笑淒絕恐銷魂

咏懷

卷中作

涼葉蕭蕭散雨聲虛堂浙浙掩
霜清黃華自與西風約白髮
先從遠客生吟似候蟲秋
夏苦夢和寒鵲夜頻驚
何時石嶺關頭路一望家山眼暫明

帝城

東院作

帝城西下望孤雲半廢晨昏媿
此身世俗但知從仕樂書生
只合在家貧悠悠未了三千
牘碌碌翻隨十九人預遣兒
書報歸日安排雞黍約比鄰

僕射陂醉歸卽事

多生曾得江湖樂每見陂塘覺
眼明詩酒共尋前日約風陰

新自夜來晴春波澹澹沙鳥沒
野色荒荒烟樹平醉踏扁舟
浩歌起不須紅裏出重城

是日拾樂府不至

春日

里社春盤巧欲爭裁紅暈碧助
春情忽驚此日仍爲客却想
當年似隔生貧裏壘鹽憐節
物亂來歌吹失催聲南州刺有
還鄉伴戎馬何時道路清

歐陽詹春盤賦裁節
當碧巧助春情爲韻

橫波亭爲青口帥賦

孤亭突兀插飛流氣壓元龍百
尺樓萬里風濤接瀛海千年
豪傑壯山丘疎星澹月魚龍
夜老木清霜鴻鴈秋倚劔長
歌一杯酒浮雲西北是神州

野菊座主閑閑公命作

榮桑人去已千年細菊班班也
自圓共愛鮮明照秋色爭教
狼籍卧疎煙荒畦斷壘新霜
後瘦蝶寒螢晚景前只恐春
叢



笑遲莫題詩端爲發幽妍

昆陽二首

古木荒煙集莫鴉，高城落日隱悲笳。幷州倦客初投迹，楚澤寒梅又過花。滿眼旌旗驚世路，閉門風雪羨山家。忘憂只有清尊在，暫爲紅塵拂鬢華。

去日黃花半未開，南來忽復見寒梅。淹留歲月無餘物，料理塵埃有此杯。老馬長途良憊矣，白鷗春水亦悠哉。商餘說有滄洲趣，早晚乾坤入釣臺。

葉縣雨中

時從前早七世

春旱連延入麥秋，今朝一雨散千憂。龍公有力迴枯槁，客子何心歎滯留。多稼卽看連楚澤，歸雲應亦到崧丘。兵塵浩蕩乾坤滿，未厭明河拂地流。

穎亭

頴上風煙天地迴，頴亭孤賞亦悠哉。春風碧水雙鷗靜，落日青山萬馬來。勝槩銷沈幾今昔，中年登覽足悲哀。遠遊擬續騷人賦，所惜悠悠無酒杯。

三四二句又見張華五言詩，許顛裝之病昔人亦不免耶。

山中寒食

小雨班班浥曙煙，平林簇簇點晴川。清明寒食連三月，潁水崧山又一年。樂事漸隨花共減，歸心長與鴈相先。平生最有登臨興，百感中來只慨然。

楚漢戰處

詞飲

虎擲龍拏不雨存，當年曾此賭乾坤。一時豪傑多行陣，萬古山河自壁門。原野猶應厭膏血，風雲長道動心魂。成名豈子知誰謂，擬喚狂生與細論。

後灣別業

薄雲晴日爛烘春，高柳清風便可人。一飽本無華屋念，百年



今見老農身童童翠蓋桑初合
澹澹蒼波麥已勻
便與溪塘作盟約不應重遣濯纓塵

天澤

寄飲用

顛領京華首宿盤南山歸與夜漫漫
長門有賦人誰買坐榻無檀客亦寒
蠱臂偶然煩造物摩頭何者亦求官
故人東望應相笑世路羊腸乃爾難

內鄉縣齋書事

吏散公庭夜已分寸心牢落百憂熏
催科無政堪書考出粟何人與佐軍
飢鼠遶牀如欲語驚鳥噉月不堪聞
扁舟未得滄浪去慚媿春陵老使君

遠理次山春陵行云思欲委符節引羊自利於故子美有與舍弟書滄浪清之句

被檄夜赴鄧州幕府

幕府文書烏羽輕
敝裘羸馬月三更
未能免俗私自笑豈不懷歸官有程
十里陂塘春鴨關一川桑柘晚煙平
此生只合

田間老誰遣春官識姓名

除夜

一燈明暗夜如何夢寐衡門在澗阿
物外煙霞玉華遠花時車馬洛陽多
折腰真有陶潛興扣角空傳甯戚歌
三十七年今日過可憐出處兩蹉跎

劉光甫內鄉新居

鷹冠平日粟秋霜老去聲名只閉藏
父老漸來同係社兒童久已愛文章
蔬隨隙地皆成圃竹放新梢欲過牆
爲向長安舊遊道世間元有北窗涼

西齋夜宴

時高四

飄零無物慰天涯酒伴相逢飲倍加
誤謬君當略彭澤廻旋我亦笑長沙
金釵翠鞵迎春鬢銀燭光搖半夜花
只欠東山游錄事不來堅坐看紛華

叔能信之張杜諸人皆在而船之獨不至



松門石逕靜無關
布屨青鞵後往還
少日漫思爲世用
中年直欲伴僧閑
塵埃長路仍回首
升斗微官亦強顏
休道西山不畱客
數峰如畫莫雲間

出山

元言送

石門

兩崖懸絕倚山根
草逕低迷劣可分
潭影乍從明處見
竹香偏向靜中聞
石林萬古不知暑
茅屋四鄰惟有雲
叟杖行歌羨樵叟
此生何計得隨君

岐陽三首

突騎連營鳥不飛
北風浩浩發陰機
三秦形勝無今古
千里傳聞果是非
假寒鯨鯢人海涸
分明蛇犬鐵山圍
窮途老阮無奇策
空望岐陽淚滿衣

東流聞哭聲
野蔓有情縈戰骨
殘陽何意照空戈
從誰細問蒼蒼問
爭遣蚩尤作五兵

眈眈九虎護秦關
懦楚孱齊視上看
禹貢土田推陸海
漢家封檄自天山
北風獵獵悲笳發
渭水蕭蕭戰骨寒
三十六峰長劍在
倚天仙掌惜空閑

雨後丹鳳門登眺

絳闕遙天霽景開
金明高樹晚風迴
長虹下飲海欲竭
老鷹叫雲秋夏哀
劫火有時歸變滅
神高何計得飛來
窮途自覺無多淚
莫倚殘陽望吹臺

懷秋林別業

茅屋蕭蕭浙水濱
豈知身屬洛陽塵
一家風雪何年盡
二頃田園入夢頻
高樹有巢鳩笑拙
空牆無穴鼠嫌貧
西南遙望陽堪斷
自古虛名只誤人



壬辰十二月車駕東狩後卽事五首

翠被恩恩見執鞭，戴盆鬱鬱夢瞻天。只知河朔歸銅馬，又說臺城墮紙鸞。血肉正應皇極數，衣冠不及廣明年。何時真得攜家去，萬里秋風一釣船。

慘澹龍蛇日鬪爭，干戈真欲盡生靈。高原水出山河改，戰地風來草木腥。精衛有冤填滄海，包胥無淚哭秦庭。并州豪傑知誰在，莫擬分軍下井陘。

鬱鬱圍城度兩年，愁腸飢火日相煎。焦頭無客知移突，曳足何人與共船。白骨又多兵死鬼，青山元有地行仙。西南三月音書絕，落日孤雲望眼穿。

萬里荆襄入戰塵，汴州門外卽荆榛。蛟龍豈是池中物，蟻蝨空悲地上臣。喬木他年懷故國，野煙何處望行人。秋風不用吹華髮，滄海橫流要此身。

五雲宮闕露盤秋，銀漢無聲桂樹稠。複道漸看連上苑，戈船仍擬下揚州。曲中青塚傳新怨，夢裏華胥失舊遊。去去江南庾開府，鳳凰樓畔莫迴頭。

癸巳四月二十九日出京

塞外初捐宴，賜金當時南牧已駸駸。只知灞上真兒戲，誰謂神州竟一作陸沈。華表鶴來應有語，銅鞮人去亦何心。興亡誰識天公意，畱著青城閣古今。國初取宋于青城受降

喜李彥溪過聊城

圍城十月鬼爲鄰，異縣相逢白髮新。恨我不如南去鴈，羨君獨是北歸人。言詩匡鼎功名薄，去國虞翻骨相屯。老眼天公只如此，窮途無用說悲辛。

與張杜飲

故人寥落曉天星，異縣相逢覺眼明。世事且休論向日，酒尊



聊喜似承平山公倒載羣兒笑焦遂高談四座驚轟醉春風
一千日愁城從此不能兵

秋夕

小簟涼多睡思清一窗風雨送秋聲頻年但覺貂裘敝萬古
何曾馬肉生寄食且依嚴尹幕附書誰住鄧州城洗一作愁欲
問東家酒恨殺寒雞不官鳴

夢歸

顛顛南冠一楚囚歸心江漢日東流青山歷歷鄉國夢黃葉
蕭蕭風雨秋貧裏有詩工作祟亂來無淚可供愁幾年兄弟
相逢在隨分盞鹽萬事休

淮右

淮右城池幾處存宋州新事不堪論輔車謾欲通吳會突騎
誰當衛薊門細水浮花歸別澗斷雲含雨入孤邨空餘韓偓

傷時時淚一作番與景臣一斷魂五六全用韓偓光緒御干貼題標出自成一體以此例

秋夜

九死餘生氣息存蕭條門巷似荒邨春雷謾說驚塚戶皎日
何曾入覆盆濟水有情添別淚吳雲無夢寄歸魂百年世事
兼身事尊酒何人與細論此為汴京之難言之都伯嘗有詩意其詩可考

學士壽南先生付一死林布夏不銷名節又為起草弟便到省前從磨其家碑書并印用字
細血百年涵養一書地又老來看閣漁洋數尊黃封後料未實却家解都許許志華中國書
全源吹光極口無規斷作詩為
告曹聽前且莫獨罪元道也

乙未正月九日立春

十度新正九處家今年癡坐轉堪嗟一冬殘雪不官盡連日
苦陰一作殊未涯重碧總誇燕市酒小紅誰記上林花殘魂零
落今無幾乞與春風惱鬢華甲午除夕詩云甲子兩周今日盡空
將家放灑笑天是時金已亡故也

三仙祠

元詩選 遺山集

卷

秀野草堂



三仙祠下往來頻，顛顛征衫滿路塵。簫鼓未休寒食酒，樵蘇
時見舊都人。吹殘芳樹紅仍在，展放一作平田綠已勻。西北并
州隔千里，幾時還我故鄉春。

送輔之仲庸還大梁

驛驢爭道渺翩翩，誰遣風塵失壯年。四壁舊聞懸磬宅，一囊
今有賣書錢。淋浪一作別酒青燈夜，滅沒孤帆落照邊。想得還
家過春半，故都一作喬木滿蒼煙。

眼中

眼中時事益紛然，擁被寒窗夜不眠。骨肉他鄉各異縣，衣冠
今日是何年。枯槁聚蟻無多地，秋水鳴蛙自一天。何處青山
隔塵土，一菴吾欲送華顛。

寄欽止李兄

征車南北轉秋蓬，關塞相望兩禿翁。衮衮宦當隨世路，悠悠

難復倚天公。銅駝荆棘千年後，金馬衣冠一夢中。尊酒雲州
古城下，幾時攜手哭春風。

鎮州與文舉百一飲

翁仲遺墟草棘秋，蒼龍雙闕記神州。只知終老歸唐土，忽漫
相逢一作是楚囚。日月盡隨天北轉，古今誰見海西流。眼中二
老風流在一醉，從教萬事休。

衛州感事二首

神龍失水困蜉蝣，一斛倉皇入宋州。紫氣已沈牛斗夜，白雲
空望帝鄉秋。劫前寶地三千界，夢裏瓊枝十二樓。欲就長河
問遺事，悠悠東注不還流。

白堊亭亭古佛祠，往年曾此走京師。不知江令還家日，何似
湘纍去國時。離合興亡遠如此，淒遲零落竟安之。太行千里
青如染，落日一作獨覺關干有所思。



望崧少二首

崧少飛來崐閬山，山家茅屋翠微間。雞豚鄉社相勞苦，花木禪房時往還。結習尚餘三宿戀，幾年多負半生閑。長河一葦人千里，望斷西城碧玉環。

欲鶴池邊萬木稠，蒼崖上五峰秋。藤垂絕壁雲添潤，澗落哀湍雪共流。田父占年驚玉旆，詩仙留迹歎崐丘。西風落日山陽道，空對紅塵憶舊遊。

欲鶴池在崐山蒼崖在玉乳峰下

懷州子城晚望少室

河外青山展卧屏，并州孤客倚高城。十年舊隱拋何處，一片傷心畫不成。谷口莫雲知鄭重，林梢殘照故分明。洛陽見說兵猶滿，半夜悲歌意未平。

羊腸坂

浩蕩雲山直北看，凌兢羸馬不勝鞍。老來行路先愁遠，貧裏

辭家更覺難。衣上風沙歎顛顛，夢中燈火憶團團。憑誰爲報東州信，今在羊腸百八盤。

太原

夢裏鄉關春復秋，眼明今得見并州。古來全晉非無策，亂後清汾空自流。南渡衣冠幾人在，西山薇蕨此生休。十年弄筆文昌府，爭信中朝有楚囚。

野谷道中懷昭禪師

行行汾沁欲分疆，漸喜人聲挾兩鄉。野谷青山空自繞，金城白堊已相望。湯翻豆餅銀絲滑，油點茶心雪蕊香。說向阿師應被笑，人生處處果難忘。

外家南寺

在玉乳峰下兒時讀書處也

鬱鬱樛樛動晚煙，一庭風露覺秋偏。眼中高岸移溪谷，愁裏殘陽變亂蟬。去國衣冠有今日，外家梨栗記當年。白頭來往



人間徧依舊僧窻借榻眠

寄揚飛卿

客夢悠悠信轉蓬
蓁林殿殿動晨鐘
西風白髮三千丈
故國青山一萬重
沙水有情留過鴈
乾坤多事泣秋蟲
三間老屋知何處
慚媿雲間陸士龍

再到新衛

蝗旱相仍歲已荒
伶俜十口值還鄉
空令姓字喧時輩
不救飢寒趨路傍
行帳馬嘶塵瀆洞
空邨人去雨淋浪
河平千里筋骸盡
憂欲驅車上太行

別冠氏諸人

戊辰秋八月廿二日

東舍茶渾酒味新
西城紅豔杏園春
衣冠會集今爲盛
里社追隨分更親
分手共傷千里別
低眉常媿六年貧
他時細數平原客
看到還鄉第幾人

四哀詩

李欽叔

赤縣神州坐陸沈
金湯非粟禍侵尋
當官避事平生恥
視死如歸社稷心
文采是人知子重
交朋無我與君深
悲來不待山陽笛
一憶同衾淚滿襟

冀京父

先公藻鑑識終童
曾拔崑山玉一峰
不見連城沽白壁
早聞烈火燎黃琮
重圍急變紛紛口
九地忠魂耿耿胸
欲弔南雲無覓處
士林能不泣相逢

李長源

冀都事死東州禍
李翰林亡陝府兵
方爲騷人箋楚些
憂禁書客墮秦坑
石苞本不容孫楚
黃祖安能貸禰衡
同甲四人三橫實
此身雖在亦堪驚



王仲澤
太學聲華弱冠馳青雲岐路九霄飛上前論事龍顏喜幕下
籌邊犬吠稀壯志相如頭碎柱赤心嵇紹血沾衣從來聖贖
褒忠義誰爲幽魂一發揮

杏花

庚子歲
南華賦

芳樹春融絳蠟凝春風寂莫掩柴荆畫眉盧女嬌無奈幽
孫娘笑不成已怕宿妝添蝶粉更堪暖蕊鬧蜂聲一般疎影
黃昏月獨愛寒梅恐未平

賦南中楊生玉泉墨

墨不用松煙
而用楊生

萬竈玄珠一唾輕客卿新以玉泉名御園更覺香爲累冷劑
休誇漆點成流袖秦郎無藉在畫眉張遇可憐生晴窻弄筆
人今老孤負松風入硯聲

赤石谷

林辨陰崖霽香冥石根寒溜玉叮玲雲來朝漢疑秋早山近
清涼覺地靈靜愛鳥聲存野調閑嫌人迹帶塵腥南臺說有
金銀氣可是并汾處士星

紫丹山體後謂之小玉泉九
月中時有景星如佛光云

灑亭同麻知幾賦

零落棲遲復此遊一尊聊得散羈愁天圍平野莽無際水繞
孤城閑不流

元是寒字知幾
請子改作閑字

柳意漸迴淮浦暖鴈聲仍帶塞門秋

登高望遠令人起欲買煙波無釣舟

過應州

平野風埃接戍樓邊城三月似窮秋人家土屋鸞容膝驛路
旃車不斷頭隨俗未甘嘗馬潼敵寒直欲御羊裘昔年紫禁
煙花繞此日雲山是應州

感事

富貴何曾潤鬢髭直須新米向矛頭血讎此日逢三怨風鑑



生平備九流，飄飲不甘顏。巷樂市鉗真，有楚人憂世間安得。
如川酒力士，鎗頭醉死休。

感興

夜宿清
書山作

倚梯從昔望煙霄，七葉何人竟珥貂。道路常教車歷鹿，功名
唯有鬢飄蕭。勤如韓子初無補，晚似馮公豈見招。五十三年
等閑裏，一窻風葉雨蕭蕭。

出都二首

漢宮曾動伯鸞歌，事去英雄可奈何。但見飢稜上金爵，豈知
荆棘卧銅駝。神仙不到秋風客，富貴空悲春夢婆。行過盧溝
重回首，鳳城平日五雲多。

歷歷興亡敗局棋，登臨疑夢復疑非。斷霞落日天無盡，老樹
遺臺秋蔓悲。滄海忽驚龍穴露，廣寒猶想鳳笙歸。從教盡刻
瓊華了，畱在西山儘淚垂。

壽寧宮有瓊花，此詠所賦。
宋徽宗為其從孫所敗。

甲辰三月旦日以後雜詩二首

戰戰程紅鬧曉晴，攢頭真似與春爭。舒開楊柳聊相映，瘦殺
寒梅枉自清。粉豔低回工作態，絳唇寂寞獨含情。畫圖只愛
殘妝好，未信徐郎解寫生。

密霧輕塵細灑勻，綠雲紅雪一番新。風光爛熳供歡席，酒味
清醇似主人。落落湖山如有喜，欣欣魚鳥亦相親。新詩寫入
奚奴錦，從此他鄉不算春。

紫牡丹

夢裏華胥失玉京，小闌春事自昇平。只緣造物偏畱意，須信
凡花浪得名。蜀錦浪淘添色重，御籩風細覺香清。金刀一翦
腸堪斷，綠鬢劉郎半白生。

洛陽

千年河嶽控喉襟，一日神州見陸沈。已為操琴感衰涕，更須



同輦夢秋衾城頭大臣論蒸土地底中郎待摸金擬就天公
問翻復蒿萊丹碧果何心

為鄧人作詩

再見州人本不期相雷相挽忍相違攜盤渭水空一作流涕種
柙金陵已合圍事去恍疑春夢過眼明還似故鄉歸題詩未
要題名字今是中原一布衣

贈張主簿偉

江岸墳荒草棘秋朱陽南下重君憂弓刀近塞人煙少林壑
經霜虎迹稠究竟畏途知有漸激昂高義報無繇從今弟姪
通家了莫向瓜田認故侯城爲荒草得
能遇慈恩道

寄劉繼先

清霜茅屋耿無眠坐憶分攜一慨然楚客登臨動歸興謝公
哀樂感中年淒涼古驛人煙外迤邐荒山雪意邊千樹春風

水楊柳待君同繫晉溪船

寄荅商孟卿

窈渺朱絃寂莫心得詩何嘗得黃金冷猿掛夢山月暝老鴈
叫羣江渚淡異縣五年仍隔閭荒城連日想登臨書來且只
平安了撥觸離愁恐不禁

十一月五日暫往西張

城隈細路入沙汀絮帽衝風日再經歲歎邨虛更荒惡窮冬
人影亦伶俜林煙漠漠鴉邊暗山骨稜稜雪外青四十年來
此寒苦凍吟猶記隴關亭

石嶺關書所見

軋軋旂車轉石槽故關猶復戍弓刀連營突騎紅塵暗微服
行人細路高已化蟲沙休自歎厭逢豺虎欲安逃青雲玉立
三千丈元只東山意氣豪



六街歌鼓待晨鐘四壁寒齋只病翁
養得年應更白燈花何喜也能紅
養生有論人空老祖道無詩鬼亦窮
數日西園看車馬一番桃李又春風

汴梁除夜

並敘

陳生

龍興寺閣

全趙堂堂入望寬九層飛觀儘高寒
空聞赤幟疑軍壘真見金人泣露繁
桑海幾經塵劫壞江山獨恨酒腸乾
詩家總道登臨好試就遺臺老樹看

聽姨女喬夫人鼓風入松

白雪朱絃一再行春風纖指十三星
雲窻霧閣有今夕寶曆羅裙無此聲
蕭灑寒松度虛籟悠揚飛絮攪青冥
胎仙不比湘靈瑟五字錢郎莫漫驚

寒食

壬子清明後作

上苑春風盛物華天津雲錦赤城霞
輕舟矮馬追隨遠翠幕青旗笑語譁
化國樓臺隔瀛海吳兒洲渚記仙家
山齋此日腸堪斷寂寞銅瓶對杏花

送樊順之

弓刀十驛岳蓮州渭水秦山得意秋
王粲從軍正年少庾郎入幕更風流
寒鄉况味真雞肋清鏡功名屬虎頭
寄謝溪風亭上月老夫乘興欲西游

過寂通菴別陳丈

并序

陳丈未識某而愛其詩曾對高御史
士美言我他日見遺山當快飲百醉
後見之而公已病乃相約易百醉爲
百杯每見以酒籌計之至七八十杯
復有此別故詩中及之

心遠繇來地自偏不離城市得林泉
從教上界多官府且放



閑身作地仙三月有期何敢負百杯未滿會須填違離憂覺
從公晚却望都門一概然

送李同年德之歸洛西

亡奈流光冉冉何逢君聊得慰蹉跎飛黃老去空奇骨社燕
歸來只舊窠舉世盡從愁裏過一尊獨愛醉時歌洛中定有
人相問休道今年白髮多

存汲

字光敏
別見卷六

行間揚越提衡早老去辛劉入夢頻案上酒杯聊自慰袖中
詩卷欲誰親兩都秋色皆喬木一代名家不數人汲冢遺編
要完補可能虛負百年身

人日有懷愚齋張兄緯文

書來聊得慰懷思清鏡平明見白髭明月高樓燕市酒梅花
人日草堂詩風光流轉何多態兒女青紅又一時澗底孤松

二千尺殷勤畱看歲寒枝

張邨杏花

丁巳三月
初二日

昨日櫻桃_{一作}絳蠟痕今朝紅袖已迎門只應芳樹知人意畱
著殘妝伴酒尊濃李尚須羞粉豔寒梅空自怨黃昏詩家元
白無今古從此張邨印趙邨

送奉先從軍

潦倒書生百戰場功名都屬繡衣郎虎頭食肉無不可鼠目
求官空自忙卷月清笳渭城曉倚天長劔蜀山蒼習池老去
風流減醉後揚鞭媿葛驢

贈玉峰魏文邦彥

夢想南山掩靄間眼明驚見玉峰寒風波舊憶橫身過世事
今歸袖手看販婦庸兒識名姓故鄉遺族見衣冠臨流卜築
平生事會就遼東管幼安



鬱鬱羈懷不易開
更堪寥落動淒哀
華胥夢破青山在
梁甫吟成白髮催
秋意漸隨林影薄
曉寒都逐鴈聲來
梓州舊日風聲惡
悵望鄉書早晚回

鬱鬱

秋日載酒光武廟

美酒良辰解后同
赤眉城北漢王宮
百年星斗歸天上
萬古旌旗在眼中
草木暗隨秋氣老
河山長爲昔人雄
一杯逕醉風雲地
莫放銀盤上海東

丙辰九月二十六日挈家遊龍泉

風色澄鮮稱野情
居僧聞客喜相迎
藤垂石磴雲添潤
泉漱山根玉有聲
庭樹老於臨濟寺
雷林渾是漢家營
明年此日如何處
莫惜題詩記姓名

洛陽高少府滎陽後菴四首

溪上弄明月
風露發新警
心空無一塵
萬竹埽清影
一水隨人意
蒹葭復芊漭
風波河洛近
莫放出山流
菲早春先綠
菘肥秋未黃
殷勤繞畦水
終日爲君忙
地僻境逾靜
林疎秋已分
清溪一片月
修竹四山雲

山居雜詩六首

瘦竹藤斜挂叢
花草亂生林高風
有態苔滑水無聲
石潤雲先動
橋平水漸過
野陰添晚重
山意向秋多
樹合秋聲滿
邨荒莫景閒
虹收仍白雨
雲動忽青山
川迴楓林散
山溪竹港幽
疎煙沈去鳥
落日送歸牛
漲落沙痕出
堤摧岸口斜
斷橋堆聚沫
高樹閣浮槎
鷺影兼秋靜
蟬聲帶晚涼
陂長畱積水
川闊盡斜陽

梁父吟扇頭

大明萬曆坐天石上月作梁父吟

盤礴萬古心
塊石入危坐
青天一明月
孤唱誰與和

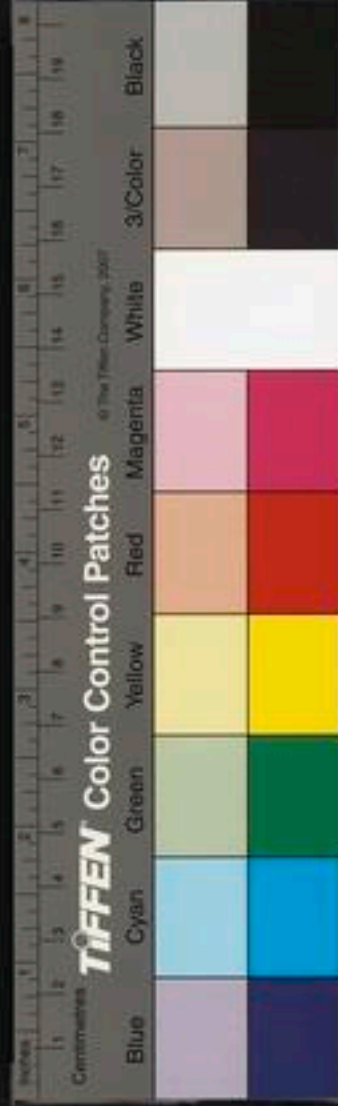

辛亥寒食
寒食年年好今年迥不同秋千與花影并在月明中

德和墨竹扇頭

靜裏難離新粉動時細細清香明月清風自在紅塵白日何

妨

中書劉松羅
謝李長古竹詩

曹得一肩頭

機中秦女仙去月底梅花晚開只見一枝疎影不知何處香
來

論詩三十首

丁丑歲
三聯作

漢謠魏什久紛紛正體無人與細論誰是詩中疏鑿手暫教
涇渭各清渾

曹劉坐嘯虎生風四海無人角兩雄可惜并州劉越石不教
橫槊建安中

鄴下風流在晉多壯懷猶見鍤壺歌風雲若恨張華少温李

新聲奈爾何

鍾嶸評張華詩張某
兒女情多風雲氣少

一語天然萬古新豪華落盡見真淳南窗白日羲皇上未害
淵明是晉人

柳子厚唐之謝靈運
謝靈運明晉之白樂天

縱橫詩筆見高情何物能澆魂磊平老阮不狂誰會得出門
一笑大江橫

心畫心聲總失真文章寧復見爲人高情千古閑居賦爭信
安仁拜路塵

慷慨歌謠絕不傳穹廬一曲本天然中州萬古英雄氣也到
陰山牧勒川

沈宋橫馳翰墨場風流初不廢齊梁論功若準平吳例合著
黃金鑄子昂

鬪靡誇多費覽觀陸文猶恨冗於潘心聲只要傳心了布穀



瀾翻可是難

陸龜而清靜
語見世說

排比鋪張特一途藩籬如此亦區區少陵自有連城壁爭奈

微之識瓊瑛

事見元稹
子美集志

眼處心生句自神暗中摸索總非真畫圖臨出秦川景親到

長安有幾人

望帝春心託杜鵑佳人錦瑟怨華年詩家總愛西崕好獨恨

無人作鄭箋

萬古文章有坦途縱橫誰似玉川盧真書不入今人眼而輩

從教鬼畫符

出處殊塗聽所安山林何得賤衣冠筆散一擲金隨重大是

渠儂被眼謾

筆底銀河落九天何曾顛顛飯山前世間東抹西塗手枉著

書生待魯連

切切秋蟲萬古情燈前山鬼淚縱橫鑑湖春好無人賦夾岸

桃花錦浪生

切響浮聲發巧淡研磨雖苦果何心浪翁水樂無宮徵自是

雲山韶濩音

水樂火山事又其欽乃曲云停機
靜聽曲中愈好是雲山韶濩音

東野窮愁死不休高天厚地一詩囚江山萬古潮陽筆合在

元龍百尺樓

萬古幽人在澗阿百年孤憤竟如何無人說與天隨子春草

輪贏校幾多

天隨子詩無多藥草在雨梁含有新苗次
草生種子不知名如上恐謂春草翻輪贏

謝客風容映古今發源誰似柳州溪朱絃一拂遺音在却是

當年寂寞心

窘步相仍死不前唱酬無復見前賢縱橫正有凌雲筆俯仰

隨人亦可憐

奇外無奇更出奇一波纔動萬波隨只知詩到蘇黃盡滄海



橫流却是誰

曲學虛荒小說欺俳諧怒罵豈宜時今人合笑古人拙除却
雅言都不知

有情芍藥含春淚無力薔薇臥晚枝枯出退之山石句始知
渠是女郎詩

亂後玄都失故基看花詩在只堪悲劉郎也是人間客枉向
春風怨兔葵

金入洪鑪不厭頻精真那計受纖塵蘇門果有忠臣在肯放
坡詩百態新

百年纔覺古風迴元祐諸人次第來諱學金陵猶有說竟將
何罪廢歐梅

古雅難將子美親精純全失義山真論詩寧下涪翁拜未作
江西社裏人

池塘春草謝家春萬古千秋五字新傳語閉門陳正字可憐
無補費精神

撼樹蚍蜉自覺狂書生技癢愛論量老來畱得詩千首却被
何人較短長

西園

百草千花雨氣新今朝陌上有游塵皇州春色濃於酒醉殺
西園歌舞人

杏花雜詩八首

杏花牆外一枝橫半面宮妝出曉晴看盡春風不回首寶兒
元自太憨生

露華浥浥汎晴光睡足東風倚綠窻試遣紅妝映銀燭湘桃
爭合伴仙郎

嬋娟纖條映酒船綠嬌紅小不勝憐長年自笑情緣在猶要



春風慰眼前

暖日園林可散愁，每逢花處儘遲留。
青旗知是誰家酒，一片春風出樹頭。

紛紛紅紫不勝稠，爭得春光競出頭。
却是梨花高一著，隨空梳洗儘風流。

露浥清華粉自添，隔溪遙見玉簾苫。
眼看桃李飄零盡，更棟繁枝插帽簷。

楚客離魂不易招，野春平碧水迢迢。
垂楊也被多情惱，瘦損春風十萬條。

紅妝翠蓋惜風流，春動香生不自繇。
莫向芸齋厭閑冷，小詩供作錦纏頭。

韓偓三首之四
清祖五色之靈芝養生九家

出京

巫峽歸雲底處尋，高城渺渺莫煙沈。
春風不翦垂楊斷，繫盡行人北望心。

行人北望心

惠崇蘆雁

寒沙折草靜相依，故國春風早晚歸。
意外羈棲誰畫得，羽毛單薄稻梁微。

銅雀臺瓦硯

愛惜鉛華洗又看，畫闌桂樹雨聲寒。
千年不作鴛鴦去，喚得書生笑老瞞。

步虛詞三首

後二首三
御時作

閨苑仙人白錦袍，海山宮闕醉蟠桃。
三更月底鸞聲急，萬里風頭鶴背高。

萬神朝罷出通明，和氣歡聲滿玉京。
見說人間有新異，綠章封事謝昇平。

琪樹明霞碧落宮，歌音嫋嫋度冷風。
人間聽得霓裳慣，猶恐



鈞天是夢中

風雨停舟圖

老木高風作意狂，青山和雨入微茫。
畫圖喚起扁舟夢，一夜江聲撼客牀。

楊柳

楊柳青青溝水流，鶯兒調舌弄嬌柔。
桃花記得題詩客，斜倚春風笑不休。

梁縣道中

青山簇簇樹重重，人在春雲浩蕩中。
也是杏花無意况，一枝臨水卧殘紅。

長壽山居元夕

微茫燈火共荒邨，黃葉漫山雪擁門。
三十九年何限事，只留孤影伴黃昏。

右司正之家渭川千畝園

官街塵土霧中天，入眼荒寒一灑然。
大似終南山下看北風，和雪卷蒼煙。

山居二首

斜陽高樹挂晴虹，肅肅微涼雨氣中。
一道鷺鷥花不斷，密香吹滿馬頭風。

詩腸搜苦怯茶甌，信手拈書却枕頭。
簷溜滴殘山院靜，碧花紅穗媚涼秋。

寄女巖

鶴崖魚窟路間關，旬月無繇一往還。
寒食歸寧見鄰女，舉家回首望西山。

鶴崖魚窟在內
即杜虛氏道中

自鄧州幕府暫歸秋林

升斗微官不療飢，中林春雨葳蕤芽肥歸。
來應被青山笑，可惜



緇塵染素衣

題省掾劉德潤家驂鸞圖并爲同舍郎劉長卿記異
劉在方城先有碧簫之遇如芙蓉城事云

千劫情緣萬古期樓中蕭史姓名非洞天
花落秋雲冷腸斷青鸞獨自飛

雜著三首

青蓋朝來帝座新豈知衛瓘是忠臣
洛陽荆棘千年後愁絕銅駝陌上人

天上河源地上流黃金浮世等閑休
埋愁不著重泉底儘向人間種白頭

半紙虛名百戰身轉頭高塚卧麒麟
山間曾見漁樵說辛苦凌煙閣上人

俳體雪香亭雜詠十二首

雪在故許宮
仁安殿西

洛陽城闕變灰煙莫說朝虞只眼前
爲向杏梁雙燕道營巢何處過明年

落日青山一片愁大河東注不還流
若爲長得熙春在時上高層望宋州

醉和菊近洞房環碧瓦參差竹樹
一作木開批奏內人輪上直去
年名姓在窻間詩和
殿名

天上三郎玉不如手中白羽趁花奴
御屏零落宣和筆畱得華清按樂圖

詩仙詩鬼不謾欺時事先教夢裏知
禁苑又經人物散荒涼臺榭水流遲

十年前商賈器方城夢
中得後二句爲言如此

金縷歌詞金曲卮百年人事鬢成絲
重來未必春風在夏爲梨花住少時

楊柳隨風散綠絲桃花臨水弄妍姿
無端種下青青竹恰到老



湘君淚盡時

琵琶心事曲中論
曾笑明妃負漢恩
明日天山山下路
不須回首望都門

蘊薰氾氾帶輕陰
翠竹高梧水殿深
去去旃車雪三尺
畫羅

休縷麝香金

誤全色如麝香
香宮中所成

苦才多思是春風
偏近騷人悵望中
曉盡杜鵑枝上血
海棠明日更應紅

暖日晴雲錦樹新
風吹雨打旋成塵
宮園淡閉無人到
自在流鶯哭莫春

莫雲樓閣古今情
地老天荒恨未平
白髮蒙臣幾人在
就中愁殺庾蘭成

記夢

天上材官老不材
從教兀兀走塵埃
夢中望拜通明殿
曾見

金書兩字來

知其
子也

戊子七月二十四日內翰杜虛氏宿走馬平夜夢拜天帝像送觀法駕導引書帳最前負榜三人中有金書小字題裕之者夢中不自

雜著二首

六朝瓊樹掌中春
回首妝一面
新生羨石家金谷裏
千年獨有墜樓人

燕語鶯啼百轉新
長廊寂寂不逢人
東君去作誰家客
花柳無情各自春

眉

石綠香煤淺淡間
多情長帶楚梅酸
小詩擬寫春愁樣
憶著分明下筆難

出都

春闈斜月曉聞鶯
信馬都門半醉醒
官柳青青莫回首
短長亭是斷腸亭



姨母隴西君諱日作

寶鏡煌煌照九州埋藏曾及見諸劉鄴城今日無雷煥紫氣
誰當辨斗牛陽明劉氏家大寶鏡能照天地四方以備知休咎其家埋地中人不復見也明昌泰和中北方兵勳梁父子欲卜之一日先以將幕中風乃高閉門戶甚風及掘鏡出光燭爛然一室盡明如初日之照鏡中見其來兵將鏡視無敢於三方都無所視因大驚曰不可不可對理之姨母時伏牀下得竊窺焉兵火後此家惟一兒子在姨母能指鏡處存否則不知也故千詩及之

自趙莊歸冠氏

杏園紅過雪披離楊柳無風綠綫齊寒食人家在原野乳鴉
牆外盡情啼

濟南雜詩五首

兒時曾過濟南城暗算存亡只自驚四十二年彈指過却疑
行處是前生
吳兒洲渚似神仙晷晷溪光碧玉泉別有洞天君不見鵲山
寒食泰和年

石刻燒殘謔集辭雄樓傑觀想當時只應畫戟清香地多欠
韋郎五字詩

白煙銷盡凍雲凝山月飛來夜氣澄且向波間看玉堦不須
橋畔覓金繩

荷葉荷花爛熳秋鷺鷥飛近釣魚舟北城佳處經行徧畱著
南山夏一遊

題劉才卿湖石扇頭

幽澗雲凝雨未乾曲池疎竹共荒寒扇頭喚起西園夢好似
熙春閣下看

聞歌懷京師舊遊

樓前誰唱綠腰催千里梁園首重回記得杜家亭子上信之
欽用共聽來

出鎮州



汾水歸心日夜流孤雲飛處是松楸無端行近還鄉路却傷
西山入相州

南閣二首

風裏秋蓬不自繇一生幾度過隆州無情團栝關前水流盡
朱顏到白頭

路轉川迴失繫舟夏教兩驛過徐溝多情團栝關前水却共
清汾一處流

是日自徐溝指南閣

馬坊冷大師清真道院

枯蒲折葦障清灣十里風荷指顧間安得西湖展江手亂鋪
雲錦漫青山

遊天壇雜詩五首

芳樹陰陰鳥語譁綠雲晴雪映紅霞青山可是堪人恨藏著
中巖十里花

漫山白白與紅紅小樹低叢看不供總道楂花香氣好就中

偏愛玉瓏鬆

花名在玉瓏鬆

溪童相對采椿芽指似陽坡說種瓜想得一作近山營馬少青

林溪處有人家

湍聲洶洶落懸崖見說蛟龍擘石開安得天瓢一翻倒躡雲

平下看風雷

時旱甚故云

仙壇倒影鳳麟洲一道雲光插素秋也是天公開不得海東
移著海西頭

初挈家還讀書山雜詩二首

天門筆勢到開開相國文章玉筍班從此晉陽方志上繫舟
山是讀書山

晉書在大父讀書之所開開公改為元子讀書山又大父賜公叔玉開山人墓銘

眼中華屋記生存舊事無人可共論老樹婆娑三百尺青衫
還見讀書孫



六言詩選

子規啼未聞香
花故木清自飯

卯貞

賦瓶中雜花七首
老眼驚看節物新今年更與酒杯親東山一道花如繡從此
他鄉不是春

香中人道唾香濃誰信丁香臭味同一樹百枝千萬結更應
薰染費春工

生紅點點弄嬌妍半折花房更可憐傳語春風好將護莫教
容易作銀錢

紅抹蘭膏綠染衣綠嬌紅小兩相宜華邊剩有清香在木石
癡兒自不知

素豔來從月姊家溫風淑氣發清華人間自有交枝玉天上
休開六出花

昨日桃花錦片新兔葵今日到殘春低枝畱得稀疎朶比似
全開更惱人

古銅瓶子滿芳枝裁翦春風入小詩看看海棠如有語杏花
也到退房時

杜生絕藝

杜生絕藝兩絃彈穆護沙詞不等閑莫怪曲終雙淚落數聲
全似古陽關

德華小女五歲能誦予詩數首以此詩爲贈

牙牙嬌語總堪誇學念新詩似小茶好箇通家女兄弟海棠

紅點紫蘭芽

唐人以茶爲
小女笑稱

春歸

野杏溪桃三兩枝春歸也作送春詩東君自愛長安好能住
山城得幾時

發南樓度鴈門關二首

雞聲未動發南樓澗水隨人向北流欲望讀書山遠近鴈門

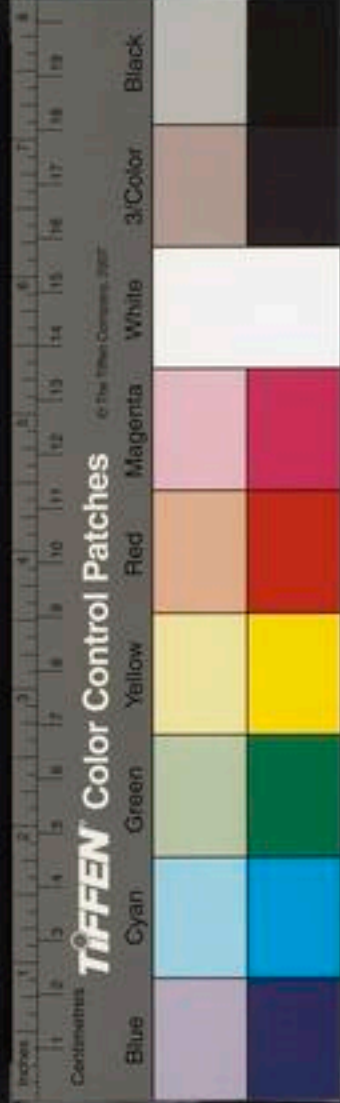

關上懶回頭
稜磴石磴倚高梯穹谷無人綠樹齋總爲古夾征戍苦宿雲
常倚塞垣低

自題中州集後五首

鄴下曹劉氣儘豪江東諸謝韻尤高若從華實評詩品未便
吳儂得錦袍

陶謝風流到百家半山老眼淨無花北人不拾江西唾未要
曾郎借齒牙

萬古騷人嘔肺肝乾坤清氣得來難詩家亦有長沙帖莫作
宣和閣本看

文章得失寸心知千古朱絃屬子期一作殺溪南辛老子相
從何止十年遲

平世何曾有稗官亂來史筆亦燒殘百年遺業天畱在抱向
空山掩淚看

講武城

作計千年復萬年似嫌蒸土不能堅祇今講武人何在衰柳
殘陽有亂蟬

藥山道中

西風砧杵日相催著破征衣整未迴白鴈已銜霜信過青林
閒送雨聲來

黃華峪五首

岱崧王屋舊經過自倚胸中勝槩多獨欠太行高絕處青天
白日看山河

絕壁孤雲子細看雲間龍穴想高寒碧瀾寸寸橫秋色空對
山靈說到難

唐人到難篇有碧瀾之下
寸寸秋色之句見文粹

玉立千峰畫不如天公自有范寬圖關山要著黃花老千尺



珠簾得似無
前華開山詩有句使早不聞處小千端
應不誤前華之詞處王梅開先生德新

團團石甕琢青瑤
仰面看雲覺動搖
誰著天瓢灑飛雨
半空

翻轉玉龍腰
落峽飛流散不收
湍聲洶洶動高秋
也應嫌被紅塵浣
才近山門便欲流

鄉郡雜詩二首

予家自五代以後自汝州遷平定宋末又自平定遷了街故文字中以平定爲鄉郡

一溝流水幾橋橫
岸上人家種柳成
來歲春風一千樹
綠煙和雨暗重城

新堂縹緲接飛樓
雲錦周遭霜樹秋
若道使君無妙思
冠山移得近城頭

前高山雜詩

天池一雨洗氛埃
全晉堂堂四望開
不上朝元峰北頂
貞成不到此山來

楚山清曉圖

雨潤煙濃十二峰
雲間合有楚王宮
遙知別後西州夢
一抹春愁淺淡中

三鄉雜詩二首

夢寐滄洲爛熳遊
西風安得釣魚舟
薄雲樓閣猶烘暑
細雨林塘已帶秋

尖新秋意晚晴中
六尺筇枝滿袖風
草合斷橋通暗綠
竹搖殘照漏疎紅

榆社硤口邨早發

瘦馬長途嬾著鞭
客懷牢落五夏天
幾時不屬雞聲管
睡徹東窻日影偏

同兒輩賦未開海棠二首

翠葉輕籠豆穎勻
胭脂濃抹蠟痕新
殷勤畱著花梢露
滴下



生紅可惜春

枝間新綠一重重小蕾淡藏數點紅
愛惜芳心莫輕吐且教桃李鬧春風

楊秘監馬圖

天闊誰省識真龍金粟堆前草色空
忽見畫圖疑是夢東華馳道麝香墜

岳山道中

野禾成穗石田黃山木無風雨氣涼
流水平岡儘堪畫數家邨落夏斜陽

雪岸鳴鶴

離離殘雪點荒叢
夏著幽禽慘淡中
笑殺畫簾雙燕子
秋千紅索海棠風

客意

雪屋鏗青客枕孤
眼中了了見歸途
山間兒女應相望
十月初旬得到無

論詩三首

坎井鳴壺自一天
江山放眼更超然
情知春草池塘句
不到柴煙糞火邊

詩腸搜苦白頭生
故紙塵昏枉乞靈
不信驪珠不難得
試看金翅擘滄溟

暈碧裁紅點綴勻
一回拈出一回新
鴛鴦繡了從教看
莫把金針度與人

風柳鳴蟬

輕明雙翼曉風前
一曲哀箏續斷絃
移向別枝誰畫得
只畱殘響客愁邊

僧寺阻雨



山氣森岑入葛衣
砧聲偏與客心期
僧愛連夜蕭蕭雨
又較歸程幾日遲

王子文琴齋

天上秋風月底霜
求風一曲鬢絲長
相如四壁消何物
直要文君典鶻鶻

舊與趙景溫

浮雲流水易西東
回首梁園似夢中
一別十年今又別
酒尊能得幾回同

雪谷早行圖

卷中多隱語
名勝題詞

畫到天機古亦難
遺山詩境更高寒
貞元朝士今誰在
莫厭明窻百過看

夜宿山中

月華人影共徘徊
未算歸程夢已回
澗水悲鳴易愁絕
長松

休送雨聲來

臺山雜詠五首

甲寅六月

西北天低五頂高
茫茫松海露靈螯
太行直上猶千里
井底殘山枉叫號

山上離宮魏故基
黃金佛閣到今疑
異時人讀清涼傳
應記諸孫賦黍離

一國春風帝子家
綠雲晴雪間紅霞
香繇穩藉僧溪草
蜀錦驚看佛鉢花

沈沈龍穴貯雲煙
百草千花雨露偏
佛土休將人境比
誰家隨步得金蓮

靈蛇不與世相關
時復蜿蜒水石間
何處天瓢待霖雨
一龕香火梵仙山

乙卯二月二十一日歸自汴梁二十五日夜久旱而



雨偶記內鄉一詩追錄於此今三十年矣

桑條沾潤麥溝青
軋軋耕車開曉晴
老眼不隨花柳轉
一犁春事最關情

石勒問道圖

輕比韓彭作李陽
高僧久已笑君狂
中原果有劉文叔
冒說鈴聲替戾岡

貞燕

杏梁雙宿復雙飛
海國爭教隻影歸
想得秋風逼涼冷
謝家兒女亦依依

雷贈丹陽王鍊師

做盡貂裘白髮新
京華旅食記前身
仙翁相見休相笑
同是邯鄲枕上人

元夕

花影燈光一萬重
青衫驄馬踏東風
彰陽舊事無人記
二十三年似夢中

除醮

枕幃餘韻最清真
夢裏猶來著莫人
擬借濃陰作羅幕
玉纓多處卧殘春

和德新丈

二年老眼暗兵塵
今日逢君喜事新
結伴還鄉有成約
不應先作北歸人

倦緒圖

香玉春來困不勝
曉鴛喚夢幾時應
可憐顛顛田家女
促織聲中對曉燈

雪谷曉行圖

漫漫長路幾時休
風雪無情夢亦愁
我田家老翁媪
瓦盆



香港中文圖書館
SUN YAT-SUN LIBRARY

濁酒火鑑頭

與西僧倫伯達

行雲孤鶴萬緣輕
遙見鄉關眼便明
不似遺山元老子
塵埃風雨過平生

卅良



S50271



THE NATIONAL CENTRAL LIBRARY
100, Sec. 1, Roosevelt Rd., Taipei, Taiwan, R.O.C.



THE NATIONAL CENTRAL LIBRARY, TAIWAN, R.O.C.



鶴鳴老人李俊民

俊民字用章別號鶴鳴老人唐韓王元嘉之後_{家于澤}州少通程氏之學金承安中以經義舉進士第一應奉翰林文字未幾棄官教授南遷後隱于嵩山元世祖在藩邸劉秉忠盛稱之以安車召見延訪無虛日遠乞還山卒賜諡莊靜先生_{集作莊靖}世祖嘗曰朕求賢三十年惟得竇漢卿及李俊民二人澤守段正卿刻其遺集十卷長平李仲紳王特升序之謂自筮仕後冥搜隱索四十餘年雖片言隻字亦必有據劉瀛云先生詩格律清新似東坡句法奇傑似山谷集句圓轉脈絡貫穿半山老人之體也雄篇鉅章奔騰放逸昌黎公之亞也蓋為當時所推重如此先生嘗自書登科記後曰余聞承安庚申登科記三十三人革命後獨與高平趙楠庭幹二人在



一日邂逅于鄉邑，哽咽道舊壬寅五月庭幹復草家之
燕京感慨，忍淚書五十六字寄之。試將小錄問同年風
采，依稀墮目前。三十一人，今鬼錄與君雖在各華顛，君
還攜幼去燕然。我向荒山學種田，千里莫鴻行斷處，碧
雲容易作愁天。是時蔡州失守已十年矣，故云。

○毛晉鄉省山堂

悠然林下客，世事頗能料。開中意自適，身外名官鈞。卜居山
之陽，初為識者笑。勢將陵岱華，氣欲吞嵩少。方尋愿谷歸，稍
近孫臺嘯。微茫數煙岫，巽絕對雲嶠。為我增雙明，未必在遠
眺。始雖如面交，久得乃心照。恐隨有在去，或徒後文謝。已見
成膏官，百計莫可療。一時煙霞語，慎勿駭廊廡。咄哉官山堂，
所以警不肖。

○毋應之餉黍

憶昔周室衰，周人詠黍離。君今餉我黍，為賦黍離詩。屢初藝
黍時，飯牛使牛肥。八月黍未穫，胡兒驅牛歸。胡兒不滿欲，我
民還買犢。今秋犢未大，又被胡兒逐。胡兒皆飽肉，我民食不
足。食不足，尚可鬻子輸官粟。

○游碧落并序

壬寅重午日陪郡侯段正卿暨王用亨劉漢臣濟之君
祥仲寬姚子昂張唐臣祿卿平陽趙君玉王潤之同行
浮雲翳炎景，長夏愜幽事。相陪林下交，共造金碧地。清流漱
寒玉，老樹聳蒼翠。何人開山祖，妙處發天祕。悠悠歲月淡，剝
落磨崖字。遨頭興不淺，有酒留客醉。幽鳥昔人飛，不慣聞敲
吹。抵莫出山門，溪風送歸騎。

○郭顯道美人圖

君不見昭陽殿裏蓬萊人，終惹漁陽胡馬塵。又不見吳宮夜



夜烏棲曲竟使姑蘇走麋鹿移心大抵物之尤喪配未免天
公愁雖然丹青不解語冷眼指作鄉溫柔試問人間何處有
畫師恐是傾國手却憐當日毛延壽故寫巫山女麋配杜詩漢道巫山

宣差射虎

十二月九日

北原風勁霜草枯草間出沒藏於菟耽耽來此被誰驅不防
邂逅馮婦車將軍膽氣勇有餘手中笑揪金僕姑等閑如射
兔與狐兩眼錯莫精光無溪山大澤失所居或撩汝頭編汝
鬚可憐肉食無遠圖使倆不及黔之驢

羣鼠為耗而猫不捕

欺人鼠輩爭出頭夜行如市晝不休渴時欲竭滿河飲飽後
共覓太倉偷有時憑社竊所貴亦為忌器不忍投某氏終貽
子神禍祐甫恨不猫職修愛畜於人要除害祭有八疇禮頗

優近憐銜蟬在我側何故肉食無遠謀眈眈雄相猛於虎不
肯捕捉分人憂縱今同乳不同氣一旦反目思為讎君不見
唐家拔宅雞犬上昇去彼鼠獨墮天不收唐公昉師李八百得其神丹遂舉家昇天雞犬皆去唯鼠

空申自墮腸出一月三日其腸今山下有拖腸鼠東廣微所謂唐鼠

埽晴婦

并序

世俗為埽晴婦者蓋假變理之手導陰陽之和使民間
免乾溢之患也感其事而賦之

卷袖舉裳手持帚挂向陰空便搖手前推後卻不辭勞欲動
不動誰掣肘偶人相對木與土神女但誇朝復莫龍公不作
本分事中間多少閑雲雨見說周人憂旱母寧知東海無冤
婦慙慙更倩封家姨一時斷送龍回首

姚子昂畫馬

雄姿卓立開天骨騰踏萬里如神速可憐不過九方皋空使



時人指爲鹿自從大奴守天育無由更聘追風足中原一戰
收乾坤白髮將軍髀生肉

苴履

待詔門前東郭趾藍關路上仙人迹雪花紛披蓋地白東家
不借借不得雖狀近市屨亦無以故爲新卽有餘同行畱我
木上座補過仰渠金十奴一生能著屐幾兩用心猶在阮孚
上不須更覓下邳侯山林此計成長往

時守下邳

籌堂尋梅

蕭疎籬落誰家圃尋芳信逐游蜂去眼前荆棘少人行馬蹶
直到香來處怕愁貪睡獨開遲瘦損春寒鶴膝枝可是東君
苦留客斜風細雨不堪詩

綵樓

并序

高平縣綵樓間之舊矣今始親見議者猶謂高下侈麗

不及向者三分之一因感而賦之

層層華構高且崇萬綵糾結填青紅何人下手奪天巧都入
意匠經營中書契以來未省見異事驚倒百歲翁郢斤般斧
莫敢近卻立屏息慙無功寒憊夏夏鳴機婦積年杼柚一日
空山川謂可錦繡裏塵土盡皆羅綺封前者攀轅後者挽奔
車徑欲趨靈宮三年送迎禮雖舊人事不與天時同方當炎
屬行夏令權勢大抵歸祝融神之於人無厚薄蓋以至誠能
感通豚蹄豆酒道傍祝所獲神賜亦已豐閭閻疾苦還知否
我爲大夫歌太東

皇太后
開年

上九里谷與濟之君祥仲寬李德方朱壽之姚子昂
太行巍巍形勢尊造物設險雄中原巨靈一朝擘石裂連峰
忽斷開山門侵雲直上幾千尺挂鉞一徑愁攀援十步回頭
五步坐慄慄汗出如漿翻清風掖至最高頂下視寰海塵埃



昏天壇咫尺若有待顧我不往慙食言世間好處豈不愛脚
力雖盡心長存爲君試寫遠遊與夜半月出清吟魂

與評定之助
游天壇不東

游濟源

并序

庚子春季與劉濟之君祥仲寬仲美姚子昂秦懿夫馬
子溫李德方溪之伯英朱壽之下太行抵覃懷望方口
臨流水二十三日丁亥郡侯段正卿因西山鎮過回自
析城來赴期值雨留宿奉仙觀翌日己丑天霽具牲酒
幣帛謁清源王廟禮畢會多人郭伯玉李慶之王天益
史德秀王輔卿紇石烈仲傑完顏壽之方外士祁定之
郭道正元明道部將段玉等大飲於裴公亭用麾下鼓
吹以樂賓薄奠極歡而罷故賦之紀一時之勝游也

元戎小隊閑登臨悠悠旌旆穿山林太行南下路險澀不憚
著脚窮幽尋清源祭秩世所重喬木掩映靈宮淡是時方口

雨初過天風破曉開微陰入門爲問廟見禮白髮黃冠通古
今且言享誠非享物那在與俗占浮沈鞠躬執簡默有禱脯
酒縱薄神所歆幾年願違莫能遂至此始得償初心點檢圖
經歎禹迹山青水綠無知音竹根醉倒客星散夜聽波底蛟
龍吟

河橋成

并序

橋成有日必有佳句寫河上逍遙之興贈子榮及督役
楊成之

預積他山木重新兩岸隄龍依天上卧虹傷水心低不假鞭
秦石何勞立蜀犀落成應有日誰向柱先題

乙未冬至

已應黃宮律初生復卦陽道隨天在北愁與日俱長節物驚
時換年光有底忙浮雲多變態試與問何祥



元夜有感

春城行欲遍百感到愁邊市冷猶燈火人稀尚管絃梅從今夜落柑憶舊時傳歸去西窻月無情照不眠

游青蓮

行處春風惡山中勝槩藏漸佳如蔗尾薄險似羊腸翠揖雙峰角清臨一水堂夜長僧睡少為我話興亡

過雲中

把酒不成醉出門行路難客愁千里破歸夢五更殘三仕有何喜一生常鮮歡恨無南去鴈為我報平安

宿海會寺二首

同孫講師明上人題
秋實對巨清夜酌

佛堂光未放桑下喚難回是處皆堪歇何山不可開泉因龍吐出經自兔銜來徑向黃沙過尋僧問劫灰

青山雲水窟杖錫幾時來竹待香嚴擊松經道者栽西江無水吸震旦忽花開三笑圖中爻同傾破戒盃

九里谷

九曲羊腸路千層劔戟山行鈎藤蔓刺坐印石花斑樹發三春莫雲歸萬壑閑相陪林下屐雖倦不知還

獨坐

地偏無俗客日在掩柴扉暑退閑蒲扇涼生換葛衣風高雲散影露下月揚輝獨據胡牀坐心清卽道機

乙亥過河

一身長道路四海尚風塵昔作依劉客今為去魯人渡河年在亥乞酒歲非申別後山中爻相逢話又新

過星軹

古道開天險危峰拔地形連營南北戍過客短長亭野燒驚山鬼胡雲掩將星何人弄羌管哀怨不堪聽



元詩選
用趙之美雷別韻四首

把酒離筵且莫辭坐中瓜葛暫相依花從識後常含笑鳥自
還時想倦飛往事微茫春夢斷故人牢落曉星稀天涯白髮
禁愁得好在西山不早歸

長短亭中送別時問君東去復何依今宵明月三人共來日
紅塵一騎飛傾蓋莫嫌相見晚斷絃惟恨賞音稀天涯盡道
還家好笑我雖歸似不歸

為君不惜送行詩但恨蒹葭失所依流水盡朝東海去孤雲
只向太行飛仕途冰炭收心早客路參商見面稀一曲陽關
歌未徹聲聲頭上聽催歸
遙指東山去恨遲爭如蓮幕早來依須知宋鷓猶能退有底
齊禽尚不飛洛下書生憐我少燕南壯士似君稀主人好客
厭厭醉正要髡雷官放歸

赴山陽

寄君祥海之
仲寬子昂

立馬西風不忍行往回只是片時程一年又作半年客百里
有如千里情落日寒林山下路淡煙疎竹水邊城願君把酒
休惆悵四海由來皆弟兄

白文舉王百一索句送行

世事紛紛亂似麻不堪愁裏度年華傷心城郭來家鶴過眼
光陰赴壑蛇彈鋏歌中成老境班荆話後各天涯何時造物
歸真宰却觀人間第一花

承二公寵和復用元韻二首

脫却朝衫著紵麻殘年猶復夢京華世情共指鹿為馬天意
反教龍作蛇白髮不公人易老青山有素恨無涯那禁送別
東郊外滿目離離濺淚花

有客衡從說藝麻要教身後見西華若爲養得能言鴨未解



除他引睡蛇歸去稍知閑氣味荒唐猶種老生涯眼前浮世
憑誰問獨倚東風看落花

和東庵孔安道韻

擬結閑中一草堂此心安處卽吾鄉須知見在身爲患見說
長生藥有方老去看書徒引睡愁來得句不成章從前習氣
都除盡待與高人論坐忘

和子榮

暫使彭宣到後堂安昌只以醉爲鄉浮雲世事日千變流水
生涯天一方老子興雖如庾亮故人思不減蘇章能消幾兩
尋山屐回首孤丘本未忘

箕堂壽日二首

此生但覺醉鄉寬王績誰謂螭猶北海蟠王勃處處相迎皆倒
屣王榮人人共喜欲彈冠王陽州應向日懸刀夢王洽山試今朝

拄笏看王子猷

仙馭未來緣王鶴月明吹徹玉笙寒王喬

烏衣歷歷是名家人物于今比晉多俗論不侵揮塵話王初壯

懷多付鼓壺歌王大將軍雖無金埒堪調馬王濟賴有黃庭可換

鵝王羲之見說長江欲飛渡王澄那須冰合望滹沱王霸

用于榮河橋送別韻

河橋把酒不成歡正是離人去住間公道幾時饒白髮世情
今日見青山媚娟明月無家對慘慘孤雲待我還慙愧殷勤
花裏鳥一聲聲送出陽關

承徐子賢賈仲常張伯英寵和復用韻

天涯盃酒強追歡白髮光陰轉首間獨夜夢魂千里月莫年
心事數重山回腸都爲愁將斷行脚猶疑債未還儻得一塵
休老地柴門今後定牢關

宿邨舍四首



別後曾無一日歡風光都在落花間
眼青羞對門前梅頭白
相驚雪裏山華表鶴來猶是客
烏衣燕去不知還
森森庭院
荒荆棘虎豹窺人夜撼關

握手親情有底歡疎籬茅舍兩三間
尚憐作者千年謝那肯
分心○半山安得意如張翰適憑誰
放取浩然還得君斗酒
須防客不怕重門更著關

懷抱何曾得少歡春愁飛上兩眉間
○愁漫酌得清水幾屢

能窮無盡山見說酒兵長日倚

知詩債幾時還須防別後將軍樂不待尋盟輒斬關

三兩錢盃不盡歡強陪年少貴游間
客中未必常為客山上

那堪復有山鶴髮都從愁裏變
貂裘直待醉時還一朝却入

龐公市驚倒城門老抱關

○ 閔董用之

怪底年來懶下帷似嫌騎尾姓名題
一枝自謂烏雞備百里
誰知鳳首樓煙訝生前徒強項
未應老後不然臍試將點檢
平時受大半佳城在馬蹏

○ 亂後寄兄

萬井中原半羊縱橫大劍與長槍
晝烽火豈虛日左側
在蠻皆戰場丁鶴未歸遠已冢
杜鵑猶在蜀堪王此生不識
連昌樂目送孤鴻空斷腸

送趙慶之赴邠州

且莫息息數去程一壺別酒為君傾
三年簿領妨行樂十里
溪山管送迎滄浦蘆花風裏恨
渭城柳色雨中情三峰無復
同州看休著新詩笑不平

和子搢來韻

新年桃李似無情回首繁華一夢驚
點檢青鞵非故物等閑



傾蓋味平生雨中燕子還留客風裏楊花欲送行試聽東流
橋下水向人時作斷腸聲

和河上修橋二首

日日相陪杖屨游往來林下亦風流雲間隱隱堆螺髻雨後
鱗鱗漲鴨頭休恨臨津臨津經始晚且看利涉河橋落成秋尋
常公事閑中了詩債如何尚不酬

落魄天涯頗倦游片帆歸去得安流幾年無事誇犀首一旦
封侯看虎頭飛將正當南渡日拾遺還是北征秋龍鍾不稱
凌煙像只有山林志可酬

○壬寅九日同史正之劉濟之君祥仲寬姚子昂東城
小酌寄錦堂王君玉

興來落筆任橫斜坐上朋樽續續加貂似葉紅皆被酒頭如
雪白也簪花金風漸急秋將莫玉樹相依客盡嘉醪酌入城

扶不去臨街下馬是誰家

和子榮悼恒山韻

功名人比漢淮陰猛虎俄因犬輩擒星落苑頭兵似火雲屯
細柳士如林豈期虞虢乖唇齒謾倚良平作腹心灑盡英雄
憂國淚變風那得不傷今

恒山謂恒山公武仙其次首云唐家外堂歸滿漢
室中興俯仰林又剛忠公一首云驚頭那肯降朱武
三指漢皇滅買蘭皆
為汴京之製言之也

送別曹漢卿

馬上功名奈老何出門無地不風波憑誰試著回天力有容
空揮却日戈青眼乍驚行處少赤心常笑話中多愁人近亦
無腸斷又聽離筵送別歌

○莫春和端甫韻并序

莫春索詩且以不能陪郊外之游為恨

雨夕風朝樂事妨老來猶自為花忙春光一歲只三月尊酒



百年能幾場辛苦銜蜂輪蜜課筆閑巢燕得泥香如何復共
遨頭醉待把銀瓶指點嘗

調祁定之

風埃滿面髮蓬垂欲學喬松久遠期浮世幾場漂杵血流年
一局爛柯碁不須玉女引巢父那在神官邀退之果待吹噓
送天上人間事了未為遲

和述懷二首

簪履三千氣壓齊寒林那羨一枝棲坐中有客鷓將賦門外
何人鳳欲題醅酒未嘗防惡犬著鞭寧復待荒雞夕陽休凭
闌干望今日長安不在西
擬將齊物物難齊惟有山林跡可棲身望鳳池慙不到名登
鴈塢愧先題未能忘舊歸家鶴長是思鳴失旦雞天爲東周
道垂囊甯生夫子在關西

荅子榮

行藏事拙且乘流游徧人間老卽休多汗愈膚三伏暑漸衰
潘鬢一時秋風高勢欲欺茅屋雨急聲疑在竹樓今世宦情
何處好但憂無蟹有監州

卽事

鐵馬長驅汗血流眼前戈甲幾時休誰能宰似陳平社那免
悲如宋玉秋漠漠微涼風裏殿蕭蕭錢夜水邊樓千邨萬落
荒荆棘何止山東二百州

寬張文玘

怪來久不造龍門依舊相逢一笑溫任把錦囊嘲李賀休將
布鼓說王尊事隨勢過心猶駭言與時違舌可吞誰爲書生
官推穀緜袍且念故人恩

讀五代史



破却千金築一臺折衝闔外望人才中原山嶽河分斷塞上
牛羊草引來西海正驚天狗墮北人忽擁帝靶回猶憐仙掌
英靈在能把潼關閉不開

索和長平諸詩爰送行韻信筆奉呈君玉閨之貴客
中一笑

漢履非無論道種自慚老去鬢皓然閑愁似海藏皮裏往事
如風過耳邊幾度班荆誰與話一朝傾蓋相憐柴門近日
多來客火速移牀待孝先

昨晚業降臨無以為待早赴院謝聞已長往何行之
速也因去人寄達少慰客中未伸之志耳

書生掉舌豈其時手底青編亦倦披鐵鎖尚沈江漠漠銅駝
又沒草離離陰山路上明妃曲天寶年中杜甫詩古往今來
幾興廢白頭恨見太平遲

○送郡侯段正卿北行二首

征途萬里朔風寒過盡陰山復有山歲既在於辰已後星多
客向斗牛間漫漫積雪無冬夏劫劫飛鴻自往還若到龍庭
試回首太行一片白雲閑

獵獵霜風隨指寒一鞭行色抵天山馬嘶衰草孫煙外鴈沒
長空落照間入塞盡穿羶帳過去鄉須待錦衣還功名大抵
黃梁夢薄有田園優好閑

杜門

近來人事頗相乖獨坐何曾得好懷犬吠為連酤酒市雞鳴
長傍讀書齋門終待學張家塞闥恐難當會等排惡客就中
多氣岸時時下馬繫堂階

中秋

露下天街一氣涼月明不復被雲妨正當金帝行秋令疑是



銀河洗夜光，鮫室影寒珠。有淚蟾宮風，散桂飄香席。間醉客
忙歸去，獨共三人盡此觴。

○代樂仲和張溫甫處督光

未必書生氣，盡寒食。常不足為居，闕清於孺子。滄浪水瘦似
詩人，飯顆由欲向田文。彈缺去，恐因丘嫂頰。美還聞君自有
江湖量，官為枯魚少破怪。

○和王季文襄陽變後二首

逐鹿中原未識真，指蹤元自有謀臣。虞全不念唇亡國，楚恐
難當舌在人。拔劍挽回牛斗氣，舉鞭感起漢江塵。相逢空灑
英雄淚，誰是荊州一角麟。
天命須分偽與真，銜蜂戰蟻盡君臣。蛟龍不是池中物，燕雀
休嗤壘上人。衣不能勝綰，給血肩無可奈。庾公塵自從絕筆，
春秋後誰復傷時為泣麟。

一字題示商君祥 并序 錄二十首

余年三十有九，遭甲戌之變，乙亥秋七月南邁，時姪謙
甫主河南福昌簿，迎至西山，僑居廳事之東齋。小學師
商君祥，投詩索和，頃刻間往，回數十紙。謙甫曰：「一鼓作
氣，未可敵姑，堅壘以待，姪壻部鴻漸，曰可以單師挫其
銳，乃出百字題請賦，以酬之。遂信筆而書，殊無意義，付
其徒孫男樂山，示之三日，不報。謙甫笑曰：「五言長城不
復敢攻也。君祥於是攜酒來乞盟，大會所，多極歡而罷。」

雲

早魁將為害，從龍便出山。人間三尺雨，命駕早知還。

雨

晚有來蘇意，憂深望歲人。一犁雖美滿，猶恨不當春。

塵

不憂懸榻室可奈汗人風踏破青鞵底猶疑是軟紅

示

陳章

春

來莫愁春遲去莫怨春忙春不隨人老誰教汝斷腸

梅

未報江南信先開雪裏韶要看花上月立馬待黃昏

松

鬱鬱愁無地青青獨有心疑從大夫後傾蓋到如今

竹

瀟灑能醫俗擅樂看上番我寧負此腹忍使籜龍冤

蜂

弄晴沾落絮帶雨護圓花有課常輸蜜無春不到衙

僧

貌與松俱瘦心將絮共沾一庵空寂地香火讀楞嚴

漁

一聲歌欸乃萬頃國煙波鼈蟹中間醉蓑衣拜浪婆

樵

雲外山將逼人間日易斜不知碁換世柯爛未還家

硯

端溪溫潤石價重百車渠一滴玄潭水蠅頭萬卷書

香

小炷博山鼎半殘心字灰游蜂何處客應為百花來

隱

孔負二空去嵇知七不堪青山休老地佳處是終南

壽

灰如戀闕心雪似窮經首問年今幾何看飲屠酥酒

行



水笑盃猶渡山驚錫尚飛垂垂瓶鉢老何處未來歸

住

俗尚家靈運誰堪社遠公空山雲不出愁殺渡溪風

飲

竹葉盃中酥金釵坐上春淺斟低唱境猶道是麤人

嘯

成瑁風生坐孫登月滿臺東舉今寂寞元亮早歸來

愁

解使回腸斷能催兩鬢秋天涯未歸客容易上眉頭

十六日夜戲書

貪作成祥梅花夢都忘桺絮禪可憐人與月不似夜來圓

老杜醉歸圖二首

尋常行處酒債每日江頭醉歸薄莫斜風細雨長安一片花

飛

百錢街頭酒價蹇驢醉裏風光莫傷鄭公門去恐猶恨在登

牀

卜居

東鄰西舍兩三家簌簌牆頭落棗花慚愧畫梁雙燕子笑人

今日又天涯

和善堂途中卽事

晚風吹雨過山堂燈火秋涼好對牀却被荒雞笑人懶一聲
催起著鞭忙

過雲臺

夜半風吹霽色開曉乘殘月過雲臺連山斷處瞰平野一線
黃流掌上來

濟源龍潭



塵世悠悠不識真一潭春碧養潛鱗可憐無故驚雷起誤却
山前失筋人

陳存

雨後

春空靄靄莫雲低飛過山前雨一犁明日却尋歸去路馬蹏
猶踏落花泥

阻風

東風作惡幾時休況值春光欲盡頭誰謂閑人無箇事一年
長是爲花愁

明皇擊梧圖

不使梨園弟子知太平音在鳳凰枝一朝野鹿銜花去長恨
秋風落葉時

陽關圖

一杯送別古陽關關外千重萬疊山試問青青渭城柳不知
眼見幾人還

千里江山圖

筆下江山取意成一峰未盡一峰生憑誰試向行人問水郭
煙邨第幾程

雪後送寶泉之碧落

酒面輕風不作寒天花散落滿人間殷勤行脚休辭遠出得
城門是雪山

和王成之梅韻

朝來一雪暮晴沙行到前邨始見花驛使便將春色去暗香
今夜落誰家

下太行

山中日日伴雲閑不見閑雲只見山君去試從山下望青山
却在白雲間



東山道中

採遍山城草木芽百年老樹盡枯查眼前多少開田地雨後
春耕有幾家

太平泉

試從澗底覓根源剔蘚剝苔得舊泉人事盡隨流水去幾時
復見太平年

十七日送行

息息又別故園春花落猶隨馬後塵相對離筵莫惆悵送行
人是欲行人

寄別

馬蹏踏破亂山青送客風回酒半醒歸客莫將雲外指大都
一十五長亭

孟浩然圖

却因明主放還山破帽騎驢骨相寒詩句眼前吟不盡北風
吹雪滿長安

夜夢月下與數仙子酌酒仍各賦詩

天風一掃莫雲開收拾羣仙共酒杯但指今宵是新月不知

曾照古人來

和平太行路韻

鑿開險阻若天成暫使時間眼界平却羨長安西去路青山
不管送人行

和君瑞月下聞砧

夜涼枕上夢頻驚有底秋天不肖明老眼近來閑淚少那禁
月下搗衣聲

香梅二首

鄧敏之小字孫子有詩
邊竹葉未和因用其韻

被誰說破夢中梅應有羅浮倒挂來祇爲怕愁貪睡後返魂



纔向北枝開

一枝瀟灑隴頭香分付新愁竹葉觴紙帳不須尋短夢天涯
倦客已無腸

魏徵

立朝讜議盡良規誰使君王死後疑一旦鑿與渡遼水卽時
扶起墓前碑

王庭秀悠然軒

小軒開後怯雙明峭拔南山立翠屏好是晚來新雨過白雲
堆裏露尖青

雷別

主人把酒再三留送客風高勢未休更聽愁眉歌一曲尊前
腸斷小溫柔

○寒食戲書

暮見花間弄藥回同心髻綰綠雲堆多情更有牆東見送得
秋千影過來

周昉內人圖

雜四

○倦繡

心情猶在未收時却顧花間影漸移不道春來添幾線日長
只與睡相宜

、擣衣

一夕秋風鴈過聲鐵衣辛苦向邊城將軍不用和戎計雙杵
休辭月下鳴

、按樂

倚風無力見溫柔初下喧天羯鼓樓猶向花陰理新曲君王
不惜錦纏頭

○覽鏡



不教朱粉汗天真長對菱花顧影頻但把蛾眉掃來淡尚嫌
不似懿夫人

襄陽咏史

漢高廟

在襄陽縣西

垓下未聞歌散楚澤中已見夾亡秦乾坤到底歸真主愁殺
鴻門碎斗人

光武廟

在襄陽東門外十五里光武南陽襄陽人今襄陽縣東北春陵在襄陽東門外十五里光武南陽襄陽人今襄陽縣東北春陵在襄陽東門外十五里

海內英雄待一呼雲龍際會入東都羯奴不識真人事微幸
中原欲並驅

宋玉宅

在空城縣

離騷經裏見文章水綠山青是楚鄉往事一場巫峽夢秋風
搖落在東牆

關將軍廟

在襄陽南九里鳳林關

鼎足相吞勢未分誰能傾蓋得將軍曹吳不是中原手天下
英雄有使君

劉表祠

祠前有基在府城東門內

天運端能卧可收江山形勢數荆州當時若聽韓嵩策那得
曹瞞享士牛

鳳林

在襄陽縣南十里

天寶詩人去却回果曾北關上書來蒼為蒼舊無新語明主
仰當棄不才

杜甫故里

杜易簡預之遠裔有從弟曰客言生子開預生開世居襄陽南徒家襄陽

不知故隱幾時離天寶年間處處詩過客不須尋世譜萬山
山下看沈碑

杜詩吾家碑不昧王氏井依然注杜預沈碑岷山之下

集古

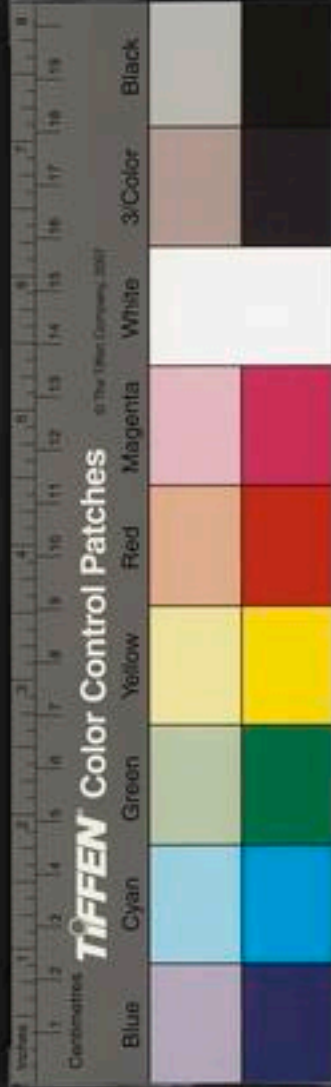

寒食席次

鞦韆打困解羅裙把酒相看日又曛處士不知巫峽夢春來
猶見伴行雲

韓偓

李莊

蓮花奴

李氏子

惜花

繡甃香鸞夜不歸看花只恐看來遲今朝幾許風吹落多在
青苔少在枝

崔塗

韓偓

楊士源

崔櫓

春怨

已恨東風不展着落花惆悵滿塵衣與君試向江邊覓贏得
淒涼索漠歸

段成式

趙渭南

東坡

吳融

贈別二首

洞庭風軟荻花秋客散江亭雨未休南去北來人自老此中
離恨雨難收

鄭希夷

岑參

杜牧

羅野

萬里一孤舟

杜牧

陸龜蒙

權德輿

劉長卿

送客之荆南

千山紅樹萬山雲山鳥江楓得雨新我自飄零是羈旅不堪
仍送故鄉人

韋莊

雍陶

東坡

顧非熊

聞角

鐵馬孤裘出漢營瘴雲溪處守孤城無端過著傷心事鳴軋
江樓角一聲

常建

劉禹錫

吳融

杜牧

春夜

春風二月落花時憶得前年君寄詩共道人家惆悵事向燈
彎盡一雙眉

武元衡

崔道

牛僧孺

韓偓

送客之南宮

蕭蕭風竹夜窻寒書劒催人不暫閑對酒已成千里客斷腸
聲裏唱陽關

武元衡

杜巖

盧綸

李商隱

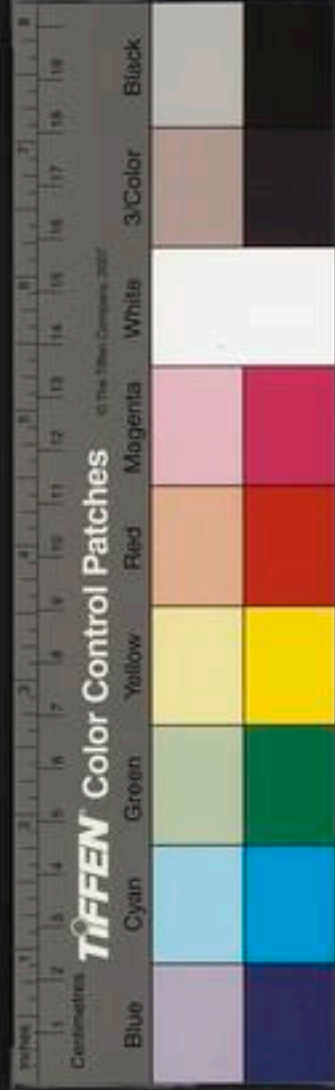

夜集

金鳳羅衣溼麝薰裝成掩泣欲行雲
爾人未必知心事一曲狂歌酒百分

戲書

春風何處有佳期
花滿西園月滿池
料得也應憐宋玉東鄰牆短不曾窺

柳

還到春時別恨生
渭城朝雨裊輕塵
自家飛絮猶無定不解迎人只送人

醉眠

穆暹楊花鋪白氈
日西鋪在古苔邊
滿山明月東風夜畱與遊人一醉眠

劉賢善因

因字夢吉保定容城人將生之夕其父夢神人以馬載一兒至其家曰善養之故名之曰駟字夢驥後乃改今名字焉天資絕人日記千百言六歲能詩長而深究千周程朱呂之學杜門溪居不為苟合公卿使者過之避不與相見人或以為傲弗恤也愛諸葛孔明靜以修身之語表所居曰靜修嘗遊郎山雷溪間號雷溪真隱又號至元十九年徵拜右贊善大夫以母疾請歸二十八年名為集賢學士固辭不起越二年卒年四十有五延祐中追贈翰林學士容城郡公諡文靖當世廟初姚文獻公樞許文正公衡楊文獻公果商文定公挺輩布列臺省號稱盛治既而諸公相繼告老中朝賢士大夫多屬意于靜修丞相不忽木尤力薦之卒未竟其用許文正



公之應召也道過靜修靜修謂之曰公一聘而起母乃
太速乎文正曰不如此則道不行及靜修不就集賢之
命人或問之乃曰不如此則道不尊世祖聞之歎曰古
有不召之臣其斯人之徒歟所著有四書精要三十卷
詩五卷名丁亥集手所選定嘗自諷咏取他文焚之今
所傳文集十餘卷又續集遺詩拾遺共若干卷皆刊行
于世其論詩曰魏晉而降詩學日盛曹劉陶謝其至者
也隋唐而降詩學日變變而得正李杜韓其至者也周
宋而降詩學日弱弱而後強歐蘇黃其至者也靜修詩
才超卓多豪邁不羈之氣流派師承於斯言見之矣

○ 韓魏公祠

定州古北門作鎮多英奇如何郡學獨有韓一作韓公碑乾坤
極厚大運物物不知堂堂宋三朝輪旋公似之惟公玄默聞

泰山已四維天宇公之祠元氣非公誰郡人一何愚而於公
欲和夫者且勿論緒餘猶世師千年闕古堂誰歌鄭國詩公
古堂寓柴厨老柏前日送秋鶴飛悠悠五色雲悵望今何歸

○ 仙臺

碣石來海際西南奄全燕中有學仙臺燕平欲昇天燕平骨
已朽遺臺猶相傳雖復生青松歲久摧為煙極目望海波不
見三山巔三山巨鼇巖山人變蕊然使無不足論信有亦可
憐大塊如洪鑪金石能久堅天地會有盡何物為神仙空山
無笙鶴落日下飢鷺今古非一臺浩歎秋風前

○ 黃金臺

燕山不改色易水無新聲誰知數尺臺中有萬古情區區後
世人猶愛黃金名黃金亦何物能為賢重輕德輝照九仞風
鳥才一鳴伊誰腐鼠棄坐見飢鷺爭周道日東漸二老皆西



行養民以致賢王業自此成黃金與山平不抹兵縱橫落日
下荒臺山水有餘清

○ 馮瀛王吟詩臺

林壑少佳色風雷有清秋為問北山靈吟臺何久留時危亦
常事人生足良謀不有撥亂功當乘浮海舟飄飄扶搖子脫
屣雲臺遊每聞一朝華尚作數日愁朝廷乃自樂山林為誰
憂視彼昂昂駒奈此汎汎鷗四維既不張三綱遂橫流坐令
畫畫民謂茲聖與偉畫畫尚可怒儒臣豈無尤不有歐馬筆
孰能回萬牛太行千里來蕭灑橫中州今朝止登臨孤懷漲
巖幽何當刻夢嶂一洗佗山羞

○ 張燕公讀書堂

陰壁下寒泉陽崖隱溪洞想像張幽州當年此絃誦遐情納
方寸灑露驚宵夢既有功積功豈無致時用不然起絕學猶
當垂後統濟濟唐開元儒臣相伯仲文雖數燕許名不並姚
宋遂令百世下煙霞抱餘痛尋幽縱步食懷古清歌送緬思
白鹿翁眼中見連棟茲山有道氣會遇或天縱睡必承今朝
白雲不可種

○ 龍潭

盤磴脫交蔭平壇得高岑高岑不可攀哀湍激幽音窮源豈
不得爽氣來駸駸靈潤發山骨沮洳下崖陰為問石上苔妙
理誰曾尋乾坤有乾溢此水無古今下有靈物棲倒影毛髮
森東州早連歲呼龍動雲林顧此百丈潭豈無三日霖為霖
此雖能鞭策由天心日莫碧雲合空山溪復溪

○ 經古城

我行常山尾高城下吾前按轡覽形勢依依見全燕易水開
前襟飛狐連右肩遙想豪傑場撫已增慨然薪人過我儻一



笑如相憐指城前問余考古今幾年沈思未及蒼行歌入蒼
煙

○孤雲

孤雲生幾時冉冉何所適豈無崑華高路遠嗟獨力徘徊天
中央明月爲顏色下有幽樓七歲宴倚青屏朝飲澗下泉莫
拂松間石相對澹忘情何影寒澗碧

晨起書事

丁丑五月二十八日

蒼星慧明河三月麗朱方兩月忽散落一月留中央下有五
星連西近東少張仰面東北隅流星墜綵芒誰今月有瘦飄
搖及吾意須臾日東生有星環四旁一星當日中竹視搖晶
光自北忽西旋老陽已榆桑西北雲一絲翠暈揚清芳娛雲
生碧鮮得句聲琅琅俄見雲有魚其大夫許長火繩紛繞之
昂然欲飛揚呼友與共觀此境已茫茫靈樞夢爲病周官夢

爲祥寤言札諸閣庸俟知者詳

○遊天城

逕遠澗隨曲崖溪山漸少居然翠一城四壁立如埽天設限
仙凡雲生失昏曉平生萬事懶登臨卽輕矯山靈知信息風
煙久傾側顧瞻因能仰況應習稱好端居得蕭寂遠眺礙孤
嶂乃知方寸間別有萬物表未須凌絕頂胸次青已了

遊源泉

叢祠鬱蒼翠萬古藏清幽冷然石上足不逐蒼波流長風索
我御欲舉仍遲留白雲何山來相對亦悠悠

玉溪精廬

居然山四頽危檻俯晴春川氣生不極翠澗流衣中林陰起
薄莫酒色生微醺歌聲忽落谷驚歸欲飛雲

隱仙谷

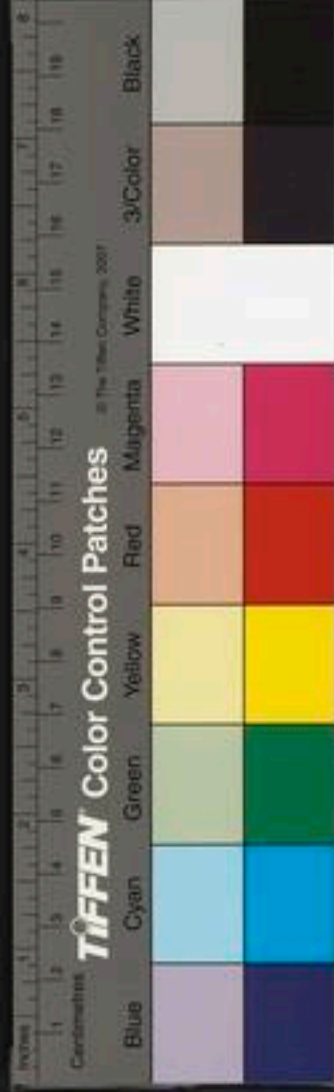

山川含太古風氣如未開中有幽棲人日莫斲蒼苔吾胸素
羲皇人世不可諧此地復何地恍若登春臺山扁掩對峙石
運迷縈回桑麻連水竹屋宇依山崖燕南避世諱千古知我
懷橫渠百世師一區竟相乖知音得元老龍門有遺齋伊川先
孫公承龍門舊地嘗以橫渠上方謂此荒廢為無用之地欲得其所居其上為避暑著
書之所唐王龜卿書之西谷松谷之名傳之至今某雖不才亦能為龍門添勝迹于後
代為門下賤子孤旅人念此良悠哉於世豈有望居山亦無媒舉
杯對山靈欲去仍徘徊他年要勝跡此駕當招來

遊雲水菴

乘春奮幽潛觀化登丘山哀淙聞遠壑息駕思雲關壑石密
松桂結屋珍茅管生煙紛漠漠激流散潺潺山石浮青色澗
木榮歡顏覽物有真意撫節驚循環悠然千載情儼若盤石
間菴焉欲晤語古人何當還

泛舟西溪

萬山倒滄浪一葉凌嵯峨嵯峨為飛舞翠影如婆娑輕陰散
雨足淨綠生圓波人間碧海幻老眼青銅磨風雲幾千古辨
此雨一蕪溪南有幽人鼓棹前山阿煙淡沙無處月色浮松
蘿

喜雨

以雨我公田
分韻得喜字

壬申秋大水一雨乃孤注九年鑄寸積曾未辨朝露破塘此
何日還我滄洲趣夜來雲初作期待一如故旣聞漸成陣尚
謂行且住甫寸驚已狂及犂歎無數平明報三尺感激淚將
雨玄功亦雄哉回旋易指顧呼酒欲鯨吞哦詩有神助區區
喜與憂豈為一飽慮

種松

萬牛來丘山大廈高崔嵬當年誰苦辛遺此千歲材手持百
松子與之俱傾頽殷勤囑造物為護荒山隈今來見豪末喜



溢蒼煙壘十年望根立百年排風雷自此千萬年再見明堂
開東家十年計戢戢千頭裁豈不早有望求此良悠哉

玉簪

堂陰秋氣集幽花獨清新臨風玉管含情待何人含情不
自展和展情更真徘徊月光泛泛如相親因之欲有託風
葉渺冰輪

歡飲

同類天地中相親理所空前後億萬年而我生此時前子既
不及後孰能待之同時四海內徧識將無期所識既無幾賞
心又當誰政有賞心人會遇亦復希當其會遇時豈無事相
違今朝好風色不飲君何辭

和陶

和飲酒

凝冰得火力鬱鬱陽春姿寧減不冒寒陽火如松枝詩家有
醇醪釀此松中奇一飲盡千山枯株彼何爲所以東坡翁便
蹇不可羈

士窮失常業治生誰有道身閑心自勞齒壯髮先老客從東
方來溫言慰枯槁生事仰去聲小園分我瓜菜好指授種藝方
如獲連城寶佗年買溪田共住青林表

吾宗歲中表訪我時一致自吾居此菴才得同兩醉逆數百
年間相會能幾大每會不盡歡親情安足貴所歡在親情杯
亦亦多味

器飲代窪尊巢居化安宅凡今佚樂思孰非聖神迹况彼耕
戰徒勤力有千百乞我一身閒坐看山雲白內省吾何功俸
觴時自惜

和詠貧士

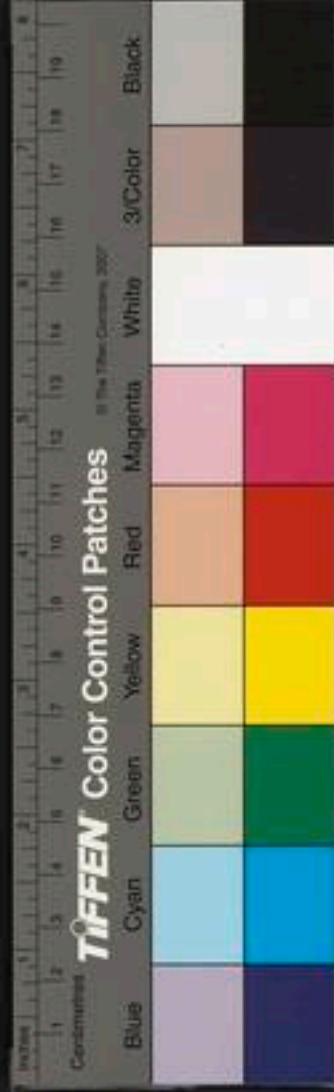

陶翁本強族田園猶可依我惟一畝宅貯此明月輝翁復隱
於澗世外冥鴻飛我性如延年與眾不同歸遜危正自念誰
復慮寒飢努力歲云莫勿取賢者悲

翁正者元正方則強弱賢愚中
言而後遠來遠尤式風先樂此淵

明風韻延年語也
見延年詩公文

王風與連頰一輕不再耗消中正有長冬溫見瓜園人才氣
所鍾亦如焰後煙寥寥洙泗心千載誰共研龍門有遺歌三
歎誦微言意長日月短持此託後賢

○ 桃源行

六王掃地阿房起桃源與秦分一水小國寡民君所憐賦役
多慙負天子天家正胡不得知手種桃枝辨四時遺風百世
尚不泯俗無君長人熙熙漁舟載入人間世却憶枕花露蹤
迹曾聞父老說秦強不信而今解亡國西歸曾識武陵溪飛
鴻滅漫天之西但恨蒼令又千載不聞再存漁人迷

○ 明妃曲

初聞丹青寫明眸明妃私喜六宮羞再開北使選絕色六宮
無慮明妃愁妾身只有愁可必萬里今從漢宮出悔不別君
未識時免使君心憐玉質君心有憂在遠方但恨妾身是女
郎飛鴻不解琵琶語祇帶離愁歸故鄉故鄉休嗟妾薄命此
身雖死君恩重來時無數後宮花明日飄零成底用宮花無
用妾如何傳去哀絃幽思多君王要聽新聲譜為譜高皇猛
士歌

○ 塞翁行

塞翁少小壘上鋤塞翁老來能捕魚宋家昔日塞翁行屯田
校尉功不如西山瀛海接千里長城又見開長渠要將一水
限南北笑殺當年對六符天秋陂澤養鴈鷺畱與金人賦千
虛我來鄉國覽風土鬚髯搥鼓笛鳴鳴胸中雲夢忽已失酒



○ 幼安濯足圖

元高道

漢家無復雲臺功平生不識大耳公眼中天意鏡中語此身
只有扁舟東關東諸公亦英雄百年能辨山陽封歸來老柏
號秋風世事悠悠七十翁乾坤故物兩足在霜海浮雲空復
空無刀可斷華太尉有死不爲丕太中丹青白帽凜冰雪高
山目送冥飛鴻爲問蘇家好兄弟萬古北海誰真龍

長公愛文舉
次公愛幼安

善學真者
以類云

○ 采菊圖

天門折翼不再舉袖手四海橫流前長星飲汝一杯酒留我
萬古叢皇天廟堂袞袞宋元動爭信東籬有晉臣南山果識
悠然處不惜寒香持贈君

○ 歸去來圖

淵明豪氣昔未除翱翔八表凌天衢歸來荒徑手自鋤華中
恐生劉寄奴中年欲與夷皓俱晚節樂地歸唐虞平生磊磊
一物無停雲懷人早所圖有酒今與麴通沽眼中之人不可
呼哀歌撫卷聲嗚嗚

○ 雪翠軒

西山萬古青未了黛綠鬢雲已傾倒豈知太虛忽生白恍如
長夜今復曉紫陽仙翁見本根白波開天餘浩渺胸中盤曲
此高寒曾夢肝腸倚天表蒼崖飛來天出巧爲護煙嵐翠如
掃萬縷寒煙吹不舉靜秀依依見娟好此時先生一開軒平
生僻立今玉峭脚底游塵軟受紅點頭擾擾誰爲雄臨風回
首三太息安得置此冰壺中西山秀色千萬重一顧可洗浮
雲空遙望飛泉駕遠壑中有一路開雙松人閒風日不到處
來訪軒中雪翠翁

○ 飲山亭雨後

元高道

九

秀野草堂



山如翠浪經雨漲開軒宛作坐扁舟上西風爲我吹拍天要
駕雲帆恣吾往太行一千年一青才過先生醉眼醒却笑對
伶糟麴底豈知身亦屬螟蛉

高元

○巫山圖

朔風卷地聲如雷西南想見巫山攜江南圖籍二百年一炬
盡作江陵灰不知此圖何所得眼中十二猶崔嵬猿聲鬚
餘山哀行雲欲行行復回神宮縹緲望不極乘風御氣無九
垓區區雲夢蹄涔爾豈知更有陽雲臺

○陳氏莊

陳氏園林千戶封晴樓水閣圍春風翠華當年此駐蹕太平
天子長楊宮浮雲南去繁華歎回首梁園亦灰滅淵明亂後
獨歸來欲傳龍山想愁絕今我獨行尋故基前日家僮白髮
垂相看不用吞聲深賦賦宗周黍離

陳氏先父之外家也全章宗每
從僕必宿其家朝明則先父能

山莊五
邑事

○采石圖

何年鑿江倚青壁乞與中原作南北天公老眼如看畫萬里
才堪論咫尺蛾眉亭中愁欲滴曾見江南幾亡國百年回首
又戈船可憐辛苦磯頭石江頭老父說當年夜卷長風曉無
跡古人袞袞去不返江水悠悠來無極只今莫道昔人非未
必山川似舊時龍蟠虎踞有時歇月白風清無盡期古人看
畫論兵機我今看畫詩自奇平生曾有金陵夢似記扁舟月
下歸

○金太子允恭唐人馬

道人神駿心所憐天人龍種画亦然房星流光忽當眼徑欲
攬勝秋風前漢家金粟幾蒼煙江都筆勢猶翩翩東丹獵騎
自豪貴風氣惜有遼東偏天人秀發長白山画圖省識開元



年金源馬坊全盛日四十萬匹如秦川天教劫火留此幅玉
花浮動青連錢英靈無汗石馬復悲鳴真似滄金仙只今同
首望甘泉汾水繁華屬影邊奇揆竟隨轍迹盡兀坐宛在驂
驪先人間若有移天子我詩當作祈招篇

宋理宗書宮扇

并序

杭州宮扇二好事者得之燕市一畫雪夜泛舟一畫二
色菊理宗題其背有興盡為期及晚節寒香之句諸公
賦詩予亦同作

天津月明曉杜鵑梁園春色凝寒煙傷心莫說靖康前吳山
又對繁華年繁華幾時春已換千秋萬古合歡扇銅雀香銷
見墨痕秋去秋來幾恩怨一聲白雁更西風冠蓋散為煙霧
空百錢戰錦天畱在禍胎要鑿鑿山宮當時夢裏金銀闌百
子樓前無六月瓊枝秀發後庭春珠簾暗卷天門雪擢歌一

曲白雲秋不覺金人淚暗流乾坤幾度青城月扇影無情也
解愁五雲回首燕山北燕山雪花大如席雪花漫漫冰峩峩
大風起兮奈爾何

續十二辰詩

飢鷲嚇鼠驚不起牛背高眠有如此江山虎踞千里來才辨
荊州兔穴爾魚龍入海浩無涯幻境等是杯中蛇馬耳秋風
去無跡羊腸蜀道早還家何必高門沐猴舞豚穿雞樓皆樂
土柴門狗吠報鄰翁約買神猪謝春雨

觀雷溪

飛狐天下春老氣盤互回三江瀉天怒合為一水東南來此
勢不殺令人愁石門喜見西山開未補青天裂滄鑿混沌胎
奇聲猛狀萬萬古山根幾許猶從荒雨山倒傾瀾百丈逢顛
崖先聲動毛髮餘爽開襟懷初疑萬壑轉奔石意像髮鬚坤

軸摧又疑鼓角鳴地中百步未到仍徘徊荒祠下石磴駭目
何雄哉春風不到太古雪今日乃得胸中雷穿石誰能窺窻
宅流沫勢欲浮蓬萊平生茶蒂全寒灰兩耳到骨無纖埃
元筆頭天下木石門之奇猶見推乃知茲遊亦奇絕伎弄素
電噴瓊瑰東崖一片石坐撫一作千年苔為招郎山君共卷長
鯨杯江妃為過靈鼓催赤鱗躍出銀山堆先生醉來泉漉面
狂歌一和湍聲克

遊郎山

昨日山東州馬耳索御凌風嘶今日軍市中不覺已落山之
西山之面背一無異不待風煙變化神已迷危關度雪嶺亂
石通荒蹊林間小草不識風日自太古我行終日仰羨木杪
幽禽噯但見雨色來雲物殿以淒忽然長嘯得石頂痛悵如
御駿馬蹶萬里來長風五色開晴霓長劍倚天立皎潔瑩礪

鷄平地拔起不傾側物外想有神物提詩家舊品嵩少同画

圖省見巫山低誰令九華名獨與八桂齊千態萬狀天不知
敢以兩目窮端倪蹇騰誰避若飛隼側噉何屈如怒猊千年
落窮邊煙草寒萋萋若非鄭亭書生此鄉國物色誰省曾分
題鄭道元注水經說郎山形勢最真今源郡有鄭亭其先世所居也乾坤至寶會有待豈有江山如此

不著幽人樓頗聞山中人雲間時聞犬與雞只疑名山別有
靈境在不許塵世窮攀躋不是先生南遊有成約徑欲共把
白雲犁九疑窺衡湘禹穴揆會稽玉井爛賞金芙蓉日觀倒
卷青玻瓈風煙回首莫瀟灑南遊準擬相招攜

○ 挂書牛角圖

長安江都搏手空台司光祿誰雌雄大事既去乃爾耳渠頭
不斫將安容暗鳴千年楚重瞳將軍視之猶楚公挂書牛角
亦偶爾史臣比擬良未同青青澤中蒲秀色自凌空可憐徐



包徒學術皆凡庸君不見羣兒驅羊竟何功晉陽桃李亦秋風
縱山圖面有如此何如長作多牛翁

○清江曲

清江芙蕖玉可憐岸花汀草自年年來鴻去鴈不相識曉露
無聲香暗泣江樓縹緲如花人望之見之不可親無限晴雲
錦樹新愁眉只向遙山顰遙山一千里長在愁眉底鏡裏繁
華過眼空遙山鑄向青銅中遙山遙復遙芙蓉霜早彫明日
愁眉爲誰啼月白江清天未曉

○除夕

百歲三分一初心謾慨然空囊難避節青鏡不留年鬢閱無
窮世閑觀已定天履端思後日四鼓未成眠

晚上易臺

遺臺連廢壘落日展遙岑海嶽天東北燕遼世古今每當多

感慨直欲罷登臨莫更畱塵迹千年不易禁

登武陽

朝遊樊子館晚上武陽城潮接滄溟近山從礪石生斷虹雲
淡白返照雨疎明且莫悲吟發樵歌已愴情

鄉郡南樓懷古

南北世更迭江山人重輕澶淵出師詔顯德受降城遺恨幾
時盡寸心千載生區區葵花詠癡計欲何成

○滿城道中

學館三年夢西山此日行人生兩履足世累一裘輕對澗水
流合斷林煙補平誰能分半壑相與結巖耕

書堂旅夜二首

少小抱孤苦飄零重此行迂疎從我好憂戚賴天成夙志存
無幾羈懷觸又生寸心同弱草歲晚怯霜清



淹留已半載去住意何淡月色一千里愁人方寸心秋聲助
搖落生理歎浮沈松桂清霜滿哀歌動故林

○ 奇邨道中

此日西塘路乘閑作勝遊溪溪柳成巷脈脈稻分溝白石長
舍雨黃花不受秋移居新有意試就野人謀

○ 城南

山人懶到骨一出動經秫欲赴城南約如營海外遊岸容收
潦盡蛭色帶煙畱木黍歲將晚農家猶未休

○ 秋望

病骨秋偏早單衣露爾寒微雲生水際暝色起林端地迴月
遲下樓高山易殘輕風吹欲舉醉袖拂層巒

○ 雜詩二首

何事招提好山溪馬可驅松巢低映帽竹溜細通廚霜粟千

封戶雲屏四畫圖冠巾如我用白鹿起規模

水遠千山合雲藏數畝荒初尋香有陣漸入翠成行豚穿依
危石牛蹊帶小塘團茅菴如畫可惜是逃亡

○ 早發濡上

寒出防優逸詩情非浩然煙濃山失色雲重雪連天坏戶仙
遊上冰髯老境前別家忘再宿桑海問何年

○ 恒山樓

萬嶺尊恒嶽遺臺枕後澤仰高慙對坐哭險負奇披影落滄
溟北雲開斗柄南山靈憐野客今夕費煙爨

登鎮州陽和門

百尺市門起重過為暫停蒙分秋物色米聚趙襟形北望雲
開嶽東行氣犯星憑闌天宇在人事聽浮萍

○ 辛巳中秋旅亭獨坐



分光陰太盛無力掩蒼溟太塊供微黑高天火舊青與從愁
外發秋向露邊零點數山河影依稀見草亭

道士孫伯英容城故居

作序

伯英名邦傑世爲縣之貴族遺山元公爲作墓銘稱其
遊太學所與交皆天下名士氣甚高見金世已亂天下
事無可爲思得肆志方外以耗壯心而老歲月遂爲黃
冠師以終葬毫之太清宮側時年五十一因見先君子
錄其家世文行之美以示鄉人今過其居感而賦詩

政教才氣敵希夷冠被翩然亦未宜誰辨胡寅論鴻客
只除坡老識安期見文淵閣可憐喬木空秋色惟管見有青山似舊時

欲傳先賢問遺事故園猿鶴不勝悲解發文遠字瑞先好讀書明於落

登雄州城樓

古戍寒雲接渺茫故鄉遊子動悲涼江山自古有佳客煙雨
爲誰畱太行野色分將愁外綠物華呈出夜來霜海門何處
秋聲急極目滄波空夕陽

夢先壟

望望東阡見松桂孤雲爲我且踟躕十年一夢等閑過四海
此身何慮無千丈春暉空寸草萬山明月只嘯鳥舊家三迳
今誰主羨殺河汾有弊廬

外家西園李花

無邊晴雪映柴扉夢裏繁華又一非人與山丘屬零落天教
草樹記芳菲每因寒節來相訪重爲餘香不忍歸里社他年
有成約結菴終擬號春暉

入山

草露蛛絲晴日明亂蟲秋意有先聲屈盤未轉坡陀盡蒼翠



忽從懷抱生一徑峰回失南北。兩山雲近異陰晴。天公若會登臨意。可信傷心畫得成。

山中月夕

滿懷幽思自蕭蕭。况對空山夜正遙。四壁晴秋霜著色。一天明月生潮。歌傳巖谷聲豪宕。酒泛星河影動搖。醉裏似聞猿鶴語。百年人境有今朝。

五月二十三日登城樓

獨倚危闌數鬢毛。一簾輕燕晚涼高。雲移山影亂初定。雨帶風聲來漸豪。物外此天才一幕。人間何事不秋毫。遠遊未盡平生興。幾欲狂歌續楚騷。

曉出西塘

塘水隨人緩步行。哀湍激石故輕清。太行穠秀霜洗淨。全趙規模天鑿成。偶為登臨發悲咏。忽從毛髮散秋聲。殷勤莫盡

尊中酒。雷到青山佳處傾。

南樓

登臨秋思動鄉關。展盡晴波落照間。歎老自非緣白髮。愛閑元不為青山。幾經分合世良苦。不管興亡天自閑。初擬憑闌浩歌發。壯懷空與白鷗還。

新晴

小雨新晴草色蘇。家園生理未全疎。埋盆欲學魚千里。試地先栽芋一區。時與老農談稼穡。不因閑客罷琴書。乾坤妙處無人會。即看牆陰雀哺雛。

野亭會飲

行樂人生當及辰。今朝光景為誰新。林陰薄薄微露日。花氣溶溶暖著人。春色十分看欲盡。鳥聲千種聽難真。東風就手吹殘酒。無限青山動翠鱗。



淺酌

淺酌微吟意自真。新詩改罷酒微醺。流鶯暗逐春光老。獨鶴
潛驚夜景分。共見白駒如晚景。豈知蒼狗是浮雲。無邊風月
誰無分。只恐靈臺未屬君。

過鎮州

太行迎馬鬱蒼蒼。兩岸灘聲帶夕陽。霜與秋容增古淡。樹因
煙景恣微茫。關人歲月真無謂。得意江山差自強。曾記城南
舊時路。十年回首儘堪傷。

井陘淮陰侯廟

飢僮羸馬倦重遊。萬將分兵坐此籌。滅項豈知秦尚在。奪齊
便覺漢無憂。英彭一體誰道類。絳灌諸孫自列侯。爰殺鹿泉
泉下水。亂山百折只東流。

易臺

望中孤鳥入消沈。雲帶離愁結莫陰。萬國山河有燕趙。百年
風氣尚遼金。物華暗與秋容老。杯酒不隨人意淡。無限霜松
動巖壑。天教搖落助清吟。

高亭

高亭雲錦遠清流。便是吾家太一舟。山影酒搖千疊翠。雨聲
意納一天秋。襟懷灑落景長勝。雲影空明天共遊。笑向白鷗
問塵世。幾人曾信有滄洲。

世上

世上悠悠儘自爭。眼中隱隱放教平。飛蠅觸鼻人爭怒。落葉
臨頭我漫驚。既有陽秋暗消長。何須青白太分明。蒹葭原上
清霜重。辛苦十年跣足行。

老大

老大情懷隨處樂。幽閑氣味逐時添。平生長物不入室。一日



百錢輒下簾題品雲山寧有諱收羅風月不妨廉客來恐說
閑興廢茶罷呼棋信手拈

山石

山石那容玉獨堅人生磨滅殆天憐畫蛇最戒足無用書馬
常憂尾不全誰見虎鬚真可捋自慚雞肋豈勝拳誤人莫向
婁師德不領春生未唾前

○夏日卽事

迂疎爭笑近清狂多病筋骸可預防久乏困蔬因種藥不雷
憲紙爲抄方閑從鳥雀分晴晝靜與蛩螢共晚涼莫道幽人
好標致北憲自古有義皇

平昔

平昔襟期鏡屢看而今涉世願高年自憐不唾青城地共笑
仍憂杞國天履影無傷猶不忍吹齋雖誤亦當然人間萬事

思空遍依舊西憲理斷編

人情

人情雲雨九疑山世路風濤八節灘共說長安如日近豈知
蜀道比天難浮航莫笑腰舟渡坎井終當繫木觀會取登高
有良法此身何地不平寬

溫公曰登高有法徐行則
不困脚踏實地則不危

夜雨

夢覺呼童問幾夏未磨先作不平鳴山溪六月有秋意夜靜
滿城惟雨聲四海虛名此身媿百年浮世寸心驚誰教簷溜
如愁思欲斷還連直到明

上塚

鄉鄰見戲說兒童日日相邀社酒同故國無家仍是客病軀
未老錯呼翁里胥驗帖徵遊戶縣長聞名謁下風欲向溪南
訪喬木不禁煙雨正空濛



夏日飲山亭

借住郊園舊有緣，綠陰清晝靜中便。
空釣意，釣魚亦樂高枕。
臥遊山自前，露引松香來酒盞。
雨催花氣潤，吟殘人來每問。
農桑事，政證牀頭種樹篇。

春日

游絲困無力，欲起重悠颺。
芳草落花滿，相思春晝長。

白樂天琵琶行圖

冀馬嘶寒風，逐臣念鄉國。
江浦聞哀絃，長吟望南北。

邨居雜詩四首

鄰翁走相報，隔窻呼我起。
數日不見山，今朝翠如洗。
黃昏雨氣濃，喜色滿南畝。
誰知一夜風，吹放門前柳。
獨立偶懷古，臨風還自傷。
一聲樵唱起，回首莫山蒼。
削樹題詩句，畫沙知酒籌。
他年成故事，蕭散受風流。

題山水扇

山近雨難暗，樓高秋易寒。
憑誰莫雲表，添我倚闌干。

抱陽南軒

下瞰縣崖老木稠，輕風毛髮散涼秋。
蒼苔白石夢初覺，霽月疎雲山欲流。

銅雀瓦硯

諸侯負漢已堪憐，直筆何爲亦魏編。
却愛曹擘臺上瓦，至今猶屬建安年。

仙人圖

千古誰傳海上山，坐令人主厭塵寰。
蓬萊果有神仙在，應悔虛名落世閒。

春景

病餘身世淡無情，但覺春來暖漸生。
送客出門花已謝，問知



昨日是清明

○ ○ 今月

今月柴關幾客來擬從屐齒數莓苔求文道土花前至載酒
門生雨後回

○ 觀梅有感

東風吹落戰塵沙夢想西湖處士家只恐江南春意減此心
元不為梅花

○ 山家

馬蹏踏水亂明霞醉袖迎風受落花怪見溪童出門望鵲聲
先我到山家

溪上

坐久蒼苔如見侵攜筇隨水就輕陰松風自厭灘聲小雲影
旋移山色淡

西郊

偶因訪客出西城一色寒蕪滿意平行過溪橋嘗脚力招來
野老問山名

早秋

昨朝一葉見秋生今日千巖萬壑清欲借西風蘇病骨暫來
石上聽松聲

春盡

草閣垂簾畫掩扉客來知我出門稀鳥鳴淡與人相對花落
方知春已歸

○ 寒食道中

簪花楚楚歸寧女荷鍤紛紛上塚人萬古人心生意在又隨
桃李一番新

廢園

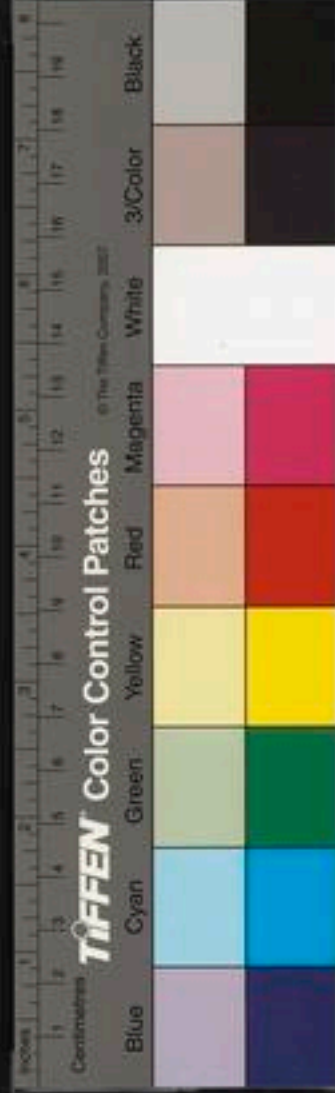

路傍雙石立崔嵬曾見遊人幾往來想得當年全盛日好山橫處盡樓臺

庚辰元日

曾記西湖酒一卮乾坤和氣入新詞六年未盡冰霜怨又到春風滿面時

乙亥詞有春風花柳消盡冰霜殘怨之句

下山

翠霞騰暈紫成堆收盡雲煙酒一杯想見浮嵐在蒼宇人人知道看山回

即事

隴罷空庭藥果收閉門無睡却梳頭過階幾點黃昏雨分與蟲聲半霎秋

宋理宗南樓風月橫披二首

試聽陰山勅勒歌朔風悲壯動山河南樓煙月無多景緩步

微吟奈爾何

物理興衰不可常每從氣韻見文章誰知萬古中天月只辨南樓一夜涼

理宗白題壁句其上有軒作南樓一夜涼之句才到天中萬國明宋太祖月詩也

揆春

道邊殘雪護頽牆牆外柔絲露淺黃春色雖微已堪惜輕寒休近桺梢傷

金太子允恭墨竹

手澤明昌祕閣收當年緹襲爲誰畱露盤流盡金人淚應恨翔鸞不解愁

秋夕感懷

以下續集

新涼入郊墟金風蕩秋夕輕河皎素練寒霜滯白璧星斗闌干橫孤堂夏岑寂遊子起中庭感慨心襟激對酒露肝膽豁然清塵臆玩世風生口開懷月滿席長嘯一聲秋雄談羣動



息壯志海山平任氣天地塞醉舞捫斗牛浩歌振金石哦吟
驚鬼神俛仰洪荒窄恥爲時輩羣追思古人迹人生少年時
分陰真可惜寒窻一經老區區竟何益學劍覓封侯行行匹
夫敵男子志斯民安用書劍瘳皎然方寸閒自有平安策一
日風會雲四方賢路闊致身青雲間高飛舉六翮整頓乾坤
了千古功名立

偶得

自覺筋骸老漸頑曾經堅春度危關清霜烈日雷身後秀氣
春風拂^{一作}坐閒自有頽波如底柱莫教秋色避南山雲鵬稅
駕今無地羨殺江鷗盡日閒

次韻叩泮宮

誤我儒冠一不成劒華搖落動江城心飛北闕知天遠夢入
南荒覺地傾磊落中原千古鹿淋漓滄海一杯鯨太平自有

諸公在誰向南陽問孔明

四皓二首 學道詩

智脫暴秦網義動英主顏鬚眉不得見猶思見南山每當西
去鴻目極天際還馬遷歌采薇託名夷齊閒孰謂紫芝曲能
形此心閒鄙哉山林槁搏也或可班安得六黃鵠五老相追
攀一笑三千古浩蕩觀人寰

雷侯在漢庭四老在南山不知高祖意但欲太子安一讀鴻
鵠歌令人心膽寒高飛橫四海牝雞生羽翰孺子誠可教從
容濟時艱平生無遺策此舉良可歎出處今誤我惜哉不早
還何必赤松子商洛非人間

翟節婦詩 并序

昔金源氏之南遷也河朔土崩天理蕩然人紀爲之大
擾誰復維持之者而易之西山乃有婦人曰翟氏年廿



元言送
餘其夫從軍死於所事，罹出入兵刃，往復數百里，晝伏夜行，以其尸歸，負土而葬之。既葬，自以早寡無子，遭時如此，思以義自完，乃自決於墓側，鄰里救而復蘇。終始一節，今八十餘年矣。夫人心之極，有世變之所不能奪者，於此亦可以見之。予聞之，爲作是詩，俾其外孫田磐刻之石，或百世之下，有望燕山而歌子詩者，使罹之風節凜然，如在亦庶幾乎吳人河女之章焉。

兵塵浩無際，烈女難自全。婦人無九首，志欲不二天。燕山罹氏女，既嫁夫防邊。一朝聞死事，健婦增慨然。生有如此夫，早寡非所憐。求尸白刃中，負土家山前。事去哀益淡，義盡身可捐。無兒欲何爲，所依惟黃泉。鄉鄰救引決，烈日丹衷懸。誰辨節孝翁，重賦唯陽賢。我昨過其鄉，山水猶清妍。聞風髮如竹，飄蕭動疎煙。千年吟詩臺，我我太寧巖。爲招馮太師，和我節

婦篇

太寧山有馮道吟詩臺，距縣居前數十里。

吳山夜雪圖

江南無寒歲，一雪今幾時。吳山豈無春，畫此寒巖姿。壯哉萬里流，不廢東南馳。胸中謾長風，俛仰今古非。誰能唱小海，爲和大江詞。

白馬篇

白馬誰家子，翩翩秋隼飛。袖中老蛟鳴，走擊秦會之事去。欲名畱自言，臣信施二十從軍行。三十始來歸，矯首望八荒。功業無可爲，將身弭大患。報效或在茲，豈不知非分。常恐負所期，非干復離怨。不爲酬恩思，偉哉八尺軀。騰志世所希，惜此博浪氣，不遇黃石師。代天出威福，國柄誰當持。匹夫赫斯怒，時事亦堪悲。

幽禽



幽禽初出谷其聲何熙熙但知春可鳴渾忘蟄凍時天生復
天殺恩怨敢自私寥寥古人心世遠今誰知

月下獨酌

佳月靜可飲一天明水寒餘光泛不極徘徊尊俎間但覺涼
露下不知清夜闌醉眠吾有興君當下西也

書堂谷晏坐

上負青天壁下引碧澗滋中有晏坐石日夕忘吾歸永懷幽
棲人千載誰與期人間九瀛海蒼蒼天相圍黃塵重如霧舉
手不欲揮白雲如可招願作雙鶴飛

九日登洪崖

有道士居此今
三十年不曉矣

卑居不見秋登高自誰始清狂未免俗謹厚亦復爾山光故
相迎百步翠可倚屈指數勝遊茲七居食指高絕讓龍門平
敞亦專美羣山渺波鱗天間見洪水列岳真情塵遐噉小千
里却恐行路人視予旋磨蟻解衣林表坐爛摘蒲萄紫甘漿
來逡巡毛骨脫泥滓勝境得真賞泉石迴如洗况有幽棲人
嗒然空隱几相對已忘言一笑雲林喜回首莫煙淡高歌唱
吾子

遊龍宮

翠澗如生煙石瀨欲無雪縱目失平地仰面猶清樾時節未
當春生意方謀泄隨時久閉藏與物今超越茲遊豈人力勝
境殆天設拊石看棲龍鬚鬚仇池穴聞說如桃源自古有淡
絕樞衣徑欲往不見當年轍獨立馭長風哀歌山石裂

九日攜諸生登西山

九日秋服成童冠從我遊萬古清沂春重結西山秋白雲歸
青岑狂瀾落滄洲永嘯長風來爽籟生巖幽清商失搖落生
氣浮林丘門生顧我言樂矣行歸休風袂尚飄然此意浩難



收

送徐生還鄉

村序

江夏徐生東湖故家庚申北渡客燕趙十七年而宋亡
其子姪書來迎之而還蓋前所謂黃鶴歸來疑城郭
之猶是浮雲一去惜人代之俱非者也諸公賦詩以道
其行命客城劉某敘而倡云

燕山送客歸南州典來每恨無扁舟君歸爲我謝江漢思君
不見令人愁千里風煙想蕭灑一代英雄成古丘當年才氣
鸚鵡洲撫掌笑殺黃鶴樓黃鶴歸來哀江頭江山依舊人悠
悠浮雲萬古恣變滅眼中擾擾何時休紫陽仙人歌遠遊飛
蛟起滅三千秋爲君揮手崑崙頭

紫陽劉禹錫詩飛蛟
起滅見送集注

宋徽宗賜周準人馬圖

筆底金鞍有蕭爽誰云不博降王長汴梁門外若雲屯畫本

相看應自賞十載青衣夢故都經營慘淡欲何如只除金粟
呼風鳥曾見略陵鐵馬趨

宋高宗題李唐秋江圖

秋江吞天雲拍水濤借西風挾不起斷雲分雨入江邨回首
龍沙幾千里滄蒼老筆搖江聲鬢髮阿唐慘淡情千秋萬古
青山恨不見歸舟一葉橫

金太子允恭墨竹

黑龍江頭氣鬱蔥武元射龍江水中江聲怒號久不瀉破墨
揮灑餘神功天人與竹皆真龍墨竹以來凡馬空人間只有
墨君堂何曾夢到瓊華宮瑤光樓前月如練倒影自有河山
雄金源大定始全盛時以漢文當世宗興陵爲父明昌子樂
事孰與東宮同文采不隨焦土盡風節直與幽蘭崇百年圖
籍有蕭相一代英雄誰恭公策書紛紛少顏色空山夜哭遺



山翁我亦飄零感白髮哀歌對此吟雙蓬秋聲蕭蕭來晚風
極目海甸天無窮

黑龍江見金史高麗新義宗元所汗亡張敬公以金寶錄歸道
山實就公贈錄此軸亦公寶錄計之中祿者公之子仲仁持以
來予詩故
終焉及之

○白鴈行

北風初起易水寒北風再起吹江干北風三起白鴈來寒氣
直薄朱崖山乾坤瘴氣三百年一風掃地無留錢萬里江湖
想瀟灑佇看春水鴈來還

○渡白溝

東北天高連海與太行蟠蟠如怒虎一聲霜鴈界河秋感慨
孤懷幾千古只知南北限長江誰割鴻溝來此處三關南下
望風雲萬里長風見高舉萊盆灑落逐雄才厥後千年亦莫
主謀臣使臣一作強解事枉著梁頭汗吾豈十年鐵硯自庸奴
五載兒皇安足數當時一失檢關路便覺燕雲非我土更從

晚唐望沙陀自此橫流穿一縷誰知江北杜鵑來正見江東
青鳥去漁陽搥鼓鳴地中鷓鴣飛滿梁園樹黃雲白草西樓
莫木葉山頭幾風雨只應漠漠黃龍府比似愁罔更愁苦天
教遺壘說向人凍雨頑雲結淒楚古榭幽燕多義烈嗚咽泉
聲瀉餘怒仰天大笑東風來雲放殘陽指歸渡

○登鎮州隆興寺閣

大行鱗甲搖晴空層樓一夕蟠白虹天光物色驚改觀少微
今在青雲中初疑平地立梯磴清風西北天門通又疑三山
浮海至載我欲去扶桑東雲華寶樹忽當眼拍肩愛此金仙
翁金仙一夢一千載騰擲變化天無功萬象繞以恣噴吐坐
令四海皆盲聾千池萬沼盡明月長天一碧無遺蹤我生玄
感非象識此眼此臂將安庸海岳神光埋禹鼎人間旋態何
由窮金天月窟爾鄉國玉毫萬丈須彌峰一杯徑欲呼與語



爲我返駕隨西風堂堂全趙思一豁江山落落吾心胸中原
左界此重鎮形勢彷彿餘兵衝歌舞遺臺土花碧旗幟西山
霜葉紅乾坤割裂萬萬古烏爲螻蟻爲誰雄泝水悠悠自東
注落日渺渺明孤鴻

乙亥十月往平定早發土門宿故關書所見

風煙全趙如平掌失脚山城夢猶想土門一縷漢時天萬古
行人爲誰仰指似初敵談笑中爲狀羸僕忍寒疆當年鼓角
如可聞急著清吟和林響遠山宛欲來相迎近山畱人吃相
嚮或從井底忽登天倚伏已能先想像平生愛山真惡識今
日果爲山所網昨朝爽翠擁修眉最恨高樓負清賞壯懷鬱
鬱悶欲絕安得凌風恣吾往天教石頂放一頭駝峇驛驢脫
羈鞅山靈努力出奇供只恐先生駕虛柱萬壑霜松動悲嘯
極目雲煙埋



北門形勢護中原辦與姦雄增技癢太行

橫絕半九州畱在平原幾塵埃何人爲我起六丁嗟我盡攀
天宇朗千年再挽神禹功恍若鴻流聞四象

○仲誠家藏張蔡公石女翦製香奩絕巧持以求子詩
靜華墨君天下奇陵川仙人爲賦之遺山野史誇慧女萬古
春風蝴蝶詞豈知此巧復絕代夜月靜拂天絲絲夢雲絲雨
有形外郢斤庖刃無心時蔡公凜凜褒鄂姿諸郎畫戟清香
詩香奩秀發亦餘事詩人飢眼省見穉敲門青燈爛紅碧布
衾驚走惡睡兒破屋猶疑翠鯨怒短褐誰憐紫鳳移東家健
婦把鋤犂西家處女負薪歸哀哀正念誅求苦對此無言空
淚垂

○山行見馬耳峰

近山豪士少羈檢酒澆不下胸崔嵬遠山靜女亦閑雅尚恨
少有傷春懷亂山米聚爭拱揖武卒侍婢皆凡材天知老眼

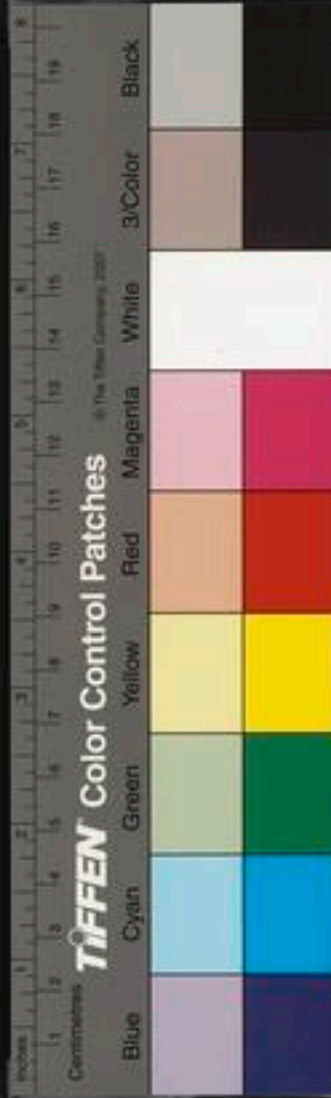

不受塵路轉，怒嗜雙峰開。雙峰何年聳，雙耳叱之不動頰。風雷今朝向我效，神駿翠色欲逐神鞭來。浮世浮名酒一杯，我欲駕此觀蓬萊。只愁日莫三山上，黃塵回首令人哀。

雪翠軒觀大寧

吾家雪翠天下白，銀河無聲月無色。天關不閉寒呼喚，箕尾晶英凍將拆。帝遣六丁下取將，較賜名軒換金碧。初如紫霧蟠青雲，飛下人間作堅壁。漸如扶桑方龍出，萬縷丹霞吹海立。何人辨此女媧氏，補天重鍊蒼蒼石。陽能兼陰，今可知。祝融若幹玄冥國，正教蕪穢洗欲空。誰為千年棟梁，惜殺機如火出。至後焰焰寧知有，今夕軒中高卧對夏生。願借餘光照方冊，方冊有道出黃虞。今古煌煌天與極，火耕明日千萬斛。酒瓮已間春雨滴，不妨一飲盡羣山。醉覺春生半天赤。

明河秋夕圖

明河澹澹縱復橫，行雲悠悠度味星。鳳媒不來烏夜驚，瓊枝玉佩遲所託。畫中隱隱聞機聲，秋來秋去今猶古。此恨不隨天宇青，崑崙西頭風浪平。辨我一舟蓮葉輕，浩歌中流擊明月。九原喚起嚴君平，人間此水何時清。

食筍

夢迴齒頰風蕭騷，幽姿不許霜松高。南來蒼玉不盈束，已覺飲興翻雲濤。詩家胸次自宏此，尚嫌煙火須烹魚。想像南風吹萬竹，籊龍正恐稱冤號。石盆養魚心自苦，仰羨鸚鵡雲間巢。眼中歲早土不膏，長鑿後慮山無毛。退食歸來北窻夢，山巔朱鳳聲嗷嗷。

飲仲誠杯歌

君家瓠落無所容，江湖誰辨平生骨。海南佳氣久鬱塞，灑灑似喜今相逢。前年對酒面發紅，今年對酒氣如虹。江山萬古



騷人國跬步便與華胥通河間古儒病我拘聞我一飲喜氣
濃平生得意南湖張此意頗與河間同太古窪尊老無底一
朝傾倒何由供醉鄉千年有此客烏歌蝶舞春濛濛醉翁之
意不在酒宛如琴意非絲桐太和風境無陷酌洛陽樓閣高
玲瓏冷然仙馭一杯水眼中渺渺無極翁西家伯倫替且聾聾
東家醉死王無功酒中醴境渠未識冰壺秋月蕊崑崙舉杯
笑月來胸中人聞白日淨雲空十有我醉欲眠可且去五嶺山高雲
幾重朱崖滅沒南飛鴻玄鶴翩翩沙何許操觚徑訪蒼山公
河間謂王仲子實冷然仙馭一杯水見潘延
之柳茂林實漢書各陽樓閣是夫之樓閣事

示孫諧

龍山古壯哉鬱鬱盤煙嵐一讀元子詩冷然玉泉地江山勝
景要佳客而我不利懷應一作慚雷家髯翁虎眈眈劉氏遺愛
存一作性河南百年喬木動秋色籃輿誰與供奇按崑山出美

王楚國多椶楠孫郎復貴種良璞須溪面勾萌慎培養雲霄
看巖巖野夫老矣一何拙平生只有歸休堪俸經訪道可無
媿爲我早辦龍山菴

書堂旅夜

大室不自埽寸心徒爾豪世途仍險阻風物故蕭騷皓月霜
洗淨明河天放高空庭一片石獨坐首頻搔

雜詩二首

聞昔飛狐口奇兵入擣虛人才九州外天道百年餘草木皆
成騎衣冠盡化魚遺民心膽破諱說戰爭初
關嶺通山後風謠采路倚地寒人好壽草淺畜宜羊用水如
奴婢從川貯米糧西風如有約乘興卽吾鄉

野興

莽莽榛蕪路蚩蚩魚肉民乾坤幾逐鹿今古傷麟眼底人



聞世曾中物外春江山滿花柳無負百年身

山中憶故人

故人南郡去消息久無聞瑤草正堪種白雲誰共分屋梁驚
落月鵲翼賦垂雲歲莫一尊酒高歌如見君

送友生

無人慰幽獨之子罷登臨野鶴籠中態翔鴻天外音吾儒關
世運晚節見初心有問山間事白雲今更淡

郭判官按察廣右

謝病三公掾分司五嶺南柱山天下秀憲府百僚參夜泊防
風浪晨征避瘴嵐遙知慈母念先汝過湘潭

送仲常遊北岳

大茂玄都闕它山拱萬靈風霆凜神化河海盡襟形昂昂空
雷影幽并未了青追風王制變借祀世塵腥禮樂心雖切煙

霞骨有銘長懷七十戶爲我謝仙翁

與客會飲野亭

遙岑一碧淡相依野態行雲共意遲多病留侯寧復偉長身
諸葛但如癡相思千里尊酒盡永噉一聲小鳥悲風袖翩翩
似何處青林西北雨來時

過徐橋

老岸石闌曙色分只疑身是入山雲十年往事不回顧百里
清泉如可聞人世誰教有長路坤靈終亦化塵氛興亡更遣
陂塘在幾欲悲歌酒未醺

白溝

寶符藏山自可攻兒孫誰是出羣雄幽燕不照中天月豐沛
空歌海內風趙普元無四方志澶淵堪笑百年功白溝移向
江淮去止罪宣和恐未公



登武遂城

神州英氣鬱高寒，臂斷爭教不再連。千古傷心有開運，幾人臨死問幽燕。平生卧榻今如此，百萬私錢亦可憐。咫尺白溝已南北，區區銅馬爲誰堅。

望易京

亂山西下鬱岩薨，還我燕南避世謠。天作高秋何索莫，雲生故壘自飄蕭。誰教神器歸羣盜，只見令人泣本朝。莫怪風雷有餘怒，田疇英烈未全消。

七月九日往雄州

秋聲浩蕩動晴雲，感慨悲歌氣尚存。灑落規模餘顯德，承平文物記金源。生存華屋今焦土，忠孝遺風自一門。白髮相逢幾人在，蒼煙喬木易黃昏。

宿華陽臺

石徑盤盤擁亂霞，雲間雞犬是誰家。空山月出人境失，高樹露涼秋氣加。蜀道青天休種杞，武陵流水漫尋花。太行東北三千里，盡借晴嵐染鬢華。

飲聞雞臺

出門人事厭紛紛，春色三分已二分。十步離山九回顧，一杯到手百無聞。蒼茫天地有如此，磊落古今何獨君。欲向荒臺問遺跡，水明沙浦只行雲。

玉乳峰

亂山如擁欲爭先，惟許孤峰入馬鞭。舊見劍光曾犯斗，誰教箭筈亦通天。只應絕頂千年石，中有齊州九點煙。安得凌風乘此去，東遊滄海看桑田。

唐張忠孝山亭故基

斷碑藩鎮記當時，杯酒談兵少牧之。山色何曾間今昔，人才



初不限華夸水波風起心猶壯木杪秋生鬢已知莫更候雲
臺上望武陽禾黍亦離離

○會飲北山

相逢相飲莫相遠往事紛紛何足悲別後幾經滄海淺歸來
豈止昔心非此山變滅終如我後會登臨知與誰今古區區
等如此不須辛苦歎斜暉

秋郊

行過青林徑欲還誰家茅屋在林間雲初湧出半含雨風漸
吹開微露山世味嘗來知嬾貴物華老盡覺秋閑天開勝境
爲詩敵未許幽人穩閉關

對菊

迂疎不辨一身謀鬢髮空添四海憂畫本流民今復見詩家
逃屋爲誰畱黃茅安得千間厦白布空歌萬里裘政有南風

曲中意可能獨醉菊花秋

○城樓待雨

雨入江樓勢欲吞雷轟何止語難聞未憂彼岸將爲壑只恐
吾山盡化雲風伯爲誰能却敵物華依舊歎如焚百年人事
今如此猛拍闌干怨夕曛

積雨

萬象何爲入杳冥懸知物外自高明前年憂旱有今歲半月
閉門如一生捧日謾勞中夜夢補天誰識寸心誠陰雲政使
高千丈坐愛魚頭恐未平

○海南鳥

越鳥羣飛朔漠濱氣機千古見真純統于風景今如此故國
園林亦莫春精衛有情銜太華杜鵑無血到天津聲聲解墮
金銅淚未信芙蓉兒是木人



○白海青一名王

爪驗

扶餘玉爪舊曾聞青鳥猶霑海氣昏掌上風標有如此眼中
神駿更憐君平蕪未灑頭鷄西春水誰聞鬪騎門過鴈昏鴉
莫回首霜拳高興在空雲

○反垂桺短吟

偃蹇高松雪謾飛最憐憔悴綠楊枝青絲曾識鴛鴦軟黃葉
傲驚馬足遲有分只偷春色早無心要結歲寒知不應再得
東風力愛與行人管別離

寄彥通

青芻白飯思悠然燈火山亭暮雨前不意相思渾百里直教
一別動經年久甘分席樵夫下敢望過門長者先自是煙霞
愛招客可無佳句助清妍

付阿山誦

十畝荒田不自耕半空樓觀幾時成人因遇困方言命我爲
求奇反喪名此去要知燈是火向來空指鴈爲羹新詩銘在
山童口百過高歌告乃兄

送人官湖西

江海十年幾戰酣劫灰飛盡到耕蠶亂翻文物想猶在彫弊
徵科恐未堪眼底興亡卽今古胷中形勝欠東南因君漸有
扁舟興佇待清風洗瘴嵐

薔薇

色染女真黃露凝天水碧花開日月長朝莫閱兩國

絕句

溪童出門望鷗鷺滿空下江水淡無情盡是忘機者

溪橋步月圖

山中有幽人獨步溪橋月莫問興如何披圖亦清絕

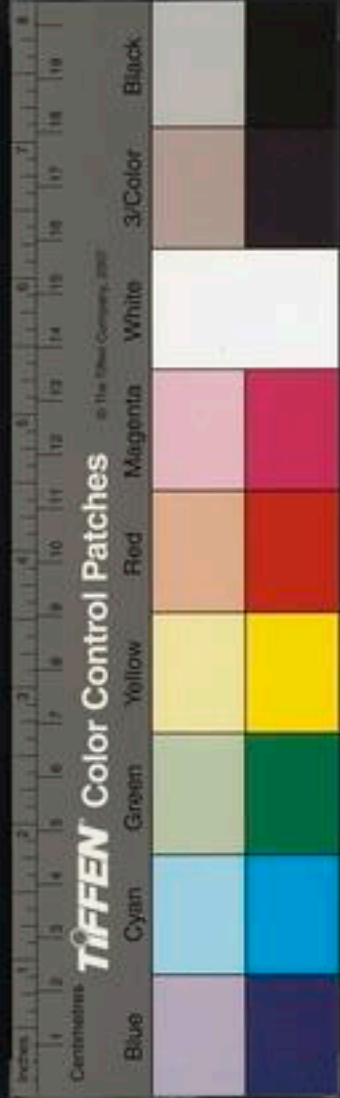

春露亭書

老樹含春容寒泉動幽響念彼山中人風露恣清賞

書事三首

當年一線魏絃穿直到橫流破國年草滿金陵誰種下天津
橋畔聽鸞鵲

卧榻而今又屬誰江南回首見旌旗路人遙指降王道好似
周家七歲兒

唱徹芙蓉花正開新聲又聽采茶哀秋風葉落踏歌起已覺
江南席卷來

讀史漫題

眼底權奸漢室空伯喈文舉亦才雄王畿廟號關何事亦在
區區論建中

韓愈又有讀史評一書云紀錄雖驗已矣其語一經建中在河
區若將字字論心然恐有無邊安處人止道苦于論古者

孫尚書家山水卷

扁舟老樹倚蒼崖好似今秋雪嶺迴試問黃塵山下渡幾人
曾爲看山來

郭氏家山圖

鹿門煙影接隆中翁媪通家社酒紅只有山童最神駿舊曾
牀下拜龐公

睡起

晚醉城南不記回虛簷高枕藉莓苔酒醒涼意瀟瀟在應是
前山送雨來

卽事

雲白天青浩不收雨晴山色欲無秋淡煙衰草關何事落日
紅波空自愁

山寺早起

松窻一夜遠潮生斷送幽人睡失明夢覺不知春已去半簾



紅雨落無聲

萬壽宮館舍

來時殘雪點征衣
落盡庭花尚未歸
夢裏不知身尚病
春衫歸路馬如飛

寄揚州二首

曾是吾鄉舊幕官
秋風碧水記紅蓮
而今却憶當時事
回首驚看二十年

南州遜舉數三揚
中統衣冠半在亡
明日朝廷訪耆舊
不應白首尚爲郎

郭翁詩

仲序 以下拾遺

翁名思本相人少爲輪扁業亂後流寓保定年今近九十矣早與其兄相失後聞其居河南老無所依翁乃三往迎之及至奉事惟謹與同寢處翁家貧素無僕御其

兄卧病翁親爲浣滌厠諭其兄臨終嘗以遺骸歸附爲託而翁亦極力以成其志郡中諸老人與翁年相若遊相好者數數爲予道翁行事如此予感歎不已爲作是詩

佳木交清陰欣然動人意况聞翁之風能不有生氣此翁少
有兄干戈鄉縣異哀鳴念羈孤相思勞夢寐自誓畢此生復
爾歡聚遂千里三往還竟扶籃輿至夜雨一方林春風滿天
地家無十歲僮百役一身寄效兒浣厠諭代婦理中饋生忘
憚獨憂死免道路棄關河隔故丘走送徇歸志大義今已全
初心始無媿翁本不識書所知惟藝事作詩美翁賢亦以警
士類

重遊北溪分韻得暉字

蒼黃淡野色草樹含清暉
林居隱蔥蒨晴嵐散霏微
歸雲有



真意鳴禽發天機勝處必淡會輕鶻豈虛揮山泉來何從北
望空依依

呈保定諸公

燕垂趙際間人物焚珪璋諸侯舊賓客一郡宗賢良士窮叫
知己人渴思義漿諸公且勿嗔賤子伸餘狂騶幼有大志早
遊翰墨場八齡書草字觀者如堵牆九齡與太玄十二能文
章遊遊墳索圃期登顏孔堂遠攀鮑謝駕徑入曹劉鄉詩模
蘇李髓賦薰班馬香衙官賓屈宋伯仲齒盧王斯文元李徒
我當拜其菊呼我劉昌谷許我參翱翔眼高四海士兒子空
奔忙俗物付脫略壯節持堅剛前年脫穎士峨峨勢方颺欲
求伸汨沒今反墮渺茫少小嬰憂患痛切摧肝腸零丁歎孤
苦片影弔倉皇涓身朱墨宦人事如冰霜高才日陵替壯志
時悲傷驚駘欺赤驥鳴鼻笑鳳凰妾婦妒逸才浪肯譏舌長

紛然生謫議鋒豈不可當不忍六尺軀縮項俄淡藏諸公富
高義刮垢摩我光去雷從所適爽氣生西郎

同仲實南湖賞蓮醉中走筆

滄江泔寒風露涼安得置我濂溪堂香塵縹緲芙蓉裳百年
得此南湖張舉杯人勝境亦勝有蓮以來無此香蓮香隨酒
來詩腸得句驚起幽禽翔幽禽隨人作瑞態意欲和我風雲
狂人間一味清到骨兩足暫付吾滄浪螟蛉蝶癡鄉且去醉
眠太華雲間蒼

記夢

天風吹雲送星槎蒼鱗道前牽紫霞鳳凰呈舞月妃和飄飄
來自金母家金母臨行有奇贈玉簫瑤管聲清佳囑我醒時
無泄露恐世知子生諠譁明朝夢覺莫驚怪異香冉冉浮窻
紗



早發高黑口號

蒼月瘦黑風酸枯梢老窳號空山東方未動天發黑迷途客
子迴征鞍冰髯壓脣帽簷側耳輪霜醉鼻尖寒中原年少燕
南道功名未了黃塵老黃塵老馬上神州依舊好

虞帝廟

四顧莽何際威靈儼若臨山川尚醇樸天地自高深鳳鳥千
年歎蕭韶三月音玄功久無復徒抱致君心

登保府市閣

十載難泉隱今朝市閣晴民謠混諸國里說帶軍營瀛海依
依見堯山隱隱橫懷今與思古獨立若為情

寒夜

肝膽了無寐襟懷誰與同長頭可白燭暗火逾紅現滴水
生癭星流氣吐紅林鴉先我起鳴噪竟何功

送成從事

易水河梁夢回頭已十春相逢驚我老送別向君頻求贈攀
前例將詩認故人故山松菊在歸去未全貧

哭張之傑

義許同生死奪君何遽然無人共清夜有淚葬黃泉苦疾求
予禱遺孤託我憐傷心墓頭字旌孝看他年

予題其墓道
為張孝子墓

獨立

恆岳精英大直衝昂畢星初疑元氣白橫界太虛青欲與河
漢共不隨霜露零相看一杯酒連夜立中庭

渡白溝

薊門霜落水天愁匹馬衝寒渡白溝燕趙山河分上鎮遼金
風物異中州黃雲古戍孤城晚落日西風一鴈秋四海知名
半彫落天涯孤劍獨誰投



○ 遂城道中

鐵城秋色接西垣。遠客還鄉易斷魂。霸業可憐燕太子。戰樓誰弔漢公孫。冷煙衰草千家塚。流水斜陽一點村。慰眼西風猶有物。太行依舊壓中原。

避暑玉溪山

風露撩人儘力清。也應知我到禪高。秋聲滿谷有生氣。山意帶煙成遠形。晚月欲升天失色。白雲初出樹雷青。他年若訪經行處。合有先生避暑亭。

雷題山房

靈風縹緲竹花飛。怪石參差樹影齊。壺裏有天藏日月。杯中無海飲虹蜺。松生太古鶴應識。路入白雲山盡低。萬里黃塵一回首。微茫煙水意悽迷。

春遊

巧穩林亭無四鄰。背山向水得天真。風光正及二三月。童子同來六七人。十日得閑須小醉。一年最好是淡春。鳥聲似向花枝說。曾見無懷有此民。

夜坐有懷寄故人

後葉疎桐萬斛秋。四山清露一窻幽。高情千古謝安石。壯志平生馬少游。有錯真成六州鐵。欲還空說大刀頭。悠悠且付天公在。未必蒼生待爾憂。

○ 賦孫仲誠席上四杯

仲誠命題 產道舉韻

隴鳥回頭意若何。一作注瓦傾 銀鏡若何剗腸欲我鑑紅螺。一作紅珠元 稱金螺微茫山

意詩痕在豔瀕。江聲飲興多。聖處已分槽與蟹。醉來唯見酒

成波。千年醒殺江魚。一作 腹應恨生身在汨羅 一作且莫舉 浪問汨羅

右螺

碧筩和露卷晴霞。一作江梅雲 錦浪隨鯨 浪鯨魚落晚沙。風趁歌聲



來弄葉一作煙影標酒知人意要浮花一作窈窕芳 曾中壁立一作壁三峰
玉一作醉裏神遊一作志太一家明日清一作霜看一作紅翠人生容
易一作鬢成華

右荷

希夷尊俎永相望混沌鑿開見此鷓金一作橘有天容選老青
田一作無地避餘香雲中招隱一作人雷仙掌一作物外尋真得一作
醉鄉試向峨眉問曉鳥一作試看人間一作紅雨幾一作斜陽一作
紀劉先帝遺統於杯云得之華山陳博師康節謝人思希夷尊俎詩有仙掌
輝煌不秋希夷去後遂無能辨時事高樓手尊酌人情略撥頭之句

右桃

瀟湘千樹莫林一作平風露詩腸使一傾蜜戀金絲仍可意香
分綠蟻最關情一作香洞庭一作春色元無恙南國幽姿護濁
清一作楚深處惟辨一作酒船千一作萬斛棹歌和月奏江聲一作南飛香
蘭花深清

右橙

卽席以韻課諸生東齋諸物錄五

遠山筆架痕字

何物能支筆萬鈞案頭依約遠山痕燈橫煙影隱猶見秋入
霜毫勢欲吞掌上三峰看太華人間一髮是中原中書未免
從高閣不向林泉怨少思

○梅杖杖字

鐵石心腸冰玉姿掌中潛得歲寒枝天教一握藏春密風覓
餘香就手吹雪月冷懷隨步履溪山高興入支頤玉堂若要
扶持用說與東君也不知

○醉梨寒字

白雪春香洗未殘玄霜誰遣東成團凍封圓顆盤增滑蜜和
濃漿齒避寒綠蟻從今忘病渴金花無地著餘酸快人風味
依然在莫作尋常軟熟看



花中冰雪避秋陽，月底陰陰鎖暗香。玉瘦每憂和露滴，心清
惟恨有絲長。且畱宛轉圍沈水，莫遣聯翩入粉囊。只許幽人
太相似，蒼苔疎雨北窻涼。

○玉簪

香字

補遺

君甫

○秋蓮

空字

瘦影亭亭不自容，淡香杳杳欲誰通。不堪翠減紅銷際，更在
江清月冷中。擬欲青房全晚節，豈知白露已秋風。盛衰老眼
依然在，莫放扁舟酒易空。

盆池

青蛙昨夜聖來鳴，斗水那容掉尾鯨。白髮驚魚應百我，扁舟
捉月記三生。荷風拂面秋先覺，苔露生波晚更清。我欲江東
鑑湖老，天河早爲洗南兵。

黑馬酒

仙醪誰誇有太玄，漢家桐馬亦空傳。香來乳面人如醉，力盡
皮囊味始全。千尺銀瓶開曉宴，一杯瓠露灑秋天。山中喚起
陶弘景，轟飲高歌敕勒川。

次韻荅河間趙君玉見寄

出門紛擾互相尋，常使幽人頰病深。前月借書來水北，去年
采藥到城陰。黃精已倩徐生斲，蒼朮新教石老尋。只有煙霞
肯賒借，無人曾送買山金。

憶郝伯常

一檄期分兩國憂，長纓不到越王頭。玉虹醉吸金陵月，玄鶴
孤遊赤壁秋。漠北蘇卿重回首，天南王粲幾登樓。飛書寄與
平南將，早放樓船下益州。

早起

飢鼠號多似訴愁，破囊空慣已無羞。閒來點檢幽居事，鷓鴣



聲中又一秋

宿洪崖觀

雲山不受壯心降無限西風撼客窗應是夜淡知月出却收
風雨入清江

雪嶺遇雨

天爲西遊餉我晴野花嗁鳥效平生今朝雪嶺初逢雨應是
郎山帶帽迎土人語云郎山帶帽十日無道

故園寒食

一坏新土寄餘哀故老相邀信步來行到水西却盡處桃花
無數未全開

閨角

人間無物比悠揚誰道一聲隨夜長餘哀到曉無尋處吹作
南湖十里霜

霜落

霜落清江一夜秋覺來明月滿江樓酒醒人散夜將半花上
鳥嗁空自愁

戲題李渤聯德高蹈圖四首

屢屢吹罷補麻衣習取禁寒抗老飢幸自伯鸞無識者對人
不必案齊眉

求人諛鬼果何爲翻憶謀親入仕時寄謝韓公莫相挽山妻
元不解啼飢一見遺詩作江湖飄飄有心期莫林先生起
太湖寄謝移書時博士山妻元不解啼飢

倫理天生有自然莫言家累損清閒何人會我圖中意說似

陽城與魯山

諸生課罷弄煙霞紡績乘閑爲煮茶白鹿高風有誰繼草堂
貧女晦菴家

雨中聞雲溪不在



燈火幽窻擬對談十年不到二龍潭白雲吹作山前雨應報
高僧不在菴

新居

雪擁關門儘未除小齋人道似禪居年來日曆無多事只有
求方與借書

雜著集陶句二首

人生豈不勞終古謂之然孰是都不營早起莫歸眠過足非
所欽躬耕非所歎但使願無違甘以辭華軒正爾不可得在
己何怨天自古有路婁被服常不完榮叟老帶索飢寒况當
年何以稱我情賴古多此賢

善惡苟不應鬼神味茫然是非苟相形行止千萬端世路廓
悠悠聊且憑化還居常待其盡任真無所先詩書塞座外弱
子戲我前親戚共一處餘糧宿中田促席延故老斗酒散襟

顏聊以永今朝百世誰當傳

集杜句贈王運同彥材

霄漢瞻佳士公侯出異人家聲同今聞文雅見天倫玄朔巡
天步危樓望北辰燕王買駿骨黃閣盡麒麟妙譽期元宰蒼
生倚大臣蛟龍得雲雨鷓鴣離風塵治國明公在雄圖歷數
屯世儒多汨沒賢俊贊經綸開闢乾坤正調和鼎鼐新弼諧
方一展風俗盡還淳經濟空公等泥涂任此身尊榮瞻地絕
感激異天真交態遭輕薄浮生有屈伸嗟予意輒軻撫迹獨
酸辛畱滯才難盡蒼茫與有神形容真潦倒世業豈沈淪倚
著如秦贛逢迎念席珍壯心久零落敗績自逡巡載感賈生
慟難甘原憲貧邵平元入漢王粲不歸秦回首軀流落生涯
脫要津稻粱未足台裘夏誰親碧海真難涉蒼鷹愁易馴
君能微感激何處不依仁



香港中山圖書館
SUN YAT-SEN LIBRARY

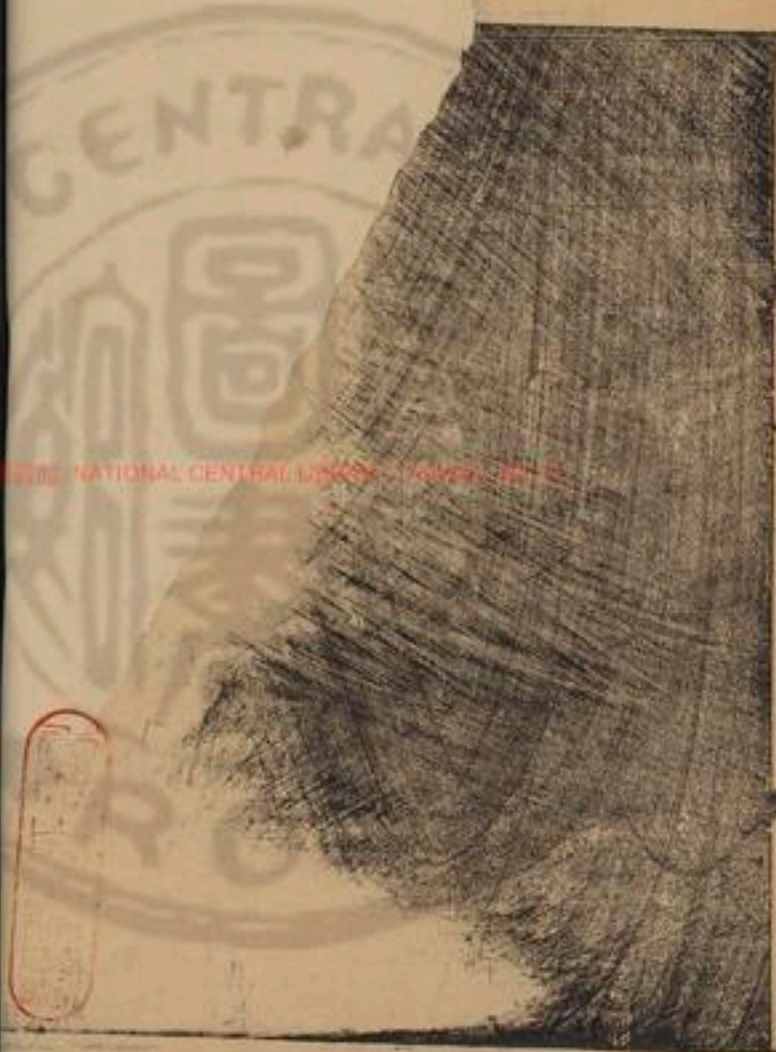

2025 RELEASE UNDER THE PRESIDENT JOHN F. KENNEDY LIBRARY ACT

850272



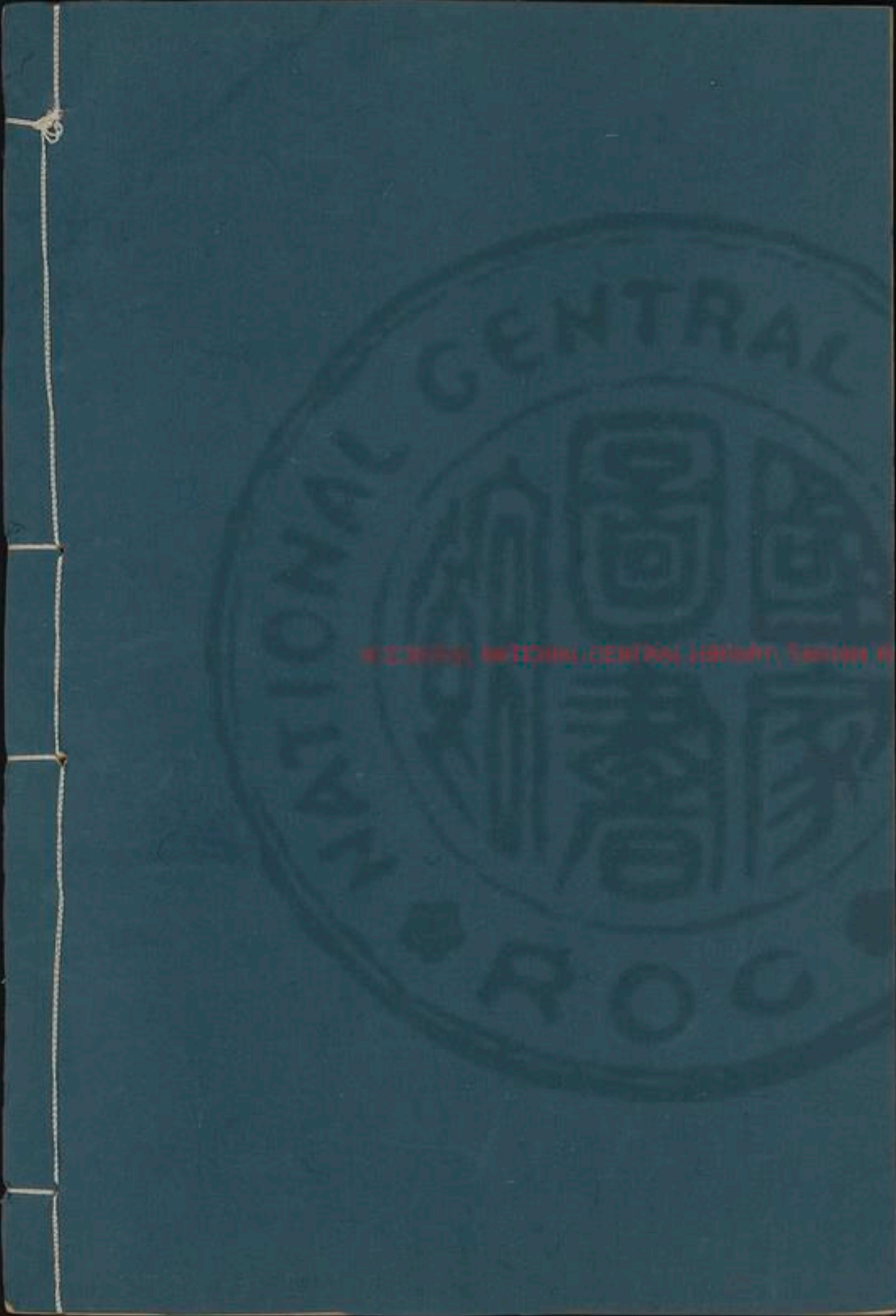

PHOTOGRAPHIC ARCHIVE INTERNATIONAL CENTRAL

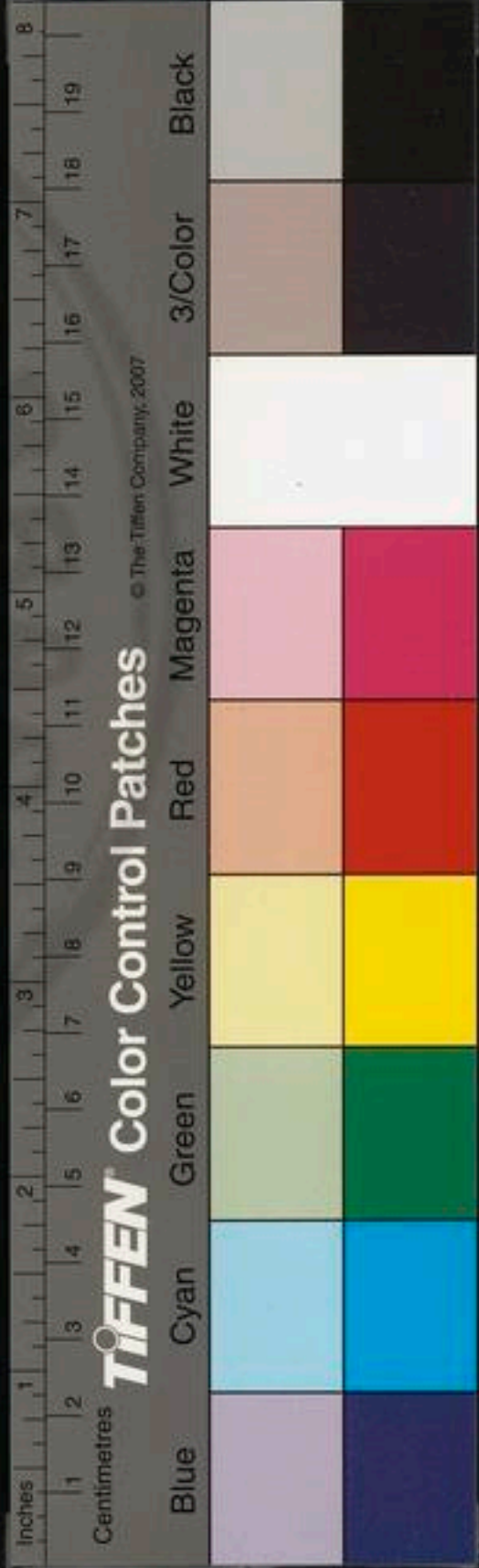

紫陽居士方回

回字萬里別號虛谷徽州歙縣人宋景定壬戌列省登
第提領池陽茶鹽累遷知嚴州元兵至迎降卽以爲建
德路總管尋罷徇祥杭歙間以老虛谷傲晚自高不修
邊幅賈似道敗嘗上十可斬之疏晚而歸元終以不用
乃益肆意于詩吟咏最多亦不甚持擇也其自序桐江
續集云予自桐江休官閑居萬事廢忘獨于讀書作詩
未之或輟是時年已六十餘矣仇仁近嘗贈詩云老尚
留樊素貧休比范丹頗爲時論所笑嘗選唐宋以來近
體詩評論之名曰瀛奎律髓于情景虛實之間三致意
焉而尤以山谷后山簡齋爲標準海虞馮定遠曰方君
所娓娓者止在西江一派觀其議論全是執已見以繩
縛古人以古人無礙之才圓變之學曲合于拘方板腐



之輩吾恐其說愈詳而愈多所厭耳此言可謂淡中虛
谷之病矣

出馬家塢

野迥夏無暑。塢深朝更涼。路隨流水轉。山背古城荒。縣宇款
紅閣。僧菴缺粉牆。暗驚兵亂後。猶有數蓮塘。

次韻汪翔甫和西城呂全州見過

想見花開路。籃舁草草裝。叩門驛大喜。入室蠹魚香。躡石苔
粘屐。眠松露滴牀。馬知人世事。積甲又空陽。

八月初二日

蟬聲漸漸怯。西風閑捲青枝。倦菊叢老去。一身都是病。寤寐來
萬夢。總成空。喜分果餌小兒女。浪費新蔬頑僕僮。嚴瀨家人
報船至。更營樽酒惱衰翁。

次韻張耕道喜雨見稟兼呈趙賓陽

疲氓多菜色。去守乏棠陰。屬慮千峯旱。俄聞六月霖。麩灘船
欲灑。茗務井還深。香潤迴瓜圃。聲酣起蔗林。炎官初恣肆。道
暘稍侵尋。畏日方焦野。油雲忽冒岑。此涼延萬病。厥價倍千
金。解郡雖逾歲。畱家尚至今。田登欣米賤。屋老懼書淋。遙念
兒衣醜。兼度婦窻沈。淒清傳古調。憂悶豁煩襟。拭汗紕練幌。
搔頭斷玉簪。却思穿石塘。共坐聽泉音。韭脆鮮鱗縷。梅芳煮
醞斟。一江同照影。兩地隔論心。疑雪佳公子。輸君日對吟。

重陽吟五首

與有不同而皆極天下之感君子以之冥心焉陶淵明

曰閑居愛重九之名此閑寂之極感也蘇長翁曰菊花

開時卽重陽此曠達之極感也潘邠老曰滿城風雨近

重陽此衰謝之極感也呂居仁曰亂山溪處過重陽此

近城難民以船載廢治城中茶場大井汲者衆故有鮑淵船若務井之
句趙賓陽和予兩夜詩見童疑有雪頰起穴窻者故有疑雪佳公子之句



羈旅之極感也予不肖何足以跋前人嘗有詩曰干戈
叢裏見重陽此亦亂離之極感也世人徒賞邵老之句
竊意其未必得斯句之意姑隨聲附和耳予癸未之歲
適遇閑居重九私念平生五感俱集遂吟爲五解而甲
影以歌之重九前五日方回序

射地戲馬老劉郎不爲乾坤滅戰場三徑寒華空悵望閑居
無酒對重陽

心炎何處不南荒瘴海煙淡有玉堂隨地著身無得喪菊花
開日卽重陽

此身生死國興亡搖落年年本是常無奈潘郎解悵怨滿城
風雨近重陽

衣冠南渡紫微郎流落天涯事可傷不是詩人終不會亂山
溪處過重陽

戰塵漠漠草荒荒兵過村空菊自黃克盡親知身偶在干戈
叢裏見重陽

秋晚雜書十首

昔聞有烈士哀歌缺唾壺衰莫心不已徇名殆忘軀我老詎
復爾一壑不願餘外物百無嗜惟喜讀我書空禱已絕滌寒
庖僅微蔬兒啼得非餒塵編聊自娛弊廬匪無山猶茲寄城
隅車馬不至處願言遷林居

賦詩學淵明詩故未易及飲酒慕淵明酒復罕所得荒涼數
畝園卜築未成宅此或類陶家秋菊亦可摘古稱士希賢將
無肖厥德如我干柴桑往往似其迹儲粟旣以瓶子尤不勝
責有時醉欲吟空集索逋客

堂堂陳去非中興以詩鳴呂曾兩從囊錢月配長庚尤蕭范
陸楊復振乾淳聲爾後頓寂寥草蟲何薨薨永嘉有四靈詞



工格乃平上饒有二泉自淡骨獨清學子孰取舍吾非私重

輕極玄雖有集豈得如湖明

九蕭花陰四靈題詞考卷之七有集字好徐照道釋徐煥又詞

此本字當對故亦以照為當時或為蕭湖詩考為當考

吾家一何奇奇峯照南窗是為紫陽山萬木青攢縱上有出
岫雲下有見底江江清雲無心伴此眉宇亂詩思忽飛來時
有白鳥雙落日澹秋色寒溝度枯杠勉歛書屋夜昏燈剔幽
缸懷人良未遠遜翁生是邦

竊嘗評少陵使生太宗時豈獨魏鄭公論諫垂至茲天寶得
一官主昏事已危脫命走在所窮老拜拾遺卒坐鰥直去漂
落西南垂處處苦戰關言言悲亂離其間至痛者莫若八哀
詩我無此筆力哀抱頰似之

人言太白豪其詩麗以富樂府信皆爾一掃梁隋腐餘編細
讀之要自有樸處最于贈荅篇肺腑露情愴何至昌谷生一

一雕麗句亦焉用玉溪纂組失天趣沈宋非不工子昂獨高
步畫肉不畫骨乃以帝閑故

六經天日月諸子如四時史自班以上語奇文亦奇踵武蔚
宗華語有文無之小宋刊新唐不悟宵窹規以藝傳李杜待
之無乃卑他人有遺集一覽不再窺惟此與韓柳咀嚼無厭
期儕彼楓落生吾欲鐫此疵

道自漢魏降裂為文與詩工詩或拙文文高詩或卑香既假
山序不妨自一奇鯁楮多骨核乃至肆詆訾恭惟陳無已此
事獨兼之五七掩杜集千百臻秦碑四海紫陽翁變美豈其
私所以此虛叟取為晚節師

世稱陶謝詩陶豈謝可比池草故未凋階藥已頗綺如唐號
元白白豈元可擬中有不同處要與分朴詭鄭圃趙昌父穎
川韓仲止二泉豈不高願必四靈美鹹潮生藍門蝦蟆以為



人事改獨餘清渭向東流

路傷草

野火燎荒原霜雪日皜皜牛羊無可噉衆綠就枯槁天地心
不泯根芽蟄溪香春風一披拂顏色還媚好如何被兵地黎
庶不自保高門先破碎大屋例傾倒間或遇茅舍呻吟遺稚
老常恐馬蹄響無罪被擒討逃奔溪谷中又懼虎狼咬一朝
稍甦息追背復紛擾微言告者誰勸我省須早人生值艱難
不如路傷草

題苦竹港寓僻

三十年前此路行來車去馬唱歌聲旗亭沽酒家家好驛舍
開花處處明白羽宵馳四川道青樓春接九江城如今何事
無人住移向溪山說避兵

石頭田

晝欲求一淘有竈無竈煙夜欲求一榻有屋無屋椽歷歷數
百里無人居道邊問言何至此我亦爲恍然江西走荆蜀行
行三十年鈴卒逸羽檄販夫駢擔肩觀國上秀士奉使驟達
官車馬或相遇往往皆衣冠後隴竹未斷前坡花已妍入肆
飲美酒既醉不問錢是時髮如漆浩歌無憂端豈謂再至此
滿頭霜雪攢尋覓舊題壁脫落迷榛菅乾淳老前輩間有數
字完昔時所見人往往沈重泉翁張孰移幹隆替夏變遷雲
曖淡竹嶺雨昏石頭田我僕旣已情我馬復不前慷慨一以
思古有行路難難夏莫如今懷古空永嘆

寄彬州孫通守振武聞潞湘將至八桂

南斗之南八桂林攜琴欲覓舊知音想君湘水花邊路識我
衡陽鴈外心偪側甲兵詢動靜艱難書問畏浮沈相煩爲報
真消息莫待春江柳色深

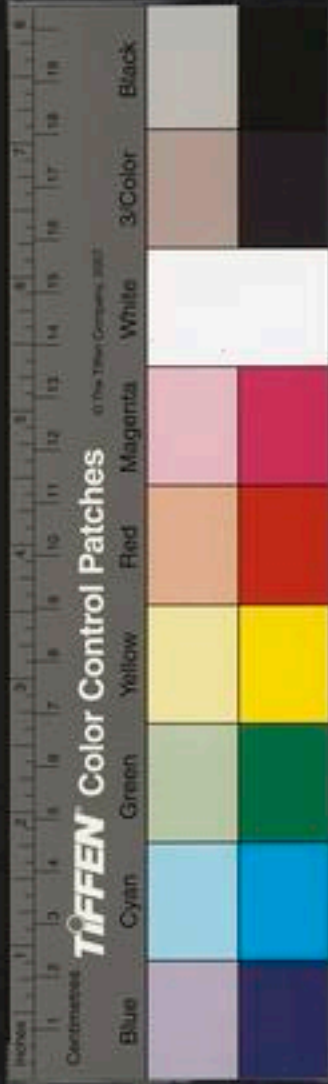

客裏歷落事多違。嘆息流光似箭飛。雪後萋蒿初薦酒。花前
蛺蝶欲穿衣。熟知江水磨今古。難向春風問是非。悵望廬山
但愁絕。萬重雲鎖幾禪扉。

淦城客思

登高臨大江

客思忽不樂。登高臨大江。風滿睥睨席。雲岫思幽窗。淮萋昔
未茁。廬瀑今已涼。我本休官人。曷爲栖是邦。中腸有所思。所
思渺天末。戎徽融古雪。波浪日以闊。西從巴峽下。南與洞庭
合。身無黃鵠翅。九疑不可越。宿負子錢急。歲收南畝稀。兒女
望我還。豈不歌式微。髮鬢漢陽樹。突兀吳王磯。佳音或晏然。
未忍輕言歸。鄰牆善著翁。盍往決谷吉。鬼神素所昧。忠信詎
云忒。聚糧別里門。業已掉臂出。小俟麥風涼。馬蹄患不疾。
晚春客愁二絕

春老魚苗動。江肥雪水來。大孤山下路。何日汎舟迴。
十載干戈後。辛勤時牡丹。豈知身是客。借與別人看。

過湖口望廬山

江行初見雪中梅。梅雨霏微棹始迴。莫道無人肯相送。廬山
猶自過湖來。

虛谷志趣十首 錄四

聞我解征鞍。相看喜復歎。主貧奴僕傲。兵起道途艱。藥許
鍾乳花。先問牡丹。親朋聊共醉。老幼幸俱安。

浪走千山外。乾忙四月餘。隔籬分濁釐。共座學枯魚。婢瘦慵
施粉。兒頑夫寄書。少陵亦曾爾。來往浣花居。

共道歸何晚。猶能喜欲狂。幼兒初拜揖。癡女僅梳妝。有筆修
花譜。無錢開草堂。新添竹踰百。風裡細尋香。

衰晚真當戒。疎慵竟未能。病專從酒得。詞輒爲詩興。每悔居

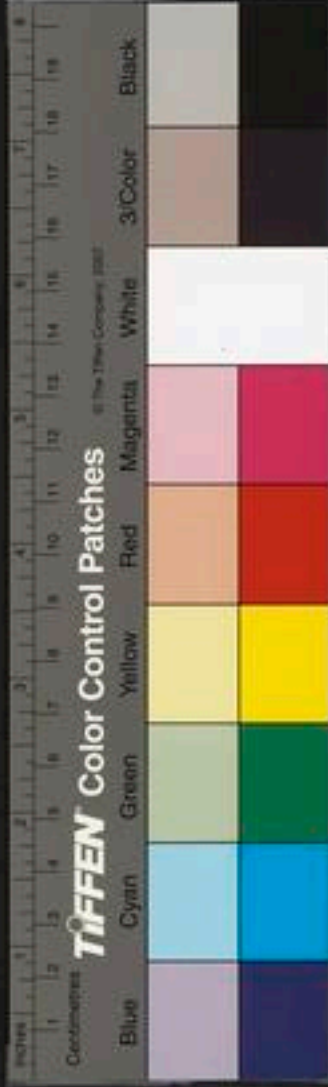

城市常思絕友朋。誰來敲竹戶。又見醉吟僧。

次韻志趣十首

詩四

老不任時棟。窮猶宅士鄉。端能甘澹泊。未覺厭荒涼。古井淡泉冷。閑庭異草香。田翁來問字。略為說偏傍。

癡與狂皆有。貧兼病亦應。屢嘗三斗醋。不夢一條冰。買藥憑船費。分茶謝塔僧。短衣射猛虎。老矣竟無能。

解語鸞能巧。交飛蝶許狂。苔紋淡翠毯。橋壓競紅妝。麝已成幽圓。猶當築小堂。未妨無暑藥。燕水紫蘇香。

誰國資淡入。彭門納晚成。至今為癖習。自幼有常程。朽老寧孤瘦。飛揚勿剽輕。懸知千載士。肯競一時名。

雨涼曉思

一榻涼如水。空山夜雨聲。病身筋骨在。往事夢魂驚。老壽知何益。憂危半此生。吾窮終不怨。稍已竊詩名。

秀亭秋裏四首

秋風西北來。一夕幾萬里。湛湛長江楓。落落葉逝水。自非貞勁草。顏色槁。欲死時當整。蛟龍么麼。況螻蟻塞。瑾非不可旨。蓄焉所恃。空褚乏裳衣。敝絮誰與理。陽春何日還。悲哉遠游子。

一室局戶牖。古籍勤討剛。鬱鬱忽不樂。扶杖登東山。莽蒼何所極。秋色天地間。我欲出塵世。黃鶴無由攀。憂端從空來。崖瓦未易宣。意閑步武窄。四顧盡險艱。不如復我所。陶此靈府閑。

家富敵萬乘。吾嘗見其人生。死握國柄不復如人。臣自謂磬石安婦。滅隨埃塵。豈不恃狙詐。用禍爾身爾身。一腐鼠原野何足陳。歌姬事別主。畫堂生荆榛。我嘆匪為此。遺禍破齊民。



老懷幸無事何用知秋風團團烏柏樹一葉垂殿紅爲此有
所感長吟敲虛空城市了在目心隔雲萬重燕席鼓吹急游
騎呵殿雄亦各適爾適擾擾塵埃中焉知天地外有此頽然
翁

憶我二首各三十韻

憶我幼時事南越自番禺三邊已瀕洞內郡猶無處故居山
城間四面闌闌區東西萬貨集朝莫百賈趨諸父領賓客衣
冠一何都醵豆日談笑往往皆儒比屋有高樓其上娉婷
姝俠少喜酒錢歌呼聞笙竽無何鬱攸作一夕化爲墟朝廷
易楮幣百姓駢嘆吁物價漸踴貴飢剽多流俘我家衆長上
生近乾淳初曰此風俗降歲歲有不如老者遷化去少者分
馳驅生理益艱窘口腹各自圖書囊裏筆硯扁舟落江湖苟
且祿仕齒荏苒歲月徂乍得返鄉里驚怛心若剗前輩盡黃
壤小兒皆白髮屢火不一火坊巷非舊閭上塚享亭什勸寺
詩僻汗向之紅粉面蟻穴蠹骸枯乃知宇宙內萬有皆空虛
我生逼六十偶幸全頭顱身大兵革一思一歎歎懷舊夢
恍惚乎往腸鬱紆六十年間事歷歷尚可模我所見之人百
萬泉下俱神仙謂不死終久變于無寄語肉食子無以智誦
愚

憶我弱甫冠束書如錢塘中興百廿載行都滋浩穰雖已劣
乾淳尚可云小康巴蜀駭破碎淮襄傳擾攘腹心輦轂地按
堵如故常于時數萬士雲集井上庠草茅起窟谷拭目觀國
先出門不識路天街何其長俠士劇燕趙佳人姬姜五鼓
夜燈燭萬樓春絲簧吳米白如雪奚啻千斯倉縹緲湖山間
畫船嬌紅妝六橋楊柳岸荷花雲水鄉四時無不空莫若僧
夏涼小儒苦乏貲冷眼看豪強託述朝士館竊晚鷄鷺行亭



許或非是廟論有不臧相與讀邸報憤悶填中腸僥倖江漢
靜姦免殛炎荒禮闈采芻言始得伸名場豈謂邊功相曾不
監彼狂驕淫無比倫虐毒尤披猖未聞古天子買田自置莊
羣小附鬼域國脈內已戕蝨目頗有膽四被言者章最後得
拜疏遭誅逃維揚萬古木綿荅不愧趙韓王草茂復古殿雨
林集賢堂青史歎可此心神傷焉得陸士衡復與作辨

二月十五晚吳江二親攜酒

今日山城好事新客來誇說齒生津喜晴郊外多游女曼曼
溪邊盡醉人鮮筍紫泥開玉版嘉魚碧柹貴金鱗一壺就請
衰翁飲亦與花朝報荅春

春晚雜興四首

豈有邪溪父老錢無朝無莫在樽前櫻桃豌豆分兒女草草

春風又一年

溪魚山筍佐新筍大勝長安上酒樓春老猶寒宿醒困餘醺
花下擁綿裘

城市塵埃不見詩西村東塢可尋誰夏前十日嘗新麥是
江南最好時

芳草茸茸沒屨溪清和天氣潤園林霏微小雨初晴處暗數
青梅立樹陰

殘春感事二首

登高高處望萬嶂一溪橫不滿千家市今休十載兵訓狐號
永夜猛虎迫荒城此亦關人事憂端未易平

春雨溪橋斷才晴又淺流端能操古節何至墮窮愁馮衍嘗
為郡田豐不願侯吾兒猶未解餘子復奚尤

七月十日有感



十年前此日視篆上嚴州借服初金佩義冠尚黑頭乾坤誰
失馭江海已橫流保土雖無恙忘家弟自謀寒門驚瓦裂癡
子困萍浮追憶危時急都忘屈辱羞衆推真膽大孰察暗眉
愁盜賊誅鋤定租庸減闕優民功差稍稍已事太悠悠綿薄
稀儲峙貪婪姿取求冥竄隨命運失意起寬難屢跋三關馬
更乘四瀆舟謂江河漢水長城青塚月大漠黑山秋甫息臺卿
擔空餘季子裘解官終父早破產復奚尤酌柏悲先壙畦蕞
偃故丘信書無一得負債有千憂倒篋衣俱典連株藥未瘳
不如窮百姓何謂古諸侯公論誰詩可蓮花博士儔

○秋到

秋到山居僻貧無異味嘗登黃新粟嫩炊白早秬香漸減家
人病徐添夜氣涼憑誰理荒穢籬落菊苗長

估客樂

爲吏受賕屢木索漢相忽遺東市斯不如估客取邪亦廉居貨
罔人人不覺布素寒儒守鄉學夜夜孤燈同寂寞不如估客
醉名倡百萬呼盧投六博估客樂哉真復樂大舶飛山走城
郭珊瑚未數綠珠樓家僮多似臨卣卓十牛之車三百車雪
象紅牙水犀角養犬饌肉睡遺毳馬疋驢槽亦丹履生不羨
鳳皇池苑不愛麒麟閣估客樂哉真復樂邇來六月錢塘潮
一估傳呼千估愕大風來自度朔山吹倒岷峨舞衡岳一江
一日殞千艘四海五湖可險度諸寶下輪龍王宮擊蟹龜龜
恣吞嚼人言估客樂估客有時也不樂百年計較千年心不

禁一日風濤惡近六月浙江風潮失舟六百艘

壬子三嶺

澄練平泉水屈盤青蒼松櫟擁峯巒霜晴村落全如畫一見
都忘上嶺難

村女

青荷葉傘茜裙紅。隨母歸寧省外翁。莫笑梳妝未京樣。兵餘猶見太平風。

湧金門城望三首

蕭條垂柳映枯荷。金碧樓空水鳥過。略剩繁華猶好在。細看吟淡奈愁何。遙知堤上游人少。漸覺城中空地多。迴首太平三百載。錢王納土免干戈。
天迴地轉事雲輪。湖葑山榛色漸陳。墜珥遺鈿如隔世。歌樓傾榭最愁人。一錢物變千錢直。十戶民驚九戶貧。猶有沙河塘上路。賣花聲作舊時春。
風入松詞萬口傳。翻成餘恨寄湖煙。難尋舊夢花陰地。剩放新愁雪意天。戰罷關堤眠老馬。宴稀荒港泊空船。此心擬欲為僧去。政恐袈裟未慣穿。

趙賓陽唐師善見和湧金城望次韻三首

玉斧難修舊月輪。淒涼沙鳥犯鉤陳。總因燕領多庸將。却誤蛾眉事別人。一紀于今兵燹定。四民莫若士尤貧。酒壚高李能同醉。老眼昏花暫覺春。

主人攜妓我題詩。三十年如一瞬馳。尚想泊船行馬處。不殊衝雪探梅時。相君已抱犧牛悔。京兆空餘鴈鳥悲。誰會此衷同向秀。夜鄰橫玉起孤吹。

丙辰丁巳間。魏公明已為丞相。所謂同携梅。當時也。尋許丁去國後。伊京作實。演並嚴放。

臚唱曾叨殿上傳。末班遙望御爐煙。貂蟬公不施霖雨。蠅蝨臣能補漏天。羞見裨官成野史。懶攜草具問湖船。舊燈火元宵近。無復遨頭夜市穿。

次韻仇仁近至日

浪說春迴地底陽。駸裘正怯北風涼。未來事甚雲難測。已老身無日再長。紫邏招魂千里雪。彤庭待漏五更霜。閑人幸脫

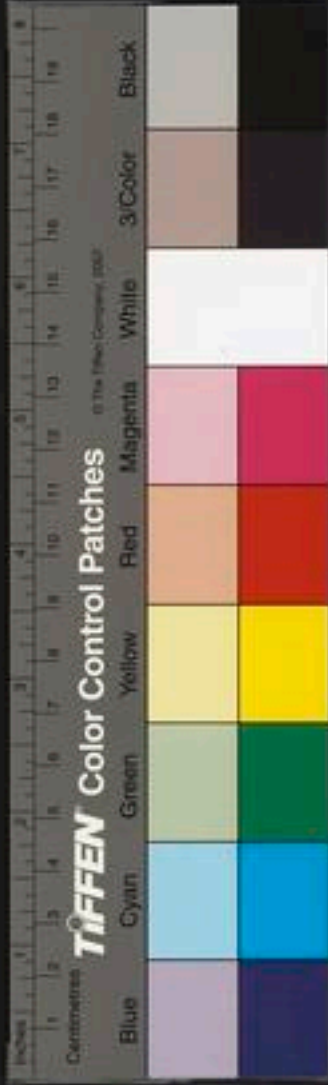

吾生所未見自古恐亦無秋半不冒涼赫日炎洪爐沸湍七

拘孽外客枕何庸早起忙

○大雪出三橋寓樓

凍雀愁鴛唳不譁漫天浩瀚逐風神映樓橫過三千丈接屋
平鋪十萬家靜夜有窗皆貯月寒空無樹不開花詩成欲撻
冰鬚斲聊舉淡杯荅歲華

朱橋早行

田間夜打稻茅茨耿明燈客行過籬外吠犬似可憎放馬齧
露草小憩寒塘膝坐念今民間貪吏無與繩幸此歲稍稔庶
足供科徵不然豈不窘況乃軍旅興往者執柄國未謂杞慮
崩僞心感咎證水旱常頽仍茲獨有年屢天仁良可憑緩轡
忽得句數星陂水澄

秋大熱上七里灘俗名湯港

吾生所未見自古恐亦無秋半不冒涼赫日炎洪爐沸湍七
里灘觸熱乘畏途坐船汗如漿泥彼牽挽夫一橋合衆力至
數十輩俱踏竿氣欲絕沙立僵且枯西瓜足解渴割裂青瑤
膚焉得大冰盤露丐及此徒僥倖據勢位極意求所娛願迴
君子心略念小人軀

八月十五日二十日兩至南山飲滿瀝亭

悠悠桐江水寓廬十二年重來六日內兩日登南山南山有
何好高閣西北偏隔江三千家一抹煙靄間閣檻一巨松挺
出衆木前野性所酷愛老藤相糾纏亦如我與僧相對談幽
禪稍遂物外性屢寫酣中篇故俟復齊民鬢髮成華顛念當
舍此去焉得長周旋

初三日水長二丈早行

夜聞舟人呼江水溢二丈岸薪隨波流救者何擾攘亥子十
月交地氣不當上十日柱礎汗蠅蚊閤帷愧此時官爲雪豈



不兆豐穰積熱化湧沱傾空瀉益盞前夕適醉臥不省船背
響濤聲撼醒枕干茲發孤想炎方節候乖病叟體膚瘠遑遑
欲何之曷日中圍仰星半猶粲然曉征發雙槳起視所泊處
餘燈煜蒼蒼

飲餼

欲灑紅淡百盞流醉甦不覺路迢迢臨分情味慙慙甚暗遣
人扶過畫橋

閏二月十六日清明

日日樓頭柳色濃年年爲客負春風
鶯花時節兵運動詩酒
生涯老更窮逆料未來猶有幾
懸知所過卽成空故鄉寒食
澆松處亦想兒曹念乃翁

苦雨行

并序

丁亥五月初三日夏至雨已月餘初四五六粗晴初七

夜復大雨至十三日晝夜不止初六米價十二券初十
至十七券十二至二十券市絕糴民初爭食麵尋亦無
之

泥汚后土踰月餘四月雨至五月初七日七夜復不止錢王
舊城市無米城中之民不飢死亦恐城外盜賊起東鄰高樓
吹玉笙前呵大馬方橫行委巷比門絕朝飯酒壚日征七百

萬十員爲
第錢

種稗歎

農田插秧秧綠時稻中有稗農未知稻苗欲秀稗先出拔稗
飼牛唯恐遲今年潮西田沒水却向潮東糴稗子一斗稗子
價幾何已直去年三斗米天災使然賈勝真焉得世間無稗
人

木綿怨

并序



元詩選
故凶國權臣乙亥南竄猶攜所謂王生沈生者自隨他
不止是此二生者天下絕色也漳州城南木綿巷既阻
二生入烏衣樞使家丙子謝北行其年十月天台破清
河萬戶得之挾以俱北庚辰正月張辛久乃南還謂慣
事貴人巧伎藝拙女功仍願窮為人妾或競鬪垂涎惟
健者是魁故寫之古樂府以為世戒焉

湖山一笑乾坤破欺孤弱寡成遷播不念六宮將北行太師
雙擁嬋娟臥甬東香豔到漳南爭看並蒂芙蓉過天兵及頭
幸全屍想見駢肩淚珠墮木綿花下痛猶新已向誰家踏舞
茵長頭未及死肉冷折齒遠專妝面春赤城戰場夜避火萬
里又隨燕塞塵肉食酪漿受苟活不慚金谷墜樓人萬戶郎
君遺卒死却自金臺還故里嗟爾薄命兩佳人三為人妾亦
可已巧畫蛾眉拙針線空自織纖長十指後堂執樂換小名

過長安市

愛事少年貴公子憶昔軍中入相時潛搜密運漁妖姬民間
妻女凜不休何啻如花三五枝曲江近前少陵恐今日總孕
他人兒賤獲淫婢何所知但為權臣淡惜之

過崇德縣

芙蓉一岸花
枯柳無風影不搖敗牆頽屋意蕭蕭忽然喚醒承平夢猶有
紅闌夾畫橋

聽航船歌十首 錄四

北來南去鴈還飛四十年間萬事非惟有航船歌不改夜溪
老淚欲霑衣

南到杭州北楚州三江八堰水通流牽板船篙為飯棹不能



辛苦把鋤頭

舊說蘇子過揚子江今直至淮河三江者錢塘江吳淞江揚子江八堰者杭州蕭山開北關唯常州蘇州揚州海州河海州瓜州

開而苦作惟心不應其一楚州此神像

雇戴錢輕載不輕阿郎拽牽阿奴撐五千斤蠟三千漆寧磨

時年欲夜行

義音

南姚村打北姚村鬼哭誰憐枉死魂爭似惜工雷口喫秀州

城外鴨俱飽

秀之南門至海鹽縣古塘八十里人人帶刀劫劫十二年間私殺官謀殺骨如丘

留題蔡隱高士王子由書齋

萬宇橫陳碧瓦齊濃嵐淡霧總許題隔江煙樹窗中細過海

風檣燈外低琴僅可絃星半缺群應欲盡雪新泥南華卧讀

兩三卷猶喜晴簷日未西

雪中憶昔四首

并序

丙辰雪天游湖歌是無咎摸魚兒今三十二年乃後亦

往來不一所以興懷

憶昔浮蛆醉玉醅天寒一日飲千杯危樓據妓臨時雪聯馬

呼僧認野梅豈料暮年紉敗絮尚容永夜畫殘灰間闌幸脫

干戈施落魄伴狂自可哀

憶昔繁華侶俊游寧知後苑挂閑愁無人復唱魚兒曲何處

重尋燕子樓張敞空思前漢尹邵平誰識故秦侯定應冥漠

猶遺恨蒸節瓜犀啓夜丘

魏京尹蒸節亦高溢所發

憶昔華年氣似雲雲湖終日醉醺醺室家未有兒和女賓主

相忘我與君豈信亂離生白髮猶思歌笑調紅裙扁舟一問

桃源路治亂當時自此分

千三十一歲丁巳始生女時程相當國戊午相丁子從魏尹如去陵世事頓異

憶昔湖天雪最奇畫船朝出暮歸遲忍寒賞竹情高節踏溼

尋梅致好枝熟醉何嘗知病酒狂吟所至動成詩襤褸凍雀

今相似心欲高飛翅已垂

喜晴行



漂零蹤迹客囊空
迅駛光陰歲律窮
野次忽驚三夜雪
林端初住五更風
斗杓南指天猶黑
海氣東昇日已紅
稍借晴光動楊柳
歸心官復後春鴻

曉發富陽縣

長山礮石片帆斜
小雨初晴日眩沙
回首遙看富陽縣
青煙低罩一叢花

江行大雨水漲

客路由來但喜晴
山溪何況更舟行
孤蓬酒醒三更雨
滴碎愁腸是此聲

舟行青溪道中入歙三首

睦州青溪水歙州歙縣之東與吾道相
東漢歙縣長公諸葉在焉海濱而上流
石奇水清所聞新安江水至清是也股故為歙州歙縣
改為歙州青溪道中入歙而歙縣獨存漢時舊名

夜寒如覺有猿吟
積翠重蒼萬壑深
下水輕舟弦脫箭
盤山細路線穿針

剡桐花發草如藍
欲卸綿袍剪紵衫
一夜春霜忽如雪
江南天氣不空靈

蕨拳欲動茗抽芽
節近清明路近家
五日緩行三百里
夾溪隨處有桃花

次韻仇仁近有夷見寄

身歷千戈百戰塵
休官仍似布衣貧
每看事有難行處
未見心無不愧人
秋稔粥餽猶可繼
夜涼燈火已堪親
閉門讀易吾謀決
莫用著龜問鬼神

五月二十一夜雨未止
六晝夜水漲寇阻無人入城
晝夜雨滂沱
平疇變海河
地如隨水去
天豈厭人多
討叛猶輸粟
攻堅未掩戈
積陰凝殺氣
玄造意如何

有感二首

十年歸把釣魚竿
萬變惟憑冷眼看
白髮相尋點鬼簿
紫金



馬得返魂丹。漸驚老舊遺民盡。欲問承平往事難。秋日未須
畏殘暑。浙江潮退卽天寒。同故舊
多死者
今浴古泝醉眉攢。堪轉輿旋老眼寒。晝靜倚楹常獨立。夜淡
撫几忽長嘆。關張運去金刀絕。王謝聲沈玉樹殘。欲淬筆鋒
刺鬼膽。生冤地恨海漫漫。

孔府判楚松嘗宦雲南。今以餘瘴多病。意欲休官。因
讀唐書南詔傳。爲此詩。問其風俗。

瑞州人

漢代哀牢種。瀘南大渡河。其都居善闡。有水號祥柯。丞相祠
諸葛將軍畏。伏波石扶碑。故在銅作柱。難磨古但羈。靡耳今
如震。懾何一成平。六詔萬旅削。三峩跣足遑。機弩頭敢荷。
戈鬼王牽駿。駟岷國效文。螺焚供花優。鉢經傳葉貝。多異香
燃篤。擣碩果。嗽波羅碧。鈿懸珠珥銀。鉤摘象馱。淡秋如夏熱。
窮臘亦春和。霧毒飛鷲墜。風腥巨蟒過。已還生定遠。猶類病

維摩官思輕。髮覆開心願。洞阿此鄉非瘴土。何幸小婆婆。

送徐如心如婺源三十韻

之子成春服。惟言駕出游。綫紅三月路。疊翠萬山州。夏后乘
輶澤。軒皇煉藥丘。曠平初涉莽。屈曲漸溪幽。比縣干戈偃。諸
村盜賊收。室廬還舊貫。邸店競新修。蠶月門多鑄。秧田草盡
耨。畫龍沽肆古。檻虎驛程修。天目蟠根遠。王干設險道。徑紆
橫。巨石澗。潔見游。條岳勢。攀衡霍。星文摘。斗牛桑。麻敦本業。
筍蕨珍。羞谷冷。長杉密。岡溫旦茗。抽宣平。何處在。太白此
中求。仙墅丹池火。僧廬野竹秋。農談通稗史。騷詠入樵謳。楚
雨三江外。吳雲五嶺頭。夕陽彭蠡浦。潮水溯河流。西望番君
國。東思越相州。歎云民俗儉。政爾士風優。輿隸知周孔。章縫
威魯鄒。聖賢一道續。天地四書留。闕里瞻庠序。師臣拜冕旒。
永懷粉梓故。能奠藻芹不。靈願王封廟。華光佛氏樓。端能無



鬼責馬所匪神庥矧是儒家彦初非賈客儔詩材工摭摭意
匠極雕鏤佳句垂千古浮榮等一漚吾家紫陽下官作寄書
郵

春寒

燈節蕭條雷後雪花天料峭雨餘霜經旬不出無情緒恰見
鵝兒似酒黃

櫻桃花

淺淺花開料峭風苦無妖色畫難工十分不甯精神露畱與
他時著子紅

桐花

悵惜年光怨子規王孫見事一何遲等閑春過三分二憑仗
桐花報與知

治圃雜書四首

天地一閑人園林數畝春認苗譜藥性養果護花身社友同
蔬飯鄰兒笑野中空庭維老馬不出動經旬
汲水洗青石寘之盛酒樽身閑空獨坐手冷喜時捫曉露黏
花片春苔蝕浪痕從吾已安穩不復動雲根

花有如墨粟能同橘不遷菰藤空破地豆莢惡肥田元龜齋
民術夷吾土物篇園丁初未讀口訣自相傳

必瘦地乃結實丁
見吾如此他尚安

芍藥抽紅鏡茶蘼縷綠長幾家蠶落紙比屋燕分梁穀雨淡
春近茶煙永日香詩成懶磨墨拄杖畫苔牆

惜硯中花

花攜移來錦繡叢小窗瓶水漫春風朝來不忍輕磨墨落硯
香黏數點紅

次韻夾谷子括吳山晚眺



詩眼書曾碧宙寬
莫天搖落縱遐觀
霜明楓葉紅于染
春點梅梢玉不寒
北望遙迎書鴈至
南烹屢饜鱸魚爇
一規明月懸江海
幾許人家夜枕安

、追用徐廉使參政子方申屠侍御致遠張御史鵬飛
元日倡酬韻

七十翁非浪走時
夜窳自恨賦趨遲
睡稀枕上無春夢
吟苦樓前有月知
茅索願追田峻喜
瓜薪遙念室人悲
却須天上繪言手
小爲曲展綴繭絲

庶谷與羊嶽之同庚其詩奇敏之詩序云前浙東憲使大府陸陽奉公獻之先生寶慶三年丁亥正月十一日生長賢子孫以內中山思養能爲親庭慶七十壽陽方申屠以丁亥年五月十一日生爲子孫以內中山思養能爲親庭慶七十壽陽方申屠天劉夢得同生大曆七年壬子年爲武宗會昌元年壬子年爲宣宗七年壬子年爲成德天有詩云大曆年中騎竹馬何人得見會昌春今知則此事爲詩未嘗其領聯公詩名我愧劉賓客心事君真白樂天尚草官委草韻誠謂庶谷慈德仁近之車年賦已噴有頌言未如其果否也

前參政浙西廉訪徐子方得代送別三十韻

瑛客

往時參大政諸老扈先朝
合執調元柄
猶乘間俗軺
登良爰改紀
肅政各遷喬
明甚奎文揭
堅能泰岳搖
吳山懸夜月
浙水噴秋潮
薦拔皆奇士
寅恭盡選僚
重名三湖鼎
古韻九成韶
混合氛稷定
因循習尚驕
不扶儒學起
焉革庶風澆
周繼言堪攷
殷因世未遙
西湖舊精舍
南渡昔圍橋
祠植三賢什
書重萬卷雕
武林增炳煥
文廟鬱嵒峩
不朽垂聲價
無窮泐詠謠
學肩游子夏
謨過益皋陶
鵬運三千日
龍飛九五朝
遐方馳幣聘
曲藝盡旌招
共擬膺三錫
何煩奉六條
有心思綠野
無意上青霄
壯節甘恬退
高風久寂寥
一閑如我願
百病應時消
僉謂衣當袞
公空館有翹
終須坐廊廟
未許老漁樵
世道存元氣
天時正斗杓
圍腰堪玉帶
畫像早金貂
慶會逢樛木
恩榮侈葦蕭
自憐耽杜酒
誰官顧顏瓢
每辱高軒過
無嫌闕市囂
七旬慚莫景
三載徧清標
再見如何日
臨風淚欲



五
一

送楊復之趨吾里

復州學錄

四十青春七十翁，客樓時得一樽同。子將仕矣雲霄上，我合趨歟澗谷中。涼夜歲星守南斗，豐年江國喜西風。許追父老鷄豚社，爲說猶能醉頰紅。

送劉都事五十韻

嶺南家壽

近人于仕宦，如以韓盧獵秦山。有不見得歎誇足，捷學問夫何如有。書翰諸侯府史，以爲師。僅能署吏牒，雕鞍驟肥馬。畫閣時美妾，萬一至公相。豈堪任調燮，老友劉密翁。早隸周孔業，天輅鸞和鳴。大樂律呂協，南省據都曹。不以責自揆，朋來多下交。賓至必謙接，解官寓城東。座寒乏瓊甃，高卧懶問遺。兩落秋萸英，積薪後居上。彼勇晒吾怯，爲言恥孟晉。如病夏畦，脅有時。酌我飲荒墅，縱步屨果核。釘俎豆，羹糝供七筵。居

然道襲孚，空爾情話接。公才豈不知，大川空作楫。顧于名利波，未肯卜利涉。人生惑外物，種種意欲愜。高脫官爵梯，等級恨不躡。愚竊窺此翁，嗜欲穿已斂。寧爲三省魯，不慕一諾俠。經史入胷中，丘陵堆重疊。文詞落筆下，布泉極熨帖。莊重異新銳，詳緩蔑虛警。誰歟心快快，或者言喋喋。氣帥直其內，義理爲管攝。趨歟掃松楸，試負都門笈。中書多缺負，聞早下堂帖。不然肅政臺，冠豸羣小懼。分司江之南，亦足照疲劣。去當柎嘶蜚，還及杏飛蝶。鯨生嶺海夢，尚憶鳶跼跼。隨李廣衣長，彈馮驩鉞萬苑。脫一生羸，免醫桑輒今年七十老，鬢禿無可鑷。與人素寡合，况又畏訟謀。往往交游間，平地生叢業。萬里風枝殊，一旦合鷓鴣。揮塵許諧聽，曳履容追躡。公將此闕親，我終南畝儘。甚欲餞遠郊，扶杖尾蹠蹶。愧無一杯酒，陽關唱紅頰。他人侈別筵，椎牛宰剛鬣。而此何枵然，窮極甚無切。



元詩選
頤視童子佩悅礪若鱗解持干富人肆詎肯出質貼吟茲送
行篇終夜不交睫浩浩號西風索索雨木葉

豐樂樓

來輿去馬禁城空豐樂樓消一炬紅說與吳儂莫惆悵龍墀
猶化梵王宮

竹閣

千山斫入亞夫營佳壑名園怕近城賴是白公資佛力小雷
蒼翠作秋聲

清湖春早

樓上春陰覆晚雲一河天淨碧云云雨空不驟風空細閣倚
闌干看水紋

三天竺道中

二天竺路漸平登高似雷峯捨幾層山到無人行處好松陰

萬樹立孤僧

次韻高子明_昇投贈

中原從昔信多艱尚有文才與古班詩律規隨元好問樂章
雋永蔡蕭閑要知精會神全處須到聲銷色泯間此話無人
膠鳳背一叢煙雨紫陽山

偶題五言絕句二首

不寐常欹枕無言獨倚樓江淹猶匪恨庾信始為愁
落木包生意來鴻定去期如何蕭瑟氣有許楚臣悲

春半久雨走筆二首

月餘不浴不梳頭垢服埃巾獨倚樓萬古事銷閑裏醉一年
春向雨中休天時變暖又還冷人世少歡多是愁治亂無窮
如糾纏華山高卧最為優

萬事心空口亦箝如何感事氣猶炎落花滿硯磨墨乳燕



題梁急卷簾詩句晏希敲月賈郡符溪愧釣灘嚴千愁萬恨
都消處笑指鄰樓一酒帘回二十學詩今七十六矣七十決不為許渾體晏希黃鸝老杜力不逮渾道為白樂天及蘇文僊體樂天詩山谷言之者在集文僊詩自無不備則山谷不誤也五言回幕後山首心久矣亦書遲寫子易中有覆仙之語而人不識也

清明大雪三日

半月雕梁燕子颺怯寒著盡舊綿衣何人醉眼西湖路錯認
楊花作雪飛

聽孫鍊師琴

名畫元不出畫工善書決不屬書史子春伯牙非伶官古能
琴者必君子枕流漱石今孫郎電眸冰齒霜髯張酒壚書室
焚古香信手為我調宮商琤琮琤琤泉落澗噦噦啾啾鴻雁度
漢從容整暇未肯忙小侯吟採觀抑按急如快劍斫蛇分兩
截琉璃瓶碎玉簪折似有鸞膠再補完細視冰弦元不絕又
如電走雹飛驟霹靂老樹百丈龍爪入得非獼髓滅癡痕依

舊烏桐淨如拭睥睨點鼠伏狸奴殺機一動與之俱鷹揚頗
類師尚父牧野秉鉞行天誅臨河而聞殺鳴犢曳輪不往反
乎覆許由不受堯天下一瓢雖無吾亦足聖門此意傳不傳
耿耿精靈月在天孫郎何處得授受長江秋霽印嬋娟五音
本無根舌齒六律發揮憑手指音律之外求七情萬變悉從
心上起孫郎曾次夫何如貯儲古今萬卷餘孰謂七弦軫上
之神聖不本二尺棊邊之功夫少年學琴欲學渠勿但彈琴
當讀書

與孟能靜飲聯句二首

三月一日春如酒紅是桃花綠楊柳人生不醉欲如何不如
意常十八九孟暫絃袖公補天手誰能籍我談天口搃斗酌
海兩相逢天風吹入無何有方

三月三日一觴酒同上危樓望晴柳豈可不飲負此春向來



風雨十朝九方何必水邊看麗人何必水晶行素鱗曲阜橋
邊同一醉杭州城裏雨關身正

陵陽先生年譜

嶽字獻之其先蜀人徙居湖州宋端明學士子才之子
擢進士第官至大理少卿子應龍咸淳進士元初起教
授陵陽州以上元簿致仕當宋亡時獻之已退不任事
矣一門父子自爲師友討論經學以義理相切磨應龍
遂以文章大家見推于東南是時宋之遺民故老伊憂
抑鬱每託之詩篇以自明其志若謝皋羽林德陽之流
邀乎其不可攀矣其他仇仁近戴帥初輩猶不免出爲
儒師以升斗自給獻之以先朝耆宿矜然不緇元貞大
德之間年在耄耋巋然備一時文獻爲後生之所矜式
所著陵陽集若干卷次子帥府都事應復所編國史編
修程端學爲之序謂其出處有元亮大節正不當徒以
詩律求之也



東坡九日尊俎蕭然有懷空與高子詣子姪和淵明
貧士七首余今歲重九有酒無肴而長兒在空與諸
兒蘇杭深陽因輒繼和

驚飈舉落葉意氣何軒軒秋高百卉盡寂寞但空園何異富
與貴變滅隨雲煙緬哀陶彭澤平生極幾研朗詠貧士詩相
對如晤言今人之所恥古人以為賢

翁媪老白髮蕭然老江干大兒荆溪游折腰豈為官諸兒走
異縣亦各營一餐別多會面少端復坐飢寒諸幼且眼前笑
語聞我頗勿問賢與愚懷抱俱相關

好惡豈不察葵垣植蒿蓬而此庭前菊鋤灌少人工此物抱
至潔有似楚兩鬢畱香待嚴凜意真烈士同糞土笑伯始金
錢鄙鄧通千載一元亮舍此將安從

題淵明圖

淵明九日無酒坐宅邊菊叢中意味寂寞江州刺史王
茂弘諸孫已荷朝寄猶知有賦題去來者能于此時遣
白衣擔酒遠餉邂逅一醉大是奇事集中九日詩僅兩
首無酒則曰塵爵恥虛囂寒花徒自榮有酒則曰何以
稱此情濁酒且自陶而王弘所餉已酉九日十有餘年
略不見于詩何邪此翁志節耿亮與秋俱高往往逃于
酒而寓于菊二詩之作一感一喜微見于意固不暇于
歲歲皆詩此中有真意欲辨已忘言正當求之言句之
外可也此幅筆雖簡意有餘輒和己酉九日韻述其事
醉中看畫未免發千古一笑

平生抱耿介四海寡朋交淒其九日至頰感顏髮凋無酒醒
對菊風味乃更高誰識此時情白雲行遠霄地主有佳餉得
得良已勞而我適邂逅赴飲如沃焦永言此心朽質非所



陶惟有飲美酒一醉可千朝

和趙子俊秋日閑居二首

窘步殊踳踳戶限久不踰若或紮維之魏彼空谷駒俛馬念
平生我亦酷信書所得不償失每與憂患俱飲水飯脫粟此
意豈願餘貧實爲我累舍貧將焉如堪嗟嗜利者死甘謚爲
愚

九日忽已過霜薄陽光晦未漉頭上巾先典篋中衣時物尚
有菊採撥頰爾稀對酒胡不飲坐看白日飛五勝夏因旺萬
事誰是非且復進一觴酒盡情依依晚蜨抱孤藥無乃味先
幾

和無逸子敬獨姥山

維址呀洞戶雲氣一縷煙老龍蓄精祐萬石護其顛從此叩
林屋倒翻水中天金庭漫隔凡窮探未擬旋轟毳四面動兀
坐孤寂然頗疑北山脈跨湖潛屬聯魁來夢所歷跳波撼書
眠種橘化爲枳我髮日已宣何時卷邊路去伴毛公仙獨姥
舊聞名俚俗訛已傳一朝得妙語塗抹乃更妍天姥似失色
葉姥休語年而我復自笑稿乾非葉鮮聊以調二士鼓棹還
延緣

贈俞山月

童奴從長耳萬里聲蕭騷越從半山路問字良亦勞臥聞餓
虎嘯喚醒平生豪前山忽湧月始覺所見高欣然有遠孫戴
酒江湖教習中湛水鏡邂逅得所遭古月還相照了不隔秋
毫但憐露草溼時復莫蟲號

長江圖

漢川影落鸚鵡洲金山鐘到多景樓老龍幾載臥寒碧中間
不斷萬古流晚來雪浪大如屋澎湃舞我一葉舟舟移岸轉



如何處離離煙草令人愁說與渠僕莫倚柁輕帆別浦盍少
休此園此景俱可惜展玩不足空白頭家在江水發源處何
時還我舊莧菜

善之入雲蘭皋置酒小詩紀坐中事

病翁禁酒仍禁脚不省人間有行樂主人最善客善之邀我
來同鷄黍約清樽快吸船落壞頗悔從前謝杯杓故人久別
如此酒一時傾倒慰離索更學新筍供春淘狐泉槐葉未須
學髮勤入鼎資過熟老蒼恣吞不勞嚼人生難得是合併間
口一笑良不惡呼車歲我雨中懸阿香推車散飛電分明戒
我輕破戒故把春衫都溼却我亦投林作雷吼無數殘紅枕
邊落

贈屬白雲上人

雙徑聞鐘罷而今但熟眠事須紅日上身在白雲邊古貌應
遠俗高吟不喫禪爐頭煨芋火相對各欣然

仲實韶父過訪有詩奉和

重艇嫌卑溼那堪暑雨稠拋書事藥裏欹枕聽溪流何用慮
孤憤惟空號四休誰能訪生死天際有來舟

和雨中

但聽四簷滴真成萬事休空村就誰飯高樹繫吾舟那忍田
翁笑還憐木偶流老人渾忘事略記酉年秋

和劉朔齋海棠

人物當今第一流以花爲屋玉爲舟曉妝未許褰幃看夜醉
何妨秉燭游錦里宣華思舊夢黃州定慧起新愁何如魁伴
徐公飲穩結一巢花上頭

七兒應復同客飲櫻桃園摘新鱸以遺親用其詩韻

識所感

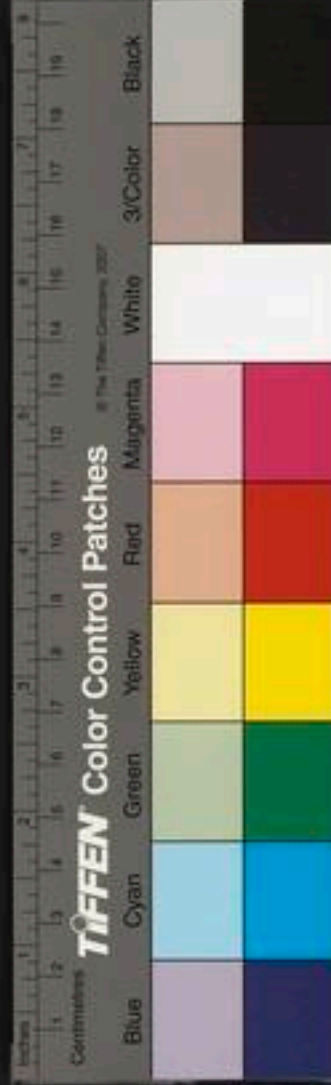

尚記當年薦寢園百官分賜荷恩寬帶青絲籠空餘夢搔白
頭人若不歡詩老誇稱作崖蜜野翁驚看瀉銀盤南山見說
紅千樹烏雀兒童任入關

春雪

一冬只辦作嚴寒前水飛花事竟難閉戶不知春意動撲窗
忽覺雨聲乾頗聞萬番正雲集何處一蓑如畫看但喜畦蔬
得蘇醒從今小摘有餘糧

和徐容齋正旦

想見新年試筆時風流應不減丘遲
邈來燕子元相識落盡桃花若未
知何事蘭亭修禊樂便衰墨客感
秋悲湖山勝踐無繇共禪榻茶煙
老鬢絲

歲在丙辰元日立春是時先人守當塗郡齋賓客雲
集皆用元祐八年東坡和王仲至秦少游詩故事所

謂省事夫公厭雨回先人笑曰天公省事今乃多事
邪今三十九年矣追念慷慨小詩聊記當時笑談之
語

一昨姑溪歲丙辰老仙元日去班春當家句子頗催客省事
天公却笑人紫鳳天涯今已老泥牛歲首又還新笑談誰記
當時語獨立東風倍愴神

和趙君實宣慰

平生知舊一作一季及別后長一作關白板扉偶有客來孤鶴起
也無人覺小舟趨儘渠一作俗子頗相惱只恐仙禽未肯飛莫
笑爨琴并煮鶴一作醉眠林下雨忘機

溪邊釣船

莫出前溪去隨空下釣鉤風波若不惡鱸滿船頭

題東季博山園二十韻



雲臥不禁冷設把岳局觸翻動若木枝紅光被空曲
倚關發長嘯援筆記舊游想見同來者俱非第二流
窮鱗無處避網罟如雲密悠然釣臺畔袖手看落日
此處若為關自來還自去中有無心人不妨相伴住

相如撫琴

不負百年心琴中託意淡如何渾忘却猶費白頭吟

饒高仁卿農丞奉使還北

別來五度見重陽草草賓朋共此觴聽得酒邊新句子可人
風味故難忘

舜舉馬

常得奚官翦拂齊也思驥首一長嘶好隨便面章臺去柳色
如煙路不泥

四安道中所見六首

蒼涼初日破林霏幾度言歸今得歸兀兀籃輿續殘夢門前
兒女挽人衣

生怕秋蟲稻把稀腰鎌爭出倚晴暉尻高首下泥中鶴啄得
黃雲盡始歸

木瓜已過折山來黃柏封林未敢開想見白沙紅照裏繡紋
磊落見奇瑰

木瓜園入折山數里供進后方誠高士人取瓜埋其
于沙中以紙覆花顯上以溪水洒之日曬乃紅

聽得荒鷄第一鳴吹燈發火飯初成衣裳減盡渾無袂又是
蕭蕭帶雨行

人向長安渡口歸長安不見但雲霏只應白鷺曾相識船到
前頭更不飛

姑溪小隊帶薰風笳鼓歡迎鶴髮翁三十九年成一夢幾多
陳迹淚痕中

倦書園



誰道春酣雨不禁
蒙蒙眼色透雲屏
著人花氣淡
于霧却是
三郎睡未醒

送晏伯高游吳

桃花水暖清明前
長堤柳色青如煙
男兒年少重意氣
春風買醉吳江船
西湖三月春雲好
笙歌錦繡神仙窟
紫燕樓深翠黛閒
碧羅天淨楊花老
興亡往事置勿論
千金不惜醉歌尊
酒酣莫作後庭曲
游人思斷江南魂
去去知君訪陳跡
吳水吳山青歷歷
花錢細館娃空
春草年年爲誰碧
君行正樂我爲愁
白髮送君思舊游
平生漫浪無侶我
努力功名須黑頭

戴教授表元

表元字帥初一字曾伯慶元奉化人
宋咸淳中登進士乙科
教授建康府遂臨安教授行戶部掌故國子主簿
皆以兵亂不就元成宗大德八年表元年六十餘矣
執政者薦之除信州教授再調婺州以疾辭其後翰林集
賢以修撰博士交薦不起卒年六十七所著有剡源集
行世宋季文章萎蕩而辭氣傲帥初慨然以振起斯
文爲己任時四明王應麟天台舒岳祥並以文名海內
帥初從而受業焉故其學博而肆其文清淡雅潔化陳
腐爲神奇蓄而始發間事摹畫而隅角不露尤自秘重
不安許與至元大德間東南之士以文章大家名重一
時者帥初而已宋景濂曰濂嘗學文于黃文獻公公于
宋季詞章之士樂道之而弗已者惟剡源戴先生爲然

性好山水每策杖遊眺遠不十里近才數百步不求甚
勞意倦輒止忘懷委分或自稱質野翁充安老人云帥
初之序松雪集曰古之相知必若韓孟歐梅同聲一迹
綢繆傾吐而後爲過而後世乃欲望此千道途邂逅之
間則又過矣帥初之于子昂其相引爲知心者如此然
子昂以仕顯從容諷議而帥初類多傷時閔亂悲憂感
憤之辭讀者亦可以諒其心矣

次韻答朱侯招遊海山

江南春草黃江北秋鴈飛窮居念還往故物悉已非我有青
雲交山林可同題十年學撫琴對客輒累欬豈不願和悅調
苦心易悲青天無古今白日相因依向來炎炎人所得一何
微成者化埃塵不成翻禍機玉美受雕鑄馬良遭絆鞅所以
曠達士但貴知我希請休接輿歌且急梁鴻噫名微少士責

身閑免官譏寧無一日力相尋盡崕崎霜魚碧玉鱸水菊黃
金暉君歌我按筑我舞君攬衣此日爲君歡醉遊敝船扉

題陳高士所藏冬青枝上白頭翁畫

飛高得珍叢青子飢可食不知何憂愁二鳥頭亦白道人天
機淡清齋意相許賴汝不能鳴一鳴嫌殺汝

浴蠶沙溪水一首爲上饒陳烈婦作烈婦信州上饒
人嫁同郡葉氏年二十五生子四齡而寡丙子兵寇
起能以智全其家歲飢發粟賑貧類大丈夫慷慨知
大節非徒守閨門貞行而已有司上其事賜旌表蠲

復如法

浴蠶沙溪水采桑玉山巔絲成白稜稜膠作烈婦絃烈婦何
所言絃中意纏絲一說鸞影孤二訴雛巢穿巢穿尚可葺影
孤恨終天有食不自肥衆禽仰喉咽真宰憫其疲勞役盡弛



獨及今雖長成雖舉亦翩翩朝陽照巖林枯槁生光妍黃蘗
誰謂苦鐵石誰謂堅請君屏俗耳聽我沙溪篇

書歎七首

王生困繯宋道劉子急徵晉舒叟挈家走箠遭鞭與笞
我無三人辱閉門但窮飢飽死世更多徒憂何以為敢作小
夫歎聊為才士悲

舒子高品藻王生怪衣冠處世那得耳詭譎真自殘劉子最
多愛逢人傾肺腑勸我學其道縮身可泥蟠胡為亦不免念
此坐長歎

英英天上星碌碌淵中石升沈雖不同精爽或相激我有知
名友四海邯鄲壁晉遭逢不相閱頗為護者惜護者自不知
斯人寧易得

素弟豁達人陳兄靜默士平生少附麗頗與同憂喜邇來怪
事發談笑不可擬一為脫淵魚一為墜柯蟻吁嗟其奈何天
運固如此

數友越州居無書已三年台州已無數逢人每相賢日夜憶
遠友遠者隔蠻煙風氣不擇州俗情輕目前管鮑死何處寄
酒灑其阡

結友何用多管鮑無三人讀書何用博得少全其身君有狗
名子擾擾趨風塵朝逐富兒餐莫聯豪士苗趨來反如客魚
鳥亦相嗔

蘇州米空熟越州人不來緩急托遠婚不如備蒿菜蒿菜在
籬落為我障浮埃生女屬他人生男尚嬰孩從何得饒爾作
此聊自哈

君莫誇少年一首贈余光遠

君莫誇少年與我儻者疎我亦常少年少年君不如談諧今



已忘猶有少年餘東南山水國早得飛長裾春園虎丘樹夏
檻玉泉魚吳妍與楚豔過眼日千車當此春風一作淒遊子易
歎歎我時未更事意氣益發舒出門有佳侶遇勝不得虛惟
憂日晷短當去亦躊躇官曹人所厭高士不肯居平生縱觀
處最在客南徐烟黨四面集綵衣擁安輿停旆待淮蟹醇甘
遠僮胥道路無此願此願勝鄉閭自從秣陵趨鬻鬻不再據
三間風雨屋僻在荒林墟非君好事者誰能至吾廬今來建
溪上逢君屢相於行藏且勿問人世有乘除舊狂吾已悔新
銳君當杜男兒不用世資身在犂鉏臨風贈君別勸君惜居
諸勸君重桑梓勸君重名譽歲晚未相忘頻寄山中書

老樹

老樹老且枯數柯枝綴之蟲來食其葉藤來纏其皮幸然根
本堅未至甚離披風霜既無損雨露猶見私如何烏鳥輩同

巢自傾危鬪擊翼似芥豕傷黃如錐樹色歲時減樹力日衰
衰回首試一顧但可相扶持

伯收東岡麥

伯收東岡麥仲移西塍秧四季各有役餬口走皇皇豈不惜
冠履兼嘗業縑緇憐爾衣食微及茲筋力強古來經術士什
九起耕桑窮通自天命謹勿事胥商

鄰峰

霜嚴火炬青月淡兩峰白堂堂夜行誰鄰峰販醪客販醪事
且止題農收又薄技擊習鞭撻鮮肥慣烹炙外雖刑憲拘內
實飢困迫鹿窮有狂奔虎斃猶怒擲如何隴上豪坐作溝中
瘠世無卓魯化名在跣躄藉感歎重徊徨羈危轉驚赫

次韻焦洽中雲洞紀遊十四韻

是身虛空中如雲本無有遊行又其寄縱樂安得久嵌巖大



四百六十六
魂質鑿削奇鬼手棟宇起何年名稱出誰口憶昔板藤蔓凌
空訝雞狗疎疎石生竅刻刻室懸斗乘安開棧梯緣明挂窗
牖豈無題壁堂多逢所奮叟賢侯章平家雅韻王謝友驪珠
百四十模寫已八九坐我南樓淋澆我北海酒人生主客意
如此豈云偶風花命浮沈木鴈天可否悠然付一噓山靈儻
回首

宿福海寺

斷巖蒼龍角汲流紫雲報道人不絕俗自然無耳喧屋脊挂
修嶺一日過千棘此中但高臥松風有清言聽之亦無有風
定松在門坎成我欲去獨鶴鳴朝暾

春風

春風吹愁端散漫不可收不如古溪水祇望鄉江流新花紅
爍爍舊花滿山白昔日金張門後籍餘檢宅回首語春風莫

向新花叢我見朱顏人多金亦成翁多金不足惜丹砂亦無
益更種明年花春風自相識

八月十六張園歌月得一字

明河盪殘雲青海收晚日婆娑林端月爲我良久出洗杯問
勞苦天女笑矜矜月行虛空中萬古無損失且可娛今宵勿
復思昨日歌情天水遙坐影人樹密嗔醒有微酒微詩或呼
筆仲容歡入林懷祖嬌在膝初猶整褐裘久乃忘冠櫛趨餅
翻奕盤笑傲驚悵室寧來共喧啾不許私暇逸蚩蚩復擾擾
醉態不可一情知此月下此樂世無匹月光本天性清瑩本
其質動定極渟涵聲沈轉蕭瑟息忙記醉語悟遲已難述

秋蟲歎

夏蟲聲漸微秋蟲聲漸緜微物何所知時至不得聞嗟我鏡
中髮亦復就彫殘凄然雜憂患霜風掃茅菅反不如彼蟲自



得草莽間所以達生士逃名在空山客居雖云樂不如早知
還

赤泥嶺行

種桑三年寒得衣養犢作牛堪挽犁生男祇解戀鄉土五日
溪船催父趨行前倉庚後杜宇去家漸近聞剡語恨身不作
田舍兒騎竹搏沙遠牆戶人生衣飯取裁足阿奴碌碌猶類
福獻書覓舉真下策年少奔馳頭已白君不見燕山萬里客
更難赤泥嶺上春風寒

夜寒行

昨日天寒不成醉今日天寒不成寐醉遲得酒可強歡寐少
愁多頻發喟柴竿葺垣闌荒城役夫遙作鶴鴨鳴擁衾高枕
未云苦熟聽但覺令人驚烏孫黃鵠飛不返遼城白骨填未
滿朔風蕭蕭吹成旗居人何如去人遠丈夫無成霜滿須沙

場萬里星河疎南牆詩翁窮據鑪北窗少年猶讀書

自信上躑遊石門訪故人毛儀御振卿兄弟作長句

贈之

山開未開白雲梯人行不行青麥溪五年清夢隔蟻穴千里
飛塵淡馬蹏重來交遊亦笑樂但覺几杖煩提攜門間霜葉
無數積風定水禽時一嘯藥草春暄夜更長木蘭花下聽天
雞

昨日行

種樹莫種垂楊枝結交莫結輕薄兒楊枝不耐秋風吹薄交
易結還易離君不見昨日書來兩相憶今日相逢不相識不
如楊柳猶可久一度春風一回首

招子昂飲歌

與君相逢難草草與君相逢苦不早人生何處少泥塗此日

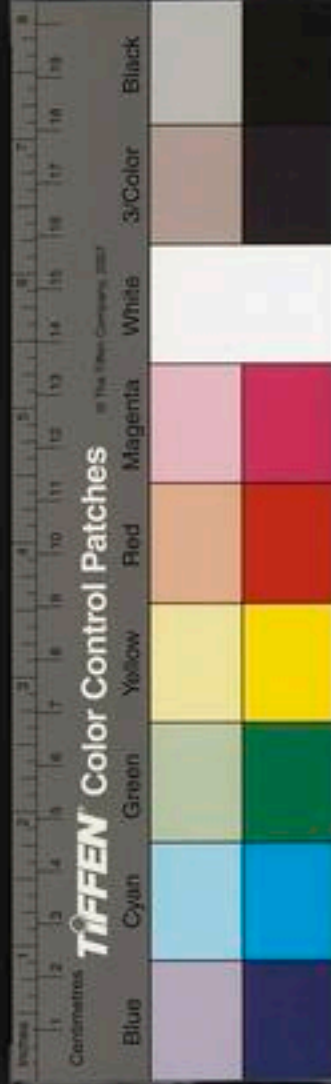

飄零武林道武林城中馬如雲閉屋狂歌人不聞狂歌自笑
君亦笑依然狂絕不如君君歌豈是真狂者青衫少日春滿
灑至今俊筆五花紋最惜青眸十行下虛名何用等灰塵不
如世上蓬蒿人黃金偏趨不貪室白髮難老無愁身風雨無
情亦如此淒淒但聒窮人耳不見朱樓高到天鳳簫龍管連
朝起連朝笙管可奈何我歌且止須君歌青天白雪望不極
坐見綠水生層波我生何為被狂惱江頭魚肥新酒好從今
作樂拚醉倒與君相逢難草草

剡民飢

剡民飢山前山後尋蕨其斲其得粉不滿搗皮膚皺裂十指
禿皮皺指禿不敢辭阿翁三日不供糜不如拋家去作挽船
士却得家人請官米

採藤行

君不見四明山下寒無糧九月種麥五月嘗一春辛苦無別
業日日採藤行遠岡山深無虎行不畏老少分山若相避忽
然遇藤隨意斫手觸藤花落如蝴蝶藤多力困一掣伸對面聞
聲不見人日昃將來各休息妻兒懶拂窻中塵須臾叩門來
海賈大藤換糧論斛數小藤輸市亦值錢糴得官粳甜勝乳
明朝滿意作晨炊飽飯入山須晚歸南邨種麥空早熟逐日
扁門忍飢哭

少年行贈袁養直

我昔如君初冠時見君垂角兒童嬉君今長大一如我但少
頭上斑斑絲誦書如流日千紙更出清言洗統綺明珠在側
真自失挾冊茫洋吾老矣人言四十當著書春風半負黃公
壚童奴哂笑妻子罵一字不給飢寒軀儒學無成農已惰履
窮始悔知無奈人生少年還易過請君努力無如我



義蜂行

山翁愛蜂如愛花山蜂營蜜如營家蜂營蜜成蜂自食翁亦
藉蜜裨生涯每當山蜂採花出翁為守關司微遮朝朝莫莫
與蜂狎頗識蜂羣分等差一蜂最大王中處千百以次分來
衙叢屯雜聚本無算勢若有制不敢譁東園春晴草木媚漫
天蔽野飛橫斜須臾駢翼致雋永戢戢不翅輪牛車似聞窠
成有所獻倚類不得先摩牙重防覆衛自嚴密雖有毒螫何
由加一朝大蜂出不戒春谷靚飾修且姍蜻蜒忽來伺其息
搏擊少墜遭蝦蟇羣蜂倉皇迷所適謁走欲絕聲呀呀求之
不得久乃定復結一聚猶如麻我來訪翁親目睹搏髀不覺
長咨嗟翁言蜂種幸蕃盛眾以義聚尤堪嘉烏衣槐安傳自
古蠻觸分據兩角蝸雖云仿佛存國族徒以紀異其詞夸博
勞舅婦恨翼短豈靈異姓爭荒遐豈如茲蜂互推舉一體同

氣無疵瑕我憐翁言私誦責扶傷早媿隨侯蛇况伊二毒俱
下類瑣細不足勞鞭撻前尤往悔俱勿論事會倚伏來尚賒
新房才成蜂未壯舊房委棄隨泥沙

雪後泛湖歌

為阮使君作

君不見明州城中日月湖縈藍綠白如畫圖良時樂遊古亦
有何人破雪浮官廚金貂暖壓紅氍毹紫貂翠拂青珊瑚塵
尾高懸前唾壺使君霜鬢雙臉朱同時僚客總豪秀瑤池閨
苑羅仙儒名談鋒湊初不惡安得玉人歌縷珠似聞州民喜
公出終日繞呀狂驩呼淫絃濁管何足道入耳得此成真娛
城尖數峰淡模糊山郭何路通樵蘇年年臘前得三白樂歲
仍然多餓夫定知新年稍安樂風流使君江左無

行婦怨次李編校韻

丙子台州作

赤城巖邑今窮邊路傍死者相枕眠惟餘婦女收不殺馬上



媵婦多少年蓬頭垢面誰氏子放聲獨哭哀聞天傳聞門閤
甚輝赫全家避匿山南巔蒼黃失身遭惡辱烏畜羊糜驅入
燕平居鄰牆不識面豈料萬里從征鞭酸風吹蒿白日短天
地闊遠誰當憐君不見居延塞下明妃曲惆悵令人三過讀
又不見蔡琰十八胡笳詞漸貌千年有餘戮偷生何必婦人
身男兒無成同碌碌

飛花行贈馬衢州時馬在建畧別業

山上風花山下飛花飛欲盡山翁矍矍來亦自忘行跡但覺
滿地紅依依餘花更惜隨春去溪上遊人山下路戀家漁父
斷來蹤難老劉郎記前度花開花落春風前我昔與翁同少
年祇今鶴去但華表何處烏號悲杜鵑遊人自遊春自莫從
翁問花花不語且當向花日日醉醉倒花前學花舞

題李伯時畫五馬圖

嗚呼良馬不世出令人但尋李侯筆五龍忽墮白雲鄉海角
孤臣看自失太平天子開明堂前驅麒麟後鸞鳳當時此馬
來萬里想見顧盼生風霜龍眠老仙亦如此揮毫談笑羣公
裏官閑祿飽少塵埃霧閣雲窗天上起風流轉眼餘山河人
間荆棘何其多臨風卷圖三太息此馬今存知奈何

看花曲

種花郎君愛花好看花兒女笑花老牆東花開鬧喧喧馬蹏
蹴碎牆西草遊人賤草只看花明日重來還可嗟但見萋迷
青覆地千紅萬紫成泥沙君不聞明妃當年辭漢宮黃雲塞
下白楊風一朝邊亭靜烽火詔書自議麒麟功又不見馬羸
山前玉環血歲歲春風吹不滅詞人正賞浯溪碑千秋妖恨
無人說紅顏悞人何足憐花開花謝春風前猶勝淒涼後庭
樹離歌未斷江南莫



江行雜書

荒城日莫秋江長，穉穉野熟秋風香。青天茫茫不知處，扁舟
臥入菰蒲鄉。波淡浪靜魚鴨樂，遙林墮影同飛揚。平生見畫
無此本，便欲默寫懸高堂。須臾雷雨漲，淡墨灑戶悉閉收。牛
羊篙人軟語似憐我，拘蓬蓋頭編蒿牀。此時殘暑尚什七，滿
灑幸爲清蚊蟲。無人靜覺物性出，蚯蚓草蟲歌晚涼。銅山乳
竇青最遠，羞縮不似來時妝。但餘田鳥如匹練，雙雙飛點暗
煙黃。山川一日幾變態，人事百年安可常。停舟起問魚酒戶，
此地幾年成戰場。虹梁羽化新起廢，白骨無數埋前岡。惆悵
令人百憂起，飲客正酣歌。發狂坐中悲樂誰，竟是魃來玉兔
搖滄浪。

南山下行

南山高北山高人，山下聞叫號。窮山死者何姓氏，纍纍骸
骨橫林泉。烏喧犬噪沙草白，酸風十里吹腥臊。中有一人稱
甲族，蔽膝尚著長襦袍。不知嬰觸爲何罪，但惜貴賤同所遭。
妻來抱尸諸子哭，魂氣滅沒埋蓬蒿。人言投身由寶貨，山邨
豈得皆權豪。一言不調兵在頸，性命轉眼輕鴻毛。龍爭虎鬪
尚未凌六合，一竄何所逃。振衣坐石望太白，寒林夜籟聲溼
溼。

贈趙子實

北風吹沙溪倒飛，白日未落山中魑。千邀萬覓不相就，誰信
有人穿翠微。幅巾大帶長襦袍，草篋錦囊鮮毫名。門發身
合燕領，一經傳家真鳳毛。坐車侯嬴吾不讓，白社寒林氣清
放。驂麟翳鶴誰不能，要識神光牛背上。蓬萊山丹霞谷天仙
畱書三萬軸，聞君暫去還復來。許君細和滄浪曲。

范文正公黃素小楷昌黎伯夷頌蓋宋皇祐三年十



元吉道
一月在青社所書以遺京西轉運使蘇公舜元者也
後二百四十年大興李侯戲得此本於燕及南來守
吳乃文正公鄉里即訪公子孫以畀之范氏喜而索
詩爲贈

有耳不聽下里巴人有手不寫劇秦美新天生靈物寄我體
可惜委棄同埃塵清風百世希文老一字流傳今是寶誰知
堂堂伯夷頌曾借春暉發枯槁韓子也復英雄姿冰寒斗峻
餘文辭吹噓自起北海隱膾炙聊慰西山飢天荒地老精靈
在處處江湖紅散綠青離孔氏忽自題今寓龔侯如有待世
情愛古兼愛奇書如滿眼非吾師請君焚香盥手拜此帖題
洗人間兒女癡

茗溪

六月茗溪路人言似若邪漁曾挂搜樹酒舫出荷花碧水千

勝共青山一道斜人間無限事不厭是桑麻

道桐川欲訪梅右司不知其處

桐川瀟灑處面面碧芙蓉峻嶒當關獨清溪抱郭重市多吳
客語祠有漢時封欲覓梅仙去知藏第幾峰

和鄧善之秋興二首

鬢髮日夜老神仙那可求揚雄識字苦玄晏著書愁碧酒紅
蓮夜朱絃白鴈秋論心得少暇同上最高樓
鶴化城猶在龍移井未枯百年吾道半六合此身孤西嶺栽
花屋東風賣酒墟伴狂覓耆舊處處土音殊

十二月二十三日華亭小泊華亭近方通湖

一一歌遊處今年又寂寥雞聲生鷓樹屢氣雜江潮斑白草
遺老丹青託屢譙衰懷緣子女不憚往來遙

次韻答應德茂雪後遠寄



山中不來久何處度殘年人悶如中酒邨荒似禁煙將茶冰
箸煮移枕雪蓬眠更宜狂歌否春風雙玉船

史昭甫招陳宗魯之長興

之子滄浪去三吳西夏西白鹽尊菜膾紅酒稻花雞地少鷺
雲滿天空見日低錦一作歸囊看爛熳佳客醉畱題

證道寺

彎環青徑斜自是野僧家滿澗瀉巖液插天排石牙鐘寒餘
柏子架靜落藤花記得逃兵日門多貴客車

鄞城火後見光遠

火後丘墟市兵前風雨春那知攜手地俱是斲眉人海柳吟
猶弱山鷺聽木真明朝各分路何處避風塵

客言劉謩翁事

薄俗名難盛人窮迹易危從來天下士不計里中兒隱玉看

虹氣堅松任蠹枝相知不相識况又不相知

夜坐

愁鬢丁年白寒鐙丙夜青不眠驚戍鼓久客厭郵鈴洵洵城
噴海疎疎屋漏星十年窮父子相守慰飄零

久客且歸畱別郭于昭憲掾

久客令人厭初春乍許寒飛蓬寬一作好覽鏡脫粟愧加餐坐有
誇羊酪門誰住馬鞍重來會相見老性忍悲歡

頓寒懷單祥卿教諭時新開酒禁

霜花一夜白風葉滿邨黃欲出歲華老相思江水長畱枝遮
鵲戶存蜜補蜂糧想見山行處開窗新酒香

蘇伯卿席中領張仲賓所寄二詩兼聞陳無逸已從
湘南官滿歸養喜而有荅仍次來韻

我愛張公子清言氣不低湖溝隨市轉亭樹與城齊杯酒方



花下扁舟又水西，
祇愁騎馬滑難惜錦障泥。

丁丑歲初魁鄞城

城郭三年別風霜，
兩鬢新窮多違意事拙作昔時人，
鴈蹟沙場信龍腥，
瀚海塵獨歇心未已，
筆硯且相親。

社日城南山作

社日年年雨，
江花處處春，
漸成垂白老，
不見蹋青人，
榆柳邊聲雜，
龍蛇歲事新，
端來近城郭，
猶自厭風塵。

趙君理約同途不至

待子不來久，
煙山看樹青，
為吟天外句，
更立水邊亭，
雨暖催科斗，
雲淡長荻荇，
鄰居亦有約，
休待鬢星星。

同諸子行上畷山

白石秋更潔，
清溪寒自鳴，
牛羊爭道路，
鳥雀聚柴荆，
野果高低熟，
山田早晚耕，
吾趨任衰嬾，
兒輩託平生。

己亥歲魁過泉口紫芝山傷謹講師

行路夢猶在，
入門人已非，
山青古佛頂，
雲墨祖師衣，
賭奕曾同拙，
看真似欠肥，
百年誰免此，
只合早忘機。

排律十七韻和阮侯得子

芳城春樹晚，
清海月弦初，
瑞世三神鳥，
光纏五馬車，
眼中新鶯驚，
膝下小璠璣，
錦褙看爭羨，
犀顛畫不如，
試覓賓錯愕，
獻夢媪勤渠，
庭舞張公鶴，
門填孔氏魚，
一時官府慶，
數世甲科儲，
聞說衣冠里，
高增棨戟間，
民隨阮公姓，
鄰禁宛溪漁，
東去龜浮印，
南遊雉繞輿，
陰移棠蒂蒂，
騎擁竹舒舒，
政有兒童戀，
謠聽父老餘，
攢眉詢賦額，
正色署刑書，
暗室天如鏡，
心田老自畚，
看騎金騾裹，
待弄玉蟾蜍，
我欲歌三賈，
誰能說兩徐，
先隨湯餅祝，
聊當賀錢嚬。

杭城風雨中簡子昂



五月錢塘風雨秋懷人頻倚面山樓雲收樹色遙成海水學
江聲暗入溝一斗盡輸無事飲千金不買辟寒來自憐寂寞
無玄學車馬門前過似流

越城待旦

策策虛樓竹隔明悲來輾轉向誰傾天寒胡雁出萬里月落
越雞啼四夏爲底朱顏成老色看人青史上新名清溪白石
邨邨有五尺烏捷託此生

林邨寒食

出門楊柳碧依依木筆花開客未歸市遠無錫供熟食邨溪
有紵試生衣寒沙火逐遊鞍吹落日鴉銜祭肉飛聞說舊時
春賽罷家家鼓笛醉成圍

遊陽明一洞天呈王理得諸君

禹穴蒼茫不可揆人傳靈爨鎖煙嵐初晴鶴點青邊嶺欲雨
龍移黑處潭北斗齋壇天寂寂東風仙洞草參參堪憐尹叟
非關吏猶向江南逐老聃

陪阮使君遊玉几

花滿車茵酒滿船亂雲堆裏訪枯禪林溪何處無芳草人靜
有時聞杜鵑神屋晝飛青礮磴靈潭陰罩赤蜿蜒居然悟得
松風夢回首廬山二十年

邑中滯雨示陳貴白

猶及相逢鬢未華故鄉春盡不須嗟園林處處生新草風雨
年年送落花高樹晝寒颺有鳥小溪湍急走如蛇方知傲世
不在隱高枕北窗聞打衙

十月朔旦寄貴白兄弟

黃牛邨前秋葉飛青螺峰外海雲颺故人相思雪滿鬢客子
獨行風舉衣烏鵲定占誰屋喜鱸魚知比去年肥當時歌酒



江湖上百里音書今亦稀

夢覺

夢覺依然一草寮浮蹤已慣任飄搖
虛簷晴氣生朝露遠樹寒聲過夜潮
白骨又驚山下滿朱顏剛向客中消
時平不愛通侯印且願淡林作老樵

次韻和蔚師鑑師春懷

愁是雲陰喜是晴春遊何處不關情
黃雞亭館琴三弄青果盃盤酒數行
滿砌雨添新筍密隔牆風送落花輕
鑑湖湖上樵山老破帽枯藤過一生

金陵贈友

虎變龍遷此一時春風得似舊城池
宮閉軍賣偷來果寺廢僧尋斷去碑
水水魚肥供白鮓家家蠶熟衣紅絲
太平尚屬窮詩客酒賤如泥醉不知

己卯歲初葺刻居

休言聲跡轉沈淪百折江湖亂後身
窮未賣書畱教子飢寧食粥省求人
坐來尚避樵蘇長往處蹤迷木石鄰
翻笑古來逃世者標名先製隱衣巾

秋盡

秋盡空山無處尋西風吹入鬢華深
十年世事同紈扇一夜交情到楮衾
骨響如響知冷熱詩多當曆記晴陰
無聊最苦梧桐樹攪動江湖萬里心

同陳養晦兵後過邑

搜山馬退餘春草避世人疑起夏蠶
破屋煙沙飛殿殿遺民鬚鬢雪毵毵
青山幾處揚梅鴨白酒誰家榷榷潭
休學丁仙返遼左聊同庾老賦江南

正仲今年鄞城之約不就因次韻慰悅之



莫怪詩翁不出山詩多那得是山間清溪欲暖鴛鴦樹白日
無人火臥閑不惜野花簪素髮時憑春酒轉朱顏當年阮籍
何曾達直到途窮始哭還

杖錫寺

仙草漫漫路不分鐘魚那許外閒閒涼天九月已飛雪晴日
四山猶帶雲火後客誇新屋樣兵前僧惜舊碑文藤湖只去
招提頂見說澆田可種耘

四明山中逢晴

一園一澗一縈隈新歲新晴始此迴莎坂南風定蛤出茅簷
西日乙禽來人迷白路羊羣石水卷青天雪裏雷猶是淡山
有寒食梨花無數繞巖間

辛巳歲六月三日書事

急報傳來又不真門前翁稚笑聲頻情懷經苦思平世顏貌
綠愁似老人兵後尚多難料事山中誰是自由身沙鉗酒釀
鮭蔬有領取鏗花一樹春

辛丑歲十一月二十六日東歸舟中示三子

節物悠悠不負公江行三日雪花風雲侵賀監山亭白日在
徐仙海島紅自笑得雜如病鶴也思結伴附躡鴻何時辦得
却田活糲飯魚羹百指同

舒子俊見過

來往通家不厭頻青山心性白雲身陰林石澗風傳語霜月
溪梁水寫真歲儉魚鮭難猝致天寒鳥鳥自相親燎鑪新暖
糟牀響隨分相畱作好春

以家事付諸兒惟不得姑蘇陸氏女子消息

祇憐地僻少過從更許年衰養惰慵行健有詩尋近局起遲
嘗日到高春鹿皮冠野頻頻戴鶴頂蔬粗款款供兒女團樂



四百五十五
俱在眼獨憐無信過吳松

兵後復還白巖山所舍作

脫命隨來意恍然餘生堪喜復堪憐財逢亂世真如土人到窮途始信天問訊比鄰哺爨後呻吟兒女夜鐙前明朝又作安西計飯後誰家沁雪田

江邨遇九日

去年九月江城角尚得臨風把一杯今歲并無黃菊看誰家更遣白衣來身猶是雁飛難泊時不如潮去解回還有南山會人意晚舟相對碧崔嵬

送旨上人西湖一作送破子并寄鄧善之

聞說西湖也自憐君遊夏倚早春天六橋水暖初楊柳三竺山溪未杜鵑舊壁草生尋舊刻新巖茶熟試新泉城中好友須相覓西蜀遺儒解草玄

剡源詩律律秀力壯宋季子曾習五言如本境四馬在語城實花慢飛易迴漁逐艇大誌微
越門定起松雪屋於圓月上身髮從殘歲白山入披掛青蓮花香滿屋深生藥當田後飛
紅果啼人度白雲層七言如新破凍合鴨鳥聯各著夢花迷燕子樓老樹背風吹拓地野
雲依海細分天水木野散高白噴山人橋子紅多瑞地涼檉松皮几桂酒春浮藥玉細萬
事海泊開家夢一生虛白少年頭山雲去龍修久湖市春更鶴下蓮花整水溫
初行葉粉滿風細欲繫花心如曉路思來馬身似春篔欲歸驚其風致多可摘也

蘇李圖

塞北中郎雪滿頭隴西壯士淚沾裘人生百歲能多少直至如今說未休

湖州二首

山從天目成羣出水傍太湖分港流行遍江南清麗地人生只合住湖州

一飽懸天不待求後人乾白少年頭君看滾滾東流水到海咸淵始嬾流

西興馬上

去時風雨客思息縫路霜晴水樹紅一抹淡山天上下馬蹏



新出浪花中

蝴蝶

春山處處客思家
淡日邨煙酒旆斜
胡蝶不知人事別
繞牆開弄紫藤花

夢中作

晴霞冠嶺朝紅潔
新漲連空晚綠酣
惆悵春風倦遊夢
木蘭亭上望淮南

題東玉帥府所藏瀟湘圖

少年魂夢底曾閒
多在江湖煙水間
今日精藍方丈地
倚窗眠看洞庭山

題江干初雪圖

斷樹寒雲古岸隈
漁翁初撥小船開
看渠風雪忙如許
還有魚兒上釣來

銅山寺口初見梅花書寄何則顏

吳歌楚舞送年華
憶著終還不似家
今日春風吹夢醒
銅山寺口見梅花

題趙大年蘆雁

寒更索索警霜叢
兄弟當年意自同
猶是江湖太平處
未妨沈著臥秋風

感舊歌者

牡丹紅豆一作紫豔
春天檀板朱絲錦
色牋頭白江南一尊酒
無人知是李龜年

西湖志餘稱戴妙初湖上贈歌者
一絕有故國之思焉即此詩也

桃花寺石臺

臺前藤蘚碧交加
臺下清流直又斜
待得丹成知幾日
春風隨分野桃花

過姑蘇

元詩選 趙源集

六

秀野草堂



水天彌望接青蕪雲氣漫漫近又無一色好風三百里挂帆
安坐過姑蘇

過鄒山祠塾作

滄江城闕三叉口白日絃歌數畝宮猶有祠官舊楊柳向人
離立管春風

讀書有感

魯女悲嗟起夜淡當年枉却淚沾襟如今已免鄉人笑老大
知無欲嫁心

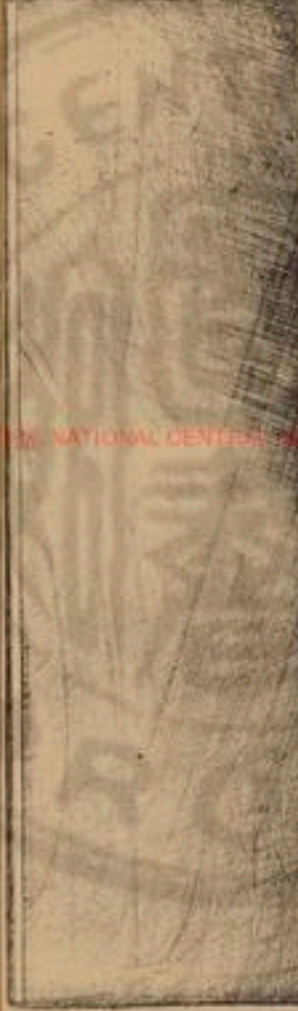

天台山人黃庚

庚字星甫天台人所著有月屋漫叟其自序曰僕齠髫
時習舉子業何暇爲詩自科目不行始得脫屣場屋放
浪湖海凡平生豪放之氣盡發而爲詩若醞難之出甕
天坎蛙之出蹠涿而遊江湖也今觀其句法如幽居云
斜陽明晚浦落葉瘦秋山別山陰諸友云柳色獨青眼
梅花同素心夏夜小酌云分茶醒酒客添燭了殘棋觀
漁云鳴榔舟葉聚撒網浪花圓病中云氣味如僧淡形
容似鶴癯蘭亭會飲云鐘帶夕陽來遠寺碑和春雨卧
平蕪寄毛素軒云清夜夢分千里月同鄉人各一方天
燈花云自喜結根依小草不愁飛片落蒼苔偶題云細
柳雨中垂綠重殘花風裏亂紅輕清明云浸花窻下分
紅影插柳簷前借綠陰雜咏云耽書自笑已成癖煮字



元來不療飢風月滿懷詩可寫雪霜侵鬢鏡先知類皆
風致清遠用意推蒙星甫嘗於越中詩社試枕易詩推
第一名盛于詞場當是時江南初定遺民故老無所寄
興往往發之于吟咏間時際宴安禁網疎闊騷壇樹幟
奔走爭先蔚為一代文章之盛其所由來者遠矣

漁隱為周仲明賦

一笠戴春雨扁舟寄此情世間塵網密江上釣絲輕不羨魚
蝦利惟尋鷗鷺盟狂奴臺下水猶作漢時清

秋晚山行

鏗然短策聲無事覺身輕落葉山行輒流泉澗飲清蟹痕沙
露溼鴈影夕陽明歸路逢林叟班荆畝隱盟

夜坐卽事

對影坐清夜蕭然鬢已華詩慳難就菜燈暗不成花易醉愁

邊酒頻歸夢裏家何時鋤舊圃學種邵平瓜

翠峰菴卽事

竟日尋幽處杖藜不憚遙客行黃葉路僧立碧溪橋巖瀑飛
寒雪松風吼夜潮是山皆可隱何用楚辭招

王修竹館舍卽事

池館翠涼處寬閑稱客居未仙猶闕苑不夢亦華胥竹淨堪
居鶴荷香欲醉魚心清無箇事長日一編書

贈葛秋巖時寓能仁蘭若

蘭若分清隱秋窻飽看山風霜雙鬢老天地一身閑拄杖穿
雲去吟囊貯月還詩成誰與語時訪竹林間

夜坐卽事呈修竹

一有數
簿二字

一室冷于冰秋高夜氣清月窻攬燭影風葉亂琴聲窈窕知
身健安貧覺累輕吟邊閑倚竹誰識此時情



晚春卽事

園林芳事歇風雨暗荒城轉眼青春過臨頭白髮生
鸛鷓亡國恨歸鶴故鄉情三運多荒草東還計未成

春日西園晚步

爲愛園林好筇枝伴獨行花香能醉蝶柳色欲迷鷺
但得青春在何妨白髮生斜陽紅盡處一抹莫山橫

書所寓

不厭茅廬小樓樓寄此身菊殘如倦客梅瘦似詩人
有地堪藏拙無醫方可療貧并州故鄉夢長憶鑑湖春

送別胡汲古

自憐身是客又送客登舟雖有重來約難禁一別愁
風煙迷柳驛草樹暗春洲後夜懷人處山空月滿樓

對竹

門對南鄰竹青青玉萬竿雖然無地種且得隔籬看
露葉晴猶溼風枝夏亦寒但教休翦伐日行用報平安

秋色

山陰詩社中選

憑高望不極望斷動愁情落日淒涼處西風點染成
丹楓明野驛白水浸江城馬上人回首戎戎黯客程

西州卽事

一雨洗空碧江城獨倚樓山吞殘日沒水挾斷雲流
燈影淡邨夜鐘聲古寺秋西州舊遊地十載此淹留

春日卽事

扶杖行幽逕園林欲莫天錦棠紅濯雨絲柳綠綠煙
春事忽三月風光又一年客懷正愁絕一作客是
愁正絕那復聽鸞鴝

春日

春色濃於酒何須醉玉觴柳疎鶯占影花雜蝶分香
往事隨



流水閑愁付夕陽吟邊自歌舞猶學少年狂

君甫

書山陰驛

迢遞三山道重來感舊遊潮聲寒帶雨山色淡生秋寄驛通鄉信題詩記旅愁江湖十年客兩度到西州

宿甘露寺

山險疑無路紫烟一暈通鐘聲寒瀑外塔影夕陽中窻出茶煙白鑪分葑火紅禪房遇耆舊清話數宵同

王可交昇仙臺

臺在青龍鎮南

仙翁不可見惟有一空亭地冷春留雪林深晝見星松篁團秀色蘭蕙吐幽馨立盡斜陽影閑看鶴列翎

孤鴈

長空獨嘹唳隱約背斜暉塞北離羣遠江南失侶歸度雲憐隻影照水認雙飛却羨投林鳥相呼入翠微

和茅亦山韻

憂靜吟成癖耽書近欲癡事多因錯省節不為貧移長物新添畫生涯舊有詩窮通係天命知命復何疑

對客

窻下篝燈坐相看白髮新共談為客事同是異鄉人詩寫梅花月茶煎穀雨春明朝愁遠別離思欲沾巾

林霽山架閣同宿山中

秋風山館客移席近汀前共話忽深夜相看非少年斗垂天末樹鱗出雨餘天亦有茅簷下飯牛人未眠

別徐敬菊

契闊又兩載光陰一擲梭祇因離別久不覺語言多安得長留此其如欲去何詩盟終未冷早晚更相過

鶴林仙壇寺



古壇歸鶴杳野鹿自成羣嵐氣浮清曉鐘聲出白雲樹穿僧
屋老水到寺門分人世無窮事山中了不聞

旦景

雞鳴起濯髮披衣出戶牖自汲古澗泉落月猶在手三漱吞
朝霞餘光散花柳絃意難語人延佇忽良久

至後

道人坐茅宇獨抱無絃琴對此景物異夕雲散還陰雨氣一
簾潤雲意千山淡新陽暢微暄疎花點孤林芳時坐消歇孰
同歲寒心孤梅發清夜庭樹驚棲禽

故相賈秋壑舊府

當年構華屋權勢傾衛霍堂宇窮斧斤天章煥丹雘花石擬
平泉水陸致絃壑惟聞丞相嘆官後天下樂朱門鎖荆榛花
木已蕭索蒼生顛墮崖國三身孰託空悲上蔡犬不返華表

鶴丈夫保勳名風采照麟閣胡爲一聲鉦聚鐵鑄此錯回頭
莫煙昏不能掩餘恠

潘淑妃

二八入宮掖一笑輕三千雲階渺何許步步生金蓮繡鞵不
勝春風若凌波仙榮華一回首荆棘生我前君思花上露妾
心井中泉井泉誓不波下照青青天

紀夢是歲大旱

老年屏人事北窻寄高眠夢魂御風去金闕開九天虎豹猊
不嗔知予有仙緣玉座擁五雲香鑪飛紫煙青衣兩童子舉
手導我前下土幾盡臣愚衷欲敷宣兵戈幸休息餓饉方連
緜洪惟大生德實司水旱權願言同哀春與世解倒懸上帝
允臣請乃曰賜豐年再拜謝闕下同聽墮林泉夜雷聲殷殷
甘澤朝滿田沈思喜且驚異夢非偶然士懷當世憂



貞觀有房杜斗米三文錢

遊謝仙巖飛霞觀巖下李參政墓

鬼工鑿山骨何年騾六丁飛霞遶石洞縹緲開珠庭永懷謝
仙伯坐斷山水城我來事幽雅登臨委客情松風驅溽暑自
覺毛骨清猿鶴亦仙意人生空營營石麟卧荒草問是誰家
塋野老對我言其人昔公卿金玉埋黃壤送日冠蓋傾興衰
異百年所重非修名乃知鍾鼎貴不如芝薇馨所以世外人
返老還孩嬰倚杖空歎息洞口雲冥冥

約王琴所不來舟中偶成

清颺卷炎埃碧水出秋素迢迢見山亭回首隔煙霧酒甯殿
漁郎笳鼓響軍成倚蓬問舟人云是三江路離落雞欲棲野
水牛已渡釣翁吹荻煙稚子收漁具抱琴人不來殘陽在高
樹

種松

去年種松樹未有蒿與蓬今年松漸長埋沒蓬蒿中老聶何
蒼蒼歲華不改容回視蒿與蓬零落悲秋風

讀文相吟歎

垂垂大厦顛一木支無力精衛悲滄海銅駝化荆棘英風傲
几礧濱死猶鐵脊血灑沙場秋寒日亦爲碧惟畱吟歎編千
載光奕奕

古意

庭前有高樹風撓無停枝寒鳥噤不鳴夜半環樹飛託身未
得所三市情依依高飛犯霜露低飛觸茅茨乾坤豈不容振
羽將安之徘徊戀明月顧影徒傷悲

莫春

芳事闌珊三月時春愁唯有落花知柳絲飄白東風老一樹



斜陽叫子規

海棠

臉暈輕紅酒力微
眞妃半醉夜溪時
杜鵑叫落花梢月
獨倚東風睡不知

春陰芍藥

點滴簷聲溼
逕雲翻階紅
棠帶啼痕可憐
花片都零落
雨露雖多不是恩

聞角

誰送寒聲入夢中
遙知人在戍樓東
明朝梅嶺花飛雪
未必都因昨夜風

晚春

老來無復事
狂遊倚杖看花動
客愁病骨怯寒春
不管柳棉風裏木棉裘

一春

新綠園林雨過時
黃鸝無語恨春歸
楊花怕逐東風去
搭住闌干不肯飛

江上

江上支筇眼界寬
夕陽影裏水雲寒
憑誰說與閑鷗鷺
借我漁磯把釣竿

江景

寒生鴈背天
將雪冷入魚鰓水
欲冰釣艇歸來
江路暝舟人分火點漁燈

莫春二首

東風庭院夕
陽天恨綠愁紅
又一年春自要歸
花自落莫將芳事怨鶯鶯

一鳥不噉春
寂寂百花都落雨
濛濛十分花鳥
東風恨半在



詩中半酒中

題漂母飯信圖

國士無雙未官臣漢皇眼力欠精神築壇直待追亡後不及
溪邊一婦人

傷春

園林芳事已闌珊梅未生
仁菡未竿隄上柳棉風脫盡綠陰
應在雨中寒

雨過

雨過山頭雲氣溼潮生
渡口岸痕淡一聲短笛斜陽外
知有漁舟泊柳陰

書館卽事

煙拖野色入書窻一畝平田
隔草塘暮雨初收新水滿藕花
香雜稻花香

春寒

春寒料峭透窻紗睡起晴蜂
恰報衙怪得曉來風力勁滿階
香雪落梨花

池荷

紅藕花多映碧闌秋風纔起
易彫殘池塘一段榮枯事都被
沙鷗冷眼看

西湖行春

畫船無復沸笙歌湖水年年
自碧波回首蘇公隄上柳綠陰
不似舊時多

煬帝行宮

彩鳳樓前汴水流君王不復錦
帆遊長隄舊日青青柳曾帶
春風拂御舟

采蓮女



越女蘭舟泛綠漪采蓮花露溼紅衣萬荷影裏歌聲過驚起
鴛鴦貼水飛

林高士隱居

家住西湖淡更淡古松陰裏禮茅君白猿攀樹藤花落點破
巖前一地雲

半軒疎雨

簷前數點弄晴光灑露庭花枕簟香池草夢回詩思杳吟窻
分得一邊涼

見鴈有懷

滿眼西風憶故廬親朋音問久相疎年年江上無情鴈只帶
秋來不帶書

中秋對月

十分蟾影照人間一片山河古影寒惆悵年年今夜月人生

能得幾回看

九日感懷

新橙初試蟹螯肥一曲清歌酒一卮料得故園秋正好黃花
應怪客歸遲

春夢

銅匱艾納翠氤氳六六屏山酒半醺夢入中州看秦畫春風
吹亂玉梨雲

題明皇按樂圖

五鳳樓前沸管絃春宵花暖月娟娟纖腰舞到霓裳曲驚起
豬籠地上眠

莫景

浮雲開合晚風輕白鳥飛邊落照明一曲彩虹橫界斷南山
雷雨北山晴



宮詞

聞說君王御宴回宮人雷鑰內門開琵琶撥盡黃昏月不見
花間鳳輦來

臨平泊舟

客舟繫纜柳陰傾湖影侵篷夜氣涼萬頃波光搖月碎一天
風露藕花香

錢府舊園

十二峰前富貴家亂離不復舊繁華亭臺寂寂無人到流水
東風自落花

春雨詞

簷聲滴碎玉闌干開盡梨花亦嬾看燕子不歸人寂莫淡淡
宮殿鎖春寒

山中

萬壑松聲撼翠微夜寒風露溼人衣山翁踏月巡幽逕竹裏
籠開鶴未歸

金陵懷古

六宮禾黍千年恨一片江山萬古情明月不關興廢事夜淡
還照石頭城

山中秋夜

石林彈月鶴聽琴玉宇凝秋絕點塵萬里無雲銀漢淡一天
風露溼星辰

春閨

屏山夢斷整雲鬟金鴨吹香火未殘背倚闌干聽燕語一簾
風雨卷春寒

秋吟二首

曉遲支笻步屨遲西風吹露溼秋衣舉頭凝望青山外萬里

江天一鴈飛

畧約當門石逕斜
槿籬溪護野人家
炊煙起處江邨晚
一片斜陽萬點鴉

江邨

極目江天一望賒
寒煙漠漠日西斜
十分秋色無人管
半屬蘆花半蓼花

述懷

故鄉迢遞幾時還
目斷長江杳渺間
一鴈飛邊天萬里
白雲多處是青山

閨情效香奩體三首

金鴨煙銷一字香
滿懷春恨強梳妝
看花又怕東風惡
偷隔紗窻看海棠

黛眉愁裏斂雙蛾
別久無書爭奈何
欲待怨他還又憶
怨時

較少憶時多

嬾向妝臺對鏡鸞
羅衣怯薄正春寒
黃金絡索珊瑚墜
獨立春風看牡丹

江邨卽事

江邨暝色漸淒迷
數點殘鴉雜鴈飛
鴈宿蘆花鴉宿樹
各分一半夕陽歸

舟次九山

水雲盡處列奇峰
螺髻參差杳靄中
江岸維舟看不了
煙嵐分碧入疎篷

雜詠

地多種竹堪容鶴
池不栽蓮恐礙魚
小徑荒苔人不到
閉門閑學換鵝書

枕易

越中詩社試題都魁



古鼎煙銷倦點朱，翛然高卧夜寒初。四簷寂寂半牀^{一作}夢，兩鬢蕭蕭一卷書。日月冥心知代謝，陰陽回首驗盈虛。起來萬象皆吾有，收拾乾坤在草廬。

顧明

考官李作與應新其詩題其韻於物易自非作家大手筆，能模寫益以不涉風雲雨露，江山花鳥，其所以爲難也。予閱三十餘卷，解有全篇結構，正如抄沙煉金，使人閱之，見其作若紛紛，益在中得古景，洗把後，不忍釋手。此詩起句，德字便令睡夢，雖家象，像亦殊不費力，曲盡其妙。頭聯冥心，四首四字，極其精到，結句如萬馬橫奔，勢不可遏，且有力，聲全，語體製合法，及音調，然當商三復，詳欵此。必歸壇老手，望是須鼓已，知其爲大將也。冠冕家作，誰曰不然。

棋聲

何處仙翁愛手談，時聞剝啄竹林間。一枰子玉敲雲碎，幾度午窻驚夢殘。緩著應知心路遠，急圍不放耳根閑。爛柯人去收殘局，寂寂空亭石几寒。

秋夜

博山香冷夜將闌，紅影搖蔥燭未殘。庭樹露濃花氣溼，井梧風老葉聲乾。世情冷暖知心少，朋舊東西會面難。一段客愁吟不就，無言背月倚闌干。

秋夜和月山韻

寒夜殘燈照客愁，衾單添盡鷓鴣裘。半窻明月三更夢，一枕西風兩鬢秋。吟骨稜稜寬帶眼，歸心切切望刀頭。何時束篋家山去，獨駕柴車訪伯休。

修竹宴客東園

二月韶光潑眼濃，攜尊宴客小亭東。酒當半醉半醒處，春在輕寒輕暖中。拂檻柳添吟鬢綠，壓闌花如舞衣紅。晚來聽唱梁州曲，聲繞吳姬扇底風。

小酌

小酌園林酒半醺，落紅影裏惜餘春。插花歸去蜂隨帽，傷柳行來鷺避人。白髮尚爲千里客，黃金難鑄百年身。何時歸賦滄浪水，浣我征衣萬斛塵。



夜坐次林梅山韻
人倚幽窗夜未闌竹籬灰一作火冷篆煙殘一天露氣星辰溼萬壑風聲草木寒老去客懷多感慨年來世事轉艱難何時歸隱孤山下明月梅花約共看

有感

自歎文章不遇時平生壯志與心違十年湖海無家住千里鄉關有夢歸幾夜月寒燈暈淡高秋天闊鴈聲微傷今思古愁無奈老淚斑斑溼客衣

雪

片片隨風整復斜飄來老鬢覺添華江山不夜月千里天地無私玉萬家迷岸未春飛柳絮前部破曉壓梅花羔羊金帳應巖俗自掬冰泉煮石茶

舟次樗蒲廟

短檝衝寒過浦東扁舟一葉載詩翁斷煙流水殘雲一作外古木荒祠夕照中吟罷小樓何處笛酒醒孤枕半江風潮生潮落朝還莫堪歎人一作生自一作轉蓬

月夜登樓

玉宇澄清莫靄收吟邊怕倚仲宣樓寒蟾千里夜如晝新鴈一聲天欲秋湖海誰青豪傑眼風霜易白少年頭更殘忽聽荒城角吹老梅花總是愁

月夜次修竹韻

徙倚吟闌倚野塘古譙蓮漏滴更長月階夜靜蛩聲切竹院秋深鶴夢涼坐挹水風侵被冷眠分花露滿身香浩歌欲遡明河去醉喚天孫織錦裳

偶書

頻年蹤跡墮江湖三選苔荒憶舊廬身老方知生計拙家貧

漸覺故人疎
松薪拾去朝炊黍
漁火分來夜讀書
怨鶴驚猿
應待我台山何日賦歸歟

莫春

寂莫園林三月時
客中幾度見春歸
柳眉綠皺鴛無語
花臉紅銷蝶懶飛
飾物暗催雙鬢老
功名長與寸心違
百年身世成何事
回首西山又落暉

秋夜

十分秋色滿軒窗
景物淒清夜氣涼
篩月簾櫳金鎖碎
搖霜砧杵玉丁當
井梧葉脫無多影
巖桂花稠不斷香
坐到更溪吟興動
硯池滴露寫詩狂

題吳實齋北山別業

北山佳景一作勝南山
乘興登臨眼界寬
樵斧伐雲春谷暗
漁榔敲月夜溪寒
一區池占林泉勝
四面天開圖畫看
竹屋數

間塵不到主人日日凭欄干

書館

池館淡淡鎖翠涼
課餘多暇日偏長
屋連湖水琴書潤
窻近花陰筆硯香
吾道尚存貧亦樂
客身長健老何妨
十年心事閑搔首
厭聽蟬聲送夕陽

依綠亭

數椽瀟灑瞰清漪
蕩漾煙霏欲溼衣
闌角寒光搖翡翠
簷牙倒影浸琉璃
荷邊鼓瑟遊魚聽
柳外敲棋睡鶯飛
洗盡紅塵青眼客
臨流何惜賦新詩

秋思

天容凝碧換秋容
殘暑冷然一洗空
梧葉多應愁夜雨
葛衣漸覺怯西風
十分淡冷砧聲外
一片淒涼鴈影中
興動尊罍欲歸去
張翰心事恰相同

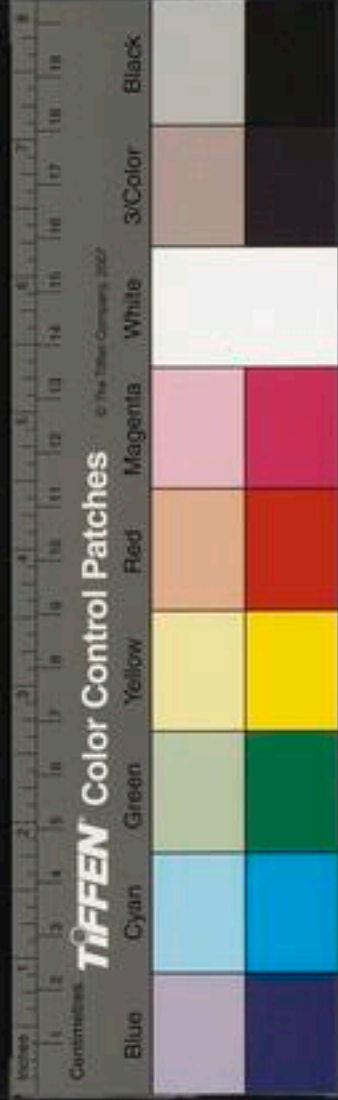

涼夜卽事

涼入虛堂睡思濃
夜淡前盡燭花紅
光搖珠箔梧桐月香透
紗廚未利風欹枕覺來人不寐
撚髭吟罷句難工
小蠻問我詩成未
詩在池塘草夢中

舟行送王琴所之激州

晨星寥落曙光浮
柳岸風輕送客舟
萬點遠山重疊恨
一江流水淺溪愁
淡煙茅店家家曉
白露楓林處處秋
獨倚蓬窗還自笑
此身漂泊媿沙鷗

寄峽山胡府判

鑑湖狂客又西湖
筆硯生涯計已迂
五斗自慚腰可折
四方安得口能糊
家山迢遞鄉心遠
燈火淒涼客影孤
莫誤風前看落鴈
尺書還肯寄來無

次毛一齋韻

詩夢驚殘何處棋
書窻又是夕陽時
柳陰分綠籠琴几
一片飛紅點硯池
覽鏡自憐添白髮
傳杯不復倩蛾眉
東風故國年年恨
惟有鬢春杜宇知

寄月山少監

一片襟懷海樣寬
看頭官爲別離攢
臂鷹慣識從軍樂
汗馬寧辭行路難
角帶邊聲關月冷
鴈傳鄉信塞雲寒
歸來未許東山卧
見說蒼生望謝安

遊西湖次毛玉田韻

觸目錢塘昨夢非
行春載酒憶當時
花間不碾香輪入
柳外空鞭駿馬飛
落日荒山和靖墓
斷雲流水子胥祠
忘情鷗鷺閑于我
應笑江湖客未歸

故園有懷呈任子宏提舉

十年不作還家夢
荒草溪澗鎖竹扉
無主落花隨水去
有情



震鳥勸人歸儒冠寥落風流減客路淒涼故舊稀何日攜琴賦歸去踏雲自採故山薇

君甫

龍江館舍

幽棲俗事不相關家在青松翠竹間
遠屋四圍都是水隔林一片不多山
詩篇陶寫清秋景書冊消磨白日閑
門外沙鷗如舊識忘機飛去又飛還

俞景仁教諭相過

江雲舒卷弄陰晴新綠園林似染成
花怯曉風寒蝶夢柳愁春雨溼
鶯聲樓暹茅屋無塵事溪閉柴門遠
俗情佳客相過慰岑寂酒邊開把近詩評

修竹宴客廣寒遊亭分韻得香字

銀橋疑駕海天長金粟離離照玉觴
影浸山河瓊殿冷舞分風露羽衣香
亦知廣莫元無野却笑溫柔別有鄉
闌折一枝驚昨夢素娥憐我授玄霜

江上客懷

鏡裏從渠白髮添吟邊抵掌復掀髯
十年爲客甘清苦一枕忘情付黑甜
短褐怯風棉未絮破窻漏月紙重粘
梅花應念人孤寂寒夜吹香入竹簾

偶成簡任肅齋教諭

百歲光陰一轉蓬晚年不與少年同事
因錯處人方省詩到窮時句始工
獻賦未逢楊得意憐才難遇杜司空
有時追憶承平事猶道繁華是夢中

和杜柳溪韻

白髮垂垂一老夫年來漸覺世情疎
石牀夢冷和雲臥茅屋燈殘共月居
客至何妨賒魯酒家貧不負典唐書
羨君種柳清溪上借我苔磯學釣魚



漁舍觀梅寄修竹韻

寒雲漠漠護牆陰，瀟灑梅枝出竹林。
影落花磯和雪釣，香浮老甕帶春斟。
幾憑水驛傳芳信，祇許沙鷗識素心。
回首孤山千樹遠，扁舟乘興夢中尋。

贈通玄觀唐道士竹鄉

通玄道士苦修行，坐見桑田幾變更。
雲屋苔封燒藥竈，風林花落煮茶鐺。
休糧廩有青松啖，却老應無白髮生。
月滿竹鄉騎鶴去，欲邀子晉學吹笙。

夜宴

醉月飛鷗與未闌，蓬壺影裏漏聲殘。
碧浮金鼎香脂暖，紅閃銀臺燭淚乾。
豔曲喜聽催拍近，狂歌自覺入腔難。
賞心樂事輸年少，一點閑愁了不干。

題東山詠月圖

斜陽紅盡暮雲碧，一片天光涵水色。
海濤擁出爛銀盤，千里嬋娟共今夕。
主人領客登東山，踏碎寒光看秋液。
星河倒影浸空明，露華溼玉夜氣清。
馮夷激水水欲立，海若辟易天吳驚。
孤舟卷帆泊煙嶼，古木撼壑生秋聲。
憑高人在金鼇背，開看潮生煙渚外。
老龍翻海雲氣寒，長鯨卷浪花碎。
茫茫萬頃滄浪中，屹立孤峰鎖蒼翠。
山巔埽石羅尊罍，賓主傳杯不放杯。
騷客掀髯賦詩去，山童踏月攜琴來。
劇談浩飲不知醉，仰天長笑歡顏開。
倒著接羅欲起舞，乾坤清氣入肺腑。
天邊風月空四時，眼底江山自千古。
謝安躡屐遊東山，袁宏登舟宴牛渚。
庾亮南樓今在不，坡仙赤壁知何許。
滿眼往事轉頭空，千年人物俱塵土。
人生光景若湍流，霜痕易點雙鬢秋。
胸中勿著塵俗事，眉間休鎖名利愁。
我輩適意在行樂，古人所以乘燭遊。
月山追憶舊遊處，盡寫風煙入縑素。
我來見畫如



見景想像高唐猶可賦諸君後會應可期雲萍合散今何之
安得扁舟激川去日與杖屨相追隨登山把酒醉明月共看
此畫歌此詩

醉時歌

茫茫古堪與何日分九州九州封域如許大僅能著我胸中
愁澆愁須是如漚酒麴波釀盡銀河流貯以倒海千頃黃金
罍酌以傾江萬斛玻璃舟天為青羅幕月為白玉鉤月邊天
孫織雲錦製成五色裳茸裘披裘把酒踏月窟長揖北斗相
勸酬一飲一下石一醉三千秋高卧五城十二樓剛風冽冽
吹酒醒起來披髮騎赤虬大呼洪崖拉浮丘飛上崑崙山頂
頭下視塵寰一培塿揮斥八極逍遙遊

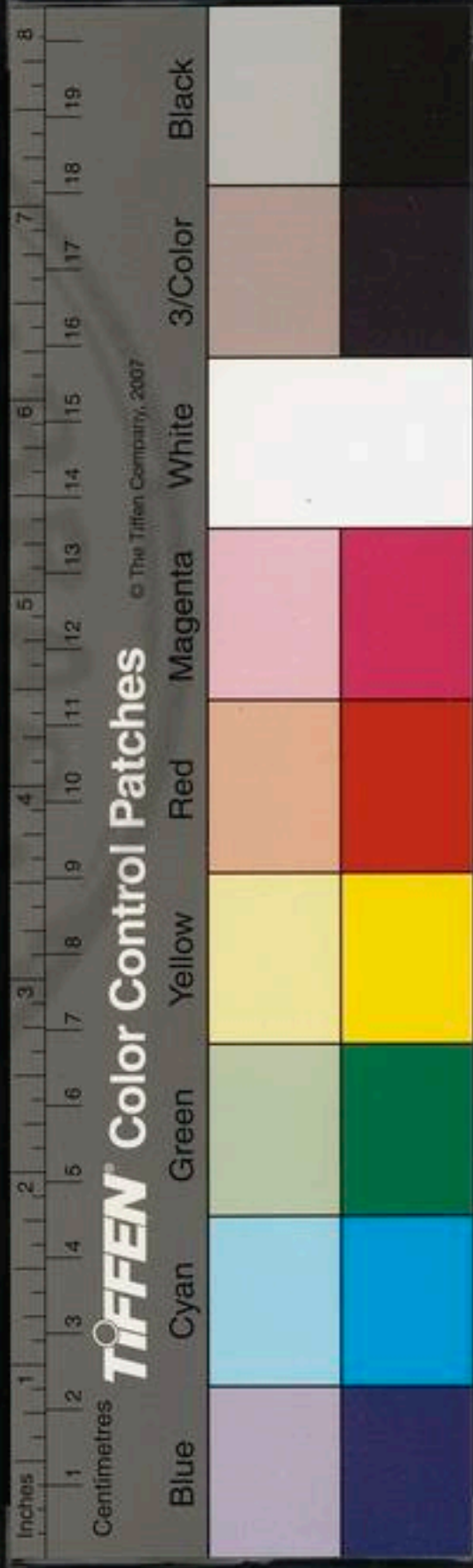
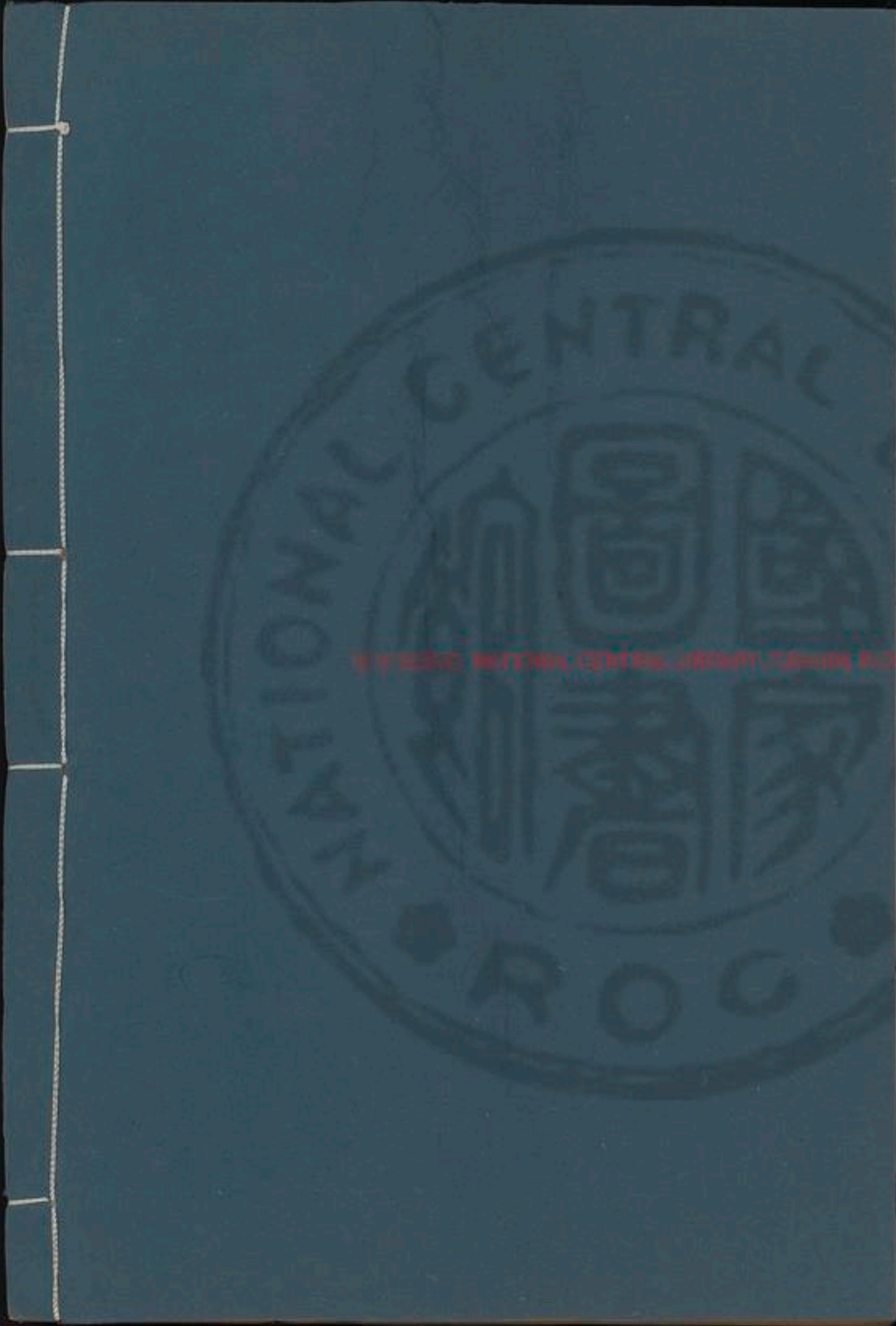

UNIVERSITY OF TORONTO
100 St. George Street
Toronto, Ontario M5S 1A5



知非子方夔

夔一名一夔字時佐淳安人生于宋季嘗從何淵齋遊
究心義理之學攻舉子業不利于有司

退隱富山之麓扁其堂曰綠猗授徒

講學其間自號知非子學者稱富山先生所著有富山
嬾齋曾孫宗大編次五世孫文傑刻之明正統間同邑
周瑄爲之序謂其文詞聲容雅淡不爲體裁音節之所
拘商素菴曰富山詩紆餘渾厚弗事雕刻亦足以觀先
生冲雅之操矣今其集中所載閔忠詩云自鄭有謀魁
華氏合湘無地託王琳謂文文山也誅姦云爾身不卹
無埋地此恥奚容更戴天謂賈似道也其忠義之感凜
然言外他如春盤脆響供雷筍夜焙芳鮮摘露芽蠶老
任眠催作繭燕來新乳賀成家畫角吹殘低戍火莫鴉

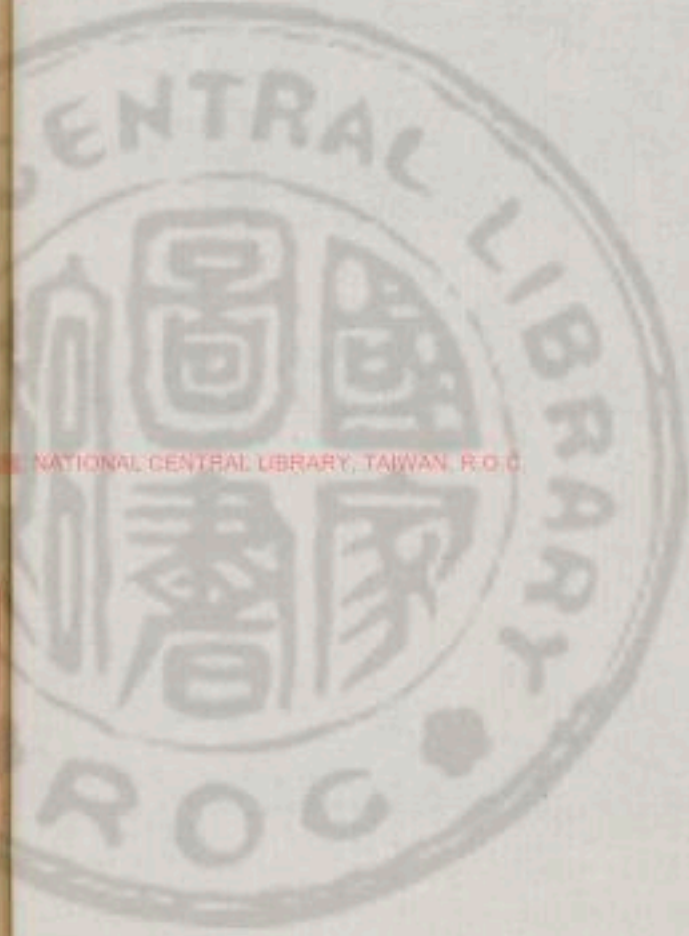

NATIONAL CENTRAL LIBRARY, TAIWAN, R.O.C.

3279352 v.4

S00595 S50274



衡斷遠邨煙滴愁細雨驚秋莫照睡青燈伴夜闌月鵲
自驚翻舞影露蛩相弔洗唳痕亦多雅秀之句也

古意四首

龍文雙寶劍誰鑄吳山英秋水光的蝶俯視千金輕猶餘報
仇血白帝金天精百用不竣折潛鋒埋故城芒角不可掩氣
衝牛斗星卓哉兩達士一旦出幽冥晦各有數飛沈兩無
情孤雄顧其雌玉匣時悲鳴吳楚隔千里滄波會神靈一體
互分合變化不暫停悠悠劍津水早莫風雲生

陽聲鼓羣動夏變無停機至人奪造化假合出範圍渭川起
老龍一龍不得隨化為百尺竹玉立青差差仙人去市門三
年願相依金丹遲不就失路將安趨臨分投之杖平地去如
飛還家尚肉眼弃擲不復持回首失蹤跡飛騰息天池惟餘
萬叢玉年年長新枝猶疑風雨夜回龍嘯空波

秦皇滅諸儒若人媚幽獨偶來得名山依山結茅屋希聲陶
淳風無意斲絕俗兒孫日以遠幾見碧桃熟漁郎從何來延
緣寒溪綠絃遊窺天祕平生未經目頗見有此容父老邀我
宿清談略晉魏世路嗟翻覆淹留信可樂離念苦羈束翻然
理回櫂瑟瑟風吹足往來記行迹溪路三四曲機心不自闕
何事驚麋鹿回首不逢人白雲渺空谷

遼海有黃鶴嶄然出塵姿結巢青松頂百丈無柯枝巖石護
其卵清露哺其兒一朝羽翼成丹霄恣遨嬉夕倦宿月窟朝
飢飲瑤池升高忽反顧昔是今已非楚來三歎息塵俗無由
知焉能與衆鳥啐啄隨雄雌欲語不可了復作摩天飛仰望
邈不及千載雷餘悲

錢王守鳧墩在臨安道左

山下鐙龕挂紙錢水楊墩上草芊緜高人不要金丸用買得



三吳八十年

雜興

世奕奔趨若決河誰將獨立障頽波指衣太守存唐苦循髮
將軍負漢多薛正不芳甘自變白圭有玷尚堪磨是非勿與
時人說爲就重華述九歌

盧明之間鐘

嬾作西風汗漫遊歸謀婦此淹留采花墩近初成酒種秫
田多早帶秋燕領已空西塞夢續視莫遺遠山愁滄江畱得
偏醒客袖手時凭百尺樓

無愁潭

酌彼無愁酒歌我無愁詩獨來無愁潭上弄明月漱滌萬慮
清肝脾平生蓄積總開豁復欲遺世超希夷持杯試問此潭
水昔來何處今何之覆船山高寒炭業玉泉飛下東天池分

流一瀉數百里直抵絕壑潄清漪鏡平百丈洞無底其下溪
黑蟠蛟螭幽蘭薜芷亂洲渚倒影寒浸枯松枝千回萬折流
到海波濤噴薄孤城危潮生水滿潮退澗蓬萊清淺倏改移
此愁與水兩無盡昔人已去今人悲君不見莫愁鄉下春水
長畫船鼙鼓相追隨淡煙芳草望不斷石城荒廢畱空陂不
如此潭只在山水窟縱有奇勝無人知何曾紅粉照清泚但
有欵乃漁翁詞一聲歌斷莫山碧秋風雨鬢寒颯颯

木犀花

曾住仙山九折巖夜涼蘿荔挂衣衫月窺尊裏如相伴人立
花邊自不凡叢綠聯環瑤玉佩殘黃瓊骨現金函枝空蟻窟
今誰記猶道東陵繫舊銜

紹巖連和六首予與汪子新亦各再和

夜隨涼氣坐秋巖醉墨淋漓亂點衫花裏固知仙種別詩中



官道使君凡乘風徑欲眠香窟修月曾經發寶函收拾萬金
題賈囊不須麟閣大書銜

舟泊松江

蕙江幾度醉張翰屈指今纔二十年昔日米囊羞破釜莫年
詩卷壓艎船飛飛燕子依風席漠漠楊花點客瓊草遠煙濃
迷處所鄉心飛去白雲邊

清明

漢世諸陵已古丘悲風撼撼老梧楸金人往日淚曾墮石馬
何時汗忽流江北江南千里隔身身後百年愁九原定有
英靈在消得寒儒浪白頭

雜興四首

老去蹉跎萬事休襟期甚不入時流倦飛已作翳林鳥懶起
猶如落草牛一點眉黃無宦况五分頭白總詩愁玉人期我
滄洲上未擬他年賦遠遊

已愛門戶自持鉏謝絕交遊與世疎處變卿還用御法養高
吾自愛吾廬屏張前世無聲畫架插今生未見書水北山人
偏解意求分半席閒漁樵

冷落門牆絕似冰夜窗風雨耿孤鐙采盆任我翻成雉沈墨
從渠點作蠅休說文章祇小技由來富貴總無能依稀楊李
無人憶但憶襄西杜少陵

先生高寄此林泉嬾拙方知此樂全足屨兩忘便不借人琴
俱隱付無絃雲履書帙番殘潤日上香盤裊細煙勒破世紛
無一事又拈枯筆續前編

邑郭旅中

出獵將軍夜打圍劍頭炊火割鮮肥山林儘有逃生處自是
驚麇觸禍機



春日言懷

睡覺東窗味正濃
鶯聲破曉入簾櫳
社前處處石泉水
春半時時花信風
交友如雲翻手散
浮生是夢轉頭空
癡兒不識愁滋味
笑詫花枝滿把紅

立冬前後大雷電震者數日

雲如車碾低壓城
紅光閃電枉矢行
老龍偷出牛蹏泓
霹靂數聲驚宵冥
雨下如注翻四溟
黑風吹落魚鱗腥
蚯蚓奮角蛇怒鱗
穴居林處無潛形
小臣飛牋奏天庭
速收阿香加誅刑
夜闌景霽百怪停
炯炯北極環衆星

巖峰寄洪復翁

巖峰孤尖來何雄
此地金紫山爲宗
西行百里無去處
突起峭壁高衝嵩
一支側走截水口
鱗甲閃閃臥玉龍
龍來苦渴喚澗水
光芒錯出千丈虹
試緣石磴步巉絕
圭笏琬琰來會

山形如圭

天風回聲過絕頂
波濤洶洶生寒松
銀灣玉澗斲冰

雪飛雪六月聲
崢嶸孤撐碧落望
北極世間無此奇
絕峰其

下仙人昔蛻骨
玉棺往往雷遺蹤
山下有復翁昂頭欲語忽飛去

時有羸鶴來
遼東佳持山人子
洪子枝葉遠出厓
仙翁妙年

歷落出塵想
幽幽桂樹生芳叢
溪山佳勝屬彈壓
綺語異境

爭天工心期
不與俗子偶
移文招我來山中
劇談抵掌振林

谷妙趣脗合
比鍾鏞丈夫舒卷
自常事要令丘壑
藏心胸他

年蓄久極必泄
膚寸油雲雨太空

桐關大石

蓋天蒼蒼非虛空
高懸萬象驚愚蒙
仙人朝罷玉帝側
戲拋黃土雷遺蹤
何年墮此作砥柱
千古屹立洪濤中
巨魚出沒溪不測
鱗縫草長蒲花茸
淙淙細浪夜春擊
水石鞿踏鏗金鐘
我來載酒坐其上
扁舟南下編青蓬
飲酣恍恍欲飛去
如



踞猛虎騎遊龍夜淡酒醒山月落一曲短笛橫秋風

春晚雜興二首

未妨行樂少年場倚徙東風醉一觴芳樹染成蔬血豔落花
流出漲痕香陰陰春色和天老脈脈愁情共水長坐閱流年
能幾見菱花應笑鬢邊霜

花神

去青宮紫陣紅圓一夜空華髮龍鍾寒食酒青蕪

狼籍落花風雨聲點滴春愁裏世態侵尋客路中我欲憑高
寄藹散暫舒老眼數廻鴻

田家雜興二首

樵路通邨暗蒺藜數椽茅蘆護疎籬陰陰清樾風生樹拍拍
蒼鴉水滿陂記日旋鉏燒地粟上時新賣落車絲晚晴慚媿
逢端午醉臥黃昏自不知

兩兩蒼髯笑杖藜舊菜兒女隔笆籬斜陽鴉噪燒錢社細雨

牛眠放牧陂酒熟十千沽玉漉麪香三丈卷銀絲客來偶及
與亾事說與衰翁也自知

四時詞四首

陽和不解徧溪宮黯黯春愁貯立中歲給買花藏篋笥夕香
拜月散簾櫺鏤金巧勝勻如翦縐縠中單薄似空一曲紫簫
吹徹後薔薇幾度老春風

披香簾卷幾斜暉別殿承恩似覺稀風蕩影搖陰欲轉露蟬
聲徹暑猶微肉痕淺印丹砂血手跡新裁白紵衣例賜扇紈
長弃却雙雙羞看綠鸞飛

七夕開燈乞巧樓屬車隱隱認宸遊幾行宮樹女牆月一闌
庭花御苑秋戲展紅綫圖蛺蝶強拈綵綫候牽牛曉轡聲斷
屏山冷一夜寒蛩替說愁

手撚梅花暗斷魂十年柘館未承恩曾催奏曲臨妝閣暫出



行香到寢園月照金鋪關永夜雪浮銀礫耿黃昏并州翦就
釵梁燕又逐年華作上元

初夏雜興二首

肥梅貼暈麥搖芒四月山居取次涼古砌月鋪銅杳冒寒松
風撼鐵琅璫兒孫猶有將軍臭廝役空知太尉香有客縱談
當世事薜蘿溪處更移牀
天氣如秋意轉闌高樓簾枕帶餘寒棟花零落魚初發梅子
青黃雨不乾客怕遠行催早宿農逢小熟勸加餐近來悍吏
經過少更喜溪山好長官

九里路

去年九里路烏攬人腸挂枯樹今年九里溪沙頭白骨高復
低人生變滅如泥土久後猶傳姜萬戶翠眉紅頰誰家兒夜
赴軍前效首窈將軍多愛恩意疎分將吳口充苞苴殷勤道

與送行使前日朝官多有書

唐八代詩話中朝官多以書托主好送使官書

七夕織女歌

牛郎只尺隔天河鵲橋散後離恨多今夕不知復何夕遙看
新月橫金波拋梭擲絳愁零亂彩鳳飄飄度霄漢重來指點
昔遊處香奩寶篋蟲絲滿一年一度承君顏相別相逢比夢
間舊愁未了新愁起已見紅日銜青山當初謾道仙家別日
遠月長不相接不似人間夫與妻百歲光陰長會合

秋夜

露白初濡木星虛漸集房蛾飛爭墮水魚退急投梁檣練隄
防冷收禾準備荒只愁棗紅地萬馬逐殘羌

早行

早起理鱸裝殘鐙耿曙光開門半山月立馬一庭霜鐘響知
雲寺波聲認石梁修途畱不住去去出山莊



寄何稼隱
欲出孤雲意已闌東風吹夢落東安
燈前鄉國千山隔窗外
乾坤一面寬放馬脫韉嘶曉岸
連橋牽索上晴灘
闌干倚遍空相憶
花落芳洲春半殘

沃祥卿和前韻見寄再和荅之

西轉東移客與閑
風枝驚鶻不曾安
孤吟媿我詩筒澀
百罰憐君酒令寬
西閣梅林迷雨浦
畫橋松韻接寒灘
相思一夜知何處
夢醒樓頭鐘欲殘

過棠山徐墳欲招通甫不果晚憩景德觀以題寄通甫

送春過棠峰假步自登眺
行田走詒屈攀磴
上窗窻開巒聳聳
四圍崖壁儼雙峭
野芳躑躅紅
林宿離黃
州感彼松下人
脆甚風中燎
精靈散埃氛
骨內閉窵窵
畫眠嗥孤牲
夜照飛熠

耀朗悟豁餘悲清響發
長嘯思君客沃洲
對面隔蓬齋扣門
乏因緣
雙僕煩請名
流落俱異鄉
節奏本同調
風高鷓退飛
月落牛反噍
夷猶憩仙宮
酬荅領道要
幽尋屋種梅
雜坐暹披菴
棋枰收半局
丹竈畫殘燒
心期迴獨詣
世誘浩難掉
詩興逼行雲
樹色畱晚照
拾翠記前遊
舉白倒餘醕
桐尾隱寶匣
龍文掩魚鞘
何日聯華鑣
葭茨亂漁釣

溪上

古木陰陰溪上邨
隔溪呼喚隔溪磨
柳堤漁艇水雙港
山掩人家雲半層
早麥熟隨芹菜餉
晚茶香和樹芽蒸
自慚未得充柔癡
坐寒窗似凍蠅

田家

晌午鴉鴉響踏車
那邊叢薄有人家
老農歇熱藤陰下一樹
冬青落細花



田家四事

耕

古人以農任任即爲公卿未任有常業安得不躬耕我耕常
及時破塊當初晴墾墟土性異勤怠人力并泥塗淤手足露
露沾裳纓婦子挈午餉勞苦寬我情罷耕丞放牧吾牛亦飢
鳴投耒重回首溪山空月明

種

我生古揚州田下異梁雍山田種荒菜水田種浮葑地力肥
瘦兼農器有無共及時撒新穀搏黍遺蟲蟬生意日夜長移
秧趁芒種未嫌豚酒祝自樂雞黍供落日竹枝歌猶是豳原
頌

耘

良苗已入土田間水沄沄昨夜苗根發翳葉如煙雲草生害
我苗匝月一再耘是時人苦熱出門天未昕鬱蒸體流膏爬
掉手生皸手茶擁根節腰草驅蠅蚊青青衿佩子從事哀我
勤我勤自樂此爾非沮溺羣

穫

涼風入衣襟斜日照墟落我稼將登場策杵聲囊囊宵征備
寇盜日行呀鼠雀腰鎌赴田間是處竟秋穫刈疾笑翁健負
重慚兒弱山炊雜戎菽野草配場藿人生累衣食計較一餉
樂已矣復何言吾生老耕鑿

木犀二首

下土花中第一流移根自笑此生浮獨依上界清虛府滿貯
青冥沆瀣秋稜葉風翻低散亂蒼皮蟲蝕老雕鏤醉來還向
高寒處自駕青鸞擁玉蚪

蒼蒼珠樹俯寒流析木津頭戲拍浮褐風搏風朝紫極硯澹



滴露瀉清秋返魂香倩羅裳貯礙月枝憑玉斧鏤夜景未關
清入骨滿滿鱗甲臥癡蚪

感興

斑斑林中雉雌雄伺朝暉鼓翅飛不遠山田麥苗肥飲啄百
步間未莫相隨躑當春哺羣雛長大各自飛宇宙豈不大嗟
爾為生微窮途守一微革命芝與薇

婉婉馬上女兩頰瑩寒玉弓彎敲鐙蹠側立紛相逐借問誰
家兒近出常山族兒家昔鼎貴煌煌什朱戟父親守常山忽
值感起義功不成巢傾卵亦覆妾身轉流落歲久無錢
贖欲去無緣由安得南飛鶴

朱樓遠迢遞繚以十里牆浮雲隱華楹夾路翳杉篁山河未
曾改世事不可量往者馬來玉人意蒼黃半死半脫走兒
女不及將朝為綺羅叢莫作瓦礫場近傳有妾託身于襄

陽一男作酒保相望居河梁骨肉各分別中鏢渺茫茫浮榮
何足羨俛仰悲荒涼

朝登北邙坂莫抵樂遊原燐火翳復吐鬪骸夜呼冤不見昔
時主但見陵與園銀鳧已羽化石馬猶草根向來爭天子一
口吞乾坤誰知百年後不免遭樊温寶玉頻發掘朽骨無精
魂景昭去何處芳草悲顏垣縣官供衣食當時多子孫

月府有奇木根幹飽清露生香異凡間衝風落天路高枝舞
青鸞低枝弄霜兔姮娥方妙年衣采純素娉婷不官嫁含
情待誰訴昨與汗漫期徑向銀河渡授我不死藥倚徙怨遲
莫即席欲服食終夕愁相誤悠悠下高寒回首空煙霧

天陽居盛夏生長無時休熒熒欲何詣渴奔極炎洲老龍恐
枯死溪潛闕陰幽攢峰擁凝碧玉鑑開寒眸神靈護吐俗盤
盂置鰕鯨雷公持玉斧天女挾行翰行雨豈不苦嬾懶化癡



牛煌煌飛電光上下窮其搜嗟龍獨何避自媿乏世求變化
付雛衆畢命繼寒湫

冀北渥注種墮地已汗血漢目老奚奴日夜供翦刑一朝混
南朝馳道三丈闊道邊館候騎歷歷抵燕越吳兒富金錢補
買計家活牽來中程度火印死不減置之阜攄中時彼芻與
秣往來給官行飛去如電抹奔走皮骨空不見淹歲月區區
鹽車中莫笑驚馬勞

萬山斗入處百獸家其間天寒橡栗富朝食莫未還不知鵲
與盧與之有何冤霜晨飽以飯獵夫亦加餐昨日料蹶跡銀
灣水猶渾解繼任所之氣升岡巒忽然得遺臭逐逐窮干
山魘塗巖谷震倒挂九節斑渾舍喜欲舞明朝急輸官犬乎
爾誠能終然死霜管

夜坐苦蚊

萬物有常理動息隨昏昕區區蟲豸中惡毒無如蚊云是鬼
母化佛語非傳聞喙尺利芒刺腰圍隱花紋飢尋飛翅輕飽
飲醜顏醜搏噬以自肥乘時鼓妖氛潛伏草莽間窺伺日向
曛須臾却四出攢集窮崖垠橫空聚復散如布鵝鷄軍騰身
飛徃捷發喊迅雷發聲然闐門戶來者何續紛不但入翠幕
偏工惱紅裘端坐缺隄障各各磨牙銀血肉生咀嚼斑駁瘰
與駝如塗辟宮血丹砂服兼斤紈扇不住手搖動酸骨筋或
時中指麾殿輪血朱纒雖能殺一二未足空其羣有來效方
略薙草收藉薰延燒煽煙焰殺氣凝陰雲羅空燂鴉隼搜野
醴麤糜醜類盡驅逐暫息苗與蠶自從生盤古元氣日磔分
有生潰亂出甘苦夏臭芬而我墮世味未能去糞葷天陽燥
六合曼膚似遭焚之蟲并搜攪入夜無一傾誰知有制伏火
攻策奇動當如運甃法百匝不憚勤事會靡終極來者徵吾



文

食西瓜

恨無纖手削馳峰醉嚼寒瓜一百筩
縷縷花衫粘唾碧痕痕
丹血指膚紅香浮笑語牙生水涼入衣襟
骨有風從此安心
師老圖青門何處問窮通

送吳友直過吳門省親

海闊天南不盡頭
鴈來豈爲稻梁謀
飄零骨肉憐杯酒
老病形骸總破裘
是時有日暮片雲勞望眼
天寒孤櫂發行舟
十年冷落江鄉夢
願借西風過橘洲

續感興

猛虎等百獸天賦與長雄
曼胡利秋戟
隅目磨青銅
從知世路暗
羣行各西東
吼地一長嘯
颯颯來悲風
飢來待人肉
不數豹與熊
肥領而黑喙
不知是何蟲
坐臥不自防
穴爾皮毛

中爾虎雖云猛一旦皮骨空慎勿欺微細即且制神龍

惡木生高岡枝疎上指天
雨露非有私
蟠踞幾何年
莨子寢其下山鳥棲其巔
匠石過不暇
生理得自全
皮爲野火燒
根爲螻蟻穿
空中不足恃
一朝踏而顛
上有千歲藤
相依久纏絲
樹猶不足保
爾藤何足憐

二女灑竹淚盡是心中
血精誠著於物
千載猶不滅
當時從南巡
豈少稷與契
奈何比孤纍
匍匐陽城謁
皇英獨何人
風泉共幽咽
可憐女子心
慷慨男兒烈
湘水流不斷
誰道恩情絕
何時見歸來
續君遠離別

老火久斂戔
蓐收令西方
塵沙隨白日
慘澹無晶光
故葉改顏色
過鴈新著行
孤坐墜秋月
寒鐙颯空房
悵然感時節
開緘理衣裳
芙蓉久當采
浩蕩不可量
芬芳易消歇
歲莫安得長
毋爲守

死萬代同山岡



黃鵠浴海水一舉陵紫埃長風九萬里正值天門開不知食
何食雲路方徘徊嗟我鴻鴈侶避寒聲悲哀失身墮泥滓腹
背日摧頽城東極惡少扶彈巧相猜稻粱未足漑雲雨何時
來不希俯修翮有分終蒿萊

揚州舊服卉木棉白苧苧縷縷自余年紡績燈火中織成一
束素上有浴海鴻歲寒若可恃淒淒凜凜霜風昨夜懸帖下頭
綱出城東殷勤赴官急癡瘡免殷紅我寒那可忍負此辛歲
功不知落誰手輸入秦城宮

匣空龍得偶厨封畫通神可憐種瓜客猶自標故秦當時祖
龍死逐鹿漸水春早飛將軍檄晚分丞相首抵死心不關不
顧芻狗陳陶朱去越後未肯休此身猶聞戴窈窕千金散賤
貧何如白雲叟自與青山鄰十年一易世眉目轉少嘖悠悠
華山菓甘作騎驢人

驚禽營顆粒飛飛集丘隅遊子困行役十年落江湖煌煌秦
與洛運轉天下樞啓明曜東漢萬足爭奔趨豈無爪距力逐
利如孫吳得失昧前料青雲間泥塗天命有厚薄定分不可
踰歸來北山下俛仰收桑榆

過溪浦羅給事隱舊居

給事三父子著籍古池陽販夫偶奇貴未莫來錢塘維時漢
運衰紫宸厭天狼長鯨沸河洛幅裂萬里疆惟于曉大義白
筆搖風霜願提十萬旅巢穴傾朱梁青雲不假翼無路凌高
翔其事竟無成青史垂芬芳中原轉莽莽一埏爭候王登高
扶浮雲極目慘八荒遐想同心人過君橋梓鄉徘徊扣牧子
遺跡悲荒涼區區夏蟲知知我於詩長豈知用心處流落不
忘唐我欲傳高士置君後柴桑含情苦搖蕩佇立滄洲旁

遊涿渚



朝遊伍胥渡莫投杜主祠綠蕪高嶺背紅雨瘦花枝夾道鳴
腰鼓輕舟颺綵旗寒服客未許看腰肢

曉行

百年長擾擾無地寄浮蹤客醉傷春酒人行送曙鐘煙霏
謝豹星斗壓盧龍笑共孤雲去趨投江上峰

苦熱

六月紅雲不肖移清心自合勝炎曦雲根斲藥移松骨石罅
分泉插木皮未用冰蠶來海嶠坐看凍蟻走蛾眉人間寒暑
相催迫待寄東溪萬縷絲

雜興

衰草含煙木葉黃空城搖落客思鄉鴈高孤月臨空塞魚退
殘星過曲梁醉眼昏花迷野馬帖書戲草掣風檣閑來更試
絲綸手新釣江鱸一尺長

晚眺

依稀風景小羌材不欠東屯稻菽園阿魏搗香風送響雕胡
擘玉水開痕招邀紫翠山當座標撥紅黃菊上盆世上去來
俱是客隨風吹送夢遶寬

秋晚雜興六首

烏柏數家邨漁樵自作鄰舊墳前日發富室近來貧古道孤
成怪溪山鬼作人茫茫塵世事無處問蒼旻

天涯誰道遠嶺海接幷幽馬帶交河種人穿真臘棗梅花南
國夢首着故宮秋安得方仙道飄飄訪十洲

地占餘雄郡人奔財賦疆北僧泥佛相南客賈胡裝打穀拳
毛馬彈箏踮躑媚西風愁世路無路立蒼茫

青溪溪上路書劍此棲遲涼月穿衣褐寒波照鬢絲古桐傳
賀若橫玉犯龜茲不爲傷秋老孤吟自可悲



蠹壁話秋闈西齋日已寒階鳴辭故葉水擊點飛翰路接千
峰榭潮通百丈灘葛仙無處覓我欲看燒丹
蕭索已秋色空濛欲莫天平蕪荒樹外疎桺斷橋邊山暝殘
雲合波停碎月圓凍前森萬境忽忽暗彫年

和府尹虛谷先生和徐子英韻并寄徐子英

袖手關于獨倚樓暫舒倦眼對滄洲雲山勸我閑方住聲利
縈人懶即休後世豈無青史筆浮生那欠赤泉侯巖幽得似
銅駝陌粟飯藜羹却易求

夜坐

風葉夜蕭騷寒鐙照寂寥冷泉和月汲殘葉帶霜燒半白吟
髭茁餘紅醉臉潮舊來樵牧地小隱不須招

勿軒先生熊銖

銖字位辛初名禾字去非勿軒其號也又號退齋世居
建陽之鰲峰志求濂洛之學訪朱子之門人輔氏而從
遊焉宋度宗咸淳十年登進士第授寧武州司戶參軍
宋亡遂隱不仕創雲谷書院四方來學者翕然歸之元
仁宗皇慶元年卒年六十所著有四書標題易經講義
詩選正宗小學句解等書傳于世裔孫封家藏遺藁僅
存十一族孫孟秉類次成帙釐爲八卷明成化初六世
孫斌刻之先生之論詩曰靈均之騷靖節子美之詩痛
憤憂切皆自其肺肝流出故可傳也不然雖嘔心冥思
極其雕鏤泯泯何益先生言此蓋已得詩之本原矣

泊舟野望

樹色連雲色春歸物夏妍落紅飄近岸新綠漲平川野鶴窺



漁筍沙鷗遊客船斜陽江上立搔首意茫然

聞崇安縣學立碑

出山未逾月輒復入山去平生武夷志茲遊適真遇誅茅儻可遂豈但山水趣扶搖欣夙心躊躇動長慮恭惟文公學倡道匪虛語向微制折功斯人遂聳警齋居一原歎此歎無人寤晚年制作心門人未輕許真實漫次寒枝葉謾誇詡漂淪未百年竊據立門戶吾黨固有愈斯道自今古扶偏須忠臣邪說可無距同志此來遊興言激余素禮樂愧河汾興唐竟誰予大隱堂前水滔滔自東注回薄萬古心無言對天柱

上致用院李同知論海舶

易經致民用肇自義農先未詔既生聚市易還懋遷公私不交病本末無倒懸古人致主術稱物靡有偏厥初禹作貢不但中邦田四海自錫貢不憚來遠邊碣石來冀右海岱青徐

連東南並淮揚亦自江海浴夫豈寶遠物有道歸陶甄成周制國用半在周官編虞衡與商賈胡不末利捐艱難開國心什一猶欲蠲衰益固有道公功格皇天後儒不知學說理多虛玄生財昧大道民命日益股管商一作備盛弊貽千年漁鹽尚抑末柰何誘開阡懷清一以築熒獨堪哀憐封君擅半賦公私重熬煎寒機凍女手汗粒賴農者織衣不上體春粟不下咽傷哉力田家欲說涕淚連何如棄之去逐末利百千矧此賈舶人入海如登仙遠窮象齒微淡入驪珠淵大貝與南瑛一作瑛錯落萬斛船取之人不傷用之我何愆柰何味輕重屑屑窮筭鞭鐮銖較鶯股漏網魚吞船安得體國臣爲天掘璣璇上資國脈壽下拯民瘼瘴朝夕禹貢志菲食甘賦胙九載不入門千古孰與賢愛想公旦心待旦尤乾乾世俗吝與騷曾不絲毫牽所以泰和治常在虞周前此道久已亡利欲



充培埏豈曰治不及曾是心無傳明公中州傑自是天分全
問學甚充厚願力還精整博物功不勞無欲心湛然維此一
樞軸實秉大化旋如天有北斗物物歸瓊璿帝念南海民風
化舊所宣皇皇風霜節炳炳奎璧墮纖微亦何浼閔散有大
權利用六府修制用九府圖古人不可作得意皆瓊筌誰哉
識治本理此大化絃三代事寂莫念之中心情書生武夷客
偶此來海墘使者採風謠詩歌寓倦倦

遊武夷山

我來武夷山遠意超千古嘗疑混沌開疏鑿未經禹峽山猶
古梁洪濤蒼回互行舟雷大壑營巢餘斷樹根崖波濤痕隱
隱皆可觀陶然上古民要服固溪阻秦威何桓桓薄海猶廣
土六合皆湧沸一枝豈寧處嘗言十三君隱隱避秦侶一日
厭塵寰冷然遂高舉上山娛賓雲下山滿豺虎神仙何渺茫

虹橋想虛語桃源亦其類好事自誇詡風氣日已開蛇斷出
真主遂令閩山阪盡入職方宇漢志名始彰祠堂用魚脯流
傳世代久琳宮粲衣羽至今此名山號爲神仙府恭惟我遜
翁辭開厥功溥于焉卜精廬溪山九曲五圖書盡在是斯地
儼鄒魯我以負笈生來茲有年數自慚仁智心未覩高淡趣
斯遊亦何意會心覲真遇侃侃平生友惠然肯來顧攜手敦
夙好抗志企遐慕招我山中遊茲遊適予素蘊巍大隱屏屹
屹天一柱前瞻晚對亭考槃固其所何當同心人相與薜蘿
蒼長松期歲寒修竹倚日莫我自愛此山躊躇不忍去

題東坡詩集後

東坡真天人再拜當敬祗千古岷峨英浩氣發耿耿用世固
磊落作詩愛雄騁熙寧化空夏當國惜已甚胡爲叫怒嗷使
我毛髮懷九天忠臣心欲發不暇忍雪堂何從容人事得盡



五言律
屏江山拓胸次風月動佳興我觀此時詩下語已清永晚喫
惠州飯晨夕對蔬筍和陶數十篇習氣脫略盡岷江後百阻
到海渺萬頃公詩益三變每變輒近正少年縱橫習豈意造
此境偶於玄寂中佳處得溪省學道便爲真此語吾敢信文
固氣所充要在以理勝洋洋大雅音千載歎寥泐言詩抑小
技所入空重慎我詩難示人持此聊自警

春雨

春來一月雨米斗錢三千江空盡絕市竈冷廚無煙我從蒲
城來四望良凄然濱海皆食淡邏卒相尋挺粟粟起夫役蔗
局供熬煎王食寧幾何千百俱並緣祇今二月節何暇及種
田使臣詢民瘼當務固有先近倉有陳粟庶解朝夕懸州縣
價一平鄉閭自然寬欲言事何限何當息民有

平江舟中不寐

遠水蕭蕭菰葦風月明雲外叫孤鴻丹楓擁被疎篷底夢斷
山溪野寺鐘

江邊客舍

輕寒無賴入征裘野水閒雲總是愁極目遠山橫靄外數聲
鳴櫓過蘋洲

客舍雨

青煙著雨傍樓橫展轉虛窻夢不成客裏清愁無可柰卧聽
簷溜瀉秋聲

越州道中

野田秋澗正潺潺新翠喬林繞舍環淡日凝煙橫別浦斜風
吹雨過前山柴扉初放牛羊出漁艇方攜蟹蛤還自笑平生
愛遊覽天教長在水雲間

客裏書事



西風涼信入虛簷，絳綵微單已戒嚴。鄉夢不隨秋夜永，客愁偏向雨聲添。清高鳴鶴低雲海，漂泊流螢倚竹簾。搔首寒燈樓舍悄，行藏自曉不須占。

梅未曲

北望悠悠音信少，空房念遠心常早。流螢煜煜夜稍清，塞鴈唳唳寒已到。細絲清水練方新，在樾半溼日中明。隔籬翁媪寐不熟，月落尚聞砧杵聲。將軍錦帳環歌舞，百戰尚遲歸寸土。老農肩米肉成瘡，思婦裁衣淚如雨。

武夷訪友

五月涼中陟翠微，竹枝香露溼人衣。雲行老樹青猿過，雪落長溪白鷺飛。仙逕好花愁急雨，高亭芳草怨斜暉。我來只欲平林去，細扣先生玉版扉。

陳處士溪

溪宇子微平江人，宋亡棄舉子業，閉門著書。天曆間或以能書薦之，潛匿不出。所居曰寧極齋，別號清全。有詩一卷及讀易編、讀詩編、讀春秋編等書。鄭元祐志其子叔方墓，稱與子微為僚壻，而子微長三十餘年。高談遺經，疊疊不倦，為一時耆宿云。

姑蘇臺晚眺分韻得高字

錢陽古城曲岌岌，荒臺高不知。何年創尚爾，結構半青山。擁危楯，白水環空壕。美哉此山谿，慘澹悲雄豪。當時一戰霸，霸意氣何矜。驕蛾眉坐傾國，忠魂隨怒潮。空餘故宮苑，寒雀飛野蒿。佳辰晤良友，清眺舒煩勞。夕風振叢薄，鴻鴈中天號。永懷五湖客，一舸凌雲濤。浩歌滄浪詞，願言從遊遨。

送釋存遊苔川兼懷子昂學士



吳興山水邦杳靄雲氣萃岡巒抱紫迴溪流清駛超遙煙
中客縹緲雲際寺振錫赴幽尋攬袂接遐契是時秋正中曠
朗天宇霽明月射神珠光彩難自閔漁歌和遺音茶經詫幽
事欲從煙籟遊苦爲塵鞅繫緬懷金坡英歸來雲壑媚采采
白蘋花因風爲遙寄

曹叔時見過索餞篇

泄雲蒙朝日微雨霑庭除幽人掩關卧門外無來車曹子別
經歲枉道過我廬謂余抱文藝胡爲守鄉閭余曰匪高尚福
性涉世疎上奉白髮親餘暇讀我書豈如叔時甫妙年美名
譽詞華爛綺繡問學滋新畷奉子一卮酒聊爲譯斯須威風
翔高閣逸驥騰雲衢及時樹遠業臨事毋踟躕

內人臂白鸚鵡圖

華清宮中歌既醉南海奇禽遠爭致玉環最愛雪衣娘當時
曾得龍顏媚璫房雕檻春日長繡柵嬌兒在倦戲君王憐汝
解語言懷恩不說宮中祕臨風驚鳥何軒軒歎惜純良遭猛
厲苔翁寫出當時事側立紅衫內人臂江花滿地不忍看空
拂畫圖憐俊慧

書駿馬圖

王良伯樂骨已朽曹霸丹青亦希有開圖歛見神駿姿對酒
高歌雄劔吼祇今騏驥困鹽車落日長鳴漫昂首嗤嗤俗眼
遠天機相士嫌貧馬嫌瘦

南遊

驅車登遠道白日忽西流宇宙驚新夢山河感舊遊雲迷江
令宅月澹庾公樓已已知何柰長歌去國愁

寄友

海內皆兄弟情淡莫若君那知經亂後翻作久離羣皎皎雲



中月悠悠巖上雲相思不可見清夢遠江濱

登陽山妙淨院

野寺雖牢落山僧亦自如幽棲鄰虎穴靈跡近龍居地勝軒
楹古天寒草木疎憑高望城郭把酒一欷歔

江上

放跡清江上悲歌惜歲窮孰能回白日我欲問蒼穹天地遺
民老山河霸業空清愁無著處卷入酒盃中

荅霜晴詩二首

旭日照蕭晨淒清不受塵冷光明似雪冬暖勝如春紅葉輝
相照黃花色愈新南窗差可愛曝背豁天真

朝曦上高樹霧卷海天遙勁氣乘寒凝嚴威見日銷鐘清出
遠寺馬滑恐危橋稍逼南枝暖疎花破寂寥

次韻陸承之寒夜有懷

壯志寥寥在流年冉冉催寒燈和夢照暗雨挾愁來白雪詞
難和青山首重回夜闌渾不寐慨想陸機才

送畊存大參使日本

陸賈初馳詔終軍已請纓上方顧委任南國誦威名挂席鵬
風順敲舷蟬月明陽侯應拱護不遣海濤驚

悼亡

短日一何急殘宵不有明霜寒那有夢月落重傷情壁凍琴
絲斷風驚燭淚盈微言憶王衍達理悟莊生

曉望吳城有感

嗚嗚寒角動城頭吹起千年故國愁才見專諸操匕首旋聞
西子載扁舟霜寒古寺鐘聲早月落南園樹影秋一笑浮華
易盈敬白雲長在水長流

送劉梅溪遊句曲



華髮蕭蕭兩鬢秋醉眠花竹舊風流天心橋畔行將老
劉居美
天心橋
地肺山中隱去休半嶺白雲容可玩一菴明月尚空留
劉有叔
菴山中
西風趣赴方臺約巖下遙看二老遊
何南有曰平山亦名方臺
劉故父呂江塘號四平翁

次韻于封承之遊桃花塢

閭門行樂送韶華閑訪城陰野老家黃鸝得晴飛菜葉翠禽
隔浦啄桃花衛門倒屣臨官路古渡橫舟閣淺沙亦有詩人
時一到醉吟行盡夕陽斜

雪後遊石湖

衆峰戴雪玉崔嵬風定湖光鏡面開山色可堪西子笑溪聲
曾送粵兵來天寒野水搖孤艇日落浮圖對古臺回首風塵
翳城闕愁來誰伴倒清壘

湯梅山爲道士歸吳還山賦一詩以饒

三年猶向孤山住應爲梅花滯水濱滄海鶴歸空有語荒城

草長又逢春芝田火暖丹砂熟松燔花香白釀新安得與君
俱隱去煙蘿溪處著閑身

舟行解后周西園出示迴文詩就次韻

遊遠適與隨幽境笑語相逢忽竝船流急濺袍飛帶兩岸回
迷草暗浮煙樓高近水涵飛鳥樹密藏雲咽恨鶻愁破已空
尊酒綠醉吟同眺晚晴天

題秋塘圖

水落秋菰老夕寒煙樹微絕憐雙白鷺飛去似知幾

題畫扇騎驢踏雪

雪沒驢腰白行行詩興催不因太清絕那肯犯寒來

題扇上畫

古木排山立幽窻倚水開直疑林處士獨擢小舟回

小園卽事



淡黃楊柳著煙輕細草茸茸襯履行行到水邊心會處夕陽
一樹杏花明

南湖史君製暗香湯奇甚賦絕句求之

霧閣雲窻淡閉春微聞玉杵擗清聲玄霜祇許雲英見地上

詩人渴夢生

時詩如新三
故戲及之

和南湖史君煙景墨梅圖

時聞有墨
州新除

依約羅浮翠嶺前美人玉立破蒼煙畫圖未許分明見一夜
春風入夢先

題唐園人調馬圖

飛龍天殿隘雲稠一疋驕馳掣電流檻下髯奴真廝養眼中
元不識驂驪

賦桂山

其人善琴
書大字

小山桂樹碧雲西三疊琴心月未低曲罷優乘蒼鳳去廣寒

瓊閣要新題

濟南趙君成南使羈雷三紀得還其猶子錄其遺事

求詩爲賦一絕

三十六迴秋月明年望斷鴈南征蘇郎皓首還鄉去媿殺
當時李少卿

慎獨叟陳植

植字叔方溪之子也克繼父業有孝行屢辟召不起善
畫工詩自號慎獨癡叟卒于至正二十二年有遺藁若
千首明祝希哲手抄并附鄭元祐所撰墓志于後

送趙生

玄雷峰如畫別來勞夢思江鄉爲客久歲晚到家遲夜暖梅
花發冬溪草亦衰紅塵染衣袂莫使白雲知

綠水曲

阮詩選

寧極齋集

五

秀野草堂

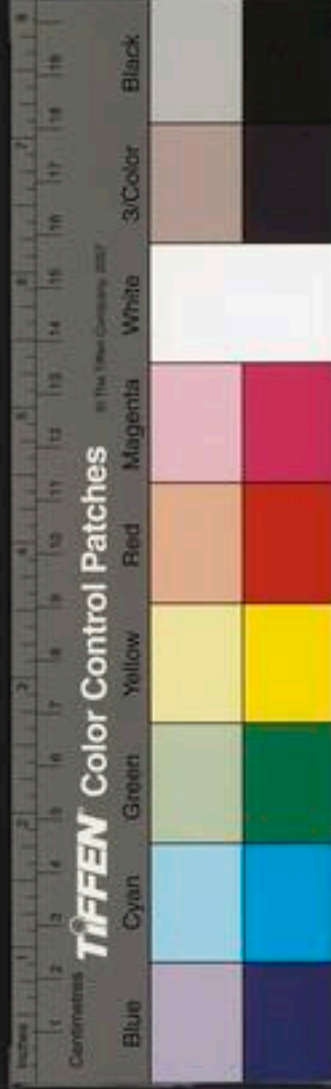

綠水西閭道送君江上行
盆城應不住五老笑相迎

龍興寺

女唐茶
晉清韻

先朝黃葉寺老屋白雲扉
燈續長明火僧猶壞色衣
馱經馬迹遠念佛鳥聲微
唯有閑閑叟坐看紅日飛

次友仁泊舟虎丘獨步

西丘雨過落花邨
泱泱溪塘水漲渾
樓閣日斜唯影立
轆轤泉滴尚聲喧
無言蒼石空橫道
傲世青山不出門
獨往忽驚春已去
題詩猶記刻舟痕

題畫

風裏征帆驢上人
前程路遠又斜曛
不知有客紅塵表
閑看青山起白雲

袁山長易

易字通甫平江長洲人
丰姿秀朗不求仕進
部使者將薦之于朝謝不可行
中書省署徽州路石洞書院
山長罷歸所居吳淞具區之間
築堂曰靜春聚書萬卷
手自校定堂之外蒲荷松菊
梅竹之屬繚繞其間
左江右湖禽魚翔泳或風止
雨收挾小舟以筆牀茶竈
古玩器自隨扣舷高歌望而
知爲世外人也所著靜春堂
詩集四卷郡人龔璠子敬郭
麟孫祥卿湯彌昌師言爲之
序一時名士如楊仲弘鮮于
伯幾黃晉卿輩皆有所論次
趙魏公作卧雪圖貽通甫稱
通甫子敬祥卿爲吳中三君子
云兵火後刻集散失而諸公
手書尚存明正統中吳文恪
公訥題其卷尾曰元世祖初
克江南時人逸士浮沈里閭
間多以詩酒玩世元貞大德
以後稍出居儒學



以淑後進若靜春與子敬師言是也通甫子泰孫永福
皆以能詩名嘉靖間南尚書洪愈通甫九世孫也

遊蘇子美滄浪故園

吳穹積長陰寒日光炯碎虛徐少城隅物色入遐睇蘇侯故
臺沼蕪沒今誰記依依故址存慘慘迴厓厲谷傳魑魅噴地
失神靈衛伊人百夫特文采傾當世立朝罹罔羅抱影投荒
裔阜淹天馬逸韉困秋鷹鷺空餘意氣雄摩盪山岳銳生存
且飄泊身後何嗟異下泉雖冥冥精爽不可闕孤城千載歸
秋風九皋唳

登開元寺閣觀浮海石佛

招提控城闔飛閣峙千尺白日轉夢榻朱霞覆簷隙升高覽
萬象目眩潛動魄天驚決滯懸地覺虛無闕閣中兩金象奇
姿斷山石當年浮巨海波汜來中國未聞積水厚能負萬鈞
力替俗昧玄津至人示靈蹟區區拯世心於道詎無益危坐
睨隋唐浩劫一朝夕檻前飛鳥逝戶外流水疾九衢冠蓋場
浮埃浩如積車馬何時開丹梯展良觀

胡西軒道院竹石

靈石起微雲高篔簹飛雨解襟散幽寂清心見琳宇道人方
燕坐碧鮮照中樓客來但對面莊視不得語如觀溫伯雪目
擊破千慮清風何方來冷然入窻戶羣籟起虛谷衆妙會靈
府飄飄紫鳳鳴蕭瑟驪虬舞伊予墮塵罔憧憧困馳騫神棲
方外久夢繞雲卧屢永願繼壺公終當效巢父

送潘鶴臞歸侍母

冉冉虞淵月迴光照我衣蕭蕭大隄馬送客長鳴嘶窮冬霜
雪繁陟岡行旅稀子何意浩蕩歸心如奮飛王粲故鄉志江
淹南浦悲丈夫各有適聚散焉可期子有白頭親天寒守重



六言
闌蟻蝻懸牖戶知子行當歸舉觴慈顏和升軒福履綏士生
食萬鍾高堂色養違何如衛門下菽水歡逶迤羨子敦懿義
家聲良不虧閑居富詞藻札翰時相貽

贈禽行陸生

徵士士龍之子孫天馬爲胸氣淡厚逸才致遠誰能羈少年
氣已干牛斗爾來狼狽一緼袍豪蕩官居狐貉後文豹漢藏
霧雨濛濛蛟終作風雷吼相羊塵市昔傾蓋執雉定交歡握
手燕坐談天試相語擊蛇掉尾還應首衆人乃欲懷其喻無
異醜雞喧甕缶獬冠蟬弁戲推許鼠目麀頭慚老醜嗟予退
處操如蚓分與窮猿攪林藪蟲飛蝠伏各有時萬物行藏信
非偶文章藻繪亦安用畫虎不成徒類狗寧爲牧豬隱蒲博
雖非待免耶株守軒裳無堪堪廟朝列鹿門正可安農畝君不
見千秋麟閣誦獼猴烏用丹青傳不朽

過長安堰

霜落天清木葉零我非王事亦宵征三更燈火魚龍動千里
星河鴈鷺鳴大舶低昂銜尾進扁舟來往一身輕抱關恐有
高人隱野客低頭愧送迎

送湯師言番江書院山長

風土迢迢吳芮邑送君還憶舊羈棲芝山擁郭蒼龍卧番水
粘雲白鴈低遠道故應勞夢想一官那得限東西野花芳草
江南路千里秋風入馬蹏

杭州道中書懷四首

涉世恒多故謀身轉益迂馬周聊逆旅阮籍豈窮途鷺宿依
船尾楓彫落酒壺遠行慘慄意對此不能無
白霧籠舟楫青山失畫圖往來迷只尺收斂忽斯須野曠連
飛鶴江清映浴鳧還將明媚色且復慰征途



六言
堤柳軟招攬汀花笑入舟高歌鳧鷖起闊視水雲流牢落江
淹恨飄零庾信愁都將付尊酒短髮得禁秋
憂患看飄瓦浮沈任轉蓬題詩霜葉赤對酒燭花紅嵇阮情
何曠陶韋意未窮前賢負高興不必萬人同

重午客中三首

往恨湘纍遠他鄉楚俗同流傳存弔祭汨沒見英雄竹葉於
人綠榴花此日紅未須嗟旅泊吾道豈終窮
湖上冥冥雨和愁細似塵翠嵐沾玉塵清潤遍綸巾他日看
濃抹絃晨做淺顰遠詣山水意有為苦畱人
令節殊方客虛樓莫雨時何心吟鑄鏡予暖欲成絲昌歎誰
浮玉芳醪且滿卮今朝羈旅思更用獨醒為

寄吳中諸友六首

錢德鈞

風雨蕭蕭裏雞鳴夜向晨簡編心力盡燈火鬢毛新餘地知
游刃何人解斲輪煩君毋割席漂轉暫埃塵

蕭子中

竝馬春風陌高歌夜雨牀遨遊前夢失漂泊此身忙綠酒西
湖色冰肌六月涼難招頰似戟來對玉成行

湯師言

卓行拘常調微官更數移君懷同棄屣吾道歎如絲濩落才
高世飛騰命與時晚成梁棟器刺破十年遲

唐希賢

枉策招尋密高談謔浪俱他鄉懷楚奏何日攬桓須白月垂
文練青天落酒壺看君話心事餘子盡崎嶇

趙明仲

其話巴山雨曾題華步秋儒官雖寂莫公子是風流即擬同



吳諷焉知效楚囚江南新作賦寄爾恐添愁

馮景說

之子華簪裔簞瓢祇晏如為郎應駐輦延客愧無車早託襟

期合能容禮法疎一燈何日共料理讀殘書右十三詩命意則遠下
結清麗可謂不流于俗

首夏邨居雜興二首

穿運幽篁破嫩苔遠池漲綠潑新醅薰黃梢蝶驚還起翠碧

窺魚去復來

吳淞欲盡頭

八月一日雨後賦兼寄城中諸友

今我不樂思出遊宿酒昏昏仍懶惰安得涼颺破煩鬱竹頭

搶地桐陰妥紈扇那能脫腕揮紗巾不覺酣眠墮誰喚飛雲

起天末政用此時持贈我渴龍掉尾下飲江列缺為右豐隆

左蜿蜒初若彌六合變滅忽復成么麼長空收暝淨千頃落

日著山縣光苒白衣蒼狗覓虛無孤鶩斷霞明細瑣人生萬

事風雨散苦欲控搏無一可嗟予學道良已晚閱世忘憂今

亦頗西疇罷亞碧參差南棟夫容紅婀娜聊尋清景日追逐

况復川原秋淡沲故人城郭尚畱連何時共鼓吳淞柁

山園賦詩

我愛山園好芳堂隱薜蘿野雲棲不去風葉掃還多暫憇忘

城郭長謠咏澗阿不嫌頻啓鑰重過意如何

湖上即事多懷月心之辭

浙東山色渡江青眼底新詩向此成天盡雲低看鶻落日斜

風細待潮生



送罷東風身是客
午窗半對紫玫瑰
家山枕上分明見
何處濃香喚夢回

題扇

飛燕驚鴻擬未真
飄飄直欲似行雲
入舟山色羞眉黛
隔岸榴花避舞裙

白海青

并序

尚方有賜江浙省臣白海青者
杭州人士美以歌詩徵余同賦

渺渺東溟刷羽翰
乍隨天馬萬人觀
孤飛雪點青雲破
一擊秋生玉宇寬
賜予豈將追鴈鷺
驅除直欲辨臬鸞
江南明月難同色
夢想瑤階白露溥

春日雪中

蕭齋聽寒雨
出戶霰已集
飛絮點砌銷
綠苔稍沾溼
紛紛漸填委
勢若包原隰
冥觀陰陽妙
欲張故先歛
定知陳荻下
已有春風入

與師言客錢唐凡三月餘師言歸後作詩奉寄

燈花猶記別時紅
爲報君歸我亦東
豈意黃塵迷瘦馬
尚淹青眼送飛鴻
羣山積雪清相射
千樹寒梅望欲空
何遜揚州才思減
試煩妙語喚春風

春雨漫興三首

日日春陰祗欲眠
強尋南陌復東阡
猶殘碧樹花多少
莫惜金尊酒十千
象管烏絲題往事
玉簫錦瑟負華年
愁來祇對西山坐
卷起疎簾翠接天

江上平蕪望欲迷
江邊密雨細如絲
冥冥白晝飛花急
漠漠青林度鳥遲
春事又當三月莫
莫人生那得百年期
誰能苦惜鑿頭錦
喚取嬌嬈舞柘枝



積雨狀狀愁斷腸暫時猶得見春陽頻來幽鳥當窻語半落
閒花度水香彩筆彫零詩漫興金杯搖蕩酒生光悠悠心緒
渾拋却付與遊絲共短長

和師言窮居卽事韻二首

城郭煙花裏屋廡蕭然誰識范萊蕪借居種竹憐君達窻室
移山笑我愚坐久眼看烏几綻醉來頭向墨池濡壯心縱復
都銷盡未害狂歌擊唾壺卷之九有詩心願
中意消豁之句
雨聲連夕亂鳴簷野色今朝稍入簾綠樹成圍黃鳥度青天
欲盡白波粘熊經蠟戲愁危坐鵲語無憑喜漫占若話浮名
身外事畫蛇無足不須添

題畫黃葵

憶昔戎葵花下芻金杯春濫綠鬟歛祇今花似金杯側獨對
西風詠折枝

因公事留驛中遂登姑蘇臺晚望

古驛西風起中含水國秋官閑公館靜鳥下吏人休移簾微
涼入登臺晚興留亂蟬當檻急衆木抱城稠天迴搏蒼鶻山
橫走翠虬虛無疑地盡突兀并雲浮絕景嗟才窘微吟怯語
適煙霏生變態鷗鷺傲冥搜初月清如溼殘霞散不收似乘
牛渚舫若在武昌樓娃館今荒草吳宮祇廢丘按圖非舊跡
訪古莫溪愁蘋浦漁歌斷楓根鬼唱幽掠櫓聞鶴警照席數
螢流止舍慚昭子投亭媿褚裒頑能稍稍漂轉付悠悠茲
宇閱人久伊誰似我倚途窮翻一笑鬢短耐千憂世故從飄
瓦浮生等置郵三更星斗落萬事入搔頭

秋夜懷友二首

平生故舊誰知我潦倒襟期子略同縱酒祇判千日醉讀書
少忍十年窮歲華晚晚欺霜鬢物色淒涼入井桐未用相看



歎搖落古來江漢有秋風
屋角闌干北斗垂誰家長笛夜涼吹月流河漢天機急秋到
山川木葉知老去潘生脚漫賦向來宋玉不勝悲四時代謝
渾閒事有底窮愁入兩眉

戲調月心

扣門載酒可容來懷抱相看得好開祇恐彭宣驚女樂後堂
絲竹一時迴

陳仲淵別室

琴中流水瀾翻落畫裏秋山雜杏開更欲移牀傍修竹卧看
飢鶴啄莓苔

郊居寓目隨事輒題四首

雨洗萬象出暄和風日新鳴鶯春命侶山色莫迎人
絕江捕寒魚赤鱗巨莫逃鱗鱗翻有神騰出如銀刀

把酒清江上扁舟送夕暉行雲杯裏度白鳥鏡中飛
泱泱堰根水跳珠終日鳴班荆坐忘返中有激湍聲

袁教授泰

秦字仲長通甫次子以文學世其家爲郡學教授別號
寓齋義烏王子克爲之記

次壽道韻二首

桃花夾岸護溪莊白髮漁翁久坐忘過客此時停短棹道人
終日閉虛堂雨沾弱柳垂垂綠風動新篁隱隱香茗鼎忽聆
烹蟹眼車聲真用繞羊腸

煙際輕篷帶雨推水邊疎牖趁風開朋儕政可班荆坐船舫
時能載酒來委地花枝徒豔冶近人鷗鳥不驚猜翳然林木
幽棲意漸愧愁腸日九迴

再次壽道韻二首



浩浩波聲激壯懷
油油水色綠于苔
乘流好御長風去
得意還期夜月來
醫國恨無三折臂
虧功難累九層臺
年登未免嗷飢苦
火燎車薪水一杯
青青杞菊遍江莊
隱者盤餐意不忘
蓂莢尚雷垂釣石
茅茨重覆讀書堂
坐淡邨村落成幽
賞行入禪局有妙
香回首城門車馬
跡不堪塵事熱中
腸

玉井峯樵尹廷高

廷高字仲明別號六峯遂昌人其父竹坡當宋季以能詩稱仲明遭亂轉徙宋亡二十年始歸故鄉嘗掌教于永嘉秩滿至京謝病歸所著有玉井樵唱正續藁自題其卷首云先君登癸丑奉常第宦游湖海作詩凡千餘首丙子家燬于寇遺編散落無一存者僅憶秋日寄僧一聯曰白蘋影蕪無痕水黃菊香催未了詩先業無傳雅道幾廢不肖孤之罪也觀此則仲明詩學有自來矣

江鄉夜興

極浦霜清鴈打圍
漁燈明滅水煙微
天寒想是鱸魚少
犬吠空江船夜歸

宮怨

綠衣無分惹天香
滴碎春愁玉漏長
日上海棠眠未醒
夢隨



三五六一
蝴蝶出宮牆

客中秋社

社日傷心在客中，淒然涕淚落秋風。故鄉田土荒蕪盡，枉向他州說歲豐。

翁村思歸

一年鏡計久蹉跎，落盡梨花春不多。昨夜翠微處，宿月明無奈子規何。

庚子營又青舊業一首

二十年前此戰場，隔溪野嶺尚淒涼。兒童生長他山久，却把家鄉作客鄉。

燕子重尋舊主人，呢喃語別幾經春。足間紅縷猶無恙，巷口斜陽記不真。

秋夜旅懷

夢繞家山舊菊叢，芭蕉葉葉又秋風。閑愁一夜淡如海，只在空塔雨滴中。

北關買舟

北關門外柳青青，閑寄江南第一程。別酒未闌山鳥唱，短篷撐夢過臨平。

館娃宮

金繡鴛鴦綠錦裯，水精簾底淨無塵。君王醉枕香紅軟，人隔重江正卧薪。

揚州后土祠瓊花

無雙亭下萬人看，欲覓殘英一片難。夜靜月明猿鶴唳，誤翻玉雪墮闌干。

燕山寒

地穴玲瓏石炭紅，土牀蘆簟覺春融。一窗明月江南夢，恍在



重簾暖閣中

泊舟淮陽

孤舟夜泊倚皇城天際鱣心促曉程二十四橋霜月冷卧聽
鐘鼓送人行

北鱣渡揚子

狼石年淡已綠苔金焦千古畫圖開浪花半角殘陽裏曾見
乾坤百戰來

臘月海棠

尤物真能奪化工臘前偷泄數枝紅霜花不上顰脂面強飾
春妍嫁北風

楓塘別業

白雲缺處露蒼牙鷄犬相聞僅數家幽鳥不啼林寂寂滿山
黃霧落松花

客中思歸

孤燈寒照影清夜自沈吟砧杵他鄉淚松楸故國心路長鱣
夢短酒淺客愁淡了却江湖債攜書隱竹林

奕山值寇讀杜詩有感

杜曲衣冠盡羣兇轉陸梁疎林巢燕雀空谷鬪豺狼衣溼彭
衙雨砧敲楚岸霜年荒難自給拾橡當饑糧

八詠樓

披褐僂僂休登臨底用愁樓空偏愛月山瘦不勝秋二水城
根合孤雲天際浮倚闌千古意鴻影去悠悠

壬午秋自翁村回奕山

竟別桑乾水題并却似家春風故巢燕夜雨廢池蛙石徑曾
栽菊碑爐舊煮茶自憐萍梗迹何日定生涯

別友



風雨江橋別，淒然欲斷魂。亂離難作客，患難易爲恩。回首人
千里，論心酒一樽。寄梅有良便，好認白雲村。

耕雲卽事

閉門貧亦樂，世態任炎涼。夢穩疑宵短，心閑覺晝長。與鷗分
釣石，畱鶴伴丹房。休笑生涯薄，疎籬橋袖黃。

山居

青山淡處隱，時事不須聞。門閉千峯雨，樓吞萬壑雲。種花籬
密護，接竹水遙分。羞作千人態，甘心鹿與羣。

翁村翠流閣

四圍山翠合，縹緲見危樓。地狹星辰少，雲淡水石幽。溪聲晴
亦雨，松影夏如秋。寄語游方者，桃源豈外求。

古杭秋日

成毀乾坤老，炎涼歲月忙。冥鴻旣廖廓，煙鷺亦滄浪。江寺秋

雲白，宮牆夕照黃。凭闌無限意，一笑越山蒼。

長蘆舟中夜坐

故園五千里，孤帆四十程。客懷偏浩蕩，鄉夢不分明。萬折河
流曲，三變斗柄橫。不眠方宴坐，野寺又鐘聲。

山中冬日寄綠坡

畏寒終日閉柴門，世事炎涼總不聞。老鶴踏翻松頂雪，亂猿
啼裂隴頭雲。強呼竹葉閑澆悶，吟對梅花正憶君。何日相過
茅屋下，夜燒黃葉坐論文。

桐江舟中

又搖柔櫓下嚴灘，一片灘情強自寬。鴨噪暮雲天寂寂，鴈隨
極浦水漫漫。敲蓬雪霰和愁碎，拍枕江聲入夢寒。今夜客帆
何處宿，亂山青外是長安。

臨汀書懷



開盡黃花秋又淡不堪清夜聽寒砧燈前達信和愁寫枕上
新詩帶夢吟霜月一汀隨瘦影關山千里動歸心青鞵布襪
雲間寺何日鷓鴣盟得再尋

錢塘襄古二首

黃旗紫蓋竟悠悠石鏡塵昏王氣休江上怒濤空拍岸海門
孤障自橫秋瑟瑟曉月青蛾淚禾黍西風墨客愁寄語湖山
半閑老當時由食爲渠羞
鐵鎖沈江事已非枉將陽九咎天時皇王運會無停息南北
山河幾合離吳越英雄春夢斷張韓勲業暮雲悲淒涼一掬
興亡淚隱隱遙聲哭子規

會稽古陵

彩雲散去老松衰劫換及餘世已非地冷玉魚猶未朽海濱
金鴈亦能飛五陵王氣有時盡萬里中原無日歸牧豎亡羊
千古恨九疑山下一沾衣

庚辰故里再燬于寇流落信安僧舍風雨淒涼

羈愁野寺雨淒然又是西風落葉天疎雨半簷澆客恨白雲
一榻對僧眠孤吟天地知何益隻影江湖祇自憐喚醒十年
鄉國夢空山古木亂鳴蟬

思鄉二首

游子春深思故鄉愁聞杜宇哭斜陽世情熾驗多溪壑客鬢
蕭疎易雪霜百里荒涼少鷄犬十年奔走避豺狼何時安坐
無行役一篆銅爐清晝長
轉日桑田又海波一襟豪氣半消磨故園春老蒼苔長客路
秋淡黃葉多獨有吟懷未搖落却愁蠹計易蹉跎種桃何處
尋生理烏帽青鞵隱薜蘿

過故里感懷



松菊荒涼二十年衣冠散盡只空村燒明斷塹山雲暝鬼哭
寒蕪巷月昏水涸蛟龍移窟宅草溪狐兔長兒孫誰消一夜
崑崙雨洗淨千峯見綠痕

寄汀州伍明夫貢元

鬢髮遙知各已蒼側身南望正淒涼山河遙隔三千里雲樹
相思二十霜目斷塞鴻傷契闊夢隨遼鶴甲與凶世間何處
無明月偏向吾廬照屋梁

憫忠閣

鴨綠江頭往事空燕丹墓側幾秋風乾坤戰骨何曾朽蒼海
餘衰未有窮黑誌可能忘小國赤心誰復慰孤忠悠悠遺恨
人千古回首金甌夕照中

寄劉千里

一道蔡光照塵寒東風吹入五雲班何時又渡桑乾水他日

無忘飯顆山揮翰風流三島客種花消息數年間開樽莫負
湖山約握手朱樓綠樹灣

三巖瀑布

天然石室踞雲根上有飛泉勢若奔千尺素簾寒不卷一潭
碧玉碎無痕風飄餘溼沾香案月漏疎光射洞門我欲捫蘿
登絕頂桃花流水細窮源

平遠亭

松陽竹溪

野水漫漫接白雲凭欄轉覺興撩人一川芳草青無際數點
遙峯淡不真煙樹夕陽開畫軸風帆沙鳥伴吟身箇中儘有
闌田地何必桃源愛問津

雙溪道中值風雨

竹輿呀軋嶺岬崎三宿纔方出翠微遠水帶煙爭晚色西風
扶雨作寒威綠莎路繞黃泥烏柏林藏白板扉屈指重陽



又近樽前兒女笑牽衣

江心寺

潮落潮生卒未休依然雙嶼鎮中流
斗杓橫截江城北殿脚長隨雪浪浮
龍起太虛雲護塔僧趺薄莫月隨舟
翠華夢斷鈞天遠翰墨空軒竹樹秋

登淨江寺松風閣

巖然傑閣倚松崗縱使無風也自涼
四面闌干金碧界萬家城郭水雲鄉
清江疊嶂迷空闊白鳥蒼煙墮渺茫
風景不殊君記否吳山頂上看錢塘

山居晚興

高住青峯不計層閉門危坐絕交朋
竹聲欲斷微聞雨村色初昏遠見燈
宿鳥並枝閑寂寂躡雲度壑慢騰騰
鄰翁笑我生涯拙紙張梅花絕類僧

銀嶺書懷

并序

大德乙巳端陽將男祖憲祖惠遠游出門風雨大作四日始度銀嶺泥滑不可言偶誦銀嶺遙遙馬成高之句

蓋古野人語也足而成章

祖憲字明長子也亦能詩中明嘗得句云水影倒照松頂鶴竟不能偶得寔以谷巖對因足成篇云

泥滑滑泥滑滑竹鷄雨聲相間發銀嶺遙遙馬成高行行白
盡征夫髮征夫髮白白如絲樹木欲寧風撓之壯士心腸類
鐵石別離乍作兒女悲終南蒿華在何許我欲登高一裏古
會逐羣仙駕紫鸞咳唾九天落香露

車中作古樂府

車歷轆車歷轆驢牛逐逐雙轉轂可憐喘汗夏鞭朴行到溪
夏鞭轉速老夫平生苦暈眩兩手扶頭身蹙縮停車少憩日
又出東栝營炊道倚屋牛疲馬跛筋力絕世上利名心未足



關于澗漾晨霜薄馬度石橋人未覺滔滔流水去無聲月輪
正挂天西角千村萬落荒鷄鳴大車小車相間行停鞭立畫
楊柳影孤鴻滅沒青山橫

薊門飛雨

清風夾道槐陰舞誰信青天來白雨馬上郎君走似飛樹下
行人猶蟻聚須臾雲散青天開依然九陌飛黃埃乃知造化
等兒戲一日變態能千迴

悲故鄉集杜詩句一首

戰哭多新鬼江山雲霧昏餘生如過鳥故里但空村蜂蠆終
懷毒狐狸不足論銷魂避鋒鏑作客信乾坤
遭亂髮盡白憑軒涕泗流望鄉應未已疾惡信如讎歲月亦
已久干戈不冝休何時滅豺虎高枕對南樓

黃 國寶

國寶字君玉別號輝山山陰人以鄉舉官吳江遂家焉
有輝山存藁若干首其嗣子英所編東魯孔濤爲之序
稱其握瑜懷璞韞而不沽發而爲詩皆有補於世道近
世浙右以詩名者稱張鄧仇白余皆獲從之游獨以不
及一識君玉爲恨時至順辛未歲也明崇禎開十五世
孫雲程重訂僅存二十餘首

閑居

開扉對東岑逸興覺偏豪積雨苔痕合殘陽樹影高獨醒無
酒債多病爲詩勞學得安貧法悠然讀楚騷

秋思

閑看浮雲白臨風清且涼煙林含紫翠霜菊開青黃遠浦沈
孤鷺荒郊宿野航心空隨地靜木石自相忘



錢張大使游淮

竟夕相歡無俗賓
悲歌彈劍壯青鱗
一篷夜雨家山夢
千里春風淮海身
纜解河橋楊柳密
酒沽邨店杏花新
此行早獻安南策
露布爭傳奪虎巾

春日

東風竟日掩柴關
讀罷離騷新火煙
一簪落紅春掃地
半篙新綠水連天
夢魂枕上驚蝴蝶
鄉思燈前怯杜鵑
祇爲儒冠空白髮
幾將心事賦歸鞭

晚興

翻盡殘書已落暉
樵歌引我出柴扉
江橫露氣吞漁艇
風挾秋聲動羽衣
沙草荒涼黃犢卧
渚花蕭瑟白鷗飛
斷雲數片無拘束
滿目青山入翠微

九日風雨

無端風雨路漫漫
合作重陽一日寒
酒帶儒酸休怪吏
花舍客淚欲辭官
蛩聲強聒江城晚
鴈影橫沉塔水寬
閑就竹牀成一夢
小兒偷爲整頰冠

次韻寄梵天方丈古巖

方將飛錫思息息
竟夕蒲團月影重
剖破菊籬花雨散
心歸蓮社色身空
棲禪石煖雲生衲
載酒船香雪滿篷
筩盡殘經無字悟
覺來幡動不關風

山居詠

殘紅零落鳥無言
結竹爲籬夢不喧
雨漬短垣茸草色
水涵空石露蒲根
風搖碎影春將盡
煙裏深林月欲昏
冷硯久荒時一洗
墨香狼籍引魚吞

夜過吳江

西風颯颯一帆輕
路入松陵夜正清
市戶殘燈臨水影
漁邨



短笛隔雲聲丹楓葉落霜初畫白葦花開月倍明我有元龍
豪氣在四橋波浪不須驚

冬夜

虛室寒侵骨疎梅月影牀三更孤鴈淚悲怨不成行

贈寂堂和尚

冷雲和袖定悟到覺身輕地靜人偏勝山空水亦靈

題畫

半山蒼靄鎖招提托宿僧
祭路欲迷惟有曉鐘遮不斷
數聲吹落小橋西



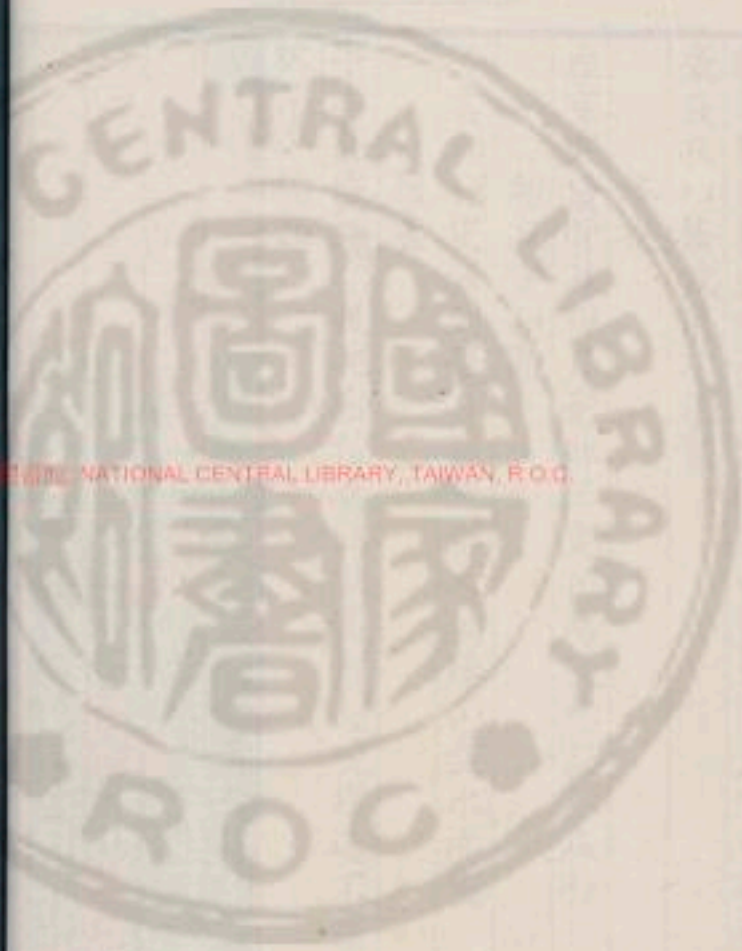

NATIONAL CENTRAL LIBRARY, TAIWAN, R.O.C.



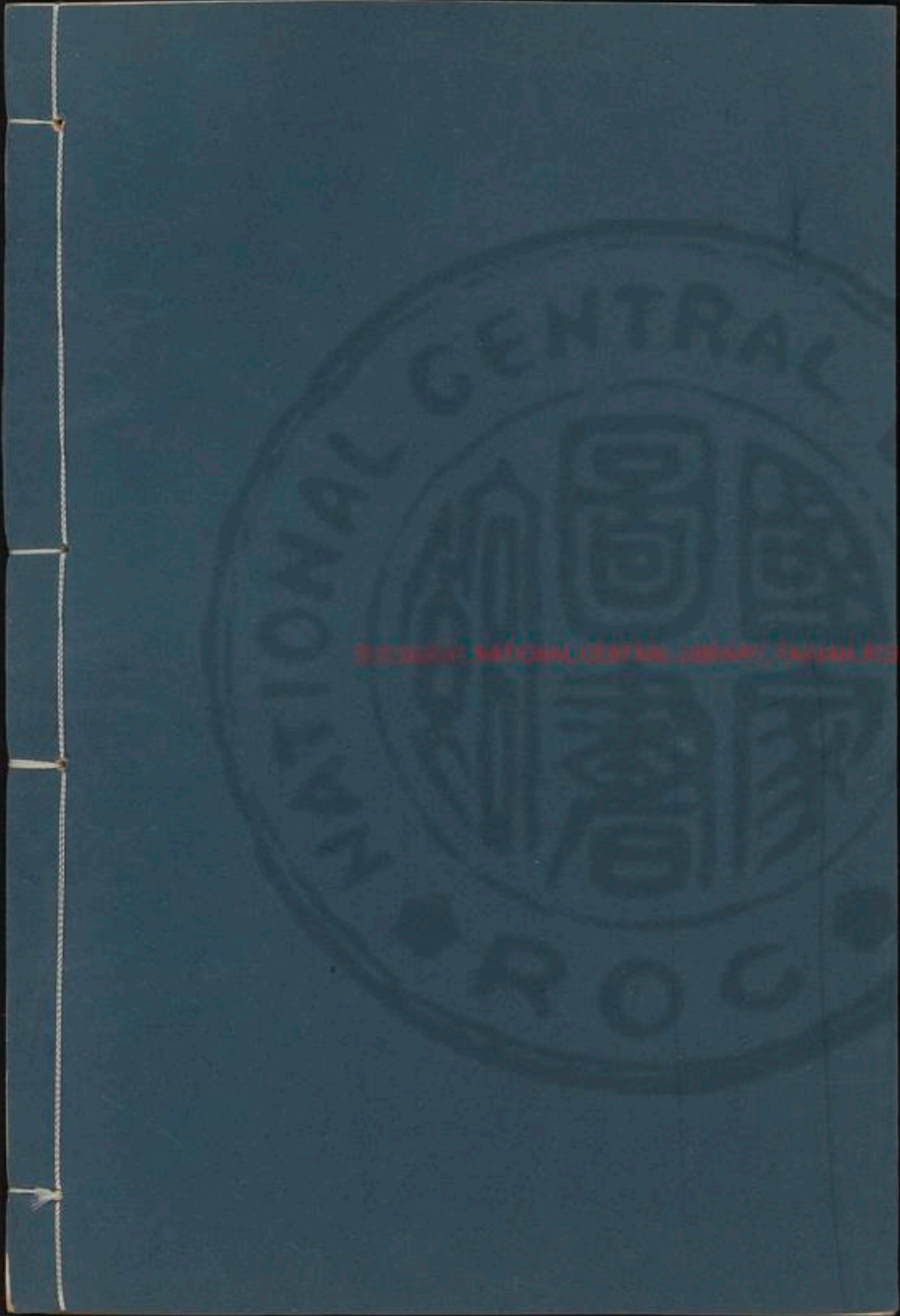

Digitized by National Central Archive, Taiwan, ROC

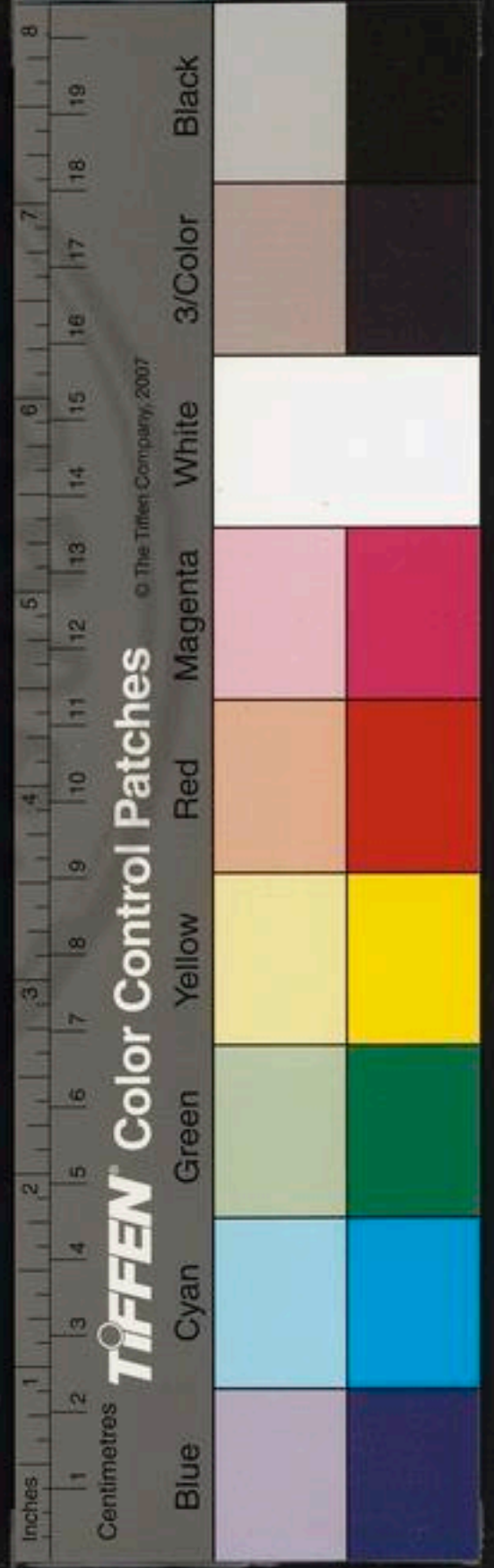

UNIVERSITY OF TORONTO
LIBRARY

UNIVERSITY OF TORONTO
LIBRARY

UNIVERSITY OF TORONTO
LIBRARY



元詩選乙集目錄

耶律中書令楚材一百三十首

劉太保秉忠五十六首

附劉尚書秉恕一首

郝信使經一百五十四首

許文正公衡三十七首

王學士暉二百四首

程承旨鉅夫五十八首

吳文正公澄五十五首

附吳參政當四首

元總管淮二十八首

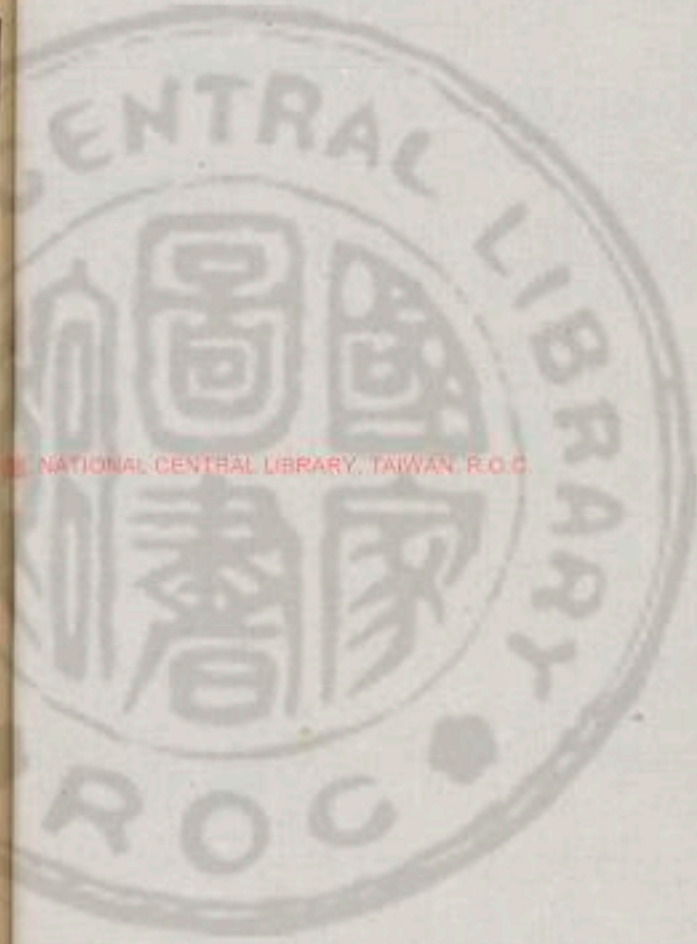

元詩選乙集

耶律中書令楚材

楚材字晉卿遼東丹王突欲八世孫金尚書右丞履之子也生三歲而孤比長博極羣書旁通天文地理衍數及釋老醫卜之說下筆爲文如宿構者貞祐初辟左右司員外郎元太祖定燕都聞其名召見處之左右呼爲吾圖撒合里而不名吾圖撒合里者猶言長髯人也太宗朝拜中書令先後歷事三十餘年薨于位至順元年贈經國議制寅亮佐運功臣太師上柱國追封廣寧王諡文正所著湛然居士集十四卷萬松野老行秀爲之序曰湛然居士年二十有七受顯訣于萬松盡弃宿學冒寒暑無晝夜者三年以至扈從西征六萬餘里歷艱險困行役而志不少沮跨崑崙瞰瀚海而志不加大客

元詩選 湛然居士集

一

秀野草堂

60597 S 50275 S00596

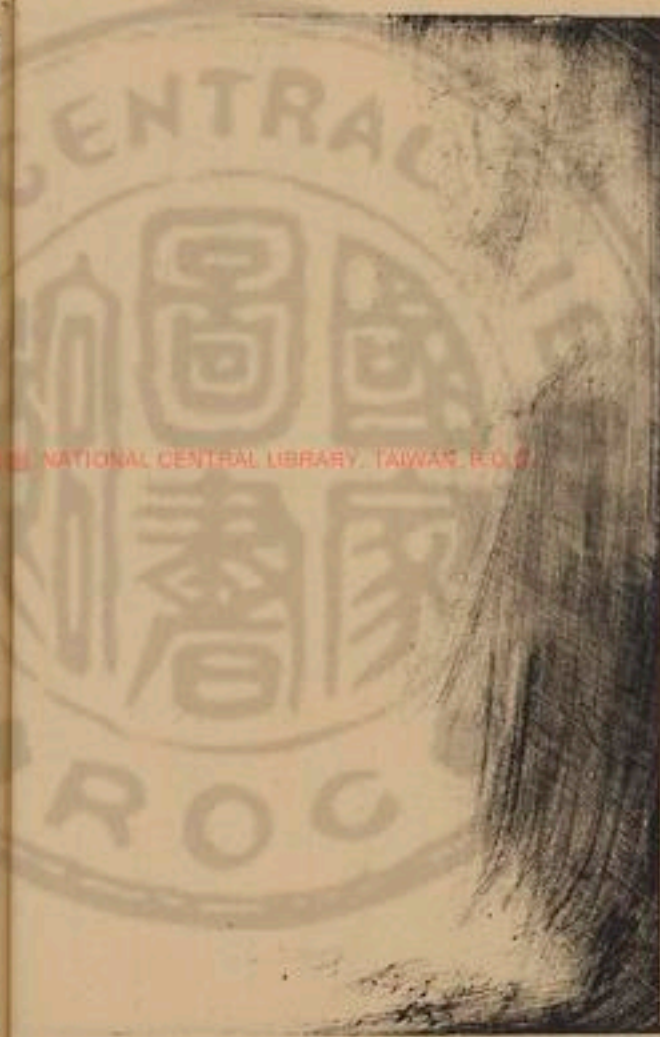

問其故曰汪洋法海涵養之力也又嘗慨然曰惟屏山
閒閒可照吾心耳片言隻字皆出于萬化之原而膚淺
未臻其奧者方索諸聲偶鍛鍊之餘正如檢指蒙學對
句之牧豎望涯于少陵詩史者矣平水王鄰曰中書湛
然有天然之才如寶鑑無塵寒冰絕翳按元裕之中州
集載右相文獻公詩又稱趙閒閒爲吾道主盟李屏山
爲中州豪傑知晉卿學問淵源有自來矣旁通詣極而
要以儒者爲歸故當經營創制之初馳驅絕域宜若無
暇于文而雄篇秀句散落人間爲一代詞臣倡始非偶
然也

和黃華老人題獻陵吳氏成趣園詩

雪溪詞翰輝星斗紙蠹塵蒙詩一首湛然揮墨試續貂曠
使人難出口丁年彭澤解官去遨遊三徑真三友悠然把菊

見南山暢飲東籬醉重九獻陵吳氏治荒園成趣爲名良可
取養高不冝事王侯閑卧林泉了衰朽今年扈從過秦川可
憐尚有蕭條柳歸計甘輸吳子先麗詞已後黃華手知音誰
聽斷絃琴臨風痛想紗巾酒嗟平世路聲利人不知曾憶淵
明否

和平陽王仲祥韻

一聖揚天兵萬國皆來臣治道尚玄默政簡民風純明明我
嗣君寬詔出絲綸洪恩浹四海聖訓宜書紳逆取乃順守皇
威輔淡仁貪饕致天罰長吏求良循河表背盟約羽檄飛邊
塵聖駕親徂征將安億兆人湛然陪扈從書劔猶隨身翠華
次平水草木咸生春冰崑上新句文質能彬彬冰雪相照映
珠玉如橫陳詩筆居獨步唐都一逸民聖政罔二三裁物惟
平均綜名必核實求儒務求真經術勿疎廢筆硯當可親屹



待寰宇清園丘祀天神選舉再開闢仲祥當超倫一旦騰達
時獻策宜說說

和李世榮韻

聖主題華旦熊羆百萬強兵行從紀律敵潰自奔忙百谷朝
滄海羣陰畏太陽黎民歡仰德萬國喜觀光堯舜規模遠蕭
曹籌策長巍然周禮樂盛矣漢文章神武威兼德徽猷柔濟
剛自甘頭戴白誤受詔批黃我道將與啟吾儕有激昂厚顏
懸相印否德忝朝綱佐主難及聖為臣每願良翠華來北闕
黃鉞討南疆明德傳雙葉寬仁洽萬方九服無不軌四海願
來王兵革雖開創詩書何可忘洪恩浮曉露嚴令肅秋霜符
應千齡運功垂萬世昌絲絲延國祚燧燧受天祥多士咸登
用羣生無敗戕此行將告老松菊未全荒

和移刺繼先韻

澤民我愧無術略且著詩鴻慰離索詩書滿載升金山絃歌
不輟踰松漠世上元無真是非安知今是而非昨連城美玉
涅不緇百鍊真金光愈燦已悟真如匪去來自然習次絕憂
樂斷夢還同世事空浮雲恰似人情薄尚記吾山舊隱居松
風蕭瑟松花落枕流漱石輕軒車吟煙嘯月甘藜藿春山寂
寂春溪深蕭條庭戶堪羅雀而今不得安疎懶自笑條籠困
鷓鴣勉力龍庭上萬言男兒志不忘溝壑

和薛伯通韻

滴滴秋光溢遠山穹廬寥落酒瓶乾一作一天空詩章平淡思
居易禪理縱橫憶道安不忿西風霜葉脫難禁秋雨菊花殘
閭山舊隱天涯遠夢裡思歸夢亦難

和南質張學士敏之見贈

桃源劉鳳樓蕭鐫冰斲玉哦通宵珠璣錯落照蘭室龍蛇偃



寒蟠霜綃和我新詩使予起却得瓊瑰酬木李邊城十載絕
知音琴斷七絃鶴亦死而今得識君姿容胸中鬱結渙然空
詩壇君可據上位筆力我甘居下風筆陣文場寬且綽馳騁
看君能翼鑠學海波瀾千頃破厭厭經書爛該博幾時把手
瀟湘邊生涯自有壺中天鳴榔一笑舟浮連滄波萬里凝蒼
煙

和冀先生韻

并序

東垣士大夫以興王聖德詩見寄用酬雅意

運出三文允以太一推龍飛九五乾要荒歸化育豪哲入陶甄
有幸思涵海無私德應天偏師收百越一鼓下三川天子能
身正元戎不自賢重光道同軌累聖德相聯策決九重內功
歸萬乘權羣雄哀稽顙多士喜摩肩輔弼規左右丞疑贊後
前開夷逾漢武平叛跨周宣冠蓋通窮域車書過古堦覽機

雲母障受諫翠華輶欵塞諸蠻洞來朝百濟船降王趨陸關
強虜列氓編淨埽妖氛變潛消烽火煙詞臣遊館閣幽隱起
林泉堯舜文明盛商姬禮樂全九成合古奏二雅詠新篇世
卜千百世年斯億萬年宗親成帝固國祚等瓜綿聖政與人
頌天威萬古傳勉旃封禪事不用策安邊

題西菴所藏佛牙

殷勤敬禮辟支牙緣在西菴居士家午夜飛光驚曉月六時
騰焰燦朝霞一番頂帶因初結七轉生天果不差庸士執方
猶未信防風安得骨專車

和移刺繼先韻

舊山盟約已愆期一夢十年盡覺非瀚海路難人去少天山
雪重雁飛稀漸驚白髮寧辭老未濟蒼生曷敢歸去國遲遲
情幾許倚樓空望白雲飛



陰山

八月陰山雪滿沙清光凝目眩生花插天絕壁噴晴月擎海
層巒吸翠霞松檜叢中疏畎畝藤蘿深處有人家橫空千里
雄西域江左名山不足誇

過陰山和人韻

陰山千里橫東西秋聲浩浩鳴秋溪猿猱鴻鵠不能過天兵
百萬馳霜蹄萬頃松風落松子鬱鬱蒼蒼映流水天丁何事
誇神威天台羅浮移到此雲霞掩翳山重重峰巒突兀何雄
雄古來天險阻西域人煙不與中原通細路縈紆斜復直山
角摩天不盈尺溪風蕭蕭溪水寒花落空山人影寂四十八
橋橫雁行勝游奇觀真非常臨高俯視千萬仞令人凜凜生
恐惶百里鏡湖山頂上旦暮雲煙浮氣象山南山北多幽絕
幾派飛泉練千丈大河西注波無窮千溪萬壑皆會同君成

綺語壯奇誕造物縮手神無功山高四更纔吐月八月山峰
半埋雪遙思山外屯邊兵西風冷徹征衣鐵

再用前韻

河源之邊鳥鼠西陰山千里號千溪倚雲天險不易過驢騾
踟蹰追風蹄簽記長安五陵子馬似游龍車如水天王赫怒
山無神一夜雄師飛過此盤雲細路松成行出天入井實異
常王尊疾驅九折坂此來一顧應哀惶崢嶸突出峰峭直山
頂連天纜咫尺楓林霜葉聲蕭騷一雁橫空秋色寂西望月
窟九譯重嗟呼自古無英雄出關未盈十萬里荒陬不得車
書通天兵飲馬西河上欲使西戎獻馴象旌旗蔽空塵漲天
壯士如虹氣千丈秦皇漢武稱兵窮拍手一笑兒戲同壑山
陵海匪難事剪斯羣醜何無功騷人羞對陰山月壯歲星星
髮如雪穹廬展轉清不眠霜匣閑殺銀鍔鐵



用前韻送王君玉西征

湛然送客河中西西域城名也乘興何妨過虎溪清茶佳果餞行路遠勝濁酒烹馳蹄結交須結真君子君子之交淡如水一從西域識君侯傾蓋交歡忘彼此當年君卧東山重守雌默元知雄五車書史豈勞力六韜三略無不通詩詠珠璣無價直青囊更有琴三尺奉命西來典重兵不得茅齋樂真寂魚麗大陣兵成行行師布置非尋常先生應詔入西域一軍駭異皆驚惶武皇習戰昆明上欲討昆明致犀象吾皇兵過海西邊氣壓炎劉千萬丈先生一展才略窮百蠻冠帶文軌同威德洋洋震天下大功不宰方為功隱居自有東山月風拂松花落香雪退身參到未生前方信秤鎚元是鐵

過濟源和香山居士韻

單懷勝遊地濟賫垂名久忽見樂天吟笑我輸先手麗詞金

玉振老筆風雷走乘興試續貂啓我談天口平湖湧泉注清涼瑩無垢憑檻瞰漣漪風髯塵抖擻龍孫十萬竿翁鬢濃陰厚沁水濟源東天壇王屋右秀色已可餐何須杜康酒步步總堪詩佳篇如素有賡酬淡相對獨有龍岡叟亭上幾徘徊斜陽西入酉晚年歸意切對此空沉首何日遂初心營居碧林後一作翠林

和裴子法見寄

人生都幾何半被功名役一旦燕山破西行過千驛顛沛不達仁先難而後獲鷄雛捐腐鼠烏鳶其勿嚇扈從出天山從容游大石琴書澹相對尚未忘丘索前歲入關中戈甲充商號明詔典蘭省自愧承深責秦隴成劫灰京索空陳迹長河尚濁流南山自濃碧把酒酌青天興亡弔今昔長安非衣君壯年學問積天上玉麒麟英才可珍惜詩魂素月高欲量滄



海窄清談咳珠玉便腹筭經籍服君百韻詩謝子萬言策易道已變屯世父當應革淮陰正虛襟左車宜籌畫須要蓮峰手乾坤再開闢昂藏綠野翁真我龍門客

用李德恒韻寄景賢

牢落十年扈御營瑤琴忘盡水仙聲酷思詩酒閑中樂見說千戈夢裏驚林下因緣千古重人間富貴一錢輕此身未退心先退獨有龍岡識我情

思友人

落日蕭蕭萬馬聲東南回首暮雲橫金朋蘭友音書絕玉軫朱絃塵土生十里春風別野店五年秋色到邊城雲山不礙歸飛夢夜夜隨風到玉京

寄平陽淨名院潤老

昔年平水便相尋握手臨風話素心刻燭賦成無字句按徽

彈徹沒絃琴風來遠渡晚潮急雨過寒塘秋水深此樂莫教兒輩覺又成公案滿叢林

外道李浩和景賢霏字韻子再和呈景賢

塵緣劃斷已忘機布鼓徒敲和者稀中隱強陪人事過禪心不與世情違昔年勲業真堪笑舊日家山懶欲歸我愛北天真境界乾坤一色雪花霏

過天山周敬之席上和入韻

憩馬居延酒半醺寂寥寒館變春溫未能鷗翼騰溟海不得鴻音過雁門千里雲煙青塚暗一天風雪黑山昏天涯幸遇知音士子細論文共一樽

王屋道中

勝克河中號令齊神兵入自太行西昏昏煙鎖天壇暗漠漠雲埋王屋低風軟却教冰泛水一作水寒輕還使雪成泥行吟



元詩選
想像覃懷景多少梅花坼玉溪

用萬松老人韻寄鄭景賢四首

破船無滲漏流水不能沈霧鎖青山秀花藏古徑深白雲陪
野興晴月洗煩襟絕後重甦息飛花枯木林
隱隱三星出依依片月沈鶴飛遼海關猿嘯楚山深柳色雲
沾袖蘆花雪滿襟普天秋意露一葉墜梧林
箇事不容針迷徒自陸沈西天三步遠東海一盃深涼月盛
玄鉢輕雲剪素襟曹溪無一滴波浪沸禪林
漁家何足好乘興一鉤沈路僻蒼苔滑舟橫古渡深小晴楸
莢笠微雨整蓑襟夢斷知何處寒潮沒晚林

和移刺子春見寄

邂逅沙城識子初天山風雪醉吟餘文章光焰君堪羨節操
儀刑我不如麴蘖鄉中前進士

渠有詩云老去惟耽麴蘖春故有是句

風波堆裏老

中書他年歸去無相弃同到閭山舊隱居

寄景賢二首

龍岡漆水兩交歡縱意琴書做老閑未得一言安海內已輸
三箭定天山肯容詩思妨心慧豈使聲塵礙耳還信手拈來
無不是清風明月有何怪

人間聚散妄悲歡何似林泉遯世閑十載殘軀遊瀚海積年
歸夢遶閭山先人舊隱居也空崑猿鶴招予往滿駕琴書伴我還多謝
龍岡憐老隱新詩酬酢路無慳

和景賢

天下奇才鄭使君清名不使世人聞五車書笥獨窮理三峽
詞源迥出羣未得開懷重話舊常思抵足共論文自從一識
龍岡老餘子紛紛不足云

過東勝用先君文獻公韻

元詩選

湛然居士集

八

秀野堂



依然千里舊山河事改時移隨變磨巢許家風烏可少蕭曹
動業未爲多可傷陵變須耕海不待棊終已爛柯翻手榮枯
成底事不如歸去入無何

過夏國新安縣

時丁亥九月望也

昔年今日渡松關西域崑崙山有松關車馬崎嶇行路難瀚海潮噴千浪
白一作千里天山風吼萬林丹氣當霜降十分爽月比中秋一倍
寒回首三秋如一夢夢中不覺到新安

過青塚用先君文獻公韻

漢室空成一土丘至今仍未雪前羞一作可惜冰姿委瘞古在佳人猶自夢中羞不禁出
塞涉沙磧最恨臨軒辭免旒幽怨半和青塚月閑雲常鎖黑
河秋滔滔天塹東流水不盡明妃萬古愁

過雲川和劉正叔韻

西域風塵汗漫游十年辜負舊漁舟曾觀八陣雲奔速親見

三川席卷收煙鎖居延蘇子恨雲埋青塚漢家羞深思籬下
西風醉誰羨班超萬里侯

過雲中和張伯堅韻

一掃氐羌破吐渾羣雄悉入北朝吞自憐西域十年客誰識
東丹八葉孫射虎將軍皆建節飛龍天子未更元我慚才略
非良器封禪書成不敢言

過白登和李正之韻

十年淪落困邊城今日龍鍾返帝京運拙不須求富貴時危
何處取功名騰驥誰識孫陽驥俊逸深思支遁鷹客裡逢君
贈佳句知音相見眼偏明

過武川贈僕散令人

班姬流落到而今聞道翻身入道林歌扇舞裙忘舊業藥爐
經卷半新吟閑眠白晝三盃醉靜對青松一曲琴更看他年



樓隱處蓬山樓閣五雲深

過燕京和陳秀玉韻三首

回首親朋半土丘，嗟予十稔浪西遊。
半生兵革慵開眼，一紙功名暗點頭。
下士笑予謀計拙，至人知我謂心憂。
再行不憚風沙惡，鶴跡雲蹤任去留。
狐死曾聞尚首丘，悲予去國十年遊。
崑崙碧聳日落處，渤海西傾天盡頭。
君子云亡真我恨，斯文將喪是吾憂。
尚期晚節回天意，隱忍龍庭且強留。
餘生不得樂林丘，猶憶丁年選勝遊。
幾帙殘編聊映眼，一張衲被且蒙頭。
難辭已報西門役，柱石猶懷東顧憂。
自料荒疎成弃物，菟裘歸計乞封留。

還燕京題披雲樓和諸士大夫韻

閣上披雲第一重，離離木黍漢家宮。
窓開青瑣招晴色，簾捲

銀鉤掛曉風，好夢安排詩句裏。
閑愁分付酒盃中，靜思二十
年間事，聚散悲歡一夢同。

謝飛卿飯再用韻紀西遊事

河中西域尋思子城西
遠目為河中府花木蔽春山，爛賞東風縱寶鞍。
留得晚瓜過臘半，藏來秋果到春殘。
親嘗芭欖寧論價，自釀蒲萄不納

官常歎不才，還有幸滯留遐域得佳餐。

再用韻贈博霄

以博霄戒肉罷鷹
犬故以是詩美之

凜凜風神白玉山，罷遊鷹犬逞金鞍。
瑤琴高掛么絃絕，犧易頻翻斷簡殘。
息念如僧還有髮，忘形見客似無官。
伽陀誦罷鑪薰冷，一鉢疏羹當曉餐。

再用韻

雲山叠叠復雲山，瘦馬蘆鞭矮面鞍。
瀚海去程千驛遠，揚州歸夢五更殘。
塵緣淡處應忘世，逸興濃時好解官。
二頃良田



何必覓春山笋蕨亦供餐

和搏霄韻代水陸疏文七首

資生無畏濟人深便見能仁六度心塵世捐財矜苦厄寒林
灑飯拔幽沉既臨巨海鉤神物試叩洪鐘伺好音今日湛然
攀舊例珠纓休惜掛祗林
新朝威德感人深渴望雲霓四海心東夏再降烽火滅西門
一戰塞煙沉顛觀頌朝施仁政竚待更元布德音好放湛然
雲水去廟堂英俊政如林
五派分流道愈深塵中誰識本來心穿心土椀元無漏沒底
膠船却不沉山色水光呈妙相鳥啼猿嘯露圓音雲霞活計
無求飽何事狂童作肉林
前生未了妄緣深薄宦相縈負夙心只見淵明能印弃誰知
居士解舟沉窮通榮辱皆眞夢毀譽稱譏盡假音中隱冷官

閑況味歸心無日不山林

新詩效玉起予深獨有搏霄我許心眞迹居塵聊俯仰高名
與世任浮沉同成雅會清茶話共賞枯桐白雪音他日歸休
約何處燕山參謁萬松林

賢帥文章蘊藉深雲川傾蓋便同心掀髯談道紫燈地抵足
論文塞月沉有眼句中君得意無絃琴上我知音乘舟誤捉
波中月莫學當年李翰林

漁磯舊隱荻花深塵世寧忘昔日心兩岸清風單舸穩滿江
明月一鉤沉飢來煮稻無兼味醉後鳴榔笑五音閑卧煙蓑
春夢斷不知潮起沒青林

寄賈搏霄乞馬乳

天馬西來釀玉漿革囊傾處酒微香長沙莫吝西江水文舉
休空北海觴淺白痛思瓊液冷微甘酷愛蔗漿涼茂陵要灑



塵心渴願得朝朝賜我嘗

和李振之

半紙功名未可呈無心何處不安生十年滄海塵空起百歲
黃梁夢乍驚舊遲既荒松菊在丹誠不變鬢髯更年來漸有
昇平望每恨棲雞半夜鳴

連國華餞予出天山因用韻

十年不得舞衣班一憶江南膽欲寒黃犬候來秋自老白雲
望斷信何難軍中得句常橫槊客裏傷心每據鞍游子未歸
情幾許天山風雪正漫漫

蠟梅

越嶺仙姿迥異常洞庭春染六銖裳枝橫碧玉天然瘦蕾破
黃金分外香反笑素英渾淡抹却嫌紅豔太濃粧臨風浥此
薔薇露醉墨淋漓寄渺茫

和武川嚴亞之見寄二首

今年又得亞之詩每歎風雲會遇遲拙運且淹童子役雄材
宜作帝王師羨君筆下揮千字知子胥中蘊六奇靜對西風
和新句凄然南望動深思

寥落龍沙寄此生情鍾我輩豈無情參商管鮑賢朋友南北
機雲好弟兄蓮葉飄香思晚浦梅花飛雪夢春城故園日夜
歸心切未濟斯民不敢行

己丑過雞鳴山

三年四度過雞鳴我僕徘徊馬倦登寂寞柴門空有舍蕭條
山寺靜無僧殘花濺淚千程別啼鳥傷心百感生今古興亡
都莫問穹廬高卧醉騰騰

寄天山周敬之

當年傾蓋識君初爛飲天山駐使車秋去安仁室有賦雁來



公瑾又無書林巒紅葉如人老籬落黃華亦我疎爲向天涯
道岑寂強吟新句附雙魚

贈蒲察元帥五首

閑騎白馬思無窮來訪西城綠髮翁元老規模妙天下錦城
風景壓河中花開杞欖芙蓉淡酒泛蒲萄琥珀濃痛飲且圖
容易醉欲憑春夢到盧龍

使君排飯宴南溪不枉從君鳥鼠西春筵旋澆濃鹿尾臘糟
微浸軟駝蹄絲絲魚膾明如玉屑屑雞生爛似泥白面書生
知此味從今更不嗜黃齏

筵前且盡主人心明燭厭厭飲夜深素袖佳人學漢舞碧髻
官妓撥胡琴輕分茶浪飛香雪旋擎橙盃破軟金五夜歡心
猶未已從教斜月下疎林

主人開宴醉華胥一派絲篁沸九衢黯紫蒲萄垂馬乳輕黃

杞欖燦牛酥金波泛蟻斟歡伯雪浪浮花點酪奴忙裏偷閑
誰若此西行萬里亦良圖

閑乘羸馬過蒲華又到西陽太守家瑪瑙瓶中簪亂錦琉璃
鍾裏泛流霞品嘗春色杜金橋受用秋香割木瓜此日幽歡
非易得何妨終老住流沙

庚辰西域清明

清明時節過邊城遠客臨風幾許情野鳥聞關難解語山花
爛熳不知名蒲萄酒熟愁腸亂瑪瑙盃寒醉眼明遙想故園
今好在梨花深院鷓鴣聲

壬午西域河中遊春四首

幽人呼我出東城信馬尋芳莫問程春色未如華藏富湖光
不似道心明土牀設饌談玄旨石鼎烹茶唱道情世路崎嶇
太尖險隨高逐下坦然平



二月河中草药青芳菲次第有期程花藏徑畔春泉碧雲散
林梢晚照明含笑山桃還似識相親水鳥自忘情遐方且喜
豐年兆萬頃青青麥浪平

甲五

異域春郊草又青故園東望遠千程臨池嫩柳千絲碧倚檻
妖桃幾點明丹杏笑風真有意白雲送雨太無情歸來不識
河中道春水潺潺滿路平

寓跡塵埃且樂生垂天六翮斂鵬程無緣未得風雲會有幸
能瞻日月明出處隨時全道用窮通逐勢歎人情憑誰為發
豐城劍一掃妖氛四海平

遊河中西園和王君玉韻

清明出郭赴幽期千里江山麗日遲花葉不飛風定後香塵
微斂雨餘時彫鐫冰玉詩尤健揮掃龍蛇字愈奇好字好詩
獨我得不來麻和擬胡為

河中遊西園二首

河中春晚我邀賓詩滿雲牋酒滿巡對景怕看紅日暮臨池
羞照白頭新柳添翠色侵凌草花落餘香著莫人且著新詩
與芳酒西園佳處送殘春

幾年萍梗困邊城閑步西園試一巡圓沼印空明鏡瑩芳莎
藉地翠茵新幽禽有意如留客野卉多情解笑人屈指知音
今有幾與誰同享甕頭春

河中春遊有感

西胡尋斯于有西戎校
里禮故宮在焉構室未全終又見頽垣遠故壙綠苑連
延花萬樹碧堤回曲水千重不圖舌鼓談非馬甘分躬耕學
卧龍糲食粗衣聊自足登高舒嘯樂吾慵

過閭居河

河冰春盡水無聲靠岸鉤魚羨擊冰乍遠南州如夢蝶暫遊



北海若飛鵬隨堤柳絮風何處越嶺梅花信莫憑試暫停鞭
望西北迎風羸馬不堪乘

過沁園有感

昔年曾賞沁園春今日重來迹已陳水外無心修竹古雪中
含恨瘦梅新垣頽月榭經兵火草沒詩碑覆劫塵羞對單懷
昔時月多情依舊照行人

西域從王君玉乞茶因其韻七首

積年不啜建溪茶心竅黃塵塞五車碧玉甌中思雪浪黃金
碾畔憶雷芽盧仝七椀詩難得諗老三甌夢亦賒敢乞君侯
分數餅暫教清興遠煙霞
厚意江洪絕品茶先生分出蒲輪車雪花濺濺浮金蘂玉屑
紛紛碎白芽破夢一杯非易得搜腸三椀不能賒瓊甌啜罷
酬平昔飽看西山插翠霞

高人惠我嶺南茶爛賞飛花雪沒車

是日作茶會值雪

玉屑三甌烹嫩

蘂青旗一葉碾新芽頓令衰叟詩魂爽便覺紅塵客夢賒兩
腋清風生坐榻幽歡遠勝泛流霞

酒仙飄逸不知茶可笑流涎見麴車玉杵和雲春素月金刀
帶雨剪黃芽試將綺語求茶飲特勝春衫把酒賒啜罷神清
淡無寐塵囂身世便雲霞

長笑劉伶不識茶胡為買鑄漫隨車蕭蕭暮雨雲千頃礮礮
春雷玉一芽建郡溪甌吳地遠金山佳水楚江賒紅鑪石鼎
烹團月一椀和香吸碧霞

枯腸搜盡數盃茶千卷胸中到幾車湯響松風三昧手雪香
雷震一槍芽滿囊垂賜情何厚萬里攜來路更賒清興無涯
騰八表騎鯨踏破赤城霞

啜罷江南一椀茶枯腸歷歷走雷車黃金小碾飛瓊屑碧玉



淡甌點雪芽筆陣陳兵詩思勇睡魔卷甲夢魂賒精神爽逸
無餘事卧看殘陽補斷霞

和冲霄韻

星星華髮鏡中驚好賦歸歎接浙行重位寧貪高一品故園
無憚遠千程晴天花絡春山日落日松和秋水聲無恙閭峰
三百寺遨遊吟嘯老餘生

西域河中十詠

寂寞河中府連營及萬家蒲萄親釀酒把攬看開花飽啖雞
舌肉分餐馬首瓜瓜上瓜瓜大如馬首人生唯口腹何礙過流沙

寂寞河中府生民屢有災避兵開邃穴防水築高臺六月常
無雨三冬却有雷偶思禪伯語不覺笑顏開

寂寞河中府顏垣遠故城園林無盡處花木不知名南岸獨
垂釣西疇自省耕為人但知足何處不安生

寂寞河中府西流綠水傾衝風磨舊舊麥西人作此風動機抽以應家懸碓杵

新粳西人皆懸杵以春

春月花渾謝冬天草再生優游聊卒歲更不望

歸程

寂寞河中府清歡且自尋麻牋聊寫字董筆亦供吟傘柄學
鑽笛宮門自斲琴臨風時適意不負昔年心得設宮門堅木三尺許謂為琴有清聲

寂寞河中府西來亦偶然每春忘舊閨隨月出新年強策渾
心竹難穿無眼錢異同無定據俯仰且隨緣西人不計閨以十二月為歲有渾心

竹其金銅芽錢無孔郭

寂寞河中府聲名昔日聞城隍連畎畝市井半丘墳食飯秤
斤賣金銀用麥分生民怨來後篋食謁吾君

寂寞河中府遺民自足糧黃橙調蜜煎白餅糝糖霜漱旱河
為雨無衣壟種羊一從西到此更不憶吾鄉

西域有感



落日城頭鴉亂啼，秋風原上馬頻嘶。雁行南去滿湘北，萍跡東來鳥鼠西。百尺棟梁誰著價，三春桃李自成蹊。功名到底成何事，爛飲玻璃醉似泥。

早行

馬馳錢夢過寒塘，低轉銀河夜已央。雁跡印開沙岸月，馬蹄踏破板橋霜。湯寒卯酒兩三盞，引睡新詩四五章。古道遲遲四十里，千山清曉日蒼涼。

寄清谿居士秀玉

鶴鶴猶欠一枝棲，不得燕山半土犁。時復有琴歌碧玉年來無夢繞，清谿數行文字聊遮眼。半紙功名苦噬臍，回首故人今健否。餘生甘老碧雲西。

戲秀玉

辱書聞秀玉油房蕭索馬溺衛死田畝水災不勝感歎

清谿達士豈芥蒂曾中邪因作詩以戲之

清谿掀倒打油房，五衛凋零三逕荒。未信塞翁嗟失馬，須知禦寇覓亡羊。東湖菡萏從君賞，西域蒲萄輸我嘗。各在天涯會何日，臨風休忘老髯郎。

寄張子開

憶昔攜琴論太玄，渠通太玄經湛然初識子。聞賢回頭葱嶺仍千里，分手松軒已五年。常會萬松老人之室東望盧龍傾玉表，西來青鳥闕金牋。幾時重會燕山道，一曲臨風奏水仙。予彈水仙公常學之

和正卿待制韻

布袖龍鍾兩眼塵，丹誠如舊白頭新。莫雲西畔猶懷漢，曉日東邊纔是秦。酒賤不妨連夜醉，花繁長發四時春。花繁酒賤無佳思，誰念天涯萬里人。

雪軒老人邦傑久不惠書作詩怨之



當時傾蓋便忘年，別後春風五度遷。
萬里西行愁似海，千山東望遠如天。
不聞舊信傳梅嶺，試道新詩怨雪軒。
更上危樓一回首，朝雲淡處是燕然。

思親二首

老母琴書老自娛，吾山側近結蓬廬。
鬢邊尚結辟兵髮，昔曾子太夫人以髮少許賜子云俗傳又母之髮戴之可辟五兵今尚存焉篋內猶存教子書。
幼穉已能學土梗，老兄猶未憶鱸魚。
誰知萬里思歸夢，夜夜隨風到故居。
昔年不肯卧茅廬，贏得飄蕭兩鬢疏。
踈醉裏莫知身似蝶，夢中不覺我為魚。
故園屈指八千里，老母行年六十餘。
何日挂冠辭富貴，少林佳處卜新居。

辛巳閏月西域山城值雨

冷雲攜雨到山城，未敢衝泥傍險行。
夜聽窓聲初變雪，曉窺簷溜已垂冰。
淚凝孤枕三更溼，花結殘燈一半明。
又向茅亭

留一宿，行雲行雨本無情。

十七日驛中作窮春盤

是日早行始憶昨日立春

昨朝春日偶然忘，試作春盤我一嘗。
木案初開銀線亂，砂瓶煮熟藕絲長。
勻和豌豆揉葱白，西人煮餅必按以豌豆細剪萋萋點韭黃。
也與何曾同是飽，區區何必待膏粱。

戲作

蒼顏太守領西陽，招引詩人入醉鄉。
屈眴輕衫裁鴨綠，葡萄新酒泛鶯黃。
歌姝窈窕髯遮口，舞妓輕盈眼放光。
野客乍來同見慣，春風不足斷人腸。
一種白葡萄酒色如金波

過太原南陽鎮題紫微觀碑

廷臣侍從蔑前驅，道侶忻奔逐使車。
縣吏喜聞新號令，邨民爭認舊中書。
纍纍山果盈磁鉢，薄薄濁醪半瓦壺。
隱逸競詢新事跡，幾時遷洛卜新都。



過金山和人韻二首

金山前畔水西流一片晴山萬里秋
蘿月團團上東嶂翠屏高挂水晶毬

金山萬壑鬪聲清山色空濛弄晚晴
我愛長天漢家月照人依舊一輪明

謝王巨川惠蠟梅因用其韻

雪裏冰枝破冷金前村籬落暗香侵
令人多謝王公子分惠幽芳寄好音

和王巨川

今年扈從入西秦山色猶如昔日新
詩思遠隨秦嶺雁征衣全染灞橋塵
含元殿壞荆榛古花萼樓空草木春
千古興亡同一夢夢中多少未歸人

和景賢

今日邊城又見君試彈流水蒸梅魂
聲和塞色金徽潤香散穹廬玉鼎溫

過覃懷

信斷江南望驛塵十年辜負嶺頭春
而今重到覃懷地却與梅花作主人

請照老住華塔

華塔當年隱蟄龍轟雷掣電滿雲中
而今却請還山去折脚鐺邊煮曉風

過濟源登裴公亭用閔閑老人韻四絕

山接晴霄水浸空山光灩灩水溶溶
風迴一鏡揉藍淺雨過千峰潑黛濃

掀髯坐語閑臨水仰面徐行飽看山
竹裏忽聞春雪落天教著我畫圖間



侍中蒼廡春山色裴老亭邊秋水聲修竹茂林真隱地但期

天下早休兵

劫外玄機好細參他年卜築繞澄潭琴書活計無多子祇與
龍岡共一菴

和薛伯通韻

黃華紅葉滿秋山月浸銀河夜未闌寂寞梧桐溪院落有人
何處倚關干

西域嘗新瓜

西征軍旅未還家六月攻城汗滴沙自愧不才還有幸午風
涼處剖新瓜

和張敏之詩七十韻

敏之學士遠寄新詩七十韻捧讀之餘續貂以尾聊資
一笑

壯年多憾軻晚節歎行藏故國頽網穢新朝明德香雄材能
預算大略固難量迭出神兵速無敵我武揚本圖服叛逆何
止剪濤張西討窮于闐東征過樂浪彗侵天壘辟光動太白
銜整整車徒盛鱗鱗旗鼓望天皇漢責重賢帥廟謨臧江左
將禽楚河陽已滅商英雄皆入穀強禦敢跳梁採訪軒車關
司農官吏忙輕徭常力足薄賦不財傷勳業超秦漢規模邁
帝王流言無管蔡奇計有平良增葺新文物耕耘古戰場蛟
龍方奮迅鵬鷄得翱翔偶遇風雲會爭依日月光永麟千古
取一怒四夷攘虎帳十年夢龍庭幾度霜迎降初請命出郭
遠相將久敵真宜死寬恩何一作未敢當赦書民有幸歌詠壽
無疆扶杖聽黃詔稱觴進白狼散財竭庫藏拔將出戎行殷
絕仁猶在周傾道不亡來招燕郡內入覲大食傍戎服貂裘
紫星輅駁馬蒼中春辭北望初夏過西涼瀚海洶而湧陰山



彷彿閑雲迷去路疎雨潤行裝出處空與歎風光自斷腸
典刑陳故事利病上封章天下援溪澗中州冀小康風俗承
喪亂籌策要優長痼疾如神附遊魂笑鬼俚仁術能骨肉靈
藥起膏肓避禍宜緘口當言有括囊遭讒心欲剖涉苦膽先
嘗北漢絕窮域西隅抵大洋詩書猶不廢忠信未能忘擅補
連腮帳繩穿朽脚牀郊行長野興人靜若禪房回鶻交游熟
崑崙事跡詳風煙多黯黯雲水兩茫茫災變垂乾象妖氛翳
太陽髯龍三島去玉葉一枝芳明主初登極愚臣敢進狂九
疇從帝錫五事合天常大樂陳金石朝服具冕裳降升分上
下進退有低昂拓境時方急郊天且未遑應兵無血刃降虜
自壺漿按堵無更肆因敵不餽糧宸心尊德義聖政濟柔剛
恩澤涵諸夏威稜震八荒勢連西域重天助北方強舉我陪
三省求賢守四方錦衣捐毳褐肉食弃糟糠隱逸求新仕流

亡集故鄉百官欣戴舜萬國願歸唐耕釣咸生遂工商樂未
央會將封泰岳行看建明堂每歎才雕篆長慙學面牆君恩
予久負賢路我溪妨覆餗恒憂懼持盈是恐惶故山松徑碧
舊隱菊花黃太守方遺馬初平正牧羊厚顏居此位若已納
於隍吟嘯須歸去香山老侍郎

繼孟雲卿韻

歸歟奚待鬢雙皤無恙閭山聳岌萬壑松風思仰嶠千崑
煙雨憶平坡仰山平坡皆燕微名剎也開基氣槩鯨吞海遁世生涯鼠飲河
好買扁舟從此逝醉眠江國一漁蓑

扈從冬符并序

癸巳扈從冬符獨于誦書于穹廬中因自譏云

天皇冬符如行兵白旄一麾長圍成長圍不知幾千里螿龍
震慄山神驚長圍布置如圓陣方騎雲屯貫魚進千羣野馬



雜山羊赤熊白鹿奔青麀壯士彎弓殞奇獸更驅虎豹逐貪

御開有馴豹
之以博野獸

獨有中書倦遊客放下瓊簾誦周易

和邦瑞韻送行

幸有和林酒一罇

尚罕出於和林
誠故有是句

地爐煨火爲君溫昔年相見與

三歎此日臨行贈一言士行莫忘直報怨人情須信害生恩
而今躍入驚人浪珍重風濤過禹門

謝西方器之贈阮杖并序

了然居士素蓄東坡鐵杖泊地字號阮真絕世之寶也
天兵旣克汴梁先生攜二君來燕欲藏之恐不能終寶
欲贈湛然南北相去不知其幾千里處中道浮沈是以
獻諸秀玉殿學田公奉御欲轉致於予也甲午之秋陳
田入覲果饋之於我因亂道數語用酬厚意

睢陽三絕從來傳坡仙鐵杖爲之先宋朝四美豈易得地君

神器稱乎賢了然居士隱洛瀝讀書好古有積年擒龍捉日

獲二寶寶之鑿棟屋辟穿龍庭萬里疊山川欲來饋我嗟無

緣將奪固與此理玄殷勤攜贈陳與田陳田今歲來朝天惠

然出賜穹廡前烏虬入手蒼髯懸恍然遺世如登仙長蛟倚

銜光媚媚鱗介欲生如蛻蛻澄澄秋月瑩朝鏡須臾洗盡余

腥羶足方法地頂法乾四十五節松栢堅七尺烏金三十兩

微篔瑟瑟鳴哀蟬雲項纖纖空腹圓十三玉柱鴻翩翻耽耽
雲坐踞猛虎巖巖山口雙雙絃鐵君伴我遊林泉足疾頓減
衝雲煙臨風三弄碎瓊玉清商秋水聲涓涓安仁得此如臨
淵子聃求杖不惜錢湛然坐受匪勞力不勝其服心胡然西
方諷我求終焉故令二友相招延抱桐扶杖問山巔舉觴笑

詠秋風邊

了然居士作續

了然居士作續續云長七尺重三十兩頂圓是方中有微管凡四十五節
世傳始生造又云音顯宗東宮時嘗讀東坡鐵杖詩因召侍臣歸于時問
杖之存亡于時以在時陽爲對以數千緡購于張文定公之孫其杖藏于屋棟于時竟不
得一見云地字號阮真宋之故物天地玄黃此四既爲絕寶也泰和間秘于禁中時謂孫



安仁之詩以琴阮得入侍上以此既賜之安仁屬求之其詩以阮見寄為制宮
擬中傳人不許與繼感通純安仁冒法得之其好事有如此者故子引用其語

和非熊韻

萬萬英聲鎮北州非熊人物本風流時逢佳客開青眼久領
元戎尚黑頭已發豐城神劍出休嗟暗室夜光投驅兵經略
關中了題遍長安舊酒樓

繼武善夫韻

老子年來酷愛閑不堪白髮映蒼顏十年興廢悲歌裏半世
干戈寤寐間北關欲辭新鳳閣東州元有舊關山熊經鳥引
聊終老嵩下疎松正好攀

扈從羽獵

湛然扈從狼山東御閑天馬如游龍驚狐突出過飛鳥霜蹄
霹靂飛塵中馬上將軍弓挽月修尾蒙茸卧殘雪玉翎猶帶
血模糊駉駉嘶鳴汗微血長圍四合匝數重東西馳射奔追

風鳴鞘一震翠華去滿川枕藉皆射熊自笑中書老居士擁
鼻微吟弓矢廢向人忍恥乞其餘瘦兔獐獐紫駝背吾儒六
藝聞吾書男兒可廢射御乎明年準備秋山底試一如皋學
射雉

和馮揚善韻

天道不可窮此理自古然大暴壽盜跖至仁天顏淵偉材鮮
遭遇君臣難兩全庸愚厭梁肉廣文寒無糧未逢知音人伯
牙故絕絃我愛馮公子孔教窮高堅憂道不憂貧一室如磬
懸却笑庠序生供薦徒備員詩書貯便腹一斗吟百篇遠蹈
顏孟迹近比蘇黃看寧受胯下辱不為天下先昇平已有期
檄傳先生謁承明萬里來秦川徒步沙磧中往復幾年樸
著說易傳應詔命席前十年符億兆卜世盈十千男兒志在



道何論胾與胼一旦得榮遇閭巷車馬填窮通固由命何必
興孜煎用之自可進舍之便可還自笑髯中書有過仍不悛
三代不同禮勉欲相襲訟賢人正退隱強起居官聯冰炭豈
共器安可渾愚賢可惜和氏委庸工浪雕鑄不能作大器取
次成弃捐潛龍喻君子或躍或在田未遂馬周志好壘揚雄
屢伏臘粗酒脯旦夕充羹饘窮途不足泣弔影無自憐人生
一瞬息日月如瓊璇學道如牧羊後者爲之鞭離羣謝富貴
遁世安林泉勿學蹠進人扼腕長呼天

冬夜彈琴頗有所得亂道拙語三十韻以遺猶子蘭

并序

余幼年刻意於琴初受指於弭大用其閑雅平澹自成
一家余愛棲巖如蜀聲之峻急快人耳目每恨不得對
指傳聲間關二十年予奏之索於汴梁得焉中道而卒

其子蘭之琴事淡得棲巖之遺意甲午之冬余扈從羽
獵以足疾得告凡六十日對彈操弄五十餘曲棲巖妙
旨於是盡得之因作是詩以紀其事云

湛然有琴癖不好凡絲竹兒時已存心壯年學愈篤倉忙兵
火際遺譜不及錄回首二十秋絲桐高閣束棲巖有後人萬
里來相逐能繼箕裘業待予爲季叔今冬六十日對彈五十
曲五旬記新聲十朝溫已熟高山壯意氣秋水清心目陽春
撼瓊玖白雪碎瑤玉洛浦太含悲楚妃歎如哭離騷泣鬼神
止息振林木秋思盡雅興三樂歌清福自餘不暇數渴心今
已沃昔我師弭君平澹聲不促如奏清廟樂威儀自穆穆今
觀棲巖意節奏變神速雖繁而不亂欲斷還能續吟猱從簡
易輕重分起伏一聞棲巖聲不覺傾心服彼此成一家春蘭
與秋菊我今會爲一滄海涵百谷稍疾意不急似遲聲不竭



二子終身學今日皆歸僕我本嗜疎懶富貴如桎梏幸遇萬
松師一悟消三毒早晚挂冠去閭山結茅屋蔬筍粗充庖糲
飯炊脫粟有我春雷子豈憚食無肉旦夕飽純音便是平生
足

戲景賢

并序

景賢彈雉朝飛予作詩戲之蒙寵和有若有餘陰乞一
枝之句予再用前韻以拒之

過住行雲不敢飛一聲還啞一聲悲蠻兒淡愜龍岡意唱得
香山楊柳枝

懷古一百韻寄張敏之

興亡千古事勝負一枰棋感恨空與歎悲吟乃賦詩三皇崇
道德五帝重仁慈禮廢三王謝權興五伯滿焚書嫌孔孟峻
法用高斯政出人思亂身亡國亦隨阿房修象魏徐福覓靈

芝偶語真虛禁長城信謾爲只知秦失鹿不覺楚亡驩約法
三章日恩垂四百基漢興學校啟文作典章施贖武疲中夏
窮兵攘四夷嗣君恩稍失劉氏德難衰新室雖興難真人已
御期魏吳將奮起靈獻自荒嬉賊子權移漢姦臣鳩築郿三
朝如峙鼎四海若焚絲纜奉山陽主已生司馬師仲謀服孟
德葛亮倍曹丕唯晉成獨統平吳混八維有初終鮮克居治
亂誰思蟬鬢充蘭掖羊車遶竹岐孫謀無遠慮神器委癡兒
國事歸椒室民飢詢肉糜爲人味菽麥聞幕間官私衛穰嘗
幾諫何曾已預知五胡雲擾攘六代電奔馳川谷流腥血郊
原厭積屍天光分耀日地里裂瓜時曆數當歸李驅除暫假
隋西陲開鄯善東鄙討高麗鸞駕如江國龍舟泛汴潁錦帆
遮水面粉浪污河湄府藏金帛積生靈氣力疲盜賊天下起
章奏禁中欺海內空龍戰河東有鳳姿元戎展鷹犬頡利助



熊羆奉表遵朝命尊王建義旗經營於盜手禪讓託君辭豪
哲歸吾穀要荒入我羈太宗真令主貞觀有皇規正美開元
治俄成天寶悲曲江還故里林甫領台司裂土封三國纏頭
愛八姨霓裳猶未罷葦鼓恨來遲逆寇陵丹闕君王捨翠眉
兩京賊黨滅方鎮重權移朱李元堪歎石劉亦可嗤九州重
構亂五代薦荒飢遼宋分南北翁孫講禮儀昔宋書遼為兄仍請
遼為弟宣和風侈靡教主德庸卑肯約絕鄰好興師借寇資懸
宋為孫知喪唇齒何事撤藩籬失地人皆怨蒙塵悔可追遼家遵漢
制孔教祖宣尼煥若文章備康哉政事熙朝廷嚴衮冕郊廟
奏墮虎校獵溫馳射行營習正奇南州走玉帛諸國畏鞭笞
天祚驕人上朝鮮叛海涯未終三百祀不免一朝危鴨綠金
朝起鴨綠江武元
起義之地桑乾玉璽遺全兵福京師天祚西狩遺璽
單於雲中之桑乾河宜不獲後遼興大
石西域統龜茲萬里威聲震百年名教垂大石林牙遼之末字臣學眾
而亡不滿二十年克西域數

十國編員敘載聖傳敘王凡百餘年
頗尚文教西域至今思之願效德宗武元平宋地殷禮雜宗姬全謂其子之治
有難用周禮

詠明昌物適宜日中須景晏月滿必光虧肘腋獨夫難丘墟
七廟隳北朝天輔祐南國俗瘡痍天子潛巡狩宗臣嚴守陴

山西盡荆枳河朔半豺狸食盡謀安出兵羸力不支長圍重
數匝久困再周期太液生秋草姑蘇游野麋忠臣全節死餘

衆入降麾文獻生三子東丹第八枝虛名如畫餅遺業學為
箕自笑蓬垂鬢誰憐雪滿髭撫膺長感慨搔首幾嗟咨車蓋

知何處衣冠問阿誰自天明下詔知我素通善發軔裝琴劍
登車執策緩穹廬或白黑驛騎半黃馵肥嚮白如瓠瓊漿甘

似飴天山連北府天山之北唐北
庭都護府在焉瀚海過西伊伊州之西北有瀚海
伊州又謂之西州天馬窮

渤澥神兵過月氏感恩承聖勅寄住到尋思尋思皮西域城名西人
云尋思思能也西域道不須賒酒飲隨

謂之春色多紅樹秋波總綠波西域風俗家必有園田
肥城元詩選 洪然居士集 卷六 秀野草堂



分有驢騎畝棲禾粟園林足果梨春粳光燦玉煮飯滑流
匙聖祖方輕舉明君應樂推龍庭陳大禮原廟獻明棗萬國
朝金陸千官列玉墀求賢爲輔弼舉我忝丞疑才德真爲慊
顛危不解持願從麋鹿性豈戀鳳凰池投老誰爲伴黃山有
敏之

余作權古詩百韻非從作是後世之人知成敗之可惡出世之人識與否之不亦也因作
偶以見意歷代興亡數張紙千年勝負一盤棋因而識破人間夢始悟空門一著奇

和景賢贈鹿尾

日暮長楊獵騎歸西風弓硬馬初肥今年鹿尾休嫌少且喜
君王不合圍

鹿尾

鑿與秋獮獵南岡鹿尾分甘賜尚方濃色殷殷紅玉髓微香
馥馥紫瓊漿韭花酷辣同蔥薤芥屑差辛類桂薑何似檀根
蘸濃液邀將詩客大家嘗

一作淡匙酒
飯大家嘗

劉太保秉忠

秉忠初名侃字仲晦其先瑞州人也曾祖官邗州徙家
焉秉忠少補邗臺節度府令史慨然投筆去隱武安山
谷間久之從浮屠法更名子聰世祖在潛邸海雲禪師
邀與俱入見大悅之雷贊大計人稱聰書記云世祖正
位一時規模制作皆所草定至元元年拜光祿大夫太
保參領中書省事更名秉忠詔以翰林侍講學士竇默
女妻之賜第奉先坊十一年秋八月端坐而逝贈太傅
趙國公諡文貞成宗時改謚文正贈太師仁宗時追封
常山王仲晦自幼好學至老不衰旣貴齋居蔬食澹然
不異平昔書得魯公筆法行草獨師二王天文卜筮算
數皆有成書自號藏春散人有集十卷學士閻復序之
謂當雲蘿草昧之世贊成文明至于裁雲鏤月之章白



雪陽春之曲在公乃爲餘事史稱其詩蕭散閒澹類其
爲人蓋以佐命元臣寄情吟詠其風致殊可想也

嘗雲芝茶

鐵色皴皮帶老霜含英咀美入詩腸舌根未得天真味鼻觀
先通聖妙香海上精華難品第江南草木屬尋常待將膚湊
浸微汗毛骨生風六月涼

江邊晚望

沙白江青落照紅滄波老樹動秋風天光與水渾相似山面
如人了不同千古周郎餘事業一時曹孟謾英雄東南幾許
繁華地長在元戎指畫中

嶺北道中

雨霽輕煙鎖翠嵐五更殘月照征驂王戈定指何方去天意
仍教我輩參霸氣堂堂在西北長庚朗朗照東南江山如舊

年年換誰把功名入笑談

九日滿坦山

凌雲氣節鬢驚秋書劍荒寒事遠游萬里嵐光乘馬背一川
紅葉上鰲頭西風不管參軍帽絕塞空凋季子裘誰把茱萸
念行役憑高拭目望神州

江上寄別

軍中無酒慰飄零辜負沙頭雙玉瓶鞍馬幾年南北路關河
千古短長亭好風到枕客愁破殘月入簾歸夢醒夢斷故山
人不見曉來江上數峰青

江邊梅樹

江邊繚繞惜芳叢絕筆天真在眼中素豔乍開珠蓓蕾暗香
微度玉玲瓏一枝倒影斜斜月滿樹浮光細細風明日行經
山下路幾回特地駐青驄



過玲瓏山

世外徒聞說洞天桃源迷路再無緣
摩青魄磊誰能鑿續白玲瓏
自可穿別有一壺藏日月正看萬竅吐雲煙
勞生得遇崆峒客煉訣還丹問隱仙

黃河

萬仞崑崙頂上頭頽然委下林丘九隨地勢曲千里一返
天源經百州積石西邊才北轉太行南下已東流
勻一線穿滄海直接銀河浸斗牛

春日效宮體

雨洗芳塵絕點埃桃花零落海棠開
沈香亭小圍紅樹太液池清映綠苔
夜月也曾懸漢殿朝雲何只在陽臺
六宮簾捲東風軟一派仙音翠輦來

寄友人

悠悠離闕感中年我輩情鍾豈不然
好景與時渾易過可人
和月只難圓五更殘夢雞聲裏
千里歸心鴈影前
漠北雲南空浪走
今春又負杏花天

勸友人酒

西風落葉共蕭颺百感中來不自由
豪客空攜鐵如意舞嫖徒費錦纏頭
曳過雨脚雲歸岫湧出山頭月滿樓
一曲清歌一盃酒為君洗盡古今愁

客興

關河牢落別離中到處題詩記轉蓬
啼鳥不知春是客落花還逐水流東
雲開千里遠山碧樓映半溪殘
照紅雌蝶雄蜂不同類雙雙相趁舞迴風

宋義甫彈秋風

穹廬悄悄夜漫漫午醉醒來坐席寒
富貴有媒皆豹變功名



無分獨螭蟠子陵實愧三公爵靖節非輕一縣官高捲擅簾
對明月秋風一曲入琴彈

宿山中乾明寺

客散關門厭事譁鑪香滿屋卧煙霞人辭故里凡三載僧到
伽藍自一家夢破小牕浮月色漏殘寒角奏梅花天明又上
潯陽道鴛水歸程漸有涯

過居庸關

車箱來往若流泉絕壁巉嵒倚翠煙限破中州四十里鑿開
大路幾千年函關不謂平如地蜀道無知險似天萬里揮鞭
猶咫尺誰能掌上係幽燕

秋日途中

半紙功名滿地愁都教白了少年頭早應未拜曹參相終不
當封李廣侯曲水亂山紅樹晚西風殘照白雲秋歸鴉一片

投林去自笑勞生未解休

晚遊

山水清佳自在遊利名莫莫復休休瘦筇此日真忘世長笛
何人效倚樓鴉落點成千樹墨雁飛橫絕一天秋歸來小院
松梢上新月低斜玉一鉤

樓上

睡起重持金曲卮要憑芳酒緩離思醉魂屢作還山夢吟興
多因寄友詩千里波光風定後一樓山色雨晴時碧雲望斷
佳人遠投樹棲鴉已滿枝

睡起

連歲驅馳萬里程碧臺歌舞笑爭名山中猿鶴丹心在塞上
風煙白髮生對客倦談當世事向人難悉未歸情雪花亂打
西窗急總似芭蕉夜雨聲



寄張平章仲一
春光滿眼酒盈樽難得同觀易見分秋氣著人涼似水晚山
和我淡如雲清歌月影簷頭轉殘夢鍾聲枕上聞玄鳥欲歸
黃鳥斷詩哦伐木正思君

過天井關

雲冷風高天井關太行嶺上看河灣九州占絕中原地一壑
攔迴左界山王霸分爭圖未捲英雄鏖戰血猶殷華陽春草
年年綠汗馬南來不放閑

樹鎖蒼煙白鳥鳴春風花滿風城無才難料人間事有酒
何求紙上名分別是非誰得正摩挲今古自空平閑愁在壓
眉頭重且放襟懷伴麴生

青樓歌舞碧城春王謝風流日鬪新洛下殘花猶殢客墻間

餘酒也狂人無田易佩蘇秦印有扇難遮庾亮塵白晝錦衣
多睥睨一鄗何處不安貧

三冬蟄物聽雷驚二月餘寒尚旅亭春色未歸桃李樹劍光
空射斗牛星待船客子思同濟酤酒人家竟獨醒一曲滄浪
洗煙雨汨羅江上楚山青

東君號令忽傳新一點陽和處處勻白玉花殘梅過臘黃金
條嫩柳回春雁離湘浦獨淹客鶯轉皇州已可人睡殺海棠
吹不醒風前桃李看精神

過界牆

地老天荒雪亦蒼車聲軋軋轉羊腸短衣蓬鬢沙陀路一歲
三田過界牆

有懷遂長老四首

雨過幽庭長綠苔東風時為掃塵埃無人曾見春來處門外



桃花只自開

山疊崔嵬水渺茫故人萬里未相忘飄零更惜天邊雁獨駕
秋風不入行

孤城寒角噎南樓黃葉關山過雁秋憶起滹沱相別處一窻
風雨夢西州

堂上笙歌醉耳紅牡丹香散一簾風謝家鸚鵡金籠裏笑殺
池邊綠繼翁

讀遺山詩四首

劍氣從教犯斗牛百川橫放海難收九天直上無凝滯更看
銀河一派流

北里笙歌勸酒盃南鄰門巷冷如灰秋風萬里方搖落叫殺
孤鴻春不回

青雲高興入冥搜一字非工未肯休直到雪消冰泮後百川

春水自東流

雲霞閃爍動霓旌轟磕征聲震地聲千里折衝歸指畫將壇
孫子獨論兵

三月

背陰花木錦成叢幽谷鶯啼上苑中李白桃紅楊柳綠天涯
無處不春風

畱燕

銜泥舊燕壘新巢來往如辭曲折勞蝸舍雖微足容爾畫梁
爭得幾多高

暮春

百花眼底亂飄零綠滿池塘草又生絕色海棠春也妒況他
風雨本無情

春曉



海棠微露溼胭脂楊柳輕風弄碧絲一片春光都是恨佳人
睡起倚樓時

新開牡丹

四月新來三月還一春光景鏡中看東風也逐情濃處吹落
桃花放牡丹

雨過登樓

錦里春光曉望中雨餘花潤草蒙茸青山尚在浮煙裏樓上
分明見幾峰

宮中曲

簾捲東風戶半開閑庭煙鎖綠紋苔海棠花上黃昏月曾照
金鸞幾度來

駝車行

駝頂丁當響巨鈴萬車軋軋一齊鳴當年不離沙陀地輾斷

金原鼓笛聲

小溪

小溪流水碧如油終日忘機羨白鷗兩岸桃花春色裏可能
容箇釣魚舟

晴望

樓頭凝眺倚晴暉山勢長看水附堤燕子雙雙銜不遍鳳凰
城裏落花泥

溪上

蘆花遠映釣舟行漁笛時聞三兩聲一陣西風吹雨散夕陽
還在水邊明

清明後一日過懷來

居庸春色限燕臺山杏凝寒花未開驛馬蕭蕭雲日晚一川
風雨過懷來



閑書

千里家山入寸眸
碧天無際月橫鉤
書成得得秋風夜
一線微鴻獨倚樓

春淡

新染薔薇一撲黃
梨花亂舞白霓裳
憑誰收拾春風去
催發餘醺滿架香

城西遊

昨朝信馬鳳城西
鞭約垂楊過小堤
春色滿園花勝錦
黃鸝只揀好枝啼

征西回

春回三月過西州
芳草青青不斷頭
多少凍溪凝住水
盡隨歸客向東流

遠別離

霜落江寒鳴雁稀
倚樓人定怨歸遲
笛聲喚起山頭月
飛上青天照別離

客館

客館蕭條動客情
飛螢箇箇傍窻明
樓頭鼓角風吹斷
漏下銀壺第一聲

春始來

三月南州草木長
落花飛絮滿池塘
東君也惜天涯客
盡放春光過界牆

焚勝梅香

春風吹滅小檠釭
夢斷鑪香結翠幢
香木已焚香月恰
如梅影在西窻

亭帳

草色如波照碧空
新開一朵玉芙蓉
雄風吹斷襄王夢
高捲



巫山十二峰

東勝道中

天荒地老物消磨贏得詩人感慨多
兩鬢黃塵秋色裏又投東勝過黃河

劉尚書秉恕

秉恕字長卿秉忠之弟嘗受易于威州劉肅世祖召同
侍潛邸至元中累官禮部尚書歷湖州平陽兩路總管
有惠政卒于官秉忠無子以秉恕子爲後

白雲樓

旌旗媚媚入隨州江漲祥煙散復收
黃耳不來家信遠西風腸斷白雲樓



新金山中華書局
SIN YAT-BOO LIBRARY

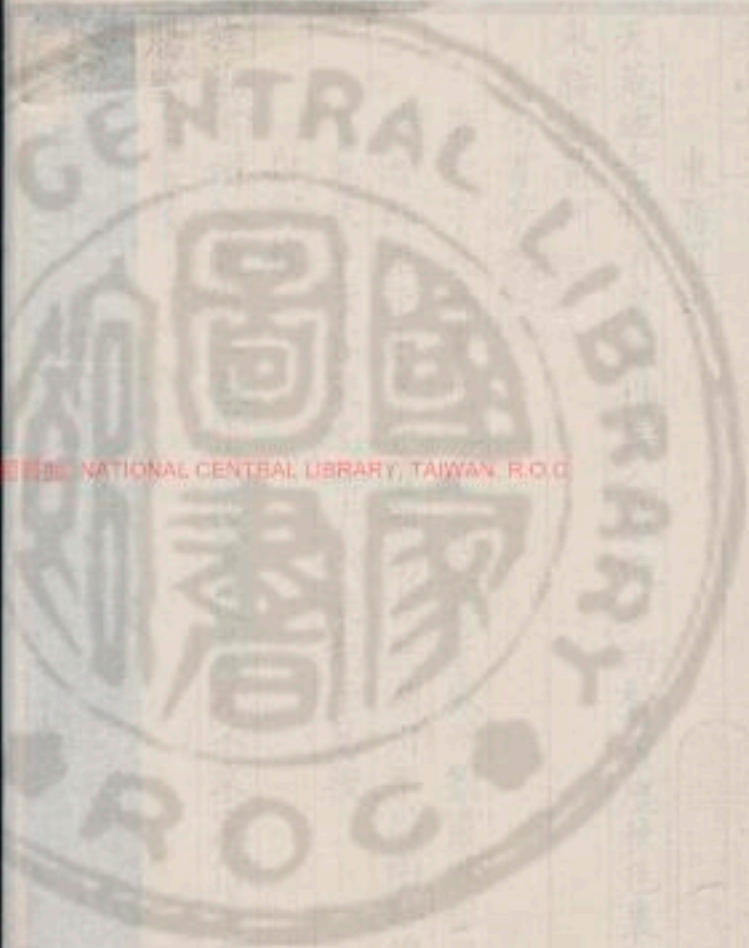

國立中央圖書館, TAIWAN, R.O.C.



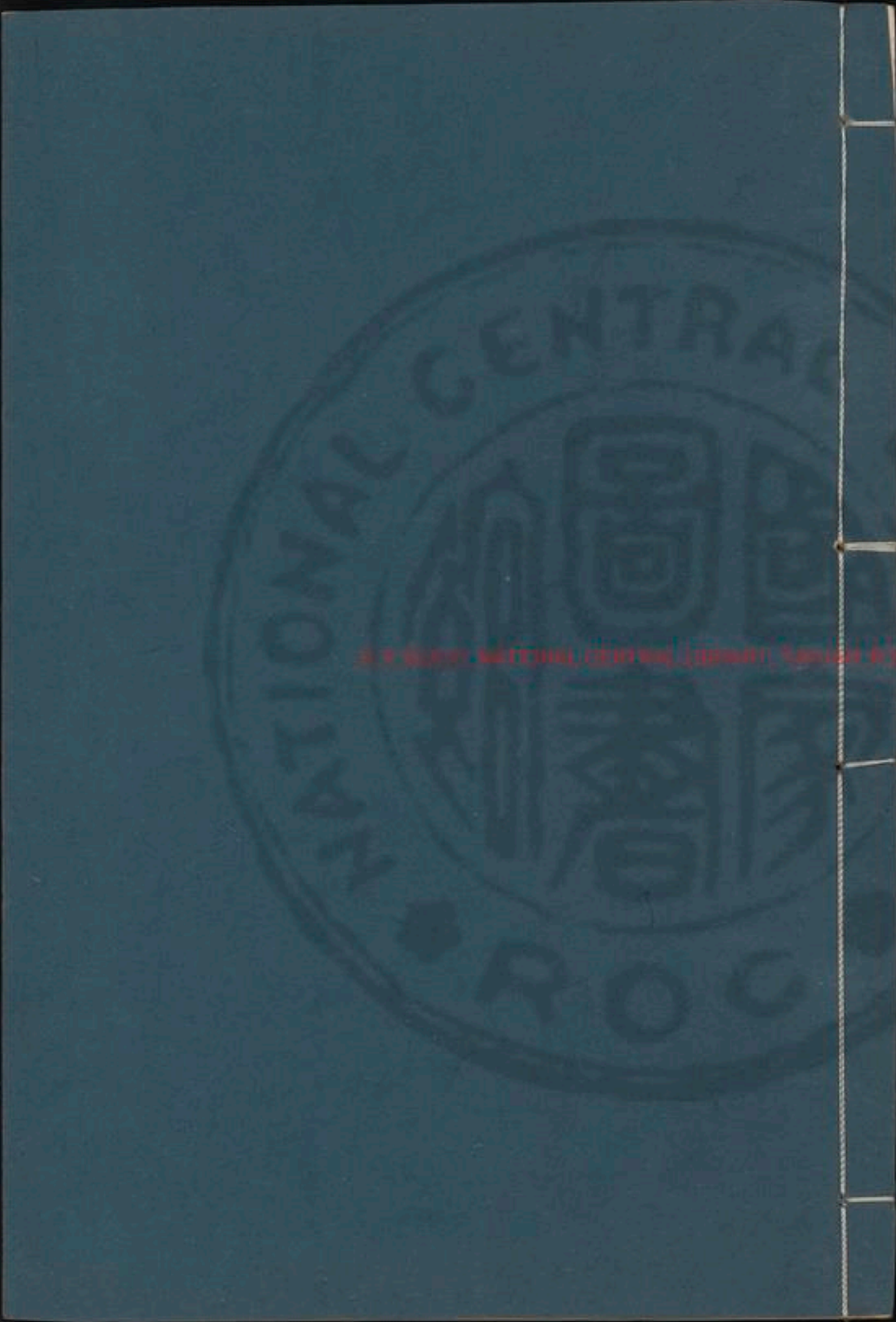

INTERNATIONAL CENTRAL BOOK DEPOSITORY P.O.C.

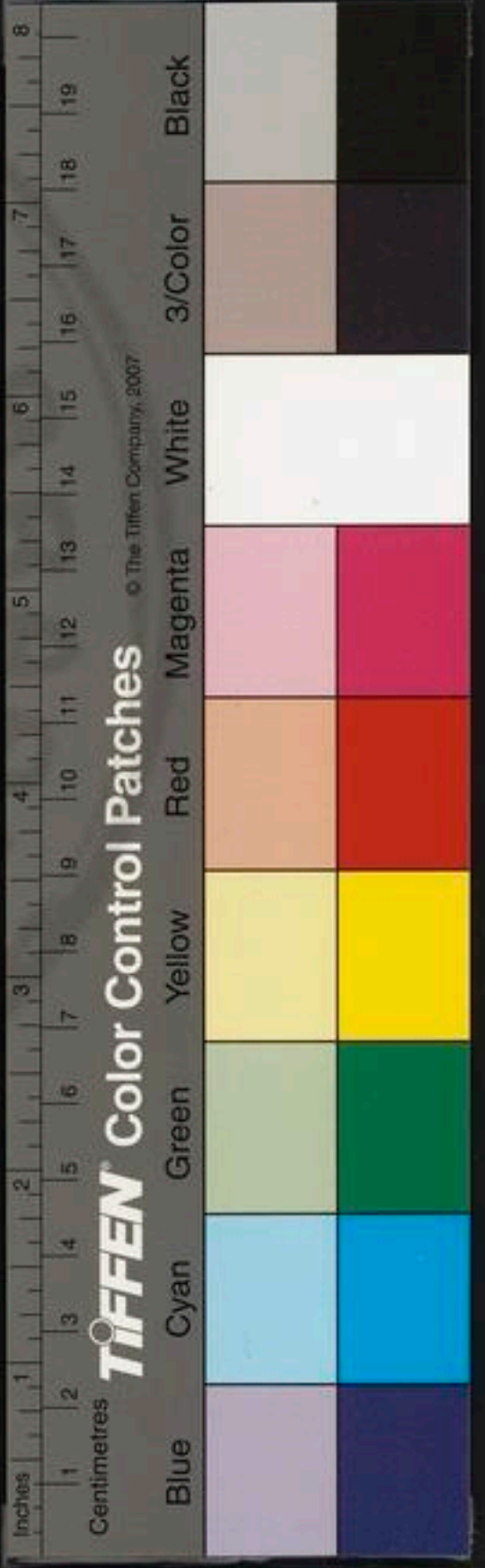

郝信使經

經字伯常澤之陵川人祖天挺遺山元好問嘗愛學焉
經少遭兵亂徙家順天賈元帥輔張蔡公柔先後辟爲
子師有書萬卷恣其搜覽遺山嘗謂之曰子狀類乃祖
才氣非常勉之遂與論作詩作文之法世祖以太弟開
藩徵經入見荆鄂用兵經上書言宋未可取不如修德
布澤相時而動憲宗設江淮荆湖南北等處宣撫司命
經爲副憲宗晏駕會宋賈似道請和世祖自鄂州引兵
還卽位以經爲翰林侍讀學士佩金虎符充國信使齋
書入宋通好似道方以鄂圍之解爲已功恐經之至而
泄其情也拘之真州至元十一年伯顏南伐乃禮而歸
之至燕京病卒年五十三累贈昭文館大學士司徒冀
國公諡文忠伯常之出使也以爲南北生靈庶幾有息



肩之日既而被雷于宋者十六年鑄錮急迫益肆力于文章著春秋外傳易外傳太極演原續後漢書及陵川文集若干卷延祐五年詔江西行省刊行史稱其文豐蔚豪宕詩多奇崛今觀其集信然而真州諸作尤極悽惋北還之歲汴中民射鴈金明池得繫帛書云霜落風高恣所如歸期回首是春初上林天子援弓繳窮海孤臣有帛書中統十五年九月一日放鴈獲者勿殺國信大使郝經書于真州忠勇軍營新館是時南北隔絕不知中統之爲至元也元人高其節以比蘇子卿焉

原古上元學士

麟死九鼎淪萬世無孔孟文字據牝餘扶藉不絕聖伊昔大觀季天王始失政中聲入哇淫吾道孰不競金源東北來一洗河海淨斯文甚濫觴幾墜土梗橫吳楚割半天瘡痍僅續

命伊洛遽騫騰朱張立朝廷弘肆六藝學俾與日月並中原有奇才詞賦方闢會天門黃金闕赫耀動萬姓君臣此爲得父師此爲令或者語詩文環視驚盼矚孰意元化精不遂入昏暝浚發自蔡党高步出遠負墨浸天壤漢筆埽風雷勁絲綸帝載熙訓誥王言瑩諸公繼踵作互執造化柄黃山與黃華雙鳳高踳躑清風玉樹鳴千古一輝映有若閑閑公光彩壁月恆雲煙恣揮灑乾坤快歌詠疊疊金聲鏗矯矯銀鉤硬楊馮李雷麻巖粵胥倡應五行連麗天四海望而敬偉哉遺山老青雲動高興文林剗荆棘翰府開蹊徑秋空玉琴張搏拊分雅鄭三閭一曲歌忽喚劉伶醒哀哀汴蔡三六合爲懸磬此老獨巍然聲價駭羣聽振袂凌孤霞珠璧飛欬磬人宗一代文天賦百年盛紛紛夸毗子相撫爲嘗評自謂人勝天詎知天已定行行野史成共爲天下慶作噩建子月投我以



照乘赫屋驚見斗寒焰忽蟠亘經也生已晚弗及拜先正窮
閭一束書十載成墮甌學問苟有歸貧窶安足病今乃得溟
渤問津有龜鏡挈我登龍門緩我出虎奔搖搖風中旌茲始
見依凭緬思先世澤于今果無竟嗚呼世道喪欲語寒淚迸
何時倒銀漢與世開艷艷昂頭冠三山俯瞰旭日晨陸海開
文源生民共涵泳

鴈媒

雲衢眇飛鴻往來解隨陽序當夜有所次進朝有行瀚海天
山西卯育歲爲常八月秋風高雖難共南翔水國足汀洲江
湖多稻梁噙露帶殘蘆老岸青草長哀鳴洞庭月亂點瀟湘
霜太和開冰天北去頑穹蒼信禽法天運斷不爲炎涼偶爲
篝燈誤縛足離江鄉飲啄養爲媒朋儕總相忘嗷嗷解愁人
乃反無愁腸弋人見冥鴻增繳潛施張置媒使號呼投網來
搶攘奄忽一舉盡羽毛皆摧戕厥然束縛去又向雲間望嗟
嗟罔民徒詭計不可防被獲反爲用竭力如鬼俛有信復無
智終自爲身殃誤已更誤人不悟真可傷

去三汊見太行

二年大河間曾次洶餘浪身與天根浮泆落隨下上靈槎杳
虛舟顛倒泥底樣恍疑渾沌初溟滓天水象揚鞭得西歸瞠
目爲一放舉首見太行逸翠蜚萬丈爽朗肝膽張豁達氣宇
曠真宰聳奇骨頓覺天地壯茲山自佳色何乃氣彫喪吾家
在椒堯老霧橫蒼蒼松楸日樵采山靈亦悽愴何時鶴髮翁
攜我蹭壘嶂雖無錦繡裏粗著文彩狀山河表裏全自古叟
霸王于今何索然死石徒映向在人不在山先民語無妄行
行重行行落日兩相忘

遊靈巖寺

并序



乙卯秋九月十九日登泰山二十二日下太平頂遂遊
靈巖寺

岱宗西北馳倒卷碧玉環嶽靈祕雄麗勢欲藏三山初從谷
口入兩庵爭屏顏漸疑下地底細路淡屈盤仰視覺天牽石
井攢峯巒陸海沙劫開突元仁王壇桐鯨吼西風棟宇橫高
寒石龍噴清泉灑落几案間修竹埽山色瑩綠穿雲根卅鳳
飢不來寂莫青琅玕上方在天下視無塵寰空霏鎖霜樹
翠錦蒙朱殿西日回清輝輕金滿煙鬟何時脫世網挂席高
盤桓靜境求初心滯慮驅萬端向晚蒼煙合叟欲窮躋攀路
斷不得前矯首重一看

贈青社諸公

北風吹海氛雄鯨偃修鱗皇皇擇木鳥落日將安之清霜摧
豐林枯沙沒卑枝况復天地閉豈汝飛騰時嗷嗷復嗷嗷途
窮愈多岐寸心增鬱陶拊髀潛生悲蒼茫欲問津謾使行人
嗤賴有魯連子亦在東海湄舉手謝浮世共欲尋安期扶搖
三山巔笑傲雲濤低半夜開扶桑弄日騰清輝伊昔孔尼父
亦欲居九夷世網儻可逃去去夫何疑

青州山行

薄遊東諸侯致敬多擁篲託無安巢木歲晏復反鞅飲馬南
洋橋摩玩米芾記蛟龍郁蟠拏劒戟磔芒刺酌別表海亭激
澗吸空翠霜風吹鴻鵠草野簇車騎日斜過雲門凌跨方半
醉垠粵亂葉滑踰蹬幾欲墜懸巖半過面絕澗黑無地入險
難遽止眩運不敢視層崖宿山家坐久猶騰悸居民畏馬嘶
遊子喜犬吠汲遠終夜喧月斜人未睡柴關見星稀枕石餘
蘚膩酒散身逾困飢透食有味忽聞炒椒巖虎去失羸特陰
森木石怪慘冽霜露氣黎明轉重庵呀互急幽闕綠繞天一



線陷日孤光細嵌隙淡且蒼白晝悲翹魅過午纔得水飲漱
解鞍憩却是城西河山間夏清駛彎環折鱈腸詰曲亂之字
跋步重峻涉溪淺煩揭厲林開見石田數頃牛角銳淳俗久
溪居見人但驚避農婦帛纜頭應門聳高髻破屋有邨翁無
言但流涕舉鞭爲撫摩俾說山中市都因七十垆鹵莽各稱
帝寶戶三百萬食盡猶未弃白骨與山齊查牙誰與瘞幸得
脫齒頰瘡殘餘一臂年來立海州遺噍叟疲弊邊郡增仇敵
溪山無子弟聞此不忍聞愴怳復噉噉海岱稱東秦山河號
十二峽口吞穆陵渤澥卷無棣初從霸國後往往逞兇獍號
公死巖邑特制殆非計祇爲殘民區舟起姦雄志窟宅多龍
蛇桃源難避世數日出修阻川途漸平易雲梢見萊蕪孤城
隱靈噎回視青萬堯乾坤屹軒軒穿出過徂徠背轉逾汶泗
泰山正面看益見崇高勢目中好全齊蒯生莫兒戲爲告慕

容趨勿謂燕得歲

隨州

山南楚甸坼漢東隨爲大盡日涉艱阻極力出險隘川途落
木杪忽覩天宇快長林偃秋色百雉露茫昧疑向遠水曲隱
映修竹外捷去不得前橫亘斷崖礙煙溪梅欲春石亂水相
帶飛鳥不知人投樹聲甚怪揆騎隔岸言轉出西城背火壕
削紫土斬絕黑欲墜當時不受攻例與安陸潰居人盡室去
涵養儘一敗荒空二十年繁夥日蕪穢白堊餘屋壁狐狸窟
庭內穿愈棗枝曲倚柱巖桂壞誰種當道棘亂長侵階菜與
室沒蒿萊何處覓粉黛溼氣雜土腥當晝半暝晦相國來秉
鉞下令急翦拜佇馬開天荒欲復太平代勿謂少師侈今有
季良在

雲夢



羣山避鄢郢霜淨楚天遠秋色浮鴈背風水蘆花滿陂澤通
江湖田岸藏町疇橫匯淵藪大散漫稻畦淺積煙晚翠重老
浪虛白卷乾坤入涵混魚龍演宛轉殘嶺土崖斷餘浸黑壤
頓平岡繚中洲闊甸負長坂勁竹密如篋綠粉封紫筍忽向
青楓未半出黃櫨峴北人有圖畫却向北間展選鋒一萬騎
掣電鐵滿眼更不顧鹵復直向腹心翦昨去今飲江埽道草
盡偃何處仍三戶踐蹂殆不免荒莊自池臺寒蔓相挂罨鵝
鶴不知家悠悠忘還返注目浩無際馳想首重俛何時結茅
屋老吟寄殘喘濯纓謝漁父暝卧汀沙晚

渡江書所見

并序

己未秋奉命宣撫江淮自鄧南入新野踏宋北鄙渡泌
河及湖陽入于春陵陂塘聯絡吠澹縈屬郵墟翁翳荒
空不可行佳木修竹奇花異卉櫛比林莽間悚然有感

於中而取野蓮荒竹秋桐野菊四者姑以寓感焉

野蓮

陂塘渺煙蕪秋波淡浮空萋葭雜芙蓉依稀見愁紅輕銷露
華涼亭亭倚西風金粉亦自香霞腴爲誰容無言恨最淡失
偶情更濃搖搖似相招爲喜詩人逢翻思彼桃李反在羅綺
中復憶巖下蘭綠葉翳荒叢西子出苧羅原思老蒿蓬萬物
在生處莫謾仇天公

荒竹

荒竹遠廢宅高下隨女蘿新梢入林莽迸葉楊條柯玉骨清
且癯埋沒還奄阿病綠煙慘悽枯黃雨滂沱劒斷戟復折壯
士空悲歌伊昔主家安森森氣相摩籜龍起雲雷平地煙霄
過幽香澹庭除靜陰延綺羅一自兵塵生人去斤斧多寂莫
秋不實飢鳳將奈何



秋桐

高秋江漢波卉木入搖落荒林擁孤桐蔓草重繞縛淒迷氣
日喪憔悴若隕穉黃彫晚風吹青裂飢鳥啄無時亦無儔幢
幢老陰薄儀鳳安所棲宮樹空寂莫謂汝無自傷植根亦嬌
弱豈能持風寒况乃失所託何時此焉居揚鋤蕪荒惡攜幼
板庭柯遂我生聚樂

野菊

乾坤入消數萬物呈晚節秋晏菊始華荒叢翳林樾野迥幽
姿清罔斷寒豔接絲蟲青苞啼蟻抱枯葉瀼露積玉華層
層擁金屑我欲摘以杯飲之濯中熱霜裁郁高標胡與荒穢
列嗟爾夷惠儔玉質難變滅不謂無人看便使幽香歇安得
老瓦盆坐對澆古月

冬至後在儀真館賦詩以贈三件使

突兀天壤間洞視及八軌區宇入割裂疆場更彼此闕怒尋
干戈禍亂無期已孰能著手援下石往往是予方閉關居不
忍安坐視復有弓旌招颺然爲時起仁義一萬言麻屨見天
子天道本好生天顏亦爲喜乃曰哀吾民去殺兵當弭今日
踐阼初急務惟爾耳三人奉書行一信盈尺紙詔下癡老泣
春風動田里入境及淮壖肺臆卽開披荊蕪撤藩垣羅列倒
瑚簋萬變惟惻赤一念無辛詭白虹晝貫日清江秋見底行
人不能行在所輒頓止一自入儀真改館七牢美坐使庖丁
勞徒增魯連恥空庭重咨嗟閤室還徙倚蹉跎兩朝事慘澹
一江水堂上接玉帛何如四郊壘萬衆七奔命何如一行李
新陽復生意歲律已窮紀節候中易感挺特入散骸折梅愧
皇華對酒生顛泚蒼生苟能活志士豈惜死願借君懸河發
我弦上矢天下本一氣南北只一理處置一何難鴻毛扇糠



杜中原帝高光遠可遼全比君家祖宗法親仁載良史可令
富鄭公樹立太平址一若泰山安一若九卯累事幾或一失
千載貽詬訾中間樂禍徒沮過逞姦宄以爲富貴鏃瞰鼎磨
血嵩高天無風颯側竹羽翻侯激怒起兵端馮鋒肆蛇豕皇
皇仁聖責比復當謹始發言謾盈庭執咎誰敢爾是非在目
前胡爲眩紅紫政如道傍室牽制終誤己區區謾多議紙上
何足恃出門懼垂堂何嘗見邊鄙睽孤還自睽見鬼急張弛
一斷卽遇雨羣疑皆披靡天運屬安治何當合離化不能鷹
脫鱗還成肉在几盤殮寧忍食欲斷南八指

橄欖

南人謂
之格寶

南果足韻勝北人罕爲奇銀盤獻青子愛玩驚見之蓮房飽
出甥棗滑生下枝翠粉苔堦新清烈凝松脂齒牙噴艱澀苦
硬不可持氣韻久始來靈根滄天池灑然凌清颺甘露滂仙

芝有如宿癩妻苦節真可期亦如相韓休朕瘠天下肥危辭
遽逆耳終自爲良規先難阻欲速後得卒莫違默默心語口
此樂夫誰知始覺衆果俗橘奴復黎兒海嶺瘴天黑異味翻
茶飴雨露存天真颺霧不可滋島嶼出乳泉造化亦若茲元
氣舌本甜酸苦歸涕洟本來甘受和衆味相假移居然復其
源僞妄焉能欺何當謝世網兀坐忘奔追溪山石室空煮石
療調飢破鼎煎春芽嚼此吟湘纍脩然沃肺肝看山坐支頤
物表有真味載歌采薇詩

秋思四首

星塵重霜露落月窺弊裘久客心易傷况乃逢莫秋誰知楚
江邊卽是窮海頭赤子解虎鬪先拚十二牛太阿授楚柄濤
塗竟拘囚昊天有肅殺未肯休戈矛書生本迂闊國計無身
謀俯仰但不愧萬事從悠悠



江聲萬馬來勢欲衝夜枕志士足多感坐起安得寢靜聽風
雨急透骨寒凜凜湖湘湊遠浸巴蜀動餘念誰令限南北凶
怒欲相諗落落弭兵心于今成貝錦薦玉期捧盤墮甑如拾
潘尊中有瓊花明朝且轟飲

木葉墮積水西風白鴈來祇應破月底曾過黃金臺昔年弔
荆卿臺邊把酒盃落日督亢陂蒼蒼秋雲開浩歌易水寒晚
山青崔嵬誰知坐江館兩見飛鴻回空庭日徙倚慘淡生莓
苔援溺先墮井計拙良可哀

昔遊東諸侯秋晚登泰山佇立太平頂超然出塵寰日觀望
吳越浩渺秋雲間長風瀟江海天未生微瀾今年坐舍館江
聲滿重關却如在幽陵修阻不得看好花靜有色相對婉且
閑無由寫哀怨日遠歌幽蘭

儀真館後園海棠兩花千秋因為小酌賦詩

二年海棠秋幽妍對寥索霜後輒載花枯株吐纖弱化工爲
詩人故令造物錯木落出奇芬風度亦不惡尖黃簇短葉膩
翠光欲鑠蹙縮包紅粟殷濃入淡萼稀疎生意怯靜麗尤綽
約飛絲罽青蟲蠟蛹共聯絡溪園養春嬌霜華滿珠箔賴得
西風輕微薰小陰作盈盈出官妝新寒翠綉薄空庭自顏色
含恨誰附著息亡楚無言意婉心不樂琵琶怨昭陽所遇非
所託獨有未歸人相看慰孤酌却似海南時坡仙政漂泊有
酒仍有花世事且高關後時亦何遲適寓今猶昨香霧霑新
橙傾酒兩螯嚼銀燭更高燒秋花易零落

甲子歲後園秋色四首

雞冠

夷則播新律卉木協秋候縮結流火餘的藥金天宿莪莪列
庭除摘摘儼雄秀炎帝朝火官絳幘軒宇宙植立竟不拜離



披擁青袖奕葉初頽萷吐心漸如豆脈絡引絲起一片珊瑚
瘦雲芝茁紅腴紫茵卷翠脰碎顆塵丹砂肉綻殷血透怒割
赤龍耳勁礫還亂揉麻葉薄且聳山宇缺乃覆查牙欲成角
擁腫下連味生全餘小穗展盡帶殘斃昂藏偃膺高突兀出
羣驛還將早霞映欲向朝日雖月露終夜棲風雨幾回闕再
礪復自止交退誰與救區區閑草花象物與接構弭兵日觀
戰亦是自貽咎垂簾且相忘高枕卧清晝

牽牛

野花照天星星中花亦盛長夏蔓草溪疎籬掩斜徑幽庭日
無事森寂澹相映繚繞絲亂垂點綴葉相並金風一披拂零
露光彩競參差碧玉簪縮插滑欲迸霜絲吐冰同容色好娟
淨堂陰青錦張牆背紫苔瑩時方鵲橋成佳節當秋孟織女
能翦裁天河洗尤稱女以秋爲期郎將花作證風雨開雲屏
鸞風鏘月鏡處處乞巧筵家家喜相慶五年江館客萬事成
墮甌不能致龍節空自悲虎窠永日塵炎蒸中暑甘卧病對
花淚盈目坐起不覺暝雲漢見雙星回頭看斗柄遙憐小兒
女昏嫁俱未竟中流虞風波相見何日更

葡萄

溪院荒草長短蔓裂塼縫葡萄本西果南國誰與種插蘆爲
扶持灌溉甚珍重瘦骨紫節舒龍頭青線控蟠蟠上疎籬舊
舊將遠縱遭遇雖後時取實望秋仲摘露添俎豆庶聞館人
供誰知六月旱卉木焦死衆斷秧餘幾花強勉著土擁竟作
纏結枯日遠空悼痛肺渴口重乾望梅心欲烘忽憶河隴秋
滿地無歌空支離半空架串草十里洞捭乳積成岸頰獲接
梁棟一派瑪瑙聚傾注百千甕往歲見沙陀回鶻正來貢詔
賜琥珀心雪盛瓶盡東查牙欲流漸氣壓黑馬潼一旦離魏



關五載猶在宋見此復何時鳥道目逆送

野藜

窈池蓮蒲短久早餘淺淤牆隈積餘埃玉風秋不蕭野藜根
莖堅幸得侵沮洳節葉瘦且赤蕨蕪交翠箸細蕊亦鮮潔粉
米糝丹素獨窳曼輕穗雜披滴清露水花澹晚色幽有足真
趣忽憶過夢澤千里渺煙樹蘆花與蓼花露錦蕩雪絮溪入
芙蓉數遠映蒹葭渡舉鞭問飛鴻駐馬嚼佳句乃今四壁中
浩渺隔煙霧日斜對幽叢聊以慰遲莫大似辛苦蟲無復風
標鷺來因援沈溺底事極幽錮屢上剡腸書無地澀血訴嗟
嗟好花草焉用生此處祇因為詩人故故獨不去嘗膽如啖
蔗食蓼猶饕餮御仰首但有天志節久愈著

幽思六首

江山鬱幽思靜止有天光宛然褰薄帷明月照我牀蟋蟀鳴

孤根鴻鴈頰飛霜怒怒動羈衷耿耿發清狂有萬來無端百
折縈回腸晤言且伏枕一寐成兩忘

鸞鳳翥丹霜尺鷃捨枯株知止各翱翔卑高一何殊精衛苦
填海冤憤一何愚鳴鳩不為巢亦自有所居偉哉衛門士高
卧一束書曲肱有餘樂不用長者車

濯纓厭世塵入海求夜光貝闕涵珠宮異色森綺芒采采滿
懷袖駕龍登扶桑赤烏驚上天火曜舒乾陽回視乃瓦礫自
媿空奔忙書生莫謾愚弊帚安足蔽

有物莫不由萬古長安道區區往來者總向塵中老年年雨
灑清日日風驅埽行人竟無迹涸轍生秋草我欲謝帝閣離
居事幽討束載無良辰幾回問蒼昊

藏舟泰山巔偶值懷襄流忽從歸墟東直向西海頭洗日復
濯月光抱空中樓扶疎散青紅異氣纏九州忽焉閣寒沙佇

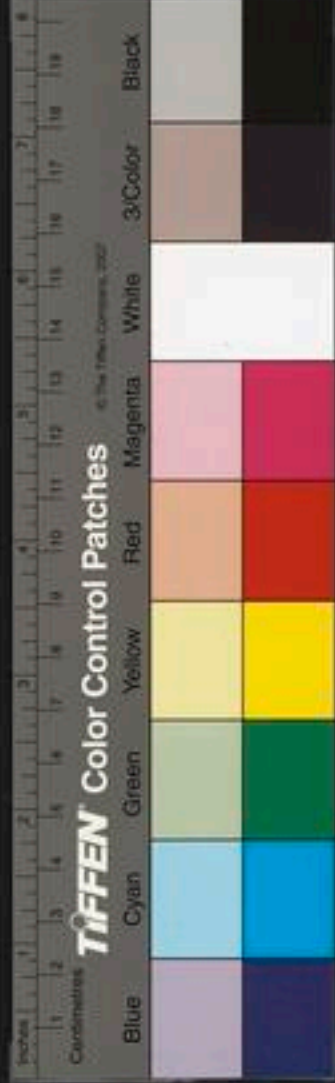

立令人愁明朝早潮來欲住不得雷

景晏念慮歇支頤坐看山起來復何爲結佩紉幽蘭萬事從

悠悠不媿俯仰間舉杯謝塵世月落梅花殘淡江總風波天

淡孤鳥閑氣數當閉塞我亦方閉關

此詞本六十字特就其意者錄之
又和陶詩三卷以美於本意不合不
載伯常明韻於人聲任意也如北風一自云憤也一氣轉大呼天地空鳴水長城聲怒是
黑山積雲飛月臨關日落天水色如欲來空山笑然于金殿其有奇氣憤全首多失韻也

白溝行

西風易水長城道老潭查牙馬頰倒岸淺橋橫路欲平重向
荒寒問遺老易水南邊是白溝北人爲界海東頭石郎作帝
從珂敗僂割燕雲十六州世宗恰得關南死點檢陳橋作天
子漢兒不復見中原當日禍基元在此溝上殘城有遺堞歲
歲遼人來把截酒酣踏背上馬行彎弧更射溝南月孫男北
渡不敢看道君一向何曾還誰知二百年冤孽移在江淮蜀
漢間歲久河乾骨仍滿流禍無窮都不管晉家日月豈能長

當時曆數從頭短日莫途窮更著鞭百年遺恨入荒煙九原

重怨桑維翰五季那知魯仲連只向河東作畱守奉詔移官

亦何疲稱臣呼父古所無萬古諸華有遺臭

賢臺行

古黃金臺臺
人稱爲賢臺

高臺突兀燕山碧黃金泥多土猶溼曉日曠曠赤羽旗燕王
北面親前席費盡黃金臺始成一朝拜隗人盡驚誰知平地
幾層土中有全齊七十城禮賢復讎燕始霸遂與諸侯雄竝
駕七百年來不用兵一戰轟然駭天下二城未了昭王殂火
牛突出騎劫誅臺上黃金少顏色惠王空讀樂毅書古來燕
趙多奇士用舍中間定典廢還聞趙括代廉頗敗國亡家等
兒戲燕子城南知幾年臺平樹老漫荒煙莫言騏驎能千里
祇重黃金不重賢

天賜夫人詞

天賜夫人詞
陵川集

十三

秀野草堂



八月十五雙星會佳婦佳兒好昏對玉波冷浸芙蓉城花月
搖光照金翠黑風當筵滅紅燭一朶仙桃降天外梁家有子
是新郎芊氏忽從鍾建背負來燈下驚鬼物雲鬢欹斜倒冠
佩四肢紅玉軟無力夢斷春闈半酣醉須臾舉目視傍人衣
服不同言語異自說成都五千里恍惚不知來此際玉容寂
寞小山顰俛首無言兩行淚甘心與作梁家婦詔起高門隨
天賜幾年夫婿作相公滿眼兒孫盡朝貴須知伉儷有緣分
富者莫求貧莫棄望夫山頭更賦白頭吟要作夫妻豈天意
君看符氏與薄姬關繫數朝天子事

湖水來

枯風怒過長川迴兩湖五月生黃埃水晶宮碎洲渚出昆明
老火飛狂灰魚龍錯落半生死乾坤枯槁無雲雷海鯨怒抉
海眼破濤頭一箭湖水來新聲汨汨入黑壤寒虹矯矯收蒼

不龜鷗鳥靜盡波不起澄清無瑕玉鏡開浮光四動青雲第倒
影半浸黃金臺何當乘興呼太白權歌長入琉璃堆滿船明
月露花冷翠銷銀管飛瓊盃

聽角行

贈漢上題
文仁甫

疎星澹不芒破月冷無色千年塞下曲忽向窻中得當空勁
作六龍嘶四海一聲天地寂長呼渺渺振長風引起浮雲却
無力此聲誰謂非惡聲借問何人有長策漢家有客北海北
節毛落盡頭毛白聽此空令雙淚垂中原鴈斷無消息南枝
越鳥莫驚飛半落天涯永相失江上舊梅花今夜落誰家樓
頭有恨知何事牽住青空幾縷霞

懷素青帘圖將二帖歌

青布高垂誇美酒醉僧扶書賒幾斗朝朝挂向長安市行人
看書不飲酒唐家既滅酒家亡青帘草聖千載後瀚海西邊



唐將鬪將軍揮戈雲連發當時本自說戰功却使醉僧誇好
手筆勢更比青帘雄常山長蛇救尾首賈侯愛玩看不休不
肯插向萬卷樓壁間一雙岳湛壁灑落神俊懸清秋見我酒
酣使題評快飲數鍾澆枯喉爲說草書秦漢間變出楷隸蓋
有由但存妙處遺土苴縱筆自如成鑽鉤大巧既窮出大拙
作者每向無心求所以顛張醉素嗜酒能出奇放浪縱恣隘
九州天矯騰蛟龍峻利森戈矛婀娜春樹花肅殿秋江鷗兔
起復鶻落雲行溪水流神聚精不散扶怪還擗幽都非有意
舉自然所以超凡入聖直與造化侔陶然以酒寓天趣一著
直在最上頭莫言只作醉僧圖君未得醉方隱憂一身纏縛
萬古愁焉能浩浩復悠悠侯乃大笑言君更欲數甌壁間又
添珠一斛三帖使我子孫收

趙叡觀伏虎圖行

南山射虎曾得名壁上忽見令我驚何物敢爾來戶庭屢叱
不動仍生猙畫師前身是山靈胷中有虎無丹青老榭數筆
平掃成殺氣慘淡猛氣橫頭顱半妥蹲孤城怒尾倒插蟠霜
旌鐵鬚張磔疑有聲赤吻灑血猶帶腥抱石欲卧伏欲騰爪
入石角瞳不瞑寒電夾鏡騫兩睛四座凜凜陰風生威稜神
采出典刑龜趺乃是金天精伊昔詩家杜少陵酷愛賦馬并
賦鷹爲憐神俊故屢稱我今賦虎亦有徵要得猛士建太平
坐令四海皆澄清吁嗟擲筆還撫膺世間道路多棘荆俚鬼
磨牙不可行

緯亢行

歲臨鶉火斗插子稭陽欲復老陰死朱靈南極元龜首望舒
北至明堂裏乾坤翻覆變已窮氣數朝元將有啓旄頭日沒
正當中五緯將且躔蒼龍羣陰已伏衆星沒玄天變白生清



風雨角在南大角北龍頭半妥朝上宮誰知總向亢中聚同
舍參差不同度歲鎮燮感共光明金水煌煌俱不怒東西絡
繹似連珠色正芒寒共昭布往年長星埽金源前年宇入紫
微垣攬槍妖客不時出天狗枉矢還驚傳今朝太平有此象
不久再見咸康年昔時曾聞入房駟兆啓金商六百祀同來
東井漢元年四百年中稱帝制後來丁卯煥文章二百餘年
方季世曾逢丙午當百六今日重逢又重六五星忽來會辰
前不知誰禍誰爲福綱紀梁棟兩攝提招搖左弋動光輝馬
祖直欲飲亢池星翁曆史休相欺正是君臣會合時丙午冬十
十一月越

唐十臣像歌

魏徵李百孫于儀深誠維質劉蕡
兪白居易李勣張柬之懷由司空圖

十有五日中午五時會十元太極變半十九度太陰經心五度未星變亢二度八十三分
十秒在辰前逆行六日行一度土星變亢宿一度三分在辰前順疾十日半行一度金星
變亢一度六十四分四十六秒在辰前順疾二日行一度火星在亢東五度六十二分半
在辰前順疾二日行一度水星變亢三度三十二分三十秒在辰前順疾一日行一度以
其五緯皆變于元
故謂之緯元云

鄭公山立面粟黃袖中隱隱露諫章致君堯舜肩禹湯太宗
一鏡今不亡謫仙翩然來帝鄉淋漓龍巾倚御牀斗酒百篇
錦繡腸光焰至今萬丈長汾陽沈雄異姓王中興功業冠有
唐人臣始終壽且昌漢山大澤龍蛇藏咸寧氣貌慘不揚殺
氣凜凜橫天狼回天再造忠且強功名端不讓汾陽太師魯
公日角方挺特不撓百鍊鋼端笏正朝貌堂堂盧祀藍面不
敢望昌黎高冠何昂昂泰山北斗元氣傷天衢搖曳雲錦裳
斥去老佛擅文章樂天翛然世相忘江水蕩蕩江花香不作
房杜庸何傷歌詩直與日月光奇章重厚國棟梁亂來粗能
立紀綱太平無象稱小康不計黨禍淡膏肓崔相憂國眉兩
厖區別流品何太忙天子閉目猶自防曹節侯覽不可量司
空表聖宜賢良清癯不欲游巖廊詩外有味誰官嘗寡鶴飛
去高翱翔



宣和內人圖

牡丹橫壓搔頭玉眼尾秋江蕭寒綠金翠冠梳抹且看正是
宣和舊妝束腰肢一搦不勝衣當時空瘦不空肥三千想見
無顏色偏有親題御製詩蔡攸恢復燕山府曾索君王不曾
許蕭條萬里去中原偶見花枝淚如雨却將換米向三韓遂
令流落在人間道君一顧曾傾國今人休作等閑看

入燕行

南風綠盡燕南草一桁青山翠如埽驪珠畫孽滄海門王氣
夜寒居庸道魚龍萬里入都會湏洞合杳何擾擾黃金臺邊
布衣客拊髀激歎肝膽裂塵埃滿面人不識骯髒偃蹇虹蜺
結九原喚起燕太子一尊伎與澆明月英雄豈以成敗論千
古志士推奇節荆卿雖云事不就氣壓咸陽與俱滅何如石
晉割燕雲呼人作父為人臣偷生一時伎一己遂使王氣南

北分天王幾度作降虜禍亂袞袞開其源誰能倒挽析津水
與洗當時晉人恥崑崙直上尋田疇漠漠丹青跨箕尾

跋魯公送劉太冲序帖

魯公筆法皆正筆出奇獨有劉太冲初從真草入行草削去
畦町尤清雄懸針數筆皆側鋒往往矯矯如飛龍輪囷權奇
恣揮灑瑰偉乃見烈士風觀此好向書家道未有能真不能
草

楷木杖笏行

并序

金源以來進士登第例授楷笏無則以槐代之今曲阜
祖庭有孔道輔釋褐時擊蛇笏殷血猶在橫絡一綫宛
迸數砂粒色若棗漆以水濯洗則其色鮮紅如新澱著
者今此笏乃其尺度故制也孔氏族人又以長材爲杖
以贈好事者乙卯秋九月經拜謁墳林家長翁以笏杖



各十相貽故為賦此

兩楹夢斷壞梁木天出斯文生宰木翳雲擁霧二十里虎踞
龍蟠泰山足道德仁義為根株禮樂枝葉光扶疎芘蔭百代
吾道尊戶有絃誦家詩書中間楊墨常蠶食重欲翦伐逢老
釋崔嵬枯幹尚生意千古堂堂孟韓力年來旦旦加斧斤幹
為唐楔枝為薪知音抱去甚泣玉觀者掩面如悲麟大橫庚
庚紫蛇腹手板露恩照緋綠老儒扶藉見聖人豈竝枯藤與
桃竹斯文將墜吾道三不絕一綫甚濫鶻豈為區區徇枯木
亦如告朔存餼羊孔氏家庭手植榆楷樹相望閔千世亂來
秦火幾番燒土黑灰寒共憔悴靈光殿基秋草溪牧童相喚
穿墳林青蛙亂聒顏氏井飢烏落日曬白禽佩玉長裾新進
士回視詩書等閑事赭袍白馬飛將軍闊劍長槍不識字中
原慘慘無神靈白骨蔽野無蒼生只知下石誰手援老夫有

淚洪河傾皇極厄會數流血誰與澄清倒溟渤摩掌東家扣
脛杖拂拭囊中擊蛇笏會當立聖蠲祿昏鞭擊魚龍起春窟

乙卯秋月十九日登泰山太平頂

窮秋老雨四十日坤軸欲爛陰霾纏我來方作泰山游玉虹
一夜收雲煙山靈奕奕生喜色突兀撐裂青羅天輕裾飄飄
過黃峴乘輿直到三峰前霜餘灌木出秋色萬壘紅錦幪椒
巔泓澄寒溜浸太古翠壁細瀉珠璣圓當時秦漢極侈麗未
必如此皆天然天門中斷兩屹立箭筈一磴蛇蜿蜒凌層絕
頂肆崇峻佇立矯首望八埏長天沈沈入西極九州却在東
海邊衝風慘淡萬里來海窟動刮鯤鯨涎須臾白雲生嶽麓
脚底決莽無山川秦壇周觀覺浮動滿地覆冒兜羅縣忽疑
山移入海中白浪四洶虛濤掀山陰瑰詭光怪出赤氣翠暈
相鈞連下從谷底上碧落寶塔萬級高蟠旋遂登日觀叱日



馭六龍倒著珊瑚鞭玉麟剝落金甲拆九芒遊綺生血鮮三
山搖蕩海水沸蓬壺縹緲來飛仙爲言此色與此界君自固
有非塵緣恍然記悟復無語把手一笑三千年

華不注行

崑崙山巔半峰碧海風吹落猶帶溼意氣不欲隨羣山獨倚
青空迴然立平地拔起驚犀顏劒氣動插青雲間濟南名泉
七十二會爲一水來浸山我來方作鯨川遊玉臺公子邀同
舟君山浮嵐洞庭晚小孤滴翠清江秋酒酣興極煙霏昏魚
龍慘淡迴山根少陵不來謫仙死舉杯更欲招其魂魄今不
來天亦老元氣崔嵬山自好超超絕頂凌長風注目東溟望
蓬島

居庸行

驚風吹沙莫天黃死焰燎日橫天狼巉巖鐵穴六十里塞口

一噴來冰霜導騎局脊銜尾前瓊車輾轆半側箱彈箏峽道
水復凍居庸關頭是羊腸橫拉恒代西太行倒卷渤海東扶
桑幽都却在南口南截斷北陸萬古疆當時金源帝中華建
瓴形勢臨八方誰知末年亂紀綱不使崇慶如明昌陰山火
起飛螭龍背負斗極開洪荒直將尺筭定天下疋馬到處皆
吾疆百年一債老虎走室怒市色還猖狂遽令逆血灑玉殿
六宮飲泣無天王清夷門折黑風吼賊臣一夜掣鎖降北王
淀裏骨成山官軍城上不敢望更獻監牧四十萬舉國南渡
尤倉皇中原無人不足取高歌曳落歸帝鄉但畱一旅時往
來不過數歲終滅亡潼關不守國無民僂作龜茲能久長汴
梁無用築子城試看昌州三道牆

懷來醉歌

胡姬蟠頭臉如玉一撒青金腰線綠當門舉酒喚客嘗俊入



雙眸聳秋鶴白雲亂卷賓鐵文臘香一噴紅染唇據鞍側鞍
半淋鬣春風滿面不甯噴繫馬門前折殘柳玉液和林送官
酒二十五絃裝百寶一派冰泉落纖手須臾高歌半酡顏貂
裘潑盡不覺寒誰道雪花大如席舉鞭已過雞鳴山

化城行

東郊野馬如馬驚依稀隱約還成城參差雉堞雲間橫蓋頭
岌業擎長鯨壯哉三都與兩京殿閣樓觀頽空明丹雘峭麗
欹且傾煙氣萑苻搖旆旌其中似有百萬兵是邪非邪寂無
聲秦邪漢邪杳難名長風忽來一掃清赤日如血高天青霜
淨沙乾鴈鷺鳴路傷但見棘與荆祇有慘淡萬古情人聞城
部幾廢興一杯聚散皆化城君不見始皇萬里防胡城人土
竝築頑如冰屈丐按劍將土蒸堅能礪刀草不生神愁鬼哭
枯血腥殺人盈城著死爭只今安在與地平平地溪谷爲丘

陵江南善守鐵瓮城城外有田不敢耕西北廣莫無一城控
弦百萬長橫行身爲心城屋身城一朝破壞俱化升佇立感
化參玄冥乾坤翻覆一化城

趙州石橋

輪囷太古綠玉月半插水面不挂天一砥一段數十丈大業
至今七百年溪銜密市無罅隙嵌磨安帖堅且圓仰視壓面
勢飛動勁欲拔起疑墜顛鬼神力古未有地維欲絕還鉤
連蛟龍辟易泮水伏細紋參錯如新鐫晴虹不散結元氣海
捧縹緲纏飛煙衝風倒景鯉背搖金瀾滉漾青環偏乾坤壯
觀全趙雄幾回笑殺秦人鞭往來細讀張相碑直與北嶽相
輕軒先君有詩不忍看摩挲華表空泫然

閑閑畫像

王安石

烏巾鶴髮爲雙肩丹砂暎面淡兩巔存神垂老孰與傳正大



八九天興前金源一代一坡仙金鑾玉堂三十年泰山北斗
斯文權道有師法學有淵中華命脈屹不偏楚妃正色絕纖
妍石光玉潔無腥羶高文大冊職所專潤色帝業星霓纏體
制安帖開坤乾官樣奧雅春容篇筆力壯浪傾源泉草聖肆
意揮雲煙晚年遊戲西域禪月江卷盡藤蘿涎清風修修易
一編每欲杖屨尋伊川焚惑犯昂光竟天不與亡國天惜賢
始終無慊獨巍然國初學士沐與燕世章蔡党方騰騫宣政
佻靡悵濯湔補完大朴無雕鐫卿雲映霞風鸞翮貝闕寶府
珠璧聯崇極欲圮龍步遷此老始終元氣全大儒巖廊筆如
椽六麓一犁三山連紀甌墮地誰續絃破觔頓脰皆沈絲東
塗西林競取憐夸紅蛇紫十百千安得起公重著叢萬古一
日當天懸

德陵雪賜公新版丹湖紅橋西公先生長之編文以
總部尚書翰林學士是日於第人以爲天幸

曉登昆陽故城

弓刀蹀躞西風鳴慘淡夜入昆陽城疎星半落楚氛黑立馬
起坐東方明凌晨歷覽增壯觀世祖凜凜猶如生以寡敵衆
古亦有以怯爲勇夫誰能始知謹厚是真勇彼僞不足當吾
誠眼中百萬已破碎著手一戰成中興天定豈容人復勝新莽
猶然事符命漢家王氣滿咸陽空向漸臺看斗柄憑高落落
生壯懷萬里一片青山來于陵不屈亦堪惜乃使耿鄧升雲
臺東都制度遂狹隘王室陵夷寢傾覆漫將風節與維持終
入曹瞞莫能救巖巖高節固可奇濟時行道胡不爲釣魚臺
上秋風老我欲與子論襟期蕭蕭草木南陽道龍虎春陵氣
仍好須當策杖向軍門整頓乾坤濟時了

巴陵女子行

并序

己未秋九月王師渡江大帥拔都及萬戶解成等自鄂
渚以一軍覘上流遂圍岳岳潰入於洞庭俘其遺民以



歸節婦巴陵女子韓希孟誓不辱于兵書詩衣帛以見
意赴江流以死其詩悲婉激切辭意壯烈有古義士未
到者今并其詩錄于左方嗚呼宋有天下文治三百年
其德澤龐厚膏於肌膚藏於骨髓民知以義為守不為
偷生一時計其培植也厚故其持藉也堅乃知以義為
國者人必以義歸之故希孟一女子而義烈如是彼振
纓束髮曳裾義冠名曰丈夫而誦書學道以天下自任
一旦臨死生之際操履云為必大有以異於希孟矣余
既高希孟之節且悲其志作巴陵女子行以申其志云
北來諸軍飛渡江突騎一夜滿岳陽樓頭火起入閭巷曹逃
偶走如牛羊巴陵女子尚書婦生平不識門前路亂兵驅出
勢倉皇夫婿翁姑在何處吞聲掩淚行且嘯嘯痕沾溼越羅
衣此身忍使人再辱裂帛暗寫臨終詩上言社稷安危事下

說投江誓天志一回宛轉一悲平心折魂飛不成字詩成淚
盡赴江流蛾眉蕭颯天為愁芙蓉零亂入秋水玉骨直葬青
海頭古來烈婦纔一二誰似巴陵夏文理名與長江萬里流
丞相魏公還不死

巴陵女子韓希孟魏公五世孫嫁與貴尚書男璣為婦告州破城旁之明日以衣帛書
詩願對事君子相傳知吾宋家有守節者其詩云宋未有天下堅正臣禮樂開國百戰
功每陳唯維整及其特幼主臣心常炯炯帝曰卿此伐山成今有誓死殉莫擊尾此行
當繫頸即日隕辭行盡敵心欲還陳橋兵急變不得守實賴爾法交舜民亦昔安靜
有國三百年仁義道馳騁未改祖宗法天何賜太昔細思天地理中有幸不幸天果喪
中原大似裂冠冠君誠不獨活臣實無歸部夫人與得入垂誠常欺欺江南無期安漢
共有王猛所以戎馬來飛渡巴陵境大江限南北今此一姓歸本期固封守誰知如畫
解烈大憐豈固不辨金與礪委去良家子性僻守孤嫂守與尚書兒合香署蘭管直以
才德合不存宿痛癢切結合歡帶誓比日月兩誓誓會雙飛比日願長並期金石
節化作桑榆景旋頭勢正然氣先屏不意風馬牛復此連駟第一方遺劫旁六族
死俄頃雲鶴落迅風孤鸞帶空影誓誓堅折白玉柱沈斷青燧路定冥冥莫以當炳炳
妾心堅不移故邑不改井我本婦孺器安有作節一志節匪轉石氣嗚如石鏗不作續
大纛願為死天冷舍生念魏城亡情羞虎窟窟借此清江水葬我
全首領皇天知有知定許二面清願魂化精衛填海使成積

武昌詞三首

王師圍鄂遊騎於金牛鎮得一婦人欲侵之厲聲曰我



夫婿翁姑皆死目前未即死又可受辱邪速與我死遂
置之自稱梅溪主人張素英作歌詩數篇以見志尋以
疾卒於湖中得一路分妻一日以無夫選賜有功軍人
即以掌批其頰對今上大呼曰妾夫將千五百人扼敵
沅州妾命婦也豈可辱於是乞速賜死上矜其志賜之
衣糧使有司存恤之以俟其夫亦尋以疾卒又有漢陽
教授之妻為一兵所掠義不受辱投于沙湖三人者僕
親見之皆可附希孟之義各為賦詞以寓意云

巴陵女子韓希孟梅溪主人張素英解作歌詩還死節不論
傾國與傾城

烏鬼山頭鬧鼓聲武昌人攜孺兒黃鬚回鶻使批頰義感
萬乘真英奇

漢陽宣敘是妾夫妾身未死緣事姑騎士朝來強擁去抱石

半夜投沙湖

使宋過濟南宴北渚亭

往年薄遊宴渚亭高秋霜落波光清今年持節又來宴菱葉
荷花香半城城南倒插泰山脚城北沈涵海氣橫周圍盡浸
樓臺影魚鳥慣聞簫鼓聲錦堂流出珍珠冷花底漂搖碎光
炯名泉多在府第中繡簾淡掩胭脂井推波委濤到北渚匯
蓄涵渟數十頃虹去聲橋桁桺平分破巨壑雲莊入煙暝濟南
名士多老成行臺突兀皆名卿尊中正有李北海坐上寧無
杜少陵堰頭臘瓮滿船末歌舞要送行人行江南風景已不
殊渚亭即是西湖亭

三汊北城月榭翫月醉歌

大河奔放千里一片黃鰲頭傑觀突起河中央露華漲冷濯
桂窟氛露洗盡豁四旁濤山隱映生金輪水天不辨渾金光



杳然坐我月宮上星斗錯遺雲錦裳玉虹高挂飲酒海黃流
倒卷都淋浪兩行美人列嫦娥翠綃淡夜冰肌涼悄然清唱
多怨曲攪亂羈思爲停觴輕颺忽來四座覺浮動吹落桂子
颯颯生秋香急令搗鼓歌慷慨驪龍掀舞白鳳翔玉牀插天
抱孤月醉卧萬里銀河長

望京府賞紅梅

汴梁宮中絳綃梅移向汴河堤上栽青條圍搭杏花顆瓊細
向陽才半開張公小隊呼我飲風色偃髯寒氣凜玉銜徑踏
黃河冰貂帽颯簷椽紫錦金鞍細馬歌舞人雪壓小橋不動
塵入門下馬簇花宴紅蓮舊府花正新玉川金波碧香酒折
花遍插分素手春透寒梢未全綻風流正要臙脂瘦賞梅不
用歌落梅緩歌却著銀笙催愛香細擷生霞蕊浮動雲腴嚼
一杯本是前邨冷澹花不稱王侯將相家明朝會散更向明

月底藉雪凍吟疎影裏

青城行

壞山壓城殺氣黑一夜京城忽流血弓刀合沓滿掖庭妃主
喧呼總狼籍驅出宮門不敢哭血淚滿面無人色戴樓門外
是青城匍匐赴死誰敢停百年涵育儘塗地死霧不散昏青
冥英府親賢端可憐白首隨例亦就刑最苦愛王家兩族二
十餘年不曾出朝朝點數到堂前每向官司求米肉男哥女
妹自夫婦視面相看冤更酷一旦開門見天日推入行間便
誅戮當時築城爲郊祀却與皇家作東市天興初年靖康末
國破家亡酷相似君取他人既如此今朝亦是尋常事君不
見二百萬家族盡赤八十里城皆瓦礫白骨更比青城多遺
民獨向王孫泣禍本骨肉相殘賊大臣蔽君尤壅塞至今行
人不歎承天門行人但嗟濠利宅城荒國滅猶有十仞牆牆



頭密市生鐵棘

陵川莫詩飲全亡市最詳又有金原十衛士歌序云金原氏播遷以來至于國亡得節義之士三國忠公等十人皆死事死國有古烈士之風可以興起東俗振許食儲其名字官階始終行業自有良史其大節之振發忠烈在人耳目雖耕夫販婦牛童馬走共能稱道者作歌以歌之庶幾塗墻歌頌由其音節見其風采云天與諸臣國亡無史不能具官故官歌以當世所稱者如非蝦菜仲德行院等考之侯國史之出當當爲發正云十節士謂王丁明抄制都都都都人其公平章陳和尙馬島古孫道原仲德行流轉山奉御李德子李伯顯也

靈泉行二首

并序

乙卯秋八月及行臺嚴公獵于東山遂會于鳳山之靈泉故賦二詩

赤雲夾日騰清暉太陰殺氣纏海霓元戎小隊數百騎金鑣
王勒紅牙旗長鞭一點陣偃月稍騎兩合前山圍查牙折角
獲挺鹿模糊生血禽孤羸霜號剝落落澗石飢燕亂掠秋草
飛應弦霹靂憂破碎掇拾掛馬皆纍纍一川錯莫半山赭空
穴破冢妖狐悲將軍推仁亦中怛弛弓服矢收神威力士下

馬各數獲從官解劔稱酒危山河慘淡生壯觀乾坤突兀增
雄奇溶溶喜色動歸路滿城樓觀重煙霏

蕭蕭弓劔秋山行老玉破碎前相迎石蛇繞徑入煙樹一天忽在青
山層三岳鼎峙勢欲墜元氣突兀彊拄撐相君坐定從官列游
子乘輿窮其登穿雲石磴上方遠忽入洞窟行幽冥黑風吹衣出大
隧泉源湛徹光泚清脩然濺弄曾次豁一旬流盡千年醒憑
高悠悠肆遐矚天宇曠闊秋毫明泰山西來忽中斷翳翳桑
土西南平須臾擗鼓震虛谷尊酒坐嘯還同傾醉歌扣碎一
明月欲入碧海騎長鯨

八月十五夜五河口觀月

去年燕南醉明月黃金臺上秋風發兩行燕玉笑姮娥直著
風神比顏色前年山南醉明月露氣風聲纏玉節甲士擗鼓
邊聲雄漢水波翻峴山裂今年又作江南行五河河口澆雄



鱣舉杯對月月浮動酒浪搖碧金鱗生彷彿四顧天宇豁九州四海一月明誰今此地限南北閔起禍亂挈甲兵人生大抵隨所遇南北東西無定住今宵對月傾金尊便可長吟嚼佳句醉時抱月凌孤風桂苑煙霄悞高步浩歌亂扣白玉盤天上人驚亦何懼不須撻碎黃鶴樓何必翻倒鸚鵡州大江江頭呼李白我欲與汝蓬山遊赤城城頭搖曳紫綺裘白雲雲邊倒卷蒼玉甌雙成佐酒飛瓊唱不解人間更有愁

書磨崖碑後

并序

書至於顏魯公魯公之書又至於中興頌故爲書家規矩準繩之大匠河朔嘗見三數本皆完好而森森如劔戟有不可犯之色今得此本頗爲殘缺旣裝裱則反得古中韻勝乃知崖角剝斲本真全露有李白所謂秋水出芙蓉天然去雕飾者尤可賞激也乃爲賦詩云

汝南昔曾謁公祠霜日曠冽森英姿乃今江館坐牢落奪目忽觀中興碑神明煥若還舊觀義烈凜凜生見之滯氣激起天宇豁悵意發冢揮金鑊生平每爲二賢惜以技掩節公義之不阿桓溫止殷浩遺世脫屣終遊嬉平原突兀果卿死李唐中葉公能持政令二賢書不工隻字片楮猶當奇矧於超出二王筆冠冕百代書家師坡仙論書至公止此本於公又奇至正筆篆玉藏李斯出筆存鋒兼漢隸古硬陵轢瘞鶴銘韻勝韜技蘭亭記離堆雄峻僅能亞畫贊沈淡還櫛比書法至此爲絕塵頓覺諸家異端異恢宏正大極適緊馳騫剛方窮壯麗萬古千秋計賊心二十四城忠義氣惜哉歲久頗殘鼓苔蝕潮春寢磨滅去國幾年似者希滄海遺珠亦奇絕酒酣對酌虎賁郎况乃摩挲是明月斷畫嶄嶄屹斷金偃彊常山筆端舌中間剝泐尚含胡慘淡中丞面餘蟻載看激裂壯

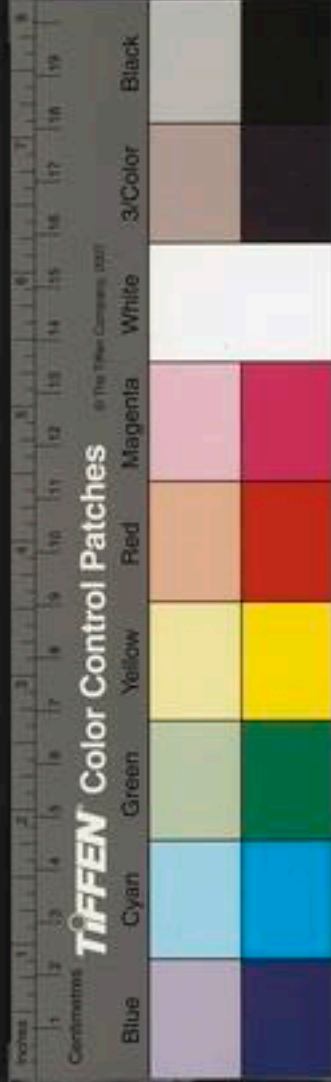

士肝意苦時危將泣血置書勿論撫膺歎更有何人似公節
忠貞端不負巡遠文字尤令重元結只今誰識段文昌世上
焉知李希烈終南太華皆可磨後人竟莫墮嗟峨惟餘浯溪
青天一片石照耀遠古馳江河誰能與世見此不朽業蕩攘
邪穢綱祆痼再立元氣擅澆訛踵武至德肩元和九原起公
吾其歌

江梅行

江城畫角吹吳霜破月著水天昏黃波澄煙妥林影澹雙梅
帶雪橫溪塘此時承平風物盛家家種玉栽琳瑯朝來伴使
宴江館銀瓶亂插吹銀管霏微香霧入紅袖零亂春雲遠金
盃都將和氣變荒寒錦瑟愁生燕玉煖爲言儀真梅最多苦
花古樹溪煙蘿一年十月至二月紅紅白白盈江沱自從天
馬飲江水草根盡梅無柯楊子人家楚三戶今年幸有燒

殘樹忽聞星使議和來盡貯筠籠待供具從今江梅好顏色
爛醉長吟嚼佳句

江聲行

鴈唳月落揚子城東風送潮江有聲乾坤洶洶欲浮動窻戶
凜凜陰寒生昆陽百萬力一蹴齊呼合操接短兵鐵騎突起
觸不周金山無根小孤傾起來看雨天星稀疑有萬壑霜松
鳴又如暴雨鬻未發暗鳴水底號鯢鯨祇應靈均與子胥沈
恨鬱怒猶難平更有萬古戰死骨銜冤欲泣秋濤驚虛庭徒
倚夜向晨重門擊柝無人行三年江邊不見江聽此感激尤
傷情須臾上江帆欲舉舟子喧慙開搥鼓江聲漸小聽雞聲
慘淡芙蓉落疎雨

後聽角行

并序

丁未冬十有一月漢上趙先生仁甫宿于余家之蠓殼



蒼霜清月冷角聲寥亮乃作聽角行以贈其行近在儀
真每聞角聲因思向來卒章四句江上舊梅花今夜落
誰家樓頭有恨知何事牽住青空幾縷霞便有江城羈
留之兆故作後聽角行以自釋云

燕南壯士江城客孤館無眠心已折那堪夜夜聞角聲怨曲
悲涼更幽咽一噴牽殘楊柳風五更吹落梅花月霜天裂却
浮雲散鴈行斷盡疎星接餘音眇眇渡江去依稀似向愁人
說勸君且莫多歎嗟家人恨殺生離別可憐辛苦爲誰來彫
盡朱顏頭半白萬緒千端都上心一寸肝腸能幾截當時聽
角送南人南人吹角不送人不如睡著東風惡拍枕江聲總
不聞

長星行

甲子歲七月一日始
見九月十六日沒

銀槩萬條日沒西玉虹千丈月合丑雄雞一聲半天赤太陽

欲出星在柳東南勢妥裁冰刀東北迸開驅雪帚行侵熒惑
掩太白直從北斗向南斗上相黯慘忽無色上將參差都不
守明堂帝坐總茫昧房駟王良欲奔走漸過輿鬼漫兩河渾
埽三垣當井口突煙滾滾欲浮動異事驚人古未有初從曠
早忽風雨拔木轟山聲亂吼爾後妖芒忽亘天七月初吉又
踰九縱橫凌犯卧復堅自莫至朝長更久五年江館戴片天
變故紛紜翻覆手摧心襁褓又見此閉目不敢窺戶牖天傾
地裂由積釁敗國亡家皆自取吾聞有道必得壽長星勸汝
一杯酒

狼牆歎

危牆闕峻倒插棘四簷抵市無罅隙東日曬透西日炙周興
鐵瓮熾火逼置于此中不許出虛哉狼牆甚狼石嗚呼何時
見天日



冤鑄歎
重門重鎖禁不開伴使送入不復來鐵簧生澀淡金苔冷氣
纏結埋陰霾寶中進食當門回咬脣閉目猶疑猜嗚呼冤鑄
孰爲哀

憶寶刀歌

生平知己壓腕刀借交報仇燕南豪一從濠梁成隔絕梟獍
觸忤狐狸噪夜夜斗牛多異氣玉虹紫天光燭地幾回夢裏
飛入手痛惜當年都廢棄近來館下遇家賊空拳無奈徒忿
激撼牀一夜寶刀鳴黑風卷地吹霹靂只今使節猶未回祇
應玉珥生青苔何時磊落却在手爲我討賊除氛埃

陽春怨二首

江頭怕見楊柳春楊花飛來愁殺人紅顏落盡花片新黃昏
無人淚霑巾舊花被疊凝春塵夢中忽見渾未真隔花半面

春山顰恨郎不歸多怨嗔不知兩處同苦辛同是天涯愁恨
人幾年心事向誰說花落鴛鴦畫掩門

芳草萋萋春又青階前院後喚愁生隔牆飛花帶鴛鴦聲都因
無情却有情強飲不醉愁難醒欲睡不著夢難成一簾斜日
堆綠英春風澹池江無聲楊花茫茫揚子城總是天涯流落
情夜來說殺梁間燕一世春愁在此行

秋興五首

風振長天秋氣豪幽人興與雪山高霜纏短褐歌商頌月滿
空庭讀楚騷萬事已應隨弊俗一身寧忍墮塵牢會須散髮
滄溟上鞭擊魚龍舞碧濤

世事雖窮道不窮金聲猶振魯王宮看書極揆天人理下筆
全侔造化功未灑後塵心有贅忽驚前哲坐生風六經依舊
垂天地千載秦灰散劫空



沙冷雲平塞外天，霜風掣箭射幽燕。羣狐喋血濡腥尾，一鶴
搏空弄老拳。白玉樓成賀安在，黃金臺廢隗猶賢。翩翩精衛
休填海，驅石秦人已斷鞭。

永夜漫漫苦飯牛，北溟誰下釣鰲鉤。拘雲琢句鬼神泣，倚劍
長歌天地愁。日暖桃源秦世外，月明蘭國楚江頭。但能握節
終吾事，絕食猶輕漢五侯。
萬里長風掃陣雲，浩歌一曲倒清尊。昔人猶有未埋骨，遂世
難招不返魂。陰沴豈能昏日月，濁河難使貫乾坤。皇天不許
中州靜，夜夜長庚出薊門。

雪意

陽谷初冰冽曉，羅瑤花一夕滿。瑤臺雲飛海嶽寒，難吐風振
堪與凍不開。秀魄暗成冰井月，冷魂潛入楚江梅。梁園此日
多豪俊，濯濯無因展異才。

呈王內翰

霜落雲枯秋盡時，翰林遺得桂林枝。春風久已歸桃李，劫火
從渠照虎豹。白髮操戈浮世在，赤心傾蓋幾人知。壺中有酒
無天地，醉後休歌貝錦詩。

送董巨源

錯落霜華季子裘，茫茫何處是西周。乾坤破碎無元氣，歲月
蹉跎漫客愁。舉世橫身歸虎口，幾人懷策射龍頭。相逢不得
從容地，空著長歌慰遠遊。

老馬

百戰歸來力不任，消磨神駿老駸駸。垂頭自惜千金骨，伏櫪
仍存萬里心。歲月淹延官路杳，風塵荏苒塞垣深。短歌聲斷
銀壺缺，常記當年烈士吟。

題楊之美尚書寄王運使守太原書後



憶昔風塵暗兩京北門此日賴真卿乾坤翻覆見忠節臣子
危亡置死生一柱數年支大厦孤軍千里重長城尺書便是
中丞傳讀者猶能感義聲

南堂卽事

長夏禪房絕點埃鬢蒸襟袖迴然開半軒流水移天去滿榻
雄風送雨來不記閑愁千萬種有時清唱兩三杯輕鷗也自
知人意浮入驚波却使回

大宛二馬

天脫所育詩
錫張恭公

二馬飄飄萬里來玉花蕭颯上金臺風生兩耳雲霄近電掣
雙瞳日月開渥水虎文連殺氣大宛龍種絕氛埃將軍正欲
成勳業看汝駉騰展驥才

落花

彩雲紅雨暗長門翡翠枝餘萼綠痕桃李東風蝴蝶夢關山

明月杜鵑魂玉闌煙冷空千樹金谷香銷漫一尊狼籍滿庭
君莫埽且畱春色到黃昏

次韻荅王國範

薄寒孤影澹黃昏步出空齋自掩門霜落池萍清見底風彫
庭樹靜歸根天高鴈去人千里江闊鳥驚月一痕兩國音塵
俱斷絕幾年懷抱與誰論

贈馬德瑤

從君躍馬入長途尊酒風雲日俊疎白壁暗投皆若此赤心
知己更誰歎不能北闕紆奇策甘向南山守敝廬抱膝長吟
意蕭索半生孤負五車書

靜香亭二首

南風吹綠滿庭槐門巷翛然絕點埃紅玉生煙塵世隔錦幃
遮日洞天開鸞知好客飛無語蝶爲新花去復來好著生前



無限酒浩歌長醉亂霞堆

小山曲檻映迴廊別有一天溪處藏人物風流還似晉衣冠

儒雅尚如唐四圍紅錦春風軟滿地綠陰清晝長坐久杳然

忘世味碧雲高興欲飛揚

燕自兩河之戰遂非唐有羅羅金戈百有年然而不新官政從唐之化章勳任使厚敦敦猶有

曉渡澆河

旌旗斷續出林巒部曲喧騰過石灘殘月沒時愁地險宿雲收處覺天寬自知不武還爲將漫使開身也屬官落盡黃榆秋色老楚山清曉石樓寒

營獨山谷

秋風獵獵建牙旗月澹昏黃馬不嘶區脫定時林影黑邏兵行處草聲低豺狼遠跡終宵遁烏鵲驚飛到曉啼中夜幾回還自惜欵壺歌罷意悽迷

孟少保後園瑞香

羽葆層層擁細花甲梅斜映隔山茶兩三叢裏氤氳氣數百年來富貴家雕玉香濃圍瑞雪翠翹春暖插輕霞主人一去無消息庭戶蕭疎落晚鴉

題汶陽王太師彥章廟

又泰山茶云秦樹慈憐憐漢宮茶絕冷脆脂內家最安常留得生色屏風有數枝亦甚佳
不許乾坤屬李唐孤軍直與凌存亡大梁僅得延三日匹馬猶能敵五王誰意人間有馮道幸因身後遇歐陽千年豹死畱皮在破豕風雲繞鐵槍

宿州夜雨

飛電穿窻滿室光却從陡黑見昏黃雷霆半夜翻龍窟風雨終宵撼客牀塞上詩懷尤索莫天涯壯氣獨昂藏星麾何日平康了兩國長令似一王

震南樓



危樓雄塵楚氛收緩帶輕裘日燕遊赤羽萬夫開虎幕黃流
一曲枕鼇頭天高樹老關河莫水落雲枯澤國秋此地誰教
限南北蒼茫極目使人愁

沙洲夜泊

一來駐泊便淹旬洲渚人家鴈鶩邨滿地月明疑白晝半帆
煙影易黃昏天連平楚無邊閩河入長淮徹底渾夷甫諸人
憑寄語莫教石勒上東門

月丹

小艇移來江漲橋盤盤矮格仍嬌丹霞皺月瑤紅玉香霧
凝春翳絳綃一種是花偏富貴三冬無物比妖嬈廣寒記憶
曾攀折滿殿光搖照紫霄

王承宣月丹一本云山茶大者曰月丹又大者曰曉殿紅故爲賦此

伴使秦文舉欲入維揚故賦詩以見意

東風吹落瓊花雨南浦潛生荔子煙夜久有懷聞獨鶴春歸

無語怨嗷嗚天沈海底涌金鎖日隱鼇頭頓玉鞭千尺絲綸
萬年井文園消渴竟誰憐

芍藥

王承宣送楊州芍藥數本

夜來風雨洗殘春芍藥還開春又新入座忽驚持酒客舉杯
先酌送花人煙輕雪膩丰容質露重霞香婀娜身鐵石肝腸
總銷鑠都將軟語說風神

生朝祭先有感

金橘堆盤荔子丹瓊花滿奠蒸沈山風生香案空遙拜月掩
重門尚未還目斷松楸心耿耿氣填胸臆淚潸潸三冬又盡
三年數兩國無成兩鬢斑

鏡鄉亭

薄薄輕雲似霧塵陰陰江氣冷侵人一庭芳草雷連客兩樹
天桃斷送春檻外流鶯仍語巧梁間旅燕又巢新東城飲伴



西湖柳寒食中間入夢頻

甲子秋懷

江館無家久似家西風院落老天涯黃纒暮積猶多葉綠擁
芙蓉尚未花紗幕墜塵歸晚燕窺池生草窟秋蛙枯腸欲斷
誰濡沫擊柝聲中夜煮茶

己巳三月二十六日

夢遊故國人仍獨春到空梁燕自雙雲淡星疎祇見斗浪平
風定不聞江五更鼓角纏孤枕千里開河入破窻落盡好花
春又老依然塵土暗金釭

升賢邨

兩嶺青林夾孤山黑石圍雲攜疎雨過風約斷虹飛爲告奸
雄叟難逃筆削譏荒邨好終老白首竟忘歸

開平新宮五十韻

日月旋天蓋星辰合斗樞光騰掌內鐵氣繞澤中蒲金帛羞
重賜弓刀奮一呼真人翔灞上天馬出余吾尺筮初開闢羣
雄競走趨無勞爲夏舉乘勝卽長驅蹴踏千年雪曉騰萬里
駒長城衝忽斷弱水飲先枯肅殺威靈盛驅除運會俱華夷
塵瀆洞天地血模糊地盡諸蕃外兵窮兩海隅九州皆瓦礫
萬國一榛蕪誰與重休息徒爲妾駭吁治平須化日殺伐豈
良圖聖子曾當璧神孫會握符鐵山溪蘊玉瀚海特生珠曆
數終當在謳歌信不誣欲成仁義俗先定帝王都畿甸臨中
國河山擁奧區燕雲雄地勢遼碣壯天衢峻嶺蟠沙磧重門
限扼狐侵淫冠帶近參錯土風殊翠擁和龍柳黃飛盛樂榆
岐山鳴鶯養冀野牧駒除風入松杉勁霜涵水草腴穹廡罷
遷徙區脫省勤劬階土遵堯典卑宮協禹謨既能避風雨何
用飾金朱棟宇雄新造城隍屹力扶建瓴增壯觀定鼎見規



模五讓登皇極羣生賜大醮還聞却走馬卽見弛威弧簡策
詢前代弓旌聘老儒恢弘同一氣微幸絕多途雷雨施龐澤
乾坤洗舊汗直爲提赤子遂使出洪鑪遠檄收疲蕩窮邊罷
轉輸江壖遺鄂岳石窠棄巴渝刀架存殘骨膏梁換毒痛却
令逢有道免使叫無辜契闊還同室螺悍得字孤八荒皆壽
域六合極歡娛白叟休垂泣蒼生獲再蘇只知期用夏夏擬
論平吳旭日冰天透仁君雪國無終能到周漢亦足致唐虞
遇主得知己逢時合舍軀弭兵通信誓奉詔敢踟躕頓覺心
田豁還將肝紙列行行重回首瑞氣滿闈闈

春夜

春雨江湖夜東風花柳寒舉頭不見日何處是長安歲月纏
星節乾坤遠血盤控拳紛愈甚排難古來難

儀真館中暑一百韻

五載淹江館三年錯雨暘熱中蒸滯氣涸轍斷枯腸黑井鹽
煎火紅鑪鐵鍊銅解懽加誕罔坎窞觸機張直壯無身慊窮
堅著命當鼻煙從燎炬溝汗儘翻漿噎塞難通七摧頽懶揭
裳沾濡粘弊屣毒螫上空牀甌擁輪囷肉瓶熬感沸湯噲喞
氣尤偃叫吼怒如狂曉瘴煤生柱晴靈土抹牆片雲遮日薄
疎雨灑晴忙熒惑凝青血長庚迸赤芒稿天高破碎乾月死
昏黃翁媪渾無露萎焦似有霜燕呀棲不壘鷲跼墮難翔雷
殷轟蚊塔沙生闇貳槍飛螢空自燭戰蟻竟溪藏盤礴摧腰
脊低垂塌目睚本來觀化日誰使遇愆陽風土聞南國江山
異朔方豈期惟酷烈無處別炎涼故國包全晉吾家歷太行
高寒雄地勢瀟灑靜雲莊六月衣冠冷千年草木香長松撼
潮海絕壁隱虛堂却到燕山北行歌易水傷鴈霜彫夏木鳩
雨潤春桑聘幣輝光重微車道路長沙陀瞻帝里雪谷拜天



王的燦星銜凍嚴凝日隱光羣雄奮冰窟六合入瓊囊半世
無蒸溼于今重禍殃襟裾堆蚤虱肝腋沸蜩蟬豈免泥塗辱
還令羽翮戕甘言雖未已毒手益難量夾相仍規規重圍夏
限防墜門溪虎圍擊柝關魚柳箝逼鑪密枝梧肯吻荒釜
鬻烹則易刃俎食非強氣數俱臻極天人盡反常旱災絲歲
月禍本入膏肓重怒非長策佳兵甚不祥擲揄肆巖阻郵外
極戎羌信誓猶然在明徵固未妨但令心匪石儘自口如簧
喟歎愁仍積吁嗟氣不揚行人竟何罪國體豈無傷反己私
尤責知微實愧惶逢時當際會援溺止懷襄自縛懸難解輸
人律否臧惡心煨肺腹畏景急炮塘欲掘陰山鼠翻思雪窖
羊履危從塞剝挺節不低昂伊昔當崇慶金源復靖康白虹
纏帝座紫電激天狼傳說騎箕尾王良策駟房一龍轟霹靂
萬馬伎騰驤歷塊無完圖畫鋒舉斷吭纔聞過燕趙又已出

河湟此際通和好惟時正擾攘渾如沃薪火大似堰流隸狼
籍三峰敗顛連五國亡濟師攻汴蔡徽節到餘杭海上盟空
闕城南事渺茫劔關開要害淮海失城隍寓縣餘骸骨乾坤
一疇瘡百年血肉運萬里戰爭場邊將微功賞兵人藉糗糧
居然忘厄會但請復侵疆虎怒寧須激鯨吞受請嘗肌膏坐
銷鑠節鉞漫焚煌破屋渾生亂方畦孰插秧蓆蕪沒洲渚潢
潦漫陂塘蒼蒼人何在陰森鬼正俚厲兵秋滾滾魚窟夜連
遑豈忍仍擠石無爲夏藥瘍機槍關三紀絲枲素千箱已亂
仁明出中興祚着昌勝處須必世奕葉始皇朝老耄庸庸麟質
周家金玉相河山收殺氣雲漢煥文章潛邸人皆仰春宮德
益彰厭兵符太母歸馬勸先皇禮樂尊周孔聲名慕漢唐恢
弘張治具突兀振乾綱駿發渝平急鋪敦大命將奉書祇局
春馳驛敢彷徨加額人皆賀摩肩眾所望只今全父子無復



痛孤孀延入拘營壘周羅市廡廊只將人桎梏不用鐵銀鐺
龍節埋泥竄孤涎汨土甌焚身無取齒避竈豈爭場炎赫惟
加熾風颺不許涼祇愁化灰燼何處薦珪璋天問終無語冥
搜未易詳艱屯果誰敢壞亂實難匡有賦誇鸚鵡無媒獻驢
驢何當悵風雨吹去卧滄浪

二月二十三日猶在儀真館二首

向晚日華紫殿然轟夜雷龍蛇開整窠桃李動春臺淚逐催
花雨心同潑火灰何由復籠動百感坐中來

二月還如夏炎蒸鬱震驚迅霆侵骨冷飛電透心明海氣露
余溼江聲拍枕平從今休禁火一雨萬家生

是月初二日火二十日
丑刻火午刻復火二月
凡三大醫道舍館及書
臺州始在故有是句

月夜感懷

去國暮星歲無家阻萬金江山沈苦思花月動哀吟變故空

長策蹉跎惜此心遙憐燈火罷兒女夜愁淚

雨中感懷

舍館年年老江邊日日陰雨聲侵熟睡花氣動幽吟樹密鶯
愁溼庭荒雀畏淡晚風吹鼓角慙媿弭兵心

曉起

倚枕衾稠薄還家夢亦難月華終夜白江氣先秋寒心苦天
爲碎辭窮海欲乾起來看北斗何日見長安

江雲

江雲似江水渺渺復粼粼
掩靄無窮態紆餘不盡春
遮回斷行鴈望殺未歸人
何日星軺路馮高愛憶親

新館感春二首

東風吹徹褐水氣撲虛簷
月窟星河澹江城鼓角嚴
年淡愁不醒春至恨猶添
爲問秦通守何顏說錦簾



竹立無人語，巡簷思慘然。夜江寒浸月，春樹暝生煙。計拙仍持節，途窮擬問天。難爲繞指鐵，萬折志彌堅。

新館夜聞杜鵑

噓落溪江月，催殘故國春。不堪多恨鳥，偏聒未歸人。血盡腸應斷，哀餘聲更頻。關心尤入耳，一枕夜愁新。

癸酉閏六月十三日夜病中聞笛

淡夜涼風發，迢遙送笛聲。只愁江月破，不放野雲行。怨曲人多感，離腸恨易生。病中催坐起，傾側若爲情。

滿城道中

十二西郎縹緲中，顏行壁立插晴空。欲攜天地諸山去，不逐秦鞭過海東。

抱陽寺

屏顏蒼玉抱幽邨，突兀雙龍窟宅尊。回首萬山東盡處，冷煙

平遠半乾坤

九日郭外二首

溪上蒼煙一道開，誰家日夕採菱回。片帆不舉波間過，無限好山波底來。

萋萋宿草暗荒丘，落日徘徊上上頭。一曲悲歌天地窄，怪人獨鳥入長楸。

蠶

作繭纔成便弃捐，可憐辛苦爲誰寒。不如蛛腹長絲滿，連結朱簷與畫闌。

龍德故宮懷古八首

國是當時總是非，強將商鞅作皋夔。莫言天變渾無畏，不見雷轟黨籍碑。

蔡京姦計假荆公，紹述雖同事豈同。不向嶺南消禍本，更從



海上立奇功

人間未省有金國地底唯知幸鐵樓忽見城頭鷓鴣舞賣花
聲斷不勝愁

復國誅讎事豈難背城借一據河山汴梁受不同頭望直送
汪黃到浙間

少康一旅僂南奔畀付英雄國可存宗澤云亡李綱罷衣冠
不復到中原

却許邦昌爲紀信渾將秦檜作程嬰甘心江左成東晉長使
英雄氣不平

金人不敢駐幽燕劉豫猶令帝八年若守汴梁和且戰關河
一半尚能全

建炎新焰起江東冤血青城尚幾重關越兩王還有後天教
太祖繼高宗

帥正堂

秋渚芙蓉澹澹香新亭爽氣釀新涼晚風吹斷溪南雨一片
金煙挂夕陽

長蘆舟中遇風二首

海風栗栗刮鯨涎吹裂西南一半天暝色忽開隨酒散浪花
和月上船舷

杯盤楚楚下中流風順帆輕莫靄收忽憶黃河轟斂日翠綉
涼月轉船頭

贈漁者

一尺新魴綠柳穿漁人饋我不論錢斫開細雪銀膏瑩旋折
黃蘆蕪晚煙

二兩目

錯莫坤靈慘不春槍攘戈戟關風塵可憐萬里中原土一段



荆榛愁殺人

旧黃陂縣南

茅屋欹斜竹逕荒稻畦殘水入方塘營屯未定斜陽下鴈點
秋煙不著行

燭花

江城溪夜作輕寒金粟堆盤蠟炬殘應是燈花憐久客故隨
人意報平安

正月三日見月

小雪初晴卯色天虛庭搖曳動江煙忽聞歸鴈驚回首新月
梅梢又一年

八月十六日晚起見月

冷雲收盡月當西過却秋宵已失期何事天公太相妒只教
人看不圓時

橄欖

半青來子味難誇空著山僧點蠟茶若是黨家金帳底只將
金橘送流霞

丁卯新館寒食無花二首

四圍擊柝鎖重扉春去春來總不知腸斷東城中酒後春衫
走馬拂花枝

陽和渾不到空齋淡院無人長綠苔為報監門暫開鎖少分
春色入門來

館內幽懷

狂花野蔓滿疎籬恨殺絲瓜結子稀獨立無言解蛛網放他
蝴蝶一雙飛

夢遊木香洞府

月窻青錦麝塵寒夢遶煙條露蕊看但覺身輕似蝴蝶種香



風物異槐安

天春

重圍雨久塌蒼苔火鋪喧呼著棘栽唯有東風難禁約隔牆
吹過落花來

同關彥舉南湖晚步

荷花臨水殿綺月轉簾腰晚吹動銀管莫涼生翠綃

促織

亂聒霜前夜忙催機上秋無衣汝何益重作旅人愁

太平頂讀秦碑

岱宗太平頂磨崖與天齊左列則天頌右刻張說辭文采與
書法不離近代規漢封宛在周觀東秦壇豈出絕頂西壘前
圓平值中峰突兀上有始皇碑年湮雨漬百裂餘析作兩峰
蹲半規面陽數字仍可辨隙縫重銜苔蘚皮中間隱約見制

可完好可辨惟臣斯奉如釵股直如筋屈鐵碾玉秀且奇千
年瘦勁益飛動迴視諸家肥更凝當時風雨有餘怒豈容夸
石獨在茲祇應神明愛尤物不肖蟲擊常護持昔年韓文公
曾賦峻嶮詩字青石赤皆傳閱漫爲咨嗟涕漣漣何如親登
泰山日觀峰光怪特見絳氣纏金虹摩挲細讀秦相碑天門
高咏來清風乃知山靈不相負夜宿天邊不忍去醉倚雲窻
重回額

和陶咏荆軻

燕國八百里最爲遠秦嬴可作殷周基何乃事荆卿癡兒強
復讎七首堪咸京徑劔於期首更圖督亢行倉皇事不就狼
籍斷冠纓寒風死別歌睥睨一世英不若專設諸飲恨復吞
聲縱使以一秦寧無一秦生呂政方忘燕忽作繞柱驚并吞
勢不已舉兵復有名埽平黃金臺故鼎入秦庭昔我渡易水



晚登燕子城投文弔田疇思賢重屏營舉事本道義不係敗
與成爲三恃刺客夫豈豪英情

儀真館中雜題五首

心事悠悠逐去鴻夢魂渺渺入西風無邊木葉無窮恨一夜
秋容滿鏡中

鞍馬息息改館來芙蓉開罷海棠開梁間笑殺新來燕去了
重來尚未回

花落溪庭日正長蜂何撩亂蝶何忙匡牀不下凝塵滿消盡
年光一炷香

持節江頭久食魚館人供鴈音踟躕呼兒細看雲開足恐有
中原問訊書

只見星簾挂月鉤銀河依舊照牽牛遙憐玉雪佳兒女淚滿
西風乞巧樓

終



NATIONAL CENTRAL LIBRARY, TAIWAN, R.O.C.



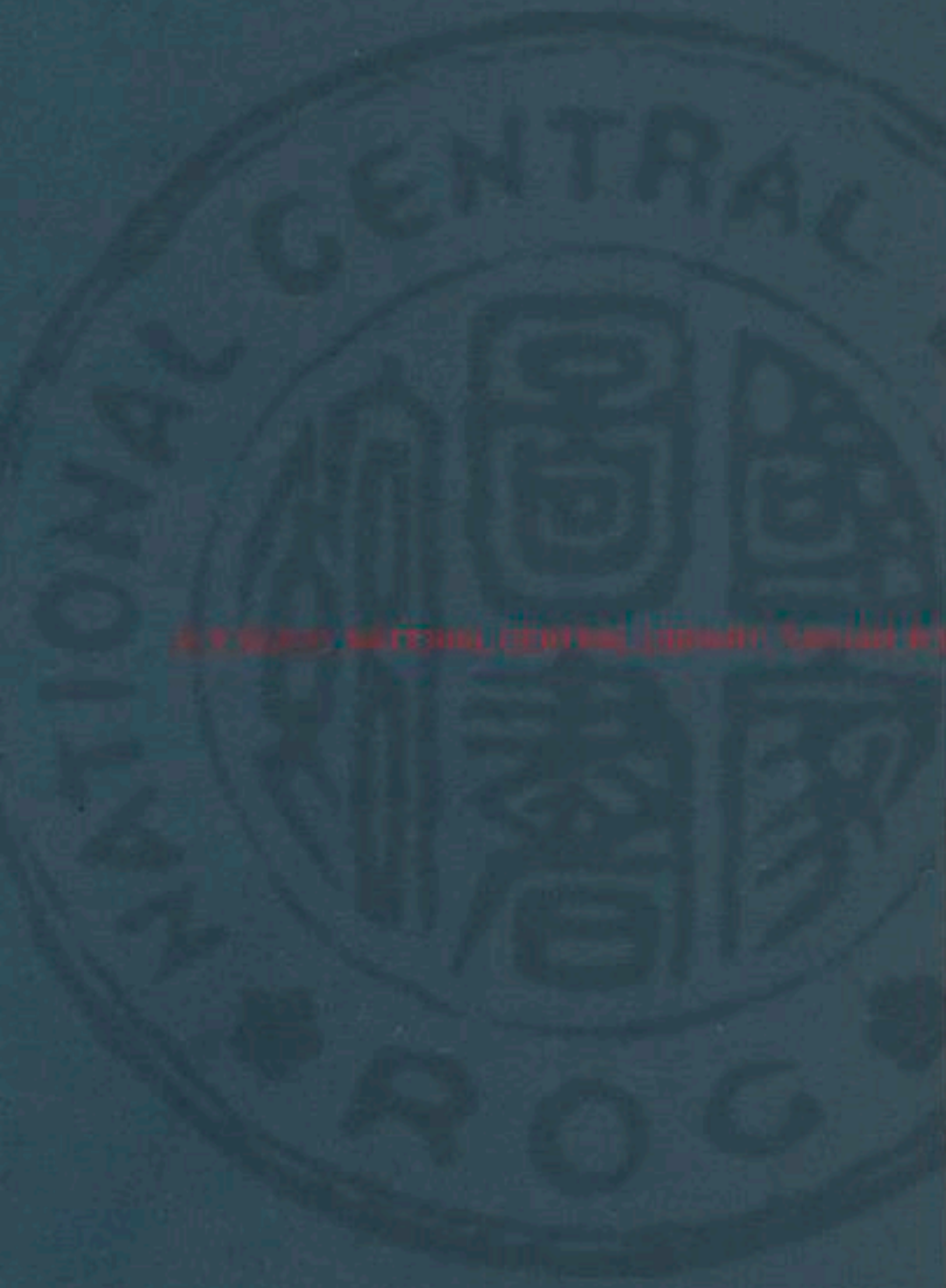

INTERNATIONAL CENTRAL POSTAL DIRECTORY, CANADA P.D.C.

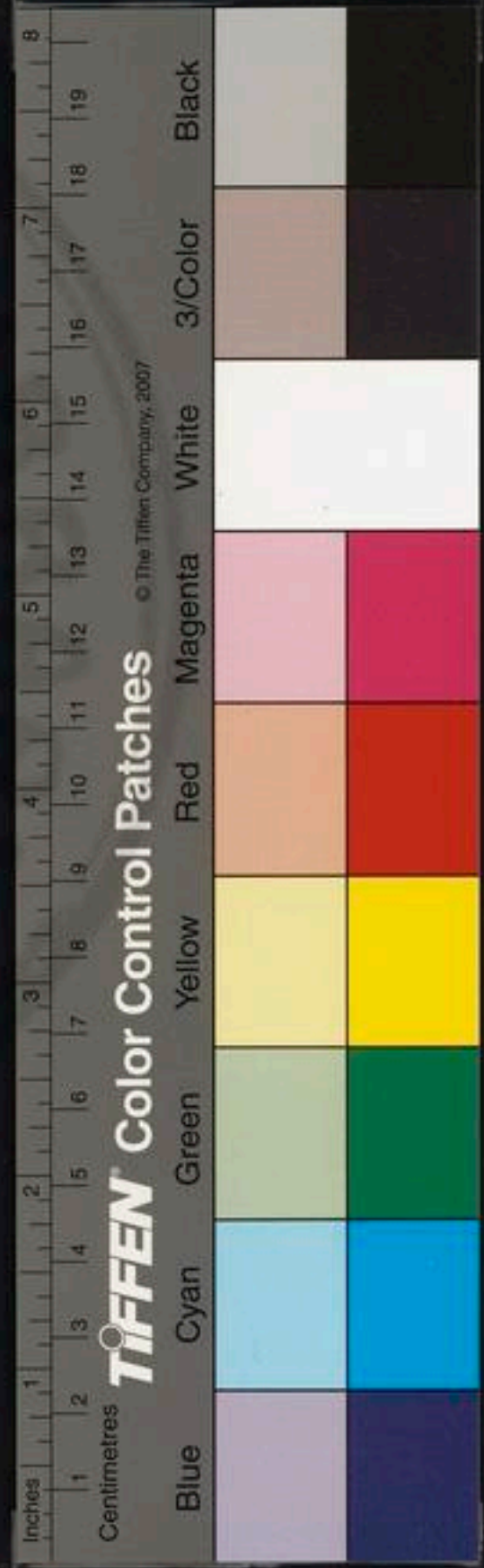

許文正公衡

衡字仲平河內人與姚樞賈默同隱蘇門得程朱氏書
日相講習慨然以斯道為己任世祖在秦中間其名徵
授京兆提學辭卽位後名為太子太保不拜改國子祭
酒未幾謝病歸至元初命議事中書省條奏數萬言七
年拜中書左丞尋以集賢大學士兼國子祭酒人安其
教十六年復起領太史院事成授時曆請還特命其子
師可為懷孟路總管以便養年七十三卒語其子曰我
平生為虛名所累竟不能辭官死後慎勿請諡立碑也
大德二年贈司徒諡文正至大二年加贈太傅開府儀
同三司魏國公皇慶二年詔從祀孔子廟庭學者稱魯
齋先生所著有魯齋集先生開國大儒不藉以文章名
世然其古詩亦自成一家近體時有秀句如登東城云



亂雲隨日下荒草過堤平秋寒云雲影水邊去雁行天際
際採用吳行甫韻云五畝桑麻舍前後兩行花竹路西
東謝梁安撫云太行西對千峰玉洪水東窺萬斛珠秋
霖初霽云兩旬秋雨餘三丈一日人心抵十年忽睹濃
雲捲空際便添喜色上眉顛諷咏之餘恍然如在吟風
弄月間也

遊黃華

我生愛林泉俗事常鞅掌十年苦煩劇一念愈傾仰峰巒看
畫圖雲煙入想像久成心上癖欲忍不可強荷有敬齋公恆
以善相長攜我遊黃華一洗塵慮爽行行歎奇絕舉目皆勝
賞鏡臺聳百嶮瀑布落千丈石苔積重痕溪風動幽響使我
躁競息使我心志廣恍如夢中身網翔千古上回首聲利場
誰能脫塵網我老得仁心動作皆可像還家擬鄰居求田冀
接壤復許樸鈍質於此靜中養

訓子

干戈恣爛熳無人救時屯中原竟失鹿滄海變飛塵我自揣
何能能存亂後身遺芳藉遠祖陰理出先人俯仰意油然此
樂難擬倫家無儋石儲心有天地春况對汝二子豈復知吾
貧大兒願如古人溘小兒願如古人真平生乃親多苦辛願
汝苦辛過乃親身居畎畝思致君身在朝廷思濟民但期磊
落忠信存莫圖苟且功名新斯言殆可書諸紳

有感

嬌兒未成人病苦不甯退憂傷動中懷慘慘心欲碎老妻情
更惡中夜泣相對何如早還歸山陽墳隴在平生所願心展
轉不得遂十年誤同遊回首只多愧病連肝肺淡因覺妻子
累悠悠故鄉情滴滴眼中淚孤死知首丘人生戀鄉土我心



久焦勞宿疾安能愈所貴還故鄉微骸近先祖他事足歎嗟
西風動葉宇歸興不可遏歸程待何時悠悠故鄉心一夕千
里馳西風動霄漢慘慘令人悲况我多病身天涯久棲遲交
遊義難忘豈忍輕別離重念丘隴遠嬌兒正愚癡因循死異
邑後世將何遺所願經營日及此未全棄樹桑耜以下開畦
水之漙既得舒困難且可爲鋤基幼無孝悌稱老無恩澤施
雅有近先塋一死乃其宜諸君苦留連雅意金蘭期我自無
遐福形骸變焦痿生平尚求多得爰還差池中懷起愁歎欲
別難爲辭試將問吾廬何日當西之緩急有擬議行止更無
疑作詩敘懇款爲報吾親知

送竇清淑

初來識君面此行見君心匡時有長策慮遠憂且淡俗情取
近效雅意入幽沈人生貴所依所依貴知音知音得長布身

將比黃金我本貧賤士多思委相尋未得辨一飯胡爲遽分
襟征鴻出遠塞西風動疎林去去渺萬里何年酒同斟含情
望無極白雲障孤岑

讀東門行

貴德德乃顯尚力力爲優二者各有時天運非人謀舉世皆
好義貧賤固可羞天下方事強聲譽將何求人生會此意出
處皆無憂但恐利欲驅由非所當由足躡虎狼尾手捺虺蛇
頭一觸禍患機相尋遽難休新聞李侯子愷意復父讎雄名
與英槩一日傾九州美事固可羨猶當究源流掘地得溪澤
積土爲高丘造端起不平是果誰之尤君子慎謀始責躬重
以周弱德較強力明知勢難侔馳馬走峻坂中間豈容收顛
越旣莫救豈得乘桴浮君不見羣雀滿樹急喧啾隋侯有珠
不肖投一鴉死時一珠碎得輕失重非良籌爰之直諒仁可



輔藥之暝眩疾易瘳不知當日誰與乃父爲交游

方詩選

陳章

別西山二首

大山如蹲龍小山如踞虎煙嵐鬱蒼翠遠近互吞吐我來蘇門居邀游成樂土策杖望朝雲捲簾看暮雨佳意豁塵腥勝槩入談塵使我鬱陶消使我勞瘵愈生平鄙吝心一洗出千古回首聲名人何殊坐圜園遠役非素懷况有跋涉苦吟鞭曩春風遲遲如去魯芳菲二三月追遊盛梅塢歸來願無違一鴈相對舉

我愛林慮山不處要路津絃馬幾千古絕彼朝市塵我來成素交澹澹日益親形骸兩相忘誰主復誰賓充然樂我飢怡然棲我神朝光連暮色佳意合餘春心境一融會世味殊未真奕奕草木光熙熙禽鳥馴衆物欣有託吾盛行亦新詩書詠而歸况有耆德鄰

病中雜言五首

花遞香風入短檝草抽新綠倚柴荆正憂多病作身累還喜幽居見物情花爲可觀遭天折草因無用得欣榮世間巧拙俱相半不許區區智力爭

莫怪新貧壓舊貧貧來尤覺此心真自憐孤力膺邪議常欲幽居遠市塵千里煙霞山障曉一竿風月野橋春憑誰寄問鄉間老我去何人願卜鄰

但願吾兒會讀書不妨貧苦一錢無頭顱有肉元難厚項頸生筋自合麤暗裏乘除皆造化分中操守是良圖年來識盡榮枯理却笑蘇張見趣迂

直須眼孔大如輪照得前途遠夏真光景百年都是我華夸千載亦皆人癡陰冷墮雲間雪和氣幽生地底春此意若教賢會得也甘顏巷樂吾貧



春來秋去客中情轉首光陰十歲經學苦鍊成心下赤愁多
消却鬢邊青眼前世事翻棋局夢裏家山憶畫屏何日歸同
林下多笑談書史有寧馨

繼人葵花韻

戎葵花色耀濃偏稱脩叢映短叢絳臉有情爭向日錦苞
無語細含風舒開九夏天眞秀壓倒千年畫史工但恨主人
貧且寡不教相對舞衣紅

中秋不見月繼竇先生韻

撥去塵機得暫閑秋蟾思比去年看誰知黯黯陰雲合故作
淒淒夜色寒好爰不來傾綠蟻詩人徒想凭闌干世間萬事
難前定付與無心却較安

遊孫氏別墅

聞道孫家別業新招呼諸子共尋春紅韜瘦蕙花初動黃染

輕梢柳未勻興况優爲生意好風光殊比畫圖眞何當對此
常無事慰我年來老病身

病中有感

十載天涯客寄身今年憔悴不堪聞病來與死傳消息老去
無家遺子孫故里歡游頻入夢春城凝眺獨消魂如何藉我
知音力五畝歸耕沁北邙

遊黃華宮

聞道黃華山水好我來一覽氣增豪鏡臺對聳千峰起瀑水
驚噴萬仞高曉色雲煙生洞府霽天霏靄散林皋憑誰早遂
終焉計日月登臨不憚勞

學題武郎中桃溪歸隱圖二首

桃溪風景寫橫披渾似秦人避亂時萬樹春紅羅綺綺一灣
晴碧捲琉璃飲中更聽琴聲雅靜裏初無俗事羈他日君侯



歸此隱官容閑客日追隨

門外鞦韆擺翠煙籬邊雞犬亦閑閑更教爛熳花千樹對著
紫紵水一灣好景已憑摩詰畫他年重約長卿還尋思此世
人心別又愛功名又愛山

春雪

玉塵如糝滿東風人道天教兆歲豐麥已理溪郊外綠花都
封却樹頭紅半年枯槁從今潤千里芳菲是處空爲問王孫
與農叟憂歡應見兩難同

晚步西溪

拉攏西溪往步聯西溪佳景麗秋天日回林影蒼煙外風轉
灘聲白鳥前迅走雙輪機磨巧連安獨木小橋偏老年活計
尋幽隱須擬岡頭置一廬

偶成

屈指年華四十三歸來憔悴百無堪遠懷未得生前遂俗事
多因困後諳百畝桑麻負城邑一軒花竹對煙嵐紛紛世態
終休論老作山家亦分甘

北門觀漲

雨水添新漲陂湖沒舊痕人迷堤口路船上樹頭邨歲事知
前誤秋耕未可論誰憐徭役外天亦恹溪恩

病卧

一病連三載孤身萃百憂干戈良未已妻子若爲謀生可陪
諸弟歸當老故丘難忘終始義忍死更遲雷

不寐

秋宵初感慨展轉不成眠老况青燈外羈愁白髮邊蹉跎嗟
往事安穩憶歸年却起開門望霜清月滿天

別友人



良朋不易得此去復誰羣別酒無勞勸濃愁已自醺開關花
外鳥冷淡日邊雲莫唱陽關微離聲忍更聞

喜秋晴

苦雨傷秋稼朝雲忽放晴碧空雲盡捲滄海日初升久客天
涯興耕夫隴上情雞豚并社酒處處是歡聲

喜晴

霽色開晴望春風破客顏綠紆東去水青起北來山魏府方
期往共城已夢還芳菲梅塢盛要醉竹花間

趙氏南莊

曉起北窻涼清談戰羽觴入簾花氣重落地燕泥香夢裏青
山小吟邊白日長秋風載書籍相對菜蕪堂

夜雨

苦雨變秋霖瀟瀟入夜溪亂敲驚葉脫清響雜蛩吟往事十

年夢故鄉千里心西風助淒切不管客難任

和吳行甫雨雹韻

山風突起凌碧虛怪狀奇態成須臾驚風急雨迸飛雹飄驟
散落千萬珠半空光冷掣電火平地聲走轟雷車神龍奮怒
乃若此不識造化將何如默知嘉禾半漂沒坐看積潦橫穿
窻小民咨嗟復愁歎漫執俗議尤當途當途於今藪房杜機
略自知天下無有才足使人羨慕有勢足使人奔趨暇考陰陽
論調變暇紆微斂矜疏呼今年金縷滿千駮明年好上登封書

青山偃蹇與世疎只將秀色供吾徒知君如我有山癖溪揆
遠討吾不如金燈峰上詩千首挂鏡臺前一盃酒人間萬事
盡浮雲故人曾為相思否雲邊鸞鳳玉鞭鳴跋鼉蹕躡曼蘭
生天末碧雲疑遠思夕陽無語下西城



宿卓水二首

寒缸挑盡火重生竹有清聲月自明一夜客窻眠不穩却聽
山犬吠柴荆

山水年來滿意看只無幽竹伴幽閑從君願乞龍孫去栽向
西城空隙間

大暑登東城

三丈危城日莫登暑威殊不霽憑陵何時太華高峰上細嚼
松陰六月冰

風雨圖

南山已見霧昏昏便合潛身不出門直到半途風雨橫倉惶
何處覓前村

別友人

水懷不得遂偃卧惜分陰沁北田園計山東故舊心

終

王學士惲

惲字仲謀衛州汲縣人史丞相天澤鎮衛一見接以賓
禮中統初姚左丞相宣撫東平辟為詳議官時省部初
建令諸路各上儒吏之能理財者授中書省詳定官尋
轉翰林修撰兼國史編修至元五年建御史臺首拜監
察御史論列百五十餘章權貴側目出為平陽路判官
歷河南北燕南山東諸道提刑按察副使進福建閩海
按察使二十九年召至京師上書極陳時政擢翰林院
學士大德五年再上章求退得請遷八年卒贈學士承
旨追封太原郡公謚文定仲謀少受知元遺山與東魯
王博文渤海王旭齊名入仕以才幹稱數歷中外尤好
著述裕宗在東宮進承華事略凡二十篇覽之稱善賜
酒慰諭令諸皇孫傳觀其書成宗即位獻守成事鑑一



十五篇元貞初奉命纂修世祖實錄集聖訓六卷上之
其雜著詩文曰秋澗集合爲一百卷秋澗詩才氣橫溢
欲駐騁唐宋大家間然所存過多頗少持擇必痛加芟
削則精彩愈見北方之學變於元初自遺山以風雅開
宗蘇門以理學振本一時才俊之士肆意文章如初陽
始升春卉方茁宜其風尚之日趨於盛也

拜真宣聖林墓

庭訓墮渺茲師授悖嚴誠予不惑年行已得夷隘今歲客
東魯信爲神所介駕言逐秋風得展闕里拜遙遙魯甸餘汶
水走湍瀨憑軾望雲林鬱鬱佳氣縷齊莊趨兩楹奠獻成孤
酌巋然三聖封仰止高秦岱恨生千年後今夕備掃洒披雲
觀天日太極間一晝彼蒼詎能言諄諄聖爲代三綱與九法
範圍無內外君臣以之定乾坤以之泰東周不可爲述作萬

世賴龍聆徇鐸音元化雷雨解敬想燕居容金聲鏘玉佩當
時七十子授受儼如待鳳兮嗚幾時諸子沸秋籟一朱亂紅
紫百穀茂穉稗愚者甘下達誕者樂語怪韞藏寶康瓠幹棄
清廟兼明倫得不泯而有六經在天高孰可階一氣包厚載
茲遊固難言嘿契心有會冒中九雲夢吞納失蒂芥循循善
誘辭師也書諸帶緬懷伯禽業郁郁文獻最三桓張公室霸
功熾而怵一春去無復荊陵餘石獅煌煌天乙孫膚敏半冠
蓋德博慶自修道大世能邁金石貫元精泗波來遠派汪濊
一聖海不隨梁木壞鍾侍金絲堂攝齊聞磬效恍如到帝所
鈞天廣樂備洗我兩耳聽肉味忘一嘷誅過寫遺音風雅變
廊邨一簞老東家吾知其樂大遲遲不忍去寒日下蒼楹

陪總管陳公肇祀商少師比干廟

元化形萬彙浩浩無時無云何忠貞氣大界先生軀念昔有



版季天步移獨夫淫醜蕩祀典下民爲毒痛所崇盡奸回啓
避箕子奴師保乃云爾餘敢編其鬚炎炎鹿臺火已兆明珠
儒先生豈不知蔓草不可圖顧親叔父尊以位仍三孤強諫
誠我任剖心不爲齋自靖豈殺身要之宗社扶所以宣父筆
三仁同一途緊公存凶間所係重有殊堂堂柱天手能擊火
德烏當時戡黎兵所侵良及膚周雖彼蒼春加翼十亂謨天
其諫少行終鄙西人居稱師止觀政安取商郊車一朝嘆云
凶宗國隨之墟丹誠皎白日餘烈光八區準爾來代臣大節
知所趨嗚呼介士嘆萬萬狂童且今來二千載殷周兩榛蕪
巍然一丘土高與西山俱清霜九月節聲祀陪千嶽肅拜列
階下精爽動佩裾世道有淪喪一忠千萬謨商歌振林樾日
下悲風徂

鹿喻

我本麋鹿性出處安自然金鑣非所慕志在長林煙得遠機
穿地食草飲清泉呦鳴錫同類甘以辭華軒野兕出其側暗
蹂山前田農家何所害乃知獸之愆彼兕以計去嘉禾歲芊
芊野人居山中數畝事墾斷慮爲町疇場指鹿乃兕屬雖無
獨刃心見之惡且逐鹿心素無機淡與標枝閑遁跡入幽谷
擇音遠人窠尚爲山中人置疑齒頰間

過劉元海陵寢

漢統天久絕漢思一何深隔遠魏晉代猶足收民心咄嗟呼
韓子崛起蒲離陰自云漢婚甥赫怒聞實沈左顧龍在野右
咤虎嘯林吹噓炎燼餘五部來謳吟阿聰奮餘烈兩京隨掃
平竊據二紀強文物有足矜我來拜陵寢然振冠纓風雲
渺何許廢堞餘金城賢哉劉淑妃成此直諫名在聰未爲疵
假義淵可稱敦云仁義師可敵不可征桓桓祁山舉一出三



輔驚天其假公年載洗六合清此志竟莫遂此邦還有成所以廣武嘆痛惜無豪英山煙知客意斜日生荒陵

遊萬固寺

中條鬱蒼蒼首尾固雄大連山一卧虎矯首盡兩戒東南萬峪門榮確入幽阨空青上絕壁叢叢兩崖對南山開畫幅高下蔚萬楹扶藜到山門黃衣六七輩寺殘薄水賞一水良可愛尋源入雲隴不惜阮屐敗掬飲清臆塵坐睨巨石怪山空響佩環林迥騰怒響行聽溪聲回周覽詢勝槩當年爽心亭萬竹爭映帶碧鮮照清泚襟袂濯沆瀣人境兩泐茫佳句儘誇蕩萬有石刻坡詩云山自竹根流此風從松頂瀉來天上佳為佳士人第一勝景開軒邀客飯放目欣一快盤餐固疎瀾泉冽幾內噴馬林風振萬壑一氣噫前林疑虎嘯作勇助吾德筆落還自驚一掃眾峯靈壽寺僧講書風山僧喜醉頰海會得珠貝興來本無心遊藏說佛界夕陽送歸

鞍依約虎谿外風煙作破墨塔廟失所在鍾美厭暮寫閭伏化機蕩盤空之硬語技癢若無賴馬首詩述成一笑豁吾隘

汾水道中

蒼巖互出嶺峪勢曲走蛇回眺驚後擁迎看復橫遮雲林蕩高秋半嶺翻晴霞十里九渡水清流帶寒沙山溪本幽寂激之聲乃詳解鞍憇美蔭覺我心靜嘉風枝滿秋實野菊被水涯幽馨散蘭馥紅鮮綴丹砂二物固鎖碎託興騷人誇我欣記所見信筆書田家

過鹿臺山在澤州沁水縣南二十里時按安西王命伐於此

遠尋文石崗來歷南山纏鹿臺臺為山幽徑蟠古篆後峪行未盡前嶺已當面秋聲蕩林樾風露淒以滋陰壑氣蒼鬱疑有虎豹變山田苦無多溝塍耕已徧柴樛結半空羅絡碧巖轉自憐終歲勤獸患防一旦我本山中人束帶對郵掾頓然



還舊觀瀟灑，願行經雙嶺。嶺石怪，驚變現闌首。樹樹開
氣自太古，練月中誰推墜。因鎖屬山縣，乃知北平守。認虎飲
拍一作羽箭物，肯本偶然長。歌下層巖。

御驃出廐圖

何人拂綰素，寫此房駟精。一馬老伏櫪，志在千里行。二馬騁
蹏齧，角壯猶龍騰。一馬方輶塵，海岸翻鯨鯨。畫師慘淡意，落
筆矜多能。我觀寓所感，國制貴有經。唐人重馬政，分屯列郊
坰。當時百萬匹，肅肅羅天兵。東封與西蕩，歲用不可勝。嗣王
獵其餘，尚足開中興。乃知三軍本，匪馬將奚憑。聖經說備預，
萬古爲世程。倉卒事亦辦，未免衆目驚。我思立仗間，振鬣伸
長鳴。吾言固薦蕘，聖經其可輕。

苦熱歎四十六韻

祝融駕火蚪，頓轡周八裔。戰酣西北乾，回薄餘暮熾。朱光沸

虞淵大地蒸，一氣蒼茫夜。色淫融鬱玄，象醉今年六月。中茶
毒逾往歲，金晶才始伏。燂怒勢此銳，炎官張火傘。屏翳揚赤
幟，四合歛陳來。一鼓赫離治，天潢影半涸。星鳥芒欲彗，吟風
樹葉噤。塌翻林鳥墜，併兼坎兌權。不使天地閉，王城十萬家。
薰灼迫一勢，乾坤墮熾。逸德駭天吏，掩關人事絕。藏伏敢
口議，褰裳起中夜。通夕不容寐，捫背赭汗流。窺井湯泉沸，松
間有困鶴，無夢到清涼。牆根有腐草，螢化光晢晢。穿簾入我
室，照眼驚火齊。陰蟾遁老魄，火鼠聘點智。夜溼過我前，跳躑
翻飲器。屋古又足蝎，何螫尤謹避。簾紋燎炎輝，側脅能少憇。
舉動體慳熟，歎歎氣短細。抱冰眠，或可揮。髮何所濟，二年客
京師。身幸置散地，雖無束帶勞。唯老覺加倍，彷徨不知曙。種
髮沐而被四序，本平分偏盛。誰所致，火攻出下策。不已燔萬
類，嗟此一世。人喝苑將何厲，此生匪金石。流鏢吁可畏，內熱



復自焚衰槁將立至躁惟以靜勝事須以義制冰山詎可依
場窳非所端遐想崑崙巔庭觀何偉麗巍然五千仞日月光
隱蔽回環十二樓空明淡無際水晶作柱礎羣玉絢軒陛天
風掠枕席月露溼環帔瑤臺擁灑靈萬舞發清吹真仙事朝
元鸞鳳互駢翳閨風接玄圃追陪憶遊戲何年墮塵緣坐想
無由詣安得萬里風振此垂天翅脫落區中囚高舉尋吾契

野河渡

蒼茫剝橋渡南北尺幾過清霜十月交澄湛東流波飲馬立
水邊照我兩鬢幡行役非所苦傷懷動悲歌三年恆山趙彈
劾兼拊摩罄眼中民力弊差與科不能一勺潤慰彼煩與
痾顧此衣帶水溉載功實多人而反不若低首愧野河素餐
吾可逃奈此蒼生何

輓漕篇

一作挽舟漢

湯湯汶水波西驚復東注勢雖汗漫來止可流束楚發源本
清淺才夏卽沮洳安能浮重載通漕越齊魯有時汎商舶濤
漲藉秋雨船官行有程至此日艱阻鉅野到齊東著淺凡幾
處必資州縣力溢滯方可度漫村趕丁夫所在涕官府先須
刮流沙推挽代篙艣硬拖泥水行奚異稟盪努涉寒痺股腓
負重傷背脊咫尺遠千里跬步百舉武茲焉幸得過斷流行
復阻又須集牛車陸遞入前浦中間吏因緣爲弊不可數蠻
稍貪如狼總壓暴於虎所經輒繹騷不若被掠虜盼盼入海
口未免風浪鼓舟中一斛粟百姓幾辛苦今復起堰填壅積
百方禦木石動萬計科配困氓伍不思根源微隄障溪幾許
轉漕本便民廣儲實國補事功貴順成勉強終齟齬海道事
已然又復有此舉惜將生民力委棄若泥土山東實重地一
靜乃可撫嘗聞建隆間有相曰趙普凡百投利人罷遣皆不



取以茲報國恩後世比申甫黃閣十餘年清風一萬古

過溪州故城有懷韓昌黎解牛元翼圍事

維唐有藩鎮連衡皆盜區汚孽互相濟殆似背脇疽心腹
蝨賊膏血化蟲蛆厲階安史亂王澤不遠敷河朔有故事誓
作效逆徒堂堂裝中令夷蔡恢皇圖聊乘破竹勢一制三鎮
汚腐敗就與決大赫天王誅彼相中妒梗百裴竟無如事機
一墮地涵潰終喪軀所以賊湊葦血人於牙鬚既戕弘正忠
復抗新使符靖安門盡鎖長圍困馳驅昌黎解一言王略始
得舒信乎立大事臨機見真儒東征過故城往事秋風徂得
人國無弱懷古重敬獻文公豈多得元翼何代無

出香奇石

張生貯奇石攜來有遐觀一峯華不注墮我几案間穿穴作
怪供突兀橫蒼頰炷香煙滿竇野燒生春山我久汨俗冗對
之心暫開膜坐清興遠夢與孤雲還

汲冢懷古

并序

丁亥歲三月十八日觀稼西疇遂至伍城抵安釐王陵
下邳作是詩者蓋自江左平後竹書多傳於世予憂好
奇攻異者讀之恐有致遠汨泥之弊故不得不辨云

康中汲冢發獲魏安釐王
冢得竹簡遺書七十篇

淵遠伍城郡背水猶障圍魏陵廢已久磅礴如覆孟草樹慘
不春穿穴狐狸墟我來登其顛懷古心躊躇憶當戰國際安
釐亦狂且澤麋被泉比坐為秦人驅敗亡自此始保邦何乃
疎不知身後藏安用書十車上窺似與商下逮蒼周書零亂
竹簡光詭說何紛挐征南辨已詳多出怪徒稽古不適正
地為毛穎証其中亟當辨阿衡被夷誅孔子修六經亦已防
姦汚大書一德後薨葬開毫都在易最奇法安取理所無茲



馬萬世程洋洋真聖謨何煩事幽蹟致遠泥所趨長歌望陵
去樂過風乎零

雙廟懷古

鐵舉動地來微火燼九縣睢陽東南衝江淮國所授蔽遮不
使前恢復可立見二公明此機苑宇誓不變雖危所保大如
蝮螫解腕最難結衆心存歿匪石轉彼蒼界全節誰爲落賊
便已矣君不忘握爪掌爲穿竟能濟中興淮海了清奠至今
忠烈氣皎皎白日貫蘭觀成敗不飲浮屠箭殺凶計多寡
此論誠可辨我來拜遺像凜對如生面乞靈激懦衷剴決剛
同鍊朔風吹樹聲尚想登陣戰暮倚暈月城悲歌淚如霰

江船二詠

蓬

尺簣編黃蘆節數須隻長短隨所宜張弛易爲摘

長者二下九節廣二丈餘

一傍繫脚索若網網總緝此人布爲帆南俗蓬以荻舟師食
重載高挂借風力順流與逆波巨鷁添羽翮望從遠浦來一
片雲影黑亂衝渚煙間重帶江雨溼百里不終朝用舍從順
適夕陽見晚泊堆疊紛襞積水雖物善利其助乃爾益

櫓

江船一鉅魚櫓拖乃尾鬣當其淵水溪棹弱不抹乏故令施
航後前與棹力合濟川具有五此物乃其甲一聲天際來欸
乃中流發或浮大河東並岸行若狎終朝卧舷間蘭漿但空
挿緬懷刻木皇智創萬古法

食鱸魚

鱸魚昔人貴我行次吳江秋風時已過滿意尊鱸香初非爲
口腹物異可闕嘗口哆頰重出鱗纖雪爭光背華點玳斑或
圓或斜方一脊無亂骨食免刺鯁防肉膩勝海蓴味佳掩河



五言五
和詩
魴燈前不放箸愈啖味愈長張翰爲爾遊我今赴官忙出處
要義在不須論行藏倚裝足朝睡且快所欲償夢驚聽吳歌
海日方蒼涼

東征詩

東藩擅良隅地曠物滿盈漫川計畜獸蕩海驅羣鱉盛極理
必衰彼狡何所懲養虺得返噬其能遁天刑遠接強弩未近
誅乳臭嬰一朝拔袂起擅棗擁矛矜天意蓋有在聚而勦其
萌莽蜂有螫毒大駕須徂征寅年夏五月海甸觀其兵憑軾
望兩際其勢非不勦橫空雲作陣裹抱如長城鷲紛任使前
萬矢飛檣槍我師靜而俟銜枚聽鼙聲夜半機石發萬火隨
雷轟少須短兵接天地爲震驚前徒卽倒戈潰敗如山崩臣
半最儻敵奮擊不畱行非烏嗚都聞天日爲晝冥僵尸四十
里流血原野腥長驅抵牙帳巢穴已自傾彼狡不自縛鼠竄

逃餘生太傅方窮追適與叛卒近選鋒不信宿逆頭長纓
宛棄木鸞河其妻同一涕彼狡何所惜重念先王貞擇彼順
祝者其歸順吾氓萬落脅固治無畏來爾寧王師固無敵況
復多算并君王自神武豈惟廟社靈三年晒東山殪戎營柙
清都人望翠華洗兵雨何零長歌入漢關喜氣鬱兩京小臣
太史屬頌德職所承雖非平淮雅動盪耳目精赫赫拒撥烈
仰之如日星汎筆爲紀述發越吾皇英召穆美常武且莫諄
雷霆

此詩爲李瓊所作瓊爲李全孫子全叛宋降元賦此瓊家爲益都行會得專制山
東世祖卽位知瓊江淮大都督八輩古漢軍之在邊者皆聽節制中統三年瓊復
叛元趨宋據濟南世祖命史天澤將兵攻之城且破于刃妻妾自投大
明湖水中不得死飯而殺之仲澤嘗作中統神武頌一篇與此詩同意

覓風宇欲硯詩贈侍其府尹

硯本發墨具不爾安用他碧紫暈鸞眼黝黑深宮鴉彼端類
高人風姿固云佳遠韻不少吝清談浩無涯但於當機時未



免思棼挐若或砥礪用茫然手空又硬則墨為褪軟則磨泥
沙惟欲士之傑體性何交加羅紋與刷絲一寸皆可嘉回視
端溪公有名實則差新安山水窟澤大生龍蛇舉世被其利
何有蛭與鼃山高溪水清其甚例如硯嘗聞右軍硯風宇琢
手香是名為水箕柔頤駭哈呀松煤燼無餘惟恐中書了池
窺水瀾漫挹彼如尊注陂陀漫半海揮洒生雲霞平生未嘗
有夢寐江之涯若今去為邦過此空成嗟包公尹端州鱣不
一硯擘取肝類安邑一笑春生華書生乞索態殆是心貪邪
欄衡溺所愛竟移漁陽搨今冬與來春會有泛斗槎雄雲或
雌綬分送張華家

遊媽川水谷太玄道宮

迎謁次媽野將為旦夕間尚餘百里遠却得三日間追陪玉
堂翁清遊指仙山窮秋草木盡諸峯慘無顏兩崖蓄餘暖巖

樹如春妍洞口疑有光望中已欣然始至覺爽曠稍深更幽

寬山英喜客來夜雨濯翠鬟層巒與疊嶽供我拄笏看雲封

石上鉢初大道經五祖者過此山泉遠又李長鉢石上而置其
物重衆莫能舉其焉遂請王其秋个道院蓋所創也玉漱山腰泉

灌溉滋樹藝一脈窮灣環西臺頽峻絕兩折躋其巔詩翁見

精健登頓不作難礪礪莫畱松風吹袂寒降阿集晴疏高

談渺孤攀山荒苦無稱似待新詩傳諸君垂囊來相載風煙

還因公得勝賞此詩其可緩但恐雲霞舉莫景去猶怪我非

桓野王今識東山安

飛豹行

并序

中統二年冬十有一月大駕北狩時在魚兒泊詔平章塔察公

以虎符發兵於燕旣集取道居庸合圍於湯山之東遂

飛豹取獸獲焉時子以事東走幕府駐馬願盼亦有一

嚙之快因作此歌以見從獸無厭之樂也子時為左司參事



二年幽陵閔丘甲詔遣謀臣連夜發春蒐秋獮是尋常況復
軍容從獵法一聲畫鼓肅霜威千騎平崗捲暗雪長圍漸合
湯山東兩翼閃閃牙旗紅飛鷹走犬漢人事以豹取獸何其
雄馬踏蹴麋欵左與赤縑撤鏃驚龍騰錦雲一縱飛塵起三
軍前後秋風生豹雖逸才不自惜兩血風毛摧大敵風煙慘
淡晚鱧菜憑君愛上單于臺血埋萬甲戰方銳爪牙正藉方
剛身苦久以鹿喻天下得失中間繫真假元戎茲獵似開先
我作車攻補周雅大笑南朝曹景宗誇獵空驚弦霹靂何曾
夢見此方強竟壘開車甘偃息揚鞭回首漢家營一點槍纒
野煙碧

火電行

至元四年五月十五日也

雷師掠地西山麓北會豐隆出蒼峪崩雲掩落赤日烏列缺
光騰燭龍目黑風駕海天外立萬騎先聲振林谷雲濤怒卷

惡雨來中雜冰丸幾千斛殺聲咆哮屋碎九百萬神兵自天
下奮然橫擊合陣來昆陽之戰何雄哉又如馬陵之道萬弩
發矢下雨如無魏甲斧形鷄卵見自昔異狀奇模此其匹野
人庭戶變綃館霧湧煙霾與龍敵又疑鮫人泉客泣相別淚
洒珠璣恣狼藉葉穿鳥苑庭樹慘禾麥擊平鷺藉赤神威收
飲俄寂然瀟瀟合浦還珠玳整冠變色立前廡但見土窟萬
杵一一皆溪園五行有占非小變調元失所誰之愆又聞夏
冬愆伏之所致亦以坎治持化元孔子修春秋二百四十二
載間特書而雹凡兩次大率貶黜臣下侵君權況今朱明壯
陽月胡為縱此羣慝之所願歷闕上訴九虎怒蟻蝨小臣非
所言獨憐田家被苗者寒耕熟耘手足成胼胼差科大命寄
一麥盼盼見熟療飢涎一新到口不得食哀哉何以卒歲年

捕魚歌



塢西溪水淡及篙漁戶曉集拖輕舫縱橫張網截兩溪挺叉
遠混驚銀魴柳陰潛涪溪且密大魚小魚爭遁逃須臾合網
環溪碧薄摻提網從捉拾小魚骨罟半死生口頰發喙無足
惜就中一魚匪常材黃金作鱗尾砂赤泳游本在孟津居波
蕩江湖事行役中涂遇厄夢不神騰躍舟中有時立漁郎迴
艇催趨急幾處全盤待鮮食夕陽澹澹洲渚空回風瀟颯溪
神泣網罟設兮水不涸役物而君戒貪得古人歎罟不入池
以時漁捕須盈尺今人古道棄如泥竭澤焚立意方罟野人
有樂在濠梁澤畔行吟三嘆息

宿仙山朝元觀題示

太行北走開四門川原落落風煙屯仙山西峙如虎踞石嶺
東抱猶龍奔道林中蟠百餘畝顧揖殿寢何雄尊仙翁得仙
事惱慌碧霞洞主玄元孫百年朝元去不返寶籙秘泄風雷
燉陰靈訶護石壇古老雨留清蒼苔痕緬懷矯矯東瀛老變
化能大天溟鯤謝公本是濟時具誰使卧老東山墩豐碑不
愧蔡邕筆再拜遺像儼以溫我來夏交樹陰翳萬橘翠瓊芬
蘭蓀平生素有林壑癖苦厭團團埃霧昏每來福地愛瀟爽
跬步乃與仙凡分山川景氣得人勝喜對羽客開清樽夜溪
靜卧月東出林影布地翻瑤琨天風吹空萬籟息明星當上
手可捫恍然人境兩奇絕月露一洗清心魂世間塵土幾千
丈有夢不到瑤臺垠人生幾何胡不樂倒自踞束駒服轅惜
哉清景不可駐一聲啼鴉開林煙明朝人事隨日出坐看蟻
穴蜂衙喧

僧傳古坐龍圖嚴東平所藏至元二年秋九月張簽
省耀卿處觀七年閏十一月甲戌公退馬上偶得時
秋苦旱冬天無雪



溪山大澤物所蟄千丈懸淙挂青壁潭陰水黑不見底老雨
初開元氣溼蒼龍何處行雨歸闔首踞坐紅雲堆山僧駭絕
喋不語萬壑陰霧生緇衣咄哉傳古隱龍性隔戶寫影窺天
機一從元化墮此筆飲海不復觀晴霓世間畫本萬尺蠖尾
鬣一掩無晶輝比年一旱幾焚如性幣空事山川零羣龍癡
睡洞府黑六合任使黃霧污何當鐵匣出雷火衝屋而去騰
天衢六丁奔命僕射御倒卷溟渤天瓢斟滂沱一洗乾坤淨
却歛神功寂若無

趙邈觀虎圖行

田餘事和
錦所款

巖崖老樹纏冰雪石背柯杈橫積鐵北平山溪林樾黑下雖
有徑人跡滅眈眈老虎底許來抱石踞坐何雄哉目光夾鏡
尾東跨百獸却走潛風埃趙侯欲盡神妙功都著威稜阿堵
中想當礮礮嘖墨時衆史縮手甘凡庸至今元氣老不死神

物所在纏陰風前年驅馬下靖邊崖東突起草底眠腰間恨
無鐵絲箭寢皮食肉空長嘆今朝過喜一嚼快熟視須頂爲
摩編貨馴跼服暴戾息弭耳道義思拳拳主人愛玩中有謂
遇事炳變通經權我聞漢家大德陸冰天豸冠思賦長楊篇
四方猛士今雲合早晚龍旂到渭畋

清江引爲僧永真賦

秋江水清溪幾竿漁郎放舟煙渚間中流舉網紫鱗出不祇
博酒供盤飧借問漁翁樂何主泛宅浮家無定所賣魚生怕
近城門肯到紅塵汚人處蘆花兩岸晚潮平憶著蓴鱸思徑
去朝廷物色那可得澤畔行吟何自苦滄浪水清濯我纓林
婆酒熟容賒取人間萬事一醉休睡煞江南煙與雨覺來滿
眼是青山獨速綠蓑還自舞漁父樂真可與細寫焦桐入新
譜

項琴操有
清江引也

元詩選 秋湖集



家趣我恨不若江頭人

醉歌行

為平陽府別

蒼波水漲玻璃滑堤柳含煙翠蒲葦當年亭館已陳跡老樹
遺臺猶秀拔我來置酒池上頭使君不負聽馬遊縣曹供張
散平碧呼集妓樂羅珍羞君侯一笑開懷抱十日東風醉芳
草自嗟客子何所有春色三分二分老人生歡樂不易得況
值清明時節好終年塵土薄書裏未礙金尊重傾倒湖光照
眼明羅綺碧漱瑤翻歌扇底氣酣急遣張水娥取樂不論冠
佩委溪風吹面穀紋生兩葉蘭舟鏡鼓起紅衣飛墜彩繩高
沒入蒼煙驚躍鯉郡人亦喜歲華新四面縱觀空巷里佳人
弄水被不祥公子聯餼特觀美錦筵香細酒不空既醉窮歡
忘誇靡溪神捧出柘枝娘翠袖娉婷矜便體繡靴畫鼓隨節
翻羅襪塵生步秋水一春盛集固云樂此會賓僚尤燕喜山

陰修楔晉諸賢暢敘幽情差可擬客言行春似蜀守醉到浣
花而已矣樹梢晴日向斜暉使君阜蓋先醉魁就中二公最
愛敬移次臨流盡餘興一杯未了風翻浦山公倒載尋鱖路
自憐白髮非春事多為湘妃厭歌舞呼兒覓紙紀歲時不以
斯文烏所親至元乙亥三月春元已纔過日在寅浩歌月底
還自笑醉裏詩成似有神

上二公謂同知張明發治中忽美甫

玉辟城懷古至元甲戌冬十月廿五日由稷山入萬
泉道出故城臨風弔古慨然有作

我行河東幾欲徧大抵盤回山阜轉南崖高與北山齊玉辟
城根分一綫荒煙廢壘點杯土砲具梯衝經百戰短碑盛說
鄒君靈萬騎陰風想平甸一曲悲歌敕勒川當時神武已淒
然韋公守禦儘良策更著百升飛上天乃知誣殺咸陽日即
是邕皇入鄴年

鄒君韋孝寬封號有宋元祐間廢碑也即宇文武希名建德六年平齊入鄴

元詩選 秋淵集

十四

秀野堂



并序

至元丙子歲立春後三日醉八奉御宅明日酒惡隱几
坐殆不能爲懷遂取通鑑閱唐明皇帝清宮事蹟作古
樂府一章號曰羽林萬騎歌書示表弟韓從益且浮太
白數四覺酒氣拂拂從指間出去矣其辭曰

韋娘鷄晨邊纂武叱雞啄李求太女履霜得冰忽溪成禍始
房陵帝私語神龍殿前虹貫日王氣龍池濯煙縷羽林萬騎
驍且雄守捉內外生陰風羈裁文豹虎衣炳扼腕久弗諸韋
容潞州別駕眼橫電虬髯英姿真太宗暗中結納許清禁繼
以幽求玄禮仙良忠玄武門前聽二鼓散亂天星墮如雨平
明一掃妖氛空相王已是玄真主東城瑞靄朝日鮮五王甲
第臨天淵三郎趨來龍在沼晴波翠灩終南煙闌元隆平此
張本煙火萬里春熙然誰圖勇斷蛾眉劔翻作環兒並轡鞭

畫堂春玉
環並帶圓

日蝕詩

至元十四載維龍集丁丑孟冬丙辰朔詰旦陰風吼朝家有
移告日蝕百司守伐鼓幣用社庶壽闈奔走都城十萬家竟
日喧釜缶壯於田單兵聲勢助衝培蓋水觀日景占刻入午
辰_{蝕午正}陽精從西虧若有物噬吞初看假珥珠再觀已半輪
終風轉蓬勃天影慘以昏斯須食之既陽光葩無垠始倡昏
暈鏡久乃挂鐵鉦團團溢陰影環輪玉爲繩晴天朗晝藏厚
夜九衢草草人面青衆宿不多出爭光見三星<sub>謂填星角大
角三宿也</sub>只
愁六鑿渾沌炮蒼生百萬淪幽冥盼盼向申正輪圓復其明
炷香再拜立前廡心魄動盪久尚驚鄰翁行年八十一如此
災變見未曾我問長老說日月中有烏兔精顧兔固微物性
狡陰邪萌人間三窟厭不處綠雲入月爲家庭太陽養火烏



赫赫森神兵詞內祝融家渴飲咸池冷三足利鈞戟炬火燃
兩晴瑟瑟鐵作喙啄雲下開變陰晴曜靈壯汝肯與距外侮
有犯烏維憑六龍頓轡或少軻知有神物擁護終是陰爲懲
不然日圍千里不一蓄樓爾其內將何營及茲陰精盛所歷
非常經陽烏雖神力寡弱勢重不敵從侵凌避集扶桑枝噤
縮潛威靈想當既厄時如何炎官赤標不率其徒來助勢與
聲形幢絳天鼓雷霆振烏挾日騰兩翻火吻噴薄摧陰凝逐
兔八月脇隱伏跽其形樸朔知所懼彌離黯光晶含章合玄
度安曜周八紘天公此兩目萬古更不盲嗟予既匪義和官
區區空抱傾陽誠天高不可階此事難具陳作詩擬月蝕欲
見此志終或伸盧仝撫掌韓愈笑吾等狂德君其鄰

簽院趙公許惠歐蘇集作詩以問之

平生性癖耽墳籍細字牛毛早年筆只今五十眼昏花清畫

看時滿行黑投身散地百無事不著書遮如有失趙公嗜書
似鄴侯不爲章句非雕搜縮持樞紐日多暇借箸自有曾中
籌更尋往事較所處有夢不到琳琅珍嗟予何者登瀛洲幾
膏未免窺前修翫然湘海鮫鰐者洞視千古蘇韓歐文如不
作作取法舍是三子將誰求窮閭雖具何足玩破碎熏黑支
吟頭牙籤插架三萬軸誰省浙本鋪銀鈎或蘇或歐兩俱可
勿使石壁成空投仁存義舉侯門事却恐乘機似巧偷

仁存義舉用史

記侯之門仁義存
皆石壁見管子

小邊行一百五日同總尹張彥亨赴小邊口相視河
流回馬上偶作此詩

北趨小邊相河害坐看長堤驚裂壤中流忽起劉子歎疏濬
神功思禹大憶當殘金竟河界兩涯峽東如縈帶靈鼙萬鼓
動地來洶洶聲聞千步外隄防不議四十年河行虛壤任徒



遷乃今去京無一舍衝波南卧翻鯨鱣今年築堤捍滄水明年卷埽防回淵濤頭況與酸棗直南北高下尤相懸既非經瀆久遠計徒費民力妨農田正有避移策上開放之曠野從奔衝不然建議以土湮大堤縷水橫西東捷以木石東逾鐘遶河東去過京角此是永遠無窮功作詩擬達宣房宮

夢陳節齋并序

至元十六年己卯寒食夜卧開封後堂夢節齋陳公既覺呼童吹燈信筆賦此追憶往事令人短氣書示正甫
敬甫二君子同為一慨也

花枝入簾春夢香遊絲翻空清晝長今年寒食客梁苑追憶往事心彷彿前年考試登茲堂陳侯館予羅酒漿拊牀高詠逸興發不覺燈前大雨聲淋漓生平曾臆向予盡使我肝膽爭開張重來物是不復夜夢見之晝微茫誰期此會乃苑別刻血不滅吳雲蒼攬衣起行步落月梅影滿庭空斷腸

溱沔流澌行并序

馮征西傳云世祖自薊馳至饒陽蕪蕪亭南渡溱沔入信都王將軍霸稱冰堅可渡處今鼓人指縣東北龍華鄉故河道曰全渡者卽其處也且以饒陽取直趣冀其經鼓縣東界無疑但河自收國庚午徙縣南行流問諸父老云今七十有一年矣春秋鼓聚在今縣西五里廢城尚在今曰下曲陽者是也至元庚辰夏予按部是州士子張春卿者請予紀其事因爲賦此

王郎何人著柘黃欲與赤伏爭翱翔漢炎中斷天復熾肘後頑石胡爲光蕭王揮戈指幽薊戰血滿野風塵蒼莽兵返得市人噓當時南馳亦蒼皇高鞬城東溱水長北風烈烈天雨霜前驅候騎兩失色河雖流澌無可航兔肩麥飯未下咽大



冰橫合堅於梁古稱王者既不死淮陵一言殆天使赤龍已
渡凌四開白魚躍舟未逾此壇亭王氣如水清妖彗邯鄲死
灰耳彼蒼有意開真主固令若輩先驅處君看隴蜀最健者
一旦等蛙終漢虜王郎區區安足數蒼茫此日龍華渡漠漠
野煙生綠樹畱在長河閱世人萬古朝宗浩東驚

義俠行

予爲王著作劍歌行繼更曰義俠或詢其所以因爲之
解曰彼惡貫盈禍及天下大臣當言天吏得以顯戮而
著處心積慮一旦以計殺之快則快矣終非正理夫以
匹夫之微竊殺生之柄豈非暴豪邪不謂之俠可乎然
大姦大惡凡民間不慙又以春秋法論亂臣賊子人人
得而誅之不以義與之可乎又且以遊俠言古今若是
者不數人如讓之止報已私軻之劇軀無成較以此舉

出於尋常萬萬也凡人臨小利害尚且顧父母念妻子
慮一發不當且致後患著之心孰謂不及此哉然所以
略不顧藉者正以義激於衷而奮捐一身爲輕爲天下
除害爲重足見天之降衷仁人義士有不得自私而已
者此著之心也何以明之事既露著不去自縛詣司敗
以至臨命氣不少挫而視死如歸誠殺身成名季路仇
牧死而不悔者也故以劍歌易而爲義俠云著字子明
益都人少沈毅有膽氣輕財重義不屑小節嘗爲吏不
樂去而從軍後與妖僧高比行假千夫長鱷有此舉死
年二十九時至元十九年壬午歲三月十七日丁丑夜也
君不見悲風蕭蕭易水寒荆軻西去不復還狂圖祇與螿蛛
靡至今恨骨埋秦關又不見豫讓義所激漆身吞炭久不識
劇軀止酬一已思三刺裏衣竟何益超今冠古無與儔堂堂

義烈王青州午年辰月丁丑夜漢允策秘通神謀春坊代作
魯兩觀卯魄已被曾夷猶袖中金鉞斬馬劍談笑滅取姦臣
頭九重天子爲動色萬命拔出顛崖幽叵陀燕血濟時雨一
洗六合妖氛收丈夫百年等一死地得其所鴻毛輜我知精
誠耿不滅白虹貫日霜橫秋潮頭不作子胥怒地下當與龍
逢遊長歌落筆增慷慨覺我髮豎寒颼颼燈前山鬼忽悲歎
鐵面御史君其羞

是月受命
侍御史故云

八奏行美聖政而重民急也

一作免租議
附貢中丞

君不見燕南飢民行且泣膏澤屯來三百日蠶沙蠶盡木皮
空劉末草根克糗食追香星火縣帖嚴官不汝憐需稅石人
生鄉土孰不應一殍迫臨那得惜扶贏載瘠總南道鷓面鳥
形猶努力比之坐斃不相保趁熟庶幾延旦夕刑司府解兩
虛文道路無言空嘆息吾皇德並唐虞聖軫慮斯民期日靖

傳聞一介或可相不問草茅分政柄因思治道責有歸未洽
鴻熙臣下病纔豐祿秩卽患失又以材疎難仰稱蹲而不去
噤無聲老鳳飲鳥同一證西臺入奏沃淵衷蹴踏羣疑開善
政盡蠲秋賦出御女百色支供皆省併若稽黃屋帝堯心一
語又安無不聽萬方歡喜聲一築遠過漢家寬大令三錢斗
米說開元二稅戶除開大定限田固是平世法未免區區與
民競況今江淮歲入數不貲經畫有方財恐贖人和天地氣
自舒一雨行隨明詔應老瘠扶杖願少畱又賴鴻恩拯縣罄
兩河千里麥青青預賀有年天子慶

是年三月廿七日燕遷南宮
河南皆大雨有三二尺起

紫藤花歌

并序

癸未歲三月二十八日宋賓客乘澤車過道官訪予時
庭中紫藤花盛爛若錦綺道師蕭公邀宋與予坐藤陰
下尋友人張明之亦至酒數行開口笑粲珠適然也宋



因出名紙屬予作字一春天氣不佳此日頗清潤可愛
既援毫覺幽香馥郁時集筆端放手喜書初不計其工
拙也遂話及樂天夢元九故事予曰二公雖神交如此
恐未若今日之樂衍也若取紫桐詩側賦長句歌之以
爲他年林下一段奇事可乎宋曰吾子便可承當遂率
爾而作歌曰

竹宮瓊窗雲霧垂紫藤花發何處鞋仙家駐景出異供橫
桃李無晶輝羣蛟奮蟄力猶困鱗鬣不耐淒風吹天孫夜擲
紫霞被滿意下覆須春曦幽禽縮喙不敢啄囚鎖恐泄蒼精
機又如王愷紫絲障誇雄闈後光陸離倒冠落佩衆賓醉臨
風零亂千纓綉蚪柯扶疎散蒼翠季倫擊碎珊瑚枝青宮賓
客今圍綺杖藜來扣仙人扉遙驚紫豔翻半空造物乃爾爭
新奇君不見香山老居士夢與元九神交馳覺來清吟增悵

望紫桐花下空懷思何如吾儕時燕集對牀話久藤陰移興
餘屬我婦牋素爛柯不著山間碁刺簷入戶要學騰蛟螭鳥
邊花落香下來時集毫彩霏人衣一杯春露助香潤清氣貯
滿詩人脾依依青裊廚煙起好命庖人辦新美炷香供具禱
羣龍莫學癡藤蟠未已燕南饑民飢欲死

滹沱秋漲行

七月十日
次范家流

君不聞蒙莊說秋水兩涘猶見馬與牛今年滹沱水大漲墟
落濺濺生魚頭雲蒸老雨注萬壑上不少止下可憂馮夷不
受土所制黑浪怒蹴鼉鼉遊望洋東視誇海若似憤蛙比跳
躍井坎湫金行氣肅坎宜縮狂瀾不逐西風收東行我濟小
范口水勢森滂方淫流秋禾盡爲魚鼈餌廬舍漂蕩迷田疇
二年旱暵倒乏食彼稷幸得逢今秋嗟哉一飯到口角滄沒
無望將誰尤河防久廢不復古惟預捷治爲良籌翻隄決岸



勢不已雖有人力誰能謀近年遇災幸無事其或成患徒嗟
諷兩河農民被災者逃避無所栖林丘夜溪投宿聞聚哭悲
聲暗與蟲聲啾

平原行

至元甲申
歲正月作

羯奴騁兵傷濫思天寶之禍將自焚三郎宮中略不省履霜
有戒知何人平原蹇蹇真王臣沈慮久識幽營氛泛舟從酒
運奇略一日樓櫓驚雲屯鐵轡南來從獵火河朔風靡煙塵
昏孤城平地獨與抗勇鼓義旅爭鯨吞西開土門倚蛇陣南
激睢守遮屋垠滔天腥穢思一掃誓與此羯不兩存書生信
能立大事竟掣賊肘西南奔事雖曠代有足感魯公之義世
所尊我來弔古增感慨蒼煙草樹連荒闕欲尋遺廟不復見
寶刻畱在東方珉栖蓋亭前野日曛平原城下醉忠魂朝廷
何嘗容直道志士蹈難甘捐身此心自視無愧已一時知否

非所論嗟予何者敢跋幕屢書不厭莫鷲分當年紀載兩鬼
域九泉奄奄隨埃塵先生一死固不朽雅操何翅同松筠故
應烈日秋霜氣千古堂堂凜凜若神

華不注歌

齊州山水天下無濼源之峻華峯孤秦鞭有力驅不去天遣
一柱標齊墟初疑太素女媧氏補天斷手絃遺餘又如翠鳳
翥郊藪來應世瑞開昌圖南山連絡雖可愛未免阿附相承
趨孤撐直上夾右碣猛視又似天門驅慶封齊豹兩元惡哆
囂猶露雄牙須不然齊太史冤血凝碧老不渝化成直筆插
天外堂堂使表春秋誅乾坤乃有此雄跨未許鵲藥爭頭顱
江山勝槩儘軒窗遠客吟眺增躊躇李白上天不可呼雲煙
變化何須更後人墓寫覩天巧百匝空繞青芙蓉文章李杜
光燄在有詩無詩將何如我思齊晉迭雄長山靈枉被兵埃



五十四
汚桓公九合猶霸事三周其下真
諛會須扶策凌絕頂望
入蒼梧叫帝虞

椒蘭怨

昭皇迫東遷望絕忠臣援堂堂厲門兵祇足速禍變帝酣長
星杯醉魄迷椒殿神龍失水椽上肉惡梟啄門夜漏半龍興
赤霧天爲紅一竄三百皆皇宗唐家大業至此盡自古凶國
未有若此之哀惘梁王變罪將誰給如輩雖誅天有在金祥
殿空殺氣高賊珪白刃專相待

汜水行

五季權在兵逆順繫財賄同光當寧能幾朝牝鷄司晨傾內
外添都買宴物山積盡入掖庭元內費君王政荒優宦狎將
相無辜恣誅殺蜀資百萬賊所徵縱有其能供近渴一夫夜
呼汜水東絳霄樓頭兵反攻雍陵竟墮所好苑英武香逐仙
音空先皇有識如相問三矢雖還未克終

通漕引

漢家鼎定天西北萬衆千官必供億近年職貢仰江淮海道
轉輸多覆溺東阿距泉清泉二百八淪西來與清合安流取
直民力省積水浮網變兩關自昔河防爭橫議祇辦薪芻不
勝計宣防彘子至今悲以彼方茲功極細役徒三萬期可畢
一動雖勞終古利裏糧荷鍤去莫遲行看連橋東過前休說
春潭得寶歌長笑韋郎空侈麗從今粒米斗三錢狼藉都城
樂豐歲

李夫人畫蘭歌

爲詩中語
李夫人歌

清閨堂深不知暑瑤草佳期夢玄圃孫郎笑折紫蘭來素影
盈盈映修渚李夫人澹丰容天然與蘭相始終刻藤一筆作
丸腕落墨不減江南工芳姿元與凡卉異曄曄况是湘纍葉



離騷不復作遺恨千古沈幽宮君看此花有深意似寫靈均
幽思悲回風君家大雅堂文彩東野翁併入慘澹經營中秋
風拂簾秋日長芳霏霏今祀崇光淡妝相對有餘韻畫欄桂
子空秋香淡軒託物明孤潔五十年來抱霜節固知色相皆
空寂妙得於心聊自適仿像湘娥倚暮花黃陵廟前江水碧
生平佩服真賞音外聞紫庭非素心喚起謫仙搖醉筆為翻

新曲瀉瑤琴

西一作

右人名至聖樂府軒也宋沈元黃軒之女長適尚書李珣子華家今年七十有二善
其韻撫琴近為郎中孫榮父作九嘆圖若與蘭為知關也且自錄其後云于家雙井公
以蘭比君子又東坡有蘭之于香少之每女紅之韻當寫其神以備閨房之玩初非
以此而本蘭於人也郎中以蘭者之若一日來從于筆遂論點污謬何忍但覺難為
辭二詩以應之錄未收於子因特為賦此者正取
其節而不以其藝故也秋七月初吉秋潤主人題

清霜怨

照吳省
參君璋

日落偶過吳郎家入門兩闌姚魏花金盤洗妝都幾日已覺
鬢亂釵橫斜韓卿秉燭惜佳麗優恐翠袖倚竹空春華鶴翎

紅糝玉蝶粉墮髻睡美吳宮娃我欲問花不解語何故忽爾
令人嗟東皇醉著初不問青女潛妬飛銀沙花神歛袂避陰
慘駐顏何有仙人砂京師各園花不少今歲閑殺遊春車客
懷豈獨被花惱俗事擾擾驚無涯西風巷陌塵障面酒樓寂
寂空簫笳我因未事得閑在盡日飲客前溪芽天教世務不
挂口遮眼幸有詩書飽時時弄筆散幽滯錢裏忘計東坡又
為花作譜見衰盛自笑思滋頤空呀因聲寄謝紫山老落落
高舉凌青霞

湖中後怨至元十八年歲辛巳冬十月按事順德晨

起燈下讀沈下賢文集偶賦此或云鄭卽子春也

洛橋晚月光朦朧彼姝嬌啼橋水東鄭生蚤發與之遇挈去
媵御甘長終霧縈煙縠已懽悅九歌招魂皆楚風一朝謫滿
與鄭訣云是蛟娣非凡庸岳陽樓高花映紅滿筵歌舞鮫人

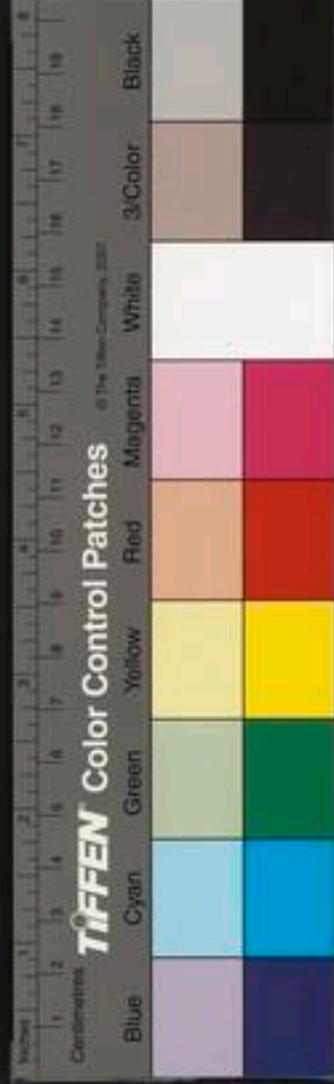

宮海風吹散歟不見倚雲望入湘江空

春夜宴史右相宅

勳闕汾陽業金貂漢相家陽春元有脚玉度瑩無瑕神駿推
宛馬跳梁笑井蛙相逢成夜集暢飲厭流霞綺席圓聲妓銀
箏合鳳琶晚妝添粉黛雜舞見渝巴鑪暖融螺甲盤香供露
芽透空敲雨杖促節摻漁撈食增陽威紆懷發興賒舊聲
今漸遠新體此無加樓轉三更月燈垂半夜花歌長縈曲調
獅狂奮須牙辭謝寧容退畱連暫樂佳直須窮薄尤異是
雄踏登踏寒林判軒呈迺古丫侍筵更紀僕燭燭黯籠紗下
客陪簪玉清吟擁鼻瓜嗣侯非自樂先業念無涯待士無疎
密善邊靜謐諱有時陳樂籍張宴為賓嘉此夕真儀鳳明朝
等散鴉窺光需北闕時有進拜隆興會平章之托又以三月七日先相忌辰約往梓宮故第車祀故云春禴動南
衙豈特調銀字重看拜白麻轉頭雖契闊後話足雄誇碧草

傷淹賦清江弔屈沙別懷增惓惓獨鴈謾啞啞霄漢嗟垂翼
庭階愧倚葭情悠天共遠心在地無遐會作登樓客聊停泛
斗槎朱門三十載未分鬢空華

謁武惠魯公林墓四十韻

金取成陰朽山東自古疆限田標鎮戍積憤致捨攘武惠當
年傑天心霸業匡雲龍時際會風虎日翱翔五十連城重三
千戰士良一朝鱣版籍遺愛在耕桑甫定先文治來威戒伐
張儉恭希大帛號令肅秋霜氣革擾鋤擾風還禮義鄉頌方
歌魯盛人賦隕星鐘雲出青崖頂烏瞻泰岱倚驅車經鶴里
故宅似汾陽山倚祁連家祠荒綠野堂門旌虛將幄燕寢尚
清香有客追疇昔懷人動慨慷王師初破汴河朔久淪網文
物隨雲散招徠不一亾盡收周禮樂重闢漢科場清秩銓華
省羣英萃郡庠有金皆冶器無玉不追章蓄德需明主流波



及四方星躔從落落奎彩獨煌煌嗣相圖光紹先猷在益彰
雪山宜久重世業寔丕昌帝道開中統皇風煽八荒重推黃
閣相輕是尚書郎兩署分符橐千官列鴈行至今稱濟濟所
在見踰踰原治無多術推賢用巨量措材真得所收效儘非
常侯國能如此朝家化夏皇闡明雖實理勉勵之明揚一代
徐通議中流號巨防試圖援手助潛有跋胡妨薄宦新過魯
諸生懼面牆泮田饒樂育師授奈無望可惜絃歌地虛成笥
在梁力扶雖切切事迫去遑遑量分功名薄傷時涕泗洩野
煙知客恨先自柏城蒼

靈巖寺二十六韻

中土論名利茲山第一巖地靈連海岱境勝隔仙凡紺殿通
虛閣丹崖間翠嵐天低神竇嶺佛出證明龕鷄警陰魔暴僧
馴怒虎既定師興寺始覺刻不辭慚石狀殷公怪看厖老衲

甕鍾聲盤絕壑幡影走枯柎法護雙檉樹經嚴七寶面巢樓
松鶴諸若淪露泉甘花雨濛沙界巖圍抱碧潭布金仍趙魏
仰食不耕蠶富覽山無盡幽尋力不堪微官嗟縛律小隱欲
投簪吟就籃輿往禪思玉版參靜緣天或假世味苦相諧城
市蛙居坎功名蟻戰酣有來求福利誰復減嗔貪風化吾儒
在慈悲釋氏覃教崇緣世主風靡過周南以此山林勝皆爲
佛老擬茲遊聊適意他日儘橫談翠瑛詩如此清吟口詎絀
顧瞻因咄咄前後至三三山主雷昏宿官程畏衆岩夕陽人
影淡猶惜動筵駘

送李郎中德昌北還情見乎辭

一自新河別經今已十年爲尋江表傳重會嶺南天鴻鵠乘
風健驂驪得路先鷄香芬省署襟誼動星躔洒落生平契雷
連祖送筵自嗟衰病客愁卧瘴江煙歲月鄰期差鄉關近五



千依依枝遶鵲跼跼水飛鳶外望何其切中堅未易鐫崇高
疇弗惡筋力若爲前落日鄉音杳秋空望眼穿委心歌已矣
適意俟終焉行止雖存數周旋王賴賢省臺公道在萬一故
人憐

番禺杖

異種萃番國知名自老坡杖才任操倚節目喜摩挲尺度天
然足柑黃氣色和奇姿含海霧孤植映江沱物眇離鄉貴材
稀審實訛聲音鏗爪甲鱗介訶鮫鬚鞭馭真雷策批亢格魯
戈重輕欣得所長短稱閑拖扶老攜行便持危得力多金蛇
僵自動鮎背痒忘苛不自浮槎使來從老伏波見鱗情鄭重
未許老婆婆入手嗟神物傳看駭玉柯支頤看月出橫膝伴
詩哦選勝尋泉石窮幽入薜蘿有時兒女觸却惡鬼神呵蓋
節空筇竹神鋒黯太阿笑揮堪解虎靜倚可降魔靈壽輕無
賴梅條嫩可棲花藤昏玳瑁斑點慘湘娥桃竹那能比桃柳
未足歌望塵甘却立歛跡總無過用舍時當審敲撞責果何
要防雷雨夜衝屋學陶梭

題常仁卿運使西觀紀行二首

九萬鵬搏翼孤忠駕使軺功名元有數風雪不知遙抵北踰
鰲極維南望斗杓胡生搖健筆且莫詫東遼

出五代史宋廣州錄曰
州節度使胡瑗也

三策條民便逾年致節旄夢驚羊胛日嶮歷幻人刀碧盃昆
堅異黃金甲第高白頭書卷裏畱滯敢辭勞

秋夜

卧榻鋪筠簟風簷遞晚涼雲枯涵早氣星爛射寒芒鐘鼓寒
更永乾坤夜色蒼時危關百慮低首拊空牀

星子鎮道中



北下星關道川開百里寬
夢殘傾錦恰吟細緩征鞍
土峽溪回洞山田壘醴壇
一杯亭傳酒來為敵霜寒

田間

斜日秋瓜圃雲間雨過初
平疇交晚吹涼意滿輕裾
草木浮元氣河山擁草廬
拊心欣有得重展故人書

午憩陽城北龍泉寺

倦客鞭催急龍泉一解鞍
在家貧亦好行路古來難
寺古松杉老山空水石寒
萬松亭廢久重拂短碑看

清菴道中

野店春風裏行人避繡衣
劒筆寒有暈山日慘無輝
孤隼梢雲下羣鴉結陣飛
鷺鷥無遠泛事外本忘機

辭長樂先壠

并序

已丑歲秋九月二十六日將赴任福唐拜辭長樂先壠

題宿野竹趙氏田舍且喜聞村之故名因有是作

宿野竹
爲野竹

展墓過農里銜恩使遠方
氣隨天北轉人與鴈南翔
肝膽孤忠在江湖去路長
此回當自信不必泥行藏

望舍弟消息

憶弟居穰縣嗟予宦建陽
三書曾未報一別謾相望
喜信占晨鵲清吟夢夜牀
幾年能幾許長與汝參商

高郵道中

築甬餘三百灣環護漕溝
重橋穿寶應一岸入高郵
水陸開亭轉烽煙靜塞愁
腰纏無十萬官遣上揚州

望嶺

谿嶺無千里崎嶇半月間
事機須勇退天意許生還
順處從多厄趨時免強顏
越禽忻我往長路語關關

首夏家居卽事二首



懶憤從鬚鬢披衣任曳裾都忘身外事會讀意中書比老心
能爾雖貧樂有餘繞園欣細履樹影綠扶疎
竹茂資泉潤花榮藉圃沙釣簾來舞燕鎖樹護栖鴉客至留
酌酒吟長待煮茶幾時容却掃一向似仙家

和仲常牡丹詩

三月廿三日飲中作

漢殿承恩早金盤薦露新色酣中省樂香重錦窠春儘殿羣
芳後誰辭載酒頻清如司馬相也作插花人

大行皇帝挽詞八首

并序錄四

至元二十一年歲次甲午正月廿二日癸酉夜亥刻帝
崩於大內紫宸殿既殮殯於蕭牆之帳殿從國禮也越
三日乙亥寅刻靈駕發引由建德門出次近郊北苑有
頃祖奠畢百官長號而退臣憚職在詞館追思不已作
挽詞八章庶幾鼎湖攀髯之意其詞曰

灤水龍飛日長揚羽獵時天顏凡五見雨淚遽雙垂化日中
天赫陰靈萬國馳何由知帝力耕鑿樂雍熙
威破羣雄膽恩藏四海心聲明三五盛垂拱九重深國論多
儒斷天機入睿臨小臣勢面血無路洒松林
去歲回鑿輅旌麾擁萬靈今春辭畫筵弓劍闕泉扃黼履虛
瓊島雲龍慘帝庭是夜殿庭間有光燄如詞臣思補報淚溼簡編青
帝系三宗上麟經一統尊火盤承正據虎落入雄吞窮楚南
交獸奔騰北海鯨不教擒一索遺恨付皇孫

望淮

朝日慘無色昏昏水氣間到淮猶數里隔岸見尖山

夏夜

庭竹影扶疎清風晚騷屑夜涼人未眠卧看窗間月

夢中得



持酒濯利劍青蛇光黯然金鞞鞞駿馬汗血沾錦韉

披襟

涼風東北來蕩盡中夜熱起視河漢星微雲淡明滅

送王嘉父

新知雖樂道彌親樽酒燈前俊故人時宜儘從閒處著浩歌
還愛醉時真紅蓮幕府名兼隱春草池塘句有神恨煞百門
山下水錦波流不到東秦

清明日錦隄行樂

浪說蘭亭禊事修年年春好錦隄遊花翻舞袖驚歌板柳隔
高城暗酒樓綠樹恐應春事老金鞞重爲使君畱竹西路晚
燈時醉何處珠簾半上鈎

南城納涼晚題

書院歸休日已曛南城風細晚相親坐來近市喧初息題到
衡門夜向分矮榻趁涼欣稚子疎燈畱影伴厨人一杯粥了
從高卧須信閒身等策勳

送蕭四祖北上

丹鳳銜書下紫庭秋宵光動少微星蒲輪再起秦遺逸天意
將新漢典刑長策正勞黃屋夢故山從使白雲扁中原有幸
經綸了天外高鴻本自冥

雨中與諸公會飲市樓

每恨人生會合難興來一醉盡君歡雨沾翠佩簾花細酒凸
金杯飲興寬胡旋舞低翻翠袖串珠喉穩怯春寒朝來酒醒
蓬窗下依舊春風首蒨盤

自適

旋收柏實炷爐薰紙帳低垂自有春竹几隱眠無俗夢蒲團
容膝勝華窗間白日驚濤迅門外黃塵萬事新幸與聖賢



相晤語未辭藜藿此生貧

哀故宮

掖庭依約粉垣丹行入荒宮重黯然華表忽驚人世換昆明
重見劫灰寒石龍委地埋秋草湖玉臨池倚暮煙滿目悲風
吹酒醒東華門外淚闌干

登凌雲閣

布衣塵滿戴儒冠風袂來登上將壇棟藻雲飛朱拱溼簷牙
霜重玉椽寒風煙遠勝箋邊迴氣勢雄吞汴水乾經略江淮
有成算不須重展地圖看

銅臺懷古

都邑盤盤據四衝登臨形勢覺天雄歌樓暖響春風細綺陌
香銷寶氣空笑著屠王承宋弊至今姦孽擅唐終憑高誰識
神州恨付與衡漳日夜東

鎮州懷古

趙武雄圖不可尋風煙東接九門深炎涼到此分南北戰伐
無情自古今彈躡流風猶戰國椎埋遺俗帶燕音劒歌不遇
平原客落日滹沱動旅吟

燕城書事

都會盤盤控北垂當年宮闕五雲飛崢嶸寶氣沈箕尾慘淡
陰風貯朔威審勢有人觀督亢封章無地論王畿荒寒照破
龍山月依舊中原半落暉

夏日南堂卽事

一雨清涼恰四朝霧絲縈戶見蟻蛸病因戒酒成真止辭免
書門絕妄交道拙尚憂兒墜簡家貧且喜稼盈郊間庭綠蘇
泥融徧燕子飛來補舊巢

送王子初總管奉詔北上

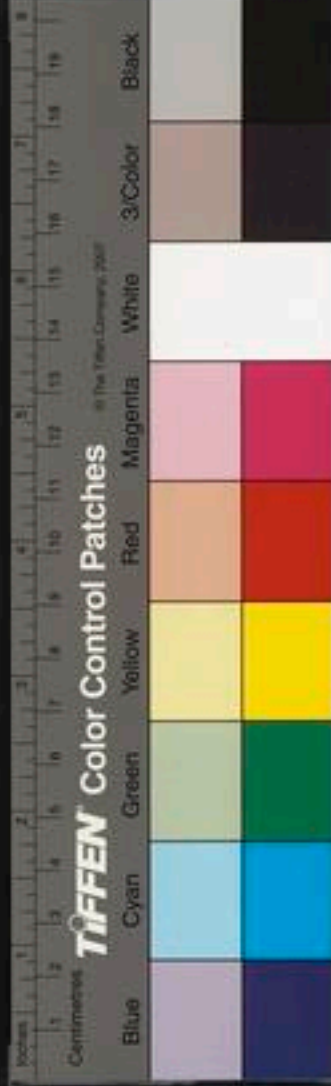

聖代崇儒意匪輕
微車相望半諸生
九天雨露思賢相
十載經綸見老成
變化有方先定制
揀時無驗是虛名
煙霄未遂攀鱗志
葵藿空懷向日誠

開平晚鱸

七月一日
校驗

龍首烟邊野草深
秋風灑水動懸心
百年蓬巷開圭竇
一日恩光照士林
吟鬢有光浮鏡玉
家書封喜認泥金
料應曉月簾櫳底
乾鵲飛來報好音

賦西域鸚鵡螺杯

老月淪精射海波
珠繩分秀貫神螺
鸚鵡斑漬粉垂金
薤鸚喙嫌寒縮翠窠
樽出瘦藤紋浪異
瓢成椰子腹空蟠
飲餘疑與溪娘遇
一笑相看發浩歌

宛葉道中

六合雲蒸一氣靈
漫漫長路渴生埃
詩從白雨明邊得人自

青山盡處來世路
有機難預料
劇談供笑不時開
濟時賴有諸君在
漢苑秋風愧不才

次宿汝樓韻

微雲河漢半晴陰
夜景蕭森夢化城
山色不隨喬木老
月華偏對故人明
鶴綠靈鷲清無寐
蛙屬官居重有聲
廊廡只今紛治具
正容堅坐看昇平

臨武堂讌醉後有懷省臺諸公

桂月流光雪滿臺
月明人影兩徘徊
行雲不逐歌塵散
往事還隨去鴈哀
雙鬢入秋無可白
寸心於世未全灰
遙憐紅藥堦前客
玉樹相依一笑開

夏縣道中

溼雲壓樹際
尚平游暑還
因小雨增官事
困人如縛虎
秋風吹野夢
翻鷹趨時未必儒
冠誤並隱端為野鶴
憎遙憶筠溪



亭下水萬竿蒼雪照吟燈

錢陳簽省行臺西夏

漢家威德際髦鬢牙蘂其中慮阻艱金節遠開丞相府春光
先渡玉門關正煩煙火通青海未用棹航致白環銀字詔還
知不遠好來彈壓紫宸班

題趙宣撫樊川山中雜詠

蒼崖如削靜煙霏中有高人住翠微夜鶴聽琴依蕙帳曉泉
和月落山扉一龕靜體炎涼理兩眼溪明倚伏機畢竟名高
難久卧野猿偷褪芟荷衣

至元七年庚午奉陪憲臺諸公闕下賀正口號

盤盤帳殿敞彤庭天仗宵嚴擁萬靈王筍東班分列辟龍墀
首拜認前星煙蟠盤柱雷吟袖樂泛仙音近御屏歲歲大醮
恩例溥自慚虛薄仰皇扁

同馬才卿暇日登昊天寺寶嚴塔有懷

高標直上跨蒼穹物外方知象教雄九陌市聲聞曉色兩都
喬木動秋風遙憐漢馬屯湘渚安得長書附塞鴻寂歷村墟
野煙外誰家簾幙夕陽紅

追挽元遺山先生

文奎騰彩憶光臨孺子何知喜嗣音

子年廿許以時文贊於先生公喜甚親爲誦誦且有文筆重於相權

泰山微塵之說即欲學之西行以所傳界子以事不允至今有遺恨云 党趙正傳公固在陽秋當筆我奚任
天機翻錦餘官樣月戶量工更苦心野史亭空遺事墜荒煙
埋恨九原深

西苑懷古和劉懷州景融韻

彩鳳簫聲徹曉聞宮牆煙柳接龍津月邊橫吹非清夜鏡裏
瓊華總好春行殿基存焦作土踏鐘舞歇草畱裊野花豈解
興亡恨猶學宮妝一色勻

踏鐘舞名見景元所錄金人遺事



糟魚

霜刀截斷玉腴芳，暖貯銀罍釀粉漿。錦尾帶頰傳內品，金盤堆雪喜初嘗。解醒未減黃柑美，雋味能欺紫蟹香。一筋饜餘乘醉卧，夢橫滄海聽鳴榔。

過沙溝店

高柳長塗送客吟，暗驚時序變鳴禽。清風破暑連三日，好雨依時抵萬金。遠嶺抱枝圍野色，行雲隨馬弄輕陰。搖鞭喜入肥城界，桑柘陰濃麥浪深。

山陽偶與大纒長相遇，自辛亥年相別至今廿八年矣，進念疇昔作詩為贈

解鞍林下振清埃，懷抱樽前得好開。白髮滿頭心事在，青山當眼故人來。風流自有高賢識，感慨還深漂母哀。讀盡溪香轉蕭爽，清吟不到伯倫臺。

溪香傳纒長父宜之文集號曰溪香，開通于此行本擬遊百歲不復故云。

種玉亭

徐子方宣慰有詩因擬作

靈沼雲溪寶氣存，素蕤一夕發芳根。煙中鬢髮溪娘語，波面輕盈越女魂。江月借妝增皓彩，露華和屑貯芳溫。夜深更待瑤環供，細挹秋香共一樽。

桃花菊

一名朋

淚洒明妃寄露葩，換根非為貯丹砂。黃輕白碎空多種，碧爛紅鮮自一家。騷客賦詩憐晚節，野人修譜是頭花。九秋霜露無情甚，時約行雲護彩霞。

秋懷

醉頭扶起日三竿，埽罷幽軒到藥闌。倚架整書帙亂，繞籬料理菊枝殘。日融虛閣畱餘暖，雨積高空促早寒。處置身心閑裏過，不將勳業鏡中看。

丁亥歲十月十日夜夢乘船渡一大河，既濟望南岸



一閣高數百尺窗戶北向自簷至地上下以琉璃大
簾垂蔽翠色半天甚奇麗也

雲間高閣翠爲簾疑是仙居擁衛巖虹影蕩搖青帝闕海風
吹墮寶陀嵐半空倒景驚奇絕千丈搖光入顧瞻我自平生
多異夢似憐方朔詫雄談

清明後一日雨中招林韓李三君子小酌且爲梨花

洗妝

時新梨花
一枝或開

花滿金罍酒滿樽一杯歡飲得佳賓近年樂事無今歲此際
閑身有幾人祿美勝於三品料臘香清徹六根塵風簷數點
催妝雨辨與梨花作好春

海棠

桃李無光分落英海棠姿色占春榮雲鬢綠擁妝初罷醉臉
紅勻睡未醒任使無香真可意放教千葉更多情光風流轉
都能幾莫惜沙頭倒玉瓶

小園卽事

小園清潤稍堪觀翠有庭筠馥有蘭未放蕃花金作蕾已開
梨蘂雪爲團鳥欣有託扶疎樹客喜來憑詰曲關溪院日長
須細履也勝愁坐兩眉攢

儀封道中

驛館殘釭曙色分馬馱殘夢走跋跋去家已遠誰爲侶到處
相逢有故人健羨鵬盤慚始擊靜便蠖蟄返求伸一杯拜醉
睢陽廟激懦扶衰尚有神

西湖

西湖三面簇青山淨拭菱花照翠鬟蒼海月寒龍穴露彩雲
仙去鳳簫閑無多樓觀猶圖畫最好風煙近市闌鄭重繡衣
周漕使畫船春酒待予還



三山元日

臺奠天香簇絳紗三山簫鼓樂年華竹枝歌後多淫祀燕子
颺來識故家荷鬢開妝餘翠貝蔬盤勻釘雜魚鰕殊方風物
雖堪賞爭遣衰年客海涯

近讀夜永不寐等作覺清而頗寒吾恐傷中和而病
吾子也因復繼前韻假辭而薰炙之亦晁補之擬騷
之遺意也

燭影紅搖夜色侵香添菱葉鬱重衾鳳琶調軟歌能合竹葉
杯深醉易沈綠鬢追歡燕市樂翠屏颺夢越江吟平明剝買
扶頭酒不向諸兒計囊金

佛狸祠

在瓜洲城

江山照眼舒清眺千古興亡墮眼前瓜步市長連野戍佛狸
祠古慘荒煙掩樓看取平吳日父老空傳飲馬年此日不須

開濁浪好風都屬往來船

琉璃肺

擊鮮爲具樂朋簪辣品流馨漲綠沈犀箸喜辛忘海味霜刀
爭割快牛心四筵談屑霏餘烈一縷冰漿濯襟勝過屠門
矜大嚼夢雲飛繞蹄林溪

題香山寺畫卷

送客當年過玉泉醉中遊賞得奇觀一泓湛碧浮僧鉢幾葉
秋黃打石闌山色空濛金界溼松聲清泛海波寒吟鞭回首
都門道斜日颺時翠滿鞍

送舍弟南歸

壬辰十月廿一日影德相別

相思渭北常年事遠送漳南恨別心沙暖暫聯鴻鴈序霜寒
淒斷鶴鴿音兩鄉健在都能幾千里含情老更深慰浣此懷
知懇切不教消息到浮沈



德壽殿玉方池硯

理宗所御德壽殿爲太上皇後所居殿前懸講經殿此硯卽碧綠硯

玉斲坤形靈四溟丹書猶認壽宮名紛紛落臺騰蛟霧浙浙秋風拉瑟聲神物不知真火烈碧絲人對玉堂卿眼中多少興亾事白髮孤臣最愴情

送總統佛智師南還

當時同修者一蜀中諸學士也東坡情懷頗多謗謔宋人也言其精字氏名沙彌巴華言其爲吉祥慧也西晉人

白足毗耶不易逢鬢絲禪榻偶相同經來震旦三千界人在天龍八部中滿送酒船浮北海細薰香霧供南豐江東父老催飛錫要沸潮音與海通

謝徐容齋贈梅

燕釵宮額蠟妝勻夢繞羅浮雪裏村持贈一枝遮老眼淡依疎影度黃昏風流燈下佳人面瀟灑吟邊竹葉樽我老忘情被花惱曲屏深鎖惜芳溫

夢昇天詩

并序

庚子春正月壬午日夜夢天風吹來星漢未曙梯雲上征極天宇而止予倚雲下視倒景四垂澗漾滅沒有不可望焉者既而覺清寒逼人神思飄揚毛髮爲森豎也遂躡空而下道宮與張仙翁遇良久出翠弗紫端相遺而悟聞夜漏下廿刻矣予平日異夢甚多皆莫之比因作詩以記其祥

沈沈玉漏三更後鵬背扶搖九萬搏彤管夢傳江令筆紫袍躡抱上巖端蒼溟赤日瞻天近碧落銀河照眼寬欲躡帝關誰汝畫九霄風露不勝寒

西池幸遇詩

并序

壬午歲十月十二日某以承華事略求見引見者工部尚書張九思已刻拜太子于宮西射圃內比前命近侍趣入者再旣見問秦始皇何如主某以所行過暴爲對



太子首讀明分篇問漢成帝不絕馳道事喜甚至輟射閱悉問明分篇主意張九思未忽乃略為應對讀畢以書付董八哥會靜時細聽未刻賜酒霑醉而出射殿風清已午間曳裾挾策拜隆頰首詢帝于龍樓召喜輟犀弓偃月彎葵藿儘酬承日志簡編不負半生閑滿樽春露霑思處光動西池玉筍班

洛中吟

并序

近讀邵氏所書洛中雜事撫卷三歎令人有不能已者嗚呼五代間亂離相繼其否極矣生逢茲辰一何幸哉故孫樵有生恨不得為太平人良有以也因效廉節謝溫公買園詩格綴集所見賦洛中吟一篇其辭曰

萬方文物洽堯雍若論聲明極土中地自水南連洛北治從真廟到神宗總將六合清明氣散作三川禮讓風道統有傳

程邵在勲名無比富文崇柵車載酒都人賞名教傳家習俗回花木四時春不老耕桑彌野歲長豐三千步障家雖侈十
二行窩樂最融春酒泛香沽翠幙夜花和露買筠籠小車高閣期真侶魏紫姚黃擅化工愛育總變君父聖論思不出廟堂公荆舒變法無期月社稷垂亾到一空讀罷適然清興遠
一簾花影曉光紅

一作讀羅竊然還復感斯民何幸此何窮

遊瓊華島四首

中缺元

蓬萊雲氣海中央薰徹瓊華露影香一炬忽收天上去謾從焦土說阿房

躡盡寒雲最上層土花春碧夢觚稜江山如畫人空老更倚殘陽望道陵

玉樹歌聲繞北虛朔風吹恨入南都六鼉不戴三山去畱與都人泣鼎湖



光泰門東日月躔五雲仙仗記當年不煩細讀江南賦老樹
遺臺倍黯然

梁園對月

兒時曾住汴梁城二十年來重此行一片風凰池上月向人
還似舊時明

夏夜

野雲明處電飛光海峯青浮落日黃想得近山多雨過滿庭
風竹月波涼

春夜獨坐

讀書聲歇燭華殘潤入琴絃覺夜寒寂寞小窗雲影薄隔簾
梧葉雨聲乾

仙遊曲五絕

庭竹無人綠滿窗幽香和露溼霓幢日長孤絕壇邊鶴啄徧

晴苔影一雙

金簡朝元擁玉華碧壺香滿謫仙家石壇冷挂銀潢水會待
秋風送客槎

同劉勸農彥和葛縣令祐之遊蒼谷口四首

四山遮盡外來風山崦人家不覺冬獨立蒼崖重回首山形
渾似入居庸

九龍分部中天雨何處癡蟠睡不開一勾風凰臺下水有時
風雨洗天來

方山忽斷兩崖開中有蒼河自北來行出山門俱不見玉龍
翻作地中雷

地爐火在僻燈昏睡覺山堂笑語溫豆粥一盂官事了緩搖
吟轡出山門

遊霖落山雜詩二首



三言六句
東山削出翠芙蓉西壑砒砒貯雪風人說魏王曾避暑殿基
猶是舊離宮

滴乳巖前挂瀑流青林飛洒動高秋玉龍躍入青冥去堆疊
蒼煙萬壑愁

遊棲嵒寺三首

翠嵒回抱鬱蒼官絕境軒橫香靄間老矣瑞峯寺僧名應健在護

持長伴八龍閒宇文周末年大梵釋教有曇延師者遊歷此山久之有相與曰

一已傳師教故
子等亦來受戒

一徑縈紆入杳冥望川亭迴夕陽明欲知眼界寬多少放出
秦川似掌平

層巖重倚尚斜陽山下風煙一漫蒼恨煞愛山王老子不來
同宿贊公房

清明后一日作

懊惱春容困宿醒偶隨遊子到溪亭多情幾行城南柳三度
春風見汝青

關山秋霽圖

望京樓上晚凭闌長記居庸八月還一段紫煙吟不盡枉分
秋色與南山

題張夢卿雙清圖

淡妝疎影兩依依點綴橫斜畫總宜恰似孤山籬落畔小溪
如練月如眉

禹廟

大地河山繡錯明野煙孤廟枕荒城杜鵑饒舌知何事血灑
東風怨未平

澤潞卽事雜詩三首

自古徒兵澤潞雄選齊尤見四州公堂堂氣與聲聲壯閃閃



旗翻日脚紅

角聲催日上牙城
白羽風清坐閱兵
看鼻恐煩磨檄墨
莫教華髮等閒生

一檄風馳萬有降
天兵開國古無雙
寄聲辟月瓊枝客
鐵鎖休誇一葦江

遊青蓮寺

上方曾閣倚晴煙
回合諸峯聳碧蓮
午枕不容詩夢就
天風吹雨下危巔

顯宗墨竹

離離香粉淡爭妍
莫作荒寒景趣看
絕侶承華宮檻畔
春風和露溼闌干

聞方響

時過一筆宅
丁東鏗夏碎
珍珠掩盡朱絃
窈眇音花外
粉牆遮不斷
珮環

清徹洞房深

春江獨釣圖

前全子陽人筆于安筆十三科時工

渺渺春江碧若空
一絲斜裊釣壇風
富春莫擬幽棲穩
已在君王物色中

題煙江疊嶂圖

楚水吳山萬里秋
風帆吹飽北來舟
應憐滿眼新亭客
空對江山雙淚流

山行雜詩二首

太行元氣老洪濛
草樹風前帶潤容
山色只宜差遠看
近移空翠上高峯

西來遊宦半忙閑
六日迢迢道路間
回轉羊腸三百里
天教馬上飽看山

毳幕卓歌圖



牙旗風軟馬蕭蕭渭水趨來氣更豪想得龍沙西北道際天
秋草黑山高

韓幹畫照夜白圖

纓紱駟衣一色紅玉華光照苑門空昭陵六駿秋風裏辛苦
文皇百戰功

滕王蝶蟻圖二首

劉侍御
筆藏

槐壞紛紛事暫歡枕中相相伴周閑丹青欲識滕王意須著
人間比夢間

粉香金翠夢能甜細寫春棕入筆尖却恐尋香飛僂去六宮

爭下水晶簾

王建宮詞有使朝
滕王殿蟻圖之句

萬壽節同宋太常弘道出左掖門口號五首

禁漏穿花夜已央宮槐籠曉色蒼蒼殿勤一點東華日先到
紅鷲扇影光

隔夜端門分板位平明簪笏列鸞行紫雲低覆千官拜潤入
金爐百和香

羯鼓聲高吹管清九天合作鳳鸞鳴侍儀贊喝三成後磬折
齊呼萬壽聲

花映巖廊近紫宸宮官行酒過三巡共攜滿袖香煙出散作
都城十日春

對品班分玉筍行一時望拜殿西廂百官燕出宮闌靜疎雨
濛濛溼建章

題樂天不能忘情圖二首

病來心事轉蹉跎身外猶嫌長物多況是春醴畱不得侍兒
無用感雙蛾

青衫憔悴老江州放逐歸來萬事休止有醉吟情未減又翻
新樣柳枝愁



汴梁清明

連日風沙此日晴東君有意作清明垂鞭醉入宮城去一片傷心畫不成

寒食日過隆德宮

當年陸海駭珍藏此日繁華墮渺茫春草不隨人事換依然分翠入宮牆

宮井

清時瑤殿引瓶金百尺還聞墜水音想得日長宮閣靜玉盤珍果看浮沈

武元直雪霽早行圖

雪擁天山六月寒冷雲西北是長安行人馬上揚鞭喜猶勝南荒作熱官

庚辰歲人日前一日書夢中所見

碧樹翻香滿洞春一聲長笛隔花開似嫌燕語罵吟碎暖噴宮音過夢雲

小桃

梅粉飄零柳未煙一枝春色獨當軒今年盼得紅苞折風雪禁持第幾番

周文矩勘書圖

宮槐陰合玉堂清書葉翻香入細聽內苑近來遊宴少太平天子要傳經

樓居春望圖

翠斂雙娥底事愁不綠春去落花稠韃鞍未得朝天信望斷東風燕子樓

遊百家巖雜詩

月池懸滯落蒼崖窈窕實分居可百家不羨碧瀾秋色好倚天



驚絕赤城霞

太一宮

庭樹蕭蕭綠滿廊日長溪鎖碧窗涼隔簾遙見秋來處一葉輕黃墜井牀

玉堂閑適圖

醉岸烏紗殿影東宮花低映酒波紅興來草罷長楊賦獨占高槐灑晚風

莊宗橫吹圖

郭相西征奏凱還阿嬌歡寵鏡交鸞却嫌暖殿春風燠玉管橫翻曉吹寒

細君崔氏哀辭二首

去年扶病上新塋歌管杯盞水曲亭今日重來人不見杏花零落柳條青

蘭枯蕙槁不禁風一夕吹香入殯宮把酒試澆橋下水不容將恨到湘東

潤州

甘露寺近為
火焚廢地

望空北顧無雙寺行入西津第一州江影隔山搖素練行雲和夢鎖朱樓

白峯嶺

儀曹苦厭為山囚霧障煙屏看未休行過白峯三十里桐廬江上重回頭

蘭溪縣女步道中

豫樟蔽日無黃落竹筍經霜更碧鮮記取江南光景異暖煙晴日是冬天

全氏小樓與南山相對殆八案間物也暇日觴予其上索賦鄙作因口占三絕句



閨閣撲地不容閑疊起重欄翠靄閣樓下市聲喧午枕藥爐
頭上看青山

東籬遙見喜悠然況在風煙咫尺間滿勸銀杯畱客醉夕陽
佳處鳥飛還

予自閩中北還舟行過常秀間卧聽樵歌殊有愜予
心者每一句發端以聲和之者三扣其辭語敷淺而
鄙俚曾不若和聲之驪亮也因變而作十二闋且道
其傳送艱苦之狀亦劉連州竹枝之意云

今秋湖灤兩相通差遣雖頗力易攻度險却防連夜發源流
還怕打頭風

兩浙人稠不易安少罹凶慊卽流遷今年苦惱蘇常地易子
營生不計錢

朝來回棹喜空船坐唱吳歌踏兩舷淘米墩頭風浪起最防

吹入太湖煙

岳江灘石苦經過音節聽來燥未和不侶吳儂音韻美遺聲
全是竹枝歌

幹當江南有許多往還冠蓋侶撤校因茲力役無朝莫歛乃
翻成懊惱歌

題劉總管宅御愛峯

太湖清潤岱宗雄金字宣和第一峯絕侶水晶宮裏看一堆
寒碧玉玲瓏

龍虎臺二首

翠華行殿拂明開北狩南巡此往迴長憶先皇重詞翰玉堂
今歲幾人來

山靈拱護走風雷萬馬雲屯駐漢臺今日鼎成弓劍在西風
吹淚不勝哀



三十四九
廿不刺川在上都西北七百里外董侯承旨扈從北
迴遇于榆林酒間因及今秋大獵之盛書六絕以紀
其事

千里陰山騎四周休誇西伯渭濱遊今年較獵饒常歲一色
天狼四十頭

今年大獵蹄林秋青兕黃羊以萬籌搖吻戍兒欣有語好雲
從此到南樓

今秋天餉住冬糧萬穴空來殺氣蒼渴飲馬酬飢食肉西風
低草看牛羊

題錢翁舉畫梨花

掖西千樹鬧春華莫把芳容帶雨誇看取一枝橫絕處洗妝
還是漢宮娃

疎梅寒雀圖

長記扁舟過武夷仙家梅竹滿清溪山禽盡日憐幽致爭揀
寒枝趁晚栖

枯木寒鴉

枯樹寒梢凍欲冰野鴉翻影若為情錦鳩呼雨煙林外紅杏
香中過一生

農里嘆

并序 錄四

至元廿八年秋九月檢視水災趙之東偏自平丘至劉
村渡凡一十一處因老農問答集爲十絕句庶以見農
家有終歲作苦卒至于無成者可哀也哉作農里嘆其
辭曰

今歲馮夷勢蹇驕漫流西岸不知遙枯槎聚沫猶然在時見
田間擁樹腰

浚水南來接北潯兩河會合泛田廬官來檢驗承尊重所望



香港中環山園書館
SUN YAT-SEN LIBRARY



申園得早除
每年秋漲賴橫堤水縱漫堤害尚微近爲鹿城偷堰破放交
流潦到柴扉
穀穗虛穰草色熏滿前堆積漫如囤一餐到口還無濟辛苦
田間力稼人

二石
卷上

齊詩選

甲五

S 50277



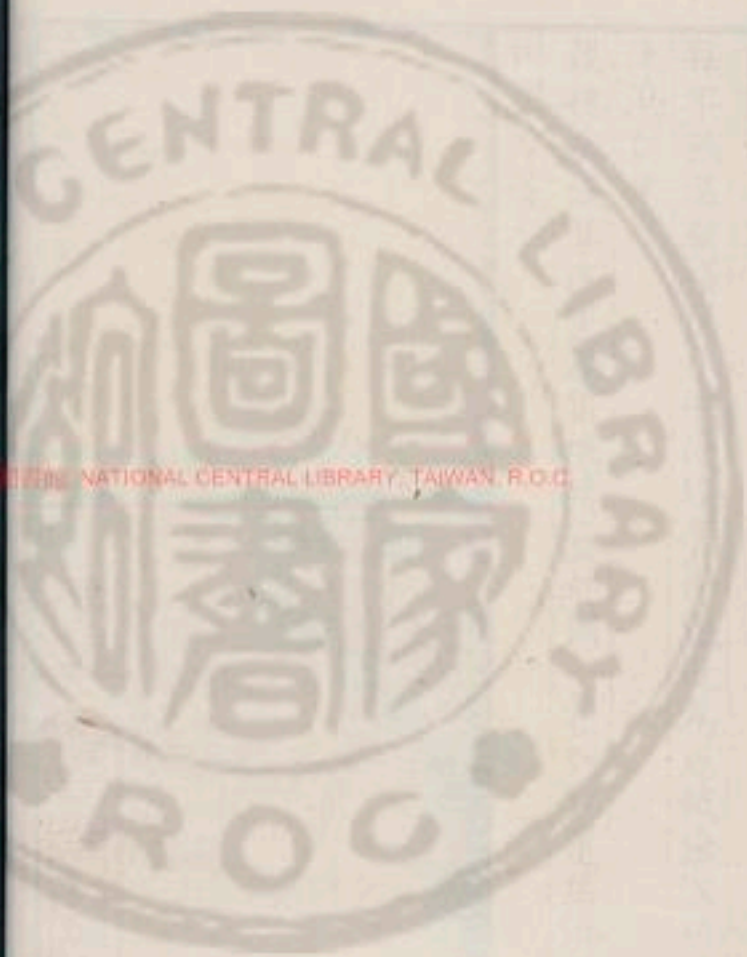

NATIONAL CENTRAL LIBRARY, TAIWAN, R.O.C.



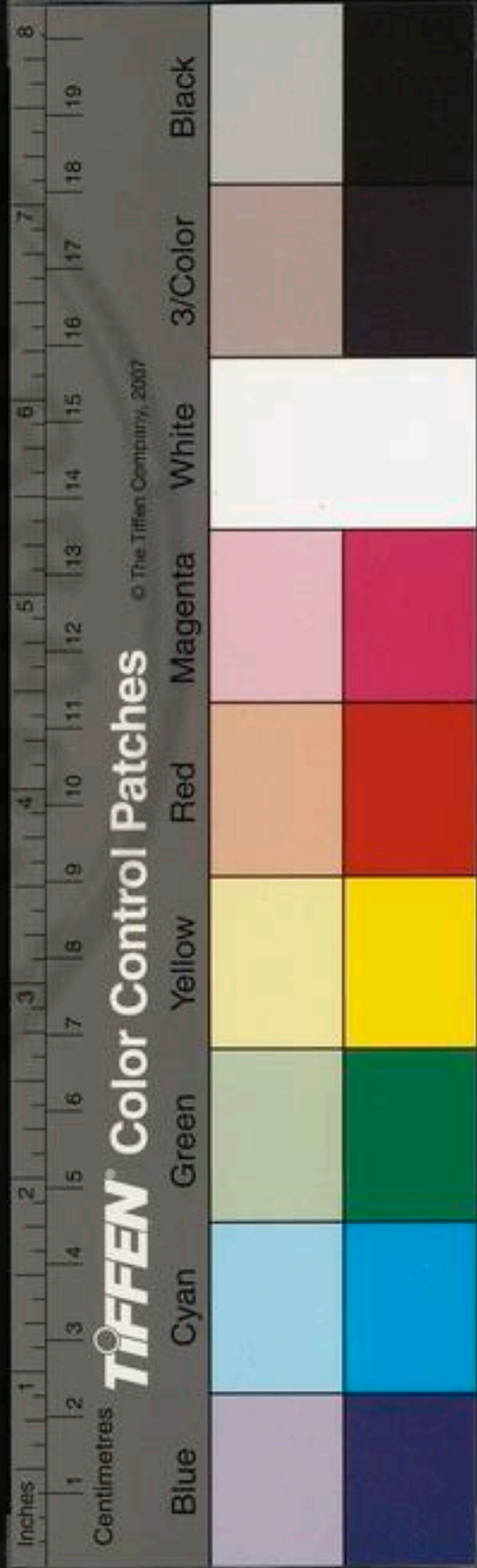
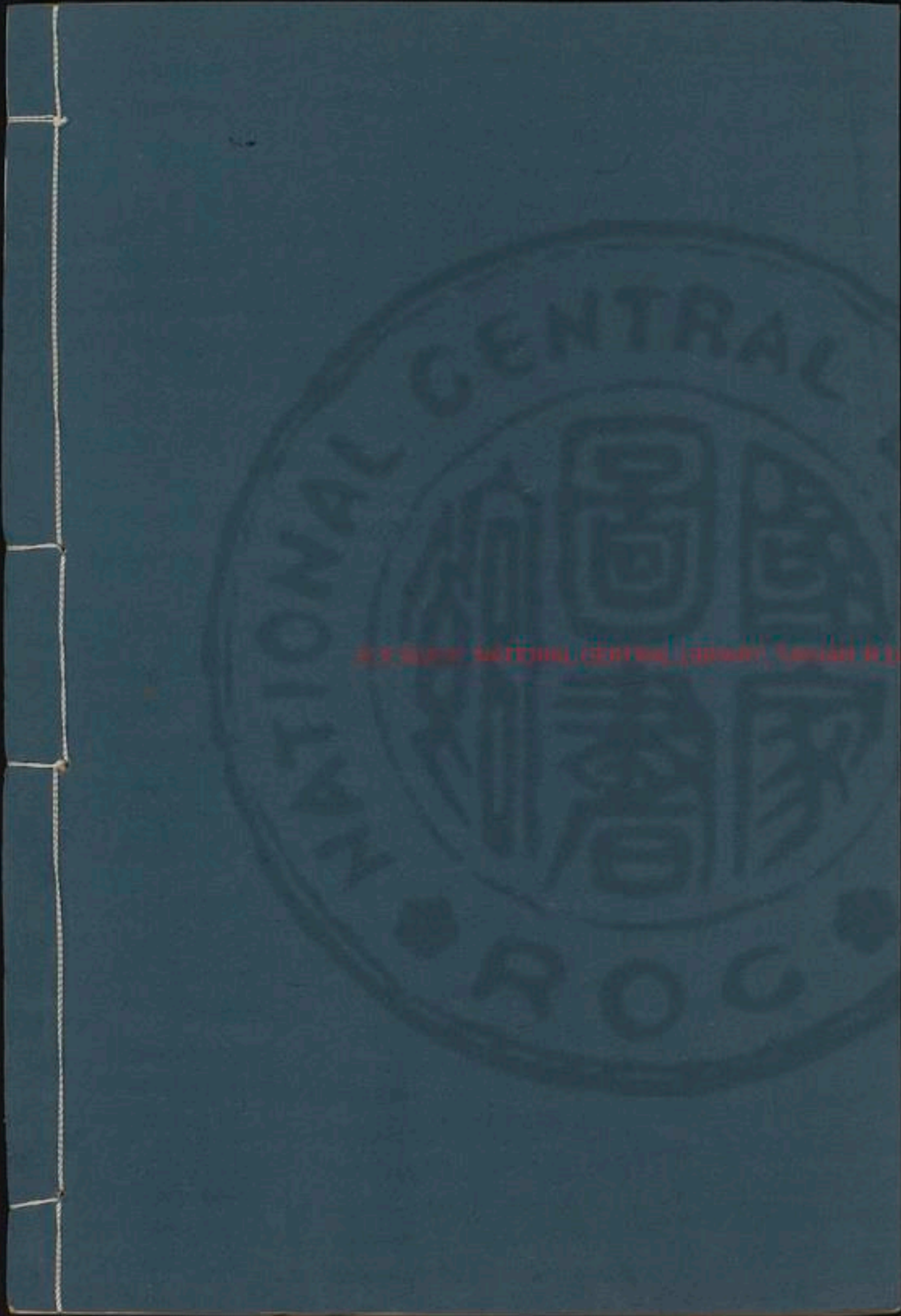

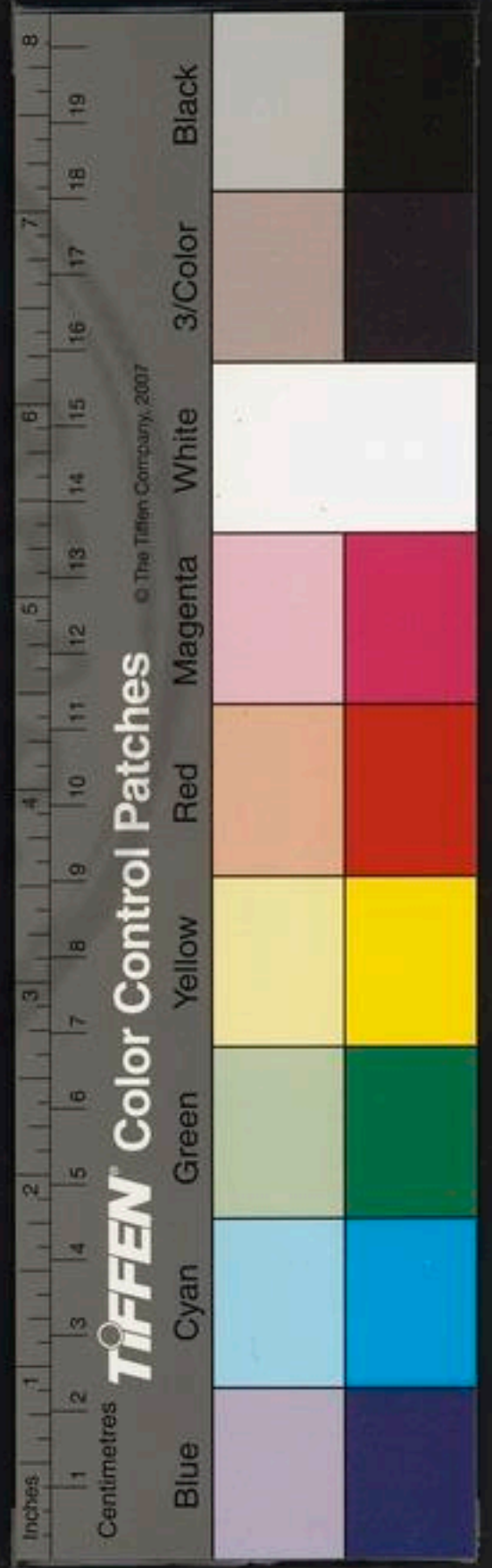
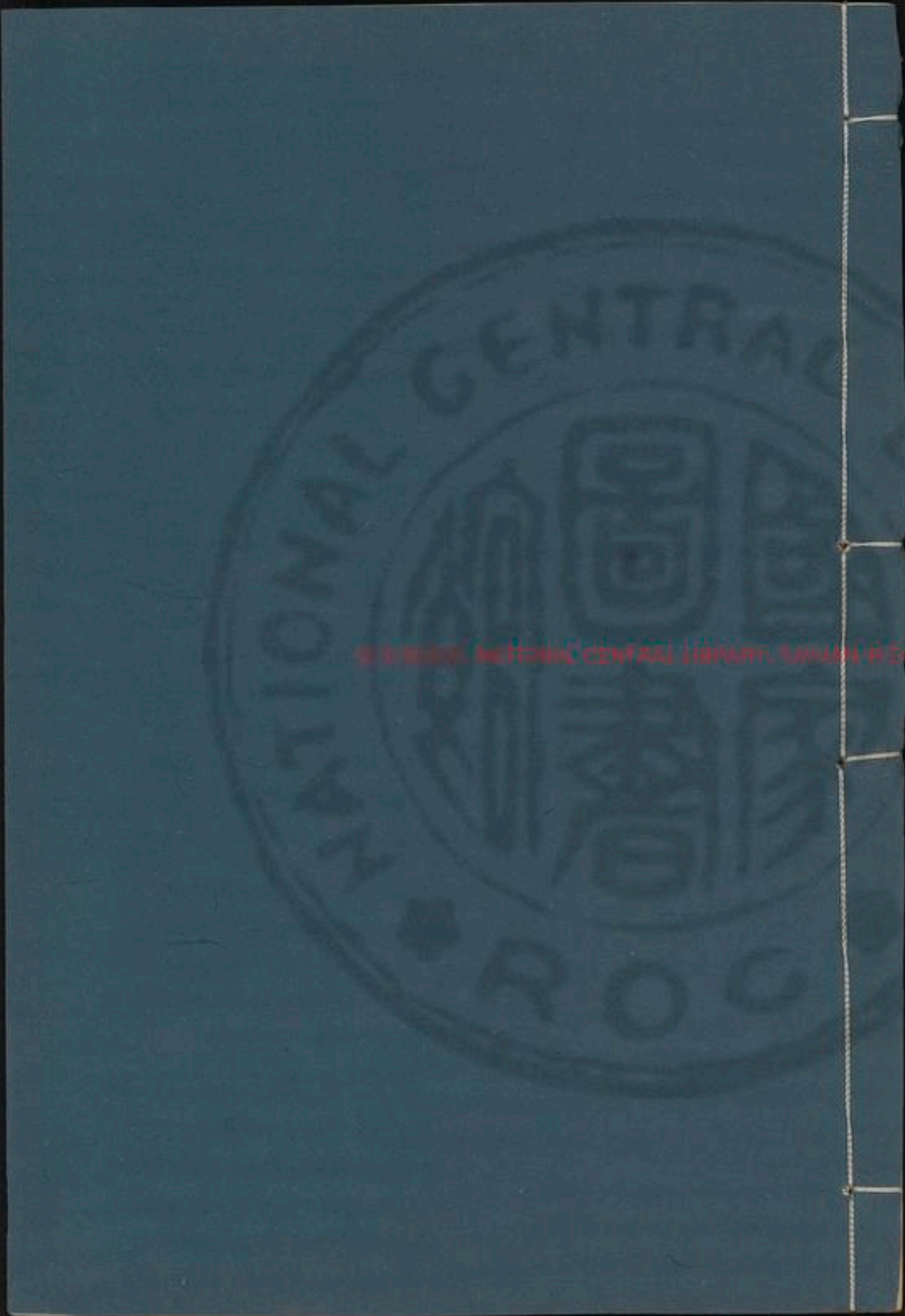

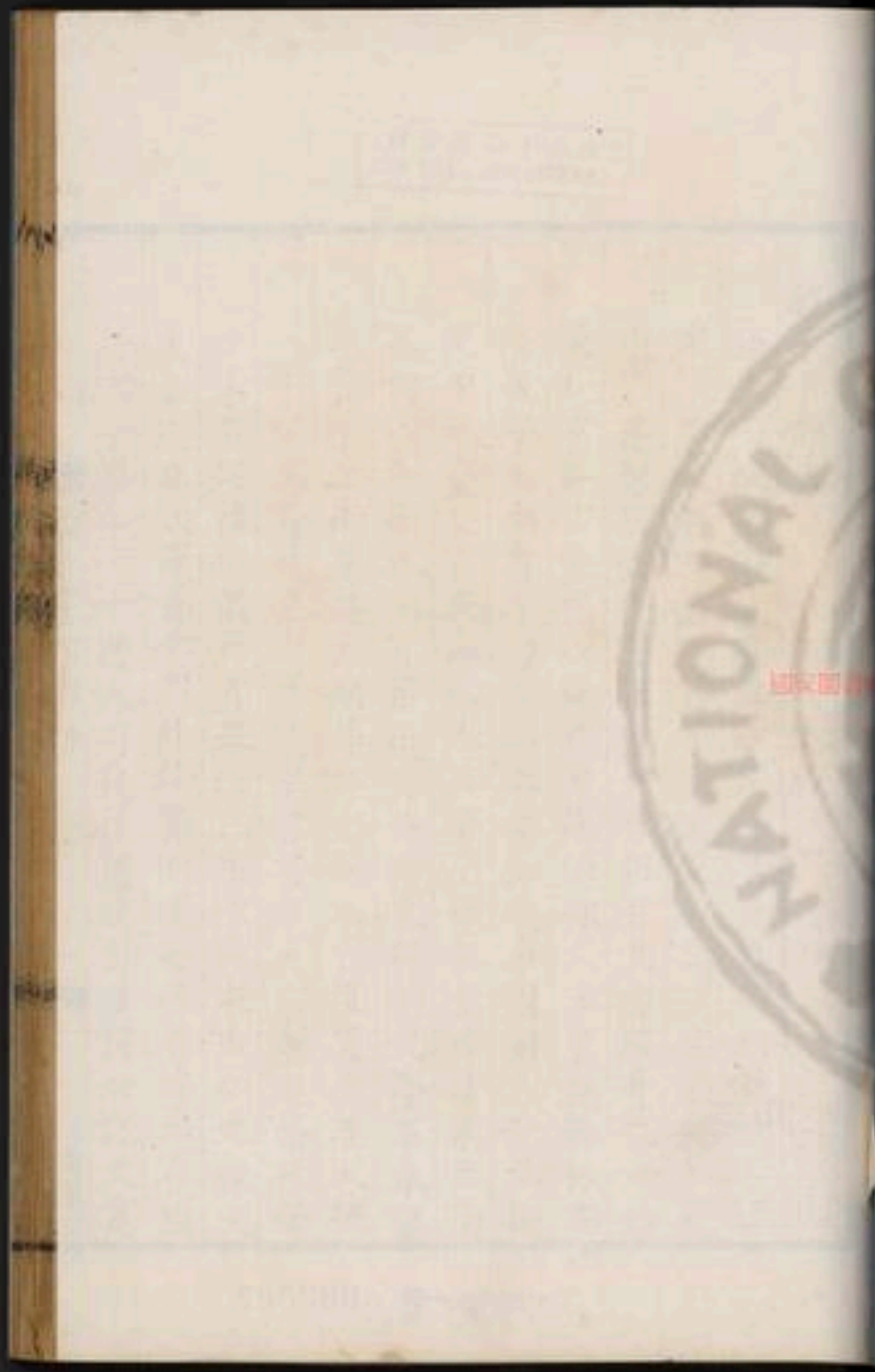

程承旨鉅夫

鉅夫名文海避武宗諱以字行其先自徽州徙
宋末季父飛卿攝建昌守家焉元兵南下從飛卿入觀
燕京遂留宿衛授管軍千戶世祖召見香殿奇之命給
筆札書二十餘幅以進改應奉翰林文字累遷翰林集
賢直學士尚書省初立詔為參知政事固辭又命為御
史中丞臺臣言文海南人且年少世祖怒曰汝未用南
人何以知南人不可用遂拜侍御史行御史臺事奉詔
求賢于江南薦趙孟頫等二十餘人皆擢置清要大德
八年召為翰林學士商議中書省事武宗朝進翰林學
士承旨延祐初議行貢舉法三年以病求去加光祿大
夫命廷臣飲餞齊化門外給驛南還勅行省時加存問
居三年卒年七十贈大司徒柱國追封楚國公謚文憲



NATIONAL CENTRAL LIBRARY, TAIWAN, R.O.C.

S00599

S50278

2279256 v.8



鉅夫儀狀峻偉音吐如鐘少與吳文正公同門遭時革
命寵遇優渥歷事中外者踰四十年郢州有白雪樓常
以名所寓故世稱雪樓先生又號遠齋所著有雪樓集
三十卷虞文靖公謂宋季士習卑陋以時文相尚病其
陳腐則以奇險相高江西尤甚公之在朝以平易正大
之學振文風作士氣今代古文之盛實自公倡之公之
致仕也趙文敏公孟頫代爲承旨先往拜其門而後入
院時人以爲衣冠盛事焉

送人赴浙東木綿提舉

曾歷金華三洞天風流歷歷記山川
柏林白綻梅花小柿實紅垂橋彈圓
訪古但聞羊化石因君又喜木生綿
霜風渾似當時峭愁絕雙溪八韻篇

天門山

萬里瀾漫地天門據要衝
乾坤大開闢江漢此朝宗
往事空多壘千年只二峯
舟人亦癡絕遙認兩眉濃

至洪王官堂治書見示芙蓉詩次韻

春風歇桃李秋雨淡葍蒼蕭然公館間
得此奇種栽九天清露零一道紅雲間
句牽綠衣隊酣宴瑤池杯瓊妝月鑑懸
麗服霜刀裁瑞蓮湧平地妙色分五臺
豐陪飛仙游偏稱幽人懷終疑闌苑去
嘉會何時諧此日眼雙明臨風首低回
長當歌楚騷招得花神來

家園見梅有懷疇昔同僚諸君子因成廿六韻奉寄

徐容齋王官堂 正父趙元讓 文瑞諸公

往時姑射仙夜墮江南村江南富嘉植
梅花衆中尊九地閔玄凝先天占春暄
的皪冰雪姿不受風塵昏孤清愜幽意
滕馥醒吟魂愛之玩不斃冥契終無言
羅浮本幻境前夢覺已



五言律
設寒蹄滯京華倦翼棲淮垣後先青雲士表裏白玉溫我形
自覺穢交道久逾敦貞節保松柏芳心共蘭蓀信知歲寒友
何異連枝昆獨賢天所矜家山問鷄豚邇來適仲冬平旦窺
荒園依依故人面竟日對傾樽清池疎蕊影淡月新梢痕冷
然絕埃壘恍若遊崑崙忽憶如花人高談霏露繁眼中不可
見思羣風翩翩頗慚標致似遠近殊託根洪鈞轉嚴令青皇
昇新思坐看佳實長適口寒泉喧徧遺實中仁生意彌乾坤
平生識實心皎潔明朝暇凌寒折一枝殷勤寄王孫又恐遠
莫致作詩當重論

次韻有堂學士冬日紅梨花

黃菊卧階雨六花舞天風辟凍室生白手僊肉作紅秀句忽
墮前光怪僂廉櫺至人宴坐處元氣合冲融無情及枯株媿
然為修容坐令玉華君來從蕊珠宮農妝凝祥雲明眸轉驚
鴻豈非散花手試君情所鍾老我嗜好淡空詩亦雷同祇願
酌花時毋忘比鄰翁

送胡適齋先生教授瑞州

大冶平生鑄金手千莫鼎彝隨質就蕭騷霜鬢海陵風兩眼
矇昏數科斗陋邦文采狸豹變潮永他年說韓柳天官銓材
定銖寸選我耆儒善江右高安道院士素淳近來與化移易
否安定傳家教條在培植嘉生待薪樵莫言冷官只文字錢
穀簿書更紛糾幾何出入漫不省詭對未宜師戶牖韋編一
束當韋佩大耐規模當大受此日沙頭一杯酒先生東下僕
南首坐看安定門人多四海同風軼嘉祐

和王寅夫郎中元日立春

馬蹄塵裏度芳辰帶得陽和到七閩山翠倚天迎好客風光
滿地屬吟身高情古柳仍青眼時態天桃自絳唇從此不憂



元詩選
卷之三
江海遠春官袖有十分春

寅夫惠教遊鼓山四詩細讀如在芳前杖屨間想像
追和用堅重遊之約四首

城市林泉隔幾關平生幽興欠闌山久聞芳巖高寒處一望
蓬萊繚繚間有約同看紅日上無端獨占白雲間錦囊收拾
奇觀了物色分雷甯破慳
足力猶堪敵瘦筇擬乘寺頂最高峯杯吞東海一勺水鞭起
南湫久卧龍佛界須臾三萬劫神山杳靄幾千重煩公更泚
如椽筆摹寫雲天不盡容
炎方春淺未如焚花木迷人意欲曠福地同游勝獨往中天
一覽破千關于今難擬高唐賦何日重開衡岳雲眼底流求
彈丸耳樓船曾見漢家軍
去天萬里此相遭攬轡無功敢告勞滕貯冰霜消瘴癘尚疑

風雨隔清高一年花事成佳蔭二月春江息怒濤細嚼公詩
如椽攬挽回塵俗入風騷

次韻寄謝盱江學院諸先輩

半生事業竟何成冷笑猶然愧宋榮日逐黃塵雙袂暗夢回
綠幙一燈明交情款款知君厚佳句翩翩使我驚皓首相期
崇令德殷勤遠寄白絲行

忽刺木御史還臺索詩二絕為別

曾此觀風慣土風老榕能識舊花廳如何又踏秦淮月不待
炎州荔子紅

耆碩堂堂集柏端定應問俗及闌山為言部使無功狀減却
吟詩一半閒

寅夫示再登鼓山四詩僕雖不獲同游然來詩不可
虛辱次韻奉謝且致歸班之餞



勝處心知只耳聞却因君句得奇芬海天昏黑龍行雨樓閣
青紅蜃吐雲仙境煙霞從癩疾詩家風月要平分悠然佳興
誰能敗俗吏當前自糾紛

眼前培塿足縈纏去去瀛洲大洞天一息南溟能幾月再行
東海定何年江淮巨浪千堆雪榆柳中原萬里煙解視鸞裝
還不俗有詩曾酌瘴鄉泉

次韻寅夫晚涼感事

初夏微風作嫩涼傷春一夜鬢毛蒼紅芳寂歷午陰綠白晝
須臾晚照黃濺淚露葵空滴滴鎖愁煙柳自行行絕憐熠燿
倉庚羽曾帶千門麗日光

題採蓮舟杯

攀翻葉上露釀作杯中酒可能君不醉負此採蓮手

題仲經家江貫道瀟湘八景圖

僧定鐘聲緩依稀聽不真渡頭風正急喚醒未覺人

仲經號鐘

萬頃玻璃上輝輝玉一環望中青似粟約莫是君山

洞庭秋月

昏昏風浪裏瑟瑟打篷聲騷客千年恨靈妃萬古情

瀟湘夜雨

十一日浯畚登舟十絕

錄二

瀨頭流水綠如油急取春芽試一甌揚子江心堪伯仲茶經
從此合重修

江清照見石粼粼貌得游魚態度真說與長年輕蕩槳放他
溪處著潛鱗

板橋午食

縣郭二十里板橋三五家西風熟禾黍陸地富桑麻去歲遭
洪水高林帶舊槎他鄉豈不好無奈此生涯

為曹仲堅題漁父圖

風煙浩渺浪拍天百帆齊開爭一先輕舸蕩漾自來去詩人



曾賞古漁父山圍別浦樹參差水淨沙明人迹稀大罾小罟
較得失魴鱖暗作枯魚泣直針爲釣餌亦無煙波不見真釣
徒林中茅屋是誰子袖手無言方隱几

送余率翁職滿謁選并寄容齋承旨官堂學士

江南四月梅子黃衣袖已試荷風香出門有容欲萬里使我
憶得西山蒼西山何處雲半髮夜淡斗極回寒芒磴泉自紅
澗自碧樓倚白雪歌滄浪容齋遂慵兩相好劍氣耿耿龍騰
驟我曾握手極千古逢之滿腹生琳琅曉天一笑江水長燕
鳴岸雨催牙樁

奉餞學舟老先生之武陵

疾風吹雲雲不裂南紀酣酣三日雪辰陽冷掠故不冷破帽
棕鞋來作別先生自是我輩人錦袍丹紱曾青春黃金築臺
不甯上水晶宮中一角麟一朝忽著儒冠起泛宅浮家五千

里繫船花岸如蒸霞爲展臬比說詩禮宣尼未始三年淹我
亦鳴榔下湘水蕭雲曹志上所知銓量當遣教五溪先生行
止無不可瓜期況爾來遲遲問君此行何所之武陵思我還
當躋是間少長致足樂采花食實新桃枝落日天低洞庭野
木葉蕭蕭風上下雷君小住君掉頭前有十漿先饋者蒼蒼
煙水解迷人莫倚川原物色新漢家會有蒲輪使珍重修程
穩致身

寄閻子靜唐靜卿二翰長

故人天上近何如白玉堂中足寶書燭徹宮蓮三鼓後露溥
仙掌九秋初江湖政共丹心老魚鴈全如綠鬢疎西北關干
天咫尺欲乘黃鶴却躊躇

次韻盧疎齋就以贈別二首

百川晝夜流萬折不能止羣山勢崩奔終古乃在此人生費



推輓三嘆中夜起瀟湘有佳人朗月鑑秋水思之不可見曠
若隔千祀相逢在歲晏使我寢食美又言當遠別東去數千
里何由小躊躇招招彼舟子

芥拾琥珀針不言自相得畱君我無辭送君我無力願君加
餐飯努力崇明德江空餘波寒出入慎扶翼梅花照清頰夢
寐歌玉色矯首東南雲金門幸回憶

舜舉畫棠梨練雀

霜暈棠梨臉風梳練雀翎含毫心欲醉開卷眼還醒

送尹生鱧江西

江漢秋深鴈過稀悠悠鱧思夢先知輸君去住無多事願我
畱行待幾時野岸曉光千棹急平湖寒影數峯欹拍肩試向
洪崖說儘有黃花覓一枝

喬遠之畫江山秋晚圖二首

遮日西來正莫秋買魚沽酒醉船頭如今見畫渾疑夢知是
南湖第幾洲

別來事事可名家獨我空添兩鬢華天際有山鱧未得遠峯
休著淡雲遮

漁翁圖

漁翁牽鱸漁婦紡膝上兒看棹車響溪南溪北趁冬晴水急
船多欠新網祝兒休啼手正忙網成得魚如汝長

送完顏總管赴平陽

汾水西南古晉州雙旌五馬漢諸侯庭無坐吏官班重地有
遺民帝化畱荆樹春風誇列士甘棠清蔭羨高秋征驂莫嘆
長安遠回首朝陽是薊丘

盧學士詩卷

泖泖蒲江遠年年桂樹秋空餘詩卷在天地與長畱



七真山洞雲觀

七真之山白雲裏絳闕神宮半空起祁君有志于君成愛賜
雄材自天子東臨滄海西崑崙森森翠節排天門三更日射
芙蓉色六月石挂冰霜痕山頭鬢鬢清虛府洞底陰岑太行
路青苔能識六龍車明月長懸萬年樹峯盤澗複氣細縕瑤
草金芝日日新君王自有長生藥端拱無爲萬國春

寄鄭信卿參政

關下相看未忍分過門誰料不逢君竟參華省江南去定有
新聲天上聞夜靜每勞瞻紫氣春淡幾欲和停雲豫章臺下
南懸路何日論心到夕曛

上賜潘司農龍眠拂林婦女圖

拂林詔迢四萬里拂林美人瑩秋水五代王商畫作圖龍眠
後出尤精緻手持玉鍾玉爲顏前身應住補陀山長眉翠髮
四維列白氎覆頂黃金環女伴駢肩擁孤樹背把開花誦兒
女一兒在膝嬌欲飛石樞可憐故不與涼州舞徹來西風琵琶
檀板移商宮娛尊奉長各有意風俗雖異君臣同百年承
平四海一此圖還從秘府出司農潘卿拜賜魁點染猶須玉
堂筆天門蕩蕩萬國臣駟騎橫行西海濱聞道海中西女種
女生長嫁拂林人

趙一德季潤忠孝詩

南昌趙氏子早歲遭艱處骨肉不相保萬國爲囚俘釋縛燕
趙間遂爲鄭家奴蕩蕩天宇閑壘壘日月徂轉瞬四十年朝
夕勞且劬主翁豈無思不得齊民俱主翁父子沒悉力持且
扶有客南昌來解后談厥初問知家中事五內猶摧剝父兄
處未葬有母八十餘再拜主母前涕泗下連如委曲陳其情
願母哀其愚主母爲之悲暫許奉康娛星言整去裝策馬登



長途山川日以異旬朔杳相踰日莫不雷行忽已臻其廬并
堂拜慈母再世得相於慟哭父兄前鄰里皆歎歎生者幸少
慰死者慰黃壚主恩不可忘母養不可虛龜勉與母辭復返
鄭氏居主母驚且喜左右咸歡呼趙子令至前授以咫尺書
汝孝通神明汝義薄天衢永爲故鄉民汝去初躊躇趙子再
拜謝洒血滿襟裾主恩一未報何用早歸歟主翁積忠勞封
謚焉可無穹碑表墓畢逝將還故墟主翁有遺嗣無罪條見
誅奮身伏王庭誓死訴冤誣白日廻其光天道劇昭蘇豈獨
全鄰門高風動皇都滔滔天下者迴首成榛蕪安知磊落人
淪此眼隸徒飛檄下九天大字旌其閭郁郁文獻邦盛事映
梅徐母壽涉千齡聞有駟馬車吾聞善必報此理天不渝我
作忠孝詩永激頑懦夫

和陶詩

秋風吹庭樹密葉潛銷落玄燕寧久翔白鴈紛南泊清晨得
尊酒冥然還獨酌年運修徂謝春秋焉能託依依仰先哲緬
邈空述作江漢日東流寒花繞叢薄開卷撫休運振衣望丘
壑

早行圖

萬山迴合路紆縈獨策羸驂款款行却憶麻源三谷裏畫橋
攜酒聽溪聲

建昌城西十有五里曰麻源第三谷晉謝靈運道經在焉公作山房賦書開則傳實
崇燕游其間或幅巾葛屨獨行田野與樵夫野史相問答得小史記焉值公城門起
臨公守城卒擒史送公府公
命釋之人聚公之室德云

壽李秋谷

薇省星辰近鑿坡日月暹上公開瑞且舊學蔚明時玉瑄微
陽動宮壺喜氣隨已應蕭應昂復說傳騎箕琥珀蒼松液璠
瑚碧樹枝茂生豪傑士來作太平基憶昔公初起方時事已



五言古詩
蕭艱虞身保障謀議國著龜赤手除蛟虎丹心見霍葵一朝
周典禮萬世漢官儀宗廟重鐘簋乾坤再柱維秦階寒耿耿
遐壤日熙熙大小陳綱紀神姦鑄鼎彝桂枝增秀發蔓草極
芟夷鄉校惟開頌朝廷總得空端由天子聖亦在哲人推昭
代才何盛斯文柄獨持立言成準範析理貫書詩餘事題青
史新篇藹素期朝趨雙闕內夕夢北山陲顧問常前席論思
每執規力援寒峻湑已視庶民飢姓字喧童稚仁恩被等衰
功高門似水心靜爵空糜報主期堯舜爲臣志呂伊山河分
陝地勲業太常旂早達謙盈理居多寵祿辭戰兢存夙夜鼎
鼐負安危卽此觀天道空能永福綏直爲天下祝不是老夫
私

孤雲

渺渺從何起亭亭只自飛朝隨風鶴去莫逐雨龍歸幾度超

滄海多應點翠微何時能借我裁作羽人衣

送武當張真人赴召祈雨南越

聖主憂凶歲真人下碧岑雲辭武當黑雨入薊門溪獨抱回
天力常存濟物心兩宮宣賜罷趨鶴杳沈沈

長江題權圖

藹藹天始晴蒼蒼景將晚江波日東流游子何時返

秋江釣月

荷蓑非避世持竿不求賞風抱江海心寧爲利名鞅天明紫
煙裏日莫清波上四顧無人知孤舟自來往

題許仲仁墨跡

一作許奉

錢雪詞林退食時小窗開卷鬢如絲音傳正始誰同調氣逼
元和稍自持文字不隨前輩盡風流却許後人知霜清日冷
梅花瘦獨對爐熏看欲癡



汪忠卿御史梅菴

家住新安生虎林繡衣風節老梅心客來若問封侯事笑指
菴前月色淡

送札法經履赴山西幕

我昔居南臺與君日相從回首三十年謂君已飛翮及茲復
相見微名不償功雖蒙聖主知進退何從容好爵誰不縻君
視如飄風寧爲正直窮不爲士巧通歟起佐西幕激烈孝與
忠別我升車行念我雙鬢蓬君行展高材一罄平生曾我志
在立齋瞻馬息微躬冥冥朝陽鳳夏雨生梧桐寂寂澗底松
蒼然歲寒中品哉君子心庶用存始終

鄧教授致仕還江東

積學今成老遺榮不待年懸心彭蠡外客思薊門前孤棹隨
飛鳥長河合莫蟬知幾誠可尚忽別獨悽然

次韻解安卿石假山

夜瞻光怪畫生輝數尺嵌巖舊見稀欲畝楚王憂別足怕逢
織女誤支機斜當明月偏宜照近逼紅塵不敢飛中慶堂中
蓬島客相看不覺戀柴扉

春江小景

翠柳紅桃春滿天鴛鴦鷓鴣亂平川東風閱徧閒花草惟有
人無再少年

送戴道士住天台

君承恩命住天台萬壑千峯繞絳臺門外霞川浮溟滓杯中
酒海味同野飯看樵去或領山猿採藥迴三十年前
吾亦到蒼題應入白雲堆

重送戴道士

并序

予既作霞川詩送戴君提點其所稱述翰林從事邵生



為予言如此後數日太常博士虞伯生來言君所適者越也非天台所謂霞川乃在桃源蓋用以自號者請更賦

被命將居越扁舟指會稽海雲迎棹起江月照人低有道蟠龍虎無生混鷺鷄霞川隨處是何必武陵溪

李伯時馬

龍眠畫馬真是馬一疋猶當萬金價參差粉墨見龍媒渴飲長江柳陰下我今老病無所求但願早賜臚林丘肩輿飽飯百不憂聞看稚子騎犂牛

趙大年小景

疋馬衝寒踏落花杏園淡處曲江涯何如相對風軒坐喚得漁船倚酒家

吳文正公澄

亦作澈

澄字幼清晚稱伯清撫州崇仁人生三歲授詩成誦五歲日記千餘言弱冠領鄉薦避地布水谷纂次諸經修正大小戴記至元二十三年侍御史程鉅夫奉詔求賢江南徵至京師以母老辭歸大德初起應奉翰林文字除江西儒學副提舉三月移疾去至大初召為國子監丞皇慶改元進司業謝歸諸生有不謁告而從之南者英宗即位拜翰林學士同修國史泰定初為講官英宗實錄成亟命小車出都遣官驛追不及加授資善大夫卒年八十五贈江西行省左丞臨川郡公謚文正有草廬集詩四卷先生雅好節子書故其詩多近之其句法趨逸處如喬木嘯清風寒花醉香露窻紅開曉沴草碧驗春溫人定籟聲寂天旋斗柄移又述懷云懸知海上



三山客塵視人間萬戶侯題大乾廟壁云身合沈江甘
殉楚心知蹈海勝歸秦芍藥云淺潮半醉流霞暈清印
初昏淡月痕俱清婉可誦也先生嘗作草屋數間題其
牖曰抱膝梁父吟浩歌出師表程文憲知其意題之曰
草廬故學者稱草廬先生初自京師歸廷中老成及宋
之遺士在者皆感激賦詩餞之趙文敏公孟頫獨書朱
子與劉屏山所和詩三章以贈識者歎之先是許文正
公倡教于北而先生崛起于南道統淵源互相提唱又
不繫乎詞章之工拙也

題諸葛武侯畫像

含噴沔陽春孫曹不敢臣若無三顧主何地著斯人

題漁舟風雨圖

蓑笠寒颼颼一篙背拳曲有人方醉眠酒醒失茅屋

題張尹書巢

醞雞瓮裏天露蟬殼外身此巢何處著六合一微塵

題呂公千謁不過手卷

持鉢空歸雪滿天地鑪幾日斷炊煙妻兒不作嗷號態剛信

鑪灰冷復然

題伯時馬

驍壯雲連力氣盛慣看馳突暗中都如何得此真龍種消得

千金買畫圖

跋牧樵子蒲萄

芸香樓上汗成珠起趁清風為掃除見此西涼甘露乳冷然
齒頰出寒酥

題雪洲圖

向來洲上雪漫漫僵倒詩人一屋寒洲上雪消人亦徙畫圖



猶作雪中看

寄題無波亭

長江遠望幾巖迴，雪屋銀山巨浪摧。最喜此中澄一鏡，微風不動月常來。

題皮如心行囊中畫竹圖

曠昔江鄉識此君，清風凜凜動霜筠。筠被誰點染，移將去也受京華半面塵。

題山水圖

遠樹疎林映晚霞，江心鴈影度平沙。誰人寫我邨居樂，付與巖前處士家。

題和靖觀梅圖

一枝春信到孤山，冰雪飢膚不覺寒。月下水邊看未足，折來更向手中看。

彭澤遇成之之京都

并序

予有集賢之命，與修撰虞伯生俱乘驛而北。於彭澤解后曹成之訓導將親上國，為賦此。

人海茫茫名利場，盛年愜意一觀光。願予白髮歸來晚，羞過淵明五柳莊。

建康西江避暑用滕玉霄韻

石頭城下看淮山，羨殺白雲終日閑。寄語醉中彭澤令，如何飛倦始知還。

送富州尹劉秉彝如京

六載心如一朝船，欲東我來期數數。公去忽思別意萬里外，交情片語中自憐。棲病鶴不得逐長風。

送唐教導往見鄉先達

謂余將有適，暫此輟結歌。城市踞塵遠，山林遺逸多。樹膏蘇



陘稻涼意到庭柯為問躬耕者憂饑思若何

豫章貢院卽事奉和雲林提舉晚春閑居舊韻

客裏秋光好歸心不厭遲牆低孤塔見院靜一簾垂隔紙聞風怒臨階看日移宛然似三逕未負菊花期

與張仲美別仍用前韻二首

鄉鄰應怪我何以獨歸遲木末夫容發簾前果羸垂夜寒知露重秋老驗星移南浦今番別重來儘可期

已了公家事歸尋小洞天爰吟畱別句官辦送歸船夜月各千里秋風又一年但當頻寄字惻懇問安眠

歌風臺

黃屋巍巍萬乘尊千秋游子故鄉魂韓彭自取夷三族平勃那堪託後昆湛露迄今王迹熄大風終古霸心存當時儘自規模遠誰起河汾與細論

燕城

燕絡中原東北去吳通上國古今奇五千里外只如此數百年來幸見之弔望諸墳吾有淚擊漸離筑世無知西山絲豆三關險日日禮車鐵馬馳

立春日寓北方賦雪詩

臘轉洪鈞歲已殘東風剪水下天壇賸添吳楚千江水壓倒秦淮萬里山風竹婆娑銀鳳舞雲松偃蹇玉龍寒不知天上誰橫笛吹落瓊花滿世間

夢葉梅

羅浮夢斷杳無蹤冰雪仙姿兩雨逢縞被怯單寒後襲粉妝嫌薄曉來濃迎風一笑知顏厚臨水相看見影重道眼只將平等視玉環飛燕總天容

送國子伴讀倪行簡赴京



激灑離杯泛九霞還家未久便辭家出門惻惻重闌遠前路
漫漫萬里賒不怕狂風妨去鷁偏愁寒月照棲鴉諸生凝望
須君至共賦新詩賞雪花

夜坐次韻

物情自適更誰禁草際螢飛鳥宿林魯叟爾來無夢寐蜀莊
此去只冥沈客中又見秋風起夜半初聞木葉吟涼意逼人
眠不得坐看孤月到天心

晝坐次韻

靜中不覺暑難禁况復身居七寶林槐國避焚劫蟻出石盆
趨冷戲魚沈蚊將伺莫淡淡聚蟬未知秋懇懇吟只有道人
方燕坐清香一縷起鏤心

客中卽事次韻元復初郊行

客中又過二分春聞道千紅百紫新雨到庭隅長芳草日窺

窻隙弄游塵懸知萬里只如此孤坐一堂還可人不信却須
凌倒景九天樓閣倚長身

題倒騎驢觀梅圖

玉妃一笑本無猜物性驢兒去不回見面可憐交臂失畱情
聊復轉身來月凝絕豔駸駸遠風送清香款款陪雪裏吟翁
吟弗就過時却與惱癡猷

次韻楊司業牡丹

誰是舊時姚魏家喜從官舍得奇葩風前月下妖嬈態天上
人間富貴花化魄他年鎖子骨點唇何處箭頭砂後庭玉樹
聞歌曲羞殺陳宮說麗華

題簡齋陳參政奏彙後

君臣密勿紹典中文物依稀貞觀風三幅奏篇存雅製諸家
題字總名公已聞玉匣人間見空想銀鈎天上工百八十年



六一
如一夢摩挲遺墨視夢夢

給典參政簡香陳公奏李三幅其一謝御賜臨王長之玉潤帖其二為奉旨辨微賜書真偽照照照照

葛周洪光謝楊章樓以至慶元嘉李開禧諸名公題跋者凡十八人蓋百八十年于茲矣澄得畫讀感歎之臨川吳澄讀書

次韻息高道人遠寄

飲罷金盤玉露杯和陽消息到寒梅月華夜照崑崙頂雪浪
春融灑灑瀨堆此事一行嗟便廢迷途未遠幸歸來高齋久久
高人跡砌面重重封綠苔

題閣阜山

漢吳仙跡兩峰齊欲拾瑤華路恐迷寶殿青紅疑地湧林巒
蒼翠接天低九重香案分雲篆八景琅函記玉題仙鶴翔空
清似水步虛聲在朶雲西

送人遊武昌

丈夫落落志四海俗士拘拘守一途羨子春秋當壯日結交
豪俊必通都孤舟驚浪千堆雪片紙長江萬里圖歷覽山川

俱過了歸來我欲問今吾

貢院校文用張仲美韻二首

棘闈校藝日如年生怕談經說用燕執筆敢矜修月手稱心
得似順風船鑿術遇物元無意竹帛書名固有天裁凌至公
還自樂賡詩何惜費長錢

文弊東都六百年初唐猶似說張燕障川亦有回瀾手航海
應無到岸船韓祖蘇孫星北斗周情孔思日中天與君共此
談生事弊帚千金一幅牋

雪巖詩

木長柔枝草長藤鳳凰岡下老雲仍清名寂寂無名叟白髮
蕭蕭有髮僧晴霰撒珠泉噴薄莫煙凝翠石峻嶒寒山生怕
人饒舌喚作雪巖渠不應

次韻靈輿避暑



書窻候曙色紙白朝復朝自聞雨聲斷不厭日氣敵一襟夏
籟爽萬慮春冰消空中九畹香飄下襲桂椒夜堂月影清劇
談神境超曉響露曉溼前瞻天宇昭靈峰存舊迹方士構新
寮共尋幽棲勝未計歸程遙忽悟種植理嘉禾生柔苗回眸
睇仙娥示以髮髮髻叩頭禮阿母賜以婉婉嬌黍炊邯鄲枕
樹響箕山瓢食已問前路征人趁良宵此時別緒惡風轟寸
心搖明晨喜機動霞暈雙臉湖夢云蘭茁芽驚見梓附橋先
期合桐君爲子歌椒聊登閣望芙蓉麻煙起蒸窯懸知及問
子笑語谷口嚶親歡怡怡奉客話款款邀廣廈足清美高田
尚枯焦萃翁納溝愧長願陰陽調彼哉隔幻膜養養祇自驕
誰憐作苦者塵甑午腹枵道眼洞一視仁聲徹層霄脫除小
窠曰蛻殼非蟬蛻

餞王講師分韻得波字

夫君鸞鶴姿早蔭青青柯天風忽搖落區影逃虞羅堂堂少
微翁闊視海一盞閩山初識君有如歐得坡違離十年餘契
義矢靡他場來漳江濱千里重經過青眼兩矚耀白髮各擲
抄朝飲共談諧夜燈對吟哦交情政爾歡別意今如何謂有
神官招道妙相縷觀去去不可留船頭漾春波寅軒窻外月
清夜照薜蘿頽然一翁老顧影獨婆娑我欲丐贖馥亦復成
蹉跎目極象山雲仙巖岌嗟峨幸君勿我遺頻寄別後歌

談經次韻夏編修

六經在天下浩瀚若河漢東流竟日夜萬世資溉灌遼哉去
聖久原遠末益散競持郢書說孰別魯鼎屢雞鶩物之微猶
自了晨旦云胡有目人莫觀星宿爛新安巨子出毫縷密分
辨嗟予童而習弱質少勇悍績綬鉤其漢事倍功未半吾鄉
有奇彥京國逞縱觀顧于葦夢中伎甚湯液汗妙句發心聲



嚴嚴氣魁岸相期五色瓜剖實得犀辦
送楊志行赴閩海照磨效其體

負疴出京華息擔想江介解后玉雪姿乘陵塵蹕外嘉名昔
屢聞良覲今一枝談諧每欣豫晨夕數期會藉此慰羈孤胡
然倏離背天書下司臬海嶠備寮案陽烏方赫曦驛騎促徂
邁去矣君弗留懷哉我奚賴

送涂君歸潮

昨歲抱琴來今茲抱琴去委質隨長風斷蓬與飛絮一家蠹
湖南一住西湖東兩地各纏繞寸心漫怔忡浮雲豈無依倦
鳥亦有棲迎門群婦笑索果嬌兒噉歸裝春袖薄荒徑春華
落理曲到求風何人悲別竊

贈人求賻

德甫死數月家貧不能葬其子泣告予聽之為憫悵予謂其

子曰今日汝宜往汝父在世時滿眼知識廣高閭慣奔走所
事盡豪爽資財既饒裕意氣亦倜儻故人之子至寧不動念
想生死見情諒真實非勉強應有郭元振錢送幾萬鎰應有
柳仲塗金餽幾千兩堯夫清廉吏麥且五百饌子瞻酸寒儒
絹且四十丈彼但抽蠶毛此已歸泉壤汝其試扣門佇看賻
盈帑予助嗟薄少忝作汝父黨蘇詩贈季明鄙語謾相倣

江西秋闈分韻 并序

延祐四年秋江西府中書省欽奉天詔第二舉進士典
校文者七人或居千里外或居千里內一時麇至來集
于茲晨夕相親亦云樂矣其將別也能無情乎乃九月
九日開尊暢飲登樓遠眺秋意滿目悠然興懷酒闌以
日月依辰至舉俗愛其名為韻各賦古詩一首爰記良
辰會聚之樂且抒異日離索之思焉



一天秋意滿淡泊散微靄羈棲滯公館臃胸忽已再佳辰邁
九日節物兩冥昧東籬黃花吐應笑我安在天網羣羣羣驅
使及我輩白袍蟻蜂聚黑字蛇蚓態居然三千牘負以幾牛
背妍媸屬鏡鑑踏駁混鉛黛披條索其華撮擷紛瑣碎臨文
費三思撫几時一嘅皇心天廣遠鴻澤海汪濊猗歟際休明
光垢勇礪淬誰能日鋤擣沃衍有荒穢繼今獲小成力學期
大耐異時國君臣處炳麗昭代此中斷金侶清氣浮沆瀣繼
縑膠漆情頡頏瑣瑤珮忽謂歲華徂共希賢哲配道崇極所
躋厚德重彌載臨別無媚言努力各自愛

雪谷早行爲張允中作

路絕人蹤失關隘槎柯老樹森矛介兩間寥廓淨無塵誰剪
天花遍飛灑風絮當頭零亂舞茲遊浪說平生懷寒鴛瘦骨
真耐寒踏破鴻蒙新色界應不是奇謨李常侍夜發文城薄

淮蔡又不是直諫韓侍郎遠謫潮陽出秦塞面黎凍帖髻綴
銀何事催君早行邁君不見古昔閉門僵卧人高似潮橋驢
背償詩債

次韻楊司業

春夏華榮變衰歇頽颯刮肌山露骨騷人望秋悲沈寥忽見
小春梅萼發頓然喜氣排寒冬不管天令嚴鉄鉞古來蹈道
如蹈水與汨與齊偕出沒坐中白晝對羲皇門外黃埃自城
關只憐郭璞注蟲魚或誤蔡謨嘆蜚螭爭似冥冥雲翼遠靜
看滑滑霜蹶蹶公桑十畝邇涿洳我菊一區連楚越懸知真
樂在曲肱到處扁舟堪散髮我能振袂從公遊分我南溪半
風月

湖口阻風登江磯山觀濤

狂風吹人渾欲倒瑟瑟寒聲動秋草捫蘿徑上磯頭山萬頃



江湖波浩渺怒鱗雲鬣奔騰來眩目快心千樣好向曾觀海
難爲觀回首匡廬青未了玄雲作帽淡蒙頭五老藏昂元不
老何時月夜水鏡淨滌蕩澄虛納蒼昊著我峰尖伴老人坐
看海東紅日杲

次韻玉清避暑

塵西水北有佳處五月六月冷冷風移將上界清淨下豈與
塵世熱惱同若人睡臥黃琉璃曉夢驚走紅守宮起來忽忽
動逸興倒指嶠昔閑過從相邀采真無何境塔然熟視誰長
雄談邊了悟蟬蛻殼區中局促鳥在籠杯行笑語各忘倦西
景徐射寶藏東歸來臘帶煙霞覆一眉初月浮高空新詩追
紀昨遊勝泉思湧出清無窮善觀漸我非季子世業早已荒
壽夢况加白雪不易和欲待他日不不息坐閭政爾揮白羽
門外又報來青童和篇兩地一時至燦燦星斗羅璇穹旋温

鑊湯抽繭緒陡覺平陸生奇峯擬代移文謝幕府且卷片玉
還冰翁

玉霄詩贈王成教論

玉霄山人通身酒淋漓醉墨龍蛇走偶然山邊行一匝攬取
雲煙十之九如何止分山半截不謂此山可全有歸來小立
象山巔俯視羣山俱培塿

八駿圖

陰山鐵騎千千匹雨鬣霜蹄神鬼出風馳雲合暗中州蹂盡
東賓西餞日豈皆駸褭與蜚黃拓土開基功第一忽於紙上
見八駿穆滿所乘最超逸如今已死骨亦朽漫向毫端趁毛
質當時造御天上藝僅到瑤池王母室莫雪霏霏黃竹歌日
行三萬竟如何逢時莫問才高下只與論功孰少多

過枯河



高堂出郭二舍近午憩東陽安樂鎮雙堤對峙似城牆中坳
一道如壕圳驅車下坂抵坳行低平盡處還復登半坳一門
字斗大濱鹽滄鹽兩分界不知此是古黃河且行且顧心疑
怪前詢父老爲予言河北山東此處分濱隸河南滄隸北河
流已改界仍存古河來自白馬渡東過開州城下去遂入滄
河越魯河入海當年猶此處自從六七十年来南趨梁汴會
于淮河患古來兗州極今日兗州河道塞憶昔初通禹貢時
道元漁仲過參稽萬語千言俱紙上親見親聞今指掌振古
黃河北道流漸漸南移天地秋今運與淮同入海北行無用
濟河舟世事古今大奇變豈但蓬萊夏清淺他年欲續山海
經聊述此詩紀聞見

題牧牛圖

樹葉醉霜秋草萎童驅犍涉淺溪一牛先登舐犢背犢毛

溼溼猶未晞一牛四蹄俱在水引脰前望喜近隈一牛兩脚
初下水尻高未舉後兩蹄前牛已濟伺同隊回身向後立不
移一牛將濟一未濟直須竝濟同時歸此牛如人有思義人
不如牛多有之人不如牛多有之笑問二童知不知

和桃源行效何判縣鍾作

丙子十二月

冀州以北健躡馬一旦羣嘶廬霍下睢陽不遇雙貉公總是
開關迎拜者燎原燄燄春復春不惟捧水惟益薪海門浪沸
會稽坼血淚交流草莽臣舉手日邊遠與近不知官守何人
問仲連未卽蹈東海元亮至今尚東晉桃源溪處無腥塵依
然平日舊衣巾擬學漁郎棹舟入韓良寧忍終忘秦

懷黃縣丞

申時避亂寓華蓋山

丁丑四月

丞君丞君天一所十日不共牀頭語粵從天紀渙散來大半
英雄化兒女舉世張頤啖糞壤君獨吐之不肯茹舉世眯目



棠埃塵君獨去之不甯處大鵬垂翅何人憐神龍失水癡懶
侮當道林林立虎豺漢山處處多蛇鼠不堪嘯聚沒復出近
來眠食間幾阻奔逃無間天陰晴腹背浴汗頭沫雨心如清
水到底潔身寄白雲溪處住伯夷叔齊上追蹤浮丘王喬與
爲侶洞巖殿殿生風雷仙館沈沈鎖煙霧山蔬可羹買光炊
何須愛學農與圃有兒讀書絡家風有客清談忘世務我自
遠來亦云樂尋又別去徒延佇二親定省不可曠安得終歲
矻矻萬仞岡頭論今古

書李伯時九歌圖後

李家畫手入神品楚賢流風清凜凜誰遣巫陽叫帝關爲招
江上邇來瞰音紛紛音紛紛柱高辰遠聽不聞扶桑初瞰海
橫雲司命播物泥在鈞洪纖厚薄無膏雲公無渡公無渡衝
風起螭螭怒夜猿啾啾天欲雨天欲雨迷懸路歲晏山中採
蘭杜靈修顧顧復去莫怨瑤臺神女妬坎坎鼓進芳醕恥作
蠻巫小腰舞千年往事今如新摩挲舊畫空愴神騰身輕舉
一回首楚天萬里江湖春

采石渡

流波萬斛忠臣淚遺跡千年采石磯南北于今失天限江山
如昨愴人非新潮寂寞陰風怒舊冢荒涼落月輝一去不來
虞雍國當時渡馬更秋肥

泗河

泗堤四望盡平原叢葦荒茅十室煙淮北夏無生草地江南
已是落花天陰風洶洶浮孤艇春雨濛濛冥一川只有漁翁
猶世業長蓑短笠淺灘前

吳參政當

當字伯尚幼清之孫也少侍其祖至京師補國子生至



正初以蔭入仕薦爲國子助教預編纂宋遼金三史除翰林修撰累遷直學士江南兵起拜江西肅政廉訪使爲忌者所搆左遷撫州絡總管尋罷之已而知其功狀擢行省參知政事時陳友諒已陷江西矣遣人辟之堅臥以死誓乃昇牀載送江州終不屈隱于吉水之谷坪逾年卒所著有周禮纂言及學言彙

潯陽舟中三首

百年頭上著烏紗一日江邊踏釣槎病侶相如空有賦貧于杜甫更無家漁歌楚楚蒹葭月樵笛村村躑躅花事業已隨兵燹盡青門惟守邵平瓜天地無情淚眼枯故園松菊久荒蕪秋風屋破從誰葺春酒家貧祇自沽萬里關山勞夢寐孤舟煙雨落江湖渥洼龍種空相憶雲漢迢迢不易呼

伏枕移牀向小舟江頭漁父問何由風波接棹魚龍冷煙草迷津雁鶩秋往事幾年懷內顧狂瀾百折任東流草玄不守揚雄宅垂白空添宋玉愁

贈樊秀才

憶昨承恩乞鑑湖幾回清夢謁神都葡萄天馬來邊徵秬稻雲帆出越吳陽谷吹晨鷺蜀犬神祠乘夜託城狐龍鍾臥病空籌策萬里雲霄羽翮孤

元總管淮

淮字國臬別號水鏡臨川人徙于郢武至元初以軍功
顯閩中官至溧陽路總管嘗有詩云截髮搓繩聯斷鏡
捲旗作帶繫金創卧薪嘗膽經營了受理毛錐治溧陽
溧陽爲金陵上邑至元丙子陞爲溧州繼改溧陽府又
陞爲路水鏡以丁亥秋之任庚寅春因公到省乞改作
孤州少蘇民力作詩云此來爲遠客歸去作閒人又云
問歸行李輕如羽浴路吟詩有一船其廉退之風可想
也所著金困吟一卷

石硯行

溧陽渺渺紅塵杳訟牒簿書何日了日斜猶自未休衙欲寢
樓頭已催曉政出多門空擾擾休誇金印大如斗君不見古
人惜硯如惜珪端溪妍醜紛不齊此來囊中無一錐但攜石

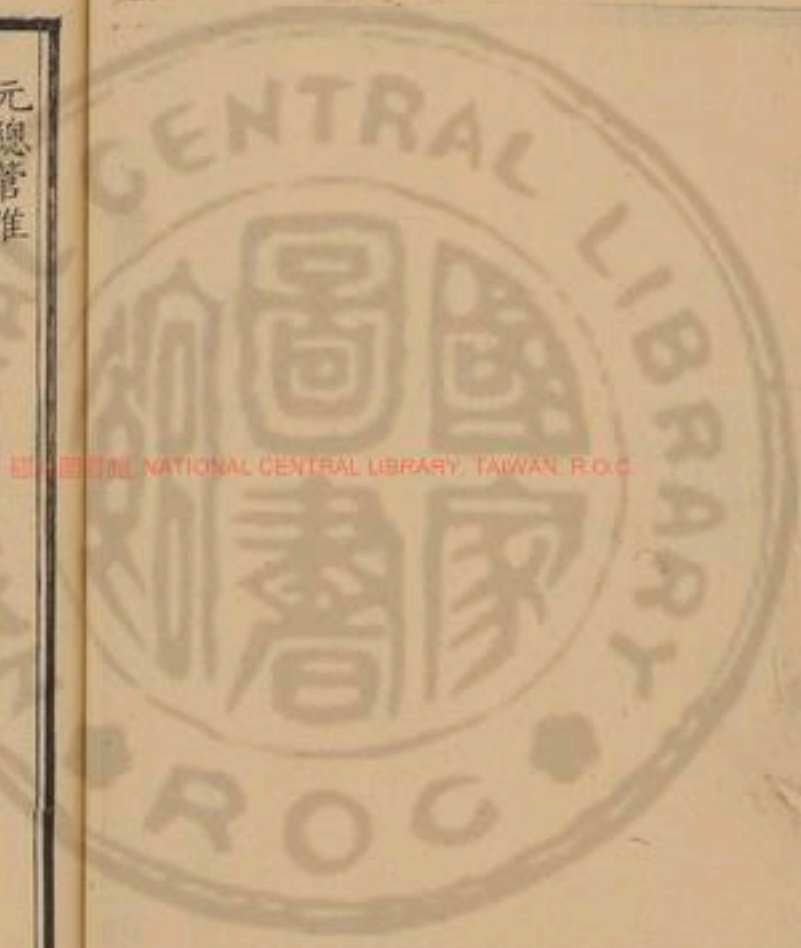

詞一
詞二
詞三
詞四
詞五
詞六
詞七
詞八
詞九
詞十
詞十一
詞十二
詞十三
詞十四
詞十五
詞十六
詞十七
詞十八
詞十九
詞二十
詞二十一
詞二十二
詞二十三
詞二十四
詞二十五
詞二十六
詞二十七
詞二十八
詞二十九
詞三十
詞三十一
詞三十二
詞三十三
詞三十四
詞三十五
詞三十六
詞三十七
詞三十八
詞三十九
詞四十
詞四十一
詞四十二
詞四十三
詞四十四
詞四十五
詞四十六
詞四十七
詞四十八
詞四十九
詞五十
詞五十一
詞五十二
詞五十三
詞五十四
詞五十五
詞五十六
詞五十七
詞五十八
詞五十九
詞六十
詞六十一
詞六十二
詞六十三
詞六十四
詞六十五
詞六十六
詞六十七
詞六十八
詞六十九
詞七十
詞七十一
詞七十二
詞七十三
詞七十四
詞七十五
詞七十六
詞七十七
詞七十八
詞七十九
詞八十
詞八十一
詞八十二
詞八十三
詞八十四
詞八十五
詞八十六
詞八十七
詞八十八
詞八十九
詞九十
詞九十一
詞九十二
詞九十三
詞九十四
詞九十五
詞九十六
詞九十七
詞九十八
詞九十九
詞一百

硯作親隨官罷奚奴背歸去濃磨香墨賦樵溪

小滿

子規聲裏雨如煙潤逼紅綃透客羶映水黃梅多半老鄰家
蠶熟麥秋天

訪屏風山

獨出南關訪翠微鐘樓佛閣霏霏草根縛筆題牆了更與
山僧伴話歸

人日書懷

麗日池塘凍水消嫩紅嬌白見芳苗郊原雪霽東風軟籬落
梅殘碧玉彫瘦好踏青穿細草不妨攜酒驟鳴鑼遙憐九曲
沙堤畔多少鶯黃上桺條

春詞

繡被春寒掩翠屏家常只繫石榴裙鮫綃誤落花磚上旋向

沈香火上薰

午寢

鷲來踏碎亂紅翻盡日簾垂晝永間午睡覺來香味遠金猊
猶有鷓鴣斑

鳳凰臺

此地可消憂長江不斷流橋邊朱雀市城外白鷗洲鳳去名
猶在潮回浪倒收六朝春夢散遺跡在荒丘

南園新柳

萬縷依依帶嫩黃斜穿紅杏弄疎狂晝長舞得東風困半倚
鞦韆半拂牆

春遊憶武陽

繞部煙嵐溪上來千峰碧玉一環開紅雲島上熙春路簾幕
重重闕楚臺



春閨

杏花零落燕泥香
閒立東風看夕陽
倒把鳳翹搔鬢影
一雙蝴蝶過東牆

賞春樓書懷

醉盡春風興未闌
欲豪惟恐玉杯乾
狂風橫雨春能幾
卧酒吞花意自寬
役奔名腰似沈區
區競利鬢如潘
人生最是閑爲貴
不待三年卽挂冠

郊行

城東一簇野人家
門枕清流淺帶沙
籬角欲晴喧燕雀
門前過雨溼桑麻
榆因春水三番斷
柳礙東風一向斜
景物似知寒食近
却却開徧野棠花

寒食

城西爛熳拆桐花
珠翠郊原散綺霞
試問溧陽新燕子
今年

寒食又無家

南園杏花

燕脂萬點怯輕寒
蓓蕾枝頭絳雪乾
昨夜南園春雨過
玉人曉起揭簾看

文婦詞

掠起雲鬟賦小詩
文窻晝永筍初肥
木香架畔薔薇落
簾幕無風燕子飛

北望

公餘信步上譙樓
雲淡天低萬里秋
遙望神州煙靄裏
夕陽紅處是瓜州

秋閨

團扇初隨碧簟收
畫簾歸燕尚遲留
閒階弄影穿明月
笑捻流螢說早秋



石頭城二首

石頭據險昔人城，斷壑連山接杳冥。豪傑盡隨流水去，年年江上草青青。

霸業回頭一笑空，山河千古送英雄。眼前幾許興亡事，盡在秦淮落照中。

望淮樓

向晚登樓望遠山，浮雲密處是長安。無詩可說淮頭事，獨倚西風十二闌。

秋江遠興

移舟買酒近菰蒲，北望揚州有若無。雁字欲書興廢字，長天無語接平蕪。

天水鑑對月

戊子小春

昨夜新霜釀曉晴，晚霞入海耀南閩。可憐天際鄉關月，也到

金困照旅人

立春日賞紅梅

己丑

昨夜東風轉斗杓，陌頭楊柳雪纒消。曉來一樹如繁杏，開向孤邨隔小橋。應是化工嫌粉瘦，故將顏色助花嬌。青枝綠葉何須辨，萬卉叢中奪錦標。

南樓

向晚西風入翠微，樓西一隙透斜暉。寒蟬底事聲淒切，催得飛鴉打陣歸。

蘇堤秋宴

南北高峰鎖翠雲，山藏樓閣帶煙輕。欲彫楊柳猶貪舞，半破芙蓉未老成。波底畫橋天上動，湖邊珠翠鏡中行。水晶萬頃浮波面，照出孤山分外清。

端陽新月



五月初三後天衢夜不扃遙看一水月皆破楚天青

水竹軒乃予退居之所政與熙春樵嵐相鄰朝莫之間雲煙變態四時之景氣象萬千其畫工吟筆之所不能盡者皆致吾書窻几席之間因賦樵嵐閣居水竹軒土字韻邀好事者和之

珠二

水鏡得閑居修竹蔭軒廡樵嵐城市外迥有山林趣幽窻空習靜孤坐忘百慮風枝正韻秋寒葉更飛雨茲來息奔走即此成燕處勝物自輕權勢皆糞土

容膝坐小軒野與眠廡廡潺潺水竹幽寓此得佳趣憂道輕黃金身外何足慮水鏡瑩無塵竹圃自煙雨幽棲雖寡徒筆硯可同處憂喜羊區苟尚有種瓜土

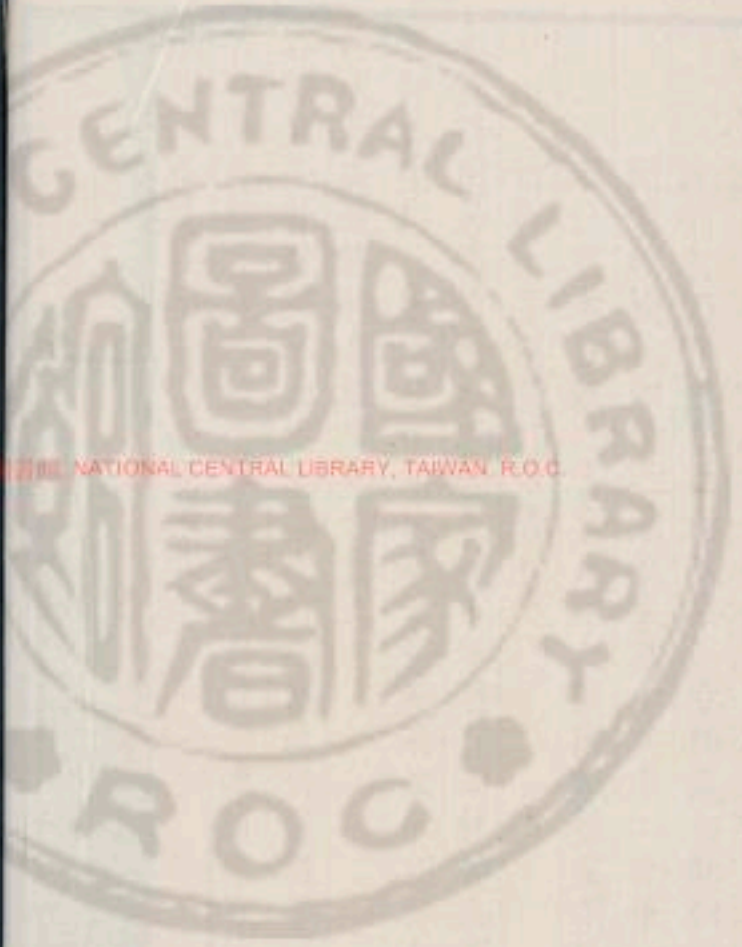

THE NATIONAL CENTRAL LIBRARY, TAIWAN, R.O.C.



元詩選丙集目錄

趙承旨孟頫二百首

附趙待制雍一十五首

趙茂才奕七首

袁學士桷二百九十六首

附袁處士哀五首

馬中丞祖常二百六十七首

貢集賢奎一百七首

張中丞養浩九十四首

曹中丞伯啓五十七首

許左丞有壬七十五首

附許太常有孚一十一首

高太祝楨五首

元詩選丙集目錄

秀野堂

S00600 S50279

279357 v.9

NATIONAL CENTRAL LIBRARY, TAIWAN, R.O.C.



元詩選丙集

趙承旨孟頫

孟頫字子昂宋秦王德芳之後五世祖秀王子偁實生
孝宗賜第于湖州故孟頫為湖州人年十四以父蔭補
官宋亡家居益自力于學侍御史程鉅夫奉詔搜訪遺
逸以孟頫入見神彩煥發如神仙中人世祖顧之喜欲
大用之議者不可授兵部郎中遷集賢直學士出同知
濟南總管府歷江浙等處儒學提舉延祐中累拜翰林
學士承旨得請歸至治初卒年六十九追封魏國公謚
文敏子昂以書法稱雄一世畫入神品四方萬里重購
其詩文者所至車馬填咽自號松雪道人有松雪齋集
史稱其清遠奇逸讀之使人有飄飄出塵之想戴帥初
謂其古詩沈涵鮑謝自餘諸作猶倣晁高適李翱間仁

馬教授熙四首
蒲提學道源四十三首
安處士熙二十四首
陳鄉貢櫟八首
胡學正炳文一十一首



宗與侍臣論文學之士以子昂比唐李太白宋蘇子瞻
云虞雍公伯生嘗以詩詣子昂有山連閣道晨雷輦野
散周廬夜屬橐之句子昂曰若汝山爲天野爲星則尤
美矣伯生心服之故有元之盛稱虞趙楊范揭爲子昂
以宋王孫仕元爲顯官其從兄子固恥之閉門不與
見子昂之沒也宋逸士子虛題其詩卷曰文在玉堂多
煥爛淚經銅狄一滄沱原陵禾黍悲豐鎬人物風流繼
永和亦嘆惜之詞也子雍奕並以書畫知名

有所思

思與君別來幾見芙蓉花盈盈隔秋水若在天一涯欲涉不
得去茫茫足煙霧汀洲多芳草何心采蘅杜青鳥緗雲聞錦
書何時還君心雖匪石祇恐彫朱顏朱顏不可仗一作那能不
惆悵何如雙翡翠飛去蘭苔上

和子俊感秋二首

明月照北林翩翩樓鳥翻虛室當靜夜幸絕人事喧念子已
獨寐無人相語言吾生性坦率與世無競奔空懷丘壑志耿
耿固常存何由持此意往與嚴鄭論

白露泫然隊草木日以彫閒居無塵雜日薄風脩脩登高寫
我心葵扇欲罷搖感時俯逝水回睇仰層霄松喬在何許高
蹈不可招願言從之遊懷古一何遙

歲莫和剛父雜詩二首

驚飈吹白日流光忽蹉跎登山采衆芳荆蕞一何多迷途幸
未遠迴車且委蛇黃鵠志四海雀鷄將如何

肥馬黃金鞍輕裘華且鮮竭來從橫馳意氣何翩翩朝爲人
所慕夕已爲世憐此道固應爾禍福非虛言生當稱善人死
當謚爲賢勿羨夸毗子狂馳終百年



東郊

晨興理孤榻薄言東郊遊清風吹我衣入被寒颼颼幽花媚
時節弱蔣依寒流山開碧雲斂日出白煙收曠望得所懷欣
然消我憂中流望城郭蔥蔥佳氣稠人生亦已繁惠養要須
周約身不願餘尚恐之所求且當置勿念乘化終歸休

寄題右之止靜軒

卜居無喧寂尚論心所宗山林苟不靜亦與朝市同聞君南
窻下寄傲樂無窮曲肱有餘趣戰勝紛華中好風從何來吹
于庭前松清琴時一彈濁酒尊不空頗恨道里賒不得往相
從人事矧好乖我心何時降

趙邨道中

朝出南郭門遙指西山陰馬蹏與石鬪宛轉愁我心溪谷莽
回互寒風振穹林黃葉灑我衣巖泉走哀音淒淒霜露降窮

思浩難任人生亦何爲百年成古今華堂昔燕處零落歸丘
岑况復不得保悲來淚沾襟

奉酬戴帥初架閣見贈

仙人海上來遺我珊瑚鉤晶光奪凡目奇采耀九州自吾得
此寶晝玩夜不休生世勿恨晚及與斯人倚惜哉無瓊玖可
以結網繆世德日下衰古風向誰求鬢眉亦何有空受衆女
仇適俗固所願違己良足憂感子贈言意再拜涕泣流安得
騎麒麟從子以遠遊

桐廬道中

歷歷山水郡行行襟抱清兩崖束滄江扁舟此宵征卧聞灘
聲壯起見渚煙橫西風林木淨落日沙水明高旻衆星出東
嶺素月生舟子櫂歌發含詞感人情人情苦不遠東山有遺
聲豈不懷燕居簡書趣期程優游恐不免驅馳竟何成我生



悠悠者何日遂歸耕

張詹事遂初亭

青山繚神京佳氣溢芳甸林亭去天咫萬狀爭自獻年多嘉
木合春晚餘花殿雕闌雷戲蝶藻井語嬌燕退食鳴玉珂爰
于此終宴鍾鼓樂清時衣冠集羣彥朝市塵得侵圖書味芳
遠紛華雖在眼道勝安用戰初心良已遂雅志由此見何事
江海人山林未如願

罪出

在山爲遠志出山爲小草古語已云然見事苦不早平生獨
往願丘壑寄懷抱圖書時自娛野性期自保誰令墮塵罔宛
轉受纏繞昔爲水上鷗今如籠中鳥哀鳴誰復顧毛羽日摧
槁向非親爰贈蔬食常不飽病妻抱弱子遠去萬里道骨肉
生別離丘壑誰爲一作埽愁淡無一語目斷南雲杳慟哭悲風

來如何訴穹昊

于昂作詩述長詩十一首而此處
之義有平空此詩之淡自悔也

禱雨龍洞山

蒼山如犬牙細路入溪谷絕壁千餘仞上有凌雲木陰崖不
受日洞穴自成屋蕭森人跡少蒼蔚獸伏伏雲林互隱映澗
道相迴復翔禽薄穹穹鳴鳥響巖曲臨橋濯清颺汲井漱寒
玉神物此淵潛愆陽有新祝風漓慙善教吏懦恥厚祿暫懷
塵外想獨往疑有楛過幽難久居濟勝乏高躅策馬尋故蹊
歸樵相追逐

題歸去來圖

生世各有時出處非偶然淵明賦歸來佳處未易言後人多
慕之效顰惑蚩妍終然不能去俯仰塵埃間斯人真有道名
與日月懸青松卓然操黃華霜中鮮棄官亦易耳忍窮北窻
眼撫卷常三歎世久無此賢

題耕織圖二十四首奉懿旨撰

田家重元日置酒會鄰里小大易新衣相戒未明起老翁年
已邁含笑弄孫子老嫗惠且慈白髮被兩耳杯盤且羅列飲
食致甘旨相呼團樂坐聊慰衰莫齒田曉藉人力糞壤要鋤
理新歲不敢閑農事自茲始

正月

東風吹原野地凍亦已消早覺農事動荷鋤過相招遲遲朝
日上炊煙出林梢土膏脈既起良耜利若刀高低徧翻壟宿
草不待燒幼婦頗能家井臼常自操散灰綠舊俗門運環周
遭所冀歲有成殷勤在今朝

二月

良農知土性肥瘠有不同時至萬物生芽葉由地中乘未向
畎畝忽徧西與東舉家往于田勞瘁在爾農春雨及時降被
野何濛濛乘茲各布種庶望西成功培根利秋實仰天望年
豐但使陰陽和自然倉廩充

三月

孟夏土加潤苗生無近遠漫漫冒淺陂芄芃被長阪嘉穀雖
已殖惡草亦滋蔓君子與小人竝處必為患朝朝荷鋤往薅
耨忘疲倦旦隨鳥雀起歸與牛羊晚有婦念將飢過午可無
飯一飽不易得念此獨長歎

四月

仲夏苦雨乾二麥先後熟南風吹隴畝惠氣散清淑是為農
夫慶所望實其腹醕酒醉比鄰語笑聲滿屋紛然收穫罷高
廩起相屬有周成王業后稷播百穀皇天貽來牟長世自茲
卜願言仍歲稔四海盡蒙福

五月

當晝耘水田農夫亦良苦赤日背欲裂白汗灑如雨匍匐行
水中泥淖及腰膂新苗抽利劒割膚何痛楚夫耘婦當饁奔
走及亭午無時暫休息不得避炎暑誰憐萬民食粒粒非易
取願陳知稼穡無逸傳自古

六月

大火既西流涼風日淒厲古人重稼穡力田在匪懈郊行省



農事禾黍何旆旆碾以他山石玉粒使人愛大祀須棗盛一
一稽古制是爲五穀長異彼稊與稗炊之香且美可用享上
帝豈惟足食人一飽有所待

七月

白露下百草莖葉日紛委是時禾黍登充積徧都鄙在郊既
千庾入邑復萬軌人言田家樂此樂誰可比租賦以輸官所
餘足儲峙不然風雪至凍餒及妻子優游茅簷下庶可以卒
歲太平元有象治世乃如此

八月

大家饒米麪何嘗百室盈縱復人力多春磨常不停激水轉
大輪碾碾亦易成古人有機智用之可厚生朝出連百車莫
入還滿庭勾稽數多寡必假布算精小人好爭利晝夜心營
營君子貴知足知足萬慮輕

九月

孟冬農事畢穀飛旣已藏彌望四野空萁秸亦在場朝廷政
方理庶事和陰陽所以頒歲登不憂旱與蝗置酒燕鄉里尊

老列上行看羞不厭多無羔復烹羊縱飲窮日夕爲樂殊未

央禱天祝聖人萬年長壽昌

十月

農家值豐年樂事日熙熙黑黍可釀酒在牢羊豕肥東鄰有
一女西鄰有一兒兒年十五六女大亦可算財禮不求備多
少取隨空冬前與冬後昏嫁利此時但願子孫多門戶可扶
持女當力蠶桑男當力耘耔

十一月

一日不力作一日食不足慘淡歲云莫風雪入破屋老農氣
力衰僂僂腰背曲索綯民事急晝夜互相續飯牛欲牛肥芟
藁亦預蓄寒驢雖劣弱挽車致百斛農家極勞苦歲豈恒稔
熟能知稼穡艱天下自蒙福

十二月

右耕

正月新獻歲最先理農器女工竝時興蠶室臨期治初陽力
未勝早春尚寒氣窻戶當奧密勿使風雨至田疇耕耨動敢



不脩耒耜經冬牛力弱相戒勤飯飼萬事非預備倉卒恐不
易田家亦良苦舍此復何計 正月

仲春凍初解陽氣方滿盈旭日照原野萬物皆欣榮是時可
種桑插地易抽萌列樹徧阡陌東西各縱橫豈惟籬落間採
葉憚遠行大哉皇元化四海無交兵種桑日已廣彌望綠雲
平匪惟錦綺謀祇以厚民生 二月

三月蠶始生纖細如牛毛婉孌閨中女素手握金刀切葉以
飼之攤紙散周遭庭樹鳴黃鳥發聲和且嬌蠶飢當採桑何
暇事遊遨田時人力少丈夫方種苗相將挽長條盈筐不終
朝數口望無寒敢辭終歲勞 三月

四月夏氣清蠶大已屬眠高首何昂昂蛾眉復媚媚不憂桑
葉少徧野如綠煙相呼攜筐去迢遞立遠阡梯空伐條枚葉
上露未乾蠶飢當早歸秉心靜以專飭躬修婦事僂勉當盛

年救忙多女伴笑語方喧然 四月

五月夏以半谷鶯先弄晨老蠶成雪繭吐絲亂紛紜伐華作
薄曲束縛齊榛榛黃者黃如金白者白如銀爛然滿筐筥憂
此顏色新欣欣舉家喜稍慰經時勤有客過相問笑聲聞四
鄰論功何所歸再拜謝蠶神 五月

釜下燒桑柴取繭投釜中纖織女兒手抽絲疾如風田家五
六月綠樹陰相蒙但聞綠車響遠接邨西東旬日可經絹弗
憂杼軸空婦人能蠶桑家道當不窮更望時雨足二麥亦稍
豐醑酒田家 一作飲醉倒姬 一作與翁 六月

七月暑尚熾長日弄機杼頭蓬不暇梳揮手汗如雨嚶嚶時
鳥鳴灼灼紅榴吐何心娛耳目往來忘僂僂織爲機中素老
幼要紉補青燈照夜梭蟋蟀窻外語辛勤亦何有身體衣幾
縷嫁爲田家婦終歲服勞苦 七月



池水何洋洋，涸麻水中央。數日庶可取，引過兩手長。織絹能
幾時，織布已復忙。依依小兒女，歲晚歎無裳。布襦不掩脛，念
之熱中腸。朝緝滿一籃，莫緝滿一筐。行看機中布，計日漸可
量。我衣苟已成，不憂天早霜。八月

季秋霜露降，凜凜寒氣生。是月當授衣，有布織未成。天寒催
刀尺，機杼可無營。教女學紡績，舉足疾且輕。舍南與舍北，嘒
嘒聞車聲。通都富豪家，華屋貯娉婷。被服雜羅綺，五色相間
明。聽說貧家女，惻然當動情。九月

豐年禾黍登，農心稍逸樂。小兒漸長大，終歲荷鋤鑿。目不識
一字，每念心作惡。東鄰方迎師，收拾令上學。後月日南至，相
賀因舊俗。爲女裁新衣，修短巧量度。龜手事塞向，庶禦北風
虐。人生真可歎，至老長力作。十月

冬至陽來復，草木潛滋萌。君子重其然，吾道自此亨。父母坐

堂上，子孫列前榮。再拜稱上壽，所願百福并。人生屬明時，四
海方太平。民無札瘥者，厚澤敷羣情。衣食苟給足，禮義自此
生。願言興學校，庶幾教化成。十一月

忽忽歲將盡，人事可稍休。寒風吹桑林，日夕聲颼颼。牆南地
不凍，墜掘爲坑溝。斫桑理其中，明年芽早抽。是月浴蠶種自
古，相傳流蠶出易脫。殼絲績亦倍收，及時不努力，知有來歲
不手凍不足惜，冀免號寒憂。十二月

右織

次韻周公謹見贈

池魚思故淵，檻獸念舊藪。官曹困窘束，卯入常盡酉。簡書督
期會，何用傳不朽。十年從世故，塵土滿衣袖。歸來忽相見，忘
此離別久。緬想德翁隱，坐羨沮溺耦。新詩使我，和曠里忘已。
醜平生，知我者頗亦似公。否山林，期晚歲，雞黍共尊酒。却笑



桓公言凄然漢南柳

哀鮮于伯幾

生別有再逢死別終古隔君死已五年追痛猶一日我生大
江南君長淮水北憶昨聞令名官舍始相識我方二十餘君
髮黑如漆契合無間言一見同宿昔春遊每拏舟夜坐常促
席氣豪聲若鍾意憤辭屢戟談諧雜叫噓議論造精覈巍煌
商鼎制駟駿漢馬式奇文既同賞疑義或共析錦囊裝玉軸
妙絕晉唐跡粲然極炫曜觀者咸辟易非君有精鑿疇能萃
奇物最後得玉鉤瑤珠螭盤屈握手傳玩餘歡喜見顏色刻
意學古書池水欲盡黑書記往來間彼此各有得我時學鍾
法寫君先墓石江南君所樂地氣苦下溼安知從事衫竟卒
奉常職至今屏障間不忍觀遺墨淒涼方井路松竹蔭真宅
乾坤清氣少人物世罕覩緋袍儼畫像對之淚沾臆宇宙一

何悠悲酸豈終極

新秋

夜久不能寐坐來秋意濃露涼催蟋蟀月白澹芙蓉漸覺練
衣薄欲將紈扇慵

慶壽僧舍卽事

白雨映青松蕭颯灑朱閣稍覺暑氣銷微涼度疎箔客居秋
寺古心跡俱寂莫夕蟲鳴階砌孤螢炯叢薄展轉懷故鄉時
聞風鳴鐸

游幻住菴

雨後溪水溢黃流行地中輕舟何迅邁浴波兼順風碧蘆幹
始長柔桑葉已空疇息抵山曲窈窕微逕通青林夾道周流
泉響幽叢多慚衆衲子前路相迎逢禪居新結構斧斤未輟
工雙閣出塵躡六憲自玲瓏久矣厭城市飄如脫樊籠妙香



清鼻觀新鷺鷥耳聾汲水插山花開燭納風松經聲出廊廡
寂然聞鼓鐘蔬食飲一飽亦與膏粱同緬懷老尊宿燕坐毗
盧峰塵緣苦未斷無由往相從一宿返歸棹迴望但青蔥

清河道中

揚舲清河流開蓬素秋曉爛熳被厓花委蛇順流藻天清去
鴈高野闊行人小故園歸有期客愁淨如埽

七月六日承貞居先生遠寄周鍾銑間有文象鳧之
形則考工記所謂鳧氏爲鍾者也擊之與夷則合而
是日又適立秋古物之來豈偶然哉輒成小詩拜貺
之辱

故人賞我趣遺我鳧氏鍾制與周禮合試叩聲春容是日新
秋節夷則還爲宮懸之西楹下浮磬儼在東金石互相應聞
以絲與桐八音雖未備古樂將無同鼎尊鐸解卣羅列見古
風揖讓於其間令我懷周公作詩報嘉貺庶以開羣聾

題錢彝舉着色梨花

東風吹日花冥冥繁枝壓雪凌風塵素羅衣裳照青春眼中
若有梨園人攀條弄芳畏日夕只今紙上空顏色顏色好愁
轉多與君酌酒花前歌

題西谿圖贈鮮于伯幾

山林忽然在我眼攬袂欲遊嗟已遠長松叢叢含蒼煙平川
茫茫際曾嶽大梁繁華天下稀走馬鬪雞夜忘歸君獨胡爲
甘寂莫坐對山水娛清暉西谿先生奇崛士正可著之巖石
裏數間茅屋破不修中有神光發奇字綠蘋齊葉白芷生送
君江南空復情相思萬里不可見時對此圖雙眼明

戲題出洗馬

鬻鄰亞駕誰能御鴛鴦紛紛何足顧青絲絡首錦障泥鞭筆



空勞怨長路明窻戲寫乘黃姿洗刷歸來氣如怒不須對此
苦歎嗟男兒自昔多徒步

送孟仲則遊荆湖兼往襄漢

行路方難子何往瀟湘洞庭天一方長江風來浪如雪荆門
木落天雨霜千金養客不復見萬里訪舊庸何傷子才有用
未得試牛刀愛惜藏鋒鏑似聞遠遊未渠央更欲攬轡趨襄
陽昔年戰鬪且休息白骨已瘞愁雲黃伏龍鳳雛在何處鹿
門山色還蒼蒼登高弔古一長嘯萬事慘淡悲中腸人生聚
散安可常為君起舞君舉觴明朝帆影拂浮玉寄言客居思
故鄉

烈婦行 并序

至元七年冬濱州軍士劉平之戍棗陽與其妻胡俱道
宿車下平為虎所得胡起追及之殺虎脫其夫吾聞之

中原賢士大夫如此乃為感激慷慨作烈婦行以歌之
客車何焯焯夫挽婦為推問君將安去言往棗陽戍官事有
程宿車下夜半可憐逢猛虎夫命懸虎口婦怒髮指天十步
之內血相濺夫難再得虎可前寧與夫死毋與虎生呼兒取
刃力與爭虎死夫活心始平男兒節義有如許萬歲千秋可
以事明主馮婦卞莊安足數嗚呼猛虎逢尚可甯成寤成奈
何汝

送高仁卿還湖州

昔年東吳望幽燕長路北走如登天捉來官府竟何補還望
故鄉心惘然江南冬暖花亂發朔方苦寒氣又偏木皮三寸
冰六尺面頰欲裂凍折弦虛溝強弩射不過騎馬徑度不用
船宦遊遠客非所習孤貉不具絺袍穿京師空富不空薄青
衫駿馬爭騰騫南鄰吹笙厭梁肉北里鼓瑟羅姝妍淒涼朝



士有何意瘦童羸騎雞鳴前太倉粟陳未易糴中都係薄難
裹纏爾來方士頗向用讀書不若燒丹鉛故人聞之應見笑
如此不歸妹可憐長林豐草我所愛羈勒未脫無由緣高侯
遠來肯顧我裹茗袍被來同眠青燈耿耿照土屋白酒薄薄
無葷羶破愁爲笑出軟語寄書妻琴無一錢江湖浩渺足春
水鳧鴈滅沒橫秋煙何當乞身歸故里圖書堆裏消幾年

謝鮮于伯幾惠餘琴云是許莊陽手植桐所斲

仙人已歸白雲中空餘手植青枝桐根柯盤鬱如蛟龍一朝
霹靂驅雷公烈火半蒸隨狂風箕子之裔多髯翁才氣邁俗
驚愚蒙抱持來一作歸尋園工斲爲二琴合商宮我來自北欣
相逢持一贈我爲我容自吾得此不敢寐一作終夜起坐彈
孤一作秋鴻下絃清冷上黃鐘轉絃更張涕滿胸黃度已遠將無
同恨君不識牙與鍾恨我不識替與蒙周南大雅當誰從

贈相者

吾聞伯樂善相馬一顧千金長高價何人憫儻買權奇滿眼
駑駘居櫪下張君年少目有神走半江湖多閱人我生瘦悞
乏駿骨浪許騰驥防失真連朝春雨今始晴花枝點眼生春
情樓前山色橫翠靄湖上柳黃飛亂鶯優須沽酒與君飲醉
倒花前猶滿引懶從唐舉問流年欲向德翁謀小隱

題商德符學士桃源春晚圖

宿雲初散青山溼落紅繽紛溪水急桃花源裏得春多洞口
春煙搖綠蘿綠蘿搖煙挂絕壁飛流淙一作下三千尺瑤草離
離滿澗阿長松落落凌空碧雞鳴犬吠自成邨居人至老不
相識瀛洲仙客知仙路點染丹青寄輕素何處有山如此圖
移家欲向山中住

秋夜曲二首



雨聲滴夜清漏長朱簾金幕浮新涼閨中美人動裁剪故羅
衣被生秋香東鄰刺棗西鄰穫旅館無人念飄泊餘不潦盡
涵清輝芙蓉壓堤怨不歸牆根草綠陰蛾飛

蒲萄架空墮殷玉遙夜露寒生體粟暗蛩棲草鳴不平無絲
絡緯空勞促夢魂苦短道苦長萬山溪處非吾鄉玉蟲搖紅
螢入屋去鴈來魚應可卜醒眼熒熒愁萬斛

孔道輔擊蛇笏

以笏擊蛇有孔公義與段公擊賊同事之鉅細雖有異正氣
憤激生于中偉哉孔公聖人裔豈聽妖邪亂民志即今槐木
一尺強氣象凜凜含風霜子孫守之慎寶藏絕勝象牙堆滿
牀

燕脂駿圖歌

騏驎腰裏世常有伯樂不生淹棧豆歛見此圖神自王權奇

磊落龍爲爰隅目晶熒生紫光錦毛錯落蒙清霜霜躑蹩踏
寒玉響霧鬣振動秋風涼朝浴扶桑騰浩蕩莫秣崑崙超象
罔雄姿似隘六合小盛氣欲竦浮雲上嗅塵一飲驚肉飛奮
迅不受人間機豈惟萬馬羞欲死直與八駿爭先馳只今相
者多舉肥歎息此圖誰復知君不見王處冲半生隱德真成
癡

魏公自幼好畫馬友人郭端之贈詩云
世上但解比龍驤那知已出曹韓上

賦張秋泉真人所藏研山

秦山亦一拳石多勢雄齊魯青蕤莪此石却是小岱岳峰巒
無數生陂陀千巖萬壑來几上中有絕澗橫天河粵從混沌
元氣判自然凝結非鶴磨人間奇物不易得一見大叫爭摩
挲米公平生好奇者大書漢刻無差謫倘有小研天所造仰
受筆墨如圓荷我欲爲君書道德但願此石不用鵝巧偷棄
奪古來有問君此意當如何



兔

少年馳逐燕齊郊身騎駿馬如騰蛟耳後生風鼻出火大呼
討來飛鳴辭如今老大百憂集拄杖徐行防喘急卷中見畫
眼為明驥聞秋風雙耳立

詩來國朝
語謂兔也

春寒

夜雨鳴高枕春寒入敝袍時光自花柳吾意豈蓬蒿失色黃
金盡知音白雪高山林隱未得空覺此生勞

雪後同子俊遊何山次韻二首

兵革時猶動山林日就荒子真思隱避詹尹問一作行藏有意
隨三飯無人饋五漿遠山湖外白立馬見微茫

湍駛波翻雪風生地出雷薄醪隨意盡寒氣逼人來夏欲明
朝去何妨迫莫回自憐非李廣醉尉莫一作相猜

早春

谿上春無賴清晨坐水亭草牙隨意綠柳眼向人青初日收
濃霧微波亂小星誰歌采蘋曲愁絕不堪聽

重遊弁山

竹色進行遶松聲洶座隅水清花自照風暖鳥相呼飲罷思
碁局歌長鼓唾壺重來瀟灑地聊足慰須臾

魚樂樓

樓下南來水清冷百尺溪菰蒲終夜響楊柳半谿陰日月驅
人世江湖動客心向來歌舞宴達曉看橫參

次韻陳無逸中秋月食風雨不見

谿月當圓夜看雲起莫愁曾陰連積水伏雨暗清秋白璧難
容玷明珠不可求每因觀節物轉覺此生浮

次韻子山登樓有感二首

西北高樓好登臨望眼空弁山橫雨外笠澤漫天東計乏千



金藥羞看百鍊鋼只應將順一作事都付酒杯中

懷古情何極登危氣尚雄江山一時勝宇宙百年中翠袖愁空谷綈袍受朔風超然高舉意一作孤皆送鴻一作鴻

次韻馮伯田秋興二首

風緊草木變露寒沙水清蕭蘭嗟共悴題鴉忍先鳴黃閣非吾事青山不世情浩歌聊感激裘馬任肥輕
興逐秋風發愁隨秋夜長繁書陽鳥遠促織候蟲忙世已無劉表家徒有孟光故衣寒未補發篋動幽香

奉和帥初兄將歸見簡二首

戴子文章伯不為時所知朱絃非衆聽白壁易群疑海樹生秋早江船度越遲莫愁千里別要作百年期
我坐幽憂疾非君誰與娛清談忘日夜高論到唐虞天地無青眼江湖有白須客居寧戀歸興託尊鱸

和周景遠見寄

四海多兄弟交情子獨親方將尋龍艇何意畫麒麟簿領淹豪士江湖著散人相看俱老大喜見二毛新

大都遇平江龍興寺僧開上座話唐茶母潛宿龍興寺詩因次其韻

聞說龍興寺多年未款扉風林發松籟雨砌長苔衣殿古燈光定房淡磬韻微秋風動歸興一錫向空飛
送翟伯玉雲南省都事

萬里雲南路青山落照邊省郎新紫綬幕府舊紅蓮見面嗟吾晚觀文覺子賢只應清淑氣不受瘴溪煙

雨

撼撼衆葉響滋滋生意新知誰實揮灑解使盡圓勻蛛網懸珠絡荷盤瀉汞銀喜涼生枕簟愁潤逼衣巾



次韻觀復表兄見簡
載酒無人到山園畫掩門泥濘妨步履雨暗只空却每憶文
園渴難忘北海尊何當來就飲聽我撫桐孫

送董參政赴名

丹極飛明詔銓車召老臣仲舒經術遠賈誼讜言陳偃草懷
殊俗安田慰遠人公心如皦日江國自熙春散亂堆牀帙蕭
颯滿案塵詭隨吾不忍高卧理還伸入奏能回主當言莫愛
身衮衣瞻望重丈席侍趨頻鉛槧工無益樵漁意已親白鷗
波萬里浩蕩未能馴

投贈刑部尚書不忽木公

胄子何多士明公特妙年詩書師法在簪紱相門傳曳履星
辰上分光日月邊帝心知俊彥羣望屬英賢大木明堂器朱
絲清廟絃吉人自寡君子德為先斷獄陰功厚優儒禮數

偏我非天下士人謂地行仙山好雙遊屐溪清一釣船賦詩
時遣興好客恨無錢政爾羣編絕俄聞束帛爻風塵驅驛騎
霜雪灑鞍轡別婦經春夏離鄉整四千家書愁展讀旅食困
憂煎郎位蒙超擢官曹幸接聯屢聞哦鄙句信或有前緣知
己誠難遇捫心益自憐樊中淹澤雉春晚怨啼鵲驥病思豐
草鴻冥羨遠天仁言如借使白首向林泉

送夾谷公分省陝西

憶從長楊獵于時始識公堂堂九尺榦落落萬夫雄補袞彌
縫密能書點畫工勞謙延士類豈弟到兒童黃閣歸人望青
雲有父風驅馳常扈從奏對每留中暫輟尚書履榮分陝右
弓秦山依畫錦燕雪感秋蓬粉署趨承舊瀛洲忝竊同因公
勳鄉思飛夢過江東

題楊司農宅劉伯熙畫山水圖



移得山川勝坐來煙霧空
窻中列遠岫堂上見青楓
巖樹參差綠林花掩冉紅
鳥飛天路迴人去野橋通
邨晚雷遲日樓高納棹風
琴尊會仙侶八杖從兒童
疑聽孫登嘯將無顧愷
同微茫看不足瀟灑興難
窮碧瓦開蓮宇丹樓聳竹
宮亂泉鳴石上孤嶼出江
中藉甚丹青譽益知書畫
功煩渠添釣艇著我一漁
翁

和姚子敬秋懷五首

銅爵春溪漢苑空邨郵月
冷照秦宮煙花樓閣西風
裏錦繡湖山落照中河水
南來非禹迹冀方北去有
唐風溪城秋色催遲莫愁
對黃雲沒斷鴻落日孤城
動鼓鼙愁中畫角不勝吹
山川蕭瑟秋雲淨草木彫
傷莫雨悲多病馬卿聊假
日數奇李廣不逢時卷簾
白水青山裏隱几無言有
所思

搔首風塵雙短鬢側身天地一儒冠
中原人物思王猛江左

功名愧一作愧謝安首着秋高戎馬健
江湖日短白鷗寒金尊綠

酒無錢共安得愁中却暫一作暫歡

吳宮煙冷水空流慘澹風雲暗九一作九秋禾黍故基曾駐輦
芙蓉

容高閣迴添愁繡樞錦柱蛟龍泣
金杳瑤階鹿豕遊宋玉平生最蕭索
欲將九辯賦離憂

野曠天高一作天木葉踈水清沙白鳥相呼
胡笳處處軍麾滿鬼

哭邨邨漢月孤新亭舉目山河異
故國傷神夢寐俱黃菊欲

開人卧病可憐三運已荒蕪子昂云作詩用虛字殊不佳中兩聯極滿方好以此力矯時弊耶

聞擣衣

露下碧梧秋滿天砧聲不斷思絲絲
北來風俗猶存古南渡衣冠不及前
首着總肥宛腰裏琵琶曾泣漢嬋娟
人間俯仰成今古一作昔何待他一作當年始惘然



登飛英塔

梯巖直上幾百尺俯視層空鳥背過千里湖山秋色淨萬家
煙火夕陽多魚龍衮衮危舟穢鴻鴈冥冥避罔羅誰種山中
千樹橋側身東望洞庭波

岳鄂王墓

鄂王墓一作墳上草離離秋日荒涼石獸危南渡君臣輕社稷中
原父老望旌旗一作旌英雄已死嗟何及天下中分遂不支莫
向西湖歌此曲水光山色不勝悲陶淵明云岳王墓詩不下數十百篇其贈家人口者莫如題樂公作

溪上

溪上東一作春風吹柳花溪頭春水淨無沙白鷗自信無機事玄
鳥猶知有歲華錦纜牙樯非昨夢鳳笙龍管是誰家令人苦
憶東陵子擬問一作向田園學種瓜

次韻剛父無逸遊南山作

絕頂清秋凌翠一作紫煙登臨應費酒如川平生能著幾兩屐負
郭何須二頃田初日出雲光射地雙溪入湖波接天升高望
遠我所愛青壁有路何當緣

次韻信仲晚興

蕭蕭殘照晚當樓寒葉踈雲亂客愁歲月蹉跎星北指乾坤
浩蕩水東流古來人物俱黃土少日心情在一丘獨立無言
風滿袖青山相對共悠悠

次韻王時觀

相思吳越動經年一見情溪重惘然草木變衰人易老江湖
牢落鴈難前秦山半出青天上禹穴遙臨古道邊欲說舊遊
渾似夢何時重上剡溪船

錢唐懷古

東南都會帝王州三月鴛一作花非舊遊故國金人泣辭漢當



年玉馬去朝周湖山靡靡今猶在江水悠悠只自流千古興亡盡如此春風麥秀使人愁

次韻舜舉春日感興

沙頭春日已宣妍細柳新蒲色共鮮世事底須求分外人生何物勝尊前飛花冉冉催華髮宿草青青失古阡回首舊歡如夢過不知今日是何年

紀舊遊

二月江南鶯亂飛一作花滿樹柳依依落紅無數迷歌扇嫩綠多情妒舞衣金鴨焚香川上暝畫船搗鼓月中歸如今寂寞東風裏把酒無言對夕暉

次韻章得一同原父姪遊蘭澤

綠樹閭闔草接天已愁春盡更聞鶉落花飛絮都成恨痛飲狂歌渾欲顛起舞有人如謝尚著書無意似伶玄繡筵寶瑟

何時會割錦纏頭不計錢

見章得一詩因次其韻二首

水色清漣日色黃梨花淡白柳花香卽看時節催人事更覺春愁惱客腸無酒難供陶令飲從人皆笑鄰生狂城南風暖遊人少自在晴絲百尺長

片片一作點點飛花欲送春萋萋碧草正一作又愁人黃蜂釀蜜經營急紫燕銜泥來去頻才似茂陵非晚遇美如曲逆不長貧久知求富都無益但喜論詩若有神

奉和帥初雨中見贈二首

陰雨淒淒生夏寒故人望望惜清歡停雲底事能相阻后土何時可得乾無事甘爲犀首飲切雲聊著屈平冠閉門客散且高卧戶外泥濘沒馬鞍

正坐清談與世違交情如子定應一作依稀圖書跌宕心猶在裘



馬清任意已非黃鶴未知何日返
飢烏故作傷人飛
谿南流水清如玉
終擬歸休理釣磯

多景樓

層巒官閣幾時修
遶檻長江萬古流
白露已零秋草綠
斜陽雖好莫雲稠
平南策策張華得
治內人才葛亮優
景物未窮登覽興
角聲孤起甕城秋

東陽八詠樓

山城秋色淨朝暉
極目登臨未擬歸
羽士曾聞遶鶴語
征人又見塞鴻飛
西流二水玻璃合
南去千峰紫翠圍
如此山川良不惡
休文何事不勝衣

金陵雨花臺遂至故人劉叔亮墓

雨花臺上看晴空
萬里風煙入望中
人物車書南北混
山川襟帶古今同
昆蟲未整霜先隕
鳳鳥不鳴江自東
綠髮劉伶緣醉死
往尋荒塚酌西風

蛾眉亭

天門日湧大江來
牛渚風生萬壑哀
青眼故人攜酒共
兩眉今日爲君開
蒼崖直下蛟龍吼
白浪橫空鷓鴣迴
南眺山懷李白沙頭官渡苦相催

大都紅門外海子上即事

白水青林引典多
紅裙翠黛奈愁何
底醉兼朝醉聊復長歌
更短歌輕燕受風迎
落絮老魚吹浪動
新荷餘不淡上扁舟
好何日歸休理釣蓑

贈周景遠田師孟

與子同客帝王州
一日不見如三秋
風高氣肅鴈聲急
天青日暖蛛絲遊
籬下黃花爲誰好
水邊紅樹令人愁
世間萬事可撥遣
日日痛飲醉即休



送繆秀才教授真州

異生別我將安適言向真州作教官但使清風生絳帳何妨
朝日照空繁東園草木因人勝北固江山隔岸看才近中年
已傷別可堪南望送歸鞍

次韻左轄相公

昔年閭里自浮沈郎省那知遂有今老去馮唐堪底用愁來
莊叟向誰吟上林柳色春猶淺西塞桃花水正深知己如公
居鼎鼐不應長此泣南音

次韻左轄相公奉寄行臺中丞徐公

盡日沈迷簿領書何時重得賦閒居已無夢想懸金印豈有
文章到石渠白髮故人霜柏在黃塵遊子斷蓬如舊遊憶在
吳興日自採谿毛膾白魚

送吳思可總管汀州

七閩南去路崎嶇五馬承恩出帝都地氣喜聞今有雪民生
寧似昔無襦山城酒美傾鸚鵡雨館春深聽鷓鴣他日相思
應悵恨離筵不忍賦驪駒

至元庚辰孫集賢出知濟南暫還吳興賦詩書懷二首
五年京國誤蒙恩乍到江南似夢魂雲影時移半山黑水痕
新漲一溪渾宦途久有曼容志婚娶終尋尚子言政爲踈慵
無補報非干高尚慕丘園

多病相如已倦遊思歸張翰况逢秋鱸魚葦菜俱無恙鴻鴈
稻粱非所求空有丹心依魏闕又攜十口過齊州閑身却羨
沙頭鷺飛去飛來百自由

劉端父御史見和初到濟南詩次韻答之

少日居多隱遜情微官猶喜得山城腹中洞視渾無物身外
何因更有名忽憶放船苦水去終朝背部草堂成故鄉一別



元詩選
三千里看見池塘草又生

次韻端父和鮮于伯幾所寄詩

畫舸西湖到處遊別來飛夢到杭州百年底用憂千歲一日
相思似幾秋苦憶東南多勝事空吟西北有高樓只今賴有
劉公幹時寫新詩解客愁

釣突泉

樂水發源天下無平地湧出白玉壺谷虛久一作只恐元氣泄歲
早不愁東海枯雲霧潤蒸華不注波濤聲震大明湖時來泉
上濯塵土冰雪滿懷清與孤

繼鄭鵬南書懷

豈不懷歸苦未開宦情羈思不成歡可能治郡如龔遂只合
臨流似幼安碁局懶從先處著醫方留取用時看夜來夢到
苔溪上一枕清風五月寒

德清閑居

已無新夢到清都空有高情學隱居貧尚典衣貪購畫病思
棄研畱求書圍人焚積夜防虎谿女叩扉朝賣魚困即枕書
飢即飯謀生自笑一何疎

題山堂

手種青松一萬栽山堂畱得一作在翠屏隈推窻綠樹排簷入臨
水紅桃對鏡開山雉雖迎朝日去野禽啼傍夕陽來老妻亦
一作也有幽棲意數日遲畱不肯回

海子上即事與李子構同賦

小姬勸客倒金壺家近荷花似鏡湖遊騎等閑來洗馬舞靴
輕妙迅飛鳧油雲判污纏頭錦粉汗生憐絡臂珠只有道人
塵境靜一襟涼思詠風雩

重用韻



更從何處訪蓬壺
花滿平堤水滿湖
韓嫣金丸落飛鳥
王喬仙履下雙鳧
姬姜自愛千金貌
遊俠輕量一斛珠
我老不知年少事
水邊行散似春雲

送杜伯玉四川行省都事

浣花溪上草堂存
今見能詩幾代孫
橘刺藤梢隱叢竹
椒漿桂酒薦芳蓀
日長畫省文書靜
春近岷江雪浪奔
我向東吳君向蜀
別離從古解銷魂

次韻李秀才見贈

曾是先皇侍從班
龍髯飛去竟難攀
重來赤日黃塵裏
夢到清泉白石間
豈有文章供世用
久判漁釣與雲閒
何當復理南歸棹
呼酒登樓看弁山

人日立春

今年人日與春并
人得春來喜氣迎
宮柳風微金縷重
御溝

冰泮玉鱗生
陰消已覺餘寒散
陽長爭看曉日明
霜鬢綠幡
渾不稱強題新句
慰羈情

送岳德敬提舉甘肅儒學

苦欲畱君君不畱
奮髯跨馬走甘州
功名到手不可避
富貴逼人那得休
春酒蒲萄歌窈窕
秋沙苜蓿飽驕驕
儒冠也有封侯相
萬里歸來尚黑頭

贈放煙火者

人間巧藝奪天工
鍊藥燃燈清晝同
柳絮飛殘鋪地白
桃花落盡滿階紅
紛紛燦爛如星隕
燿燿喧阗似火攻
後夜再翻花上錦
不愁零亂向東風

題溫雪峰詩蹟

出擁旌麾一俊臣
歸尋松竹作閑人
龍蛇畱遣人間世
泉石逍遙物外身
自古神仙皆曠達
由來豪傑豈埃塵
山川良是



諸孫老華表歸來又幾春

勝槩樓

樓下寒泉雪浪驚樓前山色翠屏橫登臨何必須吾土嘯傲
聊因得此生簷外白雲來託宿梁間紫燕語關情濟南勝槩
天下少試倚闌干眼自明

老態

老態年來日日添黑花飛眼雪生髯扶衰每藉齊一作眉杖食
肉先尋別齒檄右臂拘學巾不裹中腸慘戚淚常淹移牀獨
就南榮坐畏冷思親愛日暮

弁山佑聖宮次孟君復韻

意行騎馬到林間晴霧都沈遠近山瓊樹著花春自早翠禽
雙語意相關一杯到手先成醉萬事無心觸處閑猶欠抱琴
來託宿靜中規寫水潺湲

醉後同張剛父清風樓聯句

碧樹未黃風露秋晚雲蕭瑟亂山愁趙千家疎雨催砧杵兩
岸殘陽入釣舟張盡角吹殘人罷市清尊欲散客登樓趙古
今回首俱陳迹唯有谿聲日夜流張

題秋山行旅圖

老樹葉似一作雨浮嵐翠欲流西風驢背客吟斷野橋秋

題萱草蛺蝶圖

叢竹無端綠幽花特地妍飛來雙蛺蝶相對意悠然

黃葵詞

仙人掌鬱金衣朝陽風露晞可憐蜂與蝶祇解弄春暉

題太白酒船圖

蕭灑稽山道風流賀季真相思不相見愁殺謫仙人

寄題真定明遠亭



未到新亭上先題明遠詩雲間歸鴈小山外夕陽遲

獨夜

秋風動林葉夜雨滴池荷孤客睡不著亂蛩鳴更多

題李仲賓野竹圖

并序

吾友李仲賓爲此君寫真冥搜極討蓋欲盡得竹之情狀二百年來以畫竹稱者皆未必能用意精淡如仲賓也此野竹圖尤詭怪奇崛窮竹之變枝葉繁而不亂可謂豪髮無遺恨矣然觀其所題語則若悲此竹之託根不得其地故有屈抑盤礴之歎夫羲尊青黃木之災也擁腫拳曲乃不夭於斧斤由是觀之安知其非福邪因賦小詩以寄意云

偃蹇高人意蕭疎曠士風無心上霄漢混迹向蒿蓬

天冠山題詠

龍口巖

峭石立四壁寒泉飛雨龍人間苦炎熱仙境已秋風

長廊巖

脩巖如長廊下有流泉注山中古仙人步月自來去

金沙嶺

攀蘿緣石磴步上金沙嶺露下色熒熒月生光炯炯

寒月泉

我嘗遊惠山泉味勝牛乳夢想寒月泉攜茶就泉煮

玉簾泉

飛泉如玉簾直下數千尺新月橫簾鉤遙遙掛空碧

一線天

臨雞舞甕中井蛙居坎底莫作一線看開眼九萬里

題周秀才此山堂



青青雲外山炯炯松下石顧此山中人風神照松色

曉起聞鶯

暑氣曉來清時時聞遠鶯還思故園路松下綠苔生

牧廢苑

一片中原地紛紛幾戰爭至今將不去畱與後人耕

黃清夫秋江釣月圖

塵土染人衣被煙波著我船
意爲問行歌都市何如釣月秋

題王子慶所藏大年墨鴈

鴻鴈棲棲邊渚黃蘆索索鳴秋
羨殺承平公子筆端萬里滄

初至都下即事

盡日車塵馬足間偶來臨水
照愁顏故鄉兄弟應相憶同看

溪南柳外山

送王月爰歸杭州

雲本無心漫出山與來依舊與雲關
何當從子東南去埽地焚香畫掩關

清勝軒絕句

小草幽香動碧池暖風晴日長
新萸南窻畫倚綠陰靜聽盡行人過馬嘶

題東野平陵圖

事見空澤叢書

騎驢渺渺入荒城積水空林坐自清
政使不容投劾去也勝塵土負平生

次韻剛父即事絕句四首

玉樹彫傷衆草黃夜蟲時語怨流光
美人望望隔秋水不寄相思書一行



未詳選
凄涼鼓角北風傳
嘈雜琵琶思遠天
白雪有誰知
幼眇翠蛾空自惜
聯娟

搖落山川樹影稀
隴雲時逐鴈南飛
苦無綠酒酬佳節
猶有黃花媚夕暉

溪頭月色白如沙
近水樓臺一萬家
誰向夜溪吹玉笛
傷心莫聽後庭花

戲題僧惟竟墨梅

蕭灑孤山半樹春
素衣誰遣化緇塵
何如澹月微雲夜
照影西湖自寫真

題范蠡五湖杜陵浣花二首

功名自古是危機
誰似先生早拂衣
好向五湖尋一舸
霜黃木葉鴈初飛

春色醺人苦不禁
寒韃馱醉晚駸駸
江花江草詩千首
老盡

平生用世心

梅花

蕭灑江梅似玉人
倚風無語澹生春
曲中枕葉元非侶
夢裏梨花恐未真

送王子慶詔檄浙東收郡縣圖籍

木落江南天地秋
西風吹子過東州
試開圖籍尋佳處
便命舟車作勝遊

題龔聖予山水圖二首

澤雉樊中神不王
白鷗波上夢相親
黃塵沒馬歸來晚
只有西山小慰人

當年我亦畫雲山
雲白山清只尺間
今日看山還自笑
白頭輪與楚龔閑

杭州雨中



江南十日九陰雨花柳欲開無好春却憶京城二三月秋千
風暖漲香塵

題舜舉折枝桃

醉裏春歸尋不得眼明忽見折枝花向來飛蓋西園夜萬燭
高燒照爛霞

懷德清別業

陽林堂下百株梅傲雪凌寒次第開枝上山禽曉啁啾定應
喚我早歸來

部中莫歸寄周公謹二首

日莫空街生白煙歸來羸馬不勝鞭明朝又逐雞聲起孤負
日高花影眠

三年謫仕尚書郎夢寐無時不故鄉輸與錢唐周老子浩然
齋裏坐焚香

絕句

春寒惻惻掩重門金鴨香殘火尚溫燕子不來花又落一庭
風雨自黃昏

都南張氏園寓居

尺五城南跡似幽鄉心空折大刀頭杏花飛盡燕脂雪日日
東風未肯休

和黃景杜雪中即事四首

雪寒淒淒透書帷極目南雲入望低欲報平安無過鴈忽驚
殘夢有鳴雞

君說江南苦未歸香橙新酒蟹螯肥何當與子扁舟去共挽
清溪流客衣

客裏相從意最親高秋悵飲見天真明年去學潘懷縣滿縣
栽花做好春



當年臨水照春衫浮玉山前水似藍歸計未成羈思惡爲君
飛夢到城南

東城

野店桃花紅粉姿陌頭楊柳綠_{一作翠}煙絲不因送客東城去過
却春光總不知

湖上莫歸

春陰柳絮不能飛雨足蒲芽綠更肥政恐前呵驚白鷺獨騎
款段遶湖歸

即事二首

湘簾疎_{一作細}織浪紋稀白芡新裁暑氣微庭院日長賓客退繞
池芳草燕交飛

古墨輕磨滿几香硯池新浴照人光北窗時有涼風至閒寫
黃庭一兩章

詠逸民九首

驅車秣鴛馬吾將適齊國聞有魯連子個儻好奇畫一談秦
師走再說聊城拔功成不受賞高舉振六翮布衣終其身豈
復爲世役茫茫千載遠安往訪遺跡躊躇東海上向風長太
息

四時相代謝榮耀何_{一作安}足恃瓜田引新蔓不見桃與李知士
解其會遇坎當復止邵生故秦吏乃亦睹茲理賢哉感我懷
三歎不能已

子真初亦仕歲晚乃逃之區區南昌尉上疏忘其卑忠言不
見用耿耿當告誰飄然棄妻子終身與世辭抱關甘貧賤所
貴莫我知至今九江濱清風激羣黎神仙信茫昧此士獨不
疑孤雲無定在逝水何時歸遐思一矯首悵望無由期

悠悠空山雲泱泱長江流廓廟意不屑山澤聊淹留故人在



天位高步追巢由豈曰子無衣辛苦被羊裘東京多節義之
子乃其尤窮居雖獨善輔世豈不優

汪汪千頃陂不爲人濁清道周言行表蕩然無得名誰言牛
醫兒乃是人中英當時無間言後世流德聲思之不可見使
我鄙吝萌淳風久已漓此意豈復明時無君子者雖賢寧見
稱

南州有高士食力事耕稼優游聊卒歲不矯亦不隘大木行
欲顛綿纒豈足賴何爲諸老翁棲棲不遑舍斯言其非無見
明哲自高邁誰能懸一榻待子來稅駕

鹿門何亭亭下有辟世賢風籬隱中林卧龍蟠其淵一朝起
高翔斯人獨淡潛功名不可爲我志久已安一聞耆舊傳使
我心悠然

黃鵠羽翼長一舉思千里幼安本中原乘桴走東海舉世方

尚同遠引存吾志流風漸異俗敦禮化鄰鄙子魚平生友胡
乃不相委

塵事非所便田園久見招歸來三選中蔚蔚長蓬蒿雖有一作
荷鉏倦濁酒且自陶茫茫大化中委運將焉逃唐虞去已遠
由來非一朝粲粲霜中菊采采忘其勞

次袁學士上都詩韻

曉日夾雲樹春風吹雪山飛鷹玄兔噴飲馬白狼灣寶帶吳
鉤迴金矛漢節閑將軍萬里外不怕二毛斑

送陳都事雲南銓選兼簡李廉訪

送君銓選使滇池部落諸君自品題明月夢回夔子北長風
吹度夜郎西山連塞雨驂驪滑花落蠻雲杜宇嗚爲問霜臺
李學士白頭官滿尚羈樓此詩見元音選本

杭州拱北樓



竹林溪處小亭開，白鶴徐行啄紫苔。羽扇不搖紗帽側，晚涼青鳥忽飛來。

即事

庭槐風靜綠陰多，睡起茶餘日影過。自笑老來無復夢，閒看行蟻上南柯。

趙待制雍

雍字仲穆，孟頫仲子。夙慧，有父風。以蔭守昌國海寧二

州，歷官翰林院待制。

春夜曲

去年美人未還家，綠窻青春桃花始。桃花今年只依舊，美人別後長咨嗟。芳心欲傳向誰說，卷却羅袖彈琵琶。琵琶聲哀思欲絕，衣上啼痕幾時滅。共君別久胡不來，菱花寶鏡生塵埃。君隔揚子江，妾居黃金臺。雖高望無極，人萬里今天只

尺春水綠波春草碧，來魚去鴈無消息。日既莫兮月色寒，相思如夢彫朱顏。青燈炯炯照不寐，攬衣起坐空愁歎。

早春

高卷珠簾日漸長，梅花庭院雪飄香。閑倚闌干看新柳，不知誰爲染鵝黃。

莫春

綠陰庭院碧窻紗，半卷珠簾映晚霞。芳草萋萋春寂寂，東風吹墮落殘花。

結羊腸

孟春之月春始和，陌頭柳色黃如鵝。落梅紛紛稍覺多，白日炯炯綺羅羅。綺羅日漸長，春風庭院花草香。十六初過上元節，家家女兒結羊腸。含情暗卜心自語，何時得似雙鴛鴦。結成羊腸腸反斷，惆悵春閨坐長歎。強持薄怒嬌且羞，折花



倒插金釵頭

美人曲

美人如花花不如翠滑難勝碧玉梳道修且阻無音書蛾眉
長鬢未曾舒春風吹衣裳黯然淚沾襟鴛鴦噉出無心轉添愁
海溪窻前紅梅花落盡不可簪玉臺明鏡如秋水疑有人聞
兩西子美人未可彫朱顏朱顏但願長如此

千里思

顏如花膚如雪秋水雙眸面如月千里相思不相見當時却
恨輕離別美人美人顰蛾眉綠窻寂寂春風微巫山夢斷君
何處化作朝雲縹緲飛

有所思

紛紛落花飄美人在何許相思杳如夢寂寞春已莫一別人
不見一往久不還相望雖只尺如隔千萬山

七夕二首

初月纖纖照露臺枉將瓜果鬧嬰孩今宵自有經年約何暇
閑情送巧來

牽牛河東織女西相望千古幾時期夜淡只恐天輪轉地底
相逢未可知

古詩

我居水精宮遠遊來朔方離家近十載兄弟遙相望始見世
情薄紛紛名利場富貴不可期人生難忖量乾坤本無私江
山歎興亡蟬聲噪落日露草噉寒螢明月如有情照我肝與
腸西風動林東蕭然秋意涼回首歲云莫信美非吾鄉展轉
復展轉愁多知夜長

思歸

嫋嫋秋風動客懷啾啾猿鶴苦相催魯侯不遇關天意臧氏



元詩選
焉能沮我才萬里驅馳離舊國十年奔走塵埃吳興山水
何清遠一棹扁舟歸去來

初秋夜坐二首

夜淡庭院寂無聲明月流空萬影橫坐對荷花兩三朵紅衣
落盡秋風生

月明如水侵衣溼臺榭沈沈秋夜長坐久高僧禪語罷澹然
相對玉簪香

秋聲

邕邕鳴鴈復南征十載棲遲在帝京黃葉未零寒未應秋聲
偏動故鄉情

即事

獨坐對明月遙遙千古情西風兩三日庭樹已秋聲

文徵仲跋
仲復詩詞
此卷之富者皆神韻作轉益新美後云云
德隱妙美蓋魏公長情王國器也國器長於

今樂府集載此詩之故此卷所書樂府公多豈亦因其所好耶余
從烏程王天而借觀遂題其後是歲正月之卯五月餘始空微明題

趙茂才奕

奕字仲光孟頫季子舉茂才不樂仕進玉山稱仲光天
資秀雅如芝蘭玉樹王謝佳子弟也

玉山佳處分得解字

并序

至正辛卯冬十月余從苕溪來訪玉山隱君熾船百花
洲下適友人呂伯起御史自閩來解后於官驛話舊盡
日賦詩為別明日攜詩偕沈自誠同過玉山中時省郎
楊伯震龍門山釋良琦亦至焉隱君佳客也至乃置酒
於草堂復邀山陰王德輔匡廬于彥成汝陽袁子英同
飲時霜風初寒松菊具秀酒半匡廬于山人舉盃屬余
曰今日之會誠不易得子過賓且文雅能無言乎余遂
以何以解憂惟有杜康分韻賦詩余得解字復為序首



我從姑蘇來高臺逢呂豸共坐話當年日昃不能罷迴瞻玉
山青百里風帆挂維舟草堂前梧竹自蕭灑一別逾三秋相
見各驚駭開筵出紅妝持盃擘紫蟹黃花照白髮流光豈能
買茲辰且盡樂一醉百憂解

云

春日書懷

忙裏過韶華東風日易斜黃梁應未熟白酒尚堪賒蝶魄迷
幽夢一作蛛絲絆落花百年能有幾隨分度生涯

玉山與郊九成自姑蘇來吳興僧可傳邀余陪遊弁
山之黃龍洞時有紫霞同席遂分韻得花字

盤屈度磴磯嵌峯復谿豁龍居潛石洞花暖護蜂衙峭壁生
蒼蘚清泉長赤砂松濤響雲壑竹翠滴桃花杖屨丹梯險籃
輿綠磴遮攀藤嘯猿狖竝草卧麝麋絕頂望笠澤傾溟想女

媯遙天連鳥嶼遠水接蒹葭道士來邀坐仙童爲煮茶林溪
多虎跡地僻少人家對景詩情逸尋芝道氣遐窻幽塵不到
境勝興無涯堪種茅山术空栽邵圃瓜寶書傳正法靈劍挂
青蛇徑滑崎尤峻苔荒突又窪淙淙流暗澗聒聒叫鳴蛙下
嶺日欲落登舟路夏賒平田飛白鷺別墅宿歸鴉犬吠柴門
近鵲嚙野樹斜菜畦黃撲撲麥蘖碧交加老態倦跋涉衰形
獨歎嗟山翁荷鋤鋤婦倚籬笆駐舫攜紅袖停杯挾紫霞
金鑪薰篤耨玉手弄琵琶錯落傾香釀玻璃插豔葩歌姬聲
縹緲醉客笑喧譁擊柝城將閉吹笳鼓尚擷卷簾風滅燭溼
幔雨垂麻今日雖云樂他年還共誇夏關歸去速燈影照籠
紗

雨窻寫懷

一作春日高窻
寄玉山微君

幽窻談笑話平生三十年間幾度更白髮滿頭今已老青山



排闥故多情桃花灼灼應無語春雨蕭蕭尚未晴明日扁舟
攜好酒南邨筍蕨正堪烹

此詩見香林集玉山詩
空齋集寄贈詩作體光

送聞梅澗住弁山祥應宮

石磴懸崖人迹稀林溪地僻絕塵機井邊丹竈千年冷窻外
山雲盡日飛老虎每來廊下走黃龍常向洞中歸先生有道
開門坐松響瑤笙月滿衣

遊玉山佳處寫贈仲瑛

我愛玉山奇絕處碧梧翠竹映闌干軒窗俯水琴書靜樓閣
連雲宇宙寬山色溟濛還淡淡湖光激灑自漫漫登臨縱目
無窮處落日西風作莫寒

仲瑛與玉山友善相去
數百里必一月一致書

西湖竹枝詞

湖頭日日水光波兩雨吳娃打槳過笑隔芙蓉不相識向人
猶自唱吳歌

終



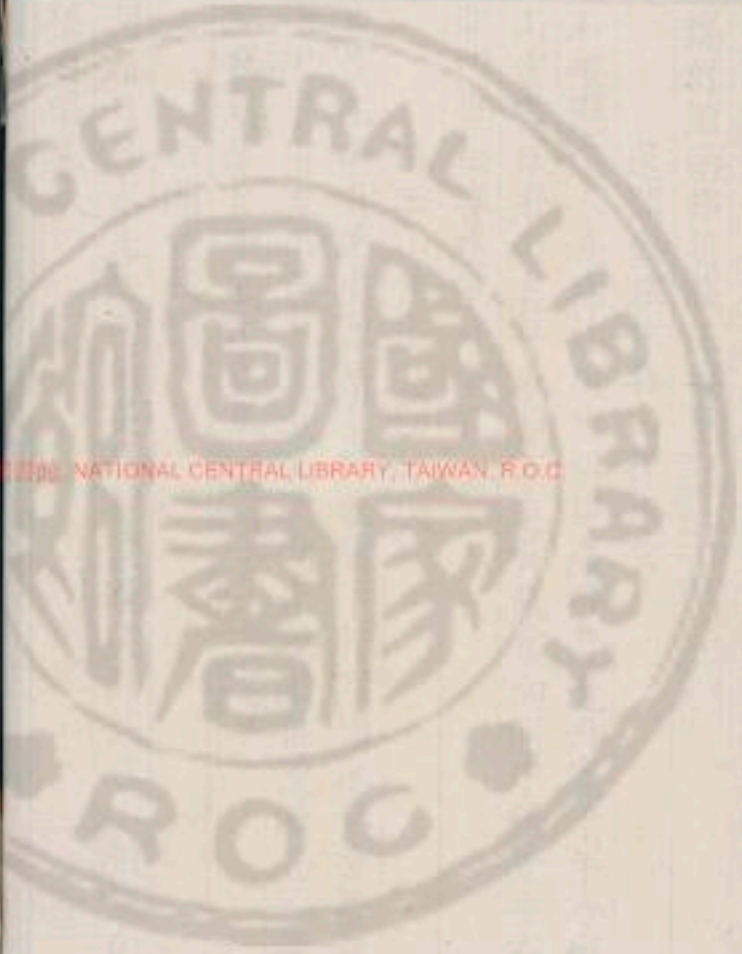

© 2002 NATIONAL CENTRAL LIBRARY, TAIWAN, R.O.C.



100-27-100-110007



袁學士楸

楸字伯長慶元人宋同知樞密院事詔之曾孫也
時有能文名部使者舉茂才異等授麗澤書院山長大
德初開復程文海王構交薦之改翰林國史院檢閱官
時初建南郊疏十議以進禮官推其博多采用者擢應
奉翰林文字同知制誥兼國史院編修官累進翰林待
制集賢直學士同修國史至治元年遷侍講學士泰定
初辭筮卒年六十有一贈江浙行省參知政事追封陳
雷郡公謚文清伯長初師事剡源戴帥初稍長在王溪
寧之門復從舒岳祥遊家固多藏書又親見中原文獻
其學最爲有本及在詞林朝廷制冊勳臣碑銘多出其
手家居以後修闡南園故址結小亭讀書其中翰墨所
傳極于海內所著有易說春秋說及清容居士集五十



NATIONAL CENTRAL LIBRARY, TAIWAN, R.O.C.



卷元與承金宋之季遺山元裕之以鴻朗高華之作振
起于中州而郝伯常劉夢吉之徒繼之故北方之學至
中統至元而大盛趙子昂以宋王孫入仕風流儒雅冠
絕一時鄧善之袁伯長輩從而和之而詩學又爲之一
變于是虞楊范揭一時竝起至治天曆之盛實開于大
德延祐之間伯長沒後二十餘年會修宋遼金三史遣
使者求郡國遺文故事惟袁氏所傳爲最多故家文物
萃于東南百年以來流風未墜論者以伯長實有功焉
良不誣也

再從姪瑛幼孤學道龍虎山自傷不能鞠搗述祖德
以勉之

煌煌玄冑家越徙鄞隱道閔躬三世養真是生祥符觀光績
文占籍浚儀佐邑孔勤粵有光祿亦奉于越聿魁開封老守

于括少保恂恂卑退靜閑太保靈承逃難乘筏大耋詣明閔

里胥洽篤生衛公喬柯茂豐敦讓詒則攝獄自公絕芟秉仁

千人著功冥報氤氳維垣錫崇於赫少傳受學族祖

正獻亦習經典正獻同宇正獻首科少傳踵舉

非宗疇譜同源迨迨宴堂是敘復師以研緊我族父昭穆會稽

黨同綱正學勃興象山武夷相繼登朝

奉常羽儀維我少傳抱其魁奇曰經武有本日用不疲絕幣

罷書感勵孜孜迺登東觀迺佐宰司咸爲闡茂正肅冠廷

纂謨致事以行少傳作程均羸紀經翼翼京邑十載救寧愷

彼介狄迴戈指淮鐵駟喧爲厲之階公在宥密展誠弼諧

悉卒宵征拉其妖蠹總戎輔京乘轟受齊

奸沈於

正獻亦習經典正獻同宇正獻首科少傳踵舉

非宗疇譜同源迨迨宴堂是敘復師以研緊我族父昭穆會稽



淵公黷在里徵彼毒俊縣車告止于時徵公及東陽葛公參政宣公皆不至三公年皆近八十矣三啓
 公府永楚賜履復荒于齊終越以祀冢子廬陵克謹其承曰
 惟瑞安儉不近名生我俊兄志學蜚英上試銓曹計偕薦膺
 余年尚孩企焉戰兢女紀既蒙訖錄更符匪曰愚智既窮同
 途火焚高閣戚戚告瘖不敏其芸莫植其居泯奄長夜晝然
 永徂念子之稚孔蕤孔胡不寧以餽俾遊沈荒我雖異途與
 汝同情無為夸淫無溺燕勿壹爾氣神履冰奉盈我宗匪微
 德芬匪沫來者之榮逝者之戒沾沾襲新不究其敗鑒彼太
 素曷其有壞述我祖德送爾言邁匪窮咏歌申以用誠

舟中雜咏十首

好花辟車塵飛入黃河洗河流政茫茫一去不得底細汗有
 至道胡為夢清此念茲物理澆玄齋從此啟
 飛馬翔南雲辟就端有得舊年春風颺雪花大如席陰陽眇

難窺造物司其職慎勿事炎涼來往任行役

道逢射生船有鶴馴且臘青絲閉其目病翼寒蕭疎臬禽九
 天來此豈真吾徒獨憐羽毛侶盤桓為長吁

家奴拾枯草走兔來相親生來不識兔却立驚其神行人笑
 彼拙魁來始嘖呻乃知特幸脫未信吾奴仁

白草生寒沙殘花搖嫩帶燕都百萬家借爾作薪樵物微生
 最下功用迺堪取大勝桃李花矜矜鬪妍醜

清夜視北斗正色搖我前乃知中州殊說說浪談天名公化
 南國美教來自燕乾坤儻一致地氣何由偏

紙鸞帖晴空飛輪走盤線東風恣昂藏得意隨手轉攀雲政
 相喜墮地忽復怨兒童豈知此得失終戀戀

惡馬少駕車驚馬多駕船駕船勿戚戚駕車何翩翩渠命有
 通塞誰能別媼妍君看鹽車下淚墮如奔泉



春菘種北土三年變蔓菁。○爲居養移自覺顏無情。南山植
松苗。漢根定生。萃千年化。堅魄豈比春菘榮。
鷓鴣漾晴空。意態極楚楚。翻風蒼雲迴。轉日爛銀舞。盤旋傲
孤鴻。清遠敵凡羽。須臾下魚陂。媿我覺疾去。

○車行二十八韻

乘車古云貴。此意昔空羨。河流露枯沙。桑本接晴甸。大車蓬
蓬前。小車鞿鞿殿。高原縮先登。却立駭所見。隆如龜戴殼。縛
如蠶裹繭。效駕何昂昂。帖耳復戀戀。高岡互回伏。遠樹時隱
見。禪趺恣掀簸。尸寢作暝眩。初疑肝膽傾。漸覺手足顛。兩耳
傳鳴雷。雙眸警飛電。紫翅蟻旋磨。局促盡負版。氣奔驚七還。
心嘔復三咽。地軸從此翻。日輪官同轉。軒輅怒交撞。厥速急
欲戰。馬悲望雲嘶。牛走見丹喘。惡筆恣調伏。詈語極鄙賤。中
宵不知夢。亭午輒告倦。指摩髀消肉。舍弃足成趺。蕭蕭朝飧

薄。重勝春醒酒。土霧散游絲。沙塵起飛麩。咫尺方欲離。頃刻
已莫辨。素衣縑漸化。玄髮白新變。人言道途苦。我意舟楫便。
雍容漸追昔。麗縛時想緬。軟輪貴尊賢。下足表置傳。曳柴清
時羞。高蓋羣牧逸。况茲執轍同。及此寰宇徧。詩成記勞勩。旅
次時慰喏。

○鞭馬圖

爲秋誠
又作

生駒萬里意。所向知無前。圍人忌其德。未試先加鞭。要令僂
首馳。使我嘗相憐。伯樂死已久。此道不復傳。駕車因泥途。伏
櫪老歲年。所用非所養。誰能勉婁。姪畫師逐時好。謂爾誠當
然。披圖重歎嗟。我意何由宣。

○遊長春宮分韻得萊字

珠宮敞殊界。積構中天臺。神清歷倒景。青紅隱蓬萊。羣山助
其雄。菜菜從西來。八荒昔禹甸。爲此增崔嵬。舊邑環蟻垤。清



泉覆流杯雲低落日淨蒼蒼同飛埃緬襄古仙伯采芝雪毡
纒長春豈酒國殺氣爲之迴天風起高寒玉珮聲徘徊空餘
水中輪歷錄環春雷之人去已久松聲有餘哀

蔣商卿敘其先人客金陵與先子事契末章復以見

屬次韻

堂堂金陵州草草石臺路羽書急星馳鋒車却金錯飛雲古
成基積雪寒沙步我舟欲輕行我馬何踟顧乃翁入門初此
夕傾蓋故寒暄謝浮語信宿陳薄具茲年心尚孩維時歲云
莫艱虞脫九死避后欣再遇貞姿固青松雅曲廢朱鷺二老
古先民百歲等童孺微疴隔音容鉅痛割心膈孤根擢遺肄
浮穀悲弱羽緬襄青檀舊力守韋編素伊優笑侏儒咕嗶陋
章句珥貂匪七葉插架同四庫談空齋諧虛守樸燕說固芳
林極蒼蔚溟海窮混茫乃知山中雲政異巖下趣心聲要成

律易象那可註羣賢凜無幾餘子競自數愛君思如泉愛君
美如瓠願爲汪汪溪勿作翁翁附巨構千礎承珍裘百狐裘
混世同舖糟勞生已嘗醋整冠儼初服拂衣謝紛務再斷寧
繪犧戶樞詎爲姦情淡盡傾倒醉劇多謬誤忘機絕矜絮落
筆化塵腐水淡嘉魚潛雲重膠木怒翩翩林間鶴棲棲井中
鮒飄零記疇昔慷慨合和煦辱贈難與酬臨風復成賦

集廉園

芳菲廉家園換我塵中春古樹不受采白雲爲之賓中列萬
寶枝天娜瑤池神肯立飲清露耿耿程紅新幽蜂集佳吹炯
鷺搖精銀層臺團松蓋其下疑有人奕羅忽仙去飛花點枰
茵高藤水蒼佩再摘誰爲紉濯纓及吾足照映須眉真暝色
起孤鳥寒光蕩青蘋信美非故居整馬來城闌

次韻雜詩二首



少年觀滄海天濤碧因依下有珊瑚株紅光射雲輝玩之不
忍舍歛吸雙龍飛遠為塵中遊坐覺顏色遠哀哉西山士飢
食周原薇

朝遊東門曲壞道荆棘存累累者誰家舉觴酌其魂死無落
魄名生有咕喋言所以荷蘇翁臨流漱湔溪遺簪隱世德忍
垢躬灌園豈忘輕肥念苟得誠少恩采采松上花飢來助吾
餐

○ 襄伯生

春雨消路塵春風散林緜蕩蕩長安門客子千萬轍城陰有
一士淡食羹不啜采彼松上露煮石化晴雲沈冥護真性飭
至那復說向來舌本淡今作耳根熱維南有榕枝巖溜滋百
結在德良自防居屯詎為折念此長夜漢寒光吐殘月

夕佳亭

赤雲下平田層巒紫光凝疎鐘息萬籟晴湖淨盪水倦翻載
已棲游雲澹相承吹簫者誰子空林起孤燈感彼金谷人怪
石膠寒藤壯意恥未沒水涌風憑陵亭亭玉浮圖百幻隨廢
典振衣祝天未踏澹銀河升朝曠詎異境氣寂念始澄

○ 潘孟陽上書不報題里作五詠

此韻元音選四首題作送郭元道潘詞林神龍始俱列入題賢誤

賈生蘊奇略徒步西上書昊天有正命傷哉杞人愚鵬翼垂
雲來魂氣與之俱量氏竟寂寂主父復何如

襄陽孟處士一作蒸拂衣歸故山放浪巖壑溪流遠人間舉袖

巖一作林花落擊楫江鷗還羊公何墮淚水聲日潺湲

梅生一尉卑一作微喋喋正天紀洗心洞玄化削跡棄一作無妻子龍

變孰能一作多馴蟬蛻乃真止松迴風泠泠水落石齒齒

虞卿舌轉丸揣事精微茫艱危見交態窮愁名益光黃金散

逝水白璧發飛霜丈夫有定志得失非預防



仲連匡世姿揮手却秦軍捲袂停白日登車抗浮雲射書誠
草草孤城生死分辭榮敦薄一作俗矯抗離其羣

送馬伯庸御史奉使河西八首

青瑣倦迂散執轡踰關河黃流何奔傾積石何嗟幾承詔撫
疲毗驚鳥在林柯沙場有凍骨野畝無遺禾日夕寒雲聚宿
燐明巖阿訪俗感素心因之聆咏歌

咏歌者誰子被髮號天明婦死不復悲失兒誰與耕承平五
十載不識戰與爭殘雪流銀液我淚同其傾古云百二隄夸
誕生甲兵孰能轉夷途歷劫永清寧

清寧關文運覽彼古帝都秦聲激臺宕洛詠夸數腴邨山何
累累下有白玉跣感彼乘筆人百金盡其說死者已寂歷茲
文亦糝糊偉哉龍門生悲憤有遺書

遺書紀河源荒忽不可識君行河之西春雪淡五尺茫茫賀

蘭山抽矢石爲鏑坐閱三姓王聖代始斂色沙羊護瓊房名
駝候土驛觀風慘無倫雲端羨飛翼

飛翼西北來遺我書赫矚中有陳情詞復憐雙雛啼野曠川
無梁積荒氣候淒雞鳴葡萄根虎嘯首蒼畦清霜集素裘斗
戴天益低頓纏不得上雪山在其西

其西何寥寥云有古先生巖居時一食委形澹無營朝日炫
丹碧匪以斤斧成如何驕榮子騰鞏列層城驅力超北海逐
影徙南溟誰能佐玄化泯默有遺情

遺情在相思舉酒不得起永念編簡功篤志刊綺靡傾蓋已
云舊知我實知已送君河之渚凍柳光蕤蕤修途馬飛翻少
立盡瞻俟植德綏今各啜食懷道里

道里吾何能託身承明廬我冠養溪拙清塵辟修途驅馬李
陵臺望鄉問長鬚長鬚不能對吾行益次且羨君萬里道晴



霞起襜褕天山諒非遠推牛植粉榆

大名劉節婦吟

孤鶴不累巢離鸞不飲溪溪明難爲影巢成誰與棲飄飄無
根雲流麗如虹蛻下有貞松臺白日晝且凄我思徹霄漢冥
邈不可梯青青東園榭子規當樹啼來者何用歎去者日以
迷擊石端出火梅辛能作壑妾心倘未明請看井中泥

育王珙禪師示寂二紀與上人回山中因寄瑤圭

石墮累荒土月落冰稜稜永衷踟躕叟松風吹不磨山房舊
淨供素壁一枝藤語寂絕禪觀機淡超祖乘擊石進新火諸
天化爲燈上有白玉峰丹梯杳難登黃流鉅野漲虎嘯懸崖
崩斯道儻未泯微言足搜微

善之僉事兄南冠述衷百韻

竝轡承明廬荏苒十七稷陽林集總翠奧室麗文綺寶函龍

鳳章玉佩鸞鶴峙泰帝興鴻文奎壁憲天紀櫻補羣才弓
帛微四起番番古遺直正色論道理淡幾虎生風神契魚在
水三光密繆鶴一札見萬里雍容丹地近經緯審國是霜封
資黃柑冰鑿錫朱李蒲萄與法酒承燕時激齒俯陳天人際
齟舌衆披靡始言官高卑予奪慎其執終言瓊林資海宇極
鞭箠儉情曲如鉤謹論直如矢或以首鼠窺或以妖狐伺奏終
慶雲開再拜玉色喜天青回海鴈萬柳色蕤蕤屬車度居庸
整隊行過蟻老臣汝居守清霜慎顛俟秋風龍虎臺帳殿紅
旂旋前驅列鶴鶴後御肅犀兕分行獻瓜果傳醴復長跪念
昔詞臣功咫尺寫天旨大令追風雷小言煙蘭並約制如竟
寧渾靈回正始告廷趣揚休建社追賜璽稿文具明訓援筆
謝填委飛濤卷天吳歷塊超驟駟伊憂思澤侯過手直三禩
圍丘導景化祕祝陋五時漢皇禮鄒枚食粟倡優比遺恨存



六十一
至今文俳等方伎緬思周廷彥勢若鹿角倚衷忠肅納約凝
命鼎出否追琢羅寶尊刻鏤蒼玉蓋朽索馭匪輕淡淵涉無
涖煌煌金匱書世守司馬氏春秋尊爲經不復繼魯史朝光
鷓鴣明千花爛朱蕊松風轉回廊蒼玉振徒倚龍荒起神武
九域極芟薙羣公儼侍御挾矢佩象弭臨河誓剖符披圖開
賜履永言卑退全固以強力恃獻功上王所百一存寶皮處
跌負穹石浮語極褒侈墨兵勦衆妄筆獄破積毀載筆非無
能終歲不滿紙坐曹心靡寧揭日顙有泚清談雜諧語陡覺
兩曜駛自取木鴈中俛首供諾唯交章日輪困涉暑絕滅否
或云以彙升拾級上堂尻或云選清望後至寶奇士迎塵馬
交趨候門足爭累冥鴻天機淡却立賦三已總角勇志道奇
服曳芳莖澄觀竹素園健勸徹昏昏儒宗丈人行間款轉倒
屣笑湛皇王學揮手謝青紫辭卑相如賦操擬靖節誅淒涼

五公齊渙忍羞筮仕孤音歎寡和激石轉商徵浮雲蒼狗來
通勉渡江記湯湯黃河道桑棗日淪圯耕童戲殘鎌一一古
戰壘霜叢射新兔春蒲貫王鮪荒州靜無事拍手歌于蒿枯
灘鐵槎牙積溜玉迤邐太史非好游所歷廣聽視振衣入閭
闔姻契論不鄙相期在霄漢薄祿慎礪砥趨朝曉同班退宿
昏共止填膺雙髯張伎意竝手抵談經陋菱茲證字窮亥豕
斷絃搜麟膠滅跡問徹髓愛兄靜以絮振鷺立水止霧淡沐
玄豹日炯粲文雉鏞鐘倡鴻聲衆樂奏立伎向來論交意曠
目謝諸子出處今不同評議實相似維吳稻蟹區民俗久瘡
瘡貧檐蒲稗齊富廩丘嶽痔傾金恣聯絡所至各關市令儀
養叨憤軟語包詐詭郭解都中夷景氏關內徒坐令襪襍徒
終歲力耒耜興文植清郤省罰厲廉恥重華政垂衣化俾風
俗美行行度東魯野水足荷菱微吟數魚網薄睡倚烏几漁



歌起微茫逸與舟戒機人言居移淡嘉橘化成枳不見千金
泉一畝夷齊擬離羣增幽憂溽暑積滯滯登坡帽低昂跋馬
益遠企管鮑非利交金石誓生死著鞭訝先之稅駕亦逝矣
共享黃髮年斯文永綬社

送趙虛一道士降香南海諸名山

住從慶州生
降香成都

振策峨眉巔身輕翬飛鳥懸崖飲崩流側石穿暗篠高騫蕩
心目每恨所歷少捧香南溟使絕足騰驤夢龍淵明珩秀恍
惚百靈嗷乘蹕訊八公挂席招五老巖光候陰晴水氣變昏
曉神君層巒倚商祭通杳眇念昔結空寂厓广絕登眺希彼
巢居子寢作上林杪鐘鳴驛吏動危坐萬嶺愀餘齡水赴壑
歷塊跡電埒韜精習澄觀俯矚八紘小

飲酒雜詩

詩四

京師二十載酒中有笑歡大雨即閉戶朔風嘗解鞍客至輒

笑之是豈空居官振容筮神著鴻飛漸于翥百歲苦世短萬
鍾非我干所以東方生吏隱神益完

陽鳥乘南雲飄飄振奇翻迫此梁稻謀居移遂成客媿我食
京塵舊墓志未獲雙峰十丈松下有千載媿當年侍蓬瀛香
芸森寶冊高齋集遺編朱墨猶手澤戰兢媿匪承永念在行
役

弱冠不飲酒篝燈橫玉繩或云酒中趣湛湛浮雲蒸棄書試
其言杲若烏輪升天根轉晴雷堅城爲之崩妙言繁瓊屑逸
興迨飛鷹醉鄉儻可居無功乃真冊

江梅生空林歲晏美無度挈身踰朝易塊獨此室處瓊房望
朝陽耿耿不得語雕籠粲珍禽悵望秦鄉樹爰居東門止盛
饗非素茹臨風嗅其英雅志襲故土

觀真文忠公畫像



羣賢輔絕學，嗟我武夷峰。熒熒方瞳光，汲汲汗簡中。緬襲文明初，蒼珮極匪躬。執筆侍玉署，妙語工彌縫。飛塵變蒼狗，潛淵闕游龍。空餘經濟心，勞徕飢飛鴻。濁水投神膠，揚清乃奇功。喬松不並世，寒飈轉秋蓬。生世我已後，正緒遺顛蒙。惕然拜公像，斯道非終窮。

曾大父相志越公先定，未與先生同官。常寶慶初，同為侍從。先生被黜，先公亦以謫。公嘗去國，後詳遺事，并撰十始。王忠文公嘗建入朝，曾大父越公履臺，與公嘗臨明公。公嘗開以西山子門人，故其詩多所及。公嘗臨明公之交，子公亦嘗過家。世遠事變，不絕口。後見其名，中子公，亦未嘗不稱。公嘗為此體，臨明公之西山先生遺像，因故亦以題天中伯。

次韻元復初春思三首

此三詩皆初復作，能為復作，過賢。

凍樹迴青陽，鷄禽競新唳。喧喧人語浮，稍稍春事動。澄心絕芳華，小睡足幽夢。夢覺天宇新，朝光集飛棟。遊塵逐平皋，秀色翳榛莽。油雲互東西，鬱柳不能雨。昭蘇在玄功，竟夕復延佇。何當扶其巔，振翻窮委羽。

遠客芳草思湛湛，天外舟坐令親知。疎低徊此淹留，古樹擢奇石，清流匯芳洲。素心諒有在，胡不為茲遊。

送薛玄卿遊吳子時有上京之行

飄飄江海遊，渺渺關河役。燕鴻有相避，客子無定跡。南山火雲高，北山雪新白。想此六月時，相顧各動色。埃壒倚青松，樹上有雙鵠。翼愛君慎舟楫，戒我專寢食。擾擾行路難，風花亂如棘。

有感

皎皎白面生，長缺學短長。箕坐激楚聲，大言響高堂。有客將止之，反脣臂欲攬。客退不敢言，彼怒庸何傷。盈盈百花露，擬作終歲糧。露晞百花墮，掩袂翻倚徨。

○三月十二日自殿廬歸舍，梨花盛開，薄莫與陳汝海花下小飲。



詞三
分言選
兩人一百歲共飲三十杯雙花夾蒼檜天桃倚晴臺白團燕
山雪紅注天台醅振鷺擬高下遊蜂謝徘徊昂首冠接羅捧
心舞碧櫻殘日凝餘霞迴風起輕雷不念影寂寂但惜光燿
皚珠衣點綴波粟尺彌縫裁團圍妝奩巧宛轉寒紋迴香淡
妒紫檀色靚羞蒼苔幸絃豔陽盛不以塵土摧凡卉工後先
孤根靜栽培斲芳悟觀象迥英審掄材較轆青紫場躡藉錦
續堆高羞折腰柳逸亞橫枝梅殷勤識花意浩蕩爲我開殿
虛龍光動瑣窗駒影健相迎復相恨欲去還相陪停雲儼若
思落月寒如仄當歌願秉燭湯吻驚恥疊

次韻瑾子過梁山深三十韻

大野豬東原狂瀾陋左里交流千尋峰會合百谷水量淡恣
包藏神靜莫比擬碧瀾渺無津綠樹失其溪揚帆鳥東西擊
楫鷗沒起長橋篙師歌短渡販客止天平雲覆暮灣迴路成

砥鷹坊嚴聚屯漁舍映渚江柳絲翠如織荇帶組交蕤出日
浮鈺金明霞紆綬紫一歎澆腸迴三顧慰顛泚高梳列魚貫
遠吹生鳳鶩前奔何無休後進復不已遠如林鳥旋疾若坂
馬駛飄飄魏陳人歷歷見遺趾流移散空洲崛強尋故壘波
清鳧聚陣日落魚會市土屋危可緣草穴突如峙蓮根漲新
圩蒲芽護荒坻水花碧團團雲葉白迤迤濬修出飛泉闌闌
搜故址緬思重華帝允屬夏后氏彝倫著箕疇偉功傳遷史
目力渺無窮行跡端可紀前却將柔桑沃壤接良耜餘芳錦
堆爛宿麥翠園侈乃知東魯儒終作中朝士養源滙澗澗養色
荒納遐適驅馳屢經過感歎復慰喜南還幸遂願永雪洗耳
恥

○憶昔三首

憶昔白雲軒有松如車輪初日炫五采湛湛珠露勻是時十



四五恍不知其固有客笑指之慈蔭在汝身
志親六籍百川渺無津
襄刺慎所從一一先朝臣
文昌古遺直談經鬱紛
綸授以漆簡書經緯通天人
碧波掣鯨魚瑞錦翻麒麟
昌歆世所鄙食之乃奇珍
厠身金鑿中通倪二十春
懼貽先師羞執筆常逡巡
即今已六十誓墓廬
松筠厚德靡有報淚與寒泉淪

外家甘盤宅門閤誠輝煌
高懸金碧闌中有棗繡堂
珠璣左右侍絲竹儼成行
幼不識慈顏到彼心傷惶
每歲兩過之嚴訓具有方
膏梁病居養久爾生情荒
七歲誦詩書十齡學詞章
駁尋志學歲折節師老蒼
紀事法班馬冥心契羲皇
謬與時彥交寶書閱琳琅
今茲乞南遷往事增慨慷
與衆陶與蘇乘筆追耿光
凱風有遺思願言繼餘芳

寥寥帝王州我翁佐其治
有亭名朝陽青溪清且駛
翦有等邊閣羣公集裾翠
翹翹萬芰荷雨過爭漪旒
飛鶴羽書來翁霍江上燧
義冠極遊談戎弁生縱恣
予時侍其旁側耳聽論議
翁言不見取投劾乃謝事
坐令百萬家解甲豎降幟
徘徊夕陽亭晉宋政相似

芳思亭

并序

大父尚書公治圃南郊有堂亭凡十五方池修廊屈折
便宏雨甚亦無礙遊事逮今荒廢踰四十年故基陳迹
不復可考近築一亭雜植花木廣不踰畝髣其萬一名
之曰芳思玩其英華將以紬繹志興翰墨有紹是則先
公之志作詩示瑾瑾并求親友同賦

侃侃尚書公投紱理泉石五堂適寒暑十亭送昕夕
瓊英玄圃秀美蔭嘉樹碧修廊不受雨來往隨履烏
紅雲漲方塘丹霞耀翠席嘉魚黃金掌瞥見眇莫測
辛勤三十年淡逝晦朝



蹟遺訓示子孫樹藝比其德浮雲變須臾百幻倏消蝕空餘
鄭公莊耕稼給衣食緬彼行樂時種植各有職以茲一畝園
髣像見疇昔幽苑與羣卉生意日不息朝陽漱靈根三咽妙
絢繹曠農事幽賞逝矣躬六籍

題高彥敬桑落洲望廬山圖

爲秋集作

長江亭亭桑落洲一壖獨傲蘋花秋邊聲已逐鼙鼓盡水氣
欲挾漁榔浮滿仙騎鯨五楸老矣景變滅隨沙鷗空餘秦箏
與羌管斷續不洗琵琶愁玉堂小窻解蒼佩宴坐得意毫端
收空青點雲碧痕溼方諸取月寒光流巨壑老人在何許似
覺領首相遜雷佳峰稜鐵鉤鎖寸樹點點銅浮漚要知翰
墨灑清氣俗子政爾勞雕鏤秋泉山人息機事青眼不與王
公酬高張素鉞凜太古擬跨獨鶴還磯頭人生江湖在適意
底用絕俗埋林丘披圖覽古重歎息天際杳靄疑燈舟

秋泉德生仲章梅叔章周儀之皆次余韻題廬山圖
再次韻以謝

海郡列戍連沙洲榆柳插戟搖清秋擬從京國洗氛瘴黃塵
復作煙花浮西山紫翠不可望但訝積雪如明鷗愛君寒齋
之畫幅瀟灑不寫人閒愁胸中丘壑我豈少奈此磊落難爲
收宣城詩法挺二妙炯若玉瓚盛黃流永與天機愛神俊碧
眼一顧羣無番千年周子古風月袞袞亦散空中漚乾坤無
言混沌擊頤怪我輩勞鐫搜沈冥天台老仙伯清坐自與廬
山酬天青無人月色古縹緲五老疑駢頭功名營身旋蟻磨
芻豢得意崇糟丘何當相從老其下釀酒一醉黃金舟

謝王參議送練春紅二枝

玉堂老仙玩幽獨閉戶無人似初海倚闌岸憤領孤芳藪藪
輕紅冠羣綠化工有意卑凡卉積李崇桃空眩目爭先鬪巧

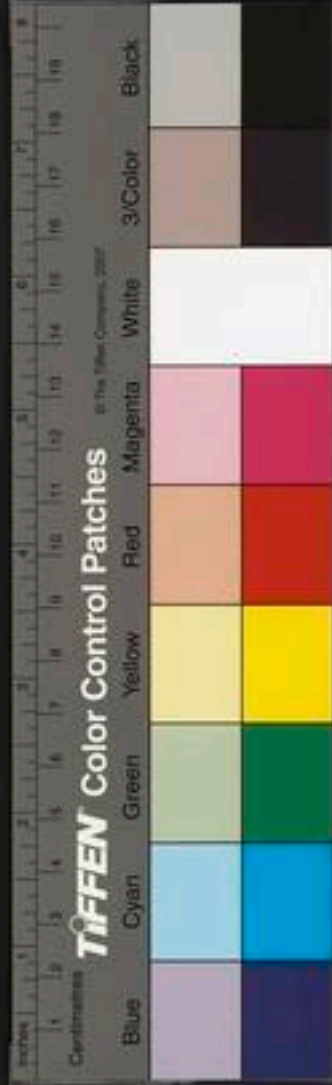

等堪憐已向東風盡驅逐此花清妍淨如洗收拾餘春傲榮
屬何師湯餅徒試妝太真溫泉空賜浴天然生色鑄真態
乍低頭睡初足誰言花后最奇絕我怪醉奴能汗觸嫣然一
笑奉清懽莫把金尊歌別鶯并刀妙翦駢頭來珠露淋漓裏
新感似嫌凡子多京塵却恨高人付流俗微風澹蕩新雨生
強拭愁容吐殘馥凝將色筆寫清意綺語非工那忍漬徘徊
中庭月過半翠袖娟娟冷寒玉

○ 絡馬圖

秋原首着肥雲屯帖帖此馬和且駢屬車效駕豈在力愧汗
絕足追奔塵良哀不生產父往公子毫端意悽愴度澗逐日
終飲河出門加鞭奈爾何

○ 寄南劍李士弘使君

水雲離離千疊峰海日如鏡行天紅使君新沐坐清樾筆底
丘壑生陰風玉蘭之花不受餽日給殘泉三百斛高春打衙
人不來鶴立蒼苔動新綠

○ 灑陽張節婦瓶中杏花著花因賦

陶人妙合陰陽機凍壺頃刻回芳菲盈盈綠房綴冰蕊玉蝶
婀娜穿帷飛佳人蓬鬢不下堂手績孤鳳橫匡牀實刀翦繒
試春色翠袖慘澹顏無光烏頭可白珠丸曲造物淡知憐不
足故應試此一枝春點綴扶疎驚衆目君不聞天上歌舞龍
平陸成波濤又不聞壁間壺兩曜瞬息如跳珠齊諧茫昧不
可詰炯目看朱動成碧張氏之壺如截肪真火鍊質千年剛
枯根借潤表貞志慎勿語怪魘荒唐

○ 同子唯賦水車

挈餅之智誠有餘抱甕之勞亦良苦何人嘗巧技天機河伯
逡巡魚鼈舞昂昂長身臥膝岸卷地翻濤敲鑿暑誰云龍骨



化梅梁未信魚身作橋柱紫紵香輪過流水突兀雲梯卷清
雨橫陳歌板促紛紛倒流谷簾聲細語東窗儘婦顏色惡步
步生蓮空媚嫵陽烏流樂汗成漿平陸須火涌銀靴推移燥
溼意本同竊奪陰陽天所怒人言無踵能自至跬步周旋路
修阻不辭滿眼看黃雲歲晚論功付梁楫君不見田舍翁年
年苦辛與我同天寒破褐脫襦衣仰視屋壁知誰窮

善之攜酒招遊西湖值雷雨分韻得杯字

南山樹影糊輕煤北山雲花玉崔嵬絕憐我輩少姿媚幻此
異景窮奇瑰湖光山色兩愁絕更挾新雨除飛埃千年龍公
睡忽醒頃刻駕浪鞭春雷我生倦遊端有意陳跡踏澹漫蒼
苔擬將鐵笛寫清怨復恐翠袖含餘哀主人似怪不解樂故
結勝侶攜尊疊翩翩六鶴舞晴翻華表清吸雲光開絕憐山
雞強聯翼照水寒影空徘徊謝公屐齒殊濟勝偏仄蓬宇徒

低摧媚娟新青故隄柳片片輕白孤山梅春風佳遊詎易得
相與一笑同銜杯

賦金華方君雙魚研

海上鱗魚雙鬣紅振鬣直上嫦娥宮似嫌嫦娥太孤絕耿耿
冰雪難爲容須臾海枯不可下駢頭躍入空巖鑿翠藤交絡
石硤淡太古風雷催變化得意相忘豈酣熟開眼重光弄蟻
綠跳銀破練何足奇共飽雲腴作寒玉良工感此同死生冥
搜巧琢存其形世人翕霍漫劔頭對此三挹顏爲歎玄英聞
孫古俠士脫粟論交傾意氣搗來風雨泊江干拂拭雙魚落
清淚平生謝子金石交詩魂寂歷飄黃苑此中濡毫作新誌
免與俗子同譏嘲

寄張伯雨道士兼簡鄧慶長

越羅作衫花纂纂今年身長覺衣短垂虹大隄迎權船綵袖



翻躡酒危暖還家閉門百不知桐葉顛詩綠陰滿鄰坊爲約
張隱居細雨湖橋乘款段

煮茶圖 并序

煮茶圖一卷仿石窗史處州燕居故事所作也石窗諱
文卿字景賢外高祖忠定王曾孫儀觀清朗超然綺紈
之習聚四方奇石築 曰山澤居而自號曰石窗山樵
此圖左列圖卷比東如玉筍錦繡間錯有一童出囊
琴拂塵以俟命右橫重屏石窗手執烏絲關書展翫疑
有所構思屏後一几設茶器數十一童偃背運碾綠塵
滿中一童篝火候湯感唇望鼎口若懼主人將索者如
意塵尾中壺研紙皆纖悉整具羽衣烏巾玉色綯起望
之真飛仙人子意永和諸賢放浪泉石當不過是而其
泊然官意無墨清麗誠足以方駕而無愧甲午冬十月

其孫公疇出以相示因記而賦之以發千古之遠想云
石窗山樵晉公子獨鶴蕭蕭煙竹裏月湖一頃碧琉璃高築
虛堂水中沁堂淡六月生涼秋萬柄風搖紅旖旎遵南更有
山澤居四面晴峰插天倚憶昔王門豪盛時甲族丁黃總朱
紫曉趨黃閣袖香塵俯首脂韋希雋美一官遠去長安門德
色欣欣對妻子豈如高懷脫榮辱妙出清言洗紈綺郡符一
試不挂意岸幘看雲臥林壑平生嗜茗若有癖古井汲泉和
石髓風回翠碾落晴花湯響雲鑪袞珠蕊寒意冷復三咽
萬事無言趨坎止何人丹青悟天巧落筆毫芒研妙理黃梁
初炊夢未古舊事淒零誰復紀展圖繚眇憶遺蹤玉珮珊瑚
響秋水

贈張玉田 猶王五世孫
來鄭設中

將軍金甲明如日勒馬橋邊清警蹕淮濡徹衛羽書沈置酒

行宮功第一彈冠熊軾填高門英英玉照稱聞孫孫觀
年文物意未盡玉田公子尤超羣紫簫吹殘江水立野雉驚
塵暗原墜夜攀雪柳踏河冰竟上燕臺論得失丈夫未過空
遠遊秋風浙瀝銷征裘翩然騎鶴歸海上一笑相問誇綢繆
兩曜奔飛五朝夕璇府森芒蕞莫測要須畫紙爲君聽落筆
雌黃期破的壺中白日常高懸道逢落筆呼醉眠清歌停雲
意慘澹倚聲更度飛龍篇

次韻張伯雨梅花島

雲屏油幕低覆垂晴日倒映黃琉璃孤根自有巖壑趣屈曲
縱室情依依魏菽青女來蕊珠赤脚獨立層冰渠燧人當陽
朝寶鑑金胥簇漏催銅壺何人胸中藏九島內火迴環不知
曉咄嗟已辨天機淡頃刻能成化工少陰陽在手司帝春坐
窗更試明窗塵江湖遠涉汝良苦門外萬竅笙竽吟

李士弘枯木風竹圖

爲王隱隱
又新作

狂蛟舞空蒼髯雙鐵葉頂雲交加亭亭霜標不受侮慘澹
天籟扶槎牙西山古澗人莫測一柱承天萬牛力會須截玉
化陂龍拂拭苔光遺劍跡

過高郵湖

七十二湖春浪濃風力翦霞跳玲瓏參差東柳阜森重偃首
俛命朝珠宮淮南田父身龍鍾灼龜瀝酒占年豐舊秋積水
挾豐隆長魚揚鬣蒲蕩中桑顛高下凄冥鴻黑禾生耳隨飛
蓬飄囊扶攜出城東至治天子達四聰詔書寬大蠲民農秀
麥葦葦翠織苜蓿日出海扶桑紅歲熟於酉年相逢擊壤鼓
腹歌時雍展牲美報湖神功

趙昌荷花

我家東湖三百頃瑞錦縱橫綠雲凝森森曉氣天香飛星斗



光沈水花淨遠如嬰兒脫文襟近若胎仙臨玉鏡瓊杯欲側
雨絲垂金掌初調露珠定盡將機心付鷗鷺小雨輕煙穿短
艇京塵烏帽二十年夢入滄洲寄清興趙生畫意不畫格淺
粉輕砂養真性緜精微容羞自陳三沐無言月華觀邇來馮
於號能重老嫩風晴毫髮證玄黃已辨神俊枯遂影之人道
中病高堂視此青琉璃香色俱忘係清靜

句曲山迎真送真詞二章

科序

往歲在翰苑嘗草三茅君制書近張伯雨道士寄示陸
魯望句曲山朝真辭二章蓋每歲大茅君十二月二日
相傳由天台魁茅山春三月十八日復歸魯望所製乃
十二月而三月獨歧予不揆用韻以補後章緯緯字書
即緯字古率字作樂呂道士過三茅因書以寄且爲異
日朝真之資伯雨詞氣清簡必以予言爲陋也

參差窈窕行雲急翠旌飄飄露華溼神君爽猶疑未來矯首
精思各山立瑤臺章徹星斗冷碧扉丹透紅流影春雷迸壑
人不知獨鶴眠松已先醒

迎真

妙顏朝迴寶衣解乘龍高駝賦邁邁山中老人年送迎一酌
寒泉過玉灌翠氣紛霏森孔蓋扶以流鈴光纒纒帝子高歌
颺去來白月追雲送飛珮

送真

附魯望詩云九華巖茶真泉子子送歸程翠微壺司命於旌木下火林香以而說神立珠星
下照靈臺以月樓分鶴輪影三洞香草發一餐春來萬壑煙花耀 紫雲巖響飄然解玉
鏡字字氣先透朝真弟子情無言再拜碧林深沈瀛火於此照
蘇毛玉函以青靑磁餅贈萬寒清流一瞬間空餘月外關殘

越船行

越船十丈青如螺小船一丈如飛梭平生不識漂泊苦旬日
此地還經過三江潮來日初晚九堰雨壑河未滿當時却解
傍朱門醉眼看天話長短年來官府催發網經月辛苦鬢已
霜布裘漫作解貂具入門意氣猶猖狂自古魚鮭厭明越



日今朝莫論說買魚沽酒不計錢被髮江頭做明月勸君莫
作越船婦一去家中有門戶沙上攤錢輸不歸却向鄰船盪
雙榜

新安芍藥歌

送胡伯恭
之安原

洛陽花枝如美人點點不受塵土嗔輕朱淡白鑄顏色高亞
綠樹爭精神那如新安紅芍藥透日千層光閃爍碧雲迸出
紫琉璃風動霓裳綰綽約我聞種花如種玉盡日陰晴看不
足微雲滉蕩增寵光細雨輕濛賜湯沐何人看花不解理香
雪紛給手中毀酒酣跌踢空低昂得意須臾竟如此翩翩驢
駿雲中君愛花直欲留青春青春如流欲短去明年看花君
合住

哀牢夷

送張子元
金事雲南

哀牢夷蒼山疊翠雲無憊河河西傾去無底晴日倒射紅琉

璃相傳沈木兒昔坐曾邀姪築城蜿蜒似龍尾千古髯君乃
其始縛繩駕長橋皮船中蕩搖危巔石樓高百尺子孫生長
今漁樵空林明月手可拾仰飲飛流鬚髮溼寒藤罨徑側足
行飢猿兒嘯鼠人立慘澹虛無聞鳥道聞人寰峨眉東望止
一髮參旗玉井閃閃上下隨躋攀君不聞木皮岡前九折坂
客行胡爲車欲返又不聞青溪關上三碛城纍纍戰骨耕未
平輕家許國要有道矍鑠是翁誇不老張公子當有行繡衣
青春照瓊英笑誇紫燕辭天京朝餐五粒之松子莫食側生
紅入齒從來蠻客尊漢官但飲此何端有理南飛鴈足何懂
懂不能與日隨西東相思望君日西下去天一握疑有雲氣
時相通

安南行

送子景山
傅師出使

輜軒使者安南來紫泥封詔行風雷溼雲翻空海波立鐵網



山裂狂蛟摧神京煌煌鎮無極火鼠燭龍窮髮北彈丸之地
何足論蚯蚓爲城霧爲域瘴江如墨黃茅昏莽蠻渡沅沅水
渾千年白雪不到地十月青梅猶滿罍赤脚搖扇拾遺竹
箭藏蛇雜後從逞強曾誇井底蛙低徊自比泥中鵝龍飛天
子元年春萬邦執璧修臣鄰朱干玉戚廣庭舞笑問銅柱今
何人君不問重譯之人越裳氏有道周王輸白雉又不聞防
風之骨能專車神禹震怒行天誅李侯桓桓水蒼隼舌本懸
河四方對後車竝載朝未央稽顙九拜乞取金印綬炎荒

李宮人琵琶行

先皇金輿時駐蹕李氏琵琶稱第一素指推却春風淡行雲
停空駐晴日居庸舊流水浩浩湯湯亂人耳龍岡在古松聲
寂寂歷歷不足聽天鵝夜度孤鴈警露鶴月啾哀猿鷺鷥絃
水晶絲龍柱珊瑚枝願上千萬壽復言長相思廣寒殿冷芙

萼秋簇金雕袍香不畱望瀛風翻浪波急與聖宮前綠容立
花枝羞嗔蝶旋舞別調分明如欲語憶昔從駕三十年宮壺
法錦紅肯瓊駝峰馬潼不知數前部聲催檀板傳長樂書囊
雲五色侍宴那嫌頭漸白禁柳慈烏飛復覓爲言反哺明當
還朝進霞觴辭葦道母子相對猶朱顏君不聞出塞明妃恨
難贖請君換譜回鄉曲

月海歌

水國紅葉下萬山白差巖扶昏無垠接天際望舒力挽沈金
波人言老蟾那有光爲借三足之鳥起焚煌烏已入地蟾在
天此說詎得然或言大塊蓬蓬氣爲主浮空五色神后輔顧
菟在腹不得吐下入八瀛金碧聚貝宮樓臺珠結戶穹廡前
驅老蛟舞千人之目皆在水各持一月得歡喜夜闌斗轉銀
河傾變滅消沈去無趾



秋江釣月圖歌

南山舞空超翔鸞北山人立如曉猿長流東來貫其腹謂是
 浙水屈曲萬丈之上源大魚奔騰鱗鬣焦小魚委靡隨江湖
 中有白玉蟾落落五采凝不消人言此蟾在天主陰魄淪沒
 何為水中宅籠籠千尺綸蟾永不受吞廣寒高居凌紫清日
 逐烏御不得停愛此江水碧倒空浴影潛金精感君纏絲如
 有素鱗息還須上天去君不聞任公子東海投竿非小智又
 不聞嚴先生羊裘古瀨成高名君家慈母古畢逋百尺樓觀
 端可屬黃金之鈞不復理明月年年在秋水

三馬歌

東坡三馬贊本

羌水渾蜂解屯瑞至人率獸尊參以陳仰天門龍為鱗炳虎
 文髯悍穉效伏馴鑿鏘鏘馳道遵帝乘虬相攀雲逝無雷返
 崑崙

廬陵劉老人百一歌

昔聞寧王嘉定時平淮如掌糧如坻襄陽高屯十萬卒武昌
 金埒饒軍資西蜀環山堆錦繡滔滔南紀崔襟首峨眉積雪
 不動塵玉壘浮雲古今守當年行都號全盛翠箔珠簾爭關
 勝西湖不識烽臺愁北關已絕強鄰聘寶慶天子來自外郎
 朝諸侯土疆日窄邊庭憂大帥偃塞藩鎮倂小壘推剝租蔽
 稠春城絃管暗煙雨四十一年變滅同浮漚咸淳太阿已倒
 持銅山之賊專宮帷樓危金谷山鬼泣軻走白浪江神悲老
 人年周一甲子至元大帝車書合文軌每話承平如夢中萬
 事東風過馬耳只今行歲一百一坐閱天地同昨日秣盪聲
 苦紅葉翻邯鄲睡熟黃梁失門前手種青桐百尺長笑指截
 取諧宮商少君荒唐方胡誕不如老人親見溪谷為高岸我
 孫之孫為玄孫翔鸞時鶴高下飛集駢清門憑公欲補先朝

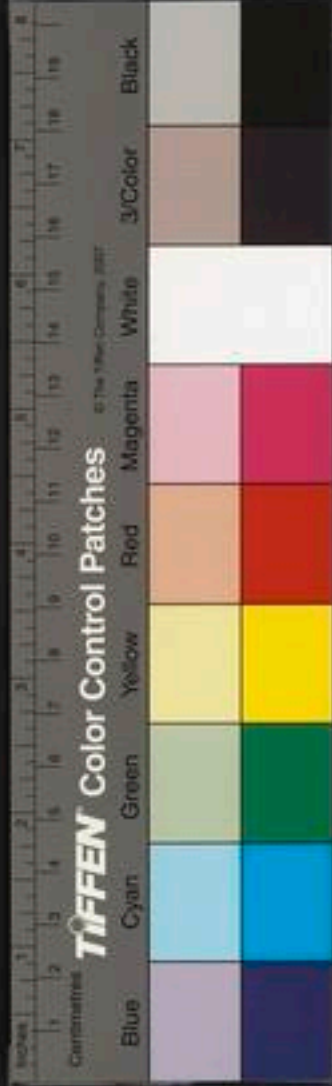

事瀉毫更作長生記

東門行

神皇揮戈度黑河四廂捧日肩相摩金袍珠紫帽七寶剖符
帶礪功難磨年年舞馬魚麗列宴罷玉帳經南坡嚴更傳警
夜氣肅繚緜千列環象駝華蓋西傾星散雪殿前蘭膏猶未
滅千金七首肘版生拉脅摧胸慘凝血平明羣兒坐周盧傳
旨東西騎交迭棄馬之邦身被繫執簡以朝筆猶舌煌煌厚
恩淡肌髓悲淚填胸痛天裂金繒盈車內府竭虎視眈眈終
一啞

次韻善之雜興三首

習隱漸成癖苔光綠映扉辟名常好好絕俗任非非日落長
鏡梅天寒白苧衣南鵬五月息戢翼笑羣飛
昔日登臨地狂歌祇自求漢宮空有恨吳女不知愁雲葉寒

沙霽江花古岸秋何人持鐵板擊徹舊邊樓

鄧子清如竹蕭蕭澹世情下帷憐草色倚杖愛松聲嗜癖成
書賈身窮付筆耕乘槎空有約何日海邊城

月黑

月黑斗杓轉昏昏古桺壕干振寒戍響窳堵亂鳥號風定鱗
潮急門淡落葉高向來江上意無語獨蕭騷

舟中雜書五首

野色連雲白春聲引樹清遊魚新浪急鷗鳥片帆輕曉夢三
千里風餐第幾程萍蓬元未穩徒倚問天明
挂席疎星外停舟獨柳邊團團風始陣怙怙月初弦隴曲沙
成雪吳歌水拍天行藏有如此把卷獨悠然
春睡元無著鄉心比酒醺飛花空有意小雨不成容獨樹疑
新埃羣鴉似亂峰艱難澗浩蕩散髮遂初慵



四言
河落渾無底飄零總客塵春洲蘆鳳少曉元柘蠶分京洛鏡

豐稔江湖樂賤貧低徊吾不恨應有故山筠

桑柘斜陽道天然錦繡機雲容催滯暑花片憶春霏水落新
魚瘦風清宿麥肥趨程時屈指重午試生衣

立春日宿大清口舟中見新月二鼓雪作

春月如佳士翩翩欲上船相逢疑昨日一別又新年水鏡心
胸朗空輪體質全更淡飛雪急直與鬪清妍

次韻陳剛中待制初秋

岸曠倚書楹寒砧徹四城馬蹏人獨語鴈過月初生寂寂候
蟲急淒淒落葉清客裏誰與共搔首見參橫

次韻馬伯庸春思兼簡繼學二首

洛花千萬朵一一爲君開粟暈排金綫醅凝爛玉杯美人乘
馬至仙子抱琴來莫學飛紅侶隨風喚不回

行窩春匝匝下榻望君來雙玉矜嬌思點鑣騁逸才頭詩紅
袖擁傳詔錦袍迴羞殺高眠者楊花滿綠苔

贈瑛上人住洞林

托鉢千巖裏松花凍未開哀猿依講席飢鳥下生臺潭影留
雲定鐘聲送月回山中太古雪爲寄一瓢來

送蘇子寧和林郎中韻

貂帽護寒沙冰天閱歲華斷溪馳聽水密雪犬行車雲盡難
辜雁春淺未識花昔人奇絕處八月解乘槎

寄開元奎律師二首

開元古壇主老至律精嚴洗鉢魚遊水開門鶴入簾拾薪供
茗具滴露寫經籤凡悟如來意看花不用拈

開元古壇主身世兩相忘客至嘗高戶僧來不下牀神光千
里鶻玄辨九秋霜白業渾消盡蓮池任意香



鬢脫侍諸父拜雙峯祠堂未嘗敢有顛咏二十年來接
武於玉堂瀛洲霜露之思鼓然有覩近聞平石長老

與廢補仆光緒前聞遂述舊裏為六詩且伸對仰錄三

慚媿雙峰老光明兩足尊新詩補午窗鈞竹影凍筆點梅魂齋

近烏號樹禪迴虎伏門春來有新鴈勸我趣歸轅

經院辛勤日千金記始與錄始今十有四年雨荒蟲蝕棋壁壞鼠

緣藤舊觀丹青復諸天錦繡承短簷增突兀會見出虛能書

寒徹清泉仄山童上水華定金非在井羅隱詩等語皆有煮米

却成沙洗目能生電搜腸可當茶人持一月去此月落誰家

次韻張希孟疑雲石四首

我愛疑雲好朝昏境不同金芽養靈谷鐵網起晴空月色占

今正潮痕子午中點頭那有意吾欲問生公

我愛疑雲好神清湛欲留吸幾千古雪秦華一天秋獨鶴離

羣皎層冰出澗幽無言有溪抱山立正揚休

我愛疑雲好糝糊老墨仙癡墓端食月渴驥欲奔泉守黑壺
中日談玄洞裏天煙霞元自足塵世未為賢
我愛疑雲好能懸萬古春遺簪三鳥客椎髻八蠻臣栢子添
清供梅花寫舊真天心元不動東海任揚塵
次韻仲章過陳氏城南書隱十韻
矮屋參差倚平蕪踏澹看夢迴榆塞遠愁絕翠峰寒白髮游
絲罽丹心古鏡蟠槐明金瑣碎菊鑄玉噴玩憶月時看劍臨
風復整冠鄉音憐過鴈古調拂離鸞去矣歌招隱終焉樂考
槃晚知交態薄老識宦途難口腹非真累毋煩饋一簞
入南城遇老醫言山陽舊事因成十六韻
解后山陽老相傳事已訛奸雄蠶草莽天地入悲歌太守籌



謀誤將軍禮數苛，隼隼同下吏。騶御失前珂，洪忍顏如此。憑陵事若何，比肩身有辱。却立高爭摩，水卷寒雲甲。風揮白日戈，耳聞人作膾。眼見血成河，翁霍同么子。倉皇類小幡，官車奔及馬。婦女走乘騾，自古儒冠忤。難將杯酒和，功成真草草。先公在府時論山陽事去國後修揚論功成辭偶幸為中郎時至復我漂母恩徒使中郎咏未磨荷人生貴行樂何必問銅駝。

壽李承旨四十韻

寶曆開三稷，瓊章集萬神。蒼龍迴插子，玉兔候交辰。潞水丹騰渚，壺關氣接旻。道傳莘野正，學比傳巖醇。帝運昌文統，師臣秉國鈞。清宮高贊畫，潛邸舊經綸。意得超今古，才雄異等倫。春浮霞錯落，秋映玉嶙峋。三執中書柄，重開大國鈞。黃鐘陽脈脈，瑤圃霧氤氳。仙鼎神膏秘，宮壺掌露真。恩醲錫麟脯。

味薄謝程脣，瞳碧光流漆。顏紅色耀銀，垂紳凝泰岳。設席陋平津，手挈重華古。心迨貞觀新，至人專上壽。八表樂同仁，非虎耆年竝。猶龍祖譜親，息淡忘蝶化。機靜狎鷗馴，蕩蕩心無競。肫肫俗易淳，極知調鼎餼。不惜汗車茵，竹帛千年事。桑麻萬里春，管商謀可鄙。房杜跡嘗遵，斟酌扶元氣。彌縫護國珍，倚風憐竹弱。聽雪喜松皴，玉署親裁詔，青蒲獨奉宸。蜀江移戍罷，浙土減租勻。榻淨唯烏几，堂虛且角巾。手揮廷下吏，目送幕中賓。習隱時思許，題詩尚憶秦。黍田溪溜溜，花鳥澗粼粼。問俗停車緩，貪賢倒屣頻。藥囊儲赤箭，水鑑徹青蘋。滄海收毫末，空林絕隱淪。籍功文館定，約法論堂詢。出處關吾道，安危佩一身。政須陳蹇蹇，直與紀麟麟。績莚班馬抽，才頌甫申占。天徒有管望，台眇無根閼。歲桃成實知，年海拂塵扶。疎慙小草蔥，借託靈椿。



送文子方著作受交趾使于武昌二十韻

萬里蠻陬貢清秋督使馳乘車專遠命受幣聽陳辭紫舌音
聲狡雕頭聚俗滋玉門心愈遜銅柱約難移江漢尊南服星
辰拱太儀趨庭輸齒革授館列青脂私覲情鈞隱公言理折
疵彈丸空有險東矢定無疑桂靈消煩滯著龜審事宜要荒
工跌宕保障慎羈縻武寒汀遠蒹葭晚岸欹壯遊詩句豁
古戍角聲悲月盡珠簾正山低翠浪歎班超空耿耿陸賈政
怡怡楚水愁腸結銜峰望眼眇過門王事急去魯驛程遲緬
想垂衣治漢求補袞資大夫謀可利小客禮須持論蜀徒煩
檄平南漫擬碑佇看王會傳端假使臣爲

魯子翬御史分按遼陽作長律五十韻愛其精密予
今歲亦扈蹕開平因次其韻

象御天街正烏輪海觀昇省方秋戒愷危蹕歲因仍石進根

駢排山迴勢左肱塵漢疑帽重霧密覺衣蒸午坳坎難熟背
征酒易勝解鞍心惘惘執轡念兢競酪水分罌缶通薪算斗
升皮毛均製服脂腠或然燈統幕迷高下烽臺閱廢興度關
泉水咽出口月華澄狼戾官笏峙魚麗輝粟微千房雲疊嶽
萬竄墨層層列帳排衣甲行營護棘矜旒旋采似翼鼓發去
如繩斗北瞻紅棧雲西指白登草肥青穰極松聳翠峻增積
雪疑忘象搏風訝徙鵬屬車攢帷帳行殿儼茵憑白氈時逢
賈朱衣定指僧翠旒遍華蓋金甕耀餘稜觀闕天經界儀臺
象緯凭伏飛奉似虎鐵杖足如能竹帛司常燬丹青職貢增
會朝珠帽簇錫宴寶卮陸立齊垂象師行陋釋柳廣寒通
月窟高爽寄涼榴上聖英資異丁年武德弘天戈中夜渡星
檄百川承同軌嚴行夏明禮恥用能別州端首冀分器定先
滕德故無疆服光傳有道曾皇威宣絕漠陽澤散堅冰表正



辰居所漸仁水集棚庭開下鳴鳳苑廢罷飛鷹舉逸尊加錦
掄材鄙取繒鄧林搜八桂瀛海取三凌曲學懸繩祖孤聞賴
得叨沈思雲外弋冥索澤中曾容議雞同鶴人疑駭聚蠅濡
毫終有思執簡豈無懲謂可兼遐邇胡云立愛憎清芬蘭佩
結芳薦蕙殺蒸鴻筆吾誠忝軒子累累共知心耿耿明對
暖誓誓馬磨誰誇誇龍門共企膺枚生詞過實揚子德徒稱
盛化乾坤開王綱日月恆麟符昭炳蔚豹霧駭起騰虛白難
爲繪空青不受矚欲追千古筆爲付一枝藤

次韻伯庸畫松十韻

妙思通靈素玄陰接帝青抗顏躬蹇蹇蒙頂髮星星颯爽龍
蒼秦蕭疎錫鍊形壁虛生地籟斗近界天經蝶夢春濤湧蟲
疑曉日冥雲生停竿候風入倚竈聽屈曲車連軫騰翠簾列
庭戀鄉思海岱封爵鄧雲華月落孫生嘯天寒屈子醒雄姿

輕虎豹浮跡陋鷗鷺

送孫道士歸杭

送鴈南飛十五年朔風吹雪上華顛梨花的是疑蝴蝶燕子
淡淡似杜鵑東野先生愁外句西湖處士夢中緣抱琴獨去
知無奈一櫂春江水拍天

次韻王寅甫侍讀在醴長春宮

蛻骨稜稜似鶴輕觚壇危處玉爲成天街正候三能色雲所
疑呼萬歲聲氣策通靈魑廓落心章祈歲報清平金穰上瑞
吾皇意不用神芝朵朵生

次韻陳又新

登臺底用惜春菲平楚微茫落照時燒後斷碑遺鳥跡耕餘
殘壁隱蒼蒼泉分去路蕭蕭玉山聳魑雲簇簇旗駐馬應須
更搔首遠煙迴鴈不勝詩



西湖空濛圖

舊隱湖山筆底收相從京雒意中遊昏昏車馬飛花雨寂寂
鍾魚落葉秋千古登臨翻昨夢百年歌舞漾清愁何當化鶴
看滄海不用呼猿吸澗流

張虛靖園菴扁曰鸚鵡次韻

招仙遊館構亭亭萬壘松寒曉日青玉局講殘春換劫石臺
丹在草通靈紅羊赤馬悲滄海白虎蒼龍儼大庭爲愛子喬
笙鶴美月涼時許夜淡聽

送虞伯生降香還蜀省墓二首

玉雪祠宮貂帽低笑乘飛鴈上天梯寶籙纒重圍金粟鈿合
香嚴印紫泥官饌每供千度鹿驛程淡聽五更雞流沙可是
河源地搖首揚鞭更欲西

丞相墳前雙闕捲泉聲隱隱柏崔嵬金牛已向秦中去銅馬

空傳渭上來叢竹雨雷銀燭淚落花風颺楮錢灰百年華表
塵千劫聞道曾孫始一回

再次韻二首

振衣千仞笑雲低捫歷星辰屐屐度坂正須三尺筮入關
應笑一丸泥神君祭重祠青馬墨客才工頌碧雞萬里遨頭
端不負花開緩醉玉東西

閣道新平舊石摧望鄉使客意菟菟犀牛坐見降王去杜宇
聲隨望帝來三卯錄成塊有姘五丁神泣劫揚灰推醜欲作
鄉鄰會揮手先催弩矢回

送王繼學修撰馬伯庸應奉分院上都二首

玉京高處雪流脂連插雞翹綠鬢垂蹀躞有泥歌獨澆琵琶
無夢說相思黑河舊樂催填譜白海名花擬進詞羽獵上林
俱罷賦卿雲何以報明時



淺坡平疊積漫漫拂嶺青帘暮盡看瓊屋起營羊腴熟土房
催頓馬通乾桐官走驛傳金枕冰正分奩貯玉盤莫上鄉臺
望南北白雲微處是槍竿

寄王儀伯太守

維揚太守文章伯故壘荒煙取次題逆浪風高淮白上寒沙
雲落海青低極知后土花如雪不惜平山醉似泥跋馬使君
官驛畔揚鞭却在夕陽西

次韻李伯宗苦熱

庭院無眠夜氣滾綠星閃閃漏沈沈祝融焮火翻初劫姑射
凝冰易蓄心角枕雲蒸紋欲斷蠟燈煙暖淚難禁蕭瑟忽作
還家夢翠木扶疎萬竹森

次韻陳海陰

三月雪花飛作纒春風似欲駐新年夢當好處成烏有歌到

狂時近自然椰樹綠齋黃鳥界海山青盡白臨天何人會得
龐公意布領長披不上綸

馬伯庸擬李商隱無題次韻四首

金縷歌殘月墮江玉顏曾憶侍油幢象林雲重思專壹錦
波翻賜夢雙春淺正空瓊作暮夜涼淡恨鮫為窟浣紗可是
無靈匹側足寒溪澗石淙

翠簾匝匝護朱光千葉宮桃滿院香聞苑有鸞通尺素靈橋
無鵲寄流黃上林賦罷懸巴蜀興慶詞工謫夜郎不是月中
親度曲世人那解聽霓裳

相期來似石城潮日望晴虹結彩橋却月眉愁歌漸遠凌波
步近意非遙抽琴有恨迴清角曼袖無塵轉綠腰弄玉最憐
隨風去秋來誰與伴吹簫

白髮詞臣兩耳垂華腴堆吻陋牛醫宮娥引燭催麻日院吏



傳更寫制時蠟然化生秋夕賜翠標
唐朝舊願侍虛皇進玉卮

送浦如淵辭官南歸

厭聽朝雞擁被吟吳船水滑碧千尋
栽花綠霧淡羅鵲真能羨孟浪
還家思燭影秋房恨不禁

送巨德新四川省郎中

退食公庭日未西浣谿清雨換障泥
新詩問石犀荔子綠陰鸚武過杏花紅
須頻領不惜野筒取次攜

送樂德敬甘肅儒學提舉

磅礴坤輿總帝圖手提文印化沮渠旋宮更問涼州譜尚右
時通梵國書枸杞夜號端人驛蒲萄秋落易盈車飛沙斜日

頻回首越鴈相迎亦惘如

過揚州憶昔四首

漢東之國古隨州一老昂藏死即休
塵尾鬪風流人言謝傅爲朝鎮誰信鍾儀作楚囚
空遺蒸壤白如銀不見當年指畫因
洛學竟成真極知羽扇爲癡具更恨烏衣是偶人
納今古好將汗簡寫千秋

蕭蕭東雨溼旌旄猶著殷紅舊戰袍
誰肯信龍韜樓頭換箭鼓聲急堂上傳
有真態木綿菴畔鬼車號

四城賦擬張衡麗十鑑書同賈誼哀
夢業頭今古起風雷青山不受折腰屣
腹裏春秋納雲

白眼豈知



徒步回

七支開
道題里

舟泊城南更回首寒風吹淚下天台

此詩屬胡
懷寧之古

改注

觀物

黃河不信從天下濟水那知有伏流自古乾坤合神化空將
簡牘費冥搜張華博物身終死鄒衍談天舌竟休我亦從今
銷綺語春風碧眼玩沙鷗

玉堂合歡花初開鄧潛昭率同院賦詩次韻

一樹高花冠玉堂知時舒卷欲雲翔馬嘶不動游纓聳雉尾
初開翠扇張蒼濁未須餐玉屑嘉名端合紀青裳雲窗霧冷
文書靜畱取餘清散遠香

此詩古今注青裳一名合歡今
但名合歡而青裳之若不著

觀開開齋紅梅次蘇公姿字韻二首

臘底飛雲瑞已遲天將絳雪報清時施朱可是良工手補袞
瑞髓大雅姿潘潘溫泉傳賜浴斑斑辱并媿淪肌閉門已覺
寒如許迴首江南竹外枝

雲閣香溫睡覺遲不堪殘角曉鐘時玉妃瓊屑難爲從青女
鉛華敢弄姿可怪鮫綃能幻色誰將猩血解填肌團團似就
迴文錦薄莫疑愁下翠枝

次韻仲章舟中思南湖

綠陰濃處彩毫揮忽憶春殘理擢髓約略晚花圍錦幄招邀
稚筍試斑衣長年客影如雲度五月湖光似雪飛從此清林
供笑傲莫看迴鴈損天機

仲章詩律大進數日道中論詩亦頗相合復次前韻

以勉之

氣劇屈賈欲平揮格律論詩要有髓石髓定成千歲乳藕絲
空綴五銖衣寒原草盡蒼鷹攫涼月松陰白鶴飛從此窮河
天已近還家何用說支機

此下尚有次韻詩三首韻云仲章詩律已入唐人風調
而下語猶未馴安始類唐人過揚州橋之意近世學
顏有止火神章德實遠大富不若思此詩其再始也其詩中管可若心欲寄于
年爾妙語雖傳半安



水落渾黃風晦冥不知節物是清明道旁新塚悲歡盡柳下
長亭聚散輕門靜鞦韆燕逐沙寒客箸過魚驚河南禁酒
河陽飲醉醒相看總有情

清明

空遠樓

紫翠光中擁翠鬟分明倒影落西山遊塵自逐鐘聲去過雨
能將月色還萬里關河新勝槩一天星斗舊躋攀絕憐想像
空頭咏後會應須共倚闌

遊城南次韻陳玉峰

市橋水斷綠交加簇騎隄尋處士家坐聽蟲聲行木葉卧看
雲影落簷花清晨采露鉤籠重薄莫沽春烏帽斜一徑寒英
端手種好烹晴綠代煎茶

次韻正旦會朝

闌闔春迴旭日鮮花光搖曳瓊儂儂金蓮漏下催初刻玉符
班齊祝萬年香擁袞龍開黼座風迴笙鶴舞鈞天朝元法曲
誰傳得鱸醉蓬萊話日邊

○昌上人遊京師欲言禪林弊事甫入國門若使之去
者昌余里人幼歲畱吳東鄰遺老及穎秀自異者多
處其地以予所識聞若承天了天平恩穹窿林間元
茂皆可依止遂各一詩以問訊虎丘永從遊尤久聞
其謝世末為一章以悼六首

人說江湖少舊僧懸崖高挂一枝藤采茶欲取千年魄擊石
曾烹六月冰天上星辰端歷歷胸中樓閣自層層相逢止說
前朝事知是松源第四燈

青巖高挂天平錫指點雲門三兩峯禪榻已容黃葉覆詩瓢
從把碧苔封曉風殘月千邨櫓細雨疎煙隔水春我向京城



疑老盡吳山清淺越山濃

獨木山寮不出門一餅一鉢送朝昏巖邊鳥跡千崖澗松吼
龍吟萬壑春掩息端如雞抱子愛閑屢見竹生孫海門月落
寒潮急准擬乘槎與共論

玉几峰頭第一枝老禪吃吃我淡知曾將鐵杵敲冰骨佷怪
鉛刀割蜜脾法外無心猶涉解句中有眼即成疑加沙不展
蒲團穩此是開元妙總持

我識虎丘三十年精神霄漢鶻張拳機當危處即燒印語到
盡時難續絃路涉兩岐空有沱谿流一滴竟無傳雙峰古樹
蒼藤罨時有子規喚徹天

山人縫去意何如八尺方牀自卷舒側岸采茶敲石火隔峰
翦竹瀟清染碧潭印月菱花鏡白鴈橫空具葉書後日相尋
定何處不干吳下卽康廬

元日朝廻

萬國梯航滿禁衛再蒙象譯語音殊鳳簫聲送織腰舞雉扇
行分兩翼趨花氣欲浮金鑿落雲光疑下錦流蘇詞臣不識
金泥祕點指薇垣頌六符

次韻周南翁退朝二首

蹕道聲迴觀后皇霞旌雙引拂朱光龜臺新按霓裳曲歌鼎
重然甲煎香軟板過雲穿泱泱酒車流水度汪洋重輪瑞世
思齊聖傳信應須屬子長

雉尾高張擁玉皇形庭金闕粲明光舞階飛絮呈一作滕六執
衛一作傳臚轉阿香珠帽簫聲雙窈窕翠旌雲影互方洋侍臣

誰近前螭立願紀堯年化日長

早朝興聖宮次韻

萬馬東西甬路斜銀河初曙起宮鴉天香隨輦凝三素風絮



沾袍點六花
銅史滿浮催
辛午玉奴聲
轉進流霞詞
臣點綴
瑤池事
底用秋風海上捲

○用早朝韻酬伯生試院見哀

玉署松溪月半斜
研朱和露勸塗鴉
射熊心苦穿楊葉
吐鳳聲清飽
竹花過眼似迷三
里霧
騰身誰上九層霞
故人掉首南山去
應釣秋風漢水槎

○寄城南友人

三入承明願已酬
蓬瀛又復接清流
碧陵時寫飛花恨
寶瑟曾傳細雨愁
夢遠故園追過鴈
眼穿鄉樹認歸舟
茶蘼落盡啼鶯急
懶媿羣公得縱遊

○寄史允叟

故國王孫佩碧蘭
春雲涼月倚朱闌
玉簫曲趁鶯聲轉
金鼎香隨蝶夢殘
碧江波清堪把釣
黃塵風急倦彈冠
外

家文一作手采唯君在笑我
冰髭跨曉鞍

○寄開元恩禪師

恩公遯跡闔門寺
欲下繩牀謝不能
露滴花光珠玉采
月涵江影墮千層
石榴紅帽明如火
海艾青瓊冷似冰
倪首西山人物論
獨聽孤鴈對殘燈

題郝伯常鴈足詩

淡蕩孤館鬢毛斑
猛虎搖鬣障海寰
玉樹已歌隨逝水
羽書難射隔平山
不須瓶乳終回漢
百學雞鳴詐度關
一寸蠟丸憑鴈寄
明年春盡竟生還

○小院四月十二日牡丹始開乃單臺花也余將上開

平作詩示瑾

暖風吹雨佐花開
送我灤陽第四迴
內院賜曾傳側帶
迴黃把紫傳真



五三九
故嬾白抽青陋小才自是妖紅居第一他年折桂莫驚猜

公杜丹詩自製折桂輸先手並致妖
紅作狀元賦公等三王克臣第一

○寄開元奎律師

雙螭亭亭透夕陽芭蕉淡處碧窗涼江神夜聽光明偈天女
朝分解脫香齋鉢午空烏守樹經臺雲冷鶴隨房平生欲結
西方社侶怪淵明作吏忙

○伯庸開平書事次韻四首

沈沈樓殿內門西曲宴名王舞馬低桂蠹除煩來五嶺冰鷲
却著貢三齋金罌酪重疑花露翠釜膏浮透杏泥最愛禁城
千樹柳遍鴉揀盡不曾棲
身如病鶴倦梳翎往事猶存舊汗青伏日賜冰來上苑晚風
傳竹度疎櫺承恩裁詔心抽繭落筆誅奸眼拔釘惘悵當今
人物論披衣危坐望晨星

的新愁漲碧波可堪跋馬上危坡明知風伯秋當路更假
天孫夜度河沙磧共傳歌教勒陰山那復見延陀周廷王會
須椽筆慙魂陳人奈老何

馬足曾窮五色河更將舌本品浮槎新聲促軫傳三疊寶構
懸鈴鎖四阿短榻鷹來愁不奈小窗人去酌毋多白頭慵作
東封頌願效諸生賦上戈

○十一月十四日駕至京城楊仲禮有詩次韻

金輿清蹕發龍城乾雪坡陀甬道晴師起晉陽戈盡倒令傳
代邸轡徐行鸞皇合奏雲光過龍虎文章曙色明欲認雞趨
新法從駝車淡處聽鈴聲

○安山曉泊

兩袖飛仙舞玉龍曉來朝嶽日華東門當楊柳灣灣碧水黏
芙蓉岸岸紅隔艇茶香知楚客連疊魚熟總吳儂白頭已忘



干戈事不用乘軒問土風

○發御河

一櫂黃流去復回飛沙積岸雪皚皚梨花亂逐沙鷗起燕子
淡隨野馬來晚歲宦情初岸幘莫雲鄉思獨停杯茶蘼滿架
留春住知我將歸爲緩開

○憶雙谿

清谿明處水交流萬井鱗鱗冠蓋稠杯疑玉光明月入幕遮
翠影落花留雲生古洞千山雨風送層樓萬壑秋麗澤祠前
最佳絕藕花零亂勝滄洲

信州招真觀二十八咏

鬼谷巖

縱橫太古石短長千歲藤感彼巖居子獨飲古澗冰

寒月泉

曉汲寒泉清明月各在岳岳空不見丹引水復在手

玉簾泉

截玉作明簾不知簾外事應有碧眼仙隔簾見人至

月巖

顧兔樂嬉遊入地不得騁化爲白玉泉彷徨返東井

丹井

金鼎閔寒泉真火彌不壞年淡定飛騰子夜吐光怪

朱窩楊柳青

朱窩楊柳青明日是清明地下不識醉悲歡總人情

朱窩楊柳青黃河瀉如注還俟飛絮時相同入海去

朱窩楊柳青自愛青青好亦如送行客相逢不知老

○頤應德茂遊吳紀事二絕

澗東冰泉咽松懸月露清何人會真趣細坐與君評



聽鶴駕湖曉呼猿鷺嶺昏十年南北恨無語獨銷魂

六月二十四日夜夢剡源師同遊山寺主僧延入丈

室出梅花畫卷賦詩秀有胡用章先生坐主僧下時

剡源對席僕居其次案上綠竹一枝青翠可愛剡源

賦詩摘印接筆

一白不受采重玄今罷論窗前有綠竹密雪打黃昏

頌湖曲小景

林逋詩句

流水無言寂寂落花有意蹇蹇往事空餘華屋倚闌愁絕江

送鄧師禹筵龍虎山

小帽飛花一寸輕舟流水三分落日獨歸洞口隔溪短笛猶

聞

題美人圖

詩四

昭君

鬢影愁添塞雪花枝羞殺宮春誰道佳人傾國解從絕域和

親

班姬

望幸眸疑秋水倚愁眉簇春山已悟篋中紋扇須看鏡裏朱

顏

綠珠

金谷煙迷清曉玉簫春怯餘寒可恨花鈿委地當時莫倚危

闌

張麗華

結綺塵空樓暗景陽春斷鐘遲紅葉無言在手同成井上臙

脂

潛昭九日贈龍圖次韻



月碾舊裁玉勝雲鑑溫浴銀芽九日殷勤相贈淡羅猶記金花

夜讀唐將遺事二首

合江兩暗裂珠旗擊鼓瑟瑟怒促圍不是帝靶車上去元戎
那得褰衣颯

雉尾雲漢漢殿開將軍鐵馬響春雷太平未暗忽忽去空憶
君王白玉杯

童時侍先人泊京口旅樓一月正對江山樓繁麗特
甚江津流民散處不可悉數今皆不復有追憶舊事
因成絕句十首

碧瓦參差第一樓風旗獵獵喚行舟兵廚有酒真堪飲不學
弓刀也白頭

紅袖娟娟舞旋齊鑿江一曲唱尤奇西湖院落曾翻得未識

君王知不知

燈火闌珊月色低少年乘醉馬東西樓頭畫角聲悲壯又聽
歌聲促曉雞

白草蕭疎野火焚流民草舍各星分沙田土瘦新耕得寧死
江頭不作軍

宋門高插相風旗千里船行總得知稻米流脂江上去健軍
何處是男兒

日日樓頭算酒錢莪冠太守號籌邊鳴騶傳入丹陽館爲是
行都過客船

淮馬低如果下驢春風小隊打紅毬日斜臺上人爭看銀盃
分明第一籌

明月曾隨多景樓幅巾長袖是清流金焦山勢元相望不捨
諸公富貴羞

劉汝之舊有山掩
諸公富貴羞之句



三六八
研山園下將軍宅脫却兜鍪強學儒聞說高堂擁紅粉醉翻
筆陣墨模糊

白雲一片愁千疊此地重來百不如空憶當年覓梨棗小樓

燈火了殘書

先人謀子最嚴時
在旅棧不與湯酒

支家口

蕩底天鷲雜櫓聲南鄉今有幾長亭錢湖未盡滄洲興卧看
荷花十二汀

古黃河口

溫溫河水似湯泉送我南歸意萬千入海定從天上去不知
重會是何年

甓社湖

甓社湖中新水清風牽符帶引帆行靈妃夜度霓裳冷輕折
菱花翫月明

舟中得功遠瓊花露戲成三絕

瓊花瑞露十分清客裏相看眼倍明自是江南春色好錯教

騎馬到京城

平生嗜酒不殫飲最憶停盃微醉時花下盈盈侶相待莫教

春倒最濃枝

蘇禧觀裏花如雪畱取清陰待我來應有真真花底坐生香

一曲舞三臺

送危功遠

居庸關外雪模糊簇騎分明似畫圖猶有淡春後隨鴈見君

曾宿洞庭湖

晚訪仲章不遇

小院春濃落照間碧篁相對乳禽還晚風陣歇遊絲盡畱得
隨雲在屋山



靜芳亭

簾外羣山當畫屏白雲如水度中庭
松花落徑無人掃失却莓苔一半青

大年宿鴈圖

寒夜沙汀睡已成鴈奴翹首獨溪驚
朝陵閑說燕王事恨殺人間兄弟情

次韻馮伯庸應奉絕句八首

玄都觀裏桃花句沈香亭前芍藥詞
今年春風似憐我明年春風更相思

肥紅盈盈錦步障淺黃淡淡綠油幕
絕憐舊嫁小娉婷一曲生香淚雙落

垂髻雙雙白馬郎看花不語愁畫長
堂前有婦不肯守遍看吳姬與趙娼

小樓昨夜聽琵琶推手却手怨王家
不辭遠嫁虛龍道可憐長城骨如沙

紅衣夜唱安羅樹云是西天好兒孫
吹螺日飲官法酒笑渠騎馬傍人門

誰家弄玉矜少年采蓮艇子歌娟娟
轉首那知顏色老猶抹橫雲啼鏡前

向曾六月桓州住雪歌前巖散冰樹
王郎馬郎太愁生兩騎雙雙辭我去

烏靴窄窄稱宮袍雙鬢風翻見二毛
聞道中山止十驛急須乘馬釀松醪

次韻繼學伯庸上都見寄二首

陰陰梭殿水雲蒼鷓鴣風微夏日長
渾似醴泉宮畔境千宮齊立從文皇



紗縠單衣珮水蒼碧
殿裁詔繭絲長日斜
雙入通明殿雲母
屏前對玉皇

○錢舜舉折枝菊

醉別南山十五秋
鴈聲淡恨夕陽樓
寒香倍寫楚來夢
背立西風替蝶愁

○葛仙翁移居圖

翁媪相攜入翠微
轉頭猶有可憐兒
丹砂不是神仙藥
勾漏魅來堵已絕

○雜宮圖

龍首渠開王氣埋
淺沙殘草認天街
當年金屋寒鴉聚
時有耕人拾寶釵

○子昂逸馬圖

神駿飄飄得自閒
天池飛躍下塵寰
青絲絡首誰收得
雷與

春風十二閑

通史狀元秘書萬壽宮題詞卷中無卷者稱書與說畫評定符應夏長氣定元氣護者平賦
口今其南歸字已盡馬來言猶然別字捷之貴矣然於元至治元年八月二十九日題者

○薛濤後二首

蜀王宮樹雪初消
銀管填青點點描
可是春山留不住
子規聲斷促鸞朝
十樣蠻牋起薛濤
黃荃禽鳥趙昌桃
浣花舊事何人記
萬劫春風燐火高

○宮女度曲圖

望瀛法曲紫霞觴
更按伊州奉玉皇
翠竹涼淡宮院密
新聲那得過宮牆

○簡馬伯庸

象榻香濃翠幌春
美人倦繡態橫陳
平明欲進朝天履
小立蘭燈熨貼頻



開平第一集 序序 甲寅
延祐改元五月三日分院十五日始達開平得詩數篇
錄示兒曹

居庸關

太行領羣山萬馬高下拜平巒轉城墜隱隱南北界危坡互
交牙寒酒瀉汗滸陰風玄虬漫巨石忽崩壞周遭青松根下
有古木砦石皮散青銅云是舊戰鏖天險不足憑歷劫有成
敗駘車上林杪出日浴光怪肅肅空巖秋天風迅行邁

雨中度南口

山寒絕禽鳥獨聞子規啼石壁飛雨驟衆木搖淒淒瘦馬蹏
亂石高下蓄其蹄陟險沮洳笑漸覺所歷低暝色起亭午土
屋流寒泥須臾過雷聲條忽生晴竟水清亦可度或僕踰前
溪

度懷來沙磧

沙清圓石瘦千里聞風聲驅此殺棘車索索莎雜鳴遠山列
翠席近坡環碧城高下各有險轍跡那由平驚兔導我前歷
錄爲之驚天低雲搖蕩土曠塵縱橫謬膺翰墨選遠行有期
程迴頭望南坂初月隨風生

龍門

瀚海雙龍鐵鱗甲卷壑翠雲躡冀闕千泉百道湊東南急而
翻空迸晴雪古言神禹功最多導山鑿石疏九河幽都之地
不復顧乃使雙龍下地成盤渦陰風何颼颼磅礴太古秋崩
崖落車碾怪木森戈矛碎沙晴日鋪金燹云是昔日當關挽
勁之僕姑寒泉組練結九曲亭午赫日光模糊車聲何鑿鑿
昨宵急水迷無津垂堂之言猶在耳遊子商人行不巳子規
徹天呼我歸翠華北幸那得辭龍門之石高不磨此筆書我



龍門歌

彈琴峽

在居

寒泉飛玉峽，誰彈使成聲。下有戰士骨，嗚咽水中鳴。絲石本異調，摩夏生虧成。鑿跡匪神禹，佳兵構秦嬴。駐馬爲聽之，逝者何不平。虛牝納新雨，急促濁復清。重華初省方，百神靜相迎。爲作薰風絃，散彼巖下情。

雲州

天闊雲中郡，剛風起沈寥。甕房聯澗曲，土屋覆山椒。撞布朝朝市，通薪戶戶燒。遙看塵起處，淡羨霍嫖姚。

金主畫孟浩然騎驢圖

生前明主已，遺嘆身後君。王爲寫真家，國總緣詩句。廢瀟陵，猶勝蔡州塵。

李陵臺

雪衮寒沙風，衮灰眼穿猶上望。鄉臺隴西，可是無迴鴈不寄平安一字來。

開平第二集

七末

登候臺

蜿蜒西龍岡，綠草搖晴波。翳有雙玉井，石角增差峨。明良佐神運，目力窮坡陀。層垣啤睨雄，寶構通義娥。昂昂鐵竿聳，飛鳥光盪摩。土屋粘蜜房，文禮圍錦窠。緬思皇猷遠，默止松林戈。匪以清暑游，跋履勞鳴珂。陰森晚色晦，寒沙聚羣駝。悲筇月初上，戴斗瞻天河。

上京雜咏十首

雲護中街日，風開北戶天。千溝凝白雪，萬竈起青煙。午滯曾持扇，孰寒却未綿。松林空有翬，翦伐不知年。土屋層層綠，沙坡簇簇黃。馬鳴知電急，鴈過識天涼。墨菊清



秋色金蓮細雨香內園通閤苑千樹壓葦芳

天闕虛無裏城低納遠山白榆遶鴈塞青草補龍灣市簇家

家近官清日日開重遊漢問俗漸恨鬢毛斑

舊歲寒冬惡霏霏土雨迷門荒懸馬革草淨絕牛蹄列帳煙

光慘空營月色低縣官拍粟帛歲晚得扶攜

上國饒爲客天涼眼倍青白魚沙際網黃鼠草間餅芍藥圍

紅斗摩姑綴玉釘漸知塵骨換振佩接青冥

天錫清涼國晴霞綻雪峯月低疑墮兔雲近得攀龍寶鑑頒

冰徹筠籠賜果封白頭貂帽客爲我話淡冬

馳岐邨邨應傳更趣進程草肥涼露白樹薄曉風清帳殿橫

金屋種房簇錦城屬車流水度細點侍臣名

伏日瓊林宴名王總內朝帽尖花壓翠衣角錦圍絡炙熟牛

酥笔醅淡馬乳澆柘枝旋舞急宛轉稱纖腰

市狹難馳馬泥濘易沒車凍蠅爭日聚新燕掠風斜晚汲喧

沙井晨炊斷木槎閭閻通茗酪俗簡未全奢

長夏崇真館疎簾灑靜便支頤推萬古山息契重玄月窟窗

如雪天瓢酒似泉主人憐老客下榻不曾懸

○ 再次韻十首

帝京環陸海平野接冰天龍吐青林火狼沈紫塞煙風花秋

黯滯雲葉雨連綿昔日君臣意淡符卜洛年

寶閣凌空涌金壺映日黃梵音通胡漢法曲廣伊涼御榻惟

經仗宮鏡獨篆香吾皇清淨德銀管願垂芳

高下雲中樹疎明雪外山坡凹茅結屋嶺轉水回灣禁路分

馳道沙場當內閣通明風露沁時許侍清班

晨起儀臺立煙青望眼迷草低鷹側目車逼馬迴蹄風勁弓

弦直泥融柱礎低蚊蠅淡斂跡塵尾不須攜



紫極中天正森森接帝青。鴈傳帛信雉落舞紅翎。寶所金
千頃朱門帶萬釘。瀛洲清淺處高坐納空冥。
昔年曾扈蹕宿直對鼉峰。錦鞵蘭苔翠波翻墨洛。龍起居青
簡注除拜紫泥封。共說先皇日千官總住冬。
土驛高低置蒼茫。七日程馬通分熠燿牛酪注。漢清殘雪明
珠闕。繁星列火城。前山黃白處草藥不知名。
千堞蜂腰凸羣山。馬首朝沙場。調俊鶻草窟射。豐貂開舞花
頻簇。狂歌酒恣澆。今年春事減。土舍雪齊腰。
箭落驚遊騎。鈴傳督運車。土風殊楚越。驛道仿襄仲。細雨三
更枕。清秋八月槎。夜聽絲管急。漸習五陵豪。
長齋孤館靜。捧腹睡便便。酒斷時疑碧。塵淡髮。玄凍蜂粘
暖草乳。燕啄冰泉過。翼時頻數。鄉心日夜懸。

松林行

陰陰松林八百里。昔日相傳爲界址。玄雲卷甲天馬來。雪兔
霜狐先委靡。靡山前犬牙十六州。石郎屈膝膝輕相投。淺沙圍石
古轍跡。草青草枯無盡愁。拂天鎮南北。萬井炊松煙。似
墨大車。龍角全小車。輪困束矛戟。松花落子。復抽不
如昔日當道稠。采薪之人不辭。出郭十里爭相酬。君不聞
雪山之西銅柱南。混同鴨綠成東漸。金山棗駝爭貢寶。蕭取
平林作馳道。

開平第三集

序序 辛酉

至治元年二月庚戌至京城壬子入禮闈考進士三月
甲戌朔入集賢院供職四月甲子扈蹕開平與東平王
繼學待制陳景仁都事同行不任鞍馬八日始達雷開
平百有五日繼學同邸八月甲寅還大都得詩凡六十
二首道塗良勞心思彫落姑錄以記出處耳是歲八月



表摘序

次韻繼學途中竹枝詞四首

紅袍旋風漾金泥車前把酒長
晚齊忽聽琵琶相思曲迎郎
北來背面啼
種房錦帽花簇勻酥凝壘餅生玉塵晚傳宮壺檀板急酒轉
一巡先吐茵
土屋苦草成廡廡前牀翁媪後小姑我郎南來得小婦蘆笛
聲聲吹鷓鴣
閭闔雲低接紫宮水晶涼殿起薰風侍臣一曲無衷操能使
八方歌會同

戲題樺皮

褐裳新脫玉層層紅葉朱蕉謝不能
擬製小冠韜短髮意行
雲水一枝藤

龍虎臺

羣山朝宸居層臺納靈秀百泉暗東西千嶂明左右
皇雄略演省方歲巡狩萃華懸中天問俗首耕耨沈沈貌貅
壘濯濯鷹犬數前行節駝鼓執御各在手侍臣仰天威長跪
四方奏往聞父老言羅拜上萬壽山桃與黍酒啓齒時一嘆
乘雲去無蹤過者必稽首登坡望儲胥紫氣徹牛斗

桑乾嶺

茲山西北來旋轉十二雷昔人望鄉處生別何崔嵬我來坐
絕頂雲漢森昭回出日騰金鉉積露流銀臺長空不受暑雪
花散皚皚輿車引繩過屈曲腸九迴微踪媿三至南望心低
回長風馬耳迅何當賦楚來

龍門

蒼厓出雙闕羣山頽首尊陰風起晴雷摩盪晝日昏鐵峽擁



四
百
五
十
二
偈
灰百川爲之奔疑下有龍湫逞怪蹲天門滄兮出膚寸頃
刻黃流渾側徑出石壁巨浸存遺痕緬昔設天險事久難窮
論征衣襲輕雨神君儼雲根

曉發

蓐食慎王事曉星當前戶跨馬官道行細草泣寒露亂石鳴
琮瑋啼鳥守荒樹行行未十里問塚坐當路年衰脛力拘望
遠彌窘步天風卷飛蓬白日互吞吐淡知非世才趨畔誓先
墓

合門嶺

寒沙高岡聚積潘開土門地媪神功奇茲焉奉帝尊先皇歲
巡幸屬車爛華軒今嚴植前茱萸高下相攀援魚貫別後殿蟻
行定前也飛丸落千尺瞥裂驚危轅屢險淡自持人情戒居
安寒雲蔽出田去去踰前邨

灤河

近山馬昂鬣遠山鳳騰羽百谷奔馳流屈曲長蛇赴維時雨
新過急溜槽牀注居人漚爲井千屨集沙步寒光澄玉膏甘
舛過牛乳茲泉成白溝巨浸合沮洳蓮芡充餼糧魚蝦足租
賦塞翁話疇昔陋彼成險固往事不復論云云日東去

楊花曲

上都楊柳瘦且堅業業不展圓如錢年年飛花作端午遠客
乍見心茫然上都飄雪不知數此花與雪相旋舞黃鸝聲絕
孤鴈鳴萬騎千車互來去手攀短條心欲絕宛轉成珠恨初
結寒風飛蓬卷車輪點點相亞隨明滅南鄰蕩子衣衣單曉
望出日如黃綿辛勤掇拾不敢棄願刮龜毛同作纒

裝馬曲

絲絲絡頭百寶裝程血入纓火齊光錫鈴交驅八風轉東西



夾翼雙龍岡伏日翠裘不知重珠帽齊肩額金鳳絳闌蔥
瞳日初逐電迴颺斗光動寶刀羽箭鳴玲瓏鴈翅却立朝重
瞳沈沈梭懸雲五色法曲初奏薰風嗣官庭前列千斛萬
瓊蒲荀凝紫玉駝峰熊掌翠釜珍碧實冰盤行陸纒須臾玉
卮黃帕覆寶訓傳宣爭頰首黑河夜渡辛苦多畫戟雕闈總
動舊龍媒嘶風日將艾宛轉琵琶前起舞鳴鞭靜蹕宮門閉
長跪齊聲呼萬歲

次韻繼學竹枝宛轉詞二首

閒郎腰瘦寄當歸望盡天邊破鏡飛昨夜燈花圓似粟倚門
不甯一作停送郎衣

年年河鼓度天津郎在灤陽見得真今夕定知郎到日桂花
浮魄滿香輪約八月十五日夜京

開平第四集并序 壬戌

至治二年三月甲戌改除翰林直學士四月乙丑出健
德門買小車卧行八日至開平舍於崇真宮有旨道士
免扈從宮中闕無人聲車駕五月中旬始至書詔簡絕
僅為祝文十三道已入悲愉感發一寓于詩而同院亦寡
倡和率意為韻得一百篇閏五月上幸五臺山以實錄
未畢趣史院官屬咸還京是月丁巳發癸亥還寓舍五
月灤陽大寒閏月道中大暑觀是詩者亦足知夫馳驅
之為勞隱逸之為可慕也六月丁卯朔楸敘

端午日繇車中抵開平客中三度端陽愴然有象
居庸昔日逢端午子規聲聲勸懸去舊歲灤陽萬壽宮九節
菖蒲泛瓊醕今年車中飽椒籛盲風北來雨如注沙坡馬鬣
高下迎土屋魚鱗先後附舊家松篁百尋碧簷葡萄花前石榴
樹停車俛首不得語鄰牆籟聲雜駝鼓勞生得意同蝸牛舊



曆却行等蠅虎

天鷲曲

天鷲頭瘦身重肥
夜宿官蕩羣成團
蘆根啜啜水蒲滑翅足
蹙曳難輕飛參差旋地數百尺
宛轉培風借雙翻翻身入雲
高帖天下陋蓬蒿去無跡
五坊手擎海東青側眼光透瑤臺
層解條脫帽窮碧落以掌疾
擱東西傾離披交旋百尋衰蒼
鷹助擊隨勢遠初如風輪舞
長竿末若銀毬下平坂蓬頭喘
息來獻官天顏一笑催傳餐
不如家雞柵中生死守免使羽
林春秋水邊走

客舍書事五首

客景真愁絕
淒涼倍舊年
草穿沙背縮雲佳
屋頭偏竈冷厨
煙溼窗低簷酒懸
畏寒難出戶
盡日得高眠
愁極吟肩聳
塵埃望眼迷
屋隨冰上下
山趁雲高低
乾路耕

爭挈生鹽斗可提
日斜看不足
蹋舞共扶攜

蟾影穿窗蟲籠光
拂席流淒清
三伏著新溼
九天秋水惡
停泥井冰堅
宿瓦溝
年年遊上國
那識望鄉愁

禁堞防危石
官備漾淺沙
犬能搜兔窟
馬解避駝車
童蕭青蔬甲僧分墨菊
茅飄零堪慰藉
小雨墊烏紗

宿霧成疎雨
寒蓬卷細塵
雲飛疑到地
草長不知春
香几蜂喧密
花房燕語真
白頭關塞外
猶作未歸人

華嚴寺

寶構焚煌接帝青
行營列峙火晶
菱運斤巧闔
攢千柱相杵
歌長築萬釘
殿基水泉湧沸以木釘萬枚築之其費鉅萬
雲擁殿心團
寶蓋風翻
簷角響金鈴
險知帝力超前古
側布端能動地靈

行路難二首

桑乾嶺上十八盤
赫日東出紅團圓
迴首平田樹如髮
北去



沙石何彌漫青帘高低知客倦勸汝一杯下前坂馬蹏護鐵
聲琮琤帖石朱闌列危棧度嶺林昏泊官驛冰湧虛泥踰五
尺馬行猶知泥淺淡重車沒蹠路莫尋
敝裘蒙茸蘇季子兩足重趼行不已一朝佩印何纍纍列鼎
腥醢夸國士班生遠出玉門關被甲夜度隨黃間飛沙擊面
燕頰失晚望落日思生還書生守株鐙火勤終歲不通南北
鄰一朝安車入關內老不能言願求退

視草堂歲久傾圮述衷

視草堂前草木青微臣三入鬢星星壞牆雨透蝸生角舊窻
泥漬菌露釘淡恐雨鐘催曉箭獨聽寒殿響風鈴堂堂諸老
冰漸盡病叟應鱸種茯苓

翰林故事莫盛於唐宋耶述舊聞擬宮詞十首

禁鐘初動趣傳宣衣袖薰香到御前漸近宮前扶下馬內官

分引導金蓮

御筆圓封草相麻龍巖香透擁金花儀鸞敕設庭前候賜酒
方終更賜茶

制草塗鴉未敢剛內璫宣引侍龍顏已分筆格金蟾滴更賜
端溪紫研山

春帖分裁閣分多宮娥爭餽纈綉羅青絲菜持銀盤送幡勝
新題墨旋磨

文思如泉涌墨林屏風院吏不須尋舊時內相諸孫在猶有
當年埽閣金

入院聽宣席未溫賜金已向案頭存

故事入院傳旨畢賜
黃金十兩始草制

清晨上馬

還家去內出黃麻付閣門

清馥香溫酒玉脂祝文已撰報都知夜來奉旨傳丞相五朶
雲濃押省咨



天孫夜度玉潢清內托銀盤涌化生秋思未多團扇在擬題
宮怨月分明

盤雕暈錦是冬衣
鶴炭初生酒力微
開道邊臣風雪苦口宣
臘藥布皇威

贊書騰副節樓前
筐篚盈庭邸吏傳
淡恨葫蘆陶學士受渠
犀玉索金錢

五月廿六日大寒二十二韻

地界幽都正風傳委羽來
陰機堅積亘空竅起荒埃
炎帝辭施設玄神擅展裁
氣疑翻溟滓勢欲壓恢台
北戶嚴雲結中街宿霧
霏曉流驚多轂吻咽訶
銜枚野曠孤冠穴林荒
雀下臺趁虛人瑟縮走
驛吏徘徊舊篋裹頻索
殘爐火易灰當陽紈扇
棄薄莫酒尊催牛喘猶
瞻月龍藏敢挾雷曉吟
肩峭直午睡髮瑤髻絺
綌增襲簾帷莫浪開鼎
溫延上客竈場集

皇城曲

羣孩鳥認南枝宿駝鳴北路回
沁寥河漢接慘澹雪霜堆
重甲身僵仆銖衣說詭誕
已知鄒子的更覺杜生哀
澤國朝曦赫奮田海雨催
鴻鈞陶石爍金鑑煮冰摧
舊俗慙卑窘新開騁博該
廣寒今已到姑射不須陪

堂堂瞿曇生王宮幼年夙悟
它心通梵書未睹口已誦
底用城闕窮西東淨居老人
幻境異故作恐怖生愁容
世間習妄了莫喻要以神化
開自龔歲時相仍作遊事
皇城集隊喧喧撞吹螺擊鼓
雜部伎千優百戲羣追從
寶車瑰奇耀晴日舞馬裝
轡搖玲瓏紅衣飄裾火山
聳白傘撐空雲葉叢王官
跪酒頭叩地朱輪獨坐顏
酖烘蚩氓聚觀汗揮雨士
女簇坐肩搖風人生有身
要有患百歲會盡顏誰童
西方之國道里通至今生
老病死與世同



龍門

君恩八度過龍門，眼見蜿蜒守黑雲。漠漠沙田荒礫滿，空將霖雨一溪分。

清容居士戲題關平四集云：關平四集詩百首，不是故歌行，路難竹草，著風茅屋，下它年，數作詩，因看又王士禛奏謝關平百首詩後云：玉函紫生貝閣，高騎鯨人去，天定邊關。江一夕秋風到，關平。聖明神清翠海。

青閨怨

此首從德安錄入

妾家住在湘江曲，門枕湘江春水綠。年年長是暮春時，兩岸人家啼布穀。自君話別湘江頭，獨上層樓彈瑩篴。蛾眉不掃遠山碧，滿隄芳草春正愁。舉頭不見君，但見湘江雲。江雲聚復散，妾心空如薰。舉頭不見君，但見湘江水。江水去不回，妾顏爲誰美。美湘江雲，湘江水悠悠。何日已舉頭望君，君不回門前楊柳空依依。

至治癸亥八月望日同虞伯生馬伯庸過槍竿嶺馬

上聯句

有嶺名槍竿，其上若棧閣。白雲亂石齒，青峰轉窅脚。積冰太古陰，出磧無底壑。馬飲沆，澄泉鷹盪扶搖幕。轍迹委垂紳，人聲發虛縹。鷗飛接鳥背，羽沒疑虎鞞。一作霧松秋髮長霜，果春頰。一作紅薄升樵不知疲，獨往端有愕。兢兢牙頭漸，抗抗井口索。凝睇見日觀，引手按月廓。南下眇塵海，北廣終沙漠。金橋羣一作仙迎，一作玉幢百神鑿。禽鳴蜀帝魂，鐵鑄石郎錯。鈞鈴挂闌干，一作擡擡槍斂鋒。鐳屬車建前旄，馳道徇嚴柝。載道三人行，頌節半途却。

送曾編修同王繼學聯句

奇鶴慕南雲，俊鶴欣北雪。行藏龜左顧，去住坂九折。纂書墨兵從，擬制銅史挈。佩委松蘿回，冠裁星光徹。觀花窺日輪，井藻旋風鐵。歸思紅葉高，家憂紫荊裂。晨裝發五兩，夕祖謝駟



賦沙明石痕瘦川遠梳影列吳歌導鷓舞楚製慘鶉結汀葭
青女臨岸橘黃人揭組練危瀑懸簫磬古灘咽詩箋江神幻
目送山君別炯炯雁集洲挺挺鶴鳴埭賈馱魚貫直僧屐鷺
飛滅前坡指迎帽舊墓拜表碣明知紹世譜詎有逐宦輟兒
孤文襁昏女乳粉鈿涅淡思振鴿原後厝起鳳穴過都塊非
歷去魯浙豈接歌驪念睽違瞻瞻數盈缺

素處士哀

哀字德平與伯長為族兄弟善書法隱居沙家山常作
求志賦以敘次先世遺業詩多失傳并附聯句譜作

東湖聯句

舊學蕪三史新居隘一屋煎熬魚煦轍奔竄鳥驚弦擬整登
山屐伯長須乘破浪船出關塵已遠德平過球意爭先趨船攢棹
聚伯長浮梁斷鎖懸潮渾江葑沒德平勝破岸藤纏戍柵依樟密

伯長官隄砌石平機間蠶喚織德平砧響鴈傳箋乍靜喧煩耳伯長

猶欣輾轉眠鶉橋華屋廢德平鵝雁曲河連猶實閑農具伯長蟻

嚴絕竈煙急紫紅薇膝德平辨髮黑垂肩估客編文具伯長郵亭歎

緯木棉生涯疲剝割德平世路窘迫遭龕室休行客伯長郵亭歎

逝川鞦韆圍獵罷德平聯騎縱游旋路轉分支港伯長川明幻別

天鄖城花已暗德平甬水恨空傳數埃搜唐刻伯長題詩紀宋編

會堂夫子像德平汲井隱居泉海眼藏龍窟伯長心射鹿田水

鳴知權急德平岸走河途遠隱見岡巒近伯長低昂橘柚鮮青山

猶五里德平綠樹已千年魑憤如雲擁伯長閑花似火然芋裳遊

女淨德平蘆管野伶姪繫纜披團氈伯長循溪舍竹復徑香幽菊

傲德平土薄假山偏燈火精蘆古伯長衣冠故物全登門論子姓

對坐欽姻聯金魄篩窗影伯長丹砂養井潤螢飛光熠熠德平

鶴唳翼消消斗室橫烏几伯長方牀藉素氈魂清時入夢德平意





得竟忘筌過墓成肩戶伯長 遵湖復扣舷滄洲迷秀麥德平 真隱

拱朱椽碧洞諸天香伯長 蒼珉帝畫錫梯危頻縮武德平 像寂且

擎拳紫府商霖歇伯長 丹書漢澤宣銅鋪苔暗蝕德平 經皮燕新

穿倦鳥辭枯桺伯長 游龜戴早蓮古奩開激豔德平 斜穀縹漪連

淤寒艾排劍伯長 洲乾荇糝鈿官徵都尉粟德平 漁納水衡錢王

絕山靈泣伯長 祠荒野老憐紙旗鄰社鬧德平 草廣曲河填此去

真聊爾伯長 斯行信偶然柏幽藏魁魁德平 潭黑袞峽挺雅興嘞

嘞鹿伯長 勞生跼跼奮攬芳真嚼蔗德平 寫絕擬和鉛轍跡蕪菁

騎伯長 麻茶菜耳緣貞娥鬱龍虎德平 曹相紹貂蟬宰木分神隧

思亭列石筵風霜翁仲老德平 香火釋迦專楚些招隨魄伯長

王官愜昔賢拜峰誰控勒德平 篆水自書玄屈曲東西路伯長 縱

橫南北阡絲華畔轉電德平 得失口垂涎絮酒悲宗老伯長 囊經

想地僂房溫連梵唄德平 市近接腥膻破露生衣溼伯長 登坡弱

足胼卧牛遺扁暗德平 眠鹿繪容度金刹從茲訪伯長 塵櫻合少

獨仗山靈運蹕德平 衝雲子賦題檜煖蜂偷窺伯長 蘆寒鳥啄綿

蟹稀整數百德平 樵夥斧論千淡日收人影伯長 空嵐漲土挺蒲

葵遮望眼德平 繭紙論吟篇除道家僮嬾伯長 偷程地主僕蟻封

徒曲折德平 駒隙漫拘攀碎石行行直伯長 修篁个个圓溪叢鷺

雉翠德平 英徑聳楠檉濯錦芙蓉豔伯長 飄香桂子駢雕楹回複

道德平 斜閣布陶甃刻畫功難盡伯長 翬飛勢欲翻奉常陳劔履

尚服錫絃緹憶織斂人網伯長 惟疑蜀國旂妖姝汗粉頰德平

土偶聳高顛祛石當時力伯長 臨淵昔日權只今畱舊業德平 何

處覓幽禪燕領風雲會伯長 龜趺日月躡蛛窠緣袞服德平 鼠跡

上朱箋累僕供朝沃伯長 因僧進午餐佳城蹲五鳳德平 素業廢

三鯨勝己窮蘭若伯長 名猶慕偃佺臺空霞珮冷德平 殿寂羽幢

萬觀主何年住伯長 真官永世鍊畫梁誰復葺德平 美蔭久頻脰



八百六

駕逸誰能仿明堂企棟梁武庫輸一作簾蕩氣合芝蘭芬一作

學媿蓬麻長大施朱弦清小薦金莖沈雲間鶴孤唳一作

天外鴻橫上曉舂層層一作冰午店憩平壤追攀噉煙濤一作涉

歷走塵鞅長淮橋蟠蛟薄霧裘驢駛風臺牛一鳴一作日觀雞

三唱團桑沃如蓋宿草亂若緦青帘客沽酒一作素鬣漁收網

心觀洙泗流眼豁恒岱爽迨程騎侵星一作勤耕農植杖俗

厚喜豐登氣俠存慨慷伊河既東流一作維斗復北仰誰云風

土殊始覺宇宙廣骨聳終超騰神清何慷慨鈞天夢非真一作

廣寒步空想銖衣入閭闔芥粒視北垞千官紫府榮九奏形

庭昶構文翦金炬一作展采簇天仗清都踰咫尺弱水漫方丈

絳旂雲霧開寶扇日月晃仁聲被八表一作德意蘇一作羣枉泥

檢極封崇芬苾嚴貯變瑞氣藹重重泰階瞻兩雨駭峰出天

廚一作裏躡錫中帑鳴珂接俊彥正笏嫉一作偏黨德人笑采芝

逋客棄拾椽茅拔要有方一作矢來本無竊湘纍但魂詞越相

僅金像遭讒氣徒憤得計身何往豈如及承平相與窮昭朗

君行步飄飄我滯心悒快輕霜著衣一作帽一作微霰點一作草莽

離歌起蒹葭古製出一作盆盎先登匪十獲後至激孤獎城南

銜火淡一作塞北音書咄東一作風漸披拂臘水初一作澗潑詩成

愈加險酒盡未為彊雙眸秋水炯一作累語春波盪經行度崎

危交友希個僅羈遊棄楚荒遠客憐齊倉光陰尺璧重一作事

業千金賞行還雁埵頭復睹鴻都樹時來戒步窘事至勿枝

糝脂韋本凡近一作鐵石乃忠讜詞林納疵美書田課荒穰列

仙會儒癯羣仕趨吏驅陸生強咿憂陶令終翫齷貞心百壬

辟正色上帝享徒為捧心施莫學畫眉啟功名要無心造物

端有相行行遂初志作事記疇曩一作

秋雪聯句九月十五日

同山長聯句

卷

秀野草堂

五言古
金神縮兌澤水妃表玄英西郊散冰粟北戶垂珠璣三登登
重瑞六莖凌孤清白藏縞衣舞顛氣霓裳呈楚客迷望眼羌
戎候軍聲桂粉靈杵飛殺精靈囊盛降霜鄒子憤停日陽侯
爭澄霄鶴失頂空江鷺搖睛菊貞返素朴木落超空明鏗鏘
商籟諧大小藍璞成蒼花騰壑乖梅蕊光檐楹初疑蚊蚋集
漸覺鶴鶴迎漢盤結夜瀟韓堂滅宵萊陽和趨報社嚴凝儼
書正掩被青女辟沾中素靈驚擊鷹眩莽蒼樹羽登崢嶸長
楊散旂屋五蠹增門閤絮圍柳殘葉鹽裹荷雷莖鈴飄孀娥
匣旋落少昊旌井梧炫銀牀庭櫻轉珠纓萬入西帝遊六變
坤母寧初驚遽然至忽訝乃爾輕單衣巫搗素黃裳倏飄瓊
陶姬却帳暖唐皇咽簫橫昊天有正命殺氣何橫行沈沈宸
居肅兩兩台階平胡吹偶先集澤雷久藏鳴碩果理因在飛
葭渚無營

送仇仁父分教溧陽兼寄張仲寔

往讀大曆才子詩常恨諸人不公卿當時將相漫豪舉誰如
千年履句畱佳名破帽飢吟孟貞曜一尉辛勤晚初調至今
山水餘妖姍尚有當年賦詩料廣文清絕非壘曹况君意氣
凌雲高翼宮寬閑衿佩集底用如彼雕鐫勞丹陽湖西足煙
樹想像昭關遁逃路六朝舊迹徧蒿萊盡是諸賢醉游處人
生自古并合難詩人今日盟未寒聯珠粲比百里聚會見卜
史昂頭看西秦公子眸炯炯陽羨三年官舍冷憑君爲我致
相思行矣追尋嘯煙艇

送屠存博分教溧水

海內文名三十年青衫初映綵衣鮮積薪未許論工拙拾級
那能較後先臚舍談經周禮樂鷁舟臨賦晉山川春風無限
分攜意目斷楊花綠水邊



香港中文大學圖書館
SUN YAT - SEN LIBRARY



NATIONAL CENTRAL LIBRARY, TAINAN, R.O.C.



800280



悠悠秋翦菘晏晏春食著親歡戲假面客至樂吹簫待才願
優游使酒漸諧譙山淡木敷榮野迴鶴寂莫擔登踏槐黃憂
被聯棟芻移官居旂常職領專鋒鏘遮塵帽頂席隨俗屋蓋
蕩俸錢具蕘醢飲餒嘗膾孤危衆易傾獨立古難卓徒耽
防毒蛇空拳困狂狃出弊季子裘入舍居士屬海運知化賜
泥蟠見屈護門高舉荀龍才逸薦禰鴉逍遙投壺歌慷慨擲
骰噱有興卽騎行無疑豈龜灼俎豆觀揖讓賓介謂獻醉風
樞李涵冰日幌櫻衰酪鄰餓馬通變市醉羊屠醪耘德彰彌
刃稱藝弩引滿任情受世疵肆志揆古博奏賦始中程諫獵
終失度不念罄恤緯已謂童舞勺寢興避彈射周折準規獲
獲被丘中琴揚餘池上酌桐孫避空枝竹猗穿石籀南翁日
種漆北地日產柞蓄厚用不贖材衆工豈格甘泉祠猶清西
河居乃索著菽採衢謠湛露興徒号帝仁載大輿臣詩埒微



六十八
嬾史官詳纂記儲以掩瓊柏

自注詩中有三字非元簡基祖常策學不備用古韻故也延祐五年八月作

七十一

壯遊八十韻

十五讀古文二十舞劍器馳獵漆洧間已有丈夫氣裏糧上
嵩高靈竒發天秘遊燧三秀芝爲我擢翠空青丹銀品伏
龜鏤文貝駢羅星辰精附麗日月會紫鳳友朱鷺翩翩劇翔
戲飛閣舒鳥翼懸泉瀉珠琲磨崖見古刻應是列仙記捫蘿
欲登觀苔滑阻凌厲煙霞翬蔚階霧雨蕭颯至余時戴籜冠
綠壁照縞被檀欒有磐石其人每同憇北臨黃河水濁流觸
天沸蛟龍逐鼉鼉鱗介滿水裔衝波崩金隄萬夫廢稿事官
家憂其勞玉馬成沈祭江淮畫鷁船夜上誦嘒嘒魚鹽不直
錢寡婦豈拾穗釀酒相呼飲顛倒再拜跪中心忘嗔訶縱談
詆漢魏三十能歌詩鄙薄靡蟲技不冒學仕宦慷慨負高義
持錢送酒家觴至卽一醉羹茗解谷筍飯煮山陽稌莪冠擬

魯儒短衣真楚製遠行撥禹穴六月剖丹荔巫峽與洞庭彷彿蒼梧帝三吳震澤區幼婦蛾眉細唱歌攪人心不可久雷滯浴淮達汶泗摩挲泰山礪聖鄉有亾書求道亦容易童子操觚贖價重麒麟蜀京國天下雄彙英盡一世舞羽肅文教橐甲飾武備馬跡見騰塵車轍聞夏轉壘騫天觀起鱗雜井屋綴千畝開靈潢馴象浴其洫我皇拓文場羣壘咸戰藝藝汨于黔婁生言辭罔締繪但幸晁董死收拾在等第臚傳下閭闔恩澤承滂沛春雲覆林塘雜花懸火齋詞垣正舒華吹竽獨無喙執筆御史府羞縮如牡蠣彈評則春秋組語失剗厠問俗西夏國驛過流沙地馬嘶首宿根人衣駱駝毳雞鳴麥酒熟木杵薦乾蒼浮國天竺學焚尸取舍利安定昆戎居食鄙何足貴返途歷郛岐原田表古啜宛宛陶穴民艱難謀樹藝鑿山蕚秦魄茂陵迷漢窳黍離悲故宮脩竹編清渭日入



孤狸驕天陰蟪蛄將溫泉山津陽古瓦識唐宇關河隔山東
華岳秋愛霽首陽餓夫薇霜露已憔悴鑄牛挽浮梁恍惚水
所噬晉俗棗處黃翼馬電蛇駛井陘阨坤維太行逼象緯煌
煌日圍近赫赫天人瑞田舍植汶篁郵亭擷吳桂優游逢化
國俯仰詠樂歲豈用百二險自乃十一稅北都上時巡扈蹕
浮雲騎宴鎬帳殿移拜洛周盧銜巖空山櫻繁川曲紅藥膩
列障敕勒塞萬里靜烽燧九節菖蒲良貢篚充藥餌嗜昔閉
戶居耽讀未見試三年不窺園自謂五經笥四十得休祿僅
可給美饍誰能薄淮陽不作鴻臚寺簡書畏懷歸孤矢示初
志振鷺方擢質冥鴻忽垂翅感歎對囊螢與言友荷蕢諒非
廊廟具頗異市井輩當曳鄒陽裾願補文侯錄

贈客

嬰燼擢蒼蔚繁英粲紛葩銀繭霞已積翠幢栢方遮劇飲肆

豪縱清談宴賓嘉叫嘯虎當巖趁踏鶴行沙聯蟻聘趙女貫
珠唱吳娃露庭汎蘭叢風閣透窻紗魚泳文波圓禽翔商雲
斜逸樂諧金石清真况煙霞洗藥秋汲澗種秫春燒畝寓言
託莊列潛心著義媯所貴丘園賁終然心匪遐

送袁伯長歸浙東二首

龍角不如犀常不生馬廐麟趾不如牛終當在君園我行泰
山河日觀望朝候見子被雲服家居夾靈鷲揖之不得近跋
暮塵光後

雞鳴戒僕御具食起就塗僅取資給周豈謂車騎都行過青
齊野忍見人逃逋翁姑纒帶索跟脛無完膚卽欲與盤餐但
可飽一夫遲遲去國旌能得不疾驅

西方樂

魯郊秋已淡西澗多蒲魚日莫積霽重維舟月生初露涼水



禽宿雨晴豔芙蓉樹花結楚佩宛若湘南居

春雲

高雲起城闕流離度庭樹依風拂迴塘波瀾光影注荒林帶
疎煙照日亂縈縷婉變連浮陽空明映淒霧嵐翠含玉暉景
采滿巖巖道遙幽賞諧緬邈世娛阻

賦海月送彭君教授九江

江月照人近海月涵太清大地積微塵何能翳其明邈光儼
陽耀陰魄獨含精况爾朝夕馳呼吸成虛盈持茲燭玄造萬
類無遁情彭君忽起捐子以知言名

飲酒五首

進士當盛明自謂非時才狂斐學文字無聖為我裁二者俱
寡合終令智士哈斯旦已陽春對我聊持杯祖母在堂上小
孫方稚孩俯仰見五世居生豈悠哉

簡編有重譌折衷無權衡黎庶有重困救藥無持平昔者賢
聖出屯蹇蹟其身躡身不躡道龍蛇果能伸棄置姑飲酒陶
然會天真萬物各遂性雜沓向我陳

考妣早棄我得祿不逮親幸茲有祖母九十康強身我情終
不樂日思我親仁襁抱免水火少長俾知倫出入鄒魯俗用
變宿習因植松在淮山稼田為齊民與念輒涕泣有酒亦遂
巡

昔我七世上養馬洮河西六世徙天山日日聞鼓鼙金室狩
河表我祖先羣黎詩書百年澤濡翼豈梁鴉嘗觀漢建國再
世有日碑後來與唐臣肩裔多羌氏春秋聖人法諸侯亂冠
笄夸禮卽夸之毫髮各有稽吾生賴陶化孔階力攀躋敷文
佐時運爛爛應壁奎

嗟哉寡諧合蒼髮禿不齊鵲至卽飲嚙猶恐逢訶詆衆人以



儒進我不限吏資入官養文舉惟恐不合時含笑作雅詠遭
罵亦詭隨出入踐華要誣謾成其私積階漸崇貴剽獵章句
辭鼓頰說古今證據稱云為斯世豈可誣小夫甘自欺與言
發喟歎飲者終不知

留別沂州張君仲

揚然下彭城分驅上沂水與子作別離春言重徒倚曩在京
華居連室同井里出則馬^{一作}聯入則衣被比今也^{一作}各散
去相顧意未已我操田器歸子執州符任慎勿輕此身期以
善自止

觀耕者有言

庶矣新田殖疲民得無飢先輸公家賦又足食其私老父指
我語歲功實由茲勸農古有官助給牛種施今官亦勸農行
田吏奔馳爾去告爾長我自安無為

禮部合化堂前後栽小松

買松栽兩階綠髮已可梳恐是女元君截髮生地腴遲爾千
尺長下產黃琥珀服以安心神飛身作仙客

寄六弟元德宰東龐

我有六兄弟我長汝最幼我長守田廬汝幼侍親右跋涉萬
里途隨牒越閩岫親復當官清晝坐寘宴豆教汝讀詩書夙
夜儻文囿不幸親棄予萬里汝扶柩汝兄元禮賢斬服攜汝
走我自河淮南迎喪匍匐救號哭天不應崩裂屢顛踣歸安
桐鄉阡銘文手自鏤買石營古儀樹栢夾漢獸俯仰歎存沒
今茲霜露又汝今出作縣我偶尚書選戒汝憶親教公田代
耕耨汝素謹禮法口未見噴話更友歌我詩無視我老謬懽
悴傷民恫恚忿兩莫關縣政書考功同去聽山潘

端午效六朝體



修篁發秀林新荷疊芳池采絲擷霧縷紗縠含風漪蕤賓應
樂律端陽正歲時覆馥蘭湯浴盤盪蒲酒持漢宮闈草戲楚
船張水嬉江心鑄龍鏡好用照湘纍

移梅四首

幽屏逐魚鳥沈跡倚隱淪所欣在林藪嘉植日以親眷言江
介品紛葩號南珍遇我好奇服移根得良因井井十畝園菁
節蔭澗濱縞裳擢玉質定此空山春

始逃變下厄復脫燎原焚結根園畝間炯炯臨水濱疏華照
歲莫綠萼栖實重春陽桃杏繁鼎寶獨已先選情愜真賞來
置我石田北枝散餘霞苔光生碧鮮

玄冬陽已復仙葩綴疏星隔浦映碧竹隨風墮寒燈我來刈
薪蒸弛檐南山陘攀莖嗅清馥掬英嚼芳馨膠結灌木叢顏
色無光熒彷徨未忍棄洗濯歸林亭

植爾當庭隅豈復資鼎味遷爾自谷中豈復相媿媿列列玄
冥候衆植各浮脆高標自凌寒孤尚獨冠歲么禽何處來飛
下雙羽翠

初日二首

初日照我樹我樹日華滋檀欒綠陰合四顧無曲枝盛暑熾
煩歎其中有涼颺成林蔭千畝棲息任所宜

初日照我書我書在東牖赫矣先聖言天地相永久秦火雖
燎原其灰爲世壽人文待茲成老死學敢後

史館閑題二首

騎馬到畫省冠佩趨几筵豈但文字美所樂長官賢京國足
府寺金穀相百千飛書日雜選奔命思不先肅肅館閣嚴操
瓢績簡編上有日月光下有草木妍森羅大象列俟此言語
宣塞千味儒學羣髦辱官聯遭逢賴明世益喜身悠然



畫省真仙居華屋映丹樹青石倚闌干松髮沐雲霧綺疏刻
連錢承塵畫翔鷺中有河漢文夜溪室光聚玉函黃金鑰太
史自侍御河上一豎儒伊吾誦章句偶趨形庭詔詞林通天
路雖樂文雅懿終懸紉繹誤

擬古

長安青雲士任俠日娛遊千金爲人壽萬金買名謳小舅拜
郎官女壻恩澤侯出入意氣盛歡樂不知憂銀梓薦海品羊
酪乞蒼頭生逢承平世死葬崑崙丘

登都北神山辭中題辭

過溪踏瑤瓊入山采蒼翠仙宮名神山山下負六盤背我來訪
丹藥羽人已千歲清嘯響山谷幽姿媚松檜白水從北來南
與衆川會開窻目沃野千峰儼相對自是山林樂何但官爵
貴買田釀清泉里社日相慰詩成恨如失天風逼衣被東望

鄒衍廟杯酒可遠酌談天劇當時古屋尚粉繪騎驢獨歸去
人世空一喟

種桃

種桃南山麓三歲不得實種瓜東郊園擷之在百日豈不思
遲莫終焉有常食如何種一作種瑤草千歲始一獲

擬古

驅車上疾坡六馬汗滿溝解航下急瀧百夫不能留微機有
逆順無用卜筮謀車遲或可安航速或覆流

度居庸關次繼學韻

飛鞚陟雲巘凌霄盡圖畫天氣吹高寒山雨灑長夏冥冥白
鳥去寂寂松子下陸行石當途水春泉繞舍高與蜀道齊漢
乃盤谷亞筍與約重來羸馬苦常跨朋從詠連壘酬應給閑
暇得見王子喬吾將驂鶴駕



題惠崇畫

龍門千尺梧桐樹多在石崖懸絕處上有古巢生鳳凰鳳凰
臺高山水長吳鷺八繭白雲絲畫史落筆光陸離江天萬里
莫射鴈春草年年出湖岸

淮安路池山

淮浦蒲花秋渺渺淮岸楊花春裊裊白魚初下酒船來十里
風煙隔飛鳥吾生欲向淮安居更聞池山好田廬濯足滄浪
箕踞坐不問朝家求聘車

贈陳衆仲秀才纈雲辭

纈雲織波射金水郎君水西著皮履南陌紫臺十丈高捋鬚
買酒意氣豪萬里將書憑好鳥荔枝千顆團團小天津不隔
少微星閭闔門開夜光曉

湖北驛中偶成

江田稻花露始零浦中蓮子青復青楚船祠龍來買酒十幅
蒲帆上洞庭羅衣熏香錢滿篋身是揚州販鹽客明年載米
入長安妻封縣君身有官

李後主圖

澤國中寒歲年宴沙嶼潮痕明石棧風吹半樹野梅發天上
書來問春鴈江南後主丹鉛手畫盡冰絲世無有官中長畫
諫囊稀媚嫵吳娃雙進酒

寄鄉友

河邊老父念我出遠寄京華書一行謂言白髮今多少又報
南園竹樹荒門前石田耕秣熟犢子新生走如鹿莫戀官家
有俸錢長年作客身如束

題明皇端箭圖

寧王玉笛吹鳳凰桐花秋露宮畫長開元天子忽思武手中



金箭照眼光何物翠婢出後房羽林孤兒射殺將坐中凜凜
無漁陽

上京書懷

燕子泥融蘭菜短壘疊荷錢水初滿人家時節近端陽繡被
羅衫雙佩光共笑江南五雜組畫鷁浮波供角黍沙苑射柳
追風駒古來北地爲名區

室婦歎

南陌日長春已半天風猶寒室婦歎咄哉室婦爾何爲卉衣
康粟充凍饑飽煖無憂樂以嬉乃此屢歎將有私室婦涕泗
言復咽食鮮被良焉足說近聞官家賑貧民惟係諸州已捐
瘠翁姑帶索行纍纍弱兒失父亦夫失妻哀號卹空野樹橋
部屋見斗餓鼠號縣令具名報大府星火符來應期聚索錢
買餅餬公卒書券質田問部主艱難憔悴不易狀誰實爲之

俾無養嗚呼吾人痛切膚忍死莫作盜賊徒君不見蒼鷹乳
虎有司靡何但歲凶人化鬼

息齋風竹園道士華山隱得之命予賦之

往年家住箕箒谷丹鸞之實美如粟玄雲翻空下漢觀昆吾
寶刀削秋玉石衣漬錦侵書光風微粉墮生細香林館瑤臺
九天近夜寒笙磬聲鏘鏘萬斛蒼煙鬱江雨二妃彈瑟瀟湘
浦郭筒蜀酒亦堪沽蟠石雙杖令誰取河朔歲晏冰爲梁羣
木鱗皴臨雪霜遲汝狂飈莫吹裂裁管他年侑帝觴

上京效李長吉

龍沙秋淺雲光薄畫羅宮衣侵曉著吳娃楚娘侍團扇象輿
鳳輦明珠絡椒花染紫風雨香三十六盤天路長南都北都
望行幸千秋萬歲迎君王

李夫人



未央天子香熏骨夫人不貯黃金屋水銅無光澀秋月雷得
當年舊蛾綠瑤臺夜佩聲闌珊沈雲叫鴈沙泉寒二十五絃
彈鳳凰玉釵小燕飛春山

蔡州妓趙氏墜崖以死自誓作詩韻俗

鱗鱗汝水冰碧光汝之左右百草芳紅蘭紫桂媚長晝鉤輪
鳥子回銀塘芙蓉無數菱葉小西家鞦韆屬年少燕泥霽雨
風景甜簾箔依稀有歌笑趙氏女子邯鄲娼綠絲繡履踏春
陽心思宛轉縈雲縷羞對兒郎唱鳳凰樂山嵯峨石生雨鄉
人迎神奏歌舞婆婆起向神祠前祝願生身事針組野風吹
目雙淚零泉聲松韻相冷泠誰言女子情愛癖誓死命輕如
鳥翎鳥翎飛上合歡樹開花夜夜無愁苦秋香不斷相思浦
玉釵斷股埋黃土

秋意

銀牀墜露下高桐竹練含冰雷麝籠蒲萄酒作碼礪紅湘娥
江邊采芙蓉月華流影天漢東素商淒清颺微風草根知秋
有鳴蛩

寄家書

春雲閣雨花泥少池上波平飛白鳥鷓中河外盡天涯蓮葉
圓時身到家

送文著作往鄂州渝南使

大化均天施黃圖象岳寧宣風依日月發號布雷霆貔虎嚴
分鎮鷓鷯蔚在廷芝莖聯孔廟萸葉茂堯庭珠米圓圓白樓
桑箇箇青謳吟典隴畝游衍及郊垌楚俗那三戶滇童信六
經已知含煦育復此仰儀刑使得皇華美歌應湛露聽賜衣
裁錦段官醞應瑤餅上國崇懷服熙朝尚德馨魚書開粉蠹
雞卜枉軺星鄂渚翔鸚鵡燕臺念鶴鶴歸途回四牡楓樹失



江汀

送王眉叟真人

秋暉上寒竹白鶴立蒼苔石洞松花落雲房澗水來彈琴翻
道曲搗藥應須哀別浦迴船急孤山看早梅

伯長內翰與繼學內翰聯句賦畫松詩清壯偉麗備
體諸家祖常實不能及後塵也仍作詩美之焉

吳絹冰絲白秦封石髮青沐華浮鶴露殿景蔽鶉星刻畫風
雲狀雕鏤鳥獸形哦詩鏗玉署集句燦珠經熾熾舒光氣沈
沈逐杳冥離歌三疊唱凱奏萬鏡聽肅穆官師位雍容樂舞
庭江花春豔豔山竹雪亭亭自笑如塵俗懷慚似酒醒無因
題琥珀有去對鷓鴣

春寒

春寒憤子瘦誰與念農耕地底多生暖天邊正要晴落梅

雪暈裂竹見風聲爲問催花鳥如何得使名

謁告書懷

先子桐鄉地年來憶舊遊山春花競發沙晚水閑流石屋青
霞夜藤牀碧樹秋防身龍具在強欲問吳鉤

送董仁甫之西臺幕

西南萬里地詔屬大行臺秦樹浮天去巴江帶雪來山河無
用險邦國正須才臺幕風流美書籤想盡一作開

靈州

乍入西河地歸心見夢餘蒲萄憐酒美苜蓿趁田居少婦能
騎馬高年未識書清明重農穀稍稍把犁鉏

宿遷縣

河伯朝宗日黃昏一作出岸高蛟龍分窟穴舟楫用波濤使者
修隄急田畝棄屋逃無錢誰貫汝歲晚更嗷嗷



天府河流北徐方禹跡難青山開石峽白日看風湍星宿光
芒合坤維脈絡蟠吳船牽百丈醞酒酌陰官

呂梁

海子橋

朝馬秋塵急天潢晚鏡舒影圓雲度鳥波靜藻依魚石棧通
星漢銀河落水渠無人洗寒露爲我媚芙蓉

秋谷平章生日

上宰儒宗重中台位望隆承天施坤北捧日照瞳矐汾洛精
靈合文章運會通鄼侯初亦一作昂周翰降維嵩姪正逢陽復
裁車舍斗中眉毫齊紺髮仙骨炯方瞳鸞鳳翔千仞貂蟬侍
兩宮天池浮畫鷁公袞煥華蟲造命一作元化書思沃帝聰山
河尊社稷禮樂賴臣工韓國蕃宣永高皇報施崇從來黃閣
貴只屬紫芝翁檻竹沈沈翠庭花灼灼紅道山藏畫象詞館

轉詩筒洛下耆英盛人間壽域同君王自養老何羨菊潭東

泉南孫氏園亭

鑿石通歸沙浮梁看浴暎鴨關萍上蹇鹿柵蘚生垣蔭荀垂
梔子簣篔簹長竹孫書香芸辟蠹席暖錦裁鷓交客登仙籍承
家荷帝恩冰甌蜂蜜酒榼荔漿翻吹簫花園屋彈琴鶴舞
園海雲春有態閩雪夜無痕誰謂衣裳嬾予今杖屨頗持鬚
歌月地翹首望天門

次韻繼學三首

金爵層霄外銀猊曲檻邊含香俱國士持棗半神仙豈有遮
塵手應無見麴涎池清天似水席暖蜀如綿客送蒲萄酒人
分苜蓿田書思趨豹省接藻賦龍船時上京自大
都移舟至誰念馮唐老爲
郎白首年

雞塞西寧外龍沙北極邊有天皆入貢無地不生仙鵲玉光



四首
含水驪珠溼帶涎香清堪閉閣衣薄豈勝綿珥筆遊鼉禁扶
犁占鶴田酒來揚子宅人上剡溪船自信篇章貴能歌擊壤
年

丞相晨趨漏元戎夜拓邊碧雞崇漢時丹藥監秦仙敢謂整
頭選初逃虎口涎柳詞方濯錦雪賦已抽綿豔豔金爲屋輝
輝玉滿田客衣隨楚製鄉夢逐吳船所賴三階正螭坳記有
年
陪可用中議祠星於天寶宮
致命司諸席元辰集醮筵星君符介壽歲紀輯安躔炬焰天
無夜熏焚樹有煙音如縷嶺上拜似竹宮前蕊笈祥延世
輪儼御仙日餘青燁接宿耀罽壇連象緯昭重潤齋明祝大
年步虛垂珮響奠幣織文鮮誠感將祭祀神娛樂鼓淵蕃登
歸帝胃乎祐播農田

崇真宮西梨花

春日梨花下相逢把臂行香痕憐粉白酒暈惜紅輕影動簾
穿燕聲來樹度鴛鴦共當拚一醉莫待鬢華生

明日在羅中官園池次韻

帝里春光媚花前可獨行額黃團帶小眉綠畫痕輕蕩漿波
浮鷁裁衣粉妬鴛却愁風信惡明日樹陰生

盧師山下過却景文參政墓

故相聲名遠荒阡松栢長地能終不夜天莫借飛光舊客驅
車過新詩灑淚傷千年此山下樵牧禁牛羊

送史正翁經歷之嘉興

京華春滿眼楚客榜船歸花送行衣舞鸞從上苑飛尊鱸隨
俸入桑苧接田肥鈴閣文書少還知小吏稀

姚左司墨竹爲賈仲章尚書賦十韻



江渚春生雨山楹夜宿雲籜鱗穿石錦節粉帶書芸玄玉昆
刀削素絲并翦分魚竿方問野風管已招君莫作宣房捷還
歌華澤文露零忻鶴警星度恐螢焚影似風檣見聲如雪幌
聞裁冠終有製作屋夏無氛移植驚燕叟盤根識楚妘中郎
揮墨汁宗伯侑鑪熏

送宋誠夫太監祠海上諸神

上聖崇明祀元臣屬有文內香開寶炷制幣出玄纁授節臨
前殿傳臚聽後軍酒清黃木廟魚祭式夷君颺母應回雨天
妃却下雲不勞風有隧猶願楚無氛漕粟椰耶見還珠合浦
聞穹蒼天垓泮溟渤氣細縕龍戶編魚賦鮫人織霧紋時祠
光炯炯宣室語欣欣鵬運連番舶輅歸願莫羣觀書曾拜洛
歌賦不橫汾越水琉璃靜閩花茉莉熏伏波封莫請宵吁念
華勛

求趙伯顯畫家山圖用唐李中貺

春鴈南來後家書一紙無山花應向日陂水計通湖羸特衣
資絮生蠶薄藉蘆久空拂白石強此伏青蒲琴客分抄譜仙
翁許借壺園紅樞火鍊沼綠芙蓉鋪嵐氣飄簷隙烟光鬱座
隅呼雲橫蟠竦問月看蟾蜍倚杖心何逸觀魚興不辜新開
竹林選并乞寫成圖

倚綠園

殖產吾何取開林我獨能縛船嘗取竹搆紙每移藤池曲波
瀟小花繡露雨蒸春雲同礎潤秋月共江澄鳳下非因食魚
來不可曾寫經還道士裹飯乞行僧筍屨新青折荷衣舊翠
凝浮甌茶有乳溢甕酒無冰香地畱文策書囊刺繡綾清晨
餐玉罷東坐日初升

出都



長城懷古處身在日華東水出盧龍塞山連碣石宮沙鷗終
自白霜樹忽然紅雲海鴻濛氣歸颿杳靄中

登雨花臺

積翠生層嶽凝光浴巨瀉吳城花覆井楚柯竹栽篙地近魚
龍逼天空鶴鶴高野橋皆蟠螭溪水盡蒲萄雨石逢芝箭風
林得鳳毛胭脂兒女小罽畫鬼神饗六代都銜壁三山尚戴
齋故宮猶荏苒古樹漫周遭仙洞歌瑤草人家宴碧桃飯香
非接浙酒好不第糟絲霧春連閭丹霞晚映袍攀踏忻境勝
跋涉憚人勞老我才還劣清資媿重叨採詩今有使問俗似
無曹佳麗千年最聲名一世豪歲時休濬日攜手可遊遨

贈楊洞天道人

我自不入俗君今又欲仙烏號百花裏屋住萬山邊密樹雲
難過空潭月易圓題詩秋卷了爲說小行年

五言六首

太行東北去形勢自天分一葦航吳越千車輓朝雲衣冠今
復盛豪傑古猶聞欲獻三都賦茫然媿不文
不作還山夢因吟李杜詩平生無飽飯抵死只憂時事實兼
唐史風流揖楚詞山川舊遊處千載有餘悲

好去春山路騎驢置畫中徜徉紫芝客憔悴鹿皮翁得酒寧
辭醉逢人莫語窮乾坤皆古意人自不相同

御史青驄馬詞臣白玉堂有才皆展驥此老尚亾羊雲海迷
舟路天風失鴈行不須愁白髮正欲媚幽光

開道光山縣城南十里賒人家依翠竹野水亂梅花應有仙
燒藥寧無客織槎行當問田畝結屋貯煙霞

栽竹復栽花居然處士家有田供白飯無句咏青霞春雨浮
鄰甕秋船繫樹槎漁樵相見熟來聽讀南華



北行

山轉疑無路溪溪似有雲衣裳沾沆瀣鞍馬入氤氳巖樹花
凝畫崖藤蔓駐曠佛宮金巾帟帳屋錦文文塵金車爭出霞
舒騎亂分煙中聽犬吠天畔見人耘草檄期誅泚歌詩擬弔
黃家家收棗栗處處種榆枌枕有仙人記琴無山鬼聞時巡
勞聖主靈會名神君泉脈流釵股松身鏤纈紋團團雷象迹
蟲蠹立馳羣龍虎盤南石龜貅鎮北軍井鹽仍磊磊馬酒亦
醺醺越貢珠璣錯夸瑛翠羽紛弓旌微隱逸斧鉞賜功勳俗
已多羊酪民還賤豕積雨餘雷菌長秋入地椒芥并邑聯山
海倉箱溢隴汾白鷹隨雪鴈黃鼠掘田龜太祖初飛御中原
正溺焚劔光明塞道箭影落冥氛聖嗣開元極天聲震大贛
轅門方納禹國鏡又收員降主來銜臂奔君自束組只今修
桐篋何但去輓轅公子衣縫掖王妃曳練袞期緣堯曆祚物

阜彝風薰學士工謨訓成均載典墳小臣難頌德祇合採書
芸

送同年趙繼清尹安陸

席帽文場裏于今十七年白鬚俱滿鏡墨綬獨行田鴉翼知
吾刺鸞樓覺汝賢高才多晚達未可歎連遭

寄舒真人

金闕來華蓋琳壇集羽衣石因鍾乳膩松爲茯苓肥劑墨香
翻杵修琴玉布徽天低臨象緯日近逼光輝竹裏開長運池
邊蔽小扉紅迷霞綺錯綠漲水環園仙杏葩凝赤蟠桃萼翦
緋龍來還獨宿鶴去更知歸割蜜蜂先避銜書鳳自飛祠雷
陳古啓符鬼掣靈旂丹井泉偏冽銅盤露未晞俗人那得識
詩客盡相依伊我逢休澣從茲詠浴沂憑師消鄙吝猶可採
山薇



送華山隱之宗陽宮

江閣魚龍近山房霧雨多地清天不暑池曲水無波筍籜迎
書帶櫻桃送錦窠呦呦呼伴鹿嗷嗷換經鴉養素行編屨乘
閑坐織蓑後篇餐玉汰一帙醮星科香地沈銀葉衣裾佩紫
荷丹光雷海月絳景出松蘿醉憶泉浮乳幽憐石爛柯神君
攀綠桂天女踏青莎邀客登山頂尋真入澗阿洞簫吹道曲
雲紙寫魚歌子髮今如此君心可奈何高談見明月爲我問
娑羅

石田山居八首

甲子人愁雨河田麥已丹歲凶捐瘠衆天遠禱祠難賈客還
沽酒王孫自飽餐憂憐驚面黑征戍出桑乾
積雨衣裳溼愁人是麥田泥將淡沒馬竈欲隨飛禽變火勞
薪盡家居老屋穿牆根雜蛙蚓擬買紫羅船

光山楓製錦潢浦荻飛絲秋熟何論酒魚來不計錢卜鄰多
野老求藥有神仙爲客留羹筍清晨步石田

四月淮天雨清林蔭碧池筍香鄰甕酒禽饗一作客窻棋田鼓
春迎社鄉巫夜賽祠漸知飄泊久自覺是農師

無麥夫何極吾憂隴畝空豈能驅盜賊得忍鬻兒童茶蓼充
腸熟樵蘇救口窮無端縣小吏召役到疲瘡

作客何多意淮南卽是家自牽蘿屋小不正葛中斜書嬾眠
尤熟詩來酒叟賒春天雲嫵媚相對坐鷗沙

竟日無賓主山房一禿翁竹光浮畫碧花蕊颺春紅田父分
雞菜一作鄰僧乞一作鶴籠時行親杖屨未覺坐書空

淮南窮僻地先世有林廬花曙鳴山鳥芹春躍岸魚鼓琴仙
度曲種杏客傳書朋舊如相覓休嗔禮法疎

用樂天韻因效其題詠閑意



縑絲車響雨來稀
畫圖中住翠微邨
北邨南桑扈叫家前
家後竹雞飛青憐藤
蔓春牽屋綠愛荷盤
夏翦衣夏憶江天
家萬里行逢僧子借
餘歸

壽郝大參

退傳歸來髮尚青
角中閑對老人星
鳳凰池上辭松閣
鸚鵡洲邊買竹亭
畱客只談三里霧
見人不問五侯鯖
慚無剛卯爲公壽
他日淮南種茯苓

寄隱士

林下蕭然一病身
可憐家計若爲親
葛花藤蔓供山貢
菘米蓮房給水珍
鶴子見貧能代僕
犬兒知主會憎人
清朝日日弓旌出
誰說巢由不冝臣

奉和奧屯都事秋懷

靈河七夕巧雲稠
墜露聲清夜得秋
月冷桂花飄左界
山寒

一作空

荔子落東甌
人憐紈綺裁
衣被誰借蒲葵扇
頭竹影

又作空

近窻砧杵急
夢隨南客問行舟

雙頭菊

金屈卮邊醉裏垂
秋雲如暈貯仙姿
寒生小靨翅鸞動
香入流蘇睡鴨移
結綬巧承西顛曲
落鈿羞帶月支眉
青霜爲我催憔悴
銀屋何人怨別離

送忽都達兒著作祠岳瀆

戊午秋元

日長東觀著書清
絳薦龍香爲帝擎
山發靈銀甕出河宮
迎節馬圖明行觀
謠俗期星使歸奏
蕃登拜月卿
千里楚鄉乘傳太
關人應識棄繻生

和繼學郎中送友歸越中

薊門東望海無波
誰許山人問薜蘿
雀舫春聲畱水鷺
鵝袍秋影動天鵝
鑑湖草滿芙蓉少
鄞縣一作水潮來牡蠣多
羞見京



塵遮帽頂羊裘亦欲換漁蓑

輓何得之先生

手織烏紗日賣錢全家閑一作住五雲邊伏生有女書空在伯道無兒世共憐北市行歌花爛熳西亭坐嘯月嬋娟少微光氣一作暮今年聞知是詩隨過海船

錢塘潮

石橋西畔竹棚斜開日浮舟闔歲華金鑿懸崖開佛國玉分飛瀑過人家風杉鶴下春鳴埵雨樹猿嘯暝蹋花欲賃芟田來此住東南夏望赤城霞

追和許渾遊溪夜回韻

溪水連雲過竹間溪聲雲影半潺潺鶴來近屋童看熟鷺下長松客對閑直待月痕侵石隴還期煙色認柴關人生豈獨官爲貴好向君王乞越山

○賦王叔能宅芍藥

鴛粉分奩豔有光天工巧製殿春陽霞繪紫積雲千疊寶蓋凝脂蜜半香竝蒂當階盤綬帶金苞向日剖珠囊詩人莫詠揚州紫一作便與花王可頡頏

上京翰苑書懷三首

沙草山低叫白翎松林春雨樹青青土房通火爲長炕羶屋疏涼啓小櫺六月椒香駝貢乳九秋雷隱菌收釘誰知重見蒼峰客颯颯臨風鬢已星

門外春橋漾綠波因尋紅藥過南坡已知積水皆爲海不信疏星又隔河酒市杯陳金錯落人家冠篸翠盤陀薰風到面無蒸暑去鳥長雲柰客何

萬里雲沙碣石西高樓一望夕陽低谷量一作牛馬煙霞錯天險山河海岱齊貢篚銀貂金作藉官窰磁蓋玉爲泥未央殿



下長生樹還許尋巢彩鳳樓

次韻王參議寄上京胡安常諸公二首

石甃冰澌古不消，廣寒張樂喜聞韶。
五防戲馬春旗合，百隊回龍曉仗朝。
閨闔門高承藻井，番禺縣遠貢鮫綃。
年年載筆陪京道，題柱相如又過橋。

省中溫樹晝陰陰，郎署熏衣盡麝沈。
星近紫垣明上界，日行黃道對天心。
和鸞秋駕車塵靜，佩玉朝鳴漏水深。
好乞龍門灘上石，種桐千尺斷為琴。

貢院憶繼學治書

棘闈粉署隔重牆，校藝分官屬玉郎。
五夜風簾燒蠟燭，九天冰樹削龍香。
周旋接武尚書履，供帳留茵御史牀。
臚唱閣門春色曙，侍臣應奏慶雲章。

治書寵和誤用光字仍再次韻

金吾魚鑰限南牆，襜袂被淹旬借直。
郎燈轉九枝，回晝景筆題雙樹。
奪春光，番禹珠璣寧無樹，勾漏丹砂信有林。
明日大廷親策試，昭回雲漢見天章。

治書再和復次韻

西南春巷杏花牆，索米長安漢戟郎。
市裏忽聞雞吐綬，海邊還報鳥含香。
月移桂樹通階石，芝發銅池謝井牀。
傑直閣門休沐夕，新詩刻燭賦千章。

貢仲章待制寵和次韻

宮雲光影度椒牆，待制官高不是郎。
夕拜日升龍尾道，朝回天賜馬人香。
戴憑久負談經席，阮籍唯知近酒牀。
春巷杏花開未遍，門前欣得碧霞章。

畫古木

桑空河上生賢相，楓老山中化羽人。
未借九關當地軸，還曾



八月上天津雷燒桐尾琴材古玉刻龍形劍具新雨蝕蒼皮
苔護石泉春玉乳月翻輪東隄楊柳春煙暖西浦芙蓉曉露
勻偃蹇孤根巖壑氣我知棧樸不爲薪

鄒陵別南客

稜層林表白浮圖古鄒城高旅望孤秋雨喜沾梁土麥暝煙
愁合楚田蕪行人北上隨沙鴈歸客南還對渚鳧溱洧波清
多草樹百年生聚尚繩樞

寄弘長老雲山

曙雨初生蝶竦橋梵山吟嘯不移朝曾分禪榻春盤磻叟想
雲山夜寂寒繭紙頭詩尋伴少鄒筒沽酒入城遙佛龕千丈
金銀界照世酥燈弟子燒

龍虎臺應制

龍虎臺高秋意多翠華來日似鸞坡天將山海爲城整人倚
雲霞作綺羅周穆故漸黃竹賦漢高空奏大風歌兩京巡省
非行幸要使蒼生樂至和

徽政院公退

早春天氣半晴陰坐隔宮牆望上林御水有波皆浴鳳官橋
無桺不拖金相風竿直青雲近井幹樓高綠霧淡朝路莫歸
塵夏合五方調馬出駸駸

奉陪薦食英宗神御殿用繼學韻

垂石松陰偃翠虬先皇曾此駐龍輪茂陵弓劍隨天御原廟
衣冠奉月遊藉玉已行周制度耐金不罰漢諸侯百磬水陸
修菹臨望拜孤臣涕莫收

送王參政上京奏選二首

滇池細馬踏龍沙宰相朝天路不賒峽裏琴泉春作龍月
中珠樹夜成花三千禮樂尊儒術百二山河壯帝家魚上禹



門無點額直郎宣奏日當衙

千官吉日聽宣麻白髮文一作臣帝汝嘉池鳳有毛皆五色蕊

珠無樹不三花綠綈詔底書分雨紅錦囊中宇翦霞天路北

盤三十六歸時秋月滿京華

贈內

幾年不到鹿門山妻子相看亦強顏桂樹有枝曾獨折女蘿
無蔓不同攀仙人樓上騎黃鶴野客籠中放白鷗莫恨五湖
波浪鬢毛歸去未全斑

畫海棠圖

石家五尺珊瑚樹海國千房火齊珠風雨春寒圍錦護豔陽
天暖倚闌扶浣時應貯芙蓉水香處重熏翡翠鑪紅膩不隨
蜂齒蝕粉勻終爲蝶身敷葳蕤綵纈盤仙綬袞積雲羅落舞
襦青帝化成非幻有杜陵吟老却知無催開每賴斟酌鷓鴣吹

落還因唱鷓鴣曾見赤城花亞蕊丹鉛此去不須圖

送毛真人還山

朱提仙印碧霞裳賜履承恩自尚方雨灑石壇苔錦滑日穿
油幌竹書光葉鳥此日還滄海漢鵠當年下建章琪樹萬叢
芝萬本江南歸路水雲鄉

奏對興聖殿後

萬花簇錦寶簾垂化日舒舒漏下遲馬酒金盤流沆瀣凌人
玉井出琉璃侍臣橐筆皆鷓鴣御士橐弓盡虎羆他日滄洲
應夢想紫宸端御放朝時

雜詠二首

百丈牽綸沂上流清淮從古有三洲浮山堰逐降王去肥水
波因小謝收紅樹有霜還可騎白蘋無雨夏空舟平生自是
多行役莫信吾家馬少游



濠梁無客愛觀魚遊子行過莫問書潮落沙痕鷗泛少風回
雲影鴈行疎歸帆夜宿山前寺從棠秋辭仗外車俯仰此身
天地內滄洲重去帶經鉏

西山

鳳城西去玉泉頭楊柳隄長馬上遊六月薰風吹別殿半天
飛雨灑重樓山浮樹蓋連雲動露滴荷盤竝水流巖岸龍舟
能北望翠華來日正清秋

試院雜題五首

小雨霏微不作泥棘闌魚鑰待晨雞銀袍影近花燈立綠戶
光連粉署頭霖霖已霑文運慶細縵猶覺化鈞齊端門三月
黃金牘應有商霖應上奎
蓮炬銀臺墮蠟泥翟輪重席織文雞計偕萬里人文趾骨買
千金馬月頭省樹春回珠蕊亞御溝冰泮纈波齊臚傳名上

多龍虎昨夕官占已報奎

春闈新雨透花泥學士聯詩擬鬪雞驤裏龍媒來大宛後猊
獅子出雕頭宮花壓帽牌金小官錦裁袍綬綵齊奏牘三千
方朔健天章爛熳象西奎
歌詩且莫到青泥好倩王褒頌碧雞人去淮南愁米價鴈來
江北問書頭催花曉樹飄簾密滋麥春膏覆壘齊最喜秦階
平在位衆星分次繞明奎

遊客春來醉若泥攝官一月伏雌雞連茵夜聽同年語寫紙
朝分舉子題畫閣薰香金篆鬱銀臺燒燭玉蟲齊太官已具
恩榮宴列宿重輝想次奎

光山縣尹孔凝道作縣有聲鄉人爲圖

一作頭光山縣
孔字爲風亭

光山近在故山西樹滿江頭稻滿畦鄰屋讀書相教授社祠
醉酒共提攜水牛礪角嫌耕淺野繭抽絲喜價低春雨行田



無從吏獨騎齋馬畏青泥

無頭四首

瓦溝銀竹曙翻江閨苑涼風滿石幢葛令寄來丹白一陶公
歸去酒瓢雙梧桐寂莫陳公井薜荔扶陳玉女窻天畔帝車
呼小鳳桂花流水夜淙淙

鶴城十二壘瑤光琪樹懸秋四面香蛟蝶染花生粉白玻璃
著酒暖金黃薰鑪舊夢憑荀令燭鈿開吟屬沈郎南國馬來
書不至江樓誰為製荷裳

三湘瀟灑恨無潮烏鵲填河願有橋丹穴鳳來龍樹遠海門
魚豨屢樓遙已知京兆誇高髻不信章華闕細腰船尾橫江
春水急長年無事醉吹簫

愛酒書生白髮垂鸞膠額豈能醫漢宮闕草端陽節唐殿
穿針七夕時竹上蠟房真可買石間芝箭似難移揚雄擬奏

河東賦但乞君王酒一卮

次前韻四首

岷峩山下錦成江好買玄都翡翠幢竹種篔簹千萬个鳥飛
瀟瀟雨三雙銅龍漏下春生水金馬神來霧入一作窻花落天
台括小隱胡麻飯熟石淙淙

切玉龍刀寶氣光袷羅半臂麝膺香荔枝囊密媽媽紫盧橘
團金顆顆黃秦氏故侯夏漢主石家小婦嫁孫郎江心誰鑄
芙蓉鏡照見一作嫦娥織翠裳

錢塘八月水生潮叩符千年竹架一作橋篔簹龍鬚天路近衣
裁蟬翼渚宮遙府中丞相魚垂帶閩外將軍箭插腰無奈黃
金閑買賦雲間學得鳳凰簫

樂部韋娘舞小垂病來能名一作翰林醫嘆人書奏三千牘勸
客歌詩十二時金谷花枝隨雨盡石城江水逐潮移世間若



有神仙術西去瑤池醉酒危

龍門

萬壑奔流一峽開
君王歲歲御龍來
人間塵土常相隔
天上星辰到此迴
草木四時承
午日風雲半夜束
春雷自慚曾奏
長門賦
跋馬傷程念暴鯤

還過龍門

紫塞秋高鳳輦迴
龍門有客太還來
盪摩日月崑崙坼
吐納風雲混沌開
天帝有神司主宰
地靈無力戴崔嵬
誰吹石瀨成飛雨
不使時人污酒杯

駕發上京

蒼龍對闕夾天開
秋駕凌晨出國門
十里貔貅騎駿裏
一雙日月繡旗搖
講蒐獵較黃羊
圍賜宴恩沾白獸尊
赫奕漢家人物盛
馬御有賦在文園

和袁伯長待制送虞伯生博士祠祭嶽鎮江河后土

房園歌兒翠黛摧
不禁夫婿陟崔嵬
一春花好人相對
四月梅黃雨又來
酒酌玉缸醺臉暈
香消銀葉露蠶灰
祠官好致君王意
蚤奉神休馬首回

此韻清客集本是兩韻石田集亦載二首而前一首低字無見薛天錫集各本皆然及元音體要精選亦俱作黃詩豈怕唐人韻各存一詩耶抑其中必有一誤也姑仍其舊以俟考

琉璃簾

吳儂巧製玉玲瓏
翡翠蝦蟇迥不同
萬縷橫陳銀色界
一塵不入水晶宮
月華遠射離離白
燈影斜穿細細紅
相隔神仙纔咫尺
靈犀一點若爲通

菊枕

東籬采采數枝霜
色裏西風入夢涼
半夜睡心三徑遠
一囊秋色四屏香
牀頭未覺黃金盡
鏡底難教白髮長
幾度醉來消不得
卧收清氣入詩腸



野興

滄洲梅發月生波屋角寒藤半挂蘿孤石隱林真似馬亂雲
渡水却如鷓步隨野老逢人少閑過鄰家有酒多轉憶淮南
稷稻熟夜歸衝雨借田蓑

開平事

金馬門東畫省西千官花覆曙光低九莖芝蓋雲衣合百石
銅盤露顆齊鹿柵已營修竹隔燕巢還補落花泥上林伏日
金桃熟鸚鵡來時不敢棲

次韻進士宋顯夫海岸春行

靈沼春波殿影高行人苑外望蟠桃街塵曙雨沈紅霧宮瓦
晴霏動翠濤鳥度鏡中還避彈魚跳船尾不因篙曲江別有
新承宴笑我官曹似馬曹

駕發

紫繡鸞旗不受風北都駕發日曠曠九秋宮殿明天外十部
簫韶起仗中白海水波浮曉綠赤城花蕊帶春紅神象不用
清塵雨輦路龍沙草藉重

送宋顯夫南歸

琵琶溝北識君初藉甚才華二十餘欲賦兔園千孝邸不同
狗監薦相如瀟湘路熟逢知己韋杜天低望故居攜幼歸來
拜丘隴南遊莫戀武昌魚

寄淡淵提點

仙客吹簫踏月輪因遊淮海誤尋真松花檮藥分貧士柿葉
顛詩寄遠人秋浦有潮畱載酒春雲不雨取裁巾江都千樹
隋宮柳曾見先生綠髮新

送客西歸

陸機初入洛王粲却歸秦春草無愁思楊花送遠人



雪中登郡城西亭二首

石路屐齒滑天風吹高寒花明喜珠綴竹瘦愁露溥
楚甸無層冰震霖土膏溼夏憐三角湖澄徹瑩寒碧

弔節婦

白日松臺闕青山石椁沈空餘哭夫淚下入九泉溪
題四皓圖

不聽高皇名還來太子宫阿嬰人藏禍吾恨紫芝翁
僧院蜀葵

閑顯樹葉上

紫暈成丹景黃粵綴綠幢何因女冠子却近老僧窻

山水圖

秋意鳳城多涼颺柰夜何顯詩滿霜葉不見洞庭波
石壁雲生樹濤江雨闇船居人屬仙籍長負免丁錢

李陵臺二首

故國關河遠高臺日月荒頗聞蘇屬國海上牧羝羊
躡林間野祭漢室議門誅辛苦樓蘭將淒涼太史書

畫鷹

側視窺霄漢低飛近草萊金鞵時一脫肉飽更須回
題猿圖

江渚無來鴈山樊有宿猿秋高盛橘熟巴月樹連邨

黃河

塵海東南下雲山西北高黃流蕩中滴萬里費波濤

獨石

秋瀨喧石梁臨流不甯渡與客坐忘歸山寒日將莫

六言三首

南塘雨晴草滿西林春早花疎道士燒丹借竈山翁種樹求



書

白鳥飛來何許青山開對誰家日莫一尊濁酒不知風帽欹

斜
絕澗花迎莫竹回塘水媚春雲欲賦淮南招隱山中桂樹畱

楊妃墓

漢廟衣冠照碧嶙唐陵翁仲作黃塵馬嵬坡上棠梨樹猶占
秦原幾日春

南城二首

城南牡丹一百本翰林學士走馬來渡水楊花逐飛燕劍中
芳草送春迴

粟侯亭前一作花一園客來日日一作費金錢明朝碧樹春城合
恨不江東問酒船

驪山二首

繡嶺春來綠樹圓
春風吹影入溫泉
華清夢斷飛塵起
玉鳳銜香墜野田

玉女泉邊翠藻多
石池涵影媚宮娥
可憐繡嶺曉春鳥
猶似梨園弟子歌

河湟書事二首

陰山鐵騎角弓長
閒日原頭射白狼
青海無波春鴈下
草生磧裏見牛羊

波斯老賈度流沙
夜聽馳鈴識路賒
採玉河邊青石子
收來東國易桑麻

七夕舟中苦熱

嘗憶銀牀桐泣露
夏思玉枕蔗流漿
天孫初嫁龍綃薄
却恐秋河入夜涼



戲馬臺

將軍一叱靡一作廢千人未可欺髯僂笑秦柱築高臺閑戲馬漢

王將地擬功臣

春日卽事

梨花白羅海棠紅誰爲韶光次第工小閣卷簾春事晚竚看
蝴蝶過庭東

○送胡古愚還越二首

越江秋水得霜清夜夜天南婺女明客子布衣風又急世閒
無用是才名

送客歸山天正霜吳江蟹美橘初黃上林千樹櫻桃熟莫戀
金華是故鄉

過故相宅

瓦墜當簷燕不來白頭老妾賣花裁舊時小吏今身貴羞近

門西上馬臺

閩浙之交三首

閩嶠人居畧畫圖客行只欲望京都筍輿軋軋相思嶺秋雨
空濛叫鷓鴣

路入閩中盡翠微家家蕉葛作秋衣石牆遮竹松圍屋時有
丹禽哺子歸

山溪秋瀨急飛淙萬斛跳珠濺石缸閩女唱歌來漂苧素馨
花插髻丫雙

蒲燕

風雨池塘闌頽頽春來秋去一生忙世閒多少寬閑境辛苦
營巢傍屋梁

○五月芍藥

紅芍花開端午時江南遊客苦相疑七京不是春光晚自是



三五五
天家日景遲

潘居士施飯

飯飽千僧洗鉢歸生臺飢鳥拂簷飛山中文室維摩病獨向
長松挂衲衣

駿馬圖

天馬西來入帝閭風駿霧鬣駁文班房星一夜光如水却怨
龍媒萬里還

貢院次曹子真尚書韻二首

杏園三月換銀袍燕子西飛背伯勞賦罷長楊傳唱急天門
金闕日華高

紅綾餅餠出宮闈賜宴恩榮玉殿西白髮詞臣曾射策謫名
欣見武都泥

和史參政韻

一作殿次和
李處直詩

五雲天近晝香殘紅白花枝滿藥闌一夜東風吹小雨殿頭
持卷隔簾看

丁卯上京四絕

山雨晴時已是秋苑中行殿日華浮長楊十里旌旗宿不使
飛霜入畫樓

離宮秋草仗頻移天子長楊羽獵時白鴈水寒霜露滿騎奴
猶唱蹋歌詞

海國名鷹豈鶻胎渥洼天馬是龍媒明時不惜黃金賜只欲
番王萬里來

持橐詞垣已賜金對衣侍拜受恩深何如坐索長安米只有
詩歌滿翰林

御溝春日偶成二首

御溝流水曉潺潺直似長虹曲似環流入宮牆才一尺便分



齊詩選
天上與人間

水南沙路雨清塵桃李花開蛺蝶春三月京華寒食近東風
十里酒旗新

趙中丞折枝圖

洛陽春雨溼芳菲萬斛胭脂染舞衣帳底金盤承蜜露東家
蝴蝶不須飛

乘槎使者海西來移得珊瑚漢苑栽只待綠陰芳樹合蕊珠
如火一時開

館娃宮裏醉西施不覺秋生水殿時酒病却嫌丹粉惡洗妝
天上影娥池

火齋珠紅拂翠翹石家步障曉寒消千枝蠟炬燒春夜羯鼓
催花打六么

代悼公爲陳云橋作

燕子樓空花不闌繡簾天晚月初來手痕畱在紅牙板猶有
餘香妒落梅

次王參政延福宮韻二首

蕊珠宮闕畫雲扉么鳳桐花白日飛冰水藕絲清暑宴偷桃
方朔醉忘歸

唐家漲水望雲亭三月千花隔障屏不似仙人華綠洞雙笙
吹鳳五芝庭

題吳娃圖二首

金蓮燭下看蛾眉應是吳王半醉時一自館娃宮壞後仙魂
都上落花枝

千兩金盤浴小兒玉釵雙墮燕差池繡窻白日無針線却笑
羅敷不畫眉

吳宗師送牡丹



十五年前海發時仙翁邀賞醉瑤池如今頭白無情思只見
瑤池花滿枝

楊邨

霜明野水曉粼粼蘆葉黃時少白蘋船上忽逢吳客子牽衣
雙手拂征塵

絕句

一春不得見花開何況飛紅墮酒杯今日城南花萬樹看花
不甯放春回

絕句七首

吳王蓮宮夜張樂急管哀絲翠簾幕可憐西子眉少翠坐使
長洲百花落

天上冰盤白雪絲裁成紈扇好題詩南風恰住西風起莫道
班娘有怨詞

初嫁郎時正盛年畫眉塗頰鬪嬋娟只知百歲專房寵誰料
君恩不似前

江南女兒年十五兩髻丫丫面粉光小紅船上採蓮葉北客
初來應斷腸

盈盈小客抱琵琶歌舞王孫帝子家彈得開元教坊曲金錢
還只當泥沙

翡翠明珠戴畫輪黃金腰帶耳環穿自言家住波斯國只種
珊瑚不種田

甬東賈客錦花袍海上新收翡翠毛買得吳船載吳女都門
日日醉春膠

寄示男武子

爛熳天孫織錦機春風吹雨洗芳菲香泥滿地胭脂溼只許
新來燕子飛



○桃花馬
白毛紅點巧安排勾引春風上背來莫解雕鞍橋下浴一作恐
隨流水泛天台

南方賈客詞

江岸琅玕悲帝婦雲光漏日波含霧瀧船春下鷓鴣林青憤
蠻郎占龍戶千尋高杉生翠微北人去買椒葛衣雞骨卜神
銅鑄鼓却意冰紈將北歸

踏水車行

松槽長長櫟木軸龍骨翻翻聲陸續父老踏車足生繭日中
無飯倚車哭乾田華確稱禾槁高天有雨不甯下富家操金
射民田但喜市頭添米價人生莫作耕田夫好去公門爲小
胥日日得錢歌飲酒朝朝買絹與豪奴識字農夫年四十脚
欲踏車脚失力宛轉長謠臥一作間誰能聽此無悽惻

○樂絲行

樂車軋伊爾抽絲桑薪煮水急莫遲黃絲白絲光縱縱老蠶
成蛹啖兒飢田家婦姑喜滿倉賣絲得錢買羅羅翁叟慣事
罵婦姑只今長男戍葭蘆秋寒無衣霜冽膚鳴機織素將何
須翁叟喃喃罵未竟當門叫呼迎縣令驪奴橫索馬鞭絲婦
姑房中拆纒經

拾麥女歌

蠶雖飛桑扈鳴老蠶入簇繭欲成原頭腰鎌者誰子刈麥罌
家作餅餌心知棲畝有滯穗惻惻忍收寡婦利寡婦持筐衣
藍褸終朝拾麥滿筐筐兒愛婦悲窳無火寒漿麥飯晡時取
豈不見貴家妾豈不知娼家婦繡絲繫襦蓮曳步銀刀鱸魚
佐酒杯狎坐酣歌愁日莫拾麥女拾麥女爾莫嗟爾莫憂人
生賦命各有由前年貴家妾籍入爲官婢今日娼家婦年老



爲人棄貧賤艱難且莫辭畢竟榮華成底事

古樂府

天上雲片誰翦裁空中雨絲誰織來
蒺藜秋沙田鼠肥貧家
女婦寒無衣女婦無衣何足道
征夫戍邊更枯槁朔雪埋山
鐵甲澀頭髮離離短如草

河西歌效長吉體

賀蘭山下河西地女郎十八梳
高髻茜根染衣光如霞却名
瞿曇作夫婿紫駝載錦涼州西
換得黃金鑄馬蹏沙羊冰脂
蜜脾白箇中飲酒聲漸漸

淮南田歌三首

東塘水初滿西塘泉又生
春風兩塘側多少路人行
蒲生亦有筍菰生亦有米可憐
芙蓉花照影秋塘裏
借錢買鹽茶倩人詩早秧日望
秋田熟仍防野鴨傷

淮南魚歌三首

棹船淮水上曬網赤岸南
船中捕來魚賣錢買魚籃
小艇如鳧鷖湘東柴杉木
截家復捕魚夜夜繫江竹
渡江問魚價人來索酒錢
婦姑亦不惡優煮縮項鱸

和王左司柳枝詞二首

郎君巧歌楊柳枝柳眉初出學月支
隋隄千樹煙光莫不如
柳眉初出時
鳳城三月草色青池塘飛絮相飄零
風吹宛轉低撲人長空

一作
白日流榆星

和王左司竹枝詞二首

日邊寶書開紫泥內臣珠帽輦步齊
君王視朝天未旦銅龍
漏轉雞人

金鑊寶熏留紫雲花間百舌鳴
早春五坊戲馬賽爭道傳



四言
聲一作宣催賜十流銀

西湖竹枝詞序云中丞詩名獻度王西夏氏之詩賦始予石田集也竹枝益和聽學之作其音格焉健類山谷老人

北歌行

君不見李陵臺白龍堆自古戰士不敢來黃雲千里鴈影暗
北風裂旗馬首回漢家衛霍今何用見說軍還如裏痛不思
百口仰食恩豈念一身推穀送如今天子皇威遠大積金山
烽燧鮮却將此地建陪京灤水回環抱山轉萬井喧聞車夏
輪翠華歲歲修時巡親王親圭荆王盡侍臣朝綬蟻珠新高
昌句麗子入學交趾蠻官貢麟角斗米三錢金如土國人譁
歌將軍樂將軍樂四海清吾皇省方豈田獵觀風察俗知太
平

車簇簇行

李陵臺西車簇簇行人夜向灤河宿灤河美酒斗十千下馬
飲者不計錢青旗遙遙出華表滿堂醉客俱年少侑杯小女

歌竹枝衣上翠金光陸離細肋沙羊成體薦其訝高門食三
縣白髮從官珥筆行毳袍衝雨桓州城

前宛轉曲

紫檀出海南削成琵琶槽上有鴛鴦弦彈曲聲嘈嘈客問此
何聲新聲名絳桃一奏桃始華再奏花枝斜笑靨頰暈粉仙
源飯蒸霞度作新聲曲春樹雙鸞逐雙鸞擲金梭魚藻蕩圓
波陌上行車帶結羅絳桃年少光陰多

蕭姓淵善鼓琴子嘗爲之作我思操今自和林歸再
任巡徼之職于江南北行又求予詩遂爲賦漢銅馬
式歌以送之

漢家金銅鑄馬式求馬相比不失一塞上將軍得一疋驢驢
如龍高八尺日斜騎出陰山道獵獵霜風鳴淺草鞍後竝懸
雙白狼歸來穹廬月弓好江南綠蕪春接天只須一抹蹴雲



煙摩訶舊是將軍種酒流青衫學控弦

楊花宛轉曲

空中游絲已無賴宛轉楊花猶百態隨風撲帳拂香奩度水
點衣縈錦帶輕薄顛狂風上下燕子罵兒各新嫁釵頭盡墜
玉蟲初盆裏絲縷銀繭乍欲落不落春沼平無根無蒂作浮
萍縹波繡苔總成嬸人間最好是清明清明豔陽三月天帝
里煙花巾酒船石橋橫直人家好小海白魚跳碧藻榆莢荷
錢怨別離不似楊花宛轉飛楊花飛盡綠陰合更看明年春
雨時

公子行

綠香繡帳乘流蘇牀頭三尺紅珊瑚十八窈窕秦羅敷曲房
小步瑤鳴襦高臺公子吹笙竽百斛明珠買麗氈蘭燈桂漿
炙文魚但苦不駐羲和車

擬唐宮詞十首

華清水殿繡芙蓉金鴨香消寶帳重竹葉羊車來別院何人
空聽景陽鐘

銀牀井冷露溥溥半臂熏衣釧辟寒不恨長門冬夜永小奴
休報鞦韆單

長門月轉漏聲催自熨寒衣減帶圍休怕官家嫌體弱細晉
曾是楚王妃

合宮舟泛躍龍池端午爭懸百綵絲新賜承恩脂粉磴上陽
不敢妒蛾眉

蘭館縹絲溼翠翹夫人纖指織龍綉羅襦雙佩清晨響只恐
君王有晏朝

八姨粉翠錫千緡脂盞新妝百寶勺白髮上陽宮女老補衣
重拆繡麒麟



卯酒微微解宿醒
催花羯鼓變新聲
君王好賜承恩宴
辛苦邊頭百將營

露蘭研粉壽陽妝
簾內新燒百刻香
圓舌教成鸚鵡語
偷將玉笛送寧王

銀河七夕度雙星
桐樹逢秋葉未零
萬歲君王當寧立
妾身不怨命如萍

花氣蒸霞淑景明
望仙樓上看彈鸞
李暮吹笛宮牆外
學得梨園第幾聲

書上都學宮齋壁

齋居茅宮菊永日
少人跡清心慕古
躅簡編頗紬繹
徒自傷迷民位卑力莫及
苟祿亦可羞吾將反蓬華

集袁王二學士詩爲首二句祖常足成之

石城月落鴉棲堞
秋浦天清鴈拂簾
春送鮑紅浮酒面
山飄

空翠溼書籤

鸚鵡聯句同王繼學賦

雕籠居啄桃袂服儀采綠南荒孕靈質西顛發飛曲頸綬紅
縈絲喙棘賴屈玉蓄慧婉含章襍彩粲成緝能言貫珠舌善
舞凌雲躅金眸肖韞隼珍畜異巢鶴層增寶舍利淡杯注醴
酥流丹曙林度墮翠春洲浴石鏡影瑤璣銅梁步陸績顛賦
吾豈能入貢爾應錄

都城南有道者居名松鶴堂暇日同東平王繼學爲
避暑之遊因作松鶴聯句

偃雲聳層霄
驚露落古雪
虬枝喜垂澗
鷺羽陋鳴埵
蟠石千歲苓
頂朱百齡血
胎禽哺春巢
乳脂凝沍節
舞蓋竿籟喧
啄粒苔蘚蠶
玄玉熏麝煤
碧脛監雞架
陟岳秦爵崇
授甲衛軒劣沐髮豹霧
溪引吭鳳竹裂
風馭八極小河舟
三翼拙魯編



曳襦褌夏社挺巖辭任重明堂材言歸華表別拳縮包胥立
堅剛伯夷烈延世餌方液顧步炫高潔作室擅茲美觀物入
獨閱誓將東囊書從爾解珮瓊

天慶寺納涼聯句

槐屋夏陰鏤石池暑氣清高堂瞰福田邃宇依王城午磬梵
唄集夜廊酥燈明龕經鬘金字舜礎承丹檻寂寂鶴樓罽宛
宛燕穿榮露葵炫畫豔霞藥敷陽英境闕便靜室心古樂高
情逍遙祇園賞迤邐廬社盟山枕藉雲潤水簟凝冰輕飯盃
給香積袈裟襦華纓共忻朋簪合敢謂詞鋒并睥睨荒草棘
橫縱按林垌幽尋振塵鞅雅談忘飛觥鄙哉河朔飲投憤得
世名

貢集賢奎

奎字仲章寧國路宣城人自少以文學名檄爲池州路
齊山書院山長秩滿授太常奉禮郎擢應奉翰林文字
兼國史編修延祐初遷江西等處儒學提舉入爲翰林
待制至治初以母年垂九十謁告乞益治園池蒔花木
築亭曰愛日兄弟奉母游宴其間鄉人榮之奉定中母
憂服闋拜集賢直學士天曆改元命代祠北岳濟淮南
鎮其明年春還自會稽以疾歸故里之南湖至秋疾愈
十月朔旦蚤作謂猶子師文曰吾夜夢作詩有竹樹蕭
蕭夾泉石之句其末云九轉丹成生羽翼是何祥也語
已泊然而逝年六十一贈翰林直學士追封廣陵郡侯
謚文靖仲章爲文闕放僞傀不狃卑近大德中朝廷方
議行郊祀禮諸大臣以仲章識鑿清遠引置禮屬多所

四九八
討論其在詞林與元復初袁伯長鄧善之馬伯庸王繼
學虞伯生輩相唱和皆一時豪俊聲名之士晚年萃擷
諸禮書欲定為一家言而未竟所著詩文有雲林小藁
聽雪齋紀青山漫吟倦游集豫章藁上元新錄南州紀
行凡百二十卷悉藏在私府明弘治間曾孫吏部郎元
禮編其所存者曰雲林詩集刊行于世

避暑

避暑北山下修篁夾林陰客來澹忘言稍覺清我心酷暑尚
可避酷吏不可禁迹絕畏途轍涼颺散塵襟却嗟避名者猶
恨山未淡為言暑與吏縱酷何能侵

敬亭山

名山鎮宣郡古祠崇敬亭傑構靚演巖飛廊引重扇陟彼百
仞高始覺萬類形樓殿勢益弘兵衛森幽靈增秩觀隆典綸
音播明廷豐稷走祈報煙燎浮芳馨竹樹蔽險壑虛閣俯南
垌麻姑湖上碧華陽天際青神颺颺然起新涼濯微醒疎雨
映白石垂虹截蒼冥永言李謝游豈惜歲月零悠悠孤雲去
渺渺從雙軒招之殊未來莊思展函經

答陳華仲二首

海上三神山上有學仙冷冷紫籥聲吹作飛鳳語颺颺蕩
溟海散落成煙雨豈無知音者一振九苞羽持之獻天庭上
以奉明主

貧賤交有道富貴多異途所以古君子擇交嚴所趨霜劍閉
寶室烈士發長吁隔世或相慕同居分越吳寥寥千載間美
彼管鮑徒

夢故人

千里萬里道三年二年別鴻鴈去復來我友音書絕夢中忽



一見款語情更切覺來失處所殘紅半明滅相思各天涯長
夜寒慄冽風霜草木變貧賤不易節中心諒誰知素月當空
潔

○ 題董簡卿所藏瀟湘圖

瀟湘在何處展卷心悠然是有雲飛上與蒼梧連憶昔弄
扁舟載雪清江天湘君招不來明月隨我前微鐘破征夢落
鴈樓寒煙回首行萬里攬衣羨孤寒可憐楚人辭憔悴窮歲
年圖畫豈不好此意誰復傳已矣三嘆嗟臨風叩商絃

○ 夜坐二首

京國雨初霽虛堂夜氣涼新月上團團坐久流清光露葉閃
明晦河雲互飛揚機籟發天秘起弄琴與鶻千里同今夕幽
愁結中腸溼螢低復舉栖鳥亦驚翔適時物乃貴人生何慨
慷

夜久境逾靜居然庭樹秘氣機發羣動時節無淹留靈浴
蟾彩浮雲澹河流微生競如髮瀾思志常周精爽一以竭榛
煙蔽前丘道貴善持養日入當假休寄言學仙子文字徒冥
搜

○ 雪晴

今晨持我書燕坐雪照屋閉門謝塵鞅展卷自朗讀衆說初
若攻冥思意纔復旭日上團團清泉渙春綠涓涓晴欄漚洗
眼潑飛瀑豈不事游觀驅車泥及腹永懷同袍士歲晚在空
谷好風忽東來起玩庭前竹

○ 送夾谷伯敬之官單父

燕州連日雨六月寒裝綿閉戶斷車轍修途溢如川朝晴悅
物性槐陰起初蟬衣篝曝餘潤照眼階葵鮮聞君去儀曹五
馬行翩翩緬懷古單父高堂坐鳴絃政理日以媮寶此千載



賢矧此薦歲饑夏潦仍相緣嗷嗷東南州流移踵車船克者
相枕藉羸瘠甘棗捐民命懸守令墮過誰當憐君懷策世才
往哉寄承宣譬彼善牧者鞭擊非所先戴星亦有人何乃任
力專淒涼二子遠故老應相傳我昔嘗經游土風尚熙然迴
河抱阡陌桑麻綠浮煙豈無秣稻區草木紛華妍維茲重責
任慎彼流俗遷會徵太史書家聲振當年

○和袁伯長冬至燕集韻

黃鐘起葭瑤玉樹華寶宴清交寡常流鏗辭表時度盈盈勸
浮蛆裊裊簪絲燕雅服稱儀新嘉蔬列鄉薦香鋪神用舒基
覆心罷戰培花俊奇識者若遂清嚼虛愧雲度英空蒼冰落
線永言悅書玩亦豈慕盤饌塵踪合浮萍芳歲惜流箭念此
遠道逢人久哀羨

○題陳氏所藏著色山水圖

獨卧曉慵起夢中千萬山推窗煙雲滿一笑咫尺間媚媚美
人妝金碧粲笄鬟素波淨如鏡綠蘋點溪灣美哉筆墨工貌
此意度閑孤禽立圓沙漁舟遠來還我方厭闌市坐對忘朝
餐安得林下屨溪居長掩關

○秋日陪大學士趙公憩龍山玄真宮

巖巖居庸關左挾飛仙居蒼茫四山合石徑穿盤紆人家稍
相接林木何森敷觚稜生曉煙玄風凌紫虛念彼羽流集豈
與世俗俱溪流轉雲碾餘潤分圓蔬鐘磬苔空谷齋供薦芳
腴穹碑紀宗傳道一教乃殊素餐貴崇本卒歲事耕鋤漁父
在何許空有桃花株坐慚秉文幹尸祿常曠迂日莫陟曾巔
丹霞成長裾遙睇空中雲超然能養舒

○登齊山

出郭行五里落日衆山赤中環翠凝巒秀色起千尺風流杜



牧守壯語錫妙畫我來嚴冬初俛仰一今昔人煙久變故鬼
怪據幽僻披叢得小徑往來遭折展亂石排犬牙荒洞泯龍
迹空餘巖前碑雨日自淋炙黃花既非時何以供太白但須
歷曾巔一笑天地窄

茶蘼架

西園檢春事積雨斷餘紅茶蘼壓高架皎皎晚日烘翠蔓點
幾雪清香度微風幽人對之坐孳然此心同徘徊不忍去片
月來高空宛如萬玉娥素袖舞雲中珠璣露懸綴翠珮煙光
籠愛花不受折枝柔刺盈叢攜酒醉其下慰此良夜終

宿鳳口會九萬兄

扁舟下滄溪日暮浮雲散青山袞袞隨十里行不斷古屋集
人煙艤纜臨絕岸誰知兄弟情邂逅忽相見篙師輕波瀾呼
鷗鷺夜半貪程慮涉險欲往還自算推蓬視天宇白露下凌

亂衆星亦已沒落月破微暗念此局促身倏然重三歎

登虎丘山

古士雅中屨具舟約芳遊朝晴出西郭午涼登虎丘松徑度
遙嶺歷此層級修當時吳王劍劒光裂巖幽平甸眺萬頃開
瞻煙樹穠頗聞山僧賢飛錫下林隈獨遺方丈室於焉集清
流一簞可平生豈惜半日畱煮茗試泉冽焚香延宿篔簹雨
催晚鐘淺波散浮漚

河上阻風次韻袁伯長

奔河逆牽舟北風忽中阻篙師勇支撐騰躍勢如舞塵沙晦
高旻泥水汗后土電飛起潛蛟樹拔亂驚羽須臾西日霽雲
端散紅縷維此造化工而我獲窺覩故人適同懷破險出奇
語明朝穩張帆萬里端自許

貫州



扁舟放河流驟暑消雨餘旣斲計諧矧與佳士俱雲霧重
迴首蔥蘢鬱瑤居微波散碧澗蕩明月珠風急帆滿張獵
獵病股舒亞樹花換葉離巢燕將雛春彼別時語不知今何
如簡書豈足畏青山念吾廬勿謂道路遙坐覺山川驅華樽
方自持相思少歡娛絨情何以寫攬情起踟躕

送九萬兄之樂清主簿

宿雲澹朝曦春風散輕寒振衣旣行邁慘別情所難王事勞
蹇蹇征車戒桓桓賦云枳棘微蔚此五采翰海縣還靡俗濟
江激迴瀾道路豈不遙裏居誠匪安曷哉西都秋願言繼彈
冠

送俞元明之官仙居縣

赤城離東南蒼巖間石扉霞槎截塵界曉日明煙霏古稱神
仙居欲往事已非林樹藏野縣空街行迹稀之子萬里役黃
塵手頻揮辛苦事科舉一笑辭布衣我 得茲地扁舟恹南
颺訟簡民俗淳官清吏仍飢荒庭蠶瘦馬鈞簾燕交飛健筆
凌青雲江梅素英蜚性靜恆自安諺辭速羣譏士生亦樂樂
矧以友道微持鱗贈遠別矢心諒無違

送張謙仲南臺御史

仲夏炎氣盛江河沸焦燉層雲張虛傘雷光掣金鼉早魃奮
爲虐九土民嗷嗷矧茲東南區颶風扶驚潮漂流孰可禦弊
積成瘵凋側聞我身冠遠策神馳驕冰檠期素守風霜厲嚴
操譬若激清冷慰彼方渴消憂私隱田里吏牘上下膠要當
得其情察察窮秋毫金陵古佳麗地控荆楚遙翠柏集飛鳥
蒼鷹擊秋郊臺端咫尺天明月手可招曷哉重名德山岳非
云高

雜言四首

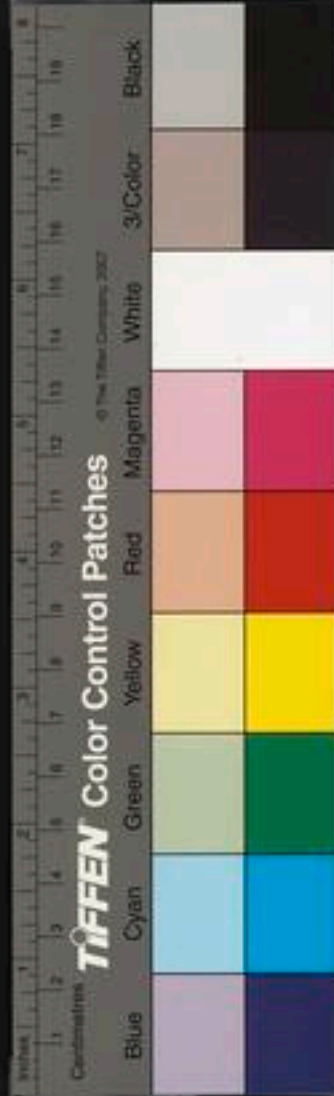

舉世稱伯樂顧馬價倍增價增馬何益夙負千里能飢飽燕
山雪渴飲瀚海冰但念遂真性超逸非所矜

楚岡產至寶草木為華滋一朝獻君門借問識者誰居然刑
其足九蛇終不移枯榮祗自辱造物真有知

孤桐挾風雨斃此龍園爭棄置百年後斲琴發清聲昔為溝
中斷今作膝上橫竈榮亦既美曷若能全生

鳳飢啄琅玕飛鳴以其時儀羽人罕識寄迹蒼梧枝城臬飽
腐鼠自得謂過之貴賤詎不分已矣隨所宜

送史高士謁吳開閣

春水武昌船帆飛敬亭雨孤城厭喧囂聽此橋燕語揮手謝
時人開胃散煩暑煌煌閣下書曳曳雲間侶真人紫霞佩執
簡投璇宇攬衣欲從之神交諒傾許霽雨沐霄容風微鶻初
舉游心愜高明昭履邁行旅懷哉會何時酌彼盈尊醕

度呂梁洪

朝發下邳山黃流沂迢遙呂梁開險關懸河傾奔號南通廣
越疆瑛貢來千艘連橋駐其下祈賽聲啁嘈岡環岸勢側廟
奠巖陰高橫灘絕東注亂石不可篙嶙峋布戈戟屈曲蟠蚪
蛟湍飛稍秀激盤渦散驚濤修纜危一綫千鈞泛鴻毛凌虛
獨凝睇屹若登雲霄寒雲暗腥蟄落日搖金螯我老才氣薄
搜吟愧前豪神京望何極輕颿競羣飄

沙河

沙河冬欲涸流淺日以急膠舟不可行念此勞苦劇巨艦魚
貫尾小艇纓轉折寒裳力推挽進寸還退尺呼嘯會林谷蕩
摩激沙石前瞻兗泗源高堰限通塞啓牖暴漂浮絕岸駭平
溢篙橋起紛拏跳躍如奮敵安流心稍舒十里慰行役舟人
忽相告上牖晚仍隔官程急方貢陸輦空委積永念平水功



豈遂一朝適壯游俟時來欲速非我力郊連秋草黃日閉霜
樹赤孤村隱溪曲聊以供散策白雲山嵯峨矯首三嘆息

○ 河流冰

十月寒氣盛長河流冰澌征艘泝浩浩鉤曲苦遠違澆漾圭
角露稍返還參差恍惚戈戟森出沒相傾欹或負如墮礫或
利如銛鈍須臾驟風激瓊瑤積山危檣櫂一衝擊糜爛不可
支窮陰生極底乃見造化奇履霜固知堅物序矧及期行役
何未已君子宜慎思豈無冠蓋華揮霍遵大道千鈞載車較
絡繹駟馬駁覆前固戒險隕身悔何追我昔居南州感此日
未窺竭末二十年戰兢常自持終當挂高帆春洲揚綠綵

○ 讀馬伯庸學士止酒詩

今晨不可出大風吹我帷陋巷泥沮洳空牆雨淋漓研朱課
兒書冥思解羣疑敲門童子來袖有止酒詩讀之至再三擊

節喜且悲若飲此玄酒揖讓陶唐時峩峩古冠裳執彼璋與
圭短褐纓掩脛藜藿空忘飢風雅久已衰作者微君誰嗟我
重景仰老大將何爲

○ 訪渭口葛秀才因題其壁

山盡江勢急江迴護平林中有隱者居樹木敷清陰推窗萬
里適快我三年心摘蔬薦濁酒拂石題新吟醉來縱言笑起
坐臨澗溪魚鳥亦遂性向人自升沈斜陽忽滿地引杖窮幽
尋主人樂未足明朝期抱琴

○ 次韻牟成甫

我屋青山下江淨餘霞赤三年卧憂患迹絕城府入扁舟乘
興來微獵風滿席豈無知心人邂逅談燕集撫物空自嗟白
鷗亦閒適虛名苦勞生于事竟何益

○ 雨中



驟熱變風雨氣候一日殊綠樹擁如蓋殘花落無餘閑居日
偏永手把種藝書幽幽魚鳥適寂寂車馬疎田父二三輩濁
酒時來供愁陰每思霽微涼意稍舒攜筇獨延佇層雲起遙
墟

漢劍歌

為吳興

古劍歛藏一泓水高堂脫鞘精神光起何年失勢竟飛來風雨
靈雌泣淵底自從掌握越山人句連鐵鎖羈煙塵山石裂關
鳴碧玉七華蝕盡淫蒼鱗天官下勅百靈守呼吸雲雷任驅
走或云其來由漢始雷侯佩從赤松子千載相傳有定名造
物忘今書太史君不見于將莫邪離復合氣銜牛斗森滅沒
長鯨掉尾滄海闊

贈送蒙古字周教授

周宣石鼓久剝落浮雲變化字迹訛八分小篆亦已廢紛紛

行草何其多洪惟盛世自作古制書勒石傳不磨知君遠時
尚所學落筆星斗光森羅蒙思千里領教職養育多士培菁
莪諧音正譯妙簡絕窮究根本芟繁柯牙籤玉軸點畫整照
耀後世推名科愧予鄙俚事章句儒冠多誤將如何

將過池陽留別諸叔兄弟諸友人二首

拍手唱歌莫放狂舉觴飲酒莫令醉歌聲出口難為情酒味
入腸化為淚男兒書劍從此始歲晚煙江片帆起相如題柱
過長安靖節辭官歸栗里人生窮達固有時我輩行藏得其
理沙頭執別意如何莫對酒莫聽歌我折梅花君折柳明日
天涯愧奔走世路茫茫重迴首

有耳不聽陽關詞有口不飲長沙酒丈夫冒作兒女情對酒
悲歌惜分手天荒地久歲云暮飛霜急霰勢欲走丘壑奔摧
山月墮鯨鯢翻波江水破江水萬里從天來長風日夜千帆



過皇英二女今遼絕太白千年古離別往者不可追浮生何足悲君不見延平風雷起一夕神劍會合當有時

贈任丹碧鍊師

火雲壓峯斜日明下照百尺清溪橫丹葩碧樹光爛熳妙筆可作詩無聲買田築屋者誰子江海欲慰吾老矣袖中豈無千世書當年曾說黃冠師

贈張姓

張家女兒八歲餘手把椽筆誇能書翠眉玉貌畫不如一朝獻藝承明廬風雲會合冠佩集當面濡毫翻墨汁弱身窈窕纒過鄰步脫珣旋萬鈞力怒鯨橫海枯樹立寒空忽墮顛崖石功成直與造化俱歛見聲名起京邑紫裘蒙茸年少兒寶刀瓊帶羊角觴平生一字不到眼對此悄然顏色極君不見蔡文姬班婕妤好風流文采絕代無吁嗟陶家五男子總令紙

筆為荒蕪

無題

空房獨卧風夜號孤燈垂爐光影搖舊語已逐香塵消玉琴瑤珥應自玩巧計却愛蛛絲嬌

高侯畫桑落洲望廬山

楚江浩浩山礧礧澹然粉墨凝冰縑直峯橫嶺藏曲折筆力巧處疑錫雕高堂淨如拭坐覺風蕭颯莫雲春樹隱復見人家半落滄洲遙中有隱者居平生不受東林招日夜千帆萬柁過未已誰肯拂袖同寂寥我愛高侯得天趣所見歷歷窮秋毫米家父子稱好手幸意尚復遭譏嘲靈機直恐神鬼誤變態巨淵魚龍騎玉峽飛孤泉香爐障層霄自憐失脚行萬里微官羈繫何由逃焚香沽酒靜相對長日令人愁恨消

袁伯長虞伯生約重賦次其韻



長江西來生遠溯極目凝作人間秋奇峯列筍拔地起晴嵐
積翠凌空淨當時懷抱真快事笑撥短棹隨鳧鴨乘清弄影
秋窈窕洗淨萬斛黃塵愁風濤擊岸石欲裂日月出海雲還
收別來開身墮羈束撫手嘆惜年光流高侯曾中蟠景樂落
筆官爲仙翁雷神上超出八極表下視海岳如浮瀛至人不
遣魂作夢咫尺已足窮追搜我愛題詩招靖節況有二子鳴
相酬復當開樽醉其下鼻鬚頰爲盤頭蒼煙歷歷辨廬屋
丹樹嵯峨明林丘如得高侯數相見添寫一葉南歸舟

○牽舟行

河水沄沄流不已汜流牽船魚貫尾怒風卷地漲黃塵白日
茫迷霧雲起前船纜影百丈微號呼併力行如飛後船纜斷
勢一失汗身滿足不相及須臾十里迴天威舉檣撒柁懸高
篷誰知日莫泊處所成功却與前船同篙師接語告勞苦僕

從亦復譏途窮持樽傲坐且引醉悲喜豈足關吾躬君不見
何獨人生行與止請君萬事推此理

○度關行

新河十里分三關關東水奔河勢使萬里昂昂擁不前我愁
度關如度峽下關已開上關閉牽舟稍前復留滯兩鬢咆哮
氣敵虎擊鼓鳴鐸竟何計低迴却坐同嘆嗟咫尺攀躋未能
至憶昔枝江南賦鱣手招五老風生衣挂帆一日走千里錦
鯨拔尾開煙霏爾來閉身落羈繫安得化作孤鴻飛人生百
年復何有羨殺津頭老漁叟野祠日暮烏鳥啄得魚唯知換
杯酒故山花木春事淡迴首漂零不知久明朝度關舟已東
歸來歸來乎山中高陽舊徒吾爾從

○除日登大巖山

大巖顯顯昂衆峯長年秀色摩蒼掌中峯獨高勢最雄支牽



脈貫相附庸朝賓大明滄海東岫雲勃鬱凝青紅懸崖萬仞
寒潭空下有晴雪生喬松形勢膽怯望莫窮但覺一氣淨洪
濛松摧雪凍藏螭龍峯顛鎮以龍王宮擁潭出雲如白虹妖
魁却走年穰豐南村北峯筮樹叢喧招巫覡過鼓鐘苔荒怪
石低復崇嵌空欲墮疑神功直者覆釜橫列瓏森布兵畿羅
羣童盤迴絕頂路杳通極藤舉膝撐心曾嗟予北游覽岱宗
太行西來連華崧浮生萬里隨飛蓬夢寐豈與當時同虎行
草假吹烈風苦寒側翅號冥鴻麻姑敬亭知幾重李謝空復
遺塵蹤悲來狂呼赤鯨公五湖煙波駕孤蓬

○ 贈楊生

十首

余聞江東之山出新安千峯萬嶺屈蟠黃山崔嵬九華對
雄雌時作風雨會中藏龍尾氣清壯山骨稜層石如玉六丁
呵護雲氣漫不知何年鑿溪谷南唐綠研膚起鱗手摩潤澤

疑新浴羅紋刷絲名漸珠谷溪水淺真難復舊石既無新石
出貴介視之輕瓦礫楊生磨琢獨非常手持一二來豫章百
金酬價猶自惜故家云有千歲藏或聞山崩泉脈湧翻當
時遺石動至今散落樵牧家敲火磨刀隨日用衝煙踏雨忽
驚逢席裏瓊包不辭重我嗟拙書好蓄收松煙禿兔非其儔
嗚呼人生抱才坎壈勿輕許時來相遭亦如此

○ 題商侯畫山水圖

奏鞏諸山天下美相君愛山心獨喜商侯落筆圖畫裏盤迴
咫尺藏千里遠山天際抹修眉近山淡黛連雲起下有百尺
清溪水石關木看懸崖底時見行人去如螳危橋吹斷橫沙
尾村落林園接遐邇雲中世家重釋流東剡凌虛構華俊揭
鐘擊鼓兩巖間西剡輝煌賀蘭氏商周遺俗亦在耳豈無當
時隱君子我欲追游蘭雙跣却愛孤舟岸旁艤商侯商侯巧



五言古
能擬安得從之慰我思呼酒盡墜溪藤紙

○ 濟州

充泗支流魯山麓會濟分河向南北
扁身高枕卧看山青入
齊雲雨新沐六年歸老敬亭閑忘却塵埃道路聞松聲
夢
上巖裏驚龍風帆七千里

○ 題趙虛一山水圖

我愛青山欲歸去偶見生縮喜還住
層巒疊嶂遠冥濛旭日
東生先采注簾陰微閃數枝丹疑是巖前半開樹晴嵐晚翠
千萬重一覽底須攜杖屨郭生十年不相見筆意從容入天
趣青田道人如瘦鶴能跨生駒窮海岳何如挂此素壁間終
日焚香相對聞政爾胸中有丘壑烏帽黃塵漫飄泊向來山
中我醉眠白雲孤飛興悠然清幽到處盡不出自遣數語人
間傳

○ 送郭教授題鎮江

長江日夜東南來千巖萬壑雲屏開樓船挾榜行若飛白晝
擊鼓轟晴雷屹然中流浮兩峯颶風撞瀾勢欲迴珠宮貝闕
掩靈怪滉漾百尺瓊瑤堆扶桑之西接巨壘日月出沒荒城
隈英雄遺迹尚可識人物往往鍾奇才嗟峨黃鶴起煙霧社
觴花落蒼莓苔當時我馬曾駐息浩歌散策為徘徊霜髯古
色猶在眼恍若薄夢墮飛埃六年買屋住京雒鳳毛忽來先
琛瓊論交問舊喜復嘆詩酒解后常開懷如何掉頭不官住
笑張短席懸魁梳故山早晚我亦往莫遣猿鶴相驚猜

送劉道夫

西巖松篁路雪消沙水清天寒行役倦酒醒別愁生落日橫
車影長雲送鴈聲梅花應未發畱待照春晴

秋日陪集賢學士趙公敬夫憩龍山玄真宮



山轉疑無地人家近隔村野田秋穫闌岡路晚行喧川淨雲
生石溪平水到門偶尋高士隱相見遂忘言

和鄭義山韻

自笑謀身拙相逢客歲寒江湖猶泛梗日月奈飛丸凍雪封
堦合微燈照影單鄉愁千萬斛消得酒杯寬

陽墅道中

馬上千峯列溪行不盡源野船高似屋山縣小如村路繞田
間曲池漫雨後渾靜來應最樂綠樹擁柴門

○ 燈花

今夕雜家遠燈花儘意開緣煙浮小暈紅焰落輕煤影照頗
占喜心挑莫見猜遙知兒女坐歡笑對銀臺

和戴剡源同史憲使游三天洞二首

洞底天無隔多應禹鑿開海聲通屈曲石汗洗塵埃欲撲巖

崖去空令杖履迴無端僧占住多少後人來

古寺何年建 低屋亂巢老松擎雨蓋修竹拂雲梢石壓泉
聲伏山迴隴勢包追隨記今日照影俯池坳

同朱克齊蔣欽授游大梵寺二首

遠客閑無計微官欲賦歸偶尋幽寺去頗覺俗情非涸澤飢
鷹戀高空獨鴈飛西風如有意向晚襲人衣

梅竹野人家橫塘跨古槎日斜鳴遠犢風急亂棲鴉細路妨
行轍高樓促怨笳感衷無盡景流恨到天涯

再和前韻二首

喬木蒼煙合清江菘鴈魁功名遺史在城郭昔人非家遠書
猶隔春陰絮欲飛緇塵空滿眼終日到征衣

清溪盤百曲虹影駕橫槎春事怨行客夕陽啼亂鴉山明分
泉木天關散悲笳却羨僧家勝推窗瞰水涯



居庸關蚤行

茅屋聞鷄起，羸驂並轡行。
澗深孤磬響，山暗數燈明。
細憶昔題處，空慚不棄名。
客愁偏切耳，斜月候蟲鳴。

槍竿嶺

薄宦辭家遠，經秋未得歸。
直隨山北去，却背鴈南飛。
川淨白雲起，郊平紅樹微。
憶曾番宿處，立馬認還非。

次韻袁伯長舟中雜書三首

百里長堤上，蘼蕙夏木清。
山雲含雨重，溟浪挾風輕。
弱質辭官，其心數驛程。
江湖眼前闊，點點白鷗明。
憶昔相逢日，維舟夕樹邊。
岸花飛別酒，江鴈落鳴絃。
夢斷三年客，雲分萬里天。
因君共行役，撫卷重悽然。
漸老漸何益，扁舟稍浣塵。
賄雲翹謝淨，日草光勾坐。
側民風教行，甘客計貧遙。
知故園竹新綠，半成筠。

宿三關

小市人家簇，扁舟晚色清。
山迴傾地勢，間險著溝聲。
岸石驚存迹，溪風樹引情。
明朝順流去，萬里眼初明。

濟州

舊濟知何處，新城久作州。
危橋通去驛，高堰裹行舟。
市雜荆吳客，河分充泗流。
人煙多似簇，聒耳厭喧啾。

清河

溪碧石生處，山青雲起時。
藕花紅映岸，藤蔓翠牽籬。
落日漁家網，微風酒市旗。
順流船漸急，翻覺去心遲。

彭城夜泊

今夜彭城月，樓頭又許高。
故鄉千里別，浮世百年勞。
酒力消殘，夢詩裏起，舊豪西風稻梁鴈。
江海去，嗷嗷。

真州



一雨淮南霽新城喜暫登江平流浩浩山遠路層層大舶連
檣發高樓列檻凭北居殊覺久眼畏火雲蒸

郊行

樹末炊煙綠人家住澗西風輕鷺語滑泥重燕飛低病渴憐
新釀閑吟憶舊題小莊蠶最熟喜欲報山妻

無題

馳道塵香逐玉珂彤樓花暖弄雲和春風漸綠瀛州草細雨
微生太液波月榭管弦鳴曙早水亭簾幕受寒多少年易動
傷春感喚取佳人對酒歌

立秋日雷陽野菴

林陰欹枕午鷄啼薄夢驚回盡已遠漠漠蒼煙杉一徑
碧浪稻千畦龍沈騰故年來早虎跡新行雨後蹄自表瀧岡
何日事傷心淚洒夕陽西

久留翰院思歸

日日思歸未有期夢魂幾度繞園池白雲滿地山溪處紅日
當簷雲霽時竹外板輿春步小花間銀燭夜筵遲好將烏鵲
頻占喜便買雙舟泛碧海

寄張芳洲

客裏秋風厭道途題來決策侶樵漁知心白石煙霞在滿眼
青山故舊疎畏熱還思親枕簟愛閑應媿負琴書麻姑池上
花如錦何日相過駕短車

舟過湖州

樓臺金碧照嵯峨故國諸公奈樂何遼鶴歸來城郭在海鷗
飛處水雲多春迴廢苑花新發愁滿空船客自過回首蒹葭
三十里天風落日斷漁歌

得家書



元誌選
睡起相思勞寸心，卷簾無語立蒼陰。故人千里碧雲合，白日
半川紅樹深。江鴈忽傳秋後信，隴梅應待雪中尋。天涯奔走
成何事，輸與寒窗抱膝吟。

通州道中

萬雉參差雲霧間，四千里外客重來。平岡日出車牛喘，古道
塵飛驛騎回。白玉至今傳楚璞，黃金自古說燕臺。高樓紅旆
應如昨，莫遣新愁到酒杯。

袁胡則大

疎林日暮雨潛潛，睡起秋聲滿樹間。高閣卷簾人北望，短帆
隨鴈客南還。樓遲自覺身全懶，憂患潛驚鬢欲斑。應有山靈
迴俗駕，不妨長日掩雲關。

饒王敬叔

十年湖海一尊同，醉裏那知鬢欲翁。投轄不緣今日雨，論文

未減昔人風。春隨流水三分盡，酒重交情百罰空。莫道雙溪
堪舉棹，片雲來往敬亭東。

寺丞公索賦鶴雛

楚楚玄裳映綺衣，長身漸見頂丹微。未乘遼海秋風去，應待
緱山夜月鶴雛歸。小窗頻欲啄玉琴，閑弄學鳴飛。主人馴養
情方狎，莫似鷗盟海上機。

五月三日出城南書所見

短衣出郭暑風清，袞袞西山晚日明。密樹藏村疑斷徑，小橋
分市識荒城。碧波涵波暈，隨魚沒白隱沙痕。逐馬生到眼，天機
無解處。亂鴉欲息更縱橫。

邳州

荒城十載路重經，暫爇扁舟坐驛亭。春到梅花何處白，雪晴
山色向人青。驚心家遠書難寄，迎面風寒酒易醒。莫憶牽衣



見女態曉猿夜鶴笑林扁

采石磯

斷磯江上碧嶙峋
漠漠蘆花轉岸頻
舟小風微猶勝馬
山高石立宛如人
羨染釣艇滄波闊
老我征途白髮新
寂寞蛾眉在天際
遠煙青處晚雙顰

惠安橋

濟陽山水壯南州
千尺飛梁連去郵
蛟鱈翻濤聲吼夜
虹霓分雨氣橫秋
險疑雲棧通車馬
高比銀河挾女牛
鉅萬功成書太史
絕勝舟楫濟中流

送馬伯庸學士赴上都

人間六月沸炎波
上國清涼樂事多
視草舊傳學士散
花新起病維摩
千年結友心相似
萬里辭家意若何
料想勝游偏得句
秋風先寄屬南過

過河西務

兩年衣袂撲京塵
出郭青山照眼新
食祿無功酬聖主
棄官題隱奉慈親
交游此別三千里
衰病今逾五十春
自笑虛名成底事
閉門何恨著書貧

送師道姪赴太常奉禮并寄勉師泰二首

江浦風帆拂翠微
官程日日去如飛
容臺畫靜花明珮
玉禁春深柳染衣
隨直定知車北上
思親莫忘鴈南歸
青雲故友應相問
爲說煙蓑老釣磯

四月含桃喜薦新
紫衣贊禮屬芳辰
官稱猶是青瑣物
老大潛驚白髮人
客久養鹽憐汝弟
病多藥石愧吾身
小窗風雨連牀夜
記取挑燈莫厭頻

司業李公哀輓

山立庭紳聳衆觀
名高真不愧儒冠
文章清廟藏瓊玉
勛業



烏臺振羽翰舉重朝端知有子貧憐身後似無官百年者甚
凋零畫展春哀辭忍淚看

○賦牡丹

得千

曲檻春如錦暗開曉日妍樹搖風影亂枝滴露光圓玉佩停
湘女金盤拱漢仙翠填宮鬢巧黃染御袍鮮力費青工造名
隨綺語傳細翎層掩鶴鴛鴦獨迎蟬倚竹成雙立留華任衆
先久看心已倦欲折意還憐洛譜今存幾吳園路憶千可應
頻載酒相與醉華年

次王士容經歷賦廣東二十韻

巨鎮雄江表炎州介嶺巔通津波險涉接驛路高緣土貢來
遐遠輿圖按末顛獷民疲闕蟻狡吏攫飢鷓蠱念山多瘴蒙
知地出泉黃浮鳥影淡紅掌屢光連石老苔成蘚崖陰筍作
鞭翠屏開近嶂素練查廻川禽弄千般巧花分四序妍九重

嚴政治六轡選時賢喜際風雲會同沾雨露天勝談蓮幕內
妙句藥階前苦味檳榔好清香荔子縣罕逢苑北馬富聚海
南船古跡荒城碣晴炊野墅煙行經韓子窟蠻恥越王偏賈
客財常萬僧尼寺或千整締冬亦爾乘屨俗依然人物生唐
相儒風盛孔編快心時小憩過眼境頻遷養興超言外銷愁
向酒邊入朝應報最何得賦題田

題虞少監小像

巖壑高堂上煙霞眼底清向來曾寄迹老去未忘情茅屋蒼
林掩藤崖白道縈遠峯雲際直孤嶂水邊橫宿雨分濃澹斜
陽閃晦明折梅驚雪墜倚竹待風生嶺斷炊煙補沙迴蓂衣
傾雜花浮野意飛瀑送溪聲婦媿忻鳩喚兒耕感犢鳴攬衣
隨處坐曳杖有時行拄笏曾招爽投簪每懼盈他年著書樂
應不愧虞卿



舟宿荻港

冉冉秋雲暮衝寒買去船長江瀉吳楚故國滄風煙日黯蘆
翻雪磯危浪拍天蛟鼉潛暗壑鴈鷺起平川虎飲沙遺迹龍
懸窟漢沔岸崩懸老樹山時失層巒靈廟森長戟奔灘抱古
屋漁家罾網集商舶鼓鉦闌登覽誰無恐漂零客有篇浮生
行役苦卽合卧林泉

槍竿嶺

百折迴岡勞欲迷舉頭山市與雲齊經行絕似江南路落日
青林杜宇啼

李陵臺次韻楊學士

青山繞驛客重來十里羸驂首重迴今古李陵悲絕處夕陽
野牧下荒臺

上藍寺

在洪城內少
馬祖遺塔

古寺迴廊雪滿階官閑因訪老僧來一方晴日簷聲響絕愛
小窗臨竹開

舟中偶成

稻花水落正魚肥湖上孤雲帶雨歸林影倒涵波鏡動白鷗
低俯釣船飛

過廣德

黃塵鞍馬夕陽邊不到桐川十二年萬事只多新白髮虛名
何日賦鱣田

偶成

漱漱橫塘柳四圍雨餘來看綠陰肥燕翎拂處波如縠半幅
淡紅漾落暉

池州郡齋除夜寄呈家君

郡齋寥落夜無眠紙帳青燈思悄然不是今生惜今夕却緣



明日是明年

望池州山

少年江上一官閑
老去重來似夢間
欲覓故人行樂處
白雲遮盡九華山

慈湖磯

碧蘿交蔓絡崖陰
潭底潛蛟萬仞深
今古江流推不去
溼雲長護最高岑

題扇

花禁春游玉輦遲
君恩同載妾深辭
娉婷團扇秋風底
猶似增成寵幸時

寄報國寺新笑隱

江海無端客路長
扁舟明日棹滄浪
遙知風雨溪窗夜
夢逐潮聲到上方

終



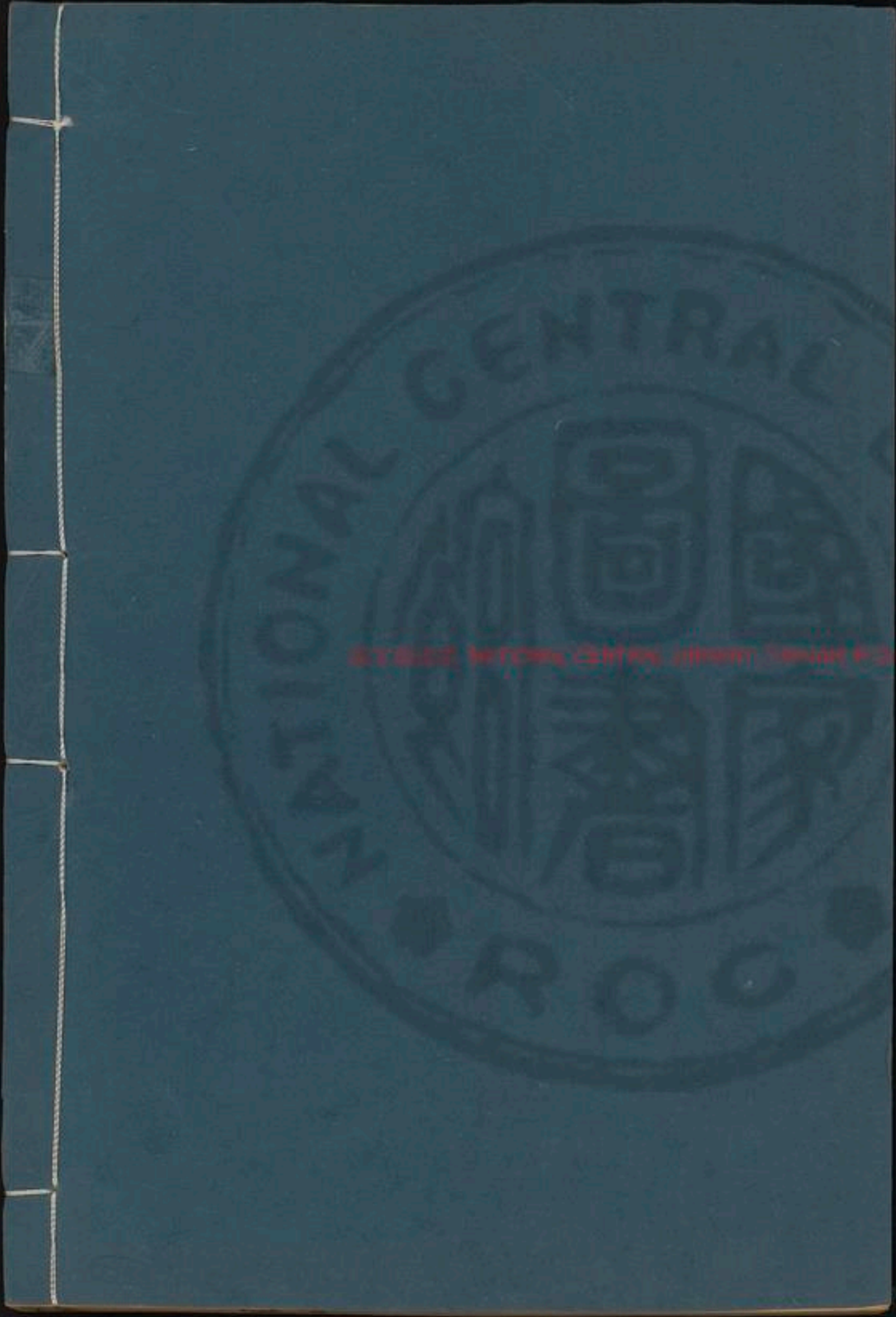

© 2007 Tiffen Color Control Patches, All Rights Reserved. Tiffen Color Control Patches

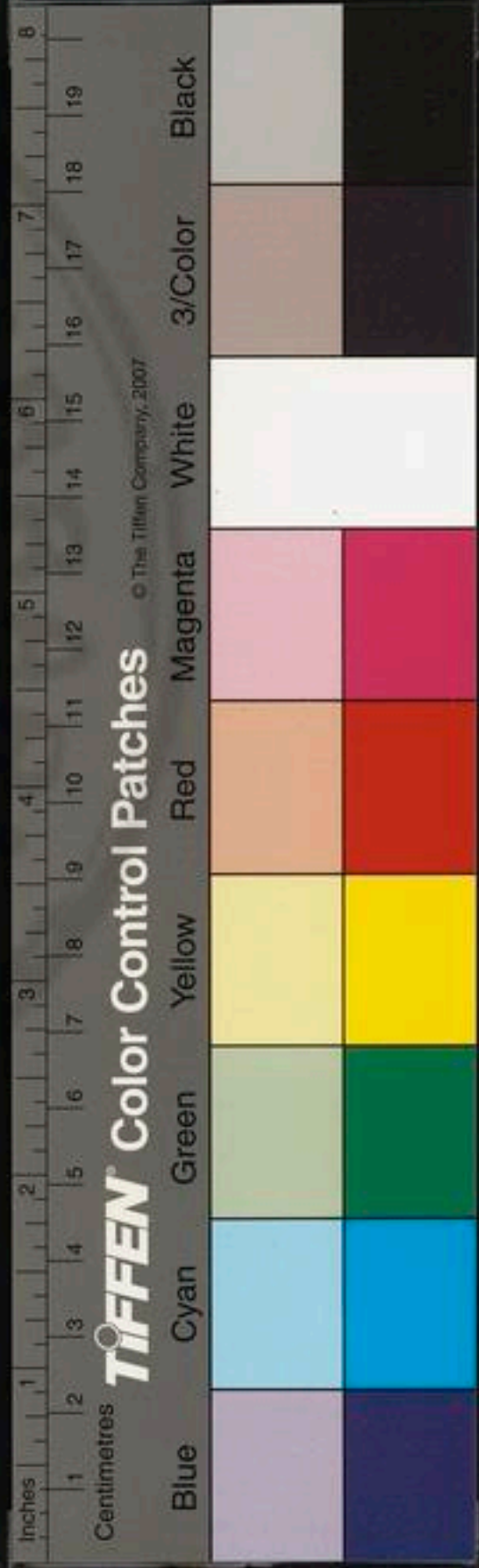

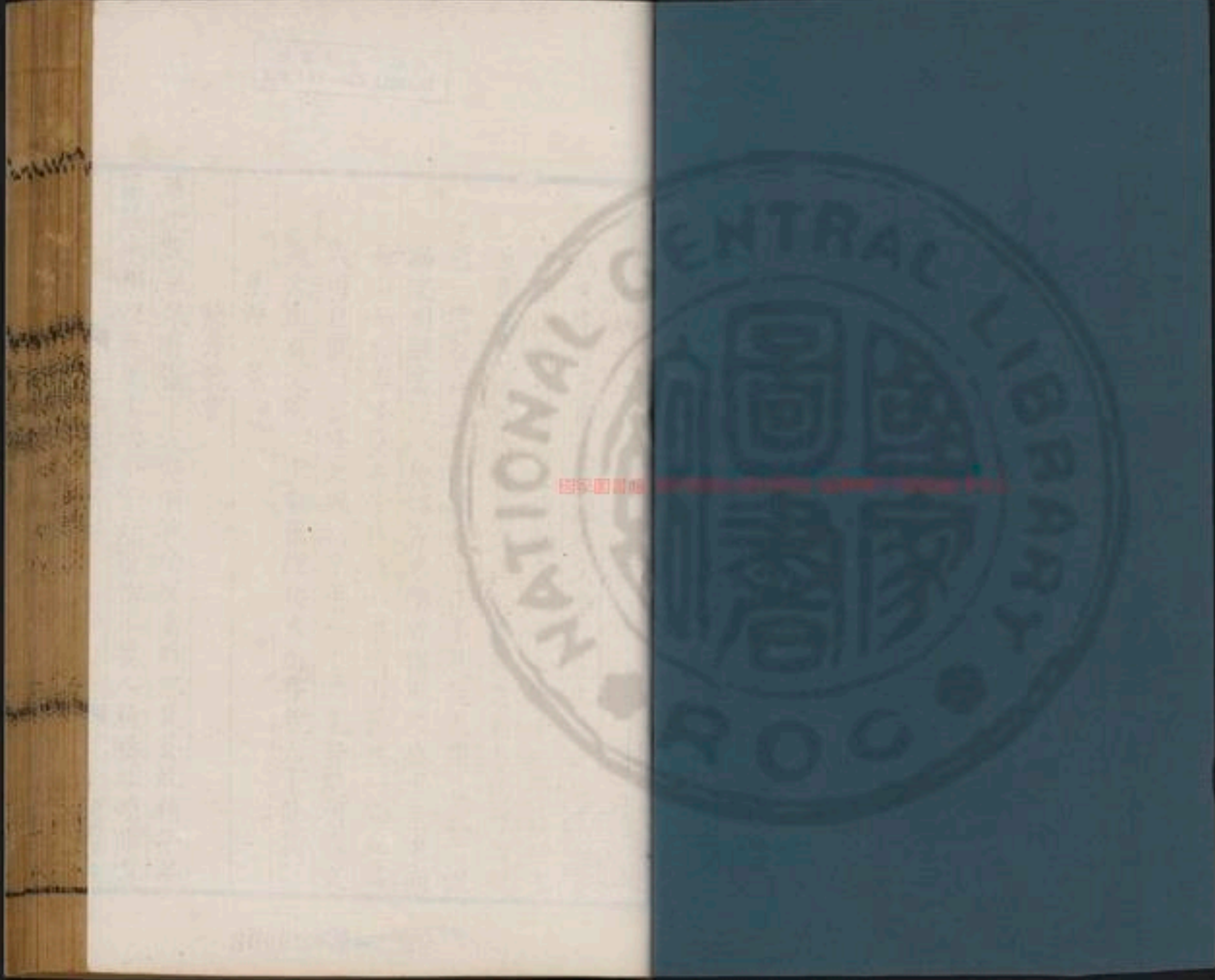

胡學正炳文

炳文字仲虎嶽之發源人父孝善先生斗元從孫
從孫小翁得書易之傳炳文尤潛心朱子之學作四書
通易本義通釋諸書吳文正公嘗薦諸朝不就辟信州
道一書院山長再調蘭溪學正未赴至大開其族子浚
爲建明經書院以處四方來學者儒風之盛甲于東南
面山而居碧峰聳秀嘗作詩云舉頭山蒼然一峰立雲
表因自號曰雲峰元統初卒年八十四集賢院劉謚文
通先生有文集二十卷薦經兵火所存者六十餘篇

星源八景

龍井曉雲

華光殿東泉有靈下穴空洞神功冥當時忽見蒼虬精年年
簫鼓來相迎五風十雨今年好靈物不要人祈禱非煙非霧



騰清晨五色祥光煥晴昊

仙巖夜月

誰鑿太陰開四洞
鑿光照破人間夢
靈源千層石髓香
金雞一唱巖花動
白玉柱邊眠蒼虬
絳花橋下行青牛
我來絕愛讀書室
石圓水冷天風秋

北寺昏鐘

日斜一路紅闌干
日落四山蒼翠寒
雲淡不見招提處
一聲雨聲起林端
遙度前溪聲欲絕
溪上漁舟撐未歇
衆鳥棲定樹頭雲
一僧歸踏松間月

西湖水榭

納城誰築溪之涯
層樓簇簇排人家
兩岸春風好楊柳
一池霽月芙蓉花
香與清風遠方覺
污泥不染塵不著
小亭紅瞰碧波心
著我中間看飛躍

拜岳鄂王墓

有公無此日再拜淚交頤
大義君臣重孤忠
天地知鳩毛可
太毒龍渡只如斯
墳畔休畱檜行人欲斧之

大節平生不可少
偶于此渡為而不自覺

明休寧汪猶復所
生所學之大槩行已之

題治平寺

二十年前到治平
青山歷歷記吾曾
花因百五有孤注
寺過十三無一僧
雲影長昏天外日
松煙誰換佛前燈
新安山水依然在
不為空門管廢興

濠觀亭

魚不知子樂何必濠
上觀子樂子自知
月白秋江寒

內樂室

我有安樂窩
春風方寸地
收拾早歸來
此中有淡味

送董溪山 軒序

雲峰集

秀野堂



山溪之號蓋有取於艮止而求溪於斯道者也一日訪
子明經敢發此意題于諸吟卷之尾

洞口桃花易見源頭活水難尋欲知雲盡不盡須到山溪夏
溪

題神門鄭氏墓

參天獨秀幾經春拜墓曾玄數百人隔隴不知誰氏塚斷煙
荒草卧麒麟

桃花馬

望夷宮裏失天真走入桃源避虐秦肯上落紅吹不起至今
猶帶武陵春

張中丞養浩

養浩字希孟濟南人自幼以才行名薦爲東平學正遊
京師獻書于平章不忽木大奇之累辟御史臺丞相掾
選授堂邑縣尹擢監察御史疏時政萬餘言爲當國者
所忌除翰林待制尋罷之恐禍及乃變姓名遁去尚書
省罷名爲右司都事遷翰林直學士改祕書少監延祐
設科以禮部侍郎知貢舉累拜禮部尚書英宗卽位命
參議中書省事以父老棄官歸名爲吏部尚書不拜泰
定間屢召不起天曆二年關中旱饑民相食特拜陝西
行臺中丞慨然就道禱華山嶽祠泣拜不能起天忽陰
翳一雨二日到官四月傾囊橐以賑饑民日不勝給每
撫膺痛哭遂得疾不起贈行中書省平章政事追封濱
國公諡文忠別號雲莊有雲莊類彙行世江浙行省參

政學術魯紳爲之序曰本朝牧菴姚文公以古文雄天下天下英才振奮而宗之卓然有成如雲莊張公其魁傑也又曰其文淵奧昭朗豪宕安帖辭必已出凜有生氣今觀其句法如江空孤月白天闊片雲高月色蟲邊苦秋容鴈外溪斷嶺雲通氣顛崖樹倒根又鶴嫌客俗穿雲去燕喜春陰掠地飛華髮半簪天與老丹楓兩岸水分秋半窻春夢子規月滿院客愁楊柳花勘破宦途盤谷序蹴開天網漆園書其風致瀟灑亦在元和長慶間也

維日之良 祀祖宗于家廟也

維日之良嘉薦令芳于豆于俎是登是將于祖考之堂 燭輝其前鍾韻其傍神具億止風帷塞揚儼承其容光儼覲其冠裳儼聆其馨歆儼被其文章 維靈歆止我侑我侍胥悅祈其睦時祈其雍維神人攸同

有田 野人遂其閑也弱冠出仕知命而歸爰處于郊有琴書以自樂也

有田負郭伊邇匪遼我倦而歸於焉逍遙爰力于書且勤于苗朝斯夕斯以詠以謠式結今好言報夙勞 山旣我狎川亦余媚維禽維魚亦莫余畏 林則有風洞則有雲釀則有穠饌則有芹樵則有柯釣則有綸 維人至樂曰丘曰壑得而頌之何有人爵 彼爵與名豈不我榮其或舍旃允有未任允有未任且以鼓琴

壽子 示引也



於維我祖肇基青陽揮爲弓正爰氏以張厥族孔殷奕葉振
芳周仲孝顯漢良智彰釋之平決博望遠揚折轅有湛埋輪
有綱吳憚昭直蜀賢飛剛五龍佐宋九齡輔唐睢陽之節山
斗與昂燕公之文江漢巨量玄素遺直志和真藏下迨五季
全義循良天水之興齊賢慨慷乎崖崛起西土是康橫渠道
學于聖有光南軒繼之益熾益昌天開皇元有公有卿凡吾
之胄皆時之望 繫我王父夏世多故服戎前茅艱險伊屢
其周人急空蒙弗顧垂百其齡可灼平素父年十八獨任家
務于江于淮是亂是邈以隱于賈以晦其著以儉其出以阜
其聚以閒我人以篤我祐余時昉冠儒雅是慕維詩維書靡
旦靡莫其業未竟迺仕迺驚親實命之弗荷恒懼幸無失墜
以永終譽豈曰能官菽水攸助甫出五旬遂引而去 二子
喪一今惟汝獨汝兄使存吾豈汝督茲因誕辰略汝之告彼

聖與賢非四耳目第性湛然不汨於欲夫道非遠在志之篤
維志之篤無堅不窟無遠不躅無高不升無淡不矚其弱可
強其暗可燬鐵焉可金石焉可玉母小成是梧母細娛是逐
母師友是拂母祖宗是辱 維人之心匪惡伊善由弗修養
道乃違叛處彼下流只將執怨粵天地分歲月無算此身始
有胡忍塗炭古人遺訓方冊具見吾指其南汝進毋憚

○ 得子強也書詩以荅之

有客附書至封識墨尚新展讀笑良久勸我歸及辰我豈不
汝懷愛此泉石鄰官事亦既簡又多素心人劉生書滿家揚
叟酒味醇而况俱好客有假眉不聲緬思霄壤聞實與逆旅
均焉往非寄寓奚必家園親置書枕筆底且復樂我真

夜雨寄呂叔秦

隆隆暑威歇稍稍秋意淡豐草漸改色穹林亦蕭森况茲風



雨夕微燈翳寒陰潛蛩洩幽語徂鴈遺哀音以我耿耿懷知
子難爲心含情睇層昊咫尺猶商參裹飯孰子遺載酒孰子
斟豈不欲一往畏彼泥潦侵古人道義交非惟讓分金斯事
久索莫念之恨彌襟願言軌前躅尚期勗來今

擬四季歸田樂

春

日月底天廟陽燿土脈生習習協風來顛顛衆螿驚農人服
厥畝薄言事春耕缺堤流澆灌木鳴嚶嚶白屏颺青帘綠
野明丹英蠶婦喜形色牧豎歌傳聲天隨野色遙山與吟懷
清向來怪一際今者幸四拜徜徉子真谷萬事秋毫輕

夏

北陸展修畷薰風薦微涼麥波浩無津細路如橋梁溪光林
樾潤雨氣桑麻香春聲破幽寂人影來微茫缺垣誰所居紅

碧相低昂翁媪老瓦盆兒女前捧觴我行適見之亦覺心樂
康昔聞太古俗今歷華胥鄉向令早知此詎使田園荒迷途
諒非遠淑景良未央於焉遂平昔孤陋庸何傷

秋

黃雲亘郊野農力今有功茲乃民之天治理根其中我雖未
及粒已覺飢腸充田頭父老過擊壤今歲豐自愧無寸積坐
享雍熙風秋成既如彼况對菊與楓氣澄天宇高心寂塵累
空木落山獻體波縮沙雷蹤遐與何悠悠迅景何怱怱俯仰
田舍底或能保初終

冬

歲晏日南至場圃靡所勞告成三務功盈耳康衢謠鴉飛嶺
外陂虹斷林邊橋將期養疎拙詎厭居寂寥負暄坐晴簷煦
煦春滿袍對山閣吾書懷古酌彼醪此樂天所靳何幸及草



茅雖非鹿門麗或庶彭澤陶爲詩寫幽尚刊落華與豪集以
貽知音悵望心搖搖

登司天臺同李景山元復初分韻得色字

湫居厭紛戾升高百憂失河流耿微明野燒還故碧太行望
中低斷處仍雪色翠華天尺五金城年萬億美哉山河固兩
有險與德區區遼與金銅駝幾荆棘開闔看煙雲興廢感今
昔所恨難久留悲風晚來急

酌突泉

物平莫如水墮阻乃有聲云胡在坦夷起立若紛爭無乃滄
溟穴漏洩元氣精不然定鬼物搏激風濤驚奇觀天下無每
過煩襟清茫茫彼區域載物良不輕微水坤爲洋非天水奚
生孰知一脈訐而與天地并因之有真悟日晏忘濯纓

郊行

遠山如道藏近山如見逼老夫緩策行超邁歷阡陌清風動
林木浮嵐上巾幘雲霧自遠來忽覺川陸黑霏微數點雨顧
視衣不溼野色含蒼茫如游化人國平生喜清景攬之欲杯
吸詎惟可樂飢亦足已沈疾幽閒自能年直恐人未識千載
桃源春莫謂訪無跡

郊居許敬臣廉使見過

野處欲忘世况乃平昔友寥寥數畝園甘此養衰朽絃晨君
見適童穉駭而走牙蠹明郊原騎從隘巖藪輝光生泉石意
氣排戶牖握手論夙心相看各自首疊疊及經術眷眷接杯
酒嘉我高尚懷一卧七年久自言微親老亦欲謝紛紜從仕
非不佳其奈多掣肘所以明哲人往往去之陡此言公近諛
彼節余何有本期野老俱孰敢達者偶渺渺煙林合浩浩風
隧吮涓涓水穿竹忽忽日低柳出門俱黯然人影亂田畝



○長安孝子賈海詩

顧鼎

天曆元二載西土罹薦饑愚時拜中丞帝曰汝往登嗷嗷三
輔聞十室九困疲行者總溝瘠居者恒餒而親戚自魚肉遑
恤父子離鄆縣民有賈竭力奉母慈閨門爲口四一妻仍一
兒操瓢日行丐有得歸毋貽不幸值虛往見母顏怙恠退省
百無有滿屋風淒其以湯和糠糲進母母不怡曰我幼汝飼
非珍卽甘飴而汝今我哺以我夫豕爲兄我老且病累汝無
幾時子懼白其妻無言第頭垂妻曰攜此子從鬻無問誰市
呼不見售復歸泣漣漉子心救火急兒命累卵危陰攜至他
所恩愛從此辭解衣縊不殊反爲子禁持取盆拔佩刀手足
隨紛披給云黃犬炙雅於補衰空母知口腹美不悟骨肉虧
子幸母解顏不計妻攢眉余聞驚此言怒詰官失治使民至
如此賑貸猶遲疑卽引造行省使細陳毫釐且命出兒肉鬻

府徧示之飭諸相坐前余爲失聲悲促掾狀其故聞上星夜
馳或將復徭役或將表門楣或不兼金賜或選好爵縻上以
勸臣子下以安期頤廷議必不爽命下會有時昔人有埋子
天憐以金遺復有貨視者哀鳴走通達亦有棄半途完姪與
相隨未聞刃所愛萬古猶絕奇嗟哉買生心世俗彼烏知母
以買爲忍母以費爲癡子失或再有母失庸可追孰能庭桂
惜使我堂萱萎惟其持是心屠子如屠狸粵從王政圯風靡
俗亦漓子囊錢貫朽母篋無針錐子妾曳綺羅母裙露膚肌
不慮親猶天以利爲根基不究身何來以貨爲宗技於物尚
爾斯紉乃襁褓私嗟哉買生心堪爲世俗規嘗聞前哲言一
孝蓋萬疢孝可包衆善孝可勸兩儀孝可神鬼格孝可賢聖
期能孝斯能忠厥心自親移願彼爲人子終身誦吾詞

火禱希
玉爲行

長安中丞聞民間有殺子以奉母者
之大憐出私錢以濟之卽此事也

○毛良卿送牡丹 并序
同開毛良卿家牡丹盛開意余一過而未敢顯言日者
以折枝數花見貺余媿老嫗不能副其意故作是詩以
釋之

三年野處雲水俱逢春未始襟顏舒故人持贈木芍藥慰我
意重明月珠入門神彩射人倒荒邨爭看傾城姝急呼瓶水
浴紅翠明愈淨几相依於自言私第惟此本每開蹶蹶窮朝
哺樹高丈許花數十紫雲滿院春扶疎栽培直訝天上種熏
染不類人間株有時風蕩香四出舉國皆若蘭爲裙貧家蔀
屋僅數椽照耀無異華堂居天葩如此忍輕負轉首夢斷巫
山孤明當灑掃遊鳧爲未審官踵荒寒無余聞感德良勤劬
久習懶散倦世途淡藏非是德公傲索居莫晒俄曹愚禁麻
○鬻味已得類推固可知其餘君持詩去爲花誦蜂蝶應亦

相懽娛

○遊香山

山行彌日山益奇亂峰挾翠如吾隨遊人聽蟻度林杪細路
一線雲間垂茫然四顧動心魄嵐光蕩秀浮雙麓路迴寶刹
忽風墮大鵬九萬離天池林煙媚景翳復吐欲見不見神護
持松藏雷雨太陰黑泉迸巖竅銀虹馳我來青帝已迴馭太
古殘雪猶離離一聲鸞鳩百花落兩崖紅雨春淋漓笑驅虎
豹坐盤礴悠悠萬古歸支頤須臾興盡下寥廓長風又送雲
邊詩蓬萊兜率杳何處無乃造物移於斯往年夢裏記曾到
先聲已爲猿鶴知惜無奇語勒丹壁坐令清賞成絕癡斜陽
忽將暝色至山靈應怪歸鞍遲人間勝事忌多取毋使樂極
還生悲

○贈劉仲憲 并序



仲憲衛州人以儒操臺省者十餘年清苦如一日人饋遺皆不受能詩喜談政治嘗謂為天下不自農桑始三代之盛終不能致開嘗叩之其言激切或至淚下余器其人類古君子故以詩贈之

廟堂鼎食窮水陸風紀惠文寒聳玉而君名位不省臺常見私憂結眉目竭來我過白所懷如枉末伸功未錄諄諄三代治安本修水火金并土木丞民既粒教乃敷和氣春風生比屋自從秦鞅廢井田王政絲棼民溼東利歸兼并富囑貧萬世禍基從此築漢興文帝姝有為瓦礫黃金金玉粟蠹農一切悉禁絕千耦如雲四郊綠下及魏晉隋若唐或耀武功或貨黷盡剝民力供上需何異養身還餽毒間時偶爾值小登悔禍元出天公獨勸農使者徒上功虛歷祗堪文棗牘繹騷後迨五季間競投錢鏰懸刀鋸民間十室九告窳父子幾何

不溝瀆吾元有國天所資世祖躬歷艱難熟未遑禮樂刑政頌首闢司農惟穡督至今在在著作林枝幹排雲葉猶沃當時治效槩可知行不齋糧居露宿茲非前聖後聖規豈特千年萬年福統元欲復今何難政坐因仍弗加勗駿奔期會誇獨賢漢竟根株銜能獄毀方求媚為通融滌垢搜癥稱幹局嗚呼是豈經遠圖刑劓誰虞覆公餗孟氏古稱王佐才照世格言星日煜論治略無奇異聞唯說耕桑與雞畜使當此日出此言可必諸公盡擢頤聖賢於彼非不知但恐違天拂民欲竊嘗窺管得一班端本澄源在當軸仍擇師帥專撫綏且諭臬司精考鞠的行黜陟表惰勤重立賞罰旌慝淑如斯上下不裕寧伏鎖市朝甘顯戮我聞其語汗雨如始也解頤終項縮半生醉夢鄭衛音一旦醒心韶漢曲劉君劉君策固佳俯仰悠悠知者孰傳存拾瀋示永箴書著典戎昭往躅君不



見東家求官交近侍西家豪富相徵逐奈何温飽不自謀日
為黎黔欲長哭我知君心如古人我知君才非世俗子牟身
遠志在廷梁父調高音振谷賈生流涕叫虎關屈叟甘心莽
魚腹舊聞造物輔善良比歲看來亦翻覆紛紛已往姑莫論
目擊試將吾友卜承家千里止一男半夜麒麟去何速淚巾
又燥女又殤蘭玉埋香見無復士夫固以貧為常門戶那堪
禍相屬我嘗送米猶見却一芥他人肯輕觸處勤節義愈凜
然風雪倒山松柏盡過來蹤跡尤可嗟十倍戒途與脫輻勞
勞簿領頭斑白承務酬官在昏風否極或者泰運還有詔吏
止七品服君由弱冠冠儒冠一槩誰分鸞與鴈世間屯難表
裏攻阮籍途窮未為促昨朝跋馬過所居圭華荒涼雀堪撲
座無裊襍生塵皮有詩書盤首宿歸來歎羨原憲貧却顧
輕肥還自惡蹇余亦本山野民仕路強趨終躑躅向非親命

須官為定買煙霞事耕斲書生所見然頗同欲奮不能寧
積因知世事如意少詎止君家為不足子孫筭列多冥頑玉
帛山堆足憂辱國忠貴顯奴隸憎黃憲清貧古今伏人生果
在官有無可與智言難眾告今晨霽色雨洗新羣木疎明麗
朝旭一杯陶寫千古情我起踏筵君擊筑天開羅幌雲千疊
地展錦屏山四簇不須華俎餉蕤蕤政要露杯羞杞菊須臾
醕酌彼此忘哀玉滿庭風動竹

過長春宮

往年嘗夢蓬萊宮三山鼇背搖虛空滄溟俯視一衣帶銀河
鼓浪來天風茲遊良不異疇昔半日恹恍迷西東平生頗似
有仙分足跡未到神先通層樓複觀此誰構只疑天巧非人
工繞簷松影黑於海步驚棲鶴翔雲中西山亦喜得佳客藟
莪相向如爭功遼金典廢渺何許今人一笑憐雞蟲須臾遍



歷至方丈壺酒盤果羅青紅心清已覺破煩暑左右况復扇
兩童道人見我樂幽勝故為畱戀談無窮鼎鑪百沸失膏火
風水萬里忘萍蓬默求詩句為相答半醉揮出毫端虹煙雲
滿室動鬼神不但為彼聞盲聾笑談人境兩相稱此會詎與
尋常同却愁歸去到塵世又隨俗迹墮樊籠

○西巖醉筆

興來放步白雲嶺海闊天高異人境亂山萬馬東南馳只恐
郊原碎俄頃乾坤誰管白鳥閑今古空餘野煙冷何當結屋
最上頭擺脫塵紛事幽屏

○我愛雲莊好四首

我愛雲莊好溪流轉玉虹驚颺荷背白殘照鳥身紅遠意微
茫外真懽放浪中終身能若此甘作灌園翁
我愛雲莊好柴門俗客稀行田蟲撲帽坐樹蟻緣衣雲水一

銅鏡霜林萬錦機東岡陂故在辭聘未全非

我愛雲莊好衡門晝寂然蒼苔花覆砌石澗竹通泉獨處蓬
為室閑遊杖挂錢白頭鄉社裏未覺媿前賢

我愛雲莊好民風太古淳婦勤絲滿篋兒嬾硯凝塵秦系唐
高士張融齊逸人只因疎散久每每忘冠巾

惜鶴十首

并序 錄四

鶴仙禽也由凡翼非其比恆不為世人所愛而愛之者
往往皆山林中人蓋物以氣合理勢然也予嘗得其尤
者一秦之鶴久翮躩與人相習日者為田媪傷其脛丸
病兩月斃惜哉因取其始末作十詩將以慰其不幸云

爾尚有友鶴醫鶴招鶴安鶴愛鶴圖
鶴六題孫存吾風韻本中全載

○購鶴

野處幽獨甚千金得今成挾雲出塵網領月到柴扉廢足妨



颺去遮亭使學飛至今湖上路樹石亦光輝

○病鶴

渠本仙家物胡爲久不安強行時搦翼欲立欲遺丹誰藥相
如渴獨憐范叔寒一鳴雖確確猶自徹雲端

○挽鶴

共處人煙外誰期禍乃身九皋空有恨四野欲無春
應淚瑤臺月亦塵當年林處士泉下定相親

○憶鶴

玉立昂藏態山中我與君幾年游賞共一夕死生分徐步閑
窺沼高飛遠帶雲爲誰重起舞倚杖立斜曛

○山行

一嬾將成性春游尚爾勤花欲知雨左水欲見風文碧落一
明月青山半白雲却愁從此去塵冗又紛紛

○晚霽

老嬾俊幽靜空庭步翠牛上籬落闌雀下簷楹斜照慳
意影停雲足野情田園無限樂夫豈爲逃名

○晨起

戀枕嫌多夢開簾曙色迷鶴寒依戶立後餒近廚噉蹤石泉
鳴屋吞煙樹隱堤邨居真可喜觸處是詩題

○冬夜早起

推枕人初起出門星尚存歲寒郊野闊天早樹林昏窻影猶
殘月雞聲已遠邨孜孜何所事時取故書溫

○登泰山

風雲一舉到天關快意平生有此觀萬古齊州煙九點五更
滄海日三竿向來井處方知隘今後巢居亦覺寬笑拍洪崖
詠新作滿空笙鶴下高寒



○遊香山

常恐塵紛汨寸心
好山時復一登臨
長風將月出滄海
老栢與雲藏太陰
寶刹千間窮土木
殘碑一片失遼金
丹崖不用題名姓
俯仰人間又古今

○同元復初飲許仲文別墅

曉日樓臺海市仙
春風歌吹酒家天
五雲分彩來瓊島
兩鶴聯飛下玉田
流水故將塵隔斷
好花都被雨開全
人生佳處無何國
鍾鼎山林恐未然

○過顏魯公廟

李唐失紀相非夫
竟遣忠良與禍俱
抗竄一身皆是膽
雷名千古不因書
極知老境桑榆近
爭忍清朝社稷孤
下馬荒祠訪遺蹟
北風吹樹渺愁余

○上都察院

栢臺人散坐堆塵
默記潯江四往迴
髮爲烏帽容易雪
心因蝸角等閑灰
慚無元素迴天策
空負坡仙酌月杯
兩處飄零家萬里
亂山遮斷白雲堆

○秋日梨花

雪香吹盡樹頭春
誰道西風爲返魂
月影已非前日夢
雨容獨帶舊時痕
只知秋色千林老
爭信陽和一脈存
莫訝殷韓太多事
仙家元不計寒暄

○九日

一行作吏廢催遊
九日登臨擬盡酬
詩有少陵難著語
菊無元亮不成秋
雲山自笑頭將鶴
人海誰知我亦鷗
幸遇佳辰莫辭醉
浮雲今古劇悠悠

大雨

不用風雷雷震江海等字

六合乾坤一太陰
仰觀毛髮爲蕭森
排空疑有鬼爭戰
對面



不聞人語音元氣只愁今日竭桑田更比向來淡須臾林杪
標新霽一抹斜陽溼欲沈

○寒食遊廉園

湖天過雨澹春容葢路迢迢失輓紅花柳巧爲鶯燕地管絃
遙遞綺羅風羣仙出沒空明裏千古銷沈感慨中免俗未能
君莫笑賞心吾亦與人同

○畱別元復初

臺閣聯飛二十年臨歧欲別重悽然人言廉蔣才相軋誰信
陳雷志愈堅古井不妨風浩蕩浮雲何損月嬋娟江湖秋淨
多來鴈莫惜平安到瘴煙

○中都道中

細草和煙展翠茵雜花勻簇道傷春鳴禽曠野樓無樹破屋
荒山住有人露溼弊袍寒襯月風餐行鉢暗凝塵去年閩海

今沙漠贏得霜華鏡裏新

○客中除夕

野性堯堯不耐官強顏塵土步邯鄲移文久爲雲山笑捧檄
聊供菽水懽香返梅魂春一脈愁叢燈影夜千端古人事業
余何有羞見茅齋歲又闌

○直省

微風吹雨溼層陰寂寂長廊靜足音怒虎九關天日遠冥鴻
一線海雲漢求田素有陳登志作吏初非叔夜心說與飢寒
休嚇我掉頭巢父正長吟

○畱別鄉里諸友

粉署銜香十許年故鄉重到重畱連子年戀闕心空赤江總
還家鬢尚玄金縷歌殘華鶴月蘭舟搖碎灤湖煙一襟離恨
東州路莫訝羸駝不負前



興和道中

底事勞勞形與神，道途鞍馬動經旬。
煙橫絕澗疑無地，風響深林似有人。
早發舉鞭揮霧露，夜行翹首認星辰。
何時却逐桑榆晚，愛殺坡仙此語真。

建寧道中

行盡溪山得市塵，橋樓淡入路絲綸。
商帆腥帶諸蕃雨，天宇昏連百粵煙。
言語不通剛作字，道途良苦且停鞭。
老兵來報肩輿穩，使我愀然愧昔賢。

泉州

萬里飄零兩鬢華，瘴煙爲屋海爲家。
山無高下皆行水，樹不秋冬盡放花。
得句珠還合浦月，亂懷杯吸赤城霞。
蓬萊咫尺無由到，慙愧當年犯斗槎。

寄李道復平章

文武才全每許君，逢時談笑建奇勳。
世稱李道爲賢相，帝重嚴陵是故人。
滄海兩扶新日月，青天一掃舊煙雲。
盛名自古多難處，好及明時乞此身。

黃州道中

濯足常思萬里流，幾年塵迹意悠悠。
閑雲一片不成雨，黃葉滿城都是秋。
落日斷鴻天外路，西風長笛水邊樓。
夢迴已悟人間世，猶向邯鄲話舊游。

飲城東劉氏園亭

昨日餘醒尚未醒，玉溪絲竹又尋盟。
爛遊僕我從前債，沈醉由他已後名。
雨點殘紅花意動，風敲疎翠竹陰清。
閑來吟嘯無虛日，未覺歸田負此生。

哭張澹菴平章

平生許國膽，困輪諤諤危言不顧身。
人道龍逢非俊物，我知



元詩選
汲黯是忠臣，韓駒仗馬寧無媿。縛虎擒蛟，似有神。故劍年來漸零落，計開不覺淚沾巾。

翠陰亭獨坐寄莫俊德經歷

抗俗支塵力不任，故園歸卧遂初心。近山障霧還疑遠，淺水涵天却訝深。有幸鷗盟君與我，無情鶴髮古猶今。年來酷愛香山老，都把悠悠付醉吟。

寄省參議王繼學諸友自和四首

曩昔塵香爲悅親，而今雲卧復天真。山林充隱當容我，館閣求賢豈乏人。靈夢久隨風散曙，衰容難與物爭春。綽然煙景無窮在，莫怪沙鷗不易馴。身與功名果孰親，萬鍾何似一瓢真。若教宇宙無難事，未必山林有退人。遺語五千方外教，行窩十二洛中春。老懷久矣忘機巧，猿鶴欣欣燕雀馴。

木密垂枝手可親，嫺羅勒味尤真。詩情滄海騎鯨客，世故青樓擲鼠人。庭樹有陰僧結夏，野花無語女懷春。清風一榻

茅簷底六賊三尸犬許馴。

嫺嫺見靜堂與梅溫詩話

鹿豕同遊木石親，家山歸卧偽邪真。情知五表縣與客，官作千金醫帶人。往事回頭皆噩夢，故園投足總陽春。麒麟掣斷黃金鎖，爲問羣仙孰可馴。

山中拜除自和二首

窻下孔賓歸去來，春隨三十六宮開。虛言徒使燕人淚，列實用休爭楚國才。左世外此心無芥蒂，海中何物是蓬萊。漫郎耳順空知止，誰敢重塵視草臺。

文季休歌子夜來，淵明自拆笈。臨關舉觴月，與春挑戰得句人。驚天假才尚友誰能追，北海尋真吾欲候。東萊見漢武求仙事何時晤對安心竟，拂落菱花不用臺。



○ 雲莊遺興自和二首
中年才過即歸閑好在河汾屋數間病裏檢書多為藥老來
忘世不因山翠翻平野禾抽穎錦委溪林筍脫斑莫恨韶光
太相促若非衰莫詎能還
人云五十未空閑我道彭翁亦夢閒五斗折腰慚作縣一生
開口愛談山荒邨未莫門先掩老樹才秋葉已斑只恐溪翁
臥喧聒隔林遙喚野猿還

○ 綽然亭落成自和二首

地僻門無長者車身閑不遺子公書羣山俯坐人堪醉萬事
忘懷世自踈碧玉澗池新雨後綠雲滃徑落花餘憑誰喚起
濂溪老聽說窻前草不除

僮挾琴尊子御車丹崖到處總堪書白雲有志尋華表黃閣
無心戀綺疎鼓舌為名憐季子舍身逐利笑陳餘自從投絀

歸來後荆棘胸中有翦除

○ 田居自和二首

萍蓬一世百無功轉首俄成六十翁往事銀舟求墜劍虛名
影學悟懸弓展開明月清溪闊吹斷香風錦樹空託意尊鱸
歸故里始知張翰是英雄

稼穡無非雨露功農家分喜到詩翁勞心漫刻七年楮貽戚
空成九載孑山展野屣隨地遠風揮天帝埽雲空綽然到處
皆佳景安得毫端句不雄

七年刻楮見列子九
載卷之見淮南子

○ 讀史有感自和二首

不信忠良信詭隨於茲可灼亂亡機東京黨錮迷臧否西晉
玄談混是非被禍枉投冠在地復仇空拔劍揮衣固知高蹈
丘園者不是區區愛翠微

政有經綸孰汝隨疎迂况復動違機久知好瑟吹竽拙每笑



還珠買橫非幕府高談人側目田園長往子牽衣分明二者
安危在不信君其問子微

唐李益居士
司馬承明也

○和魯子暈學士見寄詩韻二首

佳句人傳自雪堂萬人如海一身藏騎鯨有志尋仙李刺虎
無心效下莊高枕拂雲眠種谷直鉤和月釣林塘寄聲沙鳥
休飛去老子年來物我忘

青春回首去堂堂衰白侵尋底處藏老我癡癡鑽故紙何人
肥馬耀康莊翠光挾日山排闥練影翻秋水滿塘自笑此心
猶有著幾時宣寂雨俱忘

○書半仙亭壁自和二首

丘園投老謝麾旂相與無非莫逆交破屋帶花紅掩陋矮牆
圍榭翠添高日明窻戶蟻蝨網風動蘭苔翡翠巢人境清幽
塵事少詩成元不費甄陶

可人密邇若難招俗士紛然每易交流水樹圍三面闊遠山
雲放一頭高坐呼赤脚澆新圖卧看烏衣葺舊巢衰白太平
當自賀試聽工部詠陳陶

○翠陰亭落成自和三首

一退愁城萬里降從今按堵樂吾邦睡殘蔥片猿推枕吟斷
松風鶴啄窻槁木不春從換歲虛舟無物任飄江撫尊笑向
兒童道安得佳肴錦鯉雙

無奈詩魔未易降頓兵堅壁鵲華邦古全不卷江山畫日月
長開宇宙意我夢園公并角里誰誇陸海與潘江寄聲農父
須勤力已辦良田四十雙

錦里歸來萬慮降戴逵何必適他邦
晉戴逵為嵇康
君遠依王珣幼思弓劍驅
千騎老愛琴書占一窻分茅帶煙寒斲玉尋梅和月夜臨江
漫郎雖是扁舟客恐漁樵不敢雙



○ 遂閑堂獨坐自和三首

擊鮮醺酒有餘甘，種竹移花不是貪。世事灰殘心上火，年光
絲盡鬢邊藍。地環赤縣神州九，中國外又加赤縣神州者九見史記人共山猿野鶴三。
六載丘園凡六召，小臣何德聖恩堪。

世味寧同酒味甘，野情不似宦情貪。乘舟遠遁誰如范，拍板
高歌每羨藍。追徇僅能功第二，卧龍竟使國分三。英雄事業
無涯苦，舉似高人一笑堪。

至味何嘗有苦甘，大觀初不校廉貪。苔垣蝸篆斜行玉，柳岸
鶯梭巧織藍。飲興平吞雲夢九，吟魂高繞華峰三。青編黃髮
林泉下，此樂惟應我輩堪。

張文忠自和凡十題皆題官十首今擇其佳者錄之其外有秀句可摘者如鵝岸樹連衣帶七好山天展畫圖春無事舉杯清遠古對花和露新香春風亂鬢子并增甚本稱我生柳巷過山溪無情過境中柳翠有精神而後山園花發露華春元憲竹艾繁愛月疎綺綵斜照春聲急花碎好春水空流滿巖壑千丈雲氣蒸巖樹半空任使黃冠元載冠莫教塵化土衡在林果殘金低醉山泉分玉注蓮塘深身安用管三窟空罨帷堪占一巢地官飛鳥如爭逐天關行雲欲闕高日展樹陰香地雲紫霞氣潭潭穿庭樹影闌

、 秋日邨居

衰年卜宅喜山邨，俗事經年不到門。疎雨與秋添索莫，遠煙
因晦學黃昏。倚松野叟清於鶴，偷果溪童捷似猿。莫笑吾廬
太孤癖，塵囂終勝市朝喧。

○ 郊飲醉歸

昨朝醉田間，欲借山為枕。青山不肯前，却枕白雲寢。
堂邑宣化堂退食。

縣齋公退炷爐熏，聊為塵煩一解紛。開戶不教香遠去，簾紋
浮動半窻雲。

行水災郊外

雲駁疎陰漏日華，曠曠晨色散林鴉。馬前怪底猶明月，路轉
滿川蕎麥花。



綽然亭口號

十年堅卧玉溪東多謝山靈宥我容
為問賞心誰是伴抱雲掛月兩奇峰

過李漑之天心亭

放眼乾坤獨倚闌古今如夢水雲閑
南山也解留連客直送嵐光到坐間

咏史

錄四

為臣惟命敢辭難脫遇艱難亦自安
試看子卿持節處雪花如席不知寒

龔勝

解印歸來老分甘素衣不受一塵沾
忽驚有詔從天下頓覺衰癯十倍添

朱震

陳蕃及也善未為世其子事費孝終不言

交道衰微數百年死亡誰肯與周全
如何當日陳蕃榻止為南州孺子懸

龐德公

鹿門佳處恣遊遨誰識沈冥一世豪
莫把功名論出處卧龍終讓德公高

贈李祕監

王治問曾畫御史

封章曾拜殿廷間凜凜丰儀肅九關
回首橋山淚成血逢君不忍問龍顏

哀流民操

哀哉流民為鬼非鬼為人非人哀哉流民
男子無縵袍婦女無完裙哀哉流民剝樹食
其皮掘草食其根哀哉流民晝行絕煙火
夜宿依星辰哀哉流民父不子厥子子不親
厥親哀



水滸
哉流民言辭不忍聽號哭不忍聞哀哉流民朝不敢保夕莫
不敢保晨哀哉流民死者已滿路生者與鬼鄰哀哉流民一
女易斗粟一兒錢數文哀哉流民甚至不得將割愛委路塵
哀哉流民何時天雨粟使女俱生存哀哉流民

上都道中

窮涸惟沙漠昔聞今信然行人鬢有雪野店竈無煙白草牛
羊地黃雲鵬鷄天故鄉何處是愁絕晚風前

久雨初霽書所寓壁

癡雨歇簷滴頑雲開日華交垣鶯暗啞捨地惜幽花市隱靜
於野客居閒似家故園亦皆寓心定自無譁

休日郊外

久厭官居苦幽尋到澗阿鶴知松歲月鷗得海風波野迥塔
孤立嶺高雲半過菟裘良未暇聊此慰蹉跎

廉園會飲

倥偬常終歲從容偶此閑霧松遮老醜雪石護蒼頑池小能
容月牆低不礙山殷勤問沙鳥官與廁其間

晨興用俞立之韻

寒碧洲痕淺淡青地勢平壘姿呈雅淡樹影碎空明竇納一
天曉人懷千古榮移林高處坐遙看日東生



曹中丞伯啓

伯啓字士開濟寧陽山人至元中薦除冀州教授改江
陰路經歷累遷集賢侍讀學士進御史臺侍御史出廉
訪浙西遂引年歸鄉人賢之表所居爲曹公里天曆初
起使淮東拜陝西諸道行臺御史中丞喟然曰吾年且
八十尚忘知止之戒乎辭疾不起天下之士高之至順
三年子震亨歿于常州伯啓往拊之其明年卒年七十
九贈河南行省左丞追封魯郡公諡文貞所著詩文有
漢泉漫藁十卷子復亨所編士開弱冠從學于李文正
公謙其筮仕幕僚江南初定里居鄉黨大夫士殷葉公
餘每與陸憲使至史總管孝祥陸文圭輩講磨義理詩
咏酬答未嘗廢滯府事也遭遇承平揚歷清堂宦轍所
至多寄寓紀述之辭如村居云露坐分藜榻郊行解葛

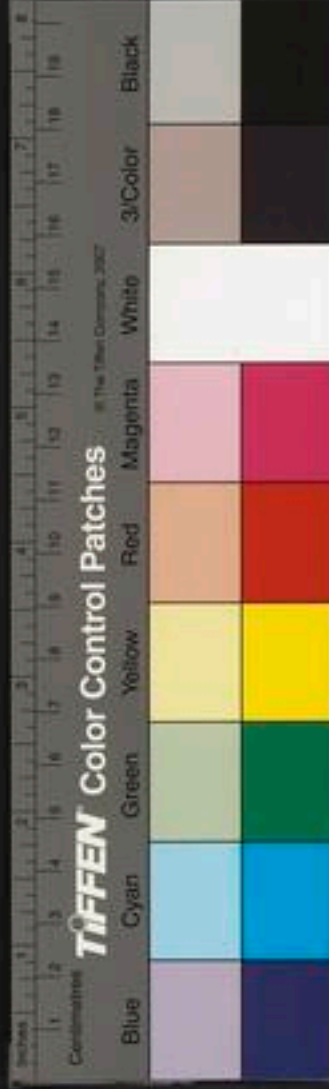

衣宿呂梁云澹煙新店舍斜月舊河山贈周可山云立
談千古意坐占一生閒嘉祥道中云積水不勝流水碧
遠山翻比近山青鄉飲禮罷次諸公韻云十年人事成
今古數老天雷載典刑除夜云去歲關心如昨日平明
迴首又東風江陰詠裏云山色欲冥知雨信岸痕齊剝
記潮生歐陽文公以為思致敏瞻襟韻朗夷臨文抒志
造次天成斯足以稱其為人矣

寄謝陸義齋廉使諸公

崢嶸古暨陽事簡風俗淳傑也一何有忝為幕中賓齊瓜六
見熟於今作閑身東壘事游息聯鑣出城圍時當仲夏初萬
木繁陰新眺覽悉幽勝主賓若同賓雲間陸公子丰姿邁羣
倫妙齡心老大富貴不驕人石居狀元後累葉俱播紳海翁
文章伯子弟盡麒麟何有兩夫子家聲德相鄰行樂興非淺
杯盤夜及晨名園開錦繡品饌罕奇珍晚入清涼界諸公禮
極臻於苑亦無懼酒力乃爾神處士某其姓綠綺隨烏巾時
聞操一曲天地還氣氤歌謔間南北手談棄疎親黃雲徧四
野遐邇不憂貧凝睇即成趣滿懷俱是春主人捧觴勸厭厭
難為嗔斜日覓趨路蒼騰入翼塵夢覺思櫻漿植鼻如酸辛
惓惓無以報作詩記天真

和傅荏山九日秋闈

宦遊何所得歲歲客殊方馳騖不自已別離是尋常資身素
無策返愧工與商光景一何速瞥然度飛黃瀛洲良不惡復
到澄清堂借問堂中人生平果何長夢想粉榆社披襟坐藜
牀晦息存夜氣晨興玩天光云胡不歸去老大徒悲傷秋雨
忽開霽乾坤變清涼偶於職守外公檄監文場諸生競葩藻
寸晷何倉皇落臣喜揚激竇筵秩觥觴秋陽暖慈闈春風遊



帝鄉瓶中有紅腐穩博太官羊

澣衣圖

靜女思歸寧澣衣拜高堂隱士履貞固濯纓視滄浪苟有涓
潔心顛頤猶姬姜常懷濟時策進退皆康莊

濟州登太白樓懷鄭從之御史二首

高城蕪雲根聊可慰心跡長風萬里來如對騎鯨客監州好
事者樹此樓與石隆鼻號金仙要長謾嗟惜

堂堂鄭使君美譽粲星文不羨草頭露願栖山上雲罄躬事
女冠無乃承異聞賤子抱負淺仙凡未能分

鄭秉官師女
士號髮冠者

蕭縣道中早行

行行古天塹冪冪桑與梓樹枝防刺人天明僅十里功名果
何物白髮仍早起賴聞瀑水聲清徹騎人耳

休日陪漢陽諸名勝登秋興亭觴詠移時塵慮頓息

但以不得會仲通為嫌因綴長句呈欽夫僉司士元
太守君平察推仲通宰公暨座中諸友

散材生世元無堪強持陋質借椽栴年餘耳順雪垂領誤承
任使來江南公庭日午了官事西州散步成奇撰歲寒亭樹
發秋興名公齒序相朝參鴛鴦梅梢欲落菡萏鳳凰山頂飛晴
嵐江水朝宗淨拖練湖光照影清抹藍旅鴈書空度荆楚浮
雲護日橫湘潭蒼茫宇宙一俯仰形役道路何癡憨移尊偉
觀排小酌紫霞激盪堆紅柑人生擾擾有今日座客云云無
俗談長安富兒不識字但能几案羅肥甘眼中梵刹如此栴
焉知曉事無罣罣知音更有聽馬客威稜坐可懲奸貪山邊
聖人惡百酒高處在
偶故云望之不敢成醺酣一襟清興豈終極催歸
黃帽牽羸驂漁歌悠揚風色暝人影散亂波光涵船開棹進
一迴顧息息欠到王公巷



陪諸公杖屨登梁王吹臺悠悠悼古之情不能自己

呈孟子周子文二友

天宇廓然秋已暮幽人欲作登高賦聯鑣沽酒上繁臺千古
興亡一回顧百鳥喧啾塔半摧荆榛掩映臺前路黃花采采
未成歡目斷荒城起煙霧

夜宿太湖岸

太湖西望如滄溟木落霜寒波更清聞道是中多巧石明朝
豈用勞生靈晚風作惡蛟鼉走搖蕩乾坤洗星斗大隱乘舟
不見人而今盜賊爲淵藪

寄胡毅論

風雨愁城楚江暮前人豈盡非常遇懷材抱藝儲琅玕擊柝
守關司庾庫襄王抵死負靈均子敬無心事公路我曹奔走
謾越越鑽紙篆科蠅友壺

乙卯清明沅州郊行

信馬沅江江上路歷覽芳菲忘故步因逢古廟說前朝忽見
孤舟橫野渡二難恨識十年遲四美豈期今日具人生能得
幾清明莫對殘陽恐遲暮

陪翟沈二文學歲莫登宴嬉臺

一雨開新霽長空絕點埃眼明初出郭心遠乍登臺矮塔培
黃壤摧碑漬綠苔幾人遮日去雙燕受風迴稚柳沿新塹神
祠映古堆翠峯依舊好金菊爲誰開日夕牛羊下天寒烏雀
哀黃流隨去住元氣接周回風箒誰操執雲衣自翦裁松杉
誠異質樗櫟謾多材做北衣冠變平南士卒來功名殊未已
伏臘迭相催弔古情何益哦詩愧不才颺歟風景莫攜友且
銜杯

因飲吳氏
席上故云

秋夜西齋有感



五言古
元高遠
旅況隨秋變，淒淒百感生。白雲凝望眼，黃鶴計歸程。襤褸臨
叩服，鹽漬漂母養。舊病雖少瘥，新業竟何成。財匱交情淡，門
卑禮意誠。渣雷請世態，出入論家聲。眉鎖將詩解，心田仗筆
耕。尊鱸張翰興，燈火退之榮。雨積堪輿暝，霜欺枕簟清。天風
篩竹響，簷溜瀉階鳴。伏翼生情暗，飛蛾死趁明。鴈鳴如有訴，
蟲語不知名。兀兀心猶醉，栖栖夢亦驚。鄰砧催薄莫，樓鼓辨
溪聲。目斷家何在，年衰志未平。自憐飄泊久，坐起若爲情。

和陳愛山

拉友尋佳致，迢迢遠市喧。度山寧惜馬，傍水得觀猿。淨盡羈
人恨，招回遠客魂。樹頭參漢表，石齒漱雲根。植柳人如在，吟
梅墓亦存。風杉蒼晚節，雨徑綠秋痕。數畝栖霞洞，千年落照
村。誰憐丞相宅，我愛故人樽。叱道僧歸寺，還家僕候門。賈雷
真有意，誰可代晨昏。

再和

酷愛西山景，經年可避喧。一聲何處鳥，百樣此中猿。地雅僧
成趣，峯高客斷魂。長藤梯藉力，茂樹石黏根。賤子心君駭，賢
人手澤存。水亭寒有素，雲洞秀無痕。古篆紆清澗，新圖挂遠
村。乾坤雙斷梗，身世一芳樽。成角催歸路，吟鞭懶入門。五年
申浦住，卜宅愧吾昏。

初到江陰寄徐路教仲祥三首

自古江南地，澄江小翠微。訟清衙散早，路僻客來稀。季子高
風在，春申故宅非。晚涼無一事，攜酒坐苔磯。

自古江南地，林泉勝槩多。扁舟波激濺，羸馬路陂陀。戎服人
爭笑，吳鄉語漸訛。茲游諒奇絕，奈得倚門何。

自古江南地，民安樂最濃。稻畦雲漠漠，松峽霧森森。鷓鴣喧
池水，鷄豚憩竹林。小舟維古岸，銷我利名心。



蘭溪郊行

千里飄零客雙親喜懼年馬嘶青嶂外人望白雲邊要領知誰授舒徐頗自便此行羞伏櫪何必較夔蛇

夏夜露坐

露坐夜如何村居卽澗阿蒼煙噴素月碧落轉銀河病抑詩情減愁添睡思多秋風庭樹響勦業愧蹉跎

○辛亥三月陪馬克修治書謁天游孫真人方丈階前

牡丹盛開卮酒同玩座中范提點索詩

拉友尋佳致琳宮引興長
朕膺恩酒聖拭目待花玉逝水年華急行雲世態忙無因駐清景春色又斜陽

○詠鴈

寒色波光秋影涵數行天宇到江南
銜蘆有爲防矰繳擇地無心入瘴嵐
寒暑相催猶可避稻梁雖好不宜貪
哀鳴欲動

何人意獵騎鸞孤酒正酣

夜雨

老屋淙淙榻屢移披衣起坐候晨鷄
四簷急溜三江瀉一道寒聲萬弩齊
飛雪過窗開寶鑑震雷鼓物揭征鼙
平明點檢人間事流水溶溶漲小溪

暮春用唐壽卿韻二首

一天晴碧日遲遲暑氣蒸人力自微
幽徑雨餘芳草合小園風急亂花飛
卧思沂上歌詩去夢到山陰
袂襖縫還憶去年乘小駿西湖遊
罷北山園

流水年華去不窮眼看濃綠換芳叢
半溪淺碧春前雨滿地殘紅午後風
客舍蕭條唯感物壯心寂寞謾書空
吟詩羨殺唐公子興在三山碧海東

就學東平嘉祥道中書事

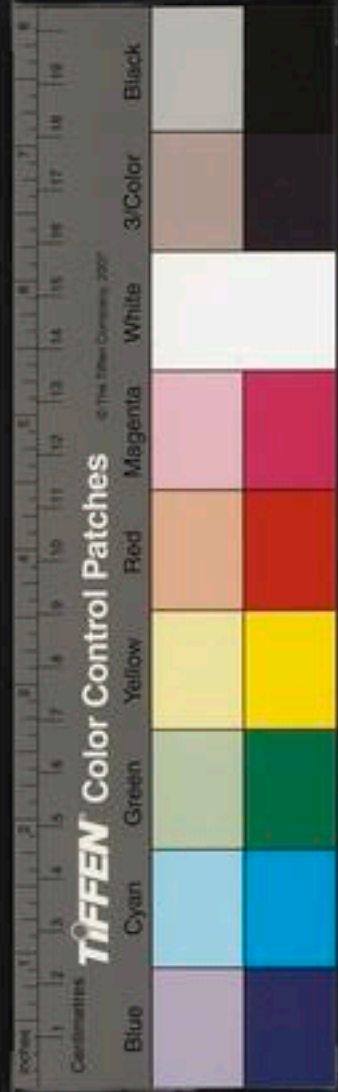

四百六
行潦縈紆會古溪一行白鳥自高低
敝裘恐惹途邊棘瘦馬愁顛雨後泥
思入石林風浩浩吟成沙草日淒淒
相逢莫問經行地萬壑千崖總是迷

夏夜露坐

露下晴空釀薄寒坤輿厚德載人寰
星光遜月明珠碎雲氣停風白練閑
水鳥自搏空閣際煙蚊常在有無間
兒童爲數秋期近書劍無成益厚顏

夢酒詩會

身世年來憶藉糟華胥此夕賴薰陶
半窗涼雨青綾薄一片春風翠柿高
烏蟻混遊槐國市綠醅初溢漢江濤
流鶯喚覺西軒底箕踞分明指二豪

涇陽述懷

八月分司到縣
呈王仲環御史

晚境難期博望侯微官且學子長遊
涇清渭濁源何異物換

星移志未酬隴月照人征雁曉
金天飛露候蟲秋塵緣袞袞
今猶古唯有書生易白頭

子規

蜀魄曾爲古帝王千聲萬血送年芳
貪夫倦聽空低首遠客初聞已斷腸
錦水春殘花似雨楚天夢覺月如霜
催催催誰去唯有東郊農事忙

送翟慶之

書劍飄零二十年風流誰識玉堂仙
柳營一顧膺新命蘭室三生賦薄緣
以道自居元有地若人空老是無天
功名遲速皆前定莫使蘇生坐馬羈

詠懷寄趙君

鉛槧生涯二十秋無依如鵲拙如鳩
曾蟠子美千間廈氣壓元龍百尺樓
知命豈爭蕉底鹿與宗要遠夢中牛
壯懷磊落



憑誰語時問東陵謁故侯

謝朱鶴皋招飲

里巷浮沈適自由，江城久住似菟裘。廣文活計貧無那，好客情懷挽不畱。滿院竹風吹酒面，兩株榴火發詩愁。料應此外無佳致，人物相看總上游。

舟至常德出陸由辰抵沅書事三首

盤礴崎嶇力不任，遐方風景變鳴禽。舟浮湖面波瀾闊，馬憩山腰澗壑深。千里曉煙炊紫葛，一春寒霧鎖青林。紛紛寇盜何時靜，冀遂登車是好音。

蘭澧分歧望芷沅，渡頭楊柳欲飛綿。囊無蕙苴防私論，茶有茱萸敵瘴煙。心定漸忘行役苦，愁濃不覺歲時遷。從今暴殄爲明誠，曾見山頭火種田。

武陵回首望巴陵，擯退舟師就馬程。滴滴青溝穿路過，峨峨

蒼嶺送人行。廟堂任使誰能避，筆荒猖狂只自驚。欲爲伏波

尋勝跡，草間聞有鷓鴣聲。

此枯中湖多諸嶺以謂的失取西南多擾伯登焉
則即傳即承命借兩會御史本省參政買制在蜀
之行大沅州道且被伯登曰進非兵備不可彼諸香首長篇一驚疑假使爲患不知若疑
一介與之誠磨不有濟衆怒之乃道里察御史楊瑞單騎詣之果得要領以贈此三詩即
是時所作

南塘戲贈立齋主人

南塘幽闌似山林，是非非總不侵詩。有靜功聯句好，坐無俗客話情深。花枝徒倚閑居樂，柳絮頻狂薄宦心。聞說主人村酒熟，幾時攜杖一相尋。

華亭道中連前詩寄盧知州王仲通朱文炳

茫茫廣斥望中迷，地盡東吳土自泥。寒氣襲人滄海近，溼雲當眼昊天低。蕭條古樹旌茅屋，詰曲清溝護稻畦。莫詫鱸魚風味好，月明聞鶴更悽悽。

○中丞敬公九日登真州南城以詩見示愛其閑逸邁



往之氣惜不得待行想像和呈

四事難并舉世間登高今喜夾河濱美哉陶令杯中物老矣
長安陌上人江限華夸晴浩渺山磨今古莫嶙峋醉鱸應被
兒童笑猶有黃花在角巾

題伏波將軍廟

長洲

佐漢功臣矍鑠翁擇君不受子陽封椒房偶累雲臺像蕙苾
還傷銅柱功幸自生前識朱勃不妨林下拜梁松五溪未服
星先隕文叔端難比沛公

冬至日白霄道中偶成錄

朱叔茂郎中段惟德魯

子暈二都司仍希于張伯高參議郭幹卿治書與兩
司幕長及按郭郎中邢孟直諸公處以區區薄況達
之

樹葉蕭蕭朔吹寒山行病瘦怯衣單馳驅一帶灤江險彷彿

重經蜀道難旅邸憊牀難自愧繡衣持斧要同看窮途恰值
書雲節林酒榼燈語夜關

河從封丘北尋故道所過廬里蕩然無遺壯木連抱
披蔽中流者強半秦定己丑秋予自開封題碣山買
舟神馬渡載書倒前領石而東湍瀑衝激神魄駭動
有不可形于言者因念年老親遠歷此艱險幸出坦
途思警諸子遂述所懷寄衆友

桑顛榆蹶大河傾舟過陶波浪始平蓬影學遮冠蓋道櫓聲
如斥子孫名塞鴻已厭趨南北沙鳥誰知樂性情想像故園
松菊在爲誰漂泊尚勞生

長安早發

夜氣冥蒙塞兩儀客懷牢落動清悲月明宿鳥啼煙樹風勁
寒蟬泣露枝西北鄉關除夢到東南民力謾心思路難無奈



萬師促八月長安早發時

過長橋書所見

柳如青幟導姑蘇橋若垂虹飲太湖渺渺天光接波浪淒淒
秋色上菰蒲行囊只賸新詩葉身世端如古畫圖獨倚危闌
追往事鴈銜霜信下平蕪

遊西湖

鬱鬱鴟愁暑不堪畫船西出事奇揆柳邊和氣蘇公路梅底
清風處士菴已覺湖山入胃臆更容絲竹薦肥甘錦雲一段
三千頃記取平生作盛談

遊靈隱

岩薨驚嶺梵王城秋氣平分寶界清火宅久居心獨苦雲林
初識眼增明禪關已被援參透仙洞誰教鬼鑿成慚負半生
泉石約雙來偷暇洗塵纓

過白溝河

久聽人間說白溝兩朝曾此界中州而今六合無關禁依舊
潺湲碧水流

九日省舅氏郭西獨行因書所見五首

田家桑梓碧幢幢過客鞭聲引吠尤終歲耕耘竟何有桑樞
茅屋短篷窗

霏微林霧慘秋容撩亂山禽起晚春營馬欲來糧已盡二三
瘡老訴年凶

浩浩陰風釀宿霾道邊佛剎記曾來蕃花不識秋光老猶向
桑陰密處開

遙空無礙日淒淒過雨平田尚有泥極目斷鴻明滅處淡煙
衰草一時低

豪家此日醉金樽驢背愁詩睡正昏野雉一聲驚夢散蒼煙



起處是前村

謝朱鶴皋招飲

石火能畱幾許紅
人生南北馬牛風
春光倒指無多日
相遇休辭酒盞空

送張潤夫之遼陽簿尉

客途相顧足情歡
幾度青燈語夜關
明日遽成離別去
因風毋吝報平安

九日月下小酌詠懷

賓駕來時燕又東
三年簿宦竟何功
晴窗偶讀登樓賦
昨夜家山入夢中

題宋成之畫馬卷

奚官珍重玉花驄
縱意清連碧草中
幸際四庭烽火靜
不須騰路待秋風

許左丞有壬

有壬字可用彰德路湯陰人年二十曠師文薦入翰林
不報授開寧路學正登延祐二年進士第累官參議中
書省事元統二年九月拜參知政事至正初轉中書左
丞六年召爲翰林學士丞旨改御史中丞以病躄起河
南行省左丞十五年遷集賢大學士復拜中書左丞尋
兼太子左諭德十七年致仕給俸賜終其身越七年卒
年七十八謚曰文忠可用歷事七朝垂五十年有元詞
人由科舉而登政府者可用一人而已當權臣恣睢稍
忤意則誅竄隨之可用絕不爲巧避計善筆札工辭章
歐陽元功序其文以爲雄渾閎雋湧如層瀾迫而求之
則淵靚深實其深許之如此揭曼碩云相下許公文章
譽望矯然爲當世名臣而扈從上京凡志有所不得施

言有所不得行憂愁感憤一寓之於酬倡晚年得康氏
舊園出所賜金買之名曰圭塘別墅昆弟翁季賓客雷
連觴咏其間酒酣賦詩頃刻成什傳於四方所著至正
集百卷其弟有孚別輯其詩為圭塘小藁序之曰至正
集卷軸浩繁以猶于楨起遣南行倉卒不及收拾有孚
為輯小藁并平生倡酬紀行諸作為別集以傳於世

懷新為韻十首

田塍晚獨策及此時雨晴東畦與西疇泱泱流水聲豐年已
足歡清風復多情翹來藉草坐濁酒還自傾不用澆魂為我
懷無不平

寢迹非絕世雅志便林丘青山足一至勝處靡不游意適輒
忘返茲焉夏已秋遙遙目力窮青青盡田疇迷復幸不遠歸

歟無異謀

脫身豪俠窟里氓締新交愛其心無寃不較醉語說生兒愛
有教治地盡肥境禾黍已在眼瓜蔬早登庖愧予良已多况
敢希由巢

浮生若無惊道近人自遠重外樂徇身遺世幾赫咄老農初
不知遑遑歲年晚清晨負耒出日夕行歌返悠悠千載心宜
人莫予忖

落日照我影頎然溪水中涼颺動絺衣勢欲凌虛空顧之一
大笑與爾將無同昔也爾何遠茲焉爾何窮莫道山林陋乃
有黃虞風

昔人植松柏映蔚彌崇岡不為朝夕利千載當自長植槿非
不榮我園因之荒白髮走畏途途修馬非良桑榆賴未晚此
樂且無央



靜念少日事躁中劇擾苗欲令千載淳反之在一朝斥鷃不自量上欲搏扶搖世態任盲俗林譏愧清謠傲骨日已長及辰事逍遙

淵明昔歸休開歲纔五十我雖年近似我道慚什百兼金與尺璧敢取儕瓦礫緬焉動真想迅往孰誘掖庶幾歸田園千載可同述

我聞昔桃源民風近無懷茲山亦溪窈中有讀書齋但絕車馬迹不惜雲煙埋旁圍靡靡山上蔭高高槐聊以永今朝得酒從無賸

我髮日以變山色日已新舉杯試問山古今閱幾人我非山主人聊爲山之賓杖可入幽陰詩能寫清淨但恐我它適也乎爾誰鄰

應制天馬歌

臣聞聖元水德正色在朔方物產雄偉馬最良川原欲獻幾萬萬不以數計以谷量承平雲布十二閑華山百草春風香又聞有駿在西極權奇傲儻鐘乾剛茂陵千金不能致直以兵戈勞廣利當時紀述雖有歌侈心一啓何由制吾皇慎德邁前古不寶遠物物自至佛郎國在月窟西八尺真龍入維繫七逾大海四閱年灤京今日才朝天不煩剪拂光奪目正色呈瑞符吾玄鳳鬢龍臆渴烏首四蹄玉後醫其前九重喜見遠人格一時優勅良工傳玉鞞錦韉黃金勒瞬息殊思備華飾天成異質難自藏志在君知不在物方今天下有道時絕塵詎敢稱其力臣才罷駑亦自知共服安輿無要軼

題友人所藏明妃圖

臂香骨沁守宮虛金鎖重門怨銀鑰深宮有眼不識春畫長時聽雲間樂平生所見惟監宮今朝豈期見畫工君王知畫



不知妾薄命已分如秋蓬黃沙漫漫天無窮驚颺吹老紅芙蓉
穹廬明日又何處此生遂負南冠鴻和親納侮號上策建
議詒謀婁敬妾身雖苦免主憂猶勝專寵凶人國關山寒
落夢亦迷嫁鷄正爾隨鷄飛人間生女莫望貴只可近作田
家妻琵琶聲斷霜天月青塚至今青不歇後來却有蔡文姬
千古胡笳聲哀拍

○喜逢口并序

灤陽驛東北四十里有雙塚世傳昔有久戍不歸者其
父求之適相遇此山下相抱大笑喜極而死遂葬於是
俗因謂之喜逢口亦猶望夫之有石也雖莫究其世代
姓氏而其言有足感人者故作是以紀之

兒寒解衣重撫摩兒飢推食孰忍訶長成與國遠負戍一去
不返當如何去時云戍東北鄙直出榆關度遼水白頭郎罷
與影俱豈憚山川千萬里天教此地適相逢父曰從天墜吾
子笑疲樂極俱殞身誰謂情鍾遠如此官家開邊方未已同
生又別寧同死七雲漠漠風颼颼七頭雙塚知幾秋當時不
忍一朝喜今日翻飛千載愁猶勝貞女化為石終古孤身雙
不得清江寒影日悠悠行人一去無消息

哀棄兒

雪霜載途風裂肌有兒鵲結行且啼問兒何事乃爾悲父母
棄之前欲追木皮食盡歲又饑夫婦行乞甘流離負兒遠道
力已疲勢難俱生灼可推與其寔尾莫我隨不如忍割從所
之今夕曠野兒安睡明朝道確非兒誰父兮母兮豈不慈天
倫遽絕天實爲十年執政雖成腓發廩有議常堅持昔聞而
知今見之倉皇援手無所施兒行不顧寒日西哭聲已遠猶
依稀



李惟中學士自西臺侍御召入以未央宮瓦硯爲貺
作此謝之

漢家作宮法紫微金鋪玉戶明華椽甄官陶瓦極能事鉛丹
細搗咸陽泥一朝神雀去不返秋風禾黍驚離離谷陵且變
此宜盡一二時出農夫犂人間購求作珍玩洗刷篆籀分毫
釐西臺執法好事者龔磨爲硯尤瑰奇體呈全辟徑尺許沼
開新月才一眉堅如鐵石潤如玉墨聲瑟瑟松風吹惠然匣
送感高義但惜所與非所宜公才真是謫仙裔善事利器方
相資嗟予蕪學忝詞館雖有此器無能爲世傳銅雀亦佳品
搜荆黃壤今無遺高皇垂統四百載老瞞何物敢等夷愛人
屋上烏亦好況茲適用逾端溪楮生毛穎賀得友坐令几案
增光輝代言揮制固多愧玉堂風月猶能詩

沙湖道中

城居如坐井出郭始知春草色纔翻燒禽聲便可人遠山來
遷迤羸馬去逡巡喚醒三年夢東華足軟塵

夜至魯港

桴鼓遠銅籠前驅列炬紅星芒寒拂地江影靜浮空聽語漁
村近連航水驛通不才慚傳食鮭菜足爲供

荻港早行

水國宜秋晚羈愁感歲華清霜醉楓葉淡月隱蘆花漲落高
低路川平遠近沙炊煙青不斷山嶼有人家

上京十詠并序

元統甲戌分臺上京飲馬酒而甘嘗爲作詩丁丑分省
日長多暇因數土產可紀者尚多又賦九題并舊作爲
上京十詠云

馬酒



味似融甘露香疑釀醴泉新醅撞重白絕品挹清玄驥子飢
無乳將軍醉卧瓊桐官聞漢史鯨吸有今年

秋羊

塞上寒風起庖人急尚供戎鹽春玉碎肥羴壓花重肉淨燕
支透膏凝琥珀濃年年神御殿頒餼每露儂

黃羊

草美秋先膾沙平夜不藏解條文豹健膺多宰夫祗有肉須
供世無魂亦似麀少年非好殺假爾試穿楊

黃鼠

北產推珍味南來怯陋容瓠肥宜不武人拱若爲恭發掘憐
禽獮招徠或水攻君毋急盤饌幸自不穿墻

糝麵

坡遠花全白霜輕實使黃杵頭麩退墨磴齒雪流香玉葉翻

盤薄銀絲出漏長元宵貯膏火蒸墨笑南香

蓋貯膏火

南香爲麩其蒸則堅實若瓦石可代陶

蘆服

性質宜沙地栽培屬夏畦熟登甘似芋生薦脆如梨老病消
凝滯奇功直品題故園長尺許青葉更堪齋

白菜

土羔新且嫩筐筥薦紛披可作青菁飯仍攜玉版師清風牙
頰響真味士夫知南土稱秋末投簪要及時

沙菌

牛羊膏潤足物產借英華帳脚駢遮地

此物喜生車帳車駢之地
夏秋則環繞其邊而出

頭怒戴沙齋厨供玉食毳索出瓊車莫作垂涎想家園有莫
邪

地椒



四月十六
凍雨催花紫輕風散野香刺沙尖葉細敷地亂條長楚客收
成裏奚童擲滿筐行厨供草具調鼎爾非良

韭花

西風吹野韭花發滿沙陀氣校葷蔬媚功於肉食多濃香跨
薑桂餘味及瓜茄我欲收其實鱉山種澗阿

尋梅

何以慰吾衰梅花秀發時晚香傳遠樹春雪避南枝林靜來
差早溪溪行獨遲與君謀一醉及此未離披

水木清華亭宴集十四韻

并序

水木清華亭侍御史王公公儼別墅也位都城異隅出
文明門餘里許園池構築甲諸邸第予客京有年識公
儼亦久而未嘗迹其地至正乙未春自汴召入俄公儼
由遼省拜中臺握手傾倒屢約宴集塵冗不果致期宿

具復有意外之撓乃七月二十又三日始遂盍簪左轄
呂仲寶中執法杜德常右司王本中左司尚彥文實同
尊俎酒旨樂備物腆意勤適雨霽秋清塵空地迥庭木
湧翠渚蓮散紅北瞻闔閣五雲杳靄極目西望舳艫汎
汎於煙波浩渺雲樹參差之間蕭然有江鄉之趣不知
其為鼓擊肩摩之境也煩襟滯慮滌濯淨盡茲游奇絕
宜造物之不輕畀也公儼請曰人生四美百年幾遇不
可不紀也乃即水木清華亭爲韻賦詩有壬分華字其

詩曰

世祿推門闕天墀幾拜嘉高情忘勢利大隱謝紛譁朝市塵
無染蓬瀛路豈賒眷言營別墅初不遠東華畫舸堂前過青
帘柳外斜晴紅迷菡萏寒翠接蒹葭揮塵風生座扶筇雨壓
沙萍開輕泛鴨荷側重擊蛙只訝神仙府誰知宰相家賓朋



玄圃玉文采赤城霞麗曲凝雲表鮮粧炫水涯添裁三徑竹
遞賞四時花心事尊中物人生海上槎相逢須盡興明日各
趨衙

送馬明初教授南歸二十韻

并序

後至元戊寅予得請歸江夏別業明年冬遊長沙又明年
二月安仁馬君明初來見於琅璫山其人溫醇其文
粹精傾蓋如平生同遊南岳更唱迭和遂同躋江夏甫
七日復參知政事命下以小兒累之又同北馬至任城
明初舟覆幾不免間關跋涉不忍予棄用中臺翰林薦
堂除維山書院山長及格擢右衛率府教授始釋褐衛
官若胥卒皆國人明初請收書教其子弟為華學官屬
躋之鴻俸檄明初買書江南因得縫者其家馬過予相
下將別請言吁世俗之交翻覆雲雨況延之館塾者其

為交不又密乎養飡之不精不時也供侍之不慎不及
也脯修之不腆也汲引之不酬也為主人者有能不犯
於是者乎人情久則狎狎則慢慢則隙生焉賓主至是
不歡者鮮矣而明初與予十年如一日始終無間言
有德君子哉述其槩為詩以餞之其詩曰

吾子昔傾蓋琅璫古渡頭袖文驚蜀錦懷寶重天球心旣同
金斷膠因向漆投有邀須共往無倡不為酬南岳朝聯轡湘
江莫艤舟履窮峯頂寺詩滿水邊樓訪古由來喜尋芳到處
雷遂移衡浦隱優作武昌遊坐席何曾暖招旌遽見求高情
安旅次遐躅又神州道路多嘗險山川只薦愁埽雲髯兔穎
塵雪弊貂裘善誘兒何幸深藏價未收忽看鴻鵠舉甘效
蜚蛩休洹水寒偏瑩林慮晚更幽誰知三仕已相累十春秋公
道先揚善真才自拔尤恩袍明翡翠教鐸振維絰行役仍清



淡言離範阻修臨岐惟一語音信莫悠悠

送黃文復歸長沙

半生湖海夢依稀但誦湘南遠寄詩先友凋殘公獨健故園
荒盡我方歸百年未滿常憂畏千里相逢又別離他日瓊江
松下路西州難似此沾衣

和謝敬德學士見寄韻

淡靄輕風弄野姿江天寥廓鳥飛遲從知宇宙多閑地誰信
襟懷勝舊時夜雨不驚通客夢莫雲猶入故人詩山中亦有
陽春曲拂拭朱絃待子期

登岳陽樓

半空輪奐壯巴丘消得騷人一繫舟雲氣遠攜湘雨至湖光
寒入蜀江流山川信美非吾土天地無窮有此樓三十四年
如夢過可憐華髮賦重遊

閑居雜詩四首

鬢髮蒼浪齒動搖自知宜退待誰招茶餘引鶴消春晝酒醒
開鷄記早朝肥截玉肪羹縮項香翻雲子飯長腰尚嫌門有
微詩客時與山人破寂寥

半山雲樹接修篁鎮日無塵到草堂
覆牖風來書葉亂
瞻瓶花落硯池香
壺觴自酌教微醉
松菊猶存及未荒
護果灌園常不暇
誰知閑裏更多忙

鷓山東北接郊墟郭影嵐光畫不如
九七日春朝
莫雨兩三間屋
古今書庭花紅礙
經行處圍竹青回
剪伐餘滿地蒼苔
愁踏破年來
溪喜故人踈

竊祿多慚號具臣
歸田何幸作閑人
登山臨水今非
客病酒愁花又過
春夢斷紫霄黃閣
遠眼明青鏡白頭
新芥臺竹筍來相續
不道茅柴味更真



敬告本兒為江浙平章會科舉請飲宜供其誠心願不平及還朝首謝殿科舉時有壬為參知政事力爭之丞相伯顏議已定乃遇言魁於翌日宣詔特令有壬為頭首以折辱之治當傳御史溥化請有壬曰參政可謂過機極者矣有壬以為大知稜疾不出有壬三入中書皆以病免復此等詩亦可以知其不得意之繁矣

和傅汝礪寄來韻二首

江水舟航日夜東故人音問得常通君才能挽千鈞重我老
惟懷一畝宮自古山林容小隱只今臺省有諸公欲知別後
詩成處都在花香竹影中

春紅園圖眩西東花下紫紆一徑通不向雷門操布鼓要從
人海見珠宮多言浪負三千牘老夢都忘十八公珍重吾宗
有成訓人間何似在山中

琳宮詞次安南王韻二首

涼入簾幃夜色輕瑤臺添月更虛明一壺天地渾無迹只有
清風動竹聲

山中活計只餐霞世事茫茫日自斜
滴到玉堂無好況夜深

猶草侍中麻

和康里子山韻

洞溪春早透蘭芽窻曉雲香亂海霞萬丈紅塵飛不到紫簫
吹綻碧桃花

李陵臺

李陵臺下駐分臺紅藥金蓮徧地開斜日一鞭三十里北山
飛雨逐人來

令狐學士金蓮圖

九天光彩動金闈輦路風香樹影齊却笑漢家恩數薄只教
天祿待青藜

都門柳

都門四十里青青幾度迎人幾送行老子有言來致極只煩
相送莫相迎



夜次館陶

三老趨程不憚勞船頭坐看月輪高煙村漁火微茫外一簇人家是館陶

即事二首

幾家門繫釣魚船一陣風香燦麥煙畫出太平村落景酒旗多在綠楊邊

遠浦客帆明冉冉前村牧笛響嗚嗚園桑葉盡蠶成菊庭樹陰濃燕引雛

送張因亮鍊師

杏園陳迹夢喧妍馬上相逢豈偶然每憶可人如隔世不聞新句又經年花迎驛路飛紅雨香到朝山散紫煙王事遊方處有日遲君洹水白鷗前

和可行展省題過圭塘即席韻

蒲提學道源

道源字得之別號順齋世居眉州之青神徙家興元道源強記過人究心濂洛諸儒之學嘗為郡學正罷歸絕口不言仕進晚以遺逸徵入翰林改國子博士歲餘引去起提舉陝西儒學不就優游林泉病弗官御醫藥飲酒賦詩而逝以仲子機貴贈祕書少監哀輯其遺文曰閑居叢藁二十六卷黃文獻公潛為之序曰國家統一宇內士俗醇美一時鴻生碩儒所為文皆雄渾渾厚而無靡麗之習承平滋久風流未墜皇慶延祐間公以性理之學施于臺閣之文譬如良金玉不俟鍛鍊瓊琢而光輝自不可掩蓋當時之風尚如此可以徵世運焉

閑居紀事二首

客從長安回敘闊訪鄰里貌悴於去時因而問所以客悲向



我言此行幸脫死長安遭飢荒食盡到糠粃升合貴不貴珠
金何足恃凌晨出求糴于于如櫛比莫歸持空囊菜色皆相
似老弱困且羸行隨牆壁倚邨墟向昏黑剝掠羣兒起歲云
田中麥苗枯無雨水今年如弗收炊爨當易于子聞重歎嗟
禍及乃至此入政食爲先周書本微旨天下苟有飢饉思若
由己梁惠戰國時民粟知移徙一夫不獲所古人心媿恥如
何填溝壑遠忍立而視此邦粗偷生屏凶寒及齒嗷嗷食口
衆身不親耒耜今朝聽此言徒增驚愕耳

古人制昏禮所貴在人倫冠笄年既過受幣方交親後世雖
偷薄十中五猶遵如何至今日簪典俱湮淪男癡已合配女
幼皆成姻安知慮天壽奚暇占吉辰媒妁走市井鼓吹喧城
闌百年祇倉卒大事爲因循問之何遽然詔云選佳人傳聞
至太甚意失非本真正道難化俗謠言易惑民於初苟不慎

其末弊將臻寄聲秉釣者風俗何時淳

送府史竇彥立遷調奉元

藹藹府中英夫誰可屈指竇君長安人衆論共推美氣和夏
敏才志銳方壯爲留習無芥蒂出語有綱紀一朝過我辭試
問其所以廟堂新立法爲吏互遷徒簡書迫程期信宿不容
止門當道途旁所幸還鄉里聞之心惘然別緒紛莫理一杯
送歸驪一言贈吾子人生重名節不義漢可恥青雲路雖高
欲致由踐履去去空勉旃好音行洗耳

次德衡弟韻

古道不可作轉覺澆風長人心所去就但與時炎涼燕石藏
什襲連城遺路傍汝賢乃迂闊汝直成狂狷世味鼎一鬻人
爭染指嘗伊我澹無慮簞瓢身世忘處污奚害潔視變皆爲
常彼哉聲利徒末路空皇皇



春晚山茶始開示德衡弟

山茶本冬花憔悴遂開晚
儕輩圖芬芳已獨尚
息偃及茲春事淡
渥丹始赫煇參列
姚魏前正色無婉婉
因之觀我生平昔
匪驕塞衡門自棲
遲臨老遇推挽朱
紫皆少年跡親心
自遠華顛豈懷榮
田里幸得返功名
船上灘歲月輪下
坂撫樹三歎息歲
寒同縫綵

仲春十三日大風雪

兩日東風何作惡
橫將桃李花吹落
陽和欲變寒威曉
來徒覺春衫薄
紛紛撲面飛
蟲亂細看六花
驚雪作須臾眼界
失舊觀玉殿瓊林
起沙漠細思節物
恐差謬始信化工
難測度初遷喬木
悔新鷲久屈重泉
愁尺蠖仰天致詰
不我酬運候果誰
司橐籥優當努力
戰客陰一掃晴空
開六幕

贈龍巖上人草書

韓云浮屠多技能
祇今復見龍巖僧
高閑懷素去已久
官向死灰求續燈
手追心慕忽有得
筆底漠然無滯凝
雲煙結暝鬼神泣
雷電索怪蛟龍騰
懸崖百尋瀉瀑布
老樹千歲垂寒藤
鐵爲門限自絃始
但恐紙價相仍增
我聞雪菴亦工此
好事往往輸縑繒
都城顏扁妙天下
驟得榮寵非階升
龍巖要須追三昧
無俾斯人專美稱

送吳開闢真人

天風吹衣雨浥塵
虛溝曉別詩境新
石梁雄據天下津
羣峰迤邐西北垠
草木點綴生精神
驕馬駐足車停輪
紛紛追逐皆朝紳
相與祖餞爲何人
開闢嗣師方外臣
貌雖老氏心儒珍
恩許還家壽乃親
翁媪年皆八十春
饒國啓封降絲綸
上尊分賜光祿醇
道傍見者咨嗟頻
此行豈爲思鱸葦
餽稜遠瞻戀嚴宸
青雲我亦忝致身
先世贈典棠溪仁
但恨不及生

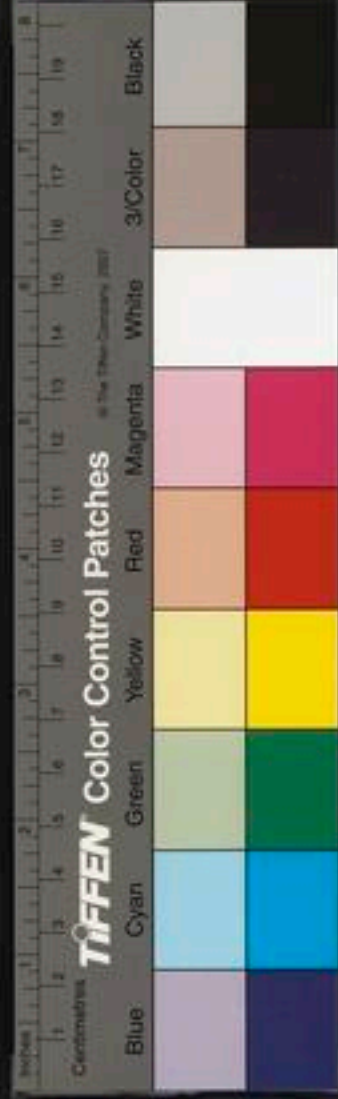

存辰因君此圖淚沾巾

贈傅神李肖巖

人生天地洪鑪中形色散殊俱不同畫師筆底要真似妙想
乃與天機通肖巖後出獨超詣睥睨衆史如兒童京師募寫
富箱篋奇麗福艾多王公神情所賦各臻極千變萬化無終
窮遂爲當代顧陸手足配向來褒鄂雄明憲副本得寓目起
敬毛髮森寒風秋今聲價愈增重姓字已徹明光宮塵容俗
狀亦何者年齒未及先成翁既無開朗謫仙韻又無圖畫凌
煙功君胡忠然肯相過坐對熟視心神融煤鬚紙上略點畫
指類雲月猶朦朧須臾壁間出幻影恍若而映新磨銅人能
肖吾不自肖內發感媿顏生紅聖賢體貌等人爾所貴踐履
惟能充作詩答謝肖巖賦但恨意遠辭難工

題錢舜舉畫煙江疊嶂圖

江山奇絕吳楚鄉畫史又與生錢郎錢郎下筆得天趣意象
髣髴開衡湘浮空水光接巨浸隔岸嵐翠摩穹蒼幽巖梵宮
半隱見老樹樵舍相迷藏中流一葉泛小艇遠澗千尺橫修
梁山居熙熙自太古下視擾擾徒奔忙我來京國行九軌塵
土眯目鬚眉黃困餘偶作林壑夢歸計未遂驚彷徨明窻豁
然看此畫優覺胸次生清涼何時挈舟徑成往長嘯振衣千
仞岡

新麩米酒歌

梅隱先生作
作說爲詩

騎陽行空勢方烈刈麥農夫寧憚熱天旋雷動飛玉塵霧渤
雲蒸成麩麥秋方罷還插秧穉稜西風千頃黃腰鎌肩擔
行相逐共趁晴色催登場唯春糠粒光如雪汲泉浙米令清
潔炊糜糝麩同糝和元氣網縷未分裂甕中小滷微有聲魚
沫吐盡秋江清脫巾且漉仍且飲陶然自覺春風生君不見

淵明有田惟種秫醉裏作詩聊自述又不見幽風十月穫稻
忙春酒介壽俱徜徉但願年年遇豐稔更須三萬六千場

將至中山

中山何處是隱隱望孤城遠靄青林暗斜陽白堊明韓蘇名
不朽遼宋恨應平策馬長途晚風沙老客情

偶書

入樹秋風早驚心節序遷晚雲兼去鶴涼雨靜鳴蟬得句因
新意耽書是宿緣平生愛冲澹何事亦華顛

九月十八日黃菊始開時且禁釀設成示德衡弟

再葺秋事杪幽叢花始黃直須彫衆卉纔許見孤芳重露洗
金質嚴風吹綠裳陶翁如有酒何日不重陽

偶記少時小年能綴文詩

彼美誰歎子嶄然早見稱綴文當世有惟汝小年能稚齒爲

星鳳清姿秀玉冰聯章成脈絡緝句合規繩穎悟過長吉推
揚自少陵可憐東魯客頭白短檠燈

覺和尚菴賞白蓮

冰雪肌膚出淤泥伶俦寒影照連漪曉風浮冷夢初醒夜月
嬋娟清夢空未要蕊濃垂別淚先看水滑洗凝脂陶詩近體
驚兒女大笑廬山遠法師

郭某席間賦

喔喔晨雞喚夢醒窻銜好月壁銜燈宦情嚼蠟淡無味世路
登天吁可憎十載飄零都是客一塵寂莫靜於僧調羹事業
無勞說淡謝諸公媿不能

錢楊同知任滿西歸

道傍笳鼓記迎新又作長亭惜別人千里畏途成雅俗一言
寒谷變陽春朝廷有意歸揚震父老無從借寇恂金印此行



如斗大西還遙望使車塵

九月八日賦二種芙蓉二首

紅芙蓉

豐肌弱骨與秋空宿酒酣來不自持豈爲嚴霜成槁質要憑
初日發妍姿燕姬入畫猶嫌陋蜀錦團窠未足奇獨對芳叢
寄幽興于高真是遇仙時

轉觀芙蓉

露涼風冷見溫柔誰挽春還九月秋午醉未醒全帶豔晨妝
初罷尚含羞未甘白紵居寒素也著緋衣入品流若信牡丹
南面貴此花應是合封侯

次耶律奉使鎮南樓詩韻

雄視坤維有此樓恍疑八表繼神遊山連秦蜀相鄰際水接
襄樊不盡頭陰闔陽關增偉觀月明風冷怯清秋百年豪傑

登臨處詩興飄飄隘九州

九月同李子文羅壽甫行城南溪上

溪水泠泠玉佩聲沿溪路轉忽川平襟懷鬱滯得開豁腰足
痺頌時散行幾樹霜紅明夕照數峰煙碧倚寒晴茲遊勝友
相酬和殆與秋光欲鬪清

次韻王仲禮

上巳物出郊
雨不寒佳

朋友惟君氣味投相尋一笑果何由暇中值雨唯思睡貧裏
逢春只辦愁行樂忍令佳節負光陰不爲少年留且看明日
開晴霽拄杖從公到處游

初至京城寓居言懷

道途奔走四千餘憔悴京城僦屋居曉暎時英登館閣夜因
羈夢到鄉間將衰敢望功名顯臨用應慚學術疎落日孤雲
天一角眼穿誰爲附來書



題荅失帖木兒大夫所藏王維畫寒林曉行圖

野景荒寒霜意邊
疎林僵立勢參天
定應畫妙王摩詰
故著詩清玉浩然
驢怯小橋鞭不動
風掀危帽整還偏
官閑老我叨君賜
紅日三竿尚直眠

和霍思齊接駕

六軍嚴衛抱珠旒
曉發衝開宿霧寒
象禁塵清千里至
龍顏喜動萬人看
踐禾屨戒吹秋騎
獻果爭迎住夏宮
自嫌涓埃無以報
敢辭奔走候儀榮

辭陝西儒學提舉閑居言志

布穀聲中雨散絲
曉窻涼睡正收時
春來暖透黃紬被
老去甜歸白粲糜
仕及引年何况病
官雖閑局亦當辭
爲予多謝門前客
莫怪慵夫應接遲

金釵翦燭

幼作

歌舞蘭堂夜色淡
燭花輕翦試釵金
分開小鳳雙飛翼
撥盡寒灰一寸心
玉淚亂隨紅裏落
蠟香畱得碧雲簪
短檠一尺挑寒雨
頭白書生正苦吟

漫題

花下提壺勸酒桑間布
穀催耕甚欲晴
天行樂却因春雨
關情

和趙君錫題王仲禮壁韻

迅速光陰一旅亭
功名不貸鬢毛青
此身未入雲臺畫
半夜披衣望列星

題王羲之鳳墅續帖

一作題

吳山佳處梵王宮
樓閣崢嶸出斷峰
不見子雲當日字
暝煙殘照但聞鐘

次德衡弟九日以黃酒來貺



莫如蠅子攢頭赤酒似鵝兒破殼黃饋我真成兩奇絕為君
大醉作重陽

次仇教授西鄉道中言懷二首

荆榛蒼蒼暗前邨聞有花枝弄好春誰料山禽解生事一聲
腸斷未歸人
花枝不管人為客笑向春風滿意開忽憶尋芳年少事夢魂
曾繞故鄉來

題洋州土神祠海棠

一點芳心肯破慳恨無紅錦護朝寒花如解語應須道多謝
詩人著眼看

題蒼玉亭卷

冷光翠色入疎櫺歲晚相看眼共青靜聽蕭蕭有餘韻似能
和我讀黃庭

題墨梅圖

春風不解惜瓊英可是招魂有客卿記得小橋曾度處數枝
和月漫溪明

題瘦馬圖

誰寫驂驅草野間身行萬里骨如山絕勝秣飼無他技枉占
君王十二閑

題江皋雪霽卷

山川玉潔映朝暉人世鴻濛果是非只許詩家占清景漁蓑
偷載一船歸

題白汝明秋江晚渡卷

白汝明
橫舟

岡巒迤邐水悠悠鴈落沙洲古木秋隔岸有人愁日莫急須
濟我勿橫舟

己巳上元



太平節物自欣欣燈火釐山開徹晨今夜月華依舊好可憐
只解照愁人

賦柳

枯樹生萋色已嬌低垂江岸映溪橋東君不惜黃金縷散作
春風十萬條

賦石竹

短籬新見出梢梢蕙蔭都無尺許高
萋色芳葩工點綴莫教
容易濕蓬蒿

安處士熙

熙字敬仲真定藁城人先世以貴雄離石藏書萬餘卷
金亾徙家熙少承祖父之學聞容城劉靜修名將往往從
之游未行而劉卒走往拜其墓錄其遺書而還憲司數
以其行薦於朝無所就至大四年卒年四十二學者稱
默菴先生門人蘇天爵輯其遺文爲默菴集謂其文章
以理爲主皆有爲而作詩學淵明晦翁第以吟咏性情
陶寫造化而已自金源氏與宋分疆以詞章辨博相雄
長元初姚公茂得趙江漢之書而北許魯齋力起而昌
明之而理學始傳靜修能以所學羽翼魯齋而推源於
周程邵朱者也敬仲私淑靜修而尊朱子之說以爲教
遊其門者望而知爲安氏弟子北方之學於是乎益振
敬仲固劉氏之功臣然其詩去靜修遠矣

擬古次韻六首

鬱鬱崑下柏青青水中蒲崑前有幽人壯歲常獨居獨居亦何為不羨春華數十年掩關閉門庭盡荒蕪美人殊不來日夕聽軒車

零零白露下崑谷悴芳蘭蘭悴不復辭誰與念時艱堅冰行復至雪深路漫漫愁絕將奈何撫几一長嘆

中州有寒士塊然守空堂清貧久有信壯懷殊未央豈不願馳騁冒雲凌風霜振策萬里途超忽追鵬翔水念同懷人渺在天一方悵望不可見慷慨發清商獨處誰晤語百感摧中腸人生諒難必且莫徒悲傷

採柏空崑下倚竹荒庭前人生非金石君心詎能堅君心或有淪賊妾終不疏天地一瞬息今古一長途借問離別苦君心竟焉如不見園中樹日日爭華數秋風一夕至已逐嚴霜

枯歲晚得去山空難久居

崑崙一何高出此無窮河遙遙何所往不啻萬里多一意在朝東日夕無停波遠遊計不蚤壯志成蹉跎夫君不我顧鬱鬱將如何覽物悟物變端居閱年華興來展遐眺緩步空山阿四顧渺塵世杉柏紛森羅吾樂誠何極憂于獨長嗟眷焉誰晤語一笑空煙蘿

人生有定分所貴能樂天自輕失所守欲進安敢前思君重思君此情誰與宣舉頭見明月顧影徒自憐終當謝塵世洗心間澗泉

酬王治書仲安

少年不解事妄意欲聞道力小任匪輕今茲半摧倒生平寡師友恨不識君早所期親杖屨面丈供汛埽畫出胷中疑為我細分割奇章忽見示踧踏警中抱過許君豈然無乃習稱



好搦衣或有幸同遊萬物表他年重盍簪會觀太玄草

病卧窮廬時詠靜修仙翁和陶詩以自適輒效其體

和詠貧士七篇非敢追述前賢聊以遣興云爾

士生三季後依依渺何依空餘身後名炯炯雷清暉自古有高顏冥鴻快高飛白雲在空谷哀歌嘆安歸雖無首陽薇紫芝足療飢九原不可作撫已良可悲

靜中有真趣非絃亦非琴耿耿方寸間千年有遺音手植庭下蘭奇香惟幽尋獨處誰晤語有酒還自斟西山蕨薇多長往夙所歛塵迹尚淹留低回愧初心

封龍十詠

熊耳峯

高三百丈厚十里其巔峻峭北望平山之極此峯也

窮探不憚遠行登最高峯頓覺天宇近一洗羣山空奇哉此絕境造化天無功神襟一以曠寫我浩蕩曾遠意殊未極愛

思脫樊籠何當著神鞵駕此慵飛龍翩翩上箕尾再見開鴻濛長嘯莫雲合輕衣振天風

白雲洞

在獅子峯後巖蓋峯西天際山巔實從洞出嘗聞如鐘焉

峩峩兩峯間崔嵬登雙闕中有仙人洞恍若仇池穴朝開白雲生暮掩白雲波朝昏有奇變宛與人世隔我來寒綠蘿溪尋得幽絕平生棲遁志茲焉益超越未成長往計復愧固窮節永懷靜修銘淒其仰前哲會當結茅屋來此寄疎拙沈思畢舊聞長歌抱明月白雲應更深老眼益清徹未敢獻吾君聊爾自怡悅

修真道館

在獅子峯下中央十四泉石其成宋政和中賜敕額迄今殿宇猶為山中之冠

龍山古靈境連峯鬱蒼蒼林谷四環合修真據其陽怪石通流泉洞府餘清涼傑閣聳奇觀煙霏恣微蕪眷予平生心丘壑真膏肓今朝定何朝遂惟棲雲房晴嵐染衣襟頓覺塵慮



五十九
五言
信非遠何處求仙鄉

吟臺

在中野書院宋初志
又公助於此受業

虫上吟臺荒極目但平楚四顧渺無人持杯欲誰語心期反
招隱自笑非梁父抱膝一長歌商聲振林若

次韻書事

野性元孤潔無朋儘自睡業荒聞道淺靜久閑人多靈鳳寧
栖枳冥鴻本避羅南遊有高興何處是滄波

病中齋居雜詩次和仲韻五首

卷二

時事今如此幽居獨慨然心期鐘鼎外身世水雲邊病骨瘦
清盡高懷惜壯年前修渺何在目斷夕陽天

多病交遊少相看動淚辰賦詩聊遣與觀化足怡神問字有
知己過門無俗人伊誰同此樂願許卜東鄰

冬日有懷憶故人

病鶴孤鳴在九臬虛名多累恐難逃殘陽入谷隱猶見新月
穿雲出未高江上尊鱸君自適山中泉石我徒勞興來欲駕
扁舟去何處滄波有巨螯

仲冬初吉題途卽事

霧慘雲愁結暮陰遊方客子正悲吟霜風有恨號平楚寒日
無光下遠岑滄海齊州半搖落乾坤今昔幾消沈意長世短
知誰會一曲商歌萬古心

錢雪溪宮人圖

露冷月華白悠悠方寸心夫君渺何許悵望碧雲深

中秋不見月

蕭颯西風起暮愁無端陰翳掩晴秋何當放出中天月重照
山河十二州



故縣道中

塵事年來亦屢更此身與世澹無情弊裘羸馬嘉陽道只有
雲山管送迎

杏花始開連日大風不獲一賞晨起攜筇往觀之
而小酌得三絕句

生紅和露滴胭脂又到芳春寂寞時
便擬提壺花下醉却愁
羞設背陰枝

杖藜吟繞去還來收拾春光入酒杯
自是風花要題品等閑
蜂蝶莫相猜

陳鄉貢櫟

櫟字壽翁徽之休寧人七歲通舉子業宋亡科舉廢慨
然發憤以爲有功聖門莫若朱氏之學乃著四書發明
書傳纂疏禮記集義等書數千萬言延祐開科櫟雅不
欲就試有司強之中遂竟不復赴禮部教授于家不出
門戶者數十年臨川吳澄亟稱之凡江東之士就學於
澄者悉遣而歸櫟學者稱爲定宇先生卒年八十三有
詩一卷其句法如笑渠柱笏看山色容我扶筇聽水聲
柳枝水灑一溪月豆子雨開千嶂煙先苦半生真食藜
回甘晚景異嘗茶亦殊不多見也

送汪希道入都

希道字履道
以失土阻仕者十年

行行觸秋暑勇往觀國光
修途或濡滯一瞬北風涼
不仕餘十年養親窳窄場
將謁吏部選寸祿願少償
庶略助甘旨贖



其不遑將不仕果何因憲幕嘗翱翔驅馳海南北訊獄主慈
祥註誤陷賊黨詰問加精詳活千七百人解縱還善良幾以
失出逮究竟靡濫臧久之天日開歲月坐荒荒濂溪范參父
議獄俱慨慷殺人求媚人毋乃欺穹蒼活千人有封君後必
當昌安得當吾世而不蒙薦揚當路願鑒之萱草癯北堂俾
得早言歸為養及壽康臨期重丁寧白雲遙在望

寄鄭耕巖

古來隱士多躬耕身將隱矣焉用名巢由以降名著稱皆違
本志非真情真隱克隱分偽誠終南捷徑招譏評隱而無名
妙不勝詩之衆噴將驚寔君家子真當河平五侯霧塞黃冥
冥此何如時可軒騰空哉掉頭呼不應遂使谷口聞西京名
挂法言聲鏗鉤君其裔邪良錚錚後載龍舒以道鳴巖居高
尚追芳馨時哉不同逢文明胡忍被褐韜連城鄭公鄉想多

豪英仲容方奮青雲程曷不彈冠濯塵纓天風再秋鴉孤橫
春浪紅暖翻飛輕愔然堯舜君與吐他年身退當功成法疏
廣受辭恩榮明農巖下相攜行世有工畫傳丹青與令手卷
雙合幷

次光姪詩韻

誤子窮途計已疎擇棲所恨匪岡梧酉甲乞舍傳書鴈庚癸
呼馳汗血駒儒術謀身漸杜甫老農請字合樊須細思金亦
何勞躍陶鑄從諸天地鑪

再用易巾韻

隨處聊憑製漆紗豈其官樣必京華竹皮最古今苴履椰子
稱奇亦貯茶椰子可爲冠亦可
爲茶飲見山谷詩禿髮已知頭似筆笑顏底用面如
靴小冠子夏時方尚岌葉青雲雖自誇

子靜和易巾韻五用韻答之



月移梅影上窻紗
恰讀新篇對月華
和似鶯黃盈盞酒
清於兔褐半甌茶
金身丈六蓮生座
汗脚尺三霜滿靴
選佛選官俱是幻
詩名不朽後人誇

圍獵

昆蟲已是蟄藏時
獵騎紛紜繞翠微
勿謂火攻為下策
略同兵戰寓危機
仁心誰去網三面
殺氣似環城四圍
菹豆元來因報本
克庖豈但愛鮮肥

晚蟬

秋早梧桐殿晚風
鳴蟬無數樹陰中
斜陽似假渠聲勢
只是斜陽不久紅

秋後蠅

夏日營營遶案飛
轉多秋後亦何為
從教引類集瓜上
落蒂秋瓜能幾時



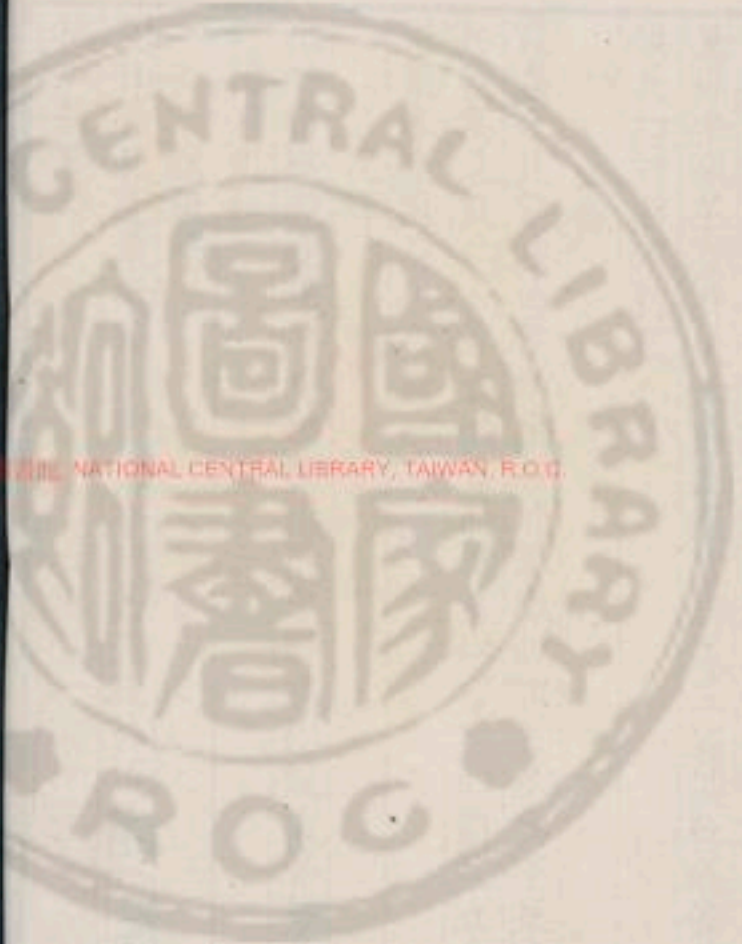

NATIONAL CENTRAL LIBRARY, TAIWAN, R.O.C.



TIFFEN Color Control Patches

© The Munsell Color Services Laboratory, 2007

Blue Cyan Green Yellow Red Magenta White 3/Color Black

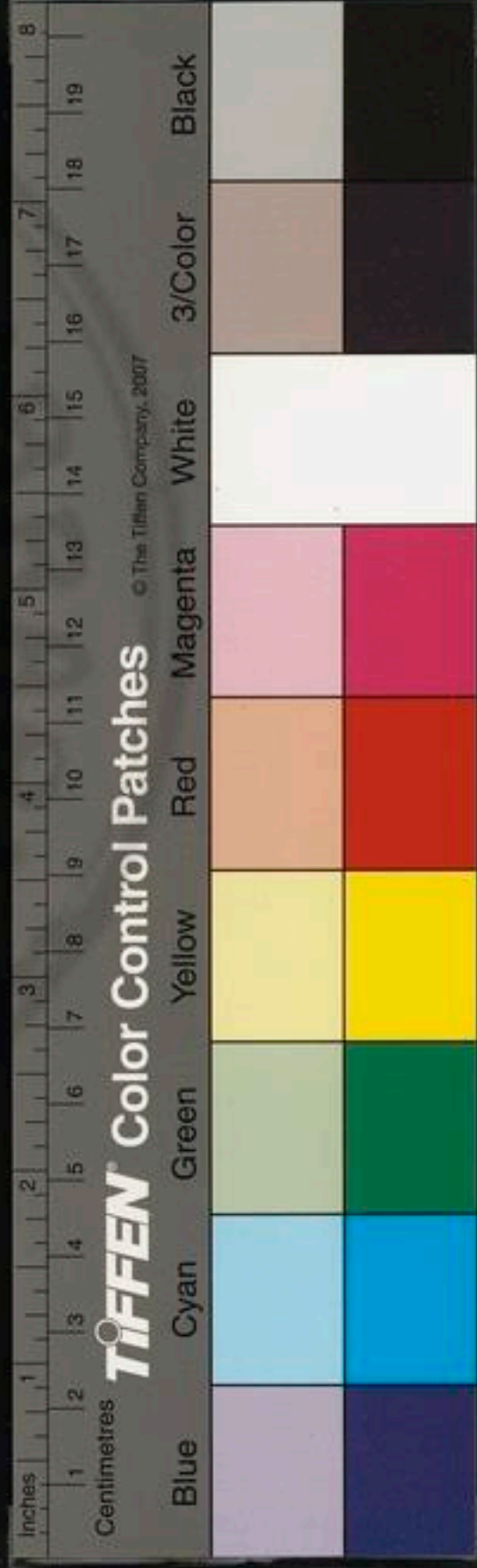
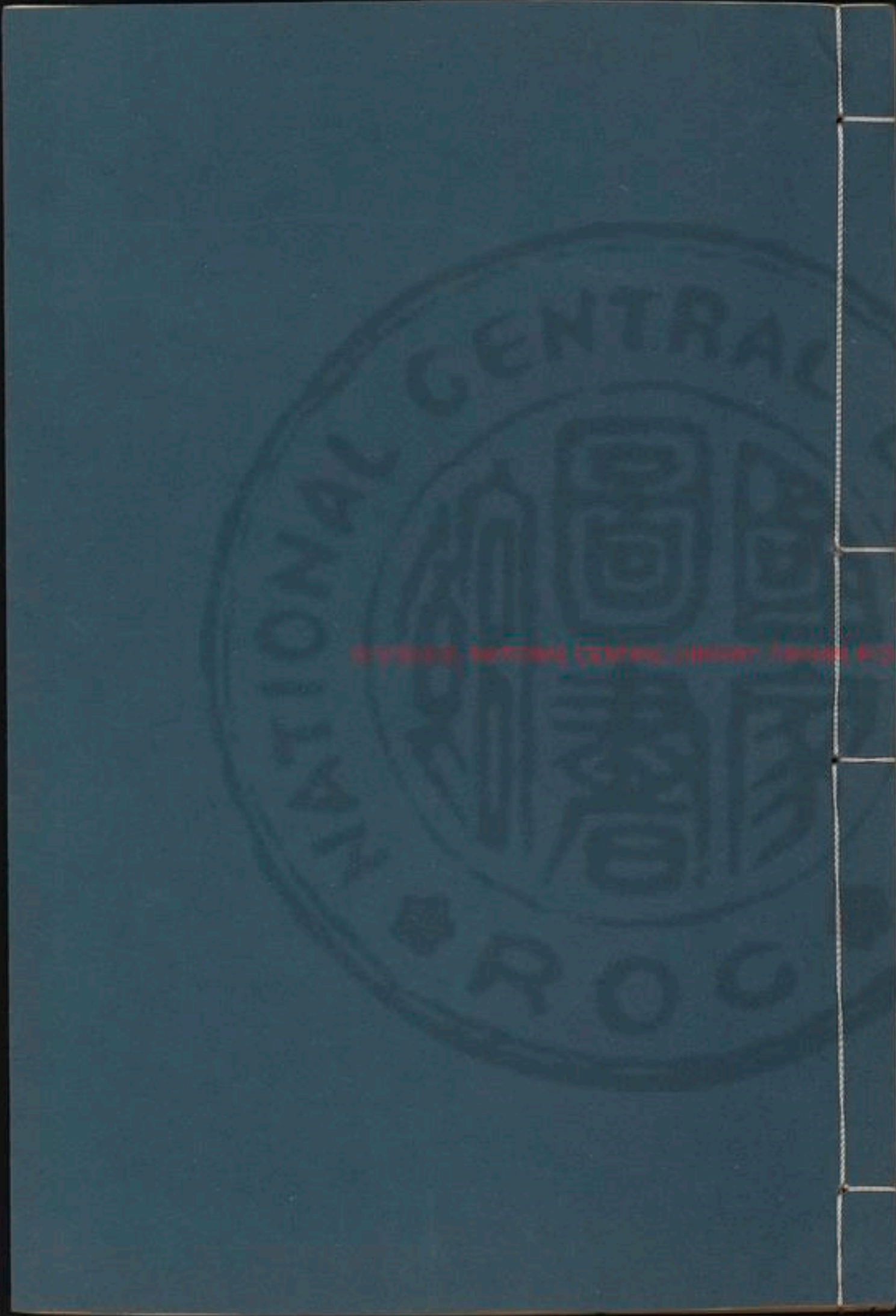

1875



元詩選下集

虞學士集

集字伯生蜀郡人宋丞相允文五世孫也父汲僑寓臨川之崇仁以契家子從草廬吳先生澄遊大德初薦授大都路儒學教授歷國子助教博士累遷祕書少監翰林直學士兼國子祭酒拜奎章閣侍書學士命修經世大典進侍講學士文宗晏駕謝病歸至正八年五月卒年七十有七贈江西行省參知政事仁壽郡公諡文靖歐陽元功曰皇元統一之初金宋舊儒布列館閣然其文氣高者熾強下者委靡時見餘習承平日久四方俊彥萃於京師笙簫相宣風雅迭唱於時虞公方回翔曾監容臺聞有識之士早以斯文之任歸之至治天曆公仕顯融文亦優裕一時宗廟朝廷之典冊公卿大夫之



碑版咸出其手粹然成一家之言家素貧東修羔鴈之
入還以爲賓客費雖空乏弗卹也早歲與弟槃開書舍
爲二室書陶淵明邵堯夫詩於壁左曰陶菴右曰邵菴
故世稱邵菴先生先生爲文萬篇存者十二三門人訂
其在朝應制歸田方外諸藁釐爲五十卷曰道園學古
錄詩藁亦曰
芝草水言先生詩與浦城楊仲弘清江范德機富州揭
曼碩先後齊名人稱虞楊范揭爲有元一代之極盛先
生嘗謂仲弘詩如百戰健兒德機詩如唐臨晉帖曼碩
詩如美女簪花人或問曰公詩如何先生曰虞集乃漢
廷老吏也蓋先生未免自負而公論皆以爲然

味經堂詩并序 以在朝藁

國子祭酒魯公伯子翬父作味經堂自爲記以勗其子
遠公嘗命遠從予遊故賦此詩

維昔玄聖有子過庭學禮學詩詔之丁寧面牆之室繇不知
味親能使學不能使嗜觀於德容聽於德音詠歌周旋實悅
我心邈乎千載聖往言在舍而不求匪罔斯殆畏友翬父窮
經篤行既有諸躬思貽厥成旣蓄旣奮俾稼之食旣畋旣漁
俾鼎之實作堂高明曰子遠來吾經在茲遠其味之始予虛
羸匍匐來食茹草飲水以禦朝夕窮人得歸自我父師俛焉
斯文老至不知煌煌靈芝如彼嘉玉薄言采之在彼中谷南
陽之人來詹來言君子豈弟宜其後昆

題宋誠甫侍郎垂綸亭

岷源建高駛無游舫漢會其委安流滔滔爰有君子垂綸其
下雖不得魚意甚閑暇援藹引楫至于中沱蔭樹以休悠悠
永歌逝波汙汙不轉維石樂絃忘憂矢言不食烝然雲興風
舉以高鶴翔中天遺景九皋木其落矣魚亦潛渚曠言夙好



除于風雨風吹衣裳彼爲栖栖行吟望予實勞我思山有榛
棘河有鯉鯉豈其飲泉必冷之美君子冠純秩秩大經洞有
清酌可以濯纓

高竹臨水上

高竹臨水上幽花在崖陰以彼貞女姿當此君子心春陽不
自媚夕露忽已淡湘妃昔鼓瑟張望蒼梧岑

月出古城東

月出古城東海氣浮空濛車騎各已息宮闕何穹窿牧馬草
上露吹笳沙際風帳中忽聞鴈傳令鼓雕弓

書上京國子監壁

神京極高寒幽居了晨夜雷風無時發零雨每飄灑炎光不
到地蕭爽度長夏大化漠無宰豈必事陶冶揚雄不曉事守
道栖栖者玄經百無微白髮漫盈把

至治壬戌八月十五日榆林對月

日落次榆林東望待月出大星何煜煜芒角在昂畢草樹風
不起蛩蛩絕啁啾天高露如霜客子衣盡白羸驂斃餘棧發
婦泣幽一作空室行吟毛骨寒坐見河漢沒驛人告一作始晨征瞳瞳
曉光發

憶三十年前與元復初參政同賦秋日梨花元有句
云朝食菜底梨莫看枝上花而忘其後句因續之云
朝食菜底梨莫看枝上花花開食實後霜風振長柯遠水良
可鑒彩雲亦易過念爾白於雪日莫當如何

李老谷

十轉山庵交九度沙磧溜始辭平漠曠稍接山木秀老病畏
行役慰藉得良觀秋嶺晚更妍寒花晝如繡故園夫如何朝
陽眩霜柚



泰定甲子上京有感次韻馬伯庸待制

高元

翰音迎日轂儀羽集雲路寂寞就書閣老大長郎署爲山望
成岑織錦待盛度我行起視夜星漢非故處

至治癸亥有南坡之變
晉王以有文繼大統

天曆戊辰前續詠貧士一首

目昏畏附火枯坐寒窗中破褐著絮重虛豆兼冰崇病骨於
此時浮屠屹撐空呼兒檢餘曆記日待春風雖欣解凍近翻
驚紀年窮貫酒欲自廣無錢似陶翁

後續詠貧士三首

老骨寒不寐夜長况聞風心悸危欲折踣踣敗絮中雞鳴當
晨參馬疥芻不充山童衣百鶴喚之媿息息求火埽木葉庭
樹亦已空淩起不敢怠曙光屋南東苟遂牛馬性歸放春草

歸蜀越關隴棧閣危登天通越河濟隔堰水丈尺聞飢寒迫

豐中丞趙世安嘗爲伯生請曰虛集久居京師其貧又病目幸假一
外賦使醫文宗怒曰一產伯生汝輩不容耶當時詞臣之清即如此

且莫舟車計茫然東家有一叟欲去初不言早朝聽詔單喚
馬聞闔前童奴受宿戒向煖爭相先聞之嗔兒子我何爲汝
牽屨無千金賈吾足安暇憐

爲政貴察色讀書在研覃司視旣不明兩者無一堪尚不道
吏責爲師固宜慚聖世無棄物况茲久朝簪沒去豈我志知
止亦所諳頗聞南山下菊根浸寒潭濯餌千日期冰臚復清
酒老馬果識道更服鹽車駝

觀花有感

挂巾花樹枝酌酒花樹下風吹巾上塵花落手中竿清唱起
相壽毋遽且聊暇流光急去人莫怪行樂者

赤城館

雷起龍門山雨灑赤城觀蕭騷山木高浩蕩塵路斷魚龍喜
新波燕雀集虛慢開戶微風興倚杖衆雲散



同閣學士賦金鴨燒香
黃金鑄爲鴨焚蘭夕殿中窈窕轉斜月逶迤動微風綺席列
珠樹華燈連玉虹無眠待顧問不知清夜終

退直同柯敬仲博士賦

月下白玉階露生黃金井疎條栖鶻寒蕙流螢冷戀闕感
時康懷歸覺宵永晨鐘禁中來白髮聊自整

題儋耳東坡藏酒堂二首

賢翳儋耳城歷歷枕柳樹百年遺故丘新堂設賓酢清風海
上至朝陽在庭戶丹山五色風覽德屢來下甘辛熟桂酒羅
列雜諸菽符黎多孫子食飲祭先具蛟龍波浪淡歸來風雨
除

鑿井得甘泉渴者恆自私流澗不擇地委順復何疑海南絕
風雨水木况華滋鄰舍解讀書諸生還誦詩何必懷故都聊

樂宜在茲星河度白鶴山月懸蛾眉來晚去何速勞人千載
思

盜發亞父塚

彭城有盜發寶氣於亞
父塚上發之得一劍云

盜發亞父塚寶劍寶氣之塚開寶氣盡獄吏書盜辭盜言惟
見寶寧知亞父誰項王不相信弟子遂與尸黃腸下淚錮千
歲復何爲大河繞城東落日在城西過客立城下踟躕望安
期

步虛詞二首

步虛長松下流響白雲間華星列耀火明月懸環肅然降
靈氣穆若愉妙顏竹宮愔清夜望拜久乃還
朱光出東海高臺迎赫曦六龍獻陽燧九鳳保金支鍊丹軒
轅鼎濯景崑崙池拜賜冰玉佩玄洲共遨嬉

記子昂畫



春風動蘭葉庭戶光陸離言收竹上露石角挂練衣車行不
擇路茅茲何楚楚遊子憺忘歸徘徊歲云莫

送西臺治書仇公哲

陝郊得時雨生意始來復存者事稼穡還者葺牆屋安知凋
瘵餘政可致新福開除正廣街區井表淡瀆均齊定恆志忠
厚保敦篤豈無憂世士受仕在芻牧爲義苦多違好名常不
足治書肅將指善類庶有勗

送張道士歸上清

白雲盱水上自古多仙人手攜綠玉杖頭戴白綸中袖中出
風雨天上禮星辰歸來庭戶靜芳草自生春

日出行

日出上城府日莫當蚤歸城門已擊拆出郭何馬依下馬投
館人空垣月當扉涼風振庭樹巢鳥屢驚飛起坐搔白髮忽

如霜草稀周公不復夢仲尼故沾衣老萊有孺色傳聞惟食
薇求之事已晚徘徊行道微

贈寫真修士明

修郎居上京閩人如風花拈筆寫其似千歲留英華邇來七
十年將相紛在目來者有如此往者那可續昔我初北遊面
白鬢如鴉點染煩粉墨華星映丹霞今如雪中松苦硬雜蒼
白却視當年容邈如不相識不識當如何臨風且長歌黃雲
接河漢白雪漫陂陀乞身願歸老吳蜀山總好贈君千黛螺
翠色秋可塔

寄陳衆仲助教上都作

學省足清晝詞垣驚蚤秋美人隔河漢落月在高樓持衣未
成曲吹笛不勝愁還趨鳩鵲觀別製鷓鴣裘

題商德符華山圖



昔祠雲臺館行穿御階柏夕陰嵐氣淡重碧照行客獨訪張
趨谷漸覺巖險迫冰生玉井頭日射仙掌側豈無鐵鎖懸翻
身若飛鶴恐煩華陰令不奈昌黎伯王事况有程車馬何忽
忽流觀終南山周覽天府國爾來十七年欲往不再得山河
想逸悠傷殘轉蕭索摩挲商老圖彷彿希夷宅高哉蓮華峰
白雲澹秋色

賦茅山道士雲松巢

昔年李太白廬山思結巢寨雲自天上和鶴止松梢道士潘
閑遠高居古大茅誦經門卧虎看劒石眠蛟飛步脫鳧舄長
吟吹鳳袍九江攬秀色許爾作神交

題李漑之學士白雲半閒

山中多白雲何由到城邑招之恐不來欲攬魂無迹棲檐候
晨光納牖作秋色用冲不爲盈常住寧若客分張任蒼松散
落還白石日照香爐峰月射仙掌側有恩封一鄉與子當共
食

爲范尊師賦雲林清遊

太茅千仞下結屋三四極雲林戶牖潤鶴去海天平坐上發
長嘯人閒聞玉笙斲苓春霧重煮木晚煙輕綠室虛丹氣蒼
崖受日精樵遺伐木斧真降引霓旌九鼎金還就千齡樹不
領問誰解居此云是范長生

送李彥方闈憲

并序

文監李公彥方出貳闈憲同朝羣公皆賦詩以爲贈彥
方屢擢臺職激揚之宜有不待予言者適有一事深有
感於愚衷先王魯國許文正公實表章程朱之學以佐
至元之治天下人心風俗之所係不可誣也近日晚學
小子不肖細心讀書窮理妄引陸子靜之說以自欺自



棄至欲移易論語章句直斥程朱之說爲非此亦非有
見於陸氏者也特以文其猖狂不學以欺人而已此在
王制之必不容者也閩中自中立之歸已有道南之歎
仲素愿中至於元晦端緒明白皆在閩中不能不於彥
方之行發之去一賊吏治一弊政不如此一事有以正
人心儒者之能事也集卧病目昏尤甚援筆書此云

七閩去天遠顛連苦無告牧人受淡寄昧者覆爲暴犀象雜
金貝飢渴劇飲膏大言相鄙夷饜奪心自校豈無循廉吏實
病黑白撓聰明屬旒旌聽焚資所到李侯金閩彥圖史擅錄
校晨聞大夫奏夕理武夷棹君子慎修職寧適豐廩稍蕉荔
甘多毒薑桂老堪筆所懷延平翁揚休似明道授受有源委
精微足淡討言立聖如在表正愚可造師匠久不與真妄如
柶鑿云何諛支離肆誕長兇傲異言古所誅末學足浚悼閩

雖在海隅前聞此淵奧正誼從簡編良俗宜善導贈言不及
它持此永爲好

題鄭秀才隱居

陶翁昔好菊荒徑不暇鋤素琴初無絃名酒亦屢虛雖有二
三子薪水不讀書淒涼千載下高名將焉如不如鬼谷洞鄭
子樂有餘種菊以爲田田中更爲盧善藥不二價詠觴送居
諸有子揮五絃涼風在庭除時來青田鶴亦出濠梁魚昨者
遊京師侯門曳華裾捧檄忽一喜翩然告歸與芳蒲采甘露
玉漿釀清醕老父坐堂上穉子具盥與晨遊南山陞莫濯清
水渠席間撫猗蘭房中詠關雎以此得高壽何必南陽居

題朱邸竹木

猗猗淇園竹結根磐石安枝幹相扶持風雨不可干其實風
所食君子思保完恆恐聲影疏蕭條霜露寒金玉慎高節干



載承清歡

詠史

軒后邈已遠漢武亦雄哉荒忽九州外百年過煙埃變化庶
長久臨海築層臺黃金靡鑊飾喬林摧斷裁樂通竟先死孫
卿殊未回不知作者意空令來者哀奉盤泣繁露馳道殷奔
雷志氣昔所在風雲恆往來

賦蘇伯修滋溪書堂

滋源恆伏流春雨川乃盈林疇廣敷潤草木俱繁榮臨溪見
遊儻仰喬有鳴鶯君子樂在斯齋居托令名積學抱沈默時
至有攸行抽簡魯史存采詩商頌并禹穴追馬公湘江歌屈
生紉蘭不盈握伐木有餘情浩然欲浮海歸興還濯清方舟
我為楫白髮媿垂纓

送張兵部孟功巡河分題得屋上烏

花發上陽春門開未央曙城柝起羣棲流光散朝羽息影須
近檐結巢願當戶轆轤轉金井終日灌嘉樹

賦水木清華亭

中流泛蘭榭望彼嘉樹林落日蕩野水浮雲生夕陰游魚戀
芳藻好鳥鳴幽岑爲樂恐易老吾將脫朝簪

于仲元舍賦紅梅

白雪不成夜丹霞遂崇朝妙質承日映飛英向風飄醉來紅
袖近歌罷綵雲消揚州問何遜何似董嬌嬈

詩爲多矣情有詩云少陵文何遜
太白似陰鏗亦舉其所好言之也

賦洛川老人九十

洛川老人年九十須眉如畫身玉立錦袍金帶方烏巾手挽
強弓無叟拾八月平原秋氣高聞有狡獸依蓬蒿清晨上馬
薄莫返累騎毛血懸鞬橐身是前朝將家子生逢太平百無



事都將英氣化高年何物小兒堪指使太守上言朝有恩東
帛養牛兼上尊洛川老人過百歲擊壤爲歌傳子孫

張令鹿門圖

張侯襄陽人淡知襄陽樂十年宦學懷襄陽故托豪隸寫山
郭老我不樂思蜀都人言嵩陽好隱居三十六峰常對面水
竹田廬還可圖欲往不能心慄慄忽見新圖被山惱沙禽浦
樹俱可入金湖石牀爲誰好向來耆舊皆英雄駕言從之道
焉從弄珠月冷識遊女沈劔潭浚知卧龍八月霜晴水清淺
聞道扁舟足廻轉何時古寺傍檀溪幾處殘碑在江峴呼鷹
臺高秋草多養魚池中蓮芙蓉波蜀蒿未必不如此我今不遊
奈老何張侯張侯早結屋莫待史詹爲君上要看隴上課兒
耕好在魚梁白沙曲

湛湛行

湛湛天宇玄以黜星白如銀垂近人牛羊散漫草多露大帳
中野傍無鄰去年八月羽書急婦女上馬小兒泣今年八月
天子來身屬秦鞞月中立

家兄孟備父輸賦南還

大兄五月來作客八年不見頭總白五人兄弟四人在每憶
中郎淚沾臆我家蜀西忠孝門無田無宅惟書存兄雖篋庫
實父蔭弟竊微祿一作承君恩文章不如仲一作孟氏好叔氏最少
今亦老五郎十歲未知學嗟我何爲長遠道諸兒讀書俱不
多又不力耕一作知一作將奈何憂來每一作得二三友看花把酒臨風
我一作蜀山嗟峨歸未得盤盤先隴臨川側碧梧翠竹手一作自
移應與青松各千尺南風吹雪河始冰兄歸烏帽何裊裊明
年乞身向天子共讀父書歌太平

○子昂墨竹



子昂畫竹不欲工腕指所至生秋風古來篆籀法已絕止有木葉雕蠶蟲黃金錯刀交屈鐵大陰作雨山石裂蛟龍起陸真宰愁雲暗蒼梧泣湘血吳興之竹乃非竹吳興昔年面如玉波濤浩蕩江海空落月年年照秋屋

商德符畫幽篁古木

湘君宮在洞庭湖幽篁古木龍所都石壇雨長碧苔蘚水屋風動青珊瑚老人欵枕看螻蟻菱婦停舟聽鷓鴣江南蜀道問來往商公商公今有無

為達兼善御史題墨竹

蜀道荒涼多古木篔簹千尺相因依小年慣見今白髮杜宇夜啼愁不歸老可嘗作陵州守古墨蛟龍多入手春雷每恐破舜去神鼎空令夔魃走丹丘越人不到蜀脩葉何以能縱橫內府人家爛熳寫使可見之心亦驚江南御史龍頭客暫

別那能不相憶知君淡識篆籀文故作寒泉瀟崖石

畫鶴

薛公少保昔畫鶴毛羽蕭條向寥廓通泉縣僻久微茫故物都非况城郭長鳴闕步貌閑暇解寫高情亦奇作田中芝草日應長石上松花晚猶落赤舄江濱孤月小白雲野迴秋霄薄羣帝相從終節朝八公許製黃金藥誤嬰塵網迹易迷移名中洲夢如昨借懸素舄憶真侶忽有微風動林壑碧虛窈窕積雪高直過蕭臺絕樓泊

寫廬山圖上

憶昔繫船桑落洲前五老當船頭風吹雲氣迷谷起霜墮楓葉令人愁高人祇在第九疊太白一去三千秋石橋二客如有待裏茶試泉春巖幽

題且景初僉司畫



旦公山堂城東南畫圖古檜何純純城中無山有山癖直藉
豪墨窮幽揆旦公彈琴古檜下鬱鬱窗戶生晴嵐春雨時來
鶴鳴谷秋聲夜作龍吟澤先皇畫坐羣玉府內使趣召飛雙
驂畢宏韋偃出中祕營丘北苑開滕緘是時旦公主舒卷一
二文士相交參旦公歸來坐成想亦頗拈筆爲櫻梅伯熙奉
詔每有作礪柯相竝將無漸嗟予懷歸亦已久摩挲老目百
不堪中豈乏真儼容可容白髮抽朝簪

題柯敬仲畫

并序

予先世居隆州州治之後山石室翁守郡時隆爲陵州
州事簡時來就吾家拾故紙背作茅蘭竹木之屬所得
頗多吾幼時尚收得數紙今亦亡之丹丘生用文法作
竹木而坡石過之近又以新意作墨花甚妙從子悅有
眉山學官之行丘爲作此予愛而賦之

昔者老可守陵州守居北山吾故丘太守時來看山雨每畫
紙背成滄洲老蒲松煙色過重揮霍陰崖交劒矛百年離亂
亡故物敝篋江南誰復收新圖篋蓄枝葉條使我不能思昔
侯碧雞祠前杜鵑叫玉女井上叢篁幽棠梨樹高青子落碧
花翠蔓繁牽牛揚雄無家不歸老蠶峭蟋蟀寒相求丹丘先
生東海客何以見我空山秋蕭條破墨作清澗殘質刊落精
英雷陂陔重複分細草山石縈紆生亂流眉山學官莫厭冷
言歸故鄉非遠遊石田茅屋儻可得萬里欲上東吳舟百花
潭溪濯新錦持報必比珊瑚鉤

白翎雀歌

烏桓城下白翎雀雌雄相呼以爲樂平沙無樹托營巢八月
雪淡黃草薄君不見舊時飛燕在昭陽沈沈宮殿鎖鴛鴦夫
容露冷秋宵永芍藥風暄春晝長



題簡生畫澗松

簡生與我皆蜀人，畱滯東南凡幾春。每拂齊紈作山水，使我感慨懷峨岷。如此長身兩松樹，滿谷悲風散陰霧。雌雄如劍變爲龍，鱗鬣齊成壁崖去。秘閣嘗觀韋偃圖，蒼澗雄溪世所無。默識形神出，模畫把筆蒼蒼增嗟吁。玉堂寶書本同館，官府既分難復見。摩挲新墨慰衰朽，鬢雪飄蕭數開卷。昔我樵牧青城山，坐起政在雙樹閒。當時簡生若相見，應并寫此聽潺湲。劉郎集賢好賓客，好著幽窗對晴碧。凌靈爲我哦七言，有鶴飛來破秋色。

題柯博士畫

磯頭風急潮水長，蒹葭蒼蒼繫魚榜。青山一髮是江南，白頭不歸神獨往。幽篁繞屋茅覆檐，木葉脫落秋滿簾。買魚沽酒待明月，定是黃州蘇子瞻。子瞻文章世希有，謫向江波動星斗。昨夜投齋岸發清，喙樓鶯驚飛怒蛟吼。圖中風景偶相似，欣然揮灑春雲開。子瞻應是念鄉里，還化江東孤鶴來。

題高彥敬尚書趙子昂承旨共畫一軸爲戶部楊侍

郎作

高文簡公一日與客游西湖見畫真迹深愛與畫奇石古木數日後文簡公爲補畫竹後爲戶部楊侍郎所藏其畫上此圖遂成三絕

不見湖州三百年，高公尚書生古燕。西湖醉歸寫古木，吳興爲補幽篁妍。國朝名筆誰第一，尚書醉後妙無敵。老蛟欲起風雨來，星墜天河化爲石。趙公自是真天人，獨與尚書情最親。高懷古誼兩相得，慘淡酬酢皆天真。侍郎得此自京國，使我觀之三歎息。今人何必非古人，淪落文章付陳迹。

題灤陽胡氏雪溪卷

去年予與侍御史馬公同被召出居庸，未盡東折入馬家，貧望縉山度龍門，百折之水登色澤。嶺過黑谷至於沙嶺，乃還道中奇峰秀石，雜以嘉木，香草葦道行其中。



子二人按轡徐行相謂頗似越中但非扁舟耳適雨過
流潦如奔泉則亦不甚相遠郭熙畫記言畫山水數百
里間必有精神聚處乃足記散地不足書此曲折有可
觀恨不令郭生見之潏陽胡太祝乃以雪溪自號豈所
見與予二人同乎然灤水未秋冰已堅尋常已不可舟
况雪時耶當具溪意云爾因為賦詩云

積雪平沙陰山道射虎殘年不知老豈識船如天上坐翠竹
為帷樹為蓀昔乞鏡湖苦不早白髮如絲照清灤他年此地
若相逢應著漁蓑脫貂帽

題楊友直檢校所藏李營丘枯木圖

老龍出海蒼鬚營丘枯木天下無回枝屈鐵墮崖雪澗底
應拾青珊瑚明堂清廟要梁棟朔風吹沙澤腹凍老身不用
歎遲莫按圖來求萬鈞重

酬蕭侯送蒲萄

蕭侯昔致蒲萄苗山童不灌三日焦宛西上品復親致手種
窗南自澆水一月當生一尺長移向江頭蒔荔牆秋演雨足
馬乳重舉囊石壓青霞漿是時蕭侯當走馬來訪衰翁茅屋
下酒酣舞劍傾一尊不信金盞露如瀉

題哀塵騶圖

驂騶食粟石每既立仗歸來汗如洗脫羈展轉聊自恣落花
塵土隨身起君不見春雷起蟄龍欠伸霧擁雲蒸九河水

林泉亭

九月天氣肅鶴鳴在林陰使君甚好客來者總能吟紅樹秋
山近黃華夕露浹鄰翁八九十有酒卽相尋

題子昂長江疊嶂圖

昔者長江險能生白髮哀百年經濟盡一日畫圖開僧寺依



稀在漁舟浩蕩回蕭條數根樹時有海潮來

送先隴二鄰僧還吳

蘭若背山陰松筠夾徑溪門閑容虎卧湖近聽龍吟雨過泉
添澗風飄磬出林衲衣皆舊識一一謝幽岑

次韻阿榮存初參議秋夜見寄

寓館城門夕高秋雨露開天垂葦蓋近月轉紫垣來疏闕思
良會淹留到不才淡期謝安石揮塵散風埃

雪谷早行

積雪擁柴門行人稍出邨溪頭或遇虎木末不聞猿接棧廻
山閣支橋就樹根驅車上重坂回首見朝暾

雪巖樓觀

高閣丹青起中天紫翠分窗當太白雪門俯九疑雲伐木山
人去吹簫帝子閒塵中歸未得春思轉紛紛

送人之劔閣倅

往年登劔閣使馬著春衫設險懷前賦摩崖覓舊剝鄉人遊
雪界郡倅試冰銜歸道觀新政春江不挂帆

寄子山尚書

竹色侵衣碧重簾雨氣淅白鷺翻墨沼紫燕入書林北海春
尊側西山夕閣陰東曹公事少歌舞散黃金

漫興

雨閣添衣潤風簾隱几高白頭更事少病日向書勞南客傳
音信東家問酒醪江邊茅屋破歸楫若爲操

送張尚德

并序

史館薦張尚德爲檢閱官朝廷以爲宜稱可其請未奏
也有司以闕簿注新進士尚德頗有聞卽斂裳宵逝噫
進退若是可以信史館之薦人矣予力雖不足以留之



亦終不敢失之也故作是詩以餞之

六月初聞雨官河潦水生江南歸宋玉稷下謝荀卿鵬鴉青
宵迴蒹葭白露盈都雷詩典在來聽上林鶯

寄丁卯進士薩都刺天錫

錫江錄
事宣尼

江上新詩好亦知公事閑投壺溪竹裏繫馬古松閒夜月多
臨海秋風或在山玉堂蕭爽地思爾珮珊珊

明皇按樂圖

新度霓裳曲三年教得成驚鴻渾不下飛燕若爲輕芍藥春
亭莫夫容野水生梨園多白髮吹笛到天明

送長沙守

白髮長沙守循良又好文近辭金馬去遠有玉魚分對竹聽
湘雨開簾看嶽雲漢廷思賈誼一飯莫忘君

代衆仲作

昔在泉州住將軍每見招春雲山對屋夜雨水平橋池鴨穿
荷葉溪魚上桺條禁城鐘鼓起車馬晚蕭蕭

送王照磨之官雲南

遺廟珍珠浦歸舟變道溪飛鷺愁暑雨走馬畏山泥官署尊
丹鷲祠官勝碧雞題詩遠相送紅日五雲西

玉堂燕集圖

朝廷多暇日別館又青春薄醉猶催酒清歌况有人玉堂金
硯匣翠袖白綸巾老去渾無賴憑誰爲寫真

畫檜

茅山多古樹此檜更長生鶴鶴棲來穩蛟龍化得成雲漢還
近戶月落似聞笙千載如相見蒼然故舊情

○ 贈楊友直

雒陽楊友直字擬漢中郎畫若錐穿石垂如雨漏牆舞花羞



女美醉草笑僧狂昨日鴻都學煩君寫數行

題朱邸竹木

江上復春雨曾陰覆碧波石高龍影卧林迴鶴聲過解珮倚
蘭浦揚旌落木坡佳人翠袖薄日莫欲如何

赤壁圖

過鶴生新夢攜魚憶舊遊清霜凋木葉落月湧江流隱者時
堪訪良田亦易求如何玉堂夜白髮不勝愁

八月八日有感題視草堂壁

戴筆趨芸閣接囊索縵袍坐銷秋日淨心折夜風高識字頭
先白謀生計轉勞文園多病渴常想賜蒲萄

賦程氏竹雨山房二首

春雨過山竹幽泉繞舍鳴燕泥書帙晚魚浪釣絲晴奉席從
孫子連牀總弟兄舊聞林下叟讀易到天明

遊子聞春雨思親望故園竹開開几席花底注山尊累世書
連屋頻年稻滿邨十鄰淳朴地絕學欲重論

戲作試問堂前石五首

試問堂前石來今幾十年衰顏空雨雪幽致自風煙微醉寒
堪倚孤吟靜更眠舊湖春水長誰繫釣魚船

爲問堂前石何年別太湖春風神不王夜月影長孤不中明
堂柱空餘艮嶽圓頗思嘉種木歲晚與相扶

爲問堂前石何無藤蔓纏金蓮疑可致紫萸若爲妍舊夢遺
波浪閑情閱歲年祇緣相識久親爲濯清泉

碣石久淪海女媧曾補天乾坤遺叢爾霧雨護蒼然泮劍龍
隨化彎弓虎自全昔賢多賦此誰賦最流傳

爲問堂前石屢逢堂上人遠來嗟最久獨立與誰鄰運載勞
車馬摩挲識鳳麟樂車書吉日追琢到嶙峋



代石峇五首

幸自鄰頑鄙毋煩問歲年當寒金作礪向煖玉生煙翁黨無
歸意毛羣有叱眠涼州三百斛亦未醕鮑船
昔觀一柱觀還度幾重湖雪盡身還瘦雲生勢不孤研穿鄴
臺瓦賦就草堂圖芝閣玄雲在危巖敢藉扶
牛角何堪礪蝎涎設自纏沈冥辟邪古羞澀望夫妍神物須
清鑒靈根屬小年金輿曾共侍千載憶甘泉
轉徙寧論地存留亦信天露盤危欲折劫火不同然雜下殘
經斷岐陽數鼓全向無文字托寂莫竟誰傳
去歲留詩別嗟哉白髮人冠依子夏製居切左丘鄰執笥充
振鷺脩辭綴獲麟終須愁坎壤勿用誚嶸峴

欲取元結之中州集遺意別爲
南州集以表章之以兩目而上

送魯子翬廉使之漢中

封上頌臺禮輕車入漢中節毛吹渭雨木葉動秦風把酒臺
基古馳書歲事豐朝回倚西閣日日數歸鴻

立春夜試墨

輕雪作春花飛來入鬢斜紫貂迎曉霧絳蠟炫晴霞書詔頻
趨閣思歸卽借車幾時將穉子隨意踏江沙

次韻筠軒司徒足成旦公所藏英宗御題之句元題

曰日光照吾民月色清我心又題琴曰至治之音二首
化國多長日高人侍紫宸觀書從上相屬筆念生民雲漢文
章備風雷號令新惟應青簡在能載古風淳

御翰龍池曉繡經鸞殿陰雲依清靜葉月印妙明心千載堂
堂去諸天肅肅臨朱絃誰爲鼓至治有遺音

正月十一日朝回卽事

宮樹春陰一作合霓旌拂曙來天光臨閣道雲氣轉蓬萊畫漏



沈沈鼓晨尊濼濼杯香霏簾底霧樂殿殿前雷祥瑞儀曹奏
珍淳尚食催舞庭分鷺序效獻過龍媒融雪微生草輕風不
動埃老人南極至王母上方回五色何多喜金華得重陪裁
詩賀新雨西閣待門開

贈別兵部崔郎中暫還高麗卽回中朝

東髮來東海從軍護北門珠光連旭景玉氣達春溫淵靜龍
含德門嚴虎列屯從容參帷帳慷慨屬橐鞬拜表推黎獻趨
朝謁至尊雲依溫室樹星入紫微垣不道璠璣貴仍嬰筦庫
煩利行雖近市義守不窺園眷遇忘身得危難欲手援懷邦
維父母於國實甥婚還羈約原原致鮮殮魯連名竟重
箕子教應存簡在從當日扶持宿藩清宮風肅肅驂采火
焯焯帝所爲郎重王家報禮悖暫伸桑梓敬未愛李桃繫神
闕秋期蚤康侯畫錫蒼九成思閣鳳六月待冥賜

次韻李侍讀東平王哀詩

宇宙生奇變明良陷逆圖傳聞昏白晝悲憤結全區治極機
潛否恩深事失謀犯車仍斷軌壞戶竟傷樞魁魅嫌明鏡強
梁忌雅模甘心成首禍藉口肆羣腴隱忍危衝波憑陵善唯
俞自天僊欽鉞累月具箴壺襄革疑亡地招魂脫出都笳鳴
殘夕月馬僨四交衝所痛倉皇際將無古昔殊腹心何盡蝕
肘腋不支梧列位多翹楚干城總豹經詎言歸厄數不復頌
貞符天討公無赦皇心愛不姑報讎論婉變錫爵醉嗚呼相
業今如在民生實少痛誰能疵鮮玉唯有泣瓊珠執簡書羣
盜當關欠一夫馳奔嗟薄日沐浴止中途波去思投闕違之
或汎湖危知無復死恨不奮前誅春雨煩冤濳朝陽癩思疎
謳吟申感慨速作懼荒蕪芒忽思離散蒸蒿起苑枯神還嵩
岳峻氣直斗杓孤陟降先皇側回翔造化徒英靈常會合瞻



想豈虛無

送陳碩

并序

莆田陳氏慶曆名法從故家也自衆仲來京師集得友
焉凡問學脩己之事有益於愚陋多矣又從知其父兄
之賢也問所自出則南塘趙氏信乎其學之有傳矣嘗
以其從子碩來見予愛其端謹可望南歸省父衆仲送
之以文予不能忘也乃賦詩曰

六歲過閩郡書聲憶滿城
目旨今子夏心醉昔延平
爾叔同游息吾文媿老成
每分重席煖相對一燈明
遠海乘桴意高山伐木情
願攜叩竹杖往看雜支生
碎椽青衫舊趨庭綵服輕
爲言穿木榻亦未厭葵羹
寶瑟雷飛鴈蘭舟及嘒鷺
佩懷湘渚贈綬向會稽
迎去去江雲溼飄飄烏霧
清重來知有意時我已歸耕

奎章閣有靈壁石奇絕名世御書其上曰奎章玄玉
有勅命臣集賦詩臣再拜稽首而獻詩曰

禹貢收浮磬堯階望喬雲自天承雨露拔地起
細縕擊拊磬音合衡從玉兆分巨鼇三島力威鳳
九苞文辨位資乾坎爲山填幅員固知典寶藏
不假運神斤書帙侵春潤香燼借宿薰煙光晴
冉冉波影晝泫泫融結錄元化登崇荷聖君瑞於
龜出洛重若鼎來汾柱立尊皇極磐安廣帝動
詎云陳祕玩因願獻前聞

送袁伯長扈從上京

日色蒼涼映赭袍時巡毋乃聖躬勞
天連關道晨雷輦星散周廬夜屬縹
白馬錦繡來窈窕紫駝銀笈出蒲萄
從官車騎多如雨祇有揚雄賦最高

○贈星上人歸湘中



潭北湘南無影樹一花吹度海門潮天香滿室定初起雲氣
上衣身欲飄寶月夜寒龍在鉢銀河秋近鵲成橋豈無一箇
邛州竹與爾松根共寂寥

子昂秋山圖

翁昔少年初畫山丹楓黃竹雜游溪直疑積雨得澗潤不假
浮雲相往還世外空青秋一色窗中遠黛曉千鬟瀛洲雞犬
同人境尚想翁歸向此間

謝茅山主者贈白羅襪衣請爲作大洞祖宗師四十
五贊

鶴氅裁成雪色新仙翁持寄感情真清高自此全拋俗寬博
由來穩稱身佩玉洞聞雲外響劍光飛射日中塵畫圖寫向
羣真裏便是揮豪贊詠人

送莫京甫廣憲經歷

延春閣下承恩日是我經帷侍講時方擁青編臨綺席遙看
朱紱拜丹墀風微細草鳴珂珮日煖飛花近鬢絲上憶遠人
常軫念莫言南海是天涯

歐陽元功待制入院後僕以兼領成均辰酉甚嚴絕
不得相見今夜當同宿齋宮賦此先寄并簡謝敬德
脩撰

學省初兼禁直稀故人同署却相違食餘苜蓿承朝日坐候
棠梨過夕暉成均堂東有棠梨樹日影至
則師生始散二十餘年矣預喜奉祠秋寺燭定知催襪
早朝衣今晨瘦馬經門巷想擁青綾尚掩扉

次韻張蔡國公淡菴青山寺詩

相國觀山負夙期聖恩祇許暫相違身隨雲影番三宿心了
泉聲絕百非開士談空依寶樹野人耕雨薦山薇雙龍淡護
安禪處繞坐諸天近紫微



○次韻國子監同官二首

坐隱烏皮髀肉滄諸生應笑嬾邊韶階前老馬隨秋草袖裏遺編俟早朝乞米西鄰晨有粥畱家南國暑無綯經明亦是歸耕好清夢無時萬里橋

學宮南直禁垣陰假寓惟愁兩髀沈一曲鏡湖遺老事三年經懼小臣心銀河回夜天途近草徑迎秋露轉淺珍重鄉人居巷北時能來往和鳴琴

○次韻馬伯庸寶監學士見貽詩并簡曹子貞學士燕信臣待制彭允蹈待制

禁廬曉直夾城西經筵龍光映壁奎繞閣浮雲飛野馬當階生草伏馴麇雷行已識天無妄風烈唯聞帝弗迷徒積寸誠無補報每還冰署欲雞栖

蓋峰者國史院庭中石名也伯寧御史爲僕言自其

先公時與諸老各勝賦詩者蓋數百篇今玉堂無本而御史家具有之且曰峰所托差低蓋稍崇其址乃八月五日旣克如命因賦此以報且請錄示舊詩補故事以傳云

視草堂前石一拳何人移置自何年久憐翠色連重地故拔孤根近九天俯仰百年承雨露等閑千尺接雲煙故家御史遺書在爲錄蓋峰舊賦篇

題南野亭

門外煙塵接帝局坐中春色自幽亭雲橫北極知天近日轉東華覺地靈前澗魚遊畱客釣上林鸞轉把杯聽莫嗟韋曲花無賴畱擅終南雨後青

次韻伯庸尚書春莫遊七祖真人菴兼簡吳宗師二首



石渠承雨作流泉中有參差荇菜牽花近飛觴魚駭逝柳低
步障燕隨穿紅塵朝路常參吏清晝齋居幾劫仙但乞會稽
尋賀監酒船一棹水中天

一住京華三十年春花秋月設相牽高情總付珠簾卷危坐
空餘木榻穿水曲停驂新稷事牆陰題字昔遊仙動成陳迹
多惆悵安得長生老後天

○ 觸石墜馬時病蒙恩予告先至上京寄漑之學士敬
仲參書二首

翠幄臨都尚駐郊言瞻龍漢度前茅雨餘草氣千原合日下
雲章五色交給札脩辭持玉筆賜羹充腹出珍庖白頭感遇
知何補阿閣清嚴栖鳳巢

趨名頗隋歎目昏旋開子告荷淡思藥頌西域千金樹酒賜
初筵九醞尊默憶舊書忘晝永行吟冷暑覺春溫摩挲素壁

光於雪思得參書寫樹根

○ 雲州道中數聞異香

雲中樓觀翠峯堯載道飛香遠見招非有芝蘭從地出略無
煙霧只風飄玉皇案側當霄立王母池邊向日朝却袖餘薰
散人世九天清露海塵飄

次韻楊友直北行道中

蕭蕭戎馬昔升虛壯士吹笳慘不舒關外羽書三月急道傍
茅舍百年餘沙田雨足仍生黍河水冰消不禁漁洛下賈生
猶獻策平明立在玉階除

王儀伯參政見和郊字韻詩復用韻敘謝二首

龍游宮洛鳳游郊通水明堂不翦茅絲絳草儀三日具大亨
饗帝五雲交執輿已信神爲馬和鼎寧容祝代庖八月涼風
張樂地頌聲洋溢播雲巢



聖遠言潭感墊昏河汾千載最知思垂紳論道稱前古束髮
明經奉至尊車騎身從游汗漫庭闈心在視寒溫朝回未覺
歸途晚斗柄西移揭角根

次韻馬伯庸尚書

邃閣晨趨禁掖西莫街騎馬及雞栖退朝每想花邊散得句
應從竹上題賜被南宮無宿火齋居方丈有蒸藜感池何似
承明近久候文星共聚奎

二十五日即事呈閣老諸學士

松陰鶴立候宮車風送飛花著白鬢水影潏移簾耐呼鶯聲
只在殿東隅近牀礙進名臣襟載筆親題列女圖太液雨餘
波浪動龍舟初試散魚鳧

賦陽山成簡卿心遠亭

作亭臨河河水渾草樹繞屋啼鳥聞夢回枕上彭城雨目送

檐間芒屨雲歸來黃菊有佳色坐老青山無垢氛但願尊中
長得酒曲阿莫問舊參軍

謝吳宗師送牡丹并簡伯庸尚書

輕風紫陌少塵沙忽見金盤送好花雲氣自隨仙掌動天香
不許世人夸青春有態當窗近白髮多情插帽紳最愛尚書
才思別解吟胡蝶出東家

送進士劉聞文廷赴臨江錄事

清江百尺石爲城太華千峰積雨晴官府幾時書帙靜漁舟
盡日釣絲輕故家好訪春秋學上國多傳月旦評頗有老懷
煩錄事到州爲問范先生

大廷策士問經世之道僕忝在讀卷之列觀諸進士
所對有感賦此錄以贈別鑑性粹中支渭興文舉二
賢良



昔人有欲問先天林下相期二十年已向塵埃成白髮尚從
燈火事青編獲麟遂訖春秋後鳴鳥猶聞禮樂前春雨未來
農事晚獨懷歸計在山田

羅朋友道擢高科拜官還崇仁賦此爲別

重溪疊嶂竹交加曾著芒屨踏白沙名勝多年嗟寂寞文章
此日美才聲青雲步武纔重見白屋詩書尚幾家鄉邑相逢
煩告語好敦忠信作生涯

白沙友道居近之曰崇仁有何同父尚書季公父舍
人墳墓故宅在焉國朝大科崇仁舉進士第者惟家
弟與友道才二人故云重見
所以深期望於來者云

贈趙生

天門一日觀黃榜茅屋三年掩素扉湘帳靈魚春雨潤練囊
螢火夜光微夢游胡雪雷鴻迹思入南山望鶴飛會倚官牆
看射策上林初日炫朝衣

訪李真人不遇

退朝花底珊瑚去訪真人曉出關芳草欲迷行徑古長松
淡護步廊開蒼龍杖雨得瑤簡白鹿穿雲致玉環如到天壇
看月影定知清露滿人間

賦壺洲

傳聞海上有玄洲曾是安期舊所遊千頃白雲都種玉一杯
弱水不勝舟魚龍夜護黃金鼎鸞鶴晨朝紫綺裘波浪不驚
星斗近步虛聲裏度清秋

次韻朱本初訪李溉之學士不遇

城南城北煖塵飛伐木相求苦未歸哈到碧桃還細雨行尋
芳草又斜暉綺窗綵筆題詩徧斗帳沈香入袖微共載小車
勝上馬重遊莫待曉紅稀

寄趙子敬平章

聞道乘閑入翠微猶愁嵐氣溼人衣道旁野樹飛花盡谿上



春雲作雨歸故舊釣絲輕在手仙人碁局靜志機赤松曾許
同千載擬向高秋傍鶴飛

仁壽寺僧報更生佛祠前生瑞竹有懷故園三首

聞道故園生瑞竹試從來使問何如蒼筤獨出千叢裏翠節
駢生數尺餘此管可吹丹穴鳳長竿莫釣錦谿魚折筵已向
靈氛卜亦說能歸似兩疏

聞道故園生瑞竹令人歸興滿江干扁舟不畏瞿塘險匹馬
誰云蜀道難杜甫谿頭花匠匠孔明廟裏柏闌珊新堂題作
歸歟字定得臨江把釣竿
聞道故園生瑞竹吾家孫子好歸看佛祠竟日春陰覆先隴
多年莫雨寒門戶淒涼嗟老病鄉關迢遞報平安重來慎勿
勞余夢駟馬橋邊據馬鞍

別國史院釐峰石

執戟揚郎久不遷頻年從幸到甘泉賜歸特許先三日作賦
時令奏一篇翠勺娛人花帶露駘裘倚馬草橫煙殷勤爲謝
堂前石何處來秋共月圓

謝書巢惠梅花

巢翁遠送梅花樹正在東風四日前紅萼無言餘舊雪白頭
相見又新年喜從嘉樹來江雨憶共香秔上海船春夜不眠
賓客醉只留孤鶴伴清妍

再用韻簡巢翁

豈無尊酒梅花側聞道長齋繡佛前方關護雲定煖日小車
衝雪稱高年頗辭閣下金蓮炬但乞湖中卷畫船約取巢翁
攜鶴去鬢毛同白不爭妍

送王君實御史

頓覺文星闕下稀旁人猶道此言非東風十日京城雪西道



三春客子衣鷲滿，朝川君定到鵲啼。劔閣我思歸，千花竝繞圖書府，相待承恩入紫微。

送歐陽元功謁告還瀏陽

曉奉新書進御牀，解纓隨見濯滄浪。歸鴻不計江雲闊，倦驥空懷野水長。竹簾暑風魂夢遠，茶煙清晝鬢毛蒼。籃輿千里宜春道，投老相求訪石霜。

吳文靖文并齊先生嘗分韻於潭見歐陽元功所為文爲之擊節竊成快題以寄文靖時文靖爲國子助教止題前一首云德之先若早歲賢于科製作動成編文將有清員三益翰墨同朝又十年其紀其實也

八月十五日傷感

宮車曉送出神州，點點霜華入敝裘。無復文章通紫禁，空餘涕淚灑清秋。苑中苜蓿煙光合，塞外蒲萄露氣浮。最憶御前催草詔，承恩回首幾星周。

送許有孚赴湖廣提舉

奉詔掄文秘殿西，才華知合籍金閨。思親浩蕩江波遠，戀闕

遲回苑樹低。望鶴樓前移綵鷁，吟詩花底聽黃鸝。歸來尚覺春風早，鴈字充庭玉筍齊。

賦石竹

積雪初消萼綠華，東風吹動絳綃霞。龍嘘石氣千年潤，鶴過林陰一徑斜。刻字欲尋金錯落，析旌如織翠交加。綺窗坐對吹笙煖，未覺人間歲月賒。

奉同吳宗師賦蔡七祖新齋

城南煙樹聽鶯啼，石上莓苔覓舊題。自有琴心傳內景，更將書帙事幽棲。晚來相鶴風生竹，雨過籠鶯水滿谿。蜀客草玄成底事，蕭條白髮媿青藜。

寄來鶴亭主人

德清舊館何時到，雨後春泉定滿池。綠字久無弘景信，紫苔應長少霞碑。數峰煙樹天垂野，千頃鷗波雨散絲。海內交遊



多老去爲誰谿上放船遲

送張兵部巡視運河

畫橋冰泮動龍舟，鴨綠粼粼出御溝。使者旌旗穿柳過，人家
鳧鴈優容浮。桃花吹雨春牽纜，江水平隄夜唱籌。應有餘波
方浩蕩，不令歸楫恨淹留。

謝吳宗師惠墨

念我衰年不廢書，錦囊古墨送幽居。明窗塵影丹同熟，玄圃
雲英玉不如。敢爲文章勝虎豹，祇應箋註到蟲魚。研磨不盡
人間老，傳與兒孫尚有餘。

三用韻答巢翁就以奎章賜墨贈之

鄰父長思長史書，不辭頻謁惱巢居。臨池三月玄霜盡，對月
千篇白雪如。賦敵洛波翔翠羽，歌成湘浦賸文魚。故分瀟石
松煙色，猶是奎章舊賜餘。

題著色山圖

江樹重重江水濱，楚王宮殿在山陰。白雲窈窕生春浦，翠黛
嬋娟對晚岑。宋玉少時多諷詠，江淹老去倦登臨。扁舟却上
巴陵去，閑聽孤猿月下吟。

題畫

緝熙殿裏御屏風，零落誰收百歲中。錦樹總含春雨露，畫橋
猶是舊青紅。花開陌上懷歸燕，潮落江頭送去鴻。何似綠波
生太液，絳桃風急綵船東。

城東觀杏花

此詩誤見百歲天
錦園門集中

明日城東看杏花，丁寧兒子早將車。路從丹鳳樓前過，酒向
金魚館裏賒。綠水滿溝生杜若，煖雲將雨少塵沙。絕勝羊傳
襄陽道，歸騎西風擁鼓笳。

寄海南故將軍



海上風來五月秋，晚涼應上木蘭舟。金盤丹荔生南國，玉椀清冰出北州。狂客醉時花作陣，美人歌罷月如鉤。期門舊識將軍面，從獵還披翠羽裘。

○次韻宋誠甫學士城南訪病莫歸

騎馬城南覓舊題，飄蕭蓆帽碧雲低。東風花柳過章曲，落日兒童唱大隄。繡閣豈無和玉髓，錦囊還有鑄金蹄。歸來吟轉樓頭月，池冷芙蓉翡翠栖。

題康里子山尚書凝春小隱六韻

羣玉府中香滿袖，凝春亭裏看花開。綵雲近席微風動，紅日當窗好客來。西海珊瑚階下長，東家胡蝶雪中回。竹溪每聽尚書履，池煖時分太液杯。鳳唳浮煙金錯落，鸞羣隨水白氍毹。人間應得函封帖，青李來禽繞舍栽。

○次韻杜德常博士萬歲山

秘閣沈沈便殿西，頻年立此聽春禱。風搖翠岸新生柳，雨灑銅池舊產芝。玉几由來常咫尺，衡門此日遠栖遲。申生欲去柴車在，杜甫長吟雪鬢垂。墨沼遊魚翻宿藻，畫檐飛燕罨晴絲。山中竹簟涼如水，應共釣天九奏時。

次韻宋顯甫

御溝雪融三月初，鳧鷖鴻鴈總來居。蒲萄水綠可爲酒，楊柳條青堪貫魚。地連天河起箕尾，混漾雲海浮青徐。舟前花落傍飛燕，隄上風來溼舞裾。翠盤時畱金駉裏，錦波不著玉夫渠。臨流宋玉偏能賦，莫待東都客問予。

燕陳公子宅贈燕學士

落日照大隄，花間聞馬嘶。城頭鼓角起，相送五門西。

宣和墨竹寒雀

灑墨寫琅玕，淡宮春晝閑。蕭條數枝雪，不似紇干山。



上馬
眼昏身手鈍上馬怕風沙祇好扶藜杖循籬看落花

畫雙蝶

舞罷庭花落池邊看睡鳥無端雙蝶飛上繡羅襦

捕魚圖

網罟日相從天寒澤國空釣竿長倚樹老却渭川翁

題柯敬仲雜畫十首

北苑今仍在南宮奈老何青山解浮動端爲白雲多
雨過蒼苔石雲生野岸泉幽懷春冉冉禪子秀娟娟
鐵石餘生色冰霜作曉妍春雷明日起何處尚龍眠
昔過箕筓谷鉤衣石角斜似尋龍作杖拾得上天槎
黃金千瑣甲瑀玉六簾鈎雨送鶯鶯夢煙籠翡翠愁
娟娟生玉潤楚楚作金聲羽扇迎風定羊車過月明

峽口春雲重江南夜雨多水淡桃葉渡風急竹枝歌
平陸蒼龍起近山生遠煙前邨三萬頃明日水平田
莓苔生石路翠竹自交加不惜青鞋溼臨流踏白沙
昨夜採樵去偶逢三尺枯山人不到海不識是珊瑚

題李旣之學士湖上諸亭

煙蘿境

玉女乘煙霧松間采薜蘿飛行了無迹明月送空歌

金潭雲日

金沙灘上日潭底見雲行祇有琴高鯉時時或作羣

漏舟

春水如天上秋潭見月中如何列禦寇猶欲待冷風

秋水觀

湖濱山影碧天淨月光空幸自無波浪蘋花漫晚風



無倪舟

三周華不注水影浸青天不上銀河去空明擊棹還

次韻竹枝歌荅袁伯長三首

沙禽東去避網羅蕩舟相逐如遠何越山青青越女白從此
勞人魂夢多

春江風濤苦欲歸東盡滄溪南斗低明年白日百花靜憶爾
琴中烏夜啼

燕姬當爐玉雪清簫中吹得鳳凰聲不及晴江轉柁鼓洗盞

船頭沙鳥鳴

鶻鷂置西湖竹枝詞載此三特韻雖不爲西
湖而賦而其音節與象可以爲竹枝之則云

木夫容

九月襄王宴渚宮霓旌翠羽度雲中滿江山雨衣裳溼宋玉
愁多賦未工

水夫容

長洲宮沼醉西施蕩漾蘭舟不自持願奉君王千歲樂一盤
清露玉淋漓

送四川憲使

已歎玄經返墨池復愁國史奉嚴祠離鄉遊子歸仍晚獨對
東風惜鬢絲

曹將軍馬

高秋風起玉關西踏鐵歸朝十萬蹄貌得當時第一匹昭陵
風雨夜聞嘶

馬圖

昔在乾淳撫蜀師賣茶買馬濟時危鄉人啜茗同觀畫解說
前朝復有誰

王母圖

偷桃小兒癡且奸恃恩無賴更蒙憐竊翻雷電天公怒風雨



落花紅九川

黃竹遺墟白雪高空桑戴勝向晨噪茂陵多欲非仙器枉賜金盤五色桃

竹杏沙頭鴻勃

蛺蝶飛來石竹叢羅襦曾試繡紋重荷花啼鳥銀屏煖卧看窗間唾碧茸

記夢中詩三首

記勝若紫霞
君幸子摩

出海雲霞九色芒金容滉漾水中央向曾賜服玄洲玉今結箭臺五鳳章

飛步崔嵬上九宮親題綵筆篆明虹玉樓臨海連天碧待子扶桑鶴出籠

失脚漁磯返棹遲幾回石上候來期老翁巖下諸年少總解題詩笑鬢絲

錢舜舉折枝芙蓉

白髮多情憶劔南秋風溪上看春酣菊來一尺吳江水儼比千花濯錦潭

賦故宋李文襄公植烏石渡舊隱

窈窕幽篁帶薜蘿青春白日坐蹉跎試詢烏石江頭水寧有微波接汨羅

訪杜弘道長史不值道中偶成

雨過輕塵道半乾朝回隨處借花看牆東千樹垂楊柳飛絮時來近馬鞍

聽雨

屏風圍坐鬢氈絳絳蠟搖光照莫酣京國多年情盡改忽聽春雨憶江南

春雲



春雲漠漠度宮城樓雪初融水未生行過御溝成久立起頭
枝上有流鶯

與趙子期趁閣

日出風生太液波畫橋千尺彩船過橋頭柳色淡如許應是
偏承雨露多

玉堂讀卷雜賦次韻

待漏宮門聽鑰開袖中進卷總賢才奏名殿裏千花合傳勅
階前好雨來

千花覆檻柳垂絲畫刻傳呼淑景遲聖主自觀新進策侍臣
簪筆立多時

院中獨坐

何處他年寄此生山中江上總關情無端繞屋長松樹盡把
風聲作雨聲

題歐陽原功少監家柯敬仲畫

潑陽日日水生波翠袖黃裳晚擢過珠樹月明花婀娜鳳毛
春暖錦婆娑

紹興間臨安士人有賦曲一春長費買花錢日日醉
湖邊玉驄慣識西湖路驕嘶過沽酒樓前紅杏香中
簫鼓綠楊影裏鞦韆晚風十里麗人天花壓鬢雲偏
盡船載得春歸去餘情付湖水湖煙明日重扶殘醉
來尋陌上花鈿思陵見而喜之恨其後疊第五句重
攜殘酒酸寒改曰重扶殘醉因歐陽原功言及此與
陳衆仲尋陸度之歌之一再董此字求書其事因書
之并系以此詩

重扶殘醉西湖上不見春風見畫船頭白故人無在者斷隄
楊柳舞青煙



八月十五日得旨先歸驛騎在門復召還草詔十七
日至桓州驛題辭

烏桓東望天無際祇有銀蟾出海頭不得吹簫送清夜禁城
鐘鼓度中秋

酬書巢送櫻帶

積雨蒼苔路不分松花盡日落紛紛塵埃滿袖歸來晚誰與
柴門埽白雲

子昂畫

棠梨枝上白頭翁墨色如新最惱公直似故園花石外銅盤
和露寫東風

畫馬二首

蕭條沙苑貳師還苜蓿秋風盡日閑白髮圍人曾習御長鳴
知是憶關山

虢國夫人學畫眉宮門催入許先馳春風十里聞蕪澤新賜
金鞍不受騎

題納涼圖

百頃芙蓉水滿隄綺窗只在畫橋西羊車薄莫過湖曲驚起
鴛鴦不並棲

息齋竹

紫貂蚤解獵圍驂一棹夷猶雪滿簪山雨欲來春樹暗盡將
情思寫江南

題子昂春江聽雨圖

并序

越鳥巢南枝所欲得於江湖之上者甚不多也區區不
余異觀此慨然

憶昔江湖聽雨眠翩翩歸雁度春前數株古木依茅舍老去
何年踏釣船



次韻杜德常典籤秋日西山有感二首

落日龍舟山下回，寺門依舊對山開。霜凋碧樹煙生草，從此頻傷八月來。

每進文章出殿遲，日華西轉萬年枝。甘泉罷幸揚雄老，滿鬢秋風不受吹。

題柯敬仲畫

牽牛引蔓上棠梨，上有幽禽夜夜栖。自有秋風動疎竹，江南落月不須啼。

題蔡端明蘇東坡墨蹟後

東坡墨蹟云天際鳥雲合而黃樓前紅日臨山明高路通士舍何在青眼看人
萬里情此蔡君謨夢中詩也僕在錢塘一日滿津沽酒與余飲空軒小閣中
餘一小書一軸君謨與僕之詩約指端中事君謨亦事一屠火閣老劉後
越多少得似春潮夜夜添又有人知云長中五弟於放船日為余說露指天
萬斛開然何日盡一分與龍高直港二詩皆可動後時不知身作也杭州營
幕則語多奇若嘗與君謨臨勝語又知作詩子若過以遠舌飲之語法求
落籍子若曰可作一絕給叔羊立成曰隴上果空或月驚必看四百自被網
開籠摘故書衣長念觀音般若經給時相服衣白一坐雲致落籍同輩
皆有詩送之二人最善胡楚云汝我朝集龍紅移入未開便不同處笑西

國舊枕李強句顏色待春風龍觀云桃花流水本無塵一落人間
幾度春解翠管調文曲意深樓還月或說人因知杜人多愁也

祇今誰是錢塘守，頗解湖中宿畫船。曉起關茶龍井上，花間

陌上載嬋娟。白樂天茶具詩陳旸
左蘇子瞻詩杜宇也

老却眉山長帽翁，茶煙輕颺鬢絲風。錦囊舊賜龍園在，誰為

分泉落月中。

三生石上舊精魂，解后相逢莫重論。縱有繡囊畱別恨，已無

明鏡著啼痕。

能言學得妙蓮華，贏得春風對客誇。乞食衲衣渾未老，為題

靈塔向金沙。

丹丘何處仲多言靈塔法書至宋人書殆百十兩韻以與人紫雷也他
日獨見此軸在几格間甚怪之文取數則吾坡前書蔡君謨詩中詩及
守其閣中舊題也第三詩以為不知何人作其軸編明之流與陳太守放卷效三詩亦屬
翁翰墨流傳至今亦有錄取者後多佳無暇仲求其作詩識其後賦此四首是日試評也墨但
日疾轉波不復能作字又知年歲後雖若此者亦尚
能作否臨楮慨然至順年未二月望日蜀人虞某書

題著色山圖

巫山空翠溼人衣，玉笛凌虛韻轉微。宋玉多情今老矣，閑雲

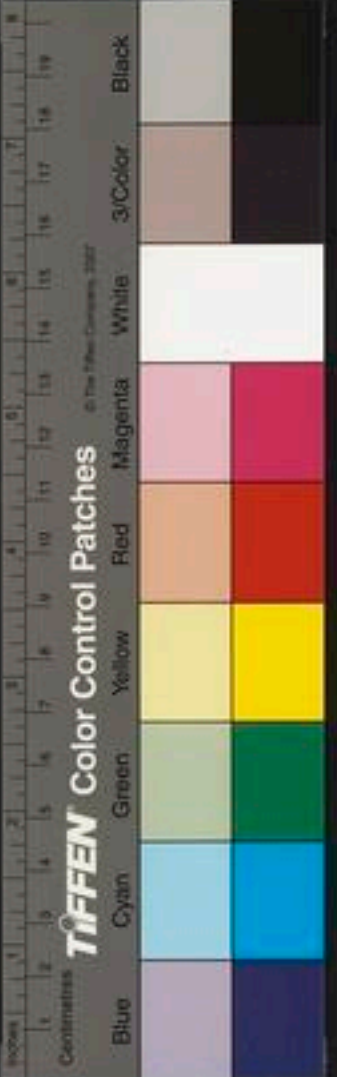

閑雨是耶非

題東坡帖

東坡先生書少陵翁負薪行筆力與辭氣同一高古憶
在江上聞舟人竹枝一首謾識於此

魚復浦前春水生負薪渡江初月明憑郎莫下巫峽去楚王
宮殿在專城

此詩亦見張
西湖竹枝詞

臘日偶題

舊時燕子尾銜銜重覓新巢冷未堪爲報道人歸去也杏花
春雨在江南

題扇與周幹臣

玉疊松花蜜餅香龍珠星顆露盤涼遙知環碧樓中坐翠竹
蒼松夏日長

○ 題周怡臨韓幹明皇出遊圖

以下應刻錄

開元盛事何人畫玉冠夫容御天馬從官騎步各有持移仗
華清意閑暖宮袍如錦照青春詔許傳看思古人不知身在
瀛洲七親奉圖書伴紫宸

○ 徽宗畫梨花青禽圖

宿雨初收禁林寂玉斧臨窗看春色蒺藜沙上煖塵飛何處
人間作寒食

○ 趙千里小景

前代王孫不好武拈筆幽窗寫汀渚殘雲野水三百年依舊
松筠溼春雨

、 韓幹馬

開元沙苑蒺藜秋韓幹新圖總不收天廄真龍奇骨在故知
臣甫負驂驪

○ 曹霸下槽馬



樞下長年飽豆芻誰通馬語識踟躕主恩深重知何報或者
東封駕鼓車

○ 滕昌祐懷香睡鷺圖

蒼鷺惜毛羽宛宛卧春雨餘日照沙上有懷香花懷香不
自獻夢到金鸞殿殿池多躍魚君王方草書

竹林七賢圖

以下歸田集

瞻彼脩竹下臨清流文石偃隄華松蔭丘植表界壤翦茅宅
幽梁度高歡臺隱中洲方林讀書異宮同休詠歌相聞鷓豆
相求或蒔名藥或釣游儵課藝嘉植坐思遠遊濯纓微波看
雲良曠逸而不放假而自脩泰哉沮溺迥平巢由按圖以觀
永宜春秋孰若五君遺其故儔糟粕塵世高蹤莊周我懷古
人逝而違憂安得揮絃以招湛浮

題汪華玉所藏蘭亭圖

衡茅負晴旭有客至我門共披會稽圖山水盛續紛衆賢坐
水次飛觴汎汎法夷曠各有趣高閑知右軍幽情付後覽陳
迹感前欣悠悠千載來不異更旦昏按穴問神禹望海悲秦
君逝者皆如斯死生固奚云所以鼓瑟人思從童冠羣春服
沂新浴歸歟聊永言撫卷不知老遐思在茲文東南極積水
日莫多浮雲

玉隆雷題

仙真治茲山重阜隱延廣冲真元氣會運至法靈響與世作
司命神宇廓弘敞及門春雨來玄感副夙仰摩挲晉時樹託
身何蕭爽千載抱微息日月共來往欲爲黃髮期日待紫芝
長上天垂光彩月出江海上故人不可待惆悵理歸鞅

記夢

夢行衡廬間千仞過蒼髯崇高仰神明淡廣下不測雲雨蓄



盤礴時至如欲出細組尚回旋揮霍忽奔逸物怪匿巖穴雙
若俟霹靂黑波汎高樹木葉走崩石升身登玄間縱觀龍變
迹俯視九州野草木有輝澤乃在風雨外手畫素三尺揮毫
極動盪落墨更流鬱圖成示坐人共笑不可得顧瞻以踟躕
恍惚增歎息因之命肩輿出門聊有適大術何舒舒白鶴從
數客略經幽湖濱便上青松側憑高望遠水雙景蕩虛碧拂
石共客坐芳草藉尻膝忽然聞鐘聲睡覺北窗席通關外祖楊父仲宣齊州并齋

次韻陳溪山櫻履二首

解烏還上方歸山揀枯槁紫足結僧夏陳編謝揆討隱凡或
過晝疑塵遂忘帶行庭不見人誰或踐生草實由筋力衰無
復馳走好前年當此時嚴名出城早追度龍門水賜見沙領
道鼎湖忽踰年始克罷趨造感君素履詠幽貞可長保番番

茹芝人長歌豈知老

六月乃屢雨良田不憂槁獨念桂林戍觸熱赴南討道路備
攘掠所過淨於掃縛人夜送軍吏卒何草草蠻獠亦人類義
利啓戎好尋原可制亂機要貴及早夜來送者還頗言喝橫
道諸軍四面集同月約皆造誰爲飢渴謀性命安可保藜藿
雖滿粲對之令人老

和陳溪山韻

幽人慎素履古道思獨往曠目登高臺浮雲不足上丹砂煉
仙骨沆瀣濯神爽遠懷澄江靜耿若孤月朗河漢自傾注山
川遊游想斂迹倦飛翼歸耕故時壤好風從東來空谷感遺
響詔書薦遺逸郡府屬高仰聊持東湖水往助敬亭賞

楚石瓊藏主自蔣山歸却欲就叢林閱藏同舟清江
之上賦此贈之



手攜北山雲却上西江水月明洲渚生葉落風不起虛舟不
移棹寒波釣金鯉銀河轉碧落北斗去天咫龍吟匣中劍虎
躍弦上矢殺機誰敢當吹毛豈輕試貝葉啓千函木榻脫雙
履惟應勝野觀悠悠度年歲

○題蒙菴爲黃石谷賦

東南有高丘下臨萬家邑汪洋決春澗沃衍盛秋入羣山蒼
浪波起伏翠重巖靈運好奇險高平罕相及幽人園綺間周
覽度原隍隨山導清泉積石拾層級結菴以蒙菴果行信所
執良時一來游胡月九交卡門當星斗高隴卧風雨溼一川
燈火歸賓從雜車笠登高媿能賦騰身鍊山正

平江問元雪窗光禪師訪子臨川山中其歸也子與
賓客用一雨六月涼中宵大江滿分韻送之不足子
爲繼之而予分得一字

積雪何處高蜀山最蒼翠海東極孤絕目送斷鴻一徘徊杪
擺樹宴坐但空室園果墮宿雨當豐從定出八月露水繁石
鉢滿華蜜相會豈無因分牀便淡密

、秋山行旅圖

春夏農務急新涼事征遊飯糗既盈囊治絲亦催裘升高踐
白石降觀索輕舟試問將何之結客趨神州珠光照連乘寶
劍珊瑚鈎乘馬垂首宿縱目上高丘策名羽林郎談笑覓封
侯太行何崔嵬日莫摧回軒古木多悲風長途使人愁羸驂
見木末足倦霜雪稠谷口何人耕禾麻正盈疇出門不及里
酒饌相綢繆壯者酣以歌期頤醉而休安知萬里事有此千
歲憂

○次韻太朴良友對何仙舟讀書山中見懷之作

得謝荷休澤消搖在巖阿結廬庇風雨焚圃寒藤蘿塞坐古



人書日夕猶詠歌追念少壯日玩愒亦已多兢兢事補塞奈
此遲莫何美人百里內遛若隔山河興懷貽好音繼藉三春
花報言慎芳歲卷石崇觀莪

○ 劉忠肅公之四世孫中書舍人諱震孫之曾孫益之
題其居曰雲松巢子家與劉氏累世之契故爲書忠
肅公文集之首詩三篇并賦此與之

丞相昔遊泰山頂天風浩浩春晝永玉檢微茫不可求但覺
靈霞熱丹鼎白日人間如水瀆前代衣冠成古丘悠悠憂患
何足計直道千年橫素秋徂徠之松數千尺東連海上莫煙
碧中書偉人如玉立每向南風望東北濁世公子何翩翩却
憶匡廬還誦他夫容出水耀初日五色光新天爲妍我今僑
居廬阜鮑西視峩眉歸未得豈無雲錦晚相媿月落終懷雪
山白森森喬木魯東家河間禮樂更光華勿忘先世舊遊處

吾秣爾馬膏其車

空山歌

高空之山聶公宅稚川作園纔數尺秋天薄雲千仞表春雨
喬林百年物憶昔侍郎鎮成都將佐盈庭賓客趨錦官城外
笳鼓發駟馬橋邊高蓋車先廬舊在小東郭丞相祠前同寂
莫嚴公同訪杜陵家退之亦到淮西暮峩眉嗟峨久不歸江
水娛人秋日暉坐看蓬萊變桑海自古南城天下稀公子親
迎陳氏館我初至撫猶弱冠看君揮翰甚風流豈想重逢鬢
毛換君言中間一再來數見先公胸次開鶯花風雨必求友
水竹園林持酒杯嗟予晚歲始能退寧有文章驚海內平生
不受簡書畏故家高致君應最圖中山色積翠濃雖欲舍子
將焉從蜀人相如最能賦行倚山木歌高空

爲燮玄圖題蓋溪春曉圖



夫容山陽萬家邑石嶺戴轍紫紆入溪水西行夜雨淡連邨
桑柘春雲溼昔因荒迥少官府日莫狐兔作人立自從置縣
二百年稍有衣冠更俗習讀書進士比舍間潤屋黃金亦家
給山中白日浮雲多負乘因仍足車笠變侯世胄國勲舊射
策君門恥浴襲朱衣作監列星宿遠人豈意高軒及援琴不
鼓書牒稀彈缺無魚賓客集繡衣使者停車見黃堂大夫下
牀揖登高望遠送飛鴻攬轡駸駸度原墜人言桐鄉人愛我
我愛桐鄉重於邑畫圖千疊山木稠茂舍蕭條莫忘葺

○ 題馬竹所畫

霜清木落江海空一棹歸來何處翁雙松千歲如鐵石爲爾
回薄旋天風憶昔神龍劔所化夕卧滄波弄明月望中冉冉
雲氣生直接銀河上瓊閣

○ 霍元鎮規模董北苑米南宮父子寫山水雲物殊有

標致見示春江捕魚圖遂賦此

春江聚網萬魚急漁人相謹魚相泣負薪溪山何處權利害
相乘不相及海鷗冥冥秋影微黃葉江南一棹歸人聞得失
兩無迹不廢山水含清暉

○ 同開先南楚悅禪師觀息齋畫竹卷於崇仁普安寺
煜公之禪室蓋煜之師一初本公所藏也因記延祐
甲寅息齋奉詔寫嘉熙殿舜南楚與之同寓慶壽寺
時予同爲太常博士俯仰之間已爲陳迹乃題其後
云

嘉熙殿裏春日長集賢奉詔寫蒼筤邇來二十有五載飄零
殘墨到江鄉匡廬高人昔同住每見揮毫鳳鸞翥木枯石爛
是何年脩竹森森長春雨

題邨田樂圖



尺素自是高唐物瑩如秋水宜設色何人畫此映畝開二三
老人若相識茅屋蕭條古樹下農務未殷牛在野或憐鷓鴣
脫籠禁或弄獼猴笑真假老翁政自如兒嬉高髻襁負相扶
持古時份社祀田租移饌高亭隨所宜抱瓮初來未貯酒亦
有生鶯宛延首却優競攜樂具至犬怪難驚兒拍手拄杖出
門欣見賓雜華滿庭生好春歲時無事得如此擊壤何必非
堯民騎驢過橋殊矍鑠攜具荒陂來赴約定知張果千歲人
游戲人間共益酌

柳塘野鴨

江南水退秋光淺風柳參差萬絲捲鴛鴦在梁鳧在渚蕩蕩
扁舟去家遠千艘轉海古長策白粲連江動秋色斷蒲折葦
野水闊爛爛明星且將弋翠盤擎露夜淡寒玉色亭亭落月
殘太液池頭黃鵠下夢中曾見畫中看

江貫道江山平遠圖

江參去世二百年翰墨零落多無傳人間幾人寫山水誰能
意在揮毫前昨見石林舊家物春雷壘嶂初破墨我和葉詩
頗豪放三者相望都突兀險危易好平遠難如此千里數尺
間高雲舒卷非散地麗日照耀皆名山我持美脯酒一斗墨
汁盈盤可濡首江生精神作此山向山呼生當至否高秋銀
漢天無雲帷中冷然來夜分黃茅嶺頭華蓋頂畫我獨訪浮

丘君

江華玉題所藏長江萬鴉圖

雲巢幽人愛江渚抽思揮毫寫橫素波瀾不驚潦水盡秋氣
晶明絕煙霧征帆去棹不相襲岸曲洲旋總堪賦孤邨城市
僅如蟻百丈牽江直如縷蕭蕭木葉洞庭波歷歷晴川漢陽
樹蒹葭宿鴈天欲霜叢華寒鴉日云莫就中樓觀何王宮想



見華年貯歌舞丹青倒景駭靈怪粉黛含情怨幽阻青春遊
子倦忘歸白日冷風帳中語人閒遺迹何足留最惜精思墮
塵土郭熙平遠無散地小米蒼茫託天趣銛鋒鏘戟不破墨
刻畫晶瑩昔誰苦勸海細書藝文草精絕戈波絕回互南唐
後主萬鴉圖點點晨光動毛羽昔年曾見今日昏雖復逢之
亦難親汪侯此卷出故家相示摩挲極愁予香奩犀軸見者
稀謾錄餘情示來者

題漁邨圖

黃葉江南何處邨漁翁三兩坐槐根隔谿相就一煙棹老嫗
具炊雙瓦盆霜前漁官未竭澤蟹中抱黃鯉肪白已烹甘瓠
當晨餐更擷寒蔬共萑席垂竿何人無意來晚風落葉何處
聽了無得失動微念况有典亡生遠哀憶昔采芝有園綺猶
被留侯迫之起莫將名姓落人間隨此橫圖卷秋水

題韓幹畫馬

韓生觀馬十二閑時寫一二傳人開坡翁嘗來伯時宅見此
遺迹開衰顏前行如雲塵不動後者追風絕飛鞚昔人能事
已可能始覺賞識非虛謾昔觀祕府韓絕少得見龍眠已驚
倒使人讀詩如見畫人中豈復生坡老五雲之中天上奇代
產名駒天子騎神明尚令後古見莫歎韓生非畫師

題秦虢二夫人承召遊華清宮圖

貴人竝鞚如輕鴻承恩馳入華清宮道途先不止行客策蹇
奔趨烏帽風奚囊墮地何足拾豈有篇章浪相及畫史當時
妙墨傳光彩流動狂情急君不見白頭拾遺徒步歸明眸皓
齒事皆非朝天泥滑袖封事高閣雨餘宮漏稀

玉隆宮所藏宋乾道宸翰雲壑二字

昔者雲歸壑天章自九重日華常映鳳山氣盡成龍俯仰遺



陳迹高凌儼德容飄然化春雨結想在高松

寄三衢守馬九皋

開道三衢守年豐郡事稀詩成花覆帽酒列錦成圍鶴髮明
春雪貂裘對夕暉扁舟應載客閑聽洞簫歸

寄題汪道士草亭

飛白妙娉婷新題照草亭仙遺相鶴法客借換鶯經霧雨歸
懸黍風雲護伏苓遙知春晝永淡坐養黃庭

閒廡

樓近煖雲溼夜淡閒廡低聲音燈外盡羽翮月邊迷冉冉白
榆上悠悠黃竹西應逢穆王駿春草一長齋

錢舜舉畫

一樹花如雪清明客未歸坐看黃鳥竝夢作綵雲飛翠袖寒
猶薄羊車過絕稀相如能作賦月下卷春衣

山水圖

汎舟桑落浦望見香爐峰野水常教樹山雲不礙鐘桃源攜
客覓松徑與僧逢爲託荆關輩添予九節筇

題馬竹所畫

老樹依江岸歸舟傍釣竿水花看晚淨風葉識天寒鴈字來
千里魚羹付一餐遠山青可隱日下是長安

送客北門晨登山木閣

晨登山木閣零雨煖於春溪水解留客梅花偏照人穠香知
酒熟市遠覺民淳此地堪娛老惟愁度水頻

仙遊道士余岫雲爲從珠谿余隱士求得華山下黃
茅岡一曲規作丹室喜而賦之不覺五首

華山東下有茅岡云是毛公舊隱場清露尚餘丹滿臼白雲
今許草爲堂冬憑野燒開奮隴春託山雷淨石牀從此便爲



千載計洞天先拜紫玄章

茅岡地主古醇儒乞我岡頭作隱居嶺上閑雲從管領澗中流水聽開除刀耕火種從茲始雨笠風瓢便有餘自古詩人多會合浮丘毛氏不愁予

石人屹立古仙壇雙澗交流拱一盤臨水種松須匝就中作室要寬安洞經印日脩真訣玉白逢春浴舊丹却恐山中添故事題詩莫與世傳看

仙游辦得茅千束華蓋須分屋數間微咏玉經忘我老謾調金鼎勝於開龍雷變化從舒卷鶴露清寒自往還何似綺園諸老者採芝初不離南山

茅岡初割一溪雲玄契華陽舊隱文萬籟自題香案更封章先報大茅君種成和露桃千樹借與摩霄鶴數羣便是宸清真洞府不煩夢想託紛紜

○ 撫郡天寧明極覺講主陪敬齋監郡奉祠華蓋特有

高咏三瀆敬歎僕偶共清游輒復次韻衰退不工聊

資笑榮

三峰宮殿接新橋十月長齋陟翠堯朝步仍垂蒼玉佩登歌還引紫瓊簫千枝絳蠟連虹貫五色香雲向日飄賴有高人陪後乘輕清詩句似參寥

○ 秋日同朋游北塔山

歸田多病故人疎好客相逢樂有餘老去溪杯那解飲詩成大字尚能書門生去上青驄馬道士歸騎赤鯉魚如此餘閑多樂事誰能七十始懸車

○ 送易用昭

詩成長是倩人書最愛東家織翠裾遠樹斷雲春雨外華星明月晚涼初滿窗栢葉題都徧短帽梅花畫不如莫向墨池



成久別鶯羣還欲謝崇虛

○集自郡城歸溪山翁寄詩并和申字韻垂教依韻再呈殊媿遲拙

莫春長日雨兼風買得江船未及東出郭故人邀杜老輟耕田父訝龐公謾從修禊忘溪曲何用安車徧洛中旦起紫芝行復長詠歸先與謝崆峒

待客花陰午過中茶香榆火一時新千竿嫩綠搖輕暑數萼餘紅墜晚春坐憶雲林行道遠夢游仙鳥意生身連根分種如冰雪來向清池對玉真

己卯臘八日雪爲魏伯亮賦

官橋柳外雪飛綿客舍樽前急管絃僧粥曉分驚臘日獵圍晨出憶殘年白頭長與青山對華屋誰爲翠黛憐惟有寒梅能老大獨將清艷向江天

○某與胡伯友書問疏闊稍久因楚石藏主待謁翹仰高誼賦寄此詩

喬木千章萬壑秋使君清興在危樓星沈夜水神魚化霜落寒汀宿鴈雷紅袖烏絲耐楚客畫屏銀燭看吳鉤不知官著枯藤杖采采芙蓉涉遠洲

贈楚石藏主謁饒心道六有先生

不識南塘第幾橋翠樓華屋上嵒堯古文獨許揚雄識幽興誰爲杜甫邀伐木春聲生澗谷涉江秋影蕩蘭苔散花如雨攜雙履解與高人話寂寥

縉山張君榮字仲華來丞撫之崇仁歷兩政六年心平氣順上下相安如一日雖有遠役重勞亦無闕事甚可稱也予之閑居相愛如故舊每懷履從東道往來縉山道中見其風土之勝民俗之美未嘗不談道



以爲樂於其受代調官京師因記之以詩而與之別
明年進秩南來觀舊治父老兒童相迎於東門之外
又當歌此以爲一笑之歡也

昔從時巡出縉山翠畦綠樹盡園間驅車百折龍門險截筆
千峰虎帳開麥粉勸嘗銀縷熟梁炊持獻玉漿還道旁父老
應常好爲說鄉風一破顏

送撫郡經歷海朝宗調官

館閣論思拜命新風雲近接屬車塵受釐宣室多清夜奏賦
甘泉是莫春雨過落花行處少日移高樹坐來頻知君此日
行吟思驄馬封章又避人

東坡墨竹

扁舟憶上浣花溪風雨橫江萬竹低石室歸來秋似水峨眉
相對醉如泥春雷翻石蛟龍起夕照穿林鳥雀栖二老何年

重會面爲揮濃墨寫淒迷

白雲間上人度夏

白雲長傍太湖飛忽向西江度釣磯彭澤小龍邀共飯潮陽
遷客憶畱衣笥因春雨朝朝喫橋待秋霜顆顆肥我自本名
無所住經函松下共柴扉

○ 荅甘允從寄海東白紵

海國練衣雪色明寄將千里見高情著隨野鶴渾相稱行近
沙鷗亦不驚江露滿船歌醉起爐煙攜袖憶詩成秋風遊子
偏愁予誰采芙蓉共晚晴

孫宰金碧山水

昔代香山避暑宮中天積翠立夫容雲生金水三春柳露滴
銀牀五粒松飛瀑橋長通窈窕斷隄人倦立從容舊時行處
今看畫煙雨樓臺晚更濃



元詩選
甲戌四月十七日至臨川冲雲寺祝聖壽齋罷爲賦
此詩

郭西寺門雙石頭水檻相對林塘幽白花過雨落松暝黃鳥
隔溪鳴麥秋衰朽虛蒙宣室問淹遲實愛小山留爲貪佛日
同僧話滿袖天香念舊游

蜀人縉夢良效楊補之掀蓬圖

錦屏山下花如錦却愛清江野水邊放筆豈能無直幹掀蓬
方欲開清妍最憐半面軟歌扇更笑輕身障舞筵君看上林
千樹雪繁枝何處獨娟娟

答錢翼之

吳郡名書盛有唐流傳風致到錢郎閑閉三月梨花雨偏寫
千林柿葉霜客看舊題驚歲月僧將新句度江鄉莫愁茅舍
淹留久秋菊春蘭各自芳

柯敬仲畫古木疎篁

不見丹丘四五年幽篁古木更蒼然蒹葭霜露風連海翡翠
蘭苔月在川憶昔畫圖天上作每題詩句世間傳前邨澗雪
誰高卧亦有晴虹貫夜船

李伯宗錄詩

老去逢春祇謾吟敢煩綵筆爲追尋玉堂天上成塵夢茅舍
山中稱野心萬里雲霄歸鳥盡孤邨風雨落花澗文章傳世
知何用空使高情慨古今

閩憲克莊以故舊託文公五世孫明仲遠徵鄙文老
退遺棄散逸荷伯宗用昭止善浩淵子昂至善及余
表姪孫陳誼子兄子豐仲弟之壻賈熙用昭之從子
大年等十餘人寒冬連旬日夜錄之得五十卷亦已
勞矣賦此爲謝



老去斯文付寂寥
寒枝枯甲一遺蜩
虛言自歎真何補
好友相求不憚遙
遙敗簾塵埃煩數子
破窗燈火每連宵
書成明日尋梅去
共看春風轉斗杓

題汪華玉子昂蘭石二首

海內出珊瑚
枝撐碧月孤
鯨人拾翠羽
泣露得明珠
參差不可吹
絢佩寄遠道
遂令如石心
歲晚永相好

春妍帶雪圖

玉茗深宮裏
春妍帶雪殘
可憐五色羽
相竝不知寒

題饒世英所藏錢舜舉四季花木

海棠

睡起多情思
依稀見太真
一枝紅淚溼
似憶故宮春

黃蜀葵

花萼立清晨
鸞黃向日新
金杯承玉露
偏醉蜀鄉人

芙蓉

丹霞覆苑洲
公子夜來遊
終宴清露冷
折花登彩舟

家茶

萬木老空山
花開綠萼間
素妝風雪裏
不作少年顏

題饒世英所藏孤鶴圖

海風吹月憶危巢
清夜梳翎雪墮坳
仙客不知猶是畫
每聽長唳向松梢

贈朱萬初二首

珥貂鳴珮入明光
新墨初成進御牀
草野小臣春夢短
猶憶染翰侍君王

天曆己巳天下大定中外又安天子始作奎章之閣於宮廷之西日親御翰墨時榮公存初康里公子山皆近侍閣下以朱萬初所製墨連大稱旨

得祿食藝文之餘其名播乎遠在草野豈勝千古之思乎
延閣晨趨接佩聲
又紆朱紱向江城
丹心要似東陽水
釀作官壺徹底清

朱萬初以藝文直長以年勞與官出佐帥幕由海轉承東陽東陽文物邑俗第以名酒歸之意其山川之望故韓文公議不負全負名



今丞此邑之風俗教命刑獄料賦無不得言
言之當無不可行存乎其人而已萬勿勉之

雪後偶成

曉來殘雪在陂陀遠似羊羣或似鷲憶踏春泥看柳色駘裘
貂帽度冰河

自贊題白雲求陳可復所寫像

歸來江上一身輕野服初成拄杖行祇好白雲相伴住天台
虛阜聽松聲

子昂竹

憶昔吳興寫竹枝滿堂賓客動秋思諸公老去風流盡相對
茶煙颯蒼絲

八駿圖

瑤池積雪與天平西極空聞八駿名玉殿重來人世換蕭蕭
首著漢宮城

中秋前偶賦四首

一室蕭然絕蔽虧桂香初發自先知已無熱惱仍無夢坐到

空林月落時

空林月落大如盤雞犬無聲曉氣寒童子擬謀朝一食玉杯

盛得露溥溥

一杯濃露滑如飴灌溉清涼可療飢單力石田嗟已晚空山

何處采靈芝

采芝不覺過前山偶答樵歌莫却還人影自行殘照外雨雲

先入翠微間

次韻荅魯子暈參政二首

海風吹雨散晨曦紈扇高堂兩鬢絲想見東南賓客盛臨江
釀酒看潮時

病鶴前年下玉京空巢聊寄一毛輕白雲千載悠悠外自照



寒溪野水清

玉龍圖

貝闕澄澄海月生
水晶簾影接空明
鮫綃翦得霓裳就
却擁冰髯上太清

贈闕白雲

白雲東去人經春
每想飛鴻到水濱
幾箇遮山松樹子
憑君灑雨洗埃塵

無題

貝闕珠宮夜不眠
露華浩浩月娟娟
不應又作人間夢
窈窕吹簫度碧煙

聞機杼

唧啞機杼隔林幽
夢覺江湖憶舊遊
滿地月明涼似水
數聲柔櫓過揚州

溪橋踏雪

萬竹孤亭積雪明
衝寒先到寄高情
過橋不是尋常客
共聽空山裂帛聲

賦范德機詩後

玉堂妙筆交游盡
投老江南隔死生
最憶崖州相憶處
華星孤月海波清

送程以文兼簡揭曼碩

故人不肯宿山家
半夜驅車踏月華
寄語旁人休大笑
詩成端的向誰誇

至正改元辛巳寒食日示弟及諸子姪

江山信美非吾土
飄泊樓臺近百年
山舍墓田同水曲
不堪夢覺聽啼鶯

○癸酉歲晚雷上方觀三首



燈前自了讀殘經風入疎簾月入櫺坐到夜深誰是伴數枝
梅萼一銅瓶

偶行幽徑豈尋春忽見叢蘭紫茁新幸自林深可終日莫將
香引路行人

山中積雪到簷端獨對篝燈坐夜闌不是梅花心似鐵如何
禁律許多寒

田舍

晨昏車馬亂雲煙花下追遊亦偶然百舌無聲春亦去蕭蕭
田舍日高眠

別變玄圃後重寄

郭西山路有寒梅想見臨行首重回夜聽雨聲知水長滿船
明月幾時開

古楹

根到濶泉石作身疎疎香葉不知春海波不動天風遠千歲

寒蛟作老人

學古體公手自編定好事者到輒公詩曰翰林珠玉其從後想
鬼訪得古律詩七百四十餘篇曰此國遺業以補前卷之所未備

萬戶張公廟堂詩

并序 以下遺業

大德辛丑昭勇大將軍河南征行萬戶鎮通州張公以
其兵從征緬死之通人作廟以祀公三十年間朝之公
卿大夫士能為文章者莫不為之有所製作秦定丁卯
公子御史亦俾予賦之集以為征緬事始末在朝諸君
子則知之矣通州僻在江海之際其人何自知之況久
遠乎且不著夫狂夫首禍之故成宗皇帝聖明卒致其
罪則公所以不冒墮其構陷必甲冑以死之意亦終不
白於通人之將來也故稍原其始而道之庶其有考也

詩曰

於赫世皇竝用豪傑一定宇內纓屨戈甲既久既安成宗繼



之祖功莫加道在守持狂夫與謀以動相國曰昔祖宗咸尚
戰克萬方悉來史皆前能我獨無名曷稱繼承茲彼西南賢
叢負因聚落八百各統女婦人強善騎馬具競豪豕豕千牢
黃金飾槽取而有之富可足用赫乎功多以世智勇相臣以
聞天子曰嘻有是言哉汝其試之狂謀既售諫言不入既賦
軍實弓鉞仍戢魏饒啓行萬里騷然飢危蹈毒未戰已捐番
番名將天子爪士鎮于江滸天子所使狂夫忌之承制驅之
詎思國謀徒逞厥私將軍慨言死我臣職可陷者身不陷吾
直見制鄙庸豈我名兇心知無還况冀立功與其矯誣死彼
狂手孰與奮擊不喪吾守孤旅轉戰身入不回殺僇既多身
卒死之三軍失聲萬士喪氣孰明公心君門萬重裹革東歸
遙遙江壖郢曲候迎悲風旆纒民懷其忠士感其義虎奮鷹
揚如見其至卜廟得吉東望際海神來受之有永無壞狂夫

辱國天子震怒立呼狂豎斬以大斧狂罪則誅死事奈何衰
封哀榮百世不磨豈惟不磨元嗣御史既有兄弟又多孫子
奕奕勳門秩秩良材天之報忠豈有涯哉

金人出塞圖

海風吹沙如捲濤高爲陔磧淡爲壕築壘其上嚴周遭名王
尊居氣振豪肉食渾飲田爲遨八月草白風颺颺馬食草實
輕骨毛加弦試弓復置橐今日不樂心慄慄什什伍伍呼其
曹銀黃兔鶻明繡袍鷓鴣小管隨鳴靴背孤向虛出北皋海
東之鷲王不驕錦鞵金鏃紅絨條按習久蓄思一超是時晶
清天翳絕鴛鴦東來雲帖帖去地萬仞天一瞥離婁屬望目
力竭微如聞音鷲一掣束身直上不回折遂使孤飛一片雪
頃刻平蕪灑毛血爭誇得雋頓足悅挂兔懸狼何足說旌旗
先歸向城關落日悲風起延眉煙塵滿城鼓微咽大酋要王



其甘歌王亦欣然沃焦熱閤支出迎騎小職琵琶兩姬紅顏
頰歌舞迭進醉燭滅宮廬斜轉翟履

題花鳥圖

一作吳中
子為花鳥

吳中女兒顏色好洗而看花花為情調朱弄粉不自施寫作
窗間雪衣烏綠窗沈沈春晝遲半生心事花鳥知花殘鳥去
人不歸細雨梅酸愁畫眉

此時元者乾坤清氣俱
作皮集體要作楊後斯

次韻馬伯庸少監四首

仍歲從巡幸山川識重臨講悼來濟濟馳道止駸駸五月衣
裘薄諸生坐席深歸耕何待老莫問二疏金
移蹕宮城曙煙花繞閣重來王俱屬籍稱使不傳烽賜席還
親問囊書更手封恐煩宣室召眠日轉蒼龍
臣甫多愁思長歌拜杜鵑鑿崖通閭道積水放樓船惆悵霜
橫野棲遲雪滿顛經行看宿草碧色自年年

太平知永日漸老惜芳晨論說慚孤學推揚負相臣退思常
感慨拜賜每逸巡郊藪多閑地餘生託鳳麟

奉別阿魯灰東泉學士遊颶越

憶昔同經幄春明下玉除挂冠俄去國連舸總盛書箭脯嘗
紅稻尊羹斫白魚莫言江海遠咫尺玉堂廬

題秋山圖

峰迴雷演隱天清襲素袍棲身斷人蹟游目送鴻毛樹挂栖
厓鷲藤懸飲子猿龍眠石澗冷虎撼樹根牢木客吟時共山
樵奕處遭浮雲過水盡孤月挾霜高羽使來三鳥胎仙舞九
皋左招玉斧飲右攬赤松赴空色收寥廓虛聲起絳瑟彈琴
遺古散載酒棹輕舸遂向圖中見誰能世外逃乘槎幾月

至一泛九秋濤

送朱生南歸

一作送
朱仁卿



喜一作美子南歸盱水上經過爲我問臨川幾家橋袖霜垂屋何處蒹葭月滿船應有交游憐遠道試從父老說豐年寒機早晚成春服一一平安報日邊

歸蜀

我到成都住五日駟馬橋下春水生過江相送荷主意還鄉不畱非我情鷓鴣輕後下溪足鸚鵡小窗呼客名賴得那箇酒易醉夜淡衝雨漢州城

自仁壽廻成都

還鄉思遠去鄉遲王事相縻敢後期里父畱看題字山僧打送捨田碑胡桃筇竹南方要盧橘杜祀上國知此日君親俱在望徘徊三顧欲何之

送韓伯高僉憲浙西

正月樓船過大江海風吹雨灑船窗雲滄蛟蜃橫也聞潮落

龜鼉避石砭關下諫書誰第一濟南名士舊無雙湖陰暑退多魚鳥應勝愁吟對怒瀧

寄福建僉憲馬叔惠

荔子枝頭火齊紅高堂紈扇坐薰風湘筠簟冷魚波合海柏梁溪燕雨通絡緯豈知秋袂薄虞虜長憶晚餐同禁城來看花如錦誰道清霜解惱公

端午節飲客與趙伯高

龍沙冰井夏初融簪筆長隨避暑宮蠟燭煙輕畱賈誼銅盤露冷賜揚雄南邨久病思求艾北客多情問轉蓬忽聽滿船歌白苧翻疑昔夢倚春鴻

周昉畫美人圖

鳥上雲生日轉欄海風吹面暮寒光春明玉色遺薜澤夜定珠光入鏡奩續得鴛鴦成一作綵鼓秋成鸚鵡啜紅甜試令鼓



元詩通
卷之四
七
憂應無語目斷歸帆思未收

○費無隱丹室

碧雲雙引樹重重除却丹經戶牖空一徑綠陰三月雨數聲啼鳥百花風年淡不記栽桃客夜靜長雷賣藥翁幾度到來渾不語獨依秋色數歸鴻

賦雪洲

江上經年憶雪多長洲化作玉坡陀舊時射虎迷蹲石薄萼歸漁認擁蓑河伯作宮龍獻舞湘靈遺珮鳳停梭鳧鷖容與江花發更待春來生水波

○挽文山丞相

徒把金戈挽落暉南冠無奈北風吹子房本為韓仇出諸葛寧知漢祚移雲暗鼎湖龍去遠月明華表鶴歸遲不須更上新亭望大不如前灑淚時

韓仇漢祚初不在此詩子房本為韓仇出諸葛寧知漢祚移雲暗鼎湖龍去遠月明華表鶴歸遲不須更上新亭望大不如前灑淚時

山本為儲君出黃石終朝鴛子來宜鐵崖知製用前人之非後乃自改耶鐵崖對詩有全寫韓字即其英雄其人不可以訓然此詩而并及之

贈道士

神室誰開自洞微紫煙爲戶玉爲扉春容淡薄胎仙舞夜景虛明脉望飛繞指風雷龍睡醒滿囊雲錦虎馱歸猶嫌長物煩聞見更上高臺一振衣

○贈無塵道人

雲霧爲衣月作裳天壇獨自禮虛皇龍收古劍沈秋水鶴識神丹起夜光金井有聲惟墜露玉階無色乍凝霜無端下界松風動又欲飄然上鳳凰

玉華山

何處清江擁玉華手題名榜寄仙家光凝石殿千年雪影動銀河八月槎藏藥寶函騰玉氣說詩瑤席散天葩奎章閣吏無能賦得似新官蔡少霞



王庶山水

蜀人偏愛蜀江山圖畫蒼茫咫尺間駟馬橋邊車蓋合百花
潭上釣舟閑亦知杜甫貧能賦應歎揚雄老不還花重錦官
難得見杜鵑啼處雨班班

畫虎圖贈其一先生

獵獵霜風木葉乾月明曾過越王山青龍久待蟠仙鼎赤豹
相呼守帝關終歲米芝草曲豐年收穀杏林閒誰家稚子
能爲御長與桃椎共往還

滕王閣

城頭高閣插蒼茫百尺闌干背夕陽秋雨魚龍非故物春風
蛺蝶是何王帆檣急急來彭蠡車蓋童童出豫章燈火夜歸
湖上路隔籬呼酒說干將

京師秋夜

風竹撼秋聲天寒夢不成如何今夜月偏照客窗明

王朋梅東涼亭圖延祐中奉勅所作草也

灤水東流紫霧開千門萬戶起崔嵬坡陀草色如波浪長是
鑿與六月來

丁卯禮部考試次韻二首

憶昔坡頭接錦袍淡堂披卷劾微勞三年重得同清夜宮燭
風簾見月高

袍鶴鏘鏘赴曉關分廬陳藝別東西憑教紅杏休開徹早晚
開關踏雪泥

東家四時詞四首

臨流洗硯見長身白苧寬衣短葛巾紈扇自題新得句水亭
分送倚關人

摩挲舊賜碾龍團紫磨無聲玉井寒鸚鵡不知誰是客學人



三五六一
元詩選
言語近關干

澄波千頃擁高鬟手折芙蓉月下還解憶高堂風露冷袖衣
先送碧雲山

賀雪宮門上表歸貂裘猶帶六花飛海南新送收香鳥轉覺
清寒入翠帷

贈傅與礪

水玉空青不易求蘭荳翡翠擅清秋才情豈是人間少不到
高唐夢未休

洪厓橋

澄江如練碧悠悠一色蘆花覆遠洲無盡春天歸鴈急月明
寒影不曾留

題張希孟凝雲石

海口不盈握隕然如委雲危岑集遠思虛竇棲微熏天高秦

華斷日出香爐分几研製清潤文章互細縵潛雷起神谷震
驚天上聞亟視恐無及化為九龍文

朱秀之杞菊軒

高軒何所植杞菊交根枝紫實既秋熟黃花亦晚滋嘉名信
共愛何以療予飢此邦號富庶士賈志懷資蕭條山石閒誰
復見惇麓遺脫兼并餘推剝無完肌縱彼百畝受豈得安耘
籽種此頃步內庶無征奪思採擷勿違節烹茗貴有宜三咽
可千歲逍遙奉天隨

送豫章熊太古兼寄蘇伯脩參政

其游吳中因省墓山開顏見田野有可念因贊
高軒之樂而及之庶觀厥者之有來而知之者

豫章有家學禮樂不見收為養不擇祿淒涼向炎州攬結桂
樹枝誰為玉雪謀十年一再見我老君白頭古劒光陸離繫
以珊瑚鈎激昂文史閒未覩班馬儔蘇君天下士定價琳琅
球江漢方渺然為我觀素秋長吟以相送明月在高樓



李伯時九歌圖

太乙神君號東皇玉質要妙含和陽生生炁始通微茫綿綿
蒸空神中央浮英上羅文天章覆冒下滿谷與阮旁塞無間
靈無方靈來乘柔往乘剛湘君夫人鎮相望清溫靜好非淫
傷司命元老元氣昌手執蓂杖色老蒼歷劫壽命不可量少
君之壽同其長離無異體合有常出入萬化終不亡晶明發
晨上樽桑海天赫赫其金芒質鍊不滅長垂光河源混混流
湯湯伯也坐視無迎將千古萬古何堂堂彼幽爲厲爲強梁
朝狸莫豹方鷗張精魂熠耀志意荒招之不反巫無良屈生
作歌沈九湘世人傳聲罕尋詳祝融仙子調玄黃九神出圖
百怪藏不信請視虞公章

送呂教授還臨川

并序

古者仕不出其國五十里百里而已入仕王朝才千里

而近無父兄妻子墳墓屋宅之別而有祿食之美車服
之華焉豈不便適人情乎哉今國家奄有宇宙仕者視
南交朔易若東西家然則彼出入驅馳不越乎州閭黨
術之閒者不亦隘乎呂君仲謙世居臨川之南山木鬱
茂田毛易長仰事其親俯育其妻子何嘗有意於遠游
哉一旦用薦書得爲遼東學官隨牒以行且萬里冬裘
不足以禦寒蔬腸不勝其恆肉雖志氣不變然情能無
少違乎僕願留之館中而不可歸其宜也故作詩以送
之

黃金作臺畱好客好客不畱秋月白東風吹雪滿衣襟却賦
長歌送行客一作色遼東之山醫巫閭六月五月雪不除昨朝遣
使降香去五尺冰上行飛車一作飛知君江上慣舟楫快馬如
龍亦徒設東取來時一卷一作書還向江波對一作明月我本蜀

人隨水來結屋與子相鄰隈白髮京塵不歸去臨風相送與
一作空悠哉

城南春曉圖

天台先生有山癖卧起無山朝不食幾年騎馬聽朝雞磊砢
諸峰挂臂臆陳生受意不受辭竟拈秃筆爲掃之既安樓觀
對奇石復著梁棧橫清漪游天舊游釣吾釣隔林彷彿聞幽
鳥瓊臺何處無桃花此是城南莫春曉夜來天子傳詔呼先
生直上巒坡趨盤盤廻復一萬里無限好山并好水如從鳥
上見陳生畫寫歸來畫堂裏

金馬圖

人負全馬
睡於馬上

賈胡自騎千金馬解囊小憩荒城下平原無樹起秋風夢到
陰山雪橫野太平疆宇大無外外戶連城無閉夜不然安有
獨行人懷寶安眠如畫者

刷馬歌

天馬之來大宛國漢帝心馳渥洼域武師兵甲費如山毛骨
權奇不多得世租開基肇太平昔日大宛俱拱北如雲之馬
西北來飛控驚塵過南陌秦養年浚生息蕃卽今詔刷無遺
迹青絲絡頭千萬輩戢戢駢頭死槽櫪一程瘡毒一程愁比
到燕山肥者瘠吾觀天廐十二閑五花成隊春斑斑監官喂
養盛芻豆年年騎去居庸關聖朝誰信多盜賊却慮騎氣藏
凶奸駑駘盡從天上去驂驅豈得畱人閒漢人南人窘徒步
道路相從俱厚顏我今已是倦游者東家蹇驢何必借布韉
青鞵取次行正喜不遭官長罵鄉里健兒弓弩手詔許征鞍
常穩跨嶺南烽火亂者誰何事至今猶梗化君不見漢文皇
帝承平時千里之馬將安之又不見項王一騎烏江渡到頭
不識陰陵路



次韻葉賓月山居十首 錄四

冰泮溪流碧雲生鳥喚紅輕陰殘夢裏遠樹亂愁中鷗外兼
晴絮鴛邊共晚風地偏山氣近霏霏濕房櫺

露冷天光逼溪澄夜影暈木花含窈窕山吹縱清絲爲覓洪

崖侶重尋赤舂船翻愁孤鶴外翅互萬山連

綠瑣依松潤細簾亂薛斑吹笙花下散飛燕雨中還有客歸

謀酒無言卧看山春禽忽相喚淡樹兩闌關

風日宜芳歲煙霞樂燕居坐淡閑看弈燭冷靜修書臘醞紅

生玉春盤綠開筵但須門有客不問食無魚

酬崔御史送熊掌

熊掌來東國分甘到老夫鸞刀寒斷節翠釜爨柔膚兔脫中

山醢魚藏丙穴腴藜腸渾未厭玉食恐時須

代祀西嶽荅袁伯長王繼學馬伯庸三學士二首

紫禁沈沈曙色低奉祠羣使已班齊承恩歸院迷煙樹乘傳
開關蹋雪泥蹀躞共憐騎苑馬遙迤不若聽朝雞山川有事
寧辭遠只尺成都是國西

棧道年年昔舊摧已將平易履崔嵬經行關輔圖中見夢戀

鄉山馬上來諸葛精神明似日相如情思冷於灰重思親舍

猶南國願託江波去却回

此題袁伯長首唱而諸君和之足以見一時館閣諸臣感宋袁廣王馬方駕故聯此正有元極盛之時矣集中所載諸公倡和之什雖不必盡工而各存之以備參考如此題及上京雜詠等類是也

張道士蜀山圖

碧玉參天是蜀山舊曾飛度歷孱顏松風上接空歌外蘿月
長懸合景開試劔丹崖秋隼疾濯纓清澗夜龍閑君家虛靖
歸來日冉冉蓬壺爲憶還

從兄德觀父與集同出榮州府君宋亡隱居不仕而

歿集來吳門省墓從外親臨叩韓氏得兄遺蹟有云



我因國破家何在君為脣亡齒亦寒不知為誰作也
撫誦不覺流涕因足成一章并發其幽潛之意云
我因國破家何在君為脣亡齒亦寒南渡豈殊唐社稷中原
不改漢衣冠溫溫雨氣吞殘舜浪浪江湖擊壞欄萬里不歸
天浩蕩滄波隨意把漁竿

興慶宮朝退次韻袁伯長見貽是日上加尊號禮成
告謝集即東出奉祠齋宮

翠蓋重重寶扇斜從官穿柳散慈鴉過宮路遠紆天步上壽
杯淡閣雨花玉貫兩虹通象錦衣成五綵鍊雲霞奉祠東出
蓬萊道春水鳧鷖踏漢槎

和李秋谷平章小車詩

雪晴宮草隱晴沙相國朝天試帝車班馬晝移溫室樹鳴鸞
晨度掖垣花寒帷每命賢俱載趣駕頻煩使至家此日龍門

誰執御梳經正履侍金華

游岡子原呈王學士

岡子原頭春色濃小車晨出看東風雨餘林潤人鳥好日煖
沙平我馬同西引峰巒來座上東瞻樓閣起天中詠歸莫作
息息晚僮解相逢擊壤翁

次韻寄元復初

黃梁夢覺人千里白髻歸來月一缸尊酒幾時忘北海東書
無路到東窗卧龍宛宛冰生壑飛鶴翩翩雪灑江無限心期
總寥落秋風煙樹引歸幢

羅若川畫松

莫春多雨晝冥冥羅生畫松當素屏老蛟化為劍氣黑白鶴
下啄苔痕青傳來日莫自篝火夢入幽巖尋茯苓不遇胡僧
露雙脚石函自了讀殘經



送胡士恭

十年京國擅才華，宰相頻招載後車。太液蒼涼黃鵠羽，玄都爛熳碧桃花。三清風露仙人館，萬里煙塵野老家。拂拭舊題如隔世，華星明漢望歸槎。

舟泊安和阮宅次黃志高韻

十月東歸下石灘，翠公促膝共輕艫。蕭雲故宅多喬木，阮籍清樽對暮江。方駕官來良馬五，尺書先寄鯉魚雙。欲求淡隱何山曲，雪竹霜筠共一窗。

賦文子方家篋簪亭竹影

數箇篋簪一小亭，南窗承日印寒青。水晶簾裏珊瑚樹，雲母屏開翡翠翎。却愛微風動蕭瑟，翻疑薄莫倚娉婷。憑君縱有鸞溪絹，莫與空花結定形。

舟次湖口

江沙如雪水無聲，舟倚蒹葭鴈不驚。霜氣隔篷纔數尺，斗杓插地已三更。拋書枕畔憐兒子，看劍燈前慨友生。尚有乘桴無限意，催人搖櫓轉江城。

聶空山畫扇

客來山雨鳴，矚客去山翁。醉眠花外晴，雲靄靄竹邊。秋月娟娟。

青山白雲圖

獨向山中訪隱君，行窮千澗水。法法仙家更在空，青外只許人間禮白雲。

寄澄湛堂法師

月中桂子落巖阿，想有林間閱具多。持足地神衣拂石，獻珠天女鞮凌波。香因結願雷龍受，水爲烹茶喚虎馱。寄到竹西無孔笛，吹成動地太平歌。



送戴真人歸越

戴先生日飲五斗醉不得再飲一石不官眠昨從桃源來兩
袖攜風煙長安道上小兒女拍手攔道呼神仙馬如游龍花
如雨蹴踏春秋作朝暮東方不作窗間戲上帝還令海邊左
海邊玉虹夜不收貝宮珠闕皆蛟蚪芝田玉樹久相待天上
老仙那肯畱戴先生鑑湖之水三千丈不可以鑑可以釀明
朝亦脫錦袍去與汝酣歌釣船上

田汝成西湖志餘云虞伯生際遇文宗置卷章閣爲學士明帝爲明宗子文宗忌之遠
竄海南詔書有曰明宗在北之時自以爲非其子伯生筆也文宗晏駕寧宗立八月崩
國人迎帝立之伯生時在江西詔以皮繩縛腰馬尾纒髮文宗馬則建捕至大都城
之宮爲十七字詩曰自謂非其子如今作天子傳諸史鑑一語至則以文宗親改認景
星雜帝贊之曰此我家事豈由爾者生耶遂得釋而曰山是表明按元之伯生在文宗朝
中丞相世安嘗以集病目就醫爲其弟君如大臣用至大故事名諸老臣赴上都嚴啟
冀在召到馬祖帝使人告之曰御史有言乃謝免
歸無馬尾纒髮之事釋史流傳恐未足以徵信也

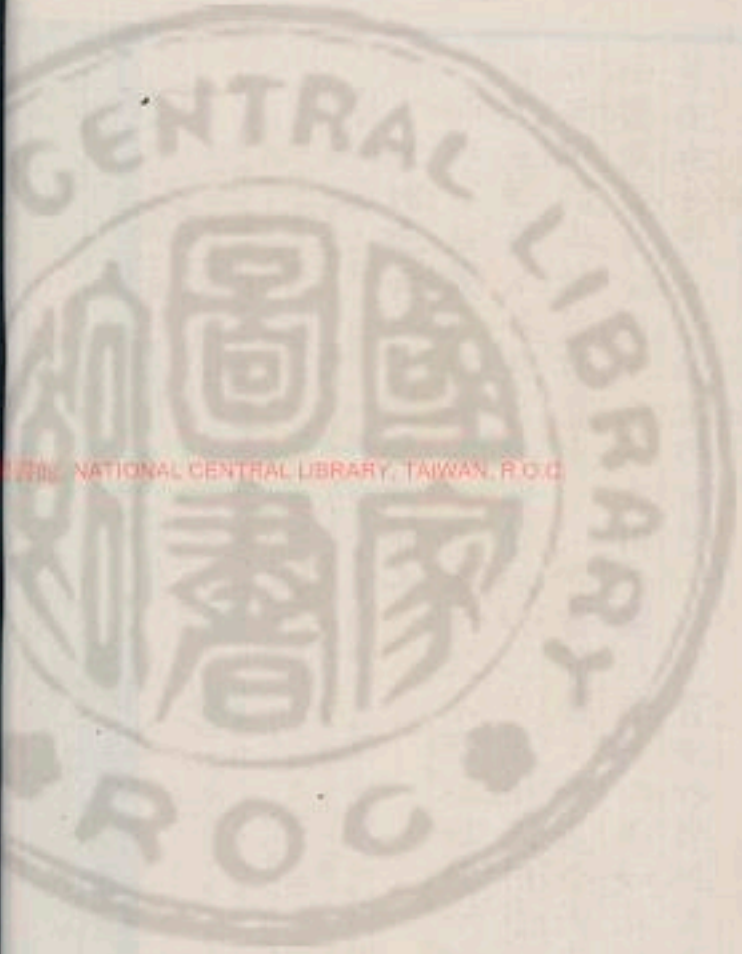

NATIONAL CENTRAL LIBRARY, TAIWAN, R.O.C.



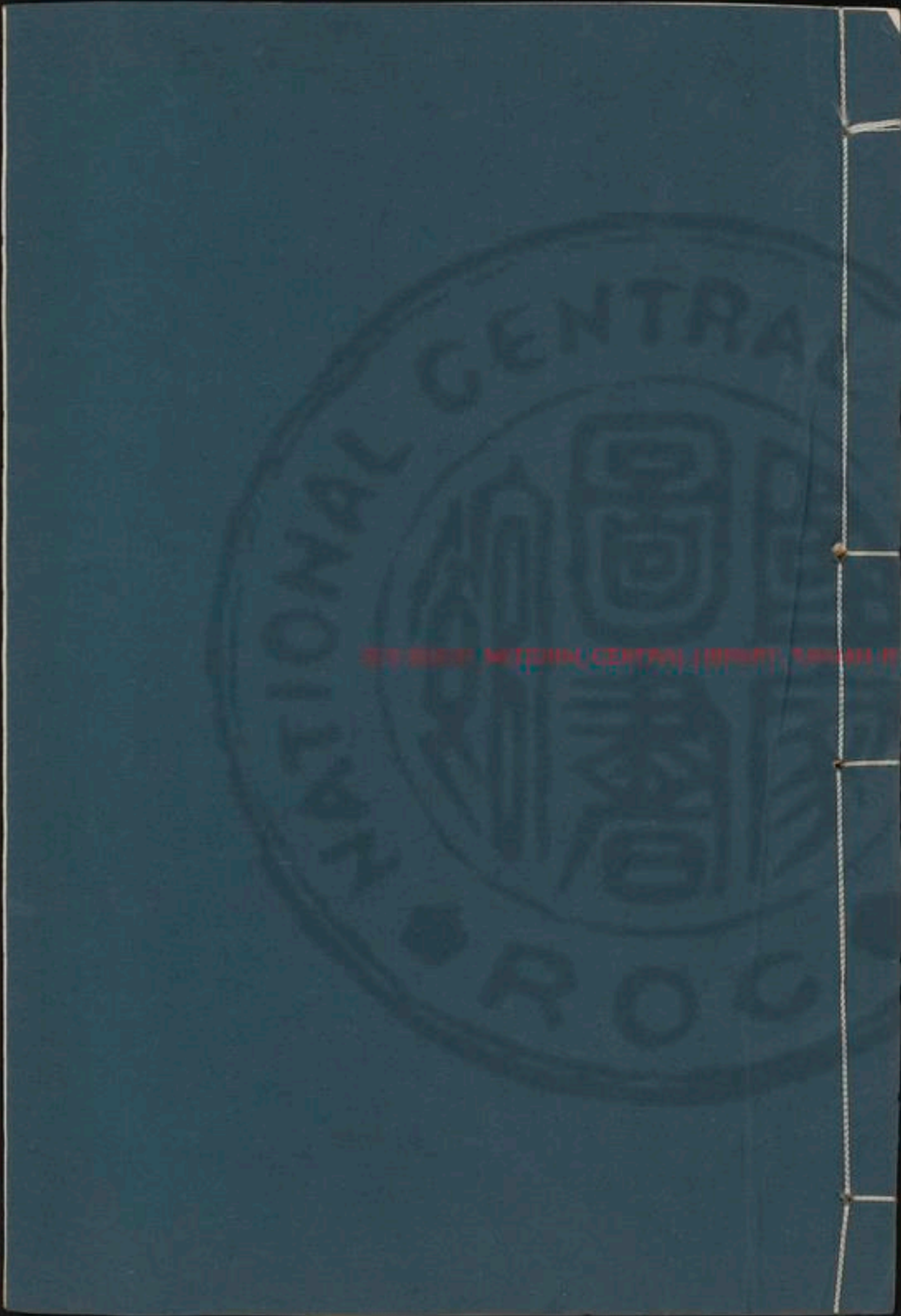

NATIONAL CENTRAL ARCHIVE, F.P.O.C.

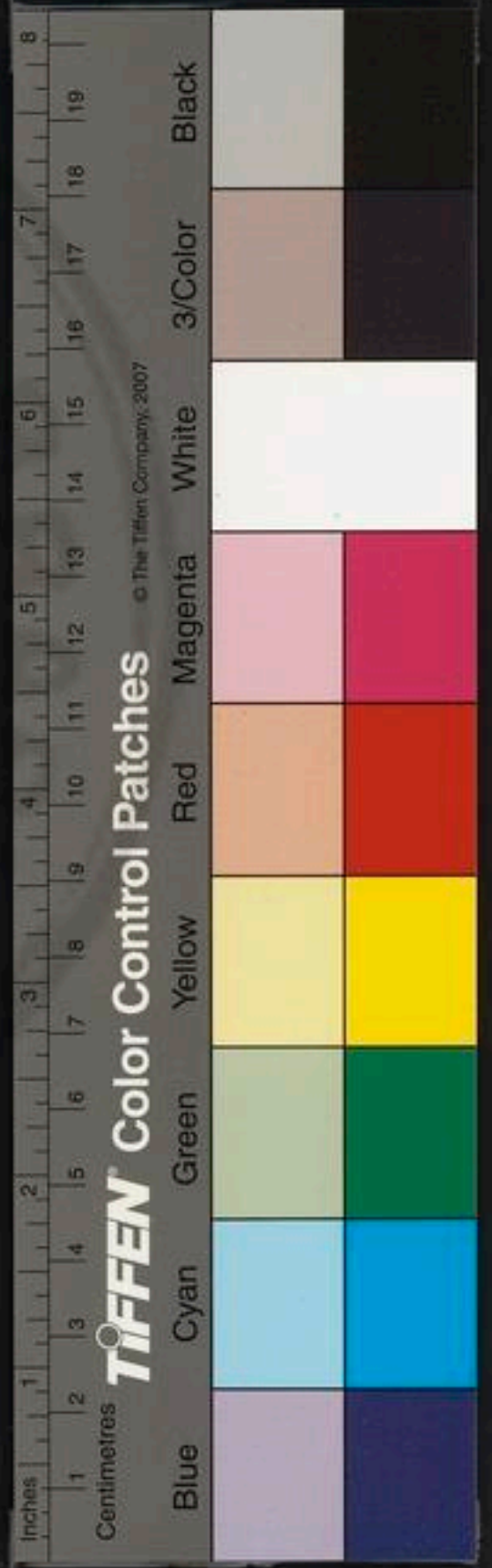

1942
1943



楊推官載

載字仲弘建之浦城人後徙家於杭博涉羣書年四
不仕戶部賈國英數薦於朝以布衣召爲翰林國史院
編修官與修武宗實錄調海船萬戶府照磨延祐初以
科目取士首應詔登進士第授饒州路同知浮梁州事
遷寧國路總管府推官卒初吳興趙魏公孟頫在翰林
得載所爲文極推重之由是文名隱然動京師凡所撰
述人多傳誦史稱其文章一以氣爲主而於詩尤有法
度自其詩出一洗宋季之陋云臨江范亨父序其詩曰
仲弘天稟曠達氣象宏朗開口論議直視千古每大衆
廣集占紙命辭教視橫放盡意所止衆方拘拘己獨坦
坦衆方紆餘己獨馳駿馬之長坂而無畱行要一代之
傑作也又曰皇慶初仲弘與余借爲史官每同舍下直



回翔留署或至見月月盡繼燭相語刻苦澹泊寒暑不
易者惟余一二人耳虞文靖公與仲弘同在京師每載
酒詣仲弘問作詩之法焉仲弘酒既酣盡爲傾倒他日
見文靖詩歎曰此非伯生不能作也仲弘與虞范齊名
其相與切磋如此嘗謂學者曰詩當取材於漢魏而音
節則以唐爲宗又言用功二十餘年始能會諸法而得
其一二故當時之論詩法者以仲弘稱首

雪軒

北風海上來大雪何壯哉上下九萬里洗淨無纖埃君家十
二樓軒窗洞然開吹笙擊鳴鼓呼賓與銜杯名言落四座大
笑聲如雷舉頭望长空高興驚冥鴻仙人五六輩飛下白雲
中粲粲明珠袍相從萬玉童問君何所事未就丹鼎功翩然
却攜手共入蓬萊宮

桶底圖

巨鼈奮其首戴山出海中神人擇所處共構金銀宮凭高開
戶牖屈曲互相通女仙七十二顏色如花紅一一執樂器奏
曲殊未終世傳桃源圖其徵彭澤翁此本出異士雕刻尤精
工天地極廣大爲地當不同我願學仙道積久乃有功鍊形
去滓穢五色浮虛空一朝乘風去浩然入無窮

次韻景遠學士立春日二首

大雪入歲莫其非爲有年漣漣始彌旬父老怨苦寒平旦上
馬去重裘忽如單况彼牛衣子束縵噓微煙賴有固窮節猶
念及古先

人事重名實趨向盡百端丈夫負雄氣動欲追古賢於意少
不愜自放江海邊登高望八極雲氣生我前萬事何足問所
須惟酒錢



送淳安徐教諭之任

握手出南城眷眷從此辭蒼茫寒江色日莫浮雲滋大舟挾
雙櫓輕若駟馬馳淳安衆才彥茲逢得師資擊鼓會高堂帷
帳春風吹執經列座下質問無畱疑平生五車書少出曾中
奇歎然聽佳譽庶用擇我思

太古雪爲楊友直賦

往時天大風能吹華山裂墜此一卷石或云太古雪粵自開
闢初雲氣所凝結已經六萬歲變化同曦燁望之色正白表
裏共澄澈塵土不能淀光采耀日月願君勿愛此持以獻金
闕回中避暑時持用消暑熱

借虞伯生魏雄卿魏池燕集分韻得閣字

侯家有貴客置酒燕池閣溽暑方盛極風雨俄大作移楊相
簾蕩蒲荷紛偃薄亂叶失蛙暈回翔迷鶴鶴街流汗穢盡實
湧波濤惡喧聲劇降殺神氣欣洗濯趣歡爭酬酢獻笑雜歌
嘯益弛劔珮嚴未厭饒籌錯調變維理得滲漉宜施博和澤
布原野溼煙散城郭嘉蔬已備舊良苗常濯濯吾徒家食餘
豫有豐稔樂

題金壇宋氏自怡軒

白雲生何許萌芽自山石厥初僅毫末須臾大充斥蔓延塞
虛空日月爲昏匿或時爲霖雨庶類蒙潤澤或隨飄風散起
滅竟無迹相緣千萬變發色黑青赤疇人飭棟宇遠俗喜幽
關開軒納高曠撫翫自怡懌人情慕富貴驅逐不暫息轉盼
失故常在己何所得上下數千載往事猶歷歷於焉服聖訓
無用苦沈溺昔年陶隱居常作帝王客挂冠神武門作詩寫
曾臆超然處物外可謂貞且白何以企若人鞠躬修道德

礪松爲丁師善作



元詩選
君甫
礪松高百尺磊落多大節連根抱危石古色黑如鐵隆冬方
冱寒山中積霜雪蘿葛悉枯死蒼崖猶凍裂此時唯老幹峭
直不摧折國匠求美材瞻望歎奇絕險阻不可致既作復中
輟我願驅六丁操斧墮竭寧得此棟梁材持以獻天闕

劉將軍詩

交趾小蠻夸去國將萬里土產無異物其人狀如鬼溼熱生
瘴氣疾者無不死天兵雖南征棄之良有以往年鄂州省綏
靖失其理交馳赤白囊來告犯邊鄙遣人覘虛實在廷孰可
使矯矯劉將軍一旦備行李有才兼文武不但善弧矢淡入
險惡地限敵纔一水介者數百人視之若螻蟻移文至其國
詰問事終始指摘中利害文辭更淡美報書禮甚恭敵邑何
敢爾疆吏爭怨隙構煽乃爲此賄賂却勿受足以振綱紀威
聲聞遠方一邊禍爲弭國家方全盛武備不可弛如此將帥

才宜歌宿衛士

古木詩

大木生何許乃在泰山隈泰山崖石裂怒水響如雷漫澗長
膏液根株日以培縱歷千百載霜雪不能摧長安天子詔欲
築九層臺臺上構宮殿青雲共徘徊匠氏走海內博求棟梁
材萬夫治道路揮斧重林開大器當大用小器易翦裁有如
豪侈士蹤迹困塵埃適可厚自養毋爲興歎哀

題文丞相書梅堂

大厦就傾覆難以一木支惟公抱忠義挺然出天資死既得
所處自顧乃不疑惻愴大江南名與日月垂我行見遺墨再
拜墮涕洟名堂有深意亦唯歲寒枝可知平昔心慷慨非一
時峩峩著棟宇昭昭示民知勿使風雨敗永慰千古思

塞上曲



沙塞何窅窅樹短百草長大河屈曲流不復辨四方驅車日
將夕黑雲隱長岡人馬俱飢疲解鞍飲寒塘張坐逐平地擊
火燒烏羊桐酪過醇酎搖艷盈杯觴既醉歌嗚嗚頓蹋如驚
狂月從天外來耿耿流素光悲風動寥廓拂面吹胡霜白鴈
中夜飛參差自成行一箭落霜羽挾弓負豪強中情無畱滯
千載能鷹揚

偶題

叢生園中草蔚蔚媚幽姿乘時各敷榮皓色被綠枝似有微
香發秋風輒吹之入人襟袖中亦復可憐茲詰朝步荒畦莖
葉稍離披飄零即已矣霜露不爾私榮悴既有時小大何異
而幸愛七尺軀天道不可誣

夢讀退之詩頗奇詭已覺記其大旨作此篇

自聞蓬萊山大林夾長巒上生瘦藤蘿下生荆榛管仰不見
天日蔽蒼霧雨寒仙聖常所處沮洳亦少乾雖云誇鳳凰出
入傷羽翰哀音起空洞令人鼻準酸我欲訴上帝爲施鐵鑿
鑽琢落石側裂化爲千丈簪瓊樓與玉殿玲瓏相通寬日月
交戶牖光射青琅玕而我從吾師來遊樂且般呼吸養元氣
華腴生肺肝萬劫永不死如循環無端竊爲仙聖慮炳然心
若丹上帝如許我致此亦何難

雪後次韻鄭集之

雪後登高望江山信奇哉重岡起且伏相連白皚皚水官方
謝事雲氣霽然開六龍翻滄海赤日從中來萬物將蠢動忽
如登春臺木行味正酸含芟先屬梅天時亦相應初昏占斗
魁遨遊自茲始入林踐蒼苔西湖青滌瀆西山高崔嵬長松
更千載老枝多折摧名僧剏精舍靜謐依巖隈伊予實放士
正可誅蒿萊情淡惟痛飲毋吝發新醅家人欲求我但見白



元詩選
雲堆機心無自作可使絕嫌猜君辭如泉涌我醉如山頽卜
居同里巷時時得追陪爲瓶或先罄此恥當及罍大雅歌治
世其音不宜哀有倡必有和愧我非長才美哉春雪篇雲漢
共昭回

次劉師魯韻

三年客塞上日夜懷舊丘飢來迫我去何暇爲遠謀四顧無
一親此身如羈囚悲風動沙漠回首令人愁道路已漫漫歲
月復悠悠丈夫四方志至此何所求買船發河上河水亦南
流攜鉏理荒圃吾疾日已瘳飛鴈至江潞北風天始涼是時
禾黍登斯人亦少康皇天降厚德胡爲私一方燕趙及齊魯
人飢或相戕奈何有積廩如陵復如岡生非肉食者此憂心
甚長亟謀樹皋壤藟茅覆小堂我志亦易豐歲祀有特羊

橘中篇

竝海無山林莽莽皆平疇君家擇地利卽此營菟裘雜樹作
藩屏青紅間綢繆其中植橘柚擁蔽枝葉稠盛夏開白華朱
實懸高秋飛霜虐萬物寒風助颺颺凌晨察變候策杖巡維
陬是何黃金多暴露宜藏收採摘資衆力轉輸及他州子長
傳貨殖謂此同列侯上充國家賦下貽筐筥謀千縑可坐致
何必龍陽洲

次韻袁伯長

盤盤海底石竝樹青琅玕至陽生至陰龍宮常苦寒揚光炫
朝彩吐氣蒸微瀾根株歷千載莫測勞悴端端如巢居子草
木皮衣冠超然去人羣取友蹄與翰日誦黃帝言浩歎淚關
干奈何天下治必以雲爲官佩劔黃金環咀丹白玉盤自聞
至人德積熟生肺肝黃塵日莫起對面不相看三山在何處
使我師王韓聊歌紫芝曲倚君清夜彈



題屏風畫商山四老人
飛雪灑遙野衝波蕩無垠蟠蟠山谷間居此四老人下爲民
庶師上作王家賓清風眇何許馳想寂寞濱

遺興偶作

春蔬茂前畦舊舊有顏色珍禽叫淡樹過耳亦一適用是易
吾處毋爲自製穢放浪天地間無今亦無昔古人得意處相
與元不隔如何故人心未隱我嘗臆微言及織茶實出左右
力豈憚波係躡人生且爲容

書懷寄杜原父二首

吾生何爲者穉年志頗高神仙與功名壯思躍秋濤中宵豈
無寐悲甚幾欲號後來失所養百數患難進竭力奉甘旨出
入身甚勞舊書益遺忘九牛存一毛稍後與人事忍情如忍
刀旦夕自惟念未足非兒曹常欲力道德屢失迷所操區區
習蠹簡對案夜焚膏儼然有所得中心樂陶陶忽如從古人
握手共遊遨攜持亦何事庶用娛蓬蒿追思作詠歌示之必
賢豪丈夫生世間毋論賤與貧夙發多意氣往往惟任真松
柏生高岡挺然固出羣不爲霜雪阨不爲風雨春得時可行
道節義亦足伸吾生託下土所識凡幾人窮交獨相慰笑語
亦復親

遙望山下雲旦起迷羣岫老鶴巢其中縹緲標末構長鳴對
秋月鳴罷復俛味散入墟落間聞者莫能究顧惟雲外客娛
心飲醇耐於此何如哉吾亦有所適往來常泛舟滄流浙江
上是時秋風高濤水日夕壯瞬息踰百里猛捷莫可狀倚船
縱觀久力可騎鯨况顧謂吾友言爲樂頗豪放斟酌尊中酒
懷抱益虛曠常從山中遊實愛巖谷幽長松蔭泉水四時清
如秋佇立輒良久忽欲忘其儔吾聞古來人山居多名流此



語或可信市朝安得留

贈執中允上人

南山多白雲澗漫寒崖谷中有麗良叟寂莫卧林屋前門樹
高松後戶植幽竹孤風相纏繞波濤驚蕩沃梵文五千卷誦
說盡精熟時時發清唱鏗鏘擊金玉伊余走海內一見輒歎
服願言從之遊澹泊心自足

次韻詔卿壬寅元日又三日聞游人頗盛之作

堂堂宵雨過栗栗晚寒仍獻歲人同得東郊事復興杜門疑
我拙有句愛君能且驗臨階草從今日漸增

寄劉師魯

想君遊宦處正值洞庭湖落日波濤壯晴天鳥喚孤舟航通
漢沔風物覽衡巫天下文章弊非君孰起予
贈吾子行

春雨連城闊春雲映戶多長衢方淖淖小水亦風波抱獨能
如此思君可若何便當乘興去著屣一相過

東陽十題 錄六

焦桐

只作全生計唯存半死心芻蕘猶不置斤斧重相尋遂使煤
焦釜誰爲愛古琴有材不足恃愁絕念知音

蠹簡

往古韋編在何年始汗青蠹蟲浚卜宅科斗少成形泯滅陪
秦火搜羅出漢廷斯文天未喪不敢望全經

塵鏡

收藏無寶匣歎息網絲懸孰使明爲暗如觀醜勝妍玉臺終
寂寂金鵲尚翩翩政訝開元日虛將盛事傳

廢檠



元詩選
二尺書檠在如今久弃捐魚膏雖有焰蠹簡獨無緣牆下借
遺礫窗間帶舊煙却觀提挈處辛苦悔當年

敗裘

寂莫牛衣子能無敝緼袍塵埃須浣濯蠹蟲費爬搔意味存
雞肋寒涼視馬毛千金既銷鑠猶聽朔風號

卧鐘

漢殿經焚後喟然卧草中雕幾牙板廢鋪溼土花蒙追蠹難
陳力攀鯨不奏功待賢初設簾想見古人風

送屠存博

君往金陵郡於予亦有聞海環平野盡山出大江分未召元
司馬誰憐鄭廣文自今師道立章薦必紛紛

渡江寄俞仲連

舟濟大江濱中流日欲曛鹵翻沙際雪潮落渡頭雲鯨躍常

知候鴻飛不亂羣頗思論勝槩把酒莫如君

奉題伯父雙峰樵隱四首

山出雙峰秀溪流一派清土風存禮讓人事省將迎路逐高
低過田隨早晚耕家林有如此南望每關情

石樹盤根瘦沙溪激浪清竹間看犢卧木末見人行穡事常
分力樵歌輒和聲從來攜杖處不礙白雲生

山曲兩三家相過路不賒對門開竹徑臨水種梅花酒熟畱
人醉詩成任客誇時時談舊事相看鬢垂華

草滿三春綠山畱萬古青呼兒欣解意應俗憚勞形採菌敲
寒木收魚照夜汀祇應老崖谷束帶尚論經

送方詔父先輩遊五湖

蕭蕭垂素髮渺渺泛滄波過眼江山好離家日月多詩名終
不朽世事復如何一往五湖上蒼茫問釣蓑



和張仲實之吳興舟行雜詠

水程通百里雲樹隔千層鶴髮歡相見龍門羨獨登文辭毋
乃壯栝杓尚能勝仰止情何極吾爲附驥蠅

奇題羅氏別業

門前臨白徑長日少人行野樹重重暗溪流脉脉清山形元
不斷雲氣自相縈已似龐公隱何時重入城

次韻江行四首

湖頭終歲白沙腹有時蟠利涉他州柁終更古戍天依臨
海樹風作滿江波亦有投竿意還聽孺子歌
藜羹真我食薜荔亦吾衣養性隨時足全生徇物非秋蓬猶
未定風樹莫相違謾作煙霞想曾無羽翼飛
路僻行來好天清望極遐白魚翻急浪黃犢卧晴沙柳吐千
條葉梅殘幾樹花佳辰從此數歷歷看韶華

子胥因諫戮茲事幾經秋頸爾忠難捨于今憤不休天風吹
地轉海水入江流欲問鴟夷處茫然使我愁

送孫大方歸朝元宮二首

高卧林泉表超然謝世紛空山鳴白雨古石繫蒼雲不作夔
龍伍甘從鹿豕羣都門遊宦客回首總慚君
爲樓因地勢四面盡青山路落秋城外河流曉樹間鴈飛雲
莫莫龍現雨珊瑚建木光華盛何時共折攀

題信州先天觀圖二首

高林褰翠氣虛谷散虹光道士多騎虎仙人自牧羊澗泉通
地遠山嶺際天長戴子文爲記流傳示不忘
四圍山不斷狀若碧芙蓉谷遠含風細崖深下露濃茂林藏
虎豹陰洞伏蛟龍恍惚神人降浮空羽蓋重

次韻引浚儀公題蘭竹卷子



樹蕙連叢竹，祇應族類同。相依巖石畔，併入畫圖中。勁葉凝清露，危梢倚碧空。諒非高世士，此意固難通。

惠崇古木寒鴉

江上秋雲薄，寒鴉散亂飛。未明常競噪，向晚復爭歸。似怯霜威重，仍嫌樹影稀。老僧修止觀，寫物固精微。

送林季羽入京宿衛

青雲自致身，磊落見斯人。卷袞辭蒼麓，垂纓侍紫宸。漏殘珠閣曉，香煖玉爐春。儻厭承明事，歸來衣錦新。

送徐義父入京

幽燕向日邊，裘馬去翩翩。噴迴沙如雪，河窮浪入天。上書雙闕下，待詔五門前。壯節多奇遇，無煩媿往賢。

中秋

攬雲憑結構，步月上林皋。不記金尊竭，頻瞻玉宇高。神清存

夜氣，天闊數秋毫。百尺樓如在，何煩卧汝曹。

送王元禮歸平城

燕趙多奇士，遺風有固然。射雕猶絕藝，屠狗亦名賢。形勢威天下，風流號北邊。送君歸此地，亦欲奮吾鞭。

題青田葉叔至野清堂

爲堂殊顯敞，在野興尤濃。白水流千折，青山繞百重。樹麻行旆旆，蒔木倚童童。相對漁樵話，終朝亦罕逢。

送張宣撫使嶺南

奉使入蠻煙，終軍始妙年。抗旌辭朔野，擊楫渡湘川。翠竹侵巖際，黃茅盡海邊。狼荒非善地，爲戒莫雷連。

送李侍郎使安南

九秋天色晚，萬里送君行。馬首塞雲起，腰間寶劍橫。奉揚天子命，慰答遠人情。直渡蠻江水，炎氛一日清。



送吳清叔

驛路程雖遠，帆風勢甚通。青山隨岸去，白水滿江流。牢落添新恨，繁華憶舊遊。只今歸去好，把釣即槎頭。

次韻夏仲勉

不喜爲文富，長憂得酒慳。尊罍堆案上，筆硯棄牆間。有傳道王績無書繼，賈山貴人能慢士。往見亦胡顏。

冬至次韻張宣撫二首

北去關河遠，南歸歲月長。屠龍雖有技，相馬獨無方。雲水連天暗，霜蕪滿地荒。客遊應未已，塵土在衣裳。瀛海無消息，冥冥鳥道長。已驚雙鬢短，更待兩瞳方。落日依平嶂，洪河入大荒。憂來那可得，揮淚欲沾裳。

酬吾子行

耿耿思朋舊，悠悠涉歲華。旣依秦大姓，方問魯東家。雅道將

誰與新詩敢，自誇祇今能。會合不憚路，途賒

贈周景遠學士

胡易回元氣，人才起俊流。聲華當翰苑，文采冠中州。振珮趨臺閣，抽毫侍冕旒。人傳鸚鵡賦，家有鸚鵡裘。式觀黼宮立，共惟祀典修。一朝虞或缺，六器俾旁求。俎豆俄成列，蘋蘩遂可羞。中朝方有道，下士實同休。已及歸鴻候，姑爲食蟹謀。朋簪多繾綣，使節少淹留。曉日花間酒，春風柳下舟。篇章微品藻，山水媿清幽。鄭璞曾先辱，隋珠不暗投。考槃雖自引，闕觀亦吾憂。簡冊銷長日，蓬蒿憚凜秋。論高非縱誕，興遠託賡酬。尚憶駒千里，胡能貉一丘。何當把君袂，相逐馭風遊。

壽杜尊師

澹蕩風雲氣，沈雄虎豹姿。繇來天下士，絕異里中兒。苦縣常栽李，商山舊采芝。不當卿相位，猶可帝王師。始有中車獲，俄



蒙仄席知賢才方竝用謾說遠相欺身角將魏冠龍鱗敢逆
批變透俱合道舒卷各乘時策室煙霞祕還丹日月運願公
長住世須作後天期

春雪次陳元之韻

寒氣何悽慘春空正杳冥東皇收棗籥北帝駕軒輶混沌包
三極續紛走百靈散珠分的皪擊玉碎瓏玲始試朝蔽日俄
疑晝隕星危橋無客渡曠野少人經百沸疑奔瀨孤撐沒峻
於林荒顛凍雀崖滑墮哀從哀哀隨風舞颺颺雜雨零遺蹤
初得免匿種詎憂螟眇昧傾農室歌謠徹帝庭陽春將布德
品類各成形捉筆題新句持杯酌舊醅今朝須痛飲醉卧不
須醒

送張仲實之宜興

南渡邦初造西山將獨賢立功何赫赫流慶尚綿綿報國橫

戈數登壇授鉞專風雲方際會江海固周旋控險千鈞弩臨
危七寶鞭忠誠浚足仗智勇實兼全自返高橋役端持宥府
權兵威終抗敵人力可回天甲第無踰者諸孫固穎然初生
同燕領有美自蟬娟善學聞當代能詩起妙年衛公猶故物
鄭老竟寒瓊矯矯青雲器冷冷白雪絃同遊雖未達自視已
無前政事兼留意時髦孰比肩知機無轉石縱辨若奔川特
達羣公薦酸寒衆目憐姑爲文學掾會覓孝廉船必見公侯
復無論雨露偏秋風鵬鷺健萬里正翩翩

送丘子正之海鹽州教授

有美區中彥由來志不羣舟航了吳越表馬向燕雲才思廣
開府風流王右軍得時宜玉筍稽古賸香芸果拔英髦穎端
收翰墨勳諸公希宦達半世有辛勤奔走空皮骨躋攀不寸
分夏侯何地芥鄧匠實風斤嗟我慚鷗鷺棲山似鹿麋偶來



元 詞 選
詢故老因得友多聞湖舫曾秋雨河橋幾夕曛過從方不散
慘別亦奚云俎豆班侯泮鹽締薄海濱未論虞廩米聊樂魯
宮芹此日顏應抗之人德已薰化爐新鼓樂學殖重耜耘行
矣穿黃落歸歎守白紛贈言將底事努力在斯文

士開燕岳氏溪堂有溪山新月上江海故人同之句

邀予及張仲實曹克明同足成之

置酒秋風裏憑闌野色中溪山新月上江海故人同縱浪情
何極雷連燕未終三鱸來上客五馬會羣公積水輪清氣微
霞衝近空將暮林尚白及早稻先紅極論追避古淡清念困
窮尚觀儀秩秩未還樂融融才著當朝傑文誇命世雄數君
今日還宜爾集南宮

次韻黃子久喜晴三十韻呈汪知府

霞彩晨張錦蟾光夕挂鉤陰霾雖盡解淫潦豈全收震動遊

遊興還聞倡和詎容容追舊賞歷歷破新愁騎氣城邊縱龍
光海際浮艷妝來士女盛服擬王侯在藻羣魚躍依林白鳥
啾河流交不斷山勢轉相繆物理歸含毓人情釋怨尤娛娛
從老稱燕樂逐朋儔幄帟分郊大幃帷擁道周聯翩馳畫舫
噉喋累朱樓貿易通遐壤繁華壓大州聚廬千井富接棟萬
家稠已戒增周 仍催浚下流嘉蔬連隙地宿麥福高丘曹
事虞多廢昏徒戢過求醜恩方竝育和氣與同游期會朝先
往追隨莫不休露華開的的風葉振颼颼拾芥非無日登禾
卽有秋朝家期少試鄰郡固難侔共美光華著還矜德業修
在廷爭進薦當宁免垂憂玉漏傳臺角金尊出殿頭秉心存
正道造膝待嘉謀履直恆如矢防偏或類舟第誇繡竹簡不
省計牙籌善對慚鳴鶴能歌塊飯牛過情蒙許與彌月爲淹

雷



再用韻贈黃子久

自惟明似鏡何用曲如鉤未獲唐臣薦徒遭漢吏收悠然安
性命復此縱歌謳石父能無辱虞卿卽有愁歸田終寂寂行
世且浮浮不假儔羣彥眞堪客五侯高人求款洽末俗避喧
嗽藜杖常他適繩樞每自繆與人殊用舍在己寡愆尤濟濟
違班列依依遠匹儔能詩齊杜甫分道徧莊周達飲千鍾酒
高登百尺樓艱危仍蜀道雷滯復荊州鶴度煙霄闊龍吟霧
雨稠東行觀海島西逝涉江流自擬需于血何期淡有丘古
書嘗歷覽大業豈難求撫事吟梁父馳田賦遠遊堂名希莫
莫亭扁效休休檻日吟東濟窗風昔北颺鳴琴消永晝吹律
效清秋雅俗居然別仙凡迴不侔多聞踰東晉善對邁楊修
儘有匡時略寧無切已憂塵埃澆滅迹霜雪暗盈頭始見神
龜夢終營狡兔謀雪埋東郭履月滿太湖舟急景誰推轂流

年孰唱等凌波乘赤鯉望氣候青牛好結飛霞佩胡爲淹此
雷

寄王繼學二十韻

聖主敷皇極元臣建上台虛心求俊乂削迹去姦回拜命超
凡品知君秉大材淳風隨日播公道應時開負鼎資烹飪操
刀貴刺裁銛鋒行肯綮異味合鹽梅廟議常參洩朝班復共
陪艱難須仗助路遠嫌猜遺佚聞風起英豪接踵來經綸
非董賈辭藻亦鄒枚在野思羅致盈庭想轂推旣將龍作友
惡假鴟爲媒走也今雷此公平可念哉執竿猶海上扶耒卽
巖隈自守幽人意寧虞俗子哈舊遊辭玉府故事憶金臺落
魄江湖阻蒼茫歲月催丹心徒耿介素髮已毵毵勿謂交如
水能忘恥及壘飛黃當駕馭猶足異鴛駘

送完者都同知



來游天子學藉甚有聲華論事依三策藏書至五車姓名題
鴈塔譜牒記龍沙自可編青竹兼宜縮白麻文工金有價貌
美玉無瑕典盡方豪飲篇終不浪誇豈惟吟芍藥曾是賦兼
葭事莫分難易人須辨正邪月中初折桂天上始乘槎勿待
秋風起宮門聽鼓揭

贈郭集賢

衣冠趨近地藻翰集羣賢給事黃門裏抽毫黼座前佩龜金
作紉賜馬玉爲鞭御酒傾壺滿宮花插帽偏清光依日月逸
思繞風煙記憶踰三篋吟哦過百篇自惟叨侍從不敢廢周
旋秋著隨車獵寒當襍被眠蘇瓌才旣敏陸贄寵尤專自爾
紆皇眷於馬理化絃詞臣方進用才大卑騰蹇可念如揚子
蕭蕭獨草玄

寄周御史二十韻

同游河北後共抵浙西初獨倚知心舊翻成會面疎三年仍
契闊萬里更吹噓小子無奇氣先生有過譽見稱司馬賦求
授夏侯書倉卒排歸計淹留著寓居已非與後逸猶是主癩
疽名士多親我諸公或請予駕言將采芑卽事欲連茹顧爾
傷流矢居然恨倚闕驚心聞杜宇過眼易蟄蝻忽召抽金匱
俄徵論石渠文章殊賈馬謀略匪嚴徐薄技終難效窮愁只
自如尚矜存弊屨不肯曳長裾與作棲梁燕寧爲呼轍魚儀
形長日想懷抱幾時憶奏疏聞當宁抽毫待直廬烏臺絃旣
改蓋禁席仍虛馬首何緣見分光與有餘

○雲山圖爲茅山劉宗師作

長江千萬里奔浪薄高雲龍現誰能觀猿啼不可聞迂迴因
地勢昭晰應天文劍氣秋如洗珠光夜欲焚連峰俄筍迸斷
岸復瓜分句曲臨東極巖頭有隱君



題康里氏家譜

國受與圖廣家傳譜牒詳馳聲繇鳳塞拓迹至狼荒轉戰踰
千里來降盡一方奮戈回白日列戟耀清霜破竹收城邑分
茅賜土疆弟兄皆勁悍父祖各雄強相印仍兼綰兵符更迭
藏排衙開萬弩納笏過三牀已及書宗祏還宜紀太常後人
能繼紹千載有輝光

贈魏虛舟少府

西蜀文章伯東吳閩閩家族傳貞觀舊躡繼信陵遐雅度人
難測高名衆共誇爲楨材不小韞橫玉無瑕鳴鳳占諧吉乘
龍偶契嘉三牀邀納笏萬弩護排衙世賞官仍及朝參寵復
加天顏垂眷顧地肺侈光華緩步方鳴玉高情欲泛槎翻然
歸翠麓姑爾奉黃麻彭澤還栽柳河陽不種花投閑銷日月
訪古略煙霞臘蟻常開宴春魚每看義典來恆放逸賓從任

喧譁閣靜寒珠箔窗虛闕綠紗琴彈多古雅詩就輒妍媸願
作梁間燕徒慚井底蛙執鞭曾莫劬抱瑟敢長嗟戀戀情終
在悠悠道苦賒春風吹去旆翹首又天涯

送丘子正之海鹽

珠生滄海底玉韞碧山中夜氣交明月陽精現白虹有賢兼
重價當代振英風好學由天性能書至國工知名傳冀北作
賦擬河東始欲徵揚子旋聞薦褚公陰符難獨美遺教實爭
雄絕藝雖宜進奇才自不同交游傾上國掄選屬南宮鄧禹
官初試匡衡對漫通海邦終寂莫學館尚穹崇已注千人錄
當成五典功星辰皆在水渤澥信浮空把酒歎何限乘槎興
不窮文章趨浩瀚物態入牢籠子必登芸閣吾方守桂叢索
居彌寡陋荒業孰磨礪弗獲披雲霧惟思對華嵩知音期郭
泰流俗易王充江海從茲逝飄飄任短蓬



送朱仲山歲貢入京

昭代陶淳化多方出異材鳴岐聞鳳鳥清道服龍媒養素稠
山僻觀奇載籍該為珍如寶璧奮蹟起蒿萊未展垂綸趣初
承勸駕催羔羊填委巷駟馬踐輕埃戰藝鋒無敵搜賢網正
恢上書追僊樂作賦竝鄒枚奮發真從此游觀亦壯哉雲霄
千萬里瞻望重徘徊

招真觀圖

欲學無爲道來居小有天精神消物怪采色變風煙恬憺知
天德虛無象帝先高風何特達古迹尚流傳地涉鴻荒表山
開混沌前谷幽疑鬼聚峰巧類人鑄壘起三重閣分流百道
泉巖穿畱虎迹石冷逗蛟涎放浪曾無日遨遊未有年古經
披覽罷毛骨爲醒然

寄沈少微金華山隱居

巖前通細路嶺外接危峰梯磴踰千級煙霞過萬重緣崖收
異筍步壑數長松隔屋號朱虎當窗現黑龍蘅蘭爭酷烈桃
李爵鮮穠隱士多相過仙人庶可逢第能安性命何患改顏
容煉鼎丹砂熟傾壺白酒釀微茫追絕響瀟灑振孤蹤鄉里
宜同好他年必子從

送侯尊師歸蜀

北上關河遠南歸歲月賒飄飄攜短劔杳杳泛靈槎別岸秋
濤掩前山曉霧遮欲攀青桂樹先採白蘋花天道元無極浮
生卽有涯舉杯吞夜月引袖拂晨霞獨跨冲天鶴能追赴壑
蛇孤應投老去長日煉丹砂

春晚喜晴

積雨俄經月新晴始見春蒼苔侵別墅綠水過比鄰性僻居
宜遠身閑景易親無詩排世累有酒縱天真循圖花粘履憑



元詩選
關柳拂中歌呼從穉子談笑或嘉賓漸喜漁樵狎仍欣鳥雀
馴幽情延薄莫浩思集清晨養拙元非病爲文敢自珍杜門
緣底事作計懶隨人

○次韻虞彥高遊陽明洞

憶昔神禹奠九州茲山會計功始休諸侯玉帛渺何許但見
萬水從東流衣冠永閉陽明洞夜聞鬼哭巖之幽珠宮貝闕
號龍瑞天造地設非人謀槎牙怪樹凍不死化作千丈蒼玉
虬丹洞呀然仙掌裂翠峰巧矣蟻眉修梅梁飛去鐵鎖斷往
往雷雨生靈湫軒轅縱神極秘怪海上笙鶴時相授平生閉
門讀史謳子乃撲穴先吾遊明當挾子期汗漫題詩更在最
上頭不妨山水樂吾樂豈有飢溺憂民憂故家喬木尚可求
有子有孫百世雷卧橫玉簫泛歸舟吹散萬斛江南愁

古牆行

建炎白馬南渡時循王以身佩安危疏恩治第壯輿衛縮板
栽榦繇偏裨下鉅江城但沙鹵往夷赤山取焦土帳前親兵
力如虎一日連雲興百堵引錐試之鐵石堅長城在此勢屹
然上功幕府分金錢謹聲如雷動地傳爾來瞬息逾百年高
崖爲谷鷺推遷華堂寂莫散文礎喬木慘淡棲寒壘我入荒
園訪遺古所見惟存丈尋許廢壞終嗟麋鹿游飄零不記商
羊舞王孫欲言淚如雨爲言王孫毋自苦子孫再世墮門戶
英公尚及觀房杜如君百不一二數人生富貴當自取况有
長才文甚武公侯之後必復初好把家聲繼其祖

○題山石猿鳥圖

萬卷堆中昏欲睡忽見畫圖醒我意眼前崖谷起嗟峨便似
著身遊此地榭榭樛樛大面圖奔泉透石碎歷飛玄猿孤峰
隱美蔭下視白鳥娛清暉昔聞虞舜狩南嶽君子相隨化猿



鶴往時此輩猶爾爲慨想雲林真可樂按劍斫山骨露山
鬼咄嚶安敢怒怒祗今踴躍歸去來莫愁無覓誅茅處

○李伯時畫浴馬圖

古稱難畫莫如馬近朝惟數李伯時不至天閭觀帝服如此
骨相何由知頭類渴鳥尖插耳竟度流沙輕萬里困人牽浴
恆凜然復恐化龍奔入水貧居里巷無馬騎徒步出入多傷
悲大脰薄蹄何足願退立道旁塵滿面

○題王起宗畫松巖圖

雲起重巖鬱凌亂長松落落樹直幹若人於此結茅屋爽氣
飄然拂霄漢艤舟之子何逍遙從者僮僕攜一瓢山中無日
不開暇跋涉相顧凌風颺始知王宰用意高使人觀圖鄙吝
消世間未必有此景塗抹變幻憑秋毫丹青遊戲圖足樂收
絕視聽搜冥莫向來爲政殊不惡乃爾曾中有丘壑

○題華岳江城圖

華岳能詩世有名學畫丹青亦豪放此圖似寫安慶城雉堞
樓臺儼相向北風將至江面黑千艘萬艘爭避匿滄溟涌溢
水倒流南嶽動搖天柱側蛟龍戲落秋潭底素練平鋪八千
里時清好作釣魚翁附弄輕舟煙霧裏

○神馬歌次韻陳元之

神馬來自崑崙西有足未始行沙泥朝趨欲出飛鳥上夕逝
直與奔星齊綠鬃半散插雙耳赤汗交流攢四蹄風神秀猛
匯天地豈顧燕蔡并渠黎時時牽浴臨清溪對人誇殺黃須
奚玉沙之禾中芻秣不嚙隄頭枯草梯與君側耳聽長嘶凡
馬不聞生駭駭

○古劍歌爲吳真人作

閑閑真人藏古劍敬之如神不敢忽賓客時來求一觀輒有



悲風起倉卒人言此是金鐵精良工煅煉久始成動搖天地
合變化摩蕩日月含光精昔年有蛟起江中口吐烈焰燒長
空下民昏溺上帝怒雷電往擊皆無功嘗持此劍斬蛟首流
血滔滔漫虛阜傳記傳聞時既久不意世間今尚有吾過下
里多惡氣魍魎魑魅能食人請君爲我絕此怪一洗宇宙長
清新

○題趙千里山水扇面歌

公子丹青藝絕倫喜畫江山上紙扇祇今好事購千金四幅
相連成一卷春流漠漠如江湖飛煙著樹杪有無嵐光注射
翻長虛白玉盤漫青珊瑚追隨流俗轉蕭疎對此便欲山林
居旗亭花發酒須沽舟行爲致雙提壺抱琴之子來相須醉
歸不省何人扶旁有飛泉出巖隙掣電飛霜相盪激蛟龍不
愛鯁桓食但見垂綸古盤石人生萬事無根柢出處行藏須

早計一丘一壑儻如斯便可束書從此逝君不見鄭子真躬
耕谷口垂千春毫芒世利能沒身汝胡颺颺爲庸人

、題秋雨長吟圖

雨暗秋天黑如墨窮居茅屋出不得終日長吟復短吟罷
令人轉悽惻飢猿抱樹屈雙肘病鶴拖泥垂兩翼何當策杖
過溪頭要看南山新翠色

、竹樹圖

荆棘蒙籠迷竹樹亂堆古石蒼苔護縱獵青郊懷舊路躍馬
重岡追狡兔箭翎落地無尋處

○題溫日觀葡萄

老禪嗜酒醉不醒強坐虛欄寫清影興來擲筆意茫然落葉
滿庭秋月冷醉中捉筆兩眼花倚檐架子歎復斜翠藤盤屈
那可辨但見滿紙生龍蛇



題墨竹

解谷陰寒石如鐵，三龍僂立露骨節。春雷動地萬物活，畏汝飛騰衝石裂。攢青聚綠生巖幽，海濤聲引風颼颼。年年三伏林下卧，白晝惺惺如淡秋。以上三首刻本分作絕句讀

宗陽宮望月分韻得聲字

老君臺上涼如水，坐看冰輪轉二更。大地山河微有影，九天風露寂無聲。蛟龍竝起承金榜，鸞鳳雙飛截玉笙。不信弱流三萬里，此身今夕到蓬瀛。仲弘詩前集以宗陽宮望月一首為絕句

次韻錢唐懷古四首

江湖清濁自天開，鴻鴈鳧鷖與往來。黃道星辰環太乙，紫雲宮殿擁蓬萊。論文競奏王褒頌，獻壽深傾阿母杯。九域輿圖今混一，百年耆舊獨興哀。

斜界鈞陳通大道中，分魏閣對層巒。雲生殿上金鑪暗，露下

庭前玉井寒。江漢飛龍俄窅窅，滄溟泛鶴竟漫漫。中天會合寧非數，坐見蒼生奠枕安。

山回禁籞入雲長，無復陳兵衛兩廂。千石金鐘埋野草，萬年珠樹落秋霜。龍文不徙陽人聚，鳥篆終降軹道旁。九市塵埃來袞袞，一江波浪去茫茫。

化人宮闕被層阿，棟宇高低若湧波。翠石文章書日月，寶珠光燄燭山河。空桑說法黃龍聽，貝葉繙經白馬駝。誰謂一無超衆有，只今塵土重來過。

題豐樂樓

崢嶸飛構壓名邦，西望平湖東望江。氣合重玄蒙沆瀣，標存九域奠洪龐。朝來散霧縈朱戟，夜後流星透碧窗。倚徧闌干愁目眩，飛鳶旋轉故雙雙。

水樂洞



石林求路轉蒼牙來訪香巖大士家雨過門前生薤葉風行隴上落松花懸崖滴水鳴金磬激澗流泉走玉砂欲適山林去城市久知寂寞勝紛華

○ 題拱北樓

殿地鼓聲迎日出倚天梁棟與雲浮北瞻帝闕三千里南控臣藩工百州江海無波沈罔象旌旗垂野駐簾旂鸞迴麗榜多波意緒衰于今有魏牟

○ 次韻羅雲叔紅梅

玉人中酒端芳華盡壓東風百種花襖被冬深裁異錦篝燈夜永障輕紗纖蕤露沁蜂腰蠟窰篆雲蒸鶴頂砂爲問閨風何處在相期高舉箭晨霞

紀夢

海上垂綸有幾年平居何事夢朝天蒼龍觀闕東風裏黃道

星辰北斗邊治世祇今逢五百前程如此隔三千揚雄解奏

甘泉賦應有聲名達帝前

○ 次韻陳子仁黃河二首

禹功疏鑿過憂勤海內山川自此分元氣渾淪通地脈孤光迢遞貫天文母金伏礫秋逾盛陰火藏淵夜不焚多少魚龍爭變化總歸西北會風雲

一作萬里窮源何日
送片帆西上破層雲

陰陽爲沴黃河溢北度艱難擁萬艘齊楚百城防雉堞淮沂千里避鴻濤耕鋤已失天時正流徙爭依地勢高此日朝廷憂水患須明利害策賢豪

○ 望海

海門東望浩漫漫風颺無時縱惡湍黑霧漲天陰氣盛滄波銜日曉光寒豈無方士求靈藥亦有幽人把釣竿搖蕩星槎如可馭別離塵土亦何難



送羅雲叔歸山中

黃石山原風物幽賤子往年曾一遊
舊行樞柘已成遷新藝木麻應滿
晴馮衍能忘白首歎謝安須爲蒼生憂
餘杭溪上明日發愁殺楊花吹客舟

留別京師

囊衣託載道傍車人事息恩威欲徂
風雨四更雞亂叫關河千里鴈相呼
蕪菁散漫根猶美桑柘蕭條葉漸枯
却向一作上高丘重回首五雲繚繞帝王都

簡浙東萬戶蕭伯善

擇帥中軍自古難獨分符節守藩翰
夜鳴鼓角溪山靜曉豎旌旗雨雪乾
不待埽門知魏勃立須彈劍識馮驩
祇令四海無征戰萬卷詩書好厭觀

贈同院諸公

詔編國史有程期正是諸郎儼直時
虎士守門宮杳雜人傳箭漏遲遲
窗閒夜雨銷銀燭城上春雲壓綵旗
才大各稱天下選書成當繼古人爲

玉堂夜直

直廬歲晏動羈情朔雪將飛覺夜明
金井轆轤哀響絕玉階瓊甃斷紋生
薛花莫辨浴牆迹松葉時聞委砌聲
媿以不才同制作諸公此日負高名

寄維揚賈侯

經國長才世豈多羣邪嫉正奈公何
氣蒸雲霧藏喬嶽聲轉滄溟放大河
遠迹江湖猶棄絕驚心歲月屢消磨
鷗鷺自有垂天翼官逐飛鴻入網羅

寄康大夫

遙想櫓帷出郭時先驅十里走旌旗
青山落日蒼茫暗白水



秋風慘淡悲勁矢每隨前隊發清笳偏逐後行吹荊州未覺
風流遠縱飲還應到習池

寄袁伯長

幾年簪筆侍明光直取才華補衛郎祀事悉稽周典禮頌聲
須假漢文章雲垂迴野鳴鶴遠月滿高城下漏長校獵合祛
尤盛事願聞作賦擬長楊

東湖四景爲大尹本齋王侯賦四首

朝來千騎出城闔爲向東湖踏早春素練翠林雲氣薄明珠
穿草露華新山花獻笑開簷畔海鳥忘機戲水濱記取當年
賢太守及時爲樂與斯民

夏月湖中爽氣多南風疊疊捲長波漁人舟楫衝蘋藻遊女
衣裳擘芰荷脣切銀絲嘗美味腔傳金縷換新歌使君用意
仍淡遠卽此光華豈減磨

暫停麾蓋擁輕舟此日湖山屬莫秋采采黃花登几案離離
紅樹散汀洲傾壺浮蟻杯頻竭下箸鮮鱗網乍收莫向錢唐
誇往事白蘇未許擅風流

雲氣低藏十萬家東湖飛雪又交加玉禾舊布仙山種瓊樹
新開帝所花別浦移舟聞過鴈高樓凭檻見歸鴉侯門似有
相如客賸賦篇章與世誇

卽事

禁城曉色清如水高下樓臺錦繡中千樹好花連上苑百壺
美酒出淡宮珍禽競集高林霧寶馬爭嘶橫岸風人物此時
俱盛極兩都絕勝漢西東

次韻伯長待制

揮鞭遠過御溝斜出院時時見莫鴉已入玉堂同視草還趨
瓊砌共觀花獸爐香繞窗前霧蠟炬光搖帳底霞此去天津



元不隔何須八月泛靈槎

送薛玄卿歸龍虎山

金門詔下羽人歸，欲向山中採蕨薇。
琥珀懸崖松樹老，琅玕倚澗竹根稀。
高巖蓄雨星辰溼，古石懸雲運路微。
養性可無軒冕累，遊塵元不浣仙衣。

春雨

濛濛春雨暗重城，莽若山林雲氣生。
駕過東朝霑羽蓋，仗移前殿溼霓旌。
蒼松密掩巖頭鶴，翠柳深藏谷口鶯。
明日不愁花爛熳，新晴陌上有人行。

題火涉不花同知畫像

堂堂玉立照青春，昭代由來重世臣。
帶納掖庭聯衛士，分符江徼總編民。
鸚鵡裘煖鳴鞭疾，翡翠簾深翦燭頻。
州縣三年姑少試，驅馳休厭屬車塵。

次韻黃子久中見贈

解組歸來學種園，樓遲聊復守衡門。
徒憐郟陽開金穴，欲效寒溪注石尊。
世故無涯方擾擾，人生如夢竟昏昏。
何時再會吳江上，共泛扁舟醉瓦盆。

懷錢唐故人簡應中父

幾年流滯客京師，每憶江邊話別離。
落魄已甘心似鐵，蹉跎無奈鬢成絲。
草玄思苦無人問，彈鋏歌長只自悲。
滿目塞雲飛去盡，倚筇獨立更多時。

寄吏部張尚書

復喜清朝用大賢，玉音俄對廣庭宣。
姚崇已託君臣契，李泌終操將相權。
此日經綸須展布，他時簡冊要流傳。
淵明有待公田米，可念江湖久棄捐。

題謝疊山遺墨



元詩選
荆南失守見亡形太歲徒聞忌丙丁
羸老扣心天藐藐鬼神號
哭夜冥冥忠臣效死招烏合
烈婦捐生報雉經
辭氣凜然遺墨在再尋繹淚雙零

寄題成都萬竹軒爲李仲淵作

君家種竹蜀江旁
高與蠶崖勢頡頏
已樹旌旗分部曲
更鳴琴瑟應宮商
蛟龍併逐波濤化
虎豹曾因霧雨藏
兄弟至今俱宦達
未應閑遲接束羊

送范德機

往歲從君直禁林
相於道義最情深
有愁併許詩頌和已醉
寧辭酒屢斟
漏下秋宵何杳杳
窗開晴晝自陰陰
當時話別雖息遣
祇使離憂攪客心

雷江阻風寄池陽通守周南翁

繫舟江岸隱蒲葦
坐聽高師制疾徐
巨浪駕空龍出沒
狂風

吹樹烏譁呼
詩題短札難頻寄
酒滿長緝已屢沽
輦道沙乾宜竝馬
問君何日宦京都

點義倉卽事

南來受命佐爲州
喜遇豐年暫出遊
過嶺崎嶇尋道路上山
磽确治田疇
修藤挂樹龍蛇走
怪石攢溪鴈鷺浮
賦役已寬詞訴簡
素餐無補謾優悠

再次韻張秋泉真人碧桃

一枝如玉照芳春
幾度憑闌欲殢人
翠被夜寒愁灑淚
珠簾月冷怕傷神
劉郎陌上栽仍舊
王母池邊賞又新
不是梨花飄雪樹
望中清絕更無倫

寓長春道院春雨卽事呈鄭尊師二首

南榮相距數尋間
滿地春泥隔往還
夜雨暗添蘿脚水
曉雲濃揜樹頭山
修篁夾迳宜增植
細草侵階莫謾刪
世慮紛然



無止極敢求大藥駐衰顏
客遊無賴阻重陰院落蕭條運術淡數畝林塘觀不厭一窗
風雨坐相侵靈蚪尚有蟠泥迹老驥寧無越塊心多謝西家
賢太守相招樂飲費千金

題沈君湖山春曉圖詩卷

迤邐沙隄接畫橋東風楊柳暗長條鶯隨玉笛聲偏巧馬受
金羈氣益驕舞榭歌臺臨道路佛宮仙館入雲霄西湖春色
年年好底事詩翁歎寂寥

舟次池陽借通守周南翁燕表姪陳和卿家席上贈
歌者

故人相見話綢繆三日江干繫客舟高燕未闌明月上艷歌
初轉彩雲留光搖崖蠟寧知夜宇寫邊鴻已報秋底事尊前
能盡醉爲伊官展翠眉愁

贈惠山聖長老

道人卓錫向名山山路絕巖頭未易攀海上湖來風浩浩洞中
雲出雨潺潺松栢直起參天碧苔蘚旁行匝地斑藉甚後人
蒙法施有如流水注蒼灘

贈孫思順

天涯相遇兩相知對榻清談玉屑霏芳草漫隨愁共長青春
不與客同歸薰風池館蛙聲老落日簾櫳燕子飛南浦他年
重到日湖山應識謝玄暉

此詩或作趙子昂體要作楊仲弘

寄曹雲西

羨君卜宅遠紛靡長把絲綸釣大江秔稻色枯雲慘慘芟荷
聲急雨淙淙消磨歲月書千卷傲睨乾坤酒一缸甫里當年
遺帙在交鋒那肯豎幡降

送戴尊師入越



元詩選

躍馬年年塞北遊春風此日送歸舟山中樹老飛玄鶴江上
莎長卧白鷗欲與謝公同隱逸盲容賀老獨風流山陰道士
如相見沽取邨醪醉未休

此詩元音體要俱誤作
趙孟頫松雪集中不載

賦飛鴻送胡則夫

年年客裏見飛鴻成陣成行上碧空杳杳江湖尋故侶蕭蕭
蘆葦下新叢翱翔已出雲香上飲啄寧來沼泚中今日似君
歸去好扁舟一夜起東風

次韻蕭君用

崔嵬出水翠雲浮昇橋拖舟豈厭遊澶漫渠河方涉夏蕭條
竹樹已迎秋銜杯與盡人先醉舞劍歌長客易愁八月江湖
翻渤海長竿更約與君投

遣興

庭樹號蟬日已涼寒雲橫鴈夜何長披書萬里干明主仗劍

三年別故鄉西北諸山連朔漠東南衆水隔荆揚淹留不去
慚蘇子莫遺貂裘厭雪霜

湖上

秋郊縱步却驂驛勝事能多許客參如雪萬家收早稻未霜
千樹著黃柑鷺鳴海上潮先湧猿叫山前霧欲含放浪漁樵
元有處使人猶愛住江南

借汪侯宴舟中

中流畫鷁獨翱翔暫勒鳴騶駐岸旁風引錦帆衝野色波隨
蘭棹泛晴光草涵宿潤珠璣滑麥漲春雲餅餌香何事乘槎
之海上問津從此達天潢

莫春遊西湖北山

愁耳偏工著雨聲好懷長恐負山行未辭花事駸駸盛正喜
湖光淡淡晴倦憩客猶勤訪寺幽棲吾欲厭歸城綠疇桑麥



盤櫻筍因憶雜家恰歲更

題胡伯衡飛雲圖

未應時命固相違千里遨遊久不歸已占龍頭承紫詔更蕪
馬首賜朱衣塵沙客路牽愁遠泉石家鄉入夢稀日夜思親
心更切滄浪悵望白雲飛

吳山晚眺

山椒輦構四垂寬上相旌旗會覽觀傍近江湖天廣大上連
星斗地清寒龍宮永鎖函書闕鳳嶺重嗟苑樹殘此際獨無
雲蔽日正宜翹首望長安

遣興

門前高柳綠紛紛戀靄留煙晝不分雨砌芳菲晴後見風窗
言語靜中聞桐花可作鳳凰食竹葉還成虎豹文但使此心
無外慕卜居何用絕人羣

夏夜對月

暑天煩倦唯酣寢薄莫登樓起宿疴箠報新秋涼意早窗開
永夜月明多不眠孤鶴頻驚叫好事流螢屢見過安得泛舟
江海上坐觀冰鏡落滄波

題高尚書竹石

矯龍疑蒼筠踞虎肖白石儻乘風雲會變化那可測
題墨竹爲鄭尊師
風味既澹泊顏色不妖媚孤生崖谷間有此凌雲氣

客中卽事四首

漸覺星星兩鬢增推愁不去奈愁何客中忘却春光度驚見
前林嫩竹多

終朝矻矻坐書帷春去春來總不知怪得山禽如有意隔窗
撩亂踏花枝

TIFFEN Color Control Patches

Blue Cyan Green Yellow Red Magenta White 3/Color Black

元詩選
幾日懸懸雨不休客窗孤迥使人愁杜鵑啼切知何處坐對
雲山萬木稠

美木千章繞故宮如煙如霧塞虛空路衝南北山因斷披拂
能來萬里風

悼鄰妓二首

西子湖邊楊柳花隨風飄泊到天涯青春遇著歸來燕銜入
當年王謝家

此一首體要
竹梅美想誤

一種腰肢分外妍雙眉畫作月娟娟春風吹破襄王夢行由
行雲若箇邊

二詩歐陽修入四明竹枝詞序云我朝詞人
能與宋爭之者自稱竹枝為首而實處次之

沙鴈

漢漠寒煙樹影微一行沙鴈昔人飛江南江北秋將盡客子
如今猶未歸

扇上竹

種竹何須種萬竿一枝分影亦檀欒秋宵更受風披拂聽取
清聲入夢寒

次韻康子山舍人二首

兼旬風雨氣寒涼院落幽淡草木長却喜今年多夏果碧苞
丹實滿林香

欲賞秋花色已涼碧雲散盡楚天長姮娥舊種無多樹何故
人間有此香

到京師

城雪初消菘菜生角門淡巷少人行柳梢聽得黃鸝語此是
春來第一聲

送人二首

客路逢春雪乍消眼前愁思轉相撩垂楊染作黃金色舞徧
東風萬萬條

TIFFEN Color Control Patches

Blue Cyan Green Yellow Red Magenta White 3/Color Black

金溝河上始通流
海子橋邊繫客舟
却到江南春水漲
拍天波浪泛輕鷗

畫竹石

林前怪石起參差
篁竹叢深使客疑
如過瀟湘江上路
鷓鴣啼罷日西時

宿浚儀公湖亭三首

夜宿湖亭水氣涼
四更風露溼衣裳
空濛霧重前山暗
屋角斜明是月光

兩兩三三白鳥飛
昔人斜去落漁磯
雨餘不遣濃雲散
猶向前山擁翠微

幾年鄉夢隔江湖
此日登臨興不孤
小艇欲行無遠近
不愁歸醉要人扶

題十二紅卷子

碧桃枝上有珍禽
調舌交交聽好音
畫出江南春意思
明年攜酒共追尋

喜晴

樓外斜陽放晚晴
街衢前後聽歡聲
迴舟更倚南風順
千里青山照眼明

紀夢二首

四面青山擁翠微
樓臺相向闕天扉
夜闌每作遊仙夢
月滿瓊田萬鶴飛

紛紛鸞鶴滿虛空
耳畔如聞度海風
直上雲霄千萬里
此身飛入紫微宮

用韻送德陽入越爲贊堦

輕霞薄霧詰朝晴
岸柳江梅著樹明
更向若耶溪上聽
旁人歌唱盡春聲



THE NATIONAL CENTRAL LIBRARY, TAIWAN, R.O.C.

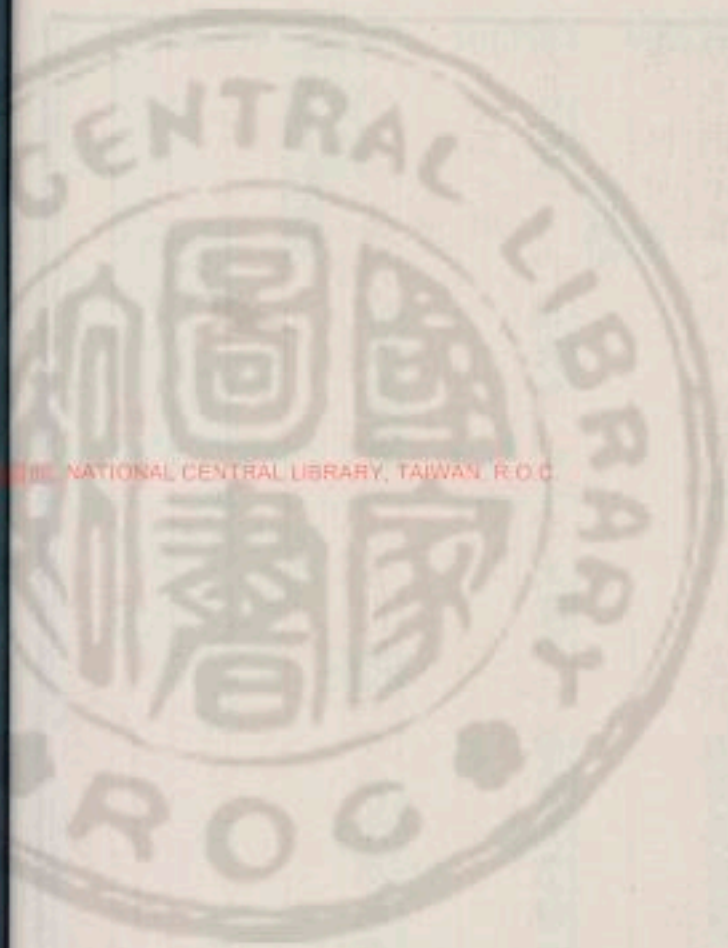

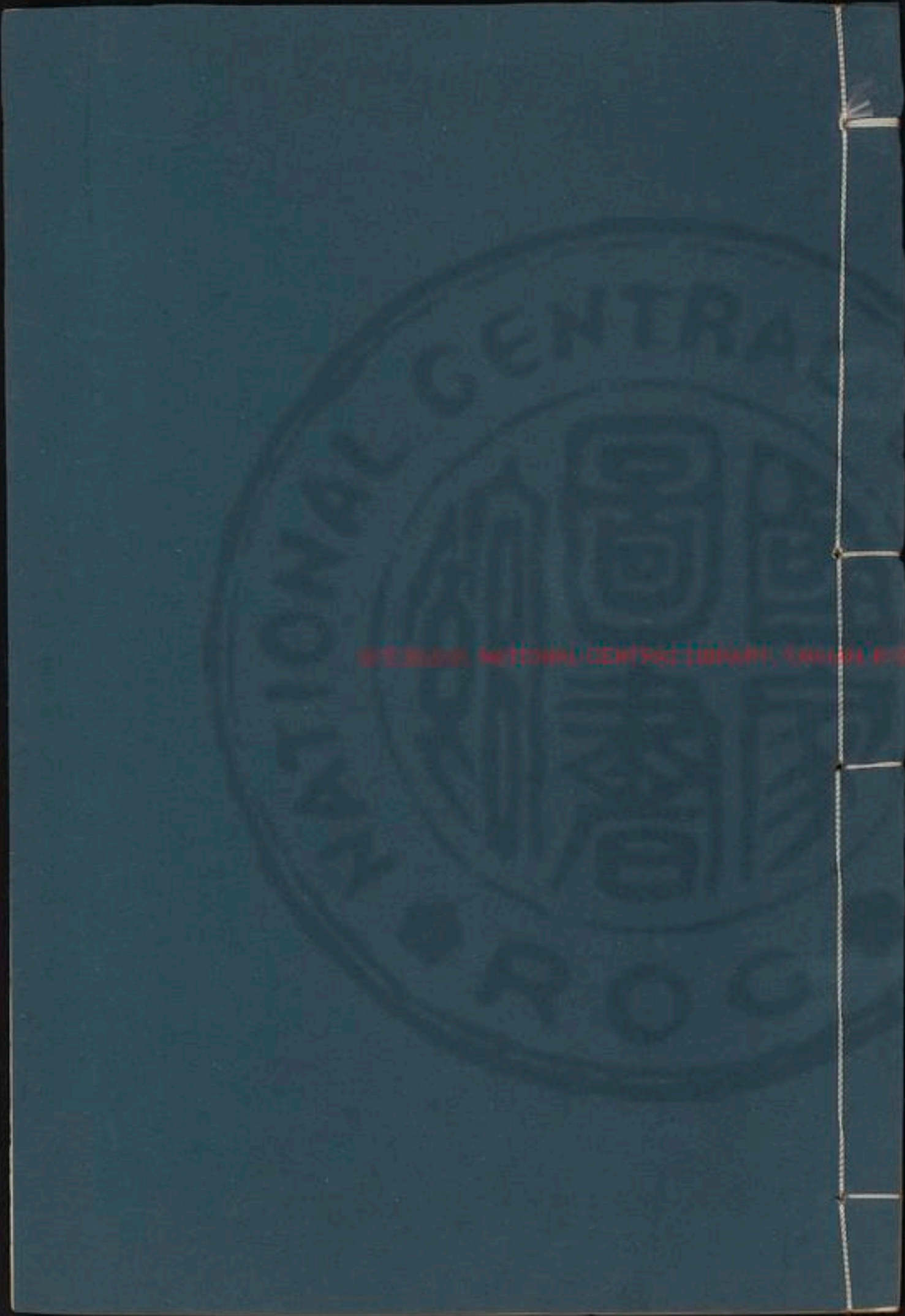

INTERNATIONAL CENTRE LIBRARY, TORONTO, ONT. CANADA

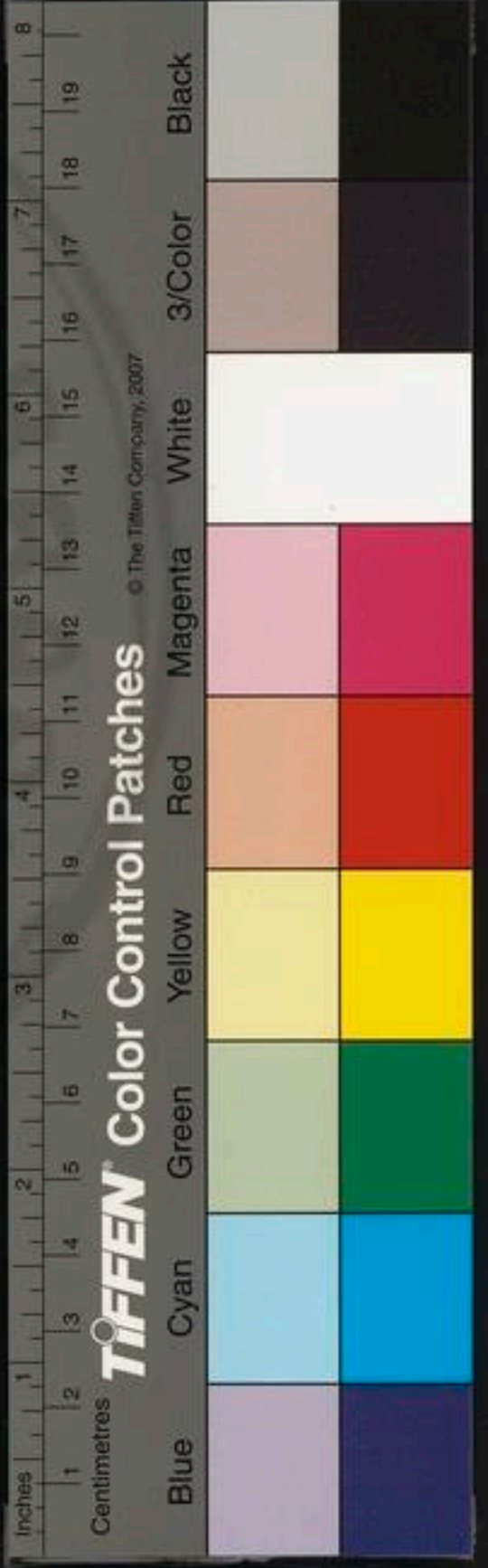

1912
1913



范經歷持

持字亨父一字德機臨江清江人家貧早孤刻苦爲文
章人罕知者年三十六辭家北遊賣卜燕市薦爲左衛
教授遷翰林院編修官出爲嶺海廉訪司照磨歷轉江
西湖東選充翰林應奉改閩海道知事移疾歸徙家新
喻百丈山天曆二年授湖南嶺北廉訪經歷親老不赴
其明年以母喪哀毀卒年五十九德機癯然清寒若不
勝衣而持身廉正爲文雄健追慕先漢古詩尤好爲歌
行工近體藹然見忠臣孝子之情焉吳文正嘗以東漢
諸君子擬之人稱文白先生所著有燕然藁東方藁海
康藁豫章藁侯官藁江夏藁百丈藁總十二卷揭曼碩
序之以爲虞伯生稱德機如唐臨晉帖則終未逼真改
評之曰范德機詩如秋空行雲晴雷捲雨縱橫變化出



NATIONAL CENTRAL LIBRARY, TAIWAN, R.O.C.

S00606

S50285

3079363 0.15



入無朕又如空山道者辟穀學仙瘦骨凌增神氣自若
又如豪鷹掠野獨鶴叫羣四顧無人一碧萬里差可彷彿
御耳德機詩學廬陵楊中伯允得其骨郡人傳若金與
礪得其神皆有盛名於時歐陽原功曰宋東都時黃太
史號江西詩派南渡後楊廷秀好爲新體宋末劉會孟
出於廬陵而詩又一變我元延祐以來彌文日盛京師
諸名公一去宋金季世之弊而趨於雅正於是西江之
士亦各棄其舊習焉蓋以德機與曼碩爲之倡也

送張鍊師歸武當山

張君瀛洲人來作武當客始來武當時祇著謝公屐弟子百
數輩稍稍來服役誅茅立萬柱空中現金碧辛苦三十年夜
卧不側席以之律鬼神故亦如短墨元年踰冬旱失火燒四
國野谷方焦爍六月畿甸赤朝廷亦不愛犧牲與圭璧僵巫

暨憲史歌舞無消息君時待詔來公卿初不識一朝傳天語
問以濟旱策君云臣鄙愚造化非所測陰陽有開闔此實智
者責公卿復致辭物生今孔林已勅京兆尹取足輸粟帛此
如解倒懸祀事惟所擇君聞猶固讓心實內憂惕飛章白玉
闕瀝膽殫悃悞臣實才淺謏臣實學迂塞臣有一寸心願輔
后皇德后皇本愛民民今旱爲厄或者罪有由皇亦重開釋
祈謝各有方咒禁各有式上堂薦明水下堂考金石夜分請
命旣昧爽大施設爲壇東市門經紀法靈冊庭中玄武旗飄
飄墨黍一作水黑君臨一揮手怒髮上霄直指麾東方龍卷水東
海側指麾西方龍卷水略西極北南暨中央各以方率職某
日某甲子漏下五十刻我在壇上伺不得忤區畫豐隆與飛
廉列缺與辟歷汝將汝風馳汝遣汝雷擊汝雲馮勿滂汝雨
必三尺汝不從誓言不畏上帝勅至期果響答動盪七日澤



常時人所難君若不以力公卿奏天子是必有褒錫可以寵
號各可以蕃服楊君曰天子聖卿從誠所格臣敢貪天功況
乃歸計迫昨得山中書至自青溪宅向來百弟子遲歸在朝
夕暇時冬序半霜下木葉積明當課斬伐結構西巖僻山田
晚報熟芝朮及採摘獼猴長如人夜夜盜柿栗隄防苟不豫
六氣盡蟲賊公家事既已私事容棄擲方知用世士遺世等
糠粃所過如虛空焉知去留迹我持一瓢酒欲以贈遠色歲
莫不見君悵望空中翻

奉同元學士以落月滿屋梁猶疑照顏色爲韻賦贈
鄧提舉之官江浙一首

青天青如石星辰何磊落適見北斗高忽復滯郊郭感此流
電驚行邁孰爲樂況值杪秋令清商動涼暮芳燕候朋親驅
車背河朔登高望四野下田畢新穫於時不同賞惆悵睇雲

岳古人有云然末契重交託託契自有初相晤在結髮請持
交龍鏡比似空際月昔月三五盈今夜三五缺月盈自有時
後君采薇蔽采薇陟崇岡空筐不易滿季女懷朝飢日下光
暮暮豈無機杼思十句義一澣含悽就經緯意長絲緒短路
逢相識親要入鮫人館泣下仍成珠更苦哀歌緩緩歌浮雲
停急歌流水促水流亦有宗雲散復成族踽踽行路子離居
振羣肅會合寧無期載感時運遠晨風懷苑林玄鳥辭華屋
明發念飛蓬秋聲浙江曲浙河名山水在昔最餘杭浩浩負
海區地絕川無梁執玉夸禹會帶甲宣吳疆慨彼仁義都風
俗殊興亡未代綴繁會周衢沸絲簧聞之虛廟闕斷雨生蚤
螢幸及九域一四民樂時康游歷須慎重勿用多頌傷矧
茲握新命出布堯文章雖當日月遠足昭雲漢光妻其金氣
厲嘉實方斂藏楊柳卧在浦蒹葭委嚴霜物情各有歸我獨



不得將仰視雲中鴈蕭蕭俱南翔雲鴈明天中回首顧齊州
沙與重綿互竟復少遲畱欲知鳴鴈心黍稻非終謀視彼羣
飛者矢心良不猶不猶將謂何豈復不如茲明年擇聖蹈既
往無復疑譬之駸蹄駒昂藏養雲姿下乘歲百駕逸足誠歸
誰伯樂偶竝世當受知者知長鳴待儔侶首路復安之所之
在東南斷水列風橋至人道更隱出處惠兼妙干莫居匣中
千年運神耀一朝持入手未言心相照照之千里外如在咫
尺間明夜夢見君怡怡越河關惜去不須史念來亦循環古
時岐路人何用涕潸潸景巖草木斷虎豹啼空山方冰先春
水野飯維清灣買鴈斲魚鮮甫謝金鸞班此行竟遂媿亦慰
親友顏天目掃煙岫日夕飛禽還山中桂樹多庶爲故人攀
攀花貽遠道洵美道中旣若復無相忘報之雙白臂美人如
芙蓉隔浦無相識舊交日已遠新交當日得各自有殷勤初

不在容色俯水愧遊鱗仰空慚飛翼眷言執手地歲莫霜霰
迫踟躕復踟躕悽惻重悽惻

貽李述魯齋編脩

悲風動日夜游子絕河山一別十年流四方幾時還憶子旅
江外過余撫林樞曉色竹噏寓春容杏開珊瑚陽坡鳴赤雞陰
館來白鷗文義相剖析宴歌亦循環吳星逐夢變楚月帶愁
變自來燕薊中相望漢沔閒初傳教下郡或道釣清灣起居
雖未悉聲聞已難攀明聖御八極震驚折羣姦登賢彌制斷
進士嚴刊剛倒澤起游泳搜空集翻翔斯時麟見郊絕世驥
在閑豈期脫布衣復得聯朝班始疑迹異方卒見意俱闕惟
此冰雪壺近當雲霧關紀載竹帛藏潤色絲綸頌儲才藏地
闕抽思刮天慳固當讓俊逸焉得委疎頑物化豈堪玩仙栢
庶可扳寤寐在靈嶽徬徨愧塵寰碧草蒙澗止青霞冠雲巖



長生願不負，竟往事無艱。常聞羽人言，頗落俗士顛。早伐九節杖，倚之聽潺湲。

蒙恩俱奉翰林未，行改佐閩幕。自豐城便道取疾絲，撫過盱與郡守薩侯會。約尋麻源不果，明日別盱。

暫遠雲霞觀，却希山水音。珠星聯極下，鉞月動江潯。始集寶氣亭，復趨金晶岑。馬飲樹連澗，猿啼風滿林。揚瀾思汗漫，睇嶺寫嶽峯。輟擢更垂釣，推書時弄琴。石門生夕景，麻源籠曉陰。是郡遇賢守，佳致契幽尋。樽俎迫清好，絃歌彰古心。郡中宜鳳集，泓下或龍吟。頗愧塵務逼，還爲旅病侵。一行混吏軌，千載負國璣。卽往事莫究於茲念，方淡姑山如有意，遂許一登臨。

由海昏入武寧道中

登高勢欲墜，踰險心始領。戒想適其恆，經過何由騁。洩雲行崦杉，零露泥澗茗。玄蟬振山淒，白鷺圍沙整。久盼歸舟近，況懷垂釣永。豈不畏嚴程，無因攬流景。煙霞蘊至樂，歲月啓淡省。百丈有幽期，眷茲心耿耿。

九日報熊敬輿

羸疾卧江滸，承恩慰高秋。木落鴈階淨，天朗氣暄柔。便了晨光中，授我雙螭蟬。呼童敬薦之，風味宜南州。憶昔客燕薊，白雲從方舟。於時見此物，千錢三十頭。打黃試新羹，爛醉天市樓。一日食一百，更爲明且謀。三田匪暴下，傳笑諸公侯。此邦誠罕見，初出愈難求。矧當浮莖日，傾道俗如流。厚價得兩螯，持之比琳球。物有少爲貴，感事重綢繆。奈何雷同者，政復多優游。欲折黃金花，報君向滄洲。此花苦未發，少待歲寒酬。

贈安西王提舉別

車聲何軋軋，去我亦翩翩。借問車中人，幾時到秦川。秦疆數



千里西與雲棧連行人秣馬過猿啼上青天長安古帝州宅
土腴不偏聞君答平昔宦游祇晏眠十齡涉文史十五懷家
禮二十學壯游五十綴朝聯奉常老掌故今已二十年功業
晚何就蕭蕭髮垂肩天子念逢掖錫官頗靜便紫衣縮黑綬
此是車中緣飄飄上都門白馬錦連乾舉案招青山孟光老
猶賢大兒坐車軒小兒調馬鞭中兒又絕好國語荷珠圓旦
夕俟君至買舍清渭濱此皆足慰意日食官俸錢俸錢足養
親親自自有圭田人生慕富貴富貴翻受憐不有鐘鼎食亦無
膏火煎前日三市事目擊心凜然當時氣凌人不得呵烏鳶
觀君浩蕩去萬事當棄捐孔子不西行及河軌再旋今君涉
河流西路方繚絲終南與嵩華是中多神仙仙掌出浮雲上
有三峰蓮真人玉拄杖挂在明月弦便當往從之吸月升太
玄金鼎交龍虎使我神貌堅奈何二三月百憂集雜筵空花

如錦機野色相交鮮楊花亂愁思萬條散青煙我酌美酒
敬讓故人先搥碎琥珀盃獨灑春風前春風澆無言徒以別
慮牽別亦無所慮所慮應當宣願及相思時中腸鬱糾纏爲
吹雙紫燕銜書到君邊矯矯蕭徵君珠貝藏龍淵一別如列
星隨天夜移躔鳳有五色瑞時下岐山巔請君問起居歸來
定何年

宿夏莊

陰晴知何如開戶月滿地主家種長榆竟夕薰風至半生朝
市蹤頗負山林意及茲登覽餘亦復纏世累疎籬臨大道嘶
馬駭重稚衆卧復離披躊躇獨無寐江山轉寥落星斗亦聯
綴丈夫十載間豈獨鈴槩事

贈方永叔往教重慶路

汲水得明月倒影上青天客行三十年未識蜀月圓中宵夢



巴蜀秣馬辭燕服成都雖云遠未到意已足遠意不可期宿
夕宛見之雲迷飛鳥道兩急卧龍祠干戈何草草祇說渝州
好但得渝州官甘就渝州老渝州古雄城彭君舊建旌至今
江石上猶有古時名豪傑世已矣空城俯流水復有江東人
來教渝州士方俟天機淡大雅託遺音沈潛萬夫敵脫略五
湖心翩然別我往長揖仙人掌疾風吹大旗落日明斜舫卽
此少相知相知長恨思巫山桂樹發折寄定何時

送吳真人持詔寧親

垂楊十二門旦旦羅鳴騶千騎萬騎中孰是遠世儔美哉吳
夫子脫灑住丹丘氣涵羣象動思與萬物周天馬出名駒逸
態橫九州自從下地走但飲星河流明月落中江倒影射斗
牛飄然持玉節去犯蒼山稠紫鳳把細華遠遙仙巖陔遂經
三茅岑已登閣峰頭還家拜封君玉圃珊瑚鉤笑問游子衣

不獨五色優門縣朱雀於坐擁金明表開筵滬芳禮魚鱗進
庶羞承

淑訓慰爾道路修爾歸奉天子萬歲更千秋番
君大國壽賀老清湖愁煙水三萬頃宮袍在扁舟荷花合古
渡此處不夷猶雲錦雙鴛鴦悠悠戲汀洲東風長年來揚我
闌檻幽白馬絡金羈奈此甚盛休儂家閣峰下霞竹數稻疇
鶴集偃松雪青雲互網繆自從干戈餘川岳秋蕭騷骨肉倚
四海風雲擾吟謳聞君復此去浩蕩懷今遊罷酒黃鸝鳴高
花艷城樓良辰難能別嘉會易爲酬至樂夫子行子行無滯
雷

○ 散步還南軒

幸自塵鞅絕起游欲何之江遠夕氣澄開軒納新詩莎雞振
陽砌蟬蛩結陰池珊瑚修木靜宛宛好風遲一作地桃杏競秋圃
旋隨時草萋寧不悅生植肅殺乃其宜于斯見發育及凌霜



露思猶康本達節竟受薄俗嗤使哉東方生朝哈得吾師

度澤過關山

單車度大澤有似游梁山初飛鴈驚徒辱在葭葦間季冬陰
風盛雨霰紛珊瑚念我離大府行役何時還朝臨昌邑浦夕
指番易灣銜泥赴農邨老屋夜不關然薪設供帳風味猶百
燴蒸烘溼衣裳徒御相迴環極知道路難猶念奔走藉傳餐
速明燭飢渴未容慳春和理稅駕且以慰衰顏

古干將

矍矍古干將經世不再見豐城匣已空龍亦久當變百怪日
夜出思爾一斷射裝佩美紛紛不爾真百鍊文恐百怪飛翻
若他人身隸隸或失所題題氣益神不如且淡藏懷勿干星
辰我歌干將行庶爲君子陳

和答楊茂才

始我南山居與子共朝夕服事子尊君德義藹風昔焉知二
十載萬變如頃刻漁釣負平生浩蕩隨所適進慚負官義退
愧尋幽迹而此山水間時勤問消息夜淡款巖扃蘿月在屋
翼清言溢前聞子學日有力世好將未忘相資庶有得

二杏 甲寅

北鄰杏一株身作龍盤擎直上青天中虛空高結花南鄰杏
更好枝幹相交加三月二月時市地堆紅霞自我來京城寄
居諸公家其地僻且阻茂樹繞窗紗亦有桃與李盛節爭豪
奢雖富無可人紛紛亂如麻晚遇此二杏突兀超塵沙嘗時
好客來立旆遙杏嗟欲去復顧戀往往至日斜我昔直詞館
羸馬道路賒晨往昏黑歸無由領其嘉今我已投散終日猶
枯查朝莫出見之百市虛簷牙而我又將去何繇報繁葩誓
將適南郡辟地江之涯種此一萬樹漫漫被荒遐花成實給



食收拾歲盈車此事亦易集但恐君疑誇

谷口散暑

谷口月未上漁火出橫塘門前面稻畦龜雜風篁童弄
山墅今故白髮長新歸稍結構日復江海涼琴書散衡宇藥
物布滿牀謝告未緣衰以疾不得將維時仲夏半織女當西
堂常恐梧樹落莎雞戒衣家平生荷未志經歲失豐穰此行
庶無負海內膺時康

登石城驛亭

南游未是謫北行不當歸今旦陟崇岡飄飄風吹衣始我在
京時雙闕凝秋暉別來守窮海故國音書稀爲深滋愧負何
時覩柴扉胡不依白日去即能如飛驛樓俯平川其下白雲
圍而餘足稻梁可以信豐饒去去道路遠王事毋稽違

饒國吳氏晚香堂

大江秋似纒楚樹落清曉巖際不逢人翩翩數歸鳥饒君庭
宇靜澗水黃花繞爛錦照天朗繁錢承露小何當鷓鴣鳴誤
識春事了焉知歲寒交獨立西風表乾坤有清氣欲未易
少搖落莫春期美人煙霧杳

將赴江刺大府校進士試會疾止建安驛上後山東
曉郡城作十二韻

青雲建安郡人物故鍾秀承旭開芳樹凌虛列遙岫溪聲涌
夜長石角吐秋瘦漁沙府圖識仙室川浸瀟征塵汨炎毒服
事彌奔奏淡淡鴻鵠舉蒼蒼鷹隼候山芙蓉在淪館飯菘登
豆勸渠相國誼忝竊大夫後顧惟論賢能奚取推寡陋吾欲
救五丁雷電激宇宙疾飛移萬壑及此洗昏疾起爲梅子眞
南唐瑋丹白

八月十五日公堂燕別作



悠悠我行邁去此粵山端
遲明駐征車爰盡公堂歡
開顏俯城郭蕭鼓集儀鸞
謂欲或醉飲重此良辰難
關門集會府僚友竝征鞍
更辭無別語但祝長加餐
役者四五人相從出林巒
亦復路傍泣豈獨殊肺肝
况我離慈母朝莫偵平安
送行各如許焉得不辛酸

秋日海康齋居

吟事久已落茲晨遇高秋
冷泠空中籟襲我書帷幽
如何寒暑疾徑與大江流
江流不復轉歲月已還周
遊子去京華邈在天盡頭
胡鴈不踰嶺眷眷非良謀
排雲挹飛觀金爵露光浮
在遠心所仰胡為滯滄洲
茅屋足花草洵美難久留
苟能一吾志斯道將何憂

曉出西郊

自春已及夏歲籥寤中更
平旦西郊道始聞啼鳥聲
川晴樹

氣嘉夕露枝條盈西峰
近在眼白雲夾路生一從
違風昔好懷鬱難并未知
高世意忽復何以營屠狗
與漁釣俱足成大各卓哉
箕穎客使我抱漢誠

登西山頂還方淵作

弱質有貞向依依在物表
謬當城關隘放意窮昏曉
晨興理良轡啓途慮已悄
白日滿澗阿林虛答鳴鳥
幽尋晚適遇頗覺知者擾
俛仰古人迹達生未爲少
緬彼高翔禽凌空自蹇

秋江釣月

秋江明似鏡月色靜更好
之子罷琴來蘿徑初尚早
衆峰更減漫橫笛隔幽島
我船爾棹歌絲綸蕩浮藻
潛魚却寒餌宿鴈起夜縞
離離不可招白露下煙草
高風桐廬士俊業渭川老
同是釣魚人那應不同道
把酒醉清輝如何答穹昊



郡中卽事十二韻

儻耳九州外，邈然在南荒。周回數千里，大海以爲壘。古來非
人居，禽獸相伏藏。自從中世來，貢賦登明堂。其或失撫馭，山
藪更陸梁。聚則成蜂蟻，散卽驅牛羊。高結舞大幽，上衣不備
裳。殺戮乃神勅，誅之仁者傷。吾嘗七八月，持節泛滄浪。一旬
錄郡獄，詢事考纖芒。問之守郡人，莫識爲治方。但見西風多
靡宇，秋蕪長聖誓。戒忠信，勿謂不足行。及茲蠻貊邦，始見斯
道。清江楊華云：文白先生詩：蠻貊見此一
字，變爲歸海外，謂於此是也。

出甘蔗州

清雨氣候變，移船孤石灘。已行千里餘，始驗初冬寒。暫解霧
露毒，稍知江山寬。新人異言語，故事同憂歡。思昔夏后氏，封
建天南端。伯業起句踐，世遠子孫殫。無諸佐大業，遂作漢王
官。身受閩君策，白日海澄瀾。至今崇臺上，列戟綉衣冠。古來

樹名節於此事，常難惟有精。英在青霄明羽翰。

晚登南樓眺烏石九仙方山諸峰

自來閩中郡，僑寓公宇偏。身病廢服餌，單居日如年。憲署歷
三試，愚庸寡所宣。茲行臨辟道，通勉以周旋。日夕登高臺，遙
盼四山川。山川亦云美，宜與萬念捐。慈幃隔江關，矚子目媚
媚。連夜夢新堂，嬉戲在我前。祿食無寸補，遠遊何當還。東風
號陰澤，此土候氣先。草木相衰榮，已復爭碧鮮。思及方春時，
買船向邵延。長歌蕩暄景，吹笛玉臺煙。行止欽聖訓，義著良
象篇。此豈不在人，虛心以勉旃。

○ 四月八日訪閩粵王無諸古城，遂至蓮花峰下僧寺。
寺乃唐王審知祠。

維夏氣清，宴原鼓樹龍蔥。上弦適休，暇游詠紫煙中。石澗演
新流，山苗含惠風。肥苧膚隱白，崇樞葉張紅。撫節警代謝，未



歸憂心忡承官勅政術但覺祿養豐句稽困日月始得如游
驄觀省職何補庶望禱至公遺兵隱莎草廢剝在空濛而況
塵境事斯理財存終

數日毒蒸喜雨適立秋先三日也

夏末始炎毒沈憂坐匡牀起行無所之登高踞遐荒問昔西
風歸颯颯向何方往還不可期賴得天道常聖主御大曆故
可稽明堂聚衆白駱駝絃晨郊路長念我伏遷大江海葉再
黃旅懷抱焦火思濯寒冰鄉忽來浮蒼雨爽氣吹衣裳稻田
已就獲晚種待新秧微軀亦易持但願蒸黍康

○新雨階除花藥倍茂田里生意懷之欣然情至有述
簡諸作

久旱埃霧集閑居寡高情微雨夜來至滿庭花藥生長年憂
里衛退坐若無營偶攜一榼酒得喚故人傾念彼咄隸便勞

生在耦耕薦饑苟不熟何以供王程幸天沛時澤食息日已
寧繕性衡門下寒飢無足驚

苦熱懷楚下

苦熱不可極念此西南風誰云灝氣遠乃在庭戶中我家百
丈下井上雙梧桐向夕集歸鳥未秋足鳴蛩自從別家來江
海信不通宛宛維桑思願從孤征鴻夜夢白髮親歡笑攜穉
童倚門望子歸未歸憂忡忡東皋無良田何以待歲豐盛年
將稱意無為學轉蓬

明月幾回滿

明月幾回滿待君君未歸中庭步芳草蝴蝶上人衣誰念同
袍者閑居與願違

○蒼山感秋

蒼山秋意長池館靜而閑雨止修竹間流螢夜漢至皇羲世



云遠雅頌日凋弊舉手過顏波誰識作者志烏啼魯東門泗
水不染袂後去三十年直可肩聖知機關繫風化詞語特細
事月落閒虛簾坐夢太古帝揚眉頰玉色盡發養生秘勿謂
仙學一作學難此道可立致學以奇異未于云昔尼太朴與德機同曉步志
機障雨止二句意甚說而曰語太幽殆難解

○ 酬申屠子迪

碧月出海底挂在青天中美人如明珠滄波思無窮身非千
歲蓬欲逐萬里風願因紉素衣託向抵征鴻

筠州東都遇雨

高林展夏綠杲日轉城岡四國金石流忽見飛雨涼飄飄西
北風亦復至我傍我行初涉句去意已徬徨親交苦滯畱川
陸互一作阻長遠行雖有命期至詎能忘宵分睇南星命僕戒
川航豈無他方願且及顧舊鄉舊鄉寧非懷吾生未渠央

秋江

秋生洲渚靜露下蒲荷晚忽憶釣魚時人家楚鄉遠

絕句三首

障擁芙蓉競燈隨櫂柳移繁星臨迴野疎雨過高池
江上打魚船有頭那無尾與卿相見時不望如魚水
鄉路西州是延平那向東片帆儂會使祇是怕隨風

看東亭新筍

問竹何年有親曾共歲寒昨傳新筍發扶杖繞林看
新州城下晚泊與土人語及西方事平有喜而作
野闊秋無際天空夕始涼漁船下浦急畚火入雲長洲遠懷
鸚鵡山危指鳳凰戍人新斂甲垂老幸時康

黃州道中

徑轉山仍掩沙移圃自成兼葭連水白楊柳蔭門清無復論
餘事真堪了此生眼中陳仲子九鼎一豪輕



百丈山中夜坐聞謹思將還憶甲寅入南中正此日也十二月二十三日四首

近得雷州信遠聞弟姪來江山淹遠望天地保疏材鄉爲魚

羹起今寧馬豆猜殘年有心事未定著一作寒灰

欲雪翻成雨何天恰吝情似緣春在近故與月爭明谷樹行

行暝川雲冉冉輕往年當此夕孤棹適南征

斜谷驚風合空階墜雷鳴燈昏時作暈漏遠不傳更但得林

閒趣何須谷口名是誰超物外不用計浮生

客行身萬里家在地中分爵命優臣子江湖遠聖君夜瞻龍

鳳氣歲出虎狼羣舊故無消息低回瘴海雲

壬戌秋錄因晚行寧州道中追錄

曉發高平鎮前旌路未分小橋煙外過流水月中聞虎豹宜

多隱豺狼不可羣居人敵炎暑報有竹連雲

引兒灣晚泊

席壓波心正舟移岸脚斜夕陽明細霧秋樹擁荒葭問道獨

如夢懷京却勝家客愁不自整更苦莫啼鴉

九日諸生攜酒至城東看菊

楚楚臨階菊重陽特地開慰人良有意報汝媿無才巷杵聞

雞發鄰鷓送蟹來采英吾欲寄悵望倚江臺

晚過孔奉常舍下

滄江一萬里書信近如何向莫客懷薄及秋鄉夢多故人相

慰藉並舍數經過但願長無事彤庭接珥珂

贈別李教授亭赴五羊先往餘饒觀省

行色動西風鄉心去住同諸生五嶺外之子大江東且羨還

家鶴無愁度海鴻若逢天上使書記莫悠悠

王繼學晚過舍下翌日惠詩兩章用韻答貺



平生病太史淺陋愧曹邦自足封函谷聊須壘受降黃鐘知
和寡白僻動成雙天外誰招得清風滿八窗

○和二章已而徵者適至戲用韻爲再疊云

久客歲云莫悠悠念異邦病困詩暫愈愁爲酒先降屋隱疎
篁半城依老樹雙晨朝有好鳥命我隔東窗

○登南城樓

樓倚晴空外登臨延賞心微風孤鴈過落日萬蟬吟客路侵
齊樹鄉愁接楚砧爲詢宮外笱流水似哀琴

○寒食後百丈山夜坐

已新寒食火更近莫天鐘花片隨風滅柴扉帶月重以閑酬
宦達將病抵心慵木不從耕稼臨江愧老農

○伎閣延望

伎閣延江望清尊息坐彈風雞猶戒曙雲鴈每離寒莫使晨

歌廢聊思飽食安百年會有故終不媿儒冠

題秋山圖

我愛秋景好自緣秋氣清江空石露骨木落風無聲偶向畫
中見猶如雲外行祇疑豺與虎無地得縱橫

○貴州

雜思久不愜幽情晚旋添天宜明月獨山與宿雲兼蛩語通
支柱蛛絲映卷簾若無光霽在何以破朱炎

○發橫浦之永淳縣

急漿開蜃漲孤尊已夕陽水光排峽靜洲勢背城長太史才
無敵將軍義不忘感傷今歲月淹泊媿滄浪

○題吳生雨吟圖還寄清江皮野

江雨四時昏故人家遠邨如何一見面還又兩忘言老樹經
數淚空花斷鴈魂由來前日畫妙手出吳門



東齋秋雨後花藥具有生意
田園雖尚遠未肯效婁涼藥就籬成蔓花因徑作行豈惟延
晚趣自足信年芳頗敬鄰人婦驅雞不過牆

晚興

古寺山重掩平田縣對門鷓鴣藏白晝蟋蟀破黃昏貝賈多
通市諸偷每近邨殷勤省風俗慷慨動心魂

晚上海山觀燒

渡口向寥闕夕暉生翠屏隨風初繞電翳霧忽如星鳥獸蒸
宜遁柴扉照不扁闕都春始過雨洗合重青

京下思歸

黃落薊門秋飄飄在遠游不眠聞戍鼓多病憶歸舟甘雨從
昏過繁星達曙流鄉逢徐孺子萬口薄南州

期出東郊不果却幸便河開橋詣張道人蒼尋故舊

作

却欲東郊去還尋北渚來江翻垂木動風過雜花廻道迷
朱轂虛空見紫臺世氛渾不奈憶得是蓬萊

和李溉之園居雜詠四首

書劔上青霄鄉關雨雪遙年華侵水竹客思墮山苗會想商
巖綺將從鄭里橋文詞誠小伎祇比俗情饒

豈是幽棲地飛騰亦未量城根分鼠壤池面合魚梁名久喧
郎署歌時感女桑畏卿音調苦疇復貴相忘

圓色依簾障天光切戶庭草生連夜雨花落徧池星未遂翔
寥廓真堪托晦冥逢時須紫燕得意拂青萍

丹柰花初結朱櫻子半成寢興因物變筋力與年增燕拂承
塵去蜂隨曳杖行王泉幾千仞好在翠如傾

種瓠



永言遠
或言種瓠蔓長必翦其標乃實子齋所種因樹爲
架蔓緣不已果多虛花欲去之慮傷其凌霄之意

因賦五言爲之解嘲云

豈是階庭物支離亦自奇已殊凡草蔓綴得好花枝帶雨寧
無實凌霄必有爲啾啾羣鳥雀從汝踏多時

秋後瓠果成一實輪囷可愛余嘉其晚成而不羣

答賦云

嘉瓠吾所愛孤高更可人不虛種植意終繫發生神有葉誠
藏用無容豈識真明年應見汝衆子亦輪囷

寄李彥謙御史

古燕城下路柳樹落西枝每到重來處長憐欲別時鶻飛平
照急鷗集遠煙遲此去秦州什應須寄我知

盧師東谷懷城中諸友

聃闕遽如許淹留空復情天遙一鶴上山合百蟲鳴異俗嗟
何適冥棲得此生平居二三子今夜隔重城

離席合賦贈南劔教授盛復之之官

首路向朱夏出關猶到官麥收風漲暑梅熟雨雷寒氣候隨
方異才名自古難豈容賢若爾教授老江干

遣懷

柳影侵門暗桃枝亞竹高年淡詩竝進春在酒爭豪吏隱嗟
何擇行藏信所遭斯文如未喪端合付吾曹

贈李提舉之官豫章

公孫閣下士多似魯諸生昨者聞高誼茲行起盛名文亭南
斗近征旆北風輕余亦懷鄉郡今猶滯帝城關河驚半面雪
霰念孤征芳宴絲簧咽新詩錦繡成長途心果怯令節眼增
明渺渺飢鷹度嗷嗷旅鶻鳴露凝秋浦白雲散夕堂清是物



元詩選
關流動何階計合併會須縈桂楫相共啜蓴羹徐孺亭前水
困之幸寄聲

立春日和王翰林

北斗紅雲上西城皓雪邊歲華今若此宦味故依然節籟荒
冬後寒驅夾日先樓臺通帝極井落散人煙登眺臨無際歡
娛信有年客情關外地農事庾陰田只有傷絃促那能效履
穿幾時歸櫟社盡日接芳筵寶鼎昇平瑞金旛淡蕩妍逶迤
朱鳳集瀟灑白鷗眠遠業嗟何就高明賴必傳道雖沾世用
意漫逐時遷顧遇煩煩數欣榮頗倍于江湖萬里興爛熳百
花前

寄福建杜廉訪使君

臬府羣工表言官百世公君王資稷禹臺閣起黃龔吳越聯
閩服蠻夸偃漢風九州諸道右一柱衆一作萬流中虎豹精神肅

豺狼道路通青冥行動鏡白日貫精忠斧鑿揚秋華泉阿達
夜蛩壺冰元自潔瘴雨不勞空賤子嗟何幸微心誓盡躬望
來方切切告別匪息息祇爲文科重尤慚祖篋隆客魂消海
鷓病骨瘦溪蟲謬敢辭王事私嘗泣老翁髮緣思母白顏每
應人紅儻使葬倫薄其如祿養豐以茲三徑撫猶獲二天蒙
上幕刑雖簡滄洲道未窮且將心萬疊寫入嶧陽桐

送菊

卧病高秋畱海浦明日重陽更風雨杜門不出長蒼苔令我
天涯心獨苦籬角黃花親手栽近節如何獨未開含芳闕采
亮有以使君昨莫微詩來凌晨試遣霜根送畚土雖微甚珍
重極知無意競秋光往一作住作橫窗歲寒供憶我初客天子都
西垣植此常千株結花年年應吹帽始信南邦事盡殊願得
封培自今日何間朱厓萬家室秋香端不負乾坤但噴籬管



亂籌匹歸來今雖得歸念歸政自莫輕違他日采英林下
酌誰向清霜望翠微

閩州歌

閩州土俗戶不分生子數歲學繡文圍網坐肆雜男女誰問
小年曾識君古來夜行斯秉燭今者衢路走紛紛那更誅求
使者急鞭箠一作一似雞羊羣古來閩閩佩箴管今者女工微
六軍雖復太平少征戰設有備豫將何云去年居作匠五千
耗費府藏猶煙雲官督掊克常十八況以鳩斂奪耕耘抵今
棄置半不用民勞竟是誰歎忻歲歲條章省頌費幸且不省
無方殷喜虞上儉且勤後王猶復錦繡焚豈有夔龍讓姚
宋不言忍文憂心熏觀風自是使者職作歌雖遠天應聞開俗

為取良家子為織工無外尤甚其父乃閩海道知事作
歌一篇述其勞廉訪使以上閩省罷遣之其辭從革

擣練圖

漢宮佳人白日長夜感蟋蟀鳴中房起視河漢心回皇雲鬢
籠鬆分作行清水如天收素練翠蛾帶月杵玄霜轆轤無繩
金井悄邊頭不見梧桐黃葉終熨帖坐在牀截玄載黃公子
裳裂成不遠煩寄將但見寒暑彫三光身體甚適平時康君
不見古來邊庭士雪壓關河征戰多拆盡衣裘淚如水

題李白郎官湖

當時郎官奉使出咸京仙人千里來相迎畫船吹笛弄綠水
何意芳洲遺舊各唐祠蕪沒知何代惟有東流水長在黎侯
獨起梁棟之一作彷彿雲中昔軒蓋南飛越鳥北飛鴻今古悠
悠去住同富貴何如一盃酒愁來無地醉西風大別山高幾
千尺隔城正與祠相值青猿夜抱月光啼挂在東湖之石壁
黎侯本在斗南家枕戈猶自憶煙霞祇擬將身報天子不負
曾中書五車昨者相逢玉闕下別來幾日秋蕭灑黃葉當頭



亂打門前繫著青驄馬君今歸去釣晴湖我亦明年辭帝
都若過湖邊定相見爲問仙人安穩無

王氏能遠樓

游莫羨天池鵬歸莫問遼東鶴人生萬事須自爲跬步江山
卽寥廓請君得酒勿少留爲我痛酌王家能遠之高樓醉捧
勾吳匣中劍斫斷千秋萬古愁滄溟朝旭射燕甸桑枝正搭
虛窗面崑崙池上碧桃花舞盡東風千萬片千萬花落誰家
願傾海水溢流霞寄謝尊前望鄉客底須惆悵惜天涯

錢舜舉畫馬歌

錢君畫人勝畫馬安得名馳妙天下青雲隱約見龍紋有意
軒昂駛華夏圍官山立頤而髯朱衣黑帶高帽尖問渠掌握
詎有此牽控寧知人女嫌君不見木士受束縛往往困之縱
寥廓

杏葉黃

杏葉黃天雨霜穹窿攜日照八荒回光照見白玉堂中美
人雙鳴璫中宵抱被直西廡忠君愛親兩不忘奈何零露沾
衣裳清曉樓頭見征鴈不如謝官歸故鄉

侏儒行

君不見東方朔長九尺餘不如侏儒長三尺朝捧一囊錢夕
竟飽死復何益死者不可作飢者食有餘堂堂之軀天所命
生之短者續則悲嗟哉世之人羨彼侏儒復何爲

轆轤怨

門前水揚聲似雨幽人當窗碧絃語東里征夫去不歸一雙
蛾眉鏡中舞年年井上攀轆轤勞心只恐秋葵枯他家種得
長生草梅花落盡青青好

掘塚歌



昨日舊塚掘今朝新塚成塚前兩翁仲送舊還迎新舊魂未
出新魂入舊魂還對新魂注舊魂丁寧語新魂好地不用多
子孫子孫縣縣如不絕曾孫不掘玄孫掘我今掘矣良可悲
不知君掘又何時

望瀛海一首送危太樸之四明兼簡廉訪鄧使君翰
林袁侍講

危君英妙年獨往志千載天馬出名駒空行見風采昨日銜
書到空谷甚欲畱之不能待九月開帆指四明要逐高秋望
瀛海海水上接天漫漫世人不知此別難當君夷猶碧嶼日
是我對月永夕猿狖啼青巒江樹葉飛天雨霜江上吳歎思
斷腸窈窕徐家兒與女却望蓬萊如故鄉君行却向三山望
雲霧軒窗六翮上東方雖樂不可以久畱歸獻仙公白雲唱
西過錢唐遇順風爲拜湖南持斧翁會稽學士附雲鳥朱絃

流水鳴孤桐道我寄語莫息息送君有情亦如海海水有盡
別意無終窮

○ 至日行

長安夜半通明光羣公冠佩列鴈行秦壇三成樂萬舞布衣
類得齊鳴嗒小官需次祇自賤當日再拜謝日長多少朱門
闔艷質何當起視東方白

○ 奉觀許尊府遺墨

奉常許君玉色立手抱父書紅錦襲紛茫蜀令九霄神扶摘
郢州千首溼鍾張雖云世已遠任趙未可肩相及葉滿天地
雨聲急我縱覽之重於邑却憶風雷昨夜顛萬壑起盡蛟龍
螿不然尺素尋常耳何日一作得蕭蕭百靈集草堂驚怪不敢畱
至寶豈復能輕酬還君子孫世善收扁舟歸弄江一作五湖秋

夜上烏巖



扁舟夜傍烏巖宿使然火上巖尋古祠老巫輟睡啓神戶牽
幌請官窺漢儀漢家將軍利於鶻征行往往皆良奇當時光
武皇帝聖舉以善馭皆周知將軍再出定窮粵忠義耿耿光
精垂不然夷祀已千載何定一作至今歌舞之高懸銅鼓五獸
缺以手摩拂增演悲蜈蚣宵行蛛網結不識欵書何歲時庭
中蕉葉照石面猛虎出谷靈風吹澤魚導從吏扶掖欲留頗
復懼溪危登臨有客動必戒況此星露景倭遲獨立蒼茫問
橫浦明日江山夢夢思

古杉行

丹陵觀有古杉屹如雙闕當雲門云是鍾君之手植君去此
樹餘空邨尾搖翡翠梢八表根結蛇蛟行九原幽邊豈無鬼
神護澗處直形天地恩一方拆裂引穿濡猶是百年燒火痕
蒼皮樹裏漸欲合始知草木有道存或云下有丹火伏四時

地底皆春溫神還復壯此其驗疑是自此無傳喧平生政坐
嗜奇古來看適值寒冬昏長歌沈思遠其下夜半月高松露
繁飄飄葉懸鳧鳥影牢落豐城龍劔魂何當喚起博物者共
騎黃鶴凌昆崙

題皮野逸亭

方丈新亭隱叢篠下有長風蔭清沼林間白日漏遊絲空外
青煙送飛鳥人生百歲今半之更百千歲將奚爲麻姑自是
好風骨按行蓬島歸何時

張明德經歷松石園

張君畫手天下奇往者京城曾見之濟南參議最博雅每爲
送酒題長詩淡山大澤生喬松緘封寄我章江湄問君安得
致此本吏橫政類麒麟羈又費臨川百日假不爾能事何能
施澗阿無人白石爛飛泉但見下漣漪老夫對此神慘惻况



近歲寒霜散垂高齋展玩意未已便欲共赴青雲期搔首絃歌白駒操悠悠四海將誰知

懷舊游贈別杜君還益津

往與羽人曾結滄洲期醉騎鯨魚躍天池北走幽都摩碣石所歷至今皆見之澤國波光秋激灑津亭月色曉參差山夾疎鐘和雪度樓樓斷角引霜吹蘭園坐送流鶯亂華觀行聞住鶴悲別來幾度斜陽裏平曲風煙勞夢思安得狂心化為浪去隨流水到天涯偶向燕城逢杜子爲我立馬歡相持自言家在碣石西石西易水清淪漪易州風帆日日至佳人何事重來遲重來易違去易遠便欲從君川路返歲年冉冉思無限詩成鴈過雲濤晚

小孤行

小孤有石如虎蹲西望屹作長江門洪濤萬古就繩墨雖有

勁勢不敢奔大哉禹功悉經理何必有志今能存大者爲網小者紀不徒百谷知王尊靈祠正在石罅下我來適值秋風昏明朝東行弔碣石更與尋河問九源

贈李山人

平生慕事華蓋君四海孤蹤隨白雲峨眉山人住盱水駐馬重逢帝城裏別來相問意悠悠北走南飛又幾秋昔向貴溪尋講鼓又從薊郡攬征裘展圖示我青山屋山在盱城小江曲東風日日蕩人歸明發行歌載黃鸝憶昔上帝勅游華子岡中道勒回俗駕賓炎方是行儻或如私願華子岡頭定相見麻姑應解索題詩碧桃花發報人知

己未行

二年六月己未朝京城五更大地作卧者顛衣起若吹起者環庭眩相愕室宇無波上下搖乾坤有位東西却自我南來



觀再震初震依微不今若昨朝展席坐堂上耽玩圖書靜無
覺堂下羣兒又驚報方饌饗人喪杯勺櫛者倉皇下牀榻門
屋鏗鏘振鈴鐸祇今猶自騰妖訛旦莫殊言共郭郭大家夜
卧張穹廬小家露坐瞻星落焉知怪變不可屢安巢盡有一作
南飛鵲昔聞上帝憂瀛洲親勅巨鼉十二頭特爲羣臣舉首
戴萬古不與水東流豈其九州亦類此此事或誕或有由上
帝甚神吾甚愚戴者勿動心優游

奉酬段御史登岳陽樓之作時分理盜賊至海康

誰能手鋪湘水平刻却君山看洞庭昔人已騎黃鶴去樓前
亂芷春蘭青豈知繡衣後千載遠違鳳闕來江嶽憑高弔古
落日紫領客置酒開雲屏酒酣點筆賦新句薄海傳誦令人
驚憶我初游白玉京與君聯步趨承明手宣皇猷敷帝績濟
濟學士如登瀛一行竟墮萬里外回首滄浪思濯纓守官區

區事無補惟有白髮欺人生咎何水外萬竹底四時鳥語煙
邊鳴忽忽此地復相見恍如幽夢求仙靈中宵秣馬不遑暇
君又北鄉予南征如茲後會復何日念之使我雙涕零宮中
聖人總四溟所過海岳須澄清鐵冠峨峨望天下青霄悒展
皆修程由來豺虎伏仁獸況有鷹隼當秋橫明夜相思隔雲
鳥月落高臺聞笛聲

送蕭二十兄

東郊蕭條生事微快馬日日趁朝歸黑頭游宦吐梁肉青眼
高人歌蕨薇儂家旅食強甘苦何物俗流輕是非百歲乾坤
消展屨三江風浪隔庭闈柳根臘雪春猶凍沙上晴雲煖更
飛昔擬此時具吳榜送行何故不沾衣

奉和李監丞醉贈羽人之作

自從墮地愛名山五岳尋真去不還青山無津度日月旦莫



元詞選

御風一作行其間九江西來赴海門中有道路古來難笑談解
入蛟蜃腹脫此命與松喬班吾嘗左揖三茅君右手直接高
飛翰至今空濛偃翠蓋望雲懷我雙佩環君從茅山來青衣
白霓裳肝膽出古劍刺裁光甚揚李太白王玄皇帝雲與仍萬二孫
稱世舉德朝未央偶吹龍笛過九市共君斟酌北斗傍浪傳
北斗不可挹酌之昨以白玉觴百觴未已已復醉撥此絃女
天機章舉頭目送南飛鴻我自滯雷君遠翔眇眇美人絳珠
宮絃白雪兮歌清風浮萍流水相遭逢何獨不在岐路中何
獨不在岐路中相思昨夜春缸紅

社日

丘鄰雨止散青煙白叟相違已隔年忽逢大兒三角結扣門
來兌社神錢

五月二十六夜宿松林蘭若

白沙寨下接飛霞行至招提日已斜睡覺忽聞山寨語不知
今夕離吾家

發湖口

已過匡廬却向西片帆猶逐暮雲迷路長正是思親節取次
驚猿莫浪啼

潯陽

露下天高灘月明行人西指武昌城扁舟未到心先到卧聽
潯陽譙鼓聲

以瓊扇一握奉致黃明府

拾得炎州月一團殷勤持贈比琅玕情知已是秋風後畱作
明年九夏寒

鍾陵夜宿聞鍾

中年江海夢靈皇夜半聞鍾似上陽一百八聲猶未已更兼



雲外鴈啼霜

○日晏

昨日相期早出邨，今朝日晏未開門。可人一夜東風雨，綠遍天街舊草痕。

院中夜直

此身只似到南州，莎草寒雞一片秋。後夜玉堂誰上直，料應少睡更多愁。

○離揚州

孤蓬如磨遠汀沙，葉滿平湖藕未花。回首竹西亭漸遠，一江煙雨酒旗斜。

○過三合驛

一春歸計又蹉跎，窮粵風光奈病何。總有青山千萬疊，行人長少鷓鴣多。

○江上古祠

老樹昂藏倚岸隈，祠靈經歲鎖蒼苔。豚蹄卮酒能多少，便一作但有羣鴉旦暮來。

○湖面

湖面春深煖氣勻，青蕪未隕一作損已知春。沙灣散駐張魚客，葦室時驚射鴈人。

北山谷中老父

無多林屋冠青山，長子成孫鬢未斑。問我鄉原何處是，半生江海未知還。

○渡端州峽

權郎得便泝清流，忽報舟前曉霧收。收盡語酬人翻自苦，好山不敢問何州。

正月二十四日至寶圭驛，是北流縣自此遵陸指鬱



林矣

遠辭京闕碧雲端
泝盡夷江未到官
回鴈峰南更千里
是行誰爲報平安

得樟樹鎮便寄家書

商船夜說指江西
欲托音書未忍題
收拾鄉心都在紙
兩聲杜宇傍人啼

臨高阻雨

恐傾南海成秋雨
急喚西風作晚涼
淨埽黎山須見骨
莫令楚客屢回腸

安定縣

島上晴雲滅復生
誰家吹笛海天明
縣堂曉起西風急
半是淡黎夜雨聲

至富屯

承恩千里出江鄉
轉歷三關道路長
黃葉霧開山市集
見人鳧鴈憶橫塘

遊南臺閩粵王廟

海角釣龍人杳杳
雲間待鴈路迢迢
若爲借得山頭石
每到高秋坐看潮

池館夜坐聽雨

更聲隨雨動
譙門頗似聽泉宿
楚原客裏青燈如骨肉
獨能相待向黃昏

懷京下親友

海上經年思殺人
絕憐京國舊交親
過江唯有傳柑使
寄得書回是莫春

寓書

欲寫鄉書寄故園
行人已遠意空存
舉頭却見南來鴈
箇箇



簡春度塞門

憶得

憶得佳人白紵詞，幾將天外數歸期。自從落盡庭前樹，夜夜秋聲總不知。

贈郭判官

慈烏夜夜向人啼，幾度紗窗免魄低。自有平安三百字，無因却寄大江西。

卧病

朝來忽見樹藏霞，碧草春邊徑路斜。佳客不來春雨盡，山禽啄徧小桃花。

清明日雷西山

離家六度見清明，知是何時出帝京。今日登臨倍惆悵，好山多似豫章城。

○西谷訪人不遇

出郭幽人晚未歸，青天咫尺見何稀。一年祇有春晴好，多事楊花學雪飛。

○春日上平坡寺

蘿逕陰陰近百層，金輿記是昔人登。山僧苦避尋詩者，牢閉柴門喚不應。

章義門送人還南城觀臺

郊原平晚綠萋萋，獨上高臺意轉迷。古樹鳴蟬城下路，送人長意向安西。

懷臨江寓居

石霜峰北滄西頭，寄住林塘數畝幽。比及到家猶是客，對人強自說鄉愁。

清明日



旅庖欲禁自無煙酒裏中原熟食天不分小桃紅似火爲人
兒女照鞦韆

絕句

幽人不出戶長開看盡春風長綠苔多謝有情雙燕子暫時
飛去又飛來

題松雪圖

傍人不識歲寒松憐殺溪山大雪封待得化爲東海水青天
白日睡蒼龍

贈熊處士還山房

并序
廬山中有山房宋李尚書公擇藏書處久廢矣海昏李
氏爲其先作書堂於建昌州亦曰山房并祀尚書焉蓋
有慕廬山者矣聞熊修業是間故作此記之

尚書舊隱在匡廬亂後傳聞宅已墟祠宇祇今誰薦鞠鬼神

猶自護遺書石泉宛宛輪池細川樹茫茫映日疎不識海昏
熊處士冥棲消息近何如

送馬掾遷湖南

聞君暫與故交違去逐西風落葉飛看劍未成今夕會拏舟
定復幾時歸雲開帝子黃陵廟月過將軍赤壁磯事業還須
各努力收名卽用績爲衣

贈李宣使

故園雲卧四三年府署依然念子賢莫爲馳驅傷遠道但將
忠孝感皇天湖南政譽聞爭薦日下絲綸佇近傳爲報津頭
黃菊藥明當照我上江船

○ 四月十六日詣東華門奉迎香輿

天香曉報出宮城已辨鵲頭合樂迎黃鳥低斜衝隊過紫驪
疎蕩著班行百王盛祀無遺典萬乘淡居有至情失喜悽



傳湯沐賜禮官識姓未知名

至夏莊懷平坡舊遊

平坡谷前桃花年時著屐到君家
祇今可買惟邨酒無復能來試
石茶簾幙高高通紫燕溪流款款
伏青蛇同遊昨有虞公子却爲
盧郎得浪誇

送梁知事之婺州

皓月青雲若箇邊
送行恨不共吳船
新官浙下皆名郡
舊宅山東有賜田
禮樂固應張盛代
簿書勿用款流年
經時不見曹員外
今日因君重惘然

追和盧修撰張平章園亭觀花飲

白藕花邊香已秋
西郊風物野亭幽
未須短杖扶持且
遣孤尊斷送愁
紫氣近連飛鳳闕
青山遙隔釣魚舟
勝遊縱在招要外
猶解因詩頌醉侯

○ 秋日集詠奉和潘李二使君浦編修諸公八首

古薊城邊白露零
秋聲不任旅人聽
差差乳燕朝辭舍
歷歷高鴻莫過庭
以病酬閑翻自惡
將愁抵醉祇難醒
何人解擬匡廬賦
千仞岡頭瀑瀉傾

生也無涯死有涯
拋書幾擬問南華
要知立志非多事
但使成言自一家
寒樹接天霜映鶻
溼蕪滿地雨生蛙
相過儻遂攜尊酒
檢按牆東野菊花

迴無江左管夷吾
誰復能稱晉宋書
運本關天聊爾耳
力能蓋世復奚歟
百年草草雲龍地
四海悠悠法象虛
曾向鍾山酌芳草
至今心死及菑畬

流落移家白帝都
低頭媿盡馬相如
題橋一字終何益
賦千金竟或無
風月長留前輩詠
塵沙滿載古人書
此身泛寄空江上
已異當時舊贊璣



潘公牆角樹連庭曾是笙簧晝夜聽門巷祇今埋糞壤輪蹄
自昔走雷霆長因午睡思茶竈却爲朝吟款竹局若續濟南
名士錄莫令憔悴鵲湖亭

李侯高朗若空晴議論詩書滿腹撐期接仙舟應少便偶分
宮硯亦多情蠻荒異俗中年歷河漢頻秋向夕傾此去暫煩
南郡守旗旄勿用野人驚

蒲君高價本瑤璣多幸兼葭得所於學道初輕千里驥收功
直到九州魚詩拔飯顆尤難測賦擬蘭陵定不虛月月西垣
更夜直還應共我惜居諸

秋入江山錦繡闌白雲紅葉盡詩才句成底用三年得棧在
應須八月回自是每爲浮客累非關不受故人催憑將寄語
詞林老風雨重陽又近來

送白无咎太守之郡

瀟灑中書舊省郎排雲曾攬舜衣裳一麾况復守名郡萬事
不如歸故鄉馬首漸違燕闕雨鴈聲欲度晉城霜漢廷擇相
皆良吏蚤奉潘輿謁建章

奉同陳應奉訪友人不遇

翰林小暇出西城京國餘秋晚更明鷗度折磯心已熟馬逢
危石眼偏生疾風稍定樓臺色微照猶含鼓角聲會合何因
得惆悵潛夫祇媿未潛名

寄別倪大同

知君久住玉真壇日與飛仙弄紫環從此便令行地縮逢誰
不說上天難鶴邊紅日浮觴送馬首青山抱檄看相好何因
不相別寄詩應到莫雲端

將赴雷陽送羅提舉之任廣東

松滋暫泊薊門船復指番禺路幾千茉莉香淡和酒露枕



椰葉暗蒼鹽煙齊人舊算無遺策漢史新藏有贖錢莫爲遐
荒心力怠珠一作崖更在海南邊

君甫

休日出郊

歇馬高林煙霧開感今懷古獨登臺遷臣逐客皆前輩幕長
郎官盡上才放浪已聞窮九域飛騰終合近三台謝公自有
青雲屐且與從容步紫苔

寄友人

繡衣行部直南州幕府英名蚤歲收如此一臺兼二妙令人
萬里破千愁桃榔葉暗潮聲莫辟荔花懸岳影秋此去三湘
寧久住近天須應璽書求

題黃隱君秋江釣月圖

舊識先生隱者流偶因圖畫想滄洲斷雲滿路碧窗晚明月
何年青嶂秋世故風塵雙短屐生涯天地一扁舟何由白石

空磯畔招得人間萬戶侯

寄上甘肅吳右丞

塞上孤鷹白雪毛塞門風物靜蕭騷黃河西去從天下秦華
東來拔地高枸橛莫將如薏苡醴酬足飲勝蒲萄遙瞻圭袞
還朝日正屬江湖心緒勞

九月十九日京東門與董右軍諸公別至通州還寄

在京朋遊一作舊

臨分強顏作笑言上馬慟哭投煙邨十年總仗舊交力萬里
獨懷明主恩南極下頭星象少東風近便一作柳梅繁時人祇
怪丹砂令一作曾以虛名細討論

山齋

山齋朝雨竹光勻茶竈催添石火新對語黃鸝真不俗飛來
白鷺淨無鄰辭榮豈敢要時論賞靜猶應愧古人報道林河

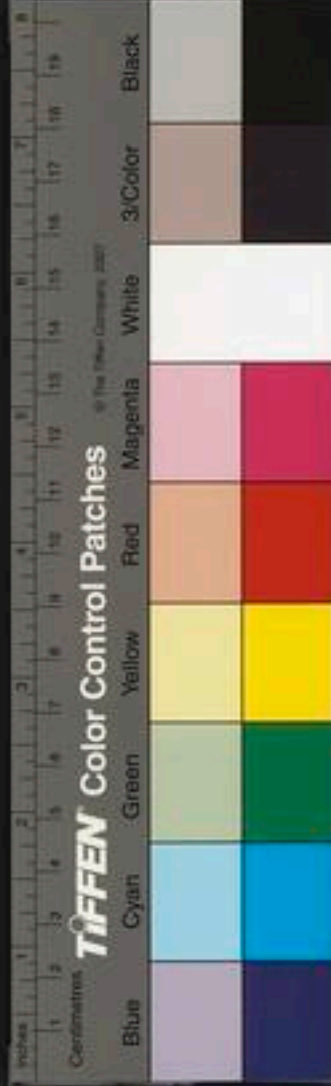

春漲起少須重理舊絲綸

傳之經歷謁告還湘中未語別而宵征翌日與僚友
追送生居亭中二首

美人歸思落滄波昨者論心肯重過寒盡極知春意在夜淡
無奈月明何海隅雖暫違雷幕天上應須接玉珂如此才賢
移病去瘴煙端的爲誰多

北風盡日破南溟行路經年倚壽星子自全家依翠岳我猶
萬里隔青冥山田鹿下投書去水館猿啼却坐聽王事馳驅
知有素何由重見此郵亭

十月九日詣天光門上進三朝寶錄

儀鸞簇仗滿雲端玉鑰初開衆樂贊三后龍光周典冊羣臣
鵠立漢衣冠爐香著日浮晴竈宮樹班霜試曉寒千騎前頭
都不避一作祇傳學士拜金鑿

歸來

十載歸來問草堂入門喜見葛山蒼慈親已憇占烏鵲穉子
行堪詠鳳凰新理園池幾枌物小移松柏且分行卜居未是
居難卜爲恐傍人議一作楚狂

辛酉歲元日

延祐七年三月庚寅即
元至正元年

西山千仞鬱崔嵬山下樓臺紫翠開玉帛會同來萬國璣衡
懸運屬三台嘗聞海客談金鼎更見祠官進玉杯慚愧詞臣
今白首久無賦頌獻蓬萊

曾教授赴詔州

荔子紅邊五月初廣文去住定何如報恩豈戀將軍馬治盜
聊迂太守車多近藤蘿安吏舍少憑椒葛附音書到官定有
佳聲薦瘴雨蠻煙細祓除

靖海縣

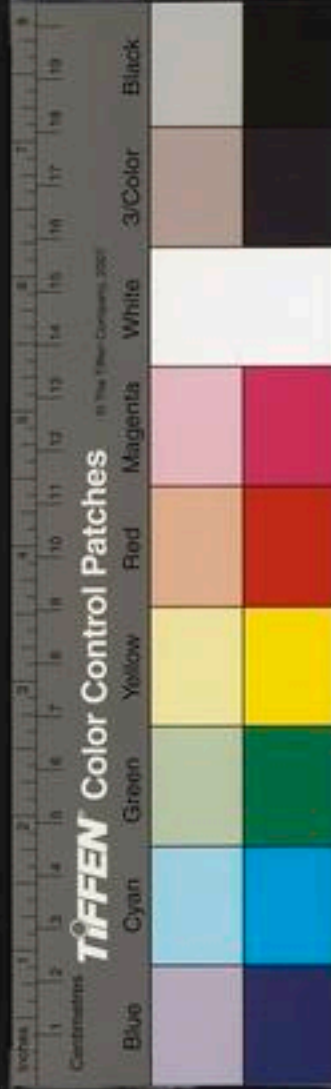

海縣春深沙氣暄居人生事不離邨上梯取芥料桑尾抽樞
移舟繫柳根已過清明遠帝里不妨紅白徧江園持盃試與
酬風物演媿樊遲學圃言

百丈春日紀懷

東風久不到新堂生意雖微未卒荒草上葫荽偏挺特花間
蘆葦故高長時來豈盡栽培力物化須知長養方葵藿有心
終莫奪每聞支笏照滄浪

寄題集賢周司直悠然閣

番陽東下萬山圍魁閣崢嶸面翠微雲接大荒翅古色波涵
落木動晴暉宦情靜與游魚逝詩思長隨夕鳥飛久待倚闌
成獨酌癡兒了事各須歸

歸思

陶公歸思定如何山郭春風長薜蘿直道當官惟任拙庸才

負祿祇慚多江山實自辭家隔日月虛隨閉戶過點點飛鴻
向天末憂端不類澤中歌

風止聞鶻

荒山遠水放輕舸頓雨顛風戒弊袍五六月餘鄉問絕二千
里外客心勞樹間鳥鵲聲頻好天上麒麟格自高獨有武夷
看未了野人寄語壓香醪

奉和王繼學懷濟南舊游四首

前輩風流逐斷澌濟南舊錄故人詩遙知靈運初游日正是
元方後載時青社寒寒成異物丹丘磊磊屬遐思壯年易動
離居感繾綣花前金屈卮
樓上看山翠黛浮樓前沽酒錦纏頭登臨試與詢湖鴈豪傑
親曾侶海鷗沙嶺曉晴雲散出野亭春盡水交流意中故舊
那能得強擬偷生賦遠遊



每愁大手不如燕多見公侯勝昔年計拙欲求千戶等心勞
政類十洲仙幾回見月思歸去暫到臨風復惘然翦盡綠楊
三萬樹多因無處著啼鵲

手接新詞絕底清一雙白眼爲君青寰區政待新年殺江漢
徒傳赤日萍斷雨潛蛟虛水榭遠波迴鷺實雲汀此情可在
齊州外不解無人問獨醒

上真應寺觀寺後龍湫湫在崖上蓋由寺北下馬竝
高數十折得之又數步許得巨石有僧龕其中云卽
唐盧叟所隱成道處時日斜方焚香誦經聞客至乃
輟誦相迎作茶云

憑高窈窕辨精藍濯佩還思訪古潭字扁孟家題處碣洞留
盧叟去時龕近人野鳥如曾識問客山精不敢談聞說平坡
猶在上登臨雖倦且停驂

德機本集至元間臨川葛仲理所編巴下又
從清江陽樂則不及諸家遂本所見錄入

節婦王氏

妾年四二三始識月團圓十二學女工刺繡如鴛鴦十九嫁
夫家事姑施衿馨夫婿良家兒世籍爲王官雖聯朱紫貴不
習綺與紈過庭執詩禮開口若驚濤風儀在一時爭作玉人
看天地忽降毒摧折青琅玕回首四十春景光若流九真心
守松柏芳性軼芝蘭落月簾帷曙西風機杼寒沈思往昔事
淚下紅闌干豪客至茅屋舉家竄林巒入房衛病姑身死白
刃攢相向義憐釋視死色無難親知爲歎息保社爲辛酸欲
與上州府爲妾旌門闌妾實無所願所願在所安婦人往從
人阿母涕洟瀾送行遺之語敬順無違歡匹偶固有時寧知
憂患端辛苦蹈物變豈羨身獨完殷勤謝舊故聞者摧肺肝
重五日至西峽渡解后閩帥王侯盛稱山川之壯余
謂可以爲知矣亦復有賦渡近方山之下



繫馬西峽開朝曦射厓赤城中見方山江上成亂石綠流感
重險攬勢得鉅敵不有歌詠懷徒困馳驟役因之竊歎歎美
哉此歎息尊醕清屢注盤荔朱新摘紛厖異方俗卓犖同門
客去去無久留薰風蕩南國

袁州謁韓祠已宜春臺晚眺

乘月泛修階凌晨訪崇臺曾夢匝地起壘觀凌雲開時須炎
夏首斗柄從南迴四周翠嶽出六合清風來王明猶日月憲
令若風雷惠澤綠郊樹陳蹤蒼澗苔鼓鐘代寂莫輪軫路徘徊
聞絃守郡者自昔何雄哉百鳥見孤鳳衆星麗三台吏負
鈞石寄法已豪分該云胡荅臨眺遠揖謝英才

樂會縣

早發端趙邨莫投樂會縣縣阻道路長但見水蔥菖輕風掠
溪塵好月觸石面前行日已分後從氣猶眩役者向我言前

年土豪變黃旗伐盡鼓樵屋斲牙殿居民絕煙爨搬併入淮
甸却又遭劫殺流動靡安負羣夸盡蜂起盡用血洗箭公然
肆淫暴請與官軍戰官軍幸努力摧落得淡便雖獲覆其巢
姦愚不勝謹于今郊原開芳草白骨徧我行適夜分聽此毛
髮旋前罔明炬火叫應欣蹂躪官吏候我來始與人相見浴
河鳥泚波問路山田轉啾秋鳥鳴靡靡鞍馬倦一從違京
國幾度夢霜霰何所非異鄉開懷謝身健

奉寄翰林鄧侍講

曩承持節江之東騎驢再上蓬萊宮蓬萊仙人歌白鶴聲落
五湖煙雨中世間爵祿不易致何獨去就如飄風朝廷禮樂
須制作六經隱義資發蒙論思廟堂集耆碩啓沃寧讓前諸
公閉門讀書古都市四輩冠蓋方隆隆我生生長在窮谷那
有文字爭人雄謬蒙引譽百僚上負祿府署慚無功一別十



年還又五昔者少壯今成翁誰知復客七閩下隔二千里來
詩筒羸軀頓醒瘴屬惡賴以慰此心忡忡粵王城南浪自白
粵王城西花正紅

○ 凌雲篇

往與凌雲山人披虎豹謁太清是時東風滿瑤臺綠楊三月
聽流鶯君隨挂席湘江行予亦騎馬趨承明手把宮袍厭縛
身却憶南溟有縱鱗四年解海岳一舉上星辰逢君却向凌
雲下心上經綸甚瀟灑半夜清猿四合啼長松古月照回溪
桃花源上路一去意都迷我本凌雲峰畔客何日相從卜其
宅早服還丹生羽翼共脫朝衣挂青屨

萬竹亭

誰能買山種萬竹殘年請老住巴蜀結亭更在竹中間四面
雲谿寫山麓風敲最覺夜眠清雨洗勝延秋望綠日吟不限

三千字日飲定須過百斛隴西仙翁持斧客散馬涼城行新
菊爲言令弟隱滄江如此風流天下獨乃家正在蒼茨野東
東琅玕繞茅屋方知白眼待時人箕踞科頭自爲俗是邦子
雲劇博雅閉門草玄食漢祿多緣未識此君心往事微瑕傷
白玉使君自是麻廟具方駕前修詎爲辱平生抱負勁直節
日莫天寒照空谷始我瞻望望不及終我歎嗟嗟不足乞官
儻或從西遊向子亭邊祝黃鵠

○ 贈別清夫還吳

新雨不作泥鉤輶樹上啼征夫懷遠路家在太湖西別家今
幾度楊柳江邊樹念鄉車輪下漸是中年路萬事中年尚可
期人生且莫長別離長別離向何方九江落花清浦香玉雖
斑斑鳧乳黃南望不見三高堂奈何游子思故鄉我家諸公
濟時早功成身退合天道當時未必知者賢挽不廻之卧煙



鳥後來閱盡虧成事始識從之去時好我不能赤手縛虹霓
又不能委身同草木生逢堯舜世肯受泥塗辱昨者誤奮龍
門雷蛭蜒嘲之自云足憂來舉觴酌白日唯有皇天照空谷
張公子吳江生我有千載意不羨身後名爲君寫作贈行曲
曲中鏗夏難爲明君行不聽我意平明日買船棹秋聲亦欲
東下窺蓬瀛飄然此去白玉京須知禹穴來相迎相迎未見
須相待客行雖遲心未改

即事

隨地居能勝因人景倍饒折風疏苗苦移雨近芭蕉放浪明
高蹈雷連近久要虛心待世慮已任過雲飄

蘇李會合圖

未識沙場苦空曾奉使來詎知羶乳約不抵鴈書迴漢節風
霜古胡笳旦莫哀誰憐太史令心爲故人摧

六月初十夜雨止玩月有感

雨歇青林迴虛齋生夕涼簾帷方度月枕簟已懷霜地角家
何在雲端路轉長慈幃近安否歸覲不能忘

王武子相馬圖

偶然來廐吏喚作九方皋毀譽依名立周旋逐物勞神馳風
電足眼冷雪霜毛事有遭逢者騏驎固自高

八月十五夜

城上初聞柝天邊獨倚樓可憐今夜月還照異鄉秋燭暗頻
移席簾虛不上鈎回文錦機字寫得大刀頭

風雨

風雨忽如此空山方晝眠故應爲計拙可復要人憐燈火鄉
邨路桑麻杜曲田悠悠今視昔把卷一茫然

贈別南劔李使君三十韻



北戶羣山表南雲九域西君今行欲徧此意別都迷妙句人
誰識前年手自題李以爲數當懸閣知政史部
傳即使文苑有而從者絕崖鈞象譯懸徑摘鳥
栖炎隩通冠冕邊陲重巒圭禮新尊重節名故籍金閨勞有
恩言切歸無寵數躋宸心端外見廟諱肯中稽望舉騰青瑣
輝光拂紫泥旌麾假借民社載扶攜猛氣排蒼鵠幽思啓
碧雞動應多愜會行豈強扳提卓蓋喧童穉黃堂拜老倪天
機馴虎兕帝力及鳧鷖越厲冬溪少閨煙晚向淒野人封水
竹郡吏接山谿漢碧荷香弱坡紅木實齊九秋鵬鷺翻萬里
驕驕蹄導從羅弓矢登臨按鼓聲少須青玉案與報白銅鞮
忠信先靈猶文章協辭奎執云當近服不違慈烝黎執手關
河早論交歲月睽物華盈眼亂春色傍人低謝豹空洲隱王
鳩遠樹啼國容方整整旅病轉悽悽謬詞垣密微能官秩
早從班窺遂霸浪漫笑山嵇何日同樽酒因風獨杖藜延平

寶劍氣旦旦候虹霓

寄甄氏訪山亭二十二韻

問子亭何許淙注舊水頭谷陵千載異風物四時幽城郭長
無事琴尊或此游窗據平野秀戶接亂泉流猿鳥相賓送漁
樵互獻酬太行晴日近碣石晚煙稠蒼莽青天外離離碧海
陬都將神迹化只可笑談求大檻花周映虛階葉竟抽豈容
黃壤汗祇爲白雲雷更就諸峰老寧須萬戶侯心知嗜好酷
勢肯去來休予亦尋山者人疑避世儔偶然依紫闕不是謝
丹丘薄與江湖遠頻嗟歲月周夢嘗經五嶽思屢繞三洲室
宇憑誰寄園林誓自收把書消旦莫種藥引春秋地僻澄官
冗天空埽旅愁幾時攜古劍萬里覓扁舟賸想高人趣空懷
賤子羞猶勝徐市俗瀛島計悠悠

曉山謠贈別金陵陳處士



昔我望天岳于時春正濃雞鳴九州陌鶴警萬花林旭日騰
重海宵霞映別岑露條承蝶熾雪澗瀉嵌峯馬足無由定鸞
聲不可尋畏鐘牽逸覽挂笏繫虛襟每想丘中趣如懸空外
音十秋傷逝水千壑記捫參晚遇陳夫子高談契夙心天形
疏造化月眼識浮沈宦路悲懷玉君門惜和琴豈因平旦氣
薄示莫年箴但恐丹崖失何愁素髮侵會當期絕嶽與爾鍊
黃金

贈裴秀才

江邊見立春花老問征人物色隨鄉異風光逐候新朝廷方
貴士經術足謀身舉世皆騰踏如君獨隱淪鳴山應鸞鷲在
野凌麒麟已用遺經試寧辭累牘陳飄飄行李別縈綵酒杯
頻四海多英俊諸公自等倫雲霄開大道溟漲接通津百轉
倉庚近雙飛蚊蝶勻款畱俱醞藉歸到莫逡巡肯薄傳家賦

猶堪博釣綸

贈別鄧修撰歸杭州

東風二月禁門鸞天上佳人有遠行惜路頻瞻霞上日望家
直到海邊城休須滿假辭三徑定約重來賦二京回首津亭
萬家柳初非憔悴獨關情

謝冷架閣春日東麓見懷

空谷白駒消息遲東風楊柳萬煙絲珮環憶爲同心贈書榜
傳看俊手施曾以陋居追往昔却因嘉遯感今茲相思恐涉
山靈怪不遇仙人不記詩

送別周儀之推官赴錢塘并簡李四祕書

武帝龍飛第一春京華相送各沾巾詎知邂逅文身地總是
棲遲皓首人山驛蚊眠星滿澗水鄉鴈起月迷津若逢李洞
南天竺爲說前書感謝頻



送李秘書洞
秘書出自蓬萊苑，流落東吳又一春。見月定懷騎鶴侶，聞秋肯讓鱸人。吾曹事業徒溫飽，子等居諸異隱淪。海表何由攜手再，相憐同是老詞臣。

寄題葉氏山園

居士名園何處求，無有是中風物幽。巖花故解分藤綴，澗水新能合竹流。綠幙黃簾圍玉樹，青天白日暎朱樓。醉吟自爾人難識，況是心輕萬戶侯。

五月二十日發雷州過徐文次驛候役者不至雷二日

久約歸吳弄釣舟，海天羈思復悠悠。誰知樹底春生月，獨坐人間地盡頭。粉餽舊題分鮮讀，瓦甌新酒接花筵。邊鴻固是南來絕，絕爲雷城信滯雷。

送元經歷赴廣東

番禺直北望長沙，元帥持戈鎮海涯。萬里送君歸幕府，幾時爲我寄梅花。雲蒸巨浪魚吹岸，極壓荒山獠陣牙。欲托鄉書妨枉騎，潛湘西上是吾家。

壽宮

武帝初行祀竈方，祠宮宮女儼分行。石關井井通金殿，金蓋童童出畫牆。但見擾龍呼作相，未聞騎鶴拜爲郎。祇今松柏緣原廡，時接雲軒下大荒。

贈陳提舉

便令回首縮青銀，已負南宮第一人。文武旣與殷士貢，申轅猶比漢儒真。離鴻苦事風霜急，伏驥淡心道路親。若遇清溪尋舊隱，洗觴猶及艾陵春。

和謝伯雨見惠之作



元言選
騷靈一作靈逝矣不堪呼。幾欲南遊訊楚巫。城郭煙濤垂白帝。星
河風露浥黃姑。幽人往恨九關豹。佳士今猶千里駒。久客資
君一作資相慰藉。可能無意謝飛鳧。

○蓮房

憶得花神一笑。歡六郎家住小江干。佳人怨等秋風近。穉子
眠聽浦雨寒。強爲折來開戶牖。誰將鎔出擬杯盤。少年太守
思兄弟。戢戢青頭莫漫看。

○畫馬

一自房星下。泥洼龍媒多在玉皇家。赤毛凝血微生汗。黑暈
團雲整作花。不待老能知失道。固應來是涉流沙。如今豈少
真神駿。猶有丹青紙上誇。

○獨立

能詩不得靜中師。又是天涯獨立時。高閣夕陽人影亂。曲河

新水棹聲遲。一身慷慨家仍遠。十口淒涼歲薦饑。偶爾憑闌
感風物。臨流先被白鷗知。

○草堂

草堂不在萬山峰。時有幽人步往蹤。雨壓牆煙籠薜荔。石行
渠水鑿芙蓉。清名豈讓陶貞白。共住猶強陸士龍。忽憶鴈行
天外去。歸來期在粵城中。

○雨後坐都大參亭子

每見人來問草堂。偶從燕坐憶滄浪。地形遠競朝霞爽。林氣
清分宿雨香。移石旋成行藥徑。障泉思引釣魚觥。他年紫綬
歸黃閣。几杖苔生儘不妨。

公堂暇日

新起危樓接大荒。海天奇觀壓殊方。周牆恨未高千尺。猶見
他家竹短長。



元詩選
將如靖安徐文學自新拏舟來候良有古意以詩畱
別

西風危棧逼青雲稍下臨江細路分問縣尚須窮日到棹歌
無計得畱君

懷京城諸公書崖州驛四首

甚憶清河元侍講送行猶有玉堂詩只今夜夜隴頭月照見
征人有所思

復憶濟南張史部作詩文氣壓諸公佳兒亦是門生輩尚想
他年似若翁

繡衣御史果能文蜀道新來有李君記得京城黃菊爛爲余
來覓董將軍

妙爲文字吾雄甲精切于今孰與倚說著奉常虞博士恨渠
猶不見崖州

縣下鑿池種樹成聚晨起視水溪五寸而草樹承衣

雨後蒼翠鬱然可愛戲題廳柱

檳榔池上芭蕉雨更種垂楊十六株中有玉堂蕭散吏檢書

正對輞川圖

至烏石邸舍二首

不見居人只見邨離家茅屋又黃昏面前滄海來無際聞說
占城對縣門

苦竹叢西石色烏來時依舊驛亭孤自從歷徧崖州路不敢
彎弓射鷓鴣

福州雜詩三首

前日題詩自候官計程今日到雲端家人定得平安字最念
癡兒不解看

海隅霜熟蠟房肥獅子橋東望翠微安得建陽一斗酒少隨

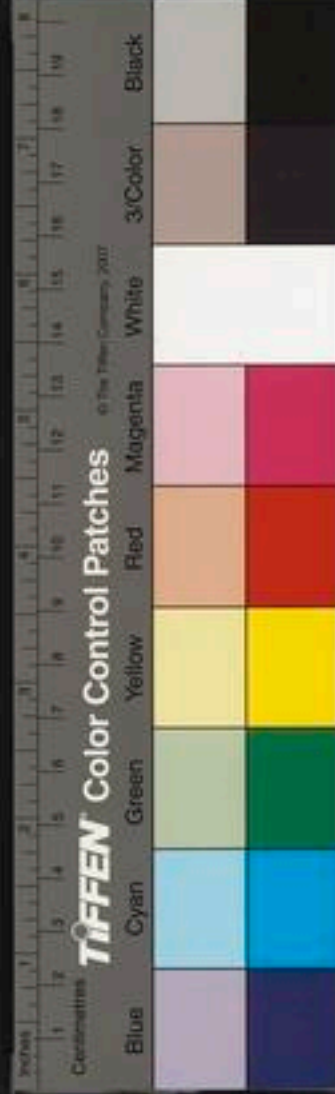

甘旨到柴扉

虎豹幾曾驚石鼓魚龍獨解隱金沙
遮藏翠荔餘千剝掩映朱霞倚萬家

至海口

曾隨仙仗集靈臺流落于今豈不材
但比麻姑休狡獪兩行持節過蓬萊

上元日

蓬萊宮闕峙青天後內看燈記往年
誰念東籬山下路再逢春月向人圓

二月二十四日自瓊州出白沙驛阻風二日不得渡
海是日有幕客送寒衣却出賦詩

盲風怪雨一時清又阻扁舟兩日程
天意似將畱客住明朝浮海看清明

鬱林次韻寄懷王天輔知事

乍喜連山瘴霧收黛眉更自鎖鄉愁
自從行李違滄海九日初逢第二州

齋居卽事用教微君韻二首

故人不見意何如流水孤邨處士廬
猶記去年霜橋熟分甘曾得寄來書

桑溪竹圃路團團門巷都非少日看
送客棹船頻借問向來江面是闌干

趙僉憲舊居

閑門付與東風掃獨客殘春思遠道
日午不見蝴蝶飛細看兒童弄芳草

春日次韻友生絕句二首

馬頰河陽近北辰去來猶爾恨通津
陌頭總是春風樹自笑



楊花只戀人

旅食京華日欲曠家園迢遞隔天隅
妻孥預識羈懷苦解事新來一字無

西軒卽事

行廚晚食坐蕭條欲買鱸魚待早潮
鼓絕山城門未掩夢和疎雨度西橋

春日西郊

東風千里福州城綠水青山老送迎
惟有垂楊偏待客數株殘雨帶流鶯

閒角

西風嫋嫋拂弓旌千里來看曉角聲
縱復淒涼歸未忍炎人州此外更無城



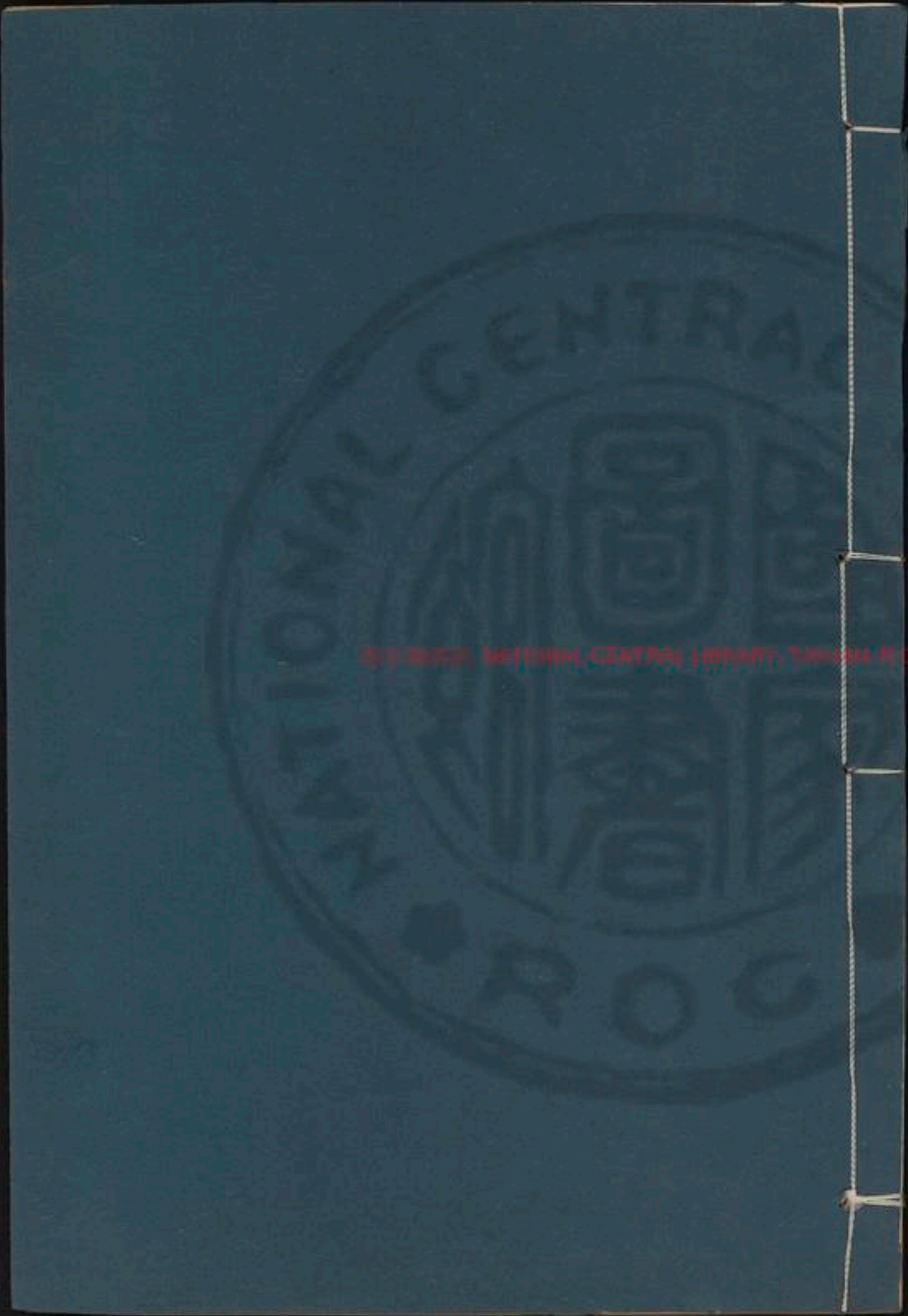

NATIONAL CENTRAL LIBRARY, WASHINGTON, D.C.

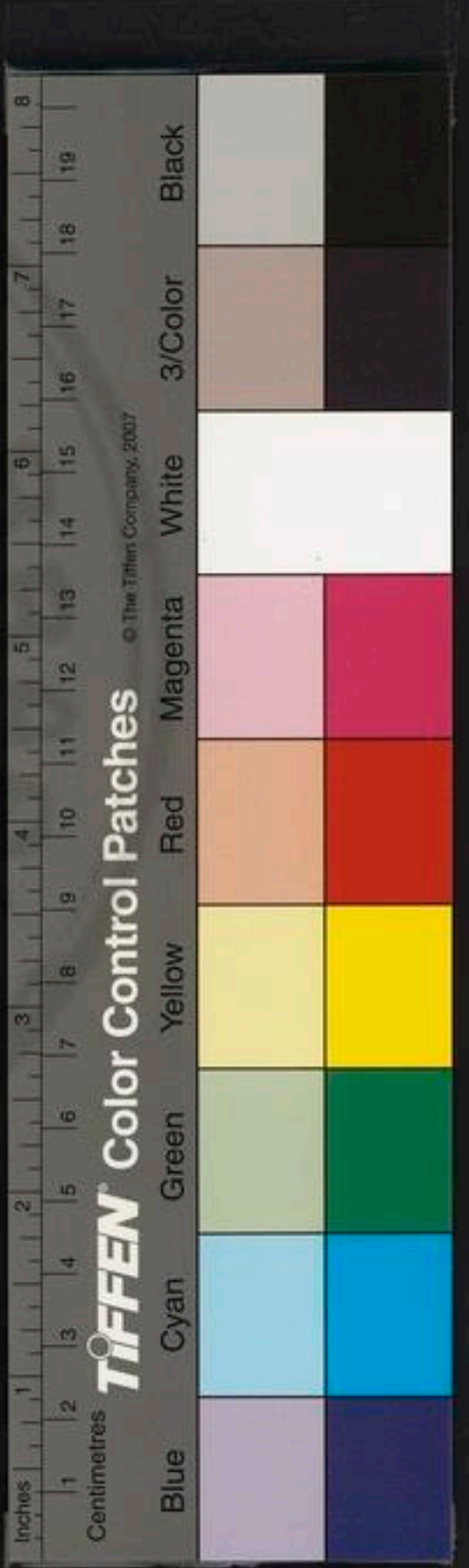

揭侍講侯斯

侯斯字曼碩龍興富州人幼貧讀書刻苦大德間補出
游湘漢湖南帥趙淇素號知人謂之曰君他日翰苑名
流也程鉅夫盧摯先後爲憲長亦皆器重之鉅夫因妻
以從妹焉延祐初薦授翰林國史院編修官遷應奉翰
林文字前後三入翰林天曆初開奎章閣首擢授經郎
與修經世大典累進翰林侍講學士同知經筵事至正
初詔修宋遼金三史與爲總裁官卒年七十一追封豫
章郡公謚曰文安曼碩初入史館平章李文忠公孟讀
其所撰功臣傳歎曰是方可名史筆若他人直勝吏牘
耳既復受知於王樞密約趙承旨孟頫元學士明善東
南文望如四明袁桷巴西鄧文原蜀郡虞集有盛名公
卿間曼碩與清江范梈浦城楊載繼至翰墨往復更相



NATIONAL CENTRAL LIBRARY, TAIWAN, R.O.C.



酬唱曼碩在諸賢中敘事嚴整語簡而當一時朝廷典冊及元勳茂德當得銘辭者必以命焉殊方絕域共慕其名得其文者莫不以爲榮善措法尤工行草詩長於古樂府選體而律詩長句偉然有唐人風所著曰秋宜集虞學士評其詩謂如三日新婦又謂如美女簪花殆即史所稱清婉麗密者歟

臨川女

我本朱氏女住在臨川城家世事趙氏業惟食農耕五歲父乃死天復令我盲莫知朝與昏所依母與兄母兄日困窮何以資我身一朝聞密言與盲出東門阿母送我出阿兄抱我行不見所向途但聞風雨聲行行五里餘忽有呼兄名兄乃棄我走客前撫我言我與趙世親復與汝居鄰聞汝卽赴死扶服到河濱我身盡沾濡不復知我身汝但與我歸養汝不

記年溱溱邊旋路咽咽還入城城中盡驚問戚促不能言望門喚易衣恐我身致患再呼我母來汝勿憂飢寒汝但與盲居保汝母女全我母爲之泣我鄰爲之歡喜我生來歸疑我能再明兄得與母居不異吾父存我今已十三溫飽兩無營我母幸康強不知兄何行我母本慈愛我兄亦艱勤所驅病與貧遂使移中情當日不知死今日豈料生我死何足憾我生何足榮所恨天地生不如主翁仁誰能爲此德婁公名起筆

此詩用韻多誤以此事有關於女存之

○夏五月武昌舟中觸目

兩翼背土鳴雙轡短葭開金滄沔雨青山如龍入雲去白髮何人並沙語船頭放歌船尾和蓬上雨鳴蓬下坐推蓬不省是何鄉但見雙雙白鷗過

正月十二日尋盧學士船至漢口畱詩爲別



晴江澹微瀾，曳雲在曾燉。參差連舫出，散漫羣鷗遠。始知遵漢廣，遙睇高旆卷。懷賢每忘賤，臨流亦忘蹇。蒼茫景將入，窈眇春猶淺。新知遠相違，餘悰何由展。

黃尊師高軒觀鸞因留宿

開軒南嶽下，世事未曾聞。落葉常疑雨，方池半是雲。偶尋騎鶴侶，來此看鸞羣。一夜潺湲裏，秋光得細分。

衡山縣曉渡

古縣依江次，輕輿落岸隈。鳥衡行客過，山向野船開。近嶽皆雲氣，中流忽雨來。何時還到此，明月照浴涘。

題王山仲所藏瀟湘八景圖卷走筆作錄四

朝送山僧去，莫喚山僧歸。相喚復相送，山露溼人衣。煙寺晚鐘
顛氣自澄穆，碧波還蕩漾。應有凌風人，吹笛君山上。洞庭秋月
天寒關塞遠，水落洲渚闊。已逐夕陽低，還向黃蘆沒。平沙落雁

孤舟三日住，不見有人家。昏昏竹籬處，却恐是梅花。江天殘雪

以事暫如武昌發臨川

江轉欲無路，山廻忽似圍。客程秋共遠，物色晚多疑。稍稍沙鷗集，息息野樹稀。武昌今夜夢，定有故人知。

○ 女兒浦歌二首

女兒浦前湖水流，女兒浦前過湖舟。湖中日日多風浪，湖邊人心還白頭。

大孤山前女兒灣，大孤山下浪如山。山前日日風和雨，山下舟船自往還。漢崖竹枝詞序曰：揚曼頌文章居漢之大如歌之有。蘇曾云：其竹枝詞爲女兒浦歌，其風調不在漢下也。

○ 送黃五舅得武陵校官還辰州寓居省侍

寧上山頭種禾黍，莫向他鄉作羈旅。山田得雨尚有年，他鄉顛賴何人憐。一身千里家何在，全家更在沅湘外。獨樹雞鳴楓葉飛，荒邨馬沒蘆花碎。親在窮邊望子還，子在長途衣復



單居無寸田出無仗明年作音官當食祿

貧交行

驅車涉廣川揚帆陟崇丘結交四海內中道多愆尤胡風厲
苦節獨鶴橫九州朝拂三鳥樹夕過五城樓兩翅偶寒影曠
然何所求登高臨大江日莫萬里流時哉疏鑿人八年忘外
畱出必益稷俱歸與夔龍儔進退兩不疑功成垂千秋萬事
日相效恩情若雲浮吾心苟不渝反覆安足仇自非天地外
何能獨忘憂

別武昌

欲歸常恨遲將行反愁遽殘年念骨肉久客多親故佇立望
江波江波正東注

南康夜泊聞廬阜鐘聲

廬山三百寺何處扣曾雲宿鳥月中起歸人湖上聞入空應

更迴近瀑正難分遙想諸僧定香爐上夕熏

春日雜言二首

暮歷楊柳枝蒙茸春草齊天天誰家婦采桑臨路岐零露沾
其裳蛛絲卷其衣樹高身苦弱蠶飢行復遲辛苦事姑嫜宿
昔減容輝見者皆歎息此心知獨誰良人日莫至醉問爾何
爲

五歲能讀書十歲能賦詩十五事遠遊三十無所爲既乖俯
仰責復爲鄰里欺生計日已疎世態多瑕疵煌煌金張門徒
隸皆光輝日晏賓客集軒車如風馳一笑擲千金片言委黃
泥齊生獨抱瑟來往何逶迤

夢武昌

黃鶴樓前鸚鵡洲夢中渾似昔時遊蒼山斜入三湘路落日
平鋪七澤流鼓角沈雄遙動地帆檣高下亂維舟故人雖在



多分散獨向南池看白鷗

遊麻姑山五首 并序

湖北憲使程公閑居盱上二年矣五月二十日詔拜翰林學士又十日公與使者及諸客同遊麻姑山輒以覽歷所止賦詩五首

雲關

君子荷初服恩至若無榮穆穆芳雨散悠悠蒼山行危關擁霧黑飛術緣雲青苔薛滑如積杉松官冥冥時逢負苓翁忽聞流水聲舉足向益高矯然欲遐征徒隸各忘倦矧彼高人情

飛練亭

神工擲天紳挂之兩崖間萬古輪不盡誰能測其端勢割山石愁氣挾草木寒安得天風吹繫彼日月還麻姑綠雲髮黝黝長不殘

湧雪亭

泉源出地底仰向雲中行擘崖瀉千丈亂石皆騰猱風霆日夜急雨雪虛空明不有神物扶茲山應久傾噴薄側飛鳥砰訇愁百靈仙家信爲好喧聒何由平

三峽橋

兩山東飛橋下壑不測淵誰開萬尋鐵逗此無窮泉淙淙輟空曲洶洶投奔川陽光下照之忽作龍騰天常恐桑田變中有瞿塘船

麻姑壇

嗟峨仙都觀遙望丹霞天後有千歲松前有百頃田風日夏颯杳煙雲晝蕙芊羣彥一時集安知非列仙持觴起相醅罷琴抗高言天道信悠邈人情何拘攣靈君不可致落景詎少



延仰雖慚冥冥俯實憂元元主人顧坐客此中可忘年

病夜

素鮮淡窗獨客身桃枝藍勝只為鄰極慚供給煩賢友尚恐
傳聞及老親恭嘗戒寒相應起燭花連夜為誰新多情造物
眞豪縱盡力相驅病與貧

寄題馮掾東臬園亭

時雨散繁絳緒風滿平原興言慕君子退食在丘園出應當
世務入詠幽人言池流澹無聲畦蔬蔚蔥華高林屢陽景羣
山若浮燈好鳥應候鳴新音和且闌時與文士俱消搖農圃
春理達自短簡情忘可避喧庶云保貞和歲莫委周旋

宿梁安峽夢故室有感時還盱江

梁安峽裏杜鵑啼絕鮮蒼蒼北斗低雲氣銜連山影合石稜
絆關浪聲齊南風盡日迎歸客落月空江夢故妻一室十人

分數郡百年幾處候晨雞

山莊晚立有懷舍姪沆督穫臨川

藪藪黃桑葉蒼蒼白竹峰居人爭野磽歸客背邨鐘路暗綠
溪溼山寒著霧濃阿咸收稻未辛苦關相從

雨述三篇

江南臘月天未雪居者單衣行苦熱連山郡邑瘴盡行豈獨
嶺南與閩越逋民穰穰度閩山十人不見一人還明知地惡
去未已可憐生死相追攀

近聞閩中瘴大作不聞邨原與城郭全家十口一朝空忍飢
種稻無人穫共言海上列城好地冷風清若蓬島不見前年
東海頭一夜潮來迹如掃

冬來一晴四十日三日南風當有雪不知閩嶺今何如念我
故人書斷絕劔南判官心所親甌寧大夫政有神虜儒多事



浪憂喜安得貽書兩故人

春莫閑居寄城西程漢翁十五韻

迢迢層城阿菽莪鳳皇山下有隱淪士能爲淮漢言兩日一
寓音五日一承顏每談經濟事恆及離亂間言辭多怗愾文
字少凋殘不歎東逝川但憶南山田寧與無心遊不受衆目
憐褰衣必峻嶒散步亦名園舒卷信在襟蕭寂固所安經春
僮疾痿撫時增懦屏羣書亂藥裏高卧掩荆關塞余屬久要
朝詣常莫還醜劣媿高情焉知君所觀日出衆鳥語蒼岑滿
樓端申章寫淡誼蕭薄何由宣

○長風沙夜泊

長風沙風沙不斷行人嗟行人嗟奈君何南風正高北風起
大船初灣小船喜移船更近大船頭不獨風沙夜可憂但祝
行人好心事長江何處是安流茅屋參差數株柳時平尚置

官軍守青裙老嫗詫鮮魚白髮殘兵賣私酒魚賤可買酒可
沽他人心事知如何

○何郎失鏡詞

團團如月不曾虧家人親置枕中時朝朝將正頭上憤時時
攜鑷鬢邊絲古文宛轉何人造失來始覺今難討街頭不直
半緡錢古銅終較今銅好向人不敢再三尋客裏空疑同舍
心萬里相隨一朝別夜夜還瞻天上月

曉出順承門有懷太虛

步出城南門悵望江南路前日風雪中故人從此去

○京城閑居雜言四首

朝從獵城南莫從獵城北白馬喻飛輪輕裘如膏澤塵起知
獸駭風高驗鳥疾隻箭落雙鸞千金出俄刻歸來拜恩寵樂
飲過一石僮奴增意氣賓客改顏色常恐文法士輕薄多瑕



元高道
槌高門臨廣衢秋風上荆棘

朔土高且厚民生動而強榆柳雖弱質生植益繁昌桃李大於拳棗栗充饑糧誰謂苦寒地百物莫得傷青青雲夢竹宿昔傲雪霜移植於此庭不如芥與楊竹性豈有改絳來非本鄉

眇眇寒門士客遊燕薊城上無公卿故下無舊友朋裘褐不自蔽藿食空營營四顧裁沲餘但聞號哭聲日負道德懿敢懷軒冕榮茹食懷所欲聊以厚我生

高步覽九州誰獨無與親同室不相喻矧彼途路人誘誣更驅迫巧詐日眩真其美為善樂莫知與善鄰未足保厥躬已謂貽子孫一言易為義一思易為仁世無魯東叟何以慰心神

泊安慶時再北遊

夜泊淮西郡寒生客子衣酒家臨岸閉野燒映江飛雲盡月初出湖平風漸微前年城下路此際正南歸

○漁父

夫前撒網如車輪婦後搖櫓青衣裙全家託命煙波裏扁舟為屋鷗為鄰生男已解安貧賤生女已得供炊爨天生網罟作田園不教衣食看人面男大還要嚴家女女大還作嚴家婦朝朝骨肉在眼前年年生計大江邊更願官中減征賦有錢沽酒供醉眠雖無餘羨無不足何用世上千鍾祿

高郵城

高郵城城何長城上種麥城下種桑昔日鐵不如今為耕種場但願千萬年盡四海外為封疆桑陰陰麥茫茫終古不用城與隍

濟州初度



辭家計日逢初度遲日暄風在帝京曉起慈親望天北行人
初泊濟州城

楊柳青謠

楊柳青青河水黃河流兩岸葦籬長河東女嫁河西郎河西
燒燭河東光日日相迎葦橋下朝朝相送葦籬傍河邊病叟
長回首送兒北去還南走昨日臨清賣葦回今日販魚桃花
口連年水旱更無葦丁力夫徭百不堪惟有河邊守墳墓數
株高樹晚相參

雜詩二首寄彭通復

區區九州內橫從數千里誰設山與河愚者分表裏京師天
下本萬國赴如水珠犀從南來狗馬驛西止浩浩荆吳船日
夜行不已生材無定所一物孰非已皇天仁且廣君道亦如
此我思古唐虞當日誰共理

脉脉我所思彭氏躡遐蹤婉婉若處子未曾出房櫳相望四
千里踰年闕相從五月君寄書九月達京中我書欲報君書
到歲已窮豈不懷繾綣無由覲君容參差天際雲縹緲乘朝
風羽翼不吾施翩彼南飛鴻君有高世行我無通時功天命
人得違出處諒非同

史館獨坐

地曼天逾近風高午尚寒虛庭松子落欹檻菊花乾撫卷俱
千古憂時有萬端寂寥麟父筆才薄欲辭官

山水圖

幽人無世事高卧謝浮名山崦晴時出溪流盡處行還聞有
漁釣相問扣柴荆不埽門前路莓苔滿地生

送道士薛玄卿歸江東

知君此去漸難招只在人間已廓寥市上有時逢賣藥山頭



何處覓吹簫仙巖花落溪流滿鬼谷雲開對影遙未必故山
安隱逸海天涼月夜蕭蕭

祖生詩

浦城孝子身姓祖自憐性命如糞土生纔五歲遭亂離有母
更被官軍虜零丁二十八春秋母縱得生何處求天地茫茫
明月恨江山漠漠白雲愁忽得母書驚母在看書未盡淚先
流書云流落河南縣河南踴過無由見唐州境上忽相逢白
髮蕭蕭霜滿面誰知喜極情轉悲傍人更問初別時千生萬
死到今日始爲母子東南歸東南迢迢關山路入門猶記階
前樹居人傳說盡相看雞黍提攜竟朝莫祖生母子真可憐
少壯離別老大還同時鄉井被兵者幾人骨肉能生全願生
母子長壽考四海昇平永相保

燕氏救兄詩

千金之子不死市楚人竟殺陶朱子生者可殺死可生千金
爲重骨肉輕誰爲平陽有燕氏傾家乃出而兄死弟再有兄
兄見弟里閭驚嗟官吏喜嗚呼安得天下之吏廉且循庶政
如水無冤民

送華尊師以天壽節奉詔祀武當

靈時嚴漢祠神峰標楚甸羽人丹丘伯承詔馳嘉薦華渚曜
玉虹條風舞玄燕長淮雨中瀉喬嶽雲間獻涉旬歷峻陟梯
空峇弘願授簡香始升揭皮帝如眷天清翼軫動地肅玄武
見飛響迴更聞奇祥靜逾綸是有真侶謂張真人蚤接諸方
援胼胝負舂鍤鑿翠蓄雷電金芝產齋房喬雲冠巖殿祈禱
無歲年會節方紛衍既協時君降又樂明祀徧聖曆齊堪與
豐澤周寓縣還歸報天子獨往奚所羨

送馬雍古御史撫喻河西



示言送
我皇屬憂顧君子得安居五春風且寒遣子以修途四牡何
翩翩迴首睇神都我懷正紆鬱殺函忽已除積雪被長巒萋
者何時蘇歸彼蓮花峰上出浮雲衢白日皦以縣下視若玄
墟煙塵起西北原野無定株行者中顧懷居者念其虜黃河
洶東流乃自崑崙渠四海豈不曠切若肌與膚親賢遠護人
古以致康娛君子誠多才乃用在馳驅秦隴阻關塞歲月浩
已徂鞠躬盡明義足為世所模

送周山人之遼東

物變風已曠庭虛雪猶在每與君子違偏驚歲年改名山先
夢到靈藥隨方采明日望行人雲槎隔遼海

李宮人琵琶引

鄆縣亢主簿言有李宮人者善琵琶至元十九年以良
家子入宮得幸上比之昭君至大中入事興聖宮比以

足疾乃得賜歸侍母給內俸如故因亢且乞詩於余遂
作李宮人琵琶引其辭曰

茫茫青塚春風裏歲歲春風吹不起傳得琵琶馬上聲古今
只有王與李李氏昔在至元中少小辭家來入宮一見世皇
稱藝絕珠歌翠舞忽如空君王豈為紅顏惜自是衆人彈不
得玉觴為舉樂乍停一曲便覺千金直廣寒殿裏月流輝太
液池頭花發時舊曲半存猶解譜新聲萬變總相宜三十六
年如一日長得君王賜顏色形容漸改病相尋獨抱琵琶空
歎息興聖宮中愛更淡承恩始得遂歸心時時尚被宮中召
強理琵琶絃上音琵琶轉調聲轉不澀堂上慈親還佇立回
看舊賜滿牀頭落花飛絮春風急

集賢大學士趙國公王開府慶八十應制

昭代雍熙日詞林賦頌時紫宸丹詔出甲第五雲垂裕廟青



宮裏王公玉樹枝朝趨陪綺角夕侍接龍夔際會真難及飛
騰已在茲暴公初編斧方叔更藩維霜簡驚風裁天官肅羽
儀還迎代邸入竟被漢文知位望躋三少權衡俯百司每蒙
天黼黻直許國著龜鳳斂廣寒殿龍舟太液池羽觴春侍宴
玉座夜觀碁德業前賢繼辭華後進推高情晞廣受餘事擬
徵珪全趙山河富瀛洲日月遲九卿看綵服八表表麗眉皇
覽逢初度殊恩介壽祺黃封中使出玉食尚饗移國老陳嘉
慶李韓公羣工播盛辭禮非前代有施及老臣宜福祿何人竝
忠貞百歲期聖心誠念舊政用作臣規

結羊腸詞

正月十六好風光京師女兒結羊腸焚香再拜禮神畢剪紙
九道尺許長撚成對結雙雙結心有所祈口難說爲輪爲鏡
恆苦多忽作羊腸心自別鄰家女兒聞總至未辨吉凶憂且

畏須臾結罷起送神滿座歡欣雜顛顛但願年年逢此日兒
結羊腸神降吉

小孤山次韻

小孤山前一迴盼蒼然始識孤山面隔江疊嶂開翠屏絕鉅
浮雲飄素練憶昔初蒙翰林聘艤棹揆奇不知倦捫蘿陟級
至絕頂目極神開氣爲變大江東匯彭蠡來晝夜崩騰奔海
甸笳鼓遙聞日月動帆檣忽度乾坤轉舟人不識造物奇但
趣急趁南風便蚤悟微官七載縛底用區區厭貧賤激窗冷
壁守編摩何異揚雄困雕篆重來勝地歲云莫短景催人疾
於箭天昏一火明山半石底猶疑有雷電彭郎磯下寒浪湧
坐客正說龍君傳人生可喜還可憐世事堪違不堪戀明朝
匡廬復入眼雖有此境何由羨武城先生獨好事名山每恨
遊難徧豐城客子無一錢但當作詩乞如願



贈別曾編修歸廬陵葬學士兄

孟冬涼風厲，謁告歸廬陵。阿兄在九原，歲莫豈遑寧。兄昔事武皇，海內希英聲。意氣動人主，文采何縱橫。時事一朝異，長揖去躬耕。令弟紹芳猷，策足在承明。如何奄忽間，南北隔死生。方舟發京國，日落煙霧青。萬感緣中來，惕焉如有懲。羈臣戀魏闕，一夕魂九升。君子思義重，况此骨肉情。情淡不可忘，悠悠道路長。山川日夕改，我行殊未央。稍出燕冀都，已涉齊魯疆。高天圍四野，悵望但茫茫。道傍多古墳，塋域遞相當。荒草吹北風，日夕下牛羊。不知何代人，於此閱興亡。自古既有死，誰獨免摧傷。死者雖所同，私懷詎能已。途路猶感傷，况吾兄與弟。世俗日衰謝，常懼莫能起。生者忽若遺，誰復哀其死。念昔賢哲人，一一去爲鬼。詩書捐篋笥，采采當路子。揆藻厠明庭，幸與君子同。矧在弱冠年，已復承其風。家本聖門後，孝友世所隆。何意手足親，一別曠音容。及我南歸日，舟楫復相從。皦皦寒日高，冥冥厲征鴻。落帆滄江際，渺然忽西東。努力慎所託，無爲謾勞躬。

贈王郎

王郎楚狂士，意氣飛秋霜。讀書一萬卷，下筆數千行。富貴視浮雲，况有稔文章。十五取閭里，掉臂辭故鄉。夜宿東海月，朝買西州航。曠目王公前，結客少年場。一飲或一石，一醉或一觴。寧挾屠狗人，不與俗士當。千金不易笑，歲莫單衣裳。阮籍在窮途，英聲連四方。鸞鵠有時鍛，反媿燕雀翔。世無劇孟交，不及青樓倡。燕趙如花人，翠袂黃金璫。不識豪俊士，空媚癡與狂。王郎遠過我，坐我枯藜牀。終夕無酒飲，撫髀歌慨慷。平明別我去，極目空茫茫。

畫鴨



春草細還生春雜養漸成茸茸毛色起應解自呼名

送涂雲章訪舊武昌却入京師

垂雲厲驚風萬里摩高圓蟠泥鼓巨浪豈顧九重淵毛生入
楚庭穎脫俄頃聞粲粲一作公子長嘯起丘樊朝辭豫章臺
莫過匡廬山大帆割鸚鵡極目空波瀾黃鵠錦袍仙吹笙紫
霞端相顧一笑粲青春滿南天黃金築高臺更覺郭隗賢聯
翩樂劇輩相逐入幽燕平明九門開劒珮踰五千豈無一字
薦傾倒平生言東風杏花開待我薊門前

歸舟

汀洲春草徧風雨獨歸時大舸中流下青山兩岸移鴉啼木
郎廟人祭水神祠波浪爭掀舞艱難久自知

小孤山曉發和蔡思敬韻

日落霞明錦浪翻厓傾石峭白雲閑乾坤上下雄孤柱已蜀

東南壯此關神物夜移風動地仙舟曉渡月漫山回瞻絕頂
登臨處空翠溟濛杳靄間

白楊河看月

白楊河上看明月昔人曾見今人別茅屋數家河上邨化作
三山白銀闕波平風靜棹歌來萬頃冲融鏡面開今夜江南
憶遊子空瞻雲漢上昭回茫茫萬里燕齊路北斗從橫泰階
曙黃河東逝月西流明日南風過洪去

歌風臺和李提舉韻

萬乘東歸火德開漢皇曾此宴高臺沛中父老謳歌入海內
英雄倒載回湯沐空餘清泗在風雲猶似翠華來宮碑立斷
蒼煙上靜閱人間幾劫灰

○題嚴陵獨釣圖

何事玄纁入里閭羊裘暫脫就安車空令太史驚同寢猶把



狂奴視報書一出聊為天子重諸公莫道故人疎朝廷自足
中興士且放桐江著老巖

○題臆鼠食瓜圖

種瓜中園予亦勤止瓜長而實汝則殘止雖則殘止予敢汝
仇天實汝生子將何仇汝食之甘既肆既閑實之食矣無傷
予根根存而微惟予之窮根盛而實惟乃之功

○送蔡思微還豫章有懷遼陽李提舉

來日能同去不同獨攜別恨向秋風眼看亂葉渾無定心與
浮雲共一空黃獨山中歸自斲玉梅溪上夢先通莫嗤畱滯
京華者更有遼陽送斷鴻

孔林圖詩 并序

集賢待制周侯能脩禮於孔林侍讀學士商公圖之史
官揭傒斯詩之

峩峩尼山蔽于魯邦篤生聖人維民之綱尼山之下有洙有
泗有蔚孔林在泗之浹維彼聖人教之誘之凡厥有民則而
做之維彼聖人覆之載之凡厥有民敬而愛之既誦其言亦
被其服孰秣其馬于林之側既誦其言亦履其武孰秣其馬
于林之下六轡既同周侯之東薦之侑之聖人之宮其音洋
洋其趨踰踰其臨皇皇聖人允臧商氏圖之式昭其敬載瞻
載思罔不由聖

李將軍歌一首送李天民赴邵武軍口巡檢

李將軍材且武儒冠換得兜鍪去身疑南極老人星氣食陰
山雪毛虎雕弧白馬金僕姑天地昂昂此丈夫五十方為求
盜使人生何用苦詩書寄言邵武諸官長不是尋常一腐儒

時中書以史部儒選員多有十年不得調者奏以為闕廢諸
道巡檢然多非其人而天民式稱是選老人星其常自喻

題桃源圖 并序

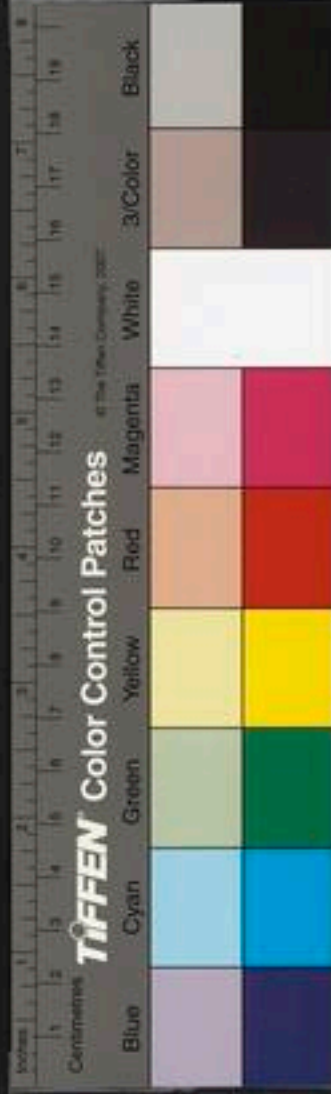

江左龍虎山南十里有桃源者劉王二尊師所辟也臨
江范亨父爲之記余爲賦五言詩十七韻

桃源非一處龍虎畫難同內外關踰鐵高低石作叢黃嶺青
劔北紫蓋白雲東巒影當霄迴蟻窟抱月弓千重藏曲折
四面削虛空地戶吟風黑天池浴日紅雪霜翻濺瀑雷雨瀉
崩洪暗識猿啼遠晴聞鳥語工危竈三井秘絕澗九橋通江
合仙巖怒山連鬼谷雄劉王開闢後秦晉有無中時見看桃
侶頻逢採藥翁丹臺寒漠漠琳宇氣熊熊濟勝非無具緣源
恐莫窮煙霞俄變滅草樹香龍蔥四序何勞誌羣愚儻擊蒙
誰言武陵近十里上清宮

送王留守宜慰荆湖

舟楫連檣出蒞丘弓刀千騎入荊州歌翻郢雪寒喧變恩逐
岷波日夜流雲雨暝連神女宅山川晴繞仲宣樓豈無賢士

堪招隱應向鹿門淡處求

寒夜作

疎星凍霜空流月溼林薄虛館人不眠時聞一葉落

送詹尊師歸廬山

香鑪峰色紫生煙一入京華路杳然雲確秋閣春藥水雨犁
春臥種芝田書憑海鶴來時寄劔自潭蛟去後懸忽報歸期
驚倦客獨淹微祿負中年

過何得之先生故居三首

可憐古井門外依舊鐘樓屋西何處高吟痛飲黃華翠竹都

迷先生有詩云一井當門凍寒光
四鄰又我住東街共鐘樓在屋西

軋軋機聲日莫依依楊柳春柔却下中郎小女曾聽唱我高

郵先生常喜余高郵賦詩相見即呼高
郵城來每相對酒酣則朗誦數過

頭上烏紗分贈篋中縞褚相酬不道別時長別誰知愁是真



愁

延祐五年冬十月余南歸以中村一段見贈予以白楮後報之別時殊點然也且于書其三代名字授于若有所屬然也

送譚仲章歸長沙

君家雲陽下忽向雲陽歸行路有南北看山無是非三湘迴
鴈盡孤劍白虹飛亦欲投簪去從君采葦薇

我我亭詩

取以名其亭曰我我為賦詩一首

我游于袁于龍之干有關開闢有環言言有構桓桓維集之
安我居我處我笑我語有翼其所而敢予侮我植孔嘉我構
孔華曾莫之迎而莫我多彼馳者子亦孔勞矣既我觀矣亦
莫我逮矣嗟殷氏之老猶弗桓是友我不我友將誰歸咎溫
溫其龢瀏瀏其清藹藹其芳煥煥其明嗟維古之人尚或予
聽

題臨江同知問流民事蹟

江北流民七十口三十餘年在江表朋凶結惡四百餘白刃
差差歷邨保崩騰所向如投空白晝攫金都市中頃由南昌
入豐邑反賂守者為先容長官坐堂寇入室妻子莫逃况金
帛豈無鄉民敢相敵長官一揮翻辟易臨江貳守廉且武手
縛其渠散其伍豈惟鄉民得按堵鄰境聞之皆鼓舞其渠在
獄伍四歸天府上功民俗熙乃知一念敬厥職萬事至難皆
可為人民社稷我所有安得坐視如雞狗人在雞狗猶愛之
民社豈在雞狗後請君看取臨江守

送李都事赴湖廣省幕

堂堂李通甫起家掌邦憲直氣橫九秋神明激雷電再登蘭
臺上愛國心靡轉時當至治末有位日兢戰崩騰五華山鑿
翠起臺殿執筆佐御史力諫明且辨斧鑕已在前獨立目不



賄駿尋國多故災異周八垠君復贊宣政赤手握銓選守法
踰天官反得官長怨我皇奮江漢撥亂啓天眷乾坤再開闢
日月重昭絢磊落收羣材疎戚共登薦君名一朝起亦作丞
相操丹心益傾竭婉畫勒替獻好惡古難同禍福巧相禪天
子憂南紀藩宣必時彥下逮曹屬微簡選亦精練君得南省
佐聞者盡驚羨僂僂辭闕庭飄搖出畿甸餞送盈路衢懇欵
陳志願去年天下旱窮蹙無貴賤賑卹當及時本末須並見
方春農事興不廢乃爲善又聞南中賊憑陵及州縣黎黎本
吾民撫綏在方面恩信足以懷逼迫使生變况我聖天子轍
迹昔所徧易哉善策良無使空蹂踐京城雨初過草樹鬱蔥
舊喬木多蚤鷲高堂有新燕煩辭君勿謂君歌我其抃

畫鷹

文梁五色條秋高意氣豪怒張兩目直霄漢豈與短翮翔蓬

蒿妖狐畫作猛虎噪騶虞并與神麟遊嗟爾飽食心空勞

吳子高悼亡歸岳陽

都門落葉滿遊子去京畿忍聽離鸞操遙逐秋鴻飛愁霜曉
入鏡淚雨夕沾衣煙樹黃河岸風帆采石磯平沙迴渺漫寒
雨暖熹微客心閑轉切鄉書近却稀夢聞兒女泣行將僮僕
依竊慕漆園放誰云潘岳非乘濤慣不險迴江望若圍武昌
未易到更向岳陽歸

進士張于高得邛州判官歸成都

邛竹山前負弩迎去年曾是一書生天寒劔閣猶車馬雪滿
繩橋正甲兵卽恐徵求民力竭莫將憂患客心并六千餘里
關河路不盡淡期遠別情

寄題傅尊師兄弟所作寧壽道院

鍾榮之山千萬峰琵琶塵湖相疊重兩翁入谷起臺殿半夜



元詩選
空山聞鼓鐘猛虎如逢澗邊石飛龍却是雲間松黃庭書罷
人難見鴻寶披殘手自封度壑采芝隨鹿迹登厓望日躡雲
蹤已知塵世惟堪笑不是神人定少逢辟穀有方桃更美園
碁無地橘相容但餘一念封人祝未與人間萬事慵

雲錦溪棹歌五首

雲錦溪中雲錦鮮好在高秋八月天西蜀錦江那得似西湖
綠水更須憐

纔過浮石是藍溪溪上青山高復低山中泉是溪中水尋源
直到華山西

藍溪南去到藍洲水底嶄嶄石不流迴望朱宮雲霧裏白雲
淡處更高樓

挹仙亭下薛公橋紛紛抵萋更連朝唯有橋西楊與柳無情
長繫木蘭橈

溪上層層雲錦山垂楊盡處是龍灘不是孤舟來逆上何人
知道世途難

題胡虔汲水蕃部圖應制

沙磧茫茫塞草平沙泉下馬滿囊盛曾於王會圖中見真向
天山雪外行聖德只今包宇宙邊庭隨處樂農耕生綃半幅
唐人筆畱與君王駐遠情

題內府畫應制

曹將軍下槽馬圖

曹霸畫馬真是馬宛頸相摩槽櫪下卓犖權奇果如此豈有
世上無知者朱絲不是凡馬韉天閑十二皆龍驤曾從天子
平四方畫圖彷彿餘驪黃華山之陽春草長

韓幹馬

韓幹畫出曹將軍幹惟畫肉猶逼真昂藏四顧欲飛去老奚



安知馬有神想當此馬未盡時朝刷吳越莫燕秦頓轡長鳴
風動地不數驂騑與騏驎當時用舍那知許粉墨蕭條尚雄
武千金駿骨何足論萬世長雷羣玉府

奉送全平章赴江西

聖主思南土明公起集賢直期凋瘵後共致太平年金虎分
符重文龍賜服鮮權綱兼將相標格近神仙天地三江外星
辰北極邊丹心齊出處素志在陶甄請述江南事都非大德
前但微扶弱美竟坐抑強偏無復同憂樂徒令舞智權平時
吹勃澗暗室伏戈鋌貪黷明相訓忠良默自憐民心隨日壞
世態與時遷况復兵饑接仍聞病癘纏誅求殊未已蠱賊轉
相挺若擬寬憂顧先須解倒懸久飢寧擇食多病但求痊一
語堪懲勸微機足轉旋已知平似水更道直於弦遙想聞公
至渾如望歲然九重天上別百丈霧中牽日月明金節山河

入畫船四方初息馬五月正鳴蟬豐樂田多黍生香樂有蓮
岱宗標魯地盧嶽歷湖天水怪收崩浪山靈掃瘴煙歡呼麟
鳳出踴躍吏民先笳鼓趨雄鎮旌旗覆廣川下車和氣應袖
手頌聲延膏雨侵淮甸仁風扇海壖忠貞真世篤調燮有家
傳赤子皆同體蒼生且息肩龔黃須警策方名在蕃宣

桃花鸚鵡

嶺外經年別花前得意飛客來呼每慣主愛食偏肥才子憐
紅茜佳人學綠衣驪奴亦可怕莫自戀芳菲

趙孝子

廬陵趙孝子四歲父行賈一去三十年家惟大母母大母已
云沒而父行不歸兒長亦有婦母子聊相依從父自北來汝
父久已死母子哭相問父死何鄉里聞汝父死時不知汝父
處汝但欲往問京師多舊故再拜別阿母行行至京師自念



不見父兒死無歸時乃有曾長一作老者往昔與父善言汝父死處濱州利津縣徒跣二千里薄言至利津朱琪張文輩一一陳所因死以某年月葬以某木棺姓名某所題近在城南端城南塚纍纍翳然榛莽中極目千萬塚誰能識其蹤行哭七日餘欲死不得所生者無由知死者豈能語解髮繫馬鞍負之墳墳過吾父儻有知髮解鞍自墮俄至一墳前鞍墮髮自解開墳見前和題字宛猶在既見父姓名痛絕心始安面骨陳野祭禽鳥聲爲酸鄰老四面來驚歎未曾有相帥報縣官縣官駭之久卽日上大府大府咸異之次第聞中朝行子正南馳行子行且傷哭踴如初喪路遙山川阻何時至故鄉故鄉旣云至葬祭無遲禮母子永不離萬事若流水聞者盡稱孝見者皆感泣期爾百世昌望爾百祿集兒今一無願願母長不老歲歲父墳前灑飯墳上草

題姑蘇陸友仁所藏衛青印

白玉蟠螭小篆文姓名識得衛將軍衛將軍今何在白草茫茫古時塞將軍功業漢山河江南陸郎古意多

送鄉人祐上人從師歸當陽

學道玉泉寺從師天子都流年春事半歸路客帆孤山勢遙連蜀江聲不入吳故園如可到種芋有遺區

寄題張齊公廟

東安猛將張齊公十八奪父軍囚中至元召募起亡命父子南伐收奇功酒酣一躍馬上立拔劍四顧犇雷風十年轉戰江漢上萬里直挽安南弓乾清坤夷四海一動在旂常心帝室身封萬戶傳子孫誓不偷生汗天秩天下豐盛大德年天子明聖宰相賢小臣劉濂射功利上疏自薦能開邊鬼方寡婦號八百嫂叔操戈自爭國劉濂一言取大官遠帥官軍陵



險阨五溪運糧數萬家哭聲震動湖南北發徒開道徑折節
既勤其民大求索斗量金珠谷量馬豁整之欲安可塞此時
張公亦在行捐軀力諫皆莫克折節薄險伏四起劉浚夜遁
張公死鳥飛不度山川愁坐看英雄化為鬼乃知自古守邊
鄙大忌邀功貴寧救張公廟食東海頭劉浚臬首蠻煙裏張
公世為忠孝門劉浚萬年穢青史兩家同死不同心試與題
詩作臣軌

番易蕭性淵攜其祖將領所愛唐琴號霜鍾者還自
和林求詩六月三日五門宣赦後作

嵩州昔有蕭將軍讀書學劍天下聞南隨龍馬渡江去尚有
孤琴傳子孫孤琴云是唐人斲昔日軍中自行樂至今猶存
殺伐聲一鼓哀風振寥廓將軍之孫才且良文能作賦武蹶
張秦皇城下飲白馬祁連山中射白狼時平好文不好武抱

琴却歎儒衣誤昭王臺上看青春彭郎磯頭夢歸路日長史
館幽且閑正冠拂琴爲我彈京城六月日如火霜鍾半夜鳴
空山南風自有虞廷操可惜同心不同調捐琴決眼望青天
今日天門有新詔

送毛真人還龍虎山

手綰銀章主秘祠翩然歸去忽如遺塵湖龍井雲間上鳳曲
鸞歌月下飲香逐薜薇浚更入氣交梨棗靜偏宜南屏風雨
平坡雪爭似山中夢覺時

南屏山在上都南七十里或從至上都或從居焉
平坡在大都西四十里西山之上久春居焉

故中憲大夫嶺北行省左右司郎中蘇公志道哀詩

蘇公廊廟姿推擇起爲吏論議動引經舉措必由義惟時方
大旱謂咎在冤滯決獄天乃雨凶年化豐歲流聲滿山西憲
府立羅致慷慨平生懷遠佐直指使受命按邊鄙正色行使



事邊臣既威服使亦免顛躓六曹收雄材兩府資遠器激昂
天下事往往見謀議十載拘掾曹爾年因文字雖云富匡贊
豈足盡材藝一命願省僚句稽得浚弊銓選班爵冗出入錢
穀細竝緣出多門穿穴肆姦利有如水上萍驅去還復至因
風一披蕩暫得免蒙賢再命主賊曹持平獨不蔽恆求情中
實動究法外意功罪必誅賞義惡俱惕厲三命參宥密令聞
益昭晰和林跨大漠肇造此根柢東際瀚海頭西控流沙裔
北窮陰山外南倚兩都勢連營列萬里倉庾千萬計鎮以磐
石宗重以分省寄憶昔大德末成廟方厭世桓桓忠獻王功
大更多智武德既踐阼宮闈始清閔越邸矜微勞寵極心乃
異國有社稷臣讒乃惑聰睿遂輟股肱任任重落屏繁有威
如雷霆有恩若元氣耕鑿比中土什伍相錯置士志遠戍苦
民見太平治道路無拾遺商旅畢懷忠忠獻一朝沒武皇亦

遐棄駿尋廷祐中權相擢天位磨牙吮人血掉尾恣狂獍戕
賊骨肉親迫逐見危墜天人共震怒降災及茲地大雪浚丈
餘人馬相枕斃重爲朝廷憂夙夜靡寧志除吏超五等聞者
盡驚避蘇公拜郎中即日辭九陛厚祿非所榮高爵非所貴
彼民亦天民安得皆坐視兼程到官所發廩急周濟死者何
嗟及存者再生遂閭閻漸蘇息竭力補黥劓飛書九重天請
爲兵民備募粟實塞下慎勿憚勞費天子賜問勞名王致金
幣至今賴長策當時已多忌如何方賜環及國竟長逝都人
走相哭行子爲歔歔崩騰胡風迅慘淡浮雲曳蒼松拔其根
黃鵠斃其翅幸哉有令子名已注簡記千秋常山下豪傑一
揮涕

題羅稚川所畫臨川羅益謙溪居圖

迢遞臨川郡泮元獻里浮上君子廬開戶青林裏連山煙



景晏斷岸寒沙靡日莫孤舟還荒邨隔流水

寄題武寬則湖山堂

祝融九千七百丈六月飛霜灑洞庭攸與學者武寬則石鼓
齋中窮六經氣橫瀟湘波浪白思入嵩華煙雲青四千餘里
到京國倒插五色鳳凰翎河西猛將今太尉一見握手坐廣
庭立呼愛子俾受業豈獨汝學我亦聽援看虎頭日侍側長
刀大劔羅青熒動陳忠義破肝膽衆目睽矚開心扁丈夫乖
遇豈偶爾縱不我聽我則寧嗟予官冷材力薄每辱奇俊哀
矜嵬天晴風靜輒過我如病得瘥醉得醒不爲湖山勞夢寐
不爲富貴疲心形始知卓識出天性豈彼狗苟蠅營營方今
夔皋滿廊廟洪恩屢降無濫刑長材用世何不可大夫列卿
如拾瑩君如得位立行志慎勿學我空星星我今老矣何所
稱白雲澗谷寒煙汀

夢題墨梅

霜空冥冥江水莫江上梅花千萬樹無端折得一枝歸一雙
蝴蝶相隨飛

寄題信州德元觀何真人林園長春亭

長春亭榭倚雲間百里湖山入座來流水繞階時自照好花
如幄手親栽青雲每指尋真路白髮頻登望母臺臺在
前山六月神
龍起潭井人間幾處待風雷

題信上人春蘭秋蕙二首

澗谷煖雲飛重巖花發時非因采樵者那得外人知
幽叢不盈尺空谷爲誰芳一徑寒雲色滿林秋露香

賦得春鴈送張郎中省覲揚州

東風吹歸鴈離離翔天側朝發衡陽浦夕過陰山磧嘹唳浮
雲中萬里才一息眷言思親者相望有南北



送聶太祝赴湖州錄事聶天曆潛邸舊人

三載從容禮樂間，糾曹新拜度梅關。
春風忍過金陵道，夜月重經黃木灣。
盜賊數州相應起，甲兵諸道幾時還。
憑君細講安民策，莫遣邊防一日閒。

題俞氏看雨軒

慘澹來何處，崩騰忽滿城。
遙憐四山黑，近灑半江明。
可愛花間溼，偏宜竹上聲。
中宵未可住，高枕寄餘情。

賦得吳歌送人歸吳中

三月酒如澗，高堂絲竹停。
繡筵雙鳳影，珠箔亂鶯聲。
壘應紅牙拍，謠傳金縷名。
綵雲低不度，芳塵暗自驚。
花發長洲苑，日照闔閭城。
且奉千金壽，寧忘萬里情。

飲張氏別墅

以下從各選本錄入

楚國多才俊，張家好弟兄。
出門湖水碧，畱客野堂清。
微雨鳴

疎竹寒煙覆古城，園人隔畦語歲莫。此中行

不寐呈何太虛

隙月斜依壁，窗風細著人。
飄零知命晚，牢落夢家頻。
斷鴈何曾定，鳴雞不肖晨。
何郎詩句好，萬里獨相親。

憶昨四首

天曆年中祕閣開，授經新拜育羣材。
宮門待漏嘗先到，講席收書每後回。
召試時蒙天語勞，分題不待侍臣催。
滿頭白雪丹心在，太液池邊只獨來。

宮草蔥茸禁樹齊，日趨延顙對凝暉。
朝迎步輦花間立，莫送回鑾柳下歸。
碧殿東浮蒼嶽合，金河北引玉泉肥。
幾回弘慶門前路，春氣濛濛欲溼衣。

已巳羣儒映壁奎，端陽侍燕寶慈西。
線分學士親臣送，詩賜皇姑御手題。
注酒含春瑤露重，承塵轉午錦雲低。
日斜共出



西門道既醉猶能散馬蹄

奎章分署隔窗紗不斷香風別殿花
畱守日頒中賜果宣徽月送上供茶
諸生講罷仍番直學士吟成每自誇
五載光陰如過客九疑無處望重華

趙道士山水圖

悄悄寒山曉淒淒野水昏長橋通古寺
小艇背衡門路盡雙松上雲生亂石根
如行南嶽莫遙見祝融尊

送人之淮東

扁舟何處客此地飽經過彭蠡江聲合
揚州月色多天低知近海地闊欲橫河
自是吾生拙如君定若何

送林彥廣南鎮行香

昔年同事文皇帝出入千門萬戶中
漢閣圖書觀每徧周家祀典學皆通
鼎湖忽送飛龍去石鼓空歌我馬同
今日函香

南鎮去還尋禹穴酌西風

贈吳主一一作

曹南吳主一妙年力學能文章尤工隸書
近自豫章以職事至京師過予劇談竟日
忘去忽以別告令人惘然詩以奉送

國朝分隸誰最長趙虞姚蕭范與楊趙公
溫溫蔡中郎虞公格格由鍾梁姚蕭二公
撼中邦豈以筆法窺漢唐蕭守高尚姚
文章范公清道不敢當縱橫石經兀老蒼
楊侯起家自洛陽華山之碑早擅場旁出
捷入無畱藏曹南吳氏俊且良古意颺颺
浮匡箱商盤周鼎儼作行刊圭削銳伏景
光宜伸而縮圓使方外若椎魯中堅強趨
新驚巧紛披猖欲辨輒止心孔傷金陵皇
象劔戟張中山夏丞鼎獨扛二碑分法古
所藏隸多分少須精詳君方妙年進莫量
更入二篆君無雙近者



吾甥有陳岡昔師楊氏今頡頏見之爲道安毋忘

登薊丘作

開登薊丘望西北削諸峰轉覺天地肅因悲霜露濃雲間何處笛日落滿城鐘自笑栖遲者惟堪學老農

題先天觀圖

聞說先天觀重重絕壁環烏啼青嶂裏花落白雲間樵子能長嘯居人識大還洞門無處認唯有水潺湲

和張太一秋興二首

蓬萊宮闕赤回關龍虎神君禹步寬朝曦日華當食穀夜迎天仗識鳴鑾露飛仙人掌金莖凍月滿玄都玉珮寒遙想西齋清似水吟詩聽到漏聲殘

太行遙接帝王州西北連山際海稠鴉下靜依仙館夕鴈啼高挾塞垣秋側身天地渾如寄偷眼風雲總是浮應笑白頭

京國裏長年百慮更千憂

送張真人歸上清

閉戶京城晝懶開初聞北觀却南回馮夷擊鼓乘龍出王子吹笙跨鶴來囊裏天書明日月匣中神劍闕風雷回瞻魏闕紅雲擁應在山中看蚤梅

送客省冷副使歸豫章觀省

始違山林賞復作遠遊客忽興慈母念辭帝去京國楊柳河上春飄然就行役聞者爲驚喜朋儕皆歎息昔依禁樹枝今戀山巔柏世俗更推蕩日月如有迫歸鴈羣響哀遙雲孤飛白都門一尊酒落景淡行色以我畱滯心送君南征翮

三月三日奉陪憲使程公遊麻原第三谷宴藏書山房白雲樓

明公富暇豫勝日懷登臨蹀躞躡驄馬行窈窕幽人心懸崖響



晴雨奔流濯春陰雲門轉絕壑畫橋貫長林拂石慨往運聞
鐘知古音耆松有百圍突壁踰萬尋小憩釣魚臺聿瞻華子
岑捫蘿入縹緲側徑臨蕭森上有百尺樓下有孤猿吟初筵
俯層巔微風蕩危襟笑語定忘我鮪籌浩難任豈不念永留
惘然歸思淡

登祝融峰贈星上人

洞庭南桂嶺北衡山連延瀟湘黑中有祝融如髻鬟嵯峨七
十二峰間祝融不自知千山萬山如迴環迴環面而芙蓉裏
儼如天仙朝紫皇千官百辟遙相望半夜每瞻東海日六月
常飛滿樹雷龍拏鳳攫熊虎擲雲生霧滅何時極我來正值
太平時況有山僧似疇昔憑高一覽四海空草間培塿安足
雄盤盤羅漢臺翕炎帝宮復恐九天上視我如井中朔風
日夜相騰蹙谷老崖堅松柏禿古來鐵瓦盡飄揚山上至今

猶板屋山僧勸我歌我歌徒自傷天下五岳嵩中央此山與
我俱南疆我今三十始一見北望中原天更長

和傅與礪

近日何多念頻年不冒還河流無故道春色是他山某几看
雲凭衡門罷月關無情寒與暑偏解鑄衰顏

硯山詩

并序

山石出靈僻其大不盈尺高半之中隔絕澗前後五十
五峰東南有飛磴橫出方平可二寸許鑿以爲硯號曰
硯山在唐已有名後歸於李後主主亡歸於宋米芾元
章刻其下述所由來甚詳宋之季歸於天台戴運使覺
民後又歸其族人宰相賈似道求之弗與攜持兵亂間
寢處與俱乃獲全大都太乙崇福宮張真人本戴氏子
今年春貽書得之請予賦詩其辭曰



何年靈錫一拳石五十五峰不盈尺峰峰相向如削鐵祝融
紫蓋前後列東南一泓尤可愛白晝玄雲生靈霽在唐已著
羣玉賦入宋更受元章拜天台頽洞雲海連戴氏藏之餘百
年護持不沈權貴手離亂獨與身俱全帝旁真人乘紫霞尺
書招之若還家陰崖洞壑寒給飭宛轉細路通裊斜崑崙蓬
萊與方壺坐卧相對神仙居硬黃從寫黃庭帖汗青或抄鴻
寶書秦淮咽咽金陵道此物幸不隨秋草願君谷神長不老
淨几明窗永相保

山水卷

稍稍雲木動藹藹煙峰亂遠浦引歸橈雙崖臨絕岸方思隱
淪客欲結漁樵伴水閣山更遙幽期空汗漫

送李掾自北回歸省長沙因簡趙宣慰張徵士呂宗

二判官

萬里風沙斷三湘日夜流名成親白首歲莫客扁舟黃鶴延
歸思丹楓替別愁眼穿翅處鴈心靜狎餘鷗細雨黃陵廟殘
陽杜若洲漸渡桑梓敬翻畏友朋留送遠慚羈旅臨分憶舊
游鐘聲衡岳曙帆影洞庭秋風壤通蠻徼煙霞拂帝丘交歌
明月市傾旆壓雲樓訪菊逢徵士行瓜識故侯爲言憔悴客
敝盡黑貂裘

送雷山人遊山

高人雨中至邀我遊山作自非冥寂徒孰遣紛華落方春迺
發初殘雪猶映薄隨雲度神皋披煙望靈嶽晞沐朝陽谷照
影清冰壑淹留皆隱淪往返必恬漠惟應樵與牧逢時得奇
藥歸來雖未期鬢髮終如昨

望葛市有懷故人盧子儀以附他舟不得上岸相見
予往赴主一書院時盧實送予至長沙今經其里不



一造門能無憾乎至樊口作

順流無風江更急歲莫歸人浩難繫所思只隔江上邨亂樹
參差不容入憶昨扁舟萍雲夢觸熱千里能相送我來悵望
竟空還一樽知是何年共樊山蒼蒼赤壁莫武昌對岸黃州
路連聲大笑櫓如飛回頭獨送孤雲去

黃鶴山聽雨得清字

玄扁息澗構虛館舍餘清瀟灑松上來瑟縮花間鳴遙兼夜
柝警細與寒更并懷親感離別撫物媿生成土思浩方殷春
聲耿逾明幸及朋知好達此旦莫情北展非窮轍南山夢歸
耕何言託毫素聊與歎平生

湖南憲使盧學士移病歸穎舟次武昌辱問不肖姓

名奉寄

大德七年

我本耕牧豎結廬章江浚微生屬休明世尚循典禮驚颺卷

飛轍寥落從此始三年江漢春萬事隨逝水既昧理生術復
慚遊方旨豈無青山歸亦有桑與梓何爲苦畱滯眷眷存君
子君子諒不然東臬畢耘耔

過族姪

東面雲山有草堂下臨池水卽滄浪草侵古道華苔滑花壓
頽垣葍荔香每訪所親皆異物始驚爲客久殊鄉仲容兄弟
賢相映更爲吾宗足感傷

銅儀

宋沈存中
中所錄

法像坤儀重來從汴水遷飛龍纏四極黃道界中天望絕秋
毫永循環太古前荒臺明月夜應有淚潺湲

重餞李九時殺賦得南樓月

娟娟臨古戍晃晃辭煙樹寒通雲夢淡白映蒼祠莫胡牀看
逾近楚酒愁難駐鴈背欲成霜林梢初泫露故人明夜泊相



望定何處且照東湖歸行送歸舟去

出三洪峽

積水羣山裏行舟亂石間地偏疑隔世峽怒欲藏關獨鳥啼
渡樹斜陽下急灘千憂逢一棹未覺此生屨

題邢先輩西僻山水圖

邢家蒼蒼西屋僻萬壑千峰動寒色大江忽轉天地迴浮雲
孤飛日月白參差樓觀照林紅松檜淒淒起朝風崑崙蓬萊
不可到赤城白帝遙相通賤子平生尚奇偉南極衡湘北幽
莫復從大駕卜灤京始投邢君多意氣君昔扈從戎馬間少
壯不知行路難月明飲馬長城窟雪淡射虎祁連山萬里歸
來太平日坐我江山憂百失平明萬騎出天門又駕官車就
行役

送玄上人

清江古鎮封谿道靈峰寺中玉泉好靈峰上人天上歸親見
六龍天上飛湧金門外潮來去曾是錢唐江上住十里松風
六月寒夢寐猶思徑山路自參天目老禪師始信靈峰路不
迷却被無端微詔起等閑來往不曾知黃河萬里從西下呂
梁百步如奔馬歸去山中問玉泉應向海門淡處瀉

大駕既還獨候驛傳未得和陳真人見示

供奉關山遠淹留日月長鄉書迷楚越鄰笛亂伊涼秋水流
成字晴雲去作行寸心懸帳殿應似鴈隨陽

楚山秋晚

山人何處抱琴歸遙想樓臺隔翠微老樹風生舟正泊空江
日落鴈初飛豈無賦客能招隱亦有漁翁醉息機一幅秋光
舒復卷誰教塵土浣人衣

和歐陽南陽月夜思二首



月出照中園鄰家猶未眠不嫌風露冷看到樹陰圓
天清照逾近夜久月將遠牆東雙白楊秋聲隔窗滿

廬山連尊師求真陽詩久諾而未作也一夕夢中得
之因書以贈此詩體要
作虞集

稽天之漫不可滅焦石之烈不可絕香鑪峰頭接羽節滿山
桃花滿湖月

十月十八日夜南郊齋宿夢先帝召見便殿手賜橘
花一枝有感而作

淚盡烏號不可攀傳宣忽降白雲間天華拜舞君王賜夢斷
齋廬月滿壇太宗御李章日學士虞集博士柯九思宮侍從以詩名法書名書為事
校歸即揭侯斯習著一書曰李章政受以進萬機之職每賜披覽及晏
朝有書披覽即獻書圖行於世蓋有漢書序字也李章政受以詩名法書名書為事
揭圖之不說故揭時詩有學士詩成每自於之句虞得詩揭門人曰揭公才力揭矣因答以
詩云故人不可宿山家夜半驅車踏月華寄語休休休休休休休休休休休休休休休休
後云今日新婦老矣觀此詩及揭時諸作其君臣相得之分亦可謂一時盛事也

夢兩雜

阿英十二能辟繡阿牛五歲貪讀書辟繡成纓無人織讀書
有志令人惜汝父飄零汝母休吾親雖健俱白頭雨聲斷道
風驚屋阿婆獨抱諸孫哭

大信晚泊呈舟中諸公

千家楊柳江當門東梁西梁兩岸躡連檣大艦集日昏擬金
伐鼓海上聞小江更出采石後前人立功後人守大信花采
石酒陌上相逢莫回首

題陳所翁雙龍圖

愛龍畫壁玄淵開萬物顛倒隨雲雷龍公被髮向空下身是
真龍非畫者鐵作鬚鬚玉作鱗電出兩目雲繞身偶然會合
此何處仰面向天天不嗔世閒眩轉空形影倏忽變化那能
省高僧說法夜來聽誰道相逢非夢境牛斗蒼蒼風雨暮泉
阿豈識延平路當時縱無雷煥與張華未必終藏不飛去



孫中山先生圖書館
SUN YAT-SEN LIBRARY



NATIONAL CENTRAL LIBRARY, TAINAN, R.O.C.



S50288



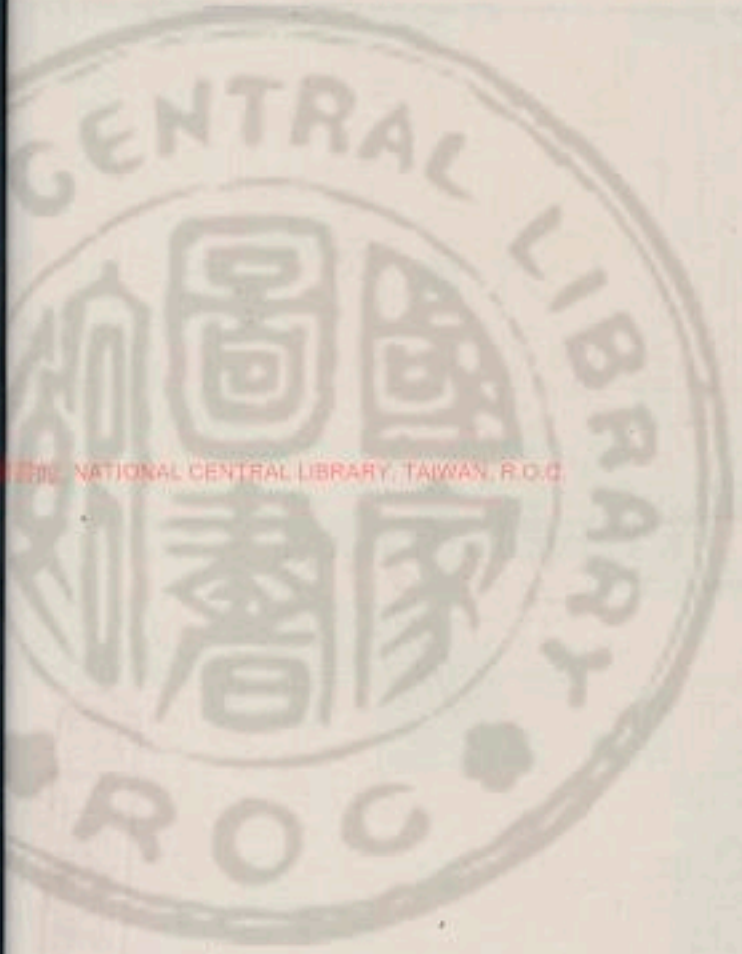

20000000 NATIONAL CENTRAL LIBRARY, TAIWAN, R.O.C.



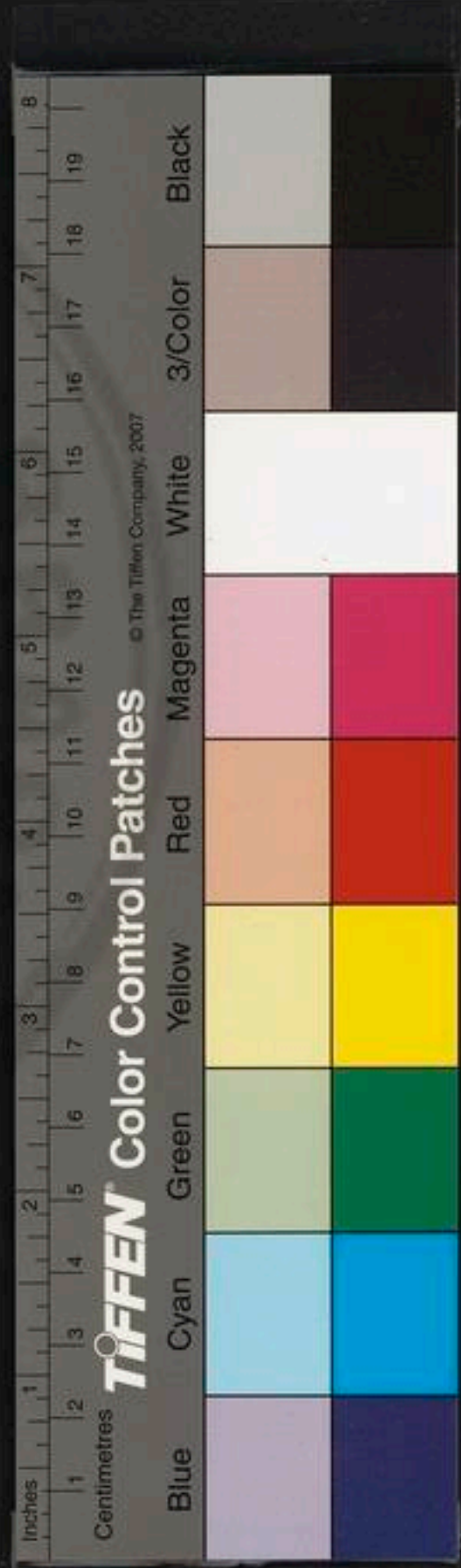
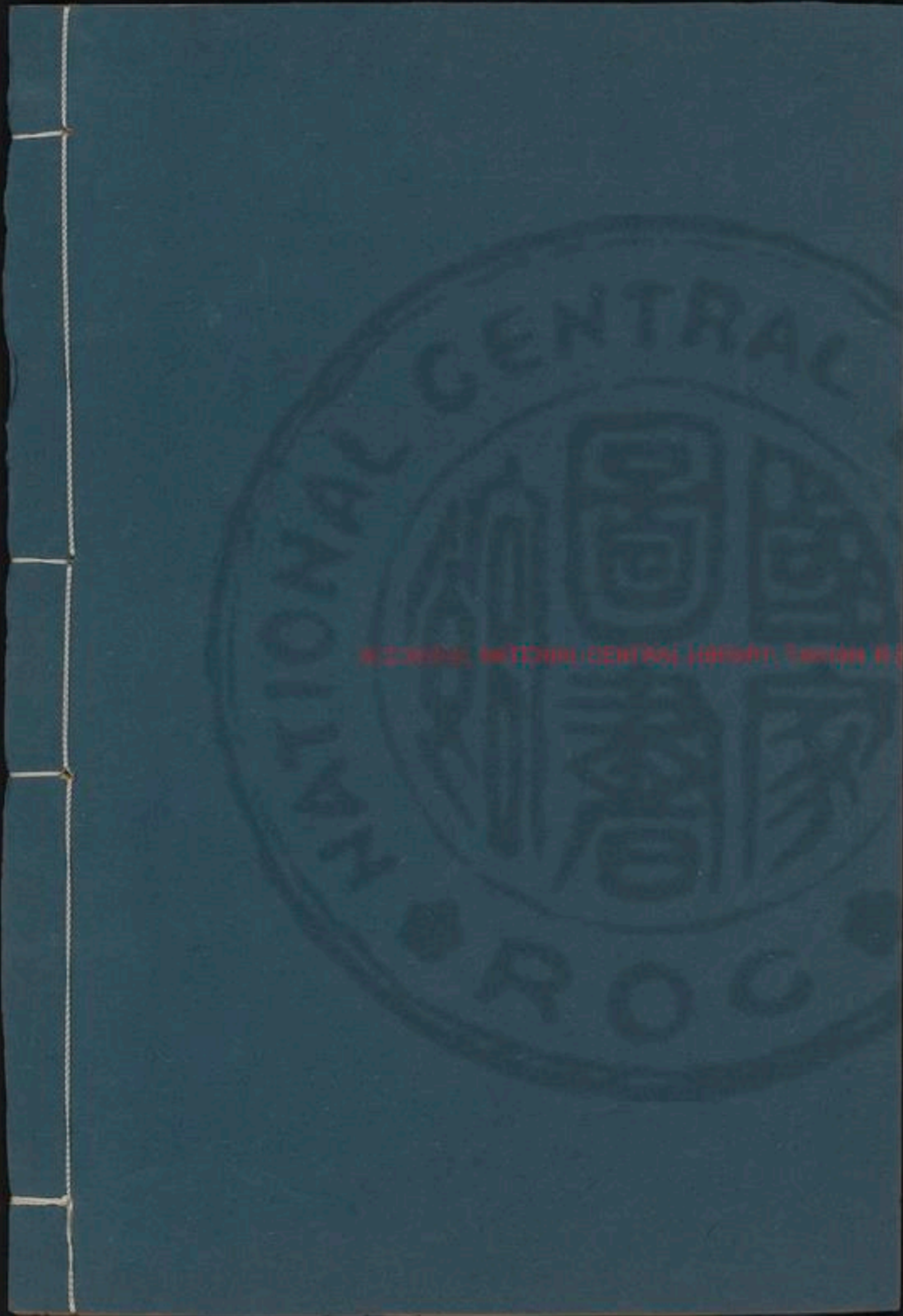

1900
1901
1902
1903
1904
1905
1906
1907
1908
1909
1910



黃侍講潛

潛字晉卿婺州義烏人。生而俊異，學爲文，頃刻然百言，弱冠西游錢塘，得見遺老鉅工，宿學益聞近世文獻之詳。還從隱者方韶父游，爲歌詩相唱和，絕無仕進意。延祐開科，登進士，授寧海丞。至順初，以馬祖常薦入應奉翰林文字，轉國子博士。出提舉浙江等處儒學，亟請侍親歸，俄以祕書少監致仕。至正七年，起翰林直學士，知制誥，同修國史，擢兼經筵官。陞侍講學士，同知經筵事。累章乞休，不俟報而行。遣使追及，十年夏，得請還南七歲而卒。年八十一。贈江西行省參知政事，追封江夏郡公。謚文獻。所著有日損齋藁三十三卷，筆記一卷，宋景濂曰：先生素行挺立，貴而能貧，遇佳山水則醵咏其間，終日忘去。雅善真草書，爲文布置謹嚴，援據精切，俯仰



NATIONAL CENTRAL LIBRARY, TAIWAN, R.O.C.



雍容不大聲色譬之澄湖不波一碧萬頃魚鼈蛟龍潛
伏不動而淵然之色自不可犯世之議者謂先生爲人
高介類陳履常文辭溫醇類歐陽永叔筆札俊逸類薛
嗣通歷事五朝嶷然以斯文之重爲己任與臨川虞集
豫章揭傒斯同郡柳貫齊名號儒林四傑合而觀之待
制之才雄肆而侍講之思峻潔一時才士如王禕宋濂
輩竝出黃柳之門而滙爲一代文章之盛殆亦氣運使
然者矣

效古五首

上山見明月下山月相隨月豈知愛我我行自見之故山日
以遠故人不可思殷勤謝明月願爾無時虧

女美衆所悅士窮世所輕輕重安足言泥盡水自清淮陰初
寄食曲腰胯下行季子黃金多妻嫂來相迎自古已復然歎

息空忝聲

擊石乃有火石火光不揚攀天亦有路天高路何長嗟峨萬
古雲下覆歌哭場富貴識足多貧賤不可忘

落花隨風吹各自東西飛花飛旣不息水流復無極同生不
同歸能勿異顏色木生則有枝豹死則有皮悠悠岐路開多
言亦奚爲

飲酒莫盡醉盡醉無餘歡讀書莫弔古弔古多悲酸蕭艾蔽
中野白露摧芳蘭鳳飢不得死鴟梟食琅玕去去復去去采
芝青雲端

晚晴

洩雲散積雨林水含餘清披衣有奇懷偶從林叟行新晴遠
峰麗夕陰孤花明曠日固所虞聊茲息營營

夜歸



空山四寥寥落日翳榛楚蛇變草中徑躡屨度寒雨楠杉窈
淡黑忽忽疑休虎林窮澗水明稍聽歸人語

陪諸老夜飲

世故不可料忽若浮雲移坐令百年內顛倒殊歎悲願惟我
與公異代同一時覽古既淡慨撫今亦餘噫長川去悠悠青
山莫委蛇向來遠遊意我行方遲遲咄哉有志士卒歲恆寒
飢况復託渺茫欲與千載期盈虛信天運廢興豈人爲願公
姑舍是一觴聊可持

讀忠簡宗公遺事

公初起滄陽艱危屬多壘蒼然國家意委身干戈裏陰飈捲
翠華胡雪披南紀悠悠虞淵日力盡揮不止寅恭乘齋鉞際
會開朱邸長安付馮異漢業中興始宮庭數汎埽蹕路無荆
杞疚心望鑿與感激涕如水上方出師嗚呼孔明死宴安

不可懷肉食毋乃鄙巨舟竟未焚三語猶在耳蕭然舊祠下
碧草垂堦祀登堂挹光儀赤舄仍几几千載墮淚碑一夫敢
殘毀傳家有遺書敘事非虛美曷哉慎失墜庶以裨信史

西峴峰

層雲抱春岑急瀨洩嵌竇修蹊入窈窕衆綠蔚以茂名亭標
水樂柱折荒碑仆幽尋得縑廬亂石扶結構青精午堪飯碧
澗寒可漱平生慕真賞及此歲邂逅冥搜指絕頂有路忽通
透緣蘿度蒙密翠氣溼衣袖身沈寥內下睨人寰陋清謳
雜風竹大嘯落巖狹東峰在睂睫可望不可就同遊却何時
瑤草春已秀

夜興

秋氣入病骨殘夢儵然驚芭蕉葉間露風過皆成聲攬衣沈
寥內搔首天河橫飢蟲語不休中有誰汝令孤鴻亦何苦犯



霜度微明悠念羣動百感忽我并大化儻不爾吾其免營

陳生詩

陳生少也孤秉志何軒軒讀書奉慈母承顏郁春溫兀然處膝下不間晨與昏叢叢萬井中陳生淡閉門暉暉百花時陳生不窺園常恐去左右或垂覆育恩一朝抱長痛飛霜隕秋萱鹽酪不入口日夜涕傾盆欲娶弗及養矢言終不婚尚賴百歲後兄子父所孫朝來游子衣忽逐東風翻世方醉糟粕何庸薦犧尊陳生顧謂我是事安足論幸託山水窟放情詠蘭蓀嗟今學步者縹險爭飛奔願爾利劬鏗淡斲六籍根願爾進竿簪高潯百聖源源長流自遠根大枝乃著勿搖崔嵬筆誇作礪硯言弘惟孝與弟百行茲其元咄哉行勿休日月方法法贈言豈予敢情真覺辭繁匪爲陳生榮庶感薄俗敦

送凌吉叟之杭州教授

浙水西八州維杭實名都古來萬人海逐逐無賢愚以茲百年後淳朴古不如翩翩誰家兒白馬驕路隅春風樊樓醉一笑百斛珠亦有朱門家齊謳聞吳歎綃綺散煙霧續紛被僮奴可憐彼蚩蚩久爲紅塵驅頽俗如波瀾孰障羣流趨又如敗屋壁風雨須人扶博士非冗官豈卽無良圖當今歌舞場化作絃誦區行矣循所務辭章信其餘春風摻別衣晴沙秀寒蘆何以贈子行白雲不可呼聊持狂者言用比貂襜褕

晚泊釣臺下

四山環一水遺臺故噴玩那無漁樵居政復不敢安舍舟衝微雨憑軒俯清灣念昔乘興來無從寄游觀今我有行役乃爾容躋攀山靈豈愛我爲解塵土顏落日與蘋藻清風聞珮環幽尋不可極林暝吾當還却去望層碧孤舟生晚寒



重登雲黃山

茲山實靈奇吐納變舒慘太常闕弗錄名號何踰躐重華秩
山川盛典軼封礧菟遺多綸綈燭潔羅醜醜腐儒世所貧薄
藝守鉛槧無能旅駿奔徒取肆游覽霖潦時始收天地餘藹
唵嵐光乍璘璘石狀終蹇蹇行行恣芒屨往往得盡坎冒進
誠近貪自畫將豈敢久之零埃豁秀色坐可攬青焚插鋒鏑
翁絕披菡萏崖奔馬駢駢石踞虎眈眈高尋指天路幽矚極
玄宮前行幾台背後或兩髯髮緣岡既蹠蹠登嶺仍輜轅舉
頭塔廟湧地平忽如毯天人所食息瓊玖化餘糕林輝寶燈
燒風語金鐸撼敗壁詩者誰漬墨亂濃淡險盡乃復佳疲極
復何憾是飾蕤賓初野薦首昌歆煮深茶可吸剗石蜜堪噉
名談析毫髮苦語瀝肝膽理冥心自珍機湊首屢頌陽烏書
西翥衆色齊慘澹崔嵬識梗楠蒼莽辨葭萸投僧所寰鐘
鏗鼓統統羣居肅不吳其飯聲有噴迴晚夸奪場撫事叢百
感趨名蟻赴燭逐利魚投摻何時脫火宅霍若髭去領綺言
息論論妙供紛菴菴於焉寄相羊庶以忘坎壈誰云入道苦
餘味需橄欖

秋夜觀書作

閑居感時駛獨學難爲功眷言思古人幽懷極忡忡秉燭起
中夜攬卷來清風恭惟千載心皎潔懸無窮氓俗自升降道
妙非汗隆後來亦奚爲黑白紛相攻華芳乍可悅軌轍何由
通吾將離言說庶以觀其同所憂明爲累不懼蓄不豐開軒
視明河白月當天中怡然掩書坐夜氣方鴻濛

覽元次山春陵行有感近事追和其韻以寓鄙懷

惟王始建官民命有所司奈何閱流殍束手無一施屬者秋
夏交上狀殊酸悲赤日紛按行人馬同時疲連阡見標榜不



救飢與羸仍聞恣鞭笞慘切傷膚皮檢覈須再三供張常恐
遲哀哀鬻兒女買買行安之感茲欲無訴既往何由追尚慚
噢咻恩稍緩租稅期云胡有倉卒微斂更相隨但將充其數
可復計爾糞肉食不自鄙謂我非敢知棲棲甌石儲剝割無
或遺言是鄰壤凶藉此敷思慈寧知是州人俟死無他爲出
語餘喘息行步須扶持猶令比樂土疾苦喘謂誰俛首州縣
間道責自其宜况迫大府令聯絡飛符移料狼方在郊鷹隼
宜用時區區獮狐兔政爾何增虧吾賤不及議爲君陳苦辭

石臺分韻得下字

蒼山面長溪勢若飲奔馬層臺跨其脊萬古挹瀟灑登臨茲
惟要朋從未云寡迢迢歷榛莽靡靡眺原野白雲與翠霧
在履屐下窮秋向搖落霜菊政堪把賞心孰無同幽抱欣已
寫邈矣千載期銘山僕來者

游西山同項可立宿靈隱西菴

薄游厭人境振策窮幽躅理公所開鑿遺跡在巖麓秋杪霜
葉丹石面寒泉淥仰窺條上猿攀蘿去相逐物情一何適人
事有羈束却過猊峰迴遙望松林曲前山夜來雨溼雲漲崖
谷縹緲辨朱蕙禪房帶修竹故人丹丘彥抱被能同宿名篇
聊一詠異書欣共讀蹉跎未聞道黽勉尚千祿夙有丘壑期
吾居幾時卜

陳孝子詩

南仲杭陳氏斗龍父所名家臨百丈溪父書傳考亭夫亦人
之子胡獨以孝稱維仲適母盛王實生寧馨盛謂我已出無
殊祝螟蛉仲父諱弗言王卒不自明嗟然舍之去呱呱聞泣
齊年運日已往頭角稍崢嶸顛天乞隕滅願以益父齡父沒
盛亦亡弔影傷孤斃或乃告之故曰汝王所生王居清湖上



去此無十程時仲新捧徽精廬擬橫經悲號棄其官肩與親
奉迎安知世代易人非餘故城鄰有鶴髮媪叩之久始磨言
我與汝母少小俱娉婷汝母生汝歸去作江東行不知今在
無我老猶零仃仲也聞益悲羸糧事晨征六年困逆旅冷雨
啼青燈譬彼無母雛投林輒哀鳴永豐有施氏大屋溪重扁
於焉得母處一夕相合并母子更抱持淚如九河傾三日負
母還盜賊方搶攘倉黃與之遇白刃紛交橫頓首前致辭觀
縷陳衷誠能令激高義相戒勿敢驚仲昔以至行上天降休
積靈鳳旣羣集嘉瓜復冬榮區區彼蟲豸豈遂無人情聖人
語純孝厥有閔與曾未聞樹奇節謠頌傳鼎鼎此道古或希
此事今可徵我歌雖云俚庶感蚩蚩

上京道中雜詩

發大都

辭親獨行邁遙遙抵京國胡爲突不黔驅馬更遠適至尊有
時巡樹羽殿阡陌宿衛必近臣顧問須耆德陋儒亦何知冗
從同執戟草浚原野青雨暗關塞黑寥寥盛年意眷眷游子
色一身萬人中敢不思努力

居庸關

連山東北趨中斷忽如墜萬古爭一門天險不可薄聖人大
無外善閉非鍵鑰車行已方軌關吏徒擊柝居民動成市廬
井互聯絡幽龕白雲聚石磴清泉落地雖臨要衝俗乃近淳
樸政須記桃源不必銘劔閣僕夫跼謂我無爲久淹泊山川
豈不好但恐風雨惡

槍竿嶺

憶昔賜第歸吾母適初度蹉跎歲月晚今辰乃中路居人誇
具慶游子慚叱馭茲山稱最高揚鞭入煙霧蟲蟲多峭峰蒙



濛饒雜樹崎嶇共攀援躑躅頻返顧陳情未成表登高詎能賦獨憐山下水遠向盧溝去

李老谷

緣崖一徑微入谷雙掩窄密林日易昏况乃雲雨積行人望煙火客舍依山色家僮爲張燈野老煩避席未覺風俗殊祗驚關河隔嚴程不可緩子規勿勸客

赤城

雞鳴秣吾馬晚飯山中行何以慰旅懷赤城有嘉名灘長石齒齒樹細風泠泠時見巖壁間粲若丹砂明溫泉發其陽搗訶勒百靈前峰指金闕真境標殊處白道人跡稀青厓雲氣生信美無少雷緬焉起淡情

獨石

解鞍及亭午稍欣煙霧收蒼然衆山出歷歷如雕鏤前瞻一

石獨靈宮居上頭頗聞去年夏水激龍騰湫走避登屋山夜半齊呀咻幸茲溪澗中今作清淺流宴安不可懷變化誠難求翠華渺在望行矣毋淹留

擔子窪

自從始出關數日走崖谷迢迢度偏嶺險盡得平陸陂陀皆土山高下紛起伏連天暗豐草不復見林木行人煙際來牛羊雨中牧颯然衣裳單咫尺異寒燠佇立方有懷相逢仍問俗畏途宜疾驅更傍灤河宿

上都分院

晨興過桓州旭日生蒼涼舉頭見觚稜金碧何巍煌洪河貫其前青山環四傍莫投玉堂署蓋峰屹中央升階旅羣彥官燭分餘光琴冊森在側談笑來清觴列坐無所爲陳詩詠黃唐帝鄉豈不樂父母遠莫將起視雲漢低垂星爛寒芒南飛



有冥鴻邈矣天際翔

右紀行詩本十一首虞伯生題其後云少陵入蜀路崎嶇故有凌涼五字詩應未為官韻翠華閣應同韻不則辭

同王章甫待制校文上京八月十五夜宿龍門驛

涼風墮黃榆萬馬皆南馳而我方北首度關及鳴雞石路更幽阻僕夫慘不怡徐驅待明發泱泱窮煙霏貂裘者誰子怪我逢掖衣爲言霜露多遑遑獨安之我非不自愛簡書今有期憶昔州縣間折腰向小兒荏苒二十年白首初登畿同袍如燕鴻去住恆相違悠然慨平生與世何參差喫拔龍門驛高館臨迴溪青崖拱白月水木含餘輝秋色故瀟灑我行殊未遲相從况魁彥炯若珊瑚枝衰莫奚足云一觴聊共持

送王鍊師歸四明

飄飄采真侶乃在四明山霞居朝帝所瓊館留人間忽聞雙鳧舄却向東南還望之若流星邈然不可攀海月照階祀天風飛瓊環我何苦羈旅冰雪生朱顏

湖上卽事

垂雲晝濛濛湖面惟一色薄莫風更生際夜雪初積凝陰勢方盛塵境喧暫息坐久聞擘音忽然破寥闕

題清華亭

名區匯脩渚流望俯平陸飛雨天際來遠峰淨如沐生香餘晚華繁陰藹嘉木秀色坐可攬終然不盈掬觸景幽興多接物道機熟誰能與之游食芳飲山淥

曉行湖上

曉行重湖上旭日青林半霧露寒未除鳧鷖靜初散黃綠際餘景閃條多遺玩會心乍有得撫已還成歎夙子丹霞約久茲芳洲畔獨往願易違離居歲方換沙暄芷芽動春遠川華亂存期乃寂莫取適豈爛熳小隱儻見招漁樵共昏旦

登錢山望菰城慨然而賦



吳興水爲州諸山若浮萍况此一培塿瑣屑世未名所欣漁
樵居乃與緇錫并種竹有萬竿結茅無十楹老僧解人意
履能相迎芳華被行徑朱藤暗巖扃蕭條空階莫日照莓苔
青猶嫌所歷早未極游眺情聳身白雲上始見春申城想當
高會時樓觀飛青冥竭海薦壘勺窮山羞鼎鑊安知千載後
寂寞無人行煌煌冠蓋區壤壤狐兔瑩歸來朱門客聽此松
風聲

雪竇紀遊四首

高人欣相迎山門帶流水風生珠樹間月窺鏡池裏觸景遂
成迷處接殊未已

幽尋指山椒崖傾忽如瀉俯身視木末懸水在足下冥冥巖
岫中宴坐美爲者

詰旦逾西岡草木益淡秀梯苔下絕巖坐石看飛瀑陰靈多

窟宅欲往不敢又

興移初出山繫纜長汀樹夜來雪已淡溪風水難度猶疑鐘
磬音遙遙白雲處

可憐行

紅顏白面可憐子杖藜飢走荒山裏翠眉新婦雪色兒掩袖
嬌啼瘦如鬼道傍朱門照霜戟腸斷汝翁呼不起金魚象笏
供樽菹統袴終然愁餓死春風秋月哀思多嗟汝少年奈老
何

崑崙歌寄吾丘子行

翠鸞啼雲天四垂花龍雙雙神姥歸金仙憶君淚如水昌陽
落花青茱萸曾城珠闕揚素氛開明信信環九門羲和走馬
不待人鯨魚吸海海生塵若有人兮悵修阻紫玉參差老鳳
語笑揮如意款雲舞雲間鶴雛生兩羽歸來歸來勿蹉跎秋



四九一
風吹折玕琪柯

金華山贈同游者三十韻

杖藜初出城西門萬株紅葉如雲屯芙蓉峰前問行路宛宛
一線隨潺湲水聲漸遠山漸近弱籬纖葛手所捫須臾橫側
變峯嶺高岸忽復爲平原細泉瀏瀏竹竿直石樹駢立疑同
根剝金敗碧逢廢刹猶以第一名其軒天明獨去弔遺迹玉
女委蛻空丘墦樓居西起望明滅石扉呀若山之樊罅幽穴
險徑沮如膝行匍匐不得奔剝觀崖广架窅泱雙龍遶雷蟠
蜿蜒紛綸怪狀滿巖腹熊虎踞伏鸞鳳翥其餘瑣細無不有
形求象索難具言前趨林麓却下絕俯囑九地窮涯垠青枝
翠羽不復辨但聽風水聲喧喧高燒松炬度其背珠箔忽隨
華燈繁聳身上出指絕頂碧桐高下彌山園遙穿蓬艾踞雲
雨險艱從此不易論秋毫細路莫容足下瞰不測傍無藩怪

藤如鈎草如劒舉首仰歎愁攀援山翁顧之笑引臂前牽後
接猴與猿馳坑跨谷欹側過昔汗喘息逾焦燔陰沈古洞闕
星日雖有寒暑無朝昏却行左轉復溪入愈覺膠慄搖心魂
珠纓縹緲現滿月稽首大士天人尊拂衣逕逐飛鳥下青山
出沒波濤翻或云漢人隱身處彷彿肩背餘苔痕蛇蟠磬折
又數里龕巖十丈開窟垣夜歸草堂殿突兀坐看雲月吐復
吞怡然攜手盡文士頗覺筆下來源源名山石室如可託幸
子歲晏來無諼

題李坦之詩卷

神仙中人世莫識政以文章爲戲劇李生也復可憐人手種
蟠桃待春色山空歲寒誰念汝青楓墮影霜露白遠遊賦成
一朝去翠蓋雲旗莫何適蓬萊煙霧秋冥冥鄧君白鹿無消
息袖中驪珠三百顆夜浚勿近蛟龍宅金華之山青矗天山



人看山忘歲年黃精芝草幸可食安得與子巢其間石牀醉
聽松風眠無爲長歌怨如哭使汝側愴凋朱顏

苔溪風雨中章德茂同泛

黑風翻江白雨傾檣欹柁側斷人行此時惟我與章子孤舟
蕩漾煙波裏蒹葭蒼蒼楊柳黃浩歌擊舷興彌長翩然一葉恣掀
舞青山白塔頻低昂朝過城南莫城北舟人問我將誰適章
子掉頭作吳語秋水夜來淡幾許忽看大字標竹林寺門對
水仍陰陰敲門見竹不見人竹間翠石何蕭森迴舟少林雨
如注四顧冥茫但煙霧魚驚龍躍吾不知披蓑却入菰蒲去
岸傍羣兒拍手呼笑言狂客世所無嗚呼古人今則無後來
視我知何如爲君畱此有聲畫題作扁舟煙雨圖

陽山昱上人訪予吳門寓舍求爲湘竹詩予辭以未
見竹上人不遠六十里自山中舁其竹而來好有如

此者欣然爲賦長句

道人來自陽山麓手攜舊種千竿竹小裁方斛不盈尺中有
瀟湘江一曲未信天工能爾奇不知地脉從誰縮晴窗脩脩
散煙霧眼底森然立羣玉豈期我乃累此君蒙犯風埃走塵
俗故山方遠重愁絕新句未成慚迫促黃岡之產大中椽政
用材美刳其腹願言保此終天年歲莫山中伴幽獨

杭州送兒姪歸里

空江月滿潮聲怒二兒勇踏潮頭去故園天末渺予懷夢中
識汝歸時路起向江樓遙望汝江上青楓正霜露涼風颯颯
吹汝急櫂搖背指龍山渡翩然一葉舞中流嗟汝童心得無
懼自我西游歷三紀舉目交朋半新故下車相揖何紛紛白
頭朝士猶徒步玄都觀裏舊桃花見我重來能幾度緬思疇
昔仍念汝徒倚關干日將莫前潮將斷後潮續層波複浪無



重數魚龍出沒相後先疾雷槌山雨如注隔岸峰巒空復多
沙際冥茫但煙霧計程知汝已登陸息肩弛擔今何處明朝
過我三釜山能勿徘徊起哀慕近聞旱魃肆爲虐殺吾手植
千株樹且須爲我語比鄰莫遣牛羊上丘墓

○ 番禺周節士歌

周君生長番禺君里長身侯侯鬚仍美師張先生業孔氏夏楚
冬雲頻繼答先生愛君不翫散君謂先生我知己遭時戰伐
多瘡瘡賊衆乘之作姦宄郡檄先生俾一洗先生慷慨爲之
起曰彼蚩蚩聚蜂蟻兇渠本我家奴爾我將笞之用折箠披
其角毛脫距髯奴挾兵來速如鬼反噬其主先生死先生諸
子俱幼穉周君聞之失箸曰曰古復讎蓋有禮師長之讎視
兄弟我今必也書於士走告郡府伏以侯府公義之弗敢止
授以旻斯與弧矢或云彼衆我無幾蓋募援兵爲表裏君奮

不顧行益駛賈勇直前無與比賊窮擲金計何詭得金失賊
墮其餌亟取貪夫尸諸市士氣復振賊乃靡追奔逐北劇賊
壘迅雷不及掩其耳一柵旣覆衆相變生致賊奴泊妻子抄
其心肺獻俎凡告於先生辭疊疊凱旋公庭旗旂旒散遣部
伍歸耘耔天戈耀日方南指郡將效死弗拜跪周君堂堂衆
所恃人咸謂君今可任細書降表僅尺紙大哉公侯小刺史
君言我本不獲已出爲吾師刷讎恥罪人已得賊已彈東邨
西落無荆杞不義富貴寧飲水公母多諉且休矣閉門高卧
肉生髀白駒空谷餘四紀歿葬金潭有廟祀鄉人歲時擊羊
豕子嘍來與甯子齒踵門涕泣言如此嗟君壯節甚奇偉播
茲歌詩侑哀誄

題醉歌圖

翰林主人天上來布颯不爲鱸魚開江湖渺渺天一色朝光



莫靄相徘徊昔賢心賞餘勝處但有水竹無亭臺碑材久已
沒荆棘屐齒不復畱葦苔後來視今猶視昔今我不樂何爲
哉大官馬漣遠莫致鄰翁綠蟻浮新醅欣然一飲便終夕鼻
端氣息如雲雷是間別有一天地不知何處爲蓬萊迴觀方
內海一粟醴雞塵甕何喧瓦黃冠祕監太狂態騎鯨供奉非
仙才揮毫攻要與學士鋒車流水行相催瑤池曲宴多雨露
歸歎酌彼黃金壘

寄方詔父先生

牢落江南賦知音寄渺茫鹿麋行處有芝草夢中香逢興滄
溟闊悲歌白髮長平生今古淚滴破綠蘿裳

雨二首

兀坐九十日雨聲殊未收花時翻益睡茅屋不禁愁生事吾
何望春寒晚故畱江波青滿眼萬里付雙鷗

泥濘今如此出門知路難蓬蒿春自長桃李夢曾看未覺龍
公倦誰憐燕子寒青燈耿蕭瑟千載入憂端

寄友人

憐君山水意局促守柴扉故里悲秋草涼風滿褐衣滄洲斜
日晚白社幾人歸寂莫分遙念天寒木葉稀

秋懷二首

天末雲猶去山中歲欲徂周流吾道在歎息古人無野鵲疑
秋樹新駒怯暝途蒼茫念同志微薄忝爲儒
稍稍秋河落娟娟宿露微天清江不息野迴樹相依回首狂
歌數驚心昨夢非流螢無思極巧入絳帷飛

憑軒

信有儒冠誤憑軒意欲迷山溪風雨惡天闊羽毛低他日開
炎瘴連城送鼓鼙倚笈吾媿爾未敢歎塗泥



風雨

風雨忽如此閉門方晝眠故應爲計拙可復要人憐燈火羌
邛路桑麻杜曲田悠悠今視昔把卷一茫然

社日重過方子踐

東風吹客衣長憶見君時一別驚雲散重來與燕期春溪今
雨夕花老去年枝莫待空山裏青燈有所思

開子踐卧疾

吾子仍多病何人共解顏水聲和藥臼春色閉松關積雨連
三月懷人劇萬山同游况零落浩蕩可追攀

過謝皋羽墓

識子今無日風流可復尋山林餘楚製弟子解閩音滄海他
年夢青天後夜心平生匣中劒零落遂如今

八詠樓

懷古荒碑在登樓晚望賒秋陰垂野薄江勢抱城斜天地悲
游子冰霜感歲華紅塵吹短褐歸興及清笳

明月樓

遺堞何年有飛甍壓上頭鼓鼙分上幕香火望靈湫曲岸舟
如失遙沙樹欲浮登臨且吾土未敢恨淹留

杭州寄子踐

一作寄甫

樽酒何人共春光著處同乾坤容野馬歲月失飛鴻俗眼能
無白風花故自紅向來常處士早已負諸公

次韻荅子踐

不謂飛霞佩珊然寂寞濱相看今雨夕漸近長年人往事驚
如夢何峰擬卜鄰平生千里駕還往得辭頻

陪仇仁父先生登石頭城

談笑逢諸老登臨失故亭薄游成汗漫高步覺嶙峋峽水通



吳白淮山入楚青平生一杯酒及此慰飄零

抱琴

三尺枯桐樹相隨年歲淡此行端有意何處託知音隱隱青山夜寥寥太古心空攜水仙曲更向海中岑

次韻答陳君采兼簡一二同志二首

默守知存道清言不廢儒身方同木石名已在江湖此士須前席何人屬後車唯應耕釣者縹緲識霞裾
尚想南歸始簪花出禁闈塵沙迷故步桃李借餘輝有日酬天造終身返布衣風流成二老中屢儻相依

送陳養直歸四明

迢迢浙河水同渡不同歸執袂方成別驚帆已若飛野橋行處酒風雪去時衣瞻望嗟何及天長鴻鴈微

送趙宗吉御史

憶共趨龍禁驚聞正豸冠汗顏居館下矯首望雲端去路黃河直飛霜白日寒仙舟如可託歸理釣魚竿

初至寧海二首

地至東南盡城孤邑屢遷行山雲作路累石海爲田蜃炭邨邨白椶林樹樹圓桃源名更美何處有神仙
縹緲蛟龍宅風雷隔杳冥人家多面水鳥嶼若浮萍煮海鹽煙黑淘沙鐵氣腥停驂方問俗漁唱起前汀

過永康桃巖

立石平如削飛雲近可梯莫窮千古勝但惜衆山低靈草經春長珍禽隔樹啼人言舊朝士感事有留題

九日登石頭城

背郭罵塵遠高秋川岳清幽懷初曠蕩陳迹故縱橫遙望龍盤舊長憐蟻穴爭紺園隨處闌粉堞向來傾發草窺晉井看



碑驗故堊門開蒼耳路亭愛翠微名遠樹淮南出滄江鳥外
明人煙川浩渺風物歲嶒嶒吹帽仍佳節傳觴但老兵愚生
雜處通浪走媿璜珩去去帆檣盡蕭蕭蘆葦鳴登高未成賦
覽古獨含情政復哀王粲何堪厭彌衡敝廬滄海曲目斷白
雲生

癸酉四月同子長至赤松子長先去遂獨宿智者之
草堂已而子長與正傳俱來同出靈源詣鹿田遊三
洞遠過山橋至瀟岳謁故中書舍人潘公之墓復回
智者而別

昔共張公子翩翩訪赤松重來經雨紀獨去宿孤峰古木蒼
陂映禪房側徑通夕陰千嶂黑人靜一燈紅幸及軒車會寧
辭杖履從相看如夢寐健走媿兒童春盡山仍好林澗忽
窮天低時墮雨寺遠但聞鐘弔古田無鹿拔奇洞有龍幽尋
穿竇窳高步踏玲瓏靈草多成藥疎篁不作叢嵐光凝暎暖
野色在空濛下瞰疑無底言旋復向東巖阿棲斷礎煙外落
飛淙細路緣苔磴危橋跨石拱泉依山曲曲雲與樹重重巨
剎連名岳穹垣護畝宮倚闌斜日下入室老僧逢零落螭頭
黑荒涼馬鬣封不才待薄祿終古望遺風弛擔雲關裏傳鷓
雪峽中追隨尋道侶述作付文雄急景真流電浮生尚轉蓬
後期觀歲晏來往意憧憧

同劉遂初修撰周伯溫編修任大瞻經歷王繼志架
閣西山行香次遂初韻

仙馭賓天久衣冠出此游祇園金地古汾水白雲秋謁拜陪
諸彥躋攀展寸眸始知山水窟近在帝王州溪岫藏青靄平
蕪映綠疇層臺臨太液環海象瀛洲粵自遺弓劍無從望甞
旒明庭虛次舍綵纜舊維舟陞戟盈千列靈輿副九旂祠官



偵伺謹中使往來稠備禮兼令昔求神徧顯幽琅函開貝葉
玉瓚薦黃流彤璽人天合輝光日月侔遙看陳羽衛疑是問
龍樓花雨續紛紛香煙泱泱浮重關羅虎兕簇仗擁螭蚪去
去簫聲遠微微扇影收清都成夢境塵劫等浮漚歸徑緣湖
尾殘陽挂樹頭舉杯相慰籍分席暫淹畱物色逐行轡風寒
襲敝裘迴瞻天路永坐感歲時周戀闕漸衰朽非材墮謬悠
詞休富鴻藻珍贈若爲酬

試院同諸公爲主試官作

右轄升庸日秋闈獻藝初端居煩坐鎮妙簡備賢書憶昔興
文運惟天啓聖謨教條行九有學業出三餘儒術俄中否詞
場遂久虛綸言何選靈髦士共于于吐握承謙德飛揚感壯
圖至公留藻鑑成物待洪鐘肅穆華星聚涵容化日舒誰歟
隨計吏行矣聽傳臚袖袖天庭眞參苓相府儲鋪張須鉅筆

衰朽媿荒疎

鳳凰山

滄海桑田事渺茫行逢遺老色淒涼爲言故國游麋鹿漫指
空山號鳳凰春盡綠莎迷輦道雨多蒼薜上宮牆遙知汴水
東流畔更有平蕪與夕陽

開元宮

誰使藏舟一夕移紅樓翠幕未全非曾聞帝子乘鸞去疑有
仙人化鶴歸煙暹月明瑤草歇石壇露冷碧桃稀赤欄橋畔
多時立閑看楊花作雪飛

早起

漠漠晴檐散薄雲獨搔短髮立清晨春風入樹無行迹曉月
窺簾欲近人旋覺新吟隨夢寐不知清露溼衣巾何人正踏
長安陌想見看花拂面塵



獨立

一作
遺韻

數盡飛花一愴然壯心迢遞夕雲邊十年人事空流水二月
風光已杜鵑過眼青春寧復得汗人黃土絕堪憐故園尚有
平生約可使蒼苔到石田

卽事

南陌東阡草色齊惜惜門巷客來稀受風燕子輕相逐著雨
楊花溼更飛綠樹無言春又盡紅塵如霧手頻揮浮生荇苒
吾何計獨立看雲竟落暉

予與劉君師魯爲文字交十有四年而固未嘗相識
也茲過武林偶逢良覲有喜而賦

邂逅神交十載餘青楓落月幾愁予何言此日同傾蓋勝讀
平生未見書天上玉堂容可到山中金匱得長虛故多餘事
宜商略可待秋風怨索居

次韻山南先生遺興

稍覺春風入翦裁更無魂夢到塵埃苔枝自送黃昏影寶篆
頻銷白晝灰世態漸應隨日別老懷可復向人開擁鑪坐聽
蕭蕭雪載酒攜琴也莫來

寄朱仲山

異縣關心胡鴈飛酒燈棊雨計頻違寄書全覺穉康懶入夢
多疑李白非黃葉閉門方寂寂碧雲回首故依依相逢賴有
梅花約試蹋東風走翠微

夏日漫書

枕上初殘柏子香鳥聲簾外已斜陽碧山過雨晴逾好綠樹
無風晚自涼芳歲昔人成荏苒好詩和夢落蒼茫求羊何不
來三徑門掩殘書滿石牀

逢葉伯幾



水煙沙雨送歸航楓葉蘆花已十霜
瑤曲天風春夢遠墨池秋草故遊荒
碧峰又是新翅鴈白石依然舊化羊
一笑相逢却成別莫雲千里思茫茫

宿賈氏山房

暝色蒼茫赴遠岑獨追燈火下荒潯
寒沙細水通幽徑修竹高楠走翠陰
草草悲歡中夜語悠悠醉醒百年心
石霜煙月寒無寐坐聽疎鐘出二林

過烏傷墓

丹青像設始何年翁仲遺墟自古傳
時有北人來下馬不知秦樹幾啼鶉
牧童解指看碑路野衲分耕祭墓田
回首長安西日外茂陵松柏正蒼煙

金陵天津橋

一作金陵東古

五雲零落渺天涯陳迹蒼茫日自斜
畫角已吹邊塞曲紅藍

新長內園花可憐遺老埋黃壤曾倚春風望翠華
好在北山猿與鶴依然同住舊煙霞

送人歸豫章

已覺棲遲懶曳裾可能爲我強躊躇
一帆秋色紅塵外千里江關白鴈初
建業水清誰共飲潯陽湖斷定無書
黃金未盡朱顏在莫種桃花學隱居

送詔父先生遊京口

不到南徐三十春好將夢寐弔遺民
也知往事如流水祇想重來是後身
棹響官河風色莫雲離野服鬢毛新
舊游偶失扶桑路頰向滄江一問津

寄張如心

謬羨侏儒飽一囊舊游搔首獨淒涼
連天斷鴈初沈日匝地寒花欲有霜
閒道爲郎須白髮未殊高枕待黃粱
紅顏好在



張公子坐聽松風春晝長

余山

春雲牢落鴈無聲沙岸參差石有稜雙屐漫窮芳草徑一龕
長媿白頭僧晴濤閃閃翻孤日山木昏昏卷翠藤後夜清風
滿遙念夢游空指上方燈

龍潭山

二月清江照眼明避風舟楫滿迴汀斷雲挾雨時時黑密葉
藏花樹樹青習隱未成陶令賦行歌聊共屈原醒碧潭光景
無消息坐看魚兒點翠萍

次韻方子踐觀潮

潮生潮落有時休朝莫吳兒幾白頭被髮抵誇迎駭浪側身
寧解障奔流江吹碧瓦人聲曉雲閃朱旗海氣秋後夜月明
天在水有誰能此試登樓

次韻荅蔣春卿

不謂紅塵拂面時軒然談笑一舒眉晴風石鼎浮花乳夜雨
春盤冷碧絲握手遽成三宿戀論心那覺十年遲酒船漁網
歸無計未必山前白鷺知

重遊毗山

十載重來思惘然勝遊邂逅一開顏高林有色煙雲淨曲徑
無香草樹閑漫遣金樽催白日絕憐紅粉澹青山南朝舊迹
今誰記腸斷風流不可攀

花信

已覺尋芳去較遲千林紅紫總紛披幾經夜雨能無恙試問
春風竟不知斜日游蜂應有夢野亭立馬已多時殷勤却是
江南客曾擘冰霜寄一枝

北山歸路呈古心師兼簡方外諸友



尋幽偶向靈源宿却過雲關望翠微初日映空千樹立驚風
繞澗百泉飛舊題歲月人頻異乍別煙霞路易非幸有潘郎
遺事在何時一鉢去如歸

陳山晚泊

一柱孤撐杳靄間人言此是客星山風流百世今誰嗣應詔
諸生故未還荒冢草沒迂石路高齋月滿闕松關窮年漫跡
滄江上及此維舟獨厚顏

湖心寺夜坐

蕭蕭涼月滿池臺水檻風搖四面開一炷殘燈何熠煜半檐
衰柳故崔嵬謬持微祿知無補未謝餘緣得重來塵土馬蹄
何日事可容良夜廢銜杯

題金明宴遊圖

危樓縹緲碧波中曲榭方橋面面通雲氣傍花如欲雨柳絲

垂地不驚風千年華表人非是九奏鈞天樂未終更有殘山
并賸水煩君回首六橋東

上巖寺訪一公

曉色微茫尚帶星修蹊犖斷人行獨支瘦竹身猶健高入
重雲地忽平落月正當山缺處細泉頻作雨來聲上方燈火
青林曲隱隱疎鐘一再鳴

題雪竇妙高臺

偶爲清游宿梵宮凌晨試上最高峰水翻雪色寒猶落雲掩
丹光遠更重舊有一僧能跨虎近聞三洞盡藏龍下方車馬
應難到煙際惟聽日莫鐘

題觀海圖

昔年解纜峯江上初日團圍水底紅鼉吼忽搖千尺浪鷓飛
仍挾半帆風遙看島嶼如星散祇謂神仙有路通及此棲身



萬人海舊游却在畫圖中

送葉仲輿巡檢

重著儒冠望帝鄉，翩然一舸犯晨霜。秋來鬢髮依前黑，日射河流徹底黃。此去乘槎須有路，可容執戟更爲郎。絲綸閣下多知己，握手應分滿袖香。

送趙繼清潮州推官

相國南遷有故居，理官高選出新除。承恩特與金魚袋，訪舊爭迎駟馬車。春入圓扉庭草暗，天低驛路嶺梅疎。鳳池不隔同年面，歸及梅花鴈影初。

送龍南歐陽縣尹

絲綸閣下半同袍，獨上南船去莫招。出宰不嫌官俸薄，過家未覺驛程遙。長溪白石晴雷轉，淡洞黃茅毒霧消。想見行春有佳句，坐令遠俗變風謠。

贈黃資溪

涼風蕭蕭吹敝裘，三年小作周南留。相逢傾蓋盡青眼，肯抱遺經空白頭。捧檄定知毛義喜，著書非有虞卿愁。春秋決事待公等，莫戀寒氈成久游。

送陳季和

高齋燈火正蕭條，忽溯天風上泐寥。共喜彈冠如貢禹，豈期投筆學班超。時清桴鼓元無用，歲晚弓旌儻見招。雪後江南春水活，重來莫厭驛程遙。

送張良卿學士之淮南

坐厭流塵拂面紅，行攜涼月下青空。三千里外揚州鶴，四十年前御史驄。先廟鐵衣猶掛壁，兒郎玉帳已生風。貞元朝士今無幾，歸及花時一笑同。

題莫氏山莊圖



四十一
元詩選
旋移小隱傍南峰遠有成平處士風山態近人猶偃蹇湖光
無雨亦空濛行春杖屨時時到臨水軒窗面面通別作新亭
供戲劇青帘遙曳杏花中

予與江陰何鼎叔鉉別三十六年乃相見於錢唐感
舊述情謾成四韻

月寒霜樹久相依春去風花各自飛遠信已隨潮水斷故交
渾若曉星稀綈袍可戀知誰在青鏡頻看歎昨非正欲從君
共傾倒莫言興盡便須歸

送內史府孫知事還京

春風未卸雪初消野宿猿猱靜不驕綠水芙蓉分上幕青雲
驥褭度輕輶龍庭會祭包茅貢豹尾宸居佩玉朝下土微臣
今老矣淹留敢望小山招

感舊

華屋山丘不可期峴峰依舊綠參差空懷下榻延徐孺無復
乘舟訪戴逵日莫更聞鄰舍笛歲寒賴有角弓詩舊遊寂寞
成今古冷石秋花處處悲

答友人

芝掌峰前一盃酒別離歲晚遞相望野梅如雪遙入眼曉鴈
連天寒叫霜閉門窮巷燈火冷回首蒼山雲樹長幾時抱被
却同宿媿爾詩筒遠送將

山中偶題

古苔隱石色寒花明藥叢有時白澗雨終日青松風

夜坐

涼風動千里孤坐思滄洲白露洗明月青天此夜秋

金陵客中送友人歸里

青陽河畔杜鵑啼歸路如煙一作定不迷應到故山叢桂裏笑



元言選
人騎馬聽朝雞

有感二首

橋袖青黃照眼垂
秋風籬落自紛披
頗聞玉食登蠻果
不獨涪州有荔枝
漢室需材拔隱淪
販繒屠狗各求伸
可憐風雪南山下
別有當年射虎人

葉審言張子長同游北山智者寺既歸復與子長至赤松由小桃源登煉子山謁二皇君祠回宿寶積觀賦絕句十首

天風吹我度崢嶸
春著千巒菊蒼青
紫陌紅塵寧有此
十年空負北山靈
芙蓉峰下南朝寺
水秀山明兩絕奇
更向水窮山盡處
一椽高貯碧雲師

却問仙山去幾程
白雲如簇近相迎
直須不脫登山屐
行盡松聲與水聲

山中今是太平民
尚與人間隔幾塵
流水桃花三百曲
莫教重悞武陵人

偶看飛花逐水紅
不知身過亂雲東
回頭旋覺峰巒別
惟有青天面面同
雙鶴冲天歲月多
至今香火壓嵯峨
劉郎不是無兄弟
奈此丹雞白犬何

坐愛春泉響翠微
玉花吹溼薜蘿衣
何人爲擘冰壺破
共看青天白練飛

削立城心雙白塔
幾疑日月費撐支
一朝頓在闌干底
始悟從來見處卑

遙憶仙華鶴髮翁
清泉白石滿奇曾
若爲此日千峰頂
更試



平生九節筇

一宿山中竟莫留可能長伴赤松游殷勤好去張公子休愛人間萬戶侯

次韻章兄雨中

春盡餘寒去却回江天五月未聞雷南風祇在浮雲外彈折朱絃喚不來

松江舟中偶書

移舟夜泊華亭縣却聽吳歌思渺然最憶澱山湖北寺白雲堆裏看青天

青山白雲圖

十年失脚走紅塵忘却山中有一一作青白雲忽見畫圖疑是夢冷一作花涼葉思紛紛

桃竹畫眉圖

說盡春愁貌不成翠淡紅遠若爲情江南有客頭空白腸斷東風百轉聲

追和景傳新店客舍辭閩韻

我夢方酣子遽醒絕結可復要人聽梨花寒食東風惡淚盡重山宿草青

灤陽邢君隱於藥製芍藥芽代茗飲號曰瓊芽先朝嘗以進御云錄二

芳苗簇簇徧山阿玉蕾珠芽未足多千載茶經有遺恨吳儂元不過潞河

春風北苑關時新萬里面封效貢珍羨爾託根天尺五不勞飛騎走紅塵

次韻虞學士上京道中

欲去仍爲一日留玉堂中夜有詞頭歸鞍曉逐南飛鴈猶及



西山半夜秋

水仙圖

脩脩翠羽映鳴璫誰遣乘風過我傍
歲晏高堂空四壁一簾煙雨夢瀟湘

山水圖

老樹無陰石有稜亂山高下白雲層
夢中猶識江南路惟恨舟人喚不應

海月圖

憶曾夜叩潮音洞海闊天高月正中
坐對畫圖如夢寐六街塵土盡濛濛

瑤池春宴圖

西飛青雀幾時還具闌琳宮縹緲間
筆底春風殊未老蟠桃積核已如山

東陽縣西道中

柿葉成陰綠滿邨桐花覆地草連雲
百年舊事無人記猶指前朝御史墳

寒食舟中

東風溪水碧漣漣溪上青蘿獨繫船
正是落花寒食夜水煙沙月又鳴鶻

哭御史王公二首

掉頭東下苦息息徑挾羣仙入貝宮
眼底珊瑚高百尺釣竿吹折一絲風

膠液中流事可歎海雲飛雨失青天
陸郎地下驚相見應訝來遲二十年

陶學士驛舍圖

一笑相逢亦偶然浪將恩怨向人傳
無端更被丹青汗狼籍



三百十五
春風數百年

宣和畫木石

石邊古木尚青枝地老天荒石不知故國小臣誰在者蒼梧
落照不成悲

題高公畫竹石

木葉蕭蕭半欲空竹竿裊裊不成叢絕憐意匠經營處都在
風煙慘淡中

題金德原所藏元暉小景

牀頭書畫正縱橫忽值今朝醉眼醒起向米家船上看雲山
元是舊時青

四皓圍碁圖

當局沈吟只謾勞區區勝敗直秋毫顛羸項非君事賴有
安劉末著高

集淵明句題李中甫員外稼亭

東方有一士客養千金軀束帶聽鳴雞出則陪文與代耕本
非望暫與田園疎田園日夢想投冠旋舊墟興言在茲春新
疇復應畬田父有好懷過門更相呼披草共來往履歷周故
居悠悠待秋稼時還讀我書雖未量歲功棲遲固多娛此事
真復樂此語真不虛錢送傾皇朝歸子念前途前途當幾許
直至東海隅古時功名士事事在中都遙遙沮溺心君情定
何如

集淵明句題胡主簿嘉樹軒

孟夏草木長霜露憔悴之藹藹堂前林冬夏常如茲嚴霜九
月中卓然見高枝如何舍此去白日掩荆扉溪谷久應蕪此
蔭獨不衰龜勉六九年懷此貞秀姿常恐負此懷未足為高
棲及時當勉勵慷慨思南歸親戚共一處日夕歡相持披榛



四百七
步荒墟登高賦新詩坐止高蔭下一觴聊可揮從今至歲寒
縱心復何疑

永嘉王君自製挽歌詞蓋能安死生而未忘情乎死
生者也集淵明句以釋之

自古皆有沒我今始知之居常待其盡逝將不復疑人生無
根蒂去來何依依既來孰不去奄去靡歸期復得返自然人
間良可辭何事空立言念此懷悲悽日醉或能忘一觴聊可
揮且極今朝樂千載非所知

鍾山

以下從風韻補入

平陸漫千里茲山乃穹然猶憐布金地未即辭喧闐巖液散
珠琲春岡走蜿蜒稍欣陟幽邃登頓衣屢蹇路細石崑崙崖
溪竹娟娟洞扉剝開敞峻峰指中天冥揆歷嶽峯垂蘿弱容
牽碧潭隱光怪華雨漂崇筵下睨飛鳥輩茫茫但蒼煙渺然

玄圃期淒涼雲嶠篇休駕將未能惆悵春風前

敬亭山

昔窺敬亭作今陟裴公寺微素非始遊賞勝資淡詣脩脩綠
水木宛宛交蹊術綠縹湖草豐幽颺松颺駛微鍾響杳嶂高
閣浮花氣聿薰梅檀妙豈愛岑壑媚憑生實內惕卽事多冥
契息陰暍粉檟擗芳懷芝桂海嶽期屢遷石林路淡闊經營
乖道要迫窄餘物累稽首調御尊尚飲無生惠

贈別葉審言

昔人稱好士乃有黃金臺黃金亦何物顧用驕賢材禁生被
短褐志力何雄哉北走叫閭闔紅雲指崔嵬終焉無苟售自
保同嬰孩車服非吾榮黃金直浮埃十年今何官茅屋歌蒼
苔豈無琅玕樹鳳飛故低徊一朝脫身去歛觀雲路開葉君
善自愛往矣無嫌猜迷邦古所誚豈弟貴不回願言吐奇習



五百十八
落落排風雷尚念窮賤者衡門守蒿萊

晉卞將軍墓

江左失其御強臣布中區歡娛一以乖狂獍無越起黃屋播
草野彤庭交劔交事樞始誰秉捧首如奔狐偉此百世士死
與二子俱孤衷耿未沫足以孚豚魚義旗果東指白日開天
衢孰最撥亂功之人或其徒伊昔大雅廢清言鄙文儒禾黍
已橫委衣冠尚舒徐屹然見砥柱獨障狂瀾趨大節固如此
捐生乃其餘青簡煥遺烈蒼榛闕幽墟日夕悲吹多天高年
運徂世方用執轍猶將媿玄虛江濤渺在望雪涕空漣如

贈俞觀光

寒窗讀書吻正悲坐開剝啄走啓扉衝風踏凍至者誰俞子
訪我由剡谿相逢把臂話移時婦人驚笑羣兒癡俗物病我
不可醫眼明求此珊瑚枝朝來贈我天馬詩忽然掉頭去莫

羈鼻頭氣息干虹霓詎能折腰向小兒文章枝賡聊娛嬉策
勳聖處今毋遲繫我愛子莫助之臨歧躑躅徒嗟咨

五月廿日

不擬夫容佩終焉挂寂寥百年多事始千里一身遙巢燕驚
華屋鞦韆望碧霄蒼蒼叢桂樹愁絕小山招

含香道中

殘日亭猶遠輕風帽易斜稻畦低沒鶴草徑曲行蛇經世知
無策謀生會有涯殷勤理黃菊畱眼待秋花

客夜偶書

歷歷疎螢度眼明獨摺高枕數殘更薄遊已倦新彈鏡舊業
猶餘未棄繁一雨送晴初月色百蟲專夜故秋聲情知三十
非年少已覺人間有後生



孫中山先生圖書館
SUN YAT-SEN LIBRARY

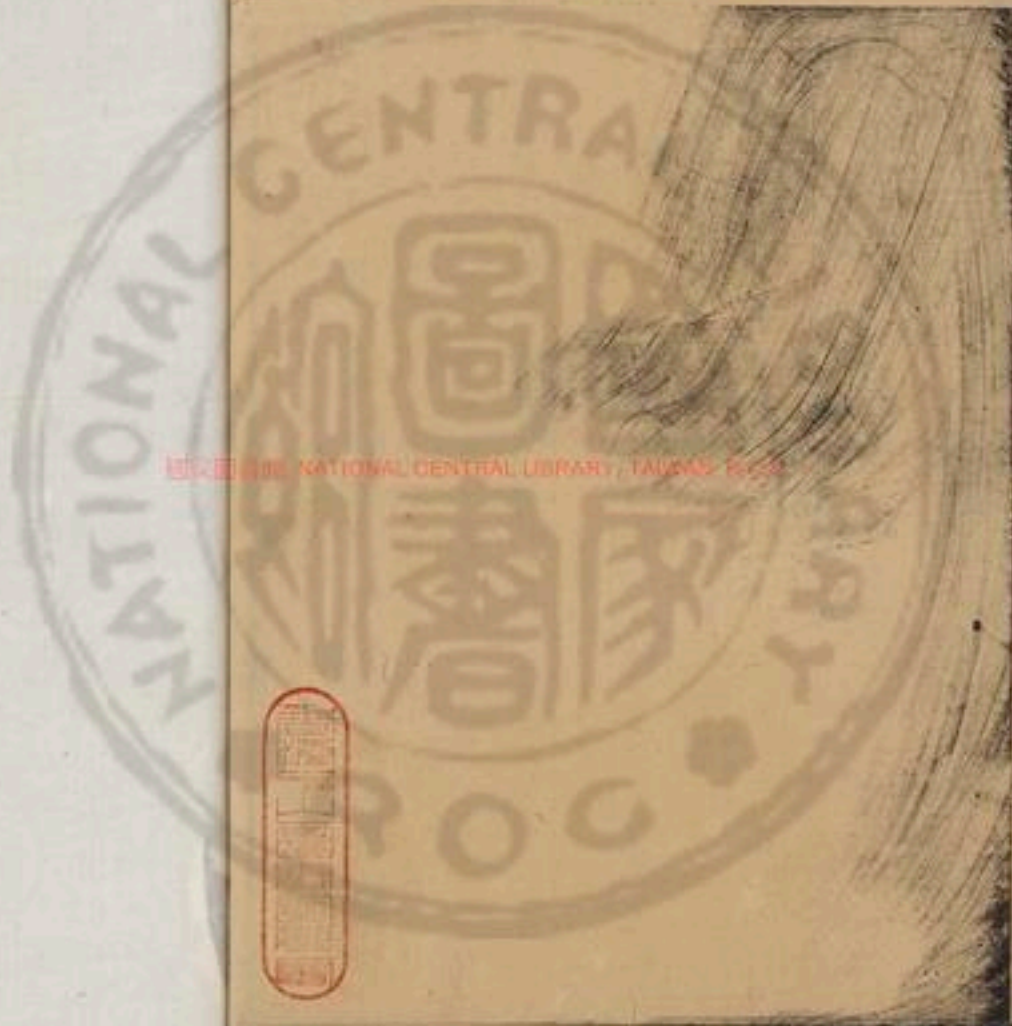

國立中央圖書館, TAIPEI, ROC



S 50287





NATIONAL CENTRAL LIBRARY, TAIWAN, R.O.C.



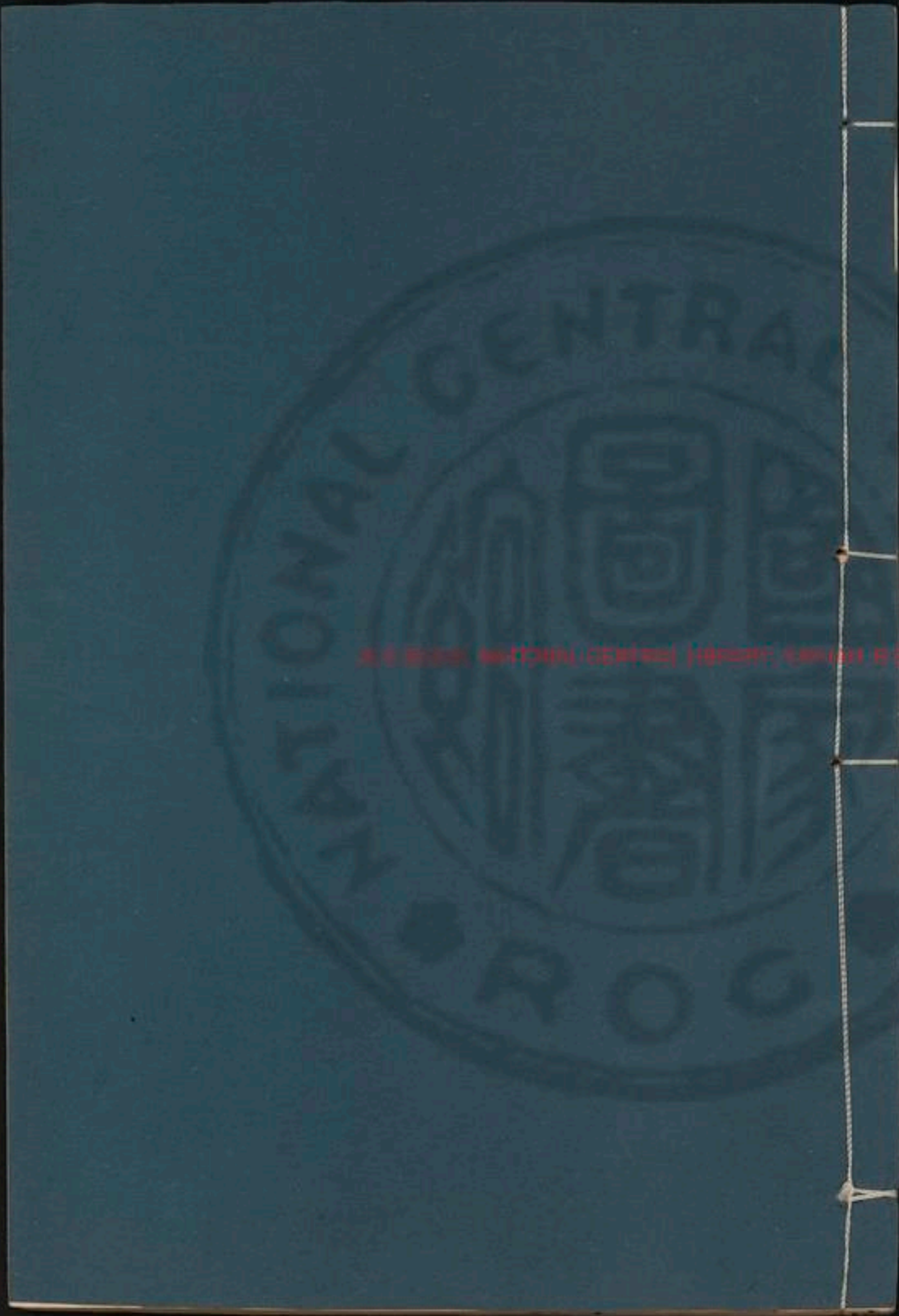

INTERNATIONAL CENTRAL LIBRARY P.O.C.

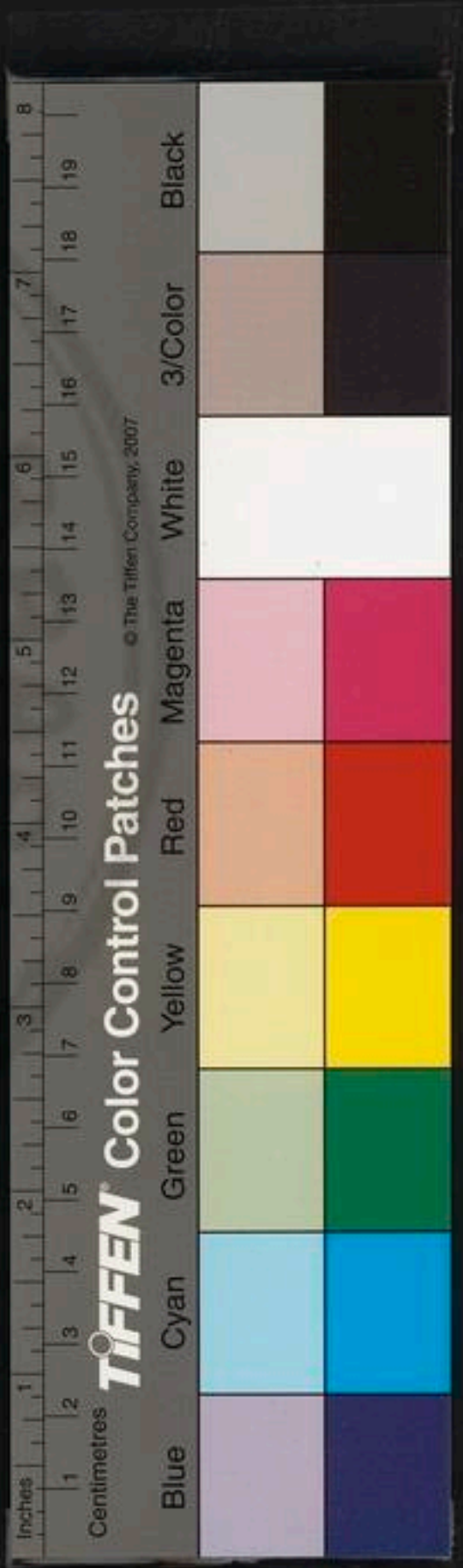

柳待制貫

貫字道傳浦江人大德間用察舉爲江山教諭遷昌國
州學正歷國子助教太常博士出爲江西儒學提舉至
正初起翰林待制兼國史院編修官卒年七十有三私
謚曰文肅道傳甫弱冠受經於仁山金履祥旣而從鄉
先生方鳳粵謝翱括吳思齊諸前輩游歷考秦漢以來
文章之變化是時海內爲一故國遺老尚有存者師友
講究淵源不絕乃復裹糧出與紫陽方回南陽仇遠淮
陰龔開句章戴表元永康胡之純長孺兄弟益咨叩其
所未至及至京師爲吳文正公澄所器賞程文憲公鉅
夫以墨一丸授之曰文章正印今屬子矣卒爲一代名
宿自號烏蜀山人扁其齋曰靜儉門人宋濂與戴良類
輯其詩文爲四十卷謂如老將統百萬之兵旗幟鮮明

阮詩選 待制貫

方野草堂



NATIONAL CENTRAL LIBRARY, TAIWAN, R.O.C.



元言選
戈甲焜煌而不見有喑鳴叱咤之聲臨川危素謂其文
雄渾嚴整長於議論而無一語襲陳道故元史亦曰沈
鬱春容涵肆演迤人多傳誦之與同郡黃潛吳萊聲名
一時相埒浙東之文爭奇競爽涵有甌陶人材輩出迨
於明初而極盛焉

○奉皇姑魯國長公主教題所藏巨然江山行舟圖

善畫如攻詩意到即奇警蓋其疎儻姿筆墨無容矚斂之嫌
楮間只尺萬里景巨然作江山所得盡幽夔冥澹風雨重曠
朗雲霞屏秋光滿帆腹上下天一影白鳥不盡飛楓林有維
艫稍前牛渚磯却後瞿塘頂豈無乘航戒尚想然犀炳巨靈
制坤軸割截爾何猛至今氣淋漓幅背出光耿人言此非畫
與幻本同境然師畫幻者真勝以其靜我來覽遺迹曠若天
機乘巫閭東北長岷蜀西南永朱邸雪消初春暉浮藻井開

圖望神州時節躬朝請慨思禹功成重喜殷邦靖將鑄嶽牧
金明堂安九鼎

○袁伯長侍講伯生伯庸二待制同赴北都却還夜宿
聯句歸以示予次韻效體發三賢一笑

杜詩詫蜀險高有石榭閣安知居庸口可掠太白脚馬行已
崇巔鳥度尚層壑林蹊曠迷輟崖井荒畱幕俯疑日沈車關
若風鼓橐玄雲倏揚旗朱霞塗塗鞞數驛程匪賒襲裘寒更
薄客魂逢酒銷鬼膽因詩愕蟠木將爲容胡繩未宜索嚴名
戒晨趨登旻際秋廓紫微晶煥爛瀚海氣冥漠腰無兩鞬屬
道有五丁鑿弭轡誰所援還衡猶屢錯小息樹吟旌爭先屬
詞鐫非開石首筵似聽郢城柝巨敵無前勅偏師當後却

○送郭子昭經歷赴淮東

嚴嚴御史府萃萃聚英彥計今玉筍瓊顯者半郎掾居中密



告猷治外詳論識我遊朝士閒聞談輒心羨胡爲三十年負
此破碗子昭每相過開口奇自見弘辭本不貧况復加藻
薦安能辭富貴尚欲志貧賤平明借馬出向夕擁書倦去年
參元火可賀亦可嗒端公坐南牀愛士誠賤賤屈君廉訪暮
首路走淮甸生平書檄手妙在巧裁剽誰無擾獄市勿使滋
蔓延平反奉慈母歡喜潔羞膳君子既得與小人將革面想
當治曹暇稍稍事遊宴試茗蜀井岡看花作西院古思浩無
邊新語時一轉定懷京遊舊寄贈比黃絹交情二紀餘此別
良纏繞往時婿學侶散若風蓬旋今我亦老醜尚復把經卷
分襟各回首絮點雜花片重來都門道迎子十乘傳

文子方寓直翰林數日即使往雲南典選詩用識

別

聖人御世具黜陟用明幽恆持萬里見若與一室謀滇池微

西南疆理亦中州皇明所照燭曠強悉恬柔緬懷國利器爵
祿迺戈矛稍乖銓鑒宗將貽繭絲憂况提天官書往卽外府
籌考擇命詞臣得無慎其由翰林文夫子見謂能言流受詞
別知友大斗醕不酬襍被辭夜直出門戒晨騶選林古所難
此事若冥搜豈無甲乙簿珠璣同一收施施處士議勞勞城
者謳太史制褒貶在子用春秋將令周道正皇卽楚人咻循
吏果再見斯民庶其瘼得結數十輩參錯置邊陲上以昭王
度下以振儒猷吾徒分隄遠被服在林丘

謝無疑將歸延平留詩爲別次韻二首

裘葛亦何事爲人司暑寒微哉一封埴欲等蒿華看如將射
變率未免啞廢餐我貧不自遂早知行路難解后與君別好
懷詎能安爲語南飛鴻雪迹何時漫

龜山載道南伊闕無全書遜翁受李氏一軌行衆塗如人執



元詩選
著蔡於物察爲魚至今表鄉學粹美不迂迂得君羈旅中滯
念盡刊除譏評世亦有鑒裁我豈虛唯應雙劍光賈子幽貞
廬

○發通州至小直沽

十年鞍馬中釋去理歸櫂江光來娛人似與我意愜疲勞省
前痛歡喜獲新接念當有行初苟志在懷牒何期腰閒紐爵
等遂凌躡外雖被寵榮內實懼顛踣以茲戀闕情益欲務修
業清霜弄晚信老樹見畱葉沽河漳潞交冰水尚可涉急漿
追南鴻直不數旬決梅花定迎笑粲粲光生頰遠遊忘賤貧
吾寧負吾鉢

貫草草南歸伯生秘監方晨赴經筵馳詩見別舟中
次韻俟便答奇兼簡伯庸贊善

請經白虎論載筆承明入此事豈在子鷓鴣正高集乞身去

江湖幸矣歸期及於何君子心縷縷念勿習新詩比繡段重
贈當珍襲因憐管蒯材分寸強紉緝賴承廷鳳輝庶遂谷駒
繫皇猷待潤色在治時所急服惟絺會明基藉臺萊立斯文
仗公等別被不須執

過大野澤

大野自爲澤濟流安得通渟涵就淡廣蟠際渺西東揭帆入
洪濶盡此一日風青山若浮髻隱見雲煙中不知何鄉聚欲
辨已冥蒙茲惟開關來豈固疏鑿功捐小以成大地利通豐
崇至今徐克郊桑麻歲芄芄賄遷擅工賈組麗連僕僮矧時
漕事與舟航密如蓬寶藏在山海其益無終窮一令民生遂
坐致國本充非吾黃帽郎孰訊白鳧翁

雪霽得風徑過高郵

乘舟得順風如鳥新插羽甃湖五十里浪破雪花舞不知岸

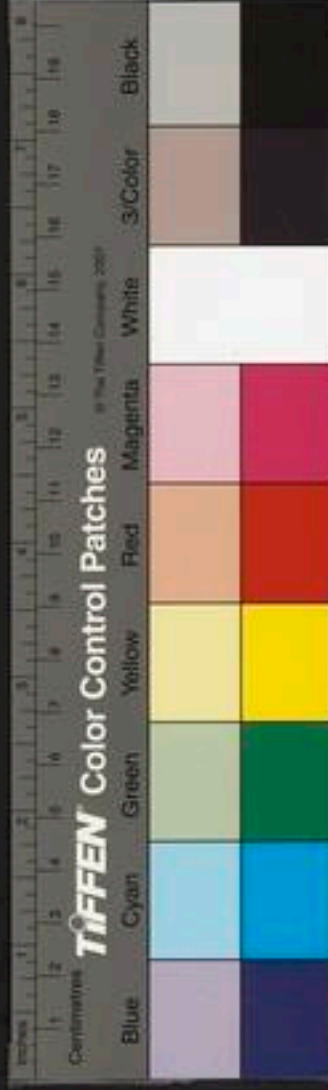

勢迴歛覺帆力舉却望煙中竿參差數家聚高沙舊遊處酒
賤魚可煮伸眉一笑粲對面九疑阻得非龍愛珠逞儁挾雙
鱗意令明月胎光缺悶不吐我詩初未工聊用相媚嫵後朝
妙高臺呼雲作吳語

晚渡揚子江未至甘露寺城下潮退閣舟風雨竟夕
鼓柁凌濤江江光晚來薄相望鐵甌城正值沙水落灘長洲
渚出月黑風雨作軟眠聽春浪夢枕生新愕起吟不成屢但
怯體中惡金焦兩浮萍天塹何限著意令制溟渤帖帖就疏
淪奈何潮汐舟只尺恨前却方冬百泉縮潦淨海爲壑乘流
俟滿魄明夕異今昨悽呼北府酒煖客慰雜索庶困行路難
幸識還山樂

贈王玄翰

元貞元二禩我頤未垂髯吳遊一長歛欲以鈍爲銛躋攀羣

公開頭步限堂廉在我履藉正從渠落級嚴維時許與分金
繒不徒兼坐中清觀氏頤身高帽簷傾懷指道要恐此後益
穢我顛但耳受語味詎能屢謂方偶升運豈遂歎中淹寒暑
三紀餘往來如痲痞清觀已下地白髮我日添微言駭今見
信若龜兆占斯文大圓鏡有目人得覘奈何復反剝不遺洪
逢美少年進止一無嫌揭子爲我言其人詳視瞻家微百金
產架有羣書籤煌煌定武宗緬彼世澤漸清觀我故友有子
在窮閭技富愈思蓄時來當發潛我爲想顏色覆鑑并收奩
那令毀龜玉不卒舉魚鹽促坐席屢改風回雨飄簾寒廳惡
草具鶻至時一拈旋看養花法賴人加蓋苦雖承天澤滋更
畏夏光炎又聞日月華西淪則東暹藏景闕陽曜出幽縣素
蟾木功能拯渙地道有流謙育材我豈敢贈子以安恬我歌



實激烈誰爲哲與黔遲歸絮我酒宿草爾其露

甲貞

○危太樸自金溪來訪留館兼旬因歸有贈

數日出恒早旋歸已疲劇思睡方未寤強起臨几席席間有
佳友來來千里展所來非健羨亦不畏名迹謂吾昔求學頗
嘗窺竅卻欲要一夕談以慰百年役寤疑則豈敢辨義能亡
益斯文千載後泮渙抵離析不有高朗姿誰究超距力夫道
非遠人何嘗繫微索譬如山出泉其初論涓滴涇渟涵就溪廣
千流同一脈掀掀鼓雲濤帖帖輪溟渤是氣中乘陵無吹亦
無息文章道之英各亦隨所觀草木紛以滋何嘗須粉澤生
機一發越形色自不隔吾聞古作者嚴嚴垂典式履正有夷
途胡行猶適植韓公起扶衰文字欲適職取新非厥常通變
由知易衰遲豈復進僕子堅吾錚東風迫歸期未了千日客
少留慰將遠芳草萋以碧諒哉君子心永言若金錫縣知筐

管窺不廢乘積積勉勉他日思爲寄東飛翼

歲莫雜言二首

中年鞍馬閒所歷萬里途髀肉亦既消夢驚還一呼讀史窺
古人恨時不能俱寧知遠遊躅足躡雙飛鬼莫北松亭寒燕
南督亢園居今采奇迹未覺吾行迂歲晚重思之天高明月
孤

里中三四友論交嘗莫逆自我遠行邁廿載成乖隔今歸僅
有存生理各崩迫經時不一晤寐想猶如昔閉門風霰中何
以永今夕不見萬松根泚泚養靈魄吾寧獨多壽持遺同懷
客

尊經堂詩并序

昔趙人安先生以布衣教授里中裒羣書大備經訓
使子若孫採擷芳華厥滿膏澤有餘則推之以及其鄉

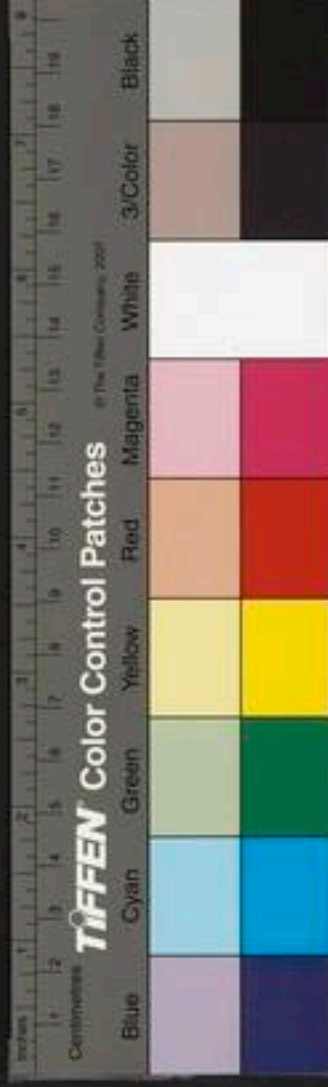

示語選
之人焉去今五十年尊其書猶尊先生卽名其堂尊經
堂曰此先生之志也太史屬蘇君伯脩嘗受經於先生
之孫最爲得安氏之學者乃來請詩刻真堂上噫書在
安氏而其淑人之功獨安氏哉詩曰

聖人言純如載道行萬世貞明配日月廣大侔天地簡牘之
所資包絡無巨細上而建皇極重觀人文麗下以開民彝性
初均秉堯訓行宣光熙道否隔氛曠千人萬人心揭揭皆經
說此息則被滯剛柔乃殊位進乘休復機迺哲蹈仁智自絕
其本根奈何取天勳燔滅滋秦纒網羅與漢科存亡書豈知
論者常不置濟南老言出孔舜發神祕百篇始昭垂五代著
成又魯齊韓毛詩其傳迭興廢審音以知樂亦各微四至樂
崩名僅存緬想歌鐘肆禮失野可求誰明射鄉義制氏記鏗
鏘后蒼詳數制區區象聲容詎得作者意賴夫春秋家尚識

王道貴載事或稱誣推凡疑翼僞田何受孔易其全錄卜筮
楊施孟梁徒別出踵焦贛挾書律始除六籍豈俱逝傷哉居
下流泉惡所彝萃駕言拾灰殘我道猶未墜乘之以顛門中
復縻識緯黨同護朽竹攻弱擊枯髓文字日荻滋編策亦鱗
比孟荀與揚韓先後參與衡擇精語益詳炳炳詔來裔一簞
節衆音八風無濫吹方張乃遂翕已矣更五季大明升殿郊
筮奎屬炎萋春陵南標正陝洛黃離繼世偶潛虛象圖合
而異舉隅豈無反僅若小星矐肫紫陽翁數賁了羣昧在
時張呂間建學特超詣一鼓行無旁八區同教肄矧茲龍德
中美化純漸被家書動盈屋人事各康濟恭惟罔極恩聖哲
布嘉惠經學道則尊有合嚴度實覆之以堂庭牖戶亦崇遂
古史洎今詮珠駢而玉綴高名以經揭酌原知水味譬如登
喬嶽岡阜左右睇草木流華滋煙雲撤纖駉親生老其間面



背俱盡眸豈惟一身謀直作數世計是家離石宗遭亂萊城
寄劬書自玉峰菑播實淡瓠子孫刈其熟穰穰收乘穗後來
及門士妙合若龜契尊聞行所知况復躬自致過逢訛師資
忍負築場志我願安氏堂廣作天下治矜式表國都弦歌行
黨術蓄誠以端蒙達生以知類悖典敘彙倫三郊而玉繩與
世聞隆平吾經固無累自微可之顯道豈不在器世間有形
物展轉資弊弊遊談亦何根閣束祇自棄是將比鎮寶前人
所數遺手澤尚鮮新一展一流涕晝誦夕思之上帝儼臨涖
作詩論蘇子孫曾戒無替

旦發漁浦夕宿大浪灘上

張帆得順風飛鴻與爭疾後浪感亦舒前山過如失桐江轉
數灣上瀨未入田篙工享安便坐穩頭屢櫂人生倚造物理
微難究詰處順安可常離憂詎能必白鷗知此情故向波間

漫

龍門

一溪瓜蔓流渡者云可亂屢涉途已窮前臨波始漫嚴嚴龍
門峽石破兩岸半沙浪滾尺餘灣洄觸垠岸它山或澍雨湍
漲輒廉悍頃刻漂車輪羈絡不能絆其源想非遠衆水自炫
濫濟淺抑何艱慮盈疑及患峰陰轉亭午出險馬蹄散草路
且勿驅煙開望前館

望李陵臺

平沙北流水青山在其上李陵思鄉臺駐馬一西向草根含
餘淒峰尖入寒望俚言雖莫稽陳迹尚可訪想其深入初步
卒亦材壯手張天子威氣奪名王帳覆車陷囚虜此志迺大
妄一為情愛牽皇恤身各喪縷縷中郎書挽使同跌踴安知
臣節恭之死不易諒河梁執別處出語謾惆悵家聲故輝赫



元詩選
三世漢飛將兵法有死生人運迭休旺忠回在信史豈漫功
罪狀馬遷當腐刑強欲雪其謗土思豈能無層雲塞亭障千
年麒麟圖吾將執玄會

晚泊貴溪遊象山昭真觀

舟行弋陽道山石多異狀嵌空露鍾竅屹立儼珪甃浴涸百
數里瓊鐵森相向最奇象巖下仙館占丹嶂舍權遵微行松
篁插雲上開門看青壁左右挾高閣飛雨灑面來輕颺入簷
颺道人出迎客牖戶坐南嚮延登昇仙臺境肅神滋王不知
日車側但覺天宇曠我生名山遊正費屐幾兩采真喜初遇
戀勝期屢訪布帆催夕舉未敢恨飄蕩水淡彭蠡湖兩眸更
東望

送劉叔謙赴潮州韓山山長

揭陽海陬郡谿谷藏霧毒賈區乃在城積居跨南服凡今仕

者往喜氣溢僮僕非輕萬里途蓋善千金蓄子行攜東書言
就韓山讀韓山祀昌黎有酒有肴軟騎麟想來過吟吟攬遺
躡汎除蠻風清沾澆時雨足以茲爲教首如日升若木何必
鰥避溪已看雞應卜今人慕古心未免傷抑促儒官實閑散
歲糜七十斛飽飯取詩噉雲月與追逐寧無趙子徒彈琴和
子筑是將寶裝臺果勝美梁肉毋羞宦轍卑所志三年教子
其厚韓山聽我歌獨渡我歌僮無證併訊兩黃鶻

渡河宿麻子港口

青山彭蠡尾湖水始生岸一舸破微瀾風帆用其半亂流二
百里午發至未叶蒼茫洲景中明滅津煙畔數家小聚落漁
竈倚灘夔舊聞荏苒間弱肉飽強悍時平道路清跋涉得無
患豈非年穀豐禮義能服叛嚴嚴主湖神牲酒滿杯案乞靈
我豈敢雲黑橋烏散櫓師促轉柁軋軋鳴鶯鶴前曉麻子洲



波面明星爛新別重有懷縣情如此絮

題蘇長公書曹侍中與王省副論趙元昊事

古人善觀人其孚如眠龜後是數十年理事可逆推何嘗爽
分寸自足制益虧夏童昔跳踉勢將撼邊垂生子實不令貌
求惟有幾虎欲既逐逐孤行亦綏綏於時曹侍中中山擁旌
麾相逢輜軒使王嚴貳三司謂言國若鼎真安毋易危人才
出試可邊患稔愆違消費必思豫恃吾有足支西樞本兵地
舉網振其維遲當屬之子在子究所施融雖踐樞筦夏強適
斯時謀弱遂弗振斥去乃其宜億言不幸中國豈終莫賢坡
翁忠義人聞之爲愕眙寫真尺紙中示作垂世規流傳百年
後引貫珠繫繫清夜一發楮光晶射南箕我觀與衆異慨今
誰致之自古泰治世守道在四夸濫鶴起毫芒流末誠渺瀰
荷那久不作國慶祚已移展卷懷所欽凄風振庭枝

十六夜望月蝕陰雨不見

三五秋正中既望月當圓公庭修故事擬金控鳴鑼喧翠走
兒穉發名編巫覡我時適未寢披衣步簷隙飛雨灑面來空
雲稍如罽天應愛厥妃恐懼遭捶撻仗此豐隆成危彼妖墓
力譬諸藪藏疾含穢惟汝德兩曜駕兩輪安行各通職奈何
啖食凶須臾成毀碎見過雖有懲匿瑕乃無述而非靈藎者
爲天護精魄常情惜良夜良夜安足惜德刑與陰陽配對初
不逆星辰繫天步磨澁浴歷歷圓顛示無爲蒼蒼垂正色稽
首父母光千心萬人觀

宗忠簡公畫像爲公外曾孫葉淡道作

近古社稷臣生世常不數不能半五百繼見已超卓炎運昔
中否兵氛纏大角掩旆薄日黃張弧北風惡起公滎陽節仗
以障河朔懇懇存趙憤極涕橫落扶義亟西征敵愾爲小



却佐興靈武功受任雷官鑰主辱臣則何國勢滋以削回鑾
累十疏言諄聽殊藐一死不貸公百壬吁可作企公如列星
宵光仰昭灼幾葉外曾孫傳世春秋學手圖起予觀言自崇
勳閣士雅雖則休隨會尚堪作盛國今更非雲飛天一握誰
能挽江漢爲公洗河洛

望會稽山

城東鑑湖道水光翻夕陽雲破青蘿藤稽峰芝掌浮悠然動
予囑玉女聞明眸固知穴可撥却恐書難求蒲蓮浩如海微
風挾輕舟前山與後嶺導從森幢旒誰張北斗旗漸進東瀛
洲桂枝儻堪折衰白媿重游

送馬伯庸御史出使河隴

河隴隴坻天西僻御史嚴行八十驛風驚大鹵幕初乾雪重
穿廬寒未釋入關先見父老喜出節始通氓隸逆鯨鯢旣戮

海爲清蜂蜚雖微尾合螫急宜聖德慰荒遐盡洗民瘼轉疲
劇當今至尊御疆宇坐朝法宮受圖籍暉暉陽曜燭天垠殷
殷春雷行地脈周公方宏治外規汲黯豈負居中責固謂眞
儒識邊瑣徑煩拂士迂朝蹟可能高戴觸邪冠不使橫飛征
蜀檄君行萬里從此始人生百年俱有役副藏待子馬邊書
重贈慚余繞朝策歸與空腹貯崑崙從此南風談禹畫

六月十五日大雨雹行

吳日月會

日月相闕蕩火中晡時欲息雲埋空雨脚初來雜鳴雹雷驅
電挾聲颯排簷倒檻揮霍入犀兵快馬難爲雄中休頗意
絕崩澁轉橫更覺加鉅鋒亂拋荆玉抵飛鵲志擲桃核隨飄
風坐移向僻防碎首急卷中席何息息上天號令豈輕出打
殘長養皆元功陰疑陽燥鬼神著氣有至反誠財同想絃試
手鼓萬物特欲振稿昭羣蒙齋心變貌謹天戒嗚呼生意無



終窮

○寒食日出訪客始見杏花歸而有賦

京華塵土春如夢，寒食清明花事動。偶賒佔畢數日閒，似釋
頽肩百金重。今晨訪客出城東，馬上風來亂吹墜。穠桃靚李
杳然空，山杏一梢紅。鶯聲浮暉滿樹，豈饒春麗色。迎人太矜
寵，后皇賦命幾何偏。早秀蓬萊徒倥傯，嬌姿不避歲寒看。殘
香祇作籬根擁，物情如此乃自嗟。一官坐得三年冗，烏鵲兔
走苦相催老矣鬢。絲今種種紫厥憐，渠短褐穿白鷗。負我歸
心勇，故園梨雪想續紛。月下梅誰獨捧，涓滴長令酌。顆蓬
何用百家營，守冢寄聲為謝歌。泥中補元吾猶完趾踵。

○出北城獨上秋屏閣望西山煙靄中漠無所見

北江負城沙似磧，帖岸微行誰所闢。折旋殆類蟻浴封，漫漶
猶如龍印迹。風髮披披鞍兀兀，去馬浮曦正相逆。入門平步

得高層，身與危闌爭幾尺。縑袍年少不噴來，拂掠胡牀趣敷
席。鈎簾意擬見西山，雲亦何心故蒙幕。我疑玉女畏迎將，且
懼詞鋒恣彈射。豹藏惜此管中斑，黛點羞渠眉上碧。不然洪
崖仙者過霧縈，煙幃羅什百詭容。左右說昌丰，祇許依微攬
芳澤。我時坐定浚得之，大小往來成一易。青天白日豈嘗無
好懷，轉眼難尋繹。祝融開面索新詩，五老破顏愁惡劇。我持
一影行萬里，負舟而來山有力。舉華寧俟九春期，繁匏未了
三年客。正須慰藉管城公，重此提攜煩脫幘。

○為蔣英仲作顏輝畫青山夜行圖歌

前山溼霧方濡濡，後山蒸雲如鬼驅。松蹊行盡迫曛黑，鮮月
正挂寒蟾蜍。問翁蒼茫何所途，投館莫有林間廬。枯梢尚鳴
風勢急，隈岸欲渡溪流蘆。沃州天姥雖峭絕，無此原壑溪盤
紆。固應豐城牛斗墟，龍劔初夜出乘飛符。神人仗氣挾以俱，虎



元詩選
豹旁躑雄牙須世間何物珊瑚株不可褻翫矧可誣青峰之
巔野水砥獨往似是仙者徒心融意定不少做收攬奇怪
筆模蔣君閑朝攜過于墨色照几晴光銷老顏未老為此圖
椰子歌罷三嗚呼南州雙髯范與虞君當請賦傾明珠

○三月十日觀南安趙使君所藏書畫古器物

三月決旬新雨餘市河一舸如浮苙言尋佳客趙橫浦步入
城隅門巷紆寨簾迎揖坐便坐淡柱爐熏呼茗孟硯屏方截
紫綺段楚瑤秀列珊瑚株是家素號虹月舫載畫盈簾書盈
車容逢好事要審鑿便解楮傾囊儲相看貴德亦貴物古
玉錯落掛筵敷鹿盧帶鈎環珮玦釋韉昔將承屬鑲佩章六
紐四官印篆畫刻淡銅質麤配之衝牙奉君子貴以繁璫聯
金魚連錢馳馬琢文玉圍人止側垂裙裾神工定復煩剞劂
赤刀故想來鉏鏤文陳鼎器論製作商周秦漢焉可誣玄武

實水苗實醜腹昔翠錯提梁朱最奇劔槩尺有咫綠玉龜鱗
純體虜精銅歲久剛性在閒閱燥溼其無渝銓量畫品差甲
乙鐫標玉軸隨伸舒庭光古佛出梵相滿月在水蓮生趺虛
前吳後筆鋒勁履踰承翊玄化俱瑤池仙會上中卷細巧自
是吳元瑜雲霞樓觀遞隱地花竹羽毛工染濡絳旌飄轉紫
簫發步輦導從千瓊姝終篇八駿惜既闕詩亡可補此置諸
意夫鬼物揜疵吝免彼老荒畱歎吁徐熙葩葉妙設色塵昏
蠹蝕猶鮮腴古絹一段寫秋意芙蓉鴻鵠連茭蘆夢截鴟夷
浮浩渺此興初不緣尊鱸七客張萱爲誰作濃墨大筆色不
枯五人跨一善馬一跨烏健一寒驢印窠慘澹悅生字豈
曾籍入官中帑穰穰畫苑姑撥棄伸着更請評法書二王真
迹胡可得硬黃數幅真唐摹蘭亭五字損不搨肥本瘦本斑
斑殊如人身口耳目具神采乃在頰上鬚虎貞舉梅雖甚似



優孟抵掌何其疎世間楮墨日弊繁欲駕跛鼈行天衢南唐
常侍六書學凌轢斯邈開榛蕪雜詩流麗滿一卷銅甬篆法
無能踰金繩鐵紐荅回互山蚪海蜃爭騰馳嗟予欲讀屢掛
口形求意索且須臾泰山繼起石鼓後李豎捷出張先孤向
微二徐爲啓籒此道湮滅誰昭蘇真書生行行生草飛白籀
隸同一樞張顛草聖入三昧小楷妙合褚與虞郎官石記毀
已久百金可有墨本無世之珍物豈待贊題記况復經鮮干
綺圓角夏四神坐刻字寸許無葩蔘永平元舅紀功頌燕然
何在搨墨烏厓錯野刻百數種傳觀一二日已曠餘歎未盡
謀再至榜人催發吾歸歟莫投蕭寺微雨作昏燈照影濡鳴
渠冥懷且復領其要回向灼觀心地初百年蓬累大宇宙蕩
搖不啻風中旛寔意於物形勿若尤物亦能爲我娛滯形小
足致偷食大或控頤傷口珠牛李相傾坐石欄王涯復鮮嘻

其愚吾徒適取一快彼豪巧者方睚眦唏予嗜古典君竝
見獵時然思負心作詩紀裁實觀縷若遇區手當刊除同觀
六士梁越產王揚三千甘陳余交游聚散筆萍絮春風池渺
吹江湖徵詩如見所見者後有畫者傳之圖

○與用章戴生同度淡竹嶺夜宿山家

一溪屢涉溪流淺廿里窮源臨絕嶽雲間仄徑細如縈霜後
枯蔓齊若蔦沙崩石爛阻危攀磴斷崖懸還斗轉已驚汗袂
泫餘滋更擬班荆息微喘未昏鉢照白波淪盡下遙空青霧
卷粵初川嶽各流形自是陰陽始昭辨誰開壑谷通片雲重
爲封圻制鉤鍵神工使解鑿崔嵬世路何庸增連塞舍車未
免役屏軀摺策聊將收勝踐粉楡連蔭壯且衰媼友關情行
執道吾生已付一浮漚此足寧堪幾重跡莫投山館睡齁齁
雨撼窗扉燈明曉寒雞呼夢報詩成曠懷直爲朋知展



載酒堂詩序

蘭溪州同知州事彭侯震御爲南寧軍判官日嘗訪得蘇文忠公載酒堂遺址築室肖像卽脩祠事朝野名勝往往形之賦詠予知侯有懷賢尚德之心則夫宜人之政是不一書而已作載酒堂詩詞曰

東坡先生知龍鸞世人疑其欲飛蟠九州四海不容足攝身徑去窺鬢鬢南荒萬里儋耳國帝遣海若開奇觀潛淵扶律睡鹽豉思山夢見喚蒼鸞颶風惡浪吓可駭土芋脫粟纔供餐黎家兄弟好事者小酒初熟生微瀾中童迎路吹蔥菜門東刺竹西牛關扶攜歸去常半醉流落生存重一歡四黎善善君子類若比張蔡猶蕭蕭天子未鐔何望爾蠅之附驥渠非難誰尋雪迹到鴻爪正用載酒標堂顏百年文獻隨草莽庭階蕪沒井且聳風流別駕彭夫子未負進賢頭上冠是心

尚德甚飢渴挈取舊物還祠官書銘小橘枕椰綠薦狙時羞荔子丹海邦夸俗雜龜龜茲事信爲風化端音聲固有合琴瑟嗜好果豈殊鹹酸竭來蘭陰語吾故緇衣三詠三長歎吐哉愷悌神所勞雲路矯首看扶搏

○題高尚書藤紙畫雲林煙嶂圖

髯翁昔飲西湖淥滿意看山看不足醉拈官紙寫秋光割截五州雲一幅吾聞妙畫能通仙此紙度可支千年秋愁蓬萊失左股六盤戴之飛上天

○過關行

二潭合下如奔矢絕出爲河容匯水南橋北柵越堞來後挽前抽爭一跬懋遷物品實王畿嶽貢方輪千百業商功已覺十分贏趨利眞成三倍市聖人乘運智者謀尚憶當年河事始向非廟算屈羣策安得舟航若平履天開地闢幾何年禹

迹芒芒大疆理母將本翰貳強弱所務有無通遠邇日高樓閣放三版津人絕器舟銜尾河渠使者水衡丞走馬西來呼起起

松雪老人臨王晉卿煙江疊嶂圖歌

君不見帝堦王家寶繪堂山川發墨開洪荒重江疊嶂詩作畫東坡畱題雲錦光又不見後身松雪齋中史伸紙臨摹筆鋒走樓臺縹緲出林坳蘆葦蕭蕭巖藏澤蘂白雲飛不盡青冥百丈牽江入樊口墨花照兀射我昨我爲寒芳歌遠游曾中是物有元氣世上何所無滄洲我疑此叟猶未化瞬息御氣行九州五山四溟一觴豆瑣細弗遺囊指收故能援毫發天藻不與俗工爭醜好楚山雲歸楚水流萬里秋光如電掃拈來關董散花禪別出曹劉駢輪巧披圖表作如是觀毛穎陶泓共閭道嗚呼相馬亦相人驚駭豈得同翔騰舍夫毛骨論

形似如此鑒賞焉能真後來有問延祐脚意索舉似吾方甄

題瀛州仙會圖

巨鼇驥首戴三山海波不驚坤軸安方壺員嶠彼何境靈氣布濩非人間金銀觀闕勢如蒼鬚林珠樹垂珊瑚棖題竦擢明河畔閣道橫截浮雲端仙人來往羽衛備或駕紫鳳駮青鸞霓裳法曲舞初破執樂瓊姬神采閑時容下界覽鍊澤却對連峰愁髻鬟茅龍飛去杳無迹烏駿兔走雙跳丸蓬萊舟近風引却却歎靈蹤難重攀是誰模寫枕前夢欲用鐫鑿區中頑神仙固多狡獪事世儒論著存不剛賈生賦鵬語夫道後有達者當大觀忽然爲人化異物斯理幾何堪控搏仇池洞穴通小有神清玉宇標層顏彼皆因竟示生悟直啓真源滿垢癡嗟余質薄迫世隘輕舉便擬凌飛翰披圖愴怳縱玄覽託乘浮游窺九關無窮八極莫一遇返道遂與松喬班登



年閱世要自致何必辛苦成金丹

題王宰所藏墨龍

飛廉爲御豐隆車憑陵九淵傾尾閭誰與發墨啓玄奧神光
躡斗旋其樞湖邊竹屋清夜徂防有没人來摘珠

商學士畫雲壑招提歌

并序

諸生淵魯不花嘗從其父官洛下強學好脩得於山水
之助者也集賢侍讀學士商公見而器之爲畫雲壑招
提以贈乞予作歌公此圖意韻閑遠生能求之筆墨之
外將不由是而有發乎

高爲巔峰下爲壑羣木慘慘風欲作浮紅動翠何許似別崦
殘雲明佛閣眼中疑此洛南山只尺便到龍門灣暗潮已落
州渚出新月未上漁樵還商侯曾有翠玉府借酒時時一軒
露延春閣下墨淋漓餘情亦及滄洲趣好山好水如高人豈

直貌敬將心親平生幾夢奉先寺不知猿鳥猶相喚君不見
飲酒吟詩狂太白曾是匡山讀書客泥塗失脚走憧憧歲晚
看雲情脉脉生今益壯業益修未可造次思巖幽披圖漬墨
歌遠遊我無桓玄寒具油

僧傳古踴霧出波龍圖歌

葉公好龍致真龍精氣所感無不通僧中劉累有傳古夜夢
捷入驪龍宮陽暉焰焰陰魄動左右給侍皆魚蟲撥珠不得
逢彼怒轟然鼓鬣與雷風潛窺竊識領其妙寫之萬楮將無
同目睛數月纔一點波浪只尺如層空乘雲執鏡麾電毋跨
海獻寶招河宗劉嘗善摹古善畫得意忘象象乃工爲龍爲
畫了不識有頃噴水投長虹龍乎龍乎德正中趨忽變化天
爲功絳宮帝子秉節從九淵喚起赤鱗公永真齋極閑鴻濛

同楊仲禮和袁集賢上都詩十首



出塞行瞻日趨朝喜近天離宮開苑圍駢道絕風煙瑤水巡
非遠峒山曆更絲甘泉多法從獻賦憶當年
雨水漸衣黑雲砂際目黃煙開綫黯慘日出已蒼涼徇俗高
簷帽清心小篆香端居萬里念蕙草惜微芳
昔建寰中業初開微外山雉城平兀兀沙水淨灣灣朱夏宸
游正清秋武衛閑叨陪文學乘空媿鬢毛斑
謠俗隨方異溝塗隔舍迷醺人惟馬湏勸客有駘蹄殿角孤
花靚城隅雜樹低天涯中夜舞如意昔曾攜
天潢猶白白雲幕故青青積潦摧車軸高風墮箭翎宮塗丹
赫亞殿戶紫金釘女樂蓬萊祕哀籥動杳冥
惺殿層雲障轅門積雪峰奇鷹皆戴角御馬盡飛龍瀚海將
臨幸云亭望陟封青丘大羽獵有事待玄冬
曹務惟章句官規自法程齋扉優雨潤宴几得風清歷歷三

刀夢行行萬里城明年遂耕隱淡仗酒爲名
經游還絕寒際遇復清朝太暑無蒙綵輕寒已御貂盤空齋
屢薦觴至酒頻澆貧病語爲客何慚帶減腰
公子青絲轡王孫綠幘車宴酣風小定舞破日西斜手擲宮
中果神行海上查築鄰毋自辱儉德不期奢
水草方方善弓弧戶戶便合圍連婦女從戎到曾玄雲纔千
家帳冰瓢百眼泉浚稽山更北長望斗光懸

送李文晦僉事易節燕南二首

北候催乘傳東人挽去轅不觀滄海小安識太行尊好爵隨
年進初心與道存老儒當劇部煩護國西門
鸚鵡三秋擊騏驎萬里行官聯漢直指經術魯諸生世或漢
求法公惟不近名天心與民監上下一昭明

送朱本初法師赴豫章玉隆宮



鎖蛟惟有柱墮鼠已無家想到真仙宅能回俗士車露壇春
翦柏雲白夜敲茶人境今雙絕長吟採物華

初夏齋中雜題三首

壤隔溪流斷門依野次成初非慵應接自是寡將迎筍蕨搜
山得鹽醃入市營貧居薄滋味盤膾敢求精
經月始一出移時還小勞生涯依馬磨力作問蠶繰藤刺青
陰密椒花紫豔高雨暗看爛漫草徑莫令蕪
池岸方如截池波濑可洄出門歌小海見客思滄洲魚沫吹
還息蛛絲斷忽抽萬生同一馬敢望絕轅轡

聞臨江范德機以母喪哀毀而卒

服斬誰非子摧形不有身使能穿壙入果勝闕臬親突兀留
文冢淒涼卷釣緜夜臺開幕府還借筆如神

二月七日與陳新甫甘允從飲范使君亭

心賞他年屢湖光此處春生鷗鳥外人醉杏花前細竹曼
除道交陽滿繫船母將比西子吾實媿華顛

睡餘偶題二首

此世何多幸予生厚自憐簡書方厲禁裘葛屢催年正是梯
能熟其如橘不遷摧藏南郭隱放浪北窗眠
惜此珊瑚瑛栖之薜荔牀青山圍坐密白日放歌長客久違
朝籍人誰問夕郎駕車容一駟何必更畱良

題離騷九歌圖

紫貝東皇席青霓北斗旗究觀神保意遑恤放臣悲有客傳
芭舞何人執籥吹楚巫千載恨憑向畫中窺

贈別宋季任赴甘肅提舉二十韻

寧塞洮河外甘州瀚海隅羌茅通別譯封域界中區氓俗風
丕變王靈德誕敷粵初聯吏治近亦好文儒左學將與蜀西



庠昉自虞懷章煩遠役鞭馬戒前驅驛路爭迎傳關門不用
縵水經張掖弱山對賀蘭孤禹鑿班班迹函詩往往圖發時
梅未萼上日草應芻元宰親加豆諸生肅詠零職司雖翰墨
佩服已銀朱會觀天荒破端令士氣巖槎明星是客鄉大酒
爲徒請播言斯在居夸聖豈誣高才每流蕩平世匪崎嶇只
作三年夢須輕萬里途梅盛春巢築笏管曉鳴鳴漿豔葡萄
盃辭寒翡翠鑑新篇多慰意許可寄潛夫

故相東平忠獻王挽歌詞

龍尾乘參會麒麟踵畫圖記功宜顯顯論世匪區區肇敏公
維似明徵聖有謀陟庸纔秉軸運化亟旋樞物已歸坯冶人
將就楷模開誠登衆正獻可破羣諛夫里同耕藝民儀異唯
兪景鐘陳備樂浮鼓節投壺尹德湯能協克勳益載都方期
扶日轂必使麗天衢大角兵端起清宮禍變殊霜質飄荏菹

風幹落椅梧影射無鮫鰐磨牙甚豹羆淒涼朱鷺曲狼籍玉
麟符立事思常武成書恨毫姑攀髯應共載升屋竟誰呼厚
地難藏烈凝陰爲蓄痛血畱衣上碧吟失口中珠遘閔遺多
難摧凶激萬夫義娥還麗景替孛埽夷途狂孽憑三窟神威
覆五湖不煩公府牘終見藁街誅濁散陽明勝精垂晦魄蘇
君門重肅穆賢路豈荒蕪殉死身寧贖觀兵眼未枯春秋如
有作盜賊敢稱孤瀟上仍堅壁驪山罷論徒董狐千載後丹
筆詎應無

東平王祥任丞相安帝孫也補美不爲賢相至
治三年對策獻夫嘗有兩放之望祥任死之

送南竺澄講主校經後却還杭州

鹿苑開鴻妙龍宮閔象玄間關來幾譯披發露雙詮梵學傳
皆正華文潤乃全義淡含窈眇道廣極淵泉論自諸師造言
因半偈宣何曾離性相聞亦示機權述鈔心同悟分科緒各
牽函盛方秩秩棗刺益絲絲剎剎寧無舛研磨或更偏遂令



迷亥豕不復辨。夔蛟佛耀昌。齡啓皇明正。晝懸五城銀色界。
三殿寶花筵。重見弘經日。如逢出震年。詔徵皆宿德。御講盡
真筌。此士孤山隱。前身華頂眠。野雲生靜慧。江月湛空圓。天
上青猊座。人間白馬羈。微君能引重。於世孰昭先。晦魄風簾
燭。頑陰雪屋瓊。聲將爲律呂。眼豈混朱鉛。疑句多多證。蕪辭
一一鏤。法珠終照乘。宗鏡已當銓。煥爛金泥字。牽聯玉簡編。
指河符聖歷。穿石畢僧緣。竣事纔敷奏。疏榮亟勞還。萬回袍
錦麗。大覺鉢孟鮮。尚食來珍供。司農輟禁錢。屨思流澌澆。鷄
影去翩翩。昨夢寧非蝶。蓮歸誤信鶻。望京猶綠樹。入寺始紅
蓮。雨外排千櫺。煙中聽兩舷。樓盈南竺戶。櫂集北湖船。巖觀
應增聳。川容若截繩。獨應求隨燥。溼鑽仰喻高。堅夏懺朝朝。禮
秋燈。夜夜然。固知融至理。直可寄單傳。客袂難爲別。朝簪未
放捐。愛閑思結社。食力待治田。苦笑昌黎慙。淡懷惠遠賢。獻

花憑一詠安有筆如椽

次韻荅鄉友吳立夫見寄之作感別懷歸情在其中
矣

宇宙方來事江湖。獨往人扶搖。遺短翮濡沫。到窮鱗誤作軒
裳。夢終慚稻錦。身迹雖伴燥溼。學豈混疵醇。跼步逢多躓。虛
懷待一振。屈伸乘卦氣。消息候天均。喜際三雍啓。還依六籍
親。馬羈從幸日。螢案潔餐辰。膝口虞官謗。稽謀信卜陳。踐更
非顯陟。遷秩遂爲真。清廟方悖禮。容臺忝末塵。卑卑論燕雀
憲憲望麒麟。緬想閑居賦。猶存弟子紳。國鄉誰尚友。與皂或
稱臣。飛翰因來客。分光宜照鄰。之人芻有束。何物稼盈囷。嬰
圍初登射。驪山適罷巡。玉全遭別足。淵靜得藏珍。接席連芳
畫。看花惜好春。言筌開窈窕。理窟至駟馴。蓄思文俱銳。修名
實與賓。逝將熙孔業。由此樂顏仁。淹泊思同社。羈孤若異倫。



宜休寧俟斥漸老最憂貧夙願惟耕釣浮榮謝鼎茵減行無
聽漏觀涉卽知津狐首求吾正螽斯詠爾說粉榆應不改蘿
葛重相因惜遠接青菊期歸睇綠蘋題詩絨恨去離緒極紛
紛

大雪戲咏

霰集先驚密雲垂陡覺低穿帷纔巧入擁砌已濺迷
鵲影宵翻鵲犀光晝駭雞投虛知井幕蒙險失巖梯九地藏膏澤千
門委舜圭黃輿增厚載玄武蟄幽栖忽灑聲尤急中休氣轉
委辨方惟有服封谷不須泥稍喜夷塗開多憂陷穿楮世將
逐撲素壤盡徹青黎固欲殊廉角於何畫町吐冥池涌上下
滾岸沙東西縞舉仙人袂窗明玉女閨混淪收日脚軒豁露
坤倪翦毳中成甃吹灰室覆緹妖氛隨蕩折關華謝捷提勁
竹猶遺挫球梅恰吐齊若爲救鱗甲無已戮鯨鯢覓日消遲

見豐年十可稽漁歸裘襪兒戲象後貌正苦貧衣綻那禁
凍面驚曉罌初撥醴午梳更吹齋幾夢對羔唱徒聞索飯啼
掩關誰埽軌返棹却尋溪踐迹嗔鴻爪全生媿馬蹄莫抽梁
苑思爭効漢祿題

今體詩六十韻贈饒正傅之官池陽述學言懷見乎
辭矣

昔有推鄉學今誰侮聖言尚辭淪曲藝執業謝專門製錦何
妨美更刀實太煩爰從王氏作重喜魯經存集註初刊定傳
疑并討論七篇賢所訓一貫道攸根翼傳茲猶準希蹤孰可
捫仁巖頃頹剝建木泮奇云或者傷麟趾嘻其狀虎賁走雖
名惡子君豈負諸孫直想披吾與毋徒闕彼藩律元求秒忽
車用飾輪轅堂陸尊卑分淵泉左右源緩行惟視履妙契必
亨屯固謂炊將熟終期溺是援蟾梯榮峻陟鵬路藹孤鶩正



取能充拓何嘗志飽溫銀章凌霧雨朱紱貴丘園負弩方前
導乘車且載奔威行秋浦曲象動歲星垣入署梅花曉開筵
草色喧琴聲春寂寂簾影畫撇撇建德當時國清溪何處邨
再奮宜黍稷庶植開蘭蓀明府今爲政窮閭自不寬使民安
蜡臘戒吏絕壺殮可得防免兔常須莖放豚馬驚連軸折魚
泚尺波渾警靜山無盜年登社有膳雞窠對翁揮肉譜繁仍
昆拊已心惟小趨風禮更繁加薦薦庭實斂板候戎軒勿枉
中懷鮮寧甘右屬鞬因游問花柳須暇采蘋蘩客夢西堂句
賓筵北海尊神應散豈弟世豈混昭昏穩躡飛鳧爲徐升畫
鹿輜輶中五色線天上九重關補衰功誠著親書眼未嘗葆
光非匿景絕利不離源有客愚溪柳其人太學蕃方時征彙
吉自信括囊坤化瑟遲當改樵枰看屢穰先機輕絳灌未患
稔是爰此豈猶堪出子將矢勿諼采芳畱晚節曝背負朝暉

獨幸聯衣被頻容漬酒痕親仁情正切惜遠思如燔薄贈將
吳紵佳占獻楚燁瞻雲渺江漢掬月在瓶盆生色滋融盞清
光與吐吞各持脩省事永慰別離魂列辟無前績先師固極
恩名山嚴泰華大器屬璣璠法古承三統書年表一元榮枯
微斷簡消息候微萱避弋齊縹鳳懲羹忌染龜讓夫行似蟻
君子化爲猿計熟非稊稗維豐俟芑蔘短篇牆及切企望倚
崑崙

○次韻伯庸無題四首

貝葉東來不隔江青瑤刻作寶華幢龍翰別致三千匹翠羽
生輪四卡雙天上神閑雷下斧人間客醉月縈窗崑南半截
雲虹色宜著韓家小石滄

珠斗闌干動夜光霏霏神雨酒痕香故時徒服多爲禱今日
祠衣獨尚黃梁苑且延能賦客漢廷安用戲車郎琴中莫置



元詩選
17
10
11
12
13
14
15
16
17
18
19
20
21
22
23
24
25
26
27
28
29
30
31
32
33
34
35
36
37
38
39
40
41
42
43
44
45
46
47
48
49
50
51
52
53
54
55
56
57
58
59
60
61
62
63
64
65
66
67
68
69
70
71
72
73
74
75
76
77
78
79
80
81
82
83
84
85
86
87
88
89
90
91
92
93
94
95
96
97
98
99
100
101
102
103
104
105
106
107
108
109
110
111
112
113
114
115
116
117
118
119
120
121
122
123
124
125
126
127
128
129
130
131
132
133
134
135
136
137
138
139
140
141
142
143
144
145
146
147
148
149
150
151
152
153
154
155
156
157
158
159
160
161
162
163
164
165
166
167
168
169
170
171
172
173
174
175
176
177
178
179
180
181
182
183
184
185
186
187
188
189
190
191
192
193
194
195
196
197
198
199
200
201
202
203
204
205
206
207
208
209
210
211
212
213
214
215
216
217
218
219
220
221
222
223
224
225
226
227
228
229
230
231
232
233
234
235
236
237
238
239
240
241
242
243
244
245
246
247
248
249
250
251
252
253
254
255
256
257
258
259
260
261
262
263
264
265
266
267
268
269
270
271
272
273
274
275
276
277
278
279
280
281
282
283
284
285
286
287
288
289
290
291
292
293
294
295
296
297
298
299
300
301
302
303
304
305
306
307
308
309
310
311
312
313
314
315
316
317
318
319
320
321
322
323
324
325
326
327
328
329
330
331
332
333
334
335
336
337
338
339
340
341
342
343
344
345
346
347
348
349
350
351
352
353
354
355
356
357
358
359
360
361
362
363
364
365
366
367
368
369
370
371
372
373
374
375
376
377
378
379
380
381
382
383
384
385
386
387
388
389
390
391
392
393
394
395
396
397
398
399
400
401
402
403
404
405
406
407
408
409
410
411
412
413
414
415
416
417
418
419
420
421
422
423
424
425
426
427
428
429
430
431
432
433
434
435
436
437
438
439
440
441
442
443
444
445
446
447
448
449
450
451
452
453
454
455
456
457
458
459
460
461
462
463
464
465
466
467
468
469
470
471
472
473
474
475
476
477
478
479
480
481
482
483
484
485
486
487
488
489
490
491
492
493
494
495
496
497
498
499
500
501
502
503
504
505
506
507
508
509
510
511
512
513
514
515
516
517
518
519
520
521
522
523
524
525
526
527
528
529
530
531
532
533
534
535
536
537
538
539
540
541
542
543
544
545
546
547
548
549
550
551
552
553
554
555
556
557
558
559
560
561
562
563
564
565
566
567
568
569
570
571
572
573
574
575
576
577
578
579
580
581
582
583
584
585
586
587
588
589
590
591
592
593
594
595
596
597
598
599
600
601
602
603
604
605
606
607
608
609
610
611
612
613
614
615
616
617
618
619
620
621
622
623
624
625
626
627
628
629
630
631
632
633
634
635
636
637
638
639
640
641
642
643
644
645
646
647
648
649
650
651
652
653
654
655
656
657
658
659
660
661
662
663
664
665
666
667
668
669
670
671
672
673
674
675
676
677
678
679
680
681
682
683
684
685
686
687
688
689
690
691
692
693
694
695
696
697
698
699
700
701
702
703
704
705
706
707
708
709
710
711
712
713
714
715
716
717
718
719
720
721
722
723
724
725
726
727
728
729
730
731
732
733
734
735
736
737
738
739
740
741
742
743
744
745
746
747
748
749
750
751
752
753
754
755
756
757
758
759
760
761
762
763
764
765
766
767
768
769
770
771
772
773
774
775
776
777
778
779
780
781
782
783
784
785
786
787
788
789
790
791
792
793
794
795
796
797
798
799
800
801
802
803
804
805
806
807
808
809
810
811
812
813
814
815
816
817
818
819
820
821
822
823
824
825
826
827
828
829
830
831
832
833
834
835
836
837
838
839
840
841
842
843
844
845
846
847
848
849
850
851
852
853
854
855
856
857
858
859
860
861
862
863
864
865
866
867
868
869
870
871
872
873
874
875
876
877
878
879
880
881
882
883
884
885
886
887
888
889
890
891
892
893
894
895
896
897
898
899
900
901
902
903
904
905
906
907
908
909
910
911
912
913
914
915
916
917
918
919
920
921
922
923
924
925
926
927
928
929
930
931
932
933
934
935
936
937
938
939
940
941
942
943
944
945
946
947
948
949
950
951
952
953
954
955
956
957
958
959
960
961
962
963
964
965
966
967
968
969
970
971
972
973
974
975
976
977
978
979
980
981
982
983
984
985
986
987
988
989
990
991
992
993
994
995
996
997
998
999
1000

拘幽恨聖德宣昭到越裳
欲覓麻姑看海潮徑從織女問河橋
著荳宿露龜方息作寶
垂雲鳳已遙白璧何資三寸舌黃金偏戀十圍腰
新來代地

聞歌曲盡振秦聲入管簫

黃鶴將騫兩翅垂
歧行幾許似蛇醫
栖遲社首修封日
太息甘泉獻賦時
風籟蕭蕭聽漸起
星弧歷歷看初移
塵埃渴肺今年甚絕想仙盤露一卮

送李士弘侍讀攝祠王屋

河山肺腑樹靈峰
泰乙高居象帝容
蒼玉登壇親藻籍
黃金塗檢盛面封
林光忽與升煙合
雲氣初乘委珮重
歸格神休奉明主恩流偏覺侍臣濃

觀失刺幹耳朶御宴回

毘幕承空柱繡楹
綵繩互地掣文霓
辰旂忽動祠光下
甲帳

徐開殿影齊芍藥
名花園簇坐蒲萄
法酒拆封泥御前
賜醕千官醉恩覺中天
雨露低

還次桓州

塞雨初乾草未霜
穹廬秋色滿沙場
割鮮俎上薦黃鼠
獻獲腰間懸白狼
別部烏桓知幾族
他山稽落是何方
長雲西北天如水
想見旌旗瀚海光

次伯長待制韻送王繼學脩撰馬伯庸應奉扈從上

京二首

仗前桐酒進瓊脂
翠絡金鉤向馬垂
少宰瓊廬初張事
從官魚笏正書思
三辰上應旂旂象
六樂中陳鼓吹詞
俱奉逍遙承御宿
故應燕許擅同時

山園黑谷翠漫漫
獨許詞臣息馬看
蹕道雲開朝采正
躡林風定雪華乾
賦成特賜麒麟宴
出初擎碼璫盤
歲歲入州

人望幸鈞陳旗尾認朱竿

太子受冊禮成赴西內朝賀退歸書事

樂舞充庭見象箭重瞳日月麗璇霄雙龍承檢纜升冊九虎
開關恰御朝內殿皆陳朱鬘馬左瑞新換紫金貂青袍最因
微班忝親向前星挹斗杓

午日雪後行失八兒禿道中有懷同館諸公

尖峰猶是漠南山駢謁蕭蕭午日寒艾葉漫將頭上插榴花
應許夢中看馬前砂雪行初隱鵬背荒雲落更盤王事獨賢
吾敢憚重煩同館勸加餐

漫題齋壁

牧馬新來秣地椒街頭桐酒玉傾瓢羲和白日經天近敕勒
陰山度幕遙雨過忽然思御袂風清聊復悵凌歊他年續作
灤陽夢萬里排雲邈汰寥

送王正臣經歷赴浙東

仙掌浮空紫翠重金華秀出浙河東繡衣幕府雲霄上丹筆
刑書雨露中溪釀獨稱雙醞美津船纜許一帆通送君因寄
思鄉夢爲問青山舊桂叢

送楊君祥赴定海稅官因思舊遊

麾手黃塵一解頤翩翩行色有光輝豚魚稅足初成筭鷗鳥
心閑已息機山翠入簾消宿酒海氣吹雨落秋衣舊游更在
雲濤外獨倚西風送鴈飛

送葉道士歸天台

北斗光中曳翠旗五城樓觀極巍巍采山不鑄黃金鼎佩印
空垂白羽衣石井劔花飛夜氣玉田芝草豔春暉天台仙子
應招隱萬壑梯巖看鶴歸

次韻伯庸待制上京寓直書事四首因以爲寄



舉頭涼影動明河問信仙人八月槎斗下孤光懸太白雲間
長御挾纒阿霓裳催按新聲遍鳳藻需承曲宴多一代詞華
歸篆刻龍文還欲映瑀戈

陳章

松巖新裁似鶴翎手中雲影落淡青宮花忽動紅千帳禁柳
齊分綠半樁金掌擎秋調玉屑銅渾窺夜約銀釘不知太史
朝來奏東屏光聯第幾星
烏桓落日稍沈西南極青山女堞低馬谷夏泉經雨漲龍堆
秋草拂雲齊一亩祠檢將升玉萬里九封不用泥儼直友涼
談往事乘車猶欲避雞栖
杯面春風豔豔波醉來難覓百東坡寧無天上支機石信有
人間采玉河霜驛舊園開堯項雪臺新興寫伽陀聚星更比
荀陳盛月照金鑾夜若何

送鄉僧偉師南還

析木光中佛耀開丹樓碧閣映崔嵬空聞白馬馱經去幾見
黃龍聽法來笠影翻雲作蓋錫痕依約浪生苔歸山說似
京華夢親到幽州禮塔回

舟中睡起

影入船窗隙日升霜衾驚夢却青綾一官朝右寧非客十月
漳濱幸未冰江驛比來無鴈帛水鄉隨處有魚罾食貧龜勉
縈微祿消得山靈笑負丞

登徐州城上黃樓北望河流作

高樓背水壓奔衝影動雲虹落水中土色從黃宜制勝河聲
觸險聽分洪却思沈鮮千年日欲問乘槎八月風汴泗交流
平似席南行北播本同功

雪中渡淮

水入長淮浦激分櫓前岸覺奔沄漉蓬雨歇纔聞雪吹帽



風來不見雲何處能忘丹鳳闕此身將混白鷗羣有人問我
蟻珠顆直遡寒光到海濱

鎮江逢袁子方明府

京國同遊兩毳袍歲闌歸路各維艘凄風催合南河凍寒色
看成朔野高紫蟹著槽新點茱黃魚剝酢滿流膏丹陽物品
渾宜酒試遣霜威敵醉豪

閔進士卷賦呈同院諸公

五緯明明一鑑昏斯文吾已媿專門直教漢法稱無害猶恐
秦人議少恩審樂豈能遺律品采芳終擬得蘭蓀曾中故有
青藜焰夢裏從渠墨水渾

○過鐵峰書臺觀其所得宋咸淳中大宗正訓名牒上

有福園署押感而為賦

姪姜顛顛况同盟屬籍淒涼舊訓名寶玦懸腰非少日金環

按樹是前生分無茶枕過天禱尚有花叢記家卿未必後來
能識此祇教人說漢西京

立春日陪左平章飲散懷舊偶題

江上迎春春日稀跨鞍真似早朝歸飲釐夢惜紅螺小露賜
心驚絲燕飛沐罷為誰慚鏡鑷宴回容我從旌旗東風若也
勤披拂莫遣寒梅一點飛

初夏憶京城鄰舍

石家院裏葡萄酒荆媪池邊芍藥廳倦劇擁書終日坐醉來
支枕片時醒主人竝直飛龍衛鄰客誰開放鶴亭萬里滄江
雲一去欲將孤影寄伶仃

送張明德使君赴南恩州

幾許炎州畫裏山西風驅向馬前看詩人舊志三刀喜邊侯
新乘一障安時取椰漿斟玉液饒將桂蠹薦雕盤雪花定止



常年大燕寢香凝夜氣寒

追發常大參至樵舍鎮飲別後夜宿舟中聽雨

七十里江沙水黃沿流送客舉離觴回舟并載別愁重殘雨
微生半夜涼欲與仙人騎竹杖時從老子據胡牀懸情獨有
南樓月白兔河邊正擣霜

端午日泊舟信州城下陳行之推官袁仲野知事攜

酒饌勞予于挹翠亭上

信州城南江水流故人惜別暫維舟節中偶病不成飲客裏
逢歡却是愁地進那容胡旋舞波回更作楚聲謳三年三見
戎葵色多事紅花照白頭

浦陽十詠

仙華巖雪

縣北有仙華巖翠
峯浮空雪景尤奇

冰柱浮空曉色蒙海波搖動玉玲瓏九清內景游紛外五嶽

眞形太素中微月升壇初映鶴長雲連野不驚鴻仙姬宴坐
瑤池七催捧蟠桃獻木公

白石湫雲

白石湫狀在縣東
南巖出雲爲雨

白石靈山望贊皇秋潭此復見蒼蒼飄揚直欲陵三際膚寸
猶能雨心荒空外金精縣太白泉中虬彩化長黃傳芭奏罷
神絃曲松蓋成陰澤氣涼

龍峰孤壘

縣東龍峰古壘
實爲蒼龍在焉

兩環日月似飛梭盤背稜稜宰堵坡朱鳥前頭森巖巖蒼龍
左角見嵯峨玉面舍利朝光現珠玉關于午影過浩劫浮雲
開萬象寶華雜暎散芬陀

寶掌冷泉

寶掌山唐十歲和尚道場有香
細得通洞窟實出泉極甘寒

一勺曹谿未是甘刺山容易出飛泉泔融太古岷岷雪澄映
中秋沆瀣天挂樹青猿窺洗鉢眠沙白鹿伴安禪巖龕無縫



山光自獻一螺青，人立垂虹酒乍醒。雨霽星河酒倒量千家，樓閣載浮萍。欹檣側柱衝風勁，密網疎罾刮浪腥。正爲鱸魚忘世味，隨方吾亦具笄簪。

○次韻魯參政觀潮

怒濤卷雪過樟亭，人立西風酒旆青。日輟行天淪左界，地機激水出東溟。倒排七嶽窮千變，闕闕雲雷竦百靈。望海樓頭追勝賞，坐中賓客弁如星。

○夜行溪谷間梅花迎路香影離離可愛

暝投邨徑繞羊腸，籬立江梅似鴈行。冷蘂微開初的皪，繁枝亂插更淒涼。蒼煙挂樹多疑夢，淡月窺林祗覺香。正爲先生行役苦，故畱斂玉薦奚囊。

○中秋待月不見却懷魯子暉學士時畱城

婺女城頭柝亂鳴，二更起坐聽江聲。爲渠滿月當圓景，奈此

浮雲點太清。蓬鬢羞明寒燼落，桂花養魄嫩寒生。去年官燭風簾夜對酒，人今在玉京。

寒食山居

歲月無情日變遷，惜春畱得酒家錢。梨花小雨驚寒食，楊柳東風似去年。志士屬當躬井臼，善人誰爲表原田。老來撫節偏多感，何必雲安有杜鵑。

○遊五洩山四首

神斧誰開鑿澗壑，拓開地險出天慳。湫潭隱奧龍非畜，木石陰森鬼所寰。劫火塵空遺井臼，枯禪骨冷墮榛菅。如何大法臨標季，不放摩尼照此山。

中巖不與亂峰羣，翠氣橫飄截瘴氛。龍象淒涼如欲泣，馬駒蹴踏竟無聞。濃嵐散落崖崖間，雨洩水流來石上雲。人說早年呼蜥蜴，投符起壘有靈文。



青天吹墮玉芙蓉日出煙開彩翠重
發女名山今入越泐潭
弟子別爲宗於何勝境偏多阻
如此衰年始一逢
照影龍泓
余種種欲從老衲借枝筇

橫約纜通一徑備方山湧翠似騰虬
五湫地壓三州勝八十
僧從七客游赤日行空垂倒葉
青天坳鍊技飛流大烹慚負
詩人腹賴有梅花官障羞

山翠繞翠巖三州境本鍊技入越管馬祖弟子嘗
以棧欄之地故爲鹿乾潭院今於三學院置法林社
成早迎泐水乞靈多應者

初霽望金華山雪

五陰巖谷變晶瑩凍裂裂仙家
月石屏雲影渾淪太素天
光搖曳到空青波心雙捧金人劍
霞際橫驅玉女旌
皓鶴不來
詩夢破鮮飈吹袂酒初醒

會稽懷古

湖波皎鏡浸青蘋湖落西陵渡口春
地下珠襦誰拾塊人間

玉椀久成塵夾舟蛟劍神先化
梧鼎龍文字旣泯畱得冬青
啼杜宇并分淚血染湘筠

過賈相故第

賈再賦涪州園
韓副使在涪南

恨滿龍驤江上舟可容副使老循州
高冠誰上麒麟閣斷礎
猶名燕子樓洛下啼鶉慚相業
遼東歸鶴說仙遊異時不藉
公田策安得吳旒駕海流

晨度居庸至南關門

雲梯忽斷山峻平
霧霧初塞林嶺明
雨都扼喉南北鎮九州
通道東西行
轟崖巨石擎佛屋
辟門遺築開軍城
當時苦說
天下險一卒前臨強萬兵

八月十七夜半後看月

錢塘城東潮海西
四更月上寒淒淒
太陰垂精金氣感
列宿藏景珠繩低
鐘鼓沈沈尚傳警
羽毛謾謾屢驚栖
蟾蜍初不



隔風雨誰其翼我凌丹梯

自宗正府西移居尚食局後雜書二首

都城一住十年餘挈挈今朝更徙居奴輩莫嫌家甚少篋中猶是借來書

未明車馬省門開面面風霜一寸埃借得小窗容我懶五更高枕聽春雷

灤水秋風詞三首

朔方竇憲留屯處上郡蒙恬統治年今日隨龍看雲氣八荒同宇正熙然

采樓清曉常祠罷吾殿新秋曲宴回御帛功由寒女出分頒恩自九天來

西風初吹白海水落日正見黑山雲旃盧小泊成部署沙馬野駝連數羣

後灤水秋風詞三首

界牆窪尾砂如雪灤河背頭風捲空秦和未必全盛日幾驛雲州避暑宮

旋卷木皮斟醴酪半籠羔帽敵風砂丈夫射獵婦當御水早肥甘行處家

山郵納客供次舍土屋迎寒催瑾藏砂頭蘇姑一寸厚雨過牛童提滿筐

題立仗馬圖

玉立彤墀氣尚盛食殘芻豆更何須太平未必閑無用一幅君王納諫圖

題宋徽宗扇面

瑤池池上萬芙蓉孔雀聽經水殿虛扇影已隨鸞影去輕絃畱律瘦金書



題宋徽宗獻壽桃圖

青鳥銜書昨夜來
蟠桃如斗核如杯
蓬萊殿上三千壽
不及春風夢已回

題金顯宗墨竹

海潤星輝大定年
生綃筆筆寫蒼煙
若為夢裏箕箒谷
直到洋州雪後邊

題睡貓圖

花陰閉卧小於菟
堂上氍毹錦繡鋪
放下珠簾春不管
隔籠鷓鴣喚罷如

題折枝海棠圖

東風庭院紫綿香
翠碧飛來午影長
啼溼紅妝看不厭
祇疑春色在昭陽

荆門

河塘底裏通酒管
宜泄隄防計未迂
大抵成功搖耒議
却將

失得較鎔錄

張子仁為鄒水監丞且竹滿管錄
積潦一時以為便而今歲有甚之者

洪州歌六首

豫章城西江上舟
船翁夾舵起紅樓
官鹽法名有饒乏
市利商功無算籌

舊坊馬斃誤驚眠
新水魚來聽賣鮮
詫說閑曹無一事
閭前小吏送餐錢

東湖水滿葑雲開
掠取煙光雨色來
未放官絲與畚鍤
且從魚樂占池臺

萋蒿鮮滑勝雞蘇
滿尺河豚玉作膚
漫說江鄉美庖傳
幾曾風味似蓴鱸

女兒頭戴角冠欵
勾葉垂垂禪鬢齊
十里來城肩擔重
新晴菜把賤如泥



舊聞雙井團茶美近愛麻姑乳酒香不到洪都領佳絕吟詩
真負九迴腸

次韻奉荅德機冬日見寄

雪滿千山雲滿溪半竿寒日稍平西東風不爲年芳地錯莫
江梅吐未齊

題壽皇御題淳熙宮畫牡丹扇面二首

劔南樵客寫花容院畫流傳號國工春壓玉闌江雨歇綠鸞
驚夢又成空

天香國豔豈堪描生色誰將上尺綃雷得當時宮墨在柱鵲
啼處雨蕭蕭

行界牌源道次小憩民舍

小谷疎林受數家年芳猶有刺桐花白雲不
前峰雨鬢丫

送文郎中赴交趾

天子龍飛統萬邦玉符封檢下殊方遠人盡是雕題奉使
惟應粉署郎翡翠飛時銅柱溼鷓鴣啼處石門荒炎風苦雨
煩珍重萋葉檳榔取次嘗

送臨川謝有源赴閩醫提領

一路青山荔子叢華山西望粵臺東家風蘭玉庭階上官事
參苓藥籠中鷄首一乘潮浪白蠟房催出酒波紅福州自是
炎蒸少臘雪飛花落半空

過長城

道德藩墉億萬年長城設與朔雲連秦人骨肉皆爲土漢地
封疆已罷邊飲馬窟溪泉動脈牧羝沙煖草生煙神京近在
玄溟北九域開荒際幅員

李老谷聞子規



老杜聞子規近在東西川猶云感時物收淚寫幽悵今我行
塞徼子規相後先時夏雲景晦鳥呼搖空煙響入樹宿宿啼
垂血濺濺想知岐路難不惜軀命全千聲復萬聲喚我歸言
過苟非木石心豈免腸內煎江南叢薄間有花名杜鵑開時
是鳥至相戒治春田不歸如江水負此今五年風土孰云異
物情要有遷寄巢勿浪出祝爾還自憐嚴程趣行邁且復揮
吾鞭

歐陽承旨玄

玄字原功宋執政文忠公同族遷于潭州之瀏陽生十
歲有黃冠者見之曰是兒神氣凝遠目光射人當以文
章冠世延祐乙卯以鄉貢首薦登進士第除同知平江
州事調蕪湖武岡二縣尹名爲國子博士遷翰林待制
天曆初授藝文少監纂修經世大典至正初以學士告
歸詔修宋遼金三史起爲總裁官拜翰林學士承旨屢
乞休不允竟以中原道授卒于大都寓舍年八十五時
至正十七年也贈大司徒柱國楚國公諡曰文初虞文
靖公爲國子助教其父井齋先生教授于潭見原功文
大驚手封一帙寄文靖曰他日當與汝竝駕齊驅由是
文靖薦之于朝聲譽赫赫然相埒卒如井齋言原功歷
官四十餘年三任成均而兩爲祭酒六入翰林而三拜

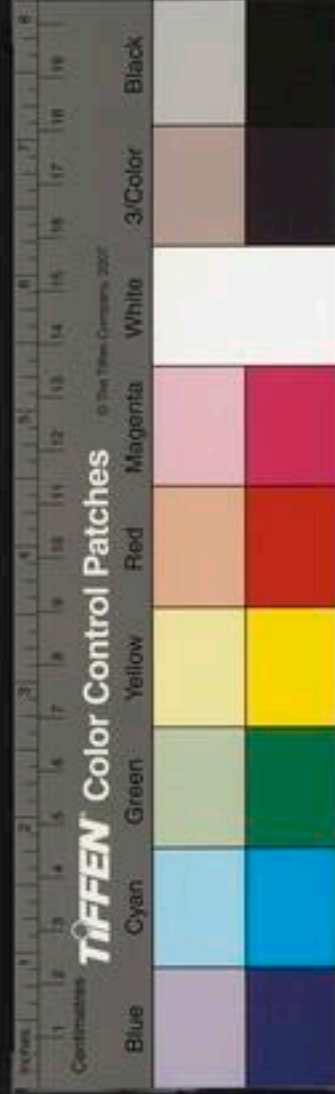

承旨屢主文衡兩知貢舉及讀卷官當四海混一文物
方盛凡宗廟朝廷雄文大冊播告萬方制誥多出其手
金縢上尊之賜殆無虛歲海內名山大川釋老之宮王
公貴人墓隧之石得其文辭以為榮片言隻字流傳人
間皆知寶重宋景濂序圭齋集云公之文自擢第以來
多至一百餘冊藏瀏陽里第盡燬于兵此則在燕所錄
自辛卯至丁酉七年間所作耳然則當元季之亂名公
鉅卿之文其厄于兵燹而不得傳者又可勝道哉

舟次諸牘寄詩奉謝都水分監瑞卿監丞

抱疴辭承明買舟滯官牘裨襟正無餘蓬底可容納舳艫尾
相銜密次若鱗甲憶初離神京餘暑尚揮筆淹留近秋杪朝
爽欲添袂紆傳進元策走介奉一札使君適分監巖縮制有
法得書即欣然愛我踰素狎遣騎護輕舟慢若歷三峽鄉心
寫脫鞵野性兇出柳昔憂阻殺漏今喜泛蒼雪黃蘆間蒲稗
綠藻唼鳧鴨舒懷對幽景富目成畫夾公堂爲展席飭客禮
意洽病子難却酒亦復飲盈呷吁嗟逆旅途知己元不乏相
期遠大器留詩當盟歆感篆辭則長欲賦慚韻狹

送振先宗丈歸祖庭

歐公孫子多孳派以爲四莫年歸穎陰非無首丘志乞洪不
得請由是懈歸計攷公生平言亦頗憾先世先世多才賢生
適逢五季幅員政分裂盡瘁于所事竟乏垂世名蓋亦限地
勢况復公少孤坎壈蜀漢裔身當混一秋代逢承平際擇里審
所安實邇輦輟地子孫託畿內宦轍亦云易人情曷免爾公
豈溺聲利詎知返篋移南北尋睽異一枝先南邁司造有溪
意沙溪標德里瀧岡重塋祭至今青原家十世祀不替振先
吾宗英守正恥飲被閭閻保家法處約不少慰嘉樹無由枝



嘉穀無滯穗原本既不凡時需諒無棄矧今掄俊髦往往論
根器老夫辭冊府多病久憔悴徒懷薦士心言莫士軒軀賦
詩當推穀自愧辭已費憧憧青雲爰誰如古人說歐陽公晚年七
得請於是歸左右之志寔不果余時所謂其居偏方熟於歐文者能知之蓋公之不歸嘉穀
其志深有所憾者矣南漢以陵宋人多議公此事然嘉穀揚廷秀之賢亦未免有此意者
謂公于孫居穎為全人所執而遂絕是夫不然近年奉詔修三史一日於翰林故府中讀金
人遺書得元道山論之子寫于衣箱編一紙中言安平都尉完顏斜烈漢名鼎宇國器嘗鎮
高州僕獲伏於竹林中得歐公子孫其多以歐公之故行其族屬無里三千餘人志欲遺之則
知本營處于金兵北出好者為之聲明先遣山金士頓補生年極重歐公嘗有詩云九原
如可作吾願從歐陽北人至今佩服其
富振先歸以似即先生佳話劉公一觀

為所性姪題小景三首

林廬澹疎煙歸帆泊沙渚披圖得空闊總是經行處
寒屋茅簷古疎煙野樹春遙遙濟川者應是此中人
浦口歸帆落沙頭行客回林間酒旗出懷著一篙來

試院唱和二首

仁皇下詔急求賢據社當時偶在前兩榜復科新大比三人

聯事舊同年關山道路尋常夢臺閣風雲尺五天但使得材
今勝昔吾儕寧復歎華顛

進講金華集眾賢禮闈御命拜君前花摧蠟炬同清夜餅餠
紅綾憶昔年龍尾步隨黃閣老鵠頭書下紫微天南宮羣彥
時相問何似官街有光顛仁宗皇慶甲寅始詔開科順帝元統三年議罷至正
字已復行時停科已七年矣主書詩又云至正羣賢
群賢賢戚儀重見甲寅前杏園花發當三
月桂苑香銷又七年其歲月俱可攷也

至正壬午十一月十三日祭初祖墓早仰更秘書適
有佳句見勞息息奉酬嚴押二首

白髮甘泉忝從官歸來曳屣上吟壇故山虎豹多文采白水
蛟螭有屈蟠謁客及門容屢滿贊文盈篋借燈看百年省某
償初志心憶先親痛若剗

青春萬木一根菱一一春工妙剪裁願我乞歸懷願水羨君
訪隱到天台題橋官學相如志誓慕慚無逸少才但喜陽剛



時彙進明朝緹室動葭灰

土齋于宗族之誼往往三致意焉又有和春湖古律云儒家冬至祭初祖家子異燔來遠支末句云

無由作史字填某朝訪故山

和紫芝可與前二詩參看

早秋聽秋居士園池

碧池流水綠潺潺高下樓臺紫翠間
阮籍才華勝南族謝安清致滿東山
標名花塢鴛爭道集句桃符鹿守關
灑埽園丁今白髮秋翁化鶴幾時還

竹澗圖

青林翠嶽俯江郊谷口湍流巨石坳
夏玉萬竿鳴水樂垂紳雙瀑盪雲旒
風漪靜浸蒼龍影月灑光搖紫鳳巢
歌罷商巖採芝曲兩翁翰墨定神交

壺清

朝飲層冰淪性靈夕餐秋露引修齡
江湖大瓠中無物海嶠方壺外有情
貌示神巫機闕醉邀市椽酒芳馨何人欲作

先生傳長憶寒植月滿庭

過洞庭

白沙隱隱見金鼈殿閣憑虛結構牢
天水渾融浮太極神人幽顯隔秋毫
龍堂深閤靈棲冷象緯低垂客枕高
欲作廟堂迎送曲杜蘅蘅碧盡離騷

夜宿寺前農家

漢南旅店已星稀倦宿田家帶落暉
蕭寺依山聊復爾鄴侯送酒是邪非
風餐并覺涼生飯露坐俄驚月在衣
老子漫遊吾漫送登山臨水澹忘歸

昌山

昌山峽口日西斜蘭渚維舟近酒家
水漱樹根龍露爪石排江岸虎交牙
路迴佛寺藏溪塢風動漁舟掃落花
再拜靈均獻蘋藻月明環珮下汀沙

賜經筵官酒次蘇伯修韻

蒼極天初補娥池月已修鮮颺生廣厦清旭映垂旒玉漏聰
無壅重瞳視不流凝神思燕翼虛已納鴻猷章撤金鑪地筵
收玉罕浮甘泉歸步遠太液俊程優鸚鵡樓宮樹鷓鴣避客
舟商耆羨漢幣藏僞膳唐名輩應相語明時豈易酬徘徊
西掖晚雁影度延秋

泰定丁卯八月十一日崇天門傳臚賜進士右榜第
一人阿察赤左榜第一人李輔皆肄業國學日新齋
余西廳授業生也是日京尹備鼓樂旗幟麾蓋甚都
導二狀元入學謝師拜余明倫堂榜眼劉思誠挾花
卽徐容嘗因同年黃晉卿彭幼元從予遊亦拜其側
其餘進士以門生禮來拜謝雜還不記姓名園橋門
而觀者萬計都人以為斯文盛事昔未有也同寅舉

酒相屬偶成四絕以紀其事

錄二

禁院層層桃李開天街繡轂轉晴雷銀袍飛蓋人爭看兩兩
龍頭入學來

淡墨題名二十年一官獨自擁寒瓊居然國子先生館三五
魁躡拜座前

天曆庚午會試院中馬伯庸尚書楊廷鎮司業及玄
皆乙卯榜進士偶成絕句紀其事出院明日有敕督
修經世大典又成小詩寄諸弟

錄六

省垣東畔至公堂十五年前戰藝場飽食大官無補報兩科
來此校文章

御史承差鎖院門侍臣傳詔出天關試官被命聯鑣至同牘
三人出謝恩

聖主宮中遊幸疎日臨祕閣玩芸儲昨朝蘭省纔開試清曉



玉音催著書

別駕祠前雪水渾弟兄沙上舉離尊三年不洗來時褐要看
淋漓別酒痕

香山山頭新月彎一似家里看西山去家五十度弦望圓壁
何時照我還

仁廟初科射策郎如今斑白玷朝行東風昨夜聞歸雁夢繞
江南煙水長

題所貴姪梅

老樹縱橫出幾條一枝還又亞牆腰西湖湖上揪蓬看一夜
吹香滿六橋

所性姪家藏東坡看竹圖

銀燭高燒照豔妝繁華過眼已相忘敲門自愛看修竹未必
殷勤為海棠

漫題二絕

鈴索無聲玉漏稀青綾夜直月侵扉五更一覺梅花夢催得
江南學士歸

屬官分住省郎曹省樹年深過屋高翰長畫閣來吸茗下簾
危坐聽松濤

為浪溪題折枝海棠

點綴春風只一枝此花猶是半開時更令老杜如今見便是
無情也賦詩

墨竹

兩枝澹澹與濃濃垂葉應無霧靡容玉立滿身都是雨何人
能識葛陂龍

高宗御書

君王不受辟寒釵永巷泥金進損齋欲上太清樓下石甍鴉



落日滿宮槐

○ 陳搏睡圖

陳橋一夜柘袍黃天下都無軒睡牀贏得陸驢閑老子爲君
眠斷白雲鄉

○ 雪夜訪戴圖

雪夜探舟童僕勞偶然歸去便稱豪若爲返棹成佳趣轉憶
當時不出高

○ 墨荔枝

向來千里騎塵紅生色羅襦溼翠濃顏色似嫌妃子浣齒然
猶有墨君風

山閒山水手卷

十年京國看圖畫半幅雲煙亦惱儂今日身行屏障裏却思
移住最高峰

武三思雙陸

上陽無子局方闌又到乘龍第一盤餅飲未來聊樂耳郎君
好好點籌看

京城雜詠七首

玉堂集日列金羈學士新兼祭酒時五百書生簽講遍八碑
花影最來遲

麗正門當千步街九重溪處五雲開雞人三唱萬官集應制
須迎學士來

白玉堂前夜合花高高綠樹散朱霞朝來如見唐人畫繫著
誰家白鼻騮

龍笙風管舞輕盈步障遊看花滿城行到瓊林春叟好新來
進士唱名聲

鼇山宴罷月溶溶太液池邊湛露濃不用金蓮送歸院水晶



宮出玉芙蓉

京城走馬聽晨鐘我亦宵征僕與傭却憶江南春睡美小樓
欹枕聽郵春

奉詔修書白玉堂朝朝騎馬傍宮牆
河東畔垂楊柳時有鶯聲似故鄉

逢江易藝芳干賦芳洲

楊柳垂垂拂釣磯平沙雨過綠生衣
王孫鬪草歸來晚撲漉鶯鶯帶水飛

東山春景

春光澹澹日遲遲正是名園撲蝶時
却憶小橋流水過東山春色在桃枝

蒲萄

宛馬西來貢帝鄉驪珠顆顆露凝光
只今移植江南地蔓引

龍鬚百尺長

題山莊所藏東坡畫古木圖

眉山昔日生三蘇一山草木為之枯
後來筆端挾春煦却令生意回枯株
樹經公筆無老醜天以春工付公手
誰云輩行龍眠翁奚必法嗣洋州守
山莊劉氏富清玩家有蘇公舊揮翰
恍驚溼蘚粘怪石慣見倒根生
斷岸浩翁對此煮春茶為公梢上挂
長蛇燈窻細讀假山記秀氣終屬眉
山家

詠春閨怨

東風園林花草香芳閨寂莫春晝長
佳人獨守情默默銀牀錦被閑鴛鴦
終朝倦繡拈針怕向花前聽鶯語喚
回舊事千萬端杏臉蛾眉淚如雨
玉郎去年辭家時綠楊紅杏嬌春暉
綠楊紅杏色如舊恨望玉郎猶未歸
一春魚雁音書絕雪膚消瘦千腸結
斷腸獨立幾黃昏那更青山苦愛鳩



○ 和李溉之舞姬脫鞵吟

宮袍繡蹙金花綺紅綃緊襯雙鸞尾盈盈慢服舞腰輕綵雲
飛處香風起藕絲掣斷春雲鬢瑞蓮雙結竝頭紅天天曲曲
玉彎卷翠鳧飛去天欲曛玉階秀茁蘭筍長瓊沙迸出蘆牙
淺徘徊因倚東風力溼砌香雲墜無跡無限嬌羞不自持君
王喚起扶花立

○ 贈畫工黎仲瑾

吾聞長弘之忠裂金在精氣千年化爲碧人生賴有方寸妙
萬變神奇從此出又聞西方梵僧名法能令兩眼碧色晶
熒熒有時肘後灑墨汁纖穠疎秀皆成形碧山畫欲入神品
表裏神光碧瞳炯浮嵐暖翠山不受畫徒時意落沁影碧山
學士今爲誰玉堂茆舍各有時煩君添我山下屋要看白雲
相陸離

○ 題紫微老人大字歌

紫微老人射生手挽強竟取黃金斗驃騎營中拜曉勇鳳凰
池上稱耆舊時平腕力無所施筋力猶能學顏樞縱橫戎略
結構體殺活兵機屈伸肘山莊劉氏得最多當日襜褕駐應
久高樓大扁曰明遠况有愛山幷尚友我來後公五十年主
人酌我樓中酒平田野水鳧雁集重岡複嶺蛟龍走登高欲
賦乏佳興忽觀台躡照窻瞻家藏有此希世珍取酒當爲主
人壽想當洗研硃筆時羽筆生風劒龍吼焉知今人正傳玩
名與麒麟同不朽嶠南黠龜十五秋老將如今安得有郭公
九原如可作養壽清商爲公奏

○ 示姪

吾宗孫子多好學爭持卷軸求余詩嗟余膏馥有幾許况復
老懶惟其時子年弱冠氣方銳立志要與青雲期冀馬生駒



汗血器越女墮地瓊瑤姿固知美質故應爾所貴論道隆師
資掖之涉世晚自誤冬至作詩鐫阿室初陽萌動慎培養萬
木一本合春滋

道吳山

道吳山頭目龍卧壘嶂重岡溪紫邏靈湫瀑布千丈長古寺
神杉十圍大崇祠坎坎風雨來樵徑丁丁鴻雁過郡人夜望
北斗魁下有突兀青蓮座

大圍山

大圍山高高幾許絕頂嵯峨戴林塢石隙花開自春夏地鑑
僧擁無寒暑清流白鵬滌毛距綠樹黃熊引筋脊山腰日午
嬰兒噓知有雷公出行雨

顛捕魚圖

太湖三萬六千頃靈樁倒壓青天影大魚吹浪高如山小魚

卷鬣爲龍盤羣魚聯腋伐桴鼓勢同三軍戰強劣長網大罟
三百尺攔截中流若環堵吳王宮中宴未闌銀絲斫膾飛龍
鸞太官八珍奉公子猩猩頰脣鯉魚尾洞庭木落天南秋黃
蘆滿天飛白鷗江頭吹笛喚漁舟與君大醉岳陽樓

大明殿早朝

扶搖萬里上青霄鳳闕龍池步步瑤馳背負瓊金絡索象身
備駕玉道遙衣冠俯伏傳呼嶽干羽低回看舞韶湖海布衣
瞻盛事他時田野夢天朝

郊天禮成應制

紫壇黃幄夜無風牲幣初陳月正中瑞靄霏微成五色神光
烜赫映重瞳千官屏息瞻天表萬國關心在聖躬清曉慶雲
高捧日簫韶前導駕還宮

敗筆





秋枯秃筆似愚慵曾爲雲煙掃墨松脫穎荒涼空憶兔舊腰
消瘦久如蜂小臣奏事冠初免敗將降甲不重老矣此心
無可用少年豪氣爲誰雄

歐陽公牡丹詩

盛游西洛方年少晚樂漁樵號醉翁白首歸來玉堂署君王
殿後見羈紅



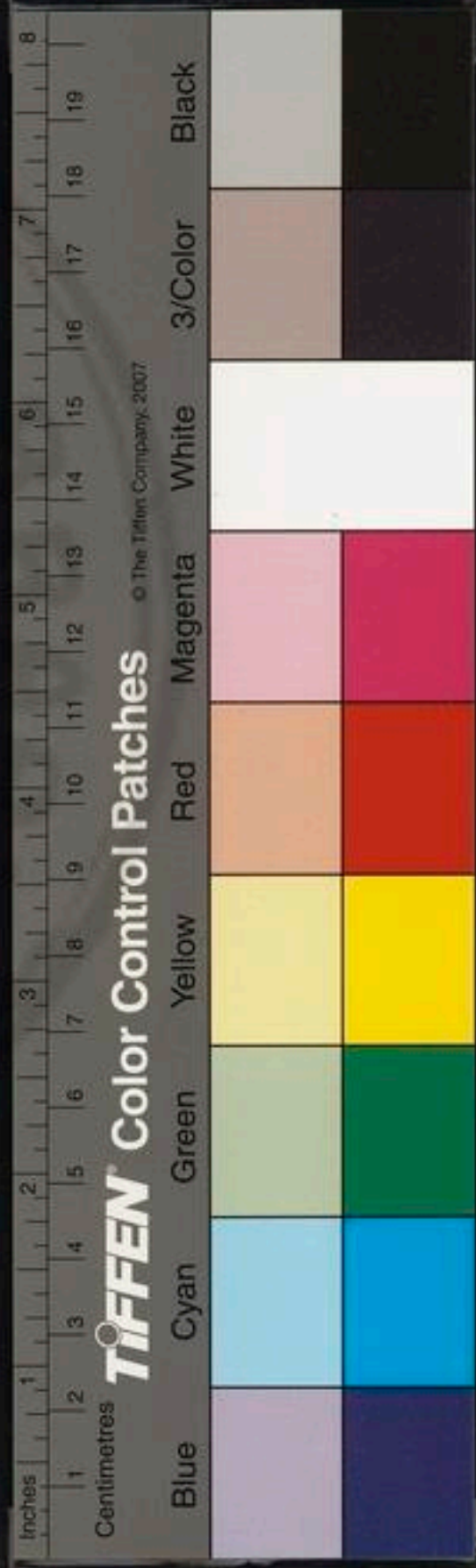
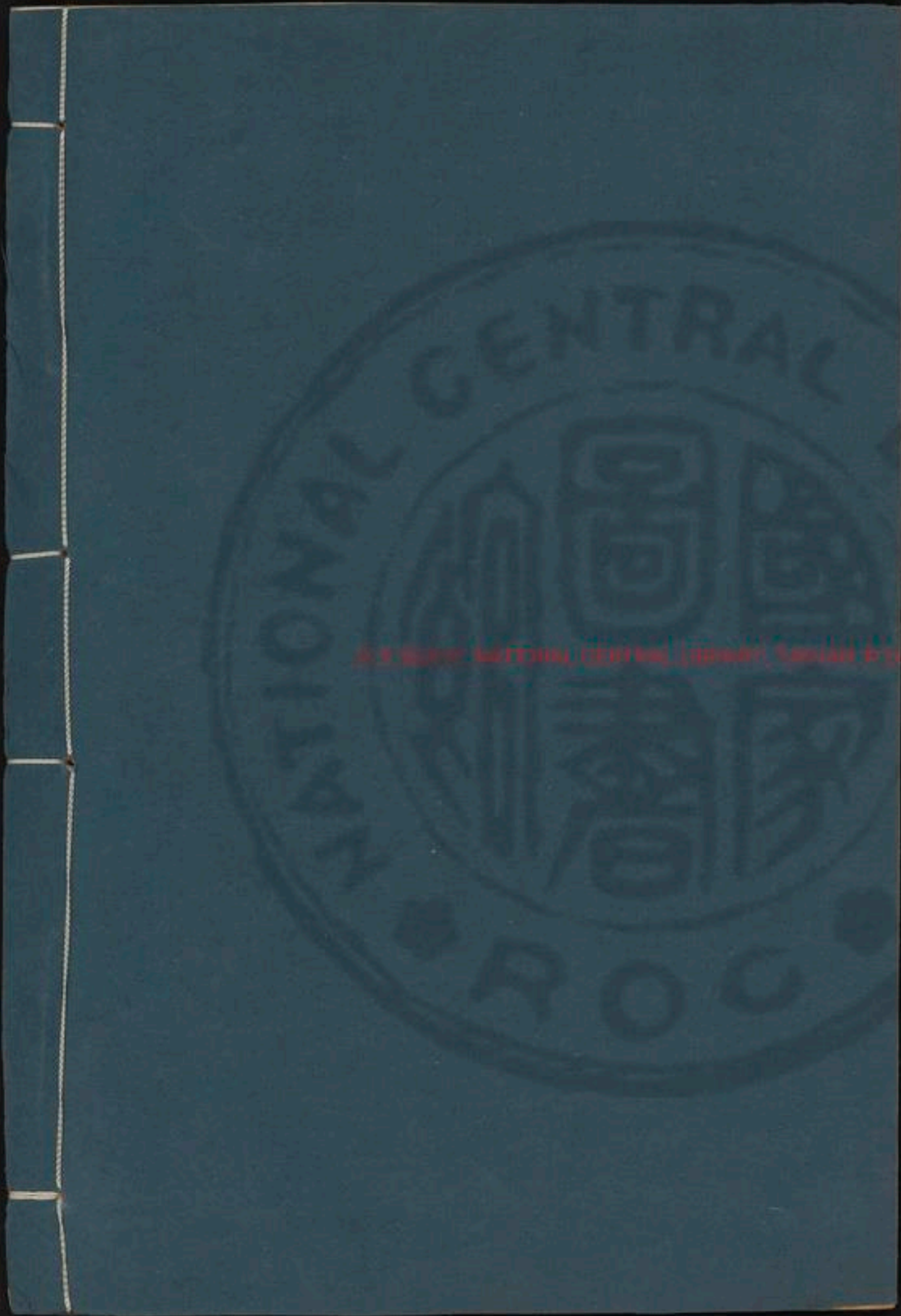

元詩選戊集目錄

薩經歷都刺三百三首

宋逸士无一百七十五首

陳監丞旅一百三十一首

張承旨翁二百五十九首

貢尚書師秦一百九十三首

編修迺賢一百五十八首

鹿皮子陳樵八十七首

謝宗可四十首



元詩選戊集

薩經歷都刺

薩都刺字天錫別號直齋本蒼失蠻氏祖父以勳留鎮雲代遂爲鴈門人薩都刺者猶漢言濟善也弱冠登泰定丁卯進士第應奉翰林文字出爲燕南經歷擢御史於南臺以彈劾權貴左遷鎮江錄事歷閩海廉訪司知事進河北廉訪經歷尚書千文傳序其詩曰天錫陟官閩憲幕往還吳中出所作鴈門集見其豪放若天風海濤負龍出沒險勁如秦華雲開蒼翠孤聳其剛健清麗則如淮陰出師百戰不折而洛神凌波春花霽月之嫵媚也明成化間吳人張習企翔書其刻集後曰元詩之盛倡自遺山而趙子昂袁伯長輩附和之繼而虞楊范思者出號爲大家間有奇才天授開闔變怪莫可測

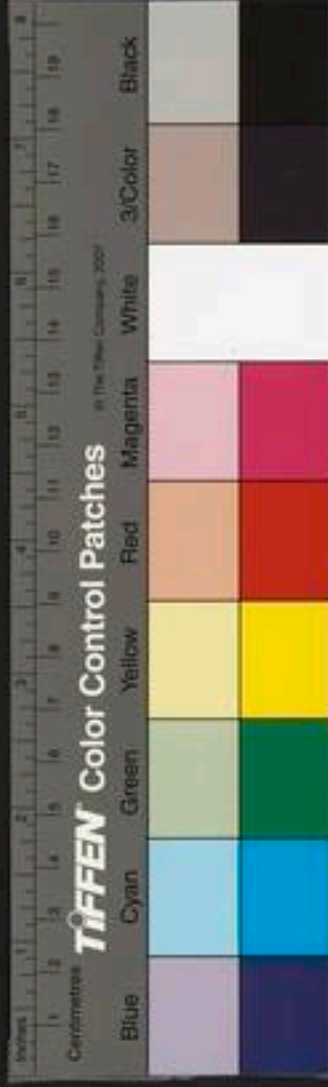

度以駭人之視聽者初則貫雲石馮子振陳剛中後則
楊廉夫而薩天錫亦其人也觀天錫燕姬曲過嘉興織
錦圖等篇婉而麗切而暢雖雲石廉夫莫能道他如贈
劉雲江越臺裏古題爛柯山石橋諸律又和雅典重置
諸松雪道園之間孰可疑異要而論之有元之興西北
子弟盡爲橫經涵養既淡異才竝出雲石海涯馬伯庸
以綺麗清新之派振起于前而天錫繼之清而不佻麗
而不緝真能于東趙皮楊之外別開生面者也于是雅
正鄉達兼善適易之余廷心諸人各逞才華標奇競秀
亦可謂極一時之盛者歟

徐嗣公曰蘇天錫集成在元已元朝字嗣中
趙嗣子即趙德之仁也注文天錫集
本政治蔡文忠公集卷四李華又制之今二本互有并河地傳十世一謂曰門集
一顯曰蘇天錫集云然則門集所載如車鼓行一首元文類作馮如車鼓行是也
石田集中凌波曲一首元音作無名氏醉神清氣作李致之舞旋院歌歐陽元功
有和字觀之韻當不誤也又如明曰城東有杏花一首見蘇伯生集蘇伯生集
三首二本載而傳武孟集傳乃誤作仲樂式五元人必有所見今思爲改正
他如次韻送皮先生入蜀一首亦見石田集而諸韻本俱作天錫山中泉及和吳賢
府齋中十見黃香物集胡之任詩數所稱天錫詩有故鄉雨雪下如楊北風前
之句徐與公詩亦引及此語如各有所據本可盡以爲証也至如蘇伯生之干
集出千後人檢檢之體所當爲以正凌波曲韻之誤入韻于高此在元音本
屬無名氏而潘曾選本失于才較者連而誤及之耳按錢謙益列朝詩集卷元
方氏賦時延天下文士天錫與林彬未若輩皆往依焉今其集中並無浙東往
還之作又于寄道園門集序謂有七古律巧顯百首今亦不存乃知昔人兼
做選已多補綴莫羅又有混淆錯
出之弊故略因所見而釐正之

鼎湖哀

荆門一日雷電飛平地豎起天王旗翠華搖搖照江漢八表
響應風雲隨千乘萬騎到闕下京師亦觀龍鳳姿三軍卯破
虎北口一矢血洗潼關屍五年晏然草不動百穀穰程風雨
時修文偃武法古道天闊萬丈奎光垂年年北狩循典禮所
有雨露天恩施官官雷守埽禁闕日望照夜隨金羈西風忽
湧鼎湖浪天下草木生號悲吾皇騎龍上天去地下赤子將
安依吾皇想亦有遺詔國有社稷燕太師太師既受生死託
始終肝膽照天地知漢家一線繫九鼎安官半路生狐疑孤兒



寡帝前口事况復將軍親見之况復將軍親見之

此詩爲文宗晏駕時作也文宗之立也燕鐵木兒有力焉文宗崩燕鐵木兒請立皇子燕帖古思皇后不可乃立明宗幼子懿王一月後命逆明宗長子安撫帖睦爾于滬江至京師久不得立燕鐵木兒既死乃與大臣定議立之是爲順帝天錫有成武曲一首云柳桓燕將軍威式天下一卷通注并抄札錄如補成當年意燕何廣滿于秋天子登龍林五年垂拱如皇滿白日騎龍昇上云卷相想燕將軍威式何可也意燕日色出東方早令一出燕八歲母使三月人皇宮拜使三月人皇宮上繼此及紀事一詩得古人詩史之意矣

白翎雀

淒淒幽雀雙白翎飛飛只傷烏桓城平沙無樹巢弗營雌雄
爲樂相和鳴君不見舊日輕盈舞紫燕鴛鴦鎖老昭陽殿風
暄芍藥春可憐露冷芙蓉秋莫怨

燕姬曲

一作楊花曲

燕京女兒十六七顏如花紅眼如漆蘭香滿路馬塵飛翠袖
籠鞭嬌欲滴春風淡蕩搖春心錦銀筆銀燭高堂淡繡衾
不暖錦鴛夢紫簾垂露天沈沈芳年誰惜去如水春困
著人倦梳洗夜來小雨潤天街滿院楊花飛不起

吳姬曲

皎皎紅羅幕高高碧雲樓娟娟一美人烟烟露雙眸郎居柳
浦頭妾住鶴沙尾好風吹花來同泛春江水

洞房曲和劉致中員外作

峭寒暗襲雲藍綺鮫帳惜惜夜如水美人骨醉紅玉軟滿眼
春酣不忤起幽禽關關喚霜曙金壁屠蘇溢香霧有生只合
老溫柔璧月長教挂瑤樹鴛鴦同心暗中結滿意芳蘭暖紅
雪癡雲駛雨自年年不管人間有離別

江南樂

江南樂春水紅橋滿城郭出門不用金馬絡門前畫
畫閣綠紗虛窻春霧薄一作銀春霧隔窻蛾眉秋水活翡翠冠高羅
袖闊楚舞吳歌勸郎酌紫竹瑤絲相間作船頭柳花如雪落
船尾彩旌風綽綽乘燭夜遊隨處泊一作意人生無如江南樂



江南怨

江南怨生男遠遊生女賤十三畫得蛾眉成十五新妝識郎面識郎一面思猶淺千金買官遊不轉儂一作郎家水田跨州縣大船小船過淮甸買官未得不官歸不惜韶華去如箭楊花撲簷一作飛語燕疎雨梧桐閉溪院人生無如江南怨

漢宮早春曲

女夷鼓吹招搖東羲和馭日騎蒼龍金環寶勝曉翠濃梅花飛入壽陽宮壽陽宮中鎖香霧滿面春風吹不去鞭却靈鼈駕五山芙蓉夜暖光闌干雞人一唱曉星起四野天開春萬里

王孫曲一作詞

內家楚楚諸王孫白馬金鞍耀晴日尊前細樂耳厭聞世上聞愁生不識宮袍一作裁成五色雲珍珠簇就雙龍紋衣裳光

彩照莫春紅靴著地輕無塵翠樓珠箔玉鈎挂腸斷宮一作腰無一把海棠花下一作畫聞鴛鴦太液池邊春洗馬千枝萬枝桃杏紅花枝飄香薰酒中歸來月落酒未醒有詔早入明光宮

蘭皋曲

溪水長涵幽草芳春溪露滴蘭葉光美人日莫采蘭去風吹露溼芙蓉裳芙蓉爲裳蘭結珮玉立亭亭臨水際天寒袖薄人不知一作疎雨蘭苔鳴翡翠幽蘭日日吹古香美人不來溪水長

新夏曲

紅泣香枯怨流水夜放箜篌千尺尾風生宮樹晚層層涼綠一簾收不起煙乾寶鴨白晝清祝融緩轡行且停薔薇花淡霧冥冥碧窻睡起香滿肱

芙蓉曲



秋江渺渺芙蓉芳一作青秋江女兒將斷腸絳袍春淺護雲暖翠袖日莫迎風涼鯉一作魚吹浪一作起江波白霜落洞庭飛木葉盪舟何處采蓮一作花人愛惜芙蓉好顏色楊鐵崖竹枝詞片橋天錫詩風流俊爽修本朝家範宮詞及芙蓉曲無以過矣

蕊珠曲

芙蓉城裏白玉樓冰簾倒挂珊瑚鉤玉一作美人晏坐太清室蛾眉不鎖人間愁彩橋東畔楊花轉飛入一作到三天紫清殿仙裳日暖藕絲香燕語鶯啼動幽怨天風泠泠吹珮環霞冠不整偏雲鬢蕭郎風骨何可得紫蕭赤鳳遊雲間瑤臺一作增午夜霜華瑩羅幃生寒冰一寸錦屏甲帳蕊珠新雲房火鼎丹芽嫩天台仙子淡淡妝桃花洞口逢劉郎巫山神女弄雲雨人去楚臺空斷腸步虛聲斷闌干外春去秋來顏色改東風吹老碧桃花一作枝淡院無人夜如海

相逢行贈別舊及治將軍并序

予遷官出關舟行抵與田驛二十里許俄聞擊鳴金鼓應響山谷間隨見旌旗道前兵卒衛後中有乘馬者羸袍帕首徐行按轡屢目吾舟吾病久氣餒不能無懼心也頃之與田驛吏以行與見迺遂舍舟乘與嚮之旌旗兵卒移導與前馬從與後與行馬鳴途中未敢交一語迫莫至邸舍燭光之下羸袍者進曰某乃建之五夫巡檢官聞使君至候此將一月矣某嘗三識使君面自都門一別今已五載使君豈遺忘之邪僕驚謝曰將軍何人也荅曰某即使君舊及雲中也熟視久之恍如夢寐雲中復能紀余關下丰采時否邪歷歷關河舊遊如隔世乃對燭光夜道故舊明日復同遊武夷九曲煮茶酌酒臨流賦詩出入丹崖碧嶂間心與境會天趣妙發長



歌劇飲相與爲樂酒闌興盡秋風淒淒落木雨下閨闈
在望復作遠行予始見君而懼次得君而喜終會君而
樂又得名山水以發揮久別抑鬱之懷樂甚而復別別
而復悲悲復繼之以思也嗟夫人生聚散信如浮雲地
北天南會有相見因賦詩復爲相逢行以送之

此序馬門
刻本不載

今從別
本補入

一年相逢在京口笑解吳鉤換新酒城南桃花正開白面
青衫鞭馬走一年相逢白下門短衣窄袖呼郎君朝馳燕趙
莫吳楚逸氣自覺凌青雲一年相逢在闕下東家寒驢日相
假有如臣甫去朝天泥滑沙堤不敢打都門一別今五年今
年相逢滄海邊千山木葉下如雨鴈聲墮地秋連天將軍轟
袍腰羽箭擁馬旌旗照溪而小官不識將軍誰卧病孤舟強
相見豈知此地逢故人摩挲老病眼開層雲舊遊歷歷似隔

世夜雨豈不

一作

思同羣郎君別後瘦如許無乃從前作詩苦

溪頭月落山館淡翦燭猶疑夢中語人生聚散亦有時且與
將軍遊武夷弓刀挂在洞前樹洞裏仙童來覓詩稽首武夷
君借我慢峯頂分我紫霞漿一作與子連夜飲左手招子喬右
手招飛瓊舉觴星月下聽吹雙鳳笙我酌一杯酒持勸天上
月勸爾長照人相逢莫向關山照離別鳳笙換曲曲未終天
風木杪吹一作晨鐘拂衣罷宴下山一作去又隔雲山千萬重

鸚鵡曲 并序

有以繡枕見贖上繡楊妃看鸚鵡高力士二宮女侍立
皆寸許其布置得體想像可愛故作鸚鵡曲以答云

水晶簾垂宮晝長

一作

屏風圍繡牀美人春睡苦不足夢

隨飛燕遊昭陽覺來粉汗溼香臉一線柔

一作

紅枕痕淺三十

六宮在眼前五色香雲隨指轉牙牀端坐楊太真雲冠霞珮



絳色裙雙成小玉各一作宮樣繡衣烏帽高將軍購籠七寶挂
高一作樹玉棠金一作盤看鸚鵡可憐鸚鵡解人言一作不說漁陽
動鼙鼓乃知禽語能戲人不知人語能殺身亡家敗國汚天
地天生尤物天亦嗔一朝豔質化塵土可恨可憐千萬古香
魂不逐馬塵飛猶託一作淡閨繡房女想當盤礴欲繡時停針
想像心如絲續成恃自比容貌伏枕自喜還自悲郎君有此
從何得怪底梅花心鐵石偶然持贈百拙人眉眶眼精生醜
色一本無少年聞此惱斷腸一作錦屏繡褥蘭麝香夜淡
酒醒換銀燭時見楊妃在耳傍君不聞張麗華墮宮井銅雀
臺臺煙燼冷繁華一夢人不知萬事都郵呂公枕

北風行

一作送王君實

王君實字昌七

北風日日吹浮雲西南一星光射門出門見客箝口坐打馬
送君收淚痕一作箝口箝自知吞淚竟何益木葉下玄霜日日

北風急北風吹浸淮水一作波坐見白日愁一作雲多九關虎豹
卧不動奈爾狐狸燕雀何

鬻女謠

揚州嫋嫋紅樓女玉筍銀箏響風雨繡衣貂帽白面郎七寶
雕籠呼翠羽冷官傲兀蘇與黃提筆鼓吻趨文場平生睥睨
紈袴習不入歌舞春風鄉道逢鬻女棄如土慘澹悲風起天
宇荒邨白日逢野狐破屋黃昏聞嘯鬼閉門愛惜冰雪膚春
風繡出花六銖人誇顏色重金壁今日飢餓噓長途悲噓淚
盡黃河乾縣官縣官何爾顏金帶紫衣郡太守醉飽不問民
食艱傳聞關陝尤可憂早荒不獨東南州枯魚吐沫澤鴈叫
嗷嗷待食何時休漢宮有女出天然青鳥飛下神書傳芙蓉
帳暖春雲曉玉樓梳洗銀魚懸承恩又上紫雲車那知鬻女
長發獻顛逢昭代民富腴兒童拍手歌康衢



練湖曲

練湖七月涼雨通白水蕩蕩芙蓉紅芙蓉紅盡早霜下鴛鴦
飛去何息息茜塘女兒弄輕碧鳴榔聲斷無消息清波小藻
出銀魚落日吳山秋欲滴望湖樓上雲茫茫鳥飛不盡青天
長丹陽使者坐白日小吏開鬯宮酒香倚闌半醉風吹醒萬
頃湖光落天影挂冠何日老江南短褐綸巾上漁艇

終南進士行和李五峰題馬麟畫鍾馗圖

老日無光霹靂死玉殿咻咻叫陰鬼赤脚行天踏龍尾偷得
紅蓮出秋水終南進士髮指冠綠袍束帶烏靴寬赤口淋漓
吞鬼肝銅聲剝剝秋風酸大鬼跳梁小鬼哭豬龍飢嚼黃金
屋至今怒氣猶未消髻戟參差雙目

桃源行題趙仲穆畫

長城遠築阿房起黔首驅除若螻蟻誰知別有小乾坤藏在

桃花白雲裏桃花重重間白雲洞門鎖住千年春男耕女織
作生業版籍不是秦家民桑麻雞犬邨邨屋流水門牆映花
竹無端漁父綠蓑衣帶得黃塵入幽谷主人迎客坐茅堂共
話山中日月長但見花開又花落豈知世上誰與明朝漁
父歸城市回首雲山若千里再來何處覓仙蹤恨滿桃花一
溪水

鞦韆謠

寒梅零落春雪灑蕭娘腰瘦無一把澹黃楊柳未成陰何人
已繫青驄馬畫樓深處迎春歸鞦韆影裏紅杏肥濛濛花氣
溼人面東風吹冷輕羅衣衣上粉珠流不歇暗解翠裙花下
摺殿勤莫遣燕子知會向人間報風月

早發黃河卽事

晨發一作大河上曙色滿船頭依依樹林出慘慘煙霧收邨墟



雜雞犬門巷出羊牛炊煙遶^{一作}茆屋秋稻上隴丘嘗新未及
試官租急徵收^{一作}雨河水平堤夜有盜賊憂長安里中兒生
長不識愁朝馳五花馬莫脫千金裘鬪雞五坊市酣歌醉^{一作}
高樓繡被夜中酒玉人坐夏簪豈知農家子力穡望有秋短
褐常不完糲食常不周醜婦有子女鳴機事耕疇上以克國
稅下以祀松楸去年策河防驅夫如驅囚人家廢耕織嗷嗷
齊東州飢餓半欲死驅之長河流河源天上來趨下性所由
古人有善備鄙夫無良謀我歌兩河^{一作}曲庶達公與俟淒風
振枯槁短髮涼颼颼

過池陽

有字懷^{一作}

李翰林

我思李太白有如雲中龍垂光紫皇案御筆生青紅羣臣不
敢視射目目盡盲脫靴手污鞵蹴踏將軍雄沈香走白兔玉
環失顏容春風不成雨殿閣懸妖虹長嘯拂紫髯手撚青芙

容挂席天^{一作}萬里遨遊江之東濯足五湖水脫^{一作}中九華峰
放舟玉鏡潭弄月秋浦中羈懷正浩蕩行樂未及終白石爛
齒齒貂裘淚濛濛神光走霹靂水底鞭雷公采石波浪急^{一作}
青山雲霧重我有一盃^{一作}酒和淚灑天風

宿臺城山

一作臺城山絕頂

江白湖已來山黑月未出樹杪一燈明雲間^{一作}人獨宿近水
星動搖河漢下垂屋四月夜淡寒繁露在修竹

送吳寅可

一作之揚州

青楊吹白花銀魚跳碧藻落日江船上^{一作上}三^{一作}月淮南道
渺渺春水涯悠悠雲樹杪安得使翦刀江頭翦芳草

題焦山方丈

一作

江風入霜林寒葉下疎雨蕭蕭復蕭蕭可聽不可數山僧亦
好奇呼童埽行路何處覓秋聲肩輿入山去



寄朱舜咨王伯循了即休五首

并序

甲玉

元統二年秋八月僕與淮東憲副朱舜咨廣東僉憲王伯循會于瓜洲江風山月亭上過金山登妙高峰一作飲酒賦詩京口鶴林寺僧了即休風雨渡江贈別少年游詞既而即休辭去舜咨伯循留廣陵僕獨涉淮過河北人生聚散信如雲萍屈指歲餘舊遊如夢向日舜咨有雨過江色淨五字天趣妙發未克竟篇茲以一字爲一韻賦詩寄上舜咨伯循二前輩鶴林主者了上人

木落淮南秋蘭橈泊瓜

一作

渚把酒三人同江亭看飛雨雨過

江色淨妙景發天趣歷歷江南山一一青可數

大江湧金山穩若青蓮座山下有龍宮見水不敢唾江山萬

古同日月片帆過把酒妙高臺狂歌醉相和

飄飄鶴林僧布鞵青鞵雙長江飛錫一作渡海磬魚龍撞一作

遠來作偈別楚雨鳴秋窻振錫獨歸去天花飛滿江

微茫揚子橋細雨溼秋色小艇載吳姬搖搖語相接風起布

帆高一往不再一作得夜宿廣陵城吹簫怨一作明月

霜高木葉空江清水花淨離懷江水淡楚女晚妝靚按拍聽

歌聲點筇行酒令白露滿衣裳迴野垂斗柄

度閩關二首

曉度分水嶺身在雲霧中手扣一作天上關一作聲落山下風雷

霆走澗壑神人過虛空既訝奔豐隆亦可招祝融頃刻開萬

象赤鳥飛嶺東

白雲下千峰盡入一作懷袖裏振衣度閩關灑作山水水仰登

天無一作梯俯視井無底古來守關人豪傑存有幾一作寒

食百草青春風吹不起

過嶺一作度至崇安方一作命棹一作建溪

元詩選

天錫薦門集

十

秀野草堂

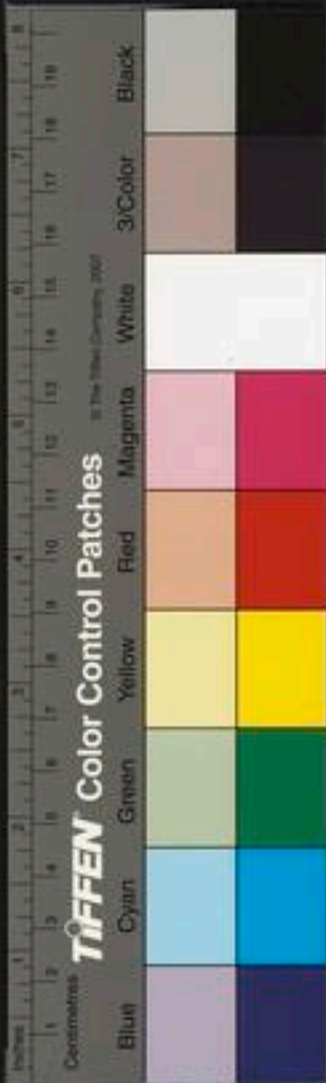

人生天地間馳馬歷大塊行樂須及時流光逝難再役功名羈一作歷歷山水邁偉哉東南區奇險閩粵最車書四海同風氣一嶺界肩輿度層霄一作手棹下急瀨四山抱回流環合如束帶玉井蓮葉飄仰高一作天作蓋倏馳丹峰前却在紫嶺背微雲間煙霞一作疎雨灑松一作檜淡林樵牧歸落日山鬼會雪瀑挂冰一作簾林風響一作天籟石梯駕仙巖往往遺骨在瑤草石上生丹藥市中一作嘗一作魏巍考亭祠過客下祠拜溪水自成文上接洙泗派喚渡雲門僧貌古清可愛手把青松枝跌坐溪石罅一作懸崖虹棧危插竹漁網曬山高人蟻旋下視舟一芥輕舫一作類飛鯨宛轉亂石隘崢嶸龍角尖礫礫一作鼉首顛嵯牙一作激頰波出沒如水怪萬古一作棧地雷三峽瀉泮泮峰巒爭送迎奔走萬馬慢箭過耳生風開口不暇咳峭壁起衝流恍若巨盃戴山一作有舊題名歲久字刻壞豈無姓名存

彷彿年月載覽此前人蹤徒爲後人慨天氣易寒暄光陰一作倏明晦浩蕩三日程應接千萬態會登天柱峰一覽宇宙大少吐胸中豪神遊八方一作外題詩贈山靈清氣畱勝槩

秋日一有病起三字池上

顧茲林塘幽消此閑日永飄風亂萍蹤落葉散魚影天清一作曉一作露涼秋溪藕花冷有懷無與言獨立心自省

過居庸關

至嶺發興感

居庸關山蒼蒼關南暑多關北涼天門曉開虎豹卧石鼓晝擊雲雷張關門鑄鐵半空倚古來幾多一作壯士死草根白骨棄不收冷雨陰風哭一作山鬼道傍老翁八十餘短衣白髮扶犁鋤路人立馬問前事猶能歷歷言丘墟夜來芟一作豆得戈鐵雨蝕風吹半稜折一作色消一作唯帶土花腥一作猶是將軍戰時血前年又一作復鐵作門鞞貅萬竄如雲屯生者一作有功



挂六一作印死者誰復招孤魂居庸關何崢嶸上天胡不呼六

丁驅之海外消一作甲兵男耕女織天下平千古萬古無戰爭

吳真人京館畫壁一作和贈吳閻京館
王本中謂作竹石壁上

硯池一作花落丹水香步虛白日聲琅琅江南道士愛瀟灑新

粉素壁如秋霜王郎酒酣一作衫袖溼醉眼朦朧電光急一作

龍雲重雨脚斜白兔秋高月中泣倦遊借榻日觀東恍忽夜

一作夢三湘中鷓鴣聲斷江路遠青林一作雨暗春濛濛

寒夜與王記室宴集一作寒
夜獨酌

欲雪無一作雪風力強欲睡不睡寒夜長玉奴翦燭落燕尾一作

銀屏煮酒浮鵝黃二君豪飲一作三
軍豪飲不可敵醉倒綠髮一作參

軍郎夜淡大吟且就枕明朝萬瓦看晴霜

就用韻贈鐵將軍

鄴中一作健兒筋力强豪氣不減關雲長揮戈叱咤陣雲黑酣

一作風白晝吹日黃將軍威武不可近鐵一作袍赤面黃鬚郎今
年收功入將府烏靴曉踏天街霜

馬翰林寒江釣雪圖

天寒日短一作鳥鴉號江空野闊黃雲低邨南邨北人跡斷山

後山前玉樹迷歌樓酒香金帳暖豈知篷底魚羹飯一絲天

地柳花春萬頃一作煙波蓮葉晚一作風流不數王子猷清興不

減山陰舟人間富貴草頭露桐江何處尋一作羊裘還君此畫

三歎息如此江湖歸未得洗魚煮酒一作卷孤篷江上雲山好

晴一作顏

楊妃病齒圖一作華清圖
題楊妃病齒

沈香亭北春晝長海棠睡起扶殘妝清歌妙舞一時靜燕語

鶯囀愁一作斷腸朱唇半啓榴房破臙脂紅注珍珠顆一點春

寒一作入顰犀雪色鮫綃溼香唾九華帳裏薰蘭煙玉肱曲枕



珊瑚偏全一作釵半脫翠蛾斂龍髯天子空垂涎妾身日一作侍
君王側別有閑愁許誰測一作斷腸塞上錦裯兒萬恨千
愁言不得成都遙進新荔枝金盤紫鳳一作甘如飴紅塵一騎
不成笑病中風味心自知君不聞延秋門一作一齒作楚藏
病根又不聞馬嵬坡一身賸血木足多漁陽指一作日聲鼓動
始覺開元天下痛雲臺不見漢功臣三十六牙何足用明眸
皓齒今已矣風流何處三郎李

織女圖

一作題青監司所
織女之織錦圖

蘭閨一作織錦秦川女大姬啞啞弄機杆小姬織倦何所思簾
幕無人燕雙語成都花發江水春門前馬嘶車轉鬢鬢一作
兩珥看欲墮蛾眉八字畫不伸良一作人一去無消息冰蠶吐
絲成五色柔腸九曲細於絲萬縷春愁正如織綺窻睡起聞
早鶯西樓月落金盤一作傾暖霞拂地海棠曉香雪潑戶梨花

晴日長溪一作院機聲動梭影穿花飛小鳳水心驚起鴛鴦飛
花底不成胡蝶夢纖纖玉指柔且和香鉤小機裁春羅滿
懷心事付流水盪日一作雲錦生層波一作佳人自古多命薄
風裏楊花隨處落豈知醜婦嫁田家生則同衾死同椁君不
聞長安市上一作花滿枝東家胡蝶西家飛籠中鸚鵡喚新主
門外一作侍兒夏故衣又不聞田家婦日掃春蠶宵織布催租
縣吏夜打門荆釵布裙夫短袴我題此畫一作三嗟一作吁百年
醜好皆一作虛無排雲復欲叫閨闈爲我獻上幽風圖

題陳所翁

一有龍
果字龍

畫龍天下稱所翁禿筆光照一作驪珠宮長廊白日走雲氣大
厦六月生寒風興來一飲酒一石手提玄兔追一作霹靂漲天
煙霧晴不收頭角崢嶸出牆壁全形具體得者稀今日海邊
親見之滿堂火一作簇動鱗甲倒挾一作海水空中飛凌風直上



九天去天下蒼生望甘霖一作霖雨太平天子居九重黍稷穰穰千一作玉萬古

登樂陵臺倚梧桐望月有懷南臺李御史藝七夕後一日也

涼風吹墮一作動梧桐葉瀉下泠泠露華白樂陵臺上悄無人獨倚梧桐看明一作秋月月高當午桐陰一作影直不覺衣沾露華溼此時却憶在金陵一作金陵酒醒江樓聽吹笛

送陳衛之之金陵一作送之金陵

買舟上溯金陵道一作傳郎買舟寒江水落波浪小片帆遙挂蔣山青空城漸覺一作清秦淮曉白門美酒滿城春一作酒美吳姬喚客客不行樓中子弟皆一作少年少玉奴送酒吹鸞笙陳郎不聽黃金縷朝之一作走東吳莫西一作走楚半生落魄一布袍感慨長歌弔千古六朝遺蹟生莫煙故宮衰草埋花磚一作故家荒鳳凰

臺上醉李白何人知子囊無錢

送王伯循御史一作送王伯循御史赴廣東念憲時僕將回燕京一作僕在燕京

沙頭酒盡一作熱惜別離江波日色浮繡衣清溪柳花一作白蕩蕩白下柳樹一作綠青依依秋雲雙鸞嶺表去明月一鴈燕南飛曲江水發一作有酒願相憶莫遣鯉魚音信稀一本編入律詩

江上聞笛

江上何人吹竹一作玉笛水淺一作冷沙寒龍夜泣鮫人水底織冰綃灑淚成珠露華溼一作灑灑行銀河耿耿波一作淡茫茫鴈奴打夏沙激傷夏淡繡被夜寒重明月梅花滿地霜

登歌風臺

歌風臺前一作下河水黃歌風臺前一作上春草碧黃河之水日夜流碧草年年自春色當時漢祖為帝王龍泉三尺飛秋霜五年馬上得天下富貴樂在歸故鄉里中父一作故老爭拜跪拄杖一作杖



麻鞋見天子龍顏自喜還自傷一半隨龍半為鬼翻思向日
亭長時一身捧一作檄日夜馳只今宇宙極四海一榻之外難
撐持却思猛士衛神宇安得長年在鄉土可憐創業垂統君
却使乾機付諸呂淮陰年少韓將軍金戈鐵馬立戰勳藏弓
烹犬一作太急迫解衣推食何殷勤倒使英雄一作致遭婦手血
濺紅裙一作當斬一作首蕭何下獄子房歸左右功臣皆掣肘還鄉
却賦大風歌向來老將今無多咸陽宮殿一作眼親一作見今日
一作荆棘埋銅駝臺前老人淚如雨為言不特一作漢高祖古來
此事無不然稍稍昇平忘險阻荒涼古廟依高臺一作本此句止作
前人已矣今人哀悲歌感慨下臺去斷碑春雨生莓苔

過魯港驛和貫酸齋題壁

吳姬水調新腔改馬上郎君好風采玉郎一作一去春草淡漫
有狂名滿江海歌詩呼酒江上亭墨花飛雨江不晴江風吹

破蟻眉月我亦東南西北征

一作東西
南北客

過淮河有感

淮水清河水黃出山一作門一作偶爾同異鄉排空卷雪勢莫當一作當
隨風逐浪庸何傷東流入海殊不惡萬里同行有清濁一作若飛

高郵阻風

離家十日得順水不卸蒲帆一千里忽然今日風打頭寸波
寸水逆上流小兒造物不可測昨日南風今日北黃郎束手
蓬下眠盡日閑看順水船順船得勢如馬走相望招呼不回
首長風破浪我亦曾順逆偶爾非人能

清明遊鶴林寺

青青楊柳啼乳鴉滿山爛開紅白花小橋流水過古寺竹籬
茅舍通人家潮聲卷浪落松頂騎鶴少年酒初醒若將何物
賞清明且伴山僧煮新茗



揚帆松江甚駛西望吳諸山伎而有作

秋風秋水清浮波片帆送舟如擲梭篙師絕叫鳧鴈起但見
流沫翔盤渦汀蘆雪舞花婆娑綠淨已消菱與荷青山喋躓
奔青騾倏忽過眼千羣多放情盍買鱸鄉鱸脩以滿酌金叵
羅醉拍銅斗踏浪歌江行之樂其如何

中秋前二夜步至吳江垂虹橋盥漱湖渚而歸倚蓬
望月清興翛然因成數語

萬頃太湖風浪靜玻璃倒浸虹蜺影濃濃露滴金波流一筇
獨立秋雲冷步回長嘯倚蓬窻月華正在青霄頂

過嘉興

三山雲海幾千里十幅蒲帆挂煙水吳中過客莫思家
江南畫船如屋裏蘆芽短短穿碧沙船頭鯉魚吹浪花吳姬
盪槳入城去細雨小寒生綠紗我歌水調無人續江上月涼

吹紫竹春風一曲鷓鴣吟一作花落鸞鴛滿城綠

皂林道中

春溪野鴨肥可射幽樹陰淡一作山鷓遠人三月酒船歸一作
柳絮飛時杏花謝行行水竹與一作雲林往往人家或僧舍小
官優欲賦歸來何處買山錢可借

遊吳山紫陽菴

一作惜下院之遊
吳山紫陽菴

天風吹我登盤一作峰大山小山石玲瓏赤霞日烘一作紫瑪瑙
白露夜滴青芙蓉飄緜一作雲起一作穿石屋石上涼風吹紫竹
挂冠何日賦歸來煮茗篝燈洞中宿

和韻三茆山呈張伯雨外史

碧桃花落蓬萊宮銀屏甲帳圍春風冰簾卷水玉堂靜白露
滴月銀牀空仙人夜酌九霞酒手握北斗傾尊中梧枝落影
鳳凰語幽韻彷彿臨蒼穹伐毛洗髓天地老火鼎夜出芙蓉



紅呼龍洞口種瑤草採藥忽遇松間童
君自騎一虎去猶聞珂珮聲
丁東武華山人三載別綠袍
赤杖蒼髯翁淮南江上復相見
落日淡淡天無窮
明朝稽首渡江去
楚水清淺銀河通

走筆贈燕會五初

別君金陵城遇君錢塘驛
落魄江天湖懶折腰笑
做公卿但長揖
柳花吹香撲酒紅
酒波瀾盪如春
江西湖天鏡碧墮地吳山蛾眉春入窻
此下有平生豪氣如紅吐餘子紛紛何足數
驛樓一作亭把酒歌別離
醉聽林間鷓鴣啼一作醉聽鷓鴣啼

夜泊釣臺

雙崖屹立幾千仞
下有一葉之孤舟
繁星亂垂光嶙嶙
長藤古木風颼颼
荒祠幽黑山鬼集
怪石如人水邊立
錦峰繡嶺雲氣淡
萬壑千巖露華滴
山僧對話一作夜未央
不知風露滿

衣裳喚船振錫渡江去
林黑無由歸上方
高寒宇宙無人語
亂石灘聲濺一作飛雨
欲從嚴子借羊裘
坐待船頭山月吐

寒夜聞角

野人卧病不得眠
嗚嗚畫角聲凄然
黃雲隔斷塞北月
白鴈叫破江南煙
山城地冷迫歲莫
野梅雪落溪風顛
長門美人怨春老
新豐逆旅惜年少
一作新豐逆旅惜年少
夜淡悲壯聲搖天
萬瓦月白霜華鮮
野人一夜夢入塞
走馬手提鐵節鞭
燭燼飲酒雪一丈
壯士起舞擗帳前五更夢醒氣如虎
將軍何人知在邊

喜壽里一作題客廳雪山壁圖

一年在京口
雪片冬溪一作大如手
獨騎瘦馬入誰家
四面雲山如戶一作牖
大江東去流無聲
金焦二山如水晶
瓜洲江口人不渡
時有蓑笠漁舟橫
一年在建業
臘月梅花一作花滿城
雪



五夏凍合石頭城霜風鼓寒冰柱裂秦淮酒樓高十層鍾
山對面如銀屏鷺洲不見二水白天外失却三山青一年在
鎮陽燕山積雪飛太行滹沱冰合斷人跡井陘路失迷羊腸
長空萬里絕飛鳥卷地朔風吹馬倒狐裘公子獵城南茆店
酒旗搖一作樹杪今年入關關馬蹶出沒千萬山瘴煙一作朝莫
氣霧霑石泉日夜聲潺潺雪花半落不到地但見晴空湧流
翠海頭鼓角動邊城木末樓臺出僧寺何人蹇驢踏軟沙出
門無處不梅花江湖入市海船集水暖遊魚不用弋良工畫
寫出雪色一作壁過眼令人憶南北玉京銀關五雲端待漏何
年鳳池側

畫馬一作題

漢水揚波洗龍骨房星墮地天馬出四蹄蹀躞若流星兩耳
尖修如削筆一作天關十二連青雲生長出入黃金門鼓繁振

尾恣偃仰食粟何以酬主恩豈堪碌碌同凡馬長鳴噴沫奚
官怕入爲君王駕鼓車出爲將軍靜邊野將軍與爾同死生
要令四海無戰爭千古萬古歌太平

伎雪軒

吳剛粉月成瓊屑灑向人間沃春熱門外青山不得青刮地
東風翻榷末梨花雲溼飛難起曉來化作湘江水媚娟美人
耐高寒對此心閒幾千里山陰夜冷沙棠小歸來狂興猶孤
情古春吹到矮茅笑香浮茗椀滋詩脾

明皇擊梧桐圖

華清池頭涼思動綠桐擊去朝陽鳳阿環起學飛燕輕笑喚
三郎作供奉羯腔打徹西涼州錦茵蹴踏雙鴛鈎彩鸞吟細
朱櫻破一葉忽飄天下秋愁聲換出鐸鈴語三十六宮散秋
雨曲江宮曉清露寒零亂瑤堦逐風舞



宿因勝莊

竹院亦幽雅參禪愧未能夢回僧枕雨花落佛龕燈風響過
牆竹窻搖掛樹藤栽詩題素壁聊爾記吾曾

過高唐

一有感
市三字

殘雪復殘一作
草草凄風吹未消王孫去不返魂魄有一作
又誰招往
事皆如夢一作如
春夢無人問早朝荒陵斜照裏松柏一作
樹晚蕭蕭

宿龍潭寺

一作投宿龍
潭道林寺

倦遊借禪榻客意稍從容落日江船鼓孤燈野寺鍾竹雞號
雨過山白帶雲春半夜波濤作長潭起卧龍

江館寫事

晚市人煙合歸帆帶夕陽青山到江盡白鳥去天長越女能
淮語吳姬學楚妝棲遲未歸客猶著錦衣裳

訪石城白巖上人

一作秋雨中登石頭
城訪長老珠白巖之過

石頭城上暝一作
去紅葉雨紛紛半日不見路四山都是雲魚龍

隨水上鐘磬隔林一作
江聞遙想一作
南峰叟天寒補衲裙

謝龍江虛白上人雨中見過

山僧入城市歸路晚沈沈雨溼緇衣重燈明黑樹淡泥途信
行脚粥鼓急歸心應到松窻下新詩翦燭吟

用韻寄龍江

之子金山去梅天霧氣沈海風吹浪急江雨入樓淡火盡無
茶味更長過燭心明朝好晴色應是寄新吟

次王伯循御史韻

江城連日雪騎馬欲何之老樹昏鴉集寒塘落鴈遲松窻燈
下火一作
酒竹屋夜溪棊寄語王公子幽棲或可期

和權上人

一作題焦山方
丈堂和僧韻

故人久不見一作不
忍別悵望思遲留一作野景
亦相留白鴈寒沙月黃雲老



樹秋風霜侵客鬢鼓角入邊愁滿目關河興登臨倦倚樓

次韻郭侍御

江左風流在長懷晉謝安傳家須教子一作謝安畏事即一作嫌嫌官
雲霧天風險一作煙波世路難雄心端有望白髮漆紗冠

秋日鍾山曉行

樓閣籠雲氣蒼茫第幾峰長林一作松萬松雨落日一作月半山鐘石
磴盤空險僧廊落葉重先王一作曾曾駐蹕千古說蟠龍

四美亭餞別時雪大作戲贈趙公子一作鍾山曉行中田

公子青驄馬追遊一作十里遙風頭雲葉凍酒面雪花消惜別
遲一作回首何一作因見舞腰君歸金帳暖無限可憐宵

送人之浙東

我還京口去君入浙東遊風雨一作孤舟夜關河一作兩鬢秋出
江吳水盡接一作岬楚山稠明日相思處惟登北固樓

病中書懷

欲向江湖一作去何年一作理釣蓑城山入樓近鄰竹過牆多春
甕浮紅酒晴天一作戲白鵝閉門且消病俗吏莫相過

登山亭

山上新亭好紅塵不可侵雨階幽草合風徑落花淡野水浮
晴色平田下夕陰城中公子少日日就登臨

野潛堂

高隱有淡意情閑直萬金溪魚鮮作鱸竹筍長成林鶴有還
巢夢雲無出岫心讀書風雨夜燈火野堂淡

途次吳江別高照菴一作

適意無南北相逢江海邊鄉關一作千里外風雨一燈前呼酒
吾一作同醉論文子獨賢分襟在今日握手又何年

關中苦雨一作苦雨水溢



病客如僧懶多寒擁毳裘三山一夜雨四月滿城秋海瘴連
雲起江湖入市流釣竿如在手便可上漁舟

都門元日

元日都門一作瑞瑞氣新層層冠蓋一作羽羽林軍雲邊鵠立千官曉
天上龍飛萬國春宮殿日高騰紫霧一作氣簫韶風細入青雲太
平天子恩如海亦遣椒觴到小臣

丁卯一作及及第謝恩奉天門

禁柳青青白玉橋無端春色上宮袍卿雲五彩中天見聖澤
千年此日遭虎廟姓名書綵一作紙紙羽林冠蓋一作帶豎旌旄朝回
龍尾一作尾頻回首玉一作午漏花淡紫殿高

賜恩榮宴

內侍傳宣下玉京四方多士被一作預恩榮宮花壓帽金牌重舞
妓當筵翠袖輕銀甕春分官寺酒玉盃香賜御廚羹小臣涓

滴皆君賜一作惟惟有丹心答聖明

西宮春日與吳錦衣賦

九重春色一作金金銀闕冠帶將軍盡羽林上苑春鶯隨柳轉西
宮午漏隔花淡天開闔闔收金鎖簾卷奎光一作聽聽玉音白髮
儒臣賣詞賦長門應費萬黃金

京城春莫一作日

三月京城飛柳花燕姬白馬小紅車旌旗日暖將軍府絃管
春淡宰相家小海銀魚吹白浪層樓珠酒出紅霞蹇驢破帽
杜陵客獻賦歸來日未斜

丞相出獵一作燕將

將軍一戰山河定雲漢昭回玉樹一作高柳外解鞍春洗馬月
中飛箭夜鳴鵬呼鷹走狗清時樂斬將舉旗舊日勞白面內
官一作官催賜酒漢庭不數霍嫖姚



次韻送盧伯生一作入蜀代祀

芙蓉仙掌座中低，后土宵光手可齊。一作閣道蹴雲衣，有辯一作蜀天漏雨石，無泥岐山過馬應。聞風陳寶停，轉莫信雞揚我。一作大邦文物盛，題詩應近草堂西。

贈劉雲江宗師一作劉雲師

羽人推轉阿香車，童子穿松拾一作翠華。天上賜衣霑雨露，山中詩錦織雲霞。瑤臺一作紫氣秋橫劍石室，一作丹光夜走砂。擬借茅君三白鶴，乘風騎到玉皇家。

寓昇龍觀時吳宗師持旨先駕至大都度滌川遂次韻賦此以寄并簡順咨先生

扈蹕千官取次行，道人先踏雪泥晴。關南日暖龍顏近，嶺北風高鶴背輕。丞相早行霜滑馬，將軍夜宿火連營。一年兩度經過處，惟有青山管送迎。

京城訪揭曼碩祕書

城中車馬多如雲，載酒問字無一人。碧桃花開光豔豔，硯池水暖波粼粼。先生楷書白晝靜，家童畫紙烏絲勻。落花一作滿地送客去，十年不見江南春。

寄參政許可用

紫髯參政黑頭公，日日鳴珂近九重。花底聽鶯黃閣散，御前剖竹一作紫泥封。都一作將筆下文章潤，散作人間雨露濃。未信吟詩趨幕府，霜寒一作翠袖倚芙蓉。

寄一作進士野仙一作不花仲實除侍儀通事舍人

舍人楚楚好容儀，玉立一作在清朝。白玉墀紫袖窄衫花，萼邊黃金小帶荔枝垂。綵旗拂柳春班卷，宮漏穿花午仗移。朝罷太平無事日，芙蓉葉上好題詩。

送南安鎮撫趙南山捧表西省



平生尺劍衆中師，臣子肝腸天地知。少壯金戈撲虎穴，太平
鎧甲網蛛絲。青衫白髮尊前酒，紫塞黃雲馬上詩。今日又隨
天表去，梅花香裏立沙墀。

和馬伯庸除南臺中丞時僕馳驛遠迓至京復改徽
政以詩贈別

江南驛使路遙遙，遠赴龍門望一作看海潮。桂殿且留修月斧，銀
河未許度星輅。隔花立馬聽夏漏，帶月鳴珂趁早朝。祗恐淮
南春色動，萬竿煙雨綠相招。伯庸家有萬竿煙雨圖

元統乙亥一作有余除閩憲知事未行立春十日參政許
可用惠茶賦此一作以謝

春到人間纔十日，東風先過玉川家。紫薇書寄斜封印，黃閣
香分上賜茶。秋露有聲浮薤葉，夜愈無夢到梅花。清風兩腋
歸何處，直上三山看海霞。

黃河夜雨懷元顏子方

風流俊逸四公子，輕帽短衣過魯城。紫陌東風閑戲馬，綠窻
明月醉聞鶯。櫻桃花下春中酒，沈水香回夜按箏。獨有黃河
千里客，短篷聽雨到天明。

馬上偶成

秋水芙蓉淡淡妝，平湖昨夜有新霜。人間女子空自好，馬上
郎君不暇狂。十二玉樓空薄命，三千客路儘他鄉。上林白鴈
無消息，欲向何人寄斷腸。

過孫虎臣園

洛陽花木昔如霞，冷雨酸風盡委沙。金谷東風只芳草，綠窻
晴日自楊花。鶯兒老去空臺樹，一作燕燕子歸來無主家。回首繁
華歌舞地，景陽宮沼夜聞蛙。首聯一作將軍一去繁華盡，池館長年鎖莫愁。未幾一作王氣東南已消歇，景陽宮沼夕鳴蛙。

高郵城一有曉望



城上高樓城下湖城頭畫角曉鳴鳴望中燈火明還滅天際
星河澹欲無隔水人家暗一作楊柳帶霜鳧鴈起菰蒲短衣匹
馬非吾事擬向煙波覓釣徒

秋夜京口一作京口夜坐

鐵甕城頭刻漏遲涼霜如雪撲簾飛鴈聲到一作地夢回枕月
色滿船一作人擣衣塞北將軍猶索戰江南遊子苦思歸呼鷹
腰箭縱圍獵首藉秋淡馬正肥

遊竹林寺

野人一過竹林寺無數竹枝一作生白煙江近一作玉龍埋碧草
月明黃鶴下芝一作田樹銜宿雨啼一作山鷓花落春風老杜鵑
何日來分雲半榻故人不用買山錢

送外舅慎翁之燕京

揚子江頭柳色濃小船春雨去悠悠青袍鐵甕龍門晉紫錦

蒲帆鶴髮翁晉府舊臣還塞北星門嬌客卧林東明年亦是
燕山客騎馬天街踏鞞紅

同曹克明一作友清明日登北固山次韻

三月二日風日暖千家萬家桃李一作開白日少年一作少騎馬
過紅雨滿城排一作滿城而來共君且須飲一作飲一斗處世不必歌
七哀孫劉事業今一作果何在百年恨一作斷石生莓苔

春日登北固多景樓錄奉卽休長老二首

醉拍闌干起白鷗登臨不盡一作古今愁六朝人一作物空一作流
水三國江山獨倚樓禿髮涼風吹木葉孤城落日下簾鉤海
門不管興亡一作前朝事猶送春潮打石頭

東風吹樹散晴嵐獨上層樓酒半酣拍岸潮聲來海外滿江
山色入淮南當時霸王分三國此日吳禪老一龕惟有樓前
舊時柳年年三月色如藍



還京口

黃鶴山頭雪未消，行人歸計在今朝。
城高鐵甕江山壯，地接金陵草木彫。
北府市樓開舊酒，南朝官柳識歸橈。
吏人莫見參軍面，水宿風餐鬢髮焦。

寄京口鶴林主人了即休

白頭不出城南寺，枯坐蒲團笑客忙。
過暑葛衣渾一作破碎，逢秋竹院愈荒涼。
空山雲溼龍歸鉢，古屋松低鶴在一作牀。
遙憶題詩舊遊處，夜深東壁月蒼蒼。

臘盡過練湖

獨倚牙橋數客程，幾年風景足鄉情。
寒天半夜無人語，明月滿船聞鴈聲。
雲外好山如有約，煙中野樹不知名。
明朝烏鵲橋頭鬧，應是人家出戶迎。

送友之金陵

江城曉雨開新霽，行李蕭蕭去遠桐。
千古風流一作鬢毛一作白六朝山色馬頭青，秦淮月出湖初上。
蕭寺鐘鳴一作酒半醒，莫唱當時後庭曲，殿臺芳一作草夜一作飛螢。

宿曲陽仙館

一作宿茅山崇禧觀南場樓

天際三峰橫紫煙，山前山後盡芝田。
樓臺木末疑無路，雞犬雲中半是仙。
白石經年皆化玉，青松盡日只聞泉。
曲林三館幽溪處，一作樓聽雨眠樓聽雨眠。

姑蘇臺奉別侍御王繼學

聽馬霜臺好使君，碧羅衫色透一作春雲。
簾垂綬帶蝦鬚細，燭翦金釵燕尾分。
四海名高瞻北斗，五絃調古和南薰。
姑蘇臺下人無數，爭看門生一作拜主文。

吳山女道士

一作片

吳山一作紫陽菴，浙民丁氏一作葉族為全真。
一日名

元詩經

天錫鳳門集

三五

秀野草堂



妻入山

一作怨

書付一作詩四句云嬾散六十三妙用無人識

願逆兩俱忘虛空鎮長寂

一有抱而逝一有餘謂之尸堂

尚存其妻東髮簪冠為一作道士奉一作夫尸不下山二十

年一有幾於得道神仙沙節一有可尚也一有姓王名守真因

賦此以贈之

一作王其姓詞守素亦謝人六卷覽之餘因爲賦詩

不見遼東丁令威舊遊城郭昔人非鏡中春去青鸞老華表

山空白鶴歸石竹淚乾斑雨在玉簫聲斷綵雲飛洞門花落

無人掃一作獨坐蒼苔補道衣一作野鶴

崔鎮阻風有感

逆風吹河河倒行阻風時節近清明南人北人俱上塚桃花

杏花開滿城雖云少年一作慣作客便覺此日難為情河魚春

酒不一作足醉賴有同舟一作好弟兄

三衢馬太守昂夫索題爛柯山石橋

洞口龍眠紫氣多登臨聊和采芝歌爛柯仙子何年去鞭石

神人此地過烏鵲橫空一作秋有影銀河垂地水一作無波遙知

題柱凌雲客天近應聞織女梭

和參政王繼學海南初還韻

飄零南北與東西倦鳥投林未許棲燈下冷風山鬼到一作嶺

南春雨竹雞啼炎天海國瘴煙一作合漢夜蠻鄉客語低昔日

持書烏府上五花驄馬鑿霜曉

題劉渙中司空一作隱居圖

放光山一作下結茆蘆光照山人夜讀書童子抱琴隨白鶴鄰

翁看竹借籃輿門前秋葉一作從風掃屋後春田帶雨鋤自笑

天涯倦遊客十年未有一廬居

九華山一作石墨一作驛

馬上行人思一作九華飄飄高興滿一作天涯排空峭石生玄筍



落日奇峰掛赤霞仙掌九秋傾一作露屑天河半夜礙星槎雲
中五老應招手呼我一作來遊太乙家

至龍潭驛

野草山花知姓字人生蹤跡似浮萍帆衝細雨空江白鳥沒
長淮遠樹青今夜故人離水驛明朝別酒盡沙瓶息息又入
丹陽去莫鼓晨雞已候聽

鳳凰臺為御史大夫易釋董公同賦

六朝歌舞豪華歇商女猶能唱後庭千載一作江山圍故國幾
番風雨入空城鳳凰飛去梧桐老燕子歸來楊柳青白面書
生空弔古日陪聽馬續衣行

鳳凰臺懷古

鳳凰一去不復返竹實桐花空滿庭莫雨樓臺連野寺秋風
鼓角動邊城水邊萬井吳煙白天外三山楚樹青不見騎鯨

李公子幾回惆悵此中行

遊鍾山感興

驄馬穿松一作到上方南巡輦路碧苔荒禪僧白首一作看行殿
山鬼黃昏避御牀雲冷夜無龍在鉢日長時有虎巡廊小桃
十月開如錦猶帶前朝雨露香

遊鍾山遇雨

虎踞龍蟠翠作堆竹輿高下路縈回潮聲萬壑松風過雲氣
滿樓山雨來梁武廟前芳草合荆公墓下野花開百年感慨
成何事且盡生前酒一盃

李清菴見過一作清菴

采石仙人攜酒來病懷一作今日一作為君開何人更有八十歲
與子須一作傾三百盃金縷歌殘銀燭短錦袍醉倒玉山頽明
朝酒醒重相見杖屨江邨看臘一作梅



和馬昂夫登樓有感一作層樓感

倚遍闌干憶往年南朝民一作物已蕭然空遺故國山如畫依
舊長江浪拍天市井笙歌今漸少御街燈火夜相連青青門
外秦淮柳幾度飛花送客船

和馬昂夫一有韻賞心亭懷古

景陽宮井綠蕪溪空有楊花暗御林一自朝雲歸寺裏幾回
明月到樓心陳臺露冷蛩聲苦楚水波寒鴈影沈白髮詞臣
多感慨長歌對酒向誰斟

次王本中燈夕觀梅

翠禽偷夢出南園綽約冰姿傷綠尊冰鏡玉釵浮翠影風簾
銀燭照妝痕粉香微潤無人見素質多寒藉酒溫不似海棠
春睡去西樓月落已黃昏

遊崇禧寺有感一作再過鍾山大
崇禧觀前寺有感

紫翠雲中出雨堂

一作雙霞
出上方老僧揮淚一作說
人空憶先皇赤闌相映苔

花落一作石闌空
見巖花亂

翠輦不來山路荒此日山河一作
翠輦消王氣舊時草

木識一作
柴天香夜淡行殿無人到應有山雲一作
雲護御林

秋日登石頭城

登臨未惜馬蹏遙古寺秋高萬木一作
葉彫廢館尚傳陳後主斷
碑猶載晉南朝年淡輦路埋花徑雨壞山牆出翠翹六代
興亡在何許一作
處石頭依舊打寒潮

三益堂芙蓉

斑簾十二卷輕碧秋水芙蓉隔畫闌一作
綠扇搖一作
說風霞透影
錦袍弄月夜一作
清生寒湘魂翠袖畱江浦仙掌紅雲溼露盤只
恐淮南霜信早絳紗籠燭夜淡看

再遊崇禧寺

野人再到城南寺臨水芙蓉次第開新酒瓦盆青映竹舊題



石壁綠封苔夕陽半嶺牛羊下秋色滿天鴻鴈來獨有一作新
亭天地闊不須揮淚灑蒿萊

遊清溪道院

舊遊淮水東邊月一作晚涼喜見城東月高照昇龍一作西都道士家丹竈火光穿

樹木石壇幡影走龍蛇蝦鬚卷夜收雲氣仙掌擎秋瀉露華

天外松風吹鶴夢一作鶴夢如門第鐘時珊珊珂珮隔青霞

和張仲舉清溪夜行

溪上人家溪樹青溪行野客思冥冥月光蕩水遊魚出屐齒

穿沙一作宿鴈宿鴈一作醒蔓草古陵神道沒楓林夜火鬼祠靈後庭

遺曲依然在商女能歌不忍聽

送新上人笑隱住龍翔寺一作寄賀天竺長老演笑隱名住天竺龍翔寺

江東一作南隱者人不識一日聲一作名動九重地溼屐看天竺雨

月明來聽景陽鐘袖衣香暖畱春麝石鉢雲寒臥夜龍何日

相從陪杖屨秋風江上採芙蓉

是詩領題原作地溼屐聞天竺雨月明來聽景陽鐘他日虞文靖公見之曰詩信佳矣但有一字不穩何如開此題字義相同蓋改開作看唐人林下老僧來看雨又有出於吳天錫詩者

九日登石頭城

九日吟鞭聚石頭翠微高處倚晴秋西風不定鴈初度落木

無邊江自流兩眼欲窮天地觀一盃溪護古今愁烏臺賓主

黃華宴未必龍山是勝遊

借廉公亮遊鍾山

十里松風吹酒醒馬頭雲氣碧凌增空山落葉時一作聞雨古

塔疎林夜一作不見燈勝地難逢今日會舊遊却記向年曾使君

五老峰前去應有新詩寄病僧

金陵道中題沈氏壁

煙樹雲林半有無野人行李夏蕭疎堆長墩短逢官馬山北

山南聞一作鷓鴣萬里關河成傳一作舍五夏風雨憶呼盧一作寂



寥一點寒燈底一作酒熟鄰家許夜話

送王真人北上代劉宗師一作送王曾靈
新授宗師朝京

玉珮丁東一作下界聞天風吹動碧霞一作裙劉郎跨鶴遊三島

王子吹笙一作到五雲洞府一作夜光一作傳玉印石壇月黑禮茅

君若逢天上吳夫子應問一作丹砂煉幾一作分

昇龍觀夜燒香印上有呂洞賓老樹精

蘭風吹動呂仙影老樹槎牙吐莫秋夜靜藥爐丹火現月明
神劔夜光浮已知浩氣無窮盡不到心灰未肯休鐵笛一聲
吹雪散碧雲飛過岳陽樓

寄中臺王本中

王郎楚楚金閨彥五鳳樓前看鬪雞花外漏傳銀箭午日邊
班退紫宮西吟詩月白傾瑤一作露歸馬春紅踏錦泥應念棲
遲江海一作客破窻燈火雨凄凄

送僉事王君實之淮東

使君臘月揚州去東閣梅開雪亞枝淮上有官皆避馬竹西
無處不題詩春風楊柳平山路夜月瓊花后土祠從此公餘
多勝覽好傳佳句遠人知

送劉一有子
東二字照磨之桂林一作
廣西

一官未厭馬蹏遙要使南荒識鳳毛幕府紅蓮開白晝轅門
碧草映青袍牙旗曉溼蠻煙重羽箭宵鳴嶺月高努力平猺
當第一剖符懸印賜勤勞

層樓晚眺

廣寒世界夜迢迢醉拍闌干酒易消河漢入樓天不夜一作江
風吹月海初潮光一作搖翠幕金蓮炬夢斷涼雲碧玉簫休唱
當時後庭曲六朝宮殿草蕭蕭

同吳郎飲道院

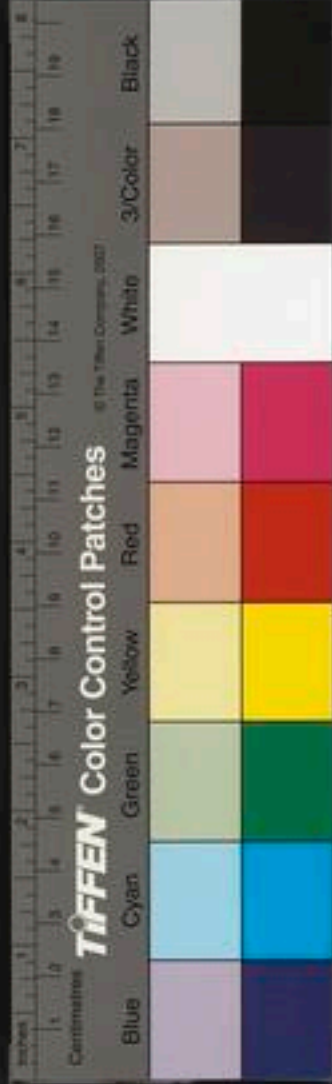

三月江南飛柳花松間童子臉如霞旋醑采石仙人酒來訪
一作山陰道士家落日下城人影散東風吹馬帽簷斜吳郎

今夜孤舟一作渡回首江心一作月半沙

送約上人歸空輿湖泐寺

雲水上人歸興忙棕屨蒲扇葛衣涼過湖就得鄉船便入寺
行穿茶樹香曉趁鐘聲持木鉢夜隨燈影認禪牀定回却憶
潛龍地一作曾住西廊第幾房

憶觀駕春蒐二首并序

天曆元年京口錄事參軍某以事留京觀駕春蒐盛事
也得詩一聯聊委之其年三月還京歲莫卧病寒食擁
爐追思前聯足成二律時天曆二年三月也

蕭韶風細入清虛日暖旌旗卷復舒雙鳳曉開金羽箭一作六
龍春駕紫雲車將軍斜插黃金虎丞相低垂錦帶魚遙想

金盤珠露滑江南渴殺病相如

日奏雲間紫鳳簫一作春隨天上緒黃袍仗前虎將千斤斧架

上鷹兒五色絳獵士開弓黃犬疾官官擊鼓紫駝高侍遊
亦有中書令七寶雕盤一作看綠毛

上京雜詠五首

白晝一作蕭韶起半空水晶行殿玉屏風諸王舞蹈千官賀高

捧蒲萄壽兩宮

沙一作苑棕毛百尺樓天風搖曳錦絨鈎內家宴罷無人到面

面珠簾夜不收

涼一作殿參差翡翠光朱衣華帽宴親王一作紅簾高一作卷香一作

風起十六天魔舞袖長

中官隊仗等一作作宮車小樣紅靴踏軟沙昨日官家清宴罷

御羅輕一作帽插珠花



院院燒燈一作有咒僧垂簾白日一作點酥燈上京六月涼如水

人

一作酒 渴天瓢一作夏賜冰

京城春日一作立春

燕姬白馬青絲韁短鞭一作窄袖銀鐙光御溝飲馬重一作回首
貪看楊一作花飛過牆

寄奎章學士濟南李溉之

山東李白似劉伶投老歸來酒半一作醒天下三分秋月色二
分多在水中一作亭

興聖寺卽事二首

宮階白日杏花落淡院朱簾燕子飛回首人間春又老將軍
白馬幾時歸

御廚香動晚分羹七寶玻璃杵杵承白面內官呼小字隔簾
傳旨賜中丞

遊會仙宮

霏霏涼露溼瑤臺半夜吹簫月下來山外春風將雨過滿庭
撩亂碧桃開

燕山客舍

落日一作西山一作聞禁鐘夢回遠客在盧一作龍江南飛盡千株
雪孤負梅花過一冬

題范陽驛

長路風寒酒力醒馬頭歲月短長亭凍雲欲雪風吹散望出
西山一半青

余與觀志能俱以公事赴北舟至梁山泊時荷花盛
開風雨大至舟不相接遂泊蘆葦中余折蘆一葉題
詩其上寄志能

題詩蘆葉雨斑斑底事詩人不奈開滿浦一作荷花開欲遍客

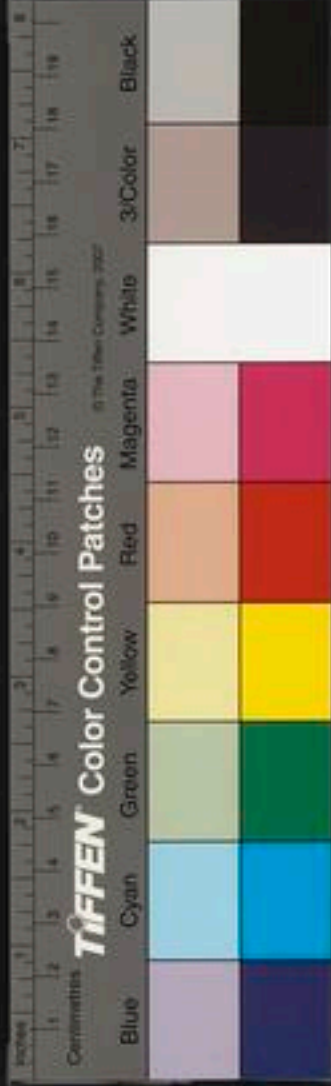

程五月過梁山

彭城雜詠一有呈廉公亮會事六字四首

城下黃河去不回四山依舊翠屏開無人會一作念得登臨意獨上將軍戲馬臺

雪白楊花拍馬頭行人春盡過徐州夜涼一作寒一片城頭月曾照張家燕子樓

黃河三面遠孤城獨倚危闌眼倍明柳絮飛飛三月莫樓頭猶有賣花聲

歌扇春一作然風冥酒香舞裙落一作今日動鵝黃柳邊今夜孤舟發水遠山遙空斷腸

題淮安驛間一作初夏淮安道中魚鰕潑潑一作鱖初出網梅杏青青已著枝滿樹嫩晴春雨歇一作寒樹行人四月過淮時

夜過白馬湖

春水滿湖蘆葦青鯉魚吹浪水風腥舟行未見初更月一點漁燈落遠汀

與弟別渡淮一作九日渡淮遇東南道風二首

青旗紅字映河濱九日人家物色新渡口客船爭貰酒斫魚裂紙賽江神

東南風送渡淮船過鴈聲哀一作寒水拍川一作接天落日淡一作紅霞收未盡又隨明月蕩秋天一作滄雲微月出東邊

清涼亭衰柳

清涼亭上幾株霜一作柳脫葉難遮夕照光一作霜葉涼風滿夕陽依舊明年二月小童一作金山下一作上看鵝黃

宣化江一作金阻風

渡口無人上野航白頭巨一作危浪自衝撞東風三日不冒住吹

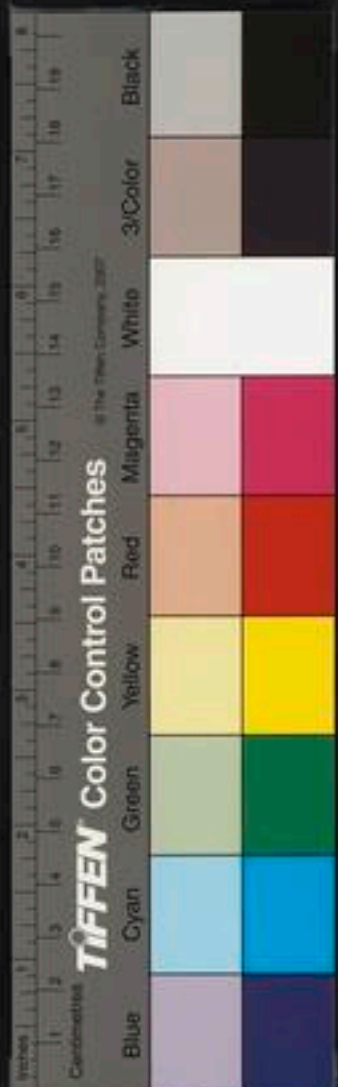

送楊一作花飛渡江

夜發龍潭二首

孤舟一夜發龍湫水逆風回上石頭暫泊沙洲過夜半卧聽鐘鼓是昇州

船頭夜靜天如水渡口潮平月在江燈影搖波風不定老龍吹浪溼篷窗

江浦夜泊

千里長江浦月明星河半入石頭城棹歌未斷西風起兩岸菰蒲雜雨聲

金陵道中遇雨寄功夫光國

夾道長松風聒聒滿溝亂石水泠泠斷雲銜雨溪南去失却長山一半青

贈彈箏者

銀甲彈冰五十絃海門風急鴈行偏故人情怨知多少揚子江頭月滿船

次程宗賜二首

一冬雨雪天涯客千里雲山馬上詩記得小紅樓畔夢杏花春雨早寒時

揚州正月雨如絲江上梅花已盡時誰識能詩老何遜曉寒明鏡然吟髭

贈荅來復上人

手持一鉢走京華乞食王侯宰相家今日歸來如昨夢自鋤明月種梅花

冶城三月晦日

雨前雨後鷺亂噉城南城北花交飛江南兒女裁苧衣燕京遊子何時歸



句容道中遇雪

何處吳姬壓酒家，短衣匹馬路盤斜。東風不識陳宮恨，一路吹開玉樹花。

春日偶成

踏馬歸來過早春，空階已見草如茵。一作池邊臺府馬如塵東風吹綠青溪柳，馬上輕寒不著人。

鎮江寄王本中臺掾

梅花落盡空吹笛，正月半頭思遠人。兩岸好山青不斷，一江微雨鷓鴣春。

偶成

買魚酤酒消長日，高樹清風燕子閑。却倚天南望天北，隔江青處是誰山。

層樓即事

浴罷焚香埽閣眠，過牆新竹翠娟娟。半空雲氣層樓暗，四月江東欲雨天。

秋夜聞笛

何人吹笛秋風外，北固山前月色寒。亦有江南未歸客，徘徊終夜倚闌干。

紫陽一有道士馮友直與余同宿茵閣，次日予過元符

宮友直同僧安上人入一作五雲觀，因以寄之。一作寫詩贈友直道人採藥出山遲，茵閣秋高一作襲羽衣。半夜忽聞孤鶴唳，一作五雲相伴一僧歸。

題呂城葛觀

呂公城下葛仙家，洞府春深鎖莫霞。過客不知天畔月，小風吹落鳳仙花。

和全子仁一作友人



毗陵公子醉昏昏一作白面迎風散一作酒痕幾度小紅樓畔一作上

月有人吟倚一作掩重門

去吳畱別干壽道陳子平諸爰

一尊判袂闔闔城莫指青山管送行芳草綠波千萬里不聞

杜宇也傷情

入閩過松陵一作過和一有御王伯循所題一作

廣陵城裏別恩恩一去三山隔萬重日莫江東寄相憶欲從

一作秋水翦芙蓉

同張伯雨過一作凝神菴因觀宋高宗所賜蒲衣道士

張達道白羽扇

晴日赤山湖水明湖中山影一層青蒲衣道士無人識羽扇

年年一作落鳳翎

釣臺夜興

仙茶旋煮桐江水客火一作遙分石壁燈風露滿船山月上夜

一作涼一作獨對釣臺僧

題竹院壁

門外好山青入戶階前芳草綠侵簾山僧應笑遊人醉頭上

花枝壓帽簷

道過贊善菴

夕陽欲下少行人綠遍苔茵一作落路不分修竹萬竿松一作影

亂山風吹作滿窻雲

過浦城

人家雞犬隔癡嵐城郭微茫見塔尖一片輕雲籠馬首熟梅

時節雨纖纖

畫

樹色濃堪掬癡嵐撲雨秋道人巖下住屋角挂奔流



題畫 已上馬門集
綠樹陰藏野寺白雲影落溪船遮却青山一半只疑僧舍茶煙

題茶陽驛飛亭

白雲飛出山怒孽蒼峽裂幽谷溼晴雲絕壁灑飛雪萬折入滄海龍宮水晶闕簾揚弄珠人冰簾挂寒月

將至大橫驛舍舟乘輿莫行

山行日已莫肩輿度林薄涼颼淒以清松子當面落千山月崔嵬萬葉雨蕭索昨夕擢歌行頗憶溪上樂

題四時宮人圖四首

紫宮風暖百花香玉人端坐七寶牀鳳凰小架懸夜月一女侍鏡觀濃妝背後一女冠烏帽茶色宮袍靴色阜手持團扇不動塵一柳香彎立清曉一女淺步腰半駝小扇輕撲花間

蛾淡陰桐樹一女立手抱胡牀眼轉波牀頭細鎖懸金鍾白鶴雙飛花影重詞人見此神恍惚巫山夢裏曾相逢

金猊吐煙清晝長美人坐倚白玉牀藍衫一女髻垂耳手持方扇立坐倚一女最小不會妝高眉短髮耀漆光玉纖綠筍握金翦柳下輕挽宮人裳金盤玉甕左右列紅桃碧藕冰雪涼冰壺之傍立一女背後隨以雙白羊手拱金瓶瀉水忙酒翅灑雪驚鴛鴦鴛鴦得水自雙浴美人抱膝空斷腸

盆池露冷荷半枯碧波風細雙遊魚美人坐此碧玉椅屏山方案碧蟾蜍椅後二女執纓立案前二女嬌滴滴大女手扶小女腰小女嬌倚大女膝涼風入樹落翠槐秋淡不見羊車來金鈴響處吠黃夫美人笑托芙蓉腮

錦屏三面圍繡牀沈香椅上鳳褥光美人端坐袖雙手臨眉半蹙愁夜長椅後一女搖白羽一女執一作纓愛回顧一女烏



帽金縷衣玉指纖纖攜小女小女手挽大女腰笑看孔雀雙
翠翹一作金翠可憐美人獨自坐翠竹雪響風前梢鳳門集上其此首題作仕女圖

補闕歌

錢塘三日風雨急古銅夜光飛霹靂是知神物出人間猶帶
吳宮土花碧玉橋素練懸銀河支機女兒飛鳳梭蝦鬚風軟
亂織影春水日晴生潮波破窻冷硯畱不得零落江南酒家
客狂歌索酒仰面歌誤擊紅籌唾壺裂何人進入蓬萊宮銀
屏碧幕珠簾重此生補闕亦何用玉龍瀉水流芙蓉

送馬伯庸子之京

欲晴不晴天氣慳欲別不別人語難丈夫意氣自磊落握手
一笑心與肝南宮子弟吐金縷何必尊前花解語樹搖晚翠
下風涼燭落春紅翦秋雨高歌痛飲如有神醉吐不惜車中
茵明朝送子上船去回首江南江北人

曉起

烏鴉啞啞霜樹晴紙窻潑眼春雪明野人卧病睡方起官街
踏踏聞馬行矮窻小戶坐終日煮茶繞坐松風生明朝呼兒
刷駿馬出門一笑青天橫

廣覆字韻

朔風吹帳滅前燭將軍夜擁貂裘宿玉關飛雪入紫宮白髮
孤臣守金屋近思往事良可悲世事樗蒲多反覆古來宮殿
說咸陽落日猿嘯挂枯木

為九江方七高賦

匡廬山中有佳士讀書結屋青雲松碧窻夜影紫翠動落日
照見香鑪峰窺燈夜壁山鬼過采蘭東徑仙人逢危簷墮雪
聽風竹古寺隔嶺聞煙鐘每思幽絕動歸興歲晚落葉迷行
蹤扁舟何日過湖口分我半壁青芙蓉



曉上石壁灘

龍溪三月人上船十里五里灘聲喧浪花飛雪灑石壁船尾
落月傾金盤越兒卧篙頭刺水露重布帆風不起近山鍾動
石樓中隔水雞鳴煙樹裏過江日日水與山詩人得趣如得
官白雲遙在太行北何日歸舟下石灘

越溪曲

越溪春水清見底石罅銀魚搖短尾船頭紫翠動清波俯看
雲山溪水裏誰家越女木蘭橈髻雲墮耳溪風高采蓮日莫
露華重手滴溪水成蒲萄盈盈隔水共誰語家在越溪溪上
住蛾眉新月破黃昏雙櫂如飛翦波去

溪行中秋翫月

并序

余乃薩氏子家無田囊無儲始以進士入官爲京口錄
事長南行臺辟爲掾繼而御史臺奏爲燕南架閣官歲

餘遷閩海廉訪知事又歲餘詔進河北廉訪經歷皆奉
其母而行以祿養也後至元三年八月望舟泊延平津
是夕星河燦然天無翳雲月如白日溪聲潺湲若奏樂
四山環抱如拱如立如侍左右奔走執事者薩氏子奉
母坐船上與其婦具酒餼盤饌奉觴上壽繼而若妹若
壻若婢若僕以次而進和而不褻謹而怡怡月色蕩酒
而溪韻雜笑談母懽甚至舟人醉飲亦相與鼓枻作南
歌而樂今夕何夕不知奉親之在異鄉也嗟夫昔人所
謂宦遊之樂不如奉親之樂實天樂也薩氏子於是命
婦盥爵滿以酒再拜爲母壽而作歌曰

按平尚書屬門集序
天錫自御之臺先遷京

口聖朝定官軍與此自序前歲預殊尚書與天錫同時不
應有誤其天錫自京口錄事再官燕南然後遷閩海邪

龍津秋水涵太虛今夕何夕光景殊皓月當鏡星貫珠河漢
倒影垂平蕪微波漾漾風徐徐新涼拂拂飄裾裾阿母今年

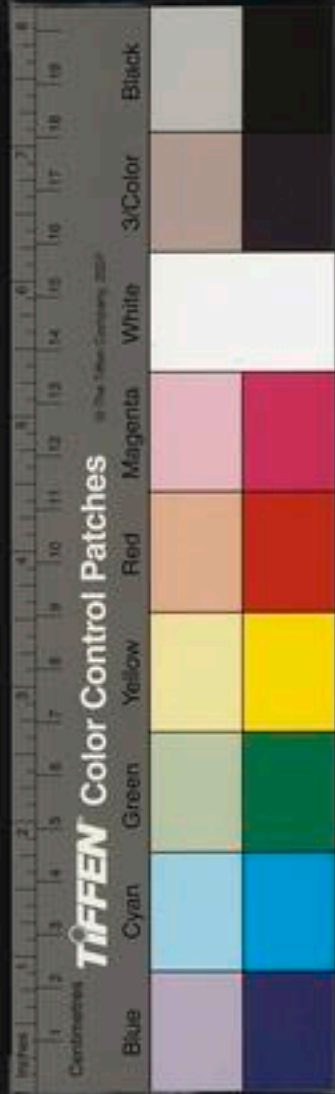

八十餘清晨理髮雲滿梳起居儼重天人如有子在官名在
儒奉母祿養南北區晨昏不忍離斯須荆楚燕趙閩粵吳今
年去官南海隅北上咫尺天子都官船軋軋如安車阿母坐
卧襟懷舒清晨夜泊不知擘母在船上重褥鋪芙蓉映水搖
氈氈開甕酒熟浮新蛆秋園摘果雨翦蔬船尾曲突通行廚
家雞水鴨美且腴鯉鯽鮮大如江鱸奉觴酌酒前拜趨月波
蕩酒如浮酥子爲母壽婦壽姑阿妹次進偕壻夫酌獻亦及
婢與奴熙熙春盎無親疎行禮有節俱歡娛阿母笑語情愉
愉有婦右策兒左扶舟人醉飽從歡呼鼓柁節歌聲嗚鳴四
山巖翠開畫圖溪瀨漱石如笙竽雙壺酒盡却可酤盤饌狼
藉溪可漁人生此樂更有無異鄉到處同里閭惟期母壽莊
椿踰有子願效返哺烏作詩記實無浮譽至元丁丑仲秋書

黯淡灘歌

長灘亂石如疊齒前後行船如附蟻逆湍衝激若登天性命
斯須薄如紙篙者倒挂牽者勞攀崖仆石如猿猱十步欲進
九步落後灘未上前灘遭上灘之難難於上絕壁雖有孟賁
難致力灘名况復呼黯淡過客攢眉增歎息下灘之舟如箭
飛左旋右折若破圍歡呼踏浪擢歌去晴雪灑面風吹衣飛
流宛轉亂石隘奔走千峰如馬使賈客思家一夕還傳語灘
神明日賽下灘之易易如盤走珠矐目何可停斯須長風破
浪使人意朝可走越莫可吳迺知逆順有如此逆者悲愁順
者喜請君聽我黯淡歌順則流行逆須止順者不必喜逆者
不必愁人間逆順俱偶爾且得山水從遨遊

雲際感興

昨日登芝峰絃晨陟雲嶺俯視城中居萬瓦落溪井風露灑
灑生秋寒飛泉落澗聲潺湲筍輿軋軋度修竹石闌曲曲躋



層巒層巒絕頂天尺五我欲排雲擊天鼓九關虎豹不須驚
吐膽開心見天語天鼓不可擊天門何日開請君聽我紫芝
曲手招白雲歸去來

繡鞵

羅裙習習春風輕蓮花帖帖秋水擎雙尖不露行復顧猶恐
人窺針線情縑雲隱映籠新月花影依稀襯香頰彩鳳將翔
相顧飛鴛鴦謾語愁丹裂落紅溼透臙脂膩半幅凌波翦秋
水莫教踏破浣溪沙溼重東風擡不起

枯荷

紅雲一夢何茫茫綠縈瘦骨擎欲僵愁多有魂弔秋水故池
日夜淒新霜鴛鴦相顧魂已泣白魚起身銀尺立堂中書客
感秋風一片青衫和淚溼

春別

花氣壓簾愁不埽細雨黏黏長芳草玉釵燕尾翦春寒坐惜
流年鏡中老東風吹柳人不知春嬌滿眼顰雙眉吳松錦字
夢中得曉來月落聞烏鴉南園日暖蝴蝶醉香霧熏人海棠
睡朱門小立蹴金蓮落紅起作離人淚

征婦怨

有柳切勿栽長亭有女切勿歸征人長亭楊柳自春色歲歲
年年送行客一朝羽檄風吹煙征人遠戍居塞邊驍驍車馬
去如箭錦衾繡枕難畱戀黃昏寂寞守長門花落無心理鍼
線新愁暗恨人不知欲語不語顰雙眉妾身非無淚有淚空
自垂雲山煙水隔吳越望君不見心愁絕夢魂暗逐蝴蝶飛
覺來羞對窻前月窻前月色照人寒遲遲鐘鼓夜未闌燈闌
有恨花不結妝臺塵慘恨班班半生偶得一錦字道是前年
戰時苦一朝血杵煙藪除腰間斜挂三珠虎妾心自喜還自



驚門前忽聞歌聲錦衣繡服歸故里不思昔日別離情別離之情幾青草鏡裏容顏爲君老黃金白壁買嬌娥洞房只道新人好

題二宮人琴壺圖

行雲雷影雪弄香藕絲織翠芙蓉裳春風拂拂蘭蕙芳金殿不鎖雙鴛鴦冰絃素手彈鳳凰玉壺投矢聲玳瑁花落無人春寂寂侍女空抱琵琶泣誰知絕代有佳人不解傾城與傾國笙歌別院畱春住嬋娟千古蛾眉妒却笑長門閉阿嬌黃金好買相如賦

送景南庠上人歸江西

登高傷遠別鴻鴈幾行飛萬木江頭落一僧船上歸故山秋嶂遠殘日晚鐘微亦有同袍者多應俟竹扉

借趙逢吉避暑石頭城日莫余歸逢吉畱宿山中次

日寄逢吉并長老珪白巖

竹下一僧坐城頭獨客還星河下平地風露滿空山犬吠松林外燈明石壁間故人借禪榻心共白雲閑

九月七日舟次寶應縣雨中與天與弟別

解纜不忍發船頭雨溼衣汝兄猶是客吾弟獨先歸行役關河遠虛名骨肉稀如何淮上鴈不作一行飛

送南臺從事劉子謙之遼東

往復一萬里嗟君已兩行朝風吹野草寒日下邊城策馬犯霜雪逢人問路程歸期在何日應是近新正

登烏石山仁王寺橫山閣

千尺青蓮座煙霞擁地靈山川幾緬屐日月雨浮萍島沒天垂海龍歸水在瓶淡堂說法夜應有石頭聽

寄石民瞻



京口石彭澤詩懷似鶴形蒼天容老健白髮照江清夜鼎薰
雞舌秋袍織鳳翎醉扶綠玉杖應望石頭城

題舊縣驛

高樹日停午斜飛燕子風一身千里外孤館萬山中作客辭
家久聞人問歲豐邨邨桑柘柳羸馬厭西東

寄王御史

御史傳天語飛霜到海垠浙江潮似雪閩土臘如春孤客見
明月亂山愁遠人何時動歸興家有白頭親

山中懷友二首

此詩又見
黃魯直集

自是麒麟種卑棲又幾年故廬南雪下短褐北風前歲莫山
林瘦天高雨露偏惟應丈夫志未受故人憐
卓犖恒山秀相逢幾抱琴五年風雨別四海弟兄心嶺外梅
花遠山中桂葉淡定知嵇叔夜高興滿雲林

溪行中秋望月

去歲南閩客今年此日還中秋八月半一水萬山間皓月飛
圓鏡迴流轉曲環攜家共清賞何異在鄉關

遊梅仙山和唐人韻二首

絕頂尋仙跡寒泉照病容棲鸞多種竹愛鶴莫移松丹藥人
來乞山稷手自春秋淡霜葉滿麋鹿日相逢

仙人不可見借鶴過仙家夜卧千峰月朝餐五色霞祠空風
掃葉人去鹿銜花歸隱知何日分鑪學鍊砂

胡元瑞詩載云天錫請
法清蓮如海嶼連雲起
江湖入市流故廬南雪下短褐北風前夜卧千峰月朝餐五色霞
初風吹野草寒日下是城句格容整在大曆元和間殊不多得也

舊劍

以下三題係和黃魯直詩

憶昔蛟龍劍提攜竟出門紅塵走馬處白日報人思歲月銅
花濕雲煙牛斗昏凄然中夜舞回首暗銷魂

應鏡



古鏡色如墨千年獨此雷玉臺塵網暗珠匣土花浮莫笑塵埃滿曾令鬼魅愁蟠龍今已化雲雨夢悠悠

卧鐘

龍簾久摧折溪埋奈爾何耕民誰睥睨野衲自摩挲雅奏多年歌銘文幾字訛斜陽荆棘裏長伴舊銅駝

登鎮陽龍興寺閣觀銅鑄觀音像

眼中樓觀一作見應稀鐵鳳樓簷勢欲飛天半一作寶花飄一作閣

道月中桂子落僧衣高擎玉露仙人掌上礙銀河織女機全趙堂堂遺物在山川良是昔人非

臺山懷古一作臺山懷古

越王故國四圍山雲氣猶屯虎豹關銅一作獸暗隨秋露泣海

鴉多背夕陽還一時人物風塵外千古英雄草莽間日莫鷓鴣嘯更急荒臺叢一作竹雨斑斑

題揚州驛

銀燭高燒照不眠呼兒飲馬吸清泉寒砧萬戶月如水塞鷹一聲霜滿天金縷欵歌來枕上銀瓶索酒到亭前明朝走馬

燕山道贏得紅樓說少年鳳門集過廣陵驛一首云秋風江上芙蓉老階下數株黃菊落葉正飛揚子渡行人又上廣陵船寒砧

萬戶月如水老鷹一聲霜滿天白雲樓遊淮海客十年心事一燈前

四時宮詞四首

御溝漲暖綠潺潺風細時聞響珮環芳草宮門金鎖閉柳花簾幕玉鉤閒夢回繡枕聽黃鳥困倚雕闌看白鷗落盡海棠

天不管修眉慚一作恨鎖春山

日長縫就縷一作金衣高柳風輕一作拂翠眉一作闌倚小樓題畫

扇但聞別院笑彈碁主家恩愛有時盡賤妾心情無限思又向晚涼新浴罷琵琶自撥斷腸詞

宮溝水淺不通潮涼露瑤街溼翠翹天晚一作不聞青玉珮月



明偷弄紫雲簫正宮夜半羊車過一作近別院秋淡鶴駕遙却把
閑情望牛女銀河烏鵲早成橋

悄悄淡宮不見人倚門一作惟有一一作石麒麟芙蓉帳冷愁長夜

翡翠簾垂隔小春天遠難通青鳥信瓦一作寒欲一作動白龍鱗

夜一作淡怕有羊車到自起籠燈照雪塵

酌桂芳庭

桂枝秋露洗銀瓶醉裏題詩記蒼曾接竹池通丹井水隔松
人誦蕊珠經茶香石鼎燒紅葉酒渴冰盤破紫菱一帶鍾山
青未了碧窻雲氣護龍亭

次韻

江南三月踏殘芳白苧衣輕樹影涼曲巷銀燈先馬去誰家
翠袖隔簾香細歌金縷鳴牙板新酒檀槽出玉漿卧病日長
思往事買舟乘興過滄浪

章貢道中

多情明月落船傍萬里孤城望帝鄉客裏已無金馬詔篋中
猶有賜衣香嶺南地溼家山莫天上風微殿閣涼憶得當年
曾夜直玉龍銀箭漏聲長

吉安道中

西風吹鴈不成行萬里孤舟下夕陽度峽冷風欹客帽卷簾
涼月落琴牀江湖水滿鷗偏樂花柳春淡馬正忙又看青原
山色好故鄉歸計喜相將

采石謾興

馬門集誤作章貢道中

誰記將軍亡國時江東父老鬢如絲古今天塹幾千里南北
樓船百萬師中國一蜚傳檄箭一作箭南朝設有渡江碑太平到
處山如畫暖日晴風一作風颺酒旗

次韻登凌歊臺



山勢如龍去復迴，開雲野望護崇臺。
離宮夜有月，高下輦路日無人。
往來春色不隨亡，國盡野花只作舊。
時開斷碑衰草荒煙裏，風雨年年上綠苔。

高元

宿青陽雲松臺

縣門遙接九華山，日日天開圖畫看。
雲氣曉連銅篆溼，翠光晴鎖硯池寒。
人間官府紅塵馬，天上神仙白玉盤。
高卧雲松定何日，仰扳北斗夜闌干。

過五溪

萬壑泉聲下五溪，小涼天氣下溪時。
相逢橋上無非客，行盡江南都是詩。
苦雨最嫌鳩喚急，夢山不厭馬行遲。
幾時宿向華峰頂，露月蕭蕭生桂枝。

夢登高山得詩

杖藜踏破碧崔嵬，夢裏清遊樂未回。
萬壑泉聲松外去，數行

秋色鴈邊來。文章小杜人何在，風雨重陽菊自開。
山路雲深行客倦，竹籬飛上獨春臺。

復題平望驛

秋雨黃華下九天，又隨歸鴈過吳川。
荒郊有火夜投宿，野渡無人秋放船。
中酒不堪連夜飲，思家無奈五更前。
歸來却被青山笑，萬丈黃塵兩鬢煙。

過高郵射陽湖雜詠九首

飄蕭樹梢風漸瀝，湖上雨不見打魚人。
菰蒲鴈相語，秋風吹白波。秋雨鳴敗荷，平湖三十里。
過客感秋多，野鶴如人長。迎風理毛羽，獨立秋雨涼。
人來忽飛去，雨溼鼓聲重。風勻湖面平，官船南北去。
帆影挂新晴，白鷺愛秋水。獨立仍自行，得魚固偶爾。
鷺飛亦常情，秋水落紅衣。秋波日瀟灑，不見采蓮人。
惟逢捕魚者。



霜落大湖淺漁家懸破罾此時生計別小艇賣秋菱
捕魚湖中水賣魚城市裏夫婦一葉舟白頭共生死
大罾一丈闊小舟一葉輕相傳子與孫終古無人爭

虛舟生齋集載過高郵五言古詩二首韻有異同附記云此漁者捕魚湖中雨不見
打魚人甚清風和語秋風吹白浪秋雨多敗荷十湖三十里過客感秋多白鷺安秋水獨
立仍自行得意故偶爾驚起於常情沙邊見漁家捕魚湖心裏大罾門
掠舟白頭共生死罾罾大罾小舟一葉輕相傳與子孫終古無爭

病中雜詠二首

為客家千里思歸月滿樓木犀開欲盡病裏過中秋
病形如瘦鶴照影向清池自有冲霄志游魚莫見疑

憩奉真道院

落花風颺步虛聲翠草玄芝爛熳生過客不知春早晚午窻
晴日睡聞鶯

渡淮即事

楊花點點衝帆過燕子雙雙掠水飛淮上漁人閑不得船頭

對結綠蓑衣

春詞

淡宮盡日垂珠箔別殿何人度玉箏白面內官無一事隔花
時聽打毬聲

秋詞

屬門集
作宮詞

清夜宮車出建章紫衣小隊兩三行石一作闌干畔一作外銀燈過
照見芙蓉葉上霜

上京卽事五首

大野連山沙作堆白沙平處見樓臺行人禁地避芳草盡向
曲闌斜路來

祭天馬酒灑平野沙際風來草亦香白馬如雲向西北紫駝
銀甕賜諸王

牛羊散漫落日下野草生香乳酪甜卷地朔風沙似雪家家



行帳下纒簾

紫塞風高弓力强王孫走馬獵沙場呼鷹腰箭歸來晚馬上
倒懸雙白狼

五更寒襲紫毛衫睡起東窻酒尚酣門外日高晴不得滿城
溼露似江南

將遊茅山先寄道士張伯雨

借騎白鶴訪茅君琪樹秋聲隔夜聞料得山中張道士開門
先掃鶴巢雲

春日鎮陽柳溪道院

城外青溪出洞門道人歸去日長曛柳花滿地無人掃隔水
遙看是白雲

將入闕趙郡崔好德求題輿地圖

月輪西轉日生東四海車書總會同騎馬出門天萬里山川

長在別離中

阻風南露筋過羅漢寺登樓看山茶

野寺尋春酒未醒不知幾日過清明小閣干外東風急一樹
山茶落晚晴

登姑蘇臺

闕門楊柳自春風水殿幽花泣露紅飛絮年年滿城郭行人
不見館娃宮

蘭溪舟中

水底霞天魚尾赤春波綠占白鷗汀越船一葉蘭溪上載得
金華一半青

黃亭驛曉起

積雨莓苔上壁青曉寒山館夢初醒鷓鴣聲裏流年度自是
行人不忍聽



和經歷楊子承曉發山館

夢回山館月西斜
曙色千峰動紫霞
杜宇一聲山竹裂
鷓鴣飛上野棠花

經歷司莫春卽事

霞飛海燕拂簾過
風卷魚鱗翦綠波
閑倚石欄數春事
滿池紅雨落花多

題淮安王氏小樓

拂曉樓愈一半開
樓前昨夜浪如雷
滿江梅雨風吹散
無數青山渡水來

醉起

馬門集作宮詞

楊柳樓心月滿牀
錦屏繡褥夜生香
不知門外春多少
自起移燈照海棠

宮詞

駿馬騎嘶嬾著鞭
晚涼騎過御樓前
宮娥不識中書令
借問誰家美少年

題進士索士巖詩卷士巖與余同榜又同爲燕南官
由翰林編修爲御史臺掾兼經筵檢討除爲燕南廉

訪經歷

憶昔登天府文筆萃帝鄉
俊才魚貫列多士
鴈成行寶劍懸秋水
驪珠耿夜光
三場如拾芥一箭已穿楊
上策師周孔
蜚聲陋漢唐
鳳池開御宴
虎榜出宮牆
賜笏丘山重
恩袍雨露香
天花皆翦翠
法酒盡封黃
冠蓋遊三日
聲名滿四方
歷階超宰輔
捧表謝君王
第甲分三館
鐫碑立上庠
曲江嘉宴會
合席盡才良
契誼同昆弟
比和鼓瑟簧
誓辭猶在耳
離思各驚腸
臺閣需材器
儒林作棟梁
趨遷烏府掾
輝映繡衣郎
迫晏封幾事
平明出奏章
日披墳典舊
時念簿書忙
檢討趨經



幄論思近御牀聖朝稽古道日莫下迴廊羈旅厭薪桂長吟
出錦坊弱妻貧且病羸馬瘦仍僵窮巷迴車轍空廚泛酒漿
故人傳奏目請假趣行裝皇極三臺重燕南各道昌承恩辭
魏闕攬轡去恒陽曉暮芙蓉露秋空栢樹霜諸司循直矢羣
吏肅宏綱漢水浮神馬岐山出鳳凰行須冠獬豸已見走豺
狼漸愧蓬蒿翼乘風亦下翔

石夫人

危危獨立向江濱四伴無人水作鄰綠鬢懶梳千載髻朱顏
不改萬年春雪爲膩粉憑風傳霞作胭脂仗日勻莫道臉前
無寶鏡一輪明月照夫人

竹枝詞

湖上美人彈玉箏小鷺飛度綠窗楞沈郎雖病多情在倦倚
屏山不厭聽

題北固山無傳上人小樓

甕城春寂寂石磴草斑斑倚杖高低月登樓遠近山百年詩
句裏三國酒杯間自嘆黃塵客來消半日閑

正覺寺晚饒贈益山長老

粥魚聲已罷日暮掩柴扉送客月在地出山雲滿衣燈明聞
犬吠松暗見螢飛淡夜長廊靜多應獨自歸

送管十班監憲除廣西宣慰使

持節曾臨江漢上分符又入瘴雲間花驄一日行千里金虎
三珠照百蠻露帳旌旗天接水星營鼓角月連山九重應有
平徭詔日聽將軍奏凱還

述懷

客程去住與身違誤擲漁竿下釣磯好客不來門戶俗遠親
相棄信音稀青春背我堂堂去黃葉無情片片飛遙望家山



搔短髮故園酒熟蟹螯肥

飛鳴宿食鴈

年去年來年復年
帛書曾達茂陵前
影連薊北月橫塞
聲斷江南霜滿天
雨暗蘆花愁夜渚
露香菰米下秋田
平生千里與萬里
塵世網羅空自縣

題半山寺

今日偶成林壑趣
清幽恨未得從容
龍蹺石洞半山雨
潮卷天風十里松
春路泥深多滑馬
晚樓霧重只聞鐘
荆公舊隱知何處
回首蒼葭第幾重

游金山

約客同游買渡船
圍觀古刹禮金山
山中好景無多地
天下知名第一泉
佛閣齊雲浮海嶼
客帆過寺帶風煙
當年郭璞因何事
來葬江心作浪傳

西湖絕句六首

見田汝成西湖志餘

湧金門外上湖船
狂客風流憶往年
十八女兒搖艇子
隔船笑擲買花錢

少年豪飲醉忘歸
不覺湖船旋旋移
水面夜涼銀燭小
越娘低唱月生眉

紫驢驕蹋落花泥
二月江城雨過時
拂曉市河春水滿
小船多半戕吳姬

惜春曾向吳船宿
酒渴吳姬夜破橙
聽郎君呼小字
轉頭含笑背銀燈

待得郎君半醉時
笑將紈扇索頭詩
小紅簾卷春波綠
渡水楊花落硯池

垂柳陰陰蘇小家
滿湖飛燕趁楊花
繁華一去風流減
今日橫隄幾樹鴉



次韻王侍郎遊湖

綺席新涼舞東偏賞心輸與使君專螺盃注酒搖紅浪綵扇
頭詩染綠煙一鏡湖光開曉日萬家花氣漲晴天湧金門外
春如海畫舫笙歌步步仙

紀事

當年鐵馬遊沙漠萬里歸來會二龍周氏君臣空守信漢家
兄弟不相容祇知奉壘傳三讓豈料遊魂隔九重天上武皇
亦灑淚世間骨肉可相逢

宗吉云陸天錫字子錫其名其詩清新時自
泰定帝勸上上稱文宗自江陵入城大加
四方云體侯大兄之至以運開陳之心及周
曰夫何相見之頃宮車弗駕加註明宗文宗
然家大率相類惟紀事一首直言時事不諱蓋
凡周王遠在沙漠乃權攝位而遣使迎之下詔
一至於此乎上上即歡宴一夕宴畢復下詔
即真皆武宗子也故天錫末句云然



宋逸士元

一作作無

元字子虛舊以晞顏字行名世家于晉陵以兵象選
吳冒朱姓至元辛巳其父國珍領征東萬戶案牘適病
痿元可以身代許之入海抵竹島風電交作隨驚濤上
下經高麗諸山罹沈痾瘦骨柴立未嘗廢吟咏歲丁亥
中丞王西溪舉茂才以奉親辭子虛初侍親西江從歐
陽吳齋學壯歲負氣視富貴若不經目性畏酒處衆多
漠然遇故人輒抵掌劇談絕倒而後已自爲吳逸士銘
曰元生宋景定庚申髫年幹流東西時雖搶攘而學不
怠乙亥世變舊業俱廢遊方遐覽寸陰靡畱谷隱巖棲
莫景將迫洪忍隨時以微吟自怡得瘞骨先人冢俯見
高曾于地下幸已時于虛年八十有一至正庚辰歲也
趙子昂稱其詩風流蘊藉皆不經人道語鄧中父云其

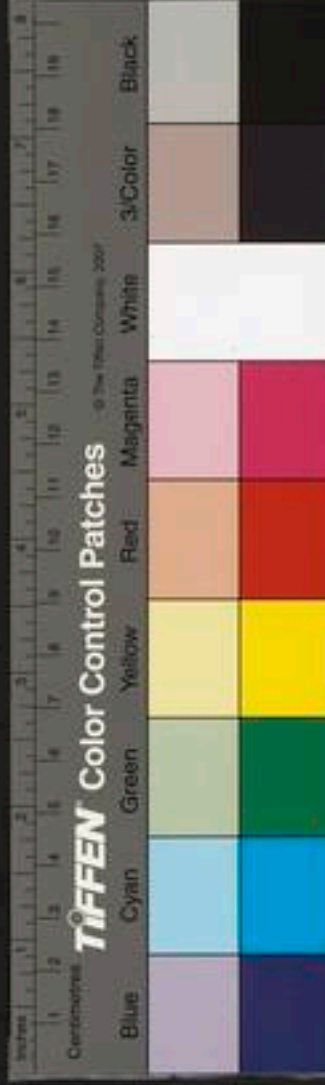

大篇如天孫織綃雲經霧緯自出機軸小律則日光虹
彩渾然金壁瓌麗縝密而不豔含鬱靜婉而不怨其淡
于唐之變也馮海粟與知最晚一見其翠寒集巫序而
鏡之謂如承恩金馬詔失意玉環詞落月今誰弔長庚
夜自明雖使太白復生亦當爲子虛擊節子虛詩雅秀
絕倫宐爲當時名輩所推重也他如吟嘯集一卷雜咏
古人軼事于文山壘山陸君實韓氏諸作尤有餘悲焉
鄧中父所謂議論諷刺揆蹟闢幽又不當徒以詩論之
矣

烏夜啼

露華洗天天墮水燭光燒雲半空紫西苑夜醉芙蓉洲金絲
玉簧咽清秋鞞鼓鞭月行春雷洞房花夢酣不迴宮中夜夜
啼棲烏美人日日歌吳歎吳王國破歌聲絕鬼火青燐生碧

血千年壞塚耕孤兔烏銜紙錢挂枯樹爛骸無語滿眼泥曾
見吳王歌舞時烏夜啼啼爲誰身前歡樂身後悲空雷瑟怨
傳相思烏夜啼啼別離

公無渡河

九龍爭珠戰淵底洪濤萬丈涌山起鯨魚張口奮靈齒含沙
射人毒如矢寧登高山莫涉水公無渡河公不可止河伯娶
婦蛟龍宅公無白壁獻河伯恐公身爲泣珠客公無渡河公
不然憂公老命沈黃泉公沈黃泉公勿怨天

戰城南

漢兵鏖戰城南窟雪漢馬僵漢城沒凍指控絃指斷折寒膚
著鐵膚靴裂軍中七日不火食手殺降人吞熱血漢懸千金
購首級將士銜枚夜漢入天愁地黑聲啾啾鞍下爛骸相對
泣偏裨背負八十創破旗裹尸橫道旁殘卒忍死哭空城露



布獨有都護名

公莫舞

公莫舞公莫舞鴻門王氣歸真主何人睡毗赤龍子手循玉
玃目相語令公莫舞公楚舞劍光射日白虹吐人發殺機天
不與撞斗帳中唉亞父霸業明朝棄如土

長門怨

金壺咽淚蓮花澀銀箭浮遲渴烏泣知夏阿監羅襪冰暝對
星河玉階立內官唱漏催曉籌芙蓉夢破燕支愁起來妝罷
窺繡戶三十六院殘燭幽建章風傳鳳吹遠翠華晨幸昭儀
館笙篴不語心自語愁長如天恨天短紅裯暖踏楊花雪絳
縷閑封守宮血鸚鵡空猜警蹕聲春寒緊護流蘇結

枯魚過河泣

北溟有鯤歎薄崑崙氣吞積石摧禹門過河河水枯蹤跡困
泥塗垂涎向海若能濟涓滴無中流有魴鯉不貸斗升水巨
口走唼喁逆遊莫若鮪鯢今鯢今爾泣何由龍伯知波雨津
倒天池泔水橫行隨鯢所之揚鱗爲謝魴與鯉還有桃花春
漲時

玉津園棄景鐘歌

炎精不靈火不德赤燥怒帝喪英魄羿弓射日日無光黃金
大鑪破釜色天崩七廟移神虛鬼哭長陵一坏土十二盤傾
夜月寒漢銅仙人淚如雨六龍屈曲眠秋草草根蟄結語昏
曉紫苔滿地愁古春東風吹得乾坤老蝸涎烏篆銀泥剝烏
豕蒲牢戲左角夏殘漏斷聲莫聞凡雞司晨尊鐵鐸

妾薄命

雲母屏珠春冰皎女織綃蟬翼輕比妾妾薄命比君君薄情紅
綿拭鏡照膽明還疑妾貌非傾城傾城從來有人妒况復君心

