

南京市

中國經濟志

張人傑題



交通銀行上海分行計劃	
本資料連函底共	
資料號數	880-5623 26
檔日期	1951年5月
閱者不得隨意抽換或處分	
如有污損否則應照原價賠償	
逾期必須歸還	
如有遺失必須通知	

上海图书馆藏书



A541 212 0019 1769B

330.9512
Ch363n
C.2

南京市

中國經濟志

張人傑題



2.2.2

352.2024
1026
5512

中國經濟志

南京市

弁言

南京市圖

土地

建置位置
城市垣置
疆域垣置
地勢域垣置

目錄

山脈
河流
湖泊

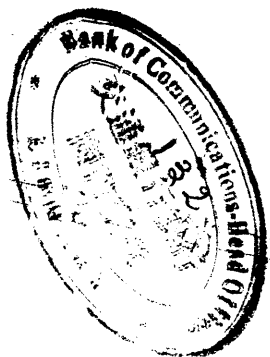

地質

氣候

氣溫 氣壓 雨量 風向

名勝古蹟

區劃

土地分類

地價

戶口

戶口分數

年齡分級

職業人口

宗教人口

識字人口

二十二年來人口增加之趨勢

市 政

組 織

自 治

公 安

財 政

教 育

學校教育

社會教育

文化事業

建 設

工程概況

公用概況

衛 生

救濟事業

交 通

鐵 路

公 路

目 錄

中國經濟志 南京市

馬路附車輛統計

航路附貨船統計

航空

郵政

電報

有綫電 無線電

電話

市內電話 長途電話

運輸

鐵路運輸 轉運公司 輪船運輸 報關行

工業物產

分業說明

分業統計

商 業

分區統計

分業統計

綢布業

廠布莊

物 價

首都國貨陳列館

貿 易

金陵關最近兩年貿易貨值

金陵關最近兩年國外貿易大宗貨物數量價值

金陵關最近兩年國內貿易大宗貨物數量價值

金 融

銀行業

錢莊業

中國經濟志 南京市

儲蓄會

典當業

弁言

今年三月本所奉建設委員會之命，派熊悟工、俞銘銓二君調查南京至蕪湖一段經濟概況，始於三月一日，畢於四月十三日。所調查者南京一市、江寧、當塗、蕪湖三縣。編輯既竣，合三縣爲一冊，南京市爲一冊，先後付印。茲當本書出版之時，特撮述各章概要弁於篇首，閱者於此可得其大凡焉。

南京市共有商店一萬八千三百零三家，其合於營業稅登記標準者一萬三千零三家，依同業公會之例，別爲九十六業。以洋廣雜貨業一千八百八十一家爲最多，酒菜館業一千一百五十一家次之，橡皮業、山地貨業各六家爲最少。二十二年各業營業總數七千二百三十四萬元。業別計之，以糧食錢米業（南京有兼營銀錢兌換者稱爲錢米業）七百二十一萬七千餘元爲最多，次爲洋廣雜貨業六百七十二萬五千餘元，而捲烟業五百萬元竟與綢布業等，是其消費與衣食並重也。

南京可強稱之爲工業者有八百四十七家，營造廠占四百八十家，且多十六年以後成立者，南京建築狀況於此可見；印刷業三十家，中有二十七家亦爲十六

年以後開設，宣傳出版情形，蓋可知也。工業營業總數爲一千四百八十餘萬元，以麵粉業大同揚子兩廠共五百萬元爲最多，次爲營造業四百八十八萬元。緞業乃南京歷史最久之手工業。當其盛時，織機達三萬餘台，織工二十餘萬人，產值千萬元以上。洪楊兵燹，零落殆盡。後雖稍稍振起，以視往昔，猶相去遠甚。民國以來，益趨衰頹。延至今日，緞號僅存六十一家，織機一千一百四十六台，年產素緞二萬八千匹，值一百一十二萬元。（據實業部調查二十一年緞號六十家織機一千一百二十九台年產素緞一萬七千五百匹）猶賴市政府提倡扶助之力，始能有此。若雲錦、絨、綢，更不堪言。機械廠雖有二十家之多，不過製造飯鍋、火爐、麵機、鐵床（價值數元之鐵床）之類，情狀極爲可憐。他如鑿井、製皂等廠，規模極小，實不足稱爲工廠，然舍此卽無工業可言。工人總數共六千四百五十六人。以織工三千三百八十七人爲最多，印刷工九百零七人次之。營造廠家數在各業總家數半數以上，其工人自當不少，惟進退無常，難以確計，遂略而不載。

南京交通擅水陸空之便，其行駛市內之車輛，據工務局登記，有江南興華兩司之公共汽車六十七輛，自用小汽車一千三百七十八輛，自行車三千一百二十

六，人力車一萬零一百八十八，馬車三百三十五。內河運貨小帆船九千零五十六。行駛附近各縣鎮之輪船公司十家，共有輪船十八艘，其營業數止四萬元。蓋以同業競爭，均受虧折。下關浦口有轉運公司六十七家，營業僅五十萬元。報關行前有三十三家，今存二十九家，營業僅七萬元，亦云微已。

十六年以前，南京止有中國、交通、上海、江蘇四銀行，今已增至二十家。錢莊以前甚多，民國二十年尚有六十八家，今年三月僅存二十九家，營業不過一二百萬元。惟典當七家均開設於十六年以前，近則營業益盛，年達三百萬元之巨。足徵社會經濟之竭蹶也。

南京工商業既不發達，物產又不豐富，衣服飲食，無不仰給於外地，故進口貨多而出口貨少。十年以前，猶有緞絨出口年可二三百萬元，近則無矣。二十一年尚有凍鴨出口值三十餘萬元，二十二年并凍鴨亦無之，出口者僅郵包一種，值千餘元而已。進口則達二千二百餘萬元，且以建築材料與食糧爲大宗。於此可知南京爲一純粹消費的城市，而不足以言生產也。

蓋南京雖瀕大江爲水陸交通之區，而工商業向無足稱，其經濟上之地位，不

獨不能與漢口、九江、蕪湖比並，卽視鎮江，猶有遜色，僅能與安慶相伯仲耳。自國府奠都以來，人口自三十六萬驟增至七十二萬六千，（現已至七十四萬餘）日用所需，數倍曩昔，商店工廠，應時而興，然徒以供本城市民之用，外地不仰給於此也。本所此次調查，承京中各機關團體指導襄助，至深銘感。惟時期促迫，未能詳盡，遺漏之處，自知尙多，不足以饜閱者之望，此則深感歉仄者也。民國二十三年八月羅喜聞識。

圖市京南



例圖

市界 城界 鐵路 馬路 街巷 道路 江湖 碼頭 橋樑 郵局 電報局 電話局 無線電台 寺廟 學校 習村



比例尺 四萬八千分之一

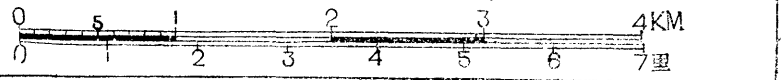

規定市區面積	四七七·八五四
警區管轄面積	六五·二五〇
江寧全縣面積	一三九·一五五〇
市區在江寧縣境內面積	四九·八·二〇四
市區在江浦縣境內面積	一九·六五〇
警區在江寧縣境內面積	五八·四四五〇
警區在江浦縣境內面積	六·八〇〇

(單位方公里)

中國經濟志

南京市

土地

建置

南京之名始於明。戰國時楚滅吳，奄有吳域，以其地有王氣，埋金鎮之，此爲金陵得名之始。秦稱秣陵縣，故又有秣陵之稱。南京建都，始於吳，孫權都此，曰建業。晉五胡亂華，元帝走保江，東都此，曰建康。宋、齊、梁、陳因之。六朝之名由此而起。石晉天福間，南唐李氏都此，曰西都，而以江都爲東都。明太祖逐元，再建帝京，曰應天。成祖遷都北京，以應天爲南京。此南京名稱之由來也。滿清入關，夷爲江甯府，設上元、江寧二縣。太平天國克金陵，都此，曰天京。民元革命，總理任臨時大總統，定南京爲國都。南北和議成，政府仍設北京。民國十六年國民政府遷總理遺志，確定南京爲首都，并劃外郭以內地爲南京市，設立市政府，直隸國府行政院。二十一年指定西安爲陪都，洛陽爲行都，仍以南京爲首都。

位置

南京位於東經一百一十八度四十五分，北緯三十二度八分，在長江下游東岸。東距揚子江口，約四百公里。由鐵道直達上海，約三百一十公里。西距漢口，七百二十八公里。東距三藩市，一萬零五百五十一公里。西距倫敦，一萬九千九百零九公里。紐約，二萬三千三百六十三公里。南距星加坡，四千六百二十五公里。四面環以城垣，長凡三四·二三公里。大爲國內各城之冠，并爲世界大城之一。

城垣

南京設城，其源甚古。最初地址甚狹，僅限於今之臺城一帶，其後代有增擴。今之巍峨巨城，築於明初。自明洪武二年九月興工，至六年八月告成。外郭周圍一百八十里，關堯化、仙鶴、麒麟、滄波、高橋、上方、夾岡、雙橋、鳳臺、大安德、小安德、馴象、江東、佛甯、上元、觀音十六門。至清夷為蔓草，名存實亡。內城周圍六十一里，關鳳儀、金川、神策、鍾阜、太平、朝陽、正陽、通濟、聚寶、三山、石城、定淮、清涼十三門。清加關豐潤、草場二門，封閉金川、清涼、鍾阜、定淮四門。民國十年加關海陵門，國民政府新關武定門，共十七門。但民間俗呼正陽為洪武門，聚寶為南門，三山為水西門，石城為漢西門（或作旱西門）其本名翻渺知者。國民政府奠都後之次年，南京特別市政府決議，改定城門名稱，易朝陽為中山，豐潤為玄武，聚寶為中華，海陵為挹江，正陽為光華，鳳儀為興中，神策為和平，呈請核定改建竣工。即今總攬全國，典型千邑之首都城。

疆域

南京規定市區：東以烏龍山外郭遺址，南以鐵心橋、西善橋、大勝關、界江寧；西以長江、浦口鎮界江浦；北以長江界六合。面積四七七·八五四平方公里。計佔江寧縣境四五八·二〇四平方公里，佔江浦縣境一九·六五五平方公里。警察市區，僅轄內城城區及浦口一隅，面積六五·二五五平方公里。內佔江甯縣境五八·四五五平方公里，佔江浦縣境六·八〇方公里。規定市區因與江甯縣府劃界爭議未決，暫照警區管轄面積為市區範圍。江甯全縣面積二、二九一·五五〇方公里，較之規定市區，為一與五之比。較之警區為一與三九之比。

南京市區首都警區與江甯縣區面積比較表

面積別	方公里	面積別	方公里
規定市區面積	四七七·八五四	市區在江甯境內面積	四五八·二〇四
警區管轄區域	六五·二五〇	市區在江浦境內面積	一九·六五〇
		警區在江甯境內面積	五八·四五〇
		警區在江浦境內面積	六·八〇〇

江寧全縣面積

二五二九二·二五〇

市區與江寧面積之比
警區與江寧面積之比

一比五
一比三九

地勢

南京地勢，高出吳淞最低水平綫約五公尺至十五公尺。城內南部地多平坦，東部略有高山，西北則小山起伏，惟無高出海面八十五公尺者。城外大小山嶺甚多，山坡峭峻，東部之紫金山，高出平地二百四十公尺，為全境最高處。北部八卦洲南岸有一帶山脈，其中重要而高者為老虎山，高一百八十公尺。浦口近郊各處，地多平坦卑濕，夏季常為水淹。其北則有高山一列，高百公尺以上。南部諸山皆小，最著者為雨花台。揚子江兩岸，皆為大幅地段，江潮漲時，每被淹沒。據此可知南京地勢，至為高下不齊。

山脈

南京市區山脈，分城外城內二支：

1. 城外山脈 來自安徽之黃山，至句容為三茅山，至江寧為湯山為棲霞山，入境為烏龍山。溯江西行至觀音門為直瀆山，俗名觀音山。東麓若渴龍飲江，長伸入水為燕子磯。南折至和平門為幕府山，沿山十二洞為南京著名勝地。北折至城北為獅子山，即歷史上有名之盧龍山，峙於城而瀕於江，歷為軍事要塞重地。繞城迤東，巒峙於太平門中山門之東北者，為紫金山，一名鍾山。西為天堡城，南為中山陵。起伏於城南者為聚寶山，一名雨花山，又通稱為雨花台。

2. 城內山脈 來自城外之鍾山，入太平門為富貴山、九華山。西行為雞鳴山，俗稱雞籠山，明設天文台於此，題名北極閣。今直稱為北極閣，中央研究院設有氣象研究所。迤西為鼓樓坡，即古之鐘鼓樓，今為鼓樓公園。小倉山在其側。由鼓樓而西為石城山，即楚時石頭城舊址；南唐築避暑宮於此，遂易名清涼山。其迤東之蛇山、五台山，迤南之盞山（古龍蟠里）迤北之馬鞍山、妙耳山、張家山、何家山、王家山、老虎洞，皆清涼之分支。再南為吳冶城舊址，為冶城山，明初於此設朝天宮，今多訛以宮名稱山。至秦淮河南諸山，在城西南者為鳳凰山，俗呼花盞岡。隔城與長干里相連。在城東者為赤石磯，磯上突矗一岡，曰紫巖，遺有周處讀書台。凡此岡巒起伏，皆聚寶之分支。

河 流

南京河流，長江最著。城垣東、西南三部，有護城河環繞，內地水運，多利賴之。西北有惠民河。可資船舶避風。湖泊亦多，著者爲莫愁、玄武。

1. 長 江

長江由西南來，經大勝關入境，至江心洲南，分爲二流，東部支流名夾江，至洲北端合而北流。至距下關二公里半處。又分爲二，中爲八卦洲，洲南名夾江，至洲東端合而東流，經烏龍山北麓出境，東入於海，在南京港口停輪界線內，水深一五·八公尺（四七·五市尺）至三一·六公尺（九五市尺）面寬一六八〇·四公尺（五〇四一·二八市尺）狹處亦在一一〇九·五公尺以上。河流速度，每小時約四海里（一海里合一八五三·一五公尺）潮水高漲度數，冬季爲六公尺至一公尺二寸，夏季常少於三公寸。且有多處河身特寬，足供巨艦之廻旋，雖有颶風，小不爲患，爲世界最大航路之一。

2. 秦 淮 河

原名淮水，相傳由秦始皇導淮入城，洩金陵王氣，更名秦淮。上源有二：西源出溧水縣之東廬山，東源出句容縣之華山，分道至江寧方山埭會而北流，經土山、上方橋、中和橋，至共和門外之九龍橋，與護城河會。西流由東水關入城，水西門出城，注入護城河，城內經過夫子廟、朱雀橋、烏衣巷、釣魚台、武定橋等地。成半環形，稱爲六朝煙月之區。至今畫舫櫓比，遊人如織。通小汽船，航行於湖、熱、溧水間。

3. 護 城 河

源於鍾山，導入城壕。循城經中山門、光華門，至共和門外與秦淮河會合。仍循城根經中華門、水西門、漢西門北下，由三汊河注入長江。通划船，爲城南北運輸要道。

4. 城 渠

起城內乾河沿，東流經北門橋、蓮花橋，左納進香河水，再東流經浮橋、珍珠橋、竺橋而南流，左納溪支流，再南至第一公園之復成橋，更與東來之明代御河會合。仍南流經大中橋至東水關，注入秦淮河。此渠蓋卽楊吳時代引以護城之城壕，明時擴充城垣，乃包於城內。西流至淮清橋，有青溪西來注之。

5. 青溪 青溪昔源鍾山，南流入城，舊道多湮。（八府塘卽其遺跡）迄今僅餘一支，自門窰橋東南流，經娃娃橋、昇平橋，循南唐宮壕（王府塘）故道，經四象橋、淮清橋，八府塘側，注入秦淮河。

6. 運瀆 由內橋路交角引青溪西流，經鴿子橋、筍橋、鼎新橋、文津橋、張公橋，直抵西城根。由鐵窗橋出城，注入護城河。另支由筍橋西南流，經草橋、紅土橋，至陡門橋，注入秦淮河。

7. 惠民河 由三汊河承護城河之北流，縱斷下關，經中山北路惠民橋，由老江口注於長江。

上列諸河，水利之富，首推長江。次如秦淮上游及護城河，亦足供運輸。至於城內渠瀆，皆無水利之可言，水質污穢，不能供飲料。自來水源，取諸城外大江濁流中，千載豔稱之錦繡秦淮，實際已成爲污穢糞溝，行者咸須掩鼻而過。

8. 玄武湖 在玄武門外，本古桑泊，吳寶鼎間開城北渠，引前湖水流入新宮，名後湖。宋元嘉中築隄壅水，名北湖，相傳同時黑龍見，因名玄武湖。湖周約四十里，中有新老、長、菱、芷五洲，今改稱美、歐、亞、澳、非五洲。經市府闢爲公園，名五洲公園。現僅美洲開闢，正計續開亞歐兩洲。出產有果實菱藕，尤以櫻桃爲著。湖中可放魚四十萬尾，現放八萬餘尾。

9. 莫愁湖 在水西門外，湖周圍約六里，湖中遍植菱荷，與岸柳汀蘆交相映輝，澄泓一碧，風景極佳。相傳因南齊時有女盧莫愁居此得名。今市府已闢爲公園，名莫愁湖公園。

地質 南京土壤，分爲二類：一爲沖積層之泥，一爲肥土。後者見於城中各處及西北部之斜山，泥土之洩水力甚微，每有相隔祇二公尺之水池，水平卽相差異，城外之山，大半爲硬脆之石質所成，石灰質甚少，其成分之最著者，爲石英、沙石、孕子石等。地層之主要方面，爲東西二向，而斜度則南向五十餘度。

氣候

南京位於北緯三十二度八分，氣溫寒暑適中，氣壓冬高夏低，風雨調勻。農作物生長期頗長，茶在攝氏表五度下，

稻在零下五度，便不能生長。南京雖有比此更低之氣溫，為期却短。

1. 氣溫 南京氣溫，自有紀錄以來，以攝氏表三十八度為最高，零下十三度為最低。夏至約在二十八度，低於北平高於廣州各一度。冬至約六度，高於北平十一度，低於廣州八度。證之中央研究院氣象研究所二十二年之紀錄，亦以三十八度為最高，零下十度為最低。超過三十二度之氣溫，為六、七、八、九等月。不及零度之氣溫，為十一、十二、一等月。每月最高最低及平均氣溫如左表：

月份	最高溫度	最低溫度	平均溫度(攝氏)
一月	八·九	(一)一〇·九	(一)一·一
二月	一九·八	(一)五·四	(一)五·四
三月	二六·八	(一)〇·四	一〇·〇
四月	二八·一	三·二	一四·三
五月	三一·六	一二·八	二〇·四
六月	三四·八	一五·九	二三·六
七月	三八·一	二二·八	二九·一
八月	三七·一	一九·六	二七·三
九月	三三·九	一〇·三	二二·一
十月	二九·二	九·〇	一七·六
十一月	二一·四	(一)二·四	九·五

十二月

一六·六

(一) 五·八

五·八

2. 氣壓 南京因在北緯三十度左右, 又係內陸, 故全年氣壓之變化, 冬季高而夏季低。夏至氣壓約在七五·二至七五·四公厘, 冬至氣壓約在七六·八至七七·〇公厘。證之氣象研究所二十二年氣壓之紀錄, 以一月份七五·四一公厘為最高, 七月份三七·一八公厘為最低。每月最高最低及平均氣壓如左表(公厘)

月份	最高氣壓	最低氣壓	平均氣壓
一月	七五·四一	五七·五三	六六·七八
二月	七一·八一	四四·三一	六一·五一
三月	七〇·三五	四八·八九	五九·五五
四月	六五·八八	三九·八一	五四·三五
五月	五九·二七	四六·五七	五二·八四
六月	五五·三九	四三·四〇	四九·四二
七月	五〇·三二	三七·一八	四五·五八
八月	五五·八三	四〇·九二	四七·九四
九月	六二·八二	五一·一〇	五五·七六
十月	六五·五六	四九·二〇	五八·四二
十一月	七二·五四	五一·一六	六二·九〇

土地

七

十二月 七一·三六 五五·五〇 六四·〇四

3. 雨量 空中水分，隨氣溫之高低凝結下降。氣溫在攝氏零度以上者，下降為雨為露。氣溫在零度以下者，下降為雪為雹，或凝為霜。南京適當北緯多雨帶，濱海瀕江，故每年雨量，平均約為一〇八一·三公厘。下雨日數，約佔全年日數百分之三五。比之上海雨量，每年平均一一四七·九公厘，僅略減少。雨季分二期：一期為四月，二期為五月至九月。每年凝霜約四十餘日，最早起於十一月一日，最遲終於四月六日。降雪期，早起於十二月一日，終止於三月七日。證之左列氣象研究所二十二年雨量霜雪之紀錄，推移無多。

月份	雨量(公厘)	降雨日數	凝霜日數	降雪日數
一月	一四·六	七		
二月	七〇·五	一二		
三月	六四·九	一一	十六日止霜	七日止雪
四月	一八七·三	二〇		
五月	七〇·五	一四		
六月	一三三·二	一九		
七月	一三八·九	一五		
八月	一一六·三	一三		
九月	三三·〇	一五		

十月	五九·六	一一	
十一月	一三·八	五	四日降霜
十二月	二八·三	九	一日降雪
合計	九三〇·九	一五一	四二

4. 風向 南京爲夏至季候風、冬至季候風、及颱風經過地帶。全年普通風向、約分北北東、北東、東南東、南南東四向、颱風惟七、八月最多。風力以十一月之南南東爲最強、每秒速率約二三公尺、勢可折枝走石。其次爲五月之東南東、及十二月與一月之北北東。降雨可能性最大之風向、爲東、北、北東三向。各月風向速率等如左表：

月份	風向	速率(每秒公尺)	降雨可能性最大之風向
一月	北北東	一八·六	東
二月	北東	一九·七	北
三月	北北東	一八·五	東
四月	東南東	一七·七	北東
五月	東南東	二二·五	北東
六月	東南東	一九·四	北東
七月	北東	二二·二	東
八月	南東	二一·七	北東

九月 北東 一七·四 北西

十月 北東 二〇·三 東

十一月 東南東 二三·一 北

十二月 北北東 一八·六 北

名勝古蹟

金陵為我國東南一大都會，夙擅山水林泉之勝，名勝古蹟，代有增置。自國府奠都，踵事增華，首都風物，愈為世人所推重。南京市府恐其代久年湮，致使觀光人士，欲攬勝探幽莫知所從。曾派調查加以考證，綜計不下三四十處。遠如湯山、棲霞山、牛首山諸勝，不屬於京市範圍者，亦摭拾靡遺，界說惜欠分明。茲擇其為世人所稱道，隸屬於市區範圍以內者，分區列舉於次：

1. 東區

明故宮

在城東南隅，為明紫禁城舊址，一名皇城，洪武二年九月建。成祖遷都北京，移宮殿巨材至北備營造，後經洪楊及光復兵燹，跡遂蕩然。今存午朝門門基及五龍橋遺跡，於中山門之西光華門之北。

四方城

在今中山門外，東西南北各一城，成四方形，亦明初所建。

明孝陵

在中山門外舊靈谷寺，為明太祖與馬皇后靈槨合葬地，懿文太子祔於左，松柏錯雜，儼成岡陵，其前為馬皇后梳粧台，高五丈餘，下有隧道作穹窿形。再前為祭堂，懸有墨筆太祖遺像，堂前石獸翁仲羅列。清太祖南巡，親題治隆唐宋四字，勒之碑亭，吾人瞻仰之餘，尤應佩其以武力收復河山貫澈民族主義之偉績。

總理陵園

在中山門外東北十里鍾山之麓，與明孝陵東西並峙。陵園面積，都四萬五千八百餘畝，奄有鍾山全部，岩巉岐嶷，氣象雄偉。陵居園之中部，前為梯形石級，計十三層。拾級而上，經陵門石碑亭直達祭堂，內供總理石膏坐像。後壁為墓門，墓室作穹窿

形室中爲大理石壙，壙中設長方形墓穴，卽總理靈柩奉安之所。穴上覆以大理石臥像一座。園內闢有果園、竹林、苗圃，並有其他農作物。園之西南，闢有植物園，廣羅中外花木，爲研究改良植物之所。全部工程，融會中國古代與西方建築之精神，堅樸壯麗，別創新格，足以表示一時代之藝術。

譚院長墓 在靈谷寺後，前爲祭堂，後爲墓道，路徑曲折，別饒林泉之趣。

靈谷寺 寺址原在鍾山獨龍岡，梁天監中爲誌公改建於鍾山玩珠峯，名開善精舍，簡稱開善寺，宋改名太平興國寺，旋復更名蔣山寺，明太祖以其寺址爲孝陵，敕改建於東五里地，賜額靈谷寺，卽今之靈谷寺也。歷爲南京著名叢林，洪楊兵燹，殿宇多燬，惟無量殿尙存，腐廓，後經新修，始復舊觀。寺內古跡凡四：一淨土指南碑，碑有吳道子畫，李太白贊，顏真卿字，爲唐代建築物。二蟠龍石，石刻蟠龍，形似碑額，爲明代雕刻物。三龍池，池成正方形，深數尺，位於寺傍，亦明代建築物。四誌公塔，在無量殿北，塔高五層，因失修毀壞。寺內植名貴牡丹多種，春日花發，賞者接踵。

國民革命軍陣亡軍士公墓 公墓現正建築中，其計劃擬就靈谷寺五方殿舊址及無量殿東西各距千尺之山凹中，建築公墓三處，修復無量殿爲祭堂，建紀念堂於誌公塔前，造紀念塔於其後，地點適位於總理陵東，完成後可西與孝陵東西對峙，并列爲三，同爲民衆所瞻仰。

中央運動場 在譚院長墓南，面積寬廣，設備齊全，看台容六萬餘人，台下隔成房間，足供運動員二千七百人住宿。

紫霞洞 在明孝陵東北里許，廣容十餘人，上有清泉，水味甘美。

九龍橋 在通濟門外，橋有五銜，下臨護城河，建於明代，市府於該處設有游泳池，爲夏令市民游泳之地。

夫子廟 在秦淮河北岸，東碑樓文德橋旁，正中爲大成殿，後有明倫堂，尊經閣。現市府以大成殿爲市立圖書館，明倫堂爲市

立夫子廟小學校之一部。廟前大牌坊亦經市府改修，並就四週空地，闢爲廣場。游藝麇集，百戲雜陳，茶坊酒肆，鱗次櫛比，實爲市集之中心點。

秦淮河 在復成橋西，城內之水以此爲綱。相傳由秦始皇導淮洩氣得名，歷爲六朝烟月之區，南朝金粉之所會萃。今則污穢不堪，過此掩鼻。自市府厲行禁娼淫靡之風，少息。

明遠樓 在市府大門口，明永樂時建，爲貢院建築物之一，方形三層樓，今猶巋然獨立。府內飛虹橋，係青石築成，橋下有長方形水池。府前秦淮小公園，均爲貢院舊址，經市府修飾，爲市民息游之所。

韜園 在復成橋東岸，爲清蔡和甫築，現爲江蘇省立民衆教育館，花草亭樓，佈置頗精，秦淮風月，於此爲勝。

第一公園 在復成橋東，原名秀山公園，爲故軍閥李純遺賫所建。自革命軍克復南京後，遂更今名。內分烈士祠、將士紀念塔、歷史博物館、逍遙遊各部，並保存重逾數百斤，橫寬八尺長丈餘之鐵質飛來剪一把，供衆展覽。

2. 南區

白鷺洲公園 在武定門內小石壩街附近，三面環水，臺榭相間，古木差參，風景清幽，或謂即唐李白所咏之白鷺洲。

周處台 在中華門內三條營觀音廟後，相傳晉周處曾讀書於此。

報恩寺 在中華門外，宋代所建，原名長干寺，明時改今名，現市立米行街小學設於其內。

雨花台 在中華門外，相傳梁武帝時有雲光法師在此講經，忽天花亂墜故名。形勢險要，歷爲兵家必爭之地。光復時革命軍與清軍亦曾劇戰於此，迄今猶有遺跡可尋。台上崗子石產五彩石子，燦爛悅目，就地婦孺多拾以售客。台麓永寧泉相傳爲天下第一泉，泉凡二眼，水味甘美，泉東有茶社，遊者可憩此淪茗。台陰有方孝孺墓，爲明代忠臣。頂有方亭，係紀念孝孺先生之建築物。憑亭游目，

氣象萬千。

劉園 在中華門外雨花台附近，一名又來園。爲清劉舒亭明府之別墅。園內有劉公墩、雲起樓、又來堂、凌波仙館、擁翠堂、紫青閣、師竹軒諸勝，山水清幽，別饒雅趣。

胡園 在門西鳴羊街，昔爲徐錦衣西園，一易主而爲吳中丞用光之園，再易主而爲胡煦齋太守所得，一名異園。園中設計，係仿大觀園形式，蓮池亭榭，假山叢篁，備極幽邃玲瓏。年來園內房屋租人居住，用是傾圮毀廢不堪。

3. 西區

莫愁湖公園 在水西門外，因盧莫愁得名。梁武帝常作河中之水歌，以詠其事。市府闢爲公園，供人遊憩。園中猶存勝棋樓、曾公閣、粵軍烈士墓諸古跡。勝棋樓五間，在湖濱華嚴巷內，明太祖與徐中山王會奕棋於此。樓下爲鬱金堂，中懸莫愁女及中山王遺像。曾公閣在勝棋樓西，爲寧人追念兩江總督曾文正公而建。烈士墓民國元年建，內有總理所書「建國成仁」大石碑。

朝天宮 在漢西門東，爲古冶城遺址，宋名大慶觀，元名元妙觀，旋改永寧宮。明洪武中重建，賜額朝天宮，凡大朝賀，於此習儀。清中葉改建文廟。

龍蟠里 在漢西門內，清薛時雨主講之惜陰書院即在里內，風景絕佳，爲西城冠，一名薛廬，附近有顏魯公、曾文正公、沈文肅公三祠。

浙江烈士祠 在龍蟠里東南，內建碑亭，刻民元光復時浙軍死難之烈士姓名，碑亭後爲祠堂，兩旁樓台，佈置井然。

烏龍潭 在薛廬後，成橢圓形，中有宛在亭，六方高二層，爲晉代建築物，舊說因晉時潭見烏龍得名。

清涼山 在漢西門內，爲城內西部高邱，本市自來水蓄水池築於此。山上勝蹟，有清涼寺、掃葉樓、六朝井、茅亭、九華勝蹟、耶教

公墓、方亭等。清涼寺在清涼山上，原名興國寺，南唐昇元初改名石頭清涼禪寺，佛殿三楹，周環朱垣，掩映於綠樹叢篠間。掃葉樓在清涼山南，爲明遺老掃葉僧龔半千所建，內懸遺像，佈置古雅，足供遊客休憩。登樓遠眺，城郭江山，宛列眼底。六朝井在清涼寺後，久圯，尙存半圈井欄。茅亭在清涼山頂，登臨遠眺，四大皆空。九華勝蹟在清涼山山路之右，房屋完整，清初所建。耶教公墓亦在山頂，圍以短牆，老樹參天。方亭在清涼寺前左側，以形方得名，爲民初所建。

石頭城 在漢西門外，本吳時土塢，後因山加甃，因江爲池，形勢險固，有金城湯池之喻，亦名石首。

4. 北區

鼓樓 在北極閣西，明洪武十五年建，基成長方形，高十餘丈，下闢三門，上爲暢觀閣，閣內有清聖祖戒碑高二丈餘。民國十二年改建公園，並建八角亭一座，周圍遍植花木假山水池，佈置井然。現中央研究院設天文研究所於樓上，鼓樓公園，遂歸該院經理。

鐘亭 在鼓樓無量庵傍，成六角形，高數丈，清江寧藩司許振禕建，掘臥鐘廠之鐘懸其上，叩之聲聞數里。

北極閣 在鼓樓東北，元時所築，因年久失修圯廢，現中央研究院就閣址建築氣象台，其旁設有無線電台。

六朝松 在中央大學梅庵內，高三丈餘，相傳爲六朝時物。

鷄鳴寺 在成賢街北，內有豁蒙樓，樓北向，遙瞻玄武湖。樓東更有一樓，東向曰景陽樓，爲明代所建。樓下有胭脂井，一名景陽井，爲陳時宮井。

施食台 在鷄鳴寺前，相傳元時刑人於此，常有鬼魅祟人，洪武初延西番僧設壇施食以度之。

台城 在鷄鳴寺北，魏晉謂天子所居，禁省爲台，故名台城。梁承宋齊之舊，宮殿皆在台城。武帝遭侯景之亂，餓死於此。現僅有遺址一段未圯，與城牆相接，登城遠眺，鍾山後湖，歷歷在目。

玄武湖 經市府闢爲公園，名五洲公園。美洲全部開闢，正計續開亞歐二洲。洲上遍植櫻桃，春日櫻花盛開，美麗絕倫。桃味鮮美，爲南京著名出產之一。夏季荷花怒開，更爲增色。美洲勝蹟，有湖神廟、賞荷廳、觀音閣、湖心亭，及張端二公祠。祠原名陶公亭，初祀端陶齋尙書，後改陶然亭，合祀張文襄。現爲市府昆明義務小學校。洲上居民多置游艇供客雇用，小者容數人，特號容十餘人。

鍾山 在太平門外，俗呼紫金山，又名蔣山。周圍六十里，高一百六十八丈。琳宮碧宇，都四十餘所，上有天堡城、革命紀念塔、徐達墓諸勝。天堡城形勢險要，歷爲兵家所必爭，光復時革命軍與清軍會劇戰於此。塔高數丈，峙立城旁，民元所建，以紀念光復時天堡城一役死難諸烈之豐功偉績也。徐墓在太平門外，鍾山之麓，翁仲石馬，羅列亦壯。

5. 下關區

獅子山 在興中門外，其脈來自定淮門，上有閱江樓，建有炮台，蒼翠玉立，林樾蔽天，擅高屋建瓴之勢。

燕子磯 在觀音門外，磯石突立江上，三面壁懸，形如飛燕故名。上有清御碑亭，登磯俯視，洪濤駭浪，勢極險峻。

幕府山 在和平門外江濱，周圍三十餘里，高七十餘丈。沿山勝蹟，有永濟寺、觀音閣、崖山十二洞等。寺內峭壁懸崖，洵稱奇觀。閱築寺旁，高約數丈，有鐵鍊下墜丈許，相傳爲明劉青田之繫舟處。崖山十二洞，現存三洞，餘均湮沒難考，三洞形勢，附誌於左：

頭台洞 在永濟寺旁，奇石森然，窮穴透邃，有洞上通崖頂，洞旁巨石一方，上刻明太祖朱元璋所書壽字，其旁另有一石凸出山岩，形奇特似人首。

二台洞 在頭台洞西，結樓山腰，內有一洞，相傳可通京口。

三台洞 在二台洞下，內有觀音塑像立於石橋上。橋下有泉，泉右有小洞，旭光一線，上透絕頂，故名小有天。泉左有岩穴，通玉皇閣，登臨遠眺，崖山諸景，盡收眼底。洞內有大石碑立山岩下，刻吳道子所畫觀音像，爲唐代雕刻物。

劃區

市治設城南秦淮河北岸貢院內，暫照警區轄地六五·二五〇方公里。自治區域初為二十一區，至二十一年三月併為八區，并與首都警區同其範圍。又以首都機關之集中，闡明故宮一帶為中央政治區。故宮以北為軍用區。光華門以北，外五龍橋以南，八寶前街以東，為政治區之住宅區。大方巷、老菜市、古林寺一帶為新住宅區。下關中山碼頭以南，三汊河以北，護城河以西，為第一工商業區。茲將自治區、警區、特別區、列表對照於左：

南京市各種區劃對照表

自治區	經	界	警區	特別區	經	界
第一區	中山路以東中山門以西九華山以南中山東路以北	第一區署	中央政治區	明故宮一帶	明故宮一帶	
第二區	中正路以東沿城以西中山東路以南光華門通濟門青溪以北	第二區署	政治區住宅區	光華門以北外五龍橋以南沿城以西八寶前街以東	光華門以北外五龍橋以南沿城以西八寶前街以東	
第三區	光華路鍾阜路以西東冶路以西青溪以南長樂路以北	第三區署				
第四區	南鍾阜路以西長樂路秦淮河水西門以南雨花台以北沿城以西	第四區署				
第五區	中山路中正路以西草場門漢西門莫愁湖以東秦淮河昇州路以北漢口路以南	第五區署				
第六區	定淮門沿城以東雞鳴寺玄武門沿城以西和平門鍾阜門挹江門以南漢口路以北	第六區署	新住宅區	大方巷老菜市古林寺一帶	大方巷老菜市古林寺一帶	
第七區	護城河回龍庵水關橋以西揚子江心以東和記碼頭以南三汊河以北	第七區署	第一工商業區	下關中山碼頭以南三汊河以北	下關中山碼頭以南三汊河以北	護城河以西
第八區	揚子江心以東九洲鐵路河以西海關分卡以南永生州以北	第八區署				

土地分類

京市地籍測量各項基本工作，自十七年十一月開辦以來，由前土地局業將城內及下關所需三角道線水準等

基本測量，先後完成。測成一萬分之一及二千五百分之一地圖二種，以供全市各項建設及分區計劃之用。又自十九年一月起，就城內下關施行地籍測量，經三年工作，亦已完成。二十二年復完成八卦洲、九洑洲、及大小黃洲各處地產測量。統計各種土地面積，凡一千九百一十二市方里，七十一萬七千市畝，平原佔百分之五八·七，山區佔百分之二八·二，水區佔百分之二·一。如左表：

南京市土地分類面積表

類別	市方里數	市畝數	百分比
平原	一、一四、四五	四一七、九一八、七五	五八·三
山道	七、六五	二、八六八、七五	〇·四
山區	五、三九、〇〇	二〇二、一二五、〇〇	二八·二
水區	二、三四、六〇	八七、九七五、〇〇	一二·三
湖蕩	一、六三、〇〇	六、一一二、五〇〇	〇·八
合計	一、九二、二〇〇	七一七、〇〇〇、〇〇	一〇〇·〇

地價

南京地價，在昔尙廉，自民國十六年奠都後，人口與年俱增，地價亦逐年飛漲。市政府於十九年六月開闢新住宅區時，議定該處地價，每方爲三元、四元、五元三等，外加公共建築費（如開馬路廣場及學校等）每畝二千三百餘元。一般市民多認爲價格過鉅，意存觀望，無人具領。現市政當局復招集土地徵收審查委員會，參照該處附近買賣地價，議定每方增加三元，改爲六元、七元、八元三等，同時由政府將每畝應攤之公共建設費減爲一千二百元，以爲領地建築者勸。截至二十二年底止，遵章申請承領者，已有六十餘戶。又擬舉辦土地稅，飭由業戶按照時價自行申請，茲據業戶申報結果，基地價格最高有至二萬四千元一畝者，最低亦

不下一百八十元。園圃田地各種地價，根據中央民運會農人科二十二年之調查，每畝亦漲至四千餘元，千餘元、數百元不等。惟浦口第八區之地價，尙與普通地價相等，城區內外，則已比未奠都以前，激增數倍或數十倍矣。如左表：

南京市各區各種土地地價表單位市畝

區別	地段	地別	最地	高	最	低	普	通	備	註
東區	皇城	國府路	基地	六、六〇〇	元	四八〇	元	一、二六〇	元	上表基地價格根據業主向市府之申報數田地園圃價格根據中央民運會農人科二十二年之調查數
	中山東路	洪武	園圃	四二〇		四二〇		三六〇		
	街		旱地	四二〇		二四〇		三六〇		
	中華路	雨花路	基地	一、一〇〇〇		一八〇		一、六二〇		
南區	長樂路	秦淮河	園圃	四、八〇〇		二、四〇〇		三、六〇〇		
	沿岸		旱地	六〇〇		三六〇		四八〇		
			山地	四八〇		二四〇		三六〇		
西區	定淮門	清涼山	基地	三、三六〇		二四〇		一、〇八〇		
	石城	水西門	園圃	二、四〇〇		六〇〇		一、八〇〇		
	漢西門		旱地	六〇〇		三六〇		四八〇		
			山地	三六〇		二四〇		三〇〇		

北區

中山北路 丁家 基地 四、二〇〇 六六〇 一、〇二〇

橋 鍾阜門 玄 園圃 一、九二〇 九六〇 一、五〇〇

武門 水田 一、九二〇 九二〇 一、五〇〇

旱地 一、九二〇 九二〇 一、五〇〇

基地 二四、〇〇〇 五四〇 二、一六〇

中區

新街口 鼓樓 園圃 二、四〇〇 九〇〇 一、八〇〇

中山路 三元巷 旱地 一、九二〇 九〇〇 一、五〇〇

山地 一、〇八〇 八〇〇 九〇〇

下關區

大馬路 京滬車 基地 一三、二〇〇 六〇〇 四、八〇〇

站附近 江邊馬 園圃 二、四〇〇 六〇〇 一、八〇〇

路 中山北路 水田 一、八〇〇 七二〇 一、四〇〇

惠民河沿岸 旱地 六〇〇 三六〇 四八〇

山地 三六〇 二四〇 三〇〇

浦口區

津浦馬路 大馬 基地 一、〇〇〇 一二〇 三六〇

路 通浦東路 園圃 八〇 四〇 六〇

通浦西路 西後 水田 六〇 四〇 五〇

土地

中國經濟志 南京市

河沿 天橋街 旱地

五〇

三〇

四〇

九洲 永生洲 山地

四〇

二〇

三〇

二〇

戶口

南京戶口，根據首都警察廳二十二年之調查，凡一十四萬一千三百一十七戶，七十二萬六千一百三十一口，就性別分之，男凡四四三、九〇三人，佔百分之六一·三；女凡二八二、二二八人，佔百分之三八·八。就各區分佈言，以第五區一三八、四六四人為最多，八卦洲五、二五七人為最少。每戶平均五·一人，每市方里平均二、七八二人，每公方里平均一一、一二八人。各區戶口統計如左表：

南京市各區戶口數統計表

區別	實戶數	百分比數	男	女	合計	百分比數
第一區	二二、二五七	一五·七	八一、三六一	四三、一四二	一二四、五〇三	一七·一
第二區	一五、八〇四	一一·二	四九、七六八	三一、五二七	八一、二九五	一一·二
第三區	一六、二一二	一一·五	五八、六一四	三五、七七七	九四、三九一	一三·〇
第四區	二四、三〇九	一七·二	六七、四六六	五二、一一一	一一九、五七七	一六·五
第五區	二七、三六五	一九·四	八三、四〇九	五五、〇五五	一三八、四六四	一九·一
第六區	一〇、一八四	七·二	三四、九四二	二〇、三三〇	五五、二七二	七·六
第七區	一六、三〇一	一一·五	四六、一四一	二九、三九五	七五、五三六	一〇·四
第八區	七、九二二	五·六	一九、〇三二	一一、八〇四	三一、八三六	四·四
戶口						

八卦洲 九七三 〇·七 三、二七〇 二、〇八七 五、二五七 〇·七

合計 一四一、三二七 一〇〇〇〇 四四三、九〇三 二八二、二二八 七二六、一三一 一〇〇〇〇

戶口分類 據警廳戶口分類調查，析為住戶、棚戶、商店、工廠、學校、機關、團體、船戶、寺廟等二十一類。列表如左：

南京市戶口分類統計表

類別	戶數	人口		合計
		男子數	女子數	
住戶	八三、六九一	二二〇、一七二	一七三、六八四	三九三、八五六
棚戶	三六、八九〇	九一、九五七	六九、三八一	一六一、三三八
商店	一八、一一九	八三、〇八〇	三四、五七一	一一七、六五一
學校	一九五	三、一四五	一、一六一	四、三〇六
機關	七〇〇	三四、二二一	三一六	三四、五三七
宿舍	四五	一、八八〇	二七〇	二、一五〇
工廠	五八	一、四九一	四二五	一、九一六
船戶	四八九	一、〇二三	七二七	一、七三〇
寺廟	三一三	一、三六五	五五七	一、九二二
旅館	三五九	二、八六九	七六八	三、六三七
報館	一〇〇	六〇一	九八	六九九

娛樂場所	六一	一、一二二	一、二四六
農會	一七	三〇	三〇
工會	三七	六九	六九
商會	三	三九	三九
同鄉會	三八	二七四	六四
同業公會	一一一	二二七	三〇
學生團體	二一	三七	三七
婦女團體	二	—	七
宗教團體	二九	九六	三七
慈善團體	三九	二一五	一八
合計	一四一、三一七	四四三、九〇三	二八二、二三八
			七二六、一三一

年齡分級 以壯丁爲最多，佔百分之四二·二；青年次之，佔百分之二六·五；老稚又次之，老佔百分之二一·八；稚佔百分之二·九；學齡兒童爲最少，僅佔百分之二·六。如左表：

南京市人口年齡分級統計表

區別	一歲—五歲	六歲—十二歲	十三歲—二十歲	二十一歲—四十歲	四十歲以上	合計
第一區	六、六七三	五、三六一	五、七五三	五、八三三	二、一〇六	六、八四六
	男	女	男	女	男	女
	一、一〇六	一、八〇	一、八四五	二、七三九	六、七六	二、四、五〇三

第二區	四、八五七	三、四四八	六、八九三	五、五六一	一一、六三八	五、一七九	二、三四〇	一五、八六七	四、九四〇	三、四六七	八一、三九五
第三區	六、三二五	四、三三四	七、三六七	五、三三四	一三、八二三	六、五九五	一七、八二八	一一、一〇一	一三、三〇一	八、四四三	九四、三九一
第四區	七、〇七七	六、七〇四	八、〇二五	六、八九一	一一、四三六	八、七四〇	三三、〇四六	二四、二三五	七、九二二	五、六九一	一一九、五七七
第五區	一八、〇五六	一〇、二二〇	一三、一六六	八、四〇一	一〇、二二八	八、七八六	二八、九七三	一八、一七五	一四、〇九五	九、五〇一	一三八、四六四
第六區	三、一〇二	二、七四二	三、一三三	二、八六五	三、七九五	二、六五二	一九、七六六	一七、八六六	五、一五八	四、三三五	五五、二七二
第七區	六、八五二	四、一五五	四、四六一	三、五六四	七、〇五九	四、四七五	一九、五九六	一〇、三三九	八、七三三	六、八六二	七五、五三六
第八區	一、九三三	一、四六九	二、三二七	一、八二一	三、五九五	二、二六六	九、八七一	六、一四四	一、二七七	一、一四四	三二、八三六
八卦洲	三四	三〇〇	五四一	四一九	五三六	三四〇	一、二二〇	六二九	五五七	三九九	五、二五七
合計	五五、一四一	三六、五三三	五三、五三三	三八、六四三	七四、一九九	四四、八七九	一九三、九〇九	一一三、六五三	六八、一四二	四六、四七〇	七三六、一三二
百分比	一一·九〇	一二·六〇	一六·五〇	四二·二〇	一五·八〇	一〇〇·〇〇					

職業人口 京市有職業者凡三五·三一一人，佔人口百分之四八·三，無職業者，竟佔半數以上。有業人數，商居第一位，工居第二位，傭人居第三位，苦力居第四位，軍居第五位，再次爲小販、農林、政、警等。統計之如左表：

南京市職業分類統計表

業別	男	女	合計
黨務	一、一四一	六九	一、二一〇
軍	二六、九七〇	六	二六、九七六

警	四、八九八	四〇	四、九三八
政	一二、六七一	三八二	一三、〇五三
學	五、四二一	一、九二三	七三四四
法	八六〇	一〇	八七〇
農林	一〇、〇五三	四、二七二	一四三二五
畜牧	一八七	二六	二二三
漁	一、一五三	一六六	一、三一九
工	四八、四五八	一〇、七九六	五九、二五四
傭人	三二、三九二	一八、〇九八	五〇、四九〇
苦力	三二、四六二	九、一五二	四一、六一四
商	六八、五四四	一七、五三五	八六、〇七九
小販	一九、三一一	七、五五二	二六、八六三
醫	八六三	一二五	九八八
穩婆	—	六六	六六
工程師	一〇一	—	一〇一
新聞	五三〇	七	五三七

戶口

俗 六一五 五四三 一、一五八

其他 八、〇七八 五、八三五 一三、九一三

合計 二七四、七〇八 七六、六〇三 三五一、三一一

宗教人口 京市人口中有信教人數六四、七六八，佔總人口百分之八·六五，各教教徒，以佛教回教為最多，耶穌教次之，道教、天主教為較少。據警廳二十二年之調查統計之如左表：

南京市宗教人數統計表

教別	男徒數	女徒數	合計
佛教	一三、三八九	一七、五一三	三〇、九〇二
道教	二一六	八九	三〇五
回教	一八、〇八八	一二七二五	三〇、八一三
耶穌	一二七七	一、一一〇	二、三八七
天主	一八三	九三	二七六
其他	五九	二五	八四
合計	三三、二一二	三一、五五五	六四、七六八

識字人口 京市識字人口凡二九八、一六五人，佔總人數百分之四一，不識字者佔百分之五九，其中尤以女文盲為最多。據警廳二十二年之調查統計之如左表：

南京市識字與不識字人數比較表

區別	識		不識		計	
	男	女	男	女	合	計
第一區	五四、九九八	六、五四四	二六、三六三	三六、五九八	六二、九六一	
第二區	三三、五二七	七、六四五	一六、二四一	二二、八八二	四〇、一二三	
第三區	三四、六〇一	一三、三八二	二四、〇一三	二二、三九五	四六、四〇八	
第四區	三二、七一五	九、四三一	三四、七五一	四二、六八〇	七七、四三一	
第五區	二九、三六八	一一、五〇二	五四、〇四一	四三、五五三	九七、五九四	
第六區	九、九二三	二、四〇九	二五、〇一九	一七、九二一	四二、九四〇	
第七區	三一、二八四	一三、〇二四	一四、八五七	一六、三七一	三一、二二八	
第八區	七、二三六	一八二	一一、七九六	一二、六二二	二四、四一八	
八卦洲	三八二	一一二	二、七八八	二、〇七五	四、八六三	
總計	三三四、〇三四	六四、一三一	二九八、一六五	二〇九、八六九	二二八、〇九七	四二七、九六六

二十二年來人口增加之趨勢 京市人口據海關冊所載；在民國元年僅二十六萬九千人；二年因戰事無增加；三年秩序安定，陡增十一萬餘人；自民國三年至十六年，逐年雖呈增加之趨勢，然為數無多。最近七年增加甚速，較建都時增至一倍有奇，較之民元增加幾及二倍。茲以十六年為基數，用指數比較之如左表：

南京市二十二年來人口增加趨勢指數表

戶口

年別
人
數

指
數

民國元年	二六九、〇〇〇	七五
民國二年	二六九、〇〇〇	七五
民國三年	三七七、一二〇	一〇五
民國四年	三六八、八〇〇	一〇二
民國五年	三七八、二〇〇	一〇五
民國六年	三七七、五四九	一〇五
民國七年	三七六、二九一	一〇四
民國八年	三九二、一〇〇	一〇九
民國九年	三九二、一〇〇	一〇九
民國十年	三八〇、二〇〇	一〇五
民國十一年	三八〇、二〇〇	一〇五
民國十二年	四〇一、五〇〇	一一一
民國十三年	三九五、五〇〇	一一〇
民國十四年	三九五、九〇〇	一一〇
民國十五年	三九五、九〇〇	一一〇

年 份	人 口 數	起 訖 年 份	經 過 年 份	人 口 平 均 增 加 率
民國十六年	三六〇、五〇〇	民國元年至十六年	一六	千分之十八
民國十七年	四九七、五〇〇	民國元年至二十二年	二二	千分之四十五
民國十八年	五二二、六九六	民國十六年至二十二年	七	千分之一百零五
民國十九年	五六一、四四三			
民國二十年	六三三、四五二			
民國二十一年	六三三、六七八			
民國二十二年	七二六、一三一			

人口平均增加率

細閱上表，京市人口平均增加率，可分為三期，比較如左：

市政

南京城垣，築於明初。下關、浦口商埠，城北一帶馬路，市內鐵路，築於清末。民元以還，關於市政雖有市政公所、市政督辦公署之籌備，因軍事不靖，均未成立。迨十六年革命軍達到南京，始於四月成立市政廳，劃定外郭以內及浦口為市區範圍。六月改稱市政府，第一任市長劉紀文，何民魂、魏道明、馬超俊、谷正倫、石瑛繼之。所辦各種事業，茲就其組織、自治、公安、財政、教育、建設、衛生、及救濟等，分別略述於後：

組織

市府組織，一因新舊組織法之不同，一因市長政見之各殊，加以經濟與環境之變化，八年來迭有變更。當第一任劉市長任內，先後設立財政、工務、公安、教育、衛生、土地六局，其組織最大。何市長任內，斟酌當時經濟能力及環境需要，時而裁局設課，時而增處設局。迄二十一年四月石市長接任，為節省行政經費，擴充建設事業起見，爰將所屬各機關分別歸併，教育局併入社會局，土地局併入財政局，衛生局裁撤，僅設秘書處，及社會、財政、工務三局，此為組織最小時期。現行組織系統如左表：

南京市政府組織系統表

(表 統 系 織 組 府 政 市 京 南)

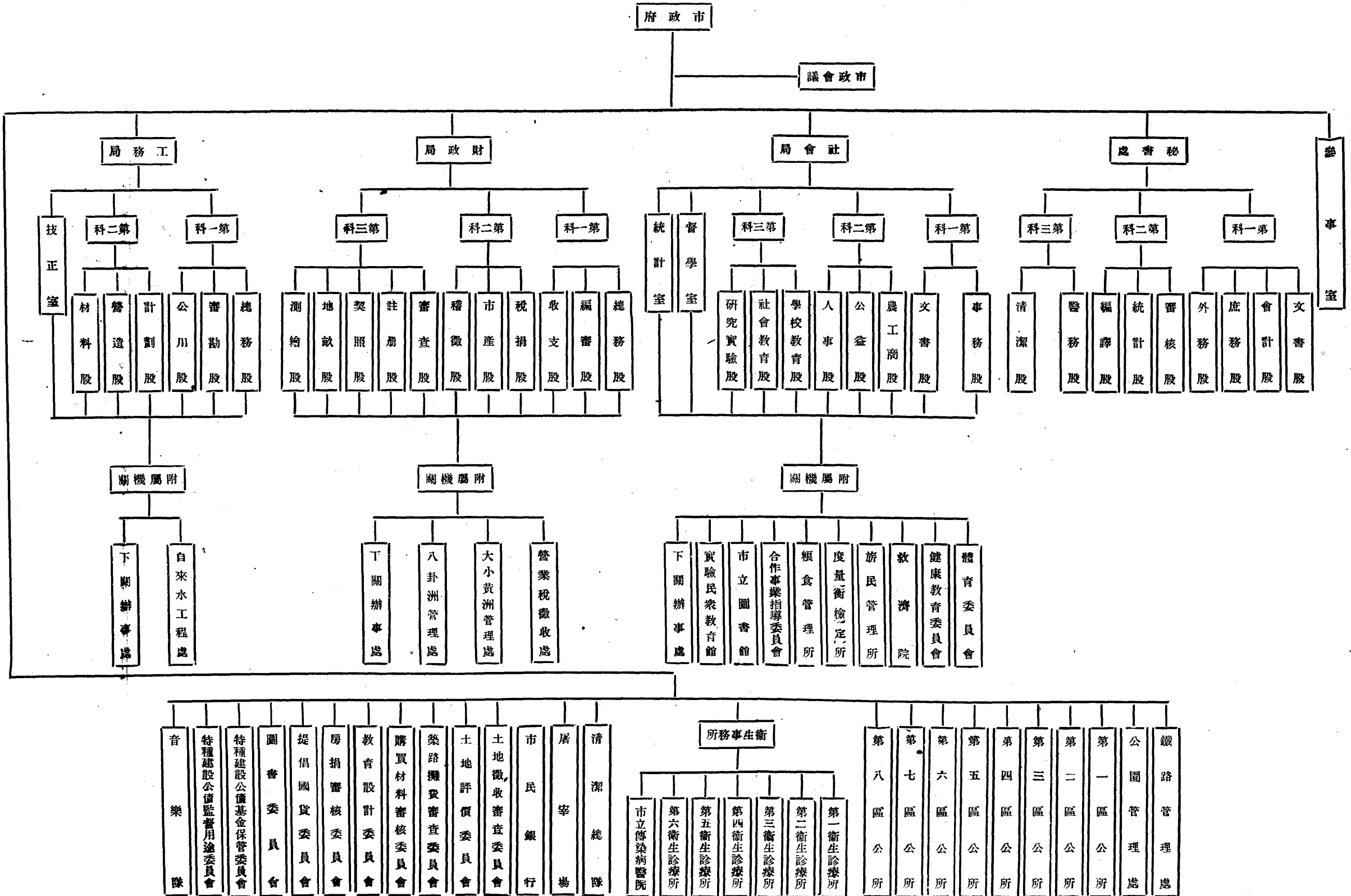

自治

京市自治，舉辦於二十年三月初，劃全市為二十一區，區設區公所。府內設自治事務所，綜理其成。每區設區長助理員各一，書記二，僱用夫役二，每區月支經費三百元，年計七萬七千五百元。事務所設所長一，職員十一，月支經費一千二百四十元，年計一萬四千八百八十元。全年共支經費九萬零四百八十元。二十二年三月，遵照中央政治會議，自治當以生計與教育為中心之決議，併自治區為八區，使與警區同其範圍，撤銷自治事務所。所有職務，改由市長躬親處理。每區職員仍舊，月支經費一百六十五元，年計一萬五千八百四十元。較之從前年省約七萬四千六百餘元。即以此款，作為事業費。坊及閭鄰，暫不組織。各區公所地址及區長姓名如左表。

區別	區長姓名	公所地址	經費	備註
第一區	鄧德昌	廊背後四號	一六五元	
第二區	徐燾	八府塘六號	一六五	棚戶多
第三區	劉世熙	白鷺洲公園	一六五	商業中心
第四區	易樹勛	大百花巷十一號	一六五	機戶最多
第五區	李應吉	倉巷十四號	一六五	機戶最多
第六區	王激	保泰街	一六五	地曠人稀
第七區	蔣道南	下關綏遠路靜海寺十一號	一六五	棚戶最多
第八區	弗禮恭	浦口東後河沿十四號	一六五	棚戶最多
合計			一五、八四〇	

市政

公安

京市警政，在未建都以前，由江蘇省會警察廳辦理。迨十六年定都後，改組爲南京特別市公安局，直隸市政府。十八年三月國府以南京警政關係首都治安，組織上有擴大之必要，明令劃歸內政部管轄，改稱首都公安局。同年十二月二次擴大組織，改稱首都警察廳。內部組織：廳長之下設秘書二人至四人，技正一人至三人，分設總務、保安、司法三科，督察、訓練兩處。現因財政緊縮，訓練處縮爲訓練班，附屬督察處。外部組織：分設八警察局，六十四分駐所，另設保安一二兩大隊，及特務偵探消防等隊。附設警士教練，及警察醫務兩所。總計廳局所隊，現共配置長警四千三百三十二員名。其組織系統如左表：

首都警察組織系統表

表統系織組廳察警都首

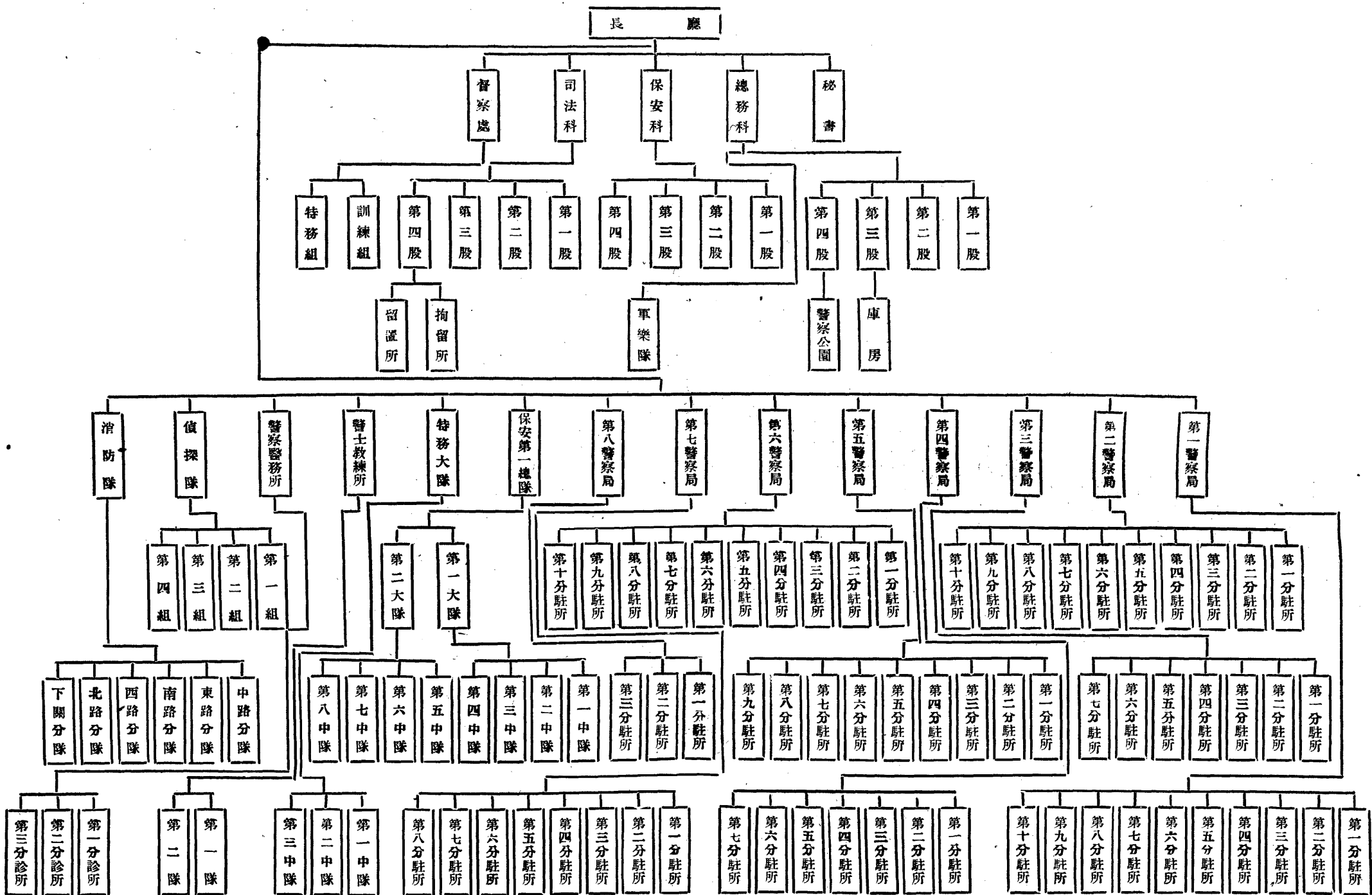

。隊分三轄隊中每，隊中三轄隊大每，隊大三轄係隊警安保，所六十六共所駐分，局個二十第至一第自為局察警各，份部二處練訓，室正技有尙，轄直長廳，制編時平照，形情制編縮緊時臨係表本：註

。隊三設所練教士警

財政

京市財政，歷來入不敷出，向賴中央撥款補助。截至現在，每年收入計稅捐收入約一百七十八萬元，地方財產收入約二十四萬元，地方行政收入約一十二萬元，地方事業收入約十萬元，地方營業收入約一十一萬餘元，其他各項收入約四十八萬元，外加財政部協款六十萬元，鐵道附捐一百二十萬元，總計全年收入共僅四百六十四萬餘元。每年支出計需行政費五十二萬餘元，財務費二十八萬餘元，土地整理費九萬餘元，教育文化費八十四萬元，衛生費二十八萬餘元，建築費約一百八十六萬元，債務費約四十三萬餘元，協助及自治經費約六萬元，自來水工程處經常費約二十萬餘元，其他撥付市公債基金四十八萬元。救濟及旗民給養費約一十九萬餘元，總計全年支出共需五百二十六萬餘元。收支相較，每年不敷仍在六十餘萬元以上。雖經現市當局力加整理，一面整頓稅收，以期收入之增加；一面勵行緊縮，以求支出之減少。欲求收支適合，不仰給中央之補助，尚非一時所能躡躑。若能改用土地課稅，以京市面積之大，地價之高，以期自給自足，當不難辦到。京市財政最近三年來之收入支付列表對照如左：

南京市最近三年財政收入概數表

項 別	民國二十年	民國廿一年	民國廿二年	備 註
營 業 稅	四三、五五五元	一四二、一六三元	一三四、二〇二元	最近預算數二十萬元
契 稅	三一一、九五—	二二二、〇三八	三〇〇、〇〇〇	
牙 稅	九四二	二、〇五四	—	改徵營業稅
當 稅	一、八一〇	二、一七〇	—	改徵營業稅
屠 宰 稅	六四、二一六	六八、〇二六	—	改徵營業稅
菸 酒 稅	—	二〇、〇〇〇	二五、〇〇〇	由稅務署撥

旅館牌照稅	五、〇五〇	四、九六〇	五、〇〇〇
浴室牌照稅	二、九四〇	二、八二〇	三、〇〇〇
車捐	六二五、〇九八	六一五、八〇六	六六〇、〇〇〇
房捐	三七二、九三三	三九三、二二三	四八〇、〇〇〇
船捐	八、二二一	一六、一三八	一六、一三七
旅館捐	三三、三一二	三一、八四〇	四八、〇〇〇
茶館捐	五、六七〇	四、六四七	六、〇〇〇
筵席捐	三九、五〇〇	四五、八三〇	四七、九七〇
娛樂捐	四三、一三四	四四、七五四	五四、〇〇〇
廣告捐	九、八九六	一三、五〇〇	一二、〇〇〇
碼頭捐	一八、一七七	一〇、五二〇	一〇、五二〇
地方財產收入	六六七、二二五	二七六、五八三	二四〇、〇〇〇
地方行政收入	一三五、八六七	一二八、八一二	一二〇、〇〇〇
地方事業收入	—	五八、四一二	九四、五八四
地方營業收入	一二二、二五三	一一〇、九九九	一一一、〇〇〇
補助款	一、七九七、九二七	二、二三〇、九八八	一、八〇〇、〇〇〇

由金陵關代徵

內計財部協款六十萬元
鐵道附捐一百二十萬元

其他收入 九五七、〇一二 三四七、五五四 四八〇、〇〇〇
 公債收入 三七四、九〇一

合計 五、六四一、五〇九 四、八〇三、八二七 四、六四七、四一三

南京市最近三年財政支出概數表

別	民國二十年	民國廿一年	民國廿二年
費	元	元	元
行政費	七一九、二〇九	五八三、五八〇	五二八、〇〇〇
財務費	六〇五、五三二	四六八、七〇四	二八八、〇〇〇
教育化文費	七二三、三〇四	七三八、三九六	八四〇、〇〇〇
衛生費	三三四、二五二	二四三、九〇四	二八八、〇〇〇
建設費	二、五一七、一〇四	一、八四二、二六二	一、八六〇、〇〇〇
土地整理費			九六、〇〇〇
債務費	四八六、〇〇〇	四六二、〇〇〇	四三二、〇〇〇
協助費		五二、二四二	六〇、〇〇〇
官營業費	八六、九九八	八七、〇〇八	二〇四、〇〇〇
其他支出		一三〇、〇〇〇	六七二、〇〇〇
預備費	二三〇、六六九		

備

註

二十二年度數計經常建設費二十萬元餘爲特別工程費

二十二年度數係自來水工程處經常費

二十二年度數內付公債基金四十八萬元旗民給養費十九萬二千元

市政

三五

合計 五、六九三、〇六八 四、六〇八、〇九六 五、二六八、〇〇〇

據上列收入表，最近三年捐稅及地方款收入，均成逐年增加之趨勢。補助款，則漸成逐年遞減之趨勢，不能謂非當局整理財政之效果。惟二十一年因一二八之變，地方款收入特少，中央補助款亦特多。各種收入三年來增加之比率，分爲捐稅、地方款、補助款列表比較如左：

款別	二十年	百分比	二十一年	百分比	二十二年	百分比
捐稅	一、五八六、四四五元	二六·二〇	一、六五〇、四七九元	三四·四〇	一、八〇一、八二元	三六·八〇
地方款	二、三三七、二五六	四〇·〇〇	九三三、三六〇	一九·二〇	一、〇四五、五六四	三三·五〇
補助款	一、七七七、九二七	三一·八〇	二、一三〇、九八八	四六·四〇	一、八〇〇、〇〇〇	三六·七〇
合計	五、六四一、五九〇	一〇〇·〇〇	四、八〇三、八二七	一〇〇·〇〇	四、六四七、四三三	一〇〇·〇〇
費別	二十年	百分比	二十一年	百分比	二十二年	百分比
行政費	七九、二〇九元	一三·六〇	五八三、五六〇元	一一·七〇	五三六、〇〇〇元	一〇·〇〇
事業費	四、四八七、八五九	七六·八〇	三、五六一、五六六	七三·三〇	四、三〇八、〇〇〇	八二·八〇
債務費	四六六、〇〇〇	八·六〇	四六二、〇〇〇	一〇·〇〇	四三三、〇〇〇	八·二〇
合計	五、六九三、〇六八	一〇〇·〇〇	四、六〇八、〇九六	一〇〇·〇〇	五、二六八、〇〇〇	一〇〇·〇〇

據上列支出表，最近三年行政費債務費則逐年減少，事業費亦逐年加多。預備費惟二十年有之，未另分析。其逐年增減之比率，分爲行政費、債務費、事業費列表比較如左：

再就收入支出兩表比較，最近三年，均成入不敷出之現象。年度愈近，事業費愈多，不敷之數量，亦愈大。增加收入，節省支出，固已注意及此。改徵地稅另闢財源之道，尤應同時並進。茲將最近三年，收支不敷概數，更爲列表，比較如左：

年 份	收 入	支 出	不 敷	盈 餘
	數	數	數	數
	元	元	元	元
民國二十年	五、六四一、五九〇	五、六九三、〇六八	五二、四七八	
民國二十一年	四、八〇三、八二七	四、九〇八、〇九六		一九五、七三一
民國二十二年	四、六四七、四一三	五、二六八、〇〇〇	六二〇、五八七	

印花稅局徵收，京市各院部所貼印花，均由該局分銷。菸酒稅新章，產銷并徵，南京爲銷區。洋酒稅歸海關進口一道徵收，京市爲查驗區。菸酒牌照稅二十一年以前，純爲包商投標性質，無案可稽。調查時適值該徵收機關年度開始接辦，全年收數，尙在待徵期內，無可查填。總計關稅統稅兩項國稅，凡三百零二萬二千五百九十元。

教 育

南京教育文化素未發達，成績亦較上海北平爲遜，溯自建都以還，學校教育社會教育驟見進展，漸呈蓬勃之象。截至二十三年調查時止，各種各級學校，統計校數在三百以上，學額行達五萬人，教育經費逐年增至五百二十二萬餘元。（特種專門學校經費除外）各級學校教育，各種社會教育，及所有文化團體，分誌表明於左：

一、學校教育

學校教育，分小學、中學、大學三部，而以幼稚園、私塾附於小學部。

初等教育 京市初等教育，計有市立完全小學三十九校，市立義務小學三十校，各部各廳公立小學六校，私立小學四十六

校，統計凡一百二十一校。共有學生二萬九千二百七十七人，內計男生一萬七千四百一十八人，女生一萬一千八百五十九人，分爲六百八十九級，任用教職員一千二百六十二人，年支經費一百四十九萬餘元。統計如左表：

南京市小學教育統計表

校別	校址	校長	立別	學級數	學生數	教職員數	全年經費數	備註
逸仙橋小學	逸仙橋西	閔毅成	市立	一六	七四五	二九	二〇、七二	元
大行宮小學	大行宮	周仁華	市立	七	三〇三	一四	九、〇三六	
鄧府巷小學	中山路二段	徐雁賓	市立	六	三二四	一二	八、一六六	
大中橋小學	光華西門	周金鐸	市立	五	二二三	一〇	六、三八四	
盧妃巷小學	曾公祠	葉繼祖	市立	八	四二六	一九	一〇、四〇四	
游府西街小學	蔡家花園	董景芬	市立	八	四二五	一八	九、七五六	
三條巷小學	三條巷	丁超	市立	一二	五八〇	二四	一四、〇七六	
武定門小學	小心橋	王桂林	市立	一〇	三八八	一九	一三、九五六	
馬道街小學	馬道街	吳瑞芳	市立	一二	五一八	二三	一五、三八四	
新廊小學	長樂路	查鴻藻	市立	一一	四七六	二二	一三、一八八	
小西湖小學	小西湖	張家衡	市立	一三	五四二	二四	一五、二〇四	
荷花塘小學	門西荷花塘	章炳生	市立	六	三〇七	一三	七、八三六	

倉頂小學	門西倉頂	劉渤	市立	六	二四二	一二	七、七七六
船板巷小學	船板巷	鄭德瑾	市立	一二	五六八	二九	一四、一九六
米行街小學	雨花路	丁正圖	市立	六	二六六	一二	七、七四六
府西街小學	府西街	王芷湘	市立	一一	四七八	二二	一四、〇五二
淮清橋小學	新姚家巷	蔡桐	市立	五	一九一	一〇	六、二六四
砂碓巷小學	大砂碓巷	張毓華	市立	九	二九四	一六	八、七九六
昇平橋小學	昇平橋	王道隆	市立	九	三四五	一八	一〇、八三六
夫子廟小學	夫子廟	閔紹睿	市立	一六	七四六	二九	一八、三四八
督糧廳小學	許家巷	夏徵琬	市立	一一	五三〇	二四	一三、一八八
考棚小學	下江考棚	胡博泉	市立	八	三三二	一七	九、七五六
信府河小學	信府河	杜文炳	市立	六	二二七	二三	七、五九六
評事街小學	評事街	張曼和	市立	一四	五八二	二六	一九、八四八
倉巷小學	大丁家巷	魏敦義	市立	一〇	四〇三	一九	一二、八六四
漢西門小學	牌樓街	梅榮生	市立	一〇	四六二	二一	一二、一八〇
高井小學	豐富路	汪慧秀	市立	七	三〇三	一五	九、〇七二
登隆巷小學	登隆巷	仇良弼	市立	九	四三一	一七	一一、八五六

崔八巷小學	崔八巷	吳幼之	市立	八	四四七	一七	九、八七六
徐花橋小學	徐家巷	童文旭	市立	六	二四一	一三	七、六五六
蓮家巷小學	蓮花橋	張履芬	市立	一四	六九〇	二七	一九、五六〇
新菜市小學	湖北路	高蟄蘇	市立	八	三八五	一五	一〇、五三六
三牌樓小學	清涼古道	顧開軒	市立	六	二七八	一五	八、〇七六
興中門小學	興中門外	馬式武	市立	一三	六五五	二五	一五、四六八
下關小學	下關虹門口	樊子山	市立	八	三五八	一六	九、六九六
浦口小學	浦口鐵路街	王憲章	市立	七	二四五	一六	九、二四三
綠筠花圃小學	三牌樓	孫咸貴	市立	五	一七七	一〇	六、三二四
鼓樓小學	中山北路	盧註	市立	一一	五三六	二二	一三、〇〇八
五台山小學	乾河沿	程瑤	市立	六	二三九	一二	七、五九六
光華門義務小學			市立	四	一六二	四	二、三五一
英威街義務小學			市立	四	一九八	四	三、〇一二
午朝門義務小學			市立	三	一四七	三	二、一八四
明孝陵義務小學			市立	二	五六	二	一、三九二
老府橋義務小學			市立	六	二八八	六	三、四四四

仙鶴街義務小學	市立	六	二九二	六	三、四九二
邊營義務小學	市立	五	二一一	五	二、九一六
長樂路義務小學	市立	四	二二二	四	二、八二〇
釣魚台義務小學	市立	四	一七五	四	二、四九六
銅坊苑義務小學	市立	四	一七一	四	二、六八八
鈔庫街義務小學	市立	四	一八七	四	二、三五二
審灣義務小學	市立	二	九三	二	一、八一二
朝天宮義務小學	市立	六	三一	六	三、四九二
程善坊義務小學	市立	六	三〇四	六	二、四四四
莫愁湖義務小學	市立	五	二三八	五	二、九一六
秣陵路義務小學	市立	四	一六六	四	二、三五二
龍蟠里義務小學	市立	四	一八〇	四	二、五〇八
豐富路義務小學	市立	三	一四五	三	二、二八〇
漢中路義務小學	市立	二	九一	二	一、八七二
鹽倉巷義務小學	市立	五	二三九	五	二、九一六
紅板橋義務小學	市立	四	一七七	四	二、八三二

龍江橋義務小學	市立	四	一九二	四	二、三、五二	
挹江門義務小學	市立	三	一三〇	三	二、四〇〇	
岔路口義務小學	市立	二	九五	二	一、三九二	
太平門義務小學	市立	二	九六	二	一、二七二	
昆明義務小學	市立	一	六五	二	一、二〇〇	
小河南義務小學	市立	一	七五	二	一、三九二	
中正街義務小學	市立	六	二七五	六	三、六六〇	
承恩寺義務小學	市立	六	二八五	六	三、四九二	
中華門義務小學	市立	四	一七六	四	二、三五二	
首都第一交通職工子女學校	公立	六	一四三	一〇	九、五二八	交通部設立
首都第二交通職工子女學校	公立	六	一二〇	一〇	九、四〇八	交通部設立
浦口扶輪小學	公立	一〇	四九〇	一八	一〇、八四八	鐵道部設立
南京扶輪小學	公立	九	二五九	一五	一〇、三八〇	鐵道部設立
金陵兵工廠工人子弟學校	公立	一一	四三八	二〇	九、二六四	軍政部設立
首都警察子弟學校	公立	四	一五三	八	七、五九六	警察廳設立

東方中學	附屬小學	佛教會小學	湖南旅京小學	益智小學	誠本小學	育羣小學	孝孺小學	普善小學	興育小學	經緯小學	務本小學	崇穆小學	安徽中學	附屬小學	崇文小學	清真小學	崇穆小學第二院
國府路	公園路	二郎廟	戶部街	胭脂巷	中華路二段	雨花台	雨花台	箍桶巷	箍桶巷	中華門外	小王府	大禮拜寺巷	登隆巷	興中門外	吉兆營	三牌樓	
陸自衡	顏寶定	陳滌瑕	姚開第	戴笠疇	鮑文年	方秉彝	張聯捷	徐承祿	徐承祿	杜龍翔	金念劬	馬儉餘	劉政均	李汝寅	金皎鶴	馬殿臣	
私立	私立	私立	私立	私立	私立	私立	私立	私立	私立	私立	私立	私立	私立	私立	私立	私立	
六	三	四	七	三	六	一	一	三	三	四	二	四	六	五	五	一	
三五五	一二七	一八九	三四二	九二	二一〇	三一	三一	一一三	一一三	一五八	五八	一六八	一八一	二一〇	一五九	五〇	
一一	三	一〇	一四	六	二七	四	二	五	五	八	五	一〇	一一	八	五	三	
五、五九二	一、二〇〇	五、四四八	四、八〇〇	九〇〇	六、五六四	五五二	四八〇	一、〇〇〇	一、〇〇〇	四、〇三二	七二〇	三、二六四	三、八四〇	三、六〇〇	二、五六八	四八〇	

市政

四三

中國經濟志 南京市

儉德小學	下關天保路	陳漢清	私立	三	一一〇	一一	二、八八〇
定淮第一小學	晚市租燈巷	劉是達	私立	一	三七	二	七二〇
農村小學	雞鳴寺	陳肇儀	私立	一	三〇	一	一二〇
武台鄉農村小學	下關綏遠路	陸伯衡	私立	五	二一一	八	三、六〇〇
龍江小學	保泰街	童潤之	私立	七	三五八	一六	六、九九六
中華女中	小北門	童啓照	私立	一	四八	一	三八四
附屬小學	曉莊口	胡桐炳	私立	二	四七	六	六九六
鍾阜小學	鼓樓南街	張圻	私立	三	一一〇	一〇	二、四〇〇
余兒崗農村小學	薩家灣	楊集成	私立	六	二三一	一一	九、二八八
鼓樓小學	高樓門	錢敵	私立	三	一〇〇	四	一、二三四
新民小學	百子亭	孫承恩	私立	一	四一	一	五一六
豐潤鄉小學	古林寺	孫承恩	私立	一	四一	一	五一六
清涼村第一小學	清涼山	孫承恩	私立	一	四一	一	三三六
清涼村第二小學	大全福巷	程志芳	私立	八	三六二	一三	七、九二〇
崇淑小學	漢西門	張香蘭	私立	六	一六七	一一	六、〇〇〇
明德女子小學	四根桿子	潘濟塵	私立	六	一〇三	五	一、六八〇
益智第二小學	雙樂園	王杰	私立	二	五二	三	一六八
義興小學	東花園						
	白鷺洲						

敦穆小學	大膠巷	陶傑	私立	一	二七	四	二八八
敦穆小學	草橋	劉惠民	私立	二	六〇	二	一五六
華南初級中學	周必由巷	賀維玉	私立	三	一四五	五	四、八〇〇
學附屬小學	下關熱河路	韓丙炎	私立	四	五〇	六	四八〇
東台庵小學	下關熱河路	韓丙炎	私立	四	五〇	六	四八〇
進修小學	估衣廊	周立三	私立	四	一二九	八	二、四〇〇
匯文附設	估衣廊	鍾美璉	私立	八	二八二	一二	四、八〇〇
畚清小學	估衣廊	鍾美璉	私立	八	二八二	一二	四、八〇〇
清源小學	鷄鵝巷	林克雄	私立	四	二二三	一一	二、一二〇
儀鳳區農村小學	挹江門內	陳景農	私立	二	七七	三	七〇八
龍池庵	挹江門內	陳景農	私立	二	七七	三	七〇八
國難小學	韓家巷	金有庚	私立	六	一九二	八	三、二四〇
下關清真小學	興中門外	虎臣	私立	一	五〇	一	三〇〇
匯文女中	清真寺	虎臣	私立	一	五〇	一	三〇〇
附設小學	富民坊	鍾美璉	私立	五	一二六	七	三、〇八四
道勝小學	挹江門口	沈子高	私立	一〇	三三三	二二	八、一八四
黃風義務小學	下關聖公會	沈子高	私立	四	八〇	二〇	三六〇
智德小學	建鄴路	何述高	私立	一	三八	三	三六〇

該校開支由道
勝小學供給

幼稚園 京市各校幼稚園計有市立十六校，私立五校，統計二十一校，共有幼稚生一千一百二十八人，內計男生六百二十八人，女生五百人，任用保姆四十二人，年支經費二萬五千二百七十二元。列表如左：

市 政

南京市幼稚園統計表

園別	園址	校長	立別	兒童	計數	保姆數	經費數	備註
				男	女		元	
逸仙橋小學 幼稚園	逸仙橋	閔毅成	市立	四四	三一	二	一、三八〇	
盧妃巷小學 幼稚園	盧妃巷	葉繼祖	市立	三四	二七	二	一、三八〇	
武定門小學 幼稚園	小心橋	王桂林	市立	二一	二四	二	一、三八〇	
馬道街小學 幼稚園	馬道街	吳瑞芳	市立	二八	三四	二	一、三八〇	
倉頂小學 幼稚園	倉頂	劉渤	市立	一八	一四	二	一、三八〇	
府西街小學 幼稚園	府西街	王芷湘	市立	二〇	一九	二	一、三八〇	
砂珠巷小學 幼稚園	砂珠巷	張毓華	市立	二七	一九	二	一、三八〇	
昇平橋小學 幼稚園	昇平橋	王道隆	市立	三〇	一八	二	一、三八〇	
夫子廟小學 幼稚園	夫子廟內	閔紹譽	市立	三〇	二五	二	一、三八〇	
督糧廳小學 幼稚園	許家巷	夏激堃	市立	四二	二三	二	一、三八〇	
評事街小學 幼稚園	評事街	張曼和	市立	二八	二二	二	一、三八〇	

倉巷小學 幼稚園	大丁家巷	魏敦義	市立	三〇	二四	五四	二	一、三八〇
崔八巷小學 幼稚園	崔八巷	吳建勳	市立	三九	二九	六八	二	一、三八〇
蓮花橋小學 幼稚園	蓮花橋	張履芬	市立	四一	二三	六四	二	一、三八〇
三牌樓小學 幼稚園	清涼古道	顧開軒	市立	三一	二〇	五一	一	一、三八〇
興中門小學 幼稚園	興中門外	馬式武	市立	四〇	三四	七四	二	一、三八〇
奮濟女學 幼稚園	估衣廊	鍾美璉	私立	三四	三一	六五	二	
新民小學 幼稚園	薩家灣	楊集成	私立	二二	一七	三九	三	
余兒崗 幼稚園	余兒崗	胡桐炳	私立	一一	一〇	二一	一	
鼓樓幼稚園	頭條巷	陳鶴琴	私立	三五	三五	七〇	三	由江蘇省教育經 費管理處補助
道勝小學 幼稚園	挹江門外	沈子高	私立	二三	二二	四五	二	
私塾								

京市私塾統計凡五百七十四所，共有學生一萬四千九百九十五人，內計男生一萬二千零五十四人，女生二千九百四十一人。從前市府取締甚嚴，故難查其真相，近以失學兒童太多，認准私塾充識字教育機關，責成各區公所分任指導調查，力加改良，以期適合現代教育。其散佈各區數量如左表：

南京市私塾分區統計表

區別	塾數	男	女生	學生總數
第一區	七五	一、七八〇	五四三	二、三二三
第二區	五一	一、一四一	二八八	一、四二九
第三區	六六	一、三八五	四〇九	一、七九四
第四區	一四一	二、九四九	七〇七	三、六五六
第五區	一一三	二、七〇九	五〇五	三、二一四
第六區	二六	五八五	一七七	七六二
第七區	六四	一、〇五九	二五六	一、三二五
第八區	三八	四四六	五六	五〇二
合計	五七四	二一、〇五四	二、九四一	一四、九九五

中等教育 京市中等教育，計市立一校，私立二十二校，統計凡二十三校。共有學生七千二百七十八人，內計男生五千三百八十一人，女生一千八百十九人。共分一百七十級，內計初中一百零九級，學生四千四百八十九人；高中五十九級，學生二千六百八十九人；師範班二級，學生九十四人。任用教職員六百六十一人，年支經費七十萬零四千餘元。統計如左表：

南京市中等教育統計表

校別	校址	校長	立別	學級		學生		教職		經費	
				初	高	通	師	普	師	員	數
中	師	通	中	初	高	通	師	員	數	元	年

第一中學	府西街	李清棟	市立	九二	三二	六七	九四	一〇七	四六	五九、九五二
南京安徽中學	白下路	姚文采	私立	七	一七	五二八	四六九	六六	六三、三九六	
匯文女子中學	中山北路 二段	劉芬資	私立	八	一三	三三八	一一〇	三九	四七、一一二	
金陵大學附屬中學	乾河沿	張坊	私立	一二	一九	四二五	三三四	六七	九一、八〇〇	
鍾英中學	南捕廳	余介侯	私立	五	一四	二八〇	二二九	三六	二四、九九六	
青年會中學	中華路	周瑞璋	私立	三	一三	一〇三	六七	二二	一五、六八四	
育羣中學	中華路	鮑文年	私立	一〇	一二	三九四	七九	三四	二三、一四八	
中華女子中學	保泰街	童潤之	私立	五	一三	二〇九	一二七	二九	四六、九九六	
東方中學	國府路	陸自衡	私立	三	一四	一八四	二五三	二九	四四、六二八	
五州中學	十廟口	丑倫傑	私立	三	一三	一四八	一五一	二七	二四、九九六	
樂育中學	絨莊街	盧錢壽	私立	三	一三	六一	一一〇	二六	三〇、九九六	
成美中學	大香爐	周寄高	私立	六	一三	二四一	一三四	二二	三三、九九六	
三民中學	龍蟠里	熊冲	私立	四	一四	一〇五	一九五	三四	四〇、一〇四	
鍾南中學	石板橋	喬一凡	私立	六	一五	二八九	二四二	三二	六一、九九二	
金陵女子文理學院 附屬高級中學	東窪市	吳貽芳	私立	一	一二	—	四二	一〇	該校經費與金陵女子文 理學院合算	
冶城初級中學	安品街	雷子居	私立	三	一一	一七一	—	一八	二一、三九六	

兩廣中學	四象橋	蔣默掀	私立	四	一	一七七	—	二三	一一、〇〇〇
華商初級中學	邀貴井	賀維玉	私立	三	一	一五〇	—	一四	一二、〇〇〇
現代初級中學	長樂路	曹光昭	私立	三	一	五二	—	一四	六、〇〇〇
行健中學	三條營	羅鴻詔	私立	三	一	五七	—	一七	一〇、〇二〇
學藝初級中學	秣陵路	孫德修	私立	三	一	六四	—	一四	一〇、二九六
首都女子初級中學	楊將軍巷	同伯亭	私立	二	一	六五	—	一六	一一、二二〇
京華初級中學	西八府塘	傅况麟	私立	四	一	一七九	—	三九	一一、八二〇

高等教育 南京高等教育，具有悠久歷史，成績最著者，為中大、金大、及金陵女子文理學院等校。現有學生二千八百九十八人，教職員八百零二人，年支經費凡二百九十一萬餘元。其他國立特種專門學校，如中央政治學校、軍官學校、軍需學校、陸軍大學、航空學校、測量學校、步兵學校、工兵學校、砲兵學校、遺族學校等，率為建都後所新設。因非調查範圍所及，從略。僅就中大、金大、及金陵女子文理學院，分述統計於左：

中央大學，初就兩江優級師範，開辦國立南京高等師範學校，成立於民國前三年。十年九月成立東南大學，十二年秋南高東大合併。十六年七月國府頒行大學區制，將江蘇教育廳，河海工科學大學，上海商業大學，江蘇法政大學，江蘇醫大，南京工專，蘇州工專，上海商專，南京農專等八校，併為第四中山大學區。十七年三月改名江蘇大學。十七年五月更今名，分設文、理、法、醫、農、工、商、教育八院。

金陵大學成立於民元前二年，由匯文、宏育兩書院合併而成。民國三年，東方醫科大學復併入該校。十年七月核准立案，十七年九月經大學院復准立案，分設文、理、農三院。

南京市高等教育統計表

校別	校址	院數	學生數	教職員數	經費數
中央大學	四牌樓	八	二、一四六	五六七	二、一六六、二四七
金陵大學	鼓樓	三	五七三	一八七	六八九、三三三
金陵女子文理學院	東瓜市	二	一七九	四八	五八、〇九五
合計		一三	二、八九八	八〇二	二、九一三、六七五

尙有氣象研究所地址北極閣，專爲研究氣象而設。

二、社會教育

京市社會教育，有國辦、省辦、市辦及私人辦理之分。國辦社教，有全國運動場，古物保存所。省辦社教，有江蘇省立公共運動場，革命博物館。市辦社會教育，有學校三十一所，團體八處。私人辦理之社會教育，有補習學校十九所。

市辦社教學校 計有民衆學校二十八所，補習學校二所，盲啞學校一所，容納學生二千四百零四人。內有男生一千四百九十二人，女生九百一十二人。任用教師八十七人，年支經費四萬八千八百七十八元。統計如左表：

南京市社教學校統計表

校別	校址	級數	學生數	教師數	全年經費數	備註
盲啞學校	船板巷	一〇	六四	一二	九、六九八	盲啞各五級男四十人女二十四人
職業補習學校	建康路	六	二三四	一四	一三、九二〇	分商業女子職業速記打字三科簿記會計商業補習電業補習三班

婦女職業補習學校 夫子廟 三 一二九 八 四、八〇〇
第一民衆學校 大百花巷 三 一五〇 四 二、五六八
第二民衆學校 下關中山橋 三 一二八 四 二、四一二
第三民衆學校 中山路 三 一八九 四 一、六六八
第四民衆學校 釣魚台 三 一五〇 四 一、八二四
第五民衆學校 倉巷橋 三 一四五 四 一、八六〇
第六民衆學校 中華東門 三 一二九 四 一、四二四
第七民衆學校 生姜巷 三 一〇六 四 二、四二四
第一民衆夜校 三牌樓 三 一四〇 五 四八〇
第二民衆夜校 保泰街 一 四四 一 二四〇
第三民衆夜校 中山門 一 四〇 一 二四〇
第四民衆夜校 三條巷 一 五四 一 二四〇
第五民衆夜校 評事街 一 四六 一 二四〇
第六民衆夜校 奇望街 一 四一 一 二四〇
第七民衆夜校 中華路 一 四五 一 二四〇
第八民衆夜校 馬道街 一 四三 一 二四〇

婦女職業補習學校	夫子廟	三	一二九	八	四、八〇〇
第一民衆學校	大百花巷	三	一五〇	四	二、五六八
第二民衆學校	下關中山橋	三	一二八	四	二、四一二
第三民衆學校	中山路	三	一八九	四	一、六六八
第四民衆學校	釣魚台	三	一五〇	四	一、八二四
第五民衆學校	倉巷橋	三	一四五	四	一、八六〇
第六民衆學校	中華東門	三	一二九	四	一、四二四
第七民衆學校	生姜巷	三	一〇六	四	二、四二四
第一民衆夜校	三牌樓	三	一四〇	五	四八〇
第二民衆夜校	保泰街	一	四四	一	二四〇
第三民衆夜校	中山門	一	四〇	一	二四〇
第四民衆夜校	三條巷	一	五四	一	二四〇
第五民衆夜校	評事街	一	四六	一	二四〇
第六民衆夜校	奇望街	一	四一	一	二四〇
第七民衆夜校	中華路	一	四五	一	二四〇
第八民衆夜校	馬道街	一	四三	一	二四〇

第九民衆夜校	昇平橋	一	三七	一	二四〇
第十民衆夜校	信府河	一	四〇	一	二四〇
第十一民衆夜校	審灣	一	四一	一	二四〇
第十二民衆夜校	吉兆營	一	五四	一	二四〇
第十三民衆夜校	鼓樓	一	四五	一	二四〇
第十四民衆學校	興中門外	一	四一	一	二四〇
第十五民衆學校	船板巷	一	四九	一	二四〇
第十六民衆學校	鄧府巷	一	三四	一	二四〇
第十七民衆學校	府四街	一	四二	一	二四〇
第十八民衆學校	夫子廟	一	三六	一	二四〇
第十九民衆學校	逸仙橋	一	四〇	一	二四〇
第二十民衆學校	崔八巷	一	三二	一	二四〇
第二十一民衆學校	蓮花橋	一	三六	一	二四〇

南京社教機關 由中央辦理者二，江蘇省辦者二，經費職員數未詳。由南京市辦者，計有三館五會及游泳場講演團閱報牌等。共用職員四十三人，年支經費二萬六千餘元。茲將各機關等概況，列表於左：

南京市社教機關概況表

機關別	地址	數	教職員數	全年經費	內容概要
全國運動大會場	靈谷寺	一	七	一六、二八元	內設各項運動場及游泳池
中央研究院博物館	成賢街	一			內分樓上樓下兩大陳列室陳列歷代遺物任人參觀
古物保存所	明故宮	一			內陳設蘇省革命同志遺物及雜誌報章
江蘇革命博物館	使署口	一			內分網球場足球場籃球場田徑賽場台球場等
江蘇省公共運動場	大中街	一			分總務編藏閱覽三部有圖書閱覽室兒童閱書室藏書室及圖書出納處
市立民衆圖書館	夫子廟	一	七	一六、一二九	內分語文政治健康休閒家事社交生計七種教育目標舉辦各種事業
首都實驗民衆教育館	三牌樓	一	六	六、七八〇	岸設更衣室休息室等並備救護船兩艘該場經費年領四個月
市立九龍橋游泳場	共和門外	一	二	四二四	由市民衆圖書館辦理
民衆閱報牌	本市城廂內外	二七		三二四	由社會局派員會同社教機關職員組織之分巡迴演講特約演講無綫電播音演講三種
通俗講演團	市社會局	一	二		由市黨政機關派員組織共同審查各戲劇場所呈送戲目內容
戲劇審查委員會	奇望街	一	一〇	一、四四〇	辦理京市升學指導擇業指導及職業調查與統計等事項
職業指導委員會	市社會局	一	一一		組織中
文獻委員會	市社會局				組織中
市體育委員會	市社會局				組織中

市民衆教育委員會 市社會局 一 五 計劃本市民衆教育一切推行事宜

八卦洲農民教育館 八卦洲 一 籌設中

私立補習學校 計十九校，校址設備略具，而學生多少無定，修業期限長短不一。經費多持學費維持，均無定數，茲將校名、地址及其課程程度列表於左：

南京市私立補習學校概況表

校 別	校 址	校 長	課 程 及 程 度	註 冊 年 月	備 註
東文補習學校	老王府後街	游無爲	日文日語中學畢業程度	十八年二月	
國英算日夜補習社	珠寶廊	李堯光	國英算三科小學至中學程度	二十一年四月	暫准試辦
中華女子服務社	花市大街	胡亞蘭	黨義國語算學尺牘等小學程度	十八年六月	
婦女半日學校	吉兆營	袁希侃	半工半讀性質國語信札黨義珠算常識圖書音樂英文手工縫紉編織小學至中學程度	十九年一月	
一新婦女職業補習學校	韓家巷口	黃本謙	華文英文打字兩科	十八年一月	二十二年六月改定校名
新民中西文打字傳習所	府東街	周瑞璋	國英算德文打字簿記初中程度	十七年二月	
青年會補習學校	碑亭巷	陳世箴	英國算鋼琴黨義音樂體育衛生初中程度	十九年六月	
女青年會補習學校	下關大馬路	卜少天	國英日算美術簿記英文速記及打字初中高中程度	二十年一月	
下關補習學校	黃家塘	吳禾村	國英數理速記初中高中程度	二十一年四月	暫准試辦
亞東補習學校					

市 政

五五

首都婦女補習學校	成賢街	唐國楨	國算常識小學程度	十七年八月
南洋補習學校	黨家巷	楊澤霖	國英算三科中小學程度	二十年七月
實用職業補習學校	頭條巷	鄧廉	打字速記會計汽車修理駕駛等班	二十一年九月
中央補習學校	黨家巷	江世義	國英算政治經濟等科	二十二年二月
求是補習學校	大石橋	丁經常	國英算三科中小學程度	二十一年九月
春風補習學校	鼓樓	楊柱流	國文中小學程度	二十二年九月
鍾山中日文補習學校	洪武路	倪光和	國文日文	二十年二月
國民營業聯合會	大石壩街	李士彥	實用電學	二十二年一月
電業函授學校	楊將軍巷	童杭時	法學各科	十八年五月
女子法政講習所	紅花地	陳樸	藥學各科	二十年十月
藥學講習所				

三、文化事業

京市文化事業，在昔有江南圖書館，藏書十九萬冊。自國府建都，市府成立以來，宣傳文化之新聞事業，研究文化之學術團體，秉承中央之指導，努力提倡創辦，成績斐然，遠非昔比。爰誌一二，用見首都文化驟進之一斑。

圖書事業 以江蘇省立國學圖書館歷史為最長，藏書為最富。該館於清道光年間由兩江總督陶文毅公所置，初就龍蟠里益山園之舊址改建，為諸生講學之處。光緒末年蘇撫端方奏准改為江南圖書館，購錢塘丁松生所儲宋刊四十種，元刊百種，藏置其中，供衆閱覽。厥後館名改變無常，至民國十八年改稱今名。

該館所藏書籍，大部購自錢塘丁氏，所儲丁氏之書，計宋刊四十種，元刊約百種。宋版書有經部八部，史部十四部，子部八部。集部十部，元版書有經部二十五部，史部二十四部，子部二十三部，集部二十六部。其最珍貴者，一為四庫修書底本，如李杞之周易詳解，俞汝言之春秋平義；一為名人精寫稿本，如厲鄂東城記，武林石刻記之類。此外尚有武昌范月樵之藏書四千五百餘種，有宋教仁遺書都凡十八萬九千五百餘冊，善本約居三分之一。

新聞事業 以日報為較發達，通訊社及定期刊亦風起雲湧。曾經登記之新聞紙，計一百七十八，註銷一百零三。現有日報社二十九家，通訊社四十八家，雜誌社三十六家。各省市日報分銷處十四家，中西派報社二家。各種報章內容，有目共賞，毋煩贅述，茲將各報名稱地址，分列於後：

甲、日報二十九家之名稱地址如左：

名稱	地址	名稱	地址
中央日報	珍珠橋	新京日報	二廊廟
中國日報	明瓦廊	民生報	新街口
新中華報	貢院西街	新民報	走馬巷
南京晚報	建康路	新南京晚報	黨公巷
青白報	平江府	人民晚報	估衣廊
三民導報	中正路	救國日報	一枝園
大風日報	三條巷	新中國報	長樂街

市政

遠東報 平江府

評論時報 西八府塘

邊事日報 絨莊巷

中華京報 許家巷

民治導報 新街口

石頭報 胡家巷

甯報 舊王府

乙、通訊社四十八家之名稱地址如左：

名稱 地址

中央通訊社 洪武路

正氣新社 破布營

南京通訊社 黨公巷

大通新聞社 抄紙巷

光華通訊社 五馬街

中華通訊社 半邊街

多聞社 遊府西街

曉報

南京晨報

黨軍日報

南京早報

民信日報

南京日報

端布坊

長樂路

黃埔路

建康路

朝天宮西街

評事街

名稱

日日新聞社

民族通訊社

誠言通訊社

遠東新聞社

時事通訊社

新聞通訊社

新西北通訊社

地址

小豐富巷

洪武路

箍桶巷

平江府

長樂街

白下路

雞鵝巷

大公新聞社
大中華通訊社
時事電訊社
鳴鳴通訊社
國西電訊社
中原新聞社
商業新聞社
國民新聞社
新新通訊社
外交電訊社
捷新通訊社
亞洲新聞社
大無畏新聞社
長江通訊社
太平洋通訊社
南京邊聞電訊社

小板巷
內橋灣
洪武路
百子亭
百子亭
新街口
蓮子營
馬道街
雞鵝巷
市府路
絨莊街
長樂路
洪武路
邀貴井
姚家巷
絨莊街

中國新聞通訊社
政聞通訊社
江寧通訊社
全球通訊社
國光新聞社
亞光通訊社
東南通訊社
建國新聞社
現代新聞社
民權通訊社
中國民主新聞社
大同新聞社
華夏新聞社
中國通訊社
東亞新聞社
中國電訊社

白下路
陸家灣
徐家巷
淮海路
華僑路
建康路
中正路
中正街
信府河
佑衣廊
許家巷
黨公巷
富民坊
漢中路
吉兆營
淮海路

市 政

中國經濟志 南京市

華僑通訊社 長樂路

丙、雜誌社三十六家之名稱地址如左：

名稱	地址
社會雜誌社	龍王廟
婦女共鳴社	成賢街
政治評論社	龔家橋
青年旬刊社	富民坊
現代生活社	周必由巷
亞東雜誌社	羊皮巷
動向週刊社	西八府塘
清道週刊社	鄧府巷
圖書評論社	國立編譯館
國風社	蔡巷
交通雜誌社	大豐富巷
金陵神學誌社	漢西門金
法治週報社	洪武街

時時新聞社

名稱	地址
俄羅斯研究社	傅德橋
時事月報社	鼓樓
華僑半月刊社	新街口
不忘雜誌社	新街口
時代公論社	中央對面
國民外交雜誌社	馬府街
商聲社	新橋中市
電友月刊社	高家酒店
國際譯報社	國府路
建國月刊社	成賢街
勞工月刊社	大石橋
法律評論社	月牙巷
農業週報社	破布營

黨公巷

西北問題報社	獅子橋
大公週報社	錢莊街
電業季刊社	大石壩街
司法消息週刊社	漢西門 柏菓樹
農林新報社	金陵大學
蒙古前途月刊社	中央政治學 校蒙藏班
法學叢刊社	豐富路

丁、各省市日報十四家之名稱地址如左：

上海申報	建康路
上海時報	建康路
時事新報辦事處	朱雀路
上海新聞報	建康路
上海民報	姚家巷
上海大晚報	朱雀路
天津益世報	國府路雙 福里四號

市政

每週評論社	漢西門 牌樓巷
中國革命週刊社	王府園
革命公論社	石鼓樓
社會建設月刊社	獅子橋
兒童生活週刊社	太平路
新青海社	中央政治學 校蒙藏班

申報辦事處	平江府北街
上海時事新報	朱雀路
時事新報 下關辦事處	京滬車站前
新聞報辦事處	姚家巷
上海中國晚報	中山路鼓 樓忠實里
天津大公報	建康路 郵局東
北平晨報	五馬街胡宗 援記報社

戊、派報社二家之名稱地址如左：

名稱	地址	報別
汪宸記	永甯街永盛里四號	西報
胡宗援記	太平路五馬街	中報

學術團體 自建都以來，各種學會學社，曾經登記有案者，亦如雨後春筍。截至現在，共計凡四十八種。成立遲早各異，會員多寡不等。平時各自舉行幹事會研究會討論會，每年必各舉行大會一次或數次。或以集會決議，交請執行。或以研究結果，供獻社會。亦各有其相當之成績。茲將學術團體四十八所之名稱地址，列表於左：

名稱	地址	名稱	地址
學術研究會駐京事務所	大 中 橋	南京圖書館協會	大 中 橋
首都幼稚教育研究社	細 柳 巷	中國經濟學社	立法院經濟委員會轉
中華農學會	雙 龍 巷	中國天文學會南京分會	鼓樓天文研究所內
中華林學會	雙 龍 巷	中國算學研究會	南捕廳鍾英中學
中華兒童教育社	府 西 街	三五法學社	楊將軍巷女子法政講習所
全國國語教育促進會	三牌樓民教館	中國社會學社	三牌樓中央大學社會學系
中國度量衡學會	造幣廠度量衡檢定所	中華學藝社南京分社	秣陵路學藝中學
中國鑛冶工程學會	梅 園 新 村	中國測驗學會	中 央 黨 部

南京市書畫研究會	倉巷	中國政治學會	高樓門中英庚款會
中國科學化運動協會	四牌樓羨巷	新中國農學會	校尉營
中國計政學會	國府歲計局轉	中國化學會	平倉巷
福建旅京學會	中大第二宿舍	中國醫事改進社	周必由巷
新教育研究社	柏菓樹	中華民國國藥學會南京分會	松濤巷
童子軍學術研究會	鼓樓忠實里	新亞細亞學會	四牌樓羨巷
中華政治經濟學會	土街口壽康里	中國佛學會	中山路萬壽寺
世界佛學會	逸仙橋	一九學社	國府文官處轉
中國警察協會	平江府南街	南京市私塾改進會	洪武路
南京業餘體育會	中央模範林局轉	西北文化研究會	府西街市立一中
邊疆學會	公園路支那學院	安徽旅京學會	考試院轉
中華市政學會	丁官營	中國科學社南京分社	成賢街文德里
日本研究社	將軍巷	中國土地學會	
中華職業教育社	府東街青年會	中華醫學會南京支會	衛生事務所轉
農村經濟研究社	紅廟	福建建設協進會	挹江門龍池巷
中國統計學社	交通部	宗教哲學研究社	細柳巷

建設

首都建設，經緯萬端，當其計劃建設之初，即有首都建設委員會之設立。整個計劃，原分全市為政府區、軍用區、高等教育區、公園區、第一住宅區、第二住宅區、第一商業區、第二商業區、第一工業區、第二工業區、等十區。逐步分區建設，完成首都之大局部計劃。在首都建委會，則有首都鐵路系統計劃，次要幹路計劃，中央車站計劃，無軌電車計劃。在實業部，則有農林試驗總場計劃，乳牛場計劃，中央機器廠計劃。在軍委會，則有鞏固城防計劃。參謀部則有民間防空計劃。孔委員祥熙則有首都城內西北部風景林區造林計劃。在陵園管理委員會，則又有陵園馬路工程計劃，陵園森林事業計劃，陵園園藝事業計劃，以期分工合作，美盡東南。以指定之五項建設經費未能如數撥用，成績遂未表見。荷蘭庚款則以約未簽定未撥，中義庚款改良北平市政之一部經費，亦未撥交，官地民地地價，官民均未照繳，僅持鐵路附捐之半及抵押借款三十萬元，用以建設偌大之首都，鐵路附捐又自二十年五月始行撥款，宜其計劃多而成功少也。茲將歷年建設事實上之報告，分為工程、公用略誌於左：

一、工程概況

交通 京市城北馬路、市內鐵路，已於下關開埠時完成。迄總理奉安，中山路、陵園路於以竣工。厥後首都建委會規定首都幹路系統及次要幹路路綫，交山市府按年修築。迨至二十三年三月，共計已成馬路不過六十四公里八百公尺，展寬翻修舊路，不過十公里五五六公尺。刻在工程中者，亦不過七公里八九三公尺。馬路既未完成，電車道路更無從實現。

造林

總理陵園在靈谷寺明孝陵，曾培植天然林種植林二千畝，在天堡城北部，保護野生林三千畝。十七、十八、十九、三年，曾種植松櫟一百八十餘萬株。園內尙遺荒地七千畝，原定分期四年栽植，迄今仍多童濯。實業部徵收靈谷寺南馬墓之西趙家橋以東金湯路一帶民地，建設農林試驗總場及中央農業研究所，計有地面二千五百七十畝，除附近馬路圍有農場尙有林木外，其餘所植秧，十九未活。市府在清涼山、雞鳴寺、北極閣、雨花台等處，會同中央模範林區管理局雖年有種植，向榮者稀。二十二年聯合各林業

機關，會植人行道樹一萬餘株，要塞掩護林五十五萬五千二百五十株。風景林區造林計劃，迄未實現。

城防 定都以後，曾改建中山、玄武、中華、挹江、光華、興中、和平、武定七門，城垣亦略有修葺，京城稱固。以之防匪則有餘，以之防空，適見其多阻耳。

市屋 市內新建房屋，官署以交通部爲最堂皇，校舍以中大爲最闊大，營房戲院亦具規模。住居民房在二十二年新修者，共計不過七千零五十八間，佔有體積二萬一千七百三十五立方公尺。市府擬定於政治區、住宅區、三牌樓、宮後山三處，所建之廉價住屋，解決旗民居住問題者，仍未觀成。

二、公用概況

電氣 京市電氣事業，由首都電廠經營。該廠原名江蘇省立南京電燈廠，創於清宣統三年。自十七年建設委員會接辦後，始更今名。廠內設備，路線裝置，均加改革。市內路燈，亦裝置齊全，電力充足，市容爲之一變。該廠並營電力電熱，市內工業，多賴其扶助。

自來水 南京市自來水於十八年八月成立籌備處，發行特種建設公債三百萬元，以二百萬元專辦自來水。十九年三月成立工程處，二十二年四月正式局部供水，計有水站五十處。現在給水水管業已設通清涼門、清涼山、漢中路、中興廣場、逸仙橋、黃浦路、鼓樓、中山橋、湖南路、高樓門、十廟口、保泰街、成賢街、碑亭巷、中山東路、中正街、半邊街、大倉園、國府路、上元路、太平路、朱雀路、中華路、貢院前街、下關、永甯街、鄧府巷等處，現正準備埋設者，尚有白下東路、下關商埠局、大馬路、江口路、城南長樂路、集慶路、倉頂、地方院前等處。

電話 由交通部直轄南京電話總局辦理，局設黨公巷。於下關、鼓樓分設自働機室，共裝話機五千號。惟浦口一隅，仍用磁

石式交換機預備於最近三月內一律改設自働電話，此乃市內電話之設備。長途電話計分京滬、京蘇、京杭、江北四綫，均可直接隨時通話。惟京杭電話須由江寧交換所轉接。

公共汽車 由江南興華兩汽車公司承辦，興華汽車僅通市區以內，江南汽車除通市區外兼通京杭國道，共有汽車一百零八輛。市內每五分鐘開車一次，駛行於夫子廟、中華門、國府路、下關、江邊、湯山等處，行旅稱便。

公園 原由首都建委會規定有公園區，各區亦分配公園地，因商埠繁榮有待，尚未動工。現由市府經營者計有五洲公園、第一公園、莫愁湖公園、白鷺洲公園、秦淮小公園。由陵園管理委員會經營者，有總理陵園，各具邱壑，兼藝術化，足供市民之遊憩。

公墓 首都建委會第一次開會，即由劉委員瑞恆提議促成公墓，取締私墓及停柩案通過，交由市府辦理，旋由市府擇定大營盤地方為將來新葬公墓，指定青龍山、蓋家山為遷葬城內舊墓之用。宮後山一千八百餘塚舊墳，委託代葬局正在遷葬中。

公廁 市府為建築公廁便池，曾請核准徵收熱河路等八處民地，為建築公廁之用。城內各處公廁，亦多改良建築。

合作社 京市消費合作，計有中央政治學校消費合作社、民衆消費合作社、中央黨部消費合作社、厚生消費合作社、警察廳特務三中隊消費合作社五處，均受市府監督，辦理頗著成效。

度量衡 京市度量衡器業經宣佈劃一。現除木業因其他省市尚未改用新器，及民家尚留一部份舊器外，其餘各業均已改用新器。

衛生概況

京市衛生行政，前由衛生局承辦，現由市府直接辦理。對於清潔街市、保健防疫、登記醫藥各種衛生事業，則由清潔總隊、屠宰場及衛生事務所分別辦理。每年開支衛生事業費，凡二十八萬餘元。茲將衛生行政、衛生事業概況，略誌於左：

清潔街市

由市府另設清道總隊，總隊之下，分設東、西、南、北、中、下關、浦口六路分隊，及特務分隊，與下關清潔所專司道路之

洒掃、垃圾之處置、河池清潔之保持、溝渠菜場柴場之檢查、糞便之處置、廁所糞缸糞坑便池之登記管理及取締、登記家犬捕捉野犬、水船糞船之檢查及取締。凡有關清潔之設計調查及指導事項，亦由該總隊商承舉辦。

保健防疫 市府爲保護市民健康起見，對於化驗飲水，檢查屠宰，均已分別施行。因京市飲水污濁，關係衛生極大，並趕辦自來水廠，已於二十二年四月正式局部供水，其水質化驗結果，實在南京市原有一切飲料之上。而於肉食，則專設屠宰場一所，專司牛、羊、豬隻及其他獸類之屠宰檢查。其無形增進市民之健康，實匪淺鮮。茲將京市自來水與原有飲料，列表比較於左：

南京市自來水與原有飲水化驗成分比較表 單位百萬分

水質	自來水	秦淮河水	東關頭河水	市府井水	中正街井水	中山橋頭江水
游離銻	0.036	6.70	0.124	1.040	0.296	0.084
蛋白銻	0.012	2.36	0.460	0.36	0.028	0.120
氯化銻	2.000	1.800	9.500	2.730	1.045	5.000
亞硝酸鹽	無	0.30	0.30	0.15	0.009	0.025
硝酸鹽	0.200	2.80	0.300	8.00	0.200	0.240
總固體	1.030	6.540	5.310	2.900	4.600	2.810
總硬度	7.650	1.278	5.010	3.340	3.114	7.870
臭味	無	草臭	無	微有泥臭	無	無
顏色	1.500	3.300	8.000	3.000	2.500	5.000

鐵 〇・五〇〇 一・〇〇〇 一二・五〇〇 一二・〇〇〇 一・〇〇〇 八・〇〇〇

每公撮中 二九個 二三・五〇〇 一八・〇〇〇 四・〇〇〇 七五〇 一一〇

在〇・一公撮 無存在 有存在 有存在 有存在 有存在

中大腸細菌數 無存在 有存在 有存在 有存在 有存在

病源菌 無 檢有革蘭氏陰性桿菌 檢有桿菌 檢有桿菌 檢有桿菌

評註	清潔雜質	腐敗有機	不甚清潔	至為不潔硬	硬度亦大	雜質較多有
	甚少細菌	質甚多污	含鐵多細	度及雜質含	有大腸菌	多量泥沙致
	最少適於	穢細菌多	菌多有大	量甚大有大	不甚適於	鐵量甚大有
	飲用	有大腸菌	腸菌不適	腸菌發見不	飲用	大腸菌不適
		不適飲用	飲用	適飲用	飲用	飲用

〔註〕 由市工務局逐日將水送往內政部衛生署，及全國經濟委員會中央衛生設施實驗處，分別化驗結果。

衛生事務所內，共設防疫、保健、醫務、化驗、及總務四課，分設診療所六處，傳染病院一所。各診療所醫藥，一概免費，僅於初診收掛號銅元十枚，復診收銅元五枚，以示限制。赤貧仍一律豁免。並辦理接生及產前產後檢查，亦係義務性質，僅收材料費二元。夜間例假，派員輪流值班，隨時救治一切臨時發生之急症。傳染病院成立於二十二年六月，院址設下關商埠街外交賓館。內設病床四十張，專收下列各病：一、傷寒及副傷寒，二、斑疹傷寒，三、白喉，四、天花，五、鼠疫，六、霍亂，七、赤痢，八、流行性腦脊髓膜炎，九、腥紅熱等九種傳染病症。計自分設以來，市民稱便，平均每日市民往治者，有六七百人之多。茲將市設各診療機關，列表於左：

南京市立診療機關一覽表

名稱	地址	主管人或醫師姓名	備註
衛生事務所	豐富路	王祖祥	
傳染病醫院	下關商埠街	倪穎原	設病床四十張
第一診療所	豐富路	俞佑世	
第二診療所	下江考棚	龔越平	
第三診療所	大平橋	陳在永	
第四診療所	下關興安里	姚之卓	
第五診療所	柳葉街施家巷	張恩祥	
第六診療所	三牌樓狗耳巷	李永剛	

登記醫藥 醫師、藥師、醫院、藥房、關係病者生命至鉅，診金過昂，關係貧病尤鉅。京市自建都以來，人口激增，醫藥自由職業亦特多，均經調查登記在案。中西醫士診金，亦規定標準，通飭遵行。茲將診金標準及醫藥登記分誌於左：

南京市中西醫士診金標準

一、門診診金

甲、普通不得超過一元，

市 政

乙、拔號不得超過二元。

一、出診診金

甲、城內醫士在城內出診，下關浦口醫士在下關浦口出診，一律不得超過五元。

乙、城內醫士赴下關浦口出診，下關浦口醫士赴城內出診，一律不得超過十元。

丙、如遇急症，必須隨請隨到者，得酌量增加，但不得超過甲乙兩項規定標準數目百分之五十。

一、出診車資及其他使費，一律在診金之內。

一、出診不得拔號。

一、掛號費無論門診出診，一律不得超過一角。

一、在醫院內執業之醫士，用本標準之規定。

南京市除市立傳染病醫院及各診療所外，其他尚有登記備案之公私立醫院三十五所。聲請註冊領取開業執照之醫師一百三十一人。試驗及格發給執照之國醫四百二十一人。發給開業許可證之西藥房十五家。最近調查完結之中藥舖一百一十五家，接生婆六十六人。其姓名牌號因太多，從略。僅將公私立醫院列表於左：

南京市公私立醫院一覽表

院別	地址	院長姓名	病牀數
國立中央醫院	黃埔路	劉瑞恆	二二八
中央軍校醫院	黃埔路	盧致德	七〇

軍政部第一	陸軍醫院	陸軍醫院分院	鼓樓醫院	又新醫院	金陵療養院	首都醫院	趙氏醫院	省三醫院	東南醫院	慕慈醫院	板橋醫院	鳴宇醫院	東南分醫院	次屏慈善醫院	百齡醫院	光中醫院		
細柳巷	中正街	萬壽宮	鼓樓	洪武府路	中山東路	糖坊橋	五七號	太平路	磨盤街	浮橋十一號	楊將軍巷八號	石婆婆巷十九號	石板橋三號	建康路二六二號	天壽里二十號	顏料房八三號	國府路	香舖營
郭昌錦			談和敦	相又新	包農輔	蔡崑崗	趙士法	任省三	鄒邦元	黃孟虞	金銘良	金鳴宇	鄒邦元	田履冰	謝百齡	余光中		
一、〇〇〇			一五五	二〇	二〇	一〇	一〇	一一	二〇	一〇	一〇	一〇	一〇	一〇	一一	三〇		

市 政

中國經濟志 南京市

廣中醫醫院	上乘庵	程奔立	二八
康濟醫院	二廊廟四號	黃孟祥	二〇
三山醫院	龔家橋九九號	董德新	一〇
昇平醫院	白下路一五六號	徐承基	一〇
粹華產科醫院	火瓦巷二六號	夏粹華	一〇
樵山醫院	火瓦巷五三號	蘇樵山	一〇
濟生醫院	火瓦巷二九號	何濟生	四〇
三民醫院	中正路二七八號	曹宗煥	一〇
春生醫院	姚家巷七號	楊春生	一〇
城南醫院	新姚家巷	余霖	一〇
國民醫院	中正路破布營四號	張宗田	一〇
中國國醫醫院	黃泥崗	方富健	一〇
逢怡醫院	黃泥崗	張逢怡	一〇
南京醫院	大石橋	夏禹鼎	一〇
民生醫院	四牌樓	胡嘉訓	一〇
博愛醫院	惠民橋七二號	程蘭齋	二〇

首都警察廳、
警察醫務所、
紅花地、
陸俊一〇
合計 一、八六四

救濟事業

京市救濟事業，有由市政府辦者，有由各公共團體辦者。市府所辦救濟事業，分爲救濟院、旌民給仰、貧民貸款三種。公共團體舉辦者，以賑災、施米、施粥、施藥、施材、施茶、恤癯、送診、平糶、公學、各種慈善事業爲多。茲分誌於次：

1. 市辦救濟事業

市立救濟院

係由前普育堂、救生局、乞丐收容所及濟良所合併改組而成。已有四年之歷史。內部組織：共有婦女教養所、殘老所、育嬰所、遊民習藝所、孤兒所、水上救護所六所。

婦女教養所

該所原分濟良、貧婦、節婦三部，現合稱爲婦女教養總所。第一分所及第二分所並另設所生班，授以工藝、教之識字。該班原設有縫紉、織襪、毛巾、理髮、絡絲五種工藝。二十二年市府並撥款添設製鞋、手工兩種。

殘老所

該所係就原有之殘廢所及養老所合併而成。每月按口發給柴米鹽菜錢，令其各自炊爨，現該所共收容殘老六百餘人，請求依次遞補者，尙有四五百人。

育嬰所

卽前之育嬰堂，該所收容之嬰孩，大都均係被遺棄者，或貧戶送所留養者。所內哺養嬰孩，乳粉與人乳兼用，並另設護士練習生以資看護。向分內帶外帶乾帶三種制度，近已一律領回，由所內哺養。關於請領撫育者，必須由所呈院核准登記。所內嬰孩之死亡率，十九年爲百分之七十餘，二十年爲百分之六十七八，二十一年爲百分之六十一二，二十二年上半年，爲百分之三十餘，其死亡率業已逐年減低。

遊民習藝所

設在筵斗山城內設有辦事處。二十一年市府製發棉衣六百套，棉被三百五十床。二十二年該所更向軍需處

領得單衣服一萬餘套，所內遊民之衣住問題，於以解決。至於所設工藝，原有園藝、蘆蓆、草鞋、布骨、石印、鉛印、木刻七種。二十二年市府爲求擴充，撥款添設燒窯、木工、製傘三種，迫令學習，期養成其獨立謀生能力。

孤兒院 以前院內素無孤兒專所之設立，至最近始成孤兒所。各所留養人所帶之兒童，均一律收容於所內。惟於殘廢，仍准帶一兒童以資扶助。

水上救護所 該所原名金陵救生局，成立於清嘉慶年間。洪楊兵燹後，江甯知府涂升經營規復，交由地方士紳主管。地址初在城內信府河，旋復遷至下關老江口。民國十六年秋歸市轄，十八年秋劃入救濟院。計有烈山、犢兒磯、大勝關、筲斗山、周家山、三港口分所六處。有救生紅船十二艘，巡船二艘，巡划飛划各一艘，專司保護長江水而失事船隻，及撈救水面浮屍事務。

總計該院全部經費，每年約需十四萬元，臨時費尙不在內。該院歷年收容人數，十九年度凡一、九四二人，二十年度爲二、一七三人，二十一年度爲二、四一六人，二十二年上半年爲二、四七〇人，大有與日俱增之勢。而過去限於經費，無法擴充，現市府正擬增加經費，並勘定南門外雨花台附近基地數百畝，擬另建院址。

旗民給養 京市貧苦旗民，向由市府出資給養。是項給養，共分四種：一、名養濟接養，二、名二分米折給養，三、名學生給養，四、名藝徒給養。養濟接養額定二百五十名，其中月給洋四元二角者四十名，月給洋三元九角者二百一十名，二分米折給養，額定一千七百名，十六歲以上者月給洋六角，十六歲以下者月給洋三角。學生給養，額定三百三十九名，其中月給洋一元二角者三百零七名，月給洋六角者三十二名。藝徒給養，額定一百九十二名，其中月給洋二元四角者一百四十六名，月給洋六角者三十二名，月給洋五元四角者六名，月給洋一元二角者六名，月給洋四元二角者一名，月給洋一元者一名。旗民具領給養，每人同時以一種給養爲限。其請領養濟給養者，須年在五十歲以上，貧苦無依，無不良嗜好，住居南京市區域以內。其請領二分米折給養者，須年在七歲以上。其餘限

制同前。以上四種接養，每月約需洋二千八百餘元。此外每屆冬令，例有冬賑，約需一千二百元。春季更有春賑，約需一千四百元。遇有死亡，並發給例材費每名三元。又每月發給醫藥費，約需百元左右。總計市府對於救濟貧苦旗民，每年所費約需三萬餘元。

貧民貸款 南京非工商業中心，公營企業既不多見，私立工廠亦屬寥寥。在昔緞業發達時，特以為生者有十萬餘人。今受外貨排擠，日趨衰落，失業者日衆。加之近年農村經濟瀕於破產，百業凋敝，貧苦無告之人民，愈形激增。此種失業貧民，既受經濟壓迫，又乏生活技能，實為京市之隱憂。市府擬自經濟方面予以扶助，特設貧民貸款所，俾藉公家資助，得作小本經營。該所基金暫定一萬元，每人貸款自一元起至五元止。每次貸款還本以十星期為限，每兩星期為一期，每期歸還本銀五分之一，貸本還清時，可繼續再借。該所二十二年二月成立至七月底，計有貸戶二百八十戶，貸款一千四百九十七元。又有救濟水災園戶臨時貸款，貸額分十五元十元甲乙兩種，還期亦分兩種，甲種分四期，乙種分三期，至二十二年一月還清，利息一概免除。

2. 私辦救濟事業

私辦救濟事業，共有慈善團體四十四，救火會一十六，所辦事業相同，惟成立年月各異。茲分為二表列舉於左：

一、南京市私辦慈善團體一覽表

名	稱地	址	負責人	成立年	度	事	業	概	况	備	註
崇善堂	金沙井三一號	周一魚	民國紀元前百年前			保嬰、恤癯、除材、施藥、施米、施茶					
廣豐備倉	漢中路羅漢寺灣	廿一琴	紀元前六五年			存穀防荒、籌辦平糶、年終施粥					
甯郡義倉	雨花路義倉巷	魏家驊	紀元前六一年			冬季放粥、施材一半、除材荒年平糶					
積善堂	十廟口	陸錫齡	紀元前六〇年			全施材、半除恤癯					

繼善堂 梧桐樹

楊雨田 紀元前四八年

義學、施醫、施茶

樂善堂 李府巷

張斌 紀元前四六年

恤嫠

有心繼善堂 審灣三十號

邵鉅卿 紀元前三八年

施材、賒材、送診、施藥、恤嫠、掩埋、惜字

崇仁堂 絨莊巷

魯學恭 紀元前三八年

施材、恤嫠、放生、掩埋、施藥、施粥

設有崇仁分堂

公善堂 鼓樓北區署傍

周歧山 紀元前三八年

掩埋死孩

濟善堂 南一區四聖堂

龔鏡湖 紀元前三五年

恤嫠、施材

現奉令整頓

修善堂 估衣廊

劉友柏 紀元前三五年

保嬰

同善堂 雨花路雨花岡

陳濤蓀 紀元前三五年

掩埋、施材

廣善堂 歸家巷

周仲濤 紀元前三三年

施材、施外症藥膏、施暑藥、掩埋

義興善堂 東花園

張開壽 紀元前三四年

施材、施藥、施茶、掩埋、惜字

公善堂 南堂雨花台

陳秀山 紀元前三二年

義務小學、恤嫠、掩埋、施材、施藥、設米

設有公善小學

興善堂 箍桶巷

許翔 紀元前二九年

恤嫠、保嬰、施材、施米、惜字

撫善堂 安品街

葉廷琦 紀元前二三年

放粥、施材、施藥、施米、送診

金陵義渡總局 李府巷

張斌 紀元前二二年

長江義渡

普善堂 雨北路雨花岡

周梓園 紀元前二一年

初級小學、保嬰、半賒材

旋吉寄所 下關興中門外

陶國鈺 紀元前一八年

辦理粵湘鄂三省同鄉旋樞回籍、停樞、轉葬等

仁育堂	盧妃巷	潘國楨	紀紀前一七年
掩埋公所	中山橋	宗吳氏	紀元前一四年
孝善賒材局	牛皮街	潘樂吾	紀元前一〇年
性善堂	張家街四號	柴品三	紀元前一〇年
代葬所	十廟口	劉友柏	紀元前九年
崇道善堂	鈔庫街四八號	涂雲山	紀元前六年
惜蔭善堂	科巷		紀元前三年
開國紀念貧兒院	白下路	黃宗漢	民國元年
教養院		董鏞生	民國七年
衆志復善堂	使署街	張萬有	民國七年
中華理教勸戒烟酒總會	龍王廟火瓦巷	蔣汝正	民國八年
廣利慈善會	綾莊巷	許石泉	民國九年
下關樂善會	下關	金濟孫	民國九年
儉德儲蓄會	下關二馬路	王兆祥	民國十一年
慈善惜字總會	綾莊巷	魏家驊	民國十一年
世界紅十字會	大香爐		
南京分會			

市政

施醫、施藥、施米、施茶、恤發、掩埋
 掩埋、惜字、施茶、留養老弱婦女
 施材、半賒材
 掃谷、掩埋、惜字
 巡行掩埋、代葬露骨屍棺
 施藥、施衣、惜字
 恤發
 收養貧兒教養兼施
 施材、賒材、掩埋、惜字
 勸戒烟酒
 貸濟、夏藥、冬賑
 施醫、施藥、施材、施衣、施粥、恤發、掩埋、設
 有童江學校
 設施義務教育、宣傳儉德、設有南京
 儉德公學小學部
 惜字、掩埋、施材
 賑災、掩埋、救護、施藥、施材、施衣、施米、施
 粥、設有貸濟處

世界紅十字會	下關祥泰里	許樹璋	民國十二年
下關分會	吳漢卿	民國十二年	
益善堂	白下路鍋底塘	戴雲章	民國十三年
世界紅十字會	興中門外大街	崔錫之	民國十三年
關下商埠分會	德正卹燼會	牛皮街	鄧兆馥
佛教慈幼院	下關三汊河	金松林	民國十五年
合善堂	小板巷	陶學樹	民國十五年
厚德堂	善司廟繞騎營	朱同生	民國十九年
佛教居士林	四方城	童德興	
體善堂	三牌樓小門口		

一一、南京私辦救火會一覽表

名稱	地址	負責人	成立年度
永平救火會	太平路	陳維周	紀元前八十年
滬救火會	漢中路白菓村	王光煒	紀元前五十年
湖源救火會	老府橋	張竹卿	紀元前四七年
保安救火會	建業路	萬錦源	紀元前四七年
有孚救火會	小門口	魏之純	紀元前四五年

同前

施材、義塚、施米、施衣

種痘、施診、救護、掩埋

賑濟、火災、掩埋、送診、送藥

收養貧苦兒童、兼施

施材、施醫、施藥、惜字

半除材、施材

研究佛學、辦理慈善事業

施材、施藥、施茶、恤貧

永安救火會	糯米巷	柏蔭青	紀元前四一年
聚霖救火會	雨花路	裴幹臣	紀元前四〇年
一六救火會	柳葉街	柏幹臣	紀元前四〇年
浙潮救火會	許家巷	潘玉芳	紀元前四〇年
永濟救火會	建康路丁公祠	李金榜	紀元前三九年
北城公益救火會	估衣廊	馬少園	紀元前三八年
西成救火會	倉巷福德祠	雷瑞清	紀元前三四年
西來救火會	水西門外	聞天福	紀元前三四年
西寧救火會	漢中路石城橋	何少卿	紀元前三〇年
有龍救火會	半邊街	高治中	紀元前三〇年
永平北救火會	科巷	劉金鈺	紀元前二〇年
協濟救火會	糯米巷	張光進	紀元前六年
下關救火聯合會	老江口天王廟	胡小園	紀元前二年

交通

南京爲全國首都，交通素稱便利，陸有京滬、津浦鐵路，京杭、京蕪公路。水有長江航路，空有滬漢蓉綫，京平蘭綫。自十六年以後，郵電設備益全，政令傳達更速。茲分鐵路、公路、馬路、航路、航空、郵電、運輸各項，略誌於次：

一、鐵路

鐵路分京滬鐵路、津浦鐵路及南京市鐵路三綫：

京滬鐵路 該路興工於民元前九年，通車於民元前四年。幹綫自南京江邊起，至上海北站止。全綫均係單軌，計車站四十九個。長三一六·四二公里，岔道長七六·八八公里，合計長三八七·二二公里。支綫自上海起至吳淞口止，亦係單軌，車站七個，長一六·九〇公里，岔道一·三八六公里。幹支綫合計長三二七·一三二公里，岔道合計長七七·四七四公里，總長四〇四·六〇六公里。沿途有隧道一座，鐵橋二六四座，石橋四五座，木橋一座，涵洞四二四座，全路建築經費二〇、二六七、〇九二兩。本路運輸情形，每日上下行車一十六次，貨運方面，因與長江水運處競爭地位，大量笨重貨物，多利用輪船裝載。客運方面，以鐵路迅速正確之優點，有獨佔之勢。在初通車時，全年客運一二二、四一七人。自光緒三十四年添設四等客車，逐年增加，宣統元年達三、四九〇、一二五人，民國元年達四、七四四、三三三人。自南京建都，加以與津浦路實行聯運，本路地位，更佔重要。客貨運輸數量，日益加大。二十年客運達二〇、五一六、二九〇人，貨運達一、一九三、一六八公噸。二十一年客運達七、九〇三、五二〇人，貨運達八四一、七四九公噸。客貨運輸收入，二十年一〇、六一一、七六一元，二十一年八、五五八、二六三元。茲將該路二十年二十一年分月運輸情形，列表於左：

京滬鐵路二十年二十一年客貨運輸統計表

(根據鐵道部所填調查表製)

月別	一月	二月	三月	四月	五月	六月	七月	八月	九月	十月	十一月	十二月
民國二十年	客運 人數	客運 噸數	客運 噸數	客運 噸數	客運 噸數	客運 噸數	客運 噸數	客運 噸數	客運 噸數	客運 噸數	客運 噸數	客運 噸數
民國二十一年	客運 人數	客運 噸數	客運 噸數	客運 噸數	客運 噸數	客運 噸數	客運 噸數	客運 噸數	客運 噸數	客運 噸數	客運 噸數	客運 噸數
民國二十一年	貨運 噸數	貨運 噸數	貨運 噸數	貨運 噸數	貨運 噸數	貨運 噸數	貨運 噸數	貨運 噸數	貨運 噸數	貨運 噸數	貨運 噸數	貨運 噸數
民國二十年	客運 噸數	客運 噸數	客運 噸數	客運 噸數	客運 噸數	客運 噸數	客運 噸數	客運 噸數	客運 噸數	客運 噸數	客運 噸數	客運 噸數
民國二十一年	客運 噸數	客運 噸數	客運 噸數	客運 噸數	客運 噸數	客運 噸數	客運 噸數	客運 噸數	客運 噸數	客運 噸數	客運 噸數	客運 噸數
民國二十一年	貨運 噸數	貨運 噸數	貨運 噸數	貨運 噸數	貨運 噸數	貨運 噸數	貨運 噸數	貨運 噸數	貨運 噸數	貨運 噸數	貨運 噸數	貨運 噸數
民國二十年	客運 噸數	客運 噸數	客運 噸數	客運 噸數	客運 噸數	客運 噸數	客運 噸數	客運 噸數	客運 噸數	客運 噸數	客運 噸數	客運 噸數
民國二十一年	客運 噸數	客運 噸數	客運 噸數	客運 噸數	客運 噸數	客運 噸數	客運 噸數	客運 噸數	客運 噸數	客運 噸數	客運 噸數	客運 噸數
民國二十一年	貨運 噸數	貨運 噸數	貨運 噸數	貨運 噸數	貨運 噸數	貨運 噸數	貨運 噸數	貨運 噸數	貨運 噸數	貨運 噸數	貨運 噸數	貨運 噸數

交通

合計	數量	10,516,290	1,193,669,946	7,903,510	841,499,093
收入	數量	8,452,739,311	2,156,032,011	6,906,956,666	1,651,300,277

〔註〕二十二年運輸情形，僅填一月份數量收入，計客八六二、五六六人，收入七七三、九九九〇六元，貨二六三、一七六公噸，收入七五四、九三七·七七元。其餘各月未註數，故未入表。據鐵道部發表該路全年營業收入，為四、六六四、四九一元。

津浦鐵路 該路由英、德兩國借款修築，興工於清光緒三十三年，通車於宣統三年八月。幹線起浦口，經蚌埠、徐州、濟南、德州，至天津，全長一、〇一三·八三公里（岔道未計）設車站八十八個。支綫有良陳、濼黃、兗濟、臨棗四綫。合長九六·二六公里，全綫均係單軌，惟浦鎮至浦口間三·六〇公里，為雙軌。建築經費，前後共計九百八十萬磅。在本路未築以前，北方貨物須由平漢路運漢轉申。現在則由鄭州轉徐州，由徐州轉浦口，由浦口或逕用汽輪轉申，或由下關轉京滬路運申，直捷便利多矣。故本路對於京市經濟上地位，雖不十分重要，然在全國，實為南北經濟運輸最重要之路線。每日上下行車一十二次，民國二十年客運達三、〇六七、三七九人，貨運達一、六九八、六七七公噸；二十一年客運達三、〇一一、二六四人，貨運達二、二六八、六九七公噸。客貨運輸收入，二十年一六、五八八、五一九元，二十一年一六、八〇三、四八二元。茲將該路二十年二十一年分月運輸情形，列表於左：

津浦鐵路二十年二十一年運輸統計表 據鐵道部所填調查表製

月別	民國二十年		民國二十一年	
	數量	客運(人)(元)	數量	客運(人)(元)
一月	數量	二二七、四六六·五	數量	一五七、七六·七五
	收入	七九六、三三〇·〇五		七〇七、三九二·〇
二月	數量	一八三、〇〇·五	數量	一〇六、三八三·九〇〇
	收入	六三三、五二·八四		四三二、二五·九〇
三月	數量	三三五、四一五	數量	一三六、六八三·三五
	收入	一、三六五、七六·二一		六〇四、八三九·九〇
			數量	二六〇、九三四
			收入	七一九、八四·四
			數量	一五四、九七·四三五
			收入	六六五、九八·三〇

月	數量	收入	數量	收入	數量	收入	數量	收入	數量	收入	數量	收入
四月	數量	二〇〇、四四二・五	收入	一五四、六一五・四〇〇	數量	二四四、九一三・五	收入	一八五、二七四・七〇〇	數量	八八八、六三四・七五	收入	八〇二、七九三・六〇
五月	數量	二五三、四八九・五	收入	一五四、三九五・二〇〇	數量	二七三、六五三	收入	一七五、五一三・七七五	數量	八一〇、八六七・四一	收入	七〇二、八八五・二五
六月	數量	二二五、五八七	收入	一五三、二一九・九五〇	數量	二二七、二六七・五	收入	一五三、一五二・七七	數量	六九八、〇五三・四四	收入	四九七、四四七・六〇
七月	數量	二四一、七七四・五	收入	一〇九、四八九・二五	數量	二四三、九四〇・五	收入	一六七、九二一・六〇〇	數量	七〇〇、八七〇・四〇	收入	五八六、〇〇二・四〇〇
八月	數量	二九五、五五二・五	收入	一六、八五〇・二〇〇	數量	二三八、二六一・五	收入	一八五、九〇七・五二五	數量	八三三、一九二・三〇	收入	五九八、九〇五・五〇
九月	數量	二八〇、六三〇・五	收入	二四、八八五・五〇〇	數量	二四六、四七二・五	收入	二四〇、八〇〇・九〇〇	數量	七九六、八九〇・七六	收入	七四五、六五五・九九
十月	數量	二八九、二一八	收入	一四〇、三三三・三〇〇	數量	二二二、三〇五	收入	二五、一四三・〇五〇	數量	七九五、七七六・四二	收入	一、〇〇八、〇〇七・四一
十一月	數量	二四九、六〇九	收入	一七七、六八七・四七五	數量	二六八、一四三	收入	二四五、九五・五〇〇	數量	七四〇、六六三・二〇	收入	九六五、〇三三・一九
十二月	數量	三三三、二〇四	收入	一六八、四九七・八二五	數量	二八四、五七三・五	收入	二七、八四四・五〇〇	數量	三三三、二〇四	收入	二七、八四四・五〇〇
合計	數量	三、〇六七、三七九・五	收入	一、六九六、六七三・七七五	數量	三、〇〇七、二六四	收入	二、二六八、六九七・四二五	數量	九、七三三、八九一・八七	收入	八、六四五、三六・七六

〔註〕 二十二年運轉情形，僅填一月份數量收入，計客二六三、一七六人，收入七五四、九三七・七七元；貨二三一、九七一・七五〇公噸，收入八一、八七一・〇七元。其餘各月未計數，故未入表。據津浦車站填表，全年貨運為一、四五七、二七

九公噸。又據鐵道部發表該路全年營業收入，為六、九一六、一六一元。

市內鐵路 該路興工於光緒三十三年，至宣統元年通車。南自城內中正街起，北至下關江口止。分設中正街、國府、無量庵、丁

家橋、三牌樓、下關、江口七站，全長八英里半。每日上下行車三十次，最近五年營業收入，以十九年一十六萬餘元為最多，二十一年七萬餘元為最少，近因市內馬路開闢，客運貨運亦成逐年迭減之趨勢。全年開支，九萬二千五百四十四元。茲將該路最近五年運輸情形，列表於左：

南京市鐵路最近五年運輸收入統計表 據該路所填調查表製

年 別	客 運		貨 運		收 入 元 數
	進 站 人 數	出 站 人 數	進 站 噸 數	出 站 噸 數	
民國十八年	二二三、四六六	一四八、九七七	七九、三八五	一一、五七四	九四、九三三·一六
民國十九年	二一四、六九〇	一四三、一二六	七八、三七三	一三、四七二	一六九、二三九·一三
民國二十年	二五〇、七一八	一六七、一四四	一〇四、七一四	二〇、一三四	一一九、一〇九·五八
民國二十一年	二〇五、三三五	一三六、八九〇	七八、四二四	三、八四六	七七、二八〇·七七
民國二十二年	一八七、二二四	一二四、八一六	一一五、四四一	一、九五七	八七、二二六·一九

上列三條鐵路，貨運以津浦路為最多，客運以京滬路為最多，附以市內鐵路，更為列表比較於左：

民國二十一年津浦路京滬路及市內鐵路客貨運輸及收入比較表

路 別	客 運	貨 運	收 入 元
京 滬 路	七、九〇三、五二〇人	八四一、七四九公噸	八、五五八、二六三元
津 浦 路	三、〇〇七、二六四	二、二六八、六九七	一六、八〇三、四八二元
市內鐵路	三四二、二二五	八二、二七〇	七七、二八〇

二、公路

南京公路已築成通車者，有京杭路、京蕪路、京建路，及市內由中華門、夫子廟、至下關等綫。現在建築中者，有京鎮路，不久亦可通車。茲將已成各路，分誌於左：

京杭公路 京杭公路，爲蘇、浙、皖三省聯絡公路之一，起自南京西華門，止於杭州武林門。經江蘇之句容、溧陽、宜興，浙江之長興、吳興、武康、杭縣，共長三二六公里。南京至長興一段，計長一八九公里，由江南汽車公司通車營業。該公司設京內西華門逸仙橋，成立於民國二十年四月，資本先後共計三十五萬元，僱用職員一百零五人，機司一百零二人，機匠六十二人，市區售票員七十二人，各站工役三十六人，警衛四人，計共五百零八人。交通範圍，初辦京長途汽車，越年乃增設陵園遊覽車，近更擴充及於市內及宜錫綫。備有汽車七十四輛，每車客位能容二十五人至三十五人。每車噸數，有噸半者，有兩噸者。馬力計五十五匹者三十六輛，五十四匹者二十輛，四十五匹者二輛，四十四匹者六輛，每小時速率，駛行八十公里。車輛總值，二十七萬元。營業以客運爲主，二十一年收入凡二十一萬九千二百零四元。自二十二年以來，每日收入平均在一千六七百元之間。

京蕪公路 該路爲蘇、浙、皖三省聯絡公路之一，又爲七省聯絡公路京黔幹綫之首端，起自南京中華門，訖於安徽蕪湖，長九十二公里。經過京市及蘇、皖二省。全路交通業務，由南京至慈湖一段，由江蘇建設廳長途汽車管理處辦理。由慈湖至蕪湖一段，則由皖省京蕪路西段長途汽車公司承包營業。蘇省建設廳公路管理處設中華門外雨花路，成立於二十二年五月。內設職員十八人，機司七人，其他機匠雜役等十四人。置有能容二十五客汽車六輛，噸數二噸半，馬力四十八匹，運輸汽車一輛，救濟汽車一輛，噸數一噸，馬力二十八匹。車行速率每小時三十公里。每日開車九次，二十二年營業四萬七千餘元。（京蕪路南段長途汽車公司營業另見蕪湖經濟志茲從略）

京建公路 該路由江蘇建設廳修築，起中華門，經安德門、大定坊、牛首山、東善橋、秣陵關、令橋、柘塘、烏山，訖於溧水，長五·三五公里。由中華門至秣陵關一段，長二·六·六五公里，現在試行通車中。由秣陵至溧水一段，土方亦已築成。設有京建綫辦事處於中華門內，有職員匠役二十二，置有汽車二輛，每日上下行車八次。二十二年營業收入二萬五千餘元。此路最終點，擬通安徽之郎溪，郎溪舊名建平，故以京建命名。因限於經費，暫僅修築至溧水一段。

市區公路 由市府修築，其詳另見馬路章。公共汽車交通業務，由江南、興華兩公司承辦。其通行路綫，江南公司四綫，興華公司二綫，分列於左：

江南公司四綫：

一 路 起姚家巷，經貢院前、奇望街、中正街、太平巷、楊公井、文昌巷、大行宮、二郎廟、土街口、新街口、華僑路、乾河沿、薛家巷、黃泥崗、鼓樓、華僑招待所、丁家橋、將軍廟、三牌樓、鐵道部、薩家灣、海軍部、挹江門、熱河路、興中門街，訖於下關車站，此爲江南公司第一路，配車十四輛，全票銅元七十枚。

二 路 起姚家巷，經貢院前、奇望街、中正街、太平巷、楊公井、文昌巷、大行宮、二郎廟、土街口、新街口、華僑路、乾河沿、薛家巷、黃泥崗、鼓樓，以上各站同一路。李家巷、傅厚岡、玄武門、馬家街、藍家橋、許家橋，訖於和平門，此爲江南公司新添之第二路。現正準備通車，擬配車八輛，全票定價銅元五十六枚。

三 路 起中華門，經中華路口、下江考棚、道署街、建康路、錦繡坊、內橋、中正街、太平巷、楊公井、文昌巷、大行宮、碑亭巷，訖於國府路，此爲江南公司第三路。配車五輛，全票銅元二十八枚。

四 路 起中華門，經中華路口、道署街、建康路、錦繡坊、內橋、張府園、三元巷、破布營、新街口、華僑路、乾河沿、薛家巷、黃泥崗、鼓

京杭公路	南京	長興	一八九	江南汽車公司	三七	一八	五〇八	六一八、五〇〇
市區區	姚家巷	京滬站		江南汽車公司	三七	五分鐘		
	華門	國府路			三七	一次		
市區路	夫子廟	京滬站		興華汽車公司	三四	五分鐘	二〇〇	一八六、五五四
	中華門				三四	一次		
京蕪路	南京	蕪湖	九二	江蘇建設廳	八	九	三九	四七、一五二
京建路	南京	溧水	五五	京建綫辦事處	二	八	二二	二五、二〇〇
合計					一一八		七六九	八七七、四〇六

三、馬路

京市整個馬路詳見首都幹路系統圖。其主幹已成馬路，有中山、中正、太平、朱雀、白下、漢中、中華、雨花、山西、國府、玄武、熱河、大光等三十綫，共長六十四公里又八百公尺。其主幹未成馬路，正在修築中者，有中央、江邊等六綫，共長七公里又八百九十三公尺。舊有街道現經展寬翻修者，有豐富、綏遠、名士埭等十五綫，共長十公里又五百五十六公尺。茲將已成未成翻修各種馬路分誌列表於左：

已成馬路 計共三十綫，用去建築費約二百餘萬元，內以中山路為最長。各路名稱起訖如左表：

南京市已成馬路概況表

路名	起訖	路面	長度	寬度	人行道寬度	建築費
中山路	自下關江邊至中山門	柏油	13,001.94 (公尺)	40.00 (公尺)	各寬5.00	1,040,114.15 元
環湖馬路	玄武湖四周	石子	2,011.00	4.7		110,174.03

中央黨部路	自中央黨部至中山路	柏油	三三四·〇〇	10·00	九、二四七·八九
中正路	自新街口至白下路	柏油	一、三四〇·〇〇	四〇·〇〇	七六、〇六九·八九
黃埔路	自中央軍校至中山路東	柏油	1,050·00	1·六五	一九、八七七·七三
熱河路	中山路至京滬車站	柏油	八九一·八〇	二二·〇〇	三七、九四四·二五
國府路	國府東至中山路	柏油	三六六·〇〇	二一·三四	一八、五八八·八五
朱雀路	自白下路至建康路口	柏油	六三三·三〇	二四·三八	二二、八〇〇·一三
山西路	中山路至新住宅區中心廣場	碎石	五〇〇·〇〇	一八·〇〇	五九、七三四·九八
太平路	自白下路至中山東路	柏油	一、四五四·六六	二四·三八	一三三、六六七·一七
白下路	自中正路至朱雀路口	柏油	六四四·〇〇	二六·〇〇	六三、三五四·八一
漢中路	自新街口至漢西門北城牆	碎石	一、六六一·〇〇	四〇·〇〇	一三三、九六八·六七
玄武路	玄武門內	柏油	三三四·一六	三三·〇〇	一五、八八八·七〇
中華路	白下路至鎮淮橋北	柏油	一、八六一·二〇	三三·〇〇	一六五、一四一·七五
雨花路	自中華門外長干橋南至雨花台安徽大道東	柏油	八六四·一五	三三·〇〇	五三、九四六·五六
京蕪路	雨花台至安德門	彈石	二、七五五·〇〇	七·五〇	一五、七六六·九三
中華門環城馬路	自鎮淮橋分東西路穿城至長干橋北堍	柏油	五五五·三〇	一五·〇〇	三三、七二七·九三
和平門至上元門		彈石	三、六三〇·〇〇	四·〇〇	八、五四五·九〇
交通					

仙鶴門至棲霞街	彈石	八、四九・〇〇	四・〇〇	一五、五七・三〇
京 麒 路	碎石	九、八五・〇〇	五・五〇	四三、一四三・七二
玄武門外	土路	一、〇六・〇〇	一六・〇〇	一、五三六・七二
堯 姚 路	石片	七、二〇・〇〇	四・〇〇	一九、六九四・八〇
石 城 路	石片	二〇五・〇〇	七・七〇	
漢中路城外部份	碎石	一〇八・六〇	一一・三〇	
藍家莊道路	碎石	二五七・〇〇	四・〇〇	
大 光 路	彈石	一、五三三・〇〇	二・〇〇	一一、〇九二・九七
考試院前馬路	碎石	一六四・五〇	一〇・〇〇	
大方巷馬路	石片	二二〇・〇〇	三・五〇	
水廠進城道路西段	碎石	五二〇・〇〇	三・〇〇	
青 石 街	石片	一、一三五・〇〇		
觀上表已成馬路,就其路面分別,可爲統計如左:				
路 別	路 數	長 里	公 尺	公 寸度
柏 油 路	一三	二二	一四七	〇
石 子 路	一	四	三二	〇

碎石路	七	一二	二九六	一
彈石路	四	一六	四七九	〇
石片路	四	八	七七八	〇
土路	一	一	六八	〇
合計	三〇	六四	八〇〇	六

未成馬路計共六綫，以中央路爲最長，江邊路爲最寬。各路名稱起訖如左表：

南京市未成馬路概況表

路名	起訖	路面	長度(公尺)	寬度(公尺)	人行道寬度(公尺)	建築費元
中央路	自保泰街至和平門車站	碎石	三、二六〇	一六	〇	六〇,〇〇〇
江邊馬路	石盤營街至中山碼頭	柏油	一、二七六	三〇	各寬五	六,〇〇〇
澄平碼頭前馬路		柏油	八五			
東箭道馬路	國府至行政院	碎石	三、八二〇	一三	各寬三	〇
小紅山馬路		柏油	六七二	八	〇	
陰陽營金銀街一帶道路		石片	一、七四〇	三	〇	

觀上表未成馬路，就其路面分別，可爲統計如左：

交通別	路數	公里	公尺	寸度
		九一		

柏油路	三	一	九六四	八
碎石路	二	四	一七四	二
石片路	一	一	七五四	〇
合計	六	七	八九三	〇

翻修馬路 計有名士埂等十五綫，內計放寬者三綫，翻修者十二綫。各路名稱起訖如左表：

南京市翻修馬路概況表

路名	起訖	路面	長度 (公尺)	寬度 (公尺)	附註
名士埂馬路	虹門口至江邊車站	煤屑	四九四·〇〇	五·〇〇	放寬
小門口至草場門馬路	小門口至草場門	石片	一、四〇〇·〇〇	三·〇〇	放寬
豐富路	新街口至紅紙廊	碎石	一、一三二·六〇	四·〇〇	翻修
紅紙廊至下街口馬路	紅紙廊口至下街口	碎石	四一七·〇〇	五·六〇	翻修
石城橋至江東門無線電台路	石城橋堍至電台門口	碎石	二、七九一·〇〇	四·〇〇	翻修
綏遠路	興中門至熱河路	碎石	四四五·八〇	九·三〇	翻修
下關江邊路	海軍碼頭至營盤街	碎石	三九四·六〇	二·〇〇	翻修
陶谷村馬路	平倉巷至金陵大學	石片	三七七·〇〇	二·五〇	翻修
白下路東段馬路	朱雀路至太平里	碎石	八一九·〇〇	五·〇〇	翻修

註

太平路南段路	楊公井至白下路	柏油	七八〇〇〇	一一・一〇	加鋪柏油
熱河路及中山北路	挹江門至中山橋中山路至正豐里	柏油	五一五〇〇	一〇・〇〇	翻修並加鋪柏油
高樓交叉處路		碎石	一五〇〇〇	四・〇〇	放寬
浮橋路	浮橋至大倉園口	柏油	一二八〇〇	五・〇〇	加高路面
太平路交叉路	浮橋至大倉園口	彈石	三四七〇〇		翻修
大中橋至九龍橋路	大中橋至九里橋	彈石	三六五〇〇	五・八六	翻修

觀上表翻修馬路，就其路面分別，可為統計如左：

路別	數	長	里	公	尺	公	寸	度
柏油路	三		一		四二三		〇	
煤屑路	一				四九四		〇	
碎石路	七			六	一五〇		〇	
彈石路	二				七一二		〇	
石片路	二			一	七七七		〇	
合計	一五			一〇	五五六		〇	

車輛統計 京市道路交通，日漸開闢，其隨道路進展之交通事業，如汽車、馬車、自由車、人力車行等，亦自隨之增加。全市現有各種車行，計共三百餘家。各家資本，大者二三萬元，小者一二百元，全業資本約四十九萬餘元。全年營業總額，竟達一百三十餘萬元。

交通

茲將工務局二十二年與十六年各種車輛統計列表於左，以資比較。

南京市十六年二十二年車輛統計比較表 據工務局統計

車別	十六年輛數	二十二年輛數	增減輛數
汽車	四五〇	一、三七八	增 九二八
馬車	四五〇	三三五	減 一一五
自行車	一、〇〇〇	三、一二六	增 二、一二六
人力車	七、五〇〇	一〇、一八八	增 二、六八八
貨車	一、四〇〇	五四	減 一、三四六
手車	二〇〇	一、六七三	增 一、四七三
水車	五〇〇	四〇三	減 九七
板車		三六〇	增 三六〇

僱車價格 上列各種車輛，僱用價目，早經市府工務局規定劃一。汽車價目表，并責令車夫懸掛於車中易見之處，以資識別。其僱用各種車輛價目表如左：

南京市僱用各種車輛價目表

車別 等別 以時計 價目起 以人訖 價目起 以路訖 價目起 備註

汽車 座車

十五分鐘	元	一〇	夫子廟 鼓樓	一	〇二	夫子廟 下山關	一	元	一五	汽車中以野雞汽車價為廉
半小時	元	一五	中華門 鼓樓	一	〇三	中華門 中山陵	一	元	二〇	
一小時	元	二五	中華門 中央黨部	一	〇四	夫子廟 中央黨部	一	元	二五	
半日	元	八〇	中華門 下關	一	〇三	夫子廟 五洲公園	一	元	三五	
全日	元	一五〇	大行宮 下關	一	〇三	夫子廟 清涼山	一	元	四〇	

馬車 轎車

半小時	元	〇四								
一小時	元	〇八								
半日	元	三〇								
全日	元	六〇								

蓬車

半小時	元	〇三	
一小時	元	〇七	
半日	元	二五	
全日	元	五〇	

人力車

每小時	元	〇三	一	華里	〇七	合銅元二十枚
半日	元	一〇				
全日	元	二〇				

交通

自行車 一小時 〇二

夜間加水電燈每小時

半日 〇八

加洋五分

全日 一五

牲畜 全日 一〇

酒資一二角其餘各車

馬 全日 二〇

無酒資

四、航路

南京航路，分長江航線、內河航線。長江河流之長，在東半球次居第三，（第一尼羅河第二葉尼塞河）運輸之便，在世界次居第二。（第一密士失必河）京市位其下游，故航運尤便。上至漢口，僅需四十三小時半。下達上海，僅十九小時。內地秦淮分源句容溧水，輪通溧城湖熟，內河航運亦便。茲將航路九綫列表於左：

南京市航路概況表

路	別	起訖	里程	公司家數	輪數	班期
京滬	線	南京至上海漢口	一九九〇	六		輪流每日一班
寧蕪	綫	南京至蕪湖	一八〇	四	四	輪流每日一班
寧揚	線	南京至揚州		四	四	輪流每日一班
寧和	綫	南京至和縣		一	一	每日一班
寧六	線	南京至六合	一二〇	二	二	輪流每日一班

寧口綫 南京至口岸 三〇〇 二 二 輪流每日一班

寧九綫 南京至九里根 三 三 輪流每日一班

寧溧綫 南京至溧水 二二〇 一 一 每日一班

寧湖綫 南京至湖熟 六九 二 二 每日二班

長江航路 南京下關為沿江重要商埠之一，招商三北、寧紹、怡和、太古、日清六公司上下水輪船，無不停泊於此。

招商局 為國營南京招商分局，置有江安、江順、江新、江華各一等船，江裕、江天、江大、江靖、聯益、建國，各次等船，共計十艘。大者

載重四、三一七噸，小亦載重一、六八二噸。往來滬漢，貨運以米、紗、布疋為大宗。分局每年營業，九萬五千餘元。

三北公司 係中國商辦，置有長興、青浦、各大號船，長安、醒獅、松浦、新甯與各次號船共計六艘。大者載重二、一二一噸，小者

載重一、〇八〇噸。貨運上水以疋頭，下水以米糧為大宗。

寧紹公司 係中國商辦，有寧紹輪船一艘，載重一、一〇二噸，貨運與招商船同。

怡和公司 係英國商辦，置有公和、德和、聯和、隆和、吉和、瑞和各大號船，寶和、湘和、同和、昌和，各次號船，共計十艘。大者載重二

、八二五噸，小者載重一、六〇一噸，貨運上水以糖、烟、粉、布為大宗，下水以米、山貨、雞蛋為大宗。

太古公司 係英國商辦，有吳淞、蕪湖、武穴、安慶、鄱陽、武昌、溫州、黃浦各大號船，長沙、沙市、吉安、湘潭各次號船，共計十三艘。大

者載重二、一一九噸，小者載重七九〇噸，貨運上水同怡和，下水以米及雜糧為大宗。

日清公司 係日本商辦，有鳳陽、瑞陽、襄陽、南陽、宜陽各大號船，大福、大利、大貞、大昌，各次號船共計九艘。大者載重二、八〇

三噸，小者載重一、〇七二噸，貨運上水以紗布、魚鱗為大宗，下水以米、菜子、鐵砂為大宗。

交通

各公司在下關江邊，祇有躉船，並無碼頭。三北、寧紹共一躉船，其餘各公司各一躉船。輪行率速，每小時四十里。貨運照海關規定價目，另詳運輸章。客運因船等船艙之不同，各公司亦不一致。茲為列表於左，以資比較。

南京長江輪船公司客運價目表 (單位元)

地點	招商局		三北公司		怡和公司		太古公司						
	官艙	房艙	特等官艙	房艙	官艙	房艙	官艙	房艙					
蕪湖	四·六	二·三	一·二	三·六	二·八	二·四	一·二	四·〇	二·五	一·一			
大通	六·八	四·〇	二·一	五·四	四·三	三·六	二·一	七·〇	五·〇	二·〇	六·〇	三·八	二·〇
安慶	九·〇	四·八	二·五	七·〇	五·六	四·六	二·五	八·五	六·〇	二·四	七·〇	四·三	二·三
九江	二·〇	六·六	三·六	八·六	六·八	六·四	三·五	二·〇	八·〇	三·四	一·〇	六·四	三·二
武穴	一·三·〇	七·〇	三·八	九·六	七·六	六·八	三·七	二·二·五	八·五	三·七	一·一·〇	六·五	三·五
黃石港	一·四·〇	八·〇	四·一	一·〇·八	八·六	七·六	四·〇	一·四·〇	九·五	四·二	一·二·〇	七·五	三·八
黃州	一·五·〇	八·四	四·四	一·一·四	九·〇	七·六	四·二	一·五·〇	一·〇·〇	四·四	一·三·〇	八·〇	四·〇
水漢口	一·六·八	九·二	四·五	一·三·〇	一·〇·〇	八·八	四·六	一·六·〇	一·一·〇	五·〇	一·四·〇	九·〇	四·二
下鎮江	三·〇	一·六	〇·六	二·四	二·〇	一·四	〇·六	三·五	二·五	一·〇			
口岸	四·八	二·四	一·二	三·六	二·八	二·二	一·一	四·〇	三·〇	一·四			
泰興	五·二	二·六	一·三	三·六	二·八	二·二	一·一	四·五	三·五	一·六			
江陰	五·六	二·八	一·四	四·〇	三·二	二·一	一·三	五·五	四·〇	一·八			

水通州 五·六 二·八 一·四 五·六 四·二 三·〇 一·六 六·五 四·五 二·〇
 上海 六·〇 三·〇 一·七 六·四 四·五 三·二 一·七 八·五 六·〇 二·四 六·〇 四·〇 一·八

〔註〕 寧紹公司客運與三北同價；日清客運略同太古怡和。

自九一八後，國人多不願乘日船，該公司亦常減價求售。太古公司下水船，由南京直達上海，經過沿途各埠不停，故無價目。

內河航路 集中下關，有泰豐、泰昌、天泰、揚子、大安、源大、福記、公記、茂同、通湖輪船公司十家。共有道源、慶豐、慶泰、新興、泰、正昌、鎮寧、同泰、同慶、新寧安、陸大、源元、新大同、恆德、瑞春、安吉、茂同、通湖等輪十八隻，航行揚州、口岸、六合、九里埭、蕪湖、和縣、溧水、湖熟等處。大者長九丈餘，小者四五丈，各家以泰豐、源大、揚子為大，福記公記最小。各家資本，最大十萬元，小者三千元。同行合計二十五萬餘元。泰豐大安總局設於蕪湖，揚子總局設鎮江，天泰總局設六合，在京均係分局。各家營業，多者八千元，少者三千元。總計約三萬九千餘元。近以同業競爭，均受虧折。各路以客運為主，貨運極微，客運價目如左表：

南京市內河輪船客運價目表

地點	經過	市鎮	公司名稱	每船最多客位	最少客位	票價			
揚州	巴斗山	划子口	沙馬州	十二圩	瓜州	天泰 泰豐 揚子 泰昌	九〇	一〇〇	元
口岸	巴斗山	大河口	泗園州	十二圩	瓜州	源大 揚子 泰昌	一六〇	一〇〇	元
九里埭	同口岸線					源大 天泰	一六〇	一〇〇	元
六合	大河口	東溝	西溝	瓜埠		泰豐 天泰	八〇	〇·七〇	元
和縣	大勝關	江甯鎮	采石磯			源大	九〇	〇·二五	元

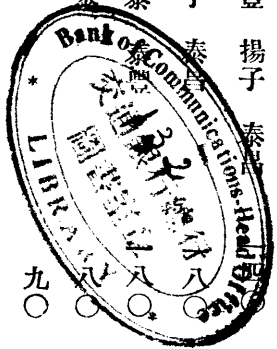

九九

蕪湖	和縣	西梁山	當塗	泰昌	泰豐	大安	揚子	一〇〇	九〇	〇·七五
湖熟	通濟門	橋頭	西北村	龍都	茂同	通湖		一四〇	九〇	〇·六三
溧水	通濟門	西北村	祿口	塔山渡	黃家渡	茂同		一二〇	八〇	一·一五

〔註〕 此外有義渡局汽輪，亦開九里埂，取費七分，價格極低廉，全係公益性質。

京浦輪渡 下關浦口相互過渡，津浦路局設有公共輪渡。每三十分鐘往返一次，每人納費：一等二角，二等一角，三等一分，凡乘京滬、津浦聯運車購有聯運票者，毋庸另納渡資。鐵道部設有澄平輪渡，每十五分鐘一次。鐵道部近更擬建鐵路輪渡，使聯運車得由鐵路輪船過江，兩岸鐵橋工程現已完成五分之三，將來全部告成，京滬津浦運輸，更形便利矣。津浦輪渡每日次數時間如左表：

南京市津浦路局輪渡時間次數表

下	關	浦	口
次	數	次	數
時	間	時	間
五	八·〇〇	四	七·三〇
九	九·〇〇	六	八·三〇
一九	一·〇〇	一八	一二·一〇
二三	二·〇〇	二二	一·三〇
三五	五·三〇	三四	五·一〇
四一	八·三〇	四〇	七·一〇
四五	一〇·〇〇	四六	九·三〇

貨船統計 京市河面，除大小輪船輪渡定期開行外，現尚有不定期貨船九千零五十六隻，航行於秦淮河惠民河護城河中。較之十六年工務局統計，內河貨船二千隻，下關河貨船一千隻之數，超過業已二倍。其等級載重量如左表：

南京市內河貨船統計表

船級	載重		隻數	備註
	最少担數	最多担數		
一等船	一六〇	二〇〇	七一七	
二等船	一二〇	一五九	六五六	
三等船	八〇	一一九	一、六二四	
四等船	四四	七九	三、五二〇	
五等船	四〇		二、五三八	四十担以下
合計			九、〇五六	

五、航空

自國府提倡空運以來，規畫全國航綫，組織中國航空公司，合辦歐亞航空公司，分途派機試探。現在民用航空業已定期通航者，有滬漢蓉、京平蘭、滬平、滬粵四綫。其如京滬線亦正在規畫溝通之中。並在與鐵路局商辦聯運，不久當可實現。茲將中國歐亞兩公司經過南京空運概況分誌於左：

中國航空公司 總公司設上海廣東路三號，於南京、安慶、九江、漢口、沙市、宜昌、萬縣、重慶、成都、海州、青島、天津、北平，分設事務所及飛機場，實行郵運客運。南京事務所設西華門四條巷，飛機場設明故宮及江邊中山路底。由滬飛京，單程客票，原定六十元，近減

爲四十八元，來回票八十四元，由滬飛京，每日上午九時開出，十時半到，由京飛滬，每日下午十二時五十分開出，三時零五分到。乘客行李每人以二十五磅爲限。其餘各埠時間票價如左表：

中國航空公司滬漢渝線飛機航時間價目表

段別	埠別	東	下	機	西	上	機	單程票價	來回票價	備註
滬	上海	下午三時〇五分	到		上午九時	開		元	元	滬漢段除星期一停飛外
	南京	下午十二時五十分	到		上午十時三十分	開		四元	八元	每日上下各飛行一次
	安慶	上午十時五十分	開		下午十二時二十分	開		六元	十二元	
漢	九江	上午九時四十五分	開		下午一時三十五分	開		四元	七元	
	漢口	上午八時	開		下午三時〇五分	到		四元	八元	
漢	漢口	下午二時五十分	到		上午七時五十分	開		—	—	漢渝段西上機每星期三
	沙市	下午一時二十分	開		上午九時二十五分	開		五元	九元	六由漢口開東下機每星
	宜昌	下午十二時三十分	開		上午十時二十五分	開		二元	五元	期四由重慶開
渝	萬縣	上午十時〇五分	開		下午十二時五十分	開		一元	二元	
	重慶	上午八時	開		下午二時四十分	到		九元	一元二角	

中國航空公司完成之滬蓉、滬粵、滬平三大幹線，滬蓉全綫分三段，自上海經南京至漢口曰滬漢段，長九百十四公里；自漢口至重慶曰漢渝段，長八百九十一公里；自重慶至成都曰渝蓉段，長三百零四公里；全長二千一百零九公里。飛機班次，滬漢、滬渝兩段已具

上表。渝蓉段每逢星期一、三、五、六各往返一次。上午十二時自成都起航，下午二時抵重慶，二時半自重慶開，四時半抵成都，全程凡二小時。

歐亞航空公司

該公司係中德合辦，現有飛機六架，上海南京均設有事務所及飛機場，南京事務所設四條巷良友里十二號，飛機場設明故宮。航綫有二：一由上海至南京，經洛陽、西安、蘭州、肅州、哈密、迪化，而達塔城，綫長四、〇五〇公里，全程共需四日。一

由北平經洛陽而達塔城，實際僅能由南京通迪化，不能達塔城，計京迪一段，線長三、二五五公里，票價一千二百三十元。沿途各埠航行時間價目，如左表：

歐亞航空公司京平蘭線飛航時間價目表

埠別	東開	西到	西開	東到	票價	備註
上海	星期二 五時	星期四 五時	星期日 二時	星期二 二時	五〇	洛陽至北平長七百公里每星期五上午七時由洛陽開十一時半到北平票價百元可與星期四由蘭州開來之機啣接
南京	星期二 五時	星期四 五時	星期日 二時	星期二 二時	一〇〇	北平至洛陽每星期二上午八時由北平開十二時半到洛陽可與星期二由洛陽開蘭州之機啣接
洛陽	星期二 五時	星期四 五時	星期日 二時	星期二 二時	七五	
西安	星期二 五時	星期四 五時	星期日 二時	星期二 二時	二三〇	
蘭州	星期二 五時	星期四 五時	星期日 二時	星期二 二時	六七五	迪化因新亂未平不能接班通航
迪化	星期二 五時	星期四 五時	星期日 二時	星期二 二時		

交通

六、郵政

南京郵政隸屬於蘇皖郵政管理局。局址設下關大馬路。民國七年成立。於本京設內橋、竺橋、丁家橋、漢西門、南門、奇望街、講堂街、新街口、陵園、鼓樓、三牌樓、京滬車站、津浦車站等支局十四所。各支局職員計郵務長一人、郵務員二百三十三人、據信生二百零八人、普通信差二百三十六人、郵差三十人、村鎮信差二人、雜役二百零六人。近三年本京郵務情形如左表：

南京市最近三年郵政業務概況表

郵件類別	民國二十年	民國二十一年	民國二十二年
掛號郵件數	一、二二三、九六〇	九三一、二〇〇	一、〇八六、三一〇
快遞郵件數	七二三、一四〇	六九〇、七三〇	六九五、七四〇
保險信函數	一、五二〇	八五〇	六〇〇
普通郵件數	四、〇一四、三〇〇	三、八七三、五八〇	四、一六六、七九〇
就地投送郵件數	四六八、八〇〇	三九九、二二〇	五二五、〇五〇
航空郵件數	二二八、九七〇	三三三、〇〇〇	一七三、六一〇
民局交寄包封信件數	五五〇	三四〇	三四〇
郵轉電報件數	九〇	四〇	五〇
包裹件數	七八、四七〇	七四、六〇〇	八五、七七〇
匯銀元數	六、七四四、一九〇	五、六二〇、六二〇	五、七四六、六一〇

兌 銀 元 數 三、一五、〇〇〇 一、九八〇、二四〇 二、〇六八、四八〇

觀上表，最近三年南京郵政業務，尚能平衡。市內民信亦未全廢，截至二十三年調查時，尚有裕興康、全泰洽、松興公、老福興、福興、潤、全泰盛、太古晉、全昌仁、協興昌、銓昌祥、正和協、胡萬昌、政大源、乾昌、裕興福、通順、森昌等十七局。惟因傳遞遲頓，業務均甚清淡。

七、電 報

南京有綫電報，成立較早。無線電報，自國府建都後，始行設立。

有綫電報 由交通部直轄南京電報局辦理，局設城南潤德里，分設下關、鼓樓兩收發處。計有局長員司二百八十七人，內計報務員一百五十三人，業務員二十人，會計九人，信差四十六人，遞報七人，機工七人，綫工六人，工役三十八人，全年開支經費三十餘萬元。報機設備，計莫爾斯式十二座，韋斯登式八座，克里特式及沙特式機各一座。通報綫路三十條，掛號戶數二百五十九戶，每日值報時間二十四小時，全年營業收入約在百萬元以上。最近三年業務情形如左表。

南京市有綫電報最近三年營業概况表

項 別	民國二十年	民國二十一年	民國二十二年	備 註
去報官電次數	二六、五六二	七九、四二三	二二二年各報次數因該局未填	
去報商電次數	四、九八九	三二、九八五	數從略	
來報官電次數	八八、〇一四	七三、七九四		
來報商電次數	六九、九三七	五四、四六二		

交 通

轉報次數 七五九、三〇八 四九二、〇一六
 公報次數 二七七、六〇四 一二七、七七三

全年報費收入之數 一、六六七、九六四 一、四八二、五一八 一、〇〇七、六四三

無線電報 由交通部直轄南京無線電台辦理，台設城內估衣廊，分設下關、楊公井兩收發處。共有機號四，均係短波，資產總值一萬五千一百三十八元，內計機械值一萬一千零六元，器具值四千零七十八元。業務除兼發教育新聞報外，多專供軍事之用。故每年收入總在四五萬元左右。

一報機X.H.A. 於民國十七年三月開始通報，所用電力一百瓦特，日間電波長度為三一·四一米突，夜間電波長度為六六·八八米突。現在通報地點，為上海、福州、長沙、廣州等處。

二報機X.H.B. 於民國十八年三月開始通報，所用電力為二百五十瓦特，波度之長，日為三七·四〇米，夜為九〇米，現與漢口、北平、青島通報。

三報機X.H.C. 於民國十八年四月通報，所用電力一百瓦特，電波長度，日為四七·六二米，夜為八二米。現與上海通報。

四報機X.H.D. 於民國十七年七月開始通報，所用電力一百瓦特。電波長度，日為三七米，夜為七〇米。現與蕪湖、安慶、南昌、宜昌通報。各台設備概況如左表：

南京市無線電台設備概況表 (波長單位米)

呼號	別	電力	波	間	夜	間長	通	報	地	點	通報時期		
X.H.A.		一〇〇	三	一·四	六	六、八	八	八	上海	福州	長沙	廣州	十七年三月

X. H. B.	二五〇	三七・四〇	九〇	漢口	北平	青島	十八年三月	
X. H. C.	一〇〇	四七・六二	八二	上海			十八年四月	
X. H. D.	一〇〇	三七	七〇	安慶	蕪湖	南昌	宜昌	十七年七月

八、電 話

南京電話，分市內電話，長途電話兩種：

市內電話 由交通部直轄南京電話局辦理，局設黨公巷，另於下關、鼓樓分設自働機室兩處。計有員司三十九人，技術員十二人，話務員七十一人，技工工役一百四十四人，都凡二百六十六人，年支經費一十一萬餘元。機械設備，置有史端喬自動式總機五千號，自動話機五千部，磁石式話機三百部。綫路長度，凡二百二十公里又六十公尺，綫條長度凡三萬零九十八公里又三十公尺，架空及地下電纜，均為二十二號，話綫為十七號銅綫。全市用戶四千七百餘戶。總局機額將裝滿，而聲請裝用者，仍絡繹不絕。交部除飭該局一面增加選出器以應需用，一面決定在城南商業繁盛之區，添設南分局一所，購定江寧縣政府舊址為局址，俟成立後，即將總局所有城南千餘號劃入新局，將空號留供新裝用戶。浦口方面迄今尚係磁石式機，亦決定於最近期內一律改裝自動電話。並為減少管理費用，增進電話效率起見，取銷分局，另用一百對水底電纜，將浦口電話直接接至下關分局。現已購機，不久即可實現。電話業務，分押費裝費月租移機四種收入：押費正機甲種乙種收費四十元，丙種五十元，分機與正機同價。裝費正機十五元，分機十元，月租墻機甲種八元，乙種九元，丙種十元。桌機甲種九元，乙種十元，種丙十一元。分機照正機減半收費。移機手續費院內正機分機各四元，院外各六元。二十二年營業，約六十萬元。茲將市內電話所有資產，列表如左：

南京市內電話資產統計表

交 通

資產別價備註

綫路設備 四二一、〇〇六 (元) 備 分架空電纜地下電纜二種

機械設備 四、四二五、〇一七 分交換機話機電機蓄電池四種

房屋設備 一九七、七八四

器具設備 一一、九八二 分器具車輛二種

合計 五、〇五五、七八九

長途電話 有滬甯蕪、京杭、江北三綫。於市內電話局與下關鼓樓自働機室及江甯交換所，分設營業處四處。二十一年營業，總計凡二十三萬六千九百三十七元。二十二年度收入，混於市內電話營業數內，尙未分析。

一、滬寧蕪長途電話 敷設於民國十五年，綫路長度七一三·五八公里，綫條長度二、九五四·〇八公里。綫路價值二五七、三九三元。機械價值三、七四九元。可與蕪湖、當塗、上海、吳淞、南翔、崑山、常熟、木瀆、蘇州、無錫、常州、鎮江等處直接通話。當一、二八之役，閘北一帶電綫被燬，曾由黃渡起，另掛銅線二對，鐵綫一對，繞道青浦，之陳方橋，經由松江直達上海市電話局。二十二年通話一九八、二七八次。

二、京杭長途電話 敷設於民國十八年，綫路長度三三〇公里，綫條長度五六四·八七公里，機械價值七、三二〇元。可與溧陽、宜興、長興、吳興直接通話，全年通話次數七九、九一一次。

三、江北長途電話 原通江北徐海各處，綫路長度一、五八六·〇二公里，綫條長度二、二六五·二六公里。綫路價值二五三、二〇〇元，機械價值七、一三〇元。現須由鎮江轉接，僅通六合、揚州。全年通話四八、六一一次。茲將各綫營業概況及各埠通話價

格分列表二於左：

南京長途電話營業概況表

線別	綫路長度	綫條長度	綫條價值	機械價值	民國二十年 通話次數	民國二十一年 通話次數	民國二十二年 通話次數
滬甯蕪	七三·六公里	二九五·〇八公里	二五七、三九三元	三、七四九元	一〇七、一六〇	一三〇、四〇九	一八七、二七
江北	一五六·〇	三三五·二六	二五、〇〇〇	七、三〇〇	五六、八六〇	一〇九、九三六	四六、六一
京杭	三三〇·七七	五四·六七	未詳	七、三〇〇	未詳	未詳	七九、九二
合計	二、三〇·七七	五七四·二三	一八、一九九	一八、一九九	一八、一九九	一八、一九九	三六、八〇九

南京長途電話價目表

通話地點	價目	通話地點	價目
南京至吳淞	一·六〇元	南京至滬南市	一·五〇元
南京至滬租界	一·五五	南京至江灣	一·五〇
南京至南翔	一·五五	南京至閘北	一·五〇
南京至龍華	一·五〇	南京至崑山	一·三〇
南京至常熟	一·四〇	南京至蕪湖	〇·五〇
南京至木瀆	一·二五	南京至杭州	二·〇〇
交通			一〇九

南京至蘇州	一·一五	南京至六合	〇·三五
南京至無錫	〇·九五	南京至十二圩	〇·六〇
南京至常州	〇·七〇	南京至仙女廟	〇·七五
南京至鎮江	〇·三五	南京至揚州	〇·七五

九、運輸

南京運輸貨物，陸路多由京滬、津浦兩路車運，水路多由招商、三北等公司輪運。經營鐵路車運者，下關、浦口兩埠有轉運公司六十七家。經營長江輪運者，下關一隅有報關行二十九家。津浦路車運大宗貨物卸落浦口堆棧後，現以京浦輪渡鐵橋尚未完成，仍多由輪船運滬出口。下浦兩埠停輪之碼頭，為數凡二十七。卸貨屯積之堆棧，為數凡二十一。逐日車輪之駛行，貨物之起卸，汽笛相聞，晝夜無息。水陸運輸之運價，轉運報關之收費，亦各自不同。為便商旅，分誌於次：

鐵路運輸 鐵路載運貨物，向由鐵道部規定分等徵收運費，或係根據產銷情形，或係依據國家經濟政策，關係國計民生，至為重大。其分等運費，大別為礦產、農產、森林、禽畜、工藝五類，類各六等。前四類概括可總稱為原料，後一類即前四類原料之製成品。如左表：

鐵路運輸貨物分等表

類別	等級	品名	附註
礦產類	二等品	錫、銅、汽油、石油、汽車油	此類包括一切開礦所得及他法所採之物品凡貨物之經製
	三等品	銅錠、鋅錠、黃銅、硫磺	

鉛、石板石、

煉而成爲工業原料者均屬之

四等品

聖粉、紅土、磨光石料、生鐵、鉛鑛砂、

六等品

磁土或白泥、石灰泥、沙、碎石料、鐵鑛砂、

二等品

荔枝、桂圓、生絲、蠶子、花菓、茶葉、

三等品

杏仁、胡桃、菜油、豆油、桑葉、菸葉、棉、

四等品

棗、桃李、蔬菜、蘇、瓜子、

五等品

麩糠、小麥、穀、小麥、豆、瓜、菜、

二等品

小樹木、檀香木、紅木、

三等品

竹筍、樹木、火柴木或火柴桿、

四等品

竹竿、木料、木板、

五等品

樹皮、樹種、

禽畜類

一等品

皮貨、羊皮、小綿羊皮、

二等品

羊皮、羊毛、毛髮、蛋黃、蛋白、海參、

三等品

驢皮、馬皮、狗皮、蛋、羽毛、

四等品

死鷄鴨、死野獸、脂油、牲腸、

五等品

鬃毛、骨屑、肥料、牛羊角蹄尖、

此類包括一切稼穡而獲之物
產凡種植物經農事製煉始克
售賣者亦屬之

此類包括一切森林原野非農
產各種植物木材亦屬之

此類包括一切死活禽獸魚介
等類及其皮毛等附屬品

交通

六等品 牲畜

驢馬類 驢每頭每公里洋一分半馬每頭每公里洋三分

駱駝狗 駱駝每頭每公里洋四分狗每頭每公里洋一分

工藝類

一等品 紙菸、化粧品、綢緞疋頭、各種酒、人造絲品、

二等品 錫鐵磁器、罐頭食品、文具、電料品、藥材、

三等品 銅絲、鉛絲、火爐、毛氈品、火腿醃腊、棉紗、

四等品 鋼鐵管或板、窰貨、書籍、肥皂、顏料油漆、

五等品 磚瓦、冰、葵扇、梳打、柏油、破布、

六等品 灰燼、廢紙、

此類包括一切已成工業製造品

鐵路運費 鐵路運費大別為整車與不滿整車兩種。根據貨物之等級、里程之遠近、或特價專價之規定、分別核收、惟京滬津浦兩路現行運費之規定、各有不同、所謂聯運運費、亦係限於客商託運之聯運貨物一部分而言。名目雖多、不外按照普通運費之迭減迭加兩種原則。茲分路列表述之於左：

滬鐵路整車(每公噸)普通運費表 自南京站至各站單位元

站別	距離公里	一等	二等	三等	四等	五等	六等	備註
南京江邊	三	0.07	0.05	0.00	0.00	0.00	0.00	一、整車起碼運費
棲霞山	四	0.09	0.06	0.05	0.00	0.00	0.00	每公噸收費現洋五

龍潭	三四	一·二六	〇·八六	〇·五六	〇·四四	〇·四二	〇·三五	角 二、整車噸位以十八噸二十一噸三十噸四十五噸為標準 三、負責運價照表 列普通運價加一成 負責費及民國二十年三月十六起所加之二成加價(即同時加三成) 四、優先運費照普通運價加一成負責費再加三成優先費另加普通運價之二成加價 五、最優先運價照
下蜀	四五	一·六〇	一·〇七	〇·七三	〇·五五	〇·五三	〇·四四	
高資	七〇	一·八七	一·二六	〇·八六	〇·六五	〇·六一	〇·五三	
鎮江江邊	七二	二·二四	一·四四	〇·九六	〇·七四	〇·七〇	〇·五九	
鎮江	六九	二·一〇	一·四二	〇·九六	〇·七二	〇·六九	〇·五九	
新豐	九二	二·五二	一·六九	一·一五	〇·八七	〇·八二	〇·六九	
丹陽	九〇	二·六六	一·七九	一·三三	〇·九二	〇·八七	〇·七三	
陵口	一〇九	二·八一	一·八九	一·二九	〇·九七	〇·九二	〇·七六	
呂城	一九	二·九六	一·九九	一·三五	一·〇二	〇·九七	〇·八二	
奔牛	二六	三·〇六	二·〇六	一·四〇	一·〇六	一·〇〇	〇·八四	
常州	一四	三·三三	二·二三	一·五二	一·一五	一·〇九	〇·九二	
戚墅堰	一五五	三·四八	二·三四	一·五九	一·二〇	一·一四	〇·九六	
橫林	一六一	三·五七	二·四〇	一·六三	一·二三	一·一七	〇·九六	
無錫	一八三	三·八九	二·六一	一·七六	一·三四	一·二七	一·〇七	
游墅關	二二三	四·三〇	二·八九	一·九七	一·四八	一·四二	一·一九	
蘇州	三三五	四·四六	三·〇〇	二·〇四	一·五四	一·四六	一·三三	

交通

崑山	二〇〇	四・九二	三・三一	二・二五	一・七〇	一・六二	一・三六	普通運價加一成負
麥根路	三〇九	五・五六	三・七四	二・四四	一・九二	一・八二	一・三五	責費後再加六成最
上海北站	三三二	五・五九	三・七六	二・五六	一・九三	一・八三	一・三五	優先費另加普通運
吳淞貨站	三三五	五・七六	三・八六	二・六三	一・九九	一・八九	一・三五	價之二成加價

京滬路不滿整車運價 京滬線不滿整車運價，照整車貨物運價，加高百分之一百。其重量及起碼運價，每批至少應按五十公斤計算。倘重量超過五十公斤者，除照五十公斤之運價計算外，所有超過之重量，按二十五公斤為單位，遞進計算，加收運價。即不及二十五公斤者，亦仍照二十五公斤計算。每批貨物運價，至少以現銀五角為起碼數。

京滬路特價表

貨別	運輸區域	價	率	附記
煤	適用於本路上行車	照六等運價減去百分之二十五		二成加價免收
煤油	適用於本路上行車	照二等運價減去百分之五十		
水	本路各站	照每頭每公里洋三分之二價減去百分之六十七		押運人准免費
黃牛	本路各站	照每頭每公里洋三分之二價減去百分之五十六		
豬	本路各站	照每頭每公里半分之價減去百分之四十五		
活家禽	本路各站	照二等運價減去百分之四十五		祇指整車貨
糖或冰糖	適用於本路整車貨上行車	照三等運價減去百分之三十五		

廢 繭 兩路各站 照四等不滿整車運價加百分之二百五十
無論整車或不滿整車均按過磅實重計算暫免過尺

優等棉紗 本路各站 照三等運價減去百分之二十
一、憑中華全國紗廠聯合會憑證報運得再減去百分之二十

普同棉紗 本路各站 照四等運價減去百分之二十
二、祇適用不滿整車運價

精製棉紗疋頭 本路各站 照二等運價減去百分之二十
三、按過磅實重計算暫免過尺

普通棉紗疋頭 本路各站 照四等運價減去百分之二十

京滬路專價表

貨物種類 行名 運輸區域 價 率 附 記

針 山東華豐製 針廠出品 兩路各站 照分等表原定等級減低一等 自二十一年十月一日起以二年為限

紡織絹紗 緯成公司出品 兩路各站 按貨物等級核減運費三成 自二十年六月十六日起以二年為限

蘆漿製紙 江南造紙公司出品 兩路各站 按貨物所列等級減二成運價 自二十年五月十六日起以二年為限

國貨火柴成品及梗盒片箱板 中華火柴聯合會各公司 兩路各站 減按四等貨收費 自二十二年一月一日起展期一年

教育用品 公衆 兩路各站 每百公斤每公里收費一厘七毛 圖書儀器及印刷品

國貨展覽品及陳列品 公衆 兩路各站 照普通運價減收半費 須驗明實業部印發之減費運單

南京站及江邊站裝卸費價目表

地別裝 卸 裝車力 每公噸 卸車力 每公噸 備註

交通

中國經濟志 南京市

一一六

南京 由貨棧至貨車或由貨車至貨棧 〇·一五元 〇·二元 〇·〇二元

由地至貨車或由貨車至地 〇·一五 〇·一二 〇·〇二元

南京江邊內塢 由船至貨棧 由貨棧至船 〇·五〇 〇·五〇 〇·〇二元

由貨棧至貨車或由貨車至貨棧 〇·五〇 〇·五〇 〇·〇二元

由船至貨車或由貨車至船 〇·五〇 〇·五〇 〇·〇二元

由船至貨棧後再至貨車或由貨車至貨棧再至船 〇·五〇 〇·五〇 〇·〇二元

由船至地再至貨車或由貨車至地再至船 〇·五〇 〇·五〇 〇·〇二元

由船至A字及B字貨棧或由A字及B字貨棧至船 〇·五〇 〇·五〇 〇·〇二元

由船至B字貨棧 〇·五〇 〇·五〇 〇·〇二元

由船至貨車或由貨車至船 〇·五〇 〇·五〇 〇·〇二元

由貨棧至貨車或由貨車至貨棧 〇·五〇 〇·五〇 〇·〇二元

津浦鐵路普通整車自浦口至各站每公噸運價表 單位元

站別 距離公里 一等 二等 三等 四等 五等 六等 備註

浦鎮 三·六〇 一·一三五 一·〇三〇 〇·七九〇 〇·五五五 〇·四六六 〇·三四四 一、負責費貨主負責費加

滁州 四·九一 三·〇八九 二·五七四 一·九七五 一·二六七 一·一二六 〇·八五六 一成五鐵路負責費加一成

明光 一四·二七 七·〇三三 五·八四四 四·四八〇 二·九三三 二·五三四 一·九四九 外另加普通運費一成五加

指不存棧在地暫置之貨

臨淮關	一五·〇九四	九·〇二二	七·五二二	五·七五九	三·七五七	三·二五六	二·五〇四
蚌埠	一七·五三一	一〇·四三三	八·六六九	六·六四六	四·三三六	三·七五七	二·八九九
固鎮	二二·七九一	一六·六二七	一〇·五三三	八·〇六七	五·二六三	四·五六一	三·五〇八
南宿州	二六·五一一	一五·〇〇〇	一二·四九九	九·五八一	六·二五〇	五·四一六	四·三四五
徐州	三四·〇〇二	一八·四六六	一五·四二三	一一·八一七	七·七〇七	六·六七九	五·一三八
柳泉	三六·二二三	一九·三六〇	一六·一三三	一二·三七〇	八·〇六七	六·九九一	五·三七七
臨城	四〇·七二二	二二·三〇一	一七·七五二	一三·六〇九	八·八七六	七·六九一	五·九二八
滕縣	四四·〇七二	二二·五六一	一八·八〇一	一四·四一五	九·四〇一	八·一四九	六·二六六
兗州	五〇·一四五	二四·七七三	二〇·六四四	一五·八二七	一〇·三三二	八·九四六	六·八八一
泰安	五八·五六六	二七·三六八	二三·八〇六	一七·四八五	一一·四〇四	九·八八三	七·六〇三
濟南	六五·七四五	二九·二八二	二四·四〇一	一八·七〇七	一二·二〇一	一〇·五七五	八·三三五
禹城	七〇·八七〇	三〇·四九三	二五·四二二	一九·四八二	一二·七〇五	一一·〇二三	八·四七一
德州	七七·五〇六	三一·六七九	二六·三九八	二〇·二九九	一三·一九九	一一·四四〇	八·八〇〇
東光	八二·九四二	三二·四九五	二七·〇七九	二〇·七六一	一三·五四〇	一一·七三四	九·〇一六
滄州	八八·八六四	三二·二三六	二七·六九七	二一·二三三	一三·八四八	一一·〇〇一	九·二二三
靜海	九六·一八四	三三·一九一	二八·一六〇	二二·五九〇	一四·〇八一	一一·二〇二	九·三六六

交通

價

二、優先費應照負責運費

加三成另加普通運費之一

成五加價

三、最優先費應照負責運

費加六成另加普通運費之

一成五加價

天津總站 100.9.48 33.2.33 26.7.70 20.5.24 13.3.55 11.6.00 9.4.44

津浦鐵路不滿整車每五十公斤貨物運價表單位元

公里	一等	二等	三等	四等	五等	六等	備註
一一〇	0.093	0.076	0.060	0.039	0.034	0.026	不滿整車貨物隨到隨運
五〇	0.233	0.199	0.149	0.077	0.084	0.065	不辦優先裝運及最優先裝運
一〇〇	0.464	0.387	0.297	0.194	0.168	0.129	
一五〇	0.672	0.560	0.430	0.281	0.243	0.187	
二〇〇	0.881	0.734	0.563	0.367	0.318	0.245	
二五〇	1.066	0.889	0.681	0.445	0.385	0.297	
三〇〇	1.251	1.043	0.800	0.533	0.453	0.348	
三五〇	1.444	1.178	0.933	0.589	0.511	0.393	
四〇〇	1.576	1.313	1.007	0.657	0.569	0.438	
四五〇	1.715	1.439	1.096	0.725	0.611	0.477	
五〇〇	1.854	1.545	1.185	0.793	0.670	0.515	
五五〇	1.970	1.641	1.259	0.822	0.712	0.547	
六〇〇	2.085	1.738	1.333	0.869	0.753	0.580	

津浦鐵路特價表

六五〇	二·八一	一·八八	一·三九四	〇·九〇九	〇·七六八	〇·六〇八
七〇〇	二·二八一	一·八九三	一·四五一	〇·九四六	〇·八三〇	〇·六三三
七五〇	二·三四三	一·九五三	一·四九七	〇·九七六	〇·八四六	〇·六五二
八〇〇	二·四一〇	二·〇〇八	一·五四〇	一·〇〇四	〇·八七〇	〇·六七〇
八五〇	二·四五六	二·〇四七	一·五九九	一·〇二四	〇·八九七	〇·六八三
九〇〇	二·五〇二	二·〇八五	一·五九九	一·〇四三	〇·九〇四	〇·六九九
九五〇	二·五三六	二·一〇五	一·六二四	一·〇五三	〇·九二二	〇·七〇二
一〇〇〇	二·五九九	二·一三四	一·六三九	一·〇六二	〇·九三二	〇·七〇八

貨物種類	行名	起訖站里程	價		車一整列	率	附記
			整	車一			
煤	各煤公司(除另定外)	至五十公里以內	照普通全價	照整列全價減一成			
			照普通運價減一成	照普通運價減二成			
			照普通運價減二成	照普通運價減三成			
			照普通運價減三成	照普通運價減四成			

<p>煤</p>	<p>黑 棗</p>	<p>天 然 冰</p>	<p>第一至第五等普通貨物</p>	<p>花生及花生仁</p>	<p>豬鬃 茶葉 乾果 乾豆 油 花生油 乾柿 麵 荷葉 書籍 新聞紙 粉 梨木 電桿 生薑 皮 竹帶 成摺皮 或濕 核桃 核桃仁 掃帚 糖 根 棗 鮮果 包紮 肥 料 生棉花 包紮 棉 實 中國粗紙 麵糠 棉 子 棉花 普通紙 籃 山查</p>
<p>同前</p>	<p>公衆</p>	<p>公衆</p>	<p>公衆</p>	<p>公衆</p>	<p>公衆</p>
<p>由四起運站至天津口</p>	<p>由禹城至浦口</p>	<p>由濟南至浦口</p>	<p>由天津總站及東</p>	<p>由陳唐莊來往浦口</p>	<p>由濟南或棗莊至浦口</p>
<p>照普通運價減五成</p>	<p>整車每公噸</p>	<p>整車每公噸</p>	<p>整車按八百公里計算運費</p>	<p>整車每公噸七元八角</p>	<p>上列各貨無論按公斤或整車運價起票均按普通運價減百分之八</p>
<p>照普通運價減六成 照上運價再減一成</p>	<p>九元 八元 八元 八元 七元 六元 六元 六元</p>	<p>七元 六元 六元 六元</p>	<p>按實重計另加一成五加價</p>	<p>另加一成五加價</p>	<p>上列各貨無論按公斤或整車運價起票均按普通運價減百分之四</p>
<p>另加一成加價限 二月三十一日止</p>	<p>另加一成加價限 二月三十一日止</p>	<p>按實重計另加一成五加價</p>	<p>貴重品危險品除外東站至總站須加調車費</p>	<p>另加一成五加價</p>	<p>按普通運價減百分之四</p>

筐籃 編器 棉花 雞
 蛋 蘇 窩器 帶殼花生
 芋 蔴 高粱 梗及穀
 中國 燈籠 乾葉 火柴
 及其 桿料 活禽 茶葉
 國貨 尋常 紙張 蒲及蒲
 棒 編帽 草 草帽 辦
 國貨 紙烟 棉紗 乾果 草
 蘆 葦 荳 帶 竹 什 生
 果 蔬菜 磁器 蠶繭

麵粉	食鹽	紙烟	整車大米	煤焦炭	教育用品	不能修理之機件	能修理之機件	國貨展覽品及陳列品	行李	行
公衆	公衆	公衆	公衆	公衆	公衆	公衆	公衆	公衆	公衆	公衆
由浦口起運至潼關	徐州至蚌埠	由天津至德州	由浦口至天津	各站至各站	各站至各站	各站至各站	各站至各站	各站至各站	各站至各站	各站至各站
整車較普通運價減收五成	免收一五加價	整車或不滿整車一律照普通運價減百分之二十	按八百里之普通運價八折計	免收一成五加價	每百公斤每公里一厘七毛	照廢鐵列等	照規定等級減低一等	照普通運價減半收費	凡行李交由貨車運送應按二等運價收費	上列各貨按公斤運價起運時應照體積或重量計算視何種收費較大即照何者核收以百五十立方公分等于五十公斤計算倘專用一車裝運應即按實在重量及體積以三立方公尺合爲一公噸之重量計算視何者爲大即按何者收費但起碼之數至少須照整車車噸三分之一收費
二十三年底止		二十二年九月起二十三年十月止	廿二年十月起一年爲限負責費加價費均應照收	二十三年二月二十一日以前有效				須驗明實業部減費印單		

交通

津浦路專價表

貨物種類	行名	運輸區域	價率	附記
煤	中興煤礦公司	由棗莊至浦口	每二〇公噸整車洋五二·六八元 專車運送每公噸洋二·二〇元	自二十三年一月一日起
煤	大通煤礦公司	蚌埠至各站	整車及列車均按運煤特價辦理	
焦炭	中興煤礦公司	棗莊至浦口	整車裝運與煤斤運價同	按公噸價裝運照煤斤價加五成
機器材料	淮南煤礦公司	各站至蚌埠	按七五折收費	
中央銀行現幣鈔票	中央銀行	各站至各站	免費	
中央銀行銅元	中央銀行	各站至各站	按普通價八折收費	須驗財部護照及該行公函
中交銀行現幣鈔票	中國銀行	各站至各站	照普通運價六折收費	須由該行填具憑單
實業部或北平度量衡製造所出品	實業部北平度量衡製造所	各站至各站	照普通運價減半收費	
印花稅票	財政部	各站至各站	照普通運價六折收費	須中央宣傳部證明書
中央廣播無線電台運送材料機件	中央廣播無線電台	各站至各站	免費	須交通部減價執照
交通部電報材料	交通部	各站至各站	照普通運價減半收費	須驗明鐵首部運送公物憑單
中央及地方各機關辦公用品	中央各機關地方各機關	各站至各站	照普通運價減半收費	
電燈自來水	中央地方之官營業務機關	各站至各站	照普通運價七五收費	同

國貨火柴及
硬片盒箱板
中華火柴聯
合會各公司
各站至各站
減按四等貨收費
須驗明該聯合會
證明書限廿三年
底止

振濟用品
中央振務
委員會
各站至各站
按普通運價五折收費
須驗明道部
之減價憑單
須有部電

消費合作社物品
各鐵路
各站至各站
按普通運價五折收費

針
山東豐華
製針廠
各站至各站
按原定等級減一等

鐵礦砂
利華鐵礦
公司出品
自利國驛至浦口
按普通運價減三成收費

鹽酸
天原電化廠
各站至各站
按貨物分等減低一等
廿二年四月一
日起以一年為限

燒碱
同
各綬至各站
按五等收費
同

運
北平蘇省義園
口自北平經浦
至上海
每二十噸車裝
減收半價
須驗該園運樞標
證及圖章

酸
開成造酸
公司出品
各站至各站
按分等表減半收費
廿三年一日起
至廿六年底止

津浦鐵路浦口站裝卸費價目
浦口站無論任何貨物，凡不滿整車，每五十公斤收裝卸費二分五厘。由船至棧，由棧至船，收

搬運費三分。

聯運貨物運價遞遠遞減辦法
聯運貨物運價業於二十二年十一月一日起施行。除按各路經行里程，照各該路現行運價，

各自零點里程起算運費外，再給予經行各路聯運貨物遞遠遞減之折扣。其遞遠遞減之百分率，如左表：

京滬浦津鐵路聯運貨物遞遠遞減運價表

由	至	減收百分率	應用何數與運價原額相乘	公	由	至	減收百分率	應用何數與運價原額相乘
五〇一	六〇〇	一	·九九	公	一八〇一	一九〇〇	一四	·八六
六〇一	七〇〇	二	·九八	山	一九〇一	二〇〇〇	一五	·八五
七〇一	八〇〇	三	·九七	里	二〇〇一	二一〇〇	一六	·八四
八〇一	九〇〇	四	·九六	至	二一〇一	二二〇〇	一七	·八三
九〇一	一〇〇〇	五	·九五	里	二二〇一	二三〇〇	一八	·八二
一〇〇一	一一〇〇	六	·九四	公	二三〇一	二四〇〇	一九	·八一
一一〇一	一二〇〇	七	·九三	山	二四〇一	二五〇〇	二〇	·八〇
一二〇一	一三〇〇	八	·九二	里	二五〇一	二六〇〇	二一	·七九
一三〇一	一四〇〇	九	·九一	至	二六〇一	二七〇〇	二二	·七八
一四〇一	一五〇〇	一〇	·九〇	里	二七〇一	二八〇〇	二三	·七七
一五〇一	一六〇〇	一一	·八九	公	二八〇一	二九〇〇	二四	·七六
一六〇一	一七〇〇	一二	·八八	山	二九〇一	三〇〇〇	二五	·七五
一七〇一	一八〇〇	一三	·八七	里				

轉運公司

南京轉運業，可分二幫：一為京滬路轉運公司，集中於下關，計永順等三十六家，一為津浦路轉運公司，集中於浦口，計津浦等三十一家，兩埠共六十七家。各家資本大者二萬元，小者二千元，全業資本約三十萬元。其業務一為代客裝卸車運貨物，

一爲代客辦理報關。其運貨手續，分爲接貨、存棧、填單、封車、納稅、裝車、呈報鐵路、領單八步。其取貨手續，分爲提貨、納稅、進棧、交貨四步。運費悉照鐵路運價，每十噸另抽手續費二元。自聯運實行，營業銳減，二十二年全業營業，約僅五十萬元。茲將各轉運公司牌號地址列表於左：

南京轉運公司一覽表

牌號	地址	牌號	地址
永順	下關洋橋街	義興	下關米市街
匯源	鄧府巷	宏大	洋橋街
協豐仁	米市街	華昌新	龍江橋
協商	洋橋街	瑞泰恆	龍江橋
捷運	洋橋街	沅通	米市街
通濟	洋橋街	協豐	河沿街
鈴昌	三馬路	銘記	河沿街
公益	三馬路	中和	河沿街
聚興	米市街	匯北公益	米市街
清記	鮮魚巷	永泰隆	鮮魚巷
利興	鮮魚巷	大昌	魚鮮巷

交通

福通	鮮魚巷	商務	京滬車站
協太恆	鮮魚巷	巨記	虹門口
永大	三馬路	華盛義	龍江橋
商業	三馬路	馬清記	大馬路
福記	下關	興成	三馬路
通益	京滬車站	葉盛義合記	京滬車站
鼎通	京滬車站	其他浦口三十一家	浦口
通達	京滬車站		

輪船運輸 輪船運輸普通，分為客運貨運兩大類，多以貨運收入為主。我國航運辦理垂數十年，然以迭經變故，仍在草創時期。舊時經營，偏重客運一方面，對於貨運未甚注意。運貨價格，皆由六公司分埠協定，報請備案而已。然貨重單位既各不同，各埠上下水脚又不一律，貨客苦之。擬自本年七月一日起，貨運一律改用公斤，運價亦擬重新規定。茲將相沿所用大宗貨物運價表列於左：

南京輪船運費價格表

運往地名	品名	單位	運費價格
上海	煤	噸	一〇·一五元
	棺	具	四二·〇五

蕪

湖

交
通

鐵器	噸	一〇·八四
傢具	四〇立方呎	一〇·八八
度量衡器	四〇立方呎	一〇·八八
上等紙	担	一·八九
二等紙	担	一·六〇
菸絲	担	一·六〇
貨幣	千元	五·八〇
其他雜貨	噸	一〇·八四
煤	噸	七·二五
棺柩	具	三三·三五
鐵器	噸	七·三〇
傢具	四〇立方呎	八·七〇
度量衡器	四〇立方呎	七·三〇
上等紙	担	一·〇二
二等紙	担	〇·八七
菸絲	担	一·三〇

鎮江

貨幣	麥糠	蛋	扇面	豬毛	其他雜貨	煤	棺柩	鐵器	傢具	度量衡器	上等紙	二等紙	菸絲	貨幣	其他雜貨
千元	担	千個	包	担	噸	噸	具	噸	四〇立方呎	四〇立方呎	担	担	担	千元	噸
四·三五	〇·四四	一·一六	〇·八七	二·一八	八·三四	七·二五	三三·三五	七·三〇	八·七〇	七·三〇	一·〇二	〇·八七	一·三〇	四·三五	八·三四

報關行

南京報關行，原有馬清記等三十三家。去今兩年中，歇閉羣益、益順、清記、陶錦記四家，現存二十九家。分爲北洋、南洋、長江、通天四幫。大抵因客貨來源地域而分，惟通天幫不分地域。其業務代客裝卸輪運貨物，介紹船隻，或設置房間及臨時堆棧，對於貨主向例一年結賬三次，故常須墊付保險費及運費。報關手續既有常關海關之不同，又有進口轉口之歧異。

甲·進口貨報關手續約分七種：一、領取提單填明數目；二、交輪船公司簽字，付清水脚；三、彙齊報單，小驗單，提單，送交海關審核；四、海關根據上項單據批准稅額；五、海關再將上項單據與輪公司核對；六、事主收到稅單後，即前往付稅；七、海關收到稅款後，即將提單蓋印批准。

乙·出口貨報關手續約分八種：一、至輪公司填下貨單，向商品局檢驗請給證明書；二、根據下貨單填就出口報單與商品局證書，一併送關；三、海關根據上項單據派員檢驗；四、驗關無誤，准出付貨稅單；五、事主領得稅單，即前往付稅；六、付稅後，海關將下貨單蓋印發出；七、事主領得下貨單，即裝船上貨，由賬房給予收據；八、將收單送至輪船公司換取提單。

丙·轉口報關，如從南京運至上海，又須轉運青島，即爲轉口報關。須另取具轉口報單，其單有一定期限，在限內不完關稅及碼頭捐，過期又須照章完納。以上皆爲海關報關手續。至於常關無甚大異，其報關辦公時，除星期及封關日外，規定每日上午九時至下午四時，均收受進出口報單。惟民船報單，須至翌日，冰鮮魚船則當日查驗。

上列手續，皆爲各家所共守。各家資本大者二千元，小者二百元，計共一萬二千九百元。報關手續費，包上下力、驗關、釐酒一併在內。可大別爲三等：洋貨疋頭爲上等，每件收洋六角；油糖雜貨爲中鎔，每件收洋二角至三角；米麥雜糧爲下等，每件收洋六分。二十二年全業營業僅七萬三千四百五十元，較廿一年減少約萬餘元。茲將各家概況，列表於左：

南京市報關行概況表

交 通

中國經濟志 南京市

牌號	組織	資本	牌號	組織	資本
馬清記	獨資	八〇〇元	厚昌	獨資	五〇〇
寶隆	獨資	一〇〇〇	福和公	獨資	五〇〇
協和	獨資	五〇〇	協記	獨資	五〇〇
復興祥	獨資	五〇〇	春記	獨資	三〇〇
長有	獨資	五〇〇	恆記	獨資	五〇〇
張漢記	獨資	五〇〇	三友	合資	三〇〇
劉永記	獨資	二〇〇	老華盛義	合資	五〇〇
德記	獨資	五〇〇	元和	獨資	四〇〇
瑞昌公	獨資	四〇〇	和祥	獨資	一〇〇
畢友記	獨資	三〇〇	廣滙長	獨資	五〇〇
盛永記	獨資	五〇〇	滙通	獨資	四〇〇
厚記	獨資	五〇〇	太古協	獨資	一〇〇
萬昌隆	獨資	三〇〇	太古季記	合資	二〇〇
盛永記	獨資	一〇〇	怡和陵	獨資	五〇〇
華盛義合記	獨資	五〇〇			

碼頭堆棧 南京碼頭堆棧均集中於下關浦口兩埠長江南北岸計有碼頭二十七處堆棧二十一所列表於左：

南京碼頭堆棧一覽表

一、碼頭

碼頭別	地址	附註	碼頭別	地址	附註
中山碼頭	下關中山路口	由南而北	三北公司碼頭	招商碼頭左側	甯紹公司碼頭即合在此處
大坂碼頭	金陵關前		蕪湖班碼頭	北安里前面	
太古碼頭	小車站西		日清碼頭	小車站西	
招商碼頭	招商局西		海軍碼頭	大馬路	
揚子碼頭	招商局西		泰豐碼頭	大馬路口	
怡和碼頭	怡和洋行前面		澄平碼頭	西炮台傍	渡江者至此登航
官碼頭	浦口車站前	由南而北	大安碼頭	西炮台傍	
甯紹碼頭	浦口		義渡局碼頭	老江口	
津浦上貨碼頭	浦口		救生局碼頭	老江口	
港務處碼頭	浦口		戴生昌碼頭	升順里前面	
怡和碼頭	浦口		京滬路渡江碼頭	煤炭港	
太古碼頭	浦口		中興公司碼頭	煤炭港右側	

交通

中國經濟志 南京市

和記公司碼頭 和前洋行前

賈汪碼頭	浦口	堆棧別	地址	和記公司碼頭	浦口
中興碼頭	浦口	二、堆棧	下關車棧	和前洋行前	浦口
滬寧鐵路南京站貨棧	江邊	堆棧別	下關	三號前後部貨棧	浦口
滬寧路南京江邊A.B.C.D.四字貨棧	下關	堆棧別	下關	四號貨棧	浦口
怡和 蘓船貨棧	下關	六號貨棧	下關	六號貨棧	浦口
日清 蘓船貨棧	下關	七號前後部貨棧	下關	七號前後部貨棧	浦口
太古 蘓船	下關	八號前後部貨棧	下關	八號前後部貨棧	浦口
太古 糖棧	下關	招商商貨棧	下關	招商商貨棧	浦口
三北公司 蘓船	下關	B字貨棧	下關	B字貨棧	浦口
貨棧	下關	中山山煤棧	下關	中山山煤棧	浦口
蓬棧	下關	美字火油棧	下關	美字火油棧	浦口
一號貨棧	浦口	亞細亞火油棧	浦口	亞細亞火油棧	浦口
二號前後部貨棧	浦口		浦口		浦口

物產

南京市區，因現照警區管轄為範圍，故農產不多，然亦各數俱備，工藝品且較從前發達，茲就各方面所得材料，彙為物產概況表如左。共計產值，凡八百三十一萬餘元。他如花木樹苗農業器具，為備註所未詳者，更為附說於後。

南京市物產概況表

種類	產品	數量	價值	產源	銷路	備註
米	米	七〇,〇〇〇石	三八五,〇〇〇元	東鄉	本埠	產東鄉者名團顆南鄉者名黑稻味香質厚
麵粉	麵粉	二〇八,〇〇〇石	五,〇〇〇,〇〇〇	三汊河大同揚子工廠	徐州蚌埠臨淮蕪湖六合	
蔬菜	蔬菜	一一〇,〇〇〇担	二四〇,〇〇〇	城廂各圃	本埠	以雙塘之苜菜瓢兒菜高橋門之蘿蔔皇城大頭菜為著
魚	魚	一,一〇〇担	一一,〇〇〇	玄武湖	本埠	全湖面積可放魚四十萬尾廿二年曾放魚八萬尾
櫻桃	櫻桃	三,〇〇〇担	九,〇〇〇	玄武湖	本埠	孝陵衛西瓜堯化門瑤棗亦為南京名產
炭實	炭實	六,〇〇〇	六,〇〇〇	莫愁湖	本埠	
石榴	石榴	一,五〇〇	一,五〇〇	崖山十二洞	本埠	
藕	藕	六〇〇	六〇〇	玄武湖	本埠	沙洲圩產藕菱亦豐
大頭菜	大頭菜	二,三六担	三,三六二	通濟門外	各埠	紫金山產太子參雲霧茶百合等
蘿蔔乾	蘿蔔乾			皇城等處	各埠	

中國經濟志 南京市

礦產品

煤

九,000噸

一三〇,五〇〇

鐵石崗 煤炭山

本

地

一三四

雨花石產永甯泉之石子崗每粒銅元數枚

以庫司坊之黃錦昌高岡里之魏廣興出品爲良

工藝品

京緞

二六,000疋

一,一三〇,一九〇

本京各緞號

各

埠

雲錦

一〇,〇〇〇疋

一八七,八〇〇

本京各緞號

各

埠

漳絨

一八〇件

二,七五〇

本京各織戶

各

埠

建絨

五〇〇件

一三,〇〇〇

本京各織戶

各

埠

彩絨

八四丈

三,二〇〇

本京各織戶

各

埠

甯綢

二,八〇〇丈

六二,〇〇〇

立成綢廠

各

埠

廠布

八,二五〇丈

二七,〇〇〇

本京各布廠

本

地

毛巾

三,〇〇〇打

四,〇〇〇

本京民生廠

本

地

磚瓦

一,〇〇〇,〇〇〇塊
四,一〇,〇〇〇片

三七六,八〇〇

和平門外

本

地

瓦筒

一四七,〇〇〇個

一三七,〇〇〇

和平門外

本

地

浴盆

一〇〇只

一三七,〇〇〇

和平門外

本

地

面盆便桶

一〇〇只

一三七,〇〇〇

和平門外

本

地

板鴨

二五〇,〇〇〇隻

三〇〇,〇〇〇

建康路韓復
興東牌樓劉
天興彩霞街
金慎源各家

各

埠

鹽水鴨

二五〇,〇〇〇隻

三〇〇,〇〇〇

建康路韓復
興東牌樓劉
天興彩霞街
金慎源各家

各

埠

油雞

二五〇,〇〇〇隻

三〇〇,〇〇〇

建康路韓復
興東牌樓劉
天興彩霞街
金慎源各家

各

埠

酒

五,〇〇〇担

九三,〇〇〇

出濟豐華豐
裕二廠

本

地

洋燭	一、六〇〇箱			
肥皂	七、五〇〇箱			
肥塊	八〇〇塊	三九、六〇〇	本京各廠	本地 句容 溧
柴油引擎	二四架			
抽水機	三〇〇架			
麵粉機	三〇架	八四、〇〇〇	本京各廠	本京 安徽
打火機	五架			
碾米機	四架			
飯鍋	九〇,〇〇〇口	一〇,〇〇〇	本京各廠	本京 蚌埠 句
火爐	五〇〇〇只			容當塗
電池	一〇,〇〇〇打	五,〇〇〇	耀華分廠	本京
合計		八、三三二、九三三		

樹 苗 金陵大學有園林場三十餘畝，年產花木樹苗，價值三萬餘元。中央大學在城內外，共有園藝畜牧稻作棉作各種試驗場四千四百餘畝，年產計值約五萬餘元。五洲公園在和平門外十八家地方，苗圃一百零八畝，植苗三十餘種，年產苗值六千餘元。總理陵園附近，培植各種風景林經濟林尤多。此外各院部及神策門外之私人園藝，亦逐漸增加。

農業器具 中央大學農具製造所，能製各種犁耙、中耕器、播種器、發芽器、札花機及其他一切小型農具。銷售河南、浙江、江蘇、四川等省內以中耕機、棉花播種機，銷售為最多。

物 產

工業

南京爲長江商埠之一，向非工業區域。具有歷史性之工業，在明清時代，曾以緞絨甯綢著稱一時，後加改良，又有閃花摹本緞、貢緞、天鵝絨次第出現。孝陵衛、秣陵關、祿口及城西南隅，并爲經絨、寧綢、宮綢之集合產源，當其全盛時，共有織機三萬餘張，年可出緞二十餘萬疋，產值一千二百餘萬元，住民依此爲生者，人數在二十餘萬以上。自洪楊兵燹，工人流離，業遂中落。民國七八年後，一面受舶來品之侵銷，一面受高麗、安南銷場之重稅，營業益微。奄奄迄今，織機遞減至千餘張，出品行且無人過問矣。民元以來，僅有電廠、造幣廠之設置。自國府建都，人口激增，建築殷繁，因需要而新興之工業，以麵粉廠、碾米廠、機器廠、磚瓦廠、營造廠、自來水廠、印刷業，進展爲較速。餘如酒廠、布廠、燭廠、電鍍廠、煤球廠等類似作坊之廠所，爲數仍少，營業亦微。茲就各廠各業現狀，分誌於左：

一、麵粉廠

南京麵粉製造廠，原有大同、揚子、泰昌三家，前二廠設於三汊河，後一廠設通濟門外。共有麵磨三十六具，打粉機百餘架，清麥機多架，推爲京市規模較大之工廠。惟泰昌已於二十二年上年歇閉，現存大同、揚子二廠。大同商標爲月兔牌，揚子商標爲揚子、龍馬、多子、八卦四種。年出共麵粉二百七十萬袋，麩皮七十五萬袋，行銷江蘇、安徽各埠，全年營業，共約五百萬元。如左表：

表 一

廠別	成立年份	廠址	資本數	經理姓名	職員數	人工數	柴油引擎座數	馬力	工作機座數	機械總值
大同麵粉公司	民國十年	三汊河	1,000,000元	卞筱卿	七〇	一一五	一	一七二〇	九四	五,100,000元
揚子麵粉廠	民國二十年	三汊河	300,000	黃光衢	四二	一七〇	一	一四〇〇	一一	300,000

庚新機米廠	民國十八年	二馬頭	二〇匹柴油引擎一、米斗三、米 糶三、	二,〇〇〇	鄧壽齋	一五	四	10,000
聯益機米廠	民國十七年	掃帚巷	二四匹柴油引擎一、米斗二、	1,000	葛易昆	七	一八	3,000
永豐機米廠	民國十九年	長干橋下	一四匹柴油引擎一、米斗一、	四,000	戴子平	六	一〇	11,000
天盛機米廠	民國十年	江寧	二四匹柴油引擎一、米斗二、	2,000	王道源	二六	一八	6,000
華豐機米廠	民國十四年	掃帚巷	柴油引擎二、共三四匹、米斗三、	3,500	張孝全	二五	二四	10,500
隆和機米廠	民國十二年	中華門外 燕支口	一八匹柴油引擎一、米斗一、	1,000	周近先	五	七	3,000
信昌機米廠	民國五年	蘆蓆巷	一〇匹柴油引擎一、米斗一、	500	武明森	五	六	1,500
震豐機米廠	民國七年	上碼頭	八匹柴油引擎一、米斗一、	1,400	梁河清	四	八	4,100
周錦記米廠	民國十一年	中華門外 西街	三〇匹柴油引擎一、米斗三、米 糶四、	1,500	周長生	九	七	4,500
泰和機米廠	民國十一年	上碼頭	一八匹柴油引擎一、米斗二、	2,000	王仰斌	九	九	6,000
同和機米廠	民國十三年	西街	二〇匹柴油引擎一、米斗二、	1,000	程鑑之	四	六	3,000
杜天興機米廠	民國十四年	上碼頭	一八匹柴油引擎一、米斗二、	2,000	杜侃之	九	一三	6,000
聚昌機米廠	民國二十一年	掃帚巷	二四匹柴油引擎一、米斗二、	2,000	車曉六	一〇	一五	6,000
乾泰盛機米廠	民國十九年	三汊河	一二匹柴油引擎一、米斗二、	2,000	杭浚泉	五	二六	1,300
振昌機米廠	民國七年	三汊河	二〇匹柴油引擎一、米斗三、	3,000	周慕光	八	三	1,500
湧姓和機米廠	民國十二年	漢西門外	二〇匹柴油引擎一、米斗二、	3,500	藍存奎	五	一四	4,000

元

元

公和米廠	民國十八年	虹霧橋	一八匹柴油引擎一、米斗二、	三、〇〇〇	陳問林	一	九	三、一〇〇
嘉禾機米廠	民國十六年	鳳儀里	一六匹柴油引擎一、米斗二、	三、〇〇〇	沈裕民	一	八	三、一〇〇
潤昌祥米廠	民國二十年	下米市街	八匹柴油引擎一、米斗二、	六、〇〇〇	吳介丞	一	一四	四、〇〇〇
裕記機米廠	民國二十年	河沿街	八匹柴油引擎一、米斗二、	二、〇〇〇	沈萬伯	一	八	三、〇〇〇
德和機米廠	不詳	鳳儀里	八匹柴油引擎一、米斗一、	三、〇〇〇	唐鑑庭	一	三	三、一〇〇
泰昌機米廠	民國二十一年	米市街	八匹柴油引擎一、米斗一、	二、〇〇〇	達少洲	一	六	三、八〇〇
衡餘機米廠	民國二十年	三碼頭	柴油引擎二、共二八匹、米斗二、 米龔四、	四、〇〇〇	徐錫光	一四	二〇	五、〇〇〇
福來機器米廠	民國十七年	下碼頭	二〇匹柴油引擎一、米斗二、 米龔四、	四、〇〇〇	周賓臣	四	二〇	四、八〇〇
黃復昌機米廠	民國十一年	下碼頭	二〇匹柴油引擎一、米斗二、 米龔三、	四、〇〇〇	黃月軒	一四	二六	五、〇〇〇
義豐祥機米廠	民國八年	掃帚巷	八匹柴油引擎一、米斗一、	一、〇〇〇	艾宗發	八	六	三、〇〇〇
金厚豐機米廠	民國十四年	燕翅口	二四匹柴油引擎一、米斗二、	一、〇〇〇	金掄元	六	一八	四、五〇〇
協泰機米廠	民國十七年	掃帚巷	二四匹柴油引擎一、米斗二、	一、五〇〇	金鈺功	五	三	四、八〇〇
振興機米廠	民國二十一年	上碼頭	八匹柴油引擎一、米斗一、	一、〇〇〇	郭發科	六	一八	四、〇〇〇
兆昌機米廠	民國二十年	二碼頭	一二匹柴油引擎一、米斗一、	二、〇〇〇	金秀松	八	八	三、八〇〇
協和機米廠	民國二十年	三碼頭	八區柴油引擎一、米斗一、	一、〇〇〇	裴幹臣	三	五	三、〇〇〇

工業

豐餘米廠	民國八年	漢西門城門口	一二匹柴油引擎一、米斗一、	一、〇〇〇	謝靜伯	一	六	八〇〇
慶和機器米廠	民國二十年	米行街	二四匹柴油引擎一、米斗二、	五〇〇	施玉庭	一	三	二、八〇〇
高榮昌碾米廠	民國九年	米行街	柴油引擎二、共四八匹米斗二、	四、〇〇〇	高治中	五	三	三、〇〇〇
楚豫機米廠	民國十九年	米行街	一六匹柴油引擎一、米斗二、	二、〇〇〇	趙慕禹	一	九	二、〇〇〇
高錦元米廠	民國十一年	米行街	二〇匹柴油引擎一、米斗四、	一、〇〇〇	高金泉	五	一六	三、六〇〇
福泰米廠	民國十七年	米行街	二〇匹柴油引擎一、米斗二、	八〇〇	李達夫	一	三	二、〇〇〇
永泰機米廠	民國四年	九龍橋	二四匹柴油引擎一、米斗二、	二、〇〇〇	邱毓齋	一	八	四、〇〇〇
天福機器米廠	民國五年	惠民橋	八匹馬達一、米斗一、	二、〇〇〇	李少泉	四	五	四、八〇〇
合 計				八四、一〇〇			三三四	五三五、一六三、八五〇

三、酒 廠

南京釀酒作坊頗多，機製酒廠，惟濟豐、華豐裕二廠，分設光華西街、九龍橋兩處，共有資本七萬五千元，工人五十五人。置柴油引擎、石磨、鍋灶之屬，專製汾酒、燒酒，銷售京市。每年可製汾酒五千担，燒酒七百担，產值九萬二千元。如左表：

廠 別	成立年份	廠 址	資 本	數 量	經理姓名	職員人數	工人人數	產 量	營 業 數
濟豐酒廠	民國十年	光華西街	五〇、〇〇〇	元	高石銘	一二	三一	汾酒一、五〇〇〇 燒酒七〇〇〇	五二、〇〇〇
華豐裕酒廠	民國三年	五龍橋	二五、〇〇〇	元	宋秉甫	一〇	二四	汾酒一、〇〇〇	四〇、〇〇〇

合計

七五、〇〇〇

二二五五

汾酒 二、五〇〇
燒酒 七〇〇〇

九二、〇〇〇

四、冰廠

南京機製冰廠，現僅鼓樓、九龍二廠，共計資本四萬五千元。年可出冰八百六十噸，全年營業二萬九千餘元。此外尚有天然冰廠十二家，各家各開大廠小廠，分別儲藏。二十二年共藏天然冰十六萬担，南京天然冰市價每担低為一元，高為一元六角，寒冬臘月亦有每担祇售三四角者。平均以八角計算，又加上天然冰出廠融化消耗，每担以七成計算，則每年營業約值八萬九千六百元較之機製冰，超過約三倍以上。茲將機製冰廠及天然冰廠，分別列表於左：

機製冰廠營業概况表

廠別	成立年份	廠址	資本	經理姓名	職員人數	工人人數	產量	營業數	備註
鼓樓機器冰廠	民國十七年	富厚岡	二〇、〇〇〇元	應楊萃蓮	三	二〇	五〇〇噸	一五、〇〇〇元	發動機製
九龍機冰廠	民國二十一年	九龍橋	二五、〇〇〇	金寶三	四	二一	三六〇	一四、四〇〇	冰機各備
合計			四五、〇〇〇		七	四一	八六〇	二九、四〇〇	齊全

天然冰廠營業概况表

廠別	廠址	大廠數	藏冰量	小廠數	藏冰量
同永昌	下關寶帶橋	一	四、〇〇〇担	一	二、五〇〇担
天然	下關南鄉二板橋	三	一二、〇〇〇	一	二、五〇〇

工業

天	成	昌	下關南鄉應公廟	三	一二、〇〇〇	一	二、五〇〇
天	興	源	下關南鄉應公廟	三	一二、〇〇〇	二	二、五〇〇
天	福	興	下關南鄉應公廟	一	四、〇〇〇	—	—
福	興	源	下關南鄉應公廟	二	八、〇〇〇	二	五、〇〇〇
同	復	源	三洞碑	二	八、〇〇〇	一	二、五〇〇
同	盛	祥	三洞碑	二	八、〇〇〇	二	五、〇〇〇
萬	國	天然	漢西門鳳凰街	四	一六、〇〇〇	一	二、五〇〇
天	順	昌	漢西門二道杆子	三	一二、〇〇〇	二	五、〇〇〇
天	鑫	昌	賽洪橋	三	一二、〇〇〇	一	二、五〇〇
天	鑫	祥	賽洪橋	二	八、〇〇〇	一	二、五〇〇
南	門	冰廠	南門	一	四、〇〇〇	一	二、五〇〇
合	計			三〇	一二〇、〇〇〇	一六	四〇、〇〇〇

五、緞業

南京絲織手工業，始于明，而盛于清，考其出品，可大別為四種：一曰緞，二曰雲錦，三曰絨，四曰綢。雲錦一名錦緞，實質亦為緞類之一種，特緞不起花，雲錦則起花，故雲錦又稱為花緞。茲分述于次：

南京緞業，久負盛名，明時於南京、蘇州、杭州三處，各置提督織造官，設廠監造。清承明制，稱織造府，當時蘇產曰羅緞，杭產曰花緞。

京產曰元緞。昔人品評，謂羅緞花緞，均不及元緞之質軟堅潤。因其僅織袍緞及制帛諸款彩繪之類，以供御用及內庭頒賞之需，故稱貢緞。通俗多稱京緞，要皆專指無花元緞而言。道咸而後，漸加改良，花樣翻新，南京除貢緞外，又有所謂閃花摹本緞、天鵝絨緞、甯綢、宮綢之屬，次第出現，此卽緞業之極盛時期。其時織機達三萬餘台，依此爲生者垂二十萬人，每年產值皆在千萬元以上。洪楊兵燹後，尙存織機萬餘台，男女工五萬餘人，每年仍可出緞二十餘萬疋，產值仍在千萬元以上。民元以來，國體改革，用途減少，該業漸落。當歐戰時，又曾興盛一時，并曾有一度鐵機改革之嘗試，出品數量，雖無統計，然所用原料細絲肥絲數量，約在五、五百包左右。每包重八十斤，每百兩價銀七十元，以此計算，則其營業尙在六七百萬元左右。彼時工價低廉，故尙有利可圖。民十以後，營業日益降落。推其原因，一因舶來品之侵銷，始則鞋帽漸用呢絨，繼則長衣馬褂亦易緞而用毛葛直貢呢。國內市場被其侵奪。一因銷場之縮減，考京緞國外銷場，以高麗、安南、印度爲大宗，自十三年始，日本陡增關稅百分之百，安南亦因法科重稅，均裹足不前。國內銷場以東三省爲最，約佔全數之半。次爲蒙古、新疆、西藏、川滇等省。東三省又以九一八事變，受郵政封鎖，關稅加至百分之五十，大宗銷路，盡告斷絕。加之該業暗相競爭，粗製濫造，但期低價推銷，不求貨品精進。致使出品本身日劣，遠不及呢絨嗶嘰洋緞之經久耐用，亦其失敗之一大原因。迄至二十二年實業部調查時，統計二十一年概況，僅存緞號六十家，織機一千一百二十九台，織工三千三百八十七人，年產素緞不過一萬七千五百疋，產值八十一萬餘元耳。以今比昔，曷勝興替之感！市府當局現正亟力提倡京緞之改良，同時舉辦緞絨機戶貸款，規定每機貸款標準爲一百元，三機以上可貸二百元，四機以上可貸三百元，利息一分計算。曾由市府向銀行借款十萬元，儲以待用。並令各區糾集貸款機戶，組織改良緞絨會，以實行研究改良之方法，取締粗製濫造，進行產銷合作。事經半年，現在出品較之舊有出品，無其浮光而堅實耐用，價值亦較廉三分之一。購置踴躍，各機關人員亦多採用，倘能長此努力，或爲復興京緞之一途徑，亦未可知。

緞爲女絡男織之純粹家庭工業，並無廠家，僅有織戶。每戶備織機數架，代城內緞號製貨。緞號爲銷售機關，機戶爲製造者。由緞

號向機戶接洽，代為織緞，每機立一牌號。例如魏廣興織緞，則此機即以魏廣興為牌號。有一家專織一號緞者，亦有一戶代織數家緞號之牌名者。故南京緞業，非以廠或戶為單位，而以機為單位。南京緞業二十三年上半年情形，尙存緞號六十一家，約定代織本牌緞疋機數，增至一千一百四十六架，全年可織素緞二萬八千疋，產值一百一十二萬零一百九十元。較之二十一年，似覺稍有起色。惟資本極微，共僅六萬四千七百元。多數須仰給于市府貸款，以資周轉。各家資本、機數、產銷概況如左表：

南京緞業營業概況表

牌號	地址	資本	機數	工作機數	產量	營業數
魏廣興	高岡里	五、〇〇〇元	四、五架	一、二五疋	四、五、〇〇〇元	
李久大	胭脂巷	五、〇〇〇	一、三〇	三、二五〇	一、三〇、〇〇〇	
黃錦昌	小門口	五、〇〇〇	三、五	八、七五	三、五、〇〇〇	
張茂豐	磨盤巷	二、〇〇〇	三、〇	八、七五	三、五、〇〇〇	
賈寶豐	五間廳	三、〇〇〇	七、〇	一、七五〇	七、〇、〇〇〇	
子樸記	大夫第	五〇〇	一、六	四〇〇	一、六、〇〇〇	
中興元柳記	絨莊巷	一、〇〇〇	二、〇	五〇〇	二、〇、〇〇〇	
陳郁記	磨盤巷	五〇〇	六	一、三七	五、五〇〇	
陶裕昌	花露岡	五〇〇	二、〇	五〇〇	二、〇、〇〇〇	
張祝記	小營	五〇〇	一、〇	二、五〇	一、〇、〇〇〇	

張林和	六度庵	四〇〇	二〇	五〇〇	二〇、〇〇〇
李東昇	三舖兩橋	三、〇〇〇	五〇	一、二五〇	五〇、〇〇〇
中興源	鴿子橋	二、〇〇〇	一〇〇	二、五〇〇	一〇〇、〇〇〇
陶瑞泰	糖坊街	一、〇〇〇	二〇	五〇〇	二〇、〇〇〇
談益記	謝公祠	四〇〇	五	一三五	九、〇〇〇
池德源	太平街	五〇〇	一五	五〇〇	二〇、〇〇〇
王昌記	六角井	一、〇〇〇	六	一五〇	六、〇〇〇
單益興	陳家牌樓	五〇〇	三	七五	三、〇〇〇
翁瑤記	小膠巷	五〇〇	四	九九	三、九六〇
王本記	鷄鬪崗	五〇〇	三	七五	三、〇〇〇
陳東記	鳴羊街	三〇〇	三	六二	二、五〇〇
徐恆昌	鐵作坊	八〇〇	二〇	五〇〇	二〇、〇〇〇
張恆興	高岡里	三、〇〇〇	二〇	五〇〇	二〇、〇〇〇
王振昌	四聖堂	四〇〇	一五	三七五	一五、〇〇〇
臧錦源	九興巷	四〇〇	五	一〇〇	四、〇〇〇
張餘興	謝公祠	五〇〇	五	一〇〇	四、〇〇〇

楊子記	王德源	史鴻泰	蕭益源	王慶隆	徐裕豐	李祥和	端禮泉	翁炳記	李聚源	姚泰昌	蔡天和	田順興	鄧裕興	李仁泰	福源隆
磊切坊	馬巷	信府巷	積善里	小王府巷	亂石堆	九兒巷	小船板巷	陶家巷	小井巷	仁義橋	亂石堆	小胥府	三條營	邊營	鳴羊街
五〇〇	一、〇〇〇	五〇〇	五〇〇	五〇〇	四〇〇	五、〇〇〇	五〇〇	五〇〇	五〇〇	五〇〇	四〇〇	五〇〇	五〇〇	一、五〇〇	一、〇〇〇
一〇	二〇	一五	四	二七	六	六五	三	四	五	五	四	一二	一〇	一〇	一〇
二五〇	五〇〇	三七五	一一二	六七五	一四〇	一、六二五	七五	一二二	一二五	一二五	一二二	二八〇	二五二	二五〇	二五〇
一〇、〇〇〇	二〇、〇〇〇	一五、〇〇〇	四、〇〇〇	二七、〇〇〇	五、六〇〇	六五、〇〇〇	三、〇〇〇	四、〇〇〇	五、〇〇〇	五、〇〇〇	四、五〇〇	一一、二五〇	一〇、〇八〇	一〇、〇〇〇	一〇、〇〇〇

汪源昌	九興巷	四〇〇	一五	三七五	一五、〇〇〇
徐振記	小府巷	五〇〇	一〇	二五〇	二〇、〇〇〇
成記	謝公祠	五〇〇	五	一二五	五、〇〇〇
蘇瑞祥	釣魚台	一、五〇〇	一五	三七五	一五、〇〇〇
周錦泰	五間廳	五〇〇	五	一二五	五、〇〇〇
姚乾泰	白衣庵	五〇〇	八	二〇〇	八、〇〇〇
徐聚錦	陡門橋	一、〇〇〇	一〇	二五〇	二〇、〇〇〇
尙恆昌	貓魚市	四〇〇	八	二四五	九、八〇〇
王慶豐	侍其巷	六〇〇	二七	六七五	二七、〇〇〇
周鼎昌	釣魚台	五〇〇	一五	三七五	一五、〇〇〇
盧永源	中營	五〇〇	一三	三二五	一三、〇〇〇
吳悅泰	小王府巷	五〇〇	一四	三六二	一四、〇〇〇
朱鑫和	老虎頭	五〇〇	四〇	一一二	四、〇〇〇
張廣源	蔣家苑	一、〇〇〇	一七	四二五	一七、〇〇〇
瑞泰昌	梧桐樹	一、〇〇〇	一五	三七五	一五、〇〇〇
王祥記	糖坊廊	三〇〇	一〇	二五〇	一〇、〇〇〇

徐乾昌	三舖兩橋	五〇〇	一〇	二五〇	一〇、〇〇〇
尹啓記	太平井	五〇〇	三	七五	三、〇〇〇
張榮泰	邊營	一、〇〇〇	二〇	五〇〇	二〇、〇〇〇
合計		六四、七〇〇	一、一四六	二八、〇〇〇	一、二二〇、一九〇

素緞出品名稱繁多，各家各自爲名，殊不一律。因其色黑，有元青錦庫、元青翔素、元青敬素、元青彰庫等名。普通多稱大小禮緞、大敬素、大庫緞、吉品緞。茲將每疋普通原料、工資、價格列表於左：

緞別	每疋長	每疋寬	經絲根數	每疋重量	每疋工資總數	機戶得數	織工得數	每疋價格
小禮緞	五〇丈	二四尺	一三、〇〇〇根	七兩	一二〇元	七元二	四元〇	四〇—五五元
大禮緞	五〇丈	二五尺	一五、〇〇〇根	七兩	一三〇元	七八元	五元二	四五—七〇元
小敬素	四四丈	四七尺	一五、〇〇〇根	七兩	一〇五元	六元三	四元二	三五—五五元
大敬素	四五丈	三二尺	一五、〇〇〇根	八兩	一三〇元	七八元	五元二	四〇—八〇元
大庫緞	五〇丈	三六尺	二〇、〇〇〇根	八兩	一四五元	八元七	五元八	六〇—一〇〇元
吉品緞	五一丈	四二尺	二〇、〇〇〇根	八兩	一五五元	九元三	六元二	一〇〇元左右

〔註〕改良以後，價值云已減低三分之一。

織緞原料爲生絲染料二種：生絲又分經絲緯絲，經絲織面，須用細絲，採自浙屬各地。緯絲織裏，習用肥絲，取自本京附近蘇屬各縣。染料採自川、湘、贛、皖、及山東等省，均係國貨。用料多寡，視緞業興替而異其數量，歷無定額。茲將各種原料來源列表於左：

經絲來源 緯絲來源 染料來源 備註

海甯絲 江甯改良絲 四川五培子 擰經係經廠 工作織戶均向經廠購買

輯里絲 橫溪絲 安徽槐米 湖南茶油

硤石絲 謝村絲 山東皂礬

新市絲 溧水改良絲 江西靛青

塘棲絲 句容改良絲 清溪水

王店絲 江北改良絲 東水關水 漂生絲用

桐鄉絲 南通絲 北銅管水

製織京緞，每機需工三人，一織工，二通紋，三絡絲。織工大都為本京及南鄉人，因緞幅寬窄輕重不同，每日有織三四尺者，有織四五尺者。自南京定都，工資增高十分之四，每疋最高工價二十八元，最低六元，平均十二元。在資方感覺太高，在勞方每人每日僅合大洋一角或二角，仍覺生活不易維持。

銷售緞疋，有直接設莊各埠，由緞號運銷各莊者，謂之自己莊口。有間接由上海、蘇州、漢口各埠分銷于客幫，其交易手續，上海由莊客代幫方緞號接洽買主，如東三省營口各處，亦有莊客坐莊，向上海莊客定貨，上海莊即囑南京緞號發貨成交。亦有就南京本地銷各路客幫者，亦有通信往來寄貨於各縣者，情形不一。

六、雲錦業

雲錦一名錦緞，凡緞質而有花色者均屬之。大別可分為摹本、元錦、織錦、粧花錦緞四種。歷史較素緞猶長，宋時「宋錦」即其鼻

祖限於專供御用。歷代帝王用以作袍，明清尤盛行。皇族親王亦用以製衣。辛亥革命，此項用途消滅。惟蒙古喇嘛西藏活佛裝飾廟堂、祭墊、神袍、傘蓋、圖幕之用途如故。西人遊華，多購歸製作椅墊、琴條、檯錦、手夾、皮包之用，現在亦多照式仿織。織戶均係半工半商性質，一面織二面售。亦有家藏一二機，代人織錦，專取工資者。在清時，工作全年不停。自民元至十五六年間，僅黃梅三伏兩季休息。現在每年自九月起連織四個月，成爲有客定貨即做，無生意，即停工之現象。全業尙存一百零八家，計有資本二萬四千五百十九元，織機四百四十九架。全年營業凡一十八萬七千八百元。假定每疋平均計價二十元，則最近產額，年僅萬疋。各家資本、機數、營業概況，如左表：

南京雲錦業營業概況表

牌號	地址	資本數	工作機數	營業數
張象發	千章巷	三、〇〇〇元	六〇	二〇、〇〇〇元
祁德泰	慈悲社	四〇〇	八	二、四〇〇
施春記	游府西街	四〇〇	八	二、四〇〇
劉鴻奎	游府西街	四〇〇	八	二、四〇〇
何錦豐	張府園	四〇〇	八	三、六〇〇
朱廣興	嚴家井	四〇〇	八	三、六〇〇
曹授農	鷄鵝巷	四〇〇	八	二、〇〇〇
吳槐記	錦繡坊	一、〇〇〇	二〇	五、〇〇〇
王榮泰	太平橋	三〇〇	六	三、六〇〇

張俊浦	章培芝	汪錦泰	史錦華	耿邦成	張德元	翁鈞記	甘時源	經傳榮	宋湧泉	駱漢卿	黃春記	楊春記	陸聞賢	翁炳記	耿長慶
豆家園	陳家牌坊	王福街	梁家巷	太平苑	罵駕橋	如意橋	毛家苑	金粟巷	三眼井	銅坊苑	唱經樓	止馬宮	志府橋	轉龍巷	轉龍巷
二〇〇	二〇〇	二〇〇	二〇〇	二〇〇	二〇〇	二〇〇	二〇〇	二〇〇	三〇〇	三〇〇	三〇〇	三〇〇	三〇〇	三〇〇	三〇〇
四	四	四	四	四	四	四	四	四	六	六	六	六	六	六	六
二、四〇〇	一、八〇〇	三、六〇〇	二、四〇〇	二、四〇〇	一、二〇〇	二、四〇〇	一、五〇〇	一、五〇〇	二、四〇〇	一、八〇〇	一、四〇〇	一、六〇〇	三、〇〇〇	四、〇〇〇	二、四〇〇

中國經濟志 南京市

孫錦章 豆業橋 二〇〇

伍和記 虎据關 二〇〇

劉洪金 瓦棺寺 二〇〇

陳明幹 五福街 二〇〇

蕭學源 太平井 二〇〇

沈廷記 糖坊橋 二〇〇

姚景和 太平苑 二〇〇

童銀記 雙塘 二〇〇

楊士奇 罵駕橋 二〇〇

陶德泰 佟所巷 二〇〇

杜永興 崔八巷 二〇〇

趙永興 蓮家橋 二〇〇

卓永興 和平門 二〇〇

祁德泰 陸家巷 二〇〇

高錦昌 銅銀巷 二〇〇

鄭惠福 沈舉人巷 二〇〇

朱乾泰 韓家巷 二〇〇

四 二、四〇〇

四 二、四〇〇

四 二、四〇〇

四 二、四〇〇

四 二、四〇〇

四 二、四〇〇

四 二、四〇〇

四 三、六〇〇

四 一、二〇〇

四 二、四〇〇

四 一、八〇〇

四 二、二〇〇

四 二、二〇〇

四 一、二〇〇

四 一、二〇〇

四 二、四〇〇

工 業	葛永泰	李炳記	戴子林	鄭興泰	周同興	徐發財	汪炳記	閻保洪	陳慶餘	高炳記	賈錦森	張昌林	何家華	戴永豐	胡億隆	鄭廣記	
	居安里	柏家苑	杏花村	琨子巷	修所巷	鳳遊市	轉龍巷	井家苑	毛家苑	丹鳳街	糖坊巷	太平苑	五福街	張府園	金粟巷	雞鵝巷	
	一八〇	一五〇	一五〇	一二〇	一五〇	一五〇	一五〇	一五〇	一二〇	一五〇	一五〇	一五〇	一五〇	一五〇	一五〇	二〇〇	
	三	三	三	三	三	三	三	三	三	三	三	三	三	三	三	四	
	一〇〇〇	一八〇〇	一八〇〇	一二〇〇	一〇〇〇	一〇〇〇	一八〇〇	一二〇〇	一八〇〇	一八〇〇	一八〇〇	一八〇〇	一八〇〇	一八〇〇	二〇〇〇	二〇〇〇	一二〇〇

中國經濟志 南京市

朱乾泰	轉龍巷	一五〇	三	二、四〇〇
周成高	小沙井	一四〇	三	一、〇〇〇
鄒明亮	太平里	一二〇	三	一、八〇〇
包德才	五福街	一二〇	三	一、二〇〇
楊湧興	八間房	一二〇	三	一、〇〇〇
丁寶慶	撮箕巷	一二〇	三	一、八〇〇
顧長記	虹廟	一二〇	三	一、二〇〇
王炳南	沈舉人巷	一二〇	三	一、二〇〇
沈榮森	毛家巷	一〇〇	二	一、二〇〇
譚炳鑫	石榴園	一〇〇	二	六〇〇
王永興	十家街	一〇〇	二	一、二〇〇
王開智	太平橋	一〇〇	二	六〇〇
蕭福海	瓦棺寺	一〇〇	三	六〇〇
俞元富	鳳遊寺	一〇〇	二	六〇〇
申錦源	高家苑	一〇〇	二	六〇〇
駱紀隆	玉振街	一〇〇	二	六〇〇

陳	凌	張	陳	黃	張	徐	王	周	耿	畢	成	徐	王	柳	陳	
義	永	發	寶	朝	炳	德	啓	家	邦	永	啓	宗	振	榮	鈺	
泰	記	興	慶	先	記	銀	榮	銘	仁	泰	華	彬	坤	泰	泰	
工																
業																
	皇	井	三	糖	柏	九	鳳	轉	門	井	游	太	金	沈	東	廊
	冊	家	條	坊	家	天	遊	龍	鷄	家	府	平	粟	舉	門	後
	庫	苑	宮	廊	苑	祠	寺	巷	街	苑	西	苑	巷	人	橋	街
	一	一、	一、	一	一	一	一	一	一	一	一	一	一	一	一	一
	〇〇	〇〇	〇〇	〇〇	〇〇	〇〇	〇〇	〇〇	〇〇	〇〇	〇〇	〇〇	〇〇	〇〇	〇〇	〇〇
	〇	〇	九	〇	〇	〇	〇	〇	〇	〇	〇	〇	〇	〇	〇	〇
	二	二	二	二	二	二	二	二	二	二	二	二	二	二	二	二
	一、	一	一、	六	六	六	五	八	六	一、	五	一、	二、	六	五	六
	二〇〇	〇〇	二〇〇	〇〇	〇〇	〇〇	〇〇	〇〇	〇〇	八〇〇	〇〇	二〇〇	四〇〇	〇〇	〇〇	〇〇
	〇	〇	〇	〇	〇	〇	〇	〇	〇	〇	〇	〇	〇	〇	〇	〇

中國經濟志 南京市

馮裕隆	顧洪興	袁匡發	俞其雲	蔣芝富	許明泉	沈榮貴	徐萬有	王鈺泰	張福興	汪祥義	馬春記	劉正興	夏保興	李德源	閻保山
毛家苑	虹廟	金粟巷	磨乃巷	小府巷	小沙井	五福街	轉龍巷	轉龍巷	豆腐巷	十間房	毛家苑	九天祠	磨乃巷	老府橋	來鳳街
五〇	六〇	五〇	五〇	六〇	一〇〇	五〇	一〇〇	一〇〇	一〇〇	一〇〇	一〇〇	一〇〇	一〇〇	一〇〇	一〇〇
一	二	一	一	二	二	一	二	二	二	二	二	二	二	二	二
六〇〇	六〇〇	六〇〇	一、二〇〇	一、〇〇〇	五〇〇	六〇〇	六〇〇	六〇〇	一〇〇	六〇〇	一、二〇〇	一、二〇〇	一、八〇〇	一、八〇〇	六〇〇

涂正興 虹廟 六〇〇 二 六〇〇

王振泰 肚帶營 六〇〇 二 六〇〇

合計 二四、五一九 四四九 一八七、八〇〇

織錦手續與素緞大同小異，原料來源職工生活及銷售方法亦大略相同。至於出品價格，除定織貨件面議外，普通情形如左表：

錦別	每尺起碼價	銷路	銷售價值	備註
摹本	數角至一元	東北 華北及各埠	一八、七八〇	銷售價值係就各種雲錦言非專指某種而言
元錦	一元三角	東北 華北及各埠	三七、五六〇	
織錦	一元零	歐美	五六、三四〇	
粧花	四元	蒙古 西藏	七五、一二〇	

六、絨業

南京絨業，能出漳絨、建絨、彩絨三種。漳絨即天鵝絨，相傳於今六十年前，由福建漳州傳入，故名漳絨，旋成爲本地特產，多製馬褂坎肩。建絨亦由福建仿織，以南京古名建業，故稱建絨，元色無花，專製婦女帽勒。彩絨爲加金銀桃花織品，多用作桌氈地氈及陳設品，爲魏正豐晚近所發明。該號原爲織漳緞專號，緞名亦源自漳州，在清末時，男褂女襖，風行一時，近以漳緞衰微達於極點，乃增織彩絨，獨樹一幟。

漳絨 民國十七年初成立公會時，南京尚有漳絨織戶九十二家，織機一百九十五架。現存織戶僅四家，內周廣鈺一家尚兼織建絨。織機十五架，全年產量一百八十件，產值二千七百五十元耳。製法用木機拋梭四次，須用長管加細鐵絲一條，俟全件織成，

將絨兩端繫絨綑之上，始按製花法將鐵絲凸處用刀割斷，用鐵鉗次第將鐵絲取出。每年春秋兩季，工作三個月，每機每三個月可織馬褂料十二件，每件長八尺五六寸，寬一尺八寸。

建絨 民國十七年間，南京尚有建絨織戶一百六十七家，織機三百二十九架。二十一年尚存八十餘家。今則僅存五十八家，工作機百架，年產建絨五百疋，產值一萬三千元耳。織用木機，每拋三梭，須加竹絲一條，加第二根竹絲時，就第一根竹絲之凸處用刀割斷其絲，以後隨拋隨割，迨其織製面積稍長，並須用小棍磨擦絨裏，隱伏背面，故織成最慢。中上等技，每人每月祇能織二疋。每疋長二丈，寬一尺八寸。每年自九月起，亦祇工作三個月。

彩絨及漳緞 僅魏正豐一家，計資本五百元，工作機四架。漳緞為緞底絨花織品，專作衣料，寬一尺八寸，長短無定，視定貨僱主之有無，為停織之標準。近以銷路斷絕，改織彩絨，每日每機約可織絨八寸，須三人同時工作，一人坐機上端，一坐機側，一司機，同時用鉄絲緯入，長二寸後，再用利刀將絨絲凸處割斷，即成堆花絨色。技頗精巧，偶一不慎，即全部損壞，年產凡八十四丈，產值三千一百二十元。銷行西藏及外洋，歐美人頗好之。苟能改良精進，專作氈毯及沙發椅心一類之用，營業亦未始不可擴大。茲將絨業各家概况彙列一表如左：

南京絨業營業概况表

織戶	地址	工作機數	品名	產量	產值	備註
朱永明	曹都巷	六	漳絨	七十二件	一、一〇〇元	
陳金鑑	大豐富巷	三	漳絨	三十六	五五〇	
張承權	天主堂	三	漳絨	三十六	五五〇	

周廣鈺	三茅宮	五	建絨	一〇六	八一〇
許松茂	大豐富巷	二	建絨	一〇	二六〇
胡錦祥	三茅宮	一	建絨	五	一三〇
季廣生	仙鶴街	一	建絨	五	一三〇
馬義松	老朱橋	二	建絨	一〇	二六〇
戴長林	明瓦廊	一	建絨	五	一三〇
金盛興	漢西門石橋	一	建絨	五	一三〇
毛維鏞	陸家巷	二	建絨	一〇	二六〇
杜長海	明瓦廊	二	建絨	一〇	二六〇
陳貴生	陸家巷	一	建絨	五	一三〇
嚴士富	天主堂	二	建絨	一〇	二六〇
嚴家貴	三元巷	二	建絨	一〇	二六〇
薛德金	老坊巷	一	建絨	五	一三〇
呂起源	天主堂	二	建絨	一〇	二六〇
夏秀清	崔八巷	一	建絨	五	一三〇
宋聚貴	王府巷	二	建絨	一〇	二六〇

工業

漳絨產值五五〇元
建絨產值二六〇元

中國經濟志 南京市

宋建寅	船板巷	一	建絨	五	一三〇
徐福源	老虎橋	一	建絨	五	一三〇
薛寶桂	新街口	一	建絨	五	一三〇
呂兆炳	南台巷	六	建絨	三〇	七八〇
周兆祥	易家橋	一	建絨	五	一三〇
張炳興	天主堂	一	建絨	五	一三〇
夏松興	三茅宮	一	建絨	五	一三〇
翁朝發	炘炘園	二	建絨	一〇	二六〇
呂園富	天主堂	二	建絨	一〇	二六〇
金松盛	明瓦廊	二	建絨	一〇	二六〇
謝國治	天主堂	二	建絨	一〇	二六〇
杜金秋	明瓦廊	四	建絨	二〇	五二〇
程德炳	明瓦廊	三	建絨	一五	三九〇
金松泉	明瓦廊	三	建絨	一五	三九〇
陳先芝	小豐富巷	二	建絨	一〇	二六〇
邢順保	天主堂	二	建絨	一〇	二六〇

嚴士龍	陳永興	應永興	王榮茂	李錫祥	王福興	萬大順	蕭正華	王長興	井陘燼	陳子坤	張吉良	龍如棠	倪昌林	王長源	夏信貴
三茅宮	三道高井	慈悲社	左所巷	三茅宮	易家橋	明瓦廊	陸家巷	雙石鼓	水石橋	崇思街	天主堂	盧妃巷	土街口	雙石鼓	明瓦廊
二	一	二	二	一	三	一	一	二	一	一	三	四	一	三	一
建絨	建絨	建絨	建絨	建絨	建絨	建絨	建絨	建絨	建絨	建絨	建絨	建絨	建絨	建絨	建絨
一〇	五	一〇	一〇	五	一五	五	五	一〇	五	五	一五	二〇	五	一五	五
二六〇	一三〇	二六〇	二六〇	一三〇	三九〇	一三〇	一三〇	二六〇	一三〇	一三〇	三九〇	五二〇	一三〇	三九〇	一三〇

工業

周春源	大香爐	一	建絨	五	一三〇	
夏松炳	三茅宮	一	建絨	五	一三〇	
王寶記	裔子巷	一	建絨	五	一三〇	
王永金	雙石鼓	一	建絨	五	一三〇	
袁捷記	天主堂	一	建絨	五	一三〇	
倪昌榮	管家橋	一	建絨	五	一三〇	
孫如松	三茅宮	一	建絨	五	一三〇	
王祥記	豐富巷	一	建絨	五	一三〇	
吳永和	張府園	一	建絨	五	一三〇	
翁輔庭	天主堂	二	建絨	一〇	二六〇	
朱錦記	豐富巷	一	建絨	五	一三〇	
魏正豐	虹廟	四	漳緞絨	二四	三, 一二〇	漳緞產值一、二〇〇元 絨產值一、九二〇元
合計	六三家	一一九		一八〇件 八四丈	一八, 八七〇	

八、綢廠

立成綢廠，改組于民國十八年間。廠設船板巷，資本一萬六千元，經理陳光翰，設有職員六人，男女工人共一百十七人。男工工資

月計四元至六元，女工工資一元至二元。每日工時八小時。機械設備，置有木機四十三架，約值二千一百五十元。原料年需天然蠶絲八萬兩，灰絲二萬兩，絹絲八萬兩。每年可出榨綢四百疋，絹綢二千四百疋，銷行印度、孟買、南洋一帶，營業年達八萬二千元。出品為一種灰白色或映白色之絲織品，專作夏季衣服材料，與山東府綢極相類似。該廠今年（二十三年）專織榨綢，不織絹綢矣。每機每月出綢四疋。

甯綢盛行時，南京織戶約一萬餘家，今除立成綢廠外，僅楚德泰、宋永源、丁子餘三家，各備織機一具，年出甯綢不過三十疋，以今比昔，可勝慨然！

九、布 廠

南京疋頭，多由上海、南通、無錫輸入。本地自織者，僅有公正、源成、馮晉記三廠，年出各種廠布，不過八千餘疋。且貨色粗劣，市面不甚暢銷。全年營業不過二萬七千元。如左表：

廠 別	廠 址	資 本 數	木機架數	職員人數	工人人數	產 量	營 業 數
公正織布工廠	黑簪巷	一、五〇〇元	二〇	四	二九	三、〇〇〇疋	一〇、〇〇〇元
源盛布廠	水西門	二、五〇〇	二〇	五	三〇	三、〇〇〇	一〇、〇〇〇
馮晉記布廠	木料市	一、五〇〇	一五	三	二〇	二、二五〇	七、〇〇〇
合 計		五五、〇〇〇	五五	一二	七九	八、二五〇	二七、〇〇〇

此外各廠布莊，大都自設工廠，僱工織布。原料織機均由廠方供給，工資按月計算。亦有放料辦法，廠方僅供原料。織機由工人自備者，工資按疋計算。本京漢西門一帶織布散戶頗多，每戶約有織機三四張，織成送廠布莊兜銷，故本京布疋來源，尚有自織、放料、收

買散戶三種。

一〇、毛巾廠

僅有合記湖南旅京民生工廠一所，成立於民國二十年，廠設釣魚台，資本七百元。經理劉亦儒，工人十四名，工資日計四角，置有木機八架，年產大小毛巾約三千打，計值四千元。

一一、磚瓦瓦筒廠

南京磚瓦瓦筒業，初僅談海征業二廠。自國都建定，建築頻繁，於是應運新興者，有大興、新建、新利源、協義記、通華、宏業六廠。其中以宏業為最大，談海、新建次之。宏業有發電機一座，柴油引擎發動機一座，粗軋機、細軋機各二部，製磚機二部，製瓦機一部，人工製瓦機二部，傳動器和泥機一部，切磚坯機二部，壓氣機抽水機各一部。其餘各廠均用鐵質木質模型，談海有生鐵模型二千五百件，木壳及泥土模型一千五百件。新利源有木模百件，鐵模十件，大興有鐵模一百九十五件，木模三百件。征業有瓦筒模三十件，瓦片模二千件。新建、通華均用木模，新建並有磚瓦窰四座。共計資本三十二萬餘元，職員六十一人，工人三百一十七人。工資月計最高四十元，低六元，每日工作時間，上半年十小時，下半年八小時。全年可出磚一千一百萬塊，瓦四百一十一萬片，瓦筒一十四萬七千個，浴盆百隻，面盆便桶尿斗共百隻，總計產值凡五十一萬三千七百六十元。出品悉銷京市。尙覺供不應求，故其營業適與產值相等。如左表：

廠別	成立年	廠址	資本數	經理姓名	職員人數	工人人數	產量	價值	營業數
宏業磚瓦廠	民國二十二年	和平門外小洪山	100,000元	虞汀舫	三	100	磚 1,100,000萬塊 瓦 1,000,000萬片	2,200,000元	2,200,000元
談海營造廠	民國二十二年	鼓樓北	50,000元	朱維三	九	100	瓦筒 25,000個 浴盆 1,000只 面盆 1,000只 便桶 1,000只 尿斗 5,000片	110,000元	110,000元

新利源	民國十一年	樓子巷	30,000	姚克鈞	七	三	瓦筒	一	50,000個	18,000	18,000
協義記	民國十一年	九龍橋	10,000	黃克廉	六	六	瓦筒	一	10,000個	15,000	15,000
磁器瓦筒廠	民國十一年	沈舉人巷	3,000	朱芝萱	五	五	瓦筒	一	10,000個	16,000	16,000
征業機器廠	民國十年	和平門外	10,000	李仲華	三	四	瓦	二	28,000片	48,960	48,960
新建磚瓦廠	民國十年	中山路	1,000	王錫章	七	七	瓦	三	30,000片	18,000	18,000
大興洋灰磚瓦廠	民國九年	七里街	10,000	顧金壽	三	三	瓦筒	一	11,000個	12,000	12,000
通華洋灰磚瓦廠	民國十一年										
合計			334,000		六	三				53,760	53,760

一一、營造廠

南京自十六年以來，修築官署營房及馬路兩傍房屋，迄未間斷，故營造廠亦特別發達。全市計共四百八十家，為京市工廠家數之最多者。該業登記，按照資本大小，分為甲、乙、丙、丁四等，資本在五萬元以上者為甲等，萬元以上者為乙等，二千元以上者為丙等，二百元以上者為丁等，內計甲等六十三家，乙等七十九家，丙等一百八十六家，丁等一百五十二家，按照登記資額，應為四百三十四萬二千四百元，然實際猶不止此數。二十二年營業，據市府工務局統計，凡四百八十八萬五千零九十元，統計之如左表，各家牌號地址等級，資額，更附一覽表於後：

南京市營造廠統計表

等別	標準資額	家數	資本	營業
	元		元	元

工業

一六五

甲等	五〇、〇〇〇	六三	三、一五〇、〇〇〇
乙等	一〇、〇〇〇	七九	七九〇、〇〇〇
丙等	二、〇〇〇	一八六	三七二、〇〇〇
丁等	二〇〇	一五二	三〇、四〇〇
合計	四八〇	四、三四二、四〇〇	四、八八五、〇九〇

南京市營造廠一覽表 據市政府二十三年一月登記製

牌號	經理姓名	登記等級	資本數元	地址	備註
復興建築公司	曹錫亭	甲	五〇、〇〇〇	三條巷	
建業營造廠	周敬熙	甲	五〇、〇〇〇	黃浦路	
瑞記建築公司	錢青選	甲	五〇、〇〇〇	臚政牌樓	
新金記康號營造廠	康金寶	甲	五〇、〇〇〇	新街口忠林坊	
時利和營造廠	殷冠三	甲	五〇、〇〇〇	堂子巷	
銳聲建築廠	陳兆昌	甲	五〇、〇〇〇	上海小沙渡路	廠在上海
朱寶記營造廠	朱寶庚	甲	五〇、〇〇〇	石壩街	
復興新營造廠	方久香	甲	五〇、〇〇〇	上海赫德路	廠在上海
陳明記營造廠	陳烈明	甲	五〇、〇〇〇	四根桿子	

恆隆營造廠	恆泰建築公司	福盛記	管萬興	王榮記	談海營造廠	裕慶公司	同濟公司	華中公司	仁泰營造廠	大昌建築公司	海豐營造廠	美華營造廠	中南建築公司	順記公司	繆宏記營造廠
虞莖九	姜本恭	史致騰	管昌鈞	王起發	朱維山	陶小泉	蔡君錫	高鑑	蔣明春	施嘉幹	陳乾生	王繼美	徐芝田	沈士明	繆金聲
甲	甲	甲	甲	甲	甲	甲	甲	甲	甲	甲	甲	甲	甲	甲	甲
五〇、〇〇〇	五〇、〇〇〇	五〇、〇〇〇	五〇、〇〇〇	五〇、〇〇〇	五〇、〇〇〇	五〇、〇〇〇	五〇、〇〇〇	五〇、〇〇〇	五〇、〇〇〇	五〇、〇〇〇	五〇、〇〇〇	五〇、〇〇〇	五〇、〇〇〇	五〇、〇〇〇	五〇、〇〇〇
邀貴井	中山路	下關永甯街	石板橋	新街口	鼓樓北坡	焦狀元巷	五台山豆菜橋	下關寶塔橋	中山路	上海寧波路	中央黨部後面	估衣廊	太平路	成賢街	石鼓路

廠在上海

工業

中國經濟志 南京市

新利源	姚克鈞	甲	五〇、〇〇〇	三牌樓樓子巷
張福記營造廠	張清山	甲	五〇、〇〇〇	太平巷
永泰營造廠	馮永泰	甲	五〇、〇〇〇	新街口
繆順興	繆春森	甲	五〇、〇〇〇	塘坊橋
趙順記	趙文瑞	甲	五〇、〇〇〇	東關頭
建華營造公司	黃仲崑	甲	五〇、〇〇〇	招商旅館
利源公司	姚雨耕	甲	五〇、〇〇〇	黃家塘
蔡漢興營造廠	蔡漢興	甲	五〇、〇〇〇	下關龍江橋
常順新營造廠	常棟成	甲	五〇、〇〇〇	白衣菴巷
徐盛泰營造廠	徐海周	甲	五〇、〇〇〇	下關商埠街
六合貿易公司	李祖賢	甲	五〇、〇〇〇	紫金坊
新亨營造廠	徐鉅亨	甲	五〇、〇〇〇	上海愛多亞路 廠在上海
志康營造廠	蔡志康	甲	五〇、〇〇〇	鐵管巷
通華營造廠	洪澄	甲	五〇、〇〇〇	通濟門外
江裕記	江長庚	甲	五〇、〇〇〇	二條巷
大興營造廠	范備	甲	五〇、〇〇〇	太平路建德里

商記營造廠	胡維垣	甲	五〇、〇〇〇	大行宮
中興營造公司	詹天錫	甲	五〇、〇〇〇	天主堂街
周順記營造廠	周松山	甲	五〇、〇〇〇	老王府
榮華營造廠	邵吉安	甲	五〇、〇〇〇	鼓樓北中山路
馥記營造廠	陶桂林	甲	五〇、〇〇〇	上海四川路
華成營造廠	趙子勉	甲	五〇、〇〇〇	白下路
應美記營造廠	應林財	甲	五〇、〇〇〇	沈舉人巷
辛峯記營造廠	辛企峯	甲	五〇、〇〇〇	鐵道部對面
竺達記營造廠	竺達甫	甲	五〇、〇〇〇	淮海路
裕信宏記	張桂聯	甲	五〇、〇〇〇	蔡家花園
陳永興營造廠	陳建霞	甲	五〇、〇〇〇	洪武路
朱興記營造廠	朱國發	甲	五〇、〇〇〇	鐵管巷
裕慶鴻記	錢雲青	甲	五〇、〇〇〇	白下路
建康營造廠	朱竹山	甲	五〇、〇〇〇	四條巷
張裕泰合記	黃自強	甲	五〇、〇〇〇	上海北京路
大中益記	樂均則	甲	五〇、〇〇〇	太平路

廠在上海
 調銷執照半年自廿
 二年十月十三日起

廠在上海

中國經濟志 南京市

南華建築公司	濮君田	甲	五〇、〇〇〇	剪子巷
錢梅記	錢文英	甲	五〇、〇〇〇	武學園
新中公司	王光釗	甲	五〇、〇〇〇	張府園
建隆公司	劉省三	甲	五〇、〇〇〇	四條巷
華基公司	王競羣	甲	五〇、〇〇〇	朱雀路
鍾山營造廠	徐宗堯	甲	五〇、〇〇〇	太平路
林永記	林其發	乙	一〇、〇〇〇	估衣廊
馮順記營造廠	馮育海	乙	一〇、〇〇〇	青石街
上元實業公司	雷照榮	乙	一〇、〇〇〇	丹鳳街
黃棟記	黃棟臣	乙	一〇、〇〇〇	如意里
復華營造廠	吳宗政	乙	一〇、〇〇〇	柳葉街
永豐營造廠	吳廣芝	乙	一〇、〇〇〇	浦口大馬路
慶記營造廠	沈士慶	乙	一〇、〇〇〇	蕪巷
陶鑫記	陶正松	乙	一〇、〇〇〇	洪公祠
通濟營造廠	馬忠松	乙	一〇、〇〇〇	糖坊橋
袁錦記	袁錦順	乙	一〇、〇〇〇	貢院街

工 業	林祥記	張興記	沈文記	王才記	新祥記	民鐘建築廠	李春記	孫翔記	鄔瑞記	裕成營造廠	孫永興	鄭宏記	王源興	馬恆記	宋福鑫	亞光公司
	林寶象	張興和	沈文魁	王春庭	吳嘉祥	徐民鐘	李春謀	孫翔鳳	鄔少亭	李雪樵	孫宗義	鄭景林	王興福	馬義和	朱太昌	王亞東
	乙	乙	乙	乙	乙	乙	乙	乙	乙	乙	乙	乙	乙	乙	乙	乙
	一〇〇〇〇〇	一〇〇〇〇〇	一〇〇〇〇〇	一〇〇〇〇〇	一〇〇〇〇〇	一〇〇〇〇〇	一〇〇〇〇〇	一〇〇〇〇〇	一〇〇〇〇〇	一〇〇〇〇〇	一〇〇〇〇〇	一〇〇〇〇〇	一〇〇〇〇〇	一〇〇〇〇〇	一〇〇〇〇〇	一〇〇〇〇〇
	申家巷	三道高井	珍珠橋	蔡家花園	石鼓路	綦巷	寶塔橋	益仁巷	頭條巷	老虎橋	游府西門	老虎橋	張府園	不詳	奇望街	三條巷

常元興	常興旺	乙	一〇、〇〇〇	大方巷
正興隆	文楚章	乙	一〇、〇〇〇	糖坊橋
謝順新營造廠	謝和森	乙	一〇、〇〇〇	珠寶廊
吳萬順瓦木作	吳長興	乙	一〇、〇〇〇	下關美孚街
姜順記	姜長財	乙	一〇、〇〇〇	廊後街
程順記	程家祥	乙	一〇、〇〇〇	龍子巷
大中華建築公司	朱大華	乙	一〇、〇〇〇	貓魚市
益泰營造廠	程公和	乙	一〇、〇〇〇	金陵關
恆記營造廠	黃進雲	乙	一〇、〇〇〇	糖坊橋
葉勝記	葉桂元	乙	一〇、〇〇〇	黃泥崗
張順記	張日愷	乙	一〇、〇〇〇	鷄鵝巷
森森公司	唐文卿	乙	一〇、〇〇〇	戶部街口
王潤記	王潤芝	乙	一〇、〇〇〇	絨莊街
黃生記	黃進卿	乙	一〇、〇〇〇	中華門
王兆隆	王維堂	乙	一〇、〇〇〇	顏料坊
蔡炳記	蔡維福	乙	一〇、〇〇〇	柳葉街

楊茂記	楊錦雲	乙	一〇、〇〇〇	管家橋
姬久記	姬學久	乙	一〇、〇〇〇	下關姜家苑
呂高記	呂啟高	乙	一〇、〇〇〇	新街口
華北營造廠	劉雲漢	乙	一〇、〇〇〇	白下路
森記建築公司	張墨清	乙	一〇、〇〇〇	馬道街
廣大公司	黃奇	乙	一〇、〇〇〇	大石橋
孫和祥	孫和祥	乙	一〇、〇〇〇	鐵管巷
夏正記	夏正歧	乙	一〇、〇〇〇	平安里
聶德記	聶漢波	乙	一〇、〇〇〇	許家巷
費友記	費廣文	乙	一〇、〇〇〇	明瓦廊
新華建築公司	卞斐園	乙	一〇、〇〇〇	胡家菜園
邱順記	邱景全	乙	一〇、〇〇〇	雙糖巷
朱炳記	朱玉祥	乙	一〇、〇〇〇	蔣家苑
建業營造廠	周敬熙	乙	一〇、〇〇〇	黃浦路
夏永盛	夏炳臣	乙	一〇、〇〇〇	羊市橋
鄭永記	鄭壽康	乙	一〇、〇〇〇	公共路

工業

張卿記	張少卿	乙	一〇、〇〇〇	香舖營
福興記	褚長福	乙	一〇、〇〇〇	畜子巷
劉明記	劉清山	乙	一〇、〇〇〇	鷄鵝巷
榮記營造廠	張宗鐸	乙	一〇、〇〇〇	廣藝街
胡星記	胡星才	乙	一〇、〇〇〇	建鄴路
金成營造廠	方秉鈞	乙	一〇、〇〇〇	洪武路
協豐建築公司	喬文德	乙	一〇、〇〇〇	蓁巷
汪炳記	汪維炳	乙	一〇、〇〇〇	馬路街
陶榮昌	陶正樂	乙	一〇、〇〇〇	糖坊橋
汪德記	汪清山	乙	一〇、〇〇〇	管家橋
鄧興隆	鄧忠祥	乙	一〇、〇〇〇	鐵作坊
李金記	李阿林	乙	一〇、〇〇〇	估衣廊
樊和生	樊和生	乙	一〇、〇〇〇	明瓦廊
利華營造廠	徐詠良	乙	一〇、〇〇〇	大石壩街
王麟記	王寶林	乙	一〇、〇〇〇	焦狀元巷
福星營造廠	吳大廷	乙	一〇、〇〇〇	建康路

工業	鄭有興	潘春記	呂高記	王耀明	姜協記	陸文記	倪有志記	新記營造廠	田鈺興	陳德記	陳彬記	振華營造廠	李森和	品光營造廠	嚴永記	李森記
	鄭元興	潘守林	呂啟高	王耀明	姜明魁	陸文彬	倪志仁	王鑫發	田鈺興	陳貴德	陳孝彬	王志毅	李永成	林德燾	嚴登清	李森祥
	丙	丙	丙	丙	丙	丙	丙	丙	丙	丙	丙	乙	乙	乙	乙	乙
	二、〇〇〇	二、〇〇〇	二、〇〇〇	二、〇〇〇	二、〇〇〇	二、〇〇〇	二、〇〇〇	二、〇〇〇	二、〇〇〇	二、〇〇〇	二、〇〇〇	一〇、〇〇〇	一〇、〇〇〇	一〇、〇〇〇	一〇、〇〇〇	一〇、〇〇〇
	鈞魚台	鄧府巷	漢府街	武學園	下關朝月樓	御道街	東牌樓	糖坊橋	國府東路	瓦匠巷	珍珠橋	鐵湯池	尖角營	裴家橋	大香爐	豐富路

中國經濟志 南京市

黃秀記	孔福記	字順記	伍興祥	葛慶記	許新記	魏義興	王福記	夏祥興	謝兆記	景春記	王應記	汪福記	順興記	印榮泰	陳鑫記
黃秀山	孫慶福	字榮州	伍光榮	葛勤寬	許新才	魏文彬	王正洪	夏迎祥	謝兆正	景德龍	王光應	汪岐山	吳廷富	印興財	陳立庭
丙	丙	丙	丙	丙	丙	丙	丙	丙	丙	丙	丙	丙	丙	丙	丙
二、〇〇〇	二、〇〇〇	二、〇〇〇	二、〇〇〇	二、〇〇〇	二、〇〇〇	二、〇〇〇	二、〇〇〇	二、〇〇〇	二、〇〇〇	二、〇〇〇	二、〇〇〇	二、〇〇〇	二、〇〇〇	二、〇〇〇	二、〇〇〇
焦狀元巷	地藏巷	一枝園	新菜市	香舖營	瓦匠巷	珠寶廊	裘家巷	三條巷	琵琶街	慧圓街	鷄鵝巷	裘家灣	下關升安里	下關施家巷	新菜市

工 業	李隆興	徐金記	王順記	程發記	張興記	呂廣記	任順記	朱春記	何聚興	韓順記	易長記	馬源記	冉元記	王榮記	余森記	殷順記
	李隆興	徐金文	王培森	程金文	張興隆	呂廣隆	任順記	朱世春	何玉堯	韓永明	易長喜	馬湖洲	冉元城	王榮書	余明福	殷鴻順
	丙	丙	丙	丙	丙	丙	丙	丙	丙	丙	丙	丙	丙	丙	丙	丙
	二、〇〇〇	二、〇〇〇	二、〇〇〇	二、〇〇〇	二、〇〇〇	二、〇〇〇	二、〇〇〇	二、〇〇〇	二、〇〇〇	二、〇〇〇	二、〇〇〇	二、〇〇〇	二、〇〇〇	二、〇〇〇	二、〇〇〇	二、〇〇〇
	羊市橋	下關虹霽橋	童家巷	陸家里	小府巷	大紗帽巷	地藏巷	李家苑	柳葉街	大王府巷	牙檀巷	下關二馬路	吉兆營	南門外寶塔山	下關交通路	丹鳳街

邵富記	金祥記	張德記	尹祥記	蘇成記	譚順興	浩學記	吳義記	徐榮記	張灝記	周海記	劉林記	蕭厚記	朱德源	新星記	費成記
邵元富	金伯雄	張德炳	尹和祥	蘇寶臣	譚少林	浩學洪	吳義記	徐炳元	張順昌	周仙海	劉林棋	蕭在厚	朱悅禮	王興仁	費寶科
丙	丙	丙	丙	丙	丙	丙	丙	丙	丙	丙	丙	丙	丙	丙	丙
二〇〇〇	二〇〇〇	二〇〇〇	二〇〇〇	二〇〇〇	二〇〇〇	二〇〇〇	二〇〇〇	二〇〇〇	二〇〇〇	二〇〇〇	二〇〇〇	二〇〇〇	二〇〇〇	二〇〇〇	二〇〇〇
韓家巷	漢中路	王府園	中正街	下關虹門口	丹鳳街	管家橋	新街口	焦狀元巷	顏料坊	青石街	九兒巷	洪公祠	浦口進德里	估衣廊	大紗帽巷

工 業	柴清記	顧成記	江興記	楊源記	夏福記	沈源興	劉森記	萬福記	龔壽記	龔春記	利民營造廠	樂義記	李秀記	朱森泰	朱炳記	唐明記
	柴和清	顧元桃	江興記	楊德魁	夏福庭	沈文才	劉壽餘	萬學禮	龔奉親	劉春桂	楊炳生	樂長富	李繼賢	朱啟發	朱炳鈞	唐明章
	丙	丙	丙	丙	丙	丙	丙	丙	丙	丙	丙	丙	丙	丙	丙	丙
	二、〇〇〇	二、〇〇〇	二、〇〇〇	二、〇〇〇	二、〇〇〇	二、〇〇〇	二、〇〇〇	二、〇〇〇	二、〇〇〇	二、〇〇〇	二、〇〇〇	二、〇〇〇	二、〇〇〇	二、〇〇〇	二、〇〇〇	二、〇〇〇
	三條巷	下關公共路	新平橋	宰牛巷	大豐富巷	下關二馬路	柳葉街	建鄰路	瓦匠巷	大豐富巷	下關姜家園	閘盜營	舊王府	廣藝街	蔣家苑	黃泥岡

李	魏	沈	夏	孫	王	湯	劉	鄒	殷	沈	梁	許	劉	尙	郭
森	復	義	銀	興	新	錦	森	元	順	金	森	順	長	源	銓
昌	興	森	記	記	記	記	記	記	記	記	記	興	樁	記	興
李維善	魏守和	沈魁之	夏子亮	孫長科	王洽堯	湯錦福	劉錫才	鄒祖元	殷得俊	沈金海	梁國潮	許家芳	劉長樁	尙源啟	郭學美
丙	丙	丙	丙	丙	丙	丙	丙	丙	丙	丙	丙	丙	丙	丙	丙
二、〇〇〇	二、〇〇〇	二、〇〇〇	二、〇〇〇	二、〇〇〇	二、〇〇〇	二、〇〇〇	二、〇〇〇	二、〇〇〇	二、〇〇〇	二、〇〇〇	二、〇〇〇	二、〇〇〇	二、〇〇〇	二、〇〇〇	二、〇〇〇
太平橋北	臚政牌樓	太平路	成賢街	祖師巷	鹽倉橋東街	小西湖	府東街	高家酒館	木料市	樓子巷	綏遠路	跑馬巷	吉兆營	黃泥岡	建鄴路

吊銷執照半年自廿二年十一月廿二日起

工 業	龔源記	李鴻記	馬興茂	周松記	鄧順興	周順興	德泰營造廠	劉永記	夏錦記	鄒復興	姜榮記	鄭永記	陳興記	江貴記	常興記	陳兆記
	龔仲餘	李慶鴻	馬興茂	周松鈞	鄧開興	周林	王文德	劉柏歧	夏嘉福	鄒步寬	姜朝榮	鄭寶林	陳長興	江金貴	常登富	陳兆華
	丙	丙	丙	丙	丙	丙	丙	丙	丙	丙	丙	丙	丙	丙	丙	丙
	二、〇〇〇	二、〇〇〇	二、〇〇〇	二、〇〇〇	二、〇〇〇	二、〇〇〇	二、〇〇〇	二、〇〇〇	二、〇〇〇	二、〇〇〇	二、〇〇〇	二、〇〇〇	二、〇〇〇	二、〇〇〇	二、〇〇〇	二、〇〇〇
	鷄鵝巷	三眼井	王府園	瓦匠巷	破布營	中正路	三眼井	明瓦廊	石橋南	佑衣廊	烏衣巷	南門外寶塔根	青石街	糖坊橋	三眼井	鼓樓水井巷

中國經濟志 南京市

楊明記	賈壽記	楊鑫記	盧長記	蔡寶記	董祥記	張盛記	武椿記	戴正記	李金記	新敬記	方順興	王鈞記	鮑定記	張復記	尤復記
楊春明	賈壽銀	楊漢廷	盧長發	蔡寶貴	董慶鴻	張盛才	武永福	戴正林	李金桂	賈敬裕	方鮑來	王毓文	鮑阿定	張學林	尤德源
丙	丙	丙	丙	丙	丙	丙	丙	丙	丙	丙	丙	丙	丙	丙	丙
二、〇〇〇	二、〇〇〇	二、〇〇〇	二、〇〇〇	二、〇〇〇	二、〇〇〇	二、〇〇〇	二、〇〇〇	二、〇〇〇	二、〇〇〇	二、〇〇〇	二、〇〇〇	二、〇〇〇	二、〇〇〇	二、〇〇〇	二、〇〇〇
湖南路	瓦匠巷	三眼井	止馬營	下關下汶河	下關永寧街	下關河街	武學園	瓦匠巷	廣藝街	柏葉園	不詳	王府園	下關清真寺後	三眼井	木匠營

工業	傅承記	丁順記	臧恆興	劉順記	劉錦興	劉順記	江永泰	楊忠記	熊合興	劉榮記	張茂記	姚發春	泰和記	于芝記	田榮記	民生商行
	傅承有	丁步齡	臧德元	劉正福	劉錦華	劉起華	江金榮	楊忠貴	熊永清	劉宏劍	張澤茂	姚發春	王德潮	于聯芝	田其霖	侯敬生
	丙	丙	丙	丙	丙	丙	丙	丙	丙	丙	丙	丙	丙	丙	丙	丙
	二〇〇〇	二〇〇〇	二〇〇〇	二〇〇〇	二〇〇〇	二〇〇〇	二〇〇〇	二〇〇〇	二〇〇〇	二〇〇〇	二〇〇〇	二〇〇〇	二〇〇〇	二〇〇〇	二〇〇〇	二〇〇〇
	丁家巷	破布營	漢西門內	順安里	建鄴路	收兵橋	金銀街	洪武路	國府路	丹鳳街	建鄴路	甘露巷	蓮花橋	登隆巷	西方巷	臚政牌樓

中國經濟志 南京市

張	源	南	貝	周	王	錢	盛	李	周	朱	吳	鄭	于	王	傅
湧	興	保	海	順	善	福	玉	翔	順	子	森	炳	源	隆	順
記	記	記	記	記	記	記	記	麟	記	記	祥	興	記	興	興
張盛和	王明榮	南保和	貝海如	周昌德	王賢華	錢宗海	盛玉記	李翔麟	周宜林	朱代隆	吳寶楨	鄭松壽	于寶和	王文華	傅德標
丙	丙	丙	丙	丙	丙	丙	丙	丙	丙	丙	丙	丙	丙	丙	丙
二〇〇〇	二〇〇〇	二〇〇〇	二〇〇〇	二〇〇〇	二〇〇〇	二〇〇〇	二〇〇〇	二〇〇〇	二〇〇〇	二〇〇〇	二〇〇〇	二〇〇〇	二〇〇〇	二〇〇〇	二〇〇〇
蓮花橋	下崗二馬路	籌市口	義興巷	廊後街	胡家菜園	黑廊巷	武學園	荷花巷	復與街南	龍池巷街	湖北路	顏料坊	管家橋	五老橋	小門口

工 業	邱	周	黃	冷	沈	馬	唐	許	汪	王	陳	趙	林	楊	姚	正	
	永	茂	順	慶	祥	祥	順	復	順	順	順	成	春	順	金	銀	
	記	記	記	記	記	興	記	記	記	記	記	記	記	興	記	記	
	邱玉林	周希茂	黃錦順	冷文慶	沈克義	馬德永	唐宣仁	許如蔣	汪永華	王在發	陳國芝	趙成記	林春山	楊本立	姚世文	董長銀	
丙	丙	丙	丙	丙	丙	丙	丙	丙	丙	丙	丙	丙	丙	丙	丙	丙	
	二、〇〇〇	二、〇〇〇	二、〇〇〇	二、〇〇〇	二、〇〇〇	二、〇〇〇	二、〇〇〇	二、〇〇〇	二、〇〇〇	二、〇〇〇	二、〇〇〇	二、〇〇〇	二、〇〇〇	二、〇〇〇	二、〇〇〇	二、〇〇〇	二、〇〇〇
	旋子巷	下關靜海寺	廣藝街	小百花巷	吉祥街	太平橋	浦口天橋西街	木屐巷	紅廟	浦口升和里	螺絲灣	安品街	居安里	關頭巷	珍珠橋	下關復興街	

中國經濟志 南京市

徐士春	嚴長記	袁有記	鍾添興	張盛記	秦盛記	春記義森廠	李瑞記	李新記	王盛記	唐華記	美漢記	陶金記	晏順興	王振記	正記水木作
徐喜生	嚴長福	袁盛有	鍾玉青	張惟勝	秦盛全	沈恆春	李善慶	李新德	王成龍	唐燮坤	朱漢生	陶景春	晏其義	王起孝	張天寶
丁	丙	丙	丙	丙	丙	丙	丙	丙	丙	丙	丙	丙	丙	丙	丙
二〇〇〇	二〇〇〇	二〇〇〇	二〇〇〇	二〇〇〇	二〇〇〇	二〇〇〇	二〇〇〇	二〇〇〇	二〇〇〇	二〇〇〇	二〇〇〇	二〇〇〇	二〇〇〇	二〇〇〇	二〇〇〇
戶部街	鷄鵝巷	王府園	青石街	曹都巷	建鄴路	二都廟	楊公井	青石街	張府園	弓箭坊	大悲巷	下關永寧街	舊王府	止馬營	楊家花園

工 業	張青記	朱椿記	黃仁記	楊森記	聚盛記	李春記	方瑞記	查餘泰	聚興記	陳永泰	王忠記	薛經記	馬學記	周元隆	周森記	周隆記
	張永發	朱椿榮	黃富仁	楊春洲	顧恆思	李春華	方阿瑞	查餘財	梅少卿	陳永保	王忠和	薛經萬	馬學才	周元隆	周長雲	周隆泉
	丁	丁	丁	丁	丁	丁	丁	丁	丁	丁	丁	丁	丁	丁	丁	丁
	二〇〇	二〇〇	二〇〇	二〇〇	二〇〇	二〇〇	二〇〇	二〇〇	二〇〇	二〇〇	二〇〇	二〇〇	二〇〇	二〇〇	二〇〇	二〇〇
	新路口	瓦匠巷	貴人坊	李府巷	下關虹門口	南門外寶塔根	太平路	鳳凰街	下關商埠西街	安品街	小府巷	車牌樓	小全福巷	大膠巷	安品街	鳳遊街

中國經濟志 南京市

陸榮記	陸定桂	丁	二〇〇	火瓦巷
王聚興	王善奎	丁	二〇〇	洋珠巷
萬湧記	萬華沂	丁	二〇〇	小姚家巷
徐有記	徐有鈞	丁	二〇〇	大夫第
施光裕	施光裕	丁	二〇〇	高家巷
馬榮興	馬志甫	丁	二〇〇	三坊巷
萬松記	葉松泉	丁	二〇〇	牛市
元生記	王學元	丁	二〇〇	下關商埠街
龔長記	龔長發	丁	二〇〇	門東仁和巷
張復記	張竺香	丁	二〇〇	承恩寺
濮順興	濮家興	丁	二〇〇	太平橋
韓復記	韓庭賢	丁	二〇〇	坊口大街
曹玉記	曹三	丁	二〇〇	東關頭
朱明記	朱家貴	丁	二〇〇	千章巷
陳永興	陳步全	丁	二〇〇	下關永寧街
王聚興	王聚	丁	二〇〇	大彩霞街

工業	葉祥記	震興	錢恩記	王順記	滕禎記	潘順興	苗順興	王玉記	饒順記	王生記	於金記	周錦記	德元長	劉寶記	蕭洪記	謝炳記
	葉家祥	錢家春	錢家恩	王發寶	滕宗祥	潘立志	苗翠清	王學玉	饒應祥	王文田	於金魁	周傑才	陳月軒	劉松亮	蕭長發	謝春生
	丁	丁	丁	丁	丁	丁	丁	丁	丁	丁	丁	丁	丁	丁	丁	丁
	二〇〇	二〇〇	二〇〇	二〇〇	二〇〇	二〇〇	二〇〇	二〇〇	二〇〇	二〇〇	二〇〇	二〇〇	二〇〇	二〇〇	二〇〇	二〇〇
牌樓巷	閩窟營	校尉營	復興街	龍蟠里	糖坊橋	琵琶巷	下關虹門口	大影壁	老君廟	東牌樓	興中門	兆慶里	袞畫廊	後所巷	錦繡坊	

周清記	沈春記	江開福	顧林記	譚順興	賈財記	崔福興	方瑞記	金美記	蔡同興	陳禮記	張元記	倪順興	何盛記	丁聚興	吳永記
周長林	沈有福	江開福	顧盛都	譚玉發	賈永興	崔得林	方阿瑞	金林魁	蔡必榮	陳彭年	張元祥	倪順興	何石庭	丁聚興	吳怡柏
丁	丁	丁	丁	丁	丁	丁	丁	丁	丁	丁	丁	丁	丁	丁	丁
二〇〇	二〇〇	二〇〇	二〇〇	二〇〇	二〇〇	二〇〇	二〇〇	二〇〇	二〇〇	二〇〇	二〇〇	二〇〇	二〇〇	二〇〇	二〇〇
下關天保路	武學園	半邊營	長樂路	下關米市街	蔣家苑	漢中路	太平路	收兵橋	堂子巷	堂子街	水倉	木料市	廊背後	大黨家巷	瓦匠巷

工 業	朱德記	李順興	余福記	朱長記	晏福記	李金記	談永記	余德記	姚興記	范永記	陶明記	趙永記	李順記	吉森記	常洪清	潘恆記
	朱德福	李江平	金錦堂	朱長裕	晏福記	李來瀛	談永福	余德記	姚春年	范永霖	陶明洪	趙永元	李維金	吉星甫	曾洪清	潘恆保
	丁	丁	丁	丁	丁	丁	丁	丁	丁	丁	丁	丁	丁	丁	丁	丁
	二〇〇	二〇〇	二〇〇	二〇〇	二〇〇	二〇〇	二〇〇	二〇〇	二〇〇	二〇〇	二〇〇	二〇〇	二〇〇	二〇〇	二〇〇	二〇〇
	瓦匠巷	黑廊巷	羊市橋	跑馬巷	旋子巷	三坊巷	天喜長生祠	大石壩街	怡和堂	高家巷	胡家巷	香舖營	平安巷	地藏庵	義興巷	寫駕橋

馬興記	陳洪記	王正記	夏源興	鄔政記	陳永記	孔順興	戴森和	劉開記	張寶記	高新記	單興隆	劉順記	黃萬盛	建新營造廠	鄭順興
馬興田	陳祖德	王正金	夏長有	鄔邦政	陳鈺	孔祥得	戴澱有	劉開文	張寶慶	高德甫	單偉成	劉慶華	黃萬根	曾傳霖	鄭立長
丁	丁	丁	丁	丁	丁	丁	丁	丁	丁	丁	丁	丁	丁	丁	丁
二〇〇	二〇〇	二〇〇	二〇〇	二〇〇	二〇〇	二〇〇	二〇〇	二〇〇	二〇〇	二〇〇	二〇〇	二〇〇	二〇〇	二〇〇	二〇〇
攔漏街	新街口	四條巷	集慶路	洪武路	旋子巷	下關大馬路	延齡巷	寶塔山	富德巷	北祖師庵	平安巷	浦口天橋	集慶路	洪公祠	復城倉

工 業	常興記	凌長記	施裕泰	王順興	張明記	趙正記	李瑞和	王有記	杜庚昌	周成記	汪永興	陳才記	龔順記	嚴興記	吉松記	史鴻記
	常登林	凌長淮	施林發	王體壽	張永林	趙正瀛	李瑞和	王順祁	杜瀛洲	周守德	汪道發	陳大才	龔兆南	嚴正寬	吉星福	史慶鴻
	丁	丁	丁	丁	丁	丁	丁	丁	丁	丁	丁	丁	丁	丁	丁	丁
	二〇〇	二〇〇	二〇〇	二〇〇	二〇〇	二〇〇	二〇〇	二〇〇	二〇〇	二〇〇	二〇〇	二〇〇	二〇〇	二〇〇	二〇〇	二〇〇
	老菜市	南門外東河沿	下關永寧街	珍珠橋	公園路	絨莊街	中正路	井家巷	柏·菓園	船板巷	石婆婆巷	養虎巷	建康路	下關商埠街	銅坊巷	三條巷

章興記	劉金記	王祥福	王明記	王榮記	張森泰	卞合記	洪有記	嚴森昌	季復興	李嘉麟	熊仁記	高金記	傅福興	陸成記	吉森泰
章萬福	劉步莊	王祥福	王明記	王長榮	張日康	卞榮華	洪有發	嚴森昌	季士福	李嘉麟	熊昌友	高世海	傅連釗	陸兆起	吉森章
丁	丁	丁	丁	丁	丁	丁	丁	丁	丁	丁	丁	丁	丁	丁	丁
二〇〇	二〇〇	二〇〇	二〇〇	二〇〇	二〇〇	二〇〇	二〇〇	二〇〇	二〇〇	二〇〇	二〇〇	二〇〇	二〇〇	二〇〇	二〇〇
下關復興街	蔡家巷	徐家巷	木料市	丹鳳街	閩廬巷	石壩街	致和街	浦口天橋	大石壩街	大荷花巷	浦鎮	潤德里	長生祠	三牌樓	永甯街

工業	孫盛記	李盛記	吉正記	胡春梓記	黃金全興	文隆興	徐永記	胡維章記	陳順興	朱順泰	恆泰營造廠	俞學記	楊和記	刁順興	韓學記	周庭記
	孫家有	李必林	吉正明	胡春芳	黃金記	文曉星	徐以林	胡維章	陳貴森	朱松洞	過得順	俞學洲	楊忠茂	刁澡全	韓學仁	周廷樓
	丁	丁	丁	丁	丁	丁	丁	丁	丁	丁	丁	丁	丁	丁	丁	丁
	二〇〇	二〇〇	二〇〇	二〇〇	二〇〇	二〇〇	二〇〇	二〇〇	二〇〇	二〇〇	二〇〇	二〇〇	二〇〇	二〇〇	二〇〇	二〇〇
	尖角營	漢中路	下關聖公會街	估衣廊	太平路	白下路	下關朝月樓	南外兵工廠後門	浦口河南	浦口天橋東街	倉門口	黃泥巷	洪武路	潤德里	南門外東河沿	循相里

楊金記	楊金龍	丁	二〇〇	湖北路
張松記	張松林	丁	二〇〇	走馬路
朱登記	朱兆山	丁	二〇〇	泰倉巷
駱均記	駱定邦	丁	二〇〇	居安里
周義興	周琪	丁	二〇〇	大板巷
正興水木作	朱正有	丁	二〇〇	浦口長安里
朱永發	朱長順	丁	二〇〇	瓦匠巷

十三、機器廠

南京機器廠，有協昌等二十家，內計翻砂廠二家，鍋廠三家，電機廠一家。全業資本，六萬四千餘元。計有職員十六人，工人二百六十六人。全業機器設備：共有柴油引擎八只，共馬力四十七匹；電流馬達十三只，共馬力二十八匹；車床三十九只，鑽床十八只，鏤床二只，鐵模一百五十只，溶鐵爐四只，翻砂爐一只。每年出產，可出柴油引擎二十四架，抽水機三百架，麵粉機三十架，打火機五架，碾米機四架，鍋九萬口，火爐五百個。多係協昌、邊隆豐、金盛永三廠產品。其餘各廠類多修理性質，祇可修配機件。二十二年全業營業凡二十一萬四千餘元。如左表：

表一

廠別	成立年份	廠址	資本數	經理姓名	職員人數	工人人數	營業數
協昌機器廠	民國十年九月	興中門外大街	三、六〇〇元	顧寶珊	二	三	八、〇〇〇元

永興機器廠	民國十九年	永甯街	一,000	楊培清	一	三	五,000
張乾亨鍋廠	民國十四年	鳳凰街	二,000	張競平	六	元	二,000
和平軒銅鐵機器翻砂廠	民國十九年	挹江門	一,五〇〇	平寶華	一	二	一五,000
森泰機器廠	民國二十年	韓家巷	五〇〇	孫裕林	一	七	五,000
金盛永造鍋廠	民國十五年	公共路	六,000	顏境彬	一	元	六,000
同興昌鑄鍋廠	民國二十年	商埠街	八,000	葛清泉	一	二〇	二,四〇〇
信誼機器廠	民國二十一年	新街口	三,000	姚公卿	一	八	三,000
同裕機器廠	民國二十年	新街口	一,八〇〇	朱久祥	二	八	三,一〇〇
楊永興機器廠	清宣統年間	太平路	二〇〇	楊茂珊	一	四	一,000
華成機器廠	不詳	高家酒館	五〇〇	沈太康	一	六	一,一〇〇
邊隆豐機器廠	民國七年	太平路	二,000	邊鳳祥	一	八	四,000
邊隆豐機器廠	民國十五年	姚家巷	二,000	邊鳳儀	一	九	四,000
新福記鐵工廠	民國十六年	糖坊橋	二〇〇	沈忠福	一	二〇	一,五〇〇
公昌機器廠	民國十八年	糖坊橋	二,000	褚才根	一	一五	六,000
邦華電機廠	民國十六年	興中門外	四,000	陳雲山	一	四	一〇,000
勝昌機器廠	清光緒二十年	惠民橋	三,000	徐炳餘	二	一九	一〇,000

工業

同泰永機器翻砂廠	清光緒三十年	吉祥街	二,000	謝順金	一	二〇	10,000
中興機器廠	民國十四年	建康路	一,500	山榮昌	一	六	一七,500
同泰永機器廠	不詳	太平路	一,500	不詳	?	?	一七,500
合計			六四,100		二六	二六	二四,300

表二

廠名	機械設備	產量	產值	最高工人	最低工人	每日工時
協昌	電流馬達五、車床三、鑽床二、老虎鉗、	柴油引擎二〇〇架 抽水機三〇〇架 麵粉機三〇〇架 其他機件	八〇,000元	月計 七	九	日夜 六九
永興	四、五匹電流馬達一、車床四、鑽床一、鏢床一、	修理機件	六,000	日計 一三	〇.二六	日 一〇
張乾亨	溶鐵爐一、	鍋一〇、〇〇〇口	二二,000	年計 三〇	六	日 一〇
和平軒	五匹柴油引擎一、車床二、鑽床一、翻砂爐一、	修配機件	一五,000	月計 三〇	六	
森泰	十四柴油引擎一、車床一、鑽床一、	修配機件	五,000	月計 三〇	三	九
金盛永	五匹電流馬達一、鐵模七〇、	鍋五〇、〇〇〇口 火爐五〇〇〇個	六,000	年計 二〇	六	
同興昌	三匹電流馬達一、鐵模八〇、	鍋三〇、〇〇〇口	二,400	年計 二〇	四	
信誼	三匹電流馬達一、車床一、鑽床一、	修理機件	三,000	月計 二〇	六	一〇

同裕	八匹柴油引擎一、車床三、鑽床一、	修理機件	三、二〇〇	月計	一八	六	九
楊永興	車床一、鑽床一、	修理機件	一、〇〇〇	月計	一五	六	六
華成	車床一、鑽床一、	修理機件	一、二〇〇	月計	一五	六	六
邊隆豐	八匹柴油引擎一、車床四、鑽床二、	修理機件	四、〇〇〇	月計	一五	六	六
邊隆豐	六匹柴油引擎一、車床五、鑽床一、小鏢床一、	柴油引擎 打火機 碾米機 修理機	四、〇〇〇	月計	三〇	五	八
新福記	手工打鐵鍛爐三、	代製建築工程鐵器	一、五〇〇	月計	三〇	六	六
公昌	三匹電流馬達一、車床五、鑽床一、	修理汽車機件	六、〇〇〇	月計	五〇	二〇	九
邦華	三、五匹電流馬達一、車床、鑽床、鏢床、	製造及修理電氣機件	一〇、〇〇〇	月計	四〇	三〇	八
勝昌	三匹電流馬達一、車床二、鏢床一、鑽床二、	修理機件	一〇、〇〇〇	月計	四〇	六	九
同永泰	五、五匹柴油引擎二、三匹電流馬達一、溶鐵爐二、車床二、鑽牀二、	製造及修理機件	一〇、〇〇〇	月計	三〇	六	一〇
中興	五匹柴油引擎一、鑽床一、車床三、	修理機件	一七、五〇〇	月計	三〇	六	九
同泰永	引擎、車床、鑽床、鏢牀、	修理機件	一七、五〇〇	月計	三〇	六	一〇

一四、電池廠

耀華電池分廠，民國二十一年設立，廠設評事街，資本一千元，經理王植夫，工人六名，月計工資四元至五元，年產各種電池一萬

打營業計五千元。

一五、機器鑿井廠

新昌機器鑿井廠，成立於民國十八年，廠設楊公巷，資本五百元，經理沈起榮，雇有工人十八名，工資月計最高二十元，最低十五元，置有十四馬力之柴油引擎一座，鑿井機二部，營業年達萬元。

一六、煤球廠

南京住戶，燃料煤柴參用。煤球廠有利民、合昌二家。利民為機製煤球廠，置有二十五匹馬力柴油引擎一座，打水機打煤機各一部，僱用工人二十四人，年出煤球六萬担。合昌為手工製球，有小機器一架，年出煤球三千餘担。全年營業共計七萬餘元。如左表：

廠別	成立年份	廠址	資本數	經理姓名	職員人數	工人人數	營業數
利民煤球廠	民國二十年	鳳凰街	九、〇〇〇元	沈兆快	六	二四	六六、〇〇〇元
合昌煤球廠		西華門	一、〇〇〇		一	二	五、〇〇〇
合計			一〇、〇〇〇		七	二六	七一、〇〇〇

一七、電鍍廠

電鍍電刻業共四家，計有資本四千八百元，振興置有小發電機一座，電鍍機八具。華麗置有照相機，專製銅鉛版。全年營業，共計二萬四千餘元。如左表：

廠別	成立年份	廠址	資本數	經理姓名	職員人數	工人人數	營業數
振興電鍍廠	民國十七年	牛首巷	八〇〇元	顧俊述	二	八	四、〇〇〇元

美化金工場	民國二十年	西門小門口	一、〇〇〇	鍾道錫	一	七	五、〇〇〇
真如電刻工廠	民國十八年	戶部街	二、〇〇〇	崔錦帆	四	一三	一三、〇〇〇
華麗製版所	民國二十年	新街口	一、〇〇〇	王高銓	一	六	二、五〇〇
合計			四、八〇〇		八	三四	二四、五〇〇

一八、燭皂廠

南京燭皂廠，有大中華、和茂新、興茂、華興四廠。計共工人三十一人，鍋爐、銅模、木模、打字機之屬略具，年可出皂七千七百五十箱，燭一千六百箱，碱八百塊，產值三萬九千六百元。銷行南京、江寧、句容、溧水等處。各廠營業概況，如左表：

廠別	成立年份	廠址	機械設備	資本數	經理姓名	職員人數	工人人數	產量	營業數
大中華燭皂廠	民國二十年	馬道街	燭灶一、打字機一、	三、〇〇〇	錢貫之	三	五	皂一、三〇〇箱 燭五〇〇箱	八、〇〇〇
和茂新皂廠	民國十九年	張象街	溶燭一、銅模四、 木模三、	一、〇〇〇	陳頌南	一	六	皂二、〇〇〇箱	八、〇〇〇
同茂燭皂廠	民國十七年	中華門大街	爐一、燭一、	五、〇〇〇	李鈺棠	六	一六	皂二、五〇〇 燭一、〇〇〇箱 碱八〇〇	二〇、六〇〇
華興肥皂廠	民國十五年	虹廟	大溶鍋一、銅模二、	一、〇〇〇	王錫三	一	四	皂一、〇〇〇箱	五、〇〇〇
合計				一〇、〇〇〇		三三	三三		三九、六〇〇

一九、電廠

南京電汽業，共有二家，一為首都電廠，一為浦口電廠，均係公營性質。首都電廠，原名南京電燈廠，自建設委員會十七年接辦後，

始改今名，規模從此大加擴充，頓成全國模範電廠。另于下關設有分廠，初有資本不過一百七十餘萬元，現已增至三百五十萬元。都城內外及下關商埠，均為其營業範圍。浦口電廠，由津浦鐵路局設立，專供路用，營業僅及于浦口一隅。兩廠營業概況，如左表：

廠別	成立年份	廠址	資本數	經理姓名	職員人數	工人人數	全年發電度數	營業數	備註
首都電廠	民國十七年	西華門	1,747,570元	潘銘新	114	121	1,110,676	1,100,000元	原名南京電燈廠，創設於清宣統三年。
浦口電廠	民國十三年	浦口	270,000元	翁為	33	107	1,147,004	60,436元	該廠原為沿路車站用電而設，營業甚微。
合計			2,017,570元		147	228	2,257,680	1,160,436元	

二〇、自來水廠

南京自定都後，為急行救濟飲料之缺乏及消防事業之改進，市政當局乃於十八年春間着手籌劃自來水，旋於十八年六月奉國府令核准發行特種建設公債三百萬元，暫以二百萬元作為建設首都自來水之用。十八年八月市府成立自來水籌備處，籌備一切進行之工程計劃。復於翌年三月成立自來水工程處，負責督促工程之進行。及至二十二年四月開始供水。廠址設漢西門外葡萄洲，取長江之水為水源。每日給水能率為四萬立方公尺。惟開辦伊始，用戶不多，現在給水量僅三千立方公尺。其淨水方法，用空氣淨水法及沉澱法，尚無快濾慢濾等池之設備。當渾水進沈澱池及清水離沈澱池時，概用級式空氣淨水法以沖淨之。在沈澱池中，則用硫酸礬以沈澱之。沈澱池計一個，容量為八千四百立方公尺。清水池亦一個，容量為七千五百立方公尺。抽水機計有離心式六座，口徑為三百公厘及三百五十公厘者各三座，每座每日抽水量約為二萬立方公尺。其動力用電氣及柴油兩種。全市水管共長三萬三千七百十公尺，裝有水表五十一個，龍頭一百八十個，開禁水關三百三十一個。每立方公尺之水價，依用量之多寡，自一角至二角不

等。公共機關水價，照平常用戶八折計算。自二十二年四月供水起，截至年底止，計共出水九十五萬四千六百三十九立方公尺，收入九萬四千五百四十八元。接水戶數，僅三百五十戶。當二十三年三月調查時，業已增至五百戶，并擬添設水站十處。水質一經製鍊，匪特適宜於飲料之用，且亦宜作為工業用水。（化驗結果已具市政衛生篇）茲將現有水管、水表、開禁水關及水費，分別列表於左：

南京市自來水廠水管表

對公 徑	英 寸	長 度 (公 尺)	對公 徑	英 寸	長 度 (公 尺)
七五〇	三〇	三、四〇〇	六〇〇	二四	三、〇五〇
五〇〇	二〇	一〇、〇五〇	三〇〇	一二	三、五八〇
二〇〇	八	六、四四〇	一五〇	六	六、五〇〇
一〇〇	四	六九〇	共	計	三三、七一〇

南京市自來水廠水表表

對公 徑	英 寸	個 數	對公 徑	英 寸	個 數
六〇〇	二四	一	八〇	三〇	二
五〇〇	二〇	四	四〇	一五	八
二五〇	一〇	二	二〇	〇七五	一三
一三〇	〇五	一	共	計	五一

工 業

南京市自來水廠開禁水關表

對	公	英	個	對	英	個
八〇〇	三〇	四	六〇〇	二四	九	數
五〇〇	二〇	二〇	三〇〇	一二	一七	數
二〇〇	八	三一	一五〇	六	二三〇	數
一〇〇	四	二〇	共	計	三三三	數

南京市自來水裝接費及水費表

水 接			預 納 水 費	押 表 費	每 日 能 量	每 小 時 水 量	費 別 類 別	水 表 口 徑 公 厘	
柏 油 路 面	碎 石 路 面	彈 石 路 面						立 公	立 公
銀元	銀元	銀元	銀元	銀元	立公	立公	一三	二〇	二五
三七	二七	二四	一二	三〇	六	〇·六	二〇	二五	四〇
四一	三一	二八	二〇	三五	一〇	一·〇	二〇	四〇	五〇
四九	三九	三六	二八	四〇	一四	一·四	二五	四〇	五〇
六六	五六	五三	八〇	七五	四〇	四·〇	四〇	四〇	五〇
八八	七八	七五	二五〇	四五〇	一九五	一三	五〇	四〇	五〇
二二五	二一一	二〇六	五〇〇	七〇〇	四二〇	二八	七五	四〇	五〇
面議	面議			面議			八〇		

費		管					貼		費	
最低水費	混凝土	柏油路	碎石路	磚或彈石路	土路(每公尺)	銀元	銀元	銀元	銀元	面議
一·八〇	一·三〇	〇·九五	〇·八〇	〇·六五	一·五〇	四七	〇·六〇	〇·七〇	五九	面議
三·〇〇	一·四〇	一·〇五	〇·九〇	〇·七五	〇·七〇	五一	〇·七〇	〇·八五	五九	面議
四·〇〇	一·五〇	一·一五	一·〇〇	〇·八五	〇·七〇	五九	一·〇五	一·一〇	七六	面議
一·一七〇	一·八〇	一·四〇	一·二五	一·一〇	一·〇五	七六	一·三五	一·四〇	九八	面議
三五·五〇	二·一〇	一·七〇	一·五五	一·四〇	一·三五	九八	四·〇〇	四·〇〇	二四〇	面議
六五·〇〇	五·二〇	四·五〇	四·二〇	四·〇〇	三·八〇	二四〇	〇·二〇〇元	〇·二〇〇元	〇·二〇〇元	面議
〇·一〇〇元	〇·一一五元	〇·一四〇元	〇·一七〇元	〇·二〇〇元	〇·二〇〇元	〇·二〇〇元	〇·二〇〇元	〇·二〇〇元	〇·二〇〇元	面議

二二、印刷業

南京爲全國首都，中央一切政教文化之宣傳，均特印刷爲廣播利器。十六年以前，全市僅四家，十六年以後，逐年添設，增至二十八家，內以三民印刷所爲最大，該所原由中央黨部辦理，現已出租。次爲京華大陸，設備齊全，印刷亦精。全業資本共計四十四萬三千五百五十元，職員一百二十二，工人九百零七人。置有柴油引擎五座（馬力共四十二匹）馬達七座（馬力共二百〇四匹）鉛印機六

十三具，石印機二十八具，鑄字機一十四具，對開機三十具，四開機一十五具，圓盤機四十具，洗文機三具，其他割綫機、全張機、裝訂機一應俱全。二十二年營業，凡九十二萬餘元。茲將各家概況，分列二表於左：

表一

牌號	成立年份	地址	資本	元數	經理姓名	職員人數	工人數	營業	元數
仁德印刷所	民國十九年	常府街	一〇、〇〇〇	陸子冬	六	二五	一二、〇〇〇		
大陸印刷書館	民國十七年	國府路	五〇、〇〇〇	葉開鑫	九	一四	一六〇、〇〇〇		
東南印刷所	民國十七年	洪武路	八、〇〇〇	黃石秋	五	四二	二四、〇〇〇		
美豐祥印刷書館	民國十九年	國府路	二五、〇〇〇	徐守箴	一〇	八三	八〇、〇〇〇		
京華印刷書館	民國十七年	中山路	六〇、〇〇〇	王毓英	九	九八	一一〇、〇〇〇		
華東印刷局	民國十八年	二都廟	一八、〇〇〇	林仲華	七	三〇	五〇、〇〇〇		
三民印刷所	民國十九年	童家巷	一六〇、〇〇〇	楊錫孫	一六	一二六	二五〇、〇〇〇		
華豐印刷鑄字所	民國十七年	洪武路	一六、〇〇〇	喬振亭	三	三七	二五、〇〇〇		
南京印刷公司	民國十九年	成賢街	三〇、〇〇〇	王公燾	九	五〇	四〇、〇〇〇		
首都國民印務公司	民國十八年	宗老爺巷	五、〇〇〇	徐思曾	六	三六	一〇、〇〇〇		
金陵印刷公司	民國二十年	黃泥崗	五、〇〇〇	陳爾昌	五	四四	一五、〇〇〇		
戊辰印刷所	民國十九年	貢院西街	八〇〇	王振寰	三	三一	二、四〇〇		

國華印書館	民國二十一年	中山東路	三、五〇〇	陸克剛	七	二四	一一、〇〇〇
彩霞寶印刷所作坊	民國十年	金沙井	一、〇〇〇	李純龍	一	一七	三、〇〇〇
建興印刷所	民國十八年	塘坊橋	一、五〇〇	張道明	三	一三	一、八〇〇
亞東印刷公司	民國二十一年	羊皮巷	二、〇〇〇	田湘藩	一	一〇	六、〇〇〇
成章印書館	民國十九年	中正路	五、〇〇〇	胡大剛	一	一八	一五、〇〇〇
促文印刷所	民國十一年	白下路昇平橋	五〇〇	高子良	一	六	一、五〇〇
滬寧印刷公司	民國十五年	評事街	三、〇〇〇	姚伯南	一	二一	五、〇〇〇
新華印書館	不詳	四象橋	一、〇〇〇	朱大德	二	一三	一、五〇〇
美昌紙印刷店	民國十九年	太平路	三、〇〇〇	陳獻廷	一	二六	一一、〇〇〇
文心印刷社	民國二十一年	八條巷	七、〇〇〇	凌石泉	四	一五	二〇、〇〇〇
勞逸印刷裝訂公司	民國十九年	丹鳳街	七五〇	周錫光	三	一二	四、〇〇〇
美吉印刷社	民國十七年	四牌樓	三、〇〇〇	孫桂棠	一	二三	一〇、〇〇〇
中國印刷廠	民國十四年	朝天宮	一、五〇〇	郭振華	五	四	五、〇〇〇
三五印刷所	民國十八年	許家巷	三、〇〇〇	趙振鐸	一	一七	一、二〇〇
文華印務局	不詳	太平路	五、〇〇〇	夏頌堯	五	二九	一〇、〇〇〇
明明印刷局	民國二十年	估衣廊	八、〇〇〇	但齊先	三	二一	二二、〇〇〇

工業

南京印書館 民國十六年 昇平橋 七、〇〇〇 容毅 一 二二二 二一〇、〇〇〇
 合計 四四三、五五〇 一三三 九〇七 九二八、四〇〇

表 二

牌號	機械設備	工最高	資(月計)最低	每日工時
仁德	對開機三、圓盤機二、四開機一、劃線機一、	三〇元	一元	八
大陸	二〇匹柴油引擎一、鉛印機一四、	三五	一元	九
東南	二匹柴油引擎一、對開機三、四開機一、圓盤機三、洗文機三、	三〇	一元	九
美豐祥	一〇匹柴油引擎一、鉛印機一三、鑄字機三、	六〇	一元	九
京華	馬達二具、共三六匹、印刷機三六、	八四	九	九
華東	六匹柴油引擎一、四·五匹馬達一、對開機一、四開機二、圓盤機三、	三八	一元	九
三民	四〇匹馬達一、捲筒印機、鉛石印機、橡皮機等、	六〇	二元	八
華豐	手搖鑄字機七、	三四	一元	九
南京	二〇匹馬達一、全張機一、對開機二、圓盤機四、裝訂機一、手搖鑄字機一、	八〇	一元	九
首都國民	二匹馬達一、對開機二、四開機一、圓盤機三、鑄字機二、	四〇	一元	九
金陵	對開機一、四開機一、圓盤機五、鑄字機一、手搖機一、	二〇	一元	九
戊辰	手搖機一、對開機二、	三〇	一元	九

國華	對開機一、四開機二、圓盤機一、	二四		八	九
彩霞寶	圓盤機二、石印機九、	一二	六	?	?
建興	對開機一、四開機一、圓盤機一、	一八	一二	?	?
亞東	對開機一、圓盤機一、	一〇	二	?	?
成章	對開機二、	三六	一三	?	?
促文	石印機六、	一〇	三	?	?
滬寧	四匹柴引擎一、對開機二、圓盤機一、	三〇	一四	六	六
新華	四開機一、圓盤機一、	一二	六	八	八
美昌	對開機一、四開機一、圓盤機二、石印機三、	三〇	九	一〇	〇
文心	三匹馬達一、對開機一、圓盤機三、鑄字機一、	三〇	四	一一	一
勞逸	圓盤機二、	二〇	一〇	九	九
美吉	石印機六、	二〇	一〇	九	九
中國	石印機四、	二〇	六	八	八
三五	對開機一、四開機一、圓盤機一、	二〇	?	?	?
文華	對開機一、圓盤機三、	三二	五	九	九
明明	二·五匹馬達一、對開機二、圓盤機一、	三八	二〇	?	?

工業

南京 對開機一、四開機一、圓盤機一、

二五

八 九

總上所述，共計二十一業。就各業性質分析，麵粉廠、機米廠、酒廠、水廠，屬於食品工業；緞業、雲錦業、絨業、綢廠、布廠，屬於紡織工業；磚瓦廠、營造廠，屬於建築工業；製造機器廠、翻砂廠、電池廠、鑿井廠、煤球廠，屬於機器工業；電鍍廠、燭皂廠，屬於化學工業；電廠、自來水廠，屬於公用工業；印刷業，屬於文化工業。七類二十一業中，計共八百四十七家，總計資額一千零八十四萬七千四百四十九元。二十二年營業，凡一千四百八十三萬四千九百九十六元，更爲統計如左：

南京市工業統計表

類 別	業 別	家 數	資 本 數	營 業 數
食品工業	麵粉廠	二	一、三〇〇、〇〇〇元	五、〇〇〇、〇〇〇元
	碾米廠	三九	八四、二〇〇	一六二、五〇〇
	酒 廠	二	七五、〇〇〇	九二、〇〇〇
	冰 廠	一四	四五、〇〇〇	一一九、〇〇〇
	緞 業	六一	六四、七〇〇	一、二二〇、一九〇
	雲錦業	一〇八	二四、五一九	一八七、八〇〇
	絨 業	六三	四、三一〇	一八、八七〇
紡織工業	綢 廠	一	一六、〇〇〇	八二、〇〇〇
	布 廠	三	五、五〇〇	二七、〇〇〇

建築工業

毛巾廠

一

七〇〇

四、〇〇〇

磚瓦廠

八

三二四、〇〇〇

五一三、七六〇

營造廠

四八〇

四、三四二、四〇〇

四、八八五、〇九〇

機器工業

機器廠

二〇

四三、七〇〇

一五九、三〇〇

電池廠

一

一、〇〇〇

五、〇〇〇

鑿井廠

一

五〇〇

一〇、〇〇〇

煤球廠

二

一〇、〇〇〇

七一、〇〇〇

化學工業

電鍍廠

四

五、八〇〇

二四、五〇〇

燭皂廠

四

一〇、〇〇〇

三九、六〇〇

公用工業

電廠

二

二、〇一七、五七〇
八八、八六三
磅

一、二九〇、四三八

自來水廠

一

二、〇〇〇、〇〇〇

九四、五八四

文化工業

印刷業

三〇

四四三、五五〇

九二八、四〇〇

總計

二一業

八四七

一〇、八四七、四四九
八八、八六三
磅

一四、八三四、九九六

商 業

南京爲入超商埠，貨運經過區域，向無大宗商品出口，故歷來商業經濟，不爲人所稱道。迄定爲首都，始爲舉國人士所注目，以前間有調查統計，皆屬另星片面之報告。市府整理營業稅收，曾劃全市爲八大調查區，派員駐查各該區內商戶之變動情形，惜其偏重稅收，未暇將分區分業商情加以統計。據本所此次派員實地整個調查結果，共計工廠（廠數見前）商店凡二萬零四百一十家，可類分爲一百一十九業。除轉運報關九十六家劃入交通、銀行、錢莊、典當、儲蓄、五十六家劃入金融，以及不合於營業稅登記之小商店五千三百家，二十二年倒閉商店一千一百另八家，不計外，現存商店尙有一萬三千另三家。依該市商會同業公會之分業，計有糧食、綢布等九十六業，經理店員八萬六千零七十九人，資本一千二百四十三萬餘元。二十二年全業營業，凡七千二百三十四萬餘元。其不合營業稅登記之商店五千餘家，亦未入同業公會，因調查限期關係，未詳查。

分區統計 京市商店集中於城中、城南、及下關等處，浦口僅佔少數。城北第六區地面遼闊，商店亦少。茲據市府營業稅徵收處統計，以第三區爲最多，其次一區、二區、五區、四區、七區、六區，依欠等差，以第八區爲最少。如左表：

南京市商店家數分區統計表

區 別	家 數	備 註
第一區	二、七五八	大行宮 洪武街一帶
第二區	二、三四三	太平路 白下路一帶
第三區	二、八二五	夫子廟 奇望街一帶

第四區	一、一四〇	中華路	雨花路	一帶
第五區	二、一五〇	漢中路	明瓦廊	大王府巷
第六區	八四三	丁家橋	三牌樓	一帶
第七區	一、一〇二	下關	一帶	
第八區	二四九	浦口	一帶	
合計	一三、四一〇	內有不合於營業稅登記商店五千餘家有特稅免征商店二千家未列入		

分業統計 全市商店計共九十六業，都一萬三千零三家。家數之多，洋廣雜貨業佔第一位；資本之大，旅館業佔第一位；營業之大，亦推洋廣雜貨，次為綢布紙烟兩業，再次為糧食業錢米業。查金陵關進口貨物，多為疋頭、棉紗、香烟、肥皂、油、糖、五金等日常用品。蓋自定都後，人口激增，需要較多，故此類商業亦進展較速。二十二年各業之營業，如左表：

南京市商業分業統計表 計九十六業

業別	家數	資本	營業數	營業	備註
糧食業	一九八	一八〇、三三五	四、二〇六、一四〇		
麵粉業	一二〇	三〇九、六五五	一、八〇〇、〇一〇		
鹽油業	七二	二二五、四九五	一、八一三、〇〇〇		
糖業	二五	一四、〇六九	二六六、三〇〇		
醬園業	八二	三〇〇、〇〇〇	一、七〇三、八〇〇		

中國經濟志·南京市

茶葉業	七五	一一〇、二〇〇	六六一、六四〇
糖菓罐頭業	一四七	二〇〇、〇〇〇	八〇〇、〇〇〇
火腿業	三九	四四、二〇〇	一四五、八〇〇
鹹貨肉業	六二	五二、六〇〇	八九、五〇〇
牛奶業	一二	一三、四五〇	二六、一〇〇
酒菜館業	一一五一	四二三、八六二	二、八九五、四一〇
燒餅油條業	四二六	九、〇五八	四六五、〇八〇
鷄鴨業	一五六	三三、一一一	六二〇、〇〇〇
蛋業	二七	二六、〇〇〇	二三九、二〇〇
南北貨業	七一	二〇〇、〇〇〇	一、〇〇〇、〇〇〇
豆腐茶乾業	三〇三	一八、九九五	三六〇、〇六〇
水菓業	一〇八	三三、〇一四	六三三、四六〇
冰食汽水業	八四	四〇、二五〇	一九二、一四〇
磨坊業	二四	四、七〇〇	五四、二三〇
酒業	三四	三六、〇〇〇	一五六、〇〇〇
茶社水爐業	三〇〇	九〇、〇〇〇	二四〇、〇〇〇

炒貨業	一二五	三〇、〇〇〇	二〇〇、〇〇〇
捲烟業	一五二	一二〇、〇〇〇	五、〇〇〇、〇〇〇
早烟業	一三	五〇、〇〇〇	八〇、〇〇〇
錢米業	二〇九	一六五、九四〇	三、〇〇七、六六五
朝鮮菓桐油業	三七	七三、〇〇〇	一、五五〇、〇〇〇
山地貨業	六	八、八七〇	一〇、九〇〇
國藥業	一三〇	二二九、五四〇	九八八、四二〇
西藥業	七	一五四、〇〇〇	三六四、〇〇〇
參燕業	七	八五、〇〇〇	三九六、〇〇〇
棉花業	一一九	二五二、一四〇	一九六、三六〇
絲繭業	四四	一五、〇五五	二七一、五〇〇
紡經業	一五六	一三、六四五	二一五、九〇〇
紗綫業	一三	一七、九七〇	一二四、一〇〇
呢絨業	三三	二五、八五〇	一六三、二二〇
鞋帽襪業	三九二	一七八、二七四	一、三七九、三七七
零剪業	二一	七、五〇〇	六二、〇〇〇

米業兼錢業俗呼錢米流通乃京市特別情形

中國經濟志 南京市

估衣業	一三三	一九七、九〇〇	一、〇四五、〇五〇
軍西服裝業	一一〇	九九、一七八	四二七、四九〇
綢布業	五八	七五〇、四五〇	五、〇〇〇、〇〇〇
成衣業	七三四	四四、一九八	六三三、八六〇
棉織品業	一二四	一三八、六九五	一、二六一、四六二
蔴織品業	三二	一六、九九五	二七三、三〇〇
草織品業	二二六	六四五、九三五	一、二三六、二七〇
染煉業	一一六	四二、二二五	一六六、五七〇
銀樓業	八一	二二一、一五〇	七二九、七〇〇
鐘錶眼鏡業	一一二	七一、五七〇	二〇二、四〇〇
竹木業	一二三	三一〇、〇〇〇	一、九九〇、〇〇〇
竹木籐器業	二九五	三四、七四九	三三七、〇二〇
銅鐵錫器業	四一五	八五、〇一九	三九一、九一〇
五金業	一一七	三九九、六九〇	一、五二〇、〇〇〇
家具業	一四七	一三六、六二五	五七九、九一〇
磁料陶器業	八一	七三、二四〇	四六五、〇三〇

梳 篦 業	一五	二四、九六〇	六六、六〇〇
棕 蔴 漢 貨 業	二一	八、五二〇	四八、五〇〇
紫 檀 紅 木 業	一八	一五、〇〇〇	一三五、三〇〇
銅 鐵 行 軍 床 業	九	一六、四五〇	五九、七〇〇
磚 瓦 石 灰 砂 石 業	二二四	二八一、五七〇	一、〇〇〇、〇〇〇
顏 料 油 漆 業	九七	六一三、一二〇	七四一、四〇〇
旅 館 業	三三一	一、一一〇、〇〇〇	七一〇、〇〇〇
煤 炭 鍋 業	二五九	三七四、四七〇	二、六六五、六〇〇
理 髮 業	四八一	一二三、六一二	五六六、八〇五
浴 堂 業	七三	一五〇、〇〇〇	一〇九、〇〇〇
刻 字 印 刷 業	六五	九、七二〇	四六、一一二
古 玩 業	二二	二七、三〇〇	七一、〇〇〇
花 樹 業	一一	八一五	一八、五六〇
彈 子 房 業	九	一四、〇二〇	二一、七〇〇
影 戲 劇 場 業	一〇	五一〇、〇〇〇	五〇〇、〇〇〇
攝 影 業	六八	七五、〇〇〇	四〇〇、〇〇〇

商 業

中國經濟志 南京市

壽材業	一〇五	三四、九三〇	一五九、四五〇
紙箔業	一二七	一五八、四五〇	二、〇三九、二三〇
喜幛業	二四	一九、六三〇	七四、七三〇
彩亭業	二〇	九、〇八〇	三一、七〇〇
租賃物品業	二八	二三、七八八	八四、五六〇
香燭紙炮業	八九	六二、四三四	二九三、五八〇
皮革業	一六	四〇、〇〇〇	二四二、二〇〇
硝皮骨貨業	二八	一〇、九〇〇	六三、九八〇
化妝美術品業	三四	一五、一七〇	一三一、二〇〇
洋廣雜貨業	一、八八一	五九四、九〇〇	六、七二五、二二四
傘蓆業	六二	一五、八三五	一五四、八一〇
電料業	三八	一五、七二一	一、四五八、八〇〇
燭皂業	二一	二五、二五五	三二三、八五六
火柴業	一二	一五、五五〇	八九、四〇〇
橡皮業	六	一九、二〇〇	一四二、〇〇〇
磁瑯業	七	二四、六二〇	五〇、八〇〇

內計書籍文具店一一七家
錫箔店一〇家同一公會

玻璃鏡架業	三三三	一六、九九〇	一〇五、五〇〇
扇業	一一〇	一三八、七七〇	七四五、八七〇
舊貨業	一四二	一一三、二七〇	四一五、四七〇
修理業	一四五	三四、九四二	二〇九、三八〇
包裝紙匣業	二九	二、八二三	二九、一三〇
保險業	二四	一一、四〇〇	二〇〇、五〇〇
鵝鴨毛業	一四	四〇、〇〇〇	一〇〇、〇〇〇
豬行業	一七	一三、〇〇〇	一六〇、〇〇〇
屠業	一八〇	六六、〇〇〇	一、三〇〇、〇〇〇
馬車行業	一四二	三九、二〇〇	二八、四〇〇
汽車行業	七三	四五五、五二〇	一、二〇〇、〇〇〇
合計	一三、〇〇三	一二、四三一、三三二	七二、三四七、二七一

一、綢布業

京市整個商業，既具上表。更就衣着必需之綢布業，分述於次，以見京市各業興替之一斑。

綢布業，公共組織之雲章公所（即同業公會）迄今已六十餘年。曩者民風樸質，營業狹小。自民國十六年以後，突飛猛進，陸續閉歇者，固有二十五家，新開者，乃增至三十二家，較之歇閉約多三分之一。此蓋冠蓋京華，應有之現象，毫不足異。該業各莊，散佈於水

西門、中華門、太平路、北門橋、下關一帶，專做本京及附郭鄉場交易。據實業部二十二年調查，共七十家；據本所二十三年上半年調查，已閉歇久綸、天和、天盛、天成、福、瑞、泰、祥、裕、大、恆、永安、祥、豐、寶、豐、恆、益、昌、祥、隆、記、隆、盛、祥等十二家。現存五十八家，內計綢店三十三家，布店二十二家，綢布兼售三家，計其資本七五〇、四五〇元，職員九八八人，全年營業凡五百萬元。二十二年以天福營業九十萬元為最大，瑞豐和六十萬元居第二位。習分綢櫃布櫃，布櫃生意較繁，綢櫃生意較淡。各家營業概況如左表：

南京市綢布業營業概況表

牌號	地址	經理	成立年份	資本	營業別	布櫃	綢櫃	員數	合計
天福	承恩寺大街	李文厚	民國十一年	五〇、〇〇〇	門市	五一	二四	七五	
瑞豐和	府東街	聶潤之	民國八年	三六、〇〇〇	門市	八三	二七	一一〇	
厚大	行口大街	張守卿	民國五年改組	一五、〇〇〇	門市	二七	四	三一	
恆興	承恩寺大街	陳漢台	民國二年	一〇、〇〇〇	門市	二三	四	二七	
天祥	水西門大街	劉靜丞	光緒二十六年	一〇、〇〇〇	門市	三七	一六	五五	
久豐	中華門大街	施漢璋	民國十九年	八、〇〇〇	門市	一八	三	二一	
泰成	下關大馬路	孫慎之	民國十一年	四〇、〇〇〇	門市	三四	一六	五〇	
晉源	魚市大街	徐鶴儔	民國十八年	三〇、〇〇〇	門市	三七	四	四一	
厚康祥	下關鮮魚巷	全鴻文	民國二年	三五、〇〇〇	門市	四三	一六	五九	
庚大	黑廊街	戴瑞芝	光緒十六年	一〇、〇〇〇	門市	三七	一六	五三	

裕昇祥	水西門大街	趙式人	光緒三十二年	一八、〇〇〇	門市	二五	五	三〇
泰康	唱經樓大街	郭子候	民國十七年	二〇、〇〇〇	門市	二一	三	二四
正和祥	中華門大街	趙弼臣	民國十二年	五、〇〇〇	門市	二二	四	二六
慎昌	承恩寺大街	孫壽卿	民國十四年	二四、〇〇〇	門市	三五	八	四三
慶慶	下關大馬路	田潤藍	民國十七年	一五、〇〇〇	門市	二五	五	三〇
大吉祥	中華門大街	葉少泉	民國二年	一〇、〇〇〇	門市	二五	五	三〇
永泰昌	中華門大街	侯書鏞	民國十七年	一〇、〇〇〇	門市	三三	四	三七
聚源祥	黑廊大街	王耀南	民國七年	一〇、〇〇〇	門市	一五	三	一八
瑞成	魚市大街	陳心言	民國十八年	三三、〇〇〇	門市	三四	一二	四六
慶大	中華門大街	李品三	民國二年	一〇、〇〇〇	門市	一七	七	二四
大華	下關大馬路	方春榮	民國十九年	二五、〇〇〇	門市	二九	九	三八
志成祥	鄧府巷	徐耀齋	民國十八年	一八、〇〇〇	門市	四三	一五	五八
同豐泰	吉祥街	傅筱雲	民國二年	七、〇〇〇	門市	一五	三	一八
福大	吉祥街	張寬成	民國十二年	三、〇〇〇	門市	一六	三	一九
福綸	北門橋	袁石君	民國十八年	二二、〇〇〇	門市	二五	五	三〇
大盛	坊口大街	李理安	民國十三年	一二、〇〇〇	門市	二〇	三	二三

中國經濟志 南京市

永康	水西門大街	萬丙生	光緒十八年	四八、〇〇〇	門市	三〇	六	三六
華新	朱雀路	夏石君	民國二十一年	四、〇〇〇	門市	一六	二	一八
九和	朱雀路	任鶴臣	民國二十一年	五、〇〇〇	門市	—	六	六
九新	太平路	陸麟芳	民國二十一年	五、〇〇〇	門市	三六	—	三六
麗華	太平路	陸麟芳	民國二十一年	五、〇〇〇	門市	一五	—	一五
新泰恆	府東街	張鳴盛	光緒三十二年	三、〇〇〇	門市	—	一五	一五
綸章	府東街	方厚徵	民國十三年	一、〇〇〇	門市	—	一三	一三
張象發	府東街	張錫侯	民國十九年	一〇、〇〇〇	門市	—	七	七
振新	行口大街	唐海清	民國十二年	一〇、〇〇〇	門市	一五	—	一五
元豐	行口大街	史善之	民國十九年	四、〇〇〇	門市	三	—	三
天發祥	三山街	孫志弼	民國十九年	七、〇〇〇	門市	九	—	九
慶成	中華路	程鏡寰	民國廿一年	一〇、〇〇〇	門市	二五	—	二五
鴻福	大功坊	朱鴻賓	民國十四年	七、〇〇〇	門市	一〇	—	一〇
椿記	花市大街	許子秋	民國十七年	六、〇〇〇	門市	八	—	八
永吉祥	花市大街	周國章	民國七年	八、〇〇〇	門市	一四	—	一四
三星	花市大街	張朗軒	民國十五年	一〇、〇〇〇	門市	八	—	八

商業

朱雨記	李隆興	慎源	義記	靜記	慎餘	昌記	慶記	仁和祥	森記	森元	盛記	天福支店	天豐和	寶豐	瑞和祥
堂子巷	大功坊	三坊巷	馬巷	九兒巷	講堂街	小彩霞街	秤它巷	秤它巷	銅作坊	虹土橋	府東街	太平路	吉祥街	太平路	吉祥街
朱雨生	李煊之	孔文甫	汪德鈞	郭靜漁	金仲雲	陳郁周	邵璧如	楊子淵	張立燦	張明森	張子久	朱熾侯	葛亞盧	陳漢台	朱和欽
民國十九年	民國十九年	民國十一年	民國十八年	民國十二年	民國二十年	民國十年	民國十三年	民國四年	民國廿一年	民國十九年	民國十六年	民國廿一年	民國二十年	民國廿一年	民國三年
二、〇〇〇	一〇、〇〇〇	八、〇〇〇	二、〇〇〇	二、〇〇〇	二、〇〇〇	五、〇〇〇	四、〇〇〇	五、〇〇〇	一、〇〇〇	四、〇〇〇	三、〇〇〇	三〇、〇〇〇	九、〇〇〇	二〇、〇〇〇	四、四五〇
批發	批發	批發	批發	批發	批發	批發	批發	批發	批發	門市	門市	門市	門市	門市	門市
三	一〇	五	二	二	一	三	四	九	四	二	一六	一四	一八	二八	一五
三	一〇	五	二	二	一	三	四	九	四	二	一六	一四	一八	二八	一五

合計 五十八家

七四〇、四五〇

七一五 二七三 九八八

二、廠布莊

京市廠布莊，即各織布廠之營業部，現有源盛等十三家。內計批發六家，零售七家。商籍以安徽人佔大多數。批發店資本較厚，營業較廣，廠布除銷本京外，兼及皖省及津浦路徐州站以北。零售店，資本甚小，多者三千餘元，少者千餘元。全年營業，約七十七萬五千元。以源盛四十萬元為最大，裕工十萬元次之，其餘各家營業，多在二三萬元之間。各家概況，如左表：

南京市廠布業營業概況表

牌號	地址	經理	資本數	營業別	職員	備註
源盛	油市大街	汪維清	三〇、〇〇〇元	批發	二一	二十二年營業在四十萬元以上
裕工	油市大街	施漢璋	二〇、〇〇〇	批發	一四	營業約十萬元以上
公正	黑簪巷	林襄臣	一三、二〇〇	批發	五	以下各莊營業約各在二三萬元之間
中華實業	馬巷	郝純之	五、〇〇〇	批發	一	
晉記	木料街	馮棟臣	三、五〇〇	批發	一一	
姚福記	馬巷	姚福生	三、〇〇〇	批發	二	
湧盛	南門大街	俞炳文	三、〇〇〇	零售	二	
豐泰祥	評事街	王崇禮	二、〇〇〇	零售	一〇	
鑫豐祥	評事街	王尙鑫	二、〇〇〇	零售	一一	

源泰	府東街	宋邨嚴	三、五〇〇	零售	一〇	
湯蘭記	南門大街	湯蘭軒	三、〇〇〇	零售	七	
同益	行口大街	汪錫朋	一、八〇〇	零售	五	
炳記	花市大街	孫炳南	三、〇〇〇	零售	九	
合計	十三家		九三、〇〇〇		一〇八	營業數約七七五、〇〇〇元

三、首都國貨陳列館

實業部首都國貨陳列館，呈准以淮清橋官房為館址，成立於十八年九月。同時創辦國貨商場，舉行各種國貨展覽會。二十一年國貨商場擴充，設立特種營業部，確定每月經費三千元。全場各店在二十一年時，每月營業收入，平均約六萬元。一般商人以有利可獲，紛紛加入，因之商場業務活躍。二十二年因受經濟衰落影響，及辦理之不善，每月各店營業減至萬元。前後比較，相差甚鉅。現在呈部請求助救中。至該館所陳國貨，足資商家觀感鑑別研究改良者，都凡三十餘類。各類種數、件數、及價格，如左表：

首都國貨陳列館陳列品統計表

部別	類別	出品種數	出品件數	最高價	最低值
農林部	五穀	一〇二	一一〇	一〇·四元	〇·七
	植物纖維	一二三	一二八	四八·〇〇	·一〇
	絲繭	八〇	一八六	六〇·〇〇	·二〇
	竹木	一九	三三三	五、〇〇〇·〇〇	〇·六

植物子油	一五	一六	三五	二〇
花草及菌	三三	三七	四〇〇〇	二〇
蜜蠟	四	一五		
肥料	八	八		
礦產部				
金屬屬	五二	七二	七〇〇	一〇
煤及煤油	五四	五七	二〇〇〇〇	一〇〇〇
石及土	二六	二九		〇一
雜礦	九	一〇		
染織工業部				
棉麻織品	五五二	一、〇四五	五〇〇〇	〇八
絲毛織品	二二五	三六一	一〇〇〇〇	五〇
紗線	九六	四七三	二二〇〇	一〇
編織物	二〇七	六〇〇	二一〇〇	一五
化學工業部				
人身用品	三一四	一、六四九	一一二〇	〇五
家庭用品	一、三一七	五、九〇一	九六〇〇	〇二
工業用品	九一	一〇四	四七五	〇四
製造工藝部				
人身用品	三七二	三、〇〇一	一二〇〇〇	〇六

教育用品部

家庭用品 四三七 八五三 七四〇〇 〇四

工藝用品 一〇七 三八三 二五〇〇〇 七〇

文具 四一六 一、四〇二 四〇〇〇 一〇

科學用品 五九〇 一、三四五 一八〇〇〇 一〇五〇〇

運動器及樂器 九八 一六〇 二四〇〇 〇五

藝術部

繪畫 二四 五九 六〇〇〇 八〇〇

雕刻型鑲 一八七 三二三 二〇〇〇〇 三〇

花繡 六七 九一 二二五〇〇 八〇

飲食品部

茶烟 二六二 五一九 二四〇〇 〇五

酒露 一七五 八九七 一六〇 二〇

麵粉 二三 六六 一六〇 二〇

糖菓 一三三 二四五 三、四〇 〇三

牲畜 八 一八 五、七六 〇

罐頭 七七 二一七 三、六〇 一二八〇〇

調味品 一二四 四七六 一七五〇 〇五

醫藥部

藥材 一八四 二〇三 六〇〇〇〇 〇六

商業

四、物價

南京物價，自國府令飭工商部調查編製指數以來，按年均有物價指數足資查考。蓋物價之貴賤，直接關係人民經濟，間接亦足影響國家經濟。近代各國，無不深切注意。南京二十三年三月份物價，以及歷年物價指數，分列二表於左，以資比較，究其升降。

一、南京歷年物價指數 以十九年為一〇〇

類別	民國十九年	民國二十年	民國二十一年	民國二十二年
食料類	一〇〇・〇	九九・〇	九三・〇	八六・一
衣服類	一〇〇・〇	一〇九・〇	一〇二・五	八三・四
燃料類	一〇〇・〇	一一二・〇	一〇四・八	九五・八
金屬及電器	一〇〇・〇	一一五・一	一〇〇・三	九二・七
建築材料	一〇〇・〇	一〇五・五	一一八・二	一一二・九
雜項	一〇〇・〇	一一二・四	一一五・七	一一四・四
總指數	一〇〇・〇	一〇〇・三	一〇〇・八	九二・二

二、南京一般物價表 二十三年三月份

品名	單位	價格	品名	單位	價格
普通食米	升	〇・〇六五	本色粗布	疋	二・〇〇〇

商業	雞	鱒	牛	猪	白	黃	茶	醬	菜	豆	白	紅	食	黃	小	普通
	蛋	魚	肉	肉	酒	酒	葉	油	油	油	糖	糖	鹽	豆	麥	麵粉
	個	斤	斤	斤	斤	斤	斤	斤	斤	斤	斤	斤	斤	升	升	斤
	○·○·一二	○·二·二〇	○·一·八〇	○·二·七〇	○·三·六〇	○·〇·九六	○·七·六〇	○·〇·六〇	○·一·一三	○·一·一五	○·一·八〇	八·一·六〇	○·一·一〇	○·〇·三九	○·〇·三六	○·〇·五二
	煤	火	美孚	毛	苧	玻	桐	石	磚	瓦	毛	線	黑緞	布面	棉	本色
	屑	柴	孚煤油	邊紙	蔴	璃	油	灰			巾	襪	瓜皮帽	布底鞋	花	洋布
	噸	盒	廳	張	斤	箱	斤	百斤	萬	萬	條	雙	頂	雙	斤	疋
	一四·八〇〇	○·〇·一〇	三·五〇〇	○·〇·一三	○·二·七〇	九·八〇〇	○·二·八〇	一·〇〇〇	八五·〇〇〇	三〇·〇〇〇	○·一·四〇	○·一·六〇	○·八〇〇	○·九·八〇	○·〇·三六〇	三·〇〇〇

豆

中國經濟志

南京市

捲

烟

十支

二二〇
〇・〇五〇

貿易

進出貿易，據金陵關最近兩年統計二十一年貿易總值，凡五千二百三十一萬餘元；二十二年貿易總值，凡四千一百七十九萬餘元。考其貨值內容，二十一年外洋進口貨佔二千三百一十七萬餘元，出口貨僅凍鴨一種，價值三十五萬餘元，進超達二千二百八十二萬餘元之多。二十二年外洋進口貨佔二千一百三十六萬餘元，出口貨僅郵包一種，價值一千八百餘元，進超達二千一百三十六萬餘元之多，且并凍鴨亦無之。回溯十年前，緞絨暢銷時期，每年出口貨少亦二三百萬元，多至五百三十餘萬元。曾幾何時，進口激增，而出口毫無。對於國際商場，全無貿易可言。則是貿易總值愈大，洋貨之暢銷愈多，人民陷於經濟侵略愈深，而不能振拔！

至於國內貿易，就津浦鐵路運由浦口裝輪轉口貨併計而言，二十一年各埠進口貨佔一千五百九十九萬餘元，運銷各埠貨佔一千二百七十九萬餘元，進超達三百二十萬餘元。二十二年進口貨佔五百三十七萬餘元，運銷各埠貨佔一千五百零四萬餘元，出超九百六十六萬餘元，尚佔有相當地位。但二十二年實為特殊現象。回溯十年前，惟十五年有出超百餘萬元，其餘各年，亦惟見進超不見出超。茲將金陵關最近兩年進出貿易總值，貿易貨值比較，國外國內大宗貨物數量數值，分別表列於左：

金陵關最近兩年進出貿易貨值總數表 (單位元)

年 份	進 口		出 口		進 出 合 計
	由 外 洋	由 通 商 口 岸	往 外 洋	往 值 商 口 岸	
民國二十一年	二,三〇一,七九五	一,五〇九,六三五	三,五二一,六六四	一,二七九,五〇九	五,二〇一,三六八
民國二十二年	二,一三六,六三二	五,三七七,四七五	一,八四九	一,五〇四,五二九	四,一七九,三三三

金陵關最近兩年進出貿易貨值比較表 (單位元)

貿易

年	份	外洋進出口貨	進出	比較	通商口岸進出	進出	貨	進出	比較
民國二十一年	三、二七、九零	國貨出口	進	超	各埠進口	國貨運銷各埠	進	進	超
民國二十二年	三、三六、六四	國貨出口	進	超	各埠進口	國貨運銷各埠	進	進	超
民國二十一年	三、二七、九零	國貨出口	進	超	各埠進口	國貨運銷各埠	進	進	超
民國二十二年	三、三六、六四	國貨出口	進	超	各埠進口	國貨運銷各埠	進	進	超

金陵關最近兩年國外貿易大宗貨物數量價值表 (數量單位担 價值單位元)

貿易別	貨名	民國二十一年數量	民國二十一年價值	民國二十二年數量	民國二十二年價值
洋貨進口	棉麻羊毛絲織品	—	二五、三四〇	—	一四、五〇一
	黃銅及紫銅	—	一三、四二五	—	七五、六六五
	未鍍鋅鋼鐵管子	三三、一五六	四二七、五七九	七、九二六	五六、八四九
	鋼鐵軌	二〇、八九一	三三九、六九三	五、〇〇三	六五、〇一五
	鋼鐵絲索	三三、二	一〇、二八四	八、一	三、二六九
	建築用鋼鐵體段	—	—	二五、五〇一	五五七、七〇八
	科學儀器及器具	—	—	—	三九七、〇三三
	電話機電報機及未列名材料	—	—	—	四〇、二八四
	無綫電機及零件	—	—	—	一八、三九六
	電氣配件	—	—	—	一〇三、〇五九
	裝修材料	—	—	—	一〇九、四〇九
	其他金屬製品	—	—	—	—

國貨出口

貿易

郵包	凍鴨	煤	鐵路枕木	平常輕木材	煤油	糖	小麥	米	鐵道用之未列名材料	鐵道車輛	工及其配具	未列名機器	紡織機器	電氣機器
—	六〇七五	一、七、七六噸	三、八、二、二七根	四、七、〇、〇三 千方呎	二、〇、三、七、六三 美加倫	四、五、五、二二	一、四、〇、〇、八、六、七	二、六、九、七、二一	—	—	—	—	—	—
—	一、六、六、五五	—	八、六、五、六、一一	二、五、九、七、七六	一、一、三、三、〇、一、〇、〇	五、八、二、三、八、三三	七、三、三、一、三、八、〇	二、五、九、三、〇、〇、四	一、七、六、〇、八、〇	一、二、八、二、三、六、七	一、六、七、〇、二二	二、九、六、〇、六、七	三、三、三、二、六	九、九、五、二、七、四
—	—	—	三、九、六、〇、五、八根	六、四、五、三、三 千方呎	二、〇、七、〇、三、三、六 美加倫	一、三、三、五、三三	七、四、九、五、五一	—	—	—	—	—	—	—
—	—	—	一、六、六、六、七噸	三、三、九、五、九、二	七、五、九、八、八、八	一、〇、〇、二、九、九、八	三、五、五、四、五、三、七	—	一、八、八、二、三、七	一、三、三、一、九、九、四	四、五、六、三、五五	一、一、二、一、六、四、三三	—	一、九、六、八、二、九
—	一、八、四、九	—	—	—	—	—	—	—	—	—	—	—	—	—

金陵關最近兩年國內貿易大宗貨物數量價值表 (數量單位担 價值單位元)

貿易別	貨名	民國二十一年		民國二十二年	
		數量	價值	數量	價值
各埠進口	生皮熟皮皮貨	六三三	三八、四八三	二六四	九、九七二
	麥粉	九九、二七九	六五六、一九九	二五、六七五	一六三、二三五
	小麥	六三、六四四	三七三、〇四〇	二六、八〇〇	九〇、〇〇〇
	乾菓	四、四二〇	一四四、〇九〇	二、九七七	六九、三三六
	豆油	一九、七六七	四〇七、〇七五	—	—
	茶油	四五六	一〇、一七九	三六六	八、三五五
	桐油	八、六三〇	三三九、一四〇	四、七三〇	一一九、五〇〇
	桐油	二、一〇一	七九、七七七	一、一六七	二三、八八三
	糖	九、三三九	一〇四、七三六	八、七六三	九五、五三五
	茶	六八四	三五、八五二	三五二	一〇、五七四
	紙菸	四六、六六六	五、六一二、二〇五	九、七七三	一、五一六、一三八
	菜蔬	二、五九三	一三七、八三三	三、二五一	九六、五七〇
	煤	四〇、九三四	五九四、七九四	四三、四九二	四一六、〇五一
	紙	五、一七三	一五、九六〇	二、一三六	五四、五八九

運銷各埠

正頭	三、一三八	三、七五、五四九	二、三三	一、三、九四〇
粗鹽	七三、三六三	三、〇三、五五八	三、八二、四四九	一、六三八、九四七
精鹽	三三、二六	一八八、七六九	二五、五九九	一、一八、一七一
蛋及蛋產品	二、四〇七	八二四、九一八	一、五	二、三、五〇
未硝山羊皮	一、八、〇〇、四五五張	一、三、九、三五八	八二八、一七八	五七三、六〇七
綠豆	一〇九、七三五	六九六、四四六	一、四〇、〇二五	一、一九一、四三二
白豆	二一、三三七	六七、九二八	一〇、七八九	六五、二〇八
黃豆	五、四八七	三四、六九一	一一、三二五	六七、一四五
麥粉	六五、〇八一	四四三、五五八	二七九、〇〇五	一、六三七、一四八
米	二、八〇〇	一三、五〇〇	一七四、六八三	九六一、一七三
小麥	一〇、四四二	六二、〇六一	八八、四五〇	二八七、一七一
花生仁	一五七、四七四	一、六〇二、九二九	八四、〇七一	七八五、六〇八
芝蔴	二四、八五四	三〇九、三二五	一五、七五八	一八二、一五三
火蔴	五、一一〇	一四六、四三三	四、〇三	一一三、五六八
蘇蔴	九六八	九、二六三	——	——
荳蔴	——	——	三、三五	七五、三三八

買易

菸葉	二、六一	六三、四七	八〇、三三	二、三八〇、三九一
大頭菜鹹蘿蔔	一、九〇	三三、七四	二、三六	三三、三六二
乾	噸		噸	
煤	一九三、三三	三、五〇六、九〇〇	五〇九、一七〇	五、八二七、八九三

【註】一、該關統計，僅就輪運而言，鐵路所運貨物，不在其內。

二、所謂南京進出口貨物，係包括浦口在內。

三、凡已在他埠完納進口稅運至南京之洋貨，未列入統計。

四、過境貨物並無登記，至由津浦鐵路運來在浦口裝輪出口者，則作南京經由該關之出口貨論。

金融

南京金融業，可分為銀行、錢莊、儲蓄、典當等業，敘述於次：

銀行業

南京銀行，多係上海總行之分行，資本及金融之周轉，亦均仰給於總行。在民國十六年以前，僅有中國、交通、上海、江蘇四家，自十六年迄今，繼續新開一十六家，共計凡二十家。（若連支行及辦事處併計為數凡三十五家）自一二八滬變發生，京滬路交通中斷，致銀錢來源驟告斷絕，曾一度發生經濟恐慌，存戶提款停付，信用借款拒絕。嗣後滬戰停止，交通恢復，然因總行感受戰事影響，銀根奇緊，不能盡量接濟。直至二十二年，金融未見週轉，一般欲求調劑者，各行均苦無法應付。國際匯兌業務，多由中央銀行辦理。其餘各行內地設有分行者，多營國內匯兌，無分行者，則直無匯兌可言。且京滬交通，朝發夕至，紙幣便於攜帶，機關匯款商家辦貨，多不願經過匯兌手續。放款業務，自二十年大水，繼以一二八滬變，銀根奇緊，放款不惟無利可圖，甚至連本亦難收回，各行均視為畏途。現在惟對於大同、揚子、兩麵粉廠及較殷實商店，稍有發放，為數甚微。存款業務，在各商家原無款存，有款存者多喜直存滬行及外國銀行。押款業務，習分貨物及不動產兩種，經過南京貨物多不停留，不動產抵押，以房屋為多，一因銀行不願經營此種押款，一因持貨物及房屋抵押者亦少，故押款亦不興旺。惟市民銀行因性質不同，辦理押款手續，亦較通融，故最近兩年銀行業務，僅能維持開支，殊少盈餘可言。各行利息，分活期定期數種，存款由三四厘至七八厘不等。放款自一分至一分二三厘不等。茲將各行概況列表於左：

南京市銀行業概況表

行名	行址	經理	開設年月	總行地址	當地辦事處數	資本	實收	職員人數	業務
中央銀行	奇望街	李嘉隆		上海	11	10,000,000	10,000,000		國際匯兌代理國庫發行兌換券

中國銀行	珠寶廊	吳震修	民國三年一月	上海	四	二五,000,000	四七,七〇〇	七〇	國際匯兌及存款放款發行兌換券
交通銀行	白下路	江禪山	民國六年四月	上海	二	一〇,000,000	一〇,000,000	五四	存款放款匯兌儲蓄發行兌換券
上海銀行	建康路	李桐村	民國四年六月	上海	五	五,000,000	五,000,000	一六五	匯兌存款放款儲蓄
國華銀行	白下路	王伯衡	民國十九年十二月	上海	一	四,000,000	二,四〇〇,000	六〇	匯兌存款放款儲蓄
金城銀行	白下路	李祖基	民國二十年五月	天津	一	一〇,000,000	七,000,000	一五	匯兌存款放款儲蓄
鹽業銀行	白下路	陳蔗青	民國二十年十月	天津	一	一〇,000,000	七,500,000	九	匯兌存款放款儲蓄
中南銀行	白下路	章叔淳	民國十八年三月	上海	一	——	七,500,000	二〇	匯兌存款放款儲蓄發行兌換券
大陸銀行	朱雀路	程錫庚	民國十九年四月	天津	一	五,000,000	三,七〇〇,000	一八	匯兌存款放款
江蘇銀行	建康路	顧伯言	民國元年	上海	一	一,000,000	一,000,000	三〇	匯兌存款放款兼理省金庫
中國墾業銀行	中山路	董占春	民國二十一年八月	上海	一	二,500,000	二,500,000	一八	匯兌存款放款
四明銀行	延齡路	丁問樵	民國二十年七月	上海	一	——	二,二五〇,000	二九	匯兌存款放款發行兌換券
中國農工銀行	白下路	蕭緝亭	民國十八年八月	上海	一	一〇,000,000	三,一〇五,000	一八	匯兌存款放款發行兌換券
中國國貨銀行	新街口	羅訥齋	民國二十年六月	上海	一	一〇,000,000	五,〇〇〇,000	二四	匯兌存款放款儲蓄
中國實業銀行	白下路	陳超衡	民國十九年	上海	一	二〇,000,000	三,五〇七,000	一九	匯兌存款放款儲蓄發行兌換券
浙江興業銀行	白下路	楊蔭溥	民國二十年八月	上海	一	四,〇〇〇,000	四,〇〇〇,000	一九	匯兌存款放款儲蓄發行兌換券

中國通商銀行	新街口	賀荇舫	民國二十一年十一月	上海	1,000,000	3,500,000	二八	匯兌存款放款儲蓄發行兌換券
江蘇農民銀行	戶部街	夏絨麟	民國十九年五月	鎮江	1,100,000	1,100,000	八	匯兌存款放款儲蓄
南京農民銀行	坊口街	傅麟	民國十七年十二月	南京	1,000,000	500,000	二四	匯兌存款放款儲蓄代理市庫
聚興誠銀行	新街口	蔣望平	民國廿三年	重慶	1,000,000	1,000,000	?	匯兌存款放款儲蓄

錢莊業 京市錢莊，在民國二十年成立同業公會時，計六十一家，旋新開七家，共有六十八家。因二十年大水為災，繼以九一八、一二八事變，農村放款既難收回，商家放款亦無力償還，該業驟告緊張，紛紛歇業收賬。最大錢莊，如通匯、及泰亨潤、庚餘三家，竟於二十年宣告停業。二十一年又停歇豫大、同康、鴻源等十七家，二十二年停歇隆太、順康等十五家，二十三年三月以前，停歇謙益、勤康等四家，現在僅存通和、震豐等二十九家。內計合資十六家，獨資十三家，各家資本大者三萬元，小者五百元，全業資本一十七萬二千九百元。各家店員最多二十六人，少四人，全業三百一十六人。據該業公會主席朱德鑄面稱當其盛時，每年全業營業約二三千萬元不等。現年僅可營業一二百萬元，恰成十與一之比。同行業務，分為匯割莊、錢莊、兌換店三類。放款利率，最大一分六厘半，最小七厘半。存款最大九厘，最少三厘。匯款以千元為單位，上海收匯費三角至五角，漢口收匯費一元二角。幫派分南京、揚州、鎮江三幫。錢市隨上海行情為標準。各莊概況如左表：

南京市錢莊業概況表

牌號	地址	經理姓名	開設年份	組合性質	資本數	職員數	業務
通和	昇洲路	李培深	光緒三十年	合資	三〇,〇〇〇元	一八	匯兌放款存款

中國經濟志 南京市

震豐	洋珠巷	尤子賓	民國十八年	合資	一五、〇〇〇	二二	匯兌
福康	李府巷	許鑄江	民國十八年	合資	二〇、〇〇〇	二六	匯兌
長和	昇洲路	李漢卿	民國三年	合資	四、〇〇〇	一六	門市兼匯兌
同興姓	魚市街	曹心齋	光緒卅一年	合資	四、五〇〇	九	錢業兼米業
厚康	沙灣	游竹蓀	光緒十九年	獨資	三、〇〇〇	八	兌換存款放款
怡康	油市大街	劉澹如	民國元年	獨資	四、〇〇〇	一三	兌換兼往來
同和	馬巷	郭子恆	光緒三十年	合資	三、〇〇〇	六	兌換
榮和	評事街	馬駿如	光緒七年	獨資	三、〇〇〇	一一	匯兌兼往來米業
裕豐	中華路	姜渭川	民國十四年	合資	一、〇〇〇	九	兌換
洪大	白下路	陶均泉	民國二年	獨資	六〇〇	四	兌換
鼎昇	中華路	王順甫	光緒十五年	獨資	五〇〇	五	兌換
天盛	昇州路	陳子晉	民國三年	獨資	五〇〇	五	兌換
保餘	上新河	林厚臣	民國二年	合資	一三、〇〇〇	一六	匯兌
裕大	上新河	黃祥修	民國十六年	合資	一五、〇〇〇	一六	匯兌
森源	下關北安里	劉漢章	民國十年	合資	五、〇〇〇	二二	匯兌
怡豐	下關鮮魚巷	陳仲彝	民國十五年	合資	二〇、〇〇〇	二二	匯兌

慎康	下關鄧府巷	倪文伯	民國十八年	獨資	一、〇〇〇	五	匯兌
鎮泰	下關鄧府巷	江志齋	民國十六年	獨資	一、〇〇〇	六	匯兌兌換
祥豐	中華路	馮錫五	民國元年	獨資	一、〇〇〇	四	錢業門市
聚源	馬巷	李子芬	光緒五年	獨資	一、五〇〇	六	錢業
慶豐	水西門外大街	陶欲甫	宣統三年	獨資	一、〇〇〇	五	兌換
恆康	下關鮮魚巷	蕭養侯	民國二十年	合資	五、〇〇〇	一二	匯兌
鼎元	下關三馬路	王幹臣	民國十八年	合資	一、〇〇〇	六	匯兌
德餘	三坊巷	蕭丙生	民國二十年	合資	六、〇〇〇	一〇	錢業
泰祥	昇州路	石松筠	民國十七年	合資	八〇〇	五	門市
沈成元	評事街	沈寶亨	民國三年	獨資	五〇〇	六	匯兌門市
信餘	承恩寺	夏信餘	民國二十二年	獨資	二、〇〇〇	八	錢業
仁泰昌	李府巷	朱少泉	民國十年	合資	一〇、〇〇〇	一六	匯兌
合計					一七二、九〇〇	三一六	

儲蓄會及郵政儲金

儲蓄會與銀行所設儲蓄部不同，有有獎及分攤紅利之分。我國範圍較大歷史較久之儲蓄會，厥為萬

國、四行、中法三家。萬國儲蓄會，係法人於民元創辦，總會設上海。四行儲蓄會，係民國十二年由吳達詮聯合鹽業、金城、中南、大陸四行創辦，總會亦設上海。中法儲蓄會，初為中法人合辦，民國十四年法人股份讓與華人，遂另改組股份有限公司，仍沿舊名，總會設北平。

均於南京設立分會。與南京郵政儲金匯業局，分別辦理京市各種儲蓄。各該會局概況如左表：

南京市儲蓄會及郵政儲金概況表

儲蓄機關名稱	地址	資本數(元)	儲蓄種類	儲蓄戶數	利率	儲蓄總額	附註
郵政儲金匯業局	大行宮		定期、支票、存簿、存本付息、零存、整付	二、五六三	年計最高九厘最低三厘	八六、五七元	
萬國儲蓄會	臚政牌樓	三、五〇〇兩 五〇〇,〇〇〇法郎	全會、半會、四分之一會	四、〇〇〇		一六,〇〇〇元	月存數
中法儲蓄會	四象橋	一〇〇,〇〇〇	整會、五分之四會、五分之三會、五分之二會、五分之一會	八〇〇		三〇〇元	月存數
四行儲蓄會	白下路	一,〇〇〇,〇〇〇	基本、定期、分期、長期、活期	週息七厘		七、三三、五三	四行總會數

典當業 京市典當，計有公濟等七家。合計店員二百餘人，各家最多六十餘人，少者亦十餘人。合計資本二百萬元。利息二分，贖期十八個月。營業季節，以春秋兩季最旺。農村經濟破產以來，凡農民耕種養蠶成本，紅白慶弔用費，納租還債及購買食糧不時之需，多恃典當為惟一借貸機關。年來僱客，尤形踴擠。二十二年全業營業，凡三百二十餘萬元。各家概況如左表：

南京市典當業概況表

牌號	地址	開設年份	資本數	營業數
公濟典	珠寶廊	民國三年	四四〇,〇〇〇元	六六〇,〇〇〇元
協濟典	李府巷	民國四年	四〇〇,〇〇〇元	六〇〇,〇〇〇元

會	通	同	隆	和	合
濟	濟	濟	濟	濟	計
典	典	典	典	典	
花市街	大中橋	下關惠民橋	下關鮮魚巷	下關升和里	
民國五年	民國十年	民國五年	民國八年	民國八年	
四八〇、〇〇〇	四八〇、〇〇〇	四〇、〇〇〇	八〇、〇〇〇	八〇、〇〇〇	二、〇〇〇、〇〇〇
七二〇、〇〇〇	七二〇、〇〇〇	一〇〇、〇〇〇	二〇〇、〇〇〇	二〇〇、〇〇〇	三、二〇〇、〇〇〇

中國經濟志
南京市

勘誤表

勘誤表	頁數	行數	字數	誤	正
	一〇	六	三三	派字下	落「員」字
	一一	一六	一一	碑	牌
	二六	一四	一七	八	七
	三一	二	二六	萬字下	多「七」字
	四九	一〇	二	州	卅
	五七	三	一八	鄂	鶚
	五七	三	二二	城字下	落「雜」字
	六四	七	一五	持	侍
	六四	一三	一三	陵字下	落「帶」二字
	六四	一六	二	植字下	落「松」字
	六六	一四	三	生字下	贅「概况」二字
	七三	三	四三	仰	養
	七四	一〇	三一	接	給
	七四	一一	七	接	給

中國經濟志 南京市

七五	一	八	接	給
八八	二	三	區	路
一〇〇	六	三七	次字下	費五十二字
一〇一	一三	二四	其	南
一四〇	一二	二四	五千担	二千五百担
一四三	一二	五〇	貨	貨
一五七	一二	三八	桃	挑
一六九	三	一六	王字上	落「老」字
一八〇	一三	一五	吊	調
二一〇	二	二八	水	冰
二二二	一〇	二六	欠	次
二二四	一六	二	茶	茶

6730000

上海图书馆藏书



A541 212 0019 1769B

中國經濟志

期限表

DATE DUE

中華民國二十三年八月十五日初版

每册實價大洋四角

(郵費酌加)

編輯者 建設委員會經濟調查所統計課

出版者 建設委員會經濟調查所

印刷者 正則印書館

杭州 同春坊六十一號
電話 二〇一二號

發行者 建設委員會經濟調查所

杭州 鎮東樓
電話 二七〇九號

代售處 各省市各大書店

1032