

漢口商號名錄

南 指 口 漢 附

行 發 會 公 業 書 漢 武

漢口四明商業儲蓄銀行廣告

本銀行於前清光緒年間創設，開辦迄今已十有餘年，凡關於銀行業務無不真誠辦理，如蒙惠顧，極表歡迎。

(存款)

定存三個月六厘，六個月七厘，一年八厘，活存四厘。囑託及鉅數存款，從優面議。存洋照存銀利，息遞減一厘。

(放款)

欠息匯水，均極克己。手續迅速。

(匯兌)

總行設在上海，寧波、溫州均有分行。餘如國內通商大埠，均有委託代理機關，可以通匯。匯價從廉。

(儲蓄)

定存一年八厘，半年七厘，活存四厘。囑託利息從優。面訂如支票往來滿百元以上之存款，即可預用。餘詳定章。

(鈔票)

本行之上海鈔票、漢口、寧波、溫州一律照兌，不取貼水。

(貼現)

(買賣生金銀各國貨幣)及其他關於銀行業務。

(地址)

歌生路八號

(營業時間)

上午九時至下午一時，下午二時至四時。星期六下午三時止。星期日、上午照常，下午休息。

(電話)

經理室二〇二八，營業室二〇二七，住宅一四四。

(電碼)

〇九三四



A541 212 0014 4584B

杭 浙
昌 新 悦

絨 呢 貨 洋 繡 顧 緞 綢

鷹 球 商 標



開 設 漢 口 英 租 界

一 碼 頭 啟 生 路

電 話

一 五 二 洋 貨 一 五 八

貨 品 精 良

價 碼 公 道

承 蒙 賜 顧
無 任 歡 迎

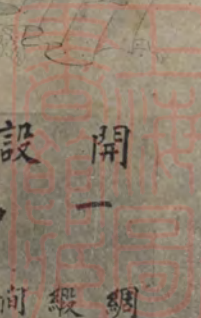

漢口

浙江孫元人參號

本號老店在黃陂街瞿家巷，支店在洋街一碼頭
啟生路只此兩處，餘外再無分出。惠顧者務

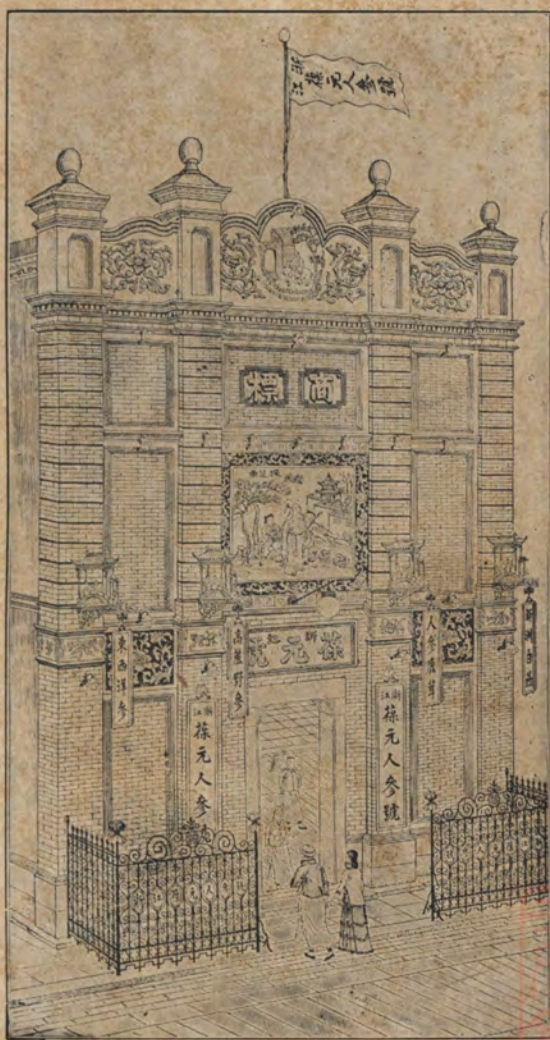

請認明地址，並採芝園商標，庶不致誤。外埠函
購，寄班四件。電話：百肆拾陸號。

本紡紗局光緒中年創設於武昌省文昌門外安裝西洋名
廠機器挑選上等花衣精紡各種棉紗根條勻淨色澤光鮮
久已名馳遐邇通織戶歡迎比年紗廠發達近更抵制外銷本
局為推廣營業起見格外注意改良根條加長分兩加重無
粗緊凌雜之弊有鮮明潔白之觀洵唯一無上之改良國貨
也商標黃鶴樓包內更加仿單

貴商賜顧即祈認明免致魚目混珠恐未週知謹此通告

湖北紡織官局楚興公司謹啟

上海
市
藏
書

農工商部註冊

並考驗工藝合格特獎第一號獎狀

全出品

協會得金牌

精造各樣
目營八表
徐世昌題

巴拿馬博覽會
克羅克司鏡片自能光度

精益眼鏡公司
漢口主任張雲桐謹啓

地址怡園斜對面
歆生路十一號

諸君如欲愛護目光請用
克羅克司鏡片自能光度
真確裝配合理本總公司
及各分公司均備有完全
機廠製造並派精於製造
家及光學主任專司其職
祈配鏡 諸君注意是幸

牙科醫生

招偉卿

本醫士由香港牙科大學
畢業專門研究各種牙患
考察新法治療倘經醫治
永無復痛之憂或鑲或補
或醫俱可保險如有牙患
諸君不防來寓一試

醫室設武昌南樓前官錢局隔壁

是我炭精寫真美術館廣告

附設傳習所招生

本館開設武昌王府口內街七十一號門牌自運歐西炭精炭
彩寫相繪畫不惟能令形神畢肖面目如生亦且不畏潮濕永
無變色之虞倘蒙 光顧克己歡迎本館附所傳習原以提倡
實學發皇美術技能業經呈請省長批准在案擬招生數班限
四個月速成畢業學費四十元有志向學者請至本館取閱詳細章程

注意

本館精造赤金玻璃招牌及玻璃鏡內嵌大赤金壽
字喜字此種美術上品送禮尤為特別如欲造此玻
璃亦全美術者請至本館接洽可也 本主人啓

湖 南 恆 豐 升 湘 產 號

本號開設漢口黃陂街下首董家巷正街西式石庫門面選辦湘省瀏陽超等漂潔夏布特別時樣湘繡改良精緻漆器加琢瀏陽編燄兼運他種良美湘產出口所辦各貨無不精美絕倫諸色咸備特舉於下

(一) 湘繡 屏條中堂喜壽字對麻姑壽星橫披斗方椅披椅墊宮燈紅彩門簾帳簷及各種時樣嫁奩用品山水人物花鳥走獸西畫風景一應完備並定繡精工肖像無不顏色鮮明裝璜雅致

(二) 夏布 潔漂細夏衣生帳生深淺各色光彩鮮明

(三) 漆器 提箱提包果盒茶盤帽筒鼓缸磁罈鏡盒章盒圓筒工作精良花樣翻新(電花打花影花嵌花堆花刻花等) 名目繁多不及細載

(四) 編燄 加琢加花間子牛口全紅喜炮各色齊全

尚有各種精良國貨無不價廉物美如蒙賜顧零售批發一律歡迎並請認明仙鶴雙塔為記

漢口永康祥號廣告

本號開設梳子街坐北朝南土庫門面自運洋廣雜貨顏料棉紗零躉批發以來早荷各界 諸君所贊許今為推廣生意起見特加附告凡蒙 惠顧者無不格外克己以廣招徠而副 賜顧之雅意也

本廠創自民國元年所出汽球牌絲光襪線襪三星牌毛巾警鐘牌線衫絨衛生衣絨衛生襪手套等各種國貨價廉物美早已風行各省足見國人愛用國貨之熱忱良用欽佩今為抵制外貨挽回利權起見用特格外改良以圖暢銷如各大廣貨號及各客幫承銷及分銷者佣金格外從厚愛國諸君尚祈提倡不特 敝廠之幸亦工業前途之幸也

漢鎮大夾街愛國工廠謹啟

西 江

贛新瓷業公司

開設漢口黃陂街四官殿上首

本公司為謀抵制洋瓷起見力圖暢銷國貨專辦江西景德鎮新式粉定白胎瓷器各種粗細名瓷不惜巨資特聘書畫名家駐漢設爐煉彩聽點書畫指名定款瓷板繪像定做各樣壽碗無不如意及細彩方圓瓷瓶頂上古玩瓷品繁多自開幕以來頗蒙 各界歡迎現更精益求精力謀進步以供愛用國貨

諸君之光顧而冀挽回利權於萬一近因營業擴充不敷接待特設分公司於後花樓街倘蒙 賜顧格外克己價廉物美曷歸乎來

開在漢口黃陂街四官殿口上首贛新祥記公司主人謹啓

分公司添設後花樓街小董家巷口下首

西 江

贛新瓷業分公司

開設漢口後花樓街

漢 蔡 同 泰 參 號

英 租 界 歌 生 路 中

本號開設迄今已歷二十餘載自運人參
 鹿茸官燕銀耳西洋野參玉桂野朮各貨
 均為人生最宜之補品採辦道地挑剔精

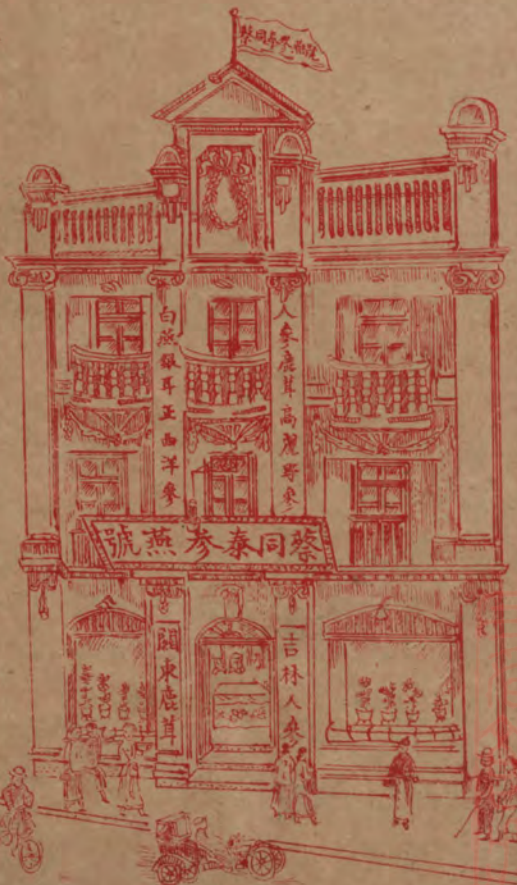

良定價從廉以副 雅意郵便甬購當班
 回件如有不合之處均可包管回換以昭
 大信如蒙 惠顧無任歡迎 電話一五三號

武 漢

中 國 志 成 眼 鏡 公 司

出 品 精 美

驗 光 準 確

定 價 底 廉

各 界 信 用

總公司俄租界青年會

對面

分公司漢口後城馬路

生成里口

分公司武昌司門口

美 利 鈞 記 五 金 電 器 號

本號開設英租界湖北路漢潤里第四十五號門牌專向各國名廠運售各種新式風扇火表電線電鈴電燈電壺電爐電池電罩等以及大小五金油漆螺絲釘鏈等物貨質精良價格平廉批發零售一例優待遠近各埠如蒙賜顧無任歡迎

電 報掛號三七九一 號

話 二一〇六〇

本號主人謹啓

江 南 怡 和 福 絲 線 號

本號開設漢口大新街第四家坐東朝西洋式門面歷有餘年專辦各路黃白細絲精製福州潮州廣幫西幫湘贛各省絲線兼製清水利縐紗時式絲帶零董批發格外克己以廣招徠
賜顧者詳認明本號圖章庶不致悞

漢冶萍煤鐵廠有限公司

駐漢分銷處

歌生路怡園對面四號

電話掛號〇三四三 電話一八八七

本公司專銷漢陽大冶兩鐵廠

生鐵鋼料及萍鄉煤礦煤焦并

代製各種機器現為便利武漢

三處顧客起見特在漢口歌生

路設立分銷處躉批零售均所

歡迎如荷 賜顧曷勝榮幸

FOO CHONG HOTEL.

TELEPHONE No. 796.

Sin Seng Road, British Concession,

HANKOW.

影攝面正館旅昌福



館旅昌福

首南園怡路生歆界租英口漢設開
 福昌旅館謹啓
 電話七百九十六號
 啓者本旅館精繪
 圖樣參酌中西建
 造四層洋樓屋頂
 花園地段適中交
 通便利屋舍寬敞
 空氣透澈飲食適
 口何應週到房內
 陳設精緻輪埠車
 站特派誠實夥友
 妥爲照料尙希
 諸君惠臨一試方
 知言之不謬也

漢口天錫洋行

本行開設以來歷有年所專辦各省大宗羊皮牛皮猪宗銀耳木耳絲麻片蔴肚格角格桐油蔴油菜油牛油羊油木油漆油黃絲糧食各種出口襪貨進口足頭棉紗各布一應俱全種類雖多不及細載荷蒙 各界賜顧無任歡迎

總行 漢口瞿家巷

分行 陝西 興安 漢中 紫陽

恒口 閩河 鄖陽 流水店

老河口 四川 重慶 萬縣

宜昌 沙市 湖南 常德

長沙 上海等處

漢口

盧祥泰銅器號

世界潮流弱肉強食毫無公理若不自救庶遭危亡救亡之策全恃競爭商業推廣國貨早為國民所公認銅器一業本為完全國貨品質之佳無俟贊頌但以式樣陳舊未能普及暢行故本主人有鑒於此不惜巨資特請超等技師製造各種新樣應用銅器務使玲瓏精巧以副愛用國貨諸君之雅意如蒙 賜顧請至馬王廟正街下首小記接洽郵購原班回件此佈

本號開設漢鎮已歷五十餘年精製時款帽勒運銷維陽撲蓆蘇杭雅扇各種碩繡洋廣襪價廉物美早已有名皆碑辛亥兵災俱招損失滲澹經營仍抱向來主義數年來聊以恢復近更悉心研究加工製造以達完善之目的而副惠顧諸君之雅意也

漢口大夾街馮慶泰主人謹啟

江 浙

同 豐 泰 參 號

本號開設漢口鎮
 已歷三十餘年
 今之同業中起首
 老店也民國以來
 遷移大新碼頭上
 首正街自建白磁
 門面貨真價實久
 已馳名凡蒙
 惠顧包管退換外
 埠函購原班回件
 商標龍馬負圖為
 記電話第二七二號

漢 口

浙 前 天 福 興 紙 號

在 前 花 樓 熊 家 巷 上 首

本號從前清以來歷有數十
 載專辦各省貢賦中外名紙
 泥金珊瑚八寶印泥蘇式賬
 簿經摺龍鳳禮庚蘇杭雅扇
 名人書畫各種綾錦裱對圍
 屏裝璜一應俱全物繁難載
 定價格外以度久遠荷蒙
 各界賜顧無任歡迎

諸君注意

欲要身體強壯者請常服漢口張美
 之卷乾豐公司精製各種甜淡豆汁
 老少均可常服立能肌體豐腴精神
 充足並非虛言請為一試

瑞源五金號

漢口前花樓

本號自運歐美名廠
大小五金雜貨路礦
局廠材料建築品物
油漆電料水坭白鐵
等類如蒙 光顧價
格從廉此佈

電話四百四十四號

駐漢先聯水火保險有限公司

本公司等合備資本洋三百五十拾萬
元專保貨物房屋棧廠船壳機器水
火險生意前在香港英政府註冊開
辦有年所定章程極其完善價額格
外克己如遇不測情事賠償亦最迅
速信用素孚中外同欽總公司在上
海英界各埠分設多處現本公司等
同居法界西貢街一〇一號如蒙
賜顧者請至本公司或與經理人接
洽是荷

駐漢正司理勞用宏 謹啟
副司理林詠池

本公司電話三百五十四號

漢口

科學儀器館

本館發售物理化學農
 學蠶學星學醫學體操
 音樂測量繪圖探礦各
 種器械及博物標本模
 型乾濕電池工業藥料
 文具等件無不齊備承
 蒙 賜顧請惠臨怡園
 後湖北街十四號啟館
 為荷

電報掛號六四二七
 電話漢口〇四八四

武昌黃陂樓挹藤亭後

寶記照相館

敬啟者本館自開張以來價目公道出品精良久為 各界所稱許茲為講求進步起見所用紙料訂購上等無光紙永遠不變價目仍舊章非如他館須加半價可比再放大相業經減價放盤
 惠顧諸君幸勿失此機會特佈

義昌公司

順記

經理上海百代唱機

開設漢鎮洋街一碼頭前花樓右首歷有十餘年遐邇馳名童叟無欺自運各國歐西洋貨金銀鐘表驗光眼鏡駝絨毛毯各色線綫西裝帽帶靴鞋冬夏衛生衣裳異樣料器磁器新式燈鏡各種上等香水香皂真皮箱夾行囊花色繁多不及細載承蒙 賜顧請認明本號招牌庶不致悞
 本公司謹啟

漢口萬年街 針記公司縫織機器總發行所

本公司設漢以未歷有年所製造各種機器堅固精美輕巧靈便遠近馳名今因推銷國貨提倡實業起見定價格外從廉如蒙 賜顧無任歡迎

本公司出品列左

織襪機器
長短襪針
縫衣機器
各種車針
新式汽燈
各樣零件

光勝皓月



如同白晝

物美價廉



各埠馳名

中華國貨



出品豐美

漢口永立生信封廠廣告

本廠向設武昌省城府街口數十餘年於民國四年遷移漢口石碼頭上首紹興會館對面自造信封八行蘇摺賬簿書和對聯紅綠紙張自運中外各種紙張一應俱全無不精益求精批發各省貨實價廉以惠顧諸君之雅意耳

本廠主人謹白



武昌長街

吳彩霞湘繡第一出品所

本局設芝蔴嶽石庫門面轉繡男女肖像百家古碑走獸昆蟲人物山水亭屏喜對一應俱全其材料之佳美品術之精良早為 各界諸君所褒獎無待自詡照碼八折童叟無欺當面賞視恕不換

老九章綢緞莊

地址漢口英租界一碼頭怡園間壁

出售品各種紗羅綢緞新式織機廠
緞改良花色雅繡文明男女禮服被
面等件洵於全國絲織品無美不備
價碼特別克己以憑比較而表誠信

漢口新市場



本場在漢口後城馬路張美之巷七層洋房全場地基一千三百餘方內有營業場動物院博物院陳列所劇場書場彈子房中西餐室小食間奇巧機器各種玩具亭台花木無美不備近又新建築大舞台跑冰場花園等誠漢上唯一之大俱樂部隨時添換中外各種最新遊藝以副惠顧之雅意 各界諸公尙乞 光降

▲門券

銅元廿四枚

▲中餐券

大洋五角

▲西餐券

大洋一元

▲電梯門券

銅元三十六枚

漢口花布街

協慶號

華洋雜貨改良國貨批發
承蒙惠顧

御用零躉概照批價

本號創業漢鎮花布街數年於茲專
運各國洋雜貨以及本國機造改良
貨品廉價批發向承雅顧諸君深信
近因滬蘇杭甯提倡國貨改良精品
甚多本主人不憚煩勞搜求應用各
品男女絲光紗線襪線毯絨毛巾
絲巾紗巾香皂香水香油香粉以及
需用各品無一不備懇祈惠顧購取
極待歡迎焉 本號主人謹識

武 昌 黃 鶴 樓

惟 精 照 相 館

新改門面

擴大照場

選聘技師

備置快鏡

布景新奇

紙料齊全

低廉價目

以廣招徠

綸 章 織 綢 毛 巾 廠

請 用

發行所漢口後

城馬路肇源

里電話壹

千壹百

貳拾

號

本廠開
設在漢
陽貢院
左街電
話二號

各 種 牌 號
綸 章 織 綢 毛 巾

各 埠 各 洋 廣 貨 鋪 均 有 出 售

漢口洋街一碼頭

華勝軍裝總公司

本公司專向各國名廠定織呢絨綢緞
洋貨維新花色自運來漢聘請優等工
匠著名好手精製新政服式各國旗幟
訂辦水陸各種軍裝皮件馬鞍皮靴皮
鞋軍衣凡蒙 貴客賜顧定做各件無
不合度限定日期決不有誤兼辦中華
各埠廠造愛國物品無不精益求精以
廣招徠特此佈知 本公司謹白

首創祇

武昌察院

坡一家

民國五年特榮為
商標用印記



己未年

設立漢口

馬王廟

電話

話

電

話

第三五百五十一號

第

號

嚴杜假冒

徽州老朱謙益茶莊

本號開創武昌省察院坡數十餘年每屆春季親

臨各省名山設莊採辦細嫩芽茶以及精窰各種

花茶貨物選料既極純良製法獨得祕奧其茶香

味厚若與市上所售一經品評物美價廉實不可

同日而語也世界各國講究飲茶者無不樂向本

號購辦茲惟人心不古假冒本號招牌分店在外

招搖欺瞞 貴客魚目混珠殊堪痛恨 諸君惠

顧者須認明本號商標住處庶不致誤

武昌察院坡
漢口馬王廟
老朱謙益榮記茶莊啓

徽州永長春茶莊廣告

本店開設漢鎮四官殿下
 首正街第十一家石庫門
 面坐東朝西自臨各省揀
 辦諸峰龍井雀舌雲霧銀
 針紅梅香片珠蘭壽眉熙
 春工夫家園松蘿蓮心毛
 尖小種蜂翅六安乾烘貢
 珠花毋武彝白毫六洞普
 洱君眉雨前下隔安化天
 尖異味茶樣各種名茶不
 惜工本以圖久遠仕商
 賜顧者請認明本號雙鳳
 朝陽商標為記庶不致悞
 本主人曹楛目謹啟

上海分莊

中法大藥房

漢口馬王廟口正街

本藥房由申分漢已
 歷有年發行九造真
 正血艾羅補腦汁精
 神丸解毒為各種化
 裝品久已膾炙人口
 並經售泰西各種原
 藥照相器具醫生用
 品無不應有盡美價
 值克己零躉批發可
 請惠降本藥房接
 洽可也謹啟

杭 浙

德餘仁

紗羅綢緞批發莊

絲織品一宗原料惟我國最富茲明亦我國最早自
 海禁開後舶來品運進中國我華人民好浮輕實以
 致絲織一業日見失敗將固有之利權幾為外人攘
 盡奪主人有痛于此苦心研究逐步改良審測世風
 之交遷揣度社會之心理選辦優美原料搜羅良好
 織工不獨花式新妍顏色美備且質地堅固光采耐
 久是以年來營業逐漸擴充良由出品合時批價溢
 廣所以招徠今更欲推廣客路起見用此通佈以為
 向隅者告如承 惠顧無任歡迎定價劃一俾昭信用

經理孫震軒謹識

住址

上海大馬路泰和里
漢口大蔡家巷內



丹鳳老牌



註冊立案 嚴杜仿冒

總發行所 漢口大龍路

北方總發行所 北京宣武門外

福華鋼機愛國布廠

敬啟者
 本廠為改良
 國貨挽回利權
 起見特在京津
 聯辦國布工廠不
 惜鉅資定購西洋
 頭號鋼機聘請優
 等技師專以理化科學
 染織各色新奇花素
 愛國絲布質堅色美
 經久不變貨品日求進
 步價格注重誠實歷
 年以來成績俱在諒
 選洞鑒不特贊述
 茲當盛行國貨時代
 應力當擴充以供同
 好尚祈愛國諸君
 多賜教益俾錄
 達天國貨幸甚
 謹啟

漢口乙海春老藥房總發行所廣告

本藥房創辦至今歷三十餘載專運泰西各國名廠上品藥材並外科手術器俱等件精製各種家用經驗丸片藥水散膏及化粧品一切俱備廉價發兌如蒙賜顧均當格外克己幸祈鑒察

衛生藥行

衛生乃大醫士明良藥

每瓶大壹元貳角 每打拾貳元
小陸角

補肺化痰汁

治新久咳嗽多痰肺勞氣喘吐血中痰氣管發炎喉癆乾咳破全失音胸悶欲嘔肺部一切等症服之靈效如神服法另詳仿單

每瓶壹元 每打拾元

養身保精丸

治男婦老幼先天不足後天失調體弱血虛本源虧損精神疲倦四肢乏力以及男婦諸症服後功效神速服法另詳仿單

西美女牌

花露水

大瓶四角 中瓶貳角半 小瓶壹角

雪花香膏

大瓶四角 小瓶貳角半

生髮香油

大瓶貳角 小瓶壹角

化妝品

總發行所

漢口黃陂街

乙海春老藥房

房

分發行所

漢口法租界

宜昌二架牌

沙市七里廟

長沙府正街

常德常清街

本支號以及

各埠各大藥

房均有經售

江

浙

老鳳祥銀樓

本樓開設漢鎮黃陂正街打扣巷下首坐西
朝東麻石三層洋式門面精造金銀中西首
飾各種大小器皿寶星徽章鍍金法藍色金
點翠堆累嵌鑲巧紮珠花特聘良匠悉心研
究無不精巧加煉永字十足赤金條錠葉金
兼收各路荒金倘蒙 賜顧認明麟鳳商標
為記庶不致悞

看定花色不准退換金赤銀紋低潮色換

武昌勉公醫院簡章

一 治療範圍

內外皮花眼為專治科耳鼻喉喉小兒產婦為兼治科

二 診察規例

甲 診時

除星期外每上午八時至十時送診十時至下午三時門診三時至六時出診但急症隨到隨看隨請隨到

乙 診例

送診只取號金銅元十枚門診號金外加診金一元出診城內三元城外四元過江加倍急症及外科手術者面議藥資照章徵收

三 特別療法

甲梅毒之血清檢查及最新特效的化學療法
乙淋病之 V. accin 注射及藥柱插入療法
丙瘰癧橫弦之注射法及根治手術
丁肺癆之根本的感作 V. accin 注射療法
戊傷寒肺炎猩紅熱虎疫白喉痧痢疾丹毒狂犬病等傳染病之血清或 V. accin 預防療法

四 醫藥主幹

內院長 皮花科 醫學士
內科兼 醫學士
主任 醫學士
藥劑主任 醫學士

陳勉公
俞涵秋
沈瑾

五 院址電號

察院坡直街第十六號
電話武昌三百二十三號

大 有 襪 廠 廣 告

泰記本廠開設漢鎮鮑家巷內歷有三十餘年製造頭等龍牌軋花車龍字皮棍本牌上下刀均有泰記字樣方可包用久在總商會註冊立案以保商業惟本廠在漢鎮並無分設在外倘蒙各界賜顧請至本行面議可也特此廣告

泰記經理人萬耀堂謹啟

啓者本廠為振興實業挽回利權起見不惜工本製造各式男女絲光線襪身份堅固顏色鮮明大小俱全批發比眾格外克己如蒙 賜顧請認明鷹球牌為記

開設漢口四官殿後
老江漢關昇平街口

漢口中國銀行

最新廣告

本銀行上年修正則例股東會成立法定資本六千萬實在已收足資本一千二百零七萬九千八百元
 公積金已達一百廿九萬八千五百餘元特別公積金一百八十九萬八千九百餘元總行設在北京各省
 會商埠共設有分支
 行處其地如左

京兆區域

北京

直隸省

天津 保定 唐山 大名 邢台

東三省

長春 營口 奉天

吉林 黑龍江 安東 鐵嶺 綏化 遼源 黑龍 湖北省 漢口 武昌 宜昌 江蘇省 南京 上海 蘇州

河兆南 大連 哈爾濱 延吉 海倫 開原 山東省 濟南 青島 烟台 臨清 濟寧 山西省 太原 歸綏

清江浦 揚州 鎮江 南通縣 徐州 常熟 湖南省 長沙 湖南 福建省 福州 廈門 漳州 汕頭 廣東省 廣州 汕頭 香港 浙

包頭 歸化 新綽 大同 歸化 河南省 開封 許州 溫 江西省 南昌 九江 贛州 安徽省 蕪湖 安

江省 杭州 寧波 紹興 嘉興 溫 湖北省 漢口 宜昌 貴州省 貴陽 三

州 蘭谿 海門 餘姚 陝西省 西安 貴州省 貴陽 三

州 蘭谿 海門 餘姚 陝西省 西安 貴州省 貴陽 三

州 蘭谿 海門 餘姚 陝西省 西安 貴州省 貴陽 三

州 蘭谿 海門 餘姚 陝西省 西安 貴州省 貴陽 三

州 蘭谿 海門 餘姚 陝西省 西安 貴州省 貴陽 三

州 蘭谿 海門 餘姚 陝西省 西安 貴州省 貴陽 三

州 蘭谿 海門 餘姚 陝西省 西安 貴州省 貴陽 三

州 蘭谿 海門 餘姚 陝西省 西安 貴州省 貴陽 三

州 蘭谿 海門 餘姚 陝西省 西安 貴州省 貴陽 三

州 蘭谿 海門 餘姚 陝西省 西安 貴州省 貴陽 三

州 蘭谿 海門 餘姚 陝西省 西安 貴州省 貴陽 三

察哈爾

口 多倫 張家口 庫倫 恰克圖

蒙古

漢口分行設在散生路辦理各處匯兌各項放款各種期
 票貼現及貨物押匯買賣生金銀洋北鈔經理公債募集
 送本付息並代客保管公債股票及一切貴重物件無不簡便迅速穩妥所取匯費手續費個全等格外克
 己存款不分銀兩銀元一律認息現訂定期一年者週息八釐六個月者七釐三個月六釐活期週息三釐
 ●巨數存款息率面議如有增減隨時布告武昌辦事處設在陶家巷公儲錢局舊址專收匯款存款兌付
 本券代兌本券機關散生路浙江興業銀行及中孚銀行黃石港源通錢莊河南駐店正街北頭興昌錢莊

本行住址 在散生路
電話 行長室二一九四 營業室八百六二
郵電房及夜用 二三號

駐漢惟楚化學工業社
 長沙倉後街
 總社

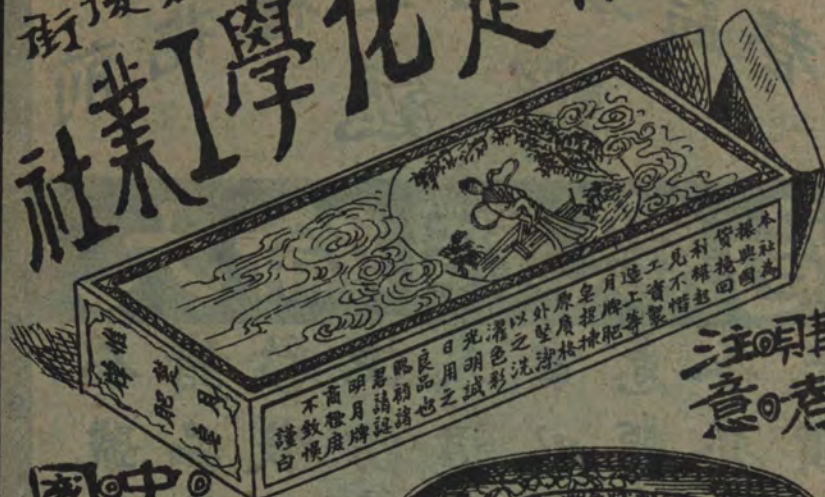

本廠出品
 利便起
 工不惜
 造上製
 原提肥
 外堅精
 以之洗
 滯色彩
 日明試
 良用之
 品請認
 明請認
 商標廣
 不致誤
 謹白

請注意

中國貨



SANITARY TOOTH PASTE
 A. LION
 TRADE MARK

SUPERIOR QUALITY

TOOTH PASTE
 SUPERIOR QUALITY
 Manufactured by
 WICHUANG CHEMICAL WORKS
 頂獅牌
 牙膏
 出品
 made in Changsha

漢口英商英德中里一號本社
 分行各埠各大廣貨店

總發行所

本廠不惜重本
 選購各國他種
 品精製此種牙
 膏自身治癒清
 齒垢種種功效
 香且之美性味
 淡色澤之麗而
 用細棉共使可
 用國貨諸君當
 購之方物斯品
 不凡也
 長沙惟楚化學
 工業社謹啟

頂上出品

漢鎮

前花樓正街洪益巷
浙瑟

大綸綢緞局

本號開設以來專辦國產絲織
 諸品蘇杭名廠鐵機各種花素
 彩緞絲搶閃緞新花絲葛紗羅
 縐紡時式洋灑文明禮服中西
 式裙繡花各件選擇精良隨時
 市以翻新定價克己酬諸君之
 惠顧兼備石印五彩禮券專為
 各界送禮之用如蒙
 光顧不勝歡迎

謹白

漢口四官殿

浙江老實華銀樓

本樓為便利社會酬酢起見特發行精緻喜慶禮券一種誠各界送禮之特色如蒙惠顧無論兌貨取現悉聽貴客自便

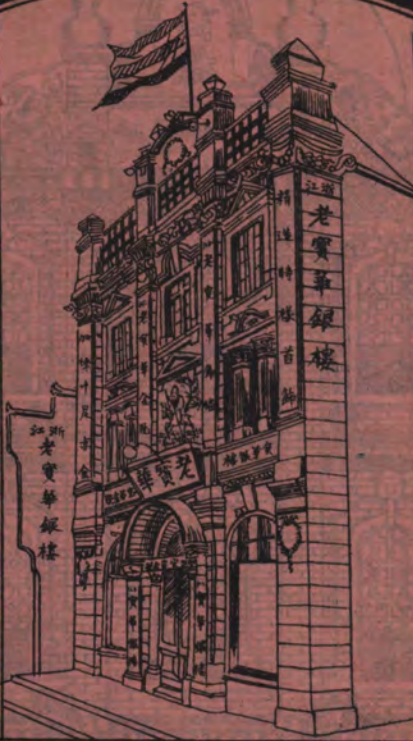

甯波費春茂各種金箔歸本樓獨家經售貨品精良價值公道發售以來極受社會歡迎倘荷賜顧不拘零沽躉批一律優待

本樓始創前清開設漢口集稼嘴歷有三十餘年金銀加煉足色工藝研究精良交易公平信用卓著叨譽眾口毋待贅言今於民國三年興遷四官殿上首正街坐北朝南自建三層洋臺樓房新式麻石門面裝光古法加煇祥字十足赤金監造條鉸葉金帶收各路鑲沙荒金精製時樣金銀首飾各式勳章寶星華洋送禮器皿閨閣粧臺精品博古酒器堆累嵌鑲人物花卉鍍金法藍兼售鑽石珠寶翡翠象牙手錶眼鏡巧聚珠花特別改良玲瓏奇異花色一應俱全凡蒙各界惠顧請認明鹿壽商標庶不致誤 電話第一千九百七十一號



漢口鎮四官殿

商標

本莊定織超等鐵機廠緞精選紗羅以及最

新出品陳列宏富

各界惠顧無任歡迎



九和綢緞莊

九和綢緞

錦春綢緞

九和綢緞莊

學本綢緞

九和綢

九和綢緞



電話一三八三號

▲徽州汪同昌茶號▼

本號開設漢鎮泉隆巷正街下首坐南朝北門面
 曆經數十餘年自辦各省諸峯芽茶細嫩雨前龍
 井黃芽家園松蘿烏龍白毫珠蘭香片不惜工本
 良法焙製其質味之芳香顏色之雅潔價目之克
 己早經 各界推許如蒙 惠顧無任歡迎

本主人汪仲園謹啓

大 有 恆

總廠開 設沙 市青石 街分號 在漢口黃 陂街

金 堂 葉 菸 號

本號自在四川選辦真正金堂葉菸
 聘請良工精製各種捲菸氣味芳
 香吸之沁脾生津能去穢消疫止
 咳化痰誠衛生之佳品年來各
 國煙草輸入增多利權外溢
 感嘆殊深本號有鑒於此是
 以日益求精價格克己以
 冀挽回利權藉副
 惠顧之雅

漢 鎮

本行自運泰西各國鐘表八音
 留聲機器金銀鋼絲眼鏡超等
 海狐絲絨時花疋頭貢緞靴鞋
 玲巧玩物以及泰西新式洋貨
 零躉批發格外克己開設洋街
 英租界一碼頭新造洋式樓房

怡 喊 行

震 昌 隆 編 爆 號

漢口集家嘴上首

本廠開在瀏陽精造各種編爆銷
 售久承 各界稱許並有老號羣
 賢閣在瀏自造貢川料半駐漢售
 賣已曆卅餘年今圖交易起見特
 別改良精益求精零躉批發價值
 一律克己以酬答諸君之雅意如
 蒙 惠顧無任歡迎
 本主人謹啟

萬 鈺 美 五 彩 石 印 局

概自五口通商以來各國急於競爭廣實業精製
 造工業之興日新月異凡一切應用器具無美不
 臻石印一種應亦為工業一大關鍵泰西各國所
 以孜孜皇皇以求其盡美盡善之道不稍暇給焉
 鄙人經營印刷歷有年所雖蒙各界獎許有加然
 未敢稍有疎忽者誠以進化之無窮發達之無止
 境也蓋今日以為新後日以為舊世界人類愈繁
 則競爭愈烈發達愈速鄙人有鑒於斯不憚煩勞
 借擴重資遠涉重洋親歷研究特向泰西購辦頭
 等靈巧機器並各種銅鉛鋼鍍石版兼聘優級名
 師專印五彩商標月份牌文憑股票仿單以及各
 國地圖學校畫譜書籍簿記凡有關於乎銀錢印件
 猶可負責保險價值克己物美超羣以期戰勝工
 業藉答 各界惠顧雅意非同殷殷圖利者比如
 蒙
 諸君子定印各件請至漢口黃陂街瞿家巷內本
 局接洽為感

漢 口 大 董 家 巷 美 章 外 國 紙 行

本行開設漢鎮歷有餘年專運各國名廠
 上等紙料銀行鈔票紙各磅道林紙二十
 五磅五彩紙油光紙新聞紙各磅模造紙
 二號紙各磅夫士格紙五彩綉紋紙東洋
 紗紙馬糞紙各層紅白卡紙各磅黑面鷄
 皮紙各色縐布五彩鉛石印油墨各種名
 片以及文房四寶無不備辦齊全承蒙各
 界惠顧無任歡迎之至此佈

牌號	營業種類	地址	經理姓名	電話號數
協和祥	製造洋燭肥皂 經理南洋烟草	南號武昌芝蔴嶺 廠設漢口歌生路	董煥章	南號 西號 製造廠 電話 三百十九 四百七十九 一百一十五

本廠首創設立在鄂數十
 餘年督製漢鼎老牌象牌
 魚牌羊牌金錢各種肥皂
 條皂以及三星雲龍萬象
 仙鹿三羊各牌洋燭近又
 特出之極大磅燭五色異
 樣彩燭精工研究價廉物
 美久已膾炙人口茲為推
 廣起見特設發行於芝蔴
 嶺繼設發行於歌生路以
 應 諸君惠顧之便希即
 就近接洽敝廠實榮幸焉

漢
中央實業有限公司

本公司專製造各工廠應用一切銅
器機件水製龍頭、嘩路、拷克、油盅、鎖
較、電鍍及磨光各銅鐵機件並代辦
外洋五金機器電料如蒙
賜顧請至河街熊家巷下首購取無
任歡迎

電話一八二二號

物別克已

獅子商標



請看

人和寶記綢緞局

本號開設漢口官

殿正街已歷多年貨美價

廉久蒙各界稱許

故不贅述宗旨

誠待請購

試之方悉小號

言不虛傳

也本

主人特白

功公道
虎比較



漢口新旅館 廣告

本館自戊午年不惜巨資特備銅鐵洋床以及紅木器具綢緞被褥陳設精良無不完備開幕以來荷蒙各界光顧交口相譽惟是房間不多招待難週每逢顧客乘興而來敗興而返敝館實深抱歉是以於秋初擴充間壁房屋兩棟添設特別官房數十間特備新式鋼絲包車迎送旅客並備有電爐電扇電鈴電話消息靈通茶房伺候格外週到庖廚清潔菜蔬鮮美於可口之中更寓衛生之意而地點適中莫過於華洋交界之生成里此尤爲旅客所樂聞而敝主人經營慘澹可謂無微不至矣此

啟
電話一五七七

梁道安牙醫紀實

鄙人年逾大衍牙豁已多寢及門牙亦漸剝缺每受繳刺痛楚即作飲食不良猶記上年門牙為細沙觸破一竅空氣侵入牽及腦筋痛苦情形不堪言狀奔乞先生立予填補其痛頓瘳永無後患冬間大齒又破一竅先生如法治之靡不立效由是家人兒女遇有齒患皆以先生為護符矣先生研究牙科之學精益求精博考書說領悟入微備置器具支配良美與市上之率爾操觚者截然不同自旅漢以來被其澤者幾於有口皆碑非特鄙人掛之齒牙揄揚不置也先生寓歌生路怡園對門有齒病者盍請試之

麟閣羅維翰謹頌

漢口四官殿
詹彥文墨莊

徽墨湖筆
端歛古硯
羅經日晷
各色名箋
文房雅品
一應俱全

漢口**焦林魁湖筆徽墨莊**廣告
本號開設漢鎮沈家廟上首正街百有餘年採辦各省道地生熟筆料自造加料紫毫大小楂筆上品羊毫各種鷄狼水筆徽州貢墨端歛古硯無不全備不惜工本精益求精造置物品鋼柔兩兼隨心應手價廉物美久為各界所贊許零躉批發格外克己童叟無欺凡蒙仕商軍學各界賜顧者請認明本莊魁星為記庶不致誤

中國雙妹老牌化妝妙品

雙妹老牌

雙妹林中靜採花製成香露給
 誰家恐教吹落東風後愛花尤
 愛大中華
 無他雙妹老牌所出各品用
 以供我國人者冀挽漏卮耳

雙妹老牌花露水形圖



(大號四角正)

(二號二角半)

(三號壹角半)

(四號壹角正)

(膏) (花) (雪)



白色

(大四角正)
 (小式角半)

紅色

(大五角)
 (小叁角)



漢口後城新馬路、廣生行啓

(本行電話八百九十四號)

△各省通商口岸均設有枝店
 △各埠商店均有代售
 貨品繁多未能罄錄印有樣本函索即奉



注◎ 號鐵厚裕湘 注◎

意◎ 告廣色特貨國 意◎

世界進化競爭迭乘歐戰告終商戰繼起我國地大物博
 委棄莫與外人惜之羨之且多方經營之時至今日實業
 之力圖振興宜也本主人自前清中葉知鋼鐵供世之用
 大特設廠於湖南攸縣專意研究祇求物產精良不惜借
 大資本數十年來如蕭敦泰(源遠長)(何萬和)餅鐵鑛質
 之純淨鎔煉之精妙 光顧者莫不認為美善抽絲開
 薄無不咸宜近更自策勵精益求精茲為便利客商推廣
 國貨起見特組合鋼鐵實業家開設湘裕厚於漢口集稼
 嘴所有攸產各牌餅鐵湘潭(老天泰福)祥泰吉(立泰生)
 等箱鋼色鋼及各色條寸蘇鋼此外(譚鈺泰)超羣鼎鑄
 厚(生祥)出類錫罐以及寶慶湘鄉安化益陽等縣所產
 大小輕重京條(牌名繁多不及備載)自造自運應有儘有
 實為漢上特色兼辦泰西各種五金一切俱備
 諸君惠顧無任歡迎

漢口湘裕厚鐵號主任謹啟

號

話雷

恆升估衣抄莊

本莊開設漢口張美之巷上
 首正街石庫門面歷有年所
 專印各典滿貨兼售原當金
 銀首飾鐘表玉器等件自辦
 蘇杭名機綢緞加工督製特
 式新衣色艷料足精益求精
 刻因存積各色綢衣細毛皮
 貨太多是以特別放盤平價
 出售並另設分銷處開在四
 官殿上首新式門面所有各
 色衣物劃碼格外克己比衆
 公道素蒙各界
 諸君惠顧無任歡迎恐未週
 知特此申明 (電話一千八百三十號)

本莊經理歐陽殿卿謹白

漢口大德洋行

本號專運歐美各國紅白紙張文
 具儀器學堂用品國貨名片鉛印
 石印材料經售恆豐利達各行鉛
 石五彩油墨兼辦鉛石機器以及
 各種照相鉛銅鋅版其餘名目繁
 多不及細載凡蒙
 賜顧無任歡迎定價格外從廉以
 副雅意特佈

經理方永乾
 周星垣啟

漢口大美國紙號

本號創辦歷有年所自運各國
 名廠各種紙張名片泰西學堂
 文具儀器五彩鉛石油墨石印
 機器材料用品兼印中西文字
 股票商標名目繁多不及細載
 承蒙
 各界惠顧定價無不克己外埠
 函購原班回件此佈

(電話一四六五號)

●個人興國

吾全國同胞 如不欲吾國之富強則已 如欲吾國之富強 則必自購用國貨始 如欲購用國貨 則必自吾個人始 莫謂個人不足恃 須知全國皆由個人所積而成 個人自責 則人人自責 如此則個人欲其富 斯國富矣 個人欲其強 斯國強矣 若個人不自責 而徒責他人 他人亦不自責 而又以責他人 是互相責人 而又互相受人責 徒托空言 庸有濟乎 故曰欲國之富強 則必自購用國貨始 購用國貨 則必自吾個人始

●二友相遇

(問)老兄在那裏做生意 (答)我們在愛國公司 (問)愛國公司在什麼地方 (答)就是在怡園後面湖北路 (問)老兄在愛國公司幾年了 (答)自從開起那一年來的 (問)那一年開的 (答)還是民國元年 (問)愛國公司賣什麼貨的 (答)是專售國貨的 (問)國貨關稅比洋貨來重 又要到各省採辦 豈不費事 爲什麼要專售國貨呢 (答)我們股東 要想要提倡國貨 挽回利權的 (問)提倡國貨 好是好的 未知生意如何 (答)現在上中社會的人心裏頭 都有些覺悟 大家歡喜買了 (問)我們明天也想買些 未知可以便宜否 (答)敝公司各貨 本來是便宜的 樣樣都有明碼 真所謂老少無欺的

漢口

老丹鳳

銀樓

廣告

江浙

本樓創設馬王廟上首已垂數
十餘年專造金銀時樣首飾中
西器皿特別嵌鑲鍍金法藍一
應俱全並備喜慶禮券藉便
貴客購取數目一元起碼以上
並無限制無論嫁娶湯餅以及
酬謝人情均屬極為便利凡蒙
惠顧無任歡迎 電話九三號

中國北洋亞喜亞煙草公司

本公司為挽回利權起見不惜巨資親臨各省採辦名產上等烟葉禮聘良工悉心研究精益求精製造頂上國貨香烟牌名列左

價廉物美

8枝珊瑚壩

4枝珊瑚盒

4枝亞喜亞

4枝亞喜亞

4枝黃鶴樓

4枝雙童牌

4枝大華牌

4枝財神牌

4枝打鼓牌

4枝打鼓牌

總發行所設立在上海交通路
分發行所設立漢口昇平街

請嘗試之

舖在歌生路第五號

PAO KUANG CO.

寶光金銀首飾公司

JEWELLERS & ENGRAVERS

DEALERS IN

Chinese Gold & Silver Wares,
Jades, Pearls, Diamonds,
Ivories, Black Wood Furniture
and Foochow Lacquer Wares.

ALL KINDS OF TEA SUPPLIED.

No. 5. Sin Seng Road,

HANKOW.

寶光公司

漢口歌生路五福里口

器	紅	辦	鑽	銀	本
甯	木	廣	石	器	號
州	傢	東	珠	皿	精
禮	俱	象	寶	巧	製
茶	福	牙	翡	鑲	西
	州	器	翠	金	式
	漆	件	兼	鋼	盒

福生

老號

聯號

一 品 陞

均在大街
電話一四八

北號

英租界

散生路

電話

玖拾伍號

本聯號開設漢口歷數十年之久專辦

洋廣雜貨

建枕蘇蓆

京蘇顧綉

音樂响器

時款帽勒

蘇杭雅扇

連四赤金

料半赤金

所有貨物之精良價碼之克己早已
有口皆碑荷蒙各界函顧無任

歡迎

主人謹啟

鄭大有 燕參老藥房

專辦各國原汁藥料度製各種應症各種藥水
丸散膏膠藥油藥酒以及化粧品類名目繁多
不及細載兼運大山人參東西洋參關茸貢桂
官燕銀耳零躉批發貨精價廉 各界賜顧無
任歡迎

本店開設 武昌南樓前 電話 武昌二一九號
漢口大新街 待補

本行由 泰西各國運來各種紙料如夫士木造銀行鈔票紙各磅道林紙五色

漢口青龍街 國外紙行

磅紙油光新聞紙棉料連史紙石印色花紙
玻璃二號紙紅面白卡紙黑面鷄皮紙以
及其他種名目繁多難以備載兼向申蘇
採辦上等硃蠟名箋青赤泥金冷
金珊瑚風露查硃蘇貢描金龍
鳳以及各種藏金色色俱
全零躉批發一律公道
如蒙 惠顧無任歡迎此佈

漢口

中西旅館

本館開設有年
內容完備招待
週到飲食清潔
房價低廉如蒙
光降有賓至如
歸之樂
後花樓篤安
里電話一六
三八

揀選地道藥品藥料秘製各
項膏丹丸散藥油藥酒開設
三十餘年價廉物美童叟
無欺倘蒙諸君光
顧請認招牌
庶不致
誤

廣東太和堂藥局

老東
號開設漢口
前花樓正街
華景街上首

本莊自織拷網雲紗等貨不惜工本揀選上等
高絲改良織造早蒙中外各界賜顧馳
名久矣諸君光顧認明本莊招
牌庶不致誤老舖在廣東省
城第八甫分莊在上海
北京路慶順里

分設漢口大郭家巷
正街上海首巷內
電話一八九八號

廣東錦經綸拷網雲紗抄莊

永興祥五金號

本號專運各國名
廠上等五金雜貨
漆油等件機廠輪
船鑛務鐵路用品
一應俱全荷承
光顧格外克己
開設漢口英租界
太平路五號門牌
電話四九四號

三多軒藥房總經理先生鈞鑒敬啓者 貴藥房所製膏丹丸散油酒久已風行世界人民認爲國產之良劑馳名既久經驗良多誠爲濟世之至寶居家旅行不可片離者也 鄙人謹將治效證明於下

曠內於四年前曾患風濕痺症加以血少不能榮筋因而風乘血虛變爲手足麻木牙硬舌短等症連產兩子不育去臘懷孕已有七月此症日日發作 鄙人乃天水醫生岐黃之術無不精通遂按古方湯劑調治均無效果正措手間 鄙人之藥舖有發售 貴藥房創製萬應如意油一種細閱仿單主治甚廣乃試與服食藥一下咽便覺身體爽快四肢活動口內牙關閉塞之象驟然如失遂至朝夕操食四星期內諸症悉除且腹內之胎其安如故及臨盆之際快便異常子母悉賴安康誠救世之慈航衛生之寶筏也特此具詳治效藉鳴謝忱若將此函登報則造福更廣也此請並候

各執事鈞安 甘肅天水縣西關慧愛堂劉達三鞠躬三月廿八日 本主人按血虛當補血痰盛宜消痰懷孕婦人有病更當因證施治今 劉君言用 敝藥房創製萬應如意油得效則此證風盛何疑 敝藥房所製各種靈驗藥品久承 各界諸君贊揚並惠謝函本欲逐一登於報章以仰答高誼惟所來之函件過多未便悉數登載謹此鳴謝並希 鑒原爲幸 漢口四官殿三多軒老藥房主人黃福培謹誌

萬應如意油

居家旅行

四時必需

百男補	兒科	婦科	塔元	心胃	正馮	救危	八寶	紅白	一好	至寶	男補
滋陰	萬應	烏雞	三鞭	氣痛	了性	痧氣	紅靈	痢症	皮寒	多寶	品婦
蛤蚧	回春	白鳳	壯陽	丸	酒	丸	丹	散	藥	丹	丸

發行所 廣東 漢口 四官殿 正藥房

包回件

名目過多函索仿單即寄郵購原

本織造局針織五星球牌線襪絲光襪各種女襪身份堅固顏色鮮明價廉物美久已名馳遐邇頗蒙

社會所歡迎今因抵制外貨起見特備泰西堅溫厚絨配以國產材料督造衛生衣褲襪手套汗衫等件應時需要之品無不俱備如衣褲襪花口悉用湖北官紗滾條係用湖北官布排扣係用國貨骨頭扣合子裝璜採用國產紙張一切配製總以國貨為前提並聘優等名師悉心研究總以精益求精為目的不若外貨徒俱裝璜形式之觀瞻不謀實質之優長若本公司所出各品苦心孤詣研究數年推行海內各埠歡迎今獲得最美榮譽自當格外警惕尚祈愛國諸君子極力提倡則本織造局幸甚我國實業前途幸甚

總局 漢口新安公所下首三層洋房
分局 漢口花布街中市

志成織造局謹啟

慎昌永記號

本號開設在漢口英租界一碼頭歛生路五福里口專辦泰西上等呢絨時式綢緞洋貨並做西式海陸軍禮服各國旗幟男女衣着鞋襪帽子一切俱全

電話一七九一號

賴百昌煙號

松鶴牌百子圖
各種皮絲批發

製造廠設在福建永定

開設後花樓張美之巷上

本照相館自前清光緒中年在漢鎮為首創設迄今將及三十年矣歷來應用歐美新法備置精貴器具出品精良營業發達由清季及民國承蒙各界所稱許勿俟贅述但各國照相法日新月異搜美難盡僅在內地仿照見聞

武 黃
昌 鶴
樓

顯真樓照相館

電 壹
話 肆
柒

終屬有限本館主人特於民國七年親赴日本歷訪專師參觀名場實地考究世界最新照法並廣購東西文書籍隨時參攷適用現方增加巨資竭力研進密愈加密精益求精以應各界諸君子之照顧焉

漢口兩公司

注意者自裨益

操商業之心思者 不有進化 即屬退步 本兩
公司嘗以是言為戒 故凡出品轉運之貨 精美
絕倫 實為他人望頂莫及 出品如 軍服 皮
件 西裝 雨衣 轉運如 紗羅 綢緞 呢絨
鐘表 化妝品 托克鏡 毛絨線毯 歐西洋貨
莫不運選時新 裁製精良 有目共賞 非自誇
張 至定價克己 迎接和平 是經 惠顧者
知之有素 不煩贅述 而未悉本兩公司者 自
是為數無量 若以予言可信 便請 惠顧 方
知是有裨益 初非虛語也

亨大兩公司謹白

漢口後花樓皮業公所左首

浙甯童葆元參藥號

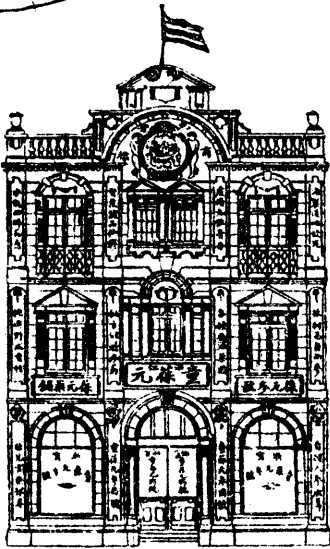

漢口第一模範參藥鋪

本號創設上海英租界已閱三十餘年貨真價實久遠馳名茲為推廣營業起見於民國七年之夏特在後花樓正街自建四層平頂洋房新設地藥材選置門市飲片虔修丸散膏丹杜魚諸品仙膠各種花露香油藥酒秘方喉症眼藥暑葯等味應有盡有無美不備內莊特設參燕櫃發售吉林大參尾參高麗西洋人參關東毛角鹿茸暹邏毛日官燕

四川銀耳于潛野朮蒙自貢桂北洋魚肚以及細料珠絲屏黃冰片麝香琥珀猴棗龍涎伽楠沉香諸珍莫不搜羅宏富選製精美功效顯著價值低廉藉供需要而備採擇如蒙各界惠顧請認明九老商標庶不致誤本號經售兒科專家朱少坡醫士秘製小兒聖葯福幼丹每盒大洋五角每包壹角批發面議

電話一千六百二十七

開泰五金號

本號開設英租界湖北路新昌
里自運外洋銅床鐵床藤椅板
椅硯光硯石花綢絲帶硃漆火
酒以及漆匠用品縫紉機件大
小五金木器一應俱全如蒙
賜顧無不格外公道此佈

本主人謹啓

漢 西 中 美 新 良 藥 六 種 官 商 大 發 明 殿 房

本藥房自運泰西藥料精煉九散膏丹照相

健血中血

凡血虛血枯血熱血少血不養心
血氣衰頹現血絲小兒血少多
病生長遲緩以上各症四時常服
功效自見

強固髓汁

此汁治人身四肢酸痛培補元
精調養正氣和肝胃潤脾益腎
水生津液腦筋健弱骨柔軟服
之尤能液奏奇功

新益肺露

凡患肺癆肺萎肺炎肺癰肺寒肺
熱或乾咳無痰或淡中帶血或感
冒風寒咳久成癆無論男女老幼
服之無不立愈

精神三寶丸

腦力薄弱者服此必效
精不堅固者服此必效
氣不調達者服此必效
神不爽健者服此必效

福美女金丹

婦女體質必偏乎陰陰分充實氣
血自然調暢故治婦女之病補陰
爲上養血次之此中西醫學之通
論也補陰養血爲婦女至寶

患痰厥者服此立愈

患痰嗽者服此立愈

患痰多者服此立愈

患濕痰者服此立愈

五十五種 半夏麴

器具乾片金紙以及洋廣雜貨一應俱全

中法儲蓄會有限公司資
本二十萬元按照法國法
律辦理一九一八年八月
在天津法領事註冊又在
中國財政農商部立案總
會設天津法大馬路二十
七號
漢口分會設法界西貢街
一〇一號電話一千一百
一十一號
電報掛號 "L'Epargne"
漢口分會總經理林詠池

前 花 漢 樓 口

浙 江 三 泰 紙 號

最 要 廣 告

本號專運中外名紙泥金珊瑚蘇硃
貢臘博古藏金顏料印泥中國名片
湖筆徽墨龍鳳禮書聘請優等技師
研究各種簿摺異樣詩箋信筒蘇裱
綾錦屏聯名人書畫碑帖扇冊定做
喜軸壽幛兼辦五彩石印一應俱全
花目繁多難以盡載貨品之精美價
目之克己冀圖久遠以廣招徠承蒙
各界諸君惠顧自當竭誠歡迎恐未
周知特此披露

本主人謹識

電 話 二 千 零 九 十 一 號

新

開

協 興 鄒

西

漢設 口永寧巷

樓

老號新街口協和

溯吾江西幫先代金業之盛充塞各埠名注全球惟漢口特別垂譽清季以來百業皆新而敝幫暗邁摧折因之寥寥不振本主人目睹時光痛心疾首意圖恢復舊緒特在漢口永寧巷下首正街新創三層麻石高大門面內容秩序盡善盡美備設男女賓廳寬暢幽雅既免擁劑之煩以娛博覽之優叢集超等藝司加煉和字條錠葉金監製金銀時款首飾中西器皿寶星徽章鑽石珠寶鑲嵌色扎鍍金磁藍應有盡有無不精良兼收礦砂荒金并造赤紅金箔金足銀紋工精製巧秤準價廉誠實無欺以期信用卓著盡吾西幫中興天職出品金銀流行海內包換足色應焊首飾回換概不除水 各界諸君閨閣名媛 惠臨賜顧竭誠克己以表歡迎特此廣告幸希注意

(標商書玉吐麟麒○意○注○意○注○)

精造·
博古·禮器
以及·
煙袋·銅牌
西餐用銅器
中餐用銅器
文房用銅器
衛生用銅器
保護用銅器
溫暖用銅器

漢鄭

口街

炳

大

興

蔡

銅

樓

器

正

號

口

提倡國貨

諸君欲得最經濟的，最雅潔的，
最合時的，最耐用的，最燦爛的，
最輕便的，最靈巧的，最光滑
的，最古致的，最純粹的，

上品國貨乎？

請速來
購買。

美洲
巴拿馬萬國博覽會特獎！
歐洲
意大利萬國博覽會特獎！
中華民國農商部
物產品評會特獎！

諸君欲

自出心裁繪圖定製乎？

諸君欲

各送所好指樣仿造乎？

諸君欲

定期交貨毫不改動的。

諸君欲

函電指購乎？

諸君欲

原班奉上毫不遲滯的。

諸君欲

枉駕選購乎？

諸君欲

聽憑選擇毫不相欺的。

(號三十三百八千一話電)

同 昌

脚 踏 車 行

在漢口法捕房右

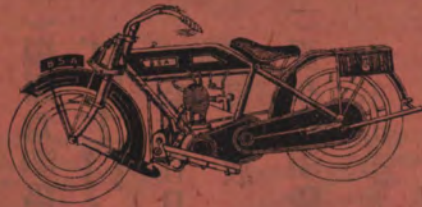

偉英里口七號洋房

由上海英大馬路分設漢口已歷十有餘年專經售各國名廠老牌雙飛脚踏車大小汽車小孩捷生車以及各種車上應用物件如電料機器油漆等無不應有盡有并自監製新式包車材料選擇上等工作時加研究式樣翻新精益求精兼經理英國名廠鄧祿普老洋人頭牌橡皮如空汽實心人力車馬車汽車上所用之尺碼內外胎大小齊備并經理康墨脫廠三角牌網絲車輪經用耐久名馳遐邇雖屢辱各界推許誠貨真而價實也如蒙光顧無任歡迎

電話九七九號

利湘厚專售瀏陽出產貨莊

本莊開設漢鎮馬王廟專售瀏陽編爆夏布熟料貢川 各紙茲爲提倡國貨起見添設工廠特請高等技師加意改良選製運漢零躉批發價格從廉諸翁光顧無任歡迎

(一)編爆爲瀏陽之特出品本莊再加斟酌製成漢庄五彩花爆全紅皮紅牛口寸金加花 各編「嚮聲炮裂」裝璜精美年節賀禮贈送此品

最爲適宜且放編爆有益衛生因有確磺氣味可辟疫癘山嵐不正之氣城鄉咸宜常放

(二)夏布惟瀏陽出者最佳 藍漂葛夏 細嫩柔靱世罕其匹其爲夏季衣服之不可少者因能返映太陽光線故雖汗出人猶輕爽不膩有益身體不可言喻誠暑天縫服之佳品也

(三)熟料紙係瀏陽東鄉特出品曾經南洋賽會獲領優獎故本主人悉心研究製成貢川料半放切漂棉 各紙堅靱潔白裝製薄摺信箋及一切應用無不便宜兼之書寫印刷易乾墨汁誠文房之至寶也

武 昌

浙 江

總經理 童炳甫君

新天保成銀樓

察院坡

電話

三百四十六

老天保成銀樓

芝蔴嶺

電話

壹佰廿二

年九國民

昌武

樓銀記公和慶汪浙

本樓開設武昌省城南樓新街口
已歷年所陳列一切以器繁雜製
造物品研求精良固已有口皆碑
茲特加煉公字十足條錠葉金精
製時樣各種首飾珠寶鑽石無美
不備凡蒙
各界諸君閨閣名媛惠顧無任歡
迎
本號電話貳百玖拾壹號

同泰仁銅器煙袋號

啟者本號開設漢鎮大董家巷正街歷有餘年不惜工本專聘上海名工督製新式煙袋面盆盤碟杯筷全席禮器廳堂陳列閨閣用品一切美備什物粧奩暨古鼎胆瓶俎豆簋籃薰籠殿斗葯鼓花鈴參燕燈壺掬花帳鈎奇樣巧鎖脚爐手爐筆床墨海鏡盒香匣火鍋水碗酒爐茶灶精巧等件名目繁多不勝臚舉花草鐫刻鮮艷文字電鍍玲瓏與眾不同迥非凡响本號睹人心之好異慨漏卮之難彌用特翻陳出新稱情相予愛國償之模形作舶來之代價好異者有求必得異種日覺消亡難彌者有物能填彌縫終歸鞏固縱不克功收圓滿效取神奇較之坐以待斃不思補救者差堪自勝區區苦心特附於茲為我愛諸君一為告語庶急風一拂勁草皆鳴觸類引伸何難普及定價格外從廉劃一不二製造專心考究精益求精如蒙各界惠顧請認明小號招牌內票庶不致誤

本主人謹啟

漢本局創設漢口老江漢閩昇平街歷有年所添購改良新法石印機器各種新發明版片格外研究翻新兼印五彩月份牌股票滙票書簿圖畫商標各票印刷等件無不精益求精紙張之堅潔顏色之鮮艷永遠不變色如蒙各界諸君惠顧請認明本局廣告庶不致誤

本局謹白

本號開設漢鎮前花樓張美之巷正街坐北朝南八十六號石庫門面歷有餘年不惜工本特聘名師分赴各省名山採辦紅綠芽茶精工監製一應俱全茲又精製真正洞庭碧螺西湖龍井祁門寧州貢若烏龍裝璜雅緻官禮咸宜貨真價實童叟無欺凡蒙中外仕商賜顧者請認明本牌號為記庶不致誤

蘇春興裕成茶號謹識

竹梧茶莊



本公司專門承繪中西
 圖畫各法寫真水彩油畫
 舞臺佈景廣告商標哩牌
 樣本照相背景美術建築
 織物圖案以及各件皆可
 約期不誤如蒙
 賜顧祈移玉至洪益巷礮
 子礮本公司事務所接洽
 可也
 經理錢林生謹啓

漢口大夾街

陳裕昌皮絲烟莊

本號開設大夾街歷有年所專運福建皮絲
 烟刀烟葉皮枕花未建茶蓋恒神抽茶餅等
 件向蒙 各界贊許茲為便利顧客起見特

在福建會館隔壁及武昌司門口三善號戶
 部巷口三義公分設分銷如蒙 惠顧一律
 歡迎此佈 本號電話一三二二號向永安堂轉

江蘇孟河世醫 陶少庵

專治男婦咽喉危險要症婦女胎
 產調經及各種疑難大病皆為到
 病除起死回生
 醫寓由保安里遷移俄租界
 寶善里街面(科發藥房對面)
 第九號
 證明人 蕭尊米恩綬
 肖農黃祖徽

先觀為快

武昌
啟明化學工業社廣告

教育界確有國貨用矣

印刷界確有國貨用矣

做肥皂製洋漆改良

造紙者成本可以減輕矣

欲知究竟

請看下面

本社概利權外溢生計日艱糾合同志日
 救惟維新伊姑百孔千瘡無從下手同人等抱定宗旨先從傳播文明函係切急者著辦以次漸及通常用品現已製就油印墨 鉛印墨 石印墨 粉筆 墨汁 精製松香諸項遺餉國人原料必取國產價格概從廉薄務期將舶來品概行打銷挽回利權裕我民生而後已至償品之美惡成色之高低在用者自有定評無事本社自為喋喋也賜 顧者請認明商標為記

商標為記

Dr. J. KU, OCUKIST
 古佐治 專門眼科

本醫生專治
 各種患眼焦
 瘡暴盲青盲
 大小皆漏綠
 白內障赤膜
 白翳倒睫爛
 綠蟹睛努肉
 等疑難宿疾
 不論年遠日
 久皆能治愈
 此佈

漢口後花
 樓太和里

廣 藝 興 木 器 公 司

本公司開辦以來十有餘載精造
 各省新式木器明碼批發久蒙
 各界歡迎民國以來愈加改良精
 益求精出品則工堅料實價碼則
 格外從廉一經 光顧特見優良
 迭次各處賽會均獲最優等之列
 前已拿馬賽會亦獨列優等前清
 工商部及武昌南洋各勸業會均
 頒賜獎品認為空前絕後之成績
 現在工業發達求如本公質美價
 廉器物時新者誠屬鳳毛麟角所
 有中西時式用品或租或賣一應
 俱全凡蒙賜顧請至本公司接洽可也

滋

美

本號開設英租界一碼頭歷有餘年自運各色洋酒泰西食品細巧糖菓異樣餅干精製西式美點各種茶奶夏則清涼汽水冰淇淋等物解渴消暑武漢馳名創始以來久蒙 各界同聲贊許然因地方狹窄恐有違 各界惠顧之雅意爰在一碼頭中市特設雅座房屋非常高暢陳設備極完美以便貴客賞光並聘請優等名司精製異樣西點物料純選高潔烹調皆合衛生倘蒙 各界賜顧無不竭誠歡迎價目亦當格外從廉以廣招徠 滋美主人謹白

京

都

德

花

樓

本樓在漢開設最久精究烹調名馳遐邇仰蒙各界同聲稱佳茲因愛國熱忱魚翅純用銀絲白汁燕菜慎選真正假貨則屏而不用精益求精實事求是以副惠顧之雅意

漢口歆生路通濟里口
電話九百六十五號

普利大藥房

本藥房開設漢口後城馬路生成里三十五號專運各國名廠原料海陸軍衛生材料醫工器具化學藥品照像材料及各大醫生家庭良藥閨閣妝品無一不備並請漢陽兵工廠醫務課課長孫蓉溪先生每日下午二時至五時駕臨本藥房送診並施各種服毒藥水經售軍用擦鎗油擦炮油各種皮件油及工業用水肥皂等零躉批發價格從廉如蒙賜顧無任歡迎 電話二一八



THE TEH KEE DISPENSARY
CHEMISTS & DRUGGISTS

德 記 大 藥 房 總 發 行 所
30, Sin Seng Road
HANKOW

在漢口後花樓對面電話一零二肆號

本藥房創設漢鎮歷垂五十有年
專運歐美名廠藥材各種補身
良藥承辦海陸軍營醫院病院
紅十字會一切治療用具各科
刀件器械工業化學應用藥料
精製各項經驗藥水藥酒丸散
膏丹兼辦照相材料閨閣粧品
一應俱全茲為推廣營業起見
零躉批發價值一概克己如荷
各界惠顧無不竭誠歡迎特啟

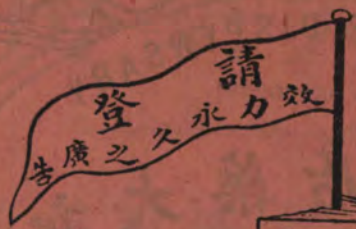

專供全國國民高等小學生徒閱者
少年雜誌

英文雜誌
中學學生及僑居英美者大都購閱
全國中學學生交換智識機關
學生雜誌

教育者必讀
各學校均備
教育雜誌
識字婦女女校學生人人歡迎
婦女雜誌
官商軍學各界莫不人手一編
東方雜誌

英語週刊
銀行商店海關路電郵務人員閱者尤多
全國農業學校學生及實業家莫不訂閱
農學雜誌
為大學生徒研究學術之機關
北京大學月刊
新舊學家的極歡迎
政商各界購閱亦多
小說月報

凡者大商號欲登本館者種稜誌書籍廣
告者費用極廉効力極大請逕向上海棋
盤街商務印書館中國商
務廣告公司接洽
另印詳章函索即寄
太平洋
另有
雜誌留美學生
季報上海指南實用北
京指南西湖遊覽指南中國旅
行指南上海商業名錄日用百科全書新舊對照
曆本各種日記銷路極廣如登廣告最為相宜

漢口商務印書館謹啓
八七三

漢口黃陂街會文堂書局廣告

（各）（界）（適）（用）（之）（書）

- 再版增修 國民應酬彙編 四册 一元二角
- 留青別集 六册 八角
- 國民應用備覽 六册 四角
- 最新字典 六册 八角
- 中華最新分類楹聯集成 四册 七角
- 詳註新楹聯類編 四册 三角
- 楹聯叢話 六册 六角
- 詩詞趣話 四册 一元
- 詳註昌言廬尺牘 四册 四角
- 詳註分類尺牘集成 六册 八角
- 學生便用尺牘 四册 四角
- 商業新尺牘 四册 四角
- 共和新尺牘 四册 三角
- 最新應用尺牘 四册 四角
- 最新女子尺牘 二册 三角
- 應用女子尺牘 二册 三角
- 共和女界新尺牘 二册 三角

- 增訂繪圖 清史通俗演義 十册 二元
- 繪圖 西太后演義 四册 一元
- 中國大偵探案 洋裝 一册 六角
- 聞見閒言 鉛印 一册 八角
- 社會小說 客中消遣錄 一册 八角
- 詳註 閱微草堂筆記 十册 二元
- 清代名人軼事 六册 七角
- 江湖異聞 四册 五角
- 巾幗鬚眉傳 四册 五角
- 折獄奇聞 四册 五角
- 中國奇案 二册 三角
- 奇術叢談 二册 三角
- 藝術奇談 四册 四角
- 奇異語 二册 三角
- 小說 復發如一 二册 四角
- 亦可 是笑怪談 二册 四角

總發行所 上海河南路拋球場五號

金石萃編

定價十六元

册二十三

加點百子全書

元十四 二十 價定 册四十八 紙中 十六 紙洋 部全

圈點字三十六子全書

四十八册 中紙 十四元

評註 昭明文選

十六册 中紙 三元二角

清二十四家文鈔

八册 中紙 二元四角

清姚春木文錄

十六册 定價 四元

評註 唐宋八家古文

十六册 中紙 二元八角

漢魏六朝百三名家集

四册 中紙 十六元

唐宋元明清詩別裁

二十四册 中紙 五元五角

小石山房印譜

六册 三元五角

殿本影印曲譜

十二册 四元

范文正公全集

十二册 二元八角

四庫全書 簡明目錄

八册 一元六角

漢口 衡正寺龍迴
掃葉山房書局 發售
佩文齋書譜

全三十二册 中國史紙定價四十元

漢口商號名錄附漢口指南例言

一 中外各國通都大邑。必有專書記載狀況。以爲來往過客之指導。漢口扼南北要衝。爲九省通衢。居民繁盛。商業發達。迄無專書記載。本公會因有漢口商號名錄附漢口指南之發行。

一 本書凡分兩卷。上卷爲商號名錄。舉凡漢口各大實業牌號、電話、等。莫不搜羅。分別彙列。下卷爲漢口指南。舉凡漢口各種人情風俗、娛樂遊覽、往來交通等事。大率備載。卽未遊漢皋者。得此一書。亦能於漢口情形。一目瞭然。

一 漢口地方遼闊。華洋雜處。凡屬居民。亟應知中外各種章程。本書除載有違警律、印花稅章程、警鐘規則、等外。復將英租界捕房章程。譯成華文。以便觀察。其他各租界章程。大率相同。因時間匆促。未及一一譯登。閱者諒之。

一 武昌、漢陽、各大工廠甚多。本書爲提倡實業起見。故亦一併附錄。

一 本書係武漢書業公會所發行。故武昌、漢陽、之書店牌號。亦均列入。

一 本書所附地圖。係最新調查精印。另有單張發售。每張定價四角。

一 本書倉卒脫稿。調查查雖已費盡心力。仍恐不免遺漏錯誤之處。務懇閱者諸公隨時賜教。以便再版更正。

第五章 飲食起居

- 第一節 餐館
 - (一) 中西餐館
 - (二) 酒館
 - (三) 飯館
 - (四) 點心店
 - (五) 茶館
- 第二節 旅館
 - (一) 旅棧
 - (二) 號棧
 - (三) 西人旅店
- 第三節 會所
 - (一) 會館
 - (二) 公所
 - (三) 廟宇
 - (四) 總會
- 第四節 醫院
 - (一) 本國人醫院
 - (二) 外國人醫院
- 第五節 花園
- 第六節 戲館
 - (一) 漢班
 - (二) 京班
 - (三) 坤班
 - (四) 文明戲班
 - (五) 影戲館
- 第七節 遊戲場
- 第八節 賽馬場
 - (一) 華商賽馬場
 - (二) 洋商賽馬場

- 第九節 理髮
- 第十節 浴室
- 第十一節 妓館
 - (一) 堂子
 - (二) 班子
 - (三) 住家
 - (四) 門戶
 - (五) 提調衙門

第六章 郵政

- 第一節 郵政寄費表
- 第二節 郵政寄遞時刻
- 第三節 禁寄各品
- 第四節 郵政儲金條例施行細則

第七章 電報

- 第一節 電報寄費章程
 - (一) 譯發通電辦法
 - (二) 電報掛號辦法
 - (三) 官電半費辦法
 - (四) 華洋電報價目
- 第二節 明密電碼

第八章 商業

- 第一節 商人通則
- 第二節 銀行匯兌章程
- 第三節 銀行抵押放款規則
- 第四節 平色問答
- 第五節 金磅先令合算問答

- 第六節 武漢各大工廠
- 第七節 海關雜制
 - (一) 存票制度
 - (二) 派司制度
 - (三) 關棧制度
 - (四) 紅箱辦法

第九章 本埠地名檢查表

第十章 雜錄

- 第一節 漢口成語彙編
- 第二節 方言誌要
- 第三節 漢口歲時記
- 第四節 漢口之一般風俗
- 第五節 廣漢舊聞

中華民國九年印行

版權所有 不准複製

定價大洋肆角

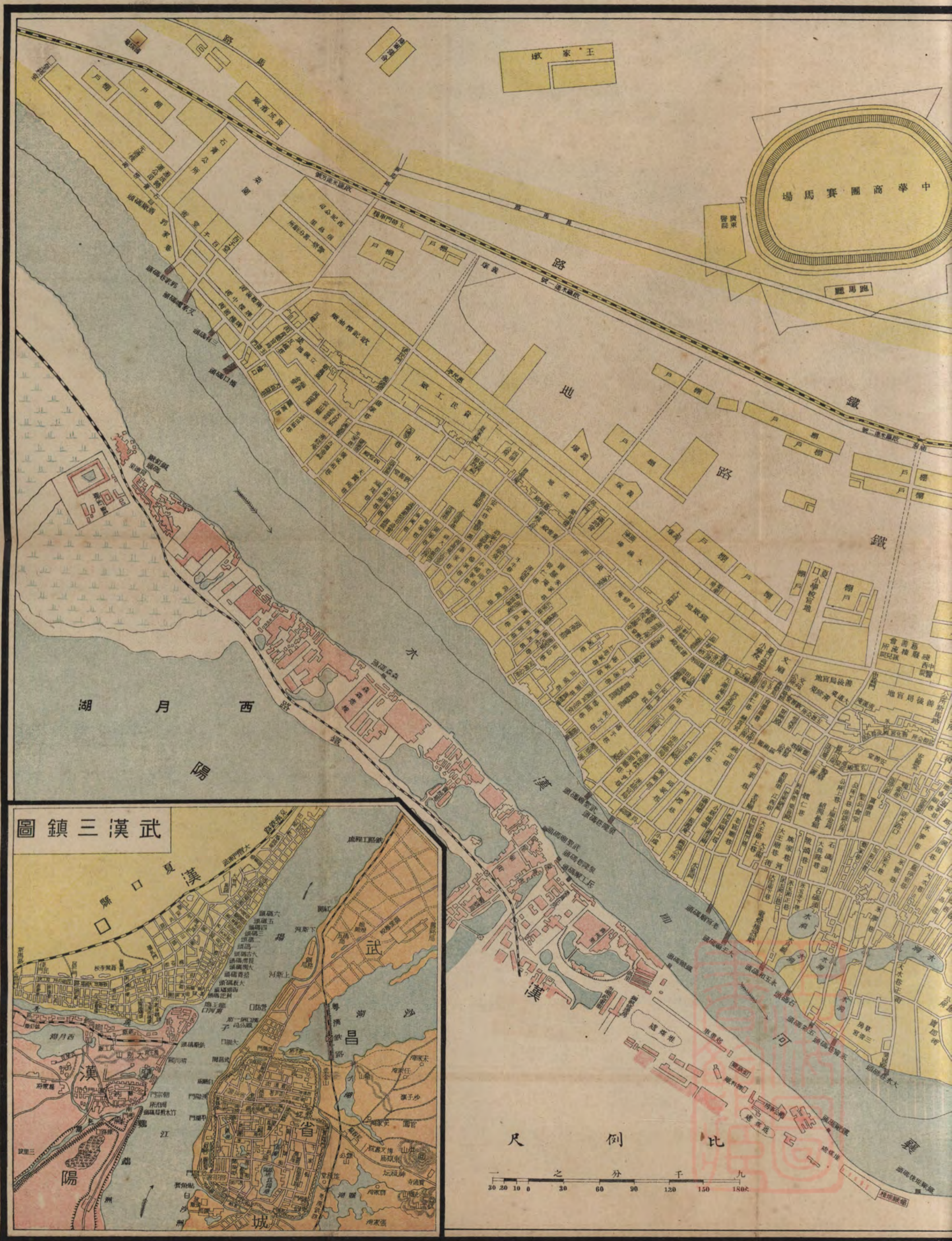

武漢三鎮圖

比例尺 九千九百英尺

漢口街道全圖

漢口商業公會印行



實測武

實測



子

甲

五





子

揚

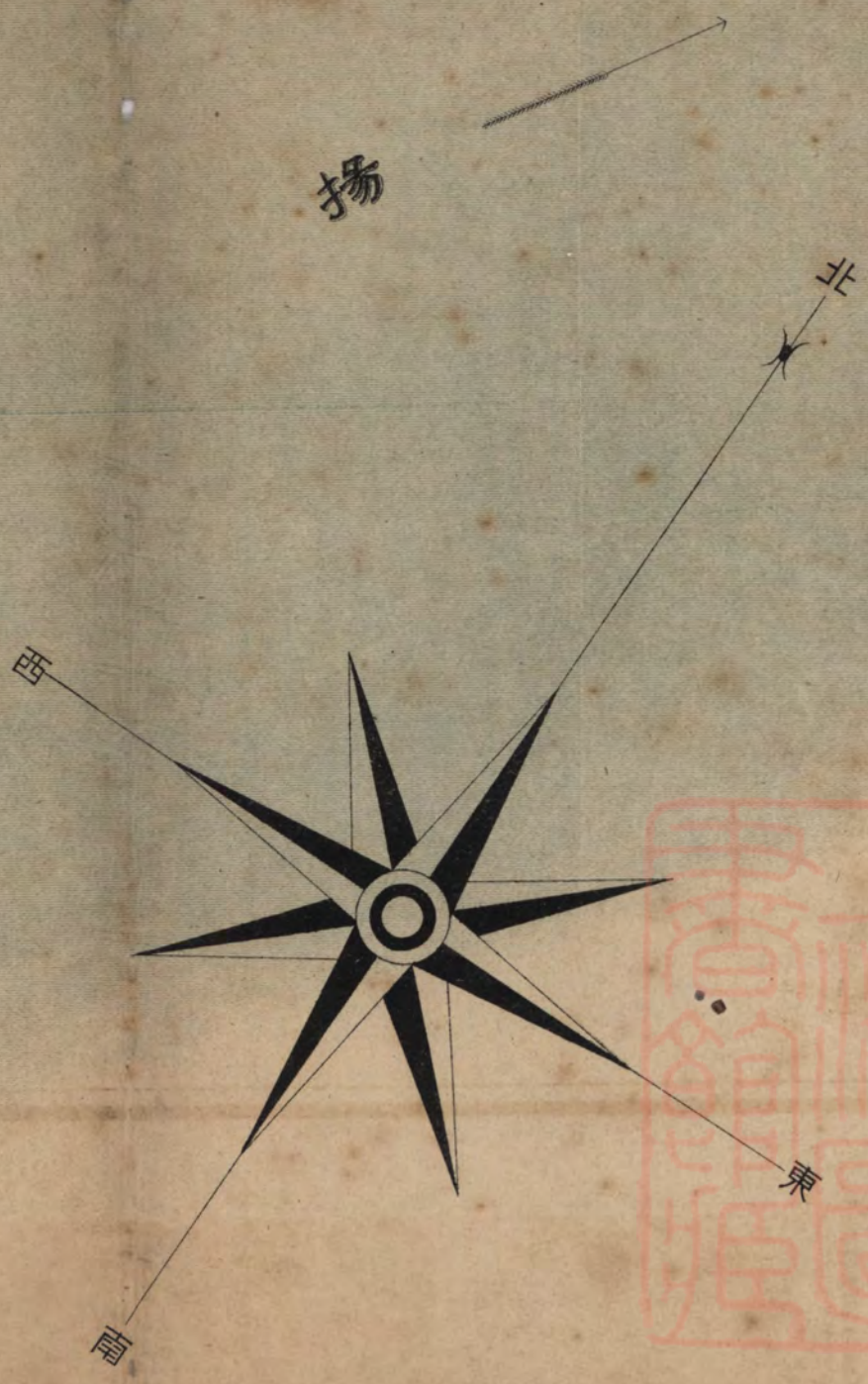

漢口商號名錄

(以筆畫多少為順序)

武漢書業公會編印

一山貨

丁永順 牛邊街中市
 丁公泰 龍家巷內
 丁振豐 龍家巷
 丁永興 土壩
 三益公 打銅街
 三興隆 龍家巷
 三興和 迴龍寺
 王恆泰 打銅街
 王益泰 土壩
 王順記 木蘭宮火巷
 王義泰 土壩
 王興順 木蘭宮火巷
 王義盛 河街衣服街
 王厚記 打銅街
 王春和 怡安里

天順元 大郭家巷
 天和泰 咸寧碼頭
 天和順 河街米廠
 天和昌 四官殿河下
 天和祥 老水巷
 天和記 小夾街
 天和昌 半邊街
 天和盛 張美之巷怡安里
 天和生 半邊街
 天和福 木蘭宮
 天和祥 半邊街
 天和義 半邊街
 天和裕 牛皮街
 天和長 半邊街
 天和祥 興隆街
 天和祥 土壩發連里
 天和祥 囉口雜糧公會

永茂興 興隆街
 永茂祥 錢業公所
 永茂恆 龍家巷
 永茂豐 四官殿河下
 永茂泰 四官殿河下
 永茂聚 小夾街
 永茂茂 小夾街
 永茂記 打銅街
 永茂源 龍家巷
 永茂謙 龍家巷
 永茂生 土壩橫街
 永茂福 土壩橫街
 永茂豐 河街米廠
 永茂隆 興隆街口
 永茂泰 打銅街
 永茂福 四官殿河街
 永茂和 龍家巷
 永茂公 四官殿
 永茂長 木蘭宮

同復順 張美之巷怡安里
 同恆順 半邊街
 同義和 龍家巷
 同義昌 張美之巷怡安里
 同德厚 四官殿河下
 同德和 錢業公所
 同興公 龍家巷
 同興益 同上
 同興和 龍家巷
 同懋和 土壩
 同懋益 小夾街
 同懋豐 小夾街
 同懋隆 沈家廟寶慶
 同懋源 沈家廟寶慶
 同懋興 沈家廟寶慶
 同懋祥 沈家廟寶慶
 同懋恆 沈家廟寶慶

同復順 張美之巷怡安里
 同恆順 半邊街
 同義和 龍家巷
 同義昌 張美之巷怡安里
 同德厚 四官殿河下
 同德和 錢業公所
 同興公 龍家巷
 同興益 同上
 同興和 龍家巷
 同懋和 土壩
 同懋益 小夾街
 同懋豐 小夾街
 同懋隆 沈家廟寶慶
 同懋源 沈家廟寶慶
 同懋興 沈家廟寶慶
 同懋祥 沈家廟寶慶
 同懋恆 沈家廟寶慶

同復順 張美之巷怡安里
 同恆順 半邊街
 同義和 龍家巷
 同義昌 張美之巷怡安里
 同德厚 四官殿河下
 同德和 錢業公所
 同興公 龍家巷
 同興益 同上
 同興和 龍家巷
 同懋和 土壩
 同懋益 小夾街
 同懋豐 小夾街
 同懋隆 沈家廟寶慶
 同懋源 沈家廟寶慶
 同懋興 沈家廟寶慶
 同懋祥 沈家廟寶慶
 同懋恆 沈家廟寶慶

漢口商號名錄 山貨

號鐵源慶 ● 號鐵記德 ● 號鐵祥安韓
 首下巷水老 街後巷之美張 頭碼林咸

余正昌 余長發 李聚發 李元利 李元記 李元瑜 李元榮 李元萬 李元永 李元興 李元正 李元天 李元泰 均泰成 百福興 伍新發 江新發 如新發 向新發 吉源興 吉祥奎

經理 李春亭

沈家廟下新 打銅街 牛邊街 小夾街 木蘭宮 興隆街 牛邊街 龍家巷 牛邊街 四官殿河下 河街 龍家巷 老水巷 老水巷 土壩發連里 鮑家巷 土壩橫街 牛邊街 河街米廠

邱長雙 長興 長發 長道 宏盛 協盛 周永 周錦 周泰 周慶 周德 周良 孚萬 吳永 吳同 汪復 汪祥 余祥 余泰

和公 和公 仁公 公順 茂興 和昌 厚昌 記昌 順昌 大善 順興 祥興

張美之巷怡 小夾街 張美之巷怡 木蘭宮 大郭家巷 打銅街 錢業公所 老水巷 土壩 牛邊街 鮑家巷 蘆席街 小夾街 木蘭宮 打銅街 沈家廟寶慶 河街 老水巷 龍家巷

柯信恆 恆恆 范祥 范藻 春源 春和 春和 胡三 胡義 胡慎 胡永 胡盛 胡生 明同 林鼎 易和 怡乾 東乾

謙義 興豐 祥祥 記記 記記 祥裕 泰源 遠興 泰和 春記 昌記 記記

廣福巷口正 興隆街 土壩發連里 打銅街 土壩 草子街 小夾街 小夾街 小夾街 小夾街 小夾街 張美之巷怡 安里 沈家廟下新 四官殿 沈家廟下新 沈家廟下新 興隆街 四官殿河街 土壩發連里 大郭家巷 土壩發連里

祥夏孫 祝祝 涂悅 桂高 袁振 泰泰 徐徐 徐炳 茂咸 厚姚 祥裕 興興 興興 記記 泰永 順泰 興泰 福泰 豐興 大興 炳泰 茂祥 咸泰 厚源 姚昌

經理 涂禹卿

張美之巷怡 安里 興隆街 張美之巷怡 花樓 熊家巷口後 新碼頭寶慶 下河街 興仁里 打銅街 木蘭宮火巷 新市場口 老水巷 小夾街 小夾街 土壩橫街 河街米廠 鮑家巷 龍家巷 牛邊街

號鐵記生 ● 號鐵茂正洪 ● 號鐵康增

首下橋益廣 街紙草 巷扣打

陳德 豐四官殿 大河南街
 陳洪 興土壩橫街
 乾天 順緯子街
 郭鼎 興四官殿下
 郭發 祥白布街
 逢發 山貨雜牛皮桐油水銀
 經理 葛勉增
 電話 一二〇三號
 電報掛號 〇六一六號
 復泰 祥土壩
 復興 祥土壩橫街
 復昌 和老水巷
 復義 義河街打扣巷
 黃公 盛發連里
 黃源 興花布街
 黃吉 泰土壩
 順和 和半邊街
 順公 公老水巷
 萬盛 盛緯子街

傅長 興土壩橫街
 傅源 盛半邊街
 曾萬 盛小夾街
 曾福 來寶慶河街
 善源 昌董家巷
 開源 源蘆席街
 集棟 記集家嘴
 晉豐 成河街
 張德 恆河街打扣巷
 馮立 茂打銅街
 寧恆 生集家嘴
 程同 泰沈家廟寶慶
 童源 泰張美之巷怡安里
 湧源 泰半邊街
 喻榮 公土壩橫街
 和木蘭宮
 惠湘 阜河街
 義利 霖半邊街
 義泰 新龍家巷
 義源 源河街

義泰 祥木蘭宮
 義豐 永打銅街
 義興 和怡安里
 義發 祥老水巷
 義順 泰大蔡家巷
 萬恆 恆草子街
 萬鑫 義打銅街
 萬盛 和打銅街
 萬利 公打銅街
 萬順 公沈家廟下新
 萬三 三公張美之巷
 新成 恆土壩
 新盛 祥沈家廟下新
 新祥 盛龍家巷
 新昶 昶老水巷
 裕厚 源龍家巷
 裕順 福老水巷
 裕福 隆河街
 裕興 興小夾街

源泰 恆張美之巷
 源盛 成老水巷
 源恆 泰土壩發連里
 楊同 盛張美之巷怡安里
 楊恆 春土壩
 瑞和 祥張美之巷
 鄒和 發沈家廟下新
 福昌 森興隆街
 福昌 永半邊街
 福昌 生興隆街
 福昌 祥老水巷
 福興 慶沈家廟下新
 福興 利寶慶會館
 福泰 祥老水巷
 福聚 源錢業公所
 熊福 興半邊街
 熊興 興木蘭宮
 熊同 豐河街
 熊協 泰木蘭宮
 熊源 泰土壩橫街

漢口商號名錄 山貨

三

漢口總經理 昌平里祥發源
 電話 四九三號
 廣東 天喜堂
 老牌調經丸

漢口商號名錄 山貨 牛羊皮

四

慶慶廣廣鄭鄭鄭德德德德德鼎鼎廖葛聚聚聚聚
 和 茂天天天興 盛生興新 復義 和義昌
 隆豐泰祥順盛昌昌祥厚振允升豐興興泰永公公
 半邊街 打銅街 會橋口雜糧公 新街 緯子街 緯子街 緯子街 沈家廟寶慶 半邊街 龍家巷內 河街 集家嘴 半邊街 半邊街 老水巷 沈家廟下新 緯子街 集家嘴 木蘭宮火巷

劉福興 小夾街
 樂復興 土壩
 魯增興 沈家廟寶慶
 興順長 打銅街
 興順長 土壩
 鴻泰昌 河街打扣巷
 應協和 河街打扣巷
 謙祥永 半邊街
 戴宏昌 礮子街
 豐泰祥 土壩橫街
 譚萬順 老水巷
 羅復泰 半邊街
 龔興泰 打銅街

【牛羊皮】

天順成 打銅街
 天福祥 龍家巷
 天復福 大江家院
 天泰生 大江家院
 天協泰 大江家院
 王三發 大江家院
 王榮茂 牛皮巷
 王源泰 郭家巷
 王恆泰 打銅街
 王正興 熊家巷後花
 經理 昭陵
 電話 一一六三

正茂 張美之巷土壩
 正茂元 大蔡家巷
 正昌隆 大江家院
 永興和 大江家院
 永昌隆 打銅街
 生泰隆 愛國花園
 同正榮 堤口後街
 同興發 小江家院
 同利泰 小江家院
 同協泰 打銅街
 同和永 迴龍寺
 同泰隆 木蘭宮小火
 同茂隆 興隆街
 同興源 大蔡家巷
 同森祥 龍家巷
 同義復 張美之巷

利記鐵號 廣益橋
 貞記機器麵粉 老水巷河街
 亞寅機器麵粉 打扣巷河街

同 康 大江家院

電話 ○九九四

吉 和 打銅街

全 昌 正 土墻

朱 益 源 木蘭宮小火

世 源 亨 大郭家巷

江 萬 興 大蔡家巷

咸 豐 公 司 花布街

李 興 發 大蔡家巷

李 永 泰 張美之巷

均 康 興隆街

怡 森 祥 大江家院

怡 豐 大蔡家巷

怡 和 牛皮廠 大智門鐵路

電話 ○二〇一

周 春 茂 張美之巷

周 祥 昌 龍家巷

電話 一六三九

亞 利 源 官道街

明 盛 合 土墻

林 和 永 花布街

電話 一一八五

易 泰 昌 大江家院

協 豐 和 堤口後街

恆 興 協 張美之巷

恆 順 祥 龍家巷

恆 豐 泰 張美之巷

恆 祥 打銅街

電話 一三七四

信 豐 永 白布街

信 安 龍家巷內

洪 興 永 張美之巷

洪 昌 祥 小江家院

春 興 永 大蔡家巷

夏 裕 泰 興隆街

夏 興 發 大江家院

夏 正 大 張美之巷

夏 正 康 白布街

泰 和 永 花布街

泰 豐 恆 牛皮巷

泰 和 成 花布街

電話 ○九七一

泰 昌 祥 打銅街

孫 復 茂 太和橋

電話 一二九一

孫 同 興 張美之巷

孫 和 順 大蔡家巷

高 和 泰 打銅街

電話 一二七〇

晉 泰 昌 打銅街

晉 康 廣益橋

耿 天 和 復花樓

陳 萬 盛 大江家院

祥 興 恆 大郭家巷

祥 源 龍家巷內

順 興 豐 大蔡家巷

順 興 長 花布街

乾 元 亨 大江家院

乾 福 生 後花樓

曹 協 泰 後花樓大蔡

電話 一〇六八

常 成 源 大江家院

張 德 源 打銅街

張 瑞 隆 打銅街

復 泰 慶 大江家院

復 勝 祥 大江家院

復 成 永 大蔡家巷

集 永 亨 花布街

電話 一五二二

善 昌 大蔡家巷草

舒 祥 泰 橋河下

森 昌 裕 堤口後街

喻 祥 盛 老水巷

彭 長 泰 張美之巷上

電話 一七五九

傅 源 興 老水巷

鈞 源 康 花布街

義 泰 昌 張美之巷

義 發 源 土墻

漢口商號名錄 牛羊皮

五

培元 固本 三鞭壯陽丸 漢口四官殿正街 三房老軒多三

漢口商號名錄 牛羊皮 牛皮膠 牛骨

義茂隆 張美之巷
電話 一一五四

義利和 興隆街
電話 一二〇七

義生昌 牛皮街

義生源 張美之巷

義大祥 緯子街

義發牛皮廠 大智門鐵路外
電話 〇〇八二

義順 橋口興隆街

義源 龍家巷

義興 張美之巷上首

裕和祥 後花樓
電話 一〇八四

裕通恆 楊家河
電話 一七五五

裕大 白布街
電話 〇三六二

裕森 張美之巷後街

豐裕 廣益橋
電話 一八三四

萬泰 土壩
電話 一六八五

萬盛 合館 堤上安徽會

慎康 大江家院

慎大 白布街

慎昌 打銅街

源昌 河街馬王廟上首

隆大 大江家院

匯昌 興隆街

瑞興 花布街

瑞祥 發 大江家院

椿生 榮 白布街

聚大 土壩

福順和 牛皮巷
電話 一六八五

福泰 法租界巴黎街

葉笙 興隆街

葉記 大蔡家巷

葉鴻 記 大蔡家巷

德盛 源 張美之巷

德源 土壩

德厚 大郭家巷

德順 打銅街

德昌 花布街

德生 太和橋

德盛 龍家巷

德泰 花布街

劉永 張美之巷

慶泰 興隆街

興盛 花布街

興永 龍家巷

興裕 龍家巷

興和 打銅街

豫順 花布街
電話 一八六八

衡興 大江家院

鴻昌 大江家院

韓復 張美之巷

魏福 大蔡家巷

蕭謙 大蔡家巷

【牛皮膠】

毛祥 興隆街

朱祥 後湖

胡永 洋火廠

陳鴻 後湖

陳福 後湖

黃正 洋火廠

裕興 洋火廠

裕記 後湖

義隆 興隆街

雷同 後湖

鴻興 後湖

【牛骨】

永茂 興隆街

永和 橋口

石永 堤上四明公所

江洪 小橋口河下

同春 天寶巷

亞晴機噐麵廠 ● 永豐麵公司 ● 周復順義記 橋益廣 口巷總千楊 面對巷扣打

易復 泰 小橋口
張福 茂 小橋口河下
裕和 小橋口河下
楊興 茂 小橋口河下
鄭楚 記 牛皮巷
鼎豐 永 小橋口河下
寶順 福 小橋口河下

〔牛 肉〕

合昌公司 俄租界寶善里
昌記 華景街上首
咸永 廣益橋
馬大 廣益橋
馬興 廣益橋
得記 前花樓
郭只 俄租界十大
張洪 興 如壽里下
陳泰 興 廣益橋
順記 前花樓

森 記 華景街
榮 記 法租界如壽里
德 記 前花樓
潤 記 前花樓

〔牛 乳 附 汁〕

生記鮮牛奶廠
住址 漢口西南跑馬場側漢陽西門外漢口華景街對面

〔木 〕

吉昌 俄租界
英瑞 英租界洞庭街
大來 特別區華景街

王恆 興 木號新碼頭高興巷
王復 盛 板大水巷
王瑞 記 板大水巷
田萬 順 板水寧巷河下

田信 泰 板水寧巷河下
任合 泰 後城馬路水塔
何萬 發 頭船幫公所
同興 祥 板水寧巷河下
孟興 隆 板水寧巷河下
孟材 記 板水寧巷河下
孟元 記 板水寧巷河下
協興 記 板水寧巷河下
周雙 和 板水寧巷河下
信泰 公 板水寧巷河下
姚福 順 太平路
柯萬 興 板水寧巷河下
柯萬興德記 板大水巷
青州駐漢八萬山 大郭家巷大
採木公司 有棧內
袁順 興 板水寧巷河下
祥興 興 板水寧巷河下

祥盛 板大水寧巷河下
祥泰 英商特別區
陳豫 泰 板水寧巷河下
陳永 順 後城馬路水塔
張義 發 板大水寧巷河下
張義 盛 板水寧巷河下
森大 記 後城馬路水塔
森大 記 後街張美之巷
黃萬 鎰 板水寧巷河下
黃新 發 雜木小新碼頭
常萬 鎰 木料公司
敦萬 泰 板水寧巷河下
曹松 記 板大水寧巷河下
曾榮 昌 板水寧巷河下
瑞元 記 板水寧巷河下
萬元 記 板水寧巷河下

漢口商號名錄 牛肉 牛乳 木

七

天泰昌廣貨 ● 涂復泰牛皮行 ● 天吉祥亨記帽勒 後花樓白布街 後花樓白布街 後花樓

楊義和 板下 大水巷

楊東昇祥記 板下 永寧巷

楊裕順 張美之巷口

雷興發 板下 永寧巷

雷長春 雜木 小新

義祥泰 板下 大水巷

新發孚 後街張美之

熊永興坤記 板下 永寧巷

熊永興 板下 永寧巷

劉興發 雜木 小新

劉昌記 後街張美之

劉福泰 外華景街鐵路

劉鎰茂 板下 大水巷

蔣興記 木號 大水

興隆 板下 永寧巷

瞿貴 寶板 新碼頭

戴祥 盛板 大水巷

韓義興 板下 大水巷

【木器】

大順祥 大火路紹興

王興昌 三星街

王祥興 大火路正街

包萬利 保和里

包萬順 三星街

公巧泰 花布街

公泰興 英租界新昌

文興 河街周家巷

正元祥 大火路正街

永昌 張美之巷

同復興 後街廣貨公

同泰 後花樓

老玉盛 長盛街

老泰 森里 俄租界寶善

全茂 俄租界

江復興 大火路紹興

朱祥泰 後街廣貨公

李永興 堤口

李祥泰 後街廣貨公

李萬利 後城馬路椿

李益順 大火路正街

甬和祥 河街米廠

沈和記 保安里

吳洪茂 後街永茂里

吳永泰 大火路正街

周恆泰 李家巷

周恆泰 後街廣貨公

恆昌泰 保和里

茂興 英租界義品

胡恆茂 大火路正街

胡恆豐 花布街

洪泰祥 大火路正街

洪陞福 南城公所對

施合記 義成里

泰森瑞 一碼頭

泰潤 三星街

泰嘉記 法租界長清

俞信昌 通業里

姓記 特別區崇德

高積雅 花布街

徐寶豐 沙家巷

張同興 中路街

張同興 龍家巷

陳榮泰 紫竹庵

陳榮泰 保和里

培德厚 花布街

貫祥順 法租界長清

晉豐祥 後城馬路生

復漢祥新衣號 莊衣泰豐 漢信益軍服 後花樓 後花樓 後花樓

郭義元 後街廣貨公會上
郭乾元 大火路正街
郭裕元 大火路正街
乾泰裕 前花樓口

經理 史美培
電話 一八九七

森記號 法租界偉英里
森記 保安里

電話 一八〇六

湯和順 大火路正街
彭新茂 大葉家巷
黃裕記 英租界宏安里口
富潤公 日租界
馮興順 花布街
裕元利 大火路正街
源利 特別區五碼頭後街

楊振興 後城馬路
楊萬盛 後街廣貨公會上
經理 沈鴻生
電話 一六五五

萬順豐 廣益橋
義興合 大火路正街
義興合 大火路正街
義興合 花布街
義興合 大火路正街
蔡復泰 大火路正街
蔡洪泰 大火路正街
蔡萬泰 大火路正街
蔡恆泰 大火路正街
蔡永興 花布街
漢興 英租界蠡濟里

電話 〇四六三

漢章 法租界海壽里
福順 法租界三德里
福祥 後花樓
福順 後街廣貨公會上
聚興 大火路正街
德昌 李家巷
維新 保和里

漢口商號名錄

黎同泰 後街廣貨公會上
黎清華 中路街
廣藝興 花布街
經理 黃志齋 黃毅齋 黃亮齋

興發祥 大火路正街
懋泰隆 河街馬王廟
穆恆興 後街廣貨公會上
羅聚興 特別區福昌里
魏萬盛 堤口上
鴻發祥 大火路紹興會館
譚福泰 後街廣貨公會上

〔木箱〕

同泰昌 板箱廠洋火廠鐵路邊
余洪盛 木箱 牛邊
吳順興 木箱 堤口
吳祥興 板箱 堤口
袁正昌 板箱 堤口

木器 木箱 公估 毛髮

孫椿記 桶廠特別區四碼頭
郭義順 板箱董家巷
瑞昌 板箱廠洋火廠鐵路邊
劉祥發 木箱 五彩

公估局 後花樓內

〔毛髮〕

三井洗毛廠 洋火廠
恆生泰 髮土墻小江家院
英美利 髮篤安里
袁永豐 髮堤口後
祥泰裕 雞鴨毛

後城馬路公濟里
泰順奎 雞鴨毛 熊
華利洗毛廠 牛邊街
禎祥泰 髮家巷 堤口後
廣怡昌 髮張美之巷 怡安里

九

安吉衣莊 ● 永昌皮鞋莊 ● 李正興皮油行
後花樓正街 後花樓正街 蘆 街

【化粧品】

- 三三 英租界大智門
- 天香 鮑家巷
- 中華 後花樓貽德里
- 化學工業社 後花樓貽德里
- 日用工藝社 後城馬路生里
- 生牲 大智門火車站
- 老馬公亮 三新街
- 老馬人和 受記
- 住河街中碼頭上首 經理 馬靜山
- 老馬公亮 集家嘴
- 和合 戴家巷
- 香亞 一碼頭寶光樓上
- 馬公亮 緯子街
- 馬和 張美之巷
- 惟楚 龍家巷
- 廣生行 生成里口
- 分銷處 英界湖北路

營業 中國雙妹商標各種化粧品及療病藥

經理 盧君雅

電話 八百九十三號

潘福昌 火路口

經理 潘子卿

譚盛和 堤上寶善里

豔香室 三分里

【什貨槽坊】

- 天泰 官道街
- 天森 新慶里
- 天大 三新街
- 天元 牛邊街
- 天長 昇平街
- 天陽 五聖宮上
- 天裕 南城公所
- 天元 法租界長清里
- 天利 至公巷
- 天成 張美之巷
- 元昌 牛邊街
- 元其 福
- 公興

- 公信 恆
- 公和 大夾街
- 仁豐 戲子街上
- 仁升 後花樓
- 太太 汗潤里
- 王公 沈家廟下河
- 王義 河街
- 立公 特別區共和里
- 五味 黃陵街
- 文裕 華景街
- 永泰 歡生三路
- 永昌 華景街
- 永泰 廣益橋
- 永福 法租界華實里
- 永齋 後城馬路滿春下
- 永源 如壽里
- 永聚 集家嘴

- 永永 後花樓
- 永昌 六渡橋下
- 永記 法租界
- 永昌 唐家巷
- 永茂 火車站
- 永興 小董家巷
- 永陽 特別區新慶里
- 永祥 火車站
- 永永 三德里口
- 永永 特別區
- 永永 法租界三德里
- 永發 特別區新慶里
- 永福 彭家巷
- 永和 墨家巷
- 永泰 日租界
- 永泰 黃陵街通裕里上
- 永昌 黃陵街
- 永泰 法租界海壽里口
- 永豐 三新街

王正興牛皮行 ● 同泰煤炭號 ● 公興記磚瓦號

後花樓 後花樓 白布街 小董家巷

裕裕裕裕裕裕裕匯匯匯匯鉅鉅瑞瑞瑞廉隆隆

厚昌康昌泰豐豐浪昌德

齋祥隆福茂茂永元玉泰滔康祥祥和和和豫大記
楊家河 大夾街 法租界恒生 橋口外馬路 長勝街 大興巷正街 華景街 大智門 長清里口 三德里口 特別區四成里 法租界永安里 特別區葆仁家巷 後花樓小董 小董家巷 永寧巷下河 華景街 黃陂街 京漢車站

義義義義義義義萬萬萬萬萬萬萬萬萬裕裕裕

興豐升興豐順源昌利豐

昌興康福和仁和豐豐祥春盈福隆厚源興和康
花布街 如意里口 歆生路 老官廟下 廟正街 黃陂街龍王 大永巷正街 法租界海壽里 大夾街 俄租界寶善里 花布街 大郭家巷 新街 六渡橋下 長清里口 四官殿河街 法租界恆生里對面 大智門 新街 法租界恆生里

壽楊正昌泰隆順記昌康康隆祥茂大大大福齋生生昌

經理 吳敬臣 朱家巷 小董家巷 長勝街 前花樓 大火路堤上 瞿家巷 花布街 集家嘴 特別區吉興里 華景街 華景街 宮 長勝里武進 廣益橋 望平里口 下街萬安巷 大智門慶平 如意里

慶億億蔡蔡蔡劉劉劉德德德德德德德德維漢魁

裕昌豐義大興日祥錦潤豐昌福順新源

成榮隆和和有發興興祥福記泰生隆永厚齋齋祥隆
前花樓 華景街 後花樓 如意里 黃陂街 彭家巷 前花樓 福興里 昇平街口 興隆街上 黃陂街 洪益巷 仁里巷 華景街 牛邊街 天寶巷 天寶巷 黃陂街 苗家碼頭 歆生路

莊錢和太 ● 柴火康瑞 ● 館旅益三

首下巷扣打 街河巷扣打 巷家董小

萬萬 葉葉 熊熊 德德 劉劉 錦錦 鴻鴻 鎰鎰 韓韓 魏魏 蘇蘇 顧顧 龔龔
福義元義 啓義 興興 興興 興興 興興 興興 興興 興興 興興 興興 興興

興 龍王廟
來 華景街上首
昌 河街龍王廟
盛 河街龍王廟
興 河街龍王廟
元 河街龍王廟
記 前花樓小董家巷
祥 龍王廟河街
興 龍王廟河街
興 龍王廟河街
興 龍王廟河街
昌 前花樓
昌 河街剪子街
昌 龍王廟
泰 河街龍王廟
盛 飲生路
興 華景街
泰 黃陂街
泰 飲生路
昌 河街龍王廟

【中醫】

丁永年 一碼頭精益眼鏡公司內
電話 〇九八〇
王桂庭 河街昇平里
王質臣 興隆街
王緒臣 小董家巷公立醫院
王文卿 小董家巷
王惠人 熊家巷
公立蘇滬醫院
住址 飲生路人和里二十八號
經理 戴景階
化生堂 花布街
史雲巖 熊家巷
史宏泰 新慶安里
左少堂 後花樓
生少堂 花布街
專門 外科花柳
經理 李瑞亭
朱康民 特別世昌里
周一堂 昌平里

汪幼泉 前花樓
汪瑞里 法租界三德里
汪上峯 後花樓大和里
汪耀池 汗潤里
李庭法 新慶安里
李心法 河街悅發公棧
杜次垣 熊家巷
宋竹軒 後花樓貽德里
宋惠聲 區德華里特別
宋聲軒 區德華里特別
周格非 利濟巷樹德里對面巷內
周錫卿 法租界永慶里
官少階 小董家巷
邵蓉伯 法租界瑪爾納街永安里
春華堂 廣益橋
春化堂 後城馬路厚生里
春生堂 花布街大董家巷
查嶽 熊家巷

保生堂 昇平街口
胡功溥 小董家巷
胡月波 小董家巷
姚斌臣 張美之巷
唐光潤 一碼頭
唐少峯 小董家巷
徐匡宇 男婦兒科
凌叔琴 生成里
住址 後花樓貽德里二號
分診所 法租界中瀛巷內
郝炳榮 德華里
時景春 長勝街裕安里
梁愛昭 後花樓豬巷
夏曉峯 清仁里
馬驥超 百子巷
秦朗齋 方正里
陳芙蓉 張美之巷
陳晚香 關聖祠上
陳玉山 百子巷
陳顯 新昌里

裕豐祥 戴家巷
劉益生 四官殿上首
德厚成 四官殿上首
號紗棉

洪金鼎 號玉階

張名山 小董家巷

張子春 熊家巷

許基康 歆生路保和里

許春侯 外街花布

許慕韓 歆生路人和

崔浣香 法租界翠平里

崔少廷 除家廠

陶少菴 喉科

俄界寶善里街面九號

畢東明 九如橋

庚秀峯 河街新街

郭家銘 河街

莊楣生 大蔡家巷

屠毓芝 熊家巷

黃春山 推拿 生成

黃之政 熊家巷

黃耀南 特別區舊記

黃壽南 後城馬路永慶里

黃芝農 號子街東山里 張美之巷

普濟醫院 經理 劉培安

程岐吾 花布街

程希明 後花樓百子巷

童保壽 小董家巷同福泰水器內

彭達安 小董家巷

傅紹巖 小董家巷

楮穎秋 法租界三德里

楊少川 三德里

楊小川 汗潤里

楊小階 英租界宏安里

楊筱琴 特別區寶慶里

楊恭甫 汗潤里

楊伯樵 德華里

楊沛霖 法租界海壽里

楊志良 法租界海壽里

楊逸羣 昇平街

楊聞川 寶善里

楊秉三 法租界三德里

雷雨江 後花樓大樓 館後城馬路生

葉小秋 後城馬路生

趙波 永寧巷宏昌里

熊波 德華里

趙鈞堂 小董家巷

劉洪宸 長勝街

衛善夫 長勝街

盧慕 戲子街東山里

盧林榮 戲子街東山里

錢小甫 特別區吉祥里

鮑禹門 堤口正街

駱海藏 廣益橋

霍碼 小董家巷

戴星 小董家巷

蕭星 小董家巷

韓一 小董家巷

蘇預 小董家巷

龔柏安 後城馬路乾記里

公昌 河街

公利 前花樓口

電話 一八九六

電話 一一一五

中英貿易公司

後花樓正街 經理 黃瓊初

電話 一八二二

元泰 一碼頭五福里

電話 一〇〇四

永利昌 前花樓

電話 〇九七八

永興祥 太平路

電話 〇四九四

永泰 生成里

泰隆 後城馬路肇源里口七號

電話 一一九四

經理 唐華 電話 三〇五五

正記 前花樓

【五金】

義泰莊 剪子街 怡康莊 四官殿上首 善昌莊 草紙街 夏布行

漢口商號名錄 中醫 五金

十五

正泰慶 河街

電話 一六五四

左萬順 土墻

同和祥 河街昌平里對面

合豐源 前花樓正街

電話 一〇七五

利祥 英租界汗潤里

電話 一三〇一

利記 廣益橋

和興祥 英租界湖北路新昌里七十號

經理 袁彬煒

協源 法租界如壽里

恆泰 英租界新昌里

恆和 英租界安安里

電話 一五七三

信益 生成里

益昌 一碼頭

經理 程守舉

致富公司 法租界青年會對面

營業 五金兼售各國廠機器

經理 余圭三

電話 〇四九八

順泰 河街

電話 一〇〇六

開泰 英界湖北路新昌里

營業 五金兼木器

經理 張愷生

復泰 河街昌平里對面

電話 一四一七

慎泰興 河街永昇平

電話 一一九〇

慎餘 英界新昌里日華電料公司內

新昌勝記 英界一碼頭

營業 五金雜貨

經理 方永潮

瑞源 前花樓口第

正經理 林詠池

副經理 陳文山

利大 一碼頭歐生

葉貞記 前花樓張美之巷正街

電話 一九九五

興昌公司 特別區五碼頭賽馬場斜對面

營業 安裝冷熱自來水管發售 洋瓷面盆浴盆火爐翻炒器皿

經理 侯澄軒

聚慶源 英界汗潤里

電話 〇四九六

震泰 河街

電話 一一四一

震孚 英界新昌里

鴻昌順 前花樓正街

經理 鄧顯臣

韓福祥 打扣巷河街

經理 葉南山

電話 〇八四九

電報掛號 七二八一

【皮革】

茂昌泰 英界怡園後

電話 二一八二

茂記 法界恆生里

信成 法界恆生里

振新 英界新昌里十八號

經理 董桂生

凌振昌製革公司 洪益巷內

永昌祥 後花樓正街篤安里口

經理 潘慶泉

第一製革廠 龍家巷

萃豫豐 華景街

葉貞記 正街張美之巷

廣同和 前花樓

電話 一九七七

廣生利 生成里

電話 一八〇三

廣和源 一碼頭

經理 楊業棠

電話 一一八八

龍興 後城馬路厚德里口五號

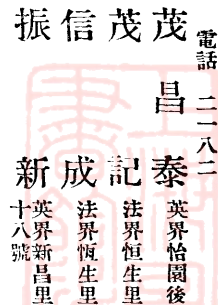

電話 〇四七二

武漢 華景街

武鳴 日界山崎街

屈臣氏 法界

電話 〇〇二三

庚良氏 英租界新昌里東十九號

營業 經理各國名醫家用良藥
經理 黃國棟

美利 新安街

南洋 黃陂街

英華 長青里

科發 俄界瑪林街二號

經理 洪韶笙

電話 〇三八一

唐拾義 後城馬路生成里

海國春 生成里

電話 一二七八

華西 迴龍寺

電話 一二四一

華法 黃陂街老水巷口

經理 熊普庭

電話 一二四〇

漢口商號名錄

華英 黃陂街四官殿

經理 徐葆琛
營業 西藥丸散照相器化裝用品名廠肥皂

電話 一五二八

濟利 英界漢潤里生成里三五號

普博 藥料兼醫化機械

經理 孫蓉溪

電話 〇二一八

萬國 湖北街怡園後

電話 一五八六

新藥戒煙社 法界永安里二號

電話 〇七六一

德記 後花樓對面

電話 一二〇四

蓬萊 英界漢潤里

鄭同人杖記 新安街

電話 一四九三

鄭大有 新安街

鄭同人瑞記 新街上首

電話 一四九三

贊育 法租界

〔西衣〕

同昌 英界漢潤里

同興 法租界

江榮 華景街

汪乾 法界

利木 俄界

恆泰 大智門火車站

祥興 法界

陳源 法界

陳源 法界

隆興 大智門火車站

裕豐 俄界寶善里

榮泰 大智門火車站

榮泰 大智門火車站

蔡新記 特別區福昌里口

王萬 大碼頭

艾順 張美之巷

同源 大蔡家巷

徐正 張美之巷

廖洪 張美之巷

樂天一 張美之巷

饒同興 張美之巷

王興 後城涵春下

王興 後城涵春下

王興 後城涵春下

方鴻 四官殿河下

方永 牛邊街

方茂 百碼頭船幫公所

方萬 正街雜糧公會上

尹義 華景街

李森 華景街

李長 華景街

阮發 牛邊街

何萬 朱家巷

〔竹器〕

豐 廟王龍

裕 廟王龍

順 廟王龍

錢 廟王龍

興 廟王龍

懋 廟王龍

興 廟王龍

豐 廟王龍

華 廟王龍

皮 廟王龍

鞋 廟王龍

店 廟王龍

樓 廟王龍

花 廟王龍

後 廟王龍

四 廟王龍

官 廟王龍

殿 廟王龍

上 廟王龍

首 廟王龍

莊 廟王龍

錢 廟王龍

莊 廟王龍

十九

邱正 岳恆 姚福 胡永 涂亨 陳義 陳順 許萬 許祥 程榮 程天 復興 彭福 源茂 義康 義順 魏永 戴順

朱家巷 永寧巷河下 華景街 正街紫來里 永寧巷河下 河街衣服街 天寶巷 河街衣服街 石街頭船幫公所 後城馬路張美之巷上 興隆街上 楊家河 楊家河 華景街 五色彩巷 邱家巷 河街兩湖碼頭

〔印刷〕

大新 英界新昌里 電話 〇〇一七

中興 後城馬路厚生里 亞堤口龍家巷

中興 印刷兼售紙張書籍 經理 郝季貞 電話 一三二九

中華 俄界耀順里 電話 一七二〇

中國 土壙橫街 王晉賢 打銅街 經理 王漢濤

文華 一碼頭 電話 〇三八二

文藝 後花樓方正里口

公興 印刷兼銅模印書機器 經理 吳斌甫 電話 一九一六

同泉 一碼頭 電話 一七七四

和英 英界鑫濟里

合利

電話 〇六二九 昇平街 華景街

朱濟 洪益巷

汪日 鮑家巷河街

利華 俄租界

泰康 俄界一碼頭 電話 〇三七八

泰昇 俄界一碼頭 電話 〇二二四

祝鴻文 大邱家巷 經理 祝晴初

國民 篤安里

彩霞 昇平街

彩章 廣益橋正街 印刷兼書籍文憑譜序章

崇文 日商 日界 南小路 經理 靳泰璋

揚子 義品里

華昌 法界偉英里 電話 一八三七

華利 英界漢潤里 昇平街

華章 裕德里

惠和 黃陂街打扣

景信 義 黃陂街

萬鈺 美 黃陂街 經理 萬南山

雷鳴 立 後花樓

聖教書局 英界四碼頭 老江漢關昇平街

漢華 經理 王祥麟

漢康 英界湖北街 電話 〇一五五

震章 廣益橋

蔚華 大董家巷

真光 一碼頭五福里口

烏利 文 一碼頭

廣發 仁 一碼頭怡園 電話 〇〇二二

〔外國首飾〕

寶華齋古玩 ● 慶昌麻行 ● 裕昶顏料號

後馬路水塔上首 大興巷 戴家巷

寶光公司

英界一碼頭五福里口五號
營業 首飾兼枝木紅茶等
經理 梁湘生

布

大順慶 草子街

大順星記 草子街

王永發 草子街

王永興 梳子街

王永順 梳子街

王永順 錢業公所橫街

公公公 益 梳子街

公公公 泰 牛邊街

公公公 信 打扣巷正街

營業 布兼各種國貨疋頭

經理 吳幹臣 電話 一一三五

元昌 花布街

元謙 大郭家巷

天中成 草子街

生記 戴家巷

永興 大夾街

永和 大郭家巷

永豐 昇平街

白萬隆 靴子街正街

白萬隆 黃陂街

正太隆 永寧巷

田長發 牛邊街紫竹巷口

吉昌 老夏口廳對面

吉昌 電話 一六四〇

吉祥 緯子街

同盛祥 緯子街

同益祥 四官殿

同慶 郭家巷郭仁公樓

同慶 華洋疋頭

同慶 豐 郭家巷郭仁公樓

同慶 祥 牛邊街紫竹巷

同發源 牛邊街

同發源 牛邊街

同德利 牛邊街

同泰祥 黃陂街龍王廟正街

同泰昌 老夏口廳

同泰源 太平會館

同泰源 老江漢關

同福恆 大郭家巷

同正祥 土壩

均大 大興巷河街

孚昌 青龍街

李慶昌 牛邊街

李祥發 大夾街

李義興 正街大董家巷

杜永興 集家嘴

和興 存仁中路

和記 萬年街

怡和 大郭家巷

協昌 大郭家巷

協興 牛邊街紫竹巷口

周祥盛 龍王廟下河

周協泰 蘆席街

周廣順 武聖廟正街

長興 牛邊街中市

岳興發 牛邊街喬家巷口

信昌 緯子街

恆興 緯子街

恆豐 牛邊街

恆春 牛邊街

春泰 花布街

益和 牛邊街

泰和 大董家巷

泰生 牛邊街

泰生 四官殿下

春華堂外藥科藥號

廣益橋郭家巷下首

潘廣發神香店

新昶漂粉號

益橋街

老水巷

廣益橋

廣益橋

廣益橋

廣益橋

廣益橋

廣益橋

廣益橋

廣益橋

廣益橋

廣益橋

廣益橋

廣益橋

漢口商號名錄 外國首飾布

二十一

漢口商號名錄 布

泰茂 大夾街 經理 鄭彬如

徐萬 新街上首

徐萬 緯子街

徐順 韃子正街

徐中 大郭家巷大有棧

祥記 半邊街

祥泰 戴家巷

祥泰 黃陂街龍王廟正街

章興 衣服街

章元 四官殿橫街

張永興 大夾青貞寺上首

張庚興 土墻

張永順 至公巷下首正街

張萬興 梳子街

郭大源 永寧巷正街

陳義發 黃陂街

第一實業公司 梳子街

彭復 半邊街

彭同 半邊街

開泰 鳳麟街錢業公所

開泰 鳳麟街錢業公所

傅正興 衣服街

華昌 昇平街

黃洪發 緯子街

盛恆發 半邊街

童泰興 青龍街

馮壽記 花布街

馮時泰 瞿家巷

異新公司 存仁巷正街

瑞和 方正里

瑞豐 大郭家巷大有棧

歲華 梳子街

歲計 瞿家巷

經理 朱瑞庭

裕昌 瞿家巷

裕康 瞿家巷

裕源 大董家巷

裕和 大夾街

義康 黃陂街

義隆 黃陂街

義成 花布街火路口

義元 太平會館

義成 大郭家巷

義和 四官殿洋貨店頭

義利 梳子街

維益 至公巷河邊

楊同 草子街

楊開 鳳麟街錢業公所

楊順 鳳麟街錢業公所

經理 孫熙瑞

電話 一〇六〇

楊祥記 鳳麟街

楊興發 牛邊街紫竹巷

源泰 中和安內

福記 黃陂街錢業公所

福昌 夏口廳

福華 堤口正街大龍家巷

榮康 牛邊街紫竹巷

蔡洪興 土墻

聚義 滿家巷河街

葉復興 牛邊街

趙源順 高興巷下三接里口

憬和 大夾街漢中興內

德祥 牛邊街

德和 牛邊街

德記 迴龍寺

電話 一三九一

號粧化昌福潘 ● 店章圖軒然裴 ● 店盤盆昌興鈺
口路火廳口夏老 橋 益 廣 巷 皮 牛 街 布 白

德 昌 梳子街
德 泰 大董家巷

德 順 張美之巷
德 豐 迴龍寺

德 厚 四官殿
德 隆 昇平左街

廣 公 草子街
廣 和 礪口

慶 益 梳子街
慶 華 戴家巷

劉 長 大王廟下
鄧 興 半邊街

鄧 萬 大夾街
鄧 順 緯子街口

劉 洪 半邊街
劉 興 武聖廟上
劉 祥 安里

興 昌 梳子街
豫 升 張美之巷

電話 一九九二

電話 一四六八

錢 泰 緯子街
錢 源 半邊街
錢 昌 街角

鴻 泰 大夾街
謙 益 祥 永寧巷

謙 和 祥 黃陂街
謙 益 祥 西記 沈家廟

羅 興 發 牛邊街
羅 興 發 巷口

朱 昌 法租界
吳 榮 後城馬路

宋 翮 屈臣氏樓
周 忠 一碼頭

周 全 後城馬路
周 廣 張美之巷

電話 二〇四九

電話 一二六九

【牙醫】

周 全 英界新昌里
周 福 後城馬路

邵 海 後城路
林 瀛 後城馬路

孫 竹 安 廣益下正街
孫 楚 樵 廣益橋

孫 峻 法界如意里
孫 竹 山 花布街

梁 道 安 對門
馬 穀 良 俄租界

戚 仲 芳 後城馬路
彭 仲 儀 一碼頭

愛 的 蘊 屈臣氏樓
葉 醜 泉 後城馬路

蔣 汝 欽 法界後街

電話 一〇二八

【冰】
中華株式會社
日商 英界天津街

利 英商 法租界

【石料】

方 義 泰 長勝街
尹 合 泰 長盛街

李 興 茂 昇平街
李 堯 記 大牛皮巷

金 漢 記 小夾街
阜 湘 裕 大牛皮巷

胡 茂 生 大牛皮巷
陳 復 盛 大牛皮巷

高 祥 泰 大智門鐵路
黃 祥 發 外馬路

戴 同 仁 特別區公興

【米】

同豐祥西貨行 ● 賽家地毯公司 ● 老萬康醬園
白布街 法界望平里九號 法界學堂街

漢口商號名錄 布牙醫 冰石料 米

二十三

豐 萬年街

祿 滿春成寧會館

昌 張美之巷

豐 華景街

豐 黃陂街

永 大郭家巷

同 鋁 後城馬路厚

永 後花樓

同 鋁 張美之巷

同 順 華景街

同 昌 張美之巷

同 昌 張美之巷

同 興 正街張美之巷

宏 泰 十方巷上首

宏 泰 廣益橋正街

宏 泰 大夾街

宏 泰 花布街

吳 裕 長勝街

茂 長勝街

吳 裕 長勝街

吳 萬 順 河街

余 祥 盛 大興巷口

東 桐 河街米廠

協 成 正街關聖祠

協 成 牛邊街

品 方 四官殿下河

信 記 十方巷

洪 泰 苗家碼頭

益 泰 長勝街

袁 泰 長勝街

盈 玉 沈家廟上五

盈 玉 彩巷

盈 玉 熊家巷

盈 玉 大智門

新 記 大夾街

萬 記 迴龍寺

楊 正 寶善堂正街

源 寶善堂正街

電話 一九八五

楊 正 源 礮口

義 茂 和 熊家巷

裕 泰 永 華景街

寶 善 黃陂街

寶 善 華景街

寶 善 小關帝廟

寶 善 沈家廟巷內

寶 善 沈家廟上首

寶 善 迴龍寺

寶 隆 洪益巷正街

寶 隆 土壩

寶 隆 特別區德豐

寶 隆 欽生路長怡

寶 隆 苗家碼頭

寶 順 黃陂街

寶 順 黃陂街

寶 順 黃陂街

寶 順 黃陂街

電話 〇九四四

寶 勝 特別區

寶 大 堤口街

寶 成 正街關聖祠

寶 盛 法界三德里

寶 大 日界義和里

寶 大 蘇湖公所上

寶 大 堤

寶 大 苗家碼頭

寶 大 苗家碼頭

寶 大 苗家碼頭

寶 大 苗家碼頭

寶 大 苗家碼頭

寶 大 苗家碼頭

寶 大 苗家碼頭

寶 大 苗家碼頭

寶 大 苗家碼頭

寶 大 苗家碼頭

寶 大 苗家碼頭

寶 大 苗家碼頭

【西醫】

劉 萬 順 轉 運 公 司

瑞 昌 祥 顏 料 號

隆 發 顏 料 號

隆 發 顏 料 號

隆 發 顏 料 號

隆 發 顏 料 號

隆 發 顏 料 號

隆 發 顏 料 號

隆 發 顏 料 號

隆 發 顏 料 號

隆 發 顏 料 號

隆 發 顏 料 號

隆 發 顏 料 號

隆 發 顏 料 號

隆 發 顏 料 號

隆 發 顏 料 號

隆 發 顏 料 號

隆 發 顏 料 號

隆 發 顏 料 號

大智門車站邊

帝主宮

花布街

牧師 英界湖南路

美士箕 俄租界

電話 〇三三四

胡杏生 日界三元里

施堅拿 租界鄒陽路

電話 〇〇四一

施金聲 英租界

電話 〇〇四一

孫克鑑 後花樓口德記藥房內

孫蓉溪 生利藥房

唐光潤 一碼頭

徐鶴齡 特別區爵記里

烏橘芬 法界偉英里

馬壽民 後城馬路張美之巷

電話 一八六三

許曜南 後城馬路寧清里

陳新獻 大火路

陳新獻 歙生路

陳方之 英界新昌里

電話 〇一六七

漢口商號名錄

西醫 汴綢 豆乳 汽水 股票

陳樑材 英界湖南路

舒厚仁 一碼頭中央藥房

電話 〇一五七

馮國寶 法租界

電話 一五二一

彭邃琛 保和里

鄭玉波 後花樓百子巷

劉學真 法界偉英里

魏石坪 張美之巷

龔振民 租界後城馬路生成里

〔汴綢〕

三義恆 河街永昇平

化育隆 四官殿當舖巷

公泰昌 大郭家巷

永慶昌 大郭家巷

永裕隆 大夾街佛林巷

同福祥 大郭家巷

同福祥 堤口上通德

協昌

泰昌

森昌

景昌

朝源

裕安

萬安

齊裕

義豐

義泰

慶昌

德昌

錦生

〔豆乳〕

永和

延年

春記

乾豐

永滿家巷

永和 河街永昇平

和利 四官殿當舖巷

記卷 四官殿當舖巷

恆卷 四官殿當舖巷

永卷 四官殿當舖巷

大里 堤口上通德

載里 四官殿當舖巷

隆里 堤口上通德

源里 世綵里

和里 大郭家巷

隆里 戴家巷

和里 河街滿家巷

記里 河街永昇平

經理 丁增豐

〔汽水〕

那嘉利 法租界三德里

電話 一三九二

屈臣氏廠 法界河南街

電話 〇三五六

〔股票〕

中華 黃陵街

中華 前花樓正街

中國 永昇平世綵里

中公 電話 一六〇五

公記 前花樓

交通 後花樓輔德里

保通 英界致祥里

姓記 英界新昌里

通商 後花樓張美之巷下首

電話 一六五七

電話 六九

二十五

號杆欄川和盛益●行漆泰裕謙●號料顏來和公
街子梳 街正廟王大 街宮壽萬

義和 財神廟對門 電話 五七〇

匯豐 堤口通德里 電話 二八五

謙和 大夾街 經理 涂欽丞

【股皮】

王裕 洪益巷
 田復 洪益巷
 朱復 大蔡巷
 任合 牛皮卷
 艾興 牛皮卷
 江鼎 牛皮卷
 江盛 牛皮卷
 李洪 牛皮卷
 沈同 牛皮卷
 和興 牛皮卷
 易順 牛皮卷
 易順 牛皮卷
 昶記 牛皮卷

周洪 牛皮卷
 胡貞 牛皮卷
 茅泰 牛皮卷
 孫裕 牛皮卷
 孫恆 牛皮卷
 孫同 牛皮卷
 涂茂 牛皮卷
 倪順 喜家巷
 張裕 牛皮卷
 張永 牛皮卷
 張永 牛皮卷
 張義 牛皮卷
 張祥 牛皮卷
 章萬 黃家巷
 彭萬 牛皮卷
 傅祥 洪益巷
 湯懋 牛皮卷
 義大 牛皮卷
 鄒順 牛皮卷

福利 牛皮卷
 熊昌 大蔡家巷
 鄭萬 牛皮卷

【典當】

大公 日界二國界 萬安巷正街
 大公 前花樓
 成濟 英界揚子街
 泰成 俄界義品里
 泰和 楊家河下首
 泰和 法租界
 豐泰 法租界
 興豐 法界如壽里
 昌興 日界二國界
 昌昌 日界二國界
 益昌 法界恆生里
 信日 日界榮昌小

泰牲 法界海壽里
 益益 法界永平里
 益益 俄界義品里
 昌祥 法界義品里
 昌昌 湖北路阜昌街
 興興 日界二國界
 裕興 英界湖北路
 興興 一碼頭
 昌昌 法界紫來里
 裕裕 俄界義品里
 裕裕 後花樓
 成記 俄界義品里
 公成 英界大智門
 豐豐 英界漢潤里
 康康 日界義和里
 興興 日租界
 昌昌 俄租界
 泰泰 法界長壽里

益元人參號 益大參號 厚昌人參號
 流通巷上首 沈家廟上首 沈家廟上首

濟興豐
日界義合里
日界二國界
英界揚子街

華勝
英租界
呢絨兼軍裝洋貨皮件
經理 賀德
電話 一二六二

【呢絨】

華益
後花樓篤安里
電話 一二六二

大升公司
華景街新致里

善祥
黃殿街大興巷上
電話 〇五二〇

元利洋行
歌生路慎昌永內

義成
歌生路後花柳對面
電話 〇五二〇

亨大
英界一碼頭

匯康
歌生路
電話 〇五二〇

承昌
後城馬路生里口

匯利
法界永安里口
電話 〇五二〇

承昌
後城馬路生里口

慎昌
英租界
電話 一七九一

經理 任惠霖
電話 一九五一

泰昌
法界三德里口
電話 一七九一

恆康
一碼頭後花樓口

福泰
法界永安里口
電話 一七九一

恆昌
法界海壽里

福康
歌生路後花柳對面
電話 一七九一

泰昌
後城馬路生里口

魯康
歌生路
電話 一七九一

振華
法界如壽里

富國
戲子街上
電話 一七九一

順利
法界永安里

華豐
夏口廳後
電話 一七九一

電話 〇八二七

曹祥
武昌批發所打扣巷
電話 一九五七

經理 任惠霖
電話 一九五二

豐國
戲子街上
電話 一七九一

鼎昌
法界海壽里
歌生路
電話 一六二二

聲大
歌生路
電話 〇五六五

【肥皂附洋燭】

日茂
英界三碼頭
張美之巷
電話 一六三一

民生
張美之巷
電話 一六三一

光華
太平街
電話 一六三一

金昌
皂料土墻街
電話 一六三一

松茂
大王廟水至河
電話 一六三一

曹祥
武昌批發所打扣巷
電話 一九五七

曹祥
武昌批發所打扣巷
電話 一九五七

曹祥
武昌批發所打扣巷
電話 一九五七

曹祥
武昌批發所打扣巷
電話 一九五七

曹祥
武昌批發所打扣巷
電話 一九五七

曹祥
武昌批發所打扣巷
電話 一九五七

曹祥
武昌批發所打扣巷
電話 一九五七

源記
皂料後城馬路滿春橋口外
電話 一四六六

漢昌
武聖廟土首
電話 一四六六

謝榮
大智門鐵路邊
電話 一四六六

謝榮
大智門鐵路邊
電話 一四六六

謝榮
大智門鐵路邊
電話 一四六六

謝榮
大智門鐵路邊
電話 一四六六

謝榮
大智門鐵路邊
電話 一四六六

謝榮
大智門鐵路邊
電話 一四六六

謝榮
大智門鐵路邊
電話 一四六六

謝榮
大智門鐵路邊
電話 一四六六

謝榮
大智門鐵路邊
電話 一四六六

謝榮
大智門鐵路邊
電話 一四六六

謝榮
大智門鐵路邊
電話 一四六六

謝榮
大智門鐵路邊
電話 一四六六

謝榮
大智門鐵路邊
電話 一四六六

同豐泰人參號 ● 永昌人參號 ● 元昌人參號

新碼頭上首

接駕嘴下首

接駕嘴正街

漢口商號名錄 典當 呢絨 肥皂 油

二十七

永豐 餅西會館

電話 一三六一

永元 大董家巷正街

電話 一六三三

永昌 蘆席街

電話 一六一六

永昌 前花樓

電話 一六一六

永盛 郭家巷

電話 一六三九

永盛 大夾街里仁為美巷

電話 一六三九

經理 羅平階

電話 一六六一

永升 長勝街

電話 一六二八

正升 礮口

電話 一六二八

同昌 緯子街口

電話 一六二八

光裕 法租界

電話 一六二八

朱恆泰 大夾街

電話 〇〇三九

合記精油廠 循禮門

電話 〇九八七

李益善 河街

電話 一五八八

利昌 迴龍寺

電話 一五八八

和興 廣昌和河街

電話 一五八八

泰興 龍王廟

電話 一八〇九

泰昌 牛邊街

電話 一八〇九

泰豐 鮑家巷

電話 〇九五八

泰昌 華景街

電話 〇九五八

泰安 前花樓

電話 〇九五八

泰鴻 華景街

電話 〇九五八

益大 新碼頭

電話 一九〇七

益泰 河街鮑家巷

電話 一九〇七

益恆 五彩街

電話 一九〇七

益興 牛邊街

電話 一九〇七

晉恆 老官廟

電話 一九〇七

晉豐 熊家巷

電話 一九〇七

晉泰 高興巷正街

電話 一九〇七

祥茂 新街

電話 一六一九

祥源 新街

電話 一六一九

祥泰 大碼頭

電話 一六一九

祥源 大碼頭

電話 一六一九

祥元 大夾街里仁為美巷

電話 一六一九

敦信 牛邊街

電話 一六一九

順泰 牛邊街

電話 一六一九

新昌 英界新昌里

電話 一二六八

慎昌 英界新昌里

電話 〇七三四

鉅昌 礮口

電話 〇七三四

隆昌 五聖廟

電話 〇七三四

隆公 西關帝廟參號巷

電話 〇七三四

源盛 礮口

電話 〇七三四

義隆 牛邊街

電話 二〇六七

義華 礮口

電話 二〇六七

裕順 牛邊街

電話 二〇六七

裕昌 黃陂街

電話 二〇六七

大成 沈家廟

電話 一六一九

裕興 英界

電話 一六一九

裕興 英界

電話 一六一九

裕興 英界

電話 一六一九

裕興 英界

電話 一六一九

裕興 英界

電話 一六一九

裕興 英界

電話 一六一九

裕興 英界

裕昌 半邊街

裕昌 集家嘴

匯昌 韓子街

萬隆 後花樓方正里

萬昌 集家嘴

農公 半邊街

榮昌 小夾街

福和 興仁里

福興 安仁里

福康 長勝街

德泰 鮑家巷

德源 張美之巷

聚泰 礮口下

劉永昌 半邊街

鼎升恆貞記 永寧巷正街

鼎升恆怡記 五常里下

郭家巷

復興 四官殿巷

晉泰 老水巷河街

郭永義 鮑家巷

漢口商號名錄 油漆作

鼎升恆永記 四官殿蕭家巷正街

鼎升恆昌記 堤口

鼎升恆福記 熊家巷

鼎升恆正記 邱家壩

興昌 橫堤

豫章 大夾街

錢源 半邊街

衡錫 後花樓

衡昌 後花樓正街

經理 賀衡夫

電話 一四八八

電報掛號 六八九八

衡昌 禮橫堤

【金箔】

王啓泰 老水巷內

艾恆泰 高興泰正街

同興源 青龍街

郭永義 鮑家巷

晉泰 老水巷河街

復興 四官殿巷

葉興 鮑家巷

胡裕 華景街

胡萬 華景街

倪新 華景街

梁萬 華景街

許祥 華景街

郭源 華景街

陳萬 華景街

陳萬 華景街

高德 華景街

高萬 華景街

張鴻 華景街

張鴻 華景街

黃廣 華景街

黃順 華景街

彭德 華景街

愷德 華景街

義昌 華景街

義昌 華景街

生發 華景街

【油漆作】

泰興 華景街

興昌 華景街

盛泰 華景街

泰興 華景街

順泰 華景街

順泰 華景街

陳萬 華景街

陳萬 華景街

高德 華景街

高萬 華景街

張鴻 華景街

張鴻 華景街

黃廣 華景街

黃順 華景街

彭德 華景街

愷德 華景街

義昌 華景街

義昌 華景街

生發 華景街

升昌 華景街

湯源元紹酒棧 鮑家巷上首 杏帘酒棧 泉隆巷正街 久和紹酒棧 四官殿下首

德裕昌 昇平左街

電話 一三三五

廣源祥 梳子街

履豐祥 戴家巷

經理 蕭純卿

營業疋頭 電話九百四十

豫大恆 老水巷上首

電話 〇六二四

豫豐 清真寺

電話 〇九〇四

謙和祥 永寧巷正街
下崇德里口

謙益祥 戲子街

電話 一〇八三

【洋貨】

一品陞 大新街

經理 蘇踏岐

電話 一八四一

人和昌 黃陵街

三慶 黃陵街

三林 緯子街

漢口商號名錄

洋布 洋貨

大大大 豐昌祥 花布街
經理 姜福寶
昌一碼頭太平

公昌 華景街

公記 花布街

元記 四官殿

天祥 正街大董家巷

天吉 後花樓白布街

經理 胡靜齋

天慶祥 蘆席街

王雲記 大王廟

王森 後花樓

王順 前花樓

方大興 衣服街

方萬和 龍王廟河街

立大和 龍王廟河街

文源順 帝主宮

永昌隆 龍王廟

永豐祥 後城馬路

永豐隆 堤口正街

電話 一五八九

永昌祥 河街老興街

永和祥 柳家巷

永發祥 河街王家巷

永成祥 老興巷河街

永康祥 梳子街土庫門面

經理 崔厚菴

電話 九五〇

巨誠和 帝主宮

電話掛號 一六六〇

本立生 陞基巷

吉泰 廣益橋

吉昌 黃陵街

吉昌 黃陵街

同昌 花布街

同益 四官殿

同春和 柳家巷河街

同春泰 蘆席街

同發慶 昇平街

同泰 新街

合同豐 昇平街

合同源 前花樓

合記 四官殿正街

呂義興 老興巷河街

呂祥發 新街

老馬大 新街

老馬大 新街

至誠 特別區長勝里

江公 大董家巷

共泰 後花樓

均泰 帝主宮

均泰 帝主宮

均泰 帝主宮

李祥 沈家廟

李和 帝主宮

李協 新街

李永成 武聖宮

李培昌 龍王廟

源 後花樓

三十一

東明泳記紹酒棧 ● 保大紹酒棧 ● 老寶和紹酒棧
法界望平里 張美之巷口 後花樓小董家巷內

李興 發 蘆蓆街

沈茂 和 帝主宮

沈仁 泰 新街

和記 後城馬路生 成里

阜豐 花布街

阜昌 花布街

協昌 蘆蓆街

協興 蘆蓆街

協慶 帝主宮

協祥 特別區共和里下

協慶 花布街

協慶 花布街

阜和 花布街大平會館上首

經理 汪慶輝

經理 方子綾

漢口電報掛號 一五六五

上海電報掛號 三三六六

怡興 和 河街蘆蓆街

怡順 祥 瞿家巷帝主宮

經理 張竹卿

周鴻 順 日租界

周廣 順 萬安巷

周森 泰 沈家廟聚興巷

周復 順 廣益橋

周日 升 花布街

經理 周濟川

東同 昌 老興巷河街

邱禎 祥 柳家巷河街

邵興 泰 四官殿

岳安 公 大貴家巷

芳福 勝 三德里

炳記 四官殿蕭家巷

和記 正街迴龍寺

冠瀛 正街永昇平

冠美 黃陂街

信誠 法界恆生里

電話 〇八三三

信記 河街蘆蓆街

電話 一九六七

信和 祥 帝主宮

美和 綸 帝主宮

恆順 公 柳家巷河街

恆順 合 河街龍王廟下首

恆昌 靜 法界海壽里

茂興 昌 德華里

茂和 祥 黃陂街

胡榮 記 四官殿正街

桐記 馬王廟

泰順 興 帝主宮

泰和 昌 花布街

泰和 祥 蘆蓆街

泰和 森 昇平街

泰吉 祥 花布街

泰華 黃陂街

振華 法界如壽里

電話 〇八二七

振餘 大郭家巷

振泰 華景街

振興 前花樓

夏公 茂 黃陂街龍王廟

孫永 大 華景街慶安里口

桂宏 順 四官殿正街

益昌 祥 前花樓口

晏興 祥 柳家巷

徐萬 順 龍王廟

通和 帝主殿

經理 崔月樵

電話 〇五六七

電報掛號 六六三九

凌福 記 新街

袁義 發 蘆蓆街

祥雲 壽 黃陂街

祥懋 和 大智門火車站

祥康 法界望平里

祥泰 四官殿正街

祥記 黃陂街

祥帝 帝主宮

晉迴 迴龍寺

晉豐 青龍街

義順和縐紗號 街子緯

德生恆縐紗號 宮壽萬

寶順利縐紗號 街子緯

陳復 興 王家巷
 陳萬 興 新街
 陳康 記 法界恆生里
 陳燮 記 新街
 陳益 源 半邊街
 陳祥 壽 堤口正街永昇平對門

張順 興 河街王家巷
 張同 興 蘆蓆街
 張泰 記 花布街
 張天 益 後花樓
 張億 泰 柳家巷河巷
 許義 森 河街蘆蓆街上首
 許和 記 沈家廟
 曹開 泰 後花樓
 章復 興 廣福巷口正街
 彩霞 齋 歡生路生成里口
 萃和 大夾街

電話 〇六〇六

雲善 記 四官殿正街
 華安 祥 黃陵街
 華昌 安 前花樓
 華益 昌 大智門
 華祥 益 後花樓
 順裕 裕 帝主宮
 順泰 泰 華景街
 順利 利 法界永安里

順興 興 瞿家巷帝主宮
 順興 興 瞿家巷帝主宮
 順興 興 瞿家巷帝主宮
 順興 興 瞿家巷帝主宮
 順興 興 瞿家巷帝主宮
 順興 興 瞿家巷帝主宮
 順興 興 瞿家巷帝主宮
 順興 興 瞿家巷帝主宮
 順興 興 瞿家巷帝主宮
 順興 興 瞿家巷帝主宮

彭廣 興 柳家巷河街
 曹永 昌 華景街
 復興 公 蘆蓆街
 復興 祥 花布街
 黃振 泰 蘆蓆街
 黃炳 元 華景街
 黃馥 記 前花樓
 電話 〇六二六

彭萬 泰 後花樓
 喜吉 祥 龍王廟河街
 富源 隆 前花樓
 紫綺 堂 迴瀾寺
 程興 發 帝主宮
 惠羅 公司 俄租界
 葆和 利 花布街火路口
 裕和 帝主宮
 慎昌 英界五福里

源康 順 四官殿
 源記 記 黃陵街通裕里
 普康 康 四官殿
 慎昌 昌 英界五福里
 裕和 和 帝主宮
 慎昌 昌 英界五福里

瑞昌 祥 老官廟紹興會館
 瑞昌 祥 帝主宮
 瑞豐 祥 柳家巷河下
 瑞康 祥 黃陵街家巷
 源順 順 四官殿
 源記 記 黃陵街通裕里
 普康 康 四官殿
 慎昌 昌 英界五福里
 裕和 和 帝主宮
 慎昌 昌 英界五福里

瑞生 祥 蘆蓆街
 瑞康 康 華景街晉昌里
 瑞康 康 黃陵街龍王廟正街
 瑞豐 豐 蘆蓆街
 經理 涂作卿
 成祥 帝主宮
 義成 祥 帝主宮
 義利 生 輔德里
 義源 源 法界如壽里
 義昌 祥 前花樓
 義順 成 一碼頭

義萬 順 四官殿
 義昌 順 四官殿
 義順 順 四官殿
 義昌 順 四官殿
 義順 順 四官殿
 義昌 順 四官殿
 義順 順 四官殿
 義昌 順 四官殿
 義順 順 四官殿
 義昌 順 四官殿

義興 公 黃陵街
 義興 公 黃陵街龍王廟正街
 義茂 和 花布街太平會館
 義利 利 後花樓
 義成 成 英界一碼頭
 電話 〇五二〇

羅興發國貨正頭 ● 榮康國貨正頭 ● 清淮公邊炮莊
 半邊街紫竹巷口 大董家巷

漢口商號名錄 洋貨

三十三

義興 大夾街

義源 永昇平

義順 帝主宮

電話 〇四〇三

萬裕 河街龍王廟下

萬興 蘆蕪街

萬永 蘆蕪街

萬永 特別區

楊源 帝主宮

楊鑫 法界恆生里

楊同 福興里

楊裕 柳家河下

楊泰 方正里對面

新華 輔德里

新昌 前花樓

新大 揚子街

新興 黃陵街

椿茂 新街

董興 河街王家巷上首

彙司公司 法租界

源泰 大馬興巷正街

慶生 大水巷洋貨店頭

經理 張少仙

維和 帝主宮

誠記 瞿家巷

榮記 法界海壽里

榮森 河街王家巷上首

榮康 萬壽宮下

經理 胡佩芳

漢和 河街王家巷

漢信 後花樓呢絨軍服

漢記 龍王廟下首

漢興 華景街

漢鴻 法界三德里

漢昌 花布街太平會館上首

福生老號 大新街

經理 蘇止規

福生北號 歡生路

經理 蘇善夫

福利 一碼頭

福利 黃陵街

福康 四官殿

福康 英界一碼頭

福泰 法界如壽里

電話 一七八五

福隆 新安街

福祥 代家巷

聚泰 龍王廟河街

聚昌 蘆蕪街

聚和 大智門火車站

熊萬 老興巷河街

裴聚 花布街

廖興 蘆蕪街

鳳麟 歡生路

鼎泰 柳家巷河街

鼎盛 英界一碼頭

鼎和 蘆蕪街

鼎新 後花樓

慶協 黃陵街

慶和 黃陵街

慶元 特別區廣興里

慶利 大夾街

慶福 集家嘴

慶裕 花布街

慶豐 柳家巷河下

廣祥 老興巷河街

廣興 前花樓

廣裕 英界一碼頭

廣發 黃陵街

劉萬 黃陵街

劉恆 柳家巷河街

劉興 柳家巷河街

師竹 蔡家巷

友梅 正街

館梅 正街

祝多 花布街

慶編 花布街

炮莊 花布街

莊 花布街

協 鮑家巷

成 鮑家巷

永 鮑家巷

紙 鮑家巷

號 鮑家巷

經理 劉華卿

劉萬和 蘆葦街

劉義泰 蘆葦街

劉興發 帝主宮

劉慶昌 興安巷上

劉德泰 柳家巷河街

劉順興 河街蘆葦街

劉祥盛 河街蘆葦街

劉雲昌 永寧巷下正街

劉春記 柳家巷河街

樊福泰 蘆葦街

樊永隆 蘆葦街

樊慶和 柳家巷河街

蔡義和 法界如壽里

蔡順昌 柳家巷河街

樂茂盛 蘆葦街

德發祥 大永巷正街

德聚成 青龍街

興發祥 柳家巷河街

興記 黃岐街龍王廟正街

豫豐 大夾街

豫泰 郭家巷

豫興 大智門火車站

穆都利 大智門火車站

餘泰 河街永昇平

鴻興 牛邊街

駿 翟家巷

謙 大智門火車站

謙和 打銅街

謝雙 龍王廟

馥美 帝主宮

鎰美 柳家巷河街

麗隆 花布街

蕭寶 集家嘴

蕭慶 帝主宮

蘇和 後花樓

寶興 蘆葦街

鶴聲 四官殿蕭家巷正街

鶴記 帝主宮

大生隆 韃子街

大昌 韃子街

王春森 大夾街

美章 大董家巷內

美大 韃子街

振源 郭家巷

曹允 大夾街

裕昇昌 方正里

德倫永 韃子街

廣同和 前花樓正街

震昌元 青龍街

鴻大 昇平街

鑫記 青龍街

利大 歆生路

信誠 法界恆生里

振華 法租界

華勝 一碼頭

裕華永 生成里

聲大 一碼頭

【洋紙】

【軍裝】

【保險】

漢口商號名錄 洋貨 洋紙 軍裝 保險

三十五

漢口商號名錄 保險 玻璃

三井 日商 一碼頭
電話 〇七四一

太古 英商 河街 十碼頭
電話 一五九二

太平 英商 河街
電話 〇〇五九

日本 河街
電話 〇〇五九

中國康年人壽公司
揚子街
電話 〇三五四

永年人壽公司
英界河街
電話 〇四二九

永安 一碼頭怡園
電話 〇四二一

玄興 水火 法租界
先施 水火 揚子街

經理 勞用宏
電話 〇三五四

羊城 水火 揚子街
電話 〇三五四

怡和 水火 英租界二碼頭

金星 義成里口
電話 〇三八八

保安 英界華昌里
電話 〇一五九

信益 興 水火 英界 洞庭街
達 生成里

金邊洋行經理
電話 〇〇三〇

望安 英界洞庭街 招商局內
經理 施心柏
電話 七二八一

華洋 人壽 法界 霞飛路
華洋 人壽 英界 一碼頭

中國銀行收稅處樓上

華興 招商局
慎昌 法租界

電話 一五〇〇

遠東 法界金龍洋行樓下
安 河街昇平里

經理 勞用宏
聯泰 水火 英界 揚子街

電話 〇三五四
聯保 水火 英界 揚子街
經理 勞用宏 楊詠池
電話 〇三五四
電報 〇二〇二

寶順 英界六碼頭

大昌 梳子街
三合 牛路口

經理 徐海如
電話 〇六六九

老楊裕泰 河街
老興發 河街

李興 河街
李永興 河街

李福興 河街四官殿
協昌 法界長清里

厚記 花布街
信義 梳子街

電話 一一二七

信記 蘆席街

信記 蘆席街

三十六

經理 金星城
電話 一九六七
徐炳 日界葆仁里

泰豐 大董家巷

張正 大興街口

梁宏 華景街

郭順 萬年街

陳義 萬年街

順義 萬年街

復茂 梳子街

復泰 萬年街口

葆泰 俄界耀順里

裕隆 萬壽宮
董隆 萬年街
漢記 後城馬路厚生里口
榮記 萬年街

盧仁聲煙號

東成源記煙號

寶興銀樓

樓首上街景華

樓首上殿官四

裴聚珍 花布街

德聚昌 楊千總巷

廣聚允 花布街太平會館上首

興怡生 萬壽宮對面
經理 裴煥庭
電話 〇九二二

興生怡 萬壽宮
經理 甘壽山
電話 〇九二二
電報掛號 〇一五八

劉順興 河街
電話 〇九二二

大清公司 大郭家巷

謝勝芳 福建巷橫街

馥善祥 花布街大董家巷口下首

寶隆 四官殿
經理 郭彩臣
電話 〇五二八

耀華 花布街

大慶祥 五彩巷下河

天和 萬春前三元里隔壁

天和 大火路嶺南會館

天和 後湖

天和 大夾街

天和 永寧巷河街

天和 永寧河巷

天和 堤上九蓮寺對面

天和 礪口下正街

天和 大夾街

天和 咸寧會館

天和 堤上中寶善里

天和 華景街

和成 大火路嶺南會館

和昌 新碼頭寶慶堤上中開口

和昌 新碼頭寶慶河街

和昌 堤上鎮守使署口

和昌 華景街慶安里

和昌 福建巷

和昌 堤上應元公所

和昌 萬年街

和昌 五彩巷河下

和昌 五彩巷河下

和昌 堤上咸寧會館

和昌 堤上玉皇宮

德和興 後堤中開口

德和興 堤上中開口

德和興 萬壽宮

德和興 五彩巷河下

德和興 萬年街

德和興 萬年街

德和興 橫堤

德和興 大郭家巷

德和興 張美之巷

德和興 大夾街

德和興 永寧巷河下

德和興 六度橋後湖

鄒協和 新街口

銀樓 正街

高慶泰 萬安巷

銀樓 首下

元和利 花布街

編炮店 花布街

利和元 花布街

和利元 花布街

元利和 花布街

利和元 花布街

和利元 花布街

漢口商號名錄

玻璃 染 洗染

三十七

【洗染】

中中 昇平街
經理 張夏寶
華 後花樓小董家巷上首
華 昇平街

成 大夾街
李 華景街
采 華 街口

鄒協和 新街口 銀樓 正街 高慶泰 萬安巷 銀樓 首下 元利和 花布街 編炮店 花布街

染美美益泰泰凌彩彩盛雲華義榮潤聚德機器廣

廣生廣

興 特別區清仁里東
 利 黃陵街
 華 黃陵街龍王廟正街
 大 後花樓
 祥 昇平街
 章 華景街
 發 昇平街口
 彰 南城公所五桂巷口
 章 法界永平里
 彰 永寧巷
 章 大火路嶺南會館
 興 永寧巷
 成 四官殿橫街
 彰 後城馬路詠生三路
 華 大郭家巷
 興 華景街
 華 大夾街
 機器 俄租界寶善里後城馬路詠生三路
 廣 泰

寶 華 法界望平里
 彰 後花樓
 天 昌 法租界三德里口
 劉 春 茂 堤上棉花街
 賽 家 地毯 法界三德里
 寶 大 法界
 太 和 草子街正街
 公 泰 新昌里
 公 益 黃陂街財神殿
 仁 厚 福 河街龍王廟下首
 立 成 成 四官殿鳳麟街
 正 大 大興巷河街
 永 盛 祥 河街龍王廟下首

永 和 祥 蘆蓆街
 同 源 祥 龍王廟川貨
 同 源 柳家巷河街
 同 慶 豐 蘆蓆街
 同 慶 和 河街
 同 慶 森 王家巷
 同 慶 崎 日商俄租界怡和里
 吳 源 興 河街中碼頭
 金 恆 昌 蘆蓆街
 金 大 昌 蘆蓆街
 怡 厚 豐 草子街
 厚 昌 大興巷河街
 昌 草子街
 恒 茂 蘆蓆街
 孫 松 茂 蘆蓆街
 乾 大 草子街
 彭 謙 泰 新昌里

森 昌 鳳麟街
 善 昌 草子街
 順 泰 河街流通巷
 義 豐 咸寧碼頭
 義 恒 草子街
 萬 興 發 河街
 萬 順 恒 河街大碼頭
 復 泰 中碼頭
 福 昌 草子街
 福 泰 河街蘆蓆街
 齋 藤 日商英界鄒陽街
 劉 永 蘆蓆街
 謙 泰 復 河街大碼頭
 謙 記 新昌里

鄒 紫 光 閣 筆 店 ● 詹 大 有 悅 記 ● 維 益 布 廠
 街 布 花 ● 巷 家 鮑 ● 邊 河 巷 公 至

【香】

方芝蘭 堤上漢宜里

李義興 老官廟下河

李森茂 堤上肉菜公所

周洪興 大火路堤上

保泰祥 福建巷

夏永順 天寶巷

益清齋 福建巷

張永興 關聖祠

黃松泰 堤上安徽會館

新勝祥 武聖宮

善蘭齋 戲子街

潘廣發 神香花布街

謝勝芳 福建巷

謝勝蘭 福建巷

謝勝楠 福建巷

【信局】

太古晉興仁里

中道通信分社

郭家巷

正和祥 興仁里

全盛 董家巷

全昌 董家巷

全仁 董家巷

老福興 興仁里

松興 董家巷

協興 興仁里

政大源 興仁里

乾昌 興仁里

裕興 興仁里

森昌 興仁里

銓昌 興仁里

福興 興仁里

億興 興仁里

餘昌 興仁里

【客寓】

人和昌 火車站

大旅館 英界一碼頭後花樓

經理 劉玉堂

電話 三樓四樓 〇七三七

電報掛號 〇七三七

大方 張美之巷

安 萬安巷下新

益 小董家巷內

西 後花樓篤安里

經理 王少堂

電話 一六三八

中 三分里

華 張美之巷怡

平 張美之巷

天 法界恆生里

友 大智門

本 前花樓

立 前花樓

立 前花樓

通 火車站開泰里

吉祥 太古碼頭

經理 鐘時安

電話 〇五九三

江漢 厚生里

老方 張美之巷

老利 大蔡家巷

佛照樓 河街熊家巷

經理 涂鈺卿

電話 一〇二九

長安 洪益巷

長發 河街

迎賓 大智門

迎賓 大智門

迎賓 大智門

金台 法租界

武 後城馬路張美之巷

經理 高金安

電話 七五九七

義合襪廠 ● 徐祥興襪店 ● 源大醬園

永昇平對面

子街

法界三里德

漢口商號名錄 香信局 客寓

三十九

漢口商號名錄 客寓 秤

- 春春 小董家巷 永和里 永昇平里 和 河街 安 洪益巷 泰 後花樓篤安 振 祝次南 珠 寧清里 聯 寧清里 高 河街永昇平 高 河街招商局 勝 對門 連 元 河街 經理 宋午生 第一賓館 法界長安里 電話 一四七六 第一賓館 法界偉英里 電話 一〇六二 晉 嘉 特別區興藝里 華 商 公濟里 電話 一八四六 華 義 河街 華 景 華景街 電話 一五七七
- 惠 中 東四成里 鄂 公濟里 登 河街 豐 馬王廟 羣 賢 火車站 羣 賢 火車站 電話 一七六五 普 漢 大夾街 蜀 安 水塔後通業里 隆 駿玉亭 電話 一〇五〇 華 後花樓 電話 一七五八 新 昌 三分里口七十二號 經理 徐懋修 電話 一五九八 新 華 長怡里 新 發 四官殿 新 旅 館 生成里 總經理 何坤林 副經理 朱金生 電話 一五七七

- 萬 福 樓 洪益巷 電話 一〇二五 漢 昌 三分里 電話 一三四二 漢 上 後城馬路杏初里後 經理 金子幹 漢 江 後城馬路新市場對門 經理 葉悅興 電話 七四〇二 漢 華 厚生里 電話 一六五二 漢 中 興 後城馬路張美之巷 經理 毛壽宸 電話 一六二九 福 和 張美之巷怡安里 福 源 萬安巷下新河 福 昌 英界一碼頭 電話 〇七九六 福 興 大智門 福 元 蘆席街 鳳 台 前花樓

- 榮 陸 河街 萊 華景街上 電話 二二六一 鼎 陸 河街兩湖碼頭 劉 發 大智鐵路邊 燕 來 後花樓 電話 一八六四 慶 福 廣益橋大郭家巷 經理 陳樑臣 電話 一四〇五 鴻 安 河街 鴻 發 張美之巷 麗 華 河街大和里 耀 華 後城馬路 秤 新 威寧碼頭 方 盛 大碼頭 王 盛 河街 同 盛 河街 余 洪 河街 余 泰 鮑家巷

醉陶園酒館 ● 劉天壽藥店 ● 陳天元藥房 法界望平里 遇字巷正街 半邊街萬壽橋上首

電話 〇一四〇

電話 〇七一三

電話 一九一七

萬華 集家嘴

興商 河街茶業公所

吳天 然 法界偉英里

裕興 大董家巷

謙順安 河街苗家碼頭

志成昌 高興巷正街

隆興 大董家巷

謙泰昌 河街

李承昌 正街迴龍寺

源泰 河街米廠

豐記 河街太和里

承泰 大董家巷

源記 郭家巷

豐記 前花樓豬巷

抱雲軒 永寧街

源大 郭家巷

戴宏昌 鳳麟街

品奇 長勝街裕安里口

齊源 鮑家巷

天裕 後城馬路水塔對面

胡元泰 新街口

普源 後花樓百子巷

天生 華景街新慶里上首

胡祥茂 土壩

福和 後花樓百子巷

天裕 華景街新慶里上首

胡祥茂 集家嘴下首

熙泰 河街

天裕 華景街新慶里上首

胡祥茂 集家嘴下首

榮華 草子街

天裕 華景街新慶里上首

胡祥茂 集家嘴下首

慶和 大郭家巷

天裕 華景街新慶里上首

胡祥茂 集家嘴下首

蔚華 大郭家巷

天裕 華景街新慶里上首

胡祥茂 集家嘴下首

劉榮 蘆席街

天裕 華景街新慶里上首

胡祥茂 集家嘴下首

興隆 大董家巷

天裕 華景街新慶里上首

胡祥茂 集家嘴下首

興隆 堤口後街

天裕 華景街新慶里上首

胡祥茂 集家嘴下首

興隆 河街米廠

天裕 華景街新慶里上首

胡祥茂 集家嘴下首

〔茶鋪〕

永慶 英界漢潤里

永慶 英界漢潤里

經理 徐純常

王萬泰 大王廟下首

王萬泰 大王廟下首

經理 費懷之

王益茂 新街姜家巷

王益茂 新街姜家巷

經理 費懷之

王復泰 正街蕭家巷

王復泰 正街蕭家巷

經理 費懷之

天馨和 彭家巷下

天馨和 彭家巷下

經理 費懷之

天裕 華景街新慶里上首

天裕 華景街新慶里上首

經理 費懷之

天裕 華景街新慶里上首

天裕 華景街新慶里上首

經理 費懷之

天裕 華景街新慶里上首

天裕 華景街新慶里上首

經理 費懷之

天裕 華景街新慶里上首

天裕 華景街新慶里上首

經理 費懷之

天裕 華景街新慶里上首

天裕 華景街新慶里上首

經理 費懷之

天裕 華景街新慶里上首

天裕 華景街新慶里上首

經理 費懷之

天裕 華景街新慶里上首

天裕 華景街新慶里上首

經理 費懷之

天裕 華景街新慶里上首

天裕 華景街新慶里上首

經理 費懷之

天裕 華景街新慶里上首

天裕 華景街新慶里上首

經理 費懷之

天裕 華景街新慶里上首

天裕 華景街新慶里上首

經理 費懷之

天裕 華景街新慶里上首

天裕 華景街新慶里上首

經理 費懷之

天裕 華景街新慶里上首

天裕 華景街新慶里上首

經理 費懷之

天裕 華景街新慶里上首

天裕 華景街新慶里上首

經理 費懷之

天裕 華景街新慶里上首

天裕 華景街新慶里上首

經理 費懷之

天裕 華景街新慶里上首

天裕 華景街新慶里上首

經理 費懷之

天裕 華景街新慶里上首

天裕 華景街新慶里上首

經理 費懷之

天裕 華景街新慶里上首

天裕 華景街新慶里上首

經理 費懷之

天裕 華景街新慶里上首

天裕 華景街新慶里上首

經理 費懷之

勝 泰 半邊街
齊 同 源 新市坊隔壁
齊 和 源 河街中碼頭

萬 和 永 滿家巷內
經理 齊俊夫
營業 茶兼夏布
經理 徐緝臣
電話 〇二〇二

萬 泰 裕 大郭家巷
瑞 馨 泰 前花樓
福 祥 泰 大郭家巷

榮 廣 發 正街大董家巷
聚 隆 華景街
興 泰 韃子街

馥 泰 昌 新街上首
馥 泰 昌 土墻張美之巷
韻 泰 昌 長勝街武聖宮

馨 泰 記 後花樓

【酒館】

一 心 前花樓

漢口商號名錄

茶鋪 酒館

經理 張千祿

九 阜 土墻 電話 〇九七四
九 江 後城馬路張美之巷上 電話 〇二五三
大 新 陸基巷
大 新 武聖廟
大 慶 正街紫來里
久 樂 永寧巷
三 江 後城馬路三新街口
天 津 後城馬路生里
太 和 歆生路通濟里口
太 和 經理 胡桂森 電話 一五三二
太 白 後花樓 電話 一五七〇
仁 和 華景街
日 新 土墻
文 記 法界如壽里
丹 鳳 沈家廟上首

北 味 春 後城馬路生里 經理 吳佩之
北 京 大智門車站
四 季 四官殿
四 宜 法界鴻順對門
永 茂 正街滿家巷口
可 隆 得勝街
立 生 沈家廟下首
同 興 廣益橋
同 合 華景街
同 慶 華景街
合 記 華景街
合 興 大智門
老 半 齋 法界如壽里
老 鹿 鳴 半邊街
老 鹿 鳴 廣益橋
老 同 興 大智門
老 馬 芳 花布街
老 林 興 陸基巷
杏 大 興 陸基巷
電話 一〇八二

有 美 黃陵街大興巷上
朱 鴻 廣益橋
李 興 黃陵街
武 鳴 沈家廟
武 鳴 大夾街
武 鳴 武聖廟
武 鳴 大夾街武鳴巷
金 鴻 萬年街
金 谷 馬王廟
怡 興 歆生一路
泗 美 楊家河
和 記 華景街
林 齋 黃陵街
協 和 衣服街
宜 春 後城馬路
電話 一三八八
長 樂 大智門
長 意 大智門
洪 齋 花布街
興 萬年街

四十三

彭 萬 泰 五 金 鮑 乾 元 墨 莊 洪 泰 和 絲 線
白 布 街 家 巷 街 大 新 街

洪興 日租界
龍王廟河街

春興 集家嘴三復里

春華 後城馬路

春華 華景街

春華 後城馬路桃源坊

春華 經理 張順思
電話 一一三〇

春華 花布街大郭家巷

恒茂 苗家碼頭

范金 龍家巷內

胡萬 陸基巷

胡慶 迴龍寺

經理 胡桂森
營業 酒兼菜

祥興 天寶巷

夏興 陸基巷

益興 河街

高森 大智門

記 花布街

泰和 華景街慶安里第五六號

泰和 經理 本主人

泰和 華景街慶安里第五六號

泰和 經理 胡保慶

泰和 張美之巷口

泰和 經理 鄭榮卿

泰和 日租界義和里

泰和 大智門

泰和 堤口正街

泰和 經理 章貫之

泰和 後城馬路三新街口

泰和 經理 章貫之

泰和 前花樓堤口正街

泰和 經理 章貫之

泰和 華景街新慶里

泰和 經理 章貫之

泰和 楊家河下

泰和 四官殿河街

斯為 土牆街

盛協 飲生路

盛協 經理 章貫之
電話 一四九七

盛協 苗家碼頭

盛協 花布街

盛協 楊家河

盛協 華景街

盛協 福興里

盛協 苗家碼頭

盛協 苗家碼頭

盛協 武聖宮

盛協 長勝街

盛協 武聖廟

盛協 老官廟

盛協 前花樓

盛協 洪益巷

盛協 經理 高錦臣

盛協 大夾街

漢芳 永寧巷

義興 龍王廟河街

義興 經理 章貫之
電話 一八九九

義興 緯子街

義興 大智門

義興 永安里上

義興 三官殿

義興 黃陵街

義興 苗家碼頭

義興 苗家碼頭

義興 法界望平里

義興 經理 洪樹棠

義興 苗家碼頭

義興 經理 胡毓炳

義興 武聖宮

義興 後花樓篤安里

義興 經理 胡馨齋

義興 戲子街

記猪腸公司

富國肥皂

李萬泰藥材

大智門

戲子街

永寧巷

戲子街

永寧巷

戲子街

永寧巷

戲子街

永寧巷

戲子街

永寧巷

戲子街

永寧巷

戲子街

永寧巷

慶 電話 一八六六
雲 土墻

慶 經理 胡漢卿
樂 法界海壽里

鳳 經理 邵春庭
台 大夾街

鳳 電話 一五五三

鳳 鳴 土墻
春 大夾街
喜 大夾街

德 經理 黃耀雲
花 歡生路通濟里口

德 電話 〇九六五
元 特別區德華里口

興 發 天寶巷
瑞 歡生三路

興 品 香 後城馬路肇元里

豫 電話 〇八九五
和 華景街慶安里

翼 電話 〇八五四
江 後花樓

漢口商號名錄

霞 雲 萬安巷

聯 陸 大夾街
襟 江 後城馬路興業里

羅 春 前花樓
燮 雲 楊家河下

寶 齋 黃陂街

寶 壽 關道街
鶴 春 龍王廟街

謙 月 生成里

一酒一

三 義 小夾街

大 利 龍王廟河街

大 有 楊家河

大 德 大智門
大 生 天寶巷上
久 和 迴龍寺上首

酒館 酒

天 源 代家巷

仁 昌 五彩巷河下

太 昌 永寧巷正街

王 寶 戲子街

永 順 天寶巷上

立 裕 後花樓茶担

玉 昌 巷口廳閣道

老 和 特別區清仁里

老 東 華景街世昌里

老 東 歡生路三分里

老 天 後城馬路青蓮閣

四十五

朱 岳 後花樓

朱 岳 前花樓

年 興 集家嘴

成 和 法界昭明里

志 華 華景街晉昌里

宏 馨 關聖祠上

宏 大 張美之巷

李 祥 天寶巷

李 祥 天寶巷

杏 林 大夾街

杏 林 法界望平里

協 盛

王 春 子 緯

和 子 街

紗 街

樂 龍 廟

廣 貨 廟

德 後 樓

盛 花 樓

棉 花 樓

花 樓

絲 樓

絲 樓

電話 〇二九七

【書籍儀器】

二 經理 葉華山 西 武昌察院坡

三育公司 漢口四官殿

經理 趙鴻聲

大成 武昌橫街

經理 伊壽臣

文 新武昌橫街

經理 周明三

文 盛 河街鮑家巷

經理 傅洪臣

文 淵 武昌橫街

經理 譚岳樵

中 華 黃陂街

經理 沈彬翰

中 華 武昌察院坡

經理 沈彬翰

文 林 堂 牛邊街

經理 馮雲鵬

中 亞 龍家巷口

經理 馮雲鵬

中 亞 龍家巷口

經理 郝季真

電話 一三二九

中 亞 武昌察院坡

經理 郝季真

天 成 洪益巷正街

經理 余選臣

汲 古 武昌察院坡

經理 朱鳳石

朱 興 華景街

經理 汪煥庭

百 城 後城馬路

經理 朱世俊

宏 道 堂 大興巷口

經理 朱世俊

宏 文 牛邊街

經理 朱道生

昌明公司 武昌察院坡

經理 鄒伯庚

亞新地學社 武昌橫街

經理 鄒伯庚

尚 德 武昌察院坡

經理 朱道生

東壁圖書社 後城馬路

經理 胡懷卿

怡 敬 齋 武昌

經理 李榮山

經理 洪巧生

古 新街口

科學儀器館 英界怡園旁

經理 洪巧生

恆 道 三義殿

經理 陶瀛齋

胡 文 益 新碼頭下

經理 胡楚山

袁 會 文 武昌橫街

經理 袁杏蓀

陶 恆 道 武昌漢陽門內

經理 陶陸卿

崇 文 牛邊街

經理 周恆智

益 善 武昌察院坡

經理 趙春深

掃葉山房 迴龍寺口

經理 劉衡泉

陳 寶 文 牛邊街

經理 陳堯

章 福 記 四官殿後街

經理 高子餘

章 福 記 四官殿後街

經理 高子餘

經理 章運之

化 武昌察院坡

商務印書館 歆生路

經理 偉傅卿

經 綸 社 新街

經理 曹練生

商 業 利基巷下首

經理 于子南

著 易 堂 武昌察院坡

經理 楊瑞椿

善 成 田家巷河街

電話 〇一八〇

善 成 武昌長街

經理 趙湯臣

善 成 武昌長街

經理 張恆山

集 古 武昌察院坡

經理 胡德之

博 文 牛邊街

經理 張聲庭

搜 古 閣 武昌察院坡

經理 李少田

集 成 武昌察院坡

經理 李少田

義昌公司洋貨 ● 瑞生和茶腿 ● 鄧萬順正頭

頭 碼 一

頭 碼 家 苗

口 街 子 偉

漢口商號名錄 書籍儀器

四十七

會文堂 武昌察院坡

經理 殷潤生

會文堂 黃陂街

經理 湯守仁

傅文林堂 武昌察院坡

經理 傅宗發

新智識 四官殿上首

經理 熊滌齋

廣益 半邊街

經理 譚楚三

廣雅 武昌橫街

經理 姚國珍

錦章 四官殿後街

經理 徐讓之

鍊石 四官殿巷內

經理 曹志嘉

墨香 武昌橫街

經理 鄧竹樓

鴻文 昇平街

經理 尤佑生

鑄記 昇平街

經理 華湛清

【書畫】

山木 日界南小路

經理 錢林生

竹梧美術公司 後城張美之巷

經理 洪益巷磨子橋

李猷 洪益巷磨子橋

李昌 洪益巷磨子橋

李譽 大夾街徽州巷

李堅 大夾街徽州巷

宗墨 大火路

南宮 大火路

楊謙 蔡家巷

劉超 滄開報館

歐陽亮 後花樓公論日報館

喻墨 張美之巷上同安里

錢越 張美之巷清和寶安會後

錢林 洪益巷磨子橋

鴻印 張美之巷

謝鏡 英界湖北路

羅漢 昇平街

【紙】

大吉 大董家巷長沙會館後

經理 王蘭生

大章 大郭家巷

三泰 前花樓口

天盛 半邊街

天仁 大夾街

天成 大夾街

天成 大夾街

天福 前花樓小關帝廟口

天興 大夾街田家巷

天春 大夾街

天春 董家巷

天炳 新街下

天金 花布街

天錦 華景街新慶里

文成 堤口正街

文成 大夾街

文成 董家巷

文成 新街下

文成 華景街新慶里

文成 華景街新慶里

文成 華景街新慶里

文成 華景街新慶里

少白 四官殿

經理 楊仁夫

永興 新碼頭寶慶河下

永大 新碼頭寶慶河下

永厚 新碼頭寶慶河下

永泰 沈家廟正街

永昌 新碼頭河街

永寶 同安棧內

永立 新碼頭河街

永興 沈家廟

正成 半邊街

正成 半邊街

田合 半邊街

田合 半邊街

同吉 新碼頭寶慶河下

同發 新碼頭寶慶河下

同祥 新碼頭寶慶河下

同祥 新碼頭寶慶河下

同祥 新碼頭寶慶河下

同祥 新碼頭寶慶河下

同祥 新碼頭寶慶河下

同祥 新碼頭寶慶河下

同祥 新碼頭寶慶河下

蔡洪興布疋 楊興發國貨布疋 錢源昌花布 喬家巷口

同泰 福 大夾街
同泰 祥 新碼頭盤吉
同泰 升 新碼頭河街
同泰 祥 河街大碼頭
同泰 慶 白布街

同德 慶 新碼頭河街
同安棧內
同安棧內
同安棧內

同慶 長 新碼頭河街
同安棧內
同安棧內

吉祥 瑞 新碼頭河街
同安棧內
同安棧內

朱日升 造紙廠 新碼頭寶慶
河下

朱德 昌 半邊街
堤上鎮守使署

江順 興 打扣巷正街
新碼頭寶慶
河下

宏燕 堂 大興巷
後花樓

沈萬 順 後花樓
半邊街

李德 泰 半邊街
新街

李洪 興 新街
苗家碼頭

宋藻 繪 苗家碼頭

利用 祥 新碼頭河街
同安棧內
苗家碼頭

阮竹 林 大興巷上
大興巷上

吳信 大 大興巷上
大興巷上

怡泰 盛 大興巷上
大興巷上

協成 永 鮑家巷
沙會館後巷

周同 泰 永昇平正街
經理 齊芸耕

林仁 泰 大智門車站
電話 一八五〇

金春 華 緯子街
後花樓小董
家巷口

松華 齋 緯子街
經理 柴志官

阜湘 裕 大興巷宏大
紙行內

青雲 記 大興巷宏大
紙行內

厚生 和 大興巷上
新碼頭寶慶
河下

厚生 昌 大興巷上
後花樓

胡乾 順 後花樓
花布街

胡元 和 花布街
新街

柯順 祥 新街

柯恆 生 新街藝和里
新街高興巷

柯二 祥 新街高興巷
河街大碼頭

柯祥 盛 集家嘴
集家嘴

恆泰 祥 沈家廟寶慶
河下

恆和 順 新碼頭寶慶
河下

益美 大 大興巷上
大夾街田家
巷

倫餘 美 大興巷上
前花樓

梁天 吉 永靈安正街
新碼頭寶慶
河下

桂生 祥 新碼頭寶慶
華景街

秦炳 元 華景街
花布街審判
廳巷口

秦錦 文 花布街審判
廳巷口

財政部 新 小郭家巷
造紙廠

財政部 造紙廠 謹家巷
電話 〇八七八

財政部 銷處 生城里
電話 〇七五六

財盛 源 新碼頭寶慶
河下

師竹友 曹雲卿
經理 曹雲卿
電話 一〇三五

浣花 軒 正街萬安巷
上首

彩章 小郭家巷
經理 王介卿

陳慶 豐 緯子街
四官殿正街

陳萬 順 大夾街
老水巷河街

陳義 盛 老水巷河街
緯子街

陳天 福 緯子街
新碼頭河街
同安棧內

祥濟 興 打扣巷河街
打扣巷

張同 興 打扣巷
花布街

張寶 興 花布街
土壩

張永 興 土壩

葉醴 泉 厚生里三十二號

● 蔣汝 欽 法界一頭碼

● 孫楚 廣 益橋

科牙 樵 橋

曹	喻	許	培	雪	程	黃	黃	黃	黃	彭	彭	童	童	童	馮	復	裁
成	正	同	餘	鴻	寶	同	恆	志	錦	長	金	義	章	寶	立	古	雲
大夾街五桂巷	土墻	黃陵街大興巷上	大興巷宏大紙行內	大夾街	隆泉巷正街	河街新街	集家嘴首	集家嘴首	河街集家嘴	後花樓	花布街	牛邊街	土墻街	廣益橋裕德里口	河街新街	張美之巷	高興巷

粟	道	裕	裕	裕	楊	楊	源	端	義	普	新	遠	壽	榮	榮	福	聚
錦	通	源	厚	萬	合	泰	合	源	濟	盛	生	福	大	昌	齋	源	昌
大董家巷長沙會館後巷	沈家廟寶慶河下	小夾街田家巷	大夾街	大興巷	半邊街	花	大夾街	半邊街	新碼頭寶慶河下	新碼頭寶慶河下	後花樓	大興巷上	華景街	永盛巷	鮑家巷河下	大夾街	廣益橋

樓	熊	漢	德	德	德	潤	潤	潤	潤	潤	潤	劉	劉	劉	劉	劉	劉
華	萬	湘	隆	盛	和	芳	福	源	堂	泰	盛	記	昌	全	源	泰	
後花樓	牛邊街	集家嘴寶慶河下	半邊街	半邊街	新碼頭寶慶河下	金庭公店	大夾街	大夾街	花布街	牛邊街	蔡家巷正街	新碼頭寶慶河下	新碼頭寶慶河下	新碼頭寶慶河下	新碼頭寶慶河下	新碼頭寶慶河下	

劉	劉	劉	慶	慶	慶	潘	興	錦	豫	謙	謙	謙	謝	龍	顏	羅	寶
永	萬	蔚	裕	來	順	謙	興	興	興	順	順	順	錦	造	福	春	裕
新碼頭寶慶河下	沈家廟下	廣益橋	土墻	新碼頭寶慶河下	河街姜家巷	後花樓	大興巷上	後花樓	半邊街	河街大碼頭	八賢里	集家嘴	集家嘴	大夾街	土墻	後花樓	新碼頭寶慶河下

三益衡煙絲 ● 文運公司紙業 ● 尚慶寶銀樓
 後花樓正街 新慶里

藍金香 三善巷正街

〔夏布〕

太和 草子街

永吉 草子街錢公所

金大 草子街

信昌 河街

茂昌 草子街

厚昌 河街大興巷

恆豐 黃陂街大董家巷上首

恆升 河街滿家巷

乾大 河街

善昌 草子街

森昌 鳳麟街

楊裕隆 草子街

經理 楊松甫
電話 〇六三五

福昌 草子街
德太 大董家巷

〔紡織〕

大生 萬壽宮

正興 新碼頭郎家巷

同泰 堤上安徽會館

全生 楊家河

李興 堤上中寶善里上

協興 老官廟下首

協和 堤上安徽會館

明新 大火路梓興里上

和興 三官殿漢慶里下

虎林公司 世綵巷

恆豐 彭家巷

原富 朱家巷

夏祥泰 堤上中寶善里上

異興 三官殿漢慶里上

陳慶 小碼頭永玉

陳正 朱家巷

張永和 至公巷

華泰 堤上安徽會館

精華 大通巷下

精美 仁里巷下首

維綸 大郭家巷

榮華 至公巷

聚興 大水巷河下

福源 堤上正街澄清里上

第一紡織公司

德和 泉隆私巷

興民 仁里巷下首

興泰 堤上安徽會館

寶順 安徽會館堤上

羅泰和 堤上安徽會館

〔珠玉〕

洪興 長勝街堤上

唐昌 花布街

崑泰 青龍街

陳福興 丹桂戲園堤上

彭大興 長勝街堤上

游敬興 堤口後青龍巷

萬源昌 翟家巷

〔蛋廠〕

元豐 特別區

電話 〇二二八
二二〇三
二二七五

益 礪口

公泰 大智門外

立泰 電話 一〇三三
一九七四

生生堂醫局 周格非醫士 老馬人 和受記香粉鋪 花布街 濟利巷 河街中碼頭

漢口商號名錄 紙夏布 紡織 珠玉 蛋廠

五十一

和記 特別區六碼頭 電話 〇七五九

焯記 礮口河邊 電話 一七七八

瑞興 日界南小路 洋火廠 電話 〇〇五五

【蛋】

丁順 熊家巷
 王泰 張美之巷
 王順 張美之巷
 義興 張美之巷
 義興 洪益巷
 汪源 華景街
 邱祥 張美之巷
 春發 日租界三元里口
 姚順 河街小蔡家巷
 張洪 華景街
 張福 張美之巷
 張隆 張美之巷
 喻鴻 華景街

源泰 河街馬王廟 洪益巷
德康

【眼鏡】

中華 新市場第十號門牌
 經理 馮順源

田廣生 新安街 張美之巷正街

光華 張美之巷正街
 經理 鄒哲英

志成 總所 俄租界青年會對面
 分所 後城馬路生城里
 總所電話 一一〇八
 分所電話 一六四八

何玉 新安街
 李恆 大夾街
 李興 大夾街
 昌豐 大夾街
 周永 昇平街
 金廣 大夾街
 金玉 大夾街

翼興 石青浜

【國貨】

中華國貨社 怡德里
 立源 篤安里

愛國公司 湖北路
 經理 唐愛陸

【海味】

大昌 咸寧碼頭
 大隆 陞基巷
 大東 前花樓
 大興 小董家巷
 大豐 小關帝廟上
 元昌 鮑家巷
 元永 鮑家巷
 元豐 鳳麟街
 元餘 永寧巷
 元成 小夾街
 天義 咸寧碼頭徐
 孔同 義大內
 王福 流通巷

生記鮮牛奶廠 華景街對面
 涂萬泰皮箱鋪 鮑家巷河街
 陳萬太皮箱鋪 河街中碼頭
 舖箱皮太萬陳 ● 舖箱皮泰萬涂 ● 廠奶牛鮮記生

電話 一九〇八

仁豐祥 老水巷

公記 小董家巷

經理 王振生

立昌生 中碼頭

立成 黃陂街

立興 鮑家巷慶餘里

永興長 華景街

永昌祥 集家嘴

永昌 堤口上街

正昌 新碼頭

正昌 迴龍寺

生春陽 華景街

生茂公 黃陂街

同福和 小董家巷

同福昌 華景街

同豐永記 中碼頭

電話 一二四三

同昌隆 陞基巷

同立生 黃陂街鮑家巷

同源福 後花樓

同益康 河街馬王廟

志豐 打扣巷

志大有 打扣巷河街

余天泰 打扣巷河街

和記 迴龍寺

和記 鮑家巷

和記 昌平里

協大 蘆席街

怡豐 鮑家巷

怡昌 鮑家巷

怡和昌 前花樓

恆泰昌 後花樓

恆茂興 半邊街

恆源 土壩

洪泰 黃陂街

洪順祥 半邊街

長盛 小董家巷

泰盛 龍王廟

泰美 打扣巷

電話 一七七二

泰昌 老官廟

泰昌 集家嘴

徐義 老水巷

徐義 小夾街

徐義 小夾街

徐義 咸寧碼頭

浙華 通濟里口

盈記 周家巷

晉和 華景街晉昌里

祥順 熊家巷

張洪發 華景街

森記 集家嘴

惠記 洪益巷上首

順記 河街周家巷

電話 一四九八

黃志成 老水巷

電話 一二五四

復昌祥 半邊街

會萬順 小夾街

萃生 洪益巷

勤華 歡生路

源昌 小董家巷長盛內

裕和 陞基巷

裕和 流通巷

裕源 延安里

裕源 馬王廟

義和 土壩

義和 鮑家巷內

義和 鮑家巷上

義和 大智門

義發 老水巷

義記 咸寧碼頭徐義大內

新藥戒煙社

漢華石印局

章印務局

永安里

昇平街

廣益橋

橋

益

廣

橋

橋

橋

橋

橋

橋

橋

橋

橋

漢口商號名錄 海味

五十三

義 順 集家嘴

萬 裕 鮑家巷

董 榮 鮑家巷

榮 大 長勝街

福 昌 老水巷

廣 順 華景街

劉 恆 牛邊街

德 茂 鮑家巷

謙 泰 鮑家巷

衡 昌 土墻

鎮 裕 馬王廟

鎮 昌 鮑家巷口

電話 一九〇六

戴 元 集家嘴

戴 永 老水巷

豐 順 龍王廟

寶 豐 沈家廟下首

寶 成 流通巷豫安

經理 金阜康

電話 七三七

久 和 新市場口

經理 劉玉堂

電話 七三七

蕭 恆 萃 土墻

【魚鮓】

蕭 恆 萃 土墻

王 祥 泰 前花樓

毛 春 和 新碼頭河下

立 大 前花樓

協 大 前花樓

蔡 同 發 新碼頭河下

一 枝 春 張美之巷口

大 有 恆 捲煙 黃陂

經理 謝琴軒

大 生 祥 捲煙 昇平

大 通 大智門火車站

經理 張子鈞

大 昌 後花樓

經理 劉玉堂

電話 七三七

久 和 新市場口

經理 劉玉堂

電話 七三七

久 和 新市場口

經理 劉玉堂

電話 七三七

久 和 新市場口

經理 劉玉堂

電話 七三七

三 江 英界安里

天 順 永寧巷河下

天 成 後城馬路

元 記 大夾街

太 和 英界漢澗里

公 順 大智門車站

中 華 俄租界寶善里對面

中 華 俄租界寶善里對面

經理 黃彤軒

電話 二〇九五

正 茂 大智門車站

正 昌 黃陂街

巨 誠 大智門車站

永 和 俄界偉英里

同 祥 大智門車站

同 德 法界輔德里

吉 福 河街龍王廟

經理 馮和軒

電話 〇九六八

英 美 俄界寶善里對面

經理 李臣礎

電話 〇八二〇

電報掛號 〇五八九

南 洋 俄界限街二十四號

合 豐 新市場口

其 昌 後城馬路

東 方 前花樓內

協 隆 英界大舞臺前

協 昌 小關帝廟

長 豐 華景街

亞 亞 中碼頭上首

恆 喜 華景街慶安里

恆 昌 華景街慶安里

南 利 歆生路通濟里

南 洋 四成里口

經理 艾道澄

電話 一八七四

南 洋 俄界限街二十四號

經理 李臣礎

電話 〇八二〇

電報掛號 〇五八九

南 洋 俄界限街二十四號

經理 李臣礎

電話 〇八二〇

電報掛號 〇五八九

南 洋 俄界限街二十四號

經理 李臣礎

電話 〇八二〇

電報掛號 Town: 1111

英 美 瑞 炳

電話 〇五三八

信 通 張美之巷口

洪 益 大智門火車站

致 益 法界三德里

和 龍王廟河街

振 勝 後城馬路桃源坊

順 盛 大智門車站

富 昌 後城馬路乾記里

富 強 昇平街

復 強 永寧巷下河

隆 隆 大智門車站

裕 益 新市場口

裕 慶 大智門車站

裕 生 偉英里

慎 記 偉英里

和 英界一碼頭

瑞 炳 郭家巷

瑞 康 華景街

聚 康 法界永安里

漢 康 後城馬路生

漢 昌 英界壽濟里

福 昌 苗家碼頭

碧 霞 廣益橋

碧 霞 鳳麟街

德 昌 後城馬路水塔

錦 祥 後城馬路桃源坊

變 昌 小關帝廟上首

大 昌 大智門車站

大 祥 黃陵街

大 亨 牛邊街

【彩 票】

大 德 慶 黃陵街

中 和 黃陵街

中 華 後城馬路水塔下

吉 祥 姜家巷

恆 泰 姜家巷

振 記 前花樓

振 華 法界如壽里

振 華 後城馬路肇源里

振 華 後城馬路生

祥 源 慶安里

善 全 河街昌平里

普 興 前花樓

廣 生 大夾街緯子街上首

義 利 大水巷

義 和 黃陵街

義 大 如壽里

萬 餘 大新街內

萬 康 黃陵街大興巷上

萬 利 迴龍寺口

萬 源 前花樓

萬 利 新慶安里

福 利 大夾街

福 利 大夾街緯子街上首

聚 康 後城馬路生

謙 利 大夾街

寶 利 後城馬路公濟東里

天 祥 帝主宮巷

天 長 帝主宮巷

吳 林 帝主宮巷

周 華 帝主宮巷

南 記 梳子街

泰 孕 華景街

普 濟 張美巷

院 醫 張美巷

洪 金 熊家巷

鼎 醫 熊家巷

士 醫 熊家巷

王 春 大夾街

森 夾 大夾街

紙 街

號

漢口商號名錄 捲煙 彩票 帶

五十五

陳安記 帝主宮巷
裕康和 鮑家巷河街

經理 周仁山

會心記 帝主宮巷
萬和公 帝主宮巷
義和公 帝主宮巷

匯義公 帝主宮巷
榮昌公 帝主宮巷
漢信記 帝主宮巷

劉亦生 梳子街
蔡景記 帝主宮巷
潘福昌 帝主宮巷

錫人記 帝主宮巷
謝人記 帝主宮巷
繆義和 帝主宮巷

錦義和 夏口廳
王興福 河街

王順興 河街

【蘇袋】

方同興 河街
方復興 河街
田森興 河街

田永興 河街
田興盛 河街
同興和 河街

協興和 河街
胡廣源 河街
柳泰興 河街

乾豐周家巷
順大 河街
電話 一六二六

復興和 河街
電話 一七一五
源昌 河街

萬福盛 河街
劉萬順 河街
寶通 河街

電話 一三六二
源昌 河街

寶通 河街

【梳篦】

九如旭記 大新碼頭
經理 朱桂波
朱永康 王家巷河街

老全齋 黃陂街
老太齋 蘆蓆街
茅全齋 蘆蓆街

黃正興 蘆蓆街
黃大興 蘆蓆街
裕昌源 蘆蓆街

謙和 大夾街
九如齋 沈家廟
九如齋 黃陂街

九如齋 蘆蓆街
九如齋 蘆蓆街
人和齋 蘆蓆街

三宏發 堤口橫街
王宏發 堤口橫街
五福昌 後花樓

牛同興 河街集家嘴
經理 陳琴友

九如齋 蘆蓆街

九如齋 蘆蓆街

甘元興 朱家巷
老九如 黃陂街
老張小 黃陂街

老張小 衣服街
老泉 鮑家巷
老九如 沈家廟

老潘大 流通巷
老達 礮口正街
朱九如 咸寧碼頭

竹祥齋 黃陂街
李永齋 龍王廟河街
余正興 堤口橫街

杭正興 黃陂街
杭大興 大夾街
茅大興 河街大碼頭

夏公興 龍王廟河街
裕昌興 龍王廟河街
魯洪興 堤口橫街

興昌興 堤口橫街

興昌興 堤口橫街

興昌興 堤口橫街

【票號】

三晉源 法界恆生里

大德通 漢潤里

大德恒 漢潤里

天成亨 漢潤里

天順祥 法界恆生里

同豫恆 漢潤里

晉昌恒 漢潤里

蔚泰厚 四官殿

寶豐隆 宏安里

【棉花】

大成 河家巷

大生 鮑家巷

日新 大董家巷

電話 一一〇四

日本棉花株式會社

河街

漢口商號名錄

票號 棉花

天元吉 瞿家巷對面

太和昌 洪益巷培心學校

正大太 大董家巷

正大祥 大董家巷

永昌隆 黃陂街

永昌祥 老興巷公益號內

左長生 黃陂街老興巷

同興公 大夾街寶安里

同慶公 大董家巷

同德興 黃陂街

同和 黃陂街

同豐 黃陂街

同德 大夾街保安里

同慶 老興巷公益號內

同彬 黃陂街老興巷

李太茂 長勝街

李廣益 流通巷正街

志元 大夾街保安里

和太福 陶家巷

和太裕 陶家巷

和裕 戲子街

和太 江蘇會館

協康成 黃陂街

協泰義 萬年街

協大 四官殿

怡太祥 太平會館

怡太興 戲子街

怡太福 半邊街

阜華 馬王廟河街

林瑞記 四官殿

明正遠 土壩正街

周隆昌 大董家巷

恒豐祥 得勝街

恒盛 陶家巷上

恒盛昌 大夾街

東興昌 大夾街

厚昌 公估局巷內

春茂福 大夾街保安里

春茂記 戲子街

泰興 集家嘴保安里

泰來 大董家巷

振興昌 大夾街

齊同源茶葉鋪 河街中頭
 春興裕茶號 前街花樓正
 胡祥茂茶號 後街花樓正
 新號 葉茶

五十七

振昌 大夾街

電話 ○八八五

唐永大 大夾街五桂巷

電話 ○九五五

衷恒發 老興巷公益號內

電話 ○七九九

陳同源 大夾街保安里

電話 ○七九九

華昌 大夾街

電話 ○二〇一九

馮生福 大夾街

電話 ○一七四八

黃萬祥 關聖祠河街

電話 ○二〇一九

慎昌 江漢關前

電話 ○二〇一九

裕隆 萬年街

電話 ○二〇一九

源長 大夾街

電話 ○八〇三

源興 大夾街

電話 ○八〇三

福昌 大夾街

福記 大夾街田家巷

電話 ○九五九

壽昌 大夾街

電話 ○九〇五

聚興合 大董家巷

電話 ○二一九

蔚泰 黃陂街

電話 ○一五三九

德成福 黃陂街

電話 ○一五三九

德厚福 大夾街田家巷

電話 ○一五三九

德泰元 老興巷公益號內

電話 ○九五七

鼎泰 涂家廠

電話 ○九五七

劉泰興 大夾街保安里

電話 ○九五七

劉恒昌 黃陂街老興巷

電話 ○八〇三

慶源泰 八賢里黃陂街

電話 ○八〇三

興祥 小夾街

謙和益 四官殿

電話 ○九五〇

謝悅來 黃陂街老興巷

電話 ○一二二五

寶潤興 集家嘴復興里

電話 ○八六六

寶善 黃陂街

電話 ○八三九

大德裕 梳子街

電話 ○八二六

大成 昇平街

電話 ○一六六

仁和祥 瞿家巷橫街

電話 ○一三九

公記 迴龍寺後

電話 ○一〇一〇

正興祥 花布街

電話掛號 ○一〇三

正豐 黃陂街

經理 汪子文

永康祥 梳子街

電話 ○一三二一

永慶 瞿家巷

電話 ○九五〇

同順昌 黃陂街瞿家巷

電話 ○一二二五

同昌和 黃陂街

電話 ○八六六

同生恒 黃陂街

電話 ○八三九

成章 後花樓太和里

電話 ○一九三一

宜記 梳子街

經理 丁子仲

怡泰祥 黃陂街瞿家巷

電話掛號 五五〇二

厚成 馬王廟太和里

電話 ○一一一三

厚記 黃陂街

經理 彭玉田

厚記 黃陂街

電話 ○七九五

恒記 黃陂街

電話 ○七六六

恒記 黃陂街

電話 ○九四九

美 綸 昇平街
電話 ○九九八

胡 瑞 記 梳子街
電話 ○八二五

泰 和 黃陂街
電話 ○九五六

泰 和 昌 花布街
電話 ○五六八

盈 豐 泰 黃陂街
電話 一五二四

祥 康 瞿家巷橫街
電話 ○九〇九

祥 和 黃陂街瞿家巷
電話 一一一三

晉 裕 梳子街
電話 ○七二六

順 豐 迴龍寺
電話 ○七二六

復 興 祥 花布街
電話 ○七二六

黃 永 興 神農殿上首
電話 一〇九四

華 興 永 鮑家巷河街
電話 ○七六八

源 記 黃陂街瞿家巷
電話 ○九二七

慎 餘 瞿家巷後
電話 一〇九八

瑞 記 黃陂街
電話 ○九三八

瑞 康 瞿家巷
電話 ○九三八

瑞 成 仁 黃陂街
電話 一三八〇

義 生 恒 黃陂街
電話 ○九一三

裕 豐 英界揚子街
電話 ○九一三

裕 中 河街昌平里
電話 ○九一三

裕 森 鮑家巷
電話 ○九八九

裕 華 紗 廠 籌 辦 處
昇平街左紗業公會內

葆 和 祥 四官殿下
電話 ○七八〇

達 順 利 迴龍寺
電話 ○七八〇

漢口商號名錄 棉紗 棉絮

維 和 帝主殿
電話 ○八四七

綸 康 黃陂街
電話 ○八二九

鼎 裕 大水巷口

德 厚 成 黃陂街四官殿
經理 趙彬臣
電話 ○九二二

【棉絮】

太 吉 生 武聖宮口
大郭家巷

正 和 興 日界福昌里
大郭家巷

同 德 堂 日界福昌里
大郭家巷

吉 星 正 大郭家巷
迴龍寺

朱 福 順 迴龍寺
大郭家巷

老 道 生 大郭家巷
石碼頭正街淮鹽公所對門
經理 龔鈞銓

周 鴻 泰 長勝街
大郭家巷

恆 升 福 沈家巷廟下
華景街

胡 萬 順 華景街
後花樓

胡 世 昌 祥 後花樓小董
家巷

乾 豐 泰 沈家廟下河
歆生路

陳 義 盛 沈家廟下河
特別區福昌里

湘 中 福 沈家廟下河
特別區福昌里

惠 復 裕 特別區福昌里

童 興 發 華景街
大郭家巷

裕 中 孚 歆生路
大郭家巷

楊 宏 發 歆生路
大郭家巷

萬 興 和 大郭家巷
半邊街喬家巷下

萬 泰 恆 大郭家巷
半邊街喬家巷下

五十九

振亞照相館 ● 春芳閣照相館 ● 品芳照相館
後城馬路 城南公所 張美之巷口

興發祥 歆生路
龍旺發 大郭家巷
蕭源發 大郭家巷

【豬羊】

方兆泰 前花樓猪巷
永順恆 前花樓猪巷
馬復興 羊巷 大郭家
張興發 羊巷 小夾街
順發 礮口外

曾義興 礮口
超羣畜牧公司
寶善里

福聚成 後花樓猪巷
熊大興 歆生三路
劉義順 歆生路鐵路

【猪肉】

李恆發 小董家巷

李順興 長勝街
李茂順 大泉隆巷
吳萬順 致和里口
吳同興 後花樓
何洪發 關聖祠口
何萬順 老官廟下
汪萬泰 礮口
尚德盛 四官殿
尚萬順 體仁巷對門
周萬順 准鹽公所下
洪萬順 正街紫來里
胡祥興 前花樓
泰記 前花樓
張茂興 大智門
張順興 蘇湖公所上
章馨記 堤街
章萬順 歆生三路
郭茂記 華景街
蜜復興 衣服街 龍王廟河巷

陸稿薦義記 歆生路長怡里對面

乾福泰 歆生三路

舒義記 大智門

黃義森 衣服街

曾義興 小礮口

楊萬順 流通巷口

萬興茂 張美之巷

新義泰 法界如壽里

熊同順 隆基巷

熊萬和 集家嘴

慶和福 歆生三路

興泰和 流通巷

蕭盛發 大智門

嚴正興 大王廟正街

經理 嚴海山

【豬鬃】

天和祥 木蘭宮小火
丁和順 賢樂街

泰 歆生路愛國花園

興 大智門鐵路

永茂祥 礮口與隆街

永和源 土壩小江家

永泰祥 礮口與隆街

同興 礮口與隆街

同義 礮口與隆街

協興 礮口與隆街

協昌 礮口與隆街

春記 土壩小江家

茂昌 土壩小江家

茂昌 土壩小江家

恒昌 土壩小江家

恒昌 土壩小江家

恒昌 土壩小江家

恒昌 土壩小江家

恒昌 土壩小江家

恒昌 土壩小江家

恒昌 土壩小江家

恒昌 土壩小江家

恒昌 土壩小江家

恒昌 土壩小江家

鼎仲春 瞿家巷內
劉有成 郭家巷
豫豐恒 永寧巷正街
謙泰 老水巷
謙協 大碼頭
韓興發 大郭家巷

【報館】

上海新申報分館

通濟里

大漢 日界滙隆里
中西 張美之巷內

電話 一一九三

中本 俄界耀順里
日庸 厚德里
日界南小路

電話 〇一三九

日耀新聞社 興隆街

公論 後花樓方正

電話 一九一六

正文 藝 寧清里
自由花 龍家巷正街
行市日刊 張美之巷土
長江 生咸里

電話 一一九三

花使 致祥里
花寶和里

和記派報處 小董家巷

英文楚報 俄租界

電話 〇二一一

消開 敦仁里
國民新報社 篤安里

總經理 李華堂

出版號數 二千八百號

游戲 篤安里

湖廣新報 日租界

電話 一八三八

新市場日報 小董家巷

愛華 英租界

聖保羅學生週刊 玉皇閣中開口聖公會

漢報 生成里

漢口新聞 苗家碼頭

漢口晚報 苗家碼頭

漢口日報 小董家巷

漢口大陸 大郭家巷

實業報社 大郭家巷

舞臺日報 生成里

繁華 致祥里

【報關】

人和公 通業里

大渝 英租界新昌

元記 河街小蔡家

元昌 河街

元利 龍家巷

太昌 洪益巷

太和昌 洪益巷
電話 一三二五

太古 河街昌平里
電話 一七七三

公泰 洪益巷

立昌 張美之巷

立興 三王殿

立泰 河街

永興 大蔡家巷

永隆 小蔡家巷

永昌 小董家巷

永隆 河街昌平里

同昌 小董家巷

同利 小董家巷

同興 大蔡家巷

同合 熊家巷

同益 小蔡家巷

有利 小董家巷

昌記 河街昌平里

協記 河街

協記 河街

順大煤炭號 河街米廠
政豐煤炭號 大蔡家巷
恒裕煤炭號 寶慶街

和泰 河街昌平里

和泰 大蔡家巷

怡和 小董家巷

怡和 英界怡和洋行內

怡泰 龍家巷

怡隆 大蔡家巷

長泰 龍家巷

長恆 河街

招商 河街

信記 小董家巷

春記 英界漢潤里

恆昌 河街大蔡家巷

恆泰 河街昌平里

恆昌 苗家碼頭

益大 龍家巷

徐榮 方正里

馬寶 苗家碼頭

電話 一一五〇

電話 一二八五

電話 一一五〇

盈盛 大蔡家巷

晉裕 苗家碼頭

祥源 河街滿家巷

祥興 大蔡家巷

森昌 關聖廟

森順 慎源里二十號

經理 胡潤棠

森昌 熊家巷

復源 大蔡家巷

湧餘 聖廟

新昌 小蔡家巷

新記 小董家巷

裕記 張美之巷

義泰 大蔡家巷

義成 世彩里

普源 百子巷

電話 一八一三

電話 一八一三

電話 一八一三

聚合 漢潤里

聚興 大蔡家巷

漢長 大郭家巷

震生 大蔡家巷

徐順 大蔡家巷

蔡榮 龍家巷

興盛 河街昌平里

興隆 河街昌平里

豫成 龍家巷

聯星 熊家巷

大慶 打扣巷

王德 打扣巷

天順 打扣巷

永祥 打扣巷

安和 打扣巷

電話 一四五六

電話 一四五六

電話 一四五六

朱福 打扣巷

杜三 打扣巷

吳永 打扣巷

志成 打扣巷

李祥 打扣巷

李錦 打扣巷

李祥 打扣巷

胡鳳 打扣巷

夏義 打扣巷

陳興 打扣巷

陳福 打扣巷

祥興 打扣巷

復興 打扣巷

福興 打扣巷

葉茂 打扣巷

劉義 打扣巷

仇盛 打扣巷

仇盛 打扣巷

仇盛 打扣巷

仇盛 打扣巷

春記 福

焦煤 建

協昌 後

和記 樓

記和 正

煤炭 街

鄒榮 大

雜貨 區

號貨 特

里安 慶

號貨 雜

號貨 雜

號貨 雜

號貨 雜

號貨 雜

號貨 雜

號貨 雜

號貨 雜

號貨 雜

號貨 雜

漢口商號名錄 報關 絨花 傘

六十三

和和怡明昌恒恒恒恒恒恒恒恒恒恒恒

泰 正街紫陽里

昌 木蘭宮

昌 華景街

泰 法界海壽里

記 後城馬路水塔前

號 小董家巷

豐 後花樓

隆 後花樓

裕 衣服街

康 正街迴龍寺

康 四官殿

泰 沈家廟上首

盛 四官殿下

厚 英界一碼頭

記 紫竹菴公福里

生 後花樓

泰 廣福北巷正街

金茂昌 五彩街

洪 高興巷下三

洪 接理

星 衣服街

記 朱家巷

泰 白布街

泰 兼辦新衣

存 茂

悅 茂

益 茂

泰 後花樓

泰 特別區

泰 廣益橋

泰 衣服街

昌 法界輔德里

昌 三有里

發 朱家巷

泰 正街慶餘里

泰 法界如壽里

生 大水巷正街

陳興 同德里

陳源 白布街

乾 華景街公興

森 衣服街

森 法界輔德里

順 淮鹽公所

順 衣服街

華 後花樓

華 洪益巷

華 德華里

華 大水巷口

復 大夾街

復 大夾街

復 淮鹽公所下

復 大夾街

復 後花樓正街

復 張美之巷

復 阮世澄

馮元茂 淮鹽公所下

隆 洪益巷

瑞 法界海壽里

源 正街紫陽里

源 大通巷

新 張美之巷口

義 五公巷

義 維新巷下首

義 永昇平世綵

萬 大董家巷上

萬 大董家巷上

萬 大董家巷上

萬 馬王廟下永昇平口

萬 嚴裝丹

萬 喻瀛洲

萬 黃岐街

萬 大夾街

萬 大董家巷

裕 衣服街

裕 特別區

電話 一五〇八

電話 一五〇八

電話 一五〇八

電話 一二四六

電話 一二四六

電話 一二四六

電話 一二四六

電話 一二四六

電話 一二四六

電話 一二四六

電話 一二四六

電話 一二四六

電話 一二四六

海記興漢旅館 ● 郭炳興洋衣莊 ● 胡開文筆墨號

內里安篤

巷正頭碼家苗

口巷家鮑

漢口商號名錄 提莊

六十五

漢口商號名錄 提莊 筆墨

六十六

裕

經理 李槐鄉

隆 警視廳對門

慶

電話 〇九二八

興 前花樓

經理 吳岷山

老詹大有 四官殿正街

胡

經理 謝嘉廷

文 河街鮑家巷

聚

大 黃陂通裕里

慶

生 廣益橋

老胡開文 沙家巷有益里

胡

開 華慶街新慶里上

福

茂 前花樓

鄧

祥 華景街德華里

老胡開文 黃陂街大興巷

胡

開 迴龍寺正街

福

升 張美之巷

興

茂 下街紫陽里

吳文照 花布街後涂家巷

張

怡 花布街大董家巷

福

康 華景街上

興

泰 維新巷

李森源 土壩老君殿家巷

彭

長 花布街大郭家巷

福

興

順 張美之巷口

謙

泰 小蔡家巷口

宋豐厚 花布街大董家巷上

焦

林 沈家廟正街

福

泰

興 德華里

豐

泰 後花樓白布街

和興長 花布街大董家巷上

詹

正 大夾街徽州巷

漢

興

興 華景街上

益

益 華景街下首

周天開元 土壩正街

詹

大有 四官殿正街

漢

興

記 華景街下首

寶

寶 後花樓

周三盛 羅家巷

詹

大有 河街鮑家巷上

德

興

廣 華景街下首

太

成 後城馬路厚生里十二號

胡開文恆記 新市場後土壩正街

鄒

紫光 花布街太平會館

胡開文 恒記 莊筆 胡祥茂 葉茶 號 胡開文 莊筆 街正樓花前 街正 街 街

【筆墨】

德 興 四官殿口
德 康 廣益橋
德 泰 四官殿正街 後花樓
廣 順 衣服街
廣 興 後花樓
廣 興 後花樓
熊 記 華景街下首
漢 益 後花樓
漢 益 華景街上
福 興 德華里
福 祥 法界海壽里
福 順 正街慶餘里下
福 興 張美之巷口
福 康 華景街上
福 升 張美之巷
福 茂 前花樓
聚 大 黃陂通裕里
隆 慶 警視廳對門

久 康 祥 大董家巷上
太 極 圖 沈家廟正街
胡開文誠記 張美之巷口
胡開文貞記 後花樓熊家巷下
鄒紫光閣 大郭家巷上
鄒紫光閣 花布街審判廳前巷上
老號 花布街太平會館
新號 花布街郭家巷上首

莊筆 街正樓花前

經理 鄧孔懷
鄧光昭仁記 花布街上音

經理 胡椿材
鄧光照 花布街大華家巷上

鮑乾元 鮑家巷上

經理 鮑敬芳
翰文廠 鮑家巷河街胡開文內

經理 謝惠廷
謝文魁 小董家巷長沙會館後巷

【進出口】

卜內門 英界洞庭街
Brunner, Mond & Co., Ltd.
電話 〇三六六

三 宜 英界湖南街
Sangi & Co.
電話 一六一七

三 義 俄界惠羅樓上
大 成 昇平街
電話 一八八二

大 和 太平路

電話 一八九一
大安 一碼頭

電話 〇一六四
大來 美商華景街

Dollar Co., The Robert.
電話 〇一六〇

仁 芳 巴黎街
電話 一七二四

仁 記 俄波羅館對面
電話 一三四八

太古 英商河街
Butterfield & Swire.
電話 〇〇三六

太平 英商河街
Harrison, King & Irwin, Ltd.
電話 〇〇三一

太華 英界
帳房 〇〇五九

公 華 法界列爾賓街
Stephens, Theo.
電話 〇三〇三

公 利 法界
Grant, Archibald, M. G.
電話 〇六一二

公 興 法界河內街
Grosjean & Co., A.
電話 〇三五九

天 裕 英界洞庭街
Campbell & Co., Alex.
電話 〇〇四八

天 錫 黃陂街瞿家巷
Dodwell & Co., Ltd.
電話 〇二九二

天 錫 黃陂街瞿家巷
經理 龔德純
電話 一九七八

文 德 丹商英租界
Nielsen & Winther.
電話 〇三二七

永 康 前花樓
電話 一七一〇

永 興 大智門
Olivier & Co.
電話 〇一〇一

電話 〇一四
永昌 張美之巷

電話 一七五六
加利 大智門

電話 〇〇六五
加泰 西真街

電話 〇一六一
加東 日界二國街

電話 〇六八七
平 和 英界華昌路

電話 〇〇七八
白根 俄租界

China Trading Co.
正 華 河街
電話 〇九六九

電話 〇九九四
巨 福 法租界

Meurer Freres.
立 興 法租界

Racine, Ackermann & Co.
電話 〇一〇一

六十七

胡開文墨莊 ● 胡開文墨莊 ● 胡開文墨莊 ● 胡開文墨莊 ● 胡開文墨莊 ●
後花樓正街 河街集家嘴 黃陂大

安利英 特別區

Arnhold Brothers & Co.

電話 〇四三四
〇一四四

老沙遜 英租界

Sassoon & Co., Ltd.

電話 〇〇二五
〇五五〇

老晉隆 英界太平路

Mustard & Co.

電話 〇五三七

百昌 英界二道街

Popoff Bros, C. & S.

電話 〇一八九

共益 法界三德里

合信 俄界二道街

Holsin & Co.

電話 〇三三一

光裕 法租界

Lever Brothers (China), Ltd.

華英租界

利通 英界鄒陽街

Ranello & Co. 發英界四碼頭
華昌路

電話 二一〇〇三

別發 俄界巴公房

Theodor & Rawlins.

電話 〇三五八

良濟 俄租界

Monbaron Charles.

電話 〇三四五

金邇 英界二碼頭

Pearce & Garrick.

電話 〇〇三〇

金鳳 法租界

Petersen & Co., A.

電話 二一三〇

金龍 法界鄂哈街

Brandt & Co., A.

電話 〇〇二九

金昌 上墻街

協和 英界洞庭街

Andersen & Co., Ltd. 發英界洞庭街

Robert.

協隆 英界洞庭街

Fearon, Daniel & Co., Inc.

電話 〇〇六三
〇〇二七

協隆 英界湖南路

Empire Pneumatic Tured Richshaws.

怡和 英界河街

Jardine, Matheson & Co.

電話 〇〇三五

怡昌 法租界

怡德 英界鄒陽路

Dixon H. C. & Co.

電話 二一四五

怡隆 特別區

Ylondaki & Co.

其來 法租界

Dillespic, L. G. & Sons.

阜昌 英界武昌路

Molchanoff, Pechatnoff & Co. 發特別區六碼頭

電話 〇〇五八

和記 特別區六碼頭

亞通 俄界開泰街

電話 〇七五九

波衣也琴行 英界北京路

Boyack, Laurence B.

茂新 法界鄂哈里

Spunt & Co., J.

電話 〇三六八

茂生 法界巴公房

茂生 英界北京路

American Trading Co.

電話 一五四〇

信孚 英界二道街

Ransay & Co.

電話 〇二九四

信利 法租界

Dubois, J. 昌 俄界惠羅公
司樓上

太成居筆墨莊 ● 太極圖筆鋪 ● 恆盛衣莊
後城馬路 沈家廟正街 四官殿下

信源 英界天津街

電話 〇〇三三

英亞 英租界

Anglo-Asiatic Co., Ltd.

電話 〇二九二

英孚 英租界

Robjohn, H. W.

電話 〇四二九

美利 英租界

美時 英租界

Carter, Macy & Co.

美星 英界協和聖教會樓上

電話 二〇八六

美裕 英界鄒陽街

Grace China Co.

柯化威 英租界

Heath Co., Ltd.

柏利 法租界

Barkley Co.

泰和 英界洞庭街

Reiss & Co.

電話 〇三三九

泰來 英界河街

高倫 英界二碼頭

電話 一八八九

書立 俄租界

Altshuler, A. L.

電話 一八三九

連利 英租界

Findlay, Richardson & Co., Ltd.

電話 〇三四八

祥茂 英界華昌路

Burkill & Sons, A. R.

祥昇富烈播 英界鄒陽路

Johnson & Phillips, Ltd.

惠昌 俄租界

Anglo-Asiatic Co., Ltd.

惠東 俄界寶順里對面

National Mercantile Corporation

華孚 法界德領事街

華青 日界合義里

電話 〇六三三

華泰 法界

華盛 法租界

Hankow Flora

華美 法租界

經理 汪子林

電話 〇三〇六

帳房 〇〇一六

順昌 英界鄒陽路

Byrne, E. G.

順豐 俄租界

Litvinoff & Co., S. W.

景明 英租界鄒陽街

電話 〇一七四

Hemmings & Berkeley.

斯文 特別區五碼頭

Shahmoon, E. E.

捷安 特別區崇德里

電話 一七八七

Jup On

備前 昇平街

黃泰 英界一碼頭

電話 〇六三三

Kolon & Co.

電話 〇三〇九

夫水巷 電話 〇七〇四

愛禮司 英界鄒陽路

Ehlers & Co., A.

瑞昌 精巷街

瑞興 日租界

電話 二〇五六

瑞林 特別區德堂里

電話 一八二七

瑞生 特別區二碼頭

Buchmeister & Co.

電話 〇〇七一

源利 俄租界

Koklin Co., K. N.

源興 大夾街

電話 〇七五三

Nakvasin, & Co., D. J.

源泰 俄界道勝銀行後

電話 〇〇七六

隆和 英界天津街

隆茂 英租界

Mackenzie & Co., Ltd.

電話 〇六三三

恆泰衣莊 ● 昌號衣莊 ● 立興衣莊

沈家廟上

後花樓正街

五彩正街

漢口商號名錄

進出口

六十九

漢口商號名錄 進出口 番餐

七十

電話 〇四三八

隆 記 俄租界

隆昌公司 俄租界

Pacific Trading Co.

電話 〇六一四

彙 福 法界河街

電話 一一九一

義 華 法界河內街

電話 〇〇一八

義 泰 法租界

Lee & Co., J. M.

電話 〇四二七

義 隆 特別區

Blaire & Co.

電話 〇二七六

義 隆 俄界波羅街

電話 一五六九

萬 利 英界鄒陽路

Hankow Fan C'bazar.

萬 興 法租界

Vanderlegen & Co., L.

電話 〇四一九

萬 泰 玉帶門內

電話 〇六五四

新 利 英界鄒陽街

Hsinli & Co.

電話 〇三六一

新 泰 俄界界限街

Trading Company.

電話 〇〇二六

新 大信 英界二道街

電話 〇三二六

新 公興 英界洞庭街

Vicajee & Co., F.

電話 〇五四四

新 長豐 英界洞庭街

Steward & Co., L. H.

慎 昌 法租界

Andersen, Meyer & Co.

Ltd.

電話 一五〇〇

普 利 俄界巡捕房

Hankow Bazar.

電話 一七八〇

聚 源 英界洞庭街

Representation for Bri-

tish Manufacturers, Ltd.

電話 〇〇一一〇

福 泰 法界德領事街

Mifrel, A.

電話 〇一八七

福 利 法界鄂哈路

Hall & Holtz, Ltd.

電話 〇〇四四

福 榮 特別區華景街

Foo Yung & Co.

電話 〇三二三

漢口五大股份有限

公司 法界德領事街

鼎 昌 特別區

Iben Engineering

Works, H.

德 泰 英界湖南路

China & Java Export

Co.

德 泰 英界北京路

電話 〇〇六二

德 泰 英界北京路

電話 一〇七九

德 記 昇平街

德 利 特別區

德 達 特別區一碼

興 隆 俄租界

寶 昌 特別區

電話 〇〇二七

寶 和 英界鄒陽街

電話 〇三二一

寶 泰 法界新街

電話 〇二四六

寶 隆 特別區

電話 〇〇四六

寶 順 英界洞庭路

電話 〇〇四六

瀛 華 英界鄒陽街

電話 〇一三八

顧 發 英界洞庭街

電話 〇二八四

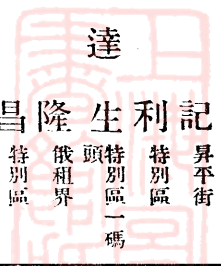

【番餐】

一江春一碼頭

人衣莊 ● 和衣莊 ● 華豐衣莊 ● 復源衣莊

永寧巷口

大水巷口

張美之巷

電話 二八二七
海天春 一碼頭

電話 一八六六
第一春 如意里

電話 一九七〇
萬國春 後城馬路

電話 〇七七一
普海春 一碼頭

電話 〇三七二
普海春 新場市內

電話 一一四五
普海春

【電燈】

大正電燈公司

日租界
電話 〇五一〇

管理局 特別區

既濟電廠 大王廟

電話 〇七九八

漢口電燈公司

英界界限街

電話 〇〇六七

【電料】

大豐 英界新昌里
電話 〇一七

中華 法租界

中日 英界新昌里

月日 英界新昌里

分所 前花樓
電話 〇二二八

分所 電話 一二三八

光明 英界怡園後街

光華 大郭家巷

經理 修積榮

志昌 法界海壽里

志明 五當街

志成 後城馬路生

志利 一碼頭

電話 〇二七五

利華 花布街
經理 甘利華

金用 後城馬路生

周長 十大街

美時 立大舞台對門

美利 保安里

美利鈞記 英界漢潤里

洪發 後城馬路厚

英國通用 英界洞庭街

致富 俄租界

華盛 大蔡家巷

經理 莊聚豐

博利 英界漢潤里

瑞成 後城馬路生

電話 二〇四九

楚明 豬行街
昌華景街新慶

裕昌 里口十五號

經理 恆茂裕
電話 二一六四

萬華 迴龍寺巷內

新華 厚德里

新光 穰子街

錦昌 俄界寶善里

聯益 後城馬路厚

韓秀記 俄界寶善里

電話 一五二三

【煤炭】

大昌 河街

大昌 安里大昌

元昌 錢莊內

元昌 堤口巷內

華阜 編爆鋪 ● 江浙新號衣莊 ● 萬昌典衣抄莊

街夾大

街正樓花後

街正樓花前

漢口商號名錄 番餐 電燈 電料 煤炭

七十一

元和利 花布街

公茂昌 園照寺

公信昌 張美之巷

太古昌 廣興里三號

經理 昌春山

太古昌新號 熊家巷前

太古昌西號 熊家巷後

太昌 小蔡家巷

經理 陳殿輔

電話 〇四五三

王森泰 蔡家後巷

王洪興 小董家巷

王起發 陶家巷

王茂森 球廠

王興發 尚義巷

王森順 大智門

玉記 特別區德華里對面

正豐 蘆蕩街

永成 法界偉英里

安昌 特別區

電話 一五四五

同興 特別區廣興里

同泰 後花樓白布街

經理 張渭清

同利 河街

同新和 張美之巷

同永 郭家巷

同康 龍家巷中街

同鋁 龍家巷中街

同記 米廠河街

經理 程星三

合記 米廠河街

朱鴻發 長勝街

余福記 洪益巷內

余裕 火車站前街

李裕順 太和橋

李洪茂 沈家廟

李洪發 大智門

何裕成 堤上慶安里

宋正順 大火路

車義順 長盛街

吳厚記 愛國花園後

吳萬泰 二爽巷

東興 大火路

東順 洪都公所

東昌 三德里口

經理 胡榮臣

協和 大夾街

協昌 後花樓篤安里

經理 魏志卿

周洪發 官廟河街

其昌祥 華景街下

和祥 大王廟上

春泰 至公巷

春記 永昇平

春記 寬建巷

電話 〇九七五

信記 堤口

洪興 長盛街

周成記 新市坊十號

恆裕 寶慶街

恆盛昌 法界海壽里

恆豐 大蔡家巷

經理 李樹廷

胡萬椿 正街上興隆巷

涂福昌 利家巷

涂義昌 六渡橋

益星 三星街

徐恆興 顧善堂

啓新 華景街達昌里

祥新 沈家廟

祥利 四官殿

陳興 輔德里

陳興 華景街

乾元興 寶慶碼頭

乾大興 正橫堤

張大興 大火路

翁和興 大河街

順和祥 大水巷

萬興衣莊 馬王廟下

裕隆衣莊 警視廳對門

莊衣 莊衣

興衣 莊衣

德興衣莊 四官殿口

興衣 莊衣

衣莊 莊衣

莊衣 莊衣

衣莊 莊衣

莊衣 莊衣

衣莊 莊衣

莊衣 莊衣

衣莊 莊衣

莊衣 莊衣

衣莊 莊衣

莊衣 莊衣

衣莊 莊衣

莊衣 莊衣

衣莊 莊衣

莊衣 莊衣

衣莊 莊衣

莊衣 莊衣

順 經理 姚鏡棠 大河街米廠

森 盛 和 廣益橋 河街

喻 福 記 歛生路橫街

復 泰 祥 大智門

童 福 記 歛生路橫街

黃 振 義 大智門

黃 義 興 大智門

黃 仁 記 歛生路長怡里口

黃 萬 德 歛生路

普 利 河街

普 興 小夾街

湘 漢 里 上正街致和

新 昌 上 河街豫安里

新 茂 新街同興里

新 順 上正街同興里

漢口商號名錄 煤炭 煤油

源 益 里 後花樓官書

楚 興 生 成里

萬 濟 河 街

萬 順 青龍巷

裕 昌 準堤巷對面

裕 昌 洪益巷太和

義 元 半逸街

義 大 土墻

義 昌 正華景街

義 昌 洪益巷橫街

錕 發 後城馬路溝

漢 豐 河街

漢 記 河街

熊 興 紹興會館上

熊 萬 板子橋

熊 協 衣服街

趙 萬 新碼頭河街

榮 德 小 橋口

德 順 大 智門

餘 長 歛 生路

劉 慶 存 仁巷觀音

劉 恆 前 花樓

劉 寶 寶 慶碼頭

劉 元 寶 慶碼頭

潘 復 萬 壽橋

鼎 隆 王 家巷

廣 懋 後 花樓

熾 昌 周 家巷上

鐘 順 歛 生路

龍 萬 石 碼頭

韓 萬 歛 生路

韓 太 後 花樓

藍 太 後 花樓

燮 盛 新 河邊

寶 源 後 城馬路厚

寶 豐 歛 生路

蕭 順 大 碼頭

【煤油】

公 記 華 景街慶餘

王 記 大 碼頭

正 記 武 聖廟

正 大 集 家嘴

合 昌 鮑 家巷

亞 昌 法 租界

美 大 特別區魯秀

美 大 西 號 大智門鐵路

美 大 俄 租界

美 大 日 租

美 大 淡 水池

美 大 淡 水池

美 大 淡 水池

電話 一五六二

七十三

謙泰衣莊 ● 合昌牛羊肉公司 ● 森順洋行船報關 小蔡家口 俄界寶善里 中國銀行下首

漢口商號名錄 煤油 照相 新衣 腸廠 煙

七十四

晉 康 打扣巷

晉 大 礮口外

瑞 康 火柴洋油
打扣巷

裕 康 橫堤

裕 康 後城馬路

福 大 張美之巷馬
路上首

福 記 打扣巷

福 記 後城馬路

榮 記 大碼頭

葉 昌 集家嘴

增 大 利記巷

【照相】

二 我 後城馬路新
市場對門

經理 劉作之

瀛 界三德里

經理 胡棟生

電話 二〇七四

永 芳 華景街立大
舞臺前

品 芳 後城馬路張
美之巷

經理 李炳生

美 華 後城馬路張
美之巷

美 利 大智門火車
站輔德里

春 閣 南城公所上

經理 孫森伯

眞 光 一碼頭

容 康 後花樓口

電話 〇五九五

振 亞 後城馬路厚
生里二八號

經理 張小川

惟 一 大智門新民
茶園前

華 昌 萬安巷桐君
閣內

華 昌 南城公所上

華 景 華景街

電 光 法巡捕對面

漢 口 法界偉英里

電話 〇六六四

榮 華 一碼頭

榮 芳 太平路

鴻 昌 後城馬路新
市場對面

寶 昌 六渡橋上

盧 山 華景街

【新衣】

同 生 廣益橋

沈 昌 後城馬路椿
和里

明 記 後城馬路椿
和里

眞 泰 牛皮巷

胡 發 百子巷前街

悅 來 後城馬路椿
和里

陳 興 後花樓猪巷

張 興 後花樓猪巷

強 發 百子巷前街

華 利 廣益橋

樓 興 百子巷前街

漢 信 萬安里

慶 茂 牛皮巷

慶 生 廣益橋

慶 祥 張美之巷土
牆

寶 康 生成里

【腸廠】

何 源 飲生三路

華 記 大智門四號

經理 李華亭

裕 太 大智門大舞
台對面

壽 記 嶺南會堂

熨 記 大智門大舞
台對面

經理 王樹棠

經理 陳紹文

電話 三〇〇八

【煙】

三 衡 後花樓正街

經理 張修善

星 華景街

昌 後花樓

天 三

老乾泰絲線號 ● 鄧光昭筆墨莊 ● 永盛長皮油號

大夾街 花市街 大夾街

立成 代家巷
 玉霞 小橋口
 正昌 後城馬路張美之巷
 同盛源 代家巷
 電話 一三六八

全升 天寶巷
 吳德 楊家河
 吳馨 永寧巷正街
 吳馨 大王廟下
 東成源記 郭家巷正街

東成 黃誠街
 來昌 葆仁里
 恆盛 四官殿
 恆盛 迴龍寺俞榮昌內
 恆昌 三善巷
 恆利 大碼頭

邱源 朱家巷
 邱長 堤上鎮守使署上
 胡盛

俞榮昌 迴龍寺後巷
 徐萬祥 代家巷
 陳裕昌 大夾街
 經理 陳榮堂
 電話 一三三〇 由永安堂轉

陳天泰 代家巷
 陳裕昌 福建巷
 祥興 大水巷正街
 森泰 代家巷
 森昌 華景街
 馮時泰 代家巷
 復興隆 朱家巷
 萬順 迴龍寺
 萬和 仁里巷

瑞生 唐家巷上
 瑞隆 正街漢慶里
 瑞和 正街漢慶里
 瑞興 敦仁里正街
 義昌 正街萬安巷
 裕昌 華景街

裕昌 華景街

維馨 大部家巷
 福順 代家巷
 葉德興 糝子街口
 慶泰 代家巷
 廣榮昌 龍王廟河街
 廣茂 花布街
 德公 大碼頭
 德厚 礮口外馬路
 德仁 迴龍寺俞榮昌內
 賴昌 後花樓
 賴百昌 法界紫雲里
 盧仁聲 四官殿上首
 經理 蘇漢台

億昌 華景街輔德學校下首
 劉裕元 太和里後街
 鄭瑞和 武聖廟
 盧恆昌 鮑家巷
 盧金泰 四官殿正街
 盧茂 鮑家巷

盧茂 鮑家巷

盧茂 鮑家巷

盧瑞興 大泉隆巷下
 韓永昌 欲生三路
 熒昌 大智門
 蘇德長 鮑家巷
 蘇德茂 鮑家巷

中國銀行 英界一碼頭
 收稅處 欲生路十三號
 電話 〇八五六

中國銀行 英界一碼頭
 電話掛號 九三七二

中國銀行 英界一碼頭
 電話掛號 九三七二

【銀行】

漢口商號名錄 銀行 銀號

營業室電話 〇五一六

電報掛號 六九六五

友華 英租界

電話 一九九〇

四明 歙生路八號

The Ningpo Commercial Bank.

正經理 洪彬史

副經理 陳如翔

電話 經理室 二〇二八
營業室 二〇二七

電報掛號 〇九三四

四川鐵路銀行

英界漢潤里

永孚 英界宏安里

電話 二〇八〇

交通 法租界

Bank of Communications.

電話 〇二八三

住友 英界鄱陽路

Sanmitomo Bank, Hankow.

電話 〇四七三

金城 歙生路九號

經理 吳言欽

電話 二〇三七
一九一八

電報掛號 七〇〇七

花旗 英界三碼頭

International Bankings Corporation.

電話 一七四

直隸 黃陂街

電話 〇九八五

東方匯理銀行

法界河街

電話 〇〇六〇
〇〇八五

浙江興業銀行

歙生路

The National Commercial Bank, Ltd.

正經理史致咨 副經理王文達

電話 經理室 〇八〇四
營業室 〇八〇四

電報掛號 二八一四
收支室 〇二七一

麥加利 英界四碼頭

電話 〇〇五四

華豐 英界一碼頭

電話 〇五一八

華充 英界漢潤里

電話 一一二一

湖南 英界揚子街

電話 〇三九五

湖南實業銀行

漢潤里

電話 〇八三八

鄂州興業銀行

法租界

電話 〇七八四

黃陂實業銀行

永昇平街

電話 〇八三一

裕湘 揚子街

電話 一〇七三

匯豐 英界四碼頭

電話 〇四〇五

華俄道勝銀行

俄租界

Russo-Asiatic Bank.
電話 〇〇〇九
義品放款銀行
法租界
電話 〇六一四

七十六

臺灣 英界一碼頭

The Bank of Taiwan, Ltd.

電話 〇三九二

聚興誠 漢潤里

電話 〇三八七

蔚豐商業銀行

漢潤里

電話 〇九三四

橫濱正金銀行

英租界

電話 〇四六七

溶川源 漢潤里

電話 〇九六一

鹽業 歙生路

電話 一〇六五

【銀號】

天生 永昇平內

電話 〇九三九

永孚 漢潤里

同和 裕成里

後城馬路生
電話 一八八五

鼎昌參燕號 ● 徽州醉月酒樓 ● 漢品參燕茸耳號

前花樓正街

前花樓正街

大新碼頭下

世合公 宏安里
厚德 漢潤里
電話 一一〇二

乾豐 揚子街
電話 一六四一

敦昌 北京路
電話 一一〇二

【銀爐】

守康 黃陂街
電話 〇六五二

萬國蓄 法界慎昌洋行經理
電話 一五〇〇

【銀樓】

九霞 永靈巷
電話 〇八二六

九章 英界歆生路
正經理孫采三 副經理吳芍山
電話 〇四九〇

天成 永流通巷
經理 汪先生
電話 二〇一四

同慶 苗家碼頭
電話 一〇〇三

老天寶 英界歆生路
經理 嚴蘇鑫
電話 〇九九九

老鳳祥 黃陂正街
經理 車友生
電話 〇八三四

老寶華 四官殿上首
經理 童槐鄉
電話 一九七一

老丹鳳 馬王廟上
電話 〇九六二

老慶和 英界歆生路
經理 梁葆蓀
電話 〇四八〇

老慶華 四官殿
電話 一〇五六

老慶雲 歆生路
電話 一〇九八

協和 黃陂街
電話 一〇九八

尙慶寶 土壩
經理 尙盛浩

炳元 張美之巷
經理 尙盛浩

高慶泰 萬安巷下首
經理 高良臣

裕成 華景街對面
經理 高良臣

新天寶 沈家廟
電話 〇八八七

新鳳祥 英界一碼頭
經理 陳祥銘
電話 〇八三五

鄒協和 新街口
經理 鄒濟之

鄒協興 永靈巷下首
經理 鄒源之

熊和興 小關帝廟上
經理 鄒源之

慶鳳 華景街
正街進驛公所

慶成 維新巷
經理 胡海軒

寶成 河街陞基巷
經理 胡海軒

寶盛 集家嘴
經理 余子慈

寶豐 得勝街
經理 夏敬堂

寶興 華景街上首
經理 夏敬堂

【綢緞】

人和寶記 四官殿
經理 謝少亭
電話 〇九四六

九和 四官殿
經理 余樹璜
電話 一三八三

久大 黃陂街郭家巷
經理 余樹璜
電話 一三八三

漢口商號名錄 銀號 銀樓 銀爐 綢緞

七十七

號貨洋帽鞋興東楊 ● 號鞋皮式西昌華 ● 號貨蘇廣洋順宏桂

街正樓花後 街正樓花後 上殿官四

漢口商號名錄 綢緞

電話 ○四九〇

義 河街永昇平

成 生成里內

綸 前花樓洪益巷口

經理 余質卿
電話 一三六四

和 大郭家巷

和 黃陂街財神廟

經理 趙百珊

綸 前花樓蔡家巷

電話 ○六三七

昌 小夾街

興 小夾街

永 正街流通巷

經理 汪先生
電話 二〇一四

章 郭家巷

綸 新市場下

電話 ○九八三

恆 小夾街

盛 小夾街

德 郭家巷仁公發棧

記 昇平左街

章 世彩里

盛 世彩里

同 通德里

同 福 通德里

同 江南老和記 馬王廟正街

經理 余永清
電話 ○八四四

老 華 金庭公店對面

老 華 盛 金庭公店對面

電報掛號 四八六八

老 彩 章 後花樓口

經理 張欽生
電話 ○五六六

電報掛號 六八四六

成 章 太和里

電報掛號 六八四六

吳 佩 記 大郭家巷

昌 文 河街永昇平里

和 記 馬王廟

和 記 馬王廟

和 記 馬王廟

和 記 馬王廟

和 德 堤口通德里

和 興 打銅街

昇 茂 迴龍寺內

長 順 大董家巷同記棧

春 生 江西會館

東 昌 黃陂街通裕里

泉 記 黃陂街通裕里

恆 聚 大董家巷同記棧

恆 泰 堤口上通德里

恆 昌 萬壽宮

胡 億 永昇平

信 義 郭家巷仁公發棧

泰 和 永昇平上興里

泰 昌 萬年街

泰 裕 後花樓太和里

泰 昌 後花樓太和里

悅 新 欽生路怡園對門

悅 新 欽生路怡園對門

悅 新 欽生路怡園對門

悅 新 欽生路怡園對門

悅 新 欽生路怡園對門

悅 新 欽生路怡園對門

悅 新 欽生路怡園對門

電報掛號 ○八七六

悅 昌 大蔡家巷

高 元 生成里

徐 長 打銅街

致 和 打銅街

益 盛 青龍街

馬 振 世彩里

袁 震 瞿家巷口

祥 和 迴龍寺口

祥 盛 迴龍寺口

電報掛號 一五四九

祥 生 世綵里口

張 廣 堤口上通德里

陶 聚 魁 世彩里

陶 聚 茂 堤口興仁里

陶 聚 茂 大董家巷

萃 成 蔡家巷香春里

萃 成 蔡家巷香春里

華 康 後花樓欽生路

華 康 後花樓欽生路

異 記 堤口興仁里

異 記 堤口興仁里

七十八

張萬順參燕藥材 ● 義順和象牙號 ● 壽康參燕茸耳號
沈家廟正街 大新街 金庭公店下

鈞匯慎
記 堤口興仁里
源 世綵里
裕 生成里

裕 大 通德里
裕 號 英界歌生路

經理汪佩欽 副理范仲謙
電話一〇〇二

裕 豐 永昇平河街
裕 泰 黃陂街瞿家巷

萬 通 打銅街
萬 福 大董家巷

新 盛 小夾街
新 和 青龍街

義 盛 堤口興仁里
義 生 堤口興仁里

敬 盛 堤口興仁里
敬 公 堤口興仁里

楊 裕 永昇平上滿
楊 隆 家巷

彰 記 堤口上通德
彰 記 永昇平滿家巷

壽 和 代家巷
福 裕 黃陂街
聚 直 迴龍寺
聚 泰 大董家巷同記棧

嘉 綸 張美之巷上

經理潘耀堂
電話一三八六

慶 生 四官殿上
慶 祥 昇平左街

德 茂 郭家巷仁公發棧
德 恆 河街永昇平

德 昶 小董家巷
德 泰 萬年街

德 盛 大蔡家巷內
德 餘 仁

劉 仲 郭家巷仁公發棧
劉 興 小夾街

億 協 小夾街
億 泰 厚

廣 勝 河街永昇平
廣 大 後花樓

錦 記 後花樓太和里
錦 生 河街永昇平里
錦 福 後花樓

經理馬筱園
電話〇七三七 由大旅館轉

錦 震 大蔡家巷

錦 裕 世綵里

豫 成 黃陂街瞿家巷

豫 通 小夾街

蔣 昌 通業里

鴻 源 通德里

謙 益 黃陂街

仁 記 後花樓對面

製車 附租車

中央 汽車房側 英界
日 勝 後城馬路蘇湖公所
石 興 觀音閣下
石 正 觀音閣下
正 大 特別區四碼頭馬車 觀音閣

老 昇 大 法界恆生里

老 昇 大 法界三德里

老 和 英界新昌里

同 昌 腳踏車汽車包車

法界偉英里 經理 高泰林
電話 〇九七九

合 興 法租界

克 亞 新昌里

快 利 後城馬路蘇湖公所

昇 昌 俄租界
和 順 六渡橋

漢口商號名錄

綢緞 製車附租車

七十九

漢江大旅館 ● 漢上大旅館 ● 漢口新旅館
後城馬路 後城馬路 生成里

吳興 吳晉興 李昌昌 昌昌 協協 邵星 星 春 昶 飛 洽 胡 陳 祥 陶 黃

發 觀音閣下 發 觀音閣下 記 觀音閣下 記 觀音閣下 記 後城馬路 記 後城馬路 記 英界阜昌里 記 英界阜昌里 記 英界新昌里 記 法界海壽里 記 法界海壽里 記 法界海壽里 記 後城馬路蘇 記 後城馬路蘇 記 湖公所 記 後城馬路觀音閣 記 後城馬路觀音閣 記 湖公所 記 後城馬路蘇 記 後城馬路蘇 記 法租界 記 後城馬路 記 觀音閣 記 六渡橋 記 馬車 後城馬路 記 後城馬路 記 後城馬路 記 後城馬路

華 華 華 華 華 源 義 義 義 義 富 華 華 華 華 德 鄧 鼎 福 福 漢 楚 楊 義 義 義 義

泰 保和里口 青 特別區興業 青 法界如壽里 通 特別區三碼頭 洋 汽車 四成 記 後城馬路 成 大智門大同 和 馬車 觀音閣 利 大智門大同 記 後城馬路 記 後城馬路 記 後城馬路 記 後城馬路 記 特別區興業 通 特別區興業 記 大夾街 利 四成里 祥 六渡橋 怡 法界海壽里 成 後城馬路 記 華景街

鴻 義 龍 義 龍 義 龍 義 飛 馬車 英界五碼頭 大 張美之巷口 和 觀音閣 記 後城馬路慈善會對面 應 永廣里 應 法界三德里 記 六渡橋 戴 四成里 戴 六渡橋 戴 英界大智門 寶 後城馬路滿春前 寶 修汽車 英界湖南路 寶 亨 記 豐 新昌里四十號 大 豐 新昌里四十號 科 俄界瑪琳街 電話 〇一七 電話 〇三八一 熾昌銷碱公司

【製藥】

【漆】

李春源 五彩街 李春源 河街馬王廟 春生福 打銅街 建祥 特別區長怡里 瑞泰 黃陂街打扣 義源 黃陂街 劉協泰 黃陂街 劉益生 黃陂街 經理 劉敬軒 劉裕生 郭家巷 劉永興 鮑家巷 劉萬泰 老官廟 謹裕泰 紹興會館對面 謹華堂 經理 謹華堂 電話 一五三 萬豐 流通巷 電話 〇九六三 永寧巷口 電話 〇四七四 水田 英界阜昌路

新昌大旅館 蜀安旅館 武漢大旅館 塔後三分里 水塔後三分里 通業里 後城馬路

謹萬泰石馬頭
簡啟祥打扣巷

【漆器】

王元興
館堤上安徽會

永泰祥
大夾街

朱恆泰
大夾街五桂巷下

朱泰祥
大夾街

恆豐祥
大夾街

恆大升
正街大革家巷上

恆和
大夾街

恆興
大夾街

周萬隆
大夾街

陳太祥
張美之巷同安里口

森記
四官殿橫街

分號 同上
傳興
大夾街五桂巷下

傳福
黃陵街

裕昌
大夾街

萬興
廣益橋

鈺興昌
益桶 牛皮
經理 楊益齋

福興
堤上泰山廟

榮昌
大夾街

德泰祥
花布街

謹益和
堤上太山廟

謝恆泰
大夾街

謝雙合
龍王廟

羅洪順
天寶巷下

【銅器】

大生恆
堤上福建巷下

王仁泰
堤上咸寧會館

仁泰
華景街

天順祥
廣益橋牛皮巷前

永益祥
黃陵街

永泰源
堤口橫街

田盛興
廣益橋

白和順
長勝街堤上

同發祥
廣益橋牛皮巷前

同祥
堤上咸寧會館

同和祥
前花樓

同合祥
關帝廟上

同泰仁
大革家巷上

任炳興
堤上安徽會館

任福興
堤上咸寧會館

任乾泰
新安街

任寶源
堤上福建巷下

老洪泰
怡園對門

老恆豐
後城馬路

經理 阮華亭
電話 二〇三六

經理 黃餘山
電話 二〇三九

朱義興
堤上懷安里下

和順隆
後城馬路生

經理 張雲山

李太順
長勝街

李同順
廣益橋

吳順昌
大夾街流通巷上

吳炳興
堤口橫街

吳萬興
長勝街

吳祥興
長勝街堤上

吳義興
堤口橫街

沈同興
堤口橫街

沈洪興
堤口橫街

杜慶泰
堤口橫街

周洪興
廣益橋

周天泰
廣益橋

周仁興
廣益橋

周謙太
郭家巷口

周合太
堤口橫街

林興記
黃陵街

林萬興
堤口橫街

東順昌
堤口橫街

恆源
長勝街

源昌
長勝街

源福
福建巷下

泰安油行 春茂桐油行 祥泰元油行 街正樓花前 橋益廣

漢口商號名錄 漆器 銅器

漢口商號名錄 銅器

姚太和 生成里 電話 一九四五

姚太和 一碼頭 電話 二一八六

洪太和 黃陂街 堤上懷安里

洪大興 長勝街 堤上懷安里

段德 堤上慶餘里 堤上懷安里

范裕 堤上咸寧會館 大董家巷

胡春 堤口橫街 堤上咸寧會館

胡永興 堤上咸寧會館 華景街

泰昌 牛皮巷前 堤上懷安里

夏長 堤上懷安里 長勝街

夏恆 堤上懷安里 長勝街

夏公 堤上懷安里 長勝街

夏永興 堤上懷安里 廣益橋堤上

徐永 咸寧會館上 慶餘里口

高洪 大夾街流通 長勝街

唐洪 咸寧會館上 堤上懷安里

袁順 咸寧會館上 堤上懷安里

陳萬 咸寧會館上 堤上懷安里

陳復 咸寧會館上 堤上懷安里

陳廣 咸寧會館上 堤上懷安里

陳萬 咸寧會館上 堤上懷安里

陳源 咸寧會館上 堤上懷安里

陳福 咸寧會館上 堤上懷安里

張萬 咸寧會館上 堤上懷安里

張義 咸寧會館上 堤上懷安里

張太 咸寧會館上 堤上懷安里

萬順 堤上懷安里 長勝街

萬復 堤上懷安里 長勝街

萬順 堤上懷安里 長勝街

義生 堤上懷安里 長勝街

義復 堤上懷安里 長勝街

楊義 堤上懷安里 長勝街

楊復 堤上懷安里 長勝街

新祥 堤上懷安里 長勝街

彭祥 堤上懷安里 長勝街

詹太 堤上懷安里 長勝街

熊祥 堤上懷安里 長勝街

熊清 堤上懷安里 長勝街

熊晶 堤上懷安里 長勝街

廣洪 堤上棉業公所 長勝街

廣恆 堤上棉業公所 長勝街

劉大 堤上棉業公所 長勝街

劉萬 堤上棉業公所 長勝街

劉長 堤上棉業公所 長勝街

蔡萬 堤上棉業公所 長勝街

潘茂 堤上棉業公所 長勝街

鄭炳 堤上棉業公所 長勝街

豫康 堤上棉業公所 長勝街

盧祥 堤上棉業公所 長勝街

盧永 堤上棉業公所 長勝街

謝義 堤上棉業公所 長勝街

謝廣 堤上棉業公所 長勝街

田長發 街邊

布發 街邊

正布 街邊

和興 街邊

布興 街邊

廠布 街邊

同正 街邊

正布 街邊

布正 街邊

正布 街邊

正布 街邊

羅順興 堤口橫街

【壽貨】

安壽堂 大夾街

李正興 夏口審判廳

李洪興 五彩巷

李發興 牛皮巷

宏祥 五綵巷

岳炳盛 老官廟

周萬隆 大夾街

祝洪盛 牛邊街

張興發 打銅街

黃東發 黃陂街

福豐祥 大夾街

鄧復泰 長勝街紫竹巷

慶緣堂 華景街

劉順昌 老官廟

漢口商號名錄

羅萬順 天發巷

【蜜餞】

川漢通 堤上棉花街

同祥發 堤上棉花街

張祥盛 堤上棉花街

源興 華景街歡生新街

劉義和 堤上棉花街

德興和 堤上棉花街

戴興發 衣服街口

大順里 集家嘴三復里

天隆昌 繡子街

元隆昌 鮑家巷萃和里

同和祥 五桂巷

成和祥 河街鮑家巷

淮發合 天水巷

裕豐昌 集家嘴

漢華生 小夾街

【參燕】

大成 沈家廟上首

大魏鼎卿

元昌 集家嘴

王永昌 集家嘴

永昌 集家嘴

同豐泰 大新碼頭上首

同豐泰 大新碼頭上首

厚昌 沈家廟上新漢里第一家

厚昌 沈家廟上

益康 黃陂街財神廟上

益康 黃陂街財神廟上

益康 黃陂街財神廟上

益康 黃陂街財神廟上

益康 黃陂街財神廟上

益元 范秀山 流通巷上首

葆元 英界一碼頭

萬生 後花樓

源成 沈家廟上首

源成 沈家廟上首

裕豐德 新漢里

壽康 金庭公店下

漢昌 大新碼頭下

漢昌 大新碼頭下

漢昌 大新碼頭下

漢昌 大新碼頭下

漢昌 大新碼頭下

漢昌 大新碼頭下

漢昌 大新碼頭下

漢昌 大新碼頭下

漢昌 大新碼頭下

永興 大夾街

正布 大夾街

同慶 大夾街

祥慶 大夾街

正布 大夾街

頭正 大夾街

長興 大夾街

永興 大夾街

布正 大夾街

正布 大夾街

正布 大夾街

正布 大夾街

正布 大夾街

正布 大夾街

正布 大夾街

正布 大夾街

八十三

德太和 後花樓
蔡同泰 英租界歆生路中市
 經理 袁雲書
 電話 一〇五三

【機器】

元興 迴龍寺
王太和 軋花機 盛街喬家巷長
永隆 特別區四碼頭
 電話 一八八四

永安 前花樓
全本 大和橋
全興 磨光 小沙家巷
同裕 磨光 半邊街巷內
呂方 蘆蕩街
向祥 大火路
亨發 修理 後城馬路水塔
李興 大夾街
李昌 大智門橫街
 電話 一六四九

李順 後城馬路張美之巷對面
汪佐 記 河街
協興 特別區共和里
協升 大智門橫街
 經理 屠葆淪

周義 後花樓
周利 法界望平里
冠昌 大智門
其昌 英界濟濟里
洪泰 大和橋中
信裕 法界永慶里
 電話 一〇二八

洽興 華景街興藝里
洽祥 特別區共和里
洪泰 華景街興藝里
泰昌 昇平街
泰記 鮑家巷內
針記 萬年街
 經理 萬耀堂

經理 計國棟

高義 特別區共和里
高元 大智門
唐洪 大夾街
張永 前花樓豬巷
陳勝 俄界耀順里
陶源 俄界耀順里
揚子 法界三德里
 電話 〇一七一

勝發 德華里
勝家 一碼頭
彭恆 前花樓苗家碼頭
彭泰 俄租界
彭裕 法界望平里
彭寶 法界海壽里
鈕合 法界海壽里
順昌 大智門車站
新昌 特別區長興里
萬利 小沙家巷

義興 特別區共和里
義同 堤口巷內
熊隆 後城馬路張美之巷口
德昌 大智門
廣安 前花樓豬巷街
蔡祥 大夾街
興昌 特別區五碼頭

義昌 英界三碼頭
 電話 一一四九

長興 半邊街
洪興 半邊街
萬興 半邊街
萬發 半邊街
萬隆 龍王廟下河
萬興 龍王廟下河
大興 大興巷河街
丁大 大興巷河街
丁正 大興巷河街
丁萬 大興巷河街
丁賢 大興巷河街
七賢 大興巷河街

【鞋帽】

協興祥花布 半邊街

吉祥 緯子街

張永順布廠 公巷下首正街

周復泰 緯子街
周祥泰 大夾街
松茂和 青龍街
長春齋 白布街
京華堂 大夾街
邱禎祥 大碼頭
貞記 大夾街
洪發 廣益橋
信隆 黃陂街
春茂 四官殿正街
冠亞 河街滿家巷
冠華堂 漢口金庭公店上首
美章 後花樓白布街
經理 王子文

胡順生 牛邊街
胡源茂 緯子街
恆發祥 龍王廟下河
恆盛福 緯子街
恆泰福 大興巷河街
俞吉慶 沈家廟下河
姚萬泰 大夾街
炳興祥 緯子街
夏祥盛 牛邊街
夏興盛 牛邊街
陞和 昇平街
泰和 後城馬路維安里
馬敦和 黃陂街大興巷上首
經理 胡子萍

桂震興 緯子街
徐興發 大興巷河街
祥和新 新安街
張森茂 後花樓
張萬順 永寧巷正街
張孚勝 龍王廟下河
張正興 大碼頭
張億泰 河街
張興發 前花樓
陳興記 大郭家巷
陳榮康 張美之巷
經理 陳榮廷

進華 後花樓
復昌 龍家漢上首
經理 江理臣
華盛 昇平街
華麗 昇平街
華美 後城馬路興業里
喻元興 老水巷河街
喻元興 河街龍王廟
彭玉泰 黃陂街大碼頭
彭萬興 大王廟下
童雲發 永寧巷
童端記 大興巷河街
黃長泰 河街龍王廟
黃振新 三德里
黃益記 後城馬路維安里
黃順興 三里
黃萬興 龍王廟下

馮時泰 瞿家巷
東昌 三德里
煤炭 口里
合記 米廠街
記 記
炭 炭
煤 煤
頭 頭
正 正
泰 泰
時 時
馮 馮

義順祥	義昌祥	義和祥	義和祥	義生祥	義源祥	瑞記	瑞昌	裕源	隆華	椿陞	會陞	極品	馮慶泰	馮祥泰	馮成美	馮聚興	黃大昌
大夾街	大夾街	大夾街	牛邊街	牛邊街	美之巷斜對	後城馬路張	草子街	萬年街	華景街新慶	前花樓	牛邊街喬家	大夾街	大夾街	後花樓	車子街	車子街	緯子街

經理 馮堯風

經理 陳經奮
電話 〇四〇三
電報掛號 八六七三

源啟發	鄔大興	萬物	萬源	楊東興	楊豫泰	楊春泰	楊漢生	楊漢阜	楊開泰	楊怡豐	楊東興	義順成	義利生	義生和	義泰祥	義順祥
草子街	蘆席街	日界倫元里	大興巷河街	後花樓正街	黃陂巷大碼頭巷	花布街	昇平街	前花樓	永寧巷	牛邊街	正街迴龍寺	大興巷河街	華景街輔德學堂下	歌生路怡園	緯子街	永寧巷

德順成	德興	德隆	熊興	熊義	漢順	漢潤	福聚	福生	福泰	福盛	聚和	聚源	聚源	榮興	榮興	源興
新安街	昇平街	昇平街	黃陂街大碼頭巷	後花樓	黃陂街	新安街	蘆席街	大夾街	大夾街	大夾街	花布街	大夾街陶家	戲子街上	半邊街	前花樓	半邊街

廣興發	廣順和	廣福祥	劉興	劉義興	劉公茂	劉天和	劉如意	劉如意	蔡春	蔡順	蔡順	慶華	慶華	慶元	慶雲	慶和	慶華
大碼頭	草子街	永寧巷	牛邊街喬家	流通巷	緯子街	花布街	新安巷	朱家巷	蘆席街	大夾街	河街	楊家河	湖北街	華景街	南城公所	大夾街	長興里

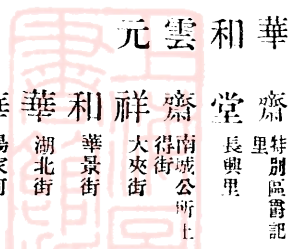

同康煤炭 太昌煤炭 炭煤 昌煤 炭煤 昌煤 炭煤 炭煤

龍家巷 蔡家巷 小蔡家巷 周家巷 首上

漢口商號名錄 鞋帽 磁器 樂器

聚和堂 大夾街陶家巷對面

經理 陳孝五

鄧福泰 大夾街

經理 鄧玉書

鄭福泰 大夾街

履華泰 四官殿正街

經理 方如章

興昌永 大興巷河街

興發齋 姜家巷

興發祥 打銅街

錦發祥 沈家廟

錦發祥 花布街

錦發祥 大夾街

錦發祥 法界如壽里

龍發昌 後城馬路生

龍發昌 後城馬路厚

龍發昌 德里口

龍發昌 花布街

鐘發順 大夾街

魏發順 黃陵街通裕

瀛發順 怡園後湖北

羅義盛 緯子街

羅義興 黃陵街

蘇和記 大夾街

藤和本 特別區福昌里口

龔天祿 永寧巷

龔天泰 黃陵街大碼頭

龔天和 大夾街

龔天和 大夾街

龔天和 大夾街

龔天和 大夾街

龔天和 大夾街

龔天和 大夾街

龔天和 大夾街

龔天和 大夾街

龔天和 大夾街

龔天和 大夾街

龔天和 大夾街

龔天和 大夾街

龔天和 大夾街

龔天和 大夾街

龔天和 大夾街

龔天和 大夾街

龔天和 大夾街

龔天和 大夾街

龔天和 大夾街

全正義 英界漢潤里

向義興 新安河巷

協興會 碼頭雜糧公

協興會 龍王廟

協興會 打扣巷

協興會 正街新安河

協興會 寶慶會館

協興會 姜家巷河街

協興會 新街新安河

協興會 黃陵街

協興會 特別區共和

協興會 里對面

協興會 唐家巷上

協興會 姜家巷

協興會 長勝街

協興會 法界瑪爾納

協興會 紀念街

協興會 集家嘴

協興會 新碼頭河下

協興會 朱家巷下

協興會 正街敦和里

協興會 正街敦和里

協興會 正街敦和里

協興會 正街敦和里

協興會 正街敦和里

義昌大 龍家巷上

義昌大 打扣巷

義昌大 新街

義昌大 龍王廟

義昌大 楊家河下

義昌大 郭家巷口

義昌大 正街陞基巷

義昌大 正街新安河

義昌大 華景街新慶

義昌大 安里

義昌大 正街小關帝廟上

義昌大 天寶巷下

義昌大 興隆街上

義昌大 鮑家巷

義昌大 英界漢潤里

義昌大 小關帝廟

義昌大 新街上

義昌大 四官殿上

義昌大 四官殿上

義昌大 四官殿上

義昌大 四官殿上

義昌大 四官殿上

義昌大 四官殿上

義昌大 四官殿上

義昌大 四官殿上

錦記電燈公司 滿家巷 裕昌電料公司 華景街新慶里口 華盛電料公司 前花樓正街

樂器

經理 吳楚卿

公勝 萬年街
 吳盛 萬年街
 波衣 琴行 英界
 胡六 律 萬年街
 香音 齋 萬年街
 袁興 盛 萬年街
 黃錦 華 萬年街
 雷福 音 萬年街
 雷正 音 萬年街
 董祥 發 萬年街
 韓宏 興 萬年街
 韓祥 盛 萬年街
 顧萬 盛 萬年街

【縐紗】

王春 和 緯子街
 經理 王漢章
 王和 興 緯子街
 經理 王仁卿
 公慶 祥 緯子街

正大 恆 緯子街
 經理 王河清
 正茂 祥 緯子街
 經理 王森甫
 安泰 福 緯子街
 經理 陳松園
 協茂 祥 緯子街
 經理 張瑞廷
 春生 福 緯子街
 經理 王彩庭
 春茂 合 緯子街
 經理 熊瀛階
 春興 和 緯子街
 恆昌 祥 緯子街
 經理 張端卿
 恆興 福 緯子街
 經理 張志堂
 胡興 盛 緯子街
 經理 胡彬山
 張義 茂 緯子街
 經理 張華亭
 裕和 祥 緯子街
 經理 凌漢臣

董春 茂 緯子街
 經理 董芸階
 義順 和 緯子街
 經理 熊福廷
 德生 恆 萬壽宮
 經理 唐遵之
 寶順 利 緯子街
 經理 陳蔚章
 益盛 和 梳子街
 經理 劉益之

【鋼鐵】

天成 合 淮鹽公所下
 經理 朱福田
 電話 一一三六
 電報掛號 五七一四
 民生 鋼鐵 英界漢潤里
 籌備 處
 電話 〇七八四
 永祥 泰 安徽會館後
 同新 泰 廣益橋
 同發 老官廟

利昌 堤口
 經理 蔡蘭階
 成豐 大 堤口
 成永 堤口
 余泰 火路口
 余正 泰 廣益橋後堤
 李順 和 廣益橋後堤
 汪復 茂 堤口
 協茂 和 堤口
 邱盛 廣益後堤
 恆茂 泰 廣益後堤上
 洪正 茂 草子街
 經理 洪瀛州
 電話 一四三七
 凌熾 昌 堤口
 晉泰 堤口安徽會館後
 晉和 堤口迴龍寺
 耿天 順 安徽會館後
 唐晉 記 堤口

漢口商號名錄 樂器 縐紗 鋼鐵

八十九

美利五金號 美時電燈 利華電燈公司 華花布街 景華街 英租界漢潤里

泰順合 廣益橋 堤口

經理 張壽山 電話 〇八八六 廣益橋後堤

泰生 廣益橋堤上

福興 廣益橋後堤

郭乾 正街大泉隆巷下

福慶 廣益橋後堤

郭茂興 花布街

福慶 堤口

張洪發 堤口

慶源 老水巷下

湘裕厚 集家嘴正街

慶昌 中碼頭

裕記 土壩打銅街

徵昌 仁河街

義同昌 堤口

德記 張美之巷後街

義昌 廣益橋東堤

潘福記 正街天寶巷

義泰昌 廣益橋

謝廣興 堤口

楊裕茂 廣益橋後堤上

韓安祥 咸寧馬頭

楊正記 廣益橋後堤上

韓安祥 咸寧馬頭

楊永泰 廣益橋後堤上

韓安祥 咸寧馬頭

增康 打扣巷

韓安祥 咸寧馬頭

鎮昌 協堤口

公昌 堤口正街

【錢局】

永成 前子街口

湖北官錢局 鮑家巷

永大 前花樓

通惠商錢局 河街

永升 郭家巷下

太和 打扣巷

永隆 堤口下段

太和 游鶴臣

永豐 打扣巷

太和 黃坡街

同聚 尙義巷

太和 四官殿正街

同裕 迴龍寺

元昌 蔡家巷上

同益 前花樓熊家巷

元生 前花樓正街

同德 洪益巷

天成 永昇平河街

同慎 金鑑里內

天和 黃坡街

吉慶 大郭家巷

久和

同慶

久和

同慶

久和

同慶

久和

同慶

光華電料公司 ● 光明電料公司 ● 翰文墨水廠

大郭家巷 怡園後面 鮑家巷河街

吉 電話 〇八七六
昌 堤口正街

兆 電話 〇九五二
豐 週龍寺

兆 電話 二〇一〇
元 黃陂街打扣巷口

安 電話 一六六九
康 堤口滿家巷

守 電話 〇七六〇
康 黃陂街老水巷上首

成 電話 〇六五〇
豐 永 廣益橋東首

協 電話 〇三八五
和 張美之巷口

協 電話 一三三六
昌 張美之巷德仁里

協 電話 一三九四
和 黃陂街財神廟

怡 電話 一六七二
慶 祥 永昇平

怡 電話 〇五八六
祥 歙生路五福里

怡 電話 〇九四二
康 四官殿上首

和 經理 孫敬五
電話 一二二七

和 電話 一〇〇八
祥 一碼頭

和 電話 一〇六六
豐 堤口正街

承 電話 一一二三
康 張美之巷德仁里

信 電話 〇八一〇
大 張美之巷德仁里

保 電話 〇九八一
昌 大蔡家巷壽論里

恆 電話 一七九二
源 至公巷

恆 電話 一四一二
康 大新碼頭

恆 電話 〇九二〇
和 壽貽里

恆 電話 〇九二〇
春 流通巷

恆 電話 一七〇一
興 堤口下段

茂 電話 一〇一四
昌 金庭公店

振 電話 一五一一
豐 楊家河

振 電話 一〇七六
昌 黃陂街打扣巷

致 電話 一一九二
和 黃陂街

致 電話 一三二六
祥 黃陂街

泰 電話 一三二六
記 英界鑫濟里

泰 電話 一五四三
生 熊家巷

益 電話 一九四一
豐 張美之巷德仁里

乾 電話 一八三六
源 後花樓

乾 異 裕 熊家巷

乾 電話 一七八六
泰 黃陂街財神廟

啟 電話 一七〇五
泰 英界漢潤里

晉 電話 〇八四二
豐 後花樓

晉 電話 〇八四五
和 堤口太和橋

晉 電話 一〇四七
興 堤口金鑑里

祥 電話 一五二八
豐 打扣巷

祥 電話 一四七五
源 特別區廣興里

紹 電話 一二二一
大 張美之巷

順 電話 一八三六
豐 武聖廟

復 電話 一五六七
仁 大水巷

復 電話 一五六七

漢口商號名錄 錢莊

九十一

泰昌源綢莊 ● 王錦源瓷器 ● 冠華洋貨 方 正 里 十 五 號 新 碼 頭 金 庭 公 店

漢口商號名錄 錢莊 燈

善 昌 鮑家巷
電話 一二六七

敦 義 英界揚子街
電話 一一二八

萃 豐 歙生路怡康里
電話 〇四八一

雲 龍 英界揚子街
電話 〇九四一

鈞 泰 前花樓
電話 一三一九

鉅 昌 朱家巷
電話 〇八四三

鉅 和 黃陂街
電話 一九六〇

集 成 新碼頭正街
電話 一〇一六

慎 康 郭家巷
電話 一〇一六

源 昌 後花樓義品里
電話 一三三八

源 裕 熊家巷上
電話 一四二〇

匯 通 英界一碼頭
電話 一四二〇

瑞 生 流通巷
電話 一四一五

瑞 大 張美之巷
電話 一五三六

瑞 豐 迴龍寺上
電話 一五三六

萬 豐 後城馬路肇源里
電話 一〇二六

萬 和 打扣巷
電話 一二二七

裕 泰 英界宏安里
電話 一九七九

裕 祥 堤口下
電話 一〇八八

裕 成 大蔡家巷壽貽里
電話 一一五六

裕 通 小關帝廟
電話 〇九二五

義 泰 剪子街
經理 徐少卿
電話 一七一二

義 昌 廣益橋
電話 一三三七

道 生 轆子街
電話 一六九一

福 昌 張美之巷
電話 一二三三

聚 森 前花樓正街
電話 一五二九

遠 大 四官殿下
電話 一三四六

增 康 龍王廟
電話 一三〇六

德 興 堤口下首
電話 〇八六八

德 祥 張美之巷德仁里
電話 一一五五

德 豐 英界一碼頭
電話 〇二八九

廣 興 打扣巷
電話 一三六六

廣 大 前花樓
電話 〇七二二

廣 泰 鮑家巷
電話 〇七二二

廣 豐 郭家巷正街
電話 〇七二二

鼎 泰 沈家廟
電話 〇九七七

謙 孚 黃陂街
電話 一四八五

謙 益 迴龍寺
電話 一〇四五

餘 昌 新碼頭
電話 一〇四〇

聯 和 苗家碼頭正街
電話 一〇七二

豐 盛 生成里十五號
電話 一九三九

豐 記 馬王廟太和里
電話 一六三四

寶 大 泉龍巷
電話 一四二五

寶 善 迴龍寺
電話 一四二五

寶 通 四官殿下
電話 一二六三

三 合 應元公所上
電話 一二六三

馬敦和鞋帽 ● 振華泰鞋帽 ● 源成永參號
大興巷 華景街 沈家廟上首

漢口商號名錄 錫器 糖 糖果茶食 儲蓄 營造

【糖】

- | | | | | | | | | | | | | | | |
|-------|-----|-------|-------|------|-------|------|-------|-----|-------|---------|-------|------|------|-------|
| 申漢興 | 五雲齋 | 文明堂 | 公茂 | 裕和泰 | 怡和 | 太古元 | 太古鳴 | 太古鴻 | 太古協 | 太古禎 | 太古榮 | 太古元 | 太古 | |
| 大水巷正街 | 千佛菴 | 日界北小路 | 英界天津街 | 永廣里 | 英界二碼頭 | 河街 | 滿家巷 | 永昇平 | 河街 | 河街 | 河街 | 河街 | 河街 | |
| 電話 | | | | 〇〇三五 | | 一五八五 | 一六六八 | | | | | | | |
| 稻香村 | 稻香村 | 稻香村 | 稻香村 | 稻香村 | 榮華記 | 華東 | 昇陽 | 花月 | 東生 | 東成 | 利貞 | 老稻香 | 老稻香 | |
| 後花樓為安 | 大智門 | 集家嘴土 | 前花樓 | 小關帝廟 | 楊千總巷口 | 張美之巷 | 四官殿蕭家 | 鞭子街 | 日界北小路 | 後花樓小董家巷 | 日界南小路 | 前花樓 | 大董家巷 | 大水巷正街 |
| 電話 | | | | | | | | | | | | 一七六〇 | | |

九十四

【儲蓄】

- | | | | | | | | | | | | |
|------|-------|-----|--------|--------|------|------|-------|----------|------|--------|----------|
| 聯發 | 廣昌 | 德康 | 德豐 | 稻香村 | 稻香村 | 稻香村 | 中法儲蓄會 | 中華商業儲蓄銀行 | 代理處 | 四明儲蓄銀行 | 萬國儲蓄會 |
| 苗家碼頭 | 法界如壽里 | 歆生路 | 特別區共和里 | 大董家巷正街 | 四官殿上 | 後城馬路 | 法界西貢街 | 法界西貢街 | 河街 | 一碼頭 | 法界慎昌洋行經理 |
| 電話 | | | | | | | 一〇〇一 | 一〇〇一 | 一一二一 | 二〇二八 | 一五 |

【營造】

- | | | | | | | | | | | | | | | | | | |
|-------|------|-----|-----|-------|------|-------|------|-----|------|-----|-------|---------|-------|-----|-----|-----|----|
| 協泰 | 汪興 | 何義 | 但祥 | 李勝 | 李廣 | 李署 | 李麗 | 李復 | 李佩 | 李洪 | 江裕 | 永盛 | 永茂 | 王永 | 王永 | 王大 | 丁興 |
| 廣益橋機業 | 堤日後街 | 昇平街 | 百子巷 | 大火路橫街 | 大帶家巷 | 特別區德堂 | 張美之巷 | 特別區 | 大郭家巷 | 特別區 | 特別區德華 | 共和里二十四號 | 英界壽濟里 | 昇平街 | 牛邊街 | 里對面 | 河街 |
| 電話 | | | | | | 一一九六 | | | | | | | | | | | |

樓酒園和泰 ● 樓酒園慶胡 ● 樓酒園興華
街景華 口寺龍迴 路馬城後

松本 華景街對面
明昌裕 法界三德里
電話 〇八七七

胡洪發 流通巷
茂興隆 特別區

柏森洋行 大智門鐵路
馬元利 華景街下興
康生記 特別區德意

曹正和 河街
曹萬興 河街
黃東發 張美之巷

陸義順 河街
陸懋泰 特別區
電話 一八二六

順泰興 特別區德華
順泰興 特別區德華
電話 一五五二

馮泰興 英界宏安里
經理 顧耀庭
電話 一五五二

舒洪發 小夾街
張義興 居家廠福成
萬義順 小夾街

萬順泰 小董家巷
楊漢昌 華景街下興
熊義興 大董家巷

熊正興 南城公所內
漢合順 特別區五碼頭
電話 一七一

漢協盛 特別區三多
葉順記 特別區新慶
葉佐記 華景街下興

黎永興 永昇平對面
劉泰記 香山會館
劉洪發 龍家巷

劉福新 小董家巷內
劉寶記 特別區共和
廣榮德 特別區崇德

廣興隆 俄租界寶善
廣昇昌 特別區廣安
謝榮記 熊家巷

魏清記 特別區
韓貝工程處 德意里對面
韓萬泰 張美之巷

羅恆泰 張美之巷
龐復泰 居家廠福成
嚴長盛 後化樓萬安

競記 飲生路人和里二十五號
經理 童澤渭

天裕 武聖宮
協康 飲生路
洪源 飲生路

振興 苗家碼頭菜
源豐 大郭家巷
源美 大郭家巷

福泰源 華景街
康武聖宮
德康 武聖宮

三益 花布街
三長 花布街
三和 花布街帝主

久裕 姜家巷
仁生 姜家巷
元利 花布街

天和 大夾街
五福 緯子街
老正 堤上寶善里

老正 大王廟紹興
同裕 大會館
同公 大會館

亨利 新安街
沈同 堤上陝西里
利興 堤上陝西里

利厚 馬王廟正街
經理 張材生

【鞭爆】

泰和園酒樓 華景街
景陽酒樓 陸基巷
春華酒樓 大郭家巷

漢口商號名錄 營造燭鞭爆

九十五

漢口商號名錄 鞭爆 轉運 翻砂 顏料

阜華 大夾街

和章 黃陂街通裕里上

胡世吉祥 後化樓

振南 大夾街

祝多慶 花布街

清淮公 大董家巷

張福記 小董家巷

淮南正 集家嘴土

乾豐泰 後化樓

黃永興 張美之巷

黃永和 黃陂街

新計然 石碼頭上

裕興祥 緯子街

綏豐永 大夾街

葉天順 華景街

廣益 大夾正街

劉德懋 陞基巷

劉天和 廣益橋正街

鼎玉鉉 鮑家巷

震昌隆 集家嘴土

聲溢 大夾街

謙達利 豫安里口

謙益利 張美之巷

羅中和 蘇湖公所堤上

【轉運】

大元順公司 特別區三碼頭

經理 朱少香

電話 〇八二二

公興存 特別區

電話 〇八一二

公成 大智門鐵路

正成 大河街昌平里

玉成 老大智門外

永吉 大夾街

西成 法界長安里

長安記 車站前輔德里

星記 日租界

泰順 後化樓

陳興 大董家巷內

祥源 法界永平里

順泰 花布街

盛豐 老大智門

源成 輔德里

裕記 大智門

新順 鐵路邊

劉萬順東方 大智門車站

轉運公司

經理 徐筱峯

電話 〇七三三

豫業 橋口外馬路

電話 一六六一

合記 特別區四馬頭

啓新 湖北路

張祥泰 小董家巷

經理 張祥發

華勝 大智門車站

華豐 大智門車站

鈕合興 法租界如意里

廣利昌 河街

興昌 日界保仁里

鴻泰 特別區

太成 永寧巷碼頭

【顏料附靛青】

成

成

春華樓 酒樓 杏花大酒樓 四直酒樓 桃源坊 街河樓花 里順鴻界法

太成 永寧巷下河
天益 流通巷
天順 永寧巷河街
仁記 法租界

公和 萬壽宮
永豐 新碼頭寶慶
永康 梳子街
永祥 新碼頭惠字

正大 新碼頭惠字
正源 集家嘴
玉興 銀珠花布

志誠 永廣里
汪義 帝主宮
汪裕 昇平街

汽巴 青龍街
汽巴 河街永昇平

春茂 永寧巷下河
協泰 流通巷
協順 龍王廟
怡興 帝主宮
怡和 龍王廟
南星 法租界

信和 龍王廟
恆順 集家嘴上
恆興 龍王廟
泰復 流通巷
泰昌 萬壽宮

祥記 河街打扣巷
祥記 帝主宮
通和 帝主宮
順興 帝主宮

畢仁 帝主宮
陳恆 大碼頭
陳允 大藥家巷內

陳允 大藥家巷內

陸鶴 代家巷
黃振 鮑家巷
喻協 老興巷
隆和 火路口正街
隆發 花布街

裕興 火路口巷內
裕和 戴家巷

瑞昌 帝主殿
瑞生 龍王廟
義正 大藥家巷
董大 大馬路下
萬順 永昇平街

廖太 鮑家巷
廖太 鮑家巷

廖太 鮑家巷

廖大興 集家嘴
榮康 萬壽宮
漢康 洪益巷內
漢昌 花布街
廣福 代家巷
廣源 新碼頭惠字

德聚 梳子街

劉興發 龍王廟
興業洋行 河街張美之

錦華 帝主宮
鴻新 牛邊街
駿餘 代家巷
鎰美 龍王廟
韓盛 老水巷

公興 小江家院
石萬 小江家院

【雜皮】

漢口商號名錄 顏料 雜皮

九十七

四直酒樓 丹鳳酒樓 太和酒樓 法界鴻順里 沈家廟 歌生路

豫昌 小夾街
 義順 威寧碼頭同
 裕發 鮑家巷河街
 盛隆 威寧碼頭同
 雙成 威寧碼頭同
 瞿成 威寧碼頭同

【舊貨】

王勝 牛皮巷
 王永 堤口慶安里
 白成 堤口鎮守使署
 汪大 牛皮巷
 吳茂 堤上慶安里
 李興 牛皮巷
 洪泰 堤上慶安里
 高發 堤上慶安里
 馮泰 堤上慶安里
 黃興 堤上寶善里
 楊興 牛皮巷

【雜糧】

漢口商號名錄

雜貨 舊貨 雜糧

大和棧 流通巷
 電話 一四一八

大順隆 河街尙義巷
 電話 一六九

王宏順 關聖祠
 電話 一六九

王宏義 天寶巷
 電話 一六九

元豐 特別區三碼頭
 電話 〇一二八

王永豐 生成里
 電話 一三〇三

王永昌 終山廟
 電話 一二一〇

王永昌 生成里
 電話 〇七二七

永茂祥 石碼頭船幫
 電話 〇七二七

永順祥 永寧巷正街
 電話 〇七二七

永和興 石碼頭
 電話 一四九〇

巨昌和 苗家碼頭
 電話 〇五六九

兆豐泰 寶安里
 電話 〇五六九

同豐泰 後城馬路水塔
 電話 一四五〇

同春永 洪益巷
 電話 一四五〇

宏昌順 方家巷
 電話 一四五〇

宏盛祥 火車站
 電話 一四五〇

承義和 天寶巷
 電話 一四三三

協森慎 壽濟里
 電話 二一六八

協興 張美之巷
 電話 二一六八

同永泰 楊家河
 電話 二一六八

宗茂盛 天寶巷上
 電話 二一六八

茂興 楊家河
 電話 二一六八

茂昌 張美之巷水廣里
 電話 一四〇七

茂昌隆 石碼頭船幫
 電話 一四〇七

恆茂慶 石碼頭
 電話 一四〇七

春璋祥 新碼頭姜家巷
 電話 一四〇七

益昌順 藥家巷上
 電話 一四〇七

益泰源 五彩巷
 電話 一四〇七

孫恆記 姜家巷河街
 電話 一四〇七

晉豐 後城馬路永廣里
 電話 一四〇七

晉大 同安里
 電話 一四〇七

祥盛 天寶巷
 電話 一四〇七

陳振源 生成里
 電話 一二七二

陳大順 小董家巷
 電話 一二七二

九十九

鳳台酒樓 ● 慶樂酒樓 ● 慶雲酒樓

大夾街 法界如壽里 廣益橋正街

張洪興 石碼頭船幫公所

郭義興 關聖祠

曹德豐 毛側巷

順和 同安里

順隆 方正里

復昌盛 英界宏安里

復昌祥 礄口青遠巷

復昌祥 英界宏安里

黃永茂 關聖祠

黃萬祥 關聖祠河街

泰復恆 五彩巷

華復興 永寧巷正街

慎記 法界昌年里

裕源 方正里

新大方 方正里

新 電話一七四二

新 電話一三三三

新 電話一七四二

新 電話一七四二

新 電話一七四二

福生隆 河街

劉恆興 尚義巷

劉祥泰 寶慶上河街

劉祥盛 寶慶幫河街

劉義和 石碼頭船幫公所

劉義和 石碼頭船幫公所

劉義順 礄口外馬路

鼎泰祥 與隆街

鼎泰祥 與隆街

鼎新衡 天寶巷

鄭萬順 永寧巷正街

鄭隆盛 礄口終山廟

鄧隆盛 礄口終山廟

德豐祥 五彩巷

豫泰昌 石碼頭

豫泰昌 石碼頭

謙益祥 寶慶幫河街

謙益祥 寶慶幫河街

德興和 大藥家巷寶華坊

德興和 大藥家巷寶華坊

藍公順 毛廟巷

藍益記 姜家巷河街

蕭豐祥 礄口下唐家巷

蕭豐祥 礄口下唐家巷

蕭豐祥 礄口下唐家巷

蕭豐祥 礄口下唐家巷

蕭豐祥 礄口下唐家巷

蕭豐祥 礄口下唐家巷

蕭豐祥 礄口下唐家巷

蕭豐祥 礄口下唐家巷

蕭豐祥 礄口下唐家巷

蕭豐祥 礄口下唐家巷

蕭豐祥 礄口下唐家巷

蕭豐祥 礄口下唐家巷

蕭豐祥 礄口下唐家巷

蕭豐祥 礄口下唐家巷

蕭豐祥 礄口下唐家巷

蕭豐祥 礄口下唐家巷

蕭豐祥 礄口下唐家巷

蕭豐祥 礄口下唐家巷

醬園

慶和酒樓 慶華酒樓 錦福禮號 戲子街 篤安里 後花樓 二口家

廣順和 中碼頭
衡大和 大河街
戴祥興 河街衣服街

【襪】

大人和 河街龍王廟
有和 四官殿後昇平街口

經理 萬玉亭

天孫 大智門新民戲園
王恒昌 大夾街
永康 永寧巷下河
田義興 花布街
合興 四官殿正巷

經理 劉少玉

合義 河街
合源 花布街
合利 花布街
志義 安徽會館後新安公所下
吳正興 花布街
經理 胡耀如

春和 龍王廟下
美廉 法界偉英里三十六號
經理 馮志固

徐祥興 襪子街
經理 徐善祥

高吉昌 河街
彭廣興 河街龍王廟上
義合 河街永昇平對面
經理 韋鏡堂

萬永盛 河街龍王廟
萬興和 河街龍王廟
萬順 花布街
愛國 大夾街
經理 陳振同

楊裕 蘆席街
意興 龍王廟上
聚昌 龍王廟下
鳳昌 萬年街
劉春記 河街龍王廟
劉義泰 河街龍王廟
劉興發 河街龍王廟

魯復慶 河街龍王廟
樊慶和 河街龍王廟
興發 河街蘆席街
譚茂記 後花樓

【繩索】

丁恒豐 關聖祠口
王洪興 天寶巷
仁厚 蘆席街
永豐 漢慶里口
永興 萬安巷
交裕 黃陂街
光裕 四官殿河街
同人 黃陂街
李永松 張美之巷
吳松 蘆席街
余恆 蘆席街
汪洪 蘆席街
金洪 蘆席街
洪正 蘆席街

恒太和 河街龍王廟
柳太和 河街
涂祥萬 新碼頭姜家巷
張福順 至公巷
張福順 至公巷
陳萬福 至公巷
陶福順 天寶巷上
黃朝興 楊家河下
曾萬朝 天寶巷
馮義萬 天寶巷
隆豐 天寶巷
程裕 小橋口正街
程裕 天寶巷
董裕 天寶巷
萬興 四官殿河街
萬興 蘆席街
萬順 蘆席街
葉長發 天寶巷
福盛 天寶巷
鼎泰 正街雜糧公會上

裕 暹龍寺正街
興 河街
順 新碼頭姜家巷
發 至公巷
順 至公巷
順 至公巷
順 至公巷
興 天寶巷上
順 天寶巷
順 天寶巷
興 天寶巷
興 天寶巷
恆 天寶巷下
記 小橋口正街
發 天寶巷
泰 天寶巷下
泰 四官殿河街
恆 蘆席街
發 蘆席街
鴻 天寶巷
祥 正街雜糧公會上

裕康和板帶 昌大 貨洋 阜 貨洋 昶 洋 貨
鮑家巷 一 頭 碼 街 布 花

慶雲 正街週龍寺
 德順 和街米廠
 蔡復 朱家巷下
 蔡順 楊家河下
 蔡興 楊家河
 興興 朱家巷下
 謙泰 蘆蓆街
 韓志 楊家河下
 韓炳 天寶巷下
 韓永 黃陂街龍王廟正街
 蕭福 中碼頭
 蕭萬 小夾街
 羅裕 興口河街永昇平

【藥材】

三多 軒 四官殿
 經理 黃福培
 大道 萬安巷下
 大成 大夾街
 大昌 沈家廟聚星
 大昌 寧波會館白
 大恆 寧波會館白
 大豐 沈家廟聚星
 大豐 北海里
 元吉 姜家巷
 元生 寧波會館白
 元和 寧波會館白
 元餘 寧波會館白
 仁壽 戲子街
 仁壽 馬王廟
 仁興 新碼頭太和里後
 仁昌 大夾街
 仁壽 特別區爵記里口

天生 華景街
 天順 沈家廟聚星
 天恆 大夾街
 王春 寧波會館白
 王興 沈家廟聚星
 王興 沈家廟聚星
 王炳 華景街
 太和 前花樓
 太和 大永巷高興巷上
 中愈 沈家廟聚星
 永茂 沈家廟聚星
 永長 抱質里
 永記 小夾街
 永義 小夾街
 永康 老官廟
 永泰 九如橋
 永盛 沈家廟聚星
 永興 沈家廟聚星

永興 興安巷
 田長 九如橋
 田悅 天寶巷上
 生悅 花布街
 生昌 大夾街
 生隆 黃陂街羅家巷正街
 林昌 緯子街
 德興 大夾街
 興興 陞基巷
 永發 大夾街
 永齡 後城馬路滿春下
 泰戲 戲子街
 茂小 小夾街
 和茂 小夾街
 豐和 高興巷正街
 仁豐 河街敦和里
 德仁 廣福北巷內
 春春 永寧巷下河
 山春 高興巷正街
 朱泰 大夾街

怡順祥洋貨 帝主宮
 周升日洋貨 花布街
 義茂和洋貨 花布街

朱開泰 前花樓
存仁堂 大智門
存仁堂 大夾街
吉生和 新碼頭姜家巷
艾興盛 九如橋
李萬泰 永寧巷正街
李春和 興隆街上
李榮懋 沈家廟聚興巷
吳泰森 小夾街
吳品記 小夾街
吳泰祥 新安河巷
吳至德堂 黃陂街
和順牲 六水分源
和源 永康里
和順 朝陽里
協泰 朝陽里
協盛全 沈家廟下
周義元 沈家廟聚星巷

周同昌 九如橋
金同仁 黃陂街
宋成記 陞基巷
林春茂 興隆街上
抱雲軒 永寧巷
兩儀堂 大智門
洪盛堂 大夾街
茂隆 新碼頭太和里
春和 九如橋
春隆 沈家廟聚星巷
春生福 藥王廟陞基巷
春盛公 陞基巷
恆泰順 陞基巷
恆昌祥 九如橋
恆大裕 大夾街
恆豐祥 大夾街
保和堂 特別區
經理 喻榮階
電話 二〇五八
前花樓正街

保壽堂 後城馬路公濟里口
保壽堂 大夾街
姜吉壽 沈家廟下河
范保和 法界三德里
段至德堂 歆生三路
振安堂 大水巷正街
泰益堂 大夾街
泰益堂 半邊街
徐義昌 陞基巷
徐公興 沈家廟聚星巷
徐裕元 陞基巷
徐均泰 沈家廟下河
徐壽春 後城馬路六渡橋下
徐萬興 九如橋
高粘除 南城公所
高同豐 九如橋
致中和 鮑家巷
桐閣 鮑家巷
益茂仁 敦仁里

孫壽堂 正街雜糧公會上
康記 西會館
益記 姜家巷
晉昌祥 新街上
晉豐 陞基巷
張恆泰 陞基巷
張協豐 陞基巷
張怡順 新碼頭姜家巷內
張盛興 九如橋
張萬泰 大夾街
張濟昌 大夾街
張萬順 小夾街
張萬順 小夾街
張萬順 沈家廟正街
經理 張如山

葆和洋貨 順興祥洋貨 通和洋貨 帝主殿
花布街 帝主宮 帝主殿

乾順福 小夾街

乾泰元 九如橋

郭順興 陸基巷

陳天元 牛邊街萬壽橋上

陳太乙 後花樓張美之巷

陳志大 新安河街

得財生 長勝街裕安里口

開泰 大智門

開泰 飲生三路

森記 九如橋

黃順茂 沈家廟聚星巷

黃永茂 沈家廟聚星巷

黃永興 沈家廟聚星巷

程發 九如橋

程興 九如橋

童萬泰 陸基巷

童仁堂 陸基巷

童萬泰 陸基巷

童萬泰 陸基巷

童萬泰 大夾街

童葆元 後花樓正街

敦仁堂 正街大泉隆巷下

惠生堂 法界長清里

會同興 大夾街

項春茂 沈家廟河街

復裕成 陸基巷

新昌 大夾街

隆泰 小夾街

義恆 沈家廟聚星巷

義昌 九如橋

義永 新安巷

義和 新安巷

義昌 陸基巷

義源 北海里

源順 大夾街

源和 九如橋

源記 田家巷

源豐 新街

源豐 新街

源豐 新街

裕源隆 寧波會館白家巷

裕恆立 小夾街

裕豐懋 陸基巷

裕靈堂 前花樓

裕源興 北海里

萬齡 堤口正街

萬壽堂 六水分源雙龍巷

萬源祥 九如橋

瑞齋 姜家巷

遐壽豐 飲生路通濟里

楊壽豐 飲生路通濟里

達仁堂 黃陵街瞿家巷正街

聚豐 新碼頭姜家巷內

榮和 寧波會館

榮昌 大夾街

榮昌 九如橋

漢芝堂 法界恆生里

葉開泰 陶家巷大夾街

葉開泰 陶家巷大夾街

葉開泰 陶家巷大夾街

種德堂 熊家巷正街

慈濟堂 華景街

廣和堂 天寶巷上

廣生堂 飲生三路

廣源豐 姜家巷

鼎新恆 寧波會館白家巷

鼎新 九如橋

鼎新泰 沈家廟上正街

經理 董相周

德元 新碼頭

德昌 新碼頭

德順 大夾街

德泰 大夾街

德泰 黃陵街大興巷

德厚 沈家廟河街

德厚 沈家廟河街

德厚 沈家廟河街

德厚 沈家廟河街

德厚 沈家廟河街

德厚 沈家廟河街

祥雲昇 永

壽平 巷

漢福昌 平

祥雲昇 永

祥雲昇 永

祥雲昇 永

祥雲昇 永

祥雲昇 永

祥雲昇 永

祥雲昇 永

祥雲昇 永

祥雲昇 永

祥雲昇 永

祥雲昇 永

祥雲昇 永

祥雲昇 永

祥雲昇 永

祥雲昇 永

祥雲昇 永

祥雲昇 永

祥雲昇 永 壽平 巷 漢福昌 平 祥雲昇 永 康萬 壽 祥雲昇 永 榮萬 壽 祥雲昇 永 貨洋昌福漢 貨洋壽雲祥

德潤康 沈家廟下河

慶昌元 大夾街

慶豐祥 小夾街

劉天壽 遇字巷正街

劉天保 堤口正街

經理 涂煥堂

劉同興 陞基巷

養和堂 大智門

豫成大 陞基巷

錢同興 大夾街

錢永興 大夾街

錢協泰 大夾街

錢裕源 九如橋

濟生堂 戲子街

興茂公 高興巷下正街

衡記 新街同興里

謝永茂 陞基巷

聶振茂 興街敦仁里

聶恒源 沈家廟下新河

戴萬昌 九如橋

韓萬春 浙紹會館上

鎮義興 沈家廟下河

麗生 朝陽里

麗和 九如橋

寶泰 大夾街

寶源 姜家巷

蕭天和 特別區共和里下

蕭永大 藥王廟

體仁堂 集家嘴

〔鐘表〕

天生祥 新昌里

有天 一碼頭戲生路

有 經理 鄭榮甫

有 利 法界恒生里

宏 茂 法界列爾賓街

余春和 花布街

李義盛 黃陂街

李寶發 後花樓牛皮巷

怡 經理 解少堂

亨達利 一碼頭

茂達利 後花樓口

烏利文 一碼頭

陳利 後花樓

陳利 新安街

陳利 新安街

筮和 新安街

華昌 長勝街

源昌 法界恆生里

源昌 黃陂街

源昌 法界三德里

漢錦昌 法界永安里

漢協昌 法界永安里

劉興茂 前花樓口

麗 豐 後城馬路生

寶益齋 漢口三官殿

蕭錦興 大夾街

〔麵粉〕

仁 和 集家嘴

元 記 大夾街

永 豐 楊千總巷

合 昌 鮑家巷

同 公 堤上鎮守使署

和 豐 流通巷

和 豐 羅家墩

周 復 廣益橋

周 順 廣益橋

亞 晴 打扣巷對面

亞 寅 打扣巷河街

亞 寅 打扣巷河街

亞 寅 打扣巷河街

亞 寅 打扣巷河街

亞 寅 打扣巷河街

貞記 老水巷河街

經理 楊柱臣

金龍 法租界

電話 〇八七一

厚昌 新街

致和 小橋口

泰信 新街

華大 戲子街南城公所下巷

雲記 法租界

勝興 永寧巷下河

裕隆 礮口外

經理 洪夢卿

電話 〇七三一

福興 詠生路人和里

福新 人和里

電話 一四一〇

福新第五廠 小礮口

電話 二〇〇九

廖義泰 沈家廟寶慶後巷

鄒萬盛 永寧巷下河

豐記 廣益橋
疇記 大智門慶平里

【麵包】

西記 法界三德里

宏記 法界恒生里

春記 法界恒生里

侯記 法界如露里

第一廠 華景街

普利 法界德堂里

【鐵器附洋】

王源興 楊家河正街

王天泰 新碼頭正街

王天泰 沈家廟河街

同發公 洋鐵巷河下

同興祥 至公巷正街

李興順 衣服街

李吉慶 黃陂街

汪和 堤口太和橋

周源 堤口太和橋

忠順 張美之巷維

洪義 安里口寶慶

益發 洋鐵河下

張和 郭家巷同興棧內

侯興 華景街

曹發 大水巷河下

曹興 大王廟正街

黃隆 張美之巷

彭記 集家嘴

曾記 堤口太和橋

程興 張美之巷

程興 衣服街

椿順 華景街

椿發 新安街河巷

福生 礮口正街

榮昌 關聖祠正街

德記 張美之巷中

廣順 沈家廟河街

廣隆 特別區慶興里

潘源 楊家河

樂源 衣服街

蔡榮 昇平街

劉義 張美之巷維

鐘永 安里口

王以 沈家廟聚星巷下

王玉 大郭家巷

永益 牛邊街

永益 黃陂街瞿家巷口

合興 黃陂街

朱鈺 黃陂街大興巷上

沈榮 緯子街

余華 大蔡家巷

周文 後花樓

范亞 青龍街

新翰 小董家巷

【鐫刻】

源利木器公司 ● 乾泰裕木器 ● 福利票局

特別區五碼頭

前花樓口

緯子街口

漢口商號名錄

麵粉 麵包 鐵器 鐫刻

一七

漢口商號名錄 鐫刻 顧繡 雞鴨 雞鴨肉

經理 范忠吾

陳義 茂口 法界長清里

盛益 益萬壽宮

華通 緯子街 小郭家巷

裴然 軒刻字 廣益

集義 大蔡家巷口

普濟 大郭家巷香 山會館

震章 牛皮巷打銅

漢豐 法界長清里

駱藏 興隆街

龔留 大夾街十方 禪寺對面

【顧繡】

王祥 盛萬壽宮小興

王允 豐萬壽宮小興

王榮 興萬壽宮小興

王義 興萬壽宮小興

田怡 昌花布街

永裕 隆萬壽宮小興

朱興 發萬壽宮小興

李祥 茂萬壽宮小興

周日 升花布街

胡元 利萬壽宮小興

胡元 豐萬壽宮小興

春發 長勝街紫竹 巷

恒豐 升大郭家巷口

唐恒 豐萬壽宮小興

涂添 盛萬壽宮小興

祥義 裕萬壽宮小興

張義 茂萬壽宮小興

張永 茂萬壽宮小興

陳聚 寶萬壽宮小興

陳天 元萬壽宮小興

郭榮 昇大夾街

華記 迴龍寺

華昌 世彩里

傅天 福萬壽宮小興

鄒乾 泰萬壽宮小興

楊洪 昌後城馬路七 十九號

楊復 順萬壽宮小興

義豐 成大夾街

養能女子實業社

鄭大 昌萬壽宮小興

鄭榮 興萬壽宮小興

鄧金 茂萬壽宮小興

鄧春 來萬壽宮小興

劉祥 興萬壽宮小興

劉萬 興花布街

劉意 鳳萬壽宮小興

劉聚 鳳萬壽宮小興

劉豐 成萬壽宮小興

雙和 茂萬壽宮小興

變和 祥土壩

藍錦 華萬壽宮小興

【雞鴨】

三聚 發打銅街

朱福 興前花樓

袁興 發張美之巷

張瑞 隆打銅街

陳宏 發前花樓

陳天 茂前花樓

德天 茂前花樓

鼎興 合黃陵街

謝德 興前花樓

【雞鴨肉】

立興 齋戲子街

公香 齋黃陵街

老陸稿薦 迴龍寺

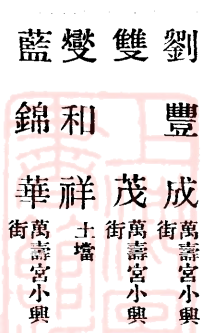

老陸稿薦 小關帝廟

涂品華 武聖宮

眞陸稿薦 大智門

張太興 龍王廟

陸稿薦 歌生路長怡里對面

陸稿薦 法界紫來里

菁稿珍 長勝街

寶馨齋 張美之巷

【鑛務】

太源 特別區共和里

大昌 龍家巷

大冶富源 昇平街

公記 生成里

電話 〇六〇一

公順籌備處 法界偉英里

豐記 河街

正記 河街四官殿

協豐 一碼頭五福里

保中 楊子街五十號一

電話 〇三四七

保中分公司 礪口

電話 一二九七

恒和 英界一碼頭

電話 一三〇九

恒和 順昌洋行內

電話 〇九九三

恒和 廠煤 皇經堂

電話 〇七九〇

常商 特別區崇德里對面

豐 特別區

開平 俄界寶善里

開源 俄界寶善里

開源 英租界

惠昌 洪益巷

湘鄂 昇平街

裕牲 特別區三多里

電話 一九三五

電報掛號 三三一八

萬濟 法界西貢街

普利 法界西貢街

普濟 法界西貢街

楚豐 大通巷

楚豐 礪口

楚豐 礪口

楚豫 後城馬路

福中 法界西貢街

福祥 大智鐵路外

福祥 興業里

漢記 馬王廟

漢治 歌生路

蒲圻萍開 河街馬王廟

電話 一八八四

駐漢常寧大堡

運銷處 馬王廟森成煤號內

應城 生成里

豫城 河街蔡家巷

龍煙 生成里

電話 二〇三一

歸興 河街馬王廟

電話 一二五八

【罐頭】

八爹 英界天主堂對面

大生 後花樓口

大道 太平路

電話 〇二〇七

公記 前花樓

天佑 太平路

合記 前花樓

美生 一碼頭

電話 一一七〇

漢口商號名錄

雞鴨肉 鑛務 罐頭

一百九

萬餘利票行 ● 朱森茂絲行 ● 尙德順肉店 大新街口 大董家巷 體仁巷

漢口商號名錄 罐頭 鹽 補遺

馬玉山 華景街

晉和 一碼頭

陸恆昌 前花樓

復成 前花樓內

羣安 前花樓內

慎和 一碼頭怡廉

滋美 點心 英界一碼頭

滋美 俄界巴公街

福源 三新街恒清里

榮發 一碼頭

漢祥 前花樓

廣昌 法界如壽里

鴻昌 太平路

寶和 英界四碼頭

【鹽】

久大精鹽公司

前花樓

元豐 大火路正街

同豐 大智門

志成 大火路正街

保長 永茂里

信復 特別區福昌里

裕隆 大成里

鄂岸淮鹽經理處

福源 大新巷正街

廣昌 高興巷上

豐和 新碼頭寶慶

豐泰 鮑家巷

大觀園 後城馬路口

【補遺】

王福興 小董家巷

經理 田潤波

電話 八百九十號

營業 汽水盆湯

經理 衛曉齋

電話 二〇四八號

同安里 黃陂街永康

老聚興 黃陂街

經理 王石亭

電話 一〇三九號

呂同興 小董家巷內

承大 大河街打扣巷

恆大 大夾街陶家巷上首

紀謙恆 華景街爵記里對面

泰茂 黃街街永康里

泰號 吳明軒

泰來 小關帝廟下首

時新 花樓正街龍家巷下首

晉昌 龍王廟

經理 顧富林

經理 霍兆球

經理 廣幫什貨

經理 廣貨

經理 夏稚庵

經理 衛曉齋

經理 衛曉齋

經理 衛曉齋

經理 衛曉齋

經理 衛曉齋

經理 衛曉齋

經理 衛曉齋

經理 衛曉齋

陸稿薦醬肉 ● 正興祥棉紗 ● 牛同興剪刀 ● 長怡里對門 街布花 集家嘴

陳宗珊 什人館十五號

營業 備醫

郭炳興 苗家碼頭

營業 洋衣店
經理 郭云廷

興漢大旅館 篤安里內

經理 徐新年

黃洪發 小董家巷內

營業 紙馬鋪
經理 黃傳甲

黃鵠山人 太平會館

營業 相命
經理 匡南陔

復源 大智門順豐里

營業 電錄磨光
經理 張采亭

鄒榮大 華景街

營業 雜貨
經理 鄒錦章

彭萬泰 後花樓白布街

營業 五金機器
經理 鄒培元

鄒大興 龍王廟

營業 板帶
經理 鄒培元

善昌 生成里

營業 海味兼泰豐罐頭
經理 吳耀山

華濟醫館 偉英里三十號

營業 外科惡症跌打損傷
經理 彭繼玉

新昌公司 方正里口

營業 鞋鞋帽勒
經理 喻幼堂

瑞生和 苗家碼頭上

營業 火腿炒莊
經理 胡金益

義昌公司 一碼頭

營業 洋貨鐘表
經理 朱學明

楊義興 中路

營業 成衣店
經理 趙明記 小董家巷

趙明記 小董家巷

營業 輪駁轉運
經理 趙金明

趙義記 小董家巷

營業 輪駁轉運
經理 趙海山

電話 八百五十一號

德盛 後花樓

營業 棉花絲
經理 毛輝廷

樂記 龍王廟

營業 廣貨
經理 程樂齋

慶昌 大興巷

營業 麻行
經理 黃佐周

寶華齋 厚生里二十號

營業 金石古玩碑帖
經理 陳楠亭

懋興 四官殿

營業 錢莊
經理 葉雙堂

鑫豐華 後花樓

營業 皮鞋
經理 高光金

燧華火柴公司

住址 事務所打扣巷
廠設橋口外

營業 各種火柴
經理 李紫雲

電話 事務所一零三六

電話 廠 一零九六
電報掛號 三六零六

新市場 後城馬路

營業 遊戲場
經理 朱祥甫

電話 一一四九
一一三九

漢冶萍 煤鐵礦駐漢公司

住址 歆生路四號
經理 辛耀序

電話 一八八七

電報掛號 〇四九九

中國商務廣告公司
歆生路商務印書館內
專辦京漢京奉津浦鐵路廣告各種雜誌廣告

經理 夏悟周
電話 八百七三

電話 八百七三

漢口商號名錄

補遺

一百十一

胡祥茂茶號 ● 嚴正興肉店 ● 厚成棉紗
集家嘴 大王廟正街 太和里

瑞記綢緞洋貨疋頭號

【地點及年代】

漢口大水巷正街石庫門面開設歷五十餘年

【營業物產】

曰國產曰外貨名目繁多不及備載特舉大概如左

(甲 國產)

絲織品棉麻織品兩種

子絲織品

蘇杭各地純絨淨緯卿雲綺霞綵霞中華文明各緞漳絨漳緞摹本寧綢

湖縐線春熟羅紡綢春紗秋羅雲紗拷綢文明錦縐改良線緞芝淮實紗
花素官紗等

丑棉麻織品

湖北官局本機布京口岳口各地上布京津滬漢各廠愛國絲光電光各
布以及瀏陽會同各縣夏布雷州鄂城各地葛布等

(乙 外貨)

棉織品毛織品兩種

子棉織品

歐美各國十斤八斤原布粗細斜紋花旗漂白足布花素綾緞紗羅等

丑毛織品

泰西嗶嘰羽毛大小厚薄粗細花素斜紋白黑法蘭各呢絨等

【貿易要旨】

貨色真均用正牌頭號價日實一言爲準零躉批發門市一律

【信用及成效】

上游自荆江襄河府河一帶及湘汴陝等省下游自武黃以下及蘇皖淮
揚等處即京津粵漢各名鎮時以函電索購輪船火車中常見所售之布
疋包裹每月售額恒常超過他家漢上布業稱爲第一

啓者敝廠鑒於利權外溢故不惜工本加意研究精製各牌肥皂洋燭賴我邦人士愛國同賜以致銷行日廣榮譽漸增敝廠營業之發達實獲諸君之襄助本主人感愧之餘自當精益求精庶不負諸君提携之熱忱耳
 武昌曹祥泰皂燭廠謹啓·大關帝廟街第五號·電話第貳佰三十九號

總發行所

武昌曹祥泰福記

南樓前新街口
 電話四十六號

河街打扣巷口

漢口曹祥泰西號

電話一九五七號

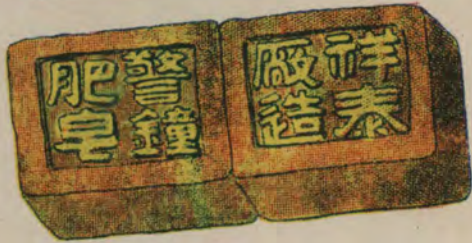
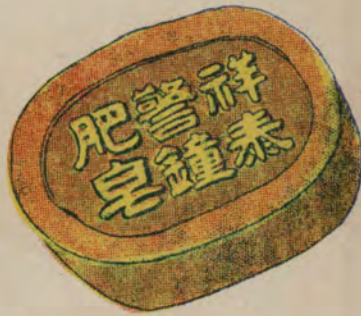
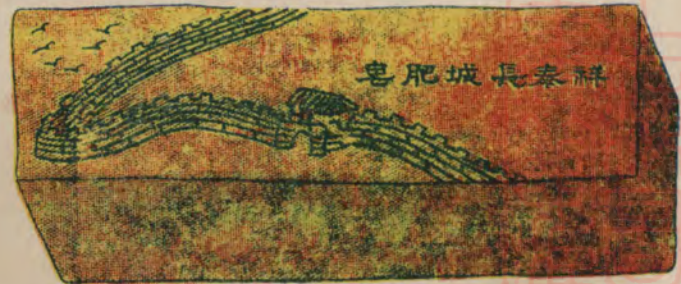
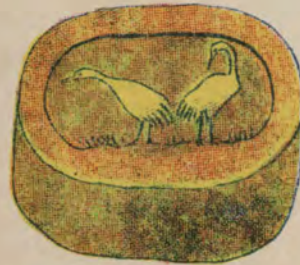
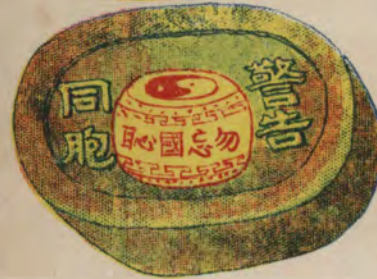
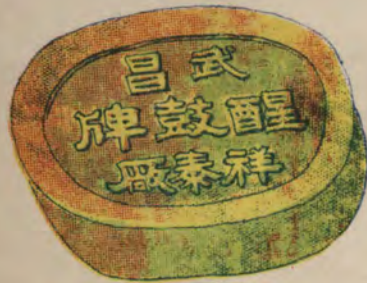

漢昌廠種種肥皂之商標

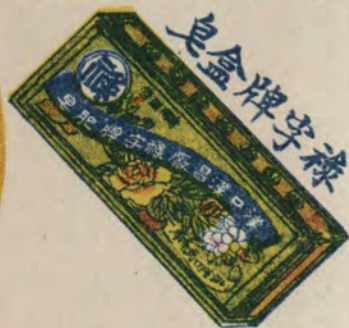

軍人牌盒皂



本廠上列各種肥皂
 現有特約經理者
 如湖南之長沙湘潭常
 德湖北之沙市宜昌天門
 新堤江西之南昌九江河南
 之汴梁鄭州洛陽等處均
 已風行此外他埠如
 有願代經理者
 駕臨面叙或通函
 無不歡迎

本廠謹啓

電話報親 八六七三
 一一五三

裕隆機器麵粉有限公司



本廠開設漢鎮礪口羅家
 墩近二十年 精揀嘉麥
 選用名機 出品各種
 均純潔無疵 豐華有味
 信孚遐邇 頗受聲譽
 批發處在英租界漢潤里
 七十號
 電話七百三十一號

漢 口

浙 江 興 業 銀 行 廣 告

本銀行於前清光緒丁未開業至今已十三年 收足資本一百萬元公積金三十九萬餘元專辦銀行

一切業務茲將重要科目開列於左如蒙 賜顧請至本行面議一切 可也

各種存款 定期 往來 隨時 囑託 儲蓄 各項存息格外從優 抵押放款 押匯 貼現

欠息克己手續迅速 匯兌 通匯地點另載於後並於上海杭州漢口北京天津奉天 總行

上海北京 路十四號 (支行) 杭州 省城保 漢口 歌生 北京 前門外施 天津 宮北 (分莊) 奉天

省城鼓 樓北 哈爾濱 道外北 通匯地點代理處 (國內) 浙江 紹興 嘉興 湖州 溫州

海門 常熱 松江 南京 下關 蘇州 無錫 常州 鎮江 安徽 蕪湖 安慶 宣城

江西 九江 南昌 湖南 長沙 湖北 武昌 河南 開封 山東 濟南 濰縣 臨清 山西

太原 運城 直隸 保定 唐山 順德 東三省 營口 大連 錦州 安東 福建 福州 廈門 廣

東 瓊州 汕頭 四川 成都 雲南 貴州 貴陽 陝西 西安 (國外) 香港 新加坡

英國倫敦 美國紐約 舊金山 日本東京 大阪 神戶 橫濱等處

武昌製麻官局楚興公司改良出品之特色

啓者本局自開辦以來不惜工資提創社會生計起見專以仿造舶品抵制外貨爲宗旨擇選上等花衣仿配各號紗線織成各色愛國電光柳條格子條呢被面以及精細棉帆等各種製品其布之平勻精緻顏色經久尺碼充足已蒙各界歡購今復聘請化染專家精益求精於顏色一部銳意改良以致光亮較前大有進步非津貨所可同日語也並可代染各色帆布以應車棚雨衣及一切軍需品茲又添置麻帆布麻包布麻箱布麻口袋麻棕線漂白麻紗及棉麻水龍帶等品均仿舶式造成以應國人所需而謀抵制之實其貨之精緻結實已較外貨而上本廠暫以推廣銷路挽回利權爲前提決非貪圖近利者可比倘蒙賜顧批價極廉以酬同胞提創本貨之雅意焉務祈注意本貨首尾蓋有本廠圖章與黃鶴樓雙錢兩牌頭方不致誤

▲總分銷處武昌平湖門

(電話七七號)

漢口黃陂街

(電話八四七號)

上海慎記五金號

本局經理徐紹庶謹啓

中 孚 銀 行

資 本 公 積 金 匯 兌 地 點 押 匯 存 款 放 款 儲 蓄 信 託 業 務 總 行 分 行 漢 口 行

總額 貳百萬
收足 壹百另貳萬元

貳萬元

天津北京上海漢口南京鎮江無錫
蕪湖鄭州長沙廣東奉天蘇州
揚州清江浦蚌埠徐州杭州寧波紹興
與香港及日本歐美各大商埠
辦理迅速利息克己

定期通知往來存款均極歡迎存息
從優

定期活期抵押貼現往來透支利息
格外克己

普通特別志願三項本外埠均可
並備有靈巧儲蓄盒存戶可以隨便
領用

代理國內外各埠票據證券股息等
款取費極廉

設在天津法租界八號路
總理孫多鈺
協理聶其燦

北京分行設在天津
漢口分行設在漢口
副經理張秦開
電話經理室八六六
話營業室五二六

副經理張秦開
電話經理室八六六
話營業室五二六
電報掛號充壹

CHUNG FOO UNION BANK

Statutes approved by Government in 1916.

Authorized Capital	\$2,000,000.
Paid-up Capital	\$1,020,000.
Reserve Fund	\$ 20,000.

HEAD OFFICE: TIENSIN

Sun To-yu, *President*
Yih Chih-wei, *Vicepresident*

BRANCHES AND AGENCIES

TIENSIN	WUSIEH	MOUKDEN	SUCHOWFU
PEKING	WUHU	SOOCHOW	HANGCHOW
SHANGHAI	CHENCHOW	YANGCHOW	NINGPO
HANKOW	CHANGSHA	TSINKIANGPU	SHAOSHINGFU
NANKING	ANTUNG	PENGPU	HONGKONG
CHINKIANG	CANTON		

HANKOW BRANCH

13 Sing Sen Road

British Concession

Telg. Address 6965. Tel. No. 516 & 888

Every description of Banking and Exchange business transacted.
Interest allowed on current accounts and fixed deposits according to arrangement. Terms on application. Loans granted on approved securities.

Chin K., *Manager*
Chang Kia-chih, *Submanager*

漢 浙 江 口

老 慶 和 銀 樓

開 設 英 界 一 碼 頭 歆 生 路 中 市

加 煉 上 上 赤 金 發 兌 十 足 條 錠

監 製 時 樣 首 飾 工 藝 精 益 求 精

揀 選 鑽 石 珠 寶 嵌 鑲 研 究 翻 新

兼 收 鑛 砂 荒 金 西 法 電 鍍 金 銀

陳 列 中 外 銀 器 花 樣 奇 異 鮮 明

倘 蒙 各 界 惠 顧 無 不 克 己 歡 迎

電 話 四 百 八 十 號

江 浙 老 慶 和 謹 啟

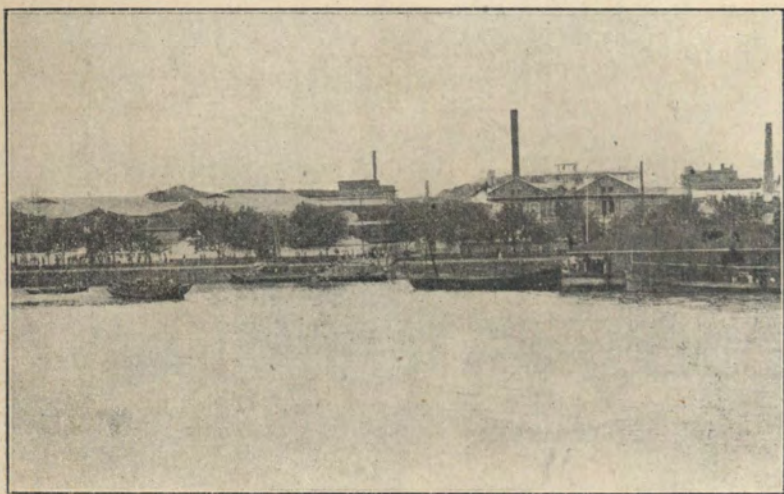

(一 其) 岸 江 口 漢 取

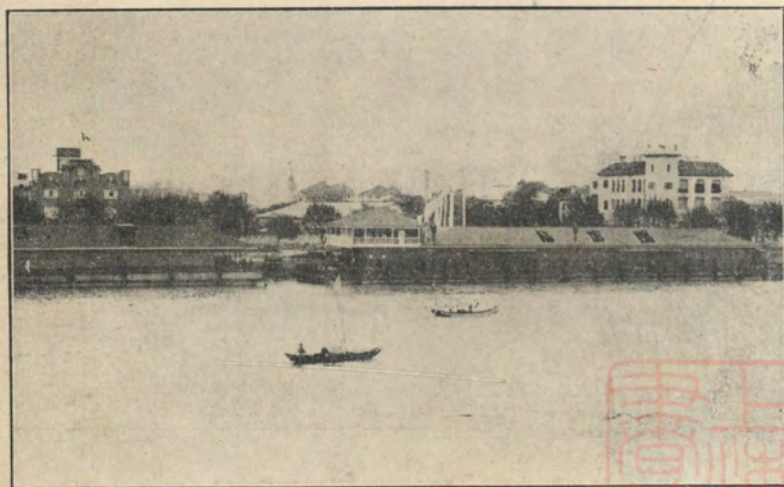

(二 其) 岸 江 口 漢



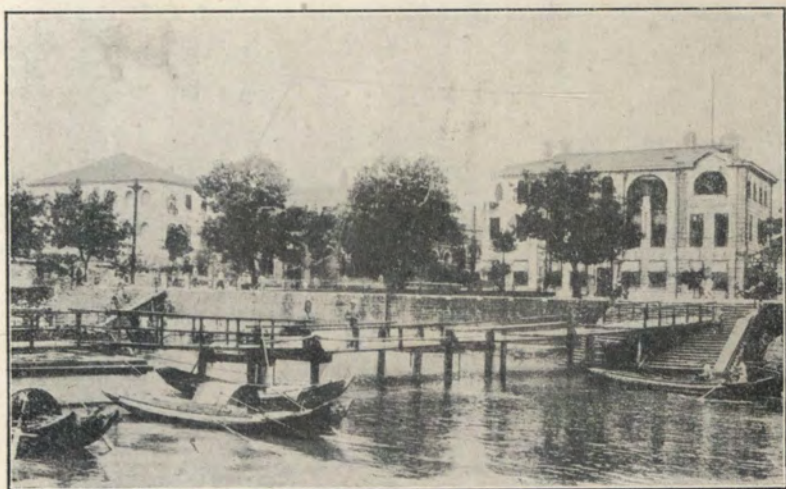

漢口英租界一碼頭

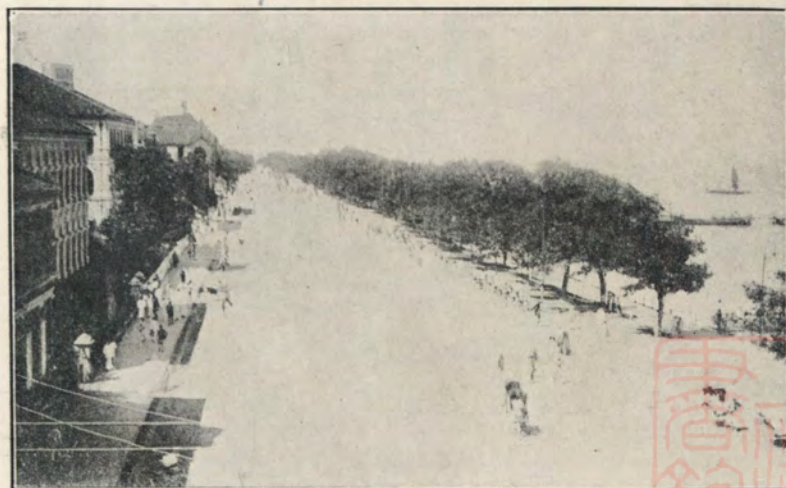

漢口英租界江岸全景





英 租 界 歆 生 路 全 景



漢 口 後 城 馬 路





京 漢 鐵 路 車 站

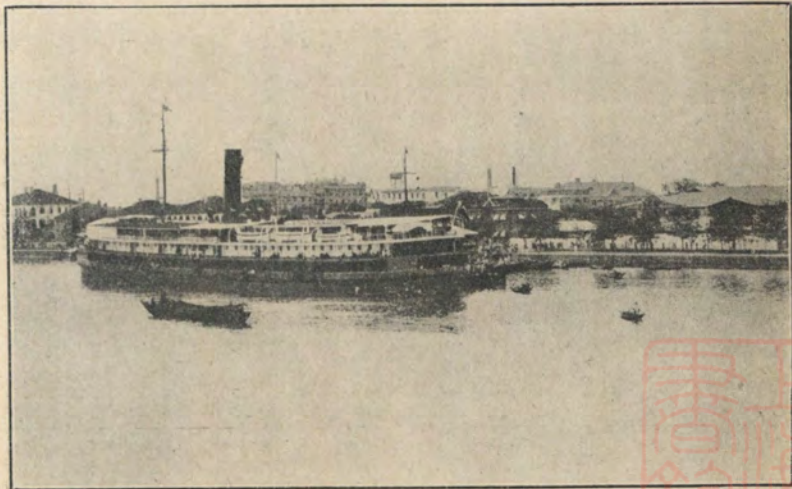

江 岸 停 泊 處 風 景

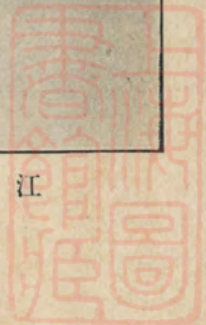

漢口指南

第一章 界域

第一節 沿革

漢口爲東南一大都會。方位當北緯綫三十度三十二分五十一秒。東經綫百十四度十九分五十五秒。天文翼星分野版輿爲漢水。挾沔夏諸川入江之衝。又與武昌漢陽兩大郡。鼎峙之重鎮。具攻守之形。得交通之便。名稱在楚曰夏汭。漢曰夏口。南齊曰漢口。庾仲雍曰沔口。祝穆曰魯口。沿革依歷史之遞嬗。地勢之變遷。可區爲四。

一季漢以前之漢口。禹貢荊州之域。導山內方至於大別。導水過三澨。至於大別。入於江。荊州所紀江漢朝宗於海。皆其地也。商爲荆楚地。文王化被江漢是也。周初屬郢。春秋時。

楚子熊渠滅郢。得江漢民和。奄有其地。荆尸伐隨。爲會於此。及吳楚交爭。楚沈尹成蓬射子常之用兵。胥視爲扼要。秦分天下爲三十六郡。隸南郡。漢屬江夏郡之沙羨縣。二季漢以後之漢口。季漢以前。夏口在江北岸。卽今漢口。泊東吳置夏口。督屯江南地名。遂移南岸。卽今湖北省會地。而漢口屬於魯山縣。黃祖王聘守之。王基城上昶。徙江夏治之。陸遜諸葛瑾屯之。皆是也。吳志沙羨爲孫皓奉邑。水經注漢與江合於江北翼際山旁。上有吳江夏太守陸奐所治城。亦在此。晉武帝改沙羨爲沙陽。永嘉後。於臨嶂山置沌陽。漢口屬焉。周訪桓振之戰蹟邈矣。宋齊梁陳時。俱屬江夏郡。蕭衍築城於此。侯景之亂。川湘雍援兵。道出於此。隋伐陳屯大兵於此。開皇末。置漢津縣。大業初。改漢陽縣。唐武德時。

屬沔州後入鄂屬淮南道。建國初。蕭銑輔公祐之平定。恃為中樞。德憲朝。淮西之多事。特置軍府。五代。楚馬殷爭之以抗荆南。周世宗屬安州之漢陽軍。宋廢軍為縣。尋廢縣為軍。元明清皆屬漢陽縣。元以漢陽府統之。明以武昌道監之。清以漢黃德道監之。用兵之秋。皆以荆襄為東南形勝。江漢又荆襄咽喉。故伯顏下漢鄂而宋社屋。益陽治武漢而洪燄息。清光緒己亥。張孝達督鄂時。奏設夏口廳。撫民同知。鼎革之際。南北視為重鎮。民國改為縣。屬鄂東觀察使。旋屬江漢道尹。

三漢口未有商埠時。六朝以前。商埠約在今武昌文昌門外鮎魚套口一帶。唐代由蕭梁以後。鸚鵡洲之水市。迤而北抵漢陽之南岸。在今漢陽南門以上。宋時江南岸。則漢陽門一帶。北岸則鸚鵡洲南紀門一帶。若漢口雖

有楚蜀帆檣。揚州萬舸。絕無霧集雲屯之地。攷其形勢。唐以前武昌江岸。有黃軍浦為泊舟之會。船官浦又為泊舟之所。鸚鵡洲又值未設以前。唐以後。江水潮勢。南勝於北。襄河水泛。輒與內湖接互。漢口屢虞水患。故武昌漸弱。而漢陽漸盛。宋後一盧葦荒洲之漢口。經水勢之轉移。內湖之涸淺。而地質始定。尚無人居住也。

四漢口有商埠時。洪武中。始見畸零小肆。方志曾紀當時營造者卜日。預驗後來之昌盛。至天順時。始有民人張添爵等祖父。築基蓋屋。嘉靖四年。丈量上岸有張添爵等房屋六百三十間。下岸有徐文高等房屋六百五十一間。其時漢陽之市。尙未大殺。崇禎八年。通判袁焯建袁公隄。市民漸集。遂移南岸巡司駐北岸。清分仁義禮智兩司。并移漢陽府同

知駐此。延袤十五里。列肆愈見繁錯。洪楊以前。仁義司屬較盛。洪楊以後。禮智司屬日見隆興。後鍾太守因賊患築堡。張制軍因水患修隄。世漸安寧。地愈雄富。自海通以來。外國之居留地日益增。輪船浮於長江內河。鐵道貫於直豫川粵。疆域之廣。上及於郭師口以外。下且延及謀家磯之口水。華市西廡。鱗列櫛比。但六十年中。始經咸豐庚申之火。繼經宣統辛亥之火。瓦礫金玉。滄桑幾變。人情浮狡。風俗奢靡。俯仰陳迹。能無喟然。

第二節 租界

自前清咸豐八年。英國天津條約。訂開長江三口後。英俄法德日。先後來漢租地通商。謂之租界。其餘比西瑞荷意。無租界各國。亦各駐有領事。遇有地方民刑訴訟。關於交涉者。各國領事。得與中國之駐紮租界洋務委員。

在領事府或洋務公所會審。其他行政事項。均屬外國人之勢力範圍。現因歐戰參加協約。雖將德租界。改爲特別區市政管理局。各租界之治外法權。尙在爭執未決也。茲將各租界歷史。略述於後。

英租界 咸豐十一年。由中國鄂藩司唐。英湖北領事巴。立永租地基約。定准漢口鎮市以外。街尾地方。自江邊花樓巷往東八丈起。至甘露寺江邊卡東角止。共長二百五十丈。深一百一十丈。合地基四百五十八畝八十弓。用石塊上刻大英國地基字樣。地丁銀五十三兩六錢二分五釐。漕米折銀三十九兩〇四分七釐。每年四月內。由英國領事。將地丁漕米價銀。清交漢陽縣如數查收。此地房屋田地。英人交款中國政府。按時價收買。不准民人。再在租界

內。蓋造耕種。英國領事亦不能越花樓巷之西一帶再租。光緒二十四年。英國新增租界。由中國漢關監督瞿。英國漢領事霍訂約。定准英租界後至城垣。留出官地五丈。南至一馬路向城垣直線起。北至俄界止。合地三百三十七畝五釐。地丁銀三十九兩四錢三分。漕米銀二十八兩一分七釐。每年四月。由英領事官。送交漢陽縣查收彙解。中國開辦鐵路。須用地基時。仍應讓還。新舊公路及大智門內官街城垣一帶。華洋人任便行走。餘均照老界條約。

俄租界 光緒二十二年。由中國漢關監督

瞿。俄天津領事德漢口領事羅。立永租地。基約。定准英租界以下。沿江至通濟門止。深長二百八十八丈。以三分之二。由英界至法界爲止。計長一百九十二丈。由大路

至江岸南首。深一百零六丈。北首深三十七丈。其大路之內。南至北抵法界爲止。計前長九十四丈。後長一百十六丈。由大路至城垣官地爲止。南首深八十三丈。北首深一百零六丈五尺。合地基四百十四畝六分五釐。豎立界石。地丁銀四十八兩五錢一分四釐。漕米三十五兩三錢二分八釐。每年四月。由俄領事官。送交漢陽縣查收彙解。餘均照英租界章程。俄國租界修建碼頭。須與中國官商妥。光緒二十三年。由中國漢關監督瞿。俄國漢口領事王。訂立江岸四段永租約。定准第一段。厚生祥基地。東至江邊。南至順豐洋行基地。西至新泰洋行磚茶棧。北至公巷。計二百二十九方零一分七釐一毫六絲。第二段。武昌船關基地。東至江邊。南至公巷。西至新泰

洋行基地。北至泰新洋行基地。計四十七方零三分。第三段。唐瑞芝基地。東至江邊。南至寶順洋行基地。西至大路。北至無主之地。計二千八百七十六方零四分六釐五毫三絲。第四段。無主之地。東至江邊。南至唐瑞芝基地。西界大路。北界公巷。計五百五十三方零六分九釐八毫五絲。除船關基地一千兩外。由俄國照每方十兩價。交中國政府收清。轉給業戶。

法租界 光緒二十二年。由中國漢關監督瞿。法漢口領事德。訂立永租約。定准英租界以下。沿江至通濟門止。以三分之一。由俄界下至通濟門城內官地爲止。計長九十六丈。由大路至江岸南首。計深三十七丈。北首計深十七丈。其大路之內。西南自俄界起。東北抵城垣官地止。計長一百十

七丈。由大路至城垣官地爲止。南首深一百零六丈五尺。北首深四十三丈五尺。共合地百八十七畝。豎立界石。地丁銀二十一兩八錢七分九釐。漕米銀十五兩九錢三分二釐。每年四月。由法國領事。送交漢陽縣查收彙解。餘均照英租界條約。光緒二十八年。因京漢鐵路。由中國漢關監督岑。法漢口領事瑪。訂立展拓租界約。定准自官地西距鐵路六十丈止。北一面與德界毗連之線。直引至距鐵路六十丈官地止。南由俄法之界。直引一線至垣牆之外。距鐵路六十丈官地止。漕米地丁。照數推算。其詳款未載。餘均照舊具條約。

德租界 光緒二十一年。由中國漢關監督惲。德上海領事施。訂立永租約。定准英租界以下。自通濟門城外沿江官地界外起。

至李家墩前面爲止。共寬三百丈。深一百二十丈。合地基六百畝。地丁七十兩零二錢。漕米銀五十一兩一錢二分二釐。每年四月。送交漢陽縣查收彙解。餘均照他界條約。

日租界 光緒二十四年。由中國漢關監督瞿。日本上海領事小田切。訂立永租約。定淮南接德國租界。東界沿江。長一百丈。西至鐵路地界爲止。北界自江口直至鐵路地界止。豎立界石。其地丁漕米。條約未經詳載。照數科算。以每年四月。交漢陽縣查收彙解。餘如各界條約。光緒三十二年。由中國漢關監督桑。日本漢口領事水野。訂立展拓永租約。定准從原定界址起。向北接展一百五十丈。東西界線。照原界劃齊。所有燐昌公司。美孚油棧。由日本保護。

附比租界節錄鄂督張議價收回片 漢口日界以下。爲華業公司地界。迤下直至劉家廟京漢鐵路碼頭火車棧廠。皆爲中國地界。比國在該處。私購民地。三萬六千餘方。光緒二十四年。向總署索訂租約。謹就濱江一邊。劃地一萬六千餘方。擬作比租界。該使咨請通融加寬。遂議價收回。計銀八十一萬八千餘兩。留作擴充華商貿易之用。

漢口龍家巷口



劉天保藥局

武昌察院坡

本號揀選通地藥材精製各種飲片度修丸散膏丹陳久杜煎各膠法製膏約
蒸滴花露各種藥酒參燕藥糕發兌高麗人參官燕鹿茸散花銀耳東西洋參
茄楠沉香蒙自貢桂一應俱全本號修合丸散均係遵方配製不敢以賤藥加
多貴藥減少率行更動凡用參茸燕桂珠黃冰麝一切貴貨概係正管副管頭
櫃帳房四人到齊眼同在堂中戥足分兩和入羣藥以示大公無欺櫃上缺貨
登時回復不敢以他藥代售誤人各藥無論貴賤凡本草注明忌銅鉄者概用
銀刀銀鍋監製石礮石礮成末紫雪丹金鍋監製丸散膏丹冰麝等件概不退
換並印有凡散目錄函索即寄不取分文由郵匯銀購貨原班回件郵資貴客
自理凡賜顧者請認鹿鶴圖章為記

本主人謹啟



漢

精華德記眼鏡公司

電話一零二

一碼頭後花樓對面



凝眸皓齒文采
風流眼鏡增
妍精華耀

眼為五官之一
鏡能贊助精光其

功力之大有如長江大河一洩
千里之慨購者其可漠視而不顧及乎
謹誌斯圖以達雅意乞各界垂注是荷



種眼鏡

寰球第一之克羅克斯各

第二章 章程

● 第一節 違警律

第一章 總綱

第一節 違警罰法之效力

第一條 本法於違警在本法施行後者適用之。

第二節 非違警行為

第二條 本法及其他法律教令或法令所認許之警察章程無正條者。不論何種行為。不得處罰。

第三節 免責之違警行為

第三條 未滿十二歲人違警者。不處罰。阻須告知其父兄或撫養人。責令自行管束。

第四條 精神病人違警者。不處罰。但精神病

間斷時間之行為。不在此限。

第五條 因救護自己。或他人緊急危難。出於

不得已之行為。致違警者。不處罰。但其行為

過當時。得減一等或二等處罰。

第六條 凡為人力或天然力所迫。無力抗拒

致違警者。不處罰。

第四節 違警之未遂

第七條 違警未遂者。不處罰。

第五節 累犯之加等

第八條 因違警處罰後。六個月以內。在同一

管轄地方再犯者。加一等處罰。三犯以上者。

加二等處罰。

第六節 違警之併合

第九條 違警行為。同時涉及本法所列二款

以上者。分別處罰。

第七節 違警之共犯

第十條 二人以上共同實施違警行為者。皆

為正犯。各科其罰。

第十一條 唆使他人實施違警行為者。為造意犯。準正犯論。

第十二條 唆使或幫助從犯者。準從犯論。

第八節 違警之罰則

第十三條 違警之罰則為主罰。及從罰。

主罰之種類如左

(一) 拘留 十五日以下一日以上

(二) 罰金 十五元以下一元以上

(三) 訓誡

從罰之種類如左

(一) 沒收

(二) 停止營業

(三) 勒令歇業

第九節 拘留之執行

第十四條 拘留於巡警官署拘置之。

第十節 罰金之執行及換刑

第十五條 罰金於判定後。五日以內完納。若逾期不肯完納。或無力完納者。每一元易拘留一日。其不滿一元者。亦以一元計算。

第十一節 沒收物之種類

第十六條 沒收物如左

(一) 供違警所用之物

(二) 因違警所得之物

沒收之物。以違警者以外。無有權利者為限。

第十二節 停止營業之期間

第十七條 停止營業。其期間為十日以下。

第十三節 勒令歇業適用之原則

第十八條 勒令歇業於累犯同一違警行為者。適用之。

第十四節 損害賠償

第十九條 因違警行為。致損壞或滅失物品者。除依法處罰外。並得酌定賠償。

者。除依法處罰外。並得酌定賠償。

第十五節 自首

第二十條 違警者於未發覺以前向警察官

署自首者得減一等或二等處罰或以訓誡

行之但本法別有規定者不在此限

第十六節 酌量加減

第二十一條 審查違警者之素行心術及其

他情節得酌量加重或減輕一等或二等處

罰

第十七節

第二十二條 依第九條之規定處罰者拘留

不得逾三十日罰金不得逾三十元

第十八節 文例

第二十三條 本法所稱一等指各本條所定

拘留期間罰金數目四分之一而言

因罰之加減致拘留不滿一日罰金不滿一

角者得免除之主罰免除者不免除沒收

第二十四條 本法所稱以下以上者俱連本

數計算

第十九節 拘留之假釋

第二十五條 受拘留之處罰於拘留期間過

半後確有悔悟實據者得釋放之

第二十節 現行犯之處置

第二十六條 違警之現行犯巡警人員得不

持傳票逕行傳案但違警者實有重要事務

在身確知其姓名住址又無逃亡之虞者不

在此限

第二十一節 嫌疑犯之處置

第二十七條 因違警之嫌疑經官署傳訊者

自傳票到達之日起須於三日以內到案若

逾期不到得逕行判定依法處罰

第二十二節 時效

第二十八條 違警之起訴告訴發期間自

違警行為完畢之日起。以六個月為限。依本法處罰者。自判定之日起。滿六個月後。尚未執行時免除之。

第二十三節 時例

第二十九條 時期以二十四小時為一日。以三十日為一月。

第三十條 時期之初日。不計時刻。以一日論。最終之日閱全一日。

第三十一條 拘留之釋放。於期滿之當日午後行之。

第二章 妨害安寧之違警罰

第三十二條 有左列各款行為之一者。處十五日以下之拘留。或十五元以下之罰金。

- (一) 未經官署准許製造或販賣烟火者。
- (二) 於人烟稠密之處。燃放煙火。及一切火

器者。

(三) 發見火藥及一切炸裂之物。不告知巡

警官署者。

(四) 未經官署准許攜帶凶器者。

(五) 散布謠言者。

(六) 於人家近傍或山林田野。濫行焚火者。

(七) 當水火及一切災變之際。經官署令其

防護救助。抗不遵行者。

(八) 疏縱瘋人狂犬或一切危險之獸類。奔

突道路。或入人第宅。及其他建築物者。

第三章 妨害秩序之違警罰

第三十三條 有左列各款行為之一者。處十五日以下之拘留。或十五元以下之罰金。

(一) 違背法令章程營工商之業者。

(二) 違背法令章程。開設戲園。及各種游覽

處所者。

(三) 旅店確知投宿人有刑法上重大犯罪

者。不即向官署報告者。

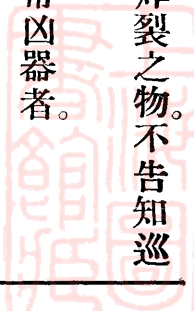

行爲。或將有刑法上重大犯罪行爲之舉動。不秘密報告警察官署者。

第三十四條 有左列各款行爲之一者。處十日以下之拘留。或十元以下之罰金。

(一) 婚姻出生死亡及遷移。不依法令章程報告警察官署者。

(二) 建築物之建築修繕。不依法令章程。未經警察官署准許。擅興土木。或違背官署所定圖樣者。

(三) 旅店會館及其他供人住宿之處所。不將投宿人姓名。年齡。籍貫。住址。職業。及他往地方登記者。

(四) 羣衆會合警察官署。有所詢問。不據實陳述。或命其解散者。

(五) 死出非命。或發見來歷不明之屍體。未經報告官署勘驗。私行殮葬。或移置他處

者。

旅店及其他供人寄宿之處所。六個月以內。在同一管轄地方。違背前項第三款至三次以上者。得勒令歇業。

第三十五條 有左列各款行爲之一者。處五日以下之拘留。或五元以下之罰金。

(一) 於私有地界外。建設房屋牆壁軒楹等類者。

(二) 房屋及一切建築物。勢將傾圮。由官署督促修理或拆毀。而延宕不遵行者。

(三) 毀損路旁之植木路燈。或公置物品者。

(四) 於學校博物館圖書館。及一切展覽會場。或其他供人居住之處所。聚衆喧嘩。不聽禁止者。

(五) 於道路或公共處所。擅吹警笛者。

(六) 於道路或公共處所。高聲放歌。不聽禁

止者。

(七)於道路或公共處所。酗酒喧噪。或醉臥者。

(八)於道路或公共處所。口角紛爭。不聽禁止者。

(九)於禁止出入處所。擅行出入者。

(十)潛伏於無人居住之屋內者。

(十一)深夜無故喧嚷者。

(十二)藉端滋擾鋪戶及其他營業處所者。

(十三)經官署定價之物。加價販賣者。

(十四)凡夫役傭工車馬等。預定備值賃價。

事後強索加給。或雖未預定。事後訛索。或

中道刁難者。

違犯前項第十三款第十四款者。其加價

所得之金錢沒收之。

六個月以內。在同一管轄地方。違犯第一

項第十三款第十四款。至二次以上者。得令其停業。三次以上者。得酌量情形。勒令歇業。

第三十六條 茶館酒肆及其他游覽處所之

主人或經理人。於警察官署所定時限外。聽

客逗留者。處十元以下之罰金。

六個月以內。在同一管轄地方。違犯前項至

二次以上者。得令其停業。三次以上。得酌量

情形勒令歇業。

第三十七條 於警察官署所定時間外。逗遛

茶館酒肆或其他游覽處所。經警察官吏館

肆等主人或經理人。勸令退去。不聽者。處五

元以下之罰金。

第四十條 妨害公務之違警罰

第三十八條 有左列各款行為之一者。處五

日以下之拘留。或五元以下之罰金。

(一)於官署及其他辦公處所喧嘩。不聽禁止者。

(二)除去或毀損官發告示者。

第五章 誣告偽證及湮滅證據之違警罰
第三十九條 有左列各款行爲之一者。處十日以下之拘留。或十元以下之罰金。

(一)誣告他人違警。或僞爲見證者。

(二)因曲庇違警之人。故意湮滅其證據。或捏造僞證者。

(三)藏匿違警之人。或使之脫逃者。

前項第一款第二款之違犯。於該案未判定以前自首者。免除其罰。第二款第三款之違犯者。若係犯人親屬亦同。

第六章 妨害交通之違警罰

第四十條 有左列各款行爲之一者。處十五日以下之拘留。或十五元以下之罰金。

(一)妨礙郵件或電報之遞送。情節輕微者。

(二)損壞郵件專用物件。情節輕微者。

(三)妨礙電報電話之交通。情節輕微者。
第四十一條 有左列各款行爲之一者。處五日以下之拘留。或五元以下之罰金。

(一)於私有地界內常通行之處。有溝井及坎穴等。不設覆蓋。及防圍者。

(二)於公衆聚集之處。或灣曲小巷。馳驟車馬。或爭道競行。不聽禁止者。

(三)各種車輛不遵章設置鈴號。或違章設置者。

(四)未經官署准許於路旁河岸等處。開設店棚者。

(五)毀損道路橋梁之題誌。及一切禁止通行。或指引道路之標識等類者。

(六)渡船橋梁等。曾經官署定有一定通行

費額。於定數以上。私行浮收。或故阻通行者。

前項第六款浮收之金錢沒收之

第四十二條 有左列各款行爲之一者。處五

元以下之罰金。

(一) 於渡船橋梁等。應給通行費之處。不給

定價。強自通行者。

(二) 於路旁羅列商品玩具及食物等類。不

聽禁止者。

(三) 濫繫舟筏。致損壞橋梁堤防者。

(四) 於道路橫列車馬。或堆積木石薪炭及

其他物品。妨礙行人者。

(五) 於道路溜飲車馬。或疏於牽繫妨礙行

人者。

(六) 并行車馬妨礙行人者。

(七) 并航水路妨礙通船者。

(八) 將冰雪塵芥瓦礫穢物等類。投棄道路者。

(九) 於道路游戲。不聽禁止者。

(十) 受官署之督促。不洒掃道路者。

(十一) 車馬夜行。不燃燈火者。

(十二) 息滅路燈者。

(十三) 於諭示禁止通行之處。擅自通行者。

第七章 妨害風俗之違警罰

第四十三條 有左列各款行爲之一者。處十

五日以下之拘留。或十五元以下之罰金。

(一) 游蕩無賴。行跡不檢者。

(二) 僧道惡化。及江湖流丐。強索錢物者。

(三) 暗娼賣姦。或代爲媒合。及容留住宿者。

(四) 唱演淫詞淫戲者。

第四十四條 有左列各行爲之一者。處十日

以下之拘留。或十元以下之罰金。

(一) 污損祠宇。及一切公眾營造物。情節尚輕者。

(二) 污損他人之墓碑者。

(三) 當眾罵詈嘲弄人者。

(四) 使用人對於傭主。及傭主之賓客。有狂暴之言論。或動作者。

(五) 於道路叫罵。不聽禁止者。

前項第三款第四款之違犯。經被害者告訴乃論。

第四十五條 有左列各款行爲之一者。處五日以下之拘留。或五元以下之罰金。

(一) 於道路或公共處所。爲類似賭博之行爲者。

(二) 於道路或公共處所。赤身露體。及爲放蕩之姿勢者。

(三) 於道路或公共處所。爲狎褻之言語舉

動者。

(四) 奇裝異服。有礙風化者。

第八章 妨害衛生之違警罰

第四十六條 有左列各款行爲之一者。處十五日以下之拘留。或十五元以下之罰金。

(一) 未經官署准許。售賣含有毒質之藥劑者。

(二) 於人烟稠密之處。開設糞廠者。

(三) 於人烟稠密之處。晒晾或煎熬一切發生穢氣之物品。不聽禁止者。

(四) 售賣春藥。墮胎藥。及張貼此等告白者。六個月以內。在同一管轄地方。違犯前項第一款至二次以上者。應停業。三次以上者。得勒令歇業。

違犯第一項第二款勒令歇業。

第四十七條 有左列各款行爲之一者。處十

日以下之拘留。或十元以下之罰金。

(一)應加覆蓋之飲食物。不加覆蓋陳列售賣者。

(二)攪雜有害衛生之物質於飲食物。而售賣藉牟不正之利益者。

(三)售賣非真正之藥品。或深夜逢人危急。拒絕買藥者。

第四十八條 業經准許懸牌行術之醫生。或產婆。無故不應招請者。處十元以下之罰金。其應人招請。無故遲延者亦同。

第四十九條 有左列各款行爲之一者。處五元以下之罰金。

(一)毀損明暗溝渠。或受官署督促。不行浚治者。

(二)裝置糞土穢物。經過街道。不加覆蓋。或任意停留者。

(三)於商埠繁盛地點。任意停泊糞船者。

(四)以穢物或禽獸骸骨投入人家者。

(五)於道路或公共處所便溺者。

第九章 妨害他人身體財產之違警罰

第五十條 有左列各款行爲之一者。處十五日以下之拘留。或十五元以下之罰金。

(一)加暴行於人。未至傷害者。

(二)以不正之目的。施催眠術者。

第五十一條 有左列各款行爲之一者。處十日以下之拘留。或十元以下之罰金。

(一)解放他人所有牛馬。及一切動物未至走失者。

(二)解放他人所繫舟筏。未至漂失者。

(三)強買強賣物品書類。跡近要挾者。

第五十二條 有左列各款行爲之一者。處五日以下之拘留。或五元以下之罰金。

(一)強買強賣物品書類。跡近要挾者。

(二)強買強賣物品書類。跡近要挾者。

第五十二條 有左列各款行爲之一者。處五日以下之拘留。或五元以下之罰金。

(一)強買強賣物品書類。跡近要挾者。

(一) 無故強人而會。或追隨他人之身傍。經阻止不聽者。

(二) 無故毀損邸宅。題誌店鋪招牌。及一切合理告白者。

(三) 任意於人家牆壁。或建築物張貼紙類。或塗抹畫刻者。

(四) 在官地或他人私有地內。私掘土石塊情節輕微者。

(五) 採折他人之樹木花卉。或菜菓者。

(六) 踐踏他人田園。或牽入牛馬者。

附則
第五十三條 本法自公布日施行。

●第二節 印花稅章程

第一條 凡財物成交。所有各種契約簿據。可用為憑證者。均須遵照本法貼用印花。方為適法之憑證。

第二條 各種契約簿據分為二類。稅額如左。

●第一類 十五種

發貨票 價值銀元十元以上 貼印花

一分

寄存貨物文契之憑據 價值銀元十元

以上 貼印花一分

租賃各種物件之憑據 價值銀元十元

以上 貼印花一分

抵押貨物字樣 價值銀元十元以上

貼印花一分

承種地畝字樣 價值銀元十元以上

貼印花一分

當票 價值銀元十元以上 貼印花一

分

延聘或雇用人員之契約 價值銀元十

元以上 貼印花一分

鋪戶所出各項貨物憑單 價值銀元十

元以上 貼印花二分

租賃及承頂各種鋪底之憑據 價值銀

元十元以上 貼印花二分

預定賣買貨物之單據 價值銀元十元

以上 貼印花二分

租賃土地房屋之字據 價值銀元十元

以上 貼印花二分

各項包單 價值銀元十元以上 貼印

花二分

銀錢收據 價值銀元十元以上 貼印

花二分

支取銀錢貨物之憑摺 每個每年 貼

印花二分

各種貿易所用之帳簿 每册每年 貼

印花二分

●第二類 十一種

提貨單

各項承攬字樣

保險單

各項保單

存款憑單

公司股票

匯票

期票

遺產及析產字據

借款字據

鋪戶或公司議訂合資營業之合同

以上十一種紙面銀數十元未滿一百元者。

貼印花二分。百元以上未滿五百元者。貼印

花四分。五百元以上未滿一千元者。貼印花

一角。一千元以上未滿五千元者。貼印花二



角。五千元以上。未滿一萬元者。貼印花五角。一萬元以上。未滿五萬元者。貼印花一元。五萬元以上。貼印花一元五角。至此爲止。不再加貼。

第三條 國家所用之契約簿據。不貼印花。但有營業性質之各種官業。仍依本法貼用。

第四條 契據應貼之印花。由立契據人於授受前貼用。加蓋圖章或畫押於印花票。與紙面騎縫之間。如係合同。兩造各繕一紙。依本法各貼印花蓋章畫押。然後交換收執。

第五條 帳簿憑摺。應貼之印花。由立帳簿憑摺人。如使用前。貼在開首向寫年分之處。將某年字樣。半寫於印花票面。再依第四條規定。加蓋圖章或畫押。每本每個。以一年爲限。如過一年。仍舊按寫。再貼印花。作爲新立帳簿憑摺。

第六條 應貼印花之契據憑摺。如不依本法貼用。或不蓋章畫押者。對手人須即退還。責令照章辦理。若任意收受。該契據及憑摺。於法庭上無合法憑證之效力。但對手人願依本法第八條規定。補貼印花蓋章畫押者。不在此限。

第七條 應貼印花之帳簿。如不依法貼寫蓋章畫押者。該帳簿於法庭上。無合法憑證之效力。但立帳簿人。願依本法第八條規定。補貼印花蓋章畫押者。不在此限。

第八條 印花票種類如左。

一 赭色	一分
二 綠色	二分
三 紅色	一角
四 紫色	五角
五 藍色	一元

第十條 業經貼用之印花票。不准揭下再貼。

違者照偷貼之數罰貼印花三百倍。

第十一條 偽造或改造印花票者。按刑律偽造紙幣例處罰。

第十二條 印花由財政部頒發各省行用。各地方以奉到部發印花後三十日。為本法施行之期。

京師施行本法時期由財政部定之。

第十三條 財物成交。在本法所定印花施行以前者。免貼印花。但遇有訴訟時。仍應按照

第二條稅額補貼印花。

●第三節 印花稅法施行細則

第一條 財政部於署內設立印花票總發行所。

第二條 左列各處認為分發行所。

一 中國銀行

二 郵政總局

三 電報總局

四 京師及各省會商務總會

第三條 具有左列之資格者。得由分發行所

認為支發行所。

一 中國分銀行及分號 由中國總銀行認

定之

二 郵政分局及支局 由郵政總局認定

之

三 電報分局及支局 由電報總局認定

之

四 各商務分會 由商務總會認定

之

第四條 具有左列之資格者。得由支發行所

認為代發行所。

一 各種商店

二郵政信櫃

但郵政信櫃。應由郵政分局或郵政支局認定之。

第五條 總發行所認爲應用。增設支發行所。或代發行所時。得令分發行所。遵照辦理。

第六條 支發行所及代發行字號。及所在地。應由分發行所隨時報明總發行所查核。

第七條 各發行所發賣印花於需用人。應照票面價額。不得增減。

第八條 各發行所發賣印花於需用人。應於印花中央加蓋該發行所字號戳記。

第九條 各支發行所承售印花。需用經費。得由分發行所按照實售印花票面價額。扣提百分之七。自行分別開支。

第十條 代發行所請領印花。除郵政信櫃。均按照向售郵票章程辦理外。其各種商店。應

先繳清票價。方准發給。

第十一條 各發行所之收票價。應於每月終截數。限於次月內報解原認之發行所。以次轉解財政部核收。但代發行所。應依前條之規定。

第十二條 支發行所。如有拖欠票價情事。由原認之分發行所負責帶責任。

第十三條 各發行所。每年自一月至十二月。分爲四期。每三個月將承領印花。及已發行未發行各數目造冊呈報。其呈報期限如左。

一支發行所。每年第一期冊報。限於本年四月內到分發行所。其第二三四期。照此遞推。

(本年七月十月及次年一月)

一分發行所。每年第一期冊報。限於本年五月內到總發行所。其第二三四期。照此遞推。

(本年八月十一月及次年二月)

第十四條 各分發行所承售印花。如有特別情形者。由財政部另定專則。以不抵觸本細則爲限。

第十八條 本細則施行時。事實上如有窒礙。得由總發行所呈請財政部修正之。

●第四節 警鐘規則

第十五條 各分發行所所領印花。如有損傷。或汙壞不能販賣者。得說明理由。繳由原認之發行所。轉繳總發行所。但須按照票面價額。繳價十分之一。

第十六條 關於請領及發行印花之詳細程序及招牌式樣。由總發行所定之。但以不抵觸本細則爲限。

第十七條 各發行所。依印花稅法第十二條之規定。以奉到部發印花後三十日爲施行之期。應於奉到印花之日。請由該地方官將施行時期。於所管區域內。詳細出示曉諭。京師施行時期。由財政部定之。函知內務部步軍統領衙門。順天府出示曉諭。

每值失慎之處。火焰初冲之際。瞭觀之人。一經察覺。急將警鐘敲鳴三十下。如白天扯紅旗。夜晚扯紅燈。區別爲號。俾警遠近。保安會知。曉次觀實是何地段。照章敲鐘。以便施救之人。隨同赴救。切勿誤敲鐘聲。有干咎戾。切切。如同時有別處火警。再打亂鐘三十下。然後依序分別地方。如前報告。

- 一下鐘。日本租界。洋火廠。至華景街。後至鐵路局鐵路。前至美最時碼頭止。
- 二下鐘。華景街。至一碼頭。前至洋關河街。後至歆生路止。
- 三下鐘。一碼頭。至堤口。前至迎賓江館河街。後至城垣馬路止。

四下鐘。堤口至四官殿。前至衣服街河邊。後

至城垣馬路六渡橋止。

五下鐘。四官殿至沈家廟。前至沈家廟下河

本碼頭。後至滿春戲園馬路止。

六下鐘。沈家廟至大王廟。前至電燈廠。後至

玉皇閣慈善會。

七下鐘。大王廟至武聖廟。前至花翎河邊。後

至九蓮碼頭。

八下鐘。武聖廟至仁義司。前至楊家河後至

四明公所。

九下鐘。仁義司至橋口。前至河下。後至鐵路

外。

●第五節 英租界捕房章程

總則

一本規則行使權限。在一千八百六十一年新租。及一千八百九十六年新推廣之漢

口英租界範圍以內。

二凡本界變賣地基一切事務。須在本地基

註冊處註冊。違者其所立約。凡抵押之約

據。無論合法的或習慣的。該立約抵押之

國體代表。須於下定時間內。向本界領事

府登錄。違者新訂約據。均作無效。其登錄

時間如下。

(甲)在漢口地方訂立者。須於十四日以

內登錄。

(乙)在中國各地以及高麗、威海衛、香港、

各處新訂者。務於二個月以內登錄。

三除中國各地以及高麗、威海衛、香港、各處

外。在世界各國新訂者。限於六個月以內

登錄。

四本界內一切設置之費用。如建造公共場所。清潔街道。設電燈自來水。設警察。租房

屋以備公用。發給辦事人員薪水等。均於每年一月一日之後。由領事招集納稅人民。於十四日以前開常年大會籌集。其籌集款項方法。由到會多數表決。對於一切捐費、執照費、房屋稅。及由本界運往運來經過貨物各稅稅率徵收。但開會時未得納稅人名簿中過半數之到會。不得表決此種問題。

此種大會對於發給本會碼頭執照各事。亦於開會時表決。請求此次碼頭執照。未蒙開會時批准者。可再向領事府申請。由領事決定。但此種執照須經領事簽名。方為有效。

五納稅人依前法招集時。遂照後條中組織諮議會。組織一職行事務職務團。即此後所謂諮議會是也。該會有職員六人。管理

徵收一切捐稅。

六諮議會職員。每年更換。當每年一月時。凡納稅人民有投票權者。可聯合二人以上。連名推薦一人以上。六人以下。適當三人。為諮議會職員。於推薦時。須將推薦人簽名。即所推薦人許可書面呈於領事官。領事官即於二月一號將被推薦人名揭示於領事府。俟開常年大會時。當眾宣佈。設被推薦人數。恰只六人。則此六人即為諮議會職員。其數若超過六人時。則用投票舉六人充之。設被推薦之人數不及六人。或一人無有。則仍以前屆職員充之。凡不合第八條之資格。與未經二人推薦之人。不得為諮議會職員。

七新選職員。在前屆職員於常年大會時引退後。即行就職。就職後。開第一屆職員大

會議時。由辦事最久之職員主席。就六人中選舉會長一人。副會長一人。二人票數相等時。則以臨時主席一票決定之。職員滿三人以上。即可執行會務。開會時正副會長同時缺席。即由職員中推定臨時主席。

八於一年未滿期內。諮議會職員。如因故缺額一名。或一名以上。諮議會職員得領事官之同意時。可以多數同意選人補充之。但此種辦法。其缺額至多不得超過二名。如其缺額超過二名以上。諮議會執務團人數不足時。則由領事按十一條規定。招集臨時大會辦理。

九每屆公開會時。凡屬英國人民。或曾與中國訂約各友邦人民。無論個人或團體代表。苟已納相當之捐稅者。均有投票權。其

取得投票權之規定。分左述甲乙二項。

(甲) 凡本界人名有值二千五百兩之財產。而照規定財產稅納稅者。或於投票之前年。納房屋地基稅。共滿二十五兩者。投票時得投一票。滿百五十兩者。得投二票。於百五十兩以上。每達七十五兩。即得投一票。但至多每人不得超過十二票。

(乙) 凡居民於投票前一年。照規定條例。在本界內租定房屋。月納租金二十五兩。或年納直接捐稅五兩於本局者。得投一票。苟居民數家共租一房屋。各家月納租金滿二十五兩者。各得投一票。但數家共月納租金二十五兩者。數家祇得共投一票。此種共同租居人。呈請註冊時。須將投票人人名。及其他同租人之同意。立具一紙。一併呈閱。但若其租字僅以一人代表

租房屋者。呈請註冊時。即以租字上所載之一人爲投票人。更無須並呈各租戶之合同。居戶由甲屋遷於乙屋。苟兩屋租金相埒。則無改於其投票權。然其以上之資格。而不依後定規則註冊者。仍不能取得投票權。人民有投票權。而或離漢皋。或抱病不起者。可委人代之投票。非因上述二種情形。不得將投票權輕委他人。凡依此規則有投票權之人。於投票時不得因受遠離者與病者之委託。或因其他原因。致一人而投票至超過十二張之多。

十凡本界內房屋地基之價值。每年由本局估定。造成簿冊。於十二月一號以前。將所估定之價值。通告各該房屋地基之業主。此項通告發出之後。一月之內。該業主認爲不當時。該業主可向領事官聲明。由領

事於十四日以內判決。但未判決以前。仍須照原估定價值納稅。

十一每年十二月二十一號以前。本局登漢口英文報館報告。依第八條第二項規定註冊者。於十二月三十一號以前。照章具呈於本局書記。請求註冊。書記收受人民之呈請書後。將呈證具詳加審度。依其理由之足與不足。以定其請求之准與不准。然不准時。須將不准理由說明。於每年正月八號以前。書記將應准其註冊投票之人民。與按定第八條第九條甲乙二項各人所應投票之數。造具表格懸於領事府及本局。書記所造上表。有不當時。凡本局辦事人員得向領事聲明。經領事批准後。領事即招集各納稅者開特別會。屆時採大衆之意見。將該表修改之。如此項聲明

不蒙領事批准。則領事將該表親自簽名。於一月三十一號以前佈告。其效力止於次年二月一日。

十二凡本局遇有特別事故。領事官循十二人之呈請。將開特別大會。以改決其事件。此會須得全體納稅人三分之二到會。其議各案。方為有效。開此種特別會時。領事官為臨時主席。如領事官因故缺席。則就衆人中推一人代之。該代理主席須將開會時議決各項。呈於領事官。求其同意。並請其於十日內批准。未批准以前。仍不發生效力。但其所議決各項。人民認為對於私人財產利益有損害時。得於未批准以前。十日中向領事署要求領事官審察。然此十日以後。議案已准。則已發生效力。不可收回矣。

十三(甲)當本局須地基建造成公共場所。如公園馬路等時。無論其地基。或與本租界相比連。或在本租界範圍以外。可於開大會議決。向所須地基之業主購買。費由本局向人民募集。

本局對於本租界內。欲推廣街道。或其他舉行時。須購地基。可強買本界內地基。其費由本局歲入項下開支。或由本局設法籌募。

(乙)本局需用此項地基時。須預通知該地基之居民或業主。並詢問其賠償之多寡。苟此項通知發出後。三月之久。而本局與該地基居民或業主。對於賠償尙未辦理成功。則將此事交於地基管理局辦理。地基管理局須將兩造詢問對於該地基。或地基地上房屋之價值。詳細計算。至遲

一月以內。須將此案判斷。必要時。地基管理員亦可將此種判斷。交審判廳執行。

(丙)地基管理局設職員三人。一由本局於一月十五以前派人充之。一由地基業主共選之。一由納稅者共選之。由地基業主及納稅者選舉二人。其選舉法。於選舉以前一星期。由業主二人。或納稅者二人。共同推薦一人於領事官。領事官於選舉之日。將被推薦之姓名佈告。苟所推薦者各只一人。則該被推薦者。即定爲業主。或納稅者所選之地基管理職員。苟所被推薦不只一人。則就其中各選一人。苟無被推薦者。則於開選舉會時。隨時推薦。地基管理員三人。務於常年會散後。即行就職。苟無事故延展。務於次年常年大會散時退職。凡在本局領薪水之職員。不能

兼理地基管理局之職。

地基管理有缺額時。應由本局派補。或由業主或納稅者開會選補。

地基管理局用費。由公款下開支。其職員薪金。或照先定。或由本局臨時議定。

十四凡本局公款。其用途限於公共事務。公共利益。或大衆表決之事務。每年出入款項。須落清賬簿。此項賬簿。須於常年大會舉行前十四日。公佈衆知。

十五本局爲執行全局事務。須於必要時雇請書記工役。其薪金均由本局臨時酌定。本局且可立定規則管理彼等。開除移換彼等。本局均於適當時得行之。

十六凡本局辦事人員。照本局章程所辦之事。與人所訂之約。一概不與私人相涉。該辦事人不負責任。凡因本局公事所用各

項資費均由本局捐稅下開支。

十七凡違犯本章程者。領事官須設法逮捕違犯。以使本章程完全有效。

十八凡逃欠本局總則附則所定一切捐稅。及一切罰款執照等費者。本局即向領事裁判所。或其他法庭控告。務要求此法庭將逃欠者所逃欠之一切款項勒索。如法庭不能尋出欠捐稅貨物之主人。或該貨物主不受該法庭管轄。或該貨物主人在漢口地方無領事府。則本局得領事官之准許後。將犯者之貨扣留。以索其款。或沒收其房屋一部。以作罰款。

十九凡本附則所規定一切罰金執照費。均可託審判廳代爲催徵。其所徵各費。計入本局入款項下。以供本局開支。

二十凡人民確受本局辦事人員不當之處

分。致遭損失者。可於領事裁判所控告。其所損失由本局捐稅項下開支賠償。

二十一施行本章程一切規則之權限。均屬於本局辦事人員。凡此章程總則附則。有不適當處。彼等得修改之。但修改各規則時。除管理屬員二役各規則不計外。餘均須由領事官招集各納稅者開大會。以表決之。表決後。復得領事官之認可。英國公使之批准。方可發生效力。

二十二本局爲預防不測。地方公益計。對於本界內人民建築房屋。得隨時制定規則。以指示一切。本局認其建築爲不合規則時。得將其工程移改之。但此種規則。未經領事官認可。及公佈後未滿六個月者。均未發生效力。

二十三以下各字句引用於本章程總則附

則時。含以下所音意義。

「租界」包括一千八百六十一年所租及一千八百九十六年所推廣之英租界而言。「納稅者」云者。蓋指人民照總則第八第九第十各條所規定。有投票權者而言。

附則

1 凡本界範圍內。陰陽溝渠。或建築於本附則未通過以前。或建築於本附則既通過之後。或為本局所設。或為私人所設。其管理權均歸本局。

2 為本界陰陽溝流通便利計。本局得時時添造陰陽溝及水管。為洗淨陰陽溝管筒計。本局亦得建造蓄水池。水門機械。一切必要時。本局亦得將陰溝穿過街衢中。其所致之損害。照章賠償。當建築時遇有阻礙之處。本局通知其地主

或屋主後。得將此阻礙漸除。所致損失。除照章賠償外。該地之地主或屋主。亦可將自己陰溝連續於本局管筒。使其廢物集於適宜之地點。以售於人作肥田之料。但不得發生妨害。

3 本局得時時修改陰溝。而已設陰溝視為無用時。苟無妨害。亦得取銷之。

4 未得本部認可執照時。無論何人不能在本局陰溝上造陰陽溝。或建築房屋。亦不得將自己陰溝支管連本局管筒。違者。其所設之陰溝。所建之房屋。一律取銷之。其取銷之費。由違者認。

5 維持本局陰溝一切費用。均由總則所徵租稅下開支。

6 凡本界分建築或改造房屋。一切本局視為必要時。須建造陰溝。其所造陰溝

管筒之大小深淺。須照章辦理。並須將所造陰溝連續於本局管筒。違者。科以二百五十兩以下之罰金。

7 人民新築或改造屋宇。須先將圖樣及一切準備。呈於本局。請求批准。其地基礎須依本局所示而升高。其出入經路。及附近小巷。當升高者。當備溝者。築造人須照本局之意而升之備之。違者。科以二百五十兩以下之罰金。且不遵此章程者。本局得迫令其停止築造。人民新築或改造屋宇。須建溝渠。溝渠之長寬也。高厚也。材料也。高低也。出口也。均須照本局所示。便於流通者建造。其溝渠之出路。苟在此建造。一面英尺以內。本局備有陰溝。此溝即可通之。苟百英尺以內無之。則築室者可請求於本局。將

自己之溝渠連於最近之陰溝或污水池。違者。科以二百五十兩以下之罰金。界內之房屋。無論建於本章程公佈之先。或公佈之後。苟該屋之溝渠。對於鄰近之溝渠。不便利。本局即通知該房屋之主人。令將該房屋之溝渠。於一定時間。連通就近一百英尺以內。本局之陰溝。苟通知後而不照辦。則本局視為必要時。即自行派工修造。其修造之費。苟該屋主未先呈交。即由本局暫為代付。再向該屋主索取損失。

8 凡新築或重建房屋。須於未開工二十四日以前。將其圖樣呈於本局。請求批准。圖中須將下列四項。清楚說明。

(甲) 預建房屋地基之高度。與鄰近通衢之中心線之比例。

(乙) 預造房屋所屬已安與未安之陰陽溝位置及其量。

(丙) 安火爐各牆之位置及其量。

(丁) 高於街道之高度。及其預定凸處之寬度。圖樣呈交之後。十四日內或准或否。須愷切判決。不准時須將理由批示。而未批准時。人民不得開工。但於既呈之後。十四日尙未判決。人民得動工作。

9 無論何種請求批准事件。自接請求書起。十四日內或准或否。須將該案批示。其不准時須將理由示之。

凡工作之違反章程。本局得撤除之。其撤除各費。或由該犯者擔任。或該犯者之指使人擔任。本局得任意處之。爲實行總則第二十條。故人民改造房屋。或

全改。或改一部分。或合數間而爲一間。或分一間而爲數間。或改甲種用途之屋。而爲乙種用途。或升高。或降低。本局概認爲新建築。一室改造時。如違總則二十一條之規定。本局得酌定罰金。但每次罰金不得過五兩。繼續違反時。每日照十兩算。本局對於呈交本條所規定圖樣及說明書時。亦得酌索費資。

10 新室落成之後。須得書記署與測量官之證書。未得是項證書以前。無論屋主或他人。不得擅自移入居住。(以證明該屋之構造。與建築條例及附則符合。且與官政廳所批准之圖樣吻合。)

11 無論何種房屋。本局測量官見其損壞。測其危險。或危及行人。或危及鄰近。測量官即將情形書之於紙。交於書記書

記即通知該房屋之業主。令其修整。如業主不踐時。即令該房屋之居住人。於一定時間修理。苟一定時間尙未修整。或不能尋其業主。或無居住。則本局代之修理。修理各費。由該屋業主擔任。

12 如一定時間。此屋之業主既尋得。而不願付重造或修理所用之費。則本局得用抵押法代取還。或用其他正當法索還。該業主所屬國之領事官亦可爲之擔保。

13 苟此種房屋之業主。既不能尋獲。而又不能抵押。以償其費。則本局即懸示於該屋之特別地點。並登本地報紙聲明。於一定時間後。即變賣該物。此項聲明既出。二十九日後。如仍無人付款。即將該屋發賣。以償其修理之費。有餘時。仍

存歸該屋舊主。不足時。本局仍隨時追繳。

14 無論房屋牆垣抗凹。或其他近於街道之區。須修補保護封閉時。於行人危險。則該屋主。該牆主。該抗主。以及該發生危險地之地主。須及時修理之。如該主人不能尋着時。則本局即代爲修理。其修理各費。均由該主人擔任。本局既修之後。即懸示於危險地之特別區。令該主人速償修理費。如聲明後。二十八日。主人既不得。又無人代償。則本局即將該地發賣。以償其修理費。償還後。其實價時有餘。仍存歸該主人。不足時。本局仍繼續追繳。

15 凡近街道之房屋居住。經本局通知後。十四日內。即安水槽於該屋之上。其長

等於其屋。再另安水槽。以與鄰近房屋之水槽相連。或由該屋前面之屋頂。通一水槽於地中。使屋上之水。由此槽中流入地中。不使之滴於街中走廊。妨礙行人。違者每日科以十兩以下罰金。

16 凡本界四周。及界內之地基。無圍牆者。經本局通知後。須修牆以環之。其牆高至少須五英尺。厚須十英寸。如界內地基有低窪者。須填平之。且設法使不積水。以上事件經本局通知後。六月內尙未遵命辦理者。每日科以十兩以下罰金。如久不修。本局即代修之。代修各費。由該地基金主人擔任。

17 凡本界房屋。無論中外人之居室、商店、工廠。本局辦事人員。均得入內驗其室中攝生情形。及居住者之衛生。苟驗其

情形有害於衛生。即報告衛生檢驗官。該官遂親身至其室檢驗。如經檢驗後。其情形實有礙於衛生。得命該室居主。於二十四旬內設法改正。違者每日科以二十五兩以下罰金。如久不治。不得已時。本局即代為改正。其改正費。照總則十七條地基規則。由該屋之居主或業主擔任。

18 凡本界內製燭室、熔煉室、宰坊、烹臭肉店、糞血店、熬骨店、豬圈、小便所、溷池、污穢之屋、糞堆、獸皮廠。以及其他類此之處。無論何時。一經妨害物觀察官或衛生官查出。或無上兩次職員。經外科醫生二人。或內科醫生二人。或內外各科一人。查出。認為妨害物。對於居民有礙衛生。即由本局書記通知該店。或該妨害物

主人命其在指定時間內停止。或取銷之。違者科以每日罰金二十五兩。但對於上舉有妨害之事務。尙有前此知而未用之方法。以補救之。則本局於一定時間內。允其停止時日。俾延長實行補救方法。但此種補救方法。須由本局判斷其可用。然後試用。

19 凡本界內居民。每家須備有蓋之渣桶一個。以儲一切廢物渣滓。其材料或以冰鐵爲之。或以塗白鉛之木爲之。或以木爲之。而鑲以冰鐵。苟居民經本局通知後。二十四句鐘尙未備辦。本局卽爲之代安。其費照總則十七條地基規則。由居民擔任。當清道夫取此廢物以盡其義務時。有阻之者。科以二十五兩以下之罰金。

20 凡本界內不准人民建茅棚竹室。以及其他易於引火之屋。亦不許人民藏危禁物。及有危生命之商品。如火藥硝磺是也。他如多量之酒精。煤油。以及其他有燈發生之氣體。或液體。一概不准藏積。違者第一次科以二百五十兩以下罰金。繼續犯者。每次除處以五百兩罰金外。將其貨物沒收。以供本局公用。凡含以上性質之貨物。經商人或貨主入本界後。須速向書記處報告。書記卽指定運穩妥位置。命該商人或主人。將是項儲藏於此安全位置。違反書記之命者。罰以二百五十兩以下罰金。繼續違反者。每二十四小時罰以百兩以下罰金。此兩項罰金。暨本附則所規定一切罰金。均在有治理權之裁判廳或領事

府繳納。

21 凡本界內。凡門廊棚凸出窗戶、石階、後門、貨窗、招牌、柱招牌、掛鈎、陳貨版、窗戶葉、牆門、圍牆、以及其他阻礙物。或建築妨礙行人。或排列阻礙交通。本局查見。即通知其主人。或佔領者。限於十四日。以內將此種阻礙。完全移去。或照本局所示方法改良。違者科以十兩以下之罰金。本局不得已時。即代為辦理。其辦理各費。由該主人或佔領者擔任。設若此項阻礙物為該屋之業主所為。則此移改費。居住者可向該屋主租金下扣除。

22 無論何時。衛生官或其時未有衛生官。而本界內外科醫二員。或內科醫二員。或內外科醫各一員。見有糞土、污穢、或

其他妨害之堆積。於居民衛生有礙。遂報告書記。書記即通知該妨害之主人。或鄰近居民。限於二十四句鐘將該妨害物移去。如該主人不移時。本局即雇人移去。其搬移各費。仍由該妨害物主人擔任。

23 凡本界內人民。不得將妨害物藏於室內。或於其他地位。不得將有害衛生之水。放置四十八句鐘之久不去。不得任溷池滿而不去。致有礙於鄰舍。亦不得畜豬於居室。違者處以十兩以下之罰金。如仍不遵命照辦。每日處以二兩以下罰金。不得已時本局即派人入其室。代之除撤。其除撤各費。由該犯者擔任。如無人居住時。即由該房屋主人擔任。

24 凡馬牛豕等之糞。於本界內經許可之

地點。放置至七日之久。或一頓重之糞堆。積於未經許可之地。至二日之久。本局即通知。限於二十四小時移去。違者本局即雇人搬去。其搬運費由本局暫付。仍由該糞堆室中之主人償還。

25 凡湖南路以西二百五十英尺之空地。以及潘陽路以西之地。人民得地主之承認。經本局之批准者。可建設房屋。以居中國人民。或商民。但每鋪面須向本局領取執照。其費不得過紋銀十兩。是項執照。每年一換。其換費紋銀二兩。此等執照。須編就號次。存記於本局。以便納稅者隨時檢閱。

凡本界內每間房屋。須在本局領取特別執照。此項執照長至於千九百二十五年十二月三十一號即作爲無效。

26 凡本界內中國人民居室。或商店。不得於家中藏二擔以上之柴草於廚房。及有火之處。不准放置柴草。本界內不准設柴草生意。違者處以十兩以下罰金。其柴草沒收與否。權操於本局。

27 以下數條對於中國商店招牌務須遵守。

- 1 招牌至少須離地七英尺半。
- 2 有步經之街。招牌不得掛出邊石線之外。
- 3 無步經之街。即邊石近牆之街。招牌不得掛出牆外三英尺。
- 4 招牌長不得過四英尺半。寬不得過一英尺半。
- 5 招牌不得遮蔽路燈。

28 凡醫生在漢口某國領事註冊。或中國

人在某國工部局註冊者。均可在中界執行業務。經本局通知呈驗證書後。而無證書者。是後每日罰十兩以下之罰金。在本局請醫生證書者不收費。

29 凡本界居民。發生霍亂、喉痧、疹熱、天花、以及其他易於傳染各症。該病者所延醫生。務於看病之後。十二小時內報告本局書記。如未延醫生。該病者之家長或鄰親。須於發生後十二小時報告本局書記。則本局即設法消滅此種傳染症。消滅所用各費。由本局稅項下開支。但未經病者之家長或醫生報告本局書記時。其費均由病家擔任。違者處以五十兩以下罰金。

30 本局諮議會會員。均為各街道查勘員。其權限與英國本國內查勘員同。

31 凡建築修理。或本局所屬街道。隄岸、碼頭。一切費用。均由本界捐稅項下開支。
32 凡當本局建築修理街道。或當街之陰陽溝渠時。本局得禁止行人。但徒步入往來者。不在此列。

33 凡本局所修之街道。隄岸、碼頭之鋪石等。有敢移動。或搬起者。除處以二十五兩以下罰金外。並令對於每英方尺之移動賠銀一兩。

34 人民因建築堆積材料。或在街中鑿有隙穴。夜晚須備燈以照之。對於材料須修柵以欄之。違者處以二十五兩以下罰金。繼續違犯每日罰銀十兩。

35 凡建築材料。時過則當搬。或因建築所鑿坑塹。時過則當填。或故意延展不搬。不填。本局即處以二十五兩以下罰金。

36 凡本界內之水管以及陰溝管子之位
置。本局視爲必要時。亦可改移。其手續
先由本局通知該水管或陰溝之主人。
命該主人速照本局所示方法改移。其
改移之費。由本局捐稅項下開支。苟該
主人收到本局通知書。固執不改移。則
本局卽雇人代爲移改。此種辦法。則其
費由該各管主人擔任。

37 本局對於本界內街道。有使人民洒掃
清潔之權。對於人民居室渣滓。於適當
時間有令人民移搬之權。對於人民溷
池之糞。時時有命人民搬運清潔之權。
凡人民居室前後左右。有渣滓堆積。經
本局通知後。卽當搬去掃淨。違者罰該
屋主主五兩以下罰金。

38 無論何人未得本局之許可狀。不准在

本界內江岸挑取泥沙。亦不得挑泥沙。
或運其他建築材料。經過本界內之街
道。違者處以百兩以下罰金。人民未蒙
許可時。不得堆積貨物。或建築材料於
街道。致妨交通。如有此等事情。卽由本
局通知搬運。通知後二十四小時未搬
者。每二十四小時罰銀十兩。苟本局不
能尋得該堆積物之主人。本局卽將該
堆積物移置於適宜之處。俟其主人攜
罰款與搬費來取。久而不取者。本局卽
將該貨物或建築材料變賣。除付各罰
款運費一切外。尙有餘者。仍存歸該貨
物或建築材料主人。人民建築時。不造
柵欄以圍其工程。致有妨於公益。或有
害於行人。本局得強令造之。

39 本局對於本界內。挑除糞物。有一定時

間。人民須在此一定時間內搬運。有不照規定時間搬運者。或搬運糞物而不蓋緊者。或收積此種糞物。傾流於地上。而不掃洒者。處以二十五兩以下罰金。苟傾流於地而不獲其犯者。即以搬運此項糞物之人作為犯者。

40 凡本界人民攜提食物。經過街道。須將食物緊包。以免沾染不淨之物。致有礙衛生。違者處以十兩以下罰金。其食物沒收與否。由本局臨時酌定。

41 凡本界內人民在街道。或其他公共地。犯含有妨害公益意義之罪。如大小便等。本局得立即捉住。處以十兩以下之罰金。或十二日以下監禁。

42 無論何種軍火烟爆。未得本局執照。不准在本界內開放。爆竹嚴禁。以上二項。

違者處以十兩以下罰金。或十二日以下監禁。

43 凡在本界售牛乳。或挑牛乳者。本界僕役得隨時扣留其牛乳。用法驗之。苟驗得其牛乳含有百分之十以上之水分。或其質不潔。有妨害衛生。除處以百兩以下之罰金外。並將其牛乳銷毀之。

44 凡由本界內。或附近之地。遷入本界內之地主。或屋主。或居民。須向本界領事府領取執照。否則不准遷入。

45 除遊戲汽船外。無論汽船商船。未得本局所發。經領事官簽名之執照。一概不准停泊於本界內之碼頭。或用本界之碼頭。

46 凡本界內營業。無論何種性質。均須向本局領取經領事官簽名之執照。此項

執照。每年一換。執之者須於每年正月一號至本局更換。本局對於上項執照。得加以適當限制。索取適宜擔保。徵收規定照費。違者處以五百兩以下罰金。繼續違犯時。每二十四小時處以百兩以下之罰金。

47 凡於本界內設立戲園、俱樂部、旅館、當店、角力場、以及其他場所時、須向本局領取經領事官簽名之執照。本局對於此項執照。得加以適宜限制。索取適當擔保。徵收規定照費。違者處以五百兩以下罰金。繼續違犯時。每二十四小時處以百兩以下罰金。

48 本附則所引軍器云者。即指一切鎗、砲、刀、劍。凡有殺人性命之器具而言。軍火云者。即指一切火藥、砲彈、鉛子、而言。火

炸藥云者。即指一切製炸發藥之原料而言。

未經本局許可。領有執照。而私運軍器軍火炸藥於本界內者。處以五十兩以下罰金。凡在本界私藏軍火軍器炸藥者。除處以千兩以下之罰金外。並沒收其軍器等。或處以六月以內之監禁。凡居家人民。於家中私藏者。亦照前例懲辦。惟私人用以田獵之軍火。以及陸海各官職領事府本局各官職保衛兵士所用各項武器。不在此例。

除中國政府而外。有敢售軍器軍火炸藥於中國人民者。除沒收其貨物外。並處以千兩以下罰金。或處以六月以內監禁。

49 本界內除陸海軍領事府本局各官職

以及保衛兵士外。無論何人。不得攜帶武器。或開放鎗彈。違者處以十兩以下罰金。或一星期以內監禁。但攜帶獵鎗者。不在此例。

50 本界內人民畜馬、犬、驢。或備自動等車。以自用。或租人者。須向本局領取執照。是項執照。每年正月一號一換。本局對於此項。得加以適宜限制。索取適當擔保。征收規定捐稅。違者處以二十五兩以下罰金。

51 以下街市車馬規則。務須凜遵。違者即行追究。處以二十五兩以下罰金。或一星期以內之監禁。

1 車子依路之左邊行時。經過其他同方向前行車時。須依路之右邊行。
2 慢而且重之車輛。須在路邊行走。中

間留於快者行走。

3 車夫轉灣須慢。既轉於左邊者須速。行轉於右邊者須緩行。

4 車夫經過十字街時。須照規行走。亦不可見他車將近。而不稍緩。且強行過去。

5 車夫將停時。須將其手高舉於頭上。將向左或右轉時亦須指示。使後面車夫得知。

6 車子上人或下人時。車夫須將車子拉近兩邊路旁。

7 乘車者既下後。車夫須將車輛移於空閒之地。不可停於人家門前。致阻出入。或停於妨礙車輛往來之途。

8 車夫須服從警士。呼其停止。則當停止。

9 車夫不得任意奔馳。致危及旁人之生命肢體。

10 御馬者。過於拉重車之馬。不得苛策。其行走不得過於步行。

11 人民對於馬等各畜。無論近馬車與否。須使合宜人管束。

12 人民不得在通衢練習馬。

13 人民牽馬等經過街道時。須將韁繩緊握。以免與左邊車輛衝突。

14 人民在通衢上。不得裝束馬具。或瀉下馬具。

15 馬夫於日落後御馬。須備燈亮。

16 車夫停於停車場時。須遵警士一切命令。

17 關於自動車。以及腳踏車等。其規則與上相類。自動車等須備汽筒鈴鐘。

以便隨時使行人注意。日暮時亦須備燈。

52 凡中國人民。因喪禮或婚禮。結隊遊行本界時。須於該項禮節舉行前三日。向

警察監督請求執照。苟有軍隊同行時。其執照須有領事官簽名。違者處以二

十五兩以下罰金。

53 本附則所引鴉片云者。蓋指已製未製一切鴉片而言。

人民未向本局領取經領事官簽名執照。不得私賣或私藏鴉片。違者除處以

千兩以下罰金外。並將所有鴉片沒收。或處以六月以內監禁。以代罰金。

54 凡印度人民。欲在本界內私人。或鋪店服役者。須在警察監督處填寫本人姓名年齡。前所服役之人名或店名。以及

所欲服役之人名或店名。此項履歷書存於警察監督。以備各私人或鋪店參考。印度人名於本章程通過時。已服役於人者。須於此附則通過以後。一月以內。補填此項履歷書。以上兩條。違者各處以十兩以下罰金。不能繳罰款時。則以一星期內之監禁代之。

55 人民在街道故意滋擾者。處以十兩以下之罰金。或一星期內之監禁。

56 本局於滋擾之時。領本國領事府批准後。得令中國人民夜晚於一定時間經過街道時。須攜帶手燈。違者處以十兩以下罰金。或一星期以內之監禁。

57 本界內不准乞丐乞討。違者處以一星期以下監禁。

58 無論何人。不准在樹上。牆上。或房屋上

招帖。違者處以十兩以下罰金。但本局及領事府之告白。不在此例。

59 凡中國人民。或其他無領事國人民。違犯本附則條項者。本局各辦事職員。均得命人捉拿追究。但犯者係有領事各國人民。本局即引渡該領事懲辦。

60 凡虐待畜牲。或運載畜牲時。使受極重痛苦者。第一次處以二十五兩以下罰金。或二星期以內監禁。繼續違犯時。處以五十兩以下罰金。或一月以下監禁。有時將其畜牲着交旁人看管。或使人殺之。以免長受痛苦。所用各費。由畜牲主人立刻交還。

61 凡在本界印刷發行報紙者。須先向本局請求經領事府簽名之執照。是項執照。每年一換。其請求執照之手續。由報

館主人印刷人發行人。於每年正月。將其報紙名目。主人姓名。印刷人姓名。發行人姓名。與其辦事處居家處。一一開明。呈於本局。本局對於此項執照。得取規定之費。違者處以五百兩以下罰金。或二月以內監禁。

62 爲防止工廠、堆棧、居家等處火災起見。本局經該工廠、堆棧、等主人或他人請求後。得帖告白於該廠棧等之門面或牆上。禁止該廠棧等不得在內吃煙。或使用其他易發生火災之料。違者處以百兩以下罰金。或二月以內監禁。

63 本界內不准開設妓院賭場。以及其他擾亂秩序之場所。違者處其主人或頭目以五百兩以下罰金。或六月以內監禁。

64 凡本附則所引入口貨云者。蓋指一切由本界碼頭上岸。或經過本界碼頭之貨品。所引出口貨云者。蓋指一切由本界碼頭上船。或經過本界碼頭之貨品。以下所定碼頭費及稅率。各進口商出口商。須照章完納於本局。

進口貨碼頭費及稅率

紋銀每值五千兩共徵一兩。其他各種貨每值千兩共徵一兩。

建築材料碼頭費及稅率

凡由本界碼頭上岸之建築材料。用於本界範圍外者。每值百兩徵一兩。用於本界範圍內或附近者。每四百兩徵一兩。

出口碼頭費及稅率

麝香每值千兩徵一兩。芝蔴、荳子、各種

糧食、脂肪、苧麻、牛角、每擔徵銀半分。其他貨物每擔徵銀一分。

各進口出口商。須於每月一號。至本局呈明該商前月進口或出口貨物之總數。與其總值。並納其當完之稅。設其貨物之總數。及其價值。有不當時。本局即停止其進口或出口。此後該商欲繼續經營。須於每次貨物進口或出口時。向本局領取執照。違者處以五百兩以下罰金。或二月以內監禁。此項稅率。每年由開大會時得更改之。

65 除現在已設者外。此後無論何人。不得在本界內圍場。或居室內。晒乾或洗製一切獸皮。違者處以五百兩以下罰金。現在已設此項營業各戶。須於千九百十九年六月三十號一律停止。

66 凡本界各居戶用水者。其費按每千格蘭。收費銀五錢。但不得過該房屋百分之三。苟用戶用水過額定量時。本局即通知該用戶。並為之安水表。此後多用之水。照水表收費。此項水表費。由該用戶自理。但安水表一年之後。用戶未嘗多用定量之水。則該用戶所繳之水費。仍由本局發還。

67 凡本界內中國人民。所用中國自造釜鍋。以及其他機件。無外洋貨物可代者。本局每年得派機器師入其室觀察試驗。苟機器師認該器具為有危險時。則由本局通知用該器具中國人。令其設法修理完備。改造適宜。否則不准工作。有敢不准機器師入室觀察試驗者。或經本局通知後。仍舊工作。不照指示辦

理者。處以五百兩以下罰金。或二月以內監禁。

68 凡平常法律認爲妨害事件。或犯罪人民。無論何人。不能引本附則內條項。以斷定該妨害事件。或該犯罪人民。爲無妨害無罪。

69 凡本附則所規定罰金。受罰者經公堂判決後。須速急繳納。

70 本附則印刷後。由本局書記送給納稅者。每人一份。不取分文。並於本局及領事署特別地位。各掛一份。



注意

武昌察院坡華新昌印書館

廣告

啓者國之強弱係乎實業實業之發達則必首重美術而美術之中尤以印刷術爲最要試觀泰西各國凡製一物必先定其商標夫商標者皆由美術而成當此商戰競爭之時各國美術駸駸日上獨我國依然守舊少見改良本主人有鑒於此費數十年經營閱歷爰集同人不惜重資首創辦五彩石印館自運泰西各廠機器特聘馳名良師精印各種地圖學堂應用書籍講義證書商標股票鈔票月份牌族譜中西名片廣告傳單仿帖顏色鮮美印刷優良兼代辦中外印刷用品精描各界男女肖像定期不誤誠信無欺定價格外克己如蒙惠顧請至本館當面接洽無任歡迎之至

本館主人謹啓

總經理鄒湘泉

第二章 公共機關

第一節 官廳

(一) 本國官廳

鎮守使署	安徽會館
交涉使署	法國租界
江漢關監督署	法國租界
夏口地方審判廳	關道街
夏口地方檢察廳	關道街
夏口縣公署	洪益巷
警察總廳	後花樓正街
警察第一署	橋口尙義巷
警察第二署	武聖廟遇字巷
警察第三署	三府中路
警察第四署	山陝里
警察第五署	迴龍寺
警察第六署	苗家碼頭後

第三章 機關

警察第七署	歆生路中和里
警察第八署	德華里
警察第一分署	橋口直馬路
警察七區第二分署	大智門
警察八區第三分署	劉家廟
警察捐局	通業里
洋務會審公所	歆生路
馬路工程局	
特別區市政管理局	特別區
征收總局	河街
權運總局	老關帝廟
(二) 外國官廳	
英領事署	英租界領事街
英國巡捕房	英租界鄱陽街
美領事署	俄租界領事街
俄領事署	俄租界領事街

俄國巡捕房

俄租界瑪琳街

法領事署

法租界欽使街

法國巡捕房

法租界西貢街

日領事署

日租界山崎街

日本巡捕房

日租界山崎街

比領事署

法租界銀行街

荷領事署

英租界五碼頭

瑞領事署

英租界四碼頭

第二節 學校

(一) 小學

夏口第一國民學校

關聖祠培善堂內

夏口第二國民學校

寶樹庵內

循道會高等小學

寶善庵下首

道德學校

夾街陞基巷

復善堂國民學校

存仁巷

寶善堂國民學校

永安橋下首

自新公校

堤街花園巷

化善堂國民學校

尙義巷

輔德兩等小學校

觀音閣上首馬路

模範兩等小學校

存仁巷後

寶善公校

蘇湖公所下首

日新兩等小學校

準堤庵

夏口民立存養學校

朱家巷後

民新第一國民學校

堤口下段

民新第二國民學校

龍家巷

明德小學

四成里橫街

培養國民小學

三新街

寧波旅漢第一小學

通業里

寧波旅漢第二小學

萬壽宮間壁

豫章小學

方正里下

道心學校

火巷內

福音堂兩等小學校

火巷內

聖公會國民小學校

洪益巷

仁智學校

豬巷內

普善國民學校

段家巷

廣東公校

通業里內

普濟學校

萬壽宮火路口

私立單級國民學校

武聖宮

太平旅漢公校

太平會館內

(二)中學

漢口第三中學校

特別區前德國球場

輔德中學校

特別區華景街

致忠學校

後花樓正街

青年會中學校

俄租界青年會內

夏口縣立乙種商校

太平會館間壁

實業學校

豬巷內

(三)大學

博學書院

韓家墩

明德大學

大智門

(四)女學

聖若瑟女學校

英租界四碼頭

大同女學校

歆生路保和里

女子小學校

大夾街西會館前

淑德女學校

熊家巷

昭德女學

第三節 社會團體

漢口總商會

現設英租界湖北路
新屋在後城馬路三新街口

夏口勸學所

大通巷甘露寺內

夏口教育會

寶善堂內

漢口青年會

俄租界亞歷山街

各團聯合會

下開口後堤

礮口外五甲保安會

百子堂

仁義上段保安會

仁義中段保安會

三善巷

武昌 三佛 關八 寶巷 內 天 樂 居 番 菜 館 英法 大菜 各式 點心 並售 各種 罐頭 皮酒

仁義下段保安會

大水巷

同益上段自治會

中開口

同益中段自治會

大火路

同益下段自治會

下開口

公益救患會

戲子街

四段保安會

沈家廟

公善保安會

紫竹庵

萬全保安會

紫竹庵

永安保安會

延壽庵

永濟消防會

老水庵

黃陂街上段保安會

財神廟

甯平保安會

剪子街口

水土菓帮自治會

龍王廟

四官殿保安會

迴龍寺

義成保安會

太平會館

堤口下段保安會

小關帝廟

清和保安會

張美之巷

清真自治公益會

小郭家巷

普濟保安會

土墘

小董家巷
白虎街 籌辦自治會

小董家巷

永平公益會

熊家巷

敦樂保鄰會

苗家碼頭

廣益保安會

三新街

歆生路公立保安會

四成里後

大智門公立保安會

大智門

夏口第四區公益會

華景街

新興街保安會

新興街

日餘學會

同前

第四節 交通局所

郵政總局

英界二碼頭怡和街

電報總局

俄界大智門口

電話局

俄界大智門口

第四章 交通

第一節 鄂省六十八縣之交通

一武昌縣 由漢口赴武昌小輪有二處。一爲六碼頭。一爲王家巷。均至漢陽門爲止。六碼頭約隔一點鐘開行一次。船資每人去一百一十文。來一百文。王家巷約隔半點鐘開行一次。船資每人去八十文。來七十文。小輪外有划子。隨處可估。取價亦廉。惟遇風切不可乘。因時有覆舟之慘也。風大時。有官渡。又名紅船。亦可渡江。

(一)鄂城縣 由漢附長江大輪。於黃州下划子渡江。一夜即達。現有小輪。(漢口碼頭在米廠合記小輪公司)由漢直達。可免渡江之險。

(二)嘉魚縣 由漢赴新堤之小輪。每日有數艘開行。均清晨起旋。經一日即達嘉魚。

均停船。以便坐客上下。

(一)蒲圻縣 由漢渡江至武昌鮎魚套車站。附湘鄂路車行。約四五點鐘即到。車站距城約四里路。現時車到。均在深夜。城外有客棧可借寓。如須當夜進城。有時有驛可乘。

(二)咸寧縣 該縣亦在湘鄂路線。設有車站。與蒲圻縣同一辦法。車行三小時即可達。

(一)崇陽縣 由漢赴崇陽。約分二路。一附湘鄂路至蒲圻。南行約六十里。即至。一乘小輪至金口。入螺鈿港。過西良湖。至汀泗橋。南行九十里。即可到城。

(二)通山縣 由湘鄂火車至咸寧。雇轎。一二日可到縣城。

(三)通城縣 附湘鄂路至趙李橋下車。約

陸路百里。速則一日可到。

(一)大冶縣 由漢附長江大輪。至黃石港。另僱民船或小輪。至石灰窰。乘運礦鐵路。半日即達。

(一)陽新縣 趁長江大輪。至黃石港上岸。再雇轎。每乘約二千文。或小車。每乘約數百至一千文。一日可以抵城。

(一)漢陽縣 漢口與漢陽僅一河之隔。日常有米廠泰記碼頭。大慶小輪船往來。取資極廉。漢陽鐵廠自備小輪。每日亦有數次來往。坐客並不取資。此外如由集稼嘴等處。雇划子橫渡漢水。則更得便利矣。

(一)漢川縣 由漢萬安巷附小輪直達。約計水程百八十里。一日可達。

(一)黃陂縣 由漢附京漢車至橫店。下車至縣城十餘里。水盛時有小輪民船可達。

縣城。陸路有車轎。亦甚便利。當日可達。

(一)孝感縣 由漢附京漢車。直達該縣。約三小時。車站距城約十里。有轎可雇。

(一)沔陽縣 由漢萬安巷乘小輪至仙桃鎮起岸。雇轎或牲口。陸行約六十里。即達縣城。

(一)黃岡縣 由漢安合公司碼頭。乘小輪。或民船。或大輪。約計水程百八十里。一日可達。

(一)黃安縣 由漢附京漢路至橫店。經黃陂縣城。長堰集。詹店。即達縣南門。共計二百一十里。

(一)黃梅縣 附長江輪至武穴。再雇民船至孔隴。約二十里之遙。由孔隴雇轎或牲口至縣城。約五十里。

(一)蕪春縣 由漢口王家巷安合公司碼頭

頭。附黃岡小輪。先達蘄春。再到黃岡。

(一) 蘄水縣 取道長江輪船。由黃石港下乘民船。三十里至蘭溪。又乘小輪四十里至縣城。或由武穴起岸雇轎或牲口。約六十里。即達縣城。

(一) 麻城縣 由漢安合公司碼頭。附小輪至團風。起岸雇轎或小車。北行約三百里。即達。或乘京漢路至橫店。到黃陂雇轎或小車。二日可到。

(一) 羅田縣 由漢安合公司碼頭。附小輪至團風。雇小車或轎。陸行山路。一百八十里。約三日可達縣城。

(一) 廣濟縣 由漢附長江輪至武穴。雇轎。七十里即達縣城。

(一) 安陸縣 由漢附京漢路至蕭家港下車。凡陸路七十五里。可雇轎行。

(一) 隨縣 由漢附京漢路至廣水下車。陸行百里。即達縣城。

(一) 雲夢縣 附京漢路至孝感西北。陸行四十里即達。

(一) 應山縣 附京漢路至廣水。下車。陸行約四十里即達。

(一) 應城縣 附京漢路至孝感。雇轎或小車。約四十里可達。

(一) 襄陽縣 由漢雇民船上泝襄河。至快十日可達。若遇風雨。則遲至半月。或兼旬不定。近人多改由陸行。附京漢車至廣水。經應山。隨縣。棗陽。達樊城。渡河至縣。

(一) 宜城縣 由漢溯襄河上。約十二日到宜城。河邊起岸。三里到縣城。

(一) 南漳縣 由漢雇民船。(船名扁舫。又舫子) 泝襄水而上。進倒口。經武安堰。即

達。至快須半月。遲則兼旬。或一月不定。或附水輪至沙市。由沙雇轎。約六十里到河溶。再雇騾車。約百二十里到縣城。

(一) 棗陽縣 由京漢車至廣水。陸行經歷山。隨縣。約四日可達。

(一) 穀城縣 由樊城雇轎。二日可達。雇民船快則三日。經古腦嘴起岸。十五里到城。

(一) 光化縣 由漢附京漢車至廣水。雇轎五日到老河口。由河口十五里至縣。有人力車或轎可雇。

(一) 均 縣 由漢到老河口雇轎。二天可到。有民船雇。不能定日期。

(一) 鍾祥縣 由漢附小輪至脈望嘴雇轎。約三日可到。

(一) 京山縣 由漢附小輪至漢川。或附京漢車至孝感。陸行約百二十里。三日可達。

(一) 潛江縣 由漢附小火輪到仙桃鎮。坐民船至澤口。距城十五里。騎牲口片刻即到。如由仙桃鎮起岸。直往縣城。轎或牲口一日可到。

(一) 天門縣 由漢萬安巷附小輪。一日可直達。

(一) 荊門縣 附上水輪至沙市。雇轎。約百八十里。二日半可達。

(一) 當陽縣 由漢附上水輪至沙市。雇民船(船名搖擺子)或轎。或騾車。至河溶。由河至縣城。約三十餘里。

(一) 遠安縣 由漢附上水輪至沙市。經當陽雇轎。約九十里。一日即到。

(一) 鄖 縣 由漢雇舩子。或河口擺江。約半月至老河口。雇舩子可直達。或由老河口雇轎或兜子。三日可到。

(一)房縣 由襄河至樊城雇轎約七日可到。

(二)竹山縣 由漢至鄖縣雇轎約三日可到縣城。

(三)竹谿縣 由漢至竹山雇轎約一日可到。

(四)保康縣 由漢至老河口雇轎至快四日可達。

(五)鄖西縣 由漢至老河口雇轎約六日可到。

(六)宜昌縣 有長江大輪上溯三日可達。各大輪船公司均有船。開行無定期。大約隔一、二日有一班開往。

(七)長陽縣 趁上遊小輪直達宜都。換民船約計三日可抵城。

(八)興山縣 由漢至宜昌換船上溯三百

六十里至香溪口。換平底船。更須二百餘里。方達縣城。

(九)巴東縣 由宜昌雇民船上溯。須三四日方達。

(十)五峯縣 由宜昌至巴東。雇轎前往約六日到。

(十一)秭歸縣 由宜昌向船行雇民船約四五日到。或由川江輪前往。二日可到。

(十二)江陵縣 由沙市至縣。有馬路。行人力車。交通極便。

(十三)公安縣 開沙市之小輪。經該縣陸湖隄。登岸陸行。約四十日到。

(十四)石首縣 由沙市有小輪。每日一次。直達。

(十五)監利縣 由漢開宜昌輪船。至城陵磯。泝流至口濱即達。

(一) 松滋縣 由沙市有小輪。通洋溪。由洋溪陸行四十五里到城。

(二) 枝江縣 由沙市附小輪可直達。

(一) 宜都縣 由漢至沙市換小輪。一日可以抵城。

(一) 恩施縣 由漢至宜昌。起岸雇轎。約七百餘里抵城。行李另用挑夫。或馬馱均可。

(一) 宣恩縣 由宜昌雇轎。在路中有牲口雇。約四五天可到。

(一) 建始縣 由宜昌雇馬行。八日可達。

(一) 利川縣 由宜昌雇轎入山。取道野山關。直往縣城。約四五日可到。

(一) 來鳳縣 過利川仍可雇轎。或用牲口前往。約二日可到。

(一) 咸豐縣 由恩施上行。更有陸路三日即達。

(一) 鶴峯縣 由宜昌登陸。計程約五六日可達。

第二節 陸路交通

(一) 鐵路

漢口僅有京漢鐵路一線。總站設大智門。此外尚有粵漢鐵路之湘鄂路一線。刻亦開駛。維總站設武昌之徐家棚。本書因欲便檢查起見。亦一併附錄。茲將現有車站所在地。及各種章程表格等。擇要附列於後。

(甲) 京漢路載客運貨價章匯全 行車時刻里數價目表另列

總價單第一款

客車載客 (以十法里起算票價)

一法里約合華二里

(一) 票價

凡附搭 快車尋常客車 在車站購票者。頭等座、每一法里按二分六釐算。二等座、每一法里按二

分四釐算。二等座。每一法里按一分二釐算。
十毫爲一釐。十釐爲一分。十分爲一角。

凡附搭快車尋常客車。在車上購票者。頭等座。每一

法里按五分四釐算。二等座。每一法里按三分六釐算。三等座。每一法里按一分八釐算。

凡在車上越等而坐。所有應補之票價。亦按此價核算。

(二) 章程

一票價至少以十法里起算。

二快車及尋常客車。備有頭等臥榻。凡頭等

搭客。欲佔用者。須於購買車票時。並購床位

票。每張價洋六元。票面載有床位號數。

每日由北京開行之快車。及由漢口開行

之快車。並有二等臥車。凡二等搭客。欲佔

用者。亦須加購臥車票。每張價洋四元。

三凡小孩不滿四歲。並不另佔座位者。免收

票價。自四歲以至十二歲。除包車包房均

算全價外。餘祇核收半價。

四凡小孩在快車及尋常客車。佔用臥車者。

如不滿四歲。能與攜帶之人同榻。免收床位

費。遇有小孩二人。皆在四歲以上。十二

歲以下。且同屬一家。可共佔臥榻一具者。

即可併算作一位全價。否則四歲以上之

小孩。一人亦收全價。然有一床供其獨臥。

五搭客須於未上車之前。向車站購票。票面

載有日期及座位等第。不能逾期。亦不能

越等乘坐。如所赴地點有一二日之路程。

在四十八鐘以內。二十四鐘以外。則該票可用至第二日。有

二三日之路程。在四十八鐘以外。七十二鐘以內。則該票

可用至第三日。若三日以外。須赴站聲明

緣由。經行車段長簽押。方爲有效。段長即

將緣由填入報單內備核。

凡搭客持次等車票。而坐高等車位者。應

按越等價章收費。(甲)搭客持次等車票。欲改坐高等車位者。須自行向車隊長聲明。可照車站價章補足。未行之里數。及票價之等第。(乙)如不向車隊長聲明。一經查出。即按車上價章。按查票時所坐等第補償票費。及所越坐之路程。

越坐所補之價。只及由此站至彼站之單程。其返程未算在內。

凡搭客欲用高等床位者。應按其等第繳納差額。屆時車隊長即將所收之價。及補票原由。載入第三百另九號票據。交付搭客。俟到地時。仍行收回。上項規章。概施行於越等乘車之搭客。無論其持有單行票往返票。或週遊票。

凡越等乘車之搭客。無論其持有何種票。均不能核減票價。惟按單次之普通票。照

車站票價補償。或照車上價章。按查票時所坐等第補償。未行之路程。其越坐已行之路程。則按車站票價補償。

六大站票房。於開車前兩點鐘起售票。小站則於開車前一點鐘起售票。一律售至開車前五分鐘截止。

七凡本路查票人員。每次查票時。搭客當即付票看驗。其無票予驗者。應照車上購票價章。按查票時所坐等第。補償車費。其核計里數之法。若該搭客能確證實由何處登車者。則由該處起算核補。否則均以該次列車發端地方。為該搭客登車之始。八凡搭客在途次。如有意外不測之事。無論是何原因。概與本路無涉。

總價單第二款

客車載運

一包房 凡搭客欲包頭二等車房間者。須於二十四點鐘以前函告站長。由其轉達總段長。及該車啓行之第一站。站長俟得復信。有房可留。方可核收包費。

當車輛不足時。即於中途車站請包房間。該包費亦可由總段長知照該站。按各該車站啓行之請包房間函件。務於開車前二十四點鐘寄到。該車啓行之第一站。如請留座位。而不先償包費。則所留之位。在可留則留之列。不能定其必有也。包房費係按包房人數之票價計算。另收加房間內所餘空間座位之半價。如係臥車房間。並按人數核收座位票價。及所餘空間床位半價。

二包車 本路花車。亦均可租與搭客乘用。此項車有房一間。或二間不等。並有廳房

一間。亦可作飯廳之用。廚房一間。聽差房一間。計共分爲三數。一號及十號兩車爲特別花車。二三四五六等號車。爲尋常花車。九號及廿一廿二廿三廿四等號車。爲家屬車。茲將各該車每輛包費開列於下。

七十五法里以內	尋常花車	四十元
特別花車	六十元	
七十六法里至一百五十法里	尋常花車	六十元
特別花車	九十元	
特別花車	二十元	
家屬車	三十元	
特別花車	一百二十元	
尋常花車	八十元	
特別花車	四十元	
家屬車	一百五十元	
尋常花車	一百元	
特別花車	五十元	
尋常花車	五十元	
特別花車	五十元	

往返專車。其往返時間。在四十八點鐘以內者。往時每法里仍按二元五角收費。返時每法里則僅按一元五角收費。其往返時間。在四十八點鐘以外者另議。

專車章程

一 凡專車應納之費。計有三項。(一)搭客行李車馬等類。均照收尋常運費。(二)專車上所掛車輛。除首車不計外。按輛核收租費。(三)照收上開之專車費三項合計。至少須有一百元。方能專開。

二 凡欲開專車。至遲須於四十八點鐘以前。向北京車務處商定。或由車站轉商車務處亦可。惟此事必須由車務處處長核准。方可照辦。倘於鐵路商務有礙。或有他項原因。則車務處處長儘可辭却。

總價單第三款

客車包運行李 (以二十五法里起算運費)

甲釋義

行李者。指搭客隨身所帶行囊物件。爲途次所必需者而言。其笨大粗重物件。不得作爲行李。但由站長相度情形。並無窒礙者。亦可由客車載運。其他物件。雖經掛號裝運。在行李車內。或搭客隨身攜帶。由搭客自行照管。鐵路概不負責。

笨大之行李 凡笨大之物件。如坐椅、躺椅、竹床、傢具、車轎、自行車、及每件重量在九十法磅(即一百五十斤)以上者。均不得作爲行李。

自行車非裝箱包細者。可由客車載運。但須另納運費。不得與行李一同過磅。並不由鐵路負責。每一客票。祇准攜帶一輛。如

車上無地可容時。亦得辭不載運。

手攜之行李 凡手包小皮包臥具。及能置

座下或線網之上。而不致礙及他客者。始

准搭客攜入車內。但應由搭客自行照管。

鐵路不負責任。此外他項行李。概不准置

放客車之內。

凡手攜之小件。如毡毯、雨傘、手棍、小籃、小

提包等。為搭客途次隨身所必需者。得免

予過磅。亦不得收費。

乙 運費

行李免費重量

搭客所帶行李。頭等座每人准帶七十二法

磅。(約一百二十斤)二等座准帶五十四法

磅。(約九十斤)三等座准帶二十六法磅。(約

六十斤)不收運費。

小孩購半票者。行李免費之重量。亦須減半。

不購票者。即不得免費。

運費

所有超過上開免費重量之行李。每十五法磅。每法里收費一釐六毫。至少以二十五法里起算。

特別掛號費

特別掛號行李。每連一百五十法里。按所報價值。每百元收特別掛號費二角五分。至少須收費一元。

丙 章程

一 過量行李之運費

所有超過免費重量之行李。至少按十五法磅收費。不足十五法磅。亦作十五法磅計算。

凡車上查出行李。未經起票。所有補票價目。應按普通行李運費。加半核收。

二特別掛號行李之聲明

搭客應聲明特別掛號行李內之物件。及其價值。每件至多估值。不得過二百元。倘有遺失。鐵路至多只認賠償此數。

三不准作行李報運之物品

金銀貨幣。金銀器皿。及一切貴重物品。均不得作行李報運。應按第六款總價單辦理。如查出有違犯情事。即照總價單加倍收費。至搭客隨身所帶銀洋。爲路費之用者。仍可攜帶。惟每人以銀四百兩。或銀洋五百元爲限。其隨身飾用珠玉時表等件。亦准攜帶。但遇有遺失時。鐵路賠償。不能逾本價單所定之限制。

四危險違禁之物品

凡危險物。及違禁物。如槍、砲、子藥、炸藥、燄火、鎚水、火酒、洋火、樹油、煤油、燐質、嗎啡、鴉

片之類。亦均不准作行李報運。如查出有違犯情事。即將原件扣留。轉送地方官廳辦理。如因私運致生火險。或炸爆情事。併將私運之人。送交地方官廳懲治。至於未裝成之獵鎗。及附帶之子藥。搭客隨身攜帶者。不在此例。

凡搭客之行李箱籠。如鐵路奉有部飭。或受地方官委託之時。得開驗之。此外如查出確有違例情形。亦得開驗。

五行李之封識

凡搭客之行李。均須封鎖綑紮堅固。俾途中不致鬆散。其上更須黏貼標條。以碩大清晰之字。書明物主姓名。庶使運時易於尋覓。

六運送行李

凡經掛號之行李。始由鐵路包運。所有包

運之行李。均載於搭客所乘之列車內同行。至由起運車站點交行李。車隊長及由行李車隊長點交訖。運車站辦法。均照現行定章辦理。遇有特別掛號行李。尤須格外慎重。

七行李掛號手續及時間

凡搭客行李掛號時間。大站於開車前兩點鐘起。至停售客票時止。其餘各站。於開車前一點鐘起。至停售客票時止。

八搭客欲將行李掛號。須持所購車票赴車站掛號處辦理。行李寄往之站。應與車票註明所至之站相同。

尋常掛號行李。填寫 T I 第二號行李票。註明行李件數。總重量若干。免費重量若干。應納運費重量若干。以及所收運費數目。列車次數。車票號數等第。並加蓋啓行

車站之日期戳記。

此項行李票。計有存根一聯。票據甲乙丙三聯。每聯帶標籤三條。備貼於行李之上。每件一條。存根票據標籤均為同一之號數。票據甲聯付給搭客。作為收據。乙聯隨同行李。交行李車隊長。丙聯及未用之標籤。均寄繳京局檢查課備核。如行李件數超過九件。則加寫行李票。以標籤足用為度。

九特別掛號行李。由物主填寫 T I 第三號聲明價值單。並由車站填寫 T I 第四號特別掛號行李票。

聲明價值單。應註明行李之種類標識。及其號數。並詳細開列內中物品。及保險價值。並應由物主簽押。該單即存啓運車站備查。如該站須將其移送他處。則另抄出

一份存案。

特別掛號行李票。除照錄聲明價值單外。並加列所收特別掛號費一項。該票計存根一聯。票據甲乙丙三聯。甲聯交寄主。乙聯隨同行行李交行李隊長。丙聯寄繳檢查課備查。

票據乙丙兩聯。各帶標簽兩條。備貼於行李之上。其號數與票據同。如有未用者。即隨同票據丙聯。寄繳檢查課。倘行李超過四件之數。則加寫行李票。以標簽足用爲度。

十行李特別掛號。每件至多不得過二百元之價值。否則鐵路概不收運。

十一 交領行李

交領行李。應以啓運車站所發之行李收據爲憑。收回收據。然後發給行李。如係特

別掛號。搭客尙須於收據上簽字。倘收據遺失。搭客須另具 T I 第五號證書一紙。開明行李包內各件。由其簽押。再覓一證人簽押。然後鐵路人員眼同搭客。將行李打開。必須其中物件。與搭客所開之單相符。方准領取。

起運車站站長。應於交付行李之前。查明行李上所黏標簽之號數。是否確與票據之號數相符。如不相符。應暫行停發。一面電知該管分段長核辦。如搭客未到所往之站。即欲下車。可向車隊長聲明。欲在中途某站將行李卸下。迨至該站時。搭客即將行李票甲聯繳還。領取行李。至所有未行程途之票價。概不找還。

十二 行李遺誤

如搭客不自檢點。中途遺失行李。須由本

路車站發電查究者。每發一電須由搭客先納電費大洋三角。若咎不在搭客。則本路發電代查。不收電費。

凡行李因地址不明。或因原主交代未清。以致中途誤運者。本路即將此項行李。交最先列車運交原主收領。原主領物之時。必須先行補繳運費。按實在重量計算。不除免費之數。

十三存屯行李

搭客在各大站。可將行李寄存車站。交由站長收管。每件每日須納費大洋一角。交寄之日。亦算在內。每日以夜半十二點鐘起算。過夜半十二點鐘。即加算一日。

搭客存屯行李。由車站掣給車字第一百六十八號收據。及繳納存屯費收據各一

紙。

其有行李到站後。逾四點鐘。未經本人領取者。即由車站代為存儲。以待領取。但領取時。須先照繳存屯費。

十四無人領取之行李

各項行李。如運到一月之後。未經領取者。即由車站寄交京局司行李專員收存。六個月以內。准由本人按照第十一條所定辦法。隨時到局認領。但須照納存屯費及轉運費。倘逾六個月之限。仍無人領取。即由本路拍賣充公。

十五責任

凡搭客行李。因天災意外。或因完納關稅。及因稅局扣留。而致損失者。鐵路概不負責。

交付行李。只以啓運車站所發之行李收據為憑。有無冒領情事。鐵路不負責任。

鐵路代客運送行李自當格外經心。惟中途因故。偶有遲延誤運等情事。鐵路不任其咎。

普通掛號行李。如有遺失。經查明鐵路確有未盡保管之責。鐵路擔任賠償費。其數無論大小。衣箱皮包等。每件至多不得過一百元。鋪蓋褥套等。每件至多不得過三十元。網籃每件至多不得過十元。特別掛號行李之賠償費。每件至多不得過二百元。

搭客聲訴損失。須專函知照鐵路。其所要求之賠償費。每件不得過以上所定之數。且要求賠償者。須將所受損失之證據指出。經總局認可照賠。

總價單第四款

客車寄運包件

一釋義

所謂包件者。除本價單章程第二條所指各物外。凡可由尋常客車裝運。而重量不及三十法磅者。皆可作為包件寄運。

二運價

普通掛號包件。每件每法磅運行七十五法里。收費四釐二毫。不及七十五法里收費作七十五法里算特別掛號包件。每件值洋百元。不及百元亦作百元算應按每一百五十法里加收特別掛號費二角五分。

三章程

一包件之起碼票費
寄運包件。無論普通掛號。或特別掛號。均係按件計費。每件重量。均不得過三十法磅。普通掛號包件。運費至少以五角為起碼。特別掛號包件。每件以六百

法里起碼計費。如運過六百法里者。無論所過里數若干。應按每一百五十法里。遞加運費。

二不准作爲包件寄運之物品

凡貴重物品。如精磁、琉璃、鋼石、各美術品。或脆薄以及非違禁之危險等物。均應聲明。由路員驗閱。酌加特別掛號費。否則均照尋常物件辦理。

凡金銀貨幣。金銀器皿。必須按總價單第六款收費。方能作爲包件寄運。如查與定章不符者。則按總價單兩倍收費。

凡一切危險違禁各物。如槍械、軍火、炸藥、焰火、磁水、火酒、火柴、煤油、樹油、燐質、嗎啡、鴉片之類。以及包裹鬆弛等件。概不收運。如查有私運。即將該物扣留。解送地方官廳核辦。倘夾帶之物中途遇

有震爆失火情事。并將寄貨人送官廳懲辦。

凡遇有違例裝運。鐵路奉有部飭。或受地方官委托。應行查驗時。則鐵路有開驗搭客包件之權。

三包件之封識

凡寄運包件。均須由寄件人封鎖。紮縛完固。俾沿途易於保管。并須於各件上黏貼標條。用華文或洋文大字。書明寄件人及收件人之姓名住址。俾寄運時易於尋覓。

四普通掛號手續

凡寄運包件。須將運費先行付清。然後每件填具 T L 第六號寄件憑單一分。載明啓運站名。寄件人及收件人姓名。以及包件之種類重量。并所收之運費。

此項憑單係存根甲乙丙三張同一號碼。甲張交寄件人作爲收據。由其寄交收件人簽字。向運到之站。照單領取包件。乙張隨同包件寄發。單上特留空格。經手各車隊長。均應於該單空格上簽押。丙張由啓運車站。寄交檢查課備查。其上并有同號之標籤。應將標籤預先取下。黏於包件之上。

五特別掛號手續

凡特別掛號包件。須先由寄件人每件填具T L 第三號聲明價值單一紙。載明包件種類標識號數內容。及所估特別掛號之價值若干。交由啓運站長。或其代理人簽字留站。以備查考。然後由啓運車站。每件照填T L 第七號寄件憑單一份。載明包件內容價值。及特別

掛號費用。該憑單亦係存根一張。甲乙丙三張。用法與普通掛號之T L 第六號憑單同。

凡特別掛號包件。每件估價不得過二百元。亦不得按二百元以上收費。

六掛號時間

每日自晨七點鐘。至下午五點鐘。客商均可將包件向車站掛號寄運。如欲指定由某次列車寄運。須在該列車未開行之半點鐘前掛號。

七運送包件

寄運包件。例應於開車前半點鐘掛號。方能由該車裝運。惟該車上。倘遇地方有限。或其他緣因。不能裝運者。鐵路得將該包件。由其他列車寄運。除寄運及交領之日不計外。每日可運行三百法

里之譜。

所有啓運車站。將包件交由行李車隊長轉達收件車站。一切手續及簽字。均應照章辦理。而對於特別掛號之包件。尤當格外注意。

八 交領包件

交領包件。以啓運車站所發之包件收據爲憑。由收件人將該收據簽字。向車站領取包件。倘收件人將收據遺失。須另具T I 第五號證書一紙。開明包內各件簽字具保。然後由鐵路員司面同收件人。將包件拆開。如果包內各件。與收件人所開之單相符。方准領取。收件之站。站長應於交付包件之前。查對包上所黏標籤之號數。是否確與票據之號數相符。如不相符。應暫行停發。

並一面電知該管段長核辦。

九 存屯包件

包件運到時。鐵路無知照收件人之責。如收件人未來領取。則包件存放車站。須照納存屯費。自運到之第四日起算。每件每日納費洋一角。每日以夜半起算。過夜半十二點即加算一日。於領取包件時。全數付清。由車站給與車字第一六七式收條爲據。十無人領取之包件

存屯之包件。倘過一個月未經收件人領取。即由總段長發交車站。車字第三百五十一式憑單一紙。由站長填具。因公運單。將原件寄交京局。司行李專員存儲待領。在六個月內。原主均可到局。或來函請領。領取時。除仍按本價單第八條各節辦理外。並應將所有存屯費。

及往返轉寄運費。一律清付。如過六個月。仍無人領取。即由路局拍賣充公。

十一責任

凡包件倘因天災意外。或因完納關稅。及因稅局扣留而致損失者。鐵路概不負責。交付包件。祇以啓運車站所發之寄件收據爲憑。倘有冒領情事。無論普通掛號。或特別掛號。鐵路概不負責。鐵路對於包件。但盡運輸之職。其有遲延誤運等節。概不任賠償之責。包件倘有遺失損壞。鐵路擔任賠償。普通掛號。每件至多不得過三十元。特別掛號。每件不得過二百元。凡聲訴損失。須專函知照鐵路。其所要求之賠償費。每件不得過以上所定之數。且要求賠償者。并須將所受損失之

證據指出。經總局認可飭辦後。方可照賠。

總價單第五款

客車裝運(以二十五法里起算運費)

專運牲畜車輪

甲牲畜每頭每法里運費如下

騾馬牛水牛駱駝

二分五釐

驢小牛小馬

一分五釐

二十五斤以上之豬

一分

十三斤以下之小豬

七釐

絲羊山羊羔羊狗及二十五斤以下十

三斤以上之豬

八釐

乙車輪每輛每法里運費如下

汽車

一角二分

載貨用之大車

八分

暖輪

八分

第四章 交通

七十四

四輪或兩輪之車 六分

涼轎(不能解脫裝運者)三分

人力車 三分

涼轎(可以解脫裝運者)一分五釐

手車 一分

輻重車礮車礮 八釐

自行車 五釐

小孩車 五釐

章程

一 押運牲畜人。隨坐該載運牲畜車中。亦

應照三等搭客償納票費。

二 途次若遇意外之事。如牲畜疾病逃亡。

及車轎損壞等情。均與本路無涉。蓋本

路所收之費。祇係運費。途中看管物件。

應由寄貨人自理。

總價單第六款

客車裝運(以二十五法里起算運費)

專運貨幣及金銀器皿

一運費

金銀銅幣。及金銀器皿。運一法里之費

列表如左。

起碼重量	品目	鈔票銀幣	銅幣錢票	金器	銀器
每四兩	之運費	三釐二毫			
每五百元	之運費	二釐八毫			
每二十五斤或四分擔之一之運費		三釐二毫		六分	三釐二毫
每五十斤或半擔之運費					
每五十元或千文之錢票八十張之運費			一釐		

二章程

一 搭客隨身所需旅費。每人准帶銀四百

兩。或銀圓或一千文之錢票五百元。免

收運費。

二轉運制錢銅幣銅圓。向有禁例。如欲裝運者。須有准運憑照。方可照運。

三途中如有遺失被竊等情。與本路無涉。蓋本路所收之費。祇係運費。其看管一切。應由裝運者自理。

總價單第七款

客車裝運以(二十五法里起算運費)

專運食物飛禽花菓

一貨目

奶油 奶餅 脂油 鮮菓 生菜

花 魚 肉 蛋 蝦 蚌蛤之類

飛禽新獵之禽獸 葱 蒜

二運費

每四分擔之一。即二十五華斤。運一法里。收費一釐六毫。

假如有鮮魚三擔零四分擔之三。由安

肅縣運往北京計程一百二十二法里。其運費照算如下。

每四分擔之一。運一法里。一釐六毫。一百二十二法里應費。

○元○○一六×一二二=○元二○

三擔零四分擔之三。即十五倍四分擔

之一。應費。一五×○元二〇=〇元三〇

元共應收費三元正。

三章程

一本款價單。以四分擔之一。即二十五華斤起算運費。

二裝運費物之包裹。及防食物腐敗之冰塊。均一律統計斤量收費。其包裹卸空運回時。則一概免費。惟運貨人。須於起行時。預向發貨車站。請一回件憑單方可。

三此項食物。可裝於尋常客車所掛之行李車。或棚車內。押運人隨坐該車。亦須

按三等搭客償納票價。

四當轉或裝卸時。設有遺失損壞遲誤等情。均與本路無涉。

總價單第八款

客車裝運(以二十五法里起算運費)

專運空棺及靈柩

運費

空棺每口運一法里運費四分

靈柩每口運一法里運費八分

章程

一護送靈柩者可坐載棺車內。惟須照三

等搭客償納票費。

二裝運靈柩。係憑本路酌奪。如遇時症流行時。及為他種原因俱可辭却不運且

乘車費運費等表。並其他之雜費與關乎運

平時裝運。若於途中遇有意外之事。無論是何緣由。均與本路無涉。

(乙)粵漢鐵路湘鄂段暫行客貨運輸章程

行車時刻里數
價目表另列

第一章 總則

第一條 本路運輸旅客。及貨物。除訂有特別

規約外。概照本章程辦理。

第二條 旅客列車(以下稱客車)開到時刻。

旅客乘車費(以下稱乘車費)及行李貨物

等運費(以下稱運費)如有更改。或增減時。

除特別事故外。均先期十日在各站佈告。

第三條 凡交納乘車費運費並其他之雜費

等項。均按現金大洋。或與現金大洋有同等

價值之鈔幣核收。

第四條 列車開到時刻表(以下稱時刻表)

乘車費運費等表。並其他之雜費與關乎運

粵漢鐵路湘鄂綫長株與萍株鐵路直達客貨列車時刻表

中華民國九年正月一日改訂實行

安源		萍鄉		峽山口		老關		醴陵		版杉舖		姚家壩		白關舖		株洲 <small>萍株</small>		株洲 <small>漢粵</small>		易家灣		大沱舖		長沙 <small>站東</small>		長沙 <small>站北</small>		新河		站名	車次	
																												開	到			開
到	開	到	開	到	開	到	開	到	開	到	開	到	開	到	開	到	開	到	開	到	開	到	開	到	開	到	開	到	第	七	次	
五點二十分	五點	四點四十分	四點一十分	三點五十五	三點二十二	三點十八分	二點五十五	二點四十六	二點十五分	二點十八分	一點四十八	一點四十四	一點二十四	一點二十一	一點	十二點十五	十二點十分	十一點五十分	十一點十五	十一點十分	十點五十分	十點四十五	十點二十分	十點	九點五十七	九點五十四	九點五十分	九點五十分	讀法自右至左	七	次	
開	到	開	到	開	到	開	到	開	到	開	到	開	到	開	到	開	到	開	到	開	到	開	到	開	到	開	到	到	第	八	次	
上午七點五十分	八點零五分	八點二十五	八點五十分	八點五十五	九點二十六	九點二十九	九點五十分	十點零五分	十點三十三	十點三十分	十點五十分	十一點零二	十一點零二	十一點零二	十一點零二	十一點零二	十一點零二	十一點零二	十一點零二	十一點零二	十一點零二	十一點零二	十一點零二	十一點零二	十一點零二	十一點零二	十一點零二	十一點零二	下午十二點三十分	下午十二點三十分	下午十二點三十分	下午十二點三十分

CANTON-HANKOW RAILWAY

(HUPEI-HUNAN SECTION)

THROUGH MIXED TRAINS

BETWEEN

CHANGSHA-CHUCHOW SECTION

AND

CHUCHOW-PINGHSIANG LINE

JANUARY 1ST, 1920

STATIONS	TRAIN Nos.	7	8
Hsin Ho		Dep. 9.50 A.M.	Arr. 2.25
Changsha North		Arr. 9.54	Dep. 2.21
		Dep. 9.57	Arr. 2.18
Changsha East		Arr. 10.00	Dep. 2.15
		Dep. 10.20	Arr. 1.58
Ta To Pu		Arr. 10.45	Dep. 1.33
		Dep. 10.50	Arr. 1.28
I Chia Wan		Arr. 11.10	Dep. 1.08
		Dep. 11.15	Arr. 1.03
Chuchow (C.H.R.)		Arr. 11.50	Dep. 12.30 P.M.
		Dep. 12.10 P.M.	Arr. 12.00
Chuchow (C.P.R.)		Arr. 12.15	Dep. 11.55
		Dep. 1.00	Arr. 11.45
Bei Kuan Pu		Arr. 1.21	Dep. 11.26
		Dep. 1.24	Arr. 11.23
Yau Kia Pa		Arr. 1.44	Dep. 11.02
		Dep. 1.48	Arr. 10.50
Pan Shan Pu		Arr. 2.15	Dep. 10.33
		Dep. 2.18	Arr. 10.30
Li Ling		Arr. 2.46	Dep. 10.05
		Dep. 2.55	Arr. 9.50
Lau Kuan		Arr. 3.18	Dep. 9.29
		Dep. 3.22	Arr. 9.26
Hsia Shan Kow		Arr. 3.55	Dep. 8.55
		Dep. 4.10	Arr. 8.50
Ping Hsiang		Arr. 4.40	Dep. 8.25
		Dep. 5.00	Arr. 8.05
Ngan Yuen		Arr. 5.20	Dep. 7.50 A.M.

輸上之各項章程均存站備閱

第五條 乘車費運費並其他之雜費均按照

五貨物之性質重量體積網束等不便裝運或有損及其他貨物之虞者

客貨運輸價目條規(以下稱價目條規)核第八條 列車開到時刻如有遲誤或客貨運輸暫行停止全部或一部分時無論出自何

第六條 運輸客貨祇以營業之車站為限

種原因本路概不負責

客貨上下之地點如時刻表上未曾規定者 第九條 本路承運一切貨物牲畜等項如有損害或遺失無論出自何種原因本路概不得商訂特別辦法

第七條 本路如遇後開事項得拒絕裝運

負責

一旅客或託運人如有違背本國律例或本路章程又或有擾亂公安秩序者

託運之貨物託運人如欲自行押運或派人押運得請求本路許可

二遇有不測事變妨礙運輸者

第十條 客商如與本路員役有所爭論若在

三旅客如患重病或傳染病或酒醉滋擾又或有他種行動致危及或防礙他人或本

站內得由段長或站長秉公處理若在車上即由車隊長處理

人之虞者

第二章 旅客運輸

四託運貨物如裝卸需用特別之設備而此 第十一條 旅客未執有乘車票者不得乘車種設備本路未曾預備者 旅客購得乘車票後須當面驗明該票日期

起訖地點。並價目是否相符。如有錯誤。應即更換。否則即屬自誤。

旅客雖執有乘車票。如遇客座已滿。站員爲安全起見。得阻止其乘車。并退回乘車費。

本路員司查驗乘車票。旅客務須交驗到站。須將該票交出。

第十二條 如旅客請求座位。或車隊長認爲需要時。得將客座適宜分配之。

第十三條 在十二歲及十二歲以下之小孩。乘車減收半價。十二歲以上之小孩。按照成人核收。乘車費全價。四歲以下之小孩。有人攜帶。而又不另佔座位者。得免收乘車費。小孩年齡。由經管員司酌奪。如有爭執。歸站長判定。

第十四條 除有特別規定或許可外。乘車票之有效期間。限於票面上。即日該次車爲止。

第十五條 上等客位。如有餘座。次等旅客。無論何時。得補納乘車費。換乘上等座位。

第十六條 旅客既購乘車票後。如有事故。擬不乘車。得於該列車開行後一小時內。請求站長。將乘車費退回。

第十七條 凡因猝遇意外事故。本路停止客車全部。或一部分時。旅客已購乘車票。而尙未登車者。可將乘車票繳回。由本路退回乘車費。若客車係在中途停止。而旅客自願就地下車者。應將已經過各站之乘車費扣出。餘數退回。又若願回已經過各站中之任何一站。本路亦可免費送回。並將乘車費全部退回。

上開退回乘車費之辦法。如本路一時不能預備充足現款。未克全數退回時。本路得暫時停交。惟允於三日內全數交清。如旅客不

能久候。得於一月內將原乘車票持至。或寄交本路。亦可將乘車費退回。但一月後。卽作爲無效。

第十八條 旅客無票乘車。或持用過期乘車票。或該票已撕破更改。致票面所登號數日期車次。難以辨認者。除能確實證明該客。係由某站登車。得由某站起至下車之站止。核收兩倍乘車費外。 (例如乘車費一元應收兩元) 否則。概由該次列車出發之首站起。至下車之站止。核收兩倍乘車費。

第十九條 查驗乘車票時。旅客不允將票交驗。或收取乘車票時。旅客不允交出。均作爲無乘車票論。

第二十條 旅客未經車上管理人許可。而持次等乘車票。坐上等客座。或越過票面所指明之車站者。其越座或越站之乘車費。均按

兩倍核收。

第二十一條 旅客違背第十九二十兩條。而又不允。或不能卽交納現款者。管理人得促該客下車。或將行李暫行扣留。以作保證。但既扣留行李後。如一月內旅客仍不來站取贖。本路得將該行李變賣。將所得之款。歸本路收入。

第二十二條 旅客如因時間迫促。未及在站購取乘車票。逕行上車。除該客已先覓得車隊長聲明理由。經其許可。准照原價加收半價補票外。仍須繳納兩倍乘車費。

第二十三條 旅客如犯左列事項之一者。本路得處以一元以上。五十元以下之罰金。

- (一) 無充分之理由。而將警報機扳動。或擅開氣軔。又或擅將車鈎針拔開者。
- (二) 車在行動時。擅自登車。或下車者。

(三) 違背第二十九條之規定者。

(四) 身患傳染病。有意欺瞞乘車者。或助傳染病人。欺瞞本路者。

(五) 用暴力阻止本路員司執行職務者。

第二十四條 旅客如犯第二十三條所開。並左列各事項之一者。本路認為需要時。得促令該客下車。

(一) 不遵守本路章程。或不服從車上管理人之勸告。或紊亂車內秩序。以及其他之舉動。致危及他人。或本人之虞者。

(二) 旅客之舉動。有礙行車安全。不服從車上管理人之警告者。

第二十五條 旅客因犯第二十三、二十四兩條。致被促令下車者。其所持之乘車票。即作為無效。又該客因被促令下車之故。致生損失。本路概不負責。

第二十六條 旅客如有損壞。或污毀本路車站。或車上各種設備者。須按損失之大小賠償之。但如損壞或污毀之物。本路已定有賠償價目者。則按定價賠償。又如旅客不允賠償。或不能即交賠償費者。本路認為需要時。得將該客之行李扣留。以作保證。

第二十七條 發車之信號一出。旅客不得登車。列車如中途停止。無論久暫。旅客未得管理人許可。不得下車。

第二十八條 旅客攜入客車之物。祇以細小並易於取攜者為限。又須不佔座位。並不發生異味。有礙他人者。

旅客攜入客車之物。均由本人看管。如有遺失。本路概不負責。

第二十九條 凡火藥、槍彈、及引火之物。或危險品物。並違禁物件等。除手槍為自衛用之。

並有護照者不計外。均不得攜入車內。旅客違背本條文所開。而致損及本路。或他人者。須負賠償之責。

第三十條 旅客攜入車內之物。如有可疑之處。本路得照三十七條所開辦理。

第三十一條 旅客如欲定開專車。務於四十八點鐘以前。向本局商定。或由各大站轉商。

又如租用花車。或包房者。須於客車未開行前。十二點鐘到站商定。

第三章 行李運輸

第三十二條 行李係指旅行隨身應用之物件而言。

託運行李。須於客車開行前十五分鐘。交至行李房。并將乘車票交驗。

託運之行李。須細束堅固。并關鎖完好。

第三十三條 託運行李。除規定之免費重量

外。其餘重量。一概收取行李費。

每客所帶之行李。除免費重量外。至多以五百斤為限。逾此即須由貨車裝運。

第三十四條 本路承運之行李。均由旅客擬乘之客車裝運。但如有特別情形。或在客車開行前十五分鐘內。託運者。得由下次客車裝運。

第三十五條 左開物品不得作為行李

(一) 火藥有爆炸性。并引火之物。或易致危險之物。

(二) 易令他貨受損之物。

(三) 發生臭惡異味。或不潔淨之物。

(四) 每件長逾十英尺。或體積逾四十立方

英尺。或重量逾三百斤之物。

(五) 貴重物品。

(六) 薄脆物件。

(七)一切牲畜動物。

(八)車輛。(旅客自帶之兩輪自行車并小孩車不在此例)

(九)木器傢俱。

第三十六條 本路承運之行李。如因其性質上。或綑束上不完備。而致損壞。或遺失者。本路不負賠償之責。

第三十七條 行李內容係屬何物。如本路有所詢問。旅客須據實答覆。但本路員司。如以為有可疑之處。得請求該旅客會同查驗。

第三十八條 本路承運行李。填寫行李票。交給旅客收執為憑。客車到站。旅客應即持票領行李。

第三十九條 旅客如在中途下車。得請求將行李取回。但須本路許可。方能照辦。行李費概不退回。

第四十條 旅客如將行李票遺失。若在車上。應即報知車隊長。在站上。應即報知站長。本路隨即詢問該旅客之行李內容何物。開單列明。俟開驗無訛後。再由該旅客取具妥實舖保。或其他保證。經本路認可者。方可將行李領去。但遺失行李票之旅客。如在未報知車隊長。或站長之先。其行李票已為他人檢得。並將行李領去者。本路不負賠償之責。

第四十一條 本路承運之行李。如遇左列事項。可以免費運回。或并將行李費退回。旅客託運行李後。忽因事故中止乘車。本路可將其行李退回。或免費運回。但已交之行李費概不退回。倘本路停止運輸全部。即將行李并行李費全數退回。但僅停止運輸之一部分。而旅客願就地下車者。得請求將行李運回原站。或

於下車之站交回。並將未運行一段之行李費退回。

旅客如因犯第二十三二十四兩條。致被促令下車者。一概不退回行李費。但得將該行李免運費回該旅客下車之站。

第四十二條 車上次等客座之旅客。改坐上等客座者。所帶行李。不得因此請求。加增免費重量。

第四十三條 行李到站後。逾二十四點鐘。尙不來站領取者。本路得暫爲存放。並收取囤存費。

第四十四條 行李到站。已逾三個月。旅客尙不來站領取。而本路又不知該客住址者。卽黏貼告白招領。若再逾三個月不來站領取。本路得拍賣之。所得之款。歸本路收入。

第四十五條 本路承運之行李。如有遺失。確

係本路未盡保管之責者。照下開價目賠償之。

(甲) 衣箱、皮包、或皮箱。每件至多不得逾一百元。

(乙) 舖蓋。每件至多不得逾三十元。

(丙) 網籃。每件至多不得逾十元。

第四十六條 旅客託運之行李。如每件價值逾於第四十五條所開列者。得交納特別掛號費。請求掛號。

每件行李特別掛號之價額。至多不得逾三百元。並須於託運時填寫特別掛號單。請求掛號。但所開之價額。不得逾實在價值。

第四十七條 特別掛號之行李。如全件遺失。或損害本路。照掛號之價額賠償之。如係一部分之遺失。或損壞。則酌量遺失或損壞之大小。賠償之。

第四十八條 客車到站。逾一星期。本路尚不
之款。歸本路收入。

能將行李交出。如延誤之原因。責在本路者。第五十一條 行李到站十五日後。如旅客不

旅客得按第四十五四十七兩條。請求賠償。來站領取。倘有遺失或損壞。本路不負賠償

第四十九條 凡遺失之行李。在旅客請求賠
之責。

償之後。及至本路未曾賠償之前。如已覓回。第五十二條 行李如有一部分之遺失或損

本路即通知該客領取。倘通知後十五日內。壞。旅客須於領取時當面聲明。否則本路不

尚不來站領取者。本路得自通知後之第十
負賠償之責。

六日起。收取囤存費。并得按照第四十四條
第四章 貨物運輸

辦理。第五十三條 凡屬貨物。除有特別情形外。均

第五十條 旅客收到本路賠償行李費時。得
由貨物列車(以下稱貨車)裝運。

函致本路聲明。所失之件。如日後覓回。須通
第五十四條 除第三十五條。自第一項至第

知領取。隨將賠償費退回等語之信據。一年
四項所開外。其餘各物。如發貨人請求。由客

之內。如該件確已覓回。本路即函告該客。如
車裝運。本路認爲無礙時。得許可之。

議辦理。并可依該客請求免費。連回路上任
第五十五條 本路在規定之時間內。承運一

何之一站。但函告後。一個月尚不到站領取。
切貨物。

及不退賠償者。本路即將該行李拍賣。所得
第五十六條 裝卸貨物。除有特別規約外。均

由本路經理。

第五十七條 凡託運貨物。託運人須用本路

之託運單。將所運貨物。在單上各欄內逐一填明。連同貨物交至本路。經管員司裝運。

第五十八條 本路承運貨物。發給承運單爲憑。

第五十九條 本路對於承運單所開貨物之內容。並其性質。是否相符。概不負責。

第六十條 託運人於託運單所開各件。務須確實。倘有由捏報而發生一切之損失。託運人須負賠償之責。

第六十一條 本路承運之貨物。如認爲形迹可疑者。得隨時隨地特行查驗。如須折驗。內容。除不得已事故外。須會同發貨人。或受貨人折驗。

第六十二條 託運人受貨人。自行裝卸之整

車貨物。依照曆書在日出以後。日沒以前。必須於交車後。六點鐘內裝卸完畢。若逾限仍未竣事。得由逾限時起。至裝卸完畢時止。按章核收延期費。倘本路認爲需要時。得逕代裝卸之。其一切費用。仍由託運人或受貨人負擔。

第六十三條 設因大風雨雪。或別種阻礙。以致不能按照規定期內裝卸貨物者。託運人或受貨人可以呈請展限。惟此項呈文。必須由站長立即用電報報告車務處核准。並須將實在情形聲敘。

第六十四條 零運貨物。如有以多報少。一經查出。除多裝之量未過原量百分之二者免算外。多裝過百分之二。至百分之五者。照普通運價核收運費。過百分之五。至百分之十者。除按照普通運價核收運費外。另須加罰

者。除按照普通運價核收運費外。另須加罰

者。除按照普通運價核收運費外。另須加罰

者。除按照普通運價核收運費外。另須加罰

者。除按照普通運價核收運費外。另須加罰

者。除按照普通運價核收運費外。另須加罰

五倍。過百分之十以上者。另須加罰十倍。另須加罰一倍。

第六十五條 裝載整價貨物。如有重輸車輛。第六十七條 託運人如以危險貨物。或違禁

法定載重量額。事情一經查出。除每十噸車 貨物捏報他名。託運一經查出。本路得按下

一輛。可多裝二擔。十五噸及二十噸車。多裝 開辦法辦理。

三擔。二十五噸。及三十噸車。多裝四擔。免收 (一)危險貨物。除將該貨物全部之重量。按

運費外。如有多裝未及半噸者。按半噸核收 危險貨物核收運費外。另須加罰十倍。如

運費。另須加罰五倍。如過半噸至一噸者。按 係在半途查出。除照收運費。並罰款外。並

一噸核收運費。另須加罰十倍。如過一噸以 得將危險貨物卸下。另裝他車。所有因此

上者。除將多裝之貨。在查出之車站。卸下照 而發生一切之費用。概由託運人擔任。其

核運費外。另須加罰十倍。如車輛因過載而 因捏報。而損害他人貨物。或路上產業等

發生一切損壞。概由託運人負賠償之責。 事。除照章補罰外。所有一切之損失。仍由

裝載輕質貨物。如高量應以本路所規定之 託運人負賠償之責。

量載規為標準。 (二)違禁物品。除照收運費外。本路得將人

第六十六條 如有以高貨物捏報低等託運 貨。送交地方官廳究辦。

以圖省費者。一經查出。除按該貨物全部之 第六十八條 偷運貨物。希圖漏費者。一經查

重量。照貨物中最高等之貨物。核收運費外。 出。按貨物之種類。科罰如下。

(一) 普通貨物。按運費十倍科罰。

(二) 危險貨物。按運費十五倍科罰。

(三) 違禁貨物。將人貨送官究辦。

第六十九條 託運人請求車輛後。無貨可裝

或所請求之車輛。過於所需者。本路得自車

輛。交給該託運人之時起。每噸每點鐘罰洋

一角。

第七十條 託運人所請求之車輛。不得讓給

別人。如有讓借等事。一經查出。當按照第六

十九條之規定。三倍科罰。

第七十一條 託運貨物。須細束堅固。並每件

須有左開之記號。其餘有礙辨認者。概當從

略。

(一) 卸貨站

(二) 貨物之標記號數。或受貨人之姓名字

號。住址。

第七十二條 貨物之細束不堅固者。如於託

運單上說明。本路亦可承運。

第七十三條 託運貨物。如本路不能即行裝

運者。得暫辭承運。但託運人如願將該貨存

在本路。至能裝運時為止。本路亦可照辦。惟

託運人須於託運單上註明情由。交與本路。

第七十四條 本路裝運貨物。係按託運之先

後定為次序。分別辦理。但遇有特別情形。例

如因公益事項。或貨物之性質等類。須提前

辦理者。本路得提前裝運之。

第七十五條 除有特別規約外。運費並其他

雜費。均須於本路承運時。先行交納。

第七十六條 凡裝運整車貨物。託運人自將

貨物託運後。至受貨人未領取前。得知照本

路。照下列各辦法辦理。

(甲) 託運人如知照本路。將貨物中途停運。

本路可將已經裝運一段之運費及一切雜費扣出。餘數退回。但如扣出之運費未滿例定最低之運費時。本路按最低之運費核扣。如停運逾六點鐘。託運人尙不知照本路。若何辦法。本路得將該貨卸下。但因卸下而發生之一切費用均由託運人負擔。

(乙) 託運人如知照本路將貨物運回原站。或已經過之任何一站。本路亦可按照甲項辦法辦理。但託運人須自停運之站起。至運回之站止。從新按章交納運費並其他雜費。

(丙) 託運人如知照本路將貨物改運至較遠之站。須自原定卸貨站起。至改運較遠

(丁) 託運人如知照本路將其貨物改運至

他路之車站。本路得將自發貨站起。至聯絡站止之運費並其他項雜費扣出。餘數退回。再從聯絡站起。至改運之站止。從新另行核算運費並其他雜費。

(戊) 託運人如於貨物未起運前知照本路停運。本路可將運費全數退回。但自本路交車時起。無論時間久暫。託運人須交納延期費並其他雜費。

第七十七條 本路如遇意外事故須將運輸全部或一部分停止者。即知照託運人。并得將貨物運回原站。退回運費雜費。或依照託運人之請求改運他站。但本路得將自原發貨站起。至改運他站止之運費雜費扣出。餘數退回。

第七十八條 貨物到站通知書發出後。二十四點鐘內。如受貨人。尙不到站領取。本路得

將該貨暫爲囤存。照章收取囤存費。

第七十九條 本路祇限於規定時間內交給

貨物。

第八十條 貨物未領取以前如託運人請求

本路停止交貨。本路亦可照辦。

第八十一條 受貨人領取貨物須將承運單

交出。如該承運單遺失。須具確實舖保。填寫

保單。經本路認可者。方能領貨。

第八十二條 本路承運之貨物。如有短欠運

費。或其他雜費。託運人或受貨人。須於領貨

之前。一律交清。

第八十三條 運費雜費等項。如因核算。或其

他錯誤而多收者。可將多收之數退回。如係

少收者。則向領貨人索補。

第八十四條 本路承運之貨物。如有損失。按

章雖不負責。但發貨人或受貨人。得將損失

之情形。知照本路。本路即當詳細查究。如確

係咎在本路員司夫役者。本路即將該員司

夫役。按照路章懲罰。並將懲罰情形告知發

貨人或受貨人。

第八十五條 貨物到站。受貨人如不肯領取。

或到後十五日。無人乘站領取。本路得即知

照發貨人。商酌辦理。但如在本路知照之後。

發貨人未酌定辦法之先。而受貨人已來站

領貨。本路仍將貨物交給受貨人。

第八十六條 貨物到站。三十日後無人領取。

本路得隨意交往他站存放。因此而發生之

一切運費。并雜費等。皆由發貨人負擔。

第八十七條 貨物到站。一年後無人領取。該

貨即由本路拍賣。所得之款。歸本路所有。

第八十八條 本路承運之各種動物。概不任

參養之責。

第八十九條 靈樞如非釘裝堅固。并有押運人者。本路概不承運。

第九十條 託運靈樞。須於列車未開前十二點鐘到站託運。

第九十一條 靈樞到站。須即領取。如到站後十二點鐘。尚不領取。本路得取任何適宜之處置。

第九十二條 託運生畜。或貴重物品。託運人須派人押運。

第九十三條 凡整車貨物到站。受貨人須於通知後。六點鐘內來站領取。倘逾限尚不來領取者。須按章繳納延期費。

(二) 汽車

漢市汽車。年來日增月盛。車價大約。大車每架。可乘六七人者。每小時租價六元。小車每架。可乘四五人者。每小時租價四元。如須長

租。或時間較長。均可面議。租價當可劃廉。租賃之處。有利通（在歆生路）中央（在英界）等公司。汽車祇能行駛馬路。前後花樓各街。均不通行。

(三) 馬車

漢市馬車。除私人自有外。其出賃馬車。均不甚完美。且多係皮篷。轎式極少。惟車價尚廉。不論遠近。均可雇乘。由歆生路至轎口。由後城馬路直下。此謂中國圈子。更赴日界循江岸。由歆生路回至原處。此謂外國圈子。車價至多二千文。少則一圓。停車處所。以怡園旁邊最多。前後花樓各街亦不能通行。

(四) 人力車

人力車約分三種。(一)自備包車。(二)野鷄包車。(三)黃包車。漢市華洋界限極嚴。黃包車不能互相通行。如由租界欲至後城馬路。

及新馬路一帶。洋界黃包車。祇能行至怡園爲止。須下車步至中國界首。雇華界黃包車。由華界至租界亦然。惟自備包車。及野鷄包車。不論前後花樓。及華洋各界。均可通行。惟須另捐照會。庶免干涉。野鷄包車。大率停大旅館左首。大觀園浴堂門首。及三分里口。新市場口。張美之巷口等處。車價較黃包車爲昂。

(五) 腳踏車

漢市地面遼闊。如向自能乘腳踏車者。可向車行雇用。每小時小洋二角。惟向與該車行不熟悉者。須另取舖保。

(六) 轎

漢市因華界交通不便。故轎尙通行。隨處均有停轎之處。可自由雇乘。由前後花樓上行者。其價稍昂。由橋口等往下行者。其價稍廉。

約計每里計二百文之譜。下行比上行。約可少二三成。

第三節 水路交通

(一) 大輪船

漢口據長江之中心。大輪來往極多。約可分上水下水兩大部。上水開往沙市、宜昌、常德、長沙等處。下水開赴九江、安慶、蕪湖、南京、上海等處。大輪船公司。招商、太古、怡和、三公司。訂立合同。每禮拜各開二次。正班禮拜一禮拜四歸怡和。二五歸太古。三六歸招商。其餘附輪。及寧紹、鴻安、日清、大坂、四公司之船。則各隨開行。謂之野鷄班。然亦有一定之班期。惟上水各輪。並無一定。茲依公票局劃定船價。及各船等級。分別列表於後。

照表開各價。每客一票。小孩六歲以上半價。十二歲以上。仍須全價。

此外上水船班期價目均無一定故難列表。

(二) 小輪船

漢口開往內河各埠小輪及渡江過河各工廠等之小輪極多。茲據調查所得分別述之於後。

(甲) 漢口至武昌小輪。有安合公司小輪。碼頭在王家巷。每日約每半小時。即開一班。每人渡資去八十文。來七十文。又濟川輪渡公司。在俄界六碼頭。每日每一小時開一班。每人渡資一百十文。來一百文。此外尚有至徐家棚粵漢鐵路湘鄂工程局之小輪。漢口碼頭現停特別區二碼頭。此輪係該局自備。并不取費。惟不載生客。茲將其來往時刻分列。由徐家棚開至漢口。

上午 七點鐘 十點鐘 十二點鐘

下午 二點鐘 四點鐘 五點十五分鐘 七點鐘

由漢立泰碼頭開至徐家棚

上午 八點四十五分鐘 十點半鐘

十二點半鐘

下午 二點半鐘 四點半鐘 六點鐘

七點半鐘

禮拜六及禮拜加開夜班二次如下

下午 八點四十五分鐘由徐家棚開

十一點四十五鐘由漢口立泰碼頭

開

(乙) 漢口至漢陽小輪。有大慶小輪公司。碼頭在米廠。每日約每半小時開行一次。每人渡資來去六十文。此外有漢陽號廠專

備小輪。并不取費。茲將其每日時刻開列

於後。漢口停船非七碼頭即一碼頭。由該

於後。漢口停船非七碼頭即一碼頭。由該

於後。漢口停船非七碼頭即一碼頭。由該

廟隨時擇定

漢陽開

上午 六點半鐘 八點半鐘 十點

鐘 十一點三刻鐘

下午 三點鐘 五點三刻鐘

漢口開

上午 七點一刻鐘 九點鐘 十一

點鐘

下午 一點半鐘 四點半鐘 七點

半鐘

大星期日開班鐘點

漢陽開

上午 九點鐘

下午 一點鐘 六點鐘

漢口開

上午 十一點鐘

(丙)漢口至長江坡小輪有義和寫票處碼頭在萬安巷每日清晨六時開班茲將沿

路經過地點及價目分列於後

經過地點 價目

蔡甸 價錢三百六十文

新溝 價錢七百二十文

縣河口 價錢八百六十文

辛家渡 價錢九百八十文

神靈口 價錢一千〇六十文

劉家隔 價錢一千二百二十文

府河口 價錢一千二百六十文

道人橋 價錢一千四百文

長江坡 價錢一千四百四十文

(丁)漢口至仙桃鎮有義和寫票處碼頭在萬安巷每日清晨六時開班茲將經過地

漢口 四官 殿正 街 花柳清毒丹 三多 軒老 藥房

點及價目開列於後

經過地點 價目

蔡甸 價錢三百六十文

新溝 價錢七百二十文

漢川 價錢一千文

季馬口 價錢一千二百四十文

城隍港 價錢一千五百文

分水嘴 價錢一千六百四十文

脈望嘴 價錢一千七百二十文

剝嘴 價錢一千八百六十文

仙桃鎮 價錢二千文

(戊)漢口至天門縣小輪。有義和寫票處。碼頭在萬安巷。每日清晨六時開班。茲將經過地點及價目開列於後。

經過地點 價目

蔡甸 價錢三百六十文

新溝 價錢七百二十文

縣河口 價錢八百六十文

辛家渡 價錢九百八十文

神靈口 價錢一千〇六十文

劉家隔 價錢一千二百二十文

府河口 價錢一千二百六十文

麻河渡 價錢一千四百六十文

家口 價錢一千七百文

爭臺 價錢一千八百文

蘆家口 價錢二千一百文

大板港 價錢二千二百文

天門縣 價錢二千四百文

(己)漢口至倉子埠小輪。有泰記寫票處。碼頭在米廠。每日清晨六時開班。水大時可走黃陂。茲將經過地點及價目開列於後。

經過地點 價目

新溝 價錢七百二十文

界埠 價錢三百六十文

過牛埠 價錢四百文

石頭嘴 價錢五百四十文

倉子埠 價錢六百文

(庚)漢口至新隄小輪碼頭在老水巷。每晨六時開班。經過地點及價目開列於下。

經過地點 價目

金口 價錢五百文

東家老 價錢五百六十文

大嘴 價錢六百文

搖頭溝 價錢八百文

解州 價錢九百文

魚碼頭 價錢一千二百文

加魚 價錢一千三百文

龍口 價錢一千四百文

寶塔州 價錢一千五百文

第四章 交通

六溪口 價錢一千六百文

太平口 價錢一千八百文

新隄 價錢二千文

(辛)漢口至鄂城小輪碼頭在清佳樓、打扣巷、王家巷、馬王廟。四處均有。每晨六時開班。經過地點及價目開列於下。

經過地點 價目

陽邏 價錢四百文

龍口 價錢四百二十文

路口 價錢四百八十文

葛店 價錢四百八十文

趙家機 價錢五百六十文

泥機 價錢七百文

團風 價錢七百二十文

西河 價錢七百二十文

塘家渡 價錢七百二十文

黃柏山

價錢七百二十文

彭家場

價錢一千三百一十文

黃州

價錢七百二十文

(癸)漢口至金牛鎮及趙湖稍小輪。有泰記

鄂城縣

價錢七百二十文

寫票處。碼頭均在米廠。每晨六時開行。經

(壬)漢口至彭家場小輪。碼頭在萬安巷。每

過地點及價目。開列如後。

晨六時開班。經過地點及價目。開列如後。

經過地點

價目

經過地點

價目

葉家洲

價錢四百文

沌口

價錢三百文

樊口

價錢八百文

蕭家灣

價錢四百文

東溝

價錢一千文

黃陵機

價錢五百文

長領

價錢一千一百文

蒲潭

價錢五百五十文

金老坎

價錢一千三百文

三王頭

價錢六百二十文

大成老

價錢一千四百文

湘口

價錢七百三十文

柯秩南

價錢一千四百文

純良領

價錢九百六十文

謝埠

價錢一千五百文

沙湖

價錢一千〇一十文

金牛鎮

價錢一千六百文

太陽腦

價錢一千〇六十文

(二)民船

尤拔

價錢一千一百六十文

水路交通。除大小火輪而外。尚有民船種類

極多名目複雜。約略述之如後。

川舨 係四川船之總稱其中名目又

分

(柏木船) (五板) (麻瓢子) (毛

泥鰍) 等四種

辰船 係湖南船總稱其中名目又分

(麻陽) (桃源船) 辰駁子等三種

小駁 有平頭尖頭之分往來湖南瀏

陽郴州衡州等處

舨子 又分細名為 (燕舨) (平

江) (駁舨) 撫刀子等大率走汴

湘等處

編子 又分細名為 (遵泗) (板

船) (同槽子) (江西編子) 往來

襄陽附近及黃陂一帶

舩子 巴干 又名為 (桐梓殼)

由郴州衡山等處運貨而來

鈎鈎 又名為 (沙鴨子)

倒扒 又名為 (烏江)

臄子 又分為 (益陽) (長船子)

紅船 又分為 (滿江紅) (跑馬樓

子)

(滿桿)

艍船 又分為 (沙舩) (車舩)

江東

划子 又分為 (鴉尾) (荆幫)

(擺江) (原稍) (廠口) (鴉稍)

往來武昌孝感黃陂天門等處大者

約可裝千擔小者百餘擔

木駁 即駁船

以上為民船之大概名稱。此等船行。大率

在朱巷寶樹菴等處。茲擇著名者數家列

雙妹老牌各種化粧品

香豔無比 經久不散 居然百世 流芳

後。

李二方

史炳興

秦三元

傅長發

宋天錫

如欲雇船只至內河。或裝貨帶貨等。均可與該行接洽。



批發部
總發行所



漢口燧華火柴有限公司廣告

本廠設立於漢鎮礪口外喻家溝
謹啟者本廠所製紅頭火柴料美工良固已馳
名久遠惟向製紅頭一項今則大加擴充特別
改良添製黑頭粗細各種安全火柴特向歐美
購到新式機器聘請專門技師配合葯料精求
精悉臻美備並用格致法陰雨不潮儘可包用
須知本公司不惜重本力圖精美者非為估利
實具有保全國家利權外溢之苦心今特新增
仿帖紅圈鸚鵡牌明火海馬牌明火四金錢牌
硫磺火紅圈海虎牌黑頭明火古錢牌硫磺火
紅圈萬年如意牌安全黑頭火柴小牛牌硫磺
火註明各牌商標以別真偽而廣招徠想
愛國諸君子定荷樂於賜顧也統希
雅鑒不勝企禱

己未秋漢口燧華火柴有限公司謹啟

本公司總批發處設在黃陂街打扣巷對面

漢口燧華火柴有限公司



本公司在漢鎮橋口
地方製造各種火柴

本公司在漢鎮橋口
地方製造各種火柴

廠設漢鎮橋口



本公司在漢鎮橋口
地方製造各種火柴

本公司在漢鎮橋口
地方製造各種火柴

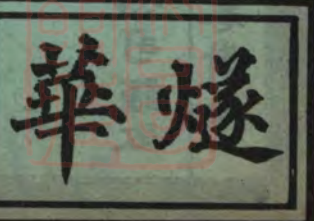
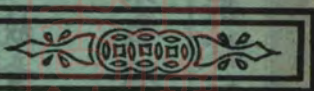

第五章 飲食起居

第一節 餐館

(一) 中西菜館

德花樓 京幫 歆生路通濟里口

臘月樓 京幫 後城馬路生成里

襟江樓 本幫 後城馬路興業里口

羣晏樓 揚幫 法界望平里口

杏花樓 粵幫 河街口

翼江樓 寧幫 後花樓

新半齋 揚幫 歆生路長怡里

嘉賓樓 本幫 後城馬路生成里口

老半齋 揚幫 法界如壽里口

式晏樓 揚幫 歆生路通濟里口

華陽樓 本幫 張美之巷口

太和樓 徽幫 歆生路通濟里口

萬國春 番菜 後城馬路

第五章

飲食起居

普海春 番菜

歆生路一碼頭

一江春 番菜

歆生路一碼頭

海天春 番菜

歆生路一碼頭

以上為漢口著名之中西餐館。地位均尚寬敞。足以大宴嘉賓。

(二) 酒館

湯源元 小關帝廟

老東明 歆生路

朱岳盛 後花樓

寶和 小董家巷內

久和 四官殿上首

盛協順 歆生路三分里口

章東明 後花樓

此項酒館。大率專注重於紹酒。菜飯不過附屬品。善飲者均趨之。

(三) 飯館

斯為美 清真

萬壽橋

日新樓

萬壽橋

月華樓

後城馬路

老鹿鳴樓

廣益橋

豫品香 清真

後城馬路肇源里口

慶華樓

篤安里口

春華樓 清真

郭家巷口

春和樓

福建巷口

中華樓

後城馬路

九江樓

後城馬路新市場下首

林記

後城馬路生成里口

金谷樓

郭家巷對面

北味春

後城馬路生成里口

鳳明樓

堤口正街

鳳鳴樓

新市場後面

一心樓

前花樓口

鹿鳴園

花布街中

醉月樓

前花樓苗家碼頭上首

慶三樓

廣益橋中

久樂園

永寧巷內

太白園

後花樓

大新樓

陞基巷內

華新樓

福建巷前

武鳴園

鮑家巷上首

迎春樓

後城馬路

素芳居

長勝街

聚新樓

黃陂街打扣巷對面

老鹿鳴

半邊街小郭家巷口

聚興樓

黃陂街打扣巷對面

華慶樓

堤口正街

宜春樓 清真

後城馬路張美子巷口

醉月樓

前花樓正街

萬第樓 洪益巷口
 景陽樓 陞基巷內
 丹鳳樓 新街上首
 昇平樓 長勝街
 華星樓 三星街
 鳳台樓 大夾街鮑家巷對面
 福元館 武聖宮
 和記酒樓 戲子街
 大慶園 永寧巷正街
 春陽樓 田家巷內
 金鳴樓 萬年街
 三江樓 後城馬路五常街口
 寶壽春 老江漢關
 醉陶園 法界望平里
 慶樂園 法界如壽里口
 四宜樓 法界鴻順里對面

泰和園 華景街慶安里口
 春華樓 後城馬路桃源坊口
 漢華樓 大智門正街
 華興園 後城馬路三新街口
 慶和樓 南城公所戲子街
 胡慶園 迴龍寺內
 華義園 華景街
 以上飯館各幫具有。取價較餐館稍廉。地位亦略遜。

(四)點心店

李興發湯元店 四官殿
 森發齋湯元店 四官殿
 四季美 戴家巷內
 時新春 龍家巷口
 四如春 歆生路三分里對面
 時新春 小關帝廟

雙妹 白玫瑰水 百香水 紅花水 雪膏 超等粉 宮粉 胭脂 粉擦牙 檀香皂 妝臺 必用 男女 均宜

粵華樓

前花樓

漢上第一樓

歆生路

怡心樓

新碼頭下首

萬華樓

集家嘴

美珍樓

前花樓

萬鶴樓

半邊街

(五)茶館

味春樓

後城馬路生成里口

高陞樓

後城馬路

游詠樓

後城馬路

春園

武昌街

羣賢樓

新市場後

第一樓

張美之巷

青蓮閣

後城馬路

京漢樓

半邊街

近江樓

柳家巷

昆世界

願善堂

合春樓

花布街

泗海樓

沈家廟上首

長樂樓

後花樓正街

怡心樓

集家嘴

得月樓

駱駝橋

同慶樓

沈家廟

馥園

武昌街

洪發樓

戲子街

鶴鳴樓

堤口巷內

品台樓

永清街

三江樓

張美之巷

春台樓

昇平街

松鶴樓

棉花街

明月樓

戲子街

慶和樓

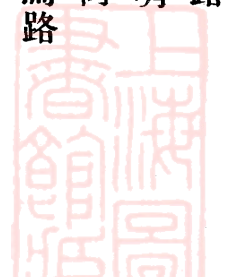

雙妹 花柳 洗藥水 尿管水 男女補丸 爲 衛生之要 有 面部斑點之暗力 雙妹 水 顏 豔 水 有

漢華樓
大夾街
清佳樓
王家巷

第二節 旅館

(一) 旅館

福昌旅館 歆生路
隆華旅館 後花樓
交通旅館 生成里
中西旅館 篤安里
新華旅館 長怡里
三益旅館 小董家巷
大旅館 後花樓口
新旅館 生成里內
中華旅館 三分里內
惠中別墅 四成里內
漢上旅館 杏初里
福和旅館 半邊街

太平旅館 段家巷
興漢旅館 篤安里

漢華旅館 後馬路

漢皋旅館 後城馬路

耀華旅館 後城馬路

振華旅館 篤安里內

泰記迎賓館 洪益巷

武漢大旅館 後城馬路

迎賓江館 招商碼頭

蓬萊旅館 後花樓

民立賓館 小蔡家巷

漢江旅館 招商局對面

蜀安旅館 通業里

珠聯旅館 寧清里

新昌旅館 三分里

本立旅館 前花樓正街

迎賓大旅館 大智門

榮華大旅館 老君殿

長陽大旅館 寧清里

鳳台旅館 寶順里

第一賓館 火車站

第二賓館 火車站

老名利棧 招商碼頭

吉祥棧 太古碼頭

長發棧 太古碼頭

老高陞棧 招商碼頭

聯元棧 太古碼頭

萬福樓 招商碼頭

佛照樓 熊家巷

華商旅館 乾記里

普安旅館 戲子街

以上各旅館價目不一。大概至貴四元。至

廉三角。飯食在外。日間過十二點鐘。即作

一日計算。

(二)號棧

寶興棧 湖南幫 大郭家巷

同福棧 江蘇幫 大郭家巷

鴻發棧 洪益巷

中豐泰 河南幫 郭家巷

大有棧 河南幫 郭家巷

協昌棧 黃州幫 郭家巷

元和棧 大冶幫 老江漢關

泰福棧 沙市幫 郭家巷

廣益棧 洪益巷

慶福棧 河南幫 郭家巷

森馨棧 河南幫 郭家巷

聚成福棧 信信幫 萬壽橋

漢昌隆棧 江西幫 大郭家巷



林發號棧 湖南幫 董家巷
 寶信公棧 湖南幫 董家巷
 協盛公棧 湖南幫 董家巷
 楚益公棧 湖南幫 董家巷
 仁公發棧 河南幫 董家巷
 德興公棧 本幫 剪子街
 同森公棧 黃陂幫 四祿里
 同安棧 郭家巷
 信誠公棧 湖南幫 董家巷
 萬盛公棧 河南幫 董家巷
 公孚益棧 湖南幫 董家巷
 大順公棧 河南幫 董家巷
 鴻鈞號棧 本幫 剪子街
 悅發棧 沙宜幫 剪子街
 永盛公棧 沙家巷
 福記棧 湖南幫 郭家巷

裕長隆棧 寶慶幫 郭家巷
 百川隆棧 山陝幫 滿春隔壁

通盛棧 大碼頭

鼎森棧 蘆席街

同樂公棧 江西幫 迴龍寺

同慶棧 黃州幫 老江漢關

三省號棧 河南幫 迴龍寺

漢中興棧 河南幫 大夾街

天豐棧 河南幫 郭家巷

壽昌棧 咸甯幫 樹德里

福昌公棧 大碼頭

吉昌棧 郭家巷河街

五福棧 江西幫 四官殿

中和棧 天門幫 老江漢關

篤慶棧 山陝幫 郭家巷

華興棧 廣水幫 大夾街



天成棧 戴家巷

嶽雲公棧 岳州幫 戴家巷

昇福棧 新堤幫 戴家巷

岳安公棧 岳州幫 花布街

瑞安公棧 江西幫 萬壽宮

復茂公棧 安徽幫 萬壽宮

源利棧 黃州幫 青龍街

福泰公棧 黃州幫 青龍街

春和棧 黃州幫 戴家巷

吉安棧 江西幫 戴家巷

和記棧 黃州幫 四官殿後

公宜福棧 長沙會館

李永和棧 安徽幫 萬壽宮

中孚號棧 黃州幫 青龍街

新華公棧 武 幫 青龍街

義成祥棧 黃州幫 青龍街

裕泰棧 戴家巷

荆油公棧 太平會館

羣賢棧 葛店幫 馬王廟巷內

德順公棧 山東幫 滿家巷

福源號棧 大冶幫 鳳麟街

晉泰棧 董家巷

崇通公司 崇陽幫 黃陂街

義合棧 咸甯幫 黃陂街

久興公棧 福建菴門口

湘裕公棧 米廠

春和棧 山西幫 永昇平巷內

豐泰公棧 河街鮑家巷

鼎新棧 董家巷

湖南馬華記棧 董家巷

洪元號棧 新堤幫 黃陂街

紫來公棧 新州幫 黃陂街



吉盛公棧 吉安幫 黃陂街

協和棧 黃州幫 郭家巷

興茂公棧 陞基巷三接里

仁昌公棧 本省 夾街西會館

義盛棧 本省 小夾街

大成棧 西幫 鮑家巷

聚安棧 西幫 流通巷

義和棧 中州幫 敦仁里

潁川公棧 孝感幫 敦仁里

天成公棧 郭家巷

春華公棧 本省 夾街西會館

聚興和本 省 夾街西會館

仁記棧 江西幫 小夾街

聚義公棧 西幫 鮑家巷

永茂長棧 中州幫 沈家廟

興昌公棧 荆沙幫 戲子街

同發公棧 荆沙幫 戲子街

裕義公棧 西幫 戲子街

利安棧 德安幫 萬年街

泰來棧 熊家巷

通義公棧 西幫 老官廟上巷內

安郡公棧 天門幫 姚家巷內

戴順昌棧 天門幫 姚家巷內

迎賓棧 天門幫 姚家巷內

西記棧 天門幫 姚家巷內

協興公棧 西幫 姚家巷內

新春和棧 小董家巷

天保號棧 郭家巷

榮華號棧 府河幫 老官廟上

興發公棧 天門幫 姚家巷內

元順合棧 天門幫 姚家巷內

榮昌公棧 天門幫 姚家巷內

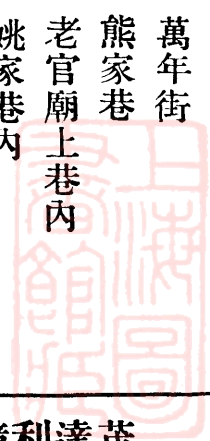

茂達利鐘表批發所

漢口 英租界 碼頭 後花樓

福陞棧 漢陽幫 同安里

漢源公棧 沔陽幫 同安里

祥發公棧 山西幫 懿德里

協義公棧 山西幫 五彩巷

興發棧 漢川幫 宏昌里

同安公棧 安陸幫 大水巷後

公安棧 西幫 戲子街

天順號棧 河南幫 永安里

森昌公棧 沔陽幫 同安里

吉昌公棧 漢川幫 石碼頭

茂隆公棧 山西幫 蔡家巷內

同慶公棧 襄陽幫 宏昌里

聚升公棧 漢川幫 宏昌里

德盛昌棧 樊城幫 大水巷後

德仁號棧 河南幫 小夾街永安里

長順公棧 朱河幫 田家巷

同福公棧 南漳幫 小夾街

昌和棧 河南幫 遇字巷

泰盛合棧 江西幫 大夾街

新隆公棧 安陸幫 大火路

漢興公棧 沔陽幫 慶壽里

天元棧 隨州幫 遇字巷

茂興公棧 天門幫 燒餅巷

吉星棧 陝西幫 西會館上首

燕昌永棧 武聖廟

大安棧 漢陽幫 萬安巷

復茂公棧 本省幫 慶壽里

劉天盛棧 河南幫 遇字巷

和興棧 府河幫 遇字巷

天福棧 河南幫 緯子街

隆茂公棧 漢川幫 西會館下首

昌和棧 遇字巷



杏仁汁功能止咳化痰 漢口延年豆汁公司精製

漢吉利 武聖廟正街

同陞棧 漢川幫 萬安巷內

福生棧 天門幫 萬安巷內

天福公棧 漢川幫 沈家廟

永盛號棧 監利幫 黃陂街

悅來北棧 董家巷

漢昌號棧 金牛幫 永康里

恒興號棧 天門幫 萬安巷

祥泰棧 漢川幫 萬安巷

開泰棧 漢川幫 廣福菴

蒲陽公棧 孝感幫 黃陂街

祥順公棧 天門幫 萬安巷

同安號棧 武昌幫 永康里

松福號棧 蒲圻幫 永康里

林發棧 湖南幫 長沙會館

同興公棧 中州幫 董家巷

大順公棧 河南幫 董家巷

劉德昌棧 大冶幫 董家巷

同記號棧 中州幫 董家巷

楚益公棧 湖南幫 董家巷

仁發公棧 河南幫 董家巷

以上各號棧。下有地名者。為各路幫口之

標記。號棧房租。大率均照錢價計算。比較

旅館為廉。惟生客不易借寓。每客房價多

至六七百文。少至二三百文。

(三)西人旅店

德明飯店

漢口飯店

以上二店均設法租界。專為西人旅店。上

等華人。亦有前往者。大率須懂西文。方稱

便利。內有中國侍者。均係西菜。房間價目。

每客每日自三元至拾餘元不等。



第三節 會所

(一) 會館

潮嘉會館 四官殿上首

太平會館 花布街口

中州會館 郭家巷

安徽會館 藥王廟後堤

大布會館 夾街楊千總巷下首

元寧會館 夾街陞基巷上首

香山會館 郭家巷

長沙會館 董家巷

上元會館 仁義司

咸寧會館 提上

西會館 夾街沈家廟後

寧波會館 夾街沈家廟後

辰州會館 夾街沈家廟後

嶺南會館 夾街大火路下

湖南會館

徽州會館

紹興會館

旌德會館

江蘇會館

福建會館

書業公會

漢口業主會

山貨公所

布行公會

茶業公所

碱業公所

商船公所

米市公所

永平公所

永平公所

至公巷正街口

大夾街新街後

石碼頭上首

永寧巷後

戲子街

福建菴得勝街

(二) 公所

昇平街中

福建菴內

熊家巷

大董家巷

河街太古碼頭

後城馬路

河街興隆巷

河街襪子街

熊家巷

銅貨公所

堤口

錢業公所

鳳林街

浙江綢業公會

後城馬路

黃岡布業事務所

小柳家巷

孝邑公所

花園巷

鈞許公所

至公巷正街

河南船幫公所

至公巷正街

荳芽公所

唐家菴堤街

文明公所

牛路口

應元公所

存仁巷

灰幫公所

中閘口

廣貨公所

多寶林

河南公所

多寶林

糧食公所

仁義司巷正街

四明公所

花園巷堤街

文昌公所

牛路口

金箔公所

仁里巷

珠玉公所

玉皇閣

麵幫公所

多寶林

蘇湖公所

永安橋下

汾幫公所

利濟巷

淮鹽公所

石碼頭

警星公所

安定巷

新安公所

三皇殿後

興通公所

泉隆巷

金幫公所

萬安巷

肉業公所

體仁巷

湘潭公所

西會館上

齊魯公所

五桂巷口

萍鄉公所

新碼頭

隨縣商務公所

武聖廟上首

魯班公所

老官廟後街



紙業公所

寶慶碼頭

油業公所

永寧巷中路

玉楮公所

利濟巷

皮貨零剪公所

大通巷後堤

鬃商公會

仁里巷

肉業總公會

西會館後堤

線帶公會

中閘口

夏口公益保存會

大通巷甘露寺

磁業公會

永寧巷後

靴業公會

利濟巷

麵點公會

九蓮菴

天平公會

大通巷後堤

棉業公會

西會館後堤

江浙綢業公會

三元殿

山貨公會

三善巷

韓江別墅

牛路口

船幫公所

花園碼頭

保安布業公會

昇平街

號棧公會

德成里

肉業公所

雙龍街

西皮貨公會

紫竹菴

肉業公所

前花樓正街

平江商業公會

董家巷內

蘇貨幫公會

花布街

蛋幫公所

小董家巷

紗業公所

昇平街左

鞋業公會

福建菴

筆業公會

雙龍街

表新公會

董家巷內

長春公所

洪益巷內

豬鬆業公會

堤口

棉業公會

大夾街

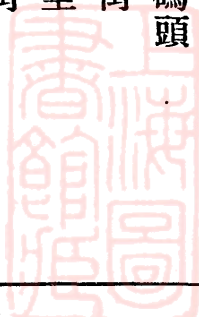

吉安公會 四官殿後

五金業公會 後花樓正街

炭行公會 武聖宮

洪都公所 萬壽宮

洋貨公所 萬壽宮

正頭公會 花布街

齊安公所 花布街

銅業公所 打銅街

皮業公所 後花樓正街

葛梅公所 福建巷

鐵業公會 萬壽宮

麵幫公所 萬壽宮

沂溪公所 戴家巷

布行公會 花布街

襪業公會 郭家巷

米公所 萬壽橋

領江公所 百子巷

(三)廟宇

清虛道院 沙家巷

武聖宮 半邊街後

福建巷 得勝街

百子觀音巷 百子巷

后稷宮 熊家巷

佛隆巷 熊家巷

萬壽宮 小新街口

文昌宮 武聖宮

武漢呂祖殿 武聖宮

帝主宮 青龍街後

四官殿 黃陂街中

老君殿 熊家巷

孫祖殿 熊家巷

佛林巷 萬壽宮



有城鐘表洋行

漢口 英租 界一 碼頭 怡園 斜對 面

清真寺

大夾街鮑家巷後

棲隱禪寺

西轅門

二聖祠

董家巷內

清真新寺

萬壽橋

雷祖殿

尙義巷

義烈祠

仁義司巷

宗三廟

關聖祠

老君殿

從仁後巷

財神廟

黃陂街

小關帝廟

河街前

麒麟巷

董家巷

紫雲宮

興隆巷

三元宮

尙義巷

靜室菴

仁義司巷

軒轅殿

安定巷

天符行宮

從仁巷後

白雲修真寺

從仁巷後

千佛應慈寺

牛路口

曇雲菴

牛路口

靜貞觀

仁里巷

蓮華寺

永清巷

三元殿

西會館隔壁

神農殿

夾街

小準堤菴

西會館上首

太清宮

從仁巷後

佛壽菴

仁里巷

夏口文廟

存仁巷

玉皇閣

後城馬路口

十方菴

大夾街

法印菴

體仁巷

鳳林禪寺

西會館上首

藥王廟

西會館左



痘姆寺	甘露寺	圓照寺	老觀音堂	國瑞菴	茶菴	沈家廟	大東嶽廟	天符行宮	城藏菴	赫胥宮	百子堂	皇經堂	城隍廟	大王廟	福田菴
遇字巷後	大通巷	仁里巷	中路石碼頭	皇經堂下首	阮家台	大街	大王廟	橫堤	仁里巷	利濟巷	礪口外	阮家台	沈家廟上首	沈家廟上首	仁里巷

第五章

飲食起居

二	一	慈善會中西醫院	羣誼俱樂部	崇實社	華商總會	松筠菴	娘娘殿	武當第一宮	應元宮	土皇殿	金庭公店
一元五角	二元	(一) 本國人設醫院	德國球場	四成里內	五福里	洪益巷	苗家碼頭	關聖祠	洪益巷	張美之巷	大水巷下
		地點 觀音閣	第四節 醫院		(四) 總會						



病房
等次
三 等每日 一元

四 三角
五 免費

診病時間 全日

附錄 施診送藥

漢口紅十字會醫院

地點 花布街太平會館

病房等次 不分

診病時間 上午十時至十二時止

附錄 該院係夏季臨時
設備施診送藥

廣東醫院

地點 華高賽馬場間壁

病房等次 不分等次每日壹元

診病時間 全日

附錄

(二)外國人設醫院

天主堂醫院

地點 英界鄱陽街

病房
等次
二 二元
三 一元
四 三百文

診病時間 午後二時起五時止

附錄 施診送藥每人取
號金錢四十文

仁濟醫院

地點 男院後花樓內

女院湖南街對面

病房等次 男院每日二角
女院每日一角

診病時間 午前十時至午後一時止

附錄

附錄

附錄

附錄

萬國醫院

地點

俄界工部局對面

病房等次

一等每日八元
二等每日五元
三等每日四元

附錄

該日專治西人

同仁醫院

地點

特別區一碼頭

診病時間

午前門診 午後出診

第五節 花園

劉家花園

在歆生路鐵路外。係劉歆生君

所有。入園品茗。每客一百念文。內有鋼琴

象棋等。可以遊戲。夏季并附設菜館。以便

遊客。

愛國花園

在歆生路劉家花園斜對門。內

有舞台二處。有時演唱。有時停止。夏季品

茗於該園尙多。

康登花園

在法界。地位雖不見寬敞。而整

理清潔。每值夏季有影戲館。并有大菜

法國公花園

在法界江岸

第六節 戲館

(一) 漢班

滿春茶園

設六渡橋上首

日夜開演

長樂茶園

設三新街

夜戲兼有文明新戲

(二) 京班

大舞台

設大智門

(三) 坤班

新民茶園

設大智門

丹桂舞台

設六渡橋

怡園

設一碼頭

(四)文明戲班

立大舞台

設華景街

小舞台

設法界康登花園內

(五)影戲館

百代影戲館

設法界江岸

維多利亞影戲館

設法界公園

以上兩館常年開演。每晚自九時開始。至十一時為止。

第七節 游戲場

新市場 設後城馬路張美之巷上

內有各種遊戲約略分類如下

大舞台 雍和廳 小京班 坤班

電影戲 梅花大鼓 梨花大鼓 男

女蘇灘 女子文明新戲 雙簧 幻

術 哈哈亭 愛克司光 機器遊戲

動物院 陳列所 噴水池 彈子

房 中西餐室

每日上午十一時開門。下午十二時或

一二時閉門。每客銅元念四枚。如購中

餐券者。每客五角。西餐券者。每客一元。

門票均在其內。不另取資。

樓外樓 該樓設一碼頭。大旅館屋頂。有電

機升降梯。每客四百文。如由盤梯而上。可以減半。

第八節 賽馬場

(一)華商賽馬場

該場設華界礪口相近之處。專為華商賽馬場。每年分春秋二賽。又冬賽。上元賽。共計四次。春秋賽五日。冬賽四日。上元賽二日。每客門票五角。內中大馬票。(即賭馬之先後以

買得頭馬者爲贏。每次每票分三元五元二種。如買得頭馬之票。其分派法。一視該次各馬所售得之票價。而定多寡。例如第一次比賽。共計一二三四五號五馬。五元票共售得洋五千元。二號馬共買出九十張。此馬適賽得頭馬。則卽以此五千元。除跑馬公會提取一成外。所餘四千五百元。以九十分派。每

客得洋五十元。三元票分法。與此相同。又小馬票。每賽一踫。發售一次。每日約賽九次。第一二次與末次。每票售洋一元。三次至八次。每票售洋二元。其輸贏係用號碼開彩。例如第一次買出二千票。得洋二千元。其號子卽置二千號於大彩甌。另以此次跑得頭二三馬之馬名。置在小彩甌。雙方齊搖。一方所得號碼。卽與一方所得馬名相符。該馬爲頭馬。該號卽爲頭彩。餘可類推。其分派法。亦照數

由公會提取一成外。餘數以十成分派。頭彩得七成。二彩得二成。三彩得一成。又香賓票。每季一次。每張六元。可預先在外購買。於每季之末日開彩。其開彩辦法。與小館票相同。頭二三彩而外。尙有小彩。均視該季與賽各馬之多寡而定。每一馬均有一彩。

(二) 洋商賽馬場

該場設特別區鐵路外。專爲洋商賽馬之處。分春夏秋冬三季比賽。每季末日。與華商合賽。所有開票一切辦法。均與華商相同。

第九節 理髮

西式理髮店。街市里巷。所在皆是。店號繁多。不及備載。上等者。大概修面一角。理髮連修面二角。看耳外加三分。俄界青年會內。亦有理髮。地方清潔。價目與大市相同。中等者。理髮修面看耳等。約百餘文。此外尙有肩擔在

外。沿街理髮者。則數十文即可。

第十節 浴堂

浴堂有池塘、盆湯之分。漢上浴堂。大率二項具備。聽從客便。其坐位等級。大致分客坐、官坐、雅坐、特別雅坐、四種。特別雅坐。每客約四百文。雅坐約二百四十文。官坐約一百念文。客坐約八十文。擦背外加八十文。修腳外加一百文。小帳加一。茲擇其著名者數家。詳後。

大觀園

設後城馬路

又新園

設英界新昌里

龍泉池

設大智門

西園

設長勝街

第十一節 妓館

漢口妓館林立。均可分爲堂子、班子、住家、門戶、提調衙門、五種。今分別述之於後。

堂子以蘇幫爲多。大率在歛生路之三分里、四成里、長怡里、通濟里一帶。妓女有稱之謂先生或倌人者。年長者謂大先生。（即渾官人）處女謂小先生。（即清倌人）有非處女而冒充爲處女者。人多稱之謂尖先生。內中規則大略如左。

叫局。妓館或酒館應酌時。招妓侑酒。謂之叫局。漢地無論生熟客。均可出條徵來。局

資每次洋一元。或錢一千。如叫來不付局

資。第一次打樣局。妓館固不計較。惟第二

次即須登帳。如不前往做花頭（即打牌

吃酒）者。應補給。既做花頭。則以前所叫

之局。即可銷帳。惟打牌時所叫之局。謂之

牌堂。則無論做花頭與否。應一律當給。

打茶圍。叫過該妓之局後。即可至其家小

坐。謂之打茶圍。妓家例有烟茶敬客。并不

取資。惟新年前往者。妓家例以菓盤敬客。謂之開菓盤。每年祇有一次。須特別給賞錢。自四元至念元不等。

打牌 又麻雀謂之打牌。每八圈一局。每局須給付妓家洋十六元至念四元不等。又畢。妓家例有和菜請客。不另取費。

打拍克 拍克係一種紙牌。由外洋輸入。每七人成局。每局須照打牌加倍開給。妓家謂之二個花頭。和菜與打牌相同。

吃酒 每席念元。內下脚(犒賞男女僕者)八元。如自行備席者。另給下脚洋十元。每酒必專雇胡師。應由主人另給錢二千。或洋二元。

夜度資 無一定價格。例須妓家挽留。方可住宿。既宿後。并不另給費用。惟於次日必須和酒報效。或於事前說明。惟有於和酒

之外。更重索貴重物件者。謂之開斧頭。是在遊客之善自斟酌矣。

做生日 妓館生意冷淡時。每有借做生日為名。遍邀熟客。代做花頭。至少三日。多至五日。一視該妓之客人多寡為定。總以吸收遊客金錢。為唯一目的。

犒賞 每屆三節。妓家男女僕例有水菓糕餅等物饋贈。熟客可以不收。惟須犒賞使者洋一二元。如要收須照物價加倍開給。又熟客每逢三節。零開給男女二元。謂之進手巾錢。

車飯錢 每逢和酒。來客中有自備車轎者。均須開給車飯錢。每夫自四百至六百文。該費由主人認付。

(二)班子

班子各幫具有。以本幫為多。揚幫次之。妓女

大率稱姑娘。班子自稱爲某姑。每班中自五六人至十餘人不等。約可分上中下三等。其中規則與堂子不同之點。均誌於後。

上等 其家大率亦在三分、四成、通濟、長怡等里。及南城公所、雙龍街一帶。其中叫局、打茶圍、打牌、打拍克、吃酒等。均與堂子相做。惟開銷可照堂子洋數改付錢數。至吃酒與堂子不同處。卽每班有一公共客廳。凡該客各妓之客。來擺酒時。均在此廳。入席後。合班妓女。均須到廳。羅列兩旁。唱曲并不取資。惟主妓則與主人並坐並飲。所雇胡師侑酒。如於席間與主妓對曲。則主人於應給胡師錢外。並須另賞錢一千。或來客所招之妓。與胡師對曲。應由來客另賞該胡師錢一千文。吃酒外。尙有宵夜一種。卽遊客邀三五友人前往便飯。例須開

給錢十千。夜度資。由三十千至百千不等。須由主妓自定。夜度後。另開斧頭者亦頗多。又開菓盤。班子中每節均有。端中兩節。開銷四千至十千。年節十千至二三十千不等。如與該妓有交情者。每節均須犒賞男女僕一二錢十千不等。

中等 大率在南城公所、雙龍街、武聖宮一帶。打茶圍與上等同。打牌每局自十二千至二十千。亦有和菜敬客。叫局亦可。惟須現開銷。每局錢一千。不准擺酒。祇可宵夜。該費約六千至十千。夜度資初次約一二十千。以後約一千文卽可。每逢三節。須酌給該妓衣飾等費。及犒賞男女僕。無一定之規定。

下等 大率在沙家巷、或武聖宮一帶。生客初進門。例須開小盤。卽妓家以水菓瓜子

奉敬須給錢一千。全班妓女均須出來見客。由幼妓唱曲娛客。由客挑選合意者。卽至該妓房間。或再裝菓盤。或卽宵夜。宵夜費約三五千不等。夜度資二三千至十千。一視該妓女之清潔與否而定。既有交情以後。每逢朔望。須前往報效。如打牌、宵夜、開小盤之類。無非以金錢墊其慾壑而已。

(三) 住家

住家門首並無牌子。大率在杏初里、寧清里、桃源坊、篤安里、如壽里、長清里、望平里等處。均係獨立門戶。內中規則與中等班子相同。惟可變化。并不呆定。

(四) 門戶

門戶最下等之妓女。大率在十人館、(沙家巷附近) 桃源坊等一帶。不論日夜。均分布沿途。強拖硬拉。既進門後。可與論價目。

一千數千不等。不住全夜者。謂之關門。祇索半價。

(五) 提調衙門

提調衙門。卽台基之別名。并無一定地點。非有熟人介紹。不得其門而入。既有熟人介紹。而內中種種欺詐手段。不一而定。尤不可不格外審慎。

有喊鐘表洋行

漢口 英租 界一 碼頭 怡園 斜對 面

江 浙
老 采 章 綢 緞 莊

本號開設漢口黃陂街垂四十年壬子春遷移
一碼頭後花樓口發行各種絲織品如紗羅綢
緞漳絨漳緞繡花禮服裙幃等件皆就著名產
綢區域自立分莊本機織造花樣新穎色澤尙
時而於絲經原料尤三致意焉是以風行遐邇
曾蒙農商部頒給褒狀並由巴拿馬萬國博覽
會獎以金牌本號獲此榮譽益自勉勵定價劃
一誠信無欺承蒙光顧無任歡迎郵滙指購
原班回件 電話五百六十六號

魯 噉 公 司

開 設 漢 口 英 租 界 一 碼 頭 怡 園 戲 園 隔 壁

本公司創設漢鎮迄

今拾有餘年發行綉

緞碩繡絲織出品呢

絨嗶噉洋貨足頭中

西衣服西裝大衣象

皮雨衣毛絨線理化

粧用品蘇申上等雀

牌品質精良價格從

廉遐邇馳名早已膾

炙人口毋待贅述如

蒙賜顧無任歡迎

電話第壹千玖百伍拾貳號

承 昌 公 司

開 設 漢 鎮 後 城 馬 路 生 成 里 轉 角

選辦國產 絨織出品

輸運歐美 呢絨嗶噉

精製中西 應時衣著

西裝大衣 象皮雨衣

紗羅緞裙 綢緞碩繡

文明禮服 花色足頭

毛絨線袜 香水香皂

化粧用品 無不美備

承蒙賜顧 價格從廉

電話壹千玖百伍拾壹號

漢口 科發藥房



商標

注冊

本藥房開設上海迄今五十餘年自運泰西各種原料藥品設廠監製各項葯水葯酒並在滬購置地畝仿種泰西葯草兼僱醫生器械理化儀器以及化妝等品無不精益求精功用宏大名目繁多現為利便顧客推廣營業起見分設於漢口俄租界瑪琳街二號電話三八一號如蒙賜顧無任歡迎批發格外公道並請認明本葯房商標為記特此布告

漢口科發大藥房謹啟

中華民國郵政寄費清單

漢口商號名錄

中國境內

蒙古及新疆

南洋各埠

國外

種類	普通		掛號		快遞		匯兌		保險		其他			
	種類	價格	種類	價格	種類	價格	種類	價格	種類	價格	種類	價格		
信件	每封重二十公分	一分	掛號信件	每封重二十公分	二分	快遞信件	每封重二十公分	五分	匯兌	每百元	一角	保險	每百元	一角
明信片	每張	一分	掛號明信片	每張	二分	快遞明信片	每張	五分	匯兌	每百元	一角	保險	每百元	一角
新聞紙	每份	一分	掛號新聞紙	每份	二分	快遞新聞紙	每份	五分	匯兌	每百元	一角	保險	每百元	一角
雜誌	每份	一分	掛號雜誌	每份	二分	快遞雜誌	每份	五分	匯兌	每百元	一角	保險	每百元	一角
書籍	每冊	一分	掛號書籍	每冊	二分	快遞書籍	每冊	五分	匯兌	每百元	一角	保險	每百元	一角
印刷品	每份	一分	掛號印刷品	每份	二分	快遞印刷品	每份	五分	匯兌	每百元	一角	保險	每百元	一角
貨物	每包	一分	掛號貨物	每包	二分	快遞貨物	每包	五分	匯兌	每百元	一角	保險	每百元	一角

中華民國九年一月一日

交通部郵政總局

編列第六十五號

監發

一、中國境內

二、國外

三、掛號郵件

四、保險

五、匯兌

六、其他

七、掛號信件

八、掛號明信片

九、掛號新聞紙

十、掛號雜誌

十一、掛號書籍

十二、掛號印刷品

十三、掛號貨物

十四、掛號信件

十五、掛號明信片

十六、掛號新聞紙

十七、掛號雜誌

十八、掛號書籍

十九、掛號印刷品

二十、掛號貨物

第六章 郵政

第一節 郵政寄費表(石印)

第二節 寄遞時刻

郵件寄遞時刻並無一定。惟大率以輪船火車開行之時刻爲標準。故發快信、快件等。每晚至遲七時以前。必須寄出。否則須遲延一日。如寄上水各處信件。因船隻開行無定。郵局逐日登報宣佈。封包時刻。

第三節 禁寄各品

(甲) 凡物之性質。能漬汗。或損壞郵件。或傷害郵政人員者。

(乙) 爆烈引火。及他項危險各品。並除蜜蜂以外。其餘一切無分生死之動物。及昆蟲。

(丙) 所有關稅例禁之物。如鴉片、嗎啡、高根、噉、麻葉、毒麻膠、印度大麻。並各該物所須之器具及食鹽。銅幣、軍械。以及一切軍需等品。

(丁) 凡出版物。經政府指爲含有悖逆性質者。
(戊) 所有淫邪之印刷品。圖冊書籍等類。其內容或封面所寫言詞。及描畫形勢。涉及污穢者。

(己) 銀行鈔票。(除裝入保險信不計外)以及通用錢幣。並金銀條塊等類。向國內各處寄遞者。惟寄國外之信函准裝。銀行鈔票國外之包裹。准裝錢幣金銀條塊。但不得裝入未保險包裹。向辦理保險之國寄遞。

以上各項禁寄之物。一經查出。卽行充公。或仍酌情另行懲辦。如係軍械之類。若由領件人呈出公文。內載該件實係國家所用。或係准其運進者。郵局卽准照交。

第四節 郵政儲金條例施行細則

第一章 總則

第一條 郵政儲金。以郵局爲營業機關。經交

通部指定郵政總局經理儲金事務。

第二條 設立儲金之宗旨係鼓勵人民節儉便利另星存款以養成國民儲蓄之美德。

第三條 關於處理一切儲金款項之詳細情形即如款項之存放及各銀行內活存之數目以及各儲金局餘存之數目等事當按年公布以便各存款人得以周知。

第四條 儲款本息之發還由國家擔保之。

第五條 郵政儲金之存款不在政府科收稅課之列。換價率均以各當地之銀錢市價為標準與郵政一律。

辦理郵政儲金事務之日期及時刻於每一郵政儲金局布告之。

第六條 在通儲法未施行以前所有存款及支款祇能在儲金簿列載之各郵政儲金局

辦理。

第七條 郵政儲金局係按儲金局所附郵局之地位分為四類。

(一) 郵政儲金管理局附設於郵務管理局。

(二) 一等郵政儲金局附設於一等郵局。

(三) 二等郵政儲金局附設於二等郵局。

(四) 三等郵政儲金局附設於三等郵局。

前項儲金局無分等類均以癸字於郵政章程下集通郵處所內標明。

辦理郵政儲金局之處所名稱及其開始經理儲金事務之日期均以部令宣布之。

●●第二章 存款人

第八條 凡屬居民無老幼男女皆得為存款人。其有廢疾或其能力不能自行處分財產者得由其家屬一人或可靠者充作存款人之代理人。

此項代理人。必須具有成人之資格。(二十歲以上)及享有公權者。方可充任。

第九條 凡欲儲款之人。應親向郵政儲金局。領取正式請願書。書內載明該存款人。對於郵政儲金章程。業經誦悉認可等語。如果其人。不克誦讀書寫。即由郵政儲金局員。將章程為之誦讀講解。但存款人須覓郵政或儲金局外之人。為之代填願書。填畢。由存款人簽名。或蓋章。或畫押作證。

存款人之姓名或住址。抑或姓名住址兩項。及其印章。遇有何項更改。均應向郵政儲金局通知。不得有誤。

第十條 各項公益團體及學校。經持有正當憑據之代表。得儲金局之許可。均得為存款人。但此項許可。經郵政總局認為不合時。得退還其儲金。

第十一條 無論以箇人。或以團體名義。為存款人。其儲金每名以一戶為限。違者將其儲金帳目截止。發還原本。並不給息。但代理存款人。得以本人名義。另為一戶之存款人。惟不得以兩人。或兩人以上之名義。聯合存儲。

第三章 儲金總額

第十二條 凡箇人儲金總數。本息合計以二千圓為限。但每月交存之總數。以一百圓為限。

第十三條 各項公益團體及學校。儲金總額。本息合計三千圓為限。但每月交存之總數。以一百五十圓為限。

第四章 儲金之存入

第十四條 每戶每次存入儲金。須滿銀圓一圓。其不足一圓之零數儲金。照本細則第七

章辦理。

第十五條 存款人第一次存入儲金時。應先向儲金局領取郵政儲金請願書。依照單式填具姓名、年齡、籍貫、職業、及住址。並加蓋印章。或簽名。或書押。連同儲款。交儲金局人員驗收後。儲金局應填給儲金簿。記其姓名等及儲金總額。以及存入之年月日。交存款人收執。

第十六條 各項公益團體及學校。第一次存入儲金時。應由該公益團體。及學校舉出正當代表人。照第十五條手續辦理。匯交存款人之匯票。如在其儲款所在之郵政儲金局兌付者。得收作儲金。

第十七條 在第一次以後存入儲金者。應先將儲金簿。一併交儲金局驗收後。由儲金局將其存入金額。依次記入儲金簿。記畢。即將

存簿交還存款人收執。

儲金局記其存入金額於儲金簿時。遇有數目不符。得由存款人即時請予更正。但存款人自己不得在儲金簿內。書寫塗改。

●第五章 儲金之取出

第十八條 存款人取出儲金。分爲一部分之取出。及全部分之取出。

第十九條 存款人取出儲金之一部分時。須先向儲金局領取郵政儲金取款單。依式填寫。並加蓋印章。或簽名。或書押。須與郵政儲金請願書單上相同。攜同存簿。交由儲金局驗明無訛。即可付款。郵政儲金局得要索一日至三日。先期通知。以便提出超過二百圓之存款。並除郵政儲

金局。因有特別情形。需將提款期限展寬外。倘有爲數超過五百圓。則二日至三日之先

期通知。

取其帳內之款。

除第三次取款。係提取利息。或為帳目截止。第二十二條。每次取出儲金數目。由儲金局外。在同一陽曆月內。其同一之帳目。不能有過於二次之支款。於儲金簿內記明。如於該存簿內發現有添註塗改情事。得由儲金局停止付款。並將該存簿扣留。呈請郵政總局查核。

第二十條 存款人如欲將儲金帳目截止。應將其儲金簿呈出。並將其意向該郵政儲金局人員通知其帳目。截至呈出儲金簿之日為止。應得利息。照章算清。列入儲金簿內。結出最後之存數。所有共計應付之款。即由該存款人填具支款單。除因特別情形。必須寬展期限外。該款即於三日內照交其人查收。並將該支款單作為收據。

第二十三條 儲金簿遇有遺失。尚未補給。或污損尚未換給時。存款人均不得支取儲金。前項補給或換給手續。依第六章之規定行之。

第二十一條 凡由代理人出名儲金者。其支取儲金時。祇能仍由代理人按照支取儲金手續辦理。迨至能證明本人確有可以處理已事能力時。始准其照原存時所附條件。支

第二十四條 儲金存入。以儲金簿為憑。取出以儲金簿及取款單為憑。

第二十五條 儲金簿遺失時。該存款人。須立即通知原存儲金局。請求掛失。以免其存款由他人詐取。一面納資（繳費二角）另取新

●●第六章 關於儲金簿及取款單之規定

第六章 郵政

簿。但須將遺失之緣由及原有存簿之號數與該存款人之姓名、年齡、籍貫、職業、住址、印章、詳細報告。即由該局登記某號之存簿。由存款人聲請掛失。於某年月日另給新簿。如存款人能證明遺失存簿。確係因不能抗力之情形所致。亦可不另收費。設使遺失之儲金簿。復經覓得者。須將簿繳至儲金局註銷。存款人應將儲金簿。妥慎保存。倘因存款人疏忽。致被他人獲得。並詐取存款。郵局對於存款人所受之損失。概不負責。

第二十六條 儲金簿如有污損不堪使用時。

得由存款人將存簿交由經手發給之儲金局。請予換給新簿。照上條繳費二角。該儲金局驗明屬實。即將舊簿註銷。並記明該號數。於某年月日換給新簿。

第二十七條 儲金簿不得視為正當抵押品。

無論箇人團體。均不得持該項存簿。為要求償債之用。

●第七章 儲金郵票

第二十八條 為便利小數儲款起見。各郵政儲金局。發售五分及一角之儲金郵票。並可在各儲金局免費取備有黏貼二十枚或十枚儲金郵票空格之儲金券。凡購買以上所稱種類之儲金郵票者。應立即貼於儲金券上。隨即交由辦理儲金人員。蓋戳塗銷。不得購而不貼。俟貼滿一圓時。再交儲金局。作為現款收儲。

●第八章 利息

第二十九條 儲金利息。現定為常年四釐二毫。

第三十條 凡不及一圓之零數。概不給利息。係算至最近之銀圓分數為止。即係凡不及

銀圓一分之利息。均不計入。

第三十一條 利息自存款之次日起算。至提款之前一日為止。惟交通不便地方。或遇有金融及其他困難情形時。關於此項利息問題。當另行規定。先期宣布周知。

第三十二條 利息每年結算二次。儘速於六月十二月底行之。以應得利息若干。繕寄息單交存款人。

第三十三條 存款人得隨時以息單領取現款。亦可將息單繳交儲金局。請將利息加入儲金簿內。作為存款。惟因加入息款。致令規定之儲款總額。超過最高限制者。則不予收存。參看第三十六條。

第三十四條 存款人如於五年內。並無存款取款。或其他請求。應將其存款停止給息。一面由儲金局通知存款人。必於第六年內取

回存款。但他理代人。或團體之存款。如有特別情形。應請展長若干年者。得具函聲明。由存款儲金局轉請郵政總局核准。始能繼續給息。

第九章 儲金之終止

第三十五條 存款人將儲金本息全數取還時。即視為儲金終止。參看第二十條。

第十章 儲金超過定額之辦法

第三十六條 凡箇人儲款。如超過二千圓。或公益團體及學校儲款。如超過三千圓。均不收受。

第十一章 存款人亡故後之儲款

第三十七條 存款人如果亡故。於郵政儲金局遺有存款者。須由應當承受遺款之人呈出。係屬近親之憑據。並繳驗儲金簿。除該亡故者留有遺囑。或他項證據聲明所存之款。

專治男女老幼內外各症。並備藥費。從廉取費。

同愛醫局 武昌勝外門積橋首四上門下
診午診午號十下

按他項辦法處置外。即可將亡故者存款。於亡故日期。六箇月後。交其人領收。

●●第十二章 附則

第三十八條 存款人是否確係本人。及遇其

能解決之問題。均由郵政總局決斷之。

他特別情形時。儲金局因調查上之必要。得隨時請其為相當之證明。類如可靠之鋪保。

第四十二條 儲金局經理儲金人員。不得將存戶姓名及印章。並其存入及支出之金額。以及其他事項告知他人。

第四十三條 本細則如有必需。應隨時修改。

第三十九條 儲金局得通知存款人。於必要時。檢查儲金簿。如將儲金簿留存。應發給收據。

第四十四條 本細則應懸示各郵政儲金局。

第四十五條 本細則自公布日施行。

第四十條 凡存款人。如遇有必須陳訴事情發生。應將陳訴函件。送交就近各郵區郵務長查核。倘有必須寄交郵政總局者。函面可標明郵政事務。寄北京郵政總局儲金股字樣。無論何處中華郵局。均可免費代寄。

第四十一條 郵政儲金局。遇有與存款人爭執時。或爭索儲款者之各造間。發生一切不

執時。或爭索儲款者之各造間。發生一切不

第七章 電報

第一節 寄費章程

●●譯發通電辦法

(一)譯發通電。應由譯電處承譯員將地名、人名、逐份分譯。以清眉目。

〔註〕如有一電底。上冠數處地名。交局拍發者。電局有請求分譯之責。

(二)每通電一張。其電文祇須譯寫一次。所有寄其他各電。應另用空白電紙譯寫地名一次。及收報人姓名。並於姓名下寫電文。與寄某處某人者。同數字不必譯成電碼。

〔註〕每電一張。發寄一處。既與各國電報通例相符。又無遺漏舛延之弊。倘不各處分開。非惟電費較鉅。且於線路阻滯。各報由水線公司轉遞時。公司不負代為轉遞之責。貽誤堪虞。

(一)收報人接到此項電報。知係通電。可於錄事欄內加註通電二字。為彼此便利起見。此項電碼。免於計費。

(二)如同一地名。欲電局分送二人。如南京督軍省長。或二人以上收受。須於地名前冠分抄二份。或若干份字樣。

〔註〕若無此項指示。按照各國通例。即督軍轉交省長之意。電局不為分抄二份。祇送督軍不轉省長。

●●電報掛號辦法

(一)凡欲掛號者。須向所在地方之電局說明某字。作本人姓名住址。

(二)每號准用一字。若用號碼。以四字為限。洋文以十個字母為限。此項掛號之字。應列在地名以前。

(三)同一地方。不得掛相同之號數。或字母。

(四)洋文掛號之字。不得與各國國名。及城鄉村街道名稱相同。

(五)掛號費每年每號收大洋十二元。須預先繳足。由發報之人。向收報之局交付。即由該局專立號簿登號。並發給憑照。註明自某年某月某日起。至某年某月某日止。期滿後。如欲續掛。須先期十五天通知電局。照數交費。否則即於期滿之日起。將該號取消。並由收報之局。電知發報之局接洽停止。

(六)掛號之字。照一字計費。惟此字祇可作為收報人之姓名住址。其收報局地名。仍照向章算費。

●官電半費辦法

(七)華文電報。不得以洋文字母掛號。
(八)此項掛號費。於報冊內須專立一項。
(九)每月須將增加或取消之號數。報由各該管理局彙報本部一次。

(十)自此項章程實行。所有從前已經掛號之戶。應一律赴局繳費。倘到期不繳。即照第五條辦理。

(一)大總統、副總統、參議院、國務院、各部、參謀本部、各省督軍省長、海軍總司令、海軍左右司令、長江各公使、各專使、各領事、因公發寄電報。蓋有官印。不論明密。均列一等。減收半費。

(二)其餘各長官、各團體、各官署。無論是否法定機關。不論何項電報。均按四等商電。照收全費。

(三)此項官電半費。應准暫行記賬。每月清結。由各該電局彙造清冊。向發報各公署領取。

(四)從前一作四等。及借蓋印信。預用空白各辦法。一律取消。

管理局彙報本部一次。

辦法。一律取消。

●●華洋電報價目

- (一) 凡本省往來華文電報。每字收洋六分。
- (二) 凡隔省往來華文電報。不論遠近。每字收洋一角二分。
- (三) 華文密碼及洋文電報。加半收費。
- (四) 一等官報。不論明密。減半收費。
- (五) 新聞電報。不論本省隔省。華文每字收洋三分。洋文每字收洋六分。
- (六) 滬、福、廈、港、四埠。往來電報。與大東北公司齊價收費。
- (七) 其餘收發電報。及計算字數各辦法。此時暫照寄報章程辦理。容再修正續行刊發。以上價目希照大洋收費。按照市價出入。

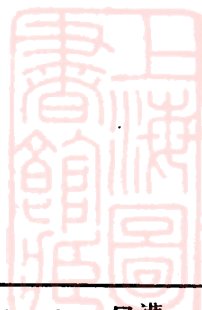

漢武 楊壽豐藥號

楊聞川先生監製



新出品要藥六種

參茸補陽丸

此丸運化脾胃流通血脈增氣力長精神丸中藥味平和溫而不燥補而不滯允為補陽上品無論男女婦老幼常服咸宜

洋參滋陰丸

此丸以西洋參為君配以平和之品功專滋陰足則陽生凡陽盛陰虧之人常服此丸不但收潛陽之功並可獲滋陰生陽之效也

燕耳百歲糕

燕窩白耳配以藥味製成此糕既甜且脆滋腎養陰理脾和胃孩童食之長命百歲

預防白喉膏

近年白喉盛行滋蔓特甚即就武漢而論每歲受其害者不知凡幾本號自度製此膏以來去春與今夏全活無算早經名震武漢其功效之偉烈凡服過此膏者類能言之亦不待本號嘵嘵也

退熱藥餅

四時感冒退熱為先居鄉出門倉卒之間請醫買藥諸多維艱預將此餅藏在手邊倘遇發熱加葱水煎溫服兩碗熱退病痊

多子丸 多子之道首先節慾然須藥力輔助自然貴子連生此丸培養氣血調和陰陽男子常服腎臟自

然充盈

誠廣嗣之聖藥也無論男女婦每日早晚各吞三錢開水送下

武昌開立南樓前官錢局斜對門 電話第三二五號

漢口開立歌生路通濟里口便是 電話第一八五二號

新出品要藥六種

第二節 明密電碼

部首目錄

一、ノ乙丁二、人、几入八口、フ、几口刀、力、勺、匕、匚
 匚、十、卜、冂、尸、厶、又、口、口、土、士、夕、夕、夕、大、女、子、寸、小、九、尸、虫
 山、叺、工、己、巾、干、么、广、廾、井、弋、弓、彡、彡、彡、心、戈、戶、手、支、支
 文、斗、斤、方、无、日、日、月、木、欠、止、歹、母、比、毛、氏、气、水、火、爪
 父、爻、爻、片、牙、牛、犬、玄、玉、瓜、瓦、甘、生、用、田、疋、疒、疒、白、皮
 皿、目、矛、矢、石、示、示、肉、禾、穴、立、竹、米、糸、缶、网、羊、羽、老、而、耒
 耳、聿、肉、臣、自、至、白、舌、舛、舟、艮、色、艸、疒、虫、血、行、衣、而、見、角、言、谷
 豆、豕、豕、貝、赤、走、足、身、車、辛、辰、邑、酉、采、里、金、長、門、阜、隸
 佳、雨、青、非、面、革、韋、韭、音、頁、風、飛、食、首、香、馬、骨、高、髟、鬥、鬯、鬲、鬼、魚
 鳥、鹵、鹿、麥、麻、黃、黍、黑、黽、鼎、鼓、鼠、鼻、齊、齒、龍、龜、龠、補、遺

梳子街
宜記棉紗

新街
胡元泰茶莊

永寧街
抱雲軒茶莊

力 勺 匕 匕 匕 十 卜 尸 厂

厂 厶 又 口

厘	卽	危	卡	卒	十	匱	匝	匍	勺	勸	務	勃	努
庫	鄂	邵	占	卓	千	匱	匠	勾	勻	勳	勝	勅	劫
厚	卿	却	卦	協	廿	■	匠	七	勿	勳	勞	勇	劬
厝	■	卵	■	南	卅	匚	匡	化	勾	勸	勳	勉	劬
原	厂	卷	卩	博	升	匹	匣	北	包	勵	募	勅	効
厠	厄	卸	卬	■	午	匱	匪	匙	勾	勳	勢	勒	劬
厥	底	登	卬	卜	卉	匿	匯	■	矧	勸	勳	勳	効
馱	厓	卻	卵	卩	半	區	賈	匚	匍	■	勳	勳	劬
厭	屋	厄	印	占	卑	■	匱	匱	匍	勺	勳	勳	勳

咯	哈	命	咄	呂	吵	否	吐	吃	叱	句	受	叅	廝
咱	呷	咀	呱	呃	呐	吩	向	各	可	另	叙	■	厲
咳	咤	咄	咕	呆	吸	咐	味	合	台	叨	叛	又	厦
哧	罌	咆	味	喱	吹	吡	吒	吉	史	叩	叟	又	■
咸	啞	拂	呵	呢	告	含	君	吊	右	只	叟	及	厶
咄	咧	和	嗽	呦	吻	吭	吝	同	叵	叫	叢	友	厶
咽	咨	咎	呷	哧	吼	吮	吞	名	叶	召	■	反	去
哀	腮	咏	呻	周	吾	呈	吟	后	司	叭	口	反	叁
品	咬	咋	呼	咒	呀	吳	吠	吏	吁	叮	古	取	叁

萬壽宮對面
與生怡玻璃

生生成成里
天裕茶莊

華景街
天成茶號

口

○八七四	○八六五	○八五六	○八四七	○八三八	○八二九	○八二〇	○八一	○八〇二	○七九三	○七八四	○七七五	○七六六	○七五七
嘍	噍	嘈	隍	噴	喬	喘	喆	唛	啄	咀	哽	哥	哂
○八七五	○八六六	○八五七	○八四八	○八三九	○八三〇	○八二一	○八一二	○八〇三	○七九四	○七八五	○七七六	○七六七	○七五八
噤	𪔐	嘉	喫	鳴	單	喙	喇	啐	商	啼	苟	喇	哄
○八七六	○八六七	○八五八	○八四九	○八四〇	○八三一	○八二二	○八一三	○八〇四	○七九五	○七八六	○七七七	○七六八	○七五九
嘯	嘎	嘏	嘜	賺	啾	喚	啮	啻	問	售	信	哦	哆
○八七七	○八六八	○八五九	○八五〇	○八四一	○八三二	○八二三	○八一四	○八〇五	○七九六	○七八七	○七七八	○七六九	○七六〇
嘲	嘔	嘜	嗆	嗜	嗝	喜	喉	啼	啓	唯	唆	哩	哇
○八七八	○八六九	○八六〇	○八五一	○八四二	○八三三	○八二四	○八一五	○八〇六	○七九七	○七八八	○七七九	○七七〇	○七六一
嘴	嗽	嘑	嘑	嗟	嗅	喝	喊	喁	啖	唱	吧	哭	哈
○八七九	○八七〇	○八六一	○八五二	○八四三	○八三四	○八二五	○八一六	○八〇七	○七九八	○七八九	○七八〇	○七七一	○七六二
噤	嗽	噍	嗒	嗣	嗎	唧	啫	喀	啗	唳	唉	哮	哉
○八八〇	○八七一	○八六二	○八五三	○八四四	○八三五	○八二六	○八一七	○八〇八	○七九九	○七八〇	○七八一	○七七二	○七六三
嘶	噤	嘖	噴	啗	嗇	喧	噤	喂	啜	唾	唐	哲	咻
○八八一	○八七二	○八六三	○八五四	○八四五	○八三六	○八二七	○八一八	○八〇九	○八〇〇	○七九一	○七八二	○七七三	○七六四
嘍	噤	嘗	嘅	喔	嗑	喻	喋	喃	啞	啁	咙	哺	呷
○八八二	○八七三	○八六四	○八五五	○八四六	○八三七	○八二八	○八一九	○八一〇	○八〇一	○七九二	○七八三	○七七四	○七六五
噤	噤	噓	嘆	喟	噤	喪	暗	善	啖	啣	哨	啞	員

口

口
土

○九〇〇	○八九一	○九八二	○九七三	○九六四	○九五五	○九四六	○九三七	○九二八	○二一九	○九一〇	○九〇一	○八九二	○八八三
堞	坳	坦	坳	圭	圓	圈	圉	囑	嚶	噐	噤	噐	噤
○九〇一	○八九二	○九八三	○九七四	○九六五	○九五六	○九四七	○九三八	○九二九	○九二〇	○九一一	○九〇二	○八九三	○八八四
垚	垚	垚	坎	圮	圖	圉	困	囑	嚶	噐	噤	噐	噤
○九〇二	○八九三	○九八四	○九七五	○九六六	○九五七	○九四八	○九三九	○九三〇	○九二一	○九一二	○九〇三	○八九四	○八八五
埃	垓	坳	坏	地	團	國	囑	囑	囑	囑	囑	囑	囑
○九〇三	○八九四	○九八五	○九七六	○九六七	○九五八	○九四九	○九四〇	○九三一	○九二二	○九一三	○九〇四	○八九五	○八八六
埋	垓	坳	坐	圮	團	國	困	囑	囑	囑	囑	囑	囑
○九〇四	○八九五	○九八六	○九七七	○九六八	○九五九	○九五〇	○九四一	○九三二	○九二三	○九一四	○九〇五	○八九六	○八八七
城	垓	坳	坑	址	圖	國	回	囑	囑	囑	囑	囑	囑
○九〇五	○八九六	○九八七	○九七八	○九六九	○九五〇	○九四一	○九三二	○九二三	○九二四	○九一五	○九〇六	○八九七	○八八八
垓	坳	垂	坂	坳	土	囑	固	囚	嚶	嚶	嚶	嚶	嚶
○九〇六	○八九七	○九八八	○九七九	○九七〇	○九六一	○九五二	○九四三	○九三四	○九二五	○九一六	○九〇七	○八九八	○八八九
埂	垣	坪	全	坟	在	囑	囑	四	囉	嚶	嚶	嚶	嚶
○九〇七	○八九八	○九八九	○九八〇	○九七一	○九六二	○九五三	○九四四	○九三五	○九二六	○九一七	○九〇八	○八九九	○八九〇
埏	坳	坳	坡	均	圩	圍	圃	囑	囊	嚴	噤	噴	噤
○九〇八	○八九九	○九九〇	○九八一	○九七二	○九六三	○九五四	○九四五	○九三六	○九二七	○九一八	○九〇九	○八九〇	○八八二
域	垓	坳	坤	坊	圮	園	囑	因	嚶	嚶	嚶	嚶	嚶

街布花
璃玻祥善寶

街席蘆
號器燈記信

館會平太
璃玻允聚廣

女子

密 <small>一三七八</small>	容 <small>一三六九</small>	宦 <small>一三六〇</small>	官 <small>一三五五</small>	宇 <small>一三四二</small>	孽 <small>一三三三</small>	孤 <small>一三二四</small>	孖 <small>一三一五</small>	孀 <small>一三〇六</small>	嫗 <small>一二九七</small>	嫗 <small>一二八八</small>	嫗 <small>一二七九</small>	嫗 <small>一二七〇</small>	嫗 <small>一二六一</small>
寇 <small>一三七九</small>	案 <small>一三七〇</small>	成 <small>一三六一</small>	宙 <small>一三五五</small>	守 <small>一三四三</small>	孽 <small>一三三四</small>	孖 <small>一三二五</small>	孖 <small>一三一六</small>	孀 <small>一三〇七</small>	嫗 <small>一二九八</small>	嫗 <small>一二八九</small>	嫗 <small>一二八〇</small>	嫗 <small>一二七一</small>	嫗 <small>一二六二</small>
甯 <small>一三八〇</small>	冢 <small>一三七一</small>	宮 <small>一三六二</small>	定 <small>一三五三</small>	安 <small>一三四四</small>	■ <small>一三三五</small>	孩 <small>一三二六</small>	存 <small>一三一七</small>	孀 <small>一三〇八</small>	嫗 <small>一二九九</small>	嫗 <small>一二九〇</small>	嫗 <small>一二八一</small>	嫗 <small>一二七二</small>	嫗 <small>一二六三</small>
富 <small>一三八一</small>	宿 <small>一三七二</small>	宰 <small>一三六三</small>	宛 <small>一三五四</small>	宋 <small>一三四五</small>	■ <small>一三三六</small>	孫 <small>一三二七</small>	孚 <small>一三一八</small>	孀 <small>一三〇九</small>	嫗 <small>一二九〇</small>	嫗 <small>一二八一</small>	嫗 <small>一二七二</small>	嫗 <small>一二六三</small>	嫗 <small>一二五四</small>
寐 <small>一三八二</small>	寔 <small>一三七三</small>	害 <small>一三六四</small>	宜 <small>一三五五</small>	完 <small>一三四六</small>	宁 <small>一三三七</small>	孰 <small>一三二八</small>	孀 <small>一三一九</small>	■ <small>一三三〇</small>	嫗 <small>一二九一</small>	嫗 <small>一二八二</small>	嫗 <small>一二七三</small>	嫗 <small>一二六四</small>	嫗 <small>一二五五</small>
寒 <small>一三八三</small>	寂 <small>一三七四</small>	宴 <small>一三六五</small>	客 <small>一三五六</small>	宏 <small>一三四七</small>	它 <small>一三三八</small>	孀 <small>一三二九</small>	孀 <small>一三二〇</small>	孀 <small>一三一〇</small>	嫗 <small>一二九二</small>	嫗 <small>一二八三</small>	嫗 <small>一二七四</small>	嫗 <small>一二六五</small>	嫗 <small>一二五六</small>
寓 <small>一三八四</small>	冤 <small>一三七五</small>	宵 <small>一三六六</small>	宣 <small>一三五七</small>	宓 <small>一三四八</small>	宄 <small>一三三九</small>	孀 <small>一三三〇</small>	孀 <small>一三二一</small>	孀 <small>一三一二</small>	嫗 <small>一二九三</small>	嫗 <small>一二八四</small>	嫗 <small>一二七五</small>	嫗 <small>一二六六</small>	嫗 <small>一二五七</small>
寔 <small>一三八五</small>	寄 <small>一三七六</small>	家 <small>一三六七</small>	室 <small>一三五八</small>	宥 <small>一三四九</small>	穴 <small>一三四〇</small>	孀 <small>一三三一</small>	孀 <small>一三二二</small>	孀 <small>一三一三</small>	嫗 <small>一二九四</small>	嫗 <small>一二八五</small>	嫗 <small>一二七六</small>	嫗 <small>一二六七</small>	嫗 <small>一二五八</small>
寔 <small>一三八六</small>	寅 <small>一三七七</small>	宸 <small>一三六八</small>	宥 <small>一三五九</small>	宗 <small>一三五〇</small>	宅 <small>一三四一</small>	孀 <small>一三三二</small>	孀 <small>一三二三</small>	孀 <small>一三二四</small>	嫗 <small>一二九五</small>	嫗 <small>一二八六</small>	嫗 <small>一二七七</small>	嫗 <small>一二六八</small>	嫗 <small>一二五九</small>

寸小九尸山

崇 <small>一五〇四</small>	峭 <small>一四九五</small>	岱 <small>一四八六</small>	岐 <small>一四七七</small>	■ <small>一四六八</small>	屢 <small>一四五九</small>	屋 <small>一四五〇</small>	尼 <small>一四四一</small>	就 <small>一四三二</small>	尖 <small>一四二三</small>	尉 <small>一四一四</small>	寶 <small>一四〇五</small>	寨 <small>一三九六</small>	寔 <small>一三八七</small>
崎 <small>一五〇五</small>	峯 <small>一四九六</small>	岵 <small>一四八七</small>	岑 <small>一四七八</small>	屮 <small>一四六九</small>	屮 <small>一四六〇</small>	屍 <small>一四五一</small>	尾 <small>一四四二</small>	燹 <small>一四三三</small>	尙 <small>一四二四</small>	尊 <small>一四一五</small>	■ <small>一四〇六</small>	婁 <small>一三九七</small>	病 <small>一三八八</small>
峴 <small>一五〇六</small>	島 <small>一四九七</small>	岷 <small>一四八八</small>	岔 <small>一四七九</small>	屯 <small>一四七〇</small>	層 <small>一四六一</small>	屎 <small>一四五二</small>	尿 <small>一四四三</small>	燹 <small>一四三四</small>	尙 <small>一四二五</small>	尋 <small>一四一六</small>	寸 <small>一四〇七</small>	廬 <small>一三九八</small>	寔 <small>一三八九</small>
崑 <small>一五〇七</small>	峻 <small>一四九八</small>	岸 <small>一四八九</small>	岷 <small>一四八〇</small>	岳 <small>一四七一</small>	履 <small>一四六二</small>	屮 <small>一四五三</small>	局 <small>一四四四</small>	尙 <small>一四三五</small>	尙 <small>一四二六</small>	對 <small>一四一七</small>	寺 <small>一四〇八</small>	審 <small>一三九九</small>	察 <small>一三九〇</small>
崔 <small>一五〇八</small>	峽 <small>一四九九</small>	岷 <small>一四九〇</small>	岡 <small>一四八一</small>	山 <small>一四七二</small>	屮 <small>一四六三</small>	屑 <small>一四五四</small>	屮 <small>一四四五</small>	■ <small>一四三六</small>	■ <small>一四二七</small>	導 <small>一四一八</small>	封 <small>一四〇九</small>	寫 <small>一四〇〇</small>	寡 <small>一三九一</small>
崖 <small>一五〇九</small>	峽 <small>一四九〇</small>	峴 <small>一四九一</small>	岷 <small>一四八二</small>	屹 <small>一四七三</small>	屮 <small>一四六四</small>	屮 <small>一四五五</small>	居 <small>一四四六</small>	尸 <small>一四三七</small>	尙 <small>一四二八</small>	尙 <small>一四一九</small>	射 <small>一四一〇</small>	寬 <small>一四〇一</small>	寔 <small>一三九二</small>
崑 <small>一五〇〇</small>	峴 <small>一四九一</small>	岷 <small>一四九二</small>	岷 <small>一四八三</small>	岷 <small>一四七四</small>	屮 <small>一四六五</small>	屮 <small>一四五六</small>	屮 <small>一四四七</small>	尹 <small>一四三八</small>	尙 <small>一四二九</small>	尙 <small>一四二〇</small>	尙 <small>一四一一</small>	尙 <small>一四〇二</small>	寔 <small>一三九三</small>
崑 <small>一五〇一</small>	峴 <small>一四九二</small>	岷 <small>一四九三</small>	岷 <small>一四八四</small>	岷 <small>一四七五</small>	屮 <small>一四六六</small>	屮 <small>一四五七</small>	屮 <small>一四四八</small>	尺 <small>一四三九</small>	尙 <small>一四三〇</small>	尙 <small>一四二一</small>	尙 <small>一四一二</small>	尙 <small>一四〇三</small>	寔 <small>一三九四</small>
崑 <small>一五〇二</small>	峴 <small>一四九三</small>	岷 <small>一四九四</small>	岷 <small>一四八五</small>	岷 <small>一四七六</small>	屮 <small>一四六七</small>	屮 <small>一四五八</small>	屮 <small>一四四九</small>	尺 <small>一四四〇</small>	尙 <small>一四三一</small>	尙 <small>一四二二</small>	尙 <small>一四一三</small>	尙 <small>一四〇四</small>	寔 <small>一三九五</small>

街夾大 棧紙福生潤

街正橋益廣 號紙秀寶童

首上巷安萬 號紙軒花浣

街夾大 棧紙源生潤

心

悔	息	恣	恇	忽	怡	快	念	忒	必	微	從	律	佛
悖	恰	恤	恍	忱	急	怒	忱	忙	切	徯	徠	後	往
悚	惘	恥	恍	恚	怩	怕	忸	忝	忌	徵	御	徐	征
悉	愔	惡	恐	悅	性	怖	忤	忠	忍	德	徧	徑	徂
悛	悄	恨	恕	怔	怨	怙	忻	忡	忒	徹	徨	徒	待
悝	悅	恩	恙	恁	怩	怙	忽	忪	忖	徼	復	得	徇
悞	悌	恪	恚	恂	怪	怛	忿	快	志	徼	循	徘徊	很
悟	悻	恫	愬	恃	怫	思	忤	忤	忘	徬	徠	徠	徠
悠	悒	恭	恢	恆	怯	怠	怎	伎	志	心	徯	徇	徇

心

愔	憎	慾	慾	慙	慙	愬	愕	愆	想	愔	基	悸	患
憲	愬	愬	慮	慙	愬	愬	愬	愈	愬	惟	惑	悻	愬
僑	憤	憂	慰	慙	慙	愬	愛	愉	惶	惠	倦	悼	愬
憶	憧	慙	慙	慙	慙	愬	愬	愬	愬	愬	愬	愬	愬
儉	愬	愬	愬	愬	愬	愬	愬	愬	愬	愬	愬	愬	愬
憾	愬	愬	愬	愬	愬	愬	愬	愬	愬	愬	愬	愬	愬
勲	憬	憑	慶	慙	慙	慙	愧	意	惻	愬	愬	愬	愬
燥	憫	慙	慙	慧	慕	慙	愬	愬	愬	愬	愬	愬	愬
懂	慙	慙	慙	慙	慙	慙	慙	慙	慙	慙	慙	慙	慙

(巷家董小) (灰石裕隆興)

(下橋益廣) (醫牙安竹孫)

(巷家董小) (爆編記福張)

心手

拄	抨	把	抵	扞	扎	屜	戴	戩	我	難	惜	愠	懇
拆	披	抑	扼	扣	扑	辰	■	戩	戒	戇	懶	憊	懈
拇	抬	抒	找	扭	扒	扇	戶	戮	戔	■	懷	際	應
担	抱	抓	承	扮	打	扈	戾	戩	戕	戈	懸	懟	懊
拈	扶	杯	技	扯	劫	扉	房	截	或	戊	懺	懣	懋
拉	抹	投	扑	扱	托	屜	所	戮	戚	戊	懼	懷	懌
拊	押	抖	抄	扳	扛	■	屜	戮	戛	戍	懼	懦	懌
拋	抽	抗	校	扶	扱	手	扁	戰	戟	戎	懾	懲	懌
拌	拂	折	抉	批	挖	才	扃	戲	戢	成	戀	懿	憤

手

揣	提	揆	掣	掎	猝	擗	挪	挾	挨	持	括	拘	拍
措	插	擊	接	招	掀	据	捕	揀	挪	挂	拱	拘	拏
揪	捐	掀	控	排	掃	捲	拏	捆	挫	指	拯	拙	拐
揭	揚	揀	推	掖	掇	捱	捎	捉	振	挈	拳	拚	拈
揮	換	揄	掩	掘	授	拚	捧	捋	搨	按	拴	招	拒
揲	揜	揆	措	掛	掉	捶	捨	捌	挹	投	拷	拜	拓
援	揜	揉	掬	掠	掬	捷	捩	捍	挺	挑	拽	扞	拔
撞	搽	描	措	探	掌	捺	捩	捩	按	挖	拾	拈	挖
掾	握	揜	掬	探	掏	捻	拊	捐	挽	拚	拿	拭	拖

漢口四官正街 參茸衛生丸 男婦第一補品

手支支

三三六	三三七	三三八	三三九	三四〇	三四一	三四二	三四三	三四四	三四五	三四六	三四七	三四八	三四九	三五〇	三五〇
攬	攜	擴	擢	擒	搗	撰	擣	擣	擣	擣	擣	擣	擣	擣	擣
三三八	三三七	三三六	三三五	三三四	三三三	三三二	三三一	三三〇	三二九	三二八	三二七	三二六	三二五	三二四	三二三
支	攬	攬	攬	攬	攬	攬	攬	攬	攬	攬	攬	攬	攬	攬	攬
三三九	三三八	三三七	三三六	三三五	三三四	三三三	三三二	三三一	三三〇	三二九	三二八	三二七	三二六	三二五	三二四
敲	攬	攬	攬	攬	攬	攬	攬	攬	攬	攬	攬	攬	攬	攬	攬
三三九	三三八	三三七	三三六	三三五	三三四	三三三	三三二	三三一	三三〇	三二九	三二八	三二七	三二六	三二五	三二四
攬	攬	攬	攬	攬	攬	攬	攬	攬	攬	攬	攬	攬	攬	攬	攬
三三九	三三八	三三七	三三六	三三五	三三四	三三三	三三二	三三一	三三〇	三二九	三二八	三二七	三二六	三二五	三二四
支	攬	攬	攬	攬	攬	攬	攬	攬	攬	攬	攬	攬	攬	攬	攬
三三九	三三八	三三七	三三六	三三五	三三四	三三三	三三二	三三一	三三〇	三二九	三二八	三二七	三二六	三二五	三二四
收	攬	攬	攬	攬	攬	攬	攬	攬	攬	攬	攬	攬	攬	攬	攬
三三九	三三八	三三七	三三六	三三五	三三四	三三三	三三二	三三一	三三〇	三二九	三二八	三二七	三二六	三二五	三二四
攬	攬	攬	攬	攬	攬	攬	攬	攬	攬	攬	攬	攬	攬	攬	攬
三三九	三三八	三三七	三三六	三三五	三三四	三三三	三三二	三三一	三三〇	三二九	三二八	三二七	三二六	三二五	三二四
攬	攬	攬	攬	攬	攬	攬	攬	攬	攬	攬	攬	攬	攬	攬	攬
三三九	三三八	三三七	三三六	三三五	三三四	三三三	三三二	三三一	三三〇	三二九	三二八	三二七	三二六	三二五	三二四
攬	攬	攬	攬	攬	攬	攬	攬	攬	攬	攬	攬	攬	攬	攬	攬

支文斗斤方无日

二五一	二五〇	二四九	二四八	二四七	二四六	二四五	二四四	二四三	二四二	二四一	二四〇	二三九	二三八	二三七	二三六
昶	映	明	旭	旻	旻	旻	旻	旻	旻	旻	旻	旻	旻	旻	旻
二五一	二五〇	二四九	二四八	二四七	二四六	二四五	二四四	二四三	二四二	二四一	二四〇	二三九	二三八	二三七	二三六
晁	春	昏	盱	旻	旻	旻	旻	旻	旻	旻	旻	旻	旻	旻	旻
二五一	二五〇	二四九	二四八	二四七	二四六	二四五	二四四	二四三	二四二	二四一	二四〇	二三九	二三八	二三七	二三六
時	昧	易	旱	旻	旻	旻	旻	旻	旻	旻	旻	旻	旻	旻	旻
二五一	二五〇	二四九	二四八	二四七	二四六	二四五	二四四	二四三	二四二	二四一	二四〇	二三九	二三八	二三七	二三六
晁	昨	昔	盱	旻	旻	旻	旻	旻	旻	旻	旻	旻	旻	旻	旻
二五一	二五〇	二四九	二四八	二四七	二四六	二四五	二四四	二四三	二四二	二四一	二四〇	二三九	二三八	二三七	二三六
晉	昭	昀	旺	日	旻	旻	旻	旻	旻	旻	旻	旻	旻	旻	旻
二五一	二五〇	二四九	二四八	二四七	二四六	二四五	二四四	二四三	二四二	二四一	二四〇	二三九	二三八	二三七	二三六
响	是	昉	昌	旦	旻	旻	旻	旻	旻	旻	旻	旻	旻	旻	旻
二五一	二五〇	二四九	二四八	二四七	二四六	二四五	二四四	二四三	二四二	二四一	二四〇	二三九	二三八	二三七	二三六
晏	昱	昕	昂	旨	旻	旻	旻	旻	旻	旻	旻	旻	旻	旻	旻
二五一	二五〇	二四九	二四八	二四七	二四六	二四五	二四四	二四三	二四二	二四一	二四〇	二三九	二三八	二三七	二三六
晚	昴	咎	昆	早	旻	旻	旻	旻	旻	旻	旻	旻	旻	旻	旻
二五一	二五〇	二四九	二四八	二四七	二四六	二四五	二四四	二四三	二四二	二四一	二四〇	二三九	二三八	二三七	二三六
晚	昴	咎	昆	早	旻	旻	旻	旻	旻	旻	旻	旻	旻	旻	旻
二五一	二五〇	二四九	二四八	二四七	二四六	二四五	二四四	二四三	二四二	二四一	二四〇	二三九	二三八	二三七	二三六
晚	昴	咎	昆	早	旻	旻	旻	旻	旻	旻	旻	旻	旻	旻	旻

日 曰 月 木

杰	杜	杌	木	壘	胸	最	曲	曝	嗽	暫	喝	晰	畫
東	杞	李	朱	蒙	眺	會	曳	疊	瞠	誓	暑	皙	晞
杲	束	杏	朴	隴	肫	竭	更	曠	瞳	暮	暖	晴	晡
杏	杠	杲	朶	■	朕	■	曷	曦	曇	暱	暗	晶	晤
杮	棠	材	朽	木	朗	月	書	隴	羶	暴	暘	晷	晨
杵	杪	村	杆	未	望	有	曹	曩	曙	曠	暝	智	晦
柁	杭	杓	杈	末	莽	朋	曼	曬	矇	暹	暢	晬	皓
杼	柿	杖	朽	本	朝	服	會	昇	曠	暨	暈	暄	普
松	杯	杖	杉	札	期	朔	替	曰	曜	曠	暉	暇	景

木

棗	檉	梨	梓	根	桓	桂	株	柳	柞	柑	架	杖	板
棘	檉	梭	梔	桶	桔	桃	核	柴	柁	桀	枷	枇	枉
棚	棄	梯	梗	桷	柏	椴	栝	柵	柢	染	枸	枋	析
棟	棉	欄	椈	桿	栖	榧	根	枰	查	柔	柎	枌	枕
棠	棋	械	桷	挺	栲	案	枳	枹	東	柘	柵	柄	林
棣	棍	稅	條	梁	桀	桌	格	柎	柯	柎	柎	柎	柎
棧	棒	梳	梟	梅	桃	桎	栽	栗	柚	柚	柄	梟	枚
械	棕	梵	梢	柳	杪	桐	桀	校	柎	柎	柎	柎	柎
椴	椴	椴	椴	椴	椴	椴	椴	椴	椴	椴	椴	椴	椴

漢口後馬路王洪發電料號自運西歐各種美電料裝項取費從廉賜顧者認明本號

木

二八九〇	二八八一	二七七二	二八六三	二八五四	二八四五	二八三六	二八二七	二八一八	二八九九	二七九一	二七八二	二七七三	
橋	檣	樛	棹	榷	構	榭	榕	楷	楠	楓	梔	椀	森
二八九一	二八八二	二八七三	二八六四	二八五五	二八四六	二八三七	二八二八	二八一九	二八一〇	二七九二	二七八三	二七七四	
橐	棫	樞	槽	榼	槌	榮	穀	楹	榆	楔	椽	椅	榿
二八九二	二八八三	二八七四	二八六五	二八五六	二八四七	二八三八	二八二九	二八一〇	二八一〇	二七九三	二七八四	二七七五	
橙	樸	樟	槿	樑	槍	棖	架	椽	檜	櫛	械	植	楨
二八九三	二八八四	二八七五	二八六六	二八五七	二八四八	二八三九	二八三〇	二八二一	二八一	二七九四	二七八五	二七七六	
檄	樵	模	椿	槃	槎	榴	榛	櫛	楣	健	椰	椎	棲
二八九四	二八八五	二八七六	二八六七	二八五八	二八四九	二八四〇	二八三一	二八二二	二八一	二七九五	二七八六	二七七七	
機	樹	樣	樂	槧	槐	榻	榜	楷	楫	楸	椹	椒	棹
二八九五	二八八六	二八七七	二八六八	二八五九	二八五〇	二八四一	二八三二	二八二三	二八一四	二七九六	二七八七	二七七八	
橡	樽	榑	樊	榔	楨	榑	榦	楨	業	棗	棗	棗	棺
二八九六	二八八七	二八七八	二八六九	二八六〇	二八五一	二八四二	二八三三	二八二四	二八一五	二七九七	二七八八	二七七九	
檜	樾	樅	樓	槩	榎	槁	榧	榧	楯	楚	椿	楮	棹
二八九七	二八八八	二八七九	二八七〇	二八六一	二八五二	二八四三	二八三四	二八二五	二八一六	二七九八	二七八九	二七七〇	
橫	檄	標	檄	概	槩	槩	榨	楸	楮	楞	椈	棧	棧
二八九八	二八八九	二八八〇	二八七一	二八六二	二八五三	二八四四	二八三五	二八二六	二八一七	二七九九	二七八〇	二七七一	
樨	橈	樗	標	槩	槩	槩	榨	楸	楮	極	棟	楊	棧

木 欠 止 歹 爻 母 比

三〇一六	三〇〇七	九九九八	九九九九	九九八〇	九九七一	九六一六	九五五五	九五四四	九五三三	九三二二	九三一三	九三〇二	九二九一	九二八〇	九二六九
毆	爻	殞	殄	歷	■	歐	欽	欠	隳	橐	檣	檐	櫛	櫛	櫛
三〇一七	三〇〇八	九九九九	九九九九	九九八一	九九七二	九六六三	九五五二	九五四一	九五三〇	九三一七	九三〇八	九二九九	九二九〇	九二七九	九二六八
■	段	殤	殆	歸	止	歛	歛	次	欄	檣	檣	檣	檣	檣	櫛
三〇一八	三〇〇九	九九九九	九九九一	九九八二	九九七三	九六五四	九五五三	九五四二	九五三一	九三二〇	九三一一	九三〇二	九二九三	九二八四	九二七五
母	殷	殫	殉	■	正	歛	歛	欣	櫻	櫛	檣	檣	檣	檣	櫛
三〇一九	三〇一〇	九九九九	九九九一	九九八二	九九七三	九六五六	九五五五	九五四四	九五三三	九三二二	九三一三	九三〇四	九二九五	九二八六	九二七七
毋	殺	殫	殊	歹	此	歛	歛	歛	權	櫛	檣	檣	檣	檣	櫛
三〇二〇	三〇一一	九九九九	九九九一	九九八二	九九七三	九六六六	九五五五	九五四四	九五三三	九三二二	九三一三	九三〇四	九二九五	九二八六	九二七七
每	殺	殫	殄	死	步	歛	歛	歛	鬱	櫛	檣	檣	檣	檣	櫛
三〇二一	三〇一二	九九九九	九九九一	九九八二	九九七三	九六七七	九五五六	九五四五	九五四四	九三三三	九三二四	九三一五	九三〇六	九二九七	九二八八
毒	殺	殫	殖	歿	武	歛	歛	歛	櫛	櫛	檣	檣	檣	檣	櫛
三〇二二	三〇一三	九九九九	九九九一	九九八二	九九七三	九六七八	九五五七	九五四六	九五三五	九三二四	九三一五	九三〇六	九二九五	九二八六	九二七七
毓	殿	殫	殘	殄	歪	歛	歛	歛	欖	櫛	檣	檣	檣	檣	櫛
三〇二三	三〇一四	九九九九	九九九一	九九八二	九九七三	九六八九	九五五八	九五四七	九五三六	九三二五	九三一六	九三〇七	九二九五	九二八六	九二七七
■	毀	殫	殄	殄	歧	歛	歛	歛	櫛	櫛	檣	檣	檣	檣	櫛
三〇二四	三〇一五	九九九九	九九九一	九九八二	九九七三	九六九〇	九五五九	九五四八	九五三七	九三二六	九三一七	九三〇八	九二九五	九二八六	九二七七
比	毅	■	殄	殃	歲	歡	歛	歛	歛	樞	櫛	檣	檣	檣	櫛

水

三三九四	三三八五	三三七六	三三六七	三三五八	三三四九	三三四〇	三三三一	三三一	三三〇四	三二九五	三二八六	三二七七
漚	潢	漚	漚	漚	漚	漚	漚	滌	滌	滌	滌	滌
三三九五	三三八六	三三七七	三三六八	三三五九	三三五〇	三三四一	三三四二	三三四三	三三四四	三三四五	三三四六	三三四七
漚	漚	漚	漚	漚	漚	漚	漚	漚	漚	漚	漚	漚
三三九六	三三八七	三三七八	三三六九	三三六〇	三三五一	三三四二	三三四三	三三四四	三三四五	三三四六	三三四七	三三四八
漚	漚	漚	漚	漚	漚	漚	漚	漚	漚	漚	漚	漚
三三九七	三三八八	三三七九	三三七〇	三三六一	三三五二	三三四三	三三四四	三三四五	三三四六	三三四七	三三四八	三三四九
漚	漚	漚	漚	漚	漚	漚	漚	漚	漚	漚	漚	漚
三三九八	三三八九	三三八〇	三三七一	三三六二	三三五三	三三四四	三三四五	三三四六	三三四七	三三四八	三三四九	三三四〇
漚	漚	漚	漚	漚	漚	漚	漚	漚	漚	漚	漚	漚
三三九九	三三九〇	三三八一	三三七二	三三六三	三三五四	三三四五	三三四六	三三四七	三三四八	三三四九	三三四〇	三三四一
漚	漚	漚	漚	漚	漚	漚	漚	漚	漚	漚	漚	漚
三四〇〇	三三九一	三三八二	三三七三	三三六四	三三五五	三三四六	三三四七	三三四八	三三四九	三三四〇	三三四一	三三四二
漚	漚	漚	漚	漚	漚	漚	漚	漚	漚	漚	漚	漚
三四〇一	三三九二	三三八三	三三七四	三三六五	三三五六	三三四七	三三四八	三三四九	三三四〇	三三四一	三三四二	三三四三
漚	漚	漚	漚	漚	漚	漚	漚	漚	漚	漚	漚	漚
三四〇二	三三九三	三三八四	三三七五	三三六六	三三五七	三三四八	三三四九	三三四〇	三三四一	三三四二	三三四三	三三四四
漚	漚	漚	漚	漚	漚	漚	漚	漚	漚	漚	漚	漚

水火

三五二〇	三五一一	三五〇二	三四九三	三四八四	三四七五	三四六六	三四五七	三四四八	三四三九	三四三〇	三四二一	三四一
炆	炆	炆	灑	灑	灑	灑	灑	灑	灑	灑	灑	灑
三五二一	三五一二	三五〇三	三四九四	三四八五	三四七六	三四六七	三四五八	三四四九	三四四〇	三四三一	三四二二	三四一三
炆	炆	炆	灑	灑	灑	灑	灑	灑	灑	灑	灑	灑
三五二二	三五一三	三五〇四	三四九五	三四八六	三四七七	三四六八	三四五九	三四五〇	三四四一	三四三二	三四二三	三四一四
炆	炆	炆	灑	灑	灑	灑	灑	灑	灑	灑	灑	灑
三五二三	三五一四	三五〇五	三四九六	三四八七	三四七八	三四六九	三四六〇	三四五一	三四四二	三四三三	三四二四	三四一五
炆	炆	炆	灑	灑	灑	灑	灑	灑	灑	灑	灑	灑
三五二四	三五一五	三五〇六	三四九七	三四八八	三四七九	三四七〇	三四六一	三四五二	三四四三	三四三四	三四二五	三四一六
炆	炆	炆	灑	灑	灑	灑	灑	灑	灑	灑	灑	灑
三五二五	三五一六	三五〇七	三四九八	三四八九	三四八〇	三四七一	三四六二	三四五三	三四四四	三四三五	三四二六	三四一七
炆	炆	炆	灑	灑	灑	灑	灑	灑	灑	灑	灑	灑
三五二六	三五一七	三五〇八	三四九九	三四九〇	三四八一	三四七二	三四六三	三四五四	三四四五	三四四六	三四三七	三四二八
炆	炆	炆	灑	灑	灑	灑	灑	灑	灑	灑	灑	灑
三五二七	三五一八	三五〇九	三四九〇	三四八一	三四七二	三四七三	三四六四	三四五五	三四四六	三四三七	三四二八	三四一九
炆	炆	炆	灑	灑	灑	灑	灑	灑	灑	灑	灑	灑
三五二八	三五一九	三五一〇	三四九一	三四八二	三四七三	三四七四	三四六五	三四五六	三四四七	三四三八	三四二九	三四二〇
炆	炆	炆	灑	灑	灑	灑	灑	灑	灑	灑	灑	灑

火爪爻爿片

片牙牛犬玄玉

三六四六	三六三七	三六一八	三六一九	三六一〇	三六一一	三五九三	三五八三	三五七四	三五六五	三五五六	三五四七	三五三八	三五二九
牀	父	爿	爐	爨	燕	燐	熱	熊	煩	熙	炳	焙	栽
三六四七	三六三八	三六二九	三六二〇	三六一一	三六一二	三五九三	三五八四	三五七五	三五六六	三五五七	三五四八	三五三九	三五三〇
牂	爹	爪	爛	燹	營	燭	燭	熏	煨	煨	煨	焚	烘
三六四八	三六三九	三六三〇	三六一一	三六一二	三六一三	三五九四	三五八五	三五七六	三五六七	三五五八	三五四九	三五四〇	三五三一
牯	爺	爭	燻	燻	燻	燻	燻	燻	燻	燻	燻	燻	燻
三六四九	三六四〇	三六三一	三六一二	三六一三	三六一四	三五九五	三五八六	三五七七	三五六八	三五五九	三五五〇	三五四一	三五三二
牆	■	爬	燻	燻	燻	燻	燻	燻	燻	燻	燻	燻	燻
三六五〇	三六四一	三六三二	三六一三	三六一四	三六一五	三五九六	三五八七	三五七八	三五六九	三五六〇	三五五一	三五四二	三五三三
■	爻	爬	燻	燻	燻	燻	燻	燻	燻	燻	燻	燻	燻
三六五一	三六四二	三六三三	三六一四	三六一五	三六一六	三五九七	三五八八	三五七九	三五七〇	三五六一	三五五二	三五四三	三五三四
片	爽	爰	焮	爆	燧	燈	熹	檣	焜	煤	煌	焰	烹
三六五二	三六四三	三六三四	三六一五	三六一六	三六一七	三五九八	三五八九	三五八〇	三五七一	三五六二	三五五三	三五四四	三五三五
版	爾	為	焮	焮	焮	焮	焮	焮	焮	焮	焮	焮	焮
三六五三	三六四四	三六三五	三六一六	三六一七	三六一八	三五九九	三五九〇	三五八一	三五七二	三五六三	三五五四	三五四五	三五三六
牋	■	爵	燻	燻	燻	燻	燻	燻	燻	燻	燻	燻	燻
三六五四	三六四五	三六三六	三六一七	三六一八	三六一九	三六〇〇	三五九一	三五八二	三五七三	三五六四	三五五五	三五四六	三五三七
牌	爿	■	燻	燻	燻	燻	燻	燻	燻	燻	燻	燻	燻

三七七〇	三七六一	三七五二	三七四三	三七三六	三七二七	三七一八	三七〇九	三七〇〇	三六九一	三六八二	三六七三	三六六四	三六五五
玃	玄	獯	獯	獯	獯	獯	獯	獯	獯	獯	獯	獯	獯
三七七一	三七六二	三七五三	三七四四	三七三七	三七二八	三七一九	三七一〇	三七〇一	三六九二	三六八三	三六七四	三六六五	三六五六
玃	率	獯	獯	獯	獯	獯	獯	獯	獯	獯	獯	獯	獯
三七七二	三七六三	三七五四	三七四五	三七三八	三七二九	三七二〇	三七一一	三七〇二	三六九三	三六八四	三六七五	三六六六	三六五七
玃	玃	獯	獯	獯	獯	獯	獯	獯	獯	獯	獯	獯	獯
三七七三	三七六四	三七五五	三七四六	三七三九	三七三〇	三七二一	三七一二	三七〇三	三六九四	三六八五	三六七六	三六六七	三六五八
玃	玃	獯	獯	獯	獯	獯	獯	獯	獯	獯	獯	獯	獯
三七七四	三七六五	三七五六	三七四七	三七四〇	三七三一	三七二二	三七一三	三七〇四	三六九五	三六八六	三六七七	三六六八	三六五九
玃	玃	獯	獯	獯	獯	獯	獯	獯	獯	獯	獯	獯	獯
三七七五	三七六六	三七五七	三七四八	三七四一	三七三二	三七二三	三七一四	三七〇五	三六九六	三六八七	三六七八	三六六九	三六六〇
玃	玃	獯	獯	獯	獯	獯	獯	獯	獯	獯	獯	獯	獯
三七七六	三七六七	三七五八	三七四九	三七四二	三七三三	三七二四	三七一五	三七〇六	三六九七	三六八八	三六七九	三六七〇	三六六一
玃	玃	獯	獯	獯	獯	獯	獯	獯	獯	獯	獯	獯	獯
三七七七	三七六八	三七五九	三七五〇	三七四三	三七三四	三七二五	三七一六	三七〇七	三六九八	三六八九	三六八〇	三六七一	三六六二
玃	玃	獯	獯	獯	獯	獯	獯	獯	獯	獯	獯	獯	獯
三七七八	三七六九	三七六〇	三七五一	三七四四	三七三五	三七二六	三七一七	三七〇八	三六九九	三六九〇	三六八一	三六七二	三六六三
玃	玃	獯	獯	獯	獯	獯	獯	獯	獯	獯	獯	獯	獯
三七七九	三七七〇	三七六一	三七五二	三七四五	三七三六	三七二七	三七一八	三七〇九	三六九九	三六九〇	三六八一	三六七二	三六六三
玃	玃	獯	獯	獯	獯	獯	獯	獯	獯	獯	獯	獯	獯

(街坡黃) (棧號信公)

(口街子翦) (器瓷源長王)

(巷家董小) (絮棉興福王)

王瓜

三八九八	三八九九	三八八八	三八八七	三八八六	三八八五	三八八四	三八八三	三八八二	三八八一	三八八〇	三八七九	三八七八	三八七九	三八七八
瓊	瓊	璵	璵	璵	璵	璵	璵	璵	璵	璵	璵	璵	璵	璵
三八九九	三八九〇	三八八一	三八八〇	三八七九	三八七八	三八七七	三八七六	三八七五	三八七四	三八七三	三八七二	三八七一	三八七〇	三八六九
瓊	瓊	瓊	瓊	瓊	瓊	瓊	瓊	瓊	瓊	瓊	瓊	瓊	瓊	瓊
三九〇〇	三八九一	三八八二	三八八一	三八八〇	三八七九	三八七八	三八七七	三八七六	三八七五	三八七四	三八七三	三八七二	三八七一	三八七〇
瓊	瓊	瓊	瓊	瓊	瓊	瓊	瓊	瓊	瓊	瓊	瓊	瓊	瓊	瓊
三九〇一	三八九二	三八八三	三八八二	三八八一	三八八〇	三八七九	三八七八	三八七七	三八七六	三八七五	三八七四	三八七三	三八七二	三八七一
瓊	瓊	瓊	瓊	瓊	瓊	瓊	瓊	瓊	瓊	瓊	瓊	瓊	瓊	瓊
三九〇二	三八九三	三八八四	三八八三	三八八二	三八八一	三八八〇	三八七九	三八七八	三八七七	三八七六	三八七五	三八七四	三八七三	三八七二
瓊	瓊	瓊	瓊	瓊	瓊	瓊	瓊	瓊	瓊	瓊	瓊	瓊	瓊	瓊
三九〇三	三八九四	三八八五	三八八四	三八八三	三八八二	三八八一	三八八〇	三八七九	三八七八	三八七七	三八七六	三八七五	三八七四	三八七三
瓊	瓊	瓊	瓊	瓊	瓊	瓊	瓊	瓊	瓊	瓊	瓊	瓊	瓊	瓊
三九〇四	三八九五	三八八六	三八八五	三八八四	三八八三	三八八二	三八八一	三八八〇	三八七九	三八七八	三八七七	三八七六	三八七五	三八七四
瓊	瓊	瓊	瓊	瓊	瓊	瓊	瓊	瓊	瓊	瓊	瓊	瓊	瓊	瓊
三九〇五	三八九六	三八八七	三八八六	三八八五	三八八四	三八八三	三八八二	三八八一	三八八〇	三八七九	三八七八	三八七七	三八七六	三八七五
瓊	瓊	瓊	瓊	瓊	瓊	瓊	瓊	瓊	瓊	瓊	瓊	瓊	瓊	瓊
三九〇六	三八九七	三八八八	三八八七	三八八六	三八八五	三八八四	三八八三	三八八二	三八八一	三八八〇	三八七九	三八七八	三八七七	三八七六
瓊	瓊	瓊	瓊	瓊	瓊	瓊	瓊	瓊	瓊	瓊	瓊	瓊	瓊	瓊

瓦甘生用田疋疋

四〇二四	四〇一五	四〇〇六	三九九七	三九八八	三九七九	三九七〇	三九六一	三九五二	三九四三	三九三四	三九二五	三九一六	三九〇七	三八九八
痕	痲	疲	疔	疔	疔	疔	疔	疔	疔	疔	疔	疔	疔	疔
四〇二五	四〇一六	四〇〇七	三九九八	三九八九	三九八〇	三九七一	三九六二	三九五三	三九四四	三九三五	三九二六	三九一七	三九〇八	三八九九
痲	病	疔	疔	疔	疔	疔	疔	疔	疔	疔	疔	疔	疔	疔
四〇二六	四〇一七	四〇〇八	三九九九	三九九〇	三九八一	三九七二	三九六三	三九五四	三九四五	三九三六	三九二七	三九一八	三九〇九	三九〇〇
痘	症	疔	疔	疔	疔	疔	疔	疔	疔	疔	疔	疔	疔	疔
四〇二七	四〇一八	四〇〇九	三九九〇	三九八〇	三九七一	三九六二	三九五三	三九五四	三九四五	三九三六	三九二七	三九一八	三九〇九	三九〇〇
痛	痲	疔	疔	疔	疔	疔	疔	疔	疔	疔	疔	疔	疔	疔
四〇二八	四〇一九	四〇一〇	三九九一	三九八二	三九七三	三九六四	三九五五	三九五六	三九四七	三九三八	三九二九	三九二〇	三九一一	三九〇二
疔	疔	疔	疔	疔	疔	疔	疔	疔	疔	疔	疔	疔	疔	疔
四〇二九	四〇二〇	四〇一一	三九九二	三九八三	三九七四	三九六五	三九五六	三九五七	三九四八	三九三九	三九三〇	三九二一	三九一二	三九〇三
疔	疔	疔	疔	疔	疔	疔	疔	疔	疔	疔	疔	疔	疔	疔
四〇三〇	四〇二一	四〇一二	三九九三	三九八四	三九七五	三九六六	三九五七	三九五八	三九四九	三九四〇	三九三一	三九二二	三九一三	三九〇四
痛	痲	疔	疔	疔	疔	疔	疔	疔	疔	疔	疔	疔	疔	疔
四〇三一	四〇二二	四〇一三	三九九四	三九八五	三九七六	三九六七	三九六八	三九五九	三九五〇	三九四一	三九三二	三九二三	三九一四	三九〇五
疔	疔	疔	疔	疔	疔	疔	疔	疔	疔	疔	疔	疔	疔	疔
四〇三二	四〇二三	四〇一四	三九九五	三九八六	三九七七	三九六八	三九五九	三九六〇	三九五〇	三九四一	三九三二	三九二三	三九一四	三九〇五
疔	疔	疔	疔	疔	疔	疔	疔	疔	疔	疔	疔	疔	疔	疔

精玲無出推用各精 號器銅豐恆老 馬後漢 路城口

疒 疒 白 皮 皿 目

鹽	盛	盅	皴	皚	皆	𠂇	癩	癘	癩	瘦	癩	癩	痰
盧	盜	盆	鼓	幡	皇	癸	癩	癩	癩	瘡	瘡	癩	癩
盦	盦	盈	鞞	皞	𠂇	登	癩	癩	癩	瘡	瘡	癩	癩
盦	盦	益	皴	皞	皞	發	癩	癩	癩	癩	癩	癩	癩
盦	盟	盞	皞	皞	皎	皞	癩	癩	癩	癩	癩	癩	癩
盦	盦	盞	皞	皞	皓	白	癩	癩	癩	癩	癩	癩	癩
盦	盦	盞	盞	盞	皖	百	癩	癩	癩	癩	癩	癩	癩
盦	盦	盞	盞	盞	皙	皂	癩	癩	癩	癩	癩	癩	癩
目	盦	盞	盞	皮	皞	的	癩	癩	癩	癩	癩	癩	癩

目 矛 矢 石

砲	研	石	知	曹	瞶	瞠	睿	睡	睇	睚	眠	眉	盲
砗	砒	砑	矧	矧	瞻	瞪	瞽	睚	睚	睚	眈	眈	直
砧	砑	砑	炬	瞽	瞽	瞽	瞽	督	睚	睚	眈	眈	相
砑	砑	砑	短	矧	瞽	瞽	瞽	睚	睚	睚	眈	眈	盼
砑	砑	砑	矮	矧	瞽	瞽	瞽	睚	睚	睚	眈	眈	盾
砑	砑	砑	矧	矧	瞽	瞽	瞽	睚	睚	睚	眈	眈	省
砑	砑	砑	矮	矧	瞽	瞽	瞽	睚	睚	睚	眈	眈	眈
砑	砑	砑	矮	矧	瞽	瞽	瞽	睚	睚	睚	眈	眈	眈
砑	砑	砑	矮	矧	瞽	瞽	瞽	睚	睚	睚	眈	眈	眈
砑	砑	砑	矮	矧	瞽	瞽	瞽	睚	睚	睚	眈	眈	眈

石 部

四四〇三	四三九三	四三八四	四三七五	四三六六	四三五七	四三四八	四三三九	四三三〇	四三二一	四三一二	四三〇三	四二九四	四二八五
禳	禍	票	祐	祐	社	礲	礁	礪	礪	礪	礪	礪	礪
四四〇三	四三九四	四三八五	四三七六	四三六七	四三六八	四三五九	四三四〇	四三三一	四三二二	四三一三	四三〇四	四二九五	四二八六
禦	禎	祭	祝	祐	祀	礪	礪	礪	礪	礪	礪	礪	礪
四四〇四	四三九五	四三八六	四三七七	四三六八	四三五九	四三五〇	四三四一	四三三二	四三二三	四三一四	四三〇五	四二九六	四二八七
禡	福	禱	神	祐	禱	礪	礪	礪	礪	礪	礪	礪	礪
四四〇五	四三九六	四三八七	四三七八	四三六九	四三六〇	四三五一	四三四二	四三三三	四三二四	四三一五	四三〇六	四二九七	四二八八
禴	禘	禠	崇	祓	祓	礪	礪	礪	礪	礪	礪	礪	礪
四四〇六	四三九七	四三八八	四三七九	四三七〇	四三六一	四三五二	四三四三	四三三四	四三二五	四三一六	四三〇七	四二九八	四二八九
禴	禡	禢	祠	祔	祔	礪	礪	礪	礪	礪	礪	礪	礪
四四〇七	四三九八	四三八九	四三八〇	四三七一	四三六二	四三五三	四三四四	四三三五	四三二六	四三一七	四三〇八	四二九九	四二九〇
禴	禢	禣	祫	祫	祫	礪	礪	礪	礪	礪	礪	礪	礪
四四〇八	四三九九	四三九〇	四三八一	四三七二	四三六三	四三五四	四三四五	四三三六	四三二七	四三一八	四三〇九	四二九九	四二九一
禴	禣	禤	禥	祫	祫	礪	礪	礪	礪	礪	礪	礪	礪
四四〇九	四四〇〇	四三九一	四三八二	四三七三	四三六四	四三五五	四三四六	四三三七	四三二八	四三一九	四三〇〇	四二九一	四二九二
禮	禱	禁	祥	祚	祚	礪	礪	礪	礪	礪	礪	礪	礪
四四一〇	四四〇一	四三九二	四三八三	四三七四	四三六五	四三五六	四三四七	四三三八	四三二九	四三一〇	四三〇一	四二九二	四二九三
禴	禤	禥	禦	祫	祫	礪	礪	礪	礪	礪	礪	礪	礪

部 內 禾 穴

四五二八	四五一九	四五一〇	四五〇一	四五〇二	四四九三	四四八四	四四七五	四四六六	四四五六	四四四七	四四三八	四四二九	四四二〇
率	窰	窰	穿	穰	穰	穀	稽	稊	桔	株	种	禱	禱
四五二九	四五二〇	四五一一	四五〇二	四五〇三	四四九四	四四八五	四四七六	四四六六	四四五六	四四四七	四四三八	四四二九	四四二〇
窺	窰	窰	穿	穰	穰	穀	稽	稊	桔	株	种	禱	禱
四五三〇	四五二一	四五一二	四五〇三	四五〇四	四四九五	四四八六	四四七七	四四六六	四四五六	四四四七	四四三八	四四二九	四四二〇
窺	窰	窰	穿	穰	穰	穀	稽	稊	桔	株	种	禱	禱
四五三一	四五二二	四五一三	四五〇四	四五〇五	四四九六	四四八七	四四七七	四四六六	四四五六	四四四七	四四三八	四四二九	四四二〇
窺	窰	窰	穿	穰	穰	穀	稽	稊	桔	株	种	禱	禱
四五三二	四五二三	四五一四	四五〇五	四五〇六	四四九七	四四八八	四四七七	四四六六	四四五六	四四四七	四四三八	四四二九	四四二〇
窺	窰	窰	穿	穰	穰	穀	稽	稊	桔	株	种	禱	禱
四五三三	四五二四	四五一五	四五〇六	四五〇七	四四九八	四四八九	四四七八	四四六七	四四五六	四四四七	四四三八	四四二九	四四二〇
窺	窰	窰	穿	穰	穰	穀	稽	稊	桔	株	种	禱	禱
四五三四	四五二五	四五一六	四五〇七	四五〇八	四四九九	四四九〇	四四七八	四四六七	四四五六	四四四七	四四三八	四四二九	四四二〇
窺	窰	窰	穿	穰	穰	穀	稽	稊	桔	株	种	禱	禱
四五三五	四五二六	四五一七	四五〇八	四五〇九	四四九九	四四九〇	四四七八	四四六七	四四五六	四四四七	四四三八	四四二九	四四二〇
窺	窰	窰	穿	穰	穰	穀	稽	稊	桔	株	种	禱	禱
四五三六	四五二七	四五一八	四五〇九	四五一〇	四四九九	四四九〇	四四七八	四四六七	四四五六	四四四七	四四三八	四四二九	四四二〇
窺	窰	窰	穿	穰	穰	穀	稽	稊	桔	株	种	禱	禱

巷家董小 貨雜隆興鈺

口里壽如 醫牙山峻孫

上嘴家集 爆編正南淮

六立竹

竈	箐	箆	箬	箠	箠	筧	筧	筧	筧	筧	筧	筧	筧	竊
四六五四	四六四四	四六三六	四六二七	四六一八	四六〇九	四六〇〇	四五九一	四五八二	四五七三	四五六四	四五五五	四五四六	四五三七	
箐	籐	籐	籐	籐	籐	籐	籐	籐	籐	籐	籐	籐	籐	
四六五五	四六四六	四六三七	四六二八	四六一九	四六一〇	四六〇一	四五九二	四五八三	四五七四	四五六五	四五五六	四五四七	四五三八	
箐	箐	箐	箐	箐	箐	箐	箐	箐	箐	箐	箐	箐	箐	
四六五六	四六四七	四六三八	四六二九	四六一〇	五六〇一	四六〇二	四五九三	四五八四	四五七五	四五六六	四五五七	四五四八	四五三九	
箐	箐	箐	箐	箐	箐	箐	箐	箐	箐	箐	箐	箐	箐	
四六五七	四六四八	四六三九	四六三〇	四六一一	四六一二	四六一三	四五九四	四五八五	四五七六	四五六七	四五五八	四五四九	四五四〇	
箐	箐	箐	箐	箐	箐	箐	箐	箐	箐	箐	箐	箐	箐	
四六五八	四六四九	四六四〇	四六三一	四六一二	四六一三	四六一四	四五九五	四五八六	四五七七	四五六八	四五五九	四五五〇	四五四一	
箐	箐	箐	箐	箐	箐	箐	箐	箐	箐	箐	箐	箐	箐	
四六五九	四六五〇	四六四一	四六三二	四六一三	四六一四	四六一五	四五九六	四五八七	四五七八	四五六九	四五六〇	四五五一	四五四二	
箐	箐	箐	箐	箐	箐	箐	箐	箐	箐	箐	箐	箐	箐	
四六六〇	四六五一	四六四二	四六三三	四六一四	四六一五	四六一六	四五九七	四五八八	四五七九	四五七〇	四五六一	四五五二	四五四三	
箐	箐	箐	箐	箐	箐	箐	箐	箐	箐	箐	箐	箐	箐	
四六六一	四六五二	四六四三	四六三四	四六一五	四六一六	四六一七	四五九八	四五八九	四五八〇	四五七一	四五六二	四五五三	四五四四	
箐	箐	箐	箐	箐	箐	箐	箐	箐	箐	箐	箐	箐	箐	
四六六二	四六五三	四六四四	四六三五	四六一六	四六一七	四六一八	四五九九	四五九〇	四五八一	四五七二	四五六三	四五五四	四五四五	
箐	箐	箐	箐	箐	箐	箐	箐	箐	箐	箐	箐	箐	箐	

竹米糸

納	紉	糸	精	糗	糗	粲	米	籩	籩	籩	籩	籩	籩
四七七八	四七七二	四七六三	四七五三	四七四四	四七三五	四七二六	四七一七	四七〇八	四六九九	四六九〇	四六八一	四六七二	四六六三
紉	紉	紉	紉	紉	紉	紉	紉	籩	籩	籩	籩	籩	籩
四七八〇	四七七七	四七七三	四七五五	四七四五	四七三六	四七二七	四七一八	四七〇九	四七〇〇	四六九一	四六八二	四六七三	四六六四
紉	紉	紉	紉	紉	紉	紉	紉	籩	籩	籩	籩	籩	籩
四七八二	四七七三	四七六四	四七五五	四七四六	四七三七	四七二八	四七一九	四七一〇	四七〇一	四六九二	四六八三	四六七四	四六六五
紉	紉	紉	紉	紉	紉	紉	紉	籩	籩	籩	籩	籩	籩
四七八三	四七七四	四七六五	四七五六	四七四七	四七三八	四七二九	四七二〇	四七一〇	四七〇一	四六九三	四六八四	四六七五	四六六六
紉	紉	紉	紉	紉	紉	紉	紉	籩	籩	籩	籩	籩	籩
四七八四	四七七五	四七六六	四七五七	四七四八	四七三九	四七三〇	四七二一	四七一〇	四七〇三	四六九四	四六八五	四六七六	四六六七
紉	紉	紉	紉	紉	紉	紉	紉	籩	籩	籩	籩	籩	籩
四七八五	四七七六	四七六七	四七五八	四七四九	四七四〇	四七三一	四七二二	四七一三	四七〇四	四六九五	四六八六	四六七七	四六六八
紉	紉	紉	紉	紉	紉	紉	紉	籩	籩	籩	籩	籩	籩
四七八六	四七七七	四七六八	四七五九	四七五〇	四七四一	四七三二	四七二三	四七二四	四七一五	四六九六	四六八七	四六七八	四六六九
紉	紉	紉	紉	紉	紉	紉	紉	籩	籩	籩	籩	籩	籩
四七八七	四七七八	四七六九	四七六〇	四七五一	四七四二	四七三三	四七二四	四七一五	四七〇六	四六九七	四六八八	四六七九	四六七〇
紉	紉	紉	紉	紉	紉	紉	紉	籩	籩	籩	籩	籩	籩
四七八八	四七七九	四七七〇	四七六一	四七五二	四七四三	四七三四	四七二五	四七一六	四七〇七	四六九八	四六八九	四六八〇	四六七一
紉	紉	紉	紉	紉	紉	紉	紉	籩	籩	籩	籩	籩	籩

漢口後馬路 榮和玻璃號 自運西小各種玻璃製各種精美各鏡定低賜諸請認明本號

糸

四九〇六	四八九七	四八八八	四八七九	四八七〇	四八六一	四八五二	四八四三	四八三四	四八二五	四八一六	四八〇七	四七九八	四七八九
縑	縉	縵	縞	縹	縹	縹	縹	縹	縹	縹	縹	縹	縹
四九〇七	四八九八	四八八九	四八八〇	四八七一	四八六二	四八五三	四八四四	四八三五	四八二六	四八一七	四八〇八	四七九九	四七九〇
縹	縹	縹	縹	縹	縹	縹	縹	縹	縹	縹	縹	縹	縹
四九〇八	四八九九	四八九〇	四八八一	四八七二	四八六三	四八五四	四八四五	四八三六	四八二七	四八一八	四八〇九	四八〇〇	四七九一
縹	縹	縹	縹	縹	縹	縹	縹	縹	縹	縹	縹	縹	縹
四九〇九	四九〇〇	四八九一	四八八二	四八七三	四八六四	四八五五	四八四六	四八三七	四八二八	四八一九	四八一〇	四八〇一	四七九二
縹	縹	縹	縹	縹	縹	縹	縹	縹	縹	縹	縹	縹	縹
四九一〇	四九〇一	四八九二	四八八三	四八七四	四八六五	四八五六	四八四七	四八三八	四八二九	四八一〇	四八〇一	四八〇二	四七九三
縹	縹	縹	縹	縹	縹	縹	縹	縹	縹	縹	縹	縹	縹
四九一一	四九〇二	四八九三	四八八四	四八七五	四八六六	四八五七	四八四八	四八三九	四八三〇	四八一〇	四八一〇	四八〇三	四七九四
縹	縹	縹	縹	縹	縹	縹	縹	縹	縹	縹	縹	縹	縹
四九一二	四九〇三	四八九四	四八八五	四八七六	四八六七	四八五八	四八四九	四八四〇	四八三一	四八一〇	四八一〇	四八〇四	四七九五
縹	縹	縹	縹	縹	縹	縹	縹	縹	縹	縹	縹	縹	縹
四九一三	四九〇四	四八九五	四八八六	四八七七	四八六八	四八五九	四八五〇	四八四一	四八三二	四八一〇	四八一〇	四八〇五	四七九六
縹	縹	縹	縹	縹	縹	縹	縹	縹	縹	縹	縹	縹	縹
四九一四	四九〇五	四八九六	四八八七	四八七八	四八六九	四八六〇	四八五一	四八四二	四八三三	四八一〇	四八一〇	四八〇六	四七九七
縹	縹	縹	縹	縹	縹	縹	縹	縹	縹	縹	縹	縹	縹

网羊羽

五〇三二	五〇三三	五〇三四	五〇三五	五〇三六	五〇三七	五〇三八	五〇三九	五〇四〇	五〇四一	五〇四二	五〇四三	五〇四四	五〇四五
義	犛	羴	羴	羴	羴	羴	羴	羴	羴	羴	羴	羴	羴
五〇三三	五〇三四	五〇三五	五〇三六	五〇三七	五〇三八	五〇三九	五〇四〇	五〇四一	五〇四二	五〇四三	五〇四四	五〇四五	五〇四六
羴	羴	羴	羴	羴	羴	羴	羴	羴	羴	羴	羴	羴	羴
五〇三四	五〇三五	五〇三六	五〇三七	五〇三八	五〇三九	五〇四〇	五〇四一	五〇四二	五〇四三	五〇四四	五〇四五	五〇四六	五〇四七
羴	羴	羴	羴	羴	羴	羴	羴	羴	羴	羴	羴	羴	羴
五〇三五	五〇三六	五〇三七	五〇三八	五〇三九	五〇四〇	五〇四一	五〇四二	五〇四三	五〇四四	五〇四五	五〇四六	五〇四七	五〇四八
羴	羴	羴	羴	羴	羴	羴	羴	羴	羴	羴	羴	羴	羴
五〇三六	五〇三七	五〇三八	五〇三九	五〇四〇	五〇四一	五〇四二	五〇四三	五〇四四	五〇四五	五〇四六	五〇四七	五〇四八	五〇四九
羴	羴	羴	羴	羴	羴	羴	羴	羴	羴	羴	羴	羴	羴
五〇三七	五〇三八	五〇三九	五〇四〇	五〇四一	五〇四二	五〇四三	五〇四四	五〇四五	五〇四六	五〇四七	五〇四八	五〇四九	五〇五〇
羴	羴	羴	羴	羴	羴	羴	羴	羴	羴	羴	羴	羴	羴
五〇三八	五〇三九	五〇四〇	五〇四一	五〇四二	五〇四三	五〇四四	五〇四五	五〇四六	五〇四七	五〇四八	五〇四九	五〇五〇	五〇五一
羴	羴	羴	羴	羴	羴	羴	羴	羴	羴	羴	羴	羴	羴
五〇三九	五〇四〇	五〇四一	五〇四二	五〇四三	五〇四四	五〇四五	五〇四六	五〇四七	五〇四八	五〇四九	五〇五〇	五〇五一	五〇五二
羴	羴	羴	羴	羴	羴	羴	羴	羴	羴	羴	羴	羴	羴
五〇四〇	五〇四一	五〇四二	五〇四三	五〇四四	五〇四五	五〇四六	五〇四七	五〇四八	五〇四九	五〇五〇	五〇五一	五〇五二	五〇五三
羴	羴	羴	羴	羴	羴	羴	羴	羴	羴	羴	羴	羴	羴

上頭碼石 街夾大 街夾大
 爆編然計新 爆編永豐綬 爆編益廣

羽老而未耳聿肉

肉臣自至白舌舛

胎	肴	股	肉	龔	聞	耽	藉	籽	耄	詔	嚮	翠	翅
肺	肸	肢	肋	■	聯	耿	耦	耕	■	耀	翰	翡	翊
胖	肺	肥	肌	聿	聰	聃	耨	耗	而	■	翳	翬	翌
胙	胃	肱	育	肆	聲	聆	穫	耘	耍	老	翹	翥	翎
胚	胄	肩	肖	肅	聳	聊	擾	耙	奕	考	翺	翦	習
胛	背	肫	肘	肆	聵	聒	■	耜	耐	耄	翻	翮	翔
胼	胗	肯	肚	肇	聶	聖	耳	粗	耑	者	翼	翫	翕
胞	齒	肱	肛	盡	職	聘	耶	耒	■	耆	翮	翬	條
胙	胇	育	肝	■	聽	聚	耻	耒	耆	翮	翮	翮	翟

豐	昇	■	臥	臙	膾	膝	膏	腰	腓	脯	脛	脂	肱
■	咎	至	臧	臙	臙	膠	腔	腓	腔	脹	脛	脛	脛
舌	舂	致	臨	臙	臀	臙	腳	腸	腕	脾	脈	脅	膂
舍	鳥	珩	■	臙	臂	臙	膈	腹	腥	腆	脣	脇	胡
舐	舅	臺	自	羸	臙	膳	膊	腓	腦	腊	腓	肱	胛
舒	與	臻	臙	臙	臙	臙	臙	腿	腓	腋	脩	脈	胸
館	興	■	臭	臙	臉	臙	膚	膀	腫	腎	腓	脊	胛
■	舉	白	臙	■	臙	臙	臙	脊	臙	腐	脫	脚	能
舛	舊	臙	臙	臙	臙	臙	臙	臙	臙	臙	臙	臙	臙

從取各並雜一內老男專 出下門上 局醫生惠 三三路一門武武 廉費藥備症切外幼婦 診午診午 號十口馬外勝昌

舛舟艮色艸

五四一〇	五四〇一	五三九二	五三八三	五三七四	五三六五	五三五六	五三四七	五三三八	五三二九	五三二〇	五三一	五三〇二	五二九三
芎	茄	苴	苞	茆	芷	芪	芝	芄	艱	艱	舩	舩	舜
五四一一	五四〇二	五三九三	五三八四	五三七五	五三六六	五三五七	五三四八	五三三九	五三三〇	五三二一	五三一	五三〇二	五二九三
策	苳	萃	苟	苒	芸	芫	芰	芫	■	■	舩	舩	舞
五四一三	五四〇四	五三九五	五三八六	五三七七	五三六八	五三五九	五三四〇	五三三一	五三二二	五三一三	五三一四	五三〇五	五二九六
茨	茅	苻	苳	苓	芹	芬	芄	芋	色	■	■	■	■
五四一四	五四〇五	五三九六	五三八七	五三七八	五三六九	五三五〇	五三四一	五三三二	五三二三	五三一四	五三一五	五三〇六	五二九七
茫	菱	苳	苳	苳	芻	芭	芣	芋	艸	■	■	■	■
五四一五	五四〇六	五三九七	五三八八	五三七九	五三七〇	五三六一	五三五二	五三四三	五三三四	五三二五	五三一六	五三〇七	五二九八
菱	苳	苳	若	苳	芻	芻	芻	芻	■	■	■	■	■
五四一六	五四〇七	五三九八	五三八九	五三八〇	五三七一	五三六二	五三五三	五三四四	五三三五	五三二六	五三一七	五三〇八	五二九九
苳	苳	苳	苳	苳	苳	苳	苳	苳	■	■	■	■	■
五四一七	五四〇八	五三九九	五三九〇	五三八一	五三七二	五三六三	五三五四	五三四五	五三三六	五三二七	五三一八	五三〇九	五二九九
苳	苳	苳	苳	苳	苳	苳	苳	苳	■	■	■	■	■
五四一八	五四〇九	五三九〇	五三八一	五三七二	五三六三	五三五四	五三四五	五三四六	五三三七	五三二八	五三一九	五三〇	五二九九
苳	苳	苳	苳	苳	苳	苳	苳	苳	■	■	■	■	■

艸

五五三六	五五二七	五五一八	五五〇九	五五〇〇	五四九一	五四八二	五四七三	五四六四	五四五五	五四四六	五四三七	五四二八	五四一九
蒙	蔥	葩	葉	萇	萇	菴	菴	菁	菁	莎	菱	葶	茵
五五三七	五五二八	五五一九	五五〇	五四九一	五四八二	五四七三	五四六四	五四五五	五四四六	五四三七	五四二八	五四一九	五四一〇
蒜	葶	葫	菴	萇	萌	菴	菴	營	菴	莒	莒	苳	茶
五五三八	五五二九	五五二〇	五五一	五四〇二	五四九三	五四八四	五四七五	五四六六	五四五七	五四四八	五四三九	五四三〇	五四二一
莠	葶	葬	著	萬	萍	菴	菴	菴	菴	莒	莒	莒	莒
五五三九	五五三〇	五五二一	五五一二	五五〇三	五四九四	五四八五	五四七六	五四六七	五四五八	五四四九	五四四〇	五四三一	五四二二
蒞	蒂	葶	蓄	萱	萎	菴	菴	菴	菴	莒	莒	莒	莒
五五四〇	五五三一	五五二二	五五一三	五五〇四	五四九五	五四八六	五四七七	五四六八	五四五九	五四五〇	五四四一	五四三二	五四二三
蒞	葶	葶	葶	葶	葶	葶	葶	葶	葶	葶	葶	葶	葶
五五四一	五五三二	五五二三	五五二四	五五一五	五四〇六	五四九七	五四八八	五四七九	五四七〇	五四六一	五四五二	五四四三	五四三四
蒞	葶	葶	葶	葶	葶	葶	葶	葶	葶	葶	葶	葶	葶
五五四二	五五三三	五五二四	五五一五	五五〇六	五四九七	五四八八	五四七九	五四七〇	五四六一	五四五二	五四四三	五四三四	五四二五
蒞	葶	葶	葶	葶	葶	葶	葶	葶	葶	葶	葶	葶	葶
五五四三	五五三四	五五二五	五五一六	五五〇七	五四九八	五四八九	五四八〇	五四七一	五四六二	五四五三	五四四四	五四三五	五四二六
蒞	葶	葶	葶	葶	葶	葶	葶	葶	葶	葶	葶	葶	葶
五五四四	五五三五	五五二六	五五一七	五五〇八	五四九九	五四九〇	五四八一	五四七二	五四六三	五四五四	五四四五	五四三六	五四二七
蒞	葶	葶	葶	葶	葶	葶	葶	葶	葶	葶	葶	葶	葶

巷家鮑
爆編銃玉鼎

街夾大
爆編溢聲

館人什
醫儒珊宗陳

貝赤走足

六四一八	六四〇九	六四〇〇	六三九一	六三八八	六三七七	六三六四	六三五五	六三四六	六三三七	六三二八	六三一九	六三一〇	六三〇一
跟	跏	趾	趕	走	贛	贛	賚	賚	賚	賚	賚	賚	賚
六四一九	六四一〇	六四〇一	六三九二	六三八三	六三七四	六三六五	六三五六	六三四七	六三三八	六三二九	六三二〇	六三一〇	六三〇一
跡	跑	跏	趙	趙	■	贛	贛	贛	贛	贛	贛	贛	贛
六四二〇	六四一一	六四〇二	六三九三	六三八四	六三七五	六三六六	六三五七	六三四八	六三三九	六三三〇	六三二一	六三一〇	六三〇一
跣	跣	跣	趣	赴	赤	贏	賚	賚	賚	賚	賚	賚	賚
六四二一	六四一二	六四〇三	六三九四	六三八五	六三七六	六三六七	六三六八	六三四九	六三三〇	六三二一	六三一〇	六三一〇	六三〇一
跨	跣	跣	趙	赴	赦	贛	贛	贛	贛	贛	賚	賚	賚
六四二二	六四一三	六四〇四	六三九五	六三八六	六三七七	六三六八	六三五九	六三四〇	六三三一	六三二二	六三一〇	六三一〇	六三〇一
跪	跣	跣	趨	起	赧	贛	贛	贛	贛	賚	賚	賚	賚
六四二三	六四一四	六四〇五	六三九六	六三八七	六三七八	六三六九	六三五〇	六三四一	六三三二	六三二三	六三一〇	六三一〇	六三〇一
跣	跣	跣	趨	趁	赫	贛	贛	贛	贛	賚	賚	賚	賚
六四二四	六四一五	六四〇六	六三九七	六三八八	六三七九	六三七〇	六三六一	六三五二	六三四三	六三三四	六三二五	六三一〇	六三〇一
路	距	跣	■	起	赧	贛	贛	贛	賚	賚	賚	賚	賚
六四二五	六四一六	六四〇七	六三九八	六三八九	六三八〇	六三七一	六三六二	六三五三	六三四四	六三三五	六三二六	六三一〇	六三〇一
跣	跣	跣	足	超	赧	贛	贛	贛	賚	賚	賚	賚	賚
六四二六	六四一七	六四〇八	六三九九	六三九〇	六三八一	六三七二	六三六三	六三五四	六三四五	六三三六	六三二七	六三一〇	六三〇一
跳	跣	跣	跣	越	■	贛	贛	賚	賚	賚	賚	賚	賚

足身車

六五四四	六五三五	六五二六	六五一七	六五〇八	六四九九	六四九〇	六四八一	六四七二	六四六三	六四五四	六四四五	六四三六	六四二七
輪	輕	輅	輅	車	■	躑	躑	躑	躑	躑	躑	躑	躑
六五四五	六五三六	六五二七	六五一八	六五〇九	六五〇〇	六四九一	六四八二	六四七三	六四六四	六四五五	六四四六	六四三七	六四二八
輞	輞	輞	軫	軋	身	躑	躑	躑	躑	躑	躑	躑	躑
六五四六	六五三七	六五二八	六五一九	六五〇一	六五〇一	六四九二	六四八三	六四七四	六四六五	六四五六	六四四七	六四三八	六四二九
輞	輞	載	軸	軌	躬	躑	躑	躑	躑	躑	躑	躑	躑
六五四七	六五三八	六五二九	六五二〇	六五一一	六五〇二	六四九三	六四八四	六四七五	六四六六	六四五七	六四四八	六四三九	六四三〇
輞	輞	輞	軾	軍	航	躑	躑	躑	躑	躑	躑	躑	躑
六五四八	六五三九	六五三〇	六五二一	六五一二	六五〇三	六四九四	六四八五	六四七六	六四六七	六四六八	六四五九	六四四〇	六四三一
輞	輞	輞	輞	輞	躑	躑	躑	躑	躑	躑	躑	躑	躑
六五四九	六五四〇	六五三一	六五二二	六五一三	六五〇四	六四九五	六四八六	六四七七	六四六八	六四五九	六四五〇	六四四一	六四三二
輞	輝	輞	輞	軒	軋	躑	躑	躑	躑	躑	躑	躑	躑
六五五〇	六五四一	六五三二	六五二三	六五一四	六五〇五	六四九六	六四八七	六四七八	六四六九	六四六〇	六四五二	六四四三	六四三三
輞	輞	輞	輞	輞	躑	躑	躑	躑	躑	躑	躑	躑	躑
六五五一	六五四二	六五三三	六五二四	六五一五	六五〇六	六四九七	六四八八	六四七九	六四七〇	六四六一	六四五二	六四四三	六四三三
輞	輞	輞	輞	輞	躑	躑	躑	躑	躑	躑	躑	躑	躑
六五五二	六五四三	六五三四	六五二五	六五一六	六五〇七	六四九八	六四八九	六四八〇	六四七一	六四六二	六四五三	六四四四	六四三五
輞	輞	輞	輞	輞	■	躑	躑	躑	躑	躑	躑	躑	躑

巷扣打 行油大承 巷家董小 金五與同呂 街坡黃 棧號安同

車辛辰壬

六六七〇	六六六一	六六五二	六六四三	六六三四	六六二五	六六一六	六六〇七	六五九八	六五八九	六五八〇	六五七一	六五六二	六五五三
道	逾	逵	速	途	逃	迴	迤	迅	辯	辛	轅	轅	輻
六六七一	六六六二	六六五三	六六四四	六六三六	六六二七	六六一八	六六〇九	六五九九	六五九〇	六五八二	六五七三	六五六四	六五五五
達	遊	透	造	逕	逅	迷	迴	迂	■	辜	轆	輓	輓
六六七二	六六六三	六六五四	六六四五	六六三六	六六二七	六六一八	六六〇九	六五九九	六五九〇	六五八二	六五七三	六五六四	六五五五
違	運	逸	透	逖	逆	迸	迦	迳	辰	辟	輓	輓	輓
六六七三	六六六四	六六五五	六六四六	六六三七	六六二八	六六一九	六六一〇	六六〇一	六五九二	六五八四	六五七五	六五六六	六五五七
遘	遍	湯	逢	逗	逋	迹	迨	迎	辱	臯	輓	輓	輓
六六七四	六六六五	六六五六	六六四七	六六三八	六六二九	六六一〇	六六一〇	六六〇一	六五九二	六五八四	六五七五	六五六六	六五五七
遙	過	逼	連	這	道	迨	迪	近	農	辣	轟	輓	輓
六六七五	六六六六	六六五七	六六四八	六六三九	六六三〇	六六一一	六六一一	六六〇二	六五九三	六五八五	六五七六	六五六七	六五五八
遛	遏	遇	道	通	道	迨	迫	迓	■	辭	轆	轉	輓
六六七六	六六六七	六六五八	六六四九	六六四〇	六六三一	六六二二	六六一三	六六〇四	六五九五	六五八六	六五七七	六五六八	六五五九
遜	遐	遁	逮	逛	透	退	迭	返	疋	辦	輓	輓	輓
六六七七	六六六八	六六五九	六六五〇	六六四一	六六三二	六六二三	六六一四	六六一五	六六〇六	六五九七	六五八八	六五六九	六五六〇
遞	遑	遂	週	逝	逐	送	迨	迨	迂	辨	輓	輓	輓
六六七八	六六六九	六六六〇	六六五一	六六四二	六六三三	六六二四	六六一五	六六一六	六五九七	六五八八	六五七九	六五六〇	六五六一
遠	迨	端	進	逞	速	适	述	迨	迄	辭	■	輓	輓

壬邑酉

六七九六	六七八七	六七七八	六七六九	六七六〇	六七五一	六七四二	六七三三	六七二四	六七一五	六七〇六	六六九七	六六八八	六六七九
酗	郝	郈	鄆	鄆	郟	郟	郟	邠	邠	邠	邠	邠	邠
六七九七	六七八八	六七七九	六七七〇	六七六一	六七五二	六七四三	六七三四	六七二五	六七一六	六七〇七	六六九八	六六八九	六六八〇
酢	酉	鄆	鄆	鄆	郟	郟	郟	邠	邠	邠	邠	邠	邠
六七九八	六七八九	六七八〇	六七七一	六七六二	六七五三	六七四四	六七三五	六七二六	六七一七	六七〇八	六六九九	六六九〇	六六八一
酥	酎	鄆	鄆	鄆	郟	郟	郟	邠	邠	邠	邠	邠	邠
六七九九	六七九〇	六七八一	六七七二	六七六三	六七五四	六七四五	六七三六	六七二七	六七一八	六七〇九	六六〇〇	六六九一	六六八二
酣	餒	鄆	鄆	鄆	郟	郟	郟	邠	邠	邠	邠	邠	邠
六八〇〇	六七九一	六七八二	六七七三	六七六四	六七五五	六七四六	六七三七	六七二八	六七一九	六七一〇	六七〇一	六六九二	六六八三
酷	酌	鄆	鄆	鄆	郟	郟	郟	邠	邠	邠	邠	邠	邠
六八〇一	六七九二	六七八三	六七七四	六七六五	六七五六	六七四七	六七三八	六七二九	六七二〇	六七一一	六七〇二	六六九三	六六八四
醅	配	鄆	鄆	鄆	郟	郟	郟	邠	邠	邠	邠	邠	邠
六八〇二	六七九三	六七八四	六七七五	六七六六	六七五七	六七四八	六七三九	六七三〇	六七二一	六七一二	六七〇三	六六九四	六六八五
醑	耐	鄆	鄆	鄆	郟	郟	郟	邠	邠	邠	邠	邠	邠
六八〇三	六七九四	六七八五	六七七六	六七六七	六七五八	六七四九	六七四〇	六七三一	六七二二	六七一三	六七〇四	六六九五	六六八六
酪	酒	豐	鄆	鄆	郟	郟	郟	邠	邠	邠	邠	邠	邠
六八〇四	六七九五	六七八六	六七七七	六七六八	六七五九	六七五〇	六七四一	六七三二	六七二三	六七一四	六七〇五	六六九六	六六八七
酬	醜	鄆	鄆	鄆	郟	郟	郟	邠	邠	邠	邠	邠	邠

西采里金

六九二二	六九一三	六九〇四	六八九五	六八八六	六八七七	六八六八	六八五九	六八五〇	六八四一	六八三二	六八二三	六八一四	六八〇五
錄	鍍	銳	銓	鉢	鈺	鈍	針	重	費	醜	醜	醜	醜
六九二三	六九一四	六九〇五	六八九六	六八八七	六八七八	六八六九	六八六〇	六八五一	六八四二	六八三三	六八二四	六八一五	六八〇六
錐	鍍	鉢	銓	鈎	鈞	鈞	鈞	野	醜	醜	醜	醜	醜
六九二四	六九一五	六九〇六	六八九七	六八八八	六八七九	六八七〇	六八六一	六八五二	六八四三	六八三四	六八二五	六八一六	六八〇七
錕	鋤	銷	銑	鈹	鈿	鈿	鈿	量	醜	醜	醜	醜	醜
六九二五	六九一六	六九〇七	六八九八	六八八九	六八八〇	六八七一	六八六二	六八五三	六八四四	六八三五	六八二六	六八一七	六八〇八
錘	銑	銑	銑	銑	鉅	鉅	鉅	釐	醜	醜	醜	醜	醜
六九二六	六九一七	六九〇八	六八九九	六八九〇	六八八二	六八七三	六八六四	六八五五	六八四六	六八三七	六八二八	六八一九	六八〇九
錙	鋪	銑	銑	銑	鉅	鉅	鉅	釐	釐	釐	釐	釐	釐
六九二七	六九一八	六九〇九	六八九〇	六八八二	六八七三	六八六四	六八五五	六八四六	六八三七	六八二八	六八一九	六八〇九	六八〇〇
錚	錚	銑	銑	銑	鉅	鉅	鉅	釐	釐	釐	釐	釐	釐
六九二八	六九一九	六九一〇	六九〇一	六八九二	六八八三	六八七四	六八六五	六八五六	六八四七	六八三八	六八二九	六八一〇	六八〇一
錠	錚	銑	銑	銑	鉅	鉅	鉅	釐	釐	釐	釐	釐	釐
六九二九	六九二〇	六九一一	六九〇二	六八九三	六八八四	六八七五	六八六六	六八五七	六八四八	六八三九	六八三〇	六八二一	六八一二
錢	錚	銑	銑	銑	鉅	鉅	鉅	釐	釐	釐	釐	釐	釐
六九三〇	六九二一	六九一二	六九〇三	六八九四	六八八五	六八七六	六八六七	六八五八	六八四九	六八四〇	六八三一	六八二二	六八一三
錦	鋼	銑	銑	銑	鉅	鉅	鉅	釐	釐	釐	釐	釐	釐

金長門

七〇四八	七〇三九	七〇三〇	七〇二一	七〇一三	七〇〇四	六九九四	六九九五	六九九六	六九九七	六九九八	六九九九	七〇〇〇	七〇〇一
閱	閱	開	長	鐵	鑿	鑿	鑿	鑿	鑿	鑿	鑿	鑿	鑿
七〇四九	七〇四〇	七〇三一	七〇二二	七〇一四	七〇〇五	六九九六	六九九七	六九九八	六九九九	七〇〇〇	七〇〇一	七〇〇二	七〇〇三
閻	閻	閱	長	鑿	鑿	鑿	鑿	鑿	鑿	鑿	鑿	鑿	鑿
七〇五〇	七〇四一	七〇三二	七〇二三	七〇一五	七〇〇六	六九九七	六九九八	六九九九	七〇〇〇	七〇〇一	七〇〇二	七〇〇三	七〇〇四
閻	閻	閱	長	鑿	鑿	鑿	鑿	鑿	鑿	鑿	鑿	鑿	鑿
七〇五一	七〇四二	七〇三三	七〇二四	七〇一六	七〇〇七	六九九八	六九九九	七〇〇〇	七〇〇一	七〇〇二	七〇〇三	七〇〇四	七〇〇五
閻	閻	閱	長	鑿	鑿	鑿	鑿	鑿	鑿	鑿	鑿	鑿	鑿
七〇五二	七〇四三	七〇三四	七〇二五	七〇一七	七〇〇八	六九九九	七〇〇〇	七〇〇一	七〇〇二	七〇〇三	七〇〇四	七〇〇五	七〇〇六
閻	閻	閱	長	鑿	鑿	鑿	鑿	鑿	鑿	鑿	鑿	鑿	鑿
七〇五三	七〇四四	七〇三五	七〇二六	七〇一八	七〇〇九	七〇〇〇	七〇〇一	七〇〇二	七〇〇三	七〇〇四	七〇〇五	七〇〇六	七〇〇七
閻	閻	閱	長	鑿	鑿	鑿	鑿	鑿	鑿	鑿	鑿	鑿	鑿
七〇五四	七〇四五	七〇三六	七〇二七	七〇一九	七〇一〇	七〇〇一	七〇〇二	七〇〇三	七〇〇四	七〇〇五	七〇〇六	七〇〇七	七〇〇八
閻	閻	閱	長	鑿	鑿	鑿	鑿	鑿	鑿	鑿	鑿	鑿	鑿
七〇五五	七〇四六	七〇三七	七〇二八	七〇二〇	七〇一一	七〇〇二	七〇〇三	七〇〇四	七〇〇五	七〇〇六	七〇〇七	七〇〇八	七〇〇九
閻	閻	閱	長	鑿	鑿	鑿	鑿	鑿	鑿	鑿	鑿	鑿	鑿
七〇五六	七〇四七	七〇三八	七〇二九	七〇二一	七〇一二	七〇〇三	七〇〇四	七〇〇五	七〇〇六	七〇〇七	七〇〇八	七〇〇九	七〇一〇
閻	閻	閱	長	鑿	鑿	鑿	鑿	鑿	鑿	鑿	鑿	鑿	鑿

黃興聚老 街坡棧酒

黃泰老 街坡璃玻

後濟公 路馬城和貨南

門 阜 隶 侏

七〇七四	七〇六五	七〇五六	七〇四七	七〇三八	七〇一九	七〇一〇	七〇〇一	七〇〇二	七〇九三	七〇八四	七〇七五	七〇六六	七〇五七
騰	雋	隻	隰	隙	隍	陸	陪	陁	阿	阨	闕	闕	闕
七〇七五	七〇六六	七〇五七	七〇四八	七〇三九	七〇三〇	七〇二一	七〇一三	七〇〇三	七〇九四	七〇八五	七〇七六	七〇六七	七〇五八
雙	雌	隼	隰	際	隊	階	陁	陁	陁	阨	闕	闕	闕
七〇七六	七〇六七	七〇五八	七〇四九	七〇四〇	七〇三一	七〇二二	七〇一三	七〇〇四	七〇九五	七〇八六	七〇七七	七〇六八	七〇五九
雛	雍	雀	隰	障	隋	陽	陰	陁	陁	阨	闕	闕	闕
七〇七七	七〇六八	七〇五九	七〇五〇	七〇四一	七〇三二	七〇二三	七〇一四	七〇〇五	七〇九六	七〇八七	七〇七八	七〇六九	七〇六〇
雜	雋	雁	隰	隣	階	陁	陁	陁	陁	阨	闕	闕	闕
七〇七八	七〇六九	七〇六〇	七〇五一	七〇四二	七〇三三	七〇二四	七〇一五	七〇〇六	七〇九五	七〇八八	七〇七九	七〇七〇	七〇六一
雛	雛	雄	隰	隰	隰	隰	陁	陁	陁	阨	阜	闕	闕
七〇七九	七〇七〇	七〇六一	七〇五二	七〇四三	七〇三四	七〇二五	七〇一六	七〇〇七	七〇九六	七〇八九	七〇八〇	七〇七一	七〇六二
雞	雛	雅	隰	隰	隰	隰	陁	陁	陁	阨	阨	闕	闕
七〇八〇	七〇七一	七〇六二	七〇五三	七〇四四	七〇三五	七〇二六	七〇一七	七〇〇八	七〇九五	七〇九〇	七〇八一	七〇七二	七〇六三
離	雛	集	隰	隰	隰	隰	陁	陁	陁	阨	阨	闕	闕
七〇八一	七〇七二	七〇六三	七〇五四	七〇四五	七〇三六	七〇二七	七〇一八	七〇〇九	七〇九七	七〇九〇	七〇八一	七〇七三	七〇六四
難	雋	雇	隰	隰	隰	隰	陁	陁	陁	阨	阨	闕	闕
七〇八二	七〇七三	七〇六四	七〇五五	七〇四六	七〇三七	七〇二八	七〇一九	七〇一〇	七〇九八	七〇九一	七〇八二	七〇七四	七〇六五
■	雛	雉	隰	隰	隰	隰	陁	陁	陁	阨	阨	闕	闕

雨 青 非 面 革 韋 韭 音 頁

七〇九一	七〇八二	七〇七三	七〇六四	七〇五五	七〇四六	七〇三七	七〇二八	七〇一九	七〇一〇	七〇〇一	七〇九二	七〇八三	七〇七四
韶	韞	韞	韞	韞	鞏	鞏	鞏	鞏	鞏	鞏	鞏	鞏	鞏
七〇九二	七〇八三	七〇七四	七〇六五	七〇五六	七〇四七	七〇三八	七〇二九	七〇二〇	七〇一一	七〇〇二	七〇九三	七〇八四	七〇七五
韻	韞	韞	韞	鞏	鞏	鞏	鞏	鞏	鞏	鞏	鞏	鞏	鞏
七〇九三	七〇八四	七〇七五	七〇六六	七〇五七	七〇四八	七〇三九	七〇三〇	七〇二一	七〇一二	七〇〇三	七〇九四	七〇八五	七〇七六
響	韞	鞏	鞏	鞏	鞏	鞏	鞏	鞏	鞏	鞏	鞏	鞏	鞏
七〇九四	七〇八五	七〇七六	七〇六七	七〇五八	七〇四九	七〇四〇	七〇三一	七〇二二	七〇一三	七〇〇四	七〇九五	七〇八六	七〇七七
諛	■	鞏	鞏	鞏	鞏	鞏	鞏	鞏	鞏	鞏	鞏	鞏	鞏
七〇九五	七〇八六	七〇七七	七〇六八	七〇五九	七〇五〇	七〇四一	七〇三二	七〇二三	七〇一四	七〇〇五	七〇九六	七〇八七	七〇七八
護	韭	鞏	鞏	鞏	鞏	鞏	鞏	鞏	鞏	鞏	鞏	鞏	鞏
七〇九六	七〇八七	七〇七八	七〇六九	七〇六〇	七〇五一	七〇四二	七〇三三	七〇二四	七〇一五	七〇〇六	七〇九五	七〇八八	七〇七九
■	韭	鞏	■	鞏	鞏	鞏	鞏	鞏	鞏	鞏	鞏	鞏	鞏
七〇九七	七〇八八	七〇七九	七〇七〇	七〇六一	七〇五二	七〇四三	七〇三四	七〇二五	七〇一六	七〇〇七	七〇九五	七〇八九	七〇八〇
頁	籤	鞏	鞏	鞏	鞏	鞏	鞏	鞏	鞏	鞏	鞏	鞏	鞏
七〇九八	七〇八九	七〇八〇	七〇七一	七〇六二	七〇五三	七〇四四	七〇三五	七〇二六	七〇一七	七〇〇八	七〇九五	七〇九〇	七〇八一
頂	■	鞏	鞏	鞏	鞏	鞏	鞏	鞏	鞏	鞏	鞏	鞏	鞏
七〇九九	七〇九〇	七〇八一	七〇七二	七〇六三	七〇五四	七〇四五	七〇三六	七〇二七	七〇一八	七〇〇九	七〇九五	七〇九〇	七〇八一
頃	音	鞏	鞏	鞏	鞏	鞏	鞏	鞏	鞏	鞏	鞏	鞏	鞏

茂達利鐘表批發所 漢口 一碼 頭後 花樓

頁風飛食

第七章 電報

七四二六	七四一七	七四〇八	七三九九	七三九〇	七三八一	七三七二	七三六三	七三四四	七三四五	七三三六	七三二七	七三一八	七三〇九
餼	餒	餓	餅	飲	滄	颯	■	頰	額	頤	頤	頤	項
七四二七	七四一八	七四〇九	七三九九	七三九〇	七三八一	七三七二	七三六三	七三四四	七三四五	七三三六	七三二七	七三一八	七三〇九
餽	餒	餓	餈	飯	飢	飆	風	顛	顏	頰	頤	頤	預
七四二八	七四一九	七四一〇	七四〇一	七三九二	七三八三	七三七四	七三六五	七三四六	七三四七	七三三八	七三二九	七三二〇	七三一
餹	館	餒	餉	飴	釘	飆	颯	顛	顛	顛	顛	顛	順
七四二九	七四二〇	七四一一	七四〇二	七三九三	七三八四	七三七五	七三六六	七三四七	七三四八	七三三九	七三三〇	七三二一	七三一
饅	餹	餘	養	飼	飡	颯	颯	顛	顛	顛	顛	顛	須
七四三〇	七四二一	七四一二	七四〇三	七三九四	七三八五	七三七六	七三六七	七三四八	七三四九	七三三〇	七三二一	七三一	七三一
饅	饗	餽	餽	飽	殮	颯	颯	顛	顛	顛	顛	顛	頌
七四三一	七四二二	七四一三	七四〇四	七三九五	七三八六	七三七七	七三六八	七三四九	七三五〇	七三三一	七三二二	七三一	七三一
饅	餒	餽	餐	飾	鈍	■	颯	顛	顛	顛	顛	顛	頌
七四三二	七四二三	七四一四	七四〇五	七三九六	七三八七	七三七八	七三六九	七三五〇	七三四一	七三三二	七三二三	七三一	七三一
饅	餒	餽	餽	餽	飪	飛	颯	顛	顛	顛	顛	顛	預
七四三三	七四二四	七四一五	七四〇六	七三九七	七三八八	七三七九	七三七〇	七三五一	七三四二	七三三三	七三二四	七三一	七三一
饅	餒	餽	餽	餽	飪	■	颯	顛	顛	顛	顛	顛	頌
七四三四	七四二五	七四一六	七四〇七	七三九八	七三八九	七三八〇	七三七一	七三五二	七三四三	七三三四	七三二五	七三一	七三一
饅	餒	餽	餽	餽	飪	食	颯	顛	顛	顛	顛	顛	頌

食首香馬骨高

七五五三	七五四四	七五三四	七五二五	七五一六	七五〇七	七四九八	七四八九	七四八〇	七四七一	七四六二	七四五三	七四四四	七四三五
髀	髀	驤	驤	驃	騶	騶	騶	駘	駘	駘	駘	■	饅
七五五三	七五四四	七五三五	七五二六	七五一七	七五〇八	七四九九	七四九〇	七四八一	七四七二	七四六三	七四五四	七四四五	七四三六
髀	髀	驤	驤	驃	騶	騶	騶	駘	駘	駘	駘	■	饅
七五五四	七五四五	七五三六	七五二七	七五一八	七五〇九	七四九九	七四九〇	七四八一	七四七二	七四六三	七四五四	七四四五	七四三六
髀	髀	驤	驤	驃	騶	騶	騶	駘	駘	駘	駘	■	饅
七五五五	七五四六	七五三七	七五二八	七五一九	七五〇一	七四九二	七四八三	七四七四	七四六五	七四五六	七四四七	七四三八	七四二九
髀	髀	驤	驤	驃	騶	騶	騶	駘	駘	駘	駘	■	饅
七五五六	七五四七	七五三八	七五二九	七五二〇	七五一一	七五〇二	七四九三	七四八四	七四七五	七四六六	七四五七	七四四八	七四三九
髀	髀	■	驤	驃	騶	騶	騶	駘	駘	駘	駘	■	饅
七五五七	七五四八	七五三九	七五三〇	七五二一	七五一二	七五〇三	七四九四	七四八五	七四七六	七四六七	七四五八	七四四九	七四四〇
髀	髀	骨	驤	驃	騶	騶	騶	駘	駘	駘	駘	■	饅
七五五八	七五四九	七五四〇	七五三一	七五二二	七五一三	七五〇四	七四九五	七四八六	七四七七	七四六八	七四五九	七四五〇	七四四一
■	髀	髀	驤	驃	騶	騶	騶	駘	駘	駘	駘	■	饅
七五五九	七五五〇	七五四一	七五三二	七五二三	七五二四	七五二五	七四九六	七四八七	七四七八	七四六九	七四六〇	七四五	七四四二
髀	髀	髀	驤	驃	騶	騶	騶	駘	駘	駘	駘	■	饅
七五六〇	七五五一	七五四二	七五三三	七五二四	七五二五	七五二六	七四九七	七四八八	七四七九	七四七〇	七四六一	七四五	七四四三
■	髀	髀	驤	驃	騶	騶	騶	駘	駘	駘	駘	■	饅

漢口贛新業公司各項喜慶紀念贈品

八〇三	八〇〇一		七九〇三	七八九四	七八八五	七八七六	七八六七	七八六八	七八四九	七八四〇	七八三一	七八二二	七八一三
𪛗	万		龐	𪛗	𪛗	齒	𪛗	𪛗	鼓	鼇	黠	黠	𪛗
八〇四一	八〇〇二		七九〇四	七八九五	七八八六	七八七七	七八六八	七八五九	七八五〇	七八四一	七八三二	七八二三	七八一四
𪛗	兀		龔	龔	𪛗	𪛗	𪛗	𪛗	𪛗	𪛗	𪛗	𪛗	𪛗
八〇四二	八〇〇三		七九〇五	七八九六	七八八七	七八七八	七八六九	七八六〇	七八五一	七八四二	七八三三	七八二四	七八一五
𪛗	𪛗		龕	龕	𪛗	𪛗	𪛗	𪛗	𪛗	𪛗	𪛗	𪛗	𪛗
八〇四三	八〇〇四		七九〇六	七八九七	七八八八	七八七九	七八七〇	七八六一	七八五二	七八四三	七八三四	七八二五	七八一六
𪛗	弗		𪛗	𪛗	𪛗	𪛗	𪛗	𪛗	𪛗	𪛗	𪛗	𪛗	𪛗
八〇四四	八〇〇五		七九〇七	七八九八	七八八九	七八八〇	七八七一	七八六二	七八五三	七八四四	七八三五	七八二六	七八一七
𪛗	𪛗		龜	𪛗	𪛗	𪛗	𪛗	𪛗	𪛗	𪛗	𪛗	𪛗	𪛗
八〇四五	八〇〇六		七九〇八	七八九九	七八九〇	七八八一	七八七二	七八六三	七八五四	七八四五	七八三六	七八二七	七八一八
𪛗	井		𪛗	𪛗	𪛗	𪛗	𪛗	𪛗	𪛗	𪛗	𪛗	𪛗	𪛗
八〇五〇	八〇二六		七九〇九	七九〇〇	七八九一	七八八二	七八七三	七八六四	七八五五	七八四六	七八三七	七八二八	七八一九
𪛗	𪛗		龕	龕	𪛗	𪛗	𪛗	𪛗	𪛗	𪛗	𪛗	𪛗	𪛗
八〇五一	八〇二七		七九一〇	七八九二	七八八三	七八七四	七八六五	七八五六	七八四七	七八三八	七八二九	七八二〇	七八一一
𪛗	𪛗		龕	龕	𪛗	𪛗	𪛗	𪛗	𪛗	𪛗	𪛗	𪛗	𪛗
八〇五二	八〇二八		七九一一	七八九三	七八八四	七八七五	七八六六	七八五七	七八四八	七八三九	七八三〇	七八二一	七八一二
𪛗	𪛗		龕	龕	𪛗	𪛗	𪛗	𪛗	𪛗	𪛗	𪛗	𪛗	𪛗

八二〇五	八一九六	八一八七	八一七八	八一六六	八一四一	八一三五	八〇八八	八〇七九	八〇七〇	八〇六一	八〇五二	八〇四三	八〇三三
𪛗	𪛗	𪛗	𪛗	友	勾	割	𪛗	儻	偵	俯	倂	倂	倂
八二〇六	八一九七	八一八八	八一七九	𪛗	𪛗	𪛗	八〇八九	八〇八〇	八〇七一	八〇六二	八〇五三	八〇四四	八〇三四
𪛗	𪛗	𪛗	𪛗	𪛗	𪛗	𪛗	𪛗	𪛗	𪛗	𪛗	𪛗	𪛗	𪛗
八二〇七	八一九八	八一八九	八一八〇	八一七一	八一四二	八一三七	八〇九〇	八〇八一	八〇七二	八〇六三	八〇五四	八〇四五	八〇三五
𪛗	𪛗	𪛗	𪛗	𪛗	𪛗	𪛗	𪛗	𪛗	𪛗	𪛗	𪛗	𪛗	𪛗
八二〇八	八一九九	八一九〇	八一八一	八一七二	八一四三	八一三二	八〇九一	八〇八二	八〇七三	八〇六四	八〇五五	八〇四六	八〇三六
𪛗	𪛗	𪛗	𪛗	𪛗	𪛗	𪛗	𪛗	𪛗	𪛗	𪛗	𪛗	𪛗	𪛗
八二〇九	八二〇〇	八一九一	八一八二	八一七三	八一四四	八一三三	八〇九二	八〇八三	八〇七四	八〇六五	八〇五六	八〇四七	八〇三七
𪛗	𪛗	𪛗	𪛗	𪛗	𪛗	𪛗	𪛗	𪛗	𪛗	𪛗	𪛗	𪛗	𪛗
八二一〇	八二〇一	八一九二	八一八三	八一七四	八一四五	八一三四	八〇九三	八〇八四	八〇七五	八〇六六	八〇五七	八〇四八	八〇三九
𪛗	𪛗	𪛗	𪛗	𪛗	𪛗	𪛗	𪛗	𪛗	𪛗	𪛗	𪛗	𪛗	𪛗
八二一一	八二〇二	八一九三	八一八四	八一七五	八一四六	八一三五	八〇九四	八〇八五	八〇七六	八〇六七	八〇五八	八〇四九	八〇四〇
𪛗	𪛗	𪛗	𪛗	𪛗	𪛗	𪛗	𪛗	𪛗	𪛗	𪛗	𪛗	𪛗	𪛗
八二一二	八二〇三	八一九四	八一八五	八一七六	八一四七	八一三六	八〇九五	八〇八六	八〇七七	八〇六八	八〇五九	八〇五〇	八〇四一
𪛗	𪛗	𪛗	𪛗	𪛗	𪛗	𪛗	𪛗	𪛗	𪛗	𪛗	𪛗	𪛗	𪛗
八二一三	八二〇四	八一九五	八一八六	八一七七	八一四八	八一三七	八〇九六	八〇八七	八〇七八	八〇六九	八〇六〇	八〇五一	八〇四二
𪛗	𪛗	𪛗	𪛗	𪛗	𪛗	𪛗	𪛗	𪛗	𪛗	𪛗	𪛗	𪛗	𪛗
八二一四	八二〇五	八一九六	八一八七	八一七八	八一四九	八一三八	八〇九七	八〇八八	八〇七九	八〇七〇	八〇六一	八〇五二	八〇四三
𪛗	𪛗	𪛗	𪛗	𪛗	𪛗	𪛗	𪛗	𪛗	𪛗	𪛗	𪛗	𪛗	𪛗
八二一五	八二〇六	八一九七	八一八八	八一七九	八一五〇	八一三九	八〇九八	八〇八九	八〇八〇	八〇七一	八〇六二	八〇五三	八〇四四
𪛗	𪛗	𪛗	𪛗	𪛗	𪛗	𪛗	𪛗	𪛗	𪛗	𪛗	𪛗	𪛗	𪛗
八二一六	八二〇七	八一九八	八一八九	八一八〇	八一五一	八一四〇	八〇九九	八〇九〇	八〇八一	八〇七二	八〇六三	八〇五四	八〇四五
𪛗	𪛗	𪛗	𪛗	𪛗	𪛗	𪛗	𪛗	𪛗	𪛗	𪛗	𪛗	𪛗	𪛗
八二一七	八二〇八	八一九九	八一九〇	八一八一	八一五二	八一四一	八〇一〇	八〇〇一	八〇〇二	八〇〇三	八〇〇四	八〇〇五	八〇〇六
𪛗	𪛗	𪛗	𪛗	𪛗	𪛗	𪛗	𪛗	𪛗	𪛗	𪛗	𪛗	𪛗	𪛗
八二一八	八二〇九	八二〇〇	八一九一	八一八二	八一五三	八一四二	八〇一〇	八〇〇一	八〇〇二	八〇〇三	八〇〇四	八〇〇五	八〇〇六
𪛗	𪛗	𪛗	𪛗	𪛗	𪛗	𪛗	𪛗	𪛗	𪛗	𪛗	𪛗	𪛗	𪛗
八二一九	八二一〇	八二〇一	八一九二	八一八三	八一五四	八一四三	八〇一〇	八〇〇一	八〇〇二	八〇〇三	八〇〇四	八〇〇五	八〇〇六
𪛗	𪛗	𪛗	𪛗	𪛗	𪛗	𪛗	𪛗	𪛗	𪛗	𪛗	𪛗	𪛗	𪛗
八二二〇	八二一一	八二〇二	八一九三	八一八四	八一五五	八一四四	八〇一〇	八〇〇一	八〇〇二	八〇〇三	八〇〇四	八〇〇五	八〇〇六
𪛗	𪛗	𪛗	𪛗	𪛗	𪛗	𪛗	𪛗	𪛗	𪛗	𪛗	𪛗	𪛗	𪛗
八二二一	八二一二	八二〇三	八一九四	八一八五	八一五六	八一四五	八〇一〇	八〇〇一	八〇〇二	八〇〇三	八〇〇四	八〇〇五	八〇〇六
𪛗	𪛗	𪛗	𪛗	𪛗	𪛗	𪛗	𪛗	𪛗	𪛗	𪛗	𪛗	𪛗	𪛗
八二二二	八二一三	八二〇四	八一九五	八一八六	八一五七	八一四六	八〇一〇	八〇〇一	八〇〇二	八〇〇三	八〇〇四	八〇〇五	八〇〇六
𪛗	𪛗	𪛗	𪛗	𪛗	𪛗	𪛗	𪛗	𪛗	𪛗	𪛗	𪛗	𪛗	𪛗
八二二三	八二一四	八二〇五	八一九六	八一八七	八一五八	八一四七	八〇一〇	八〇〇一	八〇〇二	八〇〇三	八〇〇四	八〇〇五	八〇〇六
𪛗	𪛗	𪛗	𪛗	𪛗	𪛗	𪛗	𪛗	𪛗	𪛗	𪛗	𪛗	𪛗	𪛗
八二二四	八二一五	八二〇六	八一九七	八一八八	八一五九	八一四八	八〇一〇	八〇〇一	八〇〇二	八〇〇三	八〇〇四	八〇〇五	八〇〇六
𪛗	𪛗	𪛗	𪛗	𪛗	𪛗	𪛗	𪛗	𪛗	𪛗	𪛗	𪛗	𪛗	𪛗
八二二五	八二一六	八二〇七	八一九八	八一八九	八一六〇	八一四九	八〇一〇	八〇〇一	八〇〇二	八〇〇三	八〇〇四	八〇〇五	八〇〇六
𪛗	𪛗	𪛗	𪛗	𪛗	𪛗	𪛗	𪛗	𪛗	𪛗	𪛗	𪛗	𪛗	𪛗

補遺

補遺

八四一	八三九	八三八	八三五	八三四	八三三	八三一	八二七	八二六	八二五	八二四	八二三	八二二	
戴	愴	低	廬	臂	懈	郇	戾	雙	棋	曩	堵	壩	桃
八三九	八三九	八三六	八三六	八三四	八三三	八三一	八二七	八二六	八二五	八二四	八二三	八二二	
■	惕	■	廊	檐	蠟	猓	屨	嫖	斌	■	坳	壩	洋
八三一	八四〇	八三九	八三六	八三三	八三二	八三一	八二七	八二六	八二五	八二四	八二三	八二二	
厄	樛	怩	■	幘	崆	屨	嫖	嫗	嫗	姪	垓	壩	壩
八四二	八四〇	八三九	八三六	八三三	八三二	八三一	八二七	八二六	八二五	八二四	八二三	八二二	
肥	蠢	怩	异	幘	崆	屨	嫖	嫗	嫗	姪	垓	壩	壩
八四〇	八三九	八三六	八三三	八三二	八三一	八二七	八二六	八二五	八二四	八二三	八二二	八二一	
■	憊	恹	■	■	岳	歲	■	■	娈	始	■	壩	壩
八四一	八四〇	八三九	八三六	八三三	八三二	八三一	八二七	八二六	八二五	八二四	八二三	八二二	
地	慢	恹	式	序	■	嶧	劣	寫	娈	姪	垓	壩	壩
八四二	八四〇	八三九	八三六	八三三	八三二	八三一	八二七	八二六	八二五	八二四	八二三	八二二	
抵	攏	淡	式	序	■	嶧	劣	寫	娈	姪	垓	壩	壩
八四三	八四二	八四一	八三九	八三六	八三三	八三二	八三一	八二七	八二六	八二五	八二四	八二三	
撈	攏	恹	■	廖	幘	嶧	岍	耐	婿	姪	美	屋	壩
八四四	八四三	八四二	八四〇	八三九	八三六	八三三	八三二	八三一	八二七	八二六	八二五	八二四	
挈	■	惜	豹	廐	幘	嶧	岍	■	■	娈	美	屋	壩

八五九	八五八	八五七	八五六	八五五	八五四	八五三	八五二	八五一	八五〇	八四九	八四八	八四七	
桑	樛	樛	樛	柀	柀	柀	暖	昆	■	振	捐	揅	抄
八五九	八五八	八五七	八五六	八五五	八五四	八五三	八五二	八五一	八五〇	八四九	八四八	八四七	
樛	樛	樛	樛	柀	柀	柀	暖	昆	■	振	捐	揅	抄
八六一	八五九	八五八	八五七	八五六	八五四	八五三	八五二	八五一	八五〇	八四九	八四八	八四七	
樛	樛	樛	樛	柀	柀	柀	■	■	■	■	■	■	■
八五九	八五八	八五七	八五六	八五五	八五四	八五三	八五二	八五一	八五〇	八四九	八四八	八四七	
■	屨	樛	樛	樛	樛	樛	■	■	■	■	■	■	■
八六一	八五九	八五八	八五七	八五六	八五四	八五三	八五二	八五一	八五〇	八四九	八四八	八四七	
歛	樛	樛	樛	樛	樛	樛	■	■	■	■	■	■	■
八六一	八五九	八五八	八五七	八五六	八五四	八五三	八五二	八五一	八五〇	八四九	八四八	八四七	
歛	樛	樛	樛	樛	樛	樛	■	■	■	■	■	■	■
八六一	八五九	八五八	八五七	八五六	八五四	八五三	八五二	八五一	八五〇	八四九	八四八	八四七	
歛	樛	樛	樛	樛	樛	樛	■	■	■	■	■	■	■
八六一	八五九	八五八	八五七	八五六	八五四	八五三	八五二	八五一	八五〇	八四九	八四八	八四七	
歛	樛	樛	樛	樛	樛	樛	■	■	■	■	■	■	■

補遺

八七六五	八七四七	八七三六	八七二六	八七一七	八七〇八	八六九九	八六九〇	八六八一	八六七二	八六六三	八六五四	八六一六
璊	獮	斐	爨	焯	焯	燧	灑	灑	涿	洩	洩	■
八七六六	八七四八	八七三九	■	■	八七〇九	八七〇〇	八六九一	八六八二	八六七三	八六六四	八六五五	八六四六
璊	獮	獬	■	■	熿	熿	灑	灑	涿	涿	汽	涂
八七六七	■	八七四〇	八七三一	八七一九	八七一〇	八七〇一	八六九二	八六八三	八六七四	八六六五	八六五六	八六四七
璊	■	獬	犵	脰	煨	炆	炆	涿	涿	涿	沈	漳
八七六八	八七五一	八七四二	八七三二	八七二二	八七一三	八七〇四	八六九五	八六八六	八六七七	八六六八	八六五九	八六四〇
璊	玆	猓	犵	脰	煨	炆	炆	涿	涿	涿	沈	漳
八七六九	■	八七四三	八七三三	八七二三	八七一四	八七〇五	八六九六	八六八七	八六七八	八六六九	八六六〇	八六五一
璊	■	猓	犵	犵	煨	炆	炆	涿	涿	涿	沈	漳
八七七〇	八七六一	八七四四	八七三四	八七二四	八七一五	八七〇六	八六九七	八六八八	八六七九	八六七〇	八六六一	八六五二
璊	玆	猓	犵	犵	煨	炆	炆	涿	涿	涿	沈	漳
八七七一	八七六二	八七四五	八七三六	八七二六	八七一七	八七〇八	八六九九	八六九〇	八六八一	八六七二	八六六三	八六五四
璊	璊	猓	犵	犵	煨	炆	炆	涿	涿	涿	沈	漳
八七七二	八七六三	八七四六	八七三七	八七二七	八七一八	八七〇九	八七〇〇	八六九一	八六八二	八六七三	八六六四	八六五五
璊	璊	猓	犵	犵	煨	炆	炆	涿	涿	涿	沈	漳
八七七三	八七六四	八七四七	八七三八	八七二八	八七一九	八七〇〇	八六九一	八六八二	八六七三	八六七四	八六六五	八六五六
璊	璊	猓	犵	犵	煨	炆	炆	涿	涿	涿	沈	漳

補遺

八八九五	八八九四	八八九三	■	八八九四	八八九五	■	八八九四	八八九五	八八九六	八八九七	八八九八	八八九九
籛	籛	籛	■	籛	籛	■	籛	籛	籛	籛	籛	籛
八九五一	八九四二	八九三三	八九二四	八九一五	八九〇六	八八九七	八八八八	八八七九	八八七〇	八八六一	八八五二	八八四三
籛	籛	籛	籛	籛	籛	籛	籛	籛	籛	籛	籛	籛
八九四三	八九三四	八九二五	八九一六	八九〇七	八八九八	八八八九	八八八〇	八八七一	八八六二	八八五三	八八四四	八八三五
■	籛	籛	籛	籛	籛	籛	籛	籛	籛	籛	籛	籛
八九六一	八九四四	八九三五	八九二六	八九一七	八九〇八	八八九九	八八九〇	八八八一	八八七二	八八六三	八八五四	八八四五
籛	籛	籛	籛	籛	籛	籛	籛	籛	籛	籛	籛	籛
八九六二	八九四五	八九三六	八九二七	八九一八	八九〇九	八八九〇	八八八一	八八七二	八八六三	八八五四	八八四五	八八四六
籛	籛	籛	籛	籛	籛	籛	籛	籛	籛	籛	籛	籛
八九六三	八九四六	八九三七	■	八九二八	八九一九	八八九〇	八八八一	八八七二	八八六三	八八五四	八八四五	八八四六
籛	籛	籛	■	籛	籛	籛	籛	籛	籛	籛	籛	籛
八九六四	八九四七	八九三八	八九二九	八九二〇	八九一一	八九〇二	八八九三	八八八四	八八七五	八八六六	八八五七	八八四八
籛	籛	籛	籛	籛	籛	籛	籛	籛	籛	籛	籛	籛
八九六五	八九四八	八九三九	■	八九三〇	八九二一	八九一二	八九〇三	八八九四	八八八五	八八七六	八八六七	八八五八
籛	籛	籛	■	籛	籛	籛	籛	籛	籛	籛	籛	籛
八九六六	八九四九	八九四〇	八九三一	八九二二	八九一三	八九〇四	八八九五	八八八六	八八七七	八八六八	八八五九	八八五〇
籛	籛	籛	籛	籛	籛	籛	籛	籛	籛	籛	籛	籛

(頭碼古太)
(棧客祥吉)

(巷家熊)
(棧樓照佛)

(巷通流)
(緞網永成天)

補遺

九五五一	九五二四	九五〇八	九四九一	九四七一	九四九五	九四三二	九四一三	九三九七	九三八八	九三七九	九三七〇	九三六一	九三四一
𦉑	𦉒	𦉓	𦉔	頰	鞞	𦉖	陝	鉉	鏗	鏘	鏘	酏	鄧
九五五二	九五二五	九五〇九	■	九四七二	九四五六	九四三三	九四一三	九三九八	九三八九	九三八〇	九三七一	九三六二	九三四二
𦉕	𦉖	𦉗	■	頌	鞞	■	陝	鉉	鏘	鏘	鏘	酏	鄧
九五五六	九五二七	九五〇一	九四七三	九四七三	九四五六	九四三三	九四一三	九三九八	九三八九	九三八〇	九三七一	九三六二	九三四三
𦉘	𦉙	𦉚	𦉛	頌	鞞	■	陝	鉉	鏘	鏘	鏘	酏	鄧
九五六一	九五二八	九五〇二	九四七四	九四七四	九四五六	九四三三	九四一三	九三九八	九三八九	九三八〇	九三七一	九三六二	九三四四
𦉜	𦉝	𦉞	𦉟	頌	鞞	■	陝	鉉	鏘	鏘	鏘	酏	鄧
九五六二	九五二九	九五〇三	九四七五	九四七五	九四五六	九四三三	九四一三	九三九八	九三八九	九三八〇	九三七一	九三六二	九三四五
𦉠	𦉡	𦉢	𦉣	頌	鞞	■	陝	鉉	鏘	鏘	鏘	酏	鄧
九五六三	九五三〇	九五〇四	九四七六	九四七六	九四五六	九四三三	九四一三	九三九八	九三八九	九三八〇	九三七一	九三六二	九三四六
𦉤	𦉥	𦉦	𦉧	頌	鞞	■	陝	鉉	鏘	鏘	鏘	酏	鄧
九五七〇	九五四一	九五〇五	九四七八	九四七八	九四五六	九四三三	九四一三	九三九八	九三八九	九三八〇	九三七一	九三六二	九三四七
𦉨	𦉩	𦉪	𦉫	頌	鞞	■	陝	鉉	鏘	鏘	鏘	酏	鄧
九五七二	九五三二	九五〇七	■	九四七九	九四五六	九四三三	九四一三	九三九八	九三八九	九三八〇	九三七一	九三六二	九三四八
𦉬	𦉭	𦉮	■	鞞	鞞	■	陝	鉉	鏘	鏘	鏘	酏	鄧

補遺

九六五一	九六〇二	九五八四	九五六二	九五七三
𦉯	麵	鵠	鱧	鯨
九六〇三	九六〇五	九五八三	九五七四	九五七四
𦉰	𦉱	鵠	鯨	鯨
九六〇六	九六〇四	九五八四	九五七五	九五七五
■	鵠	鯨	鯨	鯨
九六〇七	九六〇七	九五八五	九五七六	九五七六
𦉲	鵠	鯨	鯨	鯨
九六〇八	九六〇八	九五八六	九五七七	九五七七
𦉳	鵠	鯨	鯨	鯨
九六一〇	九六一〇	九五八七	九五七八	九五七八
■	鵠	鯨	鯨	鯨
九六一一	九六一一	九五八八	九五七九	九五七九
𦉴	鵠	鯨	鯨	鯨
九六一二	九六一二	九五八九	九五八〇	九五八〇
𦉵	■	鵠	鯨	鯨
九六一三	九六一三	九五九〇	九五八〇	九五八〇
■	鵠	鯨	鯨	鯨

漢口 後城 馬路 龍興 龍製 各種 皮件 各色 皮鞋 價廉 不定 誤期

漢口

正街永昇平口

浙江老同震銀樓

本號開設漢埠已歷五十餘年
監製金銀首飾出品精良素蒙
各界贊許遐邇馳名上年翻造
洋式門面改良內部聘請優等
藝師精造金銀時款首飾鑲嵌
鑽石珠寶花樣翻新陳列美備
任客選購定價特別從廉以廣
招徠各界惠顧無任歡迎電話
九百七十六

第八章 商業

第一節 商人通例

●第一章 商人

第一條 本條例所稱商人謂為商業之主體

之人。凡左列各種營業。謂之商業。

一 買賣業

二 借貸業

三 製造業或加工業

四 供給電氣煤氣或自來水業

五 出版業

六 印刷業

七 銀行業兌換金錢業或貸金業

八 擔承信託業

九 作業或勞務之承攬業

十 設場屋以集客之業

十一 堆棧業

十二 保險業

十三 運送業

十四 承攬運送業

十五 牙行業

十六 居間業

十七 代理業

第二條 除前條第二項所列各種外。凡有商

業之規模布置者。自經呈報該管官廳註冊

後。一律作為商人。

第三條 凡沿門或在道路買賣物品之商人。

或手工範圍內之製造人。或加工人及其他

小商人。不適用本條例。商號、商業、註冊、商業、

帳簿各條之規定。

●第二章 商人能力

第四條 凡有獨立訂結契約。負擔義務之能

力者。均得為商人。



第五條 年齡未滿二十歲者。及心神喪失。或

耗弱人。聾人。啞人。盲人。及浪費人。諸無能力

者。得由父母祖父母。及父母遺囑所指定。或

親屬會議所選定之法定代理人。代營商業。

法定代理人。為無能力者。營商業時。應呈報

註冊。

法定代理人之代理權。得由無能力之親族

會議。加以限制。但不得對抗不知情之第三

者。

第六條 年齡未滿二十歲者。及有夫之婦。得

由法定代理人。及其本夫之允許。自營商業。

或於公司負擔無限責任。但應取其允許憑

證。並由本人及法定代理人。或其本夫署名

簽押。呈報該管官廳註冊。

第七條 年齡未滿二十歲者。及有夫之婦。於

營業上有不勝任之事跡時。法定代理人。或

其本夫。仍得撤銷或限制之。

前項之撤銷或限制。應呈報註冊。但不得對

抗不知情之第三者。

●●第三章 商業註冊

第八條 本條例規定應註冊之事項。由該商

人各就其營業所在地。該管官廳呈報註冊。

第九條 凡應在本店該管官廳註冊之事項。

若本條例別無規定者。於支店該管官廳亦

應註冊。

第十條 業經註冊之事項。該管官廳隨即公

告。

第十一條 凡應註冊之事項。非經註冊。及公

告後。仍不得對抗。因正當事由。而實不知情

之第三者

第十二條 公告與註冊事項不符時。應以註

冊簿所載為準。但非經更正公告後。不得對

抗不知情之第三者。

第十三條 業經註冊之事項。如有變更或消滅時。應隨時呈報該管官廳註冊。

第十四條 所營商業。關於特許及許可者。呈報註冊時。應查照專章辦理。

第十五條 註冊所詳細辦法。另以施行細則定之。

●●第四章 商號

第十六條 商人得以其姓名。或其他字樣。為商號。

第十七條 公司之商號。應各視其種類分別標無限公司。兩合公司。股分有限公司。股分兩合公司字樣。

第十八條 凡非照公司辦法。不得於商號中用公司。或類似公司之字樣。雖承受公司之營業。而並照公司方法續辦者亦同。

第十九條 同一城鎮鄉內。他人既註冊之商號。不得仿用以營同一之商業。添設支店時。若支店之城鎮鄉內。現有他人已經註冊之商號。其營業及商號。均與自己本店相同者。該支店之商號。須照本店之商號。附添字樣。以示區別。

違背前項之規定者。處以五圓以上五十圓以下之罰金。

第二十條 業經註冊之商號。如有他人冒用。或以類似之商號。為不正之競爭者。該商人得呈請禁止其使用。並得請求損害賠償。

第二十一條 凡在同一城鎮鄉內。以同一營業。而用他人已經註冊之商號者。亦推定為不正之競爭。

第二十二條 商號與營業一併轉讓。而當事

得。以之對抗第三者。

第二十三條 商號與營業一併轉讓。而當事

得。以之對抗第三者。

第二十四條 商號與營業一併轉讓。而當事

得。以之對抗第三者。

第二十五條 商號與營業一併轉讓。而當事

得。以之對抗第三者。

第二十六條 商號與營業一併轉讓。而當事

得。以之對抗第三者。

第二十七條 商號與營業一併轉讓。而當事

得。以之對抗第三者。

第二十八條 商號與營業一併轉讓。而當事

者彼此並無特約時。則轉讓在十年之間。不得於同一城鎮鄉內。爲同一之營業。及凡關於財產出入之各種事項。逐一明晰。

如定有不爲同一營業之特約者。其特約之範圍。關於區域。不得過本縣管轄區。關於期限。不得過二十年。逾此範圍。其特約無効。零賣商。得分現金賒賣兩種。按日記其總數。

第二十三條 商人僅轉讓其營業者。於同業立註冊時。又每屆結帳時。應造具動產。不動產。債權。債務。其餘財產目錄。及貸借對照表。

第二十四條 業經註冊之商號。如有變更。或記載於特設之帳簿。前項之動產。不動產。債權。及其餘財產。於造具目錄時。應附具現時之價格。

第二十五條 商號更變或廢止。而原註冊之商人。並不呈報註冊。得由利害關係人。呈請時價高於原價時。須記其原價。價格不明者。則記其估計之價。其不能索取之債權。應削

該管官廳註冊。除之。該管官廳受前項之呈報時。應先催原告註冊人酌定期限。俾得陳述異議。若期限內。並無異議。其註冊即應銷去。

第二十八條 凡商人之商業帳簿。及與營業有關係之書信。應留存十年。前項之期間。自商業帳簿終結之日起算。

●●第五章 商業帳簿

●●第六節 商業使用人及商業學徒

第二十九條 凡從屬於商業主人。以助其營業者。謂之商業使用人。

第三十條 凡商業使用人。分爲三種如左。

一 經理人

二 夥友

三 勞務者

第三十一條 凡經理人由商業主人選任。使於營業所。專理其商業。

第三十二條 凡關於營業上之事務。無論涉訟與否。經理人有代商業主人辦理之權限。

第三十三條 凡商業主人所加於經理人代理權之限制。不得對抗不知情之第三者。

第三十四條 凡經理人署名時。應於自己姓名上。標明某商號經理人字樣。

第三十五條 凡經理人之代理權。不因商業

主人之死亡而消滅。但委任契約終始時。不在此限。

第三十六條 凡經理人。不得私自使用他人。代自己執行職務。

第三十七條 凡經理人之選任及其代理權之消滅。均由商業主人於十五日內。向該營業所。該管官廳呈報註冊。

第三十八條 凡經理人非得商業主人之允許。不得爲自己或他人經營商業。並不得爲公司之無限責任股東。

違背前項之規定。除照第五十條、第五十二條辦理外。其爲自己營業者。商業主人得視爲自己而爲者。

前項商業主人之權利。自覺察之日。一月以內。或自事成之日。一年以內。不行之。即行消滅。

前項商業主人之權利。自覺察之日。一月以內。或自事成之日。一年以內。不行之。即行消滅。

前項商業主人之權利。自覺察之日。一月以內。或自事成之日。一年以內。不行之。即行消滅。

前項商業主人之權利。自覺察之日。一月以內。或自事成之日。一年以內。不行之。即行消滅。

前項商業主人之權利。自覺察之日。一月以內。或自事成之日。一年以內。不行之。即行消滅。

前項商業主人之權利。自覺察之日。一月以內。或自事成之日。一年以內。不行之。即行消滅。

前項商業主人之權利。自覺察之日。一月以內。或自事成之日。一年以內。不行之。即行消滅。

前項商業主人之權利。自覺察之日。一月以內。或自事成之日。一年以內。不行之。即行消滅。

前項商業主人之權利。自覺察之日。一月以內。或自事成之日。一年以內。不行之。即行消滅。

前項商業主人之權利。自覺察之日。一月以內。或自事成之日。一年以內。不行之。即行消滅。

第三十九條 凡商業主人與經理人之法律關係。除本條例規定外。以契約定之。

第四十條 夥友由商業主人。或經理人選用。使爲營業上之某事項。

第四十一條 夥友於其所受委任之事項。有辦理之權限。

第四十二條 凡夥友於所受委任行爲。而署名時。應加以某商號夥友字樣。以便與經理人有別。

第四十三條 第三十六條、第三十九條之規定。夥友準用之。

第四十四條 勞務者。依商業主人或經理人所與訂之雇傭契約。服商業上之勞務。

第四十五條 勞務者。無代理爲商業行爲之權。但以特定行爲委任時。得由商業主人或經理人表示之。

第四十六條 勞務者。於所受委任行爲。而署名時。應加以某商號某人字樣。以便與經理人及夥友有別。

第四十七條 勞務者。應服勞務之範圍。若未約定時。從其地方之習慣。

第四十八條 勞務者。應受之報酬。準用前條之規定。

第四十九條 勞務者之雇傭期間。如爲不確定者。彼此各得俟至年終解約。惟須豫先聲明。

第五十條 商業主人。對於商業使用人。遇有左列各款。得隨時解約。經理人對於夥友。與勞務者亦同。

- 一 商業使用人。違背自己所受之委任時。
- 二 商業使用人。爲不正之行爲時。
- 三 不得已之事故時。

第五十一條 商業使用人對於商業主人。遇 規定。

有左列各款。得隨時解約。夥友勞務者。對於 第五十五條 商業使用人與商業主人。約明 其經手或介紹而成之商行爲。應得報酬者。

一 商業主人。不給相當之報酬時。

準用第六十九條之規定。

二 商業主人。爲不正之行爲時。

第五十六條 商業學徒之修業。以契約定之。

三 有不得已之事故時。

商業師應注意其本業之修習。使服其業務。

第五十二條 依前三條之規定而解約。惟對

又應與以通學之時間。

將來有效力。若解約之原因。出於當事者一 第五十七條 修業之期間。與契約未經明定

面之過失。其對手人。得請求損害賠償。

者。依其本業之規約。或該地方之習慣行之。

第五十三條 商業主人。與商業使用人。豫以

第五十八條 修業契約前。得定試驗期間。其

契約訂明。至委任或僱傭關係終了後。仍於

期間至多不過三個月。

其營業上行爲。受限制者。此等契約。只得於 第五十九條 修業契約成立後。關於彼此之

營業種類處所。或時期。加以限制。不得因此

解約時。準用第五十條、第五十一條、第五十

限制故。阻礙商業使用人事業之發達。

二條之規定。

第五十四條 商業主人違反契約。或有不正

●●第七章 代理商

行爲。致商業使用人解約者。不適用前條之 第六十條 凡非商業使用人。而常時爲某商

人代理或介紹。其營業範圍內之商行爲者。謂之代理商。

第六十一條 代理商於所代理介紹之事務。

應妥慎保護本商人之利益。

第六十二條 代理商於其所代理或介紹之第六十七條 凡本商人與代理商之法律關係。除本條例規定外。得以預約定之。

事業經議訂。應即通知本商人。

第六十三條 凡代理商未經本商人明示。授第六十八條 代理商之酬報額。如無特約。應

以代理權者。祇能爲介紹行爲。

第六十四條 凡代理商僅有介紹之權限者。按其所辦成之事務計算。其代理或介紹販

若代本商人訂結買賣等契約。本商人知之。後。照已交銀數。比較計算。

並不隨向對手人通知作廢。即爲本商人默第六十九條 凡因本商人之故意。或過失。中

認。

第六十五條 代爲販賣物品之代理商。遇有第七十條 凡經明示指定地域。承受代理。或

關於物品之瑕疵。或缺短。及到期交付等事。介紹之代理商。對於其地域內。雖未經手。由

有受對手人通知之權限。本商人自爲。或另委他人代爲之行爲。亦得

第六十六條 代理商非有本商人允許。不得請求酬報。但有特別契約者。不在此限。

代理商於通常之營業上。一切雜費。非別有契約。或該地方之習慣。又得向本商人請求。

第七十一條 應付之報酬。如無特約間。應於每季結算一次。照數給付。

第七十二條 代理商與本商人所訂之契約。未經明定期限者。彼此各得於兩月前。預先聲明。屆時廢約。

代理商與本商人。除照原得限期外。關於彼此之解約。準用第五十條、五十一條、五十二條之規定。

第七十三條 代理商於其專為代理。或介紹事件上。所生之債權。得扣留代本商人執管之物件。但有別約聲明者。不在此限。

第二節 銀行匯兌章程

第一條 匯兌款項。分電匯、票匯、信匯三種。

第二條 凡用電匯者。匯款人須指定匯交地點。

點。及收款人姓名住址。並將自己姓名告知銀行。一面由銀行發電與支付行。一面由匯款人發電與收款人。但收款人之電報。亦由銀行代發。並由支付行轉交。

第三條 支付行收到前兩項電報時。即將匯款人之電。送交收款人。並請其於銀行所定之電報收款簿上。簽名蓋印。

第四條 收款人除此次電報。再覓確實之保人。即可向支付行。支取款項。

第五條 電碼如有錯誤時。須即時電詢匯款行。俟復電查明後。方可付款。

第六條 凡用票匯者。亦如第二條上半之手續。由銀行填寫正副匯票兩紙。正票交付匯款人。副票寄交支付行存查。

第七條 收款人持此正票。即可向支付行取款。

第八條 支付行收到此項正票。當與副票對照相符時。即按照票內所記數目。交付款項。

第九條 此項匯款。如副票未到。支付行以前。不得只憑正票付款。

第十條 收款人如將匯票失落。宜速將票內款數。人名。號碼。作一呈明書。向支付行呈明。由行登報作廢。此項告白費。由收款人負擔之。

第十一條 匯票失落之呈明書。須有妥保二人。簽名蓋印。

第十二條 登報半月後。無人領取時。收款人得覓具妥保二人。向支付行領款。

第十三條 凡用信匯者。亦如第二條上半之手續。一面由銀行發信與支付行。一面由匯款人發信與收款人。但收款人之信。亦須由銀行代發。由支付行轉交。

第十四條 支付行收到前項信件時。即將匯款人之信。送交收款人。並請其於銀行所定之信收款簿上。簽名蓋印。

第十五條 收款人持此信件。並同信封。即可向支付行。支取款項。

第十六條 各項匯款。只能向指定之支付地。支付領取。

第十七條 各項匯款。均須由指定之收款人。支取。

第十八條 收款人收到匯款時。須繕寫收條。或匯款書。並簽名蓋印。

第十九條 如收款人因有事故。不能自行來取。委託代理人時。須由代理人於收款上。注明住所姓名並蓋印。

第二十條 各項匯款之匯水。應需若干。由銀行按照各地銀洋時價。隨時酌定之。

第二十一條 匯款匯到後。如收款人不來支。第四條 如借主確保殷實可靠。數目較巨。有取。銀行只暫代爲保管。概不付利。

第二十二條 如收款人不在。匯款無處交付。第五條 數在一萬以上。經總裁許可。放出後。亦無處通知。該款尙須匯回。所有匯水。亦由當即填寫報告書（書中注明總裁允准）隨

匯款人負擔。

第二十三條 如願由支付地。再轉匯他處者。第六條 一萬以下之放款。分行業經放出。亦

亦照前條辦理。

第三節 銀行抵押放款規則

第一條 銀行對於個人及小資本之營業。不得通融放款。第七條 放出款項。如借主請求轉期。凡一萬以上者。須將詳細情形。呈明總裁許可後。方能照辦。

第二條 放出款項至一萬以上。總分行均須

呈明總裁核奪。

第三條 放出款項同一人前次未清。不得繼續放與二次。（如有特別情形。須與總行說明理由）更不得以一人一次之放款。分兩

筆報告。第九條 不得以不動產及不能即時變價之

筆報告。

第九條 不得以不動產及不能即時變價之

物品為抵押品。

第十條 以棧單等件為抵押品。必審查其物品之性質。定放款日期。

第十一條 棧單為擔保品時。必須檢查保險單。及其附屬書類。

第十二條 借主有欲中途調換其抵押品。必須斟酌情形。其抵押品之價值。有盈無絀。方可允許。但亦須即時呈報總行。

第十三條 抵押品價值低落。必通告借主。從速增添相當之抵押品。至少須補足其低落價值。違則按照契約辦理。

第十四條 銀行行員。不得為放款保證人。

第十五條 銀行行員之親屬。所創辦之公司。局號。不得徇私放款。

第十六條 隔埠不得放款。

第十七條 銀行應將本地商情。及可以放款

各戶詳情。每月報告二三次。

第十八條 所放款項。一經過期。即按照所定契約。沒收其抵押品。一面拍賣。一面函告總行。不得徇情延緩。

第十九條 無論大小宗放款。放出期限。至多不得過三個月。

第二十條 無論大小宗放款。均不得轉二次期。

第二十一條 放款數目。不得超過抵押品時價十分之五六。

●第四節 平色問答

問各處平色不同。國家有無法定。

答法定有三種。一曰庫平。二曰關平。三曰曹平。庫平為國家徵稅之平。關平為海關納稅之平。曹平為人民互相秤量之平。然庫平。中央政府與地方政府。又屬不同。蓋中央政府收

征之平大。支出之平小。因此變遷。各省均不能劃一。所有曹平。亦因此而更改。變爲市平。所謂市平者。卽種種雜平之總稱也。

問平色既多。有無標準。

答各處有各處之標準。

問既各處有標準。何以一處用許多之平。

答此亦營業之關係。譬如甲地與乙地。交易繁多。則甲地不得不兼用乙地之平色。故一處

有幾種之平色也。

問漢口平色如何。

答漢口平色複雜。從前均以曹平爲標準。惟銀

色須眼同估評。以致收進支出。常起爭執。其後定五十五兩爲一包。彌封蓋印。週行市上。然行久則弊生。海通以來。有鄭姓者。專設永和公估局。公估平色。另訂一種估寶平。較曹平每千兩小十四兩。卽估平一千兩。曹平九

百八十六兩。於是市上。均以估平爲標準。洋商入口。漢口各幫。向洋行購貨。均以毛銀交兌。彼此爭執不一。遂議定每交易一千兩。毛水二十兩。實交估寶銀九百八十兩。因與洋人所訂之例。故稱爲洋例紋。卽現今市上。所標準之平色也。

問平與色。如何分別。

答平色是二種。平爲秤量銀之多少。色爲分別銀之良否。故平色計算。須平歸平算。色歸色算。不能混而爲一。譬如漢口之洋例紋。與估寶銀。平是一樣。色則洋例紋比估寶銀。每千兩須毛水二十兩。九九平足紋與估寶銀。則九九平比估寶平。每千兩大四兩。而足紋比估寶銀。每千兩須毛水三兩。計算此項平色。如九九平足紋換估寶銀一千兩。須先加大平四兩。卽爲一千〇〇四兩。再去毛水三兩

○一分二釐實交銀一千兩○○○九錢八分八釐。

問平色加減內申外申頗有關係。有定準否。

答內申外申最須注意。譬如洋例千兩換估銀為九百八十兩。如以估銀千兩換洋例當然用內申為一千二十兩四錢八釐。如用外申則變為一千二十兩矣。簡易算法。祇須用乘除計算。如估寶與洋例。毛水二十兩為九八。則估寶換洋例九八除。洋例換估寶用九八乘。倘有大平毛水之平色。則須用二次計算。如九九平足紋與估寶銀。平大四兩。毛水三兩。則須先用一○○四乘除。再用九九七乘除。方無錯誤。

問銀錠與成色。若何關係。

答色者本銀錠之成色。查鑄造銀錠。國家無法定。均由各處自由鑄造。以致種類不一。成色

亦不能一致。授受時。仍須估定申減。茲將公估錢莊對於銀錠之總稱。及理想之成色。列表如下。

名	稱	比較銀五十兩申水數	成	色
足銀	申水三兩		一〇〇〇・〇〇	
二九五寶	申水二兩九錢五分		九九九・〇〇	右左
二九寶	申水二兩九錢		九九八・〇〇	右左
二八五寶	申水二兩八錢五分		九九七・〇一	右左
二八寶	申水二兩八錢		九九六・〇二	右左
二七五寶	申水二兩七錢五分		九九五・〇三	右左
二七寶	申水二兩七錢		九九四・〇四	右左
二六五寶	申水二兩六錢五分		九九三・〇五	右左
二六寶	申水二兩六錢		九九二・〇六	右左
二五五寶	申水二兩五錢五分		九九一・〇八	右左
二五寶	申水二兩五錢		九九〇・〇九	右左

二四五寶	申水二兩四錢五分	九八九·一二	左右
二四寶	申水二兩四錢	九八八·一四	左右
紋銀		九四三·四	左右

查公估錢莊所估之銀錠大都以紋銀爲起點。足銀(即純銀)爲極點。因足銀爲十足。紋銀尙含成分。然關於足銀紋銀之比較。則紋銀五十兩。加申水三兩爲足銀。以此計算。則紋銀成色爲九四三四〇矣。

問各處平色。既有釐訂標準。對於銀錠。有標準否。

答銀錠亦有標準。譬如標準二六寶。則二四寶每隻(即五十兩)須補水二錢。(因二六寶申二兩六錢二四寶申二四錢)二八寶。可以申水每只二錢。餘照上表推算。茲將各處指定之銀錠列表如下。

湖南	長沙市上	二四寶	湖北	安慶市上	二七寶實二八寶	江西	九江市上	二四寶	寶應市上	二六寶	通州	州市上	二七寶	淮南	南市上	二六寶	南京	州市上	二七寶	蘇州	州市上	二八寶	揚州	州市上	二七寶	清江浦	州市上	二五寶	鎮江	江外匯兌	二七寶	鎮江	江洋貨土款	二四寶	上海	上海市上	二八紋寶	江蘇	上海市上	二八紋寶	省名	地名	寶名
----	------	-----	----	------	---------	----	------	-----	------	-----	----	-----	-----	----	-----	-----	----	-----	-----	----	-----	-----	----	-----	-----	-----	-----	-----	----	------	-----	----	-------	-----	----	------	------	----	------	------	----	----	----

武昌黃鶴樓上 容真照相館 照相 歷久 不退 價目 特別 公道

沙市市上	漢口市上	湖北漢口標準	營口市上	山東芝罘市上	直隸天津市上	杭州外省外匯兌	杭州外省外匯兌	浙江寧波外省外匯兌	衡州市上	益陽市上	岳州市上	常德市上	湘潭市上
二四寶	二四寶	二四寶	二四寶	二六寶	二四寶	二八寶	二七寶	二九寶	二四寶九九五兌	二四寶九九五兌	二四寶九九五兌	二四寶	二四寶

沙市錢平	茶釐庫平	釐金局平	湖北江漢關稅平	捐輸庫平	鹽庫平	道庫平	湖北藩庫平	地名平
				二八寶	二八寶	二八寶	二八寶	名寶
大二兩	大四十八兩四錢	大四兩	大六十六兩六錢	大三十八兩二錢 升水八兩	大四十二兩	大三十九兩 升水八兩	大三十八兩 升水八兩	名比估平一千兩之大小

問如用漢口估寶平與各處之平比較孰大孰小。有定準否。

答漢口估寶平與洋例平相等。均比曹平小每千兩十四兩。故稱爲九八六平。今將估平與各處使用之平列表如下。查漢口雖改洋例銀色仍用估寶故與各處比較仍須估寶銀爲標準

岳口平	沙荊平	沔陽州平	羊樓峒平	蔡甸平	黃石港平	仙桃鎮平	武穴平	施南平	德安平	沙陽平	新堤平	樊城平	宜昌平
							二八寶						
大八兩	大一兩	小六兩	大六兩	小十一兩	大二十五兩	大二十一兩	大二四兩 升水八兩	大十兩	大三十二兩	大二十兩	小九兩	小四兩	小二十三兩

		湖南		上海									漢口	
常德錢平	省錢平	省錢平	九八規元	申公砵平			九九九平	九八平至	九八六平	九八六平	九八六平	錢平	曹平	
九九七紋	解項錢	用項銀			九九九兌	九八兌至			它	足	洋例紋		曹	
大十八兩四錢	直 升水二兩	直 行	小 五十二兩六錢六分五釐	大 十七兩	推 九九五平毛五兩以此類	九 八兌與洋例相等毛水 三兩如兌五平毛十五兩	水 四兩以此升減可也	八 平扣六兩九九平則升	祇 須以兌六平為本位如九	毛 水十三兩	直 行	毛 水三兩	直 行	小 一兩
									漢 口用此項平秤者最多		毛 水二十兩	直 行	大 十四兩	
													升 水八兩	

洪江平	大十兩
未陽平	小三兩
益陽平	大十九兩
天津平	直行
安徽 皖平	大二十二兩
蕪曹平	二七寶 大十九兩六錢 升水六兩
江西 九三八平	市紋 大十三兩二錢
九江關平	鏡面銀 大三十六兩四錢
吉安錢平	大十四兩二錢
河口平	大九兩二錢
建昌平	大二十一兩
吳城扎平	小六兩
鹽庫平	大四十二兩六錢
潯曹平	大十七兩

江蘇 寧曹平	二七寶	大十七兩六錢
鎮曹平	二七寶	大十九兩六錢
楊曹平	二七寶	大十九兩六錢
蘇曹平	二九寶	大十七兩六錢 升水六兩
清江浦市平	足紋	大十九兩六錢 升水六兩
北京 市平	足紋	大十九兩六錢 升水六兩
北京 二兩平		大十九兩六錢 升水六兩
北京 四兩平		大十九兩六錢 升水六兩
北京 公砵平		大十九兩六錢 升水六兩
庫平		大十九兩六錢 升水六兩
松江京平		大十九兩六錢 升水六兩
天津 津公砵平		大十九兩六錢 升水六兩
老錢平		大十九兩六錢 升水六兩
新錢平		大十九兩六錢 升水六兩

浙江				四川					陝西		貴州	奉天
關庫平	渝花平	渝錢平	萬縣平	沙平	鎮碭平	興安平	三原徑布平	漢中平	省城平	鎮遠平	貴平	瀋陽平
大二十二兩八錢八分	大十一兩	小四兩	小十一兩八錢	大二兩	大十七兩六錢	大二十兩	大二十二兩	大五兩	大三兩二錢	大二十八兩四錢	大十兩	小八兩八錢

山西								河南	寧波				
平遙平	禹會平	南市平	孟糧平	汴梁平	賒錢平	唐平	北平	南平	角平	市平	曹平	司庫平	庫平
小十兩	大二十兩	大八兩	大二十一兩	大十三兩二錢	大四十二兩	大四十四兩	大二十三兩八錢	大二十一兩六錢	小四兩	大二兩	大十八兩二錢	大三十九兩	大四十八兩七錢

漢口四官正街 萬應午時茶 必備行旅

東昌村	周村平	濟南平	山東省平	省平	福建省平	廣西省平	營口營平	香港司馬平	司馬平	廣東庫平	甘肅蘭州平	北口平	口外東口平
大二十五兩二錢	大五十三兩六錢	大四十五兩	大三兩	小三兩一錢五分	小二十一兩五錢	大三十八兩八錢	大二十六兩	大四十一兩七錢	大四十一兩一錢	大四十四兩	大一兩四錢	大一兩四錢八分	大四十兩

雲南	滇平	直行
滇市平	小五錢	

問各處平色。既照上表所列。均以估平計算。目下漢口通用洋例。如匯各處時。如何合法。

答各處大概均用二四寶。而漢口估銀。亦是二

四。故以估銀比較為準確。如須合洋例時。再

用九八除之。即可升為洋例。譬如申九八

規元一千兩。合洋例時。九八元規元千兩。比

估平小五十二兩六錢六分五釐。計估平九

百四十七兩三錢三分五釐。用九八除。升成

洋例紋九百六十六兩六錢六分八釐。

問漢銀合申元。既有定準。何以時有上落。

答此即匯水。蓋漢申交易頗繁。匯水一項。寓於

價錢之中。甲方於乙方之銀。不能巧為附合。

以致時有漲落。然亦不得超過寄運之外。對

於不常通往來者。及無時價者。其辦法則均照平色合算。另加匯水矣。

第五節 金磅先令合算問答

問我國與英國通商爲最多。當然須先知該國幣制。請道其詳。

幣制。請道其詳。

答英國幣制。計分四種。一金磅。（譯名索佛令。即我人稱爲金四開也）二先令。（譯音）三辨士。（譯音）四衣去。（譯音）每一金磅。換二十先令。一先令。換十二辨士。一辨士。換八衣去也。

問金磅重量若干。與中國純金。比較若何。

答金磅以標金製成。計英秤重一百二十三釐。華庫平重二錢一分四釐。標金對於純金。計標金十二分之十一。強爲純金。每一金磅。合中國純金一錢九分六釐二毫八。

問英人通商。均以先令作價。時價不一。以何處爲最確。

答英人在華經濟。大都以上海爲根據。故先令價。亦以上海最爲確實。如漢口天津等。均聽上海市面爲標準。

問先令時價若干。

答先令時價。從前銀一兩。祇換二先令。至三先令。歐戰發生。各國現銀缺乏。以致金價日短。先令日長。目下可換八先令多矣。

問金磅先令。與中國寶銀。如何算法。

答時價八先令一辨士七五（即六衣去）者。即中國銀一兩。可換八先令一辨士六衣去（八衣去爲一辨士。即每衣去爲辨士十分之一二五。故六衣去爲七五也）是也。其算法。則用八先令化作辨士爲九六。再加一辨士七五。爲九十七辨士七五。銀一兩。用九七七五除。計每辨士合中國銀一分另二毫三絲。

問英人通商。均以先令作價。時價不一。以何處爲最確。

答英人在華經濟。大都以上海爲根據。故先令價。亦以上海最爲確實。如漢口天津等。均聽上海市面爲標準。

以十二乘之。得一錢二分二釐七毫六絲。即為一個先令之價。再以二十乘之。得二兩四錢五分五釐二毫。即為一金磅之價。時價上落。照此推算。

問中國各處平色不同。對於計算先令如何。

答先令時價。以上海為最活。別處均以上海為標準。如漢口通商雖多。亦聽上海市面。不過照上海規銀變作漢銀而已。如漢申匯水漲落。則先令價亦隨之而升縮。上海之先令價。即合規銀。其餘各處。並無先令時價者。祇須照附近上海者。以上海價算。附近漢口者。照漢口價算可也。

第六節 武漢各大工廠

漢陽鐵廠 設漢陽大別山下 廠長吳任之

係官商合辦

兵工廠 設漢陽大別山下 廠長劉慶恩

係官辦

既濟水電公司 水廠在韓家墩 電廠在利

基巷 總事務處在後城馬路 總理宋偉

臣 係官商合辦

財政部造紙廠 設謀家磯 廠長張 係官

辦

福利造紙廠 設武昌白沙洲 廠長馬推安

係商辦

楚興公司 設武昌文昌門外 總理徐榮廷

係商辦

湖北第一紡織有限公司 設武昌新河 總

理李紫雲 係商辦

裕華紗廠 設武昌新河 總理孫志堂 係

商辦

振寰紗廠 設礪口外 總理劉季五 係商

辦

和豐麵粉廠 設礮口外羅家墩 總理朱雅

臣 商辦

順豐油廠 設漢陽 經理史振廷 商辦

裕隆麵粉廠 設礮口羅家墩 總理洪夢卿

永昌源油廠 設漢陽 商辦

商辦

楊子機器公司 設法租界 廠設謀家磯

福興麵粉廠 設礮口關外 總理楊少棠

商辦

聚慶源機器廠 設英界漢潤里口 廠設武

金龍雲記麵粉廠 設法租界 經理杜貴珊

商辦

義昌機器廠 設英界湖北街 商辦

元豐蛋廠 設特別區三碼頭 總理阮雯忠

商辦

源昌機器廠 設大智門外 商辦

和記蛋廠 設特別區六碼頭 總理楊坤山

商辦

燧華火柴廠 設礮口 經理李紫雲 商辦

永興蛋廠 設大智門 經理文崑山 商辦

天盛油廠 設漢陽森森林 總理桑鐵珊

商辦

造幣廠 設武昌大朝街 經理郭幹卿 官

福和油廠 設漢陽森森林 總理杜華廷

鍊銅廠 設礮口韓家墩 經理汪性齋 官

官鑛公署練廠 設武昌平湖門外 官辦

康成酒廠 設礪口 華經理方少岩

順豐茶磚廠 設俄租界 華經理郭芸溪

阜昌茶磚廠 設英租界 華經理劉子敬

新泰茶磚廠 設俄租界 華經理劉子敬

英美烟公司廠 一設礪口 一設特別區

華經理田品珊

寶善米廠 設漢陽康王廟

寶隆米廠 設苗家碼頭

寶盛米廠 設華景街

盈豐餘米廠 設石碼頭河街

裕豐米廠 設漢陽

同昌順米廠 設張美子巷

寶興米廠 設漢陽

吳裕懋米廠 設萬安巷正街

新記米廠 設大夾街

萬源米廠 設四官殿後

謝榮茂肥皂廠 設大智門外 總理謝錦堂

同茂肥皂廠 設石碼頭河街

漢昌肥皂廠 設過字巷 經理陳經奮

漢陽肥皂廠 設礪口

曹祥泰肥皂廠 設武昌司門口 經理曹琴

軒

模範大工廠 設武昌大街

和利冰廠 設法界

針釘廠 設漢陽 官辦

●第七節 海關雜制

(一) 存票制度

凡為保護貿易政策之國。其間接則徵進口稅。其直接則交付出口獎勵金。不然則有還稅之法。為暢銷國產起見。從前已徵內國稅者。至出口時。悉將原納之稅金發還。此為東西各國之常例。至於我國。則此種獎勵金及還稅。均所未

有。惟存票之名。雖與還稅相似。然其實質則殊

不類也。攷存票制度。始於前清咸豐十年。當時

外商貨物進口之初。每每為虛偽之呈報。希圖

脫稅。厥後常易以他項貨物出口。嗣與各國訂

約。始特設此制。按條約內載。洋商運貨進口。既

經納清稅課。凡欲改運別口。售賣監督委員驗

明。實係原包原貨。查與底簿相符。並未折動抽

換。發給存票一紙。作為已納稅餉之據。又土貨

出口。先納正稅。復進他口。再納半稅。後復欲改

運他口。以一年為期。准給半稅。存票不復更納

正稅。到改運之口。再納半稅等語云云。此為規

定存票之原則以外。對於左之特殊貨物。亦有

用存票者。

(一) 船滿退回貨物。

(二) 載入進口貨單。實未上岸之貨物。

(三) 損傷貨物。

(四) 船用雜物及油煤。

是等存票。或為進口稅之還稅。或為復進口稅

之還稅。故一般對於再出口之貨物。而欲發還

稅金者。其貨物當與進口時之狀態無異。若私

自折包抽換。與原驗之貨不符。則貨罰入官。在

外國貨物存票之效力。限以三年。內地貨物。則

限以一年。期滿無效。自光緒三年正月一日起。

并准將存票向海關銀號換取現銀。向來存票。

概由海關監督發給。以存票抵稅者。除子口船

鈔不能抵完。及華商船隻稅款。洋商船隻稅款。

未許參抵外。其餘無論何項貨物。何項稅款之

票存。是否同類。均聽商人任意抵用。後因長江

各關銀號對於存票抵稅一事。其辦法略有歧

異。在此口概准抵各項稅課。而在彼口。僅准抵

本項稅課。往往商人持有存票。因無本項稅課

可抵。則存票幾成無用之物。由是各商請給現

銀者益多。乃於光緒九年七月初七日。由總稅務司呈准總理衙門。訂定通行辦法三條如後。

銀時。應將存票所載銀數。於原完某項稅課款下。扣除不計。而復在換取現銀帳下。一併

支銷。

支銷。

一凡存票內。應批明以上所存之稅銀。原係完納某項稅鈔之銀。俟由商將本票交號。欲抵完何項稅鈔。即由本號將原納之數。從原納某項稅鈔帳下開除。一面將本票之數。作為現銀。登入本票。抵完之某項稅鈔款內。

同時并通行各關。及各口銀號。詳細查閱存票款目。按照前章。隨時隨地體恤商情。酌定盡美盡善辦法。訂於光緒十年之第一結。即九十四

一凡商攜特驗單赴銀號。憑單完稅。帶有存票抵用者。該銀號須細視驗單。係應完何項稅課。即將存票所載銀數。統為歸一。此項稅課款內。登記核算。復視該存票係原完過何項稅課。即於原收之某項稅課款內。照數扣除。

結即光緒九年十月四日起。作為開辦日期。飭由造冊處。稅務司會同江海關稅務司。商同該關銀號。議定單。照式樣詳准。刊發各口。一律使用。惟彼時通商口岸。十九關中之長江五關。與其餘各關情形有別。長江各關。有長江輪船。先期暫存土貨半稅一款。他口並無此事。其他關按新章。照期開辦。與各該關務。並無窒礙。而長江各口。

一凡商如不欲以存票抵完稅課。而欲換取現銀。仍應照舊章。請稅務司於存票上。添註換取現銀字樣。畫押蓋印。該銀號於收票付

貨暫存之半稅若干。然設使同時索換未免猝

措不及。因於光緒九年十月二十九日復訂定長江五關暫行專章三條。如後

(一) 凡有光緒九年十二月初四日以後發給之存票。或抵納各項稅銀。或換取現銀。均聽商便。

(二) 凡有光緒九年正月初一後十二月初四前發給各土貨存票。特准任便抵納各項稅餉。

(三) 凡有光緒九年以前發給各土貨之存票。以及江海關於光緒九年以前已發由商尚未換領存票之執照。仍須照舊章。止准抵納同項之稅銀。不准任便抵納他項。

前章已由總稅務司呈請總理衙門核准施行。旋訂定填發存票簡明辦法二條及存票抵稅簡明辦法一條。如後

(甲) 填發存票簡明辦法 一存票由監督

署中填發時。務須查明稅司去函將商名、貨色、舢件、銀數、何國、何船、進出日期、及何項稅鈔等情。詳細填註。其有應用紅戳之處。並須留心辦理。

一存票由監督署中填發。到關後即由海關在該票由關編某號另戳之內。自第一號編起。一面按其號數。登入給發存票簿內。某項稅鈔之下。由商人簽名收領。將來或抵稅鈔。或取現銀。仍隨時分別註消。

(乙) 存票抵稅簡明辦法 一官銀號中接到商人完稅驗單。係有存票抵稅者。先將驗單查明。應完何項稅鈔若干。現用何項稅鈔之存票若干紙。或係全抵。或若干。完現若干。核算收清。即填號收給領該號收內務將所用存票之關編號數、商名、船名、及原係何項稅鈔等情。照式註明。仍於原票內照式批明。

一面將所抵之數。在於何項存票抵完稅鈔。得用以抵納子口半稅。至洋貨入口後。三年之登備扣除簿內。照式詳細註明。以為扣除之內。再運出外洋。其存票可由海關領取現銀。存數。並在於應完何項稅鈔登備實收簿內。照票之效用重大如此。故再出口貨物。欲求發還式詳細註明。以為實收之數。

乃新章方開始通行。而江海、江漢、宜昌、九江、蕪湖、各關監督。均呈稱存票換銀。有礙稅項。請仍照向章辦理。而總理衙門以為土貨存票。專抵稅項。本係約章載明。各關遵行已久。今既礙派司之制度。與存票制度同時開始。自前清難行。准仍照約章辦理。所有換銀一事。即行停。咸豐季年以來。外商欲將其貨物再出口者。其止。厥後關於此節。常有變更。至光緒二十八年。進口之先。往往為虛偽之呈報。厥後常易以他中英續議通商行船條約。則特加訂正。因向來項貨物出口。希圖免稅。故稅關乃有派司制度。發給存票。曾有延擱。推原其故。係由此等存票之設。原以防奸商也。派司之制度不一。其請領由監督經理。而監督又與海關相隔遙遠。乃議之手續。亦自不同。當其貨物進口之時。該貨主定自此以後。所有存票。悉歸海關發給。自商人須將姓名、與商品種類、數量、價格、包裝之記號、稟請之日起。如查係應領者。於二十一日之內。件數及進口船舶之名稱。又由某海口入港等發給此等存票。可用以抵出入口貨稅。惟仍不節。記載於進口報單。一併呈於稅關。在稅關進

(二) 派司制度

稅項。本係約章載明。各關遵行已久。今既礙派司之制度。與存票制度同時開始。自前清難行。准仍照約章辦理。所有換銀一事。即行停。咸豐季年以來。外商欲將其貨物再出口者。其止。厥後關於此節。常有變更。至光緒二十八年。進口之先。往往為虛偽之呈報。厥後常易以他中英續議通商行船條約。則特加訂正。因向來項貨物出口。希圖免稅。故稅關乃有派司制度。發給存票。曾有延擱。推原其故。係由此等存票之設。原以防奸商也。派司之制度不一。其請領由監督經理。而監督又與海關相隔遙遠。乃議之手續。亦自不同。當其貨物進口之時。該貨主定自此以後。所有存票。悉歸海關發給。自商人須將姓名、與商品種類、數量、價格、包裝之記號、稟請之日起。如查係應領者。於二十一日之內。件數及進口船舶之名稱。又由某海口入港等發給此等存票。可用以抵出入口貨稅。惟仍不節。記載於進口報單。一併呈於稅關。在稅關進

口拾受理此等書類時。一方爲輸入之手續。一再由甲港出口者。亦准按照派司。請求還稅。方送呈於派司處。由派司處司事填寫派司。蓋然其還稅之規定。僅復進口半稅。又內地貨物用關防。交付於貨主收執。若該貨主以派司所派派司。以一年爲有效。此其差異之點耳。至關於記貨物之一部。賣出於他人時。亦可呈請稅關。軍器之進口。有防禦派司。Pass For Ammunitions 以原派司中賣出貨物之一部取消。另行填給。其形式與貨物派司同。唯末句稍有更新派司。New Pass 又謂之副派司。 (Sub-pass) 改。茲將英文照錄於左。

并註明原派司號次。及賣出者之姓名。與貨物之件數。數量價格等。蓋用關防。與原派司共交付於貨主。由原貨主轉交副派司新貨主。而此兩種派司。均有還稅之特權。并無區分。至於派司有效之期限。由輸入之日起扣算。三年爲有。又如免稅品。雖無派司之必要。然欲於再出口。限。若於三年間再輸出於原輸入之地者。則可免手續之延滯。希圖便利起見。則亦以請按照派司。請求還稅。此言外商貨物所用派司領派司。爲適用者。此種派司之形式。唯本文中

之制也。若內國貨物。由海關進口者。亦可請領無 Resulting from the payment by us of 派司。稱爲內地貨物派司。其各種手續與外商 Duties 之句。此其與普通派司之不同處。凡商同。至再出口之時。 (例如由甲港進口之貨物人遺失派司之時。須於一星期內。一方刊布英

文漢文廣告於本埠各報。一方報告海關稅務。其請求改正之書式如左。

司。由稅務司派員檢查其貨物。若與輸入時所

We beg to inform you that by an over-

報相符。可再行填給派司。稱為複派司。Dupli-

sight (.....goods) have been passed erro-

ate Pass 其效力與初給之派司相等。茲錄英

neously, and we paid the duty per piece

文報告書式如左。

instead of ad valorem.

We beg to inform you that passes Nos.....

The error has now been discovered and

covering (.....goods) ex.....have been we beg to apply for permission to rectify

declared to be lost, kindly therefore grant the same. We will pay the difference of duty

us duplicate passes, in order to guard you due thereon after your officer having re-

from accepting any application to re-export examined the goods.

the same goods. We have published the loss 由是觀之。派司用途之效力極大。然因此藉以

in (.....daily) paper for 7 days, concern 希圖漏稅者不少。往往為人所妄用。故海關關

tively and beg to refer you the copies of 於派司之貨物。不可不嚴行檢查也。

such papers herewith.

(二) 關棧制度

凡派司經派司處蓋用關防。交付於商人後。如關棧之設。原准洋商囤積貨物。待賣貨出棧。始

記載事項。偶有訛誤。亦可請求海關查核更正。行完稅。本與進口完稅向章不符。按成豐條凡約

主赴關口納稅領事官報關方准開輪由各貨
方准請領單出口嗣因德國續約所載不得不
勉爲舉行且與關務亦有兩益一則徵稅有把

中國允凡中國通商各口由該監督等酌量
情形如係衆洋商情願無礙地方者該監督
等妥議章程自行設立關棧

握一則驗貨能得其實是以關而論固可稱爲
美舉然自貨主一方面觀之凡貨物之買賣移

是年八月該國續修條約善後章程第二款內
關於前節旋規定如左

轉及金融關係上又與以無限之便宜故現時
貨物聚散之中心口岸常有此種制度之組織

中國通商口岸如可設立關棧先由上海試
辦即由該監督會同總稅務司酌量情形妥

誠海關陸上必要之設備也。溯查同治初年。洋
商多有請設關棧之意。因彼時尙無輪船貿易。

原以關棧係屬自主之權。非他人所能撓越。英
議章程。由該監督等自行設立。

電報通信。亦未開始。凡夾板船運來之貨。均係
多日屯於商棧。以待有客人來買。頗覺不便。後

美日本諸國。均用本國商棧。事同一律。光緒十
三年乃議訂。祇准招商局在上海開設關棧。後

上海之洋行。乃各有各行之商棧。漸又有公司
大棧房之設。由英商怡和洋行爲之經理。乃衆

棧。其通商口岸。來往船隻土貨。概不准囤入。以
是年十一月十八日起。至十四年五月二十一

家集股而成者。資本大而股分亦多。迨至光緒
七年七月。德國續修條約。第三款乃有關棧之

日止。爲上海關棧試辦之期。茲將總理衙門割
行總稅務司原文。及上海關棧試辦章程錄後。

規定。其文曰。

行總稅務司原文。及上海關棧試辦章程錄後。

緯子街 春和綉

緯子街 興和綉

緯子街 恆大正

(一) 總理衙門札行總稅務司文

為劄行事。光緒十三年八月^{初七日}。准^{南北}洋

大臣咨開。據江海關道詳稱。上海設立關棧

一事。准招商局復核總稅務司所立四項章

程。內有應遵之章九條。均屬可行。並無窒礙。

現擬將原棧金利源第一號三層樓棧房一

所。及北棧虹口第五號大棧房一所。先行租

用。以為開辦之始。棧內各事。一切均備等因。

除由本衙門咨復^{北南}洋大臣轉飭江海關道

定期開辦外。相應劄行總稅務司查照可也。

須至劄者。光緒十三年八月二十三日

(二) 上海關棧試辦章程

德約允准在上海試辦關棧。此舉於船於貨

於關於棧四項。各有應遵應行之章。即憑此

分擬列後。
一 德船應遵之章

一 德船進口由領事官報關後。應將進口艙

單呈關備查。

一 領事官報關。船主呈單。貨主來關分別請

領起貨准單後。始准該船起貨。

一 進口貨起完。出口貨裝滿。稅鈔完清後。方

准發給紅單出口。其紅單內應由關將進

口洋貨完稅若干。並未完稅者若干件。圍

入關棧。分別註明。

一 貨主應遵之章

一 凡船進口時所裝之貨。有外洋與土產之

分。其外洋之貨。願否入關棧。由貨主自便。

其土產之貨。須照向章納稅放行。不准圍

入關棧。

一 凡船所裝之洋貨。或照向章納稅放行。或

圍入關棧待納。悉由貨主自便。惟進口報

物名目。件數斤兩價值外。須將其納稅與

認稅待納之處註明。以便該關將完稅驗單以及關入關棧准單分別發給。

一 凡貨主請領洋貨入關棧准單後。始准起貨入棧。

一 凡洋貨已入關棧。若貨主欲取貨色作式。應先赴關請領拆動准單。由棧差查閱後。方可拆動。取式後。其原件應如何封存。由貨主與棧差臨時酌定。

一 凡洋貨入關棧後。貨主之貨若干。欲行出棧之時。即應由貨主將貨色件數斤兩價值。入棧日期。進口船名。並現往何處。裝何船等情。開單投關。請領完稅驗單。出棧准單。撥貨准單等件。其貨出棧以前。須將進口正稅完清。方准出棧前往。其貨欲行前往通商他口。或係復運回外國者。於出棧

時。勿庸納稅。

一 倘有未領准單之貨出棧。除由關棧認罰照數納稅外。其出棧之貨。則罰充入官。

一 洋貨存放關棧。擬以十二個月為限。限滿而貨主不赴關請領出棧准單。其貨稅即由關棧先行代納。其貨由關棧移存他處。

一 關棧所存各貨。有無保險。棧費多寡。以及被火被失各事。均係關棧與貨主之事。與關無干。

一 關棧應行之章

一 凡德船進口。既有洋貨入棧不入棧之分。該關待領事官報船。待船商呈艙口單後。方可發給各項起貨准單。

一 凡貨主投關。因棧貨取式。請折動准單。即應由關發給。

一 凡貨主赴關投明棧貨銷售。或前往長江

各口等情。請出棧准單時。應由關先行發給完稅驗單。俟該商照納正稅呈繳銀號收據後。始行發給出棧准單。一面發給長江輪船裝貨准單。

一 凡貨主赴關報明棧貨前往通商他口或復運回外國等情。即應由關發給出棧准單。一面發給某船撥貨准單。

一 凡德船出口時。該關須將其進口完過稅若干。並囑入關棧待納之貨若干件。在紅單內註明。

一 承辦關棧商人。應具之甘結。並棧內應用各項冊簿式樣。以及如何派差。或常川守查。或隨時特派稽察。並棧內一切日行事宜。應否有詳細章程各事。均應由該關隨時隨地自行酌訂。

一 每逢結底年底。應呈之結收稅摺。年中進

出之貨冊。即應由該關分別清晰。將本結內出棧所完進口稅數算入本結進口正稅項下。將本年出棧之貨物算入原船旗號項下之進口貨冊內。各分別開明。庶不致有舛誤。其已入棧未出棧之貨。仍應作為尚未進口之貨。

一 關棧應遵之章

一 所有江海關擇派之棧。作為上海團集商船貨物之關棧。該棧商既承其事。即應具一結。內言凡有江海關隨時之訂章。俱應遵守。凡貨物於未奉准單先。不得入棧。入棧後不得擅行拆動。亦不得擅行出棧。倘有拆動出棧情弊。即應將該貨應徵之數。輸納稅餉若干倍等語。存關為保。

一 該關棧須備有進棧出棧。以及拆動各項之冊簿。其進出拆動各事。均須隨時逐一

街子緯 紗縐茂義張

街子緯 紗縐祥裕

街子緯 紗縐茂春董

分晰註明。其各簿冊式樣。應由海關酌訂。海關派差到棧。或常川住宿。或隨時進出。以及核對冊簿稽查貨物各等事。該關棧之人。不得攔阻。

一 凡貨主投關請領洋貨入關棧之准單後。其單內所開之貨。入棧時應由關棧之人。眼同關差核對將貨物安置妥貼。一面將入棧各貨填註於關訂之冊簿內。一面將入棧准單內註明收到字樣。交付關差作銷。

一 凡貨主投關請領取拆動准單後。赴棧交單時。該關棧之人。務須知會關差。眼同監視。方准拆動取式。其貨照章封固。一面由關棧將拆動取式各節。登註於關訂之冊簿內。一面將准單交付關差作銷。

一 凡貨主投關請領上海銷售。暨長江各口

之准單後。其赴棧交單領貨時。應由關棧之人。知會關差。眼同監視。方准領貨出棧。一面將某貨出棧各節。填註於關訂稅清之冊簿內。一面將出棧准單。交關差作銷。

一 凡貨主投關請領復出口往通商他口。或回外國出棧之准單後。其赴棧交單領貨時。應由關棧之人。知會關差。眼同監視。方准領貨出棧。一面將某貨出棧各節。填註於關訂之撥貨復出口冊簿內。一面將出棧准單。交關差作銷。

一 凡貨囤棧納稅出棧。擬以十二個月為限。限滿貨主不到。即應由關棧代納其稅。將貨挪移他處。

一 其關棧內應如何將貨物安置妥貼。如何開閉棧門。如何抽收囤貨經費。如何定規。保險各事。既屬該棧私事。則俱由關棧自

理。與關無涉。惟須將其各等私章。隨時呈關備察。

以上所列四項章程。係上海關棧試辦章程。日後應改應添應除各層。則可由該關因時酌議。隨地制宜。俱須與原訂四項為範圍。

此我國開辦關棧由來也。惟關棧之設。原為囤積百貨。嗣因火油火藥等物。性屬危險。不得不另籌囤積之處。免遭不虞。由是關棧凡分兩類。一為普通貨物。一為危險貨物是也。前章試辦期滿。旋繼續行之。并推及於各口。嗣後關於洋貨欲行前往通商他口。或係復運回外國者。訂明以四個月為限期。係前章所未有。其餘各節。亦略有變更。然其大體無或異。關棧制度如是。此外又有海關特許私設之商棧。亦所在綦

多。可以屯積保稅貨物。惟該商棧之管理。須由關棧事務所之指定。凡貨物入棧之時。須呈請關棧事務所。領受入棧准單。同時又須經關差之查驗。始可入棧。而入棧貨之種類數量等。須詳細記入賬簿。凡關差臨檢時。須一一呈閱。又私設商棧之鎖鑰。須交關棧事務所收存。該棧主不得私自啓閉。要皆取締之道也。

(四) 紅箱辦法

洋貨進口。已完稅銀。如欲另星寄遞之時。准予裝載紅箱。由關驗封。轉遞他口。免納稅項。此等辦法。按之各國條約。本無特准明文。自前清光緒二十八年。即西歷一千九百零二年七月十四。江海關稅務司為廣洋貨銷路。利便小本貿易華商起見。曾訂有創辦上海長江等口。暫行紅箱試章九條如後。

(一) 凡各商之紅箱均應遵照本關所定式樣一律置備勿異。該箱上面則須將其行名、號頭及運往某口各字樣分別寫明。

(二) 凡紅箱每屆一年期滿之限，即須重再掛號一次。每次每箱應納掛號費關平銀二兩。

(三) 凡紅箱必須一律送到本關碼頭請驗，而所有提單暨正副報單尤須一併隨箱帶呈，以憑查核。

(四) 凡紅箱必須先經本關查驗相符之後，方用鉛片鉗印封固，再將報單簽字為憑。

(五) 凡紅箱未鉗鉛印之前，該驗貨手必須先察看其箱能否合用。已未掛號，所有該箱面上之行名號頭等各字樣，務必寫得明白清楚。總以均與報單一相符合為準。

(六) 凡正副報單俟經驗貨手答示之後，必

須一併送至本關驗單呈驗畫押。分別一以存按，一以封寄指運之口，俾便查對。

(七) 凡紅箱之貨，每種估價若以滿關平銀三十兩之數者，即不得再將該種之貨裝在此箱之內，以示限制。

(八) 凡紅箱俟到指運之口，如果查驗相符，准即免稅放行。設有夾私違犯等情，除即將該貨一併充公外，並應另罰報關人關平銀五十兩。

(九) 凡此項紅箱，祇准各該裝商運各色外洋貨物往來而已。

旋經呈請總稅務司核准照辦。初行於浙江甌海二關，嗣金陵、蕪湖、鎮江各關亦援照辦理，推行漸廣。以至上江長岳、宜沙等關亦准照行。究竟此項辦法，於稅項不無損礙，且恐有零星走私之貨物，進口時既經

漏稅。及轉運他口。又有紅箱可爲護符。益便於奸商偷漏之弊。宣統三年八月二十八日。稅務處始劄行總稅務司將原章增定二條如後。

一 凡報裝紅箱之零細洋貨。將賣貨行之發貨單。隨同報單。呈關查驗。方准裝運。

一 現在試行紅箱辦法之關。應將該貨另行造冊。編入每年貿易冊內。以資查攷。

合之前章共十一條。并經該處飭知。嗣後他處華商有請做照紅箱辦法者。均照申請。稅務處核准云。



本埠地名檢查表檢字

二畫

十八九二

三畫

大三小山上土

四畫

太公仁五中火天巴牛

元六方王玉水毛月斗

五畫

永打石平瓦北玉古白

生幼由四

六畫

同吉老江朱存如世自

羊仰多光列有百成合

西衣至米

七畫

安延宏沈杏呂沙吳利
佛孝邱杜迴豆里辛共

八畫

長青怡昌東承尙金式

來明抱兩松知其油居

孟育亞迎阜板河宗

九畫

英保恆南後春咸泉厚

協昇柳洞俄前美苗便

玻臥涂昭信屏

十畫

洪高馬益流純致粉特

泰祥豫草紙桃凌陞姚

徐唐郭晉韋

十一畫

崇通紫清張康淮梓順

有喊鐘表洋行

漢口英租界一碼頭怡園斜對面

國從望莊得乾旌盍許
廣德慶餘滿親蔡潘實
麻膠蔭潛澄億樂賢蔚勳

十二畫

十六畫

惠敦集裕黃華湖萬富
興樹篤錫蕙濟學橫鴨

貽復欽萃源遠雲森資
鮑縉緯礪磨磚

善琴朝發慎開偉景棉
十七畫

跑駁粵楊循鄂皓
徽龍關謝鳴濟燕爵

十三畫

十八畫

新義達進楊葛歆葆敬
寶瞿雙戴

槐瑞廉業椿當遇道蒙
十九畫

牌
懷蕭藥嚴燮藝

十四畫

二十至三十畫

福輔漢壽聚聚領瑪熊靜
籃鐵蘆鑫懿耀鷄鸞體

鳳碧榮維肇鳴綿潤銀
蘇

夏祿鄱鄧

十五畫

第九章 本埠地名檢查表

●●二畫

十方庵 楊千總巷下首

十人館 牛皮巷右

八賢里 鮑家巷正街下首

九蓮庵 仁里巷下首

二爽巷 南城公所下首

●●三畫

大亨巷 武聖廟正街下首

大王廟上巷 老官廟正街下首

大王廟正巷 大王廟上巷正街下首

大王廟下巷 老官廟河街下首

大王廟碼頭 河邊

大水巷 鸞停室巷正街下首

大水巷 永寧巷河街下首

大水巷碼頭 永寧巷碼頭下首

大興隆巷 玻璃巷正街下首

大火路 廣東會館上首

大火路堤街 張家巷下首

大同橋堤街 大操場下首

大碼頭河街 咸寧碼頭下首

大新街 三新街上首

大蔡家巷正街 龍家巷下首

大龍家巷正街 滿家巷下首

大董家巷正街 迴龍寺下首

大清遠巷正街 小清遠巷下首

大興巷正街 打扣巷下首

大興巷河街 龍王廟下首

大興隆巷正街 下礮口下首

大通巷正街 下馬家巷下首

大胡家巷 華景街上首

大智門正街 大智門

大同里 大智門馬路下首

三義殿 太平會館隔壁

三有里 華景街下首

三德里 法界西貢街邊

三宜里 三義殿隔壁

三善巷正街 豆腐巷下首

三分里 歆生路口

三星街 後城馬路

三復里河街 集稼嘴

三接里正街 陸基巷

三多里 特別區寶街

三星里 燮昌路後

三元里 日界鐵路邊

三官殿正街 淮鹽總局下首

三怡里正街 永寧巷下首

三星里 龍家巷內

小清遠巷正街 福茂巷下首

小楊家河正街 楊家河下首

小朱家巷正街 朱家巷下首

小新碼頭正街 牌樓巷下首

小夾街 流通巷後

小新街 黃陂巷背後

小蔡家巷正街 大巷家巷下首

小董家巷後街 洪益後巷下首

小郭家巷 花布街蒙公私巷下首

小關帝廟巷正街 張美之下首

小華景街

小胡家巷 華景街上首

山陝里 橫堤三元殿上首

山東路 特別區寶街上首

山崎路 日界

山西路 特別區中街後

上馬家巷正街
土墘

白家巷下首
打銅街口

●●四畫

太平巷

夾街葛家巷下首

太平街

英界

太平巷正街

瞿家巷下首

太和里

新碼頭河邊

太古碼頭

苗家碼頭下首

太和橋

廣益橋中

太和里

米廠河街下首

太和里

後花樓上首

公濟里

歆生路右

公福里

喬家巷內

公益里

大水巷上首

公安里

永寧巷上首

公濟里

後馬路大新街左首

公所新馬路堤上

永安橋下首

公存里

熊家巷上首

公輸里

大郭家巷內

公安里

大董家巷內

仁讓里

二爽巷內

仁和里

歆生路中左首

仁和里

大智門正街

仁壽里

花樓正街

仁壽里

後花樓上首

仁里巷

宏興巷下首

五常里

永寧巷

五常里

三新街東橫街

五福里

英界一碼頭

五桂巷

十方庵下首

五彩正巷

蔡家巷下首

五彩碼頭

龍王廟碼頭下首

五顯廟正街

遇子巷下首

牛皮巷

沙家巷中間

中和里

長清里後

元興巷

中碼頭下首

中和里

熊家巷內尾

元路巷後街

小董家巷下首

中國街

俄界

六度橋堤上

福建庵上首

中街

日界

六生巷夾街

成吉公巷下首

中街

特別區

方正總里

後花樓張美之巷下首

中碼頭

鮑家巷下首

王家巷河街

柳家巷下首

火路私巷

新街下首

水龍巷堤街

福建庵後

火路口

瞿家巷內

毛郎巷

小楊家河下首

火巷

土墻下首

四官殿

迴龍寺上首

天乙巷

牛皮巷左

月華里

大郭家巷內

天寶巷正街

謝家巷下首

斗牛巷

油兒子巷下首

天寶巷河街

廣成和下首

●●五畫

巴家巷正街

大通巷下首

永寧巷正街

石碼頭下首

巴黎街

法界

永寧巷碼頭

五彩碼頭下首

牛家巷

仁濟堂下首

永寧巷後巷

大火路上首

永康里	永安里	永慶里	永安里	永祥里	永安里	永康里	永和里	永安橋堤上	永昌巷	永茂里	永玉和碼頭	永玉和下巷	永玉和正巷	永玉和上巷
打扣巷正街下首	小董家巷內	新市場背後	長清里後	藥王廟對面	萬壽宮隔壁	流通巷後	寧波會館對面	雙龍街	天皇詞下首	金庭公巷下首	紹興會館上首	大王廟碼頭下首	永玉和正巷下首	永玉和上巷下首
平安里	平安里	石碼頭碼頭	石碼頭河街	石碼頭正街	打扣巷碼頭	打扣巷正街	打銅後街	打包巷	永廣里	永昇平	永安里	永樂里	永廣里	永福里
廣益橋泥巴巷內	帝主宮下首	廣昌和下首	永玉和下巷下首	大興隆巷下首	老水巷下首	老水巷下首	嚴家灣左	廣益橋中	新市場背後	郭家巷下首	長清里後	張美之巷內	土墻蕭家院	大通巷上首
														小董家巷

(街子緯
紗縐盛興胡)

(街子緯
紗縐福興恆)

(街子緯
紗縐祥昌恆)

平安里

厚生里下首

同安里

後花樓上首

瓦橋

礮口後堤上

同德里

特別區

瓦橋巷

礮口後堤上

同德里

特別區膠州路

北海里

陞基巷正街對面

同安里

淮鹽公所下首

北小街

日界

同順里

存仁巷內

玉帶門

礮口中

同興里

新碼頭正街下首

玉萃園巷

麻行巷下首

同興里

橫堤三元殿上首

古九如橋

沈家廟後街

吉祥街

俄英交界

白家巷大夾街

六生巷下首

吉祥里

特別區福街

生成里

後馬路厚生里內

吉昌里

特別區福街

幼南里

大夾街神農殿下首

吉祥里

沙家巷內

由義門

馬路文廟下首

吉源里

三新街

四成里

歆生路邊

吉慶里

長生閣中路

四官殿

迴龍寺上首

吉星里

夏口廳下首

田家巷

集家嘴下首

老官廟上巷

藥王廟街下首



老官廟碼頭
老水巷
老水巷河街
江西巷正街
江家垵
江家巷
朱同豐巷
朱家巷正街
朱家巷
存仁巷
存正里
如壽里
如意里
世昌里
世綵里
自權坊

水星池下首
黃陂街瞿家巷下首
大碼頭下首
吳家巷下首
土墻後首
朱家巷下首
大夾街徽州會館下首
崇仁巷下首
萬興巷下首
九蓮庵下首
大通巷正街對面
法界
法界學堂街後
特別區
永昇平對面
半邊街中市

自權里
羊子巷
仰賢里
多福橋堤上
光裕里
列爾賓街
有安里
百子里
成忠街
合義里
西貢街
西小路
衣服街
至公巷
米廠河街

緯子街中市
大興巷下首
三皇殿下首巷內
公所新馬路下首
老官廟上首
俄界
沙家巷內
後花樓上首
日界
日界南小路中
法界
日界
四官殿對面
春生巷下首
蕭家巷下首

●●七畫

安定巷

黃家巷下首

沙家巷

郭家巷中

安潤里

張美之巷對面

吳家巷

純正巷下首

安善里

萬安巷中路

利濟巷

老東嶽廟下首

安福里

六度橋馬路口

佛壽巷

大通巷後堤

安懷里

喬家巷後堤下首

孝友里

永寧巷下首

延壽菴

五桂巷下首

邱家巷

泉隆巷下首

延壽橋

保壽橋下首

杜家巷

花園巷中路下首

延安里

新碼頭下首

迴龍寺

蕭家巷正街下首

延益里

大火路上首

豆腐巷

至公巷下首

宏安里

英界

里仁爲美巷

田家巷下後

宏昌里

永寧巷正街

辛新里

華景街下首

宏興巷

巴家巷下首

共和里

特別區山東路上首

沈家廟正街

廣福巷下首

●●八畫

沈家廟碼頭

寶慶碼頭下首

長壽橋

巴家巷堤上

杏初里

打銅街對面馬路邊

長勝街

得勝街中下首

呂欽使街

法界

長清東里

法界西貢街邊

長清西里
長興里
長興里
長怡里
長安里
青島路
青龍街
青蓮巷
青林橋
怡和街
怡安里
怡慶里
昌平里
昌平里
昌平里
東山里

法界

長清里後

特別區膠州路上首

歆生路中

長清里後

特別區

昇平街對面

流通巷上首

長勝街後街下首

英界

張美之巷後

喬家巷內

招商局下首

長清里後

法界銀行街下首

江蘇會館對面

東四成里

東小路

承厚里

承流巷

尙義巷正街

尙義巷中路

金庭公巷

金鑑里

武聖廟碼頭

來祥里

明德里

抱賢里

兩德里

松柏里

知仁里

其德里

四成里後

日界

熊家巷內

興茂巷下首

毛郎巷下首

長生閣下首

大水巷下首

永昇平對面

遇子巷下首

石碼頭上首

育嬰局下堤坡

陞基巷上首

居仁門堤邊

橫堤三元殿上首

花布街下首

咸寧會館對面



油兒子巷

許家巷下首

保壽橋

多福橋下首

居仁門

崇仁巷後馬路

保安里

集家嘴下首

孟家巷

福慧街中路下首

保安里

歆生路中

育嬰局巷

存仁巷下首

保和里

歆生路中

亞歷山街

俄界

保善里

藥王廟後路下首

迎江巷

蘆蓆街中

恆安里

萬安巷上首

阜昌街

英界

恆安里

橫堤天符廟左

板子巷

縉紳巷中

恆生里

法界領事街上首

河內街

法界

恆匯里

黃陂街後戴家菴

宗山廟巷

鷄窩巷下首

南城公所

孟家巷後下首

●九畫

英界一碼頭

南陽里

利濟巷內

英界二碼頭

後街

日界

英界三碼頭

後花樓

磚瓦巷下首

英界四碼頭

春生巷

南城公所前太平巷

英界五碼頭

春和里

南城公所前太平巷

便民門	苗家巷	美人街	前花樓	俄界六碼頭	洞庭街	柳家巷	昇平街	協安里	協興里	厚德里	厚生里	泉隆巷碼頭	泉隆巷	咸寧碼頭	威吉公巷
橋口下首馬路	熊家巷下首	橫堤下首	熊家巷下首		英界	龍王廟河街下首	青龍街對面	橋口外石膏幫	新市場後	張美之巷尾	張美之巷後馬路邊	武聖廟碼頭下首	大亨巷下首	中碼頭下首	關帝廟夾街下首

馬王廟河街	馬王廟正街	高昌里	高家巷	高興巷	洪興里	洪益巷後街	洪益巷河街	洪益巷正街	屏潤里	信民里	昭明里	涂家廠	臥龍街	玻璃巷	姚家巷下首
郭家巷河街下首	郭家巷下首	日界北小路中	承流巷下首	永昌巷下首	齊魯公所沙防巷內	蔡家巷後街下首	招商局下首	龍家巷下首	太和橋下首	張美之巷尾	長清里後	花布街下首	黃梅橋堤上下後		

●●十畫

(門智大) (門對局商招) (門智大)
 (器機昌興協) (棧客陸高) (棧號興中漢)

益德里

藥王廟後堤

豫安里

流通巷下首

益壽里

大夾街陶家巷內

草紙街

大興巷河街下首

流通巷

集家嘴上首

紙馬巷

花布街中間

流通巷後街

青蓮巷下首

桃源里

公濟里左首

純正巷

化善堂下首

凌霄書院巷

大清遠巷下首

純和里

存仁巷內

陞基巷

玉萃園巷下首

致和里

老官廟上首

姚家巷

大王廟下首

致祥里

英界一碼頭

徐家巷

天寶巷下首

粉宮巷

尚義巷下首

唐家巷

瓦橋巷下首

粉信巷

三善巷下首

郭家巷

大董家巷下首

特別區一碼頭

晉昌里

特別區福街上首

特別區二碼頭

韋昌里

特別區青島路

泰興里

長清里後

●●十一畫

泰安里

永寧巷內

崇德里

特別區膠州路

秦家巷

祥泰巷下首

崇德里

永寧巷正街

祥泰巷

黃家巷下首

崇德里

三善巷上首

崇安里 黃陂街鮑家巷口
 崇光里 熊家巷中路內
 崇仁巷 斗牛巷下首
 通業里 水塔邊馬路左
 通益里 歆生路仁和里下首
 通濟里 歆生路中間
 通裕里 黃陂街財神廟下首
 通德里 永昇平對面
 紫貝橋 葛仙橋下首
 紫竹庵 半邊街中間
 紫陽里 永寧巷上首
 紫來里 長清里後
 清河里 集家嘴上首
 清和里 小董家巷橫巷內
 清安里 洪益巷內
 張美之巷正街 洪益巷下首

張美之巷後街 後花樓警察廳下首
 張家巷 旌德會館下首
 康樂里 三善巷正街上首
 康壽里 新碼頭河街下首
 淮鹽公所 體仁巷下首
 梓興里 新碼頭河街下首
 順豐里 大智門正街
 國華里 廣東會館上首
 從善里 南城公所前太平巷
 望平里 法界西貢街後
 莊家巷 沙家巷中
 得勝街 二爽巷後街下首
 乾記里 後城馬路濟生堂下首
 旌德會館巷 大火路上首
 盛頭巷 廣東會館下首
 許家巷 仁義司下首

(太古古頭)
(祥客棧)

(熊家巷)
(佛照樓棧)

(流通巷)
(天永成綬網)

麻行巷

高興巷下首

裕德里

廣益橋下首

●●十二畫

裕德里

永寧巷下首

惠昌里

特別區福街上首

裕昌里

歆生路

惠安里

三善巷上首

裕安里

長勝街中間

惠孚里

大智門

黃家巷

高家巷下首

惠民亭

新碼頭下首

黃家黃

花園巷下首

敦和里

便民門後馬路

黃陂街

鮑家巷下首

敦仁里

新碼頭正街

黃梅橋

萬壽橋堤上下首

敦義里

新碼頭下首

華景街

英界

敦仁里

流通巷後

華昌街

英界

敦裕里

小董家巷橫巷內

華寶里

長清里後

集賢里

新碼頭下首

湖南街

英界

集安里

體仁巷內

湖北街

英界

集文里

張美之巷上首

湖震里

寶善堂後堤上首

集家嘴

大通巷中路上首

萬興巷

粉宮巷下首

流通巷下首

流通巷下首

萬安巷

泉隆巷下街

(街子緯) (紗纒令茂春)

(街陂黃) (正布信公)

(樓花後) (衣佑泰茂)

萬年街	大夾街緯子街後	琴鶴里	朱家巷下首
萬壽橋	京山公所堤街下首	朝陽里	永寧巷下首
富春里	後花樓上首	發連里	土墘小火路內
富善里	中路聖公會下首	慎源里	東四成里前面
貽德里	篤安里下首	開泰里	法界領事街邊
貽德里	張美之巷尾	偉英里	法界
復興里	集家嘴下首	景維興里	大智門
復興里	後花樓警察廳對面	棉花街	半邊街中
欽敬里	存仁巷內	跑馬廠	華景街下首
萃和里	咸寧碼頭對面	跑馬廠	後城鐵路外
源昌里	華景街下首	馭鸞巷	黃陂街正街下首
遠安里	大火路後路上首	粵秀坊	沙家巷內
雲錦里	六度橋馬路	楊子街	英界
森和里	永玉和河街	循禮門	歆生路後尾
資深里	大通巷正街對面	鄂哈街	俄界
善根里	武聖廟河街上首	皓街	特別區

(街布花)
爆編長益三

(巷家董小)
金五泰祥張

(口里成生)
醫牙全周

●●十三畫

新漢里 陞基巷上首

新昌里 英界漢潤里對面

新慶安里 華景街下首

新火路口 中路鴨蛋巷下首

新碼頭碼頭 沈家廟碼頭下首

新碼頭正街 沈家廟下首

新街口 沈家廟下首

新街 法界銀行街後

義盛巷 江家巷下首

義成里 歆生路後

義品里 俄界寶善里後

義平里 後花樓猪巷內

達昌里 特別區福街上首

達納里街 法界

匯川里 歆生路中間

匯昌里

楊家河

楊千總巷

葛仙橋

葛家巷

歆生路

歆生街

葆仁里

敬誠里

槐蔭里

瑞興里

廉讓里

業德里

椿和里

當舖巷

青龍街內

秦家巷下首

夾街太平巷下首

堤上壽星公所下首

夾街朱同豐巷下首

前至英一碼頭後至劉家

花園

英界

華景街下首

長生閣中路

成忠街中間

藥王廟下巷內

紹興會館上首

沙家巷內

張美之巷尾

十人館下首

遇字巷

板子巷下首

道署左巷

四官殿後首

蒙公私巷

花布街涂家廠下首

牌樓巷

邱家巷下首

●●十四畫

福慧街

徽州會館下首中路後

福建菴巷

福建後巷下首

福茂巷

天保南巷下

福街特別區

前至江邊後至鐵路

福祿里

前花樓上首

福壽里

喬家巷內

福順里

得勝街左二爽巷

福祿里

利濟街中路上首

福寶里

法界新街下首

福昌里

特別區中街後

福來里

特別區實街

輔榮里

打銅街後首

輔仁里

新馬頭下首河街

輔德里

後花樓口

輔仁里

華景街上首

輔德里

法界後

輔堂里

大智門火車棧側

漢慶里

存仁堂上首

漢安里

南城公所後雙龍街

漢一里

十人館巷內

漢潤里

英界湖北街

漢宜里

靜室菴巷首

壽街

特別區前至江邊後至鐵路

壽貽里

張美之巷上首

壽春里

特別區祿街

聚福里

新馬頭下首

(巷家董小 灰石裕隆興)

(下橋益廣 醫牙安竹孫)

(巷家董小 爆編記福張)

聚壽里
聚源里
領事街
領事街
瑪林街
瑪領事街
熊家巷正街
熊家巷河街
靜安里
靜安里
鳳麟街
鳳堀里
碧秀里
榮昌里
維安里
肇隆里

藥王廟下巷內
歆生路中
俄界江邊
英界
俄界
法界
小關帝廟下首
張美之巷下首
楊家河上首
橋口外石膏幫
衣服街中
英界湖南街後
特別區山東路上首
特別區
張美之巷尾
藥王廟下巷內

鳴和里
綿慶里
潤瑞里
銀行街
夏家橋
祿街
鄧家巷
鄧陽街
英界
育嬰局下首
廣安里
廣平里
廣興里
廣安里
廣安里
廣興里

存仁巷中路
法界學堂街邊
紹興會館上首
法界
堤上貧民工廠下
特別區前至江邊後至鐵路
英界
育嬰局下首
特別區
仁義司後巷
特別區
寶善堂後堤
特別區福州街上首
特別區膠州路上首

●●十五畫

廣福巷
 廣成和巷
 廣益橋
 廣陵橋
 廣東會館下巷
 德一里
 德壹里
 德華里
 德興里
 德興里
 德安里
 德領事街
 慶壽里
 慶來里
 慶安里
 慶餘里

陞基巷下首
 大關帝祠下首
 小郭家巷下首
 堤上瓦橋下首
 大火路下首
 特別區
 特別區皓街
 華景街下首
 武聖廟河街
 熊家巷下首
 藥王廟下巷內
 法界
 永寧巷上首
 沈家廟上首
 華景街下首
 福建巷後堤

慶安里
 慶平里
 餘慶里
 餘慶里
 餘慶里
 滿家巷
 滿家巷
 親賢里
 親仁里
 蔡家巷
 蔡家巷
 實街
 熊家巷內
 大智門正街
 特別區
 紹興會館下首
 新馬頭河街
 河街
 正街永昇平下首
 三皇殿下首
 藥王廟上首
 牛皮街下首
 石碼頭下首
 特別區前至江邊後至鐵路
 馬王廟下首
 特別區中街後
 大水巷正街

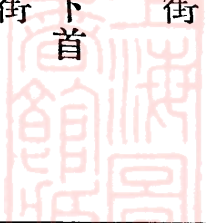

潛居里

三善巷上馬家巷尾

樹德里

淮鹽公所上首

澄慶里

寶善堂後堤

樹德里

老水巷內

億中里

小董家巷內橫巷內

篤志里

紹興會館上首

樂安里

廣益橋牛皮巷

篤安里

後花樓上首

賢正里

大通巷正街對面

錫祉里

寶善堂下首

蔚潤里

潮嘉會館隔壁

蕙蘭里

永寧巷下首

勳成里

沈家廟下首

濟林里

三新街橫街

●●十六畫

興國街

永寧後巷下首

學堂街

法界西貢街後

興勝橋

半邊街中

橫堤街

徽州會館後下邊

興隆巷

花布街紙馬巷下首

鴨蛋巷

旌德會館巷上首

興茂巷

凌宵書院巷下首

鮑家巷

田家巷下首

興仁里

永昇平對面

縉紳巷

粉信巷下首

興業里

歛生路口後馬路右首

橋家巷

五桂巷下首

樹德里

利濟巷內

磨坊巷

張美之巷後街

樹屏里

萬安巷上首

磚瓦巷

朱家巷下首

漢口四官殿正街
三多軒老藥房

參茸衛生丸

男婦第一補品

●●十七畫

徽州會館上巷

大夾街陞基巷下首

徽州會館下巷

徽州會館上巷下首

龍家巷正街

滿家巷下首

龍家巷後街

打銅街下首

龍王廟碼頭

永玉和碼頭下首

龍王廟

打和巷下首

關帝廟巷

盛頭巷下首

謝家巷

牛家巷下首

鳴安里

英界湖北街下首

濟陽里

特別區

燕翼里

藥王廟下巷內

爵記里

特別區青島路

●●十八畫

寶善里

俄界瑪林街邊

寶善里

多寶林後堤

寶康里

孫祖閣後面

寶善里

橫堤

寶善里

大通巷中路上首

寶善里

張美之巷中路上首

寶興里

特別區福街上首

寶慶碼頭

大水巷碼頭下首

寶慶街

大水巷河街下首

寶林菴巷

堤上延壽橋下首

寶順街

英界

寶華坊

招商局對面

寶街

特別區前至江邊後至鐵路

路

瞿家巷

黃陂街財神廟下首

雙龍街

橫堤後街下首

戴家菴

四官殿後街上首

●●十九畫

懷安里 藥王廟下巷內

鐵路街

紫貝橋下首

懷新里 至公巷上首

蘆蓆街

華景橋上首

懷德里 居仁門堤街上首

蘆蓆街

河街鳳麟街下首

懷安里 日界北小街中

鑫濟里

英界吉祥街

蕭家巷 四官殿下首

認德里

淮鹽公所下首

蕭家巷 迎江巷下首新洲民船碼頭

耀順里

大智門

頭

鷄窩巷

興隆巷下首

藥王廟巷 小新馬頭下首

鸞停室巷

永寧巷下首

嚴家灣 打銅街左首

體仁巷

利濟巷下首

雙昌火柴公司 日界前至江邊後至鐵路

蘇家巷

正街敦裕巷下首

藝和里 金庭公巷下首

●二十至三十畫

籃子街 衣服街接頭

籃子街 雙龍街下首

鐵路街 法界學堂街後

鐵路街 俄界

第十章 雜錄

●第一節 成語彙編

人好不在脚。牛好不在角。
人在人情在。人死兩丟開。
人無利息。誰肯早起。
人活七十古來稀。
人要舊的好。衣要新的好。
人上五尺。天下難藏。
人情大似債。頭頂鍋兒賣。
人善。人欺天不欺。
人大分家。樹大分枒。
人無喜色。休開店。
人人皆可爲堯舜。
人不到黃河心不死。
人在時中。又胖又白。借錢五十。答應一百。不
在時中。又瘦又黑。借錢五十。答應沒得。

人在後頭走。錢在前頭走。

人不傷心不流淚。

人怕當面。樹怕剝皮。

人要忠心。火要空中。

人無千日好。花無百日紅。

受得苦中苦。方爲人上人。

晴帶雨傘。飽帶乾糧。

善使長工。惡使牛。

眼斜心不正。必定害死人。

針無兩頭快。人無兩頭忙。

見甚麼人。說甚麼話。見甚麼菩薩。打甚麼卦。

人過留名。雁過留聲。

狗拿耗子。多管閒事。

古今事理無窮。一人知識有限。

臭豬頭。也有壅鼻子菩薩。

天要下雨。娘要嫁人。



竈裏不斷火。路上不斷人。

一人親。滿門親。

人上一百。種種色色。

人上一百。文武兼全。

罵人風吹過。打人吓吓馱。

吃飯不知牛辛苦。穿衣不知紡棉人。

公修公德。婆修婆德。各人修各人德。

言不驚人。貌不壓人。

成人不自在。自在不成人。

重賞之下必有勇夫。

秀才人情紙一張。

銀匠不偷銀。家裏餓死人。

寧可爲窮人補衣。不願與富人爲妾。

鄉爲鄉。鄰爲鄰。和尚還是出家人。

跟好人學好人。跟馬腳學跳神。

路上說話。草裏有人。

人無神。寸步難行。

寧與智人同死。不與愚人同生。

智人自斷。愚人公斷。

當今世界眼皮淺。只重衣冠不重人。

衣裳不如人。惟爲愚人笑。言行不如人。難逃

智人笑。

金窩銀窩。不如自己的狗窩。

人心不足蛇吞象。

天不生無祿之人。地不生無根之草。

修橋補路雙眼睛。殺人放火得長命。

人老心不老。八十歲討小。

人是鐵。飯是鋼。不吃餓倒炕。

屋要人撐。人要飯撐。

和尚死了鑼鼓喧天。母猪死了四腳朝天。

船翻那能淹死岸上人。

少讀詩書。多看戲。

一人不上館。二人不賭博。
勸人吃酒易。勸人出錢難。
人不親。道藝親。和尚不親。帽兒親。
江湖有理。朝廷有法。
老虎不吃人。兇相嚇殺人。
朝內無人莫做官。
人親沒得火親。
針要過得。線要過得。
人怕壞心。樹怕壞根。
天生人。必佑人。
入山擒虎易。開口告人難。
人狠不纏。酒狠不喝。
得人的錢財。與人銷災。
先小人。後君子。
十箇媒人九箇謊。
三分的人材。七分的打扮。

人在曹營。心在漢。
挑籬抬轎。人賺人錢。
人見人說話。牛見牛吟咏。
姑表姊妹嫡親。姨表姊妹外鄉人。
人有誠心。神有感應。
棒捶頭上出孝子。嬌生慣養忤逆兒。
癡人做得呆人看。
伯伯伯伯。拉着弟媳說說。
好人命不長。禍害一千年。
癡人多笑。癡馬多叫。
家和人和萬事和。
自己屁股流鮮血。反替別人診痔瘡。
煙袋荷包套。人人有一道。
有口說別人。無口說自己。
人老不值錢。有了鼻涕又有涎。
聰明反被聰明誤。

一樣糧食。養出百樣人。
客來起高樓。客去主人受。

人過三十無後生。

死的不能出。活的不能進。

大人的前程。小人的性命。

討飯莫得罪伙頭軍。

好漢頭上有風車。

生意有路。人無路。

死人旁邊有活人。

大人扯糞耗。小人說實話。

賺好人的錢。填爛人的坑。

關起門吃飯。打開門見人。

人熟是一箇寶。

鎖只能鎖君子。不能鎖小人。

遇貴人吃飽飯。

千人吃藥。一人還錢。

人好不用乖。心好不用齋。
富人一席酒。窮人半年糧。

人的名。樹的影。

十年樹樹。百年樹人。

爲人莫學吹鼓手。掌坐階簷喝冷酒。

脚踏生地。眼看生人。

半邊月亮共整天。世上人人不週全。

有福之人六月生。無福之人六月死。

六月不晒背。臘月兜人氣。

人多好種田。人少好過年。

勸人終有益。唆事兩頭空。

好人說不壞。水落石頭在。

聰明人是糊塗人的用人。

在家迎賓客。出外多主人。

說話說於明人。送飯送於飢人。

殺人一萬。自損三千。

(里安篤)
(館旅華振)

(巷家董大)
(爆編公裕同)

(街布埠)
(醫牙友竹孫)

黃巢殺人八百萬。在數的難逃。

生意不成人義在。

手下無人身不貴。

只聽樓板響。未見人下樓。

鋼刀雖快。不斬來人。

新人進了房。媒人丟過牆。

千錯萬錯。來人不錯。

魚在水中不知水。人在灰中不知灰。

自己養的自己疼。別人養的使脚蹬。

有福之人夫前死。無福之人夫後亡。

今年的竹子。來年的笋。

天高不算高。人心第一高。

天乾無露水。老來無人情。

出門不用錢。處處討人嫌。

千觔不爲多。四兩不爲少。

一床錦被不蓋兩樣人。

一升米養一箇恩人。一斗米養一箇仇人。

一句話叫人笑。一句話叫人跳。

一人當關。萬人莫敵。

三箇蠻人。招不過一個理字。

二四八月的天。差人衙役的臉。

千人上路。二人成親。

只有千里的人情。那有千里的威風。

家中無古畫。必定是俗人家。

酒不醉人人自醉。色不迷人人自迷。

窮人喂猪。富人讀書。

窮人的氣大。富人的屁大。

窮人作歡。必有大亂。

以小人之心。度君子之志。

癡家婆疼外孫。疼大了是外人。

殺人的償命。欠債的還錢。

荒年餓不死手藝人。

荒年易得過。實收難見人。
不知君行早。更有早行人。
君子動口。小人動手。

你走你的陽關路。他過他的獨木橋。

饅子口封得住。人口封不住。

在家不打人。出外沒人打。

會打人的嘴打人。不會打人的手打人。

飽人不知餓人飢。

有錢錢吃虧。無錢人吃虧。

責人容易責己難。

城牆萬丈高。裏外要人幫。

伸手不打笑臉人。

天下本無事。庸人自擾之。

財帛動人心。財帛痛人心。

人來求我三春雨。我去求人六月霜。

窮人不害病。猶如走大運。

皇天不負苦心人。

不聽老人言。必定有兇險。

前人栽樹。後人歇蔭。

家有千口。主事一人。

疑人莫用人。用人不疑人。

只要人同心。黃土變成金。

殺人可恕。情理難容。

家中靠父母。出外靠主人。

家裏無病人。牢內無犯人。隔壁無黃陂人。三

大幸事。

一人收得巧。十人找不到。

官斷十條理。九條人不知。

官不怕你窮。鬼不怕你瘦。

官不打下書的人。狗不咬屙屎的人。

牛大壓不死虱子。官大壓不住鄉鄰。

一品的官。二品的客。三品寡婦惹不得。

漢口後馬路

老恆豐銅器號

精製各種用品。推陳出新。無不玲瓏精緻。

交官窮。交商富。交和尚落緣簿。

爲人莫做官。做起官來是一般。

見官莫向前。做客莫退後。

先人做官。後人打磚。

清官難斷家務事。

要得官司贏。除非死個人。

鄉下收了穀。不打官司就做屋。

寧可死我作官的老子。不可死我討飯的娘。

駭死了隔壁。餓死了老婆。

男吵官司。女吵窮。

軟過關。硬過渡。

笑罵由他笑罵。好官我自爲之。

文打官司。武打架。

一個官。一個令。

只許州官放火。不許百姓點燈。

清官清到底。只要銀子不要米。

官一頭。吏一擔。

黃泉路上無老少。

官法遠。蠻法近。

官不威。衙役威。

爲官不在大小。各有材料不同。

做此官。行此禮。

又想到南京去買馬。又想到北京去捐官。

好漢見官三聲啞。

求不到官有秀才在。

大富由命。小富由勤。

貴自勤中得。富由儉裏來。

有兒窮不久。無子富不長。

窮了富不得。富了了不得。

富嫌千口少。窮恨一身多。

禮義生於富足。盜賊出於貧窮。

人換人心。換心。



窮莫倒志。富莫癡狂。
爲富不仁。爲仁不富。
單絲不能成線。獨木不能成林。
男絲女布。不富也富。
家有萬金不富。命帶五子還孤。
豬來窮。狗來富。貓子來了開當舖。
笑破莫笑補。欺富莫欺貧。
那個窮人窮到底。那個富人富到頭。
窮不離命館。富不離藥罐。
人叫不走。狗叫飛跑。
不看經面。看佛面。
男不和女鬪。刀不和斧鬪。
寧可男大一層。不可女大一歲。
男笑三癡。女笑三賤。
有錢男子漢。無錢漢子難。
越燒香越遭殃。

男子十八理家計。女子十八婆家去。
女死男門斷。男死女回鄉。
男作女工。到老不中。
男降女不降。生降死不降。
世間無難事。只怕男兒心不堅。
惡虎難逃地頭蛇。
男子無妻家無主。女子無夫身無主。
口中仁義道德。心中男盜女娼。
男怕輪筆。女怕輪身。
男不做三。女不做四。(指壽誕言)
男醜醜不過包文丞。女醜醜不過馬氏千金。
過婚討過婚四條心。童男討閨女兩條心。
好兒不種爺娘地。好女不穿嫁時衣。
養兒不知娘辛苦。養女方知報母恩。
好漢不養十八女。
蕎麥不還糧。女兒不養娘。

女兒見了娘。有理無理哭一場。

女兒哭娘真心真意。媳婦哭婆假心假意。女

婿哭丈母。驢子放屁。

兒大避母。女大避父。

兒不嫌娘醜。狗不厭家貧。

是兒不死。是財不散。

養兒不如我。我要銀錢作什麼。養兒勝似我。

又要銀錢作什麼。

高不成。低不就。

會選的選兒郎。不會選的選家當。

祖宗積德好。兒孫帶紗帽。

當家纔知鹽米貴。養兒方知父母恩。

世間只有三難求。好兒、長鬚、與高壽。

妻賢夫禍少。子孝父心寬。

朋友面前休道假。妻子面前莫說真。

一夜夫妻。百夜恩。

跑了和尚。跑不了廟。

教妻初來。教子幼孩。

蠢妻劣子。無法可治。

好狗不咬雞。好夫不打妻。

十兩銀子莫置衣。百兩銀子莫討妻。

少是夫妻老是伴。

冬瓜有毛。茄子有刺。丈夫有錢。婆娘有勢。

欲加之罪。何患無辭。

酒肉的朋友。柴米的夫妻。

坐無罪之牢。守有妻之寡。

滿堂兒子。不及半路的夫妻。

丈夫玲瓏妻快活。妻子玲瓏受奔波。

夫妻不和。討小老婆。

寧可爲宰相之妻。不願爲宰相之母。

線由針引。奸由夫引。

左眼高右眼低。家中必定有前妻。

大丈夫能伸能屈。

隨夫賤。隨夫貴。

夫也空。妻也空。黃泉路上不相逢。

留得千日貨。必有賺錢時。

丈夫要妻。閻王要命。

起早了得罪了丈夫。起晏了得罪了公婆。

先嫁由父母。後嫁由本身。

天上有雷公。地下有母舅。

君不正。臣逃走。父不正。子外遊。

知子莫如父。知弟莫若師。

娘親有舅。爺親有叔。

醜媳婦總要見公婆的面。

好子不認下堂母。

無娘的仔天照應。

一娘養九子。九子九個樣。

父母難保子孫賢。

有其父必有其子。

養身的父母大如天。生身的父在一邊。

父母之命。媒妁之言。

只有拉橫的父母。沒有不下雨的天。

打爺罵娘出乎各人的心腸。

母在一子寒。母死三子單。

養兵千日。用在一朝。

成者爲王。敗者爲寇。

秀才遇着兵。有理說不清。

強將手下無弱兵。

慈不掌兵。義不掌財。

好人說話他不聽。卑遇一些消財神。

天子不差餓兵。

吃盡天下是鹽好。用盡天下是錢好。

越把越有。富貴長久。

心有天高。命如紙薄。

命裏只有八合米。走盡天下不滿升。

秀才不出門。能知天下事。

男服先生。女服嫁。

挑籬檯轎。放下就要。

天上一條龍。地下一條龍。主人愛的真龍。

做一日和尚。撞一天鐘。

仰你的饅頭。塞你的嘴。

買飯不飽。買酒不醉。

經商要坐號。做官要做道。

上有天堂。下有蘇杭。如是不行。死了冤枉。

天無二日。民無二王。

嫁一個女。滿屋空。娶一個媳婦。滿屋哄。

天上無雲不下雨。地下無媒不成婚。

叫天天不應。叫地地不靈。

天亮不起。睡不多時。

美食不如美器。

今日脫了鞋和襪。不知明日着不着。

世間好語書說盡。天下名山僧佔多。

當斷不斷。反受其亂。

衙門深似海。弊病大如天。

坐井觀天。所見者小。

天上九頭鳥。地下湖北佬。

錯算不爲蠻。

仰天說價。就地還錢。

張郎送李郎。一夜送到大天亮。

關門屋裏坐。禍從天上來。

上天無路。下地無門。

天晴不出門。天溼賣涼粉。

齋公的心。鬥釘。

前門逐狼。後門入虎。

僧門對尼門。無情也有情。

寡婦門前是非多。

公門之中好修行。

橫心進得衙門。橫心進不得廟門。

會看的看門道。不會看的看熱鬧。

種田的財主萬萬年。衙門銀錢一蓬烟。

入境問禁。入門問俗。

抄家的典史。滅門的知縣。

魯班門下弄斧頭。孔子門前賣孝經。

進門觀顏色。出門觀天色。

求忠臣必入孝子之門。

寧可跳龍門。不可塞狗洞。

各選鯉魚跳龍門。

出門無六月。

有錢好說話。無衣難出門。

一回生。二回熟。三回四回成朋友。

一殺豬。二打獵。再不發財去打劫。

一個和尚挑水吃。二個和尚擡水吃。三個和

和尚沒水吃。

一千個施主認得一個和尚。一個和尚認不

得一千個施主。

一拍。二詐。三丟手。

一冷一熱。光棍受嚇。

一個尋鍋補。一個要補鍋。

一日之師。終身奉之。

一文錢不落虛空。

一分行情。一分貨。

一文錢。逼倒英雄漢。

一家打牆。兩家方便。

一之為甚。豈可再乎。

一念差。終身之悔。

老鼠頓不得隔夜食。

一人傳虛。百人傳實。

一木焉能支大廈。

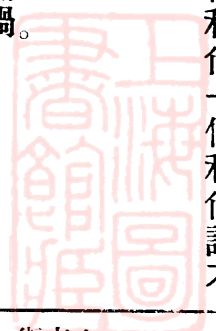

貧者不以貨財為禮。老者不以精力為禮。

一客不擾二主。

一犬吠影。百犬吠聲。

娘有爺有。不如自己有。

一朝天子。一朝臣。

一串錢打齊脚後跟。錢短人義長。

一根草一根露水。

一言可以興邦。一言可以喪邦。

一事不知。儒者之恥。

一代姑。二代俵。三代四代不來了。

一痣痣嘴。油湯辣水。

一痣痣手。又雞打狗。

一痣痣腰。騎馬掛刀。

一痣痣頸。紗帽圓領。

一而再。再而三。

一寸光陰。一寸金。寸金難買寸光陰。

一個籠裏。不能裝兩個叫鷄公。

一抹到十雜。燒火帶引仔。

一顆明礬。不能澄清一河水。

一朵好鮮花。插在牛屎粑。

一不做。二不休。

一顆老鼠屎。弄壞一甌飯。

一莫賭力。二莫賭吃。

一九至二九。扇子不離手。

斗米喂觔鷄。觔鷄值不得一斗米。

寧添一斗。不添一口。

寧使一家哭。不使一路哭。

告人一狀三世怨。

你敬我一尺。我敬你一丈。你敬我一丈。我將

你頂在頭上。

下錯一着棋。滿盤盡是輸。

朋友不怕多。冤家怕一個。

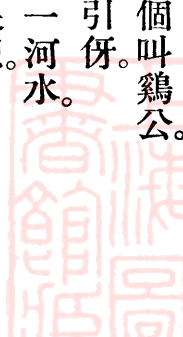

早起三日當一工。
路隔三五里。各處一鄉風。
俗眼不識金鑲玉。
在家千日好。出外一時難。
家財萬貫。不可糟踐一文。
吃不窮。穿不窮。算計不來。一時窮。
吃飯打洞。一生無用。
江湖一把傘。只准吃。不准攢。
請壞了夥計。一年窮。討壞了老婆。一世窮。
捨得一身剛。皇帝拉下馬。
當做的不做。豆腐裏酌醋。
帽子戴齊眉。不是強盜就是賊。
趕狗入巷。回頭一口。
長草短草。一把挽倒。
學好三年不足。學壞一時有餘。
千算萬算。當頭一鑽。

你是裁縫的舅子。也要落你一隻袖子。
羊肉沒有吃。惹得一身羶。
事事留一線。日後好相見。
乾娘乾老子。一年一件花襖子。
聰明一世。糊塗一時。
生一事。不如省一事。
推車不用巧。只要屁股扭得好。
忍字高。忍字高。忍字頭上一把刀。
三生趕不到一熟。
算盤一響。黃金萬兩。
處處老鴉一般黑。
十年一個生期。二十年一個喜期。
打不知疼。罵不知羞。
吃得虧在一堆。
登高一呼。萬山響應。
親家不親家。蘿蔔三百錢一擔。

親家親家。是一個冤家。

不為恭敬。反為褻瀆。

打溼喉嚨管。一溜七八碗。

矮子矮。一肚子歹。

為事不週。一禮全收。

懶人做事。一擔挑。

船是一隻。馬是一匹。

不上高山。不顯平地。

巴掌不打釘。枉費一場心。

丟了一箱書。檢倒一羣猪。
(指黃梅與萬載二縣)

交換而言

薑絲蘿蔔。係是一個意思。

這山望得那山高。到了那山一樣高。

周瑜打黃蓋。一個願打。一個願挨。

生成一對。扭成一雙。
(指夫妻言)

討不到錢。討一句言。

半天雲裏一炸雷。

飲酒百壺。不如飽餐一粥。

食藥千劑。不如獨宿一宵。

吃一個飽。走一個瘦。

小伢是一把傘。又好遮蔭。又好躲懶。

日圖三餐。夜圖一宿。

九九八十一。家家把炭擊。

三九二十七。冰水甜如蜜。

早起三光。晏起三慌。

張三有錢。不會使。李四會使。沒得錢。

徒弟徒弟。三年受氣。

世間三般醜。忘入戲子吹鼓手。

行船走馬三分憂。

有錢大三分。無錢矮三輩。

三場莫到。尸場、道場、法場。

三堂莫鬧。孝堂、學堂、法堂。



主人讓客三千里。

三月三。九月九。無事莫打江邊走。

大事不過三天。小事不過七天。

七十三八十四。閻王不叫自己去。

要得好問三老。

衣有三件不破。飯有三餐不餓。

辛苦錢萬萬年。

半斤對八兩。胡椒對生薑。

五九四十五。樹頭秋葉無。

七九六十三。行人路上脫衣單。

六月初一動了流。七十二暴到中秋。

附耳之言。聞於千里。

飯後行十步。不用開藥鋪。

出門不惹三子。老子、小子、瞎子。

逢五丟逢六收。

五九六九沿河看柳。

正月雷打雪。二月雨不歇。

正月二十晴。樹上掛油瓶。

萬丈高樓從地起。

千字有頭。萬字有尾。

十個麻子九個俏。

叫喚三年成故親。

褲子枕頭。百事不愁。

七歲八歲狗也嫌。

又是龍船。又是會。又是爹爹做八十歲。

七不留宿。八不留餐。

隔河二里半。打水不相佔。

道旁築室。三年不成。

秀才造反。三年不成。

貨買三家不上當。

上怕初三雨。下怕十六陰。

初三沒有初四靈。一月只有兩三天晴。



話說三遍是閒言。

前三十年睡不醒。後三十年說不着。

騎虎不能下背。

打獵三不打。隔牆不打。隔山不打。隔樹不打。

前三十年愁名不出。後三十年愁名不入。

三十年河東。四十年河西。(指地勢變遷言)

成不成十八平。

十五六月起更頭。

十七十八月起更發。

會細細的八月。不會細細的臘月。

同船過渡。五日所修。

大哥莫說二哥。生意買賣差不多。

拜年莫拜初五六。有酒就無肉。

有志養千口。無志空活百歲。

臘月二十八。家家戶戶洗邋遢。

六月下連陰。遍地皆黃金。

千金容易得。好話實難求。

不能流芳百世。豈可遺臭萬年。

有志不在年高。無志空活百歲。

船到江心補漏遲。

船不辭港。客不辭路。

破船多攬載。

船頭間涉罵。船尾間說話。

船翻淹死撐篙的。那有淹死背纜的。

宰相肚內好撐船。

吃藥不對方。那怕用船裝。吃藥對了方。只要

一口湯。

今朝不保明朝事。下牀不保上牀來。

搭船佬估中艙。

家有黃金。外有戲稱。

宰相回家拜縣丞。

冤家遇對頭。磕睡遇枕頭。

行得正。坐得穩。三條大路走中間。

家有老是個寶。

你有春風。他有夏雨。

牝鷄司晨。家中不幸。

因羞成忿。積忿成仇。

劉備招親。弄假成真。

家中不和隣里欺。隣里不和說是非。

前頭的烏龜爬壞了路。後頭的烏龜照路行。

牆有逢。壁有耳。

對我生財。那話少來。

催命的鼓。救命的鑼。

有子原是命。無子天註定。

鑼靠鼓。鼓靠鑼。

來不搭米。去不分家。

吃飯打溼口。洗臉打溼手。

穿衣吃飯。不犯條律。

閒時辦着。急時用。

冷菜冷飯吃得。冷言冷語受不得。

牛吃屋上草。無賴不成詞。

不來就不怪。來了就要受戒。

鷺鷥不吃鷺鷥肉。

管山吃山。管水吃水。

過頭飯吃得。過頭話說不得。

不吃你的飯。也要煮死你的米。

舊的不去。新的不來。

不是鬍鬚不護頭。

言語不和交戰馬。

東倒吃羊肉。西倒吃狗肉。

點酒不嘗。吃菜的大王。

先錢後酒。吃了就走。

閉眼吃毛蟲。眼不見爲淨。

吃了無錢的酒。耽擱有錢的工。

瞎跛麻鬚蝦拱腰。鷹嘴鼻子不相交。有話單

對偏飯後。加酒纔是好朋友。

園裏選瓜。越選越差。

磨成的麵。做成的粑。

哈叭狗想吃天鵝肉。

好吃懶做。討飯無路。

黃狗子吃屎。黑狗子遭殃。

衣不終身。食不終口。

勤謹勤謹。衣食有準。懶惰懶惰。必至凍餓。

長疼不如短疼。

衣不長寸。鞋不大分。

衣帽不正。朋友之過。

老愛食。少愛衣。

有衣好打恭。無錢難出門。

不怕慢。只怕站。

春不趕牛。冬不剝衣。

上同奶包。下同衣包。

布衣煖。菜羹香。詩書滋味長。

本大利小。還是大本小利。大還是小。

小時是兄弟。長大各相離。

期大英期小。期得狗子咬。

山中無老虎。猴子充大王。

光棍光棍。大家幫撐。

好狗不攔路。

打了梅香。醜了小姐。

寅卯不天光。

要得好。老敬小。

不擔你的碗。不服你所管。

兒大爺難做。

小時偷針。長時偷金。

下不得無情口。轉不倒兩頭圓。

柳條從小鬱。長大鬱不屈。

大樹脚下好歇蔭。

放得線長。釣得魚大。

大雪紛紛下。柴米油鹽都長價。

大事不犯。小事不法。

小的不補。大了二尺五。

他養我小。我養他老。

麻雀雖小。肝膽俱全。

江湖越走。膽子越小。

窮極返本。樂極生悲。

說大話。用小錢。

閻王好見。小鬼難當。

小錢不去。大錢不來。

冷的是風。窮的是債。

虱多必癢。債多必愁。

坐着是債。站着是債人。

當當抵當。當當抵當。借債還債。債還債。

人不死。債不爛。

欠債怨財主。不孝怨父母。

殺猪宰羊。廚子先嘗。

先來的媳婦。後來的婆。要茶要飯自己托。

先有交待。後有買賣。

久賭成象。久嫖成龜。

兄有子。弟不孤。

近鮑者臭。近蘭者香。

好心當了泥肝肺。反說泥肝無滋味。

捏着鼻哄眼睛。

醜話說在先。後來無怨言。

賺錢不費力。費力不賺錢。

有錢幫錢。無錢幫言。

要賺畜牲的錢。須同畜牲眠。

告狀討錢。水內撈鹽。

有錢開飯館。不怕大肚漢。



只有瓜連籽。那有籽連瓜。

無錢開當舖。掛的有錢的招牌。

有錢買馬。無錢買鞍。

錢落差手。羊落虎口。

錢無枉使。功無枉費。

熱粥多宴菜。慌忙多用錢。

有錢無錢。討一個老婆過年。

見錢不抓。不是行家。

井裏蛤蟆井裏好。

磁器落地。買田置地。

有錢難買老子的窮。

鄉親遇鄉親。說話也好聽。

親不親。財帛要分明。

真親不當親。拉着和尚叫連襟。

親戚惟願親戚好。朋友惟願朋友高。

選親不如擇媒。

紅青加墨青。親上加親。

親戚不來往。血脈不週流。

除了粟柴無好火。除了郎舅無好親。

新親熱極極。老親丟過壁。

年怕中秋。月怕半。

百貨中百客。

領其首。卸其責。

打破砂罐問到底。

金也空。銀也空。死後何曾在手中。

強盜口中出麝香。

無法之中。生有法。

只有粑粘飯。那有飯黏粑。

要知心下事。端聽口中言。

雲掩中秋月。雨撒上元燈。

唱不離口。打不離手。

各選鯉魚跳龍門。

使口不如自走。修書不如面覩。

嚴刑之下。必有口供。

口中甜如蜜。心中辣如薑。

樊口的編魚。巴河的藕。黃州的豆腐。武昌的

酒。

口說不爲憑。舉手見高低。

借招牌賣酒。

真心不怕雷打。實心不怕火燒。

打針拔火罐。當面見效。

火到豬頭爛。錢到公事辦。

火燒眉毛。只顧眼前。

來如風火。去如絲。

兩耳張風。賣田的祖宗。

風不來。樹不動。

隨風倒舵。順水推舟。

倒龍扑虎。仰跼屍。(指睡覺言)

莫學牆上草。風吹兩邊倒。

楊柳青。放風箏。楊柳落。打陀螺。

趁熱打鐵。趁風打劫。

秀才談書。屠戶談豬。

田角不相界。屋角不相連。

秀才認白字。雜頭打掌子。

遣將不如激將。

嘴上兩塊皮。翻來覆去都有理。

嘴上兩塊皮。說話有走移。

身穩嘴穩。手穩。處處好安身。

養病不養閒。

禍到頭不自由。

老馬不死。舊性還在。

記得原舊話。到老不涉罵。

浪子回頭金不換。

會做媒的罵兩頭。不會做的兩頭罵。

會者不難。難者不會。

只認得鼓眼的羅漢。不認得閉眼的佛爺。

叔不就嫂。樹不生棗。

稱不離鉞。公不離婆。

打得廊簷下。誰敢不低頭。

忠臣不怕死。怕死不忠臣。

那有不吃魚的貓。

好相交再相交。不好相交兩拉倒。

生不帶來。死不帶去。

話不說不明。鼓不打不響。

相打無好拳。相罵無好言。

不癡不聾。不作阿家翁。

醫生只能醫病。不能醫命。

閑時不燒香。臨時抱佛脚。

得之不喜。失之不憂。

不看鍋內粥。但看臉上肉。

學不盡的乖。上不盡的當。

交義莫交財。交財兩不來。

上樑不正。下樑歪。中樑不正倒下來。

知恥不恥。知足不辱。

酒好不怕巷子深。

麵館不要粉館。拉不到手。

裁縫不落布。堂客沒有褲。

染缸裏不能出白布。

真菩薩面前不要燒假香。

水不急魚不跳。

文不能測字。武不能挑水。

做到老學不了。

生不認魂。死不認屍。

比上不足。比下有餘。

飯不熟。氣不勻。

寧做太平犬。不做潦亂王。

望梅能止渴。畫餅不充飢。
路不行不到。事不爲不成。
遠處燒香。不如近處作福。
東嶽廟的算盤。不由人算。
有借有還。再借不難。
畫虎不成反類狗。
送福不享福。享福不造福。
畫人難畫手。畫獸難畫狗。畫樹難畫柳。
龍虎相鬥。魚鼈遭殃。
燒香買。磕頭賣。
斧打鑿。鑿入木。
多得不如少得。少得不如現得。
心寬不在屋寬。
有心燒香。不論早晚。
君子不念舊惡。
家醜不可外傳。

第十章 雜錄

恭敬不如從命。
百聞不如一見。
畏刑自可免刑。懼法不致犯法。
好漢只怕病來磨。
聰敏的戲子。糊塗的道士。
眉毛生得惡。必定怕老媽。
山高隔水。氣高隔財。
放下屠刀。便成仙佛。
眼睛跳。晦氣到。
頭無頂的。脚無踩的。
順情說好話。耿直討人嫌。
英雄無用武之地。
是則是。非則非。
打破碟還碟。打破碗還碗。
蘿卜上了街。花生無買賣。
眼見是實。耳聽是虛。

得罪了玉皇打國醮。

背什麼葫蘆。賣什麼藥。

多事的媽媽管醋罈。

耳不聽。肚不煩。

徽州的墨。太平的剪。蘇杭的綢緞。嘉湖的點。

公說公有理。婆說理更長。

飛蛾撲燈。自焚其身。

鄉裏佬不積財。吃了飯。屎就來。

財往有處趕。水往低處流。

不起不跌。是塊駁錢。

指冬瓜罵葫蘆。指張良罵韓信。

聰明人做糊塗事。

鄉裏奶奶發了瘋。大麥栽下用水冲。

推開窗紙說亮話。

羊毛出在羊身上。

出外做客。不要露白。

和得鄰里好。猶如檢個寶。

熱酒傷肺。冷酒傷肝。沒有酒傷心。

借傘不要謝。只要晾過夜。

有理無理。原告坐起。

得了便宜唱雅調。

得了便宜柴。燒了夾底鍋。

頭髮打疚。銀子上秀。

雷打驚蟄前。高山峻嶺好種田。雷打驚蟄後。

高山峻嶺好種豆。

江山易改。本性難移。

光棍犯法。自佛自殺。

光棍犯的有理的刁。

年易過。月易過。日時難得過。

先走的趕不到後爬的。

洋無情。廣無義。

奸黃陂。狡孝感。又奸又狡是漢川。

(街黃) (棧號信公)

(口街子翦) (器瓷源長王)

(巷家董小) (絮棉興福王)

教學者如扶醉翁。扶得東來西又倒。
嫁雞跟雞。嫁狗跟狗。嫁乞丐背叉口。
低頭接媳婦。抬頭嫁姑娘。
嫁了的姑娘。潑了的水。
牛落磨房馬落驛。戲子落在城守裏。
有志食志。無志食力。
河裏無魚蝦也貴。
老莫走廣。少莫走川。
王老賣瓜。自賣自誇。
賣瓜的說瓜甜。賣酒的說酒香。
瓜田李下。各避嫌疑。
詩書內面有黃金。
黃金有價藥無價。
強盜沿街走。無賊不定罪。
捉賊要捉賊。拿奸要拿雙。
指奸爲奸。指盜爲盜。

日日防飢。夜夜防盜。
飽煖思淫慾。飢寒起盜心。
有緣遇着。無緣錯過。
行時的醫生醫病尾。背時的醫生醫病頭。
貨到地土止。貨到地土死。
外甥多像舅。拳頭怎的溜。
肉包打狗。有去無來。
打鑼賣糖。各歸各行。
靠山山要崩。靠水水要流。
白日打逛蕩。夜晚熬油亮。
隔行如隔山。
只有借基造屋。那有折屋還基。
潑了清油找地主。
日落西時。鷄鳴丑時。
上燈戌時。半夜子時。
客來掃地。客去燒茶。

●第二節 方言誌要

稀客 即不常來之客。

一向 即久違。

鬧夥子 空鬧之意。

扯皮 鬧意見。

鬪散放 說笑話。

唔家 即你寓有恭敬之意。

攪邪了 即不規矩之意。

憂人 即受氣。

憂氣 同上。

包圓 可以包辦到。

拉掛 即不潔淨。

見絆 即見鬼。

占相意 即得便宜。

下河 即倒便桶者。

噓簿 即轉簿意。

統到 即收好之意。

不喜歡 即不願意。或不高興。

要不得 即不好。喻人或貨之不好均可。

參渴唾 即打盹。

攪拐了 即弄壞了。

刁眉眼 即男女傳情之意。

俏皮 即嫵緻。

你硬慌急了 喻匆忙。

划不來 不合算。

撞倒邪氣 喻不誠實之意。

背時 即不合時。喻人失意之時。

雜爨 即雜種之別稱。

出挺 即出醜。

過脚 事已無望。

扯腿 即爭吵。

幾大的勁 即興緻勃勃之時。

(後城馬路) (大觀堂浴堂)

(大夾街) (聚和堂靴鞋)

(大夾街) (鄧福泰帽莊)

頭髮鬚子一把抓。喻辦事不清楚之意。

睹充 即要好看之意。

不要鼻子 即不怕醜意。

鬼打架 即瞎說意。

●第三節 漢口歲時記

中國習俗。久用夏曆。故漢口歲時記。亦以夏曆為準。正月 元旦男女蚤起。肅衣冠。焚香燭楮錢。拜天地家神。卑幼拜尊長。名曰拜年。爆竹開門。向喜神方拜。名曰出方。或有齋香楮詣寺觀出方者。各於門首插松柏枝。堂中瓶盞插天竹臘梅。官不視事。民間罷市三日。是日聽禽聲。五更雀噪飛。云歲稔。狗羣吠。曰亂象。風宜北。諺云。北風吹到南。無錢也。去擔。南風吹到北。有錢買不得。又天晦主熟。晴主歉。雪雨主旱。拜年客來。多留下元寶茶。或擺果盒以待。大戶人家有用九子春盤。一

煖鍋。或用四小碗。以延賓客。有用鹽茶蛋米泡者。聞客敲門。皆曰有慢。客必曰開財門。來客不見主。必留名帖。(按元寶茶係用桂圓紅棗蓮子煑熟者。果盒有四五七格之分。均用糖食瓜子蜜餞等。九子春盤係一方盒。內分九碟。裝醃臘及新年時令喜慶諸菜。煖鍋中有火突用木炭。鍋內盛魚圓肉圓豆腐合(羹)。) 元日至初三不掃地。不打水。蔬菜皆於前年三十夜先熟。以備用。至初三日早膳後。焚香送神。并將盆盞餘水。屋內渣滓傾潑。初五為財神日。八日有以雜果製為七寶羹者。初九日為上九日。十五日為上元節。夜燃燈點燭。祀天地家神。米作粉團。曰湯圓。多用糖餡。居家於十五夜燒之。以占男女。裂破兆女。起疣兆男。由初旬至是夜。多請七姑神。倩兩未笄女子。或老婦。將廚房

(四官殿正街) (華帽莊)

(廣益橋下) (興祥靴鞋)

(張美巷) (陳榮康皮鞋)

用具之簪箕前口插花。花下用一竹箸。口念請七姑歌。卽向棹上所鋪之米。竹箸連點。如卜吉凶。必預定一數目。再行問之。自歲除以來。各家鑼鼓喧闐。至元夕止。亦有至二月者。其曲牌有斤求兩。夾八哥。洗澡長槌諸品。粗品有南北十番。細奏或按某劇吹打。無鑼鼓者。亦擊諸響器。諺云正月半。敲鐵罐。元夕前後。燈市頗盛。刻翠鏤花。裁雲綴鳥。極爲工巧。半屬武昌渡江而來者。四官殿與存仁巷等處。爲燈市集場。賣者不呼燈名。但曰活的。小兒各必索買。點燭爲樂。初十以後。至十八。各帮玩龍燈。爭強比勝。最易肇禍。現警察禁止矣。初五財神日。錢業開市。各行家亦有於是日開市者。妓女入廟燒香。游人如織。

初九上九日。酬神燒香者。婦女爲多名。閨繡闈中人。亦有之。十一爲試燈節。家家均

玩各色花燈。

二月 初旬各行號。擇吉大開市。雷宜驚蟄前。諺云。雷打驚蟄前。高山也種田。雷打驚蟄後。低田種綠豆。十五日爲花朝。多婚嫁事。幼女穿耳裹脚。亦多用是日。

三月 清明祀先祖掃墓。俗云新墳祭掃。不過社日。各家多插柳枝於大門邊神龕上。男女插柳枝於鬢邊。諺云清明不帶柳。死了變猪狗。或云不帶柳。是不祭祖之訛。三日踏青。登洪山伯牙台等處。自備穀酒。昔時有攜榼至後湖青草處。拇戰爲樂。婦女戴地菜花。又有以地菜花煮鷄蛋吃者。俗云。不暈頭。可明目。十五日爲財神會。各行號焚香致敬。二十八日爲東嶽誕辰。以大東門外大東嶽廟香火最盛。男女祀神者。便遊洪山。次以漢陽東門外之廟爲多。春三月中。行號家居

者。先後請客謙飲。謂之春酌。常餐地薺菜春餅。童子放風箏。鬪百草。打鞦韆等戲。

四月 八日僧家作飯供佛。家居者以漢口臭蟲流行於床褥間。均書佛生四月八。紅娘

今日嫁。嫁在深山中。永遠不歸家。四句於紅紙貼床外架上。二十八日為藥王誕辰。各藥材幫均敬孫真人。店中是日宴會。

五月 五日為端午節。又曰端陽。俗云小兒節。是日插菖蒲艾葉於門窗之上。飲雄黃硃砂酒。復塗於小兒額及五官。以厭疾。灑地以

解蛇蟻。婦女小兒佩艾佩香囊。或以艾葉洗澡。捕蟾蜍取汁。以治腫毒。人喜食蒜泥鱖魚

小兒女裝劇中人。甚至聯合鄰居。成一曲者。商店停買。多遊大別山。謂之爬龜。初四。初

五日。為划船雨。十三日為關公磨刀雨。其日祀關聖。山西帮尤盛。十七。十八日。為洗街雨。

十四五日為分龍雨。唯二十日。俗云龍曬衣。不宜雨。十五日為大端陽節。龍舟競渡。為弔屈原而設。漢上自朔日起。至十八日止。數十人駕一小舟。一次常五六舟。眾槳齊飛。疾如風雨。鼓聲人聲與水聲相應。岸上觀者如堵。士女坐四柱青幔船竹簾旁。掛肴釀笙歌。出游助興。龍王廟。集家嘴。武聖廟。為尤盛。亦有剪紙為龍船中坐神像。鼓鉦爆竹。燈火喧闐。晝夜不輟。處處皆然。楊林口為最。土人云。以驅瘟疫者。

六月 舊時每歲有關王會。市中各演劇最盛。近亦禁止。六月六日。為天貺節。水馬頭舉行楊泗將軍會。頗極盛事。是日亦敬雷祖。鍼灸收諸藥。晒書畫衣物。

七月 立秋宜晝。諺云睜眼秋。收又收。閉眼秋。丟又丟。又云立秋一日。水冷三絲。七日

漢口 四官 殿後

章福記書局

發售 傳奇 小說 各種 唱本

發售 傳奇 小說 各種 唱本

發售 傳奇 小說 各種 唱本

發售 傳奇 小說 各種 唱本

發售 傳奇 小說 各種 唱本

晚看巧雲。設瓜果。曰七夕乞巧後。數日不見鵲。天河亦可帆。

十五日爲中元。謂之鬼節。自朔日以來。至望夕。家家燒包袱。整治酒肴。以供先人。新亡人必於初十日以前供祀。浮屠氏放瑜伽。餓口道家以此日爲地官赦罪之期。有鐵罐黃籬二種。施食均薦亡者。

八月 十五日爲中秋節。俗云太太節。以瓜餅相餽遺。月正中時。焚香楮祀之。設酒食賞月。候月華不恆見也。俗以鼓樂送瓜。爲宜男兆。

九月 初一至初九爲九皇會。祀北斗九皇。居民多奉齋食素。重九節。相約登高於大別。洪山等處。菊花盛開。人爭買供。

十月 十五日爲下元節。十六日俗云韓婆婆生日。馬和尚過江。必大風雨水。行者多

避此日。

十一月 俗稱冬日。以冬至故。冬至數九單日連冬。雙日除冬。人家多於冬至日醃魚肉。雞鴨。

十二月俗稱臘月。八日糞臘八粥。僧尼道人於前數日沿街化米。二十三夕祀灶神。俗云送灶神。上天祀用灶糖豆腐等物。俗云黏住灶神嘴。勿令說人間是非。皆足以資笑柄。二十四日爲歲除。俗云過小年。是夕鼠嫁女。人不得久坐喧鬧。云恐聒鼠。致一年鼠聒蜜。令婦人燃燈一盞。置床下。祝曰。請紅娘子看燈。則一年無臭蟲。三十日爲除日。自望日至今日。皆可祀先祖。祭家神。亦古祈報之意。家家焚紙錢。老幼尊卑圍爐聚飲。或邀戚友曰吃年飯。多用黎明。除夕戚友相過從。爲辭年。貼門神畫秦瓊尉遲恭像。或畫

緯子大正
街縵恆

緯子興和
街縵興

緯子春和
街縵春

和合二仙。其中必夾用吉祥語。不畫像者以紙書之。各家均貼門聯。貧而能書者。持筆墨於街頭巷尾。名曰代寫春聯。紅紙刻花貼於門楣上。以五張爲率。正月十八日去之。

日暮飼諸家畜。皆令飽滿。注水於甕罈內。

是夜祀灶曰接灶。謂灶神自天上歸也。拜天

地家神祖先及尊長。亦曰辭年。拜畢。聚飲曰

團年。多圍爐通夜不眠者。謂之守歲。代以吉

祥語曰。挖窖寓發金銀意也。是夜最忌熟睡。

俗云參廟點卯。防其死也。卽老病者亦扶坐

小孩搖窩。置在帳內。旁放剪尺葱蒜等物。未

成童以下兒女。均佩時憲書。俟天明出方始

啓。除夕自更餘至天明。爆竹之聲。遠近相應。

雖云俗尙。亦驗太平氣象。

●●第四節 漢口之一般風俗

漢口五方雜處。商賈輻湊。均尙貿易。不事耕

種。僑居日多。土著甚少。每一宴會。窮極豐腆。中產之家。勉強徇俗。富家多以服飾炫耀。雖臧獲亦着綢緞。侈靡已極。無復咸同以前質樸之風矣。

家庭 稱謂各有不同。呼祖父爲爹爹或爺

爺。祖母爲婆婆。或亦稱太。呼父爲爹。母爲母

媽。餘均與他處同。婦女均呼奶奶。年尊者稱

太婆。小孩多呼爲毛頭。多投寺記名。以和尚

道人名之。童子入塾。多用七歲五歲。俗云忌

雙。

婚嫁之大概 定親之時。擇日過庚。多用喜

餅。紅蛋。茶葉。糖等物。尤必先行講明幾樣金

銀首飾。以爲聘禮。女家預備回盒。衣料鞋帽

及男子用品。男家置有庚帖。兩家必請有福

者填註乾坤二造生庚於上。親迎期定。先日

過禮。男家必爲待筓女兒。製備衣服。富家亦

有製狐羊皮者。親迎之前一日。女家過嫁奩於男家。亦當豐盛。親迎時新婚者。多不行奠雁禮。新婦肩輿曰花轎。近世多用綵轎。無家廟可見。只行拜堂。日見大小。合盞謂之飲交杯酒。或三日或滿月。夫婦雙諧婦家。名曰回門。

喪事之大概 易篋後。延羽士誦經。謂之開路。羽士自謂之做小事。焚紙轎及紙錢九斤四兩。即無錢者。亦必多方用之。用粗紙寫血靈。外套以綢製品銜名稱之靈位。以女壻所贈爲宜。中年用淡紅色。老年用大紅色。裝殮用善事者多豐厚。棺木多買之善堂。殮畢。停柩中堂。延羽士誦經。曰超度。又曰唸倒頭經。門首掛訃牌或豎訃屏。出殯期尙未定時。貼一罨字。沒後五七日。或行成服禮。木主多聘貴顯者題點。下葬必卜地下日。出殯期定。出

訃延客。名曰開弔。多或三五日。出殯之前一夕。或請羽士誦唸。曰對經。或要文人讀祝。曰堂奠。行禮之繁簡。有用六人。或八人者。又有一般世家子弟。尙熱鬧。粗織五六十人。或二三十人不等。名曰某某堂祭會。富家多延之。出殯之晨。延黃冠浮屠羽士鼓樂。其方相明器。以巧爲能。亭綵旛帳。以多爲貴。遊行繁盛市街。親戚朋友出行送至厝所。或江干河畔。名曰錫光。道左贈送喪儀。舊時多用綢緞祭幛。老年用紅色。中年用間色。近世多用白綾及白竹布輓聯者。歌功頌德。鴻文名筆。達官富家爲多。人死至七日爲頭七。遞數以至七七。俗云每七日過一閻羅殿。請僧道誦經。裝紙錢於紙袋中。而焚之。名曰燒包袱。上書死者姓名。及第幾七。以次遞加。外焚監魂使者所受。每次一個。供飯於亡靈前。左首設一枝

毛箬。爲監魂使者位。羽士按其術推算。於某日回殃。有定則。前時蘆桿作梯。倚於屋簷。云亡人由此而下。或洒灰。以驗足跡。

育兒之大概 小孩出生時。必延穩健催生婆。日夕伺候。又必預備紅蛋紅糖等物。親往岳家報喜。滿三日後。卽將小孩淨洗。曰洗三。滿月後。款待賓客。謂吃滿月酒。種痘一事。初不盛行。近年痘疫傳染。多致夭折。故小孩無一不種牛痘。童子入塾。多用七歲五歲。俗云忌雙街僻小巷。多學究私塾。子弟之受誤者不少。富家偶設家塾。擇師尤不甚攷究。故漢口學子成功頗少。

迷信之一班 信巫鬼。重淫祀。婦女尤好焚香敬神。承用舊曆。每月朔望日。必焚香祀神。夜必燒冥鏹於祖先及孤魂。使小孩無恙。家必虔誠牢記。迷信星命。以故五星卦命之

士。手執胡琴。穿巷而過。擺設攤棹。沿街不斷。行政官廳。亦不禁止。每遇日月蝕時。居民多鳴鼓鑼以救之。素有禱雨祈晴之習慣。惟求雨時。必需一狗坐藤轎中。遊行街上。人爭以水傾之。謂之抬狗求雨。殊屬可哂。俗喜喂貓。以捕鼠故。鼠疫不甚流行。俗謂老鼠作嘖嘖聲。不吉。聞者卽披髮而起。將髮咬口中。以抵制之。又謂母鷄作雄鷄聲。不吉。狗子作人哭不吉。燈燭花開。俗云大吉大利。俗云眼跳不吉。諺云左眼跳財。右眼禍來。常用墨書云。眼跳不止。書破大吉。

小兒好夜哭者。卽書云。天皇皇。地皇皇。我家有個小兒郎。過路君子唸一遍。一覺睡到大天光。細味其言。實堪發噱。

人情之特異 各市皆有隱語。米行尤甚。謂之打橘子。疑係譎字之訛。或亦云然。但譎詐

相尙。世風隨之。其關係可勝言歟。習俗趨於奢侈。有一二儉樸者。羣鄙其爲吝。社會日耽於酒色。流於偷惰。遇有慶弔事。則羣聚酣賭。習以爲常。無足怪者也。自是娛樂品。奢侈品。日見繁盛。如首飾。店茶。酒樓。綢緞號。其最著者。以致貧富懸殊。日益加甚。恐社會問題。行有動機。夏間熱度最高。輕羅薄紗。愈輕愈好。夜時坐汽車馬車。周行洋街一帶。謂之消夏。勞動家。有終日赤膊。通宵露宿於外者。男女多愛吃茶。故茶樓日漸發達。極寒之際。多着狐羊皮裏。以禦寒氣。現世人着一裘。羊皮不足貴矣。亦多用火爐。火盆。燃燒木炭。炭巴等以助體溫。婦女之積習。漢有遊女。餘風未絕。燒香也。看會也。聽戲也。游玩也。地方稍有盛舉。逐漸成羣。出頭露面。談笑無忌。飲啖自如。一種輕

浮子弟。評肥量瘦。眉語目挑。恬不爲怪。傷風敗俗。有心母教者。盍一挽之。夏天多於門口納涼。新浴之餘。羅衣甫換。團扇動搖。時聞香澤。春初每結伴遊廟。多啓物議。舊時以脚小爲佳。弓鞋纖小。相習成風。今漸改良。小女子尙有纏足者。不避生人。稱爲大方。富家與老爺不見面。奶奶不認生之諺。春間聚賭。昔時多打上大人紙牌。近來盛行麻雀撲克。爭相模倣。

漢口之特產。江漢之間。產魚最多。味亦甚美。黃鶴樓下。梅花水所產之鯉魚。大或七八尺。至丈餘不等。獨擅專譽。鮭魚在四五月間。亦頗著名。鯉魚出江中。有甲。有脰骨。巨百千觔。味肥美。其次青魚。鰱魚。鮎魚。鰻魚。鯽魚。亦多。而尤以鮰魚爲最佳。又有荷葉魚。形如荷葉。味似鱉魚。尾有毒刺。去而烹之。亦佐餐之。

健將也。堤外隙地甚多。居民墾種瓜菜之屬。入市變錢。頗稱小康。鮎魚鬚一種頗多。野菜。三四月間出水濱蘆草中。以之佐食。味美而鮮。西番蓮種出漢上。花心圓。圈弄之。回還不窮。取視有鬚百人。羊角菜。卽橙芽。採初生者。濯以沸水。曝以供盤。可以下酒。後湖莧菜頗佳。黑白菜長不逾尺。柔滑無別。移植別處則變。

漢口之名勝古蹟。黃花地。卽廢襄河。春時水涸。黃花燦如。往往人士馳馬習射。鬪鷄走狗於其中。茅亭花榭。市茶酒者雲集。漢上勝景也。幾經世變。已爲墾植矣。蕭湘湖卽漢口之後湖。爲襄河故道。明太祖討陳理時。曾勒馬賦詩於此。往時夏秋水漲。修城後或淹及雉堞。自張文襄築堤。漸爲陸地。下路有新市廛氣象。上路菜園麥畦。亦頗繁庶。天都

菴爲鹺商公所。亦名雷祖殿。舊有巴蓮舫。隸書蜡臘醮飲處。五大字扁額。筆勢古勁。不知何時易去。其近鄰有寶林菴。已廢爲民居矣。大觀音閣。歲逢太士誕日。女士登閣拜禱。輿馬填溢。香火極盛。門榜覺悟羣生四大字。瘦勁有力。爲雍正乙卯漢口九齡童子曾瑛書。閣奉觀音大士。金身丈六。妙像莊嚴。相傳昔有木賈。從蜀中運相送普陀山。道出漢口。因事暫供後湖初創竹屋。蓋覆後屢著靈異。木賈亦久不至。鎮人遂建築高閣。崇奉焉。今已改爲文廟。故跡無存。天一閣。在張美之巷下馬路旁。樓三層。翹然水際。今已成沃壤。其下爲東嶽廟。又側爲關帝廟。後有植花卉數十本。閣前水池一。圍以鐵欄。有石級可下。眺池中水草。蒙茸不甚清潔。樓上祀觀音大士像。一梯四時封鎖。飛埃叢集。爲無數蝙蝠

街子緯
紗縐祥茂正

街子緯
紗縐福泰安

街子緯
紗縐祥茂協

所佔據。聞諸父老言。此閣之建。蓋苦祝融爲患。信陰陽家說。取天一生水之義。以從事鎮壓也。近年失修已久。梁木傾頽。遊客罕過。問者。幸傍閣之級猶存。尙可爲考古者留一陳跡焉。迴龍寺。考漢陽縣誌。建於明永樂二年。初名塞口寺。世宗臨幸。勅賜迴龍寺。紫竹庵。有孝感胡牧亭先生所書紫竹禪林四字。惜兵燹後無存矣。大安寺鐘。係嘉熙四年孟珙鑄。今移江夏鐵佛寺中。鐘上層珙結銜後布捨姓名。年久半剝落。按嘉熙四年。珙於漢口置屯二十。其鐘鑄於李家洲。正屬管內。今洲已湮沒。鐘之移置。未審何時。銘序脫落。不可句讀。其末云。波心潮出箇家風般般。無欠欠金鐘淨心竭力功圓滿。喝得金烏離海東。嘉熙庚子七月中浣。漢東孟珙鑄。顧公亭在漢口大智門麻陽口。康熙五十八年

闔邑公建。又有蔡公祠。在下關之下。爲士大夫餞送處。今廢。惟敘亭。在漢鎮堡垣內。同治二年郡守鍾謙鈞建。亭中刊江漢朝宗圖。備載堡垣形勢。堡門礮台。及漢口各街巷曲折焉。九龍八鳳山海雄鎮碑。在漢口大智坊河街。道光間燬於火。惠民亭。在勸工後馬路旁。清光緒三十二年爲南皮張文襄建。漢口鎮小河內藏鐵索。不可數計。順治九年水涸。居民日拽之。疊成山。莫能窮盡。明年水漲。索仍沒。考之博物家。亦莫知其故。堤口爲漢口出口之處。舊有捲棚石橋一道。上書漢口二字。峭拔可愛。今已淤塞。橋口地方。亦有橋口二字。不知何人秉筆。漢口會流處上有石銘云。下至水府三十一里。相傳李斯刻石於此。天下水府共十八處。漢口節孝坊不多觀。除忠義節烈祠外。惟蘇湖公

後城津天
路馬館林

大智華漢
門酒樓

大智張義
門義縹紗

所左側。有石坊一座。殘缺不堪。姓氏亦無可考。僅橫額上。有前漢陽府學教授李文靖所題三十二字。尙完善可讀。姑存之。以備參考。其字云。琅琊望族。蘭陵世系。茶蘖清操。冰霜孤詣。桓孟可方。郝鍾堪媿。勒石標貞。綿於勿替。兩孝子坊。在漢鎮花樓下。爲孝子黃金階黃儀立。同治元年四月署知府周樂移建南岸。郭公堤鍾樓下。因年久石爛。易坊爲碑。雙烈碑。舊在城門左側。前清光緒三十三年張文襄督鄂。毀城垣爲馬路。倒置二碑於泥溝中。後經濟生堂董。移置於該堂之左。碑文一爲烈女殺賊處。一爲烈女投江碑。會館以萬壽宮爲最。其次乃西會館。萬壽宮在夾街爲江西全省會館。因產瓷。牆壁居瓦。均以瓷爲之。中多竹禪書畫。名爲梁山納衣。蓋王子而出家者。清時曾卓錫於此。以竹蘭爲

尤佳。西會館在大火路下。規模極壯麗。爲山陝二省商人所經營。春秋樓爲最高處。中有劉曾春秋樓記。惜毀於辛亥兵燹。餘如紹興會館。有胡聞若所書之高山仰止四字。藥王廟有程秉之豫成園記。皆一時盛事。花園昔有洪氏。誰園所蓄孔雀。雌雄各一。伏卵成雛。歲得數羣。亦異事也。近時有兩園在循禮門車站旁。一爲劉園。以林木勝。一爲愛國花園。以寬敞勝。均爲宜夏之區。遊人頗衆。自歐風東漸。屋宇亦漸趨高大。大旅館之樓外樓。共四層。樓上屋頂設置亭園石山。儼然平地。新市場計七層。百貨咸集。諸戲畢歸。蔚然大觀。且上下均用電梯。頗稱便利。水塔計高英尺十六丈。此塔係流轉自來壓力之作用。人爲勝境。直如天造地設。塔內梯狀如螺旋。爲級二百。緣梯行至第二層。設有水

錶機件。觀此卽知全鎮用水若干。又置木製全鎮電桿圖樣。圍以鐵桶。至第五層卽爲水樞之底。始聞水聲。有水管三。其二爲上水管。其一爲下水管。至第六層。則爲貯水池。水光上下。吸筒吞吐。聲若雷動。第七層設有警鐘一具。附列火警章程。其報告標準。日間則掛紅旗。夜間則開紅電燈。

附瀟湘湖昔日之勝景。後湖茶肆。上路以白樓爲最著。在大觀音閣後。恣遊眺之勝。以斯樓爲第一。後湖之有茶肆。相傳自湖心亭始。後有湧金泉。第五泉等名。皆在下路雷祖殿三元殿後。而湧金泉更爲爽塏。自堤築湖湮。此景不可復得。滄桑之感。於焉係之。

第四節 廣漢舊聞

漢上習俗。史稱民性勁直決烈。多存仁義淳朴。不好奢侈。有禮讓之風。自互市以來。踵事

增華。彝倫攸斁。每况愈下。用是愴懷往昔。哀輯佚聞。類綴及之。以勵末俗。而發幽光。或亦世道人心之助云爾。

孝行五則

黃金階事親至孝。母病禱神求代。遂獲痊。及母歿。手刻像奉事如生前。廬墓六年。有白鷗來巢。麥穗兩歧。靈芝五莖之異。有司日饋薪米。學使王瑄拔入膠庠。康熙四十四年旌。

黃儀。金階子。父病泣跪醫前求救。父歿貧不能葬。守櫬哀號。三年如一日。旣葬。廬墓三年。夜有巨蟒護其廬。墓田所植瓜。皆一蒂二實。母何氏二十九守節。至五十卒。儀哀毀如居父喪。觀者流涕。因名其地曰孝子里。雍正元年旌。與父坊同在漢口花樓下。後移。

彭啓賢字敬庵。漢口人。性孝友好學。少孤。侍繼母得歡心。從兄商賢宦。閩。父衰老。不任遠涉。啓賢身任甘旨無缺。

項大德字立上。又字容亭。少敏慧。八歲能誦五經。與兄大復。字來一。同時入泮。其先歙人。祖璘買遷漢口。因家焉。父誠出守四川順慶成都兩郡。以卓異著。卒於京邸。大德生有至性。孝事其母甚謹。侍疾半載。寢食俱廢。以刃割股和藥進。母病少瘥。時天寒肉裂。自冬徂夏。膿血未淨。人始知之。迨母卒。益復哀號。痕潰大如掌。形神銷亡。身羸而歿。年僅二十有六。

摛宜爲計。越三日岳陽樓有烹牛脯者。取以啖母可也。孝子以岳州隔千里難至。再請焉。李怒曰。事急求吾。而不用命。曾有爲人子。而憚勞若是耶。擊以杖而逐之。孝子迫母疾。姑買舟。風迅如矢。三日竟抵岳陽樓。登岸。適二丐踞地共食。窺之。牛脯也。喜極。乞其餘。吝不與。奪而走。丐追焉。孝子以母病思肉告。丐曰。爾勿誑我。速將去。但屬李。撈枝勿多饒舌也。孝子聞而驚。問。丐忽不見。比歸出肉食母。病頓瘥。往謝李。已病數日死矣。

節烈五則

咸豐五年七月十八日。粵賊竄漢。居民皆攜眷逃。烈女遇賊於後湖第五泉側。賊艷女貌。逼之甚。女皇然若有所思。旋笑曰。諾。但畏爾刃。盍去諸。賊去刃。復逼之。女曰。刃

則去矣。奈爾衣濺血何。賊脫衣見胸。女出賊不意。拾賊刃。刃賊胸。賊死。女亦自刎。同難婦女數十人。悉藉以免。時郭君退山之妾。與其母在逃中。親見其狀。遂與何君石田。沈君海帆。同樹碣於其地。即題曰烈女殺賊處。

烈女遺其姓氏。咸豐乙卯。粵逆復竄漢皋。女適遇賊於後湖。被掠入賊舟。姿首冠羣。賊欲載至江南充僞妃選。女知。乘間投江死。邑人有陷賊者。悉其事。且言死之前日。裂指血書被。作長句詩。後有人爲立烈女坟。惜無記之者。

同治丙寅。江濱漁人。舉網獲女尸。面目如生。年約二十九。附近男女集觀。無一識者。同募資具棺殮時。老嫗解溼衣。見血帛自襟中墜。有詩甚悲。土人云。與前節恐屬一

事。

勞必達。字磊尊。卿號三。康熙辛丑進士。官昭文知縣。家居唐家巷正街。母朱氏。年二十九而寡。必達甫週晬。會吳逆煽亂。抱孤四匿。紡織撫育。備嘗辛苦。迨必達出任。氏已先逝。雍正三年旌。

某氏三世孀居家。無擔石。共撫孤雛。宅近勾欄。其幼婦貌殊絕。屢來遊詞。不少動。老者年皆登上壽。孤雛成立。以商賈致富。晚年膺厚福焉。

江 南 老 和 記 綢 莊

賜 價
顧 廉
歡 品
迎 精

紗 本
羅 號
綢 製
緞 辦

漢 王 馬
口 正 廟 街
四 四 八 四
六 四 八 四 號 掛 報 電

和合商標

浙江

物華久號銀樓

開設後樓張美之巷口
電話壹千零零三號

商標

三星

寶盛福號銀樓

分設集稼嘴正街

電話一千〇〇一號

本樓始創
久已馳名
金銀首飾
條錠葉金
珠寶鑽石
中西器皿
各界惠顧
格外歡迎
總經理應友棠啓

大前門牌香烟

每包十支
每聽五十支

各處均有出售

烟枝特別加大
烟味異常馥郁
定價極其低廉
吸者一試便知



駐華英美烟公司
有限公司

有限公司



昌 武

亞新地學社新出地圖廣告

五洲和約劃定形勢新圖

世界改造後大地講授地圖

中華講授形勢地圖

中學師範十五版中華民國分省圖附表

高等師範大環球列國地圖附表

中學師範高中華京省道縣詳圖附表

袖珍中外全圖附表

袖珍列國地圖附表

袖珍中華分省圖附表

大地講授形勢地圖

亞洲形勢地圖

中華國恥地圖附表

春秋戰國地圖附表

中國歷代疆域戰爭合圖附表

詳細目錄函索即寄

名 定

參元

參元

貳元肆角

壹元陸角

貳元肆角

肆元

肆元

貳元肆角

壹元捌角

柒角

貳角肆分

肆角伍分

肆角

壹元肆角

貳元肆角

肆元

十六版中華分省圖內容

大改良

是圖久承學界歡迎銷路日旺茲因地面事實變更日多特大加改良以副愛讀諸君之盛意除將外蒙西藏及各特別區域據新事實釐訂改版外其餘均據最近調查悉心糾正背面仍附最簡要之說明圖後更將吾國國恥上起葡租澳門下訖中日最近交涉列為十表以喚起國人愛國之心紙張精白彩色鮮明內容外觀並臻完善學者不可不人手一編也

世界改造新圖出版預告

歐戰告終和平確立地圖顏色大異舊觀本社曾準約文並東西最近地圖精製五洲和約劃定形勢新圖為各界所贊賞惟成本過巨定價頗昂寒淡之士未免向隅用特縮小篇幅重新複製是圖以餉各界愛讀之願其定約後新發生事實並載無遺圖經坊印準九年二月出版每幅定價大洋伍角

請吸著名長城香煙

客有遊塞北者一見夫巍我漢峙一綿豆碗城
 一幾疑神工鬼斧焉一是何宏偉鉅築一至
 於此一識者曰一乃名萬里長城一所以禦匈
 奴而保中土也一噫一
 時移世易一古築長城一

五十枝圓鐵罐庄

長城香煙



十支紙金庄

疆場遠獲泰山之安一今
 築長城一商場永塞外危之漏一本公司特
 製長城香煙一烟絲佳一烟味純一良由烟種
 選擇之美耳一諸君同心同德一愛吸此著名
 老牌香煙一何異保我長城一金湯承固我

香煙博士雙喜牌老

茶稱博士。著為美談。今日烟亦稱醫
 博士。果何取義耶。無他。足以令人
 抱樂觀耳。曩者。我國出口。茶為大
 宗。乃獲莫大之利權。今者。我公
 自製國貨香煙。挽回已失之莫大利權

十支綠紙扁錫包庄

雙喜香煙

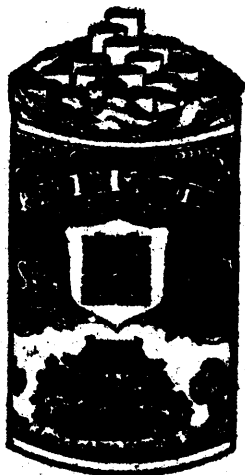

十支綠紙圓錫包庄

·愛國諸君。果視為樂觀否乎。豈非
 烟博士頭銜。足與茶博士頭銜後先
 美哉。錫以「雙喜」嘉名。時曰不宜。

本公司工廠 上海 總局分局內外不餘所

注意 謝榮茂 肥皂洋燭廠

註冊商標一覽表

一百	一百	一百	一百	一百	一百	一百	一百	一百	一百	一百	一百
天	洋	馬	馬	馬	馬	星	星	星	星	星	星
字	字	牌	牌	牌	牌	星	星	星	星	星	星
腰	腰	牌	牌	牌	牌	星	星	星	星	星	星
圓	圓	牌	牌	牌	牌	星	星	星	星	星	星
皂	皂	牌	牌	牌	牌	星	星	星	星	星	星

五彩	人力	馬車	馬車	馬車	馬車	馬車	馬車	馬車	馬車	馬車	馬車
冬	車	洋	洋	洋	洋	洋	洋	洋	洋	洋	洋
至	洋	洋	洋	洋	洋	洋	洋	洋	洋	洋	洋
洋	洋	洋	洋	洋	洋	洋	洋	洋	洋	洋	洋
燭	燭	燭	燭	燭	燭	燭	燭	燭	燭	燭	燭

廠設漢口大智門鐵路九號

總經理 謝榮茂 錦堂

江西贛縣人

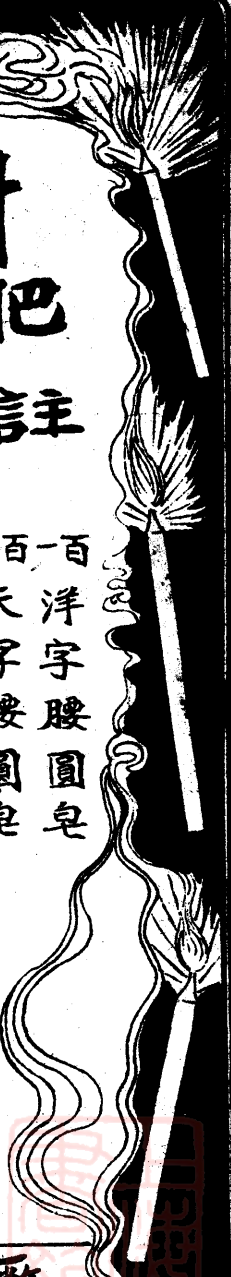

九星牌的官布
黃鶴樓牌的棉紗

(牌號) 楚興公司

(營業) 棉紗布疋

(住址) 武昌省文昌門外

(經理) 張松樵

(電話) 一九二

江 浙

益 康 參 燕 號

開 設 漢 口 黃 陂 街 財 神 廟 上 首

本號創設漢埠歷有年所貨真價實遐邇馳

名承蒙

賜顧格外歡迎

本主人

不惜巨資督

辦各種貴重貨品開錄於後以供 衆覽

吉林人參 關東鹿茸 高麗野參 光潔

洋參 散花銀耳 龍芽建燕 蒙自貢桂

紫油沉香 於潛野朮 北洋蜃肚 廣

西田漆 賴氏菊紅 花色繁多不及細載

外埠函購原班回件倘有不合包退回換

電話一三六七號

專療肺病咳嗽良藥

療肺化痰汁



- 一治初起傷風之咳嗽
- 一治肝風煽肺之咳嗽
- 一治肺痿肺癰之陰症
- 一治臟腑損傷之咳嗽
- 一治五癆七傷之咳嗽
- 一治老人各種之咳嗽
- 一治少年各種之咳嗽
- 一治體虛腎虧之咳嗽
- 一治寒痰濕鬱之咳嗽
- 一治喉癢乾咳之邪症
- 一治吐氣氣逆之咳嗽

總發行所漢口

黃陂街老水巷口
華法大藥房

分發行所各埠

本聯號各大藥房均有分售承蒙函
購當班回音回款不通之處以郵寄

價大瓶元五角 每打十二元
目小瓶六角



商標
廣 祥 韓 鋼 鐵

電報掛號七十一百全号

通
T

打和巷正街

自運中外鋼鐵
選辦各省鍋鑽

鋼鐵漢口鎮

信
C

電話八百四十九號

商
Z

電報掛號
7281號

HAN FOO ZIANG
 STEEL & IRON Co.
 Ta Kou Hong, Native City,
 HANKOW.
 FOR SALE
 Steel, Iron, Nail Iron-wire, Lead wire, Steel wire, and etc.
 Goods always keep in Stock if you like to buy them.

實
S

電話
0849號

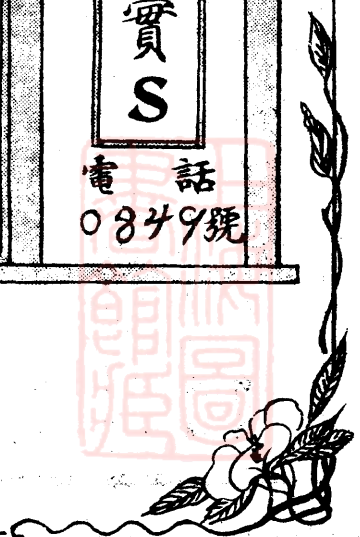
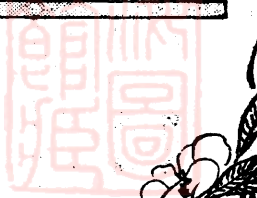



中國雙球美女老牌化粧品

註冊商標

定價

五角
叁角
貳角



菓子露

日常必用

清香郁馥

人人歡迎
閨閣珍品

定價
貳角
壹角



生髮香油

定價
四角
二角
一角



花露水

定價
四角
二角五分

雪花香膠



總發行所華法大藥房

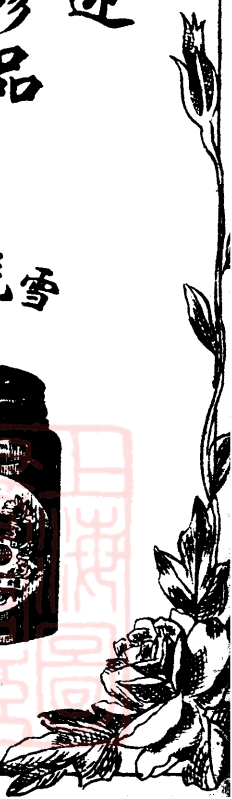

漢昌皂廠

製造廠設漢口武聖廟

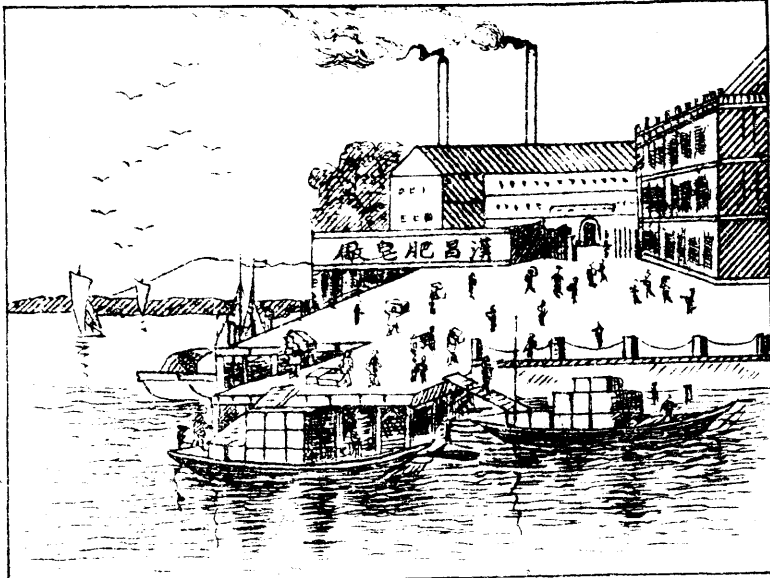

總發行所 漢口帝王殿 義順成洋貨號

抵制外貨非實行提倡國貨不能收效漢口地位居國內之中心輪軌交通極其便利乃我國之絕好商場本廠有鑒於此特於民國四年在漢口武聖廟組織漢昌公司專門製造各種肥皂質既美麗價又便宜發行以來頗受社會之歡迎致有求過於供之况近復大加擴充推廣出額倘蒙 熱心提倡無任歡迎

諸君欲廳華麗精雅請看

漢口百城書局廣告

開設後城馬路水塔下首

總經理上海有正書局漢口分局發行所

本局發行之楹聯 堂幅 立軸 掛屏 鏡片 美術寫真 碑版墨跡
 金石圖考 書畫名傳 皆上自漢唐宋明 下迄前清 以及民國諸
 大名宿 精心結撰之品 逸雅名貴 有目共賞 非本局之自誇 實
 海內聞達之共鑒許也 今庚復精益求精 慎選裝池 仿蘇綾裱 字
 則正草隸篆 畫則山水翎毛 人物走獸 時裝古裝 各色美女 派
 分南北 法有中西 以之珍藏 懸掛 送禮 婚慶 喜壽 喬遷
 開幕 靡不成宜 價目照申一例 既應諸君之急需 復省諸君之郵
 費 且免文不對題 貨不對意之弊 誠絕妙之機會也 他如經史子
 集 諸家雜著 墨寶畫集 學堂用書 字帖畫譜 唱歌風琴 小說
 尺牘 中西醫案 戲曲傳記 信封信箋 文具儀器 筆墨紙張 靡
 不應有盡有 信賒原班回件 郵票代洋九五 倘蒙
 諸君惠顧尤所歡迎焉

漢口百城書局謹啓

經理上海交通圖書館漢口分館發行所

電話

電報掛號

寶和銀樓

號

漢上唯一廉價首飾店

開設在漢口沈家廟正街

三層麻石洋樓門面便是

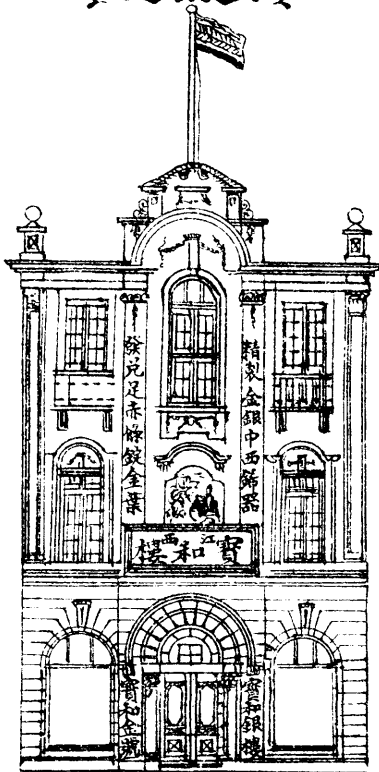

本樓發兌加拾十足赤金

福字條錠葉金精製金銀

首飾自運珠寶鑽石改良

彈璜手表巧製時式眼鏡

名工堆聚嵌鑲異樣博古

酒器特別泰西器皿各式

寶星徽章法藍包鍍赤金

玲瓏搜挑人物各色一應

俱全荷蒙 各界賜顧無

任竭誠歡迎紫氣東來商

標認明庶不致誤

寶和銀樓謹啟

每日房間價目

福字洋元三

祿字洋元二

壽字洋元一

喜字洋五角

佳字洋二元

美字洋二元四角
三樓元二角
四角

總理

劉五箇啟

漢口大旅館

開設



漢口英租界一碼頭後巷樓口

地點適中 交通

傾利 洋樓

升降電梯 電話

電鈴 彈子報室

洋磁浴盆 西式

廁屋 裝飾精雅

紅木器具 潔淨

被褥 招待週到

列 妓女分層

電板掛號 九三八

電帳房 七百廿七

話 四樓 三百廿七 號

新江老天寶銀樓

開設英租界一馬頭

電話九九九

本樓首創漢口
加鍊金銀足色
博古陳設玩器
兼售金鋼鑽石
陳列任從選擇
規定貨真價實

歷有五十餘年
時翻花樣新鮮
文明妝飾釵鈿
珍珠翠寶俱全
為開風氣之先
交易童叟無欺

分設支號金庭公店

電話八八七

漢口商號名錄索引

一乙八卜丁九二七八工三大

漢口商號名錄索引

武漢書業公會編印

丁義順蛋	丁同茂油漆作	丁同茂油漆作	丁永年中醫	丁永興山貨	丁振豐山貨	丁公泰山貨	丁順山貨	卜內門進出口	人和齋剪刀	人和義藥材	人和和藥材	人和和藥材	人和和藥材	人和和藥材	人和和藥材	人和和藥材	人和和藥材	人和和藥材	乙海春西藥	一江春西藥	一枝春西藥	一品心酒館	一陸洋貨	一心堂西藥				
三五	二九	二九	一四	一一	一一	一一	一一	六七	五六	一〇三	一〇三	一〇二	一〇〇	七七	六四	六二	三九	三一	一八	七六	五四	四六	三一	一八				
八三	七三	二二	二二	九九	九九	九九	九九	九九	九九	九九	九九	九九	九九	九九	九九	九九	九九	九九	九九	九九	九九	九九	九九	九九				
參厘罐頭	賢堂鞋帽	我照相	西書籍儀器	和網緞	章銀樓	霞銀樓	如齋剪	如齋剪	如梳篦	江酒館	阜酒館	洲西藥	昶皮箱	恆豐綸索	興發營造	萬興鞋帽	正大鞋帽	大興鞋帽	萬隆鞋帽	萬興鞋帽	萬興鞋帽	洪興鞋帽	長興鞋帽	和順豬鬃	泰順蛋			
一〇九	八四	七四	四七	七七	七七	五七	五六	五六	五六	四三	四三	一八	一〇二	九四	八四	八四	八四	八四	八四	八四	八四	八四	六〇	五二				
三三	三三	三三	三三	三三	三三	三三	三三	三三	三三	三三	三三	三三	三三	三三	三三	三三	三三	三三	三三	三三	三三	三三	三三	三三				
合燈	進鞋帽	義綢緞	星煙	益衡煙	義進出口	宜進出口	井絲繭	晉源票號	多剪	江捲煙	泰紙	育文具儀器	義酒館	江酒館	益客寓	合玻璃	井保險	林洋貨	慶洋貨	恆汗綢	義公皮貨	三化糖品	井洗毛髮	興和山貨	隆山貨	益公山貨	商銀行	
九二	八五	七八	七四	七四	六七	六一	五七	五七	五七	五七	四八	四七	四四	四三	三九	三六	三六	三一	三一	二五	一七	一〇	九一	一一	一一	七五		
大大	大大	大大	大大	大大	大大	大大	大大	大大	大大	大大	大大	大大	大大	大大	大大	大大	大大	大大	大大	大大	大大	大大	大大	大大	大大	大大	大大	大大
旅館客寓	慶祥客寓	昌祥客寓	昌祥客寓	昌祥客寓	昌祥客寓	昌祥客寓	昌祥客寓	昌祥客寓	昌祥客寓	昌祥客寓	昌祥客寓	昌祥客寓	昌祥客寓	昌祥客寓	昌祥客寓	昌祥客寓	昌祥客寓	昌祥客寓	昌祥客寓	昌祥客寓	昌祥客寓	昌祥客寓	昌祥客寓	昌祥客寓	昌祥客寓	昌祥客寓	昌祥客寓	昌祥客寓
三三	三三	三三	三三	三三	三三	三三	三三	三三	三三	三三	三三	三三	三三	三三	三三	三三	三三	三三	三三	三三	三三	三三	三三	三三	三三	三三	三三	三三
成棉	恆票號	通票號	慶票號	亨票號	昌票號	昌票號	昌票號	昌票號	昌票號	昌票號	昌票號	昌票號	昌票號	昌票號	昌票號	昌票號	昌票號	昌票號	昌票號	昌票號	昌票號	昌票號	昌票號	昌票號	昌票號	昌票號	昌票號	昌票號
五七	五七	五七	五五	五五	五五	五五	五五	五五	五五	五五	五五	五五	五五	五五	五五	五五	五五	五五	五五	五五	五五	五五	五五	五五	五五	五五	五五	五五

漢口商號名錄索引

四畫五畫

王文月	王永泰	王勝泰	王福順	王怡順	王天順	王永盛	王興發	王同興	王同發	王公和	王義興	王和興	王春記	王錦源	王洪源	王恒昌	王金泰	王元泰	王源泰	王森發	王祥興	王鴻順	王興發	王太和	王仁泰	王元興	王立昌	王昶記	王森順		
永泰舊貨	勝泰舊貨	福順雜貨	怡順雜貨	天順雜貨	永盛營造	興發錫器	同興錫器	同發錫器	公和磚灰	義興磚灰	和興綢紗	春記磁器	錦源磁器	洪源磁器	恒昌鞋帽	金泰鞋帽	元泰鞋帽	源泰鞋帽	森發鞋帽	祥興鞋帽	鴻順鞋帽	興發鞋帽	太和機器	仁泰銅器	元興漆器	立昌製車	昶記煤油	森順煤炭			
九九	九九	九八	九八	九八	九四	九三	九三	九三	九三	八九	八九	八八	八八	八五	八五	八五	八五	八五	八五	八五	八五	八五	八四	八一	八一	七九	七三	七三	七二		
文林運	文堂書	文淵書	文盛書	文新書	文源酒	文順洋貨	文華印	文裕興	文福興	王長源	王義興	王榮興	王允豐	王祥盛	王以文	王天泰	王天鐵	王源興	王炳興	王春記	王恒順	王洪興	王恆昌	王興發	王合泰	王宏義	王宏順	王宏順			
四八	四七	四七	四七	四七	四三	三一	二〇	一〇	一〇	〇八	〇八	〇八	〇八	〇七	〇七	〇七	〇七	〇三	〇三	〇三	〇三	〇二	〇二	〇一	九九	九九	九九	九九			
方兆泰	方復興	方同興	方福申	方茂興	方芝蘭	方萬和	方大興	方義泰	方茂盛	方永順	方鴻興	方廣茂	方廣茂	方正盛	尹祥發	尹天民	尹天民	尹合泰	丹萬順	毛洪燈	毛春和	毛豐和	毛華豐	毛祥盛	月華堂	文明堂	文德堂	文德堂	文漢齋		
六〇	五六	五六	四一	四〇	三九	三一	三一	二二	一一	一一	一一	一一	一一	一七	八五	二四	二四	二二	一九	四三	九三	五四	三〇	二七	七六	七一	九四	六七	六二	四八	
四川	四明	四宜	四美	四瑞	四謙	五順	仇順	仇春	允泰	允成	化春	化春	化生	化學	介仁	少齊	五味	五福	五雲	五福	五福	五味	五洲	牛同	孔同	孔裕	水裕	方裕	方茂		
七六	七六	四三	四三	四二	三一	六四	六三	六四	六一	一一	一一	一一	二五	一四	一〇	七八	四八	〇〇	九五	九四	五六	一八	一八	一〇	五六	五二	四一	八〇	八五		
永昌順	永昌隆	永昌記	永昌和	永昌聚	永昌源	永興齋	永元齋	永泰福	永昌裕	永泰齋	永大昌	永和昌	永茂祥	永茂記	永茂山	永茂山	永茂山	永茂山	永興山	永泰山	永祥山	永祥山	永盛山	永豐山	永興山	永興山	永興山	永興山	永興山	永興山	永興山
三三	三三	〇〇	〇〇	〇〇	〇〇	〇〇	〇〇	〇〇	〇〇	〇〇	〇〇	〇〇	〇〇	〇〇	〇〇	〇〇	〇〇	〇〇	〇〇	〇〇	〇〇	〇〇	〇〇	〇〇	〇〇	〇〇	〇〇	〇〇	〇〇	〇〇	〇〇

漢口商號名錄索引

畫六

同世守兆吉安西全	同震銀樓	同慶銀樓	同裕銀號	同仁源煙	同生康新衣	同錫永煤炭	同新和煤炭	同利煤炭	同泰煤炭	同興煤炭	同泰提莊	同記提莊	同順提莊	同順昌提莊	同興昌提莊	同益公報關	同合祥報關	同興昌報關	同利昌報關	同昌和絲線	同義和絲線	同興永豬鬃	同義永豬鬃	同德堂棉絮	同生恒棉紗	同昌和棉紗	
	七七	七五	七五	七五	七四	七二	七二	七二	七二	七二	六四	六四	六四	六四	六四	六二	六二	六二	六二	六一	六一	六〇	六〇	五九	五八	五八	
	同慎祥莊	同德錢莊	同益錢莊	同聚錢莊	同新發鐵	同和祥鐵	同盛昌磁器	同興義磁器	同興祥鞋帽	同興和鞋帽	同興茂鞋帽	同義合鞋帽	同義裕機器	同豐泰蜜燕	同和祥蜜錢	同興發席	同泰仁銅器	同合祥銅器	同發祥銅器	同發祥銅器	同發祥銅器	同昌製車	同福祥綢緞	同盛綢緞	同章綢緞	同記綢緞	同心德綢緞
	九〇	九〇	九〇	九〇	八九	八九	八八	八八	八八	八五	八五	八五	八四	八三	八三	八三	八一	八一	八一	八一	八一	七九	七八	七八	七八	七八	
	同發公鐵器	同順春麵粉	同仁藥材	同豐藥材	同春茂藥材	同春茂藥材	同德泰藥材	同益齡藥材	同興永藥材	同興發藥材	同德堂藥材	同春和繩器	同興和醬園	同興和醬園	同康長醬園	同和興醬園	同人義醬園	同福源醬園	同順永雜糧	同順永雜糧	同豐泰雜糧	同春雜貨	同興泰雜貨	同裕公鞭炮	同義興磚灰	同信燈	
	〇七	〇六	〇三	〇三	〇三	〇三	〇三	〇三	〇三	〇三	〇二	〇一	〇一	〇〇	〇〇	〇〇	〇〇	〇〇	〇〇	〇〇	九九	九九	九九	九八	九八	九三	
	吉祥福彩票	吉祥福捲煙	吉泰祥紙	吉慶瑞紙	吉昌祥茶棧	吉昌祥茶棧	吉泰祥洋貨	吉昌福洋貨	吉昌祥洋貨	吉昌布	吉昌布	吉盛永皮貨	吉盛永皮貨	吉泰昌貨槽坊	吉昌牛乳	吉和牛羊皮	吉永山貨	吉泰山貨	兆元錢莊	兆豐錢莊	兆豐貨槽坊	守康銀號	守康銀號	世合公銀號	世源亨羊皮	同安號棧	同興祥鐵器
	五五	五四	四九	四九	四九	四一	三一	三一	三一	三一	二一	二一	一七	一七	一〇	一〇	一〇	九一	九一	九一	七一	七一	七七	七五	一一	〇七	
	全興機器	全盛恒綢緞	全順綢緞	全生紡織	全百仁信局	全泰盛信局	全復順雜貨槽坊	全茂木器	全昌正牛羊皮	西記麵包	西成鞋帽	西橋鞋帽	西康鞋帽	安泰福綢緞	安壽堂壽貨	安英進出口	安利英進出口	安吉提莊	吉安和絨花	吉安祥提莊	吉生泰醬園	吉泰雜貨	吉慶餘錢莊	吉慶餘錢莊	吉慶餘錢莊	吉星正棉絮	吉泰祥彩票
	八四	七八	七八	七五	五一	三九	三九	三一	一八	〇七	〇七	〇七	〇七	八三	八一	七九	六八	六四	六四	六四	〇四	〇四	〇九	〇九	〇八	五五	

漢口商號名錄索引

畫八

明其邱周林孟青岳忠杭宗固易宜虎采芳物尙泳庚屈來抱迎泗兩官牧表

周格非中醫	周茂堂水菓	周福記水菓	周恆記木器	周雙和木板	周祥昌牛羊皮	周春茂牛羊皮	周永順山貨	周錦茂山貨	周泰興山貨	周永和山貨	周慶昌山貨	周德厚山貨	邱茂盛鋼鐵	邱貞祥鞋帽	邱源來煙	邱源興	邱源昌染	邱源祥洋貨	邱正興竹器	邱雙和山貨	其昌祥炭	其昌祥炭	其昌祥炭	其昌祥炭	明昌裕營造	明昌裕營造	明昌裕營造	明正遠棉花		
二四	一一	一一	一一	一八	一七	一五	一五	一一	一一	一一	一一	一一	八六	八六	七五	五五	三七	三七	三三	二〇	二二	八四	七二	六八	五四	一一	一五	七四	六五	五七

周洪發煤炭	周長發電料	周三春筆墨	周天開元筆墨	周洪興象	周萬順猪肉	周鴻泰糖絮	周隆昌棉花	周華記帶	周永和眼鏡	周同泰紙	周裕記酒	周洪興香	周日升洋貨	周復順洋貨	周森泰洋貨	周鴻順洋貨	周祥昌油	周洪興皮	周樂如西醫	周全福牙醫	周全福牙醫	周全廣牙醫	周全廣牙醫	周廣明布	周協泰布	周祥盛布	周益福皮貨	周殿卿中醫
七二	七一	六六	六六	六四	六〇	五九	五七	五五	五五	四九	四六	三九	三三	三三	三三	二八	二六	二四	二三	二三	二三	二三	二三	二二	二一	二一	一七	一四

林仁泰紙	林發齋酒館	林永盛牙醫	林瀛洲牙醫	林恆泰皮箱	林和永牛羊皮	林同春山貨	周日升顧繡	周文翰鐫刻	周源泰鐵器	周復順麵粉	周同昌藥材	周義元藥材	周裕記醬園	周永泰雜貨	周萬興雜貨	周慶昌雜貨	周洪順雜貨	周萬順雜貨	周祥泰鞋帽	周復泰鞋帽	周和利機器	周義順機器	周萬隆壽貨	周和祥銅器	周謙太銅器	周天泰銅器	周洪興銅器	周萬興銅器	周成記煤炭
四三	四三	四一	二二	一八	一五	一一	〇八	〇七	〇七	〇六	〇四	〇四	〇一	九八	九八	九八	九八	八六	八六	八四	八四	八三	八一	八一	八一	八一	八一	八一	七二

易大順皮	易洪順皮	易復泰牛骨	易泰昌牛羊皮	易鼎記山貨	固益絲繭	宗茂盛雜貨	宗盛林書畫	杭大興書畫	杭正興剪	忠順隆鐵器	忠信昌茶棧	岳炳盛雜貨	岳福興染	岳安公洋貨	岳興發布	岳恆字竹器	青雲公司	青州駐漢八萬山探	孟元記板木	孟材記板木	孟興隆板木	林春茂藥材	林同祥磚灰	林萬順銅器	林萬興銅器	林興記銅器	林萬興傘	林瑞記棉花
二六	二六	二七	二五	二二	六一	六一	九八	四八	五六	五五	〇七	四一	三三	三三	二〇	二〇	四九	七	七七	七七	七七	一〇四	九三	八一	八一	八一	八一	五七

表義發洋貨	牧少階中醫	官儀堂藥材	兩儀堂藥材	泗美酒館	迎賓客窩	迎賓客窩	迎賓客窩	抱雲軒藥材	抱雲軒茶舖	來昌煙	屈臣氏汽水	屈臣氏西藥	庚良氏西藥	庚興雜貨	冰源雜貨	冰源雜貨	冰源雜貨	冰源雜貨	尚慶寶銀樓	尚德順豬肉	尚高盛豬肉	尚古書籍儀器	尚德書籍儀器	物華銀樓	芳華洋貨	采勝洗染	宜林紡織	宜記棉紗	宜春酒館	易和絲繭	易福大油
三五	二五	一四	一四	四三	三九	三九	三九	三九	〇四	七五	二五	一九	一八	一一	一一	一一	一一	一一	七七	七七	六〇	六〇	四七	四七	七七	三七	三七	五八	四三	六一	二八

漢口商號名錄索引

畫九

厚信保恆	信昌記米	信成皮布	信益五金	信和雜貨	信昌雜貨	信泰木板	信安牛皮	信永羊皮	信豐牛皮	信義山貨	厚昌麵粉	厚德銀號	厚生絲繭	厚記絲繭	厚昌生絲	厚成棉紗	厚昌夏布	厚昌紙	厚生茶棧	厚新昌棧	厚昌棧	厚記棧	厚源山貨	九畫
	二一四	二一六	二一六	二一七	二一七	二一七	二一七	二一七	二一七	二一七	二一七	二一七	二一七	二一七	二一七	二一七	二一七	二一七	二一七	二一七	二一七	二一七	二一七	二一七

保和堂藥材	保泰長酒莊	保泰康茶棧	保祥香棧	保安保險	保通股票	保生堂醫	信復祥顏料	信和祥顏料	信大錢莊	信隆鞋帽	信裕機器	信永綢緞	信記煤炭	信源進出口	信昌進出口	信利進出口	信孚進出口	信記報關	信通捲煙	信德堆棧	信昌夏布	信恆茶棧	信記玻璃	信公玻璃	信義保險	信達軍裝	信誠洋貨	信和祥洋貨	信記洋貨	信誠洋貨
一〇四	一九四	四四一	四四一	三三六	二二五	一一四	一一四	一一四	一一四	一一四	一一四	一一四	一一四	一一四	一一四	一一四	一一四	一一四	一一四	一一四	一一四	一一四	一一四	一一四	一一四	一一四	一一四	一一四	一一四	一一四

恆春益典當	恆豐布	恆興布	恆祥布	恆泰西衣	恆記皮貨	恆和五金	恆泰五金	恆祥雜貨	恆昌雜貨	恆昌雜貨	恆裕雜貨	恆慶雜貨	恆昌永泰	恆生毛髮	恆昌木器	恆泰木器	恆祥羊皮	恆順羊皮	恆興羊皮	恆協羊皮	恆復山貨	恆福山貨	恆豐山貨	保中鑛務	保中鑛務	保壽藥材	保康藥材	保和堂藥材
二二六	二二二	二二二	二二二	二二二	二二二	二二二	二二二	二二二	二二二	二二二	二二二	二二二	二二二	二二二	二二二	二二二	二二二	二二二	二二二	二二二	二二二	二二二	二二二	二二二	二二二	二二二	二二二	二二二

恆盛福鞋帽	恆發祥鞋帽	恆源綢器	恆興漆器	恆大漆器	恆豐漆器	恆泰漆器	恆聚綢緞	恆昌綢緞	恆盛綢緞	恆盛綢緞	恆盛綢緞	恆昌綢緞	恆裕綢緞	恆盛綢緞	恆康綢緞	恆康綢緞	恆裕綢緞	恆隆綢緞	恆豐綢緞	恆祥綢緞	恆昌綢緞	恆順綢緞	恆昌綢緞	恆順綢緞	恆順綢緞	恆順綢緞	恆順綢緞	恆順綢緞	恆順綢緞
五五七	五五五	五五四	五五四	五五四	五五四	五五四	五五四	五五四	五五四	五五四	五五四	五五四	五五四	五五四	五五四	五五四	五五四	五五四	五五四	五五四	五五四	五五四	五五四	五五四	五五四	五五四	五五四	五五四	五五四

恆盛福鞋帽	恆發祥鞋帽	恆源綢器	恆興漆器	恆大漆器	恆豐漆器	恆泰漆器	恆聚綢緞	恆昌綢緞	恆盛綢緞	恆盛綢緞	恆盛綢緞	恆昌綢緞	恆裕綢緞	恆盛綢緞	恆康綢緞	恆康綢緞	恆裕綢緞	恆隆綢緞	恆豐綢緞	恆祥綢緞	恆昌綢緞	恆順綢緞	恆昌綢緞	恆順綢緞	恆順綢緞	恆順綢緞	恆順綢緞	恆順綢緞	恆順綢緞
八八六	八八一	八八一	八八一	八八一	八八一	八八一	八八一	八八一	八八一	八八一	八八一	八八一	八八一	八八一	八八一	八八一	八八一	八八一	八八一	八八一	八八一	八八一	八八一	八八一	八八一	八八一	八八一	八八一	八八一

漢口商號名錄索引

畫九

恆茂星英紀政春昶飛洽胡

茂興和雜貨槽坊	茂和祥木器	恆裕盆桶	恆昶鑛務	恆豐鑛務	恆豐藥材	恆昌藥材	恆泰藥材	恆盛公藥材	恆和繩索	恆大醬園	恆豐醬園	恆源雜糧	恆慶雜糧	恆順顏料	恆興錫器	恆春錢莊	恆和錢莊	恆康錢莊	恆源錢莊	恆泰鋼鐵	恆福綢緞	恆昌綢緞	恆興磁器	恆泰磁器	恆茂鞋帽	
一一	一八二	一〇	〇九	〇九	〇八	〇四	〇四	〇四	〇四	〇二	〇一	九九	九九	九九	九七	九三	九一	九一	九一	九九	八九	八九	八八	八八	八六	八六

英文楚報館	英美捲煙	英華西藥	英利毛髮	星瑞牛乳	星記製車	星記製車	星記製車	茂昌絲線	茂隆藥材	茂隆藥材	茂昌雜糧	茂豐雜糧	茂興隆營造	茂生進出口	茂生進出口	茂新進出口	茂泰提莊	茂昌豬鬃	茂昌夏布	茂昌洋貨	茂和祥洋貨	茂興祥洋貨	茂生油漆作	茂昌皮草	茂昌皮草				
六二	五五	五五	一四	九七	九六	八〇	八〇	六六	六一	〇六	〇四	〇九	〇九	〇九	〇五	〇一	六八	六八	六八	六五	六〇	六〇	五一	三八	三二	三二	二九	二六	二六

春華酒館	春華酒館	春華酒館	春陽酒館	春裕茶舖	春裕茶棧	春和客寓	春茂客寓	春恆油	春源油	春記豆乳	春堂	春華中醫	春生堂	春元堂	春源貨槽坊	春和福雜貨坊	春永福雜貨坊	春記山貨	春祥山貨	春裕山貨	春豐煤局	政大源信局	紀謙恆糕餅	英國通用電料	英孚進出口	英亞進出口		
四四	四四	四四	四四	四四	四四	四〇	二八	二八	二八	二五	二四	二四	二四	二四	一一	一一	一一	一一	一一	五二	二二	二二	七二	三九	一〇	七一	六九	六九

昶記油	昶記皮	春泰製車	春發顧繡	春生藥材	春和藥材	春隆藥材	春祥藥材	春茂顏料	春興和綢	春合綢	春生綢	春福鞋	春茂漆	春生綢緞	春芳綢緞	春記煤炭	春泰煤炭	春和煤炭	春記絲綢	春祥絲綢	春和絲綢	春茂豬鬃	春發棉花	春源酒	春源酒				
二八	二六	一一	一八	〇一	〇七	〇四	〇四	〇四	〇二	九九	九九	九九	九九	八九	八九	八六	八〇	七四	七二	七二	七二	六五	六三	六一	六〇	五七	五二	四六	四六

胡祥茂茶舖	胡元茂茶舖	胡榮記洋貨	胡萬興油漆作	胡裕發油漆作	胡興發油漆作	胡貞記皮	胡杏生西醫	胡茂生石料	胡永記竹器	胡月波中醫	胡功中醫	胡恆豐木器	胡森茂木器	胡永茂牛皮膠	胡三泰山貨	胡慎遠山貨	胡永興山貨	胡盛源山貨	洽昌祥機器	洽昇祥機器	洽興機器	洽豐製車	飛星製車	昶記醬園	昶記磚灰	昶記製車	昶記洋貨	
四二	四二	四二	三九	三九	三九	二九	二六	二五	二三	二〇	一四	一四	一四	一四	一四	一四	一四	一四	九八	八四	八四	八〇	八〇	六一	〇一	〇一	九八	三〇

漢口商號名錄索引

十一畫

陳陶連張

陳永興 新衣	陳大興 煤炭	陳洪源 煤炭	陳源盛 煤炭	陳興記 絨花	陳福興 絨花	陳興隆 絨花	陳義盛 絨花	陳同源 棉絮	陳安記 帶花	陳福興 珠玉	陳正發 紡織	陳慶記 紡織	陳天福 紙	陳義盛 紙	陳合盛 紙	陳萬順 紙	陳慶豐 紙	陳寶文 書籍儀器	陳洪興 酒	陳聚昌 酒	陳義發 染	陳益源 洋貨	陳義源 洋貨	陳慶記 洋貨	陳康記 洋貨	陳萬興 洋貨	陳復興 洋貨	陳萬順 油漆	陳樑材 西醫	
七二	七二	七二	六五	六五	六三	六三	六三	六〇	五八	五五	五一	五一	四九	四九	四九	四九	四九	四七	四六	四六	三七	三五	三三	三三	三三	三三	三三	三三	二九	二五

陳志大 藥材	陳太乙 藥材	陳天元 藥材	陳萬順 繩索	陳大昌 雜糧	陳振順 雜糧	陳允記 顏料	陳恆興 顏料	陳永興 磚灰	陳萬泰 磚灰	陳正興 磚灰	陳同興 磚灰	陳永興 磚灰	陳裕興 磁器	陳榮康 磁器	陳興記 鞋帽	陳勝記 機器	陳源興 機器	陳洪興 機器	陳萬昌 機器	陳廣發 機器	陳復盛 機器	陳茂興 機器	陳萬興 機器	陳太祥 漆器	陳福記 製車	陳裕昌 煙	陳天泰 煙	陳裕昌 煙	
一一	一一	一一	一一	九九	九九	九九	九九	九三	九三	九三	九三	九三	八八	八八	八六	八四	八二	八二	八二	八二	八二	八二	八一	八〇	七五	七五	七五	七五	七五

張洪泰 水菓	張豫豐 貨精坊	張同昇 木器	張同興 木器	張義盛 木板	張義發 木板	張洪興 牛肉	張福茂 牛骨	張瑞源 牛骨	張德茂 牛骨	連利進 出口	連元客 寓	陶福興 繩索	陶隆興 鞋帽	陶亦泰 機器	陶源記 製車	陶聚茂 綢緞	陶震茂 永記綢緞	陶震茂 永記綢緞	陶恒道 中醫	陶少菴 中醫	陳順昌 玻璃	陳萬順 油漆	陳宗珊 醫生	陳茂發 雞鴨	陳宏發 雞鴨	陳天元 顧繡	陳聚寶 顧繡	陳義茂 鑄刻	陳利盛 鐘表	
一一	一一	一一	一一	一一	一一	一一	一一	一一	一一	六九	四〇	一〇	八四	八四	八四	七八	七八	七八	四七	一五	三六	二九	一一	一一	一一	一一	一一	一一	一一	一一

張泰興 紙	張裕興 酒器	張天順 陶器	張復盛 秤	張祥茂 秤	張永興 香	張正興 玻璃	張億泰 洋貨	張天益 洋貨	張泰記 洋貨	張同興 洋貨	張鴻樓 油漆	張順興 油漆	張祥興 皮	張義興 皮	張永發 皮	張裕興 皮	張萬興 布	張永興 布	張庚興 布	張永興 布	張萬興 皮貨	張子春 中醫	張名山 中醫	張春記 水菓	張春茂 水菓	張春茂 水菓	張洪興 水菓		
四九	四四	四四	四四	四四	四四	三九	三六	三三	三三	三三	三三	二九	二六	二六	二六	二六	二六	二二	二二	二二	二二	二七	一七	一五	一五	一三	一三	一三	一三

張正興 鞋帽	張孚勝 鞋帽	張萬順 鞋帽	張森茂 鞋帽	張永興 機器	張祥興 貨	張興發 貨	張義興 銅器	張萬興 銅器	張廣源 銅器	張永興 新衣	張同興 新衣	張大興 煤炭	張怡興 筆墨	張恒泰 傘	張宏源 絲繭	張榮發 豬鬃	張順興 豬肉	張茂興 豬肉	張興發 羊	張洪發 蛋	張隆泰 蛋	張福發 蛋	張洪發 蛋	張永興 紡織	張永興 紡織	張寶文 紙	張同興 紙		
八六	八六	八六	八六	八四	八三	八三	八二	八二	八二	八二	八二	八二	七四	七四	七四	七二	六六	六六	六六	六〇	六〇	五三	五二	五二	五二	五一	五一	四九	四九

民國九年正月
初版
民國九年五月
再版



分發行所

漢武

鍊廣會集商章益胡東昌汲中文二
石益文古業記善益璧明古亞堂西
鴻廣博著進掃袁尙亞百文文大
文雅林文堂化房會文古新城堂淵成
鑄錦新集善商陳崇恆尙宏天中文
記章識成務文寶文道德堂成華新

各大書局

編纂者
發行者
印刷者

武漢書業公會
武漢書業公會
上海商務書館

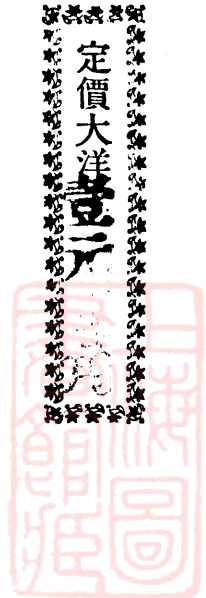

漢口大昌煙公司



天壇小奶 名實俱佳
 福此雙絕 莫問其地

本公司由上海分設漢口後花橋銷售最廣

上等天壇牌香烟及小奶牌香烟其性質

之和平香味之適口早已膾炙人口皆碑

角杭一帶銷場非常暢大幾無人不口

枝之見本公司之香烟最為社會所

歡迎也本鎮及外埠賜顧者請

自認牌本公司接洽云任歡迎

漢口大昌香烟公司總理劉玉堂啟

