

武二年定封陽夏十年改洛門薨於軍

〔二世〕侯彰嗣建武十三年更封東繒食三縣永平中徙平鄉薨

析鄉侯訢 以異子帝恩異功而封

〔三世〕平鄉侯普嗣有罪國除

〔四世〕侯晨 嗣永初六年紹封

廣平忠侯吳漢(鉅鹿)以偏將軍拔邯鄲賜號建策侯及即位更封舞陽侯建武二年定封廣平食四縣二十年五月辛亥薨

〔二世〕哀侯成嗣為奴所殺

新蔡侯國 以漢子建武二十八年分廣平國封

〔三世〕濯陽侯旦 成子嗣建武 十八年分廣平國薨 無子國除

筑陽侯盱 以成子建武二十八年分廣平國封 建初八年徙封平春侯奉漢後

靈壽侯邳彤(常山) 以後大將軍拔邯鄲封武義侯建武元年更封靈壽六年薨

〔二世〕侯陽嗣徙封樂陵侯十九年薨

平亭侯音 以彤孫元初元年紹封

〔三世〕樂陵侯某嗣無子國除名嗣

平亭侯樂 嗣

阜成侯王梁(安平) 以偏將軍拔邯鄲賜爵關內侯及即位封武強侯建武十三年增邑定封阜成十四年薨

〔二世〕侯禹 嗣薨

〔三世〕侯堅石 嗣坐交禹與楚王謀反棄市國除

兩侯朱祐(平原) 以護軍從征河北封安陽侯建武二年更封堵陽侯十三年增邑定封商侯邑七千三百戶二十四年薨

〔四世〕高密侯成 嗣薨

〔二世〕侯商 嗣薨

〔三世〕侯演 嗣永元十四年坐陰后巫蠱事免為庶人

〔四世〕侯冲 嗣永初七年紹封

高密元侯鄧禹(北海) 以前將軍授西討之略建武元年平河東七月辛未封鄴侯二年春更封梁侯十三年定封高密食四縣永平元年五月薨

〔二世〕侯震 嗣薨

昌安侯襲 以禹子永平初分高密國封

夷安侯珍 以禹子永平初分高密國封

平壽侯敬 以禹第六子永元四年卒元興元年以皇后父追封

〔三世〕高密侯乾 嗣永元十四年坐陰后巫蠱事國除 元興元年復侯

昌安侯藩 嗣

夷安侯良 嗣無後

夷安侯康 以珍少子永初六年紹封陽嘉三年薨

上恭侯隲 訓子嗣以定策立安帝永初元年封邑萬戶又增二千戶坐被詆告徙為羅侯遂不食而死

葉侯悝 以訓子永初元年封邑萬戶元初五年薨

西平侯宏 以訓子永初元年封邑萬戶元初二年薨

西華侯闓 以訓子永初元年封邑萬戶元初五年薨

舞陽侯遵 以隲從弟封建光元年坐讒自殺

〔四世〕高密侯成 嗣薨

葉侯廣宗 嗣建光元年坐讒免為庶人自殺

西平侯廣德 嗣建元元年坐讒免為庶人

都鄉侯甫德 以宏子元初二年分西平國封建光元年坐罪免為庶人

西華侯忠 嗣建光元年坐讒免為庶人自殺

陽安侯珍 以訓子京之子元初四年封邑二千五百戶建光元年坐讒免為庶人

南鄉侯萬世 以遵子桓帝以后故紹封及后廢下獄死

安陽侯香 禹曾孫以桓后父追封

〔五世〕高密侯褒 嗣薨

南頓侯演 香子以桓后兄永興中封

〔六世〕高密侯某 嗣

舞陰侯昌 以褒子襲封

泚陽侯康 以演子襲封后廢免爵

昆陽侯統 以演子襲封后廢免爵

濟陽侯秉 以演子襲封后廢免爵

安陽侯會 以統從兄襲封后廢下獄死

褒德侯卓茂 以前密令建武元年九月甲申封食二千戶四年薨

〔二世〕侯崇 嗣徙封況鄉侯薨

〔三世〕況鄉侯琴 嗣薨

〔四世〕侯訢 嗣薨

〔五世〕侯隆 嗣永元十五年薨無子國除

西華惠侯鄧晨 以偏將軍從光武及即位封房子侯十三年封南鄉侯十九年定封西華十五年薨

〔二世〕侯棠 嗣徙封武當侯薨

吳房侯泛 以晨長子建武元年封

〔三世〕武當侯國 嗣薨

〔四世〕武當侯固嗣薨

〔五世〕侯福 嗣永建元年薨無子國除

舞陰壯侯岑彭(南陽)以從平河北及即位襲故歸德侯

三年更封舞陰十一年平巴蜀為刺客殺於營所

〔二世〕侯遵 嗣徙封細陽侯薨

穀陽侯淮 以彭子建武十三年帝恩彭功而封

〔三世〕細陽侯伉 嗣薨

〔四世〕侯祀 伉子嗣元初三年坐事失國建光元年復

侯

〔五世〕侯熙 嗣

〔六世〕侯福 嗣

膠東剛侯賈復(北海)以偏將軍拔邯鄲光武即位封冠

軍侯建武二年八月封二縣十三年定封膠東食六縣三十

一年薨

〔二世〕侯忠 嗣薨

侯邯 以復子肅宗時紹封食一縣

即墨侯宗 以復子肅宗時封食一縣章和二年

薨

〔三世〕侯敏 忠子嗣建初元年坐譴告國除

侯育 邯子嗣薨

即墨侯參 嗣薨

〔四世〕侯長 育子嗣

即墨侯建 嗣

祝阿侯陳俊(平原)以從擊銅馬又被王郎及即位封列

侯建武二年春更封新處侯十三年增邑定封祝阿二十三

年薨

〔二世〕侯浮 嗣徙封蕲春侯薨

〔三世〕蕲春侯專 諸 嗣

〔四世〕侯篤 嗣

安成忠侯銑期(汝南)以從破王郎擊青犢及即位封安

成邑千戶建武十年薨

〔二世〕侯丹 嗣徙封葛陵侯薨

建平侯統 以期子建武中封

〔三世〕葛陵侯舒 嗣薨

〔四世〕侯羽 舒子嗣薨

〔五世〕侯蔡 羽子嗣

參遷鄉侯杜茂(齊國)以常從征伐及即位封樂鄉侯建

武二年更封苦徑侯十三年增邑更封修侯十五年坐事削

戶邑定封參遷鄉十九年薨

〔二世〕侯元 嗣永平十四年坐與東平王謀反滅死國除

〔三世〕安樂亭侯奉 嗣永初七年紹封

合肥侯堅鐔(九江)以偏將軍從平河北及即位封灑強

侯建武六年定封合肥二十六年薨

〔二世〕侯鴻 嗣薨

〔三世〕侯浮 嗣薨

〔四世〕侯雅 嗣

揚虛侯馬武以將軍從擊郡賊及即位封山東侯十三年增

邑更封喻侯坐事削戶五百定封揚虛顯宗初增邑九千八

百戶永平四年薨

〔二世〕侯檀 嗣坐兄謀反國除

〔三世〕梁亭侯震 嗣永初七年紹封薨

〔四世〕侯側 嗣

潁陽成侯祭遵(潁川)以從平河北封列侯建武二年春

定封潁陽九年薨無子國除

夜侯歐陽歛(東萊)以光武即位為河南尹封被陽侯建

武九年封夜侯坐罪下獄死

〔二世〕侯復 嗣無子國除

扶溝侯朱鮪(陳留)以更始將軍乘來降建武元年九月

辛卯封

安衆侯劉宣(南陽)以隱避王莽光武即位乃出封為

侯

固始恭侯李通(汝陽)以布衣倡義助成大業建武二年

封十八年薨

〔二世〕侯音 嗣薨

召陵侯雄 以通少子帝感通首創大謀故推恩

封之

〔三世〕固始侯定 嗣薨

〔四世〕侯黃 定子嗣薨

〔五世〕侯壽 黃子嗣

山桑節侯王常(汝南)以匹夫與義兵與光武相厚善建

武二年夏封十二年薨於屯所

〔二世〕侯廣 嗣建武三十年徙為石城侯永平十四年坐

事國除

朗陵愍侯臧宮(汝南)以從破軍賊建武二年封成安侯

七年更封朗陵侯十三年增邑封鄆侯十五年定封朗陵永

平九年薨

〔二世〕侯信 嗣薨

〔三世〕侯震 嗣薨

〔四世〕侯松 嗣元初四年坐與母別居國除

侯由 以震子永寧元年紹封

好時愍侯耿弇以從拔邯鄲擊銅馬建武二年封食二縣十

三年增邑永平元年薨

〔二世〕侯忠 嗣薨

〔三世〕侯馮 嗣薨

〔四世〕侯良 嗣薨
〔五世〕侯協 嗣

慎靖侯劉隆(汝南)以騎都尉拒朱鮪等建武二年封侯
交侯十三年增邑更封竟陵侯十五年坐罪免為庶人十七
年復封扶樂鄉侯有功更封長平侯三十年定封慎靖中元
二年薨

〔二世〕侯安嗣
昆陽威侯傅俊(潁川)以亭長迎光武於薺城從破王尋
建武二年封七年薨

〔二世〕侯昌嗣從封蕪湖侯建初中坐事貶關內侯
〔三世〕高置亭侯鏡 永初七年紹封

新息侯朱浮(汝南)以大將軍討定北邊建武二年封舞
陽侯三年徙交成侯二十五年徙新息永平中坐事賜死
陵陽侯丁綝(丹陽)以偏將軍下河南建武二年封定陵
新安鄉侯邑五千戶後徙陵陽薨

〔二世〕侯鴻嗣建初四年徙封魯陽郡元和三年徙封馬
亭鄉永元六年正月己卯薨

〔三世〕侯湛 嗣薨
〔四世〕侯浮 嗣薨

〔五世〕侯夏 嗣
宣平侯宋宏以舊臣建武二年二月壬子封桐邑侯後徙宣
平侯薨無子國除

褒親侯吳翕以廣平侯漢弟封

安陽侯吳彤(汝南)以父尉從征伐戰死封

建信侯嚴宣(汝南)以都尉會廣阿封

關內侯閔業以初與寇恂建義封

關內侯鮑永以建武初破魯郡賊賜爵為侯

廣武侯郭涼(雁門)以兵曹掾擊彭寵有功封

烏陽新陽鄉侯楊茂(會稽汝南)以威寇將軍從征
建武初封

關內侯丁恭以諫議大夫建武初封
鄆侯鄧邯(江夏)以建武初有功封

〔二世〕侯荆鳳 嗣
關內侯彪和帝即位始賜爵永元五年二月甲
寅薨

武始節侯張純(魏郡)以前縣富平侯建武初先詣關
得復國後更封武始中元元年三月戊辰薨

〔二世〕侯奮 嗣永元十四年薨
〔三世〕侯甫 嗣薨

〔四世〕侯吉 嗣永初三年薨無子國除
武邑侯耿植(安平)以偏將軍常從征伐封
遂鄉侯耿宿(濟北)以偏將軍常從征伐封
著武侯耿訢以赤眉將軍常從征伐封

平臺侯尹綏(常山)以偏將軍常從征伐封
重平侯張萬(渤海)以偏將軍常從征伐封
扶陽侯韓歆以常從征伐建武初封十五年正月辛丑坐抵
廷免自殺

關內侯楊音以在長安時遇趙王良有恩封

補後漢書年表卷四

異姓諸侯

不其侯伏湛(東萊)以名儒舊臣才任宰相建武三年三
月壬寅封陽都侯六年徙封不其邑三千六百戶十三年薨

〔二世〕侯翕 嗣薨
〔三世〕侯光 嗣薨
〔四世〕侯晨 嗣薨

〔五世〕侯無忌 嗣
〔六世〕侯質 嗣薨

〔七世〕侯完 嗣為曹操所殺
列侯慶吾以劉永將斬永詣降建武三年封

宋公孔安以商後建武五年二月壬申封紹嘉公十三年二
月庚午更封宋公
不義侯子密以彭寵蒼頭斬龍降建武五年春封
則鄉哀侯侯霸以名儒舊臣建武五年十月壬寅封關內
侯十二年薨追封則鄉食二千六百戶

〔二世〕侯昱 嗣徙封於陵侯薨
〔三世〕於陵侯昌 嗣

鑑羌侯隗恂以隗囂子入侍建武五年封囂不降被誅
安邱侯張步(北海)以臨淄敗斬蘇茂降建武五年封八
年欲招故衆入海陳俊斬之

列侯鄧讓以交趾牧降建武五年封

列侯侯登以江夏太守降建武五年封

列侯王堂以武陵太守降建武五年封

列侯韓福以長沙太守降建武五年封

列侯張隆以桂陽太守降建武五年封

列侯田翕以零陵太守降建武五年封

列侯杜穆以蒼梧太守降建武五年封

列侯錫光 以交趾太守降建武五年封

列侯韓湛 以吳漢校尉追斬董憲建武六年封

關內侯黔陵 以方輿人斬龐萌建武六年封

漁浦侯帛意 以李憲軍士斬憲降建武六年封

列侯王遵 以樂浪太守擊郡賊王調建武六年封

列侯楊邑 以樂浪曹吏擊郡賊王調建武六年封

向義侯王遵 以隗囂將降建武十年封

全椒侯馬成(九江) 以期門從征伐建武七年夏封平舒

侯二十七年定封全椒三十一年薨

〔二世〕侯衛 嗣薨

〔三世〕侯鄉 嗣徙封棘陵侯薨

〔四世〕棘陵侯豐 嗣薨

〔五世〕侯元 嗣薨

益陽亭侯昌 以成五世孫延熹二年封

安豐戴侯寶融(廬江) 以河西五郡來歸建武八年從

征隗囂封安豐四縣永平五年薨

〔三世〕安豐侯嘉 以融孫永平十四年紹封邑二千戶

薨

安成思侯勳 以融孫章后父建初七年追封

〔四世〕安豐侯萬全 嗣薨

冠軍侯憲 以勳子章后兄後有罪永元元年擊

匈奴有功而封四年坐罪自殺

鄆侯篤 以勳子永元二年封邑六千戶四年坐

不道自殺

汝陽侯景 以勳子永元二年封邑六千戶四年

坐不道自殺

夏陽侯瓌 以勳子永元二年封邑六千戶五年

坐事徙羅侯十年為梁業所殺

〔五世〕安豐侯會宗 嗣

顯親侯寶友(漢陽) 以與兄融舉河西降建武八年封二

十三年薨

〔二世〕文侯固 中元元年襲封章和二年薨無子國除

助義侯竺曾 以武鋒將軍與寶融舉河西降建武八年封

褒義侯史苞 以張掖太守與寶融舉河西降建武八年封

輔義侯庫鈞 以金城太守與寶融舉河西降建武八年封

扶義侯辛彤 以酒泉太守與寶融舉河西降建武八年封

關內侯孔奮 以河西曹掾建武八年封

陵鄉侯梁統(汝南) 以與寶融等將兵來會建武八年夏

封成義侯十一年更封高山侯後定封陵鄉侯薨

〔二世〕陵鄉侯松 嗣永平四年坐誹謗國除

褒親愍侯竦 以統子皇太后父永元中追封

〔三世〕樂平侯棠 竦子嗣邑五千戶永元中封薨

乘氏侯雍 以竦子永元中封邑五千戶

單父侯翟 以竦子永元中封邑五千戶

〔四世〕樂平侯安國 嗣

乘氏忠侯商 嗣永和六年八月丙辰薨

〔五世〕乘氏侯冀 嗣建和元年增封萬三千戶和平元

年重增封萬戶元嘉元年增封四縣延熹二年八

月丁丑坐陰謀作亂徙北冀郡鄉侯自殺

穎陽侯不疑 以冀弟建和元年封薨

〔六世〕襄邑侯允 以冀子建和元年封萬戶延熹二年

坐交謀亂誅

穎陰侯馬 以不疑子永興二年封延熹二年坐

黨謀亂誅馬或作焉

〔七世〕城父侯祧 允子嗣永興二年封延熹二年坐冀

謀亂誅祧或作桃

關內侯梁巡 以梁統兄建武八年夏封

關內侯梁騰 以梁統從弟建武八年夏封

宣恩哀侯陰陸 以光武皇后父建武九年追封

〔二世〕宣恩侯就 嗣後改封新陽侯永平二年坐罪自

殺國除

原鹿貞侯識 以皇后兄建武元年封陰鄉侯十

五年定封原鹿永平二年薨

關內翼侯興 以皇后弟建武九年封二十三年

薨

宣義恭侯訢 以皇后弟建武九年追封

〔三世〕原鹿侯躬 嗣薨

吳房侯綱 躬弟以女為和帝后封永元十四年

后廢自殺

銅陽侯慶 以興子永平元年封薨

濼強侯博 以興子永平元年封

〔四世〕原鹿侯瑣 嗣永初七年為奴所殺無子國除

原鹿侯叔 以瑣弟永寧元年紹封薨

銅陽侯琴 嗣薨

〔五世〕原鹿侯鮪 嗣

銅陽侯萬全 嗣薨

〔六世〕銅陽侯桂 嗣

征羌節侯來歙(汝南) 以光武甥建武十一年六月進

伐公孫述為刺客所殺追封征羌

〔二世〕侯褒 嗣薨

〔四世〕侯歷 嗣以欽曾孫陽嘉二年薨

〔五世〕侯定 嗣薨

〔六世〕侯虎 嗣薨

鑑胡侯隨昱以盧芳將詣降建武十二年封

武進侯隨憲(雲中)以盧芳將詣降建武十二年封

宜西侯來由以征羌侯歙弟帝嘉歙忠節建武十三年封由

或作田

明親侯鄧寬以高密侯禹弟建武十三年封

襄成侯孔志以孔子後建武十四年四月辛巳封

〔二世〕侯損 嗣永元四年徙襄亭侯

〔三世〕侯曜 嗣

〔四世〕侯完 嗣傳至建安國絕

列侯賈丹 以尹由將殺由來降建武十四年封

列侯霍匡 以尹由將殺由來降建武十四年封

列侯解勝 以尹由將殺由來降建武十四年封

關內侯馮勤 以爲尙書僕射甚勞建武十五年賜爵中元元

年六月乙未薨

〔二世〕關內侯宗 嗣

平陽侯奮建初八年襲母公主爵封無子

平陽侯勁 以奮兄永元七年紹封

〔三世〕平陽侯卯勁子嗣

〔四世〕侯留 嗣

壽張敬侯樊重(東平) 以光武后父建武十八年追封

薨

〔二世〕恭侯宏 嗣建武五年封長羅侯十五年定封壽

張二十七年薨

射陽侯丹 以宏弟建武十三年封

更父侯忠 以宏族兄建武十三年封

平望侯茂 以宏少子帝悼其父故復封

〔三世〕壽張侯儵 嗣永平二年以壽張益東平徙封燕

侯十年薨

元鄉侯尋 以宏兄子建武十三年封

〔四世〕燕侯汜 嗣

〔五世〕侯時 嗣

〔六世〕侯建 嗣無子國除

侯盼 以建弟永寧元年紹封

〔七世〕侯尙 嗣

南蠻侯陳茂(鉅鹿) 以郭后叔父梁增以恩澤封

成義侯文齊 以鎮遠將軍建武中封

新息忠成侯馬援(汝南) 以建武八年從擊隗囂十一

年擊西羌十三年平隴右十九年平嶓南封新息三千戶二

十五年擊五溪蠻薨于屯所爲梁松所陷遂追收侯印建初

二年復侯

〔二世〕順陽哀侯廖 嗣以光武皇后兄建初四年封永

元四年薨

翟鄉侯防 以援子建初四年封穎陽侯六千戶

後平定西羌增邑一千三百五十戶永元初坐弟

光與竇憲謀徙翟鄉十三年薨

許侯光 以援子建初四年封六千戶永元初坐

與竇憲逆謀自殺

〔三世〕順陽侯遵 嗣徙封程鄉永元中坐罪徙丹陽

無子國除

翟鄉侯鉅 嗣

合鄉侯朗 光子永初七年紹封

〔四世〕穎陽侯度 遵子嗣元初二年紹封

陽安思侯郭昌(汝南) 以光武皇后父建武二十六年追

封

〔二世〕陽安節侯況 以皇后弟建武二年封綿蠻侯十

七年徙封陽安永平二年薨

新鄴侯竟 以后從兄建武初封永平中薨

發干侯匡 以后從弟建武初封三十年薨

〔三世〕陽安侯璜 嗣永元四年坐子與謀逆下獄死

〔四世〕發干侯駿 嗣永平十三年坐事失國建初三年

復封

節鄉正侯趙熹 以營從征伐建武二十一年賜爵關內侯永

平元年定封節鄉侯建初五年五月戊辰薨

〔二世〕侯代 嗣永元中坐事下獄死

〔三世〕侯直 嗣

〔四世〕侯叔 嗣無子國除

楊邑鄉侯馮魴(太原) 以征東封中元元年賜爵關內

侯二年徙封楊邑鄉食邑三百五十戶元和二年薨

〔二世〕楊邑侯柱 嗣

獲嘉侯石 以襲母爵爲侯

楊邑侯光 以石弟和帝時封楊邑

〔三世〕楊邑侯定 嗣無子國除

獲嘉侯代 嗣

獲嘉侯承 以代弟嗣

楊邑侯肅 光子嗣

右光武侯者一百有七人阿陵中水槐里昌城

東光櫟陽雍奴浚安平隰廩牟平陽夏祁鄉廣

平新蔡靈臺壽阜成鬲襄德西華吳房舞陰穀

陽膠東祝阿安成建平參蘧合肥夜固始召陵

陽安山桑慎昆陽陵陽武始不其則鄉全椒顯

親陵鄉宜恩原鹿宜義征羌壽張射陽更父新

鄴發于關內二人凡五十有四人隨父濯陽樂

陽樂陵元鄉平望發干凡六人隨祖在本表平

陽高昌歸德二人凡四人見前書功臣侯表平

昌周承休紅陽凡三人見前書恩澤侯表凡一百七十有四人

補後漢書年表卷五

異姓諸侯

安鄉侯李訢(吳郡)以司徒中元二年四月封

龍舒侯許昌(廬江)以楚王英舅子永平元年封

關內侯桓榮以太常永平二年封邑五千戶

(二世)侯郁嗣永元五年薨

(三世)侯普嗣

(五世)侯典嗣建安元年紹封六年薨

折姦侯燕廣以楚人告楚王英謀反永平十四年封

中陵侯蘇純(定襄)以都尉擊匈奴有功永平中封

右孝明侯者五人淮陵高密昌安夷安揚虛朗

陵好時鄆凡八人隨父軼東武安平牟阜成

高密膠東安豐原鹿銅陽灑強燕陽安新鄆凡

十有四人隨祖見光武異姓侯表凡二十有七

人 破虜傍邑侯鹵承以昆明夷應募擊類牟於博南建初二

年春封

平陽侯曹湛(河東)以曹參後建初二年封

西陵侯陰棠(江夏)以梁王暢舅建初二年封

鄴侯蕭熊(南陽)以蕭何後建初七年封

褒成侯孔僖以夫子後元和二年賜侯

明進侯傅毅以父育與羌戰死章和元年封七百戶

右孝章侯者六人膠東即墨順陽翟鄉許節鄉

楊邑鄉凡七人隨父高亭二人美陽平鄉安成

平陽伊亭即墨凡八人隨祖見光武異姓侯表

凡二十有一人

穰侯鄧疊(南陽)以擊匈奴永元四年封六月坐謀反誅

定遠侯班超以悉平西域五十餘國永元七年封千戶十四

年四月薨

(二世)侯雄嗣薨

(三世)侯始嗣永建五年十月乙亥坐殺妻公主要斬

鄴鄉侯鄭象以中常侍永元十四年封邑千五百戶永初元

年增三百戶元初元年薨

(二世)侯閎嗣薨

(三世)侯安嗣無後國絕

(四世)關內侯石繹延熹二年紹封

桃鄉侯福(任城)以任城王安母弟永元十四年封姓關

關內侯曹成以曹大家子鄧太后臨朝封

右孝和侯者五人平壽關內褒親凡三人隨父

阿陵美陽栗邑武始馬亭鄉冠軍鄗汝陽夏陽

樂平乘氏單父吳房平陽順陽翟鄉楊邑凡十

有七人隨祖見光武異姓侯表關內一人隨祖

見孝明異姓侯表定遠一人隨父在本表凡二十

有七人

安鄉侯張禹以定冊功永初元年封食千二百戶七年薨

(二世)侯盛嗣

龍鄉侯徐防(泰山)以定冊功永初元年封食千一百戶

薨

(二世)侯衡嗣

福亭侯尹勤以定冊功永初元年封五百戶薨無子國除

新亭侯申轉以濟北惠王壽舅永初元年封

樂亭侯任尙以征西校尉擊瑒零光永初二年封三百戶坐

受賄棄市

當塗鄉侯元(九江)以任城王安母弟永初四年封姓關

當塗鄉侯宋楊(九江)以清河孝王慶外祖父永初中

追封

〔二世〕盛鄉侯衍以楊子永初元年封五千戶

列侯俊 以楊子永初中封五千戶

列侯蓋 以楊子永初中封五千戶

列侯暹 以楊子永初中封五千戶

討姦侯杜習以客刺殺漢陽賊杜琦永初五年封

龍亭侯蔡倫 以中常侍元初元年封三百戶坐事飲藥而卒

北宜春文侯閻暢(汝南) 以皇后父元初三年封五千戶五年薨

〔二世〕侯顯嗣延光三年徙長杜縣侯萬三千戶四年十一月戊午坐事誅

破虜侯須沈 以左鹿蠡王從鄧遵擊零昌元初三年封

羌侯榆鬼 以當關種羌刺殺杜季貢元初四年封

羌侯雕何 以上郡全羌種羌刺殺狼莫元初五年封

都鄉侯馬賢(常山) 以護羌校尉建初元年封安亭侯邑千戶永建元年進封都鄉永和六年戰歿

〔三世〕舞陽亭侯光以賢孫永和六年封

雍鄉侯李閏(右扶風) 以小黃門建武元年封三百戶

都鄉侯江京(常山) 以小黃門建武元年封三百戶延光四年十一月丁巳爲孫程所殺

右孝安侯者十有六人監亭蘆亭林慮平鄉平

亭高夷安上蔡都鄉陽安舞陽安樂亭膠亭朗

陵高置亭原鹿燕頰陽合鄉曲平亭二人葉二

人西平二人西華二人凡二十有七人隨祖見

光武異姓侯表鄭鄉一人隨父見孝和異姓侯

表安鄉龍鄉盛鄉長杜縣列三人凡七人隨父

見本表凡五十有十一人

宜城剛侯孫程(南郡) 以中黃門與定冊功延光四年封浮陽邑萬戶徙封宜城嘉元年薨

侯美 嗣以程弟乞襲爵

〔二世〕浮陽侯壽以程子陽嘉元年封

華容侯王康(南郡) 以中黃門與定冊功延光四年封九千戶

鄴侯王國(南陽) 以長樂太官丞與定冊功延光四年封九千戶

湘南侯黃龍(長沙) 以中黃門與定冊功延光四年封五千戶

西平昌侯彭愷(汝南) 以中黃門與定冊功延光四年封四千二百戶

中廬侯孟叔(南郡) 以中黃門與定冊功延光四年封四千二百戶

復陽侯李建(南陽) 以中黃門與定冊功延光四年封四千三百戶

廣宗侯王成(鉅鹿) 以中黃門與定冊功延光四年封四千戶

祝阿侯張賢(平原) 以中黃門與定冊功延光四年封四千戶

臨沮侯史汎(南郡) 以中黃門與定冊功延光四年封四千戶

廣平侯馬國(鉅鹿) 以中黃門與定冊功延光四年封四千戶

范縣侯王道(東郡) 以中黃門與定冊功延光四年封四千戶

褒信侯李元(汝南) 以中黃門與定冊功延光四年封四千戶

山都侯楊佗(南陽) 以中黃門與定冊功延光四年封四千戶

下雋侯陳予(長沙) 以中黃門與定冊功延光四年封四千戶

析縣侯趙封(南郡) 以中黃門與定冊功延光四年封四千戶

枝江侯李剛(南郡) 以中黃門與定冊功延光四年封四千戶

夷陵侯魏猛(南郡) 以中黃門與定冊功延光四年封二千戶

東阿侯苗光(東郡) 以中黃門與定冊功延光四年封一千戶

定穎昭武侯郭鎮(汝南) 以定冊功永建初封二千戶四年薨

〔二世〕成侯賀嗣

安鄉侯朱寵 以太尉永建元年二月丙戌封

高望亭侯興渠 以濟陰謁者長與定冊功陽嘉初封

東鄉侯藉建(南陽) 以小黃門封三百戶年闕

都鄉侯良某(常山) 以大長秋賀子陽嘉中封三百戶名闕

右孝順侯者二十有四人牟平陽亭征羌乘氏

二人凡五人隨祖見光武異姓侯表舞陽一人

隨祖見孝安異姓侯表宜城浮陽凡二人隨父

見本表凡三十有二人

平鄉侯謝安(鉅鹿) 以下邳人應嘉斬賊徐鳳永嘉元年封三千戶

義陽亭侯趙愷 以父沖與羌戰死永嘉元年封

鄆侯梁竝(右扶風) 以左馮翊招降離洞等光永嘉元年

封二千戶
右孝沖侯者三人

補後漢書年表卷六

異姓諸侯

安樂鄉文恭侯胡廣(漁陽) 以定冊功建和元年封

平元年三月壬戌薨

尉亭侯趙戒 以司徒定冊功建和元年封

〔二世〕獻侯典 嗣

〔三世〕鄂忠侯謙 以戒孫初平三年擊白狼賊有功封

是年薨

江南亭侯溫 以戒孫從駕西都初平中封建安

十三年薨

費亭侯曹騰(泰山) 以中常侍定冊功建和元年封薨

〔二世〕侯嵩 嗣為陶謙所殺

安國亭康侯袁湯(中山) 以定冊功建和元年封五百

戶薨

〔二世〕宣父侯逢 嗣靈帝立增戶五百薨

〔二世〕侯基 嗣為董卓所殺

亭侯州輔 以長樂太僕與定冊功建和元年封

新豐侯段熲(京兆) 以擊太山賊永壽二年封列侯延熹

八年封都鄉侯邑五百戶徙新豐邑萬戶又增四千戶光和

二年坐日蝕下獄死

呂都亭侯虞放 以尚書誅梁冀延熹二年八月壬午封

宜陽鄉侯尹勳(弘農) 以尚書令誅梁冀延熹二年

八月壬午封坐事自殺

鄴都亭侯霍譚(魏郡) 以尚書僕射誅梁冀延熹二

年八月壬午封

西鄉侯張敬(漢陽) 以尚書誅梁冀延熹二年八月壬

午封

仁亭侯歐陽參 以尚書誅梁冀延熹二年八月壬午封

金門亭侯李瑋(弘農) 以尚書誅梁冀延熹二年八月

壬午封

高遷鄉侯周永 以尚書誅梁冀延熹二年八月壬午封

新豐侯單超(京兆) 以中常侍誅梁冀延熹二年八月

壬午封邑二萬戶三年正月丙午薨

武原侯徐璜(彭城) 以中常侍誅梁冀延熹二年八月

壬午封邑萬五千戶

東武陽侯具援(東郡) 以中常侍誅梁冀延熹二年八

月壬午封邑萬五千戶坐事貶都鄉侯薨

上蔡侯左悺(汝南) 以小黃門誅梁冀延熹二年八月

壬午封三千戶有罪自殺

汝陽侯唐衡(汝南) 以小黃門誅梁冀延熹二年八月

壬午封邑萬三千戶薨

鄉侯劉普 以小黃門與誅梁冀延熹二年封坐罪貶關內侯

列侯趙忠 以小黃門與誅梁冀延熹三年封都鄉侯坐罪貶

關內侯靈帝時徙列侯坐罪誅

關內侯黃雋 以尚書令延熹初封

北鄉侯左黨 以左悺弟延熹初封後坐罪與悺同誅

高鄉侯侯覽 以中常侍延熹中封關內侯後進封高鄉熹平

元年五月坐罪自殺

右鄉侯度尚 以荊州刺史平桂陽賊延熹七年封九年薨

開喜侯竇武(河東) 以桓后父延熹八年封槐里侯五千

戶靈帝立徙封開喜延寧元年九月丁亥誅誅官官事泄自

殺

〔二世〕涇陽侯機 以武子建寧元年紹封父謀事泄坐

誅

東鄉侯抗徐(南陽) 以長沙太守擊桂陽賊延熹八年封

六千戶

南鄉侯左稱(南陽)封不得年延熹八年坐罪自殺

右孝桓侯者二十有七人門德亭南鄉安陽南

頓泚陽昆陽清陽安陽益陽亭襄邑城父潁陽

潁陰西平凡十有四人隨祖見光武異姓侯表

關內侯一人隨祖見孝和異姓侯表尉亭費亭

宣父凡三人隨父在本表凡四十有五人

鄧侯寶紹(右扶風)以桓后從弟預定冊功建寧元年封

坐寶武事泄誅

西鄉侯寶靖(漢陽)以桓后從弟預定冊功建寧元年封

坐寶武事泄誅

育陽侯曹節(南陽)以中常侍預定冊功建寧元年封

安鄉侯六百戶後誅陳蕃寶武徒封育陽增三千戶熹平中

又增四千六百戶光和四年薨

(二世)侯某 嗣名闕

安陽鄉侯周景(汝南)以定冊功建寧元年追封

華容侯朱瑀(南郡)以長樂五官史與誅寶武等建寧元

年封都鄉侯千五百戶後徒封華容

(二世)侯某 嗣名闕

都鄉侯張亮(常山)以從官史與誅寶武等建寧元年封

三百戶

都鄉侯共普(常山)以從官史與誅寶武等建寧元年封

三百戶

都鄉侯王尊(常山)以中黃門與誅寶武等建寧元年封

都鄉侯騰是(常山)以長樂樂者與誅寶武等建寧元年

封三百戶

冠軍侯王甫(南陽)以黃門令與誅寶武等建寧元年封

都鄉侯三百戶熹平元年徒封冠軍光和二年坐事下獄死

不其鄉侯宋鄩(東萊)以皇后父建寧四年封光和元

年十月后廢下獄死

錢塘侯朱雋(吳郡)以交趾刺史有功光和元年封都亭

侯邑千五百戶進封西鄉增五千戶更封錢塘與平二年薨

舞陽宣德侯何真(潁川)以皇后父光和四年追封

(二世)慎侯進 以后兄中平元年八月封後誅宦官事

泄為張讓所殺

濟陽侯苗 以進弟中平四年封以進事并為讓

所殺

關內侯張濟以司空病卒光和中以舊恩追封

(二世)蔡陽鄉侯根 以父濟有勞光和中封

中陵鄉侯劉陶(定襄)以先言張角反中平元年封二

年十月坐直言下獄死

臨晉文烈侯楊賜(馮翊)以上張角妻及侍講注籍中

平元年封千五百戶二年十月庚寅薨

(二世)侯彪 嗣建安十一年春封魏黃初六年薨

都鄉侯皇甫嵩(常山)以破黃巾功中平元年封槐里

侯食八千戶二年坐戰無功削戶六千徒封都鄉侯

遼鄉昭烈侯劉寬 以光祿勳先策黃巾逆謀中平元年封

六百戶二年薨

都鄉侯董卓(右扶風)以擊賊功中平二年封釐鄉侯邑千

戶初平元年徙郡以兵作亂三年四月辛巳誅夷三族

烏程侯孫堅(吳郡)以佐軍司馬從破黃巾中平四年封

初平三年擊劉表薨於荊州

(二世)侯策 以建安二年嗣徙侯吳以吳叛五年薨

陽泉鄉侯黃琬(廬江)以討賊功中平中封關內侯後徙

封陽泉初平三年六月為董卓所殺

易侯公孫瓚(河間)以討賊有功中平中封都亭侯初平

二年徙封霸四年徙封易以兵反為袁紹所殺

壯節侯傅燮 以討賊戰歿中平中追封

陽城侯劉焉(潁川)以益州牧中平五年封以州叛與平

中薨

襄賁侯劉虞(東海)以幽州牧中平五年封客邸侯追封

襄賁初平四年為公孫瓚所殺

列侯王政 以客刺殺流陽賊張純中平五年封

列侯張讓 以中常侍封中平六年讓等劫質天子走河上袁

紹追急投河而死

鄴侯袁紹(魏郡)以勃海太守封鄴侯建安元年封鄴

二年舉兵叛為曹操所敗七年薨

城安鄉侯郭鴻(長沙)以司隸校尉封年關

列侯許相 以中常侍封年關

列侯夏惲 以中常侍封年關後坐誅

列侯郭勝 以中常侍封年關後坐誅

列侯孫章 以中常侍封年關後坐誅

列侯畢嵐 以中常侍封年關後坐誅

列侯栗嵩 以中常侍封年關後坐誅

列侯段珪 以中常侍封年關後坐誅

列侯高望 以中常侍封年關後坐誅

列侯張恭 以中常侍封年關後坐誅

列侯韓愷 以中常侍封年關後坐誅

列侯宋典 以中常侍封年關後坐誅

都鄉侯趙苞(清河)以威振邊俗追封年關

右孝靈侯者四十人渭陽一人隨父見孝桓異

姓侯表育陽安陽華容慎順陽蔡陽凡六人隨

父見本表凡四十有七人

補後漢書年表卷七

異姓諸侯

西漢自新室凡一時封拜前表多黜而不書東漢自建安以來政出曹氏一時爵命亦非孝獻今將棄而不書則操非居攝故與新室異若將書之而紀傳或有闕文故下考於三國志以其尙假漢朝名器雖爲異代之史庶得其實耳

高陽侯蔡邕(河間) 以中郎將從駕西都初平元年封坐事下獄死

都亭侯閔貢(廣漢) 以誅宦官迎天子還宮初平元年封温侯王允(河內) 以入關之功初平二年封邑三千戶三年六月爲李傕所殺

〔三世〕安鄉亭侯黑 以允孫建安中封三百戶

鄆侯董晏(右扶風) 以卓弟初平二年封三年卓敗坐誅陽翟侯袁術(潁川) 以左將軍初平三年封舉兵叛爲曹操所敗建安四年嘔血死

温侯呂布(河內) 以中郎將初平三年封都亭侯更封温後以兗州叛爲曹操所殺

溧陽侯陶謙(丹陽) 以東安將軍初平中封後以兵叛與平元年病死

池陽侯李傕(左馮翊) 以牛輔校尉舉兵爲董卓報仇初平三年自侯以兵叛建安三年坐誅

美陽侯郭汜(右扶風) 以牛輔校尉舉兵爲董卓報仇初平三年自侯以兵叛建安二年爲其將伍習所殺

萬年侯樊稠(左馮翊) 以董卓故將舉兵爲卓報仇初平三年自侯以兵叛爲李傕所殺

平陽侯張濟(河東) 以牛輔校尉舉兵爲董卓報仇初平三年自侯以兵叛建安二年攻穰戰死

成武侯劉表(濟陰) 以荊州牧初平中封舉兵叛建安十三年死

〔二世〕列侯琮 嗣建安十三年以荊州衆降封

都亭侯王斌(廣漢) 以獻帝母兄興平元年封五百戶

〔二世〕侯端 嗣

列侯王邑 以河東太守迎駕獻綿帛興平二年封

晉陽侯張楊(太原) 以河內太守迎天子於內邑興平二年封建安三年十一月爲其將所殺

武平侯曹操(陳國) 以曹騰孫建安元年六月封費亭侯九月徙封武平十八年五月丙申加九錫自立爲魏公二十一年四月甲午自進爲王二十五年正月庚子薨

〔二世〕臨淄侯植 建安十六年封平原侯五千戶十九年徙封臨淄增五千戶

宛侯據 以操子建安十六年封范陽侯五千戶二十二年徙封宛

魯陽侯宇 以操子建安十六年封都鄉侯二十四年徙封魯陽

譙侯林 以操子建安十六年封饒陽侯二十二年徙封譙

西鄉侯玳 以操子建安十六年封早薨無子

弘農侯幹 以操子建安十六年封高平亭侯二十二年徙封弘農

鄆陵侯彰 以操子建安二十一年封五百戶

贊侯衰 以操子建安二十一年封平鄉侯二十二年徙封東鄉其年又徙封贊

襄邑侯峻 以操子建安二十一年封鄆侯二十二年徙封襄邑

壽春侯彪 以操子建安二十一年封

鄆侯整 以操子建安二十一年封二十三年薨

樊侯均 以操子建安二十二年封二十四年薨

歷城侯徽 以操子建安二十二年封

平輿侯茂 以操子建安二十二年封萬歲亭侯二十三年徙封平輿

〔三世〕西鄉侯贊 以譙侯林子建安二十年襲封

鄆侯琮 以操子據之子建安二十一年封奉叔父沖後

臨晉侯敏 以操子均之子建安二十二年封奉叔父矩後

武德侯叡 以操子丕之子延康元年五月戊寅封

宜城侯劉備(南郡) 以徐州牧建安元年封四年出奔

遼鄉侯徐晃 以都尉建安初從駕至安邑封都亭侯延康元年徙封遼鄉魏太和元年薨

列侯董承 建安元年八月封後以謀誅曹操事泄爲操所殺

列侯伏完 建安元年八月封爲操所殺

列侯丁冲 建安元年八月封

列侯种輯 建安元年八月封後以謀誅曹操事泄爲操所殺

東武亭侯鍾繇(南陽) 建安元年八月封魏太和四年薨

列侯郭薄 建安元年八月封

列侯董芳 建安元年八月封

列侯劉艾 建安元年八月封

列侯韓斌 建安元年八月封

列侯羅邵 建安元年八月封

列侯伏德 建安元年八月封

列侯趙粲 建安元年八月封

陽成亭侯楊亮 以父奇從帝西遷建安初封

務亭侯楊衆(潁川)以從征東還建安二年追封

都鄉侯張遼(常山)以呂布都尉率衆降建安初封關內

侯後徙都亭延康元年徙都鄉魏黃初中薨

(二世)延康元年封遼子一人爲列侯名闕

廣昌亭侯樂進(中山)以都尉從操征伐建安初封

七百戶後有功增五百戶二十三年薨

(二世)侯琳嗣爲諸葛誕所殺

益壽亭侯于禁以軍司馬從操征伐建安初封一千戶有

功增二百戶二十四年兵敗降孫權復還魏薨

(二世)建安中封禁子一人爲列侯五百戶名闕

都亭侯李通(廣漢)以率衆詣許降建安初封建功侯有

功徙都亭二百戶薨追增二百戶

闕鄉侯段煨(弘農)以誅李傕建安三年封

亭侯裴茂以謁者與誅李傕建安三年封

都亭侯薛洪(廣漢)以袁紹長史率衆降建安四年四月

封列侯後徙都亭

列侯張繡以張濟軍功爲宣威侯建安四年降操封列侯邑

二千戶徙操征烏丸薨

(二世)侯泉 嗣謀反國除

關內侯閻柔(廣漢)以將部曲從操擊烏丸建安四年封

列侯繆尚以袁紹河內太守率衆降建安四年封

華鄉侯劉勳以廬江太守率衆降建安四年十二月封列侯

後徙華鄉

都亭侯賈詡(廣漢)以與張繡率衆歸建安初封魏黃初

四年薨

補後漢書年表卷第八

異姓諸侯

萬歲亭侯荀彧以司馬從操征伐建安五年封邑千戶

十二年又增千戶十七年飲藥卒

(二世)侯惲 嗣

亭侯鮮于輔以劉虞故將率衆歸建安五年封

漢壽亭侯關羽(武陵)以偏將軍從操征伐建安五年封

後奔劉備

槐里侯馬騰(右扶風)以建安七年封十七年坐子超謀

反誅夷三族

(二世)都亭侯超 建安十五年封十七年以兵反

安平亭侯曹仁(冀州)以兗州牧從操破袁術陶謙袁紹

等建安初封都亭侯後徙安平亭魏黃初中薨

高陵亭侯曹純(左馮翊)以曹仁弟從操征伐建安初

封三百戶十五年薨

(二世)侯演 嗣

都鄉侯張郃(常山)以袁紹校尉降建安初封都亭侯延

康元年進封都鄉侯魏太和中薨

都亭侯任峻(廣漢)以都尉從操征伐建安初封九年薨

列侯呂曠以袁紹將率衆降建安八年封

列侯呂翔以袁尚將率衆降建安八年封

陵樹亭侯荀攸以軍師從操征伐建安八年封三百戶十二

年增四百戶薨

永寧鄉侯公孫度以初平元年據遼東稱侯建安九年曹

操表封永寧鄉

(二世)襄平侯康 嗣建安十二年斬袁尚等有功封永

寧鄉侯康以度子建安九年封

關內侯韓範以易陽令舉縣降建安九年四月封

關內侯梁岐以涉長舉縣降建安九年四月封

列侯荀衍以監軍校尉誅高幹謀反建安九年封

高安鄉忠侯夏侯惇以常從操征伐建安初封十二年增

邑千八百戶延康元年四月庚午薨

列侯史渙以中軍校尉從操征伐建安初封十四年薨

(二世)侯靜 嗣

列侯韓浩以夏侯惇將從曹操征伐建安初封薨

(二世)侯榮 嗣

列侯焦觸以袁紹將降建安十年正月封

列侯張南以袁紹將降建安十年正月封

安國亭侯張燕以黑山賊率衆降建安十四年四月封邑

五百戶

涪陽亭貞侯郭嘉(潁川)以軍祭酒從操征伐建安十

年封三百戶十三年薨追增五百戶

(二世)侯李 嗣

千秋亭侯董昭(常山)以袁紹魏郡太守歸從操征伐建

安十二年封魏太和中薨

樊亭侯蒯越(任城)以劉琮將降建安十三年封

安昌侯滿寵以汝南太守建安十三年封關內侯後有功進

封安昌魏正始三年薨

博昌亭侯侯夏侯淵(樂安)以潁川太守從操征伐建

安十七年封二十四年與劉備戰死

新都亭侯鮑卻(廣漢)以父信戰死建安十七年封

關中原侯張魯(巴郡)以劉璋故將建安二十年降封邑

萬戶

(二世)侯富 嗣

建安二十年封魯子五人爲列侯名闕

列侯閻圃以張魯功曹俱降建安二十年封

列侯朴胡 以邑夷王率衆附建安二十年九月封

列侯杜濩 以寶邑侯率衆附建安二十年九月封

關門亭侯龐德 以從馬超爲都亭侯降操徙關門亭三百

戶二十四年爲關公所殺

〔二世〕建安中以父功封德子二人爲列侯名關

關內侯王粲 以勸劉琮降建安中封二十三年薨於道

國明亭侯曹洪 以常從操征伐建安中封魏太和六年薨

靈壽亭侯曹真(廣漢) 以常從操征伐建安中封魏太和

中薨

安國亭侯程昱(中山) 以從操征伐建安中封魏黃初中

薨

關內侯梁習 以并州刺史建安中封魏太和中薨

武始亭侯張既 以新豐令從操征伐建安中封魏黃初四

年薨

都亭侯李典(廣漢) 以中郎將從操征伐建安中封二百

戶後增一百戶薨

武安鄉侯臧霸 以率衆歸從操征伐建安中封都亭侯建

康元年徙武安鄉魏太和中薨

呂都亭侯孫觀 以與臧霸俱降從操征伐建安中封

列侯孫康 以與臧霸俱降有功建安中封

延壽亭侯文聘(酒泉) 以劉琮將詣降建安中封關內侯

有功徙延壽亭魏黃初中薨

關內侯許褚 以讎國衆降從操征伐建安中封魏太和中薨

武鄉侯嚴幹 以讎耶從操征伐建安中封

列侯王琰 以上濟都尉從操征伐建安中封

列侯韓嵩 以劉琮從事中郎降建安中封

列侯成公英 以金城衆降建安中封

列侯閻行 以金城衆降建安中封

都亭侯王忠 以扶風衆降建安中封

澹津亭侯士孫萌 以父執金吾與誅董卓建安中封

列侯鄭甘 以馮翊山賊率衆降延康元年五月封

列侯王照 以馮翊山賊率衆降延康元年五月封

安樂鄉侯華歆(漁陽) 以御史延康元年封魏太和五年

薨

安陵亭侯王朗(右扶風) 以御史延康元年封魏太和

二年薨

東陽亭侯曹休(廣陵) 以中領軍從操征伐延康元年封

魏太和中薨

關內侯杜畿 以河東太守延康元年封魏黃初中薨

列侯張汎 以張遼兄延康元年封

益壽亭侯呂虔 以泰山太守延康元年封魏太和中薨

關內侯郭淮延康元年封

右孝獻侯者一百有四人關內一人隨祖見孝

明異姓侯表鄆江南亭二人隨祖見孝桓異姓

侯表烏程一人隨父見孝靈異姓侯表臨淄宛

魯陽譙西鄉弘農鄆陵贊襄邑壽春鄆樊歷城

平輿安樂亭宣威廣昌亭萬歲亭涑陽亭閬中

高陵亭襄平永寧都亭二人列十三人凡三十

有八人隨父溫西鄉鄆臨晉武德五人隨祖在

本表凡一百五十有一人

班固於楚漢未定之初作異姓諸侯王表東

漢雖有王郎隗囂公孫述等然皆西漢之舊

臣而僭竊擅權非若韓魏之國趙歇英布之

輩故略而不表既作諸侯王表又分王子侯

表蓋西漢之王者連城數十或戴黃屋東漢

之王所食不及十一二僅與西漢之侯等至

功臣外戚恩澤等侯以功者或親以恩者或
功亦多互見而范氏蔚宗書又有闕文今併
其篇目概曰同姓異姓侯表而各書其狀於
始封之下則功恩自明矣

補後漢書年表卷九上

百官

兩漢官制雖相因襲然輕重廢置不一班史各以所屬約為十四等表之今取劉昭之志自太傅至河南尹凡二十有三以繫於年而除拜薨免之實見矣其郡縣蕃夷之官不與焉作百官表

光武建武元年乙酉

〔太傅〕九月甲申高密令卓茂為太傅

〔大司馬〕七月壬午大將軍吳漢為大司馬

〔太尉〕

〔大司徒〕七月辛未前將軍鄧禹為大司徒

直伏湛行大司徒事

〔大司空〕七月丁丑野王令王梁為大司空後

將軍邳彤行大司空事

〔將軍〕七月壬子偏將軍景丹為驃騎大將軍

中壘將軍杜茂為大將軍

〔太常〕行大司空事邳彤遷太常

〔光祿勳〕

〔衛尉〕更始將軍李通為衛尉

〔太僕〕

〔廷尉〕刺姦大將軍岑彭為廷尉行大將軍事

明年遷

〔大鴻臚〕

二年丙戌

〔大司空〕二月己酉大司空梁不奉詔免壬子

大中大夫宋宏為大司空

〔將軍〕九月壬戌驃騎大將軍丹薨

三年丁亥

〔大司徒〕閏正月乙巳大司徒禹坐擊赤眉敗

免三月壬寅伏湛為大司徒

〔將軍〕正月甲子大將軍杜茂為驃騎大將軍

閏正月前大司徒禹為右將軍執金吾

賈復遷左將軍行執金吾事王梁為前

將軍

四年戊子

〔太傅〕十月甲寅太傅茂薨

五年己丑

〔大司徒〕十一月壬寅大司徒湛坐不舉免尙

書令侯霸為大司徒

〔將軍〕前將軍梁遷大司農李通遷前將軍

〔光祿勳〕左馮翊張洪為光祿勳七年遷

〔衛尉〕大中大夫姚期為衛尉十年卒

六年庚寅

〔大司空〕十二月壬辰大司空宏坐考獄不實

免

七年辛卯

〔大司空〕五月戊戌前將軍通遷大司空

〔光祿勳〕博士郭憲為光祿勳明年以病辭

〔太僕〕執金吾朱浮遷太僕

八年壬辰

九年癸巳

十年甲午

十一年乙未

〔光祿勳〕大司徒司直杜林為光祿勳十九年

遷

〔大鴻臚〕博士注丹為大鴻臚十七年卒

十二年丙申

〔大司空〕九月大司空通病罷十二月辛卯

揚武將軍成行大司空事

十三年丁酉

〔大司徒〕正月庚申大司徒霸薨三月辛未沛

郡太守韓歆為大司徒

〔大司空〕三月丙子行大司空事成罷四月甲

寅冀州牧竇融為大司空

〔將軍〕右將軍禹以特進奉朝請左將軍復罷

十四年戊戌

十五年己亥

〔大司徒〕正月辛丑大司徒歆免自殺丁未汝

南太守歐陽歆為大司徒十一月甲戌

下獄死十二月庚午關內侯戴涉為大

司徒

〔將軍〕驃騎大將軍茂免

十六年庚子

十七年辛丑

十八年壬寅

〔廷尉〕汝南太守鄧晨行廷尉事復遣歸郡

十九年癸卯

〔衛尉〕侍中陰興為衛尉明年遷

二十年甲辰

〔大司馬〕五月辛亥大司馬漢薨六月壬辰驃

騎將軍劉隆行大司馬事

〔大司徒〕四月庚辰大司徒涉下獄死中大大

夫張湛為大司徒稱疾罷六月庚寅廣

漢太守蔡茂爲大司徒

〔大司空〕四月庚辰大司空融策免六月庚寅

太僕朱浮遷大司空

〔將軍〕六月壬辰左中郎將劉隆爲驃騎將軍

〔太僕〕虎賁中郎將張純爲太僕

〔大鴻臚〕城門校尉郭況遷大鴻臚永平二年

卒

二十一年乙巳

二十二年丙午

〔大司空〕十月壬子大司空浮坐賣國恩免癸

丑光祿勳杜林爲大司空

〔光祿勳〕少府杜林遷光祿勳弘農太守劉昆

爲光祿勳二十七年遷

二十三年丁未

〔大司徒〕五月丁卯大司徒茂薨九月辛未陳

留太守王況爲大司徒

〔衛尉〕前大司空融行衛尉事永平二年免

二十四年戊申

二十五年己酉

二十六年庚戌

〔太僕〕平原太守趙熹爲太僕

二十七年辛亥

〔太尉〕五月丁丑詔改大司馬爲太尉二府去

大字大司馬隆罷太僕趙熹爲太尉

〔司徒〕四月戊午大司徒況薨五月丁丑大司

農馮勤爲司徒

〔太僕〕魏郡太守馮魴爲太僕

二十八年壬子

二十九年癸丑

三十年甲寅

〔太常〕太子少傅桓榮爲太常永平二年卒

三十一年乙卯

中元元年丙辰

〔司徒〕六月辛未司徒勤薨十月辛未司徒校

尉李訢爲司徒前司徒禹復行司徒事

〔司空〕六月戊辰司空純薨六月辛卯太僕馮

魴爲司空

〔衛尉〕太僕馮魴行衛尉事

二年丁巳

〔太傅〕四月己卯司徒禹爲太傅

〔將軍〕四月己亥東平王蒼爲驃騎將軍

顯宗永平元年戊午

〔太傅〕五月太傅禹薨

〔光祿勳〕侍中竇瓌爲光祿勳明年遷

〔衛尉〕中郎將陰高爲長樂衛尉

〔太僕〕虎賁中郎將梁松爲太僕明年免

二年己未

〔太僕〕常山太守伏恭爲太僕

三年庚申

〔太尉〕二月甲寅太尉熹坐考獄不實免己未

南陽太守虞延爲太尉

〔司徒〕三月甲寅司徒訢免丙辰馮翊郭丹爲

司徒

〔衛尉〕前太僕熹爲衛尉

四年辛酉

〔司徒〕十月乙卯司徒丹坐考獄不實免丙辰

河南尹范遷爲司徒

〔司空〕十月乙卯司空魴坐考獄不實免丙辰

太尉伏恭爲司空

五年壬戌

〔將軍〕二月甲戌驃騎將軍東平王蒼罷

〔大鴻臚〕左中郎將包咸爲大鴻臚八年卒

六年癸亥

〔衛尉〕前司空魴行衛尉事

七年甲子

八年乙丑

〔太尉〕三月辛卯衛尉趙熹行太尉事

〔司徒〕正月己卯司徒遷薨三月辛卯太尉延

爲司徒

〔將軍〕中郎將吳常行度遼將軍度遼將軍自

此始

〔大鴻臚〕司隸校尉牟融遷大鴻臚

九年丙寅

十年丁卯

〔太常〕右中郎將周澤爲太常

十一年戊辰

〔光祿勳〕尚書令孫湛爲光祿勳十八年以病

免

十二年己巳

〔司徒〕太常周澤行司徒事

〔司空〕七月乙亥司空恭病罷乙未大司農牟

融遷司空

〔太常〕行司徒事周澤復遷太常

〔太僕〕遼東太守崇彤爲太僕十六年下獄死

十三年庚午

〔大鴻臚〕侍中衛應為大鴻臚十八年遷

十四年辛未

〔司徒〕三月甲戌司徒延自殺四月丁巳鉅鹿太守邢穆為司徒

十五年壬申

十六年癸酉

〔司徒〕五月癸丑司徒穆坐事下獄死六月丙寅大司農王敏為司徒

十七年甲戌

〔將軍〕度遼將軍常免騎都尉來苗行度遼將軍

十八年乙亥

〔太僕〕桂陽太守鄧彪為太僕建初四年免

十九年丙子

〔太傅〕十月丁未行太尉事熹為太傅錄尚書事錄尚書事自此始

二十年丁丑

〔太尉〕十月丁未司空融為太尉參錄尚書事

二十一年戊寅

〔司空〕十一月戊戌蜀郡太守第五倫為司空

二十二年己卯

〔太常〕大司農樓豐遷太常建初五年坐事左

二十三年庚辰

〔衛尉〕虎賁中郎將馬廖為衛尉建初四年以

二十四年辛巳

〔將軍〕度遼將軍苗免征西將軍耿秉行度遼

二十五年壬午

〔衛尉〕五官中郎將馬嚴行長樂衛尉事明年

二十六年癸未

〔將軍〕度遼將軍苗免征西將軍耿秉行度遼

遷

〔大鴻臚〕奉車都尉竇固為大鴻臚

二年丁丑

〔將軍〕城門校尉馬防行車騎將軍

〔衛尉〕右中郎將韋彪為長樂衛尉遷

三年戊寅

〔將軍〕十二月丁酉行車騎將軍事防為車騎將軍

將軍

四年己卯

〔太尉〕二月庚寅太尉融薨五月甲戌司徒鮑

昱為太尉

〔司徒〕五月甲戌南陽太守桓虞為司徒

〔將軍〕五月丙辰車騎將軍防罷

五年庚辰

〔太傅〕五月戊辰太傅熹薨

〔光祿勳〕前車騎將軍防為光祿勳七年免

〔衛尉〕前執金吾馬光為衛尉八月免

六年辛巳

〔太僕〕將作大匠任隗遷太僕

〔太尉〕六月丙辰太尉昱薨七月癸巳大司農

鄧彪為太尉

七年壬午

〔將軍〕張掖太守鄧鴻行度遼將軍

〔太常〕奉車都尉韋彪為太常

〔光祿勳〕大鴻臚竇固遷光祿勳

八年癸未

〔大鴻臚〕太常韋彪遷大鴻臚永元元年卒

〔光祿勳〕太僕任隗遷光祿勳

〔衛尉〕光祿勳竇固遷衛尉章和二年卒

元和元年甲申

〔太尉〕八月甲子太尉彪罷大司農鄭宏為太尉

尉

二年乙酉

三年丙戌

〔太尉〕四月丙寅太尉宏免大司農來由為太尉

尉

〔司空〕五月丙子司空倫疾罷大僕袁安為司

空

〔廷尉〕前廷尉正郭躬為廷尉永元六年卒

章和元年丁亥

〔司徒〕六月戊辰司徒虞免癸卯司空安為司

徒

〔司空〕六月癸卯光祿勳任隗為司空

二年戊子

〔太傅〕二月庚戌前太尉彪為太傅錄尚書事

〔將軍〕十月乙亥侍中竇憲為車騎將軍

〔太常〕少府丁鴻遷太常

〔光祿勳〕河南尹紹馴為光祿勳卒

和帝永元元年己丑

〔將軍〕九月庚申車騎將軍憲為大將軍

〔光祿勳〕前侍中竇瓌為光祿勳明年遷

〔衛尉〕虎賁中郎將竇篤為衛尉四年坐罪下

獄死

二年庚寅

〔將軍〕定襄太守皇甫稜行度遼將軍

〔光祿勳〕征西將軍邢秉為光祿勳明年遷

〔太僕〕前執金吾馬光爲太僕四年自殺
〔大鴻臚〕度遼將軍鄧鴻爲大鴻臚

三年辛卯
四年壬辰

〔太尉〕七月己丑太尉宋田坐竇憲事自殺八月己丑大司農尹睦爲太尉錄尚書事

〔司徒〕三月癸丑司徒安薨閏月丁丑太常丁暢爲司徒

〔司空〕八月辛亥司空隗薨十月乙亥宗正劉方爲司空

〔將軍〕大將軍憲坐不道自殺
〔太常〕奉車都尉桓郁爲太常明年卒

五年癸巳

〔衛尉〕城門校尉張奮爲長樂衛尉
張酺爲太尉

〔太常〕衛尉張奮爲太常
〔太僕〕河南尹張酺遷太僕

六年甲午

〔司徒〕正月己卯司徒鴻薨二月丁未司空方爲司徒

〔司空〕二月丁未太常張奮爲司空
〔將軍〕度遼將軍稜免九月癸丑光祿勳鄧鴻行車騎將軍執金吾陳徽行度遼將軍

七年乙未

〔將軍〕行車騎將軍鴻行度遼將軍徽下獄死
太守龐奮行度遼將軍事

八年丙申
九年丁酉

〔司徒〕九月庚申司徒方策免自殺十一月癸卯光祿勳呂蓋爲司徒

〔司空〕十二月丙寅司空奮病罷壬申太僕韓稜爲司空

〔光祿勳〕冬侍中魯恭爲光祿勳
十年戊戌

〔司空〕七月己巳司空稜薨八月丙子太常巢堪爲司空

十一年己亥
十二年庚子

〔太尉〕九月戊午太尉酺免丙寅大司農張禹爲太尉

〔將軍〕朔方太守王彪行度遼將軍
〔太常〕中山相戴封爲太常卒

十三年辛丑
〔司徒〕十一月戊辰司徒蓋罷十二月丁丑光祿勳恭爲司徒

〔太常〕前司空奮爲太常冬以病罷
十四年壬寅

〔司空〕十月丁酉司空堪罷十一月癸丑大司農徐防爲司空

十五年癸卯
〔光祿勳〕前太尉酺爲光祿勳
〔衛尉〕太尉禹兼衛尉留守尋罷

十六年甲辰
〔司徒〕七月辛酉司徒恭坐事免庚午光祿勳

張酺爲司徒八月己酉薨十月辛卯司空防爲司徒

〔司空〕十月辛卯大鴻臚陳寵爲司空
元興元年乙巳

〔太傅〕正月辛卯太傅禹爲太傅錄尚書事
〔太尉〕三月辛卯司徒防爲太尉參錄尚書事

〔司徒〕正月癸卯光祿勳梁劬爲司徒
〔司空〕四月丙寅司空寵薨十月丁未太常尹勤爲司空

〔將軍〕四月丙寅虎賁中郎將鄧騭爲車騎將軍儀同三司儀同三司從此始

〔太常〕將作大匠魏霸爲太常明年免
〔光祿勳〕五官中郎將周童爲光祿勳

〔衛尉〕前司徒恭爲長樂衛尉
安帝永初元年丁未

〔太傅〕太傅禹乞骸骨
〔太尉〕九月庚午太尉防以災異免庚寅太傅禹爲太尉

〔司徒〕二月庚午司徒劬薨五月甲戌長樂衛尉魯恭爲司徒

〔司空〕九月辛未司空勤以水旱免太常周章爲司空十一月丁亥免自殺十二月乙卯潁川太守張敏爲司空

〔太常〕光祿勳周章爲太常尋遷長水校尉劉愷爲太常

〔光祿勳〕太僕袁敞爲光祿勳
〔太僕〕中常侍蔡儉爲長樂太僕建元元年自

二年戊申 殺

〔將軍〕十一月辛未車騎將軍隲為大將軍

三年己酉

〔司徒〕三月壬寅司徒恭病免四月丙寅大鴻臚夏勤為司徒

〔將軍〕行度遼將軍彪卒十月大司農何熙行車騎將軍

四年庚戌

〔將軍〕行車騎將軍熙卒大將軍隲罷西城校尉梁懂行度遼將軍

五年辛亥

〔太尉〕五月己丑太尉禹以陰陽不和免甲申光祿勳李修為太尉

〔將軍〕行度遼將軍懂坐罷雲中太守耿夔行度遼將軍

六年壬子

〔衛尉〕光祿大夫魏霸為衛尉以病乞身免

〔司空〕四月己丑司空敏疾罷己卯太常劉愷為司空

〔太常〕尚書李邵為太常

七年癸丑

元初元年甲寅

〔太尉〕九月乙丑太尉修罷辛未大司農司馬苞為太尉

〔將軍〕度遼將軍夔免烏桓校尉鄧遵為度遼將軍

二年乙卯

〔太尉〕六月丙辰太尉苞薨七月辛巳太僕馬英為太尉

〔司徒〕十二月己酉司徒勤罷庚戌司空愷為司徒

〔司空〕十二月己酉光祿勳袁敞為司空

三年丙辰

〔光祿勳〕尚書令樊準為光祿勳五年卒

四年丁巳

〔司空〕四月戊申司空敞薨五月丁未太常李邵為司空

〔太常〕太僕楊震遷太常

〔太僕〕涿郡太守楊震為太僕

五年戊午

六年己未

永寧元年庚申

〔司徒〕十二月戊辰司徒愷病免癸酉太常楊震為司徒

〔司空〕十月己巳司空邵坐請託免癸酉衛尉陳褒為司空

〔廷尉〕彭城張皓為廷尉

建光元年辛酉

〔太尉〕七月壬寅太尉英薨八月甲子前司徒愷為太尉

〔將軍〕度遼將軍遵自殺前度遼將軍夔復為度遼將軍

〔衛尉〕侍中馮石為衛尉

延光元年壬戌

〔司空〕四月己丑司空襄以雨雹免五月庚戌

二年癸亥

宗正劉授為司空

〔太尉〕十月辛未太尉愷以病罷甲戌司徒震為太尉

〔司徒〕十月甲戌光祿勳劉喜為司徒

〔光祿勳〕衛尉馮石為光祿勳

〔太僕〕執金吾來歷遷太僕明年免

三年甲子

〔太尉〕三月壬戌太尉震免戊辰光祿勳馮石為太尉

〔將軍〕度遼將軍夔免八月辛巳大鴻臚耿寶為大將軍太康太守洪庶為度遼將軍

〔太常〕光祿大夫桓焉為太常

〔大鴻臚〕執金吾閭顯為大鴻臚

四年乙丑

〔太傅〕四月丁酉太傅石為太傅錄尚書事

〔太尉〕二月辛酉大將軍寶行太尉事四月辛卯坐阿黨自殺丁酉司徒熹為太尉參錄尚書事

〔司徒〕四月丁酉前司空邵為司徒

〔司空〕十一月己卯司空授免十二月甲申少府陶致為司空

〔將軍〕十月辛未大鴻臚閭顯為車騎將軍十一月戊午坐不道誅漢陽太守傅眾為度遼將軍冬卒

〔衛尉〕校尉閭景為衛尉冬坐不道誅

補後漢書年表卷九下

百官

順帝永建元年丙寅

〔太傅〕正月辛卯太傅石坐阿黨免二月丙戌

太常桓焉為太傅

〔太尉〕正月辛巳太尉熹坐阿黨免二月丙戌

大鴻臚朱寵為太尉參錄尚書事

〔司徒〕正月辛巳司徒郤坐疾疫免二月丙戌

長樂少府朱佺為司徒

〔司空〕十月丁亥司空敦免壬寅廷尉張皓為

司空

〔將軍〕七月庚午衛尉來歷為車騎將軍遼東

太守龐參為度遼將軍

〔衛尉〕將作大匠來歷為衛尉尋遷宗正劉珍

為衛尉卒前太傅石為衛尉卒

〔太僕〕侍中鄧康為太僕以病免汝南太守王

襲為太僕

二年丁卯

〔太尉〕七月壬午太尉寵罷庚子太常劉光為

太尉錄尚書事

〔司徒〕七月壬午司徒佺罷庚子光祿勳許敬

為司徒

〔太常〕太僕王襲為太常

三年戊辰

〔太傅〕十二月己亥太傅焉坐辟禁鋼吏免

〔將軍〕車騎將軍歷以母喪歸第

四年己巳

〔太尉〕八月丁巳太尉光免九月癸酉大鴻臚

龐參為太尉錄尚書事

〔司徒〕十一月庚辰司徒敬免十二月乙卯宗

正劉崎為司徒

〔司空〕八月丁巳司空皓免九月癸酉太常王

襲為司空

〔將軍〕東平相宋漢為度遼將軍

〔大鴻臚〕度遼將軍參為大鴻臚

五年庚午

〔大鴻臚〕前將軍歷為大鴻臚陽嘉二年卒

六年辛未

陽嘉元年壬申

〔廷尉〕前司空皓為廷尉卒

二年癸酉

〔太尉〕七月己未太尉參以災異免八月己巳

大鴻臚施延為太尉

〔司空〕五月戊午司空襲以地震免六月辛未

太常孔扶為司空

〔將軍〕烏桓校尉耿華為度遼將軍

〔太常〕大鴻臚桓焉遷太常

〔太僕〕度遼將軍漢為太僕卒

〔大鴻臚〕光祿大夫桓焉為大鴻臚

三年甲戌

〔司徒〕十一月壬寅司徒崎免乙巳大司農黃

尚為司徒

〔司空〕十一月壬寅司空扶免乙巳光祿勳王

卓為司空

四年乙亥

〔太尉〕四月甲子太尉延免戊寅前太尉參為

太尉

〔將軍〕四月戊寅執金吾梁商為大將軍

永和元年丙子

〔太尉〕十一月丙子太尉參病罷十二月乙巳

前司空襲為太尉

〔將軍〕校尉馬續為度遼將軍

二年丁丑

〔司空〕三月乙卯司空卓薨丁丑光祿勳郭慶

為司空

三年戊寅

〔司徒〕八月己未司徒尙免九月己酉光祿勳

劉壽為司徒

四年己卯

五年庚辰

〔太尉〕九月辛未太尉襲病罷壬午太常桓焉

為太尉

六年辛巳

〔司空〕三月庚子司空度免丙子太僕趙戒為

司空

〔將軍〕夏度遼將軍續免八月丙辰大將軍商

薨壬戌河南尹梁冀為大將軍十一月

庚子執金吾張喬行車騎將軍事

漢安元年壬午

〔太尉〕十月辛未太尉焉免十一月壬午司隸

校尉趙峻為太尉

〔司徒〕十月辛未司徒壽免十一月壬午大司

農胡廣為司徒

〔將軍〕十月甲戌行車騎將軍喬罷

二年癸未

〔大鴻臚〕少府竇章為大鴻臚明年免
建康元年甲申

〔太傅〕八月丁丑太尉峻為太傅

〔太尉〕八月丁丑大司農李固為太尉參錄尚書事

〔大鴻臚〕河南太守周舉為大鴻臚

冲帝永嘉元年乙酉

〔太傅〕九月庚戌太傅峻薨

〔光祿勳〕大鴻臚周舉為光祿勳會母喪去職

大鴻臚杜喬為光祿勳

〔大鴻臚〕大司農杜喬為大鴻臚

質帝本初元年丙戌

〔太尉〕閏六月丁亥太尉固免司徒廣為太尉

錄尚書事

〔司徒〕閏六月戊子司空戒為司徒參錄尚書事

〔司空〕閏六月戊子太僕袁湯為司空

桓帝建和元年丁亥

〔太尉〕六月太尉廣罷大司農喬為太尉九月以地震免十月司徒戒為太尉

〔司徒〕十月司空湯為司徒

〔司空〕十月初太尉廣為司空

〔太常〕魏郡太守黃瓊為太常

二年戊子

三年己丑

〔太尉〕十月太尉戒免司徒湯為太尉

〔司徒〕十月大司農張敞為司徒

和平元年庚寅

元嘉元年辛卯

〔司徒〕夏司徒敞以旱免光祿勳吳雄為司徒

〔司空〕十月司空廣罷閏十一月庚午太常黃瓊為司空

〔太常〕前司空廣為太常

二年壬辰

〔司空〕十一月司空瓊以地震免十二月初太尉戒為司空

〔太僕〕前司空瓊為太僕

永興元年癸巳

〔太尉〕十月太尉湯以災異免太常胡廣為太尉

二年甲午

〔司徒〕十月司徒雄罷太僕黃瓊為司徒

〔司空〕十月司空戒免光祿勳房植為司空

〔太尉〕九月丁卯太尉廣以日食免司徒瓊為太尉

〔司徒〕閏九月光祿勳尹頌為司徒

永壽元年乙未

〔司空〕六月司空植免太常韓續為司空

二年丙申

〔將軍〕前烏桓校尉李膺為度遼將軍

三年丁酉

〔司徒〕十一月司徒頌薨司空續為司徒

〔司空〕十一月太常孫朗為司空

延熹元年戊戌

〔太尉〕七月甲子太尉瓊以日食免太常胡廣

為太尉

〔太常〕前太尉廣為太常

二年己亥

〔太尉〕八月丁丑太尉廣免壬午大司農黃瓊

為太尉

〔司徒〕八月丁丑司徒續坐阿黨下獄免十一月光祿大夫祝恬為司徒

〔司空〕八月丁丑司空朗下獄免壬午大鴻臚盛允為司空

〔將軍〕八月丁丑大將軍冀坐不道自殺十一月壬寅中常侍單超為車騎將軍尚書

種嵩為度遼將軍

〔太常〕太僕楊秉為太常明年免

〔衛尉〕太僕周景為衛尉

〔太僕〕尚書令周景為太僕尋遷光祿大夫楊秉為太僕

〔大鴻臚〕尚書令陳蕃為大鴻臚明年免

三年庚子

〔司徒〕六月辛丑司徒恬薨七月司空允為司徒

〔司空〕七月太常虞放為司空

〔將軍〕正月丙午車騎將軍超薨

〔太常〕宗正劉矩為太常

〔光祿勳〕議郎陳蕃為光祿勳六年被譖免

〔廷尉〕司隸校尉馮緄為廷尉

〔大鴻臚〕宗正劉寵為大鴻臚

四年辛丑

〔太尉〕三月太尉瓊以寇賊免四月太常劉矩

〔太尉〕三月太尉瓊以寇賊免四月太常劉矩

〔太尉〕三月太尉瓊以寇賊免四月太常劉矩

〔太尉〕三月太尉瓊以寇賊免四月太常劉矩

〔太尉〕三月太尉瓊以寇賊免四月太常劉矩

爲太尉

〔司徒〕二月壬辰司徒允免大司農种嵩爲司徒

〔司空〕六月己酉司空放免前太尉瓊爲司空
九月免大鴻臚劉寵爲司空

〔太常〕廷尉馮緄遷太常
〔廷尉〕少府霍譚爲廷尉

五年壬寅

〔太尉〕十一月太尉矩坐蠻夷叛免太常楊秉爲太尉

〔將軍〕十月辛丑太常馮緄爲車騎將軍議郎
皇甫規爲度遼將軍數月遷中郎將張

奐爲度遼將軍

〔太常〕河南尹楊秉遷太常

六年癸卯

〔司徒〕二月戊午司徒嵩薨三月戊戌衛尉許
栩爲司徒

〔司空〕十一月司空寵免十二月衛尉周景爲
司空

〔將軍〕八月車騎將軍緄坐盜復發免

〔廷尉〕河南尹緄爲廷尉免

七年甲辰

八年乙巳

〔太尉〕五月丙戌太尉秉薨七月大中大夫陳
蕃爲太尉

〔司空〕十月司空景以地震免太常劉茂爲司
空

〔太常〕大中大夫胡廣爲太常

〔太僕〕河南尹施密遷太僕明年免

〔廷尉〕屯騎校尉馮緄爲廷尉卒
九年丙午

〔太尉〕七月太尉蕃坐辟舉不實免九月光祿
勳周景爲太尉

〔司徒〕四月司徒栩免五月太常胡廣爲司徒
〔司空〕九月司空茂免十二月光祿勳宣鄭爲
司空

司空

〔將軍〕匈奴中郎將皇甫規爲度遼將軍
永康元年丁未

〔將軍〕度遼將軍規遷將作大匠橋玄爲度遼
將軍

〔衛尉〕長樂少府趙典爲衛尉明年卒

靈帝建寧元年戊申

〔太傅〕正月庚子前太傅蕃爲太傅錄尚書事
九月丁亥中常侍曹節矯詔誅司徒廣

爲太傅錄尚書事

〔太尉〕四月戊辰太尉景薨五月丁未大中
夫劉矩爲太尉十一月以日食免太僕
聞人襲爲太尉

聞人襲爲太尉

〔司徒〕九月丁亥司空寵爲司徒

〔司空〕四月戊辰司空鄭免長樂衛尉王暢爲
司空八月以水災免宗正劉寵爲司空
九月丁亥大鴻臚許相爲司空

〔將軍〕正月壬午城門校尉竇武爲大將軍參
錄尚書事九月丁亥中常侍曹節矯詔

誅

〔光祿勳〕少府楊賜爲光祿勳

〔衛尉〕南陽太守王暢爲長樂衛尉尋遷奉車
騎尉曹節爲長樂衛尉

〔太僕〕前太僕杜密爲太僕明年坐事自殺
二年己酉

〔太尉〕五月太尉襲以災異罷六月司徒寵爲
太尉十一月以日食免太僕郭禧爲太
尉

〔司徒〕六月太常許訓爲司徒

〔司空〕五月司空相以災異免六月太僕劉囂
爲司空

〔將軍〕長樂太僕曹節爲車騎將軍百餘日罷
〔太常〕大司農張奐爲太常坐黨事下獄免

〔太僕〕中常侍侯覽爲長樂太僕熹平元年有
罪自殺

〔大鴻臚〕少府橋玄爲大鴻臚

三年庚戌

〔太尉〕四月太尉禮罷大中大夫聞人襲爲太
尉

〔司空〕七月司空囂罷八月大鴻臚橋玄爲司
空

空

四年辛亥

〔太尉〕三月辛酉太尉襲以日食免太僕李咸
爲太尉

〔司徒〕三月辛酉司徒訓免司空玄爲司徒七
月以災異免前司空栩爲司徒

〔司空〕四月太常來豔爲司空七月以災異免
太常宗俱爲司空

〔廷尉〕南陽太守陳球爲廷尉

熹平元年壬子

〔太傅〕三月壬戌太傅廣薨

〔司徒〕十二月司徒栩以寇賊罷大鴻臚袁隗
為司徒

二年癸丑

〔太尉〕三月太尉咸免五月司隸校尉段熲為
太尉十二月病罷

〔司空〕正月丁丑司空俱薨二月壬午光祿勳
楊賜為司空七月以災異免太常唐珍
為司空傳云楊賜代唐珍為司空與紀
異

〔光祿勳〕宗正劉寬為光祿勳

三年甲寅

〔太尉〕二月己巳太常陳耽為太尉

〔司空〕十二月司空珍以寇賊罷永樂少府許
訓為司空

四年乙卯

五年丙辰

〔太尉〕五月太尉耽罷司空訓為太尉七月罷

光祿勳劉寬為太尉

〔司徒〕十月壬午司徒隗罷十一月丙戌光祿
大夫楊賜為司徒

〔司空〕六月壬戌太常劉逸為司空

六年丁巳

〔太尉〕十月癸丑太尉寬以日食免十二月甲

寅太常孟穢為太尉

〔司徒〕十二月庚辰司徒賜免

〔司空〕七月司空逸免廷尉陳球為司空十一

月以地震免十二月庚辰太常陳耽為
司空

〔太常〕廷尉陳球為太常

〔廷尉〕光祿大夫陳球為廷尉

光和元年戊午

〔太尉〕正月太尉穢罷三月辛丑太常張顛為
太尉九月以星孛罷太常陳球為太尉

十一月以日食免十二月丁巳光祿大

夫橋玄為太尉

〔司徒〕三月癸丑光祿勳袁滂為司徒

〔司空〕四月丙辰司空耽以地震免太常來豔

為司空九月薨十月屯騎校尉袁逢為

司空

二年己未

〔太尉〕三月己丑太尉玄罷太中大夫段熲為

太尉四月辛巳下獄死五月衛尉劉寬

為太尉

〔司徒〕三月司徒滂免大鴻臚劉郃為司徒十

月甲申謀誅宦者事泄下獄死十二月

光祿勳楊賜為司徒

〔司空〕三月司空逢以地震罷太常張濟為司

空

〔光祿勳〕少府楊賜為光祿勳

〔衛尉〕廷尉陽球為衛尉謀誅宦者事泄下獄

死

三年庚申

四年辛酉

〔太尉〕九月庚寅太尉寬以日食免衛尉許穢

為太尉

〔司徒〕閏九月辛酉司徒賜病罷十月太常陳

耽為司徒

〔太常〕前司徒賜為太常

〔光祿勳〕永樂少府劉寬為光祿勳中平二年

卒

五年壬戌

〔太尉〕十月太尉穢罷太常賜為太尉

〔司徒〕三月司徒耽免四月太常袁隗為司徒

六年癸亥

中平元年甲子

〔太尉〕四月太尉賜免太僕鄧盛為太尉

〔司空〕四月司空濟罷大司農張溫為司空

〔將軍〕三月戊申河南尹何進為大將軍冬中

郎將皇甫嵩為左車騎將軍

二年乙丑

〔太尉〕五月太尉盛以風雨雹免太僕張延為

太尉

〔司徒〕二月己亥司徒隗以寇賊免三月廷尉

崔烈為司徒

〔司空〕九月特進楊賜為司空十月庚寅薨光

祿大夫許栩為司空

〔將軍〕春右中郎將朱雋為右車騎將軍以喪

去官左車騎將軍嵩免八月司空溫為

車騎將軍

三年丙寅

〔太尉〕二月庚戌太尉延罷車騎將軍溫為太

尉

〔將軍〕二月庚戌中常侍趙忠爲車騎將軍六月罷

四年丁卯

〔太尉〕四月太尉溫以寇賊免司徒烈爲太尉

十一月罷大司農曹嵩爲太尉

〔司徒〕五月司空楨爲司徒

〔司空〕五月光祿勳丁宮爲司空

〔將軍〕三月河南尹何苗爲車騎將軍

〔太僕〕少府朱嵩爲太僕尋遷永樂少府楊彪爲太僕

五年戊辰

〔太尉〕四月太尉嵩罷五月永樂少府樊陵爲太尉六月丙寅以大風罷七月射聲校尉馬日磾爲太尉

〔司徒〕八月司徒楨罷司空宮爲司徒

〔司空〕八月光祿勳劉宏爲司空

〔將軍〕前左車騎將軍嵩復爲左將軍破虜將軍董卓爲前將軍

〔太常〕宗正劉焉爲太常尋遷

〔衛尉〕太僕楊彪爲衛尉

六年己巳

〔太傅〕四月戊午後將軍袁隗爲太傅錄尚書事

〔太尉〕四月丙午太尉日磾免幽州牧劉虞爲太尉九月乙酉司空卓自爲太尉卓授太尉虞爲大司馬十一月癸酉自爲相

國十二月戊戌司徒琬爲太尉

〔司徒〕七月司徒宮罷九月豫州牧黃琬爲司

徒十二月司空彪爲司徒

〔司空〕八月辛未司空宏免并州牧卓自爲司空九月丙戌大中大夫楊彪爲司空十月

二月戊戌光祿勳荀爽爲司空

〔將軍〕大將軍進車騎將軍苗謀誅張讓等事泄反爲所殺前將軍卓遷并州牧

〔光祿勳〕平原相荀爽爲光祿勳視事三日遷

〔太僕〕河南尹王允爲太僕

獻帝初平元年庚午

〔太傅〕三月戊午太傅隗爲卓所殺

〔太尉〕二月乙亥太尉琬免庚辰光祿勳趙謙爲太尉

〔司徒〕二月 亥司徒彪免庚辰太僕王允爲司徒

〔司空〕五月司空爽薨六月辛丑光祿大夫种拂爲司空

〔將軍〕太尉謙行車騎將軍勃海太守袁紹自爲車騎將軍

〔太常〕少府楊彪爲太常以病免

〔太僕〕議郎趙岐爲太僕三年免

〔大鴻臚〕前司徒彪爲大鴻臚

二年辛未

〔太尉〕七月太尉謙罷前太尉馬日磾爲太尉

〔司空〕七月司空拂以地震免光祿大夫淳于嘉爲司空

〔太常〕前司空拂爲太常明年戰死

〔光祿勳〕京兆尹楊彪爲光祿勳遷

三年壬申

〔太傅〕七月庚子太尉日磾爲太傅錄尚書事

〔太尉〕四月辛巳卓誅夷三族八月車騎將軍嵩爲太尉十二月免光祿大夫周忠爲太尉參錄尚書事

〔司徒〕八月甲子司徒允爲卓將所殺丙子前將軍謙爲司徒八月病罷九月甲申司空嘉爲司徒錄尚書事

〔司空〕九月甲申光祿大夫楊彪爲司空錄尚書事

〔將軍〕五月丁未征西將軍皇甫嵩爲車騎將軍尋遷司隸校尉趙謙爲前將軍後遷爲左將軍李傕自爲車騎將軍張濟自爲鎮東將軍郭汜自爲後將軍樊稠自爲右將軍李傕後授虎賁中郎將袁術爲大將軍

〔太常〕光祿大夫皇甫嵩爲太常病卒

〔太僕〕河南尹朱雋爲太僕

〔太尉〕六月太尉忠以災異免太僕朱雋爲太尉錄尚書事

〔大司馬〕十月辛丑大司馬虞爲公孫瓚所殺

〔司空〕十月辛丑司空彪免太常趙溫爲司空

十二月辛丑以地震免乙巳衛尉張喜爲司空

〔將軍〕奮武將軍公孫瓚爲大將軍將軍鮮于輔爲度遼將軍

〔太常〕前司空楊彪爲太常

〔太僕〕平原相陳紀爲太僕

興平元年甲戌

〔太傅〕十二月太傅日磾薨

〔太尉〕七月壬子太尉雋以日食免戊午太常

楊彪為太尉錄尚書事

〔司徒〕九月司徒嘉罷十月衛尉趙溫為司徒

錄尚書事

〔將軍〕奮威將軍呂布為左將軍前太尉雋復

行車騎將軍尋遷

二年乙亥

〔大司馬〕五月壬午車騎將軍權自為大司馬

〔將軍〕大將軍稠為惟所殺車騎將軍紹為右

將軍後將軍汎自為車騎將軍鎮東將

軍張濟為驃騎將軍安西將軍楊定為

後將軍後遂奔

〔衛尉〕前太尉忠為衛尉明年免

建安元年丙子

〔大司馬〕八月癸卯安國將軍張楊為大司馬

〔太尉〕九月太尉彪病罷右將軍紹為太尉

〔司空〕九月司空喜罷十一月曹操自為司空

行車騎將軍事百官總已以聽

〔將軍〕八月癸卯韓暹為大將軍興義將軍楊

奉為車騎將軍九月司隸校尉曹操為

大將軍

〔太常〕前太僕趙岐為太常六年卒

〔光祿勳〕御史中丞桓典為光祿勳六年卒

〔衛尉〕東都督郵張儉為衛尉歲餘卒

〔廷尉〕東海相徐璆為廷尉

〔大鴻臚〕太僕陳紀為大鴻臚卒

二年丁丑

〔將軍〕三月太尉紹自為大將軍汎為其將所

殺車騎將軍奉為劉備所殺驃騎將軍

濟戰死

三年戊寅

〔大司馬〕四月大司馬權夷三族

〔太尉〕十一月太尉楊為盜所殺

四年己卯

〔將軍〕大將軍暹自殺三月衛將軍董承為車

騎將軍

〔太常〕前太尉彪為太常十年免

五年庚辰

〔將軍〕春車騎將軍承受詔誅操事泄反為所

殺

六年辛巳

七年壬午

〔將軍〕大將軍紹薨

八年癸未

九年甲申

十年乙酉

〔太常〕廷尉徐璆為太常十三年卒

十一年丙戌

十二年丁亥

十三年戊子

〔丞相〕六月罷三公官置丞相癸巳司空操自

為丞相

〔司徒〕正月司徒溫免

〔光祿勳〕章陵太守蒯越為光祿勳十九年卒

〔大鴻臚〕從事中郎韓嵩為大鴻臚

十四年己丑

十五年庚寅

〔衛尉〕前將軍馬騰為衛尉十七年坐子超反

誅

十六年辛卯

十七年壬辰

十八年癸巳

〔丞相〕五月丙申丞相操自立為魏公加九錫

十九年甲午

二十年乙未

二十一年丙申

〔將軍〕征南將軍曹仁為車騎將軍

二十二年丁酉

二十三年戊戌

二十四年己亥

延康元年庚子

補後漢書年表卷十上

百官

光武建武元年乙酉

〔宗正〕

〔大司農〕

〔少府〕太常和彤爲少府免

〔執金吾〕都護將軍賈復爲執金吾

〔太子太傅〕

〔大長秋〕

〔太子少傅〕

〔將作大匠〕

〔城門校尉〕

〔北軍中候〕

〔司隸校尉〕

〔河南尹〕河南太守歐陽歆爲河南尹五年免

二年丙戌

〔大司農〕衛尉李通遷大司農

〔執金吾〕中郎將王梁行執金吾事

〔司隸校尉〕御史中丞宣秉爲司隸校尉四年

遷

三年丁亥

〔執金吾〕隰州牧朱浮爲執金吾

四年戊子

五年己丑

〔河南尹〕山陽太守王梁爲河南尹七年遷

六年庚寅

〔太子太傅〕前太子少傅王丹爲太子太傅後

遜位

〔太子少傅〕左馮翊王丹爲太子少傅坐事免
七年辛卯

〔執金吾〕汝南太守寇恂爲執金吾明年遷

〔太子太傅〕光祿大夫張湛爲太子太傅十七

年遷

八年壬辰

九年癸巳

十年甲午

十一年乙未

〔大司農〕博士高翊爲大司農十三年卒

〔少府〕諫議大夫丁恭爲少府二十年遷

〔司隸校尉〕揚州牧鮑永爲司隸校尉十五年

遷

十二年丙申

十三年丁酉

十四年戊戌

〔城門校尉〕黃門侍郎郭況爲城門校尉

十五年己亥

十六年庚子

十七年辛丑

十八年壬寅

十九年癸卯

〔執金吾〕侍中陰識守執金吾永平二年卒

〔城門校尉〕大中大夫臧宮爲城門校尉明年

遷

二十年甲辰

〔少府〕東海相杜林爲少府

二十一年乙巳

二十二年丙午

二十三年丁未

〔將作大匠〕行衛尉事竇融兼領將作大匠

二十四年戊申

二十五年己酉

〔大司農〕尚書令馮勤爲大司農

二十六年庚戌

二十七年辛亥

〔大司農〕五官中郎將耿實爲大司農永平元

年卒

二十八年壬子

〔太子太傅〕博士張佚爲太子太傅

〔太子少傅〕博士桓榮爲太子少傅

二十九年癸丑

三十年甲寅

三十一年乙卯

中元元年丙辰

〔司隸校尉〕洪陽長鮑昱爲司隸校尉永平五

年坐事免

二年丁巳

顯宗永平元年戊午

〔少府〕新陽侯陰就爲少府二年坐事自殺

〔執金吾〕長樂衛尉陰嵩爲執金吾七年免

〔將作大匠〕光祿大夫翟酺爲將作大匠免

二年己未

三年庚申

四年辛酉

〔河南尹〕荊州刺史郭贊爲河南尹六年卒

五年壬戌

〔司隸校尉〕豐令牟融為司隸校尉

六年癸亥

七年甲子

〔執金吾〕校尉馮魴遷執金吾建初三年以病免

八年乙丑

九年丙寅

十年丁卯

〔執金吾〕居巢侯劉殷行執金吾

〔太子〕傅祭酒張興為太子少傅

〔太子〕傅祭酒張興為太子少傅

十一年戊辰

〔大司農〕大鴻臚牟融為大司農

十二年己巳

十三年庚午

十四年辛未

〔太子〕少傅太子少傅張興卒

十五年壬申

〔河南尹〕楚郡太守袁安為河南尹

十六年癸酉

〔大司農〕越騎校尉樓望為大司農

十七年甲戌

十八年乙亥

肅宗建初元年丙子

〔少府〕執金吾劉般為長樂少府

〔將作大匠〕長水校尉任隗為將作大匠

〔城門校尉〕中郎將馬防為城門校尉

二年丁丑

〔宗正〕長樂少府劉般遷宗正明年卒

三年戊寅

〔執金吾〕越騎校尉馬光為執金吾明年免

四年己卯

〔少府〕侍中丁鴻為少府

〔將作大匠〕大中大夫馬嚴為將作大匠七年

坐事免

五年庚辰

六年辛巳

〔大司農〕奉車都尉鄧彪為大司農數月遷左

馮翊鄭衆為大司農八年卒

七年壬午

〔執金吾〕度遼將軍秉為執金吾章和二年遷

〔將作大匠〕長水校尉張奮為將作大匠章和

元年免

八年癸未

〔大司農〕侍中鄭宏為大司農

〔司隸校尉〕尚書令張敏為司隸校尉明年遷

元和元年甲申

二年乙酉

〔河南尹〕陳留太守紹馴為河南尹

三年丙戌

章和元年丁亥

二年戊子

〔司隸校尉〕尚書宋憲為司隸校尉永平二年

卒

和帝永元元年己丑

〔少府〕陽安侯郭璜為長樂少府四年下獄死

〔執金吾〕侍中竇景為執金吾四年坐罪自殺

〔城門校尉〕前將作大匠張奮為城門校尉

〔河南尹〕魏郡太守張酺為河南尹

二年庚寅

三年辛卯

四年壬辰

〔大司農〕廣漢太守陳寵為大司農

〔大長秋〕中常侍鄭衆為大長秋元初元年免

五年癸巳

〔城門校尉〕射聲校尉曹褒為城門校尉

〔司隸校尉〕御史大夫周紆為司隸校尉明年

坐事左遷

六年甲午

〔大司農〕下邳相張禹為大司農

〔將作大匠〕城門校尉曹褒為將作大匠七年

遷

七年乙未

〔將作大匠〕騎都尉周紆為將作大匠九年

卒

八年丙申

九年丁酉

〔司隸校尉〕尚書張敏為司隸校尉十一年遷

十年戊戌

〔大司農〕徐防遷少府大司農

十一年己亥

〔司隸校尉〕御史中丞何熙為司隸校尉

十二年庚子

〔河南尹〕行度遼將軍龐奮為河南尹

十三年辛丑

〔宗正〕步兵校尉劉愷爲宗正免

十四年壬寅

十五年癸卯

十六年甲辰

〔將作大匠〕鉅鹿太守魏霸爲將作大匠

元興元年乙巳

廢帝延平元年丙午

〔城門校尉〕虎賁中郎將鄧儁爲城門校尉永

初五年卒

安帝永初元年丁未

二年戊申

三年己酉

四年庚戌

五年辛亥

六年壬子

七年癸丑

元初元年甲寅

二年乙卯

三年丙辰

四年丁巳

五年戊午

六年己未

永寧元年庚申

〔執金吾〕射聲校尉來歷爲執金吾

〔太子太傅〕太子少傅桓焉爲太子太傅免

〔太子少傅〕步兵校尉桓焉爲太子少傅

建光元年辛酉

〔司隸校尉〕尚書王襲爲司隸校尉明年遷

延光元年壬戌

二年癸亥

〔執金吾〕閭顯爲執金吾

三年甲子

〔大長秋〕中常侍江京兼大長秋明年坐不道

誅

〔司隸校尉〕尚書令陳忠爲司隸校尉明年遷

四年乙丑

〔宗正〕越騎校尉劉珍爲宗正

〔執金吾〕卿校閭景爲執金吾冬坐不道誅

〔將作大匠〕前太僕來歷爲將作大匠

〔城門校尉〕卿校閭耀爲城門校尉冬坐不道

誅

補後漢書年表卷十下

百官

順帝永建元年丙寅

〔將作大匠〕大中大夫第五頡爲將作大匠卒

〔司隸校尉〕武都太守虞詡爲司隸校尉數月

免長史陳禪爲司隸校尉明年卒

二年丁卯

〔將作大匠〕右扶風王堂爲將作大匠四年左

轉

三年戊辰

四年己巳

〔將作大匠〕光祿大夫翟酺爲將作大匠卒

五年庚午

六年辛未

陽和元年壬申

〔執金吾〕屯騎校尉梁商爲執金吾

二年癸酉

〔司隸校尉〕尚書令左雄爲司隸校尉明年坐

法免

三年甲戌

〔司隸校尉〕尚書令周舉爲司隸校尉漢安元

年遷

四年乙亥

〔執金吾〕越騎校尉梁冀爲執金吾

永和元年丙子

二年丁丑

三年戊寅

四年己卯

五年庚辰

〔大司農〕汝南太守胡廣為大司農

〔少府〕屯騎校尉竇章為少府

〔將作大匠〕潁川太守黃昌為將作大匠

六年辛巳

漢安元年壬午

〔大司農〕將作大匠黃昌為大司農坐事左轉

將作大匠李固為大司農

〔太子太傅〕光祿大夫杜喬為太子太傅

〔將作大匠〕太山太守李固為將作大匠

二年癸未

〔司隸校尉〕京兆尹馮緄為司隸校尉

建康元年甲申

冲帝永嘉元年乙酉

質帝太初元年丙戌

桓帝建和元年丁亥

〔大長秋〕中常侍曹騰為大長秋位加特進卒

二年戊子

三年己丑

和平元年庚寅

元嘉元年辛卯

〔北軍中候〕史弼為北軍中候延熹六年遷

二年壬辰

永興元年癸巳

二年甲午

永壽元年乙未

二年丙申

三年丁酉

延熹元年戊戌

〔大司農〕前太尉瓊為大司農

〔將作大匠〕河內太守周景為將作大匠三年

免

二年己亥

〔大司農〕度遼將軍嵩為大司農

〔河南尹〕度遼將軍膺為河南尹坐輸作左校

尚書僕射霍諝為河南尹

三年庚子

〔宗正〕尚書令劉矩為宗正尋遷將作大匠劉

寵為宗正

〔司隸校尉〕河南尹霍諝為司隸校尉

〔河南尹〕前太常楊秉為河南尹明年坐輸作

左校

四年辛丑

〔少府〕司隸校尉霍諝為少府

〔司隸校尉〕河南尹劉祐轉司隸校尉

〔河南尹〕尚書令劉祐為河南尹

五年壬寅

〔宗正〕司隸校尉劉祐為宗正

〔大司農〕宗正劉祐遷大司農八年免

〔司隸校尉〕從事中郎應奉為司隸校尉八年

卒

六年癸卯

〔將作大匠〕前車騎將軍緄為將作大匠尋遷

司空寵為將作大匠

〔河南尹〕將作大匠馮緄為河南尹

七年甲辰

八年乙巳

〔司隸校尉〕前河南尹李膺為司隸校尉明年

坐免

〔河南尹〕尚書令杜密為河南尹

九年丙午

〔宗正〕將作大匠劉寵為宗正

〔大司農〕度遼將軍免為大司農尋遷

永康元年丁未

〔少府〕太府趙典為長樂少府

靈帝建寧元年戊申

〔宗正〕屯騎校尉劉寬為宗正

〔大司農〕少府張興為大司農

〔少府〕中郎將張免為少府尋遷前司隸校尉

李膺為長樂少府明年下獄死越騎校

尉楊賜為少府

二年己酉

〔少府〕河南尹橋玄為少府

〔大長秋〕車騎將軍節為大長秋光和四年卒

〔河南尹〕度遼將軍玄為河南尹

三年庚戌

〔執金吾〕侍中段熲為執金吾

四年辛亥

〔河南尹〕執金吾段熲為河南尹坐事左遷

熹平元年壬子

〔司隸校尉〕諫議大夫段熲為司隸校尉

二年癸丑

三年甲寅

四年乙卯

五年丙辰
六年丁巳

〔將作大匠〕虎賁中郎將羊陟為將作大匠後

遷

光和元年戊午

〔少府〕光祿大夫楊賜為少府

〔將作大匠〕議郎陽球為將作大匠後遷

〔河南尹〕尚書令羊陟為河南尹坐事免

二年己未

〔少府〕光祿大夫陽球為永樂少府坐事下獄

死

〔將作大匠〕侍中何進為將作大匠

〔司隸校尉〕尚書令陽球為司隸校尉

〔河南尹〕將作大匠何進為河南尹

三年庚申

四年辛酉

〔少府〕前太尉寬為永樂少府

五年壬戌

六年癸亥

中平元年甲子

〔宗正〕甘陵相劉虞為宗正三年遷

〔將作大匠〕右扶風黃琬為將作大匠

〔北軍中候〕大將軍劉表為北軍中候初平元

年遷

二年乙丑

〔少府〕將作大匠黃琬遷少府

三年丙寅

四年丁卯

〔少府〕將作大匠朱雋為少府

〔將作大匠〕光祿大夫朱雋為將作大匠

五年戊辰

〔宗正〕南陽太守劉焉為宗正

〔少府〕侍中楊彪為永樂少府

六年己巳

〔執金吾〕并州刺史丁原為執金吾為董卓所

殺

獻帝初平元年庚午

〔少府〕大鴻臚楊彪為少府

〔城門校尉〕左車騎將軍嵩為城門校尉免

〔司隸校尉〕前太尉琬為司隸校尉三年為董

卓將所殺

二年辛未

〔司隸校尉〕前太尉謙為司隸校尉

三年壬申

〔城門校尉〕前太尉烈為城門校尉戰歿

四年癸酉

興平元年甲戌

二年乙亥

〔大司農〕前太尉雋為大司農卒

〔執金吾〕侍中伏完為執金吾明年遷

建安元年丙子

〔少府〕將作大匠孔融為少府五年免

〔將作大匠〕前北海相孔融為將作大匠

〔司隸校尉〕八月鎮東將軍曹操自領司隸校

尉錄尚書事

二年丁丑

三年戊寅

〔河南尹〕符節令董昭為河南尹後遷

四年己卯

〔執金吾〕宣義將軍賈詡為執金吾九年遷

五年庚辰

六年辛巳

七年壬午

八年癸未

九年甲申

十年乙酉

十一年丙戌

十二年丁亥

十三年戊子

十四年己丑

十五年庚寅

十六年辛卯

十七年壬辰

十八年癸巳

十九年甲午

二十年乙未

二十一年丙申

二十二年丁酉

二十三年戊戌

二十四年己亥

延康元年庚子

熊氏後漢書年表校補

清諸以敦撰

開明書店製版

史記漢書皆有表而後漢書無之漢末伏無忌黃

景撰諸王王子功臣恩澤侯表邊韶崔是撰百官表俱佚不傳有宋澧州參軍熊方補作東漢年表十卷朱竹垞太史謂宜附范史後以成一代完書者是也高廟搜訪遺籍錄入祕閣適古歛鮑君以文得宋鑄本請吾師錢竹汀詹事勘審抱經盧學士又重加考訂始剗以行世余展閱數過覺兩先生所校舛漏尙多若非分條證明仍恐疑誤後學而盧氏修改之處有未經詳考者轉以貽將來之口實因取全史參互而釐正之盧氏采章懷注所引東觀記續漢書謝承書以及水經鄺注補其闕而於袁宏後漢紀金石錄諸書皆未及焉竊以袁紀雖亦有譌繆然所采皆正史且曾見張璠漢記較范史似更親切今取其可信者兼載數條金石遺文確然可據間爲徵引足資討覈凡九閱月而成是編惜不能起兩先生於九原面質之好事如鮑君或附刊熊表之末亦讀史之小助也嘉慶十七年歲次壬申十一月錢唐諸以敦識

熊氏後漢書年表校補卷一

諸以敦學

同姓王侯表

〔中山王茂〕十三年二月丙辰降爲單父侯又更封穰侯○以敦案本紀云降爲單父侯本傳云更封穰侯卽一事也紀傳各異必有一誤非先封單父又改穰也

〔淮陽王元〕以起兵號更始爲赤眉所敗死光武愍之建武元年九月辛未追封爲淮陽王○校曰舊脫死字作建武元年光武愍之封爲王語句不順今補正○以敦案此條舊注不誤元年九月赤眉入長安更始奔高陵光武聞而愍之故詔內有吏人敢有賊害罪同大逆之語赤眉殺更始在十二月今日敗死曰追封誤之甚矣

〔又〕成陽侯巡嗣後徙封灌澤○以敦案灌澤爲灌澤之譌郡國志無灌澤惟河東郡有灌澤侯國本傳云徙封灌澤章懷注今澤州縣考唐志澤州有陽城縣本灌澤天寶元年改名今表作灌澤乃承本傳之譌又徙封灌澤者愚謂亦非劉巡本書寒朗傳有灌澤侯鄧鯉袁宏後漢紀作劉鯉卽壽光侯鯉也壽光屬北海建武二十八年徙魯王爲北海王劉鯉必于是年徙封灌澤故永平十八年明帝復以壽光封北海王子可以互證今以爲求

之子巡所封雖據傳文然以袁紀及他傳參校其爲本傳之誤無疑

〔城陽恭王祉〕蔡陽建武十三年侯平以恭王子封○以敦案水經沔水注灑水又西逕蔡陽縣建武十六年世祖封城陽王世子本爲侯國封年侯名皆與史異

〔泗水王歙〕淄川建武二年六月丙午王終以歙子封○以敦案考袁紀歙子終與上少相善漢兵尅新野終之力也上曰使歙父子並王者所以顯報之也是終自以功受封非因歙子

〔又〕東安平侯茂以終子封○校曰舊無此條今案水經淄水下增○以敦案此不特本傳所無而續漢郡國志東安平亦非侯國傳中兼及中山王茂乃淄川王之族父未必其子卽與同名恐鄺氏記聞之誤附載可也不當增

〔真定王德〕校曰王當作侯後皆做此○以敦案後做此者惟長沙河間此二王一改臨湘侯一改樂成侯當并長沙河間改之不僅改王作侯也此校疎略

〔又〕校曰真定王楊與前書表同傳作陽互異○以敦案楊與陽古通寫如王德本紀作得亦通字此校不必

〔宜春侯匡〕朝陽侯浮以匡子封薨○校曰舊作侯浮嗣今改正○以敦案傳云子浮嗣封朝陽侯則浮本嗣為宜春侯後徒朝陽傳于嗣字下失書徙字否則宜春並非故絕朝陽亦非紹封何以不嗣宜春而即改封朝陽乎

〔又〕侯護以浮孫嗣○以敦案傳云浮傳國至孫護無子封絕則浮傳國于子子又傳孫傳不載其子之名非孫護即嗣浮也表誤又錢詹事續漢志考異云五行志征西將軍劉尚乃南陽宗室襲封朝陽侯者恐非尚為浮之弟並未襲封朝陽浮自傳國于子故再傳至孫尚何由得襲封乎

〔長沙王興〕建武初封○以敦案錢詹事考異云史不為立傳本紀不載受封年月疑更始所封

〔安衆侯宜〕以敦案前書表建武二年以崇從父弟寵紹封則宜又名寵下云建武十三年侯松嗣盧氏既引前書何以不補此一世

〔慎靖侯隆〕十五年坐罪免為庶人十六年復封扶樂鄉侯有功更封長平侯○以敦案水經滑水注建武十七年更封劉隆為扶樂侯考隆本傳云十五年陳留吏臚上有書遺謁者考實具知姦狀明年隆坐徵下獄免為庶人則隆之坐罪削爵在十六年非十五年矣傳又云明年復封為扶樂侯以中郎將副馬援擊交趾獲其帥徵貳還更封大國為長平侯則隆之封扶樂在十七年其更封長平在二十年軍還之後表俱誤

〔順陽懷侯嘉〕侯參嗣坐罪削為南鄉侯○以敦案此南鄉乃鄉侯之名蓋由縣侯削為鄉侯也與東鄉西鄉北鄉同特不載某邑之南鄉耳今下書郡名南陽認為南陽郡之南鄉縣則仍是縣侯何以云削

〔居巢侯般〕侯憲嗣○以敦案當書永元十年侯憲以般次子嗣蓋般長子愷避封二十年始聽憲嗣爵也

〔齊武王續〕哀王章建武二年四月甲午以續子封為太原王十一年徙為齊王十三年二月丁巳降為齊公○以敦案建武十三年章從太原王降為齊公本紀所載如是哀紀亦同本傳譌十三年為十一年又譌公為王其實一事並無十一年先徙封齊之事表仍本傳之誤耳

〔又〕殤王石嗣○校曰案劉放云殤當作煬○以敦案本書章懷注殤作煬不當引宋劉放

〔魯哀王仲〕頃王普以陸孫永初元年自壽光侯紹封○以敦案本傳書永平十八年封陸子二人為縣侯此壽光侯疑即二人中之襲封者袁紀普作並名異

〔又〕永平十八年封陸子二人為鄉侯名闕文○以敦案對鄉侯咸永元二年以陸庶子紹封北海王疑即二人中之一也

〔又〕平望侯毅以睦子建初二年封○以敦案前志北海郡有平望縣侯國續志不載則東京已并省故無此縣水經巨洋水注引晏謨伏琛以平望亭在平壽縣故城西北八十里

是毅之所封乃平望亭侯史脫亭字光武封樊宏少子茂為平望侯亦是亭侯

〔楚王英〕建武十四年四月丁巳封○以敦案十四年當作十五年

〔濟南安王康〕中元二年坐不軌削五縣○以敦案傳云其後有人上書告康謀議不軌事在顯宗時此承上文中文中元二年誤

〔又〕永初二年封香弟四人為列侯名闕文○以敦案濟南釐王顯以錯子自阜陽侯紹封即其一也

〔又〕西平昌侯昱以香叔父永元中封○以敦案侯昱封于永元中當即在錯弟七人之內今云以香叔父封誤

〔東平憲王蒼〕任城王博嗣以河間王開子參戶亭侯延熹四年四月甲寅紹封奉尚祀○以敦案博為章帝之孫與崇同昭穆不當書于王崇之下當超一格另行書又參戶亭侯之封疑在陽嘉元年河間王政弟十三人之內

〔阜陵質王延〕永平十六年以不軌徙阜陵王建初元年十一月坐逆謀貶為侯章和元年九月復王○以敦案延徙阜陵王食二縣貶為侯食一縣章和元年復增封四縣并前為五縣表中削邑俱書此亦當補

〔東海恭王彊〕建武二年六月戊戌立為太子○以敦案太子上應加皇字

〔又〕汝陽侯琬以祗子初平中封○以敦案本傳作初平四年

〔右光武二十有八人〕校曰案盧芳詐稱劉氏

武帝曾孫亡入匈奴欲為漢帝後使使請降

建武十六年封代王此實非同姓然其封王

實以同姓之故○以敦案盧芳之封代王以

其久為邊患又得匈奴之助故因其降封王

以羈縻之豈因其同姓哉校非

〔陳敬王羨〕頃王崇以羨子永寧元年自安壽

亭侯紹封○以敦案崇為羨子既不在永元

十二年所封六人之內不知何年封為亭侯

似此缺漏者多矣

〔又〕周亭侯參以羨子永元十二年封○以敦

案水經潛水注作平周亭此承章懷注落平

字又酈注云永元中封陳敬王孫子恭為侯

國疑子恭為參之子亦在永元中襲封耳

〔彭城靖王恭〕公梁亭侯固以定弟本初五年

封○以敦案五年當作元年

〔又〕梁父亭侯杞○以敦案章懷注引東觀記

杞作祀

〔樂成靖王黨〕安平孝王得○校曰河間傳得

作德○以敦案河間孝王子得封安平王乃

章帝之孫樂安王寵子嗣平原王亦名得乃

章帝之曾孫不應同名此作德為是

〔淮陽頃王昞〕常山靖王章以側兄永元十四

年自防子侯紹封○校曰防與房同○以敦

案常山國有房子縣此作防者字之譌也漢

中郡有唐公房碑續漢郡國志作防錢詹事

考異云漢人隸書房或作防因譌為自旁盧

云防與房同恐非章之封房子侯太約在永

元中側為常山王之時本傳不書某年封側
兄為縣侯史闕文耳

〔清河孝王慶〕甘陵威王理以安平孝王德子

建和二年六月自經侯紹封改國為甘陵奉

孝德皇祀立凡二十五年薨○以敦案甘陵

王薨於嘉平元年本紀作恢名互異

〔又〕廣川王常保以慶少子永初元年封○以

敦案當書分清和國封

〔河間孝王開〕平原王願傳作碩○以敦案皇

后紀作石石與碩通本紀作碩字之譌也作

碩為是

〔又〕解瀆亭侯淑以開子陽嘉中封○以敦案

水經瀆水注陽嘉元年封

〔又〕侯萇嗣○校曰傳作長○以敦案樂成王

萇為濟北惠王子乃章帝之孫此為章帝曾

孫不應同名作長為是

〔城陽懷王淑〕以敦案河間孝王開子名淑何

以叔姪同名必有一誤

〔東海王敦〕建安十七年九月庚戌封○以敦

案錢詹事考異云東海國以魏受禪始除不

應別封王子當是北海之譌

熊氏後漢書年表校補卷二

諸以敦學

異姓諸侯表

〔阿陵侯任光〕侯世嗣後徙封北鄉○以敦案

北鄉縣前志屬齊郡續志無此縣則中興後

已并省矣濟北惠王子以北鄉侯嗣為少帝

亦是鄉侯疑任世以罪降封史不詳載耳阿

陵屬涿郡表漏郡名

〔槐里侯萬脩〕侯普嗣後徙封滋氏○以敦案

普封滋氏在建武六年見水經沁水注據潘

岳關中記云光武東都之後扶風出治槐里

以其為郡治故萬普徙封滋氏

〔浮陽侯劉歆〕以與劉植同迎光武封列侯建

武二年更封浮陽侯○校曰植傳云喜卒復

封歆似不在二年○以敦案水經淇水注浮

陽故城建武十五年更封驍騎將軍平鄉侯

劉歆為侯國據此則歆初封之列侯為平鄉

侯其更封浮陽在十五年盧氏此校為得但

未考水經注耳

〔東光成侯耿純〕以都尉迎光武○以敦案都

尉上落騎字

〔安平侯蓋延〕以都掾會廣阿○以敦案都掾

無此稱據傳延為郡列掾州從事彭寵為太

守召行護軍故寵傳稱護軍蓋延此當書護

軍

〔牟平烈侯耿況〕建武四年封除糜侯五年封

牟平侯十二年薨除糜侯霸嗣○校曰傳云

少子霸襲況爵然牟平之封卻歸於舒不可

曉○以敦案袁紀建武五年徵況還京師年

老多病天子數臨問徵弁視疾弁舒並封列侯及薨子國以當嗣辭讓于少子霸天子許焉據此則舒之封牟平在況未薨之前故云子國當嗣以弁舒皆自有爵也錢詹事考異云傳云封牟平侯乃封況子舒而況之封陰糜如故也史有脫文耳此論甚確表所書誤

致互異○以敦案水經清水注清陽縣桓帝延熹七年封鄧秉為侯國則清陽為是作濟陽者字之譌也續漢志省作育陽屬南陽郡

〔新陽鄉侯楊茂〕校曰舊新陽鄉上兼出烏傷二字誤抗徐封烏程之東鄉不出烏程此即其例○以敦案表承傳中有可考者兼出縣名惟抗徐條偶脫烏程耳今不補烏程而獨刪烏傷何以尹勳等七人失繫縣名者又增補之此為自亂其例

〔又〕牟平侯舒以況子建武中紹封○以敦案紹封誤辨詳上

〔膠東剛侯賈復〕侯邯以復小子建初時紹封○以敦案袁紀侯敏于建初元年三月丙午免為庶人侯邯于是年四月丙戌封

〔關內侯丁恭〕以諫議大夫博士建武初封○校曰博士二字今增案鍾興傳中有明帝復封恭之語豈增邑耶○以敦案興傳云光武召見問以經義應對甚明下云帝善之帝者即光武也明字屬上句盧氏誤讀作明帝耳蓋鍾興不受爵讓于其師始封了恭為侯恭傳所云建武初乃為諫議大夫之時封侯在後表亦誤

〔廣平忠侯吳漢〕濯陽侯且嗣建武二十八年分廣平國封○以敦案水經濯水注且作且字形相近未知孰譌嗣者嗣為廣平侯也今廣平侯成為奴所殺即分廣平為三國且封濯陽侯未嘗為廣平侯何以云嗣又錢詹事考異云濯陽新蔡屬汝南筑陽屬南陽與廣平遠不相涉何云分廣平國封疑後來徙封汝南范史失載至水經注云建武元年封則酈氏之誤也筑陽新蔡亦作元年俱誤

〔參蓮鄉侯杜茂〕侯元嗣永平十四年坐與東平王謀反滅死國除○以敦案東平王當是王平之譌東字衍平王誤倒王平顏忠楚王英之黨也

〔遂鄉侯耿种〕校曰案寒朗傳有隨鄉侯耿建當即嗣宿者也又有濬澤侯鄧鯉曲成侯劉建皆不得功狀與所封之年姑附見于此○以敦案寒朗傳四侯惟朗陵侯臧信有考耿建當即此侯之後鄧鯉袁紀作劉鯉疑壽光侯徙封濬澤辨淮陽王元條下劉建袁紀作竇建范史無曲成侯不可考矣

〔又〕筑陽侯盱以成子建武二十八年分廣平國封○以敦案本傳盱卒子勝嗣表脫勝一世水經河水注此侯名財與史異

〔山桑節侯王常〕校曰水經睢水注高陽縣建武二年封王常為侯國○以敦案酈注云陳留縣有鉞亭鉞鄉世祖封王常為侯國則常所封乃鉞鄉侯盧氏遙接上文作高陽侯誤

〔不其侯伏湛〕以名儒舊臣才任宰相建武三年三月壬寅封鄒都侯○以敦案湛以大司徒封侯與宋宏同豈因才任宰相而封乎

〔高密元侯鄧禹〕侯康延熹二年更封此陽○以敦案鄧皇后紀延熹四年更封康為此陽侯此作二年誤

〔宣平侯宋宏〕以舊臣建武二年二月壬子封榆邑侯○以敦案宏以大司空封侯此猶襲西漢故事非以舊臣

〔又〕侯完嗣為曹操所殺國除○以敦案伏皇后紀完卒於建安十四年子與嗣十九年曹操弒伏后遂滅伏氏本傳缺略此作為操所殺誤又漏載伏興一世

〔又〕濟陽侯秉以統弟封○校曰本紀作清陽蓋即育陽此從李雲傳注作濟陽字形相近

〔又〕安成忠侯鈞期建平侯統以期子建武中封○校曰建平水經注作平興建武三十年封○以敦案此見水經汝水注考安成屬汝南期子所封必在汝南郡故侯丹徙封葛陵亦在汝南必不封統于沛郡之建平恐章懷所注為誤本

〔又〕侯完嗣為曹操所殺國除○以敦案伏皇后紀完卒於建安十四年子與嗣十九年曹操弒伏后遂滅伏氏本傳缺略此作為操所殺誤又漏載伏興一世

〔則鄉哀侯侯霸〕以名儒舊臣建武五年十月壬寅封關內侯○以敦案霸以大司徒封與宋宏伏湛同非以名儒舊臣封也十月當作十一月此譌

〔又〕侯昱嗣後徙封於陵○以敦案水經濟水注徙封於陵在建武十五年

〔向義侯王遵〕以隗囂將降建武七年封○校曰案續漢書云上雒侯○以敦案王遵初降封向義侯乃名號侯與景丹之奉義侯寇恂之承義侯耿況之興義侯同後封上雒侯侯上雒屬京兆尹范史附載王遵于隗囂傳故略而不書

〔陵鄉侯梁統〕以與竇融等將兵來會建武八年夏封成義侯十二年更封高山侯後定封陵鄉○以敦案竺曾等皆書官此亦當書武威太守又下書郡名汝南考汝南無陵鄉縣統初封名號侯更封高山高山屬臨淮郡即為縣侯矣後定封陵鄉必非降為鄉侯考水經淇水注引應劭曰東武城西南七十里有陵鄉故縣後漢封太僕梁松為侯國東武城屬清河統初封時陵鄉尚為縣疑國除後并入東武城耳表書汝南蓋誤認安陵鄉為陵鄉也

〔又〕褒親愍侯竦以統子皇太后父永元九年追封○以敦案皇太后當書恭懷皇后以竦曾孫女亦為皇太后也此條既改永元中為永元九年則樂平乘氏二條亦當改永元十年

〔宣恩哀侯陰陸〕驪強侯博以興子永平元年封○以敦案袁紀博于肅宗建初元年三月丙午坐驕溢免為庶人四月丙戌詔以博凶頑失道自喪爵土更封興子員為驪強侯范

史失載是侯博於建初元年坐罪國除侯員以興子建初元年四月紹封表承本傳故漏

〔征羌節侯來歙〕以光武祖姑子建武十一年進伐公孫述為刺客所殺追封征羌○以敦案來歙父仲嬰光武姑故王遵諫隗囂云來君叔陛下之外兄也注亦云姑子本傳誤衍祖字元本以為甥固非盧氏改作祖姑子實沿本傳之譌況歙以平羌隴之功封為征羌侯豈因姑子追封乎

〔射陽侯樊丹〕以敦案章懷注云臨淮郡別有射陽縣疑遠非此地也愚考水經泚水注作謝陽引詩申伯番番既入于謝為證則其地屬南陽郡乃鄉侯非縣侯史脫鄉字

〔褒成侯孔志〕侯損嗣永元四年徙褒亭○以敦案孔歙碑載元嘉三年司徒雄等奏稱褒成侯四時來祠又韓勅碑陰有褒成侯孔建壽碑立于永壽二年俱在永元之後洪适疑建壽即損之字又據安帝紀有賜褒成侯帛之語以證損未嘗徙封其說是矣錢詹事考

異謂郡國志無褒成侯國疑褒成之封當是亭侯然褒成始於平帝元始元年前書亦不稱亭侯凡侯國不在郡國志者亦多若果褒成為亭侯則形諸章奏不應省去亭字是褒亭仍是褒成之譌蔚宗誤以為徙封也

〔新息忠成侯馬援〕侯遵嗣徙封程鄉永元中坐罪徙薨○以敦案馬遵嗣封順陽侯後坐叔父光事徙封丹陽縣之程鄉侯廖傳不甚詳具當與防傳參看傳云防與廖子遵皆坐徙封丹陽防為翟鄉侯不言遵為程鄉侯者以事見廖傳而廖傳止言徙封不載遵所坐之事皆彼此互見從省文也今云先封程鄉後坐罪徙殊失考矣表中大書丹陽二字亦非體例當書程鄉于前與翟鄉同

〔節鄉正侯趙熹〕永平元年定封節鄉侯○以敦案趙熹於中元二年四月與李訢馮魴同日受封本傳誤書永平元年此承其譌

〔楊邑鄉侯馮魴〕侯璠以定弟和帝時紹封○以敦案袁紀于元興元年書夏四月封鄧禹馮魴後為列侯則璠之紹封在元興元年四月本傳止言和帝時乃范史之疎略也

〔右光武侯者一百有七人〕以敦案光武封功臣三百餘人恩澤侯四十餘人今表所載不及其半湮沒者固多漏略者亦有如續漢郡國志汝南郡富波侯國錢詹事考異引東觀記云光武封皇考姊子周均為富波侯今范

史無此侯周均封富波侯大約在建武十三年王霸徙封向侯之後水經河水注定襄武進縣世祖建武中封趙慮為侯國又易水注光武即帝位封王興子元才為北平侯益才為安喜侯顯才為蒲陰侯仲才為新市侯季才為唐侯此皆史所不載者又馬援征交趾范史止載中郎將段志扶樂侯劉隆為副袁紀尚有平樂

侯韓字范史亦無此侯又趙熹于建武初為簡陵侯相又為平陵侯相續漢志並無此縣疑更始所封後國除縣亦并省故無可考耳

水經注易水條恐鄴氏得自傳聞中山之安熹蒲陰二縣章帝更名何以光武初年即有此稱

又案水經溼水注代郡之高柳縣建武十九年世祖封代相堪為侯國此侯乃閔堪也十六年盧芳為代王堪為代相其封高柳侯范史失載盧校亦漏附識于此

〔關內侯桓榮〕以太常永平二年封○以敦案榮以帝師授經十有餘年乃封詳載注中不當云以太常封

〔右孝明侯者五人〕以敦案寒朗傳楚王英案有曲成侯劉建袁紀作竇建疑是蓋上文劉鯉范史作鄧鯉知此亦譌也此侯功狀封年俱無可考盧校附見于遂鄉侯之下仍作劉建蓋未考袁紀也又宗意傳顯宗時拜阿陽侯相錢詹事考異云漢陽郡之阿陽不言侯國惟上黨之陽阿為侯國或陽阿之譌但此侯亦不知何人可見史之漏略

〔平陽侯曹湛〕以曹參後建初二年封○以敦案此本范史章彪傳當書紹封但據前書功臣表平陽侯十世孫宏建武二年以起兵佐軍紹封傳子曠今見是孟堅修史時尙存何以范史云建初紹封疑彪傳建初為建武之譌其名之互異則此侯或有二名也又范史本紀永元三年詔曰曹相國及容城侯無嗣須景風紹封以章厥功考前後書曹氏無別

封容城侯者疑平陽侯曠嗣爵之後徙封容城薨後國除故和帝有紹封之詔其後或襲容城或襲平陽史文缺略已無可考雖屬臆說似于情事相合

〔鄧侯蕭熊〕以蕭何後建初七年封○以敦案當書建初七年紹封

〔右孝和侯者五人〕以敦案獨行溫序傳序子壽為鄧平侯相范史無此侯鄧平屬濟南國永元十一年封濟南王錯弟七人為列侯疑此侯乃其一也又郡國志東海郡有即邱侯國錢詹事考異云永平中吳良左轉為即邱長則明帝時未為侯國愚考永元十六年封東海王肅弟二十一人為列侯此必其中之一其他志中所載侯國無考者可以例推

〔當陽穆侯宋揚〕以清河孝王慶外祖父永初中追封○以敦案清河王傳鄧太后崩有司請追諡宋貴人為敬隱后乃追封揚為當陽侯其事在建光元年此云永初中失考宋俊等三列侯亦以是年封今並作永初誤

〔又〕列侯俊以揚子永初中封五千戶○以敦案水經濟水注陳留郡長垣縣安帝建光元年封元舅宋俊為侯國則俊所封乃長垣縣侯范史失載其封年誤作永初辨見上

〔都鄉侯馬賢〕以敦案下書郡名常山但此為鄉亭侯之號非常山郡之都鄉縣也鄉有都鄉侯猶亭有都亭侯錢詹事考異云都鄉者近郭之鄉班在鄉侯之上若以都鄉為縣名則靈帝時張亮等四人同日封侯豈共食一

縣乎今表中凡都鄉侯皆書常山並非凡縣邑皆有都鄉鄧傳云分四平之鄉鄧封廣德弟甫德為都鄉侯梁冀徙封比景都鄉侯是其證也

〔宣城剛侯孫程〕以中黃門與定策功延光四年封浮陽侯邑萬戶徙封宣城○以敦案程之徙封在建初元年表漏書據袁紀程以呵叱左右為有司所奏免官徙封都梁侯程怨恨封還印綬乃更封為宣城侯范史失載都梁一節但云徙封宣城怨恨志懟封還印綬符策詔書追求復故爵士則似仍與浮陽當從袁紀為是

〔范縣侯王道〕延光四年封○以敦案錢詹事考異云續漢郡國志范縣不書侯國而涿郡有范陽侯國疑范縣是范陽之譌

〔褒信侯李元〕以敦案郡國志褒信屬汝南今書郡名南陽乃承章懷注之譌

〔定穎昭武侯郭鎮〕以定策功永建初封○以敦案袁紀永建元年封又郭鎮以尙書率兵斬閻景封非以定策功也

〔安鄉侯朱寵〕以太尉永建元年二月丙戌封○以敦案寵封安鄉侯附見鄧騭傳未必即在拜太尉之日桓焉以帝師拜太傅其封陽平侯尙在復入授經之後知朱寵之封必與焉同時表中日月臆造可刪

〔右孝順侯者二十有四人〕以敦案水經陰溝水注潏水又東逕廣鄉城北漢順帝陽嘉四年封侍中墊填為侯國即廣鄉也據此順帝時尙有廣鄉侯墊填范史失載

〔費亭侯曹騰〕侯嵩嗣爲陶謙所殺○以敦案嵩于興平元年爲謙所殺見應劭傳此漏書年

〔安國亭侯袁湯〕以敦案此安國亭不知屬何縣或安國縣之某亭失書亭名如下文之安陽鄉侯不其鄉侯皆然

〔亭侯州輔〕以長樂太僕與定策功建和元年封○以敦案隸釋所載州輔碑輔封葉縣之吉成亭侯葉屬南陽郡

〔新豐侯段熲〕光和二年坐日蝕下獄死○以敦案類坐阿黨中常侍王甫爲陽球所劾下獄死不關日食詳百官表

〔新豐侯單超〕延熹二年八月壬午封邑二萬戶三年正月丙午薨○以敦案超與徐璜唐衡皆有襲封之人八年並降爲鄉侯其名不可考附見于此

〔又〕校曰其鄉亭失繫縣名者竝增補○以敦案前新陽鄉侯楊茂元本有縣名盧氏刪去烏傷二字期與東鄉侯抗徐一例此又增補縣名前後不相檢照

〔東武陽侯具瑗〕延熹二年八月壬午封邑萬五千戶坐事貶都鄉侯薨○以敦案瑗貶都鄉侯在延熹八年表失書八年二字

〔上蔡侯左悺〕以小黃門謀誅梁冀○以敦案單超傳云悺衛皆小黃門史此落史字

〔汝陽侯唐衡〕延熹二年八月壬午封邑萬三千戶薨○以敦案單超之薨書年月日此漏書七年

〔宜陽都鄉亭侯尹勳〕以尙書令謀誅梁冀延熹二年八月壬午封坐事自殺○校曰傳云都鄉此云宜陽未詳○以敦案勳于建寧元年九月坐資武事爲曹節等矯詔誅表所書殊漏略又勳所封乃宜陽縣之都鄉侯見章懷注張敬周永竝封鄉侯本紀當書勳等七人爲鄉亭侯因偶落鄉字熊氏因于鄉字下妄增亭字而盧校云宜陽未詳又誤認都鄉爲常山國之縣名皆誤也又宜陽屬宏農表漏郡名

〔山陽西鄉亭侯張敬〕以敦案山陽爲郡名無山陽縣表書漢陽更非漢陽郡有西縣與山陽何涉亭字衍辨詳上

〔脩武仁亭侯歐陽參〕以敦案脩武屬河內表漏郡名

〔宛句呂都亭侯虞放〕以尙書謀誅梁冀延熹二年八月壬午封○以敦案下當書建寧二年十月坐黨事下獄死又宛句屬濟陰表漏郡名

〔下邳高遷鄉亭侯周永〕以敦案下邳屬下邳國表漏書又誤增亭字辨詳上

〔關內侯黃雋〕以尙書令延熹初封○以敦案陳蕃傳作黃雋其賜爵關內侯在延熹四年陳蕃爲光祿勳之後與鄧萬世同時竝封非延熹初蕃上書有云更爵尙書令黃雋先人之絕封則雋之先世有封侯而故絕者其人不可考矣

〔聞喜侯竇武〕延寧元年九月丁亥謀誅宦官

事洩自殺○以敦案延寧乃建寧之謬

〔南鄉侯左稱〕封不得年延熹八年坐罪自殺○校曰延熹二年封小黃門劉普趙忠等八人爲鄉侯稱亦其一矣乃悺之兄○以敦案左稱爲太僕則非宦者矣與所封之小黃門無涉此校失考趙岐傳有河東太守左勝卽此侯續漢天文志亦作勝名互異

又案下書郡名曰南陽考左稱左黨皆以中常侍左悺弟兄封鄉侯黨爲北鄉稱爲南鄉不知屬何縣非南陽郡之南鄉縣也

〔右孝桓侯者二十有七人〕以敦案邊韶傳韶于桓帝時爲臨穎侯相錢詹事考異云和帝女封臨穎公主蓋公主之子襲封但不詳其封年又袁紀于建和元年書封中常侍劉廣等爲列侯范史無劉廣之名又永興二年書封乳母馬惠子初爲列侯范史不載又延熹三年書五月甲戌詔曰汝南太守張彪故河南尹鮑吉與朕有潛龍之舊皆封列侯范史本紀無此詔書故表皆失載又桓紀延熹九年十一月書光祿勳汝南宜鄴爲司空章懷

注曰鄴字伯應封東陽亭侯表亦漏

又案史記索隱引漢記云桓帝追錄李必後黃門丞李遂爲晉陽關內侯亦范史所無

又案永壽二年韓勅碑陰有曲成侯王嵩不知何年所封又延熹二年黃瓊封都鄉侯邑千戶據范史本傳瓊辭疾讓封章六七上乃許之袁紀則云固讓不聽及薨贈車騎將軍

都鄉侯印綬證曰昭侯則瓊已受封矣本傳

亦云諡曰忠侯忠與昭不同而稱侯則一范史之誤可知

〔西鄉侯竇靖〕以敦案下書郡名曰漢陽但此與南鄉北鄉東鄉同不知屬何縣漢陽郡有西縣非西鄉不當書漢陽

又案涿郡有西鄉縣見前書地理志又漢中郡南鄭縣之西鄉和帝封班超為定遠侯鄴善長以為本西鄉縣治竇靖所封未必即此此表凡遇西鄉皆以漢陽之西縣當之則更謬矣

〔錢塘侯朱雋〕光和元年封都亭侯邑千五百戶進封西鄉中平二年增邑五千戶更封錢塘○以敦案袁紀中平元年封雋上虞侯從上虞徙錢塘范史漏

〔關內侯張濟〕以司空病卒光和中以侍講舊恩追封○以敦案濟于中平元年罷司空其卒在罷官之後非卒于官又贈關內侯印綬在濟卒後表書光和中誤

〔又〕蔡陽鄉侯根以濟子光和中封○以敦案張角反後帝封揚賜賜上書願分戶邑于劉寬張濟乃封濟子則根之封在中平元年今云光和中誤

〔遼鄉昭列侯劉寬〕以光祿勳先策黃巾逆謀中平元年封○以敦案列當作烈據揚賜傳寬之封亦以侍講舊恩

〔安次侯王敏〕以荊州刺史討斬趙慈功中平三年封○以敦案此盧氏據水經注補但鄜注封在二年亦不言斬趙慈功則此侯封年

功狀仍出臆度

〔烏程侯孫堅〕以佐軍司馬從破黃巾中平四年封○以敦案堅于中平四年為長沙太守擊斬零陵賊封侯袁紀所載與三國吳志同今云以佐軍司馬破黃巾封不合

〔又〕初平三年擊劉表薨于荊州○以敦案吳志裴注云據張璠漢紀及吳歷俱云薨于初平二年又孫策表云時年十七策卒于建安五年年二十六則初平二年為是但范史及三國志皆在三年也

〔又〕侯策以建安二年嗣後徙吳○以敦案策于建安三年徙封吳侯見吳志裴注

〔陽泉鄉侯黃琬〕以討賊功中平中封關內侯後徙封陽泉○以敦案此當書以豫州牧政績為天下表封關內侯獻帝即位更封陽泉方合

〔壯節侯傅燮〕校曰燮中平四年戰歿諡曰壯節侯非封也此誤○以敦案傅燮為中常侍趙忠所疾不得封侯本傳所載甚明惟壯節下誤衍侯字校云諡曰壯節侯亦非

〔陽城侯劉焉〕以益州牧中平五年封以州叛興平中薨○以敦案焉之封侯范史不載此據三國蜀志又焉卒于興平元年不當云興平中

〔襄賁侯劉虞〕以幽州牧中平五年封容邱侯進封襄賁○以敦案虞封襄賁侯在中平六年

〔列侯張讓〕以中常侍封○以敦案袁紀中平

二年以討張角功封中常侍十二人為列侯即張讓趙忠等十二人也表闕封年功狀

〔鄴侯袁紹〕以勃海太守封鄴鄉侯○以敦案紹初封鄴鄉在中平六年表闕

〔右孝靈侯者四十人〕以敦案金石錄巴郡太守張君碑張君名訥勃海南皮人以中丞督捕揚州寇賊丙子璽書封都亭侯趙氏云安順以來揚州寇賊屢發不知張君為中丞督捕在何年愚以隸釋考之碑立于中平五年張君在巴郡之日則為中丞封侯在靈帝時

〔高陽鄉侯蔡邕〕校曰舊脫鄉字○以敦案邕所封乃陳留郡雍邱縣之高陽鄉見中郎集元本誤作河間郡之高陽縣故失書鄉字盧氏既經校出仍書郡名河間疎矣

〔溫侯呂布〕以中郎將初平三年封都亭侯更封溫侯○以敦案布封都亭侯在董卓殺丁原之後當是初平元年後以誅董卓功封溫侯則在三年表誤

〔溧陽侯陶謙〕以安東將軍初平中封○以敦案此當書以徐州牧興平初封據謙傳時李儻郭汜作亂關中則非初平時也

〔都亭侯王斌〕以獻帝母兄興平元年封○以敦案當書獻帝母靈懷皇后兄止云母兄與同母之兄無別又下書郡名廣漢更非章懷注云凡言都亭者皆近都之亭也錢詹事以為都鄉侯在鄉侯之上則都亭侯亦當在亭侯之上薛洪初封列侯後徙都亭是其證也今表中凡遇都亭侯皆書廣漢殊不可解

〔列侯王邑〕以河東太守迎駕興平二年封○以敦案邑所封乃安陽亭侯見魏志裴注引獻帝起居注

〔晉陽侯張揚〕以河內太守迎天子於內邑○以敦案內邑乃安邑之譌

〔武平侯曹操〕以曹騰孫建安九年六月徙費亭侯九月徙封武平○以敦案此當書曹嵩子紹封又費亭武平之封俱在元年作九年誤

〔又〕臨淄侯植建安十六年封平原侯○以敦案此當書以操子表落三字

〔又〕譙侯林以操子建安十六年封饒陽侯○以敦案魏志裴注引魏書十六年封饒陽侯者名豹疑有二名表落五千戶三字

〔又〕鄆侯整以操子建安二十二年封○校曰二十二年舊誤二十一年封今改正○以敦案魏志書鄆戴公子蓋蓋此侯字子蓋與子勤子乘等同表脫子字又袁紀書二十一年封魏公子六人為列侯今考幹彰袁峻彪五人皆以二十一年封尙闕一人或此侯先封鄉亭次年徙鄆史有闕文亦未可定

〔又〕鄆侯琮以操子據之子○以敦案前西鄉侯下書侯贊以譙侯林子則此當書以宛侯據子

〔又〕臨晉侯敏以操子均之子○以敦案當書以樊侯均子

〔遼鄉侯徐晃〕以都尉建安初從駕至安邑封都亭侯○以敦案當書以騎都尉說楊奉迎

駕功封

〔列侯董承〕建安元年八月封○以敦案承時為衛將軍以從駕功封下十一侯同

〔列侯伏完〕以敦案完時為輔國將軍

〔列侯丁冲〕以敦案冲時為黃門侍郎

〔列侯神輔〕以敦案輔時為侍中

〔東武亭侯鍾繇〕以敦案繇時為尚書僕射

〔列侯郭博〕以敦案袁紀博作浦時為尚書

〔列侯董芬〕以敦案芬時為御史中丞

〔列侯劉艾〕以敦案艾時為彭城相

〔列侯韓斌〕以敦案斌時為左馮翊

〔列侯羅邵〕以敦案邵時為侍中

〔列侯伏德〕以敦案德以伏后兄為中官僕射

以上官名俱見袁紀惟趙蕤無考

〔蔣亭侯楊衆〕以從帝東還建安二年追封○以敦案衆為楊賜曾孫由御史中丞拜侍中

追前從駕功封蔣亭非追封也但袁紀云衆之封亦在元年與董承伏完等同日考獻帝本紀書八月辛亥封董承伏完等十三人為列侯則楊衆在內非二年追封恐范史誤袁紀衆時為東萊太守

等功封不應止書都尉又進子一人封列侯名闕在建安二十三年前表失書

〔益壽亭侯于禁〕以軍司馬從操征伐建安初封○以敦案禁與樂進等皆當書從曹操征伐不應止書操字

〔都亭侯薛洪〕以袁紹長史率衆降○以敦案洪本張楊長史睦固使拒曹操今以為袁紹長史誤

〔列侯張繡〕驃騎將軍張濟族子隨濟以軍功封宣威侯建安四年降操封列侯邑二千戶

○以敦案此條誤當書宣威侯張繡宣威屬武威郡繡始封宣威侯建安十年從破袁譚于南皮增邑二千戶魏志本傳所載甚明並無建安四年封為列侯之事熊氏蓋誤認宣威為名號侯也

〔關內侯閻柔〕以將部曲從操擊烏桓建安四年封○以敦案柔于公孫瓚滅後遣使詣操受事拜護烏桓校尉在建安五年曹袁相拒官渡之時後從征三部烏桓以功封關內侯

見魏志公孫瓚傳范史各傳同今作建安四年誤又關內侯無分土下書廣漢不知所據

〔都亭侯賈詡〕以興張繡率衆歸建安初封○以敦案詡以建安四年封十八年曹操封魏王勸進列名書詡為都鄉侯蓋由都亭進爵都鄉本傳失載

〔都亭侯鮮于輔〕以劉虞故將率衆歸建安五年封○以敦案建安十八年曹操封魏王勸進列名書輔為昌鄉亭侯蓋輔已由都亭侯

進列名書輔為昌鄉亭侯蓋輔已由都亭侯

進列名書輔為昌鄉亭侯蓋輔已由都亭侯

進列名書輔為昌鄉亭侯蓋輔已由都亭侯

進列名書輔為昌鄉亭侯蓋輔已由都亭侯

進列名書輔為昌鄉亭侯蓋輔已由都亭侯

遷昌鄉史失載

〔安平亭侯曹仁〕以兗州牧從操破袁術陶謙袁紹等建安初封都亭侯○以敦案仁以別部司馬從操征伐書兗州牧大誤兗州牧乃操之官也又仁封都亭侯在十一年壺關既拔之後非建安初

〔高陵亭侯曹純〕以曹仁弟從操征伐建安初封○以敦案純以獲蹋頓功封在建安十二年書建安初誤

〔都鄉侯張郃〕以袁紹校尉降建安初封都亭侯○以敦案郃以袁紹寧國中郎將降曹操不常書校尉初字當作五年

〔都亭侯仵峻〕以都尉從操征伐建安初封○以敦案都尉上落騎字又本傳云邑三百戶此漏

〔陵樹亭侯荀攸〕以軍師從操征伐建安八年封三百戶十二年增四百戶薨○以敦案攸卒于建安十九年見魏志裴注十八年勸進攸爵為謝亭侯亦見裴注蓋由陵樹亭遷謝亭本傳失載

〔又〕校曰水經注作陵樹鄉侯平陸縣也鄉字當是彼注誤○以敦案此見潛水注云尉氏縣之陵樹鄉又有陵樹亭漢建安中封尚書荀攸為陵樹亭侯俗本譌作鄉字非鄭注誤

〔列侯荀衍〕以監軍校尉誅反者高幹建安九年封○以敦案建安九年曹操拔其時高幹以并州降十年操討烏丸復叛密遣兵襲鄴當在十年此云九年封誤又高幹于十

一年三月走荊州為上洛都尉捕斬荀衍所誅者乃襲鄴之兵不常書誅高幹

〔列侯韓浩〕以夏侯惇將從操征伐建安初封薨○以敦案十八年勸進書浩爵為萬歲亭侯夏侯惇傳略

〔涪陽亭侯郭嘉〕侯李嗣○以敦案李當作奕

〔列侯朴胡〕以邑夷王率衆附○以敦案邑乃巴之譌

〔列侯杜濩〕以寶邑侯率衆附○以敦案寶乃實之譌

〔關內侯梁習〕以并州刺史建安中封○以敦案當書以別部司馬領并州刺史蓋賜爵關內侯之後始拜為真也

〔武始亭侯張既〕以新豐令從操征伐建安中封○以敦案當書以議郎參鍾繇軍事破張晟功封蓋既為新豐令未常從操征伐也

〔武安鄉侯臧霸〕以率衆歸從操征伐建安中封都亭侯○以敦案霸本將兵助呂布為操募索而非率衆歸操也

〔安樂鄉侯華歆〕以御史延康元年封○以敦案歆在漢廷為尚書令其為御史大夫在魏國既建之後乃魏官錢詹事考異辨之甚詳當書以魏國御史大夫封

〔安陵亭侯王朗〕以御史延康元年封○以敦案自鄒慮後漢廷無真授御史大夫者此亦當書魏國御史大夫

〔東陽亭侯曹休〕以中領軍從操征伐延康元

年封○以敦案休為中領軍在二十三年從操征伐之時未為中領軍也且彼時魏國既建亦非漢廷之官此三字當刪

〔右考獻侯者一百有四人〕校曰移關內桓榮一人於此○以敦案建安十八年曹操封魏

王上箋勸進者有清苑亭侯劉若樂鄉侯劉展南鄉侯董榮見魏志裴注二劉大約諸王之後封列侯者其董榮不見于史又張飛封新亭侯在先主定江南之後見蜀志本傳故

建安二十四年上表漢帝稱征虜將軍新亭侯臣張飛若非出自朝命何敢形之表章又是年申耽以上庸太守員鄉侯降蜀先主仍

其故爵見蜀志劉封傳又二十五年先主即位其時勸進者有故議郎楊泉亭侯劉豹青衣侯向舉此二侯不得封年功狀然亦漢之侯也附識于此校內桓榮當作桓典

〔烏程〕人隨父〕校曰此孫策也先讓爵與弟

匡見魏書建安二年詔策襲爵見江表傳或匡是時已死也○以敦案此云見魏書及江表傳皆吳志裴注所引但據策本傳策并江東之後曹操力未能逞乃以弟女配策少弟匡則匡並未死盧校失考

熊氏後漢書年表校補卷二終

熊氏後漢書年表校補卷三 諸以敦學

百官表

世祖建武元年

〔將軍〕七月壬午偏將軍景丹為驍騎大將軍

中堅將軍杜茂為大將軍○以敦案是年耿

純為前將軍萬修為右將軍皆未即位以前

所拜故不書

〔衛尉〕更始將軍李通為衛尉○以敦案袁紀

世祖即位徵通為光祿勳與范史異

〔宗正〕以敦案是年宗正有劉延見馮衍傳表

漏凡表中漏載未經盧氏校補者逐條摘出

二年

〔少府〕校曰朱鮪為少府不得年○以敦案此

見岑彭傳凡校補者須標明出處

三年

〔大司徒〕三月壬寅伏湛為大司徒○以敦案

當書行大司徒事伏湛

〔光祿勳〕以敦案伏湛之弟伏黯為光祿勳見

伏恭傳不得年表漏

四年

〔將軍〕以敦案是年陳俊以太山太守行大將

軍事見俊傳表漏

六年

〔太子太傅〕前太子少傅王丹為太子太傅後

遜位○以敦案丹被徵在道大司徒侯霸遣

子迎謁考霸為大司徒在是年十一月則丹

為少傅已在是年之末因所舉者坐罪免歸

復徵必不在一年中當書于明年

〔太子少傅〕左馮翊王丹為太子少傅坐事免
○以敦案王丹本傳鄧禹表丹領左馮翊稱
疾免歸復徵則當加前字

七年

〔光祿勳〕博士郭憲為光祿勳明年以病辭○

以敦案杜林傳林于十一年代郭憲為光祿

勳則憲之病辭當在十一年非明年

十二年

〔大司空〕十二月辛卯揚武將軍成行大司空

事○以敦案表中未見馬成當書姓又成于

十一年代來歙守中郎將則此時已非揚武

將軍此承本紀書之其實當書守中郎將

十四年

〔城門校尉〕郭門侍郎郭況○以敦案郭門當

作黃門

十五年

〔太常〕以敦案是年有太常登見本紀但不詳

其姓考岑彭傳有江夏太守侯登建武五年

降封列侯疑即其人表漏

十七年

〔宗正〕以敦案是年宗正有劉吉見光烈陰皇

后紀表漏

十九年

〔衛尉〕侍中陰興為衛尉明年遷○以敦案興

傳明年夏帝疾甚欲以興領侍中受顧命又

欲以為大司馬興固讓而止則仍為衛尉也

至二十三年卒官表書明年遷誤

〔執金吾〕侍中陰識守執金吾永平二年卒○

校曰識傳顯宗即位拜執金吾但永平元年
陰嵩已代其任當是先卒一年已去官也○
以敦案識傳並不言去官而與傳言嵩于顯
宗即位後拜長樂衛尉遷執金吾則不必定
在元年蓋識卒後嵩乃代之校非

二十年

〔大司空〕四月庚辰大司空融策免六月庚寅

太僕朱浮遷大司空○以敦案袁紀于二十

一年十月書大司空融以疾策罷光祿勳杜

林為大司空無朱浮與范史異

〔少府〕東海相杜林為少府○以敦案林為少

府二年復為光祿勳當書二十二年遷

二十二年

〔光祿勳〕以敦案是年少府杜林復為光祿勳

十月林拜司空宏農太守劉昆代為光祿勳

二十七年遷表俱漏

二十三年

〔大司徒〕九月辛未陳留太守王況為大司徒

○以敦案虞延傳注引謝承書云況為陳留

太守在永平十五年其時蝗蟲大起泰山瀛

衍兗豫過陳留界飛逝不集五穀獨豐章和

元年以況為司徒與范史大異附識于此

〔大司空〕八月丙戌大司空林薨十月丙申太

僕張純為大司空○以敦案袁紀於二十四

年正月書林薨純為大司空與范史異

〔大司農〕以敦案袁紀是年有大司農耿國據

范史耿國代馮勤為大司農在二十七年未

知孰誤又卓茂子汎鄉侯崇官至大司農不

得年表漏

二十七年

〔光祿勳〕以敦案是年劉昆遷騎都尉代之者當是議郎席廣見陰興傳表漏

中元元年續漢志稱建武中元歷考漢碑記皆有建武史但稱中元者文也宋高公紀年通譜洪邁容齋四筆辨之甚詳

〔司徒〕六月乙未司徒勤薨十月辛未司徒校尉李歆為司徒前司徒禹復行司徒事○以敦案禹因從幸太山行司徒事在馮勤未薨之前不當書于李歆後

〔司隸校尉〕泚陽長鮑昱為司隸校尉○以敦案昱之前當書李歆蓋歆拜司徒昱始代之表漏又水丘岑官至司隸校尉見董宣傳不得年表亦漏

〔河南尹〕以敦案郭唐官至河南尹見任光傳約在世祖時表漏

顯宗永平元年
〔光祿勳〕侍中竇瓊為光祿勳明年遷○以敦案此條當在和帝永元元年誤書于此

〔執金吾〕長樂衛尉陰嵩為執金吾○以敦案是年陰識尚為執金吾明年識卒嵩始代之當書于二年

〔城門校尉〕以敦案永平中南鄉侯劉參為城門校尉不得年見劉嘉傳表漏

〔衛尉〕校曰趙孝永平中為衛尉不得其年○以敦案趙孝為長樂衛尉據袁紀並未復為衛尉且自此年後至十八年皆趙熹十八年

三年

後為馬廖不應復有趙孝本傳云復以衛尉賜告歸當仍是長樂衛尉故云復也

〔宗正〕侍中劉平為宗正十年以老病致仕○以敦案平傳在位八年則病免當在十一年如范遷于四年為司徒八年薨郭丹傳云在位四年此其例也

四年

〔河南尹〕以敦案是年十月范遷以河南尹拜司徒則當書范遷為河南尹表漏

五年

〔將軍〕二月甲戌驃騎將軍東平王蒼罷○以敦案甲戌本紀作庚戌此譌據傳是年許還國而不聽上將軍印綬其罷驃騎將軍當在六年歸國時也

七年

〔執金吾〕衛尉馮魴遷執金吾○以敦案魴于六年因從幸魯故以前司空行衛尉事車駕還京即罷其時衛尉固趙熹為之當仍書前司空馮魴猶之建武中元元年東封偁宗魴以太僕行衛尉事駕還仍為太僕與此正同

十年

〔宗正〕校曰宜春侯匡為宗正見郭丹傳不得年約在此時○以敦案匡于永平中為宗正亦見本傳考劉平在位八年則致仕在十一年匡為宗正當在下年

十一年

〔大司農〕大鴻臚牟融為大司農○以敦案融傳云代鮒陽鴻為大司農則融之前當書鮒

陽鴻表漏

十二年

〔太常〕行司徒事周澤復遷太常○以敦案此時司徒虞延並未去位澤以太常暫行其事罷後仍為太常非遷也表誤

〔太僕〕遼東太守祭彤為太僕十六年下獄死○以敦案本傳彤出獄數日病卒非死于獄當書免不當書死

十四年

〔太子少傅〕太子少傅張與卒○以敦案散官之卒例不專書當于十年條下增十四年卒方合

十六年

〔大司農〕越騎校尉樓望為大司農○以敦案是年六月王敏以大司農拜司徒則望之前當書王敏表漏

十八年

〔衛尉〕虎賁中郎將馬廖為衛尉建武四年以特進免○以敦案建武乃建初之譌

〔大鴻臚〕以敦案竇固傳云肅宗即位徵固代魏應為大鴻臚魏應于十八年遷光祿大夫固即代之所謂肅宗即位者蓋在是年八月後也表書于次年非

〔司隸校尉〕以敦案水經沔水注永平中有司隸校尉健為楊厥據洪氏隸釋以為酈注之誤辨詳延光四年

肅宗建初元年

〔少府〕執金吾劉般為長樂少府○以敦案是

時執金吾馮魴爲之般于永平十年徵行執

金吾事從幸南陽還爲朝侯朝侯諸侯有功德者
位次九卿見獨斷 後兼屯騎校尉此當書屯騎
校尉不當書執金吾

〔司隸校尉〕以敦案太尉趙峻之父趙興肅宗

時爲司隸校尉見郭躬傳不得年表漏

〔河南尹〕校曰宋嵩官至河南尹太尉由之父

也不得年○以敦案袁安于明帝永平十八
年爲河南尹在位十年宋嵩爲宋宏之弟當
在其前應書于明帝時

三年

〔將軍〕十二月丁酉行車騎將軍事防爲車騎

將軍○以敦案防以城門校尉行車騎將軍
討燒當羌是年徵還據袁紀仍行車騎將軍
城門校尉如故本傳云拜車騎將軍則當云
領城門校尉今云如故則仍是以校尉行將
軍蓋將軍本不常置軍還當罷今欲寵異馬
防使與九卿絕席故不罷其行將軍事當從
袁紀續漢志云章帝即位西羌反故以馬防行車騎將
軍還後罷可以互證

〔少府〕校曰少府成封不得年明年丁鴻代之

○以敦案成封與諸儒論五經同異于白虎
觀在四年見丁鴻傳不當書于此年

四年

〔少府〕侍中丁鴻爲少府○以敦案是年成封

爲少府其論五經同異在十一月未必當年
去職又鴻于論經之後數受賞賜擢徙校書
始代封爲少府當在下半年

五年

〔將作大匠〕太中大夫馬嚴爲將作大匠○校

曰嚴典郡四年始遷是官當在此年舊置前
一年非也○以敦案嚴于二年拜陳留太守
典郡四年徵拜太中大夫後遷將作大匠則
當在六年

六年

〔大鴻臚〕校曰韋彪前一年爲大鴻臚者馮順

也是年卒○以敦案順爲馮勤之中子尙明
帝女平陽長公主官至大鴻臚不得年以愚
攷之當在永平十一二年牟融遷大司農之
後蓋十三年卽爲魏應十八年遷光祿大夫
竇固代之固于建初七年始轉光祿勳安得
六年復有馮順盧氏見本傳有建初八年順
子奮襲平陽侯之語又固韋彪至永元元年
始離此職遂以爲在彪之前一年殊不知奮
所襲者母爵非父爵順卒蓋已久矣此不參
攷諸傳之失也

七年

〔太常〕奉車都尉章彪爲行太常○校曰行字

今增○以敦案是年肅宗西巡故彪以奉車
都尉行太常事太常固有人也舊作爲太常
誤以致衛尉條亦誤

〔衛尉〕校曰時馬防爲衛尉明年竇固代之不

得始除授年○以敦案竇固傳云七年代馬
防爲光祿勳明年復代馬防爲衛尉乃傳文
譌光爲防其實防未嘗復爲衛尉也且馬光
于五年爲衛尉八年免表中所載甚明盧氏

此校非

〔大鴻臚〕太常章彪遷大鴻臚永元元年去官

○校曰彪以永元元年前上印綬舊作元年卒
誤○以敦案此當書奉車都尉章彪蓋彪以
從駕西巡行太常事竣卽罷此條直書太
常彪非是至彪之卒實在永元元年於前一
年詔上印綬當書章和二年去官若仍元本
書卒尙未爲失盧氏改之反成譌誤

八年

〔執金吾〕度遼將軍耿秉爲執金吾章和二年

遷○以敦案秉于永元元年尙爲執金吾其
遷在永元二年此譌辨詳後

元和元年

〔太尉〕八月甲子太尉彪罷○以敦案袁紀以

老病罷

三年

〔大尉〕四月丙寅太尉宏免大司農宋由爲太

尉○以敦案袁紀大司農上有丁卯字
〔廷尉〕前廷尉正郭躬爲廷尉○以敦案本傳
躬爲廷尉正坐法免後三遷方爲廷尉但不

言其所歷之官也書前廷尉正誤章和二年

〔少府〕校曰安豐侯竇嘉為少府永元四年免見竇融傳○以敦案袁紀永元二年議立北單于有少府陸識與司徒安太尉由太常鴻皆以為不可立則竇嘉當在其後融傳云和帝初為少府不必在即位時也

〔司隸校尉〕尚書宋意為司隸校尉永元二年卒○以敦案意為司空宗俱之祖范史作宋誤也表于宋均已改作宗此仍作宋誤又袁紀永元元年有司隸校尉司空蔡與河南尹王調洛陽令李阜俱為樂恢所劾范史恢傳亦云并及司隸校尉則已非宗意傳云意卒於永元二年未知孰謬也

和帝永元元年

〔光祿勳〕前侍中竇瓌為光祿勳明年遷○以敦案竇憲傳是年憲弟篤為衛尉景瓌皆侍中奉車駙馬都尉何敞復上封事亦稱駙馬都尉瓌雖在弱冠有不隱之忠則瓌為光祿勳當在三年耿秉卒後蓋秉代桓虞非代竇瓌也瓌出為魏郡太守亦在張酺之後酺于三年方遷河南尹辨詳後條又瓌以侍中駙馬都尉為光祿勳前字衍

〔少府〕安陽侯郭璜為長樂少府○以敦案安陽當作陽安

〔執金吾〕侍中竇景為執金吾四年坐罪自殺○以敦案是年執金吾尚是耿秉雖據秉傳云拜征西將軍但其時勒銘燕然山文云有

漢元舅車騎將軍竇憲下云乃與執金吾耿秉憲稱車騎而秉不稱征西則仍是執金吾之官或其時行征西將軍並未去位景不得即為此官蓋二年秉遷光祿勳景始代之故憲傳于元年止稱景為侍中奉車都尉及憲平匈奴之後北單于遁走始云景為執金吾再以袁安張酺傳參攷則此條當在二年至

景之自殺在免官之後傳云太后使謁者策免景官事在三年則當書三年免為合

〔河南尹〕魏郡太守張酺為河南尹○以敦案酺于永平十八年八月後擢為虎賁中郎將數月出為東郡太守視事十五年遷魏郡太守當在永元二年其時竇憲遣夏猛詣酺請屬酺收猛繫獄會有贖罪令乃出贖罪令在三年正月則酺為河南尹當在其後且酺于五年始遷太僕若此時即為京尹將置王調蔡嵩于何地耶

二年

〔太僕〕前執金吾馬光為太僕四年免自殺○以敦案馬光以建初五年由執金吾拜衛尉八年免復位特進此時蓋以特進為太僕書前執金吾誤

〔大鴻臚〕度遼將軍鄧鴻為大鴻臚○以敦案壽張侯樊儵子梵為郎二十餘年官至大鴻臚見樊宏傳約在鄧宏之前表漏

〔大司農〕校曰時大司農尹睦見袁安傳○以敦案安傳時竇憲上立匈奴降者阿修為北單于在耿夔破走北虜之後係永元三年憲

傳亦在三年袁紀書于二年今云見袁安傳則當從范史不應附于此年

〔將作大匠〕校曰時竇瓌為將作大匠見竇憲傳○以敦案憲傳永元二年將兵出鎮涼州明年遣右校尉耿夔擊走北虜是時叔父霸為城門校尉竇弟襄為將作大匠既云見憲傳則當在三年

〔司隸校尉〕校曰時侍御史鄭據為司隸校尉見張酺傳及章懷注引東觀記○以敦案鄭據亦見袁安傳註引續漢書時張酺方為魏郡太守益知前一年書河南尹之誤鄭據之前為司空蔡蓋蔡為樂恢所劾則又為袁安所劾也又張霸于永元中為會稽太守表用郡人公孫松松後為司隸校尉不得年表漏

〔河南尹〕校曰時河南尹蔡嵩見章懷注引續漢書○以敦案蔡嵩蓋代王調者調以此年坐買洛陽令同郡任稜竹田免官見樂恢傳注引決錄注蔡嵩之後方及張酺耳

三年

〔光祿勳〕以敦案是年耿秉卒竇瓌為光祿勳表誤書于元年及瓌出為魏郡太守代之者當是大鴻臚鄧鴻表于六年書光祿勳鄧鴻行車騎將軍而光祿勳條不載鄧鴻亦漏

四年

〔太尉〕八月己丑大司農尹睦太尉錄尚書事

○以敦案本紀作癸丑七月有己丑此謬

〔衛尉〕城門校尉張奮為長樂衛尉○以敦案竇霸為城門校尉在三年當在張奮之後則

奮之遷長樂衛尉亦應在上年或范書本傳
誤書四年或霸爲校尉即在四年史家蓋終
言之此二條必有一誤

〔又〕司徒丁鴻以行太尉兼衛尉○以敦案是
年衛尉爲鄭疊見和帝紀緣疊爲竇氏之黨
將收付獄故以鴻行衛尉事也太尉由亦黨
竇憲故鴻又行太尉

又按鄧疊于竇憲傳止言其以侍中行征西
將軍副竇憲鎮涼州後與憲班師還京師即
收捕下獄袁紀及范史本紀皆稱衛尉鄧疊
疑三年策免竇景出竇瓌爲太守竇篤亦罷
衛尉以鄧疊代之仍行征西將軍事本傳失
載耳

五年

〔太傅〕三月甲寅太傅彪薨○以敦案本紀作
二月甲寅此三月誤章帝章和二年書二月庚戌前
太尉彪爲太傅本紀作三月與此正同

〔太常〕衛尉張奮爲太常○以敦案當書長樂
衛尉

七年

〔將軍〕太守龐奮行度遼將軍○以敦案當書
雁門太守

九年

〔光祿勳〕以敦案是年十一月呂蓋以光祿勳
拜司徒則光祿勳當書呂蓋表漏

〔太僕〕以敦案是年十二月韓稜以太僕拜司
空則太僕當書韓稜表漏又袁敞傳和帝時
由東郡太守徵拜太僕表于永初元年書太

十年

僕袁敞爲光祿勳而于太僕條下仍漏
〔太常〕以敦案是年十月巢堪以太常拜司空
則太常當書巢堪表漏

〔大司農〕少府徐防爲大司農○校曰本傳防
爲少府遷大司農並是十年舊置十二年誤
○以敦案張禹傳永元六年入爲大司農拜
太尉和帝紀十二年大司農張禹爲太尉則
是六年至十二年大司農皆禹爲之防蓋代
禹者本傳接書于十年之下其書法與張禹
傳同豈可據之改不誤者成誤耶

〔大鴻臚〕以敦案是年梁棠徒九真還後爲大
鴻臚不得年見梁棟傳表漏

〔少府〕以敦案是年梁雍封乘氏侯後至少府
見梁棟傳不得年表漏

〔河南尹〕以敦案應奉傳奉之曾祖父順和帝
時爲河南尹將作大匠則順之爲河南尹約
在此時明年轉將作大匠表漏

十一年

〔將作大匠〕以敦案應順和帝時爲將作大匠
見應奉傳據章懷注引華嶠書在竇憲敗後
視事五年攷六月有曹襲七年有周鈞九年
有馮柱則視事五年約在馮柱之後表漏

十四年

〔大司農〕以敦案是年大司農徐防拜司空當
是鮑德代爲大司農德爲鮑昱之子昱傳言
其爲南陽太守在職九年徵拜大司農卒官
據陳寵傳章和二年德尙爲黃門侍郎即徵

拜大司農未必在張禹前故知當在此時也
表漏

元興元年
〔光祿勳〕以敦案明年正月梁鮪以光祿勳爲
司徒則是年光祿勳當書梁鮪表漏

傷帝延平元年
〔太尉〕三月辛卯司徒防爲太尉參錄尙書事
○以敦案三月乃正月之譌

〔太常〕以敦案是年六月尹勤以太常拜司空
則太常當書尹勤表漏

安帝永初元年
〔太傅〕太傅禹乞骸骨○以敦案是年禹見徐
防尹勤策免上書乞骸骨更拜太尉則乞骸
骨之事不必書

〔司空〕九月辛未司空勤以水旱免太常周章
爲司空○以敦案章懷注云以水雨漂流也
不當云水旱又太常上落庚寅二字

〔少府〕以敦案梁松子扈永初中爲長樂少府
見梁統傳表漏

二年
〔太僕〕校曰永初中有太僕鄧康見竇章傳不
得年○以敦案康爲太傅禹之孫順帝即位
爲太僕附見禹傳當在延光四年攷永寧元
年康始謝病不朝太后怒遣歸國安得永初
中卽爲太僕盧氏僅取竇章傳未取禹傳參
校故云不得年

〔大鴻臚〕以敦案明年四月夏勤以大鴻臚拜
司徒則是年大鴻臚當書夏勤表漏

〔大鴻臚〕以敦案明年四月夏勤以大鴻臚拜
司徒則是年大鴻臚當書夏勤表漏

三年

〔將軍〕西域校尉梁暉行度遼將軍○以敦案
懂為西域副校尉此落副字

四年

〔大鴻臚〕以敦案是年中郎將龐雄為大鴻臚
表漏

〔光祿勳〕以敦案明年正月李脩以光祿勳拜
太尉則是年光祿勳當書李脩表漏

六年

〔司空〕四月己丑司空敏疾罷○以敦案己丑
本紀作乙丑以上年正月庚辰朔推之則本
年正月當得甲戌朔但正月有庚申則為甲
辰朔上年當有閏月乙丑乃三月二十二日
己丑乃四月十七日然下文不當有己卯及
攷袁紀乃是乙亥始知乙丑己丑皆謬

〔司隸校尉〕校曰時司隸校尉崔據見班勇傳
○以敦案班勇于元初六年議復置護西域
副校尉時有長樂衛尉鐔顯廷尉基母參及
崔據今顯參二人皆書于元初六年此校載
永初六年誤

元初元年

〔將軍〕度遼將軍夔免○以敦案度遼上脫行
字

〔太僕〕以敦案中常侍蔡倫為長樂太僕在元
初中表誤永初

〔大司農〕以敦案是年九月司馬苞以大司農
拜太尉則大司農當書司馬苞表漏

二年

〔太尉〕六月丙辰太尉苞薨○以敦案本紀作
丙戌以九月壬午晦推之丙戌乃六月二日
表誤

〔光祿勳〕校曰周暢為光祿勳不得其年下年
樊準實代其任○以敦案暢于永初二年為
河南尹其時袁敞已為光祿勳此年方拜司
空下年又有樊準則暢為此官在本年十二
月何以云不得年

〔太僕〕以敦案是年七月馬英以太僕拜太尉
則太僕當書馬英表漏

六年

〔河南尹〕以敦案是年河南尹鄧豹見皇后紀
表漏

永寧元年

〔衛尉〕以敦案是年十月陳襄以衛尉拜司空
則衛尉當書陳襄表漏

〔執金吾〕射聲校尉來歷為執金吾○以敦案
歷傳代馮石為執金吾則來歷之前當有馮
石表漏

〔城門校尉〕以敦案楊邑侯馮琬為城門校尉
約在此時表漏

建光元年

〔太尉〕七月壬寅太尉英薨甲子前司徒愷為
太尉○以敦案甲子上應書八月表漏

〔將軍〕五月庚申度遼將軍遵自殺○校曰五
月庚申舊脫今從紀然庚申亦疑有訛○以
敦案本紀作五月庚辰今既從紀補書乃不
書庚辰而又云庚申有訛何也

〔衛尉〕侍中馮石為衛尉○以敦案石為衛尉
當在永寧元年其時來歷代為執金吾則石
已遷衛尉矣熊氏止見是年本紀書幸衛尉
馮石府未攷歷傳遂書于此年誤又石由執
金吾遷衛尉本傳漏表書侍中亦誤

〔大司農〕以敦案是年大司農朱寵以上書追
訟鄧騭等免官見騭傳表漏

〔執金吾〕校曰時執金吾鄧悝見孫程傳○以
敦案悝卒于元初五年至此已三年矣本傳
止言其為城門校尉袁紀稱故金吾悝則悝
為此官在元初中孫程傳蓋追敘前事耳且
來歷以執金吾遷太僕在明年此時亦無緣
更有他人為此官豈未參攷各傳耶

延光三年

〔太尉〕三月壬戌太尉震免戊辰光祿勳馮石
為太尉○以敦案戊辰上當書四月表漏

〔光祿勳〕以敦案是年馮石拜太尉代之者為
投諷見來歷傳表漏

〔大鴻臚〕執金吾闔顯為大鴻臚○以敦案是
年八月耿寶以大鴻臚拜大將軍則闔顯之
前當書耿寶表漏

〔宗正〕以敦案是年宗正劉璋見來歷傳表漏
〔將作大匠〕以敦案是年薛皓為將作大匠亦
見來歷傳表漏

四年

〔司空〕十一月己卯司空授免○以敦案當書
以阿附惡逆免

〔衛尉〕校尉閻景為衛尉○以敦案表于閻晏

〔衛尉〕校尉閻景為衛尉○以敦案表于閻晏

閻耀書卿校而景書校尉其實皆誤也凡校尉皆有名稱豈有無官名之校尉據安思閻皇后紀云景耀晏並為卿校典禁兵乃史家撮舉而終言之景為衛尉晏為執金吾耀為城門校尉此三官皆掌禁兵也熊氏既誤認卿校為官而又以景為校尉失之疎矣

〔大鴻臚〕以敦案明年二月朱寵以大鴻臚拜太尉則是年大鴻臚當書朱寵表漏

〔少府〕以敦案是年十二月陶敦以少府拜司空則少府當書陶敦明年二月朱儀以長樂少府拜司徒則長樂少府當書朱儀表俱漏

〔司隸校尉〕長史陳禪為司隸校尉○以敦案凡三公將軍皆有長史禪為車騎將軍長史表漏上四字

又案洪氏隸釋有司隸校尉楊孟文石門頌楊君健為人嘗奏請修復褒斜石門洪景伯以為在延光四年楊名渙見華陽國志是陳禪之前有司隸校尉楊渙又洪云蜀中有晚出楊准碑乃孟文之元孫亦為司隸校尉不知在何帝時無可攷水經河水注漢明帝永平中司隸校尉健為楊歐集古金石二錄皆稱楊歐蓋因碑文云楊君歐字孟文遂以歐為楊君之名隸釋據晚出楊准碑有楊君歐碑准字伯邪之語始知兩碑皆以歐為語助歸注誤認歐為名歐趙仍之耳至其開石門之道則在延光四年順帝紀云詔益州刺史罷子午道通褒斜路即其時也歐氏以為在永平中者亦因文中有永平四年語不知碑文乃追敘永平詔書開道石門嗣遭西夷殘虐橋梁斷絕楊君請而復修歐陽斐集古錄目所載較明恐後人承歐注之譌附識於此

熊氏後漢書年表補校卷三

熊氏後漢書年表校補卷四 諸以敦學百官表

順帝永建元年

〔光祿勳〕校曰賈建順帝初為光祿勳見賈復傳○以敦案賈建為此官傳云順帝時不言順帝初當書于許敬之後又細陽侯岑起順帝時為光祿勳見岑彭傳當在陽嘉二年以後彼時起方為城門校尉見馬融傳表漏

〔衛尉〕宗正劉珍為衛尉卒前太傅石為衛尉卒○以敦案珍傳稱轉衛尉卒官則卒于此官不必定在一年中也馮石于策免太傅後復為衛尉似在劉珍之前石卒後珍乃代之耳

二年

〔司徒〕七月壬午司徒假罷庚子光祿勳許敬為司徒○以敦案袁紀上年十月丁亥司徒假與司空敦同罷許敬代為司徒與范史異據云三公居位或不書史失之也袁在范前宜其所見較廣而范史于三公居官一無缺失反較袁紀為詳恐有以意足成之處不可信此而廢彼也

〔太常〕太僕王龔為太常○校曰傳云元年徵為太僕轉太常不言二年○以敦案是年七月劉光以太常拜太尉則王龔之前當書劉光表漏至傳云轉太常不言二年此類甚多若據本傳改在元年將何以處劉光耶

〔光祿勳〕以敦案是年七月許敬以光祿勳拜司徒則光祿勳當書許敬表漏

〔司隸校尉〕以敦案自元年虞詡之後未知代者何人攷劉淑祖稱為司隸校尉見淑傳又陳翔祖珍為司隸校尉見珍傳皆不得年或在其時表俱漏

〔河南尹〕以敦案是年郭鎮由河南尹遷廷尉則河南尹當書郭鎮表漏

四年

〔太尉〕八月丁巳太尉光免○以敦案當書陰陽不和免見注引東觀記下二條同

又案袁紀八月丁巳策免者即朱寵中間無劉光與范史異

〔司徒〕十一月庚辰司徒敬免○以敦案當書坐陵轅使官免

〔司空〕八月丁巳司空皓免○以敦案當書久託病策罷

〔宗正〕以敦案是年十二月劉琦以宗正拜司徒則宗正當書劉琦表漏

陽嘉二年

〔太尉〕七月己未太尉參以災異免○以敦案袁紀龐參之免與司空龔同日較范史前兩月

〔太常〕大鴻臚桓焉為太常○以敦案是年六月孔扶以太常拜司空則桓焉之前當書孔扶表漏

〔大鴻臚〕光祿勳大夫桓焉為大鴻臚○以敦案是年八月施延以大鴻臚拜太尉蓋焉為此官數日即遷代之者延表漏

〔大司農〕以敦案是年大司農劉據見左雄傳

表漏

三年

〔光祿勳〕以敦案是年十一月王卓以光祿勳

拜司徒則光祿勳當書王卓表漏

〔大司農〕以敦案是年十一月黃尚以大司農

拜司徒則大司農當書黃尚表漏

〔司隸校尉〕尚書令周舉為司隸校尉漢安元

年遷○以敦案舉于是年為司隸永和元年

即出為蜀郡太守後復為大將軍梁商從事

安得云漢安元年遷此誤永和為漢安也

四年

〔太尉〕四月甲子太尉延免○以敦案當書以

選舉貪污免見章懷注

永和元年

〔將軍〕護羌校尉馬續為度遼將軍○校曰在

順帝時舊繫此年未詳○以敦案是年續代

耿曄為度遼將軍見南匈奴傳盧云未詳蓋

不參攷各傳也

〔光祿勳〕以敦案明年三月郭虔以光祿勳拜

司空則是年光祿勳當書郭虔表漏

三年

〔司徒〕八月己未司徒尚免九月己酉光祿勳

劉壽為司徒○以敦案袁紀云尚以災異罷

己酉作癸酉以閏四月有己酉本月下有丙

戌推之則己酉誤

〔光祿勳〕以敦案是年九月劉壽以光祿勳拜

司空則光祿勳當書劉壽表漏

五年

六年

〔太僕〕以敦案明年三月趙戒以太僕拜司空
則是年太僕當書趙戒表漏

〔執金吾〕以敦案是年十一月張喬以執金吾

行車騎將軍事則執金吾當書張喬表漏

〔城門校尉〕以敦案是年吳武以城門校尉遷

度遼將軍則城門校尉當書吳武表漏

〔河南尹〕侍中梁不疑為河南尹○校曰據梁

冀及張綱傳補後冀子胤為河南尹不疑讓

位歸第○以敦案不疑轉光祿勳後尚有田

歆房植諸人為河南尹方及梁胤非不疑讓

胤也

漢安元年

〔太尉〕十月辛未太尉焉免○以敦案袁紀焉

以災異罷司徒劉壽同

〔廷尉〕校曰時廷尉吳雄見李固傳○以敦案

固于是年為太山太守杜喬薦之徵為將作

大匠喬以八月持節循行天下使還薦固則

固之被徵當在冬末未必當年即轉司農其

與吳雄上書乃在固為司農之後當書於二

年

又案順帝時郭鎮子賀襲封定類侯累遷至

廷尉賀弟禎亦為廷尉俱見郭躬傳不得年

表漏

〔大司農〕將作大匠黃昌為大司農坐左轉將

作大匠李固為大司農○以敦案是年十一

月胡廣始拜司徒黃昌代之李固之拜或在

明年

〔太子太傅〕光祿大夫杜喬為太子太傅○校

曰其遷大司農不得年當在李固後○以敦

案喬傳止言其狗察兗州還拜太子太傅但

太子立後始置官屬冲帝為太子在建康元

年四月喬為太傅當在此時表誤至八月李

固拜太尉喬遷大司農亦非竟不得年也

〔司隸校尉〕校曰時齊相王暢為司隸校尉當

在此年○以敦案是年十一月趙峻以司隸

校尉拜太尉則王暢之前當書趙峻表漏蔡

中郎橋公廟碑有司隸校尉趙那約在此時

二年

〔司隸校尉〕京兆尹馮緄為司隸校尉○以敦

案緄傳順帝末以緄持節督揚州諸郡軍事

與中郎將滕撫擊羣賊遷隴西太守又為遼

東太守始徵拜京兆尹轉司隸以撫傳校之

緄以御史中丞督揚州軍事在建康元年安

得前一年即為司隸乎疑此條本在延熹二

年誤載漢安二年也

建康元年

〔太傅〕八月丁丑太尉峻為太傅○以敦案峻

為太傅未有不錄尚書事者本紀書趙峻李

固參錄尚書事即二人並錄尚書事與延光

四年馮石為太傅同參乃左傳參盟之參謂

非一人也熊氏誤認參為參贊故止書李固

參錄尚書事趙峻條漏

〔將軍〕以敦案大將軍梁冀亦參錄尚書事表

漏

〔大司農〕以敦案是年當書太子太傅杜喬為

大司農表漏

冲帝永嘉元年

〔光祿勳〕大鴻臚周舉爲光祿勳會母憂去職

大鴻臚杜喬爲光祿勳○以敦案喬轉光祿

勳當在明年桓帝即位之後蓋質帝崩時喬

尙爲大鴻臚見李固傳表書于此年誤

又案周舉以母憂去職當是河南尹梁不疑

爲光祿勳梁冀傳云因中常侍白帝轉不疑

爲光祿勳不書其年但明年卽有河南尹田

歆又有河南尹房植則不疑之轉光祿勳當

在此時至本初元年或讓位歸第或另遷他

官杜喬乃代之耳

質帝本初元年

〔太尉〕司空廣爲太尉○以敦案司空當作司

徒

〔太僕〕以敦案是年閏六月袁湯以太僕拜司

空則太僕當書袁湯表漏

〔河南尹〕以敦案種嵩爲河南尹田歆所舉時

嵩年四十四見袁紀嵩卒于延熹六年年六

十一則本初元年正四十四其時河南尹當

爲田歆又據黨錮傳云桓帝卽位擢周福爲

尙書時同郡河南尹房植有名當朝則是年

河南尹又有房植表皆漏又袁紀載延熹三

年詔書有云故河南尹鮑吉與朕有潛龍之

舊則田房以前又有鮑吉詔稱潛龍之舊蓋

桓帝爲蠡吾侯時也

〔太常〕魏郡太守黃瓊爲太常○以敦案是年
瓊爲長樂少府據風俗通儀禮云河內吳匡

爲侍御史與長樂少府黃瓊共佐清河王事
則瓊由魏郡太守入爲長樂少府方轉太常
故本傳云出爲魏郡稍遷太常其曰稍遷則
非徑由太守拜太常也清河王事在建和元
年故知瓊爲少府當在此年
桓帝建和元年

〔太僕〕以敦案是年長樂太僕有州輔見曹騰
傳表漏

〔少府〕校曰時少府房植見荀淑傳○以敦案
是年梁不疑封潁陽侯袁紀稱爲少府似在
房植之後蓋植與杜喬同薦荀淑喬時爲光

祿勳在是年四月日食地震之後至七月封
侯不疑已爲少府特未知不疑由何官轉少
府或歸第後復拜此官本傳疎略不可攷耳

〔大司農〕以敦案蘇不韋傳有李嵩由司隸校
尉遷大司農約在桓帝時不得其年表漏

〔少府〕以敦案是年黃瓊爲長樂少府辨見太
常條下本傳不載瓊爲此官范史之略也

〔大長秋〕中常侍曹騰爲大長秋加位特進○
校曰後爲徐州刺史陶謙所殺舊書卒誤○

以敦案曹騰之後州輔爲大長秋見碑騰蓋
卒于和平中也元本不誤其爲陶謙所殺者

乃騰子太尉曹嵩盧氏殊爲謬矣

〔司隸校尉〕以敦案蘇不韋傳有司隸校尉李
嵩郭躬傳有趙峻子安世亦爲司隸約在桓

帝時表俱漏

〔河南尹〕校曰桓帝時鄧萬世爲河南尹見鄧
禹傳不得年○以敦案桓帝立鄧香女爲后

在延熹二年嗣後萬世始紹封爲侯拜河南
尹當在延熹七年明年后廢下獄死非竟不
得年
三年

〔大司農〕校曰時大司農劉據見左雄傳○以
敦案據與左雄同時雄卒于永和三年至此

已十一年矣書于此年大誤又是年十月張
歆以大司農拜司徒則當書張歆爲大司農

表漏
和平元年

〔大長秋〕以敦案隸釋吉成侯州輔碑輔子和
平中由長樂太僕拜大長秋當在此年

元嘉元年

〔太常〕前司空胡廣爲太常○校曰時廣爲特
進太常乃羊溥見黃瓊傳疑卽羊續續續父

儒也但名互異耳○以敦案是年十一月黃
瓊始拜司空代之者爲羊溥胡廣爲太常當

在二年又袁紀稱太常羊儒可爲儒卽溥之
證

〔大司農〕以敦案崔寔傳有大司農羊溥約在
此時疑溥由大司農轉太常表漏

〔少府〕以敦案崔寔傳有少府何豹卽何休之
父約在此時表漏

〔北軍中候〕史弼爲北軍中候○以敦案隸釋
祝陸碑云陸爲北軍中候轉尙書尙書僕射

後至山陽太守卒于延熹七年則陸爲軍候
當在史弼之前
永興元年

〔光祿勳〕以敦案是年十月房植以光祿勳拜司空則光祿勳當書房植表漏

二年

光祿勳○以敦案是年閏九月尹頌以光祿勳拜司徒則光祿勳當書尹頌表漏

永壽元年

〔太常〕以敦案是年六月韓演以太常拜司空則太常當書韓演表漏

三年

〔司徒〕十一月司徒頌薨○以敦案尹頌之薨袁紀在六月

〔司空〕十一月太常孫朗為司徒○以敦案司徒當作司空

〔太常〕以敦案是年十一月孫朗以太常拜司空則太常當書孫朗表漏

延熹元年

〔將軍〕京兆尹陳龜為度遼將軍未幾徵還尙書種嵩為度遼將軍○校曰陳龜一條舊漏

種嵩誤置二年之末案梁冀惡龜以嵩代之通鑑在元年○以敦案李膺于永壽二年為

度遼將軍延熹二年徵還則元年安得有陳龜龜之為度遼將軍當在李膺之前種嵩則

代膺者也元本書嵩于二年之末不誤惟漏載陳龜耳盧氏據通鑑移在元年與范史背

至云梁冀惡龜以嵩代之則更非是冀之惡嵩豈亞于龜乎

二年

〔太尉〕八月丁丑太尉廣免壬午大司農黃瓊

為太尉○以敦案丁丑袁紀作戊寅蓋丁丑誅梁冀戊寅免廣范史失書日也又袁紀瓊

前免太尉在本年七月無復為大司農之事故於十二月書故太尉黃瓊為太尉至二年

七月卒官楊秉方代為太尉中間無劉矩俱與范史異

〔光祿勳〕校曰時光祿勳袁盱見梁冀傳○以敦案袁紀是年有光祿勳王躬疑即袁盱姓名互異耳

〔衛尉〕太僕周景為衛尉○校曰當在四五年間此年正其免官禁錮之時也○以敦案景

為衛尉當在六年許栩之後蓋栩以衛尉拜司空景方代之又梁淑為衛尉在此年見梁

冀傳表漏

〔太僕〕尙書令周景為太僕○以敦案景為太僕常在四五年間蓋景以資憲故吏免官禁錮未必當年即徵耳

〔廷尉〕校曰時廷尉邯鄲義又郭禧延熹中為廷尉不得始除授年○以敦案廷尉邯鄲義

見梁冀傳郭禧于靈帝建寧二年由太僕拜太尉當由廷尉遷太僕約在延熹八年馮緄

之後

〔大鴻臚〕尙書令陳蕃為大鴻臚○以敦案是年八月盛允以大鴻臚拜司空則八月以前

允為大鴻臚蓋代允者表漏

〔大司農〕度遼將軍嵩為大司農○以敦案嵩當作嵩嵩于此年代李膺為度遼將軍不應便還盧校以為疑當在三年是矣但盧氏既

移度遼將軍一條于元年與校中當年便遷之語自相矛盾

〔城門校尉〕校曰時城門校尉竇武見黨錮傳當在元二年間○以敦案武于延熹九年拜

城門校尉永康元年前上疏諫黨錮事本傳所載甚明今云在元二年間舛矣

〔河南尹〕度遼將軍李膺為河南尹坐輸作左校尙書霍諧為河南尹○以敦案膺傳云延

熹二年徵再遷河南尹則膺初為他官遷河南尹非由度遼將軍遷也且膺為此官當在

劉佑馮緄之後何以言之傳云膺案宛陵大姓楊元元行賂宦豎反坐輸作左校膺與廷

尉馮緄大司農劉佑同心志糾劾袁倖緄佑時亦得罪輸作蓋在同時矣而佑于延熹

四年拜尙書令歷河南尹司隸宗正方轉大農馮緄傳云緄以延熹五年拜車騎將軍討

蠻賊荊州平後復討長沙賊軍還策免再拜將作轉河南尹為廷尉膺之為河南尹在二

人為大農廷尉之時書于此年為誤

三年

〔太常〕宗正劉矩為太常○以敦案是年七月虞放以太常拜司空則太常當書虞放矩蓋

代放者也表漏

〔司隸校尉〕河南尹霍諧為司隸校尉○校曰時又有左雄見章懷注周景傳引蔡質漢儀案雄傳云明年免當在此年○以敦案景傳注所引漢儀恐有譌誤否則另是一人非左伯豪也伯豪卒于永和三年至此已二十二

四年
年矣盧據雄傳以爲常在此年不大謬乎

〔廷尉〕少府霍謂爲廷尉○校曰此年纔爲少府其爲廷尉當在下一年○以敦案謂本傳止言梁冀誅後桓帝嘉其忠節封亭侯出爲河南尹遷司隸校尉轉少府廷尉卒官是謂終于廷尉當在馮緄復爲廷尉之先何以黨錮傳又云尚書霍謂與城門校尉竇武並表爲請則永康元年武上疏訟黨錮在是年謂尚書尙書二傳必有一誤疑莫能定

五年

〔將軍〕故議郎皇甫規爲度遼將軍數月遷中郎將張奐爲度遼將軍○以敦案考本傳規于是年冬徵拜議郎論功當封中常侍徐璜左悺陷以前事下之于吏坐繫廷尉論輸左校太學生張鳳等詣闕訟之會赦歸家其事必更歷數月至徵拜度遼將軍當在五年張奐代職更在數月之後表皆書于此年爲誤又奐傳止言其爲武威太守以規傳參校則奐由太守仍遷使匈奴中郎將及代規爲度遼將軍規即遷代其職范史于奐傳不載殊爲略矣

〔衛尉〕以敦案明年三月許栩以衛尉拜司徒則是年衛尉當書許栩表漏

〔大司農〕宗正劉佑遷大司農八年免○以敦案佑本傳拜宗正三轉大司農則非由宗正即遷司農也八年坐輸作左校不當書免其遷司農亦當在彼時

六年

〔司隸校尉〕從事中郎應奉爲司隸校尉八年卒○以敦案應奉本傳馮緄討武陵蠻軍罷推功于奉薦爲司隸校尉不必定在是年也且六年有馮羨七年二月有魯峻俱爲司隸校尉詳後則奉爲此官當在七年之末又傳云及黨事起奉乃慨然以疾自退則當書九年免今書八年卒不知所據

〔廷尉〕河南尹馮緄復爲廷尉○以敦案緄以是年八月免車騎將軍復拜將作大匠三轉至廷尉未必即在此數月中當書于次年

〔司隸校尉〕以敦案寇榮傳榮亡命上書稱司隸校尉馮羨驅逐臣等是初逐寇氏之時馮羨爲司隸校尉雖不審其年但在應奉之前似當在此時表漏

又案袁紀于延熹元年書誅侍中寇榮誤也榮上書稱司隸應奉則在五年討武陵蠻之後必不在延熹以前故知彼書爲誤

七年

〔大鴻臚〕以敦案爰延傳延于桓帝時由魏郡太守徵拜大鴻臚所上封事有河南尹鄧萬

即鄧萬世之語則當在此年表漏

〔少府〕以敦案趙典由將作大匠轉少府見本傳約在是年表漏

〔將作大匠〕以敦案城門校尉趙典轉將作大匠尋遷約在是年表漏

〔城門校尉〕以敦案趙典以前右扶風徵拜城門校尉不得年表漏

八年

〔司隸校尉〕以敦案隸釋魯峻碑云延熹七年二月丁卯由御史中丞拜司隸校尉尋以母憂去職則是年司隸爲魯峻應奉蓋在其後

〔河南尹〕以敦案寇榮傳並稱司隸校尉應奉河南尹何豹則豹爲此官當在應奉初爲司隸之時大約不久去任鄧萬世代之攷何豹于元嘉元年爲少府至此已十四年疑即其人表漏

〔太尉〕五月丙戌太尉秉薨○以敦案風俗通惟神篇云橋玄夜臥見東壁白光許季山外孫董彥興占之云六月月上旬雞鳴時南家哭聲吉也六月九日未明太尉楊秉暴薨錢詹事云應劭與秉同時其日月當可信然則書五月者史誤也

〔又〕七月太中大夫陳蕃爲太尉○以敦案袁紀蕃拜太尉乃十月丙寅與范史異據蕃傳所載讓太尉表有云不愆不忘率由舊章臣不如太常胡廣廣爲太常在十月劉茂拜司空之後則十月爲是

〔太常〕太中大夫胡廣復爲太常○以敦案是年十月劉茂以太常拜司空則胡廣前當書劉茂表漏廣由太僕轉太常見蔡中郎胡公碑

〔太僕〕河南尹杜密遷太僕明年免○以敦案是年太僕有左稱二月下獄自殺見本紀及單超傳表漏代稱者疑是趙典典遷太常方及杜密耳是年尙有胡廣由尚書令遷太僕見蔡中郎胡公碑范史失載

〔廷尉〕屯騎校尉馮緄復為廷尉卒○以敦案

緄與劉佑李膺俱輸作左校應奉上疏理之得免後拜屯騎校尉廷尉李膺于是年十月

陳蕃表讓太尉尚稱弛刑徒則免罪復官在十月之後緄為廷尉當在明年

〔大鴻臚〕以敦案趙典由少府轉大鴻臚遷太僕當在是年表漏

〔司隸校尉〕前河南尹李膺為司隸校尉明年坐免○以敦案應奉上疏理膺當在是年十月以後傳云再遷復拜司隸校尉則免刑之後更為他官傳不詳言稱故河南尹亦非疑膺為此官未必即在是年又單超傳稱司隸校尉韓演奏中常侍左悺罪惡及其兄南鄉侯稱悺稱皆自殺似二月以前應奉即已去位豈奉上疏之時已轉他官史文有脫漏歟

九年

〔太尉〕前司空周景為太尉○校曰前司空舊誤作光祿勳今改正以敦案桓帝紀延熹九年九月光祿勳周景為太尉表所據也蓋景免司空後為光祿勳復拜太尉傳失載耳不得據傳而以為誤

〔光祿勳〕以敦案是年九月周景以光祿勳拜太尉十二月宣豐以光祿勳拜司空則是年光祿勳前為周景後為宣豐表俱漏

〔將作大匠〕校曰時司徒長史橋玄為將作大匠明年遷度遼將軍當在此時○以敦案蔡中郎橋玄碑玄由司徒長史拜鉅鹿太守徵為將作大匠被謗轉拜議郎是玄以太守徵

將作並未到官本傳缺略盧校亦誤明年將軍

條亦同誤

永康元年

〔衛尉〕長樂少府趙典為衛尉明年卒○校曰案傳云靈帝時遷長樂少府衛尉○以敦案

典于桓帝崩後冒禁奔喪為大鴻臚所糾以租自贖再遷長樂少府衛尉攷桓帝之崩在十二月則典至京師已在明年表書于此年

誤又隸釋衛尉衛方碑云永康之末君衛孝桓則是年衛尉實為衛方矣

〔廷尉〕金石錄有廷尉仲定碑定為太傅趙峻舉高行遷豫州刺史將軍從事累轉由城門校尉執金吾拜太中大夫遷廷尉熹平元年卒則定之歷官在桓靈間據碑云上以君先帝舊臣則其敝歷卿校當在桓世其為廷尉與馮緄郭禧孰先孰後莫能詳也

〔少府〕太守趙典為長樂少府○校曰時少府周靖明年遷見張奐傳○以敦案典以太常免官就國冒禁奔喪以租自贖再遷長樂少府太守二字不知所本且當在建寧元年周靖以少府行車騎將軍收討竇武亦見武傳在明年九月何以知是年即為少府又王璋字伯儀東萊曲城人為少府卿見黨錮傳不得其年

又案集古錄跋漢人闕名云一曰永樂少府賈君闕漢書桓帝母孝崇皇后居永樂宮和平中詔置太僕少府如長樂故事又云漢官儀長樂少府以宦者為之則賈君亦宦者

也據此桓帝時當有永樂少府賈某其名失傳至云賈君亦宦者此未必然靈帝時陳球劉寬皆為永樂少府其為長樂少府者率皆士人賈君疑非宦者附識俟攷

熊氏後漢書年表校補卷五 諸以敦學

百官表

靈帝建寧元年

〔大尉〕正月庚子前太尉蕃為太傅錄尚書事

九月丁亥中常侍曹節矯詔誅之○以敦案

永康元年寶武上書稱尚書令陳蕃則蕃罷

太尉後為尚書令不當書前太尉又丁亥袁

紀作辛亥以五月丁未朔推之則九月不當

有丁亥當從袁紀辛亥乃九月七日也司徒

司空將軍條下竝同誤

〔司徒〕九月丁亥司空寵為司徒○以敦案袁

紀作丙辰乃九月十二日九月無丁亥辨見

上

〔司空〕四月戊辰司空鄧免長樂衛尉王暢為

司空○以敦案集古錄魯峻碑云為司空王

暢所舉徵拜議郎累遷至司徒校尉在熹平

七年則暢為司空當在桓帝時與范史迥異

〔將軍〕正月壬午城門校尉竇武為大將軍參

錄尚書事○以敦案袁紀于延熹九年四月

戊寅書特進竇武為大將軍竝云武移病洛

陽都亭固讓至于數十詔公車勿復通章不

得已就職據此則武為大將軍在桓帝崩之

前一年且于黨事起後武所上表與范史文

迥異表中第為李固杜喬申雪而不及膺密

後文始云李膺等被赦由武申救之也二書

未知孰是但據范史武拜大將軍在靈帝未

即位之前必太后所命武以經行著稱會讓

還印綬豈于此時先帝初崩嗣君未立嫌疑

之際邊膺顯爵揆之情理袁紀為長又徐璆

傳父淑為度遼將軍有名于邊不得年表漏

〔衛尉〕奉車都尉曹節為長樂衛尉○以敦案

節為長樂太僕本傳誤作衛尉辨詳後又是

年長樂少府趙典為衛尉卒表漏

〔太僕〕前太僕杜密為太僕明年坐事自殺○

以敦案密以陳蕃輔政復為太僕蕃敗即黜

歸本傳云明年以黨事被徵則已去官久矣

是年十一月聞人襲以太僕拜太尉蓋代密

為此官表漏

〔廷尉〕以敦案據郭躬傳廷尉吳雄子訴孫恭

三世廷尉吳雄于桓帝時為司徒其子若孫

為廷尉約在靈帝時不得其年表漏

〔大鴻臚〕以敦案是年九月許栩以大鴻臚拜

司空則大鴻臚當書許栩表漏

〔少府〕護匈奴中郎將張奐為少府尋遷越騎

校尉楊賜為少府○以敦案是年九月周靖

尚為少府後及張奐賜為少府疑在周靖之

前

〔司隸校尉〕校曰司隸校尉許永見羊陟傳約

當在此時○以敦案陟傳永與前太尉劉寵

同薦是年寵未為太尉則陟之薦永不在此

年斷然可知盧氏于馮方曹陵等見羊陟傳

者皆補于光和元年而獨書許永于此年疎

矣又是年應江太守朱瑀為司隸校尉見寶

武傳明年下獄死表漏

又案郭禧子鴻為司隸校尉見郭躬傳又董

太后姊子張忠為司隸校尉見徐璆傳俱在

靈帝時表亦漏

二年

〔將軍〕長樂衛尉曹節為車騎將軍月餘日罷

○校曰衛尉舊作太僕誤今據本傳改正○

以敦案靈帝紀正作太僕表所據也雖節傳

作衛尉但據侯覽傳云代曹節領長樂太僕

則作衛尉者誤矣盧氏失于詳考而遽改之

非也月餘日乃百餘日之譌

〔太常〕大司農張奐為太常坐黨事下獄免○

以敦案是年六月許訓以太常拜司徒則張

奐之前尚有許訓表漏

〔太僕〕校曰時太僕袁逢見崔寔傳當是復代

密也○以敦案是年六月劉翥以太僕拜司

空十一月郭禧以太僕拜太尉則六月以前

為劉翥六月以後為郭禧袁逢當在三年若

云代密則置劉郭二人于何地況密後尚有

聞人襲一人盧氏此校疎矣

〔少府〕河南尹橋玄為少府○校曰是年少府

段熲見崔寔傳橋似在三年○以敦案崔寔

卒於建寧中不得年但以袁逢為太僕攷之

則當在三年熲蓋在橋玄之後且頗為破羌

將軍三年春徵還京師安得於是年即為少

府盧校非

三年

〔太僕〕以敦案明年三月李咸以太僕拜太尉

則是年太僕當書李咸表漏又袁逢為太僕

亦在是年見崔寔傳逢轉執金吾咸乃代之

耳

〔大鴻臚〕以敦案是年大鴻臚袁隗見崔寔傳
熹平元年拜司徒表漏

〔少府〕以敦案是年少府當書段熲辨見前代
頌者為宗俱辨詳下年

〔執金吾〕侍中段熲為執金吾○以敦案是年
執金吾董寵當書于段熲之前又袁逢卒于
執金吾當又在董寵前表俱漏頌蓋由侍中
遷少府轉執金吾本傳失載少府亦猶逢傳
失載復為太僕耳

四年

〔太尉〕三月辛酉太尉襲以日蝕免太僕李咸
為太尉○校曰案章懷注胡廣傳引謝承書
李咸以建寧三年自大鴻臚為太尉與此不
同又蔡質漢儀是年七月立宋皇后襲授璽
綬又似襲未免○以敦案袁紀是年太尉寵
罷不書代者何人李咸于熹平三年代段熲
為太尉而段熲二年拜太尉又不書何人罷
免疑頗代聞人襲襲蓋于是年代劉寵為太
尉與蔡質漢儀亦合

〔司徒〕三月辛酉司徒訓免司空玄為司徒七
月以災異免前司空栩為司徒○以敦案史
自桓帝以來除拜多不書日表每承接上文
增出于支殊不知辛酉為日食書也中間詔
各官上封事又因大疫使中謁者巡行致醫
藥然後免司徒許訓若與太尉襲同日策免
則當竝書二人可知此辛酉不實矣其餘似
此者甚多可以類推又袁紀以日食之異策
罷者太尉劉寵司空橋玄俱與范史異

又案蔡邕傳建寧三年辟司徒橋玄府又似
玄于三年即為司徒然此不足據史文轉寫
多誤或四年誤為三年或司空誤作司徒皆
未可定非本紀之譌也

〔太常〕以敦案是年四月來豔以太常拜司空
七月宗俱以太常拜司空則太常當書來豔
宗俱表竝漏

〔太僕〕以敦案隸釋宗俱碑俱由少府太僕拜
太常則俱曾為太僕似在三月李咸拜太尉
之後四月來豔拜司空俱又轉太常耳

〔執金吾〕以敦案是年宋鄭為執金吾見皇后
紀表漏

〔北軍中候〕以敦案隸釋郭仲奇碑仲奇為北
軍中候建寧四年卒官

熹平元年

〔司徒〕十二月司徒栩以寇賊罷大鴻臚袁隗
為司徒○以敦案袁紀袁隗為司徒在熹平
四年與范史異

〔河南尹〕以敦案袁紀是年河南尹李咸執樂
上書諫桓思后祔廟事與范史異愚考蔡中
郎李咸碑咸為河南尹當在前恐袁紀不實
據碑咸由度遼將軍徵河南尹母憂服闋為
尚書僕令去職復徵拜將作大匠大司農大
鴻臚范史無咸傳故不詳其所歷之官表遂
失載附識於此

二年

〔太常〕以敦案是年七月唐珍以太常拜司空
則太常當書唐珍又明年二月陳耽以太常

拜太尉則代唐珍者為陳耽表俱漏
三年

〔太尉〕二月己巳太常陳耽為太尉○以敦案
袁紀代段熲者為河南尹李咸無陳耽與范
史異

五年

〔太尉〕五月太尉耽罷司空訓為太尉七月罷
光祿勳劉寬為太尉○以敦案袁紀五月太
尉李咸久病免光祿勳劉寬為太尉中間無
許訓

〔司徒〕十一月丙戌光祿大夫楊賜為司徒○

以敦案袁紀作十二月丙戌攷是年閏五月
次年十月癸丑朔則此年十一月不當有丙
戌丙戌乃十二月二十七日作十一月誤

〔太常〕以敦案是年六月劉逸以太常拜司空

則太常當書劉逸又明年二月孟穢以太常
拜太尉則代劉逸者為孟穢表俱漏

六年

〔太尉〕十月癸丑太尉寬以日食免○以敦案
劉寬碑云以固疾遜位袁紀書于十一月皆
與范史異

〔司空〕七月司空逸免廷尉陳球為司空十一
月以地震免十二月庚辰太常陳耽為司空
○以敦案靈帝本紀作衛尉放陳球後碑云
乃遷衛尉遂作司空則球由廷尉轉衛尉拜
司空本傳失載又袁紀作太僕陳耽是月太
常孟穢拜太尉不應同月兩太常疑太僕是
〔太常〕廷尉陳球為太常○以敦案是年十二

月甲寅孟軻以太常拜太尉庚辰陳耽以太常拜司空明年三月有張顥四月有來豔陳球蓋代來豔者表書于此年誤又漏書孟軻陳耽

〔太僕〕以敦案袁紀是年陳耽以太僕拜司空表從范史作太常然太常條下仍漏

〔將作大匠〕虎賁中郎將羊陟為將作大匠○以敦案羊陟為太山黨魁故本傳云黨事起免官禁錮卒于家豈至此年尚在辨詳下年又羊陟為城門校尉未為將作大匠表誤

〔光祿勳〕以敦案明年二月袁滂以光祿勳拜司徒則是年光祿勳當書袁滂表漏

又案隸釋有國三老袁良碑末云厥孫衛尉滂則袁滂曾為衛尉洪景伯謂滂以光和為相其作九卿當在靈帝之初愚謂滂是年為光祿勳則其為衛尉亦不過在熹平時未必在建寧時也又滂之祖袁良據碑云曾為將作大匠良卒于永建六年則為將作應在安帝之世此皆范史所不載姑附識于此

光和元年

〔太尉〕正月太尉穉罷三月辛丑太常張顥為太尉○以敦案袁紀書孟軻罷太尉在五月

又陽球傳張顥曾為司空在前且以羊陟傳攷之則顥此時復為太尉辨詳河南尹條下

〔又〕太常陳球為太尉十一月以日蝕免○以敦案本紀于是年十月書丙子晦日食下書十一月陳球免袁紀書丙子晦于十一月之下即書太尉陳球以災異免與范史異以是

年二月辛亥朔推之則十一月丁丑朔丙子當為十月之晦疑袁紀謬

〔司徒〕校曰時司徒有樊陵與太尉張顥同時見羊陟傳○以敦案樊陵為司徒未必在此時辨詳河南尹條下

〔司空〕四月丙辰司空耽以地震免太常來豔為司空九月薨十月屯騎校尉袁逢為司空

○以敦案袁紀陳耽于五月與太尉孟軻同罷此從范史在四月但不應書丙辰丙辰乃地震之日下有侍中寺雖難化為雄亦豈同日乎表往往承接上文多有未合又袁紀太尉張顥司空來豔以久病罷在冬十月亦與范異至袁逢本傳不言其為校尉袁紀作射聲校尉范作屯騎未知孰是

〔太常〕以敦案是年三月張顥以太常拜太尉四月來豔以太常拜司空九月陳球以太常拜太尉攷上年十二月太常為陳耽則陳耽之後有張顥張顥之後有來豔來豔之後有陳球表俱漏

又案明年三月張濟以太常拜司空則代陳球者為張濟表亦漏

〔衛尉〕以敦案是年下邳相蔡質為衛尉見蔡邕傳表漏又明年五月劉寬以衛尉拜太尉則代質者寬表亦漏

〔太僕〕校曰時太僕曹陵○以敦案辨詳後〔大鴻臚〕校曰時大鴻臚郭防○以敦案防為鴻臚未必在此年辨詳後惟明年三月劉郃以大鴻臚拜司徒則此年當書劉郃表漏

〔大司農〕校曰大司農馮方與太尉張顥同時見羊陟傳○以敦案辨詳河南尹條下

〔司徒〕校尉○以敦案紀云王甫之子萌先為司徒遷永樂少府故萌請陽球曰亦以先後之義少假借老父則陽球之前司徒校尉當為王萌又劉郃曾為司徒不得其年大約在建寧中表漏

〔河南尹〕尚書令羊陟為河南尹○以敦案陟傳陟以黨事起免官禁錮卒於家陟為鈞黨著名之人列于八顧之中其以黨事被收在劉郃為司徒之時見蔡邕傳注此時郃為大鴻臚其為司徒又不知在何時故邕稱陟為故河南尹徒以陟傳有時太尉張顥一語遂以為必在此年殊不知史家行文往往不檢即如邕傳所稱司徒劉郃亦在未拜此官之前抑或張顥于建寧中曾為太尉為陟所奏亦未可知若其以黨事禁錮則確有可據盧氏載許永于建寧元年尚不過一二年之差而于郭防曹陵諸人則又補于此年頗屬矛盾總之陟為河南尹當在鈞黨初起數年之間其不與李杜諸人同時收捕僅遭禁錮亦云幸矣若光和年間斷不能容此黨魁也又案趙壹傳云光和元年舉郡上計到京師往造河南尹羊陟故熊氏據之書于此年愚以為壹傳誤也傳云司徒袁逢受計攷袁逢未為司徒則逢乃隗之譌又云西還經宏農過候太守皇甫規攷規為宏農太守在永康元年後轉護羌校尉徵還在建寧三年以前

安得至光和間尙爲太守惟陟所薦之幽州刺史劉熙涼州刺史劉恭益州刺史龐艾即熹平六年蔡邕所上七事中之三刺史名雖稍異邕傳熙作熹蔡作處艾作芝似即其人以此參觀頗成疑竇

二年

〔太尉〕三月乙丑太尉玄罷太中大夫段熲爲太尉四月辛巳以日食下獄死○以敦案袁紀二月乙丑太尉玄以久病罷以四分術推二月有閏兩月皆有乙丑未知孰是至段熲爲陽球所奏勘與中常侍王甫同下獄死非關日食此據本傳言之然以日食下獄無是理也

〔司空〕三月司空逢以地震罷○以敦案袁逢之罷未必由于地震據袁紀以久病罷表往往蒙上文言之以致段熲一條誤書日食

〔少府〕校曰時永樂少府王萌曹節傳作長樂少府○以敦案王萌被收即在陽球爲少府之時則萌非永樂少府當從節傳

四年

〔太尉〕九月庚寅太尉寬以日蝕免衛尉許儼爲太尉○以敦案袁紀書冬十月太尉許儼以辭石錯謬罷太常楊賜爲太尉校范史早

一年

〔司徒〕閏九月辛酉司徒賜病罷十月太常陳耽爲司徒○以敦案袁紀于是年四月書庚午大赦天下司徒陳耽不堪其任罷太常袁隗爲司徒蓋上年十月即書陳耽爲司徒故也與范史異

〔將軍〕以敦案袁紀書秋七月大長秋曹節爲車騎將軍十二月罷范史紀傳俱不載

〔太常〕前司徒賜爲太常○以敦案明年四月袁隗以太常拜司徒十月楊賜以太常拜太尉則賜爲太常乃代袁隗不應書于此年且袁隗之前尙有陳耽表于陳袁二人俱漏

〔衛尉〕以敦案是年九月許儼以衛尉拜太尉則衛尉當書許儼表漏

六年

〔太僕〕以敦案明年四月鄧盛以太僕拜太尉則此年太僕當書鄧盛表漏

〔大司農〕以敦案明年四月張溫以大司農拜司空則此年大司農當書張溫表漏

中平元年

〔太尉〕四月太尉賜免○以敦案袁紀書以寇賊罷

〔司空〕四月司空濟罷○以敦案袁紀書以久病免

〔太僕〕以敦案明年五月張延以太僕拜太尉則是年當書太僕張延表漏

〔廷尉〕以敦案明年三月崔烈以廷尉拜司徒則是年廷尉當書崔烈表漏

〔宗正〕甘陵相劉虞爲宗正五年遷○校曰舊作三年誤○以敦案劉虞于中平初始拜甘陵相未必當年即徵且在劉焉之後焉轉太常虞始代之此年當書劉焉劉虞當在二年

〔將作大匠〕右扶風黃琬爲將作大匠○以敦案袁紀琬爲尙書中平末奏彈太尉樊陵司徒許相頌之遷右扶風始歷九卿樊陵爲太尉在中平五年據此則琬于彼時始由尙書遷官一年之中出牧豫州又攷范史本傳亦云光和末太尉楊賜上書薦之已在光和六年乃拜議郎復出爲青州刺史遷侍中尙書當有數年之久傳所云中平初出爲右扶風者誤也

〔北軍中候〕大將軍劉表爲北軍中候初平元年遷○以敦案表爲大將軍據此落豫字范史本傳不載其爲軍候三國志有之但表爲軍候無六年之久漢人劉鎮南碑云在位十旬拜刺史荊州初平元年十一月到官則表爲此官當在其年七月書于此年爲誤碑文附見蔡中郎集

〔司隸校尉〕校曰時司隸校尉張溫在此一二年間見蓋勳傳○以敦案司隸張溫舉勳爲京兆尹勳時爲討虜校尉與佐軍校尉袁紹同典禁兵在五六年間蓋五年八月始置佐軍校尉之官也盧云在此一二年間誤

〔河南尹〕校曰議郎李燮爲河南尹二年卒當在此時○以敦案是年七月河南尹徐灌下獄死燮蓋在灌之後表漏

二年

〔太尉〕五月太尉盛大風雨雹免○以敦案袁紀作久病罷此誤承上文

〔司徒〕二月己亥司徒隗以寇賊免○以敦案袁紀書久病罷又己亥爲廣陽門外屋壞之日非袁隗罷司徒之日據錢詹事考異云是年二月庚子朔不得有己亥本紀誤

〔司空〕冬十月庚寅司空楊賜薨光祿大夫許相爲司空○以敦案錢詹事攷異云以四分術推是月丙申朔無庚寅日月必有一誤愚謂此月誤也賜本傳九月代張溫爲司空其月薨則當爲九月而非十月蔡中郎楊賜碑有三年九月小祥四年九月大祥語可證

〔廷尉〕以敦案水經睢水注橋玄墓有三碑一碑是故吏司徒博陵崔烈廷尉河南吳整等立攷崔烈于是年由廷尉拜司徒代之者當是吳整玄卒于光和六年碑蓋立于中平二年也

〔少府〕將作大匠黃琬遷少府○以敦案此條誤辨詳上年

三年

〔太尉〕二月庚戌太尉張延罷車騎將軍張溫爲太尉○以敦案袁紀書久病罷下接庚戌大赦天下則張延之罷非庚戌可知此誤承上文張溫爲太尉袁紀亦在三月

〔將軍〕二月庚戌中常侍趙忠爲車騎將軍○以敦案袁紀書此條於四年九月傳變爲漢陽太守亦在四年與范史異攷明年三月何

苗爲車騎將軍不應趙忠又加此官但傅變戰歿實在王國叛後而王國之叛袁范二史皆在三月則耿鄙討賊必在三月以後今傅變之死反書在前恐范史亦譌 傅變傳鄴郡六郡兵討金城國王國韓遂等

〔光祿勳〕以敦案明年五月丁宮以光祿勳拜司空則此年光祿勳當書丁宮表漏

四年

〔太尉〕司徒烈爲太尉十一月罷○以敦案袁紀書久病罷

〔太僕〕少府朱雋爲太僕尋遷永樂少府楊彪爲太僕○以敦案袁紀是年執金吾甄舉爲太僕楊彪未必在是年表于五年書侍中楊彪爲永樂少府而此年即書爲太僕殊失檢照

〔大司農〕以敦案是年十一月曹嵩以大司農拜太尉則大司農當書曹嵩表漏

〔少府〕將作大匠朱雋爲少府○以敦案明年五月樊陵以永樂少府拜太尉則此年當書永樂少府樊陵表漏

五年

〔將軍〕破虜將軍董卓爲前將軍○以敦案是年八月董卓拜驃騎將軍明年四月袁隗以後將軍拜太傅表俱漏後將軍袁隗亦見鄧玄傳

〔大常〕宗正劉焉爲太常尋遷○以敦案劉虞自宗正拜幽州牧其爲宗正在幽州未亂張溫討邊章之前則焉于彼時已遷太常不當書于此年

〔光祿勳〕以敦案是年九月劉宏以光祿勳拜司空則光祿勳當書劉宏表漏

〔衛尉〕太僕楊彪爲衛尉○以敦案靈帝紀是年八月衛尉董重爲驃騎將軍則楊彪之前當書董重表漏

〔河南尹〕以敦案袁術由河南尹遷虎賁中郎將爲河南尹當在此年表漏蔡中郎集陳太丘碑有河南尹种府君在中平三年以後疑是种拂本傳略

〔宗正〕南陽太守劉焉爲宗正○以敦案焉以宗正遷太常當在二年辨見前

六年

〔太尉〕九月乙酉司空卓自爲太尉十一月癸酉自爲相國卓授虞爲大司馬○以敦案獻帝紀九月乙酉以太尉劉虞爲大司馬蓋董卓欲爲太尉故設大司馬之官以虞處之今書虞爲大司馬在十一月卓爲相國之後誤矣

〔司空〕八月辛未司空宏免并州牧卓自爲司空○以敦案上文云辛未還宮則免劉宏非此日矣據董卓傳卓初入兵少率四五日夜出明還以爲西兵復至及殺丁原而并其衆兵士大盛乃諷朝廷策免司空劉宏而代之豈即在還宮之日乎

〔將軍〕以敦案冀州刺史賈琮爲度遼將軍卒官見本傳又董卓以袁術爲後將軍見術傳表俱漏

〔太僕〕河南尹王允爲太僕○以敦案是年有永樂太僕封謂見孝仁董皇后紀表漏

〔光祿勳〕平原相荀爽為光祿勳三日遷○以敦案明年二月趙謙以光祿勳拜太尉則代爽者為趙謙表漏又仲長統傳有繆襲據章懷注後為光祿勳疑入魏為此官注家終言之

〔大司農〕校曰時周忠為大司農見周景傳○以敦案傳云景子忠少歷列位累遷大司農則未必定在此時若以傳所云帝崩子暉來候忠乃連而相及之詞非忠為大司農之日是年大司農當是張馴辨詳下年又案伏完之父伏質官至大司農見伏湛傳不得其年約在靈帝時表漏

〔北軍中候〕以敦案何顯為北軍中候在此年見魏志荀攸傳注本傳失載

〔司隸校尉〕校曰中軍校尉袁紹為司隸校尉見本傳及何進傳○以敦案何進傳紹為中軍校尉章懷注引山陽公載記同紹本傳云為佐軍校尉蓋勳傳同今既稱中軍校尉不應云見本傳

又案蔡邕讓尚書表有故司隸校尉河南尹張熹攷熹于是年為尚書其為司隸不得年約在張溫以後袁紹以前

〔河南尹〕校曰從事中郎王允為河南尹○以敦案蔡邕讓尚書表稱尚書張熹為故河南尹則王允之前當有張熹
獻帝初平元年

〔司徒〕庚辰太僕王允為司徒○以敦案攷本傳允由太僕再遷守尚書令方拜司徒當書

尚書令王允此書太僕乃仍本紀之誤又案蔡中郎集讓尚書表稱允為僕射其時馬日磾為尚書令本傳所謂再遷蓋由僕射遷令也

〔太僕〕議郎趙岐為太僕三年免○以敦案岐于三年八月副馬日磾撫慰天下則為太僕在魯旭之後不當書于此年且岐于興平元年徵書三年免亦誤又本紀書三月戊午董卓殺太僕袁基則趙岐之前當有袁基表漏

〔大鴻臚〕前司徒彪為大鴻臚○校曰是年董卓遣大鴻臚韓融解袁紹軍見紹傳○以敦案彪以光祿大夫遷大鴻臚不當書前司徒至韓融于六月安集關東在楊彪之後蓋彪轉少府融代之也

〔大司農〕校曰尚書張馴為大司農初平中卒官當在此時○以敦案馴以中平元年徵拜尚書遷大司農則在靈帝時故云初平中卒官蓋曹嵩之後馴即代之若書于此年則誤矣

〔少府〕大鴻臚楊彪為少府○校曰董卓使司隸校尉宣璠以災異劾免在此年二月○以敦案劾免者免司徒也與少府何涉此校無謂又是年少府有陰脩與韓融等安集關東蓋彪為少府未久即遷太常脩乃代之也

〔將作大匠〕校曰時將作大匠吳循見袁紹傳亦為紹所殺○以敦案本紀作吳脩不當引傳吳脩諸人皆為袁術王匡所殺蓋二人為紹所使耳

〔城門校尉〕左車騎將軍嵩為城門校尉免○校曰朱儁為城門校尉亦當在此年○以敦案嵩于中平元年為左車騎將軍二年免五年復拜左將軍徵為校尉則當書左將軍今書左車騎誤又本年二月伍瓊為城門校尉見本紀表漏朱儁為此官當更在其前蓋儁遷河南尹伍瓊代之瓊被殺之後始徵嵩耳

〔司隸校尉〕前太尉琬為司隸校尉三年為董卓將所殺○以敦案琬為司隸校尉當在二年趙謙之後此據王允傳書于元年但二年有趙謙安得此年即書黃琬疑允傳乃史家追敘之辭不足據也

二年
〔河南尹〕以敦案是年當書河南尹朱儁表漏

〔太僕〕以敦案是年二月丁丑相國卓自為太師當書于此格中

〔太常〕前司空拂為太常明年戰死○以敦案是年太常為馬日磾七月拜太尉表漏

〔光祿勳〕以敦案董卓傳是年光祿勳宣璠盧校補在元年誤

〔太僕〕校曰時太僕魯旭從帝西入關○以敦案魯旭官至太僕從獻帝西入關三年戰歿見魯恭傳攷獻帝西遷在元年書于此年誤

〔河南尹〕以敦案是年朱儁棄官奔荊州董卓以楊懿為河南尹表漏

三年

〔太僕〕七月庚子太尉馬日磾為太僕錄尚書事○以敦案魏志裴注引謝承書載胡母班

與王匡書有云僕與太傅馬公太僕趙岐俱受詔命致胡母班被殺在元年而書稱太傅馬公似日礪于元年已拜太傅但馬趙二君受使慰撫天下范書袁紀俱在三年八月疑謝承所載不實附識俟攷

〔太尉〕四月辛巳卓自爲相國○以敦案卓爲相國在中平六年此誤條當刪

〔司徒〕六月甲子司徒允爲李傕所殺○以敦案當先書四月辛巳司徒允錄尙書事

〔將軍〕司隸校尉趙謙爲前將軍後遷爲左將軍○以敦案趙謙以前將軍拜司徒竝未遷左將軍疑誤

〔太常〕光祿大夫皇甫嵩爲太常病卒○以敦案嵩以十二月免太尉復拜光祿大夫遷太常未必在是年當書于明年揚彪之後據嵩傳云尋李傕作亂催之作亂在興平元年二年間故知嵩爲太常在初平四年也

〔衛尉〕校曰時衛尉种拂爲李傕所殺○以敦案种拂以太常被殺見本紀及拂傳董卓傳誤作衛尉表于三年已書种拂爲太常明年戰死盧氏復補此條殊失檢照

〔大鴻臚〕以敦案是年六月長安陷大鴻臚周奐戰歿見本紀表漏

四年

〔將軍〕將軍鮮虞輔爲度遼將軍○以敦案輔本劉虞從事率州兵爲虞報讎公孫瓚滅後將其衆奉王命拜建忠將軍曹袁相拒于官渡輔身詣操拜左度遼將軍表當于建安五

年書建忠將軍鮮虞輔爲左度遼將軍此誤
〔司空〕十月辛丑司空彪免太常趙溫爲司空○以敦案袁紀太常有丙午司空下有錄尙書事

〔太常〕前司空楊彪爲太常○以敦案是年十月趙溫以太常拜司空則當書趙溫爲太常表漏

〔衛尉〕以敦案是年十二月張喜以衛尉拜司空則當書張喜表漏

〔太僕〕平原相陳紀爲太僕○校曰此年初太僕乃趙岐見袁紹傳○以敦案陳紀爲平原相在未徙長安之前傳云紀見禍亂方作即時之郡璽書追拜太僕疑卽在是年下云又徵爲尙書令則紀之拜太僕未到官也似在魯旭之前趙岐以太僕出使其時此官卽授朱儁若據袁紹傳以爲此年初尙是趙岐則岐于興平元年就徵竝未罷官朱儁何由復爲太僕乎

興平元年

〔司徒〕九月司徒嘉罷○以敦案袁紀作十二月司徒嘉久病罷

〔將軍〕奮威將軍呂布爲左將軍○以敦案布爲左將軍在袁術稱尊號布執其使韓胤送許昌之後術之僭號在建安二年布爲左將軍亦當在彼時書于此年誤

〔衛尉〕以敦案是年十月趙溫以衛尉拜司徒則當書趙溫蓋張喜拜司空卽代之表漏

〔少府〕校曰案五行志是年殺少府田邠等○以敦案此事在二年五行志亦在二年盧校誤

〔執金吾〕以敦案是年王邠爲執金吾見皇后紀表漏

〔河南尹〕以敦案是年有河南尹賂業見皇后紀表漏

二年

〔將軍〕大將軍稠爲催所殺○以敦案大將軍乃右將軍之譌

〔太常〕以敦案是年太常有王絳見袁紀蓋代皇甫嵩者嵩卒于李傕作亂之先當在是年之春王絳魏志賈詡傳注引獻帝記作王傳疑今本袁紀譌

〔光祿勳〕以敦案是年光祿勳鄧泉五行志作淵蓋字懷避諱改泉見本紀表漏

〔衛尉〕前太尉忠爲衛尉○以敦案是年十一月衛尉士孫瑞爲催汜所殺見本紀周忠前表漏

又案范史本紀士孫瑞死于東澗之戰在十一月鄧泉宣璠等之死在十二月據袁紀李催遮留周忠等卽在其時則是士孫瑞死後周忠代爲衛尉可知也惟袁紀敘士孫瑞之死在渡河之後安得同時有兩衛尉其爲誤筆無疑通鑑亦承其譌殊失攷矣

〔廷尉〕以敦案是年十一月廷尉宣璠本紀作播爲催汜所殺表漏

〔大鴻臚〕以敦案是年有大鴻臚榮郃爲郭汜

所劫留見袁紀

〔宗正〕以敦案是年侍中劉艾為宗正從駕東歸見袁紀

〔大司農〕前太尉儻為大司農卒○以敦案前太尉當書行車騎將軍又是年有大司農張義十二月戰歿見本紀表漏

〔少府〕以敦案是年有少府田芬十二月戰歿見本紀表漏五行志作田邪盧校誤在上年

〔將作大匠〕以敦案是年有將作大匠梁郃為郭汜所劫留見袁紀又風俗通有將作大匠陳國公孫志節見御覽不得年

〔城門校尉〕以敦案是年有楊乘為城門校尉後轉中丞為東萊太守封列侯見袁紀

〔司隸校尉〕以敦案是年有司隸校尉管郃為李傕所遮見袁紀

又案魏志賈詡傳注引獻帝紀司隸校尉榮邵與司徒趙溫太常王偉衛尉周忠同為李傕所遮袁紀他官皆同惟司隸作管郃鄴萬氏歷代史表亦作管郃其為郭汜所劫留者袁紀有大鴻臚榮邵萬表作榮邵懸疑管郃榮邵同為榮邵之譌卽是一人先為大鴻臚後為司隸校尉以字形相近轉寫譌誤劉艾乃彼時人所著獻帝紀諒不誣也通鑑作榮邵管郃所謂以譌傳譌

建安元年

〔太尉〕九月太尉彪病罷右將軍袁紹為太尉

○以敦案袁紀右將軍上有冬十月戊辰

〔將軍〕九月司隸校尉曹操為大將軍○以敦

案操以鎮東將軍領司隸校尉此當書鎮東將軍曹操自為大將軍方合

〔太常〕前太僕趙岐為太常六年卒○以敦案岐以少府孔融光祿勳桓典薦就拜太常則不在此年蓋是時孔融未為少府也又據袁紀四年二月書司空曹操讓位于太僕趙岐不聽則就拜太常亦當在四年

〔大鴻臚〕尙書令陳紀為大鴻臚卒○以敦案卒字盧校補但紀傳云卒于官非卒于是年也仍脫官字

〔少府〕將作大匠孔融少府五年免○以敦案融傳是年領青州刺史為袁譚所敗奔東山獻帝都許徵拜將作大匠至建安二年持節拜袁紹為大將軍尙為此官見紹傳安得元年卽轉少府此條當在二年再融免少府當在十二年曹操破烏桓之後故有大將軍遠征蕭條海外之嘲其時操制酒禁融頻書爭之遂至乖忤為郗慮所奏免熊氏止見上文有五年字遂謂融于五年免官殊不知五年為南陽東海二王而書下文有後操討烏桓一語豈未睹及耶

〔司隸校尉〕校曰操之前韓暹以大將軍領司隸校尉○以敦案韓暹領司隸校尉范史不載袁紀有通鑑仍之但暹領司隸在八月癸卯至辛亥曹操卽自領此官暹為司隸校尉不過八日盧氏未見袁紀此校乃本之通鑑耳

二年

〔太尉〕十二月太尉楊賜為盜所殺○以敦案本紀書盜殺大司馬張楊蓋楊自元年拜大司馬並未改太尉表誤

〔司隸校尉〕校曰鍾繇建安中為司隸校尉不得年○以敦案三國魏志曹操以關右為憂乃表繇以侍中守司隸校尉持節督關中諸軍袁紀于四年書十二月甲辰司隸校尉鍾繇持節鎮撫關中據此則在四年十二月

三年

〔將軍〕以敦案是年當書左將軍呂布為曹操所殺表漏

〔河南尹〕符節令董昭為河南尹後遷○以敦案夏侯惇以建武將軍領河南尹見魏志本傳當在董昭之後表漏

四年

〔將軍〕三月衛將軍董承為車騎將軍○以敦案是年鎮東將軍劉備為左將軍表漏

〔太常〕前太尉彪為太常十年免○以敦案趙岐以六年卒官彪為太常當在其後本傳四年或六年之譌

七年

〔衛尉〕校曰徵征南將軍馬騰為衛尉見董卓傳○以敦案騰之徵為衛尉據蜀志馬超傳注引典略在建安十五年故表據之書于是年盧氏據董卓傳以為當在七年但卓傳上云七年拜騰征南將軍下云後徵段熲為大鴻臚炳卒復徵騰為衛尉則七年乃拜征南之歲非徵為衛尉之年此校殊疎攷袁紀于

十三年書十二月壬午徵前將軍馬騰爲衛尉似當從袁紀爲確

〔大鴻臚〕校曰徵安南將軍段熲爲大鴻臚卒見董卓傳○以敦案卓傳所稱七年乃拜馬騰韓遂爲征南征西將軍之日及徵段熲又在其後非此年也

十五年

〔衛尉〕前將軍馬騰爲衛尉十七年坐子超反誅○以敦案范史董卓傳騰拜征南將軍此據袁紀及蜀志馬超傳注稱前將軍但拜前將軍表例應書此漏

十八年

〔太常〕以敦案三國魏志裴注引獻帝起居注是年大司農王邑行太常事聘曹操三女爲貴人

十九年

〔大司農〕以敦案是年大司農王邑見魏志裴注
〔宗正〕以敦案是年宗正有劉艾見魏志裴注
艾于興平二年曾爲宗正建安元年爲彭城相見袁紀此時蓋復爲宗正也

二十一年

〔將軍〕征南將軍曹仁爲車騎將軍○以敦案仁屯樊城被圍在二十四年爲車騎將軍在延康元年本傳云即王位承上文帝在東宮言書于此年誤

又案仁爲車騎將軍在魏國既建之後所爲者恐是魏之將軍非漢官也如于禁爲左將

軍在建安中又夏侯惇于建安二十四年爲前將軍延康元年爲大將軍表皆不書蓋惇以伏波將軍爲漢官故拜前將軍魏志裴注引魏書所載甚明則其爲魏臣確有可據曹仁亦當從此例推

延康元年

〔太常〕以敦案是年太常爲張音見魏志裴注

補遺

古人云校書如掃落葉信哉余校補熊氏後漢書年表九閱月而始畢久乃付梓繼重檢覽頗或漏略且有散見他書未經採取者條列以補所遺至若東觀記所載之滑侯公賓就潁陽侯申徒志皆更始時封建武未必仍舊建武二年潁陽已封潁陽西光傳之歸義侯滇岸爲領護羌校尉資林承制所封未膺朝命再沈約自序有海昏侯沈戎葛洪自序有僮縣侯葛文皆出於私家譜牒不足爲據概弗闡入余老境日增眼光蒙鈍補熊氏而又自補之用以爲愧云嘉慶甲戌二月既望諸以敦識

同姓王侯表

〔阜陵質王延〕節王代嗣永嘉元年十一月庚寅薨 案本紀作七月庚寅表誤

〔又〕恭王便嗣延熹二年十月己亥薨 案本紀作二月己亥推是年二月辛未朔己亥乃

月之二十九日也十月無己亥表誤

異姓諸侯表

〔固始恭侯李通〕召陵侯雄以通少子封 案東觀記作新市侯

〔冠軍侯王甫〕以黃門令與誅竇武等建寧元年封都鄉侯三百戶 案建寧元年所封乃

朱瑀共普等十七人王甫並未封侯觀曹節傳云節與長樂五官史朱瑀等十七人共矯

詔以長樂食監王甫爲黃門令則甫不在十七人之內可知下文云封瑀都鄉侯千五百

熊氏後漢書年表校補卷五終

戶普亮等五人三百戶餘十一人皆關內侯
恰合十七人之數甫僅遷中常侍黃門令如
故史有明文其封侯在熹平元年並非徙封
不當書於桓帝時

〔列侯許相〕以中常侍封 案此即後拜司徒
之許相以諂事宦官自致臺司封侯見許劭
傳熊氏因呂強傳稱其與中常侍曹節王甫
張讓並封列侯遂誤認相為中常侍殊不知
彼時許相以侍中封侯史文甚明熊氏失於
檢照耳

〔武平侯曹操〕樊侯均建安二十四年薨 案
魏志本傳均薨子抗嗣則抗之嗣侯在建安
時當補此一世

〔宋公〕案殷後孔安於建武五年二月壬申封
殷紹嘉公十三年二月戊午本紀作庚午誤改
封宋公見光武紀據章懷注武帝封孔吉為
殷紹嘉公而前書恩澤侯表不載獨載周子
南君乃前表之漏也

〔衛公〕案周後姬常於建武二年五月庚辰前
書表作戊辰封周承休公十三年二月戊午改
封衛公以上二公皆建武時封依前書周子
南君之例當補載又據前書表周承休於建
武五年侯武嗣則封衛公者乃姬范武史尚
書姬常恐謫

〔列侯寇張〕案寇恂傳兄子姊子以軍功封列
侯者八人他無可攷惟兄子寇張姊子谷崇
為偏將軍附見本傳此恂之兄子也

〔列侯谷崇〕案谷崇為寇恂姊子以軍功封見

恂傳

〔皖侯劉閔〕案馬援傳建武十七年為維泥弟
子李廣等攻破皖城此侯被殺

〔列侯滿頭〕案鮮卑傳以率種人內附侯建武
三十年封

〔列侯陳省〕案西羌傳蜀人應募刺殺零昌黨
呂叔都侯元初二年封

〔列侯羅橫〕案此亦見西羌傳與陳省同功
〔率衆侯其至驪〕案鮮卑傳永寧元年率衆降
封

〔率義侯張暉〕案此桂陽太守張隆子建武五
年封岑彭傳注引續漢書曰張隆遣子暉將
兵詣彭助征伐上封暉為率義侯乃名號侯
也

〔梧安侯某〕案馬嚴傳注引東觀記云建武三
年右扶風曹貢為梧安侯相攷前書楚思王
子譽封梧安侯元始元年封八年廢則新莽
時已無此侯必建武時紹封者未必即譽也

〔元鄉侯張溫〕案溫封元鄉侯見竇武傳注引
漢官儀

〔海昏侯會邑〕案此為昌邑王賀曾孫建武時
紹封以下八侯皆見前書本表已見前書者
不錄然又載安衆侯其例不一故補錄之

〔長羅侯常翁〕案此為長羅侯常惠曾孫建武
四年薨無後

〔平阿侯王述〕案前書恩澤侯表平阿侯譚子
仁孫述建武二年薨絕此侯之名元后傳作
術東觀記作述前志作述者誤也

〔紅陽侯王泓〕案此為紅陽荒侯王立曾孫以
父丹為將軍戰死往與上有舊建武元年紹
封

〔建平侯杜憲〕案此為建平敬侯杜延年之玄
孫建武中薨以先降梁王不得代

〔爰戚侯趙牧〕案此為爰戚靖侯趙長年之孫
建武四年以先降梁王免

〔高昌侯董永〕案此為高昌壯侯董忠曾孫建
武二年紹封

〔歸德侯諷〕案此為歸德靖侯先賢揮之孫建
武二年子襄嗣至孫霸於永平十四年有罪
免

〔歸德侯劉颯〕案此侯見南匈奴傳說者多謂
即前書功臣表之歸德侯諷也攷前書歸德
侯先賢揮之孫諷建始元年襲侯在位五十
六年薨建武二年子襄嗣今此侯於建武六
年尚使匈奴則非先賢揮之後矣且先賢揮
歸漢未聞有賜姓之事而名又不同又自建
始元年至建武六年已閱六十三載年幾耄
蓋亦未必遠使絕域其非一人無疑愚疑此
侯乃更始所封之名號侯非汝南之歸德縣
光武因其曾使外藩復令使此而爵號亦仍
其舊再前表陽城侯劉德之後有名颯者王
莽時廢絕或即此人亦未可知也

〔鍾離侯馮邯〕案東觀記邯以光武姨子建武
中封蓋郭后之甥也范史不載

〔無錫侯陰盛〕案東觀記云明帝永平元年封
太后弟陰興之子慶為銅陽侯慶弟博為潯

強侯陰盛爲無錫侯范史無陰盛

〔首鄉侯段普〕案東觀記云曾孫勝坐殺婢國除

〔利取侯畢尋〕案東觀記云玄孫守坐姦人妻國除

〔夕陽侯邢崇〕案東觀記云孫爲賊所盜亡印綬國除以上三侯不得封年功狀

〔臨沮侯翟于〕案東觀記云翟歆父子以功封臨沮侯歆當嗣爵上書辭讓賜關內侯

〔列侯鞏順〕案袁紀漢安元年封中常侍鞏順爲列侯范史無

〔揚鄉侯王賞〕案續漢天文志云賞與中郎將竇固揚虛侯馬武將兵西征據馬武傳止有中郎將王豐無王賞疑卽其人

百官表

世祖建武十七年

〔將軍〕案本紀是年段志爲車騎將軍與馬援討李廣等表漏

十八年

〔衛尉〕案是年鄧晨從幸章陵行衛尉事見本傳表於馮魴章彪等皆書此亦當書

二十三年

〔大司空〕八月丙戌大司空林薨 案是年八月推得己丑朔不當有丙戌此仍范史之譌

中元二年

〔太傅〕四月己卯司徒禹爲太傅 案四月推得癸巳朔無己卯本紀作丙辰此譌 顯宗永平十二年

〔司空〕七月乙亥司空恭病罷乙未大司農卒融爲司空 案是月推得癸丑朔無乙未乙未乃八月十三日疑范史失書月

〔將軍〕四月己亥東平王蒼爲驃騎將軍 案本紀作丙辰此譌

肅宗章和元年

〔司徒〕六月戊辰司徒桓虞免癸卯司空袁安爲司徒 案癸卯在戊辰後三十六日不應同月推是月戊辰朔癸卯乃范史之譌司空

條同

和帝永元五年

〔太尉〕十月辛未太尉陸薨 案是月推得辛卯朔不當有辛未此仍范史之譌

九年

〔執金吾〕案是年劉尚爲執金吾行征西將軍事見天文志范史無

十年

〔司空〕七月己巳司空稜薨 案是月推得庚寅朔不得有己巳此仍范史之譌

安帝永初五年

〔太尉〕己丑太尉張禹以陰陽不和免甲申光祿勳李脩爲太尉 案上文有丙戌甲申更在前正月庚辰朔甲申乃月之五日己丑乃月之十日脩之拜官當在禹罷免之後此仍范史之譌

桓帝永康元年

〔太常〕案續漢五行志云桓帝之末中常侍管霸蘇康與太常許永等代作屠齒與黨鋼獄

則是年許永爲太常范史無

〔少府〕案是年長樂少府劉囂見五行志

〔司隸校尉〕案是年唐珍爲司隸校尉見五行志范史無劉昭注云史修後亦爲司隸不得其年

靈帝建寧元年

〔太尉〕四月戊辰太尉景薨 案是年四月丁丑朔不得有戊辰此仍范史之譌

續補

永平十七年

〔司徒〕二月乙巳司徒敏薨 案是年二月推得丙辰朔不當有乙巳此仍范史之譌

熹平六年

〔太僕〕案是年永安太僕王晏下獄死見靈帝紀表漏愚放東漢故事太后宮置太僕故有長樂永樂太僕之官永安宮惟董卓遷何后于此靈帝前未聞有置官屬之事安得有永安太僕疑爲永樂之譌附識俟攷

中平六年

〔太僕〕案是年永樂太僕封請見孝仁董皇后紀表漏

初平元年

〔司空〕六月辛丑光祿大夫种拂爲司空 案是年六月推得己巳朔不當有辛丑此仍范史之譌

後漢書補表

清錢大昭撰

開明書店製版

後漢書補表序

宋儒嘗言讀史易令人心粗夫史非能令人粗人自粗耳則雖以之讀經亦何能免於粗也宋儒又每以博聞多識比之玩物喪志故其於史也略識興亡之大綱用人行政之得失而已自謂括其要矣其他典章制度因革損益之繁然具列者率無暇留意即有所撰述亦不能通貫曉析事合符其病皆由於譚譚拘拘不能廣搜博考以求其佐證而且專己自用不師古人其或時異勢殊有必不可沿襲者而又不能得變通之宜此而謂之爲粗其又奚辭向鮑子以文欲重雕宋熊方所補後漢書年表余爲之佐校訂而其書之外漏殆不可枚舉首載同姓王侯表冠以因子追封之齊武王續魯哀王仲於史例即不合念校書與自著書不同如欲盡加更正既於熊氏之勤勤掇拾者大沒其創造之勞且改之亦必不能盡善何也其規模之已定者不能易也勢不得不出於委曲遷就欲遂以爲完書也其可得乎故當時但即因其書而略正之惟綴一二校語於下不相雜廁使人知爲熊氏之書而已私欲別爲一書自愧力有未能也嘉定錢君晦之其學浩博無涯涘其思緒細密精識洞達治經而經過於周秦漢魏之書無不爬羅剔抉曩於都門欲請其所校書繕錄之會君南歸已僦潞河之舟不果未嘗不時往來於懷而思

一觀之爲快也頃獲其所撰後漢書補表讀之非若熊氏之僅取材於范書陳志也凡山經地志金石子集之有會於是書者罔不網羅綴緝而其體例一依班氏之舊諸侯王子子侯分爲二表功臣侯與外戚恩澤侯亦分二表視熊氏之但以同異姓爲別者較然明矣其不得不與班氏微異者班書百官公卿表前敘百官沿革若後漢則有司馬彪之續志百官已詳無庸復出故但云公卿表此又變通之得其宜者也凡熊氏所漏脫者悉考而補之於是此書乃始完善而無少遺憾矣夫史莫重於表志而自漢東京以至於隋志尙間見之表則全闕表也者標也標明其義類使綱舉而目張馬班之爲是也亦兼以補紀傳之所未及今則年代懸隔古籍散亡如東觀記謝承華嶠之書皆不可復見唯即舊文之留傳者而薈萃之然亦未嘗不增益於范書之外俾夫善讀史者更得參互考證以資其聞見於凡政治之污隆職官之賢否一開卷而瞭如指掌以之爲津筏也可以之爲龜鏡也可余之所謝不能者而錢君優爲之見今板行諸史既以續漢書志繫范書之後亦當以此補表并繫之於以配馬班而始無不完不美之憾此豈讀書略觀大意者之所能乎哉錢君之於史事其精確也如是況於治經乎特是予今雖欲盡發其所藏而已自傷毫及非復前日之尙可讀矣摩挲

此編有餘慕焉乾隆五十六年長至日餘姚盧文昭序

後漢書補表自序

古者五等之封或以功或以德或以先世之德見於史傳向矣漢興高帝約非劉氏不王非有功不侯迄於中葉外戚五侯天為晝霧自平津富民而後以丞相侯者指不勝屈封已濫矣中興大縣侯視三公小縣視上卿鄉亭視中二千后都亭者城內亭也其城外者為離亭但謂之亭建武之初鄧賈吳寶兼食數縣降及後世紹封者食故國半租有功者食鄉亭得縣益寡和帝始封鄭衆而奄尹日恣厥後貂璫之徒口含天憲分茅裂土駢肩接踵至有同日十九侯之盛順帝又聽養子襲爵小人道長作福作威固寵乘權由來者漸魏武因之遂遷九鼎故於諸侯特立宦者一門以著履霜之不可不慎也范氏本無年表東觀記謝承華嶠諸書今並不得見至宋熊方始作補表以彌蔚宗之闕其時古籍散佚尙少乃所據者祇後漢書三國志二書取材既隘體例亦疏因別撰斯編正史而外兼取山經地志金石子集得諸侯王六十一人王子侯三百四十四人功臣侯三百七十九人外戚恩澤侯八十九人宦者侯七十九人偶有異同加辯證焉班書百官公卿表前敘百官沿革後列公卿姓名最為詳善司馬續志惟載百官於公卿姓氏則仍闕如今則三公拜罷各依本紀臚列其列卿之可考者亦以次補入謂之公卿表不言百官者表所不及也彙為八卷以踵班氏後之讀史者或有取云乾隆四十二年冬至日錢大昭晦之氏書

後漢書補表條例

前書諸侯王王子侯分為二表井然不紊熊氏合同姓王侯為一於體例亦多未當今仍依班氏熊表脫漏甚多於同姓王侯則脫東海王陽濟陰王保陳留王協恆農王辯東海王祇東安平侯茂梧安侯譽臨邑侯讓原鄉侯平院侯閔六安侯肝俞鄉侯平湖陸侯某脩侯巡防子侯章安壽亭侯崇孝陽亭侯成蠡吾侯悝參戶亭侯博新昌侯佗合肥侯某縉侯做曲成侯建成平侯某平通侯某凡二十五人於異姓諸侯則脫列侯寇張平阿侯王速長羅侯常翁爰戚侯趙牧建平侯杜憲高昌侯董永率義侯張暉平阿侯耿阜滑侯公寶就高柳侯堪列侯谷崇列侯滿頭武進侯趙慮楮亭侯李惜海昏侯沈崇守節侯崇楊鄉侯王貴建忠侯彭寵僮侯葛文衛公姬常北平侯王元才安喜侯王益才蒲陰侯王顯才新市侯王仲才唐侯王季才穎陽侯申屠志餘汗侯陳靖利取侯畢尋首鄉侯段普夕陽侯邢崇簡陽侯某平林侯某西鄉亭侯蔣澄陽羨西亭侯蔣通歸義侯濱岸率衆侯其至隄陽平侯桓焉列侯陳省列侯羅橫光侯號封廣鄉侯墊填曲成侯王暹郡鄉侯黃瓊東陽亭侯宣豐壽成侯皇甫規高陽侯陳蕃列侯張奐臨穎侯賈某富波侯周均西鄉侯鮑吉鍾離侯馮邯無錫侯陰盛安次侯王敏都亭侯張納元鄉侯張溫亭侯田疇宜春侯彭翼宜春侯施游列侯傅嬰列侯劉岱清苑鄉侯劉若高樂鄉侯鄧展南鄉亭侯董蒙西鄂都鄉侯呂某好時侯楊秋都亭侯閻柔華鄉侯靈中陽鄉侯夏侯楙都亭侯祖淳鄉亭侯

題尉猛亭侯當樂鄉亭侯生元就亭侯神都亭侯衢成遷亭侯慎常樂侯侯高梁亭侯長安亭侯豐平陵亭侯夏侯尚澤澤侯鄧鯉脩侯董重亭侯劉廣都鄉侯呂強凡八十四人今悉補入凡熊表所無之侯概注出處以便檢尋

關內侯前書不列表中東京尤不足貴本紀安帝永初三年吏人入錢穀得為關內侯桓帝延熹四年實關內侯靈帝光和元年關西郎實關內侯中平四年實關內侯假金印紫綬傳世入錢五百萬熊氏亦概收之失於濫矣然所收十九人之外尚有高峻戴涉鄧彪陰興曹成黃儁李休桓典翟歆太平御覽二百一引東觀記耿氏三人之類何以又遺脫耶今關內侯概不收入惟桓榮世襲罔替兼有戶邑不得不錄

熊氏同姓王侯表云安衆二人海昏一人見前書王子侯表異姓諸侯表云平陽高昌歸德二人凡人見前書功臣侯表平昌周承休紅陽凡三人見前書恩澤侯表予謂前後各自為書熊氏既為後漢作表凡後漢所有之侯俱宜載入且既云已見前書而安衆一侯又見異姓表中何自相矛盾也今一一備載以資考證

前書凡王侯輩其人後為帝者表內不書名所以尊君也熊氏不明此例一概書名失矣今皆遵班例

前書凡言隨父者必是別封熊氏於世傳勿替之王侯概言隨父且言隨祖不知而作殊失班氏本旨

前書別封之侯由其父推恩者例得隨父若其子孫自立功業得侯者只宜另編乃熊氏於例應隨

父之費亭侯曹操則爲另編而於例不應隨父之
郵侯趙謙江南亭侯趙溫附於趙戒之下亦失史
法如此之類不可枚舉

前書高祖約非有功不侯故班氏於功臣之外別
立外戚恩澤一門極有澁意熊氏不知其例合爲
異姓一表今仍依班氏分出

恩澤追封之王侯班氏不載蓋以慎名器也熊表
亦並收之非史法矣今從孟堅之例如齊武王續
魯哀王仲平壽敬侯鄧訓安陽侯鄧香壽張敬侯
樊重宣義恭侯陰訢宣恩侯陸安成思侯竇
勳襲親愍侯梁竦陽安思侯郭昌當塗穆侯宋揚
安陽鄉侯周景舞陽宣德侯何真族亭侯張遐鄧
陽記皆不載惟征羌節侯來歙則鄉哀侯侯霸皆
自立功助與推恩追封者不同故錄之

順帝陽嘉四年初聽中官得以養子爲後世襲封
爵故宦者嗣封例得注養子某嗣熊氏概不注出
於史法亦疏今於宦者侯二世則列養子二字以
別他侯

熊表於某王下皆書州名非前書例也然即其所
載考之亦多不合如淮陽王聖公下列陳州二字
案兩漢俱無陳州之置說者謂州字當是衍文然
淮陽在前漢已爲國至章和二年始改爲陳國建
武時淮陽地屬豫州不得稱陳也況襄邑成陽又
皆沈州之部乎盧抱經學士云濟北惠王壽傳云
分太山郡爲國則當係以太山而熊氏則注云沈
州河間孝王開傳云分樂成勃海涿郡爲國則當
並係三郡之名而熊氏則注云冀州皆非也今並
不載一依班氏

列侯下注郡名本班氏之例也侯之郡鄉即都亭
之類耳熊氏因常山國有都鄉縣凡封都鄉者概
云常山則大不然

熊表又多謬誤盧學士云列侯注郡邑名自當求
之本傳乃有章懷注中引據舊書自有明係所屬
者如武邑侯耿植注云屬信都而熊氏署云安平
不其侯伏湛注云屬琅邪而熊氏署云東萊蓋熊
氏但知以續漢書郡國志爲據不知事實之有不
符也至於鄉亭之侯但當先考其本縣有是亭否
其亭之名固有與縣名同者不可混也范書中有
明指其爲某縣之鄉侯如抗徐之爲烏程東鄉侯
楊茂之爲烏傷新陽鄉侯烏程烏傷皆會稽屬也
二人所封皆其縣之鄉也熊氏於抗徐不係以烏
程而係以南陽蓋誤以爲南陽之東鄉縣也於楊
茂兼書烏傷新陽鄉侯下係以會稽又係以汝南
是誤以茂爲兩縣之侯也夫既明曰鄉侯而可曰
縣侯乎即二人之體例已錯出謬妄如此學士又
云熊表置臨邑侯復於王威之上而其子駒駘之
嗣侯反遺之本傳並不言國除錫光封鹽水侯而但

稱列侯又沒其不從王莽之大節而泛稱曰降征
羌侯來歙爲光武祖姑之子而以爲甥宜城侯美
襲其兄之封而以爲隨父鄧騭諸弟並未受封而
書其子皆曰嗣袁逢嗣侯諡曰宣文而以爲宣父
與鄉亭一例宜城漢壽皆書叛曹操所害亦云誅
皆其謬之甚者也
熊表有不當載而妄載者如譜汝陰侯信云以起
兵定江南詣降封案信自有始封之事可述起兵
定江南更始時事與後漢無涉如此之類甚多

西京無鄉侯亭侯故郡名下不著縣字茲有之者
所以確指其封地所在且以別於縣侯也
桃鄉侯福當塗鄉侯亢皆任城孝王子當列同姓
中熊氏載入功臣表而云姓闕文慎靖侯隆本傳
明云南陽宗室而入異姓紕繆極矣

熊表云襲成侯孔僖以夫子後元和二年賜侯案
孔僖傳元和二年拜僖郎中賜襲成侯損及孔氏
男女錢帛襲成侯損即孔建壽未嘗賜僖爲侯也
熊氏將損字誤屬下句可爲噴飯馬端臨封建考
亦沿其誤

前書公卿表三公九卿外兼及列於九卿之水衡
都尉右扶風左馮翊京兆尹其餘長樂等官皆不
收所以衛尉載李廣而不載程不識也熊表於太
僕衛尉少府兼載長樂并太子太傅二千石太子
少傅二千石大長秋二千石將作大匠二千石城門校
尉比二千石北軍中候六百石司隸校尉比二千石等
官亦並采之由不明官制故也今則四府九卿外
止取河南尹執金吾其他不敢闌入

熊表既載長樂等官於前則後當云長樂某官某
爲某官庶可分別今熊氏於此類但云某官某爲
某官不復載長樂二字後之讀史者其感滋甚
熊氏百官表中亦多舛誤盧學士云如何苗本不
與何進同意而乃以謀誅張讓并歸之虞栩代陳
禪爲司隸校尉而反謂禪實代栩袁敞代劉愷爲
司空而敞之拜反在愷未遷官之前若夫遺漏之
處又指不勝屈矣
前書百官表凡其人郡國表字已見列傳者表不
重出史法之簡而該也熊氏無之予所作表有可

考者不論傳中有無一概書之以表與紀傳非出一人之手不妨互見也

表中有互異之處必加考異以定折衷

近人鄞縣萬斯同補歷代史表於後漢有雲臺功臣表但取二十八將附以馬援一人疏漏淺率甚矣外戚宦者二表從可概見

萬氏分將相與九卿爲二表已非史例而將相大臣中又濫取不常置之強弩虎牙建威建義等雜號將軍視熊表更自鄙無譏矣

凡九卿不得拜罷之年者太常則有南陽任愷任延傳巴郡馬緄本傳及碑南郡胡廣前後三任蜀郡趙

典由太僕遷光祿勳則有汝南周舉由大鴻臚遷河內杜喬有汝南周暢永初時袁敞安帝時東海劉嘉劉虞

賈復傳汝南周暢永初時袁敞安帝時東海劉嘉劉虞傳衛尉則有馬廖靈帝時江革傳馮石順帝時楊彪靈

帝時太僕則有杜密桓帝時坐黨事免朱儁靈帝時前後三任楊彪靈帝時種拂韓融獻帝初侯昱永平時侯霸傳

袁敞安帝時鄧康順帝時鄧禹傳宗俱宗俱碑袁基獻帝時趙典楊秉廷尉則有馮緄前後三任見緄碑傳作兩

任誤郭賀郭楨郭禧延熹時吳詵吳恭霍謂桓帝時大鴻臚則有魏郡馮順沛國陳寵永元中南陽樊

梵東萊劉寵安定梁棠蜀郡趙典由少府遷陳留爰延桓帝時沛國曹嵩靈帝時魏志注宗正則有劉松琅

邪劉猛劉匡永平時陳留劉軼建初時東萊劉寵兩任並桓帝時江夏劉焉靈帝時大司農則有南陽卓

崇陳國何熙南郡胡廣劉據左雄傳琅邪伏質桓帝時魏郡李嵩君遷桓帝時蘇不韋傳上黨鮑德由南陽

太守遷卒於官濟陰張馴子儁靈帝時任初平中卒於官

河南尹勳伯元延熹時沛國曹嵩靈帝時魏志注廬江周忠嘉謀獻帝時朱寵陳忠傳元賀第五倫傳少府則

有安定梁雍朱儁南陽宗俱房植荀淑傳梁太后臨朝日食地震之時淮陽朱鮪光武時岑彭傳中山鮎陽鴻

孟孫注丹傳永平時蜀郡趙典靈帝時由將作大匠遷南陽鄧襄桓帝時鄧禹傳魏郡霍謂王璋桓帝時黨錮傳

執金吾則有段熲汝南袁逢靈帝時河南尹則有郭鎮楊秉段熲朱儁霍謂馮緄歐陽祉應順京兆

宋嵩杜密遷太僕恆農楊懿南陽朱野朱穆傳郭唐任光傳鮑吉御覽二百一引魯國先賢傳袁術附記於此

嘉定錢大昭識

後漢書補表卷第一 嘉定錢大昭撰 諸侯王

中山王茂 光武族父（按茂長沙定王之後泗水王歙之從父弟） 建武元年七月自號厭

新將軍率衆降封十三年以疏屬不應經義降爲侯

淮陽王聖公 光武族兄（按聖公地皇四年二月諸將立爲天子號更始二年降劉盆子）

九月辛未以破敗棄城走詔所愍封三月爲赤眉所害

趙孝王良 光武叔父 二年四月甲午封廣陽王五年二月癸未徙趙十三年降爲公十七年

正月薨後追諡 進爵爲王建初六年五月辛酉薨諡曰節王（按本紀中元元年永平

六年並作吁永平五年作栩今從本傳甄字傳）

〔三世〕頃王商嗣永元十六年五月壬午薨

〔四世〕靖王宏嗣元初三年九月辛巳薨

〔五世〕惠王乾嗣延熹七年七月辛卯薨

〔六世〕懷王豫嗣

〔七世〕獻王赦嗣建安十六年薨（按赦熊表作報非）

〔八世〕王珪嗣建安十八年五月徙封博陵立九年魏受禪爲崇德侯

齊哀王章 光武兄子（按章齊武王續子） 四月甲午封太原王十一年徙齊十三年降爲公

十九年閏月戊申進爵爲王二十二年薨（按熊表作太原哀王章嗣誤）

〔二世〕殤王石嗣永平十三年薨

〔三世〕王晃嗣章和元年有罪貶爲侯

〔四世〕惠王無忌永元二年五月丁卯以晃子

紹封永和六年五月庚子薨

〔五世〕頃王喜嗣本初元年七月乙卯薨

〔六世〕王承嗣建安十一年國除

北海靖王興 光武兄子（按興齊武王續子嗣

光武兄仲後）四月甲午封魯王十三年降

爲公十九年閏月戊申進爵爲王二十八年正

月己巳徙封永平七年八月戊辰薨

〔二世〕敬王陸嗣永平十七年正月薨

〔三世〕哀王基嗣元和三年十月薨無子

王威永元二年五月丁卯以敬王庶子

樹鄉侯紹封八年十月乙丑有罪自

殺

〔四世〕頃王普永初元年五月丁丑以敬王孫

壽光侯紹封延光二年六月丙申薨

〔五世〕恭王翼嗣永和二年三月辛亥薨（按

熊表作二月誤）

〔六世〕康王某嗣建安十一年薨無子國除

城陽恭王祉（按東觀記曰初名終後改名祉）

光武族兄（按社春陵康侯敬嫡子熊表作

族父誤）四年甲午以更始定陶王封十一

年二月薨子改封侯

真定王得（按得本紀作德古字通）景帝子

常山憲王之後 五月庚辰以故真定王楊子

封十三年以疏屬降爲侯（按楊本傳作陽今

從水經注及前書表）

泗水王欽 光武族父 五月庚辰以更始元氏

王封十年十月薨子改封侯

淄川王終 光武族兄弟（按終泗水王欽子）

六月丙午封十年薨子改封侯

長沙王興 宗室 建武初以故王襲爵十三年

降爲侯

河間王邵 宗室 七年八月丁亥以前河間王

封十三年以疏屬降爲侯

沛獻王輔 光武子 十七年十月辛巳以右翊

公進封中山王二十年六月乙未徙封元和元

年六月辛酉薨（按熊表十七年脫七字元年

譌六年）

〔二世〕釐王定嗣永元七年六月丙寅薨

〔三世〕節王正嗣永初三年五月丁酉薨

〔四世〕孝王廣嗣建康元年三月庚子薨

〔五世〕幽王榮嗣延熹七年正月庚寅薨

〔六世〕孝王琮嗣

〔七世〕恭王曜嗣

〔八世〕王契嗣魏受禪爲崇德侯

楚王英 光武子 十月辛巳以楚公進爵爲王

永平十三年坐反廢明年自殺國除元初三年

追諡厲侯

東海王 光武子 十月辛巳以東海公進爵爲

王十九年六月戊申立爲皇太子

濟南安王康 光武子 十月辛巳以濟南公進

爵爲王中元二年坐不道削五縣建初八年復

所削永元元年三月癸巳薨

〔二世〕簡王錯嗣永元十五年七月丙寅薨

〔三世〕孝王香嗣延光四年三月甲戌薨無子

國絕

釐王顯永建元年六月己亥以簡王子

阜陽侯紹封三年六月甲寅薨

〔四世〕悼王廣嗣永興元年五月丁酉薨無子

國除

東平憲王蒼 光武子 十月辛巳以東平公進

爵爲王建初八年正月壬辰薨

〔二世〕懷王忠嗣元和元年九月乙未薨

任城孝王尙元和元年四月己卯以憲

王子分東平國封食三縣永元十三

年二月薨

〔三世〕東平孝王敞嗣永寧元年增邑五千戶

陽嘉元年十二月丁未薨

任城貞王安嗣永寧元年正月甲辰薨

〔四世〕東平頃王端嗣光和二年四月丁酉薨

任城節王崇嗣元嘉元年閏月庚午薨

無子國絕

任城王博延熹四年四月甲寅以河間

孝王子參戶亭侯紹封增戶三千熹

平三年十一月薨無子（按任城孝

王東平憲王之子任城王博河間孝

王之子是博於孝王爲從祖父節王

爲從祖昆弟熊表列博於節王下似

〔五世〕東平王凱嗣立四十一年魏受禪為崇德侯

〔六世〕任城王佗熹平四年以河閒貞王子新昌侯紹封立四十六年魏受禪為崇德侯（按佗本紀作貞王孫熊表因之誤今從傳）

廣陵思王荆 光武子 十月辛巳以山陽公進爵為王永平元年八月戊子徙封十年二月有罪自殺國除

阜陵質王延 光武子 十年辛巳以淮陽公進爵為王永平十六年不軌徙封食二縣建初元年十一月謀逆貶侯食一縣章和元年九月壬子復封食五縣徙都壽春永元元年十月庚子薨

〔二世〕殤王冲嗣永元三年六月辛丑薨無子 國絕（按冲本紀作种說文無种字今從列傳）

頃王魴永元五年四月壬子以殤王兄紹封立三十年薨

〔三世〕懷王恢嗣陽嘉元年五月戊寅薨

〔四世〕節王代嗣永嘉元年七月庚寅薨無子 國絕（按熊表誤作十一月）

恭王便親建和元年四月以節王兄勃適亭侯紹封延熹二年二月己亥薨（按便親本紀作便今從傳二月熊表誤作十月）

〔五世〕孝王統嗣永康元年六月丙寅薨

〔六世〕王赦嗣建安十一年薨無子國除（按

熊表僅作建安中薨）

中山簡王焉 光武子 十月辛巳以左翊公進爵為王三十年四月戊子徙封并食常山郡永元二年六月辛卯薨

〔二世〕夷王憲嗣元初五年二月壬戌薨

〔三世〕孝王安嗣永和五年四月庚子薨

〔四世〕穆王暢嗣熹平三年三月薨（按本紀云無子國除誤）

〔五世〕節王稚嗣薨無子國除（按此一代表依列傳增）

琅邪孝王京 光武子 十月辛巳以琅邪公進爵為王建初六年二月辛卯薨

〔二世〕夷王宇嗣永元十五年十二月庚子薨

〔三世〕恭王壽嗣永寧元年四月壬午薨

〔四世〕貞王尊嗣永和二年六月辛丑薨（按尊本紀作遵）

〔五世〕安王據嗣中平二年正月薨

〔六世〕順王容嗣初平四年薨無子國絕

〔七世〕王熙建安十一年以容庶子紹封二十年謀欲渡江為曹操所害國除

東海恭王彊 光武子 十九年六月戊申以皇太子改封兼食魯郡永平元年五月戊寅薨（按後漢紀作十月戊申誤）

〔二世〕靖王政嗣有罪削一縣永元十四年二月乙卯薨

〔三世〕頃王肅嗣延光四年七月丙午薨

〔四世〕孝王臻嗣順帝時以篤行孝敬增邑五千戶永壽二年二月甲申薨

〔五世〕懿王祗嗣建安五年十月辛亥薨（按

東海之封至建安時必有廢絕國除之事故獻帝以東海封皇子祗祗薨又以封皇子敦若云魏室受禪東海王始降為侯則一國兩封必無是理蔚宗作傳但見舊史本紀建安五年有東海王祗薨之句遂誤以為東海恭王之後殊不知建安五年之東海王祗乃是獻帝之子見於孔融傳信而有徵也今姑從列傳以為恭王之後孝王之子）

〔六世〕王羨嗣立二十年魏受禪為崇德侯 右光武二十一

千乘哀王建 明帝子 永平三年四月辛酉封四年九月戊寅薨年少無子國除

陳敬王羨（按敬王封陳食淮陽郡依熊表之例當係以淮南今熊氏係以豫州非也） 明帝子 四月辛酉封廣平王建初七年六月己未徙封西平分汝南八縣為國章和二年三月丁酉徙封食淮陽郡永元八年十二月辛亥薨

〔二世〕思王鈞嗣永元十一年坐事削三縣十二年又坐事削三縣元初四年七月辛丑薨

頃王崇永寧元年四月己巳以敬王子安壽亭侯紹封延光三年三月甲午

薨（按崇為敬王之子紹本封依爵當冠於敬王子陽郡鄉侯番等六人之上熊表反置於其末非也又不言

自安壽亭侯紹封亦漏落)

〔三世〕懷王棟(鈞子)嗣元初六年九月癸巳

薨無子國絕

孝王承(崇子)嗣

〔四世〕愍王寵嗣建安二年九月為袁術所害

國除

彭城靖王恭 明帝子 九年賜號靈壽王十五

年四月庚子封鉅鹿建初四年四月己丑徙江

陵改南郡為國元和二年五月徙六安以廬江

為國章和二年三月丁酉徙封食楚郡元初四

年十一月己卯薨(按傳作建初三年今從本

紀作四年)

〔二世〕考王道嗣永嘉元年二月乙酉薨

〔三世〕頃王定嗣建和三年三月甲申薨

〔四世〕孝王和嗣建安十八年薨

〔五世〕

〔六世〕王祗以孝王孫嗣立七年魏受禪為崇

德侯

樂成靖王黨 明帝子 九年賜號重熹王十五

年四月庚子封永元七年坐事削二縣八年四

月癸亥薨

〔二世〕哀王崇嗣立二月薨無子國絕(按崇

天文志作崇)

釐王巡永元九年四月丁卯以哀王兄

脩侯紹封永初五年六月甲辰薨

〔三世〕隱王賓嗣元初六年六月丁丑薨無子

國絕

王萇永寧元年四月己巳以濟北惠王

子紹封建光元年坐輕慢不孝貶為侯

安平孝王得延光元年五月己巳改樂

成為安平以河閒孝王子紹封元嘉

元年四月己丑薨(按河閒王傳得

作德今從本紀)

〔四世〕安平王續嗣中平元年為黃巾劫質賊

平復國九月有罪誅國除(按續李

燮傳作續)

下邳惠王衍 明帝子 十五年四月庚子封延

光四年二月乙亥薨

〔二世〕貞王成嗣永建二年七月辛丑薨

〔三世〕愍王意嗣遭黃巾棄國走賊平復國中

平元年薨(按本紀云意薨無子國

除今從列傳)

〔四世〕哀王宜嗣建安十年薨無子國除(按

中平元年至建安十一年相距二十

載而傳云哀王宜嗣數月薨蓋史文

衍數月二字耳詳拙著後漢書辨疑

中熊表亦誤)

梁節王暢 明帝子 四月庚子封汝南王建初

四年四月己丑徙封永元五年坐事削二縣十

年十二月庚寅薨

〔二世〕恭王堅嗣延光三年七月丁酉薨

〔三世〕懷王匡嗣陽嘉四年六月己未薨無子

國絕

夷王成以懷王弟孝陽亭侯紹封延熹

七年四月丙寅薨

〔四世〕敬王元嗣光和三年三月薨

〔五世〕王彌嗣立四十年魏受禪為崇德侯

淮陽頃王昞 明帝子 四月庚子封常山王建

初四年四月己丑徙封章和元年七月壬子薨

國絕

〔二世〕常山殤王側永元二年五月丙辰以昞

小子復封十四年七月壬子薨無子

國絕

靖王章以殤王兄防子侯紹封永建二

年正月丁卯薨(按防與房古通)

〔三世〕頃王儀嗣建康元年十月壬申薨(按

儀為昞之孫與昞同諡恐有一誤)

〔四世〕節王豹嗣永嘉二年四月庚午薨

〔五世〕王暹嗣立三十二年遭黃巾棄國走賊

平復國建安十一年薨無子國除

濟陰悼王長 明帝子 四月庚子封元和元年

閏月辛丑薨無子國除

右孝明八人

千乘貞王伉 章帝子 建初四年四月辛卯封

永元五年五月戊子薨

〔二世〕樂安夷王龍一名伏胡永元七年改千

乘為樂安建光元年三月丁未薨

〔三世〕勃海孝王鴻嗣本初元年五月庚寅以

子續入繼大統徙封建和元年七月

薨無子國絕

王惺以桓帝弟蠡吾侯紹封延熹八年

坐不道貶廩陶食一縣永康元年十

二月壬申復封熹平元年十月丁亥

被誣自殺國除

平春悼王全 章帝子 四月辛卯封是年薨無子國除

清河孝王慶 章帝子 建初四年四月立為皇太子七年六月甲寅廢改封延平元年十二月甲子薨以子祐嗣皇帝位追諡孝德皇（按熊表作孝德皇帝誤）

〔二世〕愍王虎威嗣永初三年四月甲申薨無子國絕

廣川王常保永初元年二月丁卯以孝王少子分清河國封二年閏月辛丑薨無子國除（按安帝弟名常保而子亦名保必有一誤）

〔三世〕清河恭王延平永初三年五月丙申以樂安夷王子紹封建康元年七月丙午薨（按延平即奉愍王之後非別封也熊表另作一行誤）

甘陵威王理建和二年六月改清河為甘陵以安平孝王子經侯復封熹平元年薨（按本紀理作恢是理為悞之誤）

〔四世〕清河王蒜嗣建和元年坐妖賊欲共立為天子貶尉氏侯國除（按元年熊表作六年誤）

甘陵貞王定嗣熹平五年十二月薨
〔五世〕甘陵獻王忠嗣後為黃巾所劫質賊平復國嗣子為黃巾所害建安十一年獻王薨無子國除（按獻熊表誤作

憲

右孝章三人任城隨
濟北惠王壽 章帝子

分泰山郡為國永寧元年
〔二世〕節王登嗣陽嘉四年

釐王安國永和四年
子戰鄉侯紹封

薨（按安國本
〔三世〕哀王多（登子）

戊薨無子國絕
孝王次（安國子
行增戶三千疇

〔四世〕王鸞嗣

〔五世〕王政嗣建安十一
河間孝王恭（按恭紀傳俱

濟南王開即係孝王七世
今從任城孝王傳作恭）

辰封分樂成勃海涿郡為
午薨本初元年以孫志入
諡孝穆王

〔二世〕惠王政嗣永和六

〔三世〕貞王建嗣元嘉元

〔四世〕安王利嗣光和二
〔五世〕王陔嗣立四十一
城陽懷王淑 章帝子 五

六年五月薨無子國除
廣宗殤王萬歲 章帝子

鉅鹿為國九月辛酉薨無

右孝桓一人任城甘陵二國皆繼絕凡三人

濟南王康（按康太平御覽一百九十九引續漢書作庚）靈帝再從兄弟熹平三年六月以河閒安王子封奉孝仁皇祀（按孝仁皇靈帝之父）

〔二世〕王贇嗣建安十二年為黃巾所害

〔三世〕王開嗣魏受禪為崇德侯

陳留王靈帝子中平六年四月戊午封勃海

七月庚寅徙封九月少帝被廢立為皇帝

恆農王辯靈帝子中平六年四月戊午即帝

位九月董卓廢為王初平元年為卓所害

右孝靈三人任城繼絕凡四人

南陽王馮獻帝子建安五年七月封是月壬午死

東海王祗獻帝子（按本紀建安五年七月立

皇子馮為南陽王不載東海王祗史脫文也孔

融傳云五年南陽王馮東海王祗薨帝傷其早

歿章懷注云並獻帝子則祗之受封當亦在七

月矣）

〔二世〕子羨嗣魏受禪降列侯

濟陰王熙（按照後漢紀作臨）獻帝子十

七年九月庚戌封魏受禪降列侯（按九月後

漢紀作七月下同）

山陽王懿獻帝子九月庚戌封魏受禪降列

侯

濟北王邈獻帝子九月庚戌封魏受禪降列

侯

東海王敦獻帝子九月庚戌封魏受禪降列

侯
右孝獻六人

後漢書補表卷第二 嘉定錢大昭撰

後漢書補表卷第二 嘉定錢大昭撰

王子侯

成陽侯求（京兆縣）淮陽王聖公子 建武二

年封襄邑後徙封（按封地以最後者為定熊

表作襄邑侯求又成陽譌作成陽皆非）

〔二世〕侯巡嗣後徙封濩澤（河東縣）（按傳

譌作濩澤熊表亦沿其誤）

〔三世〕濩澤侯姚嗣

穀執侯歆（梁國縣）淮陽王聖公子 二年封

壽光侯鯉（按鯉後漢紀作悝）（樂安縣）淮陽

王聖公子 二年封二十八年坐殺盆子兄故

式侯恭有罪國除（按見沛獻王傳）

宜春侯匡（豫章縣）中山王茂弟 二年封永

平中為宗正薨

〔二世〕侯浮嗣後徙封朝陽（南陽縣）

〔三世〕朝陽侯某嗣

〔四世〕侯護嗣薨無子國絕（按楊震傳注云

護泗水王歆之從曾孫據本紀當云

從玄孫疑彼注誤）

侯瓌延光中以護再從兄取安帝乳母

王聖女伯榮為妻得紹封王聖敗貶

亭侯（按傳云護從兄今從楊震傳）

安城孝侯賜（汝南縣）（按汝南安城縣章德后

紀劉寬碑陰並作安成又長沙安城縣前志作

安成古字通用未知孰是）光武族兄（按賜

蒼梧太守利之孫）二年以更始宛王將其

妻子詣洛陽帝嘉其忠封慎侯十三年增戶邑

定封（按慎汝南縣）

〔二世〕侯閔嗣(按閔本紀或作閔今從傳)

白牛侯嵩建武三十年以孝侯子封後

坐楚事國除

〔三世〕侯商(閔子)嗣後徙封白牛(按章

懷注云鄉亭之號今在鄧州東)

〔四世〕白牛侯昌嗣

成武孝侯順(濟陰縣) 光武族兄(按順春陵

侯敞同產弟子) 二年以南陽太守封十一年

薨

〔二世〕十三年侯遵嗣坐與諸侯王交通降封

端氏(河東縣)(按遵是降封或為

縣之鄉亭)

〔三世〕端氏侯弁嗣薨無子國除

甘里侯敏(按章懷注云潁川潁王縣西北有甘

城考潁志潁川郡有潁陽潁陰縣無潁王)

成武孝侯順從弟 二年以自長安詣洛陽封

弋陽侯國(汝南縣) 甘里侯敏弟 二年以從

兄敏自長安詣洛陽封

安衆侯宜(按宜前書作寵云崇從父弟)(南陽

縣) 故安衆侯崇從弟(按卓茂傳云王莽時

隱避林藪熊表入之異姓中誤也) 建武初

襲封十三年薨

〔二世〕侯松嗣

梧安侯譽(按前志楚國有梧縣譽本楚思王子

疑即梧矣) 故侯 建武初復封(按見馬嚴

傳注)

海昏侯會邑(豫章縣) 故侯 建武初復封

(按見前書王子侯表)

臨邑侯讓(按耿純傳及水經注作林邑今從本

紀及賈逵傳)(東郡縣) 故侯(按讓故真定

王楊弟) 建武初復封後坐不道誅國除

〔二世〕侯某建武中光武以讓反謀未發復封

其子(按見水經注)

汝陰侯信(汝南縣) 光武族子(按信安成侯

賜兄子) 建武初以更始汝陰王詣洛陽降

封永平十三年坐楚事國除

原鄉侯平(河南縣軹鄉) 故楚思王子 建武

初復封(按前漢表作安陸侯今從劉般傳)

東安平侯茂(北海縣) 菑川王子(按見水經

淄水注) 七年封(按七年疑當作十年蓋茂

之封當與輝柱同年)

居巢侯般(按般後漢紀作股誤)(廬江縣) 楚

思王子 九年以家屬詣洛陽封菑邱奉楚孝

王祀後以國屬楚徙封杼秋永平元年以國屬

沛又徙封建初三年薨

〔二世〕子愷應嗣讓國於弟憲遜亡七年詔始

許憲嗣侯(按後漢以國讓弟者愷

與鄧彪二人熊表概不書殊失表揚

之道)

〔三世〕侯重嗣

堂谿侯煒(按章懷注煒或作煒熊表以煒為嗣

泗水王誤)(汝南縣吳房亭) 泗水王歛小

子 十年十月封

邵侯柱(南郡縣) 淄川王終長子 十年封

曲陽侯鳳(下邳縣) 淄川王終小子 十年封

臨湘侯興(長沙縣) 前長沙王 十三年二月

丙辰以疏屬降為侯

真定侯得(中山縣) 前真定王 二月丙辰以

疏屬降封

樂成侯邵(河間縣) 前河間王 二月丙辰以

疏屬降封

單父侯茂(按傳作穰侯今從本紀熊表以為單

父更封穰非也)(濟陽縣) 前中山王 二

月丙辰以疏屬降封

趙公良 前趙王 二月丁巳降封十九年進爵

(按丁巳後漢紀作丁亥下同)

齊公章 前齊王(按章由太原王徙封齊王由

齊王降封公本紀云降太原王章為齊公誤)

二月丁巳降封十九年進爵

魯公興 前魯王 二月丁巳降封十九年進爵

竟陵侯平(江夏縣) 城陽恭王嫡子 十三年

封蔡陽侯後坐與諸侯王交通永平五年更封

(按蔡陽南陽縣平乃始封熊表以為嗣城陽

王誤又五年誤作三年)

〔二世〕侯真嗣

〔三世〕侯禹嗣

〔四世〕侯嘉嗣

順陽懷侯嘉(南陽縣)(按南陽有南鄉縣參即

降封恐非此縣或順陽之南鄉耳) 光武族

兄(按嘉春陵侯敞同產弟子) 十三年以

更始漢中王降從征伐有功侯十五年薨

〔二世〕侯參嗣後有罪降南鄉侯

黃李侯膺建武十三年秋以嘉子封

〔三世〕南鄉侯循嗣

〔四世〕南鄉侯章嗣

高鄉侯堅〔琅邪縣〕〔中興省〕 城陽恭王子

十三年封

右翊公輔〔按熊表作右馮翊公誤〕 光武子

十五年四月丁巳封十七年進爵〔按丁巳後

漢紀作戊申後九人同〕

楚公英 光武子 四月丁巳封十七年進爵

〔按熊表作十四年四月誤〕

東海公陽 光武子 四月丁巳封十七年進爵

濟南公康 光武子 四月丁巳封十七年進爵

東平公蒼 光武子 四月丁巳封十七年進爵

淮陽公延 光武子 四月丁巳封十七年進爵

山陽公荆 光武子 四月丁巳封十七年進爵

臨淮懷公衡 光武子 四月丁巳封十七年六

月辛巳薨無子國除

左翊公焉 光武子 四月丁巳封十七年進爵

琅邪公京 光武子 四月丁巳封十七年進爵

皖侯閔〔廬江縣〕 屬未詳〔按見馬援傳〕

不得封年建武十七年為妖賊李廣攻沒見害

下博侯張〔安平縣〕 齊哀王子 三十年封建

初中薨〔按熊表列於利侯剛都鄉侯暢之後

誤〕

〔二世〕侯它人嗣

臨邑侯復〔東郡縣〕 北海靖王子 三十年封

〔二世〕侯駒駘嗣

鄉侯三人 趙節王子 三十年封

沛侯寶〔沛國縣〕 沛獻王子 建武中元二年

封

縣侯二人 北海靖王子 中元二年封

東武成侯德〔按德本或作得〕〔清河縣〕

濟南安王子 中元二年封

六安侯盱〔廬江縣〕 屬未詳〔按見竇融傳〕

不得封年

右光武五十八人白牛黃李隨父凡五十二人

僮侯嘉〔下邳縣〕 沛獻王子 永平元年封

〔按永平熊表譌作永元〕

縣侯二人 東平憲王子 元年封

鄉侯三人 成武孝侯弟子 十年封

列侯十九人 東平憲王子 十一年賜蒼子列

侯印十九枚

廣陵侯元壽〔廣陵縣〕 廣陵思王子 十四年

五月封

〔二世〕侯商嗣

〔三世〕侯條嗣傳國於後

俞鄉元侯平〔按集古錄俞鄉侯季子碑跋俞鄉

侯不知為誰大昭考唐書宰相世系表臨淮劉

氏出自漢光武子廣陵思王荆荆子俞鄉元侯

平平生彪襲封金石錄隸釋引李利涉編古命

氏說同唐書表即永叔撰集古錄乃云不知俞

鄉侯疏矣〕 廣陵思王子 十四年封

〔二世〕侯彪嗣

鄉侯二人〔按傳云封三人今云二人其一即俞

鄉侯也後漢紀作六人〕 廣陵思王子 十

四年封

利侯剛〔樂安縣〕〔按傳云封石子二人為鄉侯

是利亦鄉名非樂安之縣矣今姑列樂安〕

齊殤王子 十四年封章和元年有罪削戶三

千

都鄉侯暢 齊殤王子 十四年封章和末為竇

憲所害國除

鄉亭侯二人 梁節王子 十六年封

縣侯二人 北海敬王子 十八年封

樹鄉侯威〔按北海平壽有樹城杜預曰縣東南

有樹亭古樹國〕 北海敬王庶子 十八年

封永元二年紹封北海王

鄉侯某〔按傳云二人今云一人其一即樹鄉侯

也〕 北海敬王子 十八年封

右孝明三十七人

阜陵侯延〔九江縣〕 前阜陵王 建初元年十

一月以不道降封章和元年復封為王

六侯種〔按六傳誤作陸種熊表誤作沖〕〔廬

江縣〕〔按今俗本郡國志廬江郡六安國乃六

故國之譌〕 楚王英子 二年封楚侯後徒

封

〔二世〕侯度嗣

〔三世〕侯拘嗣〔按傳云傳國於後〕

列侯五人 楚王英子 二年四月封

平望侯毅〔北海縣〕〔中興省〕 北海敬王子

二年封永元中坐事奪爵

亭侯十人 趙節王子 二年封

列侯十三人 琅邪孝王子 七年封

湖陵侯某〔山陽縣〕〔按章帝改湖陸〕 東平

憲王子 元和元年封

列侯五人 東平憲王子 元年封

列侯二人 琅邪孝王孫 元年封
鄉侯十二人 沛獻王子 二年封

蕪湖侯晃(丹陽縣) 前嗣封齊王 章和元年
七月癸卯有罪降封

(二世)侯無忌嗣永元二年復封齊王

右孝章五十二人

脩侯巡 樂成靖王子 不得封年永元九年紹
封樂成王

亭侯三人 趙節王子 永元三年封

列侯十一人 中山簡王子 四年封

鄉亭侯十二人 阜陵質王子 八年封

矜陽亭侯梁 東平憲王孫 十年封

列侯六人 東平懷王子 十年封

西平昌侯昱(平原縣) (按今本郡國志平原無
此縣脫誤) 濟南安王子 十二年封坐法
國除

(二世)侯嵩永初二年濟南王香上書分爵土
復封地未詳

復封地未詳

列侯六人 (按傳云封七人今云六人其一即西
平侯也) 濟南安王子 十二年封

陽都鄉侯番(琅邪縣) 陳敬王子 十二年封

新平侯千秋(陳國縣) 陳敬王子 十二年封

周亭侯參(按水經注作平周亭)(又按從水經
注則為陳留扶溝縣亭) 陳敬王子 十二
年封

樂陽亭侯壽 陳敬王子 十二年封

博平侯寶(東郡縣) 陳敬王子 十二年封

高亭侯旦 陳敬王子 十二年封

防子侯章(常山縣) 淮陽頃王子 不得封年

永元十四年紹封常山王

桃鄉侯福(按是侯熊表誤入異姓中而云失其
姓謬)(任城縣聚) 任城孝王子 十四年
封

鄉亭侯二人 梁節王子 十六年封

列侯二十一人 東海靖王子 十六年封

亭侯四人 趙頃王子 元興元年封

縣侯二人 沛釐王子 元年封

右孝和七十八人

長安侯(京兆縣) 清河孝王子 延平元年八
月癸丑封即日立為皇帝

右孝殤一人

列侯九 濟南安王孫 永初二年濟南王香上
書分爵土封叔父篤子九

阜陽侯顯 濟南簡王子 二年封永建元年紹
封濟南王

列侯三人 (按傳云封四人今云三人其一即阜
陽侯也) 濟南簡王子 二年封

當塗鄉侯亢(按是侯熊表誤列異姓中而云失
其姓謬) 任城孝王子 四年封

亭侯二人 趙靖王子 五年封(按熊表作元
初五年沿趙孝王良傳之誤)

列侯二人 趙頃王子 五年封

竹邑侯阿奴(沛國縣) 彭城靖王子 六年封

耕亭侯安國 陳敬王孫 七年封

列侯八人 琅邪夷王子 七年封(按熊表作
元年誤)

都鄉侯丙 彭城靖王子 元初五年封

安鄉侯國(鉅鹿縣)(中興省) 彭城靖王子
五年封

魯陽鄉侯丁(南陽縣鄉) 彭城靖王子 五年
封

東安亭侯順(琅邪縣亭) 彭城靖王子 五年
封

安壽亭侯崇 陳敬王子 不得封年永寧元年
紹封陳王

戰鄉侯安國(按安國和帝紀祇作安) 濟北
惠王子 永寧元年封永和四年紹封濟北王
北鄉侯(齊郡縣) 濟北惠王子 元年封延光
四年立為皇帝

鄉侯三人 (按傳云封五人今云三人其二即戰
鄉北鄉也) 濟北惠王子 元年封

亭侯二人 中山憲王孫 元年封

亭侯二人 中山夷王子 元年封

臨湖侯萇(盧江縣) 前樂成王 建光元年四
月甲子有罪降封

都鄉侯翼 前平原王 元年五月丙申降封後
徙封縣侯

壽光侯普(樂安縣) 北海敬王子 延光二年
封永初元年紹封北海王

鄉侯四人 琅邪恭王子 二年封

亭侯某 北海敬王少子 三年封

鄉亭侯五人 阜陵頃王子 三年封

右孝安四十七人

列侯二人 下邳惠王子 永建元年封

列侯二人 下邳惠王孫 二年封
蒸鄉侯儉 東海頃王子 二年封順帝時以儉
有篤行增五百戶

鄉侯敏 東海頃王子 二年封
亭侯二人 常山靖王子 二年封
亭侯二人 淮陽靖王子 二年封
孝陽亭侯成 梁恭王子 二年封陽嘉四年紹
封梁王

鄉亭侯六人 (按傳云七人今云六人其一即孝
陽侯也) 梁恭王子 二年封
樂城亭侯文 (河間縣亭) 濟南釐王子 五年
封

蠡吾侯翼 (中山縣) 前都鄉侯 五年父河間
孝王上書分蠡吾封後以子入繼大統追諡孝
崇皇

(二世) 侯某嗣本初元年立為皇帝
本初元年侯悝以帝弟紹封建和元年
紹封勃海王

解瀆亭侯淑 (按竇后董后紀無亭字非也今從
本紀) (安平縣饒陽亭) 河間孝王子 陽
嘉元年封建寧元年以孫入繼大統閏月甲午
追諡孝元皇

(二世) 侯萇嗣建寧元年以子入繼大統閏月
甲午追諡孝仁皇 (按萇河閒王開
傳作長今從靈帝董后二紀)

(三世) 侯某嗣永康元年十二月竇太后立為
皇帝

鄉亭侯八人 下邳真王子 元年封

亭侯十三人 河閒孝王子 元年封
勃適亭侯便 (按便一作便親) 阜陵懷王子
二年封建和元年紹封阜陵王

鄉侯三人 琅邪貞王子 永和五年封
南鄉侯荆 (按南陽有南鄉縣疑此非是) 中山
孝王子 六年封

右孝順四十六人
亭侯四人 常山頃王子 永嘉元年封
建平侯 (沛國縣) 勃海孝王子 元年正月丁
巳封是日立為皇帝

右孝沖五人
亭侯猛 濟北釐王子 本初元年封
卜亭侯據 (魯國縣亭) 彭城考王子 元年封
昭陽亭侯光 彭城考王子 元年封
公梁亭侯固 彭城考王子 元年封 (按熊表
作五年封誤)

蒲亭侯興 (陳留縣考城亭) (按見仇覽傳) 彭
城考王子 元年封
昌城亭侯延 (安平縣阜城亭) 彭城考王子
元年封

封
西安亭侯堅 彭城考王子 元年封
林亭侯代 彭城考王子 元年封
亭侯某 趙惠王子 元年封

右孝質十人
尉氏侯蒜 (陳留縣) 前清河王 建和元年十
一月戊午降封又徙健陽都鄉侯自殺

經侯理 (安平縣) 安平孝王子 不得封年建
和二年改清河為甘陵紹封為王
亭侯四人 常山頃王子 元嘉元年封
參戶亭侯博 (勃海縣亭) 河閒孝王子 按見
任城孝王傳) 延熹元年封四年紹封任城
王

右孝桓七人
新昌侯佗 (涿郡縣) 河閒貞王子 (按見任城
孝王傳) 不得封年熹平四年紹封任城王
合肥侯某 (九江縣) 屬未詳 (按魏志武帝紀
云冀州刺史王芬等謀廢靈帝立合肥侯)
不得封年

右孝靈二人
陽都侯邈 (按後漢紀作列侯) (琅邪縣) 琅
邪安王子 初平元年以至長安奉獻為九江
太守侯 (按後漢紀作四年六月封)

汝陽侯琬 (按後漢紀作列侯) (魯國縣) 東
海懿王子 四年六月以至長安奉獻侯
右孝獻二人
繪侯敞 (琅邪縣) 東海恭王子 (按見公沙穆
傳) 不得封年

曲成侯建 (東萊縣) 屬未詳 (按見寒朗傳)
不得封年永平中涉楚獄
成平侯某 (河閒縣) 屬未詳 (按見隸續)
不得封年

東鄉侯某 (南陽新野鄉) 屬未詳 (按見後漢
紀建初七年正月與東平等六王及榆鄉侯等
來朝知為同姓) 不得封年

鄉亭侯八人 下邳真王子 元年封

平通侯某 屬未詳（按見塔陽長劉子山碑）

不得封年

右五人未詳封自何時附於表末

後漢書補表卷第三 嘉定錢大昭撰

光武明章和安順冲功臣侯

高密元侯鄧禹（北海縣）以謀謨帷幄斬將破軍封鄴萬戶建武二年春更封梁食四縣十三年五月定封食高密昌安夷安淳于四縣建武元年七月辛未封永平元年五月薨

〔二世〕侯震嗣

昌安侯襲（北海縣）永平元年以禹

子分高密國封

夷安侯珍（北海縣）永平元年以禹

子分高密國封

〔三世〕高密侯乾嗣尚顯宗女沁水公主永元

十四年坐陰后巫蠱事國除元興元

年四月復封

昌安侯藩嗣（按熊表藩誤作潘今從

傳）尚顯宗女平泉長公主

夷安侯良嗣薨無子國絕

永初六年義侯康以良弟紹封陽嘉三

年薨

〔四世〕高密侯成嗣

〔五世〕侯襲嗣尚安帝妹舞陰長公主

〔六世〕侯某嗣

廣平忠侯吳漢（按漢子所封之濯陽新蔡屬汝

南筑陽屬南陽與廣平遠不相涉而史云分漢

所封則吳漢當有徙封之事而史失載之耳）

〔鉅鹿縣〕初從光武破邯鄲拜偏將軍賜號

建策侯及即位更封舞陽建武二年正月定封

食廣平斥彭曲周廣年四縣 元年封二十年

五月辛亥薨（按後漢紀作十二月薨今從本紀）

〔二世〕哀侯成嗣為奴所殺（按殿本東觀記

云漢無後國除劉珍誤也）

新蔡侯國（汝南縣）建武二十八年

以漢子封

〔三世〕濯陽侯旦建武二十八年分漢所食邑

為三國封薨無子國除

筑陽侯盱（南陽縣）建武二十八年

以漢孫封建初八年徙封平春（按

平春江夏縣）

〔四世〕平春侯勝嗣（按熊表此侯闕）

膠東剛侯賈復（北海縣）初從光武為偏將軍

屢有戰功及即位封冠軍侯建武二年八月益

封二縣十三年定封食都秩壯武下密即墨挺

觀陽六縣 元年封三十一年薨（按東觀記

作三十年十月薨）

〔二世〕侯忠嗣

侯邯建初元年以復小子紹封食一縣

即墨侯宗（北海縣）建初元年以復

小子封食一縣章和二年薨

〔三世〕膠東侯敏（忠子）嗣建初元年坐誣告

母殺人國除

膠東侯育（邯子）嗣

即墨侯參（宗子）嗣

〔四世〕膠東侯長（育子）嗣

即墨侯建（參子）嗣尚和帝女臨穎長

公主兼食穎陰許合三縣數萬戶

陽夏節侯馮異（按胡三省通鑑注馮異傳作陽

夏馬武傳末列二十八將官姓名作夏陽大昭考今本馬武傳亦作陽夏蓋後人據本傳改）

〔陳國縣〕（按從馬武傳則為馮翊縣）初起為司隸主簿拜偏將軍從破王郎封應侯建武二年定封為征西大將軍敗赤眉擊隗囂破公孫述 元年封十年夏攻落門薨於軍

〔二世〕侯彰嗣十三年更封東緡食三縣永平元年又徙封平鄉（按東緡山陽縣平鄉廣平縣中與省章懷注引東觀

記云食鬱林潭中恐誤）折鄉侯訢建武十二年以異少子封

〔三世〕平鄉侯普嗣坐鬪殺游徼國除

〔四世〕平鄉侯晨永初六年以普子紹封

高侯朱祐（按章懷注引東觀記祐作福避安帝諱則字當從古今之古傳及後漢紀皆作祐疑誤）〔平原縣〕以護軍從征河北力戰陷陣

封安陽建武二年為建義大將軍更封堵陽十三年增邑定封七千三百戶 元年封二十四年薨（按後漢紀作二十三年十二月薨）

〔二世〕侯商嗣

〔三世〕侯演嗣永元十四年坐從兄伯為外孫陰后巫蠱事免為庶人

〔四世〕永初七年侯冲以演子紹封

穎陽成侯祭遵（按成後漢紀作威今從范書）

〔穎川縣〕初以從平河北封列侯建武二年定封 元年封九年正月擊公孫述隗囂薨於

軍無子國除

安成忠侯鈔期〔汝南縣〕初從光武擊王郎破羣賊侯五千戶 元年封十年薨

〔二世〕侯丹嗣建武十五年徙封葛陵〔濟南縣〕（按封年見水經注熊表闕）

建平侯統〔沛國縣〕（按從水經注則為汝南縣）建武十年以期子封

〔三世〕葛陵侯舒嗣

〔四世〕侯羽嗣

〔五世〕侯蔡嗣

祝阿侯陳俊〔平原縣〕初從光武擊銅馬封列侯建武二年春更封新處十三年增邑定封

元年封二十三年十二月薨

〔二世〕侯浮嗣後徙封蕪春〔江夏縣〕

〔三世〕蕪春侯專諸嗣

〔四世〕侯篤嗣

東光成侯耿純〔勃海縣〕初從光武為前將軍封耿鄉侯及即位更封高陽建武六年定封

元年封十三年薨

〔二世〕侯阜嗣後徙封莒鄉永平十四年坐同族耿歙與楚人顏忠詞語相連國除

〔按水經注建武十三年更封耿阜為平阿侯傳略去中閒不載）

〔三世〕高亭侯盱建初二年以阜子紹封薨無子國絕

侯騰肅宗時以盱弟紹封

〔四世〕侯忠〔騰子〕嗣

〔六世〕侯緒以忠孫嗣

揚虛侯馬武〔平原縣〕初從光武破羣賊封山都為捕虜將軍增邑封鄗坐殺軍吏削戶五百

建武十三年定封并前千八百戶（按後漢紀作十五年更封揚虛侯今從傳山都熊表作山東誤） 元年封永平四年薨

〔二世〕侯檀嗣永平十四年坐兄伯濟與楚王英黨顏忠不道國除

〔三世〕膠亭侯震永初七年以武孫復封 按

〔四世〕侯側嗣

膠亭熊表作膠亭誤）

合肥侯堅鐔〔九江縣〕初以偏將軍從光武河北為揚化將軍及即位封灑強建武六年定封

元年封二十六年薨

〔二世〕侯鴻嗣

〔三世〕侯浮嗣

〔四世〕侯雅嗣

參蓬鄉侯杜茂（按參蓬未詳其地熊表以為齊國誤考續漢志齊國西安縣有蓬邱里古渠邱非參蓬也）

初從光武征伐封樂鄉建武二

年徙封苦陘十三年增邑徙封脩十五年坐斷

兵馬廩縑使軍吏殺人削邑定封 元年封十

九年薨

〔二世〕侯元嗣永平十四年坐與楚王英黨王

平顏忠不道滅死國除（按熊表云

元坐與東平王謀反國除大昭考光

武諸王東平最賢豈至大逆此沿誤

本後漢書本傳耳獨怪此條劉敞已揭其誤熊氏生於其後乃三劉刊誤竟未見遂使東平賢藩含冤千載謬矣

矣

〔三世〕安樂亭侯奉〔淮陽縣〕 永初七年

以茂孫復封〔按熊表作元子誤今從傳〕

阿陵侯任光〔涿郡縣〕 初以信都守迎光武從

破尋邑爲左大將軍封成武建武二年定封萬戶〔按後漢作六年更封陵鄉〕 元年封五年薨

〔二世〕侯隗嗣永元四年薨

〔三世〕侯屯嗣後帝追思隗忠徒封西陽〔山

陽縣〕〔中興省〕

〔四世〕西陽侯勝嗣〔按章懷注引東觀記勝作騰〕

〔五世〕侯世嗣後徙封北鄉〔齊郡縣〕〔中興省〕

中水侯李忠〔河間縣〕 初從光武爲右大將軍

封武固建武二年定封三千戶〔按後漢紀作六年定封〕 元年封十九年薨

〔二世〕侯威嗣

〔三世〕侯純嗣永平九年坐母殺純叔父國除

永初七年復封琴亭〔按永平九年東觀記作永平二年今從傳純叔父名季〕

〔四世〕琴亭侯廣嗣

槐里侯萬脩〔扶風縣〕 初以信都令迎光武爲

偏將軍封造義侯從平河北建武二年定封元年封二年擊南陽薨於軍

〔二世〕侯普嗣後徙封滋氏〔上黨縣〕

〔三世〕滋氏侯親嗣後徙封扶柳〔信都縣〕 薨無子國除

〔四世〕扶柳侯豐永初七年以脩曾孫復封曲

平亭

〔五世〕曲平亭侯熾嗣永建元年薨無子國除

門德亭侯恭延熹二年以脩玄孫復封靈壽侯邳彤〔常山縣〕 初以二郡迎光武拔邯鄲封武義侯後定封 元年封六年薨

〔二世〕侯湯嗣建武九年徙封樂陵〔平原縣〕 十九年薨

〔三世〕樂陵侯某嗣無子國除

平亭侯音元初元年以彤孫復封

〔四世〕平亭侯柴嗣

昌城侯劉植〔安平縣〕 初據昌城迎光武爲驍騎將軍封列侯從平河北建武二年定封 元年封二年討密賊薨於軍

〔二世〕侯向嗣後徙封東武陽〔東郡縣〕

〔三世〕東武陽侯述嗣永平十五年坐與楚王

英等不道國除

觀津侯劉喜〔按章懷注引東觀記喜作嘉〕〔安平縣〕 初與兄植迎光武封列侯植卒代爲

驍騎將軍定封 元年封傳國於後

浮陽侯劉歆〔勃海縣〕 初與弟植喜俱迎光武封平鄉侯喜卒代爲驍騎將軍定封〔按熊表作建武二年更封誤〕 元年封傳國於後

襄德侯卓茂〔按雲臺功臣作宣德侯章懷注引東觀記續漢書皆作宣德今從傳〕 前密令

以束身自脩名冠天下侯三千戶〔按本紀作高密令誤〕 元年九月甲申封四年薨

〔二世〕侯崇嗣後徙封汜鄉〔琅邪縣〕

〔三世〕汜鄉侯琴嗣

〔四世〕侯訢嗣

〔五世〕侯隆嗣永元十五年薨無子國除

扶溝侯朱鮪〔按殿本東觀記作鮪徙封成德侯〕〔陳留縣〕 以爲更始將堅守洛陽不肯下從岑彭之言詣河陽降爲平狄將軍侯 元年九月辛卯封〔按熊表作九年誤岑彭傳云傳國

累代〕

〔二世〕侯某嗣

〔三世〕侯某嗣

〔四世〕侯某嗣

〔五世〕侯杞嗣坐殺人國除〔按是侯見御覽二百一引東觀記〕

武邑侯耿植〔信都縣〕〔按熊表作安平誤〕 初與從昆弟純宿訢率衆迎光武俱以偏將軍侯 元年封

隧鄉侯耿宿〔按耿純傳作遂鄉〕〔濟北蛇邱鄉〕 與耿植同功侯 元年封

〔二世〕侯建嗣〔按是侯見寒朗傳熊表所闕〕

著武侯耿訢 與耿植同功侯 元年封爲赤眉將軍與鄧禹西征戰歿

重平侯張萬〔勃海縣〕 初以郡五官掾與邳彤俱迎光武爲偏將軍侯 元年封

平臺侯尹綏(常山縣)(中興省) 初以郡督郵

與邳彤俱迎光武為偏將軍侯 元年封

武始節侯張純(魏郡縣)(中興省) 按純封國在

平原之富平而兼食魏郡之別邑即武始也

以前襲富平侯爵先來詣闕降得復國建武

五年定封武始食富平之半 元年封中元元

年三月戊辰薨(按戊辰後漢紀作丙辰今從

本紀)

(二世)侯奮嗣永元十四年薨

(三世)侯甫嗣

(四世)侯吉嗣永初三年薨無子國除

滑侯公賓就(陳留襄邑亭) 以前更始時斬王

莽首功封光武即位復國(按見御覽二百引

東觀記) 元年封

建信侯嚴宣(千乘縣)(按熊表作汝南誤) 以

漁陽都尉與吳漢俱會光武於廣阿為偏將軍

侯 元年封

歸德侯劉颯(按此侯熊表闕載見前書匈奴傳

陳遵傳及范書南匈奴傳前書功臣侯表作颯

或云颯颯非一人今考颯宣帝時匈奴日逐王

先賢揮之孫先賢揮率衆降故封歸德以寓意

以颯匈奴子孫故更始光武俱使之如謂颯颯

二人則颯之歸德侯傳子襄襄傳子霸至永平

十四年有罪國除與否尚未可知建武初不應

遽以歸德復封颯也其稱劉颯者或是賜姓史

失載耳)(汝南縣) 以故侯從光武得復國

建武六年使匈奴 元年封

(二世)侯襄嗣(按班表謂襄嗣在建武二年

誤考颯即颯南匈奴傳言颯建武六

年使匈奴二年襄安得遽襲封乎又

班表云建始元年颯嗣五十六年薨

亦誤)

(三世)侯霸嗣永平十四年有罪免

好時慙侯耿弇(按耿弇況長子)(扶風縣) 初

從光武擊王郎破羣賊侯食好時美陽二縣建

武十三年增戶邑 二年封永平元年薨

(二世)侯忠嗣

(三世)侯馮嗣

(四世)侯良嗣一名無禁延光中尙安帝妹漢

陽長公主

(五世)侯協嗣

雍奴威侯寇恂(漁陽縣) 初以功曹從光武於

廣阿為偏將軍號承義侯從破羣賊有功定封

萬戶 二年封十二年薨(按後漢紀作十年

薨今從傳)

(二世)侯損嗣建武三十年徙封扶柳(信都

縣)(按徙封之年見水經注熊表封

年闕) 浚侯壽(沛國縣) 建武十三年以恂

庶子封(按熊表封年闕)

(三世)扶柳侯釐嗣後徙封商鄉

(四世)商鄉侯襲嗣

列侯寇張(按張寇恂兄子) 以軍功侯(按見

寇恂傳) 建武初封

舞陰壯侯岑彭(按水經注作澹陰)(南陽縣)

初為更始歸德侯光武即位為廷尉侯如故建

武三年十二月定封 二年封十一年討公孫

述為刺客所害

(二世)侯遵嗣後徙封細陽(汝南縣)

彭庶子封

(三世)細陽侯伉嗣

(四世)侯杞嗣元初三年坐事免建光元年復

封(按杞殿本東觀記作起)

(五世)侯熙嗣尙安帝妹涅陽長公主

(六世)侯福嗣

平陽侯曹宏(河東縣) 以故平陽侯本始子舉

兵佐軍得復國 二年封

(二世)侯曠嗣

櫟陽侯景丹(馮翊縣)(中興省) 按熊表不得

所屬) 初從光武拒王郎為偏將軍號奉義

侯後定封(按光武紀云櫟陽萬戶邑) 二

年正月封是年九月壬戌薨

(二世)侯尙嗣後徙封余吾(上黨縣)

(三世)余吾侯苞嗣

監亭侯遷永初七年以苞弟復封

(四世)余吾侯臨嗣無子國絕

安平侯蓋延(按北海安平俱有安平縣未知孰

是熊表作冀州誤) 初從光武為偏將軍號

建功侯從平河北建武二年定封十三年增邑

萬戶 二年封十五年薨

(二世)侯扶嗣

(三世)侯側嗣永平十三年坐與舅王平不道

誅國除

〔四世〕蘆亭侯恢永初七年以延會孫復封
按蘆亭章懷注引東觀記作蘆亭

〔五世〕侯遂嗣
朝陵愍侯臧宮〔汝南縣〕初從光武平河北封
成安建武七年更封期思十三年更封鄴十五
年定封 二年封永平元年薨

〔二世〕侯信嗣
〔三世〕侯震嗣
〔四世〕侯松嗣元初四年坐與母別居國除
侯由永寧元年以松弟紹封

阜成侯王梁〔安平縣〕初迎光武為偏將軍賜
爵關內侯從平河北封武強為河南尹建武十
三年增邑定封 二年封十四年九月薨〔按
後漢紀作元年七月辛未封今從范書〕

〔二世〕侯禹嗣
〔三世〕侯堅石嗣追坐父與禹弟平同楚王英
不道國除

慎靖侯劉隆〔按隆本南陽宗室置功臣可也熊
表置異姓誤〕〔汝南縣〕初以騎都尉拒朱
鮪有功封亢父建武十三年增邑徙竟陵十五
年有罪免十七年更封扶樂鄉與馬援封平交
趾改封長平三十年定封〔按亢父東平縣扶
樂鄉陳留扶溝鄉章懷以扶樂為在九真郡非
也竟陵江夏縣長平汝南縣〕 二年封中元
二年三月薨

〔二世〕侯安嗣
昆陽威侯傅俊〔潁川縣〕初謁光武於河北從
征伐有功侯 二年封七年薨

〔二世〕侯昌嗣後徙封蕪湖建初中遭母憂因
上書以國貧不願之國乞錢五十萬
為關內侯帝怒貶關內侯竟不與錢
〔按水經注龍亢縣漢建武十三年
封傅昌為侯國傳不載徙封事蕪湖
丹陽縣〕

〔三世〕高置亭侯鐵永初七年以昌子復封
淮陵侯王霸〔臨淮縣〕〔按臨淮能表作下邳誤
考永平十五年始改臨淮為下邳霸封於建武
時不得預稱〕 初從光武河北賜爵關內侯
又破邯鄲封王鄉建武二年徙富波十三年增
戶邑徙向三十年定封 二年封永平二年薨

〔二世〕侯符嗣後徙封軹〔江夏縣〕
〔三世〕軹侯度嗣尚顯宗女俊義長公主
〔四世〕侯歆嗣

山桑節侯王常〔按山桑水經注睢水下作高陽
云建武二年封今從本傳後漢紀〕〔汝南縣〕
以從光武征伐有功侯 二年封十二年屯
故安薨於屯所〔按後漢紀作十三年薨〕
〔二世〕侯廣嗣三十年徙封石城永平十四年
坐與楚事相連國除〔按石城丹陽
縣〕

固始恭侯李通〔汝南縣〕以首倡大謀助成大
業侯 二年封十八年十月薨
〔二世〕侯音嗣

召陵侯雄〔汝南縣〕建武十三年以
通少子封〔按殿本東觀記作雄封
新市〕

〔三世〕固始侯定嗣
〔四世〕侯黃嗣〔按章懷注云東觀記黃作箕〕
〔五世〕侯壽嗣

新息侯朱浮〔汝南縣〕初從光武為偏將軍定
北邊封武陽食三縣建武三年徙封父城二十
五年更封〔按熊表武陽作舞陽誤〕 二年
封永平元年坐單詞所告賜死國除

西華惠侯鄧晨〔汝南縣〕初以偏將軍從光武
征伐有功封房子建武十三年更封南鄉十九
年定封〔按房子水經注作房陵今從本傳〕
二年封二十五年十月薨〔按二十五年熊表
誤作十五年〕

〔二世〕侯棠以晨小子嗣後徙封武當〔南陽
縣〕〔按棠水經注作堂古字通〕
〔三世〕武當侯固嗣〔按熊表固字與下文國
字互易誤〕

〔四世〕侯國嗣
〔五世〕侯福嗣永建元年薨無子國除
夜侯歐陽歆〔按夜即掖縣古字通用〕〔東萊縣〕
初以河南尹封被陽建武九年徙封〔按被
陽前志屬千乘續志無此縣〕 二年封十三
年坐臧下獄

〔二世〕侯復嗣薨無子國除
陵陽侯丁綝〔按陵陽後漢紀十三作潁陽疑誤〕
〔丹陽縣〕初說潁陽宰降為偏將軍從征伐
有功封定陵新安鄉侯五千戶後徙封 二年
正月封

〔二世〕侯鴻嗣建初四年徙封魯陽鄉元和三

年又徙封馬亭鄉永元六年正月乙卯薨（按魯陽南陽縣鄉章懷注引東觀記云在尋陽郡誤考尋陽乃廬江之屬縣非郡名也）

〔三世〕馬亭鄉侯湛嗣

〔四世〕侯浮嗣

〔五世〕侯夏嗣（按章懷注云夏東觀記續漢書並作夔）

宣平侯宋宏 初為王莽共工徵拜大中大夫為大司空封桐邑後徙封 二年二月壬子封薨無子國除

長羅侯常翁（陳留縣） 故侯 不得封年建武四年薨無子國除（按以下四侯俱見前書功臣表）

爰戚侯趙牧（山陽縣）（中興省） 故侯 不得封年建武四年以先降梁王免

建平侯杜憲（濟陰縣） 故侯 建武初復國四年以先降梁王免

高昌侯董永（按地理志千乘有高昌後漢改千乘為樂安國續志無此縣） 故侯 二年五月己巳封

列侯慶吾 以劉永將斬永首降侯 三年五月封 不其侯伏湛（東萊縣） 初以名儒才任宰相車駕出征常留鎮守封陽都建武六年定封三千六百戶 三年三月壬寅封十三年薨

〔二世〕侯翁嗣
〔三世〕侯光嗣

〔四世〕侯晨嗣

〔五世〕侯無忌嗣

〔六世〕侯質嗣

〔七世〕侯完嗣建安十年增戶邑十四年薨女為孝獻皇后（按熊表云完為曹操誅國除誤考伏湛傳但云誅伏氏不云完伏后紀魏志武帝紀注但云誅后兄弟且曹操此事在建安十九年其時完卒已六年安能及禍邪）

〔八世〕侯興嗣曹操弑伏后國除（按此一代熊表闕今據伏后紀）

險糜烈侯耿況（按險糜烈侯熊表作牟平烈侯誤況長子弁別封好時次子舒別封牟平故以少子霸嗣封險糜也考耿弁傳封牟平侯句封字下當有舒字今本脫落觀熊表如此知宋本已誤廣居特未之深考耳若以牟平為況所食邑則傳當云徙封牟平不然霸襲況爵牟平封反屬之舒有是理乎）（扶風縣） 初以上谷太守降從光武擊王郎為大將軍號興義侯後定封 四年正月封十二年薨

〔二世〕侯霸以況少子嗣
牟平侯舒（東萊縣） 建武五年以況子從征伐斬匈奴兩王復攻彭寵有功侯（按後漢紀作四年正月封）

〔三世〕險糜侯文金嗣
牟平侯襲嗣尚明帝女隆慮公主
美陽桓侯秉（扶風縣） 永平十七年以駙馬都尉伐匈奴有功永元二

年拜征西將軍副資憲破匈奴侯三千戶三年夏薨（按水經注永元二年更封彭雍侯耿秉為美陽侯傳脫封彭雍事後漢紀作秉二年薨諡壯侯）
栗邑侯夔（馮翊縣） 永元三年從資憲擊匈奴斬首五千餘級侯資氏敗免

〔四世〕險糜侯喜嗣
牟平侯寶嗣建光四年坐阿附嬖幸共為不道貶則亭亭侯自殺國除
美陽侯冲嗣後坐資氏黨國除

〔五世〕險糜侯顯嗣
牟平侯箕陽嘉三年以寶子復封陽亭侯恆陽嘉三年以寶子侯

〔六世〕險糜侯援嗣尚桓帝妹長社公主
〔七世〕
〔八世〕險糜侯弘
鹽水侯錫光（按熊表不得封地） 以交趾太守遣使貢獻侯（按見循吏傳以下八人熊表皆云以降封誤） 四年封（按以下八人熊表皆作五年封誤今從岑彭傳）

列侯鄧讓 以交趾牧遣使貢獻侯 四年封
列侯侯登 以江夏太守遣使貢獻侯 四年封
列侯王堂 以武陵太守遣使貢獻侯 四年封
列侯韓福 以長沙相遣使貢獻侯（按相熊表誤作太守） 四年封
列侯張隆 以桂陽太守遣使貢獻侯 四年封

第一一九頁 開明書店製版

列侯田翁 以零陵太守遣使貢獻侯 四年封

列侯杜穆 以蒼梧太守遣使貢獻侯 四年封

率義侯張曄 以桂陽太守張隆子侯 四年封

鑄羌侯隗恂 以隗囂子詣闕修誠為胡騎校尉

侯 五年十二月封後四年以父囂終不降誅

不義侯子密 (按後漢紀作無義侯今從范書及

殿本東觀記) 以彭寵蒼頭斬寵降侯 五

年二月封

安邱侯張步 (北海縣) 以斬劉紆將蘇茂降侯

五年十一月封八年叛歸琅邪誅

漁浦侯帛意 以李憲軍士追斬憲降侯 六年

正月封

列侯楊邑 以郡決曹吏殺樂浪賊王調降侯

六年封

列侯王閔 以郡三老殺樂浪賊王調降侯 (按

王景傳云閔獨讓爵) 六年封

向義侯王遵 (按後漢紀及章懷注引續漢書作

上洛侯今從隗囂傳) 以隗囂將詣闕降為

大中大夫侯 七年封

全椒侯馬成 (九江縣) 以期門從征伐擊斬李

憲封平舒建武二十七年定封 七年封三十

二年薨 (按熊表作三十一年薨誤後漢紀作

二十八年今從傳)

(二世) 侯衛嗣

(三世) 侯香嗣後徙封棘陽

(四世) 棘陽侯豐嗣

(五世) 棘陽侯玄嗣

益陽亭侯昌延熹二年以成玄孫復封

(六世) 棘陽邑嗣 (按熊表無六七二世誤)

(七世) 侯醜嗣桓帝時以罪免

安豐戴侯寶融 (廬江縣) 以率河西五郡太

守步騎數萬與大兵共進征隗囂侯食安豐陽

泉黎安安風四縣 八年閏月封永平五年薨

(按後漢紀作四年十二月薨今從本傳)

(二世) 子穆嗣尙內黃公主坐事死獄中

(三世) 侯嘉永平十四年五月以穆小子紹封

二千戶

(四世) 侯萬全嗣

(五世) 侯會宗嗣

顯親侯寶友 (天水縣) (按天水熊表作漢陽誤

考明帝始改天水為漢陽友封於建武時不得

預稱) 以與兄融會光武攻隗囂侯 閏月

封中元元年薨

(二世) 文侯固嗣尙光武女涅陽公主永平中

擊匈奴降車師肅宗即位以固功多

又以公主脩救重加號長公主增邑

三千戶建初三年增邑一千三百戶

章和二年薨子彪先卒無子國除

陵鄉侯梁統 與寶融將兵會光武攻隗囂以武

威太守封成義建武十二年更封高山後定封

閏月封

(二世) 侯松嗣尙光武女舞陰長公主永平四

年十二月坐飛書誹謗下獄死國除

助義侯竺曾 與梁統同功以武鋒將軍侯 閏

月封

襄義侯史苞 與梁統同功以張掖太守侯 閏

月封

輔義侯庫鈞 與梁統同功以金城太守侯 閏

月封

扶義侯辛彤 與梁統同功以酒泉太守侯 閏

月封

征羌節侯來歙 (按傳云改汝南之當鄉為征羌

國水經注云征羌縣故召陵縣之安陵鄉安陵

亭也歙光武祖姑子) (汝南縣) 以中郎將

攻戰連年平定隴羌建武十一年六月討公孫

述為刺客所害贈征羌侯印綬 十一月六月

追封

(二世) 侯褒嗣

(三世) 褒子稜尙顯宗女武安公主稜早卒未

侯

(四世) 侯歷以稜子嗣封陽嘉二年薨

(五世) 侯定嗣尙安帝妹平氏長公主

(六世) 侯虎嗣桓帝時為屯騎校尉

列侯賈丹 以殺盧芳將尹由降侯 十二年封

(按以下三人熊表誤作十四年封今從杜茂

傳)

列侯霍匡 與賈丹同功侯 十二年封

列侯解勝 與賈丹同功侯 十二年封

鑄胡侯隨昱 以故盧芳將率衆詣闕降侯 十

二年封

武進侯隨憲 (雲中縣) 與兄昱同功侯 十二

年封

則鄉哀侯侯霸 初從光武為尙書遷大司徒建

武五年賜爵關內侯十三年薨以在位明察守

正不回贈則鄧侯二千六百戶 十三年追封

〔二世〕侯昱嗣後徙封於陵〔濟南縣〕

〔三世〕於陵侯建嗣〔按此一世熊表脫〕

〔四世〕侯昌嗣

扶陽侯韓歆〔沛郡縣〕〔中興省〕 以從征伐有

功侯 十三年封後以直言無諱帝怒自殺

明親侯鄧寬 以兄禹功高侯 十三年五月封

宜西侯來由〔按章懷注云東觀記作宜西鄉侯〕

以兄歆忠節侯 十三年封

平阿侯耿阜〔九江縣〕 功未詳〔按見水經注〕

十三年封

緒亭侯李愔 以車騎將軍侯食邑弋陽〔按見

太平寰宇記一百七考光武時為車騎將軍者

止有鄧宏一人此云車騎將軍必是車騎屬官

不知樂史何所據〕 十六年封

高柳侯姓闕堪〔代郡縣〕 以代相侯 十九年

封

新息忠成侯馬援〔按王圻諡法通考作諡忠武

未知何據〕〔汝南縣〕 初為隴西太守擊先

零羌為伏波將軍討徵側等功侯三千戶為梁

松所陷追收印綬建初三年追諡〔按熊表作

建初二年復侯誤〕 十九年二月封二十五

年擊五溪蠻薨於屯所〔按後漢紀作二十六

年薨誤〕

列侯滿頭 以鮮卑率種人內屬侯〔按見鮮卑

傳〕 三十年封

安陽侯吳彤〔汝南縣〕 以父尉為將軍戰歿侯

〔按尉吳漢兄〕 建武時封

褒親侯吳翕 以兄廣平侯漢功大侯 建武時

封〔按吳彤為兄吳翕為弟同是不得封年熊

表先翁後形誤〕

列侯谷崇 以軍功侯〔按見寇恂傳〕 建武

時封

鄆侯鄧邯〔江夏縣〕〔按熊表不得所屬〕 功未

詳 建武時封永平中薨

〔二世〕子彪應嗣讓國與異母弟荆鳳詔許焉

〔按東觀記作鳳章懷云本或無荆

字〕

廣武侯郭涼〔雁門縣〕 以擊彭寵有功侯〔按

見杜茂傳〕 建武時封

烏傷新陽鄉侯楊茂〔會稽縣〕〔按新陽烏傷之

鄉名也會稽之烏傷與汝南之新陽相去遼遠

熊表乃以汝南與會稽並列誤〕 以威寇將

軍從征伐有功侯〔按見楊璇傳〕 建武時

封

〔二世〕侯某嗣

〔三世〕侯某嗣有罪國除

武進侯趙慮〔雲中縣〕 功未詳〔按見水經注〕

建武時封

成義侯文齊 以廣漢太守率衆降徵為鎮遠將

軍侯〔按見西南夷傳〕 建武時封

守節侯戎 以于真王子降侯 建武時封

楊鄉侯王賞〔河東縣鄉〕 功未詳〔按見天文

志〕 建武時封

建忠侯彭寵 更始時以漁陽太守歸漢侯 光

武承制封後反誅

列侯韓湛 以校尉追斬劉永將董憲侯 建武

時封

僅侯葛文〔下邳縣〕 初與兄盧起兵佐光武功

封廬五千戶廬以讓弟文 建武時封

北平侯王元才〔中山縣〕 功未詳〔按以下五

侯見水經注〕 建武時封

安憲侯王益才〔按水經注作安喜古字通〕〔中

山縣〕 功未詳 建武時封

蒲陰侯王顯才〔中山縣〕 功未詳 建武時封

新市侯王仲才〔中山縣〕 功未詳 建武時封

唐侯王季才〔中山縣〕 功未詳 建武時封

潁陽侯申屠志〔潁川縣〕 功未詳〔按見御覽

二百引東觀記〕 建武時封

餘汗侯陳靖〔豫章縣〕 以招集義兵赴王常為

典軍校尉御戰有方侯〔按見人物志〕 建武

時封

百亭鄉侯蔣澄〔吳郡縣亭〕 功未詳〔按見咸

淳昆陵志〕 建武時封

〔二世〕侯休嗣

陽羨西亭侯蔣通〔吳郡縣亭〕 功未詳〔按通

蔣澄之子見咸淳昆陵志〕 建武時封

海昏侯沈戎〔豫章縣〕 以九江從事降劇賊尹

良侯〔按見沈約宋書自序而唐書宰相世系

表以為辭不受封〕 建武時封

簡陽侯某〔按兩漢志無此縣〕 功未詳〔按趙

熹為侯相知有此侯〕 建武時封

平林侯某〔按光武紀招新市平林兵注云平林

地名在今隨州隨縣東北〕 功未詳〔按趙熹

為侯相知有此侯) 建武時封

鄒平侯某(濟南縣) 功未詳(按溫壽為相知)

有此侯見溫序傳及後漢紀五) 建武時封

利取侯畢尋 功未詳(按以下三侯並見御覽)

二百一引東觀記) 建武時封

(二世)侯某嗣

(三世)侯某嗣

(四世)侯某嗣

(五世)侯守嗣坐姦人妻國除

夕陽侯邢崇(按南陽宛有夕陽聚河南雒陽城)

西有夕陽亭見楊震傳) 功未詳 建武時

封

(二世)侯某嗣

(三世)侯之嗣坐為賊所竊亡印綬國除

首鄉侯段普(陳留己吾鄉) 功未詳 建武時

封

(二世)侯某嗣

(三世)侯某嗣

(四世)侯勝嗣坐殺婢國除

節鄉正侯趙熹 初以太尉建武二十七年賜爵

關內侯後定策安宗廟侯 中元二年四月丙

辰封建初五年五月戊辰薨(按傳云永平元

年封誤熊表承之)

(二世)侯世嗣坐事下獄疾病薨(按趙熹傳

西羌傳並作趙代章懷避諱改今從

百官志注)

(三世)侯直嗣

(四世)侯淑嗣薨無子國除

楊邑鄉侯馮魴(按本紀作楊邑侯今從本傳)

(太原縣) 中元元年賜爵關內侯又以司空

定策侯三百五十戶永平四年坐事削爵土十

四年復 四月丙辰封元和元年薨

(二世)侯柱嗣尚獲嘉長公主

(三世)侯定嗣薨無子國除(按後漢紀元興

元年四月封魴後為列侯未詳魴之

孫行與否

侯玘和帝時以定弟紹封

(四世)侯肅嗣

安鄉侯李訢(鉅鹿縣)(中興省 按熊表作吳

郡誤吳郡乃安縣非安鄉) 以司徒定策侯

四月丙辰封

右光武一百二十七人筑陽新蔡析鄉建平

浚穀陽召陵牟平八人隨父凡一百三十五

人

歸義侯濱岸 以西光大豪降侯(按見西羌傳)

永平元年封

折姦侯燕廣 以告楚王英與王平等不道侯

十三年封

漢澤侯鄧鯉(河東縣) 功未詳(按是侯見寒

朗傳永平十三年涉及楚獄不得封年姑編於

孝明之世)

中陵鄉侯蘇純(定襄縣鄉) 以從奉車都尉寶

固擊匈奴車師有功侯(按熊表作以都尉擊

匈奴誤) 十六年封

右孝明四人昌安夷安美陽三人隨父凡七

人

破虜榜邑侯鹵承 以昆明夷應募擊哀牢斬其

王類宰侯 建初二年春封

明進侯傅毅 以父育擊羌滇吾戰歿侯七百戶

章和元年封

右孝章二人即墨隨父膠東亭二人繼絕九

五人

定遠侯班超(漢中南鄭鄉)(按見東觀記熊表

不得所屬) 以使西域為都護安集五十餘

國納質內屬侯千戶 永元七年封十四年九

月薨

(二世)侯雄嗣

(三世)侯始嗣永建五年坐殺妻陰城公主腰

斬國除

右孝和一人粟邑隨父高密楊邑二人繼絕

凡四人

安鄉侯張禹(鉅鹿縣)(中興省 按熊表不得

所屬) 以太傅定策侯千二百戶 永初元

年四月封七年薨

(二世)侯盛嗣

龍鄉侯徐防(泰山博鄉) 以太尉定策侯千一

百戶 四月封

(二世)侯衡嗣

福亭侯尹勤 以司空定策侯五百戶 四月封

薨無子國除

樂亭侯任尙 以征西校尉擊先零羌侯三百戶

二年封後坐事誅國除

討姦侯杜習 以漢陽故吏刺殺羌賊杜琦侯

五年封

列侯陳省 以應募刺殺羌賊呂叔都侯（按見

西羌傳） 元初二年封

列侯羅橫 與陳省同功侯（按見西羌傳） 二

年封

破虜侯須沈 以左鹿蠡王助擊零昌侯 三年

封

羌侯號封 以效功種羌刺殺零昌侯（按西羌

傳作羌王疑誤） 四年封

破羌侯榆鬼 以當闡種羌刺殺羌賊杜季貢侯

四年封

羌侯雕何 以上谷全無種羌刺殺狼莫賜侯

五年封

率衆侯其至韃 以鮮卑率衆降侯（按見鮮卑

傳） 永寧元年封

都鄉侯馬賢 以斬羌豪盧忽封安亭侯千戶永

建元年以校尉擊隴西種羌功進封 建光元

年封永和六年以征西將軍擊且凍羌軍敗賢

及二子皆戰歿

〔二世〕舞陽亭侯光以賢孫永和六年十二月

復封（按殿本東觀記光作承太

後漢紀作承光又作漢安元年封列

侯）

定穎昭武侯郭鎮（汝南縣） 以尚書冒犯白刃

斬賊臣閻景侯二千戶 延光四年二月封永

建四年薨

〔二世〕成侯賀嗣

右孝安十四人則亭隨父夷安平鄉鬲高亭

謬亭安樂亭琴亭曲平亭平亭細陽監亭蘆

亭高置亭十三人繼絕凡二十八人

安鄉侯朱寵（鉅鹿縣）（中興省 按熊表不得

所屬） 以太尉侯 永建元年二月丙戌封

陽平侯桓焉（東郡縣） 以前廷議守正侯 永

建時封漢安二年薨

廣鄉侯摯填 以待中侯 陽嘉四年封

右孝順三人舞陰陽亭陽平三人隨父舞陽

亭繼絕凡七人

平鄉侯謝安（鉅鹿縣） 以應募率宗親設伏斬

陰陵賊徐鳳侯三千戶 永嘉元年五月封

鄆侯梁並（按並大將軍冀之族）（扶風縣） 以

降羌五萬餘戶侯二千戶 元年封

義陽亭侯趙愷 以父沖爲護羌校尉討西羌戰

歿侯 元年封

右孝沖三人

後漢書補表卷第四

嘉定錢大昭撰

桓靈獻功臣表

育陽安樂鄉文恭侯胡廣（按後漢紀作文侯）

〔南陽縣鄉〕（按熊表注漁陽誤） 以太尉定

策安宗廟侯 建和元年四月封延熹二年坐

不衛宮免爲庶人靈帝立復封故國熹平元年

三月壬戌薨

廚亭侯趙戒（按後漢紀作江南侯） 以司徒

定策侯 元年四月封

〔二世〕獻侯典嗣

安國亭康侯袁湯（按後漢紀無亭字）（中山縣

亭）（中興省） 以司空定策侯五百戶 元

年七月己巳封

〔二世〕宣文侯逢嗣靈帝立增封三百戶薨

（按熊表逢作建三百作二百誤）

〔三世〕侯基嗣爲董卓所害

曲成侯王嵩（東萊縣） 功未詳（按見永壽二

年韓敕碑陰） 不得封年姑附於此

新豐侯段熲（京兆縣） 以破太山琅邪賊封列

侯延熹八年以破西羌徙都鄉五百戶建寧二

年徙封萬戶三年增四千戶 永壽二年封光

和二年有罪自殺

邳鄉忠侯黃瓊（按後漢紀作昭侯）（潁川周承

休侯國鄉） 以師傅恩不附梁氏侯千戶

延熹二年八月壬午封七年二月薨

脩武仁亭侯歐陽參（河內縣亭）（按熊表不得

所屬） 以尚書不附梁氏侯 八月壬午封

宜陽都鄉侯尹勳（按本傳但云都鄉此從劉瑜

傳) (恆農縣鄉) (按熊表不得所屬) 以尚

書令不附梁氏侯 八月壬午封建寧元年為

曹節矯詔所害

鄴都亭侯霍謂(魏郡縣亭) 以尚書不附梁氏

侯 八月壬午封

山陽西鄉侯張敬(按劉瑜傳作亭侯)(河內縣

鄉) (按熊表注漢陽誤) 以尚書不附梁氏

侯 八月壬午封

宜陽金門侯李璋(按劉瑜傳作亭侯璋作偉)

(恆農縣亭) 以尚書不附梁氏侯 八月壬

午封

宛句呂都亭侯虞放(濟陰縣亭) (按熊表不得

所屬) 以尚書議誅梁冀侯 八月壬午封

後以黨事誅

下邳高遷鄉侯周永(按劉瑜傳云亭侯)(下邳

縣鄉) (按熊表不得所屬) 以尚書議誅梁

冀侯 八月壬午封

右鄉侯度尙 以荊州刺史平南蠻侯 七年封

九年薨

烏程東鄉侯抗徐(按此侯熊表敘述多誤)(吳

郡縣鄉) (按熊表作南陽誤) 以中郎將別

部司馬擊破太山賊公孫舉侯五百戶後增封

五百戶 七年封

壽成亭侯皇甫規 以度遼將軍平賊討羌侯二

百戶 永康元年封(按本傳云規讓封不受)

東陽亭侯宜鄩(廣陵縣亭) 功未詳 按見桓

帝紀延熹九年注 不得封年

右孝桓十七人益陽亭門德亭二人繼絕凡

十九人

高陽鄉侯陳蕃(河間縣鄉) 以輔弼先帝侯三

百戶 建寧元年封後為中官所害(按本傳

蕃讓不受封)

安陽鄉侯周崇(汝南縣鄉) 以父景預議定策

侯 元年封

列侯張奐 以矯詔誅陳蕃等侯 元年封

錢塘侯朱雋(會稽縣)(中興省) 以交趾刺史

斬交趾賊梁龍封都亭侯千五百戶中平元年

五月討黃巾封西鄉中平二年擊破孫夏徒封

增戶五千 光和元年封興平五年薨(按本

傳云卒於初平五年誤)

遼鄉昭烈侯劉寬(按證本寬碑及後漢紀熊表

作昭烈侯) 以光祿勳先策黃巾逆謀侯六

百戶 六年封中平二年二月丁卯薨

(二世)侯松嗣

臨晉侯列侯楊賜(馮翊縣) 以師傅先策誅張

角侯千五百戶 中平元年封二年十月庚寅

薨

(二世)侯彪嗣建安十一年國除

中陵鄉侯劉陶(定襄縣鄉) 以侍御史先策張

角反狀侯 元年封三年十月坐直言下獄自

殺

都鄉侯皇甫嵩 以左中郎將討黃巾封都鄉後

徙封槐里八千戶食槐里美陽兩縣(按槐里

扶風縣) 元年封二年坐戰無功削戶六千

復封都鄉

溧陽侯陶謙(丹陽縣) 以徐州牧擊破黃巾侯

元年封後為曹操所敗死

鄆侯董卓(扶風縣) 以破虜將軍擊先零羌封

鄆鄉千戶中平六年徙封(按熊表作中平元

年徙封誤) 二年封初平三年四月辛巳有

罪伏誅

安次侯王敏(廣陽縣) 以荊州刺史討斬趙慈

侯(按見水經聖水注) 二年封三年薨

壯節侯傅燮(按不得封地) 以前破黃巾賊

侯 不得封年四年臨陣戰歿(按後漢紀作

五年五月)

烏程侯孫堅(吳郡縣) 以佐軍司馬從破黃巾

由破虜將軍侯 四年十月封初平三年薨

(二世)侯策嗣建安三年以討逆將軍徙封吳

五年七月為許貢客所害(按後漢

紀作四年六月徙封)

南昌侯權(豫章縣) 建安二十四年

以驃騎將軍封後襲策位

陽城侯劉焉(潁川縣) 以益州牧侯(按是侯

見熊表然焉傳不言封侯) 五年封後以州

叛與平中歿

襄賁侯劉虞(東海縣)(按熊表不得所屬) 以

幽州牧討張純封容邱永平六年以大司馬徙

封 五年封後為公孫瓚所害

列侯王政 以客刺殺漁陽賊張純侯 五年封

鄴侯袁紹(魏郡縣) 以勃海太守封鄴鄉建安

元年徙封(按鄴鄉見前) 六年封後拜大將

軍攻許為曹操所敗

陽泉鄉侯黃琬(南陽魯陽鄉)(按張宗傳云為

縣陽泉鄉佐廬江有陽泉非其地) 以政績為天下表侯 六年封初平三年六月為董卓所殺

都亭侯閔貢 以河南中部掾斬賊侯 六年封 (按熊表作初平元年封)

易侯公孫瓚(河間縣) 以降虜校尉封都亭侯 初平二年以討黃巾功徙封薊四年徙封 六年封後以兵反為袁紹所殺

列侯許相 以侍中侯 (按見許劭呂強傳熊表云以中常侍侯謬甚) 靈帝時封

都亭侯張納 以中丞督捕揚州賊侯 (按見張納功德錄) 靈帝時封

城安鄉侯郭鴻 功未詳 (按見郭躬傳) 靈帝時封

鄒侯趙苞(清河縣) (按熊表不得所屬) 以遼西太守忠節侯 靈帝時封

右孝靈二十四人 成武侯劉表(濟陰縣) 以荊州牧平賊遣使入貢侯 初平元年封後舉州叛建安十三年卒

(二世) 琮遠以荊州降封列侯 高陽鄉侯蔡邕(按熊表脫鄉字注河間誤) (陳留圍聚) 以左中郎將從帝西都長安侯

元年封三年為王允所陷薨獄中 江南亭侯趙溫 以從帝西都長安侯 元年封

建安十三年薨 溫侯王允(河內縣) 以太尉從帝西都長安侯

五千戶 (按本傳云受二千戶) 二年十二月封三年六月為李傕所殺

(三世) 安樂亭侯黑建安時追思允忠以允孫侯三百戶

郭侯董晏(扶風縣) 以左將軍侯 二年封三年四月兄卓敗坐誅

元鄉侯張溫 以太尉侯 (按此侯見寶武傳注功未詳太尉當作衛尉) 初平時封後為董卓所害

溫侯呂布(河內縣) 以騎都尉封都亭侯初平二年誅董卓以奮威將軍徙封 初平時封後為曹操所殺

池陽侯李傕(馮翊縣) 以牛輔校尉舉兵為董卓復仇自侯 三年九月封建安二年四月伏誅

美陽侯郭汜(扶風縣) 以牛輔校尉舉兵為董卓復仇自侯 九月封建安二年為將伍習所殺

平陽侯張濟(河東縣) 以牛輔校尉舉兵為董卓復仇自侯 九月封建安二年伏誅

萬年侯樊稠(馮翊縣) 以董卓故將軍舉兵為卓復仇自侯 九月封後為李傕所殺

宣威定侯張繡(按熊表作列侯誤) (武威縣) (按陳景雲云宣威疑非縣蓋即都亭之屬侯上疑有脫字大昭謂此說誤) 以濟子為建

忠將軍侯建安四年十一月率眾降封列侯十七年從破袁譚增邑凡二千戶 十一月封建

安十二年從曹操征烏丸 陽翟侯袁術(按陽魏志作楊今從范書) (潁川

(二世) 侯臧嗣坐與魏諷謀反誅國除

縣) 以左將軍侯 三年八月封後僭號建安四年死

郭忠侯趙謙(蜀郡縣) 以擊白波賊侯 初平時封

高安鄉忠侯夏侯惇 以折衝校尉征呂布侯七百戶建安十二年增千八百戶 興平元年封

延康元年四月庚午薨 (按熊表作建安初封誤)

列侯楊定 以後將軍侯 (按見後漢紀) 二年七月丙寅封

安陽亭侯王邑 (按亭名見王渙傳熊表止作列侯誤) (河南雒陽亭) 以河南太守迎駕獻

綿帛侯 二年封 晉陽侯張楊(太原縣) 以安國將軍侯 二年

封建安三年十一月為其將楊醜所殺 南昌侯劉備 (按劉先主景帝子中山靖王之後

熊表置異姓誤) (豫章縣) 以鎮東將軍封宜城亭侯建安二十五年以驃騎將軍徙封 (按

熊表作宜城侯脫亭字) 建安元年封 列侯董承 以衛將軍從帝侯 八月封後謀誅

曹操事泄為操所殺 列侯丁沖 (按董卓傳注作丁中) 以侍中從

帝侯 八月封 列侯種輯 以侍中從帝侯 八月封後謀誅曹

操事泄為操所殺 東武亭侯鍾繇(南陽宛亭) (按熊表不得所屬)

以尚書僕射從帝侯 八月封 列侯郭溥 (按後漢紀溥作浦) 以尚書從帝

侯

侯

侯 八月封

列侯董芬 以御史中丞從帝侯 八月封

列侯劉艾 以彭城相從帝侯 八月封

列侯韓斌 以左馮翊從帝侯 八月封

蕩亭侯楊乘(恆農縣亭) (按郡國志恆農縣有

務鄉即此) 以東萊太守從帝侯 八月封

(按楊震傳作二年封)

列侯羅邵 以議郎從帝侯 八月封

列侯伏德 以議郎從帝侯(按德伏后之兄)

八月封

列侯趙韃 以議郎從帝侯 八月封

澹津亭侯士孫萌 以父執金吾瑞與誅董卓侯

元年封

陽成亭侯楊亮(潁川縣亭) (按熊表不得所屬)

以父奇與鍾繇誘李傕部曲將反傕侯 元

年封

益壽亭侯于禁 以軍司馬從曹操征伐侯一千

戶後有功增二百戶 二年正月封二十四年

兵敗降孫權

(二世)侯圭嗣

侯某建安中以禁子封五百戶

闐鄉侯段熲(恆農縣) 以安南將軍討李傕功

侯 三年封十四年薨(按薨年見魏志賈詡

傳注熊表闕)

楊宣亭侯裴茂(按唐書宰相世系表作陽吉平

侯熊氏不得封地) 以謁者與誅李傕侯

三年封

都亭侯薛洪 以張楊故長史率衆降封列侯後

徙封都亭 四年四月封

列侯繆尙 以河內太守率衆降侯 四年四月

封

華鄉侯劉勳 以廬江太守率衆降封列侯後徙

封 四年十二月封

都亭侯賈詡 以執金吾說張繡降侯 四年封

萬歲亭侯荀彧(按章懷云萬歲亭在今洛川

故嵩陽縣西北熊表不得所屬) 以待中守

尙書令籌策平袁紹功侯千戶建安十二年增

邑合二千戶 五年封十七年薨(按魏志及

後漢紀作八年八月封)

(二世)侯惲嗣

昌鄉亭侯鮮于輔(按熊表但作亭侯今據魏志

武帝紀注) 以劉虞故將降爲建忠將軍侯

(按碑作虎牙將軍南昌亭侯) 五年封

漢壽亭侯關羽(按熊表作壽亭侯誤)(武陵縣

亭) 以偏將軍從曹操征伐侯 五年封後

歸劉備

槐里侯馬騰(扶風縣) 以征西將軍從誅郭援

封都亭侯後徙封 七年封十三年薨

列侯呂曠 以袁尙將率衆降侯 八年封

列侯呂詳 以袁尙將率衆降侯 八年封

永寧鄉侯公孫度 據遼東稱侯後以奮威將軍

侯 八年封九年薨(按袁紹傳作十九年封

今從本傳)

(二世)侯恭嗣

襄平侯康(按前書地理志襄平屬臨

淮後漢改臨淮爲下邳續志不載此

縣) 建安十二年以度子斬送袁

尙首封

列侯荀衍 以監軍校尉誅高幹侯 九年封

列侯張南 以袁熙將降侯 十年正月封

都亭侯焦觸(按熊表作列侯誤) 以袁熙將

降侯 正月封

涪陽亭侯郭嘉 以軍祭酒從攻袁譚平冀州

侯二百戶增八百戶 十年封十三年薨

(二世)侯李嗣

高陵亭侯曹純(馮翊縣亭) 以斬袁譚首侯三

百戶 十年封十五年薨

(二世)侯演嗣

安國亭侯程昱(中山縣亭)(中興省安國縣)

以奮威將軍討破袁譚侯 十年封

陵樹亭侯荀攸(按水經注作陵樹鄉侯誤)(陳

留尉氏亭) (按熊表不得所屬) 以軍師籌

策功侯三百戶建安十二年增四百戶 十年

封十九年薨(按熊表作八年封誤)

(二世)侯適嗣

列侯王炎 以上洛都尉從征伐獲高幹侯(按

熊表作上濟都尉誤) 十一年封

亭侯田疇 以征伐功侯五百戶 十二年封

(按疇辭不受封)

千秋亭侯董昭(按常山高邑恆農新安並有千

秋亭新安之亭本文選西征賦注) 以袁紹

魏郡太守降後謀策徙都許侯 十二年封

安昌侯滿寵(汝南縣)(中興省 按熊表不得

所屬) 以汝南太守封關內侯後有功進封

十三年封

國明亭侯曹洪 以破劉表別將於舞陽侯 十

三年封

樊亭侯蒯越〔任城縣亭〕 以說劉琮降侯

十三年封十九年薨〔按薨年見魏志注引傅

子〕

列侯韓嵩 與蒯越同功侯 十三年封

列侯傅巽 與蒯越同功侯 十三年封

列侯十二人〔名地俱闕 按劉表傳云同時封

者十五人今云十二人者其三即蒯越韓嵩傅

巽也〕 以或從劉琮降或說劉琮降侯 十

三年封

安國亭侯張燕〔中山縣亭〕〔中興省安國縣

按熊表不得所屬〕 以黑山賊率衆十餘萬

降以平北將軍侯五百戶 十四年四月封

〔二世〕侯方嗣〔按熊表此一代闕〕

新都亭侯鮑劭〔廣漢縣亭〕 以父信戰歿侯

十七年封

博昌亭侯夏侯淵〔樂安縣亭〕 以潁川太守

從征伐侯五百戶建安二十一年增三百戶

十七年封二十四年正月與劉備戰陽平爲備

所殺

列侯朴胡 以邑夷王率衆附侯 二十年九月

封

列侯杜濩 以寶邑侯率衆附侯〔按寶邑熊表

作寶邑誤〕 二十年九月封

閻中侯張魯〔按魯諡原乃在魏朝熊表載之誤〕

〔巴郡縣〕 以漢中郡降侯萬戶 二十年十

一月封

〔二世〕〔按熊表此格有侯富嗣三字誤考富

襲封事在受禪後不當載〕

列侯張某五人 以從父魯降侯 十一月封

平樂亭侯閻圃〔按唐書宰相世系表作平樂鄉

侯〕〔山陽縣〕〔中興省〕 以張魯功曹勸魯

降侯 十一月封

都鄉侯張遼 以呂布都尉率衆降破袁譚功侯

二十一年封

〔二世〕侯某延康元年以遼子侯

都亭侯任峻 以興農中郎大興屯田軍國致饒

侯 建安時封九年薨

列表史渙 以中軍校尉從征伐侯 建安初封

十四年薨

〔二世〕侯靜嗣

廣昌亭侯樂進〔中山縣亭〕 以軍司馬侯七

百戶後有功增五百戶 建安時封二十三年

薨

〔二世〕侯繇嗣

關門亭侯龐惠 以率衆降封都亭侯後徙封三

百戶 建安時封二十四年爲關羽所殺

〔二世〕侯某二人建安中以父惠功俱封爲侯

宜春侯彭翼〔豫章縣〕 功未詳〔按見江西通

志〕 建安時封

宜春侯施游〔豫章縣〕 功未詳〔按見江西通

志〕 建安時封

灑強侯宋奇〔汝南縣〕 功未詳〔按見三國志〕

建安時封

東鄉侯曹真〔南陽新野鄉〕 以功封靈壽亭侯

後徙封 建安時封

清苑鄉侯劉若 以建武將軍侯 建安時封

都亭侯王忠 以扶風衆降侯 建安時封

高樂鄉侯鄧展 以奮威將軍侯〔按見漢書敘

例〕 建安時封

南鄉亭侯董蒙〔南陽縣亭〕 以軍師祭酒侯

建安時封

萬歲亭侯韓浩〔按熊表作列侯誤〕〔按郡詳前〕

以中護軍侯 建安時封

〔二世〕侯榮嗣〔按此一代熊表闕〕

安平亭侯曹仁 以兗州牧有軍功封都亭侯後

徙封 建安時封

都鄉侯張郃 以袁紹將降封都亭侯延康元年

徙封 建安時封

武始亭侯張既〔魏郡縣〕〔中興省 按熊表不

得所屬〕 以新豐令從征伐侯 建安時封

呂都亭侯孫觀〔濟陰冤句亭〕〔按前書地理志

濟陰有呂都縣中興省〕 以與臧霸俱降從

征伐侯 建安時封

列侯孫康 以與臧霸俱降從征伐侯 建安時

封

武鄉侯嚴幹〔琅邪縣〕〔中興省 按熊表不得

所屬〕 以議郎有軍功侯 建安時封

都亭侯李典 以中郎將有軍功侯二百戶後增

一百戶 建安時封

列侯成公英 以金城衆降侯 建安時封

列侯閻行 以金城衆降侯 建安時封

都亭侯李通 以裨將軍號建功侯後改封二百戶 建安時封

列侯劉岱 以司空長史從征伐侯 建安時封

延壽亭侯文聘(酒泉縣亭) 以劉表大將降封

關內侯後有功徙封 建安時封

武安鄉侯臧霸(魏郡縣鄉) (按熊表不得所屬)

以琅邪相以精兵入青州助攻袁紹封都亭

侯延康元年徙封 建安時封

西鄂都鄉侯呂某(南陽縣鄉) 以裨將軍封關

內侯改封陰德亭侯徙封盧亭侯又徙西鄂都

鄉七百戶 建安時封

好時侯楊秋(扶風縣) 為冠軍將軍 (按以下

十八人並見魏公卿上尊號奏碑) 建安時

封

都亭侯閻柔 為度遼將軍 建安時封

華鄉侯靈 (按疑是朱靈魏封高唐侯) 為使

持節後將軍 建安時封

都亭侯祖 為屯騎校尉 建安時封

湟鄉亭侯題(河南鞏鄉) 為振威將軍 建安

時封

尉猛亭侯當 為振武將軍 建安時封

中陽鄉侯夏侯儼(西河縣鄉) 為中領軍 建

安時封

樂鄉亭侯生 (按前書地理志樂鄉屬信都後漢

改信都為安平續志無此縣) 為忠義將軍

建安時封

元就亭侯神 為安衆將軍 建安時封

都亭侯衢 為翼衛將軍 建安時封

成遷亭侯慎 為討夷將軍 建安時封

常樂亭侯俊 為綏邊將軍 建安時封

安昌亭侯許褚 (按熊表但作關內侯)(汝南縣

亭) (中興省安昌縣) 以譙國衆降封關內

侯後徙封 建安時封

高樂亭侯曷(河東楊亭) 為安夷將軍 建安

時封

長安亭侯豐(京兆縣亭) 為奮武將軍 建安

時封

平陵亭侯夏侯尚(扶風縣亭) 為征南將軍

建安時封

遼鄉侯徐晃 以都尉封都亭侯延康元年徙封

建安時封

益壽亭侯呂虔 以太山太守侯 建安時封或

說延康元年封

安陵亭侯王朗(汝南征羌亭) 以魏國御史大

夫侯 (按熊表但言御史似漢之御史矣誤下

華歆同) 延康元年封

安樂鄉侯華歆(漁陽縣鄉) 以從征孫權為軍

師魏相國侯 元年封

千秋亭侯王照 (按熊表作列侯此據魏公卿上

尊號奏碑)(按郡詳前) 以馮翊山賊率衆

降侯 元年封

安陽鄉侯曹休 (按熊表作東陽亭此據魏公卿

上尊號奏碑)(按郡國志汝南有安陽縣王渙

傳河南雒陽有安陽亭未知孰是) 為使持

節行都督督軍揚州刺史征東將軍侯 元年

封

列侯鄭甘 以馮翊山賊率衆降侯 元年五月

封

右孝獻一百三十七人南昌襄平又不得封

地者十人皆隨父安樂亭一人繼絕凡一百

四十八人

後漢書補表卷第五

嘉定錢大昭撰

外戚恩澤侯

原鹿貞侯陰識(汝南縣) 以后前母兄騎都尉

封陰鄉十五年定封 建武元年封永平二年

薨

(二世)侯躬嗣

(三世)侯璜嗣永初七年為奴所殺無子國絕

侯淑永寧元年以璜弟紹封

(四世)侯鮪嗣

平阿侯王述(九江縣) 故侯 建武初復爵二

年薨絕(按見前書恩澤侯表)

紅陽武桓侯王泓(汝南縣)(中興省) 以父丹

降為將軍戰死往與光武有舊侯(按見前書

元后傳及恩澤侯表) 元年封

吳房侯鄧汎(按殿本東觀記作吳侯)(汝南縣)

以父晨娶光武姊新野節義長公主侯奉主

祀 元年封

陽安節侯郭汎(汝南縣) 以后弟黃門侍郎封

綿蠻十七年徙封(按綿蠻即縣曼真定縣中

興省水經注作綿蔓) 二年封永平二年薨

(二世)侯璜嗣尚清陽公主永元四年坐子與

竇憲不道下獄死

衛公姬常(東郡) 以周後詔所襲封周承休公

十三年二月庚午改為衛公(按前書侯表

云建武二年五月更為周承休侯五年侯武嗣

十三年更為衛公今從范書二月後漢記作五

月) 二年五月庚辰封

宋公孔安(汝南) 以殷後詔所襲封殷紹嘉公

建武十三年二月庚午改為宋公(按後漢紀

作五月改) 五年二月壬申封

平昌侯王獲(平原縣)(按今本郡國志無此縣

脫) 故侯 五年復封

壽張恭侯樊宏(按宏後漢紀作密)(東平縣)

以帝舅光祿大夫封長羅建武十三年從都

尉徙封謝侯十五年定封 五年封二十七年

薨

(二世)哀侯儵嗣永平二年以壽張益東平徙

封燕永平十年薨(按燕東郡縣)

平望侯茂(北海縣) 建武二十七年

以宏少子封

(三世)燕侯汜嗣

(四世)侯時嗣

(五世)侯建嗣薨無子國絕

侯盼永寧元年以建弟紹封

(六世)侯尙嗣

新陽侯陰就(按殿本東觀記虞延傳吳良傳作

信陽古字通)(汝南縣) 以后弟嗣封后父

宣恩侯改封新陽 九年封永平二年子豐殺

妻鄴邑公主父母當坐自殺國除

射陽侯樊丹(按水經注作謝陽古字通)(廣陵

縣)(按熊表不得所屬) 以帝舅侯 十三

年封

更父侯樊忠(按忠藝文類聚五十一作冲)(任

城縣)(按更父即亢父古字通說文梳或作種

熊表不得所屬) 以帝舅宏族兄侯十三年

元鄉侯樊尋 以帝舅之子侯 十三年封

襄成侯孔志 以孔子後詔所襲侯 十四年四

月辛巳封(按傳作十三年封)

(二世)侯損嗣(按孔僖傳永元四年徙封襄

亭侯洪适以為誤是也熊表不能是

正)

(三世)侯曜嗣

(四世)侯完嗣傳至建安初國絕

新鄉侯郭竟(汝南縣) 按熊表不得所屬

以后從兄騎都尉征伐有功侯 十七年封永

平中薨(按新鄉發于熊表俱作建武初封誤)

(二世)侯嵩嗣嵩薨追坐染楚王英事國除

(按嵩勤二代熊表俱闕)

(三世)伊亭侯勤建初二年以嵩子復封薨無

子國除

發于侯郭匡(東郡縣)(按熊表不得所屬)

以后從兄弟侯 十七年封三十年薨

(二世)侯勳嗣(按此一代熊表闕)

(三世)侯駿嗣永平十三年坐楚王英事失國

建初三年復封觀都薨無子國除

南鄉侯陳茂(鉅鹿縣) 以郭后叔父梁早終無

子以其婿侯 十七年封(按熊表不得封年)

富波侯周均(汝南縣) 以皇考姊子侯(按見

殿本東觀記) 不得封年

鍾離侯馮邯(九江縣) 以姨子侯(按見殿本

東觀記) 不得封年

右光武十九人平望隨父凡二十人

銅陽翼侯陰慶(汝南縣) 以帝舅與子侯

永平元年四月癸卯封

(二)侯琴嗣

(三)侯萬全嗣

(四)侯桂嗣

期思侯陰博(按殿本東觀記博作傳)(汝南縣)

以帝舅興子封隱強永平七年徙封(按徒

封見殿本東觀記隱強亦汝南縣) 四月癸

卯封

無錫侯陰盛(吳郡縣) 以帝舅興子侯(按見

殿本東觀記及藝文類聚五十一) 四月癸

卯封

龍舒侯許昌(廬江縣) 以楚王英舅子侯 四

月癸卯封

關內侯桓榮 以師傅賜爵食邑五千戶 二年

十月壬子封

(二世)侯郁嗣永元五年薨

(三世)侯普嗣

(四世)侯某嗣薨無子國絕(按熊表無此一

代今從傳)

右孝明五人

容城侯曹滿(按熊表作平陽侯本章彪傳考平

陽公主永平三年封建初八年子馮奮襲封則

建初二年不得有兩平陽侯本紀永元三年詔

以曹相國後容城侯無嗣求近親紹封則爲容

城無疑(涿郡縣)(中興省) 以高祖功臣

參後侯 建初二年封(按後漢紀作七年十

月封)

西陵侯陰棠(按後漢紀棠作堂)(江夏縣) 以

梁節王舅侯 二年封

順陽哀侯馬廖(南陽縣) 以帝舅侯(按此乃

特封熊表作嗣馬援封誤) 四年四月癸卯

封永元四年薨

(二世)侯遵嗣永元二年坐罪徙封程鄉薨無

子國除(按馬防傳云徙封丹陽

馬廖傳云徙封程鄉疑程鄉屬丹陽

縣)

(三世)穎陽侯度元初三年以廖孫復封(按

熊表作侯度嗣又三年作二年俱誤

穎陽穎川縣)

翟鄉侯馬防 以帝舅城門校尉爲車騎將軍平

定西羌封穎陽六千戶後增千三百五十戶永

元四年被誣徙封(按殿本東觀記本傳云防

以參藥勤勞增封襄城亭千二百五十戶又按

熊表敘述多誤今不枚舉穎陽見前) 四月

癸卯封永元十三年薨

(二世)侯鉅嗣

許侯馬光(按傳作許陽侯今從水經注及通鑑)

(穎川縣) 以帝舅侯六千戶(按水經注光

先封新汲後封許後漢紀亦作建初四年封新

汲范書失載封新汲亦穎川縣) 四月

癸卯封永元六年二月乙未被誣自殺國除

(二世)合鄉侯明永初七年以光子復封(按

合鄉東海縣中興省)

鄼侯蕭熊(按後漢紀作列侯)(南陽縣) 以

高祖功臣何後侯 七年十月癸丑封

列侯霍某 以宣帝功臣光後侯(按見後漢紀

云與蕭熊同日封) 十月癸丑封

平陽侯馮奮(河東縣) 以公主子襲母封 八

年封永元七年薨無子

侯勁以奮兄襲封

(二世)侯卯嗣

(三世)侯留嗣

林慮侯耿承(河內縣) 以公主孫襲祖母封侯

(按公主封隆慮後避殤帝諱改林慮) 不

得封年延光四年坐阿附變幸共爲不道貶亭

侯後爲梁冀所害

獲嘉侯馮石(河內縣) 以公主子襲母封侯

不得封年

(二世)侯代嗣薨無子國絕

侯承以代弟紹封

右孝章十人伊亭觀都二人繼絕凡十二人

冠軍侯竇憲(南陽縣) 以帝舅封武陽辭不受

永元二年六月庚辰復封冠軍二萬戶又不受

永元元年六月封四年六月坐不道自殺國

除

鄼侯竇篤(穎川縣) 以帝舅侯六千戶 二年

六月庚辰封四年六月有罪自殺國除

汝陽侯竇景(汝南縣) 以帝舅侯六千戶 六

月庚辰封四年六月有罪自殺國除

羅侯竇瓌(長沙縣) 以帝舅封夏陽六千戶永

元五年坐稟假貧人徙封羅不得臣吏人(按

夏陽馮翊縣) 六月庚辰封十年爲梁棠所

殺

穰侯鄧疊(南陽縣) 以外戚侯 四年封是年

六月坐與竇憲不道誅國除

吳房侯陰綱(按後漢紀作防侯)(汝南縣) 以

后父侯 八年封十四年 廢自殺國除(按熊表不得封年後漢紀作九年五月封今從范書)

乘氏侯梁雍(濟陰縣) 以帝舅侯五千戶 九

年封永建元年薨(按後漢紀作十年五月封下梁棠梁翼宋俊宋蓋宋暹同)

(二世)忠侯商嗣女為桓帝后永和六年八月

丙辰薨(按丙辰後漢紀作丙午)

(三世)侯冀陽嘉二年四月丁丑封襄邑侯商

讓不受後嗣父封建和元年四月益

封萬三千戶和平元年增萬戶合前

所襲凡三萬戶元嘉元年增封定陶

陽城為四縣延熹二年八月丁丑坐

罪徙封比景都鄉侯自殺國除

穎陽侯不疑(穎川縣) 建和元年七

月以冀弟封萬戶冀敗誅

西平侯蒙(汝南縣) 建和元年七月

以冀弟封萬戶未及冀敗薨

(四世)襄邑侯允建和元年七月封萬戶冀敗

誅(按襄邑陳留縣)

穎陰侯馬(穎川縣) 永興二年封萬

戶冀敗誅(按馬後漢紀作焉)

(五世)城父侯桃永興二年封冀敗坐誅(按

城父汝南縣桃後漢紀作桃又作與

允同日封前馬同)

樂平侯梁棠(東郡縣) 以帝舅侯五千戶 九

年封

(二世)侯安國嗣冀敗誅

單父侯梁翟(濟陰縣) 以帝舅侯五千戶 九

年封冀敗誅

長垣侯宋俊(按熊表止作列侯今據水經注)

(陳留縣) 以清河王舅侯五千戶 元年封

(按熊表作永初中封誤下蓋暹同)

列侯宋蓋 以清河王舅侯五千戶 九年封

列侯宋暹 以清河王舅侯五千戶 九年封

右孝和十二人平陽一人繼絕凡十三人

上蔡侯鄧騭(按騭殿本東觀記作陟今從范書)

(汝南縣) 以帝舅侯萬戶以定策增二千戶

俱固辭永初四年復封 永初元年四月封建

光元年被誣徙封羅不食死

西平昭成侯鄧宏(按宏諡見殿本東觀記)(汝

南縣) 以帝舅侯萬戶 四月封二年薨

(二世)侯廣德嗣建光元年被誣廢為庶人自

殺

西平都鄉侯甫德(汝南縣鄉) 元初

二年以帝舅宏子封分西平之都鄉

為國建光元年被誣廢為庶人

葉侯鄧惲(南陽縣) 以帝舅侯萬戶 四月封

元初五年薨

(二世)侯廣宗元初二年封建光元年被誣廢

為庶人自殺

西華侯鄧閻(汝南縣) 以帝舅侯萬戶 四月

封元初五年薨

(二世)侯忠元初五年封建光元年被誣廢為

庶人自殺

盛鄉侯宋衍 以清河王舅侯五千戶 元年封

新亭侯申轉 以濟北惠王舅侯 元年封

北宜春文侯閻暘(汝南縣) 以后父侯五千戶

三年四月壬寅封四年薨(按四年熊表作

三年誤)

(二世)侯顯嗣延光元年徙封長社萬三千五

百戶四年十月戊午有罪誅(按長

社穎川縣熊表作三年徙封誤)

陽安侯鄧珍(汝南縣) 以帝舅京子侯三千五

百戶 四年封建光元年被誣廢為庶人

武陽侯鄧遵(按武傳作舞此從西羌傳) 以

度遼將軍募人刺殺狼莫羌侯三千戶(按西

羌傳云遵以太后從弟故爵封優大) 五年

封建光元年被誣自殺

(二世)南鄉侯萬世桓帝時以遵子紹封及后

廢誅(按萬世或作萬唐人避諱去

之)

朝陽侯劉瓌(南陽縣) 以帝乳母王聖女增侯

(按見後漢紀) 延光三年四月戊子封

右孝安十人原鹿壽張穎陽都鄉合鄉五人

繼絕凡十五人

舞陰侯鄧昌(南陽縣) 以安帝妹長公主子襲

母封侯(按熊表作昌以襲子襲封誤)

不得封年

臨穎侯賈某(穎川縣) 以和帝女公主子襲母

封侯(按見邊韶傳) 不得封年

右孝順三人

列侯馬初 以帝乳母馬惠子侯(按見後漢紀)

永興元年六月乙丑封

南頓侯鄧演(南陽縣) 以后兄侯 二年封

(二世)泚陽侯康延熹二年徙封后廢免(按

泚陽亦為南陽縣郡國志李雲傳注

及郭仲奇碑皆作比鮑昱傳作泚古

今字熊表作泚誤)

昆陽侯統(潁川縣) 延熹四年以演

子封后廢免

清陽侯秉(南陽縣) (按若依李雲傳

注則為陳留縣) 延熹四年以演

子封后廢免 (按清陽李雲傳注

作濟陽今從本紀後漢紀秉作庚云

皇后弟消作育又封在七年四月乙

丑)

西鄉侯鮑吉(按後漢紀二十一作列侯此從御

覽二百一引魯國先賢志) (涿郡縣) (中興

省) 以帝為蠡吾侯時侍講恩侯 延熹三

年五月甲戌封

列侯張彪 以帝為蠡吾侯時有舊侯(按見後

漢紀) 五月甲戌封

安陽侯鄧會(按天文志作安鄉侯鄧魯後漢紀

作比陽侯今從桓帝紀及皇后紀) (南陽縣)

以后兄子侯 四年封后廢下獄死

開喜侯竇武(河東縣) 以后父封槐里五千戶

靈帝即位以定策徙封 八年封建寧元年九

月謀誅宦官事泄為所害(按建寧熊表作延

寧誤漢無延寧年號)

(二世)渭陽侯機建寧元年六月癸巳以武子

封武敗被害

右孝桓六人南鄉潁陽西平潁陰昆陽清陽

六人隨父凡十二人

鄆侯竇紹(扶風縣) 以武兄子與定策功侯建

寧元年六月癸巳封武敗被害

西鄉侯竇靖(涿郡縣) (中興省 按熊表作漢

陽誤) 以武兄子與定策功侯 六月癸巳

封武敗被害

不其鄉侯宋豐(按後漢紀豐作豐) (東萊縣鄉)

以后父侯 四年七月封光和元年十月后

廢誅

蔡陽侯張根(南陽縣鄉) 以父濟侍讀有勞侯

光和二年封(按楊賜傳作中平二年封)

慎侯何進(汝南縣) 以后異母兄發張角別黨

姦謀侯 中平元年八月封後謀誅宦官事泄

為所害

濟陽侯何苗(按五行志作朱苗) (陳留縣) 以

后兄車騎將軍擊破滎陽賊侯(按五行志作

后異父兄又作同母弟) 四年三月封後兄

進敗被害

脩侯董重(勃海縣) 以太后兄子侯 五年封

後有罪自殺

右孝靈七人渭陽一人隨父凡八人

都亭侯王斌 以帝母王美人兄侯五百戶 興

平元年封

(二世)侯端嗣

安衆侯蕭某(南陽縣) 以高祖功臣何後侯(按

見後漢紀建初時已封何孫熊為鄆侯中間必有國除之事是以復封) 建安九年八月辛巳封

右孝獻二人

後漢書補表卷第六

嘉定錢大昭撰

宦者侯

鄭鄉侯鄭衆〔南陽棘陽鄉〕(按熊表不得所屬)

以前誅竇憲功以大長秋侯千五百戶永初

元年益封三百戶 永元十四年六月封元初

元年薨

〔二世〕侯閔嗣

〔三世〕侯安嗣薨國絕

〔四世〕侯石讎延熹二年以衆曾孫紹封關內

侯

右孝和一人

龍亭侯蔡倫〔泰山博亭〕(按熊表不得所屬)

以尚方令久宿衛侯三百戶 元初元年封永

寧二年有罪自殺國除

雍鄉侯李閏〔東郡燕鄉〕(按熊表不得所屬)

以小黃門侯三百戶 建光元年五月封

都鄉侯江京 以小黃門侯三百戶 五月封延

光四年十一月丁巳爲孫程所誅

宜城剛侯孫程〔南郡縣〕 以中黃門定策封淳

陽萬戶 永建元年九月徙封 延光四年十一

月辛巳封陽嘉元年薨

侯美以程弟襲爵(按熊表置之子行誤)

〔二世〕浮陽侯壽〔勃海縣〕 陽嘉元年以程

養子封

華容侯王康〔南郡縣〕 以中黃門定策侯九千

戶 十一月辛巳封早薨

鄆侯王國〔南陽縣〕 以長樂太官丞定策侯九

千戶 十一月辛巳封早薨

湘南侯黃龍〔長沙縣〕 以中黃門定策侯五千

戶 永和二年坐罪減租四分之一 十一月辛

巳封

西平昌侯彭愷〔平原縣〕 以中黃門定策侯四

千二百戶 十一月辛巳封早薨

中廬侯孟叔〔南郡縣〕 以中黃門定策侯四千

二百戶 永和二年坐罪減租四分之一 十一

月辛巳封

復陽侯李建〔南陽縣〕 以中黃門定策侯四千

二百戶 永和二年坐罪減租四分之一 十一

月辛巳封

廣宗侯王成〔鉅鹿縣〕 以中黃門定策侯四千

戶 十一月辛巳封早薨

祝阿侯張賢〔平原縣〕 以中黃門定策侯四千

戶 永和二年坐罪減租四分之一 十一月辛

巳封

臨沮侯史汎〔南郡縣〕 以中黃門定策侯四千

戶 永和二年坐罪減租四分之一 十一月辛

巳封

廣平侯馬國〔鉅鹿縣〕 以中黃門定策侯四千

戶 十一月辛巳封

范侯王道〔東郡縣〕 以中黃門定策侯四千戶

永和二年坐罪減租四分之一 十一月辛巳

封

寢信侯李元〔汝南縣〕(按熊表本章懷注以爲

南陽誤) 以中黃門定策侯四千戶 永和二

年坐罪減租四分之一 十一月辛巳封

山都侯楊佗〔南陽縣〕 以中黃門定策侯四千

戶 永和二年坐罪減租四分之一 十一月辛

巳封

下雋侯陳子〔長沙縣〕 以中黃門定策侯四千

戶 永和二年坐罪減租四分之一 十一月辛

巳封

析侯趙封〔南陽縣〕(按熊表作南郡誤) 以中

黃門定策侯四千戶 十一月辛巳封早薨

枝江侯李剛〔南郡縣〕 以中黃門定策侯四千

戶 永和二年坐罪減租四分之一 十一月辛

巳封

夷陵侯魏猛〔南郡縣〕 以中黃門定策侯二千

戶 十一月辛巳封早薨

東阿侯苗光〔東郡縣〕 以中黃門定策侯千戶

十一月辛巳封

高望亭侯興渠〔上郡縣〕(按熊表不得所屬)

以謁者長與定策侯 十一月辛巳封

東鄉侯籍建〔南陽新野鄉〕 以小黃門侯三百

戶 十一月辛巳封

右孝安二十四人

都鄉侯良某 以中常侍賀養子侯三百戶 陽

嘉時封

列侯鞏順 以中常侍侯(按見後漢紀) 漢

安元年封

右孝順二人浮陽一人隨父凡三人

費亭侯曹騰(按帝王世記云費亭在沛國鄆縣

地道記云在山陽湖陸劉昭兩引之熊表不得

所屬) 以中常侍定策侯 建和元年七月

己巳封(按見曹騰碑)

〔二世〕侯嵩嗣為陶謙所殺

〔三世〕魏侯操建安元年六月以鎮東將軍領

兗州牧襲封九月以大將軍進封武

平侯十八年五月丙申自立為魏公

二十一年四月甲午自進爵魏王二

十五年正月庚子薨（按武平陳國

縣元年熊表作九年誤）

〔四世〕王不嗣尋受禪

鄆陵侯彰（潁川縣）建安十六年正

月庚辰封五百戶

臨淄侯植（齊郡縣）（按齊本國建安

十一年除）建安十六年正月庚辰

封平原五千戶十九年徙封二十五

年增萬戶（按平原平原縣）

宛侯據（南陽縣）建安十六年正月

庚辰封范陽五千戶二十二年徙封

（按范陽涿郡縣）

魯陽侯宇（南陽縣）建安十六年正

月庚辰封都鄉二十二年徙封

譙侯林（沛國縣）建安十六年正月

庚辰封饒陽五千戶二十二年徙封

（按饒陽安平縣魏志武帝紀注引

魏書封子豹為饒陽侯是林一名豹

也）

西鄉侯玟建安十六年正月庚辰封二

十年薨無子

贊侯袞（沛國縣）建安二十一年正

月己丑封平鄉二十二年徙東鄉其

年改封（按平鄉鉅鹿縣東鄉南陽

新野鄉）

襄邑侯峻（陳留縣）建安二十一年

正月己丑封鄆二十二年徙封（按

鄆扶風縣）

恆農侯幹（恆農縣）一名良建安二

十一年正月己丑封高平亭二十二

年徙賴亭其年徙封（按二十一年

熊表作十六年誤）

壽春侯彪（九江縣）建安二十一年

正月己丑封

鄆侯整（扶風縣）建安二十二年封

二十三年薨無子（按熊表作二十

一年封誤）

樊侯均（南陽縣）建安二十二年封

二十四年薨

歷城侯徽（濟南縣）建安二十二年

封

平輿侯茂（汝南縣）建安二十二年

封萬歲亭二十三年徙封（按萬歲

亭詳卷四）

〔五世〕武德侯叡延康元年五月戊寅以不子

侯（按武德河內縣）

樊侯抗嗣（按此一代熊表闕）

臨晉侯敏建安二十二年封奉操子矩

後（按臨晉馮翊縣熊表作二十一

年封誤）

（按鄆南陽縣）

葉吉成侯州輔（按熊表作列侯今據州輔碑水

經澧水注作州苞）（南陽縣亭）以長樂太

僕定策侯 七月己巳封永壽二年薨

亭侯劉廣 以中官定策侯（按見通鑑）七

月己巳封

新豐侯單超（京兆縣）以中常侍建策誅梁冀

侯二萬戶 延熹二年八月壬午封三年正月

丙午薨

〔二世〕侯某嗣後降鄉侯

武原侯徐璜（彭城縣）以中常侍與誅梁冀侯

萬五千戶 八月壬午封

〔二世〕侯某嗣後降鄉侯

東武陽侯具瑗（東郡縣）以中常侍與誅梁冀

侯萬五千戶 八月壬午封後貶都鄉

上蔡侯左愷（汝南縣）以小黃門史與誅梁冀

侯萬三千戶 八月壬午封八年有罪自殺

汝陽侯唐衡（汝南縣）以小黃門史與誅梁冀

侯萬三千戶 八月壬午封七年薨

〔二世〕侯某嗣後降鄉侯

鄉侯劉普 以小黃門與誅梁冀侯 八月壬午

封後坐罪貶關內侯

都鄉侯趙忠（按熊表作列侯單超傳但云鄉侯

今從張讓傳）以小黃門與誅梁冀侯 八

月壬午封八年坐罪貶關內侯靈帝時坐罪誅

南鄉侯左稱（按天文志趙岐傳並作左勝今從

宦者傳）（南陽縣）以中官侯 二年封八

年二月有罪自殺（按熊表不得封年）

高鄉侯侯覽(按周景傳作防東陽侯今從本傳)

〔琅邪縣〕(中興省 按熊表不得所屬)

以中常侍賜爵關內侯後託以與議誅梁冀功

進封 二年封熹平元年五月有罪自殺

北鄉侯左黨(齊國縣)(中興省 按熊表不得

所屬) 以中官侯 二年封八年二月有罪

自殺

冠軍侯王甫(按陳敬王傳作王酺章懷注云華

嶠書及官者傳並作甫)(南陽縣) 以長樂

食監誣奏勃海王悝不道侯(按熊表云以誅

寶武等建寧元年封都鄉侯大昭謂甫與誅寶

武官者傳只言其遷中常侍其封都鄉侯者朱

瑀也熊氏誤連下文讀之史固不誤也) 八

年封光和二年坐事下獄死

右孝桓十四人

育陽侯曹節(南陽縣) 以中常侍定策封長安

鄉六百戶誅寶武等徙封增三千戶嘉平元年

又增四千六百戶 建寧元年六月癸巳封光

和四年薨

〔二世〕侯某嗣

華容侯朱瑀(南郡縣) 以長樂五官史與誅寶

武等封都鄉侯千五百戶後徙封 六月癸巳

封

〔二世〕侯某嗣

都鄉侯共普 以從官史與誅寶武等侯三百戶

六月癸巳封

都鄉侯張亮 以從官史與誅寶武等侯三百戶

六月癸巳封

列侯王尊(按熊表作都鄉侯) 以中黃門與

誅寶武等侯三百戶 六月癸巳封

列侯騰是(按熊表作都鄉侯) 以長樂謁者

與誅寶武等侯三百戶 六月癸巳封

都鄉侯呂強 以中常侍侯(按本傳云辭不受

封) 元年封後為趙忠等誣譖自殺

列侯張讓 以中常侍侯(按後漢紀云以討張

角功封下十二人同大昭謂此冒其功耳)

中平二年六月封六年為袁紹所追自殺(按

以下十二人熊表並不得封年此本後漢紀)

列侯夏惲 以中官侯 六月封後坐誅

列侯郭勝 以中官侯 六月封後坐誅

列侯孫璋 以中官侯 六月封後坐誅

列侯畢嵐 以中官侯 六月封後坐誅

列侯栗嵩 以中官侯 六月封後坐誅

列侯段珪 以小黃門侯 六月封後坐誅

列侯高望 以中官侯 六月封後坐誅

列侯張恭 以中官侯 六月封後坐誅

列侯韓悝 以中官侯 六月封後坐誅

列侯宋典 以中官侯 六月封後坐誅

列侯某 以中官侯(按後漢紀同日封者十二

人知有此侯) 六月封

右孝靈十九人孝獻時武平鄆陵臨淄宛魯

陽譙西鄉贊襄邑恆農壽春鄆樊歷城平輿

臨晉武德鄧十八人皆隨父凡三十七人

後漢書補表卷第七

公卿上

光武建武元年

〔太傅〕卓茂 九月甲申前密令南陽卓茂子

康為太傅 按茂傳作密令屬河南

郡本紀作高密令衍高字

〔大司馬〕(建武二十七年改大司馬為太尉)

孫咸 平狄將軍孫咸行大司馬

事

吳漢 七月壬子大將軍南陽吳

漢子顏為大司馬

〔大司徒〕(建武二十七年五月去大)

鄧禹 七月辛未前將軍南陽鄧

禹仲華為大司徒時禹西征關

中以琅邪伏湛惠公為司直行

大司徒事

〔大司空〕(建武二十七年五月去大)

王梁 七月丁丑野王令漁陽王

梁君嚴為大司空

事 邳彤 是年太常邳彤行大司空

〔驃騎大將軍〕景丹 七月壬午偏將軍馮翊

景丹為驃騎大將軍

〔大將軍〕杜茂 中堅將軍南陽杜茂諸公為

大將軍

〔衛將軍〕

〔前將軍〕耿純 鉅鹿耿純伯山為前將軍

〔後將軍〕

〔左將軍〕

〔右將軍〕萬修 偏將軍萬修爲右將軍

〔驃騎將軍〕

〔車騎將軍〕

〔度遼將軍〕

〔太常〕邳彤 後大將軍信都邳彤偉君爲太

常月餘遷

〔光祿勳〕

〔衛尉〕李通 南陽李通次元爲衛尉一年遷

〔太僕〕

〔廷尉〕岑彭 歸德侯南陽岑彭君然爲廷尉

二年遷

〔大鴻臚〕

〔宗正〕劉延 按熊表闕見馮衍傳

〔大司農〕

〔少府〕邳彤 太常邳彤爲少府是年免

〔執金吾〕賈復 都護將軍南陽賈復君文爲

執金吾三年遷

〔河南尹〕歐陽翁 河南太守樂安歐陽翁正

思爲河南尹五年免

二年

〔大司空〕梁 二月巳酉大司空梁不奉詔免

壬子太中大夫京兆宋弘仲子爲

大司空

宋弘

〔驃騎大將軍〕景丹 九月壬戌驃騎大將軍

丹薨

〔大司農〕李通 衛尉李通爲大司農三年遷

三年

〔執金吾〕王梁 中郎將王梁行執金吾事

〔大司徒〕鄧禹 閏月乙巳大司徒禹坐擊赤

眉敗免三月壬寅行大司徒事司

直伏湛爲大司徒

伏湛

〔大將軍〕杜茂 正月甲子大將軍杜茂爲驃

騎大將軍

〔前將軍〕王梁 冬中郎將王梁爲前將軍二

年遷山陽太守

〔左將軍〕賈復 執金吾賈復爲左將軍

〔右將軍〕鄧禹 閏月前大司徒鄧禹爲右將

軍

〔車騎將軍〕鄧宏

〔執金吾〕朱浮 沛國朱浮叔元爲執金吾五

四年

〔太傅〕茂 十月甲寅太傅茂薨

五年

〔大司徒〕湛 十一月壬寅大司徒湛坐河南

尹司隸校尉廟中爭論不舉奏免

尚書令河南侯霸君房爲大司徒

侯霸

〔前將軍〕李通 春大司農李通爲前將軍三

年遷

〔光祿勳〕張湛 左馮翊扶風張湛子孝爲光

祿勳三年病免 按熊表作七年

遷誤

〔衛尉〕銚期 太中大夫潁川銚期次況爲衛

尉五年卒

〔河南尹〕王梁 山陽太守王梁爲河南尹三

年遷

〔大司空〕弘 十二月壬辰大司空弘坐考上

黨太守無所據免

七年

〔大司空〕李通 五月戊戌前將軍李通爲大

司空

〔光祿勳〕郭憲 前博士汝南郭憲子橫爲光

祿勳四年遷

〔太僕〕朱浮 執金吾朱浮爲太僕十三年遷

〔大司農〕江馮 按熊表闕見陳元傳

〔執金吾〕寇恂 汝南太守上谷寇恂子翼爲

執金吾

八年

九年

十年

十一年

〔光祿勳〕杜林 大司徒司直扶風杜林伯山

爲光祿勳九年遷

〔大鴻臚〕注丹 博士南陽注丹子玉爲大鴻

臚七年卒

〔大司農〕高詡 博士平原高詡季回爲大司

農三年卒

〔少府〕丁恭 博士山陽丁恭子然爲少府九

年遷

十二年

〔大司空〕通 九月大司空通罷十二月辛卯

揚武將軍南陽馬成君遷行大司空事居府如真 按成傳作十年

馬成 誤

十三年

〔大司徒〕霸 正月庚申大司徒霸薨三月辛

未沛郡太守南陽韓歆翁君爲大司徒

韓歆

〔大司空〕成 三月丙子行大司空事成罷四

月甲寅冀州牧扶風竇融周公爲大司空

竇融

〔右將軍〕禹 右將軍禹以特進奉朝請

〔左將軍〕復 罷

十四年

十五年

〔大司徒〕歆 正月辛丑大司徒歆以直言無

諱免自殺丁未汝南太守歐陽翁爲大司徒十一月甲戌坐在汝南

臧罪下獄死十二月庚午關內侯清河戴涉叔平爲大司徒

歐陽翁

戴涉

〔驃騎大將軍〕茂 免

〔太常〕登 按熊表闕見本紀

十六年

〔河南尹〕張伋 河南尹張伋坐度田不實下

獄死 按熊表闕見本紀

十七年

〔驃騎將軍〕段志 驃騎將軍段志明年遷樓

船將軍 按熊表闕見本紀

〔宗正〕吉

十八年

〔衛尉〕鄧晨 汝南太守南陽鄧農偉卿行衛

尉事 按晨傳云行廷衛事

十九年

〔衛尉〕陰興 侍中南陽陰興君陵爲衛尉四

年卒 按熊表云興明年遷誤考本傳言明年夏光武欲以爲大司馬固

辭不受

〔太僕〕朱浮 按熊表闕見張純傳

〔執金吾〕陰識 六月侍中南陽陰識次伯爲

執金吾十四年去官

二十年

〔大司馬〕漢 五月辛亥大司馬漢薨六月壬

辰左中郎將南陽劉隆元伯爲驃騎將軍行大司馬事 按殷本東

觀記作行大將軍事 劉隆

〔大司徒〕涉 四月庚辰大司徒涉坐所舉人

盜金下獄死太子太傅張湛爲大司徒以病篤罷六月庚寅廣漢太

守河內蔡茂子禮爲大司徒

張湛

蔡茂

〔大司空〕融 四月庚辰大司空融免六月庚

寅太僕朱浮爲大司空

朱浮

〔驃騎將軍〕(并大司馬)

〔太僕〕張純 虎賁中郎將京兆張純伯仁爲

太僕

〔大鴻臚〕郭況 城門校尉真定郭況爲大鴻

臚

〔少府〕杜林 東海王傅杜林爲少府三年遷

二十一年

二十二年

〔大司空〕浮 十月壬子大司空浮坐賣弄國

恩免癸丑光祿勳杜林爲大司空

杜林

〔光祿勳〕杜林 少府杜林爲光祿勳數月遷

恆農太守陳留劉昆桓公爲光祿勳五年遷

劉昆

二十三年

〔大司徒〕茂 五月丁卯大司徒茂薨九月辛

未陳留太守京兆王況文伯爲大

司徒 王況

〔大司空〕林 八月丙戌大司空林薨十月丙

申太僕張純爲大司空二十七年去大爲司空 按熊表二條闕後

漢紀作林卒於二十四年正月乙亥是日純任大司空今從本紀

張純

〔大將軍〕杜茂 十二月大將軍杜茂薨 按熊表闕見後漢紀大昭謂茂為驃騎大將軍免於十五年卒於十九年袁氏誤

〔光祿勳〕席廣 議郎席廣為光祿勳 按熊表闕見陰興傳

〔衛尉〕竇融 特進竇融行衛尉事

二十四年
二十五年

〔大司農〕馮勤 尚書令魏郡馮勤偉伯為大司農三年遷 按傳作十五年勤

任大司農三年遷司徒光武紀二十七年以大司農馮勤為司徒據此則十五上當脫二字二十五年至二十七年正合三年之數

二十六年

〔太僕〕趙熹 平原太守南陽趙熹伯陽為太僕一年遷

二十七年

〔大司馬〕隆 五月丁丑改大司馬為太尉驃騎大將軍行大司馬事隆即日罷

太僕趙熹為太尉

〔太尉〕趙熹

〔大司徒〕況 四月戊午大司徒況薨五月丁丑去大大司農馮勤為司徒

〔司徒〕馮勤

〔太僕〕馮魴 魏郡太守南陽馮魴孝孫為太僕

〔大司農〕耿國 五官中郎將扶風耿國叔虛為大司農六年卒 按傳作大司

馬非殿本東觀記不誤慮作憲

二十八年

二十九年

三十年

〔太常〕桓榮 太子少傅沛國桓榮春卿為太常四年卒

三十一年

建武中元元年

〔司徒〕勤 特進鄧禹行司徒事從東巡狩六月乙未司徒勤薨十月辛未司徒校尉東萊李訢為司徒

鄧禹 李訢

〔司空〕純 三月戊辰司空純薨六月辛卯太僕馮魴為司空

馮魴

〔衛尉〕馮魴 正月太僕馮魴從東封岱宗行衛尉事

〔少府〕陰就 新陽侯南陽陰就為少府三年坐罪自殺

二年

〔太傅〕鄧禹 四月丙辰特進高密侯鄧禹為太傅 按丙辰熊表作己亥誤

〔驃騎將軍〕蒼 四月丙辰東平王蒼為驃騎將軍 按丙辰熊表作己亥誤

明帝永平元年

〔太傅〕禹 五月太傅禹薨

〔光祿勳〕竇瑗 侍中竇瑗為光祿勳

〔太僕〕梁松 虎賁中郎將安定梁松伯孫為太僕二年免

〔執金吾〕陰嵩 長樂衛尉南陽陰嵩為執金吾七年免

二年

〔衛尉〕竇融 常山太守琅邪伏恭叔齊為太僕三年遷

〔太僕〕伏恭

〔太尉〕熹 二月甲寅太尉熹坐考事不實免

己未南陽太守陳留虞延子大為太尉六年遷

虞延

〔司徒〕訢 二月甲寅司徒訢免丙辰左馮翊南陽郭丹少卿為司徒

郭丹

〔衛尉〕趙熹 前太尉趙熹為衛尉

〔宗正〕劉平 侍中楚郡劉平公子為宗正八年免 按熊表闕見本傳及殿本東觀記本傳

〔河南尹〕范遷 河南尹沛國范遷子廬 按本紀注作子閻今從郭丹傳

四年

四年

四年

四年

四年

四年

四年

四年

四年

四年

四年

四年

四年

四年

四年

〔司徒〕丹 十月乙卯司徒丹坐考隴西太守

鄧融事無所據免丙辰河南尹范遷

爲司徒

范遷

〔司空〕紡 十月乙卯司空紡坐考鄧融任聽

姦吏免丙辰太僕伏恭爲司空

伏恭

〔河南尹〕郭賀 荊州刺史河南郭賀喬卿爲

河南尹三年卒

五年

〔驃騎將軍〕蒼 二月甲戌驃騎將軍東平王

蒼罷

〔大鴻臚〕包咸 右中郎將會稽包咸子良爲

大鴻臚四年卒

六年

〔車騎將軍〕鄧鴻 南陽鄧鴻行車騎將軍位

任九卿上絕坐 按熊表闕見

殿本東觀記

〔衛尉〕馮魴 前司空馮魴從幸魯行衛尉事

七年

〔廷尉〕張禹 廷尉張禹伯達 按熊表闕見

殿本東觀記

〔宗正〕劉匡 宜春侯劉匡爲宗正

〔執金吾〕馮魴 前司空馮魴爲執金吾二十

八年

〔太尉〕趙熹 三月辛卯衛尉趙熹行太尉事
居府如眞

〔司徒〕遷 正月己卯司徒遷薨三月辛卯太

尉虞延爲司徒

虞延

〔度遼將軍〕吳棠 初置度遼將軍中郎將吳

棠行度遼將軍事八年免

〔衛尉〕〔衛尉〕并太尉 按熊表闕

〔大鴻臚〕牟融 司隸校尉北海牟融子優爲

大鴻臚三年遷

九年

〔太常〕周澤 右中郎將北海周澤稚都爲太

常八年遷

〔大司農〕鮭陽鴻 中山鮭陽鴻孟孫爲大司

農

〔執金吾〕劉般 居巢侯劉般行執金吾事

十一年

〔光祿勳〕孫堪 尚書令河南孫堪子穉爲光

祿勳八年免

〔大司農〕牟融 大鴻臚牟融爲大司農一年

遷

十二年

〔司徒〕周澤 太常周澤行司徒事旋復位

〔司空〕恭 七月乙亥司空恭罷乙未大司農

牟融爲司空七年遷

牟融

〔太僕〕祭彤 遼東太守潁川祭彤次孫爲太

僕五年坐討北匈奴不進下獄

〔大司農〕常沖 按熊表闕見周澤傳

十三年

〔大鴻臚〕魏應 侍中任城魏應君應爲大鴻

臚六年遷

〔河南尹〕薛昭 河南尹薛昭下獄死 按熊

表闕見本紀

十四年

〔司徒〕延 三月甲戌司徒延坐與楚王英黨

與黃初等交通免自殺四月丁巳鉅

鹿太守南陽邢穆綏公爲司徒

十五年

十六年

〔司徒〕穆 五月癸丑司徒穆坐與淮陽王延

交通知逆謀下獄死六月丙寅大司

農西河王敏叔公爲司徒

王敏

〔度遼將軍〕來苗 騎都尉來苗行度遼將軍

事五年遷

〔大司農〕樓望 越騎校尉陳留樓望次子爲

大司農三年遷

〔河南尹〕袁安 楚郡太守汝南袁安邵公爲

河南尹十年遷

十七年

〔司徒〕敏 二月乙巳司徒敏薨三月癸丑汝

南太守上黨鮑昱文泉爲司徒五年

遷

鮑昱

〔太僕〕鄧彪 桂陽太守南陽鄧彪智伯爲太

十八年 僕六年免

〔太傅〕趙熹 十月丁未行太尉事趙熹爲太

傅錄尙書事 按錄尙書事始此

〔太尉〕牟融 十月丁未司空牟融爲太尉參

錄尙書事

〔司空〕第五倫 十一月戊戌蜀郡太守京兆

第五倫伯魚爲司空

〔太常〕樓望 大司農樓望爲太常五年遷

〔衛尉〕馬廖 虎賁中郎將扶風馬廖敬平爲

衛尉 按熊表作建武四年免誤

章帝建初元年

〔度遼將軍〕耿秉 征西將軍扶風耿秉伯初

行度遼將軍事七年遷

〔大鴻臚〕竇固 特進扶風竇固孟孫爲大鴻

臚 〔大司農〕劉寬 大司農恆農劉寬文饒

二年

〔車騎將軍〕馬防 城門校尉扶風馬防行車

騎將軍事

〔大鴻臚〕韋彪 行太常扶風韋彪孟達爲大

鴻臚 按熊表闕

〔宗正〕劉般 長樂少府楚國劉般伯興爲宗

正一年卒 按般本東觀記作元年

三年

〔車騎將軍〕防 十二月丁酉行車騎將軍事

馬防爲車騎將軍城門校尉如

故一年罷

〔宗正〕劉軼 太子中庶子劉軼爲宗正 按

熊表闕見劉昆傳

〔少府〕成 封越騎校尉

〔執金吾〕馬光 扶風馬光爲執金吾

四年

〔太尉〕融 二月庚寅太尉融薨五月甲戌司

徒鮑昱爲太尉 按庚寅後漢記作

庚辰 鮑昱

〔司徒〕桓虞 五月甲戌南陽太守馮翊桓虞

仲春爲司徒

〔少府〕丁鴻 射聲校尉潁川丁鴻孝公爲少

府十年遷

五年

〔太傅〕熹 五月戊辰太傅熹薨

〔光祿勳〕馬防 前車騎將軍馬防爲光祿勳

三年免

〔衛尉〕馬光 執金吾馬光爲衛尉

〔太僕〕任隗 將作大匠南陽任隗仲和爲太

六年

〔太尉〕昱 六月丙辰太尉昱薨七月癸巳大

司農鄧彪爲太尉

鄧彪

〔大司農〕鄧彪 奉車都尉鄧彪爲大司農數

月遷左馮翊河南鄭衆仲師爲大

司農二年遷

鄭衆

七年

〔車騎將軍〕鄧鴻 張掖太守南陽鄧鴻行車

騎將軍事八年遷

〔太常〕韋彪 奉車都尉韋彪行太常事

〔光祿勳〕竇固 大鴻臚竇固爲光祿勳

〔大鴻臚〕韋彪 奉車都尉韋彪爲大鴻臚

按熊表闕

〔執金吾〕耿秉 行度遼將軍耿秉爲執金吾

八年

〔光祿勳〕任隗 太僕任隗爲光祿勳四年遷

〔衛尉〕竇固 光祿勳竇固爲衛尉六年卒

〔太僕〕袁安 河南尹袁安爲太僕 按熊表

闕

〔大司農〕鄭弘 侍中會稽鄭弘巨君爲大司

農二年遷

元和元年

〔太尉〕彪 八月甲子太尉彪罷大司農鄭弘

爲太尉

〔大司農〕宋繇 大司農京兆宋繇叔路 按

熊表闕

二年

〔司徒〕韋彪 大鴻臚韋彪從東巡行司徒事

按熊表闕

〔太常〕巢堪 太常太山巢堪次朗 按熊表

闕見曹爽傳

〔河南尹〕召馴 陳留太守九江召馴伯春爲
河南尹二年遷

三年

〔太尉〕弘 四月丙寅太尉弘免大司農宋繇
爲太尉

宋繇

〔司空〕倫 五月丙子司空倫薨太僕袁安爲
司空一年遷

袁安

〔廷尉〕郭躬 穎川郭躬仲孫爲廷尉八年卒

章和元年

〔司徒〕虞 六月戊辰司徒虞免癸卯司空袁
安爲司徒

袁安

〔司空〕任隗 六月癸卯光祿勳任隗爲司空

二年

〔太傅〕鄧彪 二月庚戌前太尉彪爲太傅錄
尚書事

尚書事

〔車騎將軍〕竇憲 十月乙亥侍中竇憲爲車
騎將軍伐北匈奴二年遷

〔太常〕丁鴻 少府丁鴻爲太常五年遷

〔光祿勳〕召馴 河南尹召馴爲光祿勳卒官
耿秉爲光祿勳 按耿秉一條熊
表闕見袁安傳作景避諱改

耿秉

〔宗正〕劉方 襄城令平原劉方伯況爲宗正
按熊表闕見袁安傳

耿秉

〔大司農〕尹睦 大司農河南尹睦伯師 按

和帝永元元年 熊表闕見袁安傳

〔大將軍〕憲 九月庚申車騎將軍竇憲爲大
將軍四年坐不道自殺中郎將劉
尚爲車騎將軍 按劉尚一條熊
表闕見本紀竇憲爲大將軍後漢
紀作二年六月

紀作二年六月

〔車騎將軍〕劉尚

〔光祿勳〕桓虞

〔衛尉〕竇篤 虎賁中郎將扶風竇篤爲衛尉

三年免

〔少府〕竇嘉 安豐侯扶風竇嘉爲少府四年
免

〔執金吾〕竇景 侍中竇景爲執金吾免後復
位四年免

〔河南尹〕蔡嵩 蔡嵩爲河南尹 按熊表不
言竇景免官復位見竇憲張酺傳
又後漢紀作章和元年蔡嵩一條
熊表闕見章懷注引續漢書

二年

〔度遼將軍〕皇甫稜 定義太守安定皇甫稜
行度遼將軍事四年免

〔光祿勳〕耿秉 征西將軍耿秉爲光祿勳一
年卒

〔太僕〕馬光 特進馬光爲太僕

〔大鴻臚〕鄧鴻 度遼將軍鄧鴻爲大鴻臚三
年自殺

〔河南尹〕王調 河南尹王調叔和免魏郡太

守汝南張酺孟侯爲河南尹三年
遷 按王調一條熊表闕見宋意
樂恢傳張酺一條熊氏列入元年

張酺

誤

三年

〔光祿勳〕竇瓌 扶風竇瓌爲光祿勳

〔執金吾〕景 執金吾扶風竇景尋免

四年

〔太尉〕繇 六月己丑太尉繇坐黨竇憲自殺
八月癸丑大司農尹睦爲太尉錄尚
書事 按繇罷後漢紀作七月己丑
又癸丑作辛丑

尹睦

〔司徒〕安 三月癸丑司徒安薨閏月丁丑太
常丁鴻爲司徒 按本傳云行太尉
兼衛尉事

丁鴻

〔司空〕隗 八月辛亥司空隗薨十月己亥宗
正劉方爲司空

劉方

〔太常〕桓郁 奉車都尉沛國桓郁仲恩爲太
常一年卒

〔衛尉〕鄧疊 衛尉鄧疊坐黨竇憲下獄死

五年

〔太傅〕彪 二月甲寅太傅彪薨

〔太尉〕睦 十月辛未太尉睦薨十一月乙丑
太僕張酺爲太尉

太僕張酺爲太尉

太僕張酺爲太尉

太僕張酺爲太尉

太僕張酺爲太尉

太僕張酺爲太尉

太僕張酺爲太尉

太僕張酺爲太尉

太僕張酺爲太尉

張酺

〔太常〕張奮 長樂衛尉京兆張奮釋通為太

常一年遷

〔太僕〕張酺 十一月己丑河南尹張酺為太

僕數月遷中山相汝南張酺為太僕

按張酺一條熊表闕見陳寵傳

張彬

〔大司農〕陳寵 廣漢太守沛國陳寵昭公為

大司農

六年

〔司徒〕鴻 正月己卯司徒鴻薨二月丁未司

空劉方為司徒 按丁未後漢紀作

乙未下張奮同

劉方

〔司空〕張奮 二月丁未太常張奮為司空

〔車騎將軍〕鄧鴻 九月癸丑光祿勳鄧鴻行

車騎將軍事一年坐逗留下獄

死

〔度遼將軍〕朱徽 執金吾朱徽行度遼將軍

事一年下獄死

〔廷尉〕陳寵 大司農陳寵為廷尉 按熊表

闕見本傳

〔大司農〕張禹 下邳相趙國張禹伯達為大

司農

〔執金吾〕朱徽 按天文志作朱徽誤

七年

〔度遼將軍〕龐奮 雁門太守龐奮行度遼將

軍事五年遷

〔太僕〕韓棧 南陽太守潁川韓棧伯師為太

僕二年遷

八年

九年

〔司徒〕方 九月庚申司徒方策免十一月癸

卯光祿勳河南呂蓋君上為司徒

按十月後漢紀作十一月

呂蓋

〔司空〕奮 十二月丙寅司空奮以疾免壬申

太僕韓棧為司空 按十二月後漢

紀作十一月

韓棧

〔光祿勳〕魯恭 冬侍中扶風魯恭仲康為光

祿勳四年遷

〔執金吾〕劉尚 執金吾劉尚行征西將軍事

按熊表闕見天文志後漢紀

十年

〔司空〕棧 七月己巳司空棧薨八月丙子太

常巢堪為司空

巢堪

〔大司農〕徐防 少府徐防為大司農 按防

為大司農熊表置在十二年誤今

從本傳

〔少府〕徐防 魏郡太守沛國徐防謁卿為少

府尋遷 按熊表闕見本傳

十一年

十二年

〔太尉〕酺 九月戊午太尉酺免丙寅大司農

張禹為太尉七年遷 按禹為太尉

傳作六年疑誤今從本紀丙寅後漢

紀作丙辰誤酺免於戊午禹不得於

丙辰即任太尉

張禹

〔度遼將軍〕王彪 朔方太守王彪行度遼將

軍事九年罷

〔太常〕戴封 中山相濟北戴封平仲為太常

卒官

〔太僕〕祭彤 遼東太守祭彤為太僕四年免

按熊表闕見本傳

〔河南尹〕馮奮 度遼將軍馮奮為河南尹

十三年

〔司徒〕蓋 十一月戊辰司徒蓋免十二月丁

丑光祿勳魯恭為司徒 按恭傳作

十二年誤

魯恭

〔太常〕張奮 前司空張奮為太常是冬以病

免

〔宗正〕劉愷 步兵校尉楚國劉愷伯豫為宗

正

十四年

〔司空〕堪 十月丁酉司空堪免十一月癸卯

大司農徐防為司空二年遷

徐防

十五年

〔衛尉〕禹 九月太尉禹以車駕南巡兼衛尉

留守

十六年

〔司徒〕恭 七月辛酉司徒恭坐族弟恆農都

尉炳事免庚午光祿勳張酺為司徒

八月己酉薨十月辛卯司空徐防為

司徒三年遷

張酺

徐防

〔司空〕陳寵 十月辛卯大鴻臚陳寵為司空

〔光祿勳〕張酺 前太尉張酺為光祿勳數月

遷 按熊表闕傳作十五年誤

元興元年

殤帝延平元年

〔太傅〕張禹 正月辛卯太傅張禹為太傅錄

尚書事一年遷

〔太尉〕徐防 正月辛卯司徒徐防為太尉參

錄尚書事

〔司徒〕梁鮪 正月辛卯光祿勳河東梁鮪伯

元為司徒 按辛卯後漢紀作癸卯

誤

〔司空〕寵 四月丙寅司空寵薨六月丁未太

常南陽尹勳叔梁為司空 按六月

熊表作四月誤

尹勳

〔車騎軍將〕鄧騭 四月丙寅虎賁中郎將鄧

騭為車騎將軍儀同三司 按

騭殿本東觀記作陟今從范書

〔太常〕魏霸 將作大匠濟陰魏霸奮卿為太

常明年以病免

〔光祿勳〕周章 五官中郎將南陽周章次叔

為光祿勳一年遷

安帝永初元年

〔太尉〕防 九月庚午太尉防以災異屢見免

庚寅太傅張禹為太尉 按防傳云

凡三公以災異策免始自防也

張禹

〔司徒〕鮪 二月庚午司徒鮪薨五月甲戌長

樂衛尉魯恭為司徒

魯恭

〔司空〕勳 九月辛未司空勳以水雨傷稼免

庚寅太常周章為司空十一月丁亥

坐密謀廢立免自殺十二月乙卯穎

川太守河開張敏伯達為司空

周章

張敏

〔太常〕周章 光祿勳周章為太常數月遷長

水校尉劉愷為太常六年遷

劉愷

〔光祿勳〕袁敞 太僕汝南袁敞叔平為光祿

勳

二年

〔車騎將軍〕騭 十一月辛酉車騎將軍鄧騭

為大將軍二年罷 按辛酉熊

表作辛未誤

〔執金吾〕鄧悝 鄧悝為執金吾

〔河南尹〕周囑 汝南周囑伯陽為河南尹

按熊表二條俱闕悝見後漢紀囑

三年 見周嘉傳

三年

〔司徒〕恭 三月壬寅司徒恭免四月丙寅大

鴻臚九江夏勤伯宗為司徒 按壬

寅後漢紀作癸巳四月丙寅禮儀志

作元初六年三月甲子

夏勤

〔車騎將軍〕何熙 十一月大司農何熙行車

騎將軍事

〔度遼將軍〕梁懂 西域校尉北地梁懂伯威

行度遼將軍事二年免 按南

匈奴傳云四年任熊表因之誤

此從本傳

〔大司農〕何熙 司隸校尉陳國何熙孟孫為

大司農 按熊表闕見梁懂傳後

漢紀作大司馬誤

四年

〔太僕〕鄧康 太僕南陽鄧康 按熊表闕見

竇章傳

〔大鴻臚〕龐雄 巴郡龐雄為大鴻臚 按熊

表闕見梁懂傳

五年

〔太尉〕禹 正月己丑太尉禹以陰陽不和免

甲申光祿勳潁川李修伯游為太尉

按己丑後漢紀作乙巳考正月庚

辰朔己丑十日乙巳二十六日

李修

〔度遼將軍〕耿夔 雲中太守扶風耿夔定公

六年

行度遼將軍事三年免

〔司空〕敏 四月乙丑司空敏以病免己卯太

常劉愷爲司空四年遷 按乙丑熊

表作己丑誤後漢紀作乙亥

劉愷

七年

元初元年

〔太尉〕修 九月乙丑太尉修免辛未大司農

山陽司馬苞仲成爲太尉

司馬苞

〔度遼將軍〕鄧遵 烏桓校尉鄧遵爲度遼將

軍七年免 按是年始爲眞將

軍

二年

〔太尉〕苞 六月丙戌太尉苞薨七月辛巳太

僕太山馬英文思爲太尉

馬英

〔司徒〕勤 十二月己酉司徒勤免庚戌司空

劉愷爲司徒

劉愷

〔司空〕袁敏 十二月庚戌光祿勳袁敏爲司

空

〔光祿勳〕周囑 周囑爲光祿勳 按熊表闕

見周嘉傳

三年

〔光祿勳〕樊準 尚書令南陽樊準幼陵爲光

祿勳其年卒 按熊表作五年卒

四年

誤本俗刻本傳予見福建本係前明按察司使周采等所刊尙不誤

〔司空〕敏 四月戊申司空敏坐漏泄省中語

免五月丁丑太常漢中李郃孟節爲

司空

李郃

〔光祿勳〕劉熹 東萊劉熹季明爲光祿勳六

年遷

〔太僕〕楊震 涿郡太守恆農楊震伯起爲太

僕

五年

〔太常〕楊震 太僕楊震爲太常

六年

〔廷尉〕綦毋珍 按熊表闕見班勇傳

〔河南尹〕鄧豹 河南尹鄧豹二年被誣自殺

按熊表闕見鄧后紀

永寧元年

〔司徒〕愷 十二月戊辰司徒愷以病免癸酉

太常楊震爲司徒 按戊辰熊表作

丙辰誤十二月後漢紀作十一月

楊震

〔司空〕郃 十月己巳司空郃坐請託免癸酉

衛尉廬江陳褒伯仁爲司空

陳褒

〔衛尉〕馮石 執金吾南陽馮石次初爲衛尉

〔廷尉〕張皓 彭城相犍爲張皓叔明爲廷尉

六年遷

建光元年

〔執金吾〕來歷 射聲校尉南陽來歷伯珍爲

執金吾三年遷 按傳云代馮石

〔太尉〕英 七月壬寅太尉英薨八月甲子前

司徒劉愷爲太尉

劉愷

〔度遼將軍〕遵 五月庚申度遼將軍遵以譖

自殺前行度遼將軍事耿夔爲

度遼將軍二年免

耿夔

〔太常〕朱伉 按熊表闕見劉愷傳

〔宗正〕劉授 宗正彭城劉授孟春一年遷

按熊表闕

〔大司農〕朱寵 京兆朱寵仲威爲大司農

按熊表闕

〔少府〕荀遷

〔執金吾〕鄧曄 按熊表二條俱闕遷見劉愷

傳曄見孫程傳

延光元年

〔司空〕褒 四月癸巳司空褒以地震免五月

庚戌宗正劉授爲司空

劉授

二年

〔太尉〕愷 十月辛未太尉愷以病免甲戌司

徒楊震爲太尉

楊震

〔司徒〕劉熹 十月甲戌光祿勳劉熹爲司徒

三年遷

〔度遼將軍〕法度 太原太守法度爲度遼將

軍二年薨

〔光祿勳〕馮石 衛尉馮石爲光祿勳

〔太僕〕來歷 執金吾來歷爲太僕一年免

〔大鴻臚〕耿寶 扶風耿寶君達爲大鴻臚

按熊表闕見楊震傳

〔執金吾〕閻顯 長社侯河南閻顯爲執金吾

三年

〔太尉〕震 三月壬戌太尉震免四月戊辰光

祿勳馮石爲太尉二年遷

馮石

〔大將軍〕耿寶 八月辛巳大鴻臚耿寶爲大

將軍

〔太常〕桓焉 光祿大夫沛國桓焉叔元爲太

常二年遷

〔光祿勳〕設諷 按後漢紀設作祝

〔大鴻臚〕閻顯 執金吾閻顯爲大鴻臚

〔宗正〕劉璋 按熊表闕見來歷傳

四年

〔太傅〕馮石 四月丁酉太傅馮石爲太傅錄

尚書事

〔太尉〕耿寶 三月辛酉大將軍寶行太尉事

四月丁酉司徒劉熹爲太尉錄尚書

事

劉熹

〔司徒〕李郃 四月丁酉前司空李郃爲司徒

〔司空〕授 十一月己卯司空授以阿附惡逆

辟召非其人免十二月甲申少府陶

敦爲司空

陶敦

〔車騎將軍〕閻顯 三月辛未大鴻臚閻顯爲

車騎將軍儀同三司十一月戊

午有罪下獄死

〔度遼將軍〕傅衆 漢陽太守傅衆爲度遼將

軍是年薨

〔大將軍〕寶 四月辛卯大將軍寶坐相附黨

自殺

〔衛尉〕閻景 河南閻景爲衛尉伏誅將作大

匠來歷爲衛尉 按歷傳言順帝即

位遷爲衛尉順帝卽位在延光四年

三月熊表列之永建元年誤

來歷

〔太僕〕鄧康 侍中南陽鄧康爲太僕一年以

病免 按熊表闕見鄧禹傳

〔大鴻臚〕朱寵 大司農朱寵爲大鴻臚一年

遷 按熊表闕見鄧騭傳

〔宗正〕劉珍 越騎校尉南陽劉珍秋孫爲宗

正一年遷

〔少府〕陶敦 少府河南陶敦

〔執金吾〕閻晏 執金吾河南閻晏冬坐不道

伏誅

後漢書補表卷第八

公卿下

順帝永建元年

〔太傅〕石 正月辛巳太傅石坐阿黨閻顯等

免二月丙戌太常桓焉爲太傅錄尚

書事

桓焉

〔太尉〕熹 正月辛巳太尉熹坐阿黨權貴免

二月丙戌大鴻臚朱寵爲太尉參錄

尚書事

朱寵

〔司徒〕郃 正月辛巳司徒郃坐人多病疫仍

有災異免二月丙戌長樂少府九江

朱伉孫卿爲司徒

朱伉

〔司空〕敦 十月丁亥司空敦免壬寅廷尉張

皓爲司空

張皓

〔大將軍〕

〔衛將軍〕

〔前後左右將軍〕

〔驃騎將軍〕

〔車騎將軍〕來歷 七月庚午衛尉來歷爲車

騎將軍三年罷

〔度遼將軍〕龐參 遼東太守河南龐參仲達

爲度遼將軍三年遷

〔太常〕劉光 沛國劉光仲達爲太常 按熊

表闕

〔光祿勳〕賈建 侍中南陽賈建為光祿勳

按熊表闕見賈復傳

〔衛尉〕劉珍 宗正劉珍為衛尉卒前太傅石

為衛尉卒

馮石

〔太僕〕王龔 汝南太守山陽王龔伯宗為太

僕

〔廷尉〕

〔大鴻臚〕

〔宗正〕

〔大司農〕

〔少府〕

〔執金吾〕

二年

〔太尉〕寵 七月壬午太尉寵以日食免庚子

太常劉光為太尉錄尚書事 按後

漢紀作寵於四年八月免誤

劉光

〔司徒〕佞 七月壬午司徒佞以日食免庚子

光祿勳汝南許敬鴻卿為司徒 按

佞免敬任後漢紀作元年十月丁亥

許敬

〔太常〕王龔 太僕王龔為太常

〔光祿勳〕袁彭 南陽太守汝南袁彭伯楚為

光祿勳 按熊表闕見袁安傳

〔河南尹〕郭鎮 尚書令潁川郭鎮桓鍾為河

南尹 按熊表闕見本傳

三年

〔太傅〕焉 十二月己亥太傅焉以辟召禁錮

者為吏免 按己亥後漢紀作乙亥

〔廷尉〕郭鎮 河南尹郭鎮為廷尉一年卒

按熊表闕見本傳

四年

〔太尉〕光 八月丁巳太尉光以陰陽不和免

九月癸酉大鴻臚龐參為太尉錄尚

書事

龐參

〔司徒〕敬 十一月庚辰司徒敬坐陵轢使官

免十二月乙卯宗正恆農劉崎叔峻

為司徒 按乙卯熊表作己卯誤

劉崎

〔司空〕皓 八月丁巳司空皓以陰陽不和久

託病免九月癸酉太常王龔為司空

王龔

〔度遼將軍〕宋漢 東平相京兆宋漢仲和為

度遼將軍四年遷

〔太常〕孔扶 魯國孔扶仲淵為太常

〔大鴻臚〕龐參 度遼將軍龐參為大鴻臚尋

遷沛國施延君子為大鴻臚 按

熊表闕見南匈奴傳

五年

〔大鴻臚〕來歷 前車騎將軍來歷為大鴻臚

三年卒

陽嘉元年

〔廷尉〕張皓 前司空張皓為廷尉

〔執金吾〕梁商 屯騎校尉安定梁商伯夏為

執金吾三年遷

二年

〔太尉〕參 七月己未太尉參以災異免八月

己巳大鴻臚施延為太尉 按熊表

七月作十一月己巳作己未並誤

施延

〔司空〕龔 五月戊午司空龔以地震免六月

辛未太常孔扶為司空

孔扶

〔度遼將軍〕耿季遇 烏桓校尉耿季遇為度

遼將軍三年病歿

〔太常〕桓焉 大鴻臚桓焉為太常七年遷

〔衛尉〕賈建 按熊表闕見賈復傳

〔太僕〕宋漢 度遼將軍宋漢為太僕

〔大鴻臚〕桓焉 光祿大夫桓焉為大鴻臚數

月遷

三年

〔司徒〕崎 十一月壬寅司徒崎免乙巳大司

農南郡黃尚河伯為司徒 按周舉

傳云河南郡人本紀注云字伯河並

誤

〔司空〕扶 十一月壬寅司空扶免乙巳光祿

勳河東王卓仲遼為司空

王卓

四年

〔太尉〕延 四月甲子太尉延以選舉貪汙免

戊寅前太尉龐參爲太尉

龐參

〔大將軍〕梁商 四月戊寅執金吾梁商爲大

將軍

永和元年

〔太尉〕參 十一月丙子太尉參免十二月乙

巳前司空王龔爲太尉 按十一月

後漢紀作十月

王龔

〔度遼將軍〕馬續 護羌校尉扶風馬續季則

爲度遼將軍

〔河南尹〕梁冀 執金吾安定梁冀伯卓爲河

南尹 按熊表闕見本傳

二年

〔司空〕卓 三月乙卯司空卓薨丁丑光祿勳

馮翊郭虔君賢爲司空 按虔後漢

紀作乾謨

郭虔

〔光祿勳〕劉壽 長沙劉壽伯長爲光祿勳

按熊表闕

〔大司農〕劉據 按熊表闕

三年

〔司徒〕尚 八月己未司徒尚免九月己酉光

祿勳劉壽爲司徒 按己酉後漢紀

作癸酉是本紀九月有丙戌則不得

有己酉

劉壽

四年

五年

〔太尉〕龔 九月辛未太尉龔免壬午太常桓

焉爲太尉

桓焉

〔大司農〕胡廣 汝南太守下邳胡廣伯始爲

大司農

〔少府〕竇章 屯騎校尉扶風竇章伯向爲少

府三年遷

六年

〔司空〕虔 三月庚子司空虔免丙午太僕蜀

郡趙戒志伯爲司空四年遷 按乙

瑛碑作意伯避桓帝名庚子後漢紀

作庚午

趙戒

〔大將軍〕商 八月丙辰大將軍商薨壬戌河

南尹梁冀爲大將軍

梁冀

〔車騎將軍〕張喬 十一月庚子執金吾張喬

行車騎將軍事

〔度遼將軍〕續 夏度遼將軍馬續免城門校

尉吳武爲度遼將軍 按吳武

一條熊表闕見南匈奴傳

吳武

〔太僕〕張种 按熊表闕見周舉傳

〔執金吾〕張喬

〔河南尹〕梁不疑 侍中安定梁不疑爲河南

尹尋讓位梁允 按熊表並闕不

疑見梁冀張綱傳後漢紀

梁允

漢安元年

〔太尉〕焉 十月辛未太尉焉以日食免十一

月壬午司隸校尉趙峻爲太尉二年

遷

趙峻

〔司徒〕壽 十月辛未司徒壽免十一月壬午

大司農胡廣爲司徒四年遷

胡廣

〔車騎將軍〕喬 十月甲戌行車騎將軍事喬

免

〔光祿勳〕劉宣 按熊表闕見李固傳

〔廷尉〕吳雄 河南吳雄季高爲廷尉 按熊

表闕見李固郭鎮傳

〔大司農〕黃昌 將作大匠會稽黃昌聖眞爲

大司農坐左遷將作大匠漢中李

固子堅爲大司農一年遷

李固

二年

〔大鴻臚〕竇章 少府竇章爲大鴻臚一年免

建康元年

〔太傅〕趙峻 八月丁丑太尉趙峻爲太傅錄

尚書事

〔太尉〕李固 八月丁丑大司農李固爲太尉

參錄尚書事

〔大鴻臚〕周舉 河內太守汝南周舉宣光爲

大鴻臚 按熊表闕見本傳
沖帝永嘉元年 按嘉或作熹

〔太傅〕峻 九月庚戌太傅峻薨

〔太常〕馬訪 按熊表闕見周舉傳

〔光祿勳〕周舉 大鴻臚周舉為光祿勳會遭
母憂去職 按熊表闕見本傳

〔大鴻臚〕杜喬 大司農杜喬為大鴻臚一年
遷

〔大司農〕杜喬 太子太傅河內杜喬叔榮為
大司農尋遷 按熊表闕見本傳

〔太尉〕固 閏月丁亥太尉固免戊子司徒胡
廣為太尉錄尚書事 按熊表作司
空

胡廣 閏月戊子司空趙戒為司徒錄
尚書事一年遷

〔司空〕袁湯 閏月戊子太僕汝南袁湯仲和
為司空一年遷

〔大將軍〕冀 閏月戊子大將軍冀參錄尚書
事 按熊表闕見本紀

〔光祿勳〕杜喬 大鴻臚杜喬為光祿勳一年
遷

桓帝建和元年
〔太尉〕廣 六月太尉廣以病免光祿勳杜喬
為太尉九月丁卯以地震免十月司
徒趙戒為太尉 按本紀以杜喬為
由大司農遷誤今從傳

杜喬 趙戒

〔司徒〕袁湯 十月司空袁湯為司徒二年遷

〔司空〕胡廣 十月前太尉胡廣為司空

〔少府〕梁不疑

〔河南尹〕房植 河南尹甘陵房植伯武 按
熊表並闕不疑見後漢紀

二年
三年
〔太尉〕戒 十月太尉戒以地震免司徒袁湯
為太尉

袁湯 十月大司農河內張敬敬讓為
司徒

〔太常〕黃瓊 魏郡太守江夏黃瓊世英為太
常

〔大司農〕羊傳 按熊表闕見崔寔傳疑儒
之誤

〔少府〕何豹 少府任城何豹 按熊表闕見
崔寔傳

和平元年
〔光祿勳〕吳雄 按熊表闕見本紀下年

〔大司農〕劉據 按熊表闕見左雄傳

元嘉元年
〔司徒〕欽 四月司徒欽免光祿勳吳雄為司
徒

〔司空〕廣 十月司空廣免閏月庚午太常黃
吳雄

瓊為司空 黃瓊

〔太常〕羊儒 太山羊儒為太常 按羊儒一
條熊表闕黃瓊傳作羊溥今從羊續
傳

胡廣 前司空胡廣為太常

二年
〔司空〕瓊 十一月司空瓊以地動免
趙戒 十二月特進趙戒為司空

〔太僕〕黃瓊 前司空黃瓊為太僕一年遷
永興元年

〔太尉〕湯 十月太尉湯以災異免太常胡廣
為太尉

胡廣 十月司徒雄免太僕黃瓊為司徒
一年遷

黃瓊 十月司空戒免光祿勳房植為司
空二年遷

房植 丹陽太守潁川韓續伯南為太
常 按熊表闕續韓稜周景傳作演
今從本紀

〔光祿勳〕尹頌 河南尹頌公孫為光祿勳
按熊表闕頌段頌傳作訟今從紀

二年
〔太尉〕廣 九月丁卯太尉廣以日食免司徒
黃瓊為太尉

黃瓊

〔司徒〕尹頌 閏月光祿勳尹頌爲司徒

〔光祿勳〕梁不疑 河南尹梁不疑爲光祿勳

按熊表闕見梁冀傳

〔河南尹〕梁允 安定梁允爲河南尹

永壽元年

〔司空〕植 六月司空植以水災免太常韓續

爲司空二年遷

韓續

二年

〔度遼將軍〕李膺 前烏桓校尉穎川李膺元

禮爲度遼將軍 按膺爲將軍

鮮卑匈奴傳俱不載此據本傳

三年

〔司徒〕頌 十一月司徒頌薨司空韓續爲司

徒

韓續

〔司空〕孫朗 十一月太常北海孫朗代平爲

司空

〔度遼將軍〕种暠 尙書河南种暠景伯爲度

遼將軍一年遷 按通鑑作延

熹元年

延熹元年

〔太尉〕瓊 七月甲子太尉瓊以日食免太常

胡廣爲太尉

胡廣

〔度遼將軍〕陳龜 十二月京兆尹上黨陳龜

叔珍爲度遼將軍 按熊表闕

〔廷尉〕馮緄 司隸校尉巴郡馮緄鴻卿爲廷

尉 按熊表闕見本傳

〔大司農〕陳稀 按熊表闕見趙咨傳

黃瓊 前太尉黃瓊爲大司農

〔河南尹〕何豹 按熊表闕見後漢紀

二年

〔太尉〕廣 八月丁丑太尉廣坐阿附梁冀免

壬午大司農黃瓊爲太尉

黃瓊

〔司徒〕續 八月丁丑司徒續坐阿附梁冀下

獄壬午光祿大夫中山祝恬伯休爲

司徒

祝恬

〔司空〕朗 八月丁丑司空朗坐阿附梁冀下

獄壬午大鴻臚梁國盛允伯代爲司

空一年遷 按風俗通義允字子嗣

盛允

〔大將軍〕冀 八月丁丑大將軍冀坐謀亂伏

誅

〔車騎將軍〕單超 十一月壬寅中常侍河南

單超爲車騎將軍

〔太常〕楊秉 太僕楊秉爲太常尋免廷尉馮

緄爲太常

馮緄

〔光祿勳〕袁肝

陳蕃

大鴻臚陳蕃爲光祿勳五年

免 按二條熊表並闕蕃見本傳

肝見梁冀袁敞傳後漢紀光祿勳

又有王躬

〔衛尉〕梁淑 衛尉安定梁淑伏誅 按熊表

闕見本紀梁冀傳

〔太僕〕楊秉 光祿大夫恆農楊秉叔節爲太

僕

〔廷尉〕邯鄲義 按熊表闕見袁敞傳

〔大鴻臚〕陳蕃 尙書令汝南陳蕃仲舉爲大

鴻臚尋遷

〔大司農〕种暠

〔河南尹〕梁允 河南尹梁允伏誅

霍諝 尙書僕射霍諝叔智爲河南

尹

李膺 前度遼將軍李膺爲河南尹

三年

〔司徒〕恬 六月辛丑司徒恬薨七月司空盛

允爲司徒 按後漢紀作六月辛酉

恬卒光祿勳种暠繼之

盛允

〔司空〕虞放 七月尙書陳留虞放子仲爲司

空 按本紀尙書作太常今從虞延

傳

〔車騎將軍〕超 正月丙午車騎將軍超薨

〔太常〕劉矩 宗正沛國劉矩叔方爲太常

〔廷尉〕馮緄 司隸校尉馮緄爲廷尉

〔大鴻臚〕劉寵 宗正東海劉寵祖榮爲大鴻

臚 按一本作榮祖今從吳志劉

綏傳注後漢紀二十三

〔河南尹〕楊秉 前太常楊秉爲河南尹明年

四年

坐輪作左校

〔太尉〕瓊 三月太尉瓊以寇賊免四月太常

劉矩為太尉

劉矩

〔司徒〕允 二月壬辰司徒允以火災免大司

農种嵩為司徒

种嵩

〔司空〕放 六月己酉司空放以水災免前太

尉黃瓊為司空九月以地震免大鴻

臚劉寵為司空

黃瓊

劉寵

〔河南尹〕劉祐 尚書令中山劉祐伯祖為河

南尹

五年

〔太尉〕矩 十一月太尉矩以蠻夷反叛免太

常楊秉為太尉

楊秉

〔車騎將軍〕馮緄 十月辛丑太常馮緄為車

騎將軍一年免 按緄為車騎

將軍本紀本傳許曼傳緄碑皆

在延熹五年本紀於延熹三年

即書車騎將軍馮緄討武溪蠻

誤

〔太常〕楊秉 故河南尹楊秉為太常尋遷

〔太僕〕周景 尚書令廬江周景仲饗為太僕

按景為太僕熊表列之二年誤景

是年方免官禁錮之時也仲饗吳志

周瑜傳注引謝承書作仲饗

〔大司農〕李嵩 魏郡李嵩君遷為大司農

六年

〔司徒〕嵩 二月戊午司徒嵩薨三月戊戌衛

尉穎川許栩季闕為司徒 按二月

後漢紀作正月誤考是年正月戊寅

朔不得有戊午日又作許栩由大鴻

臚為司徒

許栩

〔司空〕寵 十一月司空寵以陰霧愆陽免十

二月衛尉周景為司空

周景

〔度遼將軍〕皇甫規 安定皇甫規威明為度

遼將軍數月遷中郎將敦煌張

奐然明為度遼將軍二年遷

張奐

〔衛尉〕周景 太僕周景為衛尉 按景為衛

尉熊表在二年亦誤

〔大鴻臚〕爰延 魏郡太守陳留爰延季平為

大鴻臚

七年

八年

〔太尉〕秉 五月丙戌太尉秉薨七月大中大

夫陳蕃為太尉 按風俗通義秉薨

於六月九日未明時今姑從本紀七

月後漢紀作十月丙寅

陳蕃

〔司空〕景 十月司空景以地震免太常彭城

劉茂叔盛為司空

劉茂

〔太常〕胡廣

〔太僕〕左稱 太僕左稱有罪自殺河南尹杜

密為太僕坐黨事免 按熊表作施

密誤

杜密

〔廷尉〕馮緄

〔大司農〕劉祐

〔河南尹〕杜密 尚書令穎川杜密周甫為河

南尹河南尹鄧萬世下獄死李膺

為河南尹 按萬世天文志爰延

傳並作萬唐人避諱去之

鄧萬世

李膺

九年

〔太尉〕蕃 七月太尉蕃坐辟舉不實免九月

光祿勳周景為太尉

周景

〔司徒〕栩 四月司徒栩免五月太常胡廣為

司徒二年遷 按栩免熊表作遷誤

五月後漢紀作二月辛酉

胡廣

〔司空〕茂 九月司空茂免十二月光祿勳汝

南宣鄭伯應為司空

宣鄭

〔度遼將軍〕皇甫規 使匈奴中郎將皇甫規

復爲度遼將軍一年遷

〔太常〕趙典 按熊表闕見荀淑傳本傳言由

太僕遷

〔衛尉〕衡方 東平衡方與祖爲衛尉 按熊

表闕

〔大司農〕張奐 春度遼將軍張奐爲大司農

永康元年

〔度遼將軍〕橋玄 將作大匠梁國橋玄公祖

爲度遼將軍

〔太常〕許永 按熊表闕見五行志

靈帝建寧元年

〔太傅〕陳蕃 正月庚子前太傅陳蕃爲太傅

參錄尙書事九月丁亥中常侍曹節

矯詔誅之司徒胡廣爲太傅錄尙書

事

胡廣

〔太尉〕景 四月戊辰太尉景薨五月丁未太

中大夫劉矩爲太尉十一月以日食

免太僕沛國聞人襲定卿爲太尉

按是年四月戊寅朔不得有戊辰日

今姑從本紀說詳拙著後漢書辨疑

劉矩

聞人襲

〔司徒〕廣 正月庚子司徒廣參錄尙書事九

月丁亥司空劉寵爲司徒一年遷

按胡廣一條熊表闕見本紀本傳

劉寵

〔司空〕鄴 四月戊辰司空鄴免長樂衛尉山

陽王賜叔茂爲司空八月以水災免

宗正劉寵爲司空尋遷九月丁亥大

鴻臚許栩爲司空

王賜

劉寵

許栩

〔大將軍〕竇武 正月壬午城門校尉扶風竇

武爲大將軍參錄尙書事九月丁

亥中常侍曹節矯詔誅之 按竇

武之爲大將軍後漢紀在延熹九

年四月戊寅

〔光祿勳〕楊賜

〔太僕〕袁逢 汝南袁逢周陽爲太僕

杜密 太僕杜密一年坐事自殺

〔大鴻臚〕袁隗 大鴻臚汝南袁隗次陽 按

熊表闕見崔寔傳

〔宗正〕劉猛

〔大司農〕尹勳 大司農河南尹勳伯元下獄

死

〔少府〕周靖

張奐

段熲 武威段熲紀明爲少府

〔河南尹〕劉祐 河南尹劉祐尋罷

橋玄 度遼將軍橋玄爲河南尹

二年

〔太尉〕襲 五月太尉襲以災異免六月司徒

劉寵爲太尉十一月以日食免太僕

潁川郭禧公房爲太尉

劉寵

郭禧

〔司徒〕許訓 六月太常汝南許訓季師爲司

空

〔司空〕栩 五月司空栩以災異免六月太僕

長沙劉翊重寧爲司空

劉翊

〔車騎將軍〕曹節 長樂衛尉曹節爲車騎將

軍百餘日罷 按衛尉熊表作

太僕誤

〔太常〕張奐 大司農張奐爲太常尋坐黨事

免

〔大鴻臚〕橋玄 少府橋玄爲大鴻臚

〔少府〕橋玄 河南尹橋玄爲少府

〔執金吾〕董寵 河間董寵爲執金吾明年九

月坐矯稱長樂后屬請下獄死

三年

〔太尉〕禕 四月太尉禕免太中大夫聞人襲

復爲太尉

聞人襲

〔司空〕囂 七月司空囂免八月大鴻臚橋玄

爲司空一年遷 按八月後漢紀作

十月

橋玄

〔太常〕來豔 南陽來豔季德爲太常一年遷

太僕南陽宗俱伯儷爲太常一年遷

按來豔一條熊表闕見本紀下年

宗俱

四年

〔太尉〕襲 三月辛酉太尉襲以日食免汝南

李咸元卓為太尉 按禮儀志注是

年七月襲尙為太尉則非免於三月

矣又胡廣傳注引謝承書建寧三年

咸由大鴻臚拜太尉疑范史有誤今

姑從紀

李咸

〔司徒〕訓 三月辛酉司徒訓坐民大疫免司

空橋玄為司徒七月以災異免前司

空許栩為司徒

橋玄

許栩

〔司空〕來豔 四月太常來豔為司空七月以

災異免太常宗俱為司空

宗俱

〔廷尉〕陳球 南陽太守下邳陳球伯真為廷

尉 按熊表球誤作琳

〔宗正〕劉寬 屯騎校尉劉寬為宗正 按是

年有宗正劉祖見禮儀志注

〔少府〕楊賜 越騎校尉恆農楊賜伯獻為少

府

〔執金吾〕宋豐 扶風宋豐為執金吾

熹平元年

〔太傅〕廣 三月壬戌太傅廣薨

〔司徒〕栩 十二月司徒栩以寇賊免大鴻臚

袁隗為司徒 按後漢紀在四年

袁隗

二年

〔光祿勳〕楊賜 少府楊賜為光祿勳一年遷 按熊表闕見本紀本傳

〔太尉〕咸 三月太尉咸免五月司隸校尉段

熲為太尉十二月免 按五月後漢

紀作四月熲免在三年二月己巳

段熲

〔司空〕俱 正月丁丑司空俱薨二月壬午光

祿勳楊賜為司空七月以災異免太

常潁川唐珍為司空 按楊賜傳云

代唐珍為司空誤今從本紀又後漢

紀二月作七月又作賜於三年十二

月免

楊賜

唐珍

〔光祿勳〕劉寬 宗正劉寬為光祿勳四年遷

〔河南尹〕李咸 按熊表闕見後漢紀

三年

〔太尉〕陳耽 二月己巳太常東海陳耽漢公

為太尉

〔司空〕珍 十二月司空珍以寇賊免永樂少

府許訓為司空

許訓

四年

五年

〔太尉〕耽 五月太尉耽免司空許訓為太尉

七月免光祿勳劉寬為太尉 按後

漢紀作五年五月太尉李咸罷劉寬

代之

許訓

劉寬

〔司徒〕隗 十月壬午司徒隗免十一月丙戌

光祿大夫楊賜為司徒 按十一月

後漢紀作十二月

楊賜

〔司空〕劉逸 六月壬戌太常南陽劉逸太過

為司空

六年

〔太尉〕寬 十月太尉寬以固疾免十二月甲

寅太常河南孟軻叔達為太尉 按

寬傳作日食免考劉寬碑初免太尉

以固疾再免太尉以日食今從石刻

十月後漢紀作十一月軻成陽堯廟

碑作郁字敬達今從本紀注

孟軻

〔司徒〕賜 十二月庚辰司徒賜坐辟黨人免

〔司空〕逸 七月司空逸免廷尉陳球為司空

十一月以地震免十二月庚辰太常

陳耽為司空 按球由廷尉為司空

見本傳本紀作衛尉誤後漢紀作耽

由太僕為司空

陳球

陳耽

〔衛尉〕劉寬 光祿大夫劉寬為衛尉 按熊

表闕見寬碑

〔廷尉〕陳球 光祿大夫陳球復為廷尉

光和元年

〔太尉〕龔 正月太尉龔免三月辛丑太常

山張顥智明為太尉九月以星孛免

十月太常陳球為太尉十一月以日

食免十二月丁巳光祿大夫橋玄為

太尉 按正月後漢紀作五月

張顥

陳球

橋玄

〔司徒〕袁滂 二月癸丑光祿勳陳國袁滂公

喜為司徒

〔司空〕耽 四月丙辰司空耽以地震免太常

來豔為司空九月薨十月屯騎校尉

袁逢為司空 按四月後漢紀作五

月

來豔

袁逢

〔太常〕陳球 廷尉陳球為太常尋遷

〔光祿勳〕姓璋 按熊表闕見蔡邕傳

〔衛尉〕蔡質 陳留蔡質子文為衛尉

〔太僕〕曹陵 按熊表闕見羊陟傳

〔廷尉〕郭禧 按熊表闕見蔡邕傳

〔大鴻臚〕郭防 按熊表闕見羊陟傳

〔大司農〕馮方 按熊表闕見羊陟傳

〔少府〕楊賜 光祿大夫楊賜為少府

〔河南尹〕羊陟 尚書令太山羊陟嗣祖為河

南尹

二年

〔太尉〕玄 三月乙丑太尉玄以病免太中大

夫段熲為太尉四月辛巳以日食下

獄死五月衛尉劉寬為太尉

段熲

劉寬

〔司徒〕滂 三月司徒滂免大鴻臚劉郃季承

為司徒十月甲申誅宦官事泄下

獄死十二月光祿勳楊賜為司徒

按三月後漢紀作二月丁巳

劉郃

楊賜

〔司空〕逢 三月乙丑司空逢以地震免太常

汝南張濟元江為司空

張濟

〔光祿勳〕楊賜 少府楊賜為光祿勳

〔衛尉〕陽球 司隸校尉漁陽陽球方正為衛

尉十月甲申謀誅宦官事泄下獄死

三年

〔河南尹〕何進 侍中南陽何進遂高為河南

尹 按熊表作二年沿俗本之誤

四年

〔太尉〕寬 九月庚寅太尉寬以日食免衛尉

會稽許馱為太尉

許馱

〔司徒〕賜 閏月辛酉司徒賜以病免十月太

常陳耽為司徒 按後漢紀作三年

事

陳耽

〔太常〕陳耽 前司空陳耽為太常尋遷前司

徒楊賜為太常

楊賜

五年

〔太尉〕龔 十月太尉龔坐錯繆免太常楊賜

為太尉

楊賜

〔司徒〕耽 三月司徒耽免四月太常袁隗為

司徒 按後漢紀作四年事

袁隗

〔光祿勳〕劉寬 永樂少府劉寬為光祿勳四

年卒 按熊表作四年事誤

六年

〔宗正〕劉焉 南陽太守江夏劉焉君郎為宗

正 按熊表列劉虞後誤

中平元年

〔太尉〕賜 四月太尉賜以賊寇免太僕馮農

鄧盛伯能為太尉 按伯能風俗通

義作伯條今從本紀注

鄧盛

〔司空〕濟 四月司空濟免大司農南陽張溫

伯慎為司空一年遷

張溫

〔大將軍〕何進 三月戊申河南尹何進為大

將軍

〔左車騎將軍〕皇甫嵩 十月左中郎將皇甫

嵩義真為左車騎將軍

〔宗正〕劉虞 甘陵相東海劉虞伯安為宗正

五年遷 按熊表作三年遷誤

〔河南尹〕徐灌 河南尹徐灌下獄死議郎漢

中李燮德公爲河南尹二年卒

按熊表二條並闕並見本紀

李燮

二年

〔太尉〕盛 五月太尉盛以大風雨雹免太僕

河南張延公威爲太尉

張延

〔司徒〕隗 二月己亥司徒隗以寇賊免三月

廷尉崔烈爲司徒二年遷

崔烈

〔司空〕楊賜 九月特進楊賜爲司空十月庚

寅薨光祿大夫汝南許相公弼爲司

空二年遷

許相

〔右車騎將軍〕朱儁 春中郎將會稽朱儁公

偉爲右車騎將軍尋以喪去

官

〔左車騎將軍〕嵩 七月左車騎將軍嵩免八

月司空張温爲車騎將軍一

年遷

〔車騎將軍〕張温

〔太僕〕黃琬 少府黃琬爲太僕一年遷豫州

牧

〔少府〕黃琬 將作大匠江夏黃琬子炎爲少

府

〔執金吾〕袁滂 按熊表闕見董卓傳

三年

〔太尉〕延 二月庚戌太尉延免車騎將軍張

温爲太尉 按二月後漢紀作三月

張温

〔車騎將軍〕趙忠 二月庚戌中常侍趙忠爲

車騎將軍百餘日罷 按後漢

紀作四年九月事

〔執金吾〕甄舉 按熊表闕見傳燮傳

四年

〔太尉〕温 四月太尉温以寇賊免司徒崔烈

爲太尉十一月免大司農曹嵩爲太

尉

崔烈

曹嵩

〔司徒〕許相 五月司空許相爲司徒

〔司空〕丁宮 五月光祿勳沛國丁宮元雄爲

司空一年遷

〔車騎將軍〕何苗 三月河南尹何苗爲車騎

將軍二年爲何進部曲將吳匡

所害

〔太僕〕甄舉 九月執金吾甄舉爲太僕 按

熊表闕見後漢紀

〔少府〕朱儁 將作大匠朱儁爲少府

〔河南尹〕何苗 河南尹南陽何苗尋遷

五年

〔太尉〕嵩 四月太尉嵩免五月永樂少府南

陽樊陵德雲爲太尉六月丙寅以大

風免七月射聲校尉扶風馬日磾翁

叔爲太尉 按後漢紀作正月嵩免

樊陵

馬日磾

〔司徒〕相 八月司徒相免司空丁宮爲司徒

丁宮

〔司空〕劉宏 八月光祿勳南陽劉宏子高爲

司空

〔驃騎將軍〕董重 八月衛尉河間董重爲驃

騎將軍明年五月下獄死

〔太常〕劉焉 宗正劉焉爲太常尋遷

〔衛尉〕楊彪 太僕楊彪爲衛尉

〔太僕〕楊彪 永樂少府恆農楊彪文光爲太

僕尋遷

〔宗正〕劉虞 宗正劉虞爲幽州牧 按熊表

闕

〔少府〕許相 按熊表闕

六年

〔太傅〕袁隗 四月戊午後將軍袁隗爲太傅

錄尙書事

〔相國〕董卓 十一月癸酉太尉卓自爲相國

〔太尉〕日磾 四月丙午太尉日磾以日食免

幽州牧劉虞爲太尉九月乙酉爲大

司馬司空董卓自爲太尉尋遷十二

月戊戌司徒黃琬爲太尉

劉虞

董卓

〔司徒〕宮 七月庚寅司徒宮免九月甲午豫

州牧黃琬爲司徒十二月戊戌司空楊彪爲司徒尋遷

黃琬 楊彪

〔司空〕宏 八月辛未司空宏以久不雨免并州牧隴西董卓仲穎自爲司空尋遷九月丙戌太中大夫楊彪爲司空尋遷十二月戊戌光祿勳荀爽爲司空按丙戌後漢紀作丙申

董卓 楊彪 荀爽

〔大將軍〕進 四月戊午大將軍進參錄尙書事數月爲中常侍張讓等所害

〔光祿勳〕荀爽 穎川荀爽慈明爲光祿勳三日遷

〔太僕〕王允 河南尹王允爲太僕尋遷

〔河南尹〕王允 從事中郎太原王允子師爲河南尹尋遷

〔少府〕許相 少府許相爲河南尹尋爲袁紹矯詔誅

〔執金吾〕丁原 執金吾丁原爲并州牧董卓所害 按王允許相二條熊表並闕允見本傳及何進傳

獻帝初平元年

〔太傅〕隗 三月戊午太傅隗爲董卓所害按後漢紀是年四月以劉虞爲太傅錄尙書事

〔太尉〕琬 二月乙亥太尉琬以災異免光祿勳蜀郡趙謙彥信爲太尉

趙謙

〔司徒〕彪 二月乙丑司徒彪以災異免太僕王允爲司徒

〔司空〕爽 五月司空爽薨六月辛丑光祿大夫河南种拂穎伯爲司空 按後漢紀辛丑作辛未拂作弗

〔度遼將軍〕賈琮 冀州刺史東郡賈琮孟豎爲度遼將軍

〔車騎將軍〕趙謙 太尉趙謙行車騎將軍事袁紹 袁紹自稱車騎將軍

〔後將軍〕袁術 太僕袁基爲董卓所害前豫州刺史王允爲太僕尋遷

〔大鴻臚〕楊彪 前司徒楊彪爲大鴻臚尋遷韓融穎川韓融元長爲大鴻臚 按韓融一條熊表闕融傳作太僕今從本紀袁紹傳

〔少府〕陰循 少府南陽陰循元基爲袁術所害大鴻臚楊彪爲少府

〔執金吾〕士孫瑞 扶風士孫瑞君策爲執金吾 胡母班 太山胡母班季皮爲執金

吾 按二條熊表並闕瑞見王允傳班見袁紹傳

二年

〔太師〕卓 二月丁丑相國卓自爲太師

〔太尉〕謙 七月丙寅太尉謙免辛酉太常馬日磾爲太尉一年遷

〔司空〕拂 七月司空拂以地震免癸卯光祿大夫濟南淳于嘉爲司空一年遷

〔前將軍〕趙謙 司隸校尉趙謙爲前將軍一年遷

〔左將軍〕董旻 隴西董旻爲左將軍

〔太常〕种拂 司空种拂爲太常一年戰歿按董卓傳作衛尉誤今從本紀本傳後漢紀

〔光祿勳〕宣璠 按五行志獻帝春秋皆作璠惟本紀从手作播誤

〔衛尉〕張溫 爲董卓所害

三年

〔太師〕卓 四月辛巳太師卓伏誅七月庚子太尉馬日磾爲太傅錄尙書事

〔太傅〕馬日磾 爲太傅十二月以流星免光祿大夫廬江周忠嘉謀爲太尉錄尙書事

周忠

〔司徒〕允 四月辛巳司徒允錄尙書事六月

為李傕所害丙子前將軍趙謙為司徒尋薨九月甲申司空淳于嘉為司徒錄尚書事

趙謙 淳于嘉

〔司空〕楊彪 九月甲申光祿大夫楊彪為司空錄尚書事

〔車騎將軍〕皇甫嵩 五月丁未征西將軍皇甫嵩為車騎將軍尋遷

李傕 九月李傕自為車騎將軍

〔後將軍〕郭汜 郭汜自為後將軍

〔左將軍〕樊稠 樊稠自為左將軍三年伏誅按郭汜樊稠後漢紀作興平元年五月事

袁術 八月袁術自為左將軍

〔光祿勳〕楊彪 京兆尹楊彪為光祿勳尋遷

〔衛尉〕种拂 衛尉种拂為李傕所害

〔太僕〕魯旭 太僕扶風魯旭為李傕所害 趙岐 太僕京兆趙岐邠鄉 按本紀及魯恭傳並作魯旭別本或作魯廵後漢紀作魯猷趙岐見本紀後漢紀明年春猶任太僕見袁紹傳熊表闕

〔大鴻臚〕周奐 大鴻臚扶風周奐文明戰歿

四年 〔太尉〕忠 六月太尉忠以災異免太僕朱儁為太尉錄尚書事

朱儁

〔大司馬〕劉虞 十月辛丑大司馬劉虞為公

孫瓚所殺

〔司空〕彪 十月辛丑司空彪以地震免丙午

太常蜀郡趙溫子柔為司空十二月辛丑以地震免乙巳衛尉汝南張喜為司空 按獻帝春秋作張嘉今從傳及後漢紀

趙溫 張喜

〔前將軍〕公孫瓚 奮勇將軍公孫瓚為前將軍六年自殺 按熊表作大將軍

誤

〔太常〕楊彪 前司空楊彪為太常尋遷光祿大夫皇甫嵩為太常

〔太僕〕陳紀 平原相陳紀為太僕

興平元年

〔太傅〕日磾 十二月太傅日磾薨於壽春

〔太尉〕嘉 七月壬子太尉嘉以日食免戊子 太常楊彪為太尉錄尚書事 按戊子後漢紀作戊午是七月先有壬子不得復有戊子

楊彪 〔司徒〕嘉 九月司徒嘉免十月衛尉趙溫為司徒錄尚書事 按嘉免溫代後漢紀在十二月

趙溫

〔左將軍〕呂布 奮勇將軍呂布為左將軍

〔車騎將軍〕儁 前太尉儁復行車騎將軍事

尋遷 按儁傳車騎作驃騎誤

〔衛將軍〕董承

〔太常〕楊彪 前司空楊彪為太常尋遷

〔執金吾〕王斌 奉車都尉趙國王斌為執金吾 吾 〔河南尹〕駱業 按熊表闕見后紀

二年 〔大司馬〕李傕 五月壬午車騎將軍李傕自為大司馬 按壬午後漢紀作辛巳

〔驃騎將軍〕張濟 七月丙寅張濟為驃騎將軍三年戰死

〔車騎將軍〕郭汜 郭汜自為車騎將軍三年為其將所殺

〔右將軍〕袁紹 正月癸酉袁紹為右將軍三年遷

〔後將軍〕楊定

〔太常〕王綰 按熊表闕魏志賈詡傳作王偉

〔光祿勳〕鄧泉 光祿勳鄧泉戰歿 按天文志作鄧淵章懷避諱作泉後漢紀作劉淵

〔衛尉〕士孫瑞 衛孫士孫瑞戰歿前太尉周忠為衛尉 按熊表闕瑞見本紀

周忠

〔太僕〕韓融 按熊表闕見後漢紀

〔廷尉〕宣璠 廷尉宣璠戰歿 按熊表闕見本紀

〔大鴻臚〕榮邵 按熊表闕

〔大司農〕張義 大司農張義戰歿前太尉朱

偽爲大司農是年薨

朱儁

〔少府〕田芬 少府田芬戰歿 按熊表闕五行志作田邵今從本紀

〔執金吾〕伏完 侍中琅邪伏完爲執金吾

建安元年

〔大司馬〕張楊 八月癸卯安國將軍張楊爲大司馬一年爲盜所殺

〔太尉〕彪 九月太尉彪罷右將軍袁紹爲太尉

袁紹

〔司空〕喜 九月司空喜免十一月丙戌曹操自爲司空領司隸校尉錄尚書事行車騎將軍事百官總己以聽

〔大將軍〕韓暹 八月癸卯韓暹爲大將軍

〔車騎將軍〕楊奉 楊奉爲車騎將軍一年爲劉備所殺

曹操

〔太常〕趙岐 前太僕趙岐爲太常 按熊表云岐爲太常六年卒誤考建安四年楊彪爲太常本傳所云六年卒者謂其卒之時非謂其在太常任也

〔光祿勳〕桓典 冬御史中丞沛國桓典公雅爲光祿勳

〔衛尉〕張儉 衛尉山陽張儉元節

楊奇 侍中楊奇爲衛尉

〔廷尉〕徐璆 東海相徐璆爲廷尉

〔大鴻臚〕陳紀 大鴻臚潁川陳紀元方尋卒

二年

〔大將軍〕袁紹 三月袁紹自爲大將軍 按三月後漢紀作七月

〔少府〕孔融 將作大匠魯國孔融文舉爲少府四年免

府四年免

三年

〔大司馬〕權 四月大司馬權伏誅 按四月後漢紀作正月

〔大將軍〕暹 五月大將軍暹薨

〔車騎將軍〕奉 五月車騎將軍奉薨

〔河南尹〕董昭 議郎董昭爲河南尹

四年

〔車騎將軍〕董承 三月衛將軍董承爲車騎將軍

將軍

〔度遼將軍〕鮮于輔 鮮于輔爲度遼將軍

〔太常〕楊彪 前太尉楊彪爲太常六年免

〔執金吾〕榮邵 執金吾榮邵遷尚書左僕射 賈詡爲執金吾六年遷 按熊表闕見宋書百官志晉書職官志作榮邵

賈詡 謀誅曹操事泄爲所害

五年

〔車騎將軍〕董承 五月壬午車騎將軍董承

賈詡

六年

〔大將軍〕紹 五月庚戌大將軍紹薨子譚自

七年

〔車騎將軍〕譚

〔衛尉〕馬騰 衛尉扶風馬騰壽成九年爲曹操所害 按熊表闕見董卓傳蜀志馬超傳注引典略作十五年後漢紀作十三年十二月壬午

爲車騎將軍

〔大鴻臚〕段熲 安南將軍武威段熲爲大鴻臚病卒 按熊表闕見董卓傳

八年

九年

十年

十一年

十二年

十三年

〔丞相〕曹操 六月置丞相癸巳操自爲丞相

〔御史大夫〕郗慮 六月罷三公官置御史大夫八月丁未光祿勳山陽郗慮 鴻豫爲御史大夫

〔司徒〕溫 正月司徒溫坐辟忠臣子弟選舉不實免

〔太常〕徐璆 太常廣陵徐璆孟玉

〔光祿勳〕蒯越 章陵太守南郡蒯越異度爲光祿勳

〔大鴻臚〕韓嵩 從事中郎將韓嵩德高爲大鴻臚

十四年

十五年

十六年

第五七頁

開明書店製版

二十五史補編 後漢書補表

第五七頁

開明書店製版

十七年

〔丞相〕操 五月丙申丞相操自立為魏公加

九錫

十八年

〔大司農〕王邑 按熊表闕

十九年

〔宗正〕劉艾 按熊表闕

二十年

〔丞相〕操 四月甲午丞相魏公操自進爵魏

王

二十一年

〔御史大夫〕 按是本紀云六月丞相軍師

華歆為御史大夫詹事兄云建安十三年置

御史大夫郝慮為之至十九年廢后時尙在

職二十一年封魏王則宗正劉艾行御史大

夫事慮之罷職應在二十年罷後不復補此

官大昭謂華歆為御史大夫乃魏國之職非

漢朝官故表不錄

二十三年

〔少府〕耿紀 少府耿紀為曹操所害 按熊

表闕見耿秉傳

二十四年

延康元年 按本紀標二十五年依前紀之例則

當紀新號

〔丞相〕操 正月庚子丞相魏王操薨子丕嗣

十月乙卯受禪

〔太常〕張音 按熊表闕見魏志注

徵君錢可廬先生性耽墳籍好學深思壯歲游日下嘗代潘舍人有為校錄四庫全書石渠天祿人間未有之祕皆得縱觀由是學問浩博無涯涘而又善於決擇其說經及小學之書固已直入漢儒閫奧得未曾有矣於正史尤精兩漢其後漢書補表一編亦先生史學著述之一種也竊嘗論之著述不難難於博博亦不難難於精就補表論之熊廣居生於宋世其時書籍尙未盡佚散乃所據止蔚宗承祚二家即袁氏後漢紀司馬氏通鑑等書尙未一寓目無論金石子集山經地志已先生生熊氏之後將七百年而所補王侯反多於熊氏至百三十人則其博為何如也扶風於史例最密後人宜遵而循之以示標準即略有變通亦宜斟酌盡善廣居則大亂其例關內恩澤前史所無濫行載入隨父隨祖不知妄作餘如侯王之注州郡桃鄉當塗襲成等侯之謬鑿不可枚舉就其大端而論其合諸侯王王子侯為同姓王侯表不過非史例而已猶無大謬其合功臣外戚恩澤宦者為異姓諸侯則錯誤極矣昔韓信不願與樊噲為伍五代漢高祖為晉臣時羞與杜重威同制除官誠以以功以恩侯狀各有不同耳今渾外戚恩澤於功臣已失漢法非功不侯之意何況宦官鄧賈馮朱祭耿吳竇諸豪傑地下有知豈不切齒況古者異姓專謂昏姻周禮司儀士揖庶姓時揖異姓天揖同姓鄭注謂異姓為昏姻大戴禮衛將軍文子篇子

貢曰一日三復自圭是南宮縉之行也夫子以為異姓謂以兄之子妻之也漢書何武傳云不宜令異姓大臣持權劉放等跋師古說云異姓正謂外戚吳仁傑曰何武公孫祿謂不宜令異姓持權而互相稱舉為大司馬則以庶姓自處而無嫌耳今熊氏概功臣恩澤宦官為異姓使於義有當於名尙為不正況於義更不當乎先生則諸侯王王子侯功臣侯外戚恩澤侯各有分仿班書之例宦者侯仿東觀漢記之例敘事簡潔而考證審密則其精又何如也近時史學推鄧縣萬季野先生今萬之列代史表具在平心而論能及此書之淵博精審否鑑爰取補表詳細校訂刊入叢書初集以津逮後學先生所著尙有詩古訓十二卷爾雅釋文補二卷廣雅疏義二十卷說文統釋六十卷兩漢書辨疑四十四卷續漢書補藝文志二卷後漢郡國令長考一卷三國志辨疑三卷邇言六卷叢書如可繼刻行將次第梓之嘉慶三年仲夏之月同里後學秦鑑識

東漢諸帝統系圖

清萬斯同撰

開明書店製版

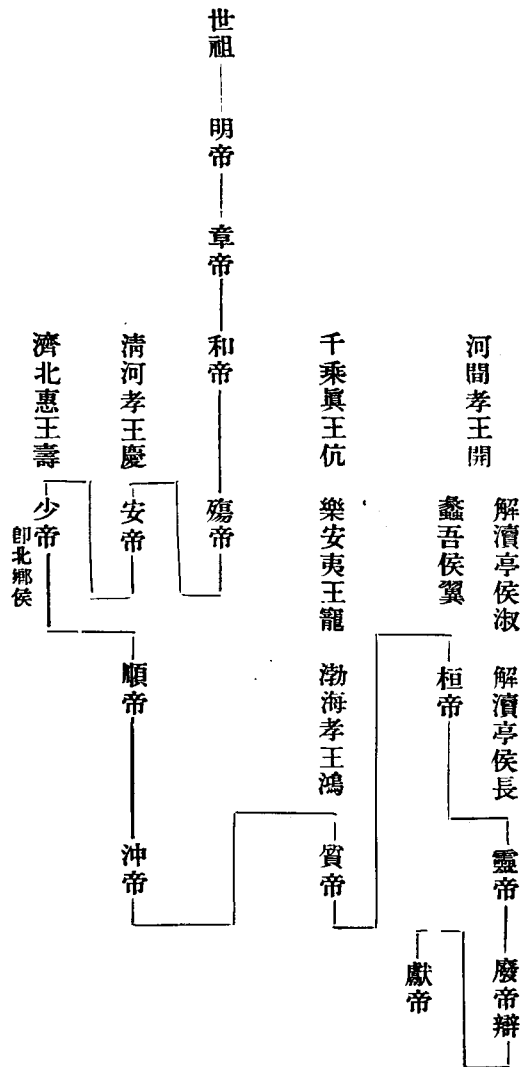

鄞縣萬斯同季野撰歷代史表共八十四篇內十七篇為四明馮氏伏跗室藏未刊稿本已詳見漢將相大臣年表後鄞縣張詠覓校記內六十一篇合五十三卷為康熙原刊本李杲堂朱竹垞並序稱六十篇當舉成數言之獨黃梨洲序云六十卷是誤篇為卷也嘉慶間寧波教授丁小山鄞縣孫對澗重刻之阮芸臺為之序並復從文瀾閣借鈔提要冠於卷首後其鄉人舒石溪復從孫對澗處購得重刻板廣為印刷而流布之吳穀人又為之序內六篇為廣雅本廣雅本有五十九卷前五十三卷悉依原刊本多五十四卷吳將相大臣年表以下六篇析為六卷而編刊者不言所自出亦疏略矣張詠覓校記亦云廣雅本五十九卷與朱序所云六十篇缺一篇此亦篇卷之誤而未之深考也然廣雅本之六篇與馮氏伏跗室藏稿中之目相符但內容頗有同異故據以參校之惟補編立目分繫諸史故析原著每篇為一帙茲并原刊本重刊本廣雅本之序目附錄於原刊本第一種東漢諸帝統系圖之後以存本真重刊本卷首所冠之提要則以無所取義刊落之

原序一

太史公撰史記上自黃帝至本朝又以並時異世年差不明作十表內分為世表年表月表班氏撰漢書稍變其體作八年表然闕焉述本朝而乃更次第古今人物此則可已也及范蔚宗作後漢書所注意惟在列傳諸論贊雖八志尙謂不盡前

此撰東漢二十二家亦惟邊韶崔寔嘗有百官表蔚宗亦改為百官志而表遂闕焉陳壽而下即志猶未備至唐書始復作表然其所載大臣世系莫然數卷於國史中詳作宰相家乘亦何謂也後五代書復無表宋司馬文正公既作通鑑亦以編年之書雜記衆國事差次不齊因倣太史公年表例采其大事精語年經月緯作為目錄三十卷而後史家之事備焉吾友萬履安先生以文章節義領袖東南有子八人皆好學而少子季野尤穎異甫總角輒能讀父書弱冠時憶後漢書無表因補作諸王功臣世表外戚宦官侯表及將相大臣九卿年表凡四篇自後遂遍作三國晉宋齊梁陳魏北齊周隋下及五代凡六十篇而他僭竊諸國亦附見焉季野於史學可謂勤矣夫蘭臺生於東漢去西京不遠本朝文獻方策未亡然其王子侯表尙有失書侯所食邑名者某人嗣不具年月者百官表有姓名不具者失載遷免者俱為史之闕文今季野生千載而後惟從故籍中精覽詳稽心通本末定其世次歲月以補前人所未有其事益難太史公論作史之法一曰深思一曰深考蓋從來著述家未有不審於經營慎於證辨而能成一家之書者也季野益習於有明三百年文獻又嘗作開國以後至監國行朝功臣將相內外諸大臣年表以備史官採錄適季野修吾鄉郡乘先覽舊書諸列傳見所載某年先輩為某官行事季野隨覽隨判其上曰是年某月此公已遷去代者為某何得以甲冒乙如是甚多他人覆驗之不爽日月季野第六兄充宗博通經學每讀一經輒盡集古今先

儒諸說擇其言尤精者率蚊脚細書歲積至十餘卷所撰儀禮周官辨非春秋私說諸書爭為學者傳錄萬氏兄弟於經史之學若此其視今世學者為何如也康熙丙辰歲季春同里李鄴嗣杲堂

原序二

易編年為紀傳古史之法微矣其遺意猶存者吾於表有取焉表或年經而國緯或國經而年緯或主地或主時或主世系事微不著者錄而見之劉知幾曰於帝王則敘其子孫於公侯則紀其年月列行繁紆以相屬編字戩香而相排使讀者閱文便觀舉目可詳此其所以為快也乃又謂其煩費無用得之不為益失之不為損豈篤論乎班固而後表多闕焉不作伏無忌黃景之諸王王子功臣恩澤侯表邊韶崔寔延篤之百官表作矣而不傳袁希之之漢表熊方之後漢表李燾之歷代宰相年表補前人之闕矣而未備成學之人欲覽其要不得未嘗勿憾焉鄞人萬斯同字季野取歷代正史之末著表者一一補之凡六十篇益以明史表一十三篇攬萬里於尺寸之內羅百世於方冊之間其用心也勤其考稽也博俾覽者有快於心庶幾成學之助而無煩費無用之失者與昔之論史者每以漢書古今人物表為非然韓祐續之猶見收於唐志矧季野所編皆歷代正史所必不可闕者用以鏡當世之得失雖附諸史並頒之學宮奚不可也康熙壬申歲季春秀水朱彝尊撰

原序三

自科舉之學盛而史學遂廢昔蔡京蔡卞當國欲

絕滅史學即資治通鑑板亦議毀之然而不能今未嘗有史學之禁而讀史者顧無其人由是而歎人才之日下也憶余十九二十歲時讀二十一史每日丹鉛一本遲明而起雞鳴方已蓋兩年而畢然付性魯鈍一傳未終已迷其姓氏者往往有之朱子云思慮計畫者魂之爲也記憶辨別者魄之爲也固知余之魄弱也先忠端公就遠時途中謂某曰汝近日心蠱不必看時文且將架上獻徵錄涉略可也自後三年始讀二十一史因先公之言也夫二十一史所載凡經世之業亦無不備矣然其間缺略甚多司馬遷創爲本紀志表列傳諸史皆因之後漢卽有志而無表三國志並無表以南朝而言晉宋齊梁陳皆無表齊周并無志也唐以北朝而言魏齊周隋皆無表齊周并無志也唐之志表極詳五代既無表而司天職方二考則律曆五行地理三志之略其他不能及宋遼金元志表俱備然據所可考者作表不計詳略豈非讀史者之憾乎是故杜氏通典鄭樵通志文獻通考皆足以補史志之缺文而補表者古今以來無其人也宋謝翺嘗采獨行作秦漢之際月表今亦亡矣卽以志而論傳世久遠亦多錯誤如漢律曆志統母誤爲統法見日法誤爲月法見日法誤爲日法至於除法尤爲錯亂余推洽州鳩七律方爲之改正後漢律曆志所列元紀節章之法以乾鑿度較之大概不同出於四分而鑿度可推曆志不可推其爲誤也多矣四明萬季堃吾友履安先生之少子也先生以文章風節高天下而季堃克繼之其讀書五行並下弘羊潛計安世默識季堃準之

誠不足怪而尤熟於明室之典故會修明史當事諸公無不咨其博洽嘗慨二十一史多無表乃悉從而補之得六十卷誠不朽之盛事大有功於後學者也余憶崇禎己巳於陳眉公坐上遇許子洽有明館閣九卿年表初成見之以爲奇書此不過目前一代之考索而季堃能追考於千載之上豈不謂尤奇耶余向讀史時嘗有意爲斯事忽忽未果嘉季堃之克成余志也故爲敘之如此康熙壬申歲季秋姚江黃宗羲太沖譔

重刻序一

寧波教授丁君小山鄞縣孫對澗重刻鄉先輩萬

季野歷代史表請元爲序元從文瀾閣借得鈔本

敬錄提要冠於卷首其著作之功足彰之矣元竊

謂史表之作有二端本紀列傳所不能詳列之爲

表一也讀史者析其繁雜以表齊之二也其一補

紀傳之闕其一合紀傳之分其體相類其旨則殊

矣史漢於十八功臣如奚涓王吸丁復蠡達皆不

立傳丞相中若陶青劉舍之等亦無傳此表所以

作也後漢三國晉北魏隋其列傳已詳備無遺闕

故不立表非不知立表也萬氏補歷史之表則所

謂析其繁雜以表齊之者也用力至勤有裨於後

學者甚鉅元每讀史書必置諸座右頗樂其便今

綜而論之俾學者知作史之法與讀史之法其指

歸各有在也兩浙督學使者儀徵阮元

重刻序二

鄞縣萬季野先生所著歷代史表六十篇明史表

一十三篇竹垞翁序之詳矣後寧波教授丁君小

山鄞縣孫君對澗復刊行之芸臺中丞爲之序誠

以有裨史學使讀者於數千百年之後而溯數千百年以前若列眉若指掌或經或緯詮貫靡遺故足貴也惟是卷葉浩繁傳世者少其鄉人舒君石溪爲元和宰從對澗處購得是板將廣爲刷印而流布之特屬余一言爲序余謂石溪以從政才而能耽心蔗枕孜孜於史學中則古來循吏之名皆在於是既可取自鑑而復能章其鄉先輩之美並使天下爲政者知不可不讀書也豈不善哉豈不善哉嘉慶七年夏六月上浣錢唐吳錫麒

歷代史表目錄

卷一 東漢

諸帝統系圖(以下六十一篇爲原刊本)

諸王世表

外戚侯表

卷二 東漢

雲臺功臣侯表

宦者侯表

卷三 東漢

將相大臣年表

卷四 東漢

九卿年表

卷五 三國

漢季方鎮年表

卷六 三國

大事年表

卷七 三國

魏國將相大臣年表

魏將相大臣年表

卷八 魏方鎮年表 三國	卷九 漢將相大臣年表 三國	卷十 吳將相大臣年表 三國	卷十一 三國諸王世表 三國	卷十二 諸帝統系圖 晉	諸王世表 晉	卷十三 功臣世表 晉	卷十四 將相大臣年表 晉	卷十五 東晉將相大臣年表 晉	卷十六 方鎮年表 晉	卷十七 東晉方鎮年表 晉	卷十八 僭偽諸國世表 晉	卷十九 僭偽諸國年表 晉	卷二十 偽漢將相大臣年表 晉	卷二十一 諸王世表 晉
卷二十二 偽成將相大臣年表 晉	卷二十三 偽趙將相大臣年表 晉	卷二十四 偽燕將相大臣年表 晉	卷二十五 偽秦將相大臣年表 晉	卷二十六 偽後秦將相大臣年表 晉	卷二十七 偽後燕將相大臣年表 晉	卷二十八 偽南燕將相大臣年表 宋	卷二十九 諸王世表 宋	卷三十 將相大臣年表 宋	卷三十一 方鎮年表 齊	卷三十二 諸王世表 齊	卷三十三 將相大臣年表 齊	卷三十四 方鎮年表 梁	卷三十五 諸王世表 梁	
卷三十六 將相大臣年表 陳	卷三十七 諸王世表 陳	卷三十八 將相大臣年表 魏	卷三十九 諸帝統系圖 魏	卷四十 異姓諸王世表 魏	卷四十一 外戚諸王世表 魏	卷四十二 將相大臣年表 魏	卷四十三 西魏將相大臣年表 魏	卷四十四 東魏將相大臣年表 北齊	卷四十五 諸王世表 北齊	卷四十六 異姓諸王世表 北齊	卷四十七 將相大臣年表 北齊	卷四十八 諸王世表 周	卷四十九 公卿年表 周	卷五十 諸王世表 隋
卷四十八 大臣年表 隋	卷四十九 諸王世表 五代	卷五十 將相大臣年表 五代	卷五十一 諸國世表 五代	卷五十二 諸國年表 五代	卷五十三 諸鎮年表 五代	卷五十四 吳將相大臣年表 五代	卷五十五 南唐將相大臣年表 五代	卷五十六 南漢將相大臣年表 五代	卷五十七 蜀將相大臣年表 五代	卷五十八 後蜀將相大臣年表 五代	卷五十九 北漢將相大臣年表 五代			

吳將相大臣年表（以下六篇爲廣雅本所補）

東漢諸王世表

清萬斯同撰

開明書店製版

趙

〔始封〕良 世祖叔父立十六年卒諡孝子栩

嗣

〔二世〕栩 立四十年卒諡節子商嗣

〔三世〕商 立二十三年卒諡頃子宏嗣

〔四世〕宏 立十二年卒諡靖子乾嗣

〔五世〕乾 立四十八年卒諡惠子豫嗣

〔六世〕豫 卒諡懷子赦嗣

〔七世〕赦 卒諡獻子珪嗣

〔八世〕珪 徙封博陵立九年漢亡魏降封崇

德侯

齊 初封太原

〔始封〕章 世祖兄伯升長子立二十一年卒

諡哀子石嗣

〔二世〕石 始就國立二十四年卒諡煬子晃

嗣

〔三世〕晃 立十七年以不孝貶蕪湖侯卒子

無忌嗣

〔四世〕無忌 初嗣侯爵後復爲王立五十二

年卒諡惠子喜嗣

〔五世〕喜 立五年卒諡頃子承嗣

〔六世〕承 建安中國除

北海 初封魯

〔始封〕興 伯升次子出後叔父仲立三十九

年卒諡靖子睦嗣

〔二世〕睦 立十年卒諡敬子基嗣

〔三世〕基 立十四年卒諡哀無子和帝以睦

庶子威爲王

威 立七年有罪自殺鄧后以睦孫壽

光侯普爲王

〔四世〕普 立七年卒諡頃子翼嗣

〔五世〕翼 立十四年卒諡恭子某嗣

〔六世〕某 卒諡康無子建安中國除

泗水

〔始封〕欽 世祖族父卒後少子燁降封棠谿

侯

淄川

〔始封〕終 欽長子卒後二子降封列侯

中山

〔始封〕茂 欽從弟建武十三年宗室爲王者

皆降列侯茂改封穰侯

城陽

〔始封〕祉 世祖族兄卒諡恭二子降封列侯

右宗室七王

東海

〔始封〕彊 建武二年立爲皇太子十九年廢

爲王永平元年卒諡恭子政

〔二世〕政 立四十四年卒諡靖子肅嗣

〔三世〕肅 立三十二年卒諡頃子臻嗣

〔四世〕臻 立三十一年卒諡孝子祗嗣

〔五世〕祗 立四十四年卒諡懿子羨嗣

〔六世〕羨 立二十年漢亡魏降封崇德侯

沛

〔始封〕輔 立四十六年卒諡獻子定嗣

〔二世〕定 立十一年卒諡釐子正嗣

〔三世〕正 立十四年卒諡節子廣嗣

〔四世〕廣 立三十五年卒諡孝子榮嗣

〔五世〕榮 立二十年卒諡幽子琮嗣

〔六世〕琮 卒諡孝子曜嗣

〔七世〕曜 卒諡恭子契嗣

〔八世〕契 漢亡魏降封崇德侯

楚

〔始封〕英 立三十三年謀反廢徙涇縣自殺

國除諡厲子六人皆封侯

濟南

〔始封〕康 立五十九年卒諡安子錯嗣

〔二世〕錯 立六年卒諡簡子香嗣

〔三世〕香 立二十年卒諡孝無子國絕順帝

以香弟顯紹嗣

〔四世〕顯 立三年卒諡釐子廣嗣

〔四世〕廣 立二十五年卒諡悼無子國除

東平

〔始封〕蒼 立四十五年卒諡憲子忠嗣
〔二世〕忠 立十一年卒諡懷子敞嗣

任城王尚 蒼次子分東平國別封立
十八年卒諡孝子安嗣

〔三世〕東平王敞 立四十八年卒諡孝子端
嗣

任城王安 立十九年卒諡貞子崇嗣
〔四世〕東平王端 立四十七年卒諡頃子凱
嗣

任城王崇 立三十一年卒諡節無子
國絕桓帝封河間孝王子博奉祀

〔五世〕東平王凱 立四十一年漢亡魏降封
崇德侯

任城王博 立十三年卒無子國絕靈
帝立河間貞王子佗奉祀

〔七世〕任城王佗 立四十六年漢亡魏降封
崇德侯

阜陵 始封淮陽有罪徙阜陵
〔始封〕延 徙阜陵後復有罪降為侯已復封

王凡立五十一年卒諡質子冲嗣
〔二世〕冲 立二年卒諡殤無子和帝封其兄
魴以奉延祀

魴 立三十年卒諡頃子恢嗣
〔三世〕恢 立十年卒諡懷子代嗣

〔四世〕代 立十四年卒諡節無子國絕桓帝
紹封代兄便親以奉其祀

便親 立十三年卒諡恭子統嗣
〔五世〕統 立八年卒諡孝子赦嗣

〔六世〕赦 卒無子國除
廣陵

〔始封〕荆 立二十九年謀反自殺諡思國除
諸子皆封列侯

中山
〔始封〕焉 立五十二年卒諡簡子憲嗣
〔二世〕憲 立二十二年卒諡夷子弘嗣

〔三世〕弘 立二十八年卒諡孝子陽嗣
〔四世〕陽 立三十四年卒諡穆子稚嗣

〔五世〕稚 卒諡節無子國除
琅邪

〔始封〕京 立三十一年卒諡孝子字嗣
〔二世〕字 立二十年卒諡夷子壽嗣

〔三世〕壽 立十七年卒諡恭子尊嗣
〔四世〕尊 立十八年卒諡貞子據嗣

〔五世〕據 立四十七年卒諡安子容嗣
〔六世〕容 立八年卒諡順國絕曹操復封其
子熙為王

〔七世〕熙 立十一年謀欲過江被殺國除
右世祖九王 東海沛濟南阜陵中山郭后

出明帝及東平廣陵臨淮琅邪陰后出楚王
許美人出惟臨淮早歿國不傳

陳 初封廣平徙西平後定封陳
〔始封〕羨 立三十七年卒諡敬子鈞嗣

〔二世〕鈞 立二十一年卒諡思子棟嗣
〔三世〕棟 立二年卒諡懷無子國絕後紹封

鈞弟崇以奉羨祀
〔二世〕崇 立五年卒諡頃子承嗣

〔三世〕承 卒諡孝子寵嗣
〔四世〕寵 為袁術所殺國亡

彭城 始封鉅鹿徙江陵又徙六安改彭城
〔始封〕恭 立四十六年卒諡靖子道嗣

〔二世〕道 立二十八年卒諡孝子定嗣
〔三世〕定 立四年卒諡頃子和嗣

〔四世〕和 立六十四年卒諡孝孫祗嗣
〔六世〕祗 立七年漢亡魏降封崇德侯

樂成 後改名安平
〔始封〕黨 立二十五年卒諡靖子崇嗣

〔二世〕崇 立二日卒諡哀無子國絕和帝紹
封崇兄巡以奉祀

巡 立二十五年卒諡釐子賓
〔三世〕賓 立八年卒諡隱無子國絕後立濟

北惠王子萇奉黨祀
〔二世〕萇 立未幾有罪貶臨湖侯以河間孝
王子得繼靖王後

得 改國名安平立三十年卒諡孝子
續嗣

〔三世〕續 立三十四年坐不道被誅國除
下邳

〔始封〕衍 立五十四年卒諡惠子成嗣
〔二世〕成 立二年卒諡貞子意嗣

〔三世〕意 立五十七年卒諡愍子宜嗣
〔四世〕宜 立數月卒諡哀無子國除

梁 初封汝南
〔始封〕賜 立二十七年卒諡節子堅嗣

〔二世〕堅 立二十六年卒諡恭子匡嗣

〔三世〕匡 立十一年卒諡懷無子順帝封其弟成爲王

成 立二十九年卒諡夷子元嗣

〔四世〕元 立十六年卒諡敬子彌嗣

〔五世〕彌 立四十年漢亡魏降封崇德侯

淮陽 初封常山改淮陽復改常山

〔始封〕昞 立十六年卒諡頃子側嗣

〔二世〕側 立十三年卒諡殤無子以兄子章

繼復徙常山兩側皆未之國

〔三世〕章 立二十五年卒諡靖子儀嗣

〔四世〕儀 立十七年卒諡頃子豹嗣

〔五世〕豹 立八年卒諡節子嵩嗣

〔六世〕嵩 立三年遭黃巾亂棄國走後除

右明帝六王 皆側出又有千乘哀王建濟

陰悼王長俱早歿國不傳

千乘 徙樂安又徙渤海

〔始封〕伉 立十五年卒諡貞子寵嗣

〔二世〕寵 徙封樂安立二十八年卒諡夷子

鴻嗣伉寵皆未之國

〔三世〕鴻 又徙渤海子續入承大統是爲質

帝鴻立二十六年卒諡孝無子桓帝

以弟悝繼

悝 蠡吾侯翼子立二十五年爲王甫

陷死國除

清河 後改名甘陵

〔始封〕慶 初立爲皇太子後廢爲王立二十

五年卒諡孝子祐入承大統是爲安

帝追稱孝德皇

〔二世〕虎威 慶子立三年卒諡愍無子以樂

安王寵子延平繼

廣川王常保 慶少子安帝分清河國

封卒無子國除

〔三世〕清河王延平 立二十五年卒諡恭子

蒜嗣

〔四世〕蒜 立三年爲梁冀所陷貶尉氏侯自

殺國絕以安平孝王子理爲甘陵王

奉孝德皇祀

〔三世〕理 立二十五年卒諡威子定嗣

〔四世〕定 立四年卒諡貞子忠嗣

〔五世〕忠 立十三年卒諡獻子爲黃巾所殺

無後國除

濟北

〔始封〕壽 立三十一年卒諡惠子登嗣少子

北鄉侯懿入承大統是爲少帝

〔二世〕登 立十五年卒諡節子多嗣

〔三世〕多 立三年卒諡哀無子以登弟戰鄉

侯安國繼惠王後

〔二世〕安國 立十五年卒諡釐子次嗣

〔三世〕次 立七年卒諡孝子鸞嗣

〔四世〕鸞 卒子政嗣

〔五世〕政 卒無子國除

河間

〔始封〕開 立四十二年卒諡孝子政嗣

〔二世〕政 立十年卒諡惠子建嗣

濟南王淑 開子封解濟亭侯孫宏承

大統追稱孝元皇

〔三世〕河間王建 立十年卒諡貞子利嗣

濟南王長 淑子襲父亭侯爵子宏承

大統追稱孝仁皇

〔四世〕河間王利 立廿八年卒諡安子陔嗣

濟南王宏 初襲父亭侯爵後承大統

是爲靈帝以河間王利子康爲濟南

王奉祀

〔五世〕河間王陔 立四十一年漢亡魏降封

崇德侯

濟南王康 卒子贊嗣

〔六世〕濟南王贊 爲黃巾所殺子開嗣

〔七世〕開 立十三年漢亡魏降封崇德侯

右章帝四王 皆側出又有平春悼王全城

陽懷王淑廣宗殤王萬歲俱早歿國不傳

平原

〔始封〕勝 立八年卒諡懷無子以樂安夷王

寵子得爲後

〔二世〕得 立六年卒諡哀無子以河間王開

子翼奉祀

翼 既襲王爵爲中官所陷貶蠡吾侯

子志入承大統是爲桓帝追稱孝崇

皇

〔三世〕碩 翼子桓帝兄紹封平原王建安中

國除

右和帝一王 自和帝以後安帝一子順帝

順帝一子冲帝桓帝無子靈帝二子廢帝獻

帝其殤帝冲帝質帝皆早崩無子國統屢絕

焉

東漢皇子王世系表

清黃大華撰

開明書店製版

東海恭王疆 光武帝子建安十九年封

〔二世〕靖王政

〔三世〕頃王肅

〔四世〕孝王臻

〔五世〕懿王祇

〔六世〕王羨 魏受禪以為崇德侯

沛獻王輔 光武帝子建武十七年封中山王二

十年徙封沛王

〔二世〕釐王定

〔三世〕節王正

〔四世〕孝王廣

〔五世〕幽王榮

〔六世〕孝王琮

〔七世〕恭王曜

〔八世〕王契 魏受禪以為崇德侯

楚王英 光武帝子建武十七年封永平十四年

有罪國除

濟南安王康 光武帝子同日封

〔二世〕簡王錯

〔三世〕孝王香 無子國絕

釐王顯 永建元年立

〔四世〕悼王廣 顯子無子國除

東平憲王蒼 光武帝子同日封

〔二世〕東平懷王忠

任城孝王尚 元和元年封

〔三世〕東平孝王敞

任城貞王安

〔四世〕東平頃王端

任城節王崇 無子國絕

〔五世〕東平王凱 魏受禪以為崇德侯

〔七世〕王佗 河間貞王子熹平四年立魏以

為崇德侯

阜陵質王延 光武帝子建武十五年封淮陽王

永平中徙封阜陵王

〔二世〕殤王沖

頃王魴

〔三世〕懷王恢 魴子

〔四世〕節王代 無子國絕

恭王便親 建和元年立

〔五世〕孝王統 便親子

〔六世〕王赦 無子國除

廣陵思王荆 光武帝子建武十七年封山陽王

永平元年徙廣陵王子降封侯

臨淮懷公衡 光武帝子建武十年封未及封王

無子國除

中山簡王焉 光武帝子建武十七年封

〔二世〕夷王憲

〔三世〕孝王弘

〔四世〕穆王暢

〔五世〕節王稚 無子國除

琅琊孝王京 光武帝子同日封

〔二世〕夷王宇

〔三世〕恭王壽

〔四世〕貞王尊

〔五世〕安王據

〔六世〕順王容 國絕

〔七世〕王熙 建安十一年立二十一年被誅

國除

千乘哀王建 明帝子永平三年封無子國除

陳敬王羨 明帝子永平三年封廣平王建初三

年徙西平王章和二年徙封陳王

〔二世〕思王鈞

頃王崇 永寧元年立

〔三世〕懷王竦 鈞子無子國絕

孝王承 崇子

〔四世〕愍王寵 承子獻帝初被殺

彭城靖王恭 明帝子永平十五年封鉅鹿王建

初三年徙江陵元和中徙六安徙彭城

〔二世〕孝王道

〔三世〕頃王定

〔四世〕孝王和

〔六世〕王祇 魏受禪以為崇德侯

樂成靖王黨 明帝子永平十五年封
〔二世〕哀王崇 無子國絕

釐王巡

〔三世〕樂成隱王賓 巡子無子國絕

〔二世〕王萇 濟北惠王子建光元年立有罪

貶

安平孝王得 河間孝王子延光元年

立

〔三世〕安平王續 中平二年國除

下邳憲王衍 明帝子永平十五年封

〔二世〕貞王成

〔三世〕愍王意

〔四世〕哀王宜 建安十一年國除

梁節王暢 明帝子永平十五年封汝南王建初

四年徙封梁王

〔二世〕恭王堅

〔三世〕懷王匡

夷王成

〔四世〕敬王元 成子

〔五世〕王彌 魏受禪以為崇德侯

淮陽頃王昞 明帝子永平五年封常山王建初

四年徙封淮陽王

〔二世〕常山殤王側 永元二年立

常山靖王章 永元十四年立

〔三世〕頃王儀 章子

〔四世〕節王豹

〔五世〕王嵩 建安十一年國除

濟陰悼王長 明帝子永平十五年封無子國除

千乘貞王伉 章帝子建初四年封

〔二世〕夷王龍 永元七年改國名樂安

〔三世〕樂安孝王鴻 本初元年改封渤海

渤海王悝 建寧元年以桓帝弟嗣自

殺國除

平春悼王全 章帝子同日封無子國除

清河孝王慶 章帝子建初七年封

〔二世〕愍王虎威 無子

廣川王常保 永初元年封無子國除

〔三世〕清河恭王延平 樂安王龍子永初四

年立

甘陵威王理 安平孝王得子建和二

年立

〔四世〕清河王蒜 自殺國絕

甘陵貞王定

〔五世〕甘陵獻王忠 建安十一年無後國除

濟北惠王壽 章帝子永元二年封

〔二世〕節王登

〔三世〕哀王多 無子

〔二世〕釐王安國

〔三世〕孝王次

〔四世〕王鸞

〔五世〕王政 建安十一年無子國除

河間孝王開 章帝子

〔二世〕惠王政

〔三世〕貞王建

〔四世〕安王利

〔五世〕王陔 魏受禪以為崇德侯

濟南王康 熹平三年封

〔六世〕濟南王贇

〔七世〕王開 魏受禪以為崇德侯

城陽懷王淑 章帝子永元二年封無子國除

廣宗殤王萬歲 章帝子永元五年封無子國除

平原懷王勝 和帝子延平元年封無子

〔二世〕平原王翼 河間孝王開子永寧元年

立安帝廢之

〔三世〕哀王得 樂安夷王龍子

平原王碩 建和二年封建安十一年

國除

齊武王續 光武帝伯兄建武十五年追封

〔二世〕齊哀王章 建武二年封太原王十一

年徙封齊王

〔三世〕殤王石

〔四世〕王晃 貶爵

〔五世〕惠王無忌 永元二年復立

〔六世〕頃王喜

〔七世〕王承 建安十一年國除

魯哀王仲 光武帝仲兄建武十五年追封

〔二世〕北海靖王興 續子嗣仲建武二年封

魯王二十七年徙封北海王

〔三世〕敬王睦

〔四世〕哀王基 無子

王威 永元二年立自殺

〔五世〕頃王普 永初元年封

〔六世〕恭王翼

〔七世〕康王 建安十一年國除

趙孝王良 光武帝叔父建武二年封廣陽王五年徙爲趙王

(二世)節王栩

(三世)頃王商

(四世)靖王宏

(五世)惠王乾

(六世)懷王豫

(七世)王赦

(八世)博陵王珪 建安十八年徙魏初爲崇

德侯

城陽恭王祉 光武帝族兄建安二年封子降封

侯

泗水王欽 光武帝族父建武二年封

(二世)淄川王終 欽子建武二年封

中山王茂 欽從弟光武初封建武十三年宗室

王皆降爲侯

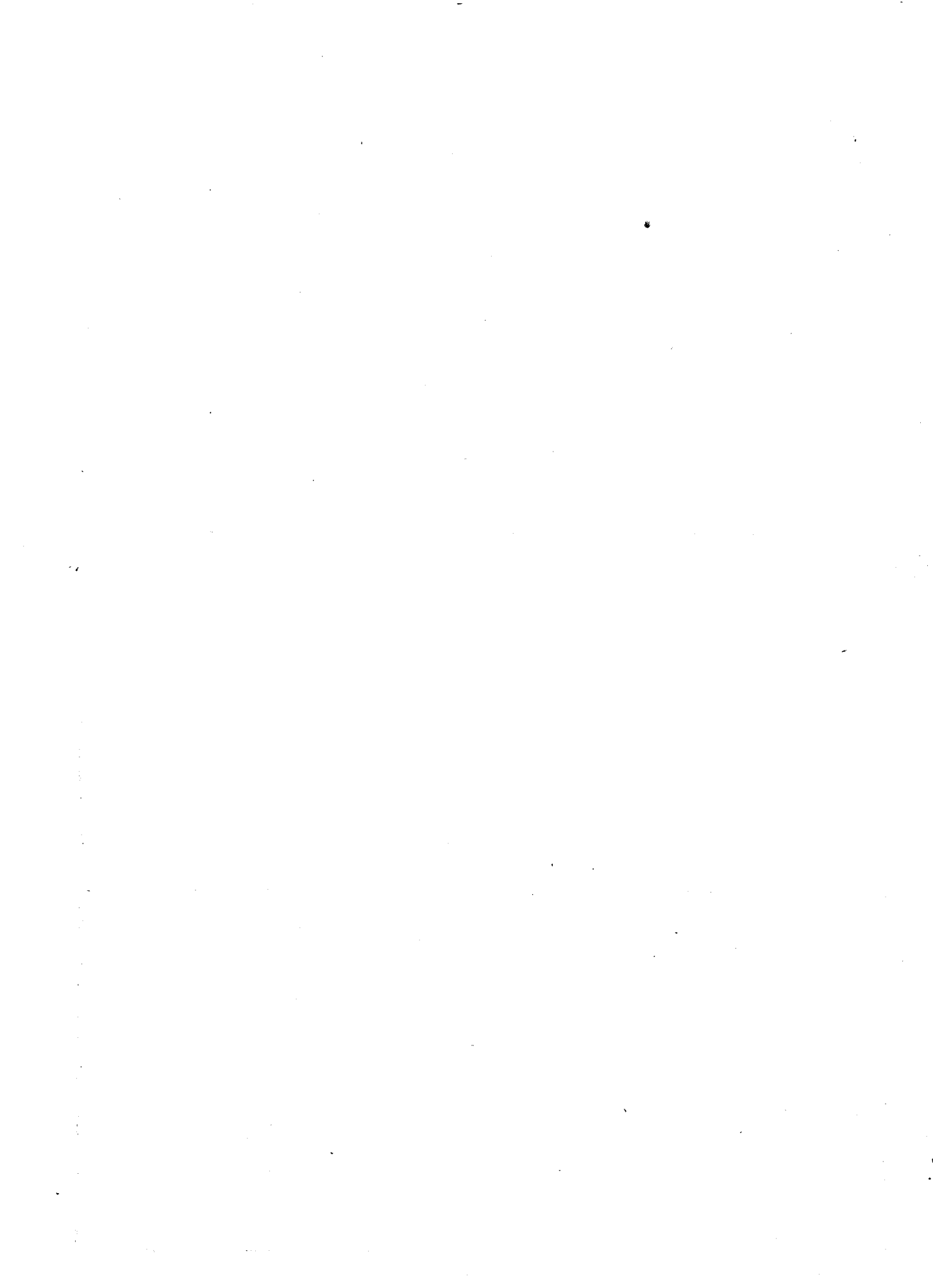

東漢外戚侯表

清萬斯同撰

開明書店製版

壽張 後徙燕

〔始封〕樊宏 光武母舅仕至光祿大夫特進

諡恭

〔二世〕條 宏子徙封燕侯仕至長水校尉諡

哀

〔三世〕汜 條子

〔四世〕時 汜子

〔五世〕建 時子卒無子國除

吩 建弟鄧后紹封

〔六世〕尙 吩子

射陽

〔始封〕樊丹 宏弟

更父

〔始封〕樊忠 宏族兄

玄鄉

〔始封〕樊尋 宏兄子

平望

〔始封〕樊茂 宏少子

陽安

〔始封〕郭況 世祖后弟仕至大鴻臚諡節

〔二世〕璜 況子仕至長樂少府子舉爲寶憲

增有罪父子伏誅國除

新鄴

〔始封〕郭竟 后從兄仕至東海相

〔二世〕嵩 竟子卒後追坐楚事國除

〔三世〕勤 嵩子章帝紹封爲伊亭侯無子國除

發干

〔始封〕郭匡 竟弟仕至太中大夫

〔二世〕勳 匡子

〔三世〕駿 勳子坐楚事失國章帝紹封爲觀

都侯無子國除

南緣

〔始封〕陳茂 郭后叔父梁之壻以恩澤推封

原鹿

〔始封〕陰識 世祖后兄仕至執金吾特進諡

貞

〔二世〕躬 識子

〔三世〕璜 躬子爲奴所殺無子國絕

淑

璜弟鄧后紹封

〔四世〕鮪 淑子

銅陽

〔始封〕陰興 后弟仕至衛尉初封關內侯卒

後追封諡翼

〔二世〕慶 興子仕黃門侍郎

〔三世〕琴 慶子

〔四世〕萬全 琴子

〔五世〕桂 萬全子

新陽

〔始封〕陰就 后弟嗣父陸封仕至少府特進

子豐尙公主殺公主父子皆坐誅國除

灑強

〔始封〕陰博 興次子

順陽

〔始封〕馬廖 明帝后兄仕至衛尉特進諡哀

〔二世〕遵 廖子徙封程鄉侯無子國絕

〔三世〕度 廖孫鄧后紹封爲潁陽侯

潁陽

〔始封〕馬防 后兄仕至車騎將軍光祿勳徒

封翟鄉

〔二世〕鉅 防子仕至長水校尉

許陽

〔始封〕馬光 后兄仕至執金吾衛尉坐黨寶

憲自殺國絕

〔二世〕朗 光子鄧后紹封爲合鄉侯

冠軍

〔始封〕寶憲 章帝后兄融曾孫仕至大將軍

謀逆自殺國除

鄆

〔始封〕寶篤 后弟仕至衛尉特進有罪自殺

國除

汝陽

〔始封〕竇景 后弟仕至執金吾有罪自殺國除

夏陽

〔始封〕竇瓌 后弟仕至光祿勳徙羅侯有罪自殺國除

樂平

〔始封〕梁棠 祖統父竦竦女為章帝貴人生和帝死棠等以帝舅封仕至大鴻臚

乘氏

〔始封〕梁雍 棠弟仕至特進少府
〔二世〕商 雍子女為順帝后拜大將軍諡忠少女復為桓帝后

〔三世〕冀 商子仕至大將軍益封襄邑定陶陽成及乘氏為四縣有罪族誅國除

單父

〔始封〕梁翟 雍弟位特進

吳房

〔始封〕陰綱 和帝廢后父識孫位特進后廢綱自殺國除

上蔡

〔始封〕鄧騫 和帝后兄祖禹父訓仕至大將軍改封羅侯自殺國除

陽安

〔始封〕鄧珍 后從子父京早卒未封珍仕至黃門郎廢為庶人國除

葉

〔始封〕鄧廣宗 后從子父惺讓封不受廣宗

西平

〔始封〕鄧廣德 后從子父弘讓封不受廣德後廢為庶人國除

西華

〔始封〕鄧忠 后從子父閻讓封不受忠後廢為庶人國除

都鄉

〔始封〕鄧甫德 廣德弟後廢為庶人國除

牟平

〔始封〕耿寶 先襲祖舒爵以安帝母舅拜大將軍後貶亭侯自殺國除

長社

〔二世〕箕 寶子順帝紹封仕至侍中

潁陽

〔始封〕閻顯 安帝后兄仕至車騎將軍儀同三司有罪伏誅國除

西平

〔始封〕梁不疑 順帝后兄冀弟仕至河南尹卒國除

襄邑

〔始封〕梁胤 冀子仕至河南尹伏誅國除

城父

〔始封〕梁馬 不疑子坐伯父冀罪國除

南頓

〔始封〕梁桃 胤子伏誅國除

〔始封〕鄧演 桓帝后兄禹玄孫位特進

〔二世〕康 演子徙封泚陽

昆陽

〔始封〕鄧統 康弟襲母昆陽君封仕至侍中后廢免官國除

安陽

〔始封〕鄧會 康從兄襲后父香封仕至中郎將后廢下獄死國除

滎陽

〔始封〕鄧秉 統弟后廢國除

南鄉

〔始封〕鄧萬世 后從父仕至河南尹后廢下獄死國除

聞喜

〔始封〕竇武 桓帝后父融玄孫仕至大將軍為宦官所殺國除

渭陽

〔始封〕竇機 武子仕至侍中被殺國除

鄆

〔始封〕竇紹 武兄子仕至步兵校尉被殺國除

西鄉

〔始封〕竇靖 紹弟仕至侍中監羽林左騎被殺國除

脩

〔始封〕董重 靈帝母仁孝皇后兄子仕至驃騎將軍免官自殺國除

不其鄉

〔始封〕董重 靈帝母仁孝皇后兄子仕至驃騎將軍免官自殺國除

〔始封〕宋豐 靈帝后父后廢被殺國除
慎

〔始封〕何進 靈帝后兄仕至大將軍爲宦官
所殺國除

濟陽

〔始封〕何苗 進弟仕至車騎將軍被殺國除
都亭

〔始封〕王斌 獻弟母靈懷皇后兄仕至執金
吾

〔二世〕端 斌子
不其

〔始封〕伏完 獻帝后父先襲祖不其侯爵仕
至執金吾

〔二世〕典 完子曹操弑后被殺國除

東漢宦者侯表

清萬斯同撰

開明書店製版

鄴鄉 千五百戶益三百戶

〔始封〕鄭衆 誅竇憲功和帝封官中常侍大

長秋

〔二世〕閔 衆養子

〔三世〕安 閔子後國絕

〔四世〕石響 衆曾孫桓帝紹封爲關內侯

龍亭 三百戶

〔始封〕蔡倫 鄧后封官中常侍長樂太僕有

罪自殺國除

雍鄉 三百戶

〔始封〕李閏 安帝封官中常侍

都鄉 三百戶

〔始封〕江京 安帝封官中常侍大長秋長樂

太僕有罪被殺國除

浮陽 萬戶

〔始封〕孫程 扶立順帝功封官奉車都尉特

進諡剛

〔二世〕壽 程養子

宜城侯美 程弟分程國封

華容 九千戶

〔始封〕王康 順帝封奉朝請

鄺 九千戶

〔始封〕王國 順帝封奉朝請

湘南 五千戶

〔始封〕黃龍 順帝封奉朝請有罪就國減租

四分之一

西平昌 四千二百戶

〔始封〕彭愷 順帝封奉朝請

中盧 四千二百戶

〔始封〕孟叔 順帝封奉朝請有罪就國減租

四分之一

復陽 四千二百戶

〔始封〕李建 順帝封奉朝請有罪就國減租

四分之一

廣宗 四千戶

〔始封〕王成 順帝封奉朝請

祝阿 四千戶

〔始封〕張賢 順帝封奉朝請有罪就國減租

四分之一

臨沮 四千戶

〔始封〕史汎 順帝封奉朝請有罪就國減租

四分之一

廣平 四千戶

〔始封〕馬國 順帝封奉朝請

范 四千戶

〔始封〕王道 順帝封官騎都尉有罪就國減

租四分之一

襄信 四千戶

〔始封〕李元 順帝封官騎都尉有罪就國減

租四分之一

山都 四千戶

〔始封〕楊佗 順帝封奉朝請有罪就國減租

四分之一

下雋 四千戶

〔始封〕陳予 順帝封奉朝請

析 四千戶

〔始封〕趙封 順帝封奉朝請

枝江 四千戶

〔始封〕李剛 順帝封奉朝請有罪就國減租

四分之一

夷陵 二千戶

〔始封〕魏猛 順帝封奉朝請

東阿 千戶

〔始封〕苗光 自孫程至光皆以扶立順帝功

封世謂之十九侯

高望亭

〔始封〕興渠 預立順帝封

東鄉 三百戶

〔始封〕籍建 順帝封官中常侍

費亭

〔始封〕曹騰 定策立桓帝封官中常侍大長

秋時同封者七人皆不可考

〔二世〕嵩 騰養子仕至太尉子操

新豐 二萬戶

〔始封〕單超 誅梁冀功封官中常侍車騎將

軍卒後襲封者降為鄉侯

武原 萬五千戶

〔始封〕徐璜 誅梁冀功封官中常侍卒後襲

封者降為鄉侯

東武陽 萬五千戶

〔始封〕具瑗 誅梁冀功封官中常侍有罪貶

都鄉侯

上蔡 萬三千戶

〔始封〕左悺 誅梁冀功封官中常侍有罪自

殺國除

汝陽 萬三千戶

〔始封〕唐衡 誅梁冀功封官中常侍卒後襲

封者降為鄉侯

都鄉 靈帝改封國侯

〔始封〕趙忠 預誅梁冀封時同封者八人皆

不可考忠官中常侍大長秋後大誅

宦官被殺

東陽 初封鄉侯後進封

〔始封〕侯覽 預誅梁冀封官中常侍長樂太

僕有罪自殺國除

育陽

〔始封〕曹節 定策立靈帝封官中常侍長樂

衛尉車騎將軍尚書令

華容

〔始封〕朱瑀 殺陳寶封時封鄉侯者五人關

冠軍

內侯者十一人皆不可考

〔始封〕王甫 殺渤海王悝封時同封者十一

人皆不可考甫官中常侍有罪伏誅

靈帝時又有張讓夏惲郭勝孫璋畢嵐栗

嵩段珪高望張恭韓悝宋典十一人皆常

侍封侯其國名不可考

東漢雲臺功臣侯表

清萬斯同撰

開明書店製版

高密

〔始封〕鄧禹 初封鄧改高密食高密昌安夷

安淳于四縣仕至大司徒太傅諡元

〔二世〕震 禹長子

昌安侯襲 禹次子分禹國封

夷安侯珍 禹次子分禹國封

〔三世〕高密侯乾 震子尚沁水公主坐事國

除和帝復封仕至侍中

昌安侯藩 襲子尚平暴長公主仕至

侍中

夷安侯良 珍子無後弟嗣

夷安侯康 良弟仕至侍中太僕特進

諡義

〔四世〕高密侯成 乾子

〔五世〕襲 成子尚舞陰長公主仕至少府

明親

〔始封〕鄧寬 禹弟推兄恩封

廣平

〔始封〕吳漢 初封舞陽改廣平食廣平斥漳

曲周廣年四縣仕至大司馬諡忠

〔二世〕成 漢子爲奴所殺諡哀

新蔡侯國 漢子分漢國封

〔三世〕廣平侯旦 成子改封濯陽無子國除

筑陽侯盱 成子分漢國封後徙平春

〔四世〕勝 盱子

襄親

〔始封〕吳翕 漢弟推兄恩封

安陽

〔始封〕吳彤 漢兄尉之子尉有功戰沒故封

膠東

〔始封〕賈復 食郁秩壯武下密卽舉槌胡觀

陽六縣仕至執金吾左將軍諡剛

〔二世〕忠 復子

卽墨侯宗 復子分復國封仕至朔方

太守長水校尉

〔三世〕膠東侯敏 忠子坐誣告母殺人國除

卽墨侯參 宗子

〔四世〕卽墨侯建 參子尚臨穎長公主兼食

穎陰許三縣仕至光祿勳

〔二世〕膠東侯卬 復少子章帝紹封

〔三世〕育 卬子

〔四世〕長 育子

險廩

〔始封〕耿況 弁父上谷太守諡烈

〔二世〕霸 況少子

〔三世〕文金 霸子

〔四世〕喜 文金子

〔五世〕顯 喜子仕至羽林左監

〔六世〕援 顯子尚長社公主仕至河陽太守

好時

〔始封〕耿弇 食好時美陽二縣仕至建威大

將軍諡愍

〔二世〕忠 弇子仕至騎都尉

〔三世〕馮 忠子

〔四世〕良 馮子尚濮陽長公主仕至侍中

〔五世〕協 良子

牟平

〔始封〕耿舒 弇弟

〔二世〕襲 舒子尚隆慮公主女爲清河孝王

妃生安帝

〔三世〕寶 襲子以帝舅仕至大將軍有罪自

殺貶亭侯

〔四世〕箕 寶子順帝復封仕至侍中

雍奴

〔始封〕寇恂 仕至執金吾諡威

〔二世〕損 恂子徙封扶柳

浚侯壽 恂庶子分恂國封

〔三世〕扶柳侯釐 損子徙封商鄉

〔四世〕商鄉侯襲 釐子

舞陰

〔始封〕岑彭 仕至征南大將軍諡壯

〔二世〕遵 彭子徙封細陽仕至屯騎校尉

穀陽侯淮 彭次子分彭國封

〔三世〕細陽侯伉 遵子

〔四世〕杞 伉子坐事失國安帝復封仕至光

祿勳

〔五世〕熙 杞子尚涅陽公主仕至魏郡太守

〔六世〕福 熙子仕至黃門侍郎

陽夏

〔始封〕馮異 仕至征西大將軍諡節

〔二世〕彰 異子徙封東緡食三縣又徙平鄉

析鄉侯訢 異次子分異國封

〔三世〕東緡侯普 彰子有罪國除

〔四世〕晨 普子鄧后紹封

南

〔始封〕朱祐 仕至建義大將軍

〔二世〕商 祐子

〔三世〕演 商子坐事國除

〔四世〕冲 演子鄧后紹封

潁陽

〔始封〕祭遵 仕至征虜將軍諡成無子國除

櫟陽

〔始封〕景丹 仕至驃騎大將軍

〔二世〕尙 丹子徙封余吾

〔三世〕余吾侯苞 尙子

〔四世〕臨 苞子無子國除

〔三世〕監亭侯邊 苞弟鄧后紹封為監亭侯

安平

〔始封〕蓋延 仕至虎牙大將軍

〔二世〕扶 延子

〔三世〕側 扶子與舅王平謀反誅國除

〔四世〕蘆亭侯恢 延曾孫鄧后紹封為蘆亭

侯

〔五世〕遂 恢子

安成

〔始封〕銚期 仕至衛尉諡忠

〔二世〕丹 期子徙封葛陵

建平侯統 期次子分期國封

〔三世〕葛陵侯舒 丹子

〔四世〕羽 舒子

〔五世〕蔡 羽子

東光

〔始封〕耿純 仕至前將軍東郡太守諡成

〔二世〕阜 純子徙封莒鄉坐楚事國除

〔三世〕莒鄉侯盱 阜子章帝紹封為高亭侯

無子

高亭侯騰 盱弟

〔四世〕忠 騰子

〔六世〕緒 忠孫

朗陵

〔始封〕臧宮 仕至武威將軍城門校尉左中

郎將諡愨

〔二世〕信 宮子

〔三世〕震 信子

〔四世〕松 震子與母別居國除

由 松弟鄧后紹封

揚虛

〔始封〕馬武 仕至捕虜將軍

〔二世〕檀 武子坐楚事國除

〔三世〕震 武孫鄧后紹封為濼亭侯

〔四世〕濼亭侯側 震子

慎

〔始封〕劉隆 仕至驃騎將軍行大司馬事諡

靖

〔二至〕安 隆子

全椒

〔始封〕馬成 仕至揚武將軍行大司空事

〔二世〕衛 成子

〔三世〕香 衛子徙封棘陵

〔四世〕棘陵侯豐 香子

〔五世〕玄 豐子

〔六世〕邑 玄子

〔七世〕醜 邑子坐罪奪爵

〔五世〕孟陽亭侯昌 成玄孫桓帝紹封為孟

陽亭侯

阜成

〔始封〕王梁 仕至大司空前將軍

〔二世〕禹 梁子

〔三世〕堅石 禹子坐楚事國除

祝阿

〔始封〕陳俊 仕至琅邪太守行大將軍事

〔二世〕浮 俊子徙封斬春

〔三世〕斬春侯嵩諸 浮子

〔四世〕篤 嵩諸子

參邊

〔始封〕杜茂 仕至驃騎大將軍

〔二世〕元 茂子坐楚事國除
〔三世〕安樂亭侯奉 茂孫鄧后紹封爲安樂

亭侯

昆陽

〔始封〕傅俊 仕至積弩將軍諡威

〔二世〕昌 俊子徙封蕪湖不願徙貶關內侯

〔三世〕高置亭侯鐵 昌子鄧后紹封爲高置

亭侯

合肥

〔始封〕擊鐙 仕至揚化將軍

〔二世〕鴻 鐙子

〔三世〕浮 鴻子

〔四世〕雅 浮子

淮陵

〔始封〕王霸 仕至討虜將軍

〔二世〕符 霸子徙封軟

〔三世〕軟侯度 符子尙浚儀長公主仕至黃

門郎

〔四世〕歆 度子

阿陵

〔始封〕任光 信都太守

〔二世〕隗 光子仕至司空

〔三世〕屯 隗子仕至步兵校尉徙封西陽

〔四世〕西陽侯勝 屯子

〔五世〕世 勝子徙封北鄉

中水

〔始封〕李忠 仕至丹陽豫章太守

〔二世〕威 忠子

〔三世〕琴亭侯純 威子坐母殺威弟國除鄧
后紹封爲琴亭侯

〔四世〕廣 純子

槐里

〔始封〕萬修 仕至右將軍

〔二世〕普 修子徙封汝氏

〔三世〕汝氏侯親 普子徙封扶柳無子國除

〔四世〕扶柳侯豐 修曾孫鄧后紹封爲曲平

亭侯

〔五世〕曲平亭侯熾 豐子無子國除

門德亭侯恭 修玄孫桓帝紹封爲門

德亭侯

靈壽

〔始封〕邢彤 仕至太常少府左曹侍中

〔二世〕湯 彤子徙封樂陵

〔三世〕樂陵侯某 湯子無子國除

平亭侯音 彤孫鄧后紹封爲平亭侯

昌城

〔始封〕劉植 仕至驃騎將軍

〔二世〕向 植子徙封東武陽

〔三世〕東武陽侯述 向子坐楚事國除

山桑

〔始封〕王常 仕至橫野大將軍諡節

〔二世〕廣 常子徙封石城坐楚事國除

固始

〔始封〕李通 尙光武妹寧平公主仕至司空

諡恭

〔二世〕音 通子
召陵侯雄 通少子推父恩封

〔三世〕固始侯定 音子

〔四世〕黃 定子

〔五世〕壽 黃子

安豐

〔始封〕竇融 仕至大司空諡戴子穆尙內黃
公主穆長子勳尙泚陽公主皆以罪

死不得襲

〔三世〕嘉 融孫穆子仕至少府

〔四世〕萬全 嘉子

〔五世〕會宗 萬全子

顯親

〔始封〕竇友 融弟推兄恩封

〔二世〕固 友子尙涅陽公主仕至大鴻臚光
祿勳衛尉子彪先卒無後國除

襄德

〔始封〕卓茂 仕至太傅

〔二世〕崇 茂子徙封汎鄉仕至大司農

〔三世〕汎鄉侯琴 崇子

〔四世〕訢 琴子

〔五世〕隆 訢子無子國除

新息

〔始封〕馬援 仕至伏波將軍卒後國除

征羌

〔始封〕來歙 仕至中郎將諡節

〔二世〕襲 歙子

〔三世〕稜 襲子尙武安公主未襲卒

〔四世〕歷 稜子仕至執金吾太僕車騎將軍
大鴻臚

〔五世〕定 歷子尙平氏長公主仕至虎賁中
郎將

〔六世〕虎 定子仕至屯騎校尉弟豔司空
宜西

〔始封〕來由 歙弟推兄恩封
房子

〔始封〕鄧晨 尙光武姊新野長公主仕至中
山汝南太守諡惠

〔二世〕棠 晨少子徙封武當
吳房侯汎 晨長子以公主恩封

〔三世〕武當侯固 棠子

〔四世〕國 固子
〔五世〕福 國子無後國除
陵鄉

〔始封〕梁統 仕至太中大夫九江太守
〔二世〕松 統子尙舞陰長公主有罪下獄死
國除

不其

〔始封〕伏湛 仕至大司徒

〔二世〕翁 湛子
〔三世〕光 翁子
〔四世〕晨 光子尙高平公主位特進

〔五世〕無忌 晨子仕至侍中屯騎校尉

〔六世〕質 無忌子仕至大司徒
〔七世〕完 質子尙安陽長公主女爲獻帝后
則鄉

〔始封〕侯霸 仕至大司徒卒後追封

〔二世〕昱 霸子徙封於陵仕至太僕
〔三世〕於陵侯建 昱子
〔四世〕昌 建子

扶陽
〔始封〕韓歆 以戰功封仕至大司徒自殺
夜

〔始封〕歐陽歆 仕至大司徒下獄死

〔二世〕復 歆子無子國除
宣平

〔始封〕宋弘 仕至大司空無子國除
父城 徙新息

〔始封〕朱浮 仕至大司空明帝時賜死
富平

〔始封〕張純 安世玄孫仕至司空世襲侯爵
至純仍保故封

〔二世〕奮 純子仕至司空
〔三世〕甫 奮子仕至津城門候
〔四世〕吉 甫子無子國除

右自卓茂以上所謂雲臺功臣也自馬援以
下皆中興之最著者故附見焉

東漢中興功臣侯世系表

清黃大華撰

開明書店製版

高密元侯鄧禹 位至太傅建武元年封鄴侯二

年改梁侯十三年定封高密侯

〔二世〕侯震 永平元年嗣

昌安侯襲 永平元年封

夷安侯珍 同日封

平壽敬侯訓 元興元年追封

〔三世〕高密侯乾 尙主

昌安侯藩 尙主

夷安侯良 無子國除

義侯康 良弟永初六年紹封

上蔡侯騫 訓子永初元年封位至大

將軍

京 訓子

葉侯悝 訓子同日封

西平侯弘 訓子同日封

西華侯閻 訓子同日封

香 訓子

遵 訓子

〔四世〕高密侯成

陽安侯珍 京子

西平侯廣德

都鄉侯甫德 弘子

西華侯忠

南頓侯演 香子

南鄉侯萬世 遵子桓帝時紹封

〔五世〕高密侯褒 尙主

泚陽侯康 演子

昆陽侯統 演子

清陽侯秉 演子

安陽侯會 演子

〔六世〕高密侯某

舞陰侯昌 褒子

雍奴威侯寇恂 建武二年封

〔二世〕扶柳侯損

浚侯壽

〔三世〕商鄉侯釐 損子

〔四世〕侯襲

陽夏節侯馮異 建武元年封應侯二年定封陽

夏侯

〔二世〕侯彰 六年嗣十三年更東縉永平中

徙平鄉

析鄉侯訢 建武十三年封

〔三世〕陽夏侯普 有罪國除

〔四世〕平鄉侯晨 普子永初六年紹封

舞陽壯侯岑彭 建武三年封

〔二世〕細陽侯遵

穀陽侯淮

〔三世〕細陽侯伉

〔四世〕侯杞

〔五世〕侯熙 尙主

〔六世〕侯福

膠東剛侯賈復 建武元年封冠軍侯十三年定

封膠東侯

〔二世〕膠東侯忠 建武三十一年嗣

膠東侯邯 建初元年更封

即墨侯忠 同日封

〔三世〕膠東侯敏 忠子建初元年國除

膠東侯育 邯子

即墨侯參

〔四世〕膠東侯長 育子

即墨侯建 尙主

廣平忠侯吳漢 位至大司馬建武二年封

〔二世〕哀侯成

新蔡侯國

安陽侯彤 吳漢兄尉子

〔三世〕濼陽侯旦 成子無子國除

筑陽侯盱 成子建初八年徙平春侯

〔四世〕平春侯勝 盱子

褒親侯翁 吳漢弟

安平侯蓋延 建武二年封

〔二世〕侯扶

〔三世〕侯側

〔四世〕蘆亭侯恢 永初七年紹封
〔五世〕侯遂
好時愍侯耿弇 建武二年封

〔二世〕侯忠
〔三世〕侯馮
〔四世〕侯良 尙主
〔五世〕侯協

隗氏烈侯耿況 弇之父建武二年封
〔二世〕侯霸
牟平侯舒 建武二年封

國
〔三世〕隗侯文金
牟平侯襲 尙主
美陽桓侯秉 國子章和元年封

〔四世〕隗侯喜
牟平侯寶 位至大將軍
美陽侯沖

〔五世〕隗侯顯
牟平侯箕 寶子陽嘉三年紹封
陽亭侯恆 箕弟
林慮侯承 寶弟子

〔六世〕隗侯援 尙主
祝阿侯陳俊 建武二年封新處侯十三年定封

祝阿侯
〔二世〕靳春侯浮
〔三世〕侯專諸
〔四世〕侯篤

朗陵愍侯臧宮 建武二年封成安侯十三年更

鄴侯十五年定封朗陵侯
〔二世〕侯信
〔三世〕侯震
〔四封〕侯松
侯由 永寧元年紹封

安成忠侯鈔期 建武元年封
〔二世〕葛陵侯丹
建平侯統

〔三世〕葛陵侯舒
〔四世〕侯羽
〔五世〕侯蔡

淮陵侯王霸 建武二年封富波侯三十年定封
淮陵侯

〔二世〕軼侯符
〔三世〕侯度
〔四世〕侯歆

潁陽成侯祭遵 建武二年封無子國除
阿陵侯任光 建武二年封

〔二世〕侯隗
〔三世〕侯屯 徙封西陽侯
〔四世〕侯勝 徙封北鄉侯
〔五世〕侯世 徙封北鄉侯

中水侯李忠 建武二年封
〔二世〕侯威
〔三世〕侯純 永平九年國除永初七年復封
〔四世〕侯廣

槐里侯萬脩 建武二年封
〔二世〕法氏侯普

〔三世〕扶柳侯親 無子國除
〔四世〕曲平侯豐 萬脩曾孫永初七年紹封
〔五世〕侯熾 無子國除

德亭侯恭 萬脩玄孫延熹二年封
昌成侯劉植 建武二年封
〔二世〕侯向 徙封東武陽侯
〔三世〕侯述

觀津侯喜 植弟
浮陽侯歆 植從兄
東光成侯耿純 初封耿鄉侯六年定封東光侯

〔二世〕侯阜 徙封宮鄉侯永平十四年國除
〔三世〕高亭侯盱 阜子建初二年紹封
東光侯騰
〔四世〕東光侯忠

〔六世〕侯緒 忠孫
武邑侯植 耿純從弟
遂鄉侯宿 純從弟
著武侯訢 純從弟

靈壽侯邳彤 初封武義侯建武元年定封靈壽侯
〔二世〕樂陵侯湯
〔三世〕侯某 無子國除
平亭侯音 元初元初年紹封

〔四世〕平亭侯柴
櫟陽侯景丹 建武二年封
〔二世〕侯尙 徙封余吾侯
〔三世〕侯苞

監亭侯遵 永初元年紹封

〔四世〕樛陽侯臨 無子國除
高侯朱祐 建武二年封堵陽侯十三年定封高侯

〔二世〕侯商

〔三世〕侯演 永元十四年國除

〔四世〕侯沖 永初七年紹封

阜城侯王梁 位大司空建武元年封武強侯十三年定封阜城侯

〔二世〕侯禹

〔三世〕侯堅石

參蓮侯杜茂 建武元年封樂鄉侯二年更苦陘十二年更修侯十三年定封參蓮侯

〔二世〕侯元 永平十四年國除

〔三世〕安樂亭侯奉 永初七年紹封

慎靖侯劉隆 位大司馬建武二年封亢父侯十七年更扶樂鄉侯更長平侯三十年定封慎靖侯

〔二世〕侯安

全椒侯馬成 位大司空建武七年封平舒侯二十七年定封全椒侯

〔二世〕侯衛

〔三世〕棘陵侯香

〔四世〕侯豐

〔五世〕侯玄

益陽亭侯昌 成玄孫延熹二年封

〔六世〕棘陵侯邑

〔七世〕侯醜 桓帝初國除

昆陽威侯傅俊 建武二年封

〔二世〕蕪湖侯昌

〔三世〕高置亭侯鐵 永初七年復封

合肥侯堅鏗 建武元年封灑強侯六年更合肥侯

〔二世〕侯鴻

〔三世〕侯浮

〔四世〕侯雅

揚虛侯馬武 建武元年封山都侯十三年更鄗侯定封揚虛侯

〔二世〕侯檀

〔三世〕濬亭侯震 武孫永初七年紹封

〔四世〕侯側

固始恭侯李通 尚主位大司空建武二年封

〔二世〕侯音

召陵侯雄

〔三世〕固始侯定

〔四世〕侯黃

〔五世〕侯壽

山桑節侯王常 建武二年封

〔二世〕石城侯廣 十二年嗣三十年徙永平十四年國除

十四年國除

安豐戴侯竇融 位大司空建武八年封

〔二世〕穆 尚主

〔三世〕勳 尚主

安豐侯嘉 永平十四年封

〔四世〕武陽侯憲 勳子位大將軍

鄆侯篤 勳子

汝陽侯景 勳子

夏陽侯環 勳子

安豐侯萬全 奉 嘉子

〔五世〕安豐侯會宗 萬全子

開喜侯武 奉子位大將軍

〔六世〕渭陽侯機 武子

鄆侯紹 武子

西鄉侯靖 武子

顯親侯友 融弟建武八年封

〔二世〕文侯固 尚主

褒德侯卓茂 位至太傅建武元年封

〔二世〕汎鄉侯崇

〔三世〕侯琴

〔四世〕侯訢

〔五世〕侯隆 無子國除

西華惠侯鄧晨 尚主建武元年封房子十三年

更封南繡明年定封西華侯

〔二世〕武當侯棠

吳房侯汛

〔三世〕武當侯固

〔四世〕侯國

〔五世〕侯福 永建元年無子國除

征羌節侯來歙 建武十一年贈

〔二世〕侯褒 建武十一年嗣

〔三世〕侯稜 尚主

〔四世〕侯歷

〔五世〕侯定 尚主

〔六世〕侯虎

西鄉侯由 歙弟建武十一年封
新息忠成侯馬援 建武十八年封

〔二世〕順陽哀侯廖

順陽侯防

許陽侯光

〔三世〕程鄉侯遵 廖子無子國除

穎陽侯鉅

合鄉侯朗 光子永初七年紹封

〔四世〕順陽侯度 廖孫元初三年紹封

成義侯梁統 建武八年封

〔二世〕延陵鄉侯松 尙主

褒親愨侯竦 永元九年贈

〔三世〕樂平侯棠 竦子

乘氏侯雍 竦子

〔四世〕樂平侯安國

乘氏忠侯商 位至大將軍

單父侯翟 雍子

〔五世〕乘氏侯冀 位至大將軍

穎陽侯不疑 商子

西平侯蒙 商子

〔六世〕襄邑侯胤 冀子

穎陽侯馬

〔七世〕城父侯桃 胤子

助義侯竺曾 建武八年封

褒義侯史苞 同封

扶義侯庫鈞 同封

輔義侯辛彤 同封

陽都侯伏湛 位至大司徒建武三年封

〔二世〕侯翁

〔三世〕侯光

〔四世〕侯晨

〔五世〕侯无忌

〔六世〕侯寶

〔七世〕侯完 尙主

則鄉哀侯侯霸 位至大司徒建武十三年追封

〔二世〕侯昱 徙於陵侯

〔三世〕於陵侯建

〔四世〕侯昌

宣平侯宋弘 位大司空建武二年封枸邑侯定

封宣平侯

新息侯朱浮 位大司空建武二年封舞陽侯二

十五年更封新息侯

武始侯張純 位大司空建武五年封

〔二世〕侯奮

〔三世〕侯甫

〔四世〕侯吉

壽張恭侯樊宏 建武五年封長羅侯十五年定

封壽張侯

〔二世〕哀侯儵

平望侯茂

玄鄉侯尋 建武十三年封

〔三世〕壽張侯汜

〔四世〕侯時

〔五世〕侯建

射陽侯丹 宏弟建武十三年封

更父侯忠 宏族兄建武十三年封

原鹿貞侯陰識 初封陰德侯建武元年更陰鄉
侯十五年定封原鹿侯

〔二世〕侯躬

〔三世〕侯璜

侯淑

吳房侯綱

〔四世〕原鹿侯鮪 淑子

銅陽翼侯興 識弟建初五年追諡

〔二世〕侯慶 永平元年封

〔三世〕侯琴

〔四世〕侯萬全

〔五世〕侯桂

新陽侯就 興弟

關內侯馮勤 位至司徒建武十五年賜爵

〔二世〕侯順 勤子尙主

〔三世〕平陽侯奮 建初八年封

平陽侯勁 永元七年復封

〔四世〕侯卯 勁子

〔五世〕侯留

建信侯嚴宣 建武初封

重平侯張萬 建武初封

平臺侯尹綏 建武初封

安衆侯劉宣 建武初封以安衆侯崇子紹封

楊邑鄉侯馮魴 位至司空建武中元二年封

〔二世〕侯柱 尙主

〔三世〕侯定

獲嘉侯石

楊邑侯琬

〔四世〕獲嘉侯代

侯承 石子

楊邑侯肅

扶溝侯朱鮪 建武元年封

鐫光侯隗恂 建武五年以隗囂質子封七年伏

誅

向義侯王遵 建武七年以隗囂將降封

安邱侯張步 建武五年以僞齊王封八年叛伏

誅

漁浦侯帛意 建武六年以李憲軍士斬憲降封

不義侯子密 建武五年以彭寵蒼頭殺寵降封

鐫胡侯隨昱 建武十二年以盧芳將降封

武進侯隨憲 昱弟建武十二年以盧芳將降封

列侯慶吾 建武三年以劉永將斬永降封

列侯韓湛 建武六年以李憲將斬憲降封



東漢將相大臣年表

清萬斯同撰

開明書店製版

世祖建武元年乙酉 六月卽位是

月赤眉立劉盆子爲帝九月入長
安十一月殺更始劉永僭帝號

〔太傅〕卓茂九月前高密令拜

〔大司馬〕吳漢七月拜出征羣寇

〔大司徒〕鄧禹七月拜出征關中

伏湛司直行司徒事

〔大司空〕王梁七月野王令拜出征羣寇

寇

〔建威大將軍〕耿弇

〔驃騎大將軍〕景丹

〔建義大將軍〕朱祐俱七月拜

〔征南大將軍〕

〔征西大將軍〕

〔虎牙大將軍〕蓋延七月拜

〔強弩大將軍〕

〔橫野大將軍〕

〔前將軍〕耿純

〔右將軍〕萬修

〔左將軍〕

〔後將軍〕

二年 二月彭寵反延岑稱王於漢

中八月鄧奉反

〔太傅〕茂

〔大司馬〕漢

〔大司徒〕禹

湛

〔大司空〕梁四月免

宋弘二月大中大夫拜

〔建威大將軍〕弇

〔驃騎大將軍〕丹九月卒

〔建義大將軍〕祐

〔征南大將軍〕岑彭十一月拜

〔虎牙大將軍〕延

〔強弩大將軍〕陳俊

〔前將軍〕純遷東郡太守

〔右將軍〕修卒

三年 閏正月赤眉平七月拔睢陽

獲劉永

〔太傅〕茂

〔大司馬〕漢

〔大司徒〕禹正月免

湛三月真拜

〔大司空〕弘

〔建威大將軍〕弇

〔驃騎大將軍〕杜茂正月拜

〔建義大將軍〕祐

〔征南大將軍〕彭

〔征西大將軍〕馮異正月拜

〔虎牙大將軍〕延

〔強弩大將軍〕俊

〔前將軍〕王梁

〔左將軍〕賈復執金吾拜

〔右將軍〕鄧禹司徒遷

四年 五月張豐平

〔太傅〕茂十月卒

〔大司馬〕漢

〔大司徒〕湛

〔大司空〕弘

〔建威大將軍〕弇

〔驃騎大將軍〕茂

〔建義大將軍〕祐

〔征南大將軍〕彭

〔征西大將軍〕異

〔虎牙大將軍〕延

〔強弩大將軍〕俊遷太山太守仍行大

將軍事

〔前將軍〕梁

〔左將軍〕復

〔右將軍〕禹

五年 二月彭寵爲帳下所殺十月

張步降

〔大司馬〕漢

〔大司徒〕湛十一月免

侯霸十一月尙書令拜

〔大司空〕弘

〔建威大將軍〕弇

〔驃騎大將軍〕茂

〔建義大將軍〕祐

〔征南大將軍〕彭

〔征西大將軍〕異

〔虎牙大將軍〕延

〔強弩大將軍〕俊改琅邪太守仍行大

將軍事

〔前將軍〕梁遷山陽太守

李通大司農拜

〔左將軍〕復

〔右將軍〕禹

六年 正月李憲平二月獲董憲龐

萌山東悉平

〔大司馬〕漢

〔大司徒〕霸

〔大司空〕弘十二月免

〔建威大將軍〕弇

〔驃騎大將軍〕茂

〔建義大將軍〕祐

七年

〔征南大將軍〕彭
〔征西大將軍〕異
〔虎牙大將軍〕延
〔強弩大將軍〕俊
〔前將軍〕通
〔左將軍〕復
〔右將軍〕禹

〔大司馬〕漢

〔大司徒〕霸

〔大司空〕李通五月前將軍拜

〔建威大將軍〕弇

〔驃騎大將軍〕茂

〔建義大將軍〕祐

〔征南大將軍〕彭

〔征西大將軍〕異

〔虎牙大將軍〕延

〔強弩大將軍〕俊

〔橫野大將軍〕王常七月拜

〔前將軍〕通五月拜司空

〔左將軍〕復

〔右將軍〕禹

八年

〔大司馬〕漢

〔大司徒〕霸

〔大司空〕通

〔建威大將軍〕弇

〔驃騎大將軍〕茂

九年 正月隗囂死

〔大司馬〕漢

〔大司徒〕霸

〔大司空〕通

〔建威大將軍〕弇

〔驃騎大將軍〕茂

〔建義大將軍〕祐

〔征南大將軍〕彭

〔征西大將軍〕異

〔虎牙大將軍〕延

〔強弩大將軍〕俊

〔橫野大將軍〕常

〔左將軍〕復

〔右將軍〕禹

十年甲午 十月隗純平

〔大司馬〕漢

〔大司徒〕霸

〔大司空〕通

〔建威大將軍〕弇

〔驃騎大將軍〕茂

十一年

〔大司馬〕漢

〔大司徒〕霸

〔大司空〕通

〔建威大將軍〕弇

〔驃騎大將軍〕茂

〔建義大將軍〕祐

〔征南大將軍〕彭十一月爲賊刺死

〔虎牙大將軍〕延

〔強弩大將軍〕俊

〔橫野大將軍〕常

〔左將軍〕復

〔右將軍〕禹

十二年 十月公孫述平

〔大司馬〕漢

〔大司徒〕霸

〔大司空〕通九月免

馬成十一月揚武將軍行司

空事

〔建威大將軍〕弇

十三年

〔大司馬〕漢滅蜀還京

〔大司徒〕霸正月卒

韓歆三月沛郡太守拜

〔大司空〕成三月罷還本職

寶融四月冀州牧拜

〔建威大將軍〕弇四月以列侯奉朝請

〔驃騎大將軍〕茂

〔建義大將軍〕祐

〔虎牙大將軍〕延

〔強弩大將軍〕俊

〔左將軍〕復

〔右將軍〕禹

〔罷將軍官以列侯奉朝請〕

十四年

〔大司馬〕漢

〔大司徒〕歆

〔大司空〕融

〔驃騎大將軍〕茂

〔建義大將軍〕祐

〔虎牙大將軍〕延
〔強弩大將軍〕俊徵還奉朝請

十五年

〔大司馬〕漢
〔大司徒〕欽正月免自殺

歐陽欽正月拜十月下獄死
戴涉十二月關內侯拜

〔大司空〕融

〔驃騎大將軍〕茂坐罪死
〔建義大將軍〕祐正月以列侯奉朝請

〔虎牙大將軍〕延卒

十六年 十月盧芳降

〔大司馬〕漢

〔大司徒〕涉

〔大司空〕融

十七年

〔大司馬〕漢

〔大司徒〕涉

〔大司空〕融

十八年

〔大司馬〕漢

〔大司徒〕涉

〔大司空〕融

十九年

〔大司馬〕漢

〔大司徒〕涉

〔大司空〕融

二十年甲辰

〔大司馬〕漢五月卒

劉隆六月驃騎將軍行大司馬事

〔大司徒〕涉四月有罪殺

蔡茂六月廣漢太守拜

〔大司空〕融四月免

朱浮六月太僕拜

二十一年

〔大司馬〕隆

〔大司徒〕茂

〔大司空〕浮

二十二年

〔大司馬〕隆

〔大司徒〕茂

〔大司空〕浮十月免

二十三年

〔大司馬〕隆

〔大司徒〕茂五月卒

王況九月陳留太守拜

〔大司空〕林八月卒

張純十月太僕拜

二十四年

〔大司馬〕隆

〔大司徒〕況

〔大司空〕純

二十五年

〔大司馬〕隆

〔大司徒〕況

〔大司空〕純

二十六年

〔大司馬〕隆

〔大司徒〕況

〔大司空〕純

二十七年 改官制 按詳下年

〔大司馬〕隆五月罷

〔大司徒〕況四月卒

〔大司空〕純

二十八

〔太傅〕

〔大將軍〕

〔太尉〕趙熹

〔司徒〕馮勤

〔司空〕張純

〔驃騎將軍〕

〔車騎將軍〕

〔衛將軍〕

〔征西將軍〕

〔度遼將軍〕

〔護羌校尉〕

〔西域都護〕

二十九

〔太尉〕熹

〔司徒〕勤

〔司空〕純

三十年甲寅

〔太尉〕熹

〔司徒〕勤

〔司空〕純

三十一年

〔太尉〕熹

〔司徒〕勤

〔司空〕純

中元元年

〔太尉〕熹

〔司徒〕勤六月卒

李訢十月司隸校尉拜

〔司空〕純

馮魴六月太僕拜

二年 二月帝崩

〔太傅〕鄧禹四月拜

〔太尉〕熹

〔司徒〕訢

〔司空〕魴

〔驃騎將軍〕東平王蒼四月拜位三公上

明帝永平元年

〔太傅〕禹五月卒

〔太尉〕熹

〔司徒〕訢

〔司空〕魴

〔驃騎將軍〕蒼

〔護羌校尉〕竇林世祖建武九年以牛
郭爲校尉卽卒其官亦
罷至是復設

二年

〔太尉〕熹

〔司徒〕訢

〔司空〕魴

〔驃騎將軍〕蒼

〔護羌校尉〕林下獄死

郭襄有罪免校尉官者

三年

〔太尉〕熹二月免

虞延二月南陽太守拜

〔司徒〕訢二月免

郭丹二月左馮翊拜

〔司空〕魴

〔驃騎將軍〕蒼

四年

〔太尉〕延

〔司徒〕丹十月免

范遷十月河南尹拜

〔司空〕魴十月免

伏恭十月太僕拜

〔驃騎將軍〕蒼

五年

〔太尉〕延

〔司徒〕遷

〔司空〕恭

〔驃騎將軍〕蒼二月歸國

六年

〔太尉〕延

〔司徒〕遷

〔司空〕恭

七年甲子

〔太尉〕延

〔司徒〕遷

〔司空〕恭

〔太尉〕延三月遷司徒

趙熹三月衛尉行太尉事

〔司徒〕遷正月卒

虞延三月太尉遷

〔司空〕恭

九年

〔度遼將軍〕吳棠屯五原曼柏始設

〔太尉〕熹

〔司徒〕延

〔司空〕恭

〔度遼將軍〕棠

十年

〔太尉〕熹

〔司徒〕延

〔司空〕恭

〔度遼將軍〕棠

〔太尉〕熹

〔司徒〕延

〔司空〕恭

十二年

〔度遼將軍〕棠

〔太尉〕熹

〔司徒〕延

〔司空〕恭七月免

牟融七月大司農拜

〔度遼將軍〕棠

十三年

〔太尉〕熹

〔司徒〕延

〔司空〕融

〔度遼將軍〕棠

十四年

〔太尉〕熹

〔司徒〕延三月免自殺

邢穆四月鉅鹿太守拜

〔司空〕融

〔度遼將軍〕棠

十五年

〔太尉〕熹

〔司徒〕穆

〔司空〕融

〔度遼將軍〕棠

十六年

〔太尉〕熹

〔司徒〕穆五月下獄死

王敏六月大司農拜

〔司空〕融

〔度遼將軍〕棠罷

來苗

十七年甲戌

〔太尉〕熹

〔司徒〕敏二月卒

鮑昱三月汝南太守拜

〔司空〕融

〔度遼將軍〕苗

〔西域都護〕陳睦都護始設

十八年 八月帝崩

〔太傅〕趙熹十月太尉拜錄尚書事

〔太尉〕熹十月遷太傅

牟融十月司空遷錄尚書事

〔司徒〕昱

〔司空〕融十月遷太尉

第五倫十一月蜀郡太守拜

〔征西將軍〕耿秉出屯酒泉

〔度遼將軍〕苗

章帝建初元年

〔太傅〕熹

〔太尉〕融

〔司徒〕昱

〔司空〕倫

〔征西將軍〕秉遷度遼

〔度遼將軍〕苗

耿秉

〔護羌校尉〕吳棠校尉復設

二年

〔太傅〕熹

〔太尉〕融

〔司徒〕昱

〔司空〕倫

〔車騎將軍〕馬防行車騎討叛羌

〔度遼將軍〕秉

〔護羌校尉〕棠

三年

〔太傅〕熹

〔太尉〕融

〔司徒〕昱

〔司空〕倫

〔車騎將軍〕防十二月真拜

〔度遼將軍〕秉

〔護羌校尉〕棠免
傅育

四年

〔太傅〕熹

〔太尉〕融二月卒

鮑昱五月司徒遷

〔司徒〕昱五月遷太尉

桓虞五月南陽太守拜

〔司空〕倫

〔車騎將軍〕防五月免

〔度遼將軍〕秉

〔護羌校尉〕育

五年

〔太傅〕熹三月卒

〔太尉〕虞

〔司徒〕虞

〔司空〕倫

〔度遼將軍〕秉

〔護羌校尉〕育

六年

〔太尉〕昱六月卒

鄧彪七月大司農拜

〔司徒〕虞

〔司空〕倫

〔度遼將軍〕秉

〔護羌校尉〕育

七年

〔太尉〕彪

〔司徒〕虞

〔司空〕倫

〔度遼將軍〕秉

鄧鴻

〔護羌校尉〕育

八年

〔太尉〕彪

〔司徒〕虞

〔司空〕倫

〔度遼將軍〕鴻

〔護羌校尉〕育

元和元年甲申

〔太尉〕彪八月免

鄧弘八月大司農拜

〔司徒〕虞

〔司空〕倫

〔度遼將軍〕鴻

〔護羌校尉〕育

二年

〔太尉〕弘

〔司徒〕虞

〔司空〕倫

〔度遼將軍〕鴻

〔護羌校尉〕育

三年

〔太尉〕弘四月免

宋由四月大司農拜

〔司徒〕虞

〔司空〕倫五月免

袁安五月太僕拜

〔度遼將軍〕鴻

〔護羌校尉〕育

章和元年

〔太尉〕由

〔司徒〕虞六月免

袁安六月司空遷

〔司空〕安六月遷司徒

任隗六月光祿勳拜

〔度遼將軍〕鴻

〔護羌校尉〕育戰死

張紆

二年 正月帝崩竇太后臨朝

〔太傅〕鄧彪三月故太尉拜錄尚書事
百官總已以聽

〔太尉〕由

〔司徒〕安

〔司空〕隗

〔車騎將軍〕竇憲伐匈奴

〔征西將軍〕耿秉爲憲副

〔度遼將軍〕鴻

〔護羌校尉〕紆

和帝永元元年

〔太傅〕彪

〔大將軍〕竇憲九月拜

〔太尉〕由

〔司徒〕安

〔司空〕隗

〔車騎將軍〕憲九月拜大將軍

〔征西將軍〕秉遷京遷光祿勳

〔度遼將軍〕鴻

〔護羌校尉〕紆

二年

〔太傅〕彪

〔大將軍〕憲七月出屯涼州

〔太尉〕由

〔司徒〕安

〔司空〕隗

〔征西將軍〕鄧疊行征西副實憲出屯

涼州

〔度遼將軍〕鴻運大鴻臚

皇甫稜

〔護羌校尉〕訓

三年

〔太傅〕彪

〔大將軍〕憲

〔太尉〕由

〔司徒〕安

〔司空〕隗

〔征西將軍〕疊

〔度遼將軍〕稜

〔護羌校尉〕訓

〔西域都護〕班超都護復設屯龜茲

四年

〔太傅〕彪

〔大將軍〕憲四月還京六月伏誅

〔太尉〕由六月自殺

尹睦八月大司農拜錄尚書事

〔司徒〕安三月卒

丁鴻三月太常拜

〔司空〕隗八月卒

劉方十月宗正拜

〔征西將軍〕疊六月伏誅

〔度遼將軍〕稜

〔護羌校尉〕訓卒

聶尚

〔西域都護〕超

五年

〔太傅〕彪二月卒

〔太尉〕陸十月卒

張奮十一月太僕拜

〔司徒〕鴻

〔司空〕方

〔度遼將軍〕稜

〔護羌校尉〕尚徵還

賈友

〔西域都護〕超

六年甲午

〔太尉〕醜

〔司徒〕鴻正月卒

劉方二月司空遷

〔司空〕方二月遷司徒

張奮二月太常拜

〔車騎將軍〕鄧鴻九月行車騎討南匈奴

〔度遼將軍〕稜免

朱徽

〔護羌校尉〕友

〔西域都護〕超

七年

〔太尉〕醜

〔司徒〕方

〔司空〕奮

〔車騎將軍〕鴻正月下獄死

〔度遼將軍〕徽下獄死

龐奮

〔護羌校尉〕友

〔西域都護〕超

八年

〔太尉〕醜

〔司徒〕方

〔司空〕奮

〔度遼將軍〕奮

〔護羌校尉〕友卒

史克

〔西域都護〕超

九年

〔太尉〕醜

〔司徒〕方九月免自殺

呂蓋十一月光祿勳拜

〔司空〕奮十二月免

韓稜十二月太僕拜

〔征西將軍〕劉尚行征西討叛羌

〔度遼將軍〕奮

〔護羌校尉〕克徵還

吳祉

〔西域都護〕超

十年

〔太尉〕醜

〔司徒〕蓋

〔司空〕稜七月卒

巢堪八月太常拜

〔征西將軍〕尚十月徵下獄

〔度遼將軍〕奮

王彪

〔護羌校尉〕祉

〔西域都護〕超

十一年

〔太尉〕醜

〔司徒〕蓋

〔司空〕堪

〔度遼將軍〕彪

〔護羌校尉〕祉

〔西域都護〕超

十二年

〔太尉〕醜九月免

張禹九月大司農拜

〔司徒〕蓋

〔司空〕堪

〔度遼將軍〕彪

〔護羌校尉〕祉徵還

周鮪

〔西域都護〕超

十三年

〔太尉〕禹

〔司徒〕蓋十一月免

魯恭十二月光祿勳拜

〔司空〕堪

〔度遼將軍〕彪

〔護羌校尉〕鮪

〔西域都護〕超
十四年

〔太尉〕禹

〔司徒〕恭

〔司空〕馮十月免

徐防十一月司農拜

〔度遼將軍〕彪

〔護羌校尉〕鮪

侯霸

〔西域都護〕超徵還

任尙代超

十五年

〔太尉〕禹

〔司徒〕恭

〔司空〕防

〔度遼將軍〕彪

〔護羌校尉〕霸

〔西域都護〕尙

十六年甲辰

〔太尉〕禹

〔司徒〕恭七月免

張酺七月光祿勳拜未幾卒

徐防十月司空遷

〔司空〕防十月遷司徒

陳寵十月鴻臚拜

〔度遼將軍〕彪

〔護羌校尉〕霸

〔西域都護〕尙

元興元年 十二月帝崩

〔太尉〕禹

〔司徒〕防

〔司空〕寵

〔度遼將軍〕彪

〔護羌校尉〕霸

〔西域都護〕尙

殤帝延平元年 鄧太后臨朝八月

帝崩

〔太傅〕張禹正月太尉拜錄尙書事百

官總已以聽

〔太尉〕禹正月遷太傅

徐防正月司徒遷錄尙書事百

官總已以聽

〔司徒〕防正月遷太尉

梁鮪正月光祿勳拜

〔司空〕寵四月卒

尹勤六月太常拜

〔車騎將軍〕鄧騭四月拜儀同三司

〔度遼將軍〕彪

〔護羌校尉〕霸

〔西域都護〕尙徵還

段熲代尙

安帝永初元年 太后臨朝

〔太傅〕禹十月遷太尉

〔太尉〕防九月免

張禹

〔司徒〕鮪二月卒

魯恭正月長樂衛尉拜

〔司空〕勤九月免

周章九月太常拜十月謀廢立

死

張敏十一月潁川太守拜

〔車騎將軍〕騭六月出討叛羌

〔度遼將軍〕彪

〔護羌校尉〕霸

〔西域都護〕禱徵還省都護官

二年

〔大將軍〕鄧騭十一月拜

〔太尉〕禹

〔司徒〕恭

〔司空〕敏

〔車騎將軍〕騭十一月遷京拜大將軍

〔度遼將軍〕彪

〔護羌校尉〕霸

段熲

三年

〔大將軍〕騭

〔太尉〕禹

〔司徒〕恭三月免

夏勤四月司農拜

〔司空〕敏

〔車騎將軍〕何熙行車騎討南匈奴

〔度遼將軍〕彪卒

梁懂

〔護羌校尉〕禱

四年

〔大將軍〕騭十月居母憂

〔太尉〕禹

〔司徒〕勤

〔司空〕敏

〔車騎將軍〕熙三月卒於軍

〔度遼將軍〕懂

〔護羌校尉〕禱卒

侯霸

五年

〔太尉〕禹正月免

李修正月光祿勳拜

〔司徒〕勤

〔司空〕敏

〔度遼將軍〕懂

耿夔

〔護羌校尉〕霸

六年

〔太尉〕修

〔司徒〕勤

〔司空〕敏四月卒

劉愷四月太常拜

〔度遼將軍〕夔

〔護羌校尉〕霸

七年

〔太尉〕修

〔司徒〕勤

〔司空〕愷

〔度遼將軍〕夔
〔護羌校尉〕霸
元初元年甲寅

〔太尉〕修九月免
司馬苞九月司農拜

〔司徒〕勤
〔司空〕愷

〔度遼將軍〕夔免
鄧遵

〔是歲以前皆稱行將
軍至是始爲眞〕

〔護羌校尉〕霸卒
龐參

二年
〔太尉〕苞六月卒
馬英七月太僕拜

〔司徒〕勤十二月免
劉愷十二月司空遷

〔司空〕愷十二月遷司徒
袁敞十二月光祿勳拜

〔征西將軍〕司馬鈞討叛羌無功
獄死

〔度遼將軍〕遵
〔護羌校尉〕參免

馬賢

三年
〔太尉〕英
〔司徒〕愷

〔司空〕敞
〔度遼將軍〕遵
〔護羌校尉〕賢

四年
〔太尉〕英
〔司徒〕愷

〔司空〕敞四月自殺
李郃五月太常拜

〔度遼將軍〕遵
〔護羌校尉〕賢

五年
〔太尉〕英
〔司徒〕愷

〔司空〕郃
〔度遼將軍〕遵

〔護羌校尉〕賢
六年

〔太尉〕英
〔司徒〕愷

〔司空〕郃
〔度遼將軍〕遵

〔護羌校尉〕賢
永寧元年 三月鄧太后崩帝親政

〔太尉〕英
〔司徒〕愷十二月免

楊震十二月太常拜
〔司空〕郃十月免

陳襄十月衛尉拜

〔度遼將軍〕遵
〔護羌校尉〕賢
建光元年

〔太尉〕英七月卒
劉愷

〔司徒〕震
〔司空〕襄

〔度遼將軍〕遵免自殺
耿夔

〔護羌校尉〕賢
延光元年

〔太尉〕愷
〔司徒〕震

〔司空〕襄四月免
劉授五月宗正拜

〔度遼將軍〕夔免
法度

〔護羌校尉〕賢
二年

〔太尉〕愷十月免
楊震十月司徒遷

〔司徒〕震十月遷太尉
劉熹十月光祿勳拜

〔司空〕授
〔度遼將軍〕度

〔護羌校尉〕賢
〔西域都護〕班勇西域長史屯柳中
三年甲子

〔大將軍〕耿寶八月拜
〔太尉〕震三月免
馮石三月光祿勳拜

〔司徒〕熹
〔司空〕授

〔度遼將軍〕度卒
傅衆

〔護羌校尉〕賢
〔西域都護〕勇

四年 二月帝崩北鄉侯即位閻太
后臨朝七月少帝崩

〔太傅〕馮石四月太尉拜錄尚書事
〔大將軍〕寶四月自殺

〔太尉〕石四月遷太傅
劉熹四月司徒遷錄尚書事

〔司徒〕熹四月遷太尉
李郃四月前司徒拜

〔司空〕授十一月免
陶敦十二月少府拜

〔車騎將軍〕閻顯二月拜十一月伏誅
〔度遼將軍〕衆卒

龐參
〔護羌校尉〕賢
〔西域都護〕勇

順帝永建元年
〔太傅〕石正月免

桓焉二月太常拜錄尚書事
〔太尉〕熹正月免

朱龍二月鴻臚拜錄尚書事

〔司徒〕郗正月免

朱儼二月長樂少府拜

〔司空〕敦十月免

張皓十月廷尉拜

〔車騎將軍〕來歷六月衛尉拜

〔度遼將軍〕參

〔護羌校尉〕賢

〔西域都護〕勇

二年

〔太傅〕焉

〔太尉〕寵七月免

劉光七月太常拜

〔司徒〕偃七月免

許敬七月光祿勳拜

〔司空〕皓

〔車騎將軍〕歷

〔度遼將軍〕參

〔護羌校尉〕賢

〔西域都護〕勇徵還

二年

〔太傅〕焉十二月免

〔太尉〕光

〔司徒〕敬

〔司空〕皓

〔車騎將軍〕歷母喪免

〔度遼將軍〕參

〔護羌校尉〕賢

四年

〔太尉〕光八月免

龐參九月鴻臚拜錄尚書事

〔司徒〕敬十一月免

劉崎十二月宗正拜

〔司空〕皓八月免

王襲九月太常拜

〔度遼將軍〕參遷鴻臚

宋漢

〔護羌校尉〕賢徵還

韓皓

五年

〔太尉〕參

〔司徒〕崎

〔司空〕襲

〔度遼將軍〕漢

〔護羌校尉〕皓免

馬續

六年

〔太尉〕參

〔司徒〕崎

〔司空〕襲

〔度遼將軍〕漢

〔護羌校尉〕續

陽嘉元年

〔太尉〕參

〔司徒〕崎

〔司空〕襲

〔度遼將軍〕漢

〔護羌校尉〕續

二年

〔太尉〕參七月免

施延八月鴻臚拜

〔司徒〕崎

〔司空〕襲五月免

孔扶六月太常拜

〔度遼將軍〕漢遷太僕

耿曄

〔護羌校尉〕續

三年甲戌

〔太尉〕延

〔司徒〕崎十一月免

黃尚十一月大司農拜

〔司空〕扶十一月免

王卓十一月光祿勳拜

〔度遼將軍〕曄

〔護羌校尉〕續

四年

〔大將軍〕梁商四月執金吾拜

〔太尉〕延四月免

龐參四月前太尉拜

〔司徒〕尚

〔司空〕卓

〔度遼將軍〕曄

〔護羌校尉〕續

永和元年

〔大將軍〕商

〔太尉〕參十一月免

王襲十一月前司空拜

〔司徒〕尚

〔司空〕卓

〔度遼將軍〕曄

馬續

〔護羌校尉〕續

馬賢

二年

〔大將軍〕商

〔太尉〕襲

〔司徒〕尚

〔司空〕卓二月免

郭虔二月光祿勳拜

〔度遼將軍〕續

〔護羌校尉〕賢

三年

〔大將軍〕商

〔太尉〕襲

〔司徒〕尚八月免

劉壽九月光祿勳拜

〔司空〕虔

〔度遼將軍〕續

〔護羌校尉〕賢

四年

〔大將軍〕商

〔太尉〕襲

五年

胡疇

- 〔司徒〕壽
- 〔司空〕虔
- 〔度遼將軍〕續
- 〔護羌校尉〕賢遷太守

- 〔大將軍〕商
- 〔太尉〕龔四月免

桓焉五月太常拜

- 〔司徒〕壽
- 〔司空〕虔

〔征西將軍〕馬賢討叛羌

〔度遼將軍〕續

〔護羌校尉〕疇

六年

〔大將軍〕商八月卒

梁冀八月河南尹拜

〔太尉〕焉

〔司徒〕壽

〔司空〕虔二月免

趙戒三月太僕拜

〔征西將軍〕賢正月敗沒

〔車騎將軍〕張喬十一月拜屯三輔

〔度遼將軍〕續

吳武

〔護羌校尉〕疇

漢安元年

〔大將軍〕冀

〔太尉〕焉十月免

趙峻十一月司隸拜

〔司徒〕壽十月免

胡廣十一月司農拜

〔司空〕戒

〔車騎將軍〕喬十月罷

〔度遼將軍〕武

〔護羌校尉〕疇

趙沖

二年

〔大將軍〕冀

〔太尉〕峻

〔司徒〕廣

〔司空〕戒

〔護羌校尉〕沖

建康元年甲申 八月帝崩梁太后臨朝

〔太傅〕趙峻八月太尉拜錄尚書事

〔大將軍〕冀

〔太尉〕峻八月遷太傅

李固八月大司農拜錄尚書事

〔司徒〕廣

〔司空〕戒

〔護羌校尉〕沖戰沒

張貢

冲帝永嘉元年 正月帝崩太后臨朝

〔太傅〕峻九月卒

〔大將軍〕冀

〔太尉〕固

〔司徒〕廣

〔司空〕戒

〔護羌校尉〕貢

質帝本初元年 六月梁冀弑帝太后猶臨朝

〔大將軍〕冀

〔太尉〕固六月免

胡廣六月司徒遷錄尚書事

〔司徒〕廣六月遷太尉

趙戒六月司空遷錄尚書事

〔司空〕戒六月遷司徒

袁湯六月太僕拜

〔護羌校尉〕貢

桓帝建和元年 太后臨朝

〔大將軍〕冀

〔太尉〕廣六月免

杜喬六月司農拜九月免

趙戒十月司徒遷

〔司徒〕戒十月遷太尉

袁湯十月司空遷

〔司空〕湯十月遷司徒

胡廣十月前太尉拜

〔護羌校尉〕貢

二年

〔大將軍〕冀

〔太尉〕戒

〔司徒〕湯

〔司空〕廣

〔護羌校尉〕貢

三年

〔大將軍〕冀

〔太尉〕戒十月免

袁湯十月司徒遷

〔司徒〕湯十月遷太尉

張歆十月司農拜

〔司空〕廣

〔護羌校尉〕貢

和平元年 正月太后崩帝親政

〔大將軍〕冀

〔太尉〕湯

〔司徒〕歆

〔司空〕廣

〔護羌校尉〕貢

元嘉元年

〔大將軍〕冀

〔太尉〕湯

〔司徒〕歆四月免

吳雄四月光祿勳拜

〔司空〕廣十月免

黃瓊十月太常拜

〔護羌校尉〕貢

二年

〔大將軍〕冀

〔太尉〕湯

〔司徒〕雄

〔司空〕瓊十一月免

趙戒十二月特進拜

〔護羌校尉〕貢

永興元年

〔大將軍〕冀

〔太尉〕湯十月免

胡廣十月太常拜

〔司徒〕雄十月免

黃瓊十月太僕拜

〔司空〕戒

房植十月光祿勳拜

二年甲午

〔護羌校尉〕貢

〔大將軍〕冀

〔太尉〕廣九月免

黃瓊九月司徒遷

〔司徒〕瓊九月遷太尉

尹頌九月光祿勳拜

〔司空〕植

〔度遼將軍〕陳龜

永壽元年

〔護羌校尉〕貢

〔大將軍〕冀

〔太尉〕瓊

〔司徒〕頌

〔司空〕植六月免
韓演六月太常拜

〔護羌校尉〕貢

第五訪

二年

〔大將軍〕冀

〔太尉〕瓊

〔司徒〕頌

〔司空〕演

〔度遼將軍〕李膺

〔護羌校尉〕訪

三年

〔大將軍〕冀

〔太尉〕瓊

〔司徒〕頌十一月卒

韓演十一月司空遷

〔司空〕演十一月遷司徒

孫朗十一月太常拜

〔度遼將軍〕膺

〔護羌校尉〕訪

延熹元年

〔大將軍〕冀

〔太尉〕瓊七月免

〔司徒〕演

〔司空〕朗

〔度遼將軍〕膺

〔護羌校尉〕訪

二年

〔大將軍〕冀八月伏誅

〔太尉〕廣八月免

黃瓊八月司農拜

〔司徒〕演八月下獄

祝恬八月光祿大夫拜

〔司空〕朗八月下獄

盛允八月鴻臚拜

〔車騎將軍〕單超十月中常侍拜

〔度遼將軍〕膺徵還

種暠

〔護羌校尉〕訪卒

三年

〔太尉〕瓊

〔司徒〕恬六月卒

盛允七月司空遷

〔司空〕允七月遷司徒

虞放七月太常拜

〔車騎將軍〕超正月卒

馮緄行車騎討武陵蠻

〔度遼將軍〕暠

〔護羌校尉〕頌

四年

〔太尉〕瓊三月免

劉矩

〔司徒〕允二月免

種暠二月司農拜

〔司空〕放六月免

黃瓊六月前太尉拜九月免

劉寵九月鴻臚拜

〔護羌校尉〕頌免

胡閎

五年

〔太尉〕矩十一月免

楊秉十一月太常拜

〔司徒〕暠

〔司空〕寵

〔車騎將軍〕馮緄行車騎討武陵蠻

〔護羌校尉〕閎

六年

〔太尉〕秉

〔司徒〕暠二月卒

許栩三月衛尉拜

〔司空〕寵十一月免

周景十二月衛尉拜

〔車騎將軍〕緄八月免

〔度遼將軍〕皇甫規

張奐

〔護羌校尉〕閎免

七年

〔太尉〕秉

〔司徒〕栩

〔司空〕景

〔度遼將軍〕免

〔護羌校尉〕頌

八年

〔太尉〕秉五月卒

陳蕃七月大中大夫拜

〔司徒〕栩

〔司空〕景十月免

劉茂十月太常拜

〔度遼將軍〕免

〔護羌校尉〕頰

九年

〔太尉〕蕃七月免

周景九月光祿勳拜

〔司徒〕栩四月免

胡廣五月太常拜

〔司空〕茂九月免

宣豐十二月光祿勳拜

〔度遼將軍〕免遷大司農

皇甫規

〔護羌校尉〕頰

永康元年 十二月帝崩竇太后臨朝

〔太尉〕景

〔司徒〕廣

〔司空〕郵

〔度遼將軍〕規遷尙書

橋玄

〔護羌校尉〕頰

靈帝建寧元年

〔太傅〕陳蕃正月前太尉拜九月被殺

胡廣九月司徒拜錄尙書事

〔大將軍〕竇武正月拜九月被殺

〔太尉〕景四月卒

劉矩 五月太中大夫拜十一月免

免

聞人襲十一月太僕拜

〔司徒〕廣與蕃武共錄尙書事九月遷太

傅

劉寵九月司空遷

〔司空〕鄴四月免

王鳴八月免

劉寵九月遷司徒

許栩九月拜

〔度遼將軍〕玄

〔護羌校尉〕頰

二年

〔太傅〕廣

〔太尉〕襲五月免

劉寵六月司徒遷十一月免

郭禧十一月太僕拜

〔司徒〕寵六月遷太尉

許訓六月太常拜

〔司空〕栩五月免

劉囂六月太僕拜

〔車騎將軍〕曹節尋罷

〔度遼將軍〕玄

〔護羌校尉〕頰

三年

〔太傅〕廣

〔太尉〕臧四月免

聞人襲四月大中大夫拜

〔司徒〕訓

〔司空〕囂七月免

橋玄七月鴻臚拜

〔護羌校尉〕頰

四年

〔太傅〕廣

〔太尉〕襲三月免

李咸三月太僕拜

〔司徒〕訓三月免

橋玄三月司空遷七月免

許栩七月太常拜

〔司空〕玄三月遷司徒

來豔四月太常拜七月免

宗俱七月太常拜

熹平元年

〔太傅〕廣三月卒

〔太尉〕咸

〔司徒〕栩十二月免

袁隗十二月鴻臚拜

〔司空〕俱

〔太尉〕咸三月免

段熲五月司徒拜十二月免

〔司徒〕隗

〔司空〕俱正月卒

楊賜二月光祿勳拜七月免

唐珍七月太常拜

三年甲寅

〔太尉〕陳耽正月太常拜

〔司徒〕隗

〔司空〕珍十二月免

許訓十二月少府拜

〔護羌校尉〕皇甫規徵還卒

四年

〔太尉〕耽

〔司徒〕隗

〔司空〕訓

五年

〔太尉〕耽二月免

許訓五月司空遷七月免

劉寬七月光祿勳拜

〔司徒〕隗十月免

楊賜十月光祿大夫拜

〔司空〕訓五月遷太尉

劉逸六月太常拜

六年

〔太尉〕寬十月免

孟軻十二月太常拜

〔司徒〕賜十二月免

〔司空〕逸七月免

陳球七月衛尉拜十一月免

陳耽十二月太常拜

光和元年

〔太尉〕軻正月免

張顥九月免

陳球十一月免

橋玄十二月拜

〔司徒〕袁滂二月光祿勳拜

〔司空〕耽四月免

來豔四月太常拜九月卒

袁逢十月屯騎校尉拜

二年

〔太尉〕玄三月免

段熲三月大中大夫拜四月自

殺

劉寬五月衛尉拜

〔司徒〕滂三月免

劉郃三月鴻臚拜十月被殺

楊賜十二月光祿勳拜

〔司空〕逢三月免

張濟三月太常拜

三年

〔太尉〕寬

〔司徒〕賜

〔司空〕濟

〔太尉〕寬六月免

許饒九月衛尉拜

〔司徒〕賜九月免

陳耽十月太常拜

〔司空〕濟

五年

〔太尉〕饒十月免

楊賜十月太常拜

〔司徒〕耽三月免

袁隗四月太常拜

〔司空〕濟

六年

〔太尉〕賜

〔司徒〕隗

〔司空〕濟

〔護羌校尉〕冷徵

中平元年

〔大將軍〕何進二月河南尹拜

〔太尉〕賜四月免

〔司徒〕隗

〔司空〕濟四月免

張溫四月司農拜

〔左車騎將軍〕皇甫嵩十月拜出討

賊

〔護羌校尉〕徵爲羌所殺

二年

〔大將軍〕進

〔太尉〕盛五月免

張延五月太僕拜

〔司徒〕隗二月免

崔烈二月廷尉拜

〔司空〕溫八月遷車騎

楊賜九月特進拜十月卒

許相十月光祿大夫拜

〔左車騎將軍〕嵩七月免

〔右車騎將軍〕朱雋遷光祿大夫

〔車騎將軍〕張溫八月司徒遷車騎討

北宮伯玉

三年

〔大將軍〕進

〔太尉〕延二月免

張溫二月車騎拜

〔司徒〕烈

〔司空〕相

〔車騎將軍〕溫二月拜太尉

趙忠二月中常侍拜六月

四年

〔大將軍〕進

〔太尉〕溫四月免

崔烈四月司徒遷十一月免

曹嵩十一月司農拜

〔司徒〕烈四月遷太尉

許相五月司空遷

〔司空〕相五月遷司徒

丁宮五月光祿勳拜

〔車騎將軍〕何苗三月拜

中平五年

〔太傅〕

〔大司馬〕

〔大將軍〕何進

〔太尉〕曹嵩四月免

樊陵五月少府拜六月免

馬日磾七月射擊校尉拜

〔司徒〕許相八月免

丁宮八月司空遷

〔司空〕丁宮八月遷司徒

劉弘八月光祿勳拜

〔驃騎將軍〕董重八月拜

〔車騎將軍〕何苗

〔衛將軍〕

〔左將軍〕皇甫嵩

〔前將軍〕董卓俱討關中賊

〔後將軍〕袁隗

〔右將軍〕

六年 四月帝崩太子辯即位九月

董卓廢帝立其弟協

〔太傅〕袁隗四月拜錄尚書事

董卓十一月自爲相國

〔大司馬〕劉虞九月幽州牧加

〔大將軍〕進四月錄尚書事八月被殺

〔太尉〕日磾四月免

劉虞四月幽州牧加九月改大

司馬

董卓十一月遷相國

黃琬十二月拜

黃琬九月豫州牧拜十二月遷

太尉

楊彪

〔司空〕弘八月免

董卓九月遷太尉

楊彪十二月遷司徒

荀爽十二月拜

〔驃騎將軍〕重五月下獄死

〔車騎將軍〕苗八月被殺

〔左將軍〕嵩

〔前將軍〕卓八月入京拜司空

〔後將軍〕隗四月拜太傅

獻帝初平元年二月遷都長安

〔相國〕卓

〔太傅〕隗三月爲卓所殺夷其族

〔大司馬〕虞

〔太尉〕琬二月免

趙謙二月光祿勳拜

〔司徒〕彪二月免

王允二月太僕拜

〔司空〕爽五月卒

种拂六月光祿大夫拜

〔左將軍〕嵩遷城門校尉

二年

〔相國〕卓二月自爲太師

〔大司馬〕虞

〔太尉〕謙七月免

馬日磾七月太常拜

〔司徒〕允

〔司空〕拂七月免

淳于嘉七月光祿大夫拜

〔左將軍〕董卓

三年 六月李傕郭汜陷長安遂專朝政

〔太師〕卓四月伏誅

〔太傅〕馬日磾八月拜太傅安撫關東

〔大司馬〕虞

〔太尉〕日磾八月遷太傅

皇甫嵩八月拜十二月免

周忠錄尙書事

〔司徒〕允四月錄尙書事六月被殺

趙謙六月拜八月免

淳于嘉九月拜

〔司空〕嘉九月遷司徒

楊彪九月光祿大夫拜

〔車騎將軍〕皇甫嵩四月拜八月遷

太尉

李傕八月拜開府

〔左將軍〕昱四月伏誅

〔前將軍〕趙謙六月遷司徒

〔右將軍〕樊稠九月拜

〔後將軍〕郭汜九月拜

四年

〔太傅〕日磾

〔大司馬〕虞八月爲公孫瓚所殺

〔太尉〕忠六月免

朱雋六月太僕拜錄尙書事

〔司徒〕嘉

〔司空〕彪十月免

趙溫十月太常拜十二月免

張熹十二月衛尉拜

〔車騎將軍〕傕

〔右將軍〕稠

〔後將軍〕汜

〔前將軍〕公孫瓚

〔左將軍〕袁術

興平元年甲戌

〔太傅〕日磾卒于壽春

〔太尉〕雋七月免

楊彪七月太常拜錄尙書事

〔司徒〕嘉九月免

趙溫九月衛尉拜錄尙書事

〔司空〕熹

〔車騎將軍〕傕

〔衛將軍〕楊定安西將軍開府七月拜

〔右將軍〕稠開府如三公

〔後將軍〕汜同上

〔前將軍〕瓚

〔左將軍〕術

二年 二月李傕郭汜相攻

〔大司馬〕李傕五月自爲大司馬

〔太尉〕彪

〔司徒〕溫

〔司空〕熹

〔驃騎將軍〕張濟七月拜

〔車騎將軍〕傕五月遷大司馬

郭汜七月拜

〔衛將軍〕定遷後將軍

董承

〔右將軍〕稠二月爲李傕所殺

袁紹

〔後將軍〕汜七月遷車騎將軍

楊定

〔前將軍〕瓚

〔左將軍〕術

建安元年 七月車駕還洛八月遷

許

〔大司馬〕傕

張楊八月拜

〔大將軍〕韓暹八月拜領司隸尋出奔

〔太尉〕彪九月免

袁紹十月冀州牧加

〔司徒〕溫

曹操七月拜兼車騎將軍百官

總已以聽

〔驃騎將軍〕濟出奔南陽敗死

〔車騎將軍〕汜

楊奉八月拜

〔衛將軍〕承

〔前將軍〕瓚

〔左將軍〕術

呂布

〔右將軍〕紹十月拜太尉

〔後將軍〕定
二年 二月袁術稱帝于壽春

〔大司馬〕楊

〔大將軍〕袁紹三月拜仍領冀州牧

〔太尉〕紹三月改大將軍

〔司徒〕溫

〔司空〕操

〔衛將軍〕承

〔前將軍〕瓚

〔左將軍〕布

術

三年 十二月曹操拔下邳殺呂布

〔大司馬〕楊十一月爲盜所殺

〔大將軍〕紹

〔司徒〕溫

〔司空〕操

〔衛將軍〕承

〔前將軍〕瓚

〔左將軍〕布十二月爲曹操所殺

四年 春袁紹滅公孫瓚六月袁術

死

〔大將軍〕紹

〔司徒〕溫

〔司空〕操

〔車騎將軍〕董承三月拜

〔衛將軍〕承三月遷車騎

〔前將軍〕瓚爲袁紹所滅

〔左將軍〕劉備

五年 九月曹操大破袁紹于官渡

〔大將軍〕紹

〔司徒〕溫

〔司空〕操

〔車騎將軍〕承正月謀誅曹操被殺

〔左將軍〕備

六年

〔大將軍〕紹

〔司徒〕溫

〔司空〕操

〔左將軍〕備

七年

〔大將軍〕紹五月卒

〔司徒〕溫

〔司空〕操

〔左將軍〕備

八年

〔司徒〕溫

〔司空〕操

九年甲申 七月曹操定冀州

〔司徒〕溫

〔司空〕操九月解兗州領冀州牧

十年 正月曹操克南皮殺袁譚

〔司徒〕溫

〔司空〕操

十一年

〔司徒〕溫

〔司空〕操

十二年

〔司徒〕溫免

〔司空〕操

建安十三年

〔丞相〕曹操

〔御史大夫〕郗慮

十四年

〔丞相〕操

〔御史大夫〕慮

十五年

〔丞相〕操

〔御史大夫〕慮

十六年

〔丞相〕操

〔御史大夫〕慮

十七年

〔丞相〕操

〔御史大夫〕慮

十八年

〔丞相〕操五月封魏公遂建魏國置尚書

侍中六卿

〔御史大夫〕慮

十九年甲子

〔丞相〕操

〔御史大夫〕慮

二十年

〔丞相〕操

〔御史大夫〕慮

二十一年

〔丞相〕操五月進爵爲王置相國以下官

〔御史大夫〕慮

二十二年

〔丞相〕操

二十三年

〔丞相〕操

二十四年

〔丞相〕操

建康元年庚子 十月禪位於魏

〔丞相〕操正月卒

曹丕十月篡位

後漢三公年表

清華湛恩撰

開明書店製版

後漢三公年表自序

漢恩敬案三代之盛朝廷必有重臣夫重臣者常其晏安無事與天子坐而論道不幸而國家有事主少國疑人心未附一人正色于朝措天下于泰山之安而人不知雖有驕藩悍將環視拱立而不敢起雖有奄豎嬖女震攝而不敢動故三代之時歷世久遠而無外戚宦官之既職此之故光武中興賢主也其不任三公政歸臺閣欲使權不下移政由上出也迨至再傳而後既起于貴戚極于宦官而漢以不振吾嘗反覆其故而歎光武之貽既烈也夫天下之大權人主不能以一人獨操之明矣必與人共操之故重臣之權尊則人主安坐于上而權不患其旁落苟人主舉不信之臣而欲獨操之則正人日以遠而小人日以近必有起而竊之者而又非疏遠在外之臣所得而竊也非同姓即外戚耳夫同姓外戚之臣其枝黨必盛其蟠結必久因以竊國者比比也幸而國不亡人主欲起而誅之而無一二重臣以爲倚賴則勢孤援絕又不得與在外疏遠之小臣謀之也勢必與左右之近臣謀之又幸而事成則人主以爲與我共天下者一二近臣而已于是近臣遂以得志既已得志其所爲必多不法必與外廷之臣爲仇外廷臣必有撓之者而人主不悟以爲是將不利于我也勢必與左右之臣爲一而外廷必不勝而左右之臣

愈逞其志而外廷之臣受既愈慘于是忠臣烈士憤懣不平一唱百和奮不顧身以與左右之臣爲難夫人主方與左右之臣爲一而舉天下與之爲難則人主亦不能以獨全遂至于潰敗決裂不可得救而國隨以亡嗚呼東漢之事其明驗矣漢之亡權在宦官揆厥由來非固欲以予宦官也計出于無何耳蓋漢之亡由于召外兵以誅宦官而天下所以同心疾宦官者則以黨錮之既而黨錮之所以起則以五侯之橫宦官所以封侯則以討竇憲梁冀之功而討外戚之功歸于宦官則以無重臣之故夫竇憲梁冀非有王莽之詐楊堅之才不過貪愚小人耳苟有重臣亦不敢爲非即爲非而重臣臨其上掉而去之反掌間耳惟其時三公之官僅取備員朝廷之臣惟有女主外戚而已即賢如袁安任隗李固杜喬鳴咽流涕而已駢首就戮而已人主惛惛于上獨與鄭衆單超諸人定策禁中誅鋤外舍始而封侯襲爵繼而常侍父母則國勢遂以移矣而清流乃起而爭之其既蔓延卒以亡天下豈不哀哉原其故皆由光武不任三公以致斯極也吾觀漢文帝敬禮宰相絳侯入朝至目送之而薄昭元舅也有一罪令大臣往哭而遂自殺鄧通弄臣也一戲殿上申屠嘉立召而欲斬之蓋人主之于重臣非特宜假以權而已內而威曉下而奄寺無不受其節制即有叵測而宮中府中

大臣無所不彈壓則小人何自爲姦邪吁人主之慮患不可不密也而矯弊又不可過盛也光武鑒前世之失權而奪三公之職不知西漢之弊起于武帝以霍光爲大司馬大將軍受遺輔政丞相充位受成自後大將軍之官專歸外戚大臣之權益輕而王莽因以篡位則西漢之亡正以無重臣之故而光武不悟也夫天下之勢有內重有外重惟內重足以制外臣之彊而外重足以消內重之釁故天下相維而不敗若東漢則內外交無重也既無腹心之臣以寄命託孤又無彊諸侯以屏藩王室則外戚宦官復何憚而不肆其姦哉此後漢之失也讀史者所以致意于後漢之三公也爰始建武元年乙酉迄于建安十三年戊子姓氏可紀多著于篇作後漢三公年表華湛恩自序

後漢三公年表 金匱華湛恩撰

乙酉 世祖光武皇帝建武元年

〔大司馬公〕吳漢 七月壬午

〔大司徒公〕鄧禹 七月辛未

〔大司空公〕王梁 七月辛未

丙戌 二年

〔大司空公〕宋弘 二月己酉大司空王梁免

壬子以大中大夫宋弘爲大司

空

丁亥 三年

〔大司徒公〕伏湛 閏月乙巳大司徒鄧禹免

三月壬寅以大司徒司直伏湛

爲大司徒

戊子 四年

己丑 五年

〔大司徒公〕侯霸 十一月壬寅大司徒伏湛

免尙書令侯霸爲大司徒

庚寅 六年

〔大司空公〕李通 十二月壬辰大司空宋弘免

辛卯 七年

〔大司空公〕李通 五月戊戌前將軍李通爲

大司空

壬辰 八年

癸巳 九年

甲午 十年

乙未 十一年

丙申 十二年

〔大司空公〕馬成 九月大司空李通罷十二

月辛卯揚威將軍馬成行大司

空事

丁酉 十三年

〔大司徒公〕韓歆 正月庚申大司徒侯霸薨

三月辛未沛郡太守韓歆爲大

司徒

〔大司空公〕竇融 三月丙子大司空馬成罷

四月甲寅冀州牧竇融爲大司

空

戊戌 十四年

己亥 十五年

〔大司徒公〕歐陽歆 正月辛丑大司徒韓歆

免自殺丁未汝南太守歐陽歆

爲大司徒

戴涉 十一月甲戌大司徒歐陽

歆下獄死十二月庚午關內侯

戴涉爲大司徒

庚子 十六年

辛丑 十七年

壬寅 十八年

癸卯 十九年

甲辰 二十年

〔大司馬公〕劉隆 五月辛亥大司馬吳漢薨

六月壬辰左中郎將劉隆爲驃

騎將軍行大司馬事

〔大司徒公〕蔡茂 四月庚辰大司徒戴涉下

獄死太子太傅張湛爲大司徒

以疾免六月壬辰以廣漢太守

蔡茂爲大司徒

〔大司空公〕朱浮 四月庚辰大司空竇融免

六月庚寅太僕朱浮爲大司空

乙巳 二十一年

丙午 二十二年

〔大司空公〕杜林 十月壬子大司空朱浮免

癸丑光祿勳杜林爲大司空

丁未 二十三年

〔大司徒公〕王況 五月丁卯大司徒蔡茂薨

九月辛未陳留太守王況爲大

司徒

〔大司空公〕張純 八月丙戌大司空杜林薨

十月丙申太僕張純爲大司空

戊申 二十四年

己酉 二十五年

庚戌 二十六年

辛亥 二十七年

〔太尉〕趙熹 五月丁丑詔令二府去大又改

大司馬爲太尉大司馬劉隆即日罷

以太僕趙熹爲太尉

〔司徒〕馮勤 四月戊午大司徒王況薨五月

丁丑大司農馮勤爲司徒

〔司空〕張純

壬子 二十八年

癸丑 二十九年

甲寅 三十年

乙卯 三十一年

丙辰 中元元年

〔司徒〕李訢 六月乙未司徒馮勣薨十月辛

未司徒校尉東萊李訢為司徒

〔司空〕馮魴 三月丙戌司空張純薨六月辛

卯太僕馮魴為司空

丁巳 二年

戊午 顯宗孝明皇帝永明元年

己未 二年

庚申 三年

〔太尉〕虞延 二月甲寅太尉趙熹免己未南

陽太守虞延為太尉

〔司徒〕郭丹 二月甲寅司徒李訢免丙辰左

馮翊郭丹為司徒

辛酉 四年

〔司徒〕范遷 十月乙卯司徒郭丹免丙辰河

南尹范遷為司徒

〔司空〕伏恭 十月乙卯司空馮魴免丙辰太

僕伏恭為司空

壬戌 五年

癸亥 六年

甲子 七年

乙丑 八年

〔太尉〕趙熹 三月辛卯太尉虞延為司徒衛

尉趙熹行太尉事

〔司徒〕虞延 正月己卯司徒范遷薨三月辛

卯太尉虞延為司徒

丙寅 九年

丁卯 十年

戊辰 十一年

己巳 十二年

〔司空〕牟融 七月乙亥司空伏恭罷乙未大

司農牟融為司空

庚午 十三年

辛未 十四年

〔司徒〕邢穆 三月甲戌司徒虞延免自殺四

月丁巳鉅鹿太守南陽邢穆為司徒

壬申 十五年

癸酉 十六年

〔司徒〕王敏 五月癸丑司徒邢穆下獄死六

月丙寅大司農西河王敏為司徒

甲戌 十七年

〔司徒〕鮑昱 二月乙巳司徒王敏薨三月癸

乙亥 十八年

〔太尉〕牟融 十月丁未以太尉趙熹為太傅

司空牟融為太尉

〔司空〕第五倫 十月丁未牟融為太尉十一

月戊戌蜀郡太守第五倫為司空

丙子 肅宗孝章皇帝建初元年

丁丑 二年

戊寅 三年

己卯 四年

〔太尉〕鮑昱 二月庚寅太尉牟融薨五月甲

戌司徒鮑昱為太尉

〔司徒〕桓虞 五月甲戌司徒鮑昱為太尉南

陽太守桓虞為司徒

庚辰 五年

辛巳 六年

〔太尉〕鄧彪 六月丙辰太尉鮑昱薨七月癸

巳大司農鄧彪為太尉

壬午 七年

癸未 八年

甲申 元和元年

〔太尉〕鄭弘 八月甲子太尉鄧彪罷大司農

鄭弘為太尉

乙酉 二年

丙戌 三年

〔太尉〕宋由 四月丙寅太尉鄭弘免大司農

宋由為太尉

〔司空〕袁安 五月丙子司空第五倫罷太僕

袁安為司空

丁亥 章和元年

〔司徒〕袁安 六月戊辰司徒桓虞免癸卯司

空袁安為司徒

〔司空〕任隗 六月癸卯司空袁安為司徒光

祿勳任隗為司空

戊子 二年

己丑 穆宗孝和皇帝永元元年

庚寅 二年

辛卯 三年

壬辰 四年

〔太尉〕尹睦 七月己丑太尉宋由自殺八月

癸丑大司農尹睦為太尉

〔司徒〕丁鴻 三月癸丑司徒袁安薨閏月丁

丑太常丁鴻為司徒

〔司空〕劉方 八月辛丑司空任隗薨十月己亥宗正劉方爲司空

〔太尉〕張酺 十月辛未太尉尹睦薨十一月乙丑太僕張酺爲太尉

〔司徒〕劉方 正月己卯司徒丁鴻薨二月丁未司空劉方爲司徒

乙未 七年
丙申 八年
丁酉 九年

〔司徒〕呂蓋 九月庚申司徒劉方策免自殺十一月癸卯光祿勳河南呂蓋爲司徒

〔司空〕韓稜 十一月丙寅司空張奮罷壬申太僕韓稜爲司空

〔司空〕巢堪 七月己巳司空韓稜罷八月丙子太常太山巢堪爲司空

〔太尉〕張禹 九月戊午太尉張酺免丙寅大司農張禹爲太尉

〔司徒〕魯恭 十一月戊辰司徒呂蓋罷十二月丁丑光祿勳魯恭爲司徒

壬寅 十四年
〔司空〕徐防 十月丁酉司空巢堪罷十一月癸卯大司農徐防爲司空

〔司徒〕張酺 七月辛酉司徒魯恭免庚午光祿勳張酺爲司徒

〔司空〕陳寵 十月辛卯司空徐防爲司徒大鴻臚陳寵爲司空

乙巳 元興元年
丙午 孝殤皇帝延平元年

〔太尉〕徐防 正月辛卯太尉張禹爲太傅司徒徐防爲太尉

〔司空〕尹勤 四月丙寅司空陳寵薨六月丁未太常尹勤爲司空

〔司徒〕魯恭 二月庚午司徒梁鮪薨五月甲戌長樂衛尉魯恭爲司徒

〔司空〕周章 九月辛未司空尹勤免庚寅太常周章爲司空

張敏 十一月丁亥司空周章策免自殺十二月乙卯潁川太守張敏爲司空

戊申 二年
己酉 三年
〔司徒〕夏勤 三月壬寅司徒魯恭免四月丙寅大鴻臚九江夏勤爲司徒

〔太尉〕李修 正月己丑太尉張禹免甲申光祿勳李修爲太尉

〔司空〕劉愷 四月乙丑司空張敏罷己卯太常劉愷爲司空

癸丑 七年
甲寅 元初元年

〔太尉〕司馬苞 九月乙丑太尉李修罷辛未大司農山陽司馬苞爲太尉

〔太尉〕馬英 六月丙戌太尉司馬苞薨七月辛巳太僕太山馬英爲太尉

〔司空〕袁敞 十二月庚戌司空劉愷爲司徒光祿勳袁敞爲司空

〔司空〕李郃 四月戊申司空袁敞薨五月丁丑太常李郃爲司空

戊午 五年

己未 六年
庚申 永寧元年

〔司徒〕楊震 十二月戊辰司徒劉愷罷癸酉
太常楊震爲司徒

〔司空〕陳襄 十月己巳司空李郃免癸酉衛
尉廬江陳襄爲司空

辛酉 建光元年
〔太尉〕劉愷 七月壬寅太尉馬英薨八月甲
子前司徒劉愷爲太尉

壬戌 延光元年
〔司空〕劉授 四月癸巳司空陳襄免五月庚
戌宗正彭城劉授爲司空

癸亥 二年
〔太尉〕楊震 十月辛未太尉劉愷罷甲戌司
徒楊震爲太尉

〔司徒〕劉熹 十月甲戌司徒楊震爲太尉光
祿勳劉熹爲司徒

甲子 三年
〔太尉〕馮石 三月壬戌太尉楊震免四月戊
辰光祿勳馮石爲太尉

乙丑 四年
〔太尉〕劉熹 四月丁酉太尉馮石爲太傅司
徒劉熹爲太尉

〔司徒〕李郃 四月丁酉司徒劉熹爲太尉前
司空李郃爲司徒

〔司空〕陶敦 十一月己卯司空劉授免十二
月甲申以少府河南陶敦爲司空

丙寅 敬宗孝順皇帝永建元年

〔太尉〕朱寵 正月辛巳太尉劉熹免二月丙
戌大鴻臚朱寵爲太尉

〔司徒〕朱儀 正月辛巳司徒李郃免二月丙
戌長樂少府九江朱儀爲司徒

〔司空〕張皓 十月丁亥司空陶敦免壬寅廷
尉張皓爲司空

丁卯 二年
〔太尉〕劉光 七月庚午太尉朱寵罷庚子太
常劉光爲太尉

〔司徒〕許敬 七月壬午司徒朱儀罷庚子光
祿勳許敬爲司徒

戊辰 三年
己巳 四年
〔太尉〕龐參 八月丁巳太尉劉光免九月癸
酉大鴻臚龐參爲太尉

〔司徒〕劉崎 十一月庚辰司徒許敬免十二
月乙卯宗正劉崎爲司徒

〔司空〕王襲 八月丁巳司空張皓免九月癸
酉太常王襲爲司空

庚午 五年
辛未 六年
壬申 陽嘉元年
癸酉 二年

〔太尉〕施延 七月己未太尉龐參免八月己
巳大鴻臚沛國施延爲太尉

〔司空〕孔扶 五月戊午司空王襲免六月辛
未太常魯國孔扶爲司空

甲戌 三年

〔司徒〕黃尙 十一月壬寅司徒劉崎免乙巳
大司農南郡黃尙爲司徒

〔司空〕王卓 十一月壬寅司空孔扶免乙巳
光祿勳河東王卓爲司空

乙亥 四年
〔太尉〕龐參 四月甲子太尉施延免戊寅前
太尉龐參爲太尉

丙子 永和元年
〔太尉〕王襲 十一月丙子太尉龐參罷十二
月乙巳以前司空王襲爲太尉

丁丑 二年
〔司空〕郭虔 二月乙卯司空王卓薨乙丑光
祿勳馮翊郭虔爲司空

戊寅 三年
〔司徒〕劉壽 八月己未司徒黃尙免九月己
酉光祿勳長沙劉壽爲司徒

己卯 四年
庚辰 五年
〔太尉〕桓焉 九月辛未太尉王襲罷壬午太
常桓焉爲太尉

辛巳 六年
〔司空〕趙戒 三月庚子司空郭虔免丙午太
僕趙戒爲司空

壬午 漢安元年
〔太尉〕趙峻 十月辛未太尉桓焉免十一月
壬午司徒校尉趙峻爲太尉

〔司徒〕胡廣 十一月辛未司徒劉壽免十一
月壬午大司農胡廣爲司徒

甲戌 三年

癸未 二年

甲申 建康元年

〔太尉〕李固 八月丁丑以太尉趙峻為太傅

大司農李固為太尉

乙酉 孝沖皇帝永嘉元年

丙戌 孝質皇帝本初元年

〔太尉〕胡廣 閏月丁亥太尉李固免戊子司

徒胡廣為太尉

〔司徒〕趙戒 閏月戊子司徒胡廣為太尉司

空趙戒為司徒

〔司空〕袁湯 閏月司空趙戒為司徒太僕袁

湯為司空

丁亥 成宗孝桓皇帝建和元年

〔太尉〕杜喬 六月太尉胡廣罷大司農杜喬

為太尉

趙戒 九月丁卯太尉杜喬免十月司

徒趙戒為太尉

〔司徒〕袁湯 十月司徒趙戒為太尉司空袁

湯為司徒

〔司空〕胡廣 十月司空袁湯為司徒前太尉

胡廣為司空

戊子 二年

己丑 三年

〔太尉〕袁湯 十月太尉趙戒免司徒袁湯為

太尉

〔司徒〕張歆 十月司徒袁湯為太尉大司農

河內張歆為司徒

庚寅 和平元年

辛卯 元嘉元年

〔司徒〕吳雄 四月己丑司徒張歆罷光祿勳

吳雄為司徒

〔司空〕黃瓊 十月司空胡廣罷閏月庚午太

常黃瓊為司空

壬辰 二年

〔司空〕趙戒 十一月司空黃瓊免十二月特

進趙戒為司空

癸巳 永興元年

〔太尉〕胡廣 十月太尉袁湯免太常胡廣為

太尉

〔司徒〕黃瓊 十月司徒吳雄罷太僕黃瓊為

司徒

〔司空〕房植 十月司空趙戒免光祿勳房植

為司空

甲午 二年

〔太尉〕黃瓊 九月太尉胡廣免司徒黃瓊為

太尉

〔司徒〕尹頌 九月司徒黃瓊為太尉閏月光

祿勳尹頌為司徒

乙未 永壽元年

〔司空〕韓演 六月司空房植免太常韓演為

司空

丙申 二年

丁酉 三年

〔司徒〕韓演 十一月司徒尹頌薨司空韓演

為司徒

〔司空〕孫朗 十一月司空韓演為司徒太常

北海孫朗為司空

戊戌 延熹元年

〔太尉〕胡廣 七月甲子太尉黃瓊免太常胡

廣為太尉

己亥 二年

〔太尉〕黃瓊 八月丁亥太尉胡廣免壬午大

司農黃瓊為太尉

〔司徒〕祝恬 八月丁丑司徒韓演下獄壬午

光祿大夫中山祝恬為司徒

〔司空〕盛允 八月丁丑司空孫朗下獄壬午

大鴻臚梁國盛允為司空

庚子 三年

〔司徒〕盛允 六月辛丑司徒祝恬薨七月司

空盛允為司徒

〔司空〕虞放 七月司空盛允為司徒太常虞

放為司空

辛丑 四年

〔太尉〕劉矩 三月太尉黃瓊免四月太常劉

矩為太尉

〔司徒〕种嵩 二月壬辰司徒盛允免大司農

种嵩為司徒

〔司空〕黃瓊 六月己酉司空虞放免前太尉

黃瓊為司空

劉寵 九月司空黃瓊免大鴻臚劉寵

為司空

壬寅 五年

〔太尉〕楊秉 十一月太尉劉矩免太常楊秉

為太尉

癸卯 六年

〔司徒〕許栩 二月戊午司徒種嵩薨三月戊

〔司空〕周景 十一月司空劉寵免十二月衛

尉周景爲司空

甲辰 七年

乙巳 八年

〔太尉〕陳蕃 五月丙戌太尉楊秉薨七月大

中大夫陳蕃爲太尉

〔司空〕劉茂 十月司空周景免太常劉茂爲

司空

丙午 九年

〔太尉〕周景 七月太尉陳蕃免九月光祿勳

周景爲太尉

〔司徒〕胡廣 四月司徒許栩免五月太常胡

廣爲司徒

〔司空〕宣豐 九月司空劉茂免十二月光祿

勳汝南宣豐爲司空

丁未 永康元年

戊申 孝靈皇帝建寧元年

〔太尉〕劉矩 四月戊辰太尉周景免五月丁

未大中大夫劉矩爲太尉

聞人襲 十一月太尉劉矩免太僕沛

國聞人襲爲太尉

〔司徒〕劉寵 九月丁亥司徒胡廣爲太傅司

空劉寵爲司徒

〔司空〕王暢 四月戊辰司空宣豐免長樂衛

尉王暢爲司空

劉寵 八月司空王暢免宗正劉寵爲

司空

許栩 九月司空劉寵爲司徒大鴻臚

許栩爲司空

己酉 二年

〔太尉〕劉寵 五月太尉聞人襲罷六月司徒

劉寵爲太尉

郭禧 十一月太尉劉寵免太僕郭禧

爲太尉

〔司徒〕許訓 五月司徒劉寵爲太尉六月太

常許訓爲司徒

〔司空〕劉囂 五月司空許栩免六月太僕長

沙劉囂爲司空

庚戌 三年

〔太尉〕聞人襲 四月太尉郭禧罷大中大夫

聞人襲爲太尉

〔司空〕橋玄 七月司空劉囂罷八月大鴻臚

橋玄爲司空

辛亥 四年

〔太尉〕李咸 三月太尉聞人襲免太僕李咸

爲太尉

〔司徒〕橋玄 三月司徒許訓免司空橋玄爲

司徒

許栩 七月司徒橋玄免前司空許栩

爲司徒

〔司空〕來豔 三月司空橋玄爲司徒四月太

常來豔爲司空

宗俱 七月司空來豔免太常宗俱爲

司空

壬子 熹平元年

〔司徒〕袁隗 十二月司徒許栩罷大鴻臚袁

隗爲司徒

癸丑 二年

〔太尉〕段熲 三月太尉李咸免五月司隸校

尉段熲爲太尉

〔司空〕楊賜 正月丁丑司空宗俱薨二月壬

午光祿勳楊賜爲司空

唐珍 七月司空楊賜免太常潁川唐

珍爲司空

甲寅 三年

〔太尉〕陳耽 二年十二月太尉段熲罷二月

己巳太常陳耽爲太尉

〔司空〕許訓 十二月司空唐珍罷永樂少府

許訓爲司空

乙卯 四年

丙辰 五年

〔太尉〕許訓 五月太尉陳耽罷司空許訓爲

太尉

劉寬 七月太尉許訓罷光祿勳劉寬

爲太尉

〔司徒〕楊賜 十月司徒袁隗罷十一月丙戌

光祿大夫楊賜爲司徒

〔司空〕劉逸 五月司空許訓爲太尉六月壬

戌太常南陽劉逸爲司空

丁巳 六年

〔太尉〕孟軻 十月太尉劉寬免十二月甲寅

太常河南孟儲為太尉

〔司空〕陳球 七月司空劉逸免衛尉陳球為

司空

陳耽 十一月司空陳球免十二月太

常陳耽為司空

戊午 光和元年

〔太尉〕張顙 正月太尉孟儲罷三月太常常

山張顙為太尉

陳球 九月太尉張顙罷太常陳球為

太尉

橋玄 十一月太尉陳球免十二月丁

巳光祿大夫橋玄為太尉

〔司徒〕袁滂 六年十二月司徒楊賜免二月

癸丑光祿勳陳國袁滂為司徒

〔司空〕來豔 四月司空陳耽免太常來豔為

司空

袁逢 九月司空來豔薨十月屯騎校

尉袁逢為司空

己未 二年

〔太尉〕段熲 三月乙丑太尉橋玄罷大中大

夫段熲為太尉

劉寬 四月辛巳太尉段熲下獄死五

月衛尉劉寬為太尉

〔司徒〕劉郃 三月司徒袁滂免大鴻臚劉郃

為司徒

楊賜 十月甲申司徒劉郃下獄死十

二月光祿勳楊賜為司徒

〔司空〕張濟 三月司空袁逢罷太常張濟為

司空

庚申 三年

辛酉 四年

〔太尉〕許儼 九月太尉劉寬免衛尉許儼為

太尉

〔司徒〕陳耽 閏月司徒楊賜免十月太常陳

耽為司徒

壬戌 五年

〔太尉〕楊賜 十月太尉許儼罷太常楊賜為

太尉

〔司徒〕袁隗 三月司徒陳耽免四月太常袁

隗為司徒

癸亥 六年

甲子 中平元年

〔太尉〕鄧盛 四月太尉楊賜免太僕弘農鄧

盛為太尉

〔司空〕張溫 四月司空張濟罷大司農張溫

為司空

乙丑 二年

〔太尉〕張延 五月太尉鄧盛罷太僕河南張

延為太尉

〔司徒〕崔烈 二月司徒袁隗免三月廷尉崔

烈為司徒

〔司空〕楊賜 八月司空張溫為車騎將軍九

月特進楊賜為司空

許相 十月司空楊賜薨光祿大夫許

相為司空

丙寅 三年

〔太尉〕張溫 三月太尉張延罷車騎將軍張

溫為太尉

丁卯 四年

〔太尉〕崔烈 四月太尉張溫免司徒崔烈為

太尉

曹嵩 十一月太尉崔烈罷大司農曹

嵩為太尉

〔司徒〕許相 四月司徒崔烈為太尉五月司

空許相為司徒

〔司空〕丁宮 五月司空許相為司徒光祿勳

沛國丁宮為司空

戊辰 五年

〔太尉〕樊陵 四月太尉曹嵩罷五月永樂少

府樊陵為太尉

馬日磾 六月太尉樊陵罷七月射聲

校尉馬日磾為太尉

〔司徒〕丁宮 八月司徒許相罷司空丁宮為

司徒

〔司空〕劉弘 八月司空丁宮為司徒光祿勳

南陽劉弘為司空

己巳 六年

〔太尉〕劉虞 四月太尉馬日磾免幽州牧劉

虞為太尉

董卓 九月乙酉太尉劉虞為大司馬

董卓自為太尉

黃琬 十一月癸酉董卓為相國十二

月戊戌司徒黃琬為太尉

〔司徒〕黃琬 七月司徒丁宮罷九月甲午豫

州牧黃琬爲司徒

楊彪 十二月戊戌司徒黃琬爲太尉

司空楊彪爲司徒

〔司空〕董卓 八月司空劉弘免董卓自爲司

空

楊彪 九月乙酉董卓自爲太尉丙戌

大中大夫楊彪爲司空

荀爽 十一月司空楊彪爲司徒光祿

勳荀爽爲司空

庚午 孝獻皇帝初平元年

〔太尉〕趙謙 二月乙亥太尉黃琬免光祿勳

趙謙爲太尉

〔司徒〕王允 二月乙亥司徒楊彪免太僕王

允爲司徒

〔司空〕种拂 五月司空荀爽薨六月辛丑光

祿大夫种拂爲司空

辛未 二年

〔太尉〕馬日磾 七月太尉趙謙罷太常馬日

磾爲太尉

〔司空〕淳于嘉 七月司空种拂免光祿大夫

濟南淳于嘉爲司空

壬申 三年

〔太尉〕皇甫嵩 七月庚子太尉馬日磾爲太

傅八月車騎將軍皇甫嵩爲太尉

周忠 十二月太尉皇甫嵩免光祿大

夫周忠爲太尉

〔司徒〕趙謙 六月甲子李傕殺司徒王允丙

子前將軍趙謙爲司徒

淳于嘉 八月司徒趙謙罷甲申司空

淳于嘉爲司徒

〔司空〕楊彪 九月甲申司空淳于嘉爲司徒

光祿大夫楊彪爲司徒

癸酉 四年

〔太尉〕朱儁 六月太尉周忠免太僕朱儁爲

太尉

〔司空〕趙溫 十月司空楊彪免太常趙溫爲

司空

張喜 十二月司空趙溫免乙巳衛尉

張喜爲司空

甲戌 興平元年

〔太尉〕楊彪 七月壬子太尉朱儁免戊午太

常楊彪爲太尉

〔司徒〕趙溫 九月司徒淳于嘉罷十月衛尉

趙溫爲司徒

乙亥 二年

丙子 建安元年

〔太尉〕九月太尉楊彪罷

〔司空〕曹操 九月司空張喜罷十一月丙戌

曹操自爲司空

丁丑 二年

戊寅 三年

己卯 四年

庚辰 五年

辛巳 六年

壬午 七年

癸未 八年

甲申 九年

乙酉 十年

丙戌 十一年

丁亥 十二年

戊子 十三年

〔司徒〕趙溫 正月司徒趙溫免

夏六月詔罷三公官

後漢三公年表跋

華廣文子屏字孟超金匱人好學博古孜孜不倦
官安徽太和縣教諭數年又嘗行萬里路省親黔
南家在錫山之南藏書滿屋著有春秋年月日考
綱目志疑續綱目志疑五代春秋志疑唐藩鎮表
五國故事考太和縣志略錫山志稿錫山藝文志
古韻溯源錫山文集五架三閒舊草堂詩集等書
茲錄其後漢三公年表以補司馬彪之闕至若三
公之賢否大有關於國家之治亂則廣文自序中
已歷歷言之矣壬寅仲夏吳江沈懋德識

東漢三公年表

清黃大華撰

開明書店製版

光武建武元年乙酉

〔太傅〕卓茂子康

〔大司徒〕鄧禹仲華

〔大司馬〕吳漢子勳

二年 〔大司空〕王梁君嚴

三年 〔大司空〕宋弘仲子

四年 〔大司徒〕伏湛惠公

五年 〔太傅〕茂薨

七年 〔大司徒〕侯霸君房

十二年 〔大司空〕李通次元

十三年 〔大司空〕馬成君遷

十五年 〔大司徒〕韓歆

二十年 〔大司空〕竇融周公

〔大司徒〕歐陽歆正思

戴涉

〔大司徒〕蔡茂子禮

〔大司馬〕劉隆元伯

〔大司空〕朱浮叔元

二十二年 〔大司空〕杜林伯山

二十三年 〔大司徒〕王況

〔大司空〕張純伯仁

二十七年更官制

〔太傅〕

〔太尉〕趙熹伯陽

〔司徒〕馮勤偉伯

〔司空〕張純

中元元年丙辰

〔司徒〕李訢

〔司空〕馮魴孝孫

二年 〔太傅〕鄧禹

明帝永平元年戊午

〔太傅〕禹薨

三年 〔太尉〕虞延子大

〔司徒〕郭丹少卿

四年

〔司徒〕范滂

〔司空〕伏恭滿兄子叔齊

八年 〔太尉〕趙熹

〔司徒〕虞延

十二年 〔司空〕牟融子儻

十四年 〔司徒〕邢穉

十六年 〔司徒〕王敏

十七年 〔司徒〕鮑昱文泉

十八年 〔太傅〕趙熹

〔太尉〕牟融

〔司空〕第五倫伯魚

章帝建初四年己卯

〔太傅〕熹薨考係三年

〔太尉〕鮑昱

〔司徒〕桓虞

六年 〔太尉〕鄧彪賢伯

元和元年甲申

三年 〔太尉〕鄧弘巨君

〔太尉〕宋由

〔司空〕袁安郤公

章和元年丁亥

〔司徒〕袁安

〔司空〕任隗

二年 〔太傅〕鄧彪

和帝永元四年壬辰

〔太尉〕尹睦

〔司徒〕丁鴻孝公

〔司空〕劉方

五年 〔太尉〕張酺孟侯

六年 〔司徒〕劉方

〔司空〕張奮純子稚通

九年 〔司徒〕呂蓋

〔司空〕韓稜伯師

十年 〔司空〕巢堪

十二年

〔太尉〕張禹伯達
十三年

〔司徒〕魯恭
十四年

〔司空〕徐防謁癘
十六年

〔司徒〕徐防
〔司空〕陳寵昭公

〔太傅〕張禹
〔太尉〕徐防

〔司徒〕梁鮪
〔司空〕尹勤

安帝永初元年丁未

〔太尉〕張禹
〔司徒〕魯恭仲康

〔司空〕周章次叔
張敏伯達

三年

〔司徒〕夏勤
五年

〔太尉〕李修
六年

〔司空〕劉愷
元初元年甲寅

〔太尉〕馬苞
二年

〔太尉〕馬英

〔司徒〕劉愷
〔司空〕袁敞安子叔平
四年

〔司空〕李郃孟節
永寧元年庚申

〔司徒〕楊震伯起
〔司空〕陳褒

建光元年辛酉
〔太尉〕劉愷

延光元年壬戌
〔司空〕劉授

二年

〔太尉〕楊震
〔司徒〕劉熹

三年

〔太尉〕馮石勳孫
四年

〔太傅〕馮石
〔太尉〕劉熹

〔司徒〕李郃
〔司空〕陶敦

順帝永建元年丙寅

〔太傅〕桓焉叔元
〔太尉〕朱寵

〔司徒〕朱攸
〔司空〕張皓叔明

二年

〔太傅〕焉免考係三年

〔太尉〕劉光
〔司徒〕許敬
四年

〔太尉〕龐參仲達
〔司徒〕劉崎

〔司空〕王襲伯宗
陽嘉二年癸酉

〔太尉〕施延
〔司空〕孔扶

三年

〔司徒〕黃尚
〔司空〕王卓

四年

〔太尉〕龐參
永和元年丙子

〔太尉〕王襲
二年

〔司空〕郭虔
三年

〔司徒〕劉壽
五年

〔太尉〕桓焉
六年

〔司空〕趙戒
漢安元年壬午

〔太尉〕趙峻
〔司徒〕胡廣伯始

建康元年甲申

〔太傅〕趙峻
〔太尉〕李固郃子子堅
質帝本初元年丙戌

〔太尉〕胡廣
〔司徒〕趙戒

〔司空〕袁湯安孫
桓帝建和元年丁亥

〔太尉〕杜喬叔榮
趙戒

〔司徒〕袁湯仲河
〔司空〕胡廣

元嘉元年辛卯
〔司徒〕吳雄

〔司空〕黃瓊
二年

〔司空〕趙戒
永興元年癸巳

〔太尉〕胡廣
〔司徒〕黃瓊

〔司空〕房植伯武
二年

〔太尉〕黃瓊
〔司徒〕尹頌

永壽元年乙未
〔司空〕韓演

三年

〔司徒〕韓演
〔司空〕孫朗

延熹元年戊戌

〔太尉〕胡廣

二年

〔太尉〕黃瓊

〔司徒〕祝恬

〔司空〕盛允

三年

〔司徒〕盛允

〔司空〕虞放延曾孫

四年

〔太尉〕劉矩

〔司徒〕种暲景伯

〔司空〕黃瓊世英

劉寵榮祖

五年

〔太尉〕楊秉震子叔節

六年

〔司徒〕許栩

〔司空〕周景

八年

〔太尉〕陳蕃仲舉

〔司空〕劉茂子衡

九年

〔太尉〕周景

〔司徒〕胡廣

〔司空〕宣鬱

靈帝建寧元年戊申

〔太傅〕陳蕃正月

胡廣九月

〔太尉〕劉矩方叔五月

聞人襲十一月

〔司徒〕劉寵九月

〔司空〕王暢雙子叔茂四月

劉寵八月

二年

〔太尉〕劉寵五月

郭禧十一月

〔司徒〕許訓

〔司空〕劉翊

三年

〔太尉〕聞人襲

〔司空〕橋玄公祖

四年

〔太尉〕李咸

〔司徒〕橋玄

許栩

〔司空〕來豔

宗俱

熹平元年壬子

〔太傅〕廣業

二年

〔太尉〕段熲紀明

〔司空〕楊賜秉子

唐珍

三年

〔太尉〕陳耽

〔司空〕許訓

五年

〔太尉〕許訓

劉寬文饒

〔司徒〕楊賜伯獻

〔司空〕劉逸

六年

〔太尉〕孟軻

〔司空〕陳球伯真

陳耽

光和元年戊午

〔太尉〕張顛

陳球

橋玄

〔司徒〕袁滂

〔司空〕來豔

袁逢湯子周陽

二年

〔太尉〕段熲

劉寬

〔司徒〕劉郃

楊賜

〔司空〕張濟

四年

〔太尉〕孟軻

〔司徒〕陳耽

五年

〔太尉〕楊賜

〔司徒〕袁隗逢弟次陽

中平元年甲子

〔太尉〕鄧盛

〔司空〕張溫

二年

〔太尉〕張延

〔司徒〕崔烈

〔司空〕楊賜

三年

〔太尉〕張溫

四年

〔太尉〕崔烈

曹嵩

〔司徒〕許相

〔司空〕丁宮

五年

〔太尉〕樊陵

馬日磾翁叔

〔司徒〕丁宮

〔司空〕劉弘

六年

〔太傅〕袁隗

〔太尉〕劉虞伯安

董卓

黃琬瓊孫子瑛

〔司徒〕黃琬

○者表有附傳

〔司空〕董卓仲穎

楊彪

荀爽慈明

獻帝初平元年

〔太尉〕趙謙戒孫

〔司徒〕王允子師

〔司空〕种拂嵩孫穎伯

二年

〔太尉〕馬日磾

〔司空〕淳于嘉

三年

〔太尉〕皇甫嵩義真

周忠

〔司徒〕趙謙

〔司空〕楊彪

四年

〔太尉〕朱儁公偉

〔司空〕趙溫謙弟

張喜

興平元年

〔太尉〕楊彪

〔司徒〕趙溫

建安元年

〔太尉〕彪罷不拜

〔司空〕曹操

十三年

〔司徒〕溫免

建安十三年更官制

〔丞相〕曹操

〔御史大夫〕鄒慮

二十二年

〔御史大夫〕華歆

自建武元年至建安十三年更

官制止拜四公者一百五十四

人

七登公府者一人 胡廣

五登公府者二人 黃瓊 楊

賜

四登公府者三人 趙戒 劉

寵 楊彪

三登公府者八人 趙熹 張

禹 徐防 劉愷 許栩 許

訓 橋玄

再登公府者三十八人 鄧禹

牟融 虞延 鮑昱 鄧彪

袁安 劉方 魯恭 楊震

馮石 劉熹 桓焉 李郃

龐參 趙峻 王襲 袁湯

韓演 盛允 劉矩 周景

陳蕃 聞人襲 來豔 段

熲 陳球 孟軾 劉寬 袁

隗 張溫 崔烈 許相 丁

宮 馬日磾 黃琬 董卓

趙謙 趙溫

凡右角加○者表後漢書中有傳加

東漢九卿年表

清萬斯同撰

開明書店製版

世祖建武元年乙酉

〔太常〕邳彤十月拜尋遷少府

〔光祿勳〕

〔衛尉〕李通

〔太僕〕

〔廷尉〕岑彭

〔大鴻臚〕

〔宗正〕劉延

〔大司農〕

〔少府〕邳彤十一月拜尋免

〔執金吾〕賈復

〔司隸校尉〕

〔河南尹〕歐陽歙

〔尙書令〕

二年

〔衛尉〕通遷司農

〔廷尉〕彭十一月拜征南大將軍

〔宗正〕延

〔大司農〕李通

〔少府〕朱鮪

〔執金吾〕復

〔司隸校尉〕宣秉

〔河南尹〕歙

三年

〔大司農〕通

〔少府〕鮪

〔執金吾〕朱浮

〔司隸校尉〕秉

〔河南尹〕歙

〔尙書令〕郭伋

四年

〔大司農〕通

〔執金吾〕浮

〔司隸校尉〕秉遷大司徒司直

〔河南尹〕歙

〔尙書令〕伋遷中出太守

侯霸

五年

〔光祿勳〕伏黯

張湛

〔衛尉〕鈞期

〔大司農〕通拜前將軍

江馮

〔執金吾〕浮

〔河南尹〕歙免

王梁

〔尙書令〕霸十一月拜司徒

韓歆

六年

〔光祿勳〕湛

〔衛尉〕期

〔大司農〕馮

〔執金吾〕浮

〔河南尹〕梁

七年

〔光祿勳〕湛遷光祿大夫

郭憲

〔衛尉〕期

〔太僕〕朱浮

〔大司農〕馮

〔執金吾〕浮遷太僕

寇恂

〔河南尹〕梁遷濟南太守

八年

〔光祿勳〕憲

〔衛尉〕期

〔太僕〕浮

〔大司農〕馮

〔執金吾〕恂

〔司隸校尉〕傅元下獄死

〔尙書令〕申屠剛

九年

〔光祿勳〕憲

〔衛尉〕期

〔太僕〕浮

〔執金吾〕恂

〔尙書令〕剛

十年甲午

〔光祿勳〕憲

〔衛尉〕期卒

〔太僕〕浮

〔執金吾〕恂

〔尙書令〕剛

十一年

〔光祿勳〕憲病乞歸

杜林

〔太僕〕浮

〔大鴻臚〕洼丹

〔大司農〕高詡

〔少府〕丁恭

〔執金吾〕恂

〔司隸校尉〕鮑永

十二年

〔光祿勳〕林

〔太僕〕浮

〔大鴻臚〕丹

〔大司農〕詡

〔少府〕恭

〔執金吾〕恂卒

〔司隸校尉〕永

十三年

〔光祿勳〕林

〔太僕〕浮

〔大鴻臚〕丹

〔大司農〕詡卒

〔少府〕恭

〔司隸校尉〕永

十四年

〔光祿勳〕林

〔太僕〕浮

〔大鴻臚〕丹

〔少府〕恭

〔司隸校尉〕永

十五年

〔光祿勳〕林

〔太僕〕浮

〔大鴻臚〕丹

〔少府〕恭

〔司隸校尉〕永遷東海相

十六年

〔光祿勳〕林

〔太僕〕浮

〔大鴻臚〕丹

〔少府〕恭

〔河南尹〕張伋九月度田不實下獄死

十七年

〔光祿勳〕林

〔太僕〕浮

〔大鴻臚〕丹卒

〔宗正〕劉吉

〔少府〕恭

十八年

〔光祿勳〕林

〔太僕〕浮

〔少府〕恭

十九年

〔光祿勳〕林遷東海王傅

〔衛尉〕陰興

〔太僕〕浮

〔少府〕恭

〔執金吾〕陰識守

二十年甲辰

〔衛尉〕興

〔太僕〕浮六月拜司空

張純

〔大鴻臚〕郭況

〔少府〕恭遷侍中祭酒

杜林

〔執金吾〕識

二十一年

〔衛尉〕興

〔太僕〕純

〔大鴻臚〕況

〔少府〕林

〔執金吾〕識

二十二年

〔光祿勳〕杜林復拜十月遷司空

劉昆

〔衛尉〕興

〔太僕〕純

〔大鴻臚〕況

〔少府〕林遷光祿勳

〔執金吾〕識

〔司隸校尉〕蘇邾七月下獄死

二十三年

〔光祿勳〕昆

〔衛尉〕興卒

竇融

〔太僕〕純十月拜司空

〔大鴻臚〕況

〔執金吾〕識

二十四年

〔光祿勳〕昆

〔衛尉〕融

〔大鴻臚〕況

〔執金吾〕識

〔尚書令〕馮勤

二十五年

〔光祿勳〕昆

〔衛尉〕融

〔大鴻臚〕況

〔大司農〕馮勤

〔執金吾〕識

二十六年

〔光祿勳〕昆

〔衛尉〕融

〔太僕〕趙熹

〔大鴻臚〕況

〔大司農〕勤

〔執金吾〕識

二十七年

〔光祿勳〕昆遷騎都尉

席廣

〔衛尉〕融

〔太僕〕熹五月拜太尉

馮魴

〔大鴻臚〕況

〔大司農〕勤五月拜司徒

耿國

〔執金吾〕識

二十八

〔衛尉〕融

〔太僕〕魴

〔大鴻臚〕況

〔大司農〕國

〔執金吾〕識

二十九

〔衛尉〕融

〔太僕〕魴

〔大鴻臚〕況

〔大司農〕國

〔執金吾〕識

三十年甲寅

〔太常〕桓榮

〔衛尉〕融

〔太僕〕魴

〔大鴻臚〕況

〔大司農〕國

〔執金吾〕識

〔尙書令〕郭賀

三十一年

〔太常〕榮

〔衛尉〕融

〔太僕〕魴

〔大鴻臚〕況

〔大司農〕國

〔執金吾〕識

〔尙書令〕賀

中元元年

〔太常〕榮

〔衛尉〕融

〔太僕〕魴六月拜司空

〔大鴻臚〕況

〔大司農〕國

〔執金吾〕識

〔司隸校尉〕李訢十月拜司徒

鮑昱

〔尙書令〕賀

二年

〔太常〕榮

〔衛尉〕融

〔大鴻臚〕況

〔大司農〕國

〔少府〕陰就

〔執金吾〕識

〔司隸校尉〕昱

〔尙書令〕賀

明帝永平元年

〔太常〕榮

〔衛尉〕融

〔太僕〕梁松

〔大鴻臚〕況

〔大司農〕國卒

〔少府〕就

〔執金吾〕識

〔司隸校尉〕昱

〔尙書令〕賀

二年

〔太常〕榮

〔衛尉〕融

〔太僕〕松兔

〔大鴻臚〕況卒

〔少府〕就自殺

伏恭

〔執金吾〕識卒

〔司隸校尉〕昱

三年

〔衛尉〕融免

趙熹

〔太僕〕恭

〔宗正〕劉平

〔司隸校尉〕昱

〔河南尹〕范遷

四年

〔衛尉〕熹

〔太僕〕恭十月拜司空

〔宗正〕平

〔司隸校尉〕昱

〔河南尹〕遷十月拜司徒

郭賀

五年

〔衛尉〕熹

〔大鴻臚〕包咸

〔宗正〕平

〔司隸校尉〕昱免

牟融

〔河南尹〕賀

六年

〔衛尉〕熹

〔大鴻臚〕咸

〔宗正〕平

〔司隸校尉〕融

〔河南尹〕賀

七年甲子

〔衛尉〕熹

〔大鴻臚〕咸

〔宗正〕平

〔執金吾〕陰嵩

馮魴

〔司隸校尉〕融

〔尙書令〕宋均

八年

〔衛尉〕熹三月行太尉事

〔大鴻臚〕咸卒

牟融

〔宗正〕平

〔執金吾〕魴

〔司隸校尉〕融遷鴻臚

九年

〔衛尉〕熹

〔大鴻臚〕融

〔宗正〕平

〔執金吾〕魴

十年

〔太常〕周澤

〔衛尉〕熹

〔大鴻臚〕融

〔宗正〕平

〔執金吾〕魴

十一年

〔太常〕澤

〔光祿勳〕孫堪

〔衛尉〕熹

〔大鴻臚〕融 遷司農

〔宗正〕平

劉匡

〔大司農〕鮒 陽鴻

牟融

〔執金吾〕魴

〔司隸校尉〕郭霸 下獄死

王康

〔尙書令〕孫堪 遷光祿勳

十二年

〔太常〕澤

〔光祿勳〕堪

〔衛尉〕熹

〔太僕〕祭彤

〔大司農〕融 七月拜司空

常沖

〔執金吾〕魴

〔司隸校尉〕康 十月下獄死

十三年

〔太常〕澤

〔光祿勳〕堪

〔衛尉〕熹

〔太僕〕彤

〔大鴻臚〕魏應

〔大司農〕沖

〔執金吾〕魴

〔河南尹〕薛昭 下獄死

十四年

〔太常〕澤

〔光祿勳〕堪

〔衛尉〕熹

〔太僕〕彤

〔大鴻臚〕應

〔執金吾〕魴

十五年

〔太常〕澤

〔光祿勳〕堪

〔衛尉〕熹

〔太僕〕彤

〔大鴻臚〕應

〔執金吾〕魴

十六年

〔太常〕澤

〔光祿勳〕堪

〔衛尉〕熹

〔太僕〕彤 卒

〔大鴻臚〕應

〔大司農〕王敏 六月拜司徒

樓望

〔執金吾〕魴

〔河南尹〕袁安

十七年 甲戌

〔太常〕澤

〔光祿勳〕堪

〔衛尉〕熹

〔太僕〕鄧彪

〔大鴻臚〕應

〔大司農〕望

〔執金吾〕魴

〔河南尹〕安

十八年

〔太常〕澤 遷侍中 騎都尉

樓望

〔光祿勳〕堪 遷侍中 騎都尉

〔衛尉〕熹 十月由行太尉拜太傅

馬廖

〔太僕〕彪

〔大鴻臚〕應 遷光祿大夫

竇固

〔大司農〕望 遷太常

〔執金吾〕魴

〔河南尹〕安

章帝建初元年

〔太常〕望

〔衛尉〕廖

〔太僕〕彪

〔大鴻臚〕固

〔大司農〕劉寬

〔執金吾〕魴

〔河南尹〕安

二年

〔太常〕望

〔衛尉〕廖

〔太僕〕彪

〔大鴻臚〕固

〔宗正〕劉般

〔執金吾〕魴

〔河南尹〕安

〔尙書令〕鄭弘

三年

〔太常〕望

〔衛尉〕廖

〔大鴻臚〕固

〔宗正〕般 卒

〔執金吾〕魴 年老乞休

馬光

〔河南尹〕安

〔尙書令〕弘

四年

〔太常〕望

〔衛尉〕廖 特進 就第

〔大鴻臚〕固

〔少府〕成 封

〔執金吾〕光 特進 就第

〔河南尹〕安

五年

〔太常〕望 左遷 太中大夫

〔光祿勳〕馬防

〔衛尉〕馬光

〔太僕〕任隗
 〔大鴻臚〕固
 〔大司農〕鄧彪
 〔少府〕封
 〔河南尹〕安
 六年
 〔光祿勳〕防
 〔衛尉〕光
 〔太僕〕隗
 〔大鴻臚〕固
 〔宗正〕劉軼
 〔大司農〕彪七月拜太尉
 鄭衆
 〔少府〕丁鴻
 〔河南尹〕安
 七年
 〔光祿勳〕防特進就第
 竇固
 〔衛尉〕光
 〔太僕〕隗
 〔大鴻臚〕固遷光祿勳
 韋彪
 〔宗正〕軼
 〔大司農〕衆
 〔少府〕鴻
 〔執金吾〕耿秉
 〔河南尹〕安
 八年

〔光祿勳〕固
 任隗
 〔衛尉〕光免
 竇固
 〔太僕〕隗遷光祿勳
 袁安
 〔大鴻臚〕彪
 〔大司農〕衆卒
 鄭弘
 〔少府〕鴻
 〔執金吾〕秉
 〔河南尹〕安遷太僕
 〔尙書令〕李育免
 朱暉
 元和元年甲申
 〔光祿勳〕隗
 〔衛尉〕固
 〔太僕〕安
 〔大鴻臚〕彪
 〔大司農〕弘八月拜太尉
 宋由
 〔少府〕鴻
 〔執金吾〕秉
 二年
 〔光祿勳〕隗
 〔衛尉〕固
 〔太僕〕安
 〔大鴻臚〕彪

〔大司農〕由
 〔少府〕鴻
 〔執金吾〕秉
 〔河南尹〕召馴
 三年
 〔光祿勳〕隗
 〔衛尉〕固
 〔太僕〕安五月拜司空
 〔廷尉〕郭躬
 〔大鴻臚〕彪
 〔大司農〕由四月拜太尉
 〔少府〕鴻
 〔執金吾〕秉
 〔河南尹〕馴
 章和元年
 〔光祿勳〕隗六月拜司空
 召馴
 〔衛尉〕固
 〔廷尉〕躬
 〔大鴻臚〕彪
 〔少府〕鴻
 〔執金吾〕秉
 〔河南尹〕馴遷光祿勳
 蔡嵩
 〔尙書令〕韓稜
 二年
 〔太常〕丁鴻
 〔光祿勳〕馴

〔衛尉〕固卒
 竇篤
 〔廷尉〕躬
 〔大鴻臚〕彪病免
 〔少府〕鴻遷太常
 〔執金吾〕秉遷征西將軍
 竇景
 〔河南尹〕嵩
 王調
 〔尙書令〕稜
 和帝永元元年
 〔太常〕鴻
 〔光祿勳〕桓虞
 〔衛尉〕篤
 〔廷尉〕躬
 〔少府〕竇嘉
 〔執金吾〕景
 〔司隸校尉〕鄭據
 〔河南尹〕調
 〔尙書令〕稜
 二年
 〔太常〕鴻
 〔光祿勳〕耿秉
 〔衛尉〕篤
 〔太僕〕馬光
 〔廷尉〕躬
 〔大鴻臚〕鄧鴻
 〔少府〕嘉

三年

〔執金吾〕景
〔司隸校尉〕據
〔河南尹〕張酺
〔尙書令〕稜

〔太常〕鴻

〔光祿勳〕秉卒

寶瓊出爲太守

鄧鴻

〔衛尉〕篤

〔太僕〕光

〔廷尉〕躬

〔大鴻臚〕鴻遷光祿勳

〔少府〕嘉

〔執金吾〕景

〔司隸校尉〕據

〔河南尹〕酺

〔尙書令〕稜

四年

〔太常〕鴻三月拜司徒

桓郁

〔光祿勳〕鴻

〔太僕〕光免

〔廷尉〕躬

〔宗正〕劉方十月拜司空

〔大司農〕尹睦八月拜太尉

陳寵

〔少府〕嘉八月免

五年

〔執金吾〕景八月自殺
〔河南尹〕酺
〔尙書令〕稜遷太守

〔太常〕郁卒

張奮

〔光祿勳〕鴻

〔太僕〕張酺十一月拜太尉

張郴

〔廷尉〕躬

〔大司農〕寵

〔河南尹〕酺遷太僕

六年甲午

〔太常〕奮二月拜司空

〔光祿勳〕鴻九月遷車騎

〔廷尉〕躬卒

陳寵

〔大司農〕寵遷廷尉

張禹

〔執金吾〕朱徽遷度遼將軍

〔尙書令〕黃香

七年

〔廷尉〕寵

〔大司農〕禹

〔尙書令〕香

八年

〔廷尉〕寵

〔大司農〕禹

九年

〔尙書令〕香
〔光祿勳〕呂蓋十一月拜司徒

魯恭

〔太僕〕韓稜十二月拜司空

〔廷尉〕寵免

〔大司農〕禹

〔司隸校尉〕張敏

〔尙書令〕香

十年

〔太常〕巢堪八月拜司空

〔光祿勳〕恭

〔大司農〕禹

〔少府〕徐防

〔司隸校尉〕敏

〔尙書令〕香

十一年

〔光祿勳〕恭

〔大司農〕禹

〔少府〕防

〔尙書令〕香

十二年

〔太常〕戴封

〔光祿勳〕恭

〔大司農〕禹九月拜太尉

徐防

〔少府〕防遷司農

〔司隸校尉〕晏稱

十三年

〔河南尹〕龐參
〔尙書令〕香

〔光祿勳〕恭十二月拜司空

〔宗正〕劉愷

〔大司農〕防

〔尙書令〕香

十四年

〔大司農〕防十一月拜司空

〔尙書令〕香

十五年

〔光祿勳〕張酺

〔尙書令〕香

十六年甲辰

〔光祿勳〕酺七月拜司徒

〔大鴻臚〕陳寵十月拜司空

〔尙書令〕香

元興元年

〔尙書令〕香

殤帝延平元年 八月帝崩

〔太常〕尹勤六月拜太尉

魏霸

〔光祿勳〕梁鮪正月拜司徒

周章

〔尙書令〕香遷魏郡太守

安帝永初元年

〔太常〕霸病免

周章九月拜司空

劉愷

〔光祿勳〕章遷太常

二年

〔太常〕愷

〔大司農〕何熙遷車騎

三年

〔太常〕愷

〔大鴻臚〕夏勤四月拜司徒

四年

〔太常〕愷

〔大鴻臚〕龐雄

五年

〔太常〕愷

〔光祿勳〕李修正月拜太尉

六年

〔太常〕愷四月拜司空

七年

元初元年甲寅

〔大司農〕司馬苞九月拜太尉

二年

〔光祿勳〕袁敞十二月拜司空

周囑

〔太僕〕馬英七月拜太尉

〔尙書令〕樊準

三年

〔光祿勳〕囑

樊準

〔尙書令〕準遷光祿勳

四年

〔光祿勳〕準

〔太僕〕楊震

五年

〔光祿勳〕準卒

〔太僕〕震

六年

〔司隸校尉〕崔據

〔河南尹〕鄧豹

永寧元年

〔太常〕楊震二月拜司徒

朱伋

〔衛尉〕陳寔十月拜司空

馮石

〔廷尉〕綦毋參

張皓

〔執金吾〕馮石遷衛尉

來歷

〔司隸校尉〕據

〔河南尹〕豹

建光元年

〔太常〕伋

〔衛尉〕石

〔廷尉〕皓

〔大司農〕朱寵免

〔少府〕荀遷

〔執金吾〕歷

〔司隸校尉〕王龔

〔河南尹〕豹五月自殺

〔尙書令〕祓諷

延光元年

〔衛尉〕石

〔廷尉〕皓

〔宗正〕劉授五月拜司空

〔執金吾〕歷

〔司隸校尉〕龔遷太守

〔尙書令〕諷

二年

〔光祿勳〕劉熹十月拜司徒

祓諷

〔太僕〕來歷

〔廷尉〕皓

〔大鴻臚〕耿寶

〔執金吾〕歷遷太僕

閻顯

三年甲子

〔太常〕馮石二月拜太尉

桓焉

〔光祿勳〕諷

〔太僕〕歷免

〔廷尉〕皓

〔大鴻臚〕寶八月拜大將軍

〔宗正〕劉璋

〔執金吾〕顯

〔司隸校尉〕陳忠

〔尙書令〕陳忠遷司隸

四年

〔太常〕焉

〔衛尉〕閻景十一月伏誅

來歷

〔太僕〕鄧康

〔廷尉〕皓

〔宗正〕劉珍

〔少府〕陶敦十二月拜司空

〔執金吾〕顯二月遷車騎

閻晏十一月自殺

〔司隸校尉〕忠

陳禰

〔尙書令〕陳忠

順帝永建元年

〔太常〕焉二月拜太僕

劉光

〔衛尉〕歷六月遷車騎

劉珍

〔太僕〕康

王龔

〔廷尉〕皓十月拜司空

〔大鴻臚〕朱寵二月拜太尉

〔宗正〕珍遷衛尉

〔司隸校尉〕禰卒

虞詡

〔尙書令〕郭鎮

二年

〔太常〕光七月拜太尉

王龔

〔光祿勳〕袁彭

許敬七月拜司徒

〔太僕〕龔遷太常

〔司隸校尉〕詡

三年

〔太常〕龔

〔尚書令〕左雄

四年

〔太常〕龔九月拜司空

〔大鴻臚〕龐參九月拜太尉

〔宗正〕劉崎十二月拜司徒

〔尚書令〕雄

五年

〔大鴻臚〕來歷

〔尚書令〕雄

六年

〔大鴻臚〕歷

〔尚書令〕雄

陽嘉元年

〔廷尉〕張皓卒

〔大鴻臚〕歷

〔執金吾〕梁商

〔尚書令〕雄

二年

〔太常〕孔扶六月拜司空

桓焉

〔太僕〕宋漢卒

〔大鴻臚〕歷卒

桓焉遷太常

施延八月拜太尉

〔執金吾〕商

〔尚書令〕雄

三年甲戌

〔太常〕焉

〔光祿勳〕王卓十一月拜司空

〔大司農〕黃尚十一月拜司徒

劉據

〔執金吾〕商拜大將軍

〔司隸校尉〕左雄

〔尚書令〕雄

成翊世

四年

〔太常〕焉

〔司隸校尉〕雄

周舉

〔尚書令〕翊世

黃瓊

永和元年

〔太常〕焉

〔執金吾〕梁冀遷河南尹

〔司隸校尉〕舉

〔河南尹〕梁冀

〔尚書令〕瓊

虞詡

二年

〔太常〕焉

〔光祿勳〕郭虔二月拜司空

劉壽

〔河南尹〕冀

三年

〔太常〕焉

〔光祿勳〕壽九月拜司徒

〔河南尹〕冀

四年

〔太常〕焉

〔河南尹〕冀

五年

〔太常〕焉五月拜太尉

〔少府〕竇章

〔河南尹〕冀

六年

〔太僕〕張种

趙戒三月拜司空

〔少府〕章

〔執金吾〕張喬遷車騎

〔河南尹〕冀八月拜大將軍

梁不疑

漢安元年

〔廷尉〕吳雄

〔大司農〕胡廣十二月拜司徒

黃昌

李固

〔少府〕章

〔司隸校尉〕趙峻十一月拜太尉

〔河南尹〕不疑

二年

〔光祿勳〕劉宣

〔廷尉〕雄

〔大鴻臚〕竇章

〔大司農〕固

〔少府〕章遷鴻臚

〔執金吾〕房植

〔河南尹〕不疑

建康元年甲申 八月帝崩

〔太常〕馬訪

〔大鴻臚〕章免

周舉

〔大司農〕固八月拜太尉

杜喬

〔河南尹〕不疑

〔尚書令〕黃瓊

沖帝永嘉元年 正月帝崩

〔光祿勳〕周舉

〔大鴻臚〕舉遷光祿勳

杜喬

〔大司農〕喬遷鴻臚

〔河南尹〕不疑

質帝本初元年 六月帝崩

〔太僕〕袁湯六月拜司空

〔大鴻臚〕喬

〔河南尹〕不疑

桓帝建和元年

〔光祿勳〕杜喬六月拜太尉

〔河南尹〕不疑

二年

〔河南尹〕不疑

三年

〔太常〕黃瓊

〔大司農〕張歆十一月拜司徒

〔河南尹〕不疑

和平元年

〔太常〕瓊

〔光祿勳〕吳雄四月拜司徒

〔河南尹〕不疑

元嘉元年

〔太常〕瓊十月拜司空

羊溥

〔光祿勳〕梁不疑

〔司隸校尉〕祝恬

〔河南尹〕不疑

梁胤

二年

〔河南尹〕胤

永興元年

〔太常〕胡廣十月拜太尉

〔光祿勳〕房植十月拜司空

尹頌

〔太僕〕黃瓊十月拜司徒

〔河南尹〕胤

二年甲午

〔光祿勳〕頌十月拜司徒

〔河南尹〕胤

永壽元年

〔太常〕韓演四月拜司空

〔河南尹〕胤

二年

〔河南尹〕胤

三年

〔太常〕孫朗十一月拜司空

〔河南尹〕胤

延熹元年

〔太常〕胡廣七月拜太尉

〔大司農〕陳穉

黃瓊

〔河南尹〕胤

二年

〔太常〕楊秉

〔光祿勳〕袁疇

〔衛尉〕梁淑八月自殺

〔太僕〕楊秉遷太常

〔廷尉〕邯鄲義

〔大鴻臚〕盛允八月拜司空

〔大司農〕瓊八月拜太尉

种嵩

〔司隸校尉〕張彪

〔河南尹〕胤八月自殺

〔尙書令〕尹勳

三年 陳蕃

〔太常〕秉免

虞放七月拜司空

劉矩

〔大鴻臚〕陳蕃免

〔大司農〕嵩

〔河南尹〕楊秉

〔尙書令〕蕃

周景

四年

〔太常〕矩四月拜太尉

〔太僕〕周景

〔大司農〕嵩二月遷司徒

〔河南尹〕秉免

劉祐

〔尙書令〕景

劉祐遷河南尹

五年

〔太常〕馮緄十月遷車騎

楊秉十一月拜太尉

〔光祿勳〕陳蕃

〔太僕〕景

〔司隸校尉〕劉祐

〔河南尹〕祐遷司徒

霍諝

〔尙書令〕蕃

六年

〔光祿勳〕蕃

〔衛尉〕許栩三月拜司徒

周景十二月拜司空

〔太僕〕景遷衛尉

〔宗正〕劉祐

〔司隸校尉〕霍諝

〔河南尹〕諝遷司徒

鄧萬世

〔尙書令〕黃雋

七年甲辰

〔大鴻臚〕爰延

〔少府〕趙典

霍諝

〔司隸校尉〕馮羨

應奉

〔河南尹〕萬世

八年

〔太常〕劉茂十月拜司空

〔太僕〕左稱二月自殺

趙典

〔廷尉〕馮緄下獄免

霍諝

〔大鴻臚〕趙典遷太僕

〔大司農〕劉祐下獄免

〔少府〕諝

〔司隸校尉〕奉

韓演

〔河南尹〕萬世三月下獄死

何豹

李膺

〔尙書令〕劉寬

九年

〔太常〕胡廣五月拜司徒

趙典

〔光祿勳〕周景九月拜太尉

宣鄲十二月拜司空

〔太僕〕典選太常

杜密十二月下獄免

〔大司農〕張奐遷匈奴中郎將

〔司隸校尉〕李膺十二月下獄

〔河南尹〕膺

杜密遷太僕

〔尙書令〕寬

杜密遷河南尹

永康元年 十二月帝崩

〔太僕〕袁逢

〔宗正〕劉寵八月拜司空

靈帝建寧元年

〔衛尉〕趙典卒

〔太僕〕杜密

聞人襲十一月拜太尉

劉翬

〔大司農〕許栩九月拜司空

張奐

〔少府〕周靖

張奐遷司農

〔司隸校尉〕朱寓

〔河南尹〕劉祐

〔尙書令〕尹勳九月被殺

二年

〔太常〕許訓六月拜司徒

張奐禁錮

〔太僕〕翬六月拜司空

郭儻十一月拜太尉

〔大司農〕奐遷太常

〔少府〕橋玄

〔執金吾〕董寵

〔司隸校尉〕王寓

〔河南尹〕橋玄

三年

〔大鴻臚〕橋玄八月拜司空

〔執金吾〕寵九月下獄死

段熲

四年

〔太常〕來豔四月拜司空

宗俱七月拜司空

〔光祿勳〕楊賜

〔太僕〕李咸三月拜太尉

袁逢

〔廷尉〕陳球

〔執金吾〕頰遷河南尹

宋豐

〔河南尹〕段熲左遷諫議大夫

熹平元年

〔光祿勳〕賜

〔廷尉〕球

〔大鴻臚〕袁隗十二月拜司徒

〔執金吾〕豐

〔司隸校尉〕劉猛左遷

段熲

〔尙書令〕廉忠

二年

〔太常〕唐珍七月拜司空

〔光祿勳〕賜二月拜司空

〔廷尉〕球

〔執金吾〕豐

〔司隸校尉〕頰五月拜太尉

三年甲寅

〔太常〕陳耽二月拜太尉

〔廷尉〕球

〔執金吾〕豐

〔司隸校尉〕段熲

四年

〔廷尉〕球

〔執金吾〕豐

〔司隸校尉〕頰

五年

〔太常〕劉逸六月拜司空

〔光祿勳〕劉寬七月拜太尉

袁滂

〔廷尉〕球

〔執金吾〕豐

〔司隸校尉〕頰

〔尙書令〕橋玄

六年

〔太常〕孟軻十二月拜太尉

陳耽十二月拜司空

張頰

〔光祿勳〕滂二月拜司徒

〔廷尉〕球七月拜司空

郭儻

〔執金吾〕豐

光和元年

〔太常〕頰三月拜太尉

來豔四月拜司空

陳球九月拜太尉

〔光祿勳〕倬璋

〔衛尉〕蔡質下獄死

〔廷尉〕儻

陳球遷太常

〔執金吾〕豐十月下獄死

〔河南尹〕羊陟

二年

〔太常〕張濟三月拜司空

〔光祿勳〕楊賜十二月拜司徒

〔衛尉〕劉寬五月拜太尉

陽球十月下獄死

〔大鴻臚〕劉邵三月拜司徒

〔少府〕楊賜遷光祿勳

〔司隸校尉〕陽球遷衛尉

〔尙書令〕陽球遷司隸

三年

〔尙書令〕曹節常侍領

四年

〔太常〕陳耽十月拜司徒

袁隗

〔衛尉〕許儼九月拜太尉

〔尙書令〕節卒

五年

〔太常〕隗四月拜司徒

楊賜十月拜太尉

六年

〔河南尹〕何進

中平元年甲子

〔太僕〕鄧盛四月拜太尉

〔大司農〕張溫四月拜司空

〔河南尹〕進三月拜大將軍

徐灌七月下獄死

二年

〔光祿勳〕劉寬卒

〔太僕〕張延五月拜太尉

〔廷尉〕崔烈三月拜司徒

〔宗正〕劉虞

三年

〔宗正〕虞

〔河南尹〕何苗

四年

〔太常〕劉焉

〔光祿勳〕丁宮五月拜司空

〔太僕〕黃琬

〔宗正〕虞

〔河南尹〕苗三月遷車騎

五年

〔太常〕焉遷益州牧

〔光祿勳〕劉弘八月拜司空

〔衛尉〕董重八月遷驃騎

楊彪

〔太僕〕琬遷豫州牧

楊彪遷衛尉

〔宗正〕虞遷豫州牧

〔大司農〕曹嵩十一月拜太僕

張馴

〔河南尹〕李燮

六年 四月帝崩

〔光祿勳〕荀爽十二月拜司空

〔衛尉〕彪拜司空

楊奇

〔太僕〕王允

〔大司農〕馴

〔司隸校尉〕袁紹八月出奔

〔河南尹〕燮

王允遷太僕

〔尙書令〕王允守

獻帝初平元年

〔光祿勳〕趙謙二月拜太尉

〔衛尉〕奇

〔太僕〕允二月拜司徒

袁基三月爲卓所殺

〔大鴻臚〕楊彪遷少府

韓融六月使關東

〔大司農〕馴

〔少府〕陰循六月使關東被殺

楊彪

〔執金吾〕胡母班六月使關東被殺

士孫瑞遷僕射

〔司隸校尉〕宣播

劉翊

〔河南尹〕朱雋

〔尙書令〕允司徒守

二年

〔太常〕馬日磾七月拜太尉

楊彪

〔光祿勳〕宣播

〔衛尉〕張溫七月被殺

〔大司農〕馴

〔少府〕彪遷太常

〔司隸校尉〕翊

趙謙遷前將軍

黃琬

三年

〔太常〕种拂六月戰死

〔太僕〕魯旭六月戰死

趙岐八月出使關東

〔大鴻臚〕周奐六月戰死

〔司隸校尉〕琬六月被殺

胡种

李傕

〔河南尹〕雋赴召還京

〔尙書令〕趙謙卒

四年

〔太常〕趙溫十月拜司空

〔衛尉〕張喜十二月拜司空

〔太僕〕朱雋六月拜太尉

〔司隸校尉〕傕

興平元年甲戌

〔太常〕楊彪七月拜太尉

〔衛尉〕趙溫十月拜司徒

〔執金吾〕王斌

〔司隸校尉〕傕

二年

〔太常〕皇甫嵩卒

王綰

〔衛尉〕士孫瑞十一月被殺

周忠

〔太僕〕韓融

〔廷尉〕宣播十一月被殺

〔大鴻臚〕榮邵

〔大司農〕朱雋三月卒

張義十一月被殺

〔少府〕田芬十一月被殺

〔執金吾〕斌

伏完四月拜

〔司隸校尉〕傕

管邵

建安元年 八月遷都于許

〔衛尉〕忠

〔執金吾〕完 遷中散大夫

〔司隸校尉〕曹操 七月命

〔尙書令〕荀彧 侍中守

二年

〔大鴻臚〕陳紀

〔司隸校尉〕操

鍾繇

〔尙書令〕或

三年

〔光祿勳〕桓典

〔司隸校尉〕繇

〔尙書令〕或

四年

〔光祿勳〕典

〔大司農〕鄭玄 辭疾歸 次年卒

〔少府〕孔融

〔司隸校尉〕繇

〔尙書令〕或

五年

〔光祿勳〕典

〔少府〕融

〔司隸校尉〕繇

〔尙書令〕或

六年

〔太常〕趙岐 卒

楊彪

〔光祿勳〕典 卒

〔少府〕融

〔司隸校尉〕繇

〔尙書令〕或

七年

〔太常〕彪

〔少府〕融

〔司隸校尉〕繇

〔尙書令〕或

八年

〔太常〕彪

〔少府〕融

〔司隸校尉〕繇

〔尙書令〕或

九年甲申

〔太常〕彪

〔少府〕融

〔司隸校尉〕繇

〔尙書令〕或

十年

〔太常〕彪 免

〔少府〕融

〔司隸校尉〕繇

〔尙書令〕或

十一年

〔少府〕融

〔司隸校尉〕繇

〔尙書令〕或

十二年

〔太常〕徐璆

〔司隸校尉〕繇

〔尙書令〕或

十三年

〔太常〕璆

〔光祿勳〕郗慮 八月拜御史大夫

〔司隸校尉〕繇

〔尙書令〕或

十四年

〔光祿勳〕劍 越

〔大鴻臚〕韓嵩

〔司隸校尉〕繇

〔尙書令〕或

十五年

〔光祿勳〕越

〔衛尉〕馬騰

〔司隸校尉〕繇

〔尙書令〕或

十六年

〔光祿勳〕越

〔衛尉〕騰

〔司隸校尉〕繇

〔尙書令〕或

十七年

〔光祿勳〕越

〔衛尉〕騰 五月伏誅

〔尙書令〕或 遷光祿大夫 卒

華歆

十八年

〔光祿勳〕越

〔大司農〕劉艾

〔少府〕王邑

〔尙書令〕歆

十九年甲午

〔光祿勳〕越 卒

〔大司農〕艾

〔尙書令〕歆 改魏軍師

二十年

〔大司農〕艾

二十一年

〔大司農〕艾

〔少府〕耿紀

二十二年

〔少府〕紀

二十三年

〔少府〕紀 正月被殺

二十四年

二十五年 庚子十月禪位于魏

〔太常〕張音

後漢公卿表

清練恕撰

開明書店製版

序

自太史公仿周譜作表孟堅仍之其後伏無忌黃景遜詔諸人多作表弗傳史亦皆闕歐陽永叔脩唐書始復爲之義法益備自是率增損立矣原表所由作者一代制度政刑世系歲月宗親臣工事狀爵邑拜免除襲紀志傳或書或不書者多錯綜列之既可參考而紀志傳文之繁簡詳略乃益合體要豈故區分條比爲哉范蔚宗後漢書其初作時本無表宋熊廣居用考錄全書與三國志司馬紹宗志效前書爲表十卷雖頗譌脫而鉤貫羅絡亦率有條理嘉定錢晦之先生嫌其舛雜疏隘復博稽山經地志金石傳記別爲諸表正訛補闕加精密矣然廣居創始之功不可沒焉連平練伯穎行慤而志清學勤而質敏自年十二三時已涉獵諸經三史能文性喜考辨尤達官制嘗謚明證法考後漢書注彙誤復補爲是書公卿表方伯穎作時實未見熊錢與萬季野諸書而序說明贍是者多合有足觀者年甫十八遽卒悲夫嗚呼誠竭其閎傑之材加以歲月充以學識其纂述可量哉然錢氏譏廣居百官表并載長樂衛尉太子太傅少傅大長秋司隸校尉等爲不明官制其說信矣而其所作表乃舍司隸校尉而列河南尹何也司隸校尉本武帝置後罷其兵成帝又省哀帝復置則屬大司空扶風本主爵都尉與京兆馮翊爲三輔

皆無所屬故孟堅有所去取焉至東京則司隸校尉威權重矣而河南尹等七郡又皆其所部且前書表名百官公卿廣居名百官其列京兆尹等與司隸校尉河南尹可也錢氏則名公卿尤不當舍司隸校尉而列河南尹也伯穎此表不列大將軍以不常置既置復罷不知大將軍在東京時爲五府表所不當列者雜號也此則伯穎疏耳至列司隸校尉不列河南尹則其綜貫知審覈不可以年少易焉嗟乎學術之通達難也務賅博者說或駁難近矯其弊壹出於單庸浮薄豈爲知本末哉余既悲伯穎負鉅材未成又嘉其深造有遠識長樂溫伊初已爲是表序迺別爲論次以發其旨云道光十八年八月十四日癸未寶山毛嶽生譔

序

後漢公卿表一卷伯穎十四歲以前作也蓋自九歲好讀漢書四五年後諸史通鑑略皆瀏覽而尤喜表志之學於漢唐官制縷析條分雖老師宿儒不能過也作此表時並未見熊廣居萬季野錢晦之諸書而搜考精密疑非髫齡所能爲噫亦異矣哉錢表譏熊氏兼載長樂并太子太傅等官爲不明官制故其書於五府九卿外惟列執金吾河南尹伯穎此書不表大將軍河南尹而有司隸校尉今悉仍其舊間有缺漏不敢補入所以存其真也校已竣因識其緣起如此道光十八年孟秋長樂溫訓譔

後漢公卿表

連平練恕譔

光武建武元年乙酉

〔太傅〕卓茂 九月甲申以前高密令卓茂爲

太傅

〔大司馬〕孫咸 平秋將軍孫咸行大司馬事

吳漢 七月壬午以大將軍吳漢爲

大司馬

〔太尉〕

〔大司徒〕鄧禹 七月辛未以前將軍鄧禹爲

大司徒禹時西征以司直伏湛行

大司徒事

伏湛

〔司徒〕

〔丞相〕

〔大司空〕王梁 七月丁丑以野王令王梁爲

大司空後大將軍邳彤行大司空

事

邳彤

〔司空〕

〔御史大夫〕

〔太常〕邳彤 後大將軍邳彤爲太常月餘遷

〔光祿勳〕

〔衛尉〕李通 徵李通爲衛尉

〔太僕〕

〔廷尉〕岑彭 歸德侯岑彭爲廷尉

〔大鴻臚〕

〔宗正〕劉延 劉延爲宗正

〔大司農〕

〔少府〕邳彤 太常邳彤爲少府是歲免

〔執金吾〕賈復 以賈復爲執金吾

〔司隸校尉〕

建武二年丙戌

〔大司空〕王梁 二月己酉大司空王梁免壬

子以太中大夫宋弘爲大司空

宋弘

〔衛尉〕李通 衛尉李通徙

〔廷尉〕岑彭 廷尉岑彭遷征南大將軍

〔大司農〕李通 李通爲大司農

〔執金吾〕王梁 中郎將王梁行執金吾事

〔司隸校尉〕宣秉 御史中丞宣秉爲司隸校

尉

建武三年丁亥

〔大司徒〕鄧禹 閏正月乙巳大司徒鄧禹免

三月壬寅以行大司徒事司直伏

湛爲大司徒

伏湛

〔執金吾〕賈復 執金吾賈復遷左將軍朱浮

爲執金吾行執金吾事王梁爲前

將軍

朱浮

王梁

建武四年戊子

〔太傅〕卓茂 十月甲寅太傅卓茂薨

〔司隸校尉〕宣秉 司隸校尉宣秉遷大司徒

司直

建武五年己丑

〔大司徒〕伏湛 十一月壬寅大司徒伏湛免

以尚書令侯霸爲大司徒

侯霸

〔光祿勳〕張湛 左馮翊張湛爲光祿勳

〔衛尉〕銚期 太中大夫銚期爲衛尉

〔大司農〕李通 大司農李通遷前將軍

建武六年庚寅

〔大司空〕宋弘 十二月壬辰大司空宋弘免

建武七年辛卯

〔大司空〕李通 五月戊戌以前將軍李通爲

大司空

〔光祿勳〕張湛 光祿勳張湛免以博士郭憲

爲光祿勳

郭憲

〔太僕〕朱浮 執金吾朱浮爲太僕

〔大司農〕江馮 江馮爲大司農

〔執金吾〕朱浮 執金吾朱浮遷以汝南太守

寇恂爲執金吾

寇恂

建武八年壬辰

〔光祿勳〕郭憲 光祿勳郭憲以病自免

〔執金吾〕寇恂 執金吾寇恂出爲潁川太守

〔司隸校尉〕傅抗 司隸校尉傅抗下獄死

建武九年癸巳

建武十年甲午

〔衛尉〕銚期 衛尉銚期卒

建武十一年乙未

〔光祿勳〕杜林 大司徒司直杜林爲光祿勳

〔大鴻臚〕汪丹 以博士汪丹爲大鴻臚

〔大司農〕高詡 以博士高詡爲大司農

〔少府〕丁恭 以博士丁恭爲少府

〔司隸校尉〕鮑永 徵揚州牧鮑永爲司隸校尉

建武十二年丙申

〔大司空〕李通 九月大司空李通免十二月

辛卯以揚武將軍馬成行大司空事

馬成

建武十三年丁酉

〔大司徒〕侯霸 正月庚申大司徒侯霸薨三

月辛未以沛郡太守韓歆爲大司徒

韓歆

〔大司空〕馬成 三月丙子行大司空事馬成

免四月甲寅以冀州牧竇融爲大司空

竇融

〔大司農〕高詡 大司農高詡卒

建武十四年戊戌

建武十五年己亥

〔大司徒〕韓歆 正月辛丑大司徒韓歆免自

殺丁未以汝南太守歐陽歆爲大司徒十一月甲戌下獄死十二月

庚午以關內侯戴涉爲大司徒

歐陽歆

戴涉

〔司隸校尉〕鮑永 司隸校尉鮑永出爲東海

相

建武十六年庚子

建武十七年辛丑

〔大鴻臚〕汪丹 大鴻臚汪丹卒

〔宗正〕劉吉 劉吉爲宗正

建武十八年壬寅

〔廷尉〕鄧晨 汝南太守鄧晨行廷尉事

建武十九年癸卯

〔光祿勳〕杜林 光祿勳杜林爲東海王傅

〔衛尉〕陰興 以侍中陰興爲衛尉

〔太僕〕朱浮 朱浮爲太僕

〔執金吾〕陰識 侍中陰識守執金吾事

建武二十年甲辰

〔大司馬〕吳漢 五月辛亥大司馬吳漢薨六

月壬辰以驃騎將軍劉隆行大司馬事

劉隆

〔大司徒〕戴涉 四月庚辰大司徒戴涉下獄

死以太子太傅張湛爲大司徒以疾免六月庚寅以廣漢太守蔡茂

爲大司徒

張湛

蔡茂

〔大司空〕竇融 四月庚辰大司空竇融免六

月庚寅以太僕朱浮爲大司空

朱浮

〔衛尉〕陰興 衛尉陰興復領侍中

〔太僕〕朱浮 太僕朱浮遷虎賁中郎將張純

爲太僕

張純

〔大鴻臚〕郭況 城門校尉郭況爲大鴻臚

〔少府〕丁恭 少府丁恭遷侍中東海王傅杜

林爲少府

建武二十一年乙巳

建武二十二年丙午

〔大司空〕朱浮 十月壬子大司空朱浮免癸

丑以光祿勳杜林爲大司空

杜林

〔光祿勳〕杜林 杜林復爲光祿勳尋遷以弘

農太守劉昆爲光祿勳

劉昆

〔少府〕杜林 少府杜林遷

〔司隸校尉〕蘇鄴 蘇鄴爲司隸校尉下獄死

建武二十三年丁未

〔大司徒〕蔡茂 五月丁卯大司徒蔡茂薨九

月辛未以陳留太守王況爲大司徒

王況

〔大司空〕杜林 八月丙戌大司空杜林薨十

月丙申以太僕張純爲大司空

〔光祿勳〕席廣 議郎席廣爲光祿勳

〔衛尉〕陰興 衛尉陰興卒以特進竇融行衛

尉事

寶融

〔太僕〕張純 太僕張純遷

建武二十四年戊申

建武二十五年己酉

〔大司農〕馮勤 尚書令馮勤為大司農

建武二十六年庚戌

〔太僕〕趙熹 平原太守趙熹為太僕

〔大鴻臚〕郭況 大鴻臚郭況罷

建武二十七年辛亥

〔大司馬〕劉隆 五月丁丑改大司馬為太尉

行大司馬事劉隆免以太僕趙熹為太尉

〔太尉〕趙熹

〔大司徒〕王況 四月戊午大司徒王況薨

〔司徒〕馮勤 五月丁丑大司徒去大字以大司徒馮勤為司徒

〔司空〕五月丁丑大司空去大字

〔光祿勳〕劉昆 光祿勳劉昆遷

〔太僕〕趙熹 太僕趙熹遷以魏郡太守馮魴為太僕

馮魴

〔大司農〕馮勤 大司農馮勤遷以五官中郎將耿國為大司農

耿國

建武二十八年壬子

建武二十九年癸丑

建武三十年甲寅

〔太常〕桓榮 以太子少傅桓榮為太常

建武三十一年乙卯

建武中元元年丙辰

〔司徒〕鄧禹 特進鄧禹行司徒事從狩六月

乙未司徒馮勤薨十月辛未以司隸校尉李訢為司徒

馮勤

李訢

〔司空〕張純 三月戊辰司空張純薨六月辛卯以太僕馮魴為司空

馮魴

〔衛尉〕馮魴 太僕馮魴從東封岱宗行衛尉事尋遷

太僕馮魴遷

〔司隸校尉〕李訢 司隸校尉李訢遷以泚陽長鮑昱為司隸校尉

鮑昱

建武中元二年丁巳

〔太傅〕鄧禹 四月丙辰以特進鄧禹為太傅

〔少府〕陰就 新陽侯陰就為少府

〔執金吾〕陰識 守執金吾陰識為執金吾

明帝永平元年戊午

〔太傅〕鄧禹 五月太傅鄧禹薨

〔光祿勳〕竇瓌 侍中竇瓌為光祿勳

〔太僕〕梁松 以虎賁中郎將梁松為太僕

〔大司農〕耿國 大司農耿國卒

〔執金吾〕陰嵩 長樂衛尉陰嵩為執金吾

永平二年己未

〔太常〕桓榮 太常桓榮卒

〔衛尉〕寶融 寶融為衛尉

〔太僕〕梁松 太僕梁松免以常山太守伏恭為太僕

伏恭

〔少府〕陰就 少府陰就以罪免自殺

〔執金吾〕陰識 執金吾陰識卒

永平三年庚申

〔太尉〕趙熹 二月甲寅太尉趙熹免己未以南陽太守虞延為太尉

虞延

〔司徒〕李訢 二月甲寅司徒李訢免丙辰以左馮翊郭丹為司徒

郭丹

〔衛尉〕寶融 衛尉寶融罷以趙熹為衛尉

趙熹

〔宗正〕劉平 以侍中劉平為宗正

永平四年辛酉

〔司徒〕郭丹 十月乙卯司徒郭丹免丙辰以河南尹范遷為司徒

范遷

〔司空〕馮魴 十月乙卯司空馮魴免丙辰以太僕伏恭為司空

伏恭

〔太僕〕伏恭 太僕伏恭遷

伏恭

永平五年壬戌

〔大鴻臚〕包咸 以右中郎將包咸為大鴻臚

〔司隸校尉〕鮑昱 司隸校尉鮑昱免以牟融

牟融

爲司隸校尉

車融

永平六年癸亥

〔衛尉〕馮魴 前司空馮魴從幸魯行衛尉事

永平七年甲子

〔廷尉〕張禹 張禹爲廷尉

〔宗正〕劉匠 宜春侯劉匠爲宗正

〔執金吾〕陰嵩 執金吾陰嵩罷行衛尉事馮魴爲執金吾

馮魴

永平八年乙丑

〔太尉〕虞延 三月辛卯太尉虞延免以衛尉

趙熹 趙熹行太尉事

趙熹

〔司徒〕范遷 正月己卯司徒范遷薨三月辛卯以太尉虞延爲司徒

虞延

〔衛尉〕衛尉并太尉

〔大鴻臚〕包咸 大鴻臚包咸卒以司隸校尉

車融爲大鴻臚

車融

〔司隸校尉〕車融 司隸校尉車融遷

永平九年丙寅

〔太常〕周澤 以右中郎將周澤爲太常

〔宗正〕劉平 劉平爲宗正是歲罷

〔大司農〕鮭陽鴻 鮭陽鴻爲大司農

〔執金吾〕劉般 徵劉般行執金吾事尋罷

永平十一年戊辰

〔光祿勳〕孫堪 尚書令孫堪爲光祿勳

〔大鴻臚〕車融 大鴻臚車融徙

〔大司農〕鮭陽鴻 大司農鮭陽鴻罷車融爲

大司農

車融

〔司隸校尉〕郭霸 司隸校尉郭霸下獄死

永平十二年己巳

〔司徒〕周澤 太常周澤行司徒事尋復太常

〔司空〕伏恭 七月乙亥司空伏恭免以大司農

農車融爲司空

車融

〔太常〕周澤 太常周澤遷數月復

〔太僕〕祭彤 徵遼東太守祭彤爲太僕

〔大司農〕車融 大司農車融遷常沖爲大司農

農

常沖

〔司隸校尉〕王康 司隸校尉王康下獄死

永平十三年庚午

〔大鴻臚〕魏應 以侍中魏應爲大鴻臚

永平十四年辛未

〔司徒〕虞延 三月甲戌司徒虞延免自殺四月丁巳以鉅鹿太守邢穆爲司徒

邢穆

永平十五年壬申

永平十六年癸酉

〔司徒〕邢穆 五月癸丑司徒邢穆下獄死六月丙寅以大司農王敏爲司徒

王敏

〔太僕〕祭彤 太僕祭彤免尋卒

〔大司農〕王敏 大司農王敏遷越騎校尉樓

望爲大司農

樓望

永平十七年甲戌

〔司徒〕王敏 二月乙巳司徒王敏薨三月癸丑以汝南太守鮑昱爲司徒

鮑昱

〔太僕〕鄧彪 以桂陽太守鄧彪爲太僕

永平十八年乙亥

〔太傅〕趙熹 十月丁未衛尉行太尉事趙熹爲太傅錄尚書事

按太傅錄尚書事始此

〔太尉〕車融 十月丁未以司空車融爲太尉

參錄尚書事

〔司空〕車融 十月司空車融遷十一月戊戌以蜀郡太守第五倫爲司空

第五倫

〔太常〕周澤 太常周澤遷以大司農樓望爲

太常

〔光祿勳〕孫堪 光祿勳孫堪罷

樓望

〔衛尉〕馬廖 以虎賁中郎將馬廖爲衛尉

〔大鴻臚〕魏應 大鴻臚魏應遷

〔大司農〕樓望 大司農樓望遷

章帝建初元年丙子

〔大鴻臚〕竇固 以特進竇固爲大鴻臚

〔大司農〕劉寬 劉寬爲大司農

建初二年丁丑

〔大鴻臚〕韋彪 行太常韋彪爲大鴻臚

〔宗正〕劉般 以長樂少府劉般爲宗正

建初三年戊寅

〔宗正〕劉般 宗正劉般卒以太子中庶子劉

軼爲宗正

劉軼

〔執金吾〕馮魴 執金吾馮魴免越騎校尉馬

光爲執金吾

馬光

建初四年己卯

〔太尉〕牟融 二月庚寅太尉牟融薨五月甲

戌以司徒鮑昱爲太尉

鮑昱

〔司徒〕鮑昱 五月甲戌司徒鮑昱遷以南陽

太守桓虞爲司徒

桓虞

〔衛尉〕馬廖 衛尉馬廖罷

〔太僕〕鄧彪 太僕鄧彪免

〔少府〕丁鴻 射聲校尉丁鴻爲少府

〔執金吾〕馬光 執金吾馬光罷

建初五年庚辰

〔太傅〕趙熹 五月戊辰太傅趙熹薨

〔太常〕樓望 太常樓望免

〔光祿勳〕馬防 特進潁陽侯馬防爲光祿勳

〔衛尉〕馬光 執金吾馬光爲衛尉

〔太僕〕任隗 將作大匠任隗爲太僕

建初六年辛巳

〔太尉〕鮑昱 六月丙辰太尉鮑昱薨七月癸

巳以大司農鄧彪爲太尉

鄧彪

〔大司農〕鄧彪 奉車都尉鄧彪爲大司農數

月遷以左馮翊鄭衆爲大司農

鄭衆

建初七年壬午

〔太常〕章彪 奉車都尉章彪行太常事

〔光祿勳〕馬防 光祿勳馬防罷大鴻臚竇固

爲光祿勳

竇固

〔大鴻臚〕竇固 大鴻臚竇固遷奉車都尉章

彪爲大鴻臚

章彪

〔執金吾〕耿秉 行度遼將軍耿秉爲執金吾

建初八年癸未

〔光祿勳〕竇固 光祿勳竇固遷以太僕任隗

爲光祿勳

任隗

〔衛尉〕馬光 衛尉馬光罷以光祿勳竇固爲

衛尉

竇固

〔太僕〕任隗 太僕任隗遷以河南尹袁安爲

太僕

袁安

〔大司農〕鄭衆 大司農鄭衆罷以侍中鄭弘

爲大司農

鄭弘

〔司隸校尉〕張敏 張敏爲司隸校尉

元和元年甲申

〔太尉〕鄧彪 八月甲子太尉鄧彪免以大司

農鄭弘爲太尉

鄭弘

〔大司農〕鄭弘 大司農鄭弘遷宋由爲大司

農

宋由

元和二年乙酉

〔司隸校尉〕張敏 司隸校尉張敏遷

元和二年乙酉

〔司徒〕章彪 大鴻臚章彪從東巡行司徒事

〔太常〕巢堪 巢堪爲太常

元和三年丙戌

〔太尉〕鄭弘 四月丙寅太尉鄭弘免以大司

農宋由爲太尉

宋由

〔司空〕第五倫 五月丙子司空第五倫免以

太僕袁安爲司空

袁安

〔太僕〕袁安 太僕袁安遷

〔廷尉〕郭躬 郭躬爲廷尉

〔大司農〕宋由 大司農宋由遷

章和元年丁亥

〔司徒〕桓虞 六月戊辰司徒桓虞免癸卯以

司空袁安爲司徒

袁安

〔司空〕袁安 六月癸卯司空袁安遷以光祿

勳任隗爲司空

任隗

〔光祿勳〕任隗 光祿勳任隗遷
章和二年戊子

〔太傅〕鄧彪 二月庚戌前太尉鄧彪爲太傅

錄尙書事

〔光祿勳〕召馴 河南尹召馴爲光祿勳尋卒

〔衛尉〕竇固 衛尉竇固卒

〔大鴻臚〕韋彪 大鴻臚韋彪罷

〔宗正〕劉方 襄城令劉方爲宗正

〔大司農〕尹睦 尹睦爲大司農

〔執金吾〕耿秉 執金吾耿秉遷征西將軍

〔司隸校尉〕宋意 宋意爲司隸校尉

和帝永元元年己丑

〔太常〕丁鴻 以少府丁鴻爲太常

〔衛尉〕竇篤 虎賁中郎將竇篤爲衛尉

〔少府〕丁鴻 少府丁鴻遷安豐侯竇嘉爲少

府

竇嘉

〔執金吾〕竇景 侍中竇景爲執金吾免後復

位

永元二年庚寅

〔光祿勳〕桓虞 桓虞爲光祿勳是歲免征西

將軍耿秉爲光祿勳

耿秉

〔太僕〕馬光 特進馬光爲太僕

〔司隸校尉〕宋意 司隸校尉宋意卒以鄭據

爲司隸校尉

鄭據

永元三年辛卯

〔光祿勳〕耿秉 光祿勳耿秉卒竇環爲光祿

勳

竇環

〔衛尉〕竇篤 衛尉竇篤爲特進

〔執金吾〕竇景 執金吾竇景免

〔司隸校尉〕徐防 徐防爲司隸校尉

永元四年壬辰

〔太尉〕宋由 六月己丑太尉宋由自殺八月

癸丑以大司農尹睦爲太尉錄尙書

事以司徒丁鴻行太尉事

尹睦

丁鴻

〔司徒〕袁安 三月癸丑司徒袁安薨閏月丁

丑以太常丁鴻爲司徒

丁鴻

〔司空〕任隗 八月辛亥司空任隗薨十月己

亥以宗正劉方爲司空

劉方

〔太常〕丁鴻 太常丁鴻遷長樂少府桓郁爲

太常

桓郁

〔光祿勳〕竇環 光祿勳竇環免

〔衛尉〕鄧疊 衛尉鄧疊下獄死司徒丁鴻以

行太尉兼衛尉事

丁鴻

〔太僕〕馬光 太僕馬光免

〔宗正〕劉方 宗正劉方遷

〔大司農〕尹睦 大司農尹睦遷

〔少府〕竇嘉 少府竇嘉免

永元五年癸巳

〔太傅〕鄧彪 二月甲寅太傅鄧彪薨

〔太尉〕尹睦 十月辛未太尉尹睦薨十一月

乙丑以太僕張酺爲太尉

張酺

〔太常〕桓郁 太常桓郁卒以長樂衛尉張奮

爲太常

張奮

〔太僕〕張酺 以河南尹張酺爲太僕尋遷以

中山相張彬爲太僕

張彬

〔大司農〕陳寵 陳寵爲大司農

〔司隸校尉〕周紆 以御史中丞周紆爲司隸

校尉

永元六年甲午

〔司徒〕丁鴻 正月己卯司徒丁鴻薨二月丁

未以司空劉方爲司徒

劉方

〔司空〕劉方 二月丁未司空劉方遷以太常

張奮爲司空

張奮

〔太常〕張奮 太常張奮遷

〔光祿勳〕鄧鴻 光祿勳鄧鴻行車騎將軍事

〔太僕〕陳寵 陳寵爲太僕是歲遷

〔廷尉〕郭躬 廷尉郭躬卒以太僕陳寵爲廷

尉

陳寵

〔大司農〕陳寵 大司農陳寵遷以下邳相張

禹爲大司農

張禹

〔執金吾〕朱徽 朱徽爲執金吾行度遼將軍

事

〔司隸校尉〕周紆 司隸校尉周紆免

永元七年乙未

〔太僕〕韓棧

南陽太守韓棧爲太僕

永元八年丙申

永元九年丁酉

〔司徒〕劉方 九月庚申司徒劉方免十一月

癸卯以光祿勳呂蓋爲司徒

呂蓋

〔司空〕張奮 十二月丙寅司空張奮免壬申

以太僕韓棧爲司空

韓棧

〔光祿勳〕呂蓋 呂蓋爲光祿勳是歲遷以議

郎魯恭爲光祿勳

魯恭

〔太僕〕韓棧 太僕韓棧遷

〔執金吾〕劉尚 劉尚爲執金吾行征西將軍

事

〔司隸校尉〕張敏 張敏復爲司隸校尉

永元十年戊戌

〔司空〕韓棧 七月己巳司空韓棧薨八月丙

子以太常巢堪爲司空

巢堪

〔太常〕巢堪 太常巢堪遷

〔少府〕徐防 以魏郡太守徐防爲少府尋遷

大司農

〔大司農〕徐防

永元十一年己亥

〔大司農〕張禹 張禹爲大司農是歲遷

〔司隸校尉〕張敏 司隸校尉張敏遷以御史

中丞何熙爲司隸校尉

何熙

永元十二年庚子

〔太尉〕張酺 九月戊午太尉張酺免丙寅以

大司農張禹爲太尉

張禹

〔太常〕戴封 以中山相戴封爲太常卒官

〔太僕〕祭彤 徵遼東太守祭彤爲太僕

〔司隸校尉〕晏稱 司隸校尉晏稱

永元十三年辛丑

〔司徒〕呂蓋 十一月戊辰司徒呂蓋免十二

月丁丑以光祿勳魯恭爲司徒

魯恭

〔太常〕張奮 以前司空張奮爲太常尋免

〔光祿勳〕魯恭 光祿勳魯恭遷

〔宗正〕劉愷 以步兵校尉劉愷爲宗正尋免

永元十四年壬寅

〔司空〕巢堪 十月丁酉司空巢堪免十一月

癸卯以太司農徐防爲司空

徐防

〔大司農〕徐防 大司農徐防遷

永元十五年癸卯

〔衛尉〕張禹 太尉張禹以車駕南巡兼衛尉

事

永元十六年甲辰

〔司徒〕魯恭 七月辛酉司徒魯恭免庚午以

光祿勳張酺爲司徒八月己酉薨十

月辛卯以司空徐防爲司徒

張酺

徐防

〔司空〕徐防 十月辛卯司空徐防遷以大鴻

臚陳寵爲司空

陳寵

〔光祿勳〕張酺 以前太尉張酺爲光祿勳尋

遷

〔大鴻臚〕陳寵 陳寵爲大鴻臚是歲遷

元興元年乙巳

殤帝延平元年丙午

〔太傅〕張禹 正月辛卯以太尉張禹爲太傅

錄尚書事

〔太尉〕張禹 正月辛卯太尉張禹遷以司徒

徐防爲太尉參錄尚書事

徐防

〔司徒〕徐防 正月辛卯司徒徐防遷以光祿

勳梁鮪爲司徒

梁鮪

〔司空〕陳寵 四月丙寅司空陳寵薨六月丁

未以太常尹勤爲司空

尹勤

〔太常〕尹勤 尹勤爲太常是歲遷將作大匠

魏霸爲太常

魏霸

〔光祿勳〕梁鮪 梁鮪爲光祿勳是歲遷以五

官中郎將周章爲光祿勳

周章

安帝永初元年丁未

〔太傅〕張禹 太傅張禹免

〔太尉〕徐防 九月庚午太尉徐防免庚寅以

太傅張禹爲太尉

張禹

〔司徒〕梁鮪 二月庚午司徒梁鮪薨五月甲

戌以長樂衛尉魯恭爲司徒

魯恭

〔司空〕尹勤 九月辛未司空尹勤免庚寅以

太常周章爲司空十一月丁亥免自

殺十二月乙卯潁川太守張敏爲司

空

周章

張敏

〔太常〕魏霸 太常魏霸罷光祿勳周章爲太

常尋遷長水校尉劉愷爲太常

周章

劉愷

〔光祿勳〕周章 光祿勳周章遷以太僕袁敞

爲光祿勳

袁敞

〔太僕〕袁敞 袁敞爲太僕是歲遷

永初二年戊申

〔執金吾〕鄧悝 鄧悝爲執金吾

永初三年己酉

〔司徒〕魯恭 三月壬寅司徒魯恭免四月丙

寅以大鴻臚夏勤爲司徒

夏勤

〔大鴻臚〕夏勤 夏勤爲大鴻臚是歲遷

〔大司農〕何熙 以司隸校尉何熙爲大司農

〔司隸校尉〕何熙 何熙復爲司隸校尉是歲

遷羊侵爲司隸校尉

羊侵

永初四年庚戌

〔太僕〕鄧康 鄧康爲太僕

〔大鴻臚〕龐雄 龐雄爲大鴻臚

永初五年辛亥

〔太尉〕張禹 正月己丑太尉張禹免甲申以

光祿勳李脩爲太尉

李脩

〔光祿勳〕李脩 李脩爲光祿勳是歲遷

永初六年壬子

〔司空〕張敏 四月乙丑司空張敏免己卯以

太常劉愷爲司空

劉愷

〔太常〕劉愷 太常劉愷遷以尙書令李郃爲

太常

李郃

永初七年癸丑

元初元年甲寅

〔太尉〕李脩 九月乙丑太尉李脩免辛未以

大司農司馬苞爲太尉

司馬苞

〔大司農〕司馬苞 司馬苞爲大司農是歲遷

元初二年乙卯

〔太尉〕司馬苞 六月丙戌太尉司馬苞薨七

月辛巳以太僕馬英爲太尉

馬英

〔司徒〕夏勤 十二月己酉司徒夏勤免庚戌

以司空劉愷爲司徒

劉愷

〔司空〕劉愷 十二月庚戌司空劉愷遷以光

祿勳袁敞爲司空

袁敞

〔光祿勳〕袁敞 光祿勳袁敞遷周暢爲光祿

勳

周暢

〔太僕〕馬英 馬英爲太僕是歲遷

元初三年丙辰

〔光祿勳〕周暢 光祿勳周暢免尙書令樊準

爲光祿勳是歲卒

樊準

元初四年丁巳

〔司空〕袁敞 四月戊申司空袁敞免五月丁

丑以太常李郃爲司空

李郃

〔太常〕李郃 太常李郃遷

〔光祿勳〕劉熹 劉熹為光祿勳

〔太僕〕楊震 徵涿郡太守楊震為太僕

元初五年戊午

〔太常〕楊震 以太僕楊震為太常

〔太僕〕楊震 太僕楊震遷

元初六年己未

〔廷尉〕綦母參 綦母參為廷尉

〔司隸校尉〕崔據 司隸校尉崔據

永寧元年庚申

〔司徒〕劉愷 十二月戊辰司徒劉愷免癸酉

以太常楊震為司徒

楊震

〔司空〕李郃 十月己巳司空李郃免癸酉以

衛尉陳褒為司空

陳褒

〔太常〕楊震 太常楊震遷

〔衛尉〕陳褒 陳褒為衛尉是歲遷以執金吾

馮石為衛尉

馮石

〔廷尉〕張皓 以彭城相張皓為廷尉

〔執金吾〕馮石 馮石為執金吾是歲遷以射

聲校尉來歷為執金吾

來歷

建光元年辛酉

〔太尉〕馬英 七月壬寅太尉馬英薨八月甲

子以前司徒劉愷為太尉

劉愷

〔太常〕朱伉 朱伉為太常

〔宗正〕劉授 劉授為宗正

〔大司農〕朱寵 朱寵為大司農

〔少府〕荀遷 荀遷為少府

〔執金吾〕鄧悝 鄧悝為執金吾

〔司隸校尉〕王龔 尚書王龔為司隸校尉

延光元年壬戌

〔司空〕陳祿 四月癸巳司空陳褒免五月庚

戌以宗正劉授為司空

劉授

〔宗正〕劉授 宗正劉授遷

〔司隸校尉〕王龔 司隸校尉王龔出為汝南

太守

延光二年癸亥

〔太尉〕劉愷 十月辛未太尉劉愷免甲戌以

司徒楊震為太尉

楊震

〔司徒〕楊震 十月甲戌司徒楊震遷以光祿

勳劉熹為司徒

劉熹

〔光祿勳〕劉熹 光祿勳劉熹遷以衛尉馮石

為光祿勳

馮石

〔衛尉〕馮石 衛尉馮石遷

〔太僕〕來歷 以執金吾來歷為太僕

〔大鴻臚〕耿寶 耿寶為大鴻臚

〔執金吾〕來歷 執金吾來歷遷以長社侯閭

顯為執金吾

閭顯

延光三年甲子

〔太尉〕楊震 三月壬戌太尉楊震免四月戊

辰以光祿勳馮石為太尉

馮石

〔太常〕桓焉 以光祿大夫桓焉為太常

〔光祿勳〕馮石 光祿勳馮石遷殺諷為光祿

勳

殺諷

〔太僕〕來歷 太僕來歷免

〔大鴻臚〕耿寶 大鴻臚耿寶遷大將軍以執

金吾閭顯為大鴻臚

閭顯

〔宗正〕劉璋 劉璋為宗正是歲免

〔執金吾〕閭顯 執金吾閭顯遷

〔司隸校尉〕陳忠 以尚書令陳忠為司隸校

尉

延光四年乙丑

〔太傅〕馮石 四月丁酉以太尉馮石為太傅

錄尚書事

〔太尉〕耿寶 三月辛酉以大將軍耿寶行太

尉事四月丁酉太尉馮石遷以司徒

劉熹為太尉

馮石

劉熹

〔司徒〕劉熹 四月丁酉司徒劉熹遷以前司

空李郃為司徒

李郃

〔司空〕劉授 十一月己卯司空劉授免十二

月甲申以少府陶敦爲司空

陶敦

〔衛尉〕閻景 閻景爲衛尉尋誅以將作大匠

來歷爲衛尉

來歷

〔太僕〕鄧康 以侍中鄧康爲太僕

〔大鴻臚〕閻顯 大鴻臚閻顯爲車騎將軍以

大司農朱寵爲大鴻臚

朱寵

〔宗正〕劉珍 以越騎校尉劉珍爲宗正

〔大司農〕朱寵 大司農朱寵遷

〔少府〕陶敦 陶敦爲少府是歲遷

〔執金吾〕閻晏 閻晏爲執金吾被殺

〔司隸校尉〕陳忠 司隸校尉陳忠出爲江夏

太守以陳禪爲司隸校尉

陳禪

順帝永建元年丙寅

〔太傅〕馮石 正月辛巳太傅馮石免二月丙

戌以太常桓焉爲太傅錄尙書事

桓焉

〔太尉〕劉熹 正月辛巳太尉劉熹免二月丙

戌以大鴻臚朱寵爲太尉參錄尙書

事

朱寵

〔司徒〕李郃 正月辛巳司徒李郃免二月丙

戌以長樂少府朱佺爲司徒

朱佺

〔司空〕陶敦 十月丁亥司空陶敦免壬寅以

廷尉張皓爲司空

張皓

〔太常〕桓焉 太常桓焉遷劉光爲太常

劉光

〔光祿勳〕賈建 侍中賈建爲光祿勳

〔衛尉〕來歷 衛尉來歷爲車騎將軍以宗正

劉珍爲衛尉卒前太傅馮石爲衛尉

卒

劉珍

馮石

〔太僕〕鄧康 太僕鄧康免徵汝南太守王龔

爲太僕

王龔

〔廷尉〕張皓 廷尉張皓遷

〔大鴻臚〕朱寵 大鴻臚朱寵遷

〔宗正〕劉珍 宗正劉珍遷

〔司隸校尉〕陳禪 司隸校尉陳禪卒以虞詡

爲司隸校尉尋輸左校

虞詡

永建二年丁卯

〔太尉〕朱寵 七月壬午太尉朱寵免庚子以

太常劉光爲太尉錄尙書事

劉光

〔司徒〕朱佺 七月壬午司徒朱佺免庚子以

光祿勳許敬爲司徒

許敬

〔太常〕劉光 太常劉光遷以太僕王龔爲太

常

王龔

〔光祿勳〕許敬 許敬爲光祿勳是歲遷以南

陽太守袁彭爲光祿勳

袁彭

〔太僕〕王龔 太僕王龔遷

永建三年戊辰

〔太傅〕桓焉 十二月己亥太傅桓焉免

〔廷尉〕郭鎮 以河南尹郭鎮爲廷尉

永建四年己巳

〔太尉〕劉光 八月丁巳太尉劉光免九月癸

酉以大鴻臚龐參爲太尉錄尙書事

龐參

〔司徒〕許敬 十一月庚辰司徒許敬免十二

月乙卯以宗正劉崎爲司徒

劉崎

〔司空〕張皓 八月丁巳司空張皓免九月癸

酉以太常王龔爲司空

王龔

〔太常〕王龔 太常王龔遷孔扶爲太常

孔扶

〔廷尉〕郭鎮 廷尉郭鎮卒

〔大鴻臚〕龐參 以度遼將軍龐參爲大鴻臚

尋遷施延爲大鴻臚

施延

〔宗正〕劉崎 劉崎爲宗正是歲遷

永建五年庚午

〔大鴻臚〕來歷 以前車騎將軍來歷爲大鴻

臚

永建六年辛未

陽嘉元年壬申

〔廷尉〕張皓 前司空張皓為廷尉是歲卒

〔執金吾〕梁商 特進梁商為執金吾

陽嘉二年癸酉

〔太尉〕龐參 七月己未太尉龐參免八月己

巳以大鴻臚施延為太尉

施延

〔司空〕王龔 五月戊午司空王龔免六月辛

未以太常孔扶為司空

孔扶

〔太常〕孔扶 太常孔扶遷大鴻臚桓焉為太

常

桓焉

〔衛尉〕賈建 賈建為衛尉

〔太僕〕宋漢 度遼將軍宋漢為太僕

〔大鴻臚〕來歷 大鴻臚來歷卒光祿大夫桓

焉為大鴻臚尋遷施延為大鴻臚

尋遷

桓焉

施延

〔司隸校尉〕左雄 尚書令左雄為司隸校尉

陽嘉三年甲戌

〔司徒〕劉崎 十一月壬寅司徒劉崎免乙巳

以大司農黃尚為司徒

黃尚

〔司空〕孔扶 十一月壬寅司空孔扶免乙巳

以光祿勳王卓為司空

王卓

〔光祿勳〕王卓 王卓為光祿勳是歲遷

〔大司農〕黃尚 黃尚為大司農是歲遷

〔司隸校尉〕左雄 司隸校尉左雄免尚書令

周舉為司隸校尉

周舉

陽嘉四年乙亥

〔太尉〕施延 四月甲子太尉施延免戊寅以

前太尉龐參為太尉

龐參

〔執金吾〕梁商 執金吾梁商遷大將軍

永和元年丙子

〔太尉〕龐參 十一月丙子太尉龐參免十二

月乙巳以前司空王龔為太尉

王龔

〔執金吾〕梁冀 執金吾梁冀為河南尹

永和二年丁丑

〔司空〕王卓 三月乙卯司空王卓薨丁丑以

光祿勳郭虔為司空

郭虔

〔光祿勳〕郭虔 郭虔為光祿勳是歲遷劉壽

為光祿勳

劉壽

〔大司農〕劉據 劉據為大司農

永和三年戊寅

〔司徒〕黃尚 八月己未司徒黃尚免九月己

酉以光祿勳劉壽為司徒

劉壽

〔光祿勳〕劉壽 光祿勳劉壽遷

永和四年己卯

〔太常〕桓焉 太常桓焉遷

永和五年庚辰

〔太尉〕王龔 九月辛未太尉王龔免壬午以

太常桓焉為太尉

桓焉

〔太僕〕張种 張种為太僕

〔大司農〕胡廣 汝南太守胡廣為大司農

〔少府〕竇章 屯騎校尉竇章為少府

永和六年辛巳

〔司空〕郭虔 三月庚子司空郭虔免丙午以

太僕趙戒為司空

趙戒

〔太僕〕趙戒 趙戒為太僕是歲遷

〔執金吾〕張喬 執金吾張喬行車騎將軍事

漢安元年壬午

〔太尉〕桓焉 十月辛未太尉桓焉免十一月

壬午以司隸校尉趙峻為太尉

趙峻

〔司徒〕劉壽 十月辛未司徒劉壽免十一月

壬午以大司農胡廣為司徒

胡廣

〔光祿勳〕劉宣 劉宣為光祿勳

〔廷尉〕吳雄 吳雄為廷尉

〔大司農〕胡廣 大司農胡廣遷將作大匠黃

昌為大司農尋免將作大匠李固

為大司農

黃昌 李固

〔司隸校尉〕周舉 司隸校尉周舉徙趙峻為
司隸校尉是歲遷王暢為司隸

校尉

趙峻

王暢

漢安二年癸未

〔大鴻臚〕竇章 以少府竇章為大鴻臚

〔少府〕竇章 少府竇章遷

〔司隸校尉〕馮緄 以京兆尹馮緄為司隸校

尉

建康元年甲申

〔太傅〕趙峻 八月丁丑以太傅趙峻為太傅

錄尚書事

〔太尉〕趙峻 八月丁丑太尉趙峻遷以大司

農李固為太尉參錄尚書事

李固

〔大鴻臚〕竇章 大鴻臚竇章免河內太守周

舉為大鴻臚

周舉

〔大司農〕李固 大司農李固遷

沖帝永嘉元年乙酉

〔太傅〕趙峻 九月庚戌太傅趙峻薨

〔太〕馬訪 馬訪為太常

〔大鴻臚〕周舉 大鴻臚周舉以憂罷以大司

農杜喬為大鴻臚

杜喬

〔大司農〕杜喬 大司農杜喬遷
質帝本初元年丙戌

〔太尉〕李固 閏六月丁亥太尉李固免戊子

以司徒胡廣為太尉錄尚書事

胡廣

〔司徒〕胡廣 閏月戊子司徒胡廣遷以司空

趙戒為司徒參錄尚書事

趙戒

〔司空〕趙戒 閏月戊子司空趙戒遷以太僕

袁湯為司空

袁湯

〔光祿勳〕杜喬 以大鴻臚杜喬為光祿勳

〔太僕〕袁湯 袁湯為太僕是歲遷

〔大鴻臚〕杜喬 大鴻臚杜喬遷

桓帝建和元年丁亥

〔太尉〕胡廣 六月太尉胡廣免以光祿勳杜

喬為太尉九月丁卯免十月以司徒

趙戒為太尉

杜喬

趙戒

〔司徒〕趙戒 十月司徒趙戒遷以司空袁湯

為司徒

袁湯

〔司空〕袁湯 十月司空袁湯遷以前太尉胡

廣為司空

胡廣

〔光祿勳〕杜喬 光祿勳杜喬遷

〔少府〕梁不疑 梁不疑為少府

建和二年戊子
建和三年己丑

〔太尉〕趙戒 十月太尉趙戒免以司徒袁湯

為太尉

袁湯

〔司徒〕袁湯 十月司徒袁湯遷以大司農張

歆為司徒

張歆

〔太常〕黃瓊 魏郡太守黃瓊為太常

〔大司農〕張歆 大司農張歆遷羊溥為大司

農

羊溥

〔少府〕何豹 何豹為少府

和平元年庚寅

〔光祿勳〕吳雄 吳雄為光祿勳

〔大司農〕劉據 劉據為大司農

元嘉元年辛卯

〔司徒〕張歆 四月司徒張歆免以光祿勳吳

雄為司徒

吳雄

〔司空〕胡廣 十月司空胡廣免閏十一月庚

午以太常黃瓊為司空

黃瓊

〔太常〕黃瓊 太常黃瓊遷羊溥為太常前司

空胡廣為太常

羊溥

胡廣

〔光祿勳〕吳雄 光祿勳吳雄遷

〔司隸校尉〕祝恬 司隸校尉祝恬
元嘉二年壬辰

〔司空〕黃瓊 十一月司空黃瓊免十二月以
特進趙戒為司空

趙戒

〔太僕〕黃瓊 以前司空黃瓊為太僕

永興元年癸巳

〔太尉〕袁湯 十月太尉袁湯免以太常胡廣

為太尉

胡廣

〔司徒〕吳雄 十月司徒吳雄免以太僕黃瓊

為司徒

黃瓊

〔司空〕趙戒 十月司空趙戒免以光祿勳房

植為司空

房植

〔太常〕胡廣 太常胡廣遷以丹陽太守韓演

為太常

韓演

〔光祿勳〕房植 房植為光祿勳是歲遷尹頌

為光祿勳

尹頌

永興二年甲午

〔太尉〕胡廣 九月丁卯太尉胡廣免以司徒

黃瓊為太尉

黃瓊

〔司徒〕黃瓊 閏月司徒黃瓊遷以光祿勳尹

頌為司徒

尹頌

〔太常〕胡廣 復以胡廣為太常

〔光祿勳〕尹頌 光祿勳尹頌遷河南尹梁不

疑為光祿勳

梁不疑

永壽元年乙未

〔司空〕房植 六月司空房植免以太常韓演

為司空

韓演

〔太常〕韓演 太常韓演遷

永壽二年丙申

永壽三年丁酉

〔司徒〕尹頌 十一月司徒尹頌薨以司空韓

演為司徒

韓演

〔司空〕韓演 十一月司空韓演遷以太常孫

朗為司空

孫朗

〔太常〕孫朗 孫朗為太常是歲遷

延熹元年戊戌

〔太尉〕黃瓊 七月甲子太尉黃瓊免以太常

胡廣為太尉

胡廣

〔太常〕胡廣 胡廣復為太常是歲遷

〔廷尉〕馮緄 以司隸校尉馮緄為廷尉

〔大司農〕陳豨 陳豨為大司農前太尉黃瓊

為大司農

黃瓊

〔司隸校尉〕馮緄 司隸校尉馮緄遷
延熹二年己亥

〔太尉〕胡廣 八月丁丑太尉胡廣免壬午以
大司農黃瓊為太尉

黃瓊

〔司徒〕韓演 八月丁丑司徒韓演免壬午以
光祿大夫祝恬為司徒

祝恬

〔司空〕孫朗 八月丁丑司空孫朗免壬午以
大鴻臚盛允為司空

盛允

〔太常〕楊秉 以太僕楊秉為太常

〔光祿勳〕袁盱 袁盱為光祿勳以議郎陳蕃

為光祿勳

〔衛尉〕梁淑 衛尉梁淑伏誅

陳蕃

〔太僕〕楊秉 以楊秉為太僕尋遷

〔廷尉〕邯鄲義 邯鄲義為廷尉

〔大鴻臚〕盛允 盛允為大鴻臚是歲遷以尚

書令陳蕃為大鴻臚尋免復徵拜

議郎尋遷

陳蕃

〔大司農〕黃瓊 大司農黃瓊遷

〔司隸校尉〕張彪 司隸校尉張彪

延熹三年庚子

〔司徒〕祝恬 六月辛丑司徒祝恬薨七月以

司空盛允為司徒

盛允

盛允

〔司空〕盛允 七月司空盛允遷以太常虞放

為司空

虞放

〔太常〕楊秉 太常楊秉免以虞放為太常尋

遷以宗正劉矩為太常

虞放

劉矩

〔廷尉〕馮緄 馮緄復為廷尉

〔大鴻臚〕劉寵 以宗正劉寵為大鴻臚尋免

〔宗正〕劉寵 劉寵為宗正是歲遷劉矩為宗

正亦是歲遷

劉矩

〔司隸校尉〕霍譖 河南尹霍譖為司隸校尉

延熹四年辛丑

〔太尉〕黃瓊 三月太尉黃瓊免四月以太常

劉矩為太尉

劉矩

〔司徒〕盛允 二月壬辰司徒盛允免以大司

農種嵩為司徒

種嵩

〔司空〕虞放 六月己酉司空虞放免以前太

尉黃瓊為司空九月免以大鴻臚劉

寵為司空

黃瓊

劉寵

〔太常〕劉矩 太常劉矩遷以馮緄為太常

馮緄

按緄傳徵為京兆尹遷廷尉太常是

由廷尉為太常桓紀延熹五年冬以

太常馮緄為車騎將軍考三年劉矩

為太常四年遷則緄由廷尉遷太常

當在是年而紀於三年冬書緄為車

騎將軍者疑誤

〔大鴻臚〕劉寵 大鴻臚劉寵遷

〔大司農〕種嵩 大司農種嵩遷

〔少府〕霍譖 以司隸校尉霍譖為少府

〔司隸校尉〕霍譖 司隸校尉霍譖遷河南尹

劉祐為司隸校尉

劉祐

延熹五年壬寅

〔太尉〕劉矩 十一月太尉劉矩免以太常楊

秉為太尉

楊秉

〔太常〕馮緄 太常馮緄為車騎將軍楊秉為

太常尋遷

楊秉

〔太僕〕周景 尚書令周景為太僕

〔廷尉〕霍譖 以少府霍譖為廷尉

〔宗正〕劉祐 以司隸校尉劉祐為宗正尋遷

〔大司農〕李嵩 李嵩為大司農以宗正劉祐

為大司農

劉祐

〔少府〕霍譖 少府霍譖遷

〔司隸校尉〕劉祐 司隸校尉劉祐遷從事中

郎應奉為司隸校尉

應奉

延熹六年癸卯

〔司徒〕種嵩 二月戊午司徒種嵩薨三月戊

戌以衛尉許栩為司徒

許栩

〔司空〕劉寵 十一月司空劉寵免十二月以

衛尉周景為司空

周景

〔衛尉〕許栩 許栩為衛尉是歲遷以太僕周

景為衛尉十二月遷

周景

〔太僕〕周景 太僕周景遷

〔廷尉〕馮緄 河南尹馮緄復為廷尉尋免

〔大鴻臚〕爰延 魏郡太守爰延為大鴻臚

延熹七年甲辰

〔光祿勳〕陳蕃 光祿勳陳蕃免

延熹八年乙巳

〔太尉〕楊秉 五月丙戌太尉楊秉薨七月以

太中大夫陳蕃為太尉

陳蕃

〔司空〕周景 十月司空周景免以太常劉茂

為司空

劉茂

〔太常〕劉茂 劉茂為太常是歲遷以太中大

夫胡廣復為太常

胡廣

〔太僕〕左稱 左稱為太僕有罪自殺河南尹

杜密為太僕

杜密

〔廷尉〕馮緄 馮緄復為廷尉

〔大司農〕劉祐 大司農劉祐免

〔司隸校尉〕應奉 司隸校尉應奉卒李膺為

司隸校尉

李膺

延熹九年丙午

〔太尉〕陳蕃 七月太尉陳蕃免九月以光祿

勳周景為太尉

周景

〔司徒〕許栩 四月司徒許栩免五月以太常

胡廣為司徒

胡廣

〔司空〕劉茂 九月司空劉茂免十二月以光

祿勳宣酆為司空

宣酆

〔太常〕胡廣 太常胡廣遷以太僕趙典為太

常

趙典

〔光祿勳〕周景 周景為光祿勳尋遷以宣酆

為光祿勳尋遷

宣酆

〔衛尉〕衛方 衛方為衛尉

〔太僕〕杜密 太僕杜密免以趙典為太僕尋

遷

趙典

〔宗正〕劉寵 劉寵復為宗正

〔大司農〕張奐 徵度遼將軍張奐為大司農

尋遷

〔司隸校尉〕李膺 司隸校尉李膺免韓演為

司隸校尉

韓演

永康元年丁未

〔太常〕許永 許永為太常

〔大司農〕尹勳 尹勳為大司農

〔少府〕周靖 周靖為少府

靈帝建寧元年戊申

〔太傅〕陳蕃 正月庚子以前太傅陳蕃為太

傅九月丁亥被殺以司徒胡廣為太

傅錄尚書事

胡廣

〔太尉〕周景 四月戊辰太尉周景薨五月丁

未以太中大夫劉矩為太尉十一月

免以太僕聞人襲為太尉

劉矩

聞人襲

〔司徒〕胡廣 正月庚子司徒胡廣遷九月丁

亥以司空劉寵為司徒

劉寵

〔司空〕宣酆 四月戊辰司空宣酆免以長樂

衛尉王暢為司空八月免以宗正劉

寵為司空尋遷九月丁亥以大鴻臚

許栩為司空

王暢

劉寵

許栩

〔光祿勳〕楊賜 楊賜為光祿勳

〔太僕〕聞人襲 聞人襲為太僕是歲遷袁逢

為太僕杜密為太僕

袁逢

杜密

〔大鴻臚〕許栩 大鴻臚許栩遷袁隗為大鴻

臚

袁隗

〔宗正〕劉寵 宗正劉寵遷劉猛為宗正

劉猛

〔大司農〕尹勳 大司農尹勳下獄死以少府

張奐為大司農

張奐

〔少府〕周靖 少府周靖遷以匈奴中郎將張

奐為少府尋遷段熲為少府

張奐

段熲

建寧二年己酉

〔太尉〕聞人襲 五月太尉聞人襲免六月以

司徒劉寵為太尉十一月免以太僕

郭禧為太尉

劉寵

郭禧

〔司徒〕劉寵 五月司徒劉寵遷六月以太常

許訓為司徒

許訓

〔司空〕許栩 五月司空許栩免六月以太僕

劉囂為司空

劉囂

〔太常〕張奐 以大司農張奐爲太常是歲免

許訓爲太常尋遷

許訓

〔太僕〕杜密 太僕杜密自殺劉囂爲太僕尋

遷郭禕爲太僕尋遷

劉囂

郭禕

〔大鴻臚〕橋玄 以少府橋玄爲大鴻臚

〔大司農〕張奐 大司農張奐遷

〔少府〕橋玄 以河南尹橋玄爲少府尋遷

〔執金吾〕董寵 董寵爲執金吾

〔司隸校尉〕朱瑀 司隸校尉朱瑀下獄死王

寓爲司隸校尉

建寧二年庚戌

〔太尉〕郭禕 四月太尉郭禕免以太中大夫

聞人襲爲太尉

聞人襲

〔司空〕劉囂 七月司空劉囂免八月以大鴻

臚橋玄爲司空

橋玄

〔太常〕來豔 來豔爲太常太僕宗俱爲太常

宗俱

〔太僕〕宗俱 宗俱爲太僕尋遷

〔大鴻臚〕橋玄 大鴻臚橋玄遷

〔執金吾〕董寵 執金吾董寵下獄死以侍中

段熲爲執金吾

段熲

建寧四年辛亥

〔太尉〕聞人襲 三月辛酉太尉聞人襲免以

太僕李咸爲太尉

李咸

〔司徒〕許訓 三月辛酉司徒許訓免以司空

橋玄爲司徒七月免以前司空許

橋玄爲司徒

許訓

〔司空〕橋玄 三月司空橋玄遷四月以太常

來豔爲司空七月免以太常宗俱爲

司空

來豔

宗俱

〔太常〕來豔 太常來豔遷太常宗俱遷

宗俱

〔太僕〕李咸 李咸爲太僕是歲遷

〔廷尉〕陳球 以前南陽太守陳球爲廷尉

〔宗正〕劉祖 劉祖爲宗正屯騎校尉劉寬爲

宗正

劉寬

〔少府〕楊賜 越騎校尉楊賜爲少府

〔執金吾〕段熲 執金吾段熲徙宋艷爲執金

吾

宋艷

〔司隸校尉〕劉猛 劉猛爲司隸校尉

熹平元年壬子 三月壬戌太傅胡廣薨

〔司徒〕許訓 十二月司徒許訓免以大鴻臚

袁隗爲司徒

袁隗

〔光祿勳〕楊賜 以少府楊賜爲光祿勳

〔大鴻臚〕袁隗 袁隗爲大鴻臚是歲遷

〔少府〕楊賜 少府楊賜遷

〔司隸校尉〕劉猛 司隸校尉劉猛徙以御史

中丞段熲爲司隸校尉

段熲

熹平二年癸丑

〔太尉〕李咸 三月太尉李咸免五月以司隸

校尉段熲爲太尉十二月免

段熲

〔司空〕宗俱 正月丁丑司空宗俱薨二月壬

午以光祿勳楊賜爲司空七月免以

楊賜

唐珍

〔太常〕唐珍 唐珍爲太常是歲遷

〔光祿勳〕楊賜 光祿勳楊賜遷以宗正劉寬

爲光祿勳

劉寬

〔宗正〕劉寬 宗正劉寬遷

〔司隸校尉〕段熲 司隸校尉段熲遷冬復以

段熲爲司隸校尉

熹平三年甲寅

〔太尉〕陳耽 二月己巳以太常陳耽爲太尉

〔司空〕唐珍 十二月司空唐珍免以永樂少

府許訓為司空

許訓

〔太常〕陳耽 陳耽為太常是歲遷

熹平四年乙卯

熹平五年丙辰

〔太尉〕陳耽 五月太尉陳耽免以司空許訓

為太尉七月免以光祿勳劉寬為太

尉

許訓

劉寬

〔司徒〕袁隗 十月壬午司徒袁隗免十一月

丙戌以光祿大夫楊賜為司徒

楊賜

〔司空〕許訓 五月司空許訓遷六月壬戌以

太常劉逸為司空

劉逸

〔太常〕劉逸 劉逸為太常是歲遷

〔光祿勳〕劉寬 光祿勳劉寬遷

熹平六年丁巳

〔太尉〕劉寬 十月太尉劉寬免十二月甲寅

以太常孟儼為太尉

孟儼

〔司徒〕楊賜 十二月庚辰司徒楊賜免

〔司空〕劉逸 七月司空劉逸免以衛尉陳球

為司空十一月免十二月庚辰以太

常陳耽為司空

陳球

陳耽

按球本傳謂由廷尉為司空者誤

〔太常〕孟儼 孟儼為太常尋遷陳耽為太常

尋遷

陳耽

〔衛尉〕陳球 以廷尉陳球為衛尉是歲遷以

太尉劉寬為衛尉

劉寬

〔廷尉〕陳球 以光祿大夫陳球為廷尉是歲

遷

光和元年戊午

〔太尉〕孟儼 正月太尉孟儼免三月辛丑以

太常張顛為太尉九月免十月以太

常陳球為太尉十一月免十二月丁

巳以光祿大夫橋玄為太尉

張顛

陳球

橋玄

〔司徒〕袁滂 二月癸丑以光祿勳袁滂為司

徒

〔司空〕陳耽 四月丙辰司空陳耽免以太常

來豔為司空九月薨十月以屯騎校

尉袁逢為司空

來豔

袁逢

〔太常〕張顛 張顛為太常尋遷來豔為太常

尋遷廷尉陳球為太常尋遷

來豔

陳球

〔光祿勳〕袁滂 袁滂為光祿勳是歲遷姓璋

為光祿勳

姓璋

〔太僕〕曹陵 曹陵為太僕

〔廷尉〕陳球 廷尉陳球遷郭禕為廷尉

郭禕

〔大鴻臚〕郭防 郭防為大鴻臚

〔大司農〕馮方 馮方為大司農

〔少府〕楊賜 以光祿大夫楊賜為少府尋遷

〔執金吾〕宋鄴 執金吾宋鄴下獄死

光和二年己未

〔太尉〕橋玄 三月乙丑太尉橋玄免以太中

大夫段熲為太尉四月辛巳下獄死

五月以衛尉劉寬為太尉

段熲

劉寬

〔司徒〕袁滂 三月司徒袁滂免以大鴻臚劉

郃為司徒十月甲申下獄死十二月

以光祿勳楊賜為司徒

劉郃

楊賜

〔司空〕袁逢 三月乙丑司空袁逢免以太常

張濟為司空

張濟

〔光祿勳〕楊賜 楊賜為光祿勳是歲遷

〔衛尉〕劉寬 衛尉劉寬遷以司隸校尉陽球

為衛尉下獄死

陽球

〔大鴻臚〕劉郃 劉郃爲大鴻臚是歲遷
〔司隸校尉〕段熲 司隸校尉段熲遷以尙書

陽球

光和三年庚申
光和四年辛酉

〔太尉〕劉寬 九月庚寅太尉劉寬免以衛尉

許穰爲太尉

〔司徒〕楊賜 閏月辛酉司徒楊賜免十月以

太常陳耽爲司徒

陳耽

〔太常〕陳耽 陳耽爲太常尋遷

〔衛尉〕許穰 許穰爲衛尉是歲遷

光和五年壬戌

〔太尉〕許穰 十月太尉許穰免以太常楊賜

爲太尉

楊賜

〔司徒〕陳耽 三月司徒陳耽免四月以太常

袁隗爲司徒

袁隗

〔太常〕袁隗 袁隗爲太常是歲遷以前司徒

楊賜爲太常尋遷

楊賜

〔光祿勳〕劉寬 以永樂少府劉寬爲光祿勳

光和六年癸亥

〔宗正〕劉焉 以南陽太守劉焉爲宗正

中平元年甲子

〔太尉〕楊賜 四月太尉楊賜免以太僕鄧盛

爲太尉

鄧盛

〔司空〕張濟 四月司空張濟免以大司農張

溫爲司空

張溫

〔太僕〕鄧盛 鄧盛爲太僕是歲遷

〔宗正〕劉虞 以甘陵相劉虞爲宗正

〔大司農〕張溫 張溫爲大司農是歲遷

中平二年乙丑

〔太尉〕鄧盛 五月太尉鄧盛免以太僕張延

爲太尉

張延

〔司徒〕袁隗 二月己亥司徒袁隗免三月以

廷尉崔烈爲司徒

崔烈

〔司空〕張溫 八月司空張溫爲車騎將軍九

月以特進楊賜爲司空十月庚寅薨

以光祿大夫許相爲司空

楊賜

許相

〔光祿勳〕劉寬 光祿勳劉寬卒

〔太僕〕張延 張延爲太僕是歲遷將作大匠

黃琬爲太僕

黃琬

〔廷尉〕崔烈 崔烈爲廷尉是歲遷

〔少府〕黃琬 以將作大匠黃琬爲少府尋遷

〔執金吾〕袁滂 袁滂爲執金吾

中平三年丙寅

〔太尉〕張延 二月庚戌太尉張延免以車騎

將軍張溫爲太尉

張溫

〔太僕〕黃琬 太僕黃琬爲豫州牧

〔執金吾〕甄舉 甄舉爲執金吾

中平四年丁卯

〔太尉〕張溫 四月太尉張溫免以司徒崔烈

爲太尉十一月免以大司農曹嵩爲

太尉

崔烈

曹嵩

〔司徒〕崔烈 四月司徒崔烈遷五月以司空

許相爲司徒

許相

〔司空〕許相 五月司空許相遷以光祿勳丁

宮爲司空

丁宮

〔光祿勳〕丁宮 丁宮爲光祿勳是歲遷

〔太僕〕甄舉 以執金吾甄舉爲太僕

朱儁 少府朱儁爲太僕

〔大司農〕曹嵩 曹嵩爲大司農是歲遷

〔少府〕朱儁 以將作大匠朱儁爲少府尋遷

〔執金吾〕甄舉 執金吾甄舉遷

〔司隸校尉〕張溫 張溫爲司隸校尉

中平五年戊辰

〔太尉〕曹嵩 四月太尉曹嵩免五月以永樂

少府樊陵爲太尉六月丙寅免七月

以射聲校尉馬日磾為太尉

樊陵

馬日磾

〔司徒〕許相 八月司徒許相免以司空丁宮

為司徒

丁宮

〔司空〕丁宮 八月司空丁宮遷以光祿勳劉

弘為司空

劉弘

〔太常〕劉焉 以前宗正劉焉為太常尋為益

州牧

〔光祿勳〕劉弘 劉弘為光祿勳是歲遷

〔衛尉〕董重 董重為衛尉是歲為驃騎將軍

以太僕楊彪為衛尉

楊彪

〔太僕〕楊彪 以永樂少府楊彪為太僕尋遷

〔宗正〕劉虞 宗正劉虞為幽州牧

〔少府〕許相 以前司徒許相為少府

中平六年己巳

〔太傅〕袁隗 四月戊午以後將軍袁隗為太

傅錄尚書事

〔太尉〕馬日磾 四月丙午太尉馬日磾免以

幽州牧劉虞為太尉九月乙酉為大

司馬司空董卓自為太尉尋自為相

國十二月戊戌以司徒黃琬為太尉

劉虞

董卓

黃琬

〔司徒〕丁宮 七月庚寅司徒丁宮免九月甲

午以豫州牧黃琬為司徒十二月戊

戌以司空楊彪為司徒

黃琬

楊彪

〔司空〕劉弘 八月辛未司空劉弘免并州牧

董卓自為司空尋自為太尉九月丙

戌以太中大夫楊彪為司空尋遷十

二月戊戌以光祿勳荀爽為司空

董卓

楊彪

荀爽

〔光祿勳〕荀爽 平原相荀爽為光祿勳尋遷

〔太僕〕王允 以河南尹王允為太僕尋遷

〔大司農〕周忠 周忠為大司農

〔少府〕許相 少府許相為河南尹尋被殺

〔執金吾〕丁原 以騎都尉丁原為執金吾尋

被殺

〔司隸校尉〕袁紹 以中軍校尉袁紹為司隸

校尉尋免

獻帝初平元年庚午

〔太傅〕袁隗 三月戊午太傅袁隗被殺

〔太尉〕黃琬 二月乙亥太尉黃琬免以光祿

勳趙謙為太尉

趙謙

〔司徒〕楊彪 二月乙丑司徒楊彪免以守尚

書令王允為司徒

王允

〔司空〕荀爽 五月司空荀爽薨六月辛丑以

光祿大夫种拂為司空

种拂

〔太常〕楊彪 以少府楊彪為太常尋免

〔光祿勳〕趙謙 趙謙為光祿勳是歲遷

〔衛尉〕楊奇 以侍中楊奇為衛尉

〔太僕〕袁基 袁基為太僕被殺王允為太僕

尋遷以河南尹朱儁為太僕不拜

王允

朱儁

〔大鴻臚〕楊彪 以光祿大夫楊彪為大鴻臚

尋徙韓融為大鴻臚

韓融

〔大司農〕張馴 張馴為大司農

〔少府〕陰循 少府陰循被殺以大鴻臚楊彪

為少府尋遷

楊彪

〔執金吾〕胡母班 執金吾胡母班被殺以士

孫瑞為執金吾

士孫瑞

初平二年辛未

〔太師〕董卓 二月丁丑相國董卓自為太師

〔太尉〕趙謙 七月丙寅太尉趙謙罷辛酉以

太常馬日磾為太尉

馬日磾

〔司空〕种拂 七月司空种拂免癸卯以光祿

大夫淳于嘉為司空

淳于嘉

〔太常〕馬日磾 太常馬日磾遷以前司空种拂為太常

种拂

〔光祿勳〕宣璠 宣璠為光祿勳

〔衛尉〕張温 張温為衛尉被殺

〔太僕〕魯旭 魯旭為太僕

〔司隸校尉〕趙謙 以太尉趙謙為司隸校尉

尋遷前將軍以光祿大夫黃琬為司隸校尉

黃琬

初平三年壬申

〔太師〕董卓 四月辛巳太師董卓伏誅七月

庚子以太尉馬日磾為太傅錄尚書事

事

〔太傅〕馬日磾

〔太尉〕皇甫嵩 八月辛未以車騎將軍皇甫嵩為太尉十二月免以光祿大夫周忠為太尉參錄尚書事

周忠

〔司徒〕王允 四月辛巳司徒王允錄尚書事

六月被殺丙子以前將軍趙謙為司徒尋免九月甲申以司空淳于嘉為司徒錄尚書事

趙謙

淳于嘉

〔司空〕淳于嘉 九月甲申司空淳于嘉遷以

光祿大夫楊彪為司空錄尚書事

楊彪

楊彪

〔太常〕种拂 太常种拂死於難

〔光祿勳〕楊彪 以京兆尹楊彪為光祿勳尋遷

〔太僕〕魯旭 太僕魯旭死於難河南尹朱儁為太僕

朱儁

〔大鴻臚〕周奐 大鴻臚周奐死於難

〔司隸校尉〕黃琬 司隸校尉黃琬被殺胡种為司隸校尉尋死

胡种

初平四年癸酉

〔大司馬〕劉虞 十月辛丑大司馬劉虞被殺

〔太尉〕周忠 六月太尉周忠免以太僕朱儁為太尉錄尚書事

朱儁

〔司空〕楊彪 十月辛丑司空楊彪免丙午以太常趙温為司空十二月辛丑免乙巳以衛尉張喜為司空

趙温

張喜

〔太常〕趙温 趙温為太常是歲遷以前司空楊彪為太常尋遷以光祿大夫皇甫嵩為太常尋卒

楊彪

皇甫嵩

〔衛尉〕張喜 張喜為衛尉是歲遷以司空趙温為衛尉

趙温

趙温

趙温

趙温

趙温

趙温

〔太僕〕朱儁 太僕朱儁遷以平原相陳紀為太僕尋遷趙岐為太僕

陳紀

趙岐

興平元年甲戌 十二月薨於壽春

〔太傅〕馬日磾 十二月薨於壽春

〔太尉〕朱儁 七月壬子太尉朱儁免戊子以太常楊彪為太尉錄尚書事

楊彪

〔司徒〕淳于嘉 九月司徒淳于嘉罷十月以衛尉趙温為司徒錄尚書事

趙温

〔太常〕楊彪 楊彪為太常尋遷

〔衛尉〕趙温 衛尉趙温遷周忠為衛尉

周忠

〔太僕〕趙岐 太僕趙岐罷

〔執金吾〕王斌 奉車都尉王斌為執金吾

興平二年乙亥

〔大司馬〕李傕 五月壬午車騎將軍李傕自為大司馬

〔太常〕王綰 王綰為太常

〔光祿勳〕鄧泉 鄧泉為光祿勳被殺

〔衛尉〕士孫瑞 衛尉士孫瑞被殺前太尉周忠為衛尉

周忠

〔太僕〕韓融 韓融為太僕

〔廷尉〕宣璠 廷尉宣璠被殺

〔大鴻臚〕榮邵 榮邵為大鴻臚

榮邵

榮邵

〔大司農〕張義 張義爲大司農是歲被殺驃騎將軍朱儁爲大司農是歲卒

〔少府〕田芬 田芬爲少府被殺
〔執金吾〕伏完 侍中伏完爲執金吾
建安元年丙子

〔大司馬〕張楊 八月癸卯安國將軍張楊爲大司馬

〔太尉〕楊彪 九月太尉楊彪免右將軍袁紹爲太尉

〔司空〕張喜 九月司空張喜免十一月丙戌司隸校尉曹操自爲司空

〔太常〕趙岐 以前太僕趙岐爲太常
〔光祿勳〕桓典 御史中丞桓典爲光祿勳

〔衛尉〕周忠 衛尉周忠免張儉爲衛尉

〔廷尉〕徐珍 以東海相徐珍爲廷尉

〔大鴻臚〕陳紀 陳紀爲大鴻臚尋卒

〔執金吾〕伏完 執金吾伏完遷
〔司隸校尉〕曹操 鎮東將軍曹操自領司隸校尉是歲自遷

建安二年丁丑

〔衛尉〕張儉 衛尉張儉卒
〔少府〕孔融 以將作大匠孔融爲少府

建安三年戊寅
〔大司馬〕李傕 四月大司馬李傕伏誅十二

月大司馬張楊被盜所殺
張楊
建安四年己卯

〔太常〕楊彪 前太尉楊彪爲太常
〔執金吾〕榮邵 執金吾榮邵遷尙書左僕射
賈詡爲執金吾

建安五年庚辰 賈詡
〔少府〕孔融 少府孔融免

建安六年辛巳
〔光祿勳〕桓典 光祿勳桓典卒

建安七年壬午
〔衛尉〕馬騰 徵征南將軍馬騰爲衛尉

〔大鴻臚〕段熲 徵安南將軍段熲爲大鴻臚

建安八年癸未

建安九年甲申

建安十年乙酉

〔太常〕楊彪 太常楊彪免
建安十一年丙戌

建安十二年丁亥

建安十三年戊子
〔司徒〕趙溫 正月司徒趙溫免
〔丞相〕曹操 六月改司徒爲丞相癸巳司空曹操自爲丞相

〔司空〕曹操 六月司空曹操遷
〔御史大夫〕郗慮 改司空爲御史大夫八月丁未光祿勳郗慮爲御史大夫
徐璆爲太常卒官

〔光祿勳〕郗慮 郗慮爲光祿勳是歲遷章陵太守蒯越爲光祿勳

蒯越
〔大鴻臚〕韓嵩 從事中郎將韓嵩爲大鴻臚

建安十四年己丑

建安十五年庚寅
〔衛尉〕馬騰 前將軍馬騰復爲衛尉

建安十六年辛卯

建安十七年壬辰
〔衛尉〕馬騰 衛尉馬騰被殺

建安十八年癸巳
〔丞相〕曹操 五月丙申丞相曹操自立爲魏公加九錫

〔大司農〕王邑 王邑爲大司農

建安十九年甲午
〔宗正〕劉艾 劉艾爲宗正

建安二十年乙未

建安二十一年丙申
建安二十二年丁酉
〔御史大夫〕華歆 六月丞相軍師華歆爲御史大夫

建安二十三年戊戌
〔少府〕耿紀 耿紀爲少府是歲被殺

建安二十四年己亥
延康元年庚子 按是年十月爲魏曹丕黃初元年漢亡

〔太常〕張音 張音爲太常

後漢書朔閏考

徐紹楨撰

開明書店製版

後漢書朔閏考卷一

徐紹楨學

光武帝建武元年乙酉

距上元十四萬三千二百五十五歲

入甲子統一百二十八年

積月一千五百八十三

閏餘三

積日四萬六千七百四十七

大餘七年前天正朔辛未

小餘二十九

中積日六百七十二

中大餘十二年前天正冬至丙子在六日

中小餘三十二

正月庚午朔五行志注有庚午朔

二月己亥朔

三月己巳朔

四月己亥朔

五月戊辰朔

六月戊戌朔紀有己未爲廿二日甲子爲廿七日

七月丁卯朔紀有辛未爲五日丁丑爲十一日壬午爲十六日又有己亥爲八月三日紀文誤移八月於後

八月丁酉朔紀有壬子爲十六日

九月丙寅朔紀有辛未爲六日甲申爲十九日

十月丙申朔紀有癸丑爲十八日

十一月乙丑朔 冬至辛巳在十七日 紀有甲午爲三十日

十二月乙未朔 紀有丙戌而次年正月又書甲子朔則

丙戌誤無疑

建武二年丙戌

入甲子統一百二十九年

積月一千五百九十五

閏餘一十

積日四萬七千一百零一

大餘一

小餘五十九

中積日六百七十七

中大餘十七

中小餘四百一十七

正月甲子朔紀有甲子朔又有壬午爲十九日

二月甲午朔紀有己酉爲十六日壬子爲十九日又有辛卯在壬子後疑爲辛酉之誤

三月癸亥朔紀有乙未疑誤

四月癸巳朔紀有甲午爲二日

五月壬戌朔紀有庚辰爲十九日癸未爲廿二日

六月壬辰朔紀有戊戌爲七日丙午爲十五日

七月辛酉朔

八月辛卯朔紀有丙辰爲廿六日

九月辛酉朔紀有壬戌爲二日

十月庚寅朔

十一月庚申朔冬至丙戌在廿七日

十二月己丑朔紀有戊午爲三十日

建武三年丁亥

入甲子統一百三十年

積月一千六百零七

閏餘十七

積日四萬七千四百五十六

大餘五十六

小餘八

中積日六百八十二

中大餘二十二

中小餘八百零二

正月己未朔 紀有甲子爲六日辛巳爲廿三日壬午爲廿四日

閏月戊子朔 驚蟄丁亥在正月廿九日春分丁巳在閏月晦日若以中氣定之則置閏當在二月後說詳附錄三統

術 紀有己亥爲十二日甲辰爲十七日丙午爲十九日戊申爲廿一日己酉爲廿二日又有乙巳在己亥前疑乙未之誤

二月戊午朔紀有己未爲二日

三月丁亥朔紀有壬寅爲十六日

四月丁巳朔

五月丙戌朔紀有己酉爲廿四日又有乙卯晦

六月丙辰朔紀有壬戌爲七日
七月乙酉朔

八月乙卯朔

九月甲申朔

十月甲寅朔紀有壬申爲十九日

十一月甲申朔 冬至辛卯在八日 紀有乙未爲十二日

十二月癸丑朔

建武四年戊子

入甲子統一百三十一年

積月一千六百二十

閏餘五

積日四萬七千八百四十

大餘二十

小餘無

中積日六百八十七

中大餘二十七

中小餘一千一百八十七

正月癸未朔紀有甲申爲二日

二月壬子朔紀有壬子即朔日壬申爲廿一日

三月壬午朔

四月辛亥朔紀有丁巳爲七日己巳爲十九日

五月辛巳朔紀有辛巳即朔日

六月庚戌朔紀有辛亥爲二日

七月庚辰朔紀有丁亥爲八日

八月己酉朔紀有戊午爲十日

九月己卯朔

十月戊申朔紀有甲寅爲七日

十一月戊寅朔 冬至丁酉在二十日 紀有丙申爲十九日

十二月丁未朔紀有丙寅爲二十日

建武五年己丑

入甲子統一百三十二年

積月一千六百三十二

閏餘十二

積日四萬八千一百九十四

大餘十四

小餘三十

中積日六百九十三

中大餘三十三

中小餘三十三

正月丁丑朔紀有癸巳爲十七日

二月丙午朔 紀有丙午即朔日乙丑爲二十日壬申爲廿七日

廿七日

三月丙子朔紀有癸未爲八日

四月丙午朔

五月乙亥朔紀有丙子爲二日

六月乙巳朔

七月甲戌朔紀有丁丑爲四日

八月甲辰朔紀有己酉爲六日

九月癸酉朔

十月癸卯朔

閏月壬申朔 小雪辛未在十月廿九日冬至壬寅在十一月朔日

十一月壬寅朔紀有壬寅即朔日

十二月辛未朔

建武六年庚寅

入甲子統一百三十三年

積月一千六百四十五

閏餘無

積日四萬八千五百七十八

大餘三十八

小餘二十二

中積日六百九十八

中大餘三十八

中小餘四百一十八

正月辛丑朔紀有丙辰爲十六日辛酉爲廿一日

二月庚午朔

三月庚子朔

四月己巳朔紀有丙子爲八日

五月己亥朔 紀有己未爲廿一日又有辛丑在己未後

疑辛酉之譌

六月戊辰朔紀有辛卯爲廿四日

七月戊戌朔

八月戊辰朔

九月丁酉朔紀有庚子爲四日又有丙寅晦

十月丁卯朔紀有丁丑爲十一日

十一月丙申朔 冬至丁未在十二日 天文志注有辛亥爲十七日紀有丁卯疑誤

十二月丙寅朔紀有壬辰爲廿七日

建武七年辛卯

入甲子統一百三十四年

積月一千六百五十七

閏餘七

積日四萬八千九百三十二

大餘三十二

小餘五十二

中積日七百零三

中大餘四十三

中小餘八百零三

正月乙未朔紀有丙申爲二日

二月乙丑朔紀有辛巳爲十七日

三月甲午朔紀有丁酉爲四日又有癸亥晦

四月甲子朔 五行志有丙寅爲三日 紀有壬午爲十日

九日

五月癸巳朔紀有戊戌爲六日甲寅爲廿二日

六月癸戌朔

七月壬辰朔

八月壬戌朔紀有丁亥爲廿六日

九月辛卯朔 天文志注有庚子爲十日

十月辛酉朔

十一月辛卯朔 冬至壬子在廿二日

十二月庚申朔

建武八年壬辰

入甲子統一百三十五年

積月一千六百六十九

閏餘十四

積日四萬九千二百八十七

大餘二十七

小餘一

中積日七百零八

中大餘四十八

中小餘一千一百八十八

正月庚寅朔

二月己未朔

三月己丑朔

四月戊午朔 天文志注有辛未爲十四日

五月戊子朔

六月丁巳朔

閏月丁亥朔 大暑乙酉在六月廿九日處暑丙辰在七月朔日

七月丙辰朔

八月丙戌朔

九月乙卯朔 紀有乙卯朔日庚申爲六日戊寅爲廿四日

十月乙酉朔 紀有丙午爲廿二日

十一月甲寅朔 冬至戊午在五日 紀有乙丑爲二日

十二月甲申朔

建武九年癸巳

入甲子統一百三十六年

積月一千六百八十二

閏餘二

積日四萬九千六百七十

大餘五十

小餘七十四

中積日七百一十四

中大餘五十四

中小餘三十四

正月癸丑朔

二月癸未朔

三月癸丑朔 紀有辛亥疑誤

四月壬午朔

五月壬子朔

六月辛巳朔 紀有丙戌爲六日

七月辛亥朔 天文志有乙丑爲十五日注有戊辰爲十八日

八月庚辰朔

九月庚戌朔

十月己卯朔

十一月己酉朔 冬至癸亥在十五日 天文志有乙丑爲十七日

十二月戊寅朔

建武十年甲午

入甲子統一百三十七年

積月一千六百九十四

閏餘九

積日五萬零二十五

大餘四十五

小餘二十三

中積日七百一十九

中大餘五十九

中小餘四十一

正月戊申朔 天文志有壬戌爲十五日

二月丁丑朔

三月丁未朔 天文志有癸卯疑誤

四月丙子朔

五月丙午朔

六月丙子朔

七月乙巳朔

八月乙亥朔 紀有己亥爲廿五日戊戌爲廿四日己亥

誤移戊戌前

九月甲辰朔

十月甲戌朔紀有庚寅爲十七日

十一月癸卯朔冬至戊辰在廿六日

十二月癸酉朔天文志有己亥爲廿七日

建武十一年乙未

入甲子統一百三十八年

積月一千七百零六

閏餘十六

積日五萬零三百七十九

大餘三十九

小餘五十三

中積日七百二十四

中大餘四

中小餘九百零四

正月壬寅朔

二月壬申朔 紀有己卯爲八日又自己酉庚午當在下

月文脫三月二字

三月辛丑朔

閏月辛未朔 清明庚午在三月晦日小滿庚子在四月

朔日

四月庚子朔紀有丁卯爲廿八日

五月庚午朔

六月己亥朔

七月己巳朔

八月戊戌朔

九月戊辰朔

十月戊戌朔紀有壬午疑誤

十一月丁卯朔 冬至癸酉在七日 天文志有丁丑爲

十一日

十二月丁酉朔

建武十二年丙申

入甲子統一百三十九年

積月一千七百一十九

閏餘四

積日五萬零七百六十三

大餘三

小餘四十五

中積日七百二十九

中大餘九

中小餘一千一百八十九

正月丙寅朔 天文志注有丁丑爲十二日志有己未疑

誤

二月丙申朔 天文志注有辛亥爲十六日

三月乙丑朔 紀有癸酉爲九日

四月乙未朔

五月甲子朔

六月甲午朔 天文志有戊戌爲五日

七月癸亥朔 天文志注有丁丑爲十五日

八月癸巳朔 天文志注有辛酉爲廿九日

九月壬戌朔

十月壬辰朔

十一月辛酉朔 冬至己卯在十九日 紀有戊寅爲十

八日

十二月辛卯朔紀有辛卯即朔日

建武十三年丁酉

入甲子統一百四十年

積月一千七百三十一

閏餘十一

積日五萬一千一百一十七

大餘五十七

小餘七十五

中積日七百三十五

中大餘十五

中小餘三十五

正月庚申朔紀有庚申即朔日戊子爲廿九日

二月庚寅朔 天文志注有乙卯爲廿六日紀有丙辰爲

廿七日丁巳爲廿八日又有庚午當在三月紀文誤移三月

於後

三月庚申朔紀有辛未爲十二日丙子爲十七日

四月己丑朔紀有甲寅爲廿六日

五月己未朔

六月戊子朔

七月戊午朔

八月丁亥朔

九月丁巳朔

十月丙戌朔

十一月丙辰朔冬至甲申在廿九日

十二月乙酉朔紀有甲寅晦

閏月乙卯朔 大寒甲寅在十一月晦日驚蟄乙酉在正

月二日

建武十四年戊戌

入甲子統一百四十一年
 積月一千七百四十三
 閏餘十八
 積日五萬一千四百七十二
 大餘五十二
 小餘二十四
 中積日七百四十
 中大餘二十
 中小餘四百二十
 正月甲申朔
 二月甲寅朔
 三月癸未朔
 四月癸丑朔紀有辛巳爲廿九日
 五月癸未朔
 六月壬子朔
 七月壬午朔
 八月辛亥朔
 九月辛巳朔
 十月庚戌朔
 十一月庚辰朔冬至己丑在十日
 十二月己酉朔紀有癸卯疑誤
 建武十五年己亥
 入甲子統一百四十二年
 積月一千七百五十六
 閏餘六
 積日五萬一千八百五十六
 大餘十六
 小餘十六

中積日七百四十五
 中大餘二十五
 中小餘八百零五
 正月己卯朔紀有辛丑爲廿三日丁未爲廿九日
 二月戊申朔天文志有乙未疑誤
 三月戊寅朔
 四月丁未朔紀有戊申爲二日丁巳爲十一日
 五月丁丑朔
 六月丙午朔紀有庚午爲廿五日
 七月丙子朔
 八月乙巳朔
 九月乙亥朔
 十月乙巳朔
 十一月甲戌朔 冬至甲午在廿一日 紀有甲戌即朔日
 十二月甲辰朔紀有庚午爲廿七日
 建武十六年庚子
 入甲子統一百四十三年
 積月一千七百六十八
 閏餘十三
 積日五萬二千二百一十
 大餘一十
 小餘四十六
 中積日七百五十
 中大餘三十
 中小餘一千一百九十
 正月癸酉朔
 二月癸卯朔

三月壬申朔紀有辛丑晦
 四月壬寅朔
 五月辛未朔
 六月辛丑朔
 七月庚午朔
 八月庚子朔
 閏月己巳朔 秋分戊辰在八月晦日霜降己亥在九月朔日
 九月己亥朔
 十月戊辰朔
 十一月戊戌朔冬至庚子在三日
 十二月戊辰朔紀有甲辰疑誤
 建武十七年辛丑
 入甲子統一百四十四年
 積月一千七百八十一
 閏餘一
 積日五萬二千五百九十四
 大餘三十四
 小餘三十八
 中積日七百五十六
 中大餘三十六
 中小餘三十六
 正月丁酉朔
 二月丁卯朔 紀有乙未晦傳錄誤未爲亥今從五行志更正
 三月丙申朔
 四月丙寅朔 紀有乙卯疑丁卯之譌是日帝南巡狩東觀記謂四月二日宿僮師即丁卯也

五月乙未朔紀有乙卯爲廿一日

六月乙丑朔紀有癸巳爲廿九日

七月甲午朔

八月甲子朔

九月癸巳朔

十月癸亥朔紀有辛巳爲十九日甲申爲廿二日

十一月壬辰朔冬至乙巳在十四日

十二月壬戌朔

建武十八年壬寅

入甲子統一百四十五年

積月一百七十九十三

閏餘八

積日五萬二千九百四十八

大餘二十八

小餘六十八

中積日七百六十一

中大餘四十一

中小餘四百二十一

正月辛卯朔

二月辛酉朔

三月庚寅朔紀有壬午疑誤

四月庚申朔 紀有癸酉爲十四日甲戌爲十五日甲申爲廿五日戊子爲廿九日傳錄誤移甲戌在癸酉前甲申又

譌爲戊申

五月庚寅朔

六月己未朔

七月己丑朔紀有壬戌疑誤

八月戊午朔

九月戊子朔

十月丁巳朔紀有庚辰爲廿四日

十一月丁亥朔 冬至庚戌在二十四日 紀有乙丑疑誤

十二月丙辰朔天文志注有壬戌爲七日

建武十九年癸卯

入甲子統一百四十六年

積月一千八百零五

閏餘十五

積日五萬三千三百零三

大餘二十三

小餘十七

中積日七百六十六

中大餘四十六

中小餘八百零六

正月丙戌朔紀有庚子爲十五日

二月乙卯朔

三月乙酉朔

四月甲寅朔

閏月甲申朔 小滿壬午在四月廿九日夏至癸酉在五月朔日 紀有戊申爲廿五日

五月癸丑朔

六月癸未朔紀有戊申爲廿六日

七月壬子朔

八月壬午朔

九月壬子朔紀有壬申爲廿一日

十月辛巳朔

十一月辛亥朔冬至乙卯在五日

十二月庚辰朔

建武二十年甲辰

入甲子統一百四十七年

積月一千八百一十八

閏餘三

積日五萬三千六百八十七

大餘四十七

小餘九

中積日七百七十一

中大餘五十一

中小餘一千一百九十一

正月庚戌朔

二月己卯朔紀有戊子爲十日

三月己酉朔

四月戊寅朔紀有庚辰爲三日

五月戊申朔紀有辛亥爲四日

六月丁丑朔 紀有庚寅爲十四日壬辰爲十六日乙未爲十九日

七月丁未朔

八月丙子朔

九月丙午朔

十月乙亥朔紀有甲午爲二十日

十一月乙巳朔冬至辛酉在十七日

十二月乙亥朔紀有壬寅爲廿八日

建武二十一年乙巳

入甲子統一百四十八年

積月一千八百三十

閏餘一十

積日五萬四千零四十一
 大餘四十一
 小餘三十九
 中積日七百七十七
 中大餘五十七
 中小餘三十七
 正月甲辰朔
 二月甲戌朔
 三月癸卯朔
 四月癸酉朔
 五月壬寅朔
 六月壬申朔
 七月辛丑朔
 八月辛未朔
 九月庚子朔
 十月庚午朔
 十一月己亥朔冬至丙寅在廿八日
 十二月己巳朔
 建武二十二年丙午
 入甲子統一百四十九年
 積月一千八百四十二
 閏餘十七
 積日五萬四千三百九十五
 大餘三十五
 小餘六十九
 中積日七百八十二
 中大餘二
 中小餘四百二十二

正月戊戌朔
 閏月戊辰朔 驚蟄丁卯在正月晦日春分丁酉在二月朔日 紀有丙戌爲十九日
 二月丁酉朔 紀有己巳疑誤
 三月丁卯朔
 四月丁酉朔
 五月丙寅朔 紀有乙未晦
 六月丙申朔
 七月乙丑朔
 八月乙未朔
 九月甲子朔 紀有戊辰爲五日
 十月甲午朔 紀有壬子爲十九日癸丑爲二十日
 十一月癸亥朔冬至辛未在九日
 十二月癸巳朔
 建武二十三年丁未
 入甲子統一百五十年
 積月一千八百五十五
 閏餘五
 積日五萬四千七百七十九
 大餘五十九
 小餘六十一
 中積日七百八十七
 中大餘七
 中小餘八百零七
 正月壬戌朔
 二月壬辰朔
 三月辛酉朔
 四月辛卯朔

五月庚申朔 紀有丁卯爲八日
 六月庚寅朔
 七月庚申朔
 八月己丑朔 紀有丙戌疑誤
 九月己未朔 紀有辛未爲十三日
 十月戊子朔 紀有丙申爲九日
 十一月戊午朔冬至丙子在十九日
 十二月丁亥朔
 建武二十四年戊申
 入甲子統一百五十一年
 積月一千八百六十七
 閏餘十二
 積日五萬五千一百三十四
 大餘五十四
 小餘一十
 中積日七百九十二
 中大餘十二
 中小餘一千一百九十二
 正月丁巳朔 紀有乙亥爲十九日
 二月丙戌朔
 三月丙辰朔
 四月乙酉朔
 五月乙卯朔
 六月甲申朔
 七月甲寅朔
 八月癸未朔
 九月癸丑朔
 十月壬午朔

閏月壬子朔 小雪辛亥在十月晦日冬至壬午在十一月朔日

十一月壬午朔

十二月辛亥朔

建武二十五年己酉

入甲子統一百五十二年

積日一千八百八十

閏餘無

積日五萬五千五百一十八

大餘十八

小餘二

中積日七百九十八

中大餘十八

中小餘三十八

正月辛巳朔

二月庚戌朔

三月庚辰朔紀有戊申晦

四月己酉朔

五月己卯朔

六月戊申朔

七月戊寅朔

八月丁未朔

九月丁丑朔

十月丙午朔

十一月丙子朔冬至丁亥在十二日

十二月乙巳朔

建武二十六年庚戌

入甲子統一百五十三年

積日一千八百九十二

閏餘七

積日五萬五千八百七十二

大餘十二

小餘三十二

中積日八百零三

中大餘二十三

中小餘四百二十三

正月乙亥朔

二月甲辰朔

三月甲戌朔

四月甲辰朔

五月癸酉朔

六月癸卯朔

七月壬申朔

八月壬寅朔

九月辛未朔

十月辛丑朔

十一月庚午朔冬至壬辰在廿三日

十二月庚子朔

建武二十七年辛亥

入甲子統一百五十四年

積日一千九百零四

閏餘十四

積日五萬六千二百二十六

大餘六

小餘六十二

中積日八百零八

中大餘二十八

中小餘八百零八

正月己巳朔

二月己亥朔

三月戊辰朔

四月戊戌朔紀有戊午爲廿一日

五月丁卯朔紀有丁丑爲十一日

六月丁酉朔

閏月丁卯朔 大暑乙丑在六月廿九日處暑丙申在七月朔日

七月丙申朔

八月丙寅朔

九月乙未朔

十月乙丑朔

十一月甲午朔冬至丁酉在四日

十二月甲子朔

建武二十八年壬子

入甲子統一百五十五年

積日一千九百二十七

閏餘二

積日五萬六千六百一十

大餘三十

小餘五十四

中積日八百一十三

中大餘三十三

中小餘一千一百九十三

正月癸巳朔紀有己巳疑誤

二月癸亥朔

三月壬辰朔

四月壬戌朔

五月辛卯朔

六月辛酉朔紀有丁卯爲七日

七月庚寅朔

八月庚申朔紀有戊寅爲十九日

九月己丑朔

十月己未朔紀有癸酉爲十五日

十一月己丑朔冬至癸卯在十五日

十二月戊午朔

建武二十九年癸丑

入甲子統一百五十六年

積月一千九百二十九

閏餘九

積日五萬六千九百六十五

大餘二十五

小餘三

中積日八百一十九

中大餘三十九

中小餘三十九

正月戊子朔

二月丁巳朔紀有丁巳朔又有庚申爲四日

三月丁亥朔

四月丙辰朔紀有乙丑爲十日

五月丙戌朔

六月乙卯朔

七月乙酉朔

八月甲寅朔

九月甲申朔

十月癸丑朔

十一月癸未朔冬至戊申在廿六日

十二月壬子朔

建武三十年甲寅

入甲子統一百五十七年

積月一千九百四十一

閏餘十六

積日五萬七千三百一十九

大餘十九

小餘三十三

中積日八百二十四

中大餘四十四

中小餘四百二十四

正月壬午朔

二月壬子朔紀有甲子爲十三日

三月辛巳朔

閏月辛亥朔清明庚戌在三月晦日小滿庚辰在四月朔日紀有癸丑爲十三日天文志有甲午疑誤

四月庚辰朔紀有戊子爲九日

五月庚戌朔

六月己卯朔

七月己酉朔紀有丁酉疑誤

八月戊寅朔

九月戊申朔

十月丁丑朔

十一月丁未朔冬至癸丑在七日紀有丁酉疑誤

十二月丙子朔

建武三十一年乙卯

入甲子統一百五十八年

積月一千九百五十四

閏餘四

積日五萬七千七百零三

大餘四十三

小餘二十五

中積日八百二十九

中大餘四十九

中小餘八百零九

正月丙午朔

二月乙亥朔

三月乙巳朔

四月甲戌朔

五月甲辰朔紀有戊午爲十五日又有癸酉晦

六月甲戌朔

七月癸卯朔天文志注有戊申爲六日志有戊午爲十日

六日

八月癸酉朔

九月壬寅朔紀有甲辰爲三日

十月壬申朔天文志有己亥爲廿八日

十一月辛丑朔冬至戊午在十八日

十二月辛未朔

建武中元元年丙辰

入甲子統一百五十九年

積月一千九百六十六

閏餘十一

積日五萬八千零五十七

大餘三十七

小餘五十五

中積日八百三十四

中大餘五十四

中小餘一千一百九十四

正月庚子朔紀有丁卯爲廿八日

二月庚午朔 紀有己卯爲十日辛卯爲廿二日甲午爲廿五日

三月己亥朔 紀有戊辰爲晦日

四月己巳朔 紀有癸酉爲五日己卯爲十一日戊子爲二十日

五月戊戌朔 紀有乙丑爲廿八日

六月戊辰朔 紀有辛卯爲廿四日乙未爲廿八日

七月丁酉朔

八月丁卯朔

九月丙申朔

十月丙寅朔 紀有辛未爲六日甲申爲十九日

十一月丙申朔 冬至至甲子在廿九日紀有甲子晦

十二月乙丑朔

閏月乙未朔 大寒甲午在十二月晦日驚蟄甲子在正月朔日

建武中元二年丁巳

入甲子統一百六十年

積月一千九百七十八

閏餘十八

積日五萬八千四百一十二

大餘三十二

小餘四

中積日八百四十

中大餘無

中小餘四

正月甲子朔 紀有辛未爲八日

二月甲午朔 紀有戊戌爲五日

三月癸亥朔 紀有丁卯爲五日

四月癸巳朔 紀有丙辰爲廿四日

五月壬戌朔

六月壬辰朔

七月辛酉朔

八月辛卯朔 天文志有丁巳爲廿七日

九月庚申朔

十月庚寅朔 天文志有戊子疑誤

十一月己未朔 冬至至己巳在十一日

十二月己丑朔 紀有甲寅爲廿六日

後漢書朔閏考卷二

徐紹楨學

明帝永平元年戊午

入甲子統一百六十一年

積月一千九百九十一

閏餘六

積日五萬八千七百九十五

大餘五十五

小餘七十七

中積日八百四十五

中大餘五

中小餘四百二十五

正月己未朔

二月戊子朔

三月戊午朔

四月丁亥朔 天文志有丁酉爲十一日

五月丁巳朔 紀有戊寅爲廿二日

六月丙戌朔 五行志注有己亥爲十四日紀有乙卯晦

七月丙辰朔

八月乙酉朔 紀有戊子爲四日

九月乙卯朔

十月甲申朔

十一月甲寅朔 冬至至甲戌爲廿一日

十二月癸未朔

永平二年己未

入甲子統一百六十二年

積月二千零三

閏餘十三

積日五萬九千一百五十

大餘五十

小餘二十六

中積日八百五十

中大餘一十

中小餘八百一十

正月癸丑朔紀有辛未爲十九日

二月壬午朔

三月壬子朔

四月辛巳朔

五月辛亥朔

六月辛巳朔

七月庚戌朔

八月庚辰朔

九月己酉朔

閏月己卯朔 霜降戊寅在九月晦日小雪己酉在十月二日

十月戊申朔紀有壬子爲五日

十一月戊寅朔 冬至己卯在二日 紀有甲申爲七日 癸卯爲廿六日

十二月丁未朔

天文志注有戊辰爲廿二日

永平三年庚申

入甲子統一百六十三年

積月二千零一十六

閏餘一

積日五萬九千五百三十四

大餘十四

小餘十八

中積日八百五十五

中大餘十五

中小餘一千一百九十五

正月丁丑朔紀有癸巳爲十七日

二月丙午朔 紀有甲寅爲九日丙辰爲十一日己未爲十四日甲子爲十九日

三月丙子朔

四月乙巳朔紀有辛酉爲十七日

五月乙亥朔

六月甲辰朔紀有丁卯爲廿四日

七月甲戌朔

八月甲辰朔紀有戊辰爲廿四日又有壬申晦

九月癸酉朔

十月癸卯朔紀有甲子爲廿二日

十一月壬申朔冬至乙酉在十四日

十二月壬寅朔紀有戊辰爲廿七日

永平四年辛酉

入甲子統一百六十四年

積月二千零二十八

閏餘八

積日五萬九千八百八十八

大餘八

小餘四十八

中積日八百六十一

中大餘二十一

中小餘四十一

正月辛未朔

二月辛丑朔紀有辛亥爲十一日

三月庚午朔

四月庚子朔

五月己巳朔

六月己亥朔

七月戊辰朔

八月戊戌朔 天文志有辛酉爲廿四日五行志注有丙寅爲晦日

九月丁卯朔紀有戊辰爲二日

十月丁酉朔紀有乙卯爲十九日丙辰爲廿日

十一月丙寅朔冬至庚寅爲廿五日

十二月丙申朔

永平五年壬戌

入甲子統一百六十五年

積月二千零四十

閏餘十五

積日六萬零二百四十二

大餘二

小餘七十八

中積日八百六十六

中大餘二十六

中小餘四百二十六

正月丙寅朔

二月乙未朔 天文志注有乙未朔 紀有庚戌爲十六日

三月乙丑朔

四月甲午朔

五月甲子朔

閏月癸巳朔 夏至壬辰在五月廿九日大暑癸亥在六月朔日

六月癸亥朔
 七月壬辰朔
 八月壬戌朔
 九月辛卯朔
 十月辛酉朔
 十一月庚寅朔冬至乙未在大日
 十二月庚申朔
 永平六年癸亥
 入甲子統一百六十六年
 積月二千零五十三
 閏餘三
 積日六萬零六百二十六
 大餘二十六
 小餘七十
 中積日八百七十一
 中大餘三十一
 中小餘八百一十一
 正月己丑朔
 二月己未朔
 三月戊子朔
 四月戊午朔紀有甲子爲七日
 五月戊子朔
 六月丁巳朔
 七月丁亥朔
 八月丙辰朔
 九月丙戌朔
 十月乙卯朔
 十一月乙酉朔冬至己亥在十五日

十二月甲寅朔
 永平七年甲子
 入甲子統一百六十七年
 積月二千零六十五
 閏餘一十
 積日六萬零九百八十一
 大餘二十一
 小餘十九
 中積日八百七十六
 中大餘三十六
 中小餘一千一百九十六
 正月甲申朔 天文志有戊子爲五日 紀有癸卯爲二十日
 二月癸丑朔紀有庚申爲八日
 三月癸未朔天文志有庚戌爲廿八日
 四月壬子朔
 五月壬午朔
 六月辛亥朔
 七月辛巳朔
 八月辛亥朔紀有戊辰爲十八日
 九月庚辰朔
 十月庚戌朔
 十一月己卯朔冬至丙午在廿八日
 十二月己酉朔
 永平八年乙丑
 入甲子統一百六十八年
 積月二千零七十七
 閏餘十七

積日六萬一千三百三十五
 大餘十五
 小餘四十九
 中積日八百八十二
 中大餘四十二
 中小餘四十二
 正月戊寅朔紀有己卯爲二日
 閏月戊申朔 驚蟄丙午在正月廿九日春分丁丑在二月朔日
 二月丁丑朔
 三月丁未朔紀有辛卯疑誤
 四月丙子朔
 五月丙午朔
 六月乙亥朔紀有壬午爲八日
 七月己巳朔
 八月甲戌朔
 九月甲辰朔
 十月癸酉朔紀有丙子爲四日又有壬寅晦
 十一月癸卯朔冬至辛亥在九日
 十二月癸酉朔天文志注有戊子爲十六日
 永平九年丙寅
 入甲子統一百六十九年
 積月二千零九十
 閏餘五
 積日六萬一千七百一十九
 大餘三十九
 小餘四十一
 中積日八百八十七

中大餘四十七

中小餘四百二十七

正月壬寅朔天文志有戊申爲七日

二月壬申朔

三月辛丑朔紀有辛丑卽朔日

四月辛未朔紀有甲辰疑誤

五月庚子朔

六月庚午朔

七月己亥朔

八月己巳朔

九月戊戌朔

十月戊辰朔

十一月丁酉朔冬至丙辰在二十日

十二月丁卯朔

永平十年丁卯

入甲子統一百七十年

積月二千一百零二

閏餘十二

積日六萬二千零七十三

中大餘三十三

小餘七十一

中積日八百九十二

中大餘五十二

中小餘八百一十二

正月丙申朔

二月丙寅朔

三月丙申朔

四月乙丑朔紀有戊子爲廿四日

五月乙未朔

六月甲子朔

七月甲午朔天文志注有甲寅爲廿一日

八月癸亥朔

九月癸巳朔

十月壬戌朔

閏月壬辰朔小雪辛卯在十月晦冬至辛酉在十一月朔日 紀有甲午爲三日

十一月辛酉朔

十二月辛卯朔紀有甲午爲四日

永平十一年戊辰

入甲子統一百七十一年

積月二千一百一十五

閏餘無

積日六萬二千四百五十七

中大餘五十七

小餘六十三

中積日八百九十七

中大餘五十七

中小餘一千一百九十七

正月庚申朔

二月庚寅朔

三月己未朔

四月己丑朔

五月戊午朔

六月戊子朔天文志注有壬辰爲五日

七月戊午朔

八月丁亥朔

九月丁巳朔

十月丙戌朔

十一月丙辰朔冬至丁卯在十二日

十二月乙酉朔

永平十二年己巳

入甲子統一百七十二年

積月二千一百二十七

閏餘七

積日六萬二千八百一十二

中大餘五十二

小餘十二

中積日九百零三

中大餘三

中小餘四十三

正月乙卯朔

二月甲申朔

三月甲寅朔

四月癸未朔

五月癸丑朔紀有丙辰爲四日

六月壬午朔

七月壬子朔紀有乙亥爲廿四日又有乙未疑誤

八月辛巳朔

九月辛亥朔

十月庚辰朔

十一月庚戌朔冬至壬申在廿三日

十二月庚辰朔

永平十三年庚午

入甲子統一百七十三年

積月二千一百三十九
閏餘十四

積日六萬三千一百六十六

大餘四十六

小餘四十二

中積日九百零八

中大餘八

中小餘四百二十八

正月己酉朔

二月己卯朔

三月戊申朔

四月戊寅朔紀有辛巳爲四日乙酉爲八日

五月丁未朔

六月丁丑朔

七月丙午朔

閏月丙子朔處暑乙亥在七月晦日秋分丙午在八月二日 天文志有丁亥爲十二日

八月乙巳朔

九月乙亥朔

十月甲辰朔

五行志有甲辰晦當是朔之譌紀有壬辰晦亦誤

十一月甲戌朔

冬至丁丑在四日

十二月癸卯朔天文志注有戊午爲十六日

永平十四年辛未

入甲子統一百七十四年

積月二千一百五十二

閏餘二

積日六萬三千五百五十

大餘一十

小餘三十四

中積日九百一十三

中大餘十三

中小餘八百一十三

正月癸酉朔天文志有戊子爲十六日

二月癸卯朔

三月壬申朔紀有甲戌爲三日

四月壬寅朔紀有丁巳爲十六日

五月辛未朔

六月辛丑朔

七月庚午朔

八月庚子朔

九月己巳朔

十月己亥朔

十一月戊辰朔冬至壬午在十五日

十二月戊戌朔

永平十五年壬申

入甲子統一百七十五年

積月二千一百六十四

閏餘九

積日六萬三千九百零四

大餘四

小餘六十四

中積日九百一十八

中大餘十八

中小餘一千一百九十八

正月丁卯朔

二月丁酉朔紀有庚子爲四日辛丑爲五日癸亥爲廿七日

三月丙寅朔紀有辛卯爲廿六日

四月丙申朔紀有庚子爲五日乙巳爲十日

五月乙丑朔

六月乙未朔

七月乙丑朔

八月甲午朔

九月甲子朔

十月癸巳朔

十一月癸亥朔冬至戊子在廿六日 天文志有乙丑爲三日

十二月壬辰朔

永平十六年癸酉

入甲子統一百七十六年

積月二千一百七十六

閏餘十六

積日六萬四千二百五十九

大餘五十九

小餘十三

中積日九百二十四

中大餘二十四

中小餘四十四

正月壬戌朔天文志有丁丑爲十六日

二月辛卯朔

三月辛酉朔

閏月庚寅朔

清明己丑在三月晦日小滿庚申在四月初日

四月庚申朔

五月己丑朔紀有癸丑爲廿五日又有戊午晦

六月己未朔紀有丙寅爲八日

七月戊子朔

八月戊午朔

九月戊子朔紀有丁卯疑誤

十月丁巳朔

十一月丁亥朔冬至癸巳在七日

十二月丙辰朔

永平十七年甲戌

入甲子統一百七十七年

積月二千一百八十九

閏餘四

積日六萬四千六百四十三

大餘二十三

小餘五

中積日九百二十九

中大餘二十九

中小餘四百二十九

正月丙戌朔

二月乙卯朔紀有乙巳疑誤

三月乙酉朔紀有癸丑爲廿九日

四月甲寅朔

五月甲申朔紀有戊子爲五日

六月癸丑朔

七月癸未朔

八月壬子朔紀有丙寅爲十五日

九月壬午朔

十月辛亥朔

十一月辛巳朔冬至戊戌在十八日

十二月庚戌朔

永平十八年己亥

入甲子統一百七十八年

積月二千二百零一

閏餘十一

積日六萬四千九百九十七

大餘十七

小餘三十五

中積日九百三十四

中大餘三十四

中小餘八百一十四

正月庚辰朔

二月庚戌朔

三月己卯朔紀有丁亥爲九日

四月己酉朔紀有己未爲十一日

五月戊寅朔

六月戊申朔紀有己未爲十二日

七月丁丑朔

八月丁未朔紀有壬子爲六日壬戌爲十六日

九月丙子朔

十月丙午朔紀有丁未爲二日

十一月乙亥朔紀有戊戌爲廿四日又有甲辰晦

閏月乙巳朔 冬至癸卯在十一月廿九日大寒甲戌在十二月朔日

章帝建初元年丙子

入甲子統一百七十九年

積月二千二百一十三

閏餘十八

積日六萬五千三百五十一

大餘十一

小餘六十五

中積日九百三十九

中大餘三十九

中小餘一千一百九十九

正月甲辰朔 天文志有丁巳爲十四日紀有丙寅爲廿三日

二月癸酉朔

三月癸卯朔 紀有甲寅爲十二日己巳爲廿七日五行志有甲申疑誤

四月壬申朔

五月壬寅朔紀有辛亥爲廿日

六月壬申朔

七月辛丑朔紀有辛亥爲十一日

八月辛未朔紀有庚寅爲廿日

九月庚子朔

十月庚午朔

十一月己亥朔冬至己酉在十一日

十二月己巳朔

建初二年丁丑

入甲子統一百八十年

積月二千二百二十六

閏餘六

積日六萬五千七百三十五

大餘三十五

小餘五十七

中積日九百四十五

中大餘四十五

中小餘四十五

正月戊戌朔

二月戊辰朔

三月丁酉朔 紀有辛丑爲五日甲辰爲八日

四月丁卯朔 紀有戊子爲廿二日癸巳爲廿七日

五月丙申朔

六月丙寅朔

七月乙未朔

八月乙丑朔

九月乙未朔 天文志有甲申疑誤

十月甲子朔 天文志有戊寅爲十五日

十一月甲午朔 冬至甲寅在廿一日

十二月癸亥朔 紀有戊寅爲十六日

入甲子統一百八十一年

積月二千二百三十八

閏餘十三

積日六萬六千零九十

大餘三十

小餘六

中積日九百五十

中大餘五十

中小餘四百三十

正月癸巳朔 紀有己酉爲十七日

二月壬戌朔

三月壬辰朔 紀有癸巳爲二日

四月辛酉朔 紀有己巳爲九日

五月辛卯朔

六月庚申朔

七月庚寅朔

八月己未朔

閏月己丑朔 秋分戊子在八月晦日霜降戊午在九月朔日

九月戊午朔

十月戊子朔

十一月丁巳朔 冬至己未在三日

十二月丁亥朔 紀有丁酉爲十一日

建初四年己卯

入甲子統一百八十二年

積月二千二百五十一

閏餘一

積日六萬六千四百七十三

大餘五十三

小餘七十九

中積日九百五十五

中大餘五十五

中小餘八百一十五

正月丁巳朔

二月丙戌朔 紀有庚寅爲五日

三月丙辰朔

四月乙酉朔 紀有戊子爲四日己丑爲五日辛卯爲七日

五月乙卯朔 紀有丙辰爲二日甲戌爲二十日

六月甲申朔 紀有癸丑晦

七月甲寅朔 紀有壬戌爲九日

八月癸未朔

九月癸丑朔

十月壬午朔

十一月壬子朔 冬至甲子在十三日 紀有壬戌爲十一日

十二月辛巳朔

建初五年庚辰

入甲子統一百八十三年

積月二千二百六十三

閏餘八

積日六萬六千八百二十八

大餘四十八

小餘二十八

中積日九百六十

中大餘無

中小餘一千二百

正月辛亥朔

二月庚辰朔 紀有庚辰朔又有甲申爲五日

三月庚戌朔 紀有甲寅爲五日 天文志注有戊寅爲廿九日

九日

四月庚辰朔

五月己酉朔 紀有辛亥爲三日

六月己卯朔

七月戊申朔

八月戊寅朔

九月丁未朔

十月丁丑朔

十一月丙午朔冬至庚午在廿五日

十二月丙子朔

建初六年辛巳

入甲子統一百八十四年

積月二千二百七十五

閏餘十五

積日六萬七千一百八十二

大餘四十二

小餘五十八

中積日九百六十六

中大餘六

中小餘四十六

正月乙巳朔

二月乙亥朔紀有辛卯爲十七日

三月甲辰朔

四月甲戌朔

五月癸卯朔紀有辛酉爲十九日

閏月癸酉朔夏至壬申在五月晦日大暑癸卯在六月二日

六月壬寅朔紀有丙辰爲十五日又有辛未晦

七月壬申朔紀有癸巳爲廿二日天文志注有丁酉爲廿六日

六日

八月壬寅朔

九月辛未朔

十月辛丑朔

十一月庚午朔冬至乙亥在六日

十二月庚子朔

建初七年壬午

入甲子統一百八十五年

積月二千二百八十八

閏餘三

積日六萬七千五百六十六

大餘六

小餘五十

中積日九百七十一

中大餘十一

中小餘四百三十一

正月己巳朔

二月己亥朔

三月戊辰朔

四月戊戌朔

五月丁卯朔

六月丁酉朔紀有甲寅爲十八日己未爲廿三日

七月丙寅朔

八月丙申朔紀有甲寅爲十九日

九月乙丑朔紀有甲戌爲十日辛卯爲廿七日又有己酉在辛卯前疑乙酉之誤

十月乙未朔紀有癸丑爲十九日

十一月甲子朔冬至庚辰在十七日

十二月甲午朔紀有丁亥疑誤

建初八年癸未

入甲子統一百八十六年

積月二千三百

閏餘二十

積日六萬七千九百二十

大餘無

小餘八十

中積日九百七十六

中大餘十六

中小餘八百一十六

正月甲子朔紀有壬辰爲廿九日

二月癸巳朔

三月癸亥朔紀有辛卯爲廿九日

四月壬辰朔

五月壬戌朔

六月辛卯朔

七月辛酉朔

八月庚寅朔

九月庚申朔

十月己丑朔

十一月己未朔冬至乙酉在廿七日

十二月戊子朔紀有甲午爲七日戊申爲廿一日

元和元年甲申

入甲子統一百八十七年

積月二千三百一十二

閏餘十七

積日六萬八千二百七十五

大餘五十五

小餘二十九

中積日九百八十一

中大餘二十一

中小餘一千二百零一

正月戊午朔

閏月丁亥朔 驚蟄丙戌在正月晦日春分丁巳在二月朔日 紀有辛丑爲十五日

二月丁巳朔 紀有甲戌爲十八日

三月丁亥朔

四月丙辰朔 天文志有丁巳爲二日 紀有己卯爲廿四日

五月丙戌朔

六月乙卯朔 紀有辛酉爲七日

七月乙酉朔 紀有丁未爲廿三日

八月甲寅朔 紀有甲子爲十一日癸酉爲二十日又有丁酉疑丁丑之誤五行志有乙未晦疑癸未之誤

九月甲申朔 紀有乙未爲十二日辛丑爲十八日

十月癸丑朔 紀有己未爲七日

十一月癸未朔 冬至辛卯在九日 紀有己丑爲七日

次年施行四分術推得是月朔在壬午冬至在庚寅均較

三統前一日所謂退朔一日乃與天合也

十二月壬子朔 紀有壬子即朔日

後漢書朔閏考卷三

章帝元和二年乙酉

徐紹楨學

入辛酉部十七年凡入部月日皆具求積月日表內不復分別

正月辛巳朔以三統術推之是月朔在壬午後天一日 紀有乙酉爲五日

二月辛亥朔是月始行四分術 紀有甲寅爲四日乙丑爲十五日辛未爲廿一日壬申爲廿二日癸酉爲廿三日丙子爲廿六日

三月庚辰朔 紀有己丑爲十日庚寅爲十一日壬辰爲十三日甲午爲十五日乙未爲十六日

四月庚戌朔 紀有乙卯爲六日又有乙巳當在三月誤移於此

五月己卯朔 紀有戊申爲晦日

六月己酉朔

七月戊寅朔 紀有庚子爲廿三日

八月戊申朔

九月丁丑朔 紀有壬辰爲十六日

十月丁未朔

十一月丙子朔 冬至乙未在二十日紀書壬辰日南至乃在十七日

十二月丙午朔

元和三年丙戌

入辛酉部十八年

正月乙亥朔 紀有乙酉爲十一日丙申爲廿二日辛丑爲廿七日

二月乙巳朔 紀有乙丑爲廿一日戊辰爲廿四日癸酉

爲廿九日又有壬寅當在正月誤移於此

三月甲戌朔 紀有丙子爲三日己卯爲六日庚辰爲七日辛卯爲十八日

四月甲辰朔 紀有丙寅爲廿三日

五月甲戌朔 隸釋謝君墓磚有甲戌即朔日 紀有丙子爲三日

六月癸卯朔 五行志注有丙午爲四日 紀有乙丑爲廿三日

七月癸酉朔

八月壬寅朔

九月壬申朔

十月辛丑朔

閏月辛未朔 小雪庚午在十月晦日冬至庚子在十一月朔日

十一月庚子朔

十二月庚午朔

章和元年丁亥

入辛酉部十九年

正月己亥朔

二月己巳朔

三月戊戌朔

四月戊辰朔 紀有丙子爲九日

五月丁酉朔

六月丁卯朔 紀有戊辰爲二日又有癸卯疑癸酉之誤

七月丙申朔 紀有癸卯爲八日壬子爲十七日壬戌爲廿七日

八月丙寅朔 紀有癸酉爲八日壬午爲十七日甲申爲十九日戊子爲廿三日己丑爲廿四日又有乙未晦

九月丙申朔 紀有庚子爲五日辛亥爲十六日壬子爲十七日己未爲廿四日

十月乙丑朔 紀有丙子爲十二日

十一月己未朔 冬至己酉在十五日

十二月甲子朔

章和二年 戊子

入辛酉部二十年

正月甲午朔

二月癸亥朔 紀有壬辰爲晦日

三月癸巳朔 紀有丁酉爲五日癸卯爲十一日庚戌爲十八日辛酉爲廿九日又有癸亥當在四月誤移於此

四月壬戌朔 紀有丙子爲十五日丁丑爲十六日戊寅爲十七日

五月壬辰朔

六月辛酉朔

七月辛卯朔

八月庚申朔

九月庚寅朔

十月己未朔 紀有乙亥爲十七日

十一月己丑朔 冬至甲寅在廿六日

十二月己未朔

和帝永元元年 己丑

入辛酉部二十一年

正月戊子朔 紀有辛亥爲廿四日

二月戊午朔

三月丁亥朔 天文志注有戊子爲二日 紀有甲辰爲十八日志有壬戌疑誤

四月丁巳朔

五月丙戌朔

六月丙辰朔

七月乙酉朔 紀有乙未爲十一日

閏月乙卯朔 處暑甲寅在七月晦日秋分乙酉在八月二日 紀有丙子爲廿二日

八月甲申朔

九月甲寅朔 紀有庚申爲七日

十月癸未朔 紀有庚子爲十八日

十一月癸丑朔 冬至丙辰在四日 天文志注有壬申爲廿日

十二月壬午朔

永元二年 庚寅

入辛酉部二十二年

正月壬子朔 天文志有乙卯爲四日注有丙寅爲十五日 紀有丁丑爲廿六日

二月辛巳朔 紀有壬午爲二日天文志有丁酉爲十七日 紀有己亥爲十九日

三月辛亥朔 天文志注有甲子爲十四日

四月辛巳朔 天文志有丙辰疑誤

五月庚戌朔 紀有庚戌即朔日丙辰爲七日己未爲十日丁卯爲十八日

六月庚辰朔 紀有辛卯爲十二日

七月己酉朔 紀有乙卯爲七日

八月己卯朔 天文志有丁未爲廿九日

九月戊申朔

十月戊寅朔 天文志有癸未爲六日

十一月丁未朔 冬至辛酉爲十五日 天文志有辛酉即冬至日

十二月丁丑朔

永元三年 辛卯

入辛酉部二十三年

正月丙午朔 紀有甲子爲十九日又有庚辰疑誤

二月丙子朔

三月乙巳朔

四月乙亥朔

五月甲辰朔

六月甲戌朔 紀有辛卯爲十八日辛丑爲廿八日

七月甲辰朔

八月癸酉朔

九月癸卯朔 天文志有丁卯爲廿五日

十月壬申朔 紀有癸未爲十二日

十一月壬寅朔 冬至丁卯在廿六日 紀有癸未爲二日

十二月辛未朔 紀有庚辰爲十日

永元四年 壬辰

入辛酉部二十四年

正月辛丑朔

二月庚午朔

三月庚子朔 紀有癸丑爲十四日

閏月己巳朔 穀雨戊辰在三月晦日小滿己亥在四月朔日 紀有丁丑爲九日

四月己亥朔 紀有丙辰爲十八日

五月戊辰朔

六月戊戌朔 紀有戊戌朔又有丙辰爲十九日庚申爲廿三日天文志有丙寅爲廿九日

七月丁卯朔 紀有己丑爲廿三日

八月丁酉朔 紀有辛亥爲十五日癸丑爲十七日丁巳爲廿一日

九月丙寅朔

十月丙申朔 紀有己亥爲四日

十一月丙寅朔 冬至壬申在七日

十二月乙未朔 紀有壬辰疑誤

永元五年癸巳

入辛酉部二十五年

正月乙丑朔 天文志注有甲戌爲十日 紀有乙亥爲

十一日戊子爲廿四日辛卯爲廿七日

二月甲午朔 紀有戊戌爲五日丁未爲十四日甲寅爲

廿一日五行志有戊午爲廿五日

三月甲子朔 紀有戊子爲廿五日

四月癸巳朔 天文志有癸巳朔日 紀有壬子爲廿日

五月癸亥朔

六月壬辰朔 紀有丁酉爲六日

七月壬戌朔 天文志有壬午爲廿一日

八月辛卯朔

九月辛酉朔 紀有辛酉朔日又有壬午爲廿二日

十月庚寅朔 紀有辛未疑誤

十一月庚申朔 冬至丁丑在十八日 紀有乙丑爲六

日

十二月己丑朔

永元六年甲午

入辛酉部二十六年

正月己未朔 紀有己卯爲廿一日

二月戊子朔 紀有丁未爲廿日又有乙未在了未前疑

乙巳之誤

三月戊午朔 紀有丙寅爲九日又有庚寅在丙寅前疑庚申之誤

四月戊子朔

五月丁巳朔

六月丁亥朔 紀有己酉爲廿三日

七月丙辰朔

八月丙戌朔

九月乙卯朔 紀有癸丑疑誤

十月乙酉朔

十一月甲寅朔

閏月甲申朔 冬至壬午在十一月廿九日大寒癸丑在

十二月朔日

十二月癸丑朔

永元七年乙未

入辛酉部二十七年

正月癸未朔 天文志有丁未爲廿五日

二月壬子朔 天文志有癸酉爲廿二日戊寅爲廿七日

三月壬午朔

四月辛亥朔 紀有辛亥朔

五月辛巳朔 紀有辛卯爲十一日

六月辛亥朔 紀有丙寅爲十六日

七月庚辰朔 紀有乙巳爲十六日

八月庚戌朔 天文志有甲寅爲五日

九月己卯朔 紀有癸卯爲廿五日

十月己酉朔

十一月戊寅朔 冬至戊子在十一日 天文志有甲戌

疑誤

十二月戊申朔 天文志有己卯疑誤

永元八年丙申

入辛酉部二十八年

正月丁丑朔

二月丁未朔 紀有己丑疑誤

三月丙子朔

四月丙午朔 紀有癸亥爲十八日甲子爲十九日

五月乙亥朔

六月乙巳朔

七月甲戌朔

八月甲辰朔 紀有辛酉爲十八日

九月癸酉朔 紀有庚子爲廿八日 天文志注有辛丑爲

廿九日

十月癸卯朔 紀有乙丑爲廿三日

十一月癸酉朔 冬至癸巳在廿一日

十二月壬寅朔 紀有辛亥爲十日丁巳爲十六日

永元九年丁酉

入辛酉部二十九年

正月壬申朔

二月辛丑朔

三月辛未朔 紀有庚辰爲十日癸巳爲廿三日

四月庚子朔 紀有丁卯爲廿八日戊辰爲廿九日

五月庚午朔

六月己亥朔

七月己巳朔

八月戊戌朔

閏月戊辰朔 秋分丁卯在八月晦日霜降丁酉在九月

朔日 紀有辛巳爲十四日丙申爲廿九日

九月丁酉朔 紀有庚申爲廿四日甲子爲廿八日

十月丁卯朔紀有乙酉爲十九日

十一月丙申朔 冬至戊戌在三日 紀有癸卯爲八日

十二月丙寅朔 紀有丙寅即朔日壬申爲七日己丑爲廿四日

廿四日

永元十年戊戌

入辛酉部三十年

正月丙申朔紀有壬戌爲廿七日

二月乙丑朔

三月乙未朔

四月甲子朔

五月甲午朔

六月癸亥朔

七月癸巳朔紀有乙巳疑誤

八月壬戌朔紀有丙子爲十五日

九月壬辰朔紀有庚戌爲十九日

十月辛酉朔

十一月辛卯朔冬至癸卯在十三日

十二月庚申朔紀有戊寅爲十九日

永元十一年己亥

入辛酉部三十一年

正月庚寅朔

二月己未朔紀有丙午疑誤

三月己丑朔

四月戊午朔紀有丙寅爲九日己巳爲十二日

五月戊子朔 天文志有丙午爲十九日

六月戊午朔 天文志注有庚辰爲廿三日

七月丁亥朔紀有辛卯爲五日

八月丁巳朔

九月丙戌朔

十月丙辰朔

十一月乙酉朔冬至己酉在廿五日

十二月乙卯朔

永元十二年庚子

入辛酉部三十二年

正月甲申朔

二月甲寅朔

三月癸未朔紀有丙申爲十四日壬子爲晦日

四月癸丑朔

五月壬午朔

閏月壬子朔 夏至辛亥在五月晦日大暑壬午在六月二日五行志作閏四月誤 紀有戊辰爲十七日

六月辛巳朔

七月辛亥朔

八月庚辰朔

九月庚戌朔紀有戊午爲九日丙寅爲十七日

十月庚辰朔

十一月己酉朔 冬至甲寅爲六日 天文志有癸酉爲廿五日

十二月己卯朔

永元十三年辛丑

入辛酉部三十三年

正月戊申朔 天文志注有辛未爲廿四日 紀有丁丑爲晦日

二月戊寅朔紀有丙午爲廿九日

三月丁未朔

四月丁丑朔

五月丙午朔

六月丙子朔

七月乙巳朔

八月乙亥朔紀有乙亥爲廿五日

九月甲辰朔紀有壬子爲九日

十月甲戌朔

十一月癸卯朔 冬至己未未在十七日 紀有丙辰爲十四日 天文志有乙丑爲廿三日 紀有戊辰爲廿六日

十二月癸酉朔 紀有丁丑爲五日辛卯爲十九日 天文志注有癸巳爲廿一日

永元十四年壬寅

入辛酉部三十四年

正月癸卯朔 天文志注有乙卯爲十三日

二月壬申朔紀有乙卯疑誤

三月壬寅朔紀有戊辰爲廿七日

四月辛未朔紀有庚辰爲十日

五月辛丑朔紀有丁未爲七日

六月庚午朔紀有辛卯爲廿二日

七月庚子朔 紀有甲寅爲十五日又有壬子在甲寅後疑誤

八月己巳朔

九月己亥朔

十月戊辰朔 紀有甲申爲十七日辛卯爲廿四日丁酉爲晦日

十一月戊戌朔 冬至甲子在廿七日 紀有癸卯爲六日

十二月丁卯朔

永元十五年癸卯

入辛酉部三十五年

正月丁酉朔

閏月丙寅朔 雨水乙丑在正月晦日春分丙申在二月朔日 紀有乙未爲晦日

二月丙申朔

三月乙丑朔

四月乙未朔 紀有甲子晦

五月乙丑朔 紀有戊寅爲十四日

六月甲午朔 五行志有辛酉爲廿八日

七月甲子朔 紀有丙寅爲三日

八月癸巳朔

九月癸亥朔 紀有壬午爲二十日

十月壬辰朔 紀有戊申爲十七日癸丑爲廿二日戊午爲廿七日

十一月壬戌朔 冬至庚午在九日 紀有甲申爲廿三日

十二月辛卯朔 紀有庚子爲十日

日

永元十六年甲辰

入辛酉部三十六年

正月辛酉朔 紀有己卯爲十九日

二月庚寅朔 紀有己未爲晦日

三月庚申朔

四月己丑朔 天文志有丁未爲十九日戊午爲晦日

五月己未朔 天文志有壬申爲十四日 紀有壬午爲廿四日

六月戊子朔

七月戊午朔 紀有戊午即朔日庚午爲十三日辛巳爲廿四日

八月戊子朔 紀有己酉爲廿二日

九月丁巳朔

十月丁亥朔 紀有辛卯爲五日

十一月丙辰朔 冬至乙亥在二十日 紀有己丑天文志有辛亥疑誤

十二月丙戌朔

元興元年乙巳

入辛酉部三十七年

正月乙卯朔 紀有戊午爲四日

二月乙酉朔 天文志有庚辰疑誤

三月甲寅朔

四月甲申朔 天文志有辛亥爲廿八日

五月癸丑朔 紀有癸酉爲廿一日

六月癸未朔

七月壬子朔 天文志有己巳爲十八日

八月壬午朔

九月辛亥朔

十月辛巳朔

閏月庚戌朔 小雪庚戌雖在閏朔然以小餘推其加時小雪在子閏朔在亥閏月仍無中氣也冬至庚辰在十一月朔日天文志有辛亥爲二日

十一月庚辰朔 五行志有壬午爲三日

十二月庚戌朔 紀有辛未爲廿二日

殤帝延平元年丙午

入辛酉部三十八年

正月己卯朔 紀有辛卯爲十三日天文志有丁酉爲十九日 紀有癸卯爲廿五日

二月己酉朔

三月戊寅朔 紀有甲申爲七日丙戌爲九日

四月戊申朔 紀有庚申爲十三日丙寅爲十九日

五月丁丑朔 紀有辛卯爲十五日壬辰爲十六日

六月丁未朔 紀有丁未即朔日丁卯爲廿一日

七月丙子朔 天文志注有甲申爲九日 紀有庚寅爲十九日

八月丙午朔 紀有辛亥爲六日癸丑爲八日

九月乙亥朔 紀有庚子爲廿六日辛丑爲廿七日又有己未丙寅疑當在十月紀文誤移冬十月三字於後丙寅後有乙酉亦誤

十月乙巳朔

十一月甲戌朔 冬至乙酉在十二日

十二月甲辰朔 紀有甲子爲廿一日又有乙酉疑乙丑之誤

安帝永初元年丁未

入辛酉部三十九年

正月癸酉朔 紀有癸酉又有戊寅爲六日

二月癸卯朔 紀有丙午爲四日丁卯爲廿五日庚午爲廿八日

三月壬申朔 紀有癸酉爲二日己卯爲八日甲申爲十三日

四月壬寅朔

五月壬申朔 紀有甲戌爲三日丁丑爲六日天文志有戊寅爲七日

六月辛丑朔 紀有戊申爲八日丁巳爲十七日丁卯爲廿七日

七月辛未朔

八月庚子朔 天文志有戊申爲九日

九月辛巳朔

十月辛酉朔

十一月辛卯朔

十二月辛酉朔

入辛酉部四十年

正月辛酉朔

二月辛卯朔

三月辛酉朔

四月辛卯朔

五月辛酉朔

六月辛卯朔

九月庚午朔 紀有庚午即朔日辛未爲二日癸酉爲四日

日丁丑爲八日壬午爲十三日丙戌爲十七日庚寅爲廿一日

十月己亥朔

十一月己巳朔 冬至辛卯在廿三日 紀有丁亥爲十九日戊子爲二十日

十二月戊戌朔紀有乙卯爲十八日

永初二年戊申

入辛酉部四十年

正月戊辰朔 天文志有戊子爲廿一日

二月丁酉朔紀有乙丑爲廿九日

三月丁卯朔

四月丙申朔紀有甲寅爲十九日

五月丙寅朔紀有丙寅即朔日

六月乙未朔

七月乙丑朔紀有戊辰爲四日

閏月乙未朔 應暑甲午在七月晦日秋分甲子在八月朔日 紀有辛丑爲七日又有癸未疑誤

八月甲子朔

九月甲午朔紀有庚子爲七日

十月癸亥朔紀有庚寅爲廿八日

十一月癸巳朔 冬至丙申在四日 紀有辛酉爲晦日

十二月壬戌朔紀有辛卯爲晦日

永初三年己酉

入辛酉部四十一年

正月壬辰朔 天文志有己亥爲八日 紀有庚子爲九日

日志又有庚戌爲十九日

二月辛酉朔

三月辛卯朔紀有壬辰爲二日壬寅爲十二日

四月庚申朔 紀有丙寅爲七日己巳爲十日甲申爲廿五日

五月庚寅朔 紀有丙申爲七日丁酉爲八日癸丑爲廿四日

六月己未朔

七月己丑朔紀有庚子爲十二日

八月戊午朔

九月戊子朔

十月丁巳朔

十一月丁亥朔 冬至辛丑在十五日

十二月丁巳朔紀有辛酉爲五日乙亥爲十九日

永初四年庚戌

入辛酉部四十二年

正月丙戌朔紀有辛卯爲六日丙午爲廿一日

二月丙辰朔 紀有丁巳爲二日乙丑爲十日 天文志注有丙寅爲十一日 紀有乙亥爲廿日

三月乙酉朔紀有戊子爲四日癸巳爲九日

四月乙卯朔紀有丁丑爲廿三日

五月甲申朔

六月甲寅朔 天文志有丙子爲廿三日又有癸酉在丙子後疑誤

七月癸未朔紀有乙酉爲三日又有乙卯疑誤

八月癸丑朔

九月壬午朔紀有甲申爲三日

十月壬子朔紀有甲戌爲廿三日

十一月辛巳朔 冬至丙午在廿六日

十二月辛亥朔

永初五年辛亥

入辛酉部四十三年

正月庚辰朔 紀有庚辰朔又有丙戌爲七日己丑爲十日又有甲申在己丑後疑甲午之誤

二月庚戌朔紀有丁卯爲十八日

三月庚辰朔

四月己酉朔

閏月己卯朔 小滿戊寅在四月晦日夏至己酉在五月二日 紀有丁酉爲十九日戊戌爲二十日

五月戊申朔

六月戊寅朔 天文志有辛丑爲廿四日 紀有甲辰爲廿七日

七月丁未朔紀有己巳爲廿三日

八月丁丑朔

九月丙午朔

十月丙子朔

十一月乙巳朔 冬至壬子在八日

十二月乙亥朔

永初六年壬子

入辛酉部四十四年

正月甲辰朔紀有庚申爲十七日

二月甲戌朔

三月癸卯朔

四月癸酉朔 紀有己卯爲七日又有乙丑在己卯前疑乙亥之誤

五月壬寅朔紀有丙寅爲廿五日戊辰爲廿七日

六月壬申朔 紀有壬辰爲廿一日又有辛巳在壬辰後疑癸巳之誤

七月壬寅朔

八月辛未朔

九月辛丑朔

十月庚午朔 五行志有丙戌爲十七日

十一月庚子朔 冬至丁巳在十八日 紀有辛丑爲二日

十二月己巳朔

永初七年癸丑

入辛酉部四十五年

正月己亥朔 五行志有壬寅爲四日 紀有庚戌爲十二日

二月戊辰朔 紀有丙午疑誤

三月戊戌朔

四月丁卯朔 紀有乙未爲廿九日又有丙申晦

五月丁酉朔 紀有庚子爲四日

六月丙寅朔

七月丙申朔

八月乙丑朔 紀有丙寅爲二日

九月乙未朔

十月甲子朔 五行志有戊子爲廿五日

十一月甲午朔 冬至壬戌在廿九日

十二月甲子朔

閏月癸巳朔 大寒壬辰在十二月晦日雨水癸亥在正月朔日

元初元年甲寅

入辛酉部四十六年

正月癸亥朔 紀有甲子爲二日

二月壬辰朔 紀有己卯疑誤

三月壬戌朔 紀有癸酉爲十二日五行志有己卯爲十八日

四月辛卯朔 紀有丁酉爲七日

五月辛酉朔 隸釋景君表有丁卯爲七日

六月庚寅朔 紀有丁巳爲廿八日

七月庚申朔

八月己丑朔

九月己未朔 紀有乙丑爲七日辛未爲十三日

十月戊子朔 紀有戊子朔五行志有癸巳爲六日 紀有乙卯爲廿八日

十一月戊午朔 冬至丁卯在十日

十二月丁亥朔

元初二年乙卯

入辛酉部四十七年

正月丁巳朔

二月丁亥朔 紀有戊戌爲十二日又有辛酉疑誤

三月丙辰朔 紀有癸亥爲八日

四月丙戌朔 紀有丙午爲廿一日

五月乙卯朔 紀有甲戌爲廿日

六月乙酉朔 紀有丙戌爲二日

七月甲寅朔 紀有辛巳爲廿八日

八月甲申朔

九月癸丑朔 天文志有辛酉爲九日 紀有壬午晦

十月癸未朔 紀有乙未爲十三日

十一月壬子朔 冬至癸酉在廿二日 紀有庚申爲九日

十二月壬午朔 紀有己酉爲廿八日庚戌爲廿九日

元初三年丙辰

入辛酉部四十八年

正月辛亥朔 紀有甲子爲十四日

二月辛巳朔

三月庚戌朔 紀有辛亥爲二日丙辰爲七日

四月庚辰朔

五月己酉朔 天文志有丙辰爲八日 紀有癸酉爲廿五日

六月己卯朔

七月己酉朔 天文志有甲寅爲六日

八月戊寅朔

閏月戊申朔 秋分丙午在八月廿九日霜降丁丑在九月朔日 天文志有己未爲十二日

九月丁丑朔 紀有辛巳爲五日

十月丁未朔 五行志有辛亥爲五日

十一月丙子朔 冬至戊寅在三日 紀有丙戌爲十一日 天文志有甲午爲十九日己亥爲廿四日五行志有癸卯爲廿八日

十二月丙午朔 紀有丁巳爲二日

元初四年丁巳

入辛酉部四十九年

正月乙亥朔 天文志有丙戌爲十二日乙未爲廿一日

二月乙巳朔 紀有乙巳朔又有壬戌爲十八日

三月甲戌朔 隸釋景君闕銘有丙戌爲十三日

四月甲辰朔 紀有戊申爲五日 天文志有壬戌爲十九日 紀有己巳爲廿六日五行志有乙亥朔疑誤

五月癸酉朔 紀有丁丑爲五日五行志有己卯爲七日

六月癸卯朔 紀有戊辰爲廿六日 天文志有丙申戊戌

疑誤

七月壬申朔紀有辛丑爲晦日

八月壬寅朔

九月壬申朔 天文志有辛巳爲十日

十月辛丑朔 五行志有辛酉爲廿一日又有八日壬戌

疑說

十一月辛未朔 冬至癸未不在十三日 紀有己卯爲九

日

十二月庚子朔紀有甲子爲廿五日

元初五年戊午

入辛酉部五十年

正月庚午朔

二月己亥朔紀有壬戌爲廿四日

三月己巳朔 天文志有丙申爲廿八日

四月戊戌朔

五月戊辰朔 天文志有庚午爲三日丙戌爲十九日

六月丁酉朔

七月丁卯朔紀有丙子爲十日

八月丙申朔紀有丙申朔

九月丙寅朔

十月乙未朔

十一月乙丑朔 冬至戊子在廿四日

十二月甲午朔紀有丁巳爲廿四日

元初六年乙未

入辛酉部五十一年

正月甲子朔

二月甲午朔紀有乙巳爲十二日壬子爲十九日乙卯爲

三月癸亥朔紀有庚辰爲十八日

四月癸巳朔 天文志有癸丑爲廿一日

閏月壬戌朔 小滿辛酉在四月晦日夏至壬辰在五月

朔日

五月壬辰朔

六月辛酉朔 天文志有丁卯爲七日 紀有丁丑爲十

七日 志又有辛巳爲廿一日 紀又有丙戌爲廿六日

七月辛卯朔

八月庚申朔

九月庚寅朔紀有癸巳爲四日

十月己未朔 天文志有丙子爲十八日

十一月己丑朔 冬至甲午在六日

十二月戊午朔紀有戊午朔

永寧元年庚申

入辛酉部五十二年

正月戊子朔紀有甲辰爲十七日

二月丁巳朔

三月丁亥朔紀有丁酉爲十一日

四月丙辰朔紀有丙寅爲十一日己巳爲十四日

五月丙戌朔

六月丙辰朔

七月乙酉朔紀有乙酉朔

八月乙卯朔

九月甲申朔

十月甲寅朔紀有己巳爲十六日癸酉爲廿日

十一月癸未朔 冬至己亥在十七日

十二月癸丑朔紀有戊辰爲十六日癸酉爲廿一日

建光元年辛酉
入辛酉部五十三年

正月壬午朔

二月壬子朔紀有癸亥爲十二日

三月辛巳朔 紀有癸巳爲十三日丙午爲廿六日丁未

爲廿七日戊申爲廿八日

四月辛亥朔 紀有丙辰爲六日丁巳爲七日甲子爲十

四日己巳爲十九日甲戌爲廿四日

五月庚辰朔紀有庚辰即朔日丙申爲十七日

六月庚戌朔

七月己卯朔紀有己卯即朔日壬寅爲廿四日

八月己酉朔紀有甲子爲十六日

九月己卯朔 紀有戊子爲十日五行志有己丑爲十一

日

十月戊申朔

十一月戊寅朔 冬至甲辰在廿七日 紀有己丑爲十

二日癸卯爲廿六日丙午爲廿九日又有甲子疑說

十二月丁未朔

延光元年壬戌

入辛酉部五十四年

正月丁丑朔

二月丙午朔

閏月丙子朔 春分乙亥在二月晦日穀雨丙午在三月

二日

三月乙巳朔紀有丙午爲二日

四月乙亥朔紀有癸未爲九日癸巳爲十九日

五月甲辰朔紀有庚戌爲七日己巳爲廿六日

六月甲戌朔

七月癸卯朔紀有癸卯即朔日

八月癸酉朔 紀有戊子爲十六日辛卯爲十九日己亥

為廿七日

九月壬寅朔五行志有戊申為七日 紀有甲戌疑誤

十月壬申朔

十一月辛丑朔冬至己酉在九日

十二月辛未朔

延光二年癸亥

入辛酉部五十五年

正月辛丑朔紀有丙辰為十六日

二月庚午朔

三月庚子朔五行志有丙申疑誤

四月己巳朔

五月己亥朔

六月戊辰朔紀有壬午為十五日丙申為廿九日

七月戊戌朔

八月丁卯朔紀有庚午為四日天文志有己亥疑誤

九月丁酉朔

十月丙寅朔紀有辛未為六日甲戌為九日

十一月丙申朔 冬至乙卯在二十日 紀有甲辰為九日

十二月乙丑朔

延光三年甲子

入辛酉部五十六年

正月乙未朔

二月甲子朔 天文志有辛未為八日 紀有丙子為十三日丁丑為十四日戊子為廿五日辛卯為廿八日壬辰為廿九日癸巳為晦日

三月甲午朔 紀有甲午即朔日戊戌為五日壬戌為廿九日

四月甲子朔 紀有乙丑為二日戊辰為五日又有壬戌在壬辰前疑誤

五月癸巳朔 天文志有癸丑為廿一日

六月癸亥朔 紀有庚午為八日辛未為九日辛巳為十九日

七月壬辰朔紀有丁酉為六日

八月壬戌朔紀有辛巳為廿日戊子為廿七日

九月辛卯朔 紀有丁酉為七日天文志有壬寅為十二日乙巳為十五日辛亥為廿一日又有庚申晦五行志作庚寅誤

十月辛酉朔 紀有壬午為廿二日丁亥為廿七日五行志有丁巳疑誤

閏月庚寅朔 小雪己丑在十月晦日冬至庚申在十一月朔日 紀有乙未為六日

十一月庚申朔紀有乙丑為六日

十二月己丑朔紀有乙未為七日

延光四年乙丑

入辛酉部五十七年

正月己未朔紀有壬午為廿四日

二月戊子朔紀有甲辰為十七日又有乙亥疑誤

三月戊午朔 紀有戊午朔又有庚申為三日辛酉為四日乙丑為八日丁卯為十日庚午為十三日辛未為十四日甲戌為十七日乙酉為廿八日

四月丁亥朔 紀有丁酉為十一日 天文志注有甲辰為十八日 紀有己酉為廿三日又有辛卯在丁酉後疑辛丑之誤

五月丁巳朔

六月丙戌朔 天文志有壬辰為七日 紀有乙巳為廿九日

日丙午為廿一日

七月丙辰朔

八月丙戌朔

九月乙卯朔 天文志有甲子為十日

十月乙酉朔紀有丙午為廿二日辛亥為廿七日

十一月甲寅朔 冬至乙丑在十二日 紀有丁巳為四日戊午為五日己未為六日壬戌為九日壬申為十九日癸酉為廿日乙亥為廿二日己卯為廿六日

十二月甲申朔 紀有甲申即朔日癸卯為廿日辛亥為廿八日

順帝永建元年丙寅

入辛酉部五十八年

正月癸丑朔 紀有甲寅為二日辛未為十九日辛巳為廿九日

二月癸未朔紀有甲申為二日丙戌為四日

三月壬子朔

四月壬午朔

五月辛亥朔紀有丁丑為廿七日

六月辛巳朔紀有己亥為十九日

七月庚戌朔紀有庚午為廿一日

八月庚辰朔

九月己酉朔紀有辛亥為三日

十月己卯朔 紀有辛巳為三日丁亥為九日庚寅為十二日壬寅為廿四日

十一月戊申朔冬至庚午在廿三日

十二月戊寅朔紀有辛巳為四日

永建二年丁卯

入辛酉部五十九年

九月

九月

九月

九月

九月

九月

九月

九月

正月戊申朔 紀有戊申即朔日五行志注有戊午爲十一日 紀有丁卯爲廿日

二月丁丑朔 天文志有癸未爲七日 紀有甲辰爲廿八日

三月丁未朔

四月丙子朔

五月丙午朔

六月乙亥朔 紀有乙酉爲十一日

閏月乙巳朔 大暑癸卯在六月廿九日處暑甲戌在七月朔日 天文志有乙酉疑誤

七月甲戌朔 紀有甲戌朔又有壬午爲九日 天文志注有丁酉爲廿四日 紀有庚子爲廿七日辛丑爲廿八日

八月甲辰朔 天文志有乙巳爲二日

九月癸酉朔 天文志注有戊寅爲六日

十月癸卯朔

十一月壬申朔 冬至丙子在五日

十二月壬寅朔

永建三年戊辰

入辛酉部六十年

正月辛未朔 紀有丙子爲六日甲午爲廿四日乙未爲廿五日五行志注有丁酉爲廿七日

二月辛丑朔

三月辛未朔

四月庚子朔 紀有癸卯爲四日

五月庚午朔

六月己亥朔 紀有甲寅爲十六日 天文志注有甲子爲廿六日

七月己巳朔 紀有丁酉爲廿九日又有辛亥疑誤

八月戊戌朔

九月戊辰朔

十月丁酉朔

十一月丁卯朔 冬至辛巳在十五日

十二月丙申朔 紀有己亥爲四日

永建四年己巳

入辛酉部六十一年

正月丙寅朔 紀有丙寅即朔日丙子爲十一日

二月乙未朔 紀有戊戌爲四日 天文志注有癸丑爲十九日

三月乙丑朔

四月甲午朔

五月甲子朔 紀有壬辰爲廿九日

六月癸巳朔

七月癸亥朔

八月癸巳朔 紀有庚子爲八日丁巳爲廿五日

九月壬戌朔 紀有癸酉爲十二日

十月壬辰朔

十一月辛酉朔 冬至丙戌在廿五日 紀有庚辰爲二十日

十二月辛卯朔 紀有乙卯爲廿五日

永建五年庚午

入辛酉部六十二年

正月庚申朔

二月庚寅朔

三月己未朔

閏月己丑朔 穀雨戊子在三月晦日小滿戊午在四月朔日 天文志注有庚子爲十二日

四月戊午朔 紀有辛巳爲廿四日

五月戊子朔

六月丁巳朔

七月丁亥朔

八月丙辰朔

九月丙戌朔

十月丙辰朔 紀有丙辰即朔日乙亥爲廿日

十一月乙酉朔 冬至辛卯在七日

十二月乙卯朔

永建六年辛未

入辛酉部六十三年

正月甲申朔

二月甲寅朔 紀有庚午爲十七日

三月癸未朔 紀有辛亥爲廿九日

四月癸丑朔

五月壬午朔

六月壬子朔

七月辛巳朔

八月辛亥朔

九月庚辰朔 紀有辛巳爲二日丁酉爲十八日

十月庚戌朔 天文志有乙卯爲六日

十一月己卯朔 冬至丁酉在十九日 紀有辛亥疑誤

十二月己酉朔 紀有壬申爲廿四日

陽嘉元年壬申

入辛酉部六十四年

正月戊寅朔 紀有乙巳爲廿八日

二月戊申朔 紀有丁巳爲十日庚申爲十三日戊辰爲廿一日甲戌爲廿七日

三月戊寅朔紀有庚寅爲十三日

四月丁未朔

五月丁丑朔紀有戊寅爲二日

六月丙午朔

七月丙子朔紀有丙辰疑誤

八月乙巳朔

九月乙亥朔

十月甲辰朔

十一月甲戌朔 冬至壬寅在廿九日 紀有甲申爲十一日辛卯爲十八日

十二月癸卯朔紀有丁未爲五日庚戌爲八日

閏月癸酉朔 大寒壬申在十二月晦日雨水癸卯在正月二日 紀有丁未爲十五日戊子爲十六日 天文志注有己丑爲十七日 紀有辛卯爲十九日庚子爲廿八日

陽嘉二年癸酉

入辛酉部六十五年

正月壬寅朔五行志注有乙卯爲十四日

二月壬申朔 王誨碑有丁丑爲六日 紀有甲申爲十三日

三月辛丑朔紀有辛酉爲廿一日

四月辛未朔 天文志注有癸巳爲廿三日 紀有己亥爲廿九日

五月庚子朔紀有庚子卽朔日戊午爲十九日

六月庚午朔紀有辛未爲二日丁丑爲八日

七月庚子朔紀有己未爲廿日

八月己巳朔紀有己巳卽朔日

九月己亥朔

十月戊辰朔紀有庚午爲三日

十一月戊戌朔冬至丁未未十日

十二月丁卯朔

陽嘉三年甲戌

入辛酉部六十六年

正月丁酉朔

二月丙寅朔紀有己丑爲廿四日

三月丙申朔紀有庚戌爲十五日

四月乙丑朔紀有丙寅爲二日

五月乙未朔紀有戊戌爲四日

六月甲子朔

七月甲午朔紀有庚戌爲十七日

八月癸亥朔

九月癸巳朔

十月癸亥朔

十一月壬辰朔 冬至壬子在廿五日 紀有壬寅爲十一日乙巳爲十四日丙午爲十五日

十二月壬戌朔天文志注有辛未爲十日

陽嘉四年乙亥

入辛酉部六十七年

正月辛卯朔

二月辛酉朔紀有丙子爲十五日

三月庚寅朔

四月庚申朔紀有甲子爲五日戊寅爲十九日

五月己丑朔

六月己未朔紀有己未卽朔日

七月戊子朔紀有己亥爲十二日

八月戊午朔

閏月丁亥朔 秋分丙戌在八月晦日霜降丁巳在九月

朔日 紀有丁亥朔

九月丁巳朔

十月丙戌朔

十一月丙辰朔冬至戊午在三日

十二月乙酉朔紀有甲寅爲晦日

永和元年丙子

入辛酉部六十八年

正月乙卯朔紀有乙卯卽朔日己巳爲十五日

二月乙酉朔

三月甲寅朔

四月甲申朔

五月癸丑朔天文志注有丁卯爲十五日

六月癸未朔

七月壬子朔

八月壬午朔

九月辛亥朔

十月辛巳朔 紀有丁亥爲七日五行志注有丁未爲十七日

七日

十一月庚戌朔 冬至癸亥在十四日 紀有丙子爲廿七日

十二月庚辰朔紀有乙巳爲十六日

永和二年丁丑

入辛酉部六十九年

正月己酉朔

二月己卯朔

三月戊申朔 紀有辛亥爲四日乙卯爲八日丁丑爲晦日

四月戊寅朔紀有丙申爲十九日五行志誤作庚申

五月戊申朔 天文志有戊申即朔日

六月丁丑朔

七月丁未朔

八月丙子朔 紀有庚子爲廿五日

九月丙午朔

十月乙亥朔 紀有甲申爲十日庚子爲廿六日

十一月乙巳朔 冬至戊辰在廿四日 紀有丙午爲二日丁未爲三日丁卯爲廿三日

十二月甲戌朔

永和三年戊寅

入辛酉 七十年

正月甲辰朔

二月癸酉朔 紀有乙亥爲三日 天文志有辛巳爲九日 戊子爲十六日 辛丑爲廿九日

三月癸卯朔 天文志有壬子爲十日

四月壬申朔 紀有戊戌爲廿七日

閏月壬寅朔 小滿庚子在四月廿九日 夏至辛未 在五月初日 紀有己酉爲八日 天文志有甲寅爲十三日 乙卯爲十四日 注有丁卯爲廿六日

五月辛未朔

六月辛丑朔 紀有辛丑即朔日

七月庚午朔 紀有丙戌爲十七日

八月庚子朔 天文志注有己酉爲十日 又有乙卯爲十六日 紀有己未爲廿日

九月庚午朔

紀有丙戌爲十七日 又有己酉在丙戌前 疑己丑之誤

十月己亥朔

十一月己巳朔 冬至癸酉在四日

十二月戊戌朔 紀有戊戌朔

永和四年己卯

入辛酉 七十二年

正月戊辰朔 紀有庚辰爲十三日

二月丁酉朔

三月丁卯朔 紀有乙亥爲九日

四月丙申朔 紀有癸卯爲八日 戊午爲廿三日

五月丙寅朔 紀有戊辰爲三日

六月乙未朔

七月乙丑朔 天文志有壬午爲十八日

八月甲午朔 紀有癸丑爲廿日

九月甲子朔

十月癸巳朔 紀有戊午爲廿六日

十一月癸亥朔 冬至己卯在十七日 紀有丙寅爲四日

十二月壬辰朔

永和五年庚辰

入辛酉 七十二年

正月壬戌朔

二月壬辰朔 紀有戊申爲十七日

三月辛酉朔

四月辛卯朔 紀有庚子爲十日 天文志有戊午爲廿八日

五月庚申朔 紀有丁丑爲十八日 又有己丑晦

六月庚寅朔

七月己未朔

八月己丑朔 天文志有己酉爲廿一日

九月戊午朔

紀有辛未爲十四日 壬午爲廿五日 丁亥爲晦日

十月戊子朔

十一月丁巳朔 冬至甲申在廿八日 紀有辛巳爲廿五日

十二月丁亥朔

永和六年辛巳

入辛酉 七十三年

正月丙辰朔 紀有丙子爲廿一日 五行志注有己卯爲廿四日

閏月丙戌朔 雨水乙酉在正月晦日 春分乙卯在二月初日

二月乙卯朔

紀有丁巳爲三日 天文志有丁丑爲廿三日 癸未爲廿九日 甲申爲晦日

三月乙酉朔 紀有庚子爲十六日 丙午爲廿二日 又有丁巳在丙午前 疑乙巳之誤

四月乙卯朔

五月甲申朔

六月甲寅朔

七月癸未朔 紀有甲午爲十二日

八月癸丑朔 紀有丙辰爲四日 壬戌爲十日

九月壬午朔 紀有辛亥晦

十月壬子朔 紀有癸丑爲二日

十一月辛巳朔 冬至己丑在九日 紀有庚子爲廿日

十二月辛亥朔

安漢元年壬午

入辛酉 七十四年

正月庚辰朔 紀有癸巳爲十四日

二月庚戌朔 紀有丙辰爲七日

三月己卯朔 五行志有甲午爲十六日

後漢書朔閏考卷四

徐紹楨學

順帝建康元年甲申

入庚子部年前天正冬至朔庚子積月日餘分俱無

正月己亥朔紀有辛丑爲三日

二月戊辰朔

三月戊戌朔紀有庚子爲三日

四月丁卯朔紀有辛巳爲十五日

五月丁酉朔

六月丙寅朔

七月丙申朔紀有丙午爲十一日

八月乙丑朔紀有庚午爲六日丁丑爲十三日

九月乙未朔天文志注有己亥爲五日 紀有丙午爲十二日庚戌爲十六日己未爲廿五日

十月甲子朔紀有壬申爲九日己卯爲十六日

十一月甲午朔 冬至乙巳在十二日 紀有己酉爲十六日

十二月癸亥朔

沖帝永嘉元年乙酉

入庚子部一年

正月癸巳朔 紀有戊戌爲六日丙辰爲廿四日丁巳爲廿五日己未爲廿七日又有甲申當在二月乙酉之前誤移於此

二月壬戌朔紀有乙酉爲廿四日

三月壬辰朔

四月壬戌朔紀有壬申爲十一日庚辰爲十九日

五月辛卯朔紀有甲午爲四日丙辰爲廿六日

六月辛酉朔

七月庚寅朔紀有庚寅即朔日

八月庚申朔

九月己丑朔紀有庚戌爲廿二日

十月己未朔

十一月戊子朔 冬至庚戌在廿三日 紀有己丑爲二日丙午爲十九日丁未爲廿日

十二月戊午朔

質帝本初元年丙戌

入庚子部二年

正月丁亥朔紀有丙申爲十日壬子爲廿六日

二月丁巳朔 無極山碑有癸酉爲十七日 紀有庚辰爲廿四日

三月丙戌朔天文志有癸丑爲廿八日

四月丙辰朔 紀有庚辰爲廿五日天文志有辛巳爲廿六日

五月乙酉朔 紀有庚寅爲六日戊申爲廿四日庚戌爲廿六日

六月乙卯朔紀有丁巳爲三日

閏月甲申朔 大暑癸未未六月晦日處暑甲寅在七月朔日 紀有甲申即朔日丁亥爲四日戊子爲五日庚寅爲七日

七月甲寅朔 紀有乙卯爲二日辛巳爲廿八日又有丙戌當在八月紀文譌奪

八月甲申朔

九月癸丑朔紀有戊戌疑誤

十月癸未朔紀有甲午爲十二日

十一月壬子朔冬至乙卯在四日

十二月壬午朔

四月己酉朔

五月戊寅朔

六月戊申朔

七月丁丑朔

八月丁未朔 天文志注有癸丑爲七日 紀有丁卯爲廿一日

九月丁丑朔

十月丙午朔紀有辛未爲廿六日甲戌爲廿九日

十一月丙子朔 冬至甲午在十九日 紀有壬午爲七日癸卯爲廿八日

十二月乙巳朔

安漢二年癸未

入辛酉部七十五年

正月乙亥朔天文志有己亥爲廿五日

二月甲辰朔紀有丙辰爲十三日

三月甲戌朔

四月癸卯朔紀有庚戌爲八日

五月癸酉朔天文志有丁亥爲十五日

六月壬寅朔紀有乙丑爲廿四日丙寅爲廿五日

七月壬申朔

八月辛丑朔

九月辛未朔

十月庚子朔 紀有辛丑爲二日甲辰爲五日丙午爲七日 天文志有甲申疑誤

閏月庚午朔 小雪己巳在十月晦日冬至庚子在十一月朔日

十一月庚子朔

十二月己巳朔

桓帝建和元年丁亥

入庚子部三年

正月辛亥朔紀有辛亥朔又有壬子爲八日

二月辛巳朔武班碑有廿三日癸卯

三月庚戌朔武氏石闕銘有四日癸丑

四月庚辰朔紀有庚寅爲十一日壬辰爲十三日丙午爲廿七日

五月己酉朔

六月己卯朔

七月戊申朔曹騰碑陰有廿二日己巳

八月戊寅朔紀有乙未爲十八日文脫八月攝后紀補正文志有壬寅爲廿五日

九月丁未朔紀有丁卯爲廿一日

十月丁丑朔

十一月丁未朔冬辛辛酉在十五日紀有戊午爲十二日

十二月丙子朔

建和二年戊子

入庚子部四年

正月丙午朔紀有甲子爲十九日庚午爲廿五日

二月乙亥朔天文志有辛卯爲十七日

三月乙巳朔紀有戊辰爲廿四日

四月甲戌朔紀有丙子爲三日

五月甲辰朔紀有癸丑爲十日

六月癸酉朔

七月癸卯朔

八月壬申朔

九月壬寅朔

十月辛未朔

十一月辛丑朔冬至丙寅在廿六日

十二月庚午朔

建和三年己丑

入庚子部五年

正月庚子朔

二月己巳朔

三月己亥朔紀有甲申疑誤

閏月己巳朔穀雨戊辰在三月晦日小滿戊戌在四月初日

四月戊戌朔紀有丁卯晦

五月戊辰朔紀有乙亥爲八日天文志有己丑爲廿二日丙申爲廿九日

六月丁酉朔紀有庚子爲四日乙卯爲十九日

七月丁卯朔紀有庚申疑誤

八月丙申朔天文志有己亥爲四日乙丑爲晦日

九月丙寅朔天文志有戊辰爲三日紀有己卯爲十四日庚寅爲廿五日

十月乙未朔

十一月乙丑朔冬至辛未未七日紀有甲申爲廿一日

十二月甲午朔

和平元年庚寅

入庚子部六年

正月甲子朔紀有甲子即朔日又有己亥疑誤

二月癸巳朔紀有甲寅爲廿二日

三月癸亥朔紀有甲午疑誤

四月壬辰朔

五月壬戌朔紀有庚辰爲十九日

六月辛卯朔

七月辛酉朔

八月辛卯朔

九月庚申朔

十月庚寅朔

十一月己未朔冬至丙子在十八日紀有辛巳爲廿三日

十二月己丑朔天文志有甲寅爲廿六日

元嘉元年辛卯

入庚子部七年

正月戊午朔紀有癸酉爲十六日

二月戊子朔天文志有戊子即朔日紀有甲午爲廿日

三月丁巳朔

四月丁亥朔紀有己丑爲三日

五月丙辰朔

六月丙戌朔

七月乙卯朔

八月乙酉朔

九月甲寅朔

十月甲申朔

十一月甲寅朔冬至壬午在廿九日紀有辛巳爲廿八日

十二月癸未朔

閏月癸丑朔大寒壬子在十二月晦日雨水壬午在正月朔日紀有庚午爲十八日

元嘉二年壬辰

入庚子部八年

正月壬午朔紀有丙辰疑誤

二月壬子朔

三月辛巳朔平都相蔣君碑有甲午爲十四日

四月辛亥朔紀有甲寅爲四日庚午爲二十日

五月庚辰朔紀有辛卯爲十二日

六月庚戌朔

七月己卯朔紀有庚辰爲二日

八月己酉朔

九月戊寅朔

十月戊申朔紀有乙亥爲廿八日

十一月丁丑朔冬至丁亥在十一日

十二月丁未朔

永興元年癸巳

入庚子蔀九年

正月丙子朔

二月丙午朔

三月丙子朔 紀有丁亥爲十二日 孔蘇碑有廿七日

壬寅

四月乙巳朔

五月乙亥朔紀有丙申爲廿二日

六月甲辰朔 孔蘇碑有十八日辛酉

七月甲戌朔

八月癸卯朔

九月癸酉朔

十月壬寅朔

十一月壬申朔 冬至壬辰在廿一日 紀有丁丑爲六日

十二月辛丑朔

永興二年甲午

入庚子蔀十年

正月辛未朔紀有甲午爲廿四日

二月庚子朔紀有辛丑爲二日癸卯爲四日

三月庚午朔

四月己亥朔 五行志有丙午爲八日

五月己巳朔

六月己亥朔 李孟初碑有己亥朔

七月戊辰朔

八月戊戌朔

九月丁卯朔紀有丁卯朔

閏月丁酉朔 霜降丙申在九月晦日小雪丁卯在十月二日 天文志有丁酉即朔日

十月丙寅朔

十一月丙申朔 冬至丁酉在二日 紀有甲辰爲九日

十二月乙丑朔

永壽元年乙未

入庚子蔀十一年

正月乙未朔紀有戊申爲十四日

二月甲子朔

三月甲午朔 天文志有丙申爲三日

四月癸亥朔

五月癸巳朔

六月壬戌朔

七月壬辰朔 天文志有己未爲廿八日

八月辛酉朔紀有己巳爲九日

九月辛卯朔 天文志有癸巳爲三日己酉爲十九日

十月辛酉朔

十一月庚寅朔冬至癸卯在十四日

十二月庚申朔

永壽二年丙申

入庚子蔀十二年

正月己丑朔

二月己未朔紀有甲申爲廿六日

三月戊子朔

四月戊午朔

五月丁亥朔

六月丁巳朔 天文志有甲寅疑誤

七月丙戌朔

八月丙辰朔 天文志有戊午爲三日

九月乙酉朔

十月乙卯朔

十一月甲申朔冬至戊申在廿五日

十二月甲寅朔州輔碑有丙子爲廿三日

永壽三年丁酉

入庚子蔀十三年

正月癸未朔紀有己未疑誤

二月癸丑朔

三月癸未朔

四月壬子朔 天文志有戊寅爲廿七日

五月壬午朔

閏月辛亥朔 夏至庚戌在五月晦日大暑辛巳在六月朔日 紀有庚辰晦

六月辛巳朔

七月庚戌朔 天文志有丁丑爲廿八日

八月庚辰朔

九月己酉朔

十月己卯朔

十一月戊申朔 冬至癸丑在六日

十二月戊寅朔

延熹元年戊戌

入庚子部十四年

正月丁未朔

二月丁丑朔

三月丙午朔 紀有己酉爲四日

四月丙子朔

五月丙午朔 紀有己酉爲四日又有甲戌晦

六月乙亥朔 紀有戊寅爲四日丙戌爲十二日

七月乙巳朔 五行志有乙巳卽朔日 紀有己巳爲廿五日又有甲子在己巳後疑誤

八月甲戌朔 樊安碑有廿四日丁酉

九月甲辰朔

十月癸酉朔 郭曼碑有戊戌爲廿六日

十一月癸卯朔 冬至戊午在十六日

十二月壬申朔 郭曼碑有丙申爲廿五日

延熹二年 己亥

入庚子部十五年

正月壬寅朔

二月辛未朔 紀有己亥爲廿九日

三月辛丑朔

四月庚午朔

五月庚子朔

六月己巳朔

七月己亥朔 紀有丙午爲八日乙丑爲廿七日

八月戊辰朔 紀有丁丑爲十日壬午爲十五日

九月戊戌朔

十月戊辰朔 紀有壬申爲五日乙酉爲十八日甲午爲廿七日

十一月丁酉朔 冬至甲子在廿八日 紀有庚子爲四日壬寅爲六日

十二月丁卯朔 紀有己巳爲三日

延熹三年庚子

入庚子部十六年

正月丙申朔 紀有丙申卽朔日丙午爲十一日

二月丙寅朔

閏月丙申朔 春分乙未在三月晦日穀雨乙丑在三月朔日

三月乙丑朔

四月甲午朔

五月甲子朔 紀有甲戌爲十一日五行志有戊申疑誤

六月癸巳朔 紀有辛丑爲九日

七月癸亥朔

八月壬辰朔

九月壬戌朔 紀有丁亥爲廿六日

十月辛卯朔

十一月辛酉朔 冬至己巳在九日

十二月辛卯朔

延熹四年 辛丑

入庚子部十七年

正月庚申朔 紀有辛酉爲二日戊子爲廿九日

二月庚寅朔 紀有壬辰爲三日

三月己未朔 天文志有甲寅疑誤

四月己丑朔 紀有甲寅爲廿六日

五月戊午朔 天文志有辛酉爲四日五行志有丁卯爲十日己卯爲廿二日

六月戊子朔 紀有庚子爲十三日己酉爲廿二日

七月丁巳朔 華山廟碑有甲子爲八日

八月丁亥朔 王純碑有廿八日甲寅

九月丙辰朔

十月丙戌朔

十一月乙卯朔 冬至甲戌在廿日

十二月乙酉朔

延熹五年 壬寅

入庚子部十八年

正月甲寅朔 紀有壬午爲廿九日

二月甲申朔

三月癸丑朔 紀有壬午爲晦日

四月癸未朔 紀有乙丑戊辰己巳疑皆在五月傳錄謬奪

五月癸丑朔 紀有乙亥爲廿三日又有甲申疑在六月傳錄謬奪

六月壬午朔

七月壬子朔 紀有己未爲八日

八月辛巳朔 紀有庚子爲廿日又有己卯疑在九月傳錄謬奪

九月辛亥朔

十月庚辰朔 紀有辛丑爲廿二日

閏月庚戌朔 小雪己酉在十月晦日冬至己卯在十一月朔日

十一月己卯朔 王純碑有十八日丙申

十二月己酉朔

延熹六年癸卯

入庚子蔀十九年

正月戊寅朔 桐柏淮源碑有八日乙酉孔宙碑有乙未為十八日

二月戊申朔 紀有戊午為十一日

三月丁丑朔 紀有戊戌為廿二日

四月丁未朔 紀有辛亥為五日

五月丙子朔

六月丙午朔

七月乙亥朔 紀有甲申為十日

八月乙巳朔

九月乙亥朔

十月甲辰朔 紀有丙辰為十三日

十一月甲戌朔 冬至乙酉在十二日 天文志有丁亥為十四日

十二月癸卯朔

延熹七年甲辰

入庚子蔀二十年

正月癸酉朔 紀有庚寅為十八日

二月壬寅朔 魯峻碑有丁卯為廿六日

三月壬申朔 紀有癸亥疑誤

四月辛丑朔 紀有丙寅為廿六日

五月辛未朔 嚴舉碑有十一日辛巳 紀有己丑為十九日

六月庚子朔 五行志有壬子為十三日

七月庚午朔 紀有辛卯為廿二日 天文志有戊辰疑誤

八月己亥朔 天文志有庚戌為十二日 祝曉碑有丁巳

為十九日志又有庚申為廿二日

九月己巳朔

十月戊戌朔 紀有壬寅為五日 天文志有丙辰為十九日 紀有庚申為廿三日 天文志有丁卯為晦日 紀又有戊辰疑在十一月 傳錄譌奪

十一月戊辰朔 冬至庚寅在廿三日 候成碑有三日庚午

十二月戊戌朔 紀有辛丑為四日 天文志有乙丑為廿八日

延熹八年乙巳

入庚子蔀二十一年

正月丁卯朔 紀有丙申晦又有己酉癸亥當在二月 傳錄譌奪

二月丁酉朔 五行志有己酉為十三日

三月丙寅朔 紀有辛巳為十六日

四月丙申朔 紀有甲寅為十九日 丁巳為廿二日 華山廟碑有廿九日甲子

五月乙丑朔 紀有壬申為八日 天文志有癸酉為九日 壬午為十八日 紀有丙戌為廿二日 又有丙辰疑在六月 傳錄譌奪

六月乙未朔 五行志有丙辰為廿三日

七月甲子朔

閏月甲午朔 處暑癸巳在七月 晦日秋分甲子在八月 二日 紀書閏在五月 後疑誤 紀有甲午即朔日 天文志有己未為廿六日

八月癸亥朔 老子銘有甲子為二日 紀有戊辰為六日

九月癸巳朔 紀有丁未為十五日

十月壬戌朔 天文志有癸酉為十二日 紀有辛巳為廿日

十一月壬辰朔 冬至乙未未四日 紀有壬子為廿一日 天文志有戊午為廿七日

十二月辛酉朔

延熹九年戊午

入庚子蔀二十二年

正月辛卯朔 五行志有辛卯朔 天文志有壬辰為二日 紀有己酉為十九日 又有辛亥朔即辛卯之誤 五行志可證

二月庚申朔

三月庚寅朔 紀有癸巳為四日

四月庚申朔

五月己丑朔

六月己未朔 天文志有壬戌為四日

七月戊子朔 天文志有乙未為八日 紀有庚午疑誤

八月戊午朔

九月丁亥朔 天文志有辛亥為廿五日

十月丁巳朔

十一月丙戌朔 冬至庚子在十五日

十二月丙辰朔

永康元年丁未

入庚子蔀二十三年

正月乙酉朔 天文志有庚寅為六日

二月乙卯朔

三月甲申朔

四月甲寅朔

五月癸未朔 紀有丙申為十四日 五行志有丙午為

廿四日 紀又有壬子晦

六月癸丑朔 紀有庚申爲八日丙寅爲十四日

七月癸未朔 天文志有丙戌爲四日

八月壬子朔

九月壬午朔

十月辛亥朔 五行志有壬戌爲十二日

十一月辛巳朔 冬至丙午在廿六日

十二月庚戌朔 紀有壬申爲廿三日丁丑爲廿八日戊寅爲廿九日

靈帝建寧元年 戊申

入庚子部二十四年

正月庚辰朔 紀有壬午爲三日己亥爲廿日庚子爲廿一日

二月己酉朔 衡方碑有五日癸丑 紀有辛酉爲十三日庚午爲廿二日辛未爲廿三日

三月己卯朔 張表碑有癸巳爲十五日孔扶碑有十八日丙申

閏月戊申朔 穀雨丁未在三月晦日小滿戊寅在四月朔日 楊統碑有三月癸丑卽月之六日碑省言閏 紀有甲午疑誤

四月戊寅朔 史晨碑孔扶碑並有十一日戊子 紀有戊辰疑誤

五月丁未朔 紀有丁未朔張壽碑有辛酉爲十五日

六月丁丑朔

七月丙午朔

八月丙子朔

九月乙巳朔 天文志有辛亥爲七日紀誤作丁亥 衡方碑有十七日辛酉

十月乙亥朔 楊著碑有廿八日壬寅 紀有甲辰晦

十一月乙巳朔 冬至辛亥在七日 張表碑有丙寅爲廿二日

十二月甲戌朔

建寧二年 己酉

入庚子部二十五年

正月甲辰朔 紀有丁丑疑誤

二月癸酉朔

三月癸卯朔 紀有乙巳爲三日史晨碑有七日己酉

四月壬申朔 侯成碑有二月癸酉 紀有癸巳爲廿二日

五月壬寅朔

六月辛未朔

七月辛丑朔

八月庚午朔

九月庚子朔

十月己巳朔 紀有丁亥爲十九日 五行志有戊戌晦 紀誤作庚子

十一月己亥朔 冬至丙辰在十八日

十二月戊辰朔

建寧三年 庚戌

入庚子部二十六年

正月戊戌朔

二月丁卯朔 鄒閣頌有辛巳爲十五日

三月丁酉朔 紀有丙寅晦

四月丁卯朔

五月丙申朔

六月丙寅朔 夏承碑有癸巳爲廿八日

七月乙未朔

八月乙丑朔

九月甲午朔

十月甲子朔

十一月癸巳朔

閏月癸亥朔 冬至辛酉在十一月廿九日大寒壬辰在十二月朔日

十二月壬辰朔

建寧四年 辛亥

入庚子部二十七年

正月壬戌朔 紀有甲子爲三日

二月辛卯朔 紀有癸卯爲十三日

三月辛酉朔 紀有辛酉朔

四月庚寅朔

五月庚申朔 劉修碑有甲戌爲十五日

六月庚寅朔 西狹頌有十二日壬寅

七月己未朔 孔彪碑有辛未爲十三日

八月己丑朔 郭仲奇碑有丙午爲十九日

九月戊午朔

十月戊子朔

十一月丁巳朔 冬至丁卯在十一日

十二月丁亥朔

熹平元年 壬子

入庚子部二十八年

正月丙辰朔

二月丙戌朔

三月乙卯朔 紀有壬戌爲八日

四月乙酉朔 天井道碑有廿五日己酉

五月甲寅朔紀有己巳爲十六日

六月甲申朔紀有癸巳爲十日

七月癸丑朔紀有甲寅爲二日

八月癸未朔

九月壬子朔

十月壬午朔紀有丁亥爲六日

十一月壬子朔冬至壬申在廿一日

十二月辛巳朔

熹平二年癸丑

入庚子部二十九年

正月辛亥朔紀有丁丑爲廿七日

二月庚辰朔紀有壬午爲三日

三月庚戌朔歌勳碑有癸酉爲廿四日

四月己卯朔魯峻碑有庚子爲廿二日

五月己酉朔

六月戊寅朔

七月戊申朔

八月丁丑朔天文志有丙寅辛未皆誤

九月丁未朔

閏月丁丑朔 霜降丙子在九月晦日小雪丁未不在十月二日

十月丙午朔

十一月乙亥朔 冬至丁丑在三日 熹平殘碑有乙未爲廿一日

十二月乙巳朔紀有癸酉晦當爲廿九日

熹平三年甲寅

入庚子部三十年

正月乙亥朔

二月甲辰朔紀有己巳爲廿六日

三月甲戌朔繁陽令楊君碑有己丑爲十六日

四月癸卯朔歌勳碑有廿日壬戌

五月癸酉朔

六月壬寅朔

七月壬申朔

八月辛丑朔

九月辛未朔

十月庚子朔紀有癸丑爲十四日

十一月庚午朔冬至壬午在十三日

十二月己亥朔

熹平四年乙卯

入庚子部三十一年

正月己巳朔

二月戊戌朔

三月戊辰朔

四月丁酉朔

五月丁卯朔紀有丁卯卽朔日

六月丁酉朔 蔡湛頌有乙卯爲十九日

七月丙寅朔

八月丙申朔

九月乙丑朔

十月乙未朔紀有丁巳爲廿三日

十一月甲子朔 冬至戊子在廿五日 韓仁銘有廿二日乙酉

十二月甲午朔帝堯碑有十日癸卯

熹平五年丙辰

入庚子部三十二年

正月癸亥朔

二月癸巳朔

三月壬戌朔

四月壬辰朔紀有癸亥疑誤

五月辛酉朔 蘇竹江堰碑有一日辛酉

閏月辛卯朔 夏至庚寅在五月晦日大暑辛酉在六月二日

六月庚申朔紀有壬戌爲三日

七月庚寅朔

八月己未朔

九月己丑朔

十月己未朔紀有壬午爲廿四日

十一月戊子朔冬至癸巳在六日 紀有丙戌疑誤

十二月戊午朔

熹平六年丁巳

入庚子部三十三年

正月丁亥朔紀有辛丑爲十五日

二月丁巳朔

三月丙戌朔

四月丙辰朔尹宙碑有己卯爲廿四日

五月乙酉朔

六月乙卯朔

七月甲申朔

八月甲寅朔

九月癸未朔

十月癸丑朔 紀有癸丑朔 斥彰長田君碑有九日辛酉 紀又有辛丑辛亥疑誤

十一月壬午朔冬至戊戌在十七日

十二月壬子朔紀有甲寅爲三日庚辰爲廿九日
光和元年戊午

入庚子部三十四年

正月壬午朔

二月辛亥朔 紀有辛亥朔又有癸丑爲三日己未爲九日
日五行志有辛未爲廿一日

三月辛巳朔紀有辛丑爲廿一日

四月庚戌朔 天文志有癸丑爲四日 紀有丙辰爲七日

五月庚辰朔紀有壬午爲三日

六月己酉朔紀有丁丑爲廿九日

七月己卯朔紀有壬子疑誤

八月戊申朔

九月戊寅朔

十月丁未朔紀有丙子疑誤

十一月丁丑朔冬至癸卯在廿七日

十二月丙午朔 紀有丁巳爲十二日 華山亭碑有己巳爲廿四日

光和二已未

入庚子部三十五年

正月丙子朔 華山亭碑有己卯爲四日

二月乙巳朔

閏月乙亥朔 春分甲戌在二月晦日穀雨甲辰在三月朔日

三月甲辰朔紀有乙丑爲廿二日

四月甲戌朔 紀有甲戌朔又有辛巳爲八日丁酉爲廿四日

五月甲辰朔逢盛碑有乙巳爲二日

六月癸酉朔

七月癸卯朔

八月壬申朔

九月壬寅朔

十月辛未朔紀有甲申爲十四日

十一月辛丑朔冬至己酉在九日

十二月庚午朔 樊毅復華民口算碑有十三日壬午逢盛碑有丁酉爲廿八日

光和三庚申

入庚子部三十六年

正月庚子朔紀有癸酉疑誤

二月己巳朔

三月己亥朔

四月戊辰朔

五月戊戌朔

六月丁卯朔

七月丁酉朔

八月丁卯朔

九月丙申朔

十月丙寅朔

十一月乙未朔冬至甲寅在廿日

十二月乙丑朔紀有己巳爲五日

光 and 四年辛酉

入庚子部三十七年

正月甲午朔

二月甲子朔 五行志有乙巳爲六日

三月癸巳朔

四月癸亥朔 三公山碑有二日甲子逢盛碑有五日丁卯 紀有庚子疑誤

五月壬辰朔

六月壬戌朔 殷阮君碑有辛未爲十日 紀有庚辰爲十九日

七月辛卯朔無極山碑有廿二日壬子

八月辛酉朔無極山碑有十七日丁丑

九月庚寅朔紀有庚寅朔

十月庚申朔紀有辛酉爲二日

閏月己丑朔 小雪己丑雖在閏朔然以小餘推其加時小雪在子閏朔在亥閏月仍無中氣也冬至己未未十一月朔日 校官碑有廿一日己酉五行志有辛酉疑誤

十一月己未朔

十二月己丑朔孫根碑有乙巳爲十七日

光 and 五年壬戌

入庚子部三十八年

正月戊午朔紀有辛未爲十四日

二月戊子朔

三月丁巳朔

四月丁亥朔

五月丙辰朔紀有庚申爲五日

六月丙戌朔

七月乙卯朔紀有癸酉爲九日

八月乙酉朔

九月甲寅朔

十月甲申朔

十一月癸丑朔冬至甲子在十二日

十二月癸未朔

光 and 六年癸亥

入庚子部三十九年

光 and 六年癸亥

入庚子部三十九年

正月壬子朔

二月壬午朔唐扶頌有廿五日丙午

三月辛亥朔紀有辛未爲廿一日

四月辛巳朔

五月辛亥朔

六月庚辰朔

七月庚戌朔

八月己卯朔

九月己酉朔

十月戊寅朔

十一月戊申朔冬至庚午在廿三日

十二月丁丑朔

中平元年甲子

入庚子部四十年

正月丁未朔

二月丙子朔

三月丙午朔紀有戊申爲三日壬子爲七日

四月乙亥朔

五月乙巳朔

六月甲戌朔 高彪碑有丙申爲廿三日 五行志有壬

申疑誤

七月甲辰朔

閏月甲戌朔 盧晷癸酉在七月晦日秋分癸卯在八月

朔日

八月癸卯朔紀有乙巳爲三日

九月癸酉朔

十月壬寅朔

十一月壬申朔 冬至乙亥在四日 紀有癸巳爲廿二

日

十二月辛丑朔紀有己巳爲廿九日

中平二年乙丑

入庚子部四十一年

正月辛未朔

二月庚子朔 紀有己酉爲十日五行志有癸亥爲廿四

日紀作己亥誤劉寬碑有丁卯爲廿八日

三月庚午朔 譙敏碑有九日戊寅

四月己亥朔 紀有庚戌爲十二日鄭季宣碑有辛亥爲

十三日

五月己巳朔

六月戊戌朔

七月戊辰朔

八月丁酉朔

九月丁卯朔

十月丙申朔 曹全碑有丙辰爲廿一日 天文志有癸

亥爲廿八日 紀有庚寅誤

十一月丙寅朔冬至庚辰在十五日

十二月丙申朔

中平三年丙寅

入庚子部四十二年

正月乙丑朔

二月乙未朔

三月甲子朔

四月甲午朔鄭季宣碑有辛酉爲廿八日

五月癸亥朔紀有壬辰晦

六月癸巳朔

七月壬戌朔

八月壬辰朔

九月辛酉朔

十月辛卯朔 天文志有戊午爲廿八日

十一月庚申朔冬至乙酉在廿六日

十二月庚寅朔

中平四年丁卯

入庚子部四十三年

正月己未朔紀有己卯爲廿一日

二月己丑朔 紀有己亥爲十一日劉衡碑有戊午爲晦

日

三月己未朔 五行志有丙申疑誤

四月戊子朔 劉衡碑有己酉爲廿二日

閏月戊午朔 小滿丁巳在四月晦日夏至戊子在五月

二日

五月丁亥朔

六月丁巳朔

七月丙戌朔 譙敏碑有十八日癸卯或釋碑作廿八誤

八月丙辰朔

九月乙酉朔 紀有丁酉爲十三日譙釋陳度碑有廿日

己丑廿當爲五之譌

十月乙卯朔

十一月甲申朔冬至辛卯在八日

十二月甲寅朔

中平五年戊辰

入庚子部四十四年

正月癸未朔紀有丁酉爲十五日

二月癸丑朔

三月壬午朔 陳寔碑有癸未爲二日

四月壬子朔

五月辛巳朔

六月辛亥朔 紀有丙寅爲十六日天文志有丁卯爲十七日

七日

七月辛巳朔

八月庚戌朔

九月庚辰朔

十月己酉朔 紀有壬午疑誤

十一月己卯朔 冬至丙申在十八日 國令趙君碑有壬寅爲廿四日

十二月戊申朔

中平六年己巳

入庚子部四十五年

正月戊寅朔

二月丁未朔 五行志有乙未疑誤

三月丁丑朔

四月丙午朔 紀有丙午朔又有丙辰爲十一日戊午爲十三日

五月丙子朔 紀有辛巳爲六日

六月乙巳朔 紀有辛亥爲七日辛酉爲十七日

七月乙亥朔 紀有庚寅爲十六日

八月甲辰朔 天文志有丙寅爲廿三日 紀及大石嶺碑有戊辰爲廿五日 天文志有己巳爲廿六日 紀有辛未爲廿八日

九月甲戌朔 紀有甲戌即朔日丙子爲三日乙酉爲十二日丙戌爲十三日甲午爲廿一日

十月癸卯朔 紀有乙巳爲三日

十一月癸酉朔 冬至辛丑在廿九日 紀有癸酉即朔

日

十二月癸卯朔 紀有戊戌疑誤

閏月壬申朔 大寒辛未不在十二月晦日雨水壬寅在正月朔日

月朔日

獻帝初平元年庚午

入庚子部四十六年

正月壬寅朔 紀有辛亥爲十日又有癸酉疑誤

二月辛未朔 紀有乙亥爲五日庚辰爲十日丁亥爲十七日壬辰爲廿二日

三月辛丑朔 紀有乙巳爲五日己酉爲九日戊午爲十八日

八日

四月庚午朔

五月庚子朔

六月己巳朔 紀有辛丑疑誤

七月己亥朔

八月戊辰朔

九月戊戌朔

十月丁卯朔

十一月丁酉朔 冬至丙午在十日 紀有庚戌爲十四日

日

十二月丙寅朔

初平二年辛未

入庚子部四十七年

正月丙申朔 紀有辛丑爲六日

二月丙寅朔 紀有丁丑爲十二日

三月乙未朔

四月乙丑朔

五月甲午朔

六月甲子朔 紀有丙戌爲廿三日

七月癸巳朔

八月癸亥朔

九月壬辰朔

十月壬戌朔 紀有壬戌即朔日

十一月辛卯朔 冬至壬子在廿二日

十二月辛酉朔

初平三年壬甲

入庚子部四十八年

正月庚寅朔 紀有丁丑疑誤

二月庚申朔

三月己丑朔

四月己未朔 紀有辛巳爲廿三日

五月戊子朔 五行志有丙申爲九日紀有丁酉爲十日丁未爲廿日

六月戊午朔 紀有戊午即朔日己未爲二日甲子爲七日丙子爲十九日

七月戊子朔 紀有庚子爲十三日

八月丁巳朔

九月丁亥朔 紀有甲申疑誤

閏月丁巳朔 霜降丙辰在九月晦日小雪丙戌在十月朔日

十月丙戌朔

十一月乙卯朔 冬至丁巳在三日

十二月乙酉朔

初平四年癸酉

入庚子部四十九年

正月甲寅朔 紀有甲寅朔又有丁卯爲十四日

二月甲申朔

三月癸丑朔

四月癸未朔

五月壬子朔 紀有癸酉爲廿二日

六月壬午朔 紀有辛丑爲廿日

七月辛亥朔

八月辛巳朔

九月辛亥朔 紀有甲午疑誤

十月庚辰朔 紀有辛丑爲廿二日

十一月庚戌朔 冬至壬戌在十三日

十二月己卯朔 紀有辛丑爲廿二日 乙巳爲廿七日

興平元年 甲戌

入庚子 鄯五十年

正月己酉朔 紀有辛酉爲十三日 甲子爲十六日

二月戊寅朔 紀有壬午爲五日 甲申爲七日 丁亥爲十日

三月戊申朔

四月丁丑朔

五月丁未朔

六月丙子朔 紀有丙子即朔日 丁丑爲二日 戊寅爲三日 日又有乙巳晦

七月丙午朔 紀有壬子爲七日 戊午日十三日

八月乙亥朔 綏民校尉熊君碑有二十八日壬寅

九月乙巳朔

十月甲戌朔

十一月甲辰朔 冬至丁卯在廿四日

十二月癸卯朔

興平二年 乙亥

入庚子 鄯五十一年

正月癸卯朔 紀有癸丑爲十一日

二月癸酉朔 紀有乙亥爲三日

三月壬寅朔 紀有丙辰爲十五日

四月壬申朔 紀有甲午爲廿三日 丁酉爲廿六日

五月辛丑朔 紀有壬午疑誤

閏月辛未朔 夏至庚午在五月晦日 大暑庚子在六月朔日

六月庚子朔 紀有庚午疑誤

七月庚午朔 紀有甲子疑誤

八月己亥朔 紀有甲辰爲六日

九月己巳朔

十月戊戌朔 紀有戊戌即朔日 壬寅爲五日

十一月戊辰朔 冬至癸酉在六日 紀有庚午爲三日 壬申爲五日

十二月丁酉朔 紀有庚辰疑誤

建安元年 丙子

入庚子 鄯五十二年

正月丁卯朔 紀有癸酉爲七日

二月丙申朔

三月丙寅朔

四月乙未朔

五月乙丑朔

六月乙未朔 紀有乙未即朔日

七月甲子朔 紀有甲子即朔日 丁丑爲十四日 己卯爲十六日

八月甲午朔 紀有辛丑爲八日 癸卯爲十日 辛亥爲十八日 庚申爲廿七日 又有己巳疑誤 九月紀文譌奪

九月癸亥朔

十月癸巳朔

十一月壬戌朔 冬至戊寅在十七日 紀有丙戌爲廿五日

十二月壬辰朔

建安二年 丁丑

入庚子 鄯五十三年

正月辛酉朔

二月辛卯朔

三月庚申朔

四月庚寅朔

五月己未朔

六月己丑朔

七月戊午朔

八月戊子朔

九月戊午朔

十月丁亥朔

十一月丁巳朔 冬至癸未 在廿七日

十二月丙戌朔

建安三年 戊寅

入庚子 鄯五十四年

正月丙辰朔

二月乙酉朔

閏月乙卯朔 春分甲寅在二月晦日 穀雨乙酉在三月二日

三月甲申朔

四月甲寅朔

五月癸未朔

六月癸丑朔
 七月壬午朔
 八月壬子朔
 九月辛巳朔
 十月辛亥朔
 十一月庚辰朔冬至戊子在九日
 十二月庚戌朔紀有癸酉爲廿四日

建安四年己卯
 入庚子蔀五十五年
 正月庚辰朔
 二月己酉朔
 三月己卯朔
 四月戊申朔
 五月戊寅朔
 六月丁未朔
 七月丁丑朔
 八月丙午朔
 九月丙子朔
 十月乙巳朔
 十一月乙亥朔冬至甲子在廿日
 十二月甲辰朔

建安五年庚辰
 入庚子蔀五十六年
 正月甲戌朔紀有壬午爲九日
 二月癸卯朔
 三月癸酉朔
 四月癸卯朔
 五月壬申朔

六月壬寅朔
 七月辛未朔紀有壬午爲十二日
 八月辛丑朔
 九月庚午朔
 十月庚子朔紀有辛亥爲十二日
 閏月己巳朔 小雪戊辰在十月晦日冬至己亥在十一
 月朔日
 十月一己亥朔
 十月二戊辰朔

建安六年辛巳
 入庚子蔀五十七年
 正月戊戌朔
 二月丁卯朔
 三月丁酉朔紀有丁卯朔誤
 四月丙寅朔
 五月丙申朔
 六月乙丑朔
 七月乙未朔
 八月乙丑朔
 九月甲午朔
 十月甲子朔五行志有癸未朔誤
 十一月癸巳朔冬至甲辰在十二日
 十二月癸亥朔

建安七年壬午
 入庚子蔀五十八年
 正月壬辰朔
 二月壬戌朔
 三月辛卯朔

四月辛酉朔
 五月庚寅朔紀有庚戌爲廿一日
 六月庚申朔
 七月己丑朔
 八月己未朔
 九月戊子朔
 十月戊午朔
 十一月丁亥朔冬至己酉在廿三日
 十二月丁巳朔

建安八年癸未
 入庚子蔀五十九年
 正月丁亥朔
 二月丙辰朔
 三月丙戌朔
 四月乙卯朔
 五月乙酉朔
 六月甲寅朔
 閏月甲申朔大暑壬午在六月廿九日處暑癸丑在七月
 朔日
 七月癸丑朔
 八月癸未朔
 九月壬子朔
 十月壬午朔紀有己巳疑誤
 十一月辛亥朔冬至乙卯在五日
 十二月辛巳朔

建安九年甲申
 入庚子蔀六十年
 正月庚戌朔

二月庚辰朔

三月庚戌朔

四月己卯朔

五月己酉朔

六月戊寅朔

七月戊申朔

八月丁丑朔紀有戊寅爲二日

九月丁未朔

十月丙子朔

十一月丙午朔冬至庚申在十五日

十二月乙亥朔

建安十年乙酉

入庚子部六十一年

正月乙巳朔

二月甲戌朔

三月甲辰朔

四月癸酉朔

五月癸卯朔

六月壬申朔

七月壬寅朔

八月壬申朔

九月辛丑朔

十月辛未朔

十一月庚子朔冬至乙丑在廿一日

十二月庚午朔

建安十一年丙戌

入庚子部六十二年

正月己亥朔

二月己巳朔

三月戊戌朔

閏月戊辰朔霰雨丁卯在三月晦日小滿丁酉在四月朔日

四月丁酉朔

五月丁卯朔

六月丙申朔

七月丙寅朔

八月乙未朔

九月乙丑朔

十月乙未朔

十一月甲子朔冬至庚午在七日

十二月甲午朔

建安十二年丁亥

入庚子部六十三年

正月癸亥朔

二月癸巳朔

三月壬戌朔

四月壬辰朔

五月辛酉朔

六月辛卯朔

七月庚申朔

八月庚寅朔

九月己未朔

十月己丑朔紀有辛卯爲三日乙巳爲十七日

十一月戊午朔冬至丙子在十九日

十二月戊子朔

建安十三年戊子

入庚子部六十四年

正月丁巳朔

二月丁亥朔

三月丁巳朔

四月丙戌朔

五月丙辰朔

六月乙酉朔紀有癸巳爲九日

七月乙卯朔

八月甲申朔紀有丁未爲廿四日壬子爲廿九日

九月甲寅朔

十月癸未朔紀有癸未朔

十一月癸丑朔冬至辛巳在廿九日

十二月壬午朔

閏月壬子朔大寒辛亥在十二月晦日雨水壬午在正月朔日

月朔日

建安十四年己丑

入庚子部六十五年

正月辛巳朔

二月辛亥朔

三月庚辰朔

四月庚戌朔

五月己卯朔

六月己酉朔

七月己卯朔

八月戊申朔

九月戊寅朔

十月丁未朔

十一月丁丑朔冬至丙戌在十日

十二月丙午朔

建安十五年庚寅

入庚子蔀六十六年

正月丙子朔

二月乙巳朔紀有乙巳朔

三月乙亥朔

四月甲寅朔

五月甲戌朔

六月癸卯朔

七月癸酉朔

八月壬寅朔

九月壬申朔

十月壬寅朔

十一月辛未朔冬至辛卯在廿一日

十二月辛丑朔

建安十六年辛卯

入庚子蔀六十七年

正月庚午朔

二月庚子朔

三月己巳朔

四月己亥朔

五月戊辰朔

六月戊戌朔

七月丁卯朔

八月丁酉朔

閏月丙寅朔

秋分乙丑在八月晦日霜降丙申在九月朔日

九月丙申朔紀有庚戌爲十五日

十月乙丑朔

十一月乙未朔冬至丁酉在三日

十二月甲子朔

建安十七年壬辰

入庚子蔀六十八年

正月甲午朔

二月甲子朔

三月癸巳朔

四月癸亥朔

五月壬辰朔紀有癸未疑誤

六月壬戌朔紀有庚寅晦

七月辛卯朔

八月辛酉朔

九月庚寅朔紀有庚戌爲廿一日

十月庚申朔

十一月己丑朔冬至壬寅在十四日

十二月己未朔

建安十八年癸巳

入庚子蔀六十九年

正月戊子朔紀有庚寅爲三日

二月戊午朔

三月丁亥朔

四月丁巳朔

五月丁亥朔紀有丙申爲十日

六月丙辰朔

七月丙戌朔

八月乙卯朔

九月戊寅朔

十月甲寅朔

十一月甲申朔冬至丁未在廿四日

十二月癸丑朔

建安十九年甲午

入庚子蔀七十年

正月癸未朔

二月壬子朔

三月壬午朔

四月辛亥朔

閏月辛巳朔小滿己卯在四月廿九日夏至庚戌在五

月朔日

五月庚戌朔

六月庚辰朔

七月己酉朔

八月己卯朔

九月己酉朔

十月戊戌朔

十一月戊申朔冬至壬子在五日紀有丁卯爲廿日

十二月丁丑朔

建安二十年乙未

入庚子蔀七十一年

正月丁未朔紀有甲子爲十八日

二月丙子朔

三月丙午朔

四月乙亥朔

五月乙巳朔

六月甲戌朔

七月甲辰朔

八月癸酉朔

九月癸卯朔

十月壬申朔

十一月壬寅朔冬至戊午在十七日

十二月辛未朔

建安二十一年丙申

入庚子部七十二年

正月辛丑朔

二月辛未朔

三月庚子朔綏長校尉熊君碑有廿七日丙寅

四月庚午朔紀有甲午爲廿五日

五月己亥朔紀有己亥朔

六月己巳朔

七月戊戌朔

八月戊辰朔

九月丁酉朔

十月丁卯朔綏民校尉熊君碑有丙寅朔在前一日

十一月丙申朔冬至癸亥在廿八日

十二月丙寅朔

建安二十二年丁酉

入庚子部七十三年

正月乙未朔

閏月乙丑朔 雨水甲子在正月晦日春分甲午在二月

朔日

二月甲午朔

三月甲子朔

四月甲午朔

五月癸亥朔

六月癸巳朔

七月壬戌朔

八月壬辰朔

九月辛酉朔

十月辛卯朔

十一月庚申朔冬至戊辰在九日

十二月庚寅朔

建安二十三年戊戌

入庚子部七十四年

正月己未朔紀有甲子爲六日

二月己丑朔

三月戊午朔

四月戊子朔

五月丁巳朔

六月丁亥朔

七月丙辰朔

八月丙戌朔

九月丙辰朔

十月乙酉朔

十一月乙卯朔冬至癸酉在十九日

十二月甲申朔

建安二十四年己亥

入庚子部七十五年

正月甲寅朔

二月癸未朔紀有壬子晦

三月癸丑朔

四月壬午朔

五月壬子朔

六月辛巳朔

七月辛亥朔紀有庚子疑誤

八月庚辰朔

九月庚戌朔

十月己卯朔

閏月己酉朔 小雪戊申在十月晦日冬至己卯在十一月朔日

十一月己卯朔

十二月戊申朔

建安二十五年庚子

入己卯部年前天正冬至朔己卯積月日餘分俱無

正月戊寅朔紀有庚子爲廿三日

二月丁未朔紀有丁未朔

三月丁丑朔

四月丙午朔

五月丙子朔

六月乙巳朔

七月乙亥朔

八月甲辰朔

九月甲戌朔

十月癸卯朔紀有乙卯爲十三日

十一月癸酉朔冬至甲申在十二日

十二月壬寅朔

後漢書朔閏考卷五

徐紹楨學

附錄三統術

推日月元統置太極上元以來外所求年盈元法除之餘不盈統者則天統甲子以來年數也盈統除之餘則地統甲辰以來年數也又盈統除之餘則人統甲申以來年數也各以其統首為紀

凡造曆必有起算之端一歲之節起於冬至一月之日起於合朔一日之時起於子刻六十日名起於甲子此終古相傳必不能易之法也三統術以十九歲為一章而閏之餘分俱盡十九歲得七閏月而無閏分此亦積古相傳之說三統四分特沿用之亦非所獨造者也 冬至合朔乃在一日然日月之合行不必其在周道之交也因復推而上之積二十七章凡五百一十三歲而日月會於冬至且在周道之交日月交會即日食也 是為一會然至朔日月交會雖同一日而不能定在是日子時也因又推而上之積三會凡一千五百三十九歲而至朔日月交會皆同在是日子時是為一統然是日之名亦不能定其為甲子也

因更推而上之積三統凡四千六百一十七歲而至朔日月交會皆同在甲子日子時是為一元然尚有五星之行不能必於是日子時與日月會也因又推而上之積一十三萬八千二百四十章凡五千一百二十會二百六十二萬六千五百六十歲而五星與日月會又積五千一百二十統七百八十七萬九千六百八十歲而五星與日月三會又積五千一百二十元二千

三百六十三萬九千零四十歲而五星與元法齊同是為太極上元此三統術所以起算之端也凡不滿二千三百六十三萬九千零四十歲皆為太極上元以來之年世經載三統上元至伐桀之歲十四萬一千四百八十歲據此推至光武帝建武元年得十四萬三千二百五十六歲欲求此年入何統當置所求年在外不計以十四萬三千二百五十五歲為實盈元法四千六百一十七去之以前年數滿一元則天正月甲子朔夜半冬至日食同於太極上元之年故去之不以入算也

計盈三十一元餘一百二十八年不足一統一千五百三十九之數是為入天統甲子以來之年一元分為三統入天統首日即入元首日故其年前天正冬至日名以甲子為紀若入地統人統則皆未滿一元之數故不能得甲子日而以甲辰甲申為紀也

推天正以章月乘入統歲數盈章歲得一名曰積月不盈者名曰閏餘閏餘十二以上歲有閏求地正加積月一求人正加二

古人造曆之始先立儀表以校日景凡三百六十五日有奇而其景一周是為一歲此三百六十五日有奇為年前天正冬至至次年天正冬至之日盡冬至日在斗度去極極遠其景極長小寒以後乃寢而短至夏至則極短小暑後又寢而長故命歲起於冬至其奇零之分四分術以為四分之一歷四年一千四百六十一日而其景復初其數簡約始自古相傳之法造三統曆者以為不足乃定作一千五百三十九分日之三百八十五與四分術相課約六千一百五十六歲而多一日也日行十九周則月

行二百五十四周以日周除月周得一歲月行周天之數以月行一周減之餘十二又十九分之七是為月行過周追及日行之數此先減去月行一周者以月行之始不能即及日行唯行至一周乃及於日也然則一歲之中月行追及日行有十二次

故定一年為十二月而以其十九分之七置閏也一歲之月本為十二月又十九分之七若各加十九倍則得二百二十八日又七閏月是十九歲有七閏月而餘分已盡合之共得二百三十五月即所謂章月也此法求天正以章月乘入統歲數盈章歲得一為積月章歲即十九歲謂一章之歲也蓋以章歲為一率章月為二率入統歲為三率二三率相乘一率除之而得四率

知十九歲有二百三十五日即知入統以來歲有若干月矣如建武元年入甲子統一百一十八年以二百三十五乘之得三萬零八十以十九除之得一千五百八十三不盡三其一千五百八十三即積月不盡之三即閏餘也所求年之閏餘本有十九分之七若年前所積閏餘復有十二以上則合之足十九分之數而成一月

故閏餘十二以上歲有閏此僅餘三斯無閏矣又此為求天正之月若求地正則在次月故當加積月一求人正則又在後一月故當加積月二若不先加積月則求得天正朔日乃逐月加大小餘亦可得之但如此則布算較繁不如先加積月為簡易耳

推正月朔此正月指天正地正人正言之非獨謂建寅之月也以月法乘積月盈日法得一名曰積日不盈者

名曰小餘小餘三十八以上其月大積日盈六十除之不盈者名曰大餘數從統首日名起算外則朔日也求其次月加大餘二十九小餘四十三小餘盈日法得一從大餘數除如法求弦加大餘七小餘三十一求望倍弦

三統術測定三百六十五日又一千五百三十九分日之三百八十五而日行一周天以通分納子法通之得五十六萬二千一百二十三三百六十五日以分母一千五百三十九乘之得五十六萬一千七百三十五納入分子三百八十五即得此數是為一歲日行周天之數既有一歲日行周天之數自當有一月日行周天之數前推得一歲之月為十二又十九分之七以通分納子法通之得二百三十五乃以二百三十五除五十六萬二千一百二十得二千三百九十二即為一月日行周天之數所謂月法是也既以二百三十五除五十六萬二千一百二十而得二千三百九十二故遂以其分母十九除周天分母一千五百三十九得八十一又以八十一除二千三百九十二得二十九日又八十一分日之四十三此二十九日八十一分日之四十三為一月之數即以八十一除二千三百九十二而得之者是無異於分二千三百九十二日為八十一分其八十一亦無異於八十一月也然既以八十一除二千三百九十二而得二十九日則滿八十一即成一日之分故八十一又可為日法也此法求正月朔以月法乘積月盈日法而一蓋以八十一為一率二千三百九十二為二率積月

為三率二三率相乘一率除之而得四率知八十一月有二千三百九十二日則知入統以來積月有若干日矣如建武元年積月一千五百八十三與二千三百九十二相乘得三百七十八萬六千五百三十六以八十一除之得積日四萬六千七百四十七日小餘二十九積日滿六十甲子去之六十千支自甲子至癸亥其數一周則復於本日故去之不算也餘七日以前此不盡奇零之數謂之小餘故名此曰大餘是年入甲子統即自甲子起算滿七日之外得辛未則年前天正十一月朔日干支也若求十二月則加大餘二十九小餘四十三以每月有二十九日四十三分也

推閏餘所在以十二乘閏餘加七得一盈章中數所得起冬至算外則中至終閏盈中氣在朔若二日則前月閏也
一歲之日有十二月又十九分月之七分為十二中氣其分子七除之不盡因轉加十二倍為八十四其分母十九亦加十二倍為二百二十八於是變一歲之日為十二月又二百二十八分月之八十四分為十二中氣每一中氣得一月又二百二十八分月之七入章首月至朔同日以後每歷一月則中餘七分中氣退在朔後一日微弱一歲之日既為十二月又二百二十八分之八十四則滿二百二十八即成一月以一中氣三十日有奇除一月之分二百二十八得一日之分七分有奇故中餘七分則退在朔後一日微弱也餘至二百二十八分則中氣退在一月之終而此二百二十八分亦可收為一月故曰中至終閏盈也此中餘既足一月則閏後更無餘分故中氣復在朔然加時或不能無所出入故中氣或又有在二日者也其推之術先以十二乘閏餘者蓋前求年前積月所得閏餘本以十九為分母與本年閏餘當以二百二十八為分母其數不齊故以十二乘之使年前之閏餘亦加十二倍為二百二十八分之若干分然後可以加七為一中氣也如建武三年閏餘十七以十二乘之得二百零四乃加一箇七分為冬至得二百一十一又加二箇七分為大寒得二百一十八又加三箇七分為驚蟄得二百二十五尚差三分即滿二百二十八故知閏在第三月後即正月後凡所差之數在三分以

內者中氣即在其晦不必再加若差至四分以上則當再加一中七分而閏又再後一月四分術所謂滿四以上亦得一是也然此亦恐不能密合更當推其中氣進退定之 建武三年年前冬至大餘二十二小餘八百零三三之得小餘二千四百零九加小寒大寒立春驚蟄四節大餘各十五日小餘各一千零一十得驚蟄大餘八十二小餘六千四百四十九盈分母四千六百一十七收為一日得大餘八十三日小餘一千八百三十二大餘滿六十去之餘二十三日起統首甲子二十三日外得丁亥是年正月己未朔丁亥為正月二十九日又於驚蟄大小餘加雨水春分兩節大餘各十五日小餘各一千零一十得春分大餘五十三日小餘三千八百四十九起甲子五十三外得丁巳是年置閏在正月後閏朔為戊子丁巳為閏月三十日然則中氣在閏於法疏矣再以中氣求之於春分大小餘加穀雨清明兩節大餘各十五日小餘各一千零一十得清明大餘八十三小餘五千八百六十九盈分母收為一日得大餘八十四日小餘一千二百五十二大餘滿六十去之餘二十四日起甲子二十四外得戊子若置閏在二月後則是年正月己未朔二月戊子朔閏月戊午朔三月丁亥朔春分丁巳在二月三十日清明戊子在三月二日兩中氣皆不在閏月然據後漢書光武紀是年先書閏月後書二月則唯以閏餘推算而未嘗考及中氣也抑或史紀著錄偶誤而非當時之失邪

推冬至以策餘乘入統歲盈統法得一名曰大餘不盈者名曰小餘除數如法則所求冬至也

一歲三百六十五日又一千五百三十九分日之三百八十五分爲十二中每中應得三十日有奇共得整日三百六十其餘五日在一歲爲

整日散之十二中則成餘分故以分母一千五百三十九通之爲七千六百九十五加入原有餘分三百八十五共得八千零八十分是爲十二中其餘之分所謂策餘也求冬至本當以一歲三百六十五日又一千五百三十九分日之三百八十四用通分納子法通之得五十六萬二千一百二十此即周天之數乃以入統歲乘之盈一千五百三十九得一爲中積日不盈者爲小餘中積日滿六十去之餘爲大餘此術舍三百六十日不用而用其五日有奇之餘分者蓋三百六十適滿六十甲子之數周而復始所得皆同而用全歲之分則布算較繁不如此爲簡易耳如建武元年入甲子統一百二十八年以八千零八十分乘之得一百零三萬四千二百四十以一千五百三十九除之得六百七十二不盡三十二此六百三十二即中積日滿六十去之餘十二即大餘以甲子起算十二之外得丙子即年前天正冬至日若用全歲之分如法乘除得中積日四萬六千七百五十二不盡三十二中積日滿六十甲子去之亦得大餘十二與前所求無異也

求八節加大餘四十五小餘一千零一十求二十四氣三其小餘加大餘十五小餘一千零一十推中節二十四氣皆以元爲法

一歲三百六十日又一千五百三十九分日之八千零八十分爲二十四氣十一月大雪冬至十二月小寒大寒正月立春驚蟄二月雨水春分三月穀雨清明四月立夏小滿五月芒種夏至六月小暑大暑七月立秋處

暑八月白露秋分九月寒露霜降十月立冬小雪四分術以正月爲立春雨水二月爲驚蟄春分三月爲清明穀雨名曰小有移易其中節之名後人皆以在前者爲節在後者爲中此又以二至二分四立爲八節則未嘗不可通稱也 每氣得整日十五其小餘八千零八十分之不盡因先加三倍爲二萬四千二百四十乃分之每氣得一千零一十此一千零一十既爲加三倍之數故亦以分母一千五百三十九加三倍得四千六百一十七其數適與元法相同故曰推中節二十四氣皆以元爲法然八千零八十分雖不可分爲二十四卻可分之爲八故又別立一求八節之法以三百六十日分爲每節四十五日自冬至至立春自立春至春分自春分至立夏自立夏至夏至自夏至至立秋自立秋至秋分自秋分至立冬自冬至至冬至皆相距四十五日也以八千零八十分爲每節一千零一十如此則求八節可省三乘之繁也其曰求二十四氣三其小餘則以此八節之小餘以一千五百三十九爲分母而求二十四氣則以四千六百一十七爲分母數有不齊故三之使亦得從四千六百一十七爲率耳如建武四年求得中大餘二十七中積日一千一百八十七欲求小寒則以其小餘三乘之得三千五百六十一乃加大餘十五小餘一千零一十得大餘四十二小餘四千五百七十一 此未足四千六百一十七之數故不得收爲一日從甲子起算外得丙午即小寒日若不求小寒而逕求立春則加大餘四十五小餘一千零一十得大餘七十二滿六十去之餘十二得小餘二千一百九十七

滿一千五百三十九收為一日 加入前得大餘十二為十三日餘六百五十八從甲子起算外得丁丑即立春日或不用此法仍先三其小餘依求二十四氣之術推之亦可得立春日也

推諸加時以十二乘小餘為實各盈分母為法數起於子算外則所加辰也

步氣朔術以小餘命時一日有十二時則當以其日分分爲十二然後約其小餘加在何時顧三統術推合朔以八十一為一日推冬至八節以一千五百三十九為一日推二十四氣以四千六百一十七為一日皆不可分爲十二故皆不以其原母作為加十二倍而以十二乘其小餘使之亦加十二倍乃以各母除而得之如建武元年大餘七小餘二十九年前天正朔在辛未以十二乘二十九得三百四十八以八十一除之得四時餘二十四起子時算外得辰則合朔在辛未日辰時也

推章首朔且冬至日置大餘三十九小餘六十一數除如法各從其統首起求其後章當加大餘三十九小餘六十一各盡其八十一章推篇大餘亦如之小餘加一

一章十九歲有二百三十五月以一月二十九日八十一分日之四十三乘之得六千九百三十九日八十一分日之六十一是為一歲之日以二百三十五乘二十九日得六千八百一十五日乘四十分分得一萬零五分滿八十一分收為一日得一百二十四日餘六十一分二數相併即得一歲之日天統首章至朔皆起甲子而無餘分積六千九百三十

九日得癸卯小餘六十一是為二章之首又積六千九百四十日得癸未小餘四十一 第二章本亦六千九百三十九日八十一分之六十一因前章有小餘六十一合之共有小餘一百二十二滿八十一分收為一日故得多一日而小餘為四十一也是為三章之首依此推之積至八十一章得五十六萬二千一百二十日餘分俱盡乃滿天統而入甲辰地統之首地統又積五十六萬二千一百二十日而入甲申人統之首其推之術但置大餘三十九小餘六十一則以一章六千九百日適滿甲子之數故去之推篇大餘亦如之而小餘則但加一者四章為一篇凡七十六歲四分術謂之節積二萬七千七百五十九日八十一分之一滿六十去之適餘三十九日及小餘一也今按統列其章首日名系以小餘為表於後以便循覽

各章首日漢志亦已載之顧以三統並列前後錯落不齊學者每苦其難讀今分三統為三列庶易明耳

天統全一章	地統全一章	人統全一章
甲子 <small>甲子至癸卯小餘六十一</small>	甲辰 <small>地統小餘皆同天統</small>	甲申 <small>人統小餘皆同天統</small>
癸卯 <small>四十一後皆不註小餘字</small>	癸未	癸亥
癸未二十一	癸亥	癸卯
癸亥一	癸卯	癸未
癸卯六十二	癸未	癸亥
壬午四十二	壬戌	壬寅
壬戌二十二	壬寅	壬午
壬寅二	壬午	壬戌
壬午六十三	壬戌	壬寅
辛酉四十三	辛丑	辛巳

辛丑二十三	辛巳	辛酉
辛巳三	辛酉	辛丑
辛酉六十四	辛丑	辛巳
庚子四十四	庚辰	庚申
庚辰二十四	庚申	庚子
庚申四	庚子	庚辰
庚子六十五	庚辰	庚申
己卯四十五	己未	己亥
己未二十五	己亥	己卯
己亥五	己卯	己未
己卯六十六	己未	己亥
戊午四十六	戊戌	戊寅
戊戌二十六	戊寅	戊午
戊寅六	戊午	戊戌
戊午六十七	戊戌	戊寅
丁酉四十七	丁丑	丁巳
丁丑二十七	丁巳	丁酉
丁巳七	丁酉	丁丑
丁酉六十八	丁丑	丁巳
丙子四十八	丙辰	丙申
丙辰二十八	丙申	丙子
丙申八	丙子	丙辰
丙子六十九	丙辰	丙申
乙卯四十九	乙未	乙亥
乙未二十九	乙亥	乙卯
乙亥九	乙卯	乙未
乙卯七十	乙未	乙亥
甲午五十	甲戌	甲寅

甲戌三十	甲寅	甲午
甲寅十	甲午	甲戌
甲午七十一	甲戌	甲寅
癸酉五十一	癸丑	癸巳
癸丑三十一	癸巳	癸酉
癸巳十一	癸酉	癸丑
癸酉七十二	癸丑	癸巳
壬子五十二	壬辰	壬申
壬辰三十二	壬申	壬子
壬申十二	壬子	壬辰
壬子七十三	壬辰	壬申
辛卯五十三	辛亥	辛卯
辛未三十三	辛亥	辛卯
辛亥十三	辛卯	辛未
辛卯七十四	辛未	辛亥
庚午五十四	庚戌	庚寅
庚戌三十四	庚寅	庚午
庚寅十四	庚午	庚戌
庚午七十五	庚戌	庚寅
己酉五十五	己丑	己巳
己丑三十五	己巳	己酉
己巳十五	己酉	己丑
己酉七十六	己丑	己巳
戊子五十六	戊辰	戊申
戊辰三十六	戊申	戊子
戊申十六	戊子	戊辰
戊子七十七	戊辰	戊申
丁卯五十七	丁未	丁亥

丁未三十七	丁亥	丁卯
丁亥十七	丁卯	丁未
丁卯七十八	丁未	丁亥
丙午五十八	丙戌	丙寅
丙戌三十八	丙寅	丙午
丙寅十八	丙午	丙戌
丙午七十九	丙戌	丙寅
乙酉五十九	乙丑	乙巳
乙丑三十九	乙巳	乙酉
乙巳十九	乙酉	乙丑
乙酉八十	乙丑	乙巳
甲子六十	甲辰	甲申
甲辰四十	甲申	甲子
甲申二十	甲子	甲辰
甲子一	甲辰	甲申

八其前六章尙有小餘四十二加入所求小餘得一百一十滿八十一收爲一日實得大餘九小餘二十九以壬戌起算九日之外得辛未爲天正朔日與以入統歲所推正同又如置入統一百二十八年以七十六除之一篇七十六歲得一篇餘五十二是爲入第二篇癸卯前表滿四章即一篇五十二年依法求之得積月六百四十三閏餘三積日一萬八千九百八十八小餘二十八加入前一篇小餘一得二十九積日滿六十去之得大餘二十八以癸卯起算二十八之外亦得辛未也

附錄四分術
推入部術曰以元法除去上元其餘以紀法除之所得數從天紀算外則所入紀也不滿紀法者入紀年數也以部法除之所得數從甲子部起算外所入部也不滿部法者入部年數也各以此十六字續漢志脫落從李尚之所訂增入所入紀歲名命之算上即所求年太歲所在

四分術測定三百六十五日四分日之一而日行一周天以分母四通之得一千四百六十一是爲周天度數此周天度數乃以四乘三百六十五日四分日之一而得者無異於四歲之日數也日行四歲凡一千四百六十一日而日分俱終以四與章法十九相乘得七十六而日分月分俱終至朔同在日首是爲一節月行週周道及日行每歲得十二次又十九分之七歷十九歲有七閏月而餘分適盡故以此月分俱盡之歲數十九與日分俱盡之歲數四相乘而得日分月分俱盡之歲數以爲部法也

四分術以十九歲為章法與三統同爰以蔀法七十六乘十二月十九分之七此即一歲月數得九百四十七十六乘十二月得九百一十二乘十九分之七得二十八合之即得九百四十是為蔀月此即一蔀七十六歲之月數又以蔀法七十六乘三百六十五日四分之二此即一歲日數得二萬七千七百五十九七十六乘三百六十五日得二萬七千七百四十九得一九合之即得二萬七千七百五十九是為蔀月此即一蔀七十六歲之日數 按其蔀日以甲子命之二十蔀而復其初得一千二百五十歲是為一紀歷三紀得四千五百六十歲而歲名亦復其初是為一元當時推得漢高帝受命四十五歲陽在上章陰在執除即庚辰歲冬十有一月甲子夜半朔旦冬至日月閏積之數皆自此始立元正朔謂之漢曆又上兩元而月食五星之元並發端焉其紀歲之名天紀以庚辰為始地紀以庚子為始人紀以庚申為始每紀二十蔀蔀首之日皆天正朔旦冬至同在一日因遂以為蔀名其詳具後表如欲求章帝元和二年入何蔀先推得自是年至太極上元九千三百六十六年 自漢高帝受命四十五年至元和二年得二百四十六年又上兩元共得九千三百六十六年此並所求年計之也以元法除之盈兩元尚餘二百四十六不滿一紀一千五百二十之數當入天紀又以蔀法除之得三蔀尚餘十八年從甲子蔀起算三紀之外得辛酉蔀其餘十八年以所入天紀戊辰歲名命之天紀起庚辰三蔀之外得戊辰也算至十八之上得乙酉即元和二年太歲所在也

天紀歲名	地紀歲名	人紀歲名	蔀首
甲子	庚辰	庚子	一
癸卯	丙申	庚申	二
壬午	壬子	丙子	三
辛酉	戊辰	壬辰	四
庚子	甲申	戊申	五
己卯	庚子	甲子	六
戊午	丙辰	庚辰	七
丁酉	壬申	丙申	八
丙子	戊子	壬子	九
乙卯	甲辰	戊辰	十
甲午	庚申	甲申	十一
癸酉	丙子	庚子	十二
壬子	壬辰	丙辰	十三
辛卯	戊申	壬申	十四
庚午	甲子	戊子	十五
己酉	庚辰	甲辰	十六
戊子	丙申	庚申	十七
丁卯	壬子	丙子	十八
丙午	壬申	壬辰	十九
乙酉	戊辰	戊申	二十
甲申	甲辰	甲子	二十一

右表今本續漢志誤以甲子各日名為天紀歲名天紀之庚辰各歲名為地紀歲名地紀之庚子各歲名為人紀歲名人紀之庚申各歲名為蔀首錢辛楣已考正之 王懷祖太歲考謂當以庚申各名為天紀於算法亦未合 其第一列自甲子至末行乙酉皆蔀首天正朔旦冬至之日名也第二列自庚辰正末行甲申皆天紀每蔀蔀首之歲名也第三列自庚子至末行甲辰皆地紀每蔀蔀首之歲名也第四列自庚申至末行甲子皆人紀每蔀蔀首之歲名也第五列自一至二十皆每蔀之次第也其日名自第一蔀甲子起歷二萬七千七百五十九日而得第二蔀癸卯餘各蔀皆相距二萬七千七百五十九日歷至第二十蔀自乙酉起二萬七千七百五十九日外得甲子而日名復其初矣其歲名自天紀第一蔀庚辰起歷七十六歲而得第二蔀丙申 餘各紀各蔀皆相距七十六歲歷至第二十蔀自甲申起七十六歲外得地紀庚子歲名未復其初也又歷至地紀第二十蔀自甲辰起七十六歲外得人紀庚申歲名亦未復其初也惟自人紀第二十蔀甲子起七十六歲外得庚辰而歲名復其初故定二十蔀為一紀三紀為一元也

推天正術置入蔀年減一以章月乘之滿章法得一名為積月不滿為閏餘十二以上其歲有閏四分術以十九歲為章法二百三十五為章月亦與三統同如元和二年入辛酉蔀十八年減一凡步氣朔術皆算至所求年前天正冬至而止故但計往年而須減一入算減一即三統術所謂所求年也 得十七年以二百三十五乘之得三千九百九十五以十九除之得二百一十為積月不盡五為閏餘凡一歲應有閏餘七若所求年前已有閏餘十二則合之其歲閏餘七得十九滿章法成一月故有閏今所求年前閏餘五未滿十二以上無閏矣

推天正朔日置入蔀積月以蔀日乘之滿蔀月得

一名爲積日不滿爲小餘積日以六十除去之其餘爲大餘以所入部名命之算盡之外則前年天正十一月朔日也小餘四百四十一以上其月大求後月朔加大餘二十九小餘四百九十九小餘滿部月得一上加大餘命之如前

四分術以九百四十爲部月二萬七千七百五十九爲部日以部月除部日得二十九日又九百四十分日之四百九十九爲一月之日數因遂以九百四十爲一日之分猶乎三統之八十一也如元和二年積月二百一十以部日乘之得五百八十二萬九千三百九十以部月除之得六千二百零一爲積日不盡四百五十爲小餘積日滿六十去之餘二十一爲大餘以所入辛酉部名命之二十一之外得壬午即年前天正朔日其小餘有四百五十在四百四十一以上知其月大 每一月本有小餘四百九十九若年前小餘已有四百四十一則合之得九百四十四成一日之數故小餘在四百四十一以上其月爲大也欲求次月朔則加大餘二十九小餘四百九十九得大餘五十小餘九百四十五小餘滿九百四十一日之分也收爲一日亦以所入辛酉部名命之五十一之外大餘本爲五十加入小餘所收一日故得五十一得壬子即十二月朔也

一術以大周乘入部 今本續漢志脫入部二字從錢辛補所訂增入年周天乘閏餘閏餘二字亦從錢說增入減之餘滿部月則天正朔日也

四分術測定三百六十五日四分之一日行一周天歷四歲凡一千四百六十一日而日分適

盡月行過周追及日行凡十二次十九分之七歷十九歲凡二百三十五月此即章月而月分適盡以一千四百六十一與二百三十五相乘得三十四萬三千三百三十五是爲大周即一部之積日分積月分也前以兩分母四與十九相乘得日分月分俱盡之歲數爲一部則此兩數相乘自無異於一部之積日分積月分也 置大周以部月除之得三百六十五日九百四十分之二百三十五即四分

之一是大周亦無異於一歲之積日分也以部日除之得十二月二萬七千七百五十九分之一萬二百二十七即十九分之七是大周亦無異於一歲之積月分也前法求天正朔日先以入部年求得積月乃以積月求得積日此法既知一歲之積日分自可知入部年之積日故直以入部年乘大周而不復以積月推算然此積日分乃自前歲冬至至此歲冬至之分數閏餘皆在其內而求朔日則但計自朔至晦之日數而不及餘分故又以閏餘乘日周減之也如元和二年入辛酉部十七年以大周二十四萬三千三百三十五乘之得五百八十三萬六千六百九十五是年閏餘五以日周一千四百六十一乘之得七千三百零五相減餘五百八十二萬九千三百九十以部月九百四十除之得六千二百零一日九百四十分之四百五十是爲積日滿六十去之得二十一日以所入辛酉部名命之二十一之外得壬午即年前天正朔日也

推二十四氣術日置入部年減一以日餘乘之滿

中法得一名曰大餘不滿爲小餘大餘滿六十除去之其餘以部名命之算盡之外則前年冬至之日也求次氣加大餘十五小餘七除命之如前小寒日也

一歲三百六十五日四分日之一分爲二十四氣每氣得十五整日尙餘五日四分日之一不可分因將分母四分加八倍爲三十二又將分子一加八倍爲八於是變五日四分日之一爲五日三十二分日之八用通分納子法通之得一百六十八此即所謂日餘也 以二十四除之得七是一氣應得十五日三十二分日之七也推二十四氣之術本當以一歲三百六十五日三十二分日之八用通分納子法通之然後以乘入部年滿中法而一中法即三十二言推中氣以爲法也 算理始合其舍三百六十而用其餘則以三百六十數周六甲得數皆同猶三統之但用策餘也如元和二年入辛酉部十七年以一百六十八乘之得二千八百五十六以中法三十二除之得八十九爲中積日不盡九爲中小餘中積日滿六十去之餘二十九爲中大餘以所入辛酉部名命之二十九之外得庚寅即年前冬至之日欲求次氣則加大餘十五小餘七得大餘四十四小餘十五亦以所入辛酉部名命之四十四之外得乙巳即小寒日其所加小餘如滿中法三十二即當收爲一日上加大餘續漢志未言及此而其法固可推而知之也

推閏月所在以閏餘減章法餘以十二乘之滿章閏數得一滿四以上亦得一算之數從前年十一

月起算盡之外閏月也或進退以中氣定之

三統術推閏月所在以十二乘閏餘加七得一盈章中數為閏四分術章閏之數皆與三統同亦可以前法推之而此則先以章法減其年前閏餘然後以十二乘之滿章閏數得一者一年之閏餘本為十九分月之七若年前所積在十二分以上則合之所求年本有七分已足十九此為一月之分以與十九歲一章之數同故即謂之章法當

收為一月是此閏月者合年前及本歲之餘分而成者也故以十九減去年前閏餘而存本歲自冬至起至閏月前之餘分前因一歲十二月十九分月之七分為十二中氣數有不盡加十二倍變為十二月二十八分月之八十四而一中氣分得一月七分說詳三統術故亦以此所餘之數乘之使加十二倍然後計其所得足若干箇七分即知為若干箇中氣所餘 此七分本為一中之餘而日滿章閏數得一者一章有七閏月數亦同也而閏月即在其後其不滿七分數若在

四以上則已過半故得一算然猶恐其不能無出入故更當以中氣進退定之也如元和三年閏餘十二以十九減之餘七以十二乘之得八十四適足十二箇七分則閏月當在十二箇月後自年前十一月起算至是年十月滿十二之數是閏十月也 此法或以年前閏餘以十二乘之然後與二百二十八相減所得之數亦皆相同 若以中氣定之是年中大餘三十四中餘十六依前求二十四氣術每氣加大餘十五小餘七自小寒加至小雪共加二十二次得大餘三百六十四日

小餘一百七十滿中法三十二收為一日共得大餘三百六十九日小餘一十大餘滿六十去之餘九日起辛酉算外得庚午是歲十月辛丑朔則小雪庚午在其晦日又加大雪冬至各大餘十五日小餘七得大餘三十九日小餘二十四亦起辛酉算外得庚子是歲十一月庚子朔則冬至庚子即在其朔中間自辛未至己亥二十九日無中氣即閏月也

推弦望日因其月朔大小餘之數皆加大餘七小餘三百五十九四分三小餘滿蔀月得一加大餘大餘命如法得上弦又加得望次下弦又後月朔其弦望小餘二百六十以下每以百刻乘之滿蔀月得一則不滿其所近節氣夜漏之半者以算上為日

日月相推日舒月速當其同謂之合朔舒先速後近一遠三謂之弦相與為衡分天之中謂之望以速及舒光盡體伏謂之晦 此皆續之志語日舒月速者日行遲月行疾也近一謂月在前四分周天之

一遠三謂月在日後四分周天之三是一月之中自朔至上弦至望至下弦又至後月朔皆四分而得其一以一月二十九日九百四十分之四百九十九四分得七整日餘一日九百四十分之四百九十九用通分納子法通之得一千四百三十九又四分得三百五十九不盡三故推弦望日皆加大餘七小餘三百五十九四分三其小餘滿九百四十之數即足一日之分故收為一日而加入大餘也 此九百四十為一日之積分與蔀月數同故云滿蔀月得一 古人以孔壺為漏浮

箭為刻下漏數刻以考中星爰定一日為百刻平分之晝夜各得五十刻其夜漏之中則二十五刻也以其小餘通為漏刻如小餘二百六十以百刻乘之滿蔀月而得一得二十七刻不盡六十二小餘二百五十則得二十六刻不盡五十六小餘二百四十則得二十五刻不盡五皆過夜漏之半然不云二百四十以下者以晝夜有長短夜漏長時其半或不止二十五刻故云二百六十以下而所以近節氣定之也過夜漏之中則已及夜半子時當以算外為日若不滿則仍在當日故以算上為日矣如元和二年年前天正朔日其大餘二十一小餘四百五十加大餘七小餘三百五十九四分三得大餘二十八日小餘八百零九四分三起蔀首辛酉二十八外得己丑為十一月上弦日又加大餘七小餘三百五十九四分三得大餘三十五小餘一千一百六十九四分二小餘滿九百四十得一加入大餘得大餘三十六小餘二百二十八四分二小餘在二百六十以下以百刻乘之滿蔀月而得一得二十四刻有奇未滿夜漏之半當以算上為日起辛酉三十六之上得丙申即十一月望日也

推諸加時以十二乘小餘先減如法之半得一時其餘乃以法除之所得算之數從夜半子起算盡之外則所加時也 四分術推合朔以九百四十為一日推二十四氣以三十二為一日分為十二時數皆不盡故即以九百四十及三十二為一時之分是分母已加十二倍故其小餘亦以十二乘之使加十二倍得從分母之率其先減如法之半為一時

者以一日之時起於夜半其子時當有半時在前日半時在本日故減半推之三統術未及減半之法則此法始於四分至今步算家猶沿用之也如元和元年大餘二十一小餘四百五十年前天正朔在壬午以十二乘四百五十得五千四百先減九百四十之半四百七十作爲一時餘四千九百三十以九百四十除之得五時餘四十三連前所減共得六時起夜半子算外得午則合朔在壬午日午時也

推諸上水漏刻以百乘其小餘滿其法得一刻不滿法什之滿法得一分積刻先減所入節氣夜漏之半其餘爲晝上水之數過晝漏去之餘爲夜上水數其刻不滿夜漏半者乃減之餘爲昨夜未晝其弦望其日

上水者晝夜漏箭上水之時猶前所推加時也漏箭以百刻爲一日故以百乘其小餘滿其法得一刻法者九百四十乃一日之積分而小餘則一日之餘分知一日之積分共有百刻則知一日之餘分有若干刻矣如元和三年年前天正朔丙子小餘七百九十八以百乘之得七萬九千八百滿九百四十收爲一刻得八十四刻餘八百四十不滿法九百四十之數乃以十乘之得八千四百滿九百四十收爲一分得八分仍餘八百八十以十乘之者加十倍也此以十分爲刻則二分應得法十之一今不變其法已加十倍故以十乘其餘數使亦得加十倍從分母之率也 是時冬至夜漏最長當得五十五刻其半爲二十七刻五分爰置積刻八十四刻八分減二十七刻五分餘

五十七刻三分又減晝漏四十五刻一日百刻夜漏既有五十五刻則晝漏止四十五刻也 餘一十二刻三分爲夜上水之數是合朔漏刻在丙子夜上水一十二刻三分之時也若其小餘所變之刻未滿夜漏之半則交氣朔在夜半子時以後未晝以前故以夜漏之半減之餘爲自交氣朔距未晝時之數其日其弦望其日者言是夜即其求得弦望各日雖未至晝而非其前一日也 四分術求積月日表

四分術以七十六年爲一節其積月積日皆自此推之因撰表一通備七十六年之數以便稽考如元和二年入辛酉節十七年檢表十七年一行便得之矣

入節之年	月餘	積日	積大小	積中	積小
入節一年	〇〇	〇〇	〇〇	〇〇	〇〇
二	二四	七〇	六六	一〇	一六
三	三〇	一四〇	一三二	二〇	三二
四	三六	二一〇	一九八	三〇	四八
五	四二	二八〇	二六四	四〇	六四
六	四八	三五〇	三三〇	五〇	八〇
七	五四	四二〇	三九六	六〇	九六
八	六〇	四九〇	四六二	七〇	一二二
九	六六	五六〇	五二八	八〇	一三八
十	七二	六三〇	五九四	九〇	一五四
十一	七八	七〇〇	六六〇	一〇〇	一八〇
十二	八四	七七〇	七二六	一一〇	一九六

十三年	一六〇	二五	四七	四四	八八〇	六八	八
十四年	一七三	三三	五〇	八	七三七	七三	一六
十五年	一八五	四〇	五四	三	七八一	七八	二四
十六年	一九七	四七	五八	七	八四二	八四	三二
十七年	二〇〇	五〇	六一	二	八九二	八九	四〇
十八年	二〇三	五三	六四	五	九四二	九四	四八
十九年	二〇五	五六	六七	八	九九二	九九	五六
二十年	二〇七	五九	七〇	一一	一〇四二	一〇四	六四
二十一年	二〇九	六一	七三	一四	一〇九二	一〇九	七二
二十二年	二一一	六八	七六	一七	一一四二	一一四	八〇
二十三年	二一三	七一	七九	二〇	一二九二	一二九	八八
二十四年	二一五	七四	八二	二三	一三四二	一三四	九六
二十五年	二一七	七七	八五	二六	一三九二	一三九	一〇四
二十六年	二一九	八〇	八八	二九	一四四二	一四四	一一二
二十七年	二二一	八三	九一	三二	一四九二	一四九	一二〇
二十八年	二二三	八六	九四	三五	一五四二	一五四	一二八
二十九年	二二五	八九	九七	三八	一五九二	一五九	一三六
三十年	二二七	九二	一〇〇	四一	一六四二	一六四	一四四
三十一年	二二九	九五	一〇三	四四	一六九二	一六九	一五二
三十二年	二三一	九八	一〇六	四七	一七四二	一七四	一六〇
三十三年	二三三	一〇一	一〇九	五〇	一七九二	一七九	一六八
三十四年	二三五	一〇四	一一二	五三	一八四二	一八四	一七六
三十五年	二三七	一〇七	一一五	五六	一八九二	一八九	一八四
三十六年	二三九	一一〇	一一八	五九	一九四二	一九四	一九二
三十七年	二四一	一一三	一二一	六二	一九九二	一九九	二〇〇
三十八年	二四三	一一六	一二四	六五	二〇四二	二〇四	二〇八
三十九年	二四五	一二〇	一二七	六八	二〇九二	二〇九	二一六
四十年	二四七	一二三	一三〇	七一	二一四二	二一四	二二四

四十一年	五〇七	二二四七	三三三	二五五	八
四十二年	五〇九	九一五	三六六	四八一	三〇〇
四十三年	五一	一六二	五八〇	二〇八	九三
四十四年	五四	四一六	六四四	七三六	三三一
四十五年	五六	一一六	四九三	九一四	三三六
四十六年	五八	一八一	六七三	三三四	二四一
四十七年	六一	一七五	七五七	三九九	二四六
四十八年	六三	一三一	七五二	四七七	二五二
四十九年	六六	一七九	五一一	六五四	二五七
五十年	六八	一八五	五〇一	六二二	二六三
五十一年	七〇	一五一	六〇四	四四〇	二六七
五十二年	七三	一八九	六八二	三三七	二七三
五十三年	七五	一〇一	九三二	三六五	二七八
五十四年	七七	一一九	九七一	七三三	二八三
五十五年	八〇	二〇〇	一〇四〇	九二〇	二八八
五十六年	八二	二二四	一〇五五	三三三	二九四
五十七年	八五	〇二八	九九五	二五五	二九九
五十八年	八七	七二	七三三	五八三	三〇四
五十九年	八九	一四二	五七七	九三三	三〇九
六十年	九二	二二九	一一八	三八	三一五
六十一年	九四	九二	三六六	六二四	三二〇
六十二年	九六	一六三	三六〇	〇	五九四
六十三年	九七	四二二	四〇四	一四	五〇一
六十四年	九八	一一三	三五六	一八	四九九
六十五年	一〇〇	一八	三七三	一一三	二五七
六十六年	一〇二	六二	四〇七	七七	一六四
六十七年	一〇四	一三二	四四一	三三	一五一
六十八年	一〇六	二〇四	五五	四九	三五七

六十九年 八五三 八二五 八九九 七六七 三六二 二一八
七十一年 八六五 一五二 五五四 四一七 五三七 七二六
七十二年 八七九 三二五 九三六 八二二 三七三 二二三四
七十三年 八九〇 一〇二 六二二 二四〇 三七八 一八〇
七十四年 九〇二 一七二 六六三 五七九 三三三 三八
七十五年 九一五 五二七 〇〇二 六八五 三三八 二一六
右表一位者皆單數兩位十數三位百數四位
千數五位萬數凡未至單位者作〇其末以識
之無其數亦作〇識之其數每歲加積月十二
閏餘七積日三百五十四小餘三百四十八中
積日五中小餘八有閏之歲積月加十三積日
加三百八十三小餘加八百四十七積日滿六
十去之不滿者為大餘小餘滿九百四十收為
一日中小餘滿二十四亦收為一日

吾師固卿先生少日治經之餘留情算術自三統四分以逮授時大統與夫我朝所用西洋小輪橢圓諸曆法暨中法之九章四元西法之代數罔不貫穿得其立術之所以然而以己意潤飾之門人有從請業先生輒誨之以為為此學者必當發古人所未發而為後人所不能為乃克成絕業非然者徒能守成布算未足言也於此亦可見先生為學之大概矣此卷後漢書朔閏考先生蓋以范史月日不無譌誤且近世所傳東漢金石文字多所偽託因取自光武以至建安百九十餘年朔閏一考而著之而范史之譌者可見漢碑之偽者亦得因其日月而定之附錄一卷詳釋三統四分之術以備學者按法考之其間有為諸儒所未及知者如三統以八十一為日法二千三百九十二為月法諸儒皆謂當時測定一月二十九日又八十分日之四十三用通分納子法得二千三百九十二因遂以為月法先生則謂必當先知一歲日行周天之數乃知一月日行周天之數月法之二千三百九十二實以二百三十五一歲凡十二月又十九分月之七用通分納子法得二百三十五是為一歲之月分除周天五十六萬二千一百二十一歲之日凡三百六十五日一千五百三十九分日之三百八十五用通分納子法得五十六萬二千一百二十是為一歲日行周天之數而得者又以月法分母十九除周天分母一千五百三十九得八十一因以八十一除月法乃得二十九日八十一分日之四十三其得算之次第不可紊也又漢志著錄三統各章章首日名表一通前後錯落不齊錢辛楣少詹雖為排比而整齊之而三

統並列學者仍苦其難讀先生則以每統各爲一列推其小餘繁之於下立爲求入章入篇積年之法其四分所著三紀歲名表學者亦不知其何用先生則謂此爲求太歲所在而設者一一釋而明之然後兩志皆不同於虛立無用其獨抒心得者實有功於三統四分匪淺也書旣成清箴輒請於先生壽諸梨棗以廣其傳而敬識先生著書之大意如此後之學者得先生之書而讀之於三分四分立術之本原皆可渙然冰釋無扞格難通之疑於以推求歷代相傳曆學竟其委而窮其原亦不難矣抑嘗聞之吾師近代西儒測得空際行星八吾人所居地球蓋八行星之一行星皆繞日而動而非日行此書仍本日行著論蓋三統四分立術之本意如此讀者不可不知也光緒十七年秋九月受業內弟周清箴謹跋



漢志郡國沿革攷

清黃大華撰

開明書店製版

班固漢書地理志郡國名

凡加○者為續志所無加○者班志為郡而續志為國或續志為郡而班志為國

京兆	十二	左馮翊	二十四
右扶風	二十一	弘農	十一
河東	二十四	太原	二十一
上黨	十四	河內	十八
河南	二十二	東郡	二十二
陳留	十七	潁川	二十
汝南	三十七	南陽	三十六
南郡	十八	江夏	十四
廬江	十七	九江	十五
山陽	二十三	濟陰	九
沛郡	三十七	魏郡	十八
鉅鹿	二十	常山	十八
清河	十四	涿郡	二十九
渤海	二十六	平原	十九
千乘	十五	濟南	十四
泰山	二十四	齊郡	十二
北海	二十六	東萊	十七
琅琊	五十一	東海	三十八
臨淮	二十九	會稽	二十六
丹陽	十七	豫章	十八
桂陽	十一	武陵	十三

零陵	十三	廣漢	十三	犍為	十二	益州	二十四	巴郡	十一	隴西	十一	天水	十六	張掖	十	燉煌	六	北地	十九	西河	三十六	五原	十六	定襄	十一	代郡	十八	漁陽	十二	遼西	十四	樂浪	二十五	鬱林	十二	交趾	十	九真	七	遼東	十八
漢中	十二	蜀郡	十五	越巂	十五	牂牁	十七	武都	九	金城	十三	武威	十	酒泉	九	安定	二十一	上郡	二十三	朔方	十	雲中	十一	雁門	十四	上谷	十五	右北平	十六	玄菟	三	南海	六	蒼梧	十	合浦	五	日南	五		
右郡凡八十三屬縣千四百三十七		廣平	十六	中山	十四	真定	四	趙國	四	右郡凡八十三屬縣千四百三十七		廣平	十六	中山	十四	真定	四	趙國	四																						

信都	十七	河間	四
廣陽	四	淄川	三
膠東	八	高密	五
淮陽	九	梁國	八
東平	七	魯國	六
楚國	七	泗水	三
廣陵	四	六安	五
長沙	十三	城陽	四
右國凡二十屬縣百四十五			

司馬彪續漢志郡國名

凡加○者爲班志所無加。者續志爲郡而班志爲國或班志爲郡而續志爲國

司隸 領七郡 屬城一百六

河南尹 二十一 河內 十八

河東 二十 弘農 九

京兆尹 十 左馮翊 十三

右扶風 十五

豫州 領二郡四國 屬城九十九

潁川 十七 汝南 三十七

梁國 九 沛國 二十一

○陳國 九 魯國 六

冀州 領三郡五國 屬城八十五

鉅鹿 十五 河間 十一

渤海 八 趙國 五

常山 十三 中山 十三

○安平 十三 清河 七

兗州 領五郡三國 屬城八十

陳留 十七 東郡 十五

泰山 十二 山陽 十五

濟陰 十一 東平國 七

○任城 三 濟北 五

徐州 領二郡三國 屬城六十三

東海 十四 廣陵 十一

○琅琊國 十三 彭城 八

○下邳 十七

青州 領三郡三國 屬城六十五

濟南 十 平原 九

東萊 十三 齊國 六

○樂安 九 北海 十八

荊州 領七郡 屬城一百十七

南陽 三十七 南郡 十七

江夏 十四 陵零 十三

桂陽 十一 武陵 十二

○長沙 十三

揚州 領六郡 屬城九十二

九江 十四 丹陽 十六

廬江 十四 會稽 十四

○吳郡 十三 豫章 二十一

益州 領九郡三屬國 屬城一百十八

漢中 九 巴郡 十四

廣漢 十一 蜀郡 十一

犍爲 九 牂牁 十六

越嶲 十四 益州 十七

○永昌 八 廣漢屬國三

○蜀郡屬國四 犍爲屬國二

涼州 領十郡二屬國 屬城九十八

隴西 十一 漢陽 十三

武都 七 金城 十

安定 八 北地 六

武威 十四 張掖 八

酒泉 九 燉煌 六

○張掖屬國五 居延屬國一

并州 領九郡 屬城九十八

上黨 十三 太原 十六

上郡 十 西河 十三

五原 十 雲中 十一

定襄 五 雁門 十四

朔方 六

幽州 領十郡一屬國 屬城八十

涿郡 七 廣陽 五

代郡 十一 上谷 八

漁陽 九 右北平 四

遼西 五 遼東 十一

玄菟 六 樂浪 八

○遼東屬國六

交州 領七郡 屬城五十六

南海 七 蒼梧 十一

鬱林 十一 合浦 五

交趾 十二 九真 五

日南 五

右十三部凡郡八十國十七屬國六城千一百五十七

後漢縣邑省併表

周明泰撰

開明書店製版

光武中興省併天下縣邑道侯國四百餘所故往往與前漢同一郡國而疆域大異茲就兩漢志所載出入錄之於左以便稽考焉作後漢縣邑省併表

◎河南尹後漢二十一城 河南郡前漢縣二十二

維陽 河南 梁 滎陽○滎陽劉寬碑陰及近世出土漢官印封泥皆作滎陽 卷 原武 陽武 中牟

開封 宛陵即前漢苑陵 平陰平陰漢未改曰河陰穀城即前漢穀成 緱氏 鞏 成皋即前漢成皋

京 密 新城 即前漢新城 醫師即前漢醫師 鄭平

右後漢存者二十一城 故市前漢有後漢無

右省併者一城

◎河內郡後漢十八城 河內郡前漢縣十八○魯峻碑陰故吏河內夏管懿幼遠則漢末河內有夏縣但不知分何縣

懷 河陽 軹 波 沁水 野王即前漢林王 溫州 平罕即前漢平罕 山陽 武德 獲嘉

修武 共 汲 朝歌 蕩陰 林慮即前漢陸慮○建安十七年以朝歌林慮蕩陰改屬魏郡

右存者十八城 無省併

◎河東郡後漢二十城 河東郡前漢縣二十四司隸

安邑 楊 平陽 臨汾 汾陰 蒲坂即前漢蒲反 大陽 解 皮氏 聞喜 絳邑即前漢絳永安即前漢遼 河北 猗氏 垣 襄陵 北屈 蒲子 濩澤 端氏

右存者二十城 左邑前漢有後漢無 長脩前漢有後漢無 狐譚前漢有後漢無 騏前漢有後漢無

右省併者四城 弘農郡後漢九城 弘農郡前漢縣十一 司隸

弘農 陝 黽池 新安 宜陽 陸渾元和志陸渾後屬河南 盧氏

右存者七城 湖前漢屬京兆 華陰前漢屬京兆

右新併入者二城 丹水前漢有後漢屬南陽 商前漢有後漢屬京兆 前漢有後漢屬南陽 上雒前漢有後漢屬京兆

右省併者四城 京兆尹後漢十城 京兆尹前漢縣十二 司隸

長安 霸陵 杜陵 鄭 新豐 藍田 右存者六城

長陵前漢屬馮翊 商前漢屬弘農 上雒前漢屬弘農 陽陵 前漢屬馮翊

右新併入者四城 船司空前漢有後漢無 華陰前漢有後漢屬弘農 湖

前漢有後漢屬弘農 下邳前漢有後漢無○魏志華歆傳歆求出爲下邳令蓋漢末復置屬左馮翊黃圖云下邳縣併鄆桓帝西巡復之 南陵前漢有後漢無 奉明前漢有後漢無

右省併者六城 左馮翊後漢十三城○建安中分馮翊西境置左內史郡 尋者 左馮翊前漢縣二十四 司隸

高陵 池陽 雲陽 祿祿 頻陽 萬年 蓮 勺 重泉 臨晉 郃陽 夏陽 衙 粟邑

右存者十三城 櫟陽前漢有後漢無 翟道前漢有後漢無 谷口前漢有後漢無 鄜前漢有後漢無 武城前漢有後漢無

沈陽前漢有後漢無 襄德前漢有後漢無○懷德後漢末復置屬左馮翊 徵前漢有後漢無 雲陵前漢有後漢無 長陵前漢有後漢屬京兆 陽陵前漢有後漢屬京兆

右省併者十一城 右扶風後漢十五城○中平中分右扶風陳倉汧陽雍 杜陽五縣置漢安郡建安中改漢興郡 右扶風前漢縣二十一

槐里 安陵 平陵 茂陵 鄠 郿 武功 陳倉 汧 渝 隴 郿 雍 栒邑 美陽

漆○興平元年以漆縣改屬新平郡 杜陽

右存者十五城

右存者十五城

右存者十五城

涇城前漢有後漢無 整屋前漢有後漢無 蔡前漢有後漢無

後漢無 郁夷前漢有後漢無 好時前漢有後漢無 後漢耿弇封好時侯傳四世至安順時尙無恙而志無此縣未知其審 號前漢有後漢無

右省併者六城

◎潁川郡後漢十七城 潁川郡前漢縣二十豫州

陽翟 襄城 昆陽 定陵 舞陽 鄧 臨潁

潁陽 潁陰 許 新汲 臨潁前漢備陵

長社 陽城 父城 輪氏

右存者十六城

襄 前無漢

右新置者一城

邾 前漢有後漢無 後漢光武紀建武十七年有五鳳皇見於邾

潁川之邾縣 宥高前漢有後漢無 成安前漢有後漢無

○後漢皇后紀皇女小民封成安公主潁川陳留前漢皆有成安後漢皆省未知孰是所封 周承休前漢有後漢無

右省併者四城

◎汝南郡後漢三十七城 汝南郡前漢縣三十七○景帝建初七年置西平國章和二年復併汝南郡 豫州

平輿 新陽 西平 上蔡 南頓 汝陰 即前漢女陰 汝陽 即前漢女陽 新息 北宜春 即前漢宜春 灑強 濯陽 期思 陽安 項 西

華 ○後漢淮陽王昉傳建初四年以汝南之西華益淮陽國又陳王羨傳建初七年徙羨為西平王分汝南八縣為國及帝崩

遣詔徙封為陳王食淮陽郡子鈞永元十一年坐削西華項新陽三縣十二年復坐削宜祿扶溝三縣蓋項新陽宜祿曾於

羨徙封時併入淮陽今又與西華同時削還汝南而長平猶留屬於陳也 細陽 安城 即前漢安成 吳房

○沛國後漢二十一城 ○建安末分沛郡置譙郡凡三城譙

(本屬沛國)城父(本屬汝南郡)鄆(本屬沛國) 沛郡前

漢縣三十七 相 蕭 沛 豐 鄆 穀陽 譙 浚 斲 鉅 鄆 建平 臨睢 即前漢芒 竹邑 即前漢竹

公丘 龍亢 向 符離 紅 即前漢地 太丘 即前漢敬丘

右存者二十城 杼秋前漢屬梁國

右新併入者一城 廣戚前漢有後漢屬彭城 下蔡前漢有後漢屬九江 輒

與前漢有後漢無 山桑前漢有後漢屬汝南 夏丘前漢有後漢屬下邳 建成前漢有後漢無 城父前漢有後漢屬汝南 栗前漢有後漢無 扶陽前漢有後漢無 高前漢有後漢無 高柴前漢有後漢無 漂陽前漢有後漢無 平阿前漢有後漢屬九江 東鄉前漢有後漢無 臨都前漢有後漢無 義成前漢有後漢屬九江 祁鄉前漢有後漢無

網陽 慎陽 慎 新蔡 安陽 富波 宜祿

朗陵 ○建安三年分汝南之陽安朗陵二城置陽安郡尋

省二城并遷 弋陽 ○建安末分汝南江夏置弋陽郡凡五

城西陽(本屬江夏郡)西陵(本屬江夏郡)軹(本屬江夏郡)期思(本屬汝南郡)弋陽(本屬汝南郡) 召陵 宋

即前漢新鄆○章帝建初四年徙宋公於新鄆 固始即前漢潁

右存者三十城 征羌前漢無 思善前漢無 襄信前漢無 原鹿前漢無

無 定潁前漢無 山桑前漢屬沛 城父前漢屬沛

○建安末以城父改屬譙郡 右新併入者七城 陽城前漢有後漢無 安昌前漢有後漢無 博陽前漢有後漢無 成陽前漢有後漢無 定陵前漢有後漢無 長平前漢有後漢屬陳國 歸德前漢有後漢無

右省併者七城 ○梁國後漢九城 梁國前漢八縣 豫州

下邑 睢陽 虞 碭山 蒙

右存者五城 穀熟前漢無 臨 即前漢屬陳留 寧陵 前漢屬陳留

薄前漢屬山陽○後漢梁王暢傳建初四年以濟陰之薄益梁國但薄係益自山陽而非自濟陰也

右新併入者四城 苗前漢有後漢屬陳留 杼秋前漢有後漢屬沛 己氏

前漢有後漢屬濟陰 右省併者三城 ○沛國後漢二十一城 ○建安末分沛郡置譙郡凡三城譙

(本屬沛國)城父(本屬汝南郡)鄆(本屬沛國) 沛郡前

漢縣三十七 相 蕭 沛 豐 鄆 穀陽 譙 浚 斲 鉅 鄆 建平 臨睢 即前漢芒 竹邑 即前漢竹

公丘 龍亢 向 符離 紅 即前漢地 太丘 即前漢敬丘

右存者二十城 杼秋前漢屬梁國

右新併入者一城 廣戚前漢有後漢屬彭城 下蔡前漢有後漢屬九江 輒

與前漢有後漢無 山桑前漢有後漢屬汝南 夏丘前漢有後漢屬下邳 建成前漢有後漢無 城父前漢有後漢屬汝南 栗前漢有後漢無 扶陽前漢有後漢無 高前漢有後漢無 高柴前漢有後漢無 漂陽前漢有後漢無 平阿前漢有後漢屬九江 東鄉前漢有後漢無 臨都前漢有後漢無 義成前漢有後漢屬九江 祁鄉前漢有後漢無

右省併者十七城 ○陳國 後漢九城○章和二年改淮陽為陳 淮陽國前漢縣九

陳 陽夏 寧平 苦柘 新平

右存者六城 扶樂前漢無 武平前漢無 長平前漢屬汝南

右新併入者三城 扶溝前漢有後漢屬陳留 固始前漢有後漢無 圍前漢有後漢屬陳留

右省併者三城 ○魯國後漢六城 魯國前漢縣六

魯 騶 蕃 薛 卞 汶陽

豫州

右存者六城 無省併

◎魏郡後漢十五城 魏郡前漢縣十八 冀州
鄴 繁陽 內黃 魏 元城 黎陽 陰安

館陶 清淵 平恩 沙 ○沙縣後漢末改為涉 斥
丘 武安 梁期

右存者十四城
曲梁前漢屬廣平

右新併入者一城
即裴前漢有後漢無 武始前漢有後漢無○後漢張純建
武初改封武始侯傳國三世至永初三年國始除則武始之廢
在永初後矣 邯鄲前漢有後漢無 邯溝前漢有後漢
無

右省併者四城

◎鉅鹿郡後漢十五城 鉅鹿郡前漢縣二十 廣
平國前漢縣十六 冀州
廩陶 鉅鹿 楊氏 鄆即前漢縣○後漢樂成王黨
傳和帝詔削東光鄆二縣是東漢初鄆曾改隸樂成爲時甚暫
也 下曲陽 任前漢屬廣平 南和前漢屬廣平

廣平前漢屬廣平 斥章前漢屬廣平 曲周前漢屬廣
平○建安十七年以鄆陶任南和廣平曲周改屬魏郡 列
人前漢屬廣平 廣年前漢屬廣平 平鄉前漢屬廣平

南登即前漢南縣
右存者十四城 內由廣平新併入者八城
廣宗前漢無○永元五年分鉅鹿之廣宗爲廣宗國尋併還

右新置者一城
廣阿前漢有後漢無 象氏前漢有後漢無 宋子前漢
有後漢無 臨平前漢有後漢無○後漢皇后紀和帝陰皇
后葬臨平亭部 貫前漢有後漢無 新市前漢有後漢無

堂陽前漢有後漢屬安平 安定前漢有後漢無 敬

武前後有後漢無 歷鄉前漢有後漢無 樂信前漢有
後漢無 武陶前漢有後漢無 柏鄉前漢有後漢無
安鄉前漢有後漢無 張前漢屬廣平後漢無 朝平前
漢屬廣平後漢無 南曲前漢屬廣平後漢無 曲梁前漢
屬廣平後漢屬魏郡 廣鄉前漢屬廣平後漢無 平利
前漢屬廣平後漢無 陽臺前漢屬廣平後漢無 城鄉
前漢屬廣平後漢無

右省併者二十二城
◎常山國後漢十三城 常山郡前漢十八縣 真定
國前漢縣四 冀州
元氏 高邑即前漢縣 邯鄲 南行唐 房子
平棘 ○後漢光武紀行到南平棘注屬常山郡知平棘縣
有時加南字 真定前漢屬真定 欒城即前漢關○元
和志欒城後漢省 九門 靈壽 蒲吾 井陘

右存者十二城內由真定新併入者一城
上艾前漢屬太原○漢末以上艾改屬樂平郡

右新併入者一城
石邑前漢有後漢無○魏武紀建安二十五年石邑鳳皇見蓋
漢末復置 桑中前漢有後漢無 上曲陽前漢有後漢
屬中山 中丘前漢有後漢屬趙國 封斯前漢有後漢
無 樂陽前漢有後漢無 平臺前漢有後漢無 襄城
前漢屬真定後漢無 肥壘前漢屬真定後漢無 縣曼
前漢屬真定後漢無

右省併者十城
◎中山國後漢十三城○桓帝延熹元年分中山置博陵郡
建安末年省 中山國 前漢縣十四 冀州
盧奴 北平 毋極 新市 望都 唐 安國

○後漢劉祐傳中山安國人也安國後別屬博陵○孔彪碑陰

博陵故吏題名十三人得五縣曰安平(本屬安平國)曰南深
澤(本屬安平國)曰安國(本屬中山國)曰博陵(疑即安平
國之下博)曰高陽(本屬河間郡) 安熹即前漢安險
漢昌即前漢苦陘 蒲陰即前漢曲逆

右存者十城
蠡吾前漢屬涿○成陽蠡臺碑成陽令博陵蠡吾君則是蠡
吾亦曾改屬博陵 上曲陽 前漢屬常山 廣昌前漢
屬代

右新併入者三城
北新成前漢有後漢屬涿郡 深澤前漢有後漢無 新
處前漢有後漢無 陸成前漢有後漢無

右省併者四城
◎安平國後漢十三城○明帝永平十五年改信都爲樂成
安帝延光元年改爲安平 信都國前漢縣十七 冀州
信都 阜城即前漢昌成 南宮 扶柳 下博○
孔彪碑陰博陵郡屬有博陵縣隸即下博 武邑 觀津
後漢樂成王黨傳建初四年以清河之游觀津益樂成國按清
河無游縣而觀津在前漢即屬信都未聞改隸清河至史記外
戚世家寶皇后清河觀津人此又在信都置郡之前矣

右存者七城
經前漢無 堂陽前漢屬鉅鹿 武遂即前漢武遂屬河
間 饒陽前漢屬涿 安平前漢屬涿○孔彪碑陰安平
屬博陵郡 南深澤即前漢南深澤屬涿○孔彪碑陰博陵
南深澤則後漢時未改南深澤

右新併入者六城
歷前漢有後漢無 辟陽前漢有後漢無 高隄前漢有
後漢無 廣川前漢有後漢屬清河 樂鄉前漢有後漢

無 平隄前漢有後漢無 桃前漢有後漢無 西梁

前漢有後漢無 東昌前漢有後漢無 脩前漢有後漢

屬勃海

右省併者十城

○河間郡後漢十一城○光武建武十三年省河間屬信都

和帝永元二年復分樂成涿郡勃海為河間 河間國 前

漢縣四

冀州

樂成○寰宇記桓帝時改樂成爲樂陵 弓高

右存者二城

易前漢屬涿

武垣前漢屬涿

中水前漢屬涿

鄭

前漢屬涿

高陽前漢屬涿○孔彪碑陰高陽屬博陵郡

文安前漢屬勃海

東州前漢屬勃海

成平前漢屬勃

海○後漢樂成王黨傳建初四年以勃海之成平涿郡之中水

益樂成國在志載此兩縣俱屬河間不知何時改隸矣 東

平舒前漢屬勃海○建安末以文安東州東平舒改屬章武郡

右新併入者九城

候井前漢有後漢無

武隧前漢有後漢屬安平

右省併者二城

○清河國後漢七城○安帝永初元年分清河郡置廣川國

建光元年復併還 清河郡前漢縣十四 冀州

甘陵即前漢厓 ○桓帝建和二年改清河為甘陵 貝丘

東武城 鄒 靈 繹幕

右存者六城

廣川前漢屬信都

右新併入者一城

清陽前漢有後漢無 信成前漢有後漢無 愆題前漢

有後漢無 東陽前漢有後漢無 信鄉前漢有後漢無

繚前漢有後漢無 棗疆前漢有後漢無 復陽前漢

有後漢無

右省併者八城

○趙國後漢五城 趙國前漢縣四 冀州

邯鄲 易陽 襄國○建安十七年以邯鄲易陽襄國改

屬魏郡 柏人

右存者四城

中丘前漢屬常山

右新併入者一城

○勃海郡後漢八城○靈帝時置饒安屬勃海郡 勃海

郡前漢縣二十六 冀州 南皮 高城即前漢高城

重合 浮陽 東光○後漢樂成王黨傳建初四年

以勃海之東光益樂成國和帝時削則東光曾暫隸樂成也

章武○建安末分勃海河間置章武郡凡四城東平舒(本屬

河間郡)文安(本屬河間郡)東州(本屬河間郡)章武(本屬

勃海郡) 陽信○建安末陽信改屬樂陵郡

右存者七城

修前漢屬信都

右新併入者一城

阜成前漢有後漢無○後漢王梁傳十三年增邑定封阜成侯

○魯峻險陰門生河間阜成東鄉二人則是阜成後漢屬河間

千童前漢有後漢無 定前漢有後漢無 中邑前漢有

後漢無 高樂前漢有後漢無 參戶前漢有後漢無

成平前漢有後漢屬河間 柳前漢有後漢無 臨樂前

漢有後漢無 東平舒前漢有後漢屬廣陽 脩市前漢有後

漢無 安次前漢有後漢屬廣陽 景成前漢有後漢無

東州前漢有後漢屬河間 建成前漢有後漢無 章

鄉前漢有後漢無 蒲領前漢有後漢無

右省併者十九城

○陳留郡後漢十七城 陳留郡前漢縣十七 兗州

陳留 浚儀 尉氏 雍丘 襄邑 外黃 小

黃 東昏○輿地廣記東漢省東昏有東明鎮 濟陽

平丘 封丘 酸棗 長垣○後漢濟陰王長傳建初四

年以陳留之長垣益濟陰國志仍以長垣屬陳留也

右存者十三城

已吾前漢無 考城即前漢魯屬梁 圍前漢屬淮陽

扶溝前漢屬淮陽○後漢陳王羨傳子約永元十二年復坐削

圍宜祿扶溝三縣後漢之陳即前漢之淮陽也

右新併入者四城

成安前漢有後漢無 寧陵前漢有後漢屬梁 長羅前

漢有後漢無 僞前漢有後漢屬梁

右省併者四城

○東郡後漢十五城 東郡前漢縣二十二 兗州

濮陽 燕即前漢南燕 白馬 頓丘 東阿 東

武陽○韓敕碑東郡武陽知有時亦可不加東字 范 臨

邑 博平 聊城 發干 樂平即前漢清 陽平

衛即前漢畔觀○建安十七年以頓丘東武陽發干陽平衛

國改屬魏郡

右存者十四城

穀城 前漢無

右新置者一城

茌平 前漢有後漢屬濟北 黎 前漢有後漢無 離狐

前漢有後漢屬濟陰 利苗前漢有後漢無 須昌前漢

有後漢屬東平 壽良前漢有後漢屬東平 樂昌前漢

有後漢無 廩丘前漢有後漢屬濟陰

右省併者八城

○東平國後漢七城 東平國前漢縣七
無鹽 東平陸 富成即前漢富城 章

右存者四城
壽張即前漢壽良屬東郡 須昌前漢屬東郡 寧陽前漢屬泰山

右新併入者三城
任城前漢有後漢屬任城 亢父前漢有後漢屬任城
樊前漢有後漢屬任城

右省併者三城
○任城國後漢三城○章帝元和元年由東平分置兗州
任城前漢屬東平 亢父前漢屬東平 樊前漢屬東平

右新併入者三城
○泰山郡後漢十二城 泰山郡前漢縣二十四兗州
奉高 博 梁甫 鉅平 嬴 在即前漢萊 萊
蕪 蓋 南武陽 牟○獻帝時分泰山郡蕪萊蕪南武
陽牟南城五縣置蕪郡尋省還

右存者十城
南城即前漢南成屬東海 費前漢屬東海

右新併入者二城
盧前漢有後漢屬濟北 肥成前漢有後漢無○後漢章帝
紀鳳皇集肥城注屬太山郡或是復置 地丘前漢有後漢
屬濟北 剛前漢有後漢屬濟北 柴前漢有後漢無

東平陽 前漢有後漢無○後漢羊續傳太山平陽人也或即
東平陽復置 蒙陰前漢有後漢無○左傳莊九年杜注東
莞蒙陰縣疑漢末置東莞郡時復置 華前漢有後漢無○

後漢瑛邪王京傳永平二年以太山之蓋南武陽華益瑛邪是
明帝之世尙有華縣又上書願徙宮開陽以華蓋南武陽厚丘
韓榆五縣易東海之開陽臨沂肅宗許之故孔宙碑陰稱故吏

泰山華母樓觀至建安初復以華費改屬瑛邪國則東漢華縣
迄未省併志偶漏之耳 寧陽前漢有後漢屬東平 乘

丘前漢有後漢無 富陽前漢有後漢無 桃山前漢有
後漢無 桃鄉前漢有後漢無 式前漢有後漢無
右省併者十四城

○濟北國後漢五城○和帝永元二年由泰山分置兗州
盧前漢屬泰山 地丘前漢屬泰山 成前漢無疑即式
在平即前漢在平屬東郡 剛前漢屬泰山

右新併入者五城
○山陽郡後漢十城 山陽郡前漢縣二十三兗州
昌邑 東緡 鉅野即前漢鉅野 高平即前漢漢
湖陸即前漢湖陸 南平陽○後漢東平王蒼傳永平二年
以山陽之南平陽屬湖陸益東平國蓋蓋之訛然此三縣固
仍屬山陽也 方輿 瑕丘

右存者八城
金鄉前漢無 防東前漢無
成武前漢有後漢屬濟陰 單父前漢有後漢屬濟陰 薄
前漢有後漢屬梁國 都開前漢有後漢無 城都前漢
有後漢無 黃前漢有後漢無 爰戚前漢有後漢無
郟成前漢有後漢無 中鄉前漢有後漢無 平樂前漢
有後漢無 鄆前漢有後漢無 菑鄉前漢有後漢無

栗鄉前漢有後漢無 曲鄉前漢有後漢無 西陽前漢
有後漢無
右省併者十五城

○濟陰郡後漢十一城 濟陰郡前漢縣九 兗州
定陶 冤句 成陽○和帝永元二年分濟陰之成陽為
城陽國章併還 乘氏 句陽 鄆城○左傳莊十四

年杜注東郡甄城縣當是魏武領東郡時改屬
右存者六城
離狐前漢屬東郡○魏志李典傳典從太祖遷離狐太守是漢
末縣曾作郡 廩丘前漢屬東郡○魏志王觀傳東郡廩丘
人疑魏武領東郡時移還 單父前漢屬山陽 成武前
漢屬山陽 己氏前漢屬梁國○後漢梁王暢傳建初四
年以濟陰之單父己氏成武益梁國永元五年削成武單父二
縣按前漢己氏本屬梁國單父成武本屬山陽後漢始俱改屬
濟陰此時濟陰王長亦正益封以理揆之不至奪濟陰以界梁
也

右新併入者五城
呂都前漢有後漢無 葭密前漢有後漢無 稔前漢有
後漢無

右省併者三城
○東海郡後漢十三城 東海郡前漢縣三十六徐州
刻○建安十一年以刻戚襄賁改屬琅邪國二十一年復還
蘭陵 戚 朐 襄賁 昌慮○建安三年分東海昌
慮置昌慮郡十一年省還 承 陰平 利城○建安
三年分東海利城置利城郡 合城即前漢合鄉 祝其
厚丘○後漢瑛邪王京傳上書願徙宮開陽以華蓋南武
陽厚丘韓榆五縣易東海之開陽臨沂事在建初五年是厚丘
在建初前亦曾改屬琅邪矣

右存者十二城
韓榆前漢屬琅邪

右新併入者一城
下邳前漢有後漢屬下邳 良成前漢有後漢屬下邳
平曲前漢有後漢無 開陽前漢有後漢屬瑛邪 費前
漢有後漢屬泰山 海曲前漢有後漢屬廣陵 蘭祺前

漢有後漢屬泰山 海曲前漢有後漢屬廣陵 蘭祺前

漢有後漢無 緡前漢有後漢屬琅邪 南成前漢有後漢屬泰山 山鄉前漢有後漢無 建鄉前漢有後漢無 卽丘前漢有後漢屬琅邪 臨沂前漢有後漢屬琅邪

容丘前漢有後漢無○後漢劉虞傳靈帝遣使者就拜太尉封容丘侯 東安前漢有後漢無 建陽前漢有後漢無

曲陽前漢有後漢屬下邳 司吾前漢有後漢屬下邳 于鄉前漢有後漢無 平曲前漢有後漢無 都陽前漢有後漢無 鄆鄉前漢有後漢無 武陽前漢有後漢無 新陽前漢有後漢無 建陵前漢有後漢無 郡平前漢有後漢無

右省併者二十六城

◎琅邪國後漢十三城 琅邪國前漢縣五十一城 陽國前漢縣四 徐州

東武 琅邪 東莞○建安初分琅邪郡置東莞郡凡五城東莞(本屬琅邪國)東安(本屬東安郡)臨胸(本屬齊國)廣(本屬齊國)蒙陰(前漢屬泰山郡) 諸 莒前漢屬城陽 東安前漢屬城陽○漢末分琅邪郡東安置東安郡建安十九年省以東安改屬東莞郡 陽都前漢屬城陽

姑幕○建安初以東武莒諸姑幕改屬城陽郡 右存者八城內由城陽新併入者三城

西海前漢無 開陽前漢屬東海 臨沂前漢屬東海 卽丘前漢屬東海 緡前漢屬東海

右新併入者五城

不其前漢有後漢屬東萊 海曲前漢有卽後漢海西屬廣陵 贛榆前漢有後漢屬東海 朱虛前漢有後漢屬北海 梧成前漢有後漢無 靈門前漢有後漢無 虛水前漢有後漢無 臨原前漢有後漢無 祓前漢有後漢無 柎前漢有後漢無 餅前漢有後漢無

卽前漢有後漢無 雲段前漢有後漢無 黔陬前漢有後漢屬東萊 雲前漢有後漢無 計斤前漢有後漢無 稻前漢有後漢無 泉虞前漢有後漢無 平昌前漢有後漢屬北海 長廣前漢有後漢屬東萊 橫前漢有後漢無 魏其前漢有後漢無 昌前漢有後漢無 茲鄉前漢有後漢無 箕前漢有後漢無 棹前漢有後漢無 高廣前漢有後漢無 高鄉前漢有後漢無 柔前漢有後漢無 卽來前漢有後漢無 麗前漢有後漢無 武鄉前漢有後漢無 伊鄉前漢有後漢無 新山前漢有後漢無 高陽前漢有後漢無 崑山前漢有後漢無 參封前漢有後漢無○後漢鄧擘傳擘東中門侯爲參封尉時在建武七年以後也 折泉前漢有後漢無 博石前漢有後漢無 房山前漢有後漢無 慎鄉前漢有後漢無 駟望前漢有後漢無 安丘前漢有後漢無 高陵前漢有後漢無 臨安前漢有後漢無 石山前漢有後漢無 慮前漢屬城陽 後漢無

右省併者四十七城

◎彭城國後漢八城○章帝章和二年改楚爲彭城 徐州

彭城 武原 傅陽 呂留 梧 菑丘 右存者七城

廣戚 前漢屬沛郡 右新併入者一城

◎廣陵郡後漢十一城 廣陵國前漢縣四 泗水 國前漢縣三 徐州

廣陵 江都 高郵 平安 凌前漢屬泗水 右存者五城內由泗水新併入者一城

東陽前漢屬臨淮 射陽前漢屬臨淮 鹽濱前漢屬臨淮 輿前漢屬臨淮 堂邑前漢屬臨淮 海西 卽前漢海曲屬東海

右新併入者六城

泗陽前漢屬泗水後漢無 于前漢屬泗水後漢無 右省併者二城

◎下邳國後漢十七城○明帝永平十五年改臨淮爲下邳 臨淮郡前漢縣二十九 徐州

徐 僮 睢陵 下相 淮陰 淮浦○漢末淮陰 淮浦屬廣陵郡 盱台 高山 潘旌卽前漢潘旌 淮陵 取慮○後漢楚王英傳建武卅年以臨淮之取慮 須昌二縣益楚國須昌本不屬臨淮至取慮則仍屬下邳蓋楚國既除之後復其舊也

右存者十一城

下邳前漢屬東海○後漢官者傳時下邳縣屬東海正桓帝延 嘉中下邳國猶未除登徒都仙邑而以下邳復還東海乎 東城前漢屬九江 曲陽前漢屬東海 司吾前漢屬 東海 良成前漢屬東海 夏丘前漢屬沛

右新併入者六城

太猶前漢有後漢無 射陽前漢有後漢屬廣陵 開陽 前漢有後漢無 贅其前漢有後漢無 鹽濱前漢有 後漢屬廣陵 富陵前漢有後漢無 東陽前漢有後 漢屬廣陵 西平前漢有後漢無 高平前漢有後漢無 開陵前漢有後漢無 昌陽前漢有後漢無 廣平 前漢有後漢無 蘭陽前漢有後漢無 襄平前漢有 後漢無 海陵前漢有後漢無 輿前漢有後漢屬廣 陵 堂邑前漢有後漢屬廣陵 樂陵前漢有後漢無

右省併者十八城

○濟南郡後漢十城 ○後漢濟南王康傳建武卅年以平原

之祝阿安德朝陽平昌臨陰重丘六縣益濟南國顯宗削祝阿

臨陰東朝陽安德西平昌五縣建初八年肅宗復還所削地按

朝陽即東朝陽前志本屬濟南不知何時改隸平原西平昌即

平昌以北海有平昌故此加西與重丘皆不見於續志也

濟南郡前漢縣十四 青州

東平陵 著 於陵 臺 菅 土鼓 梁鄒

鄒平 東朝陽即前漢朝陽 歷城

右存者十城 陽丘前漢有後漢無 般陽前漢有後漢屬齊國 獠

前漢有後漢無 宜成前漢有後漢無

右省併者四城 ○平原郡後漢九城 ○建安十八年分平原勃海置樂陵郡

凡五城厥次(本屬平原郡)樂陵(本屬平原郡)新樂(新

置)陽信(本屬勃海郡)深沃(即前漢溼沃屬千乘郡後漢省

復置)平原郡前漢縣十九 青州

平原 高唐 般 鬲 祝阿 樂陵 濕陰即

前漢深陰 安德即前漢安惠 厭次即前漢富平

右存者九城 重丘前漢有後漢無 平昌前漢有後漢無 ○魯峻碑陰

門生平原西平昌二人則平原之平昌固未廢惟加西字下文

○樂安國後漢九城 千乘郡前漢縣十五 青州

臨濟即前漢狄 千乘 ○和帝永元七年改千乘爲樂安

高苑即前漢高苑 樂安 博昌 蓼城

右存者六城 利前漢屬齊郡 益前漢屬北海 壽光前漢屬北海

右新併入者三城 東鄒前漢有後漢無 溼沃前漢有後漢無 平安前

漢有後漢無 建信前漢有後漢無 琅槐前漢有後漢

無 被陽前漢有後漢無 高昌前漢有後漢無 繁

安前漢有後漢無 延鄉前漢有後漢無

右省併者九城 ○北海國後漢十八城 ○北海相景君銘云北海部城十九

此云十八或當時尙有一縣未改屬郡 ○建安三年分北海瑁

邪置城陽郡凡十三城東武(本屬瑁邪國)莒(本屬瑁邪國)

姑幕(本屬瑁邪國)諸(本屬瑁邪國)壯武(本屬北海國)淳

子(本屬北海國)高密(本屬北海國)營陵(本屬北海國)朱

虛(本屬北海國)昌安(本屬北海國)平昌(本屬北海國)夷

安(本屬北海國)爵陔(本屬東萊郡) 北海郡前漢縣二

十六 淄川國前漢縣三 高密國前漢縣五 膠

東國前漢縣八 青州 營陵 平壽 都昌 安丘漢末以割安丘改屬

右新併入者三城 劇魁前漢有後漢無 瓠前漢有後漢無 益前漢有

後漢屬樂安 平望前漢有後漢無 ○後漢皇后紀平望侯

劉毅上書安帝又樊宏傳復封少子茂爲平望侯 平的前

漢有後漢無 柳泉前漢有後漢無 壽光前漢有後

漢屬樂安 樂望前漢有後漢無 饒前漢有後漢無

樹前漢有後漢無 桑犢前漢有後漢無 平城前漢

有後漢無 密鄉前漢有後漢無 羊石前漢有後漢無

樂都前漢有後漢無 石鄉前漢有後漢無 上鄉

前漢有後漢無 新成前漢有後漢無 成鄉前漢有

後漢無 膠陽前漢有後漢無 劇前漢屬淄川後漢無

樓鄉前漢屬淄川後漢無 石泉前漢屬高密後漢無

成鄉前漢屬高密後漢無 昌武前漢屬膠東後漢無

郁秩前漢屬膠東後漢無 ○後漢復傳建武十三年定

封膠東侯食六縣中有郁秩也 鄒盧前漢屬膠東後漢無

右省併者二十七城 東萊郡後漢十三城 ○後漢瑁邪王京傳以東萊之昌陽盧

鄉東牟益瑁邪建安初分東萊置長廣郡凡六城尋省還此時

之昌陽蓋又自瑁邪復隸東萊矣長廣(本屬東萊郡)牟平

腫 前漢有後漢無 平度前漢有後漢無 臨朐前漢有後漢無 育犂前漢有後漢無 不夜前漢有後漢無 陽樂前漢有後漢無 陽石前漢有後漢無 徐鄉前漢有後漢無

右省併者八城

◎齊國後漢六城 齊郡前漢縣十二 青州

臨菑 西安 昌國 臨朐 ○建安初以臨朐廢改屬東莞郡 廣

右存者五城

般陽前漢屬濟南

右新併入者一城

利前漢有後漢屬樂安 鉅定前漢有後漢無 廣饒前漢有後漢無○廣饒漢末復置 昭南前漢有後漢無 北鄉前漢有後漢無 平廣前漢有後漢無 臺鄉前漢有後漢無

右省併者七城

◎南陽郡後漢三十七城 南陽郡前漢縣三十六 荊州

宛 冠軍 葉 新野 章陵即前漢春陵○建安初分南陽郡章陵置章陵郡以葉山都改屬襄陽郡 西鄂

雒 魯陽 犢 堵陽 博望 舞陰 比陽 復陽 平氏 棘陽 湖陽 隨 育陽 涅陽

陰 鄧 鄧 山都 鄧 穰 朝陽 蔡陽 安衆 筑陽 武當 順陽即前漢博山

右存者三十二城

成都前漢無 襄鄉前漢無 南鄉前漢無 丹水 前漢屬弘農 析前漢屬弘農

右新併入者五城

杜衍前漢有後漢無 新都前漢有後漢無 紅陽前漢有後漢無 樂成前漢有後漢無

右省併者四城

◎南郡後漢十七城 ○章帝建初四年改南郡為江陵國元和二年復為南郡○建安十三年分南郡置襄陽郡凡九城襄陽(本屬南郡)中廬(本屬南郡)山都(本屬南陽郡)宜城(本屬南郡)邛(本屬南郡)臨沮(本屬南郡)務陽(新置)都(本屬南郡)葉(本屬南陽郡)○又分南郡枝江以西置臨江郡 南郡前漢縣十八 荊州

江陵 巫 秭歸即前漢秭歸 中廬 編 當陽 華容 襄陽 印 即前漢印 宜城 都即前漢

臨沮 枝江 夷道 夷陵 州陵 右存者十六城 俱山 前漢屬武陵

右新併入者一城 鄧前漢有後漢無 高成前漢有後漢無

右省併者二城 江夏郡後漢十四城 江夏郡前漢縣十四 荊州

西陵 西陽 軹建安末以西陵西陽軹改屬弋陽郡 鄆 竟陵 雲杜 沙羨 郝 下雒 靳 春 鄂 安陸

右存者十二城 右春前漢無 南新市前漢無 右新置者二城 襄前漢有後漢無 鍾武前漢有後漢無

右省併者二城 零陵郡後漢十三城 零陵郡前漢縣十 荊州

泉陵 零陵 營道 營浦 冷道 洮陽 都

梁 夫夷 始安 重安即前漢鍾武 右存者十城 湘鄉前漢無 昭陽前漢無 烝陽前漢屬長沙

右新併入者三城 桂陽郡後漢十一城 桂陽郡前漢縣十一 荊州

柳 便 耒陽 陰山 南平 臨武 桂陽 含涯 瀆陽 曲江 右存者十城 漢寧前漢無

右新置者一城 陽山前漢有後漢無 右省併者一城 武陵郡後漢十二城 武陵郡前漢縣十三 荊州

臨沉 漢壽即前漢索 屏陵 零陽 充 沅陵 辰陽 西陽 遷陵 鐘成 右存者十城 沉南前漢無 作唐前漢無

右新置者二城 無陽前漢有後漢無 義陵前漢有後漢無 俱山前漢有後漢屬南郡

右省併者三城 長沙郡後漢十三城○周憺碑陰有長沙漢昌春祇當是桓靈時置此縣 長沙國 前漢縣十三 荊州 臨湘 攸即前漢攸 茶陵即前漢茶陵 安城 即前漢安成 鄆 湘南 連道 昭陵○昭陵元和志後漢屬零陵蓋漢末改屬 益陽 下雒 羅 容陵 右存者十二城 醴陵前漢無

右新置者一城

承陽前漢有後漢屬零陵

右省併者一城

◎九江郡後漢十四城

九江郡前漢縣十五揚州

陰陵 壽春 凌逾 成德 西曲陽即前漢曲陽

合肥 歷陽 當塗 全椒 鍾離○後漢下邳

王衍傳建初四年以臨淮郡及九江之鍾離當塗歷陽全椒合十七縣益下邳國按鍾離當塗歷陽全椒四縣志仍屬九

江傳又不見削地事不知何時復還也 阜陵○明帝永平

十六年以阜陵置阜陵國章帝建初元年貶爲侯章和元年復

爲王增封四縣徙都壽春建安中國除

右存者十一城

下蔡前漢屬沛 平阿前漢屬沛 義成前漢屬沛

右新併入者三城

橐泉前漢有後漢無 東城前漢有後漢屬下邳 博鄉

前漢有後漢無 建陽 前漢有後漢無

右省併者四城

◎丹陽郡後漢十六城○漢末置始安白陽二縣屬丹陽郡

又分宛陸置寧國分故鄣置廣德安吉原鄉三縣屬之 丹

揚郡前漢縣十七 揚州

宛陵 溧陽 丹陽 故鄣 於潛 即前漢於潛

涇 歙 黟 陵陽 蕪湖 秣陵 湖熟 即前

漢湖熟 句容 江乘 春穀 石城

右存者十六城

宣城 前漢有後漢無○後漢度尙傳抗徐初試守宣城長

右省併者一城

◎廬江郡後漢十四城 廬江郡前漢縣十二 六安

國 前漢縣五 揚州

舒 零婁 尋陽 潛即前漢濞 臨湖 龍舒

襄安 皖 即前漢皖 居巢 六安即前漢六屬六安

○後漢楚王英傳英子楚侯種後徙封六侯 蓼 前漢屬六

安 安豐前漢屬六安 陽泉前漢屬六安 安風前

漢屬六安

右存者十四城

內由六安新併入者五城

樅陽 前漢有後漢無○謝承後漢書稱劉驎除樅陽長騎

駟任鄧太后朝是安帝之時尙有樅陽 湖陵前漢有後漢

無 松茲前漢有後漢無

右省併者三城

◎會稽郡後漢十四城 會稽郡前漢縣二十六揚州

山陰 鄞 烏傷 諸暨 餘暨 太末 上虞

剡 餘姚 句章 鄞 章安 即前漢治

漢末置南平縣屬會稽郡

右存者十二城

永寧 前漢無 東部前漢無

右新置者二城

吳前漢有後漢屬吳郡 曲阿前漢有後漢屬吳郡 毗

陵前漢有後漢屬吳郡 陽羨前漢有後漢屬吳郡 無

錫前漢有後漢屬吳郡 丹徒前漢有後漢屬吳郡 婁

前漢有後漢屬吳郡 海鹽前漢有後漢屬吳郡 由拳

前漢有後漢屬吳郡 烏程前漢有後漢屬吳郡 餘杭

前漢有後漢屬吳郡 錢唐前漢有後漢無○後漢朱簡傳

更封錢塘侯吳志關澤傳除錢唐長蓋漢末復置屬吳郡

富春前漢有後漢屬吳郡 回浦前漢有後漢無○錢大昕

曰回浦即後漢之章安而後漢之東部乃前漢之治當作東侯

右省併者十四城

◎吳郡 後漢十三城○順帝永建四年由會稽分置○漢末

置海昌屬吳郡 揚州 吳前漢屬會稽 海鹽前漢

屬會稽 烏程前漢屬會稽 餘杭前漢屬會稽 昆

陵前漢屬會稽 丹徒前漢屬會稽 曲阿前漢屬會稽

由拳前漢屬會稽 安前漢無疑即婁之半字而重出者

富春前漢屬會稽 陽羨前漢屬會稽 無錫前漢

屬會稽 婁前漢屬會稽

右新併入者十三城

◎豫章郡 後漢二十一城○中平中置上蔡永脩漢平屬豫

章郡○漢末置樂平屬豫章 豫章郡前漢縣十八 揚

州 南昌 建城即前漢建成 新淦 宜春 廬

陵 贛 零都 南野即前漢南塗 南城 鄱陽

歷陵 餘汗○元和志後漢分餘汗東界置葛陽屬豫章

郡 鄡陽 彭澤呂範傳領彭澤太守疑漢末彭澤縣曾

作郡 柴桑 艾 海昏 平都○即前漢安平

右存者十八城

石陽前漢無 臨汝前漢無 建昌前漢無

右新置者三城

◎漢中郡 後漢九城○建安二十年分漢中置西城郡凡四

城西城(本屬漢中郡)安陽(本屬漢中郡)魏陽(新置)平陽

(新置) 漢中郡前漢縣十二 益州

南鄭 成固 西城 褒中 沔陽 安陽 錫

即前漢錫 上庸○建安二十年分漢中郡錫上庸置上庸

郡 房陵 建安二十年分漢中郡房陵置房陵郡

右存者九城

旬陽 前漢有後漢無 武陵前漢有後漢無 長利前

漢有後漢無

右省併者三城

◎巴郡後漢十四城 巴郡前漢縣十一 益州

江州 宕渠 胸忍 閬中 魚腹 臨江 枳

涪陵 墊江 安漢 充國○獻帝初平四年分立

南充國故充國加西字

右存者十一城

平都前漢無 宣漢前漢無 漢昌前漢無

右新置者三城

◎廣漢郡後漢十一城 廣漢郡前漢縣十三 益州

維 新都 綿竹 什邡 涪 梓潼 白水

葭萌 郫 廣漢

右存者十城

德陽前漢無

右新置者一城

甸氏道前漢有後漢屬廣漢屬國 剛氏道前漢有後漢

屬廣漢屬國 陰平道前漢有後漢屬廣漢屬國

右省併者三城

◎蜀郡後漢十一城 蜀郡前漢縣十五 益州

成都 郫 江原 繁 廣都 臨邛 湔氐道

汶江道即前漢汶江 八陵 即前漢靈陵○後漢安帝

紀蜀郡夷寇靈陵 廣柔○靈帝時分蜀郡之汶江靈陵廣

柔置汶山郡 縣虜道

右存者十一城

青衣前漢有後漢屬蜀郡屬國 嚴道 前漢有後漢屬蜀

郡屬國 旄牛前漢有後漢屬蜀郡屬國 徙前漢有後

漢屬蜀郡屬國

右省併者四城

◎犍爲郡後漢九城 犍爲郡前漢縣十二 益州

武陽 資中 牛鞞 南安 犍道 江陽 荷

節即前漢符 南廣

右存者八城

漢安前漢無

右新置者一城

漢陽前漢有後漢屬犍爲屬國 郫郫前漢有後漢無

朱提前漢有後漢屬犍爲屬國 堂琅前漢有後漢無

右省併者四城

◎牂柯郡前漢十六城 牂柯郡前漢縣十七 益州

故且蘭 平夷 營 毋斂 談指 夜郎 同

竝 談葉即前漢談葉 漏江 母單 宛温 鐔

封 漏臥 句町 進乘即前漢進乘 西隨

右存者十六城

都夢前漢有

右省併者一城

◎越嶲郡後漢十四城 越嶲郡前漢縣十五 益州

邛都 遂久 靈關道○輿地廣記靈關道後廢 臺

登 青蛉 卑水 三緄即前漢三緄 會無 定

祚 闡即前漢闡 蘇示 大祚 祚奏即前漢祚奏

姑復大祚姑復漢未俱省

右存者十四城

灣街前漢有後漢無

右省併者一城

◎益州郡後漢十七城 益州郡前漢縣二十四 益州

慎池 勝休 俞元 律高 賁古 毋礙 建

伶 穀昌 牧靡即前漢收靡 味 昆澤 同瀨

即前漢銅瀨 同勞 雙柏 連然 梓棟即前漢

弄棟 秦威

右存者十七城

邢龍前漢有後漢屬永昌 葉榆前漢有後漢屬永昌

不韋前漢有後漢屬永昌 雲南前漢有後漢屬永昌

篤唐前漢有後漢屬永昌 比蘇前漢有後漢屬永昌

來唯前漢有後漢無

右省併者七城

◎永昌郡後漢八城○明帝永平十二年由益州分置

不韋前漢屬益州 篤唐前漢屬益州 比蘇前漢屬益

州 樸榆即前漢葉榆屬益州 邢龍前漢屬益州

雲南前漢屬益州 哀牢前漢無 博南前漢無

右新併入者八城

◎廣漢屬國都尉 後漢三城○安平永初二年由廣漢分

置○建安末故廣漢屬國爲陰平郡

陰平道前漢屬廣漢 甸氏道 前漢屬廣漢 剛氏道

前漢屬廣漢

右新併入者三城

◎蜀郡屬國都尉後漢四城○安帝延光二年由蜀郡分

置○靈帝時以蜀郡屬國爲漢嘉郡

漢嘉即前漢青衣屬蜀郡 嚴道前漢屬蜀郡 徙前

漢屬蜀郡 旄牛 前漢屬蜀郡

右新併入者四城

◎犍爲屬國都尉後漢二城○安帝永初元年由犍爲分

置

朱提前漢屬犍爲 漢陽前漢屬犍爲

右新併入者二城

◎隴西郡後漢十一城 隴西郡前漢縣十一 涼州

狄道 安故 氏道 首陽 大夏 襄武 臨

洮

右存者七城

枹罕前漢屬金城 白石前漢屬金城 鄯前漢無

右新併入者四城

上邽前漢有後漢屬漢陽 予道前漢有後漢無 羌道前漢有後漢屬武都 西前漢有後漢屬漢陽

右省併者四城

◎漢陽郡後漢十三城○明帝永平十七年改天水為漢陽○靈帝中平五年分漢陽郡魏道置南安郡新置新興中陶兩縣屬之○獻帝初平四年分漢陽郡略陽平襄置永陽郡建安十九年省 天水郡前漢縣十六○曹真碑陰州民顯名有天水姜兆元龜等六人 涼州

冀 望恆即前漢望垣 阿陽 略陽 勇士 成

紀 隴州即前漢隴 獬道 蘭干 平襄

右存者十城

顯親前漢無 上邽前漢屬隴西 西前漢屬隴西

右新併入者三城

街泉前漢有後漢無 戎邑道前漢有後漢無 罕开前漢有後漢無 緜諸道前漢有後漢無 清水前漢有後漢無○獻帝初平四年復置清水與新置臨渭同屬永陽郡 奉捷前漢有後漢無

右省併者六城

◎武都郡後漢七城 武都郡前漢縣九 涼州

下辨 武都道 上祿 故道 河池 沮

右存者六城

羌道前漢屬隴西

右新併入者一城

富平 泥陽 弋居 廉 靈州

平樂道 前漢有後漢無 嘉陵道 前漢有後漢無 循成道 前漢有後漢無

右省併者三城

◎金城郡後漢十城 金城郡前漢縣十三 涼州

允吾 浩聲 令居 枝陽 金城 榆中 臨

羌 破羌○建安中分破羌置西都縣屬之 安夷○建安中分金城郡臨羌破羌安夷置西平郡 允街

右存者十城

枹罕前漢有後漢屬隴西 白石前漢有後漢屬隴西

河關前漢有後漢屬隴西

右省併者三城

◎安定郡後漢八城 安定郡前漢縣二十一 涼州

臨涇 高平 朝那 烏枝即前漢烏氏 三水

陰盤即前漢陰盤○後漢末陰盤改屬京兆尹 彭陽

右存者七城

鶉觚即前漢鶉觚屬北地○獻帝與平元年分安定鶉觚扶風漆縣置新平郡

右新併入者一城

復累 前漢有後漢無 安俾 前漢有後漢無 撫夷前漢有後漢無 涇陽前漢有後漢無○後漢靈帝紀段熲破先零羌於涇陽似漢末已復置 鹵 前漢有後漢無 陰

密前漢有後漢無 安定前漢有後漢無 參繇前漢有後漢屬北地 安武前漢有後漢無 祖厲前漢有後漢屬武威 爰得前漢有後漢無 胸卷前漢有後漢無 鶉陰前漢有後漢屬武威 月氏道前漢有後漢無

右省併者十四城

◎北地郡後漢六城 北地郡前漢縣十九 涼州

富平 泥陽 弋居 廉 靈州

右存者五城

參繇前漢屬安定

右新併入者一城

馬領前漢有後漢無 直路前漢有後漢無 靈武前漢有後漢無 响衍前漢有後漢無 方渠前漢有後漢無 除道前漢有後漢無 五街前漢有後漢無 鶉孤前漢有後漢屬安定 歸德前漢有後漢無 回

獲前漢有後漢無 略畔道前漢有後漢無 郁郅前漢有後漢無 義渠道前漢有後漢無○後漢馮異傳進軍義渠并領北地太守此事在建武六年省縣之後義渠非光武所省明矣 大臯前漢有後漢無

右省併者十四城

◎武威郡後漢十四城 武威郡前漢縣十 涼州

姑臧 張掖 武威 休屠 摺次 鸞鳥 樓

劉 媪圍 宣威 倉松即前漢蒼松

右存者十城

鶉陰即前漢鶉陰屬安定 租厲即前漢祖厲屬安定 顯美前漢屬張掖 左騎前漢無

右新併入者四城

◎張掖郡後漢八城 張掖郡前漢縣十 涼州

鱗得 昭武 刪丹 氏池 屋蘭 日勒即前漢日勒○建安中分張掖郡日勒置西郡 驪軒 番和

右存者八城

居延前漢有後漢屬張掖居延屬國 顯美 前漢有後漢屬武威

右省併者二城

◎酒泉郡後漢九城 酒泉郡前漢縣九 涼州

福祿即前漢福祿○曹全碑拜酒泉福祿長是後漢猶稱福祿

福祿

福祿

福祿

福祿

福祿

福祿

福祿

福祿

表氏即前漢表是 樂涪 玉門 會水 沙頭
即前漢池頭 安彌即前漢綏彌 乾齊

右存者八城

延壽前漢無

右新置者一城

天陔前漢有後漢無

右省併者一城

◎敦煌郡後漢六城 敦煌郡前漢縣六 涼州

敦煌 冥安 效穀 拼泉即前漢澗泉 廣至

龍勒

右存者六城 無省併

◎張掖屬國都尉後漢五城○安帝時由張掖分置

候官前漢無 左騎前漢無 千人前漢無 司馬官

前漢無 千人官前漢無

右新置者五城

◎張掖居延屬國都尉 後漢一城○安帝時由張掖分置○獻帝興平二年以張掖居延屬國改置西海郡

居延 前漢屬張掖

右新併入者一城

◎上黨郡後漢十三城 上黨郡前漢縣十四并州

長子 屯留 銅鞮 沾 涅即前漢涅氏 襄

垣 壺關 茲氏 高都 潞 猗氏即前漢隴氏

陽阿○漢末以治改名樂平韓阿改名陽阿暨晉山國上

艾置樂平郡 穀遠

右存者十三城

余吾 前漢有後漢無

右省併者一城

◎太原郡後漢十六城 太原郡前漢縣二十一

晉陽 界休 榆次 中都 于離 茲氏 狼

孟 鄆 孟即前漢孟 平陶 京陵 陽曲 大

陵 祁 盧虓 陽邑

右存者十六城

右省併者五城

◎上郡後漢十城 上郡前漢縣二十三 并州

膚施 白土 漆垣 奢延 雕陰 楨林 定

陽 高奴 龜茲屬國 即前漢龜茲

右存者九城

候官 前漢無

右新併入者一城

獨樂前漢有後漢無 陽周前漢有後漢無 木禾前漢

有後漢無 平都前漢有後漢無 淺水前漢有後漢無

京室 前漢有後漢無 洛都前漢有後漢無 襄洛前

漢有後漢無 原都 前漢有後漢無 推邪 前漢有後

漢無 高望 前漢有後漢無 雕陰道前漢有後漢無

望松 前漢有後漢無 宜都 前漢有後漢無

右省併者十四城

◎西河郡後漢十三城 西河郡前漢縣三十六 并州

離石○元和志離石靈帝末廢 平定 美稷 樂街

中陽○汾州府志中陽漢末廢 泉狼 平周 平

陸 益蘭 圓陰 蘭 圓陽 廣衍

右存者十三城

富昌前漢有後漢無 騎虞前漢有後漢無 鵠澤前

漢有後漢無 徒經前漢有後漢無 大成 前漢有後

漢屬朔方 廣田前漢有後漢無 鴻門 前漢有後漢

無 宣武前漢有後漢無 千章前漢有後漢無 增

山前漢有後漢無 武車前漢有後漢無 虎猛前漢

有後漢無 穀羅前漢有後漢無○後漢安帝紀虜人羌叛

攻穀羅城度遼將軍耿种討破之 饒前漢有後漢無 方

利前漢有後漢無 隰成前漢有後漢無 臨水前漢

有後漢無 土軍前漢有後漢無 西都前漢有後漢

無 陰山前漢有後漢無 觥是前漢有後漢無 博

陵前漢有後漢無 鹽官前漢有後漢無

右省併者二十三城

◎五原郡 後漢十城○建安二十年省五原雲中定襄朔方

四郡各置一縣抽其民置新興郡凡六城九原(本屬五原郡)

雲中(本屬雲中郡)定襄(本屬雲中郡)廣牧(本屬朔方郡)

平城(本屬雁門郡)馬邑(本屬雁門郡) 五原郡前漢

縣十六 并州

九原 五原 臨沃 父國即前漢文國 河除

即前漢河陰 武都 宜梁 曼柏 成宜 西安

陽

右存者十城

固陵前漢有後漢無 蒲澤前漢有後漢無 南興前

漢有後漢無 稠陽前漢有後漢無 莫顛 前漢有後

漢無 河目前漢有後漢無

右省併者六城

◎雲中郡後漢十一城 雲中郡前漢縣十一 并州

雲中○建安二十年以雲中定襄改屬新興郡 咸陽
箕陵即前漢積陵 沙陵 沙南 北輿 武泉
原陽

右省併入者八城

定襄前漢屬定襄 成樂前漢屬定襄 武進前漢屬
定襄

右新併入者三城

陶林前漢有後漢無 犢和前漢有後漢無 陽壽前
漢有後漢無

右省併者三城

◎定襄郡後漢五城 定襄郡前漢縣十二 并州
桐過 武成即前漢武城 略

右省併者三城

善無前漢屬鴈門 中陵前漢屬鴈門
右新併入者二城

成樂前漢有後漢屬雲中 都武前漢有後漢無 武
進前漢有後漢屬雲中 襄陰前漢有後漢無 武泉
前漢有後漢無 定陶前漢有後漢無 武要前漢有
後漢無 定襄前漢有後漢屬雲中 復陸前漢有後
漢無

右省併者九城

◎鴈門郡後漢十四城 鴈門郡前漢縣十四 并州
陰館 繁峙 樓煩 武州 汪陶 劇陽 崞
平城 埽 馬邑○建安二十年以平城馬邑改屬定
興郡 彊陰

右省併者十一城

鹵城前漢屬代郡 廣武前漢屬太原 原平前漢屬
太原

右新併入者三城

善無前漢有後漢屬定襄 沃陽前漢有後漢無 中
陵 前漢有後漢屬定襄

右省併者三城

◎朔方郡後漢六城 朔方郡前漢縣十 并州
臨戎 三封 朔方 沃野 廣牧○建安二十年
以廣牧改屬新興郡

右省併者五城

大城即前漢大成屬西河
右新併入者一城

右省併者五城

修都前漢有後漢無 臨河前漢有後漢無 呼逾前
漢有後漢無 窳渾前漢有後漢無 渠搜 前漢有後
漢無

右省併者五城

◎涿郡後漢七城 涿郡前漢縣二十九 幽州
涿 遼 故安 范陽 良鄉

右省併者五城

北新城即前漢北新城屬中山 方城前漢屬廣陽
右新併入者二城

穀丘前漢有後漢無 南深澤前漢有後漢屬安平
蠡吾前漢有後漢屬中山 容城 前漢有後漢無○後漢
和帝紀曹相國後容城侯無嗣魏志注引王沈魏書云曹參世
襲爵土絕而復紹至今適嗣國於容城又魏志孫禮傳孫郡容
城人是東漢時容城初未省併也 易前漢有後漢屬河間

廣望前漢有後漢無 鄭前漢有即後漢鄭屬河間
高陽前漢有後漢屬河間 州鄉前漢有後漢無 安
平 前漢有後漢屬安平○後漢崔琦傳作涿郡安平人 樊
輿前漢有後漢無 成前漢有後漢無 利鄉前漢有後

漢無 臨鄉前漢有後漢無 益昌前漢有後漢無

陽鄉前漢有後漢無 西鄉前漢有後漢無 饒陽前
漢有後漢屬安平 中水前漢有後漢屬河間 武垣前
漢有後漢屬河間 阿陵 前漢有後漢無 阿武前漢
有後漢無 高郭前漢有後漢無 新昌前漢有後漢無

右省併者二十四城

◎廣陽郡 後漢五城 廣陽國前漢縣四○光武建武
十三年以廣陽屬上谷和帝永元八年復置 幽州

右省併者二城

昌平 前漢屬上谷 軍都 前漢屬上谷 安次前漢屬
勃海

右新併入者三城

方城 前漢有後漢屬涿郡 陰鄉 前漢有後漢無

右省併者二城

◎代郡 後漢十一城 代郡 前漢縣十八 幽州
高柳 桑乾 道人 當城 馬城 班氏 狝
氏 北平邑即前漢平邑 東安陽 平舒 代

右省併者十一城

延陵前漢有後漢無 且如前漢有後漢無 陽原前
漢有後漢無 參合前漢有後漢無 靈丘前漢有後
漢無 廣昌前漢有後漢屬中山 鹵城前漢有後漢
屬鴈門

右省併者七城

◎上谷郡後漢八城 上谷郡前漢縣十五 幽州
沮陽 潘 寧 廣寧 居庸 唯替 涿鹿
下落

右省併者八城

右省併者八城

泉上前漢有後漢無 軍都前漢有後漢屬廣陽 夷輿

前漢有後漢無 昌平前漢有後漢屬廣陰 且居前漢

有後漢無 茹前漢有後漢無 女祁前漢有後漢無

右省併者七城

◎漁陽郡 後漢九城 漁陽郡前漢縣十二 幽州

漁陽 狐奴 潞即前漢路 雍奴 泉州 平

谷 安樂○安樂漢未廢 餽奚即前漢岸奚○輿地廣

紀餽奚後漢省 犢平

右存者九城

要陽前漢有後漢無 白檀前漢有後漢無 滑鹽前

漢有後漢無

右省併者三城

◎右北平郡後漢四城 右北平郡前漢縣十六 幽州

土垠 徐無 俊靡 無

右存者四城

平剛前漢有後漢無 石城前漢有後漢無 廷陵前

漢有後漢無 薺前漢有後漢無 字前漢有後漢無

白狼前漢有後漢無 夕陽前漢有後漢無 昌城

前漢有後漢無 驪成前漢有後漢無 廣成前漢有

後漢無 聚陽前漢有後漢無 平明前漢有後漢無

右省併者十二城

◎遼西郡後漢五城 遼西郡前漢縣十四 幽州

陽樂 海陽 令支 肥如 臨渝

右存者五城

且慮前漢有後漢無 新平安前漢有後漢無 柳城

前漢有後漢無○後漢獻帝紀曹操大破烏桓於柳城又趙寇

傳道經柳城 賓從前漢有後漢屬遼東屬國 交黎

前漢有後漢屬遼東屬國 狐蘇前漢有後漢無 徒河

前漢有後漢屬遼東屬國 文成前漢有後漢無 衆

前漢有後漢無

右省併者九城

◎遼東郡後漢十一城 遼東郡前漢縣十八 幽州

襄平 新昌 無慮 望平 候城 安市 平

郭 西安平 汶即前漢文 番汗 杏氏○漢末

改杏氏為杏又新置北豐屬遼東郡

右存者十一城

房 前漢有後漢屬遼東屬國 遼隊 前漢有後漢無○後

漢句驪傳建光元年夏復與遼東鮮卑八千餘人攻遼隊

遼陽前漢有後漢屬玄菟 險瀆前漢有後漢屬遼東屬國

居就前漢有後漢無 高顯前漢有後漢屬玄菟 武

次 前漢有後漢無

右省併者七城

◎玄菟郡後漢六城 玄菟郡前漢縣三 幽州

高句驪 西蓋烏 即前漢西蓋馬 上殷台

右存者三城

高顯前漢屬遼東 候城前漢屬遼東疑分置 遼陽前

漢屬遼東

右新併入者三城

◎樂浪郡後漢十八城 樂浪郡前漢縣二十五 幽州

朝鮮 誦邯 淇水即前漢淇水 貪資即前漢舍

資 占蟬即前漢黏蟬 遂城即前漢遂成 增地

帶方 馴望 海冥 列口 長岑 屯有

昭明 鏤方 提奚 渾彌 樂都即前漢吞列

右存者十八城

東曉前漢有後漢無 不而前漢有後漢無 蠶台前

漢有後漢無 華麗前漢有後漢無○後漢句驪傳元初五

年復興濊貊寇玄菟攻華麗城 邪頭昧前漢有後漢無

右省併者七城

◎遼東屬國都尉後漢六城○安帝時由遼東分置 幽州

昌遼即前漢交黎屬遼西 賓徒即前漢賓從屬遼西

徒河前漢屬遼西 無慮前漢屬遼東疑分置 險瀆

前漢屬遼東 房前漢屬遼東

右新併入者六城

◎南海郡後漢七城 南海郡前漢縣六 交州

番禺 博羅 中宿 龍川 四會 揭陽

右存者六城

增城 前漢無

右新置者一城

◎蒼梧郡後漢十一城 蒼梧郡前漢縣十 交州

廣信 謝沐 高要 封陽 臨賀 端谿 馮

乘 富川 荔浦 猛陵

右存者十城

鄣平前漢無

右新置者一城

◎鬱林郡後漢十一城○靈帝建寧三年鬱林太守谷永置

新邑長平建始武安陰平臨浦懷安七縣屬鬱林郡 鬱林

郡 前漢縣十二 交州

布山 安廣 阿林 廣鬱 中溜 桂林 潭

中 臨塵 定周 增食 領方

右存者十一城

雍雞前漢有後漢無

右省併者一城

◎合浦郡後漢五城 合浦郡前漢縣五 交州

合浦 徐聞 高涼 臨元即前漢臨允 朱崖即

前漢朱虛

右存者五城無省併

◎交趾郡後漢十二城 交趾郡前漢縣十 交州

龍編 羸陔 定安即前漢安定 苟漏 釐冷

曲陽即前漢曲易 北帶 稽徐 西于 朱戴

右存者十城

封谿前漢無 望海前漢無

右新置者二城

◎九真郡後漢五城 九真郡前漢縣七 交州

胥浦 居風 咸權即前漢咸驩 無功 即前漢無

切 無編

右存者五城

都龐前漢有後漢無○吳志薛綜傳吳初已有都龐蓋漢末復

置 餘發前漢有後漢無

右省併者二城

◎日南郡後漢五城 日南郡前漢縣五 交州

西卷即前漢西捲 朱吾 盧容 象林 比景

右存者五併 無省併

凡縣邑道侯國前漢有而後漢無者四百五

十四



後漢郡國令長考

清錢大昭撰

開明書店製版

後漢郡國令長考

嘉定錢大昭著

漢書百官表云萬戶以上爲令萬戶以下爲長續漢志云每縣邑道大者置令一人千石其次置長四百石其次置長三百石侯國之相秩次亦如之應劭漢官儀又云三邊始孝武皇帝所開縣戶數百而或爲令荆揚江南七郡惟臨湘南昌吳三令耳及南陽穰中土沃民稠四五萬戶而爲長桓帝時以江南陽安爲女公主邑改號爲令主薨仍復其故大昭案前漢令長見於紀傳者少故不具論後漢則本史之外復有碑碣可證雖其間亦或有沿革而東都制度可見一斑故作郡國令長考注以出處其所不知則闕如也

河南尹

雒陽 令 和帝紀 班固孔昱循吏酷吏獨

行傳 郭仲奇碑 續漢書藝文類聚五十

梁 令 馮勤傳 劉寬碑

滎陽 令 趙咨傳

卷 令 召馴傳

原武 令 歐陽歙傳

陽武 令 王景傳

中牟 令 靈帝紀 魯恭何進繆彤傳 元

寶碑 續漢書藝文類聚五十

開封 令 鄧騭傳

平陰 令 齊武王申屠剛傳

緱氏 令 北海王興傳 北海侯碑

成皋 令 杜詩傳 雍勸闕

京 令 賈琮傳云爲京兆令劉敞以爲河南

京縣令 樊儵傳 馮煥碑

密 令 卓茂傳 州輔碑陰 續漢書 藝文

類聚五十

新城 令 靈帝紀 李邵傳作長

廩師 長 祭彤傳 李固傳注 續漢書 藝

文類聚五十

河內郡

懷 令 趙熹清河孝王虞詡酷吏西光傳

續漢書藝文類聚五十

河陽 長 州輔碑陰 聖賢羣輔錄

軹 長 樊仲華傳 州輔碑陰

野王 令 光武紀 王梁李膺劉梁傳

溫 令 王渙傳 水經注

平皋 長 東觀記御覽二百六十六

修武 令 陳蕃宗慈傳 魯峻碑

共 令 周榮傳

汲 令 桓鸞張禹崔瑗傳

朝歌 長 虞詡傳 張公神碑 續漢書御

覽二百六十七 藝文類聚五十

蕩陰 令 葛襲傳 張遷碑

林慮 令 鍾皓傳 循吏傳注

河東郡

安邑 令 鄭均傳 周燮等傳序 水經注

安邑長尹儉

臨汾 令 葛襲傳 皇甫嵩傳注

汾陰 令 百官志注

蒲坂 令 孔僖傳

皮氏 長 趙岐傳 禹廟碑

聞喜 長 陳寔傳 韓仁碑作聞熹

永安 長 劉寬碑陰

蒲子 長 劉寬碑陰

平陽 侯相 延篤傳

恆農郡

恆農 令 公沙穆傳 雍勸闕

陝 令 劉寬碑陰

隰池 令 周澤傳

陸渾 長 魏志管寧傳

華陰 令 西嶽華山廟碑 水經注

京兆尹

長安 令 馮異蓋勳傳 蔡邕傳注哀帝時

爲長

霸陵 令 皇甫嵩傳注

鄭 令 魏志杜畿傳 水經注

新豐 令 魏志張既傳

長陵 令 張楷班固樂恢尹敏傳
陽陵 令 段熲傳

左馮翊

雲陽 令 馬援傳
蓮芍 令 鄭興傳 劉寬碑陰

重泉 令 天文志 東觀記御覽二百六十七

臨晉 令 孔僖傳

郃陽 令 西羌傳 曹全碑

夏陽 令 曹全碑

衙 令 倉頡廟碑作郃

右扶風

槐里 令 曹全碑

安陵 令 魏志楊俊傳

平陵 令 王允傳 劉寬碑陰

茂陵 令 魏志衛凱傳

郿 令 蔡邕獨行傳

武功 令 劉寬碑陰

陳倉 令 楊賜傳

隗 令 侯相 西羌傳

美陽 令 蘇不韋杜篤李業傳

右司隸校尉部

右司隸校尉部

穎川郡 陽翟 令 耿國傳

襄城 令 章帝紀 楊震循吏傳

昆陽 令 朱龜碑 聖賢羣輔錄

臨穎 侯相 邊韶傳

潁陽 令 唐扶碑

潁陰 令 荀淑苑康傳

許 令 桓彬陳寔傳

新汲 令 王隆傳

臨陵 令 宋宏傳

父成 令 馮異傳

汝南郡

平輿 令 吳志虞翻傳注 薛君碑 水經

注

西平 令 邳暉傳

上蔡 令 魏書耿國宋均東平王蒼傳 楊

淮碑

南頓 令 雷義傳 第五倫傳注

汝陰 令 宋登傳

新息國 國當有相然吳祐傳作令賈彪傳作

長

期思 長 孫叔敖碑陰

項 長 劉寬碑陰

西華 令 戴封傳 水經注 謝承書 初學

記二

細陽 令 虞延陳重傳 續漢書藝文類聚五

十

吳房 長 謝承書魏志注

銅陽 侯相 吳祐傳

慎陽 長 劉陶傳 續漢書御覽二百六十七

慎 令 巴肅傳 劉修碑

新蔡 長 吳祐傳 蔡邕傳注 水經注

富波 侯相 楊震傳及碑

宜祿 長 楊統碑陰

朗陵 長 繁陽令碑陰 荀淑傳出補朗陵

侯相荀或傳朗陵令淑之孫 魏志趙儼

傳為朗陵長田豫傳除朗陵令

召陵 令 任延繆彤傳 楊倫傳作邵陵

周紆傳侯相

征羌 令 范滂傳 吳志步騭傳注

固始 令 孫叔敖碑

城父 令 魏志何夔傳

梁國

下邑 長 魏志臧洪劉繇傳

睢陽 令 班固任延傳

虞 令 馮魴傳

蒙 令 檀敷傳 韓勅碑陰

穀熟 長 孔耽碑

鄆 令 周榮傳

薄 令 逢童碑

沛國

相 令 魏志陳矯傳

蕭 令 趙孝王良楊倫傳 費汛碑 風俗

通正失篇

沛 令 黃瓊傳

豐 令 牟融傳 續漢書藝文類聚五十

鄆 令 魏志何夔傳注

譙 令 膠東令碑 水經注

汶 長 許慎傳

蕪 長 杜喬歐陽歆傳

鉅 令 陳蕃傳

鄆 長 孫根碑

臨睢故芒 邳惲傳有芒長 水經注有臨睢長

竹邑 侯相 張壽碑

符離 長 高詡傳

太丘 長 陳寔傳及碑 循吏傳注

陳國

陳 令 韋義傳 劉寬碑陰

陽夏 令 周磐傳

苦 令 韓勅碑陰

柘 令 魏志陳羣傳 水經注

新平 長 費鳳別碑

魯國

魯 令 鮑永傳

騶 令 鄭巨君傳 謝承書御覽二百六十七 劉寬碑陰作長

右豫州刺史部

魏郡

鄴 令 李燮傳

繁陽 令 陳球傳

內黃 令 高彪傳

魏 令 魏志裴潛傳注

元城 令 孔宙碑

黎陽 令 馮勤傳注 魏志鍾繇傳注

陰安邑 長 劉寬碑陰

斥丘 長 劉寬碑陰

曲梁 長 魏志楊俊傳

鉅鹿郡

瓌陶 長 賈琮傳

下曲陽 令 田君斷碑 馮衍傳有曲陽令 注以爲屬常山誤

任 令 魏志王觀傳

南和 長 魏志常林傳

廣平 令 州輔碑陰

斥章 長 田君碑

廣宗 長 帝堯碑

常山國

元氏 令 無極山碑 張禹傳

高邑 令 章帝紀 蔡湛頌

南行唐 長 周紆傳

蒲吾 長 耿純傳

真定 令 陳寵傳

上艾 長 魏志王粲傳注

中山國

望都 長 班彪傳

上曲陽 令 馮衍傳稱曲陽令注云故城在 今定州故城縣西

安平國

信都 令 萬脩皇甫嵩傳

觀津 長 賈琮傳

河閒國

易 長 寒朗傳

高陽 令 楊著碑

文安 令 度尚傳及碑

東州 令 魏志田豫傳

清河國

甘陵 令 章彪傳

貝丘 長 巴肅傳

釋幕 令 水經注 魏志溫恢傳作令

趙國

廣川 長 蔡湛碑

邯鄲 令 尹勳傳

勃海郡

柏人 令 劉曜傳

高城 侯相 陸康巴肅傳作令

重合 侯相 周磐傳劉寬碑陰並作令

陳留郡

脩 令 趙相劉君碑 左雄傳注 右冀州刺史部

陳留 令 第五倫傳

浚儀 令 王景傳 衡方碑

尉氏 令 鄭季宣碑

雍丘 令 劉矩傳 劉熊碑陰

外黃 令 張升申屠蟠爰延張儉傳 劉熊 碑陰 高彪傳作內黃誤

小黃 令 續漢書律曆志

東昏 長 劉熊碑陰

濟陽 令 光武紀 寒朗傳

平丘 令 周舉傳

封丘 令 王元賓碑

酸棗 令 劉熊碑

長垣 長 列女傳注 志作侯國

己吾 令 桓鸞傳爲己吾令注引東觀記作

考城 令 仇覽范冉傳

東郡 圉令 曹襄傳 趙君碑

濮陽 長 袁紹傳 許劭傳稱袁紹濮陽令

白馬 令 爰延李雲陳蕃傳

頓丘 令 耿國傳 魯峻碑

東阿 令 魏志程昱傳

范 令 蜀志先主傳 水經注

博平 令 周紆傳 袁良碑

聊城 令 范升傳

發干 長 耿純傳 王凌傳 徐宣傳作令

陽平 令 李章傳 志稱侯國

衛公國 相 第五種傳

穀城 令 王堂傳 張遷碑作長

東平國

壽張 令 謝夷吾傳 風俗通義 蕭該漢

書儒林施讎傳音義 宋景文公筆記卷

中

須昌 長 童恢傳

寧陽 令 虞詡傳

任城國

任城 袁安劉祐傳作令 周磐傳作長

亢父 令 荀彧傳

泰山郡

奉高 令 魏志徐邈傳 水經注

博 令 劉寬碑陰

嬴 長 韓詔傳 循吏傳注

萊蕪 長 范冉傳 袁山松書 御覽二百六十

七 水經注作令

濟北國

盧 令 魏志陶謙傳

山陽郡

昌邑 令 楊震傳

東緡 令 魏志徐宣傳

高平 令 魏志滿寵傳

湖陸 令 楊倫傳

南平陽 侯相 延篤傳

瑕丘 令 鍾離意李善傳

金鄉 長 侯成碑

防東 長 武斑碑

濟陰郡

定陶 令 種暲傳

冤句 令 張納碑

成陽 令 帝堯碑 水經注

乘氏 令 孔彪碑陰

廩丘 長 魏志溫恢傳

單父 侯國 水經注作令

成武 令 袁安傳 武斑碑

右兗州刺史部

東海郡

郟 令 景君銘

蘭陵 令 朱雋傳

襄賁 令 祭彤傳

陰平 長 袁安傳

琅邪國

莒 長 魏志臧洪傳

臨沂 長 郭仲奇碑

卽丘 侯相 吳良臧洪傳作長 衡方碑作

侯相

繒 侯相 公沙穆傳

彭城國

彭城 令 楊厚魏朗傳

武原 令 蘇章傳

呂 長 帝堯碑

菑丘 長 劉平傳

廣陵郡

廣陵 令 趙苞傳

江都 長 質帝紀

堂邑 令 鍾離意傳 費鳳碑 質帝紀作

長

海西 令 程曾傳

下邳國

下邳 令 陳蕃謝夷吾宦者傳 韓勅碑陰

東觀記御覽二百六十七

徐 令 班彪孟嘗傳

取慮 令 水經注

東城 長 質帝紀 華嶠書作令御覽二百六

十七

曲陽 長 質帝紀

右徐州刺史部

濟南郡

東平陵 令 劉寵傳 續漢書 藝文類聚五十

臺 長 安帝紀 劉寬碑陰

菅 長 魏志司馬芝傳

鄒平 侯相 溫序傳

平原郡

平原令 杜喬傳

高唐令 第五倫陽球傳

高長 吳漢傳

祝阿令 魏志王昶傳注

厭次令 安帝紀

樂安國

臨濟長 崔琦傳

博昌長 孔彪碑

北海國

劇令 王景伏恭劉茂王渙傳 陳球傳注

都昌長 孔宙碑

淳于長 夏承碑

平昌侯相 韓勅碑陰作長

東安平令 元賓碑

高密令 光武紀 魏志王脩傳 第五種

傳作侯相志本云侯國

膠東侯相 吳祐傳 桓鸞傳衡方碑並作

令 聖賢羣輔錄有膠東令汜昭

即墨侯相 魏志王脩傳作令

東萊郡

黃令 張儉傳外黃令當作黃令

昌陽令 侯相 董恢傳及闕並作令

不其侯相 董恢傳及闕並作令

齊國

臨淄令 江革傳注

右青州刺史部

南陽郡

宛令 劉盆子梁冀樊儵黃昌种拂傳

冠軍邑令 第五倫傳

葉令 王喬傳 婁壽碑陰 風俗通義 甄

文類聚五

新野故新都 卓茂傳孔休爲新都令 魯丕

傳作新野令

西鄂長 延篤傳注 楊淮碑

魯陽長 杜詩傳

堵陽長 劉子山碑

比陽長 鮑昱傳爲泚陽長卽比陽之譌

郭仲奇碑

平氏長 法雄傳

棘陽長 岑彭傳

湖陽邑長 樊安碑

隨長 州輔碑陰

鄧令 魏志王觀傳

山都長 馬援傳

穰長 應劭漢官儀

安衆侯相 列女傳作令

順陽侯相 劉陶傳作長

南鄉長 魏志鍾繇傳注

丹水長 杜林傳

南郡

江陵令 劉昆傳

巫令 吳志士燮傳

秭歸令 廣州先賢傳御覽二百九

襄陽長 州輔碑陰

郢侯相 州輔碑陰作長

宜城長 魏志韓暨傳

臨沮長 蜀志向朗傳

江夏郡

沙羨長 吳志潘濬傳

邾長 順帝紀 天文志

鄂長 吳志胡綜傳

零陵郡

都梁長 熊君碑

夫夷侯相 第五倫傳作扶夷長

湘鄉令 吳志潘濬傳

桂陽郡

郴令 吳志闕澤傳

便長 州輔碑陰

耒陽令 蜀志龐統傳

臨武長 和帝紀

含滙長 周憬碑陰

瀘陽長 周憬碑陰

曲江長 周憬碑陰作曲紅

武陵郡

漢壽長 劉寬碑陰

沅陵長 宋均傳

辰陽長 宋均傳

長沙郡

臨湘令 漢官儀百官志注 豫章記 郡國志

注 州輔碑陰 華嶠書御覽二百六十六

茶陵長 熊君碑

安成令 吳志呂岱傳

益陽令 桓帝紀 度尙傳

右荊州刺史部

九江郡

壽春 令 魏志常林傳注

合肥 令 吳志顧雍傳

當塗 長 荀淑傳 循吏傳注

全椒 長 劉平傳 華嶠書作令御覽二百六

十七

阜陵 長 吳志孫賈傳注

下蔡 長 魏志鄭渾傳

丹陽郡

宛陵 令 法雄傳

溧陽 長 校官碑

故鄣 長 費鳳別碑

涇 令 聖賢羣輔錄

蕪湖 令 吳志蔣欽徐盛傳

湖熟 侯相 吳志呂範傳

春穀 長 嚴訢碑

廬江郡

尋陽 令 吳志呂蒙傳

龍舒 侯相 范滂傳注 桓鸞傳注

襄安 長 吳志孫瑜傳

居巢 長 吳志孫瑜傳

陽泉 令 魏志王觀傳

安風 令 李憲傳

會稽郡

山陰 長 嚴訢碑 吳志朱然傳作令

鄞 長 順帝紀 天文志 戴封傳帥事鄞

令東海申君

太末 長 吳志賀齊傳

上虞 長 度尚傳及碑 宋雋列女傳

餘姚 長 魏志陶謙傳注 吳志朱然朱桓

呂岱傳

句章 長 順帝紀 天文志 謝承書方儲

為句章長御覽二百六十七

鄞 長 順帝紀 天文志

章安 令 徐登傳

吳郡

吳 令 郎顛彭脩傳 元賓碑 豫章記

應劭漢官儀

海鹽 長 劉寬碑陰

烏程 長 謝夷吾傳

曲阿 長 吳志顧雍傳

富春 長 吳志虞翻傳

陽羨邑 長 吳志潘璋傳 咸淳毗陵志

婁 長 吳志顧雍傳

豫章郡

南昌 令 應劭漢官儀 豫章記

建城 長 州輔碑陰

宜春 長 吳志周泰傳

鄱陽 長 州輔碑陰

鄒陽 長 唐扶碑

柴桑 長 吳志徐盛傳

建昌 長 州輔碑陰

右揚州刺史部

漢中郡

安陽 長 石門頌

上庸 長 司馬孟臺神道

巴郡

宕渠 令 第五倫傳 柳敏碑

胸忍 令 曹全碑

閬中 令 楊仁傳

魚復 長 張堪傳

臨江 長 嚴舉碑

涪陵 令 蜀志張翼傳

安漢 長 張納碑

充國 長 季漢輔臣贊注作西充國

漢昌 長 蜀志馬充傳

廣漢郡

雒 令 李固傳

新郪 令 第五訪王恽傳 梁休碑

緜竹 令 劉焉傳 王君神道 益部耆舊

傳藝文類聚五十

什邡 令 楊仁傳

涪 令 王恽傳

梓潼 令 蜀志王連傳

廣漢 長 王君治石路碑

蜀郡

成都 令 羊寶道碑

郫 令 蜀志鄧芝傳

江原 長 進德碣

繁 長 張君題名

廣都 長 韋義傳 馮緄碑 聖賢羣輔錄

臨邛 令 前書司馬相如傳 季漢輔臣贊

益部耆舊雜記作長

蠶陵 令 桓帝紀
廣柔 長 楊由傳

犍爲郡
武陽 令 馮緄碑 聖賢羣輔錄
資中 長 雍勸闕

牛鞞 長 蜀志董和傳
南安 長 王君平鄉道碑

江陽 長 唐公房碑 列女傳作令
漢安 長 陳君閣道碑

牂柯郡
越嶲郡
遂久 令 安帝紀 西南夷傳

靈關道 令 安帝紀
益州郡
建伶 令 蜀志李恢傳

永昌郡
廣漢屬國
蜀郡屬國

旄牛 長 西南夷傳
犍爲屬國
右益州刺史部

隴西郡
狄道 長 馬援傳
大夏 長 西羌傳

漢陽郡
望垣 長 劉寬碑陰
阿陽 侯相 宋意傳

上邽 令 橋玄傳

武都郡
下辨 長 武都丞等題名
上祿 長 黨錮傳

金城郡
臨羌 長 西羌傳
破羌 長 魏志龐涪傳

安夷 長 西羌傳 天文志
安定郡

北地郡
武威郡
姑臧 長 孔奮傳 東觀記御覽二百六十七

張掖郡
酒泉郡
祿福 長 曹全碑 魏志龐涪傳 列女傳

敦煌郡
張掖屬國
居延屬國

右涼州刺史部
上黨郡
涅 長 馮衍傳注

高都 長 鮑昱傳 鮑異傳
潞 長 蜀志周羣傳

太原郡
界休 令 郭泰傳注
榆次 長 劉寬碑陰

狼孟 長 馮衍傳

鄆 長 魏志崔林傳
祁 令 楊厚傳注

上郡
西河郡
離石 長 劉寬碑陰

五原郡
河陰 令 後漢書御覽二百六十六 譚按此後漢

雲中郡
定襄郡
雁門郡

廣武 令 劉寬碑陰
朔方郡
臨戎 長 蔡邕傳注 律曆志注

右并州刺史部
涿郡
涿 令 滕撫傳 劉寬碑陰

良鄉 長 劉寬碑陰
北新城 長 劉梁傳 李郃傳李歷爲新城

方城 長 鄭季宣碑陰
廣陽郡
昌平 長 劉寬碑陰

代郡
标氏 長 劉寬碑陰
代 令 耿弇傳

上谷郡

非范書據御覽引無全文故不書傳名後漢書下應補
宋職爲河陰令句

附錄

續志所無前志所有之縣令長可考者臚列如左

京兆尹 下邳 令 魏志華歆傳

右扶風 檇 長 蔡邕傳注

潁川郡 郟 令 馬成馮魴傳

常山國 關 長 張禹傳

南陽郡 新都 令 卓茂傳

丹陽郡 宣城 長 度尙傳

廬江郡 縱陽 長 謝承書劉駒除縱陽長

見藝文類聚

會稽郡 錢唐 長 吳志闕澤傳

犍爲郡 符 長 水經注

漢陽郡 清水 長 公孫述傳 御覽二百六

十七 謹按公孫述傳在後漢書不必據引書御覽所

引乃續漢書文傳下當補續漢書公孫述補清水長十

字蓋別證也

上黨郡 長子 令 漢書敘傳

前志續志俱無之縣令長可考者并列於左

會稽郡 侯官 長 吳志虞翻賀齊傳

巴郡 南充 長 劉昭注引巴記曰初平四年

分充國爲南充 蜀志張嶷傳

遼東屬國 夫犁 令 安帝紀注 大昭按郡

國志遼東郡屬國俱有無慮縣無夫犁縣竊疑

遼東屬國之無慮或本是夫犁後人因下文有

醫無慮山之句而輒改爾否則遼東與遼東屬

國不應並有無慮縣也

沮陽 令 劉茂傳

寧 長 劉寬碑陰

漁陽郡 狐奴 令 彭寵王梁傳 水經注

雍奴 令 孫根碑

安樂 令 彭寵吳漢傳

右北平郡

遼西郡

海陽 令 魏元不碑

遼東郡

玄菟郡

樂浪郡

帶方 令 東夷傳

列口 長 劉寬碑陰

長岑 長 崔駰傳

遼東屬國

右幽州刺史部

南海郡

蒼梧郡

鬱林郡

合浦郡

交趾郡

徐聞 令 吳志士燮傳

九真郡

居風 令 南蠻傳

日南郡

右交州刺史部

凡縣邑道侯國千一百八十

後漢郡國令長考補

丁錫田撰

開明書店製版

序

嘉定錢可慮先生爲史學家東京故事尤所深悉其令長考一書久爲學者所稱道然去今百餘年矣其間碑碣古物之出土輯佚旁徵之詳備多有爲先生所不能知者今年夏蘇軍北來雲屯邑境予家居恆不出戶因取錢書以解鬱悶其未詳者爰爲考補而條記之日久得百數十則勒爲一編郡國續志之侯國必有相諸家所譜之印章又多令長一爲原書所不取一則兩漢之莫定然淺學寡聞搜討需時亦錄於簡不忍削去閱者其諒之時民國十六年十二月十五日丁錫田自識

後漢郡國令長考補

河南尹

新鄭長見魏志賈逵傳注長楊沛

平 令陳暉爲平令見暉傳

河內郡

軹 令見董齋泥封他書作長

武德侯相侯曹觀見水經注

獲嘉侯相侯國見郡國志

河東郡

平陽侯相侯國見郡國志

大陽長大陽長朱南見魏志管寧傳注

解 長解長李孚見魏志賈逵傳

聞喜侯相侯實武見本傳

絳邑長邑長賈逵見魏志

蒲子令見十鐘山房印舉錢書作長

濩澤侯相侯國見郡國志

端氏侯相侯劉遵見成武孝侯傳

弘農郡

新安令令邊允見董卓傳

京兆尹

新豐長或侯相長見十鐘山房印舉他書作令侯卓超

段熲見後漢書

藍田令見十鐘山房印舉

商 長見董齋泥封

上雒侯相侯國見郡國志

左馮翊

高陵令見十鐘山房印舉

祿福令令劉放見魏志

夏陽侯相侯實漢見實憲傳

粟邑侯相侯耿夔見本傳

右扶風

鄂 長十鐘山房有零邑長印

汧 令十鐘山房有左尉印 凡有左右尉之縣皆置令

雍 令董齋泥封

柁邑侯相侯宋弘見本傳

漆 令董齋泥封

杜陽令十鐘山房印舉有左尉印

潁川郡

陽翟侯相侯袁術見本傳

郟 令郟後改爲襄城馮魴令見本傳

昆陽侯相侯傅俊梁統見後漢書

舞陽侯相侯吳漢朱浮鄧遵見後漢書

潁陽侯相侯馬防馬度梁不疑見後漢書

潁陰侯相侯梁馬見後漢書

許侯相侯馬光馬防見水經注後漢書集解

長社令令楊沛見魏志賈逵傳注

輪氏長尉董君雅見魏志董卓傳注不言左右可知其邑

爲長

父城侯相侯朱浮見本傳

新汲侯相侯郭奉孝見水經注

陽城侯相侯劉焉見蜀志

汝南郡

平輿侯相侯姚統見本紀

新陽侯相侯國見郡國志

西平侯相侯鄧廣德梁家見後漢書

上蔡侯相侯鄧騫左愴見後漢書

南頓侯相侯鄧演見後漢書

汝陽令令劄越見魏志劉表傳

宜春侯相閻暢侯國惠棟云

潁強侯相侯國見郡國志

濯陽侯相侯吳旦見吳漢傳

期思侯相侯臧宮見宮傳

陽安長或侯相谷朗碑作長鄧珍侯見魏傳

西華侯相侯鄧晨見晨傳

細陽侯相侯岑遵見後漢書

安城侯相侯國見郡國志

吳房侯相侯鄧汛陰綱見後漢書

慎侯相侯劉賜見後漢書

新蔡侯相侯吳國見後漢書

安城令令桓威見魏志王粲傳注

安陽令或相守邑令毛義見劉平等傳序侯國見郡國志

弋陽侯相侯國見郡國志

征羌侯相侯國見郡國志

思善侯相侯國見郡國志

新鄴侯相侯國見郡國志

襄信侯相侯國見郡國志

原鹿侯相侯國見郡國志

定穎侯相侯國見郡國志

固始侯相侯國見郡國志

山桑侯相侯國見郡國志

梁國

穀熟侯相侯劉歆更始封見後漢書

沛國

沛侯相侯劉寶見後漢書

鄆侯相侯臧宮見宮傳

穀陽侯相侯岑淮見後漢書

波侯相侯寇濬見寇恂傳

鉅 長 長 奉宜祿見魏志

建平侯相或長侯姚統見後漢書長劉勳見魏志

龍亢侯相侯傅昌見水經注

向侯相侯王霸見本傳

杼秋侯相侯劉殷見十三州志

陳國

陽夏侯相侯馮異見本傳

扶樂侯相侯劉隆見後漢書

武平侯相侯曹操見魏志

長平令令陳羣見魏志

魯國

卞 長百石卒史碑

汶陽長十鐘山房印舉楊宗憲闕

薛 令董齊泥封

魏郡

館陶令令諸葛原見魏志

武安長長尹楷見魏志

曲梁侯相侯國見郡國志

鉅鹿郡

鄆 令十鐘山房印舉

廣宗侯相侯王成見後漢書

列人令令鮑子春見魏志管寧傳

常山國

都鄉侯相侯國見郡國志

行唐令見王金齋印譜錢書作長

房子侯相侯鄧晨見本傳

平棘令有左尉印見十鐘山房印舉

靈壽侯相侯郭彤見本傳

中山國

盧奴令令臧曼見魏志臧洪傳

北平侯相侯王元才見水經注

新市侯相侯王仲才見水經注

安國長或侯相長章叔珍見張澤碑陰又有侯相封泥

安熹長蜀志先主除安熹尉不言左右是小縣故知為長

蠡吾侯相侯國見郡國志

蒲陰侯相侯王顯才見水經注

安平國

扶柳侯相寇損封扶柳侯見寇恂傳萬親亦封扶柳見萬

下博侯相侯劉張見齊武王傳

武邑侯相侯耿植見耿純傳

安平侯相侯蓋延見本傳

觀津侯相侯劉喜見劉植傳

饒陽侯相侯曹豹見魏志注

南宮令或侯相令見十鐘山房印舉令侯相均有封泥
南深澤長續漢書郡國志澤誤作國有尉印見十鐘山房
印舉

河間國

樂成侯相侯劉邵見本紀

中水侯相侯李忠見本傳

鄭侯相侯張邵見魏志

高陽侯相侯耿純見本傳錢書作令

清河國

東武城侯相侯劉德見濟南王傳

俞侯相侯馬武趙苞見本傳

趙國

邯鄲長見孫堤碑錢書作令

易陽令令韓籍見魏志

勃海郡

浮陽侯相侯國見郡國志

東光長見十鐘山房印舉

陳留郡

襄邑侯相邑侯劉求梁胤見後漢書

當 令章帝時更名考城見賈齊泥封

東郡

燕侯相或令侯變儉見本傳令印封泥見齊魯封泥

東武陽侯相侯劉向見劉楠傳具瑗見單紹傳

臨邑侯相侯劉復見北海靖王傳

樂平侯相侯國見郡國志

東平國

任城國

樊 令見顧氏印譜

泰山郡

梁父侯相或令侯國見郡國志令見十鐘山房印舉

鉅平侯相侯國見郡國志

往侯相侯國見郡國志

南武陽侯相侯國見郡國志

費侯相或令侯國見郡國志令見十鐘山房印舉

濟北國

山陽郡

濟陰郡

勾陽令見十鐘山房印舉

東海郡

襄賁長錢書作令此見十鐘山房印舉

利城令見十鐘山房印舉

贛榆令見十鐘山房印舉

合城侯相侯馬期見馬防傳

琅邪國

開陽長或令長見後漢劉曜碑令見路君闢銘

東武長山東通志有尉印不言左右故知為長

琅邪令見十鐘山房印舉

陽都侯相侯伏滿見後漢書

彭城國

梧 令十鐘山房有左尉印故知為令

廣陵郡

平安長印見印郵

東陽長邑長陳登見魏志本傳

輿侯相侯國見郡國志

下邳國

下邳長錢作令見嚴詵碑

儻侯相侯國見郡國志

高山侯相侯梁統見統傳

淮陵侯相侯王霸見本傳

曲陽侯相或令侯國見郡國志令見序彰長碑錢書作
長

司吾侯相侯國見郡國志

濟南郡

於陵侯相侯侯昱見侯霸傳

歷城侯相侯曹徽相高堂隆見魏志

菅侯相印有泥封錢書作長

平原郡

鬲侯相侯國見郡國志

安德侯相或令侯國見郡國志令劉長仁見魏志

樂安國

樂安長邑長韓當見吳志

蓼城侯相侯國見郡國志

益侯相侯國見郡國志

壽光侯相侯劉普見安帝紀北海王傳

北海國

朱虛侯相侯國見郡國志

昌安侯相侯國見郡國志

夷安侯相侯國見郡國志

安丘令見魏志王修傳注

平昌侯相侯國見郡國志

壯武長見賈齊泥封

東萊郡

牟平侯相侯耿舒見耿拿傳

滋侯相侯國見郡國志

曲成侯相侯國見郡國志

掖侯相侯國見郡國志

當利侯相侯國見郡國志

東牟侯相侯國見郡國志

盧鄉令印見十鐘山房印舉

長廣令見印郵

黔陬侯相見郡國志

齊國

臨胸長仲君碑

南陽郡

雒 長昌長堂齋典見藝文傳

舞陰侯相侯國見郡國志

復陽侯相侯國見郡國志

育陽侯相侯國見郡國志

涅陽令有左尉印見十鐘山房印舉

山都侯相侯國見郡國志

鄆侯相侯國見郡國志

蔡陽侯相侯國見郡國志

安衆侯相侯國見郡國志

筑陽侯相侯國見郡國志

南鄉侯相侯國見郡國志

析侯相侯國見郡國志

南郡

中盧侯相侯國見郡國志

華容侯相或令侯國見郡國志又左尉印見十鐘山房

印舉

印侯相侯國見郡國志

宜城侯相侯國見郡國志

都侯相侯國見郡國志

枝江侯相侯國見郡國志

夷道令十鐘山房印舉有左尉印故知為令

江夏郡

西陵侯相侯國見郡國志

軫侯相侯國見郡國志

鄆侯相侯國見郡國志

竟陵侯相侯國見郡國志

蕲春侯相或長侯國見郡國志長曹洪見魏志

平春侯相侯國見郡國志

南新市侯相侯國見郡國志

零陵郡

零陵長零陵長張羨見魏志劉表傳注

始安侯相見郡國志

重安侯相見郡國志

昭陽侯相見郡國志

烝陽侯相見郡國志

桂陽郡

桂陽長熊君碑

武陵郡

作唐令見十鐘山房印舉

長沙郡

湘南侯相侯國見郡國志

下雋侯相順帝封陳子為侯見孫程傳

羅侯相侯國見寶憲傳鄧覽見本傳

九江郡

歷陽令或侯相有左尉印見十鐘山房印舉侯相見郡國志

鍾離侯相侯國見郡國志

平阿侯相侯國見後漢書

丹陽郡

陵陽侯相侯丁繡見丁鴻傳

石城侯相光武封王廣為侯見王常傳

廬江郡

舒 令令陶謙見本傳

雩婁侯相侯國見郡國志

臨湖侯相侯國見郡國志

皖 令見封泥考略

六安侯相侯國見郡國志

蓼侯相侯國見郡國志

陽泉侯相侯國見郡國志

安豐侯相光武封寶融為侯見本傳

會稽郡

諸暨長長陸凱見吳志

餘暨長吳曰永與長陸凱

刻 長吳志載寶齊少為剡長卜靜終於剡令長當是漢制

令或所更改

章安長嚴詵碑

永寧長長寶輔韓晏寶齊均見吳志

吳郡

毘陵長嚴詵碑

無錫侯相侯國見郡國志

豫章郡

海昏侯相或令侯國見郡國志令張敦見吳志顧劭傳

平都侯相侯國見郡國志及蔣君碑

漢中郡

成固令印見十鐘山房印舉 太室題名

沔陽長長張翼見蜀志

錫 令邑令謙同見蜀志

巴郡

枳 令有左尉印見封泥考略

廣漢郡

新都令或長長印見簠齋泥封令第五訪見本傳錢誤

作新縣

葭萌長見十鐘山房印舉及簠齋封泥封泥萌作明

白水令或長長尉左右尉三印見封泥考略

涪 長趙明誠金石錄錢書作令

緜竹長趙明誠金石錄錢書作令

廣漢令趙明誠金石錄錢書作長

蜀郡

汶江令見十鐘山房印舉

犍爲郡

符節長或令長王士見蜀志楊戲傳令見趙明誠金石錄

牂牁郡

同竝長有尉印見封泥考略不分左右故知爲長

越巂郡

靈關道長印見簠齋泥封

三絳長尉印見封泥考略不分左右故知爲長

益州郡

雙柏長長何雙見蜀志

永昌郡

樸榆長見十鐘山房印舉

雲南令見印郵

廣漢屬國

剛氏道令或長 右尉印見封泥考略又尉印見封泥考

略

蜀郡屬國

青衣道長見簠齋泥封

嚴道令或長見簠齋泥封

犍爲屬國

朱提長印見簠齋泥封

隴西郡

鄯侯相和帝封耿秉爲侯見水經注

漢陽郡

蘭干令或長有右尉印見封泥考略又尉馬平見董卓傳

顯親侯相光武封竇友爲侯國於此

武都郡

羌道令趙昂見魏志

金城郡

令居令今葛嬰見本傳

安定郡

臨涇令見十鐘山房印舉

高平令今滿龍見魏志

朝那令有左尉印見十鐘山房印舉

北地郡

武威郡

宣威令今印見十鐘山房印舉

祖厲長劉簡見魏志張繡傳

張掖郡

酒泉郡

敦煌郡

龍勒長見流沙墜簡

張掖屬國

居延屬國

居延長尉貫友見西羌傳

上黨郡

汝氏侯相萬修子普從侯見修傳

陽阿侯相侯國見郡國志

太原郡

晉陽令印見十鐘山房印舉

陽曲長倉頡碑

上郡

平都侯相蔣君碑

龜茲屬國

西河郡

樂街令印見簠齋泥封

中陽令印見封泥考略

五原郡

雲中郡

武進侯相侯隨憲見盧芳傳

定襄郡

武成侯相光武封任光爲侯

鴈門郡

朔方郡

三封令有左尉印見十鐘山房印舉故知爲令

涿郡

范陽侯相侯國見郡國志

廣陽郡

薊 令薊令之印有封泥

代郡

高柳侯相光武封閼壘爲侯見水經注

道人令印見封泥考略

平舒侯相光武封馬成爲侯見成傳

上谷郡

漁陽郡

右北平郡

遼西郡

遼東郡

玄菟郡

高顯長長鄭縣見魏志

樂浪郡

朝鮮令有右尉印封泥近中出土

諫邯長有長印封泥近中出土

黏蟬長見朝鮮漢黏蟬碑

遼東屬國

南海郡

番禺令黃演章帝時令見廣州府志

蒼梧郡

鬱林郡

合浦郡

徐聞令令士黠見吳志士燮傳錢駁列爲交趾郡

交趾郡

安定令見十鐘山房印舉

九真郡

日南郡

朱吾令有右尉印見十鐘山房印舉

象林令馬與龍去初平之亂象林區遂攻縣移令

續漢書志注補

清盧文弨撰

開明書店製版

續漢書律志 此晉司馬彪續漢書中之志也梁劉昭爲

注以補之名曰注補後人因范史闕志取司馬之志附於范

書紀傳之後毛氏汲古閣本猶然明監本乃嗣於范書紀之

後傳之前并不載司馬氏之名又改劉昭之注補爲補并注

故或有疑志爲范氏作者又有移爲劉氏所補而兼注者皆

因改之失也諸本中毛氏爲優今之校正即在毛氏本上志

凡八以律志先之劉昭序各本多失刊今載之於左

注補續漢書八志序 梁刻令劉昭

臣昭曰昔司馬遷作史記爰建八書班固因廣是

曰十志天人經緯帝政絃維區分源奧開廓著述

創藏山之祕寶肇刊石之遐貫誠有繁於春秋亦

自敏於改作至乎永平執簡東觀紀傳雖顯書志

未聞推檢舊記先有地理張衡欲存炳發未有成

功靈憲精遠天文已煥自蔡邕大弘鳴條實多紹

宣協妙元卓律曆以詳元卓劉洪字承洽伯始禮儀

克舉伯始胡廣字郊廟社稷祭祀該明輪駢冠章車

服瞻列於是應謹續其業 應劭譙周 董巴襲其軌

司馬續書總爲八志律曆之篇仍乎洪范所構車

服之本即依董蔡所立儀祀得於往制百官就乎

故簿並籍據前脩以濟一家者也王教之要國典

之源粲然略備可得而知矣既接繼班書通其流

貫體裁淵深難踰等序致膚約有傷懸越後之

名史弗能罷意叔駿之書是謂十典叔駿華嶠字矜

緩殺青竟亦不成二子平業俱稱麗富華輦亂亡

典則借泯雅言邃義於是俱絕沈松因循尤解功

創謝沈袁山松時改見句非更搜求加藝文以矯前

棄流書品探自近錄初平永嘉圖籍焚喪塵消煙

滅焉識其限借南晉之新虛爲東漢之故實是以

學者亦無取焉范曄後漢良誠跨衆氏良誠有一字

衍序或未周志遂全闕國史鴻曠須寄勤閑天才

富博猶俟改具若草昧厥始無相憑據窮其身世

少能已畢遷有承考之言固深資父之力太初以

前班用馬史十志所因實多往制升入校部出二

十載續志昭表以助其開 馬續曹昭 成父述者夫

何易哉況曄思雜風塵心撓成毀弗克員就豈以

茲乎夫辭潤婉瞻可得起改覈求見事必應寫襲

故序例所論備精與奪及語八志頗襲其美雖出

跋前羣歸相沿也又尋本書當作禮樂志其天文

五行百官車服爲名則同此外諸篇不著紀傳律

曆郡國必依往式曄遺書自序應偏作諸志前漢

有者悉欲備製卷中發論以正得失書雖未明其

大旨也曾臺雲構所缺過乎棧橋爲山霞高不終

瞭乎一壘當作實或贊鬱絕斯作吁可痛哉徒懷續

緝理慙虧遠迺借舊志注以補之 此可見改補注之

非狹見寡陋匪同博遠及其所值微得論列分爲

三十卷以合范史求於齊工孰曰文類比茲闕恨

庶賢乎已昔褚先生補子長之削少馬氏接孟堅

之不畢相成之義古有之矣引彼先志又何猜焉

而歲代逾邁立言湮散義存廣求一隅未覲兼鍾

律之妙素按校疑 撰字疑 參曆算之微有慙證辨

星候祕阻圖緯藏嚴是須甄明每用疑略時或有

見頗邀傍遇非覽正部事乖詳密今令行禁止此

書外絕其有疏漏諒不足謂

律志上第一下二行增正

晉 散 騎 侍 郎 司 馬 彪 撰

梁 刻 令 劉 昭 注 補

注作子丑以名月 日案子丑等亦謂十二辰則當繫於月

明矣後人因下有枝幹相配以成六旬遂改爲日泥甚 志夫

一十百千萬所用本或誤倒也 注說苑曰以粟

本書黍生之十粟二字本書無爲一分 十粟本書十

六黍重一圭十本書六圭重一銖 大於千廣前志

衍於萬 志知五聲之音六律之數甄鸞五經義術引

同通典作五音六十律之數上使太子太傅韋玄成 第

術無章字與下王章亦不齊姓正合下字少翁三字亦無蓋因

者偶作旁記而寫者誤入正文與上房字君明並當刪去不可

以史記有解揚字子虎相比例 終於仲呂此上算術有始

於黃鐘四字禮運正義晉志引皆無 必當作虛義作易

故各統一日 今本統作終算術正義並作統算術一日作一

月下當日作當月此非是案隋志黃鐘三十四律每律直三十

四分日之三十一大呂二十七律每律直一日及二十七分日

之三合之成六旬是當作日明甚 注以律官本脫長短

爲制 志苟非革草算術率木之聲則無不有所合

學記云鼓無當於五聲祝敵亦但樂止樂而已作草木者是也 律術曰當提行 上生不得過黃鍾之清衍濁

下生不得脫及黃鍾之清之數實謂皆依術改正 甄鸞云是則上生不得過九寸下生不得減四寸五分正解此

二句也 黃鍾律呂之首而生十二通鑑注引作一律 者也 注以爲黃鍾之管前志宮 比黃鍾之音前

志宮 振羨前志美於辰 申甲堅於申 大成前 志盛於丁 志以九三之當句得數術本作得新刻依

此書改作數案上下皆云得不當作數萬九千六百八十 三爲法於脫筭術有律爲寸於準爲尺 筭術又有於律

爲分於準爲寸八字今案不當有下文方始言分與小分之數 不盈者十之所得爲分一萬九千六百八十三爲寸不盈

十之所得爲一千九百六十八有奇爲小分 又不盈十之 所得爲小分爲一百九十六有奇 色隋志及律呂新書俱

作包當是也筭術正義並作色且仍之育十七萬六千七 百七十六 六日律八寸九分小分八微強準八

尺九寸萬五千九百七十三 案於律爲寸者於準爲尺 則律之所爲千亦準之所爲萬也色有十七萬六千七百七十

六律八寸九分小分八於數爲十七萬六千七百五十三有奇 除之尚餘二十二有奇不及一小分故云八微強下皆依此推

之 執始下小分七大強大當作太正義作小分八弱亦相 等 質末筭術同隋志禮運正義作未下小分二強筭術強

上有半字是 凌 隋志正義俱作陵陰 形晉十四萬 九千一百五十六 五筭術六是 開時 下小分九微弱

正義同案筭術作微強是 南授十三萬九千六百七十 十四 脫筭術有 依行 下小分三大強筭術作半強是

內負下小分八強筭術作微強是 南事云云不下講生 甄鸞云南事上管也計南事之律次得上生八寸四分之管

便是上生不過黃鍾之濁乃注云不生此乃苟欲充六十之數 其於義理未之前聞 盛變下小分三大強筭術作半強是

離宮十二萬一千八百一十二字誤筭術無新刻轉 據此增之誤十九 安度下小分四弱筭術作微弱是

解形十下一字衍筭術無萬九千一百三 分積十 萬六千一百八十七 八講筭術七下牛強筭術無半字案

當作少強 結躬下小分六少強筭術作微強案止當作強 期係 下小分九微強筭術作半強是 分鳥九萬三

千一百一十六 七講筭術六 列以物晉志效氣 故待詔嚴崇 晉志當古通用 自此律家莫能爲準

施弦句 候部莫知復見 復數見數見前志 音不可 書以曉時晉志曉人 權土炭灰調下及注並同效故晉

志效陰陽 六十候日如其曆律通考曆北宋本同 注黃鍾之管長九寸下御覽有孔字徑二分 其餘

皆稍稱御覽稍短惟何氏焯改大小圍數無增減 律志中第二

志自太初元年始用三統曆後十三卷注中何承天已 摘其誤通鑑考異亦云然錢氏大昕謂太初術一元之中即有

三統劉欽用太初法推衍之非別立一術也詳見所著續漢書 考異中 曆稍稱後天朔先於脫曆朔或在晦月或

朔二字脫並依御覽補正下同見 言朔脫曆不正 官曆署七月十六日月脫食 因脫上言月當十

五日食 普候脫與官曆脫課 詔書脫令岑署 弦望望非今官本前後並改正月食 日月宿度相覺

校同浸多 堯考德顧題立象緯書所載作順堯考德 題期立象注云題五德之期立將起之象也 冬至之日日

在斗二十二當作一度 用望平和隨歷時之義 倘脫南宋本有獲咸喜 司徒當有屬字嚴勸 朔必

有下明衍晦朔不舊倒誤必在其月也唐一行大衍曆議 引更譌不可據 是朔明一行作朔不可必 又晦與

合朔脫一行有同時 建星即斗星也 蔡萬山先生云 凡紀度多以二十八宿爲綱此獨言建星故釋之蓋斗井度廣

故古多舉建與弧爲言有議其斗建無別者非是 又編訖 等據今日所在下當脫未至二字 牽牛中星五度

斗二十一一度四分一 日食朔二十三事 二 十四事十得晦其餘皆在朔無二日者非有脫文 三得

日晦 方疑乃以七十六歲斷之 其斗牽牛錢氏 塘謂此下脫東井二字斗牽牛冬至日所在東井與鬼夏至日

所在也與鬼赤道得十五 赤道七十講李文貞蔡萬 山先生俱云是七度黃道八度 出赤道北二十二字

脫李補 五度 非日月道而以搖遙同今改通準度 日月 史官以郭 疑部錢云晉志謂張璠於兩儀郭開

也郭字是日月行參弦墜 隆言用易九六七八支 爻之誤知月行多少 宜宣課試上 注而月日行

十三度十九分度之七脫有略 則脫事敘而不 悖 億十五年日食亦得朔三字脫 明脫此食脫

非用幣伐鼓常月 而脫先儒所未喻也 故傳 曰不君君今誤矣 而三統曆唯得脫一食 皆不

下得衍諧合 累日爲月累月爲歲四字脫 此自 然之脫理也 有脫曠年不食者 非爲合以驗

天者衍也 學者固本作故當曲循經傳月日之 食以考朔晦下也衍以推時驗而見脫皆不然 有

脫善算者脫李修夏宋本下顯 以乾度與泰始新 本太史譌曆 乾度曆殊勝泰始曆上勝官曆四十

五事十一字脫依晉志補 今具列其下時衍得失之 數又據經傳微旨下證據及失闕旨六字因下文誤衍考

日辰朔晦 及失閏違脫時 蓋是脫春秋當時

之曆也 志日道周圓脫 立成斧官府常用者

以下二十二字宋志無下二十四氣上有其字 昔太初曆

之興也 此下係延光論曆發端當提行 百四十四歲

而太歲超一辰表 皆能宋志審曆句數難誦豐或

不宋志有能字對 衡興參案儀注者衍考往校今

災異率北宋本卒甚 五是者北宋本是注同以備

遠嘉前造則表 喪錢改其休 昔仲尼順假馬

之名此非家語所載君假馬於季孫孔子謂當言取之事乃論

語晉猶及史之闕文章語古解以借人乘馬為闕文之喻此亦

謂當闕疑耳 遂罷脫錢補改曆事 乾鑿度八十

一脫分日脫之四十三為月 日法案乾鑿度云置一歲

積日法二十九日與八十一分日之四十三除之得一命日月

得積月十二與十九分月之七為一歲此處文不全 驗六

異李文貞云謂黃帝顛頊夏殷周魯六歷之異課效稍密

雜書甄乾曜度 從太初至永平十一年百七十

一脫歲 至元永和二年 案百七十一脫歲二

部一章 夫數出於抄抄芻 注古今注又長一

脫案古今注安帝永初三年三月日食志不書是多一事也

羲和立渾禱譌渾渾謂渾儀與韻協 圖緯無以庚申脫

為元者 乞與衍此下依宋志校本庚申元經緯下有

字衍明文脫下受虛欺重誅上亦有脫文 術不當覺無常

是句漢以承秦正 各自一二字脫家之脫術皆當

有效於其衍當時武黃帝始用太初丁丑之元 宋志

作昔太初始用丁丑之後無下有字六家紛錯 連見劾

一作剝與駁同奏 是又新元有脫效於今者也

故有古今之術 宋志異今術之脫 不能上通於古

亦猶古術之不能下通於今也 起庚子錢云當作

午詳見考異部之二十三歲 則元不錢改在庚申

下不及命歷序獲麟至脫漢相去四部年數

而光晃以為當有香字固意造妄說 亦妄虛無云

云文有譌 施行四五者作五則上文其十二年十字為衍

矣十六歲 復後作八元術 恂術以五千六百

四十月日譌錢改有九百六十一食為法 以赤道

儀日冬至去極俱一百一十五度 整適 官云

宋本輪作左校 推元課謂分 推元衍漢即王漢已

已元 閏餘差百自五十二分舊倒之三十二兩字

脫 後格而已衍不用

律志下第三

志斗綱所之御覽所建 當其同所脫御覽有 相與

為衡 錢疑衡下盟衡同 斗建移辰謂之月 脫 璇

衡追日以察發脫俱錢補斂 遠而後速速脫一與

日競 及王官本至 德之衰也 得三百六十五

四分錢云度衍之一為歲之日數 月成則其歲衍

月大 中之始日節 元法四千五百六當提衍

下每條同 中法三四以下俱從錢校正十二 其月食

字衍百三十五率之相除得五月百二十三之二

十而一食 五百一十三分之五十五脫也 得

四與二十七五之會二千五十二 五之會錢云當作

名之曰蒨會 蒨會二三千五十二三 月數百三

二十五 食法二十三二 推月食所入蒨會年

別本不提衍非 數從天紀算之起外算之起疑起算誤

倒之字衍所下以衍入紀 各以所不錢改入紀歲名

命之

此下各本並譌今從錢氏大昕校改

天紀歲名 地紀歲名 人紀歲名 蒨首

甲子 庚辰 庚子 庚申 一

癸卯 丙申 丙辰 丙子 二

壬午 壬子 壬申 壬辰 三

辛酉 戊辰 戊子 戊申 四

庚子 甲申 甲辰 甲子 五

己卯 庚子 庚申 庚辰 六

戊午 丙辰 丙子 丙申 七

丁酉 壬申 壬辰 壬子 八

丙子 戊子 戊申 戊辰 九

乙卯 甲辰 甲子 甲申 十

甲午 庚申 庚辰 庚子 十一

癸酉 丙子 丙申 丙辰 十二

壬子 壬辰 壬子午譌 壬申 十三

辛卯 戊申 戊辰 戊子 十四

庚午 甲子 甲申 甲辰 十五

己酉 庚辰 庚子 庚申 十六

戊子 丙申 丙辰 丙子 十七

丁卯 壬子 壬申 壬辰 十八

丙午 戊辰 戊子 戊申 十九

乙酉 甲申 甲辰 甲子 二十

錢氏云案四分曆元起庚辰每二十蒨而為一紀三紀而為一元志文首格甲子癸卯等蒨首天正朔旦冬至之日因以為蒨名也次行庚辰丙申等天紀歲名也三行庚子丙辰等為蒨名也四行庚申丙子等人紀歲名也五行一二三四等則紀甲子為入紀第一蒨首癸卯為第二蒨首以下俱放此諸本舛誤特甚今為正之

求後月朔加大餘二十九小餘四百九十九脫一術以大周乘八部二字錢增年又以二字錢增周

天乘閏餘二字錢增相減減之餘滿部月日下錢補二

十四字得一為積日滿六十去之其餘為大餘以

所入部名之命之算外則天正朔日也 減一以

日月錢改餘乘之 一術以十為五乘冬至小餘

置入部積日月以部脫月日乘之 推日所在度北

宋本提行 以部法乘之滿部月日除去之 經斗

除十九脫分 一術以朔小餘減合朔脫度分

積度加斗二十一十九脫分 其冬下旬云云文

難曉 以夜半到明日所行分下衍一分字 置其

節氣夜漏半之數 即月明 舊例所在度也 加

七度三百五十九分四分之衍三以脫宿次除之

求望下弦 當連上下條同 以月數乘積食脫

求後食加五月百二十分 又以四百九十九脫

乘積月 不滿法下衍一法字什之 餘為昨夜未

盡云云有誤脫 五星數之生也當提行 以章法

乘周率為月周法 以周脫率去日率餘以乘周

天如日度法為積錢補度度之錢改餘 本日餘萬

四千六百四十一 火入月日十二 土入月

日二十四 水月餘二十一萬七千六百六十

三脫 虛分四百四十一 入月日二十八 七

日度法四萬七千六百三十二 不盡名合

餘下衍一餘字以周率除之下不得焉退歲無六字疑衍

從小積不盡二字脫為月餘 以部日乘之衍入

紀月 所得下衍一得字滿日度法得一 以周率

乘脫小餘 餘一錢云當作金水加晨得夕加夕得

晨 又加大二字脫餘二十九小餘四百九十九

小餘 七字脫滿部月得一從如大餘 以入月日

日脫餘 木晨伏十六日七千三三下伏復同百二

十伏復下衍二字分半 八十四日退進十二度復

留 行星三十三度 火百脫八十四日行百

脫一十二度 行三脫百三度伏 土一脫見三百

四十日 金日行下衍一行字四十六分度之三十三

三十四日行三十三度而疾脫日行一度九十

一脫分度之十五 一合二百九十二日二脫百

八十一分 金夕九十一日行百六度而遲進

伏五日退四度而復後合凡再三合一終 水夕留

不行二日旋脫逆 一見三十二日行三十二脫

度 加如星合日度餘 分如日 舊例度法而一

分不盡如半法 舊例以上 如故母而如一也

下舊本十二月數與中氣不相當案志云置十二中以定月

位則應相當乃明今據改定如左雨水為正月中乃四分法

月令章句所言從古法也

十一月 冬至

十二月 大寒

正月 雨水

二月 春分

三月 穀雨

四月 小滿

五月 夏至

六月 大暑

七月 處暑

八月 秋分

九月 霜降

十月 小雪

斗二十六四分退一 北宋本二 昴十二進二 北宋

本一 滿二減三百而一為定度 注赤道橫帶下

渾衍御覽無天之腹去極九十一度十九脫分之五

就夏至脫暑曆以上御覽校景去極之法以為率

也 下譌字未得別本對 視蔑之半際 下夕字衍

度猶云脫退者 志二十四氣此與日所在等為一行

以下所列但橫行求之自見不必每氣復列日所在諸名自毛

本尚有古意然亦有未明析者今著一式正之如左劉昭注不

備列也宋書律志開隔更不明亦當仿此式改定

二十四氣 日所在 黃道去極 晷景 晝漏刻 夜漏刻 昏中星 日中星

冬至 斗二十一度八分退二分 百一十五度 丈三尺 四十五 五十五 奎六弱 亢二少強退一

小寒 女二度七分進二分 百一十三強 丈二尺三寸 四十五八分 五十四二分 婁六半強退一 氏七少弱退二

大寒 虛五度十四分進二分 百一十一大弱 丈一尺 四十六八分 五十三二分 胃十一半強退一 心半退三

立春 危十度二十一分進二分 百六少弱 九尺六寸 四十八六分 五十一四分 畢五少弱退三 尾七半弱退三

雨水	室九度二十八分 退三	百一強	七尺九寸五分	五十八分	四十九二分	參六半弱退四	箕六大弱退三
驚蟄	壁九度三分進一	九十五強	六尺五寸	五十三三分	四十六七分	井十七少弱退三	斗少退二
春分	奎十四度十分	八十九少強	五尺二寸五分	五十五八分	四十四二分	鬼四	斗十一強退二
清明	胃一度十七分退二	八十三少弱	四尺一寸五分	五十八三分	四十一七分	星四大進	斗二十一半退二
穀雨	昂二度二十四分退二	七十七大強	三尺二寸	六十五分	三十九五分	張十七進一	牛六半
立夏	畢六度三十一分退三	七十三少弱	二尺五寸二分	六十二四分	三十七六分	翼十七大進二	女十少弱一
小滿	參四度六分退四	六十九大弱	尺九寸八分	六十三九分	三十六一分	角大弱	危大弱進二
芒種	井十度十三分退三	六十七少弱	尺六寸八分	六十四九分	三十五一分	亢五大退一	危十四強進二
夏至	井二十五度二分退三	六十七強	尺五寸	六十五	三十五	氏十二少弱退二	室十二少弱退二
小暑	柳三度二十七分	六十七大強	尺七寸	六十四七分	三十五三分	尾一大強退三	奎二大強
大暑	星四度二分進二	七十	二尺	六十三八分	三十六二分	尾十五半弱退三	箕三大退一
立秋	張十二度九分進一	七十三半強	二尺五寸五分	六十二三分	三十七七分	箕九大強退三	胃九大強退二
處暑	翼九度十六分退二	七十八半強	三尺三寸三分	六十二分	三十九八分	斗十少退	畢三大退三
白露	軫六度二十三分退一	八十四少強	四尺三寸五分	五十七八分	四十二三分	斗二十一強退一	參五半弱退四
秋分	角四度三十分	九十半強	五尺五寸	五十五二分	四十四八分	牛五少	井十六少強退三
寒露	亢八度五分退三	九十六少強	六尺八寸五分	五十二六分	四十七四分	女七大進一	鬼三少強
霜降	氏十四度十二分退二	百二少強	八尺四寸	五十三分	四十九七分	虛六大進一	星三大強進一
立冬	尾四度十九分退三	百七少強	丈四寸二分	四十八二分	五十一八分	危八強進二	張十五大強進二
小雪	箕一度二十六分退三	百一十一弱	丈一尺四寸	四十六十分	五十三三分	室二半強進二	翼十五大強進二
大雪	斗六度一分退三	百一十三大強	丈二尺五寸六分	四十五五分	五十四五分	壁半強進一	軫十五少強進一

冬至日所在斗二十一度舊二十度百一十分論 大寒且

中心半案宋志同若改作心二半則小寒氏七距此為十六度

此距立春尾七止十度疏數相縣矣二字不當增 立春日

所在危十度舊七度論 雨水日所在室九度舊八度論

驚蟄日所在壁九度舊八度論 夏至且中星室十二何云

北宋本退三作退二 大暑日所在星四度二分舊三分論

霜降日所在氏十四度十二分舊十三分論 立冬日

所在尾四度尾作房論又且中星張十五脫進一二字何云北

宋本作進二 注年來麻不為別本俱改熟非下耳字疑

衍 病臚膚同腫 多病疾參同熱中每 次三十

二衍度三十二三錢改分之十四 立春驚蟄別本

改雨水騰居之 清明穀雨當互易居之 此之為

蔽弊亦已甚矣 志各有改作不通用故句

追太初前卅 世譌一元 追漢四三十五年庚辰

之歲退追朔一日乃與天合 注趨走目一作陸下

遂由竟端右出相外好藩 邕為二字脫郡縣促遣

迫漏於吏手 但懷脫愚心有所不竟 略以所

有舊事與臣二字脫 所使元順四字誤其脫難者

皆以付臣 請太史師舊注 尋釋度數二字脫

不能遠望一作自達 不意西言四夷相與合謀

輒謹先顛踣 臣欲制衍刪定者一 臣欲著者

五三 本奉奏詔書 披瀝散愚情

續漢書禮儀志以晉宋志通典通志參校

禮儀志上

夫威儀所以與疑君臣 用救日下行一日字晉志無

變 緣絲中衣 注日食必救之陰侵陽也 此下本

書云鼓用牲于社社者衆陰之主以朱絲繫之鳴鼓攻之以陽

貴陰也今刪去十七字欠分析 社土地別神也 三臺

令史以上上晉志上 日復常乃皆罷之衍 志太

常導出西向拜折止通典折旋升階 通典無階 舞

脫文始五行之舞 樂闋上禮字衍羣君臣受賜食

畢 當神軒占晉志告其郡國脫穀價 注始謂為

可損 今見其威儀 或曰本意云何下應有曰字

古或可省 尚書階陞西祭設階為從通典改通志無祭

字神坐 因令合諸侯助祭 以切牛尾通志毛通典

尾下有之毛二字薦之而即更衣侍中 巾侍今從通典

通志上熟乃祀之衍 志乘輿初加脫緇布淮賢

次通天冠訖以據 注周公使祝雍祝王二字脫下

皆以大戴禮家語校 使王二字脫近於民遠於年下

遠於後近於義文不類又韻不諧兩書皆無疑妄增也 齋於

時惠三字脫於財 普尊遵同大道之郊域 靡不

蒙德通典福永永與三字通典作承天無極 賜脫貴

人王公主卿司隸校尉二字脫城門五校 周禮

展牲于寶曰若今夕牲文昭案此乃鄭康成注周禮之言

曰今正指漢時取以證漢制極合千寶乃晉人夕牲不始於晉

何云今邪此援引之失 太祝吏宋志牽牲入到榜

太史宋志祝令牽牲就庖以二陶 三字宋志有豆

謂向祭之晨辰也亦康成注 志皆以晝漏當有未

盡二字十四刻初納 注躬知稼穡之艱難無逸遼

也 志力田種各稷訖 漢有力田每與三老並舉如今從

耕恩榮官 注瓚曰藉蹈藉也 種晚穀脫秬稻

之屬稌早穀黍稷之屬 家法陳師疑 離騷

案見天問曰 玄鳥致胎胎譌女何嘉 一作喜 供綏

執授兄二字脫事五更 蔡邕曰五更長老之稱

也 月令問答以更當作更如嬖俗亦作嬖也 顯宗宗因

祀光武皇帝於明堂下既盛矣前志既盛美矣 龍旂

九旂旒 春蠶生而皇后親桑於苑中於北宋本毛

本有皆屬下句蠶室養蠶千薄以上 祭今蠶神曰

苑窳婦人寓氏公主 皆賜從桑者絲樂 羣神

臣五時之服 得以作中巾絮而已 諸天下官

下法二字脫皆詣蠶室與亦婦人從事故舊有東

西織室作治法 志是月上已當是戊己之已官民

皆絮古禮字於東流水上 注後漢有郭虞者云

云案晉書東晉傳云武帝嘗問學虞三日曲水之義虞對曰漢

章帝時平原徐肇以三月初生三女至三日俱亡云晉以為

起自周公今此云郭虞得無因肇虞致誤邪通典作三月三日

上辰產二女上巳日產一女二日中並不育下文天其二女亦

作三女又被漏水水作上又驚作警通志並同

禮儀志中

志郡國上雨澤若少 府郡縣三字衍通典無通志無府字

案少府所領山澤之稅世祖已歸司農無所謂少府郡縣也各

掃除社稷 注政不善 本書作一與職協與 宮室

崇本是榮字與下韻協俗作崇乃校者妄改與 或請焉

或攻怒焉何如可省也 直貞行其道而不忘其

難 以脯酒祭 下女字疑衍 清酒膊 膊下同脯

奉牲別本作特譌禱 鑿 諸里譌 社通之於閭外之

溝 聞彼衍鼓聲 為小龍六下脫各字 植白繒

九尺其神少太昊 聖赤阜染羽云云 此注全是後

人妾補考地官舞師皇舞康成不從故書作翌云皇折五采

羽爲之亦如較早嘆之事謂零也嘆熱氣也又春官樂師注亦

作皇惟考工記鍾氏染羽以朱湛丹秬鄭司農云丹秬亦粟今

此注作康成當是誤記赤阜毛本作草是古阜字然亦誤當作

粟志反拘朱索縈脫通典有社注成帝二通典通志

皆作五但成帝屢改元無五年六月始命諸官止兩

絲離維屬通典通志俱作屬離志謁者贊皇太子

臣某句中甲謁謁者稱制曰可謁者引當拜者

脫前注維元初六年二月案安帝紀永初三年四月

丙寅大鴻臚夏勤爲司徒者元初時劉愷乃代勤者建爾

于位爲漢尊輔敬敷五教通典不重勤其而戒

之志王公通典作當受策者再拜頓首三下字衍

某公某初除脫謝贊者立曰謝衍皇帝爲公與

重坐受策者拜此六字脫但作皆冠二字謁謝起就位

注宋貴人乘乘淑媛之懿僉人曰宜哉以

母臨兆民立貴人爲皇后下脫一后字北宋本有

長樂通典秋是太僕志以桃印宋志卯長六寸方

三寸立秋之日白自通典同今從宋志郊禮畢注

天子乃厲勅當作節月令正義云俗本作飭此又轉譌

以教兆民載衍戰事也志載以脫通典有獲車馳

驅字衍宋志無送陵廟注引關闔踴鞠之屬也志

烹鮮時有司告脫注腹臙而遺實依韓非書改水

又曰嘗當新始殺也脫食新脫俱依風俗通補曰龜

臙志玉杖長九尺脫據御覽七十補尺諸五王時

變服大子太子具樂器注故八士曰衍或調陰

陽琴音調則四海合歲氣百川一或作以合德

志施疑旋當軒北面稽首太史令前白曰禮

畢太史令當重或改命八能士諸太官受賜注

是爲虐虎譌鬼脫一居人宮室區隅二字乃下文音

漚庚方相帥百隸及童子女譌捐捐魃魃

囚耕父於清泠冷韋臣譌昭曰木石謂脫山怪衍

也越人謂之山獾本作獾岡兩山精好數學人

聲罔象食人一名沐腫臙俱依國語注校改山

海經曰東海中有度朔山云云今山海經無此文史集

解引作海外經尙書丞郎各萬五千脫石六百

石各七千尙書令疑脫史字各五千是月之

昏會建丑周禮曰衍府史以下志每歲首正

月每月朔歲首譌今從通典爲大朝受賀注百官各

陪位脫朝賀宗室諸劉親雜會位下定公納薦

太官賜食酒八字皆衍文既定上壽羣脫計吏中庭北

面立太官上食賜羣臣酒食西入東出四字脫在前

既定上下賈事二字衍御史四人執法殿通典陛下虎

賁羽林張弧弓挾擗矢陸載左右戎頭偏脛吐陪

前向後左右中郎將位住下並同東南西作九賓

散徹樂舍利獸脫從西方來出水遨遊戲於庭

倡脫樂畢作魚龍曼延陸高二通典一丈皆

文石作壇下激沼水於殿下六字衍通典無玉階通典

陸金柱雒陽宮閣簿傳云周官王大食則命

本作令奏鐘鼓周官所謂王師脫大獻新談捷則

合本有奏字凱樂軍大獻則令本作教凱歌也

禮儀志下

注以玉爲札長一尺廣脫通典有二寸半請衍諸

衣衿斂之諸侯飯以珠噲以璧珠今從禮弓正義

引志常樞御坐別作座非北面兵官戎三字衍通

典無注文帝遺詔又文有飲酒食肉云云志佐

史吏以下注紅者小中祥志油緹帳以覆坑坊

東面奉諡脫策再拜立哭字衍下方云太常跪曰

哭載車著白系通典絲參繆繆巴俞攬巴俞即

巴渝攬何氏改權古樂府有權歌行權徒了切錢云獻帝紀注

作嫪音亦同歌者六十人列侯直宜九賓西瑟

六琴一通典琴六瑟似是竽竿一太常大鴻臚請

哭止哭脫案當有如儀醴釋同大紅服小紅注

十二陵令今見在衍河南尹無敬也桑霍霍譌謂

桑弘羊霍光爲我戒世之至爲丘壠其視萬世

猶一瞋瞬同作嘆譌也父之不孝教子非愛其

費以爲死慮者脫也齊未亡而莊公冢脫掘

太僕妻御悉導道女侍史一何改二百人

續漢書祭祀志

祭祀志上

注蔡邕引中興以來所脩者為祭祀意此二字補志即邕之意也案本傳邕撰十意必補二字語方明廣坐衍三十五步辟神道八以史記封禪書案隱引作八通營六甘泉三字衍北辰于南門之外列望道

遂乃近前望道其五零疑帝壇去茅營如上帝為周道大夫望之外徑六九非步祭天居祭

紫壇帷帷通典輿高皇帝配祭天居堂下西向紺帷帳通典輿紺席志燎壇俎實於壇南已地注謂布席衆寡與其居句向亦有似以虛危凡

三十六事傳傳講奏左下帷字疑當作帷四維距石長丈二尺脫通典有下不騎步牽馬所謂磨胸

揜疑今本作揜亦未是石捫天之難也周觀者望見嵩山齊西臨風俗通曰岱者胎也案諸書引多作始也下云萬物之始則始字是陰陽之交本作交代雲

一脫觸石而出二字脫志年二十有八載與兵起是衍以中衍次誅討十有餘年罪人則衍斯得注欲行迫前人脫容齊隨筆有禪廣土也地繼體職

之君若夫石金通典石函玉牒祭祀志中

注其正中為衍皆曰太廟朝諸侯選造士於其中以明脫制度變化受作之所由自來取其

尊崇矣衍則曰大室取其向堂明脫則曰明堂以明大舊制教也以周清廟論曰衍本或作之魯

太廟皆明堂也所以異記作廣魯於天下也視帝節猶與欲同東南南門稱門西北西門稱闈

禮記政昭穆篇屋圓屋集在相徑二百一十

六尺陰陽九六之變且今作也圓蓋方載九六倒何乙之道也以四戶八九牖乘九室之數也

堂高一丈以亦應三統志車旗服飾皆黃歌帝臨朱明今從禮儀志改注堂階八三等堂階七

二等志如雒陽明堂禮記注議不可衍當祭六宗謂水火山風山川澤也六宗謂是地數之

中志如元和二三年故事祭祀志下

志下公卿博士議郎下當有議字注俎餘委肉積於前數千斤名曰帷惟俎復位而衍皇帝上堂

鹽公卿奏議世祖廟登歌八佾舞功衍名元命包曰緣天地之所雜樂為之文典文有講案御覽五

百六十六引云作樂者必反天下之始樂於己為本文御覽同疑當作武王之時樞當作旋李善注文選東都賦引作

葉機鈴曰有帝漢出德洽作樂名子依書文始五行武德昭厲修三字疑衍之舞其文始五行之

舞數如故當句絕下勿字疑衍進武德舞歌詩曰案高祖廟已名武德之舞此亦襲前何以云不相襲進武德之

舞如故句似有脫文疑當有事字不當與世宗祖諱世宗謂武帝也廟盛德之舞同名故不敢隱蔽愚請

疑情志以尚嬰孩孫注每帝即位衍世輒立一廟孝宜尊崇孝武廟歷稱世宗不敢私其君

父脫比皆方前世得禮之宜以求厥中誠合事宜禮議孝和以下穆宗恭宗敬宗四字脫威宗

之號皆宜脫省去志古不慕祭當提衍注故禮三正記舊在禮字下誤古時歲再祠靈星下覆二字

衍春秋用少之太牢禮也初為郡國立社脫在祠字下覆及祠靈星禮器衍也志故牲用有饋

續漢書天文志

天文志上注己亥為巴郡蜀郡祥柯何譌辛亥為廣漢陸是為蟾蜍不須改除五緯經次晉志及史正義皆作躔

次灰滅雨絕世宋志勢路無由宋鈞本多作均注鈞命決君之行義回邪固應據本書改壬寅

寅上有甲子此當是丙寅犯心大火星志建武九年案不當提行出柳西南行入軫李文貞云下云軫為秦

蜀軫皆當作井曰西南行曰秦蜀是則非非軫因軫相近而誤耳威虜將軍馮駿齊氏召南云公孫述傳威虜作破虜

光武紀又作威虜將軍馮峻置常山脫關又七星日譌李據下文改間有客星將兵征西通考西征也

天文志中注陽疑賜爵祿事志楚王英與顏忠等造作妖下當有書字謀反後北匈奴寇當有邊字入雲中至

漁咸何氏焯以南匈奴倣校改陽攻唐唐齊云當作焉唐永昌郡屬縣城領護羌校尉馬防行車騎將軍

當有事字二年九月日朱氏良讓校改元和元當作二年四月丁巳注辰守婁有兵兵罷無兵二

字脫通考有兵起志與度遼將軍朱徵和帝紀匈奴傳俱作數後太尉張禹司空四字脫張敏皆脫俱據

御覽八百七十五補免官元初元年三月凡未著事應之前年分俱當通寫毛本或空格或提行皆非是注臣

昭以占為明堂脫豈任尙所能感也志二年九月辛酉熒惑入輿鬼中脫通考有官本亦有注黃帝

占曰火攻通考大敗志太白犯昴脫畢為邊近譌兵使匈奴中郎當有將字張國入于冀實讎界

虜掠又九脫脫順帝紀補江賊蔡伯流等數百人

續漢書天文志

攻廣陵九江文法不順紀云攻郡界及廣陵得之燒城郭
殺江脫紀有都長注古今注曰二三譌從通鑑目錄

是月丁巳朔月丁丑月入南斗

天文志下

志彗星見天市中爲質術貴人至和平元年十衍桓

紀無二月甲寅梁太后崩京兆虎牙都尉宋桓

紀宗謙宗親侍中泚訛陽侯鄧康虎賁中

郎將安鄉皇后紀作安陽侯鄧魯桓紀后紀皆作會司

徒劉羣何云當是郤爲中常侍曹節所譖丹陽太

守陳寅靈帝紀資大將軍何進謀盡誅中官中

官覺三字脫通考有宋靈紀作宗建別據枹罕董

仲舒以爲從高反及通考反下之象

補續漢書藝文志

清錢大昭撰

開明書店製版

補續漢書藝文志序

班孟堅漢書因劉子駿七略作藝文志西京書籍略見其梗概矣後代史家遞相祖述隋書舊唐書文獻通考作經籍宋孝王關東風俗傳作墳籍其名不同其書一也范氏後漢書本未及撰志司馬彪續漢書有律曆禮儀祭祀天文五行郡國百官輿服八志而不及藝文東京諸儒撰述混焉無聞良可淡惜嘉定錢可廬先生精通經史其說經之事實事求是得未曾有其於兩漢三國有辨疑一書王光祿稱賞不置以為突過三劉今復有補續漢書藝文志二卷予受而讀之蓋取蔚宗本史所載及書之見存於今代引證於古書著錄於別史暨藏書家所錄者輯為此編以補司馬氏之闕漏部分條析悉依前書於一代著述固已搜采無遺洋洋美備矣不登上古之書者依劉知幾之說斷代為史例不當載古人且東漢時古書之存亡亦非幾千百年以下所能審知也乾隆五十三年三月餘姚邵晉涵序

補續漢書藝文志

嘉定錢大昭撰

經部

易類

注丹易通論七篇 丹字子玉南陽人官大鴻臚

世傳孟氏易世號注君通

樊英易章句 英字季齊南陽人世稱樊氏學

彭宣易傳 宣字子佩淮陽人見冊府元龜

袁京雜記凡三十萬言 京習孟氏易

宋忠周易注十卷 七錄及新舊唐志同釋文序錄九卷

忠字仲子南陽人

馬融周易注十卷 七錄九卷釋文序錄作周易傳 融字

季長扶風人南郡太守

鄭玄周易注十卷 七錄十二卷隋志九卷釋文序錄十卷

錄一卷 玄字康成北海人官大司農

荀爽易傳十卷 隋志作周易注十一卷 爽字慈明穎

川人官司空

劉表周易章句 陸德明引中經簿錄表注易十卷七錄九卷

錄一卷 表字景升山陽人為荊州牧

崔篆周易林六十四篇 篆涿郡人以此書決吉

凶多占驗

張滿周易林七卷 唐志列許峻前

許峻易林一卷 七錄十卷 隋志五行家作易新林

許峻易決七錄作易要決三卷隋志五行家一卷

許峻易災條隋志五行家二卷

許峻易雜占七錄七卷

魏伯陽參同契唐志二卷通攷三卷 晁公武黃震俱

以為漢人

周易版詞通攷一卷 陳振孫云當是漢魏以前人

其間官名皆東京制也

書類

朱普歐陽尚書章句凡四十萬言 普字公文九江

人為博士

牟卿尚書章句凡四十五萬餘言 卿受歐陽尚書

于周堪 楊揆嘉案此據章懷太子傳注攷前書儒林傳周

堪事夏侯勝經最高授牟卿為博士不言卿有章句其傳

所稱牟氏章句係世祖時博士牟長作章懷注恐誤

桓榮歐陽尚書章句 榮字春卿沛郡人封關內

侯以朱普章句浮辭繁長減為二十三萬言

桓郁歐陽尚書章句 榮子郁字仲恩復刪省定

成十二萬言由是有桓君大小太常章句榮郁

父子並為太常故有大小之稱

牟長尚書章句 長字君高樂安人官中散大夫

少習歐陽尚書俗號牟氏章句

劉陶尚書訓詁 陶字子奇穎川人官諫議大夫

劉陶中文尚書 陶推三家尚書及古文是正文

字三百餘事三家謂夏侯建夏侯勝歐陽和伯

也

張楷尙書注 楷字公超蜀郡人通古文尙書

周防尙書雜記三十二篇凡四十萬言 防字偉公

汝南人官陳留太守受古文尙書于徐州刺史

蓋豫

杜林漆書古文尙書一卷 林字伯山得自西州

衛宏徐巡傳其書由是古文遂行

衛宏古文尙書訓旨 宏字敬仲東海人官議郎

賈逵歐陽大小夏侯尙書古文同異三卷 逵字

景伯扶風人官左中郎將侍中奉詔撰

賈逵尙書訓 用漆書

馬融尙書注十一卷 本漆書故與今文多異

張奐尙書章句 奐字然明敦煌人官大司農以

牟氏章句浮辭繁多減爲九萬言

張奐尙書記難 一作雜記凡三十餘萬言

盧植尙書章句 植字子幹涿郡人官尙書

鄭玄尙書注九卷 音一卷 又有書贊孔穎達

云避序名故謂之贊

荀爽尙書正經

詩類

伏黯齊詩解說九篇 黯字稚文琅琊人改定章

句成此書

伏恭齊詩章句 恭字叔齊官司空以父黯章句

繁多乃省簡浮詞定爲二十萬言

薛漢韓詩章句二十二卷 漢字公子淮陽人官

千乘太守王應麟曰馮衍傳注引薛夫子韓詩

章句卽漢也 因學紀聞集證夫子非通稱乃薛漢父

丘之字見唐書宰相世系表王氏誤合爲一人

杜撫韓詩題約義通 撫字叔和隸爲人官公車

令受業于薛漢世稱杜君注

趙長君詩細二卷七錄作詩譜 長君會稽人舉有

道受韓詩于杜撫蔡邕讀詩細以爲長于論衡

趙長君歷神淵一卷

張匡韓詩章句 匡字文通山陽人

侯包韓詩翼要十卷

衛宏毛詩序

馬融毛詩注十卷

賈逵毛詩雜義難七錄十卷 逵奉詔撰其書皆述

齊魯韓詩與毛氏異同

鄭玄毛詩箋二十卷 毛詩譜三卷

呂叔玉詩說 不知主何家說杜子春注周官引

之

荀爽詩傳 荀悅稱其附正義無他說通人學者

多好尙之

禮類

馬融三禮注

鄭玄三禮目錄一卷 三禮圖隋志一卷

盧植三禮解詁

景鸞禮略二卷 鸞字漢伯廣漢人撰禮內外記

號曰禮略

阮譔三禮圖三卷 譔字士信隋書注以爲後漢

侍中

曹充慶氏禮章句辨難 充魯國人官侍中

曹褒禮通義十二篇 褒字叔通官侍中父充治

慶氏禮故褒亦承其家學

鄭玄儀禮注十七卷 儀禮音七錄二卷釋文序錄二

卷 喪服經傳注一卷 喪服譜注一卷

馬融喪服經傳注一卷

劉表後定喪禮一卷

衛宏周官解詁

張衡周官訓詁 衡字平子南陽人官尙書

鄭興周官解詁 興字少贛河南人官大中大夫

鄭衆周官傳一作解詁 興子衆字仲師官大司農

杜子春周官注

賈逵周官解故 見本傳

馬融周官傳十二卷

鄭玄周官注十二卷 荅臨頌周禮難

高誘禮記注 藝文類聚引之

盧植禮記注釋文序錄二十卷隋唐志十卷

鄭玄禮記注二十卷 魯禮禘祫義 禮記音七

錄一卷

荀爽禮傳

景鸞月令章句

蔡邕月令章句十二卷

春秋類

孔奇春秋左氏刪 孔奮傳注刪定其義也連叢

子奇字子異魯人刪撮左氏傳之難者集爲義

詁未畢而卒宗人子通校其篇目并序荅問凡

三十一卷

孔嘉左氏說 後漢書注說猶今之疏也釋文序

錄嘉字山甫扶風人官城門校尉

服虔左氏傳解詁三十一卷唐志釋文序錄三十卷

春秋塞難三卷 春秋成長說九卷新唐志七卷

左氏膏肓釋痾一卷隋志十卷新唐志五卷 春秋

音隱唐志一卷 虔字子慎河南人官九江太守

服虔駁漢事十一卷 隋志作漢職駁七錄二卷 虔

以左傳駁何休之駁漢事凡六十條

賈徽左氏條例二十一篇 徽字元伯賈逵之父

扶風人官穎陰令

鄭興左氏傳條例章句訓詁

鄭衆春秋難記條例 隋志作左氏傳條例 春秋刪十

九篇 衆奉詔撰徐彥曰衆作長義十九條十七事專論公

羊之短左氏之長 左氏牒例章句九卷見新唐志

釋文序錄作條例 陳元左氏訓詁釋文序錄作左氏同異 元字長孫蒼

梧人官司空南開祭酒

賈逵左氏傳解詁三十篇 左氏長經章句二十

卷釋文序錄作長義徐彥曰逵作長義四十條云公平理短

左氏理長 左氏條例二十一篇 左氏經傳朱

墨別一卷 春秋釋訓一卷 春秋三家經本

訓詁十二卷

穎容左氏條例十卷凡五萬餘言隋志作春秋釋例新唐

志作釋例七卷

延篤左氏傳注 篤字叔堅南陽人官京兆尹

鄭玄左氏分野七錄一卷 春秋十二公名

王玠左氏達義一卷 唐志作達長義 隋書玠漢司

徒掾

李譔左氏指歸 華陽國志譔字仲欽涪人官右

中郎將著左氏著解則依賈馬異于康成 釋文

序錄梓潼人

樂詳左氏問凡二十七事 魏略詳字文載聞謝該

善左氏乃步詣南陽問之 謝氏釋 建安中河東人樂詳條左氏疑滯數十

事以問謝該皆為通解之名為謝氏釋該字

文儀南陽人官議郎 許淑左氏傳注解 釋文序錄淑字惠卿魏郡人

官太中大夫

彭汪左氏奇說 汪字仲博汝南人

樊儵刪定公羊嚴氏春秋章句 儵字長魚南陽

人封侯燕官長水校尉世號樊氏學

何休公羊解詁十一卷唐志十三卷釋文序錄十二卷

春秋議十卷公羊文證例一卷 公羊傳條例

一卷見隋志 春秋漢義十三卷 以春秋駁漢事六

百餘條妙得公羊本旨 公羊墨守十四卷唐志一卷

高麗史十五卷 左氏膏肓十卷崇文總目九卷 穀

梁廢疾三卷 休善曆算與其師博士羊弼追述李育意

以難二傳

鍾興嚴氏春秋章句 興字次文汝南人官左中

郎將封關內侯奉詔撰去其復重以授皇太子

李育難左氏義四十一事 育字元春扶風人官

尚書令侍中習公羊春秋 鄭玄發墨守 鍼膏肓 起廢疾 駁何氏漢議

隋志二卷 駁何氏漢議鈹隋志一卷

張霸減定嚴氏春秋章句 霸字伯饒蜀郡人官

會稽太守以樊儵刪嚴氏春秋猶多浮詞乃減

定為二十萬言更名張氏學

荀爽公羊問答七錄五卷唐志同

戴宏解疑論難左氏

北海敬王陸春秋旨義終始論

劉陶春秋條例奉詔撰 春秋訓詁

馬融三傳異同說

荀爽春秋條例

孔融春秋雜議難隋志五卷

楊終春秋外傳改定章句十二篇凡十五萬言 終

字子山蜀郡人官校書郎

鄭衆國語章句 宋庠曰亡其篇數

賈逵國語解詁二十一篇 隋志作春秋外傳國語注二

十卷

論語類

包咸論語章句 咸字子良會稽人官大鴻臚

周氏失名論語章句 邢昺曰就張侯論為之訓

解

沛獻王輔論語傳

鄭衆論語傳見冊府元龜

何休論語注訓

馬融論語注 融注古論語

鄭玄論語注十卷七錄作古文論語注 陸德明云就

魯論張包周之篇章考之齊古為之注焉

鄭玄注論語釋義唐志十卷 孔子弟子目錄一卷

新唐志作論語篇目弟子

麻達論語注見廣韻注

孝經類

何休孝經注訓

鄭衆孝經注隋志一卷

高誘孝經解

宋均孝經皇義七錄一卷

馬融孝經注一卷

鄭玄孝經注一卷

樊光爾雅注隋志三卷唐志釋文序錄六卷 光京兆人
官中散大夫

李巡爾雅注三卷 巡汝南人官中黃門

孫炎爾雅注隋志七卷唐志六卷宋志十卷釋文序錄三卷

爾雅音七錄二卷釋文序錄一卷 炎字叔然

孟子類

趙岐孟子章句十四卷 岐字邪卿初名嘉字臺

卿京兆人

程曾孟子章句 曾字彥升豫章人官海西令

鄭玄孟子注隋志七卷

劉熙孟子注七卷

經解類

曹褒五經通義十二篇 演經雜論百二十篇

白虎通德論一作講奏一作通義隋志六卷宋志十卷 建

初五年詔太常將大夫博士議郎郎官及諸生

諸儒講論五經同異于北宮白虎觀使五官中

郎將魏應主承制問難侍中淳于恭奏上帝親

稱制臨決如孝宣石渠故事時廣平王羨及諸

儒丁鴻樓望成封桓郁賈逵班固楊終魯恭趙

博皆與其議鴻以才高議難最明時人語曰殿

中無雙丁孝公

劉珍等校定五經 珍字秋孫南陽人永初中為

謁者僕射鄧太后詔使與校官郎劉駒駱馬融

及五經博士校定東觀五經諸子傳記百家藝

術整齊脫誤是正文字

沛獻王輔通論 獻王好經書善說京氏易孝經

論語傳及圖讖作五經論時號曰沛王通論
蔡母闈等後定五經章句 闈及宋忠撰五經章

句謂之後定

程曾五經通難凡百餘篇

魯不難賈逵黃香說無卷數見不傳

景鸞交集 鸞治齊詩施氏易兼受河洛圖緯作

易說及詩解文句兼取河洛以類相從名為交

集

許慎五經異義十卷 慎字叔重汝南人官太尉

南閣祭酒以五經傳說臧否不同而作

蔡邕正定六經文字 熹平四年邕與五官中郎

將堂谿典光祿大夫楊賜諫議大夫馬日磾議

郎張馴韓說太史令單颺等正定邕自書丹于

碑使工鐫刻立于太學門外

許慎說文解字十四篇隋志十五卷

郭顯卿字指一卷 官太子中庶子

鄭玄六藝論 駁五經異義

鄭志八篇隋志十一卷唐志九卷 門生相與撰鄭康

成答諸弟子問五經依論語作

鄭記六卷 隋志鄭玄弟子撰

卷 崧緯類

易稽覽圖通志七卷通考三卷 乾鑿度二卷 坤靈

圖 通卦驗通考二卷 是類謀通考一卷 辨終

備通考一卷 乾元序制記一卷 乾坤鑿度二

卷 萬形經

宋均易緯注唐志九卷

鄭玄易緯注七錄九卷隋志八卷

書璇璣鈴 考靈曜 刑德放 帝命驗 運期

授 宋均書緯注五種俱有

鄭玄書緯注注家所引有璇璣鈴考靈曜二種

尚書中候 有握河紀救省圖我應瑞維師謀準

織哲合符后考河命摘維貳維子命運衡觀期

義明霸免苗與契握稷起諸篇

鄭玄尚書中候注五卷

詩推度災 汜歷樞 含神霧

宋均詩緯注三種俱有

禮含文嘉 稽命徵 斗威儀

宋均禮緯注三種俱有

鄭玄禮緯注有含文嘉三卷

樂動聲儀 稽曜嘉 叶圖徵

宋均樂緯注三種俱有

春秋演孔圖 元命包 說題詞 文耀鉤 運

斗樞 威精符 合誠圖 考異郵 保乾圖

漢合華 佐助期 潛潭巴 命曆序 握

誠圖 孔錄法

宋均春秋緯注七錄三十卷新唐志三十八卷

孝經鉤命決六卷 援神契七卷

翟酺援神鉤命解詰十二篇 酺字子超廣漢人

官將作大匠

宋均孝經緯注七錄十卷新唐志五卷

論語撰考識 比考識 糾滑識 素王受命識

崇爵識 陰禧識 摘衰聖承進識 摘輔

象識 宋均論語識注七錄十卷新唐志五卷

河圖帝覽嬉 帝通紀 閭苞受 赤伏符 會

昌符 挺佐輔 括地象 稽耀鉤 錄運法

提劉子 始開圖 真記鉤 說徵示 皇

參持 帝視萌 記命符 稽命曜 祕徵篇

合古篇 揆命 玉版 龍文 矩起 天

靈 握矩 龍魚河圖

雜書靈準聽 甄曜度 寶號命 錄運期 摘

亡辭

邳萌春秋災異隋志十五卷 萌漢末人官郎中

楊統家法章句 統父春卿善圖讖學所云家法

卽祕記也統字仲通官彭城令

楊統內識解說二卷

史部

國史類

班彪續太史公書范史作後傳 彪字叔皮扶風人

官望都長彪自言今此後篇慎覈其事整齊其

文不爲世家唯紀傳而已王充稱其書百篇以

上記事詳悉義淺理備

楊終刪太史公書 終受詔刪太史公書爲十餘

萬言

班固漢書百篇隋志一百一十五卷 固字孟堅奉詔

撰

服虔漢書音訓一卷

光武本紀 明帝撰

世祖本紀 蘭臺令史班固與前睢陽令陳宗長

陵令尹敏司隸從事孟異等撰

建武注記 永平中詔馬嚴留仁壽闢與校書郎

杜撫班固等雜定

顯宗起居注 明德馬皇后撰

長樂宮注 史官爲和熹鄧皇后著

聖德頌 史官爲和熹鄧皇后著

中興以下名臣列士傳 永寧中鄧太后召平望

侯劉毅東郡劉騶賒謁者僕射劉珍入東觀著

劉珍傳作建武已來名臣傳

漢史 臨邑侯劉復與班固賈逵共述

漢記 安帝時詔諫議大夫李尤謁者僕射劉珍

等撰

漢德頌 臨邑侯劉復著盛稱王扶爲名臣 見劉

平傳

東觀漢記一百四十三卷 新唐志一百二十六卷又錄

一卷 元嘉一作永壽中詔屯騎校尉伏無忌與

議郎黃景崔寔延篤朱穆邊詔鄧嗣共著作東

觀

伏侯古今注 伏無忌琅琊人采集古今刪著事

號伏侯注章懷云其書上自黃帝下盡漢質帝

凡八卷

周長生洞歷十篇 王充稱其上自黃帝下至漢

朝鋒芒毛髮之事莫不紀載與太史公表紀相

似類也上通下達故曰洞歷

侯瑾皇德傳三十篇 瑾字子瑜敦煌人案漢紀

撰中興以來行事隋志云起光武至沖帝

荀悅漢紀三十篇 悅字仲豫潁川人官黃門侍

郎獻帝以班固漢書文繁難省乃令悅依左氏

傳體作此書

衛颯史要十卷 颯字子產河內人官桂陽太守

約史記要言以類相從

應奉漢書後序 奉字世叔汝南人官司隸校尉

應奉漢事十七卷 章懷引袁山松書奉刪史記

漢事及漢記三百六十餘年自漢興至其時名

曰漢事

應劭漢書集解音義二十四卷 劭字仲瑗汝南

人官泰山太守

應劭建武以來災異

蔡邕集漢事 靈帝紀及十意又補列傳四十二

篇李儻之亂湮沒無存

荀爽漢語 集漢事成敗可爲鑒戒者

光武受命中興頌 東平憲王蒼撰明帝以其文

典雅特令校書郎賈逵爲之訓詁

建武以來章奏 東平憲王蒼撰

班固列傳載記二十八篇 述平林新市公孫述

事

高誘戰國策注二十二卷

趙長君吳越春秋十二卷

袁康越絕書十五卷 其友吳平同定凡二十五

篇隋志以爲子貢作非也

馬融列女傳注

曹大家列女傳注十五卷 大家名昭字惠姬班

彪之女扶風曹壽之妻和帝數召入宮令皇后

貴人師事之號曰大家

典章類

曹褒改定禮制百五十篇 章和中褒奉詔次序

禮事依準舊典雜以五經讖記之文撰次天子

至于庶人冠昏吉凶終始制度寫以二尺四寸

簡

曹褒禮制章句 和帝以新禮二篇冠之

衛宏漢舊儀四卷崇文總目三卷 載西京雜事

蔡邕獨斷二卷

王隆小學漢官篇 隆字文山馮翊人官新汲令
胡廣漢官解詁三卷 廣字伯始南郡人官太傅
蔡質漢官典儀一卷 隋志及崇文總目作漢官典儀式
選用二卷

應劭漢官五卷見隋志 漢官儀十卷 司徒都目

五曹詔書 禮儀故事 中漢輯序論當世
行事

百官箴四十八篇 初揚雄作十二州二十五箴
其九箴亡闕後崔駰及子瑗又臨邑侯劉駒駢
增補十六篇胡廣復繼作四篇乃悉撰次首目
為之解釋名曰百官篇

刑法類

鮑昱奏定詞訟比七篇 時詞訟久者至數十年
比例輕重非其事類錯雜難知司徒鮑昱乃令
掾屬陳寵撰此書決事科條皆以事類相從奏
上之昱字文泉上黨人寵字昭公沛郡人官司
空

鮑昱決事都目八卷

陳忠決事比二十三條崇文總目十卷 忠字伯始

沛國人官尚書令

應劭駁議三十卷 凡八十二事隋志作朝議駁 律本

章句 尚書舊事 廷尉板令 決事比例

春秋斷獄 律略論五卷見隋志 漢議一作漢

儀刪定律令為之宋刑法志作漢議

子部

馬融老子注

嚴遵老子注二卷 老子指歸十一卷 陸德明作十

四卷

高誘呂氏春秋注二十六卷

許慎淮南子注二十一卷

高誘淮南子注二十一卷

馬融離騷注

王逸楚辭章句十七卷 逸字叔師南郡人官侍

中因劉向本益以自作九思及班固二敍勒成

之且為作注

韋卿子十二篇 韋彪撰彪字孟達扶風人章和

時官大鴻臚

牟子二卷 牟融撰融字子優北海人肅宗時官

太尉

唐子二十八篇 唐檀撰檀字子產豫章人

魏子三卷 魏朗撰朗字少英會稽人官尚書

陳子 陳紀撰紀字元方潁川人官大鴻臚

陽成子長樂經 王充稱其造于助思極宵冥之

深非庶幾之才不能及也

桓譚新論十七卷凡二十九篇 譚字君山沛國人

官議郎

王逸正部論八卷

鄧暉書八篇 暉字君章汝南人官長沙太守

梁竦七序 竦字叔敬安定人班固以為孔子著

春秋而亂臣賊子懼梁竦作七序而竊位素餐

者歟

應奉後序十二卷 洞序九卷錄一卷見隋志

應劭風俗通三十卷 辨物類名號識俗嫌疑文

雖不與世服其治聞

班固續成琴道一篇 桓譚撰琴道未畢固奉詔

續成之

王充論衡三十卷凡八十五篇 充字仲任會稽人

王符潛夫論十卷凡三十餘篇 符字節信安定人

仲長統昌言三十四篇 崇文總目二卷 統字公理

山陽人官尚書郎

蘇竟記海篇 竟字伯況扶風人

荀悅崇德正論

德行一篇 太尉李固以忠直為梁冀所害弟子

河內趙承穎川杜訪汝南鄭遂等七十二人共

述固言迹作此篇

劉毅憲論十二篇 漢德論 毅北海敬王子官

議郎

趙岐禦寇論

王景金人論 景字仲通樂浪人官廬江太守頌

雒邑之美天人之符

劉梁破羣論 梁字曼山東平人官尚書郎嘗疾

世多利交以邪曲相黨乃作此論

崔瑗飛龍篇 瑗字子玉涿郡人官濟北相

班固在昔篇太甲篇各一卷

蔡邕勸學篇聖皇篇女史篇各一卷

杜篤明世論十五篇 篤字季雅京兆人官從事

中郎

靈帝皇義篇五十章

侯瑾矯世論

荀悅申鑒五卷

崔寔四民月令一卷 政論六卷 寔字子真涿

郡人論當世便事數十條為政論切指事要言

辨而确仲長統曰凡為人主宜寫一通置之坐

側

徐幹中論二卷 幹字偉長北海人

荀爽新書 爽作辨讖及他所論鼓題爲新書

趙岐三輔決錄七卷

圈稱陳留耆舊傳二卷 陳留風俗傳二卷 並見

隋志

楊孚異物志一卷

郭憲洞冥記四卷拾遺一卷 憲字子橫官光祿

大夫

王逸漢詩百二十三篇

桓譚樂元起二卷

劉熙諡法三卷 熙字成國北海人徵士

劉珍釋名八卷凡三十篇隋志作劉熙撰 辨萬物之

稱謂

服虔通俗文

崔瑗南陽文學官志

杜林蒼頡訓詁二卷

杜篤女誡一卷

班昭女誡一卷凡七篇

劉洪乾象術五卷

鄭玄天文七政論 乾象術

鄭興校三統術

李梵四分術

霍融漏刻經

劉陶七曜論 匡老子 反韓非 復孟子

甄叔遵七曜本起三卷

張衡靈憲一卷 渾天儀一卷 算罔論

明帝五家要說章句 華嶠書作五行章句

應劭狀人紀 劭父奉爲司隸時並下諸官府郡

國各上前人像贊劭乃連綴其名錄之

何休風角注訓 風角謂候四方四隅之風以占

吉凶

何休七分注訓 七分者六日七分也其術本易

稽覽圖卦氣之法以坎離震兌四正卦分主春

夏秋冬爻主一氣餘六十卦卦主六日七分始

中孚終頤而周一歲之日大指即說卦傳帝出

乎震一章之文而推演之其以風雨寒溫驗政

治得失亦與洪範五行相爲表裏

景鸞輿道一篇 鈔風角雜書列其占驗

王景大衍元基 景以六經所載皆有卜筮作事

舉止質于著龜而衆書錯糅吉凶相反乃參稽

衆家數術文書家宅禁忌堪輿日相之屬適於

時用者集爲此書

鄭玄黃帝九宮經注三卷 九宮行棊經注

圖宅術 以五行五姓五聲定宮室向背方位王

充論衡引之

徐岳術數紀遺一卷

楊由其平十餘篇 見方術傳

太平清領書百七十卷 順帝時琅琊宮崇詣闕

上其師于吉于曲陽泉上所得神書襄楷言神

書專以奉天地順五行爲本亦有與國廣嗣之

術章懷曰即今道家太平經也其經以甲乙丙

丁戊己庚辛壬癸爲部每部一十七卷

蔡邕本草七卷 見隋志

涪翁鍼經 診脈法

張機傷寒論十卷隋志作辨傷寒 金匱要略二十

四卷通考作金匱玉函經八卷崇文總目三卷 評病要

方一卷見隋志 機字仲景南陽人官長沙太守

華佗中藏經一卷 枕中灸刺經一卷 觀形察

色并三部脈經一卷 佗字元化譙郡人

集部

文集類

桓譚集二卷隋志五卷 有賦誄書奏二十六篇

馮衍集五卷 有賦誄銘說問交德詰慎情書記

說自敍官錄說策五十篇衍字敬通京兆人官

司隸從事章懷云衍集見有二十八篇

班彪集五卷 有賦論書記奏事合九篇

東平憲王蒼集五卷 有書記賦頌七言別字歌

詩

胡廣集二卷 有詩賦銘頌箴弔及諸解詁凡二

十二篇

北海敬王陸集 有賦頌數十篇

劉駒駘集二卷 有賦頌書論四篇

賈逵集一卷 有詩頌誄書連珠酒令凡九篇

桓麟集二卷 麟字元鳳沛郡人官許令有碑誄

讚說書凡二十一篇章懷引摯虞文章云麟文

見在者十八篇有碑九首誄七首說一首沛相

郭府君書一首據此則讚三首也

班固集十七卷 有典引賓戲應譏詩賦銘誄頌

書文記論議六言凡四十一篇

朱穆集二卷 穆字公叔南陽人官尚書有論策

奏教書詩記嘲凡二十篇

崔駰集十卷 駰字季承涿郡人官長岑長有詩

賦銘頌書記表七依婚禮結言達旨酒警合三

十二篇

桓彬集 彬字彥林沛郡人有七說及書凡三篇
 劉珍集二卷 有誄頌連珠凡七篇
 張衡集十一卷 有詩賦銘七言應聞七辨巡詣
 縣圖凡三十二篇章懷云縣圖衡集作玄圖
 崔瑗集六卷 有賦碑銘箴頌七蘇歎詞移社文
 悔祈草書藝七言凡五十七篇
 劉陶集三卷 有條教賦奏書記辨疑凡百餘篇
 籍順集二卷
 崔寔集二卷 有碑論箴銘答七言詞文表記書
 凡十五篇
 李固集十二卷 有章表奏議教令對策記銘凡
 十一篇
 延篤集一卷 有詩論銘書應訊表教令凡二十
 篇
 衛宏集 有賦誄頌七首
 服虔集 有碑誄書記連珠九憤凡十餘篇
 王隆集二卷 有詩賦銘書凡二十六篇
 夏恭集 有賦頌詩勵學凡二十篇
 崔烈集 烈涿郡人官城門校尉有詩書教頌四
 篇
 杜篤集五卷 有賦誄弔書讚七言及雜文凡十
 八篇
 史岑集 岑字孝山沛國人有頌誄復神說疾四
 篇
 夏牙集 牙梁國人有賦頌讚誄凡四十篇
 傅毅集二卷 毅字武仲扶風人官郎中有詩賦
 誄頌祝文七激連珠凡二十八篇

黃香集二卷 香字文疆江夏人官魏郡太守有

賦賡書奏令五篇
 李尤集五卷 尤字伯仁廣漢人官樂安相有詩
 賦銘誄頌七歎哀典凡二十八篇
 李勝集 勝廣漢人有詩誄頌論數十篇
 蘇順集 順字孝山京兆人官郎中有賦論誄哀
 辭雜文凡十六篇
 曹衆集 衆字伯師扶風人有誄書論四卷
 葛龔集六卷 龔字元甫梁國人官臨汾令有文
 賦碑誄書記凡二十篇
 王逸集二卷 有賦誄書論及雜文凡二十一篇
 崔琦集 琦字子璋涿郡人官臨濟長有賦頌銘
 誄箴弔論九咨七言凡十五篇
 邊韶集二卷 韶字孝先陳留人官陳相有詩頌
 碑誄書策凡十五篇
 張升集二卷 升字彥真陳留人官外黃令有賦
 誄頌碑書凡六十篇
 趙壹集二卷 壹字元叔漢陽人有賦頌箴誄書
 論及雜文十六篇
 張超集五卷 超字子並河間人官別部司馬有
 賦頌碑文薦檄賡書謁文嘲凡十九篇
 韓說集 說字叔儒會稽人官侍中有賦頌連珠
 馬融集隋志九卷 有賦頌碑誄書記奏表七言琴
 歌對策遺令凡二十一篇
 蔡邕集二十卷 有詩賦碑誄銘讚連珠箴弔論
 議勸學釋誨鼓學女訓篆勢祝文章表書記凡
 百四篇
 荀悅論數十篇

盧植集二卷 有碑誄表記凡六篇

皇甫規集五卷 規字威明安定人官護羌校尉
 有賦銘碑讚禱文弔章表教令書檄賡記凡二
 十七篇
 張奐集二卷 有銘頌書教誡述志對策章表二
 十四篇
 孔融集十卷 融字文舉魯國人官少府有詩頌
 碑文論議六言策文表檄教令書記凡二十五
 篇
 陳元集一卷
 高彪集二卷 彪字義方吳郡人官內黃令
 潘勗集二卷 勗字九茂陳留人官尚書左丞
 王延壽集二卷 延壽字文考南郡人
 侯瑾集二卷 有應難
 竇章集二卷 章字伯向扶風人官大鴻臚
 荀爽集三卷
 廉品集二卷
 朱勃集二卷
 鄭玄集二卷
 劉梁集三卷
 梁鴻集二卷
 蔡邕外文一卷
 士孫瑞集一卷
 酈炎集三卷 炎字文勝范陽人
 張紘集二卷
 虞翻集三卷 翻字仲翔會稽人官侍御史
 禰衡集二卷 衡字正平平原人有賦
 阮瑀集五卷 瑀字元瑜陳留人

繁欽集十集 欽字休伯潁川人

陳琳集十卷 琳字孔璋廣陵人

楊修集二卷 修字德祖恆農人有賦頌碑讚詩

哀詞表記書凡十五篇

王粲集十一卷 粲字仲宣山陽人

丁儀集二卷 儀字正禮

丁廙集二卷 廙字敬禮官黃門侍郎

曹大家集二卷 有賦頌銘誄問注哀詞書論上

疏遺令凡十六篇

徐淑集 黃門侍郎秦嘉妻

蔡文姬集 董祀妻

別集類

梁竦悼騷賦 竦感悼子胥屈原以非辜沈身乃

作此賦繫玄石而沈之

賈逵神雀賦

應奉感騷三十篇 奉追愍屈原因以自傷凡數

十萬言

曹朔漢頌四篇

王延壽魯靈光殿賦 夢賦

崔琦白鵠賦

馬芝申情賦 芝馬融女

補後漢書藝文志

清侯康撰

開明書店製版

補後漢書藝文志卷一

番禹侯康撰

經之類十有一曰易二曰書三曰詩四曰禮五曰樂六曰春秋七曰孝經八曰論語九曰羣經十曰小學十一曰讖緯

易類

注丹易通論七篇

凡諸書見本傳及隋唐宋志釋文敍錄者皆不著所出若采自他書或附傳者則著之謹發其凡於此

鄭衆周易注 存疑

諸家俱不著錄然史徵周易口訣義觀大象引鄭衆曰從俗所爲順民之教故君子治人不求變俗震九四引鄭衆曰身既不安豈能安衆兌大象引鄭衆曰樂耽於酒則有沈酗之凶志累於樂則有傷性之患所以君子樂之美者莫過於尚詩書敦習道義教之盛矣樂在斯焉則衆於易似有成書本傳稱衆兼通易儒林傳稱衆傳費氏易其言又相合也今册錄其書亦過而存之之意云 左傳序疏云鄭衆賈逵虞翻陸續之徒以易有箕子之明夷東鄰殺牛皆以爲易之爻辭周公所作此或是鄭衆注左傳之文無以必其爲易注也 景鸞易說

袁太伯易章句臨淮人

見論衡案書篇稱爲劉子政揚子雲不能過也

袁京易難記

樊英易章句

馬融周易傳十卷

諸書卷數互異則從其多者著錄蓋卷數之少或是後人闕佚非原本也如此書隋志作一卷七錄作九卷釋文敍錄及唐志作十卷今從釋文唐志後倣此其有可考證者不在此例 又此書隋志稱周易注釋文稱傳唐志稱章句今亦從釋文以釋文爲專門之學也後有似此者不悉注有考證則聊一出之 荀悅漢紀曰馬融著易解頗生異說 虞翻曰馬融名有俊才其所解釋不及荀謂案虞氏之譏馬者如以坤西南東南爲孟秋孟春以大過初爲女妻上爲老婦以艮卦厲關心爲熏灼其心皆是也 經義考云馬氏易傳見於釋文與今易異者聖人作而萬物觀作聖人起婚媾作葦擊蒙作繫蒙血去作恤去履愬愬作饒饒天道虧盈作毀盈介於石介作拊由豫作猶豫盍簪作滅天命不佑作右百果草木皆甲坼作甲宅萃亨無亨字德之修也修作循案朱氏所引猶未備如訟有孚窒作咥失得勿恤作失得夷於左股作左般後說之弧作壺範圍天地作犯遠繫辭傳覆公

鄭康成周易注十二卷

魏志高貴鄉公紀淳于俊曰鄭玄合象象於經欲使學者尋省易了也 周易正義鄭玄作易贊及易論 王應麟曰何休見鄭玄注易謂其道出繫表 又曰康成注易多論互體 又曰康成詩箋多改字其注易亦然如包蒙謂包當作彪文也泰包荒謂荒讀爲康虛也大畜積豕之牙謂牙讀爲互大過枯楊生莢謂枯音姑无姑山榆晉錫馬蕃庶讀爲藩遮謂藩遮禽也解百果草木皆甲宅皆讀如解解謂坼鱗皮曰甲根曰宅困剛別當爲倪仇萃一握爲笑握讀爲夫三爲屋之屋繫辭道濟天下道當作導言天下之至蹟蹟當爲動說卦爲乾卦乾當爲幹

盧見曾曰往余讀五經正義所采鄭易閒及爻辰初未知為何物及考鄭注周禮太師與章注周語乃律家合辰樂家合聲之法蓋乾坤十二爻左右相錯乾鑿度所云閒時而治六爻故謂之爻辰也漢儒說易並有家法其不苟作如此案鄭易今有王應麟惠棟孫堂三家輯本

荀爽周易傳十一卷 爽一名詡

荀悅漢紀爽著易傳據爻象承應陰陽變化之義以十篇之文解說經意由是竟豫言易者咸傳荀氏學 虞翻曰穎川荀詡號為知易其注有愈俗說至所說西南得朋東北喪朋顛倒逆了不可知孔子歎易曰知變化之道者其知神之所為乎以美大衍四象之作而上為章首尤可怪笑案荀傳如解大過以初為女妻二為老夫五為士夫上為老婦解艮卦以厲薰心為誤而改作動皆虞氏所譏以今考之亦各明一義也 陸德明曰鄒湛譏荀爽訓箕為芟詁子為滋漫衍無經不可致詰 王應麟曰爽說見於李鼎祚集解若乾升於坤曰雲行坤降於乾曰雨施乾起坎而終於離坤起離而終於坎離坎者乾坤之家而陰陽之府故曰大明終始皆諸儒所未發

劉表周易章句九卷 錄一卷

易義別錄曰景升章句闕略難考案其義於鄭為近大要費氏易也案劉易與王本不同者如君子以經綸作經論見正義多識前言往行作多志其欲逐逐作筮筮習坎作習欲實于叢棘實作示家人嗃嗃作煖煖其牛掣掣作習懲忿

室欲作激忿憤欲孚乃利用禴禴作燔知以藏往藏作臧並見釋文

宋忠周易注十卷 字仲子南陽章陵人荆州五業從事忠或作衷

虞翻曰北海鄭玄南陽宋忠雖各立注忠小差玄而皆未得其門難以示世 惠棟易漢學曰忠注見羣龍一節獨勝諸儒 易義別錄曰以殘文推之仲子言乾升坤降卦氣動靜大抵出入荀氏虞君以為差勝康成者或以此大要費氏易也然費氏易無變動而仲子注革五云九者變爻則其異於鄭荀者不可得而聞云

書類

明帝五家要說章句一名五行章句

見桓郁傳此書未知宜何屬以明帝從桓榮受尚書又尚書有鴻範五行之學故入書部

桓君大小太常章句 桓榮及子郁刪定

牟長尚書章句

賈逵尚書今古文同異三卷

尚書堯典正義曰百篇次第鄭依賈氏所奏別錄為次又曰後漢初賈逵奏尚書疏云流為鳥

詩齊風正義曰洪範稽疑論卜兆有五曰圓蓋

古文作悌今文作圉賈以今文校之定以為圉

及商頌疏引曹逵說五服五經異義引賈逵說

六宗魏志高貴鄉公紀引賈逵說曰若稽古為

順考古道釋文引賈逵說酒誥成王若曰為戒

成康叔以慎酒成就人之道故曰成大約皆此

書中語也

周防尚書雜記三十二篇

衛宏古文尚書訓旨

前漢書儒林傳注引衛宏定古文尚書序曰伏生老不能正言言不可曉也使其女傳言教晁錯齊人語多與穎川異錯所不知者凡十二三略以其意屬讀而已 洪頤煊讀書叢錄曰說文翻字注引衛宏說史記五帝本紀集解 當作素隱引衛宏云摯立九年而唐侯德盛因禪位焉皆古文尚書說 康案酒誥釋文引衛賈以成王為戒成康叔以慎酒成就人之道也故曰成亦此書中語

馬融尚書傳十一卷

釋文敘錄隋志並作尚書注惟唐志作傳今考書序正義云馬融王肅亦稱注為傳又左傳襄公三十一年正義引馬融尚書傳序則作傳者是釋文隋志亦有馬融作傳之語但其標題則稱注耳 馬傳王謨有輯本然尚多遺漏如曰若稽古帝堯魏志高貴鄉公紀引馬注順考古道黎氏阻饑詩周頌釋文引馬注作祖云始也上宗奉同瑀虞翻引馬注以為同者大同天下此類皆未收也

張楷尚書注

張奐尚書記難 刪定牟氏章句

劉陶中文尚書翔實案本傳陶明尚書春秋為之訓詁隋唐志皆不著錄當補列目與春秋訓詁同例

惠棟曰俗本後漢書陶傳作是正文三百餘事今從北宋本改正作七百餘事藝文志曰劉向以中古文校三家經文字異者七百有餘蓋古文與今文異者本有此數故陶從而正是

也案玉海藝文引陶傳亦作七百

鄭康成尙書注九卷

高貴鄉公曰鄭玄云稽古同天言堯同於天也王肅云堯順考古道而行之二義不同仲尼稱惟天爲大惟堯則之堯之大美在乎則天順考古道非其志也 虞翻曰鄭氏所注尙書以願命康王執瑁古曰似同從誤作同既不覺定復訓爲杯謂之酒杯成王疾困憑几洮頰爲濯以爲澣衣成事洮字虛更作濯以從其非又古大篆卯字讀爲柳古柳卯同字而以爲昧分北三苗北古別字又訓北言北猶別也若此之類誠可怪也案此四事近王鳴盛江聲孫星衍汪家禧方觀旭方廷瑚趙坦皆申鄭難虞 書堯典正義曰鄭玄於伏生二十九篇之內分出盤庚二篇康王之誥又泰誓三篇爲三十四篇更增益僞書二十四篇爲五十八案鄭所增益者乃真古文非張霸僞書孔疏誤鄭雖增此二十四篇而作注則仍止三十四篇馬季長所謂逸十六篇絕無師說 十六篇卽二十四篇蓋合九共九篇爲一也故馬鄭諸儒皆不注之也 王應麟曰鄭康成注禹貢九河云齊桓公塞之同爲一詩正義云不知所出何書愚案書正義引春秋緯寶乾圖云移河爲界在齊呂填闕八流以自廣鄭蓋據此文 又曰鄭康成書注閒見於疏義如作服十二章州十二師孔注皆所不及 又曰若爾三王是有不子之責於天史記以不爲負索隱引鄭玄曰不讀曰負隗囂移檄曰庶無負子之責蓋本此案王氏有鄭書注輯本孫詒穀

疑惠定字託名非深寧所輯也 又案隋志釋文皆有鄭康成尙書音然釋文云漢人不作音後人所託故今不著錄後凡鄭氏諸經音做此

又經義考有康成書贊考書序正義云鄭玄避序名故謂之贊則書贊非別一書書疏又引康成書論蓋皆在書注九卷之中無容別出鄭君注易亦有易贊易論經義考不載其名而獨載書贊是爲例不純也故削之

鄭康成尙書大傳注三卷 尙書義問三卷鄭康成王肅及晉孔晁撰

經義考謂此書乃孔晁采鄭康成及肅參以己見者則當屬之孔晁不屬鄭王然無顯證姑錄之

盧植尙書章句

荀爽尙書正經

詩類

謝曼卿毛詩訓九江人

釋文敘錄稱謝曼卿元始五年公車徵說詩又賈徽遠之父 衛宏後漢初人皆受學於曼卿則曼卿似前漢人而隋志稱爲後漢或曾入光武時也

伏黯齊詩章句解九篇 黯字恭復減定爲二十萬言

薛氏韓詩章句二十二卷

惠棟曰唐書宰相世系表薛廣德生饒饒生愿愿生方邱字夫子方邱生漢唐人所引韓詩其稱薛君者漢也稱薛夫子者方邱也故馮衍傳注有薛夫子章句是也薛漢傳不載漢父名字後人以章句專屬諸漢失之案馮衍傳注之文

亦見明帝本紀注而彼引作薛君據此則凡稱薛君者亦有薛夫子說矣

景鸞齊詩解

衛宏毛詩序

杜撫詩題約義通

華陽國志作詩通議說名似較順然陸機先於常璩其稱名已同范史矣 侯包韓詩翼要十卷包一作苞

侯氏說見於正義者斯干詩載衣之袪云示之方也明祿制方令女子方正事人之義白華詩天步艱難之子不猶云天行艱難於我身不我可也江漢詩武夫滔滔云衆至大也抑詩云衛武公刺王室亦以自戒行年九十有五猶使臣日誦是詩而不離於其側又隋書音樂志下云牛弘修皇后房內之樂據毛萇侯苞孫毓故事皆有鐘聲

趙長君韓詩譜二卷 詩神淵一卷 詩細

虞翻曰有道山陰趙煜徵士上虞王充各洪才淵懿學究道源著書垂藻絡繹百篇釋經傳之宿疑解當世之繫結或上窮陰陽之奧祕下據人情之歸極 惠棟曰漢儒皆以行葦爲公劉之詩趙長君曰公劉慈仁行不履生草運車以避葦葦案見吳越春秋 長君從杜撫受學義常見韓詩也

張匡韓詩章句字文通山陽人舉有道

見趙長君傳

鄭衆毛詩傳

范蔚宗陸機陸德明皆但云鄭衆傳毛詩不言

作傳惟隋志有作傳之文而亦不著其書疑誤也今亦未敢臆斷姑錄之其說今絕無存惟旁見周禮注者宰夫之職注引詩曰家伯維宰以宰爲宰夫與鄭箋云冢宰異王肅從之典瑞注引詩曰卹彼玉斝黃流在中與今本作瑟作瓚異大司馬注引詩曰言私其縱獻肩于公一歲爲縱二歲爲祀三歲爲特四歲爲肩五歲爲慎與傳箋俱異獻斝作獻肩亦異至如序官膳夫注引仲允膳夫獻人注引敵笏在梁大司徒注引錫之山川土田附庸大司馬注引邦畿千里射人注引不出正兮隸僕注引有扁斯石小司寇注引詢於芻蕘則固無異解也

賈逵毛詩雜議難十卷

風俗通祀典篇引賈逵說靈星之義當是絲衣篇注解

馬融毛詩傳十卷

馬融治毛詩而不株守毛義如南有樛木同韓詩作杪見釋文 廣成頌詩詠圃草與韓詩東有圃草合旃旃其如林則與說文引詩其檜如林合然此猶或毛氏異文無大差互惟龐參傳載融上書以出車詩赫赫南仲爲宣王時則與班固匈奴傳引詩合而與毛傳大乘或行文偶參用三家說而詩傳固仍宗毛乎

鄭康成毛箋二十卷 詩譜三卷

荀爽詩傳

荀悅漢紀曰臣悅叔父故司空爽著詩傳皆附正義無他說

禮類

杜子春周官注河南縵氏入

賈公彥序周禮廢與引馬融傳曰 此謂融所作周官傳非范史本傳也 劉歆弟子河南縵氏杜子春

永平之初年且九十家於南山能通周官讀頗識其說

鄭興周禮解詁

鄭衆周禮解詁

馬融傳曰鄭衆賈逵受業杜子春衆逵洪雅博聞又以經書記轉相證明爲解遠解行於世衆解不行兼攬二家爲備多所遺闕然衆時所解說近得其實獨以書序言成王既黜殷命還歸在豐作周官則此周官也失之矣

衛宏周禮解詁

見鄭康成周禮序

賈逵周禮解詁

馬融傳曰遠以爲六鄉大夫則冢宰以下及六遂爲十五萬家緡千里之地甚謬焉 康案魏書

劉芳傳引賈逵云東郊木帝太皞八里南郊火帝炎帝七里西郊金帝少皞九里北郊水帝顓頊六里中兆黃帝之位并南郊之季故云兆五帝於四郊也又隋書音樂志下引賈逵曰圓鍾夾鍾也皆出此書

張衡周官訓詁

據劉昭百官志序注平子爲侍中時所作也書名作周官解說與本傳不同

馬融周官傳十二卷

自序曰六十爲武都守郡小少事乃述平生之志著易尙書詩禮傳皆訖惟念前業未畢者爲

周官年六十有六目瞑意倦自力補之謂之周官傳也 毛詩正義曰馬融爲周禮注欲省學者兩讀故具載本文

臨頌周禮難字孝存北海人

賈公彥曰林孝存以爲武彥知周官末世瀆亂不驗之書故作十論七難以排棄之惟鄭玄能答林頌之論難案鄭康成孔融二傳林皆作臨今從之

鄭康成周官禮注十二卷 答臨頌周禮難

康成答臨頌大雅魯頌王制正義俱引之

鄭康成儀禮注十七卷

馬融喪服經傳注一卷

通典屢引之王謨孫馮翼俱有輯本

鄭康成喪服譜注一卷 喪服變除一卷

隋志又有康成喪服經傳注一卷本在十七篇注中當時蓋自別行故隋志複出今削之唐志

又有康成喪服紀注一卷亦即喪服經傳注也

劉表後定喪服一卷

隋志作劉表新定禮今從通典通典八十三引

劉表後定喪服云既除喪有來弔者以縞冠深衣于墓受之畢事反吉又云君來弔臣主人待君到脫頭經貫左臂去杖出門迎門外再拜乃厭還先入門東壁向君讓君於前聽進即堂先哭乃止於廬外伏哭當先君止君起致辭子對而不言稽顙以答之又八十九引劉表云父亡

在祖後則不得爲祖母 年以爲婦人之服不可踰夫孫爲祖服周父亡之後爲祖母不得踰祖也此條不稱書名然證以九十七卷所引亦

出是書也

曹充慶氏禮章句辯難

曹褒通義十二篇 演經雜論百二十篇

景鸞禮略二卷 月令章句

隋志有禮略二卷不著名以鸞傳考之則鸞撰

也蔡邕月令問答稱前儒為章句者皆用意傳

非其本旨疑即指鸞書

馬融禮記注

釋文敘錄引陳邵云後漢馬融盧植考諸家同

異附戴聖篇章去其繁重及所敘略而行於世

即今之禮記是也 隋志戴聖刪大戴之書為

四十六篇謂之戴記漢末馬融遂傳小戴之學

融又作月令一篇明堂位一篇樂記一篇合四

十九篇案隋志所云似因陳邵之說而傳會之

其實馬融注禮記但有解釋並無去取邵言微

誤隋志謂融增入三篇尤誤劉向別錄已稱禮

記四十九篇橋仁著禮記章句四十九篇 見橋

玄傳皆在前漢時不待融足三篇也 融廣成

頌曰臣聞昔命師於鞞囊李賢注曰鞞以藏箭

囊以藏弓鞞音紀言反禮記孔子曰武王克殷

倒載干戈包以獸皮名之曰鞞囊鄭注曰鞞讀

為鞞音其蹇反謂藏閉之也此馬鄭異義

盧植禮記解詁二十卷

唐書儒學傳元澹釋疑曰小戴禮行於漢末盧

植合二十九篇而為之解世所不傳 經義雜

記云盧氏校定禮記今日雖亡漢唐人偶有稱

述尚可得其略其一檀弓下子顯以致命於穆

公鄭注使者公子塾也盧氏云古者名字相配

顯當作羈今考詩白駒塾之維之傳塾絆也禮

記月令則塾騰駒是塾為維絆義說文顯頭明

飾也與塾義無涉鑿著掖鞞也又釋名云羈經

也橫經其腹下也與維絆義合故名塾字子羈

此校之盡善者其一曲禮猩猩能言不離禽獸

釋文禽獸盧本作走獸正義曰別而言之羽則

曰禽毛則曰獸通而為說鳥不可曰獸獸亦可

曰禽故易云王用三驅失前禽則驅走者亦曰

禽也又周禮司馬職云大獸公之小禽私之以

此而言則禽未必皆鳥也又康成注周禮云凡

鳥獸未孕曰禽周禮又云以禽作六摯卿羔大

夫雁白虎通云禽者鳥獸之總名以此諸經證

禽名通獸者以其小獸可擒故通名禽也孔氏

所據精博盧氏定為走獸失之拘泥此校之未

盡善者 康案本傳稱植作三禮解詁非也植未

嘗兼注三禮今從三國志盧毓傳注引續漢書

王謨臧鏞堂俱有此書輯本

鄭康成禮記注二十卷 禮議二十卷

王謨曰諸經正義多引鄭氏魯禮禘祫志本傳

作魯禮禘祫義隋志俱不著錄而別有禮議二

十卷案隋志無見唐志 則禘祫志乃禮議中一篇

目也

蔡邕月令章句十二卷

王謨曰隋志但有月令章句無明堂月令論而

陶氏說郭又有蔡邕月令問答一篇檢其中更

叟一條據三國志注亦引作明堂月令論 案見

高貴鄉公紀無月令二字而御覽引明堂論門闌一

條又作章句大抵此書原祇案月令十二月為

章句十二卷其所問答乃是卷首發凡而明堂

論則又因其中有明堂太廟之文推而論之者

也要祇章句一書後人各從所引稱謂案此書

王謨輯本不及蔡雲輯本之詳 潛宣案臧庸馬瑞

辰輯本更精

荀爽禮傳

通典七十九引荀爽禮傳曰天子諸侯事會祖

以上皆稱會孫

鄭康成三禮目錄一卷

三禮圖九卷 鄭康成及侍中阮譙等撰

魏志杜恕傳注引阮氏譜曰譙字士信徵辟無

所就造三禮圖傳於世 後魏書禮志四阮譙

禮圖并載奏漢以來輿服 梁正曰陳留阮士

信受學於潁川蔡母君取其說為圖二卷多不

案禮文而引漢事與鄭君之文違錯

劉熙禮法注三卷字成國北海人安南太守

玉海引沈約禮法序云劉熙注禮法惟有七十

六名又云劉熙注解時或有所發明 洪頤煊

讀書叢錄云隋志大戴禮記十三篇注云梁有

禮法三卷劉熙注案大戴禮本有禮法篇見白

虎通北堂書鈔卷九十三引大戴禮禮法其時

尚未亡太平御覽卷五百六十二引大戴禮曰

周公旦太師望相嗣王作禮法一段與周書禮

法篇同 又云宋蘇洵禮法解多引劉熙注一

切經音義卷二十引禮法曰賤而得幸曰璧釋

名云璧卑賤婢妾媚以色事人得幸者也今釋

名無此文是劉熙禮法注文選景福殿賦注引

劉熙孟子注獻猶軒軒在物上之稱也亦是證

法注皆後人誤改

樂類

桓譚樂元起二卷 琴操二卷

馬瑞辰曰唐志載桓譚琴操二卷案桓譚新論有琴道篇不聞有琴操琴操言伏羲始作琴與琴道言神農始作琴不合則琴操決非桓譚所作文選注引新論雍門說孟嘗君曰今君下羅帳來清風北堂書鈔引作琴操唐人誤以琴道篇爲琴操之證也案馬說甚辨然唐志所有未敢輕刪

蔡邕琴操二卷

馬瑞辰曰蔡邕本傳言邕所著有敍樂而無琴操而今本琴操及傳注所引皆屬蔡邕疑琴操即在敍樂中猶琴道爲新論之一篇耳北堂書鈔引蔡邕琴賦言仲尼思歸即將歸操也梁公悲吟卽楚高梁子霹靂引也周公越裳卽越裳操也白鶴東翔卽別鶴操也樊姬遺歎卽列女引也與夫鹿鳴三章楚曲明光俱與琴操合則琴操爲中郎所撰信有徵矣

春秋類

北海王陸春秋旨義終始論

賈徵春秋左氏條例二十一卷字元伯穎陰令

陳元春秋左氏訓詁一作左氏同異

孔奇春秋左氏刪三十一卷一名左氏傳義詁

連叢子序曰先生名奇字子異其先魯人襄成君之後也雅好儒術淡忽榮祿不願從政遂刪撮左氏傳之難者集爲義詁發伏闡幽讚明聖祖之道以祛學者之蔽著書未畢而早世不永

宗人子通痛其不遂惜茲大訓不行於世乃校其篇目各如本第并序答問凡三十一卷

鄭興春秋左氏條例章句訓詁

鄭衆春秋左氏傳條例九卷 春秋刪十九篇

馬融曰鄭君博而不精 周禮小宗伯注鄭司農云古文春秋經公卽位爲公卽立 公羊序解曰鄭衆作長義十九條十七事專論公羊之短左氏之長案唐志有鄭衆牒例章句九卷蓋卽一書而異名釋文又作左氏條例章句通志藝文略及經義考分錄之誤今削去

賈逵春秋左氏長經章句二十卷一作左氏長義

御覽六百五十引三輔決錄曰賈逵建初元年受詔列春秋公羊穀梁不如左氏四十事名左氏長義 釋文序錄逵受詔列公羊穀梁不如

公羊疏云賈逵作長事四十一條云公羊理短左氏理長公羊以魯隱公爲受命王黜周爲二王後案長義云名不正則言不順言不順則事不成今隱公人臣而虛稱以王周天子見在上而黜公侯是非名正而言順也如此何以笑子路率爾何以爲忠信何以爲事上何以誨人何以爲法何以全身又宋人執鄭祭仲疏引長義云若令臣子得行則閉君臣之道啓篡弒之路

左傳序疏云章帝時賈逵上春秋大義四十條以抵公羊穀梁帝賜布五百匹又與左氏作長義案本傳稱擲出左氏三十事諸書或言四十事或言四十一條皆一書也據陸德明徐彥則四十事卽長義而左傳序疏岐爲二似誤

史通申左篇賈逵撰左氏長義稱在秦者爲劉氏乃漢室所宜推先但取悅當時殊無足採

賈逵春秋左氏解詁三十卷 潘宣案釋文序錄作訓詁

馬融曰賈君精而不博 南齊書陸澄傳澄與王儉書曰左氏泰元晉孝武帝年號 取服虔而兼取賈逵經服虔無經雖在注中而傳又有無經者故也今留服而去賈則經有所闕案觀此知服虔注傳不注經賈逵則兼注經傳左傳襄三十一年疏賈逵注經今考賈本經文有與杜異者如莊九年本公伐齊納子糾賈本無子字宣十二年宋師伐陳賈無此句昭十一年齊弱賈本作國酌是也

賈逵春秋三家經本訓詁十二卷

康案公羊莊十二年宋萬弒其君接疏引賈氏云公羊穀梁曰接昭四年大雨雹疏引賈氏云穀梁作大雨雩五年疏引賈氏云秦伯營穀梁傳云秦伯偃定十年宋樂世心出奔曹疏云世字亦有作泄字者故賈氏言焉哀四年亳社災疏引賈氏云公羊曰薄社皆此書中語也又定十年叔孫州仇仲孫何忌帥師圍費疏云左氏穀梁此費字皆爲郈賈氏不云公羊曰費者蓋文不備或所見異也齊侯衛侯鄭游邀會於鞏疏云左氏穀梁作安甫賈氏不云公羊曰鞏者亦是文不備十五年齊侯衛侯次于濼疏云左氏作籩擊字賈氏無說文不備也據此數條知此書體例於左氏經文之異公穀者必釋之曰公穀作某故偶有未言徐彥卽以爲不備也

賈逵春秋釋訓一卷 春秋左氏經傳朱墨別一

賈逵春秋釋訓一卷 春秋左氏經傳朱墨別一

卷

孔嘉春秋左氏說字山甫扶風人官侍中

此據釋文敘錄孔奮傳則謂官至城門校尉

馬融春秋三傳異同說

據此書名似是為三家折衷然正義所引馬融說說仲說叔一條夷吾無禮一條二叔不咸一條皇父二子一條組甲被練一條三墳五典八索九邱一條所招之詩一條王制疏引高固圍亞圍周人所報而不立廟一條水經清水注引南陽一條文選吳都賦注引驪驪一條皆與公穀無涉疑此書雖以異同名而所釋者左氏為多蓋融本欲注三傳而中止者也

劉陶春秋訓詁翔實案本傳靈帝詔陶次第春秋條例舊唐志春秋左氏傳條例二十卷劉靈運撰即陶之譌

延篤春秋左氏注

釋文敘錄京兆尹延篤受左氏於賈逵之孫伯升因而注之案本傳稱從堂谿典受左氏蓋兩師也篤解三墳五典八索九邱用張平子說以三墳為三禮五典為五帝常道八索為周禮八議之刑九邱為周禮九刑見正義
鄭康成春秋左氏分野一卷 春秋十二公名一卷 駁何氏漢議二卷翔實案隋志有駁何氏漢議敘一卷

服虔春秋左氏傳解詁三十一卷

世說文學篇鄭玄欲注春秋傳尚未成時行與服子慎遇宿客舍先未相識服在外車上與人說以注傳意玄聽之良久多與已同玄就車與語曰吾久欲注尚未了聽君向言多與吾同今

當盡以所注與君遂為服氏注 又云服虔既善春秋將為注欲參考同異聞崔集門生講

傳遂匿姓名為烈門人賃作食每當至講時輒竊聽戶壁間既知不能諭已稍共諸生敘其短

長烈聞不測何人然素聞虔名意疑之明蚤往及未寤便呼子慎子慎不覺驚應遂相與友善 趙坦寶覽齋札記曰服注雖本鄭氏然時

與鄭違如鄭注尚書微子篇以箕子為紂諸父服氏以為紂庶兄鄭注禮記內則篇以左氏傳

聲厲為聲裂服氏以聲為大帶厲是大帶之垂者鄭注明堂位云周公曰太廟魯公曰世室羣

公稱宮服注左傳太室屋壞云太廟之室鄭注雜記引春秋傳齊晏桓子卒云云正義稱服注

左傳與鄭違又僖四年傳五侯九伯服注云五侯公侯伯子男九伯九州之長鄭云五侯侯為

州牧九伯伯為州伯一州一牧二伯佐之太公為王官之伯二人共分陝而治當四侯半一侯

不可分故言五侯九伯則九人昭四年傳西陸朝覲而出之服以二月日在婁四度春分之中

奎始晨見東方鄭答孫皓謂四月立夏之時詩小雅譜大雅生民下及卷阿小雅南有嘉魚下

及著善者我周公成王之詩也襄二十九年傳為之歌小雅服注云自鹿鳴至著善者我道文

武脩小政定大亂致太平是服氏以小雅無成王詩傳又云為之歌大雅服注陳文王之德武

王之功自文王以下至堯鷺是為正大雅是服氏以生民行葦既醉鷺鷥為武王詩皆與鄭異服虔春秋成長義九卷

公羊昭三十一年疏引服虔成長義云邾婁本附庸三十里耳而言五分之為六里國也

服虔春秋左氏膏肓釋痾十卷

劉昭注續漢書禮儀志上引春秋釋痾曰漢家郡守行大夫禮鼎俎豆工歌縣初學記二十六引春秋釋痾何休敏字當節 曰遺越人以冠終不以為惠

服虔春秋漢議駁二卷 春秋塞難三卷 春秋音隱一卷

孔融春秋雜議難五卷 彭汪春秋左氏傳注 字仲博汝南人記先師奇說及舊注

左傳襄十九年疏服虔引彭仲博云齊欲誅衛呼而下與之言固可取之無為揖之復令登城

仲博以為齊侯號衛衛而下云問守備焉問衛之守高唐者衛無恩信故令守者以無備告

齊侯善其言故揖之乃命士卒登城服虔謂此說近之

許淑春秋左氏傳注字惠卿魏郡人太中大夫 杜預曰賈景伯父子許惠卿皆先儒之美者也

案釋例屢引許說杜多不從惟昭七年傳暨齊平正義引許惠卿以為燕與齊平則杜氏從之

穎容春秋釋例十卷 潘宣案後漢書穎容傳著春秋左氏條例五萬餘言釋文序錄同此依隋志

杜預曰未有穎子嚴者雖淺近亦復名家案穎氏之例多與劉子駿賈景伯同其書王謨有輯本然杜預釋例所載蕭吉五行大義所引者尚

未採也 謝該左氏釋 翔實案樂詳問而謝該釋之見本傳又樂詳左

氏間亦當列目

王玠春秋左氏達義一卷司徒據

鍾興定嚴氏春秋章句翊寅案本傳與從丁恭受嚴氏春秋光武詔定章句目當列樊儵前原誤今正

樊儵刪定嚴氏春秋章句

張霸減定嚴氏春秋章句

李育難左氏義

楊終春秋外傳十二篇

改定春秋章句翊寅案本傳終改定章句十五萬言即嚴氏學

案本傳不言習春秋何家然終上疏有云臣聞

善善及子孫惡惡止其身又云魯文公毀泉臺

春秋譏之曰先祖爲之而已毀之不如勿居而

已襄公作三軍昭公舍之君子大其復古又云

春秋殺太子母弟直稱君甚惡之者坐失教也

則終所習乃公羊氏學

戴宏解疑論字元襄剛縣人官酒泉太守

公羊序疏云戴宏作解疑論難左氏不得左氏

之理不能以正義決之又引戴宏序云子夏傳

與公羊高高傳與其子平平傳與其子地地傳

與其子敢敢傳與其子壽至漢景帝時壽乃其

弟子齊人胡母子都著於竹帛與董仲舒皆見

於圖讖案宏事見吳祐傳及注引濟北先賢傳

公羊疏卷一又引解疑論文繁不錄

何休春秋公羊解詁十一卷 公羊墨守十四卷

鄭康成發 左氏膏肓十卷鄭康成議 穀梁廢疾

三卷鄭康成釋

徐彥公羊疏云何氏作墨守以距敵長義爲廢

疾以難穀梁造膏肓以短左氏蓋在注傳之前

猶鄭君先作六藝論訖然後注書 崇文總目

漢司空掾何休始撰答賈逵事因記左氏所短

遂頗流布學者稱之後更刪補爲定今每事左

方輒附鄭康成之學 陳振孫曰何休著公羊

墨守三書多不存惟范寧穀梁集解載休之說

而鄭君釋之當是所謂起廢疾者案此三書散

見甚多今皆有輯本不止見穀梁注也

何休春秋漢議十三卷

通典卷八十後漢安帝崩立北鄉侯未踰年薨

以王禮葬於春秋何義也何休答曰春秋未踰

年魯君子野卒降君稱子從大夫禮可也當即

出是書

何休春秋公羊文諡例一卷

隋志無文字據公羊疏增公羊疏稱此書有春

秋五始三科九旨七等六輔二類之義其目具

載解中

何休春秋公羊傳條例一卷 春秋議十卷

荀爽公羊問 春秋條例

段肅春秋穀梁傳注十四卷弘農人功曹史

惠棟九經古義云經典序錄不詳肅何人隋志

疑漢人棟案後漢班固傳因奏記東平王云弘

農功曹史殷肅達學洽聞才能絕倫誦詩三百

奉使專對章懷注云固集殷作段然則殷肅即

段肅也

鄭衆春秋外傳國語章句

章昭曰鄭大司農爲外傳訓注解疑釋滯昭晰

可觀至於細碎有所闕略 宋庠曰後漢大司

農鄭衆作國語章句亡其篇數

賈逵春秋外傳國語注二十一卷

章昭曰侍中賈逵其所發明大義略舉爲已僚

矣然於文閒時有遺亡 經義考曰太平御覽

引賈氏解平公射鷓鴣云徒林園中林也言唐

叔有才藝封於晉案見御覽卷九百二十一餘見章

注者不少 王謨曰李善注文選每並引賈逵

章昭國語注而章解多即賈注猶班班可考且

如類聚書鈔於耕籍門所引國語數條具載賈

注則賈書固不以章廢也

孝經類

鄭衆孝經注一卷

馬融孝經注一卷

釋文序錄馬融作古文孝經傳世不傳 通鑑

漢平帝元始四年宗祀孝文以配上帝胡三省

注引馬融曰上帝泰一之神在紫微宮天之最

尊者康案隋志已列馬注於亡書內胡身之無

緣得見據書釋文則此乃肆類於上帝注或注

孝經亦與之同而胡身之從他書轉引耶

何休孝經注

鄭氏孝經注一卷 或云鄭康成其立義與康成所注餘書

不同故疑之

玉海引鄭氏序曰孝經者三才之經緯五行之

綱紀孝為百行之首經者不易之稱 宋書陸

澄傳時國學置鄭玄孝經澄與王儉書云世有

一孝經題為鄭玄注觀其用辭不與注書相類

案玄自序所著衆書亦無孝經儉答曰鄭注虛

實前代不嫌意謂可安依舊立置 釋文序錄

孝經注與康成注五經不同 王制疏孝經注

諸侯五年一朝天子天子亦五年一巡狩案鄭

注尚書四方諸侯分來朝於京師歲徧則非五

年乃徧孝經之注多與鄭義乖違儒者疑非鄭

注今所不取 唐會要開元七年四月七日左

庶子劉子玄上孝經注議曰謹案今俗所行孝

經題曰鄭氏注爰自近古皆云鄭即康成而魏

晉之朝無有此說至晉穆帝永和十一年及孝

武帝太元元年再聚羣臣共論經義有荀視者

撰集孝經諸說始以鄭氏為宗自齊梁以來多

有異論陸澄以為非玄所注請不藏於祕省王

儉不依其請遂得見傳於時魏齊則立於學官

著在律令蓋由庸俗無識故致斯訛然則孝

經非玄所注其驗十有二條據鄭君自序云遭

黨錮之事逃難注禮黨錮事解注古文尚書毛

詩論語為袁譚所逼來至元城乃注周易都無

注孝經之文其驗一也鄭玄卒後其弟子追論

師所著述及應對時人謂之鄭志其言鄭所注

者惟有毛詩三禮尚書周易都不言鄭注孝經

其驗二也又鄭志目錄記鄭之所注五經之外

有中候書傳七政論乾象曆六藝論毛詩譜答

臨頌難禮駁許慎異義發墨守箴膏肓及答甄

子然等書寸紙片札莫不悉載若有孝經之注

無容匿而不言其驗三也鄭之弟子分授門徒

各述師言更相問答編錄其語謂之鄭記唯載

詩書禮易論語其言不及孝經其驗四也趙商

作鄭先生碑銘具稱其所注箋駁論亦不言注

孝經晉中經簿周易尚書尚書中候尚書大傳

毛詩周禮儀禮禮記論語凡九書皆云鄭氏注

名玄至於孝經則稱鄭氏解無名玄二字其驗

五也春秋緯演孔圖云康成注三禮詩易尚書

論語其春秋孝經別其評論宋均於詩譜序云

我先師北海鄭司農則均是玄之傳業弟子也

師所著述無容不知而云春秋孝經唯有評論

非玄之所注於此特明其驗六也宋均孝經緯

注引鄭六藝論敘孝經云玄又為之注司農論

如是而均無聞焉有義無辭令余昏惑舉鄭之

語而云無聞其驗七也宋均春秋緯注云玄為

春秋孝經略說則非注之謂所謂玄又為之注

者汎辭耳非事實序春秋亦云玄又為之注也

寧可復責以實注春秋乎其驗八也後漢史書

存於世者有謝承薛瑩司馬彪袁山松等具為

鄭玄傳者載其所注皆無孝經其驗九也王肅

經傳首有司馬宣王之奏並奉詔令諸儒注述

孝經以肅說為長若先有鄭注亦應言及而不

言鄭其驗十也王肅著書發揚鄭短凡有小失

皆在聖證若孝經此注亦出鄭氏被肅攻擊最

應煩多而肅無言其驗十一也魏晉朝賢辨論

時事鄭氏諸家無不撮引未有一言引孝經之

注其驗十二也凡此證驗易為考覈而世之學

者不覺其非乘彼謬說競相推舉諸解不立學

官此注獨行於世觀夫言語鄙陋固不可示彼

後來傳諸不朽國子祭酒司馬貞議曰注縱非

鄭氏所作而義旨敷暢將為得所其數處小有

未穩實亦非爽經傳 困學紀聞康成有六天

之說而孝經注云上帝天之別名故陸澄謂不

與注書相類康案以上諸說多疑鄭注然劉氏

十二驗中據鄭志諸書皆不言注孝經則范史

本傳亦不言其注周官唐史承節撰碑亦不言

其注論語乘筆偶疎未為典要 說本錢備 此數

事不足疑也又案王肅好發揚鄭短而無言攻

擊孝經注然郊特牲疏引王肅難鄭孝經注社

后土也之文是肅未嘗無言此一事亦不足疑

也王伯厚以上帝天之別名一語謂與六天之

說不符考禮大傳注云孝經曰郊祀后稷以配

天配靈威仰也宗祀文王於明堂以配上帝汎

配五帝也然則上帝者五帝之總稱天即上帝

中之一帝郊祀之天非圜丘之天故云上帝天

之別名與鄭生平宗旨不肯此說亦不足疑也

至謂與鄭他經注不類今不盡可考然康成箋

詩不同注禮鄭志諸說每異羣經博雅通儒固

宜有是亦無可疑也宋均孝經緯注引鄭六藝

論序孝經云玄又爲之注此即康成注孝經之

明證而宋均又云均無聞焉者意注末卒業不

行於世故耶 太平寰宇記沂州費縣南城後

漢書鄭玄漢末遭黃巾之難客于徐州今孝經

序鄭氏所作其序云僕避難於南城山栖遲巖

石之下念昔先人餘暇述夫子之志而注孝經

蓋康成胤孫所作今西上可二里許有石室焉

周迴五丈俗云鄭康成注孝經於此御覽卷四十

二同崇文總目孝經一卷鄭康成注五代兵興

中原久逸其書咸平中日本僧以此書來獻議

藏祕府 書錄解題孝經注一卷漢鄭康成撰

案三朝志五代以來孔鄭注皆亡周顯德中新

羅獻別序孝經即鄭注者而崇文總目以爲咸

平中日本國僧齋然所獻未詳孰是乾道中熊

克子復從袁樞機仲得之刻於京口學宮康案

此書近有日本國僞本不足信惟臧輔堂陳鱣

洪頤煊三家輯本可據

高誘孝經解涿縣人河東監

見呂氏春秋序誘事見淮南子序

劉熙孝經注一卷一作劉邵

論語類

包咸論語類章句

周氏論語類章句

何晏曰安昌侯張禹本受魯論兼講齊說善者

從之號曰張論爲世所貴包氏周氏章句出焉

馬融論語訓

何晏曰古論惟博士孔安國爲之訓解而世不

傳至順帝時南郡太守馬融亦爲之訓說

何休論語注

北堂書鈔卷九十六引論語何休注云君子儒

將以明道小人儒則矜其名康案何注隋唐志

已不著錄虞氏未必見其書所引二語與何晏

集解引孔注同未知休字爲晏字傳寫之訛抑

虞氏從他書轉引也

鄭康成論語注十卷 論語釋義一卷

何晏曰漢末大司農鄭玄就魯論篇章考之齊

古爲之注 隋志梁陳之時惟鄭玄何晏立於

國學而鄭氏甚微周齊鄭學獨立至隋何鄭並

行鄭氏盛於人間 釋文鄭校周之經義考引釋

文周之二字作魯論當從之本以齊古讀正凡五十

事 經義考鄭氏注與今文不同者衆星共之

共作拱先生饌作餽云食餘曰餽舉直錯諸枉

錯作措云投也下同子張問十世可知也無也

字必也射乎必也句載哀公問社作主云主田

主謂社無適也無莫也適作敵莫音慕云無所

貪慕也吾黨之小子句截則吾必在汶上矣無

則吾二字子之燕居作宴子疾病無病字冕衣

裳者冕作弁異乎三子者之撰作僕讀曰詮詮

之言善也詠而歸作饋云饋酒食也有是哉子

之迂也迂作于往也直躬作弓直人名弓子貢

方人方作謗某何爲是栖栖者與無爲字在陳

絕糧作糗音長云糗也而謀動干戈於邦內作

封內歸孔子豚歸作饋惡微以爲直者微作絞

齊人歸女樂歸亦作饋朱張作侏張陟留反厲

己讀爲賴云恃賴也又以申根爲孔子弟子申

續子桑伯子爲秦大夫陳司敗爲人名齊大夫

老彭爲老聘彭祖太宰是吳太宰嚭卞莊子爲

秦大夫與諸家異義 康案鄭注今有王謨宋翔

鳳輯本

鄭康成論語孔子弟子目錄一卷

王謨曰是書之亡已久其名次無得而考獨賴

裴駮史記集解於列傳下時引目錄證諸弟子

籍里如魯人衛人可考見者三十有八人竊意

裴氏當日必猶見目錄原書與史記大略相同

故采其異者注本傳下其同者不復注也

鄭康成古文論語注十卷 存疑

康案諸書皆但言康成以齊古校正魯論未聞

別撰古文注且古文與魯論不同者亦不過兩

子張及四百餘字之異既注魯論亦無容別注

古文也然七錄所有姑存疑

麻達論語注

廣韻麻姓風俗通云齊大夫麻嬰之後漢有麻

達注論語 康案蔡邕石經論語篇末云而在於

蕭牆之內盡毛包周無則蓋氏毛氏蓋亦注論

語之人然別無他據又列名於包咸之前或西

漢人亦未可知故今未敢著錄而附誌其疑於

此

羣書類

沛王五經通論

白虎通六卷班固等撰

程會五經通難

許慎五經異義

鄭康成駁五經異義

鄭康成六藝論一卷

公羊序疏云鄭君先作六藝論訖然後注書

鄭記六卷鄭康成弟子撰

劉知幾曰鄭之弟子分授門徒各述師言更相

問答編錄其語謂之鄭記

劉表五經章句後定表命葉母閻宋忠等撰

藝文類聚卷三十八引魏王粲荊州文學記官

志曰有漢荊州牧曰劉君稱曰於先王為世也

則象天地軌儀憲極設教導化敘經志業用建

雍泮焉立師保焉作為禮樂以作其性表陳載

籍以持其志上知所以臨下下知所以事上官

不失守民德無悖然後太階平焉夫文學也者

人倫之首大教之本也乃命五業從事宋衷所

作文學延朋徒焉宣德音以贊之降嘉禮以勸

之五載之閒道化大行者德故老綦毋闔

當作闔等負書荷器自遠而至者三百有餘人

於是童幼猛進武人革面總角佩觿委介免胄

此屑繼踵川逝泉涌聲聲如也兢兢如也

小學類

靈帝皇義篇五十章
樊光爾雅注六卷京兆人中散大夫

釋文序錄云沈旋疑非光注 經義考樊氏注

見於陸氏釋文者釋言舛作坊附作埒釋訓躍

躍作濯濯嶮嶮作攸攸皋皋作浩浩惱惱作遙

遙又作洮洮釋草陶作駁釋木著作屠椽作椽

藥作桶炕作抗釋鳥爰居注云似鳳凰亢鳥嘯

注云嘯嘯亢鳥之頸也皆邢氏疏所不載 邵

晉涵爾雅正義曰詩疏所引有某氏注左傳疏

引樊光之注與某氏注同則某氏疑即樊光然

詩疏亦開引樊光注與某氏互見其為一人與

否疑未能定也

李巡爾雅注三卷汝南人中黃門

經義考李氏注釋言虹作降握作幄鸞作鸞釋

器康瓠作光瓠篋作窻釋鳥鸚鵡注云鳥有一

目一翅相得乃飛故曰兼兼也釋獸麕父作澤

父亦見釋文康案巡事見呂強傳

杜林蒼頡訓纂一篇 蒼頡故一篇

前漢書藝文志蒼頡作古文俗師失其讀宣帝

時徵齊人能正讀者張敞從受之傳至外孫之

子杜林為作訓故康案隋志作蒼頡注二卷唐

志作蒼頡訓詁二卷蓋合二篇為一書也今從

前漢志又案張揖亦有蒼頡訓詁 三蒼訓詁之一

與杜林書同名顏氏家訓風操篇音辭篇引蒼

頡訓詁皆有反音則皆為張揖注一切經音義

屢引蒼頡訓詁疑亦非杜氏書惟說文升部界

杜林以為麒麟字木部構杜林以為椽椽字木

部甝杜林說甝亦朱市字巢部尋杜林說以為

貶損之貶貶部量杜林以為朝旦水經注卷四

十引杜林曰燉煌古瓜州也此則皆當出訓故

二篇中矣

衛宏古文官書一卷

段玉裁經韻樓集云韓退之言李少温子服之

以科斗書衛宏官書相贈見於隋書經籍志曰

古文官書一卷後漢議郎衛敬仲撰見於唐書

藝文志曰衛宏詔定古文字書一卷字者官之

譌字也唐初玄應衆經音義引衛宏詔定古文

官書三條曰尋得同體曰枹枹同體曰圖圖同

體張守節史記正義曰衛宏官書數體呂忱或

字多奇然則其書體製蓋同張揖古今字詁而

字體為古文籀文唐人以為難得至唐季其書

亡矣郭忠恕多假託易稱衛宏字說非真宏說

也漢書儒林傳注引衛宏詔定古文官書序云

秦既焚書患苦天下不從所改更法而諸生到

者拜為郎前後七百人迺密令冬種瓜於驪山

院谷中温處瓜實成詔博士諸生說之人人不

同迺命就視之為伏機諸生賢儒皆至焉方相

難不決因發機從上填之以土皆歷終迺無聲

尚書正義藝文類聚引此文略同乃系之衛宏

古文奇字序奇字者官書二字之誤也儒林傳

注又釋衛宏定古文官書序云伏生老不能正

言言不可曉也使其女傳言教錯齊人語多與

穎川異錯所不知者凡十二三略以其意屬讀

而已經典釋文序錄史記袁盎錯列傳正義

亦引此文而今本漢書為衛宏定古文尚書

今本史記為衛宏詔定古文尚書今本釋文

譌為古文尚書尚字皆官字之誤也 洪頤煊

讀書叢錄曰隋書經籍志古文官書一卷後漢

衛敬仲撰史記儒林列傳正義漢書儒林傳師古注俱引作衛宏詔定古文尚書頤煊案衛宏

從杜林學林前於西州得漆書古文尚書一卷韓愈科斗書後云李服之者陽冰子授予以其

家科斗書孝經衛宏官書兩部合一卷官書即漆書以其詔定故亦稱官書新唐書藝文志作

衛宏古文書者誤也 康案以上兩說段氏定當作官書洪氏定當作尚書竊謂衛宏有古文

尚書訓旨見於本傳而古文官書韓文公時尚存則作隋志者必目覩其書列之小學決非無

據似宜分官書尚書為二種若史記正義漢書儒林傳注釋文序錄所引皆事涉尚書則其出

古文尚書無疑殷氏必欲盡改為官書未免武斷至如尋得同體諸條及汗簡所引衛宏字說

與集韻云馴衛宏通作駝異古國名衛宏說與杞同此明為小學之書則還以系之官書可也

又如藝文類聚卷四十九引衛宏古文官書曰太常主導贊助祭者皆平冕七旒玄上纁下畫

華蟲七章漢陵屬三輔太常月一行此與釋名體例旁及官制者略同而與尚書絕無涉亦斷

不能系之古文尚書者也至於或稱古文奇字或稱古文字書或稱衛宏字說殆即官書之異

名與

班固太甲篇一卷 在昔篇一卷 前漢書藝文志元始中徵天下通小學者以百數各令記字於庭中揚雄取其有用者以作訓纂篇凡八十九章臣復續揚雄作十三章 原注章昭曰臣班固自謂也作十三章後人不別疑在著讀下篇

三十四章中凡一百二章無復字六藝羣書所載略備矣

賈勗滂喜篇 耶中 法書要錄卷二引梁庾元威論書曰李斯造蒼

頤七章趙高造爰歷六章胡毋敬造博學七章後人分五十五章為三蒼上卷至哀帝元嘉中

揚子雲作訓纂記 康案疑當作訖下同 滂喜為中卷和帝永元中賈升卿更續彥原注音盤均為下

卷 康案勗事蹟無考法書要錄引王愷文字志中卷有勗名不載其字庾元威稱賈升卿或即

勗之字與 張懷瓘書斷下揚雄作訓纂篇二十四章孟堅復續十三章和帝永初中賈勗又

撰異字取固所續章而廣之為三十四章用訓纂之末字以為篇目故曰滂喜篇言滂沱大盛凡百二十三章文字備矣

賈勗字屬一卷 曹喜筆論一卷 王羲之筆勢傳喜見李斯筆勢悲歎不已作筆

論一卷 書斷中曹喜字仲則扶風平陵人明帝建初中為祕書郎篆隸之工收名天下蔡邕

云扶風曹喜建初稱善衛恆云喜善篆小異於李斯

崔瑗飛龍篇篆草勢合三卷 晉書衛恆傳漢興而有草書不知作者姓名後

有崔瑗崔寔亦皆稱工崔氏甚得筆勢而結字小疎作草書勢文不疎 書後品崔瑗小篆爰效

李斯點畫皆如鐵石 書斷中崔瑗善草師於杜度點畫之間莫不調暢 康案瑗本傳及衛

恆皆但稱瑗有草書勢無篆勢唐志有之豈因瓊兼善小篆而附益之耶

許慎說文解字十五卷 劉珍釋名三十篇存疑 曹壽解史游急就章一卷 壽名見愷文志中卷

壽名見愷文志中卷 蔡邕勸學篇一卷 世說紕漏篇注大戴禮勸學篇曰蟹二螯八足

非蛇蠘之穴無所寄託者用心躁也故蔡邕為勸學章取義焉 康案勸學篇皆以四字協韻為

文如魏書劉芳傳引云周之師氏居虎門左敷陳六藝以教國子藝文類聚卷六引云蚓無爪

牙軟弱不便穿穴洞地食塵飲泉太平御覽卷四百九十引云瞻彼頑薄執性不固心遊目蕩

意與手互又卷七百六十七引云木以繩直金以淬剛必須砥礪就其鋒銳又卷八百三引云

明珠不瑩焉發其光寶玉不琢不成珪璋易晉卦正義引云鼫鼠五能不成一技文選開居賦

注引云人無貴賤道在則尊書斷中引云齊相杜度美守名篇皆是也至爾雅釋文鼫鼠條下

引云五技者能飛不能上屋能緣不能窮木能泗不能度瀆能走不能絕人能藏不能覆身與

四字成文者不類然易晉正義引此作注文王念孫謂古人引書注多直言某書以注附本文

不復識別衆經音義引儲副君也備賣力也皆勸學篇注而並引作勸學篇例與此同

蔡邕聖皇篇一卷 一作聖皇章 書斷上引之云程邈刪古立隸文又云漢靈帝

於太學門外儒林傳云正定五經刊於石碑宦者傳云與諸儒共刻五經文字於石盧植傳云時始立太學石經以正五經文字而蔡邕傳云奏求正定六經文字張馴傳云與蔡邕共奏定六經文字後漢書所載五經六經已自不同隋書經籍志云後漢鑄刻七經著於石碑則又以爲七經其目有周易尙書魯詩儀禮春秋公羊論語而蔡邕傳注所引洛陽記則有尙書周易公羊禮記論語而無魯詩儀禮春秋乃多一禮記則又不止七經矣考之金石錄與隸釋所載皆有魯詩儀禮金石文字記云苟非傳拓之本出於神龜以前則不應以宋人之所收而魏時猶未見此則洛陽記之疎略隋書爲可信也若禮記則本自有碑盧植傳云考禮記失得刊石碑文洛陽伽藍記載石經四部中有禮記邵氏

說此卽邕所注者蓋當時詔定者五經邕乃奏定六經益之以論語張馴與邕共奏定六經故其傳亦曰六經也然則漢碑乃有八經康案石經經數諸家互有論辨惟顧氏此文較確今從之至一字之爲漢立三字之爲魏立自趙明誠洪景伯以來久有定論故今於諸家考證概不復及云

識緯類

楊統內識二卷解說 家法章句

華陽國志廣漢士女讚楊統字仲通新都人也建武初天下求通內識二卷者不得永平中刺史張志舉統方正司徒魯恭辟掾上家法章句及二卷解說康案統事范書附載楊厚傳中景鸞河洛交集

朱倉河洛解字靈州什那人州治中從事

華陽國志廣漢士女讚朱倉字雲卿什郡人也受學於蜀郡張寧注河洛解家貧恆以步行爲郡功曹每察孝廉羞碌碌詣公府試不就州辟治中從事以諷詠自終

翟醜孝經援神鉤命解詁十二篇 荀爽辨識

鄭康成易緯注九卷 稽覽圖 乾鑿度 坤靈圖 通卦驗 是類謀 辨終備 乾元序制記

康案康成易緯注七錄九卷隋志僅存八卷而不詳緯書之名章懷注樊英傳稱易緯稽覽圖乾鑿度坤靈圖通卦驗是類謀辨終備凡六篇玉海引李淑書目易緯九卷乾鑿度稽覽圖通卦驗各二辨終備是類謀坤靈圖各一緯書六

而卷數九與七錄及後漢書注皆符玉海又云今三館所藏乾鑿度通卦驗皆別出爲一書而易緯止有鄭氏注七卷稽覽圖第一辨終備第四是類謀第五乾元序制記第六坤靈圖第七二卷三卷無標目以上玉海文書錄解題載易緯七卷鄭康成注卽三館之鄭氏注七卷也又載易通卦驗二卷乾鑿度二卷亦鄭氏注則三館所謂別出爲一書者也据所言是易緯又有七篇多乾元序制記而卷數則分爲十一郡齋讀書後志載易緯鄭注亦六篇有乾元序制記而無乾鑿度與諸書又復參差今四庫中從永樂大典采出者七篇 據鄭注言 與宋三館書錄解題同卷數不同四庫書目疑乾元序制記本古緯所無後人於各緯中分析以成此書然則易篇名自當以章懷注及李淑書目爲合今仍緯錄乾元序制記者亦疑以傳疑之意至各緯卷數互有不同蓋皆後人所分非康成原本故今僅從七錄總稱九卷而不復細析之云 七緯注並做此

鄭康成尙書緯注六卷 璇璣鈴 考靈樞 刑德放 帝命驗 運期授

康案七經緯篇名皆從樊英傳注其書及注久亡趙在翰纂七緯盡爲采入故今不復記所出爲趙氏采運期授注無鄭氏今考其所引詩文王序正義一條云周文王以戊午薨二十九年受命但稱注而無注人名據正義此條下卽引易是類謀注而總之曰是鄭意以入戊午薨二十九年季秋之月甲子赤雀銜丹書而命之也

云云則運期授此注亦出鄭注無疑且與鄭氏他經傳注皆合也文王序正義屢引諸注皆出康成蓋發明鄭義故即引鄭注證之也

鄭康成尙書中候注八卷

康案范書方術傳序緯候之部注緯七經緯也候尙書中候也是中候不入七緯之數故隋志別著錄古微書有此書輯本缺漏頗多又別出中候握河記中候考河命中候摘洛戒中候雜篇其實皆中候篇名宜合爲一也詩文王序正義引雒師謀亦中候篇名注一條云文王既誅崇侯乃得呂尙於磻谿之崖孔冲遠頗非之

鄭康成詩緯注三卷汎歷樞

康案趙氏七緯但有鄭氏汎歷樞注然唐志作三卷疑是以一緯爲一卷與禮緯同且康成諸緯皆有注釋不應於詩獨遺其二也然究無明文姑闕之

鄭康成禮緯注三卷含文嘉 稽命徵 斗威儀

康案趙氏七緯祇載含文嘉斗威儀二注而無稽命徵然所采詩烈祖序正義一條以正義下文考之即鄭注也

鄭康成禮記默房注三卷

鄭康成樂緯注動聲儀 稽耀嘉

康案趙氏祇載動聲儀注然所采檀弓正義稽耀嘉注亦鄭注也正義引鄭氏諸經傳注往往不名餘人則名唯叶圖徵注無考今姑闕之

鄭康成春秋運斗樞注

范書李雲傳注引春秋運斗樞曰五帝修名立功修德成化統調陰陽招類使神故稱帝帝之

言誦也鄭玄注云審誦於物色也康案樊英傳注載春秋緯十三而諸書所引春秋緯注多出宋均宋衷或無注人名其明標鄭氏者獨此一條耳又文選褚淵碑文注引鄭玄春秋緯注曰遞去也不言緯書之名未知即出運斗樞注抑別出他篇不可考矣

鄭康成孝經鉤命決注

鄭康成洛書注

初學記卷九引洛書曰有人出石夷掘地代戴成鈴懷玉斗鄭玄注曰懷璇璣玉衡之道姚氏以禹胸有黑子如北斗

宋衷樂緯注動聲儀 叶圖徵

宋衷春秋緯注元命苞 保乾圖 說題辭

宋衷孝經緯注援神契 鉤命決

郗萌春秋災異十五卷郗中 集圖緯載占爲之凡五十篇

康案續漢書天文志注屢引郗萌占蓋出於此隋志稱識緯漢代有郗氏袁氏說當即萌之先則萌亦世傳內學者今不詳郗袁所說何篇無從著錄姑附識於此又經義考有鄭康成雜書靈准聽注蓋本之古微書然古微書所載乃乾鑿度下卷引雜書靈准聽之文鄭注即乾鑿度注非別有靈准聽注也故今亦不復著錄焉

補後漢書藝文志卷三

番禹侯康撰

史之類十有一曰正史二曰編年三曰雜史四曰起居注五曰故事六曰職官七曰儀注八曰刑法九曰雜傳十曰地志十一曰譜牒

正史類

光武皇帝本紀明帝傳

見東平王蒼傳

續史記晉馮段肅等撰

史通正史篇史記所書年止漢武太初已後闕而不錄其後劉向子歆及諸好事者若馮商

衛衡揚雄史岑梁審肆仁晉馮段肅金丹馮衍

韋融蕭奮劉恂等相次撰續迄於哀平閒猶名

史記 康案晉馮以下蓋皆漢人馮京兆祭酒肅

弘農功曹史見班固傳段一作殷

班固漢書一百一十五卷

楊終刪太史公書

許慎漢書注存疑

王鳴盛十七史商榷云許慎嘗注漢書今不傳

引見顏注中者尙多

東觀漢記一百四十三卷 起光武至靈帝長水校尉劉

珍等撰

胡廣漢書音義

康案漢書注屢引胡公即廣也似皆出廣所著漢

官解詁惟史記賈誼傳索隱兩引胡廣司馬相

如傳索隱九引胡廣則顯爲漢書注矣

漢書舊注失名

風俗通聲音篇引漢書舊注云菰吹鞭也菰者

撫也言其節撫威儀又引漢書注荻角也言其
聲音荻荻名自定也

延篤史記音義一卷 翊寅案漢書天文志顏師古注引有
延篤漢書音義當列目

史記索隱序云太史公之書古今為注解者絕
省音義亦稀始後漢延篤乃有音義一書又別
有章隱五卷不記者何人近代鮮有二家之
本翊寅案裴駢集解引有史記音隱章即音字之譌隋志不
著錄蓋已亡佚

蔡邕漢書音義

服虔漢書音訓一卷

應劭漢書集解音義二十四卷

顏師古曰服應曩說疎索尚多 又曰漢書舊
無注解唯服虔應劭等各為音義自別施行至
典午中朝有臣瓚者總集諸家音義稍以己之
所見續廁其末舉駁前說喜引竹書凡二十四
卷分為兩帙今之集解音義則是其書而後人
見者不知臣瓚所作乃謂之應劭等集解王氏
七志阮氏七錄並題云然斯不審耳 康案隋志
有應劭漢書集解音義而無臣瓚書蓋即誤以
瓚書為應書也然應劭亦實有漢書注又此名
相沿已久故仍從隋志著錄

編年類

何英漢春秋十五卷字叔俊郿人諱者僕射

康案華陽國志蜀郡士女卷中有英傳不言何
代而序志卷中則屬之後漢經義考引蜀中著
作紀以為何武之弟未知何本即如其言亦未
嘗不可入後漢也

荀悅漢紀三十卷

應劭等注荀悅漢紀三十卷

劉艾漢靈獻二帝紀六卷宗正行御史大夫

康案隋志稱侍中劉艾考艾官侍中在獻帝興
平年間獻帝本紀興平元年使侍中劉艾出讓

有司是也據三國志董卓傳注引獻帝紀知其
曾為陝令據范書董卓傳知其曾為卓長史據
魏武紀建安元年注引張璠漢紀十九年注引
獻帝起居注知其又為宗正據廿一年注引獻
帝傳知其又以宗正使持節行御史大夫而隋
志但稱侍中者豈其著書在興平間邪今考後
漢書靈紀獻紀董卓傳注三國志武紀董卓張
楊賈翊劉焉孫堅諸傳注屢引此書或稱紀為記
皆與平及建安初年事惟賈詡傳引一條云後
以段熲為大鴻臚光祿大夫建安十四年以壽
終此或後來又有增益艾官至行御史大夫以
後更不見其事蹟蓋未嘗入魏獻帝之名當是
後人追加耳

雜史類

衛胤史要十卷約史記要言以類相從

越絕書十五卷會稽袁康撰吳平國定

吳君高越紐錄會稽人

康案見論衡案書篇論者多疑即越絕書然究
無實證今仍分錄之

周長生洞歷十篇會稽人

論衡超奇篇周長生者文士之雄也作洞歷十
篇上自黃帝下至漢朝鋒芒毛髮之事莫不紀
載與太史公表紀相似類也上通下達故曰洞

歷又見案書篇

趙曄吳越春秋十二卷

應奉漢事十七卷 刪史記漢書及漢記三百六十餘年自
漢興至其時

侯瑾漢皇德傳三十卷起光武至神帝

宋書大且渠蒙遜傳茂度奉表獻皇德傳二十
五卷 御覽卷九十一引皇德傳曰安帝崩北

鄉侯即尊位十月北鄉侯薨以王禮葬未即位
不成君故以王禮葬卷四百二十六引漢皇德
傳曰蓋留燉煌人性皎潔自小未嘗過人飯
貧為官書得錢足供而已不取其餘八百二十
九引漢皇德頌曰侯瑾字子瑜燉煌人少孤貧
依宗人居性篤學恆備作為資暮還輒爇柴讀
書凡兩引皆作皇德傳與本傳及宋書同隋唐
志作皇德紀蓋異名也侯瑾一條當即本書中
自敘語范史採用之

伏侯古今注八卷伏無忌撰上自黃帝下盡漢質帝

康案後漢書諸本紀注又劉昭注續漢志屢引
之他列傳亦開引或稱伏侯或不稱伏侯核其
文義皆出伏書非出崔豹書也惟靈帝紀注引
一條云宏之字曰大此則甚誤章懷明言其書
下盡質帝禮儀志下注引此書備載後漢諸帝
陵丈尺頃畝亦至質帝靜陵止蓋無忌撰書在
桓帝時故不及桓靈以後也史記索隱屢引古
今注而不著名姓其不見崔豹書者常皆出此
然今世所行崔書亦非原帙索隱所引終難定
其為崔為伏耳

延篤戰國策論一卷

顏氏家訓書證篇太史公記曰寧爲雞口無爲牛後此是刪戰國策耳案延篤戰國策音義曰尸雞中之主從牛子然則口當爲尸後當爲從俗寫誤也 史記高祖本紀索隱戰國策曰商君告歸延篤以爲告歸今之歸寧也蘇秦傳索隱戰國策云寧爲雞尸不爲牛從延篤注云尸雞中主也從謂牛子也言寧爲雞中之主不爲牛之從後也魯仲連傳索隱延篤注戰國策云陶陶朱公也衛衛公子荆匈奴傳索隱戰國策云趙武靈王賜周紹貝帶黃金師比延篤云胡革帶鉤也據諸所引全非論體顏黃門稱戰國策音義其名似勝隋唐志

應劭中漢輯序

荀爽漢語

漢書文帝紀後元七年自當給喪事服臨者皆無踐晉灼曰漢語作跣史記集解同昭帝紀元鳳元年賂遺長公主丁外人晉灼曰漢語字少君宣帝紀地節四年長安男子馮般晉灼曰漢語字子都霍光傳光長女爲桀子安妻有女年與帝相配晉灼曰漢語光嫡妻東閭氏生安夫人昭后之母也又及顯寡居與子都亂晉灼曰漢語東閭氏亡顯以婢代立素與馮般姦也

高誘注戰國策二十一卷

王粲漢末英雄記八卷

起居注類

建武注記馬嚴杜撫等撰

漢明帝起居注明德馬皇后撰

初學記三十引風俗通曰案明帝起居注曰東

巡泰山到榮陽有鳥飛鳴乘輿上虎賁王吉射中之作辭曰烏鳥啞啞引弓射左腋陛下壽萬歲臣爲二千石帝賜錢二十萬令亭壁畫爲鳥也御覽七百三十六九百二十同文選諸白馬賦注小異今風俗通供此文

長樂宮注

見和熹鄧皇后紀

漢靈帝起居注

見袁宏後漢紀序序尚有獻帝起居注其書似魏人作 說詳補三國藝文志 故今但錄靈帝志

故事類

建武故事三卷

永平故事三卷

漢諸王奏事十卷以上三書並存疑

職官類

王隆小學漢官三篇

小學二字據續漢書百官志序及輿服志注增

孫星衍輯本序曰漢官篇仿凡將急就四字一句故在小學中

胡廣漢官解詁三篇

廣序見續漢書百官志注

百官箴四十八篇崔駰胡廣等撰廣又爲之解

御覽五百八十八引胡廣百官箴曰箴諫之興所由尙矣聖君求之于下忠臣納之于上故

虞書曰予違汝弼汝無面從退有後言墨子著

書稱夏箴之辭 又引崔瑗箴曰昔揚子雲

讀春秋傳虞人箴而善之于是作爲九州及二

十五官箴規匡救言君德之所宜斯乃體國之

宗也康案百官箴今載古文苑者四十一篇中有兩尚書箴据初學記職官部其一爲繁欽作不得列四十八篇內當除去尙缺八篇御覽二百廿九引胡廣陵令箴崔寔太醫令箴揚雄太

官箴二百卅五引揚雄太史公箴二百四十一引胡廣邊都尉箴尙缺三篇廣傳稱揚雄十二州二十五官箴其九箴亡闕崔駰及子瑗劉

駟駟增補十六篇廣繼作四篇今合諸亡篇考之其二爲廣作其一篇不可考古文苑所載名

字參錯故也胡廣傳載作箴諸人無崔寔而古文苑及御覽有之廣傳有廣及劉駟駟而古文苑無之然所載崔瑗侍中箴初學記職官部引

作胡廣崔瑗郡太守箴藝文類聚郡部引作劉駟駟以此類推知其中或尙有劉胡作而誤題

崔氏者又文選諸白馬賦注引劉駟駟郡太守箴二語古文苑不載御覽職官部引河南尹箴

多四語司徒箴多二語蓋古文苑亦從諸書采輯而來容有脫漏也

應劭漢官儀十卷 直齋書錄解題案唐志有漢官五卷漢官儀十卷今惟存漢官儀一卷載三公官名及名姓州

里而已其全書亡矣 孫星衍輯本序曰劭傳云初父奉爲司隸時並下諸官府郡國各上前

人像贊劭乃連綴其名錄爲狀人紀今諸書引漢官儀有諸人姓名狀人紀者疑即其書中篇

名康案續漢書百官志注引應劭漢官名狀與服志注引劭漢官簿圖宋書樂志唐六典卷

十四十六十八亦引之六典作漢官儀圖簿蓋皆

此書子目又御覽二百三十七引漢官宰尹下其文與北堂書鈔引漢官儀略同則所引者必應劭漢官非王隆漢官宰尹蓋亦其篇名而又分上下也

應劭漢官注五卷

康案隋志于漢官稱應劭注漢官儀稱應劭撰疑漢官即王隆小學篇劭與胡廣皆有注也本傳但指其自撰者故祇有一書

蔡質漢官典職儀式選用二卷

北魏書元子思傳尚書郎中裴獻伯云案舊事御史中尉逢臺郎於複道中尉下車執板郎中車上舉手禮之間事何所依尚書郎中王元旭報出蔡氏漢官 書錄解題隋志有漢官典職儀式二卷今存一卷漢衛尉蔡質撰雜記官制及上書謁見禮式 康案質事見蔡邕傳邕叔父也

儀注類

衛宏漢舊儀四卷

衛宏漢中興儀一卷

馬第伯封禪儀記

續漢書祭祀志注引應劭漢官中載之

曹爽漢禮百五十篇

宋書禮志一漢順帝冠兼用曹爽新禮襲新禮今不存

胡廣漢制度

續漢書禮儀志注引謝承書曰太傅胡廣博綜舊儀立漢制度蔡邕因為志 康案後漢書光武紀儒林傳兩注續漢志注俱引之中有但稱

胡廣說者御覽服章部引董巴與服志中每引胡廣說應亦出此書

何休冠儀約制

宋書禮志一引作何禎通典五十六引作何休而冠以後漢二字則非休字誤矣 禎魏晉閒人見晉書傳注

汝南君諱議二卷

吳志張昭傳與王朗共論舊君諱事州里才士陳琳等皆稱善之裴注時汝南主簿應劭議宜為舊君諱論者皆互有異同事在風俗通康案應劭議既載風俗通而隋志別為一書者蓋諸家議論又自別行也左傳成十年疏引應劭舊君諱議今以張昭傳注覆之則所引乃張昭之言非應劭之言因其書糝于應劭故以應劭統之

刑法類

建武律令故事三卷

唐六典卷六漢建武有律令故事上中下三篇皆刑法制度也 康案据此則隋志作二卷者誤今從唐志

鮑昱決事都目八卷

晉書刑法志司徒鮑公撰嫁娶辭訟決為法比都目 周禮大司寇鄭司農注邦成謂若今時決事比也疏云今律其有斷事者皆依舊事斷之其無條取比類以決之故云決事比也 意林引風俗通云汝南張妙會杜士士家娶婦酒後相戲張妙縛杜士捶二十又縣足指士遂致死鮑昱決事云酒後相戲原其本心無賊害之

意宜滅死也御覽六百四十引風俗通云南郡讞女子何侍為許遠妻侍父何陽素酗酒從遠假求不悉如意陽數罵遠謂侍曰汝翁復罵吾必揣之侍曰類作夫妻奈何相辱揣我翁者搏若母矣其後陽復罵遠遂揣之侍因上搏姑耳再三下司徒鮑昱 康案當作昱下同宣未嘗為司徒亦無決事一書 決事曰夫妻所以養姑者也今聲

自辱其父非姑所使君子之于凡庸不遷怒況所尊重乎當滅死罪論又八百四十六引風俗通云陳留有趙祐者酒後自相署或稱亭長督郵祐復于外騎馬將絳幡云我使者也可徒鮑宣決獄云騎馬將幡起于戲耳無它惡意

陳寵辭訟比七卷

陳忠決事比三十三條

叔孫宣律章句

郭令卿律章句

馬融律章句

鄭玄律章句

晉書刑法志曰律凡九百六卷世有增損率皆集類為篇結事為章一章之中或事過數十事類雖同輕重乖異而通條連句上下相蒙錯糅無常後人生意各為章句叔孫宣郭令卿馬融鄭玄諸儒章句十有餘家家數千萬言凡斷罪所當由用者合二萬六千二百七十二條七百七十三萬二千二百餘言言數益繁覽者益難天子于是下詔但用鄭氏章句不得雜用餘家 康案叔孫宣郭令卿不知何時人晉志絃于馬鄭之前且魏時其律章句已行則必後漢人矣

前書諸侯王表注張晏引律鄭氏說封諸侯過
限日附益即康成章句也

應劭漢朝議駁三十卷八十二事 漢議二百五十
篇 律略論五卷

康案漢議本傳作漢儀茲據晉志
雜傳類

南陽風俗傳光武帝詔撰
京兆耆舊序光武帝詔撰

玉海藝文引許南容策云京兆耆舊光武創其
篇 康案隋志稱後漢光武始詔南陽撰作風俗

故沛三輔有耆舊節士之序魯廬江有名德先
賢之讚則京兆耆舊即三輔耆舊也沛魯廬江

諸書隋志但渾括其名無從著錄今附誌于此
梁鴻逸民傳頌

史通雜述篇若劉向列女梁鴻逸民趙采忠臣
徐廣孝子此之謂別傳者也 康案本傳但稱鴻

仰慕前世高士為四皓以來二十四人作頌而
劉知幾謂之別傳則當日必已成書每人各系

以傳也
圈稱陳留耆舊傳二卷字孟舉諱耶

稱字見匡謬正俗卷八
曹大家列女傳注十五卷

曾鞏曰劉向敘列女傳凡八篇隋書及崇文總
目皆稱向列女傳十五篇曹大家注以頌義考

之蓋大家所注離其七篇為十四與頌義凡十
五篇而益以陳嬰母及東漢以來凡十六事非

向書本然也唐志錄列女傳十六家大家注十
五篇無錄然其書今在 康案顏氏家訓卷六引

大家注云衿交頌也初學記卷十三引大家注
云少采降三采也以秋分祀夕月以迎陰氣也

馬融列女傳注
鄭廬巴蜀耆舊傳字伯邑臨邛人漢中太守

華陽國志陳壽傳云益部自建武後蜀郡鄭伯
邑太尉趙彥信及漢中陳申伯祝元靈廣漢王

文表皆以博學洽聞作巴蜀耆舊傳 康案廬事
又見漢中志及蜀郡士女目錄范書西羌傳作

鄭勤
趙謙巴蜀耆舊傳
華陽國志蜀郡士女目錄云侍御史常詡字孟

元江原人在趙太尉公耆舊傳 康案太尉即謙
也字彥信范書附趙戒傳末

祝龜漢中耆舊傳字元靈南鄭人漢南長
常璩漢中士女志祝龜字元靈南鄭人也年十

五遠學汝穎及太學通博蕩達能屬文太守張
府君奇之曰吾見海內士多矣無如祝龜者也

州牧劉焉辟之不得已行授葭萌長撰漢中耆
舊傳以著述終康案仙人唐公房碑陰有處士

南鄭祝龜蓋未授葭萌長以前之稱也
王商巴蜀耆舊傳字文表廣漢人蜀郡太守

常璩廣漢士女志王商字文表廣漢人也博學
多聞州牧劉璋辟為治中試守蜀郡太守荆州

牧劉表大儒南陽宋仲子遠慕其名皆與交好
許文休稱商中夏王景與輩也 康案商事范書

附王堂傳堂曾孫也
應劭狀人紀

趙岐三輔決錄七卷

康案范書隗囂傳注引一條云平陵之王惠孟
鏘鏘激昂囂述困于東平則其書似有韻語作

贊然他不多見三國志荀彧傳注稱岐作三輔
決錄恐時人不盡其意故隱其書惟以示同郡

嚴象則當時蓋甚自矜重見于諸書所引者尚
夥然每與塾廩注相案

劉熙列女傳八卷
蔡邕王喬傳一卷

御覽卷三十三引蔡邕王喬錄曰漢永和元年
十二月臘夜王喬慕上哭聲王伯聞且往視之

天大雪見大鳥跡并祭祀處采薪者尹禿見人
衣冠曰我王喬也汝莫取吾墓樹忽不見

仲長統山陽先賢傳一卷
王閎本事

御覽三百六十八引之云閎為琅琊太守張步
欲誅之出東武城門馬奔墮車折齒閎心惡移

病歸府遂得免 康案王閎范書附張步傳 又見
前書董賢傳不載此事得此足補其闕其書未詳

撰人姑附于此
張純別傳

御覽二百四十一引之云純字伯仁郊廟冠婚
喪紀禮儀多所正定上甚重之以純兼虎賁中

郎將一日數見康案此事范書亦載之凡別傳
多無撰人大約皆同時人作故今悉為著錄其

撰人可考者不在此例
鍾離意別傳

本傳注郡國志注及御覽屢引之其事多本傳
所不載

樊英別傳

世說文學篇注引之云漢順帝時殿下鐘鳴問英對曰蜀岷山崩山於銅爲母母崩子鳴非聖朝災後蜀果上山崩日月相應御覽卷三百七十三引之云英披髮忽拔刀斫舍中妻問故曰邳生道遇鈔邳生還云道遇賊賴披髮老人相救得全邳生名巡字仲信陳郡陽夏人能傳英業此二事本傳不載蓋以其事瑣屑也餘見藝文類聚及御覽者尚多皆與本傳同

李郃別傳

御覽引之云郃以郎謁者爲上林苑令卷二百三十二又云郃上書太后數陳忠言其辭雖不能盡施用輒有策詔褒贊焉博士著兩梁冠朝會宜隨士大夫例時賤經學博士乃在市長下公奏以爲非所以敬儒德明國體也上善公言正月大朝引博士公府長史前卷二百三十六又類聚四十六又云鄧罵弟豹爲將作大匠河南尹缺豹欲得之上及罵亦欲用豹難便召拜下詔令公卿舉罵以旨遣人諷公卿悉舉豹李郃曰司隸河南尹當整頓京師檢御貴戚今反使親家爲之必不可爲後法令舉司隸羊浸不舉豹豹竟不得尹恨公卿不舉對士大夫曰李公寧能不舉不舉我故不得尹耶卷二百五十二又云公長七尺八寸多鬚髯入眉左耳有奇表項枕如鼎足手握三公之字卷三百六十四七十又云公居貧而不好治產有稻田三十畝第宅一區至京學問常以賃書自給爲人深沈宏雅有大度卷四百八十五又云郃侍祠南郊不見六宗祠奏

曰案尙書肆類于上帝禮于六宗漢興于甘泉汾陽祭天地亦禮六宗至孝成時匡衡奏立北郊復祠六宗至建武都洛陽制郊祀不道祭六宗由是廢不血食今宜復舊上從公議由是遂祭六宗卷五百二十八此數事本傳皆不載惟類聚卷一御覽卷七百七十九所引與本傳同

馬融別傳

藝文類聚六十九卷引之其文全與本傳同

李固別傳

御覽卷二百六十五引之云益州及司隸辟皆不就門徒或稱從事掾固曰未嘗受其位不能獲其號此事本傳不載餘多見本傳又卷四百二十八引李固外傳當卽一書

李燮別傳

御覽卷二百五十二引之云燮字德公京兆人涉下文而誤當作南鄭人拜京兆尹本傳作河南尹華陽國志與此同吏民愛敬乃作歌曰我府尹道教舉恩如春威如虎愛如母訓如父卷六百五十二引之云燮常逃亡匿臨淄爲酒家傭靈帝卽位時月經陰道暈五車史官曰有流星昇漢而北揚芒迫昂熒惑入火角犯帝座其占當有大臣被誅者故太尉李固西土人占在固今月經陰道圍五車宜有赦令以除此異上感此變大赦天下求公子孫酒家具車乘厚送之其事皆本傳不載續漢書及華陽國志載之

梁冀別傳二卷

續漢書五行志百官志注俱引梁冀別傳當卽此書也其事皆足與本傳互證御覽亦屢引事

盧植別傳

御覽卷五百五十五引之事已見本傳

何永使君家傳一卷

御覽卷四百四十四七百二十二俱引何永別傳疑卽此書也其文云永字伯求有人倫鑒同

陳寔別傳

御覽卷二百六十四四百三百四十九引之事已見本傳

鄧略玄爲改作又著頌一篇侯相高其才爲脩冠禮數事皆本傳不載

鄧略玄爲改作又著頌一篇侯相高其才爲脩冠禮數事皆本傳不載

鄧略玄爲改作又著頌一篇侯相高其才爲脩冠禮數事皆本傳不載

鄧略玄爲改作又著頌一篇侯相高其才爲脩冠禮數事皆本傳不載

鄧略玄爲改作又著頌一篇侯相高其才爲脩冠禮數事皆本傳不載

鄧略玄爲改作又著頌一篇侯相高其才爲脩冠禮數事皆本傳不載

郡張仲景總角造永永謂曰君用思精而韻不高後將爲良醫卒如其言永先識獨覺言無虛發王仲宣年十七嘗過仲景仲景曰君有病宜服五石湯不治且成後年三十當眉落仲宣以其質長遠不治也後至三十病果成竟眉落其精如此仲景之方術今傳于世此事本傳不載郭泰別傳

魏志衛臻傳注引郭林宗傳曰衛茲弱冠與同郡周文生俱稱盛德林宗與二人共至市子許案衛茲字買物隨價酬直文生嘗呵減價乃取林宗曰子許少欲文生多情非徒兄弟乃父子也後文生以穢貨見損茲以烈節垂名其事本傳不載所云傳乃別傳也王昶傳注亦引一條則本傳載之餘見本傳注黃憲傳注世說注藝文類聚御覽引者甚多閒亦足補本傳之闕然皆范蔚宗所謂後之好事附益增張者也

董卓別傳楊孚撰續漢書五行志注引楊孚卓傳蓋即董卓別傳也楊孚當是撰傳之人孚又有交州異物志一書據黃佐廣州先賢傳歐大任百越先賢志則孚在章和時無由撰董卓傳然未知所本今仍題楊孚名而不敢必爲即撰異物志之人或異人同姓名也其書又見本傳注袁紹傳注禮儀志下注及御覽屢引之

蔡邕別傳見本傳注王允別傳御覽卷二百六十三引之其事已見本傳

趙岐別傳御覽卷五百五十八引之其文全同本傳孔融別傳

本傳注兩引融家傳核以御覽三百八十五所引即別傳也餘見藝文七十三御覽三百九十六四百廿八其事皆見范書中與范書異者本傳稱年十歲詣河南尹李膺別傳作詣漢中李公李固考融卒于建安十三年年五十六則年十歲當桓帝延熹五年是時李固誅死已久而李膺正以延熹二年徵再遷河南尹別傳誤也

彌衡別傳魏志荀彧傳注引平原彌衡傳當即別傳也餘見藝文御覽引者多與本傳同惟弔胡政文一事見御覽五百九十六本傳不載黃祖殺衡事御覽八百三十三亦視本傳爲詳司馬徽別傳

范書無徵傳世說言語篇注引別傳載徵事甚詳劉根別傳藝文御覽屢引之皆神仙家言本傳不載本傳稱穎川太守史所以根爲妖妄收執諸郡別傳則載太守高府君從根求消除疫氣之術御覽卷七十四七百四十二蓋在史祈前也蘇耽傳一卷成武丁傳附

見通志藝文略二人皆不見范書據水經未水注引桂陽列仙傳耽漢末時郴縣人少孤養母至孝後仙去御覽道部六引陰君自序武丁桂陽人後漢時爲縣小吏少言大度博通經學後

爲地仙又御覽引桂陽先賢畫讚亦載二人事卷三百四十五八百二十四九百八十四荀采傳御覽卷八百七十引之其事與范書列女傳同而文異蓋別傳也

蔡琰別傳藝文類聚卷四十四引一條又見御覽本傳不載章懷注引劉昭幼童傳載之亦不及別傳之詳餘見御覽引者皆不出本傳之外地志類楊終哀牢傳論衡佚文篇楊子山爲郡上計吏見三府爲哀牢傳不能成歸郡作上孝明奇之徵在蘭臺康案范史西南夷傳注引此書

楊孚交州異物志一卷字孝元南海人議郎據黃佐廣州先賢傳歐大任百越先賢志諸書則孚乃章和時人然未知所本劉昭注續五行志引楊孚卓傳謂董卓傳也則又似漢末人未知孰是其書見于水經注三十七卷所引者又稱楊氏南裔異物志餘諸書引者甚多張衡地形圖一卷見張彥遠列代名畫記

圈稱陳留風俗傳三卷字孟舉議郎匡謬正俗卷八圈稱陳留風俗傳自序云圈公之後圈公爲秦博士避地南山漢祖聘之不就惠太子即位以圈公爲司徒自圈公至稱傳世十一案班書述四皓但有園公非圈公也公當秦之時避地而入商洛深山則不爲博士明矣

又漢初不置司徒安得以圜公爲之乎且呼惠

帝爲惠太子無意義孟舉之說實爲鄙野 漢

書王貢兩龔鮑傳注四皓更無姓名可稱後代

皇甫謐圈稱之徒竟爲四人施安姓字自相錯

互語又不經 康案圈稱不知當漢何代水經注

卷八引陳留風俗傳曰孝安帝以建光元年封

元舅宋俊爲侯國則稱章帝後人也

王逸廣陵郡圖經

文選蕪城賦注引之云郡城吳王濞所築

趙寧鄉俗記蜀郡成都人

華陽國志蜀志云太尉趙公初爲九卿適子寧

還蜀太守陳留高朕命爲文學撰鄉俗記 康案

范書趙典傳載典父戒及兄子謙皆爲太尉寧

不知爲戒子爲謙子也隸釋有益州太守高朕

修周公禮殿記陳留人事在初平五年高朕蓋

卽高朕

盧植冀州風土記

御覽卷一百六十一引之曰冀州聖賢之泉藪

帝王之舊地

應劭十三州記

水經泗水注引之云漆鄉邾邑也淄水注引云

太山萊蕪縣魯之萊柞邑夏水注引云江別入

沔爲夏水源

應劭地里風俗記

水經注屢引之

譜牒類

鄧氏官譜

隋志云晉亂已亡

宋衷世本注四卷

康案諸書引世本多兼引宋衷注故存者尙夥

宋衷世本別錄一卷存疑

康案唐志載此書文承宋衷世本之下未知是

衷撰否姑存之

補後漢書藝文志卷四

番禹侯康撰

子之類十有二一曰儒家二曰法家三曰兵家四

曰農家五曰道家六曰雜家七曰天文八曰曆算

九曰五行十曰醫方十一曰雜藝十二曰小說

儒家類

桓譚新論十七卷

御覽卷六百二引新論曰余爲新論述古今亦

欲興治也何異春秋褒貶耶今有疑者所謂蚌

異蛤二五爲非十也譚見劉向新序陸賈新語

乃爲新論莊周寓言乃云堯問孔子淮南子云

共工爭帝地維絕亦皆爲妄作故世人多云短

書不可用然論天莫明于聖人莊周等雖虛誕

故當采其善何云盡棄耶 康案此文似新論自

序故錄之餘見諸書引者甚多孫馮翼有輯本

未見 論衡超奇篇云桓君山作新論論世開

事辨照然否虛妄之言僞飾之辭莫不證定彼

子長子雲說論之徒君山爲甲定賢篇云世閒

爲文者衆矣是非不分然否不定桓君山之論

可謂得實孔子素王之業在于春秋桓君山素

丞相之跡存于新論者也案書篇云質定世事

論說世疑桓君山莫上也又云新論之義與春

秋會一也對作篇云衆事不失實凡論不壞亂

則桓譚之論不起

鄒伯奇元思東番人

見論衡案書篇

鄒伯奇檢論

論衡對作篇桓君山新論鄒伯奇檢論可謂論

矣

章卿子十二篇章彪撰

唐子唐光撰字伯游汝南人臨武長書凡三十餘篇

見和帝紀注引謝承書

程曾孟子章句

劉陶復孟子

鄭康成孟子注七卷

讀書叢錄云史記五帝本紀堯知子丹朱之不肖索隱鄭玄云肖似也不似言不如人也疑卽

孟子注

趙岐孟子注十四卷

高誘正孟子章句

見呂氏春秋序似是正程曾之書也

劉熙孟子注七卷

康案劉氏孟子注與今本不同者孟子去齊宿于書畫作畫音獲云齊西南近邑史記田單傳注

摩頂放踵作摩頂致于踵云致至也文選江文通

詣建平王上書注

張衡太玄經注

崔瑗太玄經注

並見華陽國志蜀郡士女讚

宋衷太玄經注九卷

陸績太玄經注自述云章陵宋仲子作太玄解

詰仲子之思慮誠爲信篤然玄道廣遠淹廢歷

載師讀斷絕難可一備故往往有遠本錯誤又

云夫玄之大義揅著之謂而仲子失其指歸休

咎之占靡所取定雖得文閒異說大體乖矣

宋衷法言注十三卷

侯苞法言注六卷

御覽九百二十二引揚子法言曰朱鳥翹翹歸

其肆矣侯苞注曰朱鳥燕別名肆恣肆也

王子五篇王祐撰字平仲鄆人

華陽國志廣漢士女讚王祐字平仲鄆人也少

與雒高士張浮齊名不應州郡辟命司隸校尉

陳紀山名知人稱祐天下高士年四十二卒弟

獲志其遺言撰王子五篇

王逸正部論八卷

意林載正部十卷徵引凡十二條其中一條云

淮南浮僞而多恢太玄幽虛而少效法言雜錯

而無主新書繁文而鮮用其自負蓋出數書之

上也

王符潛夫論十卷

馮顥刺奢說

見常璩廣漢士女讚

應奉後序十二卷

魏子三卷魏明撰

意林作十卷徵引數條餘見御覽卷十五所引

者云北夷之氣象羣羊南夷之氣類船山海之

氣象樓臺宮闕郡邑之氣象林木又云雲霧之

盛須臾而訖暴雨之盛不過終日是以人君喜

怒不見于容五百九十八引云仲尼無券契于

天下而德著古今善惡明也七百三十八引云

待扁鵲乃治病終身不愈也用道術則無所不

治也九百三十二引云夫樹樹異風人人異心

不可以一檢量故龍鬪得水則生虎豹得水則

死多意林所未載惟仲尼一條與意林同

荀爽新書

荀悅申鑒五卷

陳子陳紀撰

邯鄲淳鴻臚陳君碑云既處隱約潛躬味道足

不踰闕乃覃思著書三十餘萬言言不務華事

不虛設其所交釋合贊規聖哲而後建旨明歸

焉今所謂陳子者也

仲長統昌言十卷

抱朴子曰仲長統作昌言未竟而亡後董襲撰

次之 御覽卷七百三十九引繆襲撰仲長統

昌言表 崇文總目今所存十五篇分爲二卷

餘皆亡 玉海引中興書目今存十六篇

文檢六卷似是後漢末人撰

宋書大且渠蒙遜傳茂虔獻文檢六卷

曹大家女誡一卷

書錄解題云俗號女孝經

蔡邕女誡

文選女史箴注及御覽俱引之或作女訓

荀爽女誡

見藝文類聚卷二十三

法家類

崔寔政論六卷

玉海藝文引司馬公曰寔論以矯一時之枉非

百世之通義

劉陶反韓非

農家類

崔寔四民月令一卷

韓鄂四時纂要序曰徧閱羣書爾雅則言其十

產月令則序彼時宜沆勝種藝之書雀寔試穀之法 經義考曰按四民月令其書雖佚而賈思勰齊民要術引之特多合以太平御覽所載好事者尚可摺摭成卷也 康按王謨有此書輯本

仙釋類

戴孟太微黃書本姓燕名濟字仲微

葛洪神仙傳戴孟本姓燕名濟字仲微漢明帝時人也入華山及武當山受裴君玉佩金璫經

及受石精金光符復有太微黃書能周遊名山

御覽六百六十二引三洞珠囊曰戴公柏有

太微黃書十餘卷壺公之師也康按據此則戴公柏即戴孟蓋又有別名御覽六百七十三引

太微黃書經

王喬養性治身經三卷

見抱樸子遐覽篇御覽卷九引養性經曰治身之道春避青風夏避赤風秋避白風冬避黑風

蓋即出此書也

陰長生書九篇新野人

神仙傳云陰長生者新野人也漢皇后之親屬聞馬鳴生得度世之道乃尋求之鳴生不教其

度世之法但日夕別與之高談論當世之事治

農田之業如此十餘年長生不懈同時共事鳴

生者十三人皆悉歸去惟長生執禮彌肅鳴生

告之曰子真能得道矣乃將入青城山中煮黃

土為金以示之立壇西面乃以太清神丹經授

之鳴生別去長生乃歸所合之丹成服半劑不

盡即昇天著書九篇云上古仙者多矣不可盡

論但漢興以來得仙者四十五人連余為六矣

二十人尸解餘並白日昇天

陰長生注金丹訣一卷 修三皇經一卷 修真

君五精論一卷 翊實按修三皇經一卷道士鮑謁撰託名陰長生者見唐貞觀二十五年敕旨不當列目又長生撰參同契注當著錄

並見通志藝文略

樊英石壁文三卷

見抱樸子遐覽篇

魏伯陽周易參同契二卷會稽上虞人周易五行相類一卷 伯魏伯陽內經一卷

見抱樸子遐覽篇

魏伯陽大丹記一卷 大丹九轉訣一卷 七

返靈砂歌一卷 火鑑周天圖一卷 龍虎丹訣

一卷 感應訣一卷 蓬萊山東西霞還丹歌一

卷

並見通志藝文略

魏伯陽百章集一卷 注太上金碧經二卷

並見書錄解題

徐氏周易參同契注青州人官從事

見彭曉參同契序

張道陵中山玉樞神氣訣一卷 剛子丹訣一卷

神仙得道靈藥經一卷 峨嵋山神異記三卷

並見藝文略 翊實按神仙傳道陵著道書二十篇真諦云二十餘篇法苑珠林云二十四卷皆荒誕不足信

道家類

馬融老子注

劉陶匡老子

想余注老子二卷不詳何人一云張魯或云劉表

牟子二卷一名理惑論

自序云牟子既修經傳諸子書無大小靡不好

之雖不樂兵法然猶讀焉惟讀神仙不死之書

抑而不信以為虛誕是時靈帝崩後天下擾亂

獨交州差安北方異人咸來在焉多為神仙辟

穀長生之術時人多有學者牟子常以五經難

之道家術士莫敢對焉比之于孟軻距楊朱墨

翟先是時牟子將母避世交趾年二十六歸蒼

梧娶妻太守聞其守學謁請署吏時年方盛志

精于學又見世亂無仕宦意遂不就時諸

州郡相疑隔塞不通太守以其博學多識使致

敬荆州牟子以為榮爵易讓使命難辭遂嚴當

行會被州牧優文處士辟之復稱疾不起牧弟

為豫章太守為中郎將笮融所殺時牧遣騎都

尉劉彥將兵赴之恐外界相疑兵不得進牧乃

請牟子曰弟為逆賊所害骨肉之痛憤發肝心

當遣劉都尉行恐外界疑難行人不通君文武

兼備有專對才今欲相屈之零陵桂陽假塗于

通路何如牟子曰被秣伏櫪見遇日久烈士忘

身期必聘効遂嚴當發會其母卒亡遂不果行

久之退念以辯達之故輒見使命方世擾攘非

顯己之秋也乃歎曰老子絕聖棄智修身保真

萬物不干其志天下不易其樂天子不得臣諸

侯不得友故可貴也于是銳志于佛道兼研老

子五千文含玄妙為酒漿翫五經為琴笙世俗

之徒多非之者以為背五經而向異道欲爭則

非道欲默則不能遂以筆墨之閒略引聖賢之

言證解之名曰牟子理惑云 洪頤煊曰隋書

經籍志牟子二卷後漢太尉牟融撰新舊唐志

同梁僧祐宏明集有漢牟融理惑論三十七篇

前有自序云一名牟子理惑世說注文選注太平御覽引牟子數條雖字句異同皆在理惑論

三十七篇中知隋唐志所載牟子即是書也後漢書牟融傳融代趙熹爲太尉建初四年薨是

書自序云靈帝崩後天下擾亂則相距已百餘年牟子非融作明矣宏明集題下有注云一云

蒼梧太守牟子博傳子博之名不見于史據自序云歸蒼梧娶妻太守聞其守學謁請署吏不

就是牟子本蒼梧人未嘗爲蒼梧太守或下脫從事掾史等字又據自序牟子未嘗居官宏明

集作蒼梧太守牟子牟博豈從其後而署之邪抑別有其人邪是書雖崇信佛道尙不肯于聖賢之旨故隋志列于儒家 康按隋志列于儒家

究不若唐志列于道家之爲善今從唐志

雜家類

邗揮書八篇

周黨書二篇

杜篤明世論十五篇

王充論衡二十九卷
王充譏俗書十二篇
論衡自紀篇俗性貪進忽退收成棄敗充升擢在位之時衆人蟻附廢退窮居舊故叛去志俗人之寡恩故開居作譏俗節義十二篇冀俗人觀書而自覺故直露其文集以俗言又云充疾俗情作譏俗之書

王充政務書

論衡自紀篇充閔人君之政徒欲治人不得其宜不曉其務愁精苦思不睹所趨故作政務之書又對作篇屢以論衡政務並稱

王充養性書十六篇

許慎淮南子注二十一卷

郡齋讀書志許慎注淮南子標其首皆曰閒話次曰淮南鴻烈自名注日記上第七十九闕書錄解題今本題許慎記上而詳序文則是高

誘 玉海云蘇頌去其重複共得高注十三篇許注十八篇 四庫提要慎注散佚傳刻者誤以誘注題慎名也 洪亮吉曰許君注淮南王書今不傳惟道藏中淮南鴻烈篇三十八卷尙

題漢南閣祭酒許慎注或當有據然世所盛行之本則皆題漢涿郡高誘注今考許君之注有

滑入誘注中者或本誘采用許君之說後人遂誤以爲誘也今略論之淮南王書輔其肘高誘

注輔讀近茸急察言之又罟者扣舟高誘注今沈州人積柴水中搏魚爲罟皆與說文之說同

此類尙多以是知許君之注有滑入誘者矣康按問經堂叢書有許叔重淮南子注一卷

何汝世務論三十篇字景由邗人

常璩蜀都士女讀汶字景由亦深學初徵上日食盜賊起有效爲謁者京師早請雨即澍還健

爲屬國著世務論三十篇卒

唐子三十篇唐禮撰 珣實按方術傳禮字子產豫章南昌人著書二十八篇此云三十篇誤

應奉洞序九卷錄一卷

馬融淮南子注

應劭淮南子注 風俗通義三十一卷錄一卷 文選長楊賦注引應劭淮南子注云堯之時魃窺封豕鬻齒皆爲人害窺窺類羆虎爪食人

高誘淮南子注二十一卷 淮南鴻烈音二卷 呂氏春秋注二十六卷

聊子侍中聊蒼著

見廣韻及通志氏族略引風俗通未知是後漢抑前漢俟考

天文類

張衡渾天儀一卷

晉書天文志上張平子既作銅渾天儀于密室中以漏水轉之令伺之者閉戶而唱之其伺之者以告靈臺之觀天者曰璇璣所加某星始見

某星已中某星今沒皆如合符也又曰張衡制渾象具內外規南北極黃赤道列二十四氣二十八宿中外星官及日月五緯以漏水轉之于

殿上室內星中出沒與天相應因其闕戾又轉瑞輪萱莢于階下隨月盈虛依曆開落 宋書天文志一古舊渾象以二分爲一度凡周七尺

三寸半分張衡更制以四分爲一度凡周一丈四尺六寸又曰衡所造渾儀傳至魏晉中華覆

敗沈沒戎虜晉安帝義熙十四年高祖平長安得衡舊器儀狀雖舉不綴經星七曜 康按續漢書律曆志下注引張衡渾儀

張衡靈憲一卷

隋書天文志上張衡爲太史令鑄渾天儀總序經星謂之靈憲所鑄之圖遇亂堙滅星官名數

今亦不存 康續漢書天文志注引靈憲晉天文志引衡說郡國所分十二次宿度其學本之京房蓋亦靈憲中語也

張衡玄圖一卷一作懸

康按李賢本傳注則玄圖本在衡集中而隋志有玄圖一卷無撰人必出張衡無疑蓋後人析出別行也張溥輯衡集無玄圖當已失傳御覽卷一引之云玄者無形之類自然之根作于太始莫之與先

劉陶七曜論

鄭康成注日月交會圖一卷 天文七政論

劉劭荆州星占三十卷武陵太守

晉天文志中漢末劉表為荆州牧命武陵太守劉劭集天文衆占名荆州占其雜星之體有瑞星有妖星有客星有流星有瑞氣有妖氣有日月旁氣皆略具名狀舉其占驗次之于此文繁不錄下文客星一條亦引荆州占 通志藝文略荆州

劉石甘巫占一卷漢荆州牧劉表命武陵太守劉意集甘石巫咸等之占今存一卷康按唐志于劉劭書外別出劉表荆州星占二卷據晉志則劉劭書即劉表書唐志誤分之通志又作劉意崇文總目亦同未詳孰是續漢書天文志注及御覽卷七屢引荆州星占又卷四引一條載皇后救月蝕儀

趙爽周髀算經注一卷字君卿一名嬰

小說類

漢武洞冥記四卷郭憲撰

胡元瑞二酉綴遺曰陳太邱絕不聞著書而抱樸子載陳仲弓異聞記云云康案在對俗篇案此書太平廣記及御覽俱不載蓋其亡已久 周嬰卮林曰予又覽北戶錄引陳仲弓異聞記曰東城池有王餘魚池決魚不得去將死或以鏡照之魚看影謂其有雙于是比目而去則此書唐尚存也 康案隋唐志無此書唐時未必存或段公路從他處轉引

右補後漢書藝文志四卷國朝番禺侯康君謨撰案顧寧人日知錄謂二漢文人所著絕少又謂東都之文多於西京而文衰矣而正不必然也顧班史有藝文志而范史無之所宜亟補已是書刺取羣籍凡諸書見本傳及隋唐宋志釋文敘錄皆不著所出其采自他書或附傳者則著之而他書復有可考證者亦備錄焉然如因學紀聞律章句馬鄭諸儒十有餘家范蜀公曰律之例有八以准皆各其及即若春秋之凡宋莒公曰應從而違堪供而缺此六經之亞文也一條崔寔四民月令朱文公謂見當時風俗及其治家整齊即以嚴致平之意一條崔寔政論諺曰一歲再赦好兒暗啞唐太宗之言蓋出於此一條以無闕考證亦未錄入最見於慎又如班固漢書西京雜記稱劉子政著漢書一百卷傳之劉歆歆撰漢書未及而亡班固所作全用劉書小異耳據此則班史不但襲司馬矣然古今良史大都如此即司馬何嘗不襲昔人也錄之反覺無謂亦不採入又如楊終刪太史公書因樹屋書影稱然則史記曾經刪定非本書矣更不知刪去何等或刪本與原本並行後世獨行原本耶一條然究無確證均未採入又如桓譚新論抱朴子稱其未備而終班固為成之而因樹屋書影則謂班固惟續成琴道一篇疑以傳疑故董襲撰次仲長統昌言則采之而此獨缺均抱朴子之言也至如高齋漫錄稱郭林宗撰玉管通神有云貴賤視其眉宇安否察其皮毛苦樂觀其手足貧富觀其頤頰此賈書也正如林宗別傳范蔚宗謂後之好事者附益增張者也缺之宜矣與補三國藝文志均無卷數並各釐為四卷校訂以付梓人庚戌中元令節南海伍崇曜謹跋

補後漢書藝文志

清顧懷三撰

開明書店製版

補後漢書藝文志目錄

卷一

周易類 尚書類 詩類 三禮類

卷二

春秋三傳類 論語類 孝經類 五經總類

卷三

小學類 樂類

卷四

正史類 記注類 雜史霸史類 古史類

曆象類

卷五

時令類 輿地類

卷六

儀注類 科令類

卷七

別傳類

卷八

諸子類 陰陽雜家類 兵家類 醫家類

佛書類 道書類 小說類

卷九

楚辭類 別集類上

卷十

師承上

補後漢書藝文志卷一

江寧顧懷三

注丹易通論東觀漢記作通論七篇

丹字子玉南陽育陽人世傳孟氏易王莽時避

亂教授徒衆數百人建武初爲博士作易通論

七篇世號注君通丹學問研深易家宗之稱爲

大儒

崔篆易林

篆涿郡安平人客居滎陽閉門潛思著周易林

六十四篇用決吉凶多所占驗 孔僖傳僖拜

臨晉令崔駰以家林筮之謂爲不吉注篆所著

易林 李石曰篆駰之祖著易林六十四篇或

曰卦林或曰象林

鄭衆易章句

衆字叔師河南開封人傳費氏易作易章句以

授馬融 卦下之彖辭文王所作爻下之象辭

周公所作山堂攷索引 從俗所爲服民之教故

君子治人不求變俗是也如封太公於齊五月

報政爲簡其君臣禮從俗不同伯禽於魯變其

俗易其禮三年報政也史徵口訣義觀大象引 身

既不安豈能安衆同上震九四震遂泥注引 荒耽

於酒則有沈酗之患志累於衆則有傷性之患

所以君子樂之善者莫過於尚詩書教習道義

教之美矣見大象注引同上

景鸞易說

益部耆舊傳鸞字漢伯梓潼人少隨師學經涉

七州之地作易說禮略及詩解文句兼取河洛

以類相從名曰交集

袁京孟氏易傳難記

京字仲譽汝陽人世傳孟氏易作難記凡三十

萬言

袁太伯易章句

論衡東番鄒伯奇臨淮袁太伯袁文術會稽吳

君高周長生位雖不至公卿誠能知之囊囊文

雅之英雄也觀伯奇之玄思太伯之易章句文

術之箴銘君高之越紐錄長生之洞歷雖劉子

政揚子雲不能過也 秋碧案君高名平見越絕書離合

姓名詩長生名樹見謝承後漢書伯奇有檢論亦見論衡惟

名爵及太伯文術並無攷

張滿易林

張滿未詳何代人唐志列於許峻之前姑附於

此

許峻易章句隋志五卷 梁有十卷唐志同

峻字季山平輿人善占卜之術時人方之京房

所著易新林至今傳於世孫曼傳祖業

樊英易章句

英字季齊南陽魯陽人習京氏易兼明五經七

緯安帝初徵爲博士著易章句世名樊氏學

馮顯易章句

華陽國志顯字未宰鄰人也少師事楊仲桓及蜀郡張光超又事東平虞未雅作易章句及刺奢說

周易版詞文獻通考周易版詞一卷

陳振孫書錄解題曰不知名氏當是漢魏以前人所為其間官名皆東京制也

張遐太極說

饒州府志遐字子遠江西餘干人侍徐穉過陳蕃稱指之曰此張遐也通易理所著有太極說

馬融易注 隋志一卷 舊唐書藝文志馬融易章句十卷 陸德明經典釋文作易傳九卷

融字季長右扶風人案近有輯本刊行

鄭玄易注 隋志九卷 舊唐書志作十二卷 經典釋文新唐書志並作十卷 崇文總目今惟文言說卦序卦雜卦四篇餘皆逸

篇餘皆逸

玄字康成北海高密人 經典序錄北海鄭玄傳費氏易 鄭自序為袁譚所逼來至元城酒注周易 王應麟輯鄭氏易注敘曰鄭氏易注

九卷多論互體江左與王輔嗣學并立顏延之為祭酒黜鄭置王齊陸澄貽王儉書云易自商瞿之後雖有異家之學同以象數為宗數百年

後迺有王弼之注王濟云弼所誤者多何能顧廢前儒河北諸儒專主鄭氏隋興學者慕弼之

學遂為中原之師唐因之鄭注不傳此景迂鬼氏所慨歎也李鼎祚云鄭多參天象王全釋人

事易道豈偏滯於天人者哉合象象於經蓋自康成始其說間見於鼎祚集解及釋文三禮春

秋義疏後漢書文選注迺於讀書之暇輯為一卷庶使先儒象數之學猶有攷焉 又曰康成詩箋多改字其注易亦然如包蒙謂包作彪文也泰包荒謂讀為康虛也獮豕之牙讀牙為互

大過枯楊生黃讀枯音姑山榆也晉錫馬蕃庶讀為蕃遮謂蕃遮禽也解百果草木皆甲坼作甲宅皆讀為解謂坼呼皮曰甲根曰宅困剛別當為構杙一握為笑握讀如夫三為屋之屋繫辭道濟天下之道當作導言天下之至階階當為動說卦為乾卦當為幹其說多鑿 魏淳于俊曰康成合象象於經欲使學者尋省易了 王儉曰易理微遠實貫羣籍施孟異聞周韓殊旨豈可專據小王便為該備依舊存鄭意謂可安 李延壽曰鄭玄並為衆經注解大行於河北魏末大儒徐遵明門下講鄭氏所注周易 朱震曰康成始以象象連經文王弼又以文言附乾坤自康成而後其本加象曰象曰自弼而後加文言曰至於文辭連屬不可附卦爻則仍其舊篇 吳仁傑曰鄭康成省去六爻之畫又省去用九用六之畫移上下體於卦畫之下又移卦名兩體之下又移初九至用九爻位之文加之爻辭之上又合彖傳象傳於經於彖傳加彖曰二字於象傳加象曰二字 經義攷鄭氏之易與王輔嗣本不同者甚多如為其嫌於無陽也嫌作謙君子以經綸作論君子幾作機包蒙包作彪需讀為秀需於沙作泄致寇作戎患至撥也撥作撥終朝三褫之褫作挖王三錫命錫作賜乘其墉作庸明辨哲也哲作遺哀

多益寡哀作桴舍車而徒車作輿賁如幡如幡作幡類復作輿復枯楊生梯作義不鼓缶而歌作擊缶則大耋之嗟下無凶字離王公也離作麗凌恆作濬恆或承之羞或作成羸其角作羸不詳也詳作祥失得勿恤作矢得勿恤文王以之作似之夷於左股夷作睇其牛掣作掣先張之弧後脫之弧作壺宜待也作宜待時也懲忿窒欲窒作憤壯於頄作頄其行次且作越且姤作遯后以施命詔四方作詰四方升作昇剛別作倪仇其形渥作劇列其賔作賔遇其配主作妃豐其部作苦豐其沛作沛日中見沫作見昧天際翔也翔作祥麗澤免作離澤所樂而玩者玩作翫故君子之道鮮矣鮮作彫藏諸用藏作臧議之而後動作儀之有功而不德作不置治容作野容又以尚賢也作有以待暴客作饒客雜物撰德撰作算為廣穎作黃穎為科上稿作橐為黔喙作黠喙則飭也飭作飾當曰河北諸儒專主鄭學今則王伯厚所纂一卷見於陸氏釋文僅此爾

鄭玄易贊

正義鄭玄作易贊及易論 王應麟曰易有序卦書有孔子作序鄭玄避之謂之為贊贊明也 夏曰連山殷曰歸藏書洪範疏引鄭易贊

蔡景君易注

虞翻易注引案景君名爵里未詳 荀爽易傳隋志漢司空荀爽注十卷 新舊唐書志並同

爽字慈明一名謂穎川穎陰人著禮易傳詩傳尚書正經春秋條例又作公羊問及他所論說

凡百餘篇荀悅漢紀曰臣悅叔父故司徒爽著易傳專據爻象承應陰陽變化之義以十篇之文解說經意由是竟豫之言易者咸傳荀氏學虞翻曰漢初以來海內英才其讀易者解之率少至孝靈之際潁川荀諝號為知易臣得其注有愈俗儒又南郡太守馬融有俊才其所解釋復不及諝 鄒湛曰易箕子之明夷荀爽訓箕為蒺藜子為滋漫衍無經不可致詰 陸德明曰荀爽九家集注十卷不知何人集所稱荀爽者以為主也其序有荀爽京房馬融鄭玄宋衷虞翻陸績姚信翟子元注內又有張氏朱氏並不詳何人其說卦傳本乾後有四為龍為直為衣為言坤後有八為牝為迷為方為囊為黃為裳為帛為漿震後有三為玉為鶴為鼓巽後有二為揚為鶴坎後有八為宮為律為可為棟為藩棘為狐為葵黎為桎梏離後有一為牝牛艮後有三為鼻為虎為狐兌後有二為常為輔頰注云常西方神也 朱震曰秦漢之時易亡說卦孝宣時河內女子發老屋得之至後漢荀爽又得八卦逸象三十有一 吳仁傑曰易爻三百八十六諸儒但知三百八十四爻耳獨荀爽論八純之爻通用九用六而為五十他未有以為言者案說卦所論二篇之策此三百八十四爻之策也乾坤之策則用九用六周公之策也注疏既通乾坤之策為兩篇之策朱氏又破荀爽之說謂用九用六皆在八卦爻數之內若爾則乾坤之策未免於重出而用九用六兩爻亦幾於贅而可削矣夫有是爻則有是策今三

百八十六爻具而獨置兩爻不論聖人之意豈若是乎 王應麟曰爽易其文散見於李鼎祚集解若乾升於坤曰雲行坤降於乾曰雨施乾起坎而終於離坤起離而終於坎離坎者乾坤之家而陰陽之府故曰大明終始皆諸儒所未發 經義攷案荀氏易注見於釋文所引其文不同者陰疑於陽必戰疑作疑為其嫌於无陽也嫌作嫌財成天地之道作裁成哀多益寡哀作擘朋蓋簪作宗賁如幡如幡作波蔑貞凶作滅其欲逐逐作悠悠大蠹之嗟作差下戚嗟若亦爾出涕沱若作池成其母作母解而母同咸其腓作肥有疾憊也作備文王以之作似之家人嗚嗚作確確其牛塑作鱗以正邦也為漢諱作國已事過往過作顛惕號作錫包有魚作胞聚以正也聚作取君子以除戎器除作慮剝則作艷艷井谷射鮒射作耶井收勿暮收作斃震來虩虩作愬愬震遂泥作隊列其夤作腎厲薰心作動孕不育孕作乘歸妹以須作孺月幾望作既望中孚同雖句作均匪夷所思夷作弟喪其弗作絨言天下之至賤而不可惡也惡作亞可與佑神矣佑作侑六爻之義易以貢作功為嬌嬌作撓為亟心作極心豐多故親句寡旅也別為句

劉表周易章句隋志五卷 新舊唐書志同 中經簿錄十卷 七錄九卷目錄一卷

表字景升山陽高平人魯恭王之後也為鎮南將軍荆州牧關西兗豫學士歸者千數起立學校博求儒術恭母闈宋忠等撰五經章句謂之

後定章句 謝承後漢書表受學於同郡王暢

劉鎮南碑君深愍末學遠本離直乃令諸儒改定五經章句刪刻浮疑芟除煩重又求遺書寫還新者於是古典畢集充於州閭 纏用徽纏劉表云纏三股為微兩股為纏穀梁疏引

宋忠易注十卷隋志梁有漢荆州從事宋忠注周易十卷亡忠一名衷字仲子南陽章陵人 虞翻曰北海鄭玄南陽宋忠雖各立注忠小差玄而皆未得其門難以問世 王伯厚曰忠字仲孚一字仲子案宋忠易注今有輯本刊行

陸績易注

績字公紀吳郡吳人博覽多識星曆算數無不該覽作渾天圖注易釋玄皆傳於世官至鬱林太守預自知亡乃為辭曰有漢志士吳郡陸績幼效詩書長玩禮易受命南征遺疾遇厄遭命不幸嗚呼悲隔 蕭常續後漢書曰績風度英偉博學多識星曆之書無不研究虞翻舊齒名德龐統荆楚碩望皆與友善陸績易注今有輯本刊行

陸績京房積算雜占錄例注

李讓古文易注

華陽國志讓字欽仲梓潼涪人讓所注書皆依準賈馬而異於鄭與王氏殊隔初不見其所述而意指多同

孫炎周易例

蕭常續後漢書炎字叔然樂安人受學鄭玄之門稱東州大儒王肅作聖證論以譏短玄炎駁而釋之及作周易春秋例毛詩禮記春秋三傳

國語爾雅諸注又著書十餘篇
程乘周易稿

蕭常續後漢書秉字德樞汝南南頓人隸事鄭
玄後避地交州與劉熙攷論大義遂博通五經
著周易摘尙書駁論語弼三萬餘言
附王朗易傳

朗字景興東海郟人以通經爲郎師事太尉楊
賜著易春秋孝經周官傳奏議論記皆傳於世
其所注易傳子肅爲之撰定立於太學
王弼易傳 釋文弼注易上下經六卷作易略例一卷 七
志云注易十卷

弼字輔嗣山陽人幼敏慧年十餘好老子已能
辨析其注周易以老莊爲宗以無爲爲旨頴川
荀融難弼大衍義弼又注老子爲之指略頗有
理致又注道略論太原王濟好談老莊常云見
弼易注所悟者多

王肅周易注十卷

肅字子邕司徒朗之子魏衛將軍太常蘭陵景
侯又注尙書禮喪服論語孔子家語述毛詩注
作聖證論難鄭玄 余肅客曰案本傳肅不注
周易但撰定父朗所作易傳則諸引肅注本王
朗易傳然諸志一不及朗遂與班固遺親讓美
之罪同至蘇易簡文房四譜第五卷引顧野王
輿地志目王朗爲會稽太守子肅隨之郡伴東
齋注周易則謬誤顯然案朗與許靖書大男名
肅生於會稽卽非隨父之郡明矣 案肅作周易首
董遇章句十二卷七志七錄並云十卷
遇字季直弘農華陰人魏侍中大司農 遇性

質訥而好學與平中關中亂與兄季中依將軍
段熲采稻負販而常挾持書傳建安中舉孝廉
稍遷黃門侍郎且夕侍講爲帝所愛善治老子
作訓詁又喜左氏春秋傳作朱墨別異人有從
學者遇不肯教云必當先讀百遍其義自見
何晏周易私記周易講疏册府元龜私記十卷 講
疏十三卷

晏字平叔大將軍進之孫尙操女封關內侯好
老莊作道德論 余肅客曰案晏本傳及諸書
並不載此二書未知王欽若所本隋志有周易
私記二十卷不著撰人下接周易講疏十三卷
注云何晏撰恐編册府時誤妥爲晏復誤兩書
爲一人然李鼎祚周易集解引晏說而不詳書
名故備具目
虞翻易傳

翻字仲翔會稽餘姚人世受孟氏易最有師法
翻少好學有大志爲易傳老子論語訓注皆傳
於世後徙交州雖處放廢而講學不倦門徒常
數百人以典籍自慰依易設象以占吉凶又以
宋氏解玄頗有舛謬更爲立法又著明揚釋宋
以理其滯 初翻欲注易奏疏曰臣生值衰亂
長於軍旅習經於袍鼓之間承先師之說依經
立注又臣郡吏陳桃夢臣與道士相遇披髮被
鹿裘布易六爻撓其三以飲臣臣乞盡吞之道
士言易道在天三爻足矣豈臣受命應當知經
而所覽諸家解不離流俗義有不常輒悉改定
以就其正又曰經之大者莫過於易自漢初以
來讀易者解之率少孝靈之世頴川荀謂號爲

知易臣得其注愈於俗儒至釋西南得朋東北
喪朋顛倒反逆了不可曉又言鄭玄解尙書違
失事因臣聞周公制禮以辨上下孔子曰有君
臣然後有上下有上下然後禮義有所措是故
尊君卑臣禮之大同也伏見玄所注尙書顧命
以康王執瑁古同似同從誤作同既不覺定復
訓爲杯謂之酒杯成王疾困憑几洩頰以爲洩
字虛更作濯字以從其非又古大篆卯字讀當
爲柳古柳卯同字而以爲味分北三苗北古別
字又訓北言北猶別也若此之類誠可怪也又
馬融以爲同者大同天下今經益金作銅字訓
詁言天子副璽雖皆不得猶愈於玄又玄所注
五經違義尤甚者百六十七事不可不正行乎
學校傳乎將來臣竊恥之翻與少府孔融書并
示以所注易融復書曰聞延陵之理樂觀吾子
之治易乃知東南之美非徒會稽之竹箭也
虞翻周易日月變例六卷

翻與陸績同撰

姚信易注十卷七錄云十二卷 隋志十卷

信字德祐七錄云字元直吳興人吳太常卿
袁準易傳

準字孝尼渙第四子著書百萬言論經世之術
爲易周官詩傳及論釋五經滯義 案范蔚宗後漢
書斷自獻帝建安二十五年而蕭常續後漢書則以昭烈爲
正統而吳魏爲載記故吳魏諸臣並列入列傳都經續後漢
書亦以昭烈爲正統而吳魏君臣並歸列傳然儒林則上及
馬融鄭玄盧植服膺諸儒而狂士則下逮阮孚阮籍論者病
其疏於界限今載諸儒撰述起建武迄宋帝禪而吳魏諸儒

著述則斷自司馬氏受禪以前從蕭那二書例也以下諸經
放此

右周易類

桓君歐陽尚書大小太常章句

桓榮字春卿沛郡龍亢人少學長安習歐陽尚書事博士九江朱普普卒榮奔喪九江負土成墳因留教授莽敗天下亂榮抱其經書與弟子逃匿山谷雖常饑困而講論不輟後復客授江淮間建武十九年六十餘始辟大司徒府時顯宗始立為太子擢榮弟子豫章何湯為虎賁中郎將以尚書授太子世祖從容問湯本師為誰對曰沛國桓榮帝即召榮令說尚書甚善拜議郎授太子經顯宗即位親自執業永平三年三雍成拜為五更封關內侯子郁字仲恩傳父業以尚書教授門徒嘗數百人永平十五年入授皇太子經父子給事禁省永元四年為太常初榮受朱普章句四十萬言浮辭繁長多過其實及榮入授顯宗減為二十三萬言郁復刪省定成十二萬言由是有桓君大小太常章句

五家要說章句

顯宗自制桓郁校

牟長尚書章句

長字君高樂安臨濟人少習歐陽尚書建武二年拜博士遷河內太守諸生講學者常千餘人著錄前後萬人著尚書章句皆本之歐陽氏俗號為牟氏章句

周防尚書雜記

防字偉公汝南汝陽人師事徐州刺史蓋豫受

古文尚書建武中以經明舉孝廉撰尚書雜記三十二篇四十萬言太尉張禹薦博士稍遷陳留太守

杜林漆書古文尚書一卷

林字伯山扶風茂陵人光武徵拜侍御史林前於西州得漆書古文尚書嘗寶愛之雖遭難困握持不離身出以示衛宏等曰林流離兵亂常恐斯經將絕何意東海衛子濟南徐生復能傳之是道竟不墜於地也古文雖不合時務然願諸生無悔所學於是古文遂行

衛宏尚書訓旨

宏字敬仲東海人從大司空杜林受古文尚書作尚書訓旨時濟南徐巡師事宏後更從林受學 宏定古文尚書序云伏生老不能言言不可曉使其女傳言教錯齊人語多與頽川異錯所不知凡十二三略以意屬讀而已 克明峻德宏說摯立九年而唐德盛乃禪位焉史記索隱 武王崩成王年十歲書正義鄭康成用衛宏說 戒成康叔以慎酒成就人之道也故曰成王 同上

賈逵訓四

賈逵尚書注

逵字景伯扶風平陵人杜林傳古文尚書同郡賈逵為之作訓馬融作傳鄭玄注解由是古文尚書遂顯於世案東漢會要作古文尚書訓 六宗者天宗三日月星地宗三河海岱也 劉昭注補後漢書 堯順考其道而行之冊府元龜引賈逵訓

甸服之外每百里為差所納總經結粟米者是甸服之外特為此數其侯服之外每言三百二

百里還就其服之內別為名耳非是服外更有其地也詩正義引賈訓 曰國古文作悌賈逵以今文校之定為國詩正義 賈逵奏尚書疏云流

為鳥是為孔異也 經義攷按漆書古文雖不詳其篇數而馬鄭所注實依是書陸氏釋文采馬氏注甚多蓋惟今文及小敍有注而孔氏增多二十五篇無一語及焉安國敍中稱伏生口授裁二十餘篇德明謂即馬鄭所注二十九篇是也蓋今文二十八篇益以小敍合二十九德明又云馬鄭所注並伏生所誦非古文也然則漆書所載亦止有今文二十八篇而已孔氏增多之書無之也夫東漢為古文尚書者不一家有蓋豫所傳者有杜林所得初不本於安國而孔穎達正義謬稱孔所傳者賈逵馬融等皆是世儒不察見古文字即以爲安國所傳亦粗疏甚矣

賈逵尚書古文同異三卷

肅宗降意儒術特好古文尚書逵數為帝言古文尚書與經傳爾雅訓詁相應詔令撰歐陽大小夏侯尚書古文同異逵集為三卷帝善之陳振孫曰攷儒林傳安國以古文尚書授都尉朝弟子相承以及塗惲桑欽至東都則賈逵作訓馬融作傳鄭玄注解而逵父微實受書於塗惲逵傳父業雖曰遠有源流然而兩漢名儒皆未嘗實見孔氏古文也豈惟兩漢魏晉猶然凡杜征南以前所注經傳有援引大禹謨五子之歌胤征諸篇皆曰逸書太誓則云今太誓所無蓋伏生書無太誓後出或云武帝末民有

獻者或云宣帝時河內女子得之所載白魚火鳥之祥實僞書也則馬鄭所解豈真古文哉

張楷尙書注

楷字公超通嚴氏春秋古文尙書隱居弘農山中學者隨之所居成市

馬融尙書傳附志十一卷

馬融書序曰泰誓後得其文似若淺露又云八百諸侯不召自至不期同時及火復於上至於王屋流爲雕五至以穀俱來舉火神怪得毋所謂子不語乎又春秋引泰誓民之所欲天必從之國語引泰誓曰朕夢協朕卜襲於休祥戎商必克孟子引泰誓曰我武惟揚侵于之疆取彼凶殘我伐既張于湯有光孫卿引泰誓曰獨夫受禮記引泰誓曰予克受非予武惟朕文考無罪受克予非朕文考有罪惟予小子無良今文泰誓皆無此語吾見書傳多矣所引泰誓而不在泰誓者甚多弗復悉記略舉五事以明之亦可知矣又云逸十六篇絕無師說 通典顯慶二年十一月二十一日講武於澠水之南行三驅上設次於尙書臺以觀之時許州刺史封道弘奏言後漢南郡太守馬融講尙書於此因爲名今請改爲講武臺從之 孔穎達曰馬融書序云經傳所引泰誓泰誓並無此文又云逸十六篇絕無師說是融亦不見孔氏古文也王應麟曰鳥獸踰踏馬融注以爲笱簞七經小傳用其說 經義攷馬氏尙書注本於杜林漆書故多與今文異如至於北岳如西禮作如初天敘有典有作五天明畏作威暨稷播奏庶躋食鮮

食鱸作根云根生之食謂百穀日月星辰山龍

華蟲作會會作繪作十有三載載作年瑤琨篠

蕩琨作瑣沿於江海沿作均榮波既豬波作播

云榮播澤名導呀及岐呀作開天用勳絕其命

勳作巢誕告用重作單用又讎斂讎作稠云數

也自靖作清云潔也弗迓克奔迓作禦云禁也

無虐覺獨作毋侮覺獨我之弗辟作避謂避居

東信噫作懿云猶憶也大誥爾多邦作大誥繇

爾多邦降割作害酒誥王若曰作成王若曰皇

天既付中國民付作附非我小國敢弋般命弋

作翼大淫洪有辭洪作屑云過也嚴恭寅畏作

儼文王卑服卑作俾壽張爲幻壽作輻其終出

于不祥終作崇云充也我道惟寧王德延道作

迪若南宮括宮作君迪簡在王廷迪作攸云所

也爾罔不克臬作剝王不擇作不釋云疾不解

也在後之制作詞冒貢作勳贛云陷也王崩作

成王崩注安民立政曰成四人基弁基作騏云

青黑色三咤作訛折民惟刑折作愆云智也王

曰吁作于惟來作求云有所求請誅也乞佐勇

夫作訖訖云無所省錄之貌譎言作偏云少也

辭約指明大辨佞之人蓋其書唐初尙存此陸

氏釋文引之案馬融尙書注王應麟有輯本孫伯淵補輯

近王氏漢魏遺書亦有輯本刊行

張奐尙書記難

奐字然明敦煌酒泉人師事太尉朱寵學歐陽尙書延熹九年拜大司農建寧元年遷少府尋以黨罪禁錮歸田里閉門養徒不出著尙書記難三十萬言案詩流離之子正義引張奐云鸚鵡食母不

言所出當是名之曰鴟鴞注文

張奐牟氏尙書章句刪

牟氏章句浮辭繇多有四十餘萬言奐減爲九萬言

鄭玄尙書注附志九卷

梁陳所講有孔鄭二家齊代惟傳鄭義至隋孔

鄭並行而鄭氏甚微 玄尙書序虞夏書二十

篇尙書四十篇周書四十篇孔穎達曰鄭亦不

見古文故注書序舜典云入箎伐木注五子之

歌云避亂於洛汭注胤征云胤征臣名又注禹

貢引胤征云厥篚玄黃昭我周王又注咸有一

德云伊陟臣扈曰又注典寶引伊訓云載孚在

毫又曰征是三腰又注旅焚云焚讀曰豪西戎

無君名強大者爲酋豪國人遣其酋豪獻於周

又古文有仲虺之誥太甲說命等見在而云亡

其汨作典寶一十三篇見亡而云已逸是亦不

見古文也 案穎達既云馬融不見孔氏古文下又云孔所

傳者膠東庸生劉歆賈逵馬融等所傳豈非自相矛盾 鄭

毛詩箋阿衡衡平也伊尹湯所依倚以取平也

又曰太甲時曰保衡鄭不見古文太甲不惠於

阿衡故爲此解 禮記使之行商容而復其位

鄭注箕子視商禮樂之容賢者所處皆令復其

位商容人名鄭不見古文尙書故以爲禮樂也

小民惟曰怨資資當爲至齊魯語聲之誤也

祁之言是也齊西偏之語也案尙書小民惟曰

怨咨此本作資鄭又讀資爲至鄭不見古文尙

書也 百篇次第之序孔鄭不同孔以湯誓在夏社前於百

篇爲第二十六鄭以爲在臣扈後第二十九孔以咸有一德

爲第二十六鄭以爲在臣扈後第二十九孔以咸有一德

次太甲後第四十鄭以為在湯諸後第三十九孔以蔡仲之命次君爽後第八十三鄭以為在費誓前第九十六孔以周官在立政後第八十八鄭以為在立政前第八十六孔以費誓在文侯之命後第九十九鄭以為在呂刑前第九十七孔依壁內篇次及序為文鄭依賈氏所表別錄為次 案孔傳凡五十八篇四十六卷三十三篇與鄭注同二十五篇增多鄭注其二十五篇大禹謨一五子之歌二胤征三仲虺之誥四湯誥五伊訓六太甲三篇九咸有一德十說命三篇十三秦誓三篇十六武成十七旅獒十八微子之命十九蔡仲之命二十周官二十一君陳二十二畢命二十三君牙二十四罔命二十五值巫蠱不行前漢諸儒不見孔傳遂有張霸之徒偽造尚書二十四篇其數雖與孔同其篇則有異孔則於伏生所傳二十九篇內無古文秦誓除序尚二十八篇分出舜典益稷盤庚三篇康王之誥為三十二篇增二十五篇為五十八篇鄭則於伏生二十九篇之內分出盤庚二篇康王之誥又秦誓三篇為三十四篇更增益偽書二十四篇為五十八篇所增二十四篇則鄭所注舜典一汨作二九共九篇十一大禹謨十二益稷十三五子之歌十四胤征十五湯誥十六咸有一德十七胤實十八伊訓十九肆命二十原命二十一武成二十二旅獒二十三罔命二十四以此二十四為十六卷以九共九篇共卷除八篇為十六 王應麟曰鄭康成書注間見於疏義如作服十二章州十有二師孔注皆所不及 又曰康成注禹貢九河曰齊桓公寨之同為一案春秋緯保乾圖云移河為界在齊呂填闕八流以自廣鄭蓋據此文 又曰康成云祖乙居耿奢侈踰禮土地迫近山川嘗圯焉至曷甲立盤庚為之臣乃謀徙居湯舊都上篇是盤庚為臣時事下篇是盤

庚為君時事正義以為謬妄書碑傳云鄭大儒必有所據而言 顧炎武曰馬融鄭玄注古文尚書載於舊唐書經籍志則開元之時尚有其書而未嘗亡也 又經義攷有康成書贊孔穎達曰避序名故謂之贊 孔子乃尊而命之曰尚書 三科之條五家之教是 我先師棘下生安國亦好此學衛賈馬二三君子之業則雅才好博既宣之矣書正義 歐陽氏失其本義今疾此蔽冒猶復疑惑 後又亡其一篇故五十七漢書注 鄭志張逸問贊云我先師棘下生何時人答云齊田氏時善學者所會處也齊人號之棘下生無常人也水經 又書疏引鄭書論云孔子求書得黃帝玄孫帝魁之書迄於秦穆凡三千二百四十篇斷遠取近可以為世法者百二十篇以百二篇為尚書十八篇為中侯 民間得秦誓並山堂攷案 鄭玄尚書音七錄一卷 陸德明曰為尚書音者四人孔安國鄭康成李軌徐邈 鄭玄尚書大傳注 隋志三卷 中興書目康成始證次為八十一篇 序曰蓋自伏生也伏生為秦博士至孝文時年且百歲歐陽生張生從其學而授焉數子各論所聞以己意彌縫其闕而別作章句又特撰其大義因經屬指名之為傳劉子政校中書奏此目錄凡四十一篇 晁公武曰康成詮次為八十一篇今本四卷首尾不倫 王楙曰尚書大傳與古文尚書所載不同大傳謂周公死王誦

欲葬於成周天乃雷電以風禾盡偃大木斯拔國人大恐王乃葬周公於畢示不敢臣也梅福張奐皆引以為言據今書言大雷電以風見於周公居東之日而非死葬之時以此一事觀之則知大傳與經抵牾多矣 王應麟曰大傳說堯典謂之唐傳則伏生不以為為虞書 又曰書大傳虞傳有九共篇引書予辯下土使民平明使民無傲慢有帝告篇引書章施乃服明上下豈伏生亦見古文逸書耶 又曰大傳以西伯戡黎為錢者罔命為梁命費誓為甫刑 經義攷大傳引經文異者大誥民獻有十夫獻作儀康誥惟乃不顯考文王克明德上有俊字無逸作毋又引般庚云若德明哉引酒誥曰王乃封惟曰若圭璧今無其文 案雅雨堂叢書有鄭玄尚書大傳輯本刊行 劉陶中文尚書 陶字子奇一名偉潁川潁陰人濟北貞王勃之後舉孝廉除順陽長陶明春秋尚書為之訓詁推三家尚書及古文是正三百餘事名曰中文尚書 張懷瓘書斷陶以杜北山本為正文 山當作伯山即漆書古文也賈逵鄭玄皆傳其學 盧植尚書章 植字子幹涿郡涿人少與鄭玄俱事馬融建寧中徵為博士拜九江太守以疾去官作尚書章句 荀爽尚書正經爵里見前易注 亡名氏書傳略說 案周禮大行人疏禮記曲禮檀弓王制玉藻疏

春秋公羊傳俱引是書未詳著者姓氏
王粲尚書釋問七錄四卷

粲字仲宣山陽高平人辟丞相掾遷軍謀祭酒

魏國建遷侍中 舊唐書志注王粲問田瓊韓

益正 王粲曰世稱伊維以東淮漢以北康成

一人而已成言先儒多闕鄭氏道備粲竊歎怪

因求所學得尚書注退思其意皆盡矣所疑

猶有未諭焉凡有二篇 顏氏家訓吾初入鄴

與博陵崔文彥交遊嘗說王粲集中難鄭玄尚

書事崔轉為諸儒道之始將發口橫見排蹙云

文集止有詩賦銘誄豈當論經史事乎且先儒

之中未聞有王粲也案粲卒於建安二十二年魏國雖

建而鼎祚未移故繫以漢

程秉尚書駁爵里見前易類

附王肅尚書注十卷

經典序錄肅亦注今文而解大與古文相類或

肅私見孔傳而祕之乎 王肅注堯典自慎微

五典以下分為舜典 肅善賈馬學而不好鄭

氏采合同異為尚書論語三禮左氏解及撰定

父朗所作易傳皆列於學

右尚書類

景鸞詩解文句

鸞字景伯廣漢梓潼人能理齊詩作詩解文句

伏黯齊詩解說

黯字稚文明齊詩少傳父業改定章句作解說

九篇

伏恭刪定齊詩章句

恭字叔齊司徒湛之兄子也黯無子以恭為後

恭少傳黯學教授不輟以父黯章句繇多酒減
省浮辭定為二十萬言

魯詩許氏章句

許晏字偉君習魯詩師事琅邪王扶改學曰許

氏章句

薛方丘韓詩章句

薛漢韓詩章句隋志二十二卷

漢字公子淮陽人世習韓詩父子以章句著名

漢少傳父業建武初為博士當世言詩者推漢

為長永平中為千乘太守 案唐書宰相世系表漢薛

廣德生饒饒生恩恩生方丘字夫子方丘生漢字公子與漢

書儒林傳合然則夫子非通稱也夫子乃漢父方丘之子王

氏因學紀開誤為一人今章句及韓詩內外傳經解鮑沈漢

魏遺書業經采輯

杜撫詩題約義通

撫字叔和犍為武陽人受業於薛漢定韓詩章

句後歸鄉里教授弟子千餘人東平王蒼辟為

大夫建初中為公車令其所作詩題約義通學

者傳之曰杜君注 華陽國志撫治五經教授

門生千人 杭董浦諸史然疑儒林傳杜撫作

詩題約義通劉攽刊誤云案題下常有脫字合

云文約義通也此頁父安解詩題約義撫書名

如此吳陸璣作草木蟲魚疏末附四詩源流亦

稱撫作詩題約義通蓋已在范曄前百餘年矣

趙煜詩細七錄作詩譜二卷

煜字長君會稽山陰人詣杜撫受韓詩卒業迺

歸州補從事不就舉有道卒於家煜著吳越春

秋詩細歷神淵蔡邕至會稽讀詩細而善之以

為長於論衡邕還京師傳之學者咸誦習焉
趙煜歷神淵隋志詩神泉一卷 案淵作泉遠高祖諱

虞翻曰有道山陰趙煜微士上虞王充各洪才

淵懿學究道源著書垂藻絡繹百篇釋經傳之

宿疑解當世之盤結上窮陰陽之奧祕下據人

情之歸極

張匡韓詩章句

匡字文通山陽人習韓詩作章句後舉有道博

士徵不就卒於家

侯包韓詩翼要隋志作韓詩翼十卷爵里未詳

房中之樂有鐘磬樂書引韓詩翼 楊示之方

也 衛武公刺王室亦以自戒行年九十有五

猶使臣日誦是詩而不離於其側並詩正義

杜瓊韓詩章句

瓊字伯瑜成都人仕至大鴻臚臚太常少受學于

任安精究其術著韓詩章句十餘萬言

賈逵毛詩雜義難七錄十卷

永平中帝令逵撰齊魯韓詩與毛詩異同八年

九月詔諸儒各選高才生受左氏穀梁春秋古

文尚書毛詩由是四經復行于世

衛宏毛詩序案詩序鄭康成以為毛公作後漢書以為宏作

今仍之而附諸家論駁于其後

宏字敬仲東海人初九江謝曼卿善毛詩迺為

其訓宏從曼卿受學因作毛詩序善得風雅之

旨於今傳于世 隋志先儒相承謂毛詩序子

夏所剏毛公及衛敬仲又加潤益 宋苜實似

李食之宜子出于西戎詩正義引衛宏傳 釋文引同

葉夢得曰世人疑詩序非衛宏所為此殊不

然使宏鑿空爲之乎雖孔子亦不能使宏誦師說爲之乎則雖宏有餘矣且宏詩序有專取諸書之文而爲之者有雜取諸書所說而重複互見者有委曲婉轉附經而成其書者詩有六義一曰風二曰賦三曰比四曰興五曰雅六曰頌其文全出于周官情動于中而形于言之不足故嗟歎之其文全出于禮記成王未知周公之志公乃爲詩以遺王其文全出于金縢高子好利而不顧其君文公惡而遠之不能使高克將兵而禦狄于境陳其師旅翱翔于河上久而不召師散而歸高克奔陳其文全出于左傳微子主于戴公禮樂廢壞其文出于國語古者長民衣服不貳從容有常以齊其民其文全出于公孫尼子則詩序之作實在數書既傳之後明矣此吾所謂專取諸書所言也載馳之詩許穆公夫人作也閱其宗國顛覆又曰衛懿公爲狄人所滅絲衣之詩既曰釋賓尸矣又曰靈星之尸蓋衆說並傳衛氏得善辭美意並錄而不忍棄之此吾所謂雜取諸書之說而重複互見也騶虞之詩先言人倫既明朝廷既治天下純被文王之化而復繼之曰蒐田以時仁如騶虞則王道成行葦之詩先言周家忠厚仁及草木然後繼之曰內睦九族外尊事黃耆養老乞言此又吾所謂委曲婉轉附經而成其義也卽三者而觀之序果非宏之所作乎漢世文章未有引詩序者惟黃初四年有曹共公遠君子近小人之說蓋宏之詩序至魏始行也 惠棟後漢書補注案左傳襄二十九年季札見歌素曰美哉此之謂夏聲服度

解讀曰秦仲始有車馬禮樂之好侍御之臣戎車四牡田獵之事與諸夏同風此秦風車鄰序也太尉楊寬疏朝無小明之晦此小雅小明序也李尤刻漏銘曰聖靈失職刺流在詩此齊風東方未明序也要邕獨斷載周詩三十二章盡錄詩序服楊李襄皆東漢儒者當時已用詩序何嘗至黃初始行耶 養新錄陳啓源云司馬相如難蜀父老云王者未有不始于憂動而終于逸樂此魚麗詩序也班固東都賦德廣所及此漢廣序也一當武帝時一當明帝時可謂非漢世耶 曹粹中曰羔羊之皮素絲五純毛傳謂古者素絲有英裘不失其制大夫羔裘以居其說如此而已而序云在位皆節儉正直德如羔羊且以退食爲節儉其說出於康成毛無此意也維鵲有巢維鳩居之毛傳爲鳩不自爲巢居鵲之成巢其說如此而已而序云德如鵲鳩乃可以配焉君子偕老副笄六珈毛傳云能與君子偕老乃宜居尊位服盛服而序云故陳人君之德服飾之盛宜與君子偕老則與傳意先後顛倒矣序若出于毛傳亦安得自相矛盾如此要知毛傳初行之時猶未有序也意毛公既託之子夏其後門人互相傳授各記其師說至宏而遂著之後人又復增加殆非成于一人之手則或以爲子夏或以爲毛公或以爲衛宏其勢然也程大昌曰謂詩序爲子夏作者毛公鄭玄肅統也謂子夏有不序詩之道三疑爲漢儒附託者韓愈是也范蔚宗之傳衛宏也曰九江謝曼卿善毛詩宏從受學作毛詩序善得風雅之旨于今傳於世而鄭玄作毛詩箋也其序著傳受明審如此則今傳之序爲宏所作何疑哉然詩之

古序非宏也古序之與宏序今混并無別然有可攷者凡詩發端兩語如關雎后妃之德也世人謂之小序者古序也兩語之外續而申之世謂大序者宏語也鄭玄之釋南陔曰子夏序詩篇義合編遭戰國至秦而南陔六詩亡毛公作傳蓋引其序冠之篇首故詩雖亡而義猶在也玄謂序出子夏失其傳矣至謂六詩發序兩語古嘗合編至毛公分冠篇首者玄之在漢蓋親見之今六序兩語之下明言有義亡辭知其爲秦火之後見序而不見詩者所爲也毛公于詩第爲之傳不爲之序則其申釋先序時義非宏而孰爲之哉 顧炎武曰詩之世次不可信今詩未必皆孔子所正且如褒姒滅之幽王之詩也而次于前召伯營之宣王之詩也而次于後序者不得其說遂並楚茨信南山甫田瞻彼洛矣裳裳者華桑扈鴛鴦魚藻采芣十詩皆以爲刺幽王之詩恐不然也又如碩人莊姜初歸事也而次于後綠衣日月終風莊姜失位而作燕燕送歸妾作擊鼓國人怨州吁作而次于前渭陽秦康公爲太子時作也而次于後黃鳥穆公薨後事也而次于前此皆經有明文可據故鄭謂十月之交兩無正小明小宛皆刺厲王之詩漢興之初經師移其第耳而左氏傳楚莊王之言曰武王作武其卒章曰耆定爾功其三曰敷時釋我狝維求定其六曰綏萬邦屢豐年今詩但以耆定爾功一章爲武而其三爲耆其次爲桓章次復相隔越儀禮歌召南三篇越草蟲而取采蘋正義以爲采蘋舊在草蟲之前知今

日之詩已失古人之次矣 朱錫鬯曰詩之有序不獨手傳爲然說韓詩魯詩者亦莫不有序如關雎刺時也萊首傷夫有惡疾也漢廣說人也汝墳辭家也蟋蟀刺奔女也黍離伯封作也雞鳴讒人也雨無極正大夫刺幽王也賓之初筵衛武公飲酒悔過也此韓詩之序也楚元王受詩于浮丘伯劉向元王之孫實爲魯詩其所撰新序以二子乘舟爲伯之傳母作黍離爲壽閱其兄作列女傳以萊首爲蔡人妻作汝墳爲周南大夫妻作行露爲中人女作邶栢舟爲衛宣夫人作燕燕爲定姜送婦作式微爲黎莊公夫人作大車爲息夫人作此皆本于魯詩之序也齊詩雖亡度當日經師必有序惟毛詩之序本于子夏子夏習詩而明其義又能推原國史明乎得失之故試稽之尙書儀禮左氏內外傳孟子其說無不合毛詩出學者舍齊魯韓三家而從之以其有子夏之序不同于三家也惟其序作于子夏子夏授詩于高行子此絲衣序有高子之言又子夏授會申授李克克授孟仲子此維天之命有孟仲之言皆以補師說之所未及毛公因而傳之不廢若南陔六詩有其義而亡其辭則出自毛公足成之所謂有其義者据子夏之序也而論者多謂序作于衛宏夫毛詩雖後出亦在武帝時詩必有其序而後可授受韓魯皆有序毛詩豈獨無序直至東漢之世侯宏之序以爲序乎 四庫全書提要案詩序之說紛如聚訟以爲大序孔子作小序子夏毛公合作者鄭玄詩譜也以爲子夏所序詩即今毛

詩序者王肅家語注也以爲衛宏受學謝曼卿乃作詩序者後漢書儒林傳也以爲子夏所創毛公及衛宏又加潤色者隋書經籍志也以爲子夏不序詩者韓愈也以爲子夏惟裁初句以下出于毛公者成伯璵也以爲詩人所自製者王安石也以小序爲國史之舊文以大序多孔子作者明道程子也以首句卽爲孔子所題者王得臣也以爲毛傳初行尙未有序其後門人互相傳授各記其師說者曹粹中也以爲村野妄人所作昌言排擊而不顧者則倡之者鄭樵王質和之者朱子也然樵所作詩辨妄一出周字卽作非鄭樵詩辨妄一卷摘其四十事攻之質所作詩總聞亦不甚行于世朱子同時如呂祖謙陳傅良葉適皆以同志之交各持異議黃震篤信朱子而所作日抄亦申序說馬端臨作經籍攷于佗書無所攷辨惟詩序一事反覆攻詰至數千言自元明以至今日越數百年儒者尙各分左右袒豈非說經之家第一爭端乎攷鄭玄之釋南陔曰子夏序詩篇義合編遭戰國至秦而南陔六詩亡毛公作傳各引其序冠之篇首故詩雖亡而義猶在也程大昌攷古編亦曰今六序兩語之下明言有義無辭知其爲秦火之後見序而不見詩者所爲朱鶴齡又舉宛丘序首句與毛傳異辭其說皆足爲小序首句原在毛前之明證丘光庭兼明書舉鄭風出其東門篇謂毛傳與序不同曹粹中放齋詩說亦舉召南羔羊曹風鳩鳴鳩衛風君子偕老三篇謂詩意序意不相應若出于毛安得自相違反其

說尤足爲續申之語出于毛後之明證觀蔡邕本習魯詩而所作獨斷載周頌三十一篇皆祇有首二句與毛序文有詳略而大旨略同蓋子夏五傳至孫卿孫卿授毛亨毛亨授毛萇是毛詩距孫卿再傳申培師浮丘伯浮丘伯師孫卿是魯詩距孫卿亦再傳故二家之序大同小異其爲孫卿以來遞相授受者可知其所授受祇首二句而以下出于各家之演說亦可知也且唐書藝文志稱韓詩卜商序韓嬰注二十卷是韓詩亦有其序亦稱出子夏矣而韓詩遺說之傳于今者往往與毛迥異豈非傳其學者之遞有增損哉今參攷諸說定序首二語爲毛萇以前經師所傳以下續申之詞爲毛萇以下弟子所附仍錄詩部之首明淵源之有自並錄朱子之說著門戶所由分蓋數百年朋黨之爭茲其發端矣

馬融毛詩注七錄十卷 陸德明曰無下軌

鄭玄毛詩箋卷二十卷

鄭自序遭黨錮之事逃難黨錮事解注古文尙書毛詩論語 六藝論注詩宗毛爲主毛義若隱略則更表明如有不同卽下己意養新錄鄭黨宗毛然亦間有從韓說者如唐風素衣朱繡以繡爲紉 麟十月之交爲厲王之詩吳炎侵阮徂共爲三國名皆魯詩也衛門可以樂飢爲樂飢抑此皇父抑讀爲意古之人無數 數作擇以狄彼東南作鬻皆韓詩說也 案康成先通韓詩故注禮與箋詩異如先君之思以馬寡人爲定姜之詩生甫及申爲仲山甫申伯又不濡其翼維禹敷之上天之載匪革其猶汭汭之卽至于湯齊是也又溫良而能斷者宜歌商鄭

注謂南宋詩蓋用韓詩說也 正義當桓靈之世著此書也 陸德明曰鄭氏作箋申明毛義以難三家于是三家遂廢曰鄭氏箋者相傳是雷次宗題案周續之釋題已如此又恐非雷之題也

初學記箋薦也言薦成毛意日聞錄古無紙用簡牘簡以竹爲之讀以木爲之鄭康成釋詩別爲注文以附毛公之下以竹簡書之故特名之曰箋其字從竹 直齋書錄

解題鄭氏曰箋者案正義云鄭于諸經皆謂之注獨此言箋者字林云箋表也識也鄭遵毛學表明毛言記識其事故稱爲箋又案後漢書傳

注引張華博物志鄭注毛詩曰箋不解此意或云毛公會爲北海相鄭是郡人故以爲敬雖未必由此然漢魏遠上之辭皆謂之箋則其爲敬

明矣 朱錫鬯曰毛詩經文久而滋誤者因鄭箋可證其非若小旻如彼泉流今誤流泉鄭箋曰如原泉之流則流泉非矣早麓延于條枚今

誤作施鄭箋云延蔓于木之枚木而茂盛則當作延矣呂覽韓詩外傳亦同作延 思齊厲假不瑕厲今作烈鄭箋云厲假皆病也又古之人無擇今

作敦鄭箋云口無擇言身無擇行以身化其臣下卷阿嗣先公爾曾矣今作似先公禽矣鄭箋云嗣先君之功而終成之蕩般鑿不遠近在夏

后之世今本失近字鄭箋云近在夏后之世謂湯誅桀也凡此可補王伯厚詩攷之闕鄭玄毛詩譜隋志三卷有大叔裘及劉炫注

書錄解題漢鄭康成撰歐陽修補亡其敘云慶曆四年至絳州得之有序而不見名氏譜序自周公致太平以上皆亡之取孔氏正義所載補

足之因爲之注自此以下卽用舊注攷春秋史記合以毛鄭之說補譜之亡于是其書復完古今書錄有徐正陽注經與釋文序錄所稱徐整暢太叔裘隱括之蓋整旣演暢而裘隱括之也 宋兩朝國史歐陽修于絳州得之注本卷首殘闕因補成進之然不知注者乃太叔裘也 王應麟曰鄭于三禮論語爲之作序此譜亦

譜譜者普也

鄭玄毛詩音 陸德明曰爲毛詩音者九人鄭玄徐邈蔡氏孔氏阮侃王肅江惇干寶李軌

荀爽詩傳

荀悅漢紀臣悅叔父故司空爽著詩傳皆明正義無它說通人學者多好尙之然希得立于學官也

李讓毛詩傳爵里見前易類

劉楨毛詩義問隋志十卷 通志三卷 册府元龜九卷 楨爵里見後集類

夫婦失禮則虹氣盛有赤色在上者陰乘陽氣也北堂書鈔 烏有鸚鳥雅鳥楚鳥也 初學記

彌所以覆矢也謂箭筒蓋也太平御覽 國貧兵役男女怨曠于是女感傷而思男故出游于洧之外采芬香之草而爲淫佚之行乃時草始生而云蔓者女情急欲以促時也同上 橫一木

作門而上無屋謂之衡門藝文類聚 辰風今之鷓同上 蟋蟀食蠅而化成太平御覽 鬱其樹

高五尺其實大如李而赤食之正甜詩正義 狐

之類貉猶狸也貉子曰狽狽形狀與貉異世人皆名狽狽子似狸初學記 蟪蛄長脚龍龜也太平御覽 鋼囊有榮鹽鼓其中榮爲其形象可食因以鋼爲名初學記

附王肅毛詩注經與釋文二十卷

王肅毛詩義駁毛詩奏事毛詩問難

王基毛詩駁

基字伯輿東萊人官至荊州刺史作毛詩駁以申鄭難王

孫炎毛詩傳爵里見前易類

陸璣毛詩草木鳥獸蟲魚疏三卷

璣字元恪吳郡人吳太子中庶子烏程令 案陸氏疏津逮秘書有刊本

袁準詩傳爵里見前易類

徐整毛詩譜暢隋志三卷

整字文操豫章人吳太常卿 案東漢末有兩徐整一柏人令顏氏家訓所稱柏人令徐整碑者是也一吳太常卿陸氏釋文所稱徐演暢者是也又整亦字正陽

章昭毛詩問難七卷

右詩類

曹充慶氏禮章句辨難

曹褒父充持慶氏禮建武中爲博士顯宗卽位拜侍中作章句辨難自是遂有慶氏學

曹褒禮通義十二篇

褒字叔通魯國薛人舉孝廉拜博士遷侍中博物識古爲儒者宗作通義十二篇演經雜論百二十篇又傳禮記四十九篇教授諸生千餘人

曹褒禮通義十二篇

褒字叔通魯國薛人舉孝廉拜博士遷侍中博物識古爲儒者宗作通義十二篇演經雜論百二十篇又傳禮記四十九篇教授諸生千餘人

曹褒禮通義十二篇

褒字叔通魯國薛人舉孝廉拜博士遷侍中博物識古爲儒者宗作通義十二篇演經雜論百二十篇又傳禮記四十九篇教授諸生千餘人

慶氏學遂行於世 隋書大戴小戴慶氏三家並立後漢惟曹充傳慶氏以授子褒然三家雖存並微相傳不絕 漢名臣奏詔褒先敘禮樂以帝新一篇冠首 葛龔與梁相箋曹褒寢懷鉛筆行誦文書

鄭衆婚禮謁文

衆字仲師河南開封人官至大司農 納采始相言語采擇可否之時間問女名將歸上之納吉謂歸卜吉往告之也納徵用束帛徵成也請期謂吉日將親迎成之也 百官六禮大略同於周制而納采女家答辭末云奉酒肉若干再拜反命其所稱前人不云吾子皆云君六禮文皆封之先以紙封表又加以阜囊著篋中又以阜衣篋表訖以大囊表題檢文言謁篋某君門下其禮物凡三十種各內謁文外有贊文各一首封如禮文篋表訖蟻卦題用阜帔蓋於箱中無囊表便檢題文言謁篋某君門下便書贊文通其在檢上通典 禮物以玄纁羊雁旨酒白酒粳米稷米蒲葦卷柏嘉禾長命縷膠漆五色絲合歡鈴九子墨金錢得祿香草鳳皇舍利獸鴛鴦受福獸魚鹿鳥九子婦陽燧鑽言物之所象者衆玄象天繡法地羊者祥也羣而不黨雁則隨陽清酒降神白酒次之粳米差食稷米黍盛蒲衆多性柔葦柔之久卷柏屈卷附生嘉禾須祿長命縷縫衣延壽膠能合異類漆內外光好五色絲章采屈伸不窮合歡鈴意解和諧九子墨長生子孫金錢和明不止得祿香草爲吉祥鳳皇雌雄伉合舍利獸仁而謙鴛鴦飛

止須匹鳴則相和受福獸體恭心慈魚處淵無射鹿者祿也鳥知反哺孝於父母九子婦有四德陽燧成明安身又有丹爲二十五色之宗青爲色東方始山堂致索 羣而不黨跪乳有義羊贊初學記白帖引同 雁候陰陽待時乃舉冬南夏北貴有所所雁贊同上 秬米馥芬昏禮之珍秬米贊北堂書鈔 稷爲太官 禮贊藝文類聚 九子之

譽成於松煙本性長生子孫圖邊九子墨贊 金錢爲質所歷長久金取和明錢用不止金錢贊 長命之縷女工所爲長命縷贊 舍利爲獸獸而能謙禮義乃信口無讒譽舍利贊 卷栢藥草附生山顛屈拳成性終無自申卷栢贊 嘉禾爲穀班祿是宜吐秀五七乃名爲嘉嘉禾贊同上 女貞之樹柯葉冬生寒涼守節險不能傾女貞贊 平御覽 鴛鴦之鳥雄雌相類飛止相匹鴛鴦贊同上 案是書久佚贊文亦多殘闕不完今從各書采輯得若干條知東京時士大夫家昏禮儀節如此

崔駰昏禮結言

駰字亭伯涿郡人 乾坤其德恆久不已爰定大綱夫婦始乃降英媛有淑其儀姬姜是侔比則姚嬀載納嘉贊申結繫縭藝文類聚 委禽奠雁配以儷皮 温如蒲葦固以膠漆太平御覽 景鸞禮略

本傳撰禮內外記

杜子春周官注

隋志漢時有李氏得周官上於河間獻王獨闕冬官一篇獻王購以千金不得遂取攷工記以補其闕合成六篇奏之至王莽時劉歆始置博

士以行於世河南縑氏杜子春受業於歆因以教授 陸德明曰河南縑氏杜子春受業于劉歆還家以授門徒好學之士鄭興父子等多師事之 賈公彥曰劉歆門徒河南縑氏杜子春永平初年且九十家於南山通周官說鄭衆賈逵往受業焉

鄭興周官解詁

興字少贛河南開封人建武六年徵爲大中大夫作周官解詁鄭康成注稱爲鄭大夫者即興之解詁也書序言成王既黜殷命還歸在豐作周官則此周官也通典引鄭興解詁

鄭衆周官解詁

馬融周官注序鄭衆賈逵洪雅博聞又以經書記轉相證明爲解逵解行於世衆解不行然衆所解說近得其實 晁公武曰鄭興鄭衆傳授周禮康成引以參釋同異云大夫者興也司農者衆也

賈逵周官解詁

本傳并作周官解故 陸德明曰賈景伯亦作周官解詁

衛宏周官解詁

衛宏周官訓詁 張衡周官訓詁

衡字平子南陽西鄂人安帝徵拜郎中再遷爲太史令出爲河間相徵拜尚書著周官訓詁崔瑗以爲不能有異於諸儒也 順帝時平子爲侍中典校書乃作周官解說 外史五帝之書五典五帝之常道也春秋疏引張衡解

胡廣周官解詁

胡廣周官解詁

廣字伯始南郡華容人官至太傅著詩賦銘頌
箴弔及諸解話凡二十篇案諸解話即周官解話漢
書解話漢官解話等書

馬融周官傳十二卷

孔穎達曰馬融爲周官注欲省學者兩讀故具
載本文後漢以來始就經爲注 趙岐讀周官
二義不通往造馬融 融周官傳序秦法與周
官相反故始皇特疾惡欲絕滅之搜求焚燒之
獨悉孝武帝始除挾書之律開獻書之路周官
出於山巖屋壁至孝成皇帝達才通人劉向子
歆校理祕書始得列序著於錄略然亡其冬官
以攷工記足之時衆儒並出其排之以爲非是
惟歆獨識其年尙幼務在廣覽博觀末年乃知
周公致太平之迹迹具在此奈遭天下倉卒兵
革並起弟子死喪僅有門人河南緱氏杜子春
永平之初年且九十能通其讀鄭衆賈逵往受
業焉逵衆雅博聞又以經書轉相證明達解
行於世衆解不行然衆所解說近得其實予至
六十爲武都守郡小事少乃述平生之志著易
尙書詩禮傳皆訖惟念前業未畢者惟周官年
六十有六目瞑意倦自力補之謂之周官傳也
鄭玄周官注十二卷

鄭玄周官注十二卷

玄初從東郡張恭祖受周官禮記後師事馬融
融作周官傳授鄭玄作周官注 鄭周官序
世祖以來通人達士大中大夫鄭少贍名與及
子大司農仲師名衆及故議郎衛次仲侍中賈
景伯南郡太守馬季長皆作周官解話玄竊觀
之二三君之文章顧省竹帛之浮辭其所變易

灼然如晦之見明其所彌縫奄然如合符復析
斯可謂雅達廣覽者也然猶有參錯同事相違
則就其原文字之聲類攷訓詁摭秘逸謂二鄭
者實同宗之大儒明理於典籍稱識皇祖大經
周官之義存古字發疑正讀亦信多善徒寡且
約用不顯傳於世今讀而辨之庶成此家世所
訓也 鄭道元曰湛水出犍縣北魚齒山周禮
荊州其浸潁湛鄭玄注云未聞蓋偶有不照也
王應麟曰鄭康成注經以緯書亂之以臆說
汨之而聖人之微旨晦焉徐氏微言謂鄭注誤
有三王制漢儒之書今以釋周禮其誤一司馬
法兵制也今以證田制其誤二漢官制皆襲秦
今引漢官以比周官小宰乃漢御史大夫之職
謂小宰如今御史中丞如此之類其誤三 又
曰唐禮志云讖緯亂經鄭玄主其說以禮祀祀
昊天上帝此天也玄以爲天皇帝者北辰耀
魄寶也兆五帝於四郊此五行精氣之神也玄
以靈威仰赤熒怒含樞紐白招拒汁光紀者五
天也由是有六天之說顯慶二年禮官議六天
出緯書南郊園丘一也玄以爲二郊及明堂祭
天而玄以爲祭太微五帝啓蟄而郊郊而後耕
而玄謂周祭感生帝靈威仰配以后稷因而祈
穀皆謬論也 魏了翁曰康成以漢制解經以
賦爲口率出泉三代安有口賦王介甫用之以
誤熙寧皆鄭注啓之
鄭玄答臨頌周禮難
頌字孝存北海人博學多聞早卒孔融爲北海
相令與甄孝然配食縣社 正義臨孝存以爲

武帝知周官末世不經之書作十論七難排之
何休以爲六國陰謀之書惟鄭玄知爲周公致
太平之迹故能答臨頌之難
鄭玄周官音一卷陸德明曰三禮音各一卷
附王肅周官注十二卷
袁華周官傳
王朗周官傳
鄭玄儀禮注附志十七卷
玄本習小戴禮後以古今校之取其義長者爲
鄭氏學 晉書元帝踐祚周官禮記鄭氏置博
士荀崧上疏曰儀禮一經所謂曲禮鄭玄於禮
特明皆有證據宜置鄭儀禮博士一人 阮孝
緒曰古經出魯淹中其書周宗伯所掌五禮威
儀之事有六十六篇無敢傳者後博士侍其生
傳十七篇鄭玄注儀禮是也餘篇皆亡 隋書
古經十七篇惟鄭注立於國學其餘並多散亡
又無師說 晁公武曰儀禮十七篇惟鄭注西
漢諸儒得古文禮凡五十六篇高堂生傳士禮
十七篇爲儀禮喪服傳一卷子夏所爲其說曰
周禮爲本聖人體之儀禮爲末聖人履之爲本
則重者在前故宗伯序五禮以吉凶軍賓嘉爲
次爲末則輕者在前故儀禮先冠昏後喪祭
鄭玄儀禮音七卷 釋文序錄一卷
馬融喪服經傳一卷
朱錫鬯曰陸氏序錄載注解傳述人於儀禮有
鄭康成注此外馬融王肅孔倫陳銓裴松之雷
次宗蔡超宗田儻之劉道拔周續之凡十家云
自馬融以下並注攷隋書經籍志十家之中惟

載王肅儀禮注十七卷其餘未嘗有全書注也
 舊唐書經籍志於馬融喪服紀下又一卷鄭玄
 注又一卷袁準注又一卷陳銓注又二卷蔡超
 宗注又二卷田僧紹注亦未載諸家有全書注
 至新唐書藝文志始載袁準注儀禮一卷孔倫
 注一卷陳銓注一卷蔡超宗注二卷田僧紹注
 二卷並不著其注喪服則誤以喪服注為儀禮
 全書注也至鄭氏通志略既於儀禮全書注載
 袁準孔倫陳銓蔡超宗田僧紹又於喪服傳注
 五家複出由是西亭王孫受經圖焦氏經籍志
 並沿其誤當以陸氏序錄為正也 傳麻之有
 舊者也注舊者京實京麻之有子者其色粗惡
 故用之 以下斬衰 傳天子至尊也 注天下
 所尊故曰至尊也 傳君至尊也 注君一國
 所尊也故曰至尊 傳父為長子正體於上又
 乃將所傳重也 注體者適適相承也正為體
 在長子之上上正於高祖體重其正故服三年
 此為五世之適父乃為之斬也 傳庶子不
 得為長子三年不繼祖也 注庶子賤為長子
 服其服不得隨父服三年故云不繼祖也 傳
 夫至尊也 注婦人天夫故曰至尊 傳妾為
 君君至尊也 注妾賤事夫如君故曰至尊
 傳子嫁反在父之室為父三年 注為犯七出
 還在父母之家 傳受重者 注受人宗廟之
 重故三年 傳斬衰三年公士大夫之衆臣為
 君 注士卿士公卿大夫厭於天子諸侯故降
 其衆臣布帶繩屨 公卿大夫室老士貴臣也
 其餘皆衆臣君有采地者故曰君也 傳衆臣

杖不以即位近臣君服斯服矣 注衆臣室老
 家相也土邑宰也近臣關寺之屬君嗣君也斯
 此也近臣從君喪服無所降 傳杜麻經右本
 在上 注在上指右故曰右本 以下齊衰三年
 傳父卒則為母齊衰三年 注父卒無所復屈
 故得伸重服三年也 傳慈母如母 注謂大
 夫士之妾妾子之無母者父命為母子者其使
 養之不命為母子則亦服庶母慈己之服可也
 傳母為長子齊衰三年父之所不降母亦不
 敢降也 注父不傳重無五代之義而服三年
 隨父從於夫也不在斬衰章者以子當為母服
 齊衰也 傳父在為母齊衰杖周屈也 注屈
 者子自屈於父故周而除母服也父至尊子不
 敢申母服三年以下齊衰周 傳為妻齊杖周妻
 至親也 注妻與己共承宗廟所以至親 傳
 出妻之子為母同 注犯七出為之服周 絕
 族無施服親者屬 注在旁而及曰施親者屬
 也母子至親無絕道也 傳父卒繼母嫁從為
 之服報 注繼母為己父三年喪禮畢嫁後夫
 重成母道故隨為之服繼母不終己父三年喪
 則不服也 傳與尊者一體也 注與父一體
 故不降而服周 傳父之所不降子亦不敢降
 也 注大夫重適不降大功子從父不敢降其
 妻故服周也 傳不貳斬也 注為大宗後當
 為大宗斬還為小宗周故曰不貳斬也 傳為
 其父母昆弟之為父後者周 注婦人以適人
 降故服父母周為昆弟之為父後者亦為之周
 也 傳必有歸宗曰小宗 注歸宗者歸父母

之宗也昆弟之為父後者曰小宗 傳與之適
 人 注無大功之親以收養之故母與之俱行
 適人 傳妻不敢與焉 注不敢與知之也
 傳未嘗同居則不為異居 注謂己自有宗廟
 不隨母適人初不同居何異居之有 傳為夫
 之君周 注夫為君服三年妻從夫降一等故
 服周 傳從服也 注從夫而為之服也從服
 降一等故夫服三年妻服周也 傳報之也
 注伯母叔母報之 傳公妾大夫之妾 注公
 諸侯也 傳女子子為祖父母 注不言女孫
 言女子子者婦質者親親故繫父言之出入服
 同故不在言室適人也 傳大夫不敢降其祖
 與適也 注尊祖重適自尊者始也 以及士
 妾 注其間有卿大夫妾故言 傳丈夫婦人
 為宗子宗子之母妻 注言一族男女皆為宗
 子母與妻 傳庶人為國君 注衆人為國君
 服齊衰三月 傳大夫不敢降其宗也 注五
 屬孫雖為大夫不敢降宗子者故服齊衰三月
 以下齊衰三月 傳大夫不敢降其祖也 注尊
 祖故不降 傳其成人 注成人謂十五以上
 許嫁未行者也 傳不敢降其祖也 注以祖
 名曾明婦人雖為天后不降其祖宗也 傳
 公為適子之長殤中殤大夫為適子之長殤中
 殤 注重適也大夫亦重適故皆不降服大功
 也以下大功 傳纓經 注長殤以成人其經有
 纓 傳不纓經 注中殤賤禮略其經無纓也
 傳為人後者為其昆弟 注昆弟在周而降
 之以所後為親也 傳不降其適也 注重適

故不降之爲服也 傳爲衆昆弟 注適人降其昆弟故大功也 傳姪 注嫁姑爲嫁姪服也俱出也 傳從服也 注從夫爲之服降一等 傳子 注謂庶子也皆周也大夫尊降士故服大功也 傳尊同則得服其親服 注尊同者亦爲大夫服周也 傳公之庶昆弟大夫之庶子爲母 注言庶者諸侯異母昆弟也庶子大夫妾子也諸侯貴妾子在爲母周父沒申服三年大夫貴妾子在爲母周賤妾子在爲母大功所從大夫而降也 傳爲夫之昆弟之婦人子適人者 注在室者周適人者降大功也 傳女子子嫁者未嫁者 注合大夫之妾爲君之庶子女子子嫁者未嫁者言大夫之妾爲此三人同服 傳大夫大夫之妻大夫之子公之昆弟爲姑姊妹女子子嫁於大夫者 注此上四人者各爲其姑姊妹女子子嫁於大夫者服也在室大功嫁於大夫大功尊同也 傳君爲姑姊妹女子子嫁於國君者 注君諸侯也爲姑姊妹女子子嫁於國君者服也不言諸國者關天子元士卿大夫也上但言君者欲關天子元士卿大夫嫁女諸侯皆爲大功也 傳尊同則得服其親服 注諸侯絕周姑姊妹在室無服也嫁於國君者尊與己同故服周親服 傳牡麻經 注經帶從大功制度小功言燥麻是言牡麻知從大功也 傳叔父之下殤適孫之下殤昆弟之下殤大夫庶子爲適昆弟之下殤爲姑姊妹女子子之下殤 注本皆周服下殤降二等故小功也以下小功 傳爲人

後者爲其昆弟從父昆弟之長殤 注成人服大功也長殤降一等故小功 傳爲夫之叔父之長殤 注成人大功長殤降一等 傳夫之昆弟之子女子子之下殤 注伯叔父母爲之服也成人在周下殤降二等故服小功 傳大夫公之昆弟大夫之子爲其昆弟庶子姑姊妹女子子之長殤 注大夫以尊降公之昆弟以尊厭大夫子以父尊厭各降在大功長殤復降一等故服小功也大夫無昆弟之殤此言殤者關有罪若畏厭溺當殤服之也 傳大夫之妾爲庶子之長殤 注除適子一人其餘皆庶子也男女至成人同在大功長殤降一等故小功也不言君者殤賤見妾亦得子之也 傳從祖祖母 注曾祖之子祖之昆弟也正服小功 傳從祖父母報 注從祖祖父之子是父之從父昆弟也云報者恩輕欲見兩相爲服 傳從祖昆弟 注謂曾祖孫也於己爲再從昆弟同出曾祖故言從祖昆弟正服小功 傳從父姊妹 注伯叔父之女 傳孫適人者 注祖爲女孫適人者降一等故小功 傳爲人後者爲其姊妹適人者 注在室者齊衰周適人大功以爲大宗後疏之降二等故小功也不言姑者明降一體不降姑也 傳以尊加也 注本服總以母所至尊加服小功故曰以尊加 傳從母丈夫婦人報 注母之姊妹也言丈夫婦人者異姓無出入降皆以丈夫婦人成人之名名之也 傳以名加也 注外祖從母其親皆總也以尊名加故小功也 傳娣姒婦 注兄

弟之妻相名也長稚自相爲服不言長者婦人無所專以夫爲長幼不自以年齒也妻雖小猶隨夫爲長也先娣後姒者明其尊敬也 傳報 注姑報姪婦也言婦者廟見成婦乃相爲服 傳大夫大夫之子公之昆弟爲從父昆弟庶孫姑姊妹女子子適士者 注謂上三人各自爲其從父昆弟庶孫姑姊妹女子子適士者服也從父昆弟庶孫大功也以尊降故服小功姑姊妹女子子適人大功適士降二等故服小功 傳大夫之妾爲庶子適人者 注適夫人庶子也在室大功出適降一等故服小功 傳庶婦 注庶子婦也舅姑爲之服 傳君母之父 傳從母 注君母者母之所君事者從母者君母之姊妹也妾子爲之服小功也自降外祖服總麻外無二統者 傳君母不在則不服 注從君母爲親服也君母亡無所復厭則不爲其親服也自得申其外祖小功也 傳君子子爲庶母慈己者 注爲慈養己者服小功 傳貴人之子也 注貴人者適夫人也子以庶母慈養己加一等小功也爲父賤妾服總父沒之後貴賤妾皆小功也 傳族祖父母 注族祖父母之從父昆弟也亦高祖之孫以下總麻 傳族父母 注族父從祖昆弟之親也 傳庶孫之婦 注祖父母爲適孫之婦小功庶孫降一等故總也 傳庶孫之中殤 注祖爲孫成人大功長殤降一等中下殤降二等故服總也言中則有下文不備疏者略耳 傳從祖姑姊妹適人者 注於己再從在室小功適人降一等故

總也 傳從祖父從祖昆弟之長殤 注成人服小功長殤降一等故總也中下殤無服故不見也 傳從父昆弟姪之下殤 注降二等故服總 傳夫之叔父之中殤下殤 注妻為之服也成人在大功中下殤降二等 傳從母之長殤 注成人小功長殤降一等 傳與尊者為一體不敢服其私親也 注承父之體四時祭祀不敢申私親服廢尊者之祭故服總也 傳則為之三月不舉祭 注緣先人在時哀傷臣僕有死宮中者為缺一時不舉祭因是服總也 傳士為庶母 注以有母名為之服總 傳貴臣貴妾 注君為貴臣貴妾服也天子貴公諸侯貴卿大夫貴室老貴妾謂姪娣 傳乳母以名服也 注士為乳母服以其乳養於己者有母名 傳從母昆弟以名服也 注姊妹子相為服也以從母有母名以子有昆弟名 傳甥 注從其母而服已總故報之 傳壻 注壻從女而為己服總故報之以總也 傳從服也 注壻從妻而服總也 傳舅之子從服也 注姑之子為舅之子服今之中外兄弟也從其母來服舅之子總 傳夫之諸祖父母報 注所服者四其報者二曾祖正小功故妻服總不報也從祖祖父旁尊故報也 傳君母之昆弟 注妾子為適夫人昆弟服也君母卒則不服 傳從服也 注從母在為之服 傳昆弟之孫之長殤 注成人小功長殤降一等 傳則生總之親焉 注娣姒以同室相親生以縗總之服 經云祛尺二寸注祛末也尺二寸

足以容拱手也喪拱尚右手下又衣下施腰取半幅橫綴身下長短隨衣 傳繼母之配父與因母同 注因猶親也 記為其妻線冠葛經帶 注天子諸侯之庶子為其妻輕故縗冠葛帶 記改葬總 注棺有弛壤將亡屍柩故制改葬棺物敗者設之如初其奠如大斂時不制斬者禮已終也從墓之墓事已而除不必三月惟三年者服總周以下無服 案馬氏喪服經傳注見陸德明經典序錄而杜氏通典所采尤多是唐時書存宋史始不著錄今人不講喪服久矣今據余蕭客古經解餉沈所輯參以注疏錄之以為治經者之一助云

鄭玄喪服經傳一卷

經云凡衰外削幅裳內削幅 鄭云削猶殺也太古衣先知為上外殺其幅以便禮也後知為下內殺其幅稍有飾也後代聖人易之而以此為喪服是也其制身長二尺二寸合前後為四尺四寸兩邊凡八尺八寸 經云衣二尺有二寸 鄭云衣自領至腰二尺二寸 齊衰不書受月亦天子諸侯及卿大夫士卒哭異數也 經云衣帶下尺 鄭云謂腰也廣尺足以掩裳上際又於腰兩旁當縫各綴一袷 經云袷二尺有五寸 鄭云袷所以掩裳際其制上正方一尺於方一尺之下角斜向下長尺五寸末頭闊六寸今但取三尺五寸布交解相當裁之即可亦謂之燕尾今闕頭向上取象與吉服之袷相反又取布方尺八寸置背上之縫著領下垂之謂之負 經云負廣出於適寸 鄭云負在背上也適辟領也負出於辟領旁一寸也今據

辟領廣尺六寸負各出一寸故知尺八寸其開領處交右各開四寸孔向辟厭之謂之適 經云適博四寸出於衰 鄭云適辟領廣四寸則內闊八寸也兩之為尺六寸又取布長六寸博四寸綴於外於上謂之縗 經云衰長六寸博四寸 鄭云廣衰當心也負左右有辟領孝子哀戚之心無所不在其裳之制前三幅後四幅開兩邊故以袷蔽之於腰上每一幅為三辟積其辟積相向為之謂之鉤其鉤大小隨人腰粗細為之 經云裳內削幅幅三寸 鄭云拘謂辟兩側空中央也凡裳前三幅後四幅若斬衰即衰與裳不縗緝若齊縗以下縗則外縗之裳則內縗之 經云若齊裳內衰外 鄭云齊緝也凡五服之衰一斬四緝緝裳者內展之緝衰者外展之展則緝緝也 傳妾為君至尊也 鄭云不得體之加尊焉雖士亦然 傳父為長子正體在乎上又乃將所傳重也庶子不得為長子三年不繼祖也 鄭云此言為父後者然後為長子三年重其當先祖之正體又以其將代已為宗廟主也庶子為父後者之弟也言庶者遠別之也小記曰不繼祖與禰此但言祖容祖禰共廟 傳子嫁反在父之室為父三年 鄭云謂遭喪而出者始服齊衰周出而虞則受以三年之喪受既虞而出則小祥亦如之既除而出則已女行於大夫以上曰嫁行於士庶人曰適人 傳母為長子三年父之所不降母亦不敢降也 鄭云不敢降者謂不敢以己尊降祖禰之正體也 傳為妻齊衰杖周妻至親

也 鄭曰適子父在則爲妻不杖以父爲之主也服問曰君所主夫人妻太子適婦父在爲妻以杖卽位謂庶子也 傳父卒繼母嫁從爲之服報貴終也 鄭云嘗爲母子貴終其恩也 鄭玄喪服變除

臣爲君不笄纓 諸侯爲天子父爲長子皆爲次於內 襲而括髮者彼據大夫以上之禮死之明日與士小斂同日俱是死後二日也 尸襲去纓括髮在二日大斂之前 至死之明日士則死日襲明日小斂 小斂之後大夫以上冠素弁士則素委貌其素弁素冠皆環經 鄭玄喪服譜一卷

劉表後定喪服一卷隋志作喪禮一卷

父亡在祖後則不得爲祖母三年以爲婦人之服不得踰夫孫爲祖服周父亡之後爲祖母不得踰祖也 既除喪有來弔者以縞冠深衣於墓受之畢事反吉 君來弔臣主人待君到脫頭經貫左臂去杖出門迎門外再拜乃厭還先入門東壁向君讓君於前聽卽堂先哭乃止於廬外伏哭當先君止君起致辭子對而不言稽顙以答之

蔣琬喪服要記一卷

琬字公琰零陵湘鄉人爲尚書令遷大將軍錄尚書事封安陽亭侯延熙二年加大司馬卒諡曰恭

譙周喪服集圖一卷

周字允南巴西人 衰服圖童子不降成人小功親以上皆服本親之衰童子不杖不廬不免

不麻當室著免麻十四以下不堪麻則否 內宗外宗女在己國則得爲君服斬衰夫人齊衰若在它國則不得也 國君爲卿大夫皮弁錫衰以居它事出亦如之其弔則皆錫衰布弁而經三月服吉弔士則服弁經疑衰亦往則服出則否 公及大夫弔衆妾如君弔它國卿大夫皮弁錫衰不經君使人弔襜褕主人迎於寢門外見使者不哭先入門右北面弔者入升自西階東面主人至於中庭弔者致君命主人哭拜稽顙成踊弔者出去主人拜送於門外致君命稽者左執領右執腰致命訖入室衣尸乃出它皆如弔既斂之後不衣尸委於尸東席上凡主人

出送因拜賓所拜者拜訖卽位西階下東面哭踊哭訖反室 大夫弔服以錫衰用麻布兩而夾理之曰錫士弔服以疑衰用錫布爲衣而素裳擬於吉也其冠各以其衰歸其家猶弔服弁經以居其以它事出則脫經三月既葬服吉五代兄弟相爲亦然凡大夫弔於其臣異者主人不迎於門外主君入卽位堂下西面主人北面衆主人南面 遷祖之奠升自西階如初及日載於車下奠設於西方乃陳遣車於庭訖徹奠以巾席俟於西方乃祖車既祖旋向外離於載處爲行始也布席乃奠如初 爲父始死去冠及羔裘大帶其笄纓革帶者皆如故衣布深衣扱上衽徒跣拊心號咷而無常聲哭踊無數始死者至小斂大功以上皆在室丈夫在尸

牀東西面婦人俠牀東面雖諸父兄姑姊不踰主人皆次其後餘衆婦人戶外北面衆兄弟堂下北面諸侯之喪惟主人主婦坐其餘皆立卿大夫亦在室外命婦戶外北面有司庶士堂下北面大夫之喪主人主婦及有命夫命婦者皆坐無者皆立室老亦立室老之妻戶外北面衆臣堂下北面士之喪父兄子姪婦人皆坐它皆如前 父爲長子不徒跣不歡粥 凡父兄雖往哭不於子弟之宮設哀次也 女子子未嫁爲父始卒去彩飾之屬笄纓及帶如故衣布深衣不扱上衽不徒跣吉白麻屨無紉拊心哭泣無數不相其踊不絕地 父卒爲母始死去玄冠尸襲之後因其笄纓而加素冠其餘與爲父同 爲父至葬腰經散垂如小幼時反哭於廟升自西階虞祭於寢杖不入室 父卒母嫁非父所絕適子雖主祭猶宜服期禫焉疏 據母嫁猶服周則親母可知 凡外親正服皆總加者不過小功今異父兄弟沒母嫁所生者皆相報服 父母既沒兄弟異居又或改娶則婦如已有初而異室者矣若不本夫爲論惟取同室而已則親婦如與堂婦如不應有殊殊其服以夫之親疏行是本夫與爲倫也婦人於夫昆弟本有大功之倫從服其婦有小功之倫於夫昆弟有小功之倫從服其婦有總麻之倫也夫以遠之而不從婦從無服而服之然則初而異室猶自以其倫服 大夫之子父在降旁親亦如大夫從父厭也大夫庶子爲妻父母無服爲其母妻大功父沒皆如國人 諸侯夫人亦隨其君降旁親無服爲其族人亦降旁親非諸侯自周以下無服爲其父母及祖如國人大夫命

婦爲其旁親以大夫爵降又降一等其爲父後者不以嫁降但以尊降一等 諸侯降旁親旁親若爲諸侯及女子嫁於諸侯者服如國人

天子諸侯爲外祖父小功諸侯適子爲母妻及外祖父母妻父母皆如國人嗣子雖無正爵與君爲體其誓於天子則下其成人舊說外祖父母母族正統也妻父母妻族正統也母妻與己尊同其所常降亦不降也故嗣子亦不降妻之父母 大夫命婦爲其昆弟爲父後者大宗則服如國人 男子幼取必冠女子幼嫁必拜禮之則從成人不爲殤

附王肅喪服經傳注隋志一卷

王肅喪傳要記隋志一卷

袁準喪服經傳注釋文

射慈喪服變除圖隋志五卷

慈字孝宗彭城人吳中書侍郎齊王傳案孫休傳作射慈孫奮傳作謝姓之改三輔決錄射探其先本姓謝與北地語謝同族始祖謝服爲將軍出征天子以謝服非令名改爲射子孫氏焉

薛綜述鄭氏禮五宗圖

綜字敬文沛郡竹邑人少避地交州從劉熙學所著詩賦難論數十萬言又定五宗圖述二京解皆傳於世

馬融禮記注東漢會要十二卷

隋志河間獻王得仲尼弟子及後學者所記一百三十一篇劉向考校經籍實獲百三十篇又得明堂陰陽記三十三篇孔子三朝記七篇王史氏記二十一篇樂記二十三篇凡五種合二

百十四篇戴德刪其繁重爲八十五篇戴聖又刪爲四十六篇馬融又益月令明堂位樂記合四十九篇案橋玄傳七世祖仁從戴聖著禮記章句四十九篇曹褒傳禮記四十九篇則四十九篇不始於馬融

經典序錄後漢馬融盧植考諸家同異附戴聖篇章去其繁重及所敘略而行於世卽今之禮記是也鄭玄亦依盧馬之本而注焉 元行沖曰小戴禮記行於漢末馬融爲之傳

高誘禮記注

藝文類聚引高誘禮記注 案誘淮南子注呂覽注序不言作禮記注類聚所引當是呂氏春秋月令注誤以爲禮記也

盧植禮記注隋志三十二卷 釋文二十卷 東漢會要作禮記解詁十二卷 新舊唐書同作二十卷

元行沖曰小戴禮行於漢末盧植合二十九篇爲之解世所不傳 案植本傳尙書章句三禮解詁則周官儀禮皆各有注也然隋書已不著錄則亡佚已久矣

釋文毛詩故大題在下案馬融盧植鄭玄禮記注並大題在下如詩經卷首周南訓詁傳第一列於上毛詩兩字列於此行下所謂大題在下唐刻石經亦然 時始立太學石經以正五經文字植上書曰臣少從通儒故南郡太守馬融受古學頗知今之禮記特多回穴 案韓詩回通作回穴康成禮記注先君之思注最寡人作定姜云注禮記時

就盧君後得毛傳乃改之是子幹亦兼治韓詩也 臣以周禮發起紕繆敢率愚淺爲之解詁而家乏無力供繕寫上願將能書生二人共詣東觀就官財糧專心研精合尙書章句考禮記得失庶幾裁

定聖典刊正碑文古文科斗近於爲實而厭抑流俗降在小學中興以來通儒達士班固賈逵鄭興父子並敦說之今毛詩左氏周禮各有傳記其與春秋共相表裏宜置博士爲立學官以助後學以廣聖意 案盧植禮記注王氏漢魏遺書采輯刊行

荀爽禮傳

天下諸侯事會祖已上皆稱曾孫通典

鄭玄禮記注釋文二十卷 隋志同

鄭禮記注序舉大略小缺其殘者明堂位疏禮者體也履也統之於心曰禮踐而行之曰履春

秋正義 衛湜曰鄭氏注禮雖間有拘泥而簡嚴核貫非後學可及 李觀曰鄭康成注禮記其字誤處但云某當爲某玉藻全篇次第亦止於注下發明未嘗便就經文改正此蓋尊經重師不敢自謂己見爲得

鄭玄禮記音一卷釋文三禮音各一卷

鄭玄三禮目錄一卷 案三禮目錄散見正義近漢魏遺書有輯本刊行

鄭玄禮議二十卷 鄭玄魯禮禘祫義 鄭禘祫志序儒家之說禘祫也通俗不同或云歲貽終禘或云三年一禘五年再禘學者競傳其間是用訓詁從數百年來矣竊念春秋者書天子諸侯中失之事得禮則善違禮則譏可以發起是非故據而述案鄭禘祫志近漢魏遺書采輯刊行

禘祫終禘或云三年一禘五年再禘學者競傳其間是用訓詁從數百年來矣竊念春秋者書天子諸侯中失之事得禮則善違禮則譏可以發起是非故據而述案鄭禘祫志近漢魏遺書采輯刊行

鄭玄三禮圖一卷

鄭玄及阮譔共撰譔字士信陳留人精求禮制與康成同時有名受禮於穎川綦毋君取其說爲圖三卷世傳三禮圖譔所作也

鄭小同禮記難記一卷

鄭玄別傳玄一子名益字益恩年二十三國相孔府君舉孝廉府君以多寇屯都昌爲賊管亥所圍乃令從家將兵奔救遇賊見害時年二十七妻有遺體生男女以太歲在丁卯生此男以丁卯日生又手文與玄相似故名曰小同

李撰三禮傳

孫炎禮記注隋志三十卷 釋文二十九卷

附王肅禮記注隋志三十卷 釋文同

王肅禮記音釋文三禮音各一卷七錄惟云撰禮記音

射慈禮記音一卷

右三禮類

補後漢藝文志卷一終

補後漢書藝文志卷二

江寧顧樸三

北海王睦春秋旨義終始論

睦少好學博通書傳光武愛之顯宗在東宮尤見幸待入侍講誦出則執轡睦性謙恭好士千里交結自名儒宿德莫不造門作春秋旨義終始論

陳欽春秋說

欽字子佚蒼梧廣信人 許慎五經異義引奉德侯陳欽春秋說麟西方毛蟲孔子作春秋有立言西方兌兌爲口故麟來

陳元春秋訓詁

元字長孫少傳父欽業爲之訓詁銳精覃思至不與鄉里通建武初與桓譚杜林鄭興俱爲學者所宗帝立左氏學太常選博士四人元爲第一 經典序錄司空南閣祭酒陳元作左氏同異

鍾興刪定嚴氏春秋章句

興字次文汝南汝陽人少從少府丁恭受嚴氏春秋恭薦興學行高光明武召見拜郎中稍遷左中郎將詔定春秋章句去其重複以授皇太子又使宗室諸侯從興受章句

孔奇春秋左氏刪三十一卷

一名左氏傳義孔舊傳舊字君魚扶風茂陵人少從劉歆受春秋左氏傳歆稱之弟奇博通經典作春秋左氏刪 連叢子載孔子通左氏傳義序曰先生名奇字子異其先褒成侯次儒第二子之後也兄君魚王莽末避地大河之西以

論道爲事是時先生年二十一矣每與其兄論

學其兄謝服焉及世祖卽阼君魚乃仕官至武都太守關內侯以清儉聞海內先生雅好儒術

淡忽榮祿不願從政遂刪撮左氏傳之難者集爲義詰發伏闡幽讚明聖祖之道以祛學者之

蔽著書未畢而早世不永宗人子通痛其不遂惜茲大訓不行於世乃校其篇目各如本第并序答問答凡三十一卷將來君子儻肯游息幸

詳錄之焉

孔嘉左氏說

奮晚有子嘉官至城門校尉作左氏說 經典序錄侍中孔嘉字山甫扶風人

鄭興春秋左氏條例

興少學公羊春秋晚善左氏傳遂積精深思通曉其旨學者皆師之天鳳中將門人從劉歆賞正大義歆美興才使撰條例章句訓詁與好古學尤明左氏周官長於曆數自杜林桓譚衛宏之屬莫不斟酌焉

鄭衆春秋難記條例隋志九卷

釋文作大司農鄭衆左氏條例章句 東觀漢記永平五年廬江獻鼎詔問衆齊桓公之鼎在柏寢見何書春秋左氏有鼎事幾衆對狀除爲

郎 是以隱公立而奉之 章句隱公攝立爲君奉桓爲太子 城櫟而置子元焉 子元卽

檀伯也 先配 配謂其牢食也 厲公殺檀伯而居櫟 因櫟之衆逼弱昭公使至殺死

二叔之不咸 二叔管叔蔡叔傷其不和睦而流言作亂故封建親戚 二子死焉 穀甥牛

流言作亂故封建親戚 二子死焉 穀甥牛

父二人死耳 天王使石尚來歸屨 屨可以

白器令色白 皆鬢 泉麻與髮 魯於是始

尚羔 天子之卿執羔大夫執雁諸侯之卿當

天子之大夫故傳曰惟卿為大夫當執雁而執

羔僭天子之禮也魯人效之而始尚羔記禮所

從壞 使死士 欲以死報恩者 立於社宮

社宮中有室屋 弗及不踐其難 是時輒

已出不及事不當踐其難子羔言不及以為子

路欲死難也 如魚鱗尾 魚勞則尾亦以喻

刷贖淫縱

鄭衆春秋刪

衆受詔作春秋刪十九篇案即左氏長義 徐彥

曰鄭衆作長義十九條十七事專論公羊之短

左氏之長

鄭衆牒例章句九卷

鄭衆國語訓解二十篇

章昭國語解序鄭大司農為國語訓注解疑釋

滯昭晰可觀至於細碎有所缺略侍中賈君敷

而衍之其所發明文義略舉為已瞭矣

賈徽左氏條例二十一篇

賈逵父徽從劉歆受左氏春秋兼習國語周官

又受古文尚書於塗惲學毛詩於謝曼卿作左

氏條例二十一篇 經典序錄微字伯慎後漢

穎陰令 相半結之 三分四軍 分四軍為

三部 數疆潦 經界中有水潦者 樂范易

行 易行謂中軍與下軍易卒也 自幕 幕

舜之先也 辰在子卯 五行子卯自刑 五

大不在邊五細不在庭 太子晉申生居曲沃

是也母弟鄭共叔段居京是也貴寵公子若棄

疾在蔡是也貴寵公孫若無知食渠丘是也累

世正卿衛寧殖居蒲孫氏居戚是也五細賤妨

貴少陵長遠間親新間舊小加大也不在庭不

使居朝廷為政也 渠丘殺無知 渠丘無知

邑 爭承 爭所為承次貢賦之輕 物官

物官相其才之所宜而官之 攝屏至於大宮

攝束茅以為屏蔽祭神之處草易然故巡行

之 琴張 子張即顓孫師 王未應 太子

壽卒王命猛代之復欲廢猛立朝 使各居一

館 使叔孫子服回各居一館邾魯大夫本不

同館欲分別叔孫與子服回不得相見各聽其

辭 介其雞 介甲為雞著甲 蓍筴 蓍筴

席名 始尚羔 即賈注猶班班可考且如類

聚書鈔于耕籍門所引國語數條具載賈注則

賈書固不以章廢也 案宋王應麟賈服春秋

古文尚書古文論語輯本獨紅豆齋鈔相傳

近漢魏遺書有賈逵左氏解詁國語解詁輯本

刊行

許淑左氏傳注解

經典序錄大中大夫許淑字惠卿魏郡人 葬

蔡桓侯 注桓卒而季歸無臣子之辭也蔡侯

無子以弟承位羣臣無廢主社稷不乏祀故傳

稱蔡人嘉之非貶之也杞柏稱子傳為三發蔡

侯有貶史亦宜然史官謬誤疑有闕文 公以

楚伐齊 諸稱以皆小以下非其宜也

樊儵刪定嚴氏春秋章句

氏春秋永平元年拜長水校尉初儵刪定公羊

嚴氏春秋章句世號樊氏學

張霸減定嚴氏春秋章句

霸字伯鏡蜀郡成都人就長水校尉樊儵受嚴

氏春秋永平中為會稽太守霸以儵刪嚴氏春

秋猶多繁辭迺減定為二十萬言更名張氏學

楊終春秋外傳

終字子山蜀郡成都人年十三為郡小吏太守

奇其才遣詣京師受業習春秋顯宗時徵詣蘭

臺拜校書郎著春秋外傳改定章句十五萬言

李育難左氏義

育字元春扶風漆人少習公羊春秋嘗讀左氏

傳雖樂文采然謂不得聖人深意以為前世陳

元范升之徒更相非析而多引圖讖不據理體

於是作難左氏義四十一事建初元年舉方正

為議郎後拜博士詔與諸儒講五經於白虎觀

遷尚書令侍中

戴宏公羊春秋解疑論

宏字元襄濟北鬲縣人官至酒泉太守 戴宏

序曰子夏傳與公羊高高傳與其子平傳與

其子地地傳與其子敢敢傳與其子壽至漢景

帝時壽迺其弟子胡母都著於竹帛與董仲

舒皆見於圖讖 論曰聖人不空生受命而制

作所以生斯民覺後生也西狩獲麟知天命去

周赤帝方起麟為周亡之異漢興之瑞故孔子

曰我欲託諸空言不如載諸行事又開端門之

命有制作之狀乃遣子夏等求周史記得百二

暴行臣弑其君者有之子弑其父者有之孔子

懼作春秋故史記云春秋之中弑君三十六亡

國五十二諸侯奔走不得保其社稷者不可勝

數故有國者不可以不知春秋為人臣者不可

以不知春秋為人君父而不通於春秋之義必

蒙首惡之名為人臣子而不通於春秋之義必

陷篡弑之誅 解疑論譏丑父 徐彥曰何氏

恨先師觀聽不決多隨二創先師戴宏等也宏

作解疑論以難左氏不得左氏之理不能以正

義決之故云觀聽不決多隨二創者背經任意

反傳違戾與公羊為一創援引它經失其句讀

與公羊為一創

賈逵春秋左氏傳訓解詁三十卷

達弱冠能誦五經兼通五家穀梁之說尹更始劉

向周慶丁姓王彥 尤明左氏國語為之解詁五十

一篇注左氏三十篇國語二十一篇永平中上疏獻之

顯宗重其書寫藏祕館建初元年詔逵入講北

宮白虎觀南宮雲臺帝善逵說使出左氏大義

長於二傳者逵於是摘出左氏三十事帝嘉之

令逵自選公羊嚴顏諸生高才者二十八人以

左氏與簡紙經傳各一通

賈逵春秋左氏長經章句 隋志二十卷 舊唐書志三

十卷

徐彥曰賈逵作長義四十一條云公羊理短左

氏理長 鄭衆雖扶左氏而毀公羊但不與讖

合逵作長義奏御於帝幾廢公羊也 宋人執

鄭祭仲 公羊曰祭仲之權是也 長義若臣

子得行則閉君臣之道公羊疏

賈逵春秋釋訓一卷

賈逵春秋三家經本訓詁十二卷

天王 畿內稱王諸夏稱天王夷狄稱天子 嚴

賈逵春秋左氏經傳朱墨例一卷

賈逵春秋外傳國語解詁二十一卷 隋志二十卷

唐志無

王氏謨曰案宋庠國語補注序錄云今惟韋氏

所解傳於世諸家章句遂無存者然當唐世賈

書實自別行故李善注文選每并引賈逵韋昭

國語而韋解多也

馬融三傳異同說

融嘗欲訓左氏春秋及見賈逵鄭衆注乃曰賈

君精而不博鄭氏博而不精既精既博吾何加

焉但著三傳異同說 雉長三丈 號仲號叔

號叔同母弟號仲異母弟號仲封下陽號叔

封上陽 夷吾無禮 申生不自明而死夷吾

改葬之章父之過故曰無禮 二叔之不成

夏殷之叔世 二子死焉 皇父之二子從父

在軍為敵所殺名不見者方道二子死故得勝

之如令皆死誰殺緣斯 田於首山 首山在

蒲坂華山之北河曲之中 組甲三百被練三

千 組甲以組為甲裏公族所服被練以練為

甲裏卑者所服 皆壘 屈布為巾高四寸著

於額上 予敢忘高圍亞圍 高圍亞圍周人

所報而不立廟 三墳五典八索九丘 三墳

三氣陰陽始生天地人之氣也五典五行也八

索八卦九丘九州之數也 圻招 圻為王圻

王者游戲不過圻內昭明也言千里之內足明

德 圻宮 圻內游觀之宮也 肅爽 肅爽

雁也其羽如練高首而修脛馬似之天下稀有

故子常欲之

何休春秋公羊解詁十一卷

休字邵公任城樊人父豹少府休以列卿子詔

拜郎中辭病去陳蕃辟之蕃敗休坐廢錮迺作

春秋解詁覃思不出門十有七年又以春秋駁

漢事六百餘條妙得公羊本意休善曆算與其

師博士羊弼追述李育意以難二傳作公羊墨

守左氏膏肓穀梁廢疾黨禁解拜議郎再遷諫

議大夫 張華曰休注公羊傳云何氏學或云

休謙辭受學於師乃宣此義不出於己 拾遺

記何休木訥多智三墳五典陰陽算術河洛讖

緯及遠年古諺歷代圖籍莫不成誦門徒有問

者則為注記而口不能說作左氏膏肓公羊墨

守穀梁廢疾謂之三闕言理幽微非知幾藏往

不可通焉京師謂休為學海 鬼說之曰何休

特負於公羊之學五始三科九旨七等六輔二

類七缺之設何其紛紛耶既曰據百二十國寶

書而又謂三世異辭何耶 陳振孫曰其書多

引讖緯所謂黜周王魯變周文從殷質之類公

羊皆無明文蓋為其學者相承有此說也 呂

大圭曰何范杜三家各自為說而說之謬者莫

如何休如元年春王正月公即位公羊不過曰

君之始年爾何休則曰春秋紀新王受命於魯

滕侯卒不名不過曰滕微國而侯不嫌也而休

則曰春秋王魯託隱公以為始黜周王魯公羊

未有明文也而休乃倡之其誣聖人也甚矣公羊曰母弟稱弟母兄稱兄其言已有失矣而休又從爲之說曰春秋變周之文從商之質質家親親明當厚於羣公也後世有親厚於同母弟而薄於父之枝葉者未必不由斯言啟之公羊曰立適以長不以賢立子以貴不以長此言固有據休乃爲之說曰適子有孫而死質家親親先立弟文家尊尊先立孫使後世有惑於質文之異而適庶互爭者未必非斯語禍之其釋會戎之文則曰王者不治夷狄錄戎者來者勿拒去者勿追也春秋之作本以正夫夷夏之分今乃謂之不治可乎其釋天王使來歸贈之義則曰王者據土與諸侯分職俱南面而治有不純臣之義春秋之作本以正君臣之分乃謂有不純臣之義可乎隱三年春二月己巳日有食之公羊不過曰記異也而休則曰是後衛州吁弑其君諸侯初僭桓元年秋大水公羊不過曰記災也而休則曰先是桓篡隱與專易朝宿之地陰逆與怨氣所致而凡地震山崩星雹雨雪蟲螟孳孳之類莫不推尋其致變之由考驗其爲異之應其不合者必強爲之說春秋記災而不說其應會若是之瑣碎磔裂乎若此之類不一而足凡此皆休之妄也

何休公羊墨守隋志十四卷 唐志一卷 高麗史十五卷
何休左氏膏肓隋志十卷 崇文總目九卷 中興書目七卷
崇文總目漢司空掾何休始撰答賈逵事因記左氏所短遂頗流布學者稱之更刪補爲定本

今每事左方輒附鄭康成之學因引鄭說竄何書今殘闕第七卷亡 徐彥曰休作墨守等書皆在注傳之前 陳振孫曰何休著公羊墨守等三書鄭康成作箴膏肓起廢疾發墨守以排之今其書多不存惟范寧穀梁集解載休之說而鄭君釋之當是所謂起廢疾者今此書並存二家之言意亦後人所錄館閣書目闕第七篇今本亦正闕宣公而於第六卷分文十六年以後爲第七卷當併合十卷止於昭公亦闕定哀固非全書也而錯誤殆未可讀未有它本可正

何休穀梁廢疾隋志三卷
何休撰鄭玄釋張靖箋 鄭玄傳任城何休好公羊學遂著公羊墨守左氏膏肓穀梁廢疾玄乃發墨守箴膏肓起廢疾休見而歎曰康成入我室操我矛以伐我乎 徐彥曰賈逵作長義四十一條云公羊理短左氏理長鄭衆亦作長義十一條專論公羊之短左氏之長在達之前何氏作墨守以距長義爲廢疾以難穀梁造膏肓以短左氏 拾遺記謂之三闕言理幽微非知機藏往不可通焉及鄭康成起而攻之求學者不遠千里贏糧而至如細流之赴巨海京師謂康成爲經神何休爲學海

何休春秋左氏難
何休春秋漢議十三卷
孝安皇帝崩立北鄉侯未踰年薨以王禮葬於

春秋何義也答曰春秋未踰年魯君子野卒降成人稱子從大夫禮可也
何休公羊文諡例
此春秋五始三科九旨等以矯枉撥亂爲受命品道之端正德之紀也詳義疏不具錄
何休春秋公羊傳條例一卷
葬我小君成風 母以子貴庶子爲君母爲夫人葬卒赴告皆以成禮不以妾母之制夫人成風是也

何休公羊音訓
史記索隱及困學紀聞引
彭汪左氏奇說
經典序錄汝南彭汪字仲博記先師奇說及舊注 齊侯號衛衛漸而下問守備焉以無備告揖之乃登 問衛之守高唐者衛無恩信故令守者以無備告齊侯善其言故揖之乃命士卒登城 是無若我何 當言是無我若何無我當如何我字當在若上
王玠春秋左氏達義七錄一卷
隋志王玠漢司徒掾
服虔春秋左氏傳解詁 隋志三十一卷 唐志三十卷
釋文同

漢南記虔字子慎河南滎陽人少行清苦爲諸生尤明春秋左氏傳爲作訓解舉孝廉爲尚書郎九江太守 本傳虔入太學受業作春秋左氏傳解行之至今 世說鄭欲注春秋傳尚未成行與服子慎遇宿過舍先未相識服在外車上與人說已注意玄聽之良久多與己同玄就

車與語曰吾久欲注尙未了聽君向言多與吾同今當盡以所注與君遂爲服氏注 又曰服

虔既善春秋將爲注欲參考同異聞崔烈集門生講傳遂匿姓名爲烈門人賃作食當至講時

輒竊聽戶壁間既知不能踰己稍共諸生敘其短長烈聞不測何人然素聞虔名意疑之明早

往及未寤便呼子慎虔不覺驚應便相與友善謝承後漢書服虔從棠谿典受左氏春秋論

解經傳多所駁正後儒以爲折衷 隋書諸儒傳左氏甚衆其後賈服並爲訓解至魏遂行於

世晉杜預又爲經傳集解服虔杜預注俱立國學而後學惟傳服義至隋杜氏盛行服氏浸微

殆無師說 北史河北諸儒能通春秋者並服子慎所注 潛研齋春秋左氏傳古注輯存序曰漢儒傳春

秋者公穀爲今文左氏爲古文班孟堅謂左氏傳多古字古言而今所傳杜元凱本文多淺俗轉不如公穀二家而左氏

解詁莫精於服子慎魏齊周隋之世與鄭康成注諸經並行當時至有寧道周孔誤不言鄭服銷之諺自唐初正義專用

杜說而服學遂亡遂不復知左氏之爲古文者此嚴子豹人古注輯存所爲作也 案賈服左氏傳注宋王應麟有輯本祕鈔藏惠紅豆齋近余氏古經解鈞

沈王氏漢魏遺書鈔並有輯本刊行 服虔春秋左氏膏肓釋疇疇志十卷 唐志五卷 鄭樵通志集韻國史經籍志並作一卷

遺越人以冠終不以爲惠初學記引春秋釋疇 漢家郡守行大夫禮鼎俎籩豆工歌懸 注補後漢書引左氏膏肓釋疇

服虔春秋漢議駁七錄二卷 唐志十一卷

本傳虔又以左氏駁何休之所講漢事十六條服虔春秋成長說隋志九卷 唐志七卷

郝婁本附庸三十里耳而言五分之爲六里國也公羊疏引成長義 服虔春秋塞難隋志一卷春秋音隱 隋志一卷 舊唐志同 釋文左氏傳音一卷

劉陶春秋訓詁春秋條例 本傳靈帝詔陶次第春秋條例 延篤左氏傳注爲爵里見子集類

經典序錄京兆尹延篤受左氏春秋於賈逵之孫伯升因而注之 三墳五典八索九丘 張

平子說三墳三禮禮爲大防爾雅墳大防也書曰誰能典朕三禮三禮天地人之禮也五典五

帝之常道也八索周禮八議之刑索空也空說之九丘周禮之九刑亦空說之 延篤左傳注

鄭玄春秋左氏分野七錄一卷春秋十二公名 七錄一卷 鄭玄駁何氏漢議隋志二卷駁何氏漢議敘一卷

王哲曰鄭康成不爲章句特緣何氏與辭曲爲二傳解紛不願聖人本旨 鄭玄發墨守 箴膏肓 起廢疾

四庫全書提要箴膏肓一卷起廢疾一卷發墨守一卷漢鄭玄撰後漢書玄本傳稱任城何休

好公羊學遂著公羊墨守左氏膏肓發墨廢疾玄乃發墨守箴膏肓起廢疾休而歎曰康成

入吾室操吾矛以伐我乎其卷目之見於隋書經籍志者有左氏膏肓十卷穀梁廢疾三卷公

羊墨守十四卷皆注何休撰而又別出穀梁廢疾三卷注云鄭玄釋張靖箋似鄭氏所釋與休

原本隋以前本自別行至舊唐書經籍志所載膏肓廢疾二書卷數並同特墨守作三卷爲稍

異其下並注鄭玄箴鄭玄發鄭玄釋云云則已與休書合而爲一迨於宋世漸以故佚惟崇文

總目有左氏膏肓九卷而陳振孫所見本復闕宣定哀三公振孫謂其錯誤不可復讀疑爲後

人所錄已非隋唐之舊其後漢學益微即振孫所云不全之左氏膏肓亦遂不可復見此本凡

箴膏肓二十餘條起廢疾四十餘條發墨守四十條並從諸書所引撥拾成篇不知出自誰氏

或題爲宋王應麟集亦別無顯據殆因應麟嘗輯鄭氏周易注齊魯韓三家詩考而以類推之

與然玉海之末不附此書不應其孫不見而後來反有傳本也今以諸書校勘惟詩大明篇疏

所引宋襄公戰泓一條尙未收入其餘並已蒐采無遺雖不自應麟手然亦究心古學者之

所爲矣謹爲撥拾補綴著之於錄雖視原書不及什之一二而排比蒼萃略存梗概爲鄭氏之

學者或亦有所考 案問經堂叢書及藝海珠塵並刊有箴膏肓發墨守起廢疾各一卷 鄭玄左傳音

羣經音辨引 荀爽春秋公羊問答七錄五卷唐志同 隋志爽問魏安平太守徐欽答

荀爽春秋條例 見本傳 穎容春秋釋例隋志十卷 唐志七卷

穎容春秋釋例隋志十卷 唐志七卷

穎容春秋釋例隋志十卷 唐志七卷

穎容春秋釋例隋志十卷 唐志七卷

穎容春秋釋例隋志十卷 唐志七卷

容字子嚴陳國長平人善春秋左氏師事太尉

楊賜郡舉孝廉州辟公車徵皆不就初中避

亂荆州劉表以為武陵太守不肯起著春秋左

氏條例五萬餘言 容春秋釋例序曰漢興博

物洽聞著述之士前有司馬遷揚雄劉歆後有

鄭衆賈逵班固近即馬融鄭玄其所著作遠義

正者遷尤多略舉一兩事以言史記不識畢公

為文王之子而言與周同姓揚雄著法言不識

六十四卦所從來尚矣 杜預左氏集解序末

有穎子嚴者雖淺近亦復名家

孔融左氏雜義難七錄五卷

謝該左氏解釋

該字文儀南陽章陵人善春秋左氏傳門徒數

百人建安中河東人樂詳條左氏疑滯數十事

以問該皆為通解之名為謝氏釋行於世仕為

公車司馬令少府孔融薦之拜議郎

樂詳左氏問

詳字文載少好學建安初聞南郡謝該善左氏

傳乃從南陽徒步詣該問疑難諸要今左氏樂

氏問七十二事詳所撰也

段肅春秋穀梁傳注隋志十四卷疑漢人 唐志十三卷

陸德明曰不知何人 案段肅疑作殷肅見東

平王蒼傳

宋忠春秋傳

東京賦注引宋衷春秋傳帝魁黃帝子孫也

李齊左氏難

李譔左氏指歸

華陽國志譔字仲欽涪人為太子中庶子右中

郎將著左氏注解依則賈馬異於鄭玄 經典

序錄梓潼李仲欽著左氏指解

邳萌春秋舊異十五卷

隋志漢末邳萌集圖緯雜識為五十篇謂之春

秋舊異 萌官太史令字里未詳

糜信春秋說要隋志十卷

經典序錄信字南山東海人

糜信理何氏漢議隋志二卷

案信仕魏官樂平太守然唐志載鄭康成駁糜

信注一卷則信之書固作於建安時也

糜信穀梁傳注隋志十二卷

案漢魏遺書有輯本刊行

糜信穀梁音

釋文引

孫炎春秋例

見魏志

孫炎春秋三傳注

見蕭常續後漢書

附王朗春秋傳

王肅左傳注經典序錄三十卷

董遇左傳章句隋志三十卷釋文同

董遇朱墨別異

魏志注

王基左傳注

經典序錄荆州刺史王基大司農董遇徵士燉

煌周生烈並注解左氏傳

周生烈左傳注

高貴鄉公左傳音

曹髦字士芳魏廢帝

曹耽左傳音四卷

士燮春秋經注十一卷

吳錄字彥威蒼梧廣信人少遊學京師事穎川

劉子奇治左氏春秋補尚書郎遷交趾太守耽

玩春秋為之注解陳國袁徽與尚書令荀彧書

曰交趾士府君官事小閱輒玩習書傳春秋左

氏傳尤簡練精微吾數以咨傳中諸疑皆有師

說意思甚密又尚書兼通古今大義詳備聞京

師古今之學是非忿爭今欲條左氏尚書長義

上之其見稱如此

張昭左傳注

昭字子布彭城人少好學工屬文尤精隸書從

白侯子安受左氏春秋博覽羣書與瑯琊趙昱

東海王朗齊名作左氏春秋注解

唐固公羊傳注穀梁傳注

唐固國語注

經典序錄固字子正丹陽人吳尚書僕射

唐固春秋古今會盟地圖一卷

韋昭國語注

昭字弘嗣吳郡人吳侍中領左國史為晉諱改

為曜昭國語解敘曰左丘明采錄前世穆王以

來下訖魯悼智伯之誅邦國成敗嘉言善語陰

陽律呂天時人事順逆之數以為國語其文不

主於經故號曰外傳漢章帝時鄭大司農為之

訓詁侍中賈君敷而衍之建安黃武之間故侍

御史會稽虞君尚書僕射丹陽唐君又因賈為

主而損益之然猶有異同昭切不自料因賈君

之精實采唐虞之信善復爲之解
虞翻國語注

翻徙交州講學不倦門徒嘗數百人又爲論語
國語老子訓注皆行於世

右春秋三傳類

沛獻王劉輔論語傳

本傳輔善說京氏易孝經論語傳 熊方年表

沛獻王光武子建武十五年四月封右馮翊公
十七年十月進爲中山王二十年六月徙爲沛

王

賈逵論語注

當仁不讓於師 注師衆也

包咸論語章句

咸字子良會稽曲阿人師事博士右師細君習

魯詩論語舉孝廉除郎中建武中入授皇太子

論語又爲其章句

鄭衆論語傳

册府元龜鄭衆爲大司農傳論語

馬融論語訓說

邢昺曰後漢順帝時南郡太守馬融爲古文論

語訓說

何休論語訓注

阿晏集解引休論語注

鄭玄論語注 附志十卷

鄭論語序論語仲弓子游子夏等所撰定易詩

書禮樂春秋策皆長二尺四寸孝經謙半之論

語八寸策者三分居一又謙焉 案王充論衡論語

者弟子共紀孔子之言行勅已之時甚多數千百篇以八寸

爲策紀之約者持之便也以其遺非經傳文紀識意忘故但
以八寸不二尺四寸也漢興失亡至武帝發孔子壁中古文

得二十一篇齊魯河間九篇本三十篇至昭帝女讀二十一
篇宣帝下詔太常博士時尙稱難曉名之曰傳後更錄寫傳

誦初孔子孫安國以教魯人扶卿官至荊州刺史始曰論語

隋志古論語與古文尙書同出章句煩省與魯
論不異惟分子張爲二篇故有二十一篇 鄭

氏以張侯論爲本參考齊論而爲之注梁陳之
時惟鄭氏何晏立於國學而鄭氏甚微周齊鄭

學獨立至隋何鄭並行鄭氏盛於人間 陸德

明曰古論語出自孔氏壁中凡二十一篇有兩

子張篇次不與齊魯論同齊論語者齊人所傳
別有問王知道二篇凡二十二篇其二十篇中

章句頗多於魯論魯論語魯人所傳即今所行
篇次是也鄭氏校魯論本以齊古讀正凡五十

事 邢昺曰康成作注之時就魯論篇章復考
校之以齊論古論擇其善者而爲之 洪适曰

季氏一篇或以爲齊論 朱錫鬯曰漢志論語
十二家齊二十二篇多問王知道如淳曰問王

知道皆篇名說者謂內聖外王之業此附會也
論語二十篇皆就首章字義名篇非有包括全

篇之義今逸論語見於說文初學記文選注太
平御覽等書其證玉之屬特詳竊疑齊論所逸

二篇其一乃問玉非問王也考之篆法三畫正
均者爲玉中畫近上者爲王初無大異因譌玉

爲王耳王伯厚亦云問王疑即問玉其然乎
魯論語堯曰篇無不知命一章齊論語則有

之蓋後儒參入其字義異讀者傳不習乎讀傳

爲專崔子弑齊君作高子未嘗無誨讀爲悔五
十以學易讀易爲亦正唯弟子不能學也讀正

爲誠君子坦蕩蕩讀爲湯湯冕衣裳者讀爲純
瓜祭讀瓜爲必賜生讀生爲牲車中不內顧無

不字仍舊貫讀仍爲仁折獄讀折爲制小慧讀

慧爲惠古之矜也廉讀廉爲貶天何言哉讀天
爲夫又讀躁爲傲室爲室 鄭氏注與今文不

同者衆星共之共作拱先生饌作餽云食餘曰
餽舉直錯諸枉作措云投也下同子張問十世

可知也無也字必也射乎必也句截哀公問社

作主云主田主謂社無適也無莫也適作敵莫

音慕云無所貪慕也吾黨之小子句截則吾必
在汶上矣無則吾二字子之燕居作宴子疾病

無病字冕衣裳者冕作弁異乎三子者之撰作
撰讀曰證證之言善也詠而歸作饋云饋酒食

也有是哉子之迂也迂作于狂也直躬作弓云
直人名弓子貢方人方作謗丘何爲是栖栖者

與無爲字在陳絕糧作糗音長云糧也而謀動
干戈於邦內作封內歸孔子豚作饋惡微以爲

知者微作絞齊人歸女樂歸亦作饋朱張作侏
張陟留反腐已讀爲賴云恃賴也又以申根爲

孔子弟子申續子桑伯子爲秦大夫陳司敗爲
人名齊大夫老彭爲老聃彭祖太宰是吳太宰

語卞莊子爲秦大夫與諸家異義 案鄭君論
語注近漢魏遺書宋于庭大令并有輯本

鄭玄古文論語注 七錄十卷

經籍志梁別載玄注古文論語十卷案何晏論
語集解序鄭玄就魯論篇章考之齊古爲之注

是玄未嘗別注古文論語也

鄭玄論語釋義唐志十卷

鄭玄論語孔子弟子目錄隋志一卷

大史公曰學者多稱七十子之徒譽者或過其實毀者或損其真鈞之未覩厥容貌則論言弟子籍出孔氏古文近是余以弟子名姓文字悉取論語弟子問並次爲篇疑者闕焉 闕里志曰案弟子名數史記載孔子言曰受業身通六藝者七十有七人皆異能之士也唐司馬貞索隱曰孔子家語亦有七十七人魏王肅本自顏回至顏祖止列七十六人缺一不合前數乃

觀史記弟子傳有顏何字冉索隱證之曰家語字稱則知顏何已載於家語而肅本缺之耳又北齊顏之推稱仲尼門徒升堂者七十有二顏氏居八唐顏真卿自敍家譜稱孔門達者七十有二顏氏居八八人之中顏何與焉索隱去古未遠之推真卿俱顏氏裔孫必各有據今當以顏何足七十二人之數云又曰史記所載數同家語內無琴張陳亢縣亶三人而別有公伯寮秦冉鄒單三人當其數文翁石室圖七十二人比家語少公西輿縣亶原亢公肩夏首句井疆邾巽顏何八人而別有蘧瑗秦冉林放三人子由古史又錄七十九人又因索隱云文翁圖有蘧伯玉林放申根申堂四人今石室圖七十二人亦無所謂根與堂也 王氏謨曰案朱竹垞孔子弟子考云自孔子徒人圖法既亡 見漢書藝文志而文翁石室像在顯晦之間世儒據以考定弟子之籍惟史記之傳家語之解而已而

不言及鄭氏目錄蓋是書之亡亦已久矣故其名次無得而考獨賴裴邠史記集解於列傳下時引目錄證諸弟子籍里如魯人衛人可考見者三十有八人竊意裴氏當日必猶見目錄原書與史記大略相同故采其異者注本傳下其同者不復注也今故仍依史記弟子列傳名次采錄而以家語別出三人附載於後凡七十九人

麻達論語注

廣韻注漢有麻達論語注

周氏失名論語章句

陸德明曰不詳何人 邢昺曰包氏周氏就張侯論爲之章句訓解以出其義理焉皇侃疏亦云不知何人 周官五命賜則注則地未成國之名王莽時以二十五成爲則方五十里合今俗說子男之地獨劉子駿等識古有此制焉疏時有孟子張包周及何休等並不信周禮有五百里已下之國以王制百里七十里五十里等爲周法故鄭指此等人爲俗說

孟氏論語注

毛氏論語注

案石經論語而在於蕭牆之內孟毛包周無於孟毛與包周並列是孟氏毛氏並有論語注也 譙周論語注七錄十卷

不亦樂乎 注悅深而樂淺釋文 鄉人讎

注讎卻之也以葦矢射之劉昭注續漢書禮儀志引

附周生烈論語注

中經簿周生姓烈名 阮孝緒曰烈字文逸本

姓唐 裴松之三國志注何晏論語集解有烈義例餘所著述見晉武帝中經簿 抱朴子周烈生學精而不仕 馬摠意林引周生烈自序略曰六蔽鄙夫敦煌周生烈字文逸張角敗後天下潰亂哀苦之間故著此書以堯舜作植幹仲尼作師誠云 案據此序則烈後雖爲魏博士侍中然此書之成實當靈帝末獻帝初故附於譙氏之後 三月不知肉味 注孔子在齊聞韶樂盛故忽忘肉味 冉子退朝 注君之朝 駟不及舌 注口者言之門唇者舌之藩齒者唇之舍也故子貢曰駟不及舌 寓簡昔有人習大科十餘年業成見田元均論及論語正義中題目元均曰曾見博士周生烈傳中亦有一二好題合入編次其人駭未嘗見此書也元均因取示之其人慚未始學也 潛研齋文集問論語何氏集解采孔安國包咸周氏馬融鄭康成陳羣王肅周生烈八家之說周氏不詳其名周生烈字文逸敦煌人本姓唐魏博士侍中晉中經簿周生姓烈名今本集解有周無周生何也曰平叔自序稱集諸家之善記其姓名疑平叔本名姓兼舉後人厭其繁複因刪去其名又不知周生之爲複姓并生字亦去之由是周氏周生氏兩家之說不可復辨矣後得皇侃義疏讀之凡孔馬鄭陳王周生諸人皆稱名惟包咸稱苞氏而不名蓋何氏家諱咸也然細讀全部但有周生氏而無周氏殊不可解

程乘論語說

陳羣論語義說

陳羣論語義說

羣字長文類川人魏司空

王肅論語注隋志十卷

案集解注序作論語義說

王弼論語釋疑隋志三卷

王弼論語音釋文引

何晏論語集解十卷

經典序錄魏吏部尚書何晏集孔安國包咸周氏馬融鄭玄陳羣王肅周生烈之說并下己意

爲集解正始中上之盛行於世

何晏論語音釋文引

虞翻論語注十卷

張昭論語注

右論語類案孟子入諸子爾雅入小學類故斷自論語

鄭衆孝經注七錄一卷

衛宏古文孝經一卷

說文敘古文孝經給事中議郎衛宏所校

何休孝經訓詁

馬融孝經注七錄一卷

黃震曰孝經鄭康成諸儒主今文孔安國馬融

主古文 經典序錄古文出孔氏壁中別有閨

門一章自餘分析十八章總爲二十二章孔安

國作傳劉向校書定爲十八章後漢馬融亦作

古文孝經傳而世不傳

許慎古文孝經注一卷

慎字叔重汝南召陵人官至太尉南閣祭酒

召陵公乘許冲上父慎說文曰古文孝經者孝

昭時魯國三老所獻建武時議郎衛宏所校皆

口傳官無其說臣父學孔氏古文撰具一篇並

上

高誘孝經解

鄭玄孝經注唐志一卷

自序孝經者三才之經緯五行之綱紀孝爲百

行之首經者至易之稱僕避兵於城南之山棲

遲於巖石之下念昔先人餘暇述夫子之志而

注孝經焉 後漢書鄭玄漢末遭黃巾之難客

於徐州今孝經序鄭氏所作南城山西上可二

里所有石室焉周迴五丈俗云是康成注孝經

處有見太平御覽所引考范史無此文則未知爲崑山松華

嶠之書與抑薛靈謝沈之書與 唐會要開元七年三

月一日勅孝經尙書有古文本孔鄭注旨趣頗

多踳駁令諸儒質定六日詔曰孝經德教所先

頃來獨宗鄭氏孔氏遺旨今則無聞其令儒官

詳定所長令明經者習讀四月七日左庶子劉

知幾議曰謹案今俗所傳孝經題曰鄭注爰在

近古皆云鄭注即康成而魏晉之朝無有此說

晉穆武帝十一年及孝武帝太元元年再聚羣

臣共論經義有荀茂祖者撰集孝經諸說始以

鄭氏爲宗自齊梁以來多有異論陸澄以爲非

玄所注請不藏於祕府王儉不依其請遂得見

傳於時魏齊則立於學官著於律令蓋由虜俗

無識致斯譌舛然則孝經非玄所著其驗十有

二案鄭君自序云遭黨錮事起逃難黨錮事解

注古文尙書毛詩論語爲袁譚所逼來至元城

乃注周易都無注孝經之文其驗一也鄭君卒

後其弟子追論師所著述及應對時人謂之鄭

言鄭著孝經其驗二也又鄭志目錄記鄭之所

注五經之外有中候書傳七政論乾象曆六藝

論毛詩譜答臨頌難周禮駁許慎異義發墨守

鍼膏肓起廢疾及答甄子然書寸紙片言莫不

悉載若有孝經之注無容匿而不言其驗三也

鄭之弟子分授門徒各述師言更相問答編錄

其語謂之鄭記惟載詩書禮易論語其言不及

孝經其驗四也趙商作鄭先生碑文具稱諸所

注箋駁論亦不言注孝經晉中經簿周易尙書

尙書中候尙書大傳毛詩周禮儀禮禮記論語

凡九書皆云鄭氏注名玄至於孝經則稱鄭氏

解無名玄二字其驗五也春秋緯演孔圖云康

成注禮詩易尙書論語其春秋孝經則有評論

宋均於詩譜序云我先師北海鄭司農則均是

玄之傳業弟子也師所著述無容不知而云春

秋孝經惟有評論非玄之所注於此特明其驗

六也又宋均孝經注引鄭六藝論敘孝經云玄

又爲之注司農論如是而均無聞焉有義無辭

令予昏惑舉鄭之語而云無聞其驗七也宋均

春秋緯孝經略說非注之謂所言玄又爲之注

者汎辭也非事實其序春秋亦云玄又爲之注

寧可復責以實注春秋乎其驗八也後漢史書

存於代者有謝承薛瑩司馬彪袁山松等其爲

鄭玄傳者載其所注皆無孝經其驗九也王肅

孝經傳首有司馬宣王之奏云奉詔令諸儒述

孝經以肅說爲長若先有鄭注亦應言及而都

不言鄭其驗十也王肅著書發揚鄭短凡有小

最應繁多而肅無言其驗十一也魏晉朝賢論時事諸注無不撮引未有一言引孝經之注其驗十二也凡此證驗易為討覈而代之學者不覺其非乘彼謬說競相推舉諸解不立學宮此注獨行於代觀夫語言鄙陋義理乖疏固不可以示彼後來傳諸不朽至古文孝經孔傳本出孔氏壁中語其詳正無俟旁推商榷而曠代亡逸不復流行至隨開皇十四年秘書學士王孝逸於京師市陳人處買得一本送與著作郎王劭劭以示河間劉炫仍令校定而此書更無兼本難可依憑炫輒以所見率意刊改因著古文孝經稽疑一篇炫以為此書經文盡正傳義甚美而歷代未嘗置於學宮良可惜也然則孔鄭二家雲泥致隔今繪音發問校其所長愚以為行孔廢鄭於義為允國子祭酒司馬貞議曰今文孝經是漢河間王所得顏芝本至劉向以此本校古文省除繁惑定為此一十八章其注相承云是鄭玄所注而鄭志及目錄等不載故往賢其疑焉惟荀昶范輝以為鄭注故昶集解具載此注而其序以鄭為主是先達博選以此注為優且其注縱非鄭氏所作而義旨敷暢將為得所其數處小有未穩實亦未離經傳其古文二十二章元出孔壁先是安國作傳遭巫蠱代末之行荀昶集注之時尚有孔傳中朝遂亡其本近儒欲崇古學偽作此傳假稱孔氏輒穿鑿改更又偽作閨門一章劉炫詭隨妄稱其善且閨門之義近俗之語非宣尼之正說案其文云閨門之內具禮矣乎嚴親嚴兄妻子臣妾蘇百

姓徒役也是比妻子於徒役文句凡鄙不合經典又分庶人章從故自天子以下別為一章仍加子曰二字然故者連上之詞即為章首不合言故是故古文既亡後人妄開此等數章以應二十二章之數非但經文不真抑且傳習淺偽至注用天之時因地之利其略曰脫衣就功暴其肌體朝暮從事露髮塗足少而習之其心安焉此語雖旁出諸子而引之為注何言之鄙俚乎與鄭氏之所云分別五土視其高下高田宜黍稷下田宜稻麥優劣縣殊會何等級今議者欲取近儒詭說殘經缺傳而廢鄭注理實未可望請準式孝經鄭注與孔傳並行五月五日詔鄭仍舊行用孔注傳習者稀亦存繼絕之典頗加獎飾 陸德明曰鄭注相承以為鄭玄案鄭志及中經簿無惟中朝穆帝講習孝經以鄭玄為主檢孝經注與康成注五經不同未詳是非 劉肅曰梁載言十道志解南城山引後漢書云鄭玄遭黃巾之亂客於徐州今有孝經序相承云鄭氏所作蓋康成胤孫所為也陸德明亦曰鄭注孝經與注五經體不同則劉子玄所證信有徵矣 崇文總目先儒多疑其書惟晉孫昶集解以此注為優請與孔注並行詔可今太學所立陸德明釋文與此相應五代兵興中原久逸其書咸平中日本僧以此書來獻議藏祕府案五代史新羅國進別序孝經未知是鄭注與否周顯德中日本僧齋然又嘗進孝經雄圖乃孝經據開元占經多引其書非鄭注孝經也 書錄解題世傳秦火之後河間人顏芝得孝經藏之以獻河間王

今十八章是也相承云康成作注而鄭志目錄不載故先儒並疑之古文有孔安國傳不行於世劉炫偽作稽疑一篇序所謂劉炫明安國之本陸澄譏康成之注者也及唐開元中詔議孔鄭二家劉知幾以為宜行孔廢鄭諸儒非之卒行鄭學案三朝志五代以來孔鄭注皆亡周顯德中新羅獻別序孝經即鄭注者而崇文總目以為咸平中日本僧齋然所獻未詳孰是世少有其本乾道中熊克子復袁樞機仲得之刻於京口學宮而孔傳不可復見矣 王應麟曰鄭氏注相承言康成作鄭志目錄不載通儒皆驗其非開元中孝明纂諸說自注以奪二家然尚不知鄭氏之為小同案以孝經為小同注亦後儒疑度之辭小同所著有鄭志十二卷與玄弟子同撰集又有禮記四卷不言注孝經據華表曰玄適孫小同年逾三十少有令名學綜六經後為司馬昭所鳩而死距黃巾之亂相去甚遠不得云遭黃巾亂避難徐州注孝經也 序孝經有古文有今文孔安國為古文作傳而鄭康成注今文孔注世多有刻本鄭注則否南齊時國學置鄭玄孝經陸澄乃與王儉書論之曰世有一孝經題為鄭玄注觀其用辭不與注書相類案玄自序所注衆書亦無孝經儉答曰鄭注虛實前代不嫌意謂可安仍舊立學據此則鄭注之行其來尚矣是本與陸德明經典釋文脗合無差其為鄭注審矣頃者讀知不足齋叢書鮑盧諸家序跋乃知惟得孔傳未得鄭注瀛海之西其帙已久嗚呼書之蕩厄不獨水火斬祕之甚其極有至沈滅者豈不悲乎今刻是本予之志

在傳諸瀛海之西與天下之人共之家置一通人挾一本讀之誦之則聖人之道由是而宏悠久無窮海船之載而西者保其無恙冀賴神明護持之力鮑盧諸家得是本再付剞劂流傳遍於寰海當我世見其收入叢書中所翹跂以俟之也癸丑之秋日本國尾張岡田挺之序 重刊孝經鄭注序往歲平湖賈舶自日本國購得孝經鄭注歸時寓居杭州萬松者館客有攜以相示者前有岡田挺之序後稱寬政六年寅正月梓其題首云新川先生校驗序末小印知新川即挺之之字寬政六年歲在癸丑以甲子計之實皇朝乾隆五十八年也予向見日本亨保十六年太宰純重刻古文孝經云宋歐陽子嘗作詩云逸書百篇今尚存昔僧裔然適宋獻鄭注孝經一本於太宗今去其世七百有餘年古書之概佚者亦不少而孔傳古文孝經全然尚存又亨保十五年所刊山井鼎七經孟子考文孝經但載古文孔傳並不言鄭注之有無此本與經典釋文孝經正義所述鄭注大半相合初疑彼國稍知經學者抄撮而成繼細讀之如孝治章以昔訓古見公羊傳疏聘問天子無恙諸語見太平御覽聖治章上帝者天之別名也見南齊書禮志暨困學紀聞俱釋文正義之所未引而此本秩然俱載不謀而合斷非作偽者所能出也惟挺之序謂與釋文照合則不盡然即以首章而言仲尼居釋文述鄭作尻尻講堂也曾子侍注卑者在尊者之側曰侍此類甚多率今本所無其與陸氏所見本不同明矣案鄭注

孝經不見於鄭志目錄及趙商碑銘故魏晉諸儒論議紛起唐人至設十驗以疑之然宋均孝經緯注引鄭六藝論序孝經云玄又爲之注大唐新語引鄭孝經序云僕避亂徐州南城山棲遲巖石之下念昔先人餘暇述夫子之志而注孝經又均春秋緯注云爲春秋孝經略說皆當日作注之證唐儒駁之者曰所言爲之注者汎辭非實事其序春秋亦云玄又爲之注寧可復責以實注春秋予謂鄭注春秋未成遇服虔盡以所注與之世說新語實載其事而云鄭作春秋注非也鄭志書多爲後人羈雜隋唐所行已非原本所記庸有脫漏趙商撰碑銘其載諸所注屢亦不言注孝經者猶後漢書本傳敘所注周易尚書毛詩禮記論語孝經諸書而史承節碑乃多周官而無論語俱載筆者偶然之失豈得據墓碑史傳並謂鄭無周官論語注乎唐會要載開元七年劉子玄等議欲行孔廢鄭博士司馬貞以爲其注縱非鄭玄而義旨敷暢將爲得所請準令式鄭注與孔傳並行詔從貞議蓋前此學者篤信是書非出北海同聲附和卽有爲之剖辨者亦多執首鼠之說不復深究是否荀勗中經簿但題鄭氏解不云名玄於毛詩三禮直稱鄭玄注而於孝經標鄭氏二字注云相承解爲鄭玄則亦疑而未決之辭此本挺之跋稱鄭注孝經一卷羣書治要所載考羣書治要凡五十卷唐魏鄭公撰其書久佚僅見日本天明七年刻本前列表文亦有岡田挺之題銜則此書卽其校勘治要時所錄而單行者

治要采集經子各注不著撰人名氏而今本竟稱鄭注亦或彼國相承云爾而挺之始據釋文定之故太宰純山井鼎諸人俱未言及耳鄭注各經自漢至唐多立學官惟孝經顯晦不一故唐初傳寫率多蹉錯釋文摘注爲音每注云自某至某本今無以明所見之異則其時已無足本可知治要所載恐亦有刪削而陸本云無者今本無之亦有陸以爲無而今仍存者知別一古本流傳外國者如此其經文與注疏本異者數處如廣要道敬一人則千萬人悅則作而諫爭章雖無道不失天下失下多其字並同石臺孝經開成石經並足定爲宋以前古本也日本傳載猶然於雍熙六年浮海而至獻鄭注孝經據陳振孫書錄解題云乾道中熊克子復袁樞機仲嘗得之刻於京口學宮是南宋猶有板本自是以後著錄家無道及者蓋當時漢學已廢不講雖得鄭注而不加寶貴尋復枝失乾道至今又七百年距雍熙又八百六十年而是書復出於右文稽古之世治經者得知孔鄭之異同闡注疏之精蘊身體力行於以仰副聖天子孝治天下之至意不可非謂厚幸也欽惟我朝統一區夏重熙累洽文教覃敷溢於溥海雖至重譯絕島皆知尊聖學而窮經義如臯侃論語義疏唐宋以後久無傳本而七經孟子考文具云彼國尙有其書迨乾隆中四庫館開詔求天下遺書而論語義疏與孝經孔傳同時得自日本數千百年沈淪秘籍一旦發其光於鯨波蛟室之中藉海舶以光祕閣夫孰非神物呵護有靈

俾之應運而興者乎然彼國好古之士於漢唐經解知所服膺不惜校錄而考訂之若太宰純山并鼎岡田挺之者其亦足嘉尚也已書原刻繭紙印本其製與中華校板不異余曾印鈔一册置篋中友人見之傳錄者頗衆因授劄剛用公同好并記所見於簡端以俟博雅君子至原刻經注字句之下多有點乙譯其意義殆爲便於童誦而設無裨經學今亦仿而摹之使存其舊焉嘉慶七年歲星在壬戌月躔鶉首之次嘉定錢劄書於青浦舟次

附王朗孝經傳

見蕭常續後漢書朗傳

王肅孝經注隋志一卷

蘇林孝經注

林字孝友陳留人魏檄騎常侍凡諸書疑滯林皆解釋之甚有祗要

何晏孝經注

劉邵孝經注

邵字孔才廣平人魏光祿勳

徐整孝經注整雷里見詩譜注

章昭孝經解讀隋志一卷

謝萬孝經注吳人非晉謝萬也

嚴峻孝經傳一卷

峻字曼才彭城人少篤學好詩書三禮又好說

文仕吳官至尙書著孝經傳潮水論

右孝經類

白虎通義一作議奏一作通議隋志六卷 宋志十卷

蔡邕曰孝宣會諸儒於石渠章帝集學士於白

虎觀通經釋義其事優大 劉知幾曰漢世諸儒集論經傳定之於白虎閣因名曰白虎通中興書目白虎通十卷凡四十篇今本自爵號至嫁娶凡四十四篇 呂祖謙曰講白虎觀議論發於楊終以人才好惡定諸儒是非亦未爲得 陳振孫曰章帝詔諸儒講論五經同異五

官中郎將魏應承制問侍中淳于恭奏帝親制臨決作白虎議奏蓋用宣帝石渠故事石渠議今不傳矣班固傳稱撰集凡四十四門 四庫全書提要白虎通義四卷漢班固撰隋書經籍志載白虎通六卷不著撰人唐書藝文志載白

虎通義六卷始題班固之名崇文總目載白虎通德論十卷凡十四篇陳振孫書錄解題亦作十卷云凡四十四門今本爲元大德中劉世常所藏凡四十四篇與陳氏所言相符知崇文總目所云十四篇者乃傳寫脫一四字耳然僅分四卷視諸志所載又不同朱翌猗覺寮雜記稱荀子注引白虎通天子之馬六句今本無之然

則輾轉傳寫亦或有所脫誤翌因是而指其僞撰則非篤論也據後漢書固本傳稱天子會諸儒講論五經作白虎通德論今固撰集其事而楊終傳終言帝博徵羣儒論定五經於石渠閣方今天下少事學者得成其業而章句之徒

破碎大體宜如石渠故事永爲世則於是詔諸儒於白虎觀論考同異焉會終坐事繫獄博士趙博校書郎班固賈逵等以終深曉春秋學多異聞表請之即日貫出丁鴻傳稱肅宗詔鴻與廣平王羨及諸儒樓望成封桓郁賈逵等論定

五經同異於白虎觀使五官中郎將魏應主承制問難侍中淳于恭奏上帝親稱制臨決時張酺召馴李育皆得與於白虎觀蓋諸儒可考者十有餘人其議奏統名曰白虎通德論猶不名通義後漢書儒林傳序言建初中大會諸儒於白虎觀考詳同異連月乃罷肅宗親臨稱制如石渠故事顧命史官著爲通義唐章懷太子賢注云卽白虎通義是足證固撰集乃名其書曰通義唐志所載蓋其本名崇文總目稱白虎通

德論失其實矣隋志刪去義字蓋流俗略有此一名故唐劉知幾史通引白虎通風俗通爲說則遞相祖述忘其本始者也書中徵引六經傳說而外涉及讖緯乃東漢習尙使然又有王度記三正記別名記親屬記則禮之逸篇方漢時崇尙經學咸兢兢守其師承古人舊聞多在平是洵治經者所宜從事也 案抱經堂叢書有校刊白虎通四卷

沛獻王劉輔五經通論

本傳作五經論時號沛王通論 金樓子輔性矜嚴有盛名沈深好經書善說京氏易論集經傳及圖讖文作五經論世號之曰沛王通論明帝甚重之賞賜恩寵加異

曹褒五經通義十二篇

朱錫鬯曰劉向曹褒俱撰五經通義羣書所引大都皆向之說惟太平御覽一條竊有可疑文

云歌者象德舞者象功君子尙德下功故歌在堂舞在庭何言歌在堂也燕禮曰升歌鹿鳴是

以知之何言舞在庭也援神契曰合忻之樂舞

於堂四夷之樂陳於庭以此知之度劉向時援神契未行於世至褒撰漢禮多雜以五經讖緯之文然則此蓋褒十二篇中語也

曹褒演經雜論百餘篇
程曾五經通難百餘篇
曾字秀升豫章人

張遐五經通義

許慎五經異義隋志十卷

初慎以五經傳說臧否不同於是撰為五經異義案其書所載有易孟京說施讎說下邳傅甘容說古尚書賈逵說今尚書歐陽夏侯說古毛詩說今詩齊魯韓說治魯詩丞相韋玄成說匡衡說古春秋左氏說奉德侯陳欽說侍中騎都尉賈逵說今春秋公羊穀梁說公羊董仲舒說大鴻臚注生說古周禮說今戴禮說今大戴禮說禮王度記盛德明明堂月令講學大夫淳于登說古孝經說今論語說魯郊禮叔孫通禮古山海經鄭書公議郎尹更始待詔劉更生議石渠博存衆說蔽以己意或從古或從今

鄭玄駁五經異義

四庫全書提要駁五經異義一卷補遺一卷漢鄭玄所駁許慎五經異義之文也考後漢書許慎傳慎以五經傳說臧否不同於是撰為五經異義傳於世鄭玄傳載玄所著百餘萬言亦有駁許慎五經異義之名隋書經籍志有五經異義十卷後漢太尉祭酒許慎撰而不及鄭玄之駁議舊唐書經籍志五經異義十卷許慎撰鄭玄駁新唐書藝文志並同蓋鄭氏所駁之文即

附見於許氏原本之內非別為一書故史志所載亦互有詳略至宋史藝文志遂無此書之名則自唐以來失傳久矣學者所見異義僅出於初學記通典太平御覽諸書而鄭氏駁義則自三禮正義而外所存亦復寥寥此本從諸書采綴而成或題宋王應麟編然無確據其間有單詞隻句駁存而義闕原本錯雜相參頗失條理今詳加釐正以義駁兩全者彙列於前其僅存駁義者則附錄以備參考又近時朱彝尊經義考內亦嘗引鄭駁數條而長洲惠氏所輯則蒐羅益為廣備往往多此本所未及今以二家所采參互考證除其重複定為五十七條別為補遺一卷附之於後其間有異義而鄭無駁者則鄭與許同者也兩漢經學號為極盛者許若鄭尤皆一代通儒大敵相當輸攻墨守非後來一知半解者所可望其津涯此編雖散佚之餘十不存一而引經據古獨見典型殘編斷簡固遠勝於後儒之累牘連篇矣 案問經堂叢書有五經異義并駁義一卷補遺一卷刊行

鄭玄六藝論隋志一卷 舊唐書志同

孔穎達曰方叔機注疏引叔機注云六紀者九頭紀五龍紀攝頤紀合洛紀序命紀九六紀也九十一代者九頭一五龍五攝提七十二合洛三連通六序命四凡九十一代也叔機未詳何人 徐彥曰鄭君先作六藝論然後注書 朱錫鬯曰西漢學士大都專治一經兼經者自韓嬰申培后倉孟卿膠東庸生瑕丘江翁而外蓋寥寥也至東漢而後兼者漸多鄭康成出凡易書詩周官儀禮禮記論語孝經無不

為之注釋而又六藝七政有論毛詩有譜禘祫有議許慎五經異義有駁臨孝存周禮有駁難何休之墨守膏肓廢疾或發或鍼或起可謂集諸儒之大成而大有功於經學者萬歲通天初州刺史史承節撰銘曰公之挺生大雅之懿囊括墳典精通奧秘六藝殊科五經通義小無不盡大無不備此天下之公言也惟其意主博通故於三統九章大傳中候以及易書禮緯靡不有述然其箋傳經自為經緯自為緯初不相雜第如七曜四游之晷度八能九錫之彌文三雍九室之遺制經師所未詳者則取諸緯候以明之蓋緯候亦有純駁之不同康成所取其醇者耳災祥神異之說未嘗濫及也或疑五帝之名近於怪然此在漢時著之祀典者君子居是邦不非其大夫況朝廷之典禮乎乃宋儒極口詆之沿及元明隨聲附和至有以此罪之竟黜其從祀者其亦不仁甚矣不觀九峯蔡氏之書傳乎周天三百六十五度四分度之一此洛書甄曜度尚書考靈曜之文也黑道二去黃道北赤道二去黃道南白道二去黃道西青道二去黃道東此河圖帝覽嬉之文也而蔡氏引之於蔡氏乎何傷不觀新安文公之注楚辭乎崑崙者地之中也地下有八柱互相牽制名山大川孔穴相通此河圖括地象之文也三足鳥者陽精也此春秋元命包之文也文公引之於文公乎何損乃一偏之論在漢儒則有罪在宋儒則無誅斯後學之心竊有未平矣 案漢魏遺書近有采輯鄭君六藝論十九條刊行尚漏二條

今附錄於後 文王創業至魯僖時商頌不在數矣孔子刪詩時錄此五章豈無意哉商邑翼翼四方之極我有嘉客亦不夷憚豈能忘哉景山商墳墓之所在也商邑之大豈無賢才松柏九丸在於斷而遷之方斷而敬承之以用之爾松柏小材有挺而整布衆楹大材有閑而靜別既各得施則寢成而孔安矣拱成君子之材而任以成國則人君高拱仰成矣是綢繆脯戶之義也 漢法死事之子皆拜郎中

鄭記隋志六卷

鄭玄弟子撰 劉知幾曰鄭之弟子分授門徒各述師言更相問答編錄其語謂之鄭記

鄭志隋志十一卷 唐志九卷

後漢書玄所著羣書不得於禮堂寫定傳與其人門人相與撰玄答諸弟子問五經依論語作鄭志八篇劉知幾曰鄭弟子追論師注及應答謂之鄭志 朱錫鬯曰案鄭志載於正義及通典者大抵張逸趙商冷剛田瓊吳模問而康成答之又有焦喬王權鮑遺陳鏗崇精皓弟子互相問答之辭 四庫全書提要鄭志三卷補遺一卷案隋書經籍志鄭志十一卷魏侍中鄭小同撰鄭記六卷鄭玄弟子撰後漢書鄭玄本傳則稱門生相與撰玄答弟子依論語作鄭志八篇劉知幾史通亦稱鄭弟子追論師說及應答謂之鄭志分授門徒各述師言更不問答謂之鄭記其說不同然范蔚宗去漢未遠其說當必有徵隋志根據七錄亦阮孝緒所考定非如唐宋諸志動輒疏舛者比斷無移甲入乙之事

疑追錄之者諸弟子編次成帙者則小同後漢書原其始隋書要其終觀八篇分爲十一卷知非諸弟子之舊本也新舊唐書載鄭記六卷尙與隋志相同而此書則作九卷已佚三卷至崇文總目始不著錄則全佚於北宋初矣此本三卷莫考其出自誰氏觀書中禮運注澄酒一條答趙商之問者兩見而詳略大異又陳鏗之名前後兩見而後一條注一作鏗知爲好鄭氏之學者惜其散佚於諸經正義中哀輯而成然如初載弼成五服答趙商問一條不稱益稷而稱皋陶謨則正合孔疏所云鄭氏之本又卷首冷剛問大畜童牛之牯一條今周易正義中不見而周禮正義引之較此少冷剛云以下六十餘字周禮正義引答孫皓問一條較此少夏二月仲春太簇用事陽氣出地始溫故禮應問從先薦寢廟五句其皋陶謨注與經典釋文及正義所引亦互有詳略而堯典注一條乃不載正義中則亦博采諸書有今日所不盡見者非僅劉劉正義又玉海十八卷引定之方中詩張逸問仲梁子何人答曰先師魯人此本先師之下多一云字方知先師非指仲梁子如此之類亦較它書所載爲長足證爲舊人所輯非近時新編也間有蒐采未盡者經正義及魏書禮志南齊書禮志續漢書郡國志注藝文類聚諸書所引尙有三十六條又鄭記一書亦久散佚今可以考見者有初學記通典太平御覽所引三條併附錄之亦存鄭學之梗概并以見漢代經師專門授受師弟子反覆研求而後筆之爲傳注其

既詳且慎至於如此昔朱子與胡紘爭寧宗持禪服之禮反覆解難終無據以折之後讀喪服小記疏所引鄭志一條方得明白證驗因自書於本議之後記其始末向使無鄭康成則此書終難斷決語是朱子議禮未嘗不折服於玄矣後之臆斷談經而動輒排斥鄭學者亦多見其不知量也 案問經堂叢書有鄭志一卷補遺一卷刊行嘉定錢氏亦有校刻鄭志一卷附錄一卷

劉表後定五經章句

表爲荊州牧使基毋闔宋忠等撰定五經章句鎮南碑君深愍末學遠本離質乃令諸儒改定五經章句刪削浮辭芟除煩重贊之者用力少而探微知機者多又求遺書寫還新者留其故本於是古典畢集充於州閣

譙周五經然否論隋志五卷

蜀志周撰定法調五經論古史考之屬百餘篇辨理明通爲世碩儒有董揚之規 秦宓傳初宓見帝系之文五帝皆同一族宓辨其不然又論皇帝王霸養龍之說甚有通理譙允南少時數往咨之記錄其言於春秋然否論文多故不載 案漢魏遺書輯有譙氏五經然否論數條刊行

附王肅聖證論隋志十二卷

魏志肅本傳肅集聖證論以譏短鄭玄時樂安孫叔然受學鄭玄之門人稱東州大儒駁而釋之 禮記正義曰案聖證論王肅難鄭馬昭申鄭云張融譎案郊與園丘是一爲鄭學者馬昭

等通之 唐書元行沖傳曰王肅規鄭玄數千

百條鄭學馬昭詆劾肅短博士張融案經問詰

融推處是非而肅酬對疲於歲時 困學紀聞

曰王肅聖證讖短鄭康成謂天體無二郊丘爲

一祔是五年大祭先祖非園丘及郊祖功宗德

是不毀之名非配食明堂皆有功於禮學先儒

陸之聖證論今不傳正義僅見一二 王氏漢

魏遺書序錄曰案聖證論書雖不傳然諸經正

義所引王肅難語及馬昭張融之說皆當屬聖

證論無疑紀聞以爲僅見一二亦爲未審今並

錄出孔氏尙書疏三條左傳疏一條禮記疏十

二條賈氏周禮疏十三條前漢書一條後漢書

注一條類聚一條書鈔一條

孫炎駁聖證論

闕澤刊定五經傳注

澤字德潤會稽山陰人少貧好學無書嘗爲傭

書以供紙札博覽羣籍延熙五年拜太子太傅

澤以經傳文多乃斟酌諸家刊約禮文及諸注

說以授二宮

右五經類

補後漢書藝文志卷三

江寧顧樸三

皇義五十章

靈帝自作典略熹平四年五月造 續漢書靈

帝置鴻都諸生能爲尺璧賦及工書鳥篆課至

千人焉 衛恆四體書勢靈帝好書時多能者

而師宜官爲最大則一字徑丈小則方寸千言

獨矜其能每書則削而焚其柎梁鵠乃益其版

而飲之酒候其醉而竊其柎鵠卒以書至選部

尙書宜官後爲袁術將今鉅鹿有耿球碑其書

甚工是宜官書也梁鵠在祕書自效是以今者

多有鵠手跡魏武以爲勝宜官今宮殿題署多

是鵠字鵠宜大字邯鄲淳宜爲小字鵠謂淳得

次仲法然鵠之用筆盡其勢矣鵠弟子毛宏教

於祕書今八分皆宏法也 案世語梁鵠字孟皇安定

人工八分漢末有左子邑亦作子邑 小與淳鵠不

同然亦有名 案書斷左伯字子邑東萊人特工八分名

與毛宏等列小異于邯鄲淳亦擅名漢末又甚能作紙故蕭

子良答王僧虔書子邑之紙研妙輝光仲將之墨一點如漆

伯英之筆窮神盡思妙物遠矣邈不可追 書斷師宜

官南陽人靈帝好書徵天下工書者于鴻都門

至數百人八分宜官爲最性嗜酒或時空至酒

家因書壁以售之觀者雲集酤酒多售

班固在昔篇一卷

續楊雄作十三章

班固太甲篇一卷

崔瑗飛龍篇皇初篇

崔瑗篆書勢

崔瑗隸書勢

書體之興始自頡皇寫彼鳥跡以定文章爰暨

末葉典籍彌繁人之多僻政之多權官事荒蕪

勦其墨翰惟作佐隸舊字是刪案初學記引草書體

併爲一條觀末二句係論隸勢今改附隸勢 秦壞古法

書有八體八曰隸書蓋既用篆奏事煩多篆字

難成卽令隸人佐書曰隸字漢因之隸書者篆

之捷也隸書始于程邈八分作于王次仲東漢

以來碑刻用八分書近世乃誤以八分爲隸如

邈書見古帖者自是小楷也 書苑蔡文姬言

割程邈隸字八分取二分割李斯篆字二分取

八分子是爲八分書庾肩吾曰隸書今之正書

也張懷瓘六體言論云隸書爲隸至歐陽修集

古錄誤以八分爲隸自是後漢石刻皆目爲隸

東魏大覺寺碑題曰隸書蓋今楷字也古今印史

古人紀事皆是篆書更無別字始皇時獄訟繁劇衡石程書

程邈始變篆爲隸以便隸佐故隸書亦曰佐書後以其形勢

言之曰蠶頭燕尾斬釘截鐵又云摧鋒劍折落點星垂是也

王次仲又小變其法曰八分書比隸大同小異但無點畫僂

仰之勢耳書至此二人古法大壞後得蔡邕刊正六經文字

書丹刻石于太學古法稍得顯明下此日趨簡易流蕩而無

法殊不足觀矣隸書不可施于印章惟崔子玉作篆尙扁有

似隸耳實非隸也 秋碧案玉篇序有開春申君奪得其銘

文皆是隸字又水經注齊胡公家銘作隸書則還在春申君

之前是隸亦不始于程邈矣

崔瑗艸書勢

書契之興始自頡皇寫彼鳥跡以定文章爰暨

末葉典籍彌繁時之多辟政之多權官事荒蕪

勳其墨翰惟作佐隸舊字是刪草書之法蓋又簡略應時諱旨用于卒迫兼功並用愛日省力純儉之變豈必古式觀其法象俯仰有儀方不中矩員不副規抑左揚右望之若崎嶇企鳥跼志在飛移狡獸暴駭將奔未馳或黜黜點黜狀似連珠絕而不離奮怒拂鬱放逸生奇或凌遽惴慄若據高臨危旁點邪附似蝟蟻揭枝絕筆收勢餘綆糾結若杜伯捷毒緣蠟一作若山蠶施毒看綠蠟騰蛇赴穴頭沒尾垂是故遠而望之隴焉若沮岑崩崖就而察之一畫不可移機微要妙臨時從宜略舉大較髣髴若斯 四體書勢漢興而有艸書不知作者姓名至章帝時齊相杜度號善作篇崔瑗崔寔亦稱工杜氏殺字甚安而書體微瘦崔氏甚得筆勢而結字小疏

北海王睦艸書尺牘

本傳睦善史書世以為楷則永平中帝驛馬令作艸書尺牘十首

徐幹章艸書

幹字伯章善章艸班固與弟超書稱之曰得伯章稿與知識讀之莫不歎息實亦藝由己立名自人成後有蘇班者平陵人也五歲能書甚為伯章之所稱歎案徐幹有願助班超疏官至司馬

張芝艸書急就章

張奐傳長子芝字伯英 案孫過庭書譜伯英亦作百英最知名及弟昶善艸書至今稱之 書斷伯英善章草成急就章字皆一筆而成合于自然可謂變化之極崔瑗云龍驤豹變清出于藍又

創為今艸天縱尤異率意超曠無惜是非若清澗長源流而無限絜回岸谷任于造化至于蛟龍駭獸奔騰拏攫之勢手隨心變窮冥不知其所以也章仲將謂之草聖豈徒言哉 弘農張伯英凡家之衣帛必書而後練之臨池學書池水盡墨下筆必為楷則號匆匆不暇草書章仲將謂之艸聖伯英弟字文舒次伯英羅叔景超元嗣者與伯英並時見稱於西州故英自稱上比崔杜不足下方羅趙有餘又削去伯字呼為杜度明知度非名也 書斷崔瑗字子玉安平人官濟北和文章蓋世善章草書師于杜度嫺趣過之點畫精微神變無礙利金百鍊美玉天姿可謂冰寒于水也 袁昂古今書評崔子玉如危峯阻日孤松一枝有絕望之意 庾肩吾書品崔子玉擅名北地跡罕南度世有得其摹者王子敬見之稱美以為雅類伯英

杜操章艸書

書斷章艸書漢黃門令史游所作也蕭子良云漢齊相杜操始變隸法非也 王愔云元帝時史游作急就章解散隸體仍書之漢俗隨簡漸以行之是也 杜操原本作度今改 字伯度京兆杜陵人也御史大夫延年孫章帝時為齊相善艸書章帝云史游始作艸書傳之不絕其能又絕其跡創其神妙其為杜公乎 法書苑杜操字伯度善艸書 杜恕篤論杜伯度名操字伯度善艸書曹魏時以其名同武帝故隱而舉字後人見其姓杜字伯度遂謂杜度 河間張超亦有名然雖與崔氏同州不如伯英得其法也

翰墨志昔人論艸書張伯英以一筆書之斷則再連續蟠屈拏攫飛動自然筋骨手心相應所以率情運用略無留礙 章續書論一筆書張芝所製其狀崎嶇有循環之壯 袁昂古今書評張伯英如漢武帝愛道憑虛欲仙 庾翼與王羲之書吾昔有伯英章艸十紙過江顛沛遂乃亡失嘗歎妙跡永絕 昶伯英季弟為黃門侍郎尤善章艸家風不墜奕葉清華書類伯英時人謂之亞聖 張超字子並善章艸書崔家州里頗相倣妙絕時人可謂齷齪于鹽冰寒于水 三輔決錄趙襲字元嗣為燉煌太守先是杜伯度崔子玉以工艸書稱于前世襲與羅暉亦以能艸顏自矜誇故張伯英與襲同郡太僕朱賜書曰上比崔杜不足下方羅趙有餘案趙襲亦作趙恭又妻謝字孟穎梁宣字孔達及田彥和輩仲將之徒皆伯英弟子附趙襲非草書子郡士有梁孔達孟穎皆當世之彥哲也然羅張生之艸書過於希顏為孔達寫書以示孟穎皆口誦其文楷其篇無意倦焉于是後生之後競慕二賢守命作篇人撰一卷以為秘玩予懼其背彼趙此非所以宏興世道也又想羅趙之所見嗤沮故為說艸書之本以慰羅趙息梁妻為竊覽有道張君所與朱使君書稱正氣可以消邪人無其靈妖不自作誠可謂信道抱真知命樂天者也若夫曩崔杜羅羅趙欣欣有自負之意無乃近于矜伎賤彼貴我哉夫艸書之興也其於近古乎上非天象所垂下非河洛所吐中非聖人所造蓋秦之末刑峻峻密官書煩冗軍書交馳羽檄分飛故為艸艸趣急速耳蓋簡易之旨非聖人之業也但貴刪難者煩損復為單務取易為易知非常儀也故其贊曰臨事從宜而今之學艸書者不思其簡易之

旨以爲畫杜之法龜龍所見也其機扶屈不可失也龜齒
以上有任涉學皆廢蒼頡史籍說以杜崔爲楷私書相與猶
謂就書適追遠故不及艸艸本易而速今反難而遲失指多
矣凡人各殊氣血異筋骨心有疏密手有巧拙書之好醜在
心與手可強爲哉若人頗有美惡豈可學以相若耶昔西施
病心捧胸而顰衆愚效之轉復可厭夫杜崔張子皆有超俗
絕世之才博學餘暇游手于此後世慕焉專用爲務鑽仰高
堅忘其罷勞夕惕不息仄不暇食十日一筆月數丸墨領袖
如皂辱齒常黑雖處衆坐不遠戲談展指畫地以神劇壁臂
穿皮刮指爪摧折見鮑出血猶不能輟然其爲字無益於工
拙亦如效顰者之增醜學步者之失節也且草書之人蓋伎
藝耳鄉邑不以此較能朝廷不以此科吏博士不以此課試
四科不以此求備徵聘不問此意考績不課此字徒善字既
不達于政而拙草亦無損于治推斯之所言豈不細哉夫務
內者必闕外志小者必忽大俯而門蟲不暇見天地天地至
大而不見者方精銳于蟻蟲乃不暇焉第以此篇研思銳精
豈若用此于彼聖經稽曆律推步期程探蹟幽函贊神
明覽天地之心推聖人之情折議論之中理俗儒之諍依王
道于雜說濟雅樂于鄭聲與至德之和睦宏太倫之元清窮
可以守身遺名達可以尊王致平以茲命世永監後生不亦
淵乎

曹喜垂露縣箴篆書勢

白帖古今篆隸垂露書漢中行曹喜作以書章
奏謂點綴輕露於垂條也 王愔文字志縣箴
小篆體也字必垂畫細末纖直縣箴故謂之縣
箴垂露書如縣箴而勢不遒勁阿那若濃露之
下垂故謂之垂露 韋續書法縣箴篆亦曹喜
作有似箴錄用題五經篇目 袁昂古今書評

曹喜書如經論道人言不可絕 衛恆四體書
勢漢建初中扶風曹喜少異于斯而亦稱善師
鄆淳師焉略究其妙蔡邕采斯喜之法爲古今
雜形然精密閑理不如淳也魏志鍾繇尤善書師曹
喜蔡邕劉德昇

十二時書

後漢東陽公徐安子搜諸史籍得十二時書蓋
象神形云

蘇竟記誨篇

竟字伯況扶風平陵人記誨篇見本傳

蔡邕勸學篇二卷

鼯鼠五能不能成一技易昏卦疏引 蚓無爪牙
輒弱不便穿穴洞地食糜飲泉藝文類聚引 人
無貴賤道在則尊文選歸田賦注 木以繩直金
以淬剛必須砥礪就其鋒銛御覽引 明珠不瑩
焉發其芒寶玉不琢不成珪璋 瞻彼淺薄執
性不固心遊目蕩意與手互同上 周之師氏
居虎門今之祭酒也周禮疏引 儲副君也 儲
賣力也一切衆經音義引

蔡邕聖皇章一卷

蔡邕皇初篇

蔡邕女師篇

隋志唐志無女史篇

蔡邕篆勢

鳥遺跡卓韻循聖則作制斯文體有六篆爲真
形要妙巧入神或龜文鉞列櫛比龍鱗紆體放
尾長短複身或作副身或作長翅短身 頰若黍稷之
垂穎蘊若蟲蛇之棼縵揚波振聲鷹峙鳥震延

頸脅翼勢似凌雲或輕筆內投微本穠末若絕
若連似水露絲凝垂下端從者如縣衡者如
編杳杪邪趨不方不員若行若飛跂跂翾遠
而望之象鴻鵠羣游駱駝延迫而視之端際
不可得見指搗不可勝原研桑不能數其詰屈
離婁不能視其隙閒般倕揖讓而辭巧籀誦拱
手而韜翰處篇籍之首目繁玢玢其可觀摛華
豔于執素爲學藝之範先喜文德之弘懿蘊作
者之莫刊思字體之類仰舉大略而論旃

蔡邕隸勢

鳥跡之變乃爲隸獨彼繁文崇此簡易厥用
既弘體象有度煥若星陳鬱若雲布其大徑尋
細不容髮隨事從宜靡有常制或穹隆恢廓或
櫛比箴列或砥平繩直或蜿蜒屢展或長斜角
趣或規旋矩折修短相副異體同勢奮筆輕舉
離而不絕纖波濃點錯落其間若鐘籥設張庭
燎飛烟巖巖嵯峨高下屬連似崇臺重宇會雲
冠山遠而望之若飛龍在天近而察之心亂目
眩奇姿譎詭不可勝原研桑不能計宰賜所
不能言何艸篆之足算而斯文之未宜豈體大
之難睹將祕奧之不傳聊俯仰而詳觀舉大較
而論旃

蔡邕飛白書勢

書斷飛白者後漢左中郎將蔡邕所作也靈帝
熹平四年詔蔡邕作聖皇篇成詣鴻都門上時
方修飾鴻都門伯嗜待詔門下見役人以壘埽
成字心有悅焉歸而爲飛白之書漢末魏初並
以題署宮閣其體有二創法於八分窮微于小

篆自非蔡公設妙豈能詣此可謂勝寄冥通縹緲神仙之事也 孫過庭書譜釋文飛白有飛而不白者有白而不飛者蔡中郎所製其體不傳今惟晉祠唐太宗碑額存

蔡邕筆法

羊欣筆法蔡邕工書篆隸絕世尤得八分之精微體法百變窮靈盡妙又創飛白妙有絕倫女琰亦工書邕入嵩山學書於石室內得一素書八角垂芒傳寫李斯並史籀用筆勢伯喈得之不食三日乃大叫喜歡若對數十人邕因誦讀三年便妙達其旨嘗居一室不寐恍然一客厥狀甚異授以九勢言訖而沒伯喈自書五經于太學觀者如市 蔡邕學書嵩山得石室素書八角垂芒鬼物授以筆法 鍾繇問蔡邕筆法于韋誕誕惜不與乃自搥胸歎血曹操以五靈丹救活之及誕死令人盜發其墓得筆法 書評

劉德升行書

書斷後漢穎川劉德升字君嗣造行書即正書之小譌務從簡易相間流行故謂之行書 劉德升桓靈之時以造行書擅名既以艸創亦甚妍美風流宛轉獨步當時胡昭鍾繇並師其法而胡書肥鍾體絕瘦亦各有德升之美也 書史會要行書正之小譌也鍾繇謂之行押書後漢劉德升造見墨數分十六種書 能書錄書有三體一曰銘石之書最妙者也二曰章程三曰行押書相聞者也奇雨雜述鍾元常與關枇杷學書抱犢山師曹喜劉德升後得韋誕所藏

書法遂過于師

衛宏古文官書一卷隋志漢議郎衛宏傳古文官書一卷伏生老不能正言言不可曉也使其女傳言教錯齊人語率多與穎川異錯所不知者凡十二三略以意屬讀而已後漢書儒林傳序注引詔定古文官書序 大常主簿贊助祭皆平冕七旒玄上纁下畫華蟲七章漢陵屬三輔太常月一行 藝文類聚太常引 畧得二字同體枹梓二字同體 圖畫二字形同 拔推也一切衆經音義引

衛宏古文奇字一卷

唐志作衛宏詔定古文志書一卷 韓愈科斗書後記李陽冰子服之授予以其家科斗書漢衛宏官書兩部予寶蓄之而不暇學歸公好古書能通之凡為文辭宜略識字 秦既焚書改古文為大篆及隸字周人多誹謗怨恨秦苦天下不從所改更法以上數句據漢書注及御覽引增補 始皇三十五年諸生到者拜為郎前後七百人北堂書鈔引作拜諸生七百為郎密令人多種瓜于驪山礪谷中温處瓜實成使人上書曰驪山礪谷中瓜冬有實有詔下博士諸生說之人人異說則皆使往視之而為伏機諸儒皆至方相難不決因發機從上填之以土為壓死谷中終乃無聲北堂書鈔引今新豐縣温湯之處號懲儒鄉漢書注 凡人也象形 說文引古文奇字 派從日乙 无通于元 用可施行也從卜從中引衛宏說 粉畫粉也從粉省同上 炒古文奇字作櫃一切衆經音義引 老陽作棺有虞氏用瓦棺棺完也關之也 鏹古文奇字作鏹 莖刃也亦橫斧也 燭古文奇字作燭並同上

勛當作魁見奇字

杜林倉頡訓詁一卷 杜林倉頡故一篇

漢書藝文志倉頡多古字俗師失其讀宣帝時徵齊人能正讀者張敞從受之傳外孫之子杜林為作訓傳云 初杜鄴從張吉學吉子疎從鄴學問尤長小學鄴子林清靜好古亦有雅材其是正文字過于鄴世言小學者由杜公隋志倉頡二卷漢司空杜林注亡 董澋根說文引杜林說 芟從多 蕤艸萐蕤貌 艸杜林以為騏驎字 構杜林以為椽桷字 市亦朱熹字 阜杜林以為駭損之貶 狻從心作怯 耿光也 熨醜也 契阿教于女也讀若加脊餅屬 餅杜林以為竹筥 鬲杜林以為朝旦 幹杜林以為軛車輪幹 馮車軸端也同上 者黨相詐驗為婁 文選潘安仁馬汧書注引說文杜林說 渭水出隴西首陽山渭首亭東南入河 敦煌郡即古瓜州地理志注引杜林說 款志聲也一切衆經音義引 蝟腹中蟲也 豺似狗色白爪牙迅捷善搏噬也 祓本從多杜林改從寸 窳燒瓦窳 越下擊也 飢飽也 皖以黍和之 瘳手足不仁也 欸息聲也同上 自敷者謂之輔背私者謂之公漢官儀引蒼說

王育史書解說

班固藝文志建武時亡六篇唐元度云建武中獲九篇章帝時王育為之解說所不通者十有二三安帝年十歲好學史書和帝稱之數見禁中注史書周宣王太史籀所作之書凡十五篇

可以教童幼 漢官儀能通蒼頡史籀篇補蘭
臺令史歲滿爲尙書郎 拾遺記育字少君家
貧美姿容爲人繕書人愛說之多與金錢衣服
後游太學遂博通傳說尤精蒼籀章帝時官至
侍中 蒼頡出見禿人伏禾中因以制字 說文
引王育說 女婦人也象形 天屈西北爲无
醫治病工也毆惡姿也醫之性然得酒而使從
西同上

三蒼三卷

賈勗撰勗字升郎和帝時官郎中李斯作蒼頡
篇揚雄作訓纂篇勗作滂喜篇故曰三蒼 案藝
文志載揚雄所作訓纂篇順續八十九章是有蒼頡五
十章以建首乃以訓纂順續之訓纂止三十四章班固又續
揚雄作十三章凡一百二章 元魏江式曰李斯破

大篆爲小篆造蒼頡解詁趙高作爰歷六章胡
母敬造博學七章後人分爲五十五章爲三卷
之上卷至哀帝元壽中揚子雲作訓纂爲中卷
和帝永元中賈升郎接記滂喜篇爲下卷故稱
爲三蒼 徐鉉曰賈勗以三蒼之書皆爲隸字
隸字始廣而篆籀轉微 書斷云倉頡訓纂八
十九章合賈廣班三十四章凡一百二十三章
文字備矣 自蒼頡至彥均皆六十字凡十五
句句皆四言說文引幼子承詔郭璞爾雅注引
考妣延年是也 揚雄訓纂終于滂喜二字賈
勗用此二字爲篇目而終于彥均二字故庚元
威云揚記滂喜賈記彥均隋志則云揚作訓纂
賈作彥均其實一也
字屬一卷

賈勗撰唐志作字屬篇
字指一卷 隋志太子中庶子郭顯卿字指一卷 唐志作字
指一篇一卷

郭調撰調字顯卿廣韻注 儵忽雷光也文選西都
賦注引 礧大聲也鵬鳥賦注引 兕禿山也吳
都賦注引 鑿鈔屬歸田賦注引 謠調色畫繪集
韻引 教字字指作圍 一切衆經音義引 蕪郭調

古文奇字以爲古文逝字卷三引 釐字從蠶
鷓鴣鳥其鳴自呼飛但南不北形如雌雉

翡翠南方取之因其生子漸下其巢迫乃取之
皆取其羽也同上 秋碧案文選洞簫賦注引雜字指游
溪水流又太平御覽引周氏字指鸚鵡鳥似鸞雜字指周成
撰非顯卿字指也

急就章續篇

王應麟曰急就篇分三十二章前代能書者多
以艸書寫之今惟有一本傳是吳皇象書比顏
本無焦滅胡以下六十三字才三十一章而已
國朝太宗嘗親書此篇又於顏本外多齊國山
陽兩章凡爲章三十四蓋起于東漢案急就篇
言長安涇渭街術此篇亦言洛陽人物之盛以
相當而鄙縣以世祖即位之地升其名爲高邑
與前漢所述眞定常山并列此爲後漢人所續
無疑

服虔通俗文一卷

隋志通俗文一卷服虔撰
許慎說文解字十四篇

四庫全書提要說文解字三十卷漢許慎撰字
叔重汝南人官至太尉南閣祭酒是書成於和

帝永元十二年凡十四篇合目錄一篇爲十五
篇分五百四十部爲文九千三百五十三重文
一千一百六十三注十三萬三千四百四十字
推究六書之義分部類從至爲精密而訓詁簡
質猝不易通又音韻改移古今異讀諸聲諸字
亦每難明故傳本往往譌異宋雍熙三年詔徐
鉉葛湍王惟恭勾中正重加刊定凡字爲說文
注義序例所載而諸部不見者悉爲補錄又有
經典相承時俗要用而說文不載者亦皆增加
別題之曰新附字其本有正體而俗書譌變者
則辨於注中其違戾文書者則別列卷末或注
義未備更爲補釋亦題臣鉉等以別之音切一
以孫愰唐韻爲定以篇帙繁重每卷各分上下
即今所行毛晉刊本是也明萬曆中宮氏刻李
燾說文五音韻譜陳大科序之誤以爲卽鉉校
本陳啓源作毛詩稽古篇顧炎武日知錄沿其
謬豈毛氏所刊國初猶未盛行歟書中古文籀
文李燾據唐林罕之說以爲晉轅合呂忱所增
考慎自序云今序篆文合以古籀其語甚明所
記重文之數亦復相應又法書要錄載後魏江
式論書表曰晉義陽王典祠令任城呂忱表上
字林六卷尋其旨趣托附許慎而案偶章句隱
別古籀奇惑之字文得正隸不差篆意則忱並
不用古籀亦有顯證如罕之所云忱字林多補
許慎遺闕者特廣說文未收字耳其書今雖不
傳然如廣韻一東部焯字銜字四江部噉字之
類云出字林皆說文所無亦大略可見燾以說
文古籀爲忱所增誤之甚自魏晉以來言小學

者皆祖慎至李陽冰始曲相排未協至公然慎書以小篆為宗至于隸行艸書則各為一體孳生轉變時有異同不得悉以小篆相律故顏元孫干祿字書曰自改篆行隸漸失其真若總據說文便下筆多礙當去泰去甚使輕重合宜徐敏進說文表亦曰高文大册則宜以篆籀書之金石至於常行簡牘則艸隸足矣二人皆精通小學而持論如是明黃諫作從古正文一切以篆改隸豈識六書之旨哉至其所引五經文字與今本多不相同或往往自相違戾顧炎武日知錄嘗撫其汜下作江有汜源下又作江有源汜下作赤鳥己已擊下又作赤鳥擊擊是所云經用毛氏亦與今本不同蓋雖一家之學而支派既別亦各不相合好奇者或據之改經則謬戾殊甚能通其意而又能不泥其迹庶乎為善讀說文者矣 案慎序自稱易孟氏書孔氏詩毛氏禮周官春秋左氏論語孝經皆古文考劉知幾史通稱古文尚書得之壁中博士孔安國以校伏生所誦增多二十五篇更以隸古字寫之編為四十六卷司馬遷采其事故遷多有古說至於漢後孔氏之本遂絕其有見於經典者諸儒謂之逸書是孔氏壁中之書慎不得一見說文未載慎子冲上書稱慎古學受之賈逵而後漢書儒林傳稱扶風杜林傳古文尚書林同郡賈逵為之作訓馬融作傳鄭玄注解由是古文尚書遂顯於世是慎所謂孔氏書即杜林之本顧隋書志稱林古文尚書所傳僅二十九篇又雜以今文非孔舊本自餘絕無師說陸德明

經典釋文探馬融甚多皆今文尚書無古文一語即說文注中所引亦皆在今文二十八篇之中朱彝尊經義攷辨之甚明則慎所謂孔氏本者非今五十八篇本矣以意推求漢書藝文志稱劉向以中古文校歐陽大小夏侯三家經文酒誥脫簡一召誥脫簡二文字異同七百餘脫文數十云云謂中古文即孔氏所上之古文存於中祕者是三家之本立在博士者皆經劉向以古文勘定改其訛誤其書已皆與古文同儒者據其訓詁言之則曰大小夏侯歐陽尚書據其經文言之則亦可曰孔氏古文尚書第三家解說祇有伏生二十八篇遞相傳受餘所增十六篇不能詮釋遂置不言故馬融書稱逸書十六篇絕無師說使賈逵所傳杜林之本即今五十八篇之本則融當因之作傳矣安有是說哉又案後漢書杜林傳稱林于西州得漆書古文尚書嘗寶愛之雖遭難困握持不離身云云是林所傳者乃古文字體故謂之漆書是必劉向校正三家之時二十八篇非真見安國舊本也論尚書者惟說文此句最為疑竇閻若璩尚書古文疏證牽於此句遂誤以馬鄭所注為孔氏原本亦千慮之一失也故附考其源流於此 案說文載孔子說楚莊王說韓非說司馬相如說淮南王說董仲舒說劉歆說楊雄說爰禮說尹彤說遙安說王育說莊都說歐陽喬說黃顯說譚長說周成說官溥說張徹說徹當作敏寧嚴說桑欽說杜林說衛宏說徐巡說班固說傅毅說宋宏說鄭司農說博士說而賈侍中逵則許

君所從受古學者故不書其名必曰賈侍中說 賈侍中說犧宗廟之牲也從牛義 麇俱存少也從是少聲 純前橋也從辵市聲 躡足垢也 譏笑也 櫛即椅木可作琴 稽稭穢三字皆木名 罔讀與明同 此斷首到縣畏字 厄裏蓋也 豫象之大者不害于物 楚人謂姊曰嬭 秦始皇母與嫪毐淫坐誅故世罵淫曰嫪毐 隍法度也 亞次第也 目意已實也象形 醜為鬻清 養新錄儒林許慎傳大疏略叙其歷官但云為郡功曹舉孝廉再遷除涿長卒于家不言仕于何朝今案說文序粵在永元因救之年孟陬之月朔日甲申是其著說文在和帝永元十二年庚子歲也其子冲于安帝建光元年辛酉上書稱臣父故太尉南開祭酒又云慎今已病則太尉南開祭酒乃其所終之官也說文引漢人說皆直稱其名惟賈逵稱賈侍中說而不名冲上書云慎本從逵受古學博問通人攷之于逵作說文解字是慎為逵弟子無疑漢儒最重師承而史略不及之此其疏也攷賈逵傳永元二年為左中郎將八年復為侍中騎都尉十三年卒是慎撰說文時逵尚無恙其為太尉尹睦免而張酺代之十二年酺免而張禹代之延平元年禹遷太傅而徐防代之是慎為南開祭酒時府主非張酺即張禹也冲又言慎前以詔書校書東觀教小黃門孟生李喜等此事亦當見于傳 案所引易孟氏如夕惕若吝抗龍有悔乘馬驅如泣涕慙如以往避用包庇噬乾塗百穀舂木蠶乎地日曆之

離樽恆因明出地上誓說升大吉井澗寒泉食
拚馬壯吉豐其屋常有衣絮夫乾雀然雜而不
送天地壹壺精牛乘馬重門擊柝一作櫟又如
賦部飢下引易曰執衽出部魁下引易曰執魁
目部相下引易曰地可觀者莫可觀於木今本
無之皆易傳及易緯文也所引書孔氏如虞書
平黜東作鳥獸華髦棋三百又六句書否旁遂
屏功洪水浩浩有能俾變雉變眊期五品不慈
伯樂敷三苗教育子八音克備予乘四載水行
乘山陸行乘車舟行乘櫟澤行乘輶容畎々距
川衣裳黼黻衣山龍華蟲丹絲珊淫于家
予娶齋山邱成五服遵以記之禮戴夏書如厥
艸惟繇艸木漸苞瑤琨彼蕩惟箇輅楷天用剝
絕其命商書若頰木之有卑櫛王謠告之今汝
慙慙相時慙民予亦焄謀高宗謗得說使百工
覓求之得之傅巖之穴祖甲返以相陵愧西伯
戡鬻戡亦作戡大命不彜我興受其退周書其
在受德恣尙狃狃哉生霜絲垂洪水彝倫攸殛
叭疑曰貞曰鉢無有作姪王有疾不忿我之不
孽我有警于西截不畏死盡執惟其賊丹腹
至于嫗婦有夏后之民叨藝焯見三有俊心常
啟常任勿以險人用勸相我邦家啟我於艱不
替于凶德武王惟眉王出浹布重莫席陳宋赤
刀一人冕執鏡三齊三祭三詔攸擗矯虔劓刑
歟鯨報以庶試峙乃餼餼菜嘗羹豕豨無它技
師乃摺來就基基所引毛詩如穆差荇菜葛藟
藥之我乃酌彼金盞桃之杖杖召伯所茨江之
羨矣魴魚鱸尾王室如峴江有漚一作媯終風

且濕境埴其陰擊鼓其鑿深則砧淺則瀉統彼
兩髮牝牡駟牡膾弁如星新臺有毗媿媿之求
得此麗麗室人交徧催我靜女其秣一作媿媿
而不見分髮如雲是裝祥也一作繼施苦澆澆
鱗鮪鮫鮫信誓是安得憲帥易其有估鴻其
乾矣雉離于冠毳衣如綢臙揚暴虎左旋右抽
衣錦蒙衣縞衣縹巾風雨潛潛兮達兮滑與
消並驅從兩新兮宛如左僻市也鑿鑿碩大且
媿匪風嘆兮概之釜鬻媿兮蔚兮婉兮媿兮棘
人樹樹兮有旨蕪納于騰陰燿燿宵行惟予
音之嘒嘒雷雨其濛赤鳥擊擊一之日燂燂伐
木所所饒饒鼓我疹疹路馬歷歷夜飲蒸然鯁
鯁條革有瑣振振噴噴變聲鉞鉞衣之楮任
任俟俟它山之石可以爲厝可以饋饋民之譌
言螟蠲有子蠲蠲負之憂心天天倘倘彼有屋
宜狂宜獄天方薦嗟縷兮斐兮謂地蓋厚不敢
不越國步斯蹟既微且瘳民之方唵叩俾沓背
憎歧彼織女裁裁大猷豔妻備方處四牡駟駟
一作駟駟匪敷匪蕩瓶之窈矣既溲既渥取其
血瞭祝祭于糝从車之俄屢舞裝裝解解角弓
受福不讎流沱北流視我情情陶陶穴犬夷
咽矣不坳不坳克岐克嶷禾穎穰穰或籛或籛
蒸之焯焯其灌其擗實始截商白鳥馮馮聿求
厥甯崇墉屹屹鉅脰鏗鏘無然咄咄一引作詛
籛人伎忒澤沸檻泉議以溢我以秣茶麥素衣
其杯牟服俛俛稽之秩秩不煇不來覺覺在灾
既有和鸞有識其聲鼓鬻鬻布政憂憂百祿
是擊武王載坎梁入其阻引魯詩說鼎小鼎引

韓詩傳鄭交甫逢二女魅服引禮記掩骼覆醜
歲將僣終晰晰明行事尊壺者備其鼻黃帝之後
于邾引春秋傳不義不韜齊人來氣諸侯六鷗
退飛碩石于宋五與犬犬斃無以酒酒談談出
出晉人或曰廣隊楚人畀之取其鱣鯢女藝不
過妾栗謂之饗飪諸侯敵王所讎長儼者鎮之
而已獮獮鬼神公孫猷字子石闕岩之甲曰備
三憲斯犬入華臣之門附婁無松柏忤歲而漱
日執玉櫛欬然公子陽生也引孝經仲尼尻引
論語陳伉瑚榘也文質份份謂曰禱爾于上下
神示踐讀如論語說予之足色字如也一引作
艸趨進趨如也結囊長短右袂狐貉之厚以居
不使勝食既朝服抱紳小人窮斯極矣耳善射
訴子路于季孫有荷與而過孔氏之門者擾而
不輟曰杖荷板引孟子曾西欣然成觀孝子之
心不若是忿諫諫而來去齊澆浙而行
樊光爾雅注六卷
經典釋文光京兆人後漢中散大夫
李巡爾雅注三卷
隋經籍志中黃門李巡注 經典釋文巡汝南
人後漢中黃門 王愔文字志巡善書 案巡
汝陽人靈帝時官中常侍見呂強傳
劉珍釋名五十篇
珍字秋孫南陽蔡陽人撰釋名五十篇以辨萬
物之稱號
劉熙釋名三十篇
顏氏家訓曰九州之人言語不同自揚雄著方
言其書漸備然皆考名物之異同不顯聲讀之

是非也至劉熙製釋名始有譬況假借以證音字而古語與今殊別其間輕重濁猶未盡曉然亦有益於六經功不薄也 書錄解題漢徵士北海劉熙成國撰序云名之於實各有類義百姓日稱而不知其所以然之意故撰天地陰陽四時邦國都鄙軍服喪紀下及民庶應用之器 四庫全書提要釋名八卷漢劉熙撰熙字成國北海人其書三十篇以同聲相諧推論稱名辨物之意中間頗傷于穿鑿然可因以考見古音又去古未遠所釋器物亦可因以推求古人制度之遺如楚辭九歌薛荔拍兮蕙綉王逸注拍搏壁也搏壁二字今不知為何物觀是書釋牀帳篇乃知以席搏著壁上謂之搏壁孔穎達禮記正義以深衣十二幅皆交裁謂之衽是書釋衣服云衽襜也在旁襜襜然則與玉藻言衽當旁者可以互證釋兵篇云刀室曰削室口之飾曰琫下末之飾曰琕又足證毛詩詁訓傳之譌其有資考證者不一而足吳章昭嘗作辨釋名一卷糾熙之誤其書不傳然如經典釋文引其一條曰釋名云古者車音如居所以居人也今日車尺遮反舍也韋昭云車古皆音尺遮反後漢以來始有居音案何彼穠矣之詩以車韻華桃夭之詩以華韻家古音姑華古音敷則車古音居更無疑義熙所說者不譌昭之所辨亦未必盡中其失也別本或題曰逸雅蓋明郎奎金取是書與爾雅小爾雅廣雅雅合刻名曰五雅以四書皆有雅名遂改題逸雅以從類非其本目今不從之又後漢書劉珍傳珍撰

釋名五十篇以辨萬物之稱號其書名相同姓又相同鄭明選作秕言頗以為疑然歷代相傳無引劉珍釋名者則珍書久佚不得以此書當之明選又稱此書二十七篇與今本不合明選萬曆中人不應別見古本殆一時失記誤以三十為二十七歟 養新錄劉熙釋名八卷見于隋志不言何代人直齋書錄解題云漢徵士北海劉熙成國撰當有所據册府元龜則云後漢安南太守然漢無安南郡或是南安之名近時校書家以司之名州曹魏始有之而釋州國篇有司州疑其為魏初人以予攷之殆非也吳志程秉傳避亂交州與劉熙講論大義遂博通五經薛綜傳少依族入避地交州從劉熙學章曜傳曜因獄吏上書言見劉熙所作釋名篇多佳者據此三者推之則劉君漢末名士避地交州故其書行于吳而章弘嗣因有辨釋名之作也交州與魏隔遠不當有入魏之事史又不言其曾仕吳殆遁迹以終者清風亮節亦管寧之流亞矣漢雖無司州之名而有官稱司隸校尉建武中復置并領一州又稱刺史十二人各主一州一則屬司隸校尉則司隸部亦可云州左雄傳稱司冀復有大小司冀對舉蓋當時案牘之文稱其官則曰司隸稱其地則曰司部亦曰司州雖不著于令甲不得謂漢無此名也此書釋天篇一云豫司竟冀一云竟豫司冀與左雄傳文正同釋州國篇言司州司隸校尉所主不言何義明司州之名出于流俗相沿未可執此單辭即以爲魏初人也范蔚宗以釋名為劉珍所

撰今據吳志則爲熙撰無疑承祚去成國未遠較之蔚宗爲可信矣 經訓堂叢書釋名疏證序劉熙釋名其自序云二十七篇案後漢書文苑傳劉珍字秋孫一名寶撰釋名三十篇以辯萬物之稱號而章曜顏之推等皆云劉熙製釋名熙或作熹三國吳志曜傳曜在獄中上辭有云見劉熙所作釋名信多佳者然物類衆多難得詳究故時有得失而爵位之事又有非是云云玩曜之語則熙之書吳末乃始流布是熙之去曜年代必當不遠一也舊本題安南太守劉熙撰近時校者以二漢無安南郡或云當作南安今攷劉昭注續漢書稱三秦記曰中平五年分漢陽置南安郡元和郡縣志亦云漢靈帝立是郡置已在漢末二也此書釋州國篇有司州案魏志及晉書地理志魏以漢司隸所部河南河東河內弘農并冀州之平陽合五郡置司州是建安以前無司州之名三也又云西海郡海在其西據劉昭注則西海郡亦獻帝建安末立其時去魏受禪不遠四也釋天等篇於光武列宗之諱均不避五也以此而推則熙爲漢末或魏受禪以後之人無疑又自序云二十七篇而文苑劉珍傳云三十篇篇目亦不甚相懸遠疑此書兆於劉珍踵成於熙至章曜又補官職之缺也其書參校方俗攷合古今晰名物之殊辨典禮之異洵爲爾雅說文以後不可少之書今分觀其所釋亦時有與爾雅說文諸書異者爾雅曰齊曰營州而此云營州齊衛之地爾雅云石戴士謂之崔巍土戴石爲岫而此依毛傳立

文曰石戴士曰岫土戴石曰崔巍正與相反是也說文錦從帛金聲凡爲聲者皆無義而此云錦金也作之用功其價如金故其制字從帛從金是以諧聲之字爲會意又說文平土有叢木曰林而此云中叢木爲林亦皆異義且其字體出說文外十之三益信熙之時去叔重已遠其聲讀輕重名物異同與安順前又迥別也暇日取羣經及史漢書注唐宋類書道釋二藏校之表其異同是正缺失又益以補遺及續釋名二卷凡三閱歲而成復屬吳縣江君聲審正之江君欲以篆書付刻余以此二十七篇內俗字較多故依隸寫云所以仍昔賢之舊解示來學以易曉也

孫炎爾雅注

炎爵里見前

右小學類

世廟登歌詩

東平王蒼撰 東觀漢記永平三年八月公卿奏議世祖廟登歌八佾舞名東平王蒼議以爲漢制舊典宗廟各奏其樂不皆相襲以明功德光武受命中興撥亂反正登封告成修建三雍肅穆典祀功德巍巍歌所以詠德舞所以象功世祖廟樂宜曰大武之舞詩傳曰頌言成也一章成篇宜列功德故登歌清廟一章也漢書曰百官頌所登御一章十四句損益前後之宜六十四節爲舞曲八佾之數十月蒸祭始御用其文始五行之舞如故進武德舞歌詩曰于穆世祖肅雍顯清俊又翼翼秉文之成越序上帝

駿奔永寧建立三雍封禪太山章明圖讖放唐之文休矣惟德罔射協同本支百世永保厥功詔曰驃騎將軍議可 隋樂志漢明帝時樂有四品又選百官詩頌以爲樂歌十月吉辰始用蒸祭 章帝即位十二月癸巳有司奏明帝廟曰顯宗禘祫於光武之堂進武德之舞 東觀漢記章帝賜東平王蒼書曰太尉趙熹奏顯宗四時祫食於世祖廟如孝文在高廟之禮奏武德文始五行之舞蒼上言昔者孝文廟曰昭德孝武曰盛德今皆祫食於高廟時盛德之舞不進與高廟同樂今孝明主在世廟當同樂盛德之舞無所施當進武德之舞詔祫食世祖廟皆如王議以正月十八日始祠 和帝即位有司奏肅宗共進武德之舞

日重光樂歌四章

古今注明帝爲太子樂人作歌四章以贊其德 一曰日重光二曰月重輪三曰星重輝四曰海重潤

長樂聲

琴曲明帝製

大予樂

蔡邕禮儀志漢樂四品一曰大予樂典郊廟上陵殿諸食舉明帝詔改舊樂爲大予樂 永平三年秋八月改大樂爲大予樂時曹充上言漢再受命仍有封禪之事而禮樂崩闕不可爲後世法五帝不相沿樂三王不相襲禮大漢宜制樂以示百官帝問制禮樂云何對曰河圖括地象曰漢世禮樂文雅出尚書璇璣鈴曰有漢帝

出德洽作樂名予帝善之詔曰今且改樂官曰大予詩曲雅歌以俟君子 大予樂令一人秩六百石本注曰掌伎樂凡國祭祀掌請奏樂及大饗用樂掌其陳序丞一人百官志 大予樂員吏二十五人樂八人佾舞三百八十八人 漢官冬夏氣至列大予樂樂器列前殿 禮儀志

大予樂令如大胥小胥漢大樂律卑者之子不得舞宗廟之酌取六百石五大夫以上適子三十一以下顏色和順身體修治者爲舞人 盧植禮記注 管如篪而小今大予樂有焉禮小胥注 祝敵形狀蓋依漢之大予樂詩疏 鍾於之名出於漢之大予樂官其形圓如碓頭大上小下樂作鳴之與鼓相和周官疏 簫編小竹管如今賣飴所吹者管如篪而小併兩而吹之今大予樂官有焉小師簫管注 均者均鐘木長七尺有弦繫之以均鐘者度鐘大小清濁也漢大予樂官有之 國語注

五郊迎氣樂

光武帝初平隴蜀增廣郊祀高帝配食樂奏青陽朱明西皓玄冥翹育命之舞北郊及明堂並奏樂如南郊 永平二年始迎氣於五郊 建初二年七月太常樂丞鮑鄴上言王者有食舉之樂官樂但有太簇皆不應月律可作十二月均各應其月氣乃能感天地和氣宜應明帝始令靈臺以六律候而未設其樂經曰十二月行之所以宣氣豐物也月開斗建之月而奏歌其律誠宜施行願與待詔嚴崇及能作樂器者共作治考工給所常 薛管後漢書 鄴上言天子飲

食必順四時五味而有食舉之樂今官樂獨有黃鐘而食舉樂但有太簇皆不應月律可作十二月均各應其氣公卿朝會得聞月律乃能感天和氣宜應詔下太常令太常上言作樂器直百四十六萬奏寢今明詔復下臣防可用歲首之嘉月發太簇之律奏雅頌之音以迎和氣其條貫甚具遂獨施行起於十月為迎氣之樂東觀漢記 待詔候鐘律殷彤上言請嚴宣補學官彤言官無曉六十律以準調音者嚴崇具以準法教子官願詔宣補樂官 上以太常樂丞鮑鄴上言樂事下車騎將軍馬防議防上奏曰聖人作樂所以和氣致和可因歲首發太簇之律奏雅頌之音以迎和氣時以作樂費多獨行十月迎氣樂 建初五年冬始行月令迎氣樂

順帝陽嘉二年十月庚午行禮辟雍奏應鐘始復黃鐘作樂器隨月律 東觀漢記陽嘉二年冬十月以春秋為辟雍肄太學隨月律十月作應鐘三月作姑蘇元和以來音戾不調至是始修復黃鐘作樂如舊典 迎時氣五郊之樂兆自永平立春於東郊祭青帝句芒車旗服飾皆青歌青陽八佾舞雲翹之舞立夏之日迎夏於南郊祭赤帝祝融車旗服飾皆赤歌朱明舞雲翹之舞先立秋八日迎黃靈於中兆祭黃帝后土車旗服飾皆黃歌朱明八佾舞靈翹育命之舞立秋迎於西郊祭白帝蓐收車旗服飾皆白歌西顛八佾舞育命之舞使謁者以一特牲祭先虞於壇有事天子入圍射牲以祭宗廟名曰驅劉立冬迎氣於北郊祭黑氣玄冥車旗服飾皆黑歌玄冥八佾舞育命之

舞 祭祀志 迎氣四時樂唱以角徵商羽春唱角舞羽翟夏唱徵舞鼓鞀秋唱商舞干戚冬唱羽舞干戚 皇覽 郊黃帝迎氣於黃郊樂奏黃鐘之宮歌帝臨冕而執干戚舞雲翹育命所以養時訓也 禮儀志 爵弁雲翹舞人服之建華冠育命舞人服之 輿服志 章帝時零陵文學史奚景於冷道舜祠下得玉律以為尺相傳謂之漢官尺

食舉樂 章帝親著歌詩四章列在食舉 蔡邕云王者食舉以樂 宋志章帝元和二年宗廟樂故事食舉有鹿鳴承元氣二曲三章自作詩四篇一曰思齊皇姚二曰六麒麟三曰謁肅雍四曰陟叱根一本云涉顯相合前六曲為宗廟食舉加祭廟重來上陵食舉減宗廟承元氣一曲加惟天之命天之曆數為殿中御飮食舉 漢大樂食舉十三曲一曰鹿鳴二曰重來三曰初造四曰狹安五曰歸來六曰遠期七曰有所思八曰明星九曰清涼十曰涉大海十一曰大置酒十二曰承元氣十三曰海淡淡

靈臺十二門詩 詩宣天地之氣也漢孝章皇帝祇肅上下朝夕不怠若稽前代之制守其所已成增其所未備深惟靈臺之作實用以推測洪化歌詩未作月律猶闕將何以贊元氣之運而導揚其和暖以元和二年夏四月擗宸藻定樂章下大子樂官各隨其月吹竹律而奏之以承嘉祀是蓋東都之鉅典也謹序其首曰十二氣之運推遷回復

不見其迹必調之以律然後可得而宣十二律之次清濁高下各隨其方必歌之以詩然後可得而諧也傳曰律以統氣類物呂以旅陽宣氣是氣固待律而宣書曰詩言志歌永言聲依永律和聲是律固待詩而諧天地造化之妙成於帝王輔贊之功歌詩之作亦帝王所以輔贊者與惟漢受命於天益昭事而奉順之立政布教行賞用刑罔不惟天時之若故觀象賦履命官作樂罔不惟天時之謹命趙堯之徒分舉四時則高皇之為也作郊祀之歌而問歌四時則武帝之為也經始靈臺鬱其特起則創制於光武命駕時登考正儀度則禮盛於顯宗一代制度聖斯作明斯述可謂詳矣未可以為盡也當此之時竹律之作獨太簇之音惟諧餘律雖設而聲未正也至章帝躬身聖德稽考經文折衷羣言而制定其當既作食舉四時列在備樂於是大常丞鮑鄴言聖人之樂必順陰陽願敕司增損月律上應月氣帝從中下其議三公九卿旅進在列咸以謂宜如鄴言帝猶謙抑未遑也號登元和宇內大寧休祥紹至聲音之道固宜與詩俱乃發睿思窺見二儀之祖而寫之聲音十二門之詩名殊章列匪豐匪簡音官相與肄習率以令月吉辰祇薦祠事闕斗建之門考協時律以聲其詩位以方辨氣以聲達中和之化宣暢流行無有愆伏時令既正措之事業者動有據依恩流而陽熙威振而陰肅萬物該成各由其道天地之功至是而全矣帝王之制至是而備矣 山堂考索

雅頌樂

蔡邕禮儀志二則周雅頌樂典辟雍饗射六宗社稷 永平二年正月宗祀明堂樂和八音

十年閏四月甲午南巡狩幸南陽日北至祠舊宅禮畢召校官弟子作雅樂奏鹿鳴帝親自御璽籠和之以娛嘉賓 雅樂四曲西京大亂絕無金石之樂自魏武平荊州獲雅樂即杜夔能識舊法雅樂四曲鹿鳴騶虞伐檀文王皆古篇辭 通典議者皆言漢代不知用宮縣案章和代實用旋宮漢樂歌云高張四縣神來燕饗謂宮縣也

黃門鼓吹樂

孝章皇帝自制 蔡邕禮儀志三曰黃門鼓吹天子所以燕樂羣臣 建武八年幸祭遵營勞士卒作黃門鼓吹樂 順帝永和元年夫餘王來朝帝作黃門鼓吹以遣之 漢官儀鼓吹四百十五人 宋書志漢樂四品其三曰黃門鼓吹建初錄移成黃冠玄雲遠期皆騎吹曲列殿庭為鼓吹從行為騎吹 通典後漢有承華令典黃門鼓吹

短簫鏡歌

蔡邕禮儀短簫鏡歌軍樂也黃帝岐伯所作以揚德建武勸士諷敵也 通典漢短簫鏡歌其曲有思悲翁朱鸞艾如張上之回擁離戰城南巫山高上陵將進酒君馬黃芳樹有所思雉子斑聖人出上邪臨高臺遠如期石留務成玄雲黃雀釣竿等曲列於鼓吹多敘戰陳之事 闕里六代樂

元和三年春肅宗東巡狩還至魯幸闕里以太牢祀孔子及七十二弟子作六代之樂 九賓徹樂 禮儀志上陵漏上大鴻臚設九賓隨立殿前 蔡質漢儀正月旦天子幸德陽殿臨軒作九賓徹樂舍利從南方來戲於庭乃畢入殿前激水化作比目魚跳躍激水作霧化成黃龍長八丈遊戲於庭炫耀日光以兩大繩繫兩柱頭中間相去數丈兩倡女對舞行於繩上對面道逢切肩不傾又踴局出身藏形於斗中鐘磬並作樂畢作魚龍曼衍小黃門鼓吹三通 散樂野人為樂之善者若今黃門倡矣周官旄人教舞散樂注

八能樂

後漢書律曆志天子以日冬至夏至御前殿合八能之士陳八音聽鍾均 禮儀志樂叶圖徵曰八能之士常以日冬至作陰樂以成天文日夏至作陽樂以成地理易通卦驗日冬至至人主致八能之士或調黃鐘或調六律或調五聲或調律曆或調陰陽德政所行八能以備人主乃縱八能之士擊黃鐘之鐘人敬稱善言以相之乃權水輕重稱黃鐘之重擊黃鐘之磬八卿大夫列士乃使八能之士擊黃鐘之鼓鼓用革員徑八尺一寸鼓黃鐘之琴瑟用槐木瑟長八尺吹黃鐘之律間用筍長四尺二寸黃鐘之音同蕤賓之律夏日至舞八能樂黃鐘之音調則蕤賓之律應聲磬則林鍾之律應此謂日冬至成天文日夏至成地理鼓角黃牛皮員徑五尺七寸瑟用桑木長五尺七寸間音以簫長尺四寸

橫吹樂曲

古今樂錄橫吹胡樂也張騫入西域傳其法惟得摩訶兜勒一曲李延年因之更造新聲二十八解乘輿以為武樂後漢邊軍將萬人將軍得之 晉志橫吹有雙角胡樂也和帝時萬人將軍得之 中華古今注魏晉已來二十八解不復存世用者黃鶴隴頭出關入關出塞入塞折楊柳黃覃子赤之楊望行人一十四曲 舞舞辭

晉志舞辭未詳所起漢氏已施於燕享傅毅張衡所賦皆其事也 隋志鞞舞漢巴渝舞也章帝造鞞舞辭舊曲有五 一關東有賢女二章和二年中三樂久長四四方皇五殿前生桂木 晉書志木作樹其辭並亡 曹植鞞舞序漢靈帝西園鼓吹李堅者能鞞舞遭亂西隨段熲明之君漢代鞞舞曲也 鐸舞漢曲也 藉田歌辭 齊書樂志藉田歌辭章帝元和元年玄武司馬班固奏用商頌載芟祠先農自東京散亂絕無金石之樂樂章亡缺不可復知

大儺偃子歌

見後漢書禮儀志 靈臺十二門新詩 熹平四年正月月中出靈臺十二門新詩下天子樂官與舊詩並行 弄參軍曲 樂府雜錄弄參軍始因後漢館陶令石耽有賊罪和帝惜其才免罪每宴樂即令白衣夾衫命