

無線電信隊

特設山砲兵第三中隊隊欠

步兵第十七聯隊第一大隊及步兵砲半隊

衛生班ノ一部

歩一六旅作命第二六七號

挺進隊命令三月三日午前十一時
於平泉

一 敵ニ關シ新報ヲ得ザルモ承德ニハ湯玉麟第三十六師司令部、同第百六旅、砲兵第三十六團ノ一部等位置シアル筈

我ガ騎兵第四旅團ハ昨日赤峰ニ進入セリ

第八師團司令部及同先遣隊ハ本日凌源ニ進入スル筈

二 挺進隊ハ今ヨリ直チニ長城ノ線ニ向ヒ追撃ヲ續行セントス

三 前衛ハ午後一時三十分北平南端出發承德道ヲ先ヅ六溝ニ向ヒ前進スベシ

四 本隊タル諸隊ハ午後一時二十分迄ニ積載ヲ完了シ前衛ノ後方約千米ヲ隔テテ續行スベシ

本隊タル諸隊ハ特ニ側方及後方ニ對スル警戒ヲ嚴ナラシムルヲ要ス

五 自動車隊ハ前記區分ニ從ヒ輸送ニ任ズベシ

六 予ハ午後一時三十分車廠ニ在リ爾後本隊ノ先頭ヲ行進ス

挺進隊長 川原少將

下達法

各隊命令受領者ヲ集メ口達筆記セシム

同時左ノ注意ヲ附加ス

一 側方及後方ニ對シ一般ニ注意不足ナルガ如シ敵陣地深く進入セル今日益々之ヲ嚴ナラシムルヲ要ス

二 縦隊内ニ在ル者ノ射撃ハ特ニ將校ノ指揮ヲ以テ行フヲ要ス

縦ヒ敗殘兵ト雖モ我ニ抵抗セザル者ハ射撃スベカラズ

特ニ地方民ヲ敵兵ト誤ラザルコト緊要ナリ

三 凍傷豫防ニ注意スルコト

四 自動車ノ操縦ヲ慎重ニシ車ヲ愛護スルコト及部隊ハ自動車隊ニ迷惑ヲ懸ケヌ様注意スルコト

斯クシテ挺進隊ハ疲勞恢復スルニ至ラザルモ勇ヲ鼓シテ三日午後二時平泉南端ヲ出發セリ

戰車隊ノ行動

戰車隊ハ平泉ニ於テ車輛ノ整備中第二裝甲自動車故障ヲ生ゼシ爲之ヲ同地ニ殘置シ他ノ裝甲自動車並ニ乗用車及自動貨車各一輛ニ分乗シ尖兵ノ前方ヲ六溝ニ向ヒ前進ス夜來ノ降雪ノ爲車輛ノ運行稍々困

難ヲ感ゼリ

午後六時三十分六溝平泉西南西方約三十五軒ニ達スルヤ數百ノ敵部隊路上ニ停止シアリシヲ以テ先頭ノ装甲自動車

ハ決然敵中ニ突入シ同部落中央ニ在リシ敵ノ本部ヲシキモノヲ急襲シ又直後ニ在リシ乗用車及貨車各

一輛ハ路傍ノ一角ヲ楯トシテ車内及荷櫃上ヨリ敵ヲ射撃ス

敵ハ不意ヲ襲ハレ四周ニ潰走セシモ道路兩側家屋内ニ遁入セル者ハ屋内ヨリ射撃ヲ以テ抵抗セリ装甲

自動車ハ約三十分部落内ヲ反復馳驅シテ敵ヲ掃蕩シ部落内ノ敵ノ銃聲絶エシヲ以テ更ニ追撃シテ山咀

六溝西南ニ到リ同地ニ敵兵ヲ見ザリシ爲再ビ六溝ニ歸還セリ

平泉ニ残置セシ装甲自動車ハ修理完了シ午後十時頃六溝ニ到着ス

挺進隊主力ハ午後五時三十分頃闖家溝六溝東北東ニ達シ同地ニ於テ翌日ノ軍隊區分ヲ顧慮シ第一、第三

大隊ノ乗換ヲ實施中ナリシガ曩ニ連絡ノ爲戰車隊ト同行セシ高橋中尉歸還シ六溝附近ノ戰況ヲ報告セ

シヲ以テ乗換ヲ中止シテ即時出發急進シ午後七時三十分頃六溝ニ到着セシモ敵ハ既ニ退却セシ後ナリ

シ爲部落内ヲ掃蕩シタル後同地ニ宿營シ翌日ノ追撃ヲ準備セリ

挺進隊長ハ此ノ夜十時六溝ニ於テ師團長ニ對シ決心變更ノ件其ノ他ニ就キ報告第四〇三頁參照スルト共ニ同十

一時左記要旨ノ命令ヲ下達セリ

附記 挺進隊長ハ承德入城後師團長ヨリ右決心ニ同意ナル旨ノ返電(第四〇三頁參照)ヲ受領セリ

挺進隊命令ノ要旨

一 承德ニハ目下歩兵二團、騎兵一團ヲ基幹トスル敵部隊アリテ離宮其ノ他ニ分駐ス

湯玉麟ハ北平ニ赴キ不在ナリト謂フ

二 挺進隊ハ明四日承德附近ノ敵ヲ攻撃セントス

三 前衛ハ明四日午前六時六溝西端出發承德東側高地ニ

向ヒ前進スベシ

四 本隊タル諸隊ハ午前六時迄ニ前進準備ヲ完了シ前命

令ノ行軍序列ニ從ヒ前衛ノ後方約一公里ヲ續行スベシ

前衛司令官長瀬大佐ハ右命令ニ基キ同夜十二時戰車隊ヲシ

テ依然尖兵ノ前方五百米ヲ前進セシメ第三大隊第九、第十中隊、工兵一分隊屬

隊、工兵一分隊屬ヲ前兵、爾餘ヲ本隊ト爲シ明四日午前六時六

溝ヲ出發スル如ク部署セリ

其ノ六 天朝山附近ノ戰鬪竝ニ承德ノ占領補圖第三十五參照

前衛司令官ハ前兵第三大隊長ノ意見具申ニ依リ第九中隊長

大尉吉原秀雄ノ指揮スル約一小隊ヲ斥候ト爲シ前兵長ノ指揮下ニ

六溝ニ於ケル敵遺棄行李



入レ四日午前五時頃六溝出發承德方向ノ敵情竝ニ地形搜索ノ爲派遣セシメタリ

附記 吉原斥候ハ午前六時二十分頃黃土梁(六溝西北方約十軒)北方約五百米附近ニ於テ退却中ノ敵約百名ヲ攻撃シ續イテ同地東北方爲家杖子(黃土梁北方約三軒)附近ニ在リシ約二百ノ敵ヲ猛射シ多大ノ損害ヲ與ヘテ之ヲ潰走セシメ午前八時四十分頃主力ニ復歸セリ

戰車隊ノ行動

前衛ハ自動車ノ乗換ニ時間ヲ費セシ爲其ノ先頭ノ六溝ヲ出發セシハ午前七時頃ナリキ
戰車隊ハ前衛命令ニ基キ四日午前六時六溝ヲ出發シ途中進路兩側地區ニ點々敵ノ敗殘兵退却中ナルヲ目撃セシモ何レモ疲勞困憊シテ戰意ナキヲ以テ之ニ介意スルコトナク急進シ午前九時四十分頃蒼子天朝山東北附近ニ達セシトキ同地及其ノ兩側高地ニ約三百ノ敵兵アルヲ知リ直チニ同部落ノ敵ヲ攻撃ス

前兵ノ行動

前兵長ハ午前八時四十分頃吉原斥候ノ報告前記附記參照ヲ受ケテ間モナク友軍飛行機ヨリ『承德附近ニハ敵影ヲ見ザル』旨ノ通報ニ接シタルモ依然警戒ヲ嚴ニシツツ前進シ午前九時頃尖兵ノ先頭ヲ以テ蒼子附近ニ達セシトキ突如同部落内ニ潛伏中ナリシ約二、三百ノ敵ヨリ射撃ヲ受ク是ニ於テ前兵長ハ尖兵中隊第十一中隊(二小隊欠)ヲシテ之ヲ攻撃セシメシモ敵ハ圍壁及家屋ヲ利用シ頑強ニ抵抗セシヲ以テ更ニ第十一中隊ノ一小隊ヲ尖兵中隊ノ左翼ニ増加シ機關銃及山砲ヲシテ之ニ協力セシム
敵ハ戰車隊及前兵ノ攻撃ニ遭フヤ倉皇トシテ北方ニ潰走セリ

戰車隊ノ戰闘

戰車隊ハ蒼子附近ノ敵ヲ擊破シタル後引續キ前進シ午前十時頃大梁底附近ニ達スルヤ天朝山南北ノ線ニ陣地ヲ占領セル敵兵俄然戰車隊ニ向ヒ迫撃砲ヲ亂射セシヲ以テ我ハ直チニ之ニ應戰シ鞍部兩側高地ノ敵ヲ射撃シツツ坂路ヲ突進ス
此ノ頃挺進隊主力ハ屯台大梁底東方約二軒附近ニ展開中ナリシガ戰車隊長ハ敵陣地ヲ突破シテ其ノ背後ニ進出スルニ決シ極力前進ニ勉メ遂ニ鞍部ニ達シタルモ同地以西ニハ馬車、石塊、粟袋等ヲ堆積セル阻絶設備アリ且敵彈烈シク車外ニ出デテ之ヲ除去スルヲ得ズ止ムヲ得ズ道路上ニ停車ノ儘兩側高地ノ敵ト交戦スルコト五十分ニ及ベリ

尖兵中隊ノ戰闘

所見 當初敵ノ戰車(自動車)阻止ノ手段ハ極メテ幼稚ナリシガ此ノ頃ヨリ漸次其ノ強度ヲ増加シ長城線附近ノ戰闘ニ至リテハ良好ナル障礙物ヲ構築スルニ至レリ
尖兵中隊 長中尉白鳥正次、第十一中隊(一小隊欠)、機關銃一小隊(一分隊欠)、工兵一分隊、ハ蒼子附近ノ敵擊退後屯台附近ニ達スルヤ紅石沓梁附近ノ敵陣地ヨリ猛烈ナル銃砲火ヲ受ケシヲ以テ直チニ下車シ攻撃ヲ開始ス

前衛司令官ノ行動

是ヨリ先前衛司令官ハ午前九時頃黃土梁附近ニ於テ旅團副官廣安大尉ヨリ『紅石沓梁附近ノ敵ヲ攻撃スルニ方リテハ重點ヲ本道北方高地方向ニ指向スベキ』旨挺進隊長ノ企圖ヲ承知セシモ紅石沓梁及天朝山ノ敵ハ後衛部隊ナリト判斷シ速カニ此ノ敵ヲ攻撃スルニ決シ午前九時五十分左記要旨ノ命令ヲ下達セリ

前衛命令ノ要旨

一 前兵ハ速カニ主力ヲ以テ三叉口北方地區ヨリ當面ノ敵ヲ攻撃シ紅石沓梁ヲ占領スベシ

機關銃一小隊、歩兵砲半隊ヲ屬ス

二 山砲隊ハ應水房子附近ニ陣地ヲ占領シ前兵ノ戦闘ニ協力スベシ

三 第十中隊及工兵中隊ハ豫備隊トス、本道ニ沿ヒ前進スベシ

前兵ノ戰

前兵長ハ主力ノ先頭ニ在リテ午前十時頃三又口ニ達スルヤ前方ニ砲彈ノ炸裂スル狀況ヲ目撃シ主力ヲ直チニ下車開進セシメ自ラ前方ニ挺進シテ彼我ノ狀況ヲ視察中前記命令ヲ受領セシガ増加セラレタル重火器ノ來著ヲ待ツコトナク尖兵中隊ノ線ニ展開シ敵ノ兩翼ヲ包圍スル如ク攻撃前進ヲ開始ス

挺進隊長ノ處置

挺進隊長ハ午前十時十五分頃三又口附近ニ於テ前衛ノ戰況ヲ知リ特設山砲兵中隊ヲシテ三又口附近ニ陣地ヲ占領シ前衛ノ戦闘ニ協力セシメ且本隊ノ先頭ニ在リシ第一大隊ノ一部ヲシテ前衛ノ戦闘ニ加入セシメタリ

敵ハ險峻ナル高地ノ巔頂及稜線ニ陣地ヲ占領シ頑強ナル抵抗ヲ試ミシモ我が第一線ノ攻撃特ニ敵ノ左側ニ對スル迂回、山砲兵中隊ノ適切ナル射擊竝ニ友軍飛行機ノ勇敢ナル地上攻撃ニ會シ遂ニ其ノ抵抗ヲ斷念シ間モナク退却ヲ開始スルニ至レリ

飛行隊ノ協力

飛行第十大隊第一中隊ハ本四日主力ヲ以テ挺進隊ノ天朝山附近ノ攻撃ニ協力シ且退却中ノ敵ヲ攻撃シ多大ノ損害ヲ與ヘタリ

開戰ノ隊進挺原川ニケ於ニ近附山朝天

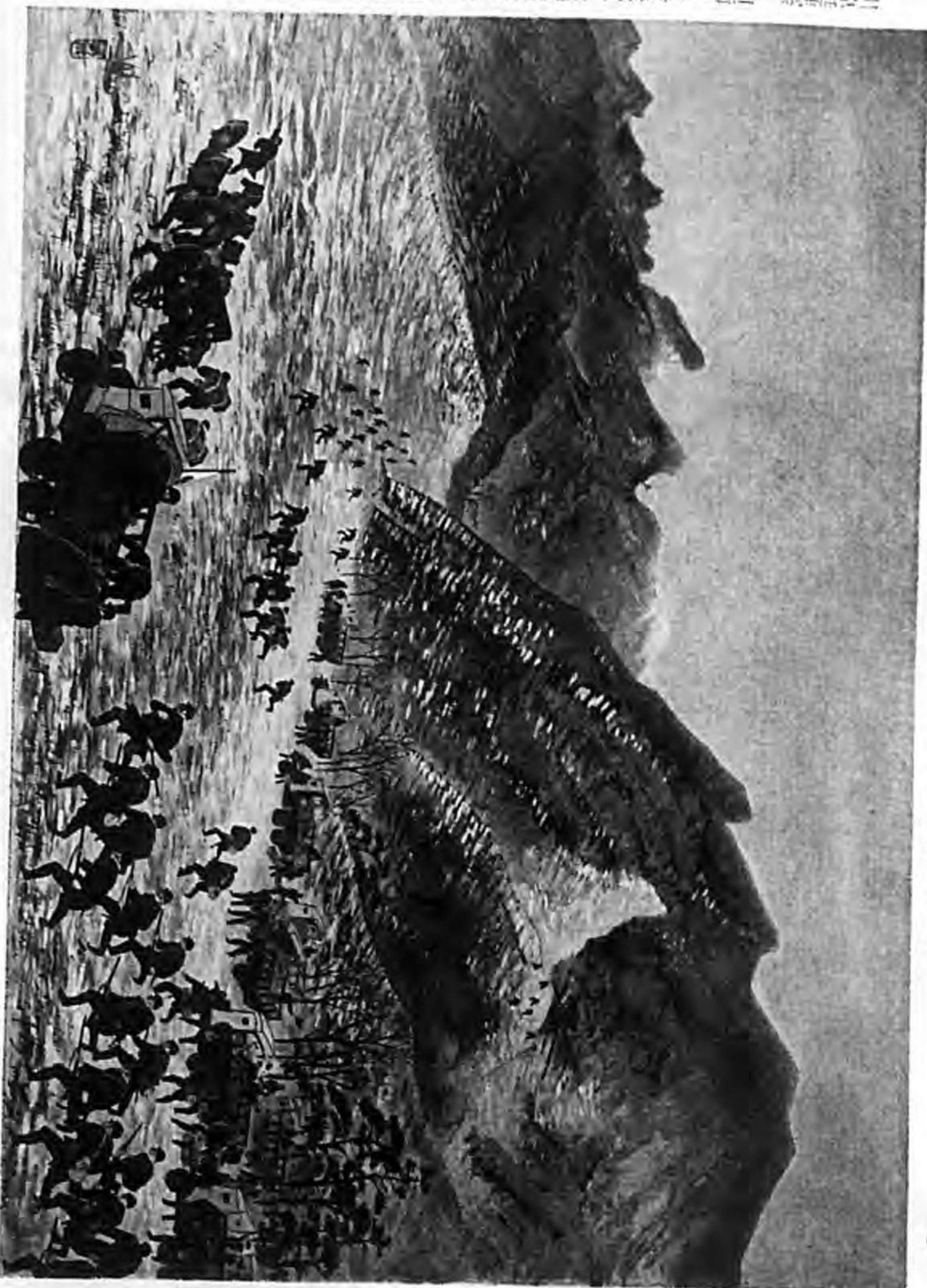

天朝山附近ニ於テ川原挺進隊ノ戦闘

川原挺進隊ノ前衛多ク歩兵第十大隊及山砲小隊ハ天朝山附近ノ敵ヲ攻撃スル爲メ又西側地域ニ於テ自動車ヨリ下車シ展開シテ之ヲ監視ニシテ遂ク左方ニ奇襲ノ突兀タルハ天朝山ナリ

ノ通報ヲ受領シ承德城内ニ支那兵ナク城内ノ要人ハ日本軍歡迎準備中ナル狀況ヲ知り午後二時頃新井少佐ノ指揮スル歩兵第十七聯隊第一大隊一中隊歩兵砲半隊、聯隊山砲一小隊ヲシテ敵ヲ灤平ニ追撃セシメ前衛タリシ歩兵第十七聯隊主力ハ棒垂山ヲ經テ離宮ニ向ヒ前進セシメ爾餘ノ主力ハ回龍山承德東側南麓

承德飛ニ開進シ入城ヲ準備ス

追撃隊ノ行動

第一大隊長新井少佐ハ挺進隊長ノ命令ニ基キ灤平ニ向ヒ敵ヲ追撃シ承德西方約四軒廣仁嶺附近ニ達セシトキ前ニ追撃中ナリシ裝甲自動車ト會シ其ノ通報ニ依リ「敵ハ既ニ峠ヲ通過シ遠ク西南方ニ退却セル」ヲ知り追撃ヲ中止シ午後四時三十分承德ニ歸還セリ

挺進隊主力ノ入城

挺進隊長ハ午後二時四十分頃主力ノ開進地ニ飛來セシ飛行機ニ著陸ヲ要求シ師團長ニ對スル承德占領ノ報告傳達ヲ依頼シ且一部ヲ以テ承德四周ノ要地ヲ確保シテ警戒ニ任ゼシメ主力ヲ離宮ニ集結シテ夜ヲ徹シ爾後ノ追撃ヲ準備セシムルニ決シ命令ヲ下達シ且「承德市内ノ民心良好ナルガ如キモ決シテ油斷スベカラズ彼等ヲシテ眞ニ親日親滿的ナラシムルハ寧ロ今後ニ在ル」旨訓示スル所アリ

更ニ挺進隊長ハ明五日主力ハ承德ニ位置シ一部ヲ以テ灤平ヲ攻略セシムルニ決シ午後八時左記要旨ノ命令ヲ下達セリ

挺進隊命令ノ要旨

一 挺進隊ハ明五日一部ヲ以テ灤平ヲ攻撃セシメ主力ヲ以テ承德ノ治安維持ニ任ゼントス

承德入城直前ノ挺進隊ノ行軍



承德入城直前ノ挺進隊ノ集結



工兵第八大隊	二	五八								
臨時派遣第一戰車隊	三	七七								
關東軍自動車隊	一三	(二五一)								
無線電信分隊		一二								
第八師團衛生班ノ一部	三	〇五								
配屬憲兵分隊	一	七								
計	五九	一、二七五	二		五					

備考 (一)内ハ備人(通譯、運轉手等)ヲ示ス

昭和八年三月一日乃至六日 川原挺進隊鹵獲表

數	員	部		種類
		隊	區	
戰車隊	步兵第七聯隊	將校	准士官	俘虜
		兵下士	官	
		馬		戰利品
		小銃	自動小銃	
		自動貨車	小銃實包	
		三〇	三	一六、〇〇〇

備考

本戰鬪間敵ノ遺棄セル兵器、彈藥其ノ他ノ概算次ノ如シ但シ當時ノ狀況ハ之ヲ收集シ得ザリキ
 馬五百頭、小銃三百四十五挺、山砲二十八門、迫擊砲十三門、機關銃二十六挺、輕機一挺、小銃彈約八萬四千發、山砲彈約二千發、迫擊砲彈約二千發
 輜重車輛五百輛、被服糧秣二百車分

昭和八年三月一日乃至六日 川原挺進隊武器、彈藥損耗表 其ノ一

部	區	種類	損失		
			費	損	失
消	彈	榴彈	戰車	武器	其他
費	藥	榴霰彈	砲車	器	其ノ他
		(信管發)	貨車	彈	
		砲彈	榴彈	藥	
			榴霰彈		
計	戰車	山砲			
	砲小隊	步兵第七聯隊			
		野砲兵第八聯隊			
		特設山砲兵第三中隊			
		野砲兵第八聯隊			
		步兵第七聯隊			
		山砲小隊			
		戰車隊			
計			三〇九	六二	二五
			七〇	七〇	七〇

昭和八年三月一日乃至六日川原挺進隊武器、彈藥損耗表 其ノ二

部 隊 分 類	消 費		損 失	
	彈 藥	武 器	彈 藥	其ノ他
挺進隊司令部	銃 小	銃 小	銃 小	
步兵第十七聯隊	機 輕	機 重	機 輕	
野砲兵第八聯隊	機 重	射砲 平步	機 重	
特設山砲兵第三中隊	射砲 兵	射砲 兵	射砲 兵	
工兵第八大隊第二中隊	式年六等	式年六等	式年六等	
計	1170	170	110	4
備 考	損失武器ハ破損トス			

所見 川原挺進隊ノ自動車ニ依ル追擊戰ヨリ得タル所見ノ主ナルモノ左ノ如シ

第一 一般的事項

一 戰團部隊ト自動車部隊トノ指揮關係關係ニ就テ
戰團部隊ノ指揮官ニ自動車部隊ヲ配屬スベキヤ或ハ之ニ協力スベキヤハ研究ヲ要スベキ所ナルモ戰團部隊指揮官ノ意圖ノ如

ク自動車ヲ運用センガ爲ニハ之ニ配屬スルヲ要ス又何レノ場合ニ於テモ高級指揮官ハ之ニ關シ明確ニ命令スルヲ要ス

二 戰車及裝甲自動車配屬ノ必要ニ就テ
戰列部隊ヲ自動車ニ依リ作戰セシムル場合砲兵、工兵、通信部隊等ノ配屬固ヨリ必要ナルモ搜索、警戒等ノ爲威力アル戰車

及裝甲自動車等ノ配屬極メテ必要ナリ本作戰ノ如ク迅速ナル行動ヲ要求セラルル場合ニ於テ特ニ然リトス

三 山砲ノ搭載並ニ牽引ニ就テ
山砲ハ之ヲ分解スルコトナク搭載スルヲ要ス之ガ爲卸下材料ヲ携行スルヲ可トス而シテ砲口ヲ後方ニ向ケ搭載スルトキハ比

較的迅速ニ卸下スルコトヲ得又止ムヲ得ズ山砲ヲ牽引スルニ方リテハ速度ヲ緩ナラシメ且牽引索ニ餘裕アラシムルヲ要ス

四 車輛ノ整備並ニ配當ニ就テ
1 挺進隊ノ如キ任務ヲ有スル部隊ニ對シテハ勉メテ同一性能ノ車輛ヲ整備シ且兵種及乘車部隊ノ任務等ニ應ジ車輛ノ選定

ヲ適切ナラシムルヲ要ス(例ヘバ尖兵、指揮機關、砲兵等ニ堅牢ナル車輛ヲ配當スルガ如シ)

2 四輪車ハ其ノ性能六輪車ニ比シ著シク劣等ナリ沙漠地帯ニ於テ特ニ然リトス

3 故障車ヲ生ゼシトキ其ノ兵員ヲ各車ニ配屬スルトキハ建制ヲ紊ルノミナラズ自動車ノ負擔ヲ過重ナラシムルヲ以テ爲シ

得レバ豫メ空車ヲ準備シ置クヲ要ス

第二 搜索警戒

一 自動車部隊ハ其ノ特性上搜索效果ヲ大ナラシムル爲飛行機ノ協力ヲ適切ナラシムルコト緊要ナリ又敵情偵知ノ爲密偵ノ使

用ニ方リテハ豫メ之ヲ遠距離ニ派遣スルニアラザレバ效果少シ

二 近距離搜索ノ爲ニハ小型戰車、裝甲自動車又ハ若干ノ兵員ヲ搭載セル貨車ヲ使用シ之ニ無線電信機(二機以上)ヲ配屬スル

第三 行 軍

一 自動車ヲ以テスル行軍ニ於テハ先頭部隊ヨリモ寧ロ後尾部隊ニ損害多シ故ニ後方ノ警戒ヲ怠ニセザルヲ要ス

二 自動車部隊ヲ以テスル行軍ニ在リテハ一部ノ砲兵ヲ勉メテ前方ニ在ラシムルヲ要ス路外ノ行動困難ナル地形ニ於テ特ニ然

第三節 朝陽及綏中附近出發後ノ狀況

四六五

三 進路上ノ障礙ヲ除去スル爲工兵ヲ勉メテ前方ニ位置セシメ(尖兵中隊ノ直後ヲ可トセン)且道路補修材料及應急障礙物通過材料等ヲ携行セシムルヲ要ス

四 自動車ノ乗下車及展開ノ記號ハ勉メテ簡單ニシ置クヲ可トス

五 極寒時ニ於テハ徒步部隊ニ比シ乗車部隊ニ凍傷患者多發スル傾向アリ兵員ノ保温ニ注意スルヲ要ス兵員ヲ滿載セル場合ニ於テ特ニ然リトス

六 休止ニ際シテハ自動車ヲ部落外ニ開進セシメ村落内ノ交通ヲ妨害セザルヲ要ス

第四 戦闘

一 自動車部隊展開ノ爲停止スルニ方リテハ軍隊區分毎ニ適宜距離ヲ間スルコト肝要ナリ又地形之ヲ許セバ數地ニ分散シテ開進スルヲ要ス

川原挺進隊ノ凌源附近ノ戦闘ニ於テ前兵ノ自動車群停止セル位置ニ本隊ノ自動車追及シ併列シテ停止シ敵火ノ下ニ於テ下車セザルベカラザル狀況ヲ呈セリ

二 戦闘ノ爲下車スルニ際シ如何ナル地點迄自動車ヲ利用シ得ルヤハ當時ノ狀況特ニ地形、敵火ノ狀態等ニ鑑ミ決定セザルベカラズ乗車ノ儘敵前至近距離ニ突入シ得ルハ小部隊ニ於テ行ヒ得ルニ過ギズ

川原挺進隊ノ天朝山附近ノ戦闘ニ於テ前兵ヲ搭載セル部隊ガ敵歩兵火網内ニ突入シ好目標ヲ呈シ若干ノ犠牲者ヲ生ジタルコトアリ

三 敵ノ射撃ヲ受ケ急遽下車シテ火線ヲ構成セントスルトキ一般ニ遮蔽ヲ求メントシテ自動車ノ附近ニ蟬集セントスル嫌アリ是却ツテ目標トナリ損害ヲ招クノ慮大ナルヲ以テ下車セバ直チニ自動車ヲ離レテ大間隔ニ散開スルノ著意ヲ必要トス此ノ際車上ノ火器ヲ以テ下車行動ヲ掩护スルノ著意ヲ肝要トス

四 車上ニ於ケル火器ノ射撃ヲ容易ナラシムル爲豫メ所要ノ施設ヲ行ヒ且射撃要領ヲ訓練シ置クヲ要ス然ラザレバ徒ラニ彈藥ヲ浪費スルノ結果トナルベシ

五 戦闘ノ爲自動車ヨリ卸下セル砲兵ハ爾後ノ移動ハ臂力ニ依ルノ外ナキヲ以テ下車地點ノ選定ニ注意ヲ要ス此ノ際後方車輛ノ通過ニ支障ヲ來サザルノ著意肝要ナリ

六 戦闘開始後ニ於ケル第一線部隊ノ指揮官ト自動車ノ指揮官トノ間ニ於ケル連絡中絶スルノ慮大ナルヲ以テ相互ニ連絡者ヲ

派遣シ爾後ノ行動ニ支障ヲ來サザル如ク注意スルヲ要ス

第五 補給

一 自動車部隊ハ下車後ノ戦闘ニ於テ彈藥ノ補充困難ナルヲ以テ下車ニ際シテハ勉メテ多クノ彈藥ヲ携行スルノ著意ヲ必要トス

二 自動車部隊ヲ以テスル作戰ニ於テハ長遠ナル後方補給路ノ確保至難ナルヲ以テ糧秣ヲ敵地ニ求ムルノ著意ヲ肝要トス
第六 其ノ他

一 事故豫防ノ爲運轉手ニ對シテハ十分睡眠ノ時間ヲ與フルヲ要ス殊ニ終夜ノ運行ヲ二夜以上連續セシムルハ危険ナリ

二 乗下車ノ訓練特ニ武裝ヲ完備シ防禦具ヲ著用セル場合ノ訓練ヲ爲シ置クヲ要ス

川原挺進隊行動經過圖覽一

日一自 月三年八和國
日四至

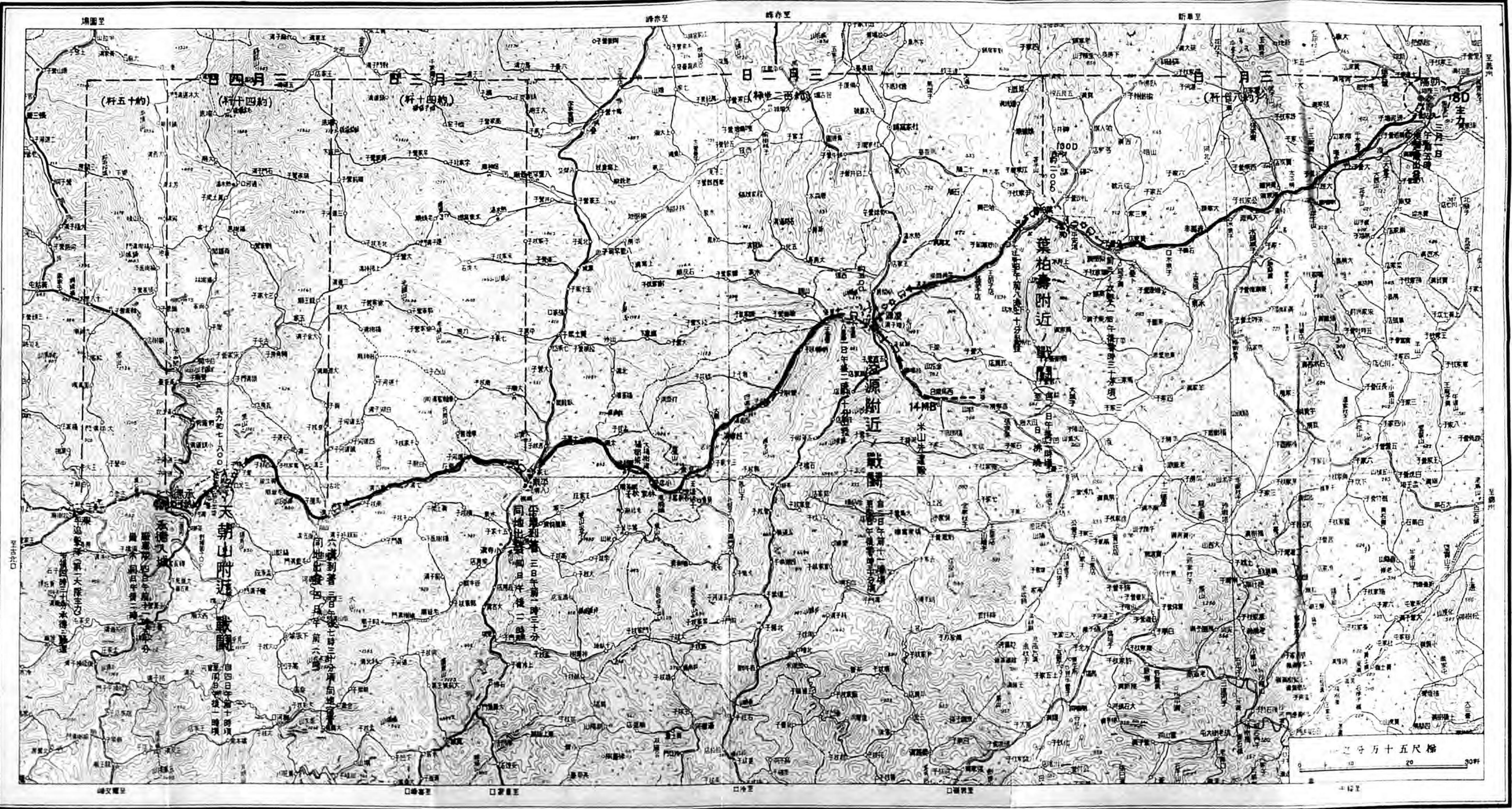

第三款 混成第十四旅團ノ行動 附圖第七參照(他二十萬分一地形圖綏中縣、藥王廟、驛牛營子、腰溝ヲ參照スルヲ便トス)
其ノ一 省境ニ向フ前進

甲 前進部署

前進部署 混成第十四旅團ノ諸隊ハ二十四日迄ニ綏中附近ニ集中ヲ完了セシヲ以テ旅團長ハ同日午前十時行動發起ニ關シ左記要旨ノ命令ヲ下達セリ

軍隊區分

騎兵隊

騎兵第二中隊 二分隊欠

左縱隊

長 步兵第五聯隊長 谷 大佐

步兵第五聯隊 一大隊欠

騎兵一分隊

工兵二分隊

旅團無線一班

右縱隊前衛

司令官步兵第二十八聯隊第二大隊長 米山少佐
步兵第二十八聯隊第二大隊

山砲兵中隊

工兵半小隊

旅團無線一班

右縱隊本隊（同行軍序列）

乘馬討伐隊

旅團通信隊 軍無線班ヲ含ム

工兵中隊 一小隊欠

騎兵一分隊

旅團司令部

步兵第二十七聯隊第一大隊

野砲兵第二大隊 山砲兵中隊欠

步兵第二十五聯隊第二大隊

步兵第二十六聯隊機關銃隊

衛生班

自動車隊

長 軍自動車隊長 新庄少佐

軍自動車一中隊

旅團自動車班

徵備自動車三十輛

野戰病院

第二野戰病院

兵站縱列

長 粟屋少佐

兵站輸送縱列三縱列

步兵第五聯隊ノ輕機一分隊、小銃一分隊

備考

一 各步兵大隊ハ其ノ大行李監視員トシテ下士官又ハ上等兵ノ指揮スル兵約十名ヲ大行李ニ配屬

スルモノトス

第三節 朝陽及綏中附近出發後ノ狀況

歩兵以外ノ部隊ニ在リテモ概ネ之ニ準ジテ監視員ヲ配屬スルモノトス

二 小行李ニハ各部隊ニ於テ適宜監視員ヲ附スルモノトス

三 各歩兵大隊ノ歩兵約一小隊ヲ其ノ大隊ノ大行李ノ掩護ニ任ゼシムルモノトス

四 歩兵大隊以外ノ部隊ノ大行李ニハ特ニ掩護隊ヲ配屬セズ最寄歩兵大隊大行李掩護隊ハ之ガ掩護ヲ兼スルモノトス

五 旅團各部隊ノ大行李ヲ統一指揮スルヲ要スルトキハ各隊大行李監視員ハ旅團大行李長濱田輔重兵軍曹ノ指揮ヲ受クルモノトス

混旅作命第一一二號

混成第十四旅團命令(要旨)

二月二十四日午前十時 於綏中旅團司令部

一 旅團當面ノ敵ハ六家子綏中北方、約五十軒、藥王廟六家子西方、約十二軒、沙帽山藥王廟西南、方約十四軒、和尚房子沙帽山西南、方約三十軒、子窩和尚房子南、方約十二軒附近ニ互リ陣地ヲ占領セルモノノ如ク其ノ一部ハ梨樹溝邊門沙帽山東南、方約十一軒北側高地、前石門子沙帽山南、方約六軒北側高地、葛家屯前石門子南、方約二十軒附近ニ、第十九旅司令部ハ北章營子沙帽山西北、方約二十軒ニ在ルガ如シ

黑山北章營子東、方約八軒ヨリ老爺廟黑山南、方約十軒南側高地ニ互ル線北章營子西側及同西側高地ニモ陣地アルガ如シ

喇嘛洞北章營子西南、方約二十二軒、白土嶺喇嘛洞南、方約十二軒、頭道營子白土嶺西北、方約八軒、乾溝鎮ニハ第十六旅ニ屬スル部隊アリ

テ第十六旅司令部ハ乾溝鎮ニ在ルガ如シ滿洲國救國游擊軍ハ二十五日迄ニ西平坡綏中西北、方約十七軒附近ヨリ五道嶺綏中西北、方約六軒、田高甸子五道嶺西北、方約十二軒附近ノ地區ニ兵力ヲ集結スル筈

二 旅團ハ明二十五日綏中出發一部ヲ以テ白石嘴邊門沙帽山東南、方約十一軒東側高地ヨリ三道溝白石嘴邊門南、方約八軒テ頭道溝三道溝西南、方約八軒ニ互ル線ヲ占領シ主力ヲ綏中—白石嘴邊門道上及小東溝白石嘴邊門南、方約十四軒附近ニ集結シ爾後ノ前進ヲ準備セントス

三 騎兵中隊ハ早朝宿營地ヲ出發シ綏中—白石嘴邊門道ヲ白石嘴邊門ニ向ヒ前進シ敵情、地形ヲ偵察スベシ

四、左縱隊ハ午前八時三十分其ノ歩兵先頭ヲ以テ前古城塞綏中北、方約六軒、五道嶺ノ線ヲ出發シ高台堡五道嶺西北、方約十軒、土頭山(東)高台堡西北、方約十軒ヲ經テ小東溝ニ向ヒ前進シ一部ヲ以テ三道溝ヨリ頭道溝ニ互ル間ヲ占領シ主力ヲ小東溝附近ニ集結シテ爾後ノ前進ヲ準備スベシ

五 右縱隊前衛ハ午前八時三十分爐家屯綏中北、方約九軒、後古城塞爐家屯東南、方約二軒ノ線ヲ出發シ綏中—白石嘴邊門東南側高地ニ向ヒ前進シ爾後ノ行動ヲ準備スベシ

左縱隊トノ警戒、搜索地域ノ境界ハ白石嘴邊門西方五八二高地ヨリ六家子白石嘴邊門南、方約五軒、小黑魚溝六家子東南、方約六軒ヲ連スル線トス

第三節 朝陽及綏中附近出發後ノ狀況

四七三

前進ニ方リテハ軍自動車隊ヨリ輸送ス

六 右縦隊本隊ハ午前九時迄ニ綏中—白石嘴邊門道上腰古城塞綏中北西北方約五軒南端ヲ先頭トシテ行軍序列

ニ從ヒ途上縦隊ニ集合シ前衛ノ進路ヲ東邊上白石嘴邊門東南方約十四軒ニ向ヒ前進スベシ

七 自動車隊ハ右縦隊前衛ノ輸送ニ任ズベシ

其ノ細部ニ關シテハ同前衛司令官米山少佐ノ指示ヲ受クベシ

八 大行李ハ各部隊毎ニ戰列部隊ノ後方ニ跟隨セシムベシ

混成第十四旅團長 服部少將

下達法

各隊長ヲ集メ口達ノ上印刷セルモノヲ交付ス

出發期日
並ニ作戰
目標ノ變更

二十四日夜半旅團長ハ『師團ノ朝陽、白石嘴邊門附近出發ハ都合ニ依リ二日間延期シ三月一日ニ變更スル』旨ノ電命ニ接セシガ翌二十五日午前軍參謀長小磯中將、第八師團參謀長並ニ同作戰主任參謀等來綏シ『旅團ハ二十八日白石嘴邊門ヲ出發シ其ノ主力ノ作戰目標ハ冷口當初ノ計畫ハ喜峰口方向ニ變更セラレタル』コトヲ知ル

附記 出發期日決定ノ經緯ニ就テハ第二節第一款其ノ三(第三〇四頁)ヲ參照ノコト

是ニ於テ旅團長ハ明二十六日白石嘴邊門、頭道溝ノ線ニ向ヒ前進シ爾後ノ行動ヲ準備スルニ決シ午後

二時左記要旨ノ命令ヲ下達セリ

混成第十四旅團命令混旅作命第一一四號ノ要旨

- 一 各部隊ハ明二十六日混旅作命第一一二號ニ示セル所ニ依リ前進スベシ
- 二 前衛及騎兵隊ノ大行李ハ一團トナリ步兵第二十八聯隊第二大隊ヨリ出ヅル掩護隊長ノ誘導ヲ以テ本隊ノ前方約千五百米ヲ前進スベシ
- 三 乘馬討伐隊ハ前衛ノ先行後本隊ノ前方約三百米ニ在リテ前進シ警戒ニ任ズベシ
- 四 戰車小隊ハ前衛ト本隊トノ中間ヲ適宜躍進スベシ但シ其ノ大行李ハ旅團司令部大行李ト同行スベシ

乙 右縦隊方面ノ狀況

騎兵隊ノ狀況

騎兵隊ハ二十六日午前六時綏中ヲ出發シ途中白石嘴邊門及梨樹溝邊門附近ニ敵兵ナキヲ知リ午後五時三十分二道河子ニ到着宿營シ三道溝方向ニ對シ警戒ス

右縦隊前衛ノ行動

右縦隊前衛ハ午前六時馬家溝綏中北西北方約六軒出發自動車輸送ニ依リ惡路ヲ冒シテ午後三時頃小李家屯白石嘴邊門東南方約五軒ニ到着シ一部ヲ以テ本道上大白石水小李家屯西北方約三軒ヨリ同地南方二四一高地南側ニ互ル要地及梨樹溝邊

門東南方三六七高地東側鞍部ヲ占領シ主力ハ大、小李家屯附近ニ集結シ明二十七日ノ攻撃ヲ準備ス前衛司令官ハ諸情報ヲ綜合シ同夜十時頃迄ニ概ネ左記諸件ヲ知ル

一 梨樹溝邊門、白石嘴邊門、沙河哨白石嘴邊門西 北方約二軒及前石門子附近ニハ敵ヲ見ザルモ斥候ノ報告後石門子

前石門子北 方約一軒半附近ニハ多數ノ支那兵ヲ認メ且同地附近道路西側高地ニハ散兵壕アリ住民ノ言

二 白石嘴邊門、前石門子間四箇ノ橋梁ハ破壊セラレ自動車通過ノ爲ニハ若干ノ補修ヲ要ス斥候ノ報告

又後石門子附近ノ道路ハ甚ダシク不良ナリ住民ノ言

右縱隊本隊ノ行動

右縱隊本隊ハ二十六日午前八時頃綏中ヲ出發セシガ其ノ進路ハ狹隘ナル凹道ニシテ特ニ河谷ヲ通ズル部分ハ車輛ノ通過困難ヲ極メ故障ノ爲運轉不能トナリタル自動車ハ所在ニ道路ヲ閉塞シ加フルニ出發時兩縱隊ノ大行李ガ其ノ所屬ヲ誤リテ各々他縱隊ニ跟隨スルモノアル等混雜甚ダシク之ガ爲行進著シク遲滯シ且時々進路ノ變更ヲ餘義ナクセラレ右縱隊全部ノ宿營地東邊上 附近到著ハ午後五時頃ヨリ翌二十七日朝ニ及ベリ

旅團長ノ處置

旅團長ハ午後四時三十分東邊上ニ到著セシガ「旅團ハ二月二十八日早朝白石嘴邊門附近熱河省境ノ線出發當面ノ敵ヲ擊攘シ一部ヲ以テ乾溝鎮附近ヲ經テ界嶺口方面ニ、主力ヲ以テ北章營子附近ヲ經テ先ヅ凌源南方地區ニ向ヒ前進スベキ」要旨ノ昨二十五日午後八時發師團命令電報ヲ受領セリ然レドモ旅團長ハ當時凌源附近ノ敵情ニ就テ知ル所ナカリシヲ以テ同地ニ於テ或ハ有力ナル敵ノ抵抗ヲ受クル場合ヲ顧慮シ先ヅ全力ヲ以テ同地附近ニ進出シ爾後作戰計畫ニ基キ一部ヲ界嶺口方向ニ派遣スベキ意圖ナリシヲ以テ右ニ對シ左記要旨ノ報告竝ニ意見具申ヲ行ヒタリ

一 旅團ハ曩ニ參謀長ノ意圖竝ニ高級參謀トノ協議ニ基キ乾溝鎮方面ノ敵ニ兵力ヲ吸收セラルルコトナク速カニ凌源方向ニ進出スベキ部署ヲ以テ既ニ綏中ヲ出發セリ

二 乾溝鎮附近ノ敵ト凌源南方ノ敵トニ對シ同時ニ攻勢ヲ取ルハ旅團ノ兵力ト地形トノ關係上頗ル困難ナルヲ感ズ

三 依ツテ乾溝鎮附近ノ敵ハ後方兵團ニ委シ旅團ハ全力ヲ以テ凌源方向ニ前進シ然ル後冷口及界嶺口ニ進出シタキ希望ナリ

旅團長ハ敵情竝ニ左縱隊方面ノ狀況ニ關シ未ダ的確ナル報告ニ接セザリシモ明二十七日第一線ヲ白石嘴邊門西北側高地ニ推進シ爾後ノ攻撃ヲ準備スルニ決シ午後六時東邊上ニ於テ左記要旨ノ命令ヲ下達セリ

混成第十四旅團命令混旅作命第一一六號ノ要旨

一 前衛ハ明朝敵ノ警戒部隊ヲ驅逐シ湯河子梨樹溝邊門 北方約五軒附近ヨリ前石門子附近ニ互ル高地線ヲ占領シ爾後ノ攻撃ヲ準備スベシ

特ニ前石門子西側高地南側ヨリ汗溝前石門子西、北方約六軒、三道河子汗溝西北 方約三軒方向ニ進出スル場合ヲ顧慮シ敵情地形ノ偵察ヲ爲スベシ

二 步兵第五聯隊ハ步兵二中隊、機關銃二挺ヲ以テ水泉子溝白石嘴邊門西 南方約十軒鞍部ヨリ頭道溝水泉子溝南 東方約八軒

ニ瓦ル間ノ要點ヲ占領シ旅團ノ左側背ヲ掩護セシメ主力ハ明早朝宿營地出發水口白石嘴邊門西 南方約四軒附近ニ集結シ爾後ノ行動ヲ準備スベシ

特ニ廟嶺白石嘴邊門西北 西方約二十六軒方向ニ進出スル場合ヲ顧慮シ敵情、地形ヲ偵察スベシ

右縱隊前衛トノ搜索地域ノ境界ハ白石嘴邊門—前石門子ヲ連スル線トス

三 騎兵中隊ハ前衛ノ陣地推進後楊樹溝白石嘴邊門東 北方約十軒附近ニ到リ一部ヲ以テ上黑溝楊樹溝東北、 興隆溝 東方約六軒、

楊樹溝北、梨樹溝嶺楊樹溝西北 方約五軒附近ノ鞍部ヲ占領シ旅團ノ右側ヲ掩護シ且藥王廟梨樹溝嶺北、 六家子 藥 方約十軒

廟東方約 十一軒 方向ノ敵情ヲ搜索スベシ

四 松野尾大隊步兵第二十七 聯隊第一大隊ハ明早朝宿營地出發梨樹溝邊門ニ到リ該地附近ニ兵力ヲ集結スベシ特ニ

下梨樹溝嶺附近ヨリ老嶺溝沙帽山北 方約六軒附近ヲ經テ石屯子沙帽山西 方約三軒方向ニ進出スル場合ヲ顧慮シ敵情、地

形ヲ偵察スベシ

五 自動車隊ハ大李家屯ニ位置シ後命ヲ待ツベシ

六 爾餘ノ部隊ハ各露營地區毎ニ露營司令官ノ區處ヲ以テ明早朝宿營地出發白石嘴邊門ニ向ヒ前進

スベシ

但シ野砲兵大隊ハ爾後ノ攻撃ヲ顧慮シ白石嘴邊門北側高地、前石門子西側高地附近ニ於ケル陣地

偵察ヲ爲スベシ

七 各部隊宿營地出發ノ時刻ハ午前八時トス但シ前衛部隊ノ陣地推進時期ニ關シテハ規正スルコト ナシ

旅團長ハ午後八時曩ニ前衛ト同行セシ矢崎參謀ヨリ『敵ハ尙沙帽山ノ陣地ニ在ルヲ以テ旅團ハ二十八日拂曉之ヲ攻撃スルヲ有利トスル』旨ノ意見具申ヲ受領シ更ニ同九時頃『左縱隊ハ本二十六日鄭桂林ノ指揮スル約二百ノ敵ト鐵路溝頭道溝東 方約三軒東方地區ニ於テ遭遇シ之ヲ擊退シテ同夜小東溝附近ニ宿營セル』旨ノ報告ニ接ス

丙 左縱隊ノ鐵路溝附近ニ於ケル戰鬪 挿圖第三 十七參照

前進部署

左縱隊長谷大佐ハ旅團命令混旅作命第一一二號 第四七二頁參照ニ基キ二十五日綏中—高台堡綏中西北 方約十軒—土頭山東 高台堡西北 方約十軒

經テ小東溝附近ニ向ヒ前進スルニ決シ二十四日午後二時大要左ノ如ク部署セリ

一 第三大隊ヲシテ明二十五日午前九時三十分迄ニ高台堡西端ヲ後尾トシ高台堡—馬路嶺高台堡西北 方約二軒半道上ニ集合シ一部ヲ以テ北方及西方ニ對シ警戒シ縱隊主力ノ進出ヲ待タシム

二 爾餘ノ諸隊ヲシテ午前八時三十分迄ニ高家窩棚綏中西北 方約五軒ヲ先頭トシ左記順序ニ高家窩棚—綏中道

上ニ集合シ爾後第二大隊長嵯峨少佐ノ指揮ヲ以テ高台堡ニ到ラシム

工兵二分隊 高台堡ニ於テ第 三大隊ニ配屬

騎兵一分隊

聯隊本部

通信班 旅團無線一班ヲ含ム

山砲中隊

第二大隊

歩兵砲隊

聯隊本部及第三大隊大行李

三 各大隊ヲシテ小銃、輕機關銃各二分隊ヲ出シ自隊大行李ノ掩護ニ任ゼシム

四 第三大隊大行李ヲシテ高台堡ニ到リ左縱隊大行李長ノ指揮ヲ受ケシム

然ルニ混旅作命第一一四號第四七五頁參照ニ基キ出發期日延期セラレ二十六日前記部署ヲ以テ出發スルコトト

ナレリ

戰開始前ノ狀況

斯クテ左縱隊ハ二十六日午前六時綏中ヲ出發先ヅ高台堡ニ向ヒ前進セシガ初年兵最初ノ行軍ナルノミナラズ行李ノ徵發人馬多數ヲ混入セル等ノ爲行軍頗ル澁滯シ加之途中道路不良ニシテ屢々故障自動車ニ依リ道路ヲ閉塞セラレ行軍長徑亦逐次延長シ意外ノ時間ヲ費セリ

午前九時三十分縱隊長ハ高台堡ニ達セシガ同地ニ於テ既ニ到著セル第三大隊長少佐佐久間俊朗ノ報告ニ依リ

『鄭桂林ノ指揮スル約三千ノ義勇軍ハ一昨日來寬邦馬路嶺西北、寬邦南方、方約十二軒、東岔溝約二軒附近ヨリ其ノ西方約十六

軒葛家屯附近ニ互リ蟠踞シアル』ヲ知り同大隊ヲシテ先ヅ土頭山ニ向ヒ前進シ敵情、地形ヲ搜索セシム

左縱隊長ノ攻撃部署

爾後左縱隊長ハ諸情報ヲ綜合セル結果小東溝附近ノ敵ヲ攻撃スルニ決シ午後零時四十分南平坡ニ於テ左記要旨ノ命令ヲ下達セリ

左縱隊命令ノ要旨

- 一 左縱隊ハ小東溝附近ノ敵ヲ攻撃シ引續キ西方及北方ニ追撃セントス
- 二 第三大隊工兵二分隊ハ前衛トナリ南平坡土頭山(東)東—路踏子溝南平坡西—土頭山—龍潭溝道ヲ前進シ西方ニ追撃ヲ爲スベシ
- 三 第二大隊ハ土頭山ヨリ東岔溝—小東溝道ヲ前進シ特ニ一部ヲ以テ寬邦以西進路ノ北方地區ニ對シ警戒スベシ
- 四 第三大隊大行李ハ第二大隊戰鬥部隊ノ後方第二大隊大行李ノ前方ヲ續行スベシ
- 五 山砲中隊、歩兵砲隊ハ其ノ順序ニ前衛ノ後尾ヲ續行スベシ
- 六 爾餘ノ諸隊ハ第二大隊長ノ區處ヲ以テ概ネ現在ノ序列ニテ前進スベシ

是ヨリ先第三大隊ハ午前十一時三十分頃南平坡ニ於テ住民ノ言ニ依リ『鄭軍ハ龍潭溝、鐵路溝、平台子鐵路溝西、方約五軒竝ニ其ノ以西一帶ノ地區ニ散在シ其ノ兵力合計約三千ニシテ鄭ハ馬隊百名ト共ニ平台子ニ在

ル」コトヲ知リ爾後右命令ニ基キ前衛トナリ第十一中隊機關銃及工兵各一小隊屬ヲ尖兵中隊ト爲シ午後二時五十分土頭山(東)ニ達ス同時前衛司令官ハ迫撃砲ヲ有スル敵兵鐵路溝附近ニ陣地ヲ占領中ナルコトヲ知リ直チニ之ヲ攻撃スルニ決シ第十中隊ヲ尖兵中隊ノ左翼ニ展開シテ攻撃前進ヲ開始ス

縱隊長ハ右狀況ヲ知ルヤ山砲中隊ヲシテ土頭山(東)西北側ニ陣地ヲ占領シ第一線ノ攻撃ニ協力セシム
山砲中隊ハ直チニ陣地ヲ占領シ射撃ヲ開始セシガ其ノ第一發龍潭溝東方三叉路附近ノ無名部落圖上ニハナシニ命中スルヤ約百ノ敵兵同地南方高地ニ登リ我ヲ亂射セリ然レドモ我ガ山砲及前衛ノ機關銃射撃ニ壓倒セラレ午後四時乃至五時ノ間ニ逐次退却シ其ノ一部ハ老達子溝西方及西南側高地ヲ占領シ時々迫撃砲ヲ以テ我ヲ射撃セリ

是ニ於テ前衛司令官ハ鐵路溝西側高地ニ陣地ヲ占領シ夜ヲ徹スルニ決セリ

縱隊主力ハ第二大隊長ノ引率ヲ以テ六股河支流北岸ニ轉進シ西岔溝方向ニ進出ス

縱隊長ハ小東溝ニ於テ老達子溝附近ノ敵ハ一部ノ收容部隊ナリト判斷シ全般ノ情勢上現在地附近ニ宿營シ更ニ敵情ニ依リ攻撃ヲ再興スルヲ有利ト認メ午後五時三十分頃命令ヲ下達シ縱隊主力ハ小東溝附近ニ露營シ各一部ヲ以テ北方及西方ニ對シ嚴ニ警戒シテ夜ヲ徹ス

第三大隊長ハ前面ノ敵ヲ擊攘スルニアラザレバ將來混成第十四旅團ノ後方連絡線ハ脅威ヲ受クベキヲ

日没後
リ翌二十

七日ニ至
ル第三大
隊ノ行動

願慮シ明二十七日拂曉ヲ期シ當面ノ敵ヲ遠ク西方ニ擊退スルニ決シ各中隊ヲシテ午前六時迄ニ西溝、老達子溝東側高地ノ線ニ攻撃ヲ準備セシム

二十七日拂曉大隊ハ攻撃前進ニ移リシモ敵ハ抵抗スルコトナク西方ニ退却セシヲ以テ大隊長ハ本來ノ進路ニ向ヒ轉進スルニ決シ平台子東北側高地脚ニ集結シタル後東邊上ニ到リ縱隊長ノ手裡ニ入レリ又第十中隊ハ午前六時頃西溝西側高地上ニ展開シ頭道溝方向ニ攻撃前進セシガ同地北方約一軒三二六高地附近ニ在リシ若干ノ敵ノ射撃ヲ受ケシヲ以テ之ヲ擊退シタル後午前十一時東邊上ニ於テ大隊ニ追及セリ

縱隊長ノ
處置

二十七日拂曉縱隊長ハ昨二十六日正午南平坡ヨリ命令受領ノ爲在東邊上白石嘴邊門東南方約十四軒旅團司令部ニ派遣セシ安田少尉ヨリ昨夜ノ宿營命令及沙帽山附近敵陣地攻撃準備ニ關スル命令(混旅作命第一一六號ヲ受領セリ)

是ニ於テ縱隊長ハ先ヅ頭道溝附近ノ敵ヲ擊退シタル後一部ヲ水泉子溝、頭道溝ノ線ニ殘置シ主力ヲ以テ水口附近ニ兵力ヲ集結スルニ決シ第二大隊ヲシテ第三大隊ノ右翼ニ連繫シ頭道溝方向ノ敵ニ對シ攻撃前進セシメシガ第三大隊ハ既ニ同地附近ノ敵ヲ擊退セシコト判明セシヲ以テ午前九時十分西岔溝ニ於テ左記要旨ノ命令ヲ下達セリ

左縱隊命令ノ要旨

第三節 朝陽及綏中附近出發後ノ狀況

第四章 熱河省南部方面ノ作戰

- 一 第二大隊 現ニ配屬シアル部隊ヲ含ム ハ嵯峨少佐ノ指揮ヲ以テ先ヅ小東溝ニ到リ爾後前衛トナリ水口道ヲ前進スベシ特ニ一部ヲ以テ左側方面ノ警戒ヲ爲スベシ
- 二 第三大隊ハ敵ヲ追撃シタル後小東溝ニ到リ爾後前衛ノ後方三百米ヲ續行スベシ
- 三 工兵二分隊、歩兵砲隊ハ前衛ニ配屬ス
- 四 本隊タル諸隊ハ左ノ順序ニ前進スベシ
但シ無線ハ諸隊出發直前撤收スルモノトス
聯隊本部、通信班、第三大隊、山砲中隊
- 五 大行李ハ第二、第三大隊ノ順序ニ本隊ノ直後ヲ續行スベシ

路 軍 要 圖

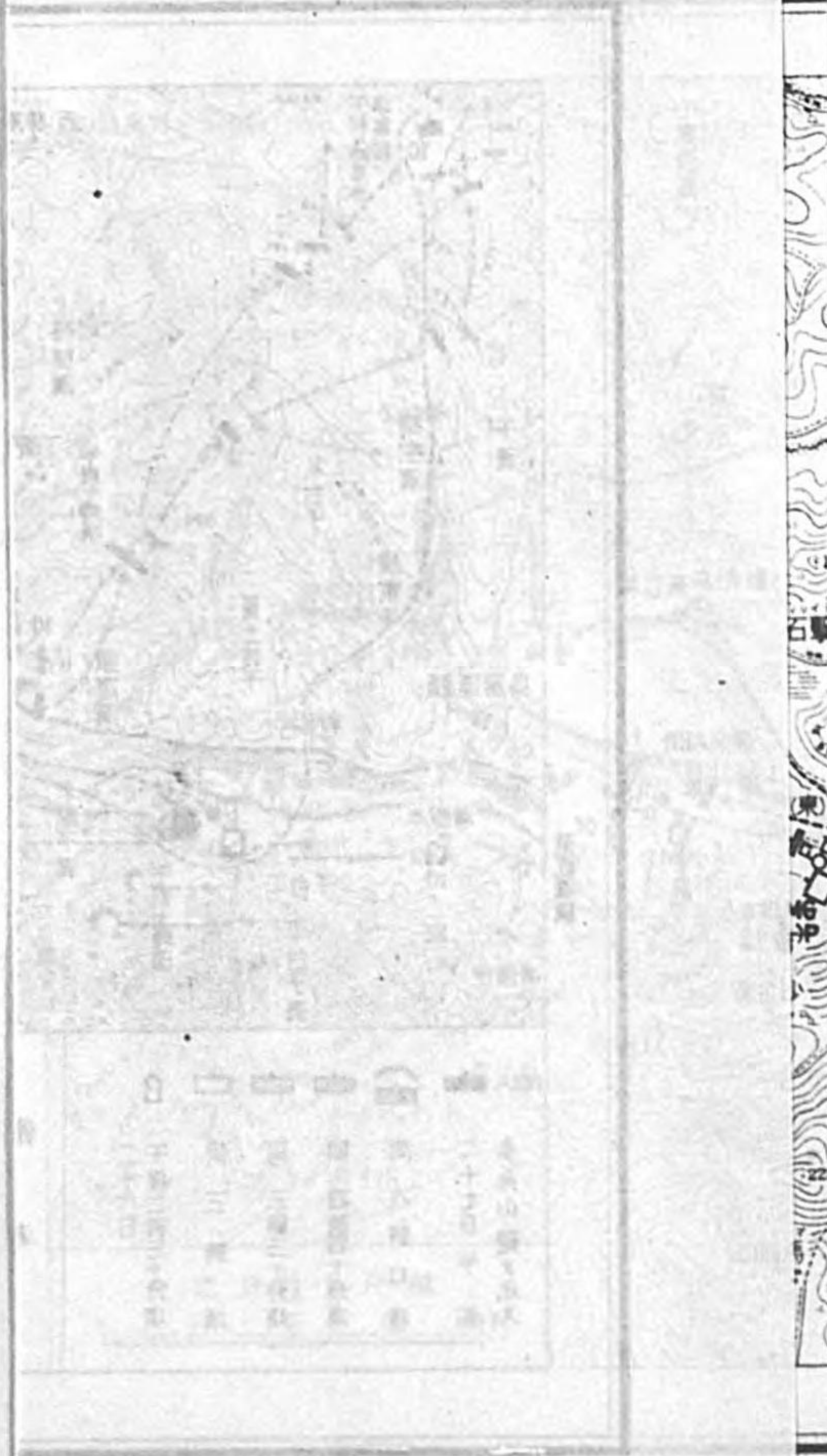

圖ノ右側ヲ警戒シアリ

第三節 朝陽及綏中附近出發後ノ狀況

一 第二七次家現ニ配屬シテ、差幾少左ノ旨軍ヲ以テモゾト東勝ニ到リ爾後前衛トナリ水口首ヲ前進ス

其ノ二 沙帽山附近ノ戦闘 附圖第九參照

甲 戰場ノ状態竝ニ氣象

戰場一帶ノ高地ハ樹木ナク斜面ハ急峻ニシテ岩石屹立シ且所々絶壁ヲ成シ徒歩兵ト雖モ攀登困難ナル部分多シ

六股河ハ尙凍結シアルヲ以テ到ル處通過シ得ベキモ重車輛ノ通過ニハ若干ノ工事ヲ要ス
二十七、二十八日共ニ天氣晴朗ナリ

乙 二月二十七日ノ狀況

(イ) 旅團長ノ指揮

右縦隊本隊ハ二十七日朝各宿營地ヲ出發シ午後二時乃至六時ノ間ニ白石嘴邊門附近ニ到着セシガ此ノ日氣温上昇シ風強ク沙塵ヲ卷キ行進稍々困難ヲ感ジタリ

騎兵中隊ハ午前十時三十分頃楊樹溝ニ到着シ旅團ノ右側ヲ警戒シアリ

胡家嶺南方米山大隊ノ戰線ヨリ沙帽山ヲ望ム
寫眞ノ左方ニカ突兀タル沙帽山ナリ



旅團長ハ午後三時頃白石嘴邊門ニ到着シ同七時頃迄ニ左記諸報告ニ接ス

一 左縦隊長報告午前十一時受領

1 左縦隊ハ本二十七日早朝頭道溝ノ敵ヲ攻撃シテ之ヲ擊退シ約四軒追撃ノ後一部ヲ殘置シ主力ハ小東溝ニ集結ス

2 左縦隊主力ハ正午出發水口ニ到ル豫定

二 前衛司令官米山少佐報告午前十一時二十分受領

白石嘴邊門ヨリ本道ニ沿ヒ六股河ノ第四渡河點魚槽南側迄橋梁破壞セラレ自動車通過ノ爲多少ノ工事ヲ要ス

三 前衛司令官報告午後二時十分受領

1 約七、八十ノ敵騎松樹擺前石門子西方約一軒咀子山道ヲ北方ニ前進中ナルヲ認メ之ニ大ナル打撃ヲ與ヘタリ

2 沙帽山ニハ敵ナシ大隊ハ同地ヲ占領セントス

四 矢崎參謀報告午後二時十分受領

1 前衛ハ今ヨリ尖兵中隊ヲ以テ蒙古營子方向ヨリ、約半中隊ヲ以テ四四二高地西方ヨリ沙帽山附近ノ敵ヲ攻撃ス同地ニハ敵ノ在ルコト確實ナリ

2 我ガ將校斥候ハ午前十一時敵兵百五十屯子ヨリ東進セルヲ目撃セリ

五 前衛司令官報告午後五時受領

1 尖兵中隊ハ午後四時沙帽山ヲ占領ス

2 大隊主力ハ蒙古營子南方五百ニ在リ

3 汗溝附近ニハ敵二十アリ

六 騎兵中隊報告午後七時受領

1 我ガ將校斥候ノ報告ニ依レバ藥王廟ノ敵ハ逐次北方ニ退却セルモノノ如シ

2 興隆溝白石嘴邊門東北方約十五軒占領部隊ハ該地ニ在リシ約二十ノ敵ヲ驅逐セリ

此ノ敵ハ北方ニ退却セリ

3 其ノ他ノ方面ニハ敵ヲ見ズ

敵陣地攻撃部署
旅團長ハ諸情報ヲ綜合シ明拂曉旅團ノ全力ヲ以テ沙帽山附近ノ敵ヲ攻撃シ之ヲ捕捉殲滅スルニ決シ午後四時三十分左記命令ヲ下達セリ

軍隊區分

右翼隊

長 步兵第二十七聯隊第一大隊長 松野尾少佐

步兵第二十七聯隊第一大隊 第三中隊欠

步兵第二十六聯隊山砲分隊

工兵一分隊

旅團無線一班

中央隊

長 步兵第二十五聯隊第七中隊長 北村 大尉

步兵第二十五聯隊第七中隊

步兵第二十六聯隊機關銃隊 一小隊欠

步兵第二十六聯隊步兵砲小隊

左翼隊

長 步兵第二十八聯隊第二大隊長 米山 少佐

步兵第二十八聯隊第二大隊

山砲兵第三中隊

工兵二分隊

旅團無線一班

迂回隊

長 步兵第五聯隊長 谷 大佐

步兵第五聯隊 一大隊ト二中隊機關銃二挺欠

騎兵一分隊

乘馬討伐中隊

步兵第二十六聯隊機關銃一小隊

工兵二分隊

旅團無線一班

騎兵隊

騎兵第二中隊 二分隊欠

旅團無線一班

左側掩護隊

步兵第五聯隊ノ二中隊

步兵第五聯隊機關銃一小隊

步兵第五聯隊無線一班

砲兵隊

野砲兵第二大隊 山砲兵中隊欠

豫備隊

長 步兵第二十五聯隊第二大隊長 鯨江少佐

步兵第二十五聯隊第二大隊 第七中隊一小隊欠

步兵第二十七聯隊第三中隊

騎兵一分隊

工兵中隊 一小隊一分隊欠

其ノ他

戰車一小隊

自動車隊

通信隊

衛生班

野戰病院

兵站輸送縱列

附記 旅團命令ニハ中央隊長ハ北村大尉ト示サレタルモ事實ハ先任者タル步兵第二十六聯隊機關銃隊長中島大尉中央隊ヲ指揮セリ

混旅作命第一一七號

混成第十四旅團命令 二月二十七日午後四時三十分於白石嘴邊門

一 前衛ハ午後二時其ノ主力ヲ以テ卡路營子北側高地ニ進出セリ

步兵第五聯隊ハ本早朝頭道溝附近ニ於テ優勢ナル敵ト交戦シ該地附近ヲ占領セリ

騎兵中隊ハ正午頃少數ノ敵ヲ擊破シ豫定ノ線ヲ占領セリ

二 旅團ハ明拂曉前面ノ敵ヲ捕捉殲滅セントス

攻撃ノ重點ハ汗溝方面ヨリ石屯子方向ニ指向ス

爾後老爺廟附近ノ敵陣地ヲ奪取シタル後一舉蟒牛營子 老爺廟西北方約十八軒 附近ニ進出スルノ企圖ヲ有ス

前進要領別紙ノ如シ

三 右翼隊ハ本日沒後現在地出發湯河子—上梨樹溝嶺 湯河子北方約四軒—郭家店 上梨樹溝嶺北方約五軒—香瓜子溝 郭家店西北方約六軒

—下扁道子 香瓜子溝西方約三軒ヲ經テ洞子溝、尖山子附近ニ互ル線ニ展開シ大北溝 沙帽山西側 西側高地ヨリ腰嶺

子 沙帽山西方約六軒附近ニ互ル敵ニ對シ攻撃ヲ準備スベシ

四 中央隊ハ午後九時迄ニ前衛ト交代シ沙帽山南北ノ高地線ニ展開シ大北溝西側高地ヨリ汗溝西側

高地ニ互ル敵ニ對シ明拂曉ノ攻撃ヲ準備スベシ

其ノ細部ニ關シテハ速カニ前衛司令官ト連絡スベシ

五 前衛ハ左翼隊トナリ午後九時其ノ占領線ヲ中央隊ト交代シ明朝午前五時迄ニ後石門子西側高地

ヨリ汗溝嶺、馬道子南側峠ニ互ル間ニ展開シ汗溝西側高地ヨリ三道河子西側高地ニ互ル敵ニ對シ

明拂曉ノ攻撃ヲ準備スベシ

特ニ山砲一分隊小銃一分隊、輕機一分隊屬ヲ將校ノ指揮ニ依リ大松木溝三道河子西南方約四軒半西側高地端三道河子方向敵ノ

背後ヲ射撃シ得ル如ク陣地ヲ占領セシムベシ

六 戦闘地域ノ境界左ノ如シ

右翼隊、中央隊間

下梨樹溝嶺、沙帽山、大北溝沙帽山西側ヲ連ヌル線

中央隊、左翼隊間

卡路營子南端、朱家杖子卡路營子西北方約三軒半西端ヲ連ヌル線

七 迂回隊ハ本日沒後行動ヲ開始シ水口、青石嶺、胡老樹大屯ヲ經テ先ヅ小平溝胡老樹大屯西北方約十軒北側高

地ヲ占領シ次デ南溝口小平溝西北方約十軒方面ヨリ野雞溝南溝口東方約六軒附近ノ敵ノ背後ヲ攻撃スベシ

八 砲兵隊ハ明拂曉迄ニ汗溝嶺附近ニ陣地ヲ占領シ拂曉ト共ニ一部ヲ以テ三道河子西側高地、主力

ヲ以テ汗溝、石屯子附近ノ敵ニ對シ射撃ヲ準備スベシ特ニ左翼隊ノ戰鬥ニ協力スルヲ要ス

九 右翼隊、中央隊並ニ左翼隊ノ攻撃前進及砲兵ノ射撃開始時期ハ後命ス

十 騎兵隊ハ前任務ヲ續行スベシ

十一 左側掩護隊ハ前任務ヲ續行シ特ニ乾溝鎮方向ニ對シ警戒スベシ

其ノ撤退ノ時期ハ所屬聯隊長ヲ經テ後命ス

十二 工兵中隊ハ速カニ白石嘴邊門—沙帽山道ヲ修理シ且野砲通過ノ目的ヲ以テ水口—青石嶺—汗

溝嶺道ヲ修理シタル後豫備隊ノ位置ニ到ルベシ

十三 通信隊ハ旅團司令部ト同行シ豫備隊ノ位置ニ通信所ヲ開設スベシ

特ニ有線ヲ以テ旅團司令部ト中央隊、野砲隊、左翼隊トノ間ニ通信網ヲ架設スベシ

十四 戰車小隊及自動車隊ハ午前五時迄ニ卡路營子附近ニ位置シ主トシテ本道ニ沿フ方面ヨリ攻撃

スベシ

十五 衛生班ハ午前五時迄ニ蒙古營子附近ニ、野戰病院ハ松樹擺ニ開設スベシ

野戰病院ニ步兵第二十七聯隊第三中隊ノ一分隊ヲ屬ス

十六 大行李ハ現在地ニ集合シ旅團大行李長ノ指揮ヲ受ケ後命ヲ待ツベシ

十七 兵站縱列ハ白石嘴邊門ニ到リ後命ヲ待ツベシ

十八 豫備隊ハ午前五時迄ニ松樹擺東側地區ニ集合スベシ

十九 予ハ午前五時松樹擺東側ニ在リ

混成第十四旅團長 服部 少將

別紙

混成第十四旅團攻撃前進要領

第一 方針

- 一 旅團ハ先ヅ石屯子附近ヨリ三道河子西側高地ノ敵陣地ヲ奪取ス〔第一期〕
- 二 次デ老爺廟附近ヨリ野雞溝附近ニ互ル敵陣地ヲ奪取ス〔第二期〕
- 三 爾後成ルベク速カニ北章營子、蟒牛營子附近ニ於ケル敵ノ本營ヲ覆滅シタル後公營子蟒牛營子西
北方約十軒北側高地ヨリ其ノ西側陽山ニ互ル線ニ於テ兵力ヲ整頓シタル後大城子公營子北方
約二十二軒南側地區ノ敵ニ對スル爾後ノ攻撃ヲ準備ス
- 四 此ノ間機ヲ見テ左翼隊ヲ自動車隊ニ依リ挺進セシメ凌源ヲ經テ冷口方向ニ急進セシム
- 五 旅團ト師團主力トノ作戰地境ヲ左ノ如ク定メラル
錦西綏中東北方
約七十軒—六家子錦西西北
方約三十軒—駱頭山六家子西北
方約二十二軒—凌源南端—凌源西南方約二十八軒ノ帽子山ヲ連スル線トシ線上ハ第八師團主力ニ屬ス
- 六 軍自動車隊ハ作戰第四日軍兵站監事務取扱ノ指揮下ニ入ル

七 凌源、平泉間ノ兵站警備隊ハ第八師團主力ニ於テ擔任スルコトニ改メラル

第二 指導要領

第一期

- 一 二十八日午前六時三十分砲兵射撃開始主トシテ敵陣地ノ破壊蟒牛營子進出迄ニ於ケル砲兵使用彈藥ハ一基数ヲ標準トス
- 二 午前七時第一線部隊攻撃前進但シ中央隊ハ先ヅ現在ノ線ニ於テ正面ニ敵ヲ牽制セシム
- 三 右翼隊ハ一部ヲ以テ腰嶺子石屯子西
方約三軒、主力ヲ以テ石屯子ノ敵陣地ヲ奪取シ概ネ本道ノ線ニ到着セバ速カニ赫石太溝石屯子西北
方約一軒北側谷地ニ兵力ヲ集結ス
- 四 左翼隊ハ一部ヲ以テ馬道子石屯子西南
方約五軒附近ヨリ大安溝馬道子北
方約二軒附近ニ、主力ヲ以テ汗溝嶺附近ヨリ汗溝及三道河子方向ニ向ヒ攻撃前進シ本道南側ノ線ニ達セバ三道河子西側谷地ニ隊伍ヲ整頓ス
- 五 迂回隊ハ小平溝北側高地ヲ奪取ス

第二期

- 一 右翼隊ハ隊伍ノ整頓終ラバ赫石太溝—下扁道子赫石太溝北
東方約十軒—北台子下扁道子北
方約八軒—大西山北台子北
方約四軒
- 三 咀子大西山西北
方約十二軒—牛蹄子山三咀子西南
方約七軒道ヲ前進シ蟒牛營子北側高地敵陣地ノ背後ヲ攻撃ス
- 二 中央隊ハ石屯子、三道河子間ノ敵陣地ヲ掃蕩シ次デ三道河子西側高地ニ到リ老爺廟北側高地ノ

敵陣地ヲ攻撃ス此ノ際特ニ砲兵ノ協力ヲ要ス

三 左翼隊ハ三道河子附近ニ於テ自動車ニ依リ追撃ヲ準備ス

四 迂回隊ハ一部ヲ小平溝北側高地ニ殘置シ主力ヲ南溝口附近ヨリ野雞溝附近ノ敵陣地ノ背後ヲ攻撃ス

五 騎兵隊及左側掩護隊ヲ撤去シ白石嘴邊門ニ集合セシメ本道ヲ追及セシム

第三期

六 大行李ニ前進ヲ命ズ

一 右翼隊ハ蟒牛營子北側高地ノ敵陣地ヲ奪取ス

二 左翼隊ハ自動車ニ依リ追撃ス

三 中央隊ハ追撃隊進出後本隊トナリ追及ス

四 迂回隊ハ野雞溝附近ノ敵陣地ヲ奪取シタル後水全子蟒牛營子南南—西方約十二軒東平永水全子西南—西方約四軒頭道營子東平永北西方約十三軒道方向ヨリ蟒牛營子南側高地ニ進出シ敵ノ退路ヲ遮斷ス

五 敵ヲ包圍殲滅ノ後主力ヲ以テ公營子附近ニ集結シ隊伍ノ整頓ヲ行フ

(ロ) 右縱隊前衛ノ獨力攻撃 挿圖第三十八參照

前進部署
並ニ獨力

右縱隊前衛司令官少佐 米山米鹿ハ二十六日夜半旅團命令混旅作命第一一六號(第四七七頁參照)ヲ受領スルヤ之ニ基キ「第七中隊長大尉村井 康一、機關

攻撃開始
迄ノ狀況

銃一小隊、步兵砲一分隊、工兵半小隊屬ヲ尖兵中隊ト爲シ二十七日午前七時宿營地出發敵ノ警戒部隊ヲ驅逐シ後石門子東北方

高地線上ノ要點ヲ占領シ別ニ第五中隊篠原小隊ヲシテ早朝宿營地出發梨樹溝邊門ヲ經テ亂唐子溝北側

鞍部ヲ占領シ各々爾後ノ攻撃ヲ準備セシメ主力ハ尖兵中隊ノ後方約三百米ヲ朗洞ニ向ヒ前進スル」如

ク部署セリ 以下挿圖第三十八參照

尖兵中隊ハ所命ノ如ク出發シ午前九時頃朗洞白石嘴邊門西 北方約四軒ヨリ卡路營子朗洞西北方 約三軒半ニ通ズル山徑ヲ前進中

後石門子附近ニ於テ約百ノ敵騎北進中ナルヲ目撃シ直チニ之ヲ攻撃シテ潰走セシム

前衛司令官ハ午前八時四十分頃蘇家屯朗洞東南東 方約三軒南側附近ニ於テ飛行機ノ通報ニ依リ「敵ハ石屯子附近

ノ陣地ヲ增強中ナル」コトヲ知リシガ更ニ朗洞ニ達スルヤ尖兵中隊方面ノ銃聲ヲ聞キ機關銃中隊ヲ急

派スルト共ニ主力ニ對シ「朗洞ニ集結後前石門子ヲ經テ卡路營子ニ向ヒ前進スベキ」ヲ命ジ自ラ同地北

側四八一高地西側稜線ヲ經テ尖兵中隊ニ追及ス

前衛司令官ハ沙帽山ガ附近一帶ヲ瞰制スル要地ニシテ石屯子附近ノ敵陣地ハ之ニ依リ掩蔽セラレアル

爲該高地ヲ奪取スルニアラザレバ旅團爾後ノ攻撃準備困難ニシテ而モ目下同高地ニハ大ナル敵兵ヲ見

ザルヲ以テ奪取可能ナリト判斷シ獨力ヲ以テ攻撃スルニ決シ午前十一時三十分卡路營子ニ於テ左記要

旨ノ命令ヲ下達セリ

附記 此ノ頃旅團ノ諸隊ハ夫々宿營地東邊上附近ヲ發シ混旅作命第一一六號(第四七七頁參照)ニ基キ行動中ナリ

前衛命令ノ要旨

- 一 石屯子附近ノ陣地ハ本早朝來盛シニ工事ヲ增強中ナリ
 - 二 沙帽山及其ノ南方胡家嶺部落名以附近ニハ若干ノ敵アリ
 - 三 尖兵中隊配屬故ノ如シハ蒙古營子沙帽山南方約三軒方向ヨリ沙帽山ヲ占領シ前面ノ敵情、地形ヲ偵察スベシ
 - 四 山砲兵中隊砲分隊屬ハ蒙古營子南側ニ陣地ヲ占領シ尖兵中隊ノ攻撃ニ協力スベシ
 - 四 爾餘ノ部隊ハ速カニ卡路營子ニ集結スベシ
- 此ノ間前ニ派遣セシ斥候ノ報告ニ依リ汗溝沙帽山西南方約四軒東側高地及把拉山子沙帽山西側北側高地ニハ敵陣地アリ又敵兵數百名西方ヨリ沙帽山方向ニ前進中ナルヲ知ル
- 尖兵中隊ハ午前十時頃卡路營子ニ進出シ同部落ヲ掃蕩シ且敵情、地形ヲ搜索中ナリシガ前記命令ニ基キ山砲兵中隊長ト所要ノ協定ヲ行ヒタル後午後一時頃同地出發沙帽山ニ向ヒ前進ス然ルニ蒙古營子北側高地ニ達スルヤ干家溝蒙古營子北側高地ヲ占領セル敵ヨリ猛射ヲ受ケ續イテ胡家嶺方向ヨリ敵追撃砲彈頻リニ飛來セシヲ以テ直チニ干家溝南側高地ノ敵ニ對シ攻撃ヲ開始シ交戰約二十分ニシテ同高地ヲ占領シ更ニ山砲兵中隊ノ有力ナル協力ノ下ニ沙帽山ノ敵陣地ニ對シ攻撃前進ス沙帽山頂ヲ占領シアリシ敵ハ我が攻撃ニ會スルヤ一時退却セシモ再ビ山頂西北側斜面ニ據リテ抵抗セルヲ以テ尖兵中隊ハ其ノ左翼ヲ包圍スル如ク攻撃前進セシモ敵ノ抵抗頑強ニシテ敵前約四百米ニ近接セル頃日沒トナリ被

尖兵中隊ノ戰開

第五中隊ノ行動

我近ク對峙ノ儘夜ニ入ル

是ヨリ先前衛司令官ハ卡路營子ニ於テ第五中隊二小隊欠、機關銃一小隊屬ヲシテ四四二高地南側谷地方向ヨリ胡家嶺

南側高地ヲ占領シテ爾後ノ攻撃ヲ準備セシムル如ク部署セシガ同中隊ハ午後三時頃行動ヲ開始シ四四

二高地西南側谷地ニ達セシモ當面ノ敵ハ稜線上ニ巧ニ陣地ヲ占領シテ我ヲ瞰射シ加フルニ地形急峻ニ

シテ敵陣地前ハ絶壁ヲ成シ單獨兵ト雖モ登攀ヲ許サズ敵ト約七百米ヲ隔テテ對峙ノ儘夜ニ入ル

篠原小隊ノ行動

第五中隊篠原小隊ハ湯河子南方ヨリ馬駒子溝沙帽山東方約五軒方向ニ前進中沙帽山方向ニ熾シナル銃砲聲ヲ聞キ

山砲兵中隊ノ戰開

楊樹灣子馬駒子溝西方約三軒方向ニ前進シ夕刻同地附近ニ進出シ爾後前衛命令ニ基キ砲兵ノ掩護ニ任ゼリ

山砲兵中隊長大尉中平準吉ハ卡路營子附近ニ於テ命令ヲ受クルヤ迅速ニ蒙古營子南側地區ニ放列ヲ布置シ四四

二高地北側斜面ヲ觀測所トシテ沙帽山南側斜面ノ掩蓋機關銃ヲ制壓シテ尖兵中隊ノ攻撃前進ヲ支援シ

續イテ其ノ西南方ニ在リシ敵砲兵ヲ制壓シタル後午後三時頃各砲車距離約百米ヲ間シ速歩ヲ以テ雨注

スル敵火ヲ冒シテ陣地ヲ前方ニ推進シ胡家嶺附近ノ敵陣地ヲ制壓シ日沒トナル

日沒後ニ於ケル前衛司令官ノ部署

- 一 第七中隊配屬故ノ如シヲシテ楊家屯沙帽山西側東側高地ヲ堅固ニ守備シ馬合子溝楊家屯西北西方約二軒附近ノ敵情ヲ搜

索セシム

二 第六中隊 二小隊欠、機關銃一
小隊及篠原小隊屬 ヲシテ沙帽山南側稜線及本道南側ノ現位置ヲ守備シ特ニ胡家嶺附近ノ敵情ヲ搜索セシム

三 第五中隊 二小隊欠、機
關銃一小隊屬 ヲシテ現位置ヲ確保シ前面ノ敵情ヲ搜索セシム

四 第六中隊ト第七中隊トノ搜索警戒地境ハ北部沙帽山南端ト小北溝 沙帽山西方
約二軒半 ヲ連ヌル線トス

五 爾餘ノ部隊ヲシテ蒙古營子附近ニ兵力ヲ集結セシム

第一線中隊ハ右命令ニ基キ各々所命ノ位置ヲ確保シ近ク敵ト相對シ夜ヲ徹ス

此ノ夜月ナク夜半ニ至リ氣温下リ寒風厲ヲ刺スガ如シ

第七中隊方面ニ於テハ三回ニ互リ敵ノ逆襲ヲ受ケシモ悉ク之ヲ擊退セリ

此ノ日午後以來旅團主力ト連絡杜絶セシガ夜半ニ至リ前衛司令官ハ無電ニ依リ旅團命令 混旅作命第一一七
號(第四九)頁參
照 ヲ受領シ更ニ午前一時三十分旅團副官來著シ之ト連絡ノ結果全般ノ狀況ヲ知ルヲ得タリ

二 左縱隊ハ乘馬討伐隊及歩兵第二十六聯隊ノ機關銃一小隊ノ配屬ヲ受ケ迂回隊トナリ日没後行動

卡路營子及沙帽山附近前戰經過要圖

昭和八年二月二十七日

插圖第三十八



門邊嶺石日至

(ハ) 左縦隊ノ行動

左縦隊ハ旅團命令

混旅作命第一一六號
(第四七七頁參照)

ニ基キ第七中隊

機關銃一
分隊屬

ヲ水泉水溝ニ、第十中隊

機關銃一
分隊屬

ヲ頭道溝附近

ニ殘置シ旅團ノ左側背ヲ掩護セシメ主力ハ豫定ノ如ク第二大隊ヲ前衛トシ二十七日正午小東溝ヲ出發

水口附近ニ向ヒ前進シ途中敵ノ一部ヲ驅逐シテ午後三時頃前衛ノ先頭ヲ以テ六家子ニ達シ八家子

六家子西南、
方約二軒半

水口、六家子間ノ地區ニ宿營シ爾後ノ攻撃ヲ準備ス

此ノ日道路ハ不良ニシテ且急坂多ク車輛ノ通過困難ナリシ爲大小行李ノ行軍ハ難澁ヲ極メタリ

午後七時四十分新ニ配屬セラルベキ乘馬討伐隊到着セシガ縦隊長ハ其ノ携行セル沙帽山附近敵陣地攻

撃ニ關スル旅團命令

混旅作命第一一七號
(第四九二頁參照)

ニ依リ旅團主力方面ノ狀況竝ニ聯隊ノ任務ヲ承知シ同九時六家子

ニ於テ左記要旨ノ命令ヲ下達セリ

迂回隊命令ノ要旨

一 旅團主力方面ノ前衛ハ午後五時頃沙帽山ヲ占領セリ

旅團ハ明拂曉前面ノ敵ヲ捕捉殲滅スル筈

之ガ爲攻撃ノ重點ヲ汗溝方向ヨリ石屯子方向ニ指向シ爾後老爺廟附近ノ敵陣地ヲ奪取シタル後一

擧ニ蟒牛營子附近ニ進出スルノ企圖ヲ有ス

左側掩護隊ハ前任務ヲ續行シ特ニ乾溝鎮方向ニ對シ警戒ス其ノ撤退ノ時機ハ追ツテ示サル

二 左縦隊ハ乘馬討伐隊及歩兵第二十六聯隊ノ機關銃一小隊ノ配屬ヲ受ケ迂回隊トナリ日没後行動

ヲ起シ水口、青石嶺水口西方、約五軒、胡老樹大屯青石嶺西北、方約四軒半ヲ經テ先ヅ小平溝胡老樹大屯西、北方約十軒北側高地ヲ占領シ續イテ南溝口小平溝西北、西方約十軒方面ヨリ野雞溝附近ノ敵ノ背後ヲ攻撃セントス

三 第二大隊長ハ部下大隊歩兵第二十六聯隊機關銃一小隊、歩兵砲隊部、乘馬討伐隊一小隊ヲ以テ水口—青石嶺—下馬道子胡老樹大屯、西方約一軒—小松木溝下馬道子北、方約十軒道ヲ小平溝北側高地ニ迂回前進シ主力ヲ以テ二八一高地小平溝、西北側附近ニ、一部ヲ以テ二二四高地小平溝、東北側附近ヲ占領シ敵ノ退路ヲ遮斷スベシ

四 第三大隊長ハ部下歩兵一中隊、乘馬討伐隊一小隊、隊欠、機關銃隊、歩兵砲半部ヲ以テ第二大隊後方ニ續行シ下馬道子ヨリ下盆子溝下馬道子西、北方約六軒道ヲ大杖子下盆子溝西、北方約六軒北側高地ニ到リ同地附近ヲ占領シ敵ノ退路ヲ遮斷スベシ

但シ一部ヲ以テ南溝口大杖子西北、西方約六軒東側閉鎖曲線高地附近ヲ占領シ置クベシ

五 爾餘ノ諸隊ハ左ノ順序ニ第三大隊ノ後方ヲ下馬道子ニ到リ同所ヨリ第二大隊ノ進路ヲ前進スベシ
聯隊本部、第三大隊ノ爾餘ノ歩兵部隊、山砲中隊、通信班

六 大小行李及支那車輛ハ諸隊出發後大行李長ノ指揮ヲ以テ水口—白石嘴邊門道ヲ白石嘴邊門ニ到リ旅團大行李長ノ指揮ヲ受クベシ

注意

下馬道子—小松木溝道ハ車輛ヲ通ズルモ其ノ西側第三大隊ノ進路ハ車輛ヲ通ゼズ爾後進路ハ車輛ノ通否不明ナルヲ以テ小行李車輛ノ外携行セザルヲ可トス

丙 二月二十八日ノ狀況

(イ) 旅團長ノ指揮

部署一部ノ變更

旅團長ハ二十八日午前二時省境ヲ出發セシガ途中旅團命令混旅作命第一一七號(第四九一頁參照)ノ傳達竝ニ先遣參謀トノ連絡ノ爲派遣セシ旅團副官歸來シ前衛方面ノ狀況ヲ報告セシヲ以テ旅團長ハ前衛タル米山大隊ヲ中央隊トシテ依然當面ノ敵ヲ攻撃セシメ旅團豫備隊タルベキ歩兵第二十五聯隊第二大隊第五中隊ノ一小隊及第七中隊欠ヲ新ニ

左翼隊トシテ汗溝嶺ノ敵ヲ攻撃セシメ中央隊ヲ旅團豫備トシテ松樹擺ニ到ル如ク部署ヲ變更セリ
諸隊ハ拂曉後逐次攻撃ヲ開始セシガ午前九時戰車小隊到着セシヲ以テ旅團長ハ之ヲ中央隊ニ配屬セリ

敵ハ我が正面ヨリノ猛攻ト右翼隊竝ニ迂回隊ノ包圍攻撃トニ依リ遂ニ戰意ヲ失ヒ午前十時三十分頃ヨリ逐次退却ヲ開始セシヲ以テ旅團長ハ米山少佐ノ指揮スル歩兵第二十八聯隊第二大隊、山砲兵一中隊、工兵半小隊、無線電信一班ヲ以テ先遣隊ト爲シ豫メ準備セル自動車ニ依リ直チニ凌源ヲ經テ冷口方向ニ追撃セシメタリ

日没時ノ態勢

夕刻ニ於ケル旅團ノ態勢概ネ左ノ如シ

- | | | |
|-------------|--------|-----------|
| 右翼隊 (松野尾部隊) | 南灣子 | 石屯子北方約十七軒 |
| 先遣隊 (米山部隊) | 野雞溝附近 | |
| 左翼隊 (鯉江部隊) | 石屯子附近 | |
| 迂回隊 (谷部隊) | 小松木溝附近 | 石屯子西方約六軒 |

野砲兵大隊及戰車隊

老爺廟附近

追撃ノ爲
ノ部署

旅團長ハ明三月一日北章營子ニ向ヒ敵ヲ追撃スルニ決シ午後八時左記要旨ノ命令ヲ下達セリ

混旅作命第一一八號

混成第十四旅團命令(要旨) 二月二十八日午後八時
於石屯子旅團司令部

一 本日我ト交戦セル敵ハ第八師及第十六師ニ屬スル約四、五千ノ歩、騎兵ニシテ北章營子方
向ニ敗走セリ

葉柏壽、北章營子ノ線ニハ相當堅固ナル敵陣地構築セラレアルガ如シ

氷溝 北章營子東、
南方約九軒、野雞溝附近ニハ堅固ナル敵陣地アルガ如キモ敵兵ノ有無詳カナラズ

二 旅團ハ明一日北章營子ニ向ヒ敵ヲ追撃セントス

三 右翼隊ハ右迂回隊トナリ明早朝南灣子出發凌南(蟒牛營子)附近敵陣地ノ背後ニ進出スル如ク前
進スベシ

四 米山部隊ハ先遣隊トナリ本道方面ヨリ敵ヲ追撃スベシ

五 迂回隊 註、
谷部隊 ハ自今左迂回隊トナリ明早朝小松木溝附近出發陳新溝 小松木溝西
方約十三軒 許家杖子 新陳溝北
方約五軒

東平永—頭道營子道方面ヨリ凌南附近敵陣地ノ背後ニ進出スル如ク前進スベシ

六 歩兵第二十七聯隊第三中隊ハ主力縱隊ノ尖兵中隊トナリ午前九時徐家杖子 小松木溝東北
東方約三軒 西側三叉

路ヲ出發シ小松木溝—大杖子—陳新溝—北章營子道ヲ北章營子ニ向ヒ前進スベシ

七 爾餘ノ諸隊ハ主力縱隊本隊トナリ午前九時徐家杖子西端ヲ先頭トシ左ノ序列ヲ以テ途上縱隊ニ

集合スベシ

戰車小隊、旅團司令部、歩兵第二十五聯隊第二大隊、野砲兵第二大隊 山砲兵、
中隊欠、歩兵第二十六聯隊

機關銃隊、歩兵第五聯隊山砲兵中隊

但シ工兵中隊及通信隊ハ尖兵中隊ノ後尾ニ跟隨スベシ

野砲兵大隊及戰車小隊ハ老爺廟ニ於テ行軍序列ニ入ルベシ

八 騎兵隊ハ即時其ノ警戒ヲ撤去シ旅團主力ニ追及スベシ

九 左側掩護隊ハ即時其ノ警戒ヲ撤去シ旅團主力ニ追及スベシ

十 衛生班及野戰病院ハ速カニ患者輸送ノ處置ヲ講ジ旅團主力ニ追及スベシ

十一 諸隊大行李ハ旅團大行李長ノ區處ヲ以テ旅團主力ノ後方ニ跟隨スベシ

十二 予ハ午前九時徐家杖子西端ニ在リ

混成第十四旅團長 服部少將

下達法

一 命令受領者ヲ集メ印刷交付ス

- 二 隔地部隊ニハ無線ニ依リ傳達ス
- 三 右側掩護隊ニハ飛行機及無線ニ依リ傳達ス

(ロ) 米山大隊ノ戦闘

攻撃部署

歩兵第二十八聯隊第二大隊長米山少佐ハ午前一時三十分蒙古營子附近ニ於テ旅團副官ヨリ北村部隊ト交代シ左翼隊タルベキ命令(混旅作命第一一七號(第四九一頁參照))ヲ受領セシモ未ダ中央隊到着セズ且第一線ハ沙帽山、胡家嶺附近ノ敵ト近ク相對峙シアルヲ以テ直チニ汗溝嶺方向ニ轉進スルハ狀況之ヲ許サザルモノト判斷シ旅團長ニ對シ『中央隊ト協力シ重點ヲ左翼ニ保持シテ攻撃スルヲ至當トスベキ』旨ノ意見具申ヲ同副官ニ依頼スルト共ニ獨斷概ネ現在ノ線ニ攻撃ヲ準備シ小北溝、石屯子ノ敵ニ對シ重點ヲ朱家杖子西端ヨリ石屯子ニ指向スル如ク攻撃スルニ決シ午前二時頃大要左ノ如ク部署セリ

- 一 第七中隊配屬部隊故ノ如シヲシテ概ネ現在ノ線ニ展開シ小北溝方向ニ對シ攻撃ヲ準備セシム
- 二 第六中隊一小隊欠、機關銃一小隊屬ヲシテ現在地ヲ中央隊ト交代シ胡家嶺東南方閉塞曲線高地ニ展開シ胡家嶺、朱家杖子ノ敵ニ對シ攻撃ヲ準備セシム
- 三 第五中隊配屬故ノ如シヲシテ汗溝東南側高地ヨリ汗溝、石屯子ニ向フ攻撃ヲ準備セシム
- 四 第五中隊篠原小隊ヲ豫備隊ト爲シ第六中隊ノ後方ニ位置セシム
- 五 山砲兵中隊及歩兵山砲分隊ヲシテ蒙古營子西端ニ陣地ヲ占領シ第一線中隊ニ協力セシム

戦闘經過

六 各隊ヲシテ午前六時迄ニ準備ヲ完了セシム攻撃前進ノ時機ハ別命ス

第六中隊ハ午前二時三十分頃沙帽山南側斜面ニ到着セル中央隊北村中隊ト交代シ午前五時頃蒙古營子南側ニ集結ノ後四四二高地北側ヲ前進シテ該高地ニ攀登シ天明時其ノ西側稜線ニ到着セリ

山砲兵中隊ハ歩兵第二十八聯隊山砲分隊ヲ區處シ夜間臂力ヲ以テ蒙古營子西北側ニ陣地ヲ推進シ拂曉時迄ニ射撃準備ヲ完了ス

午前六時二十分頃旅團副官大隊長ノ許ニ來著シ左記要旨ノ命令ヲ傳達ス

旅團命令ノ要旨

- 一 中央隊タル北村中隊ハ松樹擺ニ集結シ旅團豫備タラシム
 - 二 米山大隊ヨリ一中隊ヲ松樹擺北側ニ於テ旅團直轄タラシムベシ
 - 三 沙帽山、胡家嶺ヨリノ攻撃前進ハ旅團長ノ命ニ依ル
- 右命令ヲ受領セシモ大隊長ハ今直チニ一中隊ヲ抽出スルハ困難ナリト爲シ狀況之ヲ許スニ至ラバ第七中隊ヲ以テ之ニ充ツルコトトセリ

第七中隊ハ昨夕以來近ク敵ト相對峙シアリシガ午前二時沙帽山西北側稜線上ニ在リテ拂曉攻撃ヲ準備スベキ大隊命令ヲ受領シ右翼隊ノ進出ヲ待チツツアリシモ其ノ模様ナク且大隊主力方面ニ銃砲聲ヲ聞キシヲ以テ獨斷楊家屯北方谷地ヲ越エテ前進セシガ當面ノ敵ハ退却セシヲ以テ直チニ石屯子北側地區

ニ進出シ退却スル敵ヲ猛射セリ

第六中隊ハ午前六時頃四四二高地西側稜線上ニ達スルヤ胡家嶺南側高地ヨリ俄然敵ノ猛射ヲ受ク此ノトキ我が山砲兵中隊ハ直チニ火力ヲ發揚シテ之ニ協力セシヲ以テ中隊ハ巧ニ其ノ射撃時ヲ利用シツツ敵火ニ暴露セル馬背ノ如キ稜線上ヲ攻撃前進シ同九時頃遂ニ朱家杖子南方閉鎖曲線高地ヲ奪取シ同地東側高地ノ敵ト相對ス

中隊長ハ主力ノ掩護射撃ノ下ニ工藤小隊長中尉 工藤鉄太郎

ニ前面ノ敵陣地奪取ヲ命ズ同小隊ハ險峻ナル斜面ヲ降り小隊長率先陣頭ニ立ツテ敵陣地ニ突入

シ岩窟ヲ利用シテ頑強ニ抵抗セル附近一帯ノ敵ヲ掃蕩セリ

一方第五中隊ハ拂曉ト共ニ卡路營子西方高地ノ敵陣地ニ對シ攻撃ヲ再興シ其ノ一部ヲ奪取セシ

胡家嶺南方岩山ヲ前進スル第六中隊

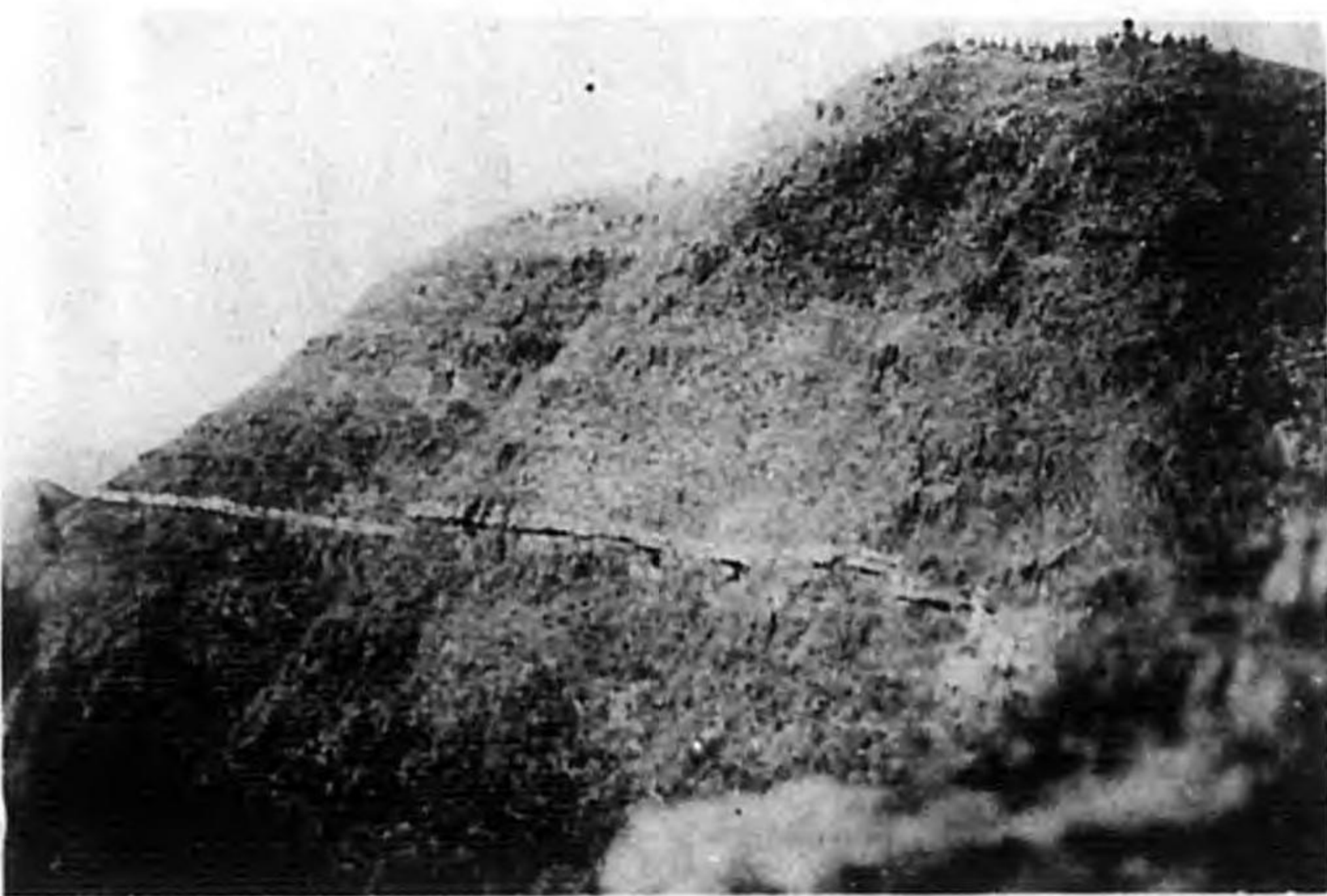

戰車小隊ノ戰闘

ガ汗溝嶺東北方高地ノ敵ハ巖窟ニ據ツテ頑強ナル抵抗ヲ試ミ攻撃進展セズ依ツテ中隊長ハ主力ヲ以テ汗溝嶺方向ニ迂回前進セシモ途中斜面急峻ニシテ馱馬ノ通過ヲ許サザルノミナラズ同高地ニモ敵兵アリテ熾ンニ谷地ヲ縱射シテ中隊ノ迂回行動ヲ妨害ス

當時汗溝嶺附近ノ敵ニ對シテハ鯨江大隊之ヲ攻撃中ナリシガ當面ノ敵ハ午後一時頃遂ニ退却ヲ開始セシヲ以テ中隊ハ直チニ前進シ午後一時三十分汗溝嶺ニ進出スルヲ得タリ

戰車小隊ハ午前八時頃松樹擺ニ於テ米山大隊ニ配屬セラレ同九時頃蒙古營子附近ニ到着シ同地ニ在リシ砲兵隊ノ掩護射撃ノ下ニ胡家嶺附近ノ敵陣地ニ突入シ爾後石屯子方向ニ前進シ退却スル敵ニ對シ大ナル損害ヲ與ヘ之ヲ潰走セシメタリ

(ハ) 砲兵隊ノ戰闘

野砲兵第七聯隊第二大隊長少佐 高森孝平ハ二十八日午前一時白石嘴邊門ヲ出發セシガ途中ハ道路不良ナルノミナラズ屢々河川ヲ通過セシ爲多大ノ時間ヲ費シ且行李車輛ニ依リ行進ヲ妨害セラレ其ノ先頭中隊ヲ以テ午前六時四十分、後尾中隊ヲ以テ同八時四十分漸ク蒙古營子ニ到着スルヲ得タリ

附記 白石嘴邊門、蒙古營子間ノ行程約十六軒ヲ行進スルニ約八時間ヲ要セリ

大隊ハ同地ニ於テ既ニ戰闘中ナル山砲兵中隊ノ左側ニ陣地ヲ占領シ胡家嶺附近ノ敵陣地制壓ニ勉メタルモ地形上適切ナル協力困難ニシテ戰闘約四時間ニ及ベリ

此ノ間戰車隊到着セシヲ以テ砲兵ハ之ニ協力シ更ニ敵兵退却スルヤ陣地ヲ前方ニ推進シテ射撃ヲ行ヒ爾後追撃前進ニ移リ午後五時四十分頃歩兵ニ先ダチ老爺廟ニ達シ旅團命令ニ基キ同地ニ宿營セリ

(二) 右翼隊ノ行動

右翼隊ハ險峻且錯雜セル地形ヲ踏破シ午前十時頃漸ク老嶺溝沙帽山北、方約八軒南側鞍部ニ達セシガ同十一時頃二、三百ノ敵歩兵尖山附近ヲ北方ニ移動中ナルヲ認メ大隊長ハ沙帽山附近ノ敵既ニ退却セルモノト判斷シ北章營子方向ニ前進シ敵ヲ捕捉スルニ決シ北進シテ午後五時南灣子沙帽山北方、約十六軒ニ達シ宿營セリ

(ホ) 鯰江大隊ノ戰闘

鯰江大隊第五中隊ノ一小隊及第七中隊欠ハ豫備隊タルベキ命令ヲ受領シ午前二時頃白石嘴邊門出發松樹擺白石嘴邊門西、北西方約七軒向ヒ前進中同四時三十分頃魚槽松樹擺東、方約三軒附近ニ於テ旅團參謀ヨリ『新ニ左翼隊トナリ汗溝嶺附近ヨリ攻撃スベキ』命令ヲ傳達セラレ六股河ヲ横過シ同六時三十分汗溝嶺南方凹地ニ達ス

汗溝嶺西側六二四高地ニハ正面約一軒ニ互リ四、五百ノ敵兵陣地ヲ占領シアリシガ尖兵ノ現出ヲ發見スルヤ熾シニ射撃ヲ以テ我が前進ヲ阻止ス

攻撃部署

是ニ於テ大隊長ハ當面ノ敵ヲ攻撃スルニ決シ尖兵長少尉加藤喜兵衛、第六中隊ノ小銃及輕機關銃各一分隊ヲシテ直チニ道路東側ヨリ之ヲ攻撃セシムルト共ニ本隊ニ對シ逐次命令ヲ下達シ大要左ノ如ク部署セリ

- 一 第五中隊長ヲシテ尖兵ヲ併セ指揮シ右第一線トナリ敵ノ左翼ヲ攻撃セシム

- 二 第六中隊ヲシテ左第一線トナリ本道以西ノ地區ヨリ六二四高地ノ敵ヲ攻撃セシム

- 三 機關銃中隊ヲシテ各一小隊ヲ以テ第五、第六中隊ノ攻撃ニ協力セシム

- 四 曲射歩兵砲ヲシテ本道西方ノ凹地ニ陣地ヲ占領シ主トシテ第六中隊正面ノ敵重火器ヲ撲滅セシム

- 五 山砲分隊ヲシテ本道附近ニ陣地ヲ占領シ主トシテ本道方面ノ敵重火器ヲ撲滅セシム

- 六 第六中隊ノ小銃一分隊ヲ豫備隊トス

戰闘經過 尖兵ハ汗溝嶺ノ敵ニ對シ山砲分隊協力ノ下ニ攻撃前進ヲ開始セシモ敵ハ機關銃及迫撃砲ヲ以テ我ヲ猛射シ加之陣地直前ハ斷崖ヲ成シ攀登至難ナリシ爲攻撃意ノ如クナラズ

山砲分隊ハ本道附近ニ於テ猛威ヲ逞シウスル敵機關銃ヲ撲滅シ以テ尖兵ノ突撃ヲ容易ナラシメントシ射撃大イニ勉メタルモ悉ク遠彈又ハ近彈ノミニシテ命中彈ヲ得ズ

附記 砲手ノ射撃操作ハ出發前約一週間ノ速成教育ナリ

第五中隊長ハ當面ノ地形險峻ニシテ攻撃容易ナラザルヲ察シ尖兵ヲシテ前面ノ敵ニ對セシメ主力ヲ以テ六二四高地西南方谷地方ヨリ攻撃スルヲ有利ト認メ大隊長ノ認可ヲ得テ轉進ス
然ルニ該方面ノ地形亦極メテ險峻ナリシヲ以テ攻撃前進ノ爲多大ノ時間ヲ費シ敵退却ノ後辛ウジテ六二四高地ニ達スルヲ得タリ

此ノ頃大隊本部ト旅團司令部間ニ電話網構成セラレ大隊長ハ旅團長ヨリ當面ノ敵陣地奪取ニ關シ再三督促ヲ受ケシモ戰況意ノ如ク進展スルニ至ラズ遂ニ「山砲及歩兵第二十六聯隊ノ機關銃ヲ配屬ス」トノ通報電話ヲ受ク該配屬部隊ハ戰間終了後到着セリ

第六中隊ハ道路西側ニ沿ヒ攻撃セシモ地形險峻ナルヲ以テ中隊長ハ六二四高地東側敵陣地ノ右翼ヲ包圍セントシ先ヅ田村特務曹長ノ指揮スル第三小隊ヲ次デ第一小隊ノ主力ヲ左方ニ迂回セシム

附記 六二四高地ノ敵陣地ハ田村小隊ノ迂回後之ヲ發見セリ

田村小隊ハ辛ウジテ匍匐前進ヲ許ス程度ノ地形ヲ發見シ逐次敵陣地ニ肉薄ス此ノトキ歩兵砲小隊ハ田村小隊ノ行動ヲ目撃シ其ノ前面ノ敵ヲ射撃セシガ射彈概ネ正確ニシテ效果大ナリシ爲田村小隊ハ之ニ力ヲ得其ノ射撃ノ成果ヲ巧ニ利用シツツ巍峨タル斷崖ヲ攀ヂ小隊長ハ兵六名ト共ニ率先陣頭ニ立チ手榴彈ヲ投ジ轟然タル爆音ト共ニ身ヲ躍ラシテ六二四高地東側ノ敵陣地ニ突入ス時ニ午前十時四十分頃ナリ

是ニ於テ當面ノ敵兵先ヅ潰走シ次デ赤旗ヲ合圖トシテ全線退却ヲ開始スルニ至レリ

附記 歩兵砲小隊ノ一分隊ハ本戰中誤リテ二重裝填ヲ爲シ腔發ノ爲分隊長以下五名死傷セリ

是ニ於テ大隊長ハ第六中隊主力ヲ追撃隊ト爲シ大隊主力ハ汗溝嶺南側谷地ニ集結ノ後山砲及行李ハ松樹擺方向ヨリ迂回セシメ爾餘ハ汗溝嶺ヲ經テ朱家杖子ニ向ヒ前進シ同地ニ於テ旅團長ノ手裡ニ入ル

前進開始時ノ狀況

(一) 迂回隊ノ戰闘

迂回隊步兵第五聯隊基幹ハ第三大隊大行李ノ到着遅延セシヲ以テ給養ノ關係上其ノ出發ハ遂ニ二十七日夜十二時過トナリシガ其ノ進路ハ礫石道ニシテ且急峻ナル斜坡多ク加フルニ暗夜ト極寒トノ爲行軍難澁ヲ極メシヲ以テ山砲兵中隊及行李車輛ハ悉ク胡老樹大屯——顧家屯胡老樹大屯東南東方約三軒半——韓家屯顧家屯北東方約四軒——松樹擺道ニ轉進シ本道上ヲ前進セシムルノ止ムナキニ至レリ

附記 擔架班ハ完全裝備ノ外ニ擔架ヲ携行シアルヲ以テ戰闘部隊ノ直後ヲ前進スル爲其ノ勞苦甚大ナリキ

大松木溝附近ニ於ケル第二大隊ノ戰闘

二十八日午前九時頃第二大隊ハ其ノ先頭ヲ以テ上馬道子沙帽山西南方約十二軒ニ到着セシガ是ヨリ先八家子ヨリ先遣セシ乘馬討伐小隊長ヨリ左記要旨ノ報告ヲ受ク

- 一 自動火器ヲ有スル約二十數名ノ敵兵馬頭嶺峠上馬道子北方約四軒附近ノ鞍部ノ兩側高地ヲ占領シ我方前進ヲ拒止セントシアリ

其ノ後方ニハ兵力未詳ノ敵兵アルガ如シ

二 乘馬討伐小隊ハ獨力此ノ敵ヲ排撃シ任務ノ完璧ヲ期セントセシガ地形之ヲ許サズ

是ニ於テ大隊長ハ直チニ此ノ敵ヲ攻撃シ大松木溝附近ニ進出スルニ決シ第六、第五中隊ヲ第一線トシテ道路兩側ノ稜線ニ沿ヒ展開シ機關銃、歩兵砲ヲシテ之ニ協力セシム

敵ハ天險ニ據リ我ヲ猛射シ相當頑強ニ抵抗セシモ我が歩兵砲ノ有效ナル射撃ト第一線中隊ノ死角ヲ利

用セル適切ナル接敵前進トニ依リ其ノ抵抗ヲ斷念シタルモノノ如ク交戰約一時間ニシテ午前十時頃退却ヲ開始セリ

大隊長ハ乘馬討伐小隊ヲ先遣シテ直チニ追撃ニ移リ大松木溝ニ達セシトキ同地西方高地一帶ニ二、三百ノ敵兵陣地ヲ占領中ナルヲ知り直チニ第五、第六中隊、機關銃隊及歩兵砲ヲシテ此ノ敵ヲ攻撃セシム此ノ頃新ナル敵約二百ハ大松木溝東側高地方向ニ迂回シテ我ヲ包圍セントセシヲ以テ迂回隊長ハ直チニ軍旗中隊タリシ第十一中隊及傳令等ヲシテ此ノ敵ヲ擊退セシメタリ

斯クシテ各部隊ハ逐次攻撃前進ニ移リシガ地形我ガ射彈ノ觀測容易ナル爲其ノ效果顯著ニシテ加フルニ第五中隊ガ高地斜面ヲ利用シツツ敵ノ右翼ニ逼リタル爲敵ハ遂ニ抵抗ヲ斷念シ全線退却ニ移リ其ノ一部ハ小松木溝西方高地ニ於テ更ニ我ニ抵抗セシモ我ガ攻撃ニ會ヒ輕戰ノ後退却セリ

次デ大隊ハ午後四時三十分頃迂回隊命令ニ基キ聯隊本部及第十一中隊ト共ニ小松木溝附近ニ宿營シ乘馬討伐小隊ヲ在大杖子第三大隊ニ轉屬セリ

附記

- 一 使用地圖ハ不精確ニシテ軍隊ハ頗ル不便ヲ感ジタリ即チ大、小松木溝間ノ距離ハ圖上約一軒ナルモ實距離ハ約二時間行程ニシテ又小松木溝、大杖子間ハ圖上八軒ナルモ約一時間行程ニ過ギザルガ如キ其一例ナリ
- 二 米山先遣隊ノ尖兵中隊ノ如キ進路ヲ誤リテ午後三時二十分頃小松木溝ニ來リシヲ以テ第二大隊長ハ道路異ナルコトヲ通報シ北方老爺廟方向ニ反轉セシメタリ

大松木溝附近ノ戰鬪ニ於テハ我ニ損害ナク馬六頭、迫撃砲一門、輕機關銃一挺、小銃二十挺其ノ他彈

藥多數ヲ鹵獲セリ

敵ノ兵力ハ迫撃砲、自動短銃ヲ有スル約六、七百名ニシテ遺棄死體三十五ヲ算シ其ノ他多數ノ負傷者ヲ生ゼシガ如シ

大杖子附近ニ於ケル第三大隊ノ戰鬪

第三大隊ハ下馬道子—上盆子溝下馬道子西北方約五軒—聖宗廟上盆子溝西北方約四軒—大杖子道ヲ前進シ午後一時頃小平溝ニ達

セシガ大隊長ハ「乘馬討伐隊ハ午前十時三十分頃大杖子ニ到著シ半小隊ヲ以テ同地北側三四五高地ヲ占領シ敵情、地形ヲ搜索中ナル」ヲ知り同地ニ向ヒ急進シ視察ノ結果三二七高地附近及同地北方地區ニハ敵兵陣地ヲ占領シアルヲ目撃シ午後二時三十分頃乘馬討伐隊ヲシテ南溝口方向ニ迂回シテ敵ノ背後ヲ攻撃シ其ノ退路ヲ遮斷セシメ機關銃及歩兵砲ヲシテ之ニ協力セシム

然ルニ同四時頃敵ノ縱隊野雞溝、廟嶺間ヲ退却中ニシテ之ニ對シ我ガ飛行機ノ爆撃シアル狀況ヲ目撃セシヲ以テ大隊長ハ敵ノ退路ヲ遮斷スルニ決シ第九中隊ノ一小隊ヲ尖兵トシテ野雞溝ニ向ヒ前進シ同五時頃到著セシガ敵ハ既ニ退却セシ後ニシテ前方廟嶺東西ノ高地及磨石塘嶺廟嶺西北方約二軒半ニハ敵兵陣地ヲ占領シアルヲ目撃ス此ノトキ米山先遣隊來著シ「第三大隊ハ大杖子ニ宿營スベキ」迂回隊命令ノ傳達ヲ受ケシヲ以テ大隊ハ大杖子ニ歸還シ宿營セリ

是ヨリ先乘馬討伐隊一小隊ハ大杖子西方約四軒三二七高地ノ鞍部ノ敵ヲ攻撃セシガ當面ノ敵ハ午後五時三十分頃ニ至リ死體十三、小銃四挺、銃劍十五挺等ヲ遺棄シ退却セリ此ノ夜第二大隊ニ配屬中ナリシ

一小隊ヲ其ノ指揮下ニ復歸セシメラル

丁 戰鬪ノ成績

本戰鬪ニ參加セル旅團ノ兵力ハ步兵五大隊、乘馬討伐隊約百名、戰車一小隊八九式戰車三輛、自動貨車二輛、基幹、騎兵一中隊、砲兵一大隊野砲二中隊(六門)、山砲一中隊(三門)、工兵一中隊ヲ基幹トシ其ノ損害ハ戰死五名、戰傷死二名及戰傷六名ニシテ何レモ下士官以下ナリ

我ト交戦セシ敵ハ第八師ノ主力及第一百十六及第一百十九師ノ一部總兵力ニシテ遺棄死體中央隊正面及約五千左翼隊正面ニ於テ各々約八十ヲ算シ其ノ他退却時等ニ被リタル死傷ヲ通算スレバ莫大ナル數ニ上リシガ如ク迫撃砲一門、重、輕機關銃八挺、其ノ他銃砲彈藥多數ヲ遺棄シ潰走セリ

戊 諸隊ノ追撃

附記 采山先遣隊ノ追撃ニ關シテハ本款其ノ四ニ記述ス

(イ) 左迂回隊ノ追撃挿圖第三十九參照

左迂回隊長谷大佐ハ大杖子ニ於テ二十八日夜十二時追撃ニ關スル命令(旅團命令第一一八號ヲ受領スルヤ之第五〇四頁參照)ニ基キ陳新溝、東平永ヲ經テ頭道營子方向ニ前進シ敵ノ右側背ニ進出シ旅團主力ノ追撃ニ策應スルニ決シ三月一日午前六時三十分小松木溝ニ於テ大要左ノ如ク部署ス

一 第二大隊ヲ前衛トシ先ヅ陳新溝ニ向ヒ前進セシム

左迂回隊
部長ノ追撃
部署

第三大隊
部長ノ追撃
部署

二 第三大隊ヲシテ野雞溝附近ノ敵情ヲ搜索セシメ敵兵尙陣地ヲ占領シアラバ左迂回隊主力ヲ以テ南溝口方向ヨリ敵ノ背後ヲ攻撃スル爲同所附近ノ高地ヲ占領セシム

尙別ニ一部ヲ以テ陳新溝東側鞍部ヲ占領セシム

乘馬討伐隊第二小隊ヲ左迂回隊長直轄ト爲シ大杖子ニ殘置セシム

三 左迂回隊長ハ第十一中隊ノ一小隊ト共ニ第二大隊ノ後方ヲ續行ス

然ルニ第三大隊第十中隊、第十一中隊ノ一小隊、行李欠、乘馬討伐隊(一小隊欠)屬ハ速カニ敵ノ右側背ニ逼ル目的ヲ以テ午前七時頃獨斷前進ヲ開始セリ其ノ部署ノ大要左ノ如シ

前進部署ノ大要

一 乘馬討伐隊一小隊ヲ以テ午前七時三十分陳新溝ヲ出發シ東平永、下五家子東平永西南、方約二軒、流風水溝五下家子西北、方約六軒、兩家流風水溝北、方約六軒、二道營子兩家東北、方約六軒ヲ經テ頭道營子南側三二三高地ニ進出セシム

二 大隊ハ第九中隊ノ一小隊機關銃一ヲ尖兵トシ爾餘ハ本隊トナリ大隊本部、第九中隊一小隊、第十一中隊一小隊、機關銃中隊一小隊、步兵砲小隊ノ順序ニ大杖子西端ヲ先頭トシテ尖兵ノ後方二百米ヲ前進ス

先遣セラレタル乘馬討伐隊一小隊ハ午前八時三十分頃許家杖子附近ニ於テ堅固ニ陣地ヲ占領セル敵ヲ擊退シ之ヲ追撃シテ同十一時頃水全子ニ到リ更ニ北章營子方向ヨリ退却中ナル數百ノ敵縱隊ニ遭遇シ之ヲ側面ヨリ攻撃シテ南方ニ潰走セシメタリ以下挿圖第三十九參照

乘馬討伐
隊ノ許家
杖子及水
全子附近
ノ戰鬪

昆牛營子附近ニ於ケル第三大隊ノ戰

大隊長ハ本隊ノ先頭ニ在リテ前進シ午前十一時頃水金子ニ到着セシガ右狀況ヲ知ルヤ乘馬討伐隊一小ニ對シ『隊伍ノ整頓竝ニ戰場掃除終了後追及スベキ』ヲ命ジ更ニ午後二時頃東平永東側鞍部ニ達スルヤ左記敵情ヲ目撃ス

一 昆牛營子—小營子道ニハ乘馬兵四、五十竝ニ駱駝六、七頭又同西側地區ニハ三、四百ノ敵歩兵部隊南下中ナリ

二 約百名ノ敵歩兵下五家子附近ヲ湯神廟方向ニ移動ス

是ニ於テ大隊長ハ直チニ當面ノ敵ヲ攻撃スルニ決シ大要左ノ如ク部署セリ

一 尖兵機關銃分隊ヲシテ昆牛營子ヲ占領シテ敵ノ退路ヲ遮斷セシム

二 機關銃中隊長ヲシテ乘馬機關銃小隊ヲ以テ昆牛營子南方部落方向ニ急進シ退却スル敵ヲ射撃シ殘餘ヲ以テ現在地附近ニ陣地ヲ占領シ尖兵竝ニ乘馬機關銃小隊ノ攻撃ヲ掩護セシム

三 爾餘ノ諸隊ハ尖兵ニ續行ス

乘馬機關銃小隊一分隊ハ右部署ニ基キ午後二時三十分頃駟歩ヲ以テ昆牛營子南方約一軒附近ノ無名部落

以下三軒屋ト稱ス北側ニ進出シ退却中ノ敵ヲ側方ヨリ射撃シ之ヲ南方ニ潰走セシメタリ

附記 乘馬機關銃小隊ノ一分隊ハ第十中隊ニ配屬セラレ頭道溝附近ニ在リテ旅團ノ左側掩護ニ任ジアリ

午後三時頃昆牛營子東南側ニ於テ乘馬討伐中隊一小大隊主力ニ追及セリ

此ノ頃上、下五家子附近ヲ退却中ノ機關銃ヲ有スル約百ノ敵ハ其ノ西側高地ニ展開シテ我ヲ射撃シ又小營子及同地東側無名部落以下單ニ無名部落ト稱スヨリモ敵ノ射撃ヲ受ク

是ニ於テ大隊長ハ小營子及無名部落ノ敵ヲ擊攘シテ主力ノ側敵行動ヲ掩護スルニ決シ午後三時二十分昆牛營子南端ニ於テ逐次各別ニ左記要旨ノ命令ヲ下達セリ

第三大隊命令ノ要旨

一 大隊ハ先ヅ小營子竝ニ其ノ東方無名部落ノ敵ヲ擊攘シ爾後五家子方向ノ敵ヲ攻撃セントス

二 乘馬討伐隊一小ハ直チニ西方ニ迂回シテ小營子ノ敵ヲ左側背ヨリ攻撃スベシ

三 第十一中隊一小ハ第一線トナリ三軒屋ノ線ニ展開シ無名部落ノ敵ヲ攻撃スベシ

四 尖兵タル第九中隊ノ一小隊ハ現在地附近ニ於テ下五家子方向ノ敵ニ對シ大隊ノ右側ヲ掩護スベシ

五 機關銃中隊ハ一部ヲ以テ尖兵小隊ノ左翼ニ陣地進入シテ大隊ノ右側ヲ掩護シ主力ヲ以テ三軒屋

附近ニ陣地進入シ第一線兩中隊ノ攻撃ニ協力スベシ

六 歩兵砲小隊ハ三軒屋附近ニ陣地ヲ選定シテ第一線兩中隊ノ攻撃ニ協力スベシ

七 第九中隊一小ハ豫備隊トナリ第十一中隊ノ後方ヲ前進スベシ

八 予ハ先ヅ三軒屋ニ到ル

午後三時三十分頃大隊ハ主力ヲ以テ三軒屋ニ到ル此ノ頃喇嘛洞北側高地ニ在リシ敵ノ迫撃砲ハ三軒屋

附近ニ火力ヲ集中シ又小營子竝ニ同東方無名部落其ノ他上五家子西側高地上ノ敵ハ熾烈ナル火力ヲ我ニ集中セリ

乘馬討伐隊長中尉豐見賢 一小隊欠ハ敵火ヲ冒シ小營子ヲ占領セルモ無名部落及小營子ヨリノ敵火猛烈ニシテ爾後ノ前進困難ナリ

大隊長ハ直チニ歩兵砲小隊及機關銃一分隊ヲ小營子ニ出シ乘馬討伐隊一小隊欠ニ協力セシム

歩兵砲小隊長中尉 宋松太平ハ勇敢ニ前進シ機關銃ト共ニ敵ヲ猛射シテ乘馬討伐隊一小隊欠ニ協力セリ

乘馬討伐隊第二小隊ハ午後三時四十五分昆牛營子ニ到着セシガ左迂回隊命令ニ依リ同地東側鞍部ヨリ高地稜線上ヲ南下シ無名部落東側高地ノ敵ヲ擊退シ同五時二十分頃三六一高地ヲ占領シ爾後原所屬ニ復歸セシメラレタリ

第十一中隊主力ハ三軒屋附近ニ於テ當面ノ敵ヲ射擊セリ

敵ハ頑強ナル抵抗ヲ試ミシモ我ガ重火器ノ猛射、乘馬討伐隊主力ノ攻撃竝ニ同第二小隊ノ無名部落東側高地進出ニ依リ午後五時三十分頃ヨリ一部退却ヲ開始セリ

豫備隊タリシ第九中隊ハ大隊命令ニ基キ尖兵ヲ併セ指揮シ張家營子方向ニ前進セリ

是ニ於テ大隊長ハ夜暗ヲ利用シテ敵ト離脱シ左迂回隊ノ進路ヲ湯神庙ニ向ヒ轉進スルニ決シ午後七時命令ヲ下達シ乘馬討伐隊ヲシテ現在地附近ニ於テ大隊ノ轉進ヲ掩護セシメ爾餘ノ主力ハ第十一中隊

一小隊欠ヲ尖兵中隊ト爲シテ同十一時三十分南杖子湯神庙南方 約一軒屋ニ達シ宿營ス

乘馬討伐隊亦追及シ同夜湯神庙附近ニ宿營セリ

是ヨリ先左迂回隊長谷大佐ハ先行シテ三軒屋第三大隊本部ニ到リ戰況ヲ觀察シタル後當面ノ敵ハ早晚退却スルモノト判斷シ主力ハ依然豫定ノ進路ヲ湯神庙ニ向ヒ前進スルニ決シ同大隊ニ「依然攻撃ヲ續行シ日没後豫定ノ進路ヲ湯神庙ニ向ヒ追及スベキ」ヲ命ジ主力ハ途中敵ノ小抵抗ヲ排除シツツ午後十時頃湯神庙ニ到着シ敗殘兵ヲ掃蕩シタル後同地附近ニ宿營セリ

戰開ノ成績

昆牛營子附近ノ戰開ニ參加セル歩兵第五聯隊第三大隊及乘馬討伐隊ノ兵力ハ總員將校以下約三百六十名、馬約百七十頭ニシテ我ニ損害ナク小銃、重、輕機關銃彈約二千發、曲射砲彈二十七發ヲ消費シ小銃彈約三萬發、迫擊砲彈六十發、駱駝六頭ヲ鹵獲セリ

我ト交戦セシ敵ハ第十六師ニ屬スル第六百四十六團ノ一部約七、八百ニシテ迫擊砲二門、機關銃五、六挺ヲ有セシガ大隊ノ攻撃ニ依リ相當ノ損害ヲ被リ其ノ第一線ハ逐次退却セルモ日没後喇嘛洞附近ニ集結セルモノノ如シ

戰開後ノ行動

左迂回隊ハ翌二日午前十一時頃頭道營子公營子 西側ニ達セシトキ旅團司令部ニ連絡ノ爲派遣セシ副官歸來シ「正午迄ニ頭道營子ニ到リ三台子頭道營子北 方約十三軒方向ニ對シ警戒スベキ」命令ヲ受領シ同地附近ニ宿營セリ

昆牛營子附近左迂回隊第三大隊戰鬪經過要圖

昭和八年三月一日午後

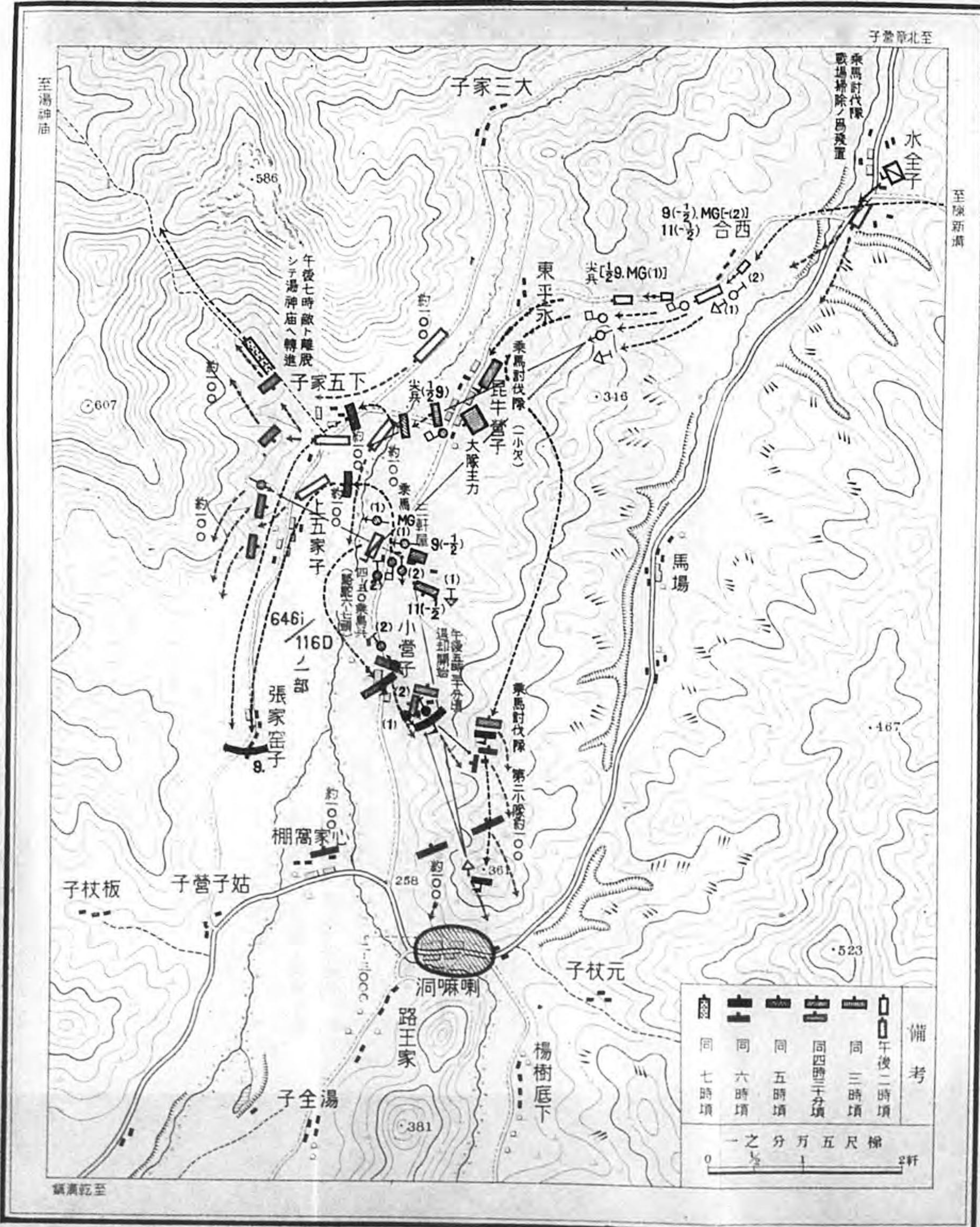

(ロ) 右迂回隊ノ追撃 挿圖第四
十參照

右翼隊タル松野尾大隊ハ混旅作命第一一八號 第五〇四
頁參照ニ依リ右迂回隊トナリ三月一日午前七時三十分頃
南灣子 沙帽山北方
約十五軒 出發途中郭家杖子 北章營子東
北方約十軒 附近ニ於テ敵ノ小抵抗ヲ排除シ寶道溝 郭家杖子西
方約四軒ニ於テ休憩
中午後一時三十分頃數百ノ敵歩兵北進中ナルヲ目撃シタルヲ以テ直チニ攻撃シテ之ヲ擊退シ更ニ北進
シテ同五時三十分頃十二德堡 寶道溝北方
約十四軒ニ到リ第一軍第十五梯隊司令伍増有以下將校六名ヲ俘虜トシ同
地ニ大休止ヲ行フ

各隊ハ同夜十二時同地ヲ出發シ翌二日午前八時黄花店 十二德堡西南
方約十四軒ニ於テ旅團ノ電報命令ヲ受領セシモ
意味不明ナリシヲ以テ副官ヲ司令部ニ派遣シテ連絡セシメタル結果一部ヲ以テ大城子方向ヲ警戒シ主
カハ兩家子 黄花店西南
方約四軒ニ集結シテ旅團長ノ手裡ニ入ルコトナレリ

郭家杖子及寶道溝附近迂回戰隊經過要圖

日一月三年八和甲

插圖第四十

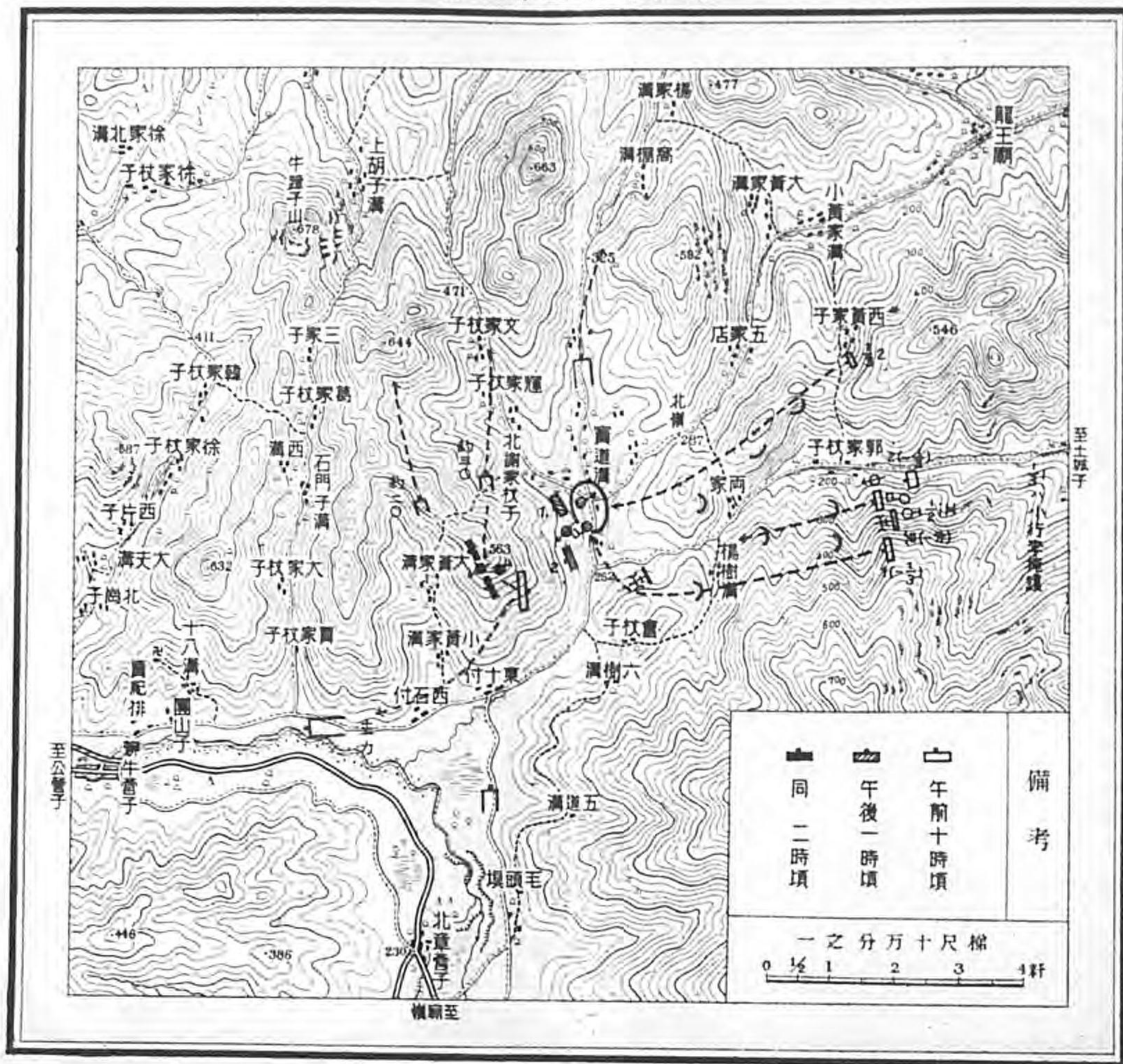

(ハ) 旅團主力ノ追撃

旅團主力 餘江部隊、松野尾大隊第三中隊、步兵第二十六聯隊機關銃隊、騎兵中隊、野砲兵大隊 ハ一日午前八時頃宿營地石屯子附近ヲ出發シ北章營子ニ向ヒ追撃ス

老爺廟、北章營子間ハ當時使用セル十万分一地形圖ハ現地ト著シク相違シ之ガ爲各隊ハ進路ヲ誤リ反轉スル等齟齬續出シ旅團主力ノ如キモ小松木溝附近ニ於テ約四時間彷徨セリ

旅團長ハ米山先遣隊ノ急追ニ依リ敵ノ遺棄セル人馬ノ死體及銃砲彈藥等ノ散亂セル狀況ヲ目撃シツツ概ネ午後十一時頃北章營子ニ入り諸隊ヲシテ各個ニ警戒法ヲ講ジ所在ノ部落ヲ利用シテ宿營セシメタリ

其ノ三 公營子附近進出後ノ狀況

甲 三月二日ノ狀況

旅團主力ハ二日北章營子出發同日正午迄ニ蟒牛營子附近ニ集結ヲ終レリ

是ニ於テ旅團長ハ更ニ公營子附近ニ兵力ヲ整頓シ爾後ノ追撃ヲ準備スルニ決シ同時蟒牛營子ニ於テ大

要左ノ如ク部署セリ

一 右迂回隊ヲシテ兩家子附近ニ兵力ヲ整頓シ大城子方向ニ對シ警戒セシム

二 左迂回隊ヲシテ頭道營子附近ニ兵力ヲ整頓シ凌源方向ニ對シ警戒スルノ外一部ヲ白塔子頭道營子南南東方約三、一二道營子ニ互ル線ニ配置シ乾溝鎮方向ニ對シ警戒セシム

其ノ配屬部隊ヲシテ原所屬ニ復歸セシム

三 步兵第二十五聯隊第二大隊ヲシテ步兵一中隊ヲ蝟牛營子ニ配置シ乾溝鎮方向及旅團ノ後方警戒ニ任セシム

四 騎兵隊ヲシテ即時出發大城子附近ノ敵情ヲ搜索シ日沒後桃花池公營子西北方約四軒半附近ニ歸還シ宿營セシム

五 爾餘ノ部隊ヲシテ左ノ如ク兵力ヲ集結セシム

旅團司令部、步兵第二十五聯隊第二大隊一中隊、步兵第二十七聯隊第三中隊、旅團通信隊ハ公營子ニ

野砲兵第二大隊、步兵第二十六聯隊機關銃隊、衛生班、工兵中隊ハ八家子ニ

乘馬討伐隊ハ 桃花池ニ

野戰病院ハ 五家店公營子東南方約三軒半ニ

兵站縱列ハ 蝟牛營子ニ

六 蝟牛營子集結部隊ヲシテ午後一時三十分現在地ヲ出發セシム

其ノ行進順序ハ前項ニ依ル

但シ大行李ハ戰列部隊ノ後尾ニ續行ス

各隊大行李ハ各々其ノ部隊ノ集結地ニ分進ス

七 各部隊ヲシテ其ノ兵力集結ヲ終ラバ各々其ノ地ニ村落露營ヲ爲サシム

各村落毎ニ高級先任者ハ露營司令官トス

師團命令ノ受領

午後一時三十分蝟牛營子集結部隊ハ公營子ニ移動セシガ途中我ガ米山先遣隊ノ爲急追ヲ受ケ敗退セル敵人馬ノ死體竝ニ遺棄セル兵器、彈藥累々トシテ悽慘ヲ極メタリ

旅團ハ豫定ノ如ク公營子附近ニ兵力ヲ集結シ爾後ノ前進ヲ準備中師團長ヨリ左記要旨ノ命令ヲ受領ス

一 步兵第五聯隊ヲ凌源ニ於テ予ノ隸下ニ復歸セシムベシ

二 旅團ハ一部隊ヲ以テ乾溝鎮ノ敵ヲ驅逐シ界嶺口ニ向ヒ前進セシムベシ

尙旅團長ハ本日午後八時頃迄ニ諸情報ヲ綜合シ左ノ諸件ヲ知ル

敵情及友軍ノ狀況

一 騎兵旅團ハ本日午前十時赤峰ニ入城ス軍通報、午後八時五十分著電

二 米山先遣隊及川原挺進隊ハ相前後シテ凌源ニ入城シ爾後米山先遣隊ハ午後四時三十分頃石橋子

凌源南南西附近ノ敵ニ對シ殲滅的打撃ヲ與フ尙凌源—平泉道、凌源—冷口道ニハ各々數千ノ敵縱隊方約三十軒

退却中ナリ飛行機通報、午後四時乃至同五時受領

三 右迂回隊松野尾大隊ハ一部ヲ以テ黃花店及三家子黃花店西南方約四軒北方三三三高地附近ヲ占領シ大城子方向

ニ對シ警戒シアリ同地附近ニ敵ヲ見ズ松野尾大隊報告、午後八時著電

四 本日夕迄ニ於ケル旅團ノ損害ハ戰死九、戰傷二十七ニシテ各隊共ニ志氣旺盛ナリ

前進部署

是ニ於テ旅團長ハ凌源附近ニ於ケル敵ノ大ナル抵抗ニ對スル當初ノ懸念ハ消滅シタルヲ以テ師團命令

ニ基キ明日一部ヲ以テ凌源方向ニ、爾餘ハ二縱隊トナリ主力ヲ以テ捷路ヲ經テ冷口ニ、鯨江支隊ヲ

以テ乾溝鎮ヲ經テ界嶺口ニ向ヒ前進スルニ決シ左記命令ヲ下達セリ

軍隊區分

右縱隊

長 步兵第五聯隊長 谷 大佐

步兵第五聯隊

鯨江支隊

長 步兵第二十五聯隊第二大隊長 鯨江 少佐

步兵第二十五聯隊第二大隊 隊一中小隊欠

騎兵一分隊

工兵一分隊

旅團無線一班

衛生班ノ一部

左縱隊

騎兵隊

騎兵第二中隊 隊二分隊欠

右側衛

乘馬討伐隊

尖兵中隊

步兵第二十七聯隊第一中隊

左縱隊本隊 (同行軍序列)

通信隊

工兵中隊 隊一中小隊欠

騎兵一分隊

旅團司令部

步兵第二十五聯隊第二大隊ノ一小隊

步兵第二十六聯隊第二大隊機關銃中隊

步兵第二十七聯隊第一大隊 隊一中小隊欠

野砲兵第二大隊 山砲兵中隊欠

衛生班

其ノ他

戰車隊

第二野戰病院

兵站輸送縱列

混旅作命第一二二號

混成第十四旅團命令 三月二日午後八時
於公營子旅團司令部

一、敵ハ依然西方及西南方ニ退却中ナルモノノ如ク本日正午頃約三千ノ敵ハ凌源—冷口道ヲ其ノ先頭ヲ以テ大障子冷口北方ヲ通過セリ

又別ニ約三千ノ敵ハ凌源ヨリ西方ニ退却セリ

午後三時頃約六、七百ノ敵ハ凌源—大城子道上凌源ヨリ約十五軒ノ鞍部附近ニ停止シアリ

大城子附近ニハ尙若干部隊アルガ如シ

第八師團先遣隊及當旅團先遣隊ハ共ニ本日凌源ニ入城シ午後三時頃西方及南方ニ向ヒ前進ヲ繼續セリ

二、旅團ハ明三日一部ヲ以テ凌源方向ニ、主力ヲ以テ冷口、界嶺口方向ニ前進セントス

三、右縱隊ハ明三日午前八時三十分頭道營子西北方約一軒ノ三叉路ヲ出發シ凌源—公營子道ヲ凌源方向ニ前進シ敵ノ退路ヲ遮斷スルコトヲ勉ムベシ

凌源到著後所屬ニ復歸スベシ

公營子ヨリ凌源ニ至ル間第二野戰病院及兵站輸送縱列ノ行進ニ關シ區處スベシ

四、鯨江支隊ハ明三日午前八時宿營地出發北章營子ヲ經テ先ヅ乾溝鎮附近ノ敵ヲ擊破シタル後界嶺口ニ向ヒ前進シ其ノ關門ヲ確保スベシ

五、騎兵隊ハ午前九時宿營地出發公營子—大馬營子公營子西方—茶棚
約二十八軒—大馬營子大馬營子西方—道
方約二十軒ヲ前進シ敵情ヲ搜索スベシ

六、右側衛ハ午前十時其ノ宿營地ヲ出發シ三個低下公營子西北—三家子
方約五軒—三家子三個低下西—王皇店
方約五軒—王皇店三家子西—吳家子
方約九軒道ヲ奶罷營子吳家子南方
約二軒半ニ向ヒ前進シ旅團本隊ノ右側ヲ掩護スベシ

七、尖兵中隊ハ午前九時公營子西端渡河點ヲ出發シ桃花池—山嘴子桃花池西—茶棚道
方約十軒—茶棚道ヲ張家窩棚茶棚東方
約二十軒ニ向ヒ前進スベシ

八、本隊ハ午前九時公營子西北端ヲ先頭トシ行軍序列ニ從ヒ途上縱隊ニ集合スベシ但シ通信隊及工兵中隊ハ尖兵中隊ノ後方ニ續行スベシ

九、戰車隊ハ先遣隊ニ配屬ス速カニ追及スベシ

十、本夜ニ於ケル警戒部隊ハ午前六時撤去シ所屬部隊ニ復歸セシムベシ

十一、通信隊ハ午前七時通信網ヲ撤去スベシ

十二、左縱隊諸隊ノ大行李ハ諸隊宿營地出發後旅團大行李長ノ指揮ヲ以テ公營子南側畑地ニ集合シ

行軍序列ニ從ヒ本隊ノ直後ニ在リテ行進スベシ

十三 野戰病院ハ自今歩兵第五聯隊長ノ區處ヲ以テ凌源ニ到ルベシ

掩護ノ爲配屬セル歩兵一分隊ハ午前九時迄ニ公營子ニ於テ原所屬ニ復歸セシムベシ

十四 兵站輸送縱列ハ自今歩兵第五聯隊長ノ區處ヲ以テ凌源ニ到ルベシ

旅團ニ支給スベキ糧秣ハ一時凌源ニ集積シ置クベシ

十五 予ハ午前九時公營子西北端ニ在リ

混成第十四旅團長 服部少將

下達法

各隊命令受領者ヲ集メ印刷交付ス

乙 三月三日ノ狀況

三日旅團ハ豫定ノ如ク一部ヲ以テ凌源方向ニ、主力ヲ以テ冷口、界嶺口方向ニ前進ヲ開始セシガ此ノ日積雪尺餘ニ及ビ尙霏雪紛々タリ

右縱隊タル歩兵第五聯隊及第二野戰病院、兵站輸送縱列ハ午後六時頃張家房公營子北西北方約二十四軒附近ニ達シ宿營セリ

鯰江支隊ハ午前八時頃公營子出發午後二時頃北章營子ニ到着シ同地ニ宿營セリ途中鱗牛營子ニ殘置セ

ル第七中隊ヲ掌握ス

戰車小隊ハ二日夜芳身張家房西北西方約五軒附近ニ宿營セシガ三日早朝吹雪ヲ冒シテ凌源ニ向ヒ米山先遣隊ニ追及セントセシモ及バズ午後二時三十分凌源ニ達シ宿營セリ

旅團主力タル左縱隊ハ夕刻奶罷營子附近ニ達シ宿營セシガ旅團長ハ明日再ビ本日ノ部署ヲ以テ茶棚附近ニ向ヒ前進スルニ決シ午後七時命令ヲ下達セリ

此ノ日旅團長ハ住民ノ言ニ依リ「約一萬ノ敵ハ一日ヨリ二日ニ互リ公營子方向ヨリ奶罷營子ニ來著シ内約二千ハ西南方ヨリ、爾餘ノ主力ハ西方ヨリ共ニ冷口方向ニ退却セルコト」ヲ知レルモ米山先遣隊ノ行動ニ關シテハ何等情報ニ接セズ

丙 三月四日ノ狀況

旅團ノ任務變更ノ任傍受無線電信

旅團長ハ午前八時頃出發ノ爲集合中奶罷營子ニ於テ三月二日發左記軍命令關作命第四七九號(第四〇頁參照)ノ一部ヲ傍受セリ

混成第三十三旅團長ハ熱河省東南方ニ作戰シ所在ノ敵ヲ擊破シ清河沿喜峰口東南方約二十七軒以東ニ於ケル長城ノ主要關門ヲ確保シ(不明)ノ任務ヲ解除ス

旅團長ノ處置

是ニ於テ旅團長ハ旅團ノ任務變更ヲ豫想セシモ爾後如何ニ行動スベキヤニ關シテハ明確ナラズ唯混成第三十三旅團ノ進出ニ伴ヒ鯰江支隊ノ界嶺口占領バ既ニ其ノ要ナキコト明瞭トナリシヲ以テ之ヲ招致

スベク打電セシモ遂ニ連絡シ得ズ
 次デ行軍中更ニ電文ノ一部ヲ傍受セシモ尙斷片的ニシテ旅團ノ新任務依然明確ナラズ
 旅團長ハ日没後茶棚ニ到着セシガ旅團ノ新任務竝ニ米山先遣隊今朝來ノ行動不明ナルノミナラズ茶棚
 東側方家嶺附近ノ道路險難ニシテ野砲、大行李ハ夜半ニ至ルモ未ダ全部通過シ終ラザリシヲ以テ明五
 日茶棚ニ待機スルニ決セリ
 右側衛タル乘馬討伐隊ハ此ノ日呂上奶龍營子北 方約五軒—平太子呂上西北西 方約十五軒—茶棚道上ニ於テ敗殘ノ敵三、四百ト
 交戦シ多大ノ損害ヲ與ヘタリ

附記 米山先遣隊ハ此ノ日午後零時二十分冷口關門ヲ占領シ鯨江支隊ハ午前十時頃ヨリ喇嘛洞附近ノ敵ヲ攻撃中夜ニ入レリ

丁 三月五日ノ狀況

旅團長ハ茶棚ニ於テ午前九時三十分頃漸ク『混成第十四旅團ハ主トシテ平泉、喜峰口ニ沿フ地區ヲ前
 進シ成ルベク速カニ洪山口喜峰口西方、約二十軒、清河沿合マ間ニ於ケル長城ノ重要關門ヲ確保スベキ』軍命令ノ
 要旨ヲ次デ同十時『旅團ハ主力ヲ以テ喜峰口方向ニ作戦シ且關東軍自動車隊ヲ凌源ニ歸還セシムベキ』
 師團命令ノ要旨八師作命第二〇二號ヲ受領ス
 是ニ於テ旅團ノ任務ハ明瞭トナリシモ此ノトキ既ニ米山先遣隊ハ冷口ニ、鯨江支隊ハ界嶺口方向ニ分
 進シ旅團長ノ手裡ニ在ルモノハ僅カニ步兵一大隊ヲ基幹トスル部隊ニ過ギズ

軍命令ノ受領

米山先遣隊ノ狀況

午前十一時十五分頃軍飛行隊ヨリ『米山先遣隊ハ既ニ冷口ヲ占領セル』旨ノ通報ニ接シ次デ先遣隊ヨリ
 午後一時四十分頃『四日午後零時二十分確實ニ冷口關門ヲ占領セル』旨ノ報告ヲ受ク

鯨江支隊トノ連絡

旅團長ハ鯨江支隊ニ對シテハ本朝來二回第一回ハ午前三時、第二回ハ同八時三十分ニ互リ『速カニ戦闘ヲ中止シ旅團主力ニ追
 及スベキ』旨打電セシモ何等回答ナカリシガ前記軍竝ニ師團命令ニ依リ旅團ノ前進方向明瞭トナリシ
 ヲ以テ同十時頃更ニ『成ルベク速カニ寬城平泉南方約五十五軒ニ向ヒ前進シ旅團主力ニ追及スベキ』旨打電セリ之
 ニ對シ漸ク同支隊ヨリ『昨四日以来喇嘛洞附近ニ於テ優勢ナル敵ト交戦中ナルヲ以テ之ヲ擊退シタル
 後旅團主力ニ追及スル』旨ノ返電アリ第五六四頁參照

次デ旅團長ハ飛行隊ヨリ『鯨江支隊ハ目下苦戦中ニシテ敵ノ迫撃砲彈ハ積雪上ニ炸裂シテ其ノ彈痕蜂
 ノ巢ノ如シ』トノ通報通信筒投下ニ依ル竝ニ鯨江支隊ヨリ午後三時左記要旨ノ報告ヲ受ク

約三千ノ敵ハ昆牛營子及其ノ兩側ニ陣地ヲ占領シ逐次増加ノ傾向アリ支隊ハ目下苦戦中ニシテ携帶
 彈藥約三分ノ二ヲ費消セリ飛行機ノ協力ヲ乞フ

旅團長ハ右通報竝ニ報告ニ接セシモ距離及兵力ノ關係上急速ナル赴援ハ不可能ナルヲ以テ衛生班ノ一
 部ヲ患者自動車ニ依リ急行セシメ且飛行隊ニ對シ鯨江支隊ニ對スル協力ヲ依頼スルト共ニ師團長ニ對
 シ同支隊方面ノ狀況ヲ報告セル外特ニ處置スル所ナシ

戊 三月六日ノ狀況

旅團主力ハ六日茶棚—孤山子茶棚西方約七軒—水泉溝孤山子西方約六軒—大楊樹溝水泉溝西道方約十軒ヲ前進シ同夜小店子大楊樹溝東方約三軒—石灰窰子小店子東南方約五軒附近ニ達シ宿營セリ

其ノ四 米山先遣隊ノ追撃 ●圖第四十四参照

甲 二月二十八日ノ狀況

前進部署
並ニ前進
開始後ノ
狀況

米山部隊 長歩兵少佐米山米鹿、歩兵第二十八聯隊第二大隊、歩兵砲一小隊、歩兵山砲一分隊、山砲兵中隊、工兵半小隊、無線一班、軍自動車中隊、旅團自動車班 ハ二月二十八日午後一時石屯子南側ニ於テ『爾後自動車ニ搭乘シ先遣隊トナリ廟嶺附近ノ敵ヲ擊破シ北章營子ヲ經テ速カニ蟒牛營子ニ進出シ次デ冷口方面ニ敵ヲ急追スベキ』旨ノ旅團命令ヲ受領スルヤ第七中隊 機關銃一小隊、歩兵砲一分隊、工兵半小隊 尖兵中隊、爾餘ノ諸隊ヲ本隊ト爲シ午後一時五十分追撃前進ヲ開始セリ其ノ裝備及自動車搭乘區分並ニ携行彈藥等挿圖第四十一ノ如シ



抵抗ヲ斷念シテ退却ヲ開始セリ

先遣隊長ハ當面ノ敵兵既ニ敗走セルモノト判斷シ且日没トナリシヲ以テ主力ヲ野雞溝ニ、尖兵中隊及

米山先遣隊搭載區分要圖

插圖第四十一

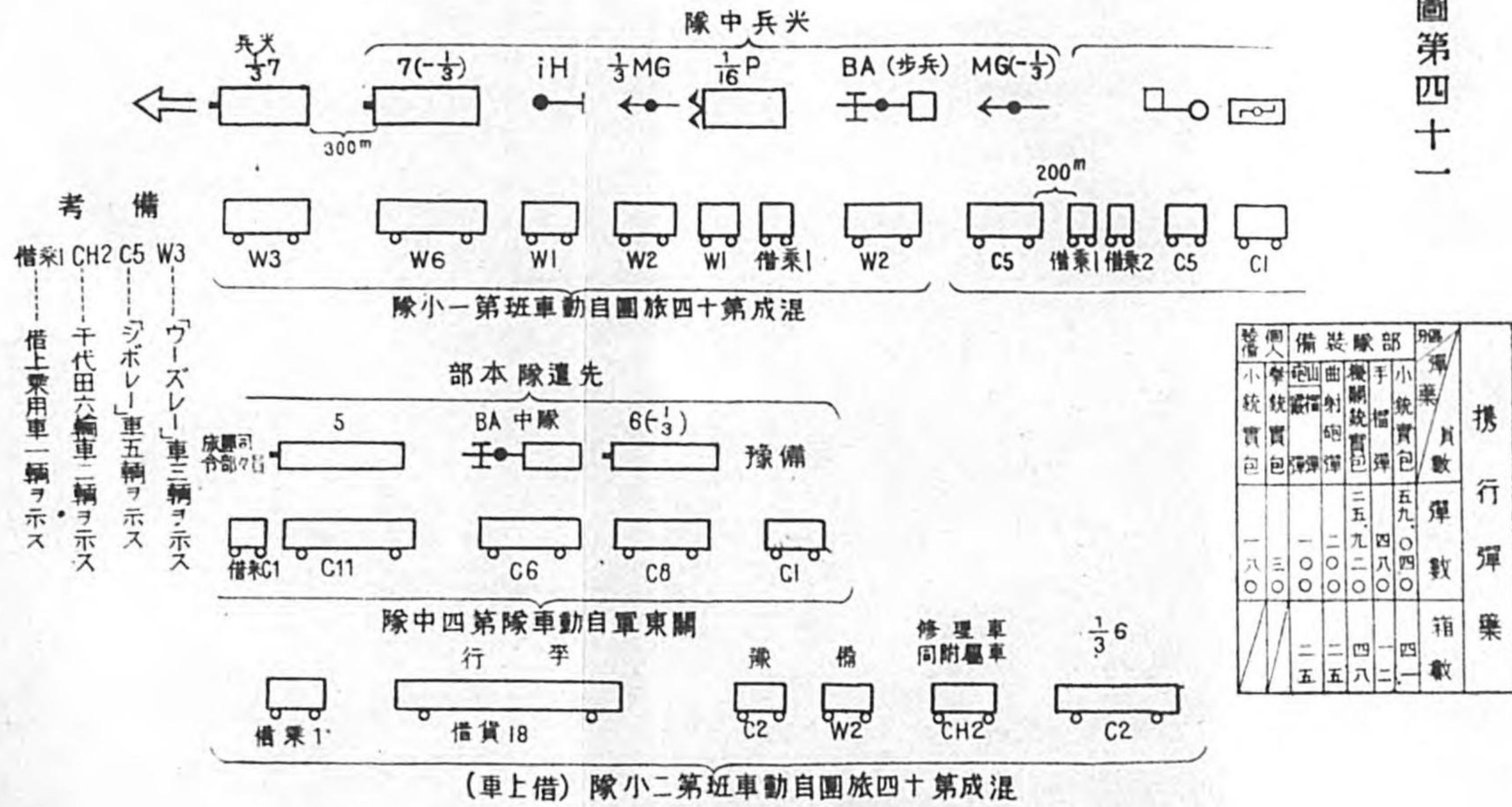

旅團主力ハ六日茶棚—孤山子茶棚西方約七軒—水泉溝孤山子西方約六軒—大楊樹溝水泉溝西方約十軒道ヲ前進シ同夜小店子大楊樹溝東方約三軒—石灰窑子小店子東南東方約五軒附近ニ達シ宿營セリ

其ノ四 米山先遣隊ノ追擊 ●圖第四十四參照

甲 二月二十八日ノ狀況

長歩兵少佐米山米鹿、歩兵第二十八聯隊第二大隊、歩兵砲一小隊、歩兵山砲一連、軍自動車中隊、旅團自動車班、ハ二月二十八日午後一時石屯子南

先遣隊ハ三道河子石屯子西方約二軒、徐家杖子三道河子西方約二軒附近ノ山頂ニ敵ノ構築セル陣地掩蓋ヲ有スヲ望見シツツ午後

三時頃老爺廟附近ニ於テ退却中ノ敵兵約百ヲ擊退シ北章營子方向ニ前進ス

然ルニ老爺廟ヨリ北章營子ニ通ズル道路ハ地形圖ト甚ダシク相違セシ爲進路ヲ誤リ途中反轉スル等多大ノ時間ヲ要セリ

附記 當時使用セル地形圖ニ據レバ老爺廟、北章營子間ニハ標高八百乃至九百米ノ高地横タハリ兩者間ヲ通ズルニ條實線路ハ遠ク西方ニ迂回シアルモ現地ハ緩徐ナル上リ斜面ノ起伏地ニシテ前記ノ如キ高地及道路存在セズ

野雞溝附近ノ戰鬥 (第一次)

午後五時頃先遣隊ハ尖兵ノ先頭ヲ以テ野雞溝東方約六百米老爺廟、山咀子中間附近ニ達スルヤ正面高地ヨリ突如敵ノ射撃ヲ受ク以下挿圖第四十二參照

依ツテ尖兵中隊長大尉村井泉一ハ直チニ尖兵ヲ以テ本道北側ヨリ主力ヲ以テ本道南側無名部落方向ヨリ下車攻撃ヲ開始ス

是ニ於テ先遣隊長ハ第五中隊第一小隊タル篠原小隊ヲシテ本道北方ヨリ敵ノ左翼ヲ攻撃セシメ機關銃中隊及山砲兵中隊ヲシテ之ニ協力セシム

敵陣地ハ掩蓋銃眼ヲ設備シ其ノ兵力亦一千名ヲ下ラザルガ如ク山砲、迫撃砲ヲ有シ火力熾烈ヲ極メシモ我が射撃就中山砲兵中隊ノ射彈正確ニシテ第一線歩兵亦巧ニ之ヲ利用シテ近接セシヲ以テ敵ハ遂ニ抵抗ヲ斷念シテ退却ヲ開始セリ

先遣隊長ハ當面ノ敵兵既ニ敗走セルモノト判斷シ且日没トナリシヲ以テ主力ヲ野雞溝ニ、尖兵中隊及

自動車隊ヲ無名部落附近ニ各々集結セシメ夜ヲ徹ス
 此ノ夜敵ノ出沒ナク極メテ靜穩ナリキ
 先遣隊長ハ明三月一日ノ追撃ニ關シ部署スルト共ニ『各隊ハ休憩其ノ他ノ時間ヲ利用シ附近ノ住民ヨ
 リ情報ヲ收集スベキ』旨ノ注意ヲ與ヘタリ

遺隊戰鬪經過要圖

十八日午後五時頃

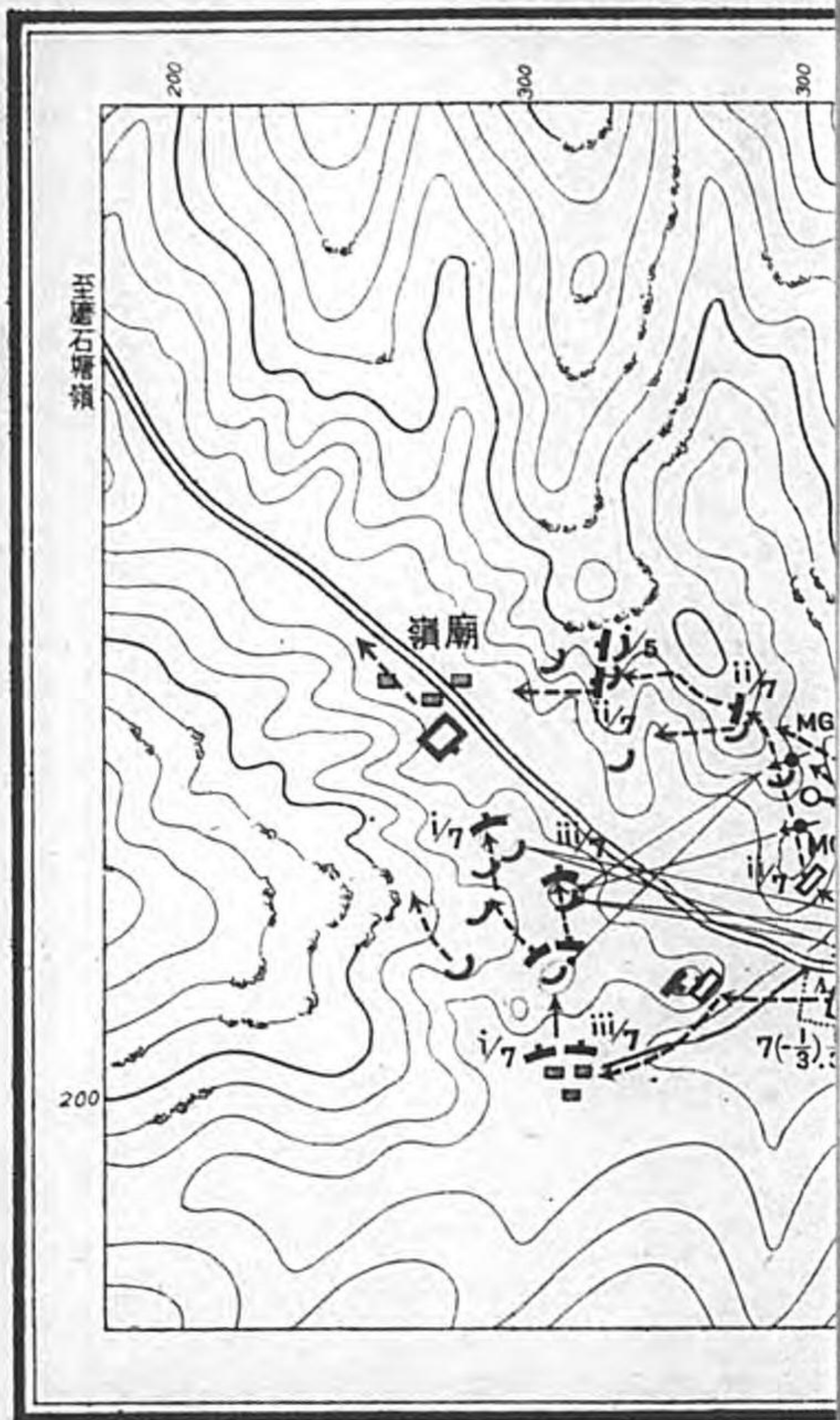

野雞溝附近米山先遣隊戰鬥經過要圖

昭和八年二月二十八日午後五時頃

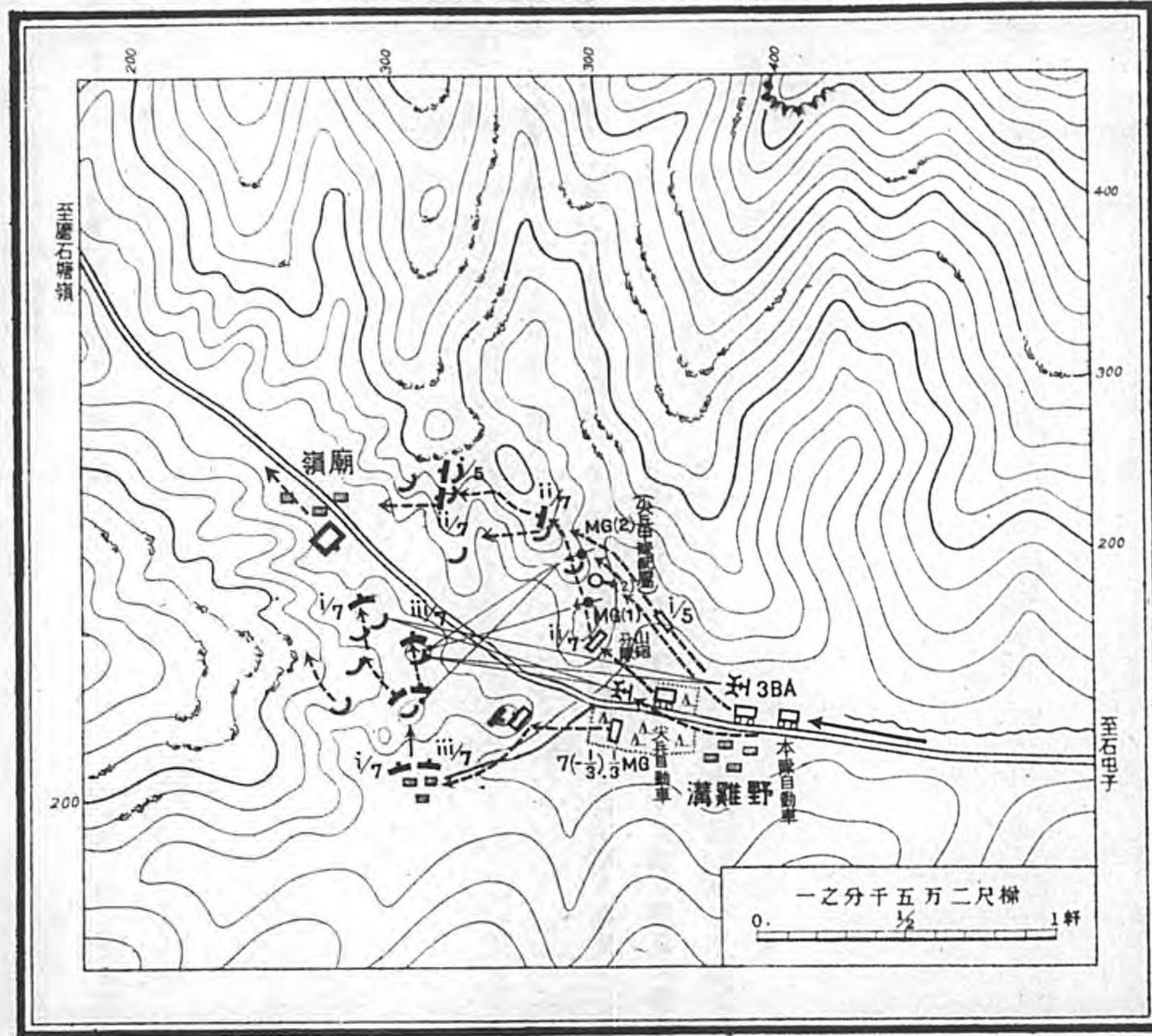

插圖第四十二

乙 三月一日ノ狀況

野雞溝附近ノ戰闘
(第二次)

三月一日朝先遣隊ハ第六中隊機關銃一小隊、步兵山砲一分隊、工兵半小隊屬ヲ尖兵中隊ト爲シ野雞溝北端ニ集合中ナリシガ午前
五時五十分頃突如前方高地ヨリ射撃ヲ受ク此ノ頃朝霧ノ爲概ネ百米以上ノ通視困難ナリシガ先遣隊長
ハ尖兵長中尉 工藤鉄太郎ノ報告ニ依リ砲ヲ有スル敵兵夜間反轉シテ再ビ陣地ヲ占領セルヲ知ル
是ニ於テ先遣隊長ハ直チニ尖兵中隊ヲシテ本道ニ沿ヒ敵ヲ攻撃セシメ步兵砲小隊及山砲兵中隊ヲシテ
之ニ協力セシメタルモ敵ノ抵抗頗ル頑強ナルヲ以テ更ニ第五中隊ヲ尖兵中隊ノ右翼ニ、第七中隊ヲ左
翼ニ増加シ機關銃中隊一小隊及步兵砲小隊ヲシテ第七中隊ノ攻撃ニ協力セシム
尖兵ハ山砲支援ノ下ニ敵陣地ニ近迫シ尖兵長ハ右肩胛軟部貫通銃創ヲ受ケシモ屈セズ自ラ先頭ニ立ツ
テ突入シ格闘ノ後午前七時四十分頃之ヲ占領セリ
此ノ頃友軍飛行機飛來シテ敵第二線陣地ニ近ク爆彈數發ヲ投下シテ協力セリ
斯クシテ敵ハ遂ニ退却ヲ開始スルニ至リシヲ以テ尖兵中隊ハ再ビ乘車追撃ニ移リ廟嶺北端ニ於テ本道
兩側斜面ヲ退却中ノ敵ヲ車上ヨリ射撃シテ之ヲ潰走セシメ更ニ道路上ヲ退却スル敵ヲ蹂躪シツツ急進
ス

野雞溝附近ノ戰闘ニ於ケル我が損害ハ戰死兵一名、負傷將校一名工藤、中尉、兵一名ナリ
我ト交戦セシ敵ハ獨立第八旅ニ屬スル歩兵第六百二十二、第六百二十三團ノ約二千五百ニシテ山砲、

山咀子附近ノ戰聞

迫撃砲、平射砲、高射機關銃其ノ他重、輕機關銃等多數ヲ有シ相當頑強ナル抵抗ヲ試ミシモ我が攻撃ニ會シ遂ニ死體約七百、銃砲其ノ他行李車輛等多數ヲ戰場ニ遺棄シテ潰走セリ
尖兵ハ午前八時五十分頃東部山咀子野雞溝北南方地區ニ近迫スルヤ同隘路兩側ニ數百ノ敵兵陣地ヲ占領シ我が追撃ヲ阻止セシヲ以テ再ビ下車攻撃ヲ開始ス敵ハ地ノ利ヲ恃ミ頑強ニ抵抗セシモ尖兵中隊ハ機關銃及山砲ノ協力ニ依リ遂ニ之ヲ擊退シ東部山咀子ニ向ヒ急追ス

先遣隊長ハ尖兵中隊ノ戰鬪進捗ニ伴ヒ逐次本隊ニ續行ヲ命ゼシモ道路狹ク曲半徑小ナル爲全部ノ通過ヲ待ツトキハ多大ノ時間ヲ要スルヲ憂慮シ通過ヲ了レル部隊毎ニ逐次追及スベキヲ命ジ自ラ山砲ト共ニ先行シ尖兵中隊ノ後方ヲ前進シテ午前九時三十分頃東部山咀子ニ達ス

尖兵中隊ハ更ニ前進シ午前十時頃東部山咀子ヨリ西部山咀子東部山咀子ニ通ズル道路上大凌河ノ線ニ達スルヤ數百ノ敵兵南進中ニシテ其ノ先頭ハ既ニ西部山咀子ニ進入セル狀況ヲ目撃ス依ツテ尖兵長及同中隊長ハ各々獨斷ヲ以テ此ノ敵ヲ攻撃ス

北章營子附近ノ戰聞

先遣隊長ハ東部山咀子西方約五百米ノ地點ニ達スル頃右狀況ヲ目撃シ山砲兵中隊ヲシテ現在地附近ニ陣地ヲ占領シ敵縱隊ヲ射撃セシム

敵ハ不意ヲ衝カレテ周章狼狽シ多數ノ死體及軍需品ヲ放棄シテ潰走ス次デ敵ノ一部北章營子方向ヨリ南進セルヲ發見セシガ尖兵ノ之ニ對スル猛烈ナル攻撃ト山砲ノ有效ナル射撃トニ依リ退却セシヲ以テ

先遣隊ハ再ビ乘車追撃ニ移ル

尖兵ハ午前十一時三十分頃、唐尙驛牛營子西附近ニ於テ山砲及騎兵各一中隊及大行李ヲ有スル約一千ノ

敵縱隊ニ追及セシガ此ノ頃既ニ殘彈僅少トナリシヲ以テ乘車ノ儘突入シ八家子迄約四軒ノ路上ニ充滿セル敵部隊ヲ蹂躪シツツ正午八家子ニ到リ大休止ノ後再ビ追撃ニ移リ途中桃花池附近ニ於テ約二百ノ敵ヲ擊破シ午後二時三台子ニ達シ更ニ同夕刻芳身三台子西北ニ達シ宿營ス

丙 三月二日ノ狀況

芳身出發

先遣隊長ハ速カニ凌源ヲ占領シ第八師團ノ進出ヲ容易ナラシメント欲シ二日早朝宿營地タル芳身ヲ出發セントセシガ道路不良ノ爲修理ヲ行フニアラザレバ自動車ノ通過困難ナルヲ知り第六中隊伊藤小隊ヲ尖兵ト爲シ先ヅ徒歩ニテ出發セシム

哈叭嶺附近ノ戰聞

午前九時三十分頃自動車追及セシヲ以テ尖兵ハ之ニ搭乘シ哈叭嶺芳身西方附近ニ達スルヤ迫撃砲數門ヲ有スル約五百ノ敵兵陣地ヲ占領シアルヲ知り交戰約一時間三十分ニシテ之ヲ擊破セリ
爾後第五中隊尖兵中隊トナリ途中拉嗎灘哈叭嶺西北附近ニ於テ約三百ノ敵縱隊ヲ潰走セシメ更ニ新杖子附近ニ於テ敵ノ抵抗ヲ排除シ凌源ニ向ヒ前進ス

凌源附近ノ戰聞

尖兵中隊ハ小河灘凌源東ニ達スルヤ凌源南端ヨリ同東方高地ニ互リ陣地ヲ占領セル約五百ノ敵ヨリ一齊ニ猛射ヲ受ケシヲ以テ中隊ハ直チニ展開此ノ敵ヲ攻撃ス尖兵中隊ニ續行セル機關銃中隊及歩兵砲小

隊亦之ニ協力ス 以下挿圖第 四十三参照

此ノ頃川原挺進隊亦逐次凌源ニ向ヒ近接セル模様アリ

是ニ於テ先遣隊長ハ到著スル部隊ヲ逐次展開シ攻撃前進ニ移ラシメタリ

敵ハ迫撃砲等ヲ以テ我が前進ヲ拒止セシモ第一線中隊ノ攻撃特ニ歩兵砲及擲彈筒ノ射撃ニ遭フヤ倉皇

トシテ大凌河ヲ越エテ退却セリ

先遣隊ハ一部ヲ以テ東門及南門ヲ占領シ主力ヲ以テ北門ヨリ入城セリ 東門及南門ハ自動車ノ行 動困難ナリシヲ以テナリ

時恰モ川原挺進隊亦北方ヨリ敵ヲ撃破シテ入城セシヲ以テ先遣隊長ハ挺進隊長ト會見連絡シタル後附

近ノ掃蕩ヲ行フト共ニ諸準備ヲ整ヘ午後二時三十分北營子ニ向ヒ追撃前進ニ移ル

凌源附近ニ於テ我ト交戦セシ敵ハ萬福麟ノ指揮スル第二百二十九師及第三百十師ノ主力約八千ニシテ第

八師團主力方面ヨリ退却セシガ如ク我が猛攻ニ遭フヤ約五百ノ死體及多數ノ兵器其ノ他ヲ遺棄シ敗走

セリ

高家店 石橋子 茶棚子 戰岡 北營子 尖石山 拉石山 戰拉山

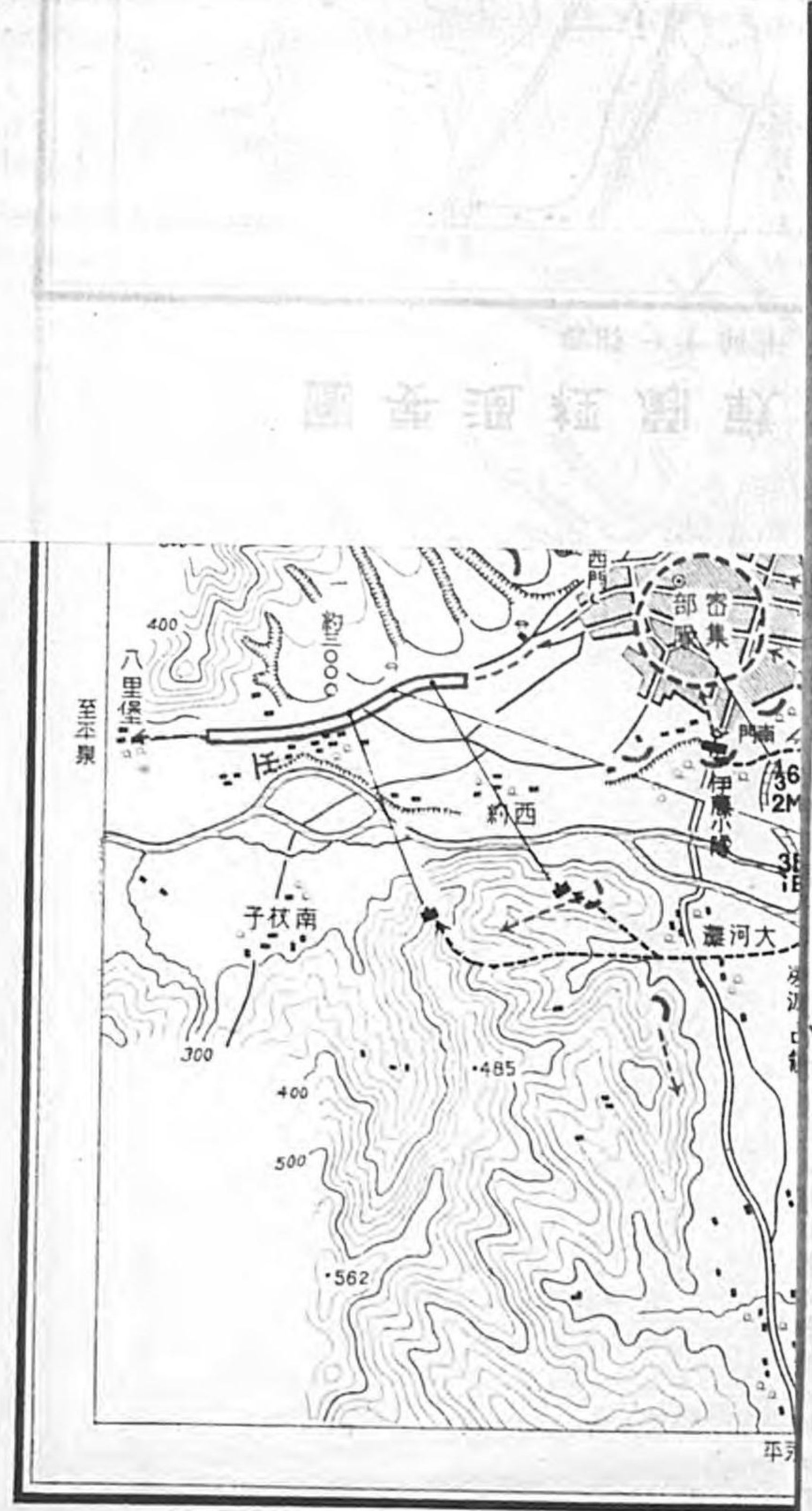

圖要過經鬪戰遣先近附源凌

頃時一十前午日二月三年八和昭

插圖第四十三

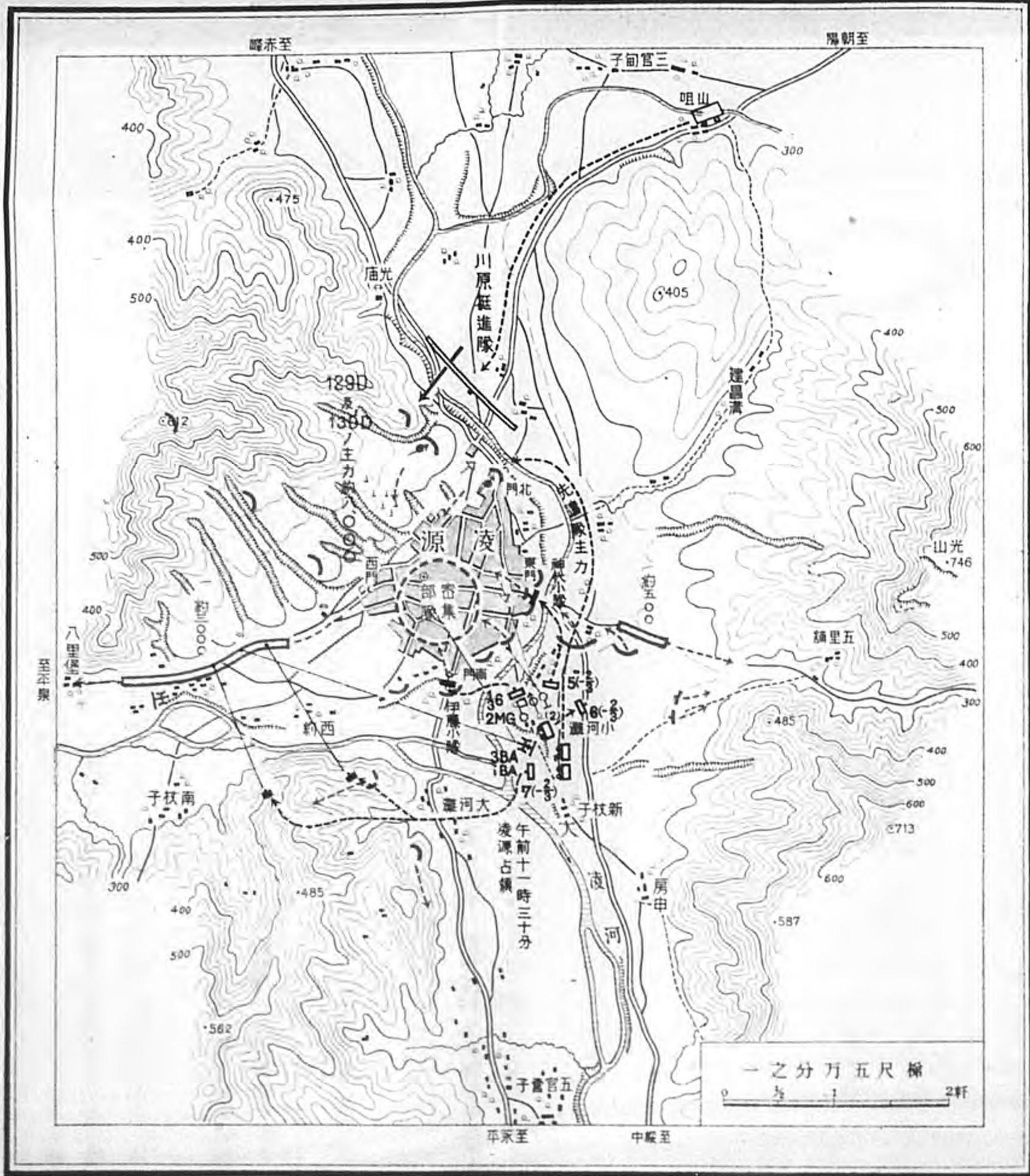

高家店、
石橋子、
茶棚間ノ
戰開

先遣隊ハ午後四時二十分頃高家店凌源南西北約十八軒附近ニ於テ大行李ヲ有スル約四百ノ敵ヲ、同五時頃石橋子高家店西南方約七軒附近ニ於テ約三百ノ敵ヲ、更ニ石橋子、茶棚間各部落ニ據リ抵抗スル敵ヲ逐次攻撃シ何レモ大ナル損害ヲ與ヘテ潰走セシメ同八時北營子茶棚南方約二十四軒ニ到著宿營セリ
凌源以南ノ道路ハ坦々タル良道ニシテ自動車ノ行動極メテ容易ナリシガ四道梁子茶棚南方約十三軒北側地區ヨリ以南ハ所々不良ナル部分アリ加フルニ日既ニ没シテ暗黒ナリシ爲自動車ノ顛覆相次ギ運轉手中若干ノ負傷者ヲ出シ後尾車輛ノ宿營地到著ハ夜半ニ及ベリ

丁 三月三日ノ狀況

北營子出

先遣隊ハ三日午前八時北營子ヲ出發ス昨夜來ノ降雪尺餘ニ及ビ且道路不明ニシテ自動車ノ走行意ノ如クナラズ行軍長徑亦著シク延長セリ
午前九時三十分頃虎頭石北營子南方約十一軒ニ到ルヤ青龍河ノ橋梁敵ノ爲燒却セラレ渡河ノ爲大ナル時間ヲ要セシガ先遣隊長ハ住民ノ言ニ依リ『約一千ノ敵ハ本日午前二時頃又別ニ約七、八百ノ敵ハ同六時頃同地ヲ通過シ冷口方向ニ退却セル』ヲ知り渡河セル部隊毎ニ逐次前進セシム

尖兵中隊
ノ石柱子、
拉拉嶺間ノ
戰開

尖兵中隊第五中隊、機關銃一、小隊、工兵半小隊ハ途中自動車故障ノ爲前進遲滯シ午前十一時五十分石柱子虎頭石南方約五軒南方約一軒ノ地點ニ達セシガ此ノトキ百數十輛ノ行李車輛ヲ有スル約四百ノ敵ヲ發見シ直チニ之ヲ攻撃ス敵ハ後方ニ拉拉嶺石柱子南方約六軒方約六軒ノ險ヲ控フル爲窮鼠ノ勢ヲ以テ頑強ニ抵抗セシモ遂ニ約百五十ノ死體竝ニ行李車輛

全部ヲ遺棄シ逃走セリ

尖兵中隊ハ路上ニ遺棄セル敵ノ大行李車馬ヲ整理押收シ或ハ之ヲ谷底ニ顛落セシメ自動車ノ進路ヲ拓キツツ前進シ午後一時三十分頃拉拉嶺ニ達セリ

先遣隊長ハ拉拉嶺附近ノ地形險峻ニシテ自動車ノ通過容易ナラザルヲ察知スルヤ尖兵中隊及山砲兵中隊ニ對シ姜杖子拉拉嶺東南側方向ニ徒歩追撃ヲ命ジ爾餘ノ部隊ヲシテ自動車ノ通過ヲ援助セシム

修理班及掩護小隊ノ魚鱗山附近ノ戰

是ヨリ先自動車隊修理班及掩護小隊ハ主力ニ遅レテ追及中ナリシガ午後三時頃其ノ傳令先遣隊長ノ許ニ來リ『魚鱗山拉拉嶺北北方橋梁附近ニ於テ約一千以上ノ敵ニ包圍セラレ苦戰中ナル』旨報告セリ

是ニ於テ先遣隊長ハ最後尾ニ在リシ第七中隊ニ機關銃一分隊、歩兵山砲分隊ヲ屬シ自動車ニテ救援スベキヲ命ジタルモ山腹ノ凹道ニシテ路幅狹ク自動車ノ反轉容易ナラズ救援部隊ハ止ムヲ得ズ徒歩ニテ赴援セシガ其ノ到着ニ先ダチ敵ハ掩護小隊ニ依リ撃退セラレシヲ以テ更ニ反轉主力ニ追及セリ

尖兵中隊ノ楊杖子大新庄間ノ戰

午後三時過尖兵中隊ハ拉拉嶺ヲ通過シテ追及セル自動車ニ搭乘シ姜杖子ヲ出發セシガ同四時頃楊杖子拉拉嶺南ニ達スルヤ砲及自動火器ヲ有スル約五百ノ敵ヲ發見シ直チニ之ヲ攻撃ス敵ハ車廠嶺ノ天險ニ據リ抵抗ヲ試ミシモ遂ニ車輛ヲ以テ道路ヲ阻絶シ退却セシヲ以テ獨斷徒歩追撃ヲ敢行シ同五時三十分頃大新庄楊杖子南方約六軒ニ到着シ同七時三十分頃到着セル山砲兵中隊、機關銃中隊及歩兵砲小隊ト共ニ同地ニ宿營ス

先遣隊主力ハ拉拉嶺ノ自動車通過ニ多大ノ辛苦ヲ嘗メ午後六時過漸ク張杖子楊杖子西南方約二軒ニ到着宿營ス

戊 三月四日ノ狀況

先行部隊ノ獨斷追撃

尖兵中隊長ハ四日朝大新庄ニ於テ『尖兵中隊ハ一部ヲ駱駝嶺附近ニ派遣シ敵情及道路偵察ヲ行ヒ主力ハ先遣隊主力ノ同地に到着ヲ待ツテ出發スベキ』命令ヲ受領セシヲ以テ敵情搜索ノ爲午前七時三十分尖兵ヲ徒歩自動車ノ出發準備整ハザリシ爲ニテ出發セシメ主力ハ同地ニ待機シアリシガ同八時ニ至ルモ主力到着セズ依ツテ山砲兵中隊長、機關銃中隊長ト協議ノ結果獨斷冷口ニ向ヒ追撃スルニ決シ自ラ尖兵及小銃、輕機各一分隊ヲ率キ山砲兵中隊及機關銃中隊ト共ニ同八時二十分宿營地出發冷口方向ニ急進セリ

附記 尖兵中隊ノ殘餘ハ自動車ノ整備未了ノ爲殘置セリ

先行部隊ノ三門店ノ冷口間ノ戰

此ノ日ノ進路ハ概ネ良好ニシテ駱駝嶺亦急峻ナラズ先行部隊ハ午前九時五十分三門店附近ニ達セシ頃ヨリ點々敵影ヲ認メ次デ三門店駱駝嶺西南方約五軒、大障子、逃軍山大障子西南方約四軒間ノ地區ニ於テ行李ヲ有スル約八百ノ敵ニ追及シ乗車ノ儘射撃ヲ以テ之ヲ潰亂セシメ更ニ友軍飛行機ヨリ『敵ハ蜿蜒十軒半ニ互リ退却中ナル』旨ノ通報ヲ受領シ勇躍進ヲ續ケ同十時四十分頃大石門逃軍山南方約二軒半、南側鞍部附近ニ達セシガ同地以南點々敵兵ヲ認メシヲ以テ所在ニ之ヲ車上ヨリ射撃シ更ニ王子店大石門南方約五軒以南ニ於テ約一千ノ敵ヲ蹂躪シ同十一時十分蕭家營子王子店西南方約八軒ヲ通過シ山神庙南側鞍部ニ於テ再ビ飛行機ノ通報ニ依リ『前方近ク敵縱隊ノ退却中ナル』ヲ知リシガ間モナク砲及行李ヲ有スル約一千五百ノ敵縱隊ニ追及セシヲ以テ

先遣隊主力ノ冷口到着

之ヲ蹂躪シテ四散セシメ午後零時二十分冷口ニ到着シ城頭高ク日章旗ヲ掲揚セリ
尖兵中隊ノ殘餘及先遣隊主力ハ途中敵ノ遺棄セル死體及軍需品ノ累々タル中ヲ急進シ午後三時三十分頃冷口關門ニ到着シ先遣參謀矢崎少佐ノ指示ニ基キ關門ヲ確保シテ關内方向ニ對シ嚴ニ警戒シツツ夜ヲ徹ス

戦開ノ成績

二月二十八日ヨリ三月四日ニ至ル追撃戦闘間ニ於ケル先遣隊及協力部隊ノ死傷、武器彈藥損耗竝ニ敵軍需品ノ鹵獲左表ノ如シ

備考	計	部 區 分			死			傷			生 死 不 明		
		軍自動車隊本部	同 第四中隊	混成第十四旅團 自動車班	將校	准士官	兵	將校	准士官	兵	將校	准士官	兵
	五	二	一	二	二	一	一	二	二				
	一二五	五〇	六八	六三	下士官一	下士官一	兵二	兵二					
	六三	三一	二四	八									
	下士官一												
備考	戦開参加人員ハ二月二十八日調ノモノトス												

昭和八年 自二月二十八日 至三月四日 混成第十四旅團先遣隊死傷表

備考	計	部 區 分										死			傷			生 死 不 明		
		本 部	第五中隊	第六中隊	第七中隊	機關銃中隊	歩兵砲小隊	歩兵山砲分隊	山砲兵中隊	工兵小隊	無線班	將校	准士官	兵	將校	准士官	兵	將校	准士官	兵
	一九六	五	二	三	二	一	二	二	一	一	三	一	一	二	一	一	一	一	一	一
	(六)六四六	(三)一四六	(一)一三五	一三六	七五	二九	六三	(一)一七	四	四	兵一	兵一	兵一	兵一	兵一	兵一	兵一	兵一	兵一	兵一
	一〇四	六	五	五	二〇	八	五一				馬	馬	馬	馬	馬	馬	馬	馬	馬	馬
	兵一										將校	准士官	兵	將校	准士官	兵	將校	准士官	兵	將校
	下士官一										兵	下士官一	兵	兵	下士官一	兵	兵	下士官一	兵	兵
	兵一三																			
備考	一 戦開参加人員ハ二月二十八日調ノモノトス 二 () 内ノ數字ハ通譯及備人ヲ示ス																			

昭和八年 自二月二十八日 先遣隊武器彈藥損耗表

部 隊 分	種 類	消 費		損 耗		失	
		彈	費	武 器	彈 藥		
大隊本部	小銃	六七一					
	銃關機輕						
	銃關機						
	射砲						
	彈 榴						
	彈 霰						
	彈 榴手						
	銃 拳						
	期 延						
	彈 短						
	銃 小						
	銃關機輕						
	銃關機						
	式八三						
	劍射砲						
	銃 小						
	銃關機輕						
	銃關機						
	砲兵步射曲						
	彈 榴						
	彈 霰						
	彈 銃拳						
	他ノ其						
軍自動車隊		四〇〇					
工兵小隊		一五六					
混旅一四自動車班		五九六					
步兵山砲分隊							
山砲兵中隊		一、二八〇					
		〇、〇七〇					
步兵山砲分隊							
機關銃中隊		六六六					
步兵砲小隊		七七七					
步兵砲中隊		六九九					
第七中隊		九三三					
第六中隊		一、九〇〇					
第五中隊		八、五〇〇					

考 備	計
	四、〇〇〇
	一、〇二〇
	〇、七三〇
	六、二九五
	二、三三七
	一、〇三三
	六、八四三
	一、八
	八

昭和八年 自二月二十八日 先遣隊鹵獲表

種 類	區 分	員 數
戰 利	馬	二、三三八
	小銃	一、六八八
	銃劍	八七〇
	青龍刀	五五二
	實包	一、三八、五〇〇
	器具	一、一、六〇〇
	糧秣	一、三、八〇〇
	駱駝	一、〇
	砲	三、六
	砲彈藥品	八、三、七、五、多
	電話機	七
	被服	一、八、八〇〇
車輛	三、五、七	
蓄音機	三	
將校行李	三〇	

所見 米山先遣隊ノ本道嶽戰闘ヨリ得タル所見ハ概ネ川原挺進隊ノ所見ニ同ジ(第四六四頁參照)

備考 本表ノ外三月三日第七中隊第一小隊(將校以下三十九名)ノ鹵獲セル馬一五〇、小銃三〇〇ハ棄却セリ

米山先遣隊ノ自動車追撃

撃追車動自ノ隊先山米ルケ於ニ方北口冷

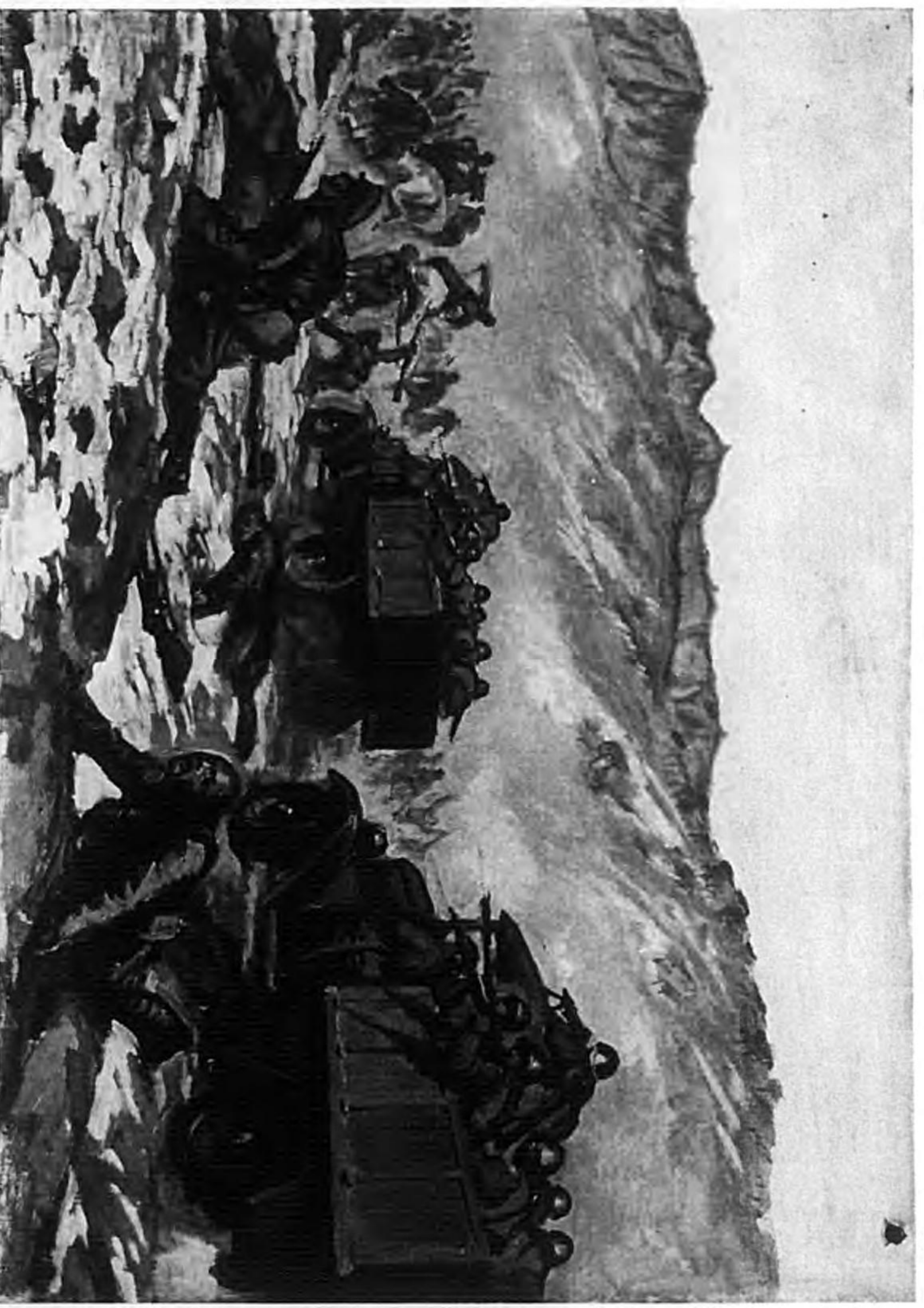

兵中隊ノ一部ヲ黒家店南側地區ニ於テ敵隊ヲ蹂躪シテ前進ヲ繼續シテハ状況ニシテ二輜目ノ自動車ニ於テ乃チ艦ヲ指揮シテハ賀谷大尉ナリ尙遠ク天空ニ通レルハ冷口西北方ニ於ケル萬里ノ長城ナリ

冷口北方ニ於ケル
米山先遣隊ノ自動車追撃

米山先遣隊行動經過圖覽

昭和八年二月二十八日
三月四日

插圖第四十四

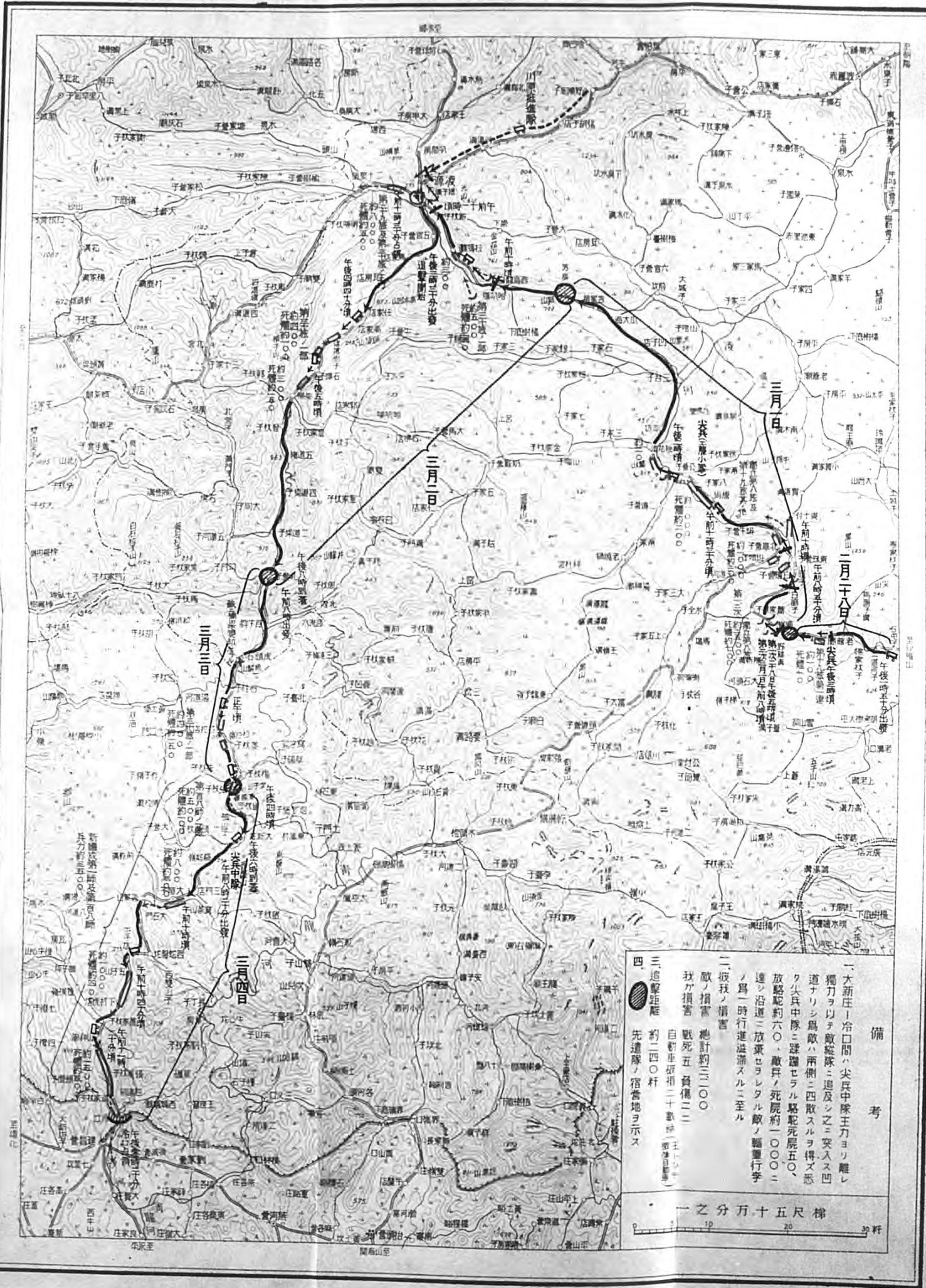

其ノ五 鯉江支隊喇嘛洞附近ノ戰鬪

甲 戰場ノ狀態竝ニ氣象

戰場一帶ノ山地ハ急峻ニシテ岩石露出シ且地隙概ネ東西ニ走リテ行動頗ル困難ナリ附近ノ部落ニハ大小ノ礫石ヲ以テ造レル厚サ八十糎内外ノ圍壁多ク防者ハ之ヲ複郭トシテ利用スルニ適ス
 戰場一帶ハ積雪ヲ以テ覆ハレ且河川ハ既ニ融解シアリ
 戰鬪間ニ於ケル氣温概ネ左表ノ如シ

日次	午前六時	午後二時	夜十時
三月四日	氷點下十三度	氷點下四度	氷點下二十五度
三月五日	同 三十二度	同 十二度	同 三十一度
三月六日	同 三十三度	同 十八度	同 三十五度

右ノ如ク夜間ニ至リ氣温甚ダシク低下スルガ故ニ晝間河川ヲ渡涉シ或ハ積雪地ヲ行動セル等ノ爲濕潤セシ軍靴ハ夜ニ入りテ急ニ凍結シ爾後ノ作戰行動ヲ著シク阻碍セリ

三月四日ハ月齡九ニシテ夜間ハ午前二時頃迄積雪ニ反射スル月光ニ依リ約百五十米ヲ隔ツル單獨兵ト雖モ明瞭ニ認ムルコトヲ得タリ
 日出ハ午前六時頃日没ハ午後五時四十分頃ナリ

乙 戰鬪開始前ノ狀況

鯰江支隊 長歩兵少佐鯰江正太郎、歩兵第二十五聯隊第二大隊(一小隊ハ三月二日午後八時公營子ニ於テ『先ヅ乾溝欠、騎兵一分隊、工兵一分隊、旅團無線一班、衛生班ノ一部 八三月二日午後八時公營子ニ於テ『先ヅ乾溝鎮附近ノ敵ヲ擊破シタル後界嶺口ニ向ヒ前進シ其ノ關門ヲ確保スベキ』命令(混旅作命第一二二號(第五三〇頁參照))ヲ受領シ三日午前八時同地出發白雪ヲ踏ンデ前進シ午後二時頃北章營子ニ到リ宿營ス同夜密偵及住民ノ言ヲ綜合シ大要左ノ如キ敵情ヲ知ル

一 二、三百ノ敵ハ鴨咀子 北京營子西及碾子溝 鴨咀子西北方約二軒 附近ニ在ルモノノ如シ

二 敵ノ旅長郭某ハ三日朝昆牛營子 碾子溝西南方約八軒 ニ到著セルコト確實ナリ

是ニ於テ支隊長ハ此ノ敵ヲ擊滅シタル後喇嘛洞 昆牛營子南方約五軒 ニ向ヒ前進スルニ決シ通譯以下四名ノ密偵ヲ派遣シテ敵情ヲ搜索セシメ第五中隊 一小隊ヲ尖兵中隊トシテ四日午前八時北章營子南端ヲ出發ス

丙 戰鬪經過

(イ) 三月四日ノ狀況 插圖第四十五參照

支隊長ハ午前十時頃三道河子 北章營子西方約八軒ニ於テ密偵及尖兵 長中尉細木與次郎ヨリノ報告竝ニ飛行機ノ通報ニ依リ『碾子溝西北側同南側高地竝ニ鴨咀子ニハ約百ノ敵兵陣地ヲ占領シ且碾子溝部落ニハ二、三百ノ敵部隊アル』コトヲ知り之ヲ敵ノ前進陣地ト判斷シ碾子溝北方高地ヲ開放シアルヲ以テ該方面ヨリ敵ノ退路ニ逼リ之ヲ一蹴スルニ決シ午前十時頃左記要旨ノ命令ヲ下達ス

鯰江支隊命令ノ要旨

前進陣地
攻撃ノ部
署竝ニ戰
鬪經過

- 一 支隊ハ敵ノ前進陣地ヲ奪取シ東平永、西合ノ線ニ進出シ當面ノ敵情、地形ヲ搜索セントス
- 二 尖兵中隊 機關銃一小隊屬ハ碾子溝附近ノ敵ヲ攻撃シ東平永南端ニ進出シ當面ノ敵情、地形ヲ搜索スベシ
- 三 第七中隊ノ青柳小隊ハ尖兵中隊ノ左ニ連繫シ碾子溝東側高地ノ敵ヲ攻撃シ東平永東南部ニ進出シ當面ノ敵情、地形ヲ搜索スベシ
- 四 機關銃中隊 二小隊欠ハ湯頭溝東南端附近ニ陣地ヲ占領シ尖兵中隊ノ攻撃ニ協力スベシ
- 五 山砲分隊ハ三道河子西端河原ニ陣地ヲ占領シ尖兵中隊ノ攻撃ニ協力スベシ
- 六 第六中隊 機關銃一小隊屬ハ即時行動ヲ開始シ鴨咀子附近ノ敵ヲ攻撃シ西合附近ニ進出シ馬場方面ノ敵情、地形ヲ搜索スベシ

鯰江支隊戰鬪地點ノ地形



西合附近ニ進出セバ主力方面ニ對シ連絡スルヲ要ス

七 通信班ハ本部ト尖兵中隊、第六中隊間ニ通信網ヲ構成スベシ

八 殘餘ハ豫備隊トシ三道河子西北側ニ位置シ第一線ノ前進ニ伴ヒ本道ニ沿ヒ前進スベシ但シ曲射歩兵砲小隊ハ要スレバ尖兵中隊ノ攻撃ニ協力シ得ル如ク陣地ノ偵察ヲ爲スベシ

尖兵中隊タル第五中隊ハ尖兵ヲシテ三道河子南端ヨリ碾子溝西北側ノ敵ヲ攻撃セシメ主力ハ湯頭溝北側高地ニ到リ午前十時三十分頃概ネ展開ヲ完了シ山砲、機關銃ノ射撃開始ト共ニ攻撃前進ニ移ル此ノ頃當面ノ敵ハ逐次稜線上ニ委ヲ現シ我ヲ猛射セシガ我ガ第一線ハ重火器協力ノ下ニ逐次肉薄セシヲ以テ敵ハ遂ニ退却ヲ開始セリ

第五中隊主力ハ少數ノ敵ヲ驅逐シ正午頃ヨリ錯雜セル山地ヲ踏破シ午後三時過大三家子西側高地附近ニ進出シ五八六高地ニ向ヒ攻撃前進ヲ準備ス

是ヨリ先第六中隊ハ鴨咀子附近ノ敵ヲ驅逐シ午前十時三十分頃ヨリ水全子西南方三四六高地東西ノ約四百ノ敵ニ對シ攻撃ヲ開始セシガ敵ハ機關銃ヲ以テ我ヲ猛射シ爲ニ中隊ハ戰死兵一名ヲ生ジ且彈藥漸ク缺乏ヲ告グルニ至リ攻撃意ノ如クナラズ然ルニ分隊長村上軍曹ハ率先シテ機關銃掩護ノ下ニ敵陣地ニ肉薄シ手榴彈ヲ投擲シテ突撃ヲ決行セシヲ以テ志氣大イニ昂リ中隊ハ西合西南方三四六高地ヲ占領セリ時正ニ午後二時三十分ナリ敵ハ死體約七十ヲ遺棄シテ馬場附近ノ陣地ニ撤退セシヲ以テ中隊ハ逐次南方ニ地步ヲ占メツツ之ト對峙シテ攻撃ヲ準備ス

是ニ於テ支隊長ハ一舉ニ昆牛營子、馬場ノ線ニ進出シ爲シ得レバ上五家子西側附近ノ敵ノ退路ニ逼リ以テ之ヲ捕捉殲滅セントシ豫備隊タル第七中隊一小隊ニ對シ『碾子溝—東平永道ヲ退却スル敵ニ昆牛營子ヲ占領スベキ』ヲ命ジ工兵分隊ヲシテ山砲分隊ト共ニ東平永方向ニ急進セシム

第七中隊ハ途中青柳小隊ヲ併セ敵ニ追尾シテ昆牛營子南端ニ達スルヤ數十米前方ノ圍壁ヲ有スル獨立家屋竝ニ同地東側高地ヨリ集中火ヲ被リ前進困難トナレリ

午後三時三十分頃支隊長ハ東平永ニ於テ以上ノ狀況ヲ知り第七中隊ノ獲得セル戰果ヲ利用シ敵主陣地ヲ攻略スルニ決シ昆牛營子東側ニ重點ヲ指向シ當面ノ敵ヲ攻撃セント欲シ第五中隊細木

水全子附近江支隊奮戰ノ跡
雪中點々タル敵ノ彈痕ナリ



主陣地攻
擊ノ部者
並ニ戰闘
經過

鯨江支隊 南東子營 中子營 西南角 敵陣 陣地ノ死 闘地ノ死 地ノ死



小隊 長中尉 細木與次郎 東平永ヨリ三四六南側高地ニ、第七中隊ノ一小隊ヲ昆牛營子ノ東側地區ヨリ細木小隊ニ協力セシメ且山砲ヲシテ東平永南端ヨリ之ヲ支援セシム

午後五時頃細木小隊ハ所命ノ高地ニ向ヒ攻撃前進ヲ開始セシガ敵ノ機關銃及迫撃砲火猛烈ニシテ損害積出シ斜面亦積雪ノ爲滑走シテ攀登困難ナリシモ日沒時小隊長ハ率先陣頭ニ立ツテ敵陣地ニ突入シ敵兵約二十ヲ殲シテ之ヲ占領セリ然レドモ小隊ハ彈藥既ニ盡キントシ夜暗ト共ニ寒氣加リ軍靴凍結シテ凍傷漸ク激痛ヲ加ヘ健康者僅カニ五名ヲ算スルノミ

第六中隊ハ午後三時三十分頃ヨリ馬場北側附近ノ敵ヲ攻撃中ナリシモ是亦彈藥既ニ缺乏シ且附近ニ地隙多キト圍壁堅固ナルトニ依リ攻撃進捗

セズ薄暮ヲ期シテ之ガ突破ヲ企圖シアリ

是ニ於テ大隊長ハ夜暗ヲ利用シテ昆牛營子及其ノ東南方約二軒ノ閉鎖曲線高地ヲ占領シ之ヲ據點トシテ攻撃ノ進捗ヲ圖ラント欲シ馬場北方約一軒附近ニ在リシ第六中隊ヲ昆牛營子北端ニ招致ス同中隊ハ日沒ト共ニ兵力ヲ集結シ午後七時過所命ノ地點ニ到リ支隊長ノ手裡ニ入ル

依ツテ支隊長ハ更ニ同中隊 二小隊ヲ第七中隊ノ右翼ニ連繫シ之ト相協力シテ獨立家屋ニ據レル敵ヲ攻撃セシメタルモ此ノ頃月光牙エテ白晝ノ如ク熾烈ナル敵火ニ阻マレ之ヲ奪取スルニ至ラズ

午後七時三十分頃支隊長ハ昆牛營子北側ニ豫備隊タリシ第六中隊加藤小隊 機關銃一分隊ヲニ對シ「細木小隊ト交代シテ昆牛營子東南方約二軒ノ閉鎖曲線高地ヲ奪取スベキヲ命ジ且細木小隊ヲ豫備隊トセシモ同小隊ハ既ニ健康者三名ノミニシテ小隊長以下負傷及凍傷ノ爲行動不可能ノ状態ナリシヲ以テ行李監視ニ任ジアリシ第六中隊田村小隊ヲ豫備隊ト爲セリ

此ノ頃第一線ハ死傷並ニ凍傷患者續出セシヲ以テ補助擔架兵ヲ增加シ且軍醫自ラ戰線ニ進出シ傷者ノ收容ニ任ゼリ

加藤小隊ノ戰況

加藤小隊 長少尉 加藤喜兵衛、第六中隊第二小隊（長以下七名）ハ右命令ニ基キ昆牛營子北側ヲ出發シ午後八時三十分頃細木小隊ト交代シ背囊ヲ殘置シ敵火ヲ冒シツツ岩ヨリ岩ヘ各個ニ躍進シ小隊長ハ率先頭ニ立ツテ突撃ヲ敢行シ午後十一時頃所命ノ高地ヲ占領セリ

然ルニ敵ハ四方ヨリ重、輕機關銃及迫撃砲等ヲ以テ同小隊ニ火力ヲ集中ス交戰約四十分ニシテ我方機關銃ハ故障ヲ生ゼシヲ以テ敵彈下ニ修理シツツ戰闘ヲ繼續セシガ更ニ輕機關銃一挺ハ寒氣ノ爲遂ニ使用不可能ニ陥レリ此ノ頃突如百數十名ノ敵密集部隊喇叭ヲ吹奏シテ突撃シ來リシモ小隊ハ奮戰ノ後之ヲ擊退セリ然レドモ死傷者漸次増加シ寒氣ハ愈々烈シク彈藥亦缺乏シ加フルニ寒冷ノ爲手榴彈ノ操法十分ナラズシテ不發多ク約五分夜十二時頃ニ至ルヤ機關銃敵彈ノ爲破壊セラレ銃手ハ小銃ヲ以テ應戰スルノ止ムナキニ至ル

此ノ頃月ハ其ノ光度ヲ増シ白雪上ノ小隊ニ對スル敵火俄然猛烈トナリ負傷者更ニ續出ス而モ寒氣ハ更ニ加リ氷點下三十度ニ達セリ

附記

小隊長ハ岩上ニ胡坐シ抜刀ヲ傍ニ置キ默然タリシガ稍、アリテ儼然トシテ「小隊ハ此處テ全滅スル皆覺悟セヨ」ト部下ニ

言明ス一同肅然トシテ心中深ク決スル所アリ

支隊長ノ更部署ノ變

支隊長ハ昆牛營子ニ在ル主力方面ノ戰闘ハ毫モ進捗セザルヲ以テ加藤小隊ノ占領セル高地ヲ據點トシ昆牛營子附近ヲ瞰制スル要點タル下五家子西側高地ヲ占領シ爾後姑子營子方向ニ迂回シ敵ヲ捕捉スルヲ有利ナリト判斷シ月ノ沒スルヲ待ツテ機動ヲ開始シ明拂曉ノ攻撃ヲ準備スルニ決シ左記要旨ノ命令ヲ下達ス以下挿圖第四十六參照

月沒後敵砲兵ノ集中射擊益々猛烈ニシテ終夜喧噪ヲ極ム

鯨江支隊命令(要旨)三月四日夜十二時於昆牛營子支隊本部

- 一 敵ハ上五家子西北方約二軒半、六〇七高地ヨリ上五家子其ノ東方平地喇嘛洞北方及東北方高地ニ互リ陣地ヲ占領シ張家窩子及其ノ西方高地小營子、心家窩棚ニモ陣地アリ其ノ砲兵ハ上五家子、小營子、張家窩子ニ在リ
- 二 支隊ハ明五日前五時迄ニ下五家子西北方約三軒鞍部ヨリ下五家子北側高地ヲ經テ昆牛營子ニ互ル間ニ攻撃ヲ準備シ前面ノ敵ヲ攻撃シ上五家子東西ノ線ニ進出セントス
- 三 第五中隊二小隊右第一線下五家子西北方約三軒鞍部附近ニ攻撃ヲ準備シ敵ノ左翼ヲ包圍スル如ク六〇七高地ニ向ヒ攻撃スベシ
- 四 第七中隊二小隊中央第一線一小隊ヲ現陣地ニ殘置シ第六中隊長ノ指揮下ニ入ラシメ主力ヲ以テ下五家子北側高地ニ攻撃ヲ準備シ上五家子西方高地ヲ攻撃スベシ
- 五 第六中隊二小隊左第一線當面ノ敵ヲ攻撃スベシ
- 六 機關銃中隊ハ各一小隊ヲ以テ第七中隊ノ兩翼ニ展開シ主トシテ第七中隊ノ戰闘ニ協力スベシ
- 七 加藤小隊ハ前任務ヲ續行スベシ
- 八 曲射歩兵砲中隊ハ第七中隊ノ左翼後ニ陣地ヲ占領シ上五家子及其ノ西方高地ニ對シ射擊ヲ準備スベシ

爾後攻撃前進ニ伴ヒ下五家子西端附近ニ前進ヲ準備スベシ

九 第一線ノ攻撃開始ハ山砲ノ射撃開始ノ時機トシ山砲ノ射撃開始ハ別命ス

十 山砲分隊ハ昆牛營子西北方河原ニ陣地ヲ占領シ主トシテ第七中隊ノ戦闘ニ協力スベシ
要スレバ喇嘛洞北方高地ヲ射撃シ得ル如ク準備スベシ

十一 針谷軍醫ハ衛生班ト協力シ東平永ニ繙帶所ヲ開設スベシ

十二 古内小隊、騎兵分隊、工兵分隊ハ豫備隊トナリ第七中隊ノ直後ニ位置スベシ

十三 通信班ハ本部ト第六、第七中隊間ニ通信網ヲ構成スベシ

十四 無線班ハ依然現在地ニ於テ旅團主力トノ通信ニ任ズベシ

十五 大小行李ハ東平永西北側ニ集結シアルベシ

十六 予ハ午前五時三十分下五家子北側高地ニ在リ

支隊長 鯨江 少佐

下達法

第五中隊機關銃隊、工兵隊長ニハ口達、加藤小隊ニハ傳令ヲシテ其ノ他ニハ命令受領者ニ口達筆記セシム

加藤小隊ノ狀況

支隊主力ノ狀況

加藤小
ヲ以テ
退セシ
除ヲ餘
且午前
支隊主
午前工
百ノ機
頃機
重、
燃料
敵ハ
ト上
續出
浮足



喇嘛洞附近大江隊戰鬥經過要圖

昭和八年三月四日

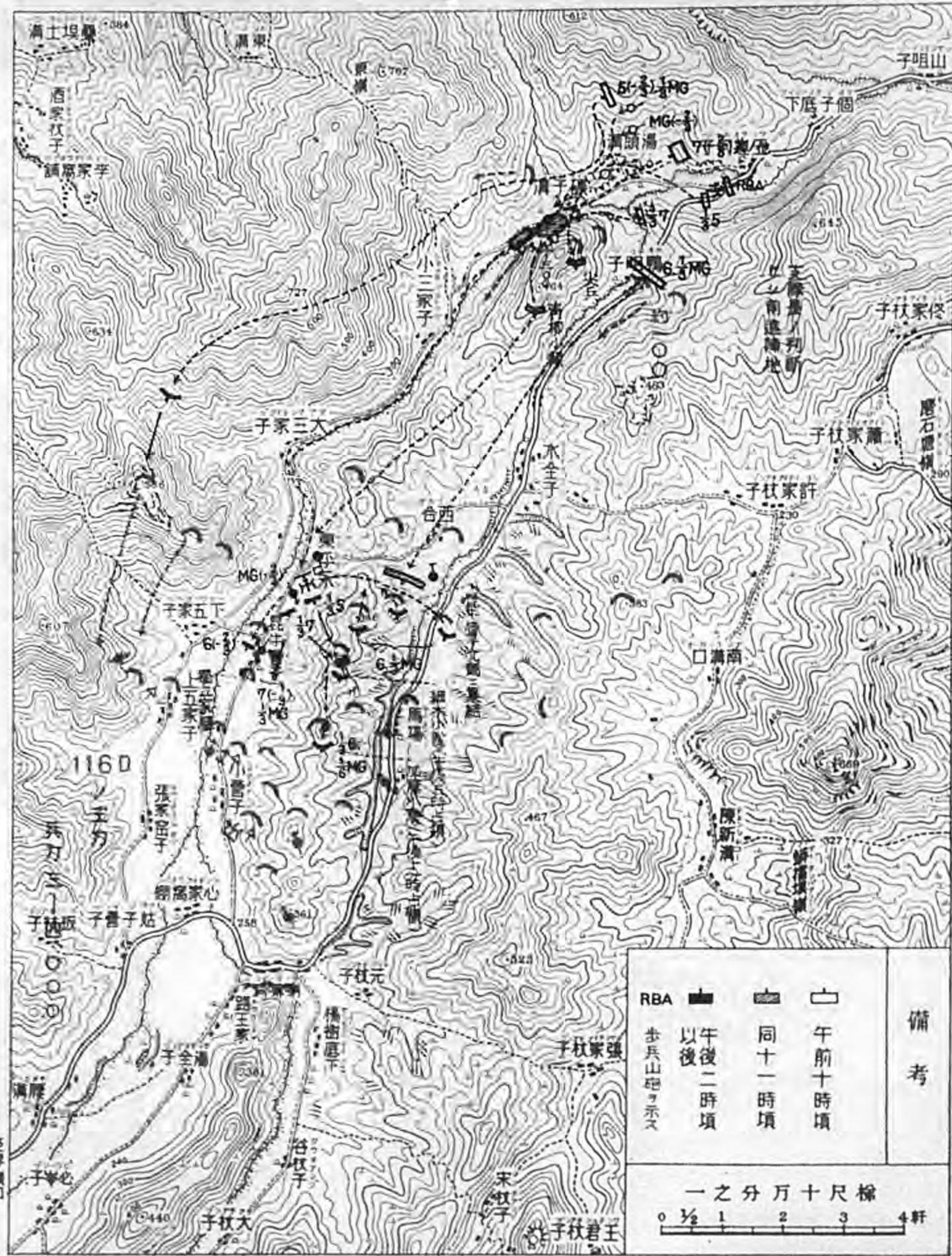

至北草營子

插圖第四十五

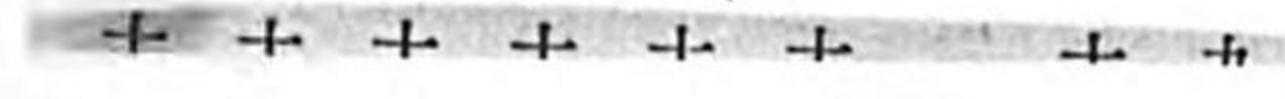

(ロ) 三月五日ノ狀況 挿圖第四
十六參照

加藤小隊
ノ狀況

加藤小隊ハ所命ノ高地ヲ確保シアリシガ夜十二時過月將ニ沒セントスル頃敵ノ射擊稍々緩徐トナリシヲ以テ機關銃分隊 機關銃ハ既ニ敵彈ニ破壞セラレアリヲシテ現在地ヲ撤シ大隊長ニ狀況報告ヲ命ズルト共ニ重傷者五名ヲ撤退セシメ更ニ拂曉ニ至リ兵用祕密地圖入ノ圖囊ヲ步行困難ナル輕機分隊ノ兵六名ニ託シ輕機ノ故障排除ヲ兼ネ撤退セシメタリ此ノ頃晝間濕潤セル軍靴ハ寒氣ノ爲ニ凍結シ全員殆ド凍傷ニ罹リ 小隊長亦跛行スルニ至ル且午前四時過更ニ他ノ輕機關銃一挺モ亦故障ヲ生ジ使用ニ堪ヘザルニ至レリ

支隊主力
ノ狀況

支隊主力ハ午前三時頃昆牛營子ヲ發シ東平永附近ヲ經テ下五家子北側高地ニ達ス
午前五時三十分頃諸隊ハ概ネ展開ヲ完了シ將ニ前進ニ移ラントスルヤ前方凹地内ヲ北方ニ向ヒ四、五百ノ敵縱隊前進中ナルヲ發見ス是ニ於テ支隊長ハ敵ノ近接ヲ待ツテ側面ヨリ奇襲スルニ決シ午前六時頃機關銃掩護射撃ノ下ニ第七中隊 二小隊欠、第六中隊田村小隊屬ニ突撃ヲ命ズ
重、輕機關銃ハ此ノ敵ニ對シ一齊ニ火蓋ヲ切ラントセシモ寒氣ノ爲發射シ得ズ依ツテ防寒外套及携帶燃料ニ點火シテ銃ヲ煖メタル後射撃ヲ開始セリ

敵ハ不意ヲ襲ハレシガ如ク周章狼狽シテ一旦四散セシモ下五家子西側高地ヨリスル重火器ノ掩護射撃ト上五家子西北方高地ヨリスル督戰的ノ射撃トニ依リ再ビ攻撃シ來リ戰鬪激烈ヲ極メ支隊主力ハ死傷續出シ頗ル苦境ニ陥レリ此ノトキ第七中隊長 大尉 北村豊茂 率先陣頭ニ立ツテ敵中ニ突進セシヲ以テ敵ハ俄然浮足立チ死體七十二、小銃八十一挺、「チエック」式輕機關銃四挺ヲ遺棄シテ潰走セリ時ニ午前七時十

分ナリ

支隊主力ハ直チニ敵ニ追尾シタルモ上五家子西
北側高地ノ既設陣地ニ據レル敵ノ抵抗意外ニ頑
強ニシテ爾後攻撃進捗セズ

此ノ日午前九時三十分頃友軍飛行機上空ニ飛來
セルヲ以テ白雪ヲ除去シテ布板竝ニ戰線標示幕
ヲ布置シ或ハ發煙筒射撃ヲ以テ連絡スルニ勉メ
タルモ其ノ效ナク飛行機ノ發見スル所トナラ
ズ

第六中隊ハ午前七時三十分頃一部ヲ以テ正面ヨ
リ敵ヲ牽制セシメ主力ハ昆牛營子南側ノ複郭外
周ヨリ其ノ背後ニ進出シ爾後複郭内ニ突入シ掃
蕩ヲ實施シタル後之ヲ奪取セルモ部落西南側小
流附近ノ敵ノ掩蓋機關銃火ニ阻マレ爾後前進ス
ルヲ得ズシテ夜ニ入ル

江 支 隊 奮 戰 跡
第六營 中子 隊 西 南 占 領 敵 領 域 昆 牛 營 子 南 側 複 郭 外 周



加藤小隊ノ狀況

加藤小隊ハ凜冽タル寒氣ノ中ニ死闘ヲ續ケ屢々優勢ナル敵ノ逆襲ヲ擊退セシモ午前七時頃ニハ戰場ニ在ル者小隊長以下僅カニ十一名ニシテ三方ヨリ敵ノ集中火ヲ被リ據ルベキ地物ナカリシヲ以テ地ノ利ニ據ツテ最後迄高地ノ一角ヲ確保シ主力方面ノ戰闘ヲ有利ナラシメントシ涙ヲ吞ンデ約五十米後方ノ岩石多キ地點ニ後退セリ

午前九時頃ヨリ十一時頃迄ニハ更ニ四名ノ戦死者ヲ出シ残存者僅カニ小隊長以下七名トナレリ此ノ頃約二百ノ敵ハ優勢ヲ恃ミ再ビ逆襲シ來リ逐次我ヲ包圍スル如ク近迫シ三方ヨリ手榴彈ヲ投ジ稜線上ヲ喇叭ヲ吹奏シツツ二、三十名ヅツ數次ニ互リ突撃シ來ル然レドモ小隊長亦自ラ銃ヲ執リテ之ヲ射撃シ更ニ白兵ヲ揮ツテ之ヲ擊退セリ

附記 午前十一時頃支隊長ハ二名ノ傳令(上等兵佐藤定吉、一等兵海馬澤與吉)ヨリ此ノ狀況ヲ聽取セシモ手裡ニ一兵モナク主力方面亦戰線ヨリノ抽出困難ナリシヲ以テ「支隊右翼方面ノ戰況有利ニ進展シアリ加藤小隊ハ依然現陣地ヲ死守スベシ」トノ命令ヲ與ヘ小隊長ノ許ニ歸還セシメタリ

斯クシテ残存者相次デ斃レ午後四時頃陣地ニ殘レル者ハ小隊長既ニ銃創ヲ受ケシモ秘シテ言ハズノ外上等兵山田與一郎小隊長ノ當及支隊長ノ許ヨリ歸來シ小隊長ノ左側背高地ニ於テ戰闘中ノ佐藤定吉、海馬澤與吉ノ四名ニ過ギズ而モ彈藥既ニ盡キタリ

午後五時頃小隊長ハ佐藤、海馬澤ノ兩名ヲ後退セシメ更ニ小隊長ト死ヲ俱ニセンコトヲ嘆願セル山田上等兵ヲモ嚴命ヲ以テ後退セシメ銃砲火ノ蟬集スル陣地ニ唯一人蹈止リ身ニ數彈ヲ受ケ軍刀ヲ握リシ

儘敵方ニ向ツテ倒レ壯烈ナル最期ヲ遂ゲタリ
時將ニ日西山ニ没セントスル頃ナリキ

任務解除
旅團命令
支隊長
ノ受領後
ノ旅團
ノ支隊長
ノ處置

支隊長ハ午後零時四十分頃昆牛營子ニ於テ『支隊ノ任務ヲ解クヲ以テ旅團主力ニ追及スベキ』旨ノ旅團命令混旅作命第一二七號ノ要旨ニシテ暗號電報トスニ接ス然レドモ當時第一線ハ敵ト至近ノ距離ニ相對峙シアルノミナラズ戦死者ノ收容モ不可能ナル状態ニ在ルヲ以テ支隊長ハ飽ク迄當面ノ敵ヲ撃退シタル後旅團ニ追及スルニ決シ其ノ旨報告セシガ更ニ午後三時過飛行機ノ通報ニ依リ『歩兵第三十三旅團ハ和尚房子方向ニ急進中ナル狀況及乾溝鎮附近ヨリ約九百又喇嘛洞方面ヨリ約百ノ敵ハ各々南方ニ向ヒ退却中ナルコト』ヲ知ル

此ノ頃加藤小隊方面ノ銃聲絶エ且三六一高地ヨリ其ノ北方閉鎖曲線ノ高地ニハ敵兵乘馬兵モ逐次前進中ナルヲ目撃ス

是ニ於テ支隊長ハ加藤小隊既ニ全滅セルヲ察シ明拂曉支隊主力ヲ以テ該高地ヲ奪取セントシ午後八時三十分昆牛營子ニ於テ左記要旨ノ命令ヲ下達セリ

鯨江支隊命令ノ要旨

- 一 約三千ノ敵ハ前部落東西ノ線ニ陣地ヲ占領シアリテ漸次我が左翼ニ逼リツツアリ
- 二 支隊ハ明六日當面ノ敵ヲ攻撃スル目的ヲ以テ昆牛營子東西ノ線ニ展開セントス

三 各部隊ハ午前三時三十分迄ニ左ノ如ク攻撃ヲ準備スベシ

- 1 第七中隊青柳小隊欠ハ本五日ノ陣地但シ一部ヲ以テ西北方高地ヲ占領セシムベシ

機關銃一小隊ヲ配屬ス

- 2 第六中隊青柳小隊屬ハ昆牛營子東方三四六高地ヲ占領スベシ

- 3 機關銃隊二分隊欠ハ第六中隊陣地ノ右翼附近ニ陣地ヲ占領シ本道方向ニ對シ射撃ヲ準備スベシ

要スレバ馬場方向ニ對シ豫備陣地ヲ選定シ置クコト

- 4 歩兵砲ハ東平永南端ニ陣地ヲ占領シ昆牛營子、下五家子附近ニ射撃ヲ準備スベシ

- 5 山砲ハ東平永東南側ニ陣地ヲ占領シ喇嘛洞方向ニ對シ射撃ヲ準備スルヲ要ス

四 各部隊ハ午前三時以後現在地ヲ撤シ所命ノ地點ニ到ルベシ

第五中隊ハ東平永ニ位置シ行李ノ警戒ニ任ズベシ

五 予ハ午前三時三十分現在地ヲ撤シ三四六高地ニ到ル

喇嘛洞附近大江隊戰鬪經過要圖

昭和八年三月五日

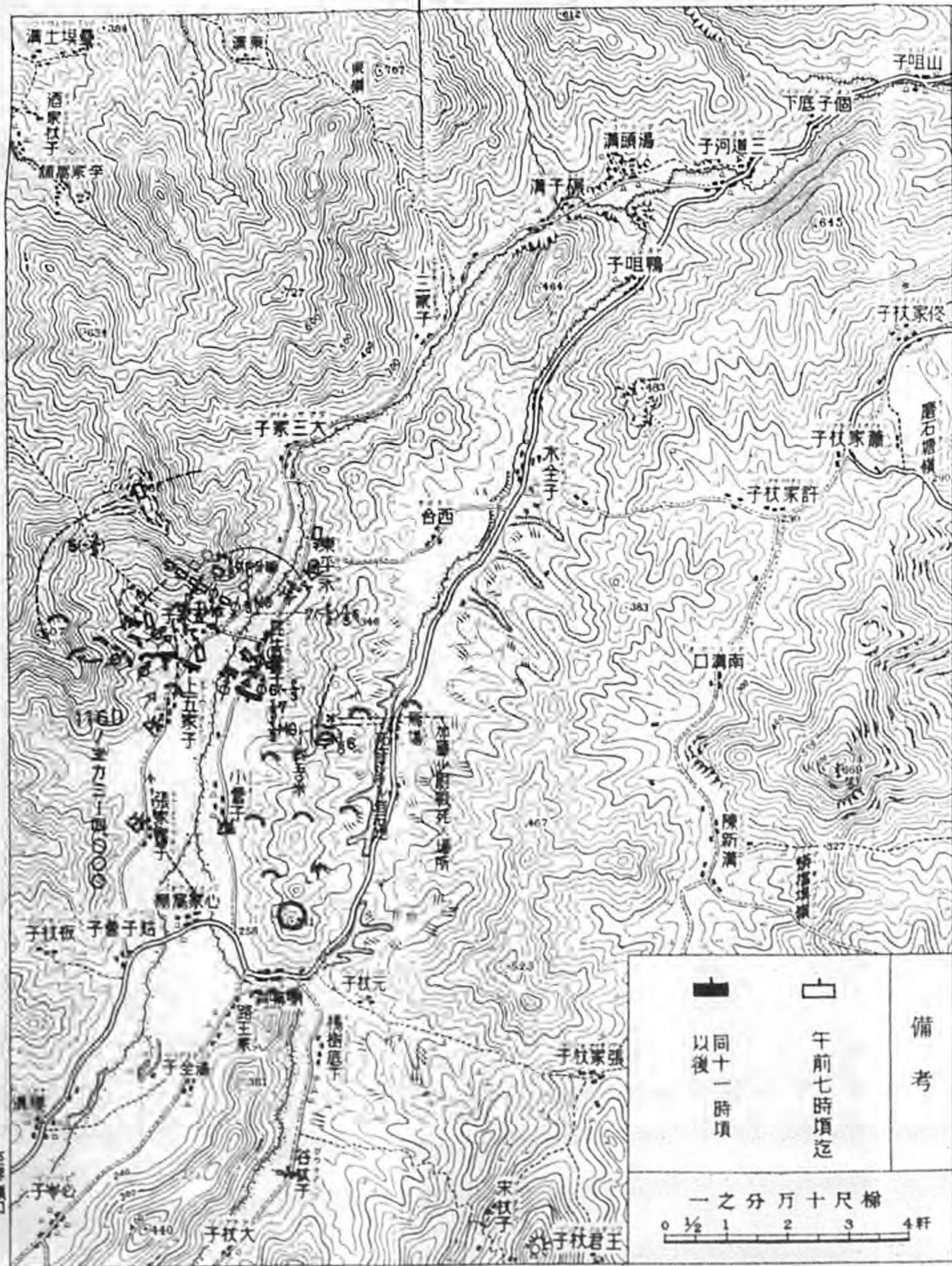

插圖第四十六

(ハ) 三月六日ノ狀況 挿圖第四
十七參照

支隊ハ午前二時三十分頃ヨリ隱密ニ行動ヲ開始シ午前三時三十分頃東平永東側高地ニ展開ヲ完了ス

午前四時頃第六中隊ハ二小隊ヲ第一線トシ雪明ヲ頼リトシテ氷點下三十三度ノ寒氣ヲ衝イテ攻撃前進ヲ開始シ同五時十分加藤小隊ノ死守セル高地ヲ奪回シ戦友ノ屍ヲ越エテ折柄ノ旭光ヲ浴ビツツ同七時頃一擧ニ喇嘛洞北側高地ニ進出ス

此ノ頃當面ノ敵ハ既ニ退却セシヲ以テ爾後支隊ハ喇嘛洞附近ノ各部落ヲ掃蕩シ附近一帯ヲ確實ニ占領セリ

午前九時三十分頃飛行機飛來シ『乾溝鎮附近ヨリ約四百ノ敵兵南下中ニシテ同地以北ニモ點々敵部隊退却中又乾溝鎮部落ニハ特別ノ施設ナキ』旨通報セシヲ以テ支隊長ハ追撃ヲ中止スルニ決シ『旅團ニ追及スベキ』旨ノ報告傳達ヲ同飛行機ニ依頼シ更ニ正午頃飛行機ニ依リ任務解除ニ關スル旅團命令ヲ受領セリ

支隊ハ偶々旅團ヨリ自動車ニ依リ派遣セラレタル軍醫以下ノ援助ニ依リ患者ノ手當、戦死者ノ收容ヲ行ヒタル後二十數輛ノ行李車輛ニ患者及死者ヲ搭載シテ戰場ニ訣別シ七日午前六時五十分頃昆牛營子出發午後三時頃蟒牛營子ニ到着セリ

喇嘛洞附近大江隊戰鬥經過要圖

昭和八年三月六日

插圖第四十七

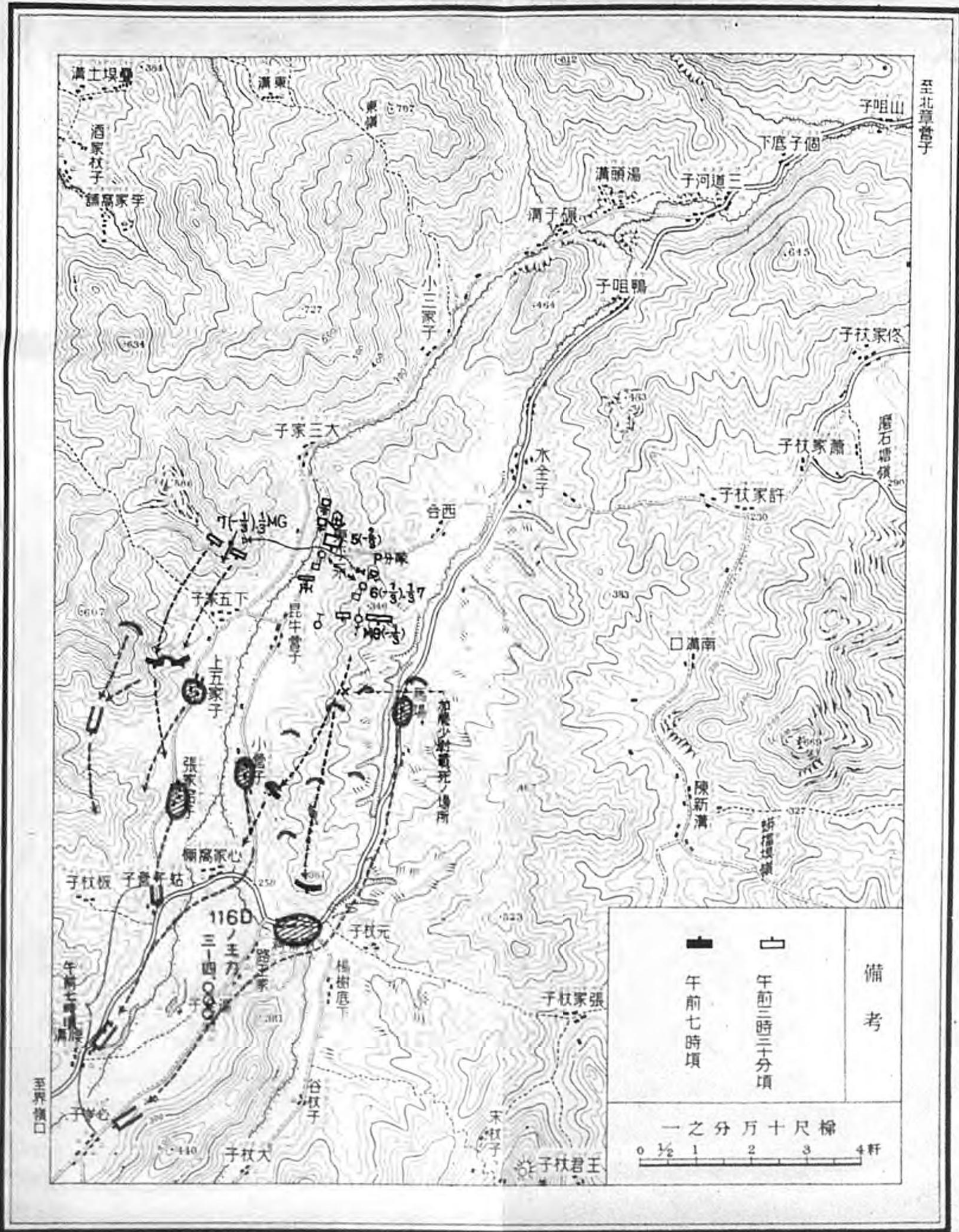

丁 戦闘ノ成績

本戦闘ニ参加セル鯨江支隊ノ總員將校以下約五百七十名、馬約七十頭ニシテ其ノ損害、武器、彈藥ノ損耗竝ニ鹵獲品左表ノ如シ

我ト交戦セシ敵ハ第十六師ノ第六百四十五、第六百四十六團及第六百四十七團ノ一營ニシテ山砲四門、重、輕迫撃砲八門、平射歩兵砲二門、機關銃十七挺其ノ他多數ノ輕機關銃ヲ有シ其ノ兵力少クモ三、四千ニシテ支隊ノ兵力劣勢ナルヲ看テ氣傲リ再三逆襲ヲ試ミタルモ支隊ノ奮戦ト歩兵第三十三旅團ノ側背進出ニ對スル顧慮等ニ依リ退却スルニ至リシガ如シ其ノ損害詳カナラザルモ戦場ニ遺棄セル死體ノミニテモ四、五百ニ達セリ

昭和八年三月 自四日 至六日 混成第十四旅團鯨江支隊死傷表

部 隊	區 分	戦闘参加人馬			戦死			戦傷			不 明 死
		將校	准士官 兵	馬	將校	准士官 兵	馬	將校	准士官 兵	馬	
大隊本部		五	四五	六							
第五中隊		二	一四	三		八					
第六中隊		二	一六	三	一	二					
第七中隊		三	一六	三		四		一			
									一三		
									一四		
									七		

考備	總計	衛生班	無線班	騎兵分隊	工兵分隊	山砲分隊	歩兵砲小隊	機關銃中隊	
								一	七〇一三
一 本表外ニ凍傷患者(入班並ニ入院セシ者)四十六名アリ 三月六日軍醫一、看護長一ヲ旅團衛生班ヨリ増授ス	一六	一				一	一	一	一
	五五〇	五	五	八	一六	一四	二一	七〇	一三
	七四	一六	九	八	一	六	六		
	一								
	二四								
	二							一	一
	三七							一	二
	二							一	一
	一								

昭和八年三月 自四日 混成第十四旅團鯉江支隊鹵獲表

考備	員數	區分	種類		馬	重機關銃	輕機關銃	小銃	平射砲	小銃彈	迫撃砲彈	銃劍	青龍刀
			將校	准士官									
戰利品輕機關銃十七挺ノ中破損セルモノ七挺、小銃彈四萬發中一萬發ハ三八式トシ約三萬發ハ七・九耗彈トス				存									
				廢									
	二												
	一七												
	二九一												
	一												
	四萬發												
	三〇〇												
	二三〇												
	六〇												

昭和八年三月 自四日 混成第十四旅團鯉江支隊武器彈藥損耗表

部	隊	種類		部	隊	種類		部	隊	種類	
		小銃	機關銃			手榴彈	山砲			步兵	騎兵
大隊本部	202	小銃	機關銃	手榴彈	山砲	步兵	騎兵	平射砲	曲射砲	其他	
第五中隊	200	小銃	機關銃	手榴彈	山砲	步兵	騎兵	平射砲	曲射砲	其他	
第六中隊	200	小銃	機關銃	手榴彈	山砲	步兵	騎兵	平射砲	曲射砲	其他	
第七中隊	200	小銃	機關銃	手榴彈	山砲	步兵	騎兵	平射砲	曲射砲	其他	
機關銃中隊	100	小銃	機關銃	手榴彈	山砲	步兵	騎兵	平射砲	曲射砲	其他	
歩兵砲小隊	50	小銃	機關銃	手榴彈	山砲	步兵	騎兵	平射砲	曲射砲	其他	
山砲分隊		小銃	機關銃	手榴彈	山砲	步兵	騎兵	平射砲	曲射砲	其他	
工兵分隊	200	小銃	機關銃	手榴彈	山砲	步兵	騎兵	平射砲	曲射砲	其他	
騎兵分隊	200	小銃	機關銃	手榴彈	山砲	步兵	騎兵	平射砲	曲射砲	其他	
無線班		小銃	機關銃	手榴彈	山砲	步兵	騎兵	平射砲	曲射砲	其他	
衛生班		小銃	機關銃	手榴彈	山砲	步兵	騎兵	平射砲	曲射砲	其他	

ナラシメ敵後方陣地ノ状態ヲ偵察シテ其ノ企圖判斷等ノ資ニ供セリ

附記 中隊ハ曩ニ一般ノ情勢ヲ洞察シ既ニ山海關附近ノ垂直集成寫眞ヲ完成シ又陣地及道路ノ偵察ヲ爲シアリシヲ以テ自隊ノ行動ヲ容易ナラシメタルノミナラズ師團ニ對シテモ有益ナル資料ヲ提出スルヲ得タリ

三日早朝歩兵第四旅團ノ主力山海關停車場附近ニ集結シ山海關ノ城壁ニ對シ攻撃ヲ開始スルヤ同中隊ハ更ニ第八師團參謀長ノ要望ニ依リ主力偵察機ヲ以テ錦州ヨリ緩中ニ躍進シ地上部隊ニ協力シ對地攻撃ヲ行ヒ且搜索連絡ニ任ゼシガ敵兵退却ニ伴ヒ四日以後ハ山海關飛行場ヲ使用シ友軍諸部隊トノ連絡竝ニ石河右岸海陽鎮山海關西南西 方約二十軒方面ノ搜索ニ任ジ師團爾後ノ作戰ニ協力スルト共ニ熱河省ニ向ツテ移動スル敵主力ノ狀況ヲ搜索セリ

次デ關東軍ノ遼河地帶奉天、蓋平間ノ滿鐵本線及奉天、溝帮兵匪掃蕩ニ際シテハ關東軍飛行隊長以下單ニ飛行隊長ト稱スハ在齊齊哈爾飛行第十大隊長辻邦助大佐ヲシテ其ノ戰鬥司令所竝ニ第三中隊ノ一部ヲ錦州ニ移動シテ之ニ協力セシメタリ

第一中隊ハ引續キ第八師團ニ協力シ熱河省東邊ノ搜索ニ任ジタリ

開魯方面ニハ李海青、劉震東、解國臣等各種ノ義勇軍蟠踞シ大舉通遼ヲ襲撃シ且打通鐵道ヲ破壞スル等ノ企圖アルコト判明セシヲ以テ飛行隊ハ軍命令ニ基キ一月十二日第八師團ニ協力ノ爲新京ヨリ錦州ニ移動セシメタル飛行第十二大隊第一中隊長大尉 大西及在錦州飛行第十大隊第一中隊ヲシテ一月十四日ヨリ同十六日ニ互リ開魯、下窪方面敵ノ根據地ヲ連續爆撃セシメ更ニ二十二日飛行第十二大隊長大佐 下新太郎

開魯方面ノ義勇軍ニ對スル爆撃

飛行隊ノ熱河省內ノ作戰資料ノ收集

ノ全力ニ對シ通遼ニ躍進ヲ命ゼシガ其ノ二十二、三兩日ニ互リ實施セル開魯爆撃ハ敵ヲ震駭慄セシメ其ノ戰意ヲ挫折セシムルニ大ナル效果アリタリ

一月十九日飛行隊長ハ軍ノ指示ニ依リ飛行第十大隊長ヲシテ第一中隊ノ外第三中隊ノ一部及飛行第十大隊第一中隊ヲ併セ指揮シ遼西ノ警備竝ニ熱河省內ノ作戰資料ノ收集ニ任ゼシメシガ豫想戰場ノ地形ハ山嶽重疊シ他ノ境域ニ比シ著シク相違セルニ鑑ミ一月下旬ヨリ更ニ偵察大隊ノ主力ヲ錦州ニ位置セシメ主要作戰路及一般ノ地形ヲ偵察シ諸道路ノ價值判定、要地ノ寫眞搜索等ヲ實施シ作戰準備ニ資スル所アリタリ

別ニ京津地方ノ敵航空事情ノ調査竝ニ飛行場ノ偵察ヲ爲シ且山海關附近飛行場設定ノ準備ヲ爲セリ又第一線部隊ト根據飛行場間ノ通信連絡ヲ密ナラシメ更ニ第一線兵團ノ前進ニ伴ヒ速カニ第一線近ク飛行場設定ノ指導ニ任ジ以テ飛行隊ノ活動ヲシテ好機ニ投ゼシムル等ノ爲第六、第八兩師團ニ連絡將校各一名ヲ派遣セリ

飛行隊ノ行動計畫竝ニ命令

當時偵察中隊ノ飛行機定數六機ナリシガ今次作戰ニ方リ九機ニ増加セラレ之ニ伴ヒ將校以下ノ定員亦臨時増加或ハ缺員補充等ニ依リ充實セシヲ以テ諸隊ハ銳意其ノ教育訓練ニ任ジ以テ戦力ノ向上ヲ期セリ次デ軍ノ作戰計畫竝ニ熱河作戰ノ爲飛行隊使用計畫第一九頁參照開示セラルルヤ飛行隊長ハ之ニ基キ二月十日飛行隊ノ行動計畫ヲ定メ同十二日其ノ實行ニ關スル飛行隊命令ヲ下達セリ

其ノ行動計畫ノ要旨竝ニ命令左ノ如シ

熱河經路戰間飛行隊行動計畫ノ要旨

第一方 針

- 一 一部ヲ以テ第六師團、主力ヲ以テ第八師團ノ作戰ニ協力ス
- 二 作戰ノ推移ニ伴ヒ偵察隊ノ一部又ハ主力ヲ第一線兵團ニ配屬セラルルコトアリ

第二 要 領

- 一 敵空軍ノ關外現出ヲ豫期ス之ガ爲戰團隊ヲシテ機ヲ失セズ之ヲ擊滅スルノ準備ニ在ラシムルト共ニ偵察機及爆撃機共對空警戒ヲ十分ナラシメ又各飛行場ノ對空防禦設備ヲ嚴ナラシム
- 熱河、赤峰等主要都市ニハ敵對空火器ノ存在ヲ豫期ス
- 地上部隊主力熱河省進入後敵匪ノ遼西地區ニ進入シ後方擾亂ヲ企圖スベキヲ豫期シ各飛行場ノ地上警戒ヲ特ニ嚴ナラシム
- 二 搜索及爆撃ハ地上部隊ト密ニ連繫シ地上部隊ガ直接其ノ成果ヲ利用シ得ル如ク實施スルヲ本則トシ遠ク敵内部ヘノ出動ハ敵主力軍ノ動靜搜索又ハ敵主要根據地ノ爆撃等必要止ムヲ得ザルモノニ止ム
- 三 今回ノ戰場特ニ主作戰方面ノ地形峻險ナルト從來ノ匪賊ニ比シ敵軍素質優良ニシテ眞面目ノ抵抗ヲ試ミルコトアルベキニ鑑ミ友軍地上部隊ノ搜索及火器威力ノ發揚共ニ困難ナルベク又一面ニ於テ地形上上空ニ對スル遮蔽一般ニ困難ナルト且敵ノ大部ハ對空動作ニ就テハ不慣ナルヲ以テ空中搜索及爆撃共極メテ有效ニ實施シ得ベシ

- 四 第一線ト後方トノ地上連絡ハ依然不十分ナルベキヲ以テ作戰當初ヨリ飛行隊ヲ以テ爲シ得ル限リ之ヲ補フ如ク行動ス特ニ作戰末期ニ於テハ飛行隊ハ唯一ノ連絡機關タルコトヲ豫期ス
- 五 關内ニ對シテハ別命アル迄行動スルコトヲ禁ズ

第三 參加兵力

飛行隊司令部 直接作戰ニ關係ナキモノヲ缺ク

飛行第十大隊(偵) 北滿ニ殘置スル一部欠

飛行第十一大隊(戰) 哈爾濱及奉天ニ殘置セル二中隊欠

飛行第十二大隊(爆)

「ブスモス」三機

野戰航空廠移動修理班

第四 集 中

一 飛行隊司令部

第一節 作戰開始前ノ行動及作戰準備

隊長以下將校ハ輸送機其ノ他ハ鐵道ニ依リ二月十八日迄ニ錦州ニ到ル

二 飛行第十大隊

二月十八日迄ニ左ノ如ク集中ス

大隊本部及一中隊 錦州

一中隊 通遼

但シ一部人員器材ハ將來ノ轉進ヲ顧慮シ最初ヨリ錦州ニ待機セシム

一中隊 綏中

但シ飛行機ノ空中輸送ハ二十二日迄トス

三 飛行第十一大隊

二月十八日迄ニ左ノ如ク集中ス

大隊本部

二中隊 綏中

但シ奉天ヨリ集中スル中隊ノ空中輸送ハ二十二日迄ニ行フモノトス

四 飛行第十二大隊

二月十八日迄ニ錦州ニ集中ス

但シ飛行機ノ空中輸送ハ二十日迄トス

五 「ブスモス」三機及野戰航空廠移動修理班

軍ノ計畫ニ依ル第二〇頁參照

六 集中間飛行第十大隊ニ於テ各協力兵團ト空地連絡ニ關スル打合セ及豫習ヲ行フ

七 飛行場ノ使用、警戒、宿營ニ關シテハ錦州ニ於テハ飛行第十大隊長、綏中ニ於テハ飛行第十一

大隊長之ヲ區處ス

第五 行動要領

一 第一期第六師團前進開始(二十日頃)ヨリ第八師團前進開始(二十五日頃)前迄

1 飛行第十大隊

イ 在通遼中隊ヲシテ第六師團ニ協力セシム同中隊ハ第六師團下窪南北ノ線進出ヲ待ツテ主力

又ハ全力ヲ以テ錦州、爲シ得レバ朝陽ニ轉進セシム但シ通遼ニハ常ニ一部人員器材ヲ殘置シ

該飛行場ノ隨時使用ニ便ナラシム

ロ 在遼西錦州及綏中ノ主力ヲシテ北票鐵道ノ修理及輕便鐵道敷設ニ協力セシメ且熱河省内敵移動

狀況ヲ偵察セシム

必要ニ應ジ第六師團及山海關方面ノ作戰ニ協力セシム之ガ爲山海關飛行場ヲ使用スルコトヲ

第一節 作戰開始前ノ行動及作戰準備

ハ 第六師團ニ連絡將校一ヲ差出シ空地連絡ノ指導ニ任ゼシム

2 飛行第十一大隊

長城ヲ越エテ活動スル敵空軍ヲ隨時隨處ニ擊滅ス

3 飛行第十二大隊

一部ヲ以テ隨時各方面ノ戦闘ニ協力ス

4 「ブスモス」三機

十八日以後一機ヲ通遼ニ於テ、二十日以後一機ヲ錦州ニ於テ飛行第十大隊長ノ指揮下ニ入ラシ

メ一機ハ二十日以後錦州ニ於テ飛行隊長ノ直轄トシ連絡ニ任ゼシム

5 野戰航空廠移動修理班

錦州ニ位置シ各大隊ノ補給及修理ニ任ゼシム

第二期第八師團前進開始（二十五日頃）ヨリ赤峰、熱河占領迄

1 飛行第十大隊

イ 一部ヲ以テ第六師團、主力ヲ以テ第八師團ニ協力ス

但シ偵察一中隊ヲ第八師團ニ配屬セラルルコトアリ必要ニ應ジ一部ヲ以テ山海關方面守備部

隊ニ協力ス

ロ 第八師團及混成第十四旅團ニ將校以下所要ノ人員、器材自動車ニ搭乘スヲ派遣シ空地連絡ノ指導ニ任ズルト共ニ前進飛行場ノ設定ニ任ゼシム

ハ 成ルベク速カニ朝陽及凌源附近ニ各偵察約二、三中隊ノ使用ニ適スル前進飛行場ヲ設定シ之ヲ利用セシム

ニ 凌源飛行場ヲ使用シ得且第八師團トノ通信連絡之ヲ許スニ至ラバ偵察大隊ノ主力ヲ同師團ニ配屬セラルルコトアリ

2 飛行第十一大隊

1 第一期ニ同ジ

2 狀況ニ依リ一部又ハ主力ヲ凌源ニ推進ス

3 狀況ニ依リ在奉天及哈爾濱部隊ヲ招致ス

3 飛行第十二大隊

1 主力ヲ以テ第八師團方面ノ戦闘ニ協力セシム之ガ爲輕爆中隊ハ朝陽及凌源前進飛行場ヲ使用セシム

2 適時重爆中隊ヲシテ熱河、赤峰等敵主要根據地ヲ爆撃シ敵後方ヲ擾亂セシム

三 第三期赤峰、熱河
占領以後

1 飛行第十大隊

- イ 主力ノ使用方面ハ狀況ニ依リ之ヲ定ム
- ロ 成ルベク速カニ熱河及赤峰附近ニ前進飛行場ヲ設定セシム

2 飛行第十一大隊

- イ 第二期ニ同ジ
- ロ 必要ニ應ジ其ノ一部ヲ熱河ニ推進ス

3 飛行第十二大隊

- 主力指向方面ハ狀況ニ依リ之ヲ定ム

四 本討伐間他方面部隊ノ行動

- 1 飛行第十大隊ノ一部(各一機ヲ基幹トス)ヲ哈爾濱及齊齊哈爾ニ殘置シ直接第十、第十四師團ニ協力セシム
- 2 飛行第十一大隊ハ各一中隊ヲ哈爾濱及奉天ニ殘置シ隨時遼西方面ニ出動ノ準備ニ在ラシム

第六 輸送

- 一 輸送ハ凡テ各大隊毎ニ鐵道線區司令部ト協定實施セシム(爆彈、燃料ヲ除ク)

但シ飛行隊司令部ノ輸送ハ飛行第十二大隊長ヲシテ區處セシム

- 二 奉山鐵道舊北寧
鐵道ノ通過ハ十六、十七兩日實施セシム

第七 通信

- 一 二月十八日午後四時迄ニ別紙第一ノ如ク無線通信網ヲ完成ス
- 二 錦州及綏中ニ於ケル有線通信網ノ構成ハ右飛行第十及第十一大隊長ヲシテ區處セシム
- 三 各兵團ニ派遣スル連絡將校ト飛行隊トノ連絡ハ携帶無線ニ依ルノ外軍用鳩ノ利用ニ勉ム
- 四 偵察機及爆撃機ニハ成ルベク多ク飛行機用無線ヲ裝備シ以テ飛行場トノ連絡ニ使用ス
- 五 空地連絡規定ハ第十大隊ヲシテ直接協力兵團ト協定作製セシム

第八 補給

- 一 本作戰ハ約一箇月ヲ要スルモノト豫定ス
- 二 二月十八日迄ニ別紙第二ノ如ク爆彈、燃料約十分ヲ錦州、綏中、通遼ニ集積ス
爾後ハ狀況ニ應ジ隨時奉天野戰航空廠ヨリ追送セシム
- 三 軍ニ於テ朝陽ニハ偵察一中隊、凌源ニハ偵察二中隊、輕爆一中隊、戰鬪隊一部ノ爲前進飛行場用トシテ約二週間分ノ燃料及彈藥ヲ逐次前送セララル豫定
- 四 戰況ニ應ジ適宜押收彈ヲ使用シ制式彈ノ保存ニ勉ム

五 器材ノ補給修理ハ各大隊材料廠ノ一部ヲ錦州及綏中ニ推進スルノ外野戦航空廠移動修理班ヲ錦州ニ開設シ之ニ任ゼシム

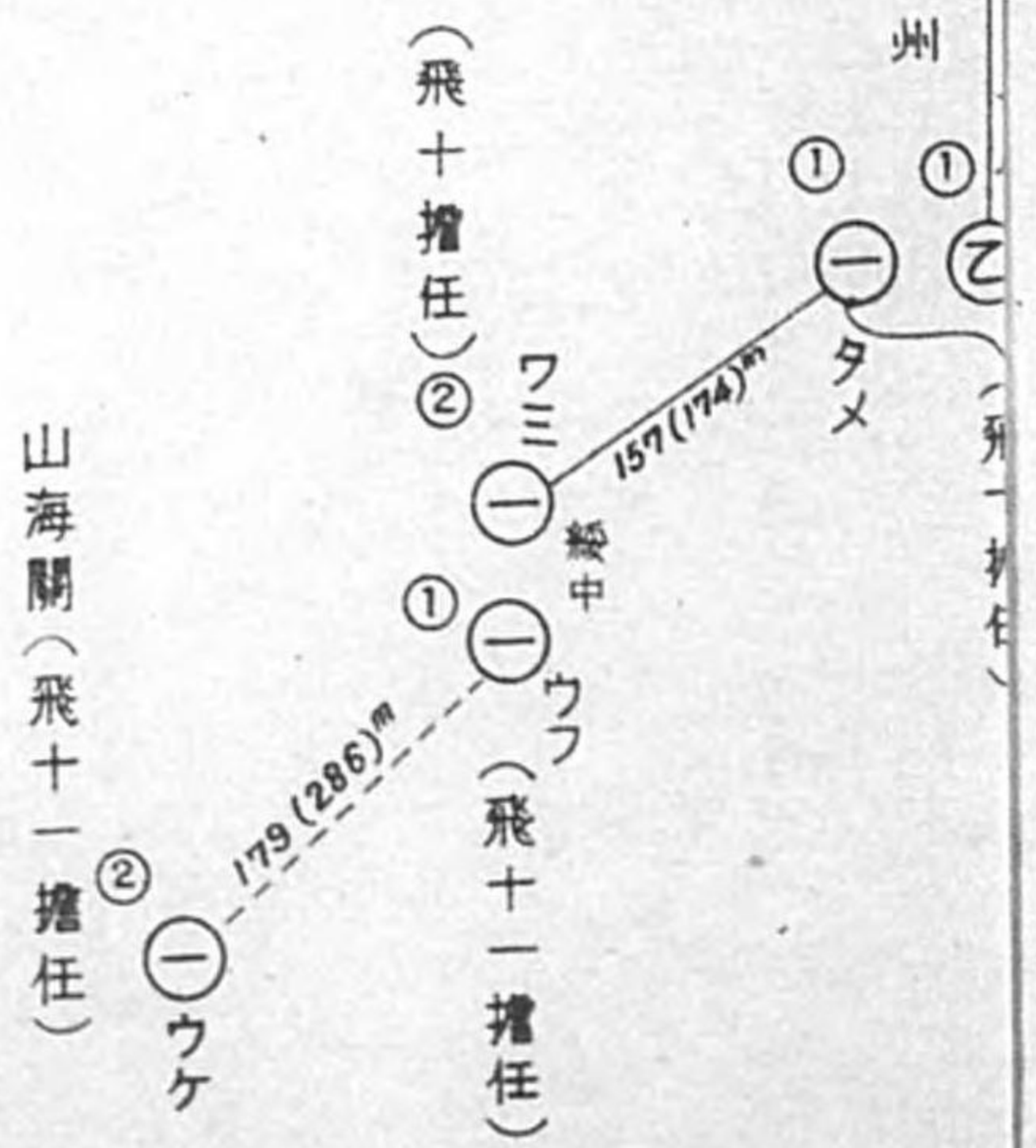

關東軍飛行隊地上通信系統

二月十八日午後四時

別紙第一

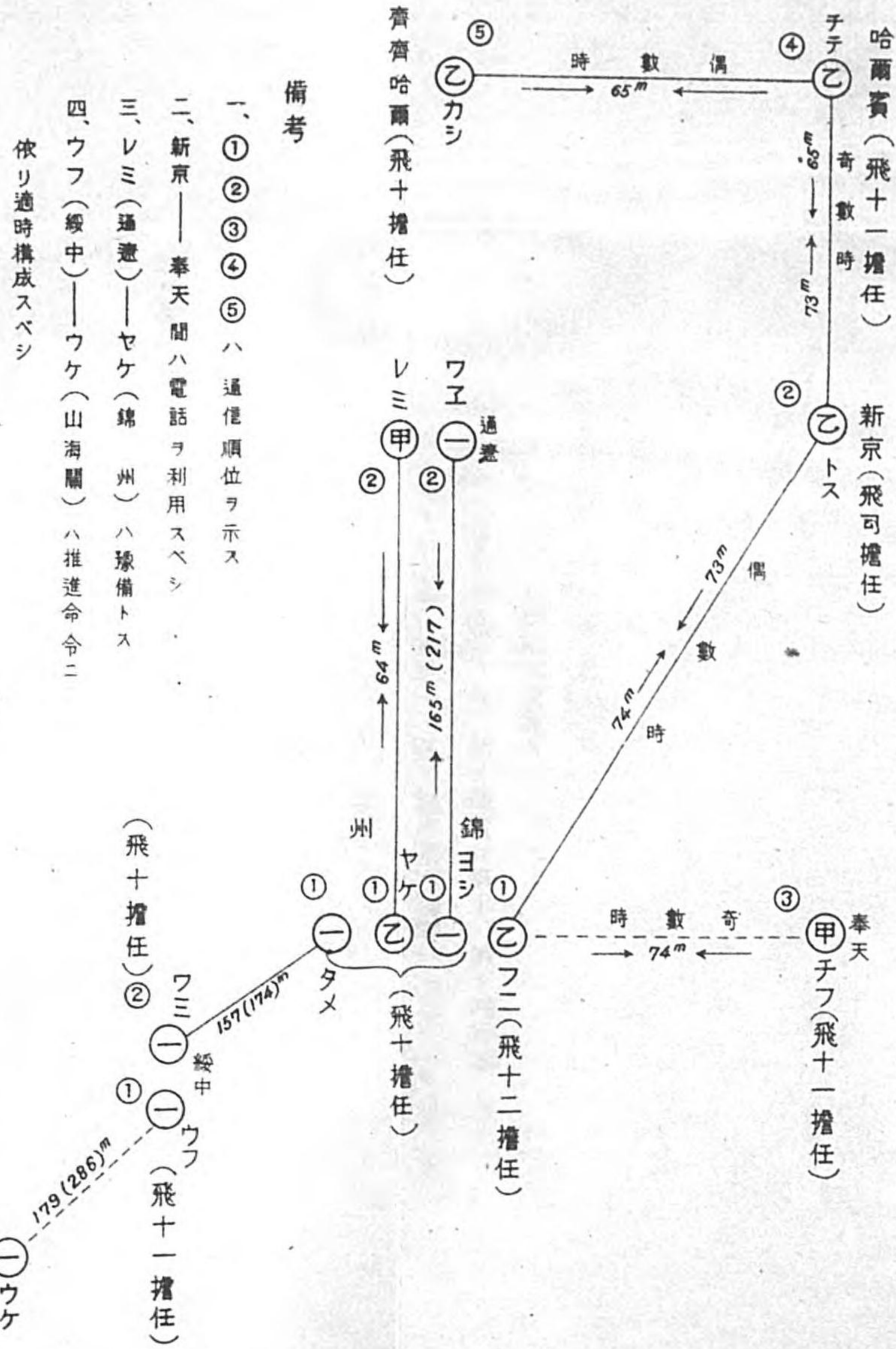

熱河作戰ノ爲ノ燃料及爆彈集積計畫

昭和八年二月十一日

別紙第二

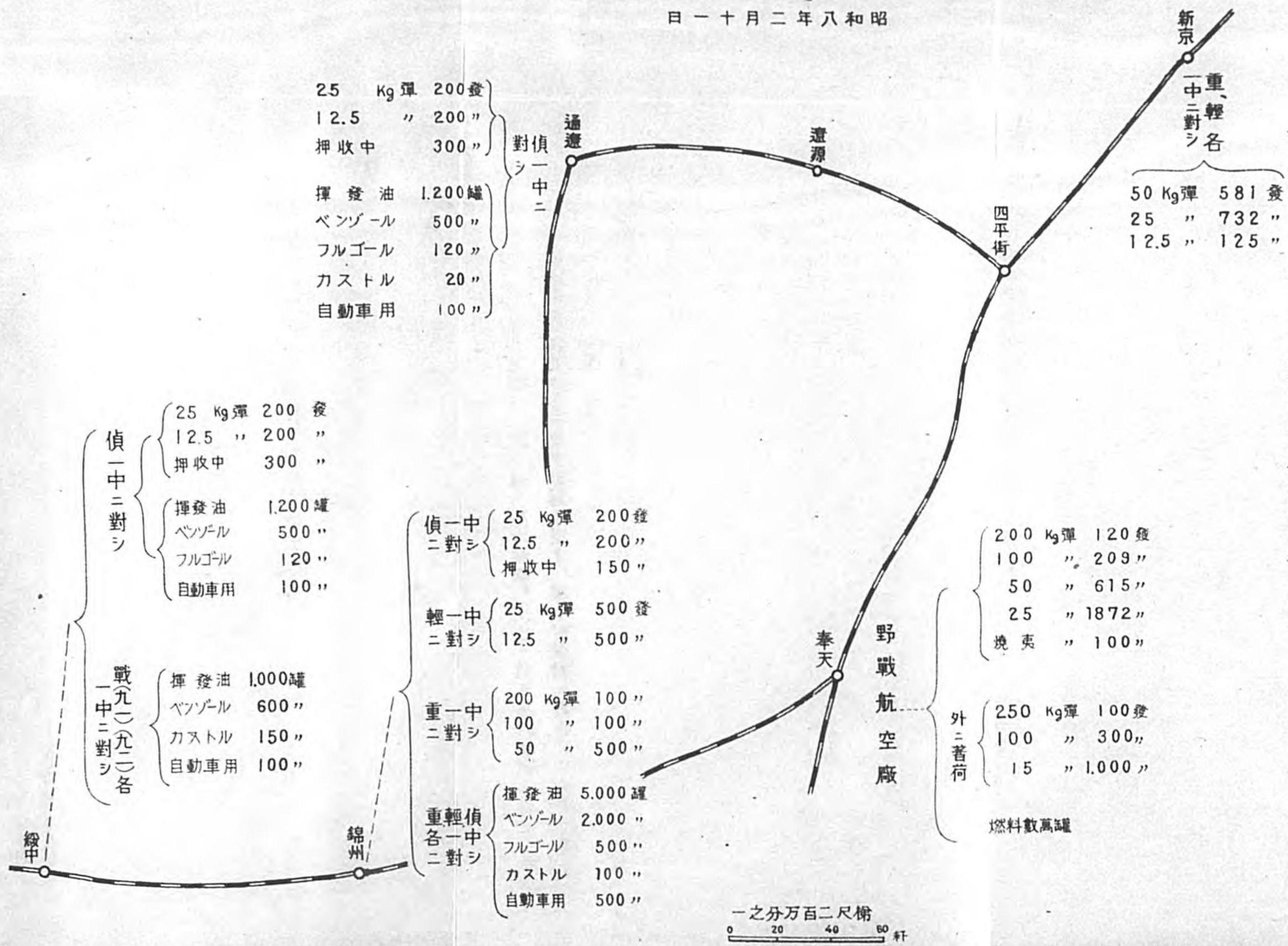

備考

- 一、燃料ハ一日一回四時間六機編隊出動トシテ十日分トス
- 二、爆彈ハ一日一回全搭載トシテ十日分トス(一二共新京ヲ除ク)
- 三、残彈ハ約一箇月分保有シアリ

一之分万百二尺櫛
0 20 40 60 軒

關東軍飛行隊命令 二月十一日午前九時
於新 京

一 軍ハ熱河方面兵匪ヲ討伐ス

其ノ要領ハ別紙作戰計畫ノ如シ 註、第二章(第九頁)ニ記述ス

二 關東軍飛行隊ハ主力ヲ以テ本作戰ニ參加セントス

三 飛行第十大隊ハ齊齊哈爾及哈爾濱ニ各一部ヲ殘置シ第十、第十四師團ニ協力セシメ其ノ他ノ主力ヲ以テ二月十八日迄ニ左ノ如ク集結シ一部ヲ以テ第六師團、主力ヲ以テ第八師團ニ協力ノ準備ヲ爲スベシ

大隊本部及一中隊 錦 州

一 中 隊 通 遼

一 中 隊 綏 中

但シ綏中ノ一中隊ノ飛行機空中輸送ハ二十二日迄ニ行フモノトス

錦州ニ於ケル飛行場ノ使用、警備及宿營ハ飛行第十大隊長之ヲ區處スベシ

四 飛行第十一大隊ハ主力ヲ以テ二月十八日迄ニ綏中ニ集結シ北平方面敵空軍ニ對スル戰鬥ヲ準備スベシ但シ奉天ヨリ集中スル一中隊ノ飛行機空中輸送ハ二十二日行フモノトス
綏中ニ於ケル飛行場ノ使用、警備及宿營ハ飛行第十一大隊長之ヲ區處スベシ

奉天及哈爾濱ニ各一中隊ヲ殘置シ隨時遼西方面ニ出動ノ準備ニ在ラシムベシ

五 飛行第十二大隊ハ主力ヲ二月十八日迄ニ錦州ニ集結シ主トシテ第八師團ニ協力ノ準備ヲ爲スベシ

但シ飛行機ノ空中輸送ハ二十日迄トス

六 通信、補給ニ關シテハ別ニ示ス

輸送ハ各大隊毎ニ實施スベシ

但シ飛行第十二大隊ハ飛行隊司令部ノ汽車輸送ヲ區處スベシ

汽車輸送ハ凡テ十六、十七兩日間ニ奉山鐵道ヲ通過スルヲ要ス

爆彈、燃料ハ司令部ニ於テ集積ス

七 別命ナキ限り河北省内ノ飛行ヲ禁ズ

八 予ハ十八日輸送機ニテ錦州ニ到ル

同日以後作戰關係以外ノ諸報告ニシテ緊急ヲ要セザルモノハ依然新京ニ致スベシ

關東軍飛行隊長 牧野大佐

下達法

要旨ヲ電報シ後印刷配布

第二節 軍ノ集中竝ニ行動開始後ニ於ケル飛行隊ノ行動

集中

飛行隊ハ二月十二日ヨリ行動ヲ開始シ北滿ニ殘置セル一部ヲ除キ二月二十日主力ヲ以テ錦州ニ、一部ヲ以テ通遼及綏中ニ集結ヲ完了セシガ此ノ間偵察隊ハ依然熱河省内ノ搜索ヲ續行セリ又綏中ニ集中セル戰鬪隊ハ敵飛行隊ニ對スル空中戰ヲ豫期シ連日猛訓練ヲ實施シテ空中威力網ノ完璧ヲ期セリ

二月二十日午後二時飛行隊長牧野大佐ハ飛行第十大隊長辻大佐、同第十二大隊長岩下大佐、同第十一大隊長松岡少佐ヲ招致シ今次作戰ニ關シ左ノ如キ訓示竝ニ命令ヲ下達セリ

熱河作戰ニ方リ飛行隊長ノ訓示(拔萃)

今次作戰間軍飛行隊トシテ作戰上特ニ留意スベキ事項左ノ如シ

一 敵飛行機ニ對シ空中戰ヲ豫期セザルベカラズ此ノ點ハ從來ノ匪賊ニ對スルモノト趣ヲ異ニス而モ敵操縦者ニ外人ヲ僱聘シアルコトヲ承知スルヲ要ス又熱河、赤峰等主要都市ハ敵對空火器ノ配置セラレアルコトヲ豫期スルヲ要ス

二 地上部隊ニ協力スルニ方リテハ常ニ地上部隊ノ作戰計畫ヲ主體トシテ其ノ行動ヲ律スルコト肝要ナリ自畫自讀徒ラニ功名心ニ驅ラレテ地上部隊ニ累ヲ及スガ如キコトナキヲ要ス

三 搜索及爆撃ハ地上部隊ト密ニ連繫シ地上部隊ガ直接其ノ成果ヲ利用シ得ル如ク實施スルヲ本則

トスベシ

今回ノ戰場就中主作戰方面ノ地形ノ險峻ナルト從來ノ匪賊ニ比シ敵軍ノ素質及裝備稍々優良ニシテ眞面目ノ抵抗ヲ試ミルコトアルトニ鑑ミ友軍地上部隊ノ搜索及火器威力ノ發揚共ニ困難ナルベク從ツテ飛行隊ハ地上部隊ノ攻撃ト最モ密接ニ連繫シ十分ナル協力ノ效果ヲ發揮スルヲ要ス徒ラニ爆撃ノミニ熱中シテ重要ナル戰機ノ看破ヲ忘レ或ハ爆撃目標ノ選定當ヲ得ズ戰機ニ影響少キ敵ニ對シ其ノ威力ヲ浪費スルガ如キコトナキヲ要ス

四 爆撃實施ニ方リ戰鬪ニ關係ナキ住民地又ハ無辜ノ人民ヲ傷ツケ爲ニ將來ノ統治ヲ妨ゲ或ハ敵ノ宣傳ニ利用セラルル等ノコトナキヲ要ス

五 空地兩部隊ノ意志ノ疏通ヲ缺キ又友軍相擊ツノ不祥事ヲ惹起スルガ如キハ共ニ連絡ノ不十分ニ基因スルモノナルヲ以テ豫メ相互間ノ連絡ヲ密接ニシ前記ノ如キ過誤ヲ繰返サザルコト必要ナリ

六 本作戰間特ニ地上部隊前進開始後敵匪ガ遼西地區ニ侵入シ我ガ後方擾亂ヲ企圖スベキハ推測ニ難カラズ故ニ各飛行場ノ地上及對空警戒ハ特ニ嚴重ナルヲ要ス

關東軍飛行隊命令 二月二十日午後二時
於 錦 州

一 軍ハ熱河省内ニ於ケル反滿抗日勢力ノ擊滅ヲ企圖ス

本作戰間野戰航空廠移動修理班ヲ予ノ指揮ニ屬セラル

二 關東軍飛行隊ハ一部ヲ以テ第六師團、主力ヲ以テ第八師團ノ作戰ニ協力セントス

三 飛行第十大隊ハ通遼、錦州及綏中ニ位置シ約一中隊ヲ以テ第六師團、其ノ他ノ主力ヲ以テ第八師團ノ作戰ニ協力スベシ

將校以下所要ノ人員、器材ヲ第六、第八師團ニ派遣シ各兵團ト飛行隊トノ連絡ニ任ジ且成ルベク速カニ朝陽及凌源附近ニ各偵察約三中隊ノ爲ノ前進飛行場ヲ設定セシムベシ

四 飛行第十一大隊ハ綏中ニ位置シ主トシテ友軍線内ニ現出スル敵空軍ニ對シ適時出動之ヲ擊滅スベシ

五 飛行第十二大隊ハ自今錦州ニ位置シ各方面特ニ第八師團主力方面ニ對シ隨時出動ノ準備ニ在ルベシ

六 別命ナキ限り長城ヲ越エテ河北省内ニ行動スベカラズ

七 野戰航空廠移動修理班ハ錦州ニ位置シ器材ノ修理ニ任ズベシ

八 予ハ錦州飛行場ニ在リ

關東軍飛行隊長 牧野大佐

下達法

第二節 軍ノ集中並ニ行動開始後ニ於ケル飛行隊ノ行動

口達後印刷配布

軍ノ行動
開始
朝陽附近
ノ戰鬥ニ
協力

第八師團早川支隊ハ二月二十一日ヨリ、第六師團主力ハ二十三日ヨリ作戰行動ヲ開始ス
飛行隊ハ在通遼飛行第十大隊第二中隊長大尉 小林孝知主力ヲ以テ第六師團ニ、爾餘ノ飛行隊主力ヲ以テ第八師團ニ協力セシメシガ特ニ在錦州飛行第十大隊第一中隊並ニ第三中隊ノ一部ハ二十四日折柄ノ黃塵強風ヲ冒シテ第八師團先遣隊ノ朝陽東方地區ノ攻撃ニ協力セシモ地上細部ノ偵察著シク困難ヲ感ジタリ翌二十五日更ニ朝陽ノ攻撃ニ協力シ其ノ戰鬥指導ヲ容易ナラシメタリ

第十大隊第三中隊長大尉 林順二ノ一機ハ二十五日午前十時飲馬池營子朝陽西南方約十軒附近ヲ退却中ノ敵約二千名ヲ發見之ヲ爆撃スルト共ニ機上無線ヲ以テ爆撃隊ノ出動ヲ要求セリ

依ツテ第十二大隊第二中隊長大尉 飯田秀夫ハ全力延機 八機ヲ以テ出動シ大營子太平房東北東、方約十一軒、太平房附近ヲ退却中ナル約三百ノ敵歩、騎兵及自動車等ヲ攻撃セリ使用爆彈十二挺半四百四十發、機關銃彈四百發

第十大隊ハ二十六日ハ第八師團方面朝陽—凌源—平泉道及老虎山—葉柏壽道ニ沿フ敵ノ移動頻繁ヲ極ムル狀況ヲ偵知シ且葉柏壽及白石嘴邊門附近敵陣地ノ寫真搜索ヲ實施セリ

飛行隊長ハ爾後ノ作戰ヲ顧慮シ朝陽及凌源ニ前進飛行場設備ノ爲飛行第十大隊材料廠長寺本少佐以下寺本部隊ノ派遣ヲ派遣シ更ニ二十七日左ノ如キ彼我ノ狀況ヲ知ル

- 一 敵ハ赤峰—葉柏壽—北章營子ノ線附近ニ於テ第一次ノ抵抗ヲ企圖シアルモノノ如シ

二 第八師團ハ二十七日白石嘴邊門附近ヲ占領セル混成第十四旅團ヲシテ三月一日出發界嶺口—冷

口附近長城ノ線ニ向ヒ前進セシメ師團主力ハ同日朝陽出發承德ニ向ヒ前進シ別ニ川原挺進隊步兵 二大隊ヲ基幹トスル自動車部隊ヲシテ朝陽出發平泉附近ニ進出シテ敵ノ退路ヲ遮斷セシム

是ニ於テ飛行隊長ハ第八師團ニ協力スル爲二十七日午後三時大要左ノ如ク部署セリ

- 一 飛行第十大隊ヲシテ自今協力ノ重點ヲ第八師團方面特ニ其ノ挺進隊ニ指向セシム
- 二 朝陽飛行場完成セバ之ヲ前進飛行場トシテ使用セシム
- 二 飛行第十大隊ヲシテ依然前任務ヲ續行セシム
- 三 飛行第十二大隊ヲシテ明二十八日輕爆撃中隊ノ一部ヲ綏中ニ躍進シ同地偵察中隊ト密ニ連繫シ三月一日以後混成第十四旅團ノ戰鬥ニ協力セシメ主力ハ第八師團主力特ニ其ノ挺進隊ニ協力ノ準備ニ在ラシム

明二十八日一部ヲ以テ葉柏壽附近ノ敵陣地ヲ爆撃セシム

混成第十四旅團ハ二十八日拂曉沙帽山附近ノ敵ヲ擊退シ追撃ヲ開始セリ

飛行第十大隊第三中隊在綏中ハ右旅團ノ攻撃ニ協力シ特ニ二十八日正午頃約一萬ト目セララル敵ガ野雞溝綏中西北方約五十六軒附近ヲ退却中ナルヲ知り中隊ノ主力ヲ以テ連續出動野雞溝、北章營子野雞溝北方約十一軒附近ニ於テ

之ヲ爆撃シ多大ノ損害ヲ與ヘタリ

沙帽山附近
ノ戰鬥ニ
協力

飛行隊長ハ偵察機ノ機上無線ニ依リ右情報ヲ知り正午頃飛行第十二大隊ヲ出動セシメ頭道營子北章營子西北方約十五、蝸牛營子北章營子西北方約六、及公營子北章營子西北方約十五、附近ニ於テ敵約一千五百ヲ爆撃シ之ヲ潰亂セシメタリ

飛行第十一大隊ハ一部ヲ以テ石屯子北章營子東南方約十八、及腰嶺子石屯子西方約三、附近ニ於ケル混成第十四旅團ノ戦闘ニ協力シ且前屯衛綏中西南方約三十三、西北方地區ノ狀況ヲ搜索セリ

附記 右行動間飛行第十一大隊第二中隊永利曹長操縦ノ戰鬥機ハ歸還ノ途中飛行場西北方約一軒高度約八百米ニ於テ猛烈ナル惡氣流ニ揉マルト同時ニ空中分解ノ上墜落シ操縦者ハ戰死セリ而シテ翼ニ五發ノ彈痕ヲ受ケアル點ヨリ判斷スルニ石屯子及腰嶺子附近ノ上空ニ於テ翼ノ取付部近クニ敵彈ヲ受ケ惡氣流ノ爲ニ遂ニ分解スルニ至リタルモノノ如シ

飛行隊長ハ更ニ將來ノ作戰上ノ必要ヲ顧慮シ偵察隊ヲシテ太平房—大城子凌源東南東方約三十五、凌源道ノ偵察ヲ實施セシメシガ其ノ報告ニ依リ『第六、第八師團ハ破竹ノ如キ勢ヲ以テ前者ハ赤峰へ、後者ハ承德へ進撃ヲ續行セル』コトヲ知レリ

赤峰東方陣地攻撃ニ協力、葉柏壽、野雞溝附近ノ攻撃ニ協力、赤峰、凌源ノ占領

飛行隊ハ在通遼第十大隊ノ第二中隊ヲシテ騎兵第四旅團ノ赤峰東方陣地ノ攻撃ニ、爾餘ノ主力ヲ以テ第八師團川原挺進隊ノ葉柏壽附近ノ攻撃及混成第十四旅團ノ野雞溝附近ノ攻撃ニ各々協力セシメ且之ニ連繫シテ爆撃隊ヲ以テ敵陣地及退却部隊ニ對シテ爆撃ヲ行ハシメ有形無形上多大ノ威力ヲ發揮セリ

三月二日正午頃騎兵第四旅團ハ赤峰ヲ占領シ川原挺進隊及混成第十四旅團ノ先遣隊ハ相前後シテ凌源ヲ占領セリ

此ノ日輕爆撃中隊ハ騎兵第四旅團ノ前面ニ退却スル敵約二千ヲ爆撃シ之ヲ北方及西南方ニ四散セシメ

タリ

又本二日ノ軍命令ニ依リ混成第三十三旅團ハ熱河省內東南部ニ作戰シ清河沿合以東ニ於ケル長城ノ重要關門九門及山海關ヲ除クヲ確保シ第八師團ノ作戰ヲ容易ナラシムルコトトナリ飛行隊ノ一部ヲシテ之ニ協力セシメラレタルヲ以テ飛行隊長ハ飛行第十大隊ノ一部在綏中第三中隊ノ一部ヲシテ此ノ任務ニ服セシメタリ

凌源ニ飛行場設備承德ノ占領

三月三日降雪ノ爲飛行隊ノ空中行動ヲ許サザリシモ各方面ノ戰鬥ハ有利ニ進展シツツアリ

彙ニ特派セシ寺本部隊ハ三日凌源ニ到着シ同地東北方約二軒附近ニ於テ飛行場ノ設定ニ著手セリ

飛行隊ハ四日第八師團川原挺進隊ノ戰鬥ニ協力スル爲偵察隊、爆撃隊ノ主力ヲ以テ天明ヲ待ツコトナク夜間飛行ヲ敢行シテ出動セシガ偵察隊ハ川原挺進隊前面ノ敵情特ニ承德附近及承德—灤平—羅文峪道ヲ搜索シテ刻々機上無線ヲ以テ其ノ狀況ヲ通報セリ又爆撃隊ハ全力ヲ以テ承德附近ノ威嚇飛行ヲ實施スルト共ニ承德ヨリ西方ニ退却スル敵ヲ求メテ爆撃シ之ニ大ナル損害ヲ與ヘ承德占領ニ多大ノ貢獻ヲ爲セリ爆撃大隊ノ本四日投下セル爆彈量ハ實ニ一千六百七十五疋ナリ

飛行第十大隊第二中隊ハ朝陽ノ新飛行場ニ躍進シ北部熱河ニ行動中ノ第六師團及騎兵第四旅團ニ協力セリ

本期作戰間ニ於ケル飛行隊ノ行動概況左表ノ如シ

昭和八年三月四日軍ノ行動開始ヨリ赤峰及承德占領迄ノ飛行隊ノ行動概況一覽表

日	部			松岡部隊	第十一大隊 (戰鬥)	第十二大隊(爆擊)	第二中隊(輕)
	第一中隊	第二中隊	第三中隊				
二、二一	六機ヲ以テ早川支隊ニ協力南嶺及口北營子ノ戰鬥ニ参加ス	四機ヲ以テ開魯—興隆—下窪道、通遼—餘糧—綏東道ノ偵察ヲ爲ス	二機ヲ以テ綏中—凌源道ノ道路偵察並ニ山海關、九門ノ敵情ヲ搜索ス				
二、二二	三機ヲ以テ朝陽—凌源道ノ敵部隊ノ狀況ヲ偵察シ早川支隊ニ協力ス	四機ヲ以テ餘糧堡、綏東、下窪方面ノ敵情並ニ地形ノ搜索ヲ爲シ第六師團ニ協力ス	四機ヲ以テ綏中—凌源道間ノ地形及沙帽山、老爺廟ノ敵陣地ヲ偵察ス				
二、二三			一機ヲ以テ沙帽山、老爺廟、北章營子附近ノ敵陣地ヲ偵察ス				
二、二四	三機ヲ以テ第八師團ニ協力シ朝陽附近ノ敵情地形ヲ搜索ス	六機ヲ以テ開魯、綏東、興隆地附近ノ敵情ヲ搜索シ騎兵旅團ニ軍用金ヲ投下ス	二機ヲ以テ野雞溝、老爺廟、北章營子附近ヲ偵察ス				
二、二五	四機ヲ以テ步兵第四旅團及騎兵隊ニ協力シ朝陽附近ノ敵情ヲ搜索ス	七機ヲ以テ第六師團ノ作戰ニ協力シ八仙洞附近ノ搜索並ニ對地攻撃ヲ爲ス	一機ヲ以テ沙帽山、老爺廟、北章營子ヲ偵察シ混成第十四旅團ニ協力ス				八機ヲ以テ暖泉朝陽西南方 太平房約十八軒 附近ノ敵ヲ求メテ爆擊ス

日	部			松岡部隊	第十一大隊 (戰鬥)	第十二大隊(爆擊)	第二中隊(輕)
	第一中隊	第二中隊	第三中隊				
二、二六	三機ヲ以テ凌源—平泉沿道ノ敵情ヲ搜索シ葉柏壽附近ヲ寫眞攝影シ敵ヲ求メテ爆擊ス	七機ヲ以テ興隆地、綏東附近ヲ搜索シ第八師團ノ戰鬥ニ協力ス	一機ヲ以テ沙帽山附近ヲ搜索ス				
二、二七	一機ヲ以テ在朝陽步兵第四旅團ト連絡ス		四機ヲ以テ野雞溝、沙帽山附近ヲ搜索シ混成第十四旅團ノ戰鬥ニ協力ス				
二、二八	二機ヲ以テ朝陽第八師團司令部ニ連絡シ葉柏壽附近ノ搜索並ニ寫眞攝影ヲ爲ス	三機ヲ以テ梧桐好棚(興隆地西方約四十五軒)附近及馬蓮廠(赤峰東北方約七十五軒)附近ヲ退却スル敵情ヲ搜索ス	二機ヲ以テ混成第十四旅團附近ノ敵陣地及附近部落ヲ爆擊ス				
三、一	三機ヲ以テ第八師團先遣隊ノ戰鬥ニ協力シ葉柏壽附近ノ敵情ヲ搜索ス	五機ヲ以テ赤峰、魯北(開魯北方約百二十軒)天山附近ノ敵情ヲ搜索ス	六機ヲ以テ野雞溝、凌源附近ヲ搜索シ混成第十四旅團ノ戰鬥ニ協力ス				
三、二	七機ヲ以テ第八師團ノ戰鬥ニ協力シ東土默特王府(阜新西方約二十軒)西土默特王府(阜新西方約五十五軒)承七軒)附近ヲ搜索ス	六機ヲ以テ赤峰—烏丹道ノ敵情ヲ搜索シ楊家新(赤峰西方約二十軒)附近ノ敵ヲ攻撃ス	九機ヲ以テ凌源、綏中附近ヲ搜索シ混成第十四旅團ノ戰鬥ニ協力ス				
三、三	天候不良作戦任務ナシ	同上	同上				

備考	一 出動機數ハ延機數ヲ示ス 二 飛行第十一大隊(松岡部隊共)ハ二月二十八日二機ヲ以テ出動セシ外ハ特機ス
三、四	七機ヲ以テ第八師團挺二機ヲ以テ第六師團司六機ヲ以テ綏中、乾溝進隊ノ戦闘ニ協力シ友司令部ニ連絡シ圍場方面偵附近ヲ搜索シ混成第三軍團ノ連絡及敵兵退却ノ敵情ヲ搜索ス 十四旅團ノ戦闘ニ協力ス
	三機ヲ以テ承德附近九機ヲ以テ承德附近第八師團挺進隊近ノ敵ヲ求メテ爆ニ協力シ退却スル撃ス 敵ヲ爆撃ス

赤峰及承德占領後ノ状況

熱河ノ聖戦開始セラレシヨリ僅カニ二旬ヲ出デズシテ皇軍ハ赤峰、承德ヲ陥レ冷口ノ關門ヲ占領セシガ飛行隊長ハ三月四日『現任務ヲ續行スルノ外一中隊偵察ヲ赤峰ニ、二中隊偵察、戦闘ヲ承德ニ推進シ得ルノ準備ヲ爲サシムベキ』軍命令ヲ受領シ且翌五日『第八師團挺進隊前面ノ敵ハ前日ニ引續キ古北口方面ニ退却中ナルモ乾溝鎮方面ノ敵ハ漸次北進ノ兆アリ又信ズベキ諜報ニ依レバ張學良ハ該方面ヨリ攻勢ヲ企圖シアルモノノ如キ』狀況ヲ知ル

協力ノ重點變更

是ニ於テ飛行隊長ハ飛行第十大隊長ヲシテ凌源ニ前進飛行場ヲ進メ地上部隊ニ對スル協力ノ重點ヲ混成第三十三旅團及混成第十四旅團方面ニ指向シ特ニ混成第十四旅團先遣隊ヲシテ孤立ニ陥ラシメザル爲乾溝鎮—界嶺口道、凌源—冷口道方面特ニ冷口附近ノ敵情ヲ搜索シテ其ノ戦闘ニ協力セシムルト共ニ爆撃隊ノ主力第一、第二中隊ノ各三機ヲ以テ乾溝鎮、雙山子附近ノ有力ナル敵部隊ヲ爆撃シ之ニ多大ノ損害ヲ與ヘ以テ敵ノ混成第十四旅團先遣隊背後ヲ脅威セントスル企圖ニ一大痛撃ヲ加ヘタリ

第八師團方面ノ状況

翌六日飛行隊ハ更ニ偵察隊及爆撃隊ノ主力ヲ以テ混成第十四旅團ノ凌源、乾溝鎮間ノ地區ヨリ喜峰口方面ヘノ轉進及其ノ餘江支隊ノ喇嘛洞北寧營子西南方約二十二軒附近ノ戦闘竝ニ混成第三十三旅團先遣隊ノ冷口ニ向フ前進ニ協力ヲ爲セリ

第八師團主力ハ六日午後承德ニ入城セシガ敵ハ遠ク關内ニ退却セルモノノ如キヲ以テ飛行隊長ハ第十大隊ノ承德飛行場ヘノ躍進及脂油類ノ集積ニ關シ處置スル所アリ
七日飛行隊ハ『王以哲軍約一師古北口東北方兩間房附近ニ進出セリ』トノ情報ニ接シ爆撃大隊ノ主力ヲ以テ出動之ヲ爆撃セシメ且在凌源ノ偵察中隊第一中隊ヲシテ承德ヲ連絡飛行場トシテ古北口ニ向ヒ前進中ノ第八師團ニ協力シ古北口及乾溝鎮—雙山子道方面ヲ搜索セリ
在凌源偵察中隊ハ正午頃承德飛行場ニ躍進ス

第六師團方面ノ状況

爾後飛行隊ハ主力ヲ以テ長城線附近ニ於ケル第八師團及混成第十四旅團ノ戦闘ニ協力ス第十四卷參照此ノ間在朝陽偵察第二中隊ハ密ニ第六師團ニ協力セシガ八日三機ヲ以テ騎兵第四旅團ノ辺牆山攻撃ニ協力シ更ニ十三日飛行場ヲ朝陽ヨリ赤峰飛行場ニ推進ノ準備ヲ爲シ十五日以降之ヲ連絡飛行場トシテ使用シ第六師團ノ作戦ニ協力シ尙逐次人員器材ヲ轉送シテ二十日迄ニ赤峰ニ移動ヲ了セリ

所見 本作戦ニ參加セル飛行部隊ノ所見中主ナルモノヲ摘記セバ左ノ如シ

一 指揮運用ニ就テ

1 今次作戦ニ於テハ我が軍ガ制空權ヲ完全ニ把握シアリシ事實ニ鑑ミ飛行部隊ノ指揮運用竝ニ地上軍隊ノ對空動作等將來戰

第二節 軍ノ集中竝ニ行動開始後ニ於ケル飛行隊ノ行動

ノ爲敵航空兵力ノ優勢ナル場合ニ於ケル對策ニ關シ更ニ研究訓練ノ要アリ

- 2 飛行隊ノ指揮運用ヲ圓滑ナラシメ其ノ活動ノ適切ヲ期スル爲通信連絡ヲ完備シ且情報收集機宜ニ適スルコト特ニ緊要ナリ
今次作戦ニ於テハ其ノ特質上地上作戦ノ神速ナル進捗ニ伴ヒ飛行隊亦轉移移動ヲ餘義ナクセラレ而モ通信連絡設備不備ニシテ情報收集困難ヲ極メ其ノ結果爆撃隊ハ出動シテ屢々空ヲ衝キ或ハ友軍ヲ敵ト誤認セシコト等一再ナラズ
之ガ爲上級指揮官及飛行隊指揮官ハ共ニ飛行部隊ト關係方面トノ通信設備ヲ完備シ連絡上遺憾ナキヲ期セザルベカラズ又飛行隊指揮官ハ各種ノ積極的方法ヲ講ジ情報收集ニ勉メ之ニ基キ活動ノ方策ヲ定ムルコト緊要ニシテ徒ラニ上級指揮官ノ命令ニ期待シ或ハ協力部隊ノ通報ニ依存セントスルハ多クハ時機ヲ失シ或ハ效果其ノ勞ニ伴ハザルモノトス
無線通信ハ今次作戦ニ於テ特ニ其ノ效果大ナルヲ立證セリ即チ偵察機ノ無線報告ヲ知り爆撃隊ハ直チニ出動シテ有利ナル目標ヲ捕捉セルガ如キ其一例ナリ

今後器材ノ改良ト使用ノ圓熟トニ劃期的努力ヲ傾注スルハ飛行隊指揮運用ノ進歩發展ヲ促ス緊要事ニ屬ス

- 3 飛行隊ノ指揮運用ヲ輕快ナラシムル爲成ルベク多數ノ輸送機ヲ附スルコト必要ナリ
今次作戦ニ於テ飛行隊ヲ錦州、綏中ヨリ赤峰、承德ニ躍進セシムルニ方リ空中輸送隊ヲ以テ指揮機關、地上勤務員、通信器材、燃料、彈藥等ノ輸送ニ任ジ作戦上大ノ便宜ヲ得タリ

之ガ爲平時ヨリ民間航空ノ發達ヲ促進セシメ航空輸送會社ヲ培養シ有事ノ際之ヲ利用スル等ニ關シ大イニ考慮シ置クコト必要ナリ

- 4 敵ノ對空動作ノ進歩顯著ナル點ニ注意ヲ要ス

事變當初敵ハ多ク密集シテ行動シ我ガ飛行機ノ對地攻撃等ハ極メテ容易ニシテ損害亦少カリシモ敵ハ逐次疎開シテ行動シ或ハ夜間行動ヲ主トシ又對空監視並ニ射撃ノ方法モ漸次巧妙トナリ我ガ飛行隊ノ行動漸次困難ノ度ヲ加ヘ損害亦逐次増加スルニ至レリ

又本作戦ノ末期ニ於テ支那軍ハ滿洲國軍ノ隊號布板ヲ利用シ或ハ日本國旗ヲ以テ欺騙スル等巧妙ナル術策ヲ弄セシコトアリ

飛行隊出動ノ時機、航進方向、其ノ他偵察、對地攻撃及空地連絡ノ手段方法等ハ千篇一律ニ流ルルコトナク各機ノ工夫ヲ凝ラシ且適宜之ヲ變更スルコト必要ナリ

- 二 豫想作戦地ノ地形、氣象等ニ關スル平時調査並ニ之ガ對策研究ノ必要ニ就テ

- 1 今次作戦ニ於テ極寒時ニ於ケル飛行準備、電熱被服ノ取扱、航空寫眞機ノ機能障礙ニ對スル處置等ニ關シ平時ニ於ケル研究並ニ準備不十分ナリシヲ痛感セリ

又黃沙ハ偵察ヲ困難ナラシムルノミナラズ發動機及機上機關銃等ノ故障ノ原因トナリシ事例頗ル多シ

航空兵器資材ハ其ノ構造頗ル緻密ニシテ氣象、黃沙、飛行場ノ狀態等ノ影響ヲ受クルコト頗ル多キ特性アルニ鑑ミ豫想作戦地ノ兵要地誌ニ關スル研究調査ヲ周到ナラシメ常ニ之ガ對策ヲ究メ出動ニ際シ萬遺憾ナキヲ期セザルベカラズ

- 2 戰場ノ地圖極メテ不正確ナリシ爲搜索並ニ地點ノ標定等空中勤務者ノ苦心著大ニシテ作戦上不便ヲ來シシコト多カリキ

- 3 空中航法ニ關スル研究並ニ訓練ニ就テ

第六師團主力ノ作戦セル地方ノ如ク廣漠地ニ在リテハ鐵道、河川、都市等目標トスベキモノニ乏シク航法ニ對スル平時研究ノ不十分ナルヲ感ゼリ

將來廣漠地ニ於ケル作戦ノ機會少カラザルベク且地圖亦必ズシモ正確ヲ期シ難キ點並ニ飛行機ノ航線距離増加ノ趨勢ニ思フ致ストキハ空中航法(器材及施設ヲ含ム)ニ關シ深刻ナル研究ヲ遂ゲ以テ飛行隊ノ特性ヲ十分發揮セシメザルベカラズ

- 三 偵察隊ニ就テ

- 1 偵察機ノ行動ハ奇襲的ニシテ特ニ至短時間ニ其ノ任務ヲ達成スル如ク研究訓練ノ要アリ

今次作戦ニ於テハ偵察隊ハ敵飛行機ニ對シ何等顧慮ナク活動シ得タルモ將來敵ノ爲敵戰鬥機ノ跳梁下ニ於ケル行動ニ關シ今後大イニ研究訓練ノ要アリ

又匪賊ト雖モ對空動作ニ慣ルルニ從ヒ之ヲ發見スルコト困難ニシテ其ノ射撃ニ依ル損害亦輕視シ得ザルモノアリ

乃チ偵察機ノ行動ニ方リテハ時機及高度ノ選定、雲霧、太陽等ノ利用ヲ巧ニシ奇襲的ニ搜索ヲ實施シ至短時間ニ其ノ目的ヲ

達スル如ク訓練シ且光學的器材ノ改良進歩ヲ圖ルコトニ著意スルノ要アリ

2 偵察隊ニ在リテハ空中勤務者ハ將校ノミナラズ准士官以下ト雖モ特ニ戰術能力ヲ有スルコト緊要ナリ

偵察ニ方リ全般ノ態勢ヨリ搜索上ノ要點ヲ定メテ偵察スルノ著眼ナク敵影ヲ索メテ長時間漫然ト飛行シ或ハ一部ノ敵情ニ囚ハレテ敵ノ主力ヲ逸シ甚ダシキハ友軍後方機關ノ行動地區ニ在ル行李輻重ヲ敵ト誤認スルガ如キ事例ハ多ク空中勤務者ノ戰術能力不十分ナル結果ニシテ特ニ偵察隊ノ空中勤務者ハ將校ノミナラズ准士官以下ト雖モ戰術能力ヲ具有セシムルコト緊要ナリ

3 空中搜索ト報告

空中搜索ノ特徴ニ鑑ミ空中勤務者ノ報告ハ所謂「見タル儘」ナルヲ必要トス

從ツテ敵ヲ發見セザルトキハ「敵ヲ見ズ」ト報告スルヲ要ス「敵ナシ」ト報告スルハ不可ナリ

報告ヲ空中ニテ記述スルニ方リテハ動モスレバ重要事項ノ脱逸、方向ノ誤記等ヲ生ジ易キ點ニ注意スルノ要アリ

4 偵察機ノ同乗者席ハ風壓ヲ成ルベク少クシテ搜索ノ實施ヲ容易ナラシムルト共ニ偵察者ハ機上ニ於テ眼鏡ノ使用ニ慣熟セシムル如ク訓練シ置クコト必要ナリ

4 爆撃隊ニ就テ

1 爆撃隊ハ勉メテ之ヲ集結シ以テ其ノ威力ヲ極大ナラシムルコト緊要ナリ

本作戰間各方面ノ要求殺到セル結果止ムヲ得ズ兵力ノ分割使用ヲ餘義ナクセラレ十分ナル效果ヲ擧ゲ得ザリシ點アリ

2 爆撃隊ノ空中勤務者ニハ搜索ニ關シ更ニ訓練ノ要アリ

縱ヒ偵察隊ニ依リ目標ヲ精密ニ承知スルモ爆撃隊自身之ヲ確認スルニアラザレバ目標ヲ逸スル虞多ク爆撃隊ガ從來搜索ヲ稍、輕視セル點アリシヲ痛感セリ少クモ隊長機ノ搭乗者ニハ搜索ニ自信アル者ヲ以テ充ツルコト緊要ナリ

3 爆撃ハ奇襲的ニ實施スルヲ要ス之ガ爲通信連絡ヲ完備シ情報收集ノ適切ト相俟ツテ事前ノ準備ニ缺クル所ナキヲ要ス

敵ニ準備ノ餘裕ヲ與フルトキハ爆撃ノ效果少キノミナラズ地上火器等ヨリ大ナル損害ヲ受クルコトヲ覺悟セザルカラス又爆撃實施ニ方リテハ敵ノ不意ヲ撃タシガ爲各種ノ方法ヲ利用セザルベカラズ發動機ノ音響ヲ消シ太陽ノ方向ヲ利用シテ奇功ヲ奏セシコトアリ

五 空地連絡ニ關シ地上軍隊ノ著意スベキ事項

1 空地連絡ハ兵團ニ依リ著シク相連アリ事變當初ハ空地共ニ無理解不準備等ノ爲頗ル幼稚ナリシガ本作戰ニ於テハ相當ノ進歩ヲ見タリト雖モ尙遺憾ノ點多カリキ但シ某兵團ノ其ノ要領極メテ良好ニシテ空中勤務者ノ齊シク絶續セシ所ナリシガ是出征直前特命檢閲ニ於テ空地連絡ノ課目ニ就キ受檢シ且渡滿後尙引續キ其ノ研究ニ精進シ積極的ニ飛行隊ト協同シテ熱心ニ演練セル等平素ニ於ケル訓練ノ精到ニ起因スルモノノ如シ

2 戰況發展シ或ハ彼我接近シ又ハ相交错スル等ノ場合地上軍隊ガ友軍飛行機ニ對シ機ヲ失セズ其ノ隊號ヲ標示シ連絡スルノ著意十分ナラズ爲ニ屢、空中ヨリ友軍ヲ敵ト誤認スル等ノ原因ヲ爲シコトアリ

3 地上軍隊ハ飛行機ニ對シ常ニ積極的ニ情報ヲ通報スルコト必要ナリ

地上部隊ハ當面ノ戰闘ニ忙殺セラレ其ノ位置、狀況等ヲ絶エズ連絡スルコトナク狀況危殆ニ瀕シ始メテ急遽出動ヲ希望スルコト多シ又通報ニ方リ詳細ニ狀況ヲ通報スルノ著意ヲ缺キ飛行機出動スルモ地上部隊ノ位置查トシテ判明セズ空シク歸還スル等ノ事例少カラズ

4 地上軍隊ハ航空ノ特性ヲ十分理解スルノ要アリ

指揮官ノ企圖、彼我ノ狀況、飛行機ニ對スル希望等ハ詳細ニ且成ルベク速カニ通報シ準備ノ餘裕アラシムルト共ニ地圖不明確ナル際ハ特ニ現地ニ在ル著明ナル目標等ヲ通報スル等ノ著意ヲ必要トス

例ヘバ掩蔽下ニ在ル敵ノ在否ヲ空中搜索ノ結果ニ依リ判斷セルガ如キ又地上搜索ノ實施可能ナルニ拘ラズ之ヲ省略シテ空中