

Kodak Gray Scale

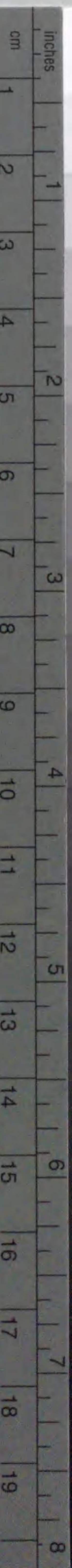

© Kodak, 2007 TM: Kodak

A 1 2 3 4 5 6 **M** 8 9 10 11 12 13 14 15 **B** 17 18 19



Kodak Color Control Patches

© Kodak, 2007 TM: Kodak

Blue Cyan Green Yellow Red Magenta White 3/Color Black

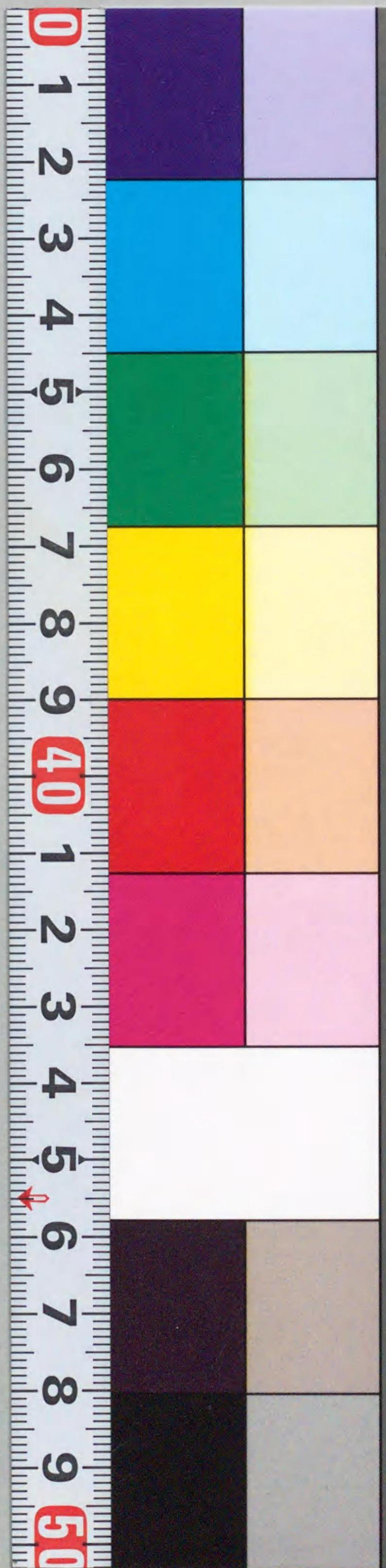

221
Ty9922t



00014716

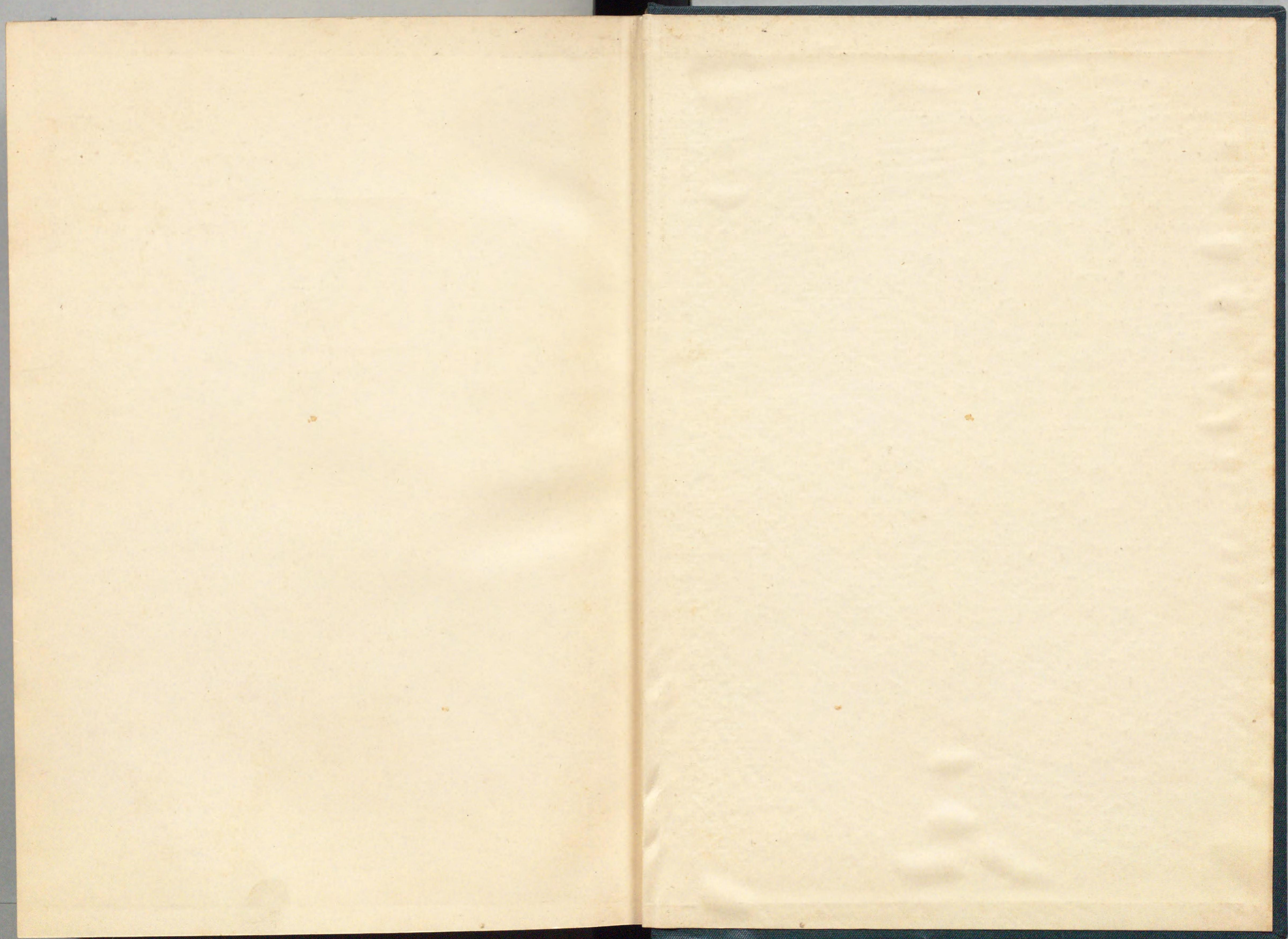

朝鮮史編修會編

朝鮮史

第四編 第三卷

朝鮮總督府

221.Ty9922T



14716

朝鮮史第四編第三卷

凡例

一本卷ハ甲辰朝鮮世宗六年ヨリ壬戌朝鮮世宗廿四年ニ至ル十九年間ヲ收ム。
一本卷ノ體例ハ凡テ本編第一卷ニ同ジ。



凡例

一

朝鮮史第四編第三卷

目次

甲辰	朝鮮世宗六年	一
乙巳	朝鮮世宗七年	五六
丙午	朝鮮世宗八年	一四
丁未	朝鮮世宗九年	一六一
戊申	朝鮮世宗十年	二〇一
己酉	朝鮮世宗十一年	二四九
庚戌	朝鮮世宗十二年	二九三
辛亥	朝鮮世宗十三年	三二六
壬子	朝鮮世宗十四年	三五七
癸丑	朝鮮世宗十五年	三八七
甲寅	朝鮮世宗十六年	四三二

目次

乙卯	朝鮮世宗十七年	四六四
丙辰	朝鮮世宗十八年	四九三
丁巳	朝鮮世宗十九年	五二七
戊午	朝鮮世宗二十年	五四六
己未	朝鮮世宗廿一年	五七四
庚申	朝鮮世宗廿二年	六〇六
辛酉	朝鮮世宗廿三年	六三四
壬戌	朝鮮世宗廿四年	六五五

目次

圖版

第一	東文選(卷九三、進離校高麗史序)	(三四—三五)
第二	卓愼筆蹟 權域書畫第一冊所收	(一六—二七)
第三	新增鷹鷂方(鷹鷂摠論)	(一六八—一六九)
第四	世宗實錄 鼎足山本(卷一四八、地理志卷首)	(三六〇—三六一)
第五	西征錄(卷首)	(三八四—三八五)
第六	諸家註柳先生集(跋)	(五七二—五七三)
第七	新註無冤錄(卷首)	(五七二—五七三)
第八	詩人玉屑(卷尾)	(六〇四—六〇五)

目次

朝鮮史 第四編 第三卷

甲辰 朝鮮世宗六年 (日本 稱光天皇應永卅二年)
明 成祖(仁宗)永樂廿二年

正月 小 寅 朔

日本國王使僧圭
籌大藏經板ヲ請フ

兀狄哈指揮直時
應哈千戶吾通哈

一日 寅 王、黑衣ヲ以テ望闕ノ禮ヲ行ヒ、本朝ノ賀禮ヲ停ム。世宗實錄卷二三 世宗六年正月戊寅

初メ日本國王 將軍足利義持 使僧圭籌等、大藏經板ヲ請フモ、只ダ一本ナルヲ以テ、金字華嚴經八十卷、梵字密教經板藏經一部、注華嚴經板ヲ賜ハントス。是ニ至リテ圭籌、書ヲ知申事ニ上リテ、大藏經板ヲ賜ハンコトヲ請フ。世宗實錄卷二三 世宗六年正月戊寅

二日 卯 日本國王使僧圭籌、梵齡等、絶食シテ經板ヲ請フ。世宗實錄卷二三 世宗六年正月己卯 辛巳 壬午 癸未

五日 壬 兀狄哈指揮直時應哈千戶吾通哈、於乙非哈等、來リ土宜ヲ獻ズ。世宗實錄卷二三 世宗六年正月壬午

初メ歲歉民飢ノ時ニ當リテ、童猛哥帖木兒、楊木答兀等、管下人ノ連續出來スルヲ慮リテ、邊民ヲシテ入堡シ、整民防戍セシメタルヲ以テ、咸吉道

甲辰 朝鮮世宗六年(正月)

鄭幹卒ス

都節制使及ビ慶源鏡城僉節制使等ニ傳シテ、隣居ノ兀良哈吾都里兀狄哈等ヲ諭シテ、疑貳ヲ生ジ、驚動スルニ至ルコト勿カラシム。世宗實錄卷二三世 宗六年正月壬午

六日未^癸摠制鄭幹卒ス。世宗實錄卷二三世 宗六年正月癸未

閻兒看^骨兀狄哈千戶劉吾通哈留リテ侍衛センコトヲ願フ。衣服鞍馬家舍奴婢ヲ給シ、妻ヲ娶リテ京ニ居ラシム。世宗實錄卷二三世 宗六年正月癸未

兵曹補充軍決訟ノ條件ヲ啓ス。之ニ從フ。世宗實錄卷二三世 宗六年正月癸未

日本九州源道鎮ノ使來ル

日本九州源道鎮^{前九州探題 澁川滿賴}ノ使來リ土宜ヲ獻ズ。世宗實錄卷二三世 宗六年正月癸未

七日^甲咸吉道咸興以北各官散住ノ當番甲士六十三ヲ其家ニ放還シ、馬匹ヲ休養セシメ、賊變アラバ、慶源鏡城ニ分送防禦セシメ、其下番甲士ハ、倘シ大變アラバ番上ヲ除キテ並ニ防禦セシム。世宗實錄卷二三世 宗六年正月甲申

八日^乙王護軍尹仁甫ヲ遣シテ、日本使僧圭壽等ニ密教大藏經板注華嚴經板及ビ大藏經一部ヲ賜ヒ、兼ネテ回禮使ヲ遣スノ意ヲ諭サシム。世宗實錄卷二三世 宗六年正月乙酉

三世宗六年正月乙酉

楊木答兀

奏聞使崔雲先ヅ通事金社ヲシテ來リ行在ニ進奏セルヲ報ゼシム。又タ金聲來ル四月ノ間、東良北ニ往キ、楊木答兀復タ服セズンバ、之ヲ征センコトヲ言ヘルヲ告グ。世宗實錄卷二三世 宗六年正月乙酉

流移ノ禁ヲ嚴ニス

九日^丙各道流移人物ノ禁防ヲ嚴ニス。世宗實錄卷二三世 宗六年正月丙戌

宋播芳ヲ印ス

十日^丁開國定社佐命功臣星山府院君李稷等ノ請ニ依リ、大逆君禮ノ父任尙忠ノ教書錄券ヲ收メ、功臣ヲ削去ス。世宗實錄卷二三世 宗六年正月丁亥

官馬色^{辛丑}太宗^{癸卯}五年^三二次ノ馬價ヲ啓ス。之ニ從フ。世宗實錄卷二三世 宗六年正月丁亥

十一日^戊文臣ニ鑄字所ノ印シタル宋播芳各一部ヲ賜フ。世宗實錄卷二三世 宗六年正月戊子

京畿監司柳思訥舟楫ノ利多キヲ以テ、易換馬價ノ布絹ヲ皆ナ助邑浦^海道^金川郡ニ置キ、右道水站ノ船ヲシテ喬桐江華ノ兵船ト共ニ分載漕轉シテ

西江^{京畿道高陽 郡龍江面}ニ至ランコトヲ請フ。之ニ從フ。世宗實錄卷二三世 宗六年正月戊子

十二日^己官馬色東八站路邊ノ野草燒盡セルヲ以テ、平安道差官ヲシテ同站ニ到リ、草ヲ刈リテ馬匹宿所ニ備ヘシメ、コトヲ請フ。之ニ從フ。世宗實錄卷二三世 宗六年正月己丑

實錄卷二三世宗六年正月己丑

十四日^辛禮曹、日本回禮使副使ニ、羅袂衣一襲ヲ造給センコトヲ請フ。命

ジテ李藝ニ木綿袂衣ニヲ加給ス。世宗實錄卷二三世 宗六年正月辛卯

十六日^癸副提學申橋ニ命ジテ、日本客人光柱等求請ノ額子及ビ道號ヲ寫サシム。世宗實錄卷二三世 宗六年正月癸巳

奏聞使崔雲回ル
楊木答兀ニ與フル勅諭

十七日^甲奏聞使判司譯院事崔雲、皇帝、楊木答兀ヲ諭スノ勅諭ヲ齎シテ明ヨリ回ル。命ジテ前判司宰監事柳季聞、大護軍池含ヲ遣シ、楊木答兀ニ下ス教書及ビ宣醞ヲ齎シテ阿木河^{咸鏡北 道會寧}ニ往カシム。世宗實錄卷二三世 宗六年正月甲午

卒年二十一ナリ。爲メニ斂殯禮葬造墓三都監ヲ設ク。世宗實錄卷二三世宗六年正月壬寅。癸卯二月戊申三月壬午。璿源系譜。

紀略璿源世系太宗(眞善公主)

日本使僧等ノ山水圖及ビ道號ノ讚詩

日本國王使僧圭籌等ニ、餞宴ヲ禮曹ニ賜フ。圭籌梵齡所持ノ山水圖及ビ道號ノ讚ト詩トヲ求ム。直集賢殿魚變甲、俞尙智、俞孝通、申橋、金尙直等之ヲ撰ス。世宗實錄卷二三世宗六年正月壬寅。

倭僧加賀、其出ス所ノ書辭ハ、圭籌知ル所ニ非ズシテ、通事李春發ニ誘ハレテ之ヲ作り、禮曹ニ致セリト稱ス。乃チ春發ヲ義禁府ニ下シテ對問ス。俱ニ服セズ。加賀ノ罪重シト雖モ、隣國使人ナルヲ以テ特ニ之ヲ宥シ、春發尹仁始及ビ倭奴三人ト共ニ之ヲ放ツ。世宗實錄卷二三世宗六年正月壬寅。

兀狄哈時、吾通哈、自願侍衛ヲ請フ。衣一襲及ビ笠靴ヲ賜フ。世宗實錄卷二三世宗六年正月壬寅。

廿六日癸卯、兀狄哈先主、兀良哈於虛茂ニ父母葬用紙ヲ給ス。世宗實錄卷二三世宗六年正月癸卯。

廿七日辰甲、日本國王使僧圭籌等ノ請ニ依リ、各道散處ノ倭人八十名ヲ還ス。世宗實錄卷二三世宗六年正月甲辰。

廿八日乙巳、日本國王ノ使僧圭籌等、闕ニ詣リテ拜辭ス。世宗實錄卷二三世宗六年正月乙巳。

禮曹參議成槩、對馬州守護宗氏ニ答書シテ物ヲ贈リ、日本回禮使ノ護送ヲ請フ。世宗實錄卷二三世宗六年正月乙巳。

司憲府、日本回禮使行次ノ禁令ヲ啓ス。之ニ從フ。世宗實錄卷二三世宗六年正月乙巳。

廿九日丙午、卓愼ヲ議政府參贊、玄孟仁ヲ判安東大都護府事、李自直ヲ司憲執義ト爲ス。世宗實錄卷二三世宗六年正月丙午。

二月 大 盡 丁未朔

一日丁未、上黨君李慶功臣ノ號、舊ニ仍ラシム。世宗實錄卷二三世宗六年二月丁未。

三日己酉、自願侍衛、幹朶里千戶崔於夫、哈ニ衣服、鞍馬、家舍、奴婢、糧料ヲ賜ヒ、妻ヲ娶ラシム。世宗實錄卷二三世宗六年二月己酉。

日本國王使僧圭籌等ニ、半朔糧料及ビ草菴ヲ給ス。世宗實錄卷二三世宗六年二月己酉。

四日庚戌、日本國王、利義持使僧圭籌等還ル。典農正李洽ヲ宣慰使ト爲ス。世宗實錄卷二三世宗六年二月庚戌。

五日辛亥、前觀察使安望之卒ス。世宗實錄卷二三世宗六年二月辛亥。

六日壬子、晉山府院君河崙、漢山府院君趙英茂、議政府右議政鄭擢、完山君李天祐、鷄林君李來ヲ、太宗配享功臣ト爲ス。世宗實錄卷二三世宗六年二月壬子。

七日癸丑、司憲府大司憲河濱等、善ク太宗ノ志ヲ繼ギ、斯道ヲ恢弘ニシ、異端ヲ排斥シ、佛寺ヲ留ムルコト、京師三所、留後司一所、諸道二三所ニ過ギザラシメ、僧中ノ練行者ヲ擇ビテ之ニモ、タラシメ、餘ハ皆ナ革除シ、僧試ノ法、僧職ノ批、僧錄ノ司、並ニ之ヲ革メンコトヲ請フ。政府六曹ニ下シテ之

日本國王使僧圭籌等還ル

安望之卒ス

太宗配享功臣

佛寺汰去僧試僧職僧錄司革罷ノ議

ヲ議セシム。閔汝翼等ハ之ニ從ハントシ、獨リ許稠曰ク、宜シク漸ヲ以テスベシ。寺社ハ汰スベシ。僧選僧批僧錄ノ三事ハ之ヲ徐ニスベシト。王亦タ遽カニ革ムベカラズト爲シ、再ビ柳廷顯等ニ議セシメ、遂ニ允サズ。宗世

實錄卷二三世宗六年二月癸丑、己未

日本回禮使朴安臣李藝

日本回禮使判繕工監事朴安臣副使大護軍李藝等拜辭ス。日本國王將軍足利義持ニ答書ヲ送リテ、大藏經板只ダ一件ニシテ祖宗相傳ノ物ナルヲ以テ其需メニ應ジ難キヲ告グ、求ムル所ノ人口五十三名ヲ刷還セシム。信物ニ

大藏經ヲ贈ル

金字仁王護國般若波羅蜜經一部、金字阿彌陀經一部、金字釋迦譜一部、青紙金字單本華嚴經一部、大藏經一部其他長衫布匹人參等アリ。又々禮曹、

九州前都元帥源道鎮筑前州太宰府少卿藤原滿貞少對馬州左衛門大郎大内殿多多良公九州都元帥將監源義俊川ニ答書ヲ送リテ、回禮使ノ護送ヲ請フ。世宗實錄卷二三世宗六年二月癸丑

金承霖卒ス

八日甲寅平陽府院君金承霖卒ス。承霖ハ全羅道順天府麗水全羅南道ノ人、定州牧使惟精ノ子ナリ。寬厚ニシテ容儀アリ。高麗辛禔庚申年六始メテ仕へ、興威衛別將ニ拜シ、甲子年十軍器少尹ト爲リ、辛昌己巳年元出デテ豐州事ト爲ル。時ニ沿邊州郡、守禦虛疏、倭寇屢、侵シ、民產業ヲ失フ。承霖、邑ヲ守リ、機ニ乘ジ變ニ應ジ、倭侵ス能ハズ。太祖癸酉年二殿中卿ニ拜シ、甲戌年三義興三軍府

城隍山神ノ封爵立廟

僉節制使ニ拜シ、刑曹典書ニ遷リ、東北面察理使ヨリ戶吏曹典書ヲ歷テ、中樞院副使、吉州道察理使ニ陞リ、慶尙道兵馬都節制使ニ移ル。恭靖王宗定庚辰年二推忠翊載佐命功臣ノ號ヲ賜ヒ、鹿山君ニ封セラレ、義興三軍府中軍同知摠制ニ遷ル。太宗壬午年二參知樞府事麗城君兼江界道都兵馬使ト爲リ、癸未年三參知議政府事、甲申年四吉州道都安撫察理使、乙酉年五工曹判書、丙戌年六知議政府事、丁亥年七東北面兵馬都節制使兼永興府尹、都巡問察理使、戊子年八鹿山君ト爲ル。己丑年九野人慶源ヲ侵掠シ、鎮守ヲ戕殺シ、邊將屢、敗ル。太宗承霖ニ命ジ、往キテ之ヲ鎮メシム。翌年、參贊議政府事、癸巳年三三西北面都巡問察理使兼兵馬都節制使平壤府尹、甲午年十四兵曹判書、乙未年十五崇政ニ陞リ、平陽君ニ改封セラレ、判中軍都摠制府事ト爲リ、丁酉年七平陽府院君ニ封セラレ、是ニ至リテ疾ヲ以テ第ニ卒ス。年七十一、襄景ト諡ス。五子有良、有儉、有溫、有恭、有讓アリ。世宗實錄卷二三世宗六年二月甲寅、己未、新增東國輿地勝覽卷四〇順天府麗水人物(金承霖)十日丙辰自願侍衛兀狄哈甫乙項哈ニ衣服鞍馬、家舍、奴婢、家財、口糧ヲ賜ヒ、妻ヲ娶ラシム。世宗實錄卷二三世宗六年二月丙辰十一日丁巳詳定所提調星山府院君李稷ニ命ジ、城隍及ビ山神ノ封爵立廟ノ古制及ビ之ヲ祭ルノ可否ヲ考セシム。稷及ビ大提學卞季良、山神ノ封爵立廟、上下通祭由來久シキヲ以テ舊ニ仍ルベシト爲ス。世宗實錄卷二三世宗六年二月丁巳

奏聞使金時遇還

十三日己未奏聞使金時遇、明ヨリ還ル。世宗實錄卷二三世 宗六年二月己未
漢人張清ヲ全州ニ居ラシメ、又々同來ノ漢人男女十一名ヲ忠清、全羅道ニ分置ス。世宗實錄卷二三世 宗六年二月己未

十四日庚申江原道銀溪、東安、能昌、直木、生安等五驛、咸吉道往來ノ衝ニ在リ、使客絡繹、驛戶凋殘セルヲ以テ、銀溪、丹金兩道驛丞ヲ革メ、察訪ニ代ヘ、僉知司譯院事楊秩ヲ察訪ト爲ス。世宗實錄卷二三世 宗六年二月庚申

大全大學ヲ印ス

鑄字所ノ印セル大全大學五十件ヲ文臣ニ分賜ス。世宗實錄卷二三世 宗六年二月庚申
十六日壬戌除授ノ時、注擬人名ノ下ニ保舉人數及ビ功勞來歴ヲ錄啓セシム。世宗實錄卷二三世 宗六年二月壬戌

十七日癸亥留後司利川、江陰等ノ官ニ内傳シ、閑無咎、無疾、無悔ノ子ニ給驛上送セシム。世宗實錄卷二三世 宗六年二月癸亥

賚進官兵曹參議柳衍之通事判事金乙玄等、辛丑三年、癸卯五年二次ノ馬價布絹ヲ遼東ヨリ受ケ、來リ復命ス。世宗實錄卷二三世 宗六年二月癸亥

讓寧大君禔ヲ利川ニ還置ス

十八日甲子讓寧大君禔ヲ清州忠清北道ヨリ利川京畿道ノ第二還置ス。世宗實錄卷二三世 宗六年二月甲子
廿一日丁卯兀良哈等、各驛及ビ路間ニ於テ騷擾作弊スル者ハ、其通事ヲシテ直チニ論罪セシム。世宗實錄卷二三世 宗六年二月丁卯

知利川縣事李吉培、讓寧大君家内率居蒼赤ノ數ヲ限ランコトヲ請フ。世宗實錄卷二三世 宗六年二月丁卯

王女卒ス
貞昭公主

廿五日辛未王女、宮内ニ卒ス。年十三、貞昭公主ヲ贈ル。摠制李孟昫ノ第二殯シ、禮葬造墓兩都監ヲ設ケ、副正尹碩ヲシテ主喪セシム。世宗實錄卷二三世 宗六年二月辛未

謝恩使李從茂、李種善、同ル

謝恩使長川府院君李從茂、副使府尹李種善、明ヨリ回ル。世宗實錄卷二三世 宗六年二月辛未
咸吉道敬差官右司諫柳季聞、大護軍池含、阿木河咸鏡北道會寧ニ至リテ、童猛哥帖木兒ヲ慰諭シ、是日、回リテ復命ス。時ニ楊木答兀、糧ヲ覓メテ常家ニ歸去ス。世宗實錄卷二三世 宗六年二月辛未

鑄錢所ヲ慶尙全羅道ニ置ク

廿六日壬申初メ京畿楊根郡京畿道楊平郡ニ鑄錢所ヲ置キシガ、行護軍白環、慶尙道船軍多キヲ以テ、鼓鑄ノ所ヲ左右邊ニ分チ、合浦鎮慶尙南道馬山府、蔚山鎮慶尙南道蔚山府ニ置カンコトヲ請フ。乃チ又々全羅道内廂ヲモ加ヘ、慶尙全羅道ニ鑄錢所ヲ置キ、別監ヲ分遣シテ其役ヲ督セシム。世宗實錄卷二三世 宗六年二月壬申

世宗實錄卷二三世 宗六年二月癸酉

廿八日甲戌前年謝恩使押物ト爲リ、明ニ死セル司譯院注簿葉孔蕢ノ骨ヲ拾フニ、前例ニ依リ、同生ノ弟孔茂及ビ埋骨人奴則金等ニ、各別ニ咨文ヲ

成給シ、馬籍都咨文資進官ニ隨行セシム。世宗實錄卷二三世 宗六年二月甲戌

三月丁丑 朔

一日丑太宗恭定大王三年ノ喪畢レルニヨリ、七月宗廟秋享大祭ニ太宗及ビ元敬王后神主ヲ祔セシム。太宗ノ禫、上旬ニ在ルヲ以テ、秋享ヲ中旬ニ擇定セシム。世宗實錄卷二三世 宗六年三月丁丑

自願侍衛兀狄哈古乙道哈巨之應哈等ニ衣服笠靴鞍馬奴婢家財ヲ賜ヒ、妻ヲ娶ラシム。世宗實錄卷二三世 宗六年三月丁丑

恭靖恭定兩朝ノ實錄

春秋館興德寺ニ會シ、始メテ恭靖大王宗定恭定大王宗太兩朝ノ實錄ヲ修ム。世宗實錄卷二三世 宗六年三月丁丑

賀正使朴實邊頤回ル

二日戌賀正使都摠制朴實副使摠制邊頤、明ヨリ回ル。世宗實錄卷二三世 宗六年三月己卯 皇明實錄太宗文皇帝實錄卷二五九永樂二十一年十二月丙子卷二六〇永樂二十二年正月丙申

宗室大臣賜祭ノ例

貞善公主ノ賜祭ニ油白餅三行卓ヲ用ヒ、自今宗室及ビ大臣ノ賜祭、此例ニ依ラシム。世宗實錄卷二三世 宗六年三月戊寅
義禁府、清州戶長朴光郭節ノ讓寧大君ノ即位ニ係ル亂言ノ罪ヲ請フ。之ニ從フ。世宗實錄卷二三世 宗六年三月戊寅
三日己卯王女及ビ貞善公主ノ喪、共ニ漆槨ヲ用ヒシム。世宗實錄卷二三世 宗六年三月己卯

幹朶里千戶張所乙吾童甫老、來リ朝ス。世宗實錄卷二三世 宗六年三月己卯 咸吉道都節制使河敬復ニ命ジ、人ヲ童猛哥帖木兒ニ遣シテ、前降王旨開諭後、楊木答兀回答ノ辭緣及ビ赴京ノ日期ヲ細問セシム。世宗實錄卷二三世 宗六年三月己卯

進賀使權希達鄭孝文回ル

四日庚辰進賀使都摠制權希達副使摠制鄭孝文、明ヨリ回ル。世宗實錄卷二三世 宗六年三月己卯 帝實錄卷二六一永樂二十二年二月戊辰

遼東ニ赴ク使臣私齎ノ布數ヲ詳定セシム。世宗實錄卷二三世 宗六年三月庚辰

故北青都護府使李種故知端川郡事南得恭ニ致賻ス。世宗實錄卷二三世 宗六年三月庚辰

八日甲申明ニ赴ク押馬官ノ私布子麻布十匹ヲ齎スヲ許ス。世宗實錄卷二三世 宗六年三月甲申

才人・禾尺

才人禾尺並ニ平民ト雜處婚嫁セシメ、其前業ヲ禁ジタルヲ以テ、禾尺戶ノ長興庫ニ柳筒ヲ上納スルヲ停メ、他ノ貢物ノ例ニ依リ、民戶ニ斂セシム。世宗實錄卷二三世 宗六年三月甲申

尹淮等斥佛ノ請

集賢殿提學尹淮等、佛氏ノ法ヲ論ジ、太宗斥佛ノ意ヲ繼ギ、夷法ヲ盪除シ、風俗ヲ丕變シ、塔廟ヲ撤毀シ、經律ヲ焚燒シ、闔境ノ僧尼ヲ並ナ歸俗セシメ、禮官ニ申命シテ、文公家禮ニ倣ヒ、定メテ卿士庶民喪祭ノ禮ト爲サシメ、禮官トヲ請フ。王、之ヲ嘉納シテ曰ク、卿等ノ上疏ハ實ニ理ニ當レリ。但ダ佛氏ノ法ハ其來ル已ニ久シク、遽カニ盡ク革ムベカラザルナリト。世宗實錄卷二三世 宗六年三月甲申

十日丙戌 禮曹王女ノ禮葬ニハ、墓表ヲ立テ誌石ヲ埋ムルモ、碑石ヲ樹ツル母カラシコトヲ請フ。世宗實錄卷二三 世宗六年三月丙戌

司憲府進賀使都摠制權希達書狀官前注簿趙玄璣等、表文ヲ改メテ退還スル時、方物狀ノ並ニ還送セラレタルヲ省覺セズ、副使摠制鄭孝文一行ト爲リテ之ヲ省察セザル罪ヲ請フ。玄璣ヲ杖シ、希達ヲ罷メ、孝文ノ職ヲ左遷ス。世宗實錄卷二三 世宗六年三月丙戌

十一日丁亥 黃海道各官軍人ノ易換馬價ヲ受ケンガ爲メ、遼東ニ往キ、沿途ニ死スル者十二人ノ家ニ各米豆四石ヲ給ス。世宗實錄卷二三 世宗六年三月丁亥

開城留後司、入朝ノ行次ニ、麻布一二匹ヲ囑送シテ、唐藥ヲ貿易シ、救療ニ資センコトヲ請フ。之ニ從フ。世宗實錄卷二三 世宗六年三月丁亥

前漢城府尹崔關卒ス。世宗實錄卷二三 世宗六年三月丁亥

十二日戊子 忌晨齋疏ノ式ヲ議シ、命ジテ舊ニ仍ラシム。世宗實錄卷二三 世宗六年三月戊子

成均館生員申處中等一百一人、闕ニ詣リテ上書シ、佛法ノ弊ヲ詳陳シテ、寺刹ノ革去、佛事ノ廢棄ヲ請フ。世宗實錄卷二三 世宗六年三月戊子

十三日己丑 箭串田ヲ贊成事柳觀等ニ分賜ス。世宗實錄卷二三 世宗六年三月己丑

僧人居ルベキ京外各宗寺社ノ數ヲ定メ、革去寺社ノ田ヲ以テ、之ニ合屬シ、有名無實ノ各官資福寺ハ、皆ナ之ヲ革除セシム。世宗實錄卷二三 世宗六年三月己丑

十四日庚寅 宗親及ビ大臣ノ禮葬祭奠ノ諸儀ヲ定ム。世宗實錄卷二三 世宗六年三月庚寅

十五日辛卯 東西北面ノ牛馬ハ、貿易及ビ孳息者、舊規ニ依リテ直チニ烙印シ、元籍内ニ緣由ヲ注シ、三年一次點考改籍セシム。世宗實錄卷二三 世宗六年三月辛卯

十六日壬辰 戶曹參議沈道源ヲ遣シ、馬籍奏本ヲ齎シテ明ニ赴カシム。世宗實錄卷二三 世宗六年三月壬辰

南陽舍那寺京畿道水原郡飛鳳面カ鑄錢ノ銅、各道ヲシテ、破亡ノ寺及ビ各宗革去寺社ノ大鐘、銅柱ヲ破取シテ連續輸送セシム。世宗實錄卷二三 世宗六年三月壬辰

十七日癸巳 內官崔龍ヲ遣シ、宣醜ヲ都城修築都監ニ賜フ。世宗實錄卷二三 世宗六年三月癸巳

十九日乙未 宗親及ビ大臣禮葬各祭ニ於ケル獻官執事及ビ祝文ノ制ヲ定ム。世宗實錄卷二三 世宗六年三月乙未

二十日丙申 癸卯年世宗五年九月、萬戶李貴生ノ全羅孤草島ノ捕倭ニ功アリシ鹽干等、己亥年元年東征軍士ノ例ニ依リテ、之ヲ賞ス。世宗實錄卷二三 世宗六年三月丙申

全羅道鎮安縣安置ノ倭人萬時羅、表阿時羅、三味、三甫羅等、前年晩到ニ因リテ農事時ヲ失シ、今又タ失火シテ財穀燒盡セルヲ以テ、厚ク賑救ヲ加ヘシム。世宗實錄卷二三 世宗六年三月丙申

戶曹工曹奉常寺濟用監軍器監等各司ノ在銅數ヲ啓ス。外方銅器ヲ鑄錢

崔關卒ス

成均館生員排佛ノ上書

箭串田

寺社ノ數ヲ定ム

資福寺ノ革去

東西北面牛馬附籍ノ法

沈道源ヲ遣シ馬籍奏本ヲ進ム

南陽舍那寺ノ鑄錢

鑄錢所

斥佛ノ議

所ニ送ラシム。世宗實錄卷二三世 宗六年三月丙申
 廿一日丁酉李和英ヲ判左軍府事、李孟鳴ヲ工曹判書、趙叙ヲ右軍都摠制、吳陞ヲ判漢城府事、李隨ヲ仁壽府尹ト爲ス。世宗實錄卷二三世 宗六年三月丁酉
 藝文奉教、梁鳳來等、佛法ヲ斥ケンコトヲ請フ。世宗實錄卷二三世 宗六年三月丁酉
 廿二日戊戌進賀使前都摠制權希達、明ニ使シテ、往還ノ路上、殘惡暴虐、且ツ華夷共聚ノ會同館中ニ於テ揚言シ、本國進獻ノ別馬ヲ載糞ノ馬ニ比シ、又タ賜宴ノ席ニ禮容ヲ失スル等、不忠不敬ノ罪甚ダシキヲ以テ、臺諫政府之ヲ論ズ、乃チ命ジテ希達ヲ珍島全羅南道ニ杖流シ、副使摠制鄭孝文、謝恩使長川府院君李從茂、副使李種善、正朝使都摠制朴實、副使摠制邊頤等、復命シテ、希達ノ失ヲ直啓セザリシヲ以テ、其職牒ヲ收メテ、外方ニ付處シ、其他從事官等ヲ罪スルコト差アリ。世宗實錄卷二三世 宗六年三月丁酉、戊戌
 廿三日己亥雲興平安北道 定州郡、車輦同畿山郡、所串同義州郡等ノ館ハ、新安同定州郡、林畔同宣川郡、良策同龍川郡、義順同義州郡、各站中央ノ要站ナルヲ以テ、廩田ヲ加給シ、附近各官居住補充軍及ビ革去寺社奴子ノ自願人ヲ以テ、每一站十戸ヲ加定シ、完護立馬セシム。世宗實錄卷二三世 宗六年三月己亥
 京畿監司、外方ノ田地、買賣ノ禁ヲ罷メンコトヲ請フ。允サズ。世宗實錄卷二三世 宗六年三月己亥
 慶尙道監司、日本國使臣梵齡ノ請ニ依リテ之ニ密陽來ノ中鐘、都船主久

外方田地買賣ノ禁

驛路興利除害ノ條件

貞惠公主
貞昭公主

開元占ノ校正

俊ニ固城來ノ大鐘ヲ賜ヘルヲ報ズ。世宗實錄卷二三世 宗六年三月己亥
 攝行祝文内、古制ニ依リテ臣ト稱ス。世宗實錄卷二三世 宗六年三月己亥
 大小使客皆ナ慈悲嶺黃海道 瑞興郡ノ直路ヲ往返セシメ、黃州黃海道、鳳州同鳳山路ニ由ルコト勿カラシム。世宗實錄卷二三世 宗六年三月己亥
 廿五日辛丑京畿右道江原道察訪副使楊秩、綠楊京畿道 楊州郡ヨリ銀溪驛江原道 淮陽郡ニ至リ、興利除害ノ條件ヲ啓ス。驛路ノ廢合、驛屬書員等ノ蠲役、野人ノ往來、各驛轉運奴婢、驛馬等ノ事ニ係ル。議政府六曹ニ下シテ擬議セシメ、之ニ從フ。世宗實錄卷二三世 宗六年三月辛丑
 自願侍衛幹朶里、崔於夫、哈兀狄、哈甫乙、項哈古乙、道哈巨之、應哈等ニ團領等ヲ賜フ。世宗實錄卷二三世 宗六年三月辛丑
 卒王女ノ虞祭、文公家禮ニ依リテ魂魄返魂ヲ以テ三虞祭ヲ行ハシム。世宗實錄卷二三世 宗六年三月辛丑
 同副代言鄭欽之ニ命ジテ開元占ヲ校正セシム。世宗實錄卷二三世 宗六年三月辛丑
 廿六日壬寅幼學鄭璋ヲ義禁府ニ囚ヘ、三省ト共ニ之ヲ鞠セシム。書ヲ孝寧大君ノ第ニ投ジテ妄言セルヲ以テナリ。世宗實錄卷二三世 宗六年三月壬寅
 廿七日卯癸卒王女ニ貞惠公主ヲ追贈ス。後チ雲城君朴從愚ノ翁主ト同號ナルヲ以テ貞昭ト改ム。世宗實錄卷二三世 宗六年三月己亥、癸卯、卷二四世宗六年四月己酉、乙卯、瑣源系譜紀略、瑣源世宗(貞昭公主)

直提學朴熙中ノ職ヲ罷ム。熙中、日本ニ使シ、禮儀ヲ顧ミズ、唐人張儀ヲ盜竊シ、潜カニ伴ヒ還リテ己ガ奴ト爲シ、其家ニ隱置セルヲ以テナリ。世宗實錄卷二

三世宗六年三月辛丑、壬寅、癸卯

童猛哥帖木兒管人ニ穀鹽ヲ給ス

咸吉道都節制使ノ牒ニ據リ、童猛哥帖木兒管下人等、口糧魚鹽布物ヲ求索スルヲ以テ、國庫ノ雜穀一百石鹽三十石ヲ支給セシム。世宗實錄卷二三、世宗六年三月癸卯
司憲府癸卯年世宗五年華嚴宗選試ノ時、證議誓師ヲ以テ食飲ニ隨參セル在外未推ノ大師省玄、如允等、今皆ナ服招セルヲ以テ、其罪ヲ請フ。之ニ從フ。世宗實錄卷二三、世宗六年三月癸卯

四月小午盡朔

一日丙午 奏聞使元閔生ニ命ジ、明ニ赴キテ連箭ヲ求メ、並ニ放射ノ法ヲ學ビ來ラシム。世宗實錄卷二四、世宗六年四月丙午

奏聞使元閔生、楊木答兀ノ聲息ヲ奏ス

四日己酉 奏聞使摠制元閔生ヲ明ニ遣シ、楊木答兀ノ聲息ヲ奏セシム。世宗實錄卷二四、世宗六年四月己酉

官馬色、品馬不納入ノ馬二十匹ヲ追徵シタルヲ以テ、京畿、江原道察訪所掌ノ各驛ニ分給ス。世宗實錄卷二四、世宗六年四月己酉

兵曹、慶源咸鏡北道鏡城上赴防ノ法ヲ啓ス。之ニ從フ。世宗實錄卷二四、世宗六年四月己酉

戶口帳成籍ノ制

五日庚戌 戶口帳成籍ノ時、根脚ヲ知ラザル者ハ、唯ダ所納四祖單字ノミナラズ、朝謝政案、戶口及ビ印信アル文書ヲ考シテ載録セシム。又タ戶口帳內率居奴婢、賤籍ヲ考セズシテ併録スルニ因リ、後日辨訟ノ時、取實スルコト勿カラシム。並ニ漢城府ノ請ニ依ル。世宗實錄卷二四、世宗六年四月庚戌

鄭芬卒ス

禪宗・教宗

三十六寺

僧錄司ヲ罷ム
禪宗教宗都會所

故全州教授官鄭芬、任ニ在リテ身死セルヲ以テ致賻ス。世宗實錄卷二四、世宗六年四月庚戌
禮曹、寺社ヲ統合シ、曹溪、天台、摠南ノ三宗ヲ禪宗、華嚴、慈恩、中神、始興ノ四宗ヲ教宗ト爲シ、三十六寺ヲ兩宗ニ分隸シ、田地ヲ優給シ、居僧ノ額ヲ酌定シ、仍リテ僧錄司ヲ罷メ、京中興天寺ヲ禪宗都會所、興德寺ヲ教宗都會所ト爲シ、行首掌務ヲ置キテ僧中ノ事ヲ察セシメンコトヲ請フ。之ニ從フ。世宗實錄卷二四、世宗六年四月庚戌

六日辛亥 王ノ王子受封ノ批一道、中宮敬嬪受封ノ批一道及ビ受禪ノ教書一道ヲ尙瑞司ニ藏ス。世宗實錄卷二四、世宗六年四月辛亥

恭寧君禍

七日壬子 禍太宗子崇祿恭寧君、李隨ヲ吏曹參判、河演ヲ刑曹參判、黃象ヲ中軍摠制、元肅ヲ仁壽府尹、柳穎ヲ大司憲、金益精ヲ慶昌府尹、忠清道都觀察使、李蟠ヲ右司諫、鄭淵、李孟常ヲ掌令、李堅基ヲ持平ト爲ス。世宗實錄卷二四、世宗六年四月壬子
十一日丙辰 京畿監司柳思訥上箋シテ、寺社ヲ汰スルヲ賀ス。世宗實錄卷二四、世宗六年四月丙辰

自願侍衛劉時所應哈金西澄阿劉吾通哈崔於夫哈李甫乙項哈巨之應哈古乙道哈ニ苧布綿布麻布及ビ靴ヲ賜ヒ於夫哈古乙道哈巨之應哈ニ紗帽品帶ヲ賜フ。世宗實錄卷二四世 宗六年四月丙辰

十二日丁巳各宗及ビ僧錄司ノ奴婢三百八十四口ヲ禪教兩宗都會所ニ分給ス。世宗實錄卷二四世 宗六年四月丁巳

自願侍衛韓朶里李都乙赤ニ衣服笠靴鞍馬家舍奴婢ヲ賜ヒ妻ヲ娶ラシム。世宗實錄卷二四世 宗六年四月丁巳

十五日庚申貞昭公主ヲ高陽縣京畿ニ葬ル。世宗實錄卷二四世 宗六年四月庚申

十七日壬戌松木養成ノ術及ビ兵船守護ノ法ヲ具啓セシム。世宗實錄卷二四世 宗六年四月壬戌 癸酉

十八日亥癸內侍府ノ資憲檢校ニヲ革メ從二品檢校ニヲ加置ス。世宗實錄卷二四世 宗六年四月癸亥

太宗祥後ノ服制ヲ定ム。世宗實錄卷二四世 宗六年四月癸亥

城中無家ノ人ニ造家ノ基地ヲ折給ス

大慈庵ノ法華法席

漢城府南大門外盤石坊盤松坊ノ例ニヨリ城中無家ノ人ニ造家ノ基地ヲ東大門水口門門光熙外ニ折給センコトヲ請フ之ニ從フ。世宗實錄卷二四世 宗六年四月癸亥

二十日丑乙恭寧君禍ヲ遣シテ法華法席ヲ大慈庵ニ行フ初メ太宗昇遐スルヤ王爲メニ柳季聞安止崔興孝ニ命ジテ金字法華經ヲ寫成セシム是ニ至リテ披覽スルナリ。世宗實錄卷二四世 宗六年四月乙丑

廿一日寅丙六曹所屬ノ各司官員ノ褒貶曹堂上官ヲシテ其司提調ト同議

啓聞セシメ提調ナケレバ曹堂上官ヲシテ磨勘啓聞セシム。世宗實錄卷二四世 宗六年四月丙寅

振威縣京畿ハ地窄民少ナルヲ以テ水原任內松莊八十七戶等ヲ割屬ス。世宗實錄卷二四世 宗六年四月丙寅

智陵淑陵義陵純陵定陵和陵德陵安陵齋宮ノ僧人ニ各五名ノ朔料ヲ給ス。世宗實錄卷二四世 宗六年四月丙寅

廿三日辰戊大司憲柳穎等讓寧大君禔ヲ清州忠清ニ還置シ金漢老ヲ遐地ニ移サンコトヲ請フ。世宗實錄卷二四世 宗六年四月戊辰

珍城縣監李胖ノ執送セル僧志云ヲ義禁府ニ下ス志云ハ恭靖王宗侍婢ノ子自ラ王子ト稱シ橫行作弊セシヲ以テナリ。世宗實錄卷二四世 宗六年四月甲寅 戊辰 六月丁未

廿四日己義禁府提調柳廷顯等曹元ハ律ニ依リテ論罪シ郭璋ハ獄中ニ死スレドモ斬ニ處センコトヲ請フ允サズ。世宗實錄卷二四世 宗六年四月乙丑 戊辰 己巳

廿五日庚兵曹判書趙末生上箋辭職ス允サズ。世宗實錄卷二四世 宗六年四月庚午

銓注ノ法ヲ改ム

三品以下銓注ノ法ヲ改ム吏曹判書許稠ノ議ニ依ル。世宗實錄卷二四世 宗六年四月庚午

兀良哈沈指揮江界ニ來ル

廿六日辛平安道兵馬都節制使江界兵馬節制使ノ呈ニ據リテ馳報ス四月十七日小甫里口子平安北道 慈城郡對望越邊ノ兀良哈沈指揮沈時里 哈力軍人十三名ヲ率キ牛馬十三頭匹ヲ將テ來リ言フ在前建州衛奉州古城方州 鳳州 房州 奉天省北山城子カ内ニ居住スルコト二十餘年去ル二月十七日韃靼軍入侵セルニ因リ都

建州衛李滿住婆猪江ニ移ル

上院寺

司建州衛都指揮使李滿住李顯忠ノ子管下指揮沈時里哈沈者羅老盛舍歹童所老盛者羅大等一千餘戸ヲ率キ、婆猪江江家ニ到ル去ル癸卯年世宗五年聖旨ヲ蒙リ、婆猪江多回坪居住ヲ許サレタルヲ以テナリ。然レドモ、口糧種子鹽醬無キヲ以テ、乞巧過活セント欲スト。乃チ其所持ノ印信文字ヲ上送スト。翌日、議政府六曹ト之ヲ議ス。人ヲ遣シテ婆猪江ノ事變ヲ諜報セシメ、沿邊各口子ノ防備ヲ嚴ニセシム。世宗實錄卷二四世宗六年四月辛未壬申卷二五世宗六年七月乙亥

五月小 盡 乙亥 朔

三日丁丑慶尙道慶州奉德寺及ビ留後司開城府演福寺ノ大鐘ヲ毀タザラシム。世宗實錄卷二四世宗六年五月丁丑

奉德寺及ビ演福寺大鐘ヲ毀タザラシム

六日庚辰闕内更點ノ器、中國ノ體制ヲ考シ、銅ヲ以テ之ヲ鑄造セシム。世宗實錄卷二四世宗六年五月庚辰

闕内更點ノ器ヲ鑄造セシム

獻納車有持平李堅基曹元ノ罪ヲ請フ。允サズ。世宗實錄卷二四世宗六年四月庚午五月乙亥庚辰
七日辛巳獻陵宗太大祥後、長明燈燃火及ビ朝夕ノ焚香ヲ議セシム。星山府院君李稷等ノ議ニヨリ、燃燈ヲ除キテ焚香スルコト、健元陵祖太ノ例ニ依ラ

シム。世宗實錄卷二四世宗六年五月辛巳

八日壬午太宗ノ大祥ヲ以テ、朝市ヲ停ム。世宗實錄卷二四世宗六年五月壬午

九日癸未太宗ノ大祥齋ヲ津寬寺ニ設ク。世宗實錄卷二四世宗六年五月癸未

十日甲申王、廣孝殿ニ至リテ幄次ニ入り、群臣ヲ率キ、喪服シテ入哭シ、還リテ幄次ニ就キ、孝寧大君、恭寧君、義平君等ニ命ジテ攝行セシメ、後チ又タ群臣ヲ率キ、禪服シテ入哭シ、哀ヲ盡シ、辭神シテ還ル。議政府六曹司憲府、皆ナ參神ニ及バズ。是ニ於テ司憲府嫌ヲ引キテ仕ヘズ。世宗實錄卷二四世宗六年五月癸未甲申

獻陵碑

十二日丙戌獻陵碑ヲ樹ツ。世宗實錄卷二四世宗六年五月丙戌朝鮮金石總覽下三二六廣州朝鮮太宗獻陵碑

曩ニ全州全羅北道ニ置ケル唐人張清等男女十二人ヲ召還ス。將ニ明ニ解送セントスルナリ。世宗實錄卷二四世宗六年五月丙戌

倭人ノ私消息ヲ禁ズ

十四日戊子人臣ノ義私交ナキヲ以テ、諸島ニ住スル倭人及ビ曾テ投化來居セル倭人ノ私ニ消息ヲ通ズル者ハ禮曹呈書ノ外、之ヲ痛禁セシム。世宗實錄卷二四世宗六年五月戊子

十五日己丑諸臣ノ太祖太宗ノ忌辰ニ水陸齋ヲ設クルヲ禁ズ。世宗實錄卷二四世宗六年五月己丑
十九日癸巳革去僧錄司及ビ各寺社ノ奴婢二名ヲ一戸ト爲シ、東西部學堂ニ各三十戸ヲ給ス。世宗實錄卷二四世宗六年五月癸巳

日本國肥州田平
寓源省後室融仙

仁明之曲

二十日甲午日本國肥州田平寓鎮海州太守源省ノ後室融仙、土宜ヲ獻ジ、仍
リテ書ヲ禮曹ニ致シ、漂民ヲ送還ス。世宗實錄卷二四世
宗六年五月甲午

廿一日乙未

藝文館、太宗及ビ元敬王后祔廟ノ樂章ヲ進ム。仁明之曲ト號ス。
世宗實錄卷二四世
宗六年五月乙未

咸吉道都節制使、慶源僉節制使李澄玉ノ呈ニ據リテ、五月十三日、嫌進眞嫌

兀狄哈百餘名、阿山咸鏡北道富寧郡樸山ノ地ニ突入作賊シ、高郎岐伊同留防軍、戰ヒテ

之ヲ擊退セルヲ馳報ス。世宗實錄卷二四世
宗六年五月乙未

洪敷卒ス

都摠制洪敷卒ス。世宗實錄卷二四世
六年五月乙未、辛丑

廿三日丁酉典農寺尹李叔時ヲ遣シ、慶源僉節制使李澄玉禦狄擊賊ノ實狀
ヲ察視セシム。世宗實錄卷二四世
宗六年五月丁酉

廿九日癸卯城門閉時ノ圓木符交付ノ法ヲ定ム。世宗實錄卷二四世
宗六年五月癸卯

賀聖節使通事閔光美、明ヨリ回リ、四月初五日、皇帝動駕北征スルヲ報ズ。

乃チ中軍同知摠制玄貴命ヲ明ニ遣シ、皇帝ノ起居ヲ欽問セシム。世宗實錄卷
二四世宗六

欽問起居使玄貴
命

年五月癸卯
六月乙卯

六月 大 盡
甲辰 朔

三日丙午慶尙道鑄錢別監白環、新鑄錢二十貫ヲ進ム。世宗實錄卷二四世
宗六年六月丙午

慶尙道鑄錢別監
河澹

四日丁未領議政柳廷顯、星山府院君李稷、左議政李原、大提學卞季良、吏曹判
書許稠、禮曹參判李明德ヲ召シ、禮曹上ル所ノ太宗祔廟ノ儀註ニ就キテ
議シ、禮曹ニ命ジテ親祭ノ日次ヲ改メシム。又タ元敬王后尊號加上ニ就
キテ議ス。世宗實錄卷二四世
宗六年六月丁未

五日戊申慶尙道鑄錢別監河澹、新鑄錢十貫ヲ進ム。世宗實錄卷二四世
宗六年六月戊申

六日己酉自ラ王室族派人ト稱シ、咸吉道各官ニ住スル者ノ世系ヲ備細覈
問セシム。世宗實錄卷二四世
宗六年六月己酉

八日辛亥賀聖節使禮曹判書申商、明ヨリ回ル。世宗實錄卷二四世
宗六年六月辛亥

十日癸丑三韓國大夫人宋氏元敬王后ノ母、閔舜ノ妻卒ス。世宗實錄卷二四世
宗六年六月癸丑

十一日甲寅宗廟ノ樂章中、桓祖室ノ皇祖ヲ顯祖、太祖ノ皇考ヲ皇祖ト改ム。
世宗實錄卷二四世
宗六年六月甲寅

賀聖節使申商回
ル

三韓國大夫人宋
氏卒ス

顯祖・皇祖

元敬王后ニ彰德昭烈ノ尊號ヲ加上セシム。世宗實錄卷二四世
宗六年六月甲寅

十三日丙辰平安道各翼屬郡縣、多少一ナラズ、軍數均シカラザルヲ以テ、之
ヲ更定セシム。世宗實錄卷二四世
宗六年六月丙辰

十四日丁巳是ヨリ先守令ノ還上擅發及ビ未收納ヲ已收ト稱スル者、按ズ

還上米ノ出納ヲ
嚴ニス

ルニ那移出納收支加減シテ
他用スル者ノ律ヲ以テス。淮陽府使陳遵、還上一千七百六十
石ヲ擅發シテ會計ヲ減ゼズ、又タ未收ヲ已收ト爲セルコト覺レ、司憲府

之ヲ治シ、大司憲柳穎等、皆ナ民ノ爲メニスル、其情恕スベシト爲シ、輕律ヲ以テ啓ス。王、舊例ニ仍ラシム。乃チ是日穎等、上疏論辨シ、其弊ヲ言フ。允サズ。尋イデ穎等司憲府員ヲ罷職ス。世宗實錄卷二四世宗六年六月丁巳、癸亥

太宗耐廟ノ儀註

周義卒ス

太宗耐廟ノ儀註ヲ定ム。世宗實錄卷二四世宗六年六月丁巳

十五日戊午故黃海道殷栗縣監周義ニ致賻セシム。世宗實錄卷二四世宗六年六月戊午

十六日己未濟州子弟私進上ノ馬、直ニ其價ヲ給セシム。世宗實錄卷二四世宗六年六月己未

日本九州源義俊、石城管事平滿景、土物ヲ獻ズ。滿景、僧亮積ノ刷還ヲ請フ。世宗實錄卷二四世宗六年六月己未

右議政柳觀

十八日辛酉太宗及ビ元敬王后位版廣孝殿奉安ノ儀註ヲ定ム。世宗實錄卷二四世宗六年六月辛酉

二十日癸亥柳觀ヲ右議政、黃喜ヲ贊成、李之剛ヲ贊成兼大司憲、安純ヲ戶曹判書、李隨ヲ吏曹參判、崔士康ヲ兵曹參判、睦進恭ヲ戶曹參判、鄭招ヲ工曹參判、李澄玉ヲ左軍都摠制、徐選ヲ右軍摠制、宋仁山ヲ執義、梁活ヲ掌令、金自怡、成念祖ヲ持平ト爲ス。世宗實錄卷二四世宗六年六月癸亥

咸吉道都節制使河敬復、欽差指揮金聲ノ使吳禎來リ、聲等、遼東三萬衛叛出ノ軍官楊木答兀ヲ招諭センガ爲メ、幹木河咸鏡北道會寧ニ至ラントシ、東涼東良茂鏡北道ニ駐リ、中途阻滯ニ因リ、帶來ノ米糧缺乏セルヲ以テ、給糧センコトヲ乞ヘルヲ報ズ。世宗實錄卷二四世宗六年六月癸亥、(附載)皇明實錄仁宗昭皇帝實錄卷一下永樂二十二年八月乙丑

明指揮金聲ノ使來リ、糧ヲ乞フ、遼東三萬衛叛出軍官楊木答兀ノ招諭東涼

對馬州宗貞盛、土宜ヲ獻ジ、被虜及ビ平道全族人ノ送還ヲ請フ。禮曹參議成槩答書シテ、平道全ハ我が朝ニ仕ヘ、邦憲ヲ干シテ謫セラレタルヲ以テ啓達シ難ク、他ノ被虜ハ、各道ニ行移シテ揆究スベキヲ回報ス。世宗實錄卷二四世宗六年六月

刑決入啓ノ法

廿一日甲子刑決ハ、代言ヲシテ親啓セシメ、宦官ヲシテ入啓スルコト母カラシム。世宗實錄卷二四世宗六年六月甲子

廿二日乙丑訓練判官朴訥生ヲ遣シテ、鏡城僉節制使李澄玉ニ内醞衣襲、鞍馬、留防千戶朴榮生、朴貴富ニ馬ヲ賜ヒ、都鎮撫金得海ヲ護軍、軍人金乙辛、金尙南、金元生等ヲ副司正ニ除ス。世宗實錄卷二四世宗六年六月乙丑

都城内外禁山草庵ノ撤去

沙乙閑齋庵、淨業院ノ外、都城内外禁山ノ僧尼新造ノ草庵ヲ撤去ス。世宗實錄卷二四世宗六年六月乙丑

廿三日丙寅在前外方ノ兵馬ヲ總ブル者、兩府以上ハ兵馬都節制使、三品ハ兵馬僉節制使ト稱ス。今江原道觀察使三品ト爲セバ、一道ノ兵馬ヲ都摠スルニ僉ト稱スルヲ以テ、各道單觀察使、或ハ兼兵馬節制使ハ、特ニ僉字ヲ除カシム。世宗實錄卷二四世宗六年六月丙寅

廿四日丁卯奏聞使摠制元閔生馳啓ス、五月十六日、開平迤北一百餘里ノ行在所ニ到リ、皇帝ニ謁ス。帝、奏本内ノ楊木答兀ノ詞因ヲ問ヒ、更ニ勅書ヲ

奏聞使元閔生皇帝ニ謁ス

授ケントセシガ、奏スルニ、本人驚怕シテ山險ノ地ニ隱遁シ、禽拿シ難キヲ以テセルニ依リ、遂ニ之ヲ停ム。帝乃チ賞銀ヲ賜ヒ、人ヲシテ燕都北京ニ護送セシムト。世宗實錄卷二四世宗六年六月丁卯

廿五日辰都摠制李潑ヲ全羅道都觀察使、戶曹參議韓有紋ヲ江原道觀察使ト爲ス。世宗實錄卷二四世宗六年六月戊辰

明使王賢來ル
韓確ノ母ニ賜祭ス

廿六日巳明使王賢、少卿韓確ノ母ニ賜祭スルヲ以テ、頭目二人ヲ率キテ來ル。王、世子ト文武群官ヲ率キ、慕華樓ニ至リテ祭文ヲ迎フ。韓確、亦タ吉服ヲ以テ之ヲ迎フ。賢等ノ來ル、朝鮮ノ爲メニ非ザルヲ以テ、特ニ其迎接ノ儀註ヲ定ム。世宗實錄卷二四世宗六年五月辛丑、癸卯、六月庚戌、乙卯、己未、丁卯、戊辰、己巳、庚午、辛未、壬申

趙庸卒ス

廿八日辛未判右軍都摠制府事致仕趙庸卒ス。庸ハ眞寶縣慶尙北道 靑松郡ノ人ナリ。高麗恭愍王甲寅廿三ノ科ニ中リ、典校注簿三司都事ヲ授ケラレ、出デテ雞林府判官ト爲リ、入リテ司憲府持平ト爲リ、成均司藝禮曹摠郎ヲ歷、太祖卽位ノ後、諫議大夫、成均大司成、經筵侍講官ニ遷リ、刑曹典書ニ陞リ、事ヲ以テ免ゼラル。國學生員二百餘人上書シテ、庸ヲ以テ師ト爲サンコトヲ請フ。特ニ檢校漢城府尹兼成均大司成ニ拜シ、藝文提學、禮曹判書、藝文館大提學ヲ累遷シ、皆ナ成均大司成及ビ世子賓客ヲ兼ス。庸、少ヨリ力學シ、博ク經史ニ通ジ、尤モ性理ノ學ニ精シク、一世ノ儒宗トシテ、學者ノ仰グ

性理ノ學ニ精シ

嫌進兀狄哈阿木
河ニ到ル

所ト爲ル。家貧ニシテ書ナク、毎ニ人ニ借り、覽畢レバ輒チ還シ、平生忘レズ。趙末生尹祥、裴恒等其門ニ出ヅ。性勁直清儉、嘗テ明ニ使シ、會同館ニ在リテ房外ニ出デズ、禮部之ヲ見テ曰ク、宰相買賣ヲ識ラズ、眞ニ賢相ナリト。巫覡ヲ喜バズ、其鬼ニ非ズンバ祀ラズ。文貞ト諡ス。三子聃、恥耳アリ。世宗實錄卷二四世宗六年六月辛未、卷二五世宗六年七月丙戌、辛卯、新增東國輿地勝覽卷二五眞寶縣人物(趙庸)、雜苑雜記、東儒師友錄卷三趙文貞公、海東雜錄四趙庸

是ヨリ先、嘗テ慶源府ニ作賊シテ殺サレタル嫌進眞兀狄哈ノ族類五十餘名阿木河咸鏡北道會寧ニ到ル。王、賊謀畏ルベキモ、明使野人ノ地ニ到リテ糧ヲ絶スルヲ以テ、咸吉道宣慰使柳季聞ニ命ジ、時ニ及ビテ人ヲ送り、問慰接濟セシム。世宗實錄卷二四世宗六年六月辛未

廿九日壬申元敬王后尊號加上ノ儀註四時及ビ臘有名日親享ノ儀註ヲ定ム。世宗實錄卷二四世宗六年六月壬申

三十日癸酉王、禪服ヲ以テ百官ヲ率キ、正殿ノ南幄次ニ出御シ、行禮訖リテ、元敬王后加上尊號玉冊ヲ傳フ。左議政李原ハ玉冊、平壤府院君趙大臨ハ香祝ヲ奉ジテ廣孝殿ニ詣ル。世宗實錄卷二四世宗六年六月癸酉
讓寧大君禔ヲシテ、前例ニ依リテ鋪馬四匹ヲ以テ獻陵ノ禪祭ニ來リ參ゼシム。世宗實錄卷二四世宗六年六月癸酉

七月 小 盡 甲戌朔

元敬王太后尊號ノ加上
太宗ノ禪祭

一日甲戌元敬王太后ニ彰德昭烈ノ尊號ヲ加上ス。世宗實錄卷二五世 宗六年七月甲戌
二日乙亥王、百官ヲ率キテ廣孝殿ニ詣リ、禪服ヲ以テ太宗恭定大王ノ禪祭ヲ行フ。世宗實錄卷二五世 宗六年七月乙亥

大提學卞季良、祔廟ノ日、明使ヲ迎ヘテ設宴センコトヲ請フ。政府六曹ニ議ス。左議政李原、不可ト爲ス。乃チ止ム。世宗實錄卷二五世 宗六年七月乙亥
對馬州宗彥六乙亥盛乙亥ノ母ノ使、來リ米豆ヲ賜ヘルヲ謝シ、土宜ヲ獻ズ。世宗實錄卷二五世 宗六年七月乙亥

平安道監司、建州衛指揮玉古只千戶童觀音老等男婦共二十六名、牛馬ヲ持シテ江界滿浦口子平安北道江界郡滿浦鎮ノ江北皇城平ニ來リ屯シ、都司李滿住、軍人四百餘戶ヲ領シテ瓮村鴨綠江ヲ距ル一日程ノ地ニ到リ、氷凍セバ越江シテ口糧種子ヲ乞ハント欲スルモ、氷合ヲ待チ難キヲ以テ、上京入朝センコトヲ請ヘルヲ報ズ。政府六曹議シテ、皇帝聖旨ナクシテ相接スルハ不可ナルヲ以テ、越入セシムルコト勿カラシム。世宗實錄卷二五世 宗六年七月乙亥

建州衛都司李滿住來リ口糧種子ヲ乞ハントス

明使韓確ノ母ニ賜祭ス

四日丁丑明使王賢、祭物ヲ具シ、祭ヲ韓確ノ母金氏ニ其第二賜フ。世宗實錄卷二五世 宗六年七月丁丑
八日辛巳奏聞使元閔生、通事朴淑陽、先ヅ明ヨリ回り、皇帝、二人ノ處女並ニ

婚嫁ヲ禁ジ進獻色ヲ置ク

太宗配享功臣祠堂ニ賜祭ス

造酒造膳、瀚衣ヲ好クスル侍婢ヲ求メントスルヲ報ズ。中外ノ婚嫁ヲ禁ジ、進獻色ヲ置キ、處女及ビ婢子ヲ選揀セシム。世宗實錄卷二五世 宗六年七月辛巳、戊戌、八月乙巳、丙午、庚戌、辛亥、壬戌、癸亥、丁卯、壬申
十一日甲申太宗配享功臣晋山府院君文忠公河崙、漢山府院君忠武公趙英茂、右議政翼景、公鄭擢、完山府院君襄度公李天祐、雞城君景節公李來等ノ祠堂ニ賜祭ス。世宗實錄卷二五世 宗六年七月甲申

十二日乙酉告祭ヲ廣孝殿ニ行フ。祭訖リテ神輅進發ス。王、袞服ヲ著シテ輦ニ乗ジ、群臣ヲ率キテ前導シ、宗廟ニ至リテ祔廟シ、仍リテ秋享ノ大祭ヲ行ヒ、孝寧大君補ヲシテ、位版ヲ廣孝殿ニ奉安シ、秋享ヲ行フコト並ニ儀ノ如クス。教書ヲ下シテ、五功臣ヲ配享シ、齋殿ニ還リテ袞冕ヲ釋キ、絳紗袍、遠遊冠ヲ服シ、輦ニ乗ジテ宮ニ還ル。彩棚ヲ結ビ、雜戲ヲ陳シ、成均學生等皆ナ歌謠ヲ獻ズ。王、勤政殿ニ御シテ賀禮ヲ受ケ、仍リテ尊號ヲ上ルノ教書及ビ宥旨ヲ降ス。乃チ宗廟秋享祭享官等ニ宴ヲ賜フ。世宗實錄卷二五世 宗六年七月乙酉
是ヨリ先、大提學卞季良、宗廟ノ祭事、恭靖王宗定ニ於テ孫ト稱シ、翼祖ヲ永寧殿ニ遷サンコトヲ論ズ。衆議之ヲ駁シ、遂ニ行ハレズ。世宗實錄卷二五世 宗六年七月乙酉

奏聞使元閔生回ル

十三日丙戌奏聞使摠制元閔生、明ヨリ回ル。世宗實錄卷二五世 宗六年七月丙戌
王、明使ヲ勤政殿ニ迎ヘテ、溫斟宴ヲ設ク。世宗實錄卷二五世 宗六年七月丙戌
本月十八日ヲ限リテ、大小兩班ノ處女ヲ陳告セシム。世宗實錄卷二五世 宗六年七月丙戌

兵曹ノ倭案

贈賄ノ禁ヲ嚴ニ

向化新來人ノ獨
免 李貴山卒ス

驛吏本貫ノ稱

明使王賢還ル

十四日丁亥對馬州守護宗貞盛等被擄人口ノ刷還ヲ請ヘルヲ以テ兵曹倭案載録ノ倭人三十一名ヲ送ラシム。世宗實錄卷二五世宗六年七月丁亥
贈賄ハ與受俱ニ罪スルノ法ヲ申嚴セシム。世宗實錄卷二五世宗六年七月丁亥
十七日庚寅司憲府權希達ノ明ニ使シテ本國ヲ詆毀セル罪ヲ論ジ竄所還置ヲ請フ。允サズ。世宗實錄卷二五世宗六年七月庚寅
向化新來人ハ三年ノ田租十年ノ徭役ヲ蠲除ス。世宗實錄卷二五世宗六年七月壬辰

十九日壬辰前都觀察使李貴山卒ス。世宗實錄卷二五世宗六年七月壬辰
二十日癸巳處女選揀ノ時宗室親戚及ビ前朝王氏向國人國家ニ關スル罪人ノ女子ハ選スルコト勿カラシム。世宗實錄卷二五世宗六年七月癸巳
京畿江原道程驛察訪ノ啓ニヨリ各官驛吏ハ所在守令ヲシテ根脚並ニ子孫ノ名字年歲ヲ開具シ平民戶口ノ例ニ依リ本驛ヲ稱シテ本貫ト爲シ各戶口案ヲ給シ簿四件ヲ置キ兵曹監司營其官及ビ驛丞ニ藏置シ以テ逃避者ノ推考ニ備ヘシム。世宗實錄卷二五世宗六年七月癸巳

廿一日甲午禮曹驪興府院君禮葬ノ時唯ダ石羊石虎アリテ墓表誌石ナク三韓國大夫人宋氏ノ禮葬貞善公主ノ例ニ依リテ墓表誌石アルヲ以テ府院君ノ表誌夫人ニ并録センコトヲ請フ。之ニ從フ。世宗實錄卷二五世宗六年七月甲午
明使王賢等還ル。王群臣ヲ率キテ慕華樓ニ幸シ之ヲ餞ス。世宗實錄卷二五世宗六年七月甲午

廿二日乙未處女隨從ノ火者各道ヨリ年十五歲以上二十歲以下ノ者ヲ擇

バシム。世宗實錄卷二五世宗六年七月乙未

廿五日戊戌許權ヲ中軍摠制元胤ヲ左軍摠制柳季聞ヲ左司諫金泮ヲ右獻

納趙遂良曹尙治ヲ左右正言ト爲ス。世宗實錄卷二五世宗六年七月戊戌
藝文館大提學卞季良禮曹參議成槩ニ鞍馬領敦寧致仕權弘ニ馬ヲ賜フ。季良ハ獻陵ノ碑文ヲ撰シ槩ハ之ヲ書シ弘ハ篆額ヲ加ヘシヲ以テナリ。

廿六日己亥司憲府宜山君南暉濫刑ノ罪ヲ劾ス。允サズ。世宗實錄卷二五世宗六年七月己亥

司贍寺提調楮貨ヲ廢シ速カニ銅錢ヲ頒行シテ民志ヲ定メンコトヲ請

ヒ依リテ鑄錢ノ事宜ヲ上ル。世宗實錄卷二五世宗六年七月己亥
廿八日辛丑慶尙道兵馬都節制使新鑄錢三十二貫ヲ進ム。今後上進ヲ除キ直チニ司贍寺ニ納レシム。世宗實錄卷二五世宗六年七月辛丑

廿九日壬寅鑄錢周足頒行ノ時ヲ限リテ慶尙全羅道ノ講武別進上ノ方物ヲ除カシム。世宗實錄卷二五世宗六年七月壬寅

八月 大 癸卯 朔 盡

鑄錢ノ事宜

竹葉松葉蒿節蒲
節ノ冊紙

斂銅ノ事宜

童猛哥帖木兒ト
韃靼種馬ヲ交易
ス

銅錢作貫ノ法

讎校高麗史成ル

甲辰 朝鮮世宗六年(八月)

三四

二日^{甲辰} 造紙所、竹葉、松葉、蒿節、蒲節、四色ノ冊紙計四百六貼ヲ進ム。鑄字所ニ下ス。世宗實錄卷二五世 宗六年八月甲辰

五日^{丁未} 咸吉道北青府所築ノ都城頽落セルヲ以テ、城門都監ノ啓ニ依リ、北青監役官及ビ頭目摠牌ヲシテ來京修築セシム。世宗實錄卷二五世 宗六年八月丁未

戶曹、鑄錢ノ銅ヲ得シガタメ斂銅ノ事宜ヲ啓ス。曰ク、一、京中各司會計付ノ銅ヲ鑄錢所ニ送り、一時散各品ヨリ銅ヲ收メテ鑄錢ヲ給シ、一、京外公處ノ銅器ヲ收納シ、一、京外犯罪ノ收贖ニ銅ヲ用ヒ、一、經師巫女ノ業稅ハ銅ヲ以テ收納シ、一、民間散布ノ歷代銅錢ヲ收メ、一、焔錢ヲ禁ゼント。之ニ從フ。世宗實錄卷二五世 宗六年八月丁未

六日^{戊申} 咸吉道、開原ト通ゼザルコト已ニ五十年、韃靼馬絶種セルヲ以テ、咸吉道都節制使ニ傳シテ、童猛哥帖木兒等ト品好ノ韃靼雌雄種馬ヲ交易セシム。世宗實錄卷二五世 宗六年八月戊申

七日^{己酉} 銅錢作貫ノ法ヲ定ム。世宗實錄卷二五世 宗六年八月己酉

八日^{庚戌} 戶曹、東西各品其他斂銅ノ差等ヲ啓ス。世宗實錄卷二五世 宗六年八月庚戌

十一日^{癸丑} 大小祭享ノ羊豕皆ナ騙ト作シ、預メ之ヲ養フ。世宗實錄卷二五世 宗六年八月癸丑

柳觀等、讎校高麗史ヲ撰進ス。同知春秋館事尹准序ヲ撰ス。世宗實錄卷二五世 宗六年八月癸丑 東文選卷九三序進

讎校高麗史序(尹准)

第一 東 文 選 (卷九三、准讎校高麗史序)

原 木板刊本。板匡縱二五〇釐、横二二・五釐。

京城帝國大學附屬圖書館所藏

各記時事後之暴虐者得有身焉若夫遺和入
使肅何收秦韓庚宗即命親振撥濟濟
感興之故焉後王春惠之師許謂可或初史
丁威聖不倍夫春惟我 太祖開國之初
奉化伯臣將道傳西原君臣歸控將高麗國史於
是採撰各朝實錄及諸校傳中文仁公國傳綱目
倚中文志公季有賢史略傳中文靖公室種金鑑
錄乘而繼之故左氏編年之體三年而成焉卷三
十有七編其書類有符錄至於凡例以元宗以上
事多微綴往往有符錄至於凡例以元宗以上

刑獄舉切吾身而風衣于樓以手舉刀不
及醫之不易得也國經之宜失其責也或
見其金也求藥也未夏春請給時細人
之勤大醫院繪畫仰伏二軸以 賜國之精勞
莫不垂目見和扁而耳承師說誠活人之權
也 殿下御命撰本錢校頒布中外以惠萬世其
仁民濟衆之念惻保國脈之慮本本備其國時
斯世而濟之仁壽之境吁嗟矣哉
准讎校高麗史序

竹葉松葉書節蒲節ノ冊紙

甲辰 朝鮮世宗六年(八月) 三四
二日辰甲辰 造紙所、竹葉松葉書節蒲節四色ノ冊紙計四百六貼ヲ進ム。鑄字所ニ下ス。世宗實錄卷二五世 宗六年八月甲辰

斂銅ノ事宜

五日未丁未 咸吉道北青府所築ノ都城頽落セルヲ以テ、城門都監ノ啓ニ依リ、北青監役官及ビ頭目摠牌ヲシテ來京修築セシム。世宗實錄卷二五世 宗六年八月丁未
戶曹、鑄錢ノ銅ヲ得ンガタメ斂銅ノ事宜ヲ啓ス。曰ク、一、京中各司會計付ノ銅ヲ鑄錢所ニ送り、一時散各品ヨリ銅ヲ收メテ鑄錢ヲ給シ、一、京外公處ノ銅器ヲ收納シ、一、京外犯罪ノ收贖ニ銅ヲ用ヒ、一、經師巫女ノ業稅ハ銅ヲ以テ收納シ、一、民間散布ノ歷代銅錢ヲ收メ、一、焔錢ヲ禁ゼント。之ニ從フ。世宗實錄卷二五世 宗六年八月丁未

童猛哥帖木兒ト韃鞬種馬ヲ交易ス

六日戊申戊 咸吉道、開原ト通ゼザルコト已ニ五十年、韃鞬馬絶種セルヲ以テ、咸吉道都節制使ニ傳シテ、童猛哥帖木兒等ト品好ノ韃鞬雌雄種馬ヲ交易セシム。世宗實錄卷二五世 宗六年八月戊申

銅錢作貫ノ法

七日己酉己 銅錢作貫ノ法ヲ定ム。世宗實錄卷二五世 宗六年八月己酉

讎校高麗史成ル

八日庚戌庚 戶曹、東西各品其他斂銅ノ差等ヲ啓ス。世宗實錄卷二五世 宗六年八月庚戌
十一日癸丑癸 大小祭享ノ羊豕皆ナ騙ト作シ、預メ之ヲ養フ。世宗實錄卷二五世 宗六年八月癸丑
柳觀等、讎校高麗史ヲ撰進ス。同知春秋館事尹淮序ヲ撰ス。世宗實錄卷二五世 宗六年八月癸丑 東文選卷九三序進

讎校高麗史序(尹淮)

第一 東 文 選 (卷九三、進讎校高麗史序)

原 木板刊本。板匡縱二五〇浬、横二二・五浬。

京城帝國大學附屬圖書館所藏

竹葉松葉高節蒲
節ノ冊紙

敬銅ノ事宜

童猛哥帖木兒ト
驍龍種馬ヲ交易
ス

銅錢作賈ノ法

鑄校高麗史成ル

第一 東 文

甲辰 朝鮮世宗六年(八月)

三四

二日^{甲辰} 造紙所竹葉松葉高節蒲節四色ノ冊紙計四百六貼ヲ進ム。鑄字所
ニ下ス。世宗實錄卷二五世
宗六年八月甲辰

五日^{丁未} 咸吉道北青府所築ノ都城頽落セルヲ以テ、城門都監ノ啓ニ依リ、
北青監役官及ビ頭目摠牌ヲシテ來京修築セシム。世宗實錄卷二五世
宗六年八月丁未

戶曹鑄錢ノ銅ヲ得ンガタメ敬銅ノ事宜ヲ啓ス。曰ク、一、京中各司會計付
ノ銅ヲ鑄錢所ニ送リ、二、時散各品ヨリ銅ヲ收メテ鑄錢ヲ給シ、一、京外公

處ノ銅器ヲ收納シ、一、京外犯罪ノ收贖ニ銅ヲ用ヒ、一、經師巫女ノ業稅ハ
銅ヲ以テ收納シ、一、民間散布ノ歷代銅錢ヲ收メ、一、煇錢ヲ禁ゼント、之ニ
從フ。世宗實錄卷二五世
宗六年八月丁未

六日^{戊申} 咸吉道開原ト通ゼザルコト已ニ五十年、驍龍馬總種セルヲ以テ、
咸吉道都節制使ニ傳シテ、童猛哥帖木兒等ト品好ノ驍龍種馬ヲ交

易セシム。世宗實錄卷二五世
宗六年八月戊申

七日^{己酉} 銅錢作賈ノ法ヲ定ム。世宗實錄卷二五世
宗六年八月己酉

八日^{庚戌} 戶曹東西各品其他敬銅ノ差等ヲ啓ス。世宗實錄卷二五世
宗六年八月庚戌

十一日^{癸丑} 大小祭享ノ奉儀皆ナ職ト作シ、預メ之ヲ養フ。世宗實錄卷二五世
宗六年八月癸丑

京師帝國大學圖書館藏

各記時事後之纂述者得有考焉若夫漢祖入關
使蕭何收秦籍唐宗即社命魏徵撰隋書繼前代
廢興之故爲後王善惡之師所謂國可滅而史不
可滅詎不信夫恭惟我 太祖開國之初即命
奉化伯臣鄭道傳西原君臣鄭穆修高麗國史於
是採摭各朝實錄及檢校侍中文仁公閣演綱目
侍中文忠公李爾賢史略侍中文靖公李穡金鏡
錄彙而輯之故左氏編年之體三年而成爲卷三
十有七顧其書頗有舛誤至於凡例以元宗以上
事多僭擬往往有所追改者我 主上殿下聰明

病瘁舉切吾身而夙夜于懷以吾東方外居海隅
良醫之不易得也圖經之或失其真也鍼砭之罕
見其全也求樂乙未夏奏請給降銅人 天子是
之勅大醫院繪畫仰伏二軸以 賜圖之精寔恐
髮不差若自見和扁而耳承師授誠活人之指南
也 殿下即命模本鑄授頒布中外以惠萬世其
仁民濟衆之念調保國脉之慮本末備具固將舉
斯世而躋之仁壽之域吁感矣哉
進繼校高麗史序
史法古矣自唐虞已然警諸書可見也列國史官

謙眞兀狄哈巨乙
加哈童猛哥帖木
兒ノ家ニ到ル

十三日卯乙京外各品所納ノ鑄錢ノ銅司贍一署ニ於テ監收シ難キヲ以テ、
事歇各司ヲシテ定日收納セシム。世宗實錄卷二五世宗六年八月乙卯

十六日午戊咸吉道都節制使慶源百戶金自忠通事洪天等ヲ遣シテ事變ヲ

探候セシメ謙眞眞嫌兀狄哈巨乙加哈子四人麾下三十餘人ト童猛哥帖木

兒ノ家ニ到リ明ノ楊木答兀招諭ノ使指揮金聲ト會飲シ皇帝ノ賜物ヲ

強請シテ還レルヲ報ズ。世宗實錄卷二五世宗六年八月戊午

十八日申庚平安道磁器匠ナクシテ明使支應ノ器皿甚ダ不潔ナルヲ以テ、

忠清道各官才ノ磁器ニ熟スル匠人二名ヲ送り之ヲ傳習燔造セシム。世宗實錄卷二

實錄卷二五世宗六年八月庚申

南部學堂ノ例ニ依リテ東西兩部學堂ニ各菜田一結二十負ヲ給ス。世宗實錄卷二

五世宗六年八月庚申

庚子年二年世宗進獻紙三萬五千張ノ剩餘紙四百張並ニ今年進獻紙二萬五千

張剩餘紙三百二十張ヲ封裏セシム。世宗實錄卷二五世宗六年八月庚申

十九日酉辛自願侍衛女眞金劉時應可ニ家舍奴婢衣服家財鞍馬糧料ヲ給

ス。世宗實錄卷二五世宗六年八月辛酉

李安愚卒ス

二十日戌壬判晉州牧使李安愚卒ス。世宗實錄卷二五世宗六年八月壬戌

進獻紙賚進官工曹參議朴冠拜辭ス紙筭櫃子總テ一百五十八ナリ又々

通事 中軍副司直 艾儉ヲ差シ、被倭擄漢人孟斗保ヲ遼東ニ送り、通事趙忠
佐ヲ差シテ、被擄逃來漢人孫貴等男婦六名ヲ解送ス。世宗實錄卷二五世
宗六年八月壬戌
廿一日亥 咸吉道監司、去ル七月廿八日、明使指揮金聲使送通事黃顯等九
名、來リ糧米ノ輸送ヲ督シタルヲ以テ、遂ニ米七十八石ヲ輸シ、軍人ヲ發
シテ之ヲ護送セルヲ報ズ。世宗實錄卷二五世
宗六年八月癸亥

日本九州作州刺史平常嘉、太宰府宗右馬、近江守茂世、筑州刺史藤原少滿
貞等ノ使、來リ土物ヲ獻ズ。世宗實錄卷二五世
宗六年八月癸亥

賀千秋使李歲回

廿五日卯 賀千秋使摠制李歲、明ヨリ回ル。世宗實錄卷二五世
宗六年八月丁卯

廿八日午 前摠制曹瑗、慶尙道昌寧ノ私第ニ卒ス。世宗實錄卷二五世
宗六年八月庚午

廿九日未 宗廟第六室四時大享、朔望祭時物兼薦及ビ朔望祭兼告講武ノ
祝文ヲ定ム。世宗實錄卷二五世
宗六年八月辛未

西部學堂ノ移置

三十日申 新置西部學堂、慈恩宗京庫ニ在リ、僻在シテ學生ノ朝夕往還ニ
便ナラザルヲ以テ、西部中央ノ軍器監西ノ空地ニ移ス。世宗實錄卷二五世
宗六年八月壬申

九月小 癸酉 朔

一日酉 平安道監司金自知、明使支應差使員判三登縣事朴得年、遼東ヨリ
回リ、皇帝祖成去ル七月十八日、榆木川ノ行在ニ殂落セル報ヲ齎シタルヲ

皇帝殂落ノ報至

啓ス。乃チ禮曹、今九月初一日、素服、黑角帶、烏紗帽ヲ以テ舉哀シ、初四日成
服、初七日除服、朝市ヲ停メ、刑戮ヲ去リ、音樂ヲ去リ、屠殺ヲ禁ジ、婚嫁ヲ禁
ジ、大小祀ヲ停メ、且ツ喪服一ニ洪武卅一年太祖太祖高皇帝ノ喪禮ニ從ハ
ンコトヲ請フ。之ニ從フ。世宗實錄卷二五世
宗六年九月癸酉

王、明大行皇帝ノ爲メニ、群臣ヲ率キテ舉哀スルコト儀ノ如クス。世宗實錄卷
二五世宗六
年九月
癸酉

各道退回處女及ビ火者ニ驛ヲ給セシム。世宗實錄卷二五世
宗六年九月癸酉

二日甲 大行皇帝ノ喪服、二十七日ニシテ除カシム。世宗實錄卷二五世
宗六年九月甲戌

司直金允河ヲ全羅慶尙道司直金有知ヲ黃海平安道ニ遣シテ、產銅各官
ヲ巡行シ、採取試驗セシム。世宗實錄卷二五世
宗六年九月甲戌

三日乙 王、大行皇帝ノ爲メニ、斬衰ヲ服シ、文武群臣四品以上齊衰ヲ服シ、
望闕拜哭、儀ノ如クス。世宗實錄卷二五世宗
六年九月乙亥、丙子

樂安郡築城

四日丙 全羅道樂安郡、土城低微ニシテ、倭變アラバ保守シ難キヲ以テ、舊
基ヲ廣クシ、雜石ヲ以テ城カシム。世宗實錄卷二五世宗六年九月丙子(附載)
新增東國輿地勝覽卷四〇樂安郡城郭(邑城)

大行皇帝進香祭文、畫金黃色筒、畫金黃綃袂、祿ヲ用ヒシム。世宗實錄卷二五世
宗六年九月丙子

五日丁 自願侍衛向化女眞李於乙於取、睦加乙獻等ニ家舍衣服、鞍馬、奴婢
口糧ヲ給ス。世宗實錄卷二五世
宗六年九月丁丑

銅ノ採取試驗

領議政李稷

甲辰 朝鮮世宗六年(九月)

三八

七日己卯王、群臣ヲ率キ、闕ニ向ヒテ四拜哭臨シ、釋服ス。世宗實錄卷二五世宗六年九月丁丑、戊寅、己卯
李稷ヲ領議政、柳廷顯ヲ領敦寧、韓劔ヲ領敦寧致仕、崔迥ヲ判右軍都摠制府事、曹恰ヲ中軍都摠制、李皎ヲ中軍摠制、申槩ヲ判晋州牧事ト爲ス。世宗實錄卷二五世宗六年九月己卯

大行皇帝發喪ノ後二十七日間、朝會宴享ノ用樂ヲ停ム。世宗實錄卷二五世宗六年九月己卯

八日庚辰順平君群生、仁德殿宗定即位ノ時、願堂華藏寺ニ田地二百結ヲ賜給シ、上昇ノ後一百結ヲ厚陵ノ齋宮興教寺ニ分賜セシガ、今華藏寺革メラレタルヲ以テ、其餘一百結亦々興教寺ニ給センコトヲ請フ。之ニ從フ。世宗實錄卷二五世宗六年九月庚辰

十日壬午王、群臣ヲ率キ、陳慰表及ビ進香祭文ヲ拜ス。進香使崔迥、陳慰使安純ヲ明ニ遣ス。世宗實錄卷二五世宗六年九月壬午

十五日丁亥咨文資進官僉知司譯院事趙忠佐、遼東ヨリ回ル。忠佐、新皇帝即位ノ詔ヲ錄シテ來ル。世宗實錄卷二五世宗六年九月丁亥

女眞金劉時應哈李於乙於取、睦加乙獻等三名夫妻ニ各冬衣一襲及ビ笠靴ヲ給ス。世宗實錄卷二五世宗六年九月丁亥

十七日己丑考勳司ノ大臣卒時ノ榮贈ヲ齋シテ喪家ニ至ルヲ改メ、考功司ヲシテ、之ヲ掌ラシム。世宗實錄卷二五世宗六年九月己丑

進香使崔迥・陳慰使安純

司憲府啓ス、朝廷進獻禮物封裏ノ日、左議政・六曹判書・大司憲・知申事、一會監檢ス。故アレバ、皆ナ次官ヲ以テ代進ス。大司憲故アレバ、執義代進シ、南行代言ノ下ニ坐ス。又々執義故アレバ、臺長代進ス。而ルニ座ナシ。臺長ハ既ニ常員ノ例ニ非ズ、他處ニハ必ズ坐次アリ、獨リ此日無シト。禮曹儀禮詳定所ト擬議シ、進獻禮物封裏ノ日ハ必ズ執義以上ヲシテ隨參セシメシコトヲ請フ。之ニ從フ。世宗實錄卷二五世宗六年九月己丑

刑曹律文事宜ヲ啓ス。之ニ從フ。世宗實錄卷二五世宗六年九月己丑

十八日庚寅司憲掌令鄭淵等、進獻紙笥封裏ノ際、詳察ヲ加ヘザルノ失ヲ以テ、右議政柳觀、刑曹判書權軫、禮曹判書申商、工曹判書李孟昉、大司憲李之剛、兵曹參判崔士康、右代言金孟誠等ヲ劾ス。疏留中シ、權軫等ニ命ジテ職ニ就カシム。世宗實錄卷二五世宗六年九月庚寅

十九日辛卯王、皇帝登極ノ賀表ヲ拜ス。賀登極使領議政李稷、副摠制李恪ヲ明ニ遣ス。世宗實錄卷二五世宗六年九月辛卯

廿一日癸巳禮曹判書申商等、嬪媵ヲ選バンコトヲ請フ。之ニ從フ。世宗實錄卷二五世宗六年九月癸巳

廿二日甲午禡祭ノ儀註ヲ定ム。世宗實錄卷二五世宗六年九月甲午

廿三日乙未永寧殿ヲ建テテ四代ヲ祭ルヲ以テ、桓祖ノ啓聖殿ヲ罷メ、辟容ヲ宗簿寺ニ塔源錄ト同處ニ藏セシム。世宗實錄卷二五世宗六年九月乙未、丁酉

啓聖殿ヲ罷ム

賀登極使李稷李恪

甲辰 朝鮮世宗六年(九月)

三九

失農各道人物ノ全羅慶尙忠清道ニ就食セル者ヲ推刷還本セシメ、流移ヲ禁ズ。世宗實錄卷二五世宗六年九月乙未

欽問起居使通事史周京、明ヨリ回ル。周京、北征ノ詔書ヲ傳寫シテ來リ、又夕明使來ルヲ告グ。世宗實錄卷二五世宗六年九月乙未

韃靼馬種ノ易換

廿四日丙申王、東郊ニ大閱ス。世宗實錄卷二五世宗六年九月己卯、甲申、丙申
廿五日丁酉王世子ノ爲メニ嘉禮色ヲ置ク。世宗實錄卷二五世宗六年九月丁酉
咸吉道監司、傳旨ニ依リテ韃靼馬種ヲ換ヘント欲シ、慶源鏡城ノ居人ヲシテ之ヲ問ハシメタルニ、穀食及ビ牛馬ト換ヘントスルヲ以テ、穀食ハ各官國庫ノ儲フル所、牛馬ハ布物ヲ以テ民間ニ買ヒ、以テ種馬ト易換セシトコトヲ請フ。之ニ從フ。世宗實錄卷二五世宗六年九月丁酉

獻陵ノ碑石成ル。世宗實錄卷二五世宗六年九月丁酉

十二歳以下處女ノ婚嫁ヲ禁ズ。世宗實錄卷二五世宗六年九月丁酉

謙眞兀狄哈高郎岐ニ入寇ス

咸吉道兵馬都節制使河敬復、今月十五日、謙眞眞嫌兀狄哈三百餘人、慶源府高郎岐咸鏡北道富寧郡三浦洞ニ突入シ、秋收人畜ヲ擄掠セルヲ以テ、五百餘騎ヲ率キ、之ヲ擊退シタルヲ馳報ス。護軍姜仲卿ヲ遣シ、內醞鞍馬等ヲ賜フ。世宗實錄卷二五世宗六年九月丁酉
廿七日己亥講武ヲ宗廟ニ告グ。車駕發シテ鐵原ニ向フ。世宗實錄卷二五世宗六年九月己亥、辛丑
欽問起居使通事裴蘊明ヨリ回ル。登極使通政司參議彭璟、禮部郎中李琦、

陳義貴卒ス
寶城樂安築城

訃告使内官劉敬行人陳善來ルヲ報ズ。世宗實錄卷二五世宗六年九月己亥

十月 壬寅朔

一日壬寅前恭安府尹陳義貴卒ス。世宗實錄卷二六世宗六年十月壬寅

全羅道寶城樂安等ノ郡ニ城ク。世宗實錄卷二六世宗六年十月壬寅

五日丙午進香使崔迺陳慰使安純書啓シテ、迺等、九月廿八日越江シ、翌日、明使ニ湯站路上ニ遇ヒ、詔書未ダ到ラザル前、入朝スルノ不可ヲ以テ阻マ

レ、婆娑府九連城ニ留連命ヲ待ツヲ報ズ。諸大臣ト議シ、即チ知申事郭存中注書李承孫ヲ明使ノ行次ニ遣シ、先ヅ進香陳慰賀登極三使ヲ送ランコトヲ請ハシム。世宗實錄卷二六世宗六年十月甲辰、丙午

進獻及ビ國用ノ十分葉子金二百兩、軍資監ノ陳米豆及ビ濟用監ノ正布ヲ以テ貿易セシム。世宗實錄卷二六世宗六年十月丙午

賀登極使李稷副使李恪、九月初二日、林畔館ニ於テ勅書ニ遇ヒ、明使、當ニ詔勅開讀後、回奏スベキヲ以テ、姑ク江上ニ留リ回來ヲ待タンコトヲ言

ヘルニヨリ、已ムヲ得ズ、徐行留連スルヲ馳啓ス。世宗實錄卷二六世宗六年十月丙午
六日丁未吏曹判書許稠、明使勅書開讀ノ後、更ニ斬衰ノ制ヲ行ハシメントスレドモ、十一日迎勅ヨリ十五日迎詔ニ至ルマデ、白衣ヲ服センコトヲ

欽問起居使玄貴
命回ル
貞惠翁主卒ス

請フ。既ニ高皇帝ノ遺制ニ依リテ喪ヲ行ヒ、重行スベカラザルヲ以テ迎
勅ノ日、權リニ白衣ヲ著ケ、翌日更ニ吉服セシム。世宗實錄卷二十六世
宗六年十月丁未
欽問起居使摠制玄貴命、明ヨリ回ル。世宗實錄卷二十六世宗六年十月丁未
仁宗昭皇帝實錄卷一、永樂二十二年八月庚申
貞惠翁主卒ス。太宗懿嬪權氏ノ出ナリ。雲城君朴從愚ニ下嫁ス。後ナシ。宗世

實錄卷二十六世宗六年十月丁未、乙卯
璋源系譜配略璋源世系太宗(貞惠翁主)

對馬島左衛門大郎、被擄人一名ヲ送還シ、土物ヲ獻ズ。一岐守源朝臣重亦
夕土物ヲ獻ズ。世宗實錄卷二十六世
宗六年十月丁未

戶曹、歷代錢幣ノ制ヲ啓シ、大明律ニ依リ、銅錢一百五十文ヲ銅一斤ニ准
ゼンコトヲ請フ。之ニ從フ。世宗實錄卷二十六世
宗六年十月丁未

州縣屯田ノ制ヲ
復ス

護軍申丁理、各官衙祿公須ノ田ヲ悉ク軍資ニ屬シ、其常費ハ時ヲ逐ヒテ
支給シ、又夕兵營貢案ノ額ヲ照シテ、敗獵ノ期ヲ定メ、各道兵馬使ヲシテ
擅ニ鋪馬ヲ發スル母カラシメンコトヲ請フ。戶曹ノ議ニヨリ、州縣屯田
ノ制ヲ復シ、兵使敗獵ノ數、軍馬ノ多少ハ、主掌兵曹ヲシテ擬議セシム。宗世
實錄卷二十六世宗
六年十月丁未

七日戊申全羅道處置使、左道都萬戶梁漸等、倭賊ヲ釜島ニ追ヒテ戰敗溺死
セルヲ報ズ。戰亡人ヲ招魂致祭セシム。世宗實錄卷二十六世
宗六年十月戊申
王ノ舉哀臨喪、遣使弔喪、榮贈致奠等ノ儀注並ニ東宮ノ舉哀臨喪遣使致

新白丁

奠等ノ儀注ヲ定ム。世宗實錄卷二十六世
宗六年十月戊申
十日辛亥兵曹外方散住ノ新白丁、各道敬差官ヲシテ、夫妻子息、備悉推刷シ、
其元農業アリ居計有實者ハ、三丁ヲ一戸ト爲シ、始メテ農業ヲ爲シ居計
不實者ハ、五丁ヲ一戸ト爲シ、會降教旨ニ依リ、其才品ニ隨ヒテ、別牌侍衛
守城等ノ軍ニ充定シ、其正役奉足ヲ分チ、錄名啓聞セシメンコトヲ請フ。
之ニ從フ。世宗實錄卷二十六世
宗六年十月辛亥

明計告使劉景陳
善來ル

十一日壬子明計告使內官劉景行人陳善來ル。王、世子ト群臣ヲ率キ、慕華樓
ニ幸シ、素服ヲ以テ勅ヲ迎ヘ、景福宮ニ至リ、行禮儀ノ如クス。初メ明使、進
香、陳慰、賀登極ノ三使ヲ途ニ留ラシム。王、人ヲ使臣ノ行次ニ遣シテ、其入
送ヲ請ハシメ、先ヅ進香、陳慰兩使ノ赴京ヲ允サル。世宗實錄卷二十六世宗六年十月丁未、戊申、己
酉、辛亥、壬子、癸丑、甲寅、乙卯、丙辰、丁巳、戊午
十三日甲寅吏曹正郎安崇善ヲ遣シ、改書セル咨文ヲ齎シ、進香、陳慰兩使ニ
追至交割セシム。世宗實錄卷二十六世
宗六年十月甲寅

明登極使李琦彭
環來ル

土紅玉色ノ衣服ハ素服ニ近キヲ以テ、明使迎接ノ時及ビ大小朝會ニ之
ヲ禁ジ、常時ハ深染穿著セシム。世宗實錄卷二十六世
宗六年十月甲寅
十五日丙辰明登極使禮部郎中李琦、通政司參議彭環、詔ヲ齎シテ來ル。王、世
子以下群臣ヲ率キテ慕華樓ニ幸シ、冕服ヲ以テ詔ヲ迎ヘ、景福宮ニ至リ、
行禮儀ノ如クス。世宗實錄卷二十六世宗六年十月壬子、
癸丑、甲寅、乙卯、丙辰、丁巳、戊午

賀正使曹恰

明使詔勅ヲ齎シ
還ル

皇親任添年等明
=如ク
姜策卒ス

明使李琦彭環陳
善還ル

十七日午戊明使、本國ノ前後選獻セル韓氏等ノ女、皆ナ大行皇帝祖ニ殉ジ
タルヲ言フ。世宗實錄卷二十六世宗六年十月戊午

賀正使都摠制曹恰ヲ明ニ遣ス。世宗實錄卷二十六世宗六年十月戊午 皇明賀正使都摠制曹恰

十八日未己王、明ノ四使ヲ邀ヘテ溫斟宴ヲ設ク。世宗實錄卷二十六世宗六年十月己未 庚申

十九日申庚王、明使ノ詔勅ヲ齎シ還ラントスルヲ聞キ、知申事郭存中ニ命
ジテ、固ク之ヲ留メンコトヲ請ハシム。遂ニ聽カレズ。世宗實錄卷二十六世宗六年十月庚申

皇親任添年崔得霏等、進香ノ爲メ明ニ如ク。世宗實錄卷二十六世宗六年十月庚申

議政府左議政致仕姜策卒ス。策ハ晉州慶尙南道人、文敬公君寶ノ子ナリ。初メ

通禮門舍人ニ拜シ、高麗辛禍己未年五密直副使、壬戌年八判密直司事、甲子年十

門下評理、恭讓王辛未年三慶尙道兵馬都節制使ト爲ル。太宗癸未年三判承寧

府事ヨリ移リテ判漢城府事ト爲リ、乙未年十五檢校議政府贊成事、丙申年十六致

仕シ、己亥世宗元年輔國崇祿左議政致仕ヲ加ヘラレ、是ニ至リテ病卒ス。年七十

八、一子籌アリ。世宗實錄卷二十六世宗六年十月庚申丁卯

二十日酉辛明使李琦、彭環、陳善等還ル。世宗實錄卷二十六世宗六年十月甲寅、庚申、辛酉、壬戌、甲子

楊根鑄錢爐冶五十所、江原道當番船軍三百名ヲ以テ作炭スルモ足ラザ

ルニ依リ、京畿當番船軍七百名ヲ加役セシム。世宗實錄卷二十六世宗六年十月辛酉

廿二日亥癸平安道監司、江界府住金龍進等男婦十六名、夜ニ乗ジテ江ヲ漕

江邊居人ノ入堡

金月下卒ス

禮葬都監

渡シ、兀良哈ニ投ゼントセルヲ尋捕シ、永合路通ノ時、背國逃住スル者ア
ランコトヲ慮リ、江邊居人ヲシテ盡ク入堡セシメンコトヲ請フ。世宗實錄卷二十六世宗六年十月甲子

廿三日子甲摠制金月下卒ス。月下ハ女眞ノ向化人ナリ。世宗實錄卷二十六世宗六年十月甲子

廿五日丙寅造墓禮葬二都監ヲ合シテ禮葬都監ヲ常置シ、悉ク喪葬ノ具ヲ
掌ラシメ、若シ勳親大臣ノ卒ニ遇ハバ、造墓禮葬等ノ事例ニ隨ヒテ應辨
セシム。世宗實錄卷二十六世宗六年十月丙寅

京畿監司ノ啓ニ依リ、明使支應ノ衿枕褥席鞍子、路邊ノ各官ニ給シ、以テ
奔走請借ノ弊ヲ革メシム。世宗實錄卷二十六世宗六年十月丙寅

禪宗屬全羅道求禮全羅南道華嚴寺及ビ黃海道殷栗亭谷寺ヲ革メ、全羅道順天

松廣寺全羅南道順天郡松光面及ビ留後司興教寺京畿道開豐郡興教面ヲ以テ之ニ代フ。松廣寺ハ、恭靖

王宗重創ノ水陸社、興教寺ハ厚陵ノ齋宮ナルヲ以テナリ。世宗實錄卷二十六世宗六年十月丙寅

廿六日卯丁崔氏、朴氏ヲ後宮ニ選納ス。崔氏ハ士儀ノ女、朴氏ハ剛生ノ女ナ
リ。世宗實錄卷二十六世宗六年十月丁卯

金化、金城、淮陽ハ、平康講武場ト近キヲ以テ、舊ニ仍リテ講武場ト爲ス。世宗六年十月丁卯

廿七日辰戊朴氏ヲ莊懿宮主、崔氏ヲ明懿宮主、禮太宗子謹寧君、奕孝寧大君補ノ長子ヲ誼

城君、崔氏ノ父士儀ヲ忠佐司上護軍、朴氏ノ兄疑問ヲ宗簿判官ト爲ス。世宗六年十月丁卯

謹寧君禮

李和英卒ス

實錄卷二十六世宗六年十月戊辰

判右軍府事李和英卒ス。和英ハ、北青咸鏡南道ノ人、女真人開國功臣青海伯襄烈公之蘭ノ子ナリ。年十八ニシテ始メテ仕ヘ、郎將ヲ授ケラレ、累官シテ司僕正ニ至リ、保功大將軍ニ遷ル。太祖戊寅七年上將軍ニ陞リ、開國原從功臣トナリ、恭靖王庚辰二年太祖捍禦ノ功ヲ以テ土田臧獲ヲ加賜シ、太宗辛巳元年特ニ禮曹典書ヲ授ケラレ、壬午二年外難ニ丁リテ廬居シ、趙思義ノ亂アルヤ、太宗ノ危急ヲ聞キテ東北面ヨリ至リ、首先歸附ス。尋イデ承樞府同知摠制、丙戌六年都摠制ニ進ミ、己丑八年知議政府事、乙未十五年議政府參贊、癸卯五年判左軍都摠制府事ニ拜ス。秋、謁告歸郷ス。是ニ至リ疾ヲ以テ第ニ卒ス。武厚ト諡ス。子孝良、孝貞、孝溫、孝儉、孝讓、孝綱アリ。世宗實錄卷二十六世宗六年十月戊辰 青海李氏世譜卷一和英

三十日辛未明使ヲ宴スル時、宴ヲ侍臣ニ賜フコトナク、但ダ酒肉ヲ賜ハシム。世宗實錄卷二十六世宗六年十月辛未

義州城内居民ノ赤島平安北道義州郡於赤島カニ入リテ耕種シ、收租スルヲ許ス。世宗實錄卷二十六世宗六年十月辛未

十一月 壬申朔

二日癸酉司憲府亂言者池英雨ノ罪ヲ請ヒ、言讓寧大君禔ニ係ルヲ以テ之

閔霽沈德符ノ祀

驛吏子枝成籍ノ法 禮葬都監提調以下ノ久任專掌

ヲ遐方ニ置キ、金漢老ヲ窮僻ノ郷ニ置キテ其居ニ昵比スル勿カラシメシコトヲ請フ。司諫院亦タ英雨ノ罪ヲ請フ。允サズ。世宗實錄卷二十六世宗六年十月戊辰 十一月癸酉

卒驪興府院君閔霽ハ王ノ外祖ナルニ、其四子皆ナ誅セラレテ祀ナキヲ以テ、長孫麤ヲ召シテ來京之ヲ祀ラシム。又タ卒政丞沈德符ノ祀ヲ議ス。罪重キヲ以テ遂ニ止ム。世宗實錄卷二十六世宗六年十一月癸酉

咸吉道都節制使河敬復ノ母ニ物ヲ賜フ。敬復、鎮邊ニ功アリ、母晉州慶尙南道在リ、家貧ナルヲ以テナリ。世宗實錄卷二十六世宗六年十一月癸酉

京外國庫及ビ豐儲、廣興倉、東西籍田等ノ各司、各年分給米糶、還收ノ際、義倉ノ例ニ依リ、並ニ每石三升ヲ加收シテ耗損ニ備ヘシム。世宗實錄卷二十六世宗六年十一月癸酉

驛吏子枝成籍ノ法ヲ定ム。世宗實錄卷二十六世宗六年十一月癸酉

禮葬都監ニ提調一使、二副使、二判官ニヲ置キ、之ヲシテ久任專掌セシム。若シ禮葬重疊セバ、使以下ヲ加定シ、事已ミテ還罷セシム。世宗實錄卷二十六世宗六年十一月甲戌

三日甲戌權軫ヲ刑曹判書曹尙治ヲ左正言ト爲ス。世宗實錄卷二十六世宗六年十一月甲戌

五日丙子臺諫、逆賊閔無咎ノ子ヲシテ、驪興府院君閔霽ノ爲メニ來京奉祀セシムルノ不可ヲ論ズ。允サズ。世宗實錄卷二十六世宗六年十一月丙子 丁丑

執義宋仁山、讓寧大君禔及ビ金漢老等禁防ノ事ヲ請フ。允サズ。翌日、左司諫柳季聞等又タ請フ。王、季聞及ビ仁山ヲ召シテ之ヲ諭シ、亦タ允サズ。世宗六年十一月

内資内贍寺ノ常貢蕎麥米足ラザルヲ以テ、京畿江原忠清道ニ分定加納

セシム。世宗實錄卷二十六世宗六年十一月丙子

六日丁禮曹判書申商、至日ニ君臣同宴ヲ設ケンコトヲ請フ。允サズ。商、更

ニ柳廷顯ト議シテ、今至日、姑ク二品以上ト同宴センコトヲ請フ。之ニ從

フ。世宗實錄卷二十六世宗六年十一月丁丑

八日卯莊懿宮主父親追贈ノ事ヲ議セシム。世宗實錄卷二十六世宗六年十一月己卯

各品保舉ノ時ニ當リ、併セテ前銜參外各一ヲ舉ゲシム。世宗實錄卷二十六世宗六年十一月己卯

十日巳初メ明使詔書ヲ披見シテ、皺ト墨點トアルヲ責ム。依リテ尙瑞司

兼少尹尹麟兼注簿柳京生兼錄事元志於等ヲ詔書汚毀ノ律ヲ以テ斷罪

ス。世宗實錄卷二十六世宗六年十一月辛巳

十三日甲平安道監司江界道節制使ノ呈ニ據リテ、曩日來住ノ皇城兀良

哈童所吾王都乙好張三甫等、妻子牛馬ヲ領シテ、土宇ヲ鴨綠江邊ニ造リ、

過冬ノ計ヲ爲シ、陸續來往シ、口糧鹽醬ヲ乞ヒ、且ツ上京朝見ヲ請ヒ、煩ニ

勝ヘザルヲ馳報ス。議政府六曹ニ下シテ擬議セシメ、元上國建州衛ノ人

民ニ係リ、私通スベカラザルノ意ヲ以テ開諭シ、渡江スルコト勿カラシ

メ、又タ江邊ノ居民ヲ督シテ入堡セシメ、清野シテ之ニ備ヘシム。世宗實錄卷二十六世宗六年十一月辛巳

皇城ノ兀良哈鴨
綠江邊ニ來ル

十四日乙賀登極使領議政李穰副使摠制李恪、遼東ヨリ書啓シ、十月初八

日皇后ヲ封ジ、十一日太子ヲ封ジテ天下ニ布告シ、二月初七日ハ千秋節

ナルヲ以テ、詔書ヲ贈セント欲スルモ、遼東ノ人嘗テ使臣ノ訃告ヲ漏洩

セルヲ怒リ、諱ミテ之ヲ示サザルヲ報ズ。世宗實錄卷二十六世宗六年十一月乙酉

初メ集賢殿ヲ置キ、殿員皆ナ各品ノ班頭ニ序ス。唯ダ行首副提學ハ、僉知

敦寧ノ下ニ次ス。是ニ至リテ隨班ノ禮秩及ビ朝路ノ儀物、僉知敦寧ノ例

ニ依ラシム。世宗實錄卷二十六世宗六年十一月乙酉

漢城府ノ請ニヨリ、東大門外及ビ水口門外ノ地、開川下流以北ヲ東部ニ

屬シテ崇信昌仁ノ二坊ト爲シ、以南ヲ南部ニ屬シテ禮盛誠身二坊ト爲

シ、家基ヲ受ケンコトヲ願フ者ニ、科ニ依リテ折給セシム。世宗實錄卷二十六世宗六年十一月乙酉

咸吉道兵馬都節制使、去ル九月十五日、謙進眞兀狄哈ト接戰セシ軍士ノ

有功者ヲ等第分揀シテ啓ス。世宗實錄卷二十六世宗六年十一月乙酉

十五日丙兵曹判書趙末生等、明春ノ講武、海州黃海道ニ幸センコトヲ請フ。王、

横川江原道ニ幸セントシ、更ニ議セシム。世宗實錄卷二十六世宗六年十一月丙戌

故老漸ク稀ニシテ、文籍無カルベカラザルヲ以テ、地志及ビ月令ヲ撰セ

シメントシ、先ヅ大提學卞季良ヲシテ、地志及ビ州府郡縣ノ沿革ヲ撰進

都城外家基ノ折
給

地志及ビ州府郡
縣ノ沿革ヲ撰セ
シム

セシム。世宗實錄卷二十六世宗六年十一月丙戌

平安道禾穀實ラザルヲ以テ、癸卯世宗五年及ビ甲辰兩年還上償米ハ豐年ヲ待

チテ收納セシム。世宗實錄卷二十六世宗六年十一月丙戌

十六日丁亥銅錢ノ鼓鑄、全羅道龍潭全羅北道鎮安郡銅里慶尙道金海慶尙南道沙邑橋昌原

同北背洞ノ産處ニ試ス。世宗實錄卷二十六世宗六年十一月丁亥

樂器成ル

十八日己丑樂器都監樂器ノ製造成ル。乃チ工匠ノ功勞ヲ賞シ、正布ヲ賜フ。世宗實錄卷二十六世宗六年十一月己丑

二十日辛卯京畿道失農各官明年乙巳ノ貢物ヲ蠲減ス。世宗實錄卷二十六世宗六年十一月辛卯

廿一日壬辰高麗司空王興寶ノ遺子佛老ヲ放遣シ、安業居生セシム。世宗實錄卷二十六世宗六年十一月壬辰

年十一月壬辰

廿三日甲午日本國石城管事平滿景、土宜ヲ獻ズ。世宗實錄卷二十六世宗六年十一月甲午

紙造所、新造蒿節紙及ビ松葉紙ヲ獻ズ。鑄字所ニ下ス。世宗實錄卷二十六世宗六年十一月甲午

廿九日庚子內官韓弘ヲ遣シ、書ヲ咸吉道都節制使河敬復ニ賜ヒ、之ヲ勞慰

ス。世宗實錄卷二十六世宗六年十一月庚子

禮曹ニ命ジテ、今後議政府六曹同議ノ事アレバ、兼判戶曹柳廷顯ヲシテ

議ニ與ラシム。世宗實錄卷二十六世宗六年十一月庚子

三十日辛丑兵曹、咸吉道都節制使ヲシテ、各官子弟ノ弓矢槍劍ヲ能クシ家

蒿節紙・松葉紙

風實アリテ侍衛ニ當ツベキ者五十人ヲ擇ビ、各其名下ニ才幹ヲ注シテ以聞セシメンコトヲ請フ。之ニ從フ。世宗實錄卷二十六世宗六年十一月辛丑

十二月大寅朔

春秋館史草收納ノ期ヲ啓ス

一日壬寅同知春秋館事卞季良、己亥世宗元年ヨリ壬寅四年ニ至ル史草收納ノ期ヲ啓ス。是ヨリ先王、李原、柳觀、卞季良等ト議シ、壬寅年以前ハ事皆ナ太宗ニ

稟シテ施行セルヲ以テ、太宗實錄ニ收載セシメタルニ依ル。季良乃チ史官ノ死後、直チニ史草ヲ收メシメントセシガ、史官之ヲ欲セザルヲ以テ、

事遂ニ止ム。世宗實錄卷二十六世宗六年十二月壬寅

三日甲辰留後司留後正二品ナレバ留後、從二品ナレバ副留後ト稱セシム。世宗實錄卷二十六世宗六年十二月甲辰

日本國前九州都元帥源道鎮、土宜ヲ獻ズ。世宗實錄卷二十六世宗六年十二月甲辰

四日乙巳孟思誠ヲ判左軍都摠制府事、李之剛ヲ參贊、趙啓生ヲ副留後、徐選

ヲ禮曹參判、成揜ヲ兵曹參判、李叔畝ヲ刑曹參判、成達生ヲ中軍摠制、許權

寺社田納稅ノ法

ヲ中軍同知摠制、崔士康ヲ左軍同知摠制、河濱ヲ中軍同知摠制、慶尙道都觀察使、柳穎ヲ仁順府尹、李明德ヲ大司憲、李士寬ヲ知司諫院事、宋箕ヲ掌令、金伴ヲ左獻納、尹孟謙ヲ右獻納ト爲ス。世宗實錄卷二十六世 宗六年十二月乙巳
吏曹郎官ニ命ジテ官教ヲ亂書錯書スルコト勿カラシム。世宗實錄卷二十六世 宗六年十二月乙巳
寺社田ノ納稅、各品科田ノ例ニ同ジクセシム。世宗實錄卷二十六世 宗六年十二月乙巳
新造ノ樂器、唯ダ朝會ニ用フルノミナラズ、並ニ宴享ニ之ヲ合奏セシム。世宗實錄卷二十六世 宗六年十二月乙巳

鑄錢ノ額

別密化主都大師
海宜立寶燔瓦ヲ
請フ

禮曹、禮葬都監ノ呈ニ據リテ、世俗連板ノ棺ヲ惡ムモ、大材稀ナルヲ以テ、禮葬ノ棺材、朽チ易キ白邊ヲ剪去シ、黃腸ヲ連合シテ之ヲ用ヒンコトヲ請フ。之ニ從フ。世宗實錄卷二十六世 宗六年十二月乙巳
五日丙午京中及ビ各道所鑄ノ錢、一萬九百二十一貫ニ至ル。世宗實錄卷二十六世 宗六年十二月丙午
七日戊申別密化主都大師海宜、書ヲ戶曹ニ呈シ、別密ノ要ヲ述ベ、寶ヲ立テ燔瓦ノ難ヲ除キ、都城ノ内皆ナ瓦家ト爲サンコトヲ請フ。歸厚所ノ例ニ依リテ朝官二員ヲ差定シ、其餘ノ布置ハ、一ニ海宣言フ所ノ如クセシム。世宗實錄卷二十六世 宗六年十二月戊申
八日己酉仁順府尹柳穎ヲ黃海道都觀察使ト爲ス。世宗實錄卷二十六世 宗六年十二月己酉
九日庚戌平安道都節制使崔閔德ニ傳シテ、且ク留鎮シ、邊境ノ安靖ヲ待チ

造墓ノ石材ヲ限
ル

卞季良歌詞ヲ進
ム

日本回禮使朴安
臣李藝復命ス

テ遞代セシム。世宗實錄卷二十六世 宗六年十二月庚戌
十日辛亥領敦寧柳廷顯ニ几杖ヲ賜フ。世宗實錄卷二十六世 宗六年十二月辛亥 癸丑
十二日癸丑各等禮葬ニ熟石ヲ用ヒテ造墓スルハ、工役難クシテ民弊多キヲ以テ、石案、長明燈ヲ除キ、石階ハ雜石ヲ用ヒ、四方周面ハ莎臺トシ、熟石ヲ用フルモ高サ一尺營造ヲ超エザラシム。世宗實錄卷二十六世 宗六年十二月癸丑
十五日辰丙大提學卞季良、新製ノ歌詞ヲ進ム。慣習都監ニ下シ、樂部ニ載セ、之ヲ宴享ニ用ヒシム。世宗實錄卷二十六世 宗六年十二月丙辰
十七日戊午水陸赴防者ノ病死溺死及ビ戰亡者復戶ノ年限ヲ定ム。世宗實錄卷二十六世 宗六年十二月戊午
日本回禮使上護軍朴安臣、副使大護軍李藝復命ス。王、內殿ニ引見ス。安臣等曰ク、初メ赤間關ニ到ル。圭籌、御所軍將ニ馳報セルヲ以テ、留待スルコト五十五日ナリシモ、回報來ラズ。故ヲ問フニ、御所經板ヲ得ザルヲ恨ミ、回禮船ヲ赤間關ニ拘留シ、只ダ經ト木板トヲ傳載シテ京ニ輸セシメントセシナリ。大內殿、隣國ノ使臣ヲ拘スルノ不可ヲ言ヒ、御所乃チ來京ヲ許ス。乃チ遂ニ圭籌等ト、五月廿一日京ニ到リ、城北深修庵ニ館シ、藏經ト木板トヲ輸シテ相國寺ニ置ク。六月廿五日、御所、都城ノ北等持寺ニ到リ、臣等ヲ引見ス。依リテ國書ヲ進ム。只ダ金字四經ヲ納レ、其餘ノ禮物ヲ納ル

九州節度使源義俊使者ト干請者ト符驗ヲ別ニシテ春秋二使ヲ送ル

進香使崔進陳慰使安純回ル

ルヲ許サズ。御所ノ求ムル所法ニ在リテ財ニ非ザルガ故ナリ。居ルコト數日、僧梵齡來リ、御所、其經板ヲ得ザルヲ責メ、更ニ之ヲ遣シテ再請セシメントスルヲ告グ。乃チ御所ニ上書シテ、藏經木板ハ只ダ一件ニシテ、祖宗傳フル所ナレバ、贈ルベカラザル所以ヲ切言ス。留ルコト凡ソ七十二日ニシテ、八月初六日、回リテ九州ニ至リ、節度使源義俊九州探題濫川義俊ヲ見ル。義俊、使者ト干請者ト其符驗ヲ別ニシ、春秋二使ヲ送ランコトヲ約ス。一岐州ニ到リテ看佐毛道勝本居住ノ都仇羅ニ、對馬島ニ到リテ左衛門大郎ニ會シテ還ルト。仍リテ齋シ來レル日本國道詮前將軍足利義持ノ答書ヲ進ム。大内殿多多良德雄、源義俊、藤源少滿貞、宗貞盛等復書シテ恩賜ヲ謝シ、仍リテ土物ヲ獻ズ。世宗實錄卷二十六世 宗六年十二月戊午

十九日庚申 平安道監司、婆猪江江家住野人李都巨、指揮童凡察等、閔延郡小甫里口子、趙明干口子等平安北道慈城郡ニ至リ、糧ヲ乞ヒテ資生セント欲シ、教旨ニ依リ、理ニ據リテ阻當スレドモ、回去セザルヲ以テ、解氷ヲ限り、斗升ヲ以テ宜シキヲ量リテ題給センコトヲ請フ。之ニ從フ。世宗實錄卷二十六世 宗六年十二月庚申

二十日辛酉 進香使崔進陳慰使安純、大行皇帝ノ諡號、千秋節ノ二咨ヲ齋シテ明ヨリ回ル。世宗實錄卷二十六世 宗六年十二月辛酉

前知議政府事金汝知、曾テ進メタル史草ニ誤記アルヲ以テ、改修センコ

トヲ請フ。春秋館ニ命ジテ還授シ、之ヲ改メシム。是ヨリ先、兵曹判書趙末生、大提學卞季良ニ私請シテ史草ヲ改ム。世宗實錄卷二十六世 宗六年十二月辛酉

廿四日乙丑 進賀使通事俞興俊ヲシテ被虜唐人李也失帖木兒等男婦五名ヲ遼東ニ管送セシム。世宗實錄卷二十六世 宗六年十二月乙丑

廿五日丙寅 金益精ヲ禮曹參判、徐選ヲ漢城府尹、柳思訥ヲ慶昌府尹ト爲ス。世宗實錄卷二十六世 宗六年十二月丙寅

進賀使吳陞成抑朴礎許權柳思訥

百官朝服ヲ以テ、大行皇帝尊號加上、皇后皇太子ヲ冊スルヲ賀スルノ表箋ヲ拜ス。進賀使吳陞成抑、朴礎、副使許權、柳思訥ヲ明ニ遣ス。世宗實錄卷二十六世 宗六年十二月丙寅

廿六日丁卯 右代言金孟誠ヲ遣シ、内醞ヲ諸君府ニ賜フ。漢平府院君趙涓、驪川府院君閔汝翼、相繼イデ獻陵ヲ守リ、三年ヲ終フ。是ニ至リテ宗親之ヲ宴慰ス。世宗實錄卷二十六世 宗六年十二月丁卯

廿七日戊辰 諸大臣ニ各道ノ豐歉及ビ江原ノ民ヲ安集スルノ策ヲ問フ。贊成黃喜、貢賦ヲ除キ、船軍ヲ減ジ、力ヲ農畝ニ盡サシメバ、流亡息ミ業ニ安ズベキヲ以テ對フ。世宗實錄卷二十六世 宗六年十二月戊辰

禮曹判書申商、兀狄哈兀良哈等ノ來朝スル者、必ズ其本土ノ産ニ非ズト稱シテ紙ヲ請フモ、紙甲ヲ造ルニ用フルヲ以テ、多ク與フベカラザルヲ言フ。王、親喪ノ爲メニ之ヲ請フヲ以テ、唯ダ多ク與フルコト母カラシム。

ト同哈來ル

權永均卒ス

金汝知卒ス

乙巳 朝鮮世宗七年(正月)

五六

商又タ豆稱哈ノ子ト同哈來ルヲ啓ス。之ヲ厚待セシム。世宗實錄卷二十六世宗六年十二月戊辰集賢殿直學魚變甲ヲ遣シテ、驪興府院君文度公閔ノ廟ニ致祭ス。世宗實錄卷二十六世宗六年十二月戊辰

年十二
月戊辰

光祿寺大卿權永均卒ス。永均ハ明太宗祖顯仁妃ノ兄ナリ。初メ明ノ光祿卿ヲ授ケラレ、屢賞賜ヲ蒙リ、暴カニ富貴ナリ。能ク交ヲ本朝ニ納ル。世宗實錄卷二十六世宗六年十二月戊辰、卷二十七世宗七年正月丙子

〔附載〕明史卷一三三列傳一后妃一恭獻賢妃權氏

乙巳 朝鮮世宗七年 (日本 稱光天皇應永卅二年 明 仁宗洪熙元年)

正月小壬申朔

一日壬王、王世子百官ヲ率キテ、望闕ノ禮ヲ行フ。世宗實錄卷二十七世宗七年正月壬申、甲戌、丙子前參贊金汝知卒ス。汝知、字ハ子行、黃海道延安ノ人、高麗密直提學濤ノ子、高麗辛昌己巳元ノ科第一人ニ中ル。時ニ年二十、司憲糾正ニ拜ス。累官、太宗癸未三司憲掌令ニ拜シ、出デテ知鳳州事ト爲リ、翌年、入リテ藝文館直提學ト爲リ、司憲執義ニ遷リ、疾ヲ以テ辭ス。丁亥七判內瞻寺事ヨリ承政院右代言ニ升リ、庚寅十知申事ニ遷リ、事ヲ以テ罷ム。甲午十四春、藝文館提

族派錄

學ニ拜シ、出デテ忠清道都觀察使ト爲リ、丙申十六大司憲ニ拜シ、翌年春、母ノ疾ヲ以テ辭スルモ、允サレズ。藝文館提學ニ拜シ、工曹判書ニ升リ、判漢城府事、刑曹判書ニ遷ル。戊戌世宗即位年賀正使ヲ以テ明ニ赴キ、明年、歸リテ疾ヲ以テ辭ス。壬寅四禮曹判書ニ拜シ、議政府參贊ニ遷リ、未ダ幾クナラズシテ又々疾ヲ以テ辭シ、是ニ至リテ卒ス。年五十六。二子昉、昇アリ。文翼ト諡ス。世宗實錄卷二十七世宗七年正月壬申、丁丑、新增 東國輿地勝覽卷四三延安都護府人物、金汝知五日丙王、初八日廣孝殿別祭ヲ行ハントス。禮曹判書申商、瀆祭ノ弊アルヲ以テ之ヲ停メンコトヲ請フ。允サズ。世宗實錄卷二十七世宗七年正月丙子咸吉道監司ニ命ジテ、前ニ進メシ族派錄、未ダ備ラザル者アルヲ以テ、更ニ詳究具錄シテ以テ啓セシメ、依リテ前進ノ族派錄ヲ還送シテ之ヲ火カシム。世宗實錄卷二十七世宗七年正月丙子命ジテ、亟カニ世子妃ト爲スベキ者二三ヲ選ビ、餘ハ皆ナ婚ヲ許サシム。世宗實錄卷二十七世宗七年正月丙子六日丑日本九州都元帥源義俊及ビ宗金ノ使、土物ヲ獻ズ。世宗實錄卷二十七世宗七年正月丁丑九日辰賀登極使通事金乙賢、明ヨリ回リテ、皇帝、尙膳監左少監尹鳳、御馬監奉御卜石及ビ頭目十八人ヲ遣シ、賞賜ヲ齎シテ、李稷ト共ニ來ラシムルヲ報ズ。世宗實錄卷二十七世宗七年正月庚辰、癸未、丙戌

乙巳 朝鮮世宗七年(正月)

五七

日本九州前摠管源道鎮前九州探題 澁川滿賴土物ヲ獻ジ、人參等ノ物ヲ求ム。世宗實錄卷二十七世宗七年正月庚辰
十一日壬午禮曹宗廟四時大享及ビ朔望有名日別祭ノ齋戒設奠ノ事宜ヲ啓ス。之ニ從フ。世宗實錄卷二十七世宗七年正月壬午

十二日癸未金益精ヲ仁壽府尹崔府ヲ禮曹參判李澄玉ヲ慶源節制使ト爲ス。世宗實錄卷二十七世宗七年正月癸未

咸吉道節制使河敬復ノ家眷ヲシテ京ニ居ラシメ祿ヲ給ス。世宗實錄卷二十七世宗七年正月癸未

十四日乙酉王宗廟春享大祭ヲ行フ。世宗實錄卷二十七世宗七年正月乙酉

監察ヲシテ乳牛所及ビ典廐署ノ藁草炊料柴木ノ收納ヲ糾察セシム。世宗實錄卷二十七世宗七年正月乙酉

十五日丙戌慶尙全羅道ノ譯學ヲ罷ム。世宗實錄卷二十七世宗七年正月丙戌

京城ニ防護所十三處ヲ置ク。防護人ヲ差定シテ盜賊ヲ檢捕セシム。世宗實錄卷二十七世宗七年正月丙戌

新白丁定役ノ法ヲ立ツ。世宗實錄卷二十七世宗七年正月丙戌 各浦火藥ノ著靈ヲ防グノ法ヲ定ム。世宗實錄卷二十七世宗七年正月丙戌

留後司演福寺ノ鐵鑊ヲ以テ明使ノ支應及ビ春秋講武ノ時使用ノ釜鼎ヲ鑄造シ、各官各站ニ分與收藏セシメ、民戶ニ取ルノ弊ヲ除ク。世宗實錄卷二十七世宗七年正月丙戌

十六日丁亥經筵ニ御ス。王侍講官僕循ニ其祖先ノ來歴ヲ問フ。世宗實錄卷二十七世宗七年正月丁亥

僕循祖先ノ來歴

新白丁ノ定役

童猛哥帖木兒ノ使送幹朶里指揮馬佐和等二人、千戶阿加乃等二人、兀良哈千戶所之羅吾乃、幹朶里千戶諸里仇音波等、來リ土宜ヲ獻ズ。世宗實錄卷二十七世宗七年正月丁亥

十七日戊子鑄字所ノ印シタル莊子ヲ文臣ニ分賜ス。世宗實錄卷二十七世宗七年正月戊子 戶曹司贍署所鑄ノ銅錢一萬二千五百三十七貫ノ配分ヲ啓ス。之ニ從フ。世宗實錄卷二十七世宗七年正月戊子

莊子ヲ印ス

銅錢ノ配分

戶曹時散各品ノ品銅及ビ巫女業中銅ノ價ヲ定ム。品銅每一斤錢五十文ヲ給ス。世宗實錄卷二十七世宗七年正月戊子

慶尙左道鑄錢所火ヲ失シ、鑄スル所ノ錢、銅及ビ別監河澹ノ衣服馬牌皆ナ燒ク。世宗實錄卷二十七世宗七年正月戊子

還上千石以上未納ノ守令、秋ヲ待チテ畢納セシメ、論罪ヲ除ク。世宗實錄卷二十七世宗七年正月戊子

十九日庚寅兪顯ヲ判南陽都護府事ト爲ス。世宗實錄卷二十七世宗七年正月庚寅

刑曹各道散住ノ革罷寺社ノ奴子一千口ニ奉足ヲ給スルノ事宜ヲ啓ス。之ニ從フ。世宗實錄卷二十七世宗七年正月庚寅

二十日辛卯平安道監司馳啓ス、野人李滿住等百七十三名ハ江界平安北道童修甫答等二百六名ハ閭延慈城郡ニ到リ、俱ニ糧ヲ請フヲ以テ辭ト爲シ、留連シテ還ラズト、仍リテ議政府諸曹ト議シ、命ジテ回程ノ糧ヲ給シ、如シ還歸セズンバ、嚴兵設備、臨機應變セシム。世宗實錄卷二十七世宗七年正月辛卯

野人李滿住童修甫答等江界閭延ニ來ル

乙巳 朝鮮世宗七年(正月)

懸鈴挾板文書行
移ノ法

乙巳 朝鮮世宗七年(正月)

六〇

兵曹、六曹及ビ漢城府司諫院、皆ナ懸鈴挾板ヲ用ヒテ、文書ヲ行移センコ
トヲ請フ。之ニ從フ。世宗實錄卷二十七 宗七年正月辛卯

廿一日辰壬 江界節制使朴寅吉病急ナルヲ以テ、前藍浦鎮節制使金益生ヲ
之ニ代フ。世宗實錄卷二十七 宗七年正月壬辰

廿二日巳癸 全羅道監司、新鑄ノ天字鐵彈子及ビ唐小鐵彈子、次小鐵彈子ヲ
進ム。世宗實錄卷二十七 宗七年正月癸巳

廿三日午甲 迎勅ノ儀ヲ定ム。世宗實錄卷二十七 宗七年正月甲午
咸吉道都節制使、各官子弟ノ射御有能ニシテ家風實アリ侍衛ニ當ツベ
キ者五十人ヲ選進ス。世宗實錄卷二十七 宗七年正月甲午

廿四日未乙 賀登極使領議政府事李稷、明ヨリ回ル。副使李恪義州ニ留リテ
使臣ノ行ヲ待ツ。世宗實錄卷二十七 宗七年正月乙未 皇明實錄仁 宗昭皇帝實錄卷五上永樂二十二年十二月戊申

守令女子成婚ノ時ハ、守令ノ給暇ヲ除キ、只ダ其妻ヲシテ、家ニ還リテ婚
ヲ成サシム。安邊都護府使崔籟ノ狀告ニ因ル。世宗實錄卷二十七 宗七年正月乙未

史記ヲ印頒センガタメ、忠清、全羅、慶尙道監司ニ傳シテ冊紙ヲ造進セシ
ム。世宗實錄卷二十七 宗七年正月乙未

書雲、典醫兩司ノ權知、譯學、律學ノ例ニ依リテ叙用セシム。世宗實錄卷二十七 宗七年正月乙未
廿五日丙 司諫院左司諫柳季聞等、兩宗ヲ革メ、選職ヲ罷メ、僧中皓、惠眞、寶

賀登極使李稷回
ル

史記印頒冊紙ノ
造進

惠祖、行信、暉等ヲ按律科罪センコトヲ請フ。刑曹ニ下シ、中皓等ヲ照律セ
シム。世宗實錄卷二十七 宗七年正月丙申

司贍署ノ錢文出納、他司ノ例ニ依リ、請臺ノ後收支セシム。世宗實錄卷二十七 宗七年正月丙申
明使買フ所ノ毛物、各道ニ分定シ、公物ヲ以テ貿易シ、來ル二月十五日内
ニ上送セシム。世宗實錄卷二十七 宗七年正月丙申 二月辛丑

廿六日酉丁 李從茂ヲ長川府院君、仁ヲ正憲慎宜君、金益生ヲ江界節制使、義
及ビ禮ヲ通政元尹、茂生及ビ貴生ヲ中直正尹ト爲ス。仁義、禮ハ益平府院

君石根ノ子、茂生貴生ハ恭靖王宗側室ノ子ナリ。世宗實錄卷二十七 宗七年正月丁酉
前判中軍府事鄭易卒ス。易、字ハ順之、相亭ト號シ、海州黃海道人ナリ。高麗辛

昌乙卯年元始メテ仕ヘ、公暇毎ニ勤學シ、癸亥ノ科ニ中リ、左正言ニ拜シ、交
州道按廉副使ト爲リ、司憲持平、典理正郎、刑曹議郎ヨリ延安黃海道、安邊咸鏡

道南原、全羅北道、楊州京畿道、載寧黃海道、咸州咸鏡南道六邑ヲ歴、又々藝文館直提學、知刑曹事、左
諫議、右司諫、刑戶二曹參議ト爲リ、豐海道都觀察使、中軍同知、摠制ニ拜シ、

賀正使ヲ以テ明ニ赴キ、漢城府尹參知議政府事ニ拜シ、佐命原從功臣錄
券ヲ受ク。大司憲、藝文館提學ニ遷リ、又々忠清道都觀察使、判漢城府事、禮

刑戶吏四曹判書、議政府贊成事ヲ歴、再ビ判漢城ヲ以テ謝賜宴使ト爲リ
テ明ニ赴キ、還リテ贊成事、藝文館大提學、判中軍都摠制府事ト爲ル。病ニ

鄭易卒ス

乙巳 朝鮮世宗七年(正月)

六一

ヨリ免ゼラレテ間居シ、是ニ至リテ卒ス。王室ニ連姻シ、位一品ニ至ルモ驕色ナク、政ヲ爲ス寛簡ナリ。諡ヲ貞度ト賜フ。二子忠敬、忠碩アリ。世宗實錄卷二十七世宗七年正月己亥

年正月丁酉、二月丙午、新增東國輿地勝覽卷四、三海州牧人物(鄭易) 國朝人物志一、太宗朝鄭易

廿八日己 咸吉平安兩道土官ノ犯罪論罰ノ法ヲ定ム。世宗實錄卷二十七世宗七年正月己亥

二月 大 辛丑 朔 盡

一日辛 赴京使臣所持ノ私馬、故アリト雖モ、擅ニ各站及ビ軍人ノ馬匹ヲ持シテ赴クコトヲ得ザラシム。世宗實錄卷二十七世宗七年二月辛丑

二日寅 左司諫柳季聞等、中外官吏ニシテ、官民ノ物ヲ私スル者ハ、並ナ告訴ヲ許サンコトヲ請フ。世宗實錄卷二十七世宗七年二月壬寅

賀登極副使李恪 同ル

賀登極副使摠制李恪、明ヨリ同ル。世宗實錄卷二十七世宗七年二月壬寅

兩王后神懿、元敬ノ戚屬、亦タ桓祖以上ノ子孫ト同ジク族派ト稱セシム。世宗實錄卷二十七世宗七年二月壬寅

明使ノ求メニ依リ、美髯ヲ民間ニ貿易セシム。又タ進獻ノ金熊皮品好者ヲ擇ビテ貿易セシム。世宗實錄卷二十七世宗七年二月壬寅

喪ニ在ル者ノ罪、百日後ニ於テ論罰セシム。世宗實錄卷二十七世宗七年二月壬寅

新白丁

四日辰 江界節制使金益生、拜辭ス。世宗實錄卷二十七世宗七年二月甲辰

牛馬屠殺ノ禁ヲ嚴ニシ、新白丁ノ都城内ニ來住スル者ヲ推刷シテ水邊各官ニ遷シ、軍役ニ充定セシム。世宗實錄卷二十七世宗七年二月甲辰

五日乙 刑曹、僧中皓、惠真等ヲ違令ノ律ニ照シ、並ニ還俗シテ元籍ニ發還センコトヲ請フ。允サズ。世宗實錄卷二十七世宗七年二月乙巳

六日丙 巡綽ノ事宜ヲ定ム。世宗實錄卷二十七世宗七年二月丙午

八日申 銅錢一百三十文ヲ以テ、銅一斤ニ准ゼシム。戶曹ノ請ニ依ル。世宗實錄卷二十七世宗七年二月丙午

戶曹、銅錢ヲ用ヒザル者ヲ糾察スルノ事宜ヲ啓ス。之ニ從フ。世宗實錄卷二十七世宗七年二月戊申

黃海道監司ヲシテ、明使往來ニ進獻及ビ使臣人情ノ物件ヲ進ムル母カラシム。世宗實錄卷二十七世宗七年二月戊申

闕内酒器ノ外、銀器ニ鍍金スル勿カラシム。世宗實錄卷二十七世宗七年二月戊申

十一日亥 明使内官尹鳳朴實、賞賜ノ勅ヲ齎シテ來ル。王、勅ヲ慕華樓ニ迎ヘ、昌德宮ニ至リ、行禮儀ノ如クス。世宗實錄卷二十七世宗七年正月己丑、辛卯、丙申、丁酉、二月乙巳、戊申、己亥、壬子、癸丑、甲寅、乙卯、皇明實錄仁宗昭皇帝實錄卷五十五、水滸二十二年十二月

十四日寅 瑞興郡ヲ陞シテ都護府ト爲ス。明使尹鳳ノ請ニ從フナリ。世宗實錄卷二十七世宗七年二月甲寅、丙辰、卷一五二地理志瑞興都護府、新增東國輿地勝覽卷四、瑞興都護府建置沿革

瑞興都護府

明使尹鳳朴實來

巡綽ノ事宜

進表使曹備衡・進箋使趙慕

使臣館買賣ノ禁物

安天保卒ス

明使尹鳳、各種ノ皮價ヲ以テ、迎接都監ニ授ク。都監受ケテ之ヲ啓ス。命ジテ尙衣院濟用監ニ分納セシム。世宗實錄卷二十七 宗七年二月甲寅
十六日^{丙辰}王、世子以下群臣ヲ率キテ、謝恩ノ表箋ヲ拜ス。進表使都摠制曹備衡、進箋使同知摠制趙慕ヲ明ニ遣ス。世宗實錄卷二十七 宗七年二月丙辰 皇明實錄仁宗昭皇帝實錄卷九下 洪熙元年四月壬戌
使臣館買賣ノ時、金銀皮物及ビ十三升以上ノ苧麻布ノ外、禁ズルコト勿カラシム。世宗實錄卷二十七 宗七年二月丙辰

領敦寧府事致仕安天保卒ス。天保ハ順興郡慶尙北道 榮州郡ノ人、順興君千善ノ子

ナリ。高麗忠惠王癸卯^{後四年}仕ヘテ別將ト爲リ、歴官工曹典書ニ陞リ、未ダ幾

クナラズシテ免ジ、琴書ヲ以テ自ラ娛ミ、閑廢スル者十六年、太宗戊子^{八年}

召シテ檢校漢城尹ニ拜ス。蓋シ其眞純ヲ嘉ミスルナリ。中宮世宗王妃 昭憲王后ハ天

保ノ外孫ニシテ、嘗テ其家ニ養ハル。己丑^{九年}天保ヲ進メテ檢校參贊ニ拜

シ、俄カニ檢校贊成ト爲ス。王即位シテ、特ニ左議政致仕ト爲シ、領敦寧府

事ニ遷リ、老ヲ以テ致仕ス。是ニ至リテ病卒ス。年八十七ナリ。秉心忠直、懿

親ト爲ルニ及ビ、尤モ謹慎シ、驕色ナシ。昭懿ト諡ス。子壽山アリ。世宗實錄卷二十七 宗七年二月丙辰

十七日^{丁巳}同副代言鄭欽之、明使ヲ問安ス。尹鳳、授職ヲ求ム。王皆ナ之ニ從

フ。世宗實錄卷二十七 宗七年二月丁巳、壬戌

癸亥、甲子、新增東國輿地勝覽卷二十五 豐基郡人物(安天保)

始メテ銅錢ヲ用

十八日^{戊午}始メテ銅錢ヲ用フ。是ヨリ小民法ヲ畏レ、布貨ヲ以テ米ニ易フ

ル者絶エテ無シ。民ノ艱食、此ニ兆ス。世宗實錄卷二十七 宗七年二月戊午

十九日^{己未}左代言趙從生、明使ノ安ヲ問フ。朴實、朝鮮ノ其齎セル物ノ和賣

ヲ禁ジタルヲ怒リ、金熊皮、人參、細布ヲ求請スル書ヲ示ス。世宗實錄卷二十七 宗七年二月己未、庚申、辛酉

朴實ノ小通事金玉振ヲ罷ム。尋イデ之ヲ復ス。玉振、實ニ毆セラレシヲ以

テナリ。世宗實錄卷二十七 宗七年二月己未、庚申

二十日^{庚申}王、守令ノ任六期ニ滿タズト雖モ、其才品ニ隨ヒ、遞遷シテ之ヲ

用ヒントシ、大臣ヲシテ之ヲ商量セシム。世宗實錄卷二十七 宗七年二月庚申

吏曹咸鏡道監司ノ關ニ據リ、道内各翼ノ軍數ヲ磨勘シテ啓シ、各翼團練

使、副使、判官兼任差下ヲ請フ。之ニ從フ。世宗實錄卷二十七 宗七年二月庚申

戶曹、寺社田稅ノ米豆收納ノ法ヲ啓ス。之ニ從フ。世宗實錄卷二十七 宗七年二月庚申

江原道失農尤モ甚ダシキ各官ノ貢物ヲ減除セシム。世宗實錄卷二十七 宗七年正月庚辰、二月庚申

全羅道鑄錢別監、新鑄錢ヲ啓ス。三千四百二十二貫ナリ。世宗實錄卷二十七 宗七年二月庚申

奉常寺ノ樂工除役填差ノ法ヲ立ツ。世宗實錄卷二十七 宗七年二月庚申

侍女ノ放出者、夫ニ適クノ外、役使スルコト勿カラシム。世宗實錄卷二十七 宗七年二月庚申

廿一日^{辛酉}司諫院左司諫柳季聞、大司憲李明德、監察李英幹、許晚石ノ罪ヲ

乞フ。允サズ。世宗實錄卷二十七 宗七年二月庚戌、壬子、辛酉

全羅道鑄錢別監

進上・供上

軍士給暇ノ陳省

乙巳 朝鮮世宗七年(二月) 六六
京外官奉進ノ物、大殿恭妃殿ニハ、進上ト稱シ、其他ノ各殿ニハ供上ト稱

セシム。世宗實錄卷二十七世宗七年二月辛酉
軍士ノ父母病アリテ給暇ヲ受クル者ハ、其官色吏ヲシテ、陳省二件ヲ成給セシメ、一件ハ其各衛ニ呈シテ兵曹ニ轉報シ、一件ハ監司ニ報ゼシム。世宗實錄卷二十七世宗七年二月辛酉

廿二日 戊 尹鳳、朴實出ス所ノ段子等ノ直皮ヲ給ス。其求請、亦タ皆ナ之ヲ贈ル。世宗實錄卷二十七世宗七年二月壬戌、癸亥、甲子

廿三日 亥 慶尙右道處置使李順蒙、今月十六日、賊倭ヲ捕斬セルヲ馳啓ス。兵曹ニ命ジテ論功行賞セシム。世宗實錄卷二十七世宗七年二月癸亥

官銅錢ヲ賣ル
樂書ノ撰集

廿四日 子 禮曹、樂學別坐朴堧ノ手本ニ據リテ啓シ、文臣一員ヲ本學ニ加定シ、樂書ヲ撰集セシメ、且ツ鄉唐雅樂律調ヲ考シ、其樂器譜法、並ニ圖畫成冊セシメ、一秩ハ内ニ入レ、又々曹及ビ奉常寺、樂學、慣習、都監、雅樂署ニ各一秩ヲ藏セシメンコトヲ請フ。之ニ從フ。世宗實錄卷二十七世宗七年二月甲子

日本國王使臣ノ船、對馬島ニ到レル報アルヲ以テ、前例ニ依リ、預メ宣慰使ヲ差遣ス。世宗實錄卷二十七世宗七年二月甲子

朴寅吉卒ス

江界兵馬節制使朴寅吉卒ス。世宗實錄卷二十七世宗七年二月甲子

全羅道兵船移泊ノ便否

黃海道兵船移泊ノ便否

廿五日 丑 忠清道鎮川縣ニ教導ヲ置ク。世宗實錄卷二十七世宗七年二月乙丑

全羅道監司、兵曹ノ關ニ據リ、都節制使文孝宗ト共ニ道内各浦兵船移泊ノ便否ヲ條列シテ啓ス。政府六曹ニ議シテ、之ニ從フ。世宗實錄卷二十七世宗七年二月乙丑

黃海道敬差官黃垺、兵曹ノ關ニ據リ、都觀察使成掄ト道内兵船移泊ノ便否ヲ同審具錄シテ啓ス。政府六曹ニ議シテ、之ニ從フ。世宗實錄卷二十七世宗七年二月乙丑

漢城府ノ事務煩劇ナルヲ以テ、使令阜隸ノ數ヲ加設シ、京外無役ノ人ヲ以テ之ヲ定ム。世宗實錄卷二十七世宗七年二月乙丑

兵曹、京畿、忠清道程驛察訪李吉培ノ興利除害ノ條件ヲ將テ、政府諸曹ト同議以聞ス。驛田ノ耕作轉運急走等奴婢定屬ノ事宜ニ係ル。之ニ從フ。世宗實錄卷二十七世宗七年二月乙丑

正朝使通事趙忠佐、皇親通事艾儉復命ス。南郊親祀ノ詔勅二道ヲ錄シテ來ル。世宗實錄卷二十七世宗七年二月乙丑

廿七日 卯 司憲執義宋仁山、掌令宋箕、梁活、持平金自知等、職ヲ辭ス。允サズ。世宗實錄卷二十七世宗七年二月丁卯、己巳

巨濟縣治ヲ古邑ニ移設シ、且ツ其守護ヲ加定シ、附近各官新白丁ヲ定屬セシム。監司及ビ敬差官李自直ノ啓ニ依ル。世宗實錄卷二十七世宗七年二月丁卯、(附載)新增、東國輿地勝覽卷三、巨濟縣城郭邑城、李甫欽記

廿九日 己 兵曹、京畿監司ノ關ニ據リ、楊州綠楊平左軍中軍牧場内ノ可耕

新白丁

乙巳 朝鮮世宗七年(二月)

地二百餘結ノ開墾ヲ請フ。轉運奴婢楊州人吏官奴婢ノ耕ス所ナキ者ニ量給セシム。世宗實錄卷二十七世宗七年二月己巳

三月辛未朔

一日辛未黃喜ヲ兼大司憲、金沱ヲ執義、林仁山、皇甫仁ヲ掌令、李孝禮、權偲ヲ持平ト爲ス。世宗實錄卷二十七世宗七年三月辛未

皇親任添年等還

皇親鴻臚寺卿任添年、光祿寺少卿韓確、鴻臚寺少卿崔得霏等、明ヨリ回ル。曩ニ明使李琦齋シ還レル登極ノ詔書一道及ビ劉景齋シ還レル訃告ノ勅諭一道ヲ領シテ來ル。世宗實錄卷二十七世宗七年三月辛未乙亥

明使尹鳳朴實還
建州衛都司李滿
住指揮童修甫答

四日甲戌明使尹鳳朴實等還ル。王、慕華樓ニ幸シテ餞宴ヲ設ク。王使臣ニ、建州衛都司李滿住指揮童修甫答等ノ糧ヲ乞フニ托シテ、連續北門江界閭延等ニ出來シ、留連還ラズ、應接ノ方ニ苦シメルヲ告グ、之ヲ奏達センコトヲ請フ。使臣、之ヲ諾ス。世宗實錄卷二十七世宗七年二月壬戌、三月壬申、癸酉、甲戌、乙亥、丙子、丁丑、戊寅

釋王寺原從功臣
立寶ノ米穀

五日乙亥明使迎接ノ時、軍士ノ朱紅頭具ヲ著持スルヲ罷ム。世宗實錄卷二十七世宗七年三月乙亥
八日戊寅原從功臣領敦寧致仕韓劍等、釋王寺咸鏡南道安邊郡ノ太祖施納ノ穀食及ビ原從功臣等立寶ノ米穀ハ、出納ヲ管轄スル者ナキヲ以テ、毎年官ヲ差シテ收納シ、亦タ監守奴ヲ定メンコトヲ請フ。衍慶寺ノ例ニ依リ、監守奴

犯罪收贖ノ法

兀狄哈家吾下ヲ
全羅道ニ移處ス
楊木答兀

十名ヲ定メシム。世宗實錄卷二十七世宗七年三月戊寅
九日卯己犯罪收贖ノ法ヲ改ム。世宗實錄卷二十七世宗七年三月己卯
十三日癸未兵曹、咸吉道節制使ノ關ニ據リテ啓シテ曰ク、兀狄哈家吾下進告ス、初メ兀狄哈ノ地ニ居リ、後チ開陽ニ歸シ、唐女ヲ娶リテ住ス。往年楊木答兀ニ捉拿セラレテ奴ト爲ル。貴境ニ投ジテ安心過活セント欲シ、挈家シテ來ルト。姑ク吉州ニ留ム。請フ、田地沃饒ナル全羅道ニ移處セント之ニ從フ。世宗實錄卷二十七世宗七年三月癸未

兀良哈指揮童所
乙好等滿浦口子
ニ來ル

十七日丁亥日本國王使臣上副官人坐船ノ格人ハ、癸卯年世宗五年ノ例ニ依リテ糧料ヲ給シ、其餘帶來各船格人ニハ之ヲ給スルコト勿カラシム。世宗實錄卷二十七世宗七年三月丁亥
平安道監司、江界節制使金益生ノ呈ニ據リテ馳報ス、皇城平來住ノ兀良哈指揮童所乙好、張三甫等、滿浦口子ニ到リ、新節制使ニ謁セント欲スト言フ。即チ彼土ノ民ニシテ私カニ自ラ來リ謁スルノ不可ナルヲ諭シ、所乙好等憤怒シ、西村好麟浦ニ到ル。人ヲシテ來由ヲ問ハシムルニ、原住婆猪江倭家ニ還ラントシ、行糧ヲ求メ、且ツ新節制ニ辭去セントスト答フ。已ムヲ得ズ、城外ニ饋餉シ、仍リテ其狀ヲ審スルニ、率キル所ノ軍人八十九名、小童十名、窮困現然タルヲ以テ口糧ヲ給シテ還ラシム。所乙好等、婆猪

江皇城兩處ニ分居農作シ、再ビ來擾セザランコトヲ約シテ去ルト。世宗實錄卷二

世宗七年三月丁亥

二十日庚寅兼大司憲黃喜、曾テ南原府使李侃贈ル所ノ油紙鞍籠ヲ受ク。是

ニ至リテ事覺レ、避嫌ス。世宗實錄卷二七世宗七年三月庚寅

廿一日辛卯對馬島左衛門大郎ノ使人、來リ土物ヲ獻ジ、兼ネテ日本國王使

臣ノ來ルヲ報ズ。世宗實錄卷二七世宗七年三月辛卯

賀大行皇帝尊諡使判漢城府事吳陞、副使慶昌府尹柳思訥、千秋使摠制朴

進賀使吳陞、柳思訥、千秋使朴礎、同ル

礎、明ヨリ回ル。世宗實錄卷二七世宗七年三月辛卯、皇明實錄七、世宗七年三月辛卯、上洪熙元年二月癸卯、己酉

廿三日癸巳李正寧ヲ資憲星原君、尹愚ヲ嘉善坡城君、金素ヲ漢城府尹ト爲

ス。正寧ハ太宗ノ宮主盧氏ノ女ニ、愚ハ太宗ノ宮人辛氏ノ女ニ尙ス。世宗實錄卷二

世宗七年三月癸巳

廿四日甲午自願侍衛兀狄哈豆乙公阿ニ衣服、笠靴、鞍馬、奴婢、家舍、家財ヲ賜

ヒ、妻ヲ娶ラシム。世宗實錄卷二七世宗七年三月甲午

廿五日乙未日本九州前節度使源道鎮ノ使、土宜ヲ獻ズ。世宗實錄卷二七世宗七年三月乙未

廿六日丙申京中各司ノ箇月、外方ノ例ニ依リテ實任ヲ用ヒシム。世宗實錄卷二七世宗七年三月丙申

廿八日戊戌司憲府啓ス、鄭千寶、宋惟景、二次壓膝、實ヲ吐キテ云フ、太祖親押

ノ賜牌ヲ僞造スル時、義平君元生モ亦タ與リ知ルト。元生ヲ義禁府ニ下

世宗實錄卷二七世宗七年三月戊戌

四月 庚子朔

日本ヨリ佛經板ヲ求ムル者多シ

各寺見在ノ諸經板數ヲ置簿ス

咸吉道鄉吏ノ笠制

帖裏

一日庚子禮曹啓ス、日本國王及ビ諸島ノ土主、佛經ノ板ヲ求ムル者頗ル多シ。今京外革去ノ寺社及ビ無僧ノ寺社所藏ノ金銀字經、印寫諸經及ビ諸經ノ板子、無識ノ徒、或ハ偷取シ、或ハ破毀シ、將來其請ヲ塞ギ難シ。京中ハ禪教兩宗、外方ハ所在官ノ守令ヲシテ考察シテ收頓移置シ、僧人聚居ノ寺社ハ、各寺見在ノ諸經及ビ板數ヲ明白ニ置簿シ、傳掌具錄シテ以聞セシメント。之ニ從フ。世宗實錄卷二八世宗七年四月庚子

禮曹、咸吉道監司ノ關ニ據リテ啓ス、道内吉州、北青、端川、鏡城、慶源、甲山等ノ官ハ、皆ナ閑良人ヲ以テ定メテ鄉吏役ト爲ス。吉州、鏡城、慶源、甲山ノ吏ハ平笠ヲ著ケ、北青、端川ハ方笠ヲ著ケ、一般ノ鄉役ヲ以テ冠服相異ナルベカラズ。且ツ本ト鄉吏ニ非ズ。故ニ特ニ去官ノ法ヲ立テン。請フ、慶源、鏡城、甲山ハ邊戍ノ地ナルヲ以テ鄉習ニ從ハシメ、吉州ハ既ニ内地ト爲ルヲ以テ方笠ヲ著ケシメ、上項各官鄉吏、並ニ滿十五年ニシテ、去官ヲ許サント。之ニ從フ。世宗實錄卷二八世宗七年四月庚子

門外行幸ノ時、侍衛ノ軍士、並ニ帖裏ヲ著ケシム。世宗實錄卷二八世宗七年四月庚子

華山別曲

乙巳 朝鮮世宗七年(四月)

七二

二日^辛諸嬪、諸宮主殿ヲ改メテ宮ト稱セシム。世宗實錄卷二八世 宗七年四月辛丑
大提學卞季良、華山別曲ヲ製進ス。諸部ニ載セ、之ヲ宴饗ニ用ヒシム。世宗實錄卷二八世 宗七年四月辛丑

八世宗七年 四月辛丑

咸興府都連浦和州末應島ヲ以テ牧場ト爲ス。咸吉道點馬別監ノ請ニ依ル。世宗實錄卷二八世 宗七年四月辛丑

朴光衍卒ス

濟州國屯有咎馬及ビ體小ノ雄馬ヲ以テ、州人ノ良馬ニ換ヘ、其馬ノ等第ニ隨ヒテ布貨ヲ加給シ、馬ヲ市セシム。世宗實錄卷二八世 宗七年四月辛丑
前判忠州牧事朴光衍卒ス。世宗實錄卷二八世 宗七年四月辛丑

三日^壬司憲府啓ス、順平君群生、元尹義生同僉知敦寧金世敏、同副知敦寧朴賡等、元生ト同狀告訟、亦タ賜牌ヲ僞造スルノ由ヲ知ル。請フ、職牒ヲ收メテ罪ヲ論ゼント。命ジテ群生、義生、世敏、賡ヲ自願安置シ、世敏、賡ノ職牒ヲ收ム。仍リテ臺諫更ニ元生等ノ罪ヲ請フコト再三、王大臣ト議シテ定罪スル所ナルヲ以テ、再言スルコト勿カラシム。世宗實錄卷二八世 宗七年四月壬寅、癸卯

接狀ノ定限

四日^癸卯街路稠人ノ中ニ車馬ヲ馳驟スルヲ禁ズ。世宗實錄卷二八世 宗七年四月癸卯
接狀ノ定限ヲ改ム。世宗實錄卷二八世 宗七年四月癸卯
七日^丙太祖御押ノ僞造者宋惟景、鄭千寶ヲ斬リ、代言司ニ命ジテ、其僞券ヲ焚カシム。世宗實錄卷二八世 宗七年四月丙午

倭使肅拜節目

八日^丁未明使買フ所ノ毛物ノ外、遺在スル者ヲ尙衣院ニ輸シ、外方上納ノ毛皮ハ、各道會計ノ神稅布及ビ官鹽和賣ノ布貨ヲ以テ計給セシム。世宗實錄卷二八世 宗七年四月丁未
各道都節制使進上及ビ國用ノ猪鹿ヲ捕獲スルノ時、近營各官軍官ヲ率行スルノ法ヲ定ム。世宗實錄卷二八世 宗七年四月丁未

日本國道詮ノ使僧虎巖梵齡來ル

十日^己禮曹、倭使肅拜節目ヲ啓ス。世宗實錄卷二八世 宗七年四月己酉
十一日^庚明使伴送使摠制成達生回ル。復命シテ曰ク、明使尹鳳、義州ニ於テ瑞興家舍ノ圖ヲ示シ、之ニ依リテ造成センコトヲ請フト、乃チ黃海道監司ニ命ジテ營構セシム。世宗實錄卷二八世 宗七年四月庚戌
十二日^辛日本國道詮、前將軍足利義持ノ使臣僧虎巖、梵齡等來ル。道詮、書ヲ送リテ再ビ大藏經板ヲ請フ。仍リテ土宜ヲ獻ズ。世宗實錄卷二八世 宗七年四月辛亥

朴矩卒ス

前左軍摠制朴矩卒ス。世宗實錄卷二八世 宗七年四月辛亥

銅錢ヲ專用ス

十三日^壬稻種還上加給ノ可否ヲ議ス。世宗實錄卷二八世 宗七年四月壬子
僉知司譯院事金貴龍試ミル所ノ咸吉道甲山郡產出ノ光明白礬ヲ以テ、本郡ノ常貢ト爲シ、之ヲ貢案ニ錄シ、每年上納セシム。世宗實錄卷二八世 宗七年四月壬子
十四日^癸錢楮兼用ノ法ヲ廢シ、銅錢ヲ專用シ、楮貨一張、錢一文ヲ以テ易換セシム。世宗實錄卷二八世 宗七年四月癸丑

乙巳 朝鮮世宗七年(四月)

七三

十五日^{甲寅}紙筒進獻官通事金義先、明ヨリ回リ啓ス、明使、權永均致祭ノ爲メニ來ルト。仍ホ天下ニ布告スルノ詔ヲ膽來シテ進ム。世宗實錄卷二八世宗七年四月甲寅
楮貨ノ收納、只ダ司贍署ノミニテハ期ニ及ビテ畢納スル能ハザルヲ慮リ、銅錢ヲ中外各官ニ分送シテ計給收納セシム。戶曹ノ請ニヨル。世宗實錄卷二八世宗七年四月甲寅

甲寅

赴京使臣ヲ遼東ニ迎送往來スル時病ヲ得タル軍人、其押領人之ヲ救護セズシテ非命横没セシメ、且ツ其物故者亦タ輪轉埋葬セズ、甚ダ憫ムベキヲ以テ、兵曹、救弊ノ條目ヲ磨勘シテ啓ス。之ニ從フ。世宗實錄卷二八世宗七年四月甲寅

十六日^{乙卯}京中大小ノ人員、朝路ニ内香、教書、宣醞ノ使臣ニ遇ヘバ、經濟元典ノ教書、内香、宣醞諸使臣相遇フノ禮ニ依ラシム。世宗實錄卷二八世宗七年四月乙卯

李和英父祖傳領ノ北青府奉定戶

卒判府事李和英父祖傳領ノ北青府奉定戶、子息各處ニ隨品分給シ、其餘ハ喪畢ル後軍役ニ定メシム、和英ノ妻童氏ノ狀告ニ據ル。世宗實錄卷二八世宗七年四月乙卯

十七日^{丙辰}是ヨリ先、贖罪ハ錢文及ビ楮貨ヲ以テ、相半收納セシメシガ、錢文ヲ專用スルヲ以テ、自今銅及ビ錢文、自願ニ從ハシム。世宗實錄卷二八世宗七年四月丙辰

禁酒ヲ命ズ。世宗實錄卷二八世宗七年四月丙辰

興天寺ノ鐘

十九日^{戊午}興天寺ノ鐘ヲ移シテ南門ニ懸ク。世宗實錄卷二八世宗七年四月戊午

司諫院掌務左正言趙遂良ヲ召シ、命ジテ、速カニ典廐錄事孟孝曾ノ告身

ヲ署經セシム。孝曾ハ李茂ノ外孫ナルモ、罪外孫ニ及ブベカラザルヲ以テナリ。世宗實錄卷二八世宗七年四月戊午、辛酉

明使尹鳳ノ請ニ依リ、宋權ニ四品行司直、李崇道、尹思恩、宋有良、金雨霖、尹

良、文成章ニ副司正ヲ授ク。世宗實錄卷二八世宗七年四月戊午

廿一日^{庚申}都試及ビ甲士ノ試取ニ片箭ヲ用ヒ、常時ノ肄習及ビ試取ニハ、

木鏃ノ片箭ヲ用ヒシム。世宗實錄卷二八世宗七年四月庚申

京畿、忠清道ノ各驛ニ日守兩班ヲ加數充定ス。世宗實錄卷二八世宗七年四月庚申

廿三日^{壬戌}日本國副使釋梵齡、書ヲ禮曹ニ奉ジ、攝州兵庫人四郎三郎ノ妻

及ビ子、對馬舟越ノ人彌耶次郎、對馬人左衛門三郎ノ子ノ刷還ヲ請ヒ、又

タ贖行ノ詩ヲ求ム。命ジテ兵曹ノ倭案ヲ考シテ刷還シ、詩ハ文臣ヲシテ

製述シテ之ヲ贈ラシム。世宗實錄卷二八世宗七年四月壬戌

農月雨澤期ヲ愆ルヲ以テ、五月一日ヨリ酒ヲ禁ズ。司憲府ノ請ニ依ル。世宗實錄卷二八世宗七年四月壬戌

廿四日^{癸亥}忠清道扶餘屯田ノ農奴三百名、種稻每一石出ス所四十石、黃海

道長淵屯田農奴八十名、種稻每一石出ス所三石ニ過ギズ。長淵ノ農奴ハ

舊ニ仍リテ收貢シ、扶餘農奴ハ除貢シ、今後豐年ニ用心勸課セザル守令

及ビ監考、色掌ハ、推考論罪セシム。世宗實錄卷二八世宗七年四月癸亥

兵曹ノ倭案

祭祀ノ犠牲ハ進ムルニ廂車ヲ作りテ車載セシム。典廐署ノ呈ニヨル。世宗七年四月癸亥

實錄卷二八世宗七年四月癸亥

慶尙道監司進獻ノ表紙一百九十五卷及ビ擣練紙三十四卷ヲ進ム。世宗七年四月乙丑

八世宗七年四月癸亥

賀聖節使孟思誠

江華府ノ治所ヲ移ス

江原道嶺東各浦船軍ノ立役

紙劄進獻官成槃

回ル

廿五日甲子賀聖節使判左軍都摠制府事孟思誠ヲ明ニ遣ス。世宗實錄卷二八世宗七年四月甲子

廿六日乙丑江華府ノ治所、南北險阻、地勢狹窄ナルヲ以テ、土地平衍廣闊ノ古趾ニ移シ、農隙ニ築城セシム。世宗實錄卷二八世宗七年四月乙丑

江原道嶺東各浦ノ船軍、他役ニ供セズ、且ツ營田ナキヲ以テ、三月ヨリ八月マデ冶鐵シ、九月ヨリ翌年二月マデ煮鹽セシム。世宗實錄卷二八世宗七年四月乙丑

廿七日丙寅紙劄進獻官參議成槃、明ヨリ回ル。世宗實錄卷二八世宗七年四月丙寅 皇明實錄仁宗昭皇帝實錄卷八上洪熙元年三月癸未

慶尙道探訪別監金允河、銅一千二百八十二兩、鉛一千六百五十八兩ヲ進ム。世宗實錄卷二八世宗七年四月丙寅

廿八日丁卯諸色匠人ノ内、金箔匠、螺鈿匠、筆匠、印匠、紅鞞匠等ノ如ク私習ナキ者ハ、各司年少奴子ヲ以テ、定額内ニ於テ、加數傳習シ、闕ニ隨ヒテ額ニ充テシム。工曹ノ請ニ依ル。世宗實錄卷二八世宗七年四月丁卯

廿九日戊辰恭靖王宗定及ビ太宗時ノ史草ヲ燒焚遺失シテ納メザル者ハ、會テ降ス所ノ教旨ニ依リテ各自銀二十兩ヲ徵シ、子孫ヲ禁錮セシム。世宗實錄卷二

八世宗七年四月戊辰

五月 庚午朔

一日庚午日本國王使送ノ上官人中免、被留人對馬舟越ノ人源三郎等ノ刷還ヲ請フ。兵曹ニ命ジ、倭案ヲ考シテ刷還セシム。世宗實錄卷二八世宗七年五月庚午

姑ク嘉禮色ヲ停罷セシム。世宗實錄卷二八世宗七年五月庚午

公私賤人限後嫁良妻所生ハ、其父所在ノ司ノ續案ニ載録シ、父子ヲシテ相離ルルヲ得ザラシム。全羅道監司ノ請ニ依ル。世宗實錄卷二八世宗七年五月庚午

二日辛未王子璵五男廣平大君生ル。世宗實錄卷二八世宗七年五月辛未 瑞源系譜紀略瑞源世系世宗

司憲持平權偲、封章ヲ進ム。順平君群生水原京畿道ニ在リ、元尹義生原平同坡郡ニ在ルノ不可ヲ論ジ、群生ヲ全羅道金溝義生ヲ黃海道載寧ニ還置センコトヲ請フ。允サズ。世宗實錄卷二八世宗七年五月辛未 壬申

慶尙道監司乙亥年太祖四年分置ノ倭人伊只時羅、曾テ宜寧ノ姜孫奇婢夫トナリ、前年本土ニ還歸セシガ、今更ニ出來シ、倭人麻多而羅等ヲ率キ來レルヲ以テ、並ニ昌原府慶尙南道ニ囚シタルヲ報ズ。伊只時羅ヲ姜孫奇ニ還付シ、麻多而羅ヲ自願安置シ、田地種子ヲ與ヘ、新穀成熟ニ至ルマデ糧料ヲ給セシム。世宗實錄卷二八世宗七年五月辛未

王子璵生ル

乙巳 朝鮮世宗七年(五月)

趙狷卒ス

乙巳 朝鮮世宗七年(五月)

七八

三日^{壬申}平城府院君趙狷卒ス。狷ハ浚ノ母弟、初名胤、少ニシテ僧トナリ、諸寺ノ住持ヲ經、年三十ヲ過ギテ還俗シ、僧職ニ因リテ初メ左尹ニ拜ス。太祖卽位シ、開國ノ功ヲ錄シテ、協贊功臣ノ券ヲ賜ヒ、平壤君ニ封ズ。又タ改メテ平城君ニ封ジ、府院君ニ陞ス。稟性勁直、他ノ異能ナシ。兄浚ノ力ヲ席リ、勳盟ニ與ルコトヲ得、四朝ニ歷事シテ位一品ニ至ル。卒年七十五。平簡ト諡ス。三子壽山、石山、鐵山アリ。世宗實錄卷二十八世宗七年五月壬申、丁丑、平壤志卷上人物(趙狷) 燃黎室記述(參考) 勝國新書卷中故實下顯趙狷

畫工ニ命ジテ、進獻ノ韃及ビ表筒ノ畫本ヲ改メ、畫カシメ、工曹ニ下ス。世宗實錄卷二十八世宗七年五月壬申

司譯院ノ例ニ依リ、典醫監、惠民局、濟生院ニ各醫生房ヲ立テ、劑藥ヲ習ヒ、方書ヲ讀ミ、醫術ニ通曉セシメ、然ル後ニ試ニ赴クヲ許サシム。典醫監ノ請ニ從フナリ。世宗實錄卷二十八世宗七年五月壬申

六日^{乙亥}知司諫李士寬ヲ召シ、命ジテ速カニ敦寧注簿李孜告身ヲ署經セシム。世宗實錄卷二十八世宗七年五月乙亥

權偲、順平君群生入京ノ未便ヲ啓ス。允サズ。世宗實錄卷二十八世宗七年五月乙亥

八日^{丁丑}時ニ錢文已ニ市ニ行ハルルモ、民用フルヲ樂マズ、米一升ノ直、錢三文ニシテ、錢價日ニ賤シ。王、軫慮シ、代言司ニ命ジテ、富居人ヲ召シテ民間ノ錢文行用ノ便否ヲ訪問セシム。皆ナ曰ク、每錢一文、米一升ニ準ゼバ、

錢價日ニ賤シ

錢幣興用ノ策

日本使僧梵齡詩卷ノ跋

錢價賤シカラザラント。世宗實錄卷二十八世宗七年五月丁丑

濟州所造ノ鼻居刀船二十八隻、全羅道本營及ビ左右道各浦、今春加造船二十二隻、元兵船八十四隻、曾加造四十隻、鼻居刀四十九隻、孟船二十六隻ノ字號ヲ改メ、春夏ノ會計ニ施行セシム。全羅道水軍處置使ノ請ニ依ル。世宗實錄卷二十八世宗七年五月丁丑

九日^{戊寅}領敦寧柳廷顯、領議政府事李稷、左議政李原、右議政柳觀、戶曹判書安純等ヲ召シテ、錢幣興用ノ策ヲ議ス。僉ナ曰ク、一ニ民願ニ從ヒ、每一錢、米一升ニ準ジテ施行セント。之ニ從フ。仍リテ、無識ノ徒ノ賭博者ヲ嚴禁ス。世宗實錄卷二十八世宗七年五月戊寅

日本使僧梵齡、書ヲ禮曹ニ奉ジテ、己亥年^{世宗元年}虜ニセラレ、京ニ在リテ奴トナレル對馬州金海人女兒慶秀ノ放歸ヲ請フ。兵曹ニ命ジ、倭案ヲ考シテ刷還セシム。世宗實錄卷二十八世宗七年五月戊寅

日本使僧梵齡、詩卷ノ跋ヲ求ム。藝文提學尹淮ニ命ジテ、請ヲ塞ガシム。世宗實錄卷二十八世宗七年五月戊寅

各品ノ妾産ノ武舉ニ赴クヲ罷メ、只ダ春秋ノ都試ヲ限リテ之ヲ許サシム。世宗實錄卷二十八世宗七年五月戊寅

十一日^{庚辰}王、勤政殿ニ御ス。日本國使臣中兌、梵齡等四十餘人拜謝ス。日本

乙巳 朝鮮世宗七年(五月)

七九

國王ニ回書シテ、大藏經板ハ只ダ一本且ツ祖宗ノ傳フル所ナルヲ以テ、
求メニ應ズベカラザルヲ告グ。王、承文院事權孟孫ニ命ジ、詩卷ヲ梵齡ニ
贈リ、之ヲ送ラシム。世宗實錄卷二八世宗
七年五月乙亥、庚辰

戶曹、仁壽府露積ノ糙米五百石、仁順府縣布二百匹、正布三百匹ヲ以テ、民
ヲシテ納錢私賣スルヲ許サンコトヲ請フ。世宗實錄卷二八世
宗七年五月庚辰

十二日巳辛 嬬ノ妻父母ノ爲メニ服スルノ制ヲ改メシム。世宗實錄卷二八世
宗七年五月辛巳

山野閑地ノ外、人田ヲ強占シ、葬ヲ營ムヲ禁ズ。世宗實錄卷二八世
宗七年五月辛巳

禪宗所屬ノ全羅道泰仁全羅北道、興龍寺、教宗所屬ノ昌平全羅南道、瑞峯寺ヲ
革罷シ、江原道金剛山長安寺江原道淮陽郡、禪宗、正陽寺同上、教宗ニ屬シ、
且ツ其田地ヲ移給セシム。世宗實錄卷二八世
宗七年五月辛巳

各品馬匹放牧ノ定數ヲ立ツ、中軍經歷所ノ手本ニ依ル。世宗實錄卷二八世
宗七年五月辛巳

十四日未癸 對馬州左衛門大郎、土物ヲ獻ジ、仍リテ虎皮、席子ヲ求メ、兼ネテ
日本國皇帝皇弟小川宮薨及ビ國王將軍足利義量ノ薨逝ヲ報ズ。世宗實錄卷二八世
宗七年五月癸未

十五日申甲 明使金滿、祭ヲ卒、光祿寺卿權永均明成祖賢妃ノ父ニ賜ハンガ爲メニ來
ル。世宗實錄卷二八世宗七年四月乙卯、壬戌、癸亥、甲申、乙酉、丙戌、丁亥、戊
子、庚寅、辛卯、壬辰、乙未、丙申、丁酉、皇明實錄仁宗、昭皇帝實錄卷八、洪熙元年三月戊子

十七日丙戌 全羅道任實安置ノ向化人家吾下、老病農業ヲ營ムヲ得ザルヲ
以テ、自願ニヨリ來京授職セシム。世宗實錄卷二八世
宗七年五月丙戌

二十日己丑 新設ノ桃源京畿道長湍郡、仇和同上江上、白嶺京畿道長湍郡、湘水京畿道楊州郡、丹金京畿道
積城京畿道漣川郡、玉溪京畿道漣川郡、龍潭江原道鐵原郡等ノ七驛ニ丞ヲ置ク。世宗實錄卷二八世
宗七年五月己丑

濟州、江界、慶源、鏡城、甲山、閔延、昌城、碧潼、巨濟、大靜、旌義等ノ守令ハ、眷ヲ率
キテ赴任スルヲ得ザルヲ以テ、三十朔ニ滿チテ遞差セシム。吏曹ノ請ニ
依ル。世宗實錄卷二八世
宗七年五月己丑

廿一日庚寅 黃喜ヲ議政府贊成事、李順蒙ヲ左軍摠制、金益精ヲ大司憲、柳暉
ヲ仁壽府尹ト爲ス。世宗實錄卷二八世
宗七年五月庚寅

刑曹律文中改正ノ事宜ヲ啓ス、之ニ從フ。世宗實錄卷二八世
宗七年五月庚寅

廿四日巳癸 讓寧大君禔、書ヲ進メテ、金漢老ノ爲メニ、史草ヲ燒失セル罪ニ
ヨル子孫ノ禁錮ヲ特除センコトヲ請フ。允サズ。世宗實錄卷二八世
宗七年五月癸巳

廿五日午甲 平安道書籍罕少ナルヲ以テ、入朝及ビ護送ノ通事ニ分付シ、經
書ヲ買ハシメ、四十四官ノ學校ニ分タシム。監司ノ啓ニヨル。世宗實錄卷二八世
宗七年五月甲午

廿六日未乙 明使金滿、光祿寺卿權永均ノ第二往キ、賜祭ス。世宗實錄卷二八世
宗七年五月乙未

六月己亥 朔

二日子庚 司憲執義金沱、守令六期ニ及ブノ不可ヲ論ズ。世宗實錄卷二八世
宗七年六月庚子

乙巳 朝鮮世宗七年(六月)

明使權永均ノ第
ニ賜祭ス

長安寺・正陽寺
日本國皇帝及ビ
國王ノ計
明使金滿來ル
向化人家吾下

錢穀アル各處ノ兼帶官ノ解由

裨補寺社創立ノ文籍ノ撰集地理志ノ撰集

李從茂卒ス

對馬島ヲ征ス

セズ。王、乃チ吏曹ニ傳シテ之ヲ責ム。世宗實錄卷二八世宗七年六月庚子

生藥鋪、照格殿、迎接都監、威儀色忠扈衛、惠民局、濟生院、東西活人院、歸厚署、東西審沈藏庫等、凡ソ錢穀アル各處ノ兼帶官ハ、祿官ノ例ニ依リテ、並ニ解由傳掌セシム。吏曹ノ請ニ依ル。世宗實錄卷二八世宗七年六月庚子

州府郡縣ノ裨補寺社創立ノ文籍ハ、本ト忠州史庫ニ在リシガ、去ル壬午年太宗二年佛書刷出ノ時、皆ナ之ヲ觀集寺ニ移置ス。今、地理志ノ撰集ニ參考セシム。忠州ヲシテ尋覓上送セシム。春秋館ノ請ニ依ル。世宗實錄卷二八世宗七年六月庚子

九日丁未長川府院君李從茂卒ス。從茂ハ全羅道長水縣ノ人ナリ。少ヨリ射御ヲ善クス。高麗辛禡辛酉年七父ニ隨ヒ、海寇ヲ江原道ニ撃チテ功アリ。還リテ精勇護軍ニ拜ス。太祖丁丑年六瓮津萬戶ト爲リ、倭寇ヲ防ギテ僉節制使ニ陞リ、入りテ上將軍ト爲ル。恭靖王庚辰年定宗二年翊戴佐命功臣ノ號ヲ賜ヒ、通原君ト爲リ、義州等處兵馬節制使ニ陞ル。太宗丙戌年六長川君ニ封セラレ、右軍都摠制府事ト爲ル。己亥世宗元年三軍都體察使ト爲リ、舟師ヲ領シテ對馬島ヲ征シ、還リテ議政府贊成事ヲ授ケラル。尋イデ祥原ニ貶セラレ、庚子年二召還シテ長川君ト爲シ、年ヲ踰エテ府院君ニ拜セラル。癸卯年五秋、謝恩使ヲ以テ明ニ赴キ、還リテ果川ニ貶セララル。乙巳年七復タ長川府院君ト爲

リ、是ニ至リテ卒ス。年六十六、襄厚ト諡ス。三子昇平、德平、士平アリ。世宗實錄卷二八世宗七年六月丁未、乙卯、海東名臣錄卷八李從茂

十一日己酉錢文ヲ用ヒズ、米布雜物ヲ以テ相貿易スル者ハ、壬寅年世宗四年例ニ依リ直チニ囚禁セシム。京市署ノ呈ニ據ル。但ダ半升以下ハ之ヲ除ク。乃チ魚菜等常用雜物、終日買賣シテ石ヲ成スヲ以テ、遂ニ來ル九月ヨリ更ニ之ヲ禁ズ。世宗實錄卷二八世宗七年六月己酉、乙卯

明使金滿還ル

十二日庚戌明使金滿還ル。王、王世子及ビ群臣ヲ率キテ、之ヲ慕華樓ニ饒ス。世宗實錄卷二八世宗七年六月己亥、庚子、甲辰、戊申、庚戌、辛亥、壬子、癸丑

成均館書吏ノ預差

十四日壬子成均館書吏五人ヲ加設シテ預差ト稱シ、元額ヲ併セテ二十人ノ内、本館十二人、學堂八人分仕セシム。世宗實錄卷二八世宗七年六月壬子

戶曹、義盈庫ノ眞油、海棠、清蜜等ノ物、民ヲシテ納錢買賣セシメ、コトヲ請フ。世宗實錄卷二八世宗七年六月壬子

各司奴婢身貢收納ノ法ヲ定ム。世宗實錄卷二八世宗七年六月壬子

十六日甲寅政府六曹ニ傳シテ、旱氣甚ダシキヲ以テ、便民切要ノ語ヲ求ム。世宗實錄卷二八世宗七年六月甲寅

京中各司亦タ守令ト同ジク、四中者ヲ以テ之ヲ罷メ、西班亦タ三十箇月ノ法ヲ定メ、護軍ヨリ上護軍ニ至ルマデ、皆ナ褒貶セシム。吏曹ノ請ニ依

乙巳 朝鮮世宗七年(六月)

ル。世宗實錄卷二八世
宗七年六月甲寅

民間物價高騰スルヲ以テ、姑ク司贍署ノ錢文和賣ヲ停ム。世宗實錄卷二八世
宗七年六月甲寅

戶曹ニ傳シテ、錢價米布雜物、一ニ民間ノ時直ニ從ハシム。時ニ領敦寧柳
廷顯、京市提調ヲ以テ市肆ニ坐シ、錢文ヲ用ヒザル者ヲ嚴刑酷罰シ、民冤
アルヲ以テナリ。世宗實錄卷二八世
宗七年六月甲寅

十七日卯乙早ニ依リテ旨ヲ下シ、便民ノ事宜ヲ頒ツ。曰ク、一、律ニ緣坐ノ文
ナキ罪人ノ子孫ノ仕路ヲ通ズルヲ許シ、一、京外還上耗米ノ收納ヲ廢シ、
一、京外ノ獄囚速カニ之ヲ斷ゼント。世宗實錄卷二八世
宗七年六月乙卯

十八日丙辰傳シテ、癸卯年世宗五年四月、外方安置及ビ官奴定屬人ノ妻、子女ノ未
成婚者ハ完聚居生セシメ、其父母及ビ已成婚者徒流付處人ノ父母妻子、
並ニ往來相見シムルニ、如今往來スル能ハザル者間、アルヲ以テ、刑曹ヲ
シテ申明舉行セシム。世宗實錄卷二八世
宗七年六月丙辰

十九日丁巳早ヲ以テ受朝ヲ停メ、經筵ニ視事ス。世宗實錄卷二八世
宗七年六月丁巳

二十日戊午禮曹ニ傳シ、水旱ヲ以テ言ヲ求ム。世宗實錄卷二八世
宗七年六月戊午

禮曹、祈雨ノ法ヲ啓ス。之ニ從フ。世宗實錄卷二八世
宗七年六月戊午

廿一日己未各處ノ造成修補、皆ナ停罷セシム。世宗實錄卷二八世
宗七年六月己未

早ヲ以テ言ヲ求

明指揮金聲楊木
答兀招諭ノ爲メ
來ル

百官、各、陳言ヲ以テ代言司ニ呈ス。翌日、王夜ヲ徹シテ親シク之ヲ覽ル。世宗

實錄卷二八世宗七
年六月己未、庚申

廿二日庚申咸吉道監司、鏡城通事洪天、阿木河咸鏡北道會寧ヨリ回リ、童猛哥帖木兒

ノ言ヲ傳ヘテ、明ノ楊木答兀招諭ノ爲メ、指揮金聲ヲ差シ、今月十二日、來

リ勅ヲ頒ツト告ゲタルヲ馳報ス。世宗實錄卷二八世
宗七年六月庚申

全羅道ヨリ來レル向化人韓朶里ノ家、吾下及ビ妻子ニ、家舍、家財、衣服、糧

料、奴婢ヲ給セシム。世宗實錄卷二八世
宗七年六月庚申

廿三日辛酉教シテ、中外錢穀ヲ掌ルノ官吏、辛丑世宗三年以前ノ虧欠及ビ以後ノ

鼠損物ハ、並ニ追徵スルコト勿カラシメ、內資、內贍ノ織婢ヲ三番ニ分チ

テ遞役シ、外方選上ノ奴子ヲ放タシム。世宗實錄卷二八世
宗七年六月辛酉

刑曹、司憲府、義禁府ニ傳シテ、安置ノ順平君、群生、元尹、義生及ビ金世教、朴

廣、付處ノ閔壽山、李楊、王孝乾、趙瑨、外方從便ノ鄭賢、朴椀、徒年定役ノ池英

兩、金致中、朴奉、金昆、林衆伊、軍役定體ノ林尙陽、朴廷信、李德龍、柳斯密及ビ

崔湜、許衡、陳仲舉、金英實、申孝昌、趙末通等三十九人ヲ放赦ス。世宗實錄卷二八世
宗七年六月辛酉

教シテ、二罪以下ヲ原免ス。世宗實錄卷二八世
宗七年六月辛酉

刑曹判書權軫、老ヲ以テ職ヲ辭ス。允サズ。世宗實錄卷二八世
宗七年六月辛酉

議政府六曹、各品ノ陳言ヲ採擇シテ啓ス。皆ナ之ニ從フ。藝文大提學卞季

各品陳言ノ採擇

乙巳 朝鮮世宗七年(六月)

輪對ノ法

戸祠祈雨ノ法

乙巳 朝鮮世宗七年(六月)

八六

良等ノ言ニ從ヒ、輪對ノ法ヲ立テ、東班四品以上、西班二品以上ヲシテ、逐日入對セシム。世宗實錄卷二八世宗七年六月辛酉

禮曹、文獻通考ニ依リ、水旱ヲ禱ルノ法ヲ啓ス、之ニ從フ。世宗實錄卷二八世宗七年六月辛酉

廿四日壬戌領敦寧柳廷顯、老ヲ以テ職ヲ辭ス、允サズ。世宗實錄卷二八世宗七年六月壬戌

諸處祭享ノ獻官足ラザルヲ以テ、自今駙馬諸君ヲモ差遣セシム。吏曹ノ請ニ依ル。世宗實錄卷二八世宗七年六月壬戌

廿五日癸亥雨ヲ祈ル。世宗實錄卷二八世宗七年六月癸亥

禮曹參判崔府ヲ黃海道都觀察使兼兵馬都節制使ト爲ス。世宗實錄卷二八世宗七年六月癸亥

廿六日甲子左議政李原、旱ヲ以テ職ヲ辭ス、允サズ。世宗實錄卷二八世宗七年六月甲子

廿七日乙丑還俗人從仕ヲ願フ者ノ除授ノ法ヲ定ム。世宗實錄卷二八世宗七年六月乙丑

咸吉道監司ニ傳シテ、族派ヲ考スルニ、穆祖以下各室王后戚屬有服ノ親モ、一ニ禮制ニ從ヒテ施行セシム。世宗實錄卷二八世宗七年六月乙丑

忠清道監司、道内各官ノ祿轉及ビ先納上納ノ法ヲ啓ス、之ニ從フ。世宗實錄卷二八世宗七年六月乙丑

禮曹、咸吉道監司ノ關ニ據リ、健元陵、齊陵、獻陵ノ例ニ依リ、道内各陵神座ノ制ヲ啓ス、之ニ從フ。世宗實錄卷二八世宗七年六月乙丑

向化人

元良哈、兀狄哈等ノ向化人、如シ居計不足ノ者アラバ、直チニ啓達セシム。

世宗實錄卷二八世宗七年六月乙丑

大臣禮葬ノ造墓軍人ノ數ヲ定ム。世宗實錄卷二八世宗七年六月乙丑

集賢殿副提學申橋等十三人、守令六期久任ノ不可ヲ陳ス、允サズ。世宗實錄卷二八世宗七年六月乙丑

乙丑

集賢殿副提學申橋直提學金尙直等、旱災ヲ以テ職ヲ辭ス、允サズ。世宗實錄卷二八世宗七年六月乙丑

乙丑

廿八日丙寅郭承祐、崔法、朴成陽、嚴永秀等ノ職牒ヲ還給ス。世宗實錄卷二八世宗七年六月丙寅

明指揮金聲、阿木河ニ來ル

明指揮金聲、阿木河咸鏡北道會寧ノ地ニ來リ、帶來セル米糧絶エタルヲ以テ、鏡城節制使ニ箭付シテ米鹽ヲ求ム。是日、咸吉道監司ニ傳シテ、宣慰使ノ至ルヲ待チ、聲ニ米酒及ビ雜物ヲ賜送スルコト、甲辰年世宗六年ノ例ニ依ラシム。世宗七年六月丙寅

實錄卷二八世宗七年六月丙寅(附載)皇明實錄仁宗昭皇帝實錄卷七上洪熙元年二月辛丑

各司吏典仕滿者ヲ以テ、皆ナ下番甲士副司正ニ於テ、窠闕填差セシム。蓋

シ旱ヲ憂ヘ、人情ヲ慰悅スルナリ。世宗實錄卷二八世宗七年六月丙寅

七月大辰朔

二日己巳慣習都監樂工年老仕久者授職ノ法ヲ定ム。世宗實錄卷二九世宗七年七月己巳

乙巳 朝鮮世宗七年(七月)

八七

禮曹、盛農ニ當リテ旱災甚ダシキヲ以テ、古例ニ依リテ雨ヲ祈ランコトヲ請フ。之ニ從フ。世宗實錄卷二十九世 宗七年七月己巳

三日^{庚午}奉常寺武工簡月去官ノ制ヲ除キ、實任ニ依ラシム。世宗實錄卷二十九世 宗七年七月庚午

司直孔達ヲ以テ宗簿判官ト爲ス。三タビ日本回禮使ノ從事官ト爲リ、勞アリシヲ以テナリ。世宗實錄卷二十九世 宗七年七月庚午

四日^{辛未}兵曹、平安監司ノ送レル建州衛僉都督箭付ヲ考シテ、自今印信文字アリト雖モ、聖旨無クシテ私通スベカラザルヲ以テ、理ニ據リテ開說シ、接待スルコトナク、買賣ヲ禁ジ、只ダ斗升ヲ以テ行糧ヲ量給シ送還セ

ンコトヲ請フ。之ニ從フ。世宗實錄卷二十九世 宗七年七月辛未

禮曹、今四品以上逐日輪對ノ教アルヲ以テ、在前朝啓ニ參セザル敦寧府、藝文館、漢城府、仁壽府、慶昌府、仁順府、成均館、通禮門、奉常寺、宗簿寺、承文院、司僕典、農內資、內贖、禮賓寺、繕工司、宰軍資、濟用軍器監、司譯院、書雲觀、典醫監等ノ各司ヲシテ、衙門ヲ以テ次第シ、每日一員、闕ニ詣リ、各司朝啓ノ後ニ入對セシメンコトヲ請フ。之ニ從フ。世宗實錄卷二十九世 宗七年七月辛未

五日^{壬申}盧閑ノ妻閔氏ヲ明惠宅主、南暉ノ母方氏ヲ寧淑宅主ニ封ジ、李孟

鳴ヲ禮曹判書、曹備衡ヲ工曹判書、崔閔德ヲ議政府參贊、李之剛ヲ中軍都

摠制、申商ヲ右軍都摠制、平安道都觀察使、金自知ヲ禮曹參判、李明德ヲ中

軍摠制、黃海道都觀察使、李興發ヲ右軍摠制、全羅道兵馬都節制使、崔府ヲ

左軍同知摠制、全羅道都觀察使、權蹈ヲ集賢殿副提學ト爲ス。世宗實錄卷二十九世 宗七年七月壬申

雨ヲ圓壇ニ祈ル。世宗實錄卷二十九世 宗七年七月壬申

六日^{癸酉}禮曹、京中及ビ畿內僧徒、巫女ノ祈禱、家人戶祠里社聚祈等ノ事、更ニ吉ヲ擇ビ、雨ヲ祈ラシメ、所在官吏ヲシテ考察セシメンコトヲ請フ。之ニ從フ。世宗實錄卷二十九世 宗七年七月癸酉

七日^{甲戌}王、雨ヲ憫ヘ、領敦寧柳廷顯、左議政李原、贊成黃喜、各曹判書、大提學

卞季良ヲ召シ、居ヲ避クルノ事ヲ議ス。世宗實錄卷二十九世 宗七年七月甲戌

中外各衙門啓聞奉行ノ文書ニ王旨ト稱スルヲ改メテ教旨ト爲ス。世宗實錄卷二十九世 宗七年七月甲戌

八日^{乙亥}雨アリ、蜥蜴祈雨ヲ罷ム。世宗實錄卷二十九世 宗七年七月乙亥

九日^{丙子}右議政柳觀、旱ヲ以テ辭職ヲ請フ。允サズ。世宗實錄卷二十九世 宗七年七月丙子

義安大君和ノ先妻安氏卒ス。後妻盧氏ノ子澄等、服喪未ダ定ラズ。命ジテ

姑ク繼母ノ服ニ倣ハシム。世宗實錄卷二十九世 宗七年七月丙子

十一日^{戊寅}濟州所產藥材進上ノ法ヲ定ム。世宗實錄卷二十九世 宗七年七月戊寅

吏曹、李恪ヲ平安道都節制使ニ薦ム。王、改メテ之ヲ議シ、吏曹判書許稠、遂ニ成達生ヲ平安道、李恪ヲ全羅道都節制使ニ薦メ、又タ摠制李興發ヲ全

羅道都節制使ニ薦メ、又タ摠制李興發ヲ全

羅道都節制使ニ薦メ、又タ摠制李興發ヲ全

羅道都節制使ニ薦メ、又タ摠制李興發ヲ全

羅道都節制使ニ薦メ、又タ摠制李興發ヲ全

羅道都節制使ニ薦メ、又タ摠制李興發ヲ全

羅道都節制使ニ薦メ、又タ摠制李興發ヲ全

羅道都節制使ニ薦メ、又タ摠制李興發ヲ全

羅道都節制使ニ薦メ、又タ摠制李興發ヲ全

羅道都節制使ニ薦メ、又タ摠制李興發ヲ全

建州衛人應接ノ

輪對

王旨・教旨

安氏卒ス

羅道節制使ニ薦ム。世宗實錄卷二九世 宗七年七月戊寅

十二日卯兵曹、西班牙加資褒貶ノ法ヲ啓ス。之ニ從フ。世宗實錄卷二九世 宗七年七月己卯

十五日壬午事ヲ視、道士ノ法ヲ論ズ。世宗實錄卷二九世 宗七年七月壬午

輪對、慶昌府少尹高若海ノ入對シテ啓スル所、五十餘條ナリ。世宗實錄卷二九世 宗七年七月壬午

門蔭出身ハ、京官實行三品以上及ビ外官三品以上守令等ノ子孫、取才承蔭セシム。吏曹ノ請ニ依ル。世宗實錄卷二九世 宗七年七月壬午

戶曹田籍ノ修正

戶曹、其所藏ノ田籍、丁酉年太宗十 七年ヨリ三年一次收納シ、各品科田單字ハ其田案ヲ考シテ修正スルモ、尙ホ多ク遺失ヲ致シ或ハ破損スルヲ以テ、遺失ノ帳籍ハ、來秋、各官ヲシテ其田案ヲ考シテ成籍上送セシメンコトヲ請フ。之ニ從フ。世宗實錄卷二九世 宗七年七月壬午

校書館書員ヲ鑄字所書員ト改稱ス。世宗實錄卷二九世 宗七年七月壬午

兵曹、漢城府尹金素及ビ大護軍高得宗ノ單字ニ據リテ啓ス、濟州ノ士官ハ其數六百二十九、而シテ口傳ノ官員ハ五、其餘ハ並ニ安撫使差定ス、所任ノ煩簡緊慢ヲ考シ、額數ヲ詳定シ、平安咸吉道ノ例ニ依リ、下批差任セシコトヲ請フト。之ニ從フ。世宗實錄卷二九世 宗七年七月壬午

兵曹、濟州貢船、毎年三隻來往スルヲ以テ、貢船無事京江ニ到ルコト五次、其射官已上、各前職ニ因リ、海領授職セシメンコトヲ請フ。之ニ從フ。世宗實錄卷二九世 宗七年七月壬午

鑄字所書員
濟州士官差任ノ
法ヲ改ム

九世宗七年
七月壬午

十八日酉事ヲ視、銅錢行用ノ事及ビ江原道神稅布ノ貢ヲ議ス。世宗實錄卷二九世 宗七年七月乙酉

十九日丙戌教シテ、刑律ニ就キテ中外ニ曉諭ス。世宗實錄卷二九世 宗七年七月丙戌

二十日丁亥前留後韓雍卒ス。雍ハ山谷黃海ノ人、慶尙道監司張夏ノ薦ヲ以テ、泗川監務ト爲リ、司憲監察ニ累遷ス。本府選シテ參臺ト爲シ、刑曹都官佐郎ニ遷リ、積城監務ニ除ス。考滿チテ司憲持平ト爲リ、言事ヲ以テ宗簿判官ニ左遷セラレ、司憲掌令ヲ歴、出デテ慶尙道田民察訪ト爲リ、知司諫院事ニ陞リ、巡監司大護軍判內資寺事ニ遷リ、刑曹右參議ニ陞リ、仍リテ都官ヲ兼ス。兵曹左參議ニ遷リ、出デテ忠淸道都觀察使ト爲リ、入リテ漢城府尹ト爲ル。復タ慶尙道都觀察使ニ拜セラレ、開城留後司副留後判忠州牧事ト爲ル。己亥世宗元年開城留後司留後ニ陞リ、事ヲ以テ免セラレ、慶尙道金山村莊慶尙北道 金泉郡ニ歸リ、是ニ至リテ卒ス。年七十四、平節ト諡ス。一子卷アリ。

韓雍卒ス

世宗實錄卷二九世宗七年七月丁亥、閏七月己酉
新增東國輿地勝覽卷四二山谷郡人物(韓雍)

戶曹、各道民戶ノ歲貢楮貨ヲ除カンコトヲ請フ。之ニ從フ。世宗實錄卷二九世 宗七年七月丁亥

廿一日戊子義州通事李成富、聖節使判府事孟思誠、蘇州ニ在リテ膽送セル大行皇帝宗仁崩御、新皇帝宗宣即位改元ノ詔書ヲ齎シテ、遼東ヨリ回ル。王即チ舉哀セント欲シ、領敦寧柳廷顯大提學、卞季良等ノ議ニ從ヒ、公報至ル

ヲ待タシム。世宗實錄卷二十九世 宗七年七月戊子

廿二日己丑兀良哈千戶加伊主百戶權豆等來リ土宜ヲ獻ズ。世宗實錄卷二十九世 宗七年七月己丑

兵曹每年春秋都試能射能槍一等入格者ハ一級ヲ超エテ論賞シ五口以上捉虎ノ甲士ハ品ニ隨ヒテ陞職センコトヲ請フ之ニ從フ。世宗實錄卷二十九世 宗七年七月己丑

廿五日辰壬柳穎ヲ刑曹參判李叔畝ヲ仁順府尹李元吉ヲ同知摠制成槩ヲ戶曹參議柳季聞ヲ禮曹參議權循ヲ司憲持平吳益生ヲ起復シテ鏡城兵馬節制使ト爲ス。世宗實錄卷二十九世 宗七年七月壬辰

吏曹漢城府參軍ヲ陞シテ仁順府丞ノ下ニ置キ且ツ漢城府ハ事務煩冗ナルヲ以テ判官參軍兼官各一ヲ復立シ事簡ノ各司官員ヲ以テ兼差セ

ンコトヲ請フ之ニ從フ。世宗實錄卷二十九世 宗七年七月壬辰

廿九日丙申平安道監司報ズ閔延郡ノ女粉伊曾テ虜ニセラレテ婆猪江江修家ニ到リ嫁シテ向國人金夫介ト同住ス今其夫及ビ兀良哈男婦ニ隨ヒテ

郡ノ趙明干口子ニ到リテ逃脫シ尋イデ郡住ノ姪李都景ノ家ニ隱匿ス金夫介等之ヲ回還セント欲シ指揮沈者羅老ノ印信文引一紙ヲ將テ來

リ尋ヌト依リテ沈指揮ノ文引ヲ監封上送ス命ヅテ兵曹ニ下シ議政府諸曹ト同議以聞セシム僉ナ曰ク其妻國ニ背キテ逃亡スルノ罪小ナラ

ズ已ニ捉拿京ニ解送セルヲ以テ對ヘシメント之ニ從フ。世宗實錄卷二十九世 宗七年七月丙申

三十日酉丁各道ニ察訪ヲ遣ス。世宗實錄卷二十九世 宗七年七月丁酉

閏七月小 戊 盡

一日戌宣慰使上護軍金時遇阿木河咸鏡北道會寧ヨリ回リ復命ス時遇明指揮金

聲ノ營ニ至リ物ヲ贈リ宣醞ヲ饋リ童猛哥帖木兒等ト會飲シテ還ル時

ニ楊木答兀歸順ノ事未ダ定ラズ。世宗實錄卷二十九世 宗七年閏七月戌戌

二日己亥義州通事金贊奇遼東ヨリ回リ新皇帝明宣宗即位改元ノ詔書ヲ謄寫

シ來ル。世宗實錄卷二十九世 宗七年閏七月己亥

大行皇帝明仁宗ノ舉哀成服哭臨除服ノ節次太宗皇帝成祖喪服儀注ニ依リテ

施行セシム。世宗實錄卷二十九世 宗七年閏七月己亥

三日庚子平安道監司明使四人七月廿八日遼東ヲ發シタルヲ馳報ス。世宗實錄卷二十九世 宗七年閏七月庚子

兩ヲ圓壇ニ祈ルニ古制ニ依リテ報祀ヲ行ハザラシム。世宗實錄卷二十九世 宗七年閏七月庚子

六日卯癸聖節使通事趙忠佐等明ヨリ回ル大行皇帝尊諡廟號並ニ皇太后

尊號ヲ頒ツ詔書ヲ傳フ。世宗實錄卷二十九世 宗七年閏七月癸卯

前仁壽府尹元肅卒ス。世宗實錄卷二十九世 宗七年閏七月癸卯

七日辰甲平安道首領官明使ノ越江ヲ馳報ス内官齊賢行人劉浩遺詔ヲ奉

元肅卒ス

乙巳 朝鮮世宗七年(閏七月)

九三

向國人金夫介

宣慰使金時遇回

楊木答兀

シ、禮部郎中焦循鴻臚少卿盧進、即位ノ詔ヲ奉ジテ來ル。世宗實錄卷二十九世宗七年閏七月甲辰乙巳丙午戊申

九日丙午禮曹判書ハ明ニ赴キ、參判外ニ在ルヲ以テ、明使ノ回還マデ吏曹判書許稠ニ命ジテ、禮曹ノ事ヲ兼治セシム。世宗實錄卷二十九世宗七年閏七月丁未

十日丁未王疾アリ、明使入京ノ日逼レルヲ以テ、左副代言金緒ヲ遣シ、明使ニ迎命ノ禮ヲ議セシム。世宗實錄卷二十九世宗七年閏七月丁未

禮曹遺詔迎命時ノ服制ヲ啓ス。之ニ從フ。世宗實錄卷二十九世宗七年閏七月丁未

十五日壬子王、右副代言李臺ヲ遣シ、明使ニ告グルニ十九日遺詔ヲ迎へ、廿三日登極ノ詔ヲ迎フルヲ以テス。世宗實錄卷二十九世宗七年閏七月庚戌辛亥壬子

十六日癸丑賀登極使左議政李原、副使摠制文孝宗、進香使知敦寧金謙、陳慰使禮曹判書李孟、吻賀上仁宗皇帝尊諡使都摠制李順蒙、賀上皇太后尊號使吏曹參判睦進恭、賀冊封中宮使同知敦寧趙賚ニ、餞宴ヲ禮曹ニ賜フ。世宗七年閏七月癸丑

十七日甲寅進上ノ冊衣、皆ナ白綾花紙ヲ用ヒ、別例ハ傳旨ノ後、綾段ヲ用ヒシム。世宗實錄卷二十九世宗七年閏七月甲寅

是ヨリ先、拜表南大門外ニ送リテ止ム。自今改メテ慕華樓ニ至ラシム。世宗實錄卷二十九世宗七年閏七月甲寅

十九日丙辰明遺詔使內官齊賢、行人劉浩、入京ス。王疾ヲカメテ素輦ニ御シ、

賀登極使李原文
孝宗・進香使金謙
陳慰使李孟
吻・進賀使李順蒙
睦・進恭使趙賚

明遺詔使齊賢劉浩來ル

沈寶卒ス

明登極使焦循盧進來ル

婆猪江住指揮時里哈等閏延郡ニ來ル

明使詔書ヲ齎シ還ル

慕華樓ニ幸シテ之ヲ迎フ。是日、王ノ顔色瘦黑、百官始メテ疾ノ深キヲ知

リ、驚駭セザルハナシ。世宗實錄卷二十九世宗七年閏七月丙辰

議政府、百官ヲ率キ、進香祭文及ビ陳慰表ヲ拜ス。世宗實錄卷二十九世宗七年閏七月丙辰

前同知摠制沈寶卒ス。世宗實錄卷二十九世宗七年閏七月丙辰

廿二日己未明登極使禮部郎中焦循鴻臚少卿盧進入京ス。王世子命ヲ承ケ

百官ヲ率キ、慕華樓ニ出デテ之ヲ迎フ。世宗實錄卷二十九世宗七年閏七月己未

詔書至ルヲ以テ、宥旨ヲ境內ニ頒ツ。世宗實錄卷二十九世宗七年閏七月己未

平安道監司、婆猪江住指揮時里哈等五人、前ニ逃來セル金夫介ノ妻粉

伊ヲ尋ネ來ルト稱シ、閏延郡平安北道慈城郡閏延面ニ到レルヲ報ズ。世宗實錄卷二十九世宗七年閏七月己未

廿三日庚申百官、賀登極表ヲ拜ス。世宗實錄卷二十九世宗七年閏七月庚申

廿四日辛酉兵曹判書趙末生、吏曹判書許稠等、王ノ疾増劇セルヲ聞キテ憂

懼シ、代言ト議シ、宗廟山川ニ禱ラント欲シ、吏曹正郎金宗瑞ヲ使トシ、就

キテ可否ヲ領敦寧柳廷顯、領議政李稷、右議政柳觀ニ問フ。皆ナ曰ク、宜シ

ク速カニ祈禱ヲ行フベシト。即チ宗廟社稷、昭格殿三角、白嶽、木覓、松嶽、開

城、德積、三聖、紺岳、楊州、城隍ニ分禱ス。世宗實錄卷二十九世宗七年閏七月辛酉

廿五日壬戌明使、詔書ヲ還齎シテ歸ラント欲ス。知申事郭存中、摠制元閔生

ニ命ジテ、遺詔及ビ登極詔ヲ齎シテ館ニ到リ、之ヲ留メンコトヲ請ハシ

節日使孟思誠回

ム。明使、聽カズ。世宗實錄卷二十九世宗七年閏七月壬戌

明使齊賢ニ隨ヒテ來レル、遼東ノ醫人河讓ヲシテ、王ノ疾ヲ診セシム。讓、進ムルニ合香砂七氣湯、涼隔導痰湯ヲ以テス、醫書ニ見エザルヲ以テ之ヲ進メズ。世宗實錄卷二十九世宗七年閏七月壬戌

廿七日子甲子節日使判左軍都摠制府事孟思誠、明ヨリ回ル。世宗實錄卷二十九世宗七年閏七月甲子 皇明實錄宣宗章皇帝實錄

卷二十九世宗七年閏七月甲子

吏曹判書許稠、知申事郭存中ト議シ、判府事孟思誠、右軍都摠制申商ヲ薦メテ都鎮撫ト爲ス。世宗實錄卷二十九世宗七年閏七月甲子

廿八日丑乙丑百官景福宮ニ詣リ、上仁宗皇帝尊諡皇太后尊號、冊封中宮ノ賀表ヲ拜ス。世宗實錄卷二十九世宗七年閏七月乙丑

喪制已ニ盡クルヲ以テ、樂ヲ用フルノ可否ヲ明使ニ問ハシメ、竟ニ饑宴ニ樂ヲ用フ。世宗實錄卷二十九世宗七年閏七月乙丑

廿九日寅丙寅知申事郭存中摠制元闕生ヲ遣シ、四使ニ衣笠靴套、苧麻布、人參、滿花、方席、滿花、寢席、石燈、盞、頭目六人ニ苧麻布ヲ贈ル。中宮世子亦各贈アリ。世宗實錄卷二十九世宗七年閏七月丙寅

八月 大 朔 盡

八月 丁卯 朔 盡

一日卯丁卯明使齊賢、本宮ニ詣リ、王ノ疾ヲ問フ。世宗實錄卷二十九世宗七年八月丁卯

文廟釋奠ノ膳肉ヲ明使ニ頒ツ。世宗實錄卷二十九世宗七年八月丁卯

前判晉州牧事李推卒ス。推ハ陽城京畿道安城郡ノ人ナリ。世宗實錄卷二十九世宗七年八月丁卯 新增 東國輿地勝覽卷一〇陽城縣人物(李推)

二日辰戊辰明使齊賢還ル。世宗實錄卷二十九世宗七年八月丁卯 庚午

八日甲辰前判長鬐縣事金麟雨ヲ以テ、于山、武陵等處安撫使ト爲ス。武陵島慶尙北道鬱陵島ノ逃民ヲ刷還センガタメナリ。世宗實錄卷二十九世宗七年八月甲辰

兼判戶曹事柳廷顯、陳豆ヲ頒ツテ停メンコトヲ請フ。陳豆ハ科外ノ別賜ニ非ズ、祖宗ノ定ムル所ナルヲ以テ舊ニ仍ラシム。世宗實錄卷二十九世宗七年八月甲辰

十二日戊寅故工曹參議曹崇徳ニ喪賻紙ヲ賜フ。崇徳ハ明人証ノ子ナリ。本國科第出身、吏文ヲ能クシ、華語ニ通ズ。世宗實錄卷二十九世宗七年八月戊寅

十四日庚辰初メ吏曹、文臣ヲ以テ三軍都鎮撫ニ交任セント欲シ、孟思誠、申商ヲ以テ之ニ薦ム。王、疾劇ヲ以テ未ダ即命セズ。吏曹判書許稠、戶曹判書安純、禮曹判書李孟、均ヲ以テ之ニ加薦ス。命ジテ孟思誠ヲ以テ之ニ任ズ。

文臣ノ鎮撫ト爲ル、此ヨリ始ル。世宗實錄卷二十九世宗七年八月庚辰

十五日辛巳吏曹判書許稠、代言司ニ詣リ、郭存中ト議シ、工曹參議曹崇徳、事大漢吏ノ文ヲ掌リ、今已ニ卒シタルヲ以テ、李兢、崔致雲、金何ヲ承文ノ職ニ除シ、專ラ漢吏ノ文ヲ習讀シ、其任ヲ繼ガシメンコトヲ啓達セシム。世宗

漢吏ノ文

文臣鎮撫ノ始

曹崇徳卒ス

吏文ヲ能クス

李推卒ス

明使齊賢還ル

武陵島逃民ノ刷還

前判晉州牧事李推卒ス

二日辰戊辰明使齊賢還ル

八日甲辰前判長鬐縣事金麟雨ヲ以テ、于山、武陵等處安撫使ト爲ス

兼判戶曹事柳廷顯、陳豆ヲ頒ツテ停メンコトヲ請フ

十二日戊寅故工曹參議曹崇徳ニ喪賻紙ヲ賜フ

十四日庚辰初メ吏曹、文臣ヲ以テ三軍都鎮撫ニ交任セント欲シ

十五日辛巳吏曹判書許稠、代言司ニ詣リ、郭存中ト議シ

文臣鎮撫ト爲ル、此ヨリ始ル

漢吏ノ文

實錄卷二九世宗
七年八月辛巳

十七日未國初ヨリ七祀功臣ノ位版並ニ卓上ニ置ク。是ニ至リテ諸祀儀式ニ依リ、之ヲ席上ニ設ケシム。世宗實錄卷二九世宗七年八月癸未

巨濟縣慶尙南道烏壤驛ヲ復立ス。世宗實錄卷二九世宗七年八月癸未

十八日申近年歲歉ニ依リテ京畿江原道ノ人物、全羅忠淸ニ流移シ、爲メ

ニ京畿船軍闕額ノ數、七百餘名ニ至リ、海門防禦ノ虛疎慮ルベキヲ以テ

各道流移壯丁ヲ各浦ニ推移定屬セシム。世宗實錄卷二九世宗七年八月甲申

公私婢子良夫所生ノ軍役定立及ビ成籍ノ法ヲ定ム。世宗實錄卷二九世宗七年八月甲申

二十日丙戶曹、錢文收納ノ法ヲ啓ス。諸色匠人ノ月稅行廊稅、新麥馬價、戶

米等ハ收米ヲ革メ、錢文ヲ以テ收納セシム。而シテ煙戶ハ舊ニ仍リテ米

ヲ收メシム。世宗實錄卷二九世宗七年八月丙戌

廿一日丁司諫院、輪對ノ際、史官ノ參侍ヲ請フ。允サズ。世宗實錄卷二九世宗七年八月丁亥

長興庫見在ノ進獻表紙、只ダ六百四十三卷ナルヲ以テ、前例ニ依リテ慶

尙道八百卷、全羅道七百卷、總テ一千五百卷、今秋來春ニ造作上納セシム。

世宗實錄卷二九世宗七年八月丁亥

自願侍衛女眞金巨伊代ニ衣服笠靴、奴婢家舍家財ヲ給シ、妻ヲ娶ラシム。

世宗實錄卷二九世宗七年八月丁亥

興福寺

廿二日子是ヨリ先、興福寺京畿道高陽郡ハ主守者ナク、無衙門各司ノ坐處トナリ、基地日ニ縮リ、間閣日ニ壞ルルノ弊アリ。乃チ中部ト稱シ、其祿官ヲシテ主守セシメ、仍リテ看守ノ奴子ヲ給シ、解由遞代セシム。戶曹ノ請ニ依ル。

世宗實錄卷二九世宗七年八月戊子

戶曹、京畿救弊ノ條件ヲ啓ス。之ニ從フ。世宗實錄卷二九世宗七年八月戊子

廿三日丑司諫院、金世敏、朴賡等、閔元生ト與謀シ、太祖諱押ヲ模寫スルノ

罪ヲ劾シ、職牒ヲ賜フ勿カラシム。コトヲ啓ス。允サズ。世宗實錄卷二九世宗七年八月己丑

廿四日寅錢文ヲ用ヒザルヲ以テ受罪セル人ノ内、獨子ヲ具錄以聞セシ

ム。世宗實錄卷二九世宗七年八月庚寅

廿五日卯奉教行移ノ文書ハ皆ナ稱臣著名スルヲ以テ、口傳モ亦タ著署

ヲ廢メテ此例ニ依ラシム。承政院ノ請ニ依ル。世宗實錄卷二九世宗七年八月辛卯

廿六日辰九月一日以後、斗升以下米穀雜物ヲ用ヒテ貿易スルノ禁令ヲ

停ム。國人、皆ナ喜ブ。世宗實錄卷二九世宗七年八月壬辰

京畿南陽産スル所ノ石、聲アリ、玉人ヲ遣シテ採來シ、古體ニ依リテ磬ヲ

試造セシム。世宗實錄卷二九世宗七年八月壬辰(附載) 新增東國輿地勝覽卷九南陽郡禮府土産(磬石)

廿七日巳平安、咸吉道上納貂鼠皮ノ數ヲ定ム。平安道ハ貂皮七百領、鼠皮

五百領、咸吉道ハ貂皮一千三百六十五領、鼠皮三千九百九十領、之ヲ尙衣

口傳ノ稱臣著名

南陽磬石ヲ産ス

平安咸吉道上納貂鼠皮ノ數

院ニ納メ、又々咸吉道ハ毎年營中神稅布ヲ以テ貂皮二百領ヲ甲山郡ニ買ヒ、別例上進セシメ、且ツ平安道ハ、本國使臣ニ貂皮ヲ贈給スルヲ禁ズ。戸曹ノ請ニ依ル。世宗實錄卷二九世 宗七年八月癸巳

廿八日甲午內藥房代言ニ命ジテ、龍腦、麝香、朱砂、蘇合油等ノ藥材、求者アルモ啓スルコト勿カラシム。國產ニ非ズ、且ツ稀貴ナルヲ以テナリ。世宗實錄卷二九世 宗七年八月甲午

和州咸鏡南道永興、安邊、端川等ノ官ノ各司納貢ノ物、舊ニ依リテ還定シ、採金ノ役、他官ニ均定シ、分番相遞シテ採取シ、丙午年世宗八年ヨリ始メ、定額ニ依リテ採納セシム。咸吉道採金察訪ノ請ニ依ル。世宗實錄卷二九世 宗七年八月甲午

三十日丙申京畿監司、爭訟田地決折ノ條件ヲ啓ス。議政府六曹ニ議シテ之ニ從フ。世宗實錄卷二九世 宗七年八月丙申

西離宮ヲ衍禧宮京畿道高陽郡延禧面延禧里ト號ス。世宗實錄卷二九世 宗七年八月丙申

書雲觀屬天文習讀、禁漏風水學習讀ノ數ヲ定ム。世宗實錄卷二九世 宗七年八月丙申

咸吉道察訪辛引孫、道民ノ小怨ニ因リテ人ノ家ヲ燒キ、一歲ノ内其禍ヲ被ル者百家ニ至リ、又々其俗巫覡ヲ崇信シ、祭神供賓ノ爲メニ多ク牛ヲ宰スルノ弊ヲ陳シ、禁防ヲ嚴立センコトヲ請フ。刑曹ニ下シテ磨勘以聞セシム。世宗實錄卷二九世 宗七年八月丙申

各官册板ノ傳掌

九月丁酉朔

一日丁酉吏曹、各道各官所在ノ册板ハ、守令交代ノ解由ニ開寫傳掌シ、其破毀遺失ハ、之ヲ充補セシメンコトヲ請フ。世宗實錄卷二九世 宗七年九月丁酉

革去三宗銀佛器等ヲ收ム

二日戊戌各道各官、大中小爐冶ノ稅額ヲ定ム。世宗實錄卷二九世 宗七年九月戊戌

革去セル摠南天台曹溪三宗ノ銀佛器一千二百三十一兩及ビ金小塔一重六兩、銀鈎鈕二香匙一、銀軸子十五、銀佛藏十六、銀合一ヲ、工曹ニ收納セシム。世宗實錄卷二九世 宗七年九月戊戌

慶尙道鑄錢總額

故上護軍李攝ニ賜賻ス。同姓ヲ以テナリ。世宗實錄卷二九世 宗七年九月戊戌

三日己亥慶尙左道鑄錢別監金自養啓ス、前別監河澹以來ノ鑄錢總テ五千三百二十六貫五百七十八文ト。右道鑄錢別監白環啓ス、甲辰年世宗六年三月ニ始メ、鑄スル所五千四十貫五百五十六文ト。世宗實錄卷二九世 宗七年九月己亥

酒ヲ禁ズ。世宗實錄卷二九世 宗七年九月己亥

王子璵生ル

五日辛丑戶曹ニ命ジテ、前ニ啓下セル外方各品科田折給ノ關字、姑ク行移ヲ停メシム。世宗實錄卷二九世 宗七年九月辛丑

乙巳 朝鮮世宗七年(九月)

王子璵後子和義君生ル。宮人姜氏ノ所出ナリ。世宗實錄卷二九世 宗七年九月辛丑

七日癸卯申商ヲ刑曹判書成達生ヲ右軍都摠制、柳殷之ヲ右軍摠制、李恪ヲ

兵曹參判成揜ヲ右軍同知摠制李蟠ヲ工曹參議許誠ヲ右司諫鄭淵ヲ司
憲執義崔文孫ヲ司憲持平ト爲ス。世宗實錄卷二十九世宗七年九月癸卯卷三〇世宗七年十月己巳
九日乙巳士大夫ノ期ヲ過ギテ葬ラザル者ハ嚴ニ考察ヲ加ヘシム。世宗實錄卷二十九世宗七年九月

具成亮卒ス

平安咸吉道監司ニ命ジテ松骨堆昆保加乙者等ノ鷹子ハ捉フルニ隨ヒ
テ馳啓シ即チ送進セシム。世宗實錄卷二十九世宗七年九月乙巳
十日丙午前判安東大都護府事具成亮卒ス。世宗實錄卷二十九世宗七年九月丙午
十一日丁未丹木ヲ各宮及ビ侍女ニ品以上六代言等ニ分賜ス。總テ一萬二
千四百六十斤ナリ。世宗實錄卷二十九世宗七年九月丁未

孝子慶尙道永川住前知大丘郡事鄭還ヲ旌門復戸セシム。世宗實錄卷二十九世宗七年九月丁未
十二日戊申禮曹王女喪ノ制度ヲ啓ス。之ニ從フ。世宗實錄卷二十九世宗七年九月戊申

京畿忠清道各驛ハ使客轉運ノ繁他道ニ十倍スルヲ以テ大路ハ日守二
十名中路ハ十五名ヲ定額ト爲ス。世宗實錄卷二十九世宗七年九月戊申

十三日己酉卒仁壽府尹元肅ニ賜祭ス。王ノ舊任ノ人ナルヲ以テナリ。世宗實錄卷二十九世宗七年九月己酉

元肅ニ賜祭ス

平安道監司野人下老ノ通事李都巨等閭延郡平安北道慈仁到リテ逃女粉伊
ヲ還給セズンバ氷凍ヲ待チ軍ヲ率キテ來リ戰ハント言ヘルヲ以テ知

野人逃女粉伊
求メ閭延ニ來ル

郡事之ヲ諭シ給糧還送セルヲ馳報ス。世宗實錄卷二十九世宗七年九月己酉

十七日癸丑前朝ノ太祖顯宗文宗忠敬王宗元ハ舊ニ仍リテ致祭セシム。世宗實錄卷二十九世宗七年九月癸丑

司憲府都府外ヲ罷メ晝巡ハ漢城府ニ夜巡ハ上大護軍護軍ニ專任シ以
テ積年ノ弊ヲ除カンコトヲ請フ。命ジテ議政府諸曹ニ下シ同議以聞セ
シム。世宗實錄卷二十九世宗七年九月癸丑

十九日卯乙日本國源道鎮前九州探題澁川滿賴及ビ對馬島宗貞盛ノ使蘇木鉛鐵象牙藥
材等ノ物ヲ獻ズ。世宗實錄卷二十九世宗七年九月乙卯

廿一日丁巳吏曹判書許稠吏文訓導官及ビ學官並ニ司譯院官員ニ叙用ス
ル法ヲ啓ス。之ニ從フ。世宗實錄卷二十九世宗七年九月丁巳

北青府住卒判府事李和英母家ノ耕田一百五結曾テ收稅セザリシガ今
其母已ニ沒シタルヲ以テ他例ニ依リテ田稅ヲ收メシム。世宗實錄卷二十九世宗七年九月丁巳

廿二日戊午李澄ヲ中軍都摠制李湛ヲ知敦寧李皎ヲ右軍摠制柳思訥ヲ慶
昌府尹高若海ヲ知司諫成念祖ヲ持平鄭甲孫ヲ右獻納ト爲ス。世宗實錄卷二十九世宗七年九月戊午

廿五日辛酉正朝使判府事韓長壽ヲ明ニ遣ス。世宗實錄卷二十九世宗七年九月辛酉
司醞注簿鄭陟平壤ニ於テ箕子祠堂ト別ニ檀君祠堂ヲ建テンコトヲ請

正朝使韓長壽
檀君祠堂

司憲府數外丘史ヲ率キル者ヲ劾ス

フ、之ニ從フ。世宗實錄卷二九世宗七年九月辛酉
忠清道都節制使、除弊ノ條件ヲ啓ス。之ニ從フ。世宗實錄卷二九世宗七年九月辛酉
廿七日癸亥 司憲府啓ス、兵曹判書趙末生、參判李恪、參議柳衍之、刑曹判書申商、參判金自知、摠制李歲元、閔生田興、黃象、知申事郭存中、右代言金孟誠、兼知刑曹事朴翺、判軍器監事崔海山、中軍經歷申丁理、副正柳汲、工曹正郎安致、兵曹正郎鄭萊、車有佐郎宋殷、李承門、金由畛、多ク數外ノ丘史ヲ率キルヲ劾シ、律ニ依リテ科罪センコトヲ請フ。命ジテ堂上官ハ論ズルコトナク、其餘ハ照律以聞セシム。世宗實錄卷二九世宗七年九月癸亥

十月 丙寅朔

三日戊辰 咸吉道監司鄭招、童猛哥帖木兒、弟凡察ノ管下四十餘人及ビ楊木答兀ノ弟馬言彼等五人ヲ率キテ明ニ赴キ、楊木答兀ハ赴カザルヲ報ズ。世宗實錄卷三〇世宗七年十月戊辰
五日庚午 兵曹判書趙末生、職ヲ辭ス。允サズ。世宗實錄卷三〇世宗七年十月庚午
六日辛未 前中軍摠制玄貴卒ス。世宗實錄卷三〇世宗七年十月辛未
八日癸酉 司諫院銅錢ヲ用ヒズシテ罪ヲ受クル者ハ、家産ヲ籍沒スルヲ除キ、杖一百、身水軍ニ充ツルニ止メシメンコトヲ請フ。允サズ。世宗實錄卷三〇世宗七年十月癸酉

玄貴卒ス

童猛哥帖木兒明ニ赴ク
凡察
楊木答兀・馬言彼

興利倭船路引ノ收取

九日戊戌 禮曹慶尙道監司ノ關ニ據リテ、對馬島興利倭船主所溫田知、已ニ行販ヲ經タル路引ヲ持シ、汎濫再來スルヲ以テ、本道人路引ノ例ニ依リ、行販後直チニ收取シ、冒濫ヲ防ガンコトヲ請フ。之ニ從フ。世宗實錄卷三〇世宗七年十月戊戌
十二日壬丑 諸倉庫納稅ノ吏ハ有實見任ノ戶長ヲ擇ビテ差送セシム。世宗實錄卷三〇世宗七年十月壬丑
十三日癸寅 兵曹ヲシテ、各處逃逸ノ無主馬、司僕ノ放賣馬、並ニ各驛ニ分送セシム。世宗實錄卷三〇世宗七年十月癸寅
女子アリテ繼姓ノ子孫ナキ者ノ田、無後功臣ノ例ニ依リテ還取シ、其他賜牌ノ内、子孫相傳ト稱スル別賜田登科田、亦タ此例ニ依ラシム。世宗實錄卷三〇世宗七年十月
倭客人獻ズル所ノ物、不用ヲ除クノ外、品秩ヲ分ツコト母ク、皆ナ許納セシム。世宗實錄卷三〇世宗七年十月戊寅
慶源ノ囚、李上佐、良衣、金野人ノ地ニ逃入セルヲ以テ、律ニ因リ斬ニ處セシム。世宗實錄卷三〇世宗七年十月戊寅
十四日己卯 黃海道ノ例ニ依リ、平安道ノ站路ニ察訪ヲ置ク。世宗實錄卷三〇世宗七年十月己卯
十五日庚辰 忠清全羅、慶尙道監司ニ傳シテ、性理大全、五經、四書ヲ印スル冊紙ヲ造進セシム。世宗實錄卷三〇世宗七年十月庚辰

平安道站路ノ察訪

宗金ニ圖書ヲ給ス

十六日^{辛巳} 韓朶里童家吾下ニ鞍馬ヲ給シ職ヲ授ク。世宗實錄卷三〇世宗七年十月辛巳

諸陵儀軌ノ錢竹石ヲ望柱石ト改ム。世宗實錄卷三〇世宗七年十月辛巳

京畿察訪徐省ヲ遣ス。司憲掌令皇甫仁ノ請ニ依ル。世宗實錄卷三〇世宗七年十月辛巳

巨濟島^{慶尙南道}沙月浦ニ邑城ヲ作ラシム。敬差官許誠ノ請ニ依ル。世宗實錄卷三〇世宗七年十月辛巳

十八日^{癸未} 宗金^{日本博多ノ人}ニ圖書ヲ造給ス。向化金好心波及ビ金太陽等ニ衣服

笠靴家財奴婢鞍馬ヲ賜ヒ娶妻授職セシム。世宗實錄卷三〇世宗七年十月癸未

蔚山新舊兩城ノ處置兵使ト吏民ト議合ハズ。慶尙監司ノ報ニヨリ議シ

テ蔚山邑城居住ノ吏民並ニ新營城ニ移シ節制使軍馬ヲ領シテ舊邑城

ヲ成リ如シ賊變アラバ臨機應變之ニ處セシメ舊邑城ハ毀ツコト勿ク

把截口子ノ例ニ依ラシム。世宗實錄卷三〇世宗七年十月癸未

二十日^{乙酉} 賀登極使通事金乙玄明ヨリ回リテ啓ス。大行皇帝^{宗仁} 梓宮九月

初一日^{發引} 初六日天壽山陵ニ赴キ初九日返虞スト。世宗實錄卷三〇世宗七年十月乙酉

于山茂陵等處安撫使金麟雨本島避役ノ男婦二十人ヲ搜捕シ來リ復命

ス。世宗實錄卷三〇世宗七年十月乙酉

廿三日^{戊子} 今乙巳年保舉式年京外官ヲシテ三科ニ依リテ薦舉セシム。世宗實錄卷三〇世宗七年十月戊子

廿四日^{己丑} 禘ヲ崇祿敬寧君群生ヲ嘉靖順平君鄭津ヲ刑曹判書金謙ヲ留

于山茂陵等處安撫使金麟雨

敬寧君禘

賀登極使李原等回ル

後申槩ヲ刑曹參判柳士根ヲ司憲掌令尹孟謙ヲ左獻納曹尙治鄭賜ヲ左

右正言ト爲ス。世宗實錄卷三〇世宗七年十月己丑

廿六日^{辛卯} 各官分養ノ馬ヲ江華ニ合牧スルノ策ヲ立テシム。世宗實錄卷三〇世宗七年十月辛卯

于山茂陵等處安撫使金麟雨ニ冬衣笠靴ヲ伴入金加勿ニ袂衣笠靴ヲ賜

フ。世宗實錄卷三〇世宗七年十月辛卯

廿七日^{壬辰} 賀登極使左議政李原副使摠制文孝宗進香使知敦寧金謙陳慰

使禮曹判書李孟昉等明ヨリ回ル。世宗實錄卷三〇世宗七年十月壬辰

十一月 大 丙申朔 盡

一日^{申酉} 日本九州源道鎮土宜ヲ獻ズ。世宗實錄卷三〇世宗七年十一月丙申

二日^{酉戌} 慶尙道監司河演入學圖說易詩春秋中庸大學論語孝行錄篆書千

字文大字千字文ヲ進ム。成均校書館四部學堂ニ分賜ス。世宗實錄卷三〇世宗七年十一月丁酉

戶曹ニ命ジテ私占魚梁救弊ノ條件ヲ磨勘セシメ且ツ本宮^{潛邸時御スル所ノ處ヲ俗ニ本宮トイフ}

所屬ノ各道魚梁ヲ平民ニ給スルヲ許ス。世宗實錄卷三〇世宗七年十一月丁酉

三日^戌 每日朝啓史官二人紙筆ヲ操リ入侍シテ事ヲ記シ代言ハ一時退

出シ朝啓後一人前例ニ依リテ事ヲ記サシム。世宗實錄卷三〇世宗七年十一月戊戌

京畿忠清道程驛察訪李吉培ノ請ニ依リ各驛日守ノ定額ヲ改ム。世宗實錄卷三〇世宗七年十一月

朝啓ノ史官代言ノ記事

進賀使李順蒙等
回ル
藥材ヲ賜フ勅書

史記ノ鑄印

留後餞宴ノ始

慶源移轉ノ議

年十一
月戊戌

七日壬寅 進賀使都摠制李順蒙戶曹參判睦進恭知敦寧趙賚等藥材ヲ賜フ
勅書ヲ捧ジテ明ヨリ回ル。世宗實錄卷三〇世宗七年十月甲午十一月丁酉壬寅皇
明實錄宣宗章帝實錄卷六洪熙元年九月丁未戊申丁巳

八日卯癸 諸祀儀式獻官ノ差定ニ就キテ改ム。世宗實錄卷三〇世
宗七年十一月癸卯

武學ニ通ズル者ノ拔擢叙用ノ法ヲ立ツ。世宗實錄卷三〇世
宗七年十一月癸卯

鑄字所ノ印シタル史記ヲ文臣ニ頒ツ。世宗實錄卷三〇世
宗七年十一月癸卯

九日辰甲 赦文罪目以外ノ條教ハ皆ナ削除シ官吏ノ犯贓入己者ハ復ビ叙
用セザラシメ亦タ追罪ヲ許スコト勿カラシム。世宗實錄卷三〇世
宗七年十一月甲辰

開城留後司留後金謙ヲ禮曹ニ餞宴ス赴京使臣諸道監司節制處置使ノ
例ニ依ル留後ノ餞此ヨリ始ル。世宗實錄卷三〇世
宗七年十一月甲辰

十一日午丙 壬寅世宗 五月以後乙巳世宗 七月以前受罪ノ贓吏十七人並ニ放赦
ス。世宗實錄卷三〇世
宗七年十一月丙午

十三日申戊 景福宮ニ幸シ聖節謝恩等ノ表ヲ拜ス。世宗實錄卷三〇世
宗七年十一月戊申

十四日酉己 咸吉道監司鄭招慶源ヲ龍城咸鏡北道鏡
城郡輪城ニ移サンコトヲ請フ王退
縮ヲ好マズ政府六曹ヲシテ會テ其邑ノ任ヲ經タル者ト會議以聞セシ
ム。世宗實錄卷三〇世
宗七年十一月己酉

咸吉道監司ノ啓ニ依リ兼監牧守令ノ黜陟ハ專ラ馬匹孳息ノ多少ヲ以

テセズ七事ノ能否ヲモ考セシム。世宗實錄卷三〇世
宗七年十一月己酉

十七日子壬 刑曹選上奴婢救弊ノ條件ヲ商確具啓ス之ニ從フ。世宗實錄卷三〇世
宗七年十一月壬子

二十日卯乙 戶曹ノ請ニ依リ路傍ノ院宇ニ田ヲ給シテ保護完修シ以テ行
旅ノ人ニ便セシム。世宗實錄卷三〇世
宗七年十一月乙卯

廿二日巳丁 造飾ノ弊ヲ慮リ内傳及ビ帖字ノ制ニ就キテ政府六曹ニ議ス。
世宗實錄卷三〇世
宗七年十一月丁巳

今年失農セルヲ以テ各官分給ノ還上米皆ナ穀ヲ以テ收メ明年ノ種子
ニ備ヘシム。世宗實錄卷三〇世
宗七年十一月丁巳

黃海道敬差官海州營鎮ヲ唐釜ニ築カンコトヲ請フ政府六曹ニ議ス乃
チ附近ノ一縣ヲ罷メ節制使ヲ唐釜ニ置キ海州鎮軍ヲ以テ移屬防禦セ
ンコトヲ請フ命ジテ明年秋成ヲ待テ之ヲ行ハシム。世宗實錄卷三〇世
宗七年十一月丁巳

廿四日己未 儀禮詳定所其修撰セル太宗恭定大王元敬王大后喪葬儀軌三
件ヲ禮曹忠州史庫及ビ架閣庫ニ分藏センコトヲ請フ之ニ從フ。世宗實錄卷三
〇世宗七年十
一月己未

廿五日庚申 咸吉道鏡城郡移管國屯田ヲ罷メ專ラ養兵ヲ爲サシム。世宗實錄卷
三〇世宗七
年十一月庚申

監牧官以下ノ制ヲ定メ牧馬孳息ノ策ヲ立ツ。世宗實錄卷三〇世
宗七年十一月庚申

喪葬儀軌

内傳及ビ帖字ノ制

路傍院宇ノ完修

慶源移轉ノ議

留後餞宴ノ始

史記ノ鑄印

進賀使李順蒙等回ル藥材ヲ賜フ勅書

乙巳 朝鮮世宗七年(十一月)

史ヲ讀ムベキ學者ヲ擇ブ

廿九日^{甲子}吏曹景福昌德兩宮ノ主守官皆ナ統屬ナキヲ以テ本曹ニ屬シテ考績シ留後司ノ穆清殿敬德宮齊陵厚陵ノ主守官亦タ留後ヲシテ其勤慢能否ヲ考セシメンコトヲ請フ之ニ從フ。世宗實錄卷三〇世宗七年十一月甲子
書雲觀ノ請ニ依リ天文禁漏風水學ノ考績ノ法ヲ定ム。世宗實錄卷三〇世宗七年十一月甲子
大提學卞季良ニ命ジテ史ヲ讀ムベキ學者ヲ擇バシム季良直集賢殿鄭麟趾集賢殿應教僕循仁同縣監金鑣ヲ薦ム乃チ鑣ヲ集賢殿修撰ト爲シ三人ヲシテ諸史ヲ分讀セシメ以テ顧問ニ備フ。世宗實錄卷三〇世宗七年十一月甲子
戶曹參判陸進恭ニ命ジテ戶給屯田ノ法ヲ計畫セシム。世宗實錄卷三〇世宗七年十一月甲子

十二月^大 丙寅朔

溫寧君程

四日^己程ヲ嘉靖溫寧君李隨ヲ中軍都摠制河濱ヲ吏曹參判李葦ヲ兵曹參判鄭招ヲ刑曹參判成抑ヲ工曹參判孫可興ヲ同知敦寧府事成揜ヲ右軍摠制李恪趙賚ヲ左軍同知摠制韓尙德申槩ヲ左軍摠制權踐李漸ヲ右軍同知摠制許誠ヲ左司諫朴安臣ヲ右司諫元晃ヲ右正言ト爲ス。世宗實錄卷三〇世宗七年十一月

新除ノ守令在外除授ノ人モ亦タ朝辭ノ後赴任セシム。世宗實錄卷三〇世宗七年十二月己巳
五日^{庚午}太祖實錄只ダ一本ナルヲ以テ王更ニ一本ヲ寫シテ春秋館ニ藏

太祖實錄ヲ史庫ニ納メシム

セシメントス春秋館知館事卞季良太祖實錄密事多ク衆人ヲシテ知ラシムベカラザルヲ以テ之ヲ史庫ニ納メンコトヲ請フ之ニ從フ。世宗實錄卷三〇世宗七年十二月庚午

七日^{壬申}幹朶里指揮李士甫下千戶時吾沙百戶都論帖木兒兀良哈千戶毛多哈白安帖木兒百戶斜土哈兀狄哈千戶先主等來リ馬及ビ土宜ヲ獻ズ。世宗實錄卷三〇世宗七年十二月壬申戊子

八日^{癸酉}事ヲ視ル王天候失順ヲ以テ讜言ヲ求ム。世宗實錄卷三〇世宗七年十二月癸酉

義州朔州理山等ノ官亦タ邊邑ニシテ守令挈家赴任スルヲ得ザルヲ以テ濟州江界等ノ例ニ依リ三十箇月ニ滿タバ遞差セシム。世宗實錄卷三〇世宗七年十二月癸酉

十日^{乙亥}領議政李稷陰陽失和ヲ以テ自ラ責メ上書辭職ス允サズ。世宗實錄卷三〇世宗七年十二月乙亥

司憲府功臣子孫犯罪處罰ノ法ヲ請フ姑ク留中ス。世宗實錄卷三〇世宗七年十二月乙亥

幹朶里李家吾下女眞松古老等十人來リ馬及ビ土宜ヲ獻ズ。世宗實錄卷三〇世宗七年十二月乙亥

工匠及ビ商賈稅市塵稅各司奴婢巫女業中餘貢並ニ新參馬價錢來丙午年ヲ限ト爲シ減半收納セシム。世宗實錄卷三〇世宗七年十二月乙亥

平壤道敬差官前少尹成廉卒ス。世宗實錄卷三〇世宗七年十二月乙亥

十一日^{丙子}戶曹啓ス新鑄錢文頒布未ダ廣カラザルヲ以テ家舍奴婢馬匹

成廉卒ス

金銀珠玉等價重ノ物ノ買賣ニハ、用錢十貫外ノ餘價ニ雜物ヲ兼用スルヲ許ス。世宗實錄卷三〇世宗七年十二月丙子

參議僉摠制ヲ以テ出デテ觀察使節制使處置使ト爲ル者、亦タ賜錢セシム。世宗實錄卷三〇世宗七年十二月丙子

十二月丁丑 同姓八寸異姓妻親六寸及ビ緊急公事告稟ノ外、執政ノ門ニ進退スル者ハ、並ニ皆ナ法ニ依リテ罪ニ坐シ、以テ士風ヲ正サシム。世宗實錄卷三〇世宗七年十二月丁丑

官吏置酒群飲ノ弊

十六日辛巳 藝文提學尹淮、紀綱弛メルヲ論ジ、官吏置酒群飲ノ弊ヲ最ト爲ス。世宗實錄卷三〇世宗七年十二月辛巳

新都城隍ノ神、都城內北面ニ地ヲ擇ビテ之ヲ安ゼシム。世宗實錄卷三〇世宗七年十二月辛巳

水陸赴防、病ニ因リテ物故スル者、本家一年、公ニ因リテ溺死スル者、三年、

水陸戰亡者、五年ヲ復戶セシム。世宗實錄卷三〇世宗七年十二月辛巳

十八日癸未 韓朶里指揮愁虛、兀良哈指揮者音舍等十四人、來リ土宜ヲ獻ズ。世宗實錄卷三〇世宗七年十二月癸未、壬辰

世宗實錄卷三〇世宗七年十二月癸未、壬辰

十九日甲申 今年各道各官ノ種秬黍十四石十二斗、收ムル所二百六十四石、

各官義倉ニ輸シ、並ナ還上分給セシム。世宗實錄卷三〇世宗七年十二月甲申

宴飲迎餞、父母ノ饋餉ハ禁ズルコト勿カラシム。世宗實錄卷三〇世宗七年十二月甲申

司諫院、文武官ノ犯罪、律文公私ノ辨ニ依リ、追奪及ビ徒年ノ外、公罪ヲ犯ス者、一ニ教旨罷職シ、職牒ヲ收ムル勿カラシムコトヲ請フ。之ニ從フ。世宗實錄卷三〇世宗七年十二月甲申

世宗七年十二月甲申

二十日乙酉 兀狄哈千戶時伐應哈、所應哈、波可大、古里應哈、女真指揮士溫、千

戶毛多好、節乙可等、來リ土物ヲ獻ズ。世宗實錄卷三〇世宗七年十二月乙酉

江原道水陸社上元寺江原道平昌郡珍富面上院寺災ス、本寺ノ水陸ハ、高麗王氏ノ爲メニス

ルモ、外ニ慶尙道見庵アルヲ以テ、之ヲ革メシム。世宗實錄卷三〇世宗七年十二月乙酉

廿三日戊子 濟用監ノ苧麻布ヲ入明ノ使臣ニ授ケ、集成小學一百件ヲ買ハ

シム。世宗實錄卷三〇世宗七年十二月戊子

廿四日己丑 關兒看兀狄哈千戶黜良哈等、來リ土宜ヲ獻ズ。世宗實錄卷三〇世宗七年十二月己丑

廿六日卯辛 兀良哈指揮也吾乃、韓朶里千戶舌乙主等六人、來リ土宜ヲ獻ズ。

世宗實錄卷三〇世宗七年十二月辛卯

自願侍衛韓朶里千戶阿允哈、仇音甫下、兀狄哈千戶末應之哈等ニ衣服笠

靴、家舍、家財鞍馬、奴婢ヲ給シ、妻ヲ娶ラシム。世宗實錄卷三〇世宗七年十二月辛卯

承文院官員及ビ吏文學官ニ命ジテ、每月初一日、十六日ノ外、衙仕ヲ除キ、

專ラ吏文ヲ習讀セシム。世宗實錄卷三〇世宗七年十二月辛卯

廿八日巳癸 茂陵島入歸ノ時、日本國石見州長濱ニ飄到セル船軍平海ノ人

乙巳 朝鮮世宗七年(十二月)

上元寺災ス

集成小學ヲ明ニ買ハシム

吏文ノ習讀

日本石見州長濱漂到人還ル

丙午 朝鮮世宗八年(正月)

一一四

金謙卒ス

張乙夫等、長濱因幡守ノ保護ニ依リ、對馬島ヨリ送還セラレ。世宗實錄卷三〇世宗七年十二月癸巳

留後金謙卒ス。謙、字ハ益甫、慶州ノ人、月城君需ノ子ナリ。太祖丙子年^五、登第シ、軍器直長ヲ授ケラル。戊寅年^七、秋、軍器寺ニ直宿シ、能ク甲冑ヲ輸スルノ功ヲ以テ、奉訓校書監丞ニ超遷シ、累官シテ右司諫大夫ニ至リ。太宗壬午年^二、刑曹典書ニ超拜ス。乙酉年^五、夏、開城副留後漢城府尹ニ陞リ。丙戌年^六、同知右軍摠制、冬、豐海道監司ト爲ル。丁亥年^七、冬、恭安府尹トナリ。戊子年^八、中軍摠制ヲ以テ奉使明ニ赴キ、冬、又タ漢城府尹ト爲ル。庚子年^九、春、又タ開城留後、壬寅年^四、冬、慶尙道觀察使、癸卯年^五、冬、知敦寧、仍リテ京畿監司、乙巳年^七、夏、明帝崩ズルヤ、奉使進香シ、還リテ又タ留後ト爲リ、是ニ至リテ卒ス。年五十一。

謙ハ定安王后ノ堂姪ニシテ、由リテ驥カニ貴ナリ。三子世敏、閔姜、孝敏アリ。世敏ハ恭靖大王宗^定側室ノ女ニ尙ス。世宗實錄卷三〇世宗七年十二月癸巳、甲午、卷三一、世宗八年正月丁未

廿九日^甲注書ハ滿二期ヲ待チテ去官セシム。世宗實錄卷三〇世宗七年十二月甲午

丙午 朝鮮世宗八年 (日本 稱光天皇應永卅三年) 宣宗宣德元年

正月 丙申朔

冕服ノ赤寫絳紗袍ノ方心曲領ヲ用フル始
楊木答兀ノ使鏡城ニ來ル

新白丁

一日^申王、冕服ヲ以テ世子百官ヲ率キテ望闕ノ禮ヲ行ヒ、遠遊冠絳紗袍ヲ以テ群臣ノ朝賀ヲ受ク。初メテ冕服ハ赤寫絳紗袍ハ方心曲領アルヲ用フ。世宗實錄卷三一、世宗八年正月丙申

咸吉道都節制使河敬復、楊木答兀ノ使百戶ト只等三人、上京シテ米糧ノ賜ヲ謝センガ爲メト稱シ、進上ノ土豹皮、鹿皮ヲ齎シ、兼ネテ楊千戶ノ關ヲ持シテ鏡城ニ來レルヲ馳報ス。本國米糧ヲ賜フ事ナキヲ以テ、敬復ニ傳シテ還送セシム。世宗實錄卷三一、世宗八年正月丙申

三日^戊初メ對馬島時羅三甫羅沙伊文仇老等男婦十四名、乃而浦^{慶尙南道昌原郡熊川面里浦}ニ到リテ、海邊ニ居リ釣魚賣酒、以テ生業ヲ營マンコトヲ願フ。遂ニ乃而浦ニ居ラシム。世宗實錄卷三一、世宗八年正月戊戌

四日^己都節制使都安撫使等ニ鋪馬ヲ給スルノ數ヲ定ム。世宗實錄卷三一、世宗八年正月己亥

各道ノ侍衛牌、並ニ前數ニ依リ、定メテ十二牌ト爲シ、一年ニ一番上セシム。各官散住新白丁ノ侍衛ニ當ルベキ者ハ、並ニ充補ヲ許シ、初年農月番上者ハ、次年ニ推移シ、相換點送セシム。其餘剩軍ハ、各鎮ニ加屬シ、營屬軍ノ例ニ依リ、四番ニ分防セシム。忠清道兵馬都節制使ノ請ニ依ル。世宗實錄卷三一、世宗八年正月

五日^庚子、金自知ヲ副留後、成揄ヲ吏曹參判、河濱ヲ禮曹參判、趙賚ヲ工曹參判

丙午 朝鮮世宗八年(正月)

一一五

生員鄉試ノ額ヲ
改ム
野人進馬者ノ回
賜

武科京畿鄉試ヲ
罷ム
領議政李稷・右
議政趙涓

判、成抑ヲ右軍摠制、沈道源ヲ右軍同知摠制、柳衍之ヲ吏曹參議、朴翽ヲ兵曹參議ト爲ス。世宗實錄卷三十一世宗八年正月庚子

六日丑 各道生員鄉試ノ額數ヲ改メ、咸吉道三十、平安道四十、黃海道三十、慶尙道百、忠清全羅道各七十五ヲ試取セシム。世宗實錄卷三十一世宗八年正月辛丑

七日寅 野人進馬者ノ回賜、大馬ハ上等縣布四十五匹、中等四十匹、下等三十五匹、中馬ハ上等三十四匹、中等二十五匹、下等二十四匹、小馬ハ上等十五匹、中等十四匹、下等六匹ト定ム。世宗實錄卷三十一世宗八年正月壬寅

十日巳 禮曹、樂學別坐朴堧ノ呈ニ據リ、軒架ニ笛ヲ去リ、明ヨリ賜ヘル簫管ヲ用ヒテ、樂聲ヲ諧ヘンコトヲ請フ。之ニ從フ。世宗實錄卷三十一世宗八年正月乙巳

十一日午 丙開城留後、副留後、並ニ堂上座目ニ錄セシム。世宗實錄卷三十一世宗八年正月丙午

十二日未 丁吏兵曹ニ命ジテ、在前文武官ノ杖罪ヲ犯ス者、職牒ヲ收奪セルモ、乙巳年世宗七年十二月十九日、司諫院ノ受教ニ依リテ、公罪ハ全給シ、私罪ハ差等還給セシム。世宗實錄卷三十一世宗八年正月丁未

十四日酉 己武科京畿鄉試ヲ罷ム。世宗實錄卷三十一世宗八年正月己酉

忠清道兵馬都節制使ノ請ニヨリ、庇仁縣ノ兵備ヲ嚴ニス。世宗實錄卷三十一世宗八年正月己酉

十五日戌 庚李稷ヲ領議政、柳觀ヲ右議政仍令致仕、年八十一ナルヲ以テナリ、趙涓ヲ右議政ト爲ス。又夕稷ノ功臣號ニ同德ノ二字ヲ加フ。世宗實錄卷三十一世宗八年正月庚戌

第二 卓 慎 筆 蹟 權域書彙第一冊所收
原 縱一六〇糶、橫七・六糶。

京城 朴 榮 詰氏所藏

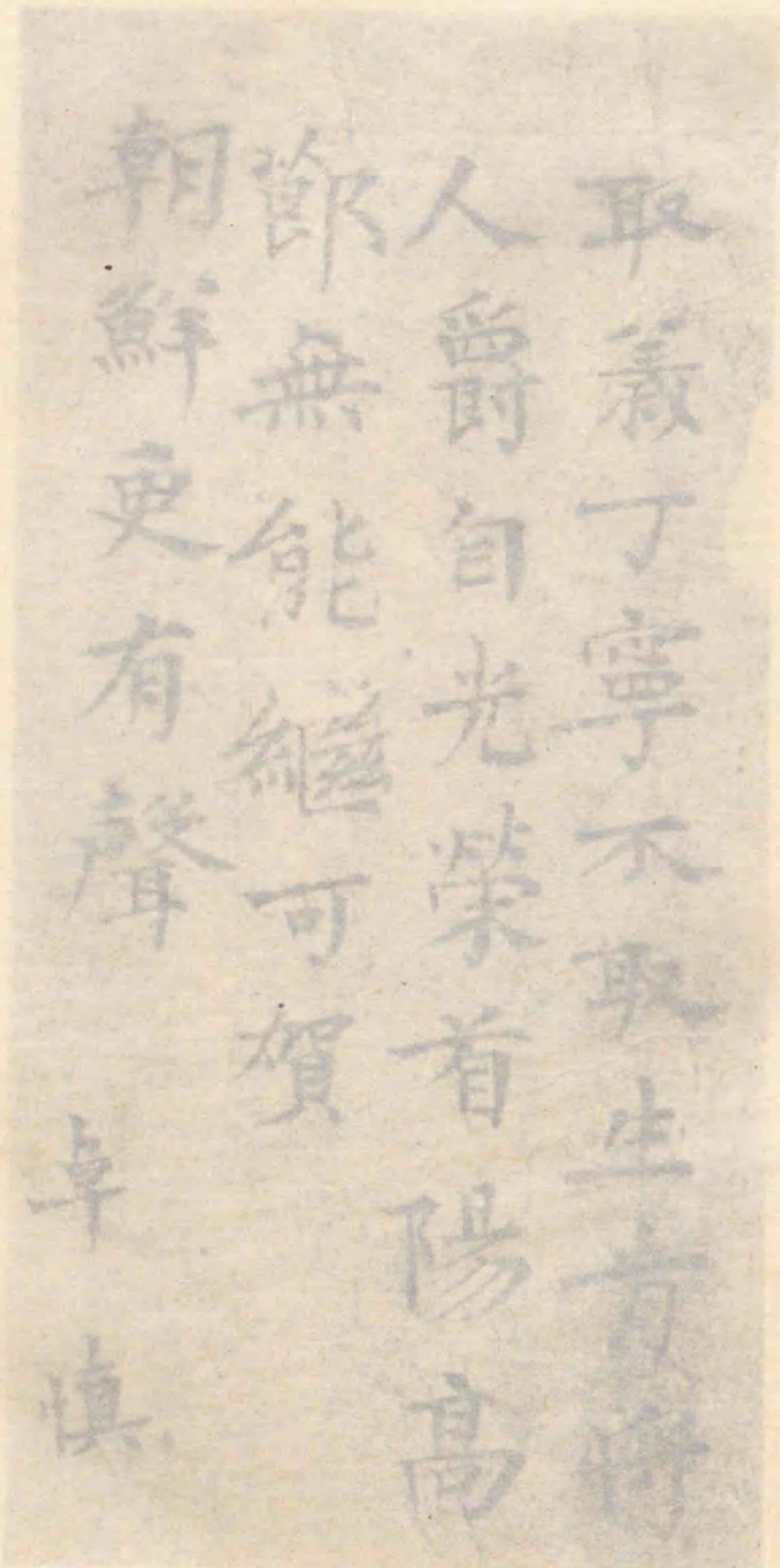

判、成抑ヲ右軍摠制、沈道源ヲ右軍同知摠制、柳衍之ヲ吏曹參議、朴翽ヲ兵曹參議ト爲ス。世宗實錄卷三十一世宗八年正月庚子

生員鄉試ノ額ヲ改ム

六日丑辛各道生員鄉試ノ額數ヲ改メ、咸吉道三十、平安道四十、黃海道三十、慶尙道百、忠清全羅道各七十五ヲ試取セシム。世宗實錄卷三十一世宗八年正月辛丑

野人進馬者ノ回賜

七日寅壬野人進馬者ノ回賜、大馬ハ上等、縣布四十五匹、中等四十四匹、下等三十五匹、中馬ハ上等三十四匹、中等二十五匹、下等二十四匹、小馬ハ上等十五匹、中等十四匹、下等六匹ト定ム。世宗實錄卷三十一世宗八年正月壬寅

十日巳乙禮曹、樂學別坐朴瑛ノ呈ニ據リ、軒架ニ笛ヲ去リ、明ヨリ賜ヘル簫管ヲ用ヒテ、樂聲ヲ諧ヘンコトヲ請フ。之ニ從フ。世宗實錄卷三十一世宗八年正月乙巳

十一日丙午開城留後、副留後、並ニ堂上座目ニ錄セシム。世宗實錄卷三十一世宗八年正月丙午

十二日丁未吏兵曹ニ命ジテ、在前文武官ノ杖罪ヲ犯ス者、職牒ヲ收奪セル

モ、乙巳年世宗七年十二月十九日、司諫院ノ受教ニ依リテ、公罪ハ全給シ、私罪ハ

差等還給セシム。世宗實錄卷三十一世宗八年正月丁未

十四日己酉武科京畿鄉試ヲ罷ム。世宗實錄卷三十一世宗八年正月己酉

忠清道兵馬都節制使ノ請ニヨリ、庇仁縣ノ兵備ヲ嚴ニス。世宗實錄卷三十一世宗八年正月己酉

十五日庚戌李稷ヲ領議政、柳觀ヲ右議政、仍令致仕、年八十一ナルヲ以テナリ、趙涓ヲ右議政

ト爲ス。又夕稷ノ功臣號ニ同德ノ二字ヲ加フ。世宗實錄卷三十一世宗八年正月庚戌

武科京畿鄉試ヲ罷ム

領議政李稷・右議政趙涓

第二 卓 愼 筆 蹟 權城書篋第一冊所收

原 縱一六〇糶、橫七・六糶。

京城 朴 榮 詰氏所藏

生員鄉試ノ額ヲ
改ム
野人進馬者ノ四

判成抑ヲ右軍總制沈道源ヲ右軍同知總制柳衍之ヲ吏曹參議朴翊ヲ兵曹參議ト爲ス。世宗實錄卷三十一世宗八年正月庚子

六日辛丑各道生員鄉試ノ額數ヲ改メ成吉道三十平安道四十黃海道三十慶尙道百忠清全羅道各七十五ヲ試取セシム。世宗實錄卷三十一世宗八年正月辛丑

七日壬寅野人進馬者ノ回賜大馬ハ上等懸布四十五匹中等四十四匹下等三十五匹中馬ハ上等三十四匹中等二十五匹下等二十四匹小馬ハ上等十五匹中等十四匹下等六匹ト定ム。世宗實錄卷三十一世宗八年正月壬寅

十日乙巳禮曹樂學別坐朴堧ノ呈ニ據リ軒架ニ笛ヲ去リ明ヨリ賜ヘル蕭管ヲ用ヒテ樂聲ヲ諧ヘンコトヲ請フ之ニ從フ。世宗實錄卷三十一世宗八年正月乙巳

十一日丙午開城留後副留後並ニ堂上座目ニ錄セシム。世宗實錄卷三十一世宗八年正月丙午

十二日丁未吏兵曹ニ命ジテ在前文武官ノ杖罪ヲ犯ス者職廢ヲ收奪セルモ乙巳年世宗七年十二月十九日司議院ノ受教ニ依リテ公罪ハ全給シ私罪ハ差等還給セシム。世宗實錄卷三十一世宗八年正月丁未

十四日己酉武科京畿鄉試ヲ罷ム。世宗實錄卷三十一世宗八年正月己酉

忠清道兵馬都節制使ノ請ニヨリ庇仁縣ノ兵備ヲ廢ニス。世宗實錄卷三十一世宗八年正月己酉

武科京畿鄉試ヲ
罷ム
領議政李爾若翁
議政趙涓

領議政李爾若翁二十六野人進馬者ノ回賜大馬ハ上等懸布四十五匹中等四十四匹下等三十五匹中馬ハ上等三十四匹中等二十五匹下等二十四匹小馬ハ上等十五匹中等十四匹下等六匹ト定ム。世宗實錄卷三十一世宗八年正月己酉

領議政趙涓趙涓議政仍令致仕趙涓趙涓ヲ右議政

取義丁寧不取生肯將
人爵自光榮首陽高
節無能繼可賀
朝鮮更有聲
卓慎

永康鎮

十七日壬子永康縣ヲ革メテ唐釜ニ合屬シ、永康鎮黃海道登津郡ト稱シ、其官舎ヲ金同驛ト爲シ、附近革去寺社ノ奴婢ヲ加屬シ、以テ使客ヲ支對セシム。世宗實錄卷三

一世宗八年正月壬子

卓愼卒ス
性理ノ學ニ專心ス

開城留後司、舊ニ依リテ海豐德水ヲ合屬シ、司及ビ附近各官革去寺社及ビ各司奴婢ノ壯實者百口ヲ擇ビテ加屬シ、京畿監司ノ兼留後ヲ復シ、斷事官、經歷、都事等ノ官滿三十朔ヲ以テ遞差シ、久任セシム。世宗實錄卷三一世宗八年正月壬子
十八日癸丑參贊卓愼卒ス。愼、字ハ子幾、光州全羅南道人、高麗左諫議大夫光茂ノ子、高麗辛昌己己巳年元登科ス。親老ヲ以テ歸リテ甘旨ヲ奉ズ。性理ノ學ニ專心シ、父稱シテ吾ガ家ノ曾參ト爲ス。其沒スルヤ、喪禮一ニ文公家禮ニ遵フ。恭靖王宗定位ニ即キ、孝行ヲ以テ薦メラレ、右拾遺ニ擢拜セララル。累遷承政院同副代言ト爲リ、太宗丙申十六年權緩、柳思訥ノ罪ヲ得ルヤ、愼御藥ヲ兼掌スルヲ以テ亦タ逮連ス。太宗愼ハ情ヲ知ラズト爲シ、特ニ知申事ニ拜ス。法司ニ劾セラレ竟ニ免ズ。後チ召サレテ敬承府尹ト爲リ、吏曹參判ニ遷リ、禮曹參判、藝文館提學ヲ經、辛丑三年議政府參贊ニ超拜シ、是ニ至リテ卒ス。年六十。文貞ト諡ス。愼、剛正、經學ニ明カニ、音律武藝ニ至ルマデ通ゼザル所ナシ。子ナシ。世宗實錄卷三一世宗八年正月癸丑三月丙申戊戌己酉 新增東國輿地勝覽卷三五光山縣人物(卓愼) 大東國府詳玉卷一五卓愼人名(卓愼)
禮曹ニ傳シテ、世子ノ師傅ノ卒ニ於ケル致奠致賻ノ禮ヲ議セシム。世宗實錄卷三

丙午 朝鮮世宗八年(正月)

對馬商船鹽浦ノ
販賣ヲ許ス

落點狀入内ノ式

對馬島左衛門大郎ノ使三未三甫羅來リ、巨濟島ノ農田一區ヲ給シ、且ツ
左右道各浦ニ通泊シ、任意行販センコトヲ請フ。佐郎慎幾答書シテ、巨濟
ノ土地ハ居民開墾已ニ盡キタルヲ以テ、請ヲ塞ギ難ク、商船ノ往來ハ、乃
而富山ノ外、蔚山ノ鹽浦慶尙南道蔚山郡東面鹽浦洞亦タ販賣ヲ許サンコトヲ告グ。世宗實錄卷三十一世宗八年正月癸丑

十九日甲寅落點狀ハ、時ニ及ブノ事ヲ除ク外、一日一度入内スルヲ恒式ト
爲サシム。世宗實錄卷三十一世宗八年正月甲寅

漢城府ノ啓ニ依リ、雜訟決絶ノ條件ヲ定ム。世宗實錄卷三十一世宗八年正月甲寅

廿一日丙辰兀良哈也吾乃幹朶里丐乙主女眞甫乙古等二十八人ニ喪用紙
ヲ給ス。世宗實錄卷三十一世宗八年正月丙辰

侍衛受職ノ幹朶里阿充可仇音甫下兀狄哈末之應哈等ニ紗帽角帶ヲ給
ス。世宗實錄卷三十一世宗八年正月丙辰

倭客人ノ供億ヲ
増ス

倭客人ノ供億ヲ増ス。上副官人船主押物ノ朝夕支持ハ、野人ノ例ニ依リ
テ一時白米二升、造米黃豆各五升、伴從人ハ前上副官ノ例ニ依リテ支持
セシム。世宗實錄卷三十一世宗八年正月丙辰

司憲府、順靜宅主金氏、法席ヲ神佛寺ニ設ケタル罪ヲ請フ。允サズ。世宗實錄卷三十一世宗八年正月丙辰

年正月
丙辰

廿二日丁巳刑曹都官ノ啓ニ依リ、決訟條件ヲ定ム。世宗實錄卷三十一世宗八年正月丁巳

廿四日己未大司憲金益精、上大護軍僉摠制以上武職ヲ帶ブル者、掌兵樞要
ノ家及ビ宗親駙馬ノ第二私謁スルコト母ク、掌兵樞要者及ビ宗親駙馬

亦タ相往來スルヲ禁ゼンコトヲ請フ。允サズ。世宗實錄卷三十一世宗八年正月己未

義倉ノ米豆雜穀先ツ各官ヲシテ臨時種子口食ヲ量宜支給セシメ、隨後
戶曹ニ移關シ、以テ農業ニ便セシム。平安道監司李叔畝ノ請ニ依ル。世宗實錄卷三十一世宗八年正月己未

鏡源府

咸吉道監司鄭招、龍城咸鏡北道鏡城郡龍城面輪城城子ヲ高大造築シテ巨鎮ト爲シ、鏡源府
治ヲ富居站ノ木柵ヨリ之ニ移シ、鏡城吾乙村同郡梧村面朱乙溫同郡朱乙溫面等ノ處ヲ

慶源ニ割屬シ、鏡城郡ハ朱村站同郡朱龍田洞ニ移治シ、吉州雲加委同面龍陽洞廣巖咸鏡北道明川郡東面廣巖洞立石同郡西面立石洞明間同郡西面明淵洞明原同郡明原洞等ノ處ヲ之ニ割屬シ、北青以北鏡

城以南ノ軍人一百名ヲ以テ、龍城ヲ輪戍セシメ、且ツ獐項同富寧郡石幕面要光院
等ニ把截ヲ置キ、野人來ラバ先ヅ委來ノ事ヲ告グ、然ル後許入セシメン

コトヲ請フ。戶曹ニ下シ、政府諸曹ト擬議セシム。領議政李稷、領敦寧柳廷
顯、左議政李原、右議政趙涓、兵曹判書趙末生等議シテ、鏡城魚游間川咸鏡北道鏡城郡龍城面

羅北川 以北ヲ慶源、吉州雲加委、廣巖、立石、明間、明原等ノ處ヲ鏡城ニ割屬

シ、慶源鏡城節制使赴防ノ處ハ、舊ニ仍リテ高郎岐咸鏡北道 富寧郡ト爲シ、農民並
ナ龍城等ノ處ニ入居セシメ、慶源城ハ來秋石ヲ以テ堅築センコトヲ請
フ。之ニ從フ。世宗實錄卷三十一世 宗八年正月己未

廿五日庚申小二殿九州節度使對馬島宗彥七彦六宗貞盛ノ親母祖母及ビ左衛
門大郎等ノ處ニ酒果糧米ヲ賜ヒ、三未三甫羅ニ就付ズ。大護軍李藝ノ請
ニ因ル。世宗實錄卷三十一世 宗八年正月庚申

廿六日辛酉左司諫許誠等、職牒署經ノ法ヲ行ヒテ、人心ヲ勵シ、士風ヲ正サ
ンコトヲ請フ。之ニ從フ。世宗實錄卷三十一世 宗八年正月辛酉
自願侍衛幹朶里千戶弓眞、右延主等ニ衣服笠靴、家舍、家財、鞍馬、奴婢ヲ給
シ、妻ヲ娶ラシム。世宗實錄卷三十一世 宗八年正月辛酉

行信寶
靴鞋ノ制

王子科田ノ法

賜祭文ニ行信寶ヲ用ヒシム。世宗實錄卷三十一世 宗八年正月辛酉
靴鞋ノ制ヲ定ム。世宗實錄卷三十一世 宗八年正月辛酉

廿七日壬戌王子科田ノ法ヲ定ム。世宗實錄卷三十一世 宗八年正月壬戌
生員試ニ赴ク者、成均館正錄所ニ分臺シテ、小學、家禮ヲ考講セシム。世宗實錄卷三十一世 宗八年正月壬戌

廿八日癸亥倭人三未三甫羅ニ衣服笠靴ヲ賜フ。世宗實錄卷三十一世 宗八年正月癸亥
侍衛兀狄哈、兀良哈、幹朶里、親病ヲ以テ郷土ニ告歸スル者ニ、賜藥セシム。

世宗實錄卷三十一世 宗八年十月癸亥

二月 乙丑朔

二日丙寅權希達ノ職牒ヲ還給ス。左司諫許誠、大司憲金益精等上疏シテ其
不可ヲ極諫ス。允サズ。世宗實錄卷三十一世 宗八年二月丙寅、丁卯

三日丁卯有服ノ親物故スレバ、代言司專掌啓達シテ致祭セシメ、以テ恒式
ト爲ス。世宗實錄卷三十一世 宗八年二月丁卯

東宮贊相ノ任、古制ニ依リテ世子左右中護各一人ヲ設ケ、位四品、書筵ニ
屬シ、弼善ノ下ニ在リ、侍從、贊相、負印ノ任ヲ掌ラシメ、書筵官四品ヲ以テ
兼ネシム。世宗實錄卷三十一世 宗八年二月丁卯

自願侍衛上來ノ兀狄哈、幹朶里、兀良哈、女眞等ハ、誠心來附ノ闕兒看兀狄
哈豆稱哈管下ノ人ヲ除クノ外、其餘ノ雜種ハ、鏡城慶源節制使及ビ兵馬
節制使ヲシテ、其根脚才幹ヲ考シ、侍衛ニ當ツベキ者ヲ選ビ、給傳上送セ
シム。世宗實錄卷三十一世 宗八年二月丁卯

日課

四日戊辰書雲觀ニ命ジテ、曆書ハ曆字ヲ用フルコト母ク、日課ヲ以テ之ヲ
書シ、且ツ寒食ハ日課ニ并録シ、以テ恒式ト爲サシム。世宗實錄卷三十一世 宗八年二月戊辰
各官藥物上納ノ法ヲ定ム。世宗實錄卷三十一世 宗八年二月戊辰

丙午 朝鮮世宗八年(二月)

世子左右中護ヲ
置ク

闕兒看兀狄哈豆
稱哈

李興露ニ致祭ス

續六典

向化倭人池文

永興大都護府

李藝ヲ對馬島ニ遣ス

丙午 朝鮮世宗八年(二月)

七日辛未 内侍尹德仁ヲ遣シ、卒僉知敦寧府事李興露ニ致祭セシム。世宗實錄卷三十一世宗八年二月

八日壬申 領議政李稷贊成黃喜、吏曹判書許稠等、修スル所ノ續六典ヲ進ム。世宗實錄卷三十一世宗八年二月壬申(附載) 東文選卷九三序經濟六典元集詳節(權球)

九日酉癸 禮曹判書李孟昉、病ヲ以テ辭職ヲ請フ。吏曹ニ下ス。世宗實錄卷三十一世宗八年二月癸酉

向化倭人副司直池文、上言シ、管押使李藝ニ從ヒテ、家鄉對馬島ニ歸省セシコトヲ願フ。暇ヲ給シ、仍リテ衣二領、笠靴、酒米ヲ賜フ。世宗實錄卷三十一世宗八年二月癸酉

十日甲戌 權軫ヲ贊成、黃喜ヲ吏曹判書、許稠ヲ參贊、申商ヲ禮曹判書、申檣ヲ左軍同知、摠制、崔士康ヲ戶曹參判ト爲ス。世宗實錄卷三十一世宗八年二月甲戌

和州ヲ陞シテ永興大都護府咸鏡南道ト爲ス。太祖誕生ノ地ナルヲ以テナリ。世宗實錄卷三十一世宗八年二月甲戌

十一日乙亥 官教分授ノ法ヲ定ム。世宗實錄卷三十一世宗八年二月乙亥

十二日丙子 對馬島賜物管押使大護軍李藝ヲ遣シ、島守宗貞盛ノ祖母及ビ堂親ノ死ヲ弔シ、石見州長濱因幡守ノ飄民送還ヲ謝セシム。世宗實錄卷三十一世宗八年二月丙子

都城內失火多ク、又タ夜ニ乗ジテ火ヲ發シ、盜竊ノ計ヲ爲ス者アルヲ以テ、五部各坊各戶ヲシテ要路ヲ警セシメ、犯人ノ家産ヲ以テ捕獲者ノ賞ニ充テシム。世宗實錄卷三十一世宗八年二月丙子

復タ移任守令ノ朝辭ヲ除ク

漢城府火ク

漢城府復タ火ク

各道各官三十年以來守令ノ政跡ヲ訪問以聞セシム。世宗實錄卷三十一世宗八年二月丙子

判永興大都護府事崔蠲、安邊ヨリ移任スルニ朝辭ヲ除キ、來往ノ弊ヲ省カシム。移任ノ守令ハ、今後復タ此例ニ依ラシム。世宗實錄卷三十一世宗八年二月丙子

十三日丁丑 武ヲ江原道橫城等ノ處ニ講ズ。世宗實錄卷三十一世宗七年十二月庚辰、辛巳、卷三十一世宗八年正月辛亥、二月丁丑

十五日己卯 平安道監司、明使尹鳳、內史白彥等、勅書及ビ賞賜ノ物件櫃子四十ヲ齎シ來ルヲ馳報ス。世宗實錄卷三十一世宗八年二月己卯、壬午、癸未、甲申、辛卯、三月辛丑、癸卯、甲辰

午時、西北風大イニ起ル。漢城府南住仁順府奴家ヨリ火ヲ發シ、京市署及ビ北邊ノ行廊一百十六間、中部人家一千六百六十戶、南部三百五十戶、東部一百九十戶ニ延燒シ、人物殞命男九婦二十三、乳兒老疾燒死スル者、其數ヲ知ラズ。世宗實錄卷三十一世宗八年二月己卯

十六日庚辰 留都大臣等、錄事高尙忠ヲ遣シテ火災ヲ馳啓ス。翌日、王還幸シ、沙器所ニ留宿ス。世宗實錄卷三十一世宗八年二月庚辰

都城復タ火アリ。典獄署西住隊副鄭連ノ戶ヨリ發シ、典獄署及ビ行廊八間ヲ延燒シテ鐘樓ニ至ル。大臣及ビ百官、力ヲ盡シテ之ヲ救ヒ、鐘樓全キヲ得タリ。火焰飛ビテ鐘樓東行廊ヲ過ギ、人家ヲ延燒スルコト凡ソ二百餘戶ナリ。二日ノ災、盜賊相半バン、未ダ火ヲ被ラザル家モ奔忙避災シ、財產亦タ盡ク亡失ス。世宗實錄卷三十一世宗八年二月庚辰

丙午 朝鮮世宗八年(二月)

失火各戸ノ家産ヲ燒盡シテ絶食スル者ニ口粮ヲ給シ、爛傷者ハ醫ヲシテ治療セシメ、殞命者ニ埋葬料ヲ給セシム。世宗實錄卷三十一世宗八年二月庚辰
十七日^巳辛節日使通事俞興俊先ヅ還リ復命ス。明皇太后ニモ亦々表箋方物ヲ進メンコトヲ求ム。乃チ承文院ニ命ジテ之ヲ議セシメ、皇太后中宮ハ表箋ヲ用ヒズ、方物狀ヲ用フベキヲ以テ、皇太子方物狀ノ例ニヨリテ之ヲ定ム。世宗實錄卷三十一世宗八年二月辛巳

十九日^未癸駕還宮ス。世宗實錄卷三十一世宗八年二月癸未

謝恩使通事任種義、勅諭ノ謄本ヲ齎シテ先ヅ還ル。世宗實錄卷三十一世宗八年二月癸未

議政府ニ命ジテ、失火戸數人口ヲ考シ、之ヲ賑濟セシム。世宗實錄卷三十一世宗八年二月癸未

二十日^甲申集賢殿官ノ經筵ヲ兼ネザル四品以上及ビ議政舍人ト輪對不參ノ各司トヲシテ、並ナ輪對セシム。世宗實錄卷三十一世宗八年二月甲申

丙資寺ノ陳醬三百石ヲ失火絶食ノ人ニ分賜ス。世宗實錄卷三十一世宗八年二月甲申

京都行廊ニ防火墻ヲ築キ、城内ノ道路ヲ廣開シ、各司内ニ坎井ヲ設ケ、宗廟闕内及ビ鐘樓樓門ニ、救火器械ヲ作りテ之ヲ藏セシム。世宗實錄卷三十一世宗八年二月甲申

廿一日^乙酉李安敬ヲ司憲掌令ト爲ス。世宗實錄卷三十一世宗八年二月乙酉

生員辛石堅等百人ニ放榜ス。世宗實錄卷三十一世宗八年二月乙酉

火災ヲ懼レテ、遊街ヲ停メシム。世宗實錄卷三十一世宗八年二月乙酉

失火ノ戸ヲ賑濟ス

輪對

防火ノ法

放火者ノ求捕

兀良哈沈台照下等閩延郡ニ來ル

命ジテ、失火各戸内ニ、徒流充軍者アラバ、詳考以聞セシム。且ツ被火各坊住居ノ三軍甲士等ノ自願下番ヲ聽シ、仍留者ニハ二朔ノ暇ヲ給シテ家ヲ造ラシメ、司僕忠扈衛等ハ、早穀成熟ヲ待チテ家舍ヲ造成セシメ、七月ヲ限リテ暇ヲ給シ、外方人京役ノ賃屋失火者ハ、今朔當番ハ皆ナ放送シ、諸色匠人已ムヲ得ズ役使スル者ニハ、妻子ノ料ヲ給セシム。世宗實錄卷三十一世宗八年二月乙酉
是頃、無賴ノ徒處處ニ竊發シテ火ヲ縱チ、人情恟恟タリ。都人ヲシテ自警セシメ、賞ヲ懸ケテ求捕シ、或ハ卒ヲ發シテ繳捕セシム。世宗實錄卷三十一世宗八年二月乙酉
平安道都觀察使啓ス、兀良哈沈台照下沈于許、閩延郡平安北道 慈城郡ニ到リテ言フ、婆猪江^江ノ兀良哈沈於虛老、逃女粉伊ヲ還サズンバ、軍馬ヲ送リテ促ヘ來ラントスト。請フ、趙明干、小甫里口子ノ防禦、鏡城、慶源ノ例ニ依リ、附近江界、理山ノ軍馬ヲ以テ、不虞ニ備ヘント。政府諸曹ニ議シテ舊ニ仍ラシム。世宗實錄卷三十一世宗八年二月乙酉

廿二日^丙戌京外ノ鋪馬文ノ初面ニ緊急事ノ三字ヲ書シテ給送シ、三字ナキ者ハ、晝夜急走スルコト勿ク、驛馬倒損ノ弊ナカラシム。世宗實錄卷三十一世宗八年二月丙戌
幹朶里副司直右延主ニ紗帽、角帶ヲ賜フ。世宗實錄卷三十一世宗八年二月丙戌
廿五日^己丑兵曹、弭盜ノ方ヲ啓ス。之ニ從フ。世宗實錄卷三十一世宗八年二月己丑
權ニ重典ヲ用ヒテ、火賊ノ禍亂ヲ杜ガシム。禮曹判書申商ノ請ニ依ル。世宗

謝恩使李潑正朝使韓長壽回ル

廿六日庚寅 謝恩使都摠制李潑正朝使判府事韓長壽明ヨリ回ル。世宗實錄卷三十一世宗八年二月庚寅

實錄卷三十一世宗八年二月己丑
皇明實錄宣宗皇帝實錄卷八洪熙元年十一月丁巳卷九洪熙元年十二月甲午卷一〇宣德元年正月丙申丙辰

禁火都監

王議政府六曹諸臣ヲ召シ弭盜ノ術救火ノ方ヲ問フ。世宗實錄卷三十一世宗八年二月庚寅

冠服ノ制

禁火都監ヲ置ク。世宗實錄卷三十一世宗八年二月庚寅

陸進恭卒ス

前戶曹參判陸進恭卒ス。世宗實錄卷三十一世宗八年二月辛卯

廿八日壬辰 山臺ノ高下ヲ定ム。世宗實錄卷三十一世宗八年二月壬辰

姑夕靴套皮草鞋ノ禁令ヲ停ム。世宗實錄卷三十一世宗八年二月壬辰癸巳

廿九日癸巳 戶曹別密ヲ設ケテ燔瓦シ火災ニ遭ヘル者ノ爲メニ輕價分給スルノ條件ヲ啓ス之ニ從フ。世宗實錄卷三十一世宗八年二月癸巳

三月 乙未 朔

一日乙未 禮曹樂學ノ呈ニ據リテ齋郎叙用其能否ヲ第セシムル法ヲ啓ス之ニ從フ。世宗實錄卷三十一世宗八年三月乙未

禁火ノ條件

三日丙申 禁火都監禁火ノ條件ヲ啓シ一信牌ヲ造給シテ夜中救火ノ信ト

金道練奴婢ヲ勢家ニ贈ル

贈與奴婢ノ屬公

爲シ一火發スル時各處ノ軍人ハ兵曹各司ノ奴子ハ漢城府之ヲ考察シ一火災ノ時撞鐘ヲ以テ信號ト爲サンコトヲ請フ之ニ從フ但ダ公處火災ノ外ハ鐘ヲ擊ツコト勿カラシム。世宗實錄卷三十一世宗八年三月丁酉

四日戊戌 司憲府啓ス金道練ハ外方微劣ノ人且ツ子息アリ而ルニ却テ自己訟スル所ノ奴婢ヲ以テ權勢各處ニ投贈ス其本心ヲ原スルニ力足ラズシテ勝ツヲ得ザルヲ以テ勢處ニ依托シテ夤緣決ヲ得ントスルコト情狀明白ナリ贈與ノ奴婢理當ニ皆ナ屬公スベシ然レドモ奴婢再ビ官決ヲ經タルヲ以テ良賤知リ難シ主掌官ヲシテ辨認セシメン其受贈者右議政鄭擢平城府院君趙狷工曹參議曹崇德ハ已ニ皆ナ物故ス右議政趙涓谷山府院君延嗣宗兵曹判書趙末生ハ罪ヲ科シテ後來ヲ戒メン知部刑曹參議朴翺房掌正郎金寧威勢ヲ疑畏シ累年淹延未ダ決セズ亦夕律ニ依リテ罪ヲ論ゼント乃チ命ジテ涓ヲ黃海道遂安嗣宗ヲ江原道麟蹄末生ノ職牒ヲ收奪シテ忠清道懷仁ニ付處シ翺寧並ニ職牒ヲ收メテ拿來シ淹延ノ故ヲ鞫問以聞セシメ監察李思曾ヲ遣シテ道練ノ贈與セル奴婢等ノ威吉道ニ散在スル者ノ根脚ヲ推劾セシム。世宗實錄卷三十一世宗八年三月戊戌己亥辛丑戊申

五日己亥 中部二十戶燒ク。世宗實錄卷三十一世宗八年三月己亥

義禁府提調孟思誠ヲ召シ命ジテ既ニ得タル火賊ヲ速カニ鞫問セシム。

世宗實錄卷三十一世

宗八年三月己亥

六日庚子李潑ヲ兵曹判書韓惠ヲ兵曹參議ト爲ス。世宗實錄卷三十一世 宗八年三月庚子

王女卒ス。世宗實錄卷三十一世 宗八年三月庚子

臺諫ヲシテ永ク署經セザル者ハ辭因具錄シ式ニ依リテ吏兵曹ニ移文セシム。吏曹ノ請ニ依ル。世宗實錄卷三十一世 宗八年三月庚子

火賊李永生張元萬等供招ス同黨宋吾莫知金佛子等六七人船ニ乘リテ

水邊各處ニ於テ賊ヲ作サント欲シ喬桐江華ニ向ヒテ去ルト。鎮撫洪師

錫ニ命ジテ江華府使喬桐知縣事左道水軍僉節制使井浦萬戶等ト同議

捕捉セシム。世宗實錄卷三十一世 宗八年三月庚子

七日辛丑咸吉道内各陵丁字閣ノ制一ニ健元陵獻陵ノ例ニ依リ淑陵智陵

咸吉道各陵丁字閣ノ制

ノ位板他例ニ依リテ撤去シ淨處ニ埋メシム。世宗實錄卷三十一世 宗八年三月辛丑

八日寅書雲副正金永柔ヲ遣シテ解怪祭ヲ摩利山京畿道 江華島ニ行ハシム。世宗實錄卷三十一世 宗八年三月壬寅

九日卯司憲府開慶寺ノ住持雪牛覺林寺ノ住持中皓大禪師海超以仁學

寧等革罷セル曹溪宗ノ銀器ヲ將テ多ク官ニ納レズ銷融シテ錠トナセ

ル罪ヲ劾シ職牒ヲ收奪シテ窮推センコトヲ請フ之ニ從フ。世宗實錄卷三十一世 宗八年三月戊戌

十二日丙明使尹鳳白彥等入京ス。皇帝王及ビ王妃ニ綵幣ヲ賜ヒ宣諭シ

テ年少ノ女兒女僕ヲ求ム。仍リテ進獻色ヲ置ク。世宗實錄卷三十一世 宗八年三月丙午

十四日申進獻色處女隨從火者選擇上送ノ事宜ヲ啓ス之ニ從フ。世宗實錄卷三十一世 宗八年三月戊申

進獻色大小朝士各戶處女錄名進告ノ條件ヲ啓ス之ニ從フ。世宗實錄卷三十一世 宗八年三月戊申

十五日酉左司諫許誠等兵曹判書李潑ノ嘗テ明ニ使シ多ク土物ヲ齎シ

恣ニ貿易ヲ行ヒ又々太宗薨ズル時哀戚ノ情ナカリシ罪ヲ劾シ告身ニ

署經スベカラザルヲ論ジ其職ヲ代ヘンコトヲ請フ允サズ右獻納鄭甲

孫趙末生ノ罪ヲ請フ允サズ。世宗實錄卷三十一世 宗八年三月己酉 庚戌

明使尹鳳進獻ノ爲メト稱シテ嵌鉄鎧子匠人ヲ求ム。世宗實錄卷三十一世 宗八年三月己酉

司憲府朴翺金寧等執政ニ阿附シ奴婢決訟ノ事ヲ淹延スルヲ以テ翺ハ

杖一百寧ハ杖九十又々兵曹佐郎宋殷ハ都官房掌タリシ時趙末生受贈

ノ奴婢文券ヲ以テ稅契ヲ綱繆セシ罪ニ依リ杖七十ニ處センコトヲ請

フ之ニ從フ只ダ翺ハ功臣ノ子ナルヲ以テ之ヲ外方ニ付處セシム。世宗實錄卷三十一世 宗八年三月己酉

司憲府左議政李原賄ヲ金道練ニ受ケタル罪ヲ劾ス功臣ノ錄券ト職牒

丙午 朝鮮世宗八年(三月)

一一九

明使尹鳳白彥來

ル年少ノ女兒女僕

ヲ求ム

進獻色

皇明實錄宣宗章皇帝實錄

卷一〇宣德元年正月丙辰

庚戌辛亥癸丑丙辰丁巳己未庚申辛酉

壬戌

癸亥

甲子

乙丑

丙寅

丁卯

戊辰

己巳

庚午

辛未

壬申

癸酉

開城留後司學堂ノ制

一日甲子 火災ニ因リテ職牒ヲ燒亡セシ者、告狀ヲ納ルルヲ許シ、漢城府ニ移文シテ覈實シ、之ヲ成給セシム。世宗實錄卷三二世 宗八年四月甲子
二日丑 軍器監ヲシテ明使齎シ來レル大平簫ニ依リテ之ヲ造作シ、人ヲシテ傳習セシム。世宗實錄卷三二世 宗八年四月乙丑

都城道路ノ制

五日辰 開城留守金自知、本司學堂ハ前朝ノ國學ナルヲ以テ、土田ヲ加屬シ、城中五部ノ生徒五十人ヲ定額トシ、京中五部學堂ノ例ニ依リ、毎日一時供給勸學センコトヲ請フ。戶曹ニ下シテ之ヲ議セシメ、平壤府ノ例ニ依リ、文宣王祭田六結、學堂位田一百五十結ヲ給ス。世宗實錄卷三二世 宗八年四月辰

鹽浦都萬戶

漢城府、都城道路ノ制ヲ定メ、中小路ハ、周禮野涂三軌ノ法ニ依リ、其兩傍ノ水溝ヲ並計スルコト勿カラシメンコトヲ請フ。之ニ從フ。世宗實錄卷三二世 宗八年四月辰
鹽浦ニ都萬戶ヲ置キ、西生浦兵船十艘ノ内三艘ヲ移泊セシム。慶尙道左道水軍處置使ノ請ニ依ル。世宗實錄卷三二世 宗八年四月辰

杜軻

刑曹郎廳六員ノ内、都官司ノ正郎佐郎ハ刑決ヲ除キテ、奴婢正誤ノ決ヲ專掌分揀セシム。世宗實錄卷三二世 宗八年四月辰
載物輸運ノ便ヲ慮リ、杜軻ヲ用フルノ術ヲ商確セシム。世宗實錄卷三二世 宗八年四月辰
六日巳 司諫院右正言元晃、母ノ病ヲ以テ職ヲ辭ス。辭狀ヲ還給セシム。今後臺諫ノ親病ヲ以テ呈辭スル者ハ、辭狀ヲ還給スルヲ恒式ト爲ス。世宗實錄卷三二世

吳湜卒ス

宗八年四月巳日

七日庚午 慶州府尹吳湜卒ス。世宗實錄卷三二世 宗八年四月庚午
八日辛未 明使尹鳳ノ請ニ依リ、其父祖三代ニ追贈ス。世宗實錄卷三二世 宗八年四月辛未
九日壬申 旱災ヲ以テ、徭賦ヲ輕クセントシ、戶曹ヲシテ磨勘セシム。世宗實錄卷三二世 宗八年四月壬申

講武場ノ設置

吏曹判書黃喜、參贊許稠、刑曹判書鄭招等、各、京外除クベキノ事ヲ陳シ、且ツ俗浮華ヲ尙ブノ弊ヲ啓ス。知司諫高若海、咸吉道州縣十五、三邑ハ專ラ禦侮ニ在リ、十二邑ハ金ヲ採リテ貢シ、金ハ事大ノ物ニシテ除クベカラザルモ、餘貢ヲ蠲減センコトヲ請フ。若海又タ庚子世宗二年五月、太宗ノ講武ヲ諫止セントシテ罪ヲ得タル大司憲洪汝方ノ職牒還給ヲ請フ。王、乃チ之ニ從ヒテ京外便ニ從ハシム。若海更ニ啓ス、家禮ニヨレバ、女子年十四ヨリ二十ニ至ル、皆ナ嫁スベシ。而ルニ今十歲ノ處女亦タ皆ナ推選ス。皇帝十歲ノ處女ヲ求ムト雖モ、本國ニアリテハ當ニ十四歲以上ヲ擇ビテ之ヲ獻ズベシト。皇帝求ムル所ナルヲ以テ從ハズ。世宗實錄卷三二世 宗八年四月壬申
十一日甲戌 勤政殿ニ御シテ、會試入格南秀文等ニ策問シ、慕華樓ニ幸シテ、武科會試入格具仁寬等ノ騎步射ト擊毬トヲ試ス。世宗實錄卷三二世 宗八年四月甲戌
十二日乙亥 右司諫朴安臣等、上疏シテ時事ヲ陳ス。曰ク、一、春秋ノ講武、場ヲ

丙午 朝鮮世宗八年(四月)

一三四

先農ノ親祭
江原咸吉神稅ノ
明使迎接ノ結彩
儼禮

咸吉道ノ採金

公桑蠶室

柳觀名ヲ寛ト改
ム

郊關ノ内ニ設ケン。一、先農ノ祭ヲ親行セン。一、守令ノ期、三十箇月ヲ限リ、責成黜陟セン。一、江原咸吉神稅ノ布ヲ禁ゼン。一、明使迎接ノ時、結彩儼禮ノ備ハ、成衆愛馬市井ノ工商各司奴婢各里香徒ニ委スルコト勿ク、國費ヲ用ヒテ、所掌ノ各司ヲシテ作ラシメン。一、工役ハ限ルニ大稔ノ年ヲ以テシ、一ニ皆ナ之ヲ禁止セン。一、補充軍ハ、二月以後九月以前ノ農月ハ田里ニ放歸セン。一、農月ノ宿衛ヲ停メン。一、咸吉道安邊和州端川三邑ノ採金ハ、歲貢進獻ノ數ヲ以テ、宜シキヲ量リテ採用シ、其餘數ヲ減ゼン。一、公桑蠶室ハ、國中及ビ留後司兩處ノ外、皆ナ停罷セン。一、功臣子孫ハ、公事失錯ヲ犯スノ外、擧法科罪セン。一、新法ヲ立ツルコトナク、一ニ元典續典ニ遵ハント。神稅ノ布及ビ蠶室ノ事、政府諸曹ヲシテ同議セシム。世宗實錄卷三二 世宗八年四月乙亥

十三日丙子右議政致仕柳觀、其子季聞、忠清道觀察使ト爲ル。觀、嫌名ヲ以テ、名ヲ寛ト改ム。世宗實錄卷三二 世宗八年四月丙子
柳曄ヲ慶昌府尹、柳思訥ヲ仁壽府尹、鄭甲孫ヲ司憲持平、文科第一人皇甫良ヲ廣興倉副使、第二人趙篆ヲ司宰直長、第三人楊繼元ヲ軍器直長、武科第一人李宗蕃ヲ司僕直長、第二人鄭有臨ヲ司正、第三人鄭孝元ヲ副司直ト爲ス。又、夕明使尹鳳ノ族親八人ヲ除ス。世宗實錄卷三二 世宗八年四月丙子

漢唐以後ノ詔勅
ヲ抄出成集セン
ム

勤政殿ニ御シ、皇甫良等三十四人、李宗蕃二十八人ニ放榜ス。世宗實錄卷三二 世宗八年四月丙子
刑曹參判鄭招、雜訟煩劇ヲ以テ、刑決ノ外、凡ソ相鬪ニ關スル事ハ、漢城府ヲシテ聽理セシメンコトヲ請フ。執義鄭淵曰ク、凡ソ奴婢ニ關スル事ハ、主掌都官ニ移送シ、刑獄ノ事ハ本曹ヲシテ專心聽斷セシメント。政府諸曹ト同議施行セシム。世宗實錄卷三二 世宗八年四月丙子
經筵ニ御ス。王、檢討官僕循ニ謂ヒテ曰ク、中國製スル所ノ詔勅、古人ノ作ニ如カズ、我が朝製述教書亦タ同ジ。本朝唯ダ表章ニ務メ、意ヲ教勅ニ致サズ。故ニ凡ソ教書祭文、立意措辭、一口ニ出ヅルガ如シ。豈ニ作文ノ體ナランヤ。漢唐以後ノ詔勅ヲ抄出シ、成集シテ觀覽ニ備ヘント。世宗實錄卷三二 世宗八年四月丙子
去ル二月十六日、鐘樓救火ノ人ヲ褒賞ス。世宗實錄卷三二 世宗八年四月丙子
十五日戊寅功臣及ビ嫡長僉摠制以上ニ命ジテ、六衙日朝啓ニ參進セシム。世宗實錄卷三二 世宗八年四月丙子

黃海道黃州郷校近山椽木ノ葉、甘露降凝ス。監司李明德、採進ス。政府、六曹、甘露ノ賀ヲ請フ。允サズ。世宗實錄卷三二 世宗八年四月丙子

十六日己卯入朝火者父母ノ物故ハ、族親ヲシテ月日ヲ開具シテ直チニ官ニ告ゲシム。世宗實錄卷三二 世宗八年四月己卯

十八日辛巳明使ヲ邀ヘテ、處女十一人ヲ選ブ。仍リテ溫斟宴ヲ設ク。世宗實錄卷三二 世宗八年四月辛巳

丙午 朝鮮世宗八年(四月)

一三五

處女ヲ選ブ

家産沒官ノ法ヲ除ク

諸道監牧官ヲ置ク

吏科ノ取才

辛巳

十九日 午 刑曹參判鄭招ノ議ニ依リテ、家産沒官ノ法ヲ除ク。世宗實錄卷三二世 宗八年四月壬午

廿一日 申 初メ州府郡縣各牧場所在ノ守令ヲシテ監養セシメ、多ク瘦損ヲ致ス。是ニ至リテ兵曹獻議シテ、諸道ノ監牧官ヲ置ク。又々吏曹ノ請ニ依リ、京畿道重林驛、忠清道金井驛、全羅道碧沙驛、黃海道青丹驛、咸吉道龍泉驛丞ニ監牧ヲ兼差シ、慶尙道金海、昌原府ニ鹽場官ヲ兼差シテ巡行考察セシム。世宗實錄卷三二世 宗八年四月甲申

吏科ノ取才ハ、他雜科ノ例ニ依リ、子午卯酉年毎ニ家禮、律書、算、六典ヲ講試シ、七十人ヲ取リテ定額ト爲シ、成衆官ノ闕アルニ隨ヒテ定送セシム。世宗實錄卷三二世 宗八年四月甲申

司僕寺事務至煩ヲ以テ判官一ヲ復立シ、兼注簿一ヲ置ク。世宗實錄卷三二世 宗八年四月甲申

廿二日 酉 申橋ヲ左軍同知摠制、金孝孫ヲ兵曹參議、徐省ヲ司憲掌令ト爲ス。世宗實錄卷三二世 宗八年四月乙酉

判承文院事、閔義生、早ヲ以テ祈雨ノ制ヲ論ジ、禮官ニ命ジテ古典ヲ詳考シ、一ニ國初太祖時ノ制ニ依リ、更ニ風雲雷雨方位ノ禮ヲ立テ、ンコトヲ請フ。禮曹ニ下ス。世宗實錄卷三二世 宗八年四月乙酉

全羅道水軍處置使朴實、倭船ヲ擊チテ首級ヲ獻ズ。世宗實錄卷三二世 宗八年四月乙酉

朝鮮國樂章

救災ノ條件ヲ議ス

二世宗八年 四月辛卯

五月 甲午 朔 盡

廿三日 戌 禮曹、旱氣甚ダシキヲ以テ、古制ニ依リテ陰陽歷勝ノ術ヲ行ハシ、ンコトヲ請フ。之ニ從フ。世宗實錄卷三二世 宗八年四月丙戌

廿五日 子 奉常寺判官朴堧、樂學撰集ノ任ニ在リ、上書シテ奉常寺所藏ノ印本朝鮮國樂章ノ不備ヲ條陳シ、周官ノ制度ヲ明カニシ、又々正ヲ明ニ取リ、樂書ヲ撰センコトヲ請フ。禮曹ニ下ス。世宗實錄卷三二世 宗八年四月戊子

廿八日 卯 辛 王、旱ヲ憂ヘ、衛祿位田ヲ革メ、國庫ノ米豆ヲ以テ之ヲ支給シ、又々國屯田ヲ革メントシ、政府及ビ六曹參判以上ヲ召シテ、之ヲ議セシメ、且ツ領議政李稷、左議政柳廷顯以下ヲシテ救災ノ條件ヲ陳セシム。世宗實錄卷三 宗八年五月丁酉

四日 酉 雨ヲ圓壇ニ祈ル。世宗實錄卷三二世 宗八年五月丁酉

武科試取ノ法ヲ改ム。世宗實錄卷三二世 宗八年五月丁酉

江陵鎮ヲ革メ、其軍官ヲ江原道都節制使ニ移屬ス。一處ニ兩鎮撫所在ルヲ以テ之ヲ合スルナリ。世宗實錄卷三二世 宗八年五月丁酉

五日 戌 明使ニ夏衣各一襲ヲ贈ル。使臣春來リテ夏ヲ過グルハ常例ニ非ズ。仍リテ兩使ヲ邀ヘテ處女ヲ選ビ、溫斟宴ヲ設ク。世宗實錄卷三二世 宗八年五月戊戌

六日己明使ニ請ヒテ處女ヲ擇ビ、茶禮ヲ行フ。世宗實錄卷三二世 宗八年五月己亥
王、早ヲ憂ヘ、大提學卞季良ヲ召シテ求言ノ教書ヲ製セシム。世宗實錄卷三二世 宗八年五月己亥
宴享ノ罷宴曲ニハ靖東方、天眷曲、盛德歌ヲ用ヒ、應天曲、華山別曲ヲ用ヒ
ザラシム。世宗實錄卷三二世 宗八年五月己亥

義禁府、在逃賊人推捉ノ條件ヲ啓ス。之ニ從フ。世宗實錄卷三二世 宗八年五月己亥
九日寅進獻色ニ命ジテ、處女進獻各戸ニ、雜人ノ出入スルヲ禁ゼシム。世宗實錄卷三二世 宗八年五月己亥

國屯田官屯田ヲ罷ム
群臣陳言ヲ上ル

十一日辰各道ノ國屯田官屯田ヲ罷ム。世宗實錄卷三二世 宗八年五月甲辰

時散文武群臣皆ナ陳言ヲ上ル。下ハ輿臺僕隸ニ至ルマデ、亦々闕ニ詣リテ狀ヲ投ズ。命ジテ皆ナ之ヲ受ケシメ、晝夜觀覽、其採ルベキノ條件數百條ヲ傳寫シ、二品以上ヲシテ可否ヲ議セシム。世宗實錄卷三二世 宗八年五月甲辰

十二日乙左議政柳廷顯、病ヲ以テ免ヲ請フ。世宗實錄卷三二世 宗八年五月乙巳

十三日丙李稷ヲ左議政、黃喜ヲ右議政、柳廷顯ヲ左議政致仕、李孟昉ヲ吏曹判書、金益精ヲ禮曹參判、權蹈ヲ大司憲、李漸ヲ副留後ト爲シ、李光敬ヲ捕倭ノ功ニ依リテ保功大護軍ニ除ス。世宗實錄卷三二世 宗八年五月丙午

司憲府、贓ヲ以テ趙末生ヲ追劾ス。命ジテ遠方付處シ、贓物ヲ官沒セシム。世宗實錄卷三二世 宗八年五月丙午

左議政李稷右議政黃喜

柳廷顯卒ス

十四日丁持平鄭甲孫、更ニ律ニ依リテ趙末生ニ罪ヲ加ヘンコトヲ請フ。世宗實錄卷三二世 宗八年五月丁未 戊申

對馬島ヲ征ス

十五日戊左議政致仕柳廷顯卒ス、廷顯、字ハ汝明、號ハ月亭、文化縣黃海道人、高麗中贊、礫四世ノ孫、文化君丘ノ子ナリ。始メ高麗ニ仕ヘテ、司憲糾正ト爲リ、左代言ニ陞リ、本朝ニ仕ヘテ領議政ニ至ル。己亥世宗元年對馬島ヲ征スルヤ、三軍都統使タリ、甲辰六年領敦寧府事兼判戶曹ト爲リ、丙午八年復々左議政ト爲リ、病ヲ以テ免ヲ請ヒ、致仕四日ニシテ卒ス。年七十二、貞肅ト諡ス。廷顯、人ト爲リ嚴毅果斷、論議剛正、避クル所ナシ。然レドモ政ヲ爲ス苛急ニシテ恕少ク、久シク戶曹ニ判ト爲リテ、出納齋ニ過ギ、人多ク之ヲ怨ミ、弘羊ヲ以テ目スルニ至ル。二子儀、章アリ。世宗實錄卷三二世 宗八年五月乙巳 新增東國輿地勝覽卷四二文化縣人物(柳廷顯) 海東名臣錄

十六日己左議政李稷、右議政黃喜等上書シテ、沈溫ノ妻安氏及ビ子女ノ賤案ヲ削リ、還爵ノ牒ヲ賜ハンコトヲ請フ。命ジテ、之ヲ賤案ヨリ除カシム。世宗實錄卷三二世 宗八年五月己酉

卒檢校判漢城府事安義ニ賜賻ス。世宗實錄卷三二世 宗八年五月己酉

十八日亥左議政李稷以下政府六曹參判以上、闕ニ詣リテ沈溫ノ賤案除名ヲ施行シ、又々憂早徹酒ヲ復センコトヲ請フ。之ニ勉從ス。世宗實錄卷三二世 宗八年五月辛亥

十九日壬子 安氏ノ賤案ヲ削リ、恭妃ヲシテ其第二ニ往キテ之ヲ見シム。世宗實錄卷三

放火ノ賊ヲ轆ス

放火ノ賊陳乃斤乃ヲ轆ス。世宗實錄卷三二世宗八年五月壬寅

前朝歷代影子ノ草圖ヲ燒ク

禮曹、壽星祭祀ノ儀禮ニ就キテ啓ス。世宗實錄卷三二世宗八年五月壬子
圖畫院所藏ノ前朝王氏歷代ノ君王及ビ妃主影子ノ草圖ト貞陵ノ半影トヲ燒カシム。世宗實錄卷三二世宗八年五月壬子

石見州賜物管押使李藝回ル

廿一日甲寅 石見州賜物管押使大護軍李藝回ル。藝復命ス、宗貞盛、盛禮ヲ備ヘテ迎命シ、賜賻ヲ受ケ、都萬戶左衛門大郎及ビ藤次郎、亦タ賜物ヲ受ケテ感喜ス。朝鮮、對馬島ヲ征討セントスルノ虛傳アリ、萬戶等、亂言ヲ詐傳セル乃而浦ノ住倭ヲ捕ヘテ推劾シ、錢ヲ徵ス。又タ日本京都ノ民戶一萬及ビ相國寺等火ケタルヲ聞クト。世宗實錄卷三二世宗八年五月甲寅

火賊餘慶ヲ追捕ス。世宗實錄卷三二世宗八年五月甲寅

吏曹不緊各司提調ノ革罷ヲ請フ。之ニ從フ。世宗實錄卷三二世宗八年五月甲寅

廿三日丙辰 戶曹正郎張脩、江華ヨリ回リ復命ス。新置牧場ノ内、移徙ノ民戶

一百九十三、所耕ノ水旱田共六百六十九結ナリト。世宗實錄卷三二世宗八年五月丙辰

廿五日午戌 戶曹、江原、咸吉道神稅布ノ弊ヲ磨勘以聞シ、江原道歲貢元額二

千匹、咸吉道二千五百匹ヲ以テ、各一千匹ヲ減ゼンコトヲ請フ。之ニ從フ。

江原咸吉道神稅布ノ減定

世宗實錄卷三二世宗八年五月戊午

廿八日辛酉 明使尹鳳、先ヅ瑞典ニ歸ラント欲シ、闕ニ詣リテ辭ス。世宗實錄卷三二世宗八年五月戊午

廿九日壬戌 對馬州左衛門大郎、人ヲ遣シテ一岐島ノ賊倭二船、全羅道ニ發向セルヲ報ズ。世宗實錄卷三二世宗八年五月壬戌

六月 小 盡 癸亥朔

一日亥癸 義禁府ニ傳シテ、在逃火賊緣坐人ノ家産ヲ入官セザラシム。世宗實錄卷三二世宗八年六月癸亥

二日子甲 大司憲權蹈律ニ依リテ趙末生ヲ絞又ハ刺字ニ處センコトヲ請フ。允サズ。世宗實錄卷三二世宗八年六月甲子

許衡、李良幹、朴叔義、黃吉至、朴文宗、崔湜、裴鴻漸、金思純、金英貴、權輜等ノ職牒ヲ還給セシム。世宗實錄卷三二世宗八年六月甲子

火賊捕告者ヲ賞ス

火賊捕告者ヲ賞ス。世宗實錄卷三二世宗八年六月甲子

六日辰戌 司憲府、禪宗僧中皓等ノ供辭及ビ宗門立案ヲ考シ、趙末生知申事タル時、十品白銀二十兩ヲ受ケタル情蹟明白ナルモ、事赦前ニアルヲ以テ受贈ノ白銀ヲ追徵沒官センコトヲ請フ。允サズ。世宗實錄卷三二世宗八年六月戊辰

咸吉道兵馬都節制使河敬復ヲ慰諭ス

進獻處女ノ選擇終レルヲ以テ、王、豫メ二三ノ處女ヲ擇ビ王世子ノ嘉禮ニ備ヘントス。世宗實錄卷三二世 宗八年六月戊辰
八日午庚護軍洪師錫ヲ遣シ、書ヲ咸吉道兵馬都節制使河敬復ニ致シテ、其久任ヲ慰諭シ、宮醞內廐馬一匹、衣一襲、笠靴ヲ賜フ。敬復邊ヲ鎮シ、野人威ヲ畏ル。王、之ヲ重シ、其任ニ居ラシムルコト已ニ五年ナリ。世宗實錄卷三二世 宗八年七月庚午

火賊餘慶ヲ轍ス。世宗實錄卷三二世 宗八年六月庚午

九日辛未內資寺奴徐仁甫ヲ許通シテ良ト爲ス。火賊餘慶ヲ告捕セルヲ賞スルナリ。世宗實錄卷三二世 宗八年六月辛未

黃海道監司、州府郡縣衙祿不足ノ數ヲ啓ス。世宗實錄卷三二世 宗八年六月辛未

水站救弊ノ條件 辛有定卒ス

左道水站轉運判官安尙鎮、水站救弊ノ條件ヲ啓ス。世宗實錄卷三二世 宗八年六月辛未
十一日西癸前都按撫使辛有定卒ス。有定ハ靈山縣慶尙南道 昌寧郡ノ人、判開城富ノ子ナリ。蔭ヲ以テ散員ニ補シ、累遷精勇護軍ニ至ル。高麗辛禍丙寅十二族兄忠清道都元帥李承源ニ從ヒテ倭寇ヲ擊ツコト四五年、凡ソ二十五戰、功勞頗ル多ク、勇敢ヲ以テ聞ユ。太祖ニ潜邸ニ侍從シ、其即位ニ及ビテハ原從功臣ニ列セラル。太祖癸酉年二十五鎮僉節制使ヲ置クヤ、伊山鎮僉節制使ト爲リ、戊寅年七嘉善ニ陞ル。太宗東宮ト爲リ、判奉常寺事ニ薦メラレ、工

禮刑三曹典書ヲ歷、太宗癸未年三倭ヲ江原道ニ擊チ、仍リテ判江陵大都護府事ト爲ル。考滿チ左軍同知摠制ヲ以テ朝ニ還リ、承寧府尹ニ遷ル。丁亥

年七義州道兵馬使ト爲リ、事ニ依リテ明使黃儼ノ居傲ヲ屈ス。是年冬、慶源鎮兵馬使ト爲リ、數月ニシテ疾ヲ以テ辭ス。庚寅年十春、野人慶源ヲ犯シ、都元帥漢平君趙涓之ヲ征スルヤ、左軍都摠制ニ拜シ、之ニ副ト爲ル。十一月忠清道兵馬都節制使ニ遷リ、壬辰年十二疾ヲ以テ辭シ、甲午年十四平安道都按撫使ト爲リ、翌年辭シ、間居十數年、是ニ至リテ卒ス。年七十四、武節ト諡ス、一子引孫アリ。世宗實錄卷三二世 宗八年六月癸酉、卷三二世 宗八年七月丙午、新增東國輿地勝覽卷二十七 靈山縣人物(辛有定) 海東雜錄三辛有定、春亭集卷四辛武節公(有定)挽章、(附載) 陽村集卷二〇序送慶源鎮都兵馬使辛公(有定)序

十二日戊甲芳幹ノ女子ニ資裝ヲ官給シ、奴婢アル平人ニ嫁シテ飢寒ヲ免レシメ、且ツ屬公奴婢ハ、口ヲ計リテ之ニ給セシム。世宗實錄卷三二世 宗八年六月甲戌
十四日丙人停後罷漏前、宮城門開閉ノ事アレバ、入直兵曹堂上都鎮撫承傳色注書司鑰ヲシテ、一同開閉セシム。世宗實錄卷三二世 宗八年六月丙子

十五日丁丑咸吉道都節制使馳報ス、前月廿六日、女眞千戶高天等男女大小五十名逃來セリト。又々報ズ、慶源前千戶李三哲、事變探候ヲ以テ阿木河咸鏡北道會寧ニ到レルニ童猛哥帖木兒、管下人物ノ慶源鏡城ノ境ニ連入セル者ヲ送還センコトヲ請フト。王、政府六曹都鎮撫及ビ卞季良ニ議シ、逃來者ハ皆ナ中國付籍ノ人ナルヲ以テ、一ハ其擄掠ヲ防禦シ、一ハ之ヲ厚待シ、

女眞逃來者ノ處置

丙午 朝鮮世宗八年(六月)

一四四

趙定卒ス

阿木河・東良北

衍禧宮

修城禁火都監

逋逃者ハ、明ニ解送セシム。世宗實錄卷三二世 宗八年六月丁丑

十六日戊寅左軍摠制趙定卒ス。定ハ女眞向化人ナリ。世宗實錄卷三二世 宗八年六月戊寅

兵曹咸吉道都節制使ノ牒ニ據リテ啓ス、鏡城府魚游間川咸鏡北道鏡城郡 龍城面龍北川以北龍城等ノ居民一百三十戸ヲ以テ、既ニ慶源ニ割屬セルモ、慶源龍城均シク要害ノ地ニシテ、相距ルコト七十餘里、且ツ龍城ハ阿木河東良北ト境ヲ連ネ、受敵ノ初面ニシテ、居民番休ノ日ト雖モ安心在家シ得ザルヲ以テ、魚游間川以北ノ民、專ラ慶源ノ防禦ニ委シ、鏡城節制使ヲシテ、無事ノ時ハ、明間以北ノ兵馬ヲ率キ、分番シテ龍城ヲ戍ラシメ、コトヲ請フ。政府六曹ニ議シテ、之ニ從フ。世宗實錄卷三二世 宗八年六月戊寅

漢城府前朝街巷都監ノ例ニ依リ、禁火都監ヲシテ、川渠ヲ兼掌セシメンコトヲ請フ。吏曹ニ下ス。世宗實錄卷三二世 宗八年六月戊寅

十八日庚辰左議政李稷、右議政黃喜、戶曹判書安純等ヲシテ衍禧宮修葺ノ備、力役ノ功ヲ往審セシム。世宗實錄卷三二世 宗八年六月庚辰

城門禁火兩都監ヲ合シテ修城禁火都監ト爲シ、修城禁火川渠ノ疏導道路橋梁ノ修築等ヲ掌ラシメ、工曹ニ屬ス。世宗實錄卷三二世 宗八年六月癸未

廿一日癸未閔汝翼ヲ大匡輔國驪川府院君、趙大臨ヲ大匡輔國平壤府院君、宋居信ヲ輔國礪山府院君、卞季良ヲ判右軍府事、趙秩ヲ中軍都摠制、李隨

明使白彥還ル

皇城住ノ兀良哈張三甫

奏聞使金時遇

ヲ藝文館大提學、李仔、宋希美ヲ同知摠制、鄭孝文ヲ慶昌府尹ト爲シ、又々明使白彥ノ父祖族親ニ授職ス。季良、儒宗ヲ以テ仙道ヲ修シ、非鬼人ヲ祀リ、水陸ヲ設クルノ故ニ、臺諫久シク告身ニ署セズ。世宗實錄卷三二世 宗八年六月丙戌

廿四日丙戌司諫院、西宮移幸ノ停罷ヲ請フ。姑ク之ニ從フ。世宗實錄卷三二世 宗八年六月丙戌

廿六日戊子明使白彥還ル。世宗實錄卷三二世 宗八年六月乙酉、戊子、庚寅、辛卯、卷三二世 宗八年七月壬辰

廿七日己丑火賊道者ヲ陰城縣ニ追捕ス。世宗實錄卷三二世 宗八年六月己丑

廿九日卯辛李皎ヲ同知敦寧、李明德ヲ禮曹參判、金益精、崔洵ヲ中軍摠制、趙啓生ヲ右軍同知摠制、尹夏ヲ中軍摠制、申檣ヲ右軍摠制、柳穎ヲ漢城府尹、安崇善ヲ司憲掌令、尹炯ヲ左獻納、宋命山ヲ司憲持平、元滉ヲ司諫院左正言、成自諒ヲ右正言ト爲ス。世宗實錄卷三二世 宗八年六月辛卯

七月 壬辰 盡

一日壬辰平安道監司ノ請ニ依リ、江界滿浦口子ノ對岸皇城住ノ兀良哈張三甫、隙ニ乘ジテ江邊ノ農民ヲ剽掠セント聲言スルヲ以テ、江界道軍馬三番ニ分チテ防禦セシム。世宗實錄卷三二世 宗八年七月壬辰

上護軍金時遇ヲ明ニ遣シ、進獻處女五名及ビ炊飯婦女六名ノ選擇ヲ終ヘタルヲ奏シ、赤狐皮一千領ヲ進獻セシム。世宗實錄卷三二世 宗八年七月壬辰

丙午 朝鮮世宗八年(七月)

一四五

謝恩使南暉回ル

丙午 朝鮮世宗八年(七月)

一四六

二日^巳謝恩使宜山君南暉、明ヨリ回ル。世宗實錄卷三三、世宗八年七月癸巳、皇明實錄宣宗章皇帝實錄卷一四、宣德元年五月丁未、丙辰
成才別軍一名ヲ遣シ、小火砲一百二十ヲ齎シ、慶源、鏡城等ノ官ニ往キテ、
官奴穎悟ナル者ヲ擇ビテ教習セシム。世宗實錄卷三三、世宗八年七月癸巳
六日^{丁酉}李中至ヲ摠制、鄭龜晋ヲ吏曹參議、朴葵ヲ刑曹參議、崔士儀ヲ工曹參議ト爲ス。世宗實錄卷三三、世宗八年七月丁酉

七日^{戊戌}對馬島左衛門大郎、縣麻布等ノ物ヲ賜ヒタルヲ謝シ、富山浦ニ造船セシコトヲ請フ。其請ニ從フ。世宗實錄卷三三、世宗八年七月戊戌

八日^{己亥}火賊李金道ヲ凌遲死ニ處ス。世宗實錄卷三三、世宗八年七月己亥

咸吉道監司、驛路除弊ノ事宜ヲ啓ス。之ニ從フ。世宗實錄卷三三、世宗八年七月己亥

刑曹、銀ハ本國ノ産ニ非ザルヲ以テ、銅錢ヲ銀價ニ准ジ、埋葬ニ徵給センコトヲ請フ。之ニ從フ。世宗實錄卷三三、世宗八年七月己亥

崔迥卒ス

十一日^{壬寅}前判府事崔迥卒ス。迥、舊名遠、字ハ惟明、江陵府^{江原道}人、江陵君有璉ノ子ナリ。都評議知印ニ出身シ、高麗辛禡庚申^{年六}郎將兼糾正ニ拜シ、累遷シテ三司左尹ニ至ル。太祖即位スルヤ、中樞院右副承旨ニ除セラレ、右承旨ニ陞リ、太祖甲戌^{年三}中樞院副使、翌年京畿左道都觀察使兼兵馬都節制使、丁丑^{年六}出デテ完山府尹、恭靖王庚辰^{年二}定宗入リテ摠制兼大司憲ト爲リ、太宗壬午^{年二}出デテ全羅道都節制使、甲申^{年四}參贊議政府事、翌年工曹判書

女眞千戶楊木答兀ノ弟楊滿皮ノ使來ル

中軍都摠制ト爲リ、母ノ憂ニ丁ル。丙戌^{年六}邊警アリ、起復シテ忠清道兵馬兼水軍都節制使ニ除セラレ、戊子^{年八}吉州道都按撫使ト爲ル、壬辰^{年十二}刑曹判書、翌年春、明ニ赴キテ節日ヲ賀シ、秋、西北面都巡問使ニ拜シ、後チ參贊ヨリ開城留後ニ遷リ、戶曹判書ヲ歴、庚子^{年二}世宗慶尙道都觀察使ト爲リ、事ヲ以テ罷ム。甲辰^{年六}明太宗文皇帝^{祖成}崩ジ、進香使ト爲リ、特ニ崇祿判右軍府事ヲ加ヘラル。是ニ至リ、疾ヲ以テ卒ス。年七十一、僖景ト諡ス。副室ニ景仁、景義、景禮、景智ノ四子アリ。世宗實錄卷三三、世宗八年七月壬寅、九月丁酉、新増東國輿地勝覽卷四、江陵大都護府人物(崔迥)
十二日^{卯癸}咸吉道都節制使河敬復馳啓ス、今六月十七日、女眞千戶楊木答兀ノ弟楊滿皮ノ使、千戶於乙於、百戶兀良哈多陽哈等來リ、逃去人民五十餘名ノ送還ヲ請フ。依リテ送來人等ハ、童猛哥帖木兒ノ弟凡察於沙哈子權豆等ノ虐使ニ堪ヘズ、本國ニ因リテ本土開陽城^{互陽城}ニ還ランコトヲ願ヒ、明帝亦タ命ジテ本國ヲシテ推刷セシムルニヨリ、送還ハ大體ニ違フヲ以テ從フベカラザル旨ヲ諭シテ還ラシムト。仍リテ其齎セル勅諭ヲ謄寫シテ進ム。楊滿皮ノ入朝ヲ賞シ、之ヲ千戶ト爲シ、同都督僉事猛哥帖木兒ニ齎サシメテ楊木答兀ニ諭ス所ナリ。世宗實錄卷三三、世宗八年七月癸卯(附載)、皇明實錄宣宗章皇帝實錄卷一〇、宣德元年正月壬子、癸丑、戊午
十五日^{丙午}命ジテ趙涓延嗣宗ヲ放タシム。世宗實錄卷三三、世宗八年七月丙午
各道ノ魚梁及ビ船稅ヲ量減ス。世宗實錄卷三三、世宗八年七月丙午

丙午 朝鮮世宗八年(七月)

一四七

柳章卒ス

丙午 朝鮮世宗八年(八月)

一四八

十九日庚戌 前慶昌府尹柳章卒ス。世宗實錄卷三十三世宗八年七月庚戌

廿三日甲寅 對馬島倭人沙斤古羅、本島凶荒ヲ以テ、妻子及ビ漢人四名ヲ率

キテ來リ、留居ヲ願フヲ以テ、漢人ハ前例ニ依リテ解送シ、倭人ハ忠清道

陸地各官ニ安置シ、衣糧田地ヲ給セシム。世宗實錄卷三十三世宗八年七月甲寅

廿五日丙辰 犯罪蒙赦入薦用ノ時、罪名ヲ開具シ、取旨ノ後注擬シ、以テ恒式

ト爲ス。世宗實錄卷三十三世宗八年七月丙辰

司憲府、全州府尹金廷雋、延安府使劉直順、興府使金謙善、山府使安奎襄、陽

府使鄭倫、知高原郡事朴揆、知沔川郡事曹繪、老憊昏昧、知龍岡縣事崔澤、

衿川縣監金祚ノ軟弱庸劣ヲ劾ス、吏曹ニ下ス。世宗實錄卷三十三世宗八年七月丙辰

廿九日甲申 各道海領受職者ノ論罪ハ、平安、咸吉道士官ノ例ニ依ラシム。世宗實錄卷三十三世宗八年七月庚申

實錄卷三十三世宗八年七月庚申

八月 壬戌 朔 盡

二日癸亥 咸吉道都節制使、防牌伴倚ノ内、本道人皆ナ革除シ、屬軍赴防セシ

メ、擅ニ自ラ上京シ、潛カニ勢家ニ附シテ求屬スル者ヲ痛禁センコトヲ

請フ。之ニ從フ。世宗實錄卷三十三世宗八年八月癸亥

五日丙寅 信符ノ體制ハ、毎年之ヲ更メ、改授ノ際ハ、舊符ヲ收メテ燒毀セシ

信符ノ體制

投化受職女眞陸加乙獻

ム。世宗實錄卷三十三世宗八年八月丙寅

六日丁卯 甲辰世宗六年八月投化受職女眞陸加乙獻ハ、開陽ノ人ナルヲ以テ今來

レル女眞人ト共ニ解送シ、加乙獻ト共ニ來レル金劉哈李於乙虛取及ビ

乙巳七年八月投化ノ金巨伊代、金好心、波大陽哈等、開陽ヨリ虜來セラレタ

ル者亦タ解送シ、且ツ皆ナ野人向化ト假稱シ、濫リニ官職ヲ受ケタルヲ

以テ、告身ヲ收メシム。世宗實錄卷三十三世宗八年八月丁卯

八日己巳 司僕提調崔潤德及ビ兵曹判書李潑等ヲシテ冬月牧馬放過ノ事

ヲ議セシム。世宗實錄卷三十三世宗八年八月己巳

司諫院、李居易ノ子伯寬上護軍ノ職牒ヲ收メンコトヲ請フ。允サズ。世宗實錄卷三十三世宗八年八月己巳

倭人麻多和知投化ス

十日辛未 倭人麻多和知、被擄ノ德恩船軍曹德生、礪山船軍朴亡達ニ從ヒ投

化シテ來ル。德生亡達ヲ本家ニ還送シ、倭人ハ其願ニ從ヒ、來年ヲ限り、口

糧穀種ヲ給セシム。世宗實錄卷三十三世宗八年八月辛未

十五日丙子 春秋館、恭靖大王宗定實錄ヲ進ム。世宗實錄卷三十三世宗八年八月丙子

十六日丁丑 禮曹ニ命ジ、詳定所ト同議シテ王世子親迎儀注ヲ修撰セシム。世宗實錄卷三十三世宗八年八月丁丑

恭靖大王實錄
王世子親迎儀注

譯學取才、小學、老乞大、朴通事等ノ書ヲ分チテ四孟朔背誦ト爲シ、其餘ノ

丙午 朝鮮世宗八年(八月)

一四九

諸書ハ前例ニ依リテ臨文試講シ、並ニ言語ヲ試セシム。世宗實錄卷三三世 宗八年八月丁丑
十七日戊寅死罪ノ照律啓聞ノ時、獨子ハ功臣子孫ノ例ニ依ラシム。世宗實錄卷三三世 宗八年八月

年八月 戊寅

禮曹判書申商、大平館狹小ナルヲ以テ、改修ヲ請フ。之ニ從フ。但ダ民力ヲ惜ミテ事遂ニ寢ム。世宗實錄卷三三世 宗八年八月戊寅

祀典所載神廟壇場ノ修理

二十日辛巳祀典所載ノ外方各道神廟壇場ハ、毎年春秋、禮官ヲ遣シテ、巡審考察シ、遞年修理セシム。世宗實錄卷三三世 宗八年八月辛巳

廿一日壬午司憲府卒左議政柳廷顯ノ妻李氏完山君元 桂ノ女、其母順靜宅主ト公然上寺シ、大イニ佛事ヲ設クルノ罪ヲ請フ。其隨行者及ビ幹事ノ僧海信ヲ罪セシム。世宗實錄卷三三世 宗八年八月壬午

廿二日癸未王、諫官ヲ召シ、卜者ノ言ニ依リ、來月初吉、厄ヲ衍禧宮ニ避ケントスルヲ告グ。世宗實錄卷三三世 宗八年八月癸未

衍禧宮度厄

廿三日甲申願ニ依リテ、對馬島倭邊三甫羅時羅三甫羅老吾妙等三名ヲ留居セシム。世宗實錄卷三三世 宗八年八月甲申

廿六日丁亥李明德ヲ禮曹參判、韓有紋ヲ吏曹參議、成自諒ヲ司諫院右正言ト爲ス。世宗實錄卷三三世 宗八年八月丁亥

兵曹ノ請ニヨリ、松木種養ノ爲メ、船隻ノ私造ヲ嚴禁ス。但ダ棺槨ノ材ハ、

官許ヲ得テ之ヲ用ヒシム。世宗實錄卷三三世 宗八年八月丁亥 卷三四 宗八年十月丁丑

廿七日戊子全羅道處置使朴實、捕賊倭船ノ功ヲ賞ス。世宗實錄卷三三世 宗八年八月戊子 卷三四 宗八年十月甲戌

右司諫大夫朴安臣等、民ノ流亡ヲ禁ズルノ策ヲ啓ス。兵曹ニ下シ、政府諸曹ト同議セシム。世宗實錄卷三三世 宗八年八月戊子

廿八日己丑是ヨリ先、司憲掌令安崇善等、李明德ノ罪ヲ固請ス。是ニ至リ、命

ジテ明德、權蹈、鄭淵ヲ義禁府ニ下シ、推劾セシム。世宗實錄卷三三世 宗八年八月己丑 月丙子 丁丑 丁亥 己丑

九月 大 辛卯 朔 盡

二日壬辰嘉禮時ノ王世子及ビ嬪ノ輦ノ體制ヲ定ム。世宗實錄卷三三世 宗八年九月壬辰

三日癸巳兩殿、衍禧宮ニ移御ス。世宗實錄卷三三世 宗八年九月癸巳 月癸巳 申午 丙申 丁酉

義禁府、李明德ノ罷職ヲ請フ。允サズ。世宗實錄卷三三世 宗八年九月

四日甲午文武四品以上ノ官教ハ、祖宗ノ成憲ニ依リ、臺諫ノ署經ヲ除カシム。世宗實錄卷三三世 宗八年九月甲午

四品以上官教ノ署經ヲ除ク

沈道源ヲ戶曹參判、崔士康ヲ大司憲、柳穎ヲ禮曹參判、郭存中ヲ兵曹參判、李蕺ヲ中軍摠制、尹夏ヲ左軍同知摠制、權蹈ヲ漢城府尹、趙從生ヲ知申事、金益誠ヲ左代言、金緒ヲ右代言、鄭欽之ヲ左副代言、許誠ヲ右副代言、鄭淵ヲ同副代言、禹承範ヲ司憲執義ト爲ス。世宗實錄卷三三世 宗八年九月甲午

丙午 朝鮮世宗八年(九月)

一五二

六日申左司諫朴安臣等、吏曹參議韓有紋、奔競ノ罪ヲ論ジ、其罷職ヲ請フ。
允サズ。世宗實錄卷三十三世宗八年九月丙申、辛丑

十二日寅沈道源ヲ吏曹參判、成揆ヲ戶曹參判、成槩ヲ吏曹參議、韓有紋ヲ戶曹參議、宋仁山ヲ知司諫院事、高若海ヲ知通禮門事、趙瑞安ヲ左獻納、李

賴ヲ右獻納、成自諒ヲ左正言、閔孝權ヲ右正言、皇甫規ヲ成均直講、尹炯ヲ都官正郎、元滉ヲ成均注簿ト爲ス。世宗實錄卷三十三世宗八年九月壬寅

火賊宋吾魔、知ヲ轅ス。世宗實錄卷三十三世宗八年九月壬寅

廿一日亥正朝使摠制韓尙德ヲ明ニ遣ス。又夕判奉常寺事李叔當ヲ遣シ

テ、種馬五十四ヲ進獻セシム。世宗實錄卷三十三世宗八年九月辛亥

廿二日子向化南蠻人禹信ニ、緜布正布各二匹ヲ賜ヒ、妻ヲ娶ラシム。世宗實錄卷三十三世宗八年九月壬子

禮曹、野人連續上來シ、只ダ鄉通事ヲシテ傳語セシムベカラザルヲ以テ、咸吉道居人ノ女眞及ビ本國語ヲ俱ニ能クスル者三人ヲ擇ビテ司譯院

ニ屬シ、野人館通事ト爲サンコトヲ請フ。之ニ從フ。世宗實錄卷三十三世宗八年九月壬子

禮曹、三館考講法ノ停罷ヲ請フ。世宗實錄卷三十三世宗八年九月壬子

廿七日巳春秋館ハ其任至重ヲ以テ侍臣ノ班ニ參セシム。世宗實錄卷三十三世宗八年九月丁巳

廿九日未贊成權軫、海青捕獲ノ弊ヲ言ヒ、本國所産ニ非ザルヲ以テ辭ト

正朝使韓尙德

野人館通事

三館考講ノ法

爲シ、後日ノ弊ヲ杜ガンコトヲ請フ。允サズ。世宗實錄卷三十三世宗八年九月己未
平安道監司ノ關ニ據リ、義州國庫、今年ノ所用、過半不足ナルヲ以テ、嘉山以北各官田稅ヲ輸納セシム。世宗實錄卷三十三世宗八年九月己未

十月 辛酉朔

一日酉親閱ノ際陣法ヲ錯誤セル者ノ罪ヲ決ス。世宗實錄卷三十四世宗八年十月辛酉、癸亥

四日子武ヲ平康ニ講ズ。世宗實錄卷三十四世宗八年十月甲子

十三日酉兩殿、景福宮ニ還御ス。世宗實錄卷三十四世宗八年十月癸酉

十七日丁武才薦擧ノ制、三科ノ例ニ依リ、毎年一次保擧セシム。世宗實錄卷三十四世宗八年十月丁丑

二十日辰咸吉平安道監司及ビ探訪別監李思儉、李士欽等ニ傳シテ、松鷗ノ捕捉、嚴ニ檢擧ヲ加ヘ、務メテ多捕セシム。世宗實錄卷三十四世宗八年十月庚辰

廿二日午順靜宅主金氏卒ス。世宗實錄卷三十四世宗八年十月壬午、十一月丙辰

廿五日酉節日使崔洵ニ命ジテ、祖訓條章ヲ購ヒ來ラシム。世宗實錄卷三十四世宗八年十月乙酉(附載) 明史卷九

七志七三卷之二故 事類(祖訓條章)

廿六日戌集賢殿修撰ニ命ジテ、景福宮各門及ビ橋ノ名ヲ定メシム。勤政殿前第二門ヲ弘禮、第三門ヲ光化、勤政殿東西廊夾門ヲ日華、月華、宮城ノ東ヲ建春、西ヲ迎秋、勤政門前ノ石橋ヲ永濟トイフ。世宗實錄卷三十四世宗八年十月丙戌(附載) 新增東國輿地勝覽卷一京都上宮闕(景福)

丙午 朝鮮世宗八年(十月)

一五三

順靜宅主金氏卒

景福宮各門及ビ橋ノ名ヲ定ム

宮勅

司憲府、忠清道、忠州嚴政寺僧海信、前任持海、明億政寺前任持性、照海、淳等、宗門都會ニ居ラズ、乃チ革去ノ寺社ヲ以テ、自占居接シ、耕田殖貨、貪利謀生、娶妻生子、爲サザル所ナキヲ以テ、曾テ詳定セル外、革寺所耕ノ田地ハ、並ニ平民ニ給センコトヲ請フ。命ジテ其犯罪ノ僧ハ、律ニ依リテ決杖還俗セシメ、六十以上ハ、只ダ決杖シ、還俗スルコト勿カラシム。世宗實錄卷三四世 宗八年十月丙戌
廿七日、丁亥文臣ノ律文ニ精通セル者ヲ擇ビ、別ニ訓導官ヲ置キ、唐律疏義、至正條格、大明律等ノ書ヲ講習セシメントシ、吏曹ヲシテ政府ニ議セシム。世宗實錄卷三四世 宗八年十月丁亥

賀聖節使崔洵

獻陵碑文ノ改正

廿八日、戊子賀聖節使崔洵ヲ明ニ遣ス。世宗實錄卷三三 世宗八年九月乙未、卷三四 世宗八年十月戊子
廿九日、己丑恭靖王宗卽位ノ日、實ハ戊寅九月丁丑、獻陵ノ碑文丁卯ト誤書シ、元敬王后、帝賜ヲ受クルコト凡ソ六碑文五ト誤書スルヲ以テ、實ニ從ヒテ之ヲ改メシム。世宗實錄卷三四 世宗八年十月己丑、十一月壬辰

十一月 庚寅 盡

錢文斂散ノ法

一日、庚寅戶曹、錢文斂散ノ法ヲ上ル。之ニ從フ。世宗實錄卷三四世 宗八年十一月庚寅
日本筑州石城管事宗金、圖書ヲ賜ヘルヲ謝シ、筑前州太宰少貳藤原滿貞、

京中百家ヲ一里ト爲スノ法

三國始祖祠

慶尙道兵馬都節制使水軍都安撫處置使ヲ革去ス
國巫堂

再ビ對馬屬臣平奴田昆季等ノ發還ヲ請ヒ、對馬州宗貞盛、左衛門大郎等、再ビ平道全ノ發還ヲ請フ。世宗實錄卷三四世 宗八年十一月庚寅
三日、壬辰禮曹判書申商、外氷庫藏氷ノ數ヲ減ゼンコトヲ請フ。之ニ從フ。世宗實錄卷三四世 宗八年十一月壬辰

參贊許稠、勤政殿倚障ノ天花板、太祖ノ例ニ依リテ簡約ニ從ハンコトヲ請フ。貼金スルコト勿ク、朱紅ヲ以テ著彩セシム。稠又々京中五部、每坊百家ヲ以テ一里ト爲シ、其次第ヲ定メ、之ヲ籍記シ、隣保ノ法ヲ明カナラシメンコトヲ請フ。承政院ニ命ジテ漢城府ニ諭サシム。世宗實錄卷三四世 宗八年十一月壬辰
五日、甲午三國始祖祠ノ建立ニ就キテ、禮曹判書申商ニ諭ス。又々祖宗外家、其子孫ヲシテ祀ヲ主ラシムルハ、未便ナルヲ以テ、政府ト議セシム。世宗實錄卷三四世 宗八年十一月甲午

功臣及ビ五品以上ノ被囚、親屬ノ入視ヲ許スノ件ヲ申明セシム。世宗實錄卷三四世 宗八年十一月甲午
各司事務ノ緊緩ヲ分チ、選上奴子ノ額數ヲ加減ス。世宗實錄卷三四世 宗八年十一月甲午
六日、乙未慶尙道加設兵馬都節制使、水軍都安撫處置使ヲ革去シ、代フルニ僉節制使、都萬戶ヲ以テス。世宗實錄卷三四世 宗八年十一月乙未
七日、丙申司諫院、國巫堂ヲ停罷シ、巫覡ノ妖誕ヲ斷タンコトヲ請フ。允サズ。

富山浦都萬戶・鹽浦萬戶

制 祖宗外家奉祀ノ

律學教官ノ久任

皇帝漢王親征ノ報

世宗實錄卷三四世宗八年十一月丙申・戊戌

十日^{己亥}慶尙左道安撫使ノ革除ニ依リ、其營富山浦ニ左道都萬戶ヲ移差シ、都萬戶營鹽浦ニ萬戶ヲ差下ス。世宗實錄卷三四世宗八年十一月己亥

十二日^{辛丑}左議政李稷、右議政黃喜、判府事卞季良等、祖宗外家奉祀ノ事ヲ議シテ、崔氏、韓氏ノ直孫、各五戶ヲ復シ、守令奉祀、奠物ヲ官備シ、寒食秋夕ニ致祭シ、子孫陪祭セシメ、ノトヲ請フ。後日更ニ啓セシム。世宗實錄卷三四世宗八年十一月辛丑

律學教官ハ、文臣ヲ以テ差定シ、遷秩ニ當ルモ遞差セズ、其任ヲ久シクシ、訓誨ヲ專掌シ、永ク恒式ト爲サシム。世宗實錄卷三四世宗八年十一月辛丑

養賢庫ハ、成均館參外官ヲシテ久任セシム。世宗實錄卷三四世宗八年十一月辛丑

正朝使韓尙德書啓ス、遼東鎮撫劉青言フ、皇帝、漢王ヲ親征シ、魯安縣ニ至リテ之ヲ平グ、月初一日、駕北京ニ回ルト。世宗實錄卷三四世宗八年十一月辛丑

慶尙左道僉節制使、知蔚山郡事ヲ以テ兼差セシム。世宗實錄卷三四世宗八年十一月辛丑

十七日^{丙午}永興伯朝鮮國大夫人李氏、安川府院君三韓國大夫人申氏、驪興府院君三韓國大夫人宋氏ノ墓祭、毎年寒食秋夕、奠物ヲ官備シ、其官守令ヲシテ致祭セシム。世宗實錄卷三四世宗八年十一月丙午

十八日^{丁未}持平鄭甲孫、權蹈ノ罪ヲ請フ。蹈ハ功臣ノ子ナルヲ以テ自願付處セシム。世宗實錄卷三四世宗八年十一月丁未

婚ヲ禁ジ、更ニ處女ヲ選バシム。進獻使通事全義、明ヨリ回リ、尹鳳ノ書ヲ進ム。故ニ是命アリ。世宗實錄卷三四世宗八年十一月丁未

十九日^{戊申}李種善ノ職ヲ罷メシム。世宗實錄卷三四世宗八年十一月戊申

二十日^{己酉}修撰色、高麗史丁卯年^{辛禰十年}衣冠制度ヲ改メシ記事ナキヲ以テ、高麗史記及ビ中外文書ヲ考シ、元典内前朝判旨ノ間ニ追録セシメ、ノトヲ請フ。之ニ從フ。世宗實錄卷三四世宗八年十一月己酉

高麗史記

廿一日^{庚戌}進獻處女ノ隨從火者、各道ニ移牒シテ預選セシム。世宗實錄卷三四世宗八年十一月庚戌

廿三日^{壬子}司諫院趙從生、趙涓、閔汝翼、趙大臨、孟思誠、權軫、田興、安壽、山元、閔生、柳殷之、李湛、成槩、洪義老、李烈、尹須彌、尹得洪等、公然受賂ノ罪ヲ請フ。允サズ。世宗實錄卷三四世宗八年十一月壬子

廿四日^{癸丑}進獻使僉摠制金時遇、皇帝ノ賜ヘル五經、四書及ビ性理大全一部共一百二十冊、通鑑綱目一部共十四冊ヲ奉ジテ回ル。時遇又々漢王高煦、平定ノ詔勅ヲ贍シテ來ル。世宗實錄卷三四世宗八年十一月癸丑

廿五日^{甲寅}禮ヲ嘉靖、謹寧君、許稠ヲ吏曹判書、李孟、昉ヲ兵曹判書、李隨ヲ參贊議政府事、李明德ヲ漢城府尹、鄭欽之ヲ知申事、李師厚ヲ同副代言ト爲ス。世宗實錄卷三四世宗八年十一月甲寅

進獻使金時遇回ル
皇帝五經四書性理大全通鑑綱目ヲ賜フ

廿六日^{乙卯}對馬州宗貞盛ノ使、書ヲ禮曹ニ奉ジテ、漁船ノ擄掠ヲ禁ゼンコ

丙午 朝鮮世宗八年(十二月)

一五八

トヲ請フ。禮曹參議金孝孫答書シテ本國將帥ノ過ニ非ザルヲ告グ。世宗實錄卷三十四 十一月乙卯

廿七日丙辰 司諫院李明徳ノ罪ヲ追論シ、正言閔孝權、趙從生、權蹈、趙涓等ノ賄賂濫受ヲ罰センコトヲ請フ。允サズ。世宗實錄卷三十四 宗八年十一月丙辰

廿八日丁巳 日本石見州周布因幡刺史藤觀心、書記景雅ヲ遣シ、書ヲ奉ジテ賜物ヲ謝シ、仍リテ土物ヲ獻ズ。世宗實錄卷三十四 宗八年十一月丁巳

日本石見州周布藤觀心ノ使來ル

十二月大 庚申朔 盡

一日庚申 漢城府、政府諸曹ト、戶口成籍時、未ダ盡サザル條件ヲ同議シテ啓ス。之ニ從フ。世宗實錄卷三十四 宗八年十二月庚申

戶口成籍ノ條件

政府六曹同議ノ制

政府六曹ヲシテ同議セシムルノ事、其日若シ政府堂上及ビ六曹判書、故アリテ參ゼズンバ、後日畢議ヲ待チテ啓聞セシム。世宗實錄卷三十四 宗八年十二月庚申

三日壬戌 高麗ノ節士注書吉再ニ通政大夫司諫院左司諫大夫知製教兼春秋館編修官ヲ贈ル。世宗實錄卷三十四 宗八年十二月壬戌

吉再ノ追贈

修撰色、續六典及ビ謄錄ヲ撰進ス。命ジテ禮曹ニ下サシム。太祖朝ノ定制左政丞趙浚等撰集シテ經濟六典ト爲シ、丁丑太祖六年ニ至リ、太宗朝左政丞河崙等、之ヲ刪定シテ經濟六典元集詳節ト爲シ、且ツ續典ヲ撰シ、戊寅太祖七年ヨ

續六典及ビ謄錄成ル

經濟六典

經濟六典元集詳節・續經濟六典

倭人平道全ノ女子

平方行吉及ビ宗金ノ子

リ丁亥太宗七年ニ至リ、太宗乙未十五年八月、命ジテ續六典内ノ元典ヲ更改スル者ヲ削除シテ舊ニ復シ、己ムヲ得ズ存スル者ハ元典本條下ニ注脚セシメタリ。其後累歲、戊子太宗八年以後條例未ダ修撰ヲ經ズ、官吏遵用ニ眩スルヲ以テ、太宗命ズル所ノ例ニ依リ、其後ノ受教ヲ增補シ、先ヅ元典謄錄ヲ撰集シ、其詳戻重複者悉ク削去シ、續六典六冊、續錄一冊、是ニ至リテ成ル。世宗實錄卷三十四 卷九三序經濟六典元集詳節

平安道陽德安置ノ倭人平道全ノ女子ニ資粧ヲ官給シテ之ヲ嫁セシム。世宗實錄卷三十四 宗八年十二月壬戌

四日癸亥 日本國博多ノ人平方行吉ノ子二郎古羅及ビ宗金ノ子表阿古羅ニ、衣二襲ヲ別賜ス。世宗實錄卷三十四 宗八年十二月癸亥

六日丑乙 鑄錢ノ銅不足ナルヲ以テ、公私器皿ノ新造ヲ禁ズ。世宗實錄卷三十四 宗八年十二月乙丑

西平館ノ手本ニ據リ、今來客人等、海外南蠻國所産ノ丹木ハ、緜紬一匹、十五六斤ニ准ゼンコトヲ願フヲ以テ、之ニ從ハシム。世宗實錄卷三十四 宗八年十二月乙丑

七日丙寅 雲城君朴從愚、副使同知摠制宋希美ヲ明ニ遣シテ書籍ヲ賜ヘルヲ謝シ、樂安州ノ平定ヲ賀セシム。世宗實錄卷三十四 宗八年十二月丙寅

權軫ヲ議政府贊成兼判漢城府事、吳陞ヲ藝文館大提學、李春生ヲ中軍摠制、朴安臣ヲ左司諫、金涉ヲ右司諫、黃鉞ヲ大司成、宋仁山ヲ知司諫、皇甫規

謝恩進賀使朴從愚、宋希美

丙午 朝鮮世宗八年(十二月)

一五九

號牌ノ法

性理大全甲乙集ノ刊行

ヲ右獻納、崔虎生ヲ司憲持平ト爲ス。世宗實錄卷三四世 宗八年十二月丙寅
 八日丁卯號牌ノ法ヲ復立センコトヲ議ス。世宗實錄卷三四世 宗八年十二月丁卯
 刑曹ノ啓ニ因リ、主ノ奴婢ヲ殺スノ禁ヲ申嚴セント欲ス。卞季良、律ニ依
 リテ罪ヲ論ゼンコトヲ請フ。之ニ從フ。世宗實錄卷三四世 宗八年十二月丁卯
 檢討官僕循、明帝賜フ所ノ性理大全甲集ハ、議論精通、衆說該備、誠ニ學者
 熟玩スベキ所ナルヲ以テ、之ヲ刊行廣施センコトヲ請フ。之ニ從フ。乙集
 モ亦タ之ヲ加ヘシム。世宗實錄卷三四世 宗八年十二月丁卯
 左議政李稷、禮曹判書申商、摠制元閔生、僉摠制金時遇、興福寺ニ會坐シテ
 進獻處女ヲ擇ブ。世宗實錄卷三四世 宗八年十二月丁卯
 十三日壬午、火藥ノ祕術ヲ倭人ニ傳フル恐レアルヲ以テ、沿海各官ヲシテ
 焔焰ヲ煮取スルコト勿カラシム。世宗實錄卷三四世 宗八年十二月壬午
 十五日戊寅、漢城府尹李明德、黃海道長山申海ニ入ル四五息ニシテ、水路艱
 險、京畿平安道漕轉通ゼザルヲ以テ、松禾縣ヲ海安古縣ニ移シテ倉庫ヲ
 造リ、本道各官ノ租稅ヲ輸納センコトヲ請フ。海安ハ阿郎浦大串ノ間ト
 交通便ナルヲ以テナリ。本道監司ヲシテ親審訪問セシム。世宗實錄卷三四世 宗八年十二月甲戌
 王世子嬪ノ冊封、別ニ都監ヲ立ツルコトナク、吉禮色ヲシテ前儀軌ヲ考
 シテ施行セシム。世宗實錄卷三四世 宗八年十二月甲戌

新續六典元六典及ビ謄錄ノ刊行

李潑卒ス

禮曹、修撰色ノ進メタル新續六典、元六典、鑄字所ヲシテ八百件ヲ印セシ
 メ、京外各衙門ニ頒チ、後チ舊元續典ヲ收メ、且ツ謄錄ハ十件ヲ書セシメ
 ンコトヲ請フ。之ニ從フ。但ダ謄錄亦タ百本ヲ印セシム。世宗實錄卷三四世 宗八年十二月甲戌
 二十日己卯、前兵曹判書李潑卒ス。潑ハ星州慶尙北道人、高麗文烈公兆年ノ曾孫
 ナリ。蔭ヲ以テ別將ニ補シ、高麗辛禡戊辰十四年、長興庫使ニ拜シ、累遷シテ太
 祖丁丑六年、左軍僉節制使ニ拜シ、恭靖王己卯定宗元年出デテ尙州牧使、太宗癸未
 年三年入リテ工曹判書ト爲リ、累、歷兵曹判書ニ至ル。卒年五十五、簡平ト諡ス。
 二子洵、潤アリ。世宗實錄卷三四世 宗八年十二月 己卯、卷三五世 宗九年二月丁丑
 廿五日甲申、洪汝方ヲ仁順府尹、成槩ヲ吏曹參議、金尙直ヲ集賢殿副提學、朴
 安臣ヲ左司諫大夫、皇甫規、趙瑞安ヲ左右獻納、成自諒ヲ左正言、南宮啓ヲ
 判義州牧事ト爲ス。世宗實錄卷三四世 宗八年十二月甲申
 司憲府、咸吉、平安兩道ノ監司ハ、周年ニシテ遞シ、眷ヲ率キテ行カシムル
 コト母ク、以テ糾察ノ威ヲ嚴ナラシメンコトヲ請フ。允サズ。世宗實錄卷三四世 宗八年十二月丙戌
 廿七日戊丙、內膳ヲ讓寧大君禔ニ賜フ。世宗實錄卷三四世 宗八年十二月丙戌
 廿八日丁亥、向化倭野人ヲシテ除夜ノ火棚ヲ觀シム。世宗實錄卷三四世 宗八年十二月丁亥
 廿九日戊子、豐壤離宮近處ノ本宮及ビ慎寧宮主、孝寧大君補、恭寧君、裨尹、季
 童等所耕ノ田地六十四結、四十三トヲ軍資ニ屬セシム。世宗實錄卷三四世 宗八年十二月戊子

朝會ニ倭使及ビ野人分班セシム

司諫院、中外五品以下受職人ノ職牒、署經ノ後直チニ出給シ、前任解由ノ文字ハ、四品以上ノ例ニ依リ、祿牌ヲ給スル時及ビ頒祿ノ時之ヲ考セシメシコトヲ請フ。之ニ從フ。世宗實錄卷三四世宗八年十二月戊子
日本源昌清、宗金使送ノ客人、朝會ノ日ニ兀良哈等ノ前行ニ在リテ行禮スルノ未便ヲ言フヲ以テ、倭使ハ東ニ野人ハ西ニ班ヲ分チテ行禮セシム。世宗實錄卷三四世宗八年十一月癸卯、壬子、十二月辛酉、丁卯、癸酉、乙亥、丁丑、壬午、戊子

丁未 朝鮮世宗九年

(日本 稱光天皇應永卅四年) 宣宗宣德二年

正月 庚寅朔

順成君禮

一日寅 望闕ノ禮ヲ行フコト儀ノ如ク、勤政殿ニ御シテ朝賀ヲ受ク。倭野人、向化回回及ビ僧人、耆老、皆ナ參賀ス。世宗實錄卷三五世宗九年正月庚寅
三日辰 讓寧大君禔ノ長子禮ヲ嘉靖順成君、盧閑ヲ漢城府尹ト爲ス。世宗實錄卷三五世宗九年正月壬辰
領敦寧府事仍令致仕李枝卒ス。枝ハ太祖ノ從弟ナリ。枝、八歳ニシテ父母ヲ喪ヒ、舅氏益陽君王琦ノ第二鞠セラル。太祖召シテ潜邸ニ置キ、撫養甚

李枝卒ス

歲抄每ニ考妣ノ爲メニ佛事ヲ修ス

幹朶里權豆ノ侍衛ヲ允サズ

慶尙道探銅ノ役

ダ篤ク、常ニ麾下ニ在リ、高麗辛禡戊辰十四年太祖回軍スルヤ、枝、中郎將ト爲リ、精騎ヲ率キ道ヲ倍シテ先行シ、永豐ノ邸ヲ捍衛ス。壬申太祖元年原從功臣ヲ賜ヒ、上護軍ニ拜シ、吏戶禮三曹典書ヲ歴テ、順寧君ニ封ジ、左廂軍士ヲ兼掌ス。戊寅七年事ニ坐シテ謫セラル。太宗即位シ、召シテ順寧君ニ復シ、領恭安、敦寧府事ヨリ右議政致仕ニ陞リ、尋イデ領議政致仕ト爲リ、復タ領敦寧仍令致仕ト爲ル。枝、母忌丑月晦日、父忌寅月初一日ナリ。歲抄每ニ考妣ノ爲メ寺ニ上リ、飯佛齋僧ヲ常ト爲ス。是ニ至リテ亦タ香林寺ニ詣リテ佛ニ供シ、一夜暴カニ卒ス。年七十九、或ハ言フ、故アリテ後妻金氏ニ殺サルト。良安ト諡ス。先妻ノ四子尙興、尙恒、尙珍、尙新アリ。世宗實錄卷三五世宗九年正月壬辰、三月壬辰
漢城府ノ工商月稅ヲ輕クス。世宗實錄卷三五世宗九年正月壬辰
七日申 幹朶里指揮權豆拜辭ス。權豆留リテ侍衛センコトヲ請フ。王、其嘗テ明ニ侍衛セルヲ以テ允サズ。世宗實錄卷三五世宗九年正月丙申
司諫院、姑ク今春ノ慶尙道探銅ノ役ヲ寢メンコトヲ請フ。允サズ。世宗實錄卷三五世宗九年正月丙申

臺諫、讓寧大君禔ノ子順成君禮及ビ盧閑ノ職ヲ罷メ、叙ヲ停メンコトヲ請フ。允サズ。世宗實錄卷三五世宗九年正月丙申、丁酉
司憲府、陳明禮ノ任ニ甕津黃海道ニ在リテ、趙末生ノ請ヲ聽キ、貢鹽載船ヲ許

放火者處刑ノ律

スノ罪ヲ請フ。功臣ノ子ナルヲ以テ、職牒ヲ收メ、外方ニ配ス。世宗實錄卷三五世宗九年正月丙申

禮曹、議政府舍人司ノ關ニ據リ、行香使迎送ノ儀ヲ啓ス。之ニ從フ。世宗實錄卷三五世宗九年正月丙申

丙申

吏曹、京外官考績ノ法ヲ啓ス。之ニ從フ。世宗實錄卷三五世宗九年正月丙申

九日戊戌禮曹、儀禮詳定所ト議シテ、宗廟享祭ノ儀ヲ啓ス。之ニ從フ。世宗實錄卷三五世宗九年正月

戊戌

兀狄哈豆稱哈ノ子古邑同哈

十日己亥王、兀狄哈豆稱哈ノ子古邑同哈ニ衣服ヲ賜ハント欲ス。禮曹、之ヲ減ゼンコトヲ請フ。允サズ。世宗實錄卷三五世宗九年正月己亥

對馬島倭女阿磨而所ノ請ヲ許シ、奉化慶尙北道ニ在ル子三味三甫羅ヲ移シ、女子甘因珠、夫古羅時羅ト共ニ、皆ナ順興府慶尙北道榮州郡ニ置キテ同居セシム。世宗實錄卷三五世宗九年正月己亥

實錄卷三五世宗九年正月己亥

十一日庚子臺諫闔司伏閣、禮ノ京ニ居ルベカラザルヲ極言ス。王曰ク、予當ニ商量スベシト。翌日、亦タ同ジ。世宗實錄卷三五世宗九年正月庚子、辛丑、壬寅、癸卯

十二日辛丑太祖太宗ノ外祖父母ハ、守令ヲシテ致祭セシメ、驪興府院君二位ハ香祝ヲ降サシム。世宗實錄卷三五世宗九年正月辛丑

十三日壬寅戶曹、人民等ノ狀告ニ依リ巨濟縣便宜ノ條件ヲ啓ス。之ニ從フ。

日本國一岐州知主源重ニ圖書ヲ賜フ

康翎鎮

世宗實錄卷三五世宗九年正月壬寅

日本國一岐州知主源朝臣重ノ使、般若經ヲ求メ、且ツ重字印ヲ請フ。仍リテ土物ヲ獻ズ。大般若經一部、圖書一顆等ヲ回賜ス。世宗實錄卷三五世宗九年正月壬寅

十九日戊申黃海道白翎鎮ヲ新設永康鎮ニ移屬シ、號シテ康翎鎮黃海道瓮津郡ト爲ス。世宗實錄卷三五世宗九年正月戊申、卷一五二地理志

世宗實錄卷三五世宗九年正月戊申、卷一五二地理志

廿二日辛亥京畿監司陰竹縣監林穆ノ呈ニ據リ、縣屬無極驛救弊ノ事宜ヲ啓ス。命ジテ日守加定、驛廩支客ハ、監司ノ啓ニ從ヒ、倭人ノ輜重ハ、氷凍時

ノ外、舊ニ仍リテ水路ヨリ往來セシム。世宗實錄卷三五世宗九年正月辛亥

廿三日壬子漢城府ヲシテ、每衙日朝啓ニ參セシム。世宗實錄卷三五世宗九年正月壬子

廿四日癸丑左議政李稷、老病ヲ以テ辭職ヲ請フ。辭狀ヲ還ス。稷、闕ニ詣リテ固辭ス。世宗實錄卷三五世宗九年正月癸丑

廿五日甲寅李稷ヲ星山府院君、黃喜ヲ左議政、孟思誠ヲ右議政、崔閔德ヲ判

左軍府事、曹備衡ヲ參贊議政府事、成達生ヲ工曹判書、成抑ヲ右軍都摠制、

李蕝ヲ工曹參判、趙賚ヲ同知摠制、洪珥ヲ右軍同知摠制、尹夏ヲ中軍摠制

ト爲ス。世宗實錄卷三五世宗九年正月甲寅

廿六日乙卯視事。王曰ク、東殿ノ號、何ノ代ヨリ起レル、中宮トイヘバ皇后ニ

擬スルニ侔シ。改號スベシ。又タ王妃ニ美號ヲ加フベカラズ、只ダ王妃、王

擬スルニ侔シ。改號スベシ。又タ王妃ニ美號ヲ加フベカラズ、只ダ王妃、王

左議政黃喜、右議政孟思誠

世子嬪ト稱スベシト。吏曹判書許稠、禮曹判書申商曰ク、東殿ノ號、昌德宮ヨリ起ル。古ヘ此號ナシ。王妃ノ美號亦タ古禮ナシト。世宗實錄卷三五世 宗九年正月乙卯
大司憲崔士康、左司諫朴安臣等啓ス、曩ニ禮ヲ門外ニ置クノ教アリ、命ヲ俟ツコト日アリト。王曰ク、明日禮ヲ南大門外慎以衷ノ家ニ置カント。士康等、遠方ニ放黜センコトヲ請フコト再三、遂ニ允サズ。臺諫、合司辭職ヲ請フ。世宗實錄卷三五世 宗九年正月乙卯

廿七日丙辰 星山府院君李稷、左議政黃喜、右議政孟思誠ヲ召シ、讓寧大君禔ト會見スルノ禮ヲ問フ。曰ク、相會甚ダ不可、已ム無クバ草次可ナリト。實錄卷三五世 宗九年正月丙辰

臺諫ヲ召シテ就職セシム。乃チ崔士康、朴安臣等、前言ノ允許ヲ請フ。允サズ。臺諫、更ニ交章シテ、順成君禮ヲ外ニ黜ケンコトヲ請フ。復タ允サズ。實錄卷三五世 宗九年正月丙辰

讓寧大君禔ヲ召ス

讓寧大君禔ヲ召ス。世宗實錄卷三五世 宗九年正月丙辰

廿八日丁巳 臺省、闕ニ詣リテ、禮ノ京ニ居ルベカラザルヲ論請ス。允サズ。實錄卷三五世 宗九年正月丁巳

廿九日戊午 東郊ニ幸シ、幄次ニ御シ、讓寧大君禔ヲ引見シ、宴ヲ設ケ樂ヲ用フ。王世子及ビ諸宗親、駙馬、順成君禮入侍ス。世宗實錄卷三五世 宗九年正月戊午

二月 己未 朔

一日己未 司諫院、自今復タ讓寧大君禔ヲ召見スル勿カラシムコトヲ請フ。報ゼズ。世宗實錄卷三五世 宗九年二月己未

榮山倉

二日庚申 京外各司奴婢、公處逋欠ヲ徵スルコト勿カラシム。世宗實錄卷三五世 宗九年二月庚申
全羅道羅州、光州以南居民ノ各司ニ納ルル田稅ハ、並ナ榮山倉全羅南道 羅州郡ニ輸納シ、軍資ハ一時漕轉セシム。世宗實錄卷三五世 宗九年二月庚申

被擄刷還ノ回賜

藤原賴久、卒滿景、被擄女ヲ刷還セルヲ以テ、前例ニ依リ、一名毎ニ緜布十匹ヲ回賜ス。世宗實錄卷三五世 宗九年二月丙寅

王世子嬪ノ納彩

家廟ノ制

六日甲子 十八歳以上處女ノ婚ヲ許ス。世宗實錄卷三五世 宗九年二月甲子
七日乙丑 詳定所、納彩使副ノ服制ヲ啓ス。之ニ從フ。世宗實錄卷三五世 宗九年二月乙丑
八日丙寅 王、將ニ王世子嬪ヲ納レントシ、判府事崔閔德、戶曹參判成掄ヲ使副ト爲シ、上護軍金五文ノ第二納彩ス。判敦寧府事金九德、其子五文ト、闕ニ詣リテ謝恩ス。世宗實錄卷三五世 宗九年二月丙寅
十日戊辰 家廟ノ制ヲ申明ス。世宗實錄卷三五世 宗九年二月戊辰
十一日己巳 咸吉道監司ニ命ジテ、太祖及ビ太宗外家ノ子孫、並ニ復戶セシム。世宗實錄卷三五世 宗九年二月己巳

各官屯田ノ復立

順成君諱妻前直長申自敬ノ女ノ内外有服ノ親皆ナ來往相見スルヲ許ス。世宗實錄卷三五世宗九年二月己巳
吏曹京外官ノ劾ヲ被ル者畢推ノ後殿最等第直チニ啓聞シ官案ニ追録シテ後考ニ憑センコトヲ請フ。之ニ從フ。世宗實錄卷三五世宗九年二月己巳
藝文應教鄭麟趾王世子嬪竹冊文ヲ製進ス。世宗實錄卷三五世宗九年二月己巳

正朝使韓尙徳回ル

十四日壬申戶曹ノ請ニヨリ各官屯田ヲ復立シテ官用ニ備ヘ不足ト雖モ國庫ヨリ充給スルコト母ク定數外屯田ハ之ヲ嚴禁ス。世宗實錄卷三五世宗九年二月壬申
十九日丑丁兵曹判書李孟昉老病ヲ以テ辭職ヲ請フ。允サズ。世宗實錄卷三五世宗九年二月丁丑
正朝使參判韓尙徳明ヨリ回ル。内官尹鳳聖旨ヲ傳ヘテ馬五千匹ヲ徵スルヲ報ズ。世宗實錄卷三五世宗九年二月丁丑 皇明實錄宣宗章皇帝實錄卷二〇宣德元年十二月丁亥卷二二宣德二年正月丁未

紫染紅染ノ禁

司諫院芝草紅花丹木高價ナルヲ以テ紫染ハ進上衣櫛及ビ闕内所用ノ外一切痛禁シ紅染衣裏ハ文武各品及ビ士大夫子弟ノ外各司吏典外方郷吏工商賤隸ノ著スルヲ禁ゼンコトヲ請フ。命ジテ紫色ハ來庚戌年世宗十二年ヨリ禁ゼシム。世宗實錄卷三五世宗九年二月丁丑
判府事崔閔徳兵曹參判成揜ニ命ジテ上護軍金五文ノ家ニ納徵セシム。世宗實錄卷三五世宗九年二月丁丑
廿一日己卯吉州判官安位辭ス。童猛哥帖木兒ノ遷移ニ就キテ諭シ又々七月ヨリ進獻海青鷹子ノ捕促ヲ命ズ。世宗實錄卷三五世宗九年二月己卯

第三 新增 鷹鷲方 (鷹鷲摠論)

原 日本寫本。縦二九〇糎、横二〇〇糎。卷首ニ前田氏尊經閣圖書記ノ朱印アリ。

京城 稻葉岩吉氏所藏

各官屯田ノ復立

順成君諱妻前直長申自敬ノ女ノ内外有服ノ親皆ナ來往相見スルヲ許ス。世宗實錄卷三十五 世宗九年二月廿五日
吏曹京外官ノ劾ヲ被ル者畢推ノ後殿最等第直チニ啓聞シ官案ニ追錄シテ後考ニ懸センコトヲ請フ之ニ從フ。世宗實錄卷三十五 世宗九年二月廿五日
藝文應教鄭麟趾王世子嬪竹冊文ヲ製進ス。世宗實錄卷三十五 世宗九年二月廿五日
十四日申壬申戶曹ノ請ニヨリ各官屯田ヲ復立シテ官用ニ備ヘ不足ト雖モ國庫ヨリ充給スルコト母ク定數外屯田ハ之ヲ嚴禁ス。世宗實錄卷三十五 世宗九年二月廿五日
十九日丁未兵曹判書李孟鳴老病ヲ以テ辭職ヲ請フ允テズ。世宗實錄卷三十五 世宗九年二月廿五日
正朝使參判韓尙德明ヨリ回ル内官尹鳳聖旨ヲ傳ヘテ馬五千匹ヲ徵スルヲ報ズ。世宗實錄卷三十五 世宗九年二月廿五日
司諫院芝草紅花丹木高價ナルヲ以テ紫染ハ進上衣櫛及ビ國內所用ノ外一切痛禁シ紅染衣裏ハ文武各品及ビ士大夫子弟ノ外各司吏與外方郷吏工商賤隸ノ著スルヲ禁センコトヲ請フ命シテ紫色ハ來庚戌年世宗九年二月廿五日年十二ヨリ禁ゼシム。世宗實錄卷三十五 世宗九年二月廿五日
判府事崔閔德兵曹參判成濟ニ命ジテ上護軍金五文ノ家ニ納徵セシム。世宗實錄卷三十五 世宗九年二月廿五日

正朝使韓尙德回

紫染紅染ノ禁

策三 倭館觀禮式(觀禮辭)

用 日本宮本 月 廿一日巳 吉州判官安位辭ス童猛哥帖木兒ノ遷移ニ就キテ論シ又々七
倭館觀禮式(觀禮辭) 京報 薛葉 吉丸 沱 蘇

鷹鵞摠論

星山 李燦 編

蓋惟二氣亭毒万物化生羽而飛者是名爲
鳥姑就其鷲者而言之曰海青松曰大小鷲
鷲親曰籠奪都曰大小鷲益曰燕鷲
飛也親曰鷲其皆鷲屬也曰鷲易之曰白鷲
下也曰鷲其皆鷲屬也曰鷲易之曰白鷲
斗也曰鷲其皆鷲屬也曰鷲易之曰白鷲
昆也曰鷲其皆鷲屬也曰鷲易之曰白鷲
低強無別曰晨風亦其曰鷲其皆鷲屬也
鷲屬鷲屬足青目黑間有黃足者鷲屬目足
皆黃唯角鷲目黑鷲亦有鳥眼青趾者雖云

鷹子ノ模畫ヲ分ツ

寺社ノ柴地及ビ
亡寺ノ基地ヲ軍
資ニ屬ス

兀良哈指揮劉甫
乙看

圖畫院ニ命ジテ、各色鷹子ヲ模畫セシメ、各道ニ分送シ、圖ニ依リテ進獻
鷹子ヲ捕ヘシム。一ハ貴松骨又タ玉海青、二ハ居粹松骨又タ蘆花海青、三
ハ這棟松骨又タ同ジク蘆花海青、四ハ居舉松骨又タ青海青、五ハ堆昆又
タ白鷹、六ハ多落進、七ハ孤邑多遜松骨トイフ。世宗實錄卷三五世宗九年二月己卯
(附載) 新增慶豐方鷹總論
廿三日巳辛國初ノ制ニ依リ、牧都護府、如シ三品ナケレバ、四品ヲ以テ差遣
シ、副使ト稱セシム。世宗實錄卷三五世宗九年二月辛巳

廿四日午壬星山府院君李稷、左議政黃喜、右議政孟思誠等ヲ召シ、進獻鷹子
ニ就キテ議シ、八月ヲ待チ、多獲シテ進メシム。世宗實錄卷三五世宗九年二月壬午

廿六日申甲番上別牌侍衛等ノ軍ヲ放ツ。世宗實錄卷三五世宗九年二月甲申

各道寺社ノ柴地及ビ亡寺ノ基地ヲ打量シテ、軍資ニ屬ス。世宗實錄卷三五世宗九年二月甲申

廿八日丙戌江華牧場ノ居民ニシテ各道ニ移居シタル者ノ田稅ヲ定ム。世宗實錄卷三五世宗九年二月丙戌

實錄卷三五世宗九年二月丙戌

三十日子戊兀良哈指揮劉甫乙看ニ、韓朶里會首指揮權豆ノ例ニ依リテ笠
靴等ヲ賜フ。世宗實錄卷三五世宗九年二月癸未、戊子

三月大己丑朔盡

三日卯辛文武科初重試ノ法ヲ定ム。世宗實錄卷三五世宗九年三月辛卯

丁未 朝鮮世宗九年(三月)