

Kodak Gray Scale

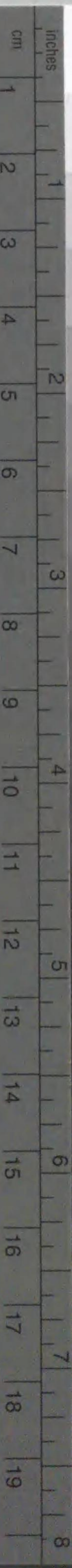

© Kodak, 2007 TM: Kodak

A 1 2 3 4 5 6 **M** 8 9 10 11 12 13 14 15 **B** 17 18 19



Kodak Color Control Patches

© Kodak, 2007 TM: Kodak

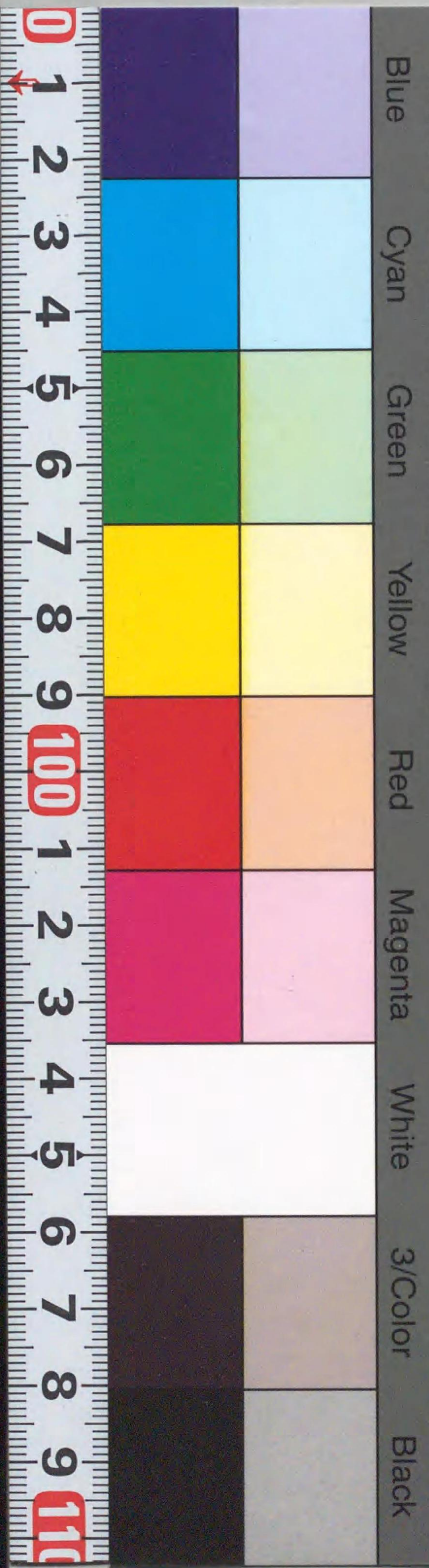

GB22
7
00707076

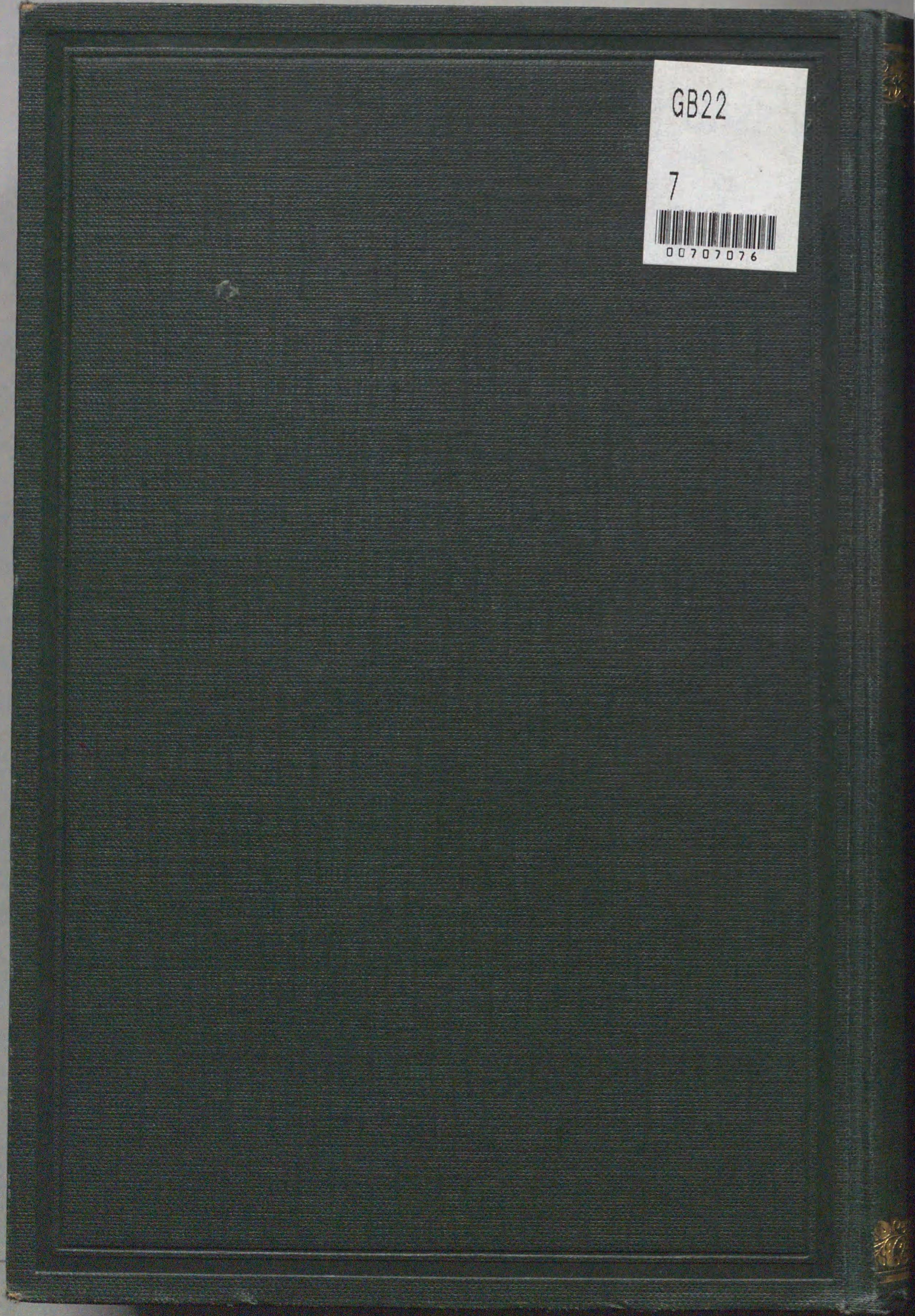





東京帝國大學文學部 史料編纂所編纂

大日本史料

第三編
之三

東京帝國大學藏版

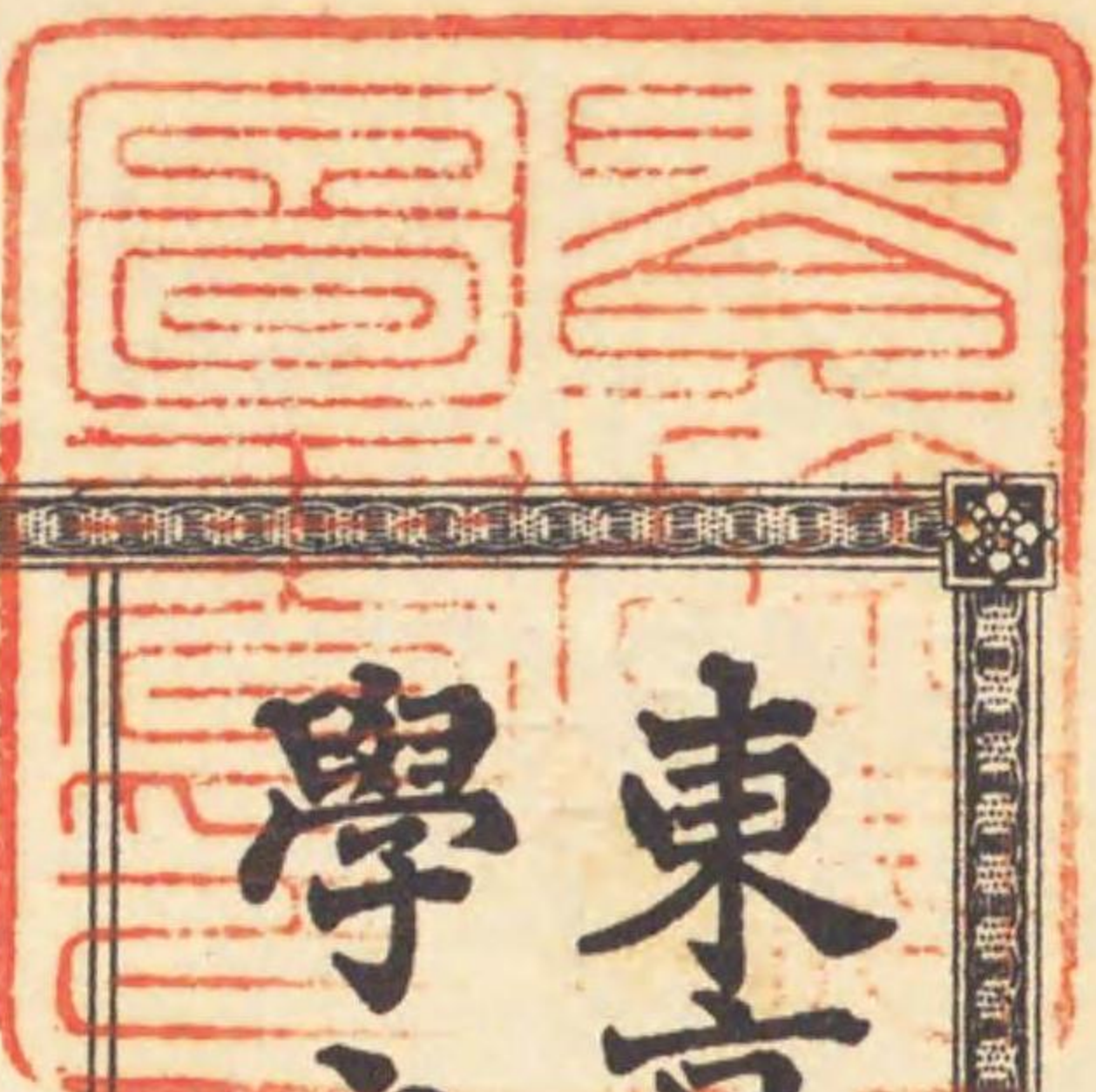

東京帝國大學文學部

史料編纂所編纂

大日本史料

第三編
之三

東京帝國大學藏版

210.08
To 456d
↓
GB 22
7

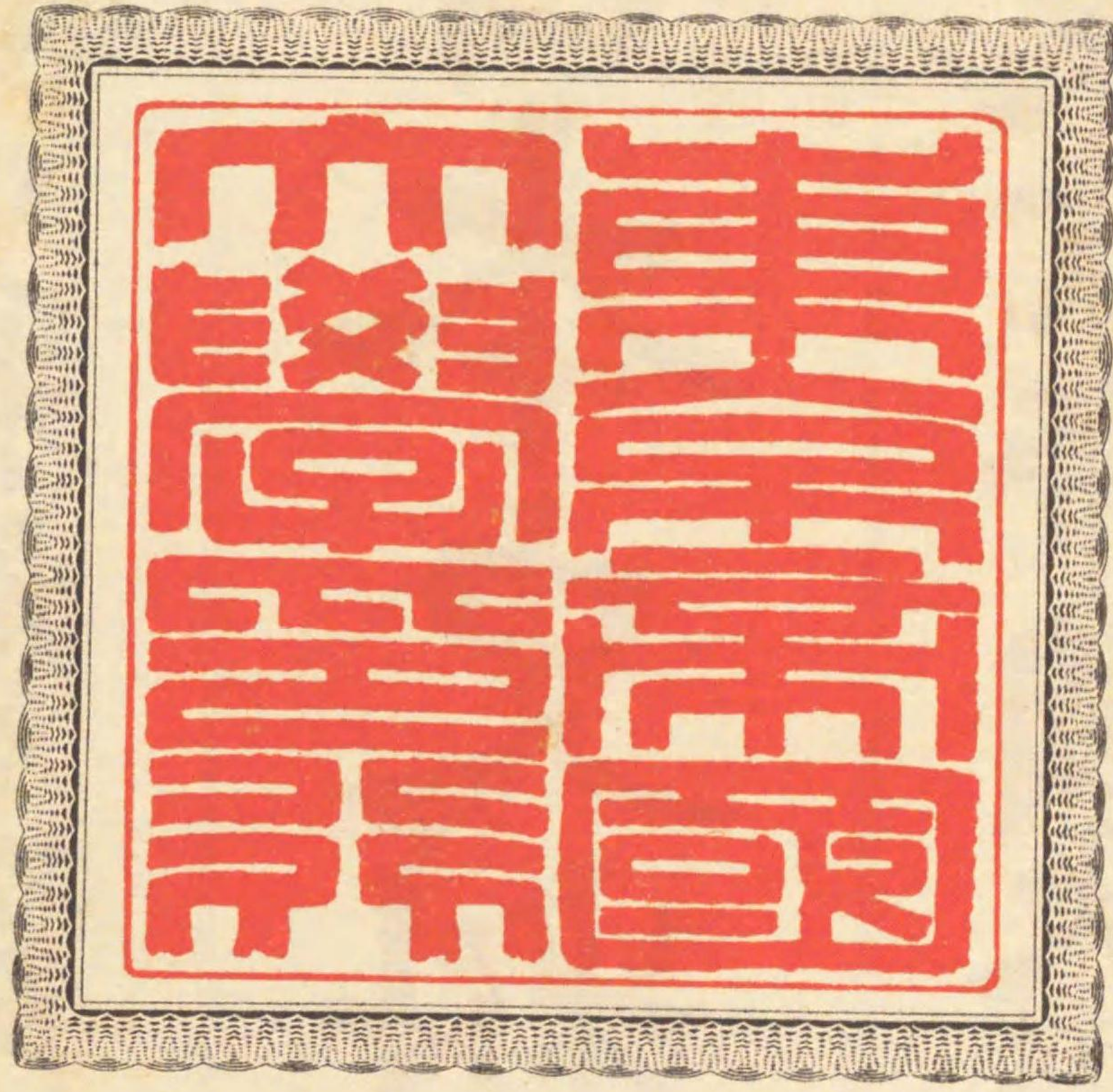

707076



大日本史料

第三編之三目次

堀河天皇

寛治七年

十月

- 一日 平座、……………一
- 二日 廢朝後政始、○尾張守藤原忠教、越後守藤原季綱等ノ赴任ニ依リテ、内文ヲ行フ、……………一
- 三日 上皇及ビ郁芳門院、日吉社ニ御幸アラセラル、○關白師實以下供奉ス、……………二
- 四日、還御、……………二
- 四日 上皇、白河ニ御幸アラセラレテ、御乳母藤原親子ノ病ヲ訪ハセ給フ、○又御幸アラセラル、……………三〇
- 關白師實、美作守藤原行家ノ七條第二方違ス、……………三二

目次 寛治七年十月

五日 内御物忌、……………三二

八日 伊勢例幣ヲ追行ス、……………三三

十日 内御物忌、○關白師實初度上表、……………三四

興福寺維摩會、……………三七

十一日 關白師實、春日社ニ奉幣ス、……………三八

東大寺、伊賀、上野、越後、紀伊等ノ國衙ニ牒ヲ送リテ、寺封ノ調庸雜物ヲ辨濟センコトヲ請フ、……………三八

十四日 陣定ヲ行ヒ、大神宮遷宮及ビ宇佐宮黄金ノコトヲ議ス、○金峰山焼亡及ビ契丹ノコトヲ議定ス、……………四一

十五日 大隅正八幡宮造營日時定、○宣旨ヲ下シテ、神寶裝束ヲ調進セシム、……………四三

十八日 京官除目、……………四四

十七日、除目始

二十日 法勝寺大乘會、……………四七

十二日、僧名定



廿四日、結願、

右大臣顯房、右近衛大將ヲ辭ス、……………四七

廿一日 上皇ノ御乳母從二位藤原親子薨ズ、……………四八

廿六日 官奏、……………五二

右大臣顯房上表ス、○上表ヲ返付ス、……………五四

廿七日 軒廊御卜、○不堪佃田荒奏、……………五四

攝津住吉社遷宮日時定、……………五六

廿九日 臨時伊勢奉幣及ビ二十二社奉幣、……………五七

十一日、奉幣定、

十一月五日、勅使參宮、

八日、勅使歸京、

十五日、上官ノ意狀ヲ徵ス、

廿五日、同意狀ヲ返付ス、

興福寺衆徒、丈六不空羅索觀音像ヲ開眼供養ス、……………六一

十一月

三日 金峰山衆徒、檢校貞禪ノ入山ヲ拒ム、○興福寺衆徒、金峰山ヲ襲フ、○金峰山衆徒、過狀ヲ興福寺ニ進ム、……………六二

十月廿七日、貞禪ヲ金峰山檢校ニ補ス、

十一月廿五日、興福寺僧綱等ノ出仕ヲ停ム、

嘉保元年三月、興福寺衆徒歸寺ス、

四日 京都地震、○直講中原師遠及ビ天文博士安倍親宗、天文奏ヲ上ル、……………六四

五日 不堪佃田定、○右大臣顯房ノ病ニ依リテ、臨時輕囚ヲ免ズ、……………六四

六日 齋院相嘗祭後朝御神樂、……………六六

十日 春日祭、○平野祭、……………六六

十一日 不堪佃田和奏、……………六八

十三日 後不堪佃田奏、……………七一

十四日 大原野祭、……………七二

十五日 五節、○内御物忌、……………七二

十五日、帳臺試、

十六日、御前試、○中宮舞姬御覽

前薩摩守大中臣親長ヲ造大神宮使ニ補ス、……………七四

十月廿七日、造宮定延引

十一月十一日、同延引

十七日 新嘗祭、……………七四

仁明天皇深草山陵鳴動ス、○軒廊御トヲ行フ、○參議藤原公

定ヲ同御陵ニ發遣シテ、之ヲ祈請セシム、……………七五

春日社鳴動

十八日 豊明節會、……………七五

二十日 京都地震、……………七八

廿三日、天文奏ヲ上ル、

任大將、○權大納言源雅實ヲシテ、右近衛大將ヲ兼ネシム○

内御物忌、……………七八

十五日、召仰○日時勘申、

廿一日雅實慶賀

十二月十五日、雅實著陣、

廿一日 勘出ノ宣旨ヲ下ス、……………八六

廿二日 吉田祭、……………八七

廿三日 賀茂臨時祭、……………八七

十月廿七日、定、

十一月廿一日、御馬御覽○試樂、

廿四日 内御物忌、……………九一

廿六日 後朱雀天皇女御藤原延子、三井寺堂ヲ供養ス、……………九一

廿八日 延曆寺ヲシテ、千僧御讀經ヲ行ハシム、……………九一

廿七日、日時定、

左大臣俊房、醍醐ニ堂宇大智院ヲ建立ス、○之ヲ供養ス、……………九一

十月九日、居礎、

康和六年三月九日、大智院塔供養、

東寺結緣灌頂、……………九五

廿九日 法成寺八講、……………九五

十二月四日、結願、

十二月

五日 上皇、鳥羽殿ニ御幸アラセラル、……………一〇〇

七日 正六位上膳伴範宣ヲ香椎宮大宮司ニ補ス、……………一〇〇

九日 諸國ニ課シテ、皇居堀河院東南ノ築垣ノ破損ヲ修理セシム、……………一〇〇

十日 御體御卜奏、○官奏、……………一〇一

十一日 神今食、……………一〇一

十二日 大神祭、○二十二社奉幣、……………一〇二

十一月廿五日、奉幣定、

上皇、鳥羽殿ニ御幸アラセラル、……………一〇四

十六日、還御、

十五日 内侍所御神樂、……………一〇四

十六日 射場始、……………一〇五

十八日 宇佐八幡宮假殿遷宮日時定、○位祿、○臨時除目、……………一〇六

廿一日 御佛名、○歳末御修法、○圓宗寺法華會、○諸國條事定、……………一〇七

十六日、圓宗寺法華會僧名定

廿四日、一院御佛名

廿五日、中宮御佛名

廿八日、歳末御修法結願、○郁芳門院御佛名

内大臣師通左近衛大將ヲ辭ス、……………一〇八

廿二日、師通辭任後初度參内、○藤原經忠還昇

廿三日 内御物忌……………一一一

廿四日、俊忠能俊ヲ恐懼ニ處ス、

廿四日 修理大夫橘俊綱ノ伏見亭焼亡ス、……………一一二

廿五日 官奏、○大糧申文、……………一一三

官宣旨ヲ伊賀國ニ下シ、同國司ヲシテ、同國名張郡矢河中村

ニ、大和金峰山寺ノ濫妨スルヲ停メ、藤原保房ヲシテ、舊ノ如

ク、之ヲ領掌セシム、……………一一三

廿七日 著欽政、○内大臣師通ニ帶劔ヲ聽ス、○任大將、○除目、○左大

臣俊房ヲシテ、左近衛大將ヲ兼ネシム、○俊房、大饗ヲ行フ、……………一一七

廿二日、任大將日時撰申

廿八日、師通俊房ニ馬ヲ送ル、

嘉保元年正月一日、俊房著陣

御髮上、……………一一三

廿八日 荷前、○位祿定、○左近衛大將源俊房ヲ左馬寮御監ニ、右近衛

大將源雅實ヲ、右馬寮御監ニ補ス、……………一一三

十七日、荷前定

清凉殿二間ニ於テ、權大僧都良意ヲシテ、等身十一面觀音像

ヲ供養セシム、……………一一四

法印仁源ヲ法性寺座主ニ補ス、……………一一五

嘉保元年二月四日拜堂

廿九日 追儼……………一二五

是冬 痘瘡流行ス、……………一二七

是歲 高野山奥院拜殿ヲ修造ス、……………一二八

年末雜載

變異……………一三〇

神社……………一三〇

佛寺……………一三一

公家……………一三三

諸家……………一三四

婚姻……………一四六

疾病生死……………一四六

學藝、釋迦如來像……………一四九

嘉保元年

正月

一日 四方拜、○小朝拜、○節會、○一院及ビ郁芳門院拜禮……………一五五
寛治七年十二月十七日、擬侍從定

二日 中宮及ビ關白師實臨時客……………一五八

三日 殿上淵醉、○上皇御所六條殿ニ朝覲行幸アラセラル……………一五九
寛治七年十二月廿四日、行幸定

四日 法成寺阿彌陀堂修正……………一六一

五日 京都大雪、○上皇、東河原ニ御幸アラセラレテ、雪ヲ觀給フ……………一六二
 敍位、○左大臣正二位俊房、右大臣正二位顯房ヲ從一位ニ敍ス、○中宮御方ニ渡御アラセラル……………一六二
七日、俊房慶賀

十日、俊房著座……………一六五

六日 法勝寺阿彌陀堂修正……………一六五

七日 白馬節會……………一六六

八日 御齋會、○後七日御修法、○諸寺修正、○女王祿、○内御物忌……………一七一
十四日、御齋會結願

十日 關白師實、比叡山ニ登ル、○内大臣師通、新造二條亭東對ニ移ル……………一七三

十一日 正四位上行修理權大夫播磨守藤原師信卒ス……………一七三
 節分、○上皇、鳥羽殿ニ御方違御幸アラセラル……………一七五
十日、御幸延引

十二日 陽明門院御惱、○中宮、鴨院ニ御幸アラセラレテ、陽明門院ノ

御病ヲ訪ハセ給フ、……………一七五

十三日 女敍位、○藏人ヲ補ス、○關白師實、太皇太后御所大炊殿ニ移

ル、……………一七五

廿一日新藏人藤原隆重從事

十四日 内御物忌、○上皇、鴨院ニ御幸アラセラレテ、陽明門院ノ御病

ヲ訪ハセ給フ、……………一七六

十五日 郁芳門院御節供、……………一七七

十六日 踏歌節會、……………一七七

陽明門院、鴨院ニ崩ジ給フ、……………一七八

廿三日、御入棺

二月五日、御葬送、○上皇、錫紵ヲ著シ給フ、

十日、遺令奏、○廢朝、○警固、○固關、

十四日、開關、○解陣、

十二月十五日、御法事

十七日 内御物忌、○陽明門院ノ崩御ニ依リテ、射禮、踏射及ビ關白家

大饗ヲ停ム、……………一九二

寛治七年十二月廿四日、大饗定

正月十五日、兵部手續

廿四日 内御物忌、○上皇、鳥羽殿ニ御幸アラセラル、○中宮、前讚岐守

藤原顯綱ノ第二行啓シ給フ、……………一九三

廿五日 痘瘡ノ流行ニ依リ、祇園社ニ於テ、仁王講及ビ大般若御讀經

ヲ行ハシム、……………一九四

廿六日 陽明門院ノ崩御ニ依リ、二月ノ諸社祭及ビ祈年祭ヲ延引セ

シム、……………一九四

二月一日、大原野祭延引

四日、祈年祭延引

五日、釋奠延引

六日、春日祭延引

廿七日 侍從藤原宗忠及ビ其三兒ヲ召シ給フ、……………一九五

廿八日 鬮鷄御覽……………一九六

三十日 前皇后宮亮正四位下藤原敦基卒ス……………一九六

是月 近畿北陸地方大雪……………一九七

二月

一日 前大神宮大宮司從五位下大中臣公義卒ス……………一九八

二日 關白師實、左大臣俊房、内大臣師通等、故關白頼通ノ忌日ニ依
リテ、宇治ニ赴ク……………一九八

四日 内御物忌、○上皇、鳥羽殿ニ御方違御幸アラセラル……………一九九

十日、御物忌

七日 御經及ビ眞言等ヲ、護持僧權大僧都良意ヨリ習ヒ給フ、○關
白師實、百座仁王講ヲ大炊殿ニ修ス……………一九九

八日 法勝寺常行堂修二月會……………二〇〇

十一日 陽明門院ノ崩御ニ依リテ、列見ヲ延引ス……………二〇〇

十四日 御惱、○太皇太后及ビ禰子内親王御不例……………二〇〇

十六日 外記政始、○檢非違使廳政始……………二〇一

二十日、政

十七日 上皇、鳥羽殿ニ御幸アラセラル……………二〇二

二十日、還御

十八日 春日祭ヲ追行ス……………二〇二

十七日、祭使發遣

廿二日 縣召除目……………二〇三

十四日、除目御修法

二十日、除目始

廿九日、下名

廿三日 園、韓神祭分配……………二四五

廿五日 大原野祭、○釋奠ヲ追行ス……………二四六

上皇及ビ郁芳門院、鳥羽殿ニ御幸アラセラル……………二四七

三月九日、還御

廿六日 大祓……………二四七

廿七日 圓宗寺修二月會……………二四八

廿八日 祈年祭ヲ追行ス、○鬮鷄ヲ御覽アラセラル、……………二四八

廿五日祈年祭日時定、

廿九日 陣定ヲ行ヒ、契丹國及ビ大隅正八幡宮ノコト等ヲ議ス、……………二四九

大和多武峯妙樂寺僧素意寂ス、……………二四九

三月

一日 日食、○天台座主仁覺ヲシテ、熾盛光法ヲ修シ、之ヲ祈禳セシ

ム、……………二五六

廿一日熾盛光法結願、

二日 關白師實、木幡淨妙寺ノ故關白賴通ノ墓ニ詣ヅ、……………二五七

京都火災、○參議藤原經實ノ京極中御門第燒失ス、……………二五八

三日 御燈、○宇治平等院一切經會、……………二五九

一日、關白師實御燈被、

四日 關白師實、上皇御所鳥羽殿ニ參候ス、……………二五九

五日 流人藤原仲實等ヲ召還ス、○官符ニ請印ス、……………二五九

六日 陣定ヲ行ヒ、鞍馬寺衆徒ト賀茂社神人トノ鬮爭、大神宮大宮

八日 司大中臣公房及ビ前大宰權帥藤原伊房ノ罪科等ヲ議ス、……………二五九

散位平師妙、其子師季等、出羽守信明姓關ノ館ヲ襲ヒ、資財ヲ

剽掠スルニ依リ、陸奥守源義綱ヲシテ之ヲ伐タシム、○義綱、

二人ノ首級ヲ携ヘテ入京ス、○其功ヲ賞シ、從四位上ニ敍ス、……………二六〇

九日 關白師實上表ス、○之ヲ聽シ、其子内大臣師通ヲ以テ、關白ト

ナス、○關白師通、藤原氏長者トナル、……………二六一

十一日、朱器臺盤讓渡ノ儀、

廿八日、勸學院歩、

廿九日、關白詔書覆奏、○興福寺等ノ僧徒參賀、

十二日 郁芳門院御惱、○僧三十口ヲ囑請シ、不動呪百萬遍ヲ修シテ、

之ヲ祈ラシム、○大般若經轉讀、尊勝陀羅尼二萬遍、金剛童子

呪等ヲ修セシメ給フ、……………二七四

十三日 鬮鷄、……………二七六

十四日 内御物忌、○祈年穀奉幣、……………二七六

二月廿七日奉幣定、

十六日 政、……………二七六

十八日 前淡路守從五位上藤原有定卒ス、……………二七七

十九日 郁芳門院、御惱ニ依リテ、大般若經書寫供養ヲ六條殿ニ行ヒ給フ、……………二七八

廿一日 仁明天皇國忌、……………二八〇

廿二日 關白師通ニ隨身兵仗ヲ賜ヒ、牛車ヲ聽ス、……………二八〇

廿三日 内御物忌、○石清水臨時祭、……………二八二

二月廿七日、定、

三月廿二日、試樂、

廿四日、還立、

左大臣俊房、左近衛大將ヲ辭ス、……………二八四

廿四日 五壇御修法、……………二八四

廿八日 任大將、○除目、○權中納言藤原忠實ニ左近衛大將ヲ兼ネシム、○忠實任大將饗ヲ行フ、……………二八五

廿三日、大將饗定、

廿九日、忠實慶賀

閏三月十日、忠實直衣始

四月十日、忠實著陣、○源顯通著陣

廿九日 圓宗寺最勝會、○内裏臨時御讀經、○列見ヲ追行ス……………二九一

三月五日、圓宗寺最勝會僧名定

閏三月廿一日、御讀經結願

三十日 敍位、……………二九二

是月 前相模守從五位下藤原棟綱卒ス、……………二九三

閏三月

二日 中宮、鴨院ヨリ還啓アラセラル、……………二九五

五日 法勝寺阿彌陀堂不斷念佛、……………二九五

八日 春季仁王會、○伯耆大山寺ノ衆徒、上皇御所ニ詣リテ、天台座主ヲ訴フ、(大山寺縁起)……………二九五

三月廿九日、仁王會定

十日 京都火災、○前長門守藤原孝範ノ第燒失ス、……………二九八

廿一日、京都火災

十一日 院御物忌、○中宮侍、藏人ト爭論セルニ依リテ、藏人藤原隆重
ヲ恐懼ニ處シ、中宮侍ヲ左衛門弓場ニ拘ス、……………二九九

二十日、隆重ノ勅勸ヲ免ス、

十二日 祈雨奉幣、……………二九九

十三日 内御物忌、……………三〇〇

十四日 上皇鳥羽殿ニ御幸アラセラル、……………三〇〇

十六日、還御

十八日 左近衛將監大神惟季卒ス、……………三〇〇

二十日 神祇官ヲシテ、雨ヲ祈ラシム、……………三〇二

廿一日 請印政、……………三〇三

廿三日 宇佐八幡宮遷宮日時定、○詔シテ、輕囚五十三人ヲ免ス、……………三〇三

廿四日 天文博士安倍親宗、天文密奏ヲ進ル、……………三〇四

廿五日 政、……………三〇四

是月 新制ヲ下ス、……………三〇四

四月

一日 旬儀ヲ停ム、○上皇鳥羽殿ニ御幸アラセラル、……………三一六

四日、還御

二日 平野祭、……………三一六

五日 祭除目、○内侍除目、……………三一六

七日 大神祭使發遣、○擬階奏、○軒廊御トヲ行ヒテ、大神宮ノ恠異
ヲトス、……………三一七

八日 灌佛、……………三一七

九日 郁芳門院、石清水以下ノ七社ニ奉幣シ給フ、○稻荷御靈會、……………三一九

十二日 齋院令子内親王御禊、……………三二〇

十五日 侍從藤原家政ニ禁色ヲ聽ス、……………三二一

十六日 源顯通ニ禁色ヲ聽ス、……………三二一

十四日 前關白師實、關白師通、賀茂社ニ詣ヅ、……………三二一

閏三月十四日定

十五日 賀茂祭、○上皇及ビ郁芳門院御見物アラセラル、○左衛門府
燒失ス、……………三三三

十六日 内御物忌、……………三三五

十八日 齋院御神樂、……………三三五

廿二日 直講中原師遠、天文密奏ヲ進ル、……………三三六

廿五日 公卿定、○美作國ニ於ケル新立莊園ノ制止及ビ參期以前ノ
調庸物等ノ事ヲ議定ス、……………三三六

廿六日 陣定ヲ行ヒ、宇佐八幡宮遷宮ノ延引、諸社ノ神民及ビ諸國ノ
條事ヲ議ス、……………三三六

廿八日 小除目、……………三三七

是月 鹿島神宮寺燒失ス、……………三三七

五月

一日 中宮ニ於テ、御遊アリ、……………三三九

二日 左大臣俊房、權大納言藤原家忠ノ花山院第ニ於テ、故右大臣
師房ノ爲メニ八講ヲ修ス、○前關白師實以下之ニ臨ム、……………三三九

藤原知信、丈六堂造立供養

六日、結願

四日 左近衛府荒手結、○騎射、……………三四三

上皇及ビ郁芳門院、鳥羽殿ヨリ還幸アラセラル、○上皇、前天
台座主良真ヲシテ、六條殿ニ於テ、藥師法ヲ修セシメラル、……………三四四

五日 内御物忌、……………三四四

七日 後三條天皇國忌、○圓宗寺ニ御八講ヲ修ス、……………三四四

四日、御八講始

九日 右近衛府荒手結、○騎射、……………三四四

十日 内文、○右近衛府眞手結、○騎射、……………三四五

十一日 最勝講、……………三四五

四日、僧名定

十四日 内御物忌、……………三四六

十六日 京都火災、○故大納言藤原實季ノ四條坊門第燒失ス、……………三四六

御不豫、……………三四六

前關白師實、左近衛大將藤原忠實ト共ニ宇治ニ赴ク、……………三四六

二十日 少納言源家俊、青侍等ヲ率キ、田樂ヲ作シテ、京都ヲ横行シ、關
白師通ノ藏人所衆等ト鬪爭ス、……………三四七

民部省、從五位上藤原某ノ位田ヲ改給ス、……………三四七

廿二日 太皇太后、宇治ヨリ還啓アラセラル、○前關白師實、左近衛大
將藤原忠實等、宇治ヨリ歸京ス、……………三四九

廿五日 前大宰權帥藤原伊房、私ニ契丹ト貿易セル罪ニ依リテ、位一
階ヲ貶シ、權中納言ヲ停ム、○前對馬守從五位下藤原敦輔ノ
位記ヲ收ム、○伊房、敦輔ニ贖銅ヲ科ス、……………三四九

三日、陣定、……………三四九

十四日、陣定、……………三四九

廿八日、請印政、……………三五〇

廿七日 中宮、御養母陽明門院ノ御服ヲ除キ給フ、……………三五〇

廿九日 官宣旨ヲ大和、大安寺ニ下シテ、同寺講堂、大門等造營ニ依リ、
同寺領近江野洲莊、淵莊等ニ、國司ノ入勘及ビ臨時雜役ノ徵

課ヲ停止セシム、……………三五〇

是月 大宰、大貳藤原長房、豐前、彥山僧徒ノ蜂起ニ依リテ、官ヲ辭シ
テ歸京ス、……………三五〇

廿五日、仗議、……………三五〇

六月

一日 內裏觸穢、……………三五六

二日 一院廳官ヲ補ス、……………三五六

五日 天變、○星、半月ノ中ニ入ル、○天文博士安倍親宗、直講中原師
遠、天文密奏ヲ上ル、……………三五六

非常赦ヲ行フ、○御書所衆ヲ加補ス、○藤原敦光、獻策ス、……………三五七

八日、請印政、……………三五七

上皇、鳥羽殿ニ御幸アラセラル、……………三五九

九日、還御、……………三五九

六日 大學寮試、○省試、……………三五九

十日 御體御卜奏、○關白師通、前關白師實、參院ス、……………三六〇

十二日 解齋御粥ヲ供ス、……………三六〇

十三日 臨時除目、○藏人頭ヲ補ス、……………三六〇
廿二日禁色宣下、

十九日 右少辨平時範、吉書ヲ奏ス、……………三六八

二十日 御惱、……………三七〇
 上皇、關白師通ヲシテ、御隨身番長近時ク、關ノ處罰ヲ沙汰セシメ給フ、……………三七〇

廿二日 政ヲ行ヒ、裝束使、率分所勾當、造八省行事、大神宮遷宮行事等ヲ定メ、京中ノ道路、溝渠等ニ關スル制ヲ宣下ス、……………三七一
廿三日、政、

廿五日 政、
廿五日、政、

廿五日 炎旱ニ依リ、藏人藤原宗佐ヲシテ、神泉苑ノ池ヲ浚渫セシム、……………三八二

廿七日 施米、……………三八二
 法隆寺別當能算寂ス、……………三八二

廿九日 神祇官ヲシテ、雨ヲ祈ラシム、……………三八三

七月
 三十日 左大辨藤原季仲等ノ雜色、牛飼童ニ祿ヲ給ス、……………三八三

二日 丹生、貴布禰兩社ニ奉幣シテ、雨ヲ祈ル、……………三八五

三日 院御所觸穢、……………三八五
 前關白師實病ム、○大般若經ノ讀誦ヲ行ヒ、又法務增譽ヲシテ、之ヲ祈禳セシム、……………三八五

八日 法印濟尋ヲシテ、龍穴ニ仁王經ヲ轉讀シテ、雨ヲ祈ラシム、……………三八六

九日 内文、……………三八七

十三日 政、○臨時除目、……………三八七
 四天王寺別當覺猷ノ辭退ニ依リ、法印權大僧都增譽ヲ以テ之ニ補ス、……………三九〇

十四日 軒廊御卜、○御服藥ニ依リテ、孟蘭盆ヲ停ム、……………三九一
 入道前正四位上修理大夫近江守橘俊綱卒ス、……………三九二
五月四日、俊綱室卒ス、

俊綱ノ仕女ノ傳、

十六日 上皇及ビ郁芳門院、鳥羽殿ニ御幸アラセラル、○院別當及ビ院藏人等ヲ補ス、……………四一五

關白師通病ム、○御使ヲ差遣シ給フ、……………四一六

十七日 政、……………四一六

十九日 政、……………四一七

二十日 祈年穀奉幣、……………四一七

二日 奉幣定、……………四一七

八日 奉幣延引、……………四一七

十六日 奉幣日時定、……………四一七

廿三日 復任除目、……………四二〇

廿六日 詔書覆奏、○大雨連日止マザルニ依リテ、止雨ヲ丹生、貴布禰兩社ニ祈ル、○院御願ノ等身觀音像百體ヲ法勝寺ニ納ム、……………四二一

廿七日 請印政、○宇佐八幡宮遷宮舞裝束ノ官符ヲ下ス、……………四二一

廿八日 皇大神宮地鎮祭、……………四二二

十六日 日時定、……………四二二

八月

軒廊御トヲ行ヒ、香椎宮ノ穢ヲトス、……………四二四

一日 内裏觸穢、……………四二六

二日 上皇御所ニ於テ、法華御修法ヲ行フ、……………四二七

三日 大神宮遷宮ニ關スル諸國ノ解狀ヲ議シ、宣旨ヲ駿河、越前等ニ下ス、……………四二七

大極殿ニ於テ、瀧口賭弓アリ、……………四三〇

八日 京極寺祭、○釋奠、……………四三〇

十日 伊勢大風、○豐受大神宮及ビ諸別宮ノ殿舎、破損顛倒ス、……………四三五

祭主大中臣親定ヲシテ、止雨ヲ神祇官ニ祈ラシム、……………四三七

前關白師實、其室及ビ左近衛大將藤原忠實ト共ニ、園城寺長吏前大僧正覺圓ノ房ニ赴ク、……………四三七

十一日 定考、……………四三七

十三日 中宮御惱、……………四三八

十四日 皇大神宮正殿立柱、○上棟、……………四三八

十日、心御柱ヲ立ツ、

十五日 石清水放生會、…………… 四三八

上皇、鳥羽殿ニ管絃、和歌御會ヲ催シ給フ、…………… 四三九

十六日 春季御讀經、○權中納言藤原通俊、同大江匡房、參議左大辨藤原季仲ニ昇殿ヲ聽ス、…………… 四四五

十九日、御讀經結願、

十七日 内御物忌、○上皇、鳥羽殿ヨリ、前關白師實ノ宇治ノ別業ニ御幸アラセラル、○師實等供奉ス、…………… 四四七

上皇ヲ呪咀シ奉ルニ依リテ、參河守源惟清ヲ伊豆ニ、其父仲宗、其弟顯清、仲清、盛清等ヲ周防、越前等ニ流ス、…………… 四四七

十九日 前關白師實、歌合ヲ高陽院ニ行フ、…………… 四四九

二十日 駒牽、…………… 四七八

廿五日 結政、○造大神宮ノ事等ヲ定ム、○又行フ、…………… 四八〇

廿八日 陣定、…………… 四八一

是月 法眼懷真寂ス、…………… 四八二

九月

一日 京都火災、○檢非違使源光國ノ郎等、前天台座主良真ノ西京房ニ亂入シテ掠奪ス、…………… 四八四

三日 御燈御祓、…………… 四八四

上皇及ビ郁芳門院、鳥羽殿ヨリ、六條殿ニ還御アラセラル、…………… 四八五

前太政大臣從一位藤原信長出家ス、○薨ズ、…………… 四八五

九日、葬禮、

十月十五日、信長室法會ヲ行フ、

二年八月廿七日、周忌法事、

五日 右大臣從一位源顯房薨ズ、○官奏等ヲ停ム、○正一位ヲ贈ル、…………… 四九二

八日、薨奏、○警固、○廢朝、

十四日、解陣、

十月廿二日、源雅實、朱雀堂ヲ供養ス、

二年八月廿七日、周忌法事、

六日 請印政、○又行フ、…………… 五一〇

九日 廢朝ニ依リテ平座ヲ停ム、……………五二一

十一日 廢朝ニ依リテ伊勢例幣ヲ延引ス、○大祓ヲ行フ、……………五二二

十五日 大神宮遷宮行事造豐受大神宮使等ヲ定ム、○宇佐八幡宮遷宮日時定ヲ行フ、……………五二二

十九日造豐受大神宮使官符請印、

廢朝ノ後政始、○檢非違使廳政始、……………五二五

十七日 陣定、……………五二八

十八日 軒廊御卜、……………五二九

廿二日 贈太皇太后藤原賢子國忌、○法勝寺ニ御念佛ヲ行ヒ又御讀經供養ヲ修ス、……………五二九

廿四日御念佛結願、

廿三日 清涼殿ニ於テ孔雀大般若御讀經ヲ行ハシム、○清涼殿二間ニ於テ仁王講及ビ聖觀音御修法ヲ行ハシム、○痘瘡ノ流行ニ依リ祇園社ニ於テ大般若御讀經ヲ修セシム、……………五二九

十月十二日孔雀御讀經結願、

廿六日 公卿著座、……………五二一

廿九日 醍醐天皇國忌、○内御物忌、……………五二一

三十日 位記請印、……………五二一

十月

一日 旬儀、○更衣、……………五二二

上皇鳥羽殿ヨリ六條殿ニ還幸アラセラル、……………五二四

三日 關白師通右中辨藤原宗忠ヲシテ鈴印辛櫃鑰鎰修理ノ事ヲ奉行セシム、……………五二四

左近衛大將藤原忠實ノ女生ル、○夭ス、……………五二五

五日 政、○造豐受大神宮山口木本祭ノ日時ヲ定ム、……………五二六

七日 内御物忌、……………五二七

十日 政、○造豐受大神宮役夫工等ノ官符ニ請印ス、○之ヲ造宮使ニ下ス、……………五二八

興福寺維摩會、……………五三二

十二日 軒廊御卜、○禁中ニ於テ法華御讀經ヲ行フ、……………五三三

十七日 齋院ノ穢ニ依リテ、伊勢例幣日時勘申ヲ延引ス、○宇佐使ノ

發遣、齋院相嘗祭、山科祭ヲ延引ス、……………五三四

直講中原師遠、天文密奏ヲ上ル、……………五三五

廿一日 前關白師實、四天王寺ニ參詣ス、……………五三五

廿五日、歸京、

廿二日 清水寺供養、○關白師通、十座仁王講ヲ修ス、……………五三六

廿四日 皇居堀河殿炎上ス、○火ヲ高陽院ニ避ケ給フ、○大炊殿ニ遷

幸アラセラル、……………五三七

法勝寺大乘會、……………五四三

十二日、僧名定、

廿五日 大殿祭、……………五四四

廿六日 紫宸殿御帳ヲ立ツル日時等ヲ定ム、○内侍所ヲ大炊殿東中

門南廊ニ奉遷ス、……………五四四

三十日 公卿定、○内裏造營ノ可否、大炊殿中ノ清涼殿ノ位置等ヲ議

定ス、○節刀辛櫃ノ造進等ノ日時ヲ勘申セシム、○右中辨藤

原宗忠、右近衛中將藤原顯實ヲシテ、燒毀セル節刀ヲ檢索セシム、……………五四九

十一月

一日 神祇官、御贖物ヲ供ス、○御曆奏、……………五五三

二日 節刀ヲ内侍所ニ納ム、……………五五三

大祓、○皇居炎上ノ後、始メテ御浴殿ノ儀アリ、……………五五六

三日 天文博士安倍親宗、天文密奏ヲ上ル、○又上ル、……………五五七

皇居炎上ノ後、初度ノ政アリ、○内膳屋ヲ造立ス、○竈神ヲ奉

遷ス、……………五五七

二日、内膳屋造立日時定、

五日 結政、○又行フ、……………五六二

十日 春日、平野等諸社祭、……………五六三

十一日 梅宮祭、○南殿御帳ヲ立ツ、○大炊殿東對ヨリ西對ニ遷御ア

ラセラル、……………五六四

上皇、鳥羽殿ニ御幸アラセラル、……………五六六

十三日、還御

十二日 大隅正八幡宮燒失ス、……………五六六

十三日 大和長谷寺燒失ス、……………五六六

御惱……………五六七

十四日 大原野祭……………五六八

十五日 五節……………五六八

八月廿八日、五節官符請印、

十月五日、五節定、

十一月十六日、御前試、

十七日、殿上淵醉、

十二月二日、師頼、定仲ヲ勸事ニ處ス、

十七日 新嘗祭、○神祇權少副大中臣資清、神祇官ニ於テ、御祈ヲ行フ、…五七〇

十八日 豐明節會、○七瀬御祓、○四界祭、○齋院相嘗御神樂、…五七一

十九日 女王祿……………五七二

二十日 伊勢例幣、○臨時二十二社奉幣……………五七二

十二日、例幣日時定、

十八日、奉幣日時定、

廿二日 吉田祭……………五七五

廿三日 内侍所ノ鳴動ニ依リテ、御トヲ行フ、○内侍所ヲ大炊殿東中

門廊西渡殿ニ奉遷ス……………五七六

賀茂臨時祭ヲ延引ス……………五七七

十二日、調樂、

晝御座ニ於テ、孔雀經、請觀音經ノ御讀經ヲ行フ……………五七八

十二月十五日、結願、

廿四日 内御物忌、○軒廊御卜……………五七九

廿六日 延曆寺ヲシテ、同寺中堂ニ於テ、千僧御讀經ヲ行ハシム……………五七九

廿五日、度緣請印、

廿七日 三萬六千神祭……………五八〇

廿八日 政、○造豐受大神宮役夫工等ノ官符ニ請印ス……………五八〇

齋院令子内親王御不例……………五八二

左兵衛督兼檢非違使別當源俊實檢非違使別當ノ辭狀ヲ上ル、○之ヲ返付ス、……………五八二

廿九日 秋季仁王會、……………五八二

廿三日、僧名定、

廿七日、殺生禁斷官符請印、

十二月

三日 内御物忌、……………五八四

四日 宇佐使ヲ發遣ス、○御惱ノ後始メテ御浴殿ノ儀アリ、……………五八五

十月十一日、宇佐神寶始、

平野社遷宮、……………五八七

十一月廿六日、日時定、

法成寺八講結願、……………五八七

上皇及ビ郁芳門院鳥羽殿ニ御幸アラセラル、……………五八七

十三日、還御、

六日 賀茂臨時祭ヲ追行ス、……………五八八

五日、臨時祭御馬御覽、

七日 關白師通、初度著陣ノ儀ヲ行フ、……………五八九

八日 内侍所御神樂、……………五九〇

十日 御體御卜奏、○請印政、……………五九〇

十一日 月次祭、○神今食、……………五九二

十二日 前關白師實、其室ト共ニ讚岐守藤原行家ノ七條第ニ赴ク、……………五九三

十三日 政、○關白師通初度上表、……………五九三

十五日 嘉保ト改元ス、……………五九六

十六日、吉書奏、

廿八日、詔書覆奏、

御髮上、○大炊殿東對ノ方ニ於テ、佛像五體ヲ造立セシム、……………六〇四

上皇、春日社ニ於テ、五部大乘經ヲ供養セシメ給フ、……………六〇五

十六日 改元後政始、……………六〇五

權少僧都政經寂ス、……………六〇七

十七日 京官除目、……………六〇八

官宣旨ヲ伊賀ニ下シ、大神宮神民及ビ東大寺寄人等ヲシテ、所定ノ官物ヲ進濟セシメ、造豐受大神宮役夫工料等ニ宛テシム、……………六一〇

十八日 荷前……………六一二

十三日、定、

十九日 旬、○官奏、○政……………六一三

二十日 御佛名……………六一五

廿二日、結願、

廿三日、院御佛名、

廿六日、郁芳門院御佛名、

廿七日、中宮御佛名、

不堪佃田荒奏……………六一六

廿二日 圓宗寺法華會、○權少僧都圓禪寂ス……………六一七

二十日、僧名日時定、

廿六日、結願、

上皇、東北院ニ御方違御幸アラセラル……………六一八

廿三日 光仁天皇國忌……………六一八

廿四日 不堪佃田定、○和奏……………六一八

廿六日 東大寺別當慶信辭退ス……………六一九

廿七日 官奏、○陣定……………六一九

廿八日 住吉社遷宮、○大炊殿東渡殿ニ遷御アラセラル……………六二〇

廿六日、住吉社神寶御覽

廿九日 追儼、○復任除目、○阿闍梨、諸寺別當ヲ補ス、○秀才給料等ノ

宣旨ヲ下ス……………六二一

散位從四位下大江公仲ヲ隱岐ニ配流ス……………六二二

公仲、惣處分ヲ行フ、

是 歲 弓場始ヲ停ム……………六二九

關白師通、多武峯淨土院經藏ヲ造立ス……………六二九

年末雜載

變異……………六三〇

神社……………六三〇

佛寺……………六三〇

公家……………六三二

諸家……………六四八

疾病、生死……………六五五

學藝……………六五八

嘉保二年

正月

一日 四方拜、○小朝拜、○節會、○院及ビ郁芳門院拜禮……………六六二

元年十二月十三日、擬侍從定

二日 上皇御所六條殿ニ朝觀行幸アラセラル……………六六五

元年十二月廿三日、行幸定

三日 前關白師實及ビ關白師通臨時客……………六六八

四日 内御物忌……………六七〇

五日 敍位、○毎日ノ御拜ヲ始め給フ……………六七二

上皇、越中大黒莊ノ造大神宮役夫工ノコトヲ沙汰セシメ給フ……………六七五

東大寺政所、大堂達延賢等ヲシテ、同寺領伊賀黒田莊ニ吉野山使ノ濫行セルヲ檢察セシム……………六七六

六日 御念誦ヲ始め給フ……………六七七

七日 白馬節會……………六七七

八日 御齋會、○後七日御修法……………六七八

十四日、御齋會結願

九日 上皇、法勝寺ニ御幸アラセラル……………六七九

前東大寺別當法印慶信寂ス……………六七九

十日 藏人及ビ檢非違使ヲ補ス、○前關白師實、其室麗子ト共ニ、京極殿ニ移ル、○關白師通等、之ニ從フ……………六八一

天台座主仁覺ヲシテ、熾盛光法ヲ延曆寺ニ修セシム……………六八一

十五日 外記政始、○檢非違使廳政始、○御薪ヲ進ル……………六八二

上皇及ビ郁芳門院、鳥羽殿ニ御幸アラセラル……………六八二

十六日 踏歌節會

..... 六八三

郁芳門院御惱、○法務增譽ヲシテ、熊野精進ヲ鳥羽殿ニ始メシメ給フ、.....

六八四

十九日 關白師通、高陽院ニ於テ、大饗ヲ行フ、.....

六八四

元年十二月十九日、定

二年正月十七日、習禮

廿三日 政、○賭弓、○又政ヲ行フ、.....

六八六

廿八日 縣召除目、.....

六八七

二十日、除目御修法始

廿六日、除目始

二月三日、下名

廿九日 上皇、鳥羽殿ニ御幸アラセラル、.....

六九八

二月

一日 日食、○大原野祭、釋奠ヲ延引ス、○内御物忌、.....

六九九

二日 前關白師實、宇治ニ赴ク、.....

七〇〇

六日 春日祭、.....

七〇〇

八日 法勝寺常行堂修二月會、○上皇御所閑院上棟、.....

七〇三

關白師通第二度上表、.....

七〇四

九日 直講中原師遠、天文密奏ヲ進ル、○天文博士安倍親宗、亦之ヲ進ル、.....

七〇四

十一日 園、韓神祭、○列見、○釋奠ヲ追行ス、.....

七〇五

中宮ニ於テ、箏ヲ彈ジ給フ、.....

七〇七

十二日 關白師通第三度上表、.....

七〇七

十三日 大原野祭ヲ追行ス、.....

七〇九

美濃法勝寺領ノ住人、神人ヲ凌礫ス、○上皇、其本主等ヲシテ、下手人ヲ召進メシメ給フ、.....

七一〇

十四日 興福寺權別當法印權大僧都濟尋ノ寺務執行ヲ罷メ、別當法印賴尊ヲシテ之ニ替ラシム、○濟尋寂ス、.....

七一〇

十九日 圓宗寺最勝會、.....

七二三

十五日、僧名定、

廿一日 政、○内文、……………七二四

廿二日 祈年穀奉幣、○大神宮奉幣使大中臣輔弘ヲシテ、皇大神宮遷

宮造作ノ懈怠ヲ檢察セシム、……………七二四

十四日、奉幣定、

廿四日 清涼殿ニ於テ、大般若經ヲ供養セシム、○二間ニ於テ、天台座

主仁覺ヲシテ、等身藥師及ビ如意輪像ヲ供養セシム、○中宮

御方ニ於テ、仁王講ヲ修セラル、○上皇、鳥羽殿ニ理趣三昧ヲ

行ハシメ給フ、……………七一八

廿六日 石清水、賀茂行幸日時等ヲ議定シ、行事所始ヲ行フ、……………七二〇

廿一日、行幸行事定、

廿七日 七瀬御祓、○樂所始、……………七二二

廿八日 春季仁王會、……………七二三

十六日、僧名定、

廿九日 上皇、鳥羽殿ヨリ、六條殿ニ還御アラセラル、……………七二四

三月

二日 郁芳門院御惱、○五壇法ヲ修シテ、御平癒ヲ祈ル、……………七二五

四日 宇治平等院一切經會、○前關白師實、之ニ臨ム、……………七二五

五日 政、……………七二六

八日 關白師通、春日社ニ詣ヅ、……………七二六

元年十二月廿二日、定、

十日 法勝寺御念佛、……………七二七

十一日 石清水八幡宮行幸ニ依リテ、大神宮以下ノ七社ニ奉幣ス、……………七二七

五日、日時定、

十四日 皇太后、小野堂ヲ供養シ給フ、……………七二八

十七日 桓武天皇國忌、……………七二九

十八日 宇佐八幡宮遷宮日時定、……………七二九

十九日 京都火災、○前關白師實及ビ關白師通等、太皇太后御所前越

前守源清實ノ京極大炊御門第二候ス、……………七三〇

廿一日 仁明天皇國忌、……………七三一

廿三日 石清水臨時祭、○請印政ヲ行フ、……………七三一

二月廿七日、臨時祭定、

三月二十日、御馬御覽、

廿二日、試樂、

廿五日 上皇、鳥羽殿ニ御幸アラセラル、……………七三四

廿六日、還御、

廿九日 石清水八幡宮ニ行幸アラセラル、○前關白師實及ビ關白師

通等供奉ス、……………七三五

十二日、行幸點地、

十八日、行幸御讀經日時定、

十九日、行幸路巡檢、

廿二日、行幸御讀經、

廿三日、行幸大祓、

三十日、臨時敘位、

是月 院宣ヲ下シテ、高野山大塔ヲ再興セシム、……………七四八

四月

一日 旬、○平座、……………七五〇

五日 政、○祭除目、○臨時除目、……………七五一

七日 平野祭、……………七五一

十一日 賀茂社行幸ニ依リテ、大神宮以下ノ七社ニ奉幣ス、……………七五二

三月廿七日、日時定、

十四日 稻荷祭、……………七五三

十五日 賀茂社ニ行幸アラセラル、……………七五三

三月廿七日、行幸日時改勘、

四月五日、行幸點地、

十三日、行幸路巡檢、

十六日、忠實、慶賀ヲ奏ス、

廿五日、忠實著陣、

十七日 齋院令子内親王御禊、○上皇、鳥丸邊ニ於テ御覽アラセラル、……………七六一

五日、前驅定、

十九日 前關白師實、關白師通、賀茂社ニ詣ヅ、……………七六三

三月廿七日、定

二十日 賀茂祭、○上皇及ビ郁芳門院、御見物アラセラル、……………七六四

十八日、警固

廿一日、還立

廿二日 上皇、鳥羽殿ニ御幸アラセラル、……………七六六

廿三日、還御

廿三日 吉田祭、……………七六七

廿四日 齋院御神樂、……………七六九

藏人兵部大輔兼木工頭正五位下藤原通輔卒ス、……………七六九

廿五日 上皇、閑院ニ御幸シ給ヒ、造作ヲ御覽アラセラル、……………七七一

廿九日 前關白師實、九壇護摩ヲ法成寺阿彌陀堂ニ修ス、……………七七二

五月七日、結願

五月

六日 院御物忌、……………七七四

七日 後三條天皇國忌、○圓宗寺ニ御八講ヲ修ス、○軒廊御トヲ行

フ、……………七七四

八日 京都火災、……………七七五

服假ニ依リ、權中納言藤原通俊ノ大神宮遷宮上卿ヲ罷メ、權

中納言大江匡房ヲ以テ之ニ替フ、○造大神宮使大中臣親長

ヲ罷メ、大中臣親仲ヲ以テ之ニ補ス、……………七七五

四月廿八日、源政長室卒ス、

五月十日、造宮使官符請印、

廿八日、位記請印、

十日 最勝講、……………七八二

四日、僧名定

十四日、結願

郁芳門院、法勝寺圓堂ニ御參籠アラセラレ、御惱御祈ヲ行ハ

セ給フ、○上皇、之ニ臨御アラセラル、……………七八三

廿七日、還御

十一日 左大臣俊房ノ土御門第災ス、……………七八四

十五日 關白師通、官使ヲ遣シテ、大神宮遷宮ノ召物採銅所ノコトヲ沙汰セシム、……………七八四

十七日 禁中ニ於テ、大般若經御讀經ヲ行ハシム、○大僧正良真ヲシテ、東對ニ於テ、熾盛光法ヲ修セシム、……………七八五

政、……………七八五

廿三日 前關白師實病ム、……………七八六

廿五日 賑給定、……………七八六

廿七日 權中納言大江匡房ヲシテ、左傳ヲ進講セシメ給フ、……………七八六

六月

一日 忌火御飯ヲ供ス、……………七八七

二日 五位藏人及ビ郁芳門院別當、判官代等ヲ補ス、……………七八七

三日 樂人ヲ弓場殿ニ召シテ、音樂ヲ奏セシム、……………七八七

七日 陣定、○大根申文アリ、……………七八八

九日 上皇、天台座主仁覺ヲシテ、新造閑院ニ安鎮法ヲ修セシメ給フ、……………七八八

フ、……………七八八

十一日、正鎮

十六日、結願

後朱雀天皇女御從二位藤原延子薨ズ、……………八〇三

十日 御體御卜奏、……………八〇七

十一日 月次祭、○神今食、……………八〇七

十二日 宣旨ヲ下シテ、官使ヲ諸國ニ發遣シ、造大神宮役夫工殘物ヲ催サシム、……………八〇八

十八日 前關白師實室京極堂供養、○太皇太后、中宮及ビ僊子内親王、之ニ臨御アラセラル、……………八一〇

七日、樂始、

二十日 祈雨奉幣、○藏人源仲正ヲシテ、神泉苑ノ池ヲ浚渫セシム、……………八一二

廿二日 權少僧都經範ヲ東大寺別當ニ補ス、……………八一七

廿五日 施米定、……………八一四

廿六日 内御物忌、○上皇及ビ郁芳門院、新造閑院ニ遷御アラセラル、……………八一四

七月

一日 大神宮遷宮行事所始……………八一九

三日 内御物忌……………八二一

四日 廢務……………八二二

五日 政○上皇大神宮行事所召物ノ事ヲ裁許シ給フ……………八二二
陣定○前大和守源公綱ヲ齋宮寮頭ニ補ス……………八二六
大宰權帥源經信赴任ノ由ヲ奏ス○京都ヲ發ス……………八二七
上皇及ビ郁芳門院鳥羽殿ニ御幸アラセラル……………八三五
前關白師實清和院ニ赴ク……………八三五
權中納言藤原忠實ノ子名關生ル……………八三六

七日 乞巧奠○中宮御方ニ渡御アラセラレ、伶人ヲ召シテ管絃ヲ奏セシメ給フ……………八四〇

八日 園城寺別當良朝寂ス……………八四〇

九日 上皇及ビ郁芳門院六條殿ニ還御アラセラル……………八四二

十一日 院御物忌……………八四二

十三日 關白師通主計頭賀茂道言ヲシテ長谷寺ノ堂舎及ビ佛像造立ノ日時ヲ勸申セシム……………八四二
紫宸殿ニ新造ノ御帳ヲ立ツ……………八四三
盃蘭盆……………八四三
十五日、法成寺自恣

十九日 祈年穀奉幣……………八四四
御惱……………八四四

二十日 權中納言源家賢左衛門督ヲ辭センコトヲ請フ○薨ズ……………八四五

廿一日 關白師通六條殿ニ於テ作文ノ會ヲ催ス……………八四七

廿二日 關白師通封戸ヲ勸學院及ビ施藥院ニ寄ス……………八四八

三十日 相撲……………八四九
十五日召仰
廿九日内取
八月一日相撲御覽

八月

二日 前關白師實備中守源政長ノ八條水閣ノ第二赴ク、……………八五六

三日 勸修寺八講、……………八五六

四日 北野祭、……………八五七

五日 上皇及ビ郁芳門院、閑院ニ還御アラセラル、……………八五七

八日 上皇御所閑院ニ行幸アラセラル、……………八五七

七月二十日、行幸定、……………八五七

八月六日、試樂、……………八六六

十日 京都大地震、○中宮ノ御方ニ御シ給フ、○院所充アリ、……………八六一

上皇及ビ郁芳門院、鳥羽殿ニ御幸アラセラル、……………八六一

關白師通、左右相撲人ニ饗祿ヲ給ス、○左近衛大將藤原忠實、
之ニ饗祿ヲ與フ、……………八六一

十一日 結政、○定考、……………八六四

十二日、小定考、……………八六四

前關白師實、權中納言藤原忠實ノ東三條第二赴ク、……………八六六

十二日 藏人頭源師賴等、嵯峨野ニ逍遙シテ、草蟲ヲ獻ズ、○殿上ニ於
テ、淵醉ヲ行フ、……………八六六

十三日 陣定、……………八六八

十四日 軒廊御トヲ行ヒ、出雲大社ノ鳴動、松尾社ノ怪異及ビ神祇官
樹枝ノ折損等ヲトス、……………八六八

宣旨ヲ下シ、大神宮司ヲシテ、豐受大神宮正殿ヲ修造セシム、……………八六九

釋奠、……………八七〇

上皇御惱、○御病祈禳ノ驗ニ依リ、權僧正隆明ニ封五十戸ヲ
賜フ、……………八七一

十五日 石清水放生會、……………八七二

十六日 駒牽、○内御物忌、……………八七三

十七日 季御讀經、……………八七四

六日、僧名定、……………八七四

十八日引茶、……………八七五

十九日、論義、……………八七五

廿二日 禁中ニ於テ、藏人所衆及ビ瀧口ノ相撲ヲ御覽アラセラル、……………八七五

廿七日 儼子内親王、京極殿角阿彌陀堂ヲ供養シ給フ、○法成寺新堂
上棟アリ、……………八七五

廿八日 上皇、前栽合ヲ鳥羽殿ニ行ハセ給フ、……………八七六

廿九日 上皇、鳥羽殿ヨリ六條殿ニ還御アラセラル、……………八八三

九月

二日 御惱、……………八八四
二十日、中宮御參内、

三日 御燈、……………八八五

六日 院御物忌、……………八八六

七日 皇大神宮遷宮神寶使ヲ發遣ス、……………八八六
八月十四日、日時定、

九日 平座、……………八九五

十一日 伊勢例幣、……………八九五

十六日 皇大神宮正遷宮、……………八九五

内御物忌、……………九〇二

二十日 御不豫ニ依リテ、二十二社ニ奉幣ス、……………九〇三
十二日、奉幣日時定、

廿一日 御惱ニ依リテ、天台座主仁覺及ビ權僧正隆明ヲシテ、朝餉間
ニ御平癒ヲ祈ラシム、○非常赦ヲ行ヒ、調庸ノ未進ヲ原免ス、

○御加持ノ功ニ依リテ、隆明ニ輦車ヲ聽ス、……………九〇四
廿三日、度緣請印、

諸社寺ノ破損ヲ修理シ、社寺封戸ノ濟否ヲ尋檢セシム……………九〇六

郁芳門院、六條殿ヨリ、閑院ニ渡御アラセラル、……………九〇六

廿二日 贈太皇太后賢子國忌、○不斷念佛ヲ法勝寺常行堂ニ修ス、……………九〇七

廿四日 御惱ニ依リテ、大極殿ニ千僧觀音經御讀經ヲ、禁中ニ大般若
書寫供養轉讀等ヲ行ハシメ、又諸社諸寺ヲシテ、御讀經等ヲ、

五畿七道諸國ヲシテ、丈六觀音像書寫供養等ヲ行ハシメ、御
平癒ヲ祈ラシム、○上皇、亦、延曆寺ニ於テ、千僧御讀經ヲ修セ
シメ給フ、○紫宸殿ニ於テ、新寫大般若經轉讀ヲ行ハシム、……………九〇七

廿一日、千僧御讀經定、

三十日度緣請印、

三十日 上皇及ビ郁芳門院、閑院ヨリ六條殿ニ還御アラセラル、……………九二二

前近江守高階爲家ノ本位ヲ復ス、……………九一三

前關白師實、宇治平等院經藏ニ於テ、一切經ヲ轉讀シテ、御惱

御平癒ヲ祈ラシム、……………九一三

源雅實、御惱御平癒ヲ祈ル、

十月

一日 平座、……………九一四

二日 大極殿ニ千僧御讀經ヲ修シ、御惱御平癒ヲ祈ラシム、○禁中

ノ怪異ニ依リテ、招魂祭ヲ行フ、……………九一四

九月廿六日、千僧御讀經定、

上皇、法勝寺ニ御幸アラセラル、……………九一六

前關白師實、京極殿寢殿ニ移ル、……………九一六

四日 祭主大中臣親定ヲシテ、御惱御平癒ヲ神祇官ニ祈ラシム、……………九一七

内御物忌、……………九一七

五日 上皇、白河ヨリ六條西殿ニ渡御アラセラル、○東殿ニ還御アラセラル、……………九一八

八日 院御物忌、……………九一八

九日 七佛藥師法、北斗法等ヲ修シテ、御惱御平癒ヲ祈ラシム、……………九一九

前關白師實、宇治平等院ニ赴ク、……………九二〇

十日歸京

十日 興福寺維摩會、……………九二一

十一日 上皇、近代禁中作法年中行事二卷ヲ奉リ給フ、○右中辨藤原

宗忠ヲ御使トシテ、卷中官奏ノ條ノ御質疑ヲ上皇ニ奏セシ

メ給フ、……………九二一

十二日 御惱ノ後、始メテ御浴殿ノコトアリ、……………九二三

十八日 右近衛大將源雅實ヲ臨時奉幣使トシテ、大神宮ニ宸筆ノ宣

命ヲ奉ラシメ給フ、○皇嗣御祈トシテ、皇大神宮別宮荒祭宮

ニ神寶金銀齋ヲ加ヘ奉ラシム、……………九二四

九日、奉幣日時定

廿一日、勅使參宮

上皇及ビ郁芳門院、鳥羽殿ニ御幸アラセラル、○閑院ニ御幸

アラセラル、……………九二八

二十日 前關白師實ノ室麗子、五部大乘經ヲ京極殿ノ堂ニ講ズ、……………九二八

廿一日、京極殿作文、

十一月十三日、結願、

廿一日 仗座ニ於テ、豐受大神宮御膳殿奉遷ノ日時ヲ定ム、……………九二九

廿四日 延曆寺僧徒、美濃ニ於テ、濫妨セルニ依リ、美濃守源義綱ヲシ

テ之ヲ追捕セシム、○僧徒、日吉神輿ヲ奉ジテ入京シ、義綱ノ

流罪ヲ強請ス、○武士ヲ遣シテ之ヲ禦ガシム、○宣旨ヲ下シ

テ、神輿ノ歸座ヲ諭サシム、……………九三〇

廿三日、殿上僉議

廿五日、僧綱登山ス、

十一月、國家ヲ呪咀スル僧侶ノ交名ヲ注進セシム、

師通ノ母、日吉社ニ祈願ス、

延曆寺僧徒ノ入京ニ依リテ、法勝寺大乘會ヲ延引ス、……………九五二

廿八日 上皇及ビ郁芳門院、閑院ヨリ、播磨守藤原顯季ノ高松第二移

リ給フ、○六條殿ニ還御アラセラル、……………九五三

十一月

二日 大炊殿ヨリ、閑院ニ遷御アラセラル、○權中納言藤原通俊ニ

帶劔ヲ聽ス、……………九五四

十月二日、行幸雜事日時定

十一月三日、吉書

三日 春日祭使ヲ發遣ス、……………九五七

四日 平野祭、○御惱、……………九五七

七日 釣殿ニ於テ、管絃ノ御興アリ、……………九五七

八日 内御物忌、○中宮、上御曹局ニ渡御アラセラル、……………九五八

九日 閑院御移徙ノ後、政始、○檢非違使廳政始、○陣定、……………九五八

十一日 政、○造豐受大神宮役夫工ノ官符ニ請印ス、……………九六〇

十二日 松尾社ニ怪異アルニ依リテ、臨時奉幣ヲ行フ、……………九六二

十六日 吉田祭、……………九六二

十七日 上皇、法勝寺ニ御幸アラセラレ、御塔ノ工事ヲ覽給フ、……………九六二

二十日 大原野祭、……………九六二

廿一日 五節、……………九六三

十月廿四日、定

十一月廿二日、殿上淵醉

廿三日、童女御覽

廿三日 齋院相嘗祭、……………九六四

廿四日 豐明節會、○始メテ、閑院皇居ノ紫宸殿ニ御シ給フ、……………九六四

廿五日 上皇、白河ニ御幸アラセラル、……………九六四

廿六日 官奏、○松尾社假殿遷宮日時定、……………九六五

廿八日 西釣殿ニ御シテ、雪ヲ觀給ヒ、雪山ヲ紫宸殿ノ北庭ニ作ラシ
メラル、○上皇、白河ヨリ北野ヲ經テ、鳥羽殿ニ御幸アラセラ
レ、雪ヲ觀給フ、……………九六六

廿七日 豐受大神宮遷宮ヲ軒廊ニトス、……………九六七

廿九日 賀茂臨時祭、……………九六七

三日、定

廿七日、試樂

(目次終)



大日本史料

第三編之三

堀河天皇

寬治七年癸酉

十月 乙巳 朔

一日 乙巳 平座

忠實見參
ヲ奏ス

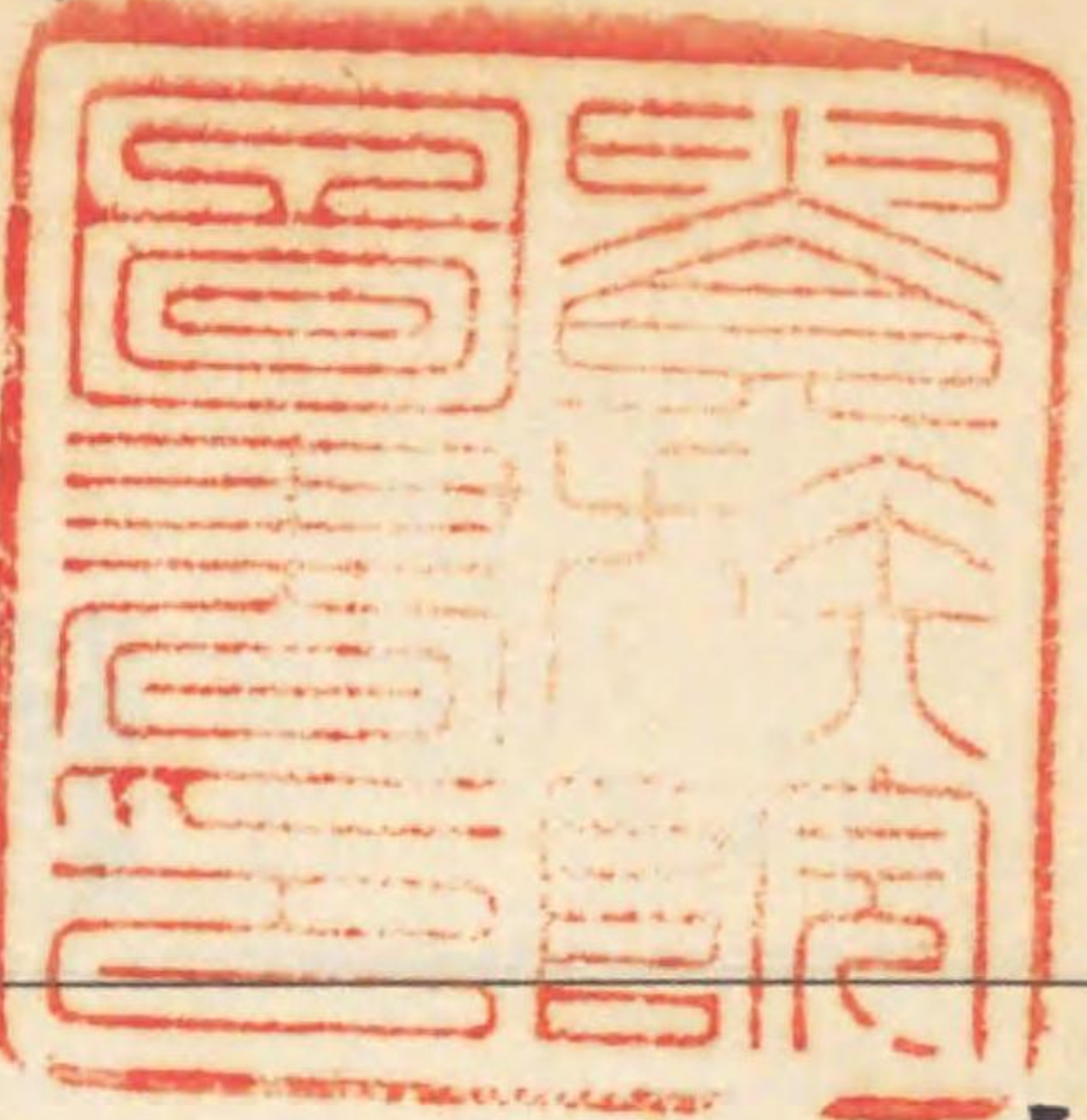

〔中右記〕十月一日、乙巳、天晴、○中今日平座如例、（忠實）中將參仗座、被奏見參、抑廢朝以後、○九月四日未被奏吉書前如何、頗有沙汰、（遠方）遂被奏見參、是依例事歟。

二日、丙午廢朝後政始、是日、尾張守藤原忠致、越後守藤原季綱等ノ赴任ニ依リテ、内文ヲ行フ、

〔後二條師通記〕十月二日、丙午、早旦天陰雨降、頭辨來門外邊、○中略興福寺維摩會ノコト

〔中右記〕十月二日、丙午天陰、雨下、廢朝之後政始也、（俊明）治部卿左大辨、（公定）皇太后權

寬治七年十月一日 二日

師通忠教
ノ赴任ニ
依リテ隨
身ヲ遣ス

吉書ヲ奏ス

寛治七年十月三日

大夫參仕勤之、

又有内文、是尾張守忠教、越後守季綱罷符云々、頭辨初被奏吉書、

〔西園寺家記錄〕 郁芳門院日吉御幸部類記 郁芳門院日吉御幸江記

寛治七年十月三日、丁未、自曉更天晴、〔采書〕江記 ○中略、上皇及比郁芳門院、有憚人々更

不參入於鳥居南内、内府、〔采書〕江記 服祿之後、未權大納言、同上、治部卿、今日、仍爲其道向於

粟津、御幸供奉令便云々、○下略

○參議藤原忠教ヲ尾張守ニ任ズルコト、四年八月十日ノ條ニ見ユ、

〔參考〕

〔尊卑分脈〕 藤原氏

師實 攝政、關白、太政大臣、從一位、
母因幡守種成女、贈從二位、祇子、

師通 關白、内大臣、正二位、
母右大臣師房女、從一位、麗子、

忠教 大納言、民部卿、正二位、

三日、丁未、上皇及比郁芳門院、日吉社ニ御幸アラセラル、關白師實以下供奉ス、

〔扶桑略記〕 今三十一皇、帝七、善十四代 十月三日、丁未、上皇并新院參詣日吉社、關

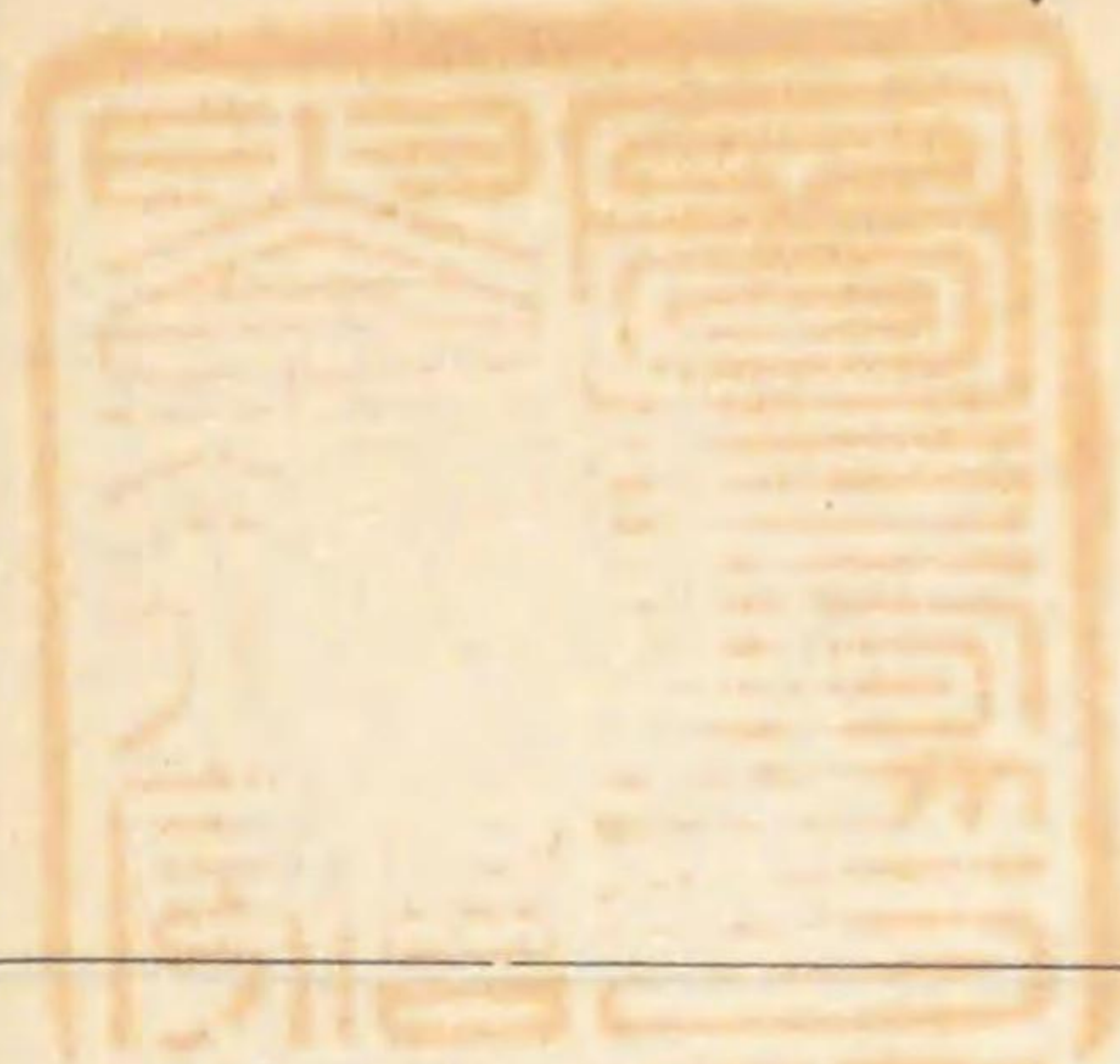

仁源仁覺供奉ス

郁芳門院出車損傷ス

白并大臣以下皆共供奉、

〔後二條師通記〕 九月三日、丁丑、天晴、〔匡房〕 左大辨來、日吉御行事院爲使所申事由、

○下

〔采書〕御馬乘隨身事

十月一日、乙巳、晴、參高陽院殿、次參大炊殿、此間顯隆爲院御使申云、御馬乘隨身等不奉仕由所被仰也、〔脱アツル〕 内不奉仕由所被仰也、大略所仰也、承催候由、仰可參

之由了、相尋實否、可沙汰候事也、爲自今後不便思給也、酉刻法印〔仁源〕 寺無動來臨、〔仁源〕 新

座主初入堂、共可相具由示了、殿取御氣色、可罷下之由、所被仰也、

三日、丁未、物忌、晴、依殿仰、自東洞院不可參、自他路可參院也、辰刻許也、御行午

刻也、於屏風後、郁芳門院出車頸木折損、暫被逗留、先是法興院北邊予乘車、早

旦奏事由於院了、出車轅折、遺殿相具橫木云々、輪折又遣輪三井寺、已及黄昏、

會坂關又出車轅折、又輪折、此間已過時刻、自内鳥居歸還、殿下參御前御云々、〔采書〕日吉詣院

新院寄御車後、一院寄御車如恆、如八幡御行云々、日吉御行儀、殿下柳色下襲也、〔采書〕 薄色、予蘇芳打下襲也、〔忠實〕 中納言中將同前、

早旦法務來臨、受護眞之、〔頭書〕

四日、戊申、厭對

寛治七年十月三日

還幸

師通ノ歌

師實ノ返歌

調樂
御馬御覽

寛治七年十月三日

四

(朱書)「日吉詣還御儀」

裏書、晴殿下御馬不賜座主、予如此、已刻參御宿所、先是著隨身一人、寄新院御車間、走歸可申案内也、使歸事成之由申、參内、鳥居外乘馬折立、次第行列、自外鳥居五六町許、乘車隱垣内、過殿御車間遣出之、(令方)寄前僧正房飲食、殿下予候、無他人云々、會坂關水、予讀歌、

會坂 乃 峰 の 紅葉 乎 見 渡 者 夜 乃 霽 雨 亦 瞻 耳 ぎ り
招盛長、語其由之處、言語之次、申殿下了、御返事、

之、くれふて峰乃紅葉者色つけ利關の之、水よ影者見ゆらむ

於鴨河邊、予乘馬、自二條大路更折南行、於三條南騎參云々、已及酉刻、晚頭

還家、○下略、關白師實方、達ノコトニカ、ル、

〔中右記〕十月一日、乙巳、天晴、今夜御物詣調樂也、去月依爲御忌月、無調樂、仍今夜許被行也、又上皇御馬御覽、頭中將宗通朝臣候御前、書尻付、頭中將是院別當也、

後聞、調樂之間、兵衛佐行宗六位二人參仕、他舞人等皆申所勞不參仕、仍后調樂也、不及舞也、大略人々依不儲白重、不參仕歟、奇怪之事也、下官已在不參之中、

舞人陪從
賜フ
裝束ヲ

召仰

上皇ノ御
願ニ依ル
神寶御覽
上皇書御
座ニ出御

乘御

路頭次第

二日、丙午、天陰、雨下、○中略

摺袴公卿上臈調進、

今夜於新女院御方東廊東面、分賜於舞人陪從等於裝束、舞人等四位四人許著衣冠參仕、源大納言雅實卿、右兵衛督雅俊被參仕、非參議、院司等候之、今日有御幸召仰、時範奉仰、於仗座仰治部卿云、明日太上天皇并郁芳門院可幸給日吉社、召仰所司、上卿召右少辨有信并大外記、被仰下此旨、

三日、丁未、天晴、今日太上天皇并郁芳門院有御幸日吉社、願也、院有御早且先召兩

方神寶御覽了、辰刻人々參集御所六條殿、兩口口間巳時上皇御出寢殿、晝御

座、次公卿關白以下、依召令候南簀子敷給、自中央間以次兩方之御幣、神寶、神

馬、二疋、舞人等、色隨馬、具雜渡前庭、自東次先寄女院御車、可扈從公卿四人、列立

南庭西、權大納言源雅實卿、權大納言藤家忠卿、左兵衛督源俊實卿、參議右兵

衛督雅俊、反問如常、乘御之後、暫留御車前西中門外、次寄一院御車、公卿如初

列立、右大臣、內大臣、權大納言藤宗俊之□□卿、治部卿源俊明卿、左衛門督源家賢卿、

右近中將藤忠實卿、權中納言藤基忠卿、參議右近中將藤經實、右大辨藤通俊、

左大辨大江匡房、左中將保實、皇太后宮權大夫公定、右中將仲實朝臣等也、反

問如常、幸駕出自西御門、經洞院東大路、自二條東行、路頭次第、先兩方御幣、神

寛治七年十月三日

五

社司二加
階僧綱二賜
御經供養

御諷誦

留守公卿

勅使女院
二候ス

寬治七年十月三日

八

也。又召社司第一者加階，此旨上卿召左少辨重資，下知已了，又賜祿於僧綱，納言雅實卿取座主被物，藤中御神樂漸了，歌笛之音自然信妙也，定有神感歎。歌其駒間，賜祿於舞人，陪從人長等如常。取上人次撤御神樂座，有御經供養事，仍昇立花机并禮盤并磬等。花机上乘佛供，又有金泥法華經二部，各具開結。經置前机。置其前以權少僧都圓禪為導師，依無御願文，任詞啓白，右大辨通俊、左宰相中將保實各取被物給了，又隆宗朝臣兼實朝臣取布施物了，是兩方之御經一度供養，仍二人相共也。次有御諷誦，以權律師慶增為導師。兩方之御諷誦料布置案上，立殿上四位二人取布施給了，鷄鳴之後，社頭事了，如本還御，此前不先關舞人等上御馬，但不及馳，依暗夜也，座主進御所邊，奏慶賀，人々退下。今日右大臣藤大納言於河原邊令留給了，民部卿留守大內左大臣中宮大夫有所勞，不被參仕。四日戊申，天晴，辰初人々參會御所，先勅使參議左中將保實被參女院御方，權中納言基忠卿取祿給之。女裝束勅使拜舞，次於御前有片舞之興，左衛門督家賢卿權中納言基忠卿參議右中將經實、左中將保實、右兵衛督雅俊、右中將仲實，此外四位舞人四人，左右大辨被立加陪從前，舞了後，給祿於公卿諸陣等。公卿祿殿

同院二候
還御

上之人此間勅使參議公定參一院御方，左衛門督家賢卿取祿給了。女裝束勅使拜舞寄兩院御車。昨日一院白鳥居門下，御車行給，今朝直寄御車於御所。路頭次第如昨日，酉刻許還御六條殿。

右大臣參向河原邊供奉之，今日已京都當太伯神方，可有其忌哉否事，兼日被問道言朝臣申云，南北行甚遠，東西頗近，四條以南頗遠，正方向，仍有還御也。

略○中

還御之後，人々退出了。略○中兩日之間，已無風雨難，知有神感，人々所被申也。

〔西園寺家記錄〕

都芳門院日吉御幸部類記 都芳門院日吉御幸江記

寬治七年十月三日，丁未，自曉更天晴，辰刻自內府給御馬。茸毛仰云，至鶴毛者，此間頗依令勞飼有沛艾之氣，依無他堪騎用之馬，申殿下所遣也云々，已始束帶。隱文參院公卿一人未被參，有召參御前，被仰云，前度於三鳥居下，車於今度者，欲寄車於頓宮如何，申云，可寄御車由，所候載於式也，可催行遲々事等，由無神寶御覽事，有仰申云，可有神寶御覽歟，仰云，依時過更不可覽云々，仍出殿上方令催行了，以隆時朝臣令奏云，他事雖具，但女房達參乘車事力所不及也，仰云，可催行，仍

寬治七年十月三日

九

寬治七年十月三日

御束帶赤色袍、令渡女院御方給、被仰云、出車六兩、藤大納言宗、中宮大夫權大、納言家、治部卿左衛門督、左兵衛督等也、至牛者每車五頭、公卿別當以下院司殿上人等進之、俄而被參關白柳下、內大臣、藤大納言、中宮大夫、治部卿他、左衛門督中納言、中將、左兵衛督新中納言、宰相中將、右大辨、宰相中將皇后宮、權大夫、右兵衛督今日始仕、宰相中將等也、女房遲乘、已及午、關白殿御於西渡殿方、召予被仰云、不可有神寶御覽者、早可令敷公卿座、仍仰藏人明國、令敷圓座於寢殿南簀子以西如例藏人二人、次又可催設頭中將、由被仰之、仍令候近邊頭中將、預給御劔、仍暫預藏人參入所候也、關白先著座、次令宗通朝臣召諸卿、內府以下參入著座如恆、次神寶以下自東南釣殿南互南、行列遮渡橋西行、其次第如式、并行列圖、先前掃二人、相比、次白妙御幣持三人、次神寶辛櫃三荷、次御經辛櫃一荷、次釣櫃三荷、次弓櫃三荷、次高机二荷荷別二脚、次御襖櫃一荷突布九段、神馬二疋、此次可引、次行事師信朝臣失錯不令引、次小使四人外史生伴、有真主計屬佐伯義保云々、等也、一分卷纏、此間引御馬予依仰、可令之、由次郁芳門院御神寶、同上、次可有御琴、與御襖櫃、而失錯不度內藏頭、度所立於行尤可悔、無御馬、次舞人十人、頭為先、下藤、左中將國信朝臣、右少將

行列次第

供奉人多
ヲ御幸路
用ヒズ

顯雅朝臣、侍從宗忠朝臣、右少將俊忠朝臣以上四人、右兵衛佐行宗、侍從顯通、右少將宗輔、左兵衛佐師時以上五人、右近將監藤原季安一院判官代、左衛門尉同永實內裏藏、諸衛將佐具隨身四人、又藏人具御藏小舍人、其雜色四人、八人宗、不五人位力、六人、六位四人、又具小舍人童、又各有籠近衛舍人、心閑可記、次公卿退下、著靴、衛府帶弓箭、次寄郁芳門院御車、顯季朝臣所奉仕也、以絲為檳榔葺之、所々居玉笥等、其左右半部如常、張唐菱文錦、每辻作出玉笥、居瑠璃壺、其二面左右妻以銅薄、同作唐菱文透竝了、御鞞无杏、其下帷車副裝束淺紫褐、上下、黃練絹半臂、下重柏單衣、榻持牛童同上、皆著、院司公卿五人、列立家忠、後明後實、雅俊、經實、雖為別、他公卿經廻於中門邊、近仗先參入、又立幔如恆、近當可候御車後、不立此烈、將左有賢、道言朝臣奉仕反閑、時範取之、引出自西中門暫立北方榻、次公卿互橋列立、寄御車近仗先引、將左有家、右顯實、御車師信朝臣奉仕、例唐車也、其代々取之、乘御之後、公卿前行騎馬、其行列次第見於圖、仍不委記、關白乘車候御後給、右府乘馬、立於院西北角奉待、不被參、自東洞院北行、中納言中將於馬、自二條東行渡鴨河、有假、右府、藤大納言宗、於京極留、內府下馬乘車、在關白御車之次、供奉之人五分之四、越小關、不用御幸路、太可怪、列社頭向宿所、是新

寬治七年十月三日

著御

寬治七年十月三日

一一二

座主所被儲也。在頓宮東北三許町。兵衛佐基隆同宿此處。更參上候社頭。關越小
人更不先於予皆夜御車著到。院於三鳥居下車步行給。不數道撤北面幔入御。次
在後人々吹之郁芳門院御車。或後開出車或軸折其社頭裝束如去五年記。○五年二月十日條參看但頓
宮西四間為女院御所。東二間并東庇為院御所。兩御所之中引隔御屏風。殿上
人幔中引隔幔。北為院殿上人座也。南自餘更無所改。有憚人々更不參入於鳥居
南內內府。滿五日後未權大納言。同上。治部卿。今日掣尾張守。下向。仍為其道。
納言中將。府內左兵衛督。同上。頭中將。十日不產穢。不滿五。其女房車第三車下於御
所。自頓宮南又第四車尻二人下同所。自餘乍乘向加治井。此間被沙汰女房車
所。此西面下漸過刻限。關白殿參入給。次供御膳。侍從大納言陪膳近習者等候於西庇。供御手水
之後。有御禊事。撤北面幔敷葉薦。東西量竝神寶。不取出。東院御神寶。次頓宮北庇
東第一間御簾上之。供御禊座於件間。小筵二枚。高麗一枚。如恆。次出御。關白候東庇行
事給。次供御祓物。師信朝臣行實又供新院御祓物。師信朝臣傳於女房供之。次院司并四
位合六人取白妙御幣列立。以上四位相加。須用兩院司也。而多有障不入。仍殿清長
朝臣。別當隆宗朝臣。顯季。有宗。公衡。隆時。當等也。次陰陽師
道言朝臣著座。當中央敷。賦有八足机。件道言。昨日忌日也。他近衛將監引立神

御禊

社頭二御
參進

上皇兩段
再拜

東遊

寬治七年十月三日

一一三

馬。舞人引立御馬如例。立幣御禊訖後。陪從發歌笛。上皇參御社頭。無筵侍從大
納言取御裾。御幣。神寶。神馬。走馬在前。關白以下公卿扈從如恆。入自樓門。著東
掖四間廊內。關白同候御所給。自餘公卿在門邊此間師信朝臣令昇立神寶等於舞殿北地如恆。
依昏左
廳官執松明。列立於舞殿北并東西。但白妙幣倚立於案而已。此間令敷御拜御
座於舞殿中央。以御禊御座宛之。六帖。隆重不知何物。不次供筵道。自廊至舞殿
厚季。次上皇著沓參御。執券大納言被。次師信朝臣執金銀御幣三捧。立於舞殿
西地。大納言取之被奉。上皇置笏取幣。兩段再拜。訖。大納言返給。並用西階。師信朝臣
付之於社司。先司修理別當圓譽來於南門。謂予曰。兩院御幣神宮司一人可申
歟。將二人可申歟。予近御所申了。一人可申由被仰之。次有返祝事。神寶等此間
昇入之。神殿御簾卷上之。次還御於廊座如初儀。其女院御幣。金銀。不取出。直令
付之。次引廻神馬走馬。廻神殿也。神馬者近衛將監引之。走馬者舞人三匝之後。
有東遊事。陪從等入自東門。立於舞殿東庭。庭先是大納言仰云。入自西門。立南庭。先
立自南門。次舞人入自南門舞。次又出於南門右袒重立。舞人求子如恆。殿上舞
立東庭。門次舞人入自南門舞。次又出於南門右袒重立。舞人求子如恆。殿上舞
此間公卿著於東方。子午六間廊。兩行。此間予令大納言申定。可取僧官并請僧

寬治七年十月三日

祿之公卿、此間給社司祿、而侍從十二人皆申障不入社內、良則參於南、仍令五位以下殿上人給之、社司八人各掛一領、五位六人正絹、神人卅二人、各布一段、廳官給之、此間師信朝臣來曰、社司申云、五位一人不預祿、由申之如何、予申云、前日所召社之祿法、五位八人、六位一人也、仍設其數、但至祿者有餘分、奏事由、可隨御定、師信奏申其由、仰云、可問座主、師信來傳仰旨、仍直可問由示了、師信到東中門北廊座間之、歸來曰、座主申云、社司本十一人也、五位一人、六位一人、而大衆停止伴中三人、凡河內二人、六位一人、祝部一人、而後許給之時、社司免祝部一人、依一、不免凡河內二人、自院召祿法、不加凡河內進之、社司所爲無其謂、內々所答也者、早可奏此由、又社司給祿後、須奉拜也、而先年無此事、若依他社例、可有拜歟、還來云、凡河內二人、可給祿、神人拜可候云々、此由社司九人參入、懸禱、於御所廊北奉拜、東遊了後、有音樂、顯隆行事也、而不入、社司九人參入、懸禱、於御所廊北奉拜、東遊了後、有音樂、社內仍令隆時行之、先振梓二、左光季、又一段、如恆、次左萬歲樂、六人、右地欠、六人、左賀殿、六人、右延喜樂、六人、左龍王、一人、右納蘇利、公正、竝借用本寺裝束、伴大鼓立於舞殿西、舞人自其前南行、登自舞臺南如恆、此間令給別當以下祿、座主祿、大納言、權別當、法印祿、中納言、基忠、初定、右衛門督、而示、追可參上、官代、基、傳、奉、次、修理、別當、圓譽、黃釜、一帖、判、次、勾當、祿、藏人、隆、重、取之、同上、以上侍從可取、而不

候、仍准神人令殿上人取之也、次敷御神樂座如常、又居衝重等、廳官役之、次舞人陪從自南門相分著座、此間可有勸盃三獻、仍予令廳官并所衆持坏瓶子等、遣於舞殿南、而無勸坏之人、日來、仰季、安、令、差、定、可、取、坏、人、長、右、府、生、秦、兼、方、於、舞、殿、上、行、事、於、北、地、先、門、藉、次、主、殿、司、御、火、白、久、奉、仕、禮、次、掃、部、司、賦、給、次、人、々、令、起、次、御、笛、可、奉、仕、者、召、須、家、綱、參、入、吹、本、方、候、次、筆、築、可、奉、仕、者、召、須、博、定、參、入、吹、之、末、方、候、次、御、琴、可、奉、仕、者、召、須、邦、家、參、入、彈、之、本、方、候、著、最、上、令、天、奉、仕、禮、次、御、歌、可、奉、仕、者、召、須、知、定、參、入、之、本、方、候、次、御、歌、可、奉、仕、者、召、經、忠、參、入、歌、之、末、方、候、次、人、長、退、人、々、著、座、人、長、著、於、東、簀、子、北、第、一、次、召、人、著、座、資、忠、節、方、文、定、著、於、西、簀、子、武、元、成、季、重、廉、著、於、東、簀、子、次、御、神樂、神幣、杓、次、有、勸、賞、事、次、勸、坏、一、巡、本、方、隆、宗、朝、臣、竝、所、衆、執、瓶、子、巡、行、先、是、關、白、退、出、給、明、日、當、物、息、仍、可、返、夜、半、至、勸、賞、者、御、神、樂、頭、辨、來、登、座、仰、源、大、納、言、而、退、法、橋、經、暹、讓、座、主、圓、譽、別、當、座、主、所、申、請、也、社、司、成、信、一、階、第、一、大、納、言、令、隆、時、朝、臣、傳、召、座、主、大、納、言、曰、前、年、爲、行、幸、上、卿、召、社、司、時、良、真、時、無、了、當、座、主、時、動、座、今、日、欲、下、地、如、何、予、於、家、禮、者、左、右、可、隨、人、心、但、他、參、議、等、雖、不、下、地、暫、可、候、與、座、予、并、保、實、等、座、主、經、砌、大、納、言、并、右、兵、衛、督、下、座、立、砌、座、主、著、南、第、三、間、

寬治七年十月三日

御經供養

布施

女院ノ祿

大納言著第四間、仰此由了、座主退、兩卿如初下砌、此間大納言被問曰、又可仰誰、示云、法橋事可被仰辨、可候官符、社司爵事辨同、可傳仰、後日於京又可被仰、內記歟、大納言令尋頭辨、不見、仍令召左少辨重資、仰此由、重資退、於東門內召一禰宜成信、仰其由了、辨乍立成信進於御所廊小庭拜無退、舞歟神樂訖間、給舞人陪從祿、殿上人取之、各白褂一領、給人長并召人腰差、給廳官次撤座、次寺家奉仕御經供養、御裝束不懸幡、只佛供一脚、一正佛布施絹御明二本并御經机、兩所御右立左禮盤等也、權少僧都圓禪登自西階、先敷草著禮盤奉仕之、作法、表白揚題金泥法花開結心經等也、水精軸教化釋經、此間給祿綾掛一重、右大辨本給布泥繪表紙、唐組紐、平文管、同机施、絹卅疋、以美絹裏之、二幅長八尺、五寸、右馬頭兼實朝臣取之、次給女院祿、綾掛一重、宰相中將保實取之下方、量尺給布施、同上、右少將顯圓禪退後、權律師慶增著禮盤、先是令度御調取之、隆時朝臣署之、次給院祿、綾掛一重、實宗朝臣給之、次慶增退、次御還御於樓門內、向御殿方一拜給、次於御所有令走御馬事、撤北面幔并東西幔、敷公卿座北砌、東方大納言并予等著座、淺履次舞人一々、東上後西上之、可馳而入之故也、此中舞人以下退、侍從顯通其替陪從令馳之、次退下於宿所、鷄鳴聒聲、今夜更大大夫兼季奉仕儲并有座主設、

出車牛飼等食物ヲ愁申ス

勅使ニ祿ヲ賜フ

四日、戊申天晴、曉更播磨守以公里示送、自大納言御許被示送曰、女房出車牛飼卅人、車副廿四人、每車四人召繼六十人、每車五人皆食物、頻愁申、由云々、御返事何樣可申哉、返事曰、女房車并牛等一向不被仰、予頻雖申請、有別沙汰、由被仰、雖然至食物者、暗所相折也、屯食廿具、大膳十具、穀裏飯千裏、近江以件等內可宛歟、有頃又來曰、召經則相尋、裏飯內用殘四百裏宛給了、伊與守何不沙汰哉、辰終束帶參上、即有召參御所、御膳之次、師信大納言并師信、顯季等候、其次賜恩坏二度於余、行事無懈怠之感歟、雖十分致不辭申可催行雜事由、奉仰退下、先諸衛等領給了、但隨參入一々給之、欲給勅使參議祿、皆以遲參、院御方保定頻依遣召祿取出、即申定可取祿之人、院御方基忠、女保實纔以參上、即給女裝束於能登守俊兼、於頓宮西面令給之、而俊兼并祿、為行他事、他行云々、可怪之、依公定遲參、大略依歟、殊不奏事由、以仲實為勅使、本被點之、而內々、語參上候於御前、不給基忠卿聞事也、早且被仰不可予申請舞人并陪從等公卿、又笛吹家綱今朝申暇下尾張國了、仍可令家長吹之、由有仰、仍仰行事、季安令催、次陪從於御所北面發歌笛、預幔、右大辨并予、內藏頭等插笏、於陪從、此間令敷公卿座於御所北砌東方、

還御

二枚須用高麗端而倉權大納言著座居衝重殿上五位次左衛門督權中納言
 基忠始被仰云帶弓箭之人四人並參議可加仍被加二人宰相中將經實保實右兵衛督俊力宰
 相中將仲實本舞人四位四人國信顯雅宗忠俊忠等右祖重舞求子如恆訖退
 陪從等依例返大鱗曲之後退次寄御車女院院司別所立大納言雅實右兵衛
 藥俊明依送賀後此間依未給女院御方勅使祿仰時範其事家賢卿取祿保實
 實稱障並不參入於御所幔內拜舞而退於東方次寄院御車被仰曰白晝步行猶有
 乍著靴參入於御所幔內拜舞而退拜舞車公卿列立基忠次前行於三鳥居下騎馬一許町之外內府參入給人々傍寄
 予一人下車參於下車給之所申云今日依御物忌不可令參給由所案之如何
 內府仰云有何事哉仍騎馬給中納言中將同具給但至內府者於日吉四至外可乘車給
 云々次歸洛如恆引三井寺邊如昨日著少饌自大關歸京兩山間寒風頻侵心
 神違例到二條末騎馬殊以難堪仍取遣車欲歸二條之間仲實卿來具同於二
 條末堂中成議曰於冷泉院京極殿邊可奉待白日獨入京頗可見苦予與兵衛
 佐同車歸二條家了兵衛佐舞人過後參入予依無術不能參湯治猶不宜終夜
 病惱
 見物人々語曰御院御車之次兵衛尉爲兼著布衣弓箭等扈從次檢非違使

院女房裝束

神寶御覽

社頭二著

爲兼了扈從次召次等又賴里東帶在藏人所之次又女車之次宮侍布衣卅
 人許女騎六十騎是半物及雜仕等也或透笠或綵笠又武者卅人在攝政殿御車後
 云々布衣帶弓箭○中略關白師實方遠ノコトニカ、ル
 今度院女房裝束見前日記
 女房表衣裝唐衣見前日記
 童女裝束見前日記
 寬治七年二月季仲卿
 三日丁未雨晴辰初參院殿上人十餘人左大辨參入頃之諸卿參入殿下內大
 臣令參仕給神寶無出御南面頭中將召諸卿殿上五位六位敷圓座儂人渡南
 庭上薦先是二所神寶等渡小使各二人御幣等先寄女院御車引立中門北寄
 一院御車殿上上達部被分仰先儂人次上達部次一院御車次二位宰相次檢
 非使爲俊爲兼次院司次殿上人藏人所衆等次女院御車次院司殿上人女房
 出車六兩加童女定次殿下御車戊刻令著社頭給人々歸宿所即參入有御覽事兩
 院一度神寶一度昇立北庭撤幔道言朝臣讀長戶祓昇入神寶於社頭一院令
 入社內給東妻爲在所即著儂殿計渡神寶還祝廻御馬了還入本所次儂各三曲次

寬治七年十月三日

二〇

勸賞

御神遊此間予仰賞事殿下仰付予令忿出給仰權大納言經通（通）圓譽上座各法橋和尚仁覺被申請法印仁源今度兼賞神主成信一階僧二人神司一人也予退出後顯實朝臣來語云同宿之禰宜賴永宅權大納言被尋下官云々遂召左少辨被仰下云々曉更事了還御云々予退下宿所之後經一時餘有還御云々一院御共上達部右大臣內大臣藤大納言藤中納言中納言中將左衛門督二位宰相左右大辨新宰相新宰相中將右府藤大納言從途中留了云々女院上達部權大納言新大納言治部卿別當右兵衛督殿上人兼被賞分諸衛警陣同前顯季朝臣御共別院宣者

四日戊申天晴辰初參上社頭上達部殿上人漸參上女房乘出車給勅使祿裝女東女院保實宰一院勅使公實遲參以仲實宰次有儻左衛門督家藤中納言基忠卿二位宰相保實宰相右兵衛督雅俊卿宰相中將仲實卿四位四人國信顯雅宗忠後忠朝片儻也倍從左右大辨內藏頭師信相加午初還御右大臣昨日於川原被留今日又被參會二條川原殿下令扈從給如昨日內大臣被追參二條東洞院女院御共權大納言新大納言治部卿但件卿今日不見別當右兵衛督等也殿上人如昨日上達部同前也女房裝束錦繡綾羅不可勝計騎女牛物童部透笠磨衣

片儻

顯季女院御車ヲ調進ス

召仰

舞人

等色々思々見物如堵今夜女院御車伊與守顯季朝臣所今度儻人國信顯雅宗忠俊忠顯通行宗宗輔師時六位藏人永實檢非右近將監季安院判屯食司饗膳所々江國牽替牛院司公卿殿上人予獻之女騎馬院司殿上時範（朱書）日記

寬治七年十月二日丙午下官重出陣仰上卿云明日太上天皇郁芳門院日吉社仁可幸給久諸司仁令召仰與次上卿先召辨有信仰之次召外記仰之三日丁未天晴今日太上天皇郁芳門院令參日吉社給于時御六條殿午刻上皇御于寢殿御簾內關白左大臣內大臣以下候于簀子次前掃二人御幣神寶御被物神馬小使已上次女院御幣神寶神馬次第一如先次舞人左近中將國信朝臣右近少將顯雅朝臣侍從宗忠朝臣左近少將俊忠朝臣侍從顯通右兵衛佐行宗侍從顯通右近少將宗輔左兵衛佐師時右近將監藤原季安院判右兵衛尉永實內藏各率將從上臚為先渡大路之時下臚為先但永實不渡看督長火長調度懸等

寬治七年十月三日

二一

寬治七年十月三日

二二

出御
行列次第

各騎御馬、依次而渡、次主殿寮立庭幔、次左右近將監以下相分陣列南庭、次左少將有賢、右少將能俊朝臣前行、鞞女院御車於南階、別當公卿列立庭前、次主計頭道言朝臣參進、奉仕御反閉了退下、解勘由次官時範取祿白大給之、次乘御之後、公卿進仗邊、出御後之後之出于西中門外、暫留御車、立榻、次寄上皇御車於南階、右大臣、內大臣以下公卿列立、并進仗陣列御反閉等如初、次出御、其行列次第先一院御幣、神寶、神馬、行事廳官、次女院御幣、神寶、神馬、廳官等、次舞人、次左近陣、自餘陣如此相比、次左兵衛陣、次右馬寮、次侍從代十二人、次公卿、右大臣、內大臣、左衛門督、中納言中將、藤中納言、左大辨、右大辨、左宰相中將、皇太后宮權大夫、新宰相中將被扈從、以下臈爲先、次左右近衛陣列、左右次將左有實朝臣、在御車前、次上皇著御赤色御袍、御車、唐御車、播磨守師信朝臣調獻之、御車副舍人八人、著冠紫褐衣、青半臂、下重、末濃袴、脛巾、布帶等、諸司二分八人、著束帶進候、右宰相中將候于御後、檢非違使平爲俊著布衣祇候、次別當判官代相比行列、次殿上人、次右兵衛陣、次右衛門陣、次左衛門、左兵衛陣、次前駟、上卿源大納言、新大納言、治部卿、左兵衛督、右兵衛督、已上、依次行列、爲先、次左右近衛陣、次御車、女房裝束用黃葉色、唐御車上蒼白色、量金銀菊盛以窠文、垂紫末濃總、傍張

女房裝束

唐錦立板、以鏡彫透蝶形、以丹青爲彩色、

有浮線綾紫末濃下帷、御牛付淡淡御車副八人并牛童、著赤色褐衣、朽葉半臂、

下襲等、末濃袴、脛巾、布帶、伊與守顯季朝臣勤仕之、

次別當判官代、主典代、次第行烈、次殿上人、次陪從、

美乃守公俊朝臣 散位有宗朝臣

散位宗季朝臣 前和泉守兼平朝臣

前信乃守家綱 兵庫頭知定

刑部大輔師季 右馬助邦宗

尾張權守家長 散位章定

兵部丞經忠 左兵衛尉源成綱

次右兵衛、右衛門陣、次女房出車六兩、

皆用檳榔毛之中兩童女乘之、女房裝束用紅紫重、童女同之、上卿獻之、

次女騎皆是女房陪從也、次殿下御車、前駟廿人、有檢非違使、右衛門尉平貞度、次武者所、戊刻著御社頭御在所、

南門樓外巽卯酉屋爲御所、西三間爲女院御所、東二間爲一院御所、以其南

社頭二著
御

寬治七年十月三日

二二

屋爲進物所、御簾鋪設、本院儲之、別當前美作守清長朝臣行事、以彼岸所屋、爲上達部殿上人、兩方舞人、陪從、藏人、武者所以下座、皆用所司幄、本院已上敷帖、諸國儲饗、

上皇於鳥居下令、下自御車給、著御々在所、女院寄御車於御在所、暫而撤御在所北庭幔、掃部寮敷葉薦、爲神寶敷陰陽師座、圓座、神寶所獻兩方御禊御座、神祇官昇立神寶、一院在西、女院在東、次前美作守清長朝臣、兵部大輔實宗朝臣、但馬守隆時朝臣、執一院御幣、右近少將顯實朝臣、左近少將有家朝臣、已上帶胡前少納言公衡朝臣、執女院御幣、列立、當神寶所、一院西、女院東、先是舞人牽立御馬、爲先、以神馬、次內藏頭師信朝臣、供一院御贖物、左少辨重資爲益供、自東方供之、次供女院御贖物、讚岐隆朝臣爲陪膳、勘解由次官、隆朝臣爲益供、自西方供之、次主計頭道言朝臣著座、奉仕御禊、了師信朝臣供大麻、兩方令、開給之、次撤御贖物、次牽立馬、次撤神寶、次上皇著御社內御在所、

御禊
御在所二
御拜
還御
東遊

南門樓東廊四個間爲御在所、東廻廊南個間爲上達部座、(殿アルカ)北個間爲僧官座、此間殿上人取神寶等授付社司、次舞殿鋪御拜座、高麗短帖一枚、小筵二枚、神寶所獻之、如御禊時御座通、何、次上皇端笏著御々拜座、次源大納言被傳獻金銀御幣、御拜了納言給御幣、傳授社司、々々申返祝、次還御々在所、次舞人廻御馬三匝、神馬爲先、次東遊、院所

御在所二
著御

社司二賜
祿

衆昇御琴、先是給社司祿、

五位社司八人、必白掛、六位社司一人、疋絹、已上殿上人取之、理須侍從取之、而皆申故障不入社頭、神人祿各有差、

僧官二賜
祿

東遊了、此間賜僧官祿、有差、

別當座主僧正仁覺、織物掛一重、源大納言取之、權別當法印仁源、同掛一重、藤中納言取之、自餘所司各袈一帖、殿上人取之、

音樂

奏音樂、左萬歲樂、賀殿陵王、右延喜樂、地久、納蘇利、

舞殿分鋪舞人陪從座、

本在東、末在西、舞人陪從座、日行在板敷上、召人座在東西簀子、已上掃部寮鋪之、

所司居衝重、次舞人陪從相分著座、可有盃酌、然而依無其催不勤之、次人長、右近府生秦兼方進稱容止、召仰諸司、次舞人陪從等起座、次試笛、筆、篋、和琴、歌等、了本末分座、人長申請可御神樂之由復座、次召人著座、次神宴如恆、次韓神時、木工頭隆宗朝臣、兵部大輔實宗朝臣、勸盃、次先張如例、事了賜舞人陪從祿、四位、五人、取之、人長、并召人等、各疋絹、先是御神樂之間、藏人頭左中辨季仲朝臣奉殿

寬治七年十月三日

二六

勸賞

御經供養

御馬ヲ馳

下仰々權大納言源朝臣社司散位成信可加階級修理別當大法師圓譽大法師經暹爲法橋上人位別當延曆寺座主仁覺讓兩院參上卿於座召社司仰云次召座主被仰此由近親上卿起座次上卿召左少辨重資被仰下勸賞事次所司參上撤神宴座次本社舞殿立花机二脚北机安經宮二合紫檀地螺鈿箱一金泥法花經一部一新院一部挑香花佛供其左右立燈臺供燈明其前立禮版一脚其左右方立磬次御導師權少僧都圓禪參進著禮版供養御經御前机安說法了賜祿重右大辨取之布施右馬頭兼實朝臣取脫之女院祿同前右次御諷誦兩方各以布三百反爲其宰相中將取之布施右少將顯實朝臣取之次賜祿時朝臣取之女院祿但馬守隆御導師權律師慶增參上啓白一度方御誦經次賜祿各朝臣取之女院祿但馬守隆隆宗朝次上皇渡御外御在所次撤庭幔砌下鋪公卿座源大納言以下祗候次舞人馳御馬舞人二人有故障此間座主僧正仁覺參上令院司師信朝臣申恐悅之由即召御前暫而退下手時鷄鳴也

四日戊申天霽辰刻召諸衛將佐以下賜有差祿法此間勅使公卿賜祿一院御后宮權大夫賜女裝束一襲左衛門督取之女院御方左宰相祿同前藤中納言取之宰相中將退參仍臨出御期賜之中將纏頭拜舞伴勅使可在御車前歟而可依仰列公卿如何又左宰相中將已刻撤庭幔御在所砌鋪帖紫端源大納言右大辨左大辨著座賜衛歌人列立前庭發歌笛依仰左右大丞立加陪從次右衛

還御

御幸儀次

御馬御覽

神寶御覽

行列次第

門督藤中納言右宰相中將右兵衛督新宰相中將及四位舞人四位進出舞求子了還入次寄女院御車近衛陣列如昨移御之後暫留御車次寄上皇御車還御在所次出御行列次第一如昨日酉刻還御六條殿

〔江次第〕

御幸儀 寬治七年

前三日召御厩御馬御覽焉選其美好點定彼日走馬前一日御覽神寶又賜舞人陪從等裝束當日早旦御裝束時剋出御公卿著座舞人陪從先是給挿頭華依召參入歌舞求子訖退出次神寶以下入自東中門先掃二人相竝次御幣持三人次神寶十二荷次祓物次神馬二疋次小使四人三分二人一分二人各相比之下次郁芳門院御神寶同上但御琴與次小使四人同上次走馬十疋舞人乘之上次第經南庭出自西門次公卿退次撤公卿座次公卿列立於南階西北上次寄御車於南階乘御之後公卿前行於西門外騎馬其行列次第先左衛門府佐以下生力府生以上下門部十四人火長交之火長在後次左兵衛府佐以下府生以上下兵衛十四人交之次侍從十二人下次左右馬寮頭以下史生以上下次大臣以下參議以上下府公卿帶弓箙次左右近衛府次將各一人候於御車左右將監以下府生以上下竝近衛各十四人左

寬治七年十月三日

二七

右陣列步陣在內騎陣在外並夾御車御隨身將曹以下同在此陣御車車副八人諸司二分十
 二人扈從如恆八人轅二人轂次御笏御查以上聽官相並次御榻次公卿別當一人
 次非參議別當判官代藏人主典代次藏人所衆十人次右兵衛府佐以下府生
 以上兵衛十四人交之次右衛門府佐以下府生以上門部十四人火長等交之
 次郁芳門院御幸諸衛陣列前後別當公卿行列於御車前同上陪從十二人扈
 從御後院司之次次御膳辛櫃四合次御厨子所預二人膳部四人舍人四人次
 御衣辛櫃四合次廳官四人舍人八人以上並右兵衛陣前又女房車五輛童女車一兩
 祿辛櫃六合在右衛門陣後自洞院東大路北行到二條大路東行渡鴨河經會
 坂關末及社頭鳥居群臣下馬次公卿列立於頓宮北庭南上西面諸衛陣立如恆御
 車寄頓宮次寄郁芳門院御車下御之後公卿以下各著座次供御膳公卿以下
 羞饌次供御手水次昇立神寶等先令數葉薦並其上又置軾一枚於庭中次著御禊座次
 供御祓物傳供次陰陽師著座次非參議別當三人就案下捧御幣列立近衛將
 監引立神馬二疋御禊畢次郁芳門院御禊同上但陰陽師著座之後舞人引立
 御馬御禊畢此間陪從發歌笛次上皇參御社頭御幣神寶神馬在前公卿以下扈從如
 恆次入御於神宮南廊門以東御所公卿著座次昇立神寶幣帛等於舞殿北郁芳

著御

御禊

御拜

東遊

勸賞

御經供養

還御

門院御神寶次遷御於舞殿御座預數小筵二枚其上次非參議別當一人取金
 等同昇立銀御幣各三捧付公卿別當獻之次執御幣御拜兩段各再拜次返給公卿別當付
 之於社司社司奉於神神寶等同社司申還祝畢還御南廊御所此間撤舞殿御座次廻神
 馬走馬三度訖引入神馬次東遊次雅樂寮奏音樂左右各三曲次有神樂事此間給舞人
 舞人以下侍臣勸次仰社司勸賞事次給社司祿各有差次有供養御經事訖給
 坏事訖給人長祿次還御頓宮舞人暫止社頭次敷公卿座於北砌次公卿
 導師祿公卿別當給之次還御頓宮舞人暫止社頭次敷公卿座於北砌次公卿
 郁芳門院御諷誦同上次還御頓宮舞人暫止社頭次敷公卿座於北砌次公卿
 著座西上北面次舞人馳御馬
 次日
 早日供御手水御粥等又供御膳次公卿以下各著座羞饌次公卿著御前座預數
 又給其座如昨日舞人陪從參入歌舞求于訖退次召勅使參議給祿公卿別當給之次給祿
 於舞人陪從召人諸衛官人以下樂人等次還御行列如昨日
 〔兵範記〕嘉應元年十二月十五日丙申參院申外記勘文仰云代々例雖在其
 狀當時儀粗問人々可被一定歟略中
 上皇御輕服時被行吉事并准據例

寛治七年十月四日

三〇

寛治七季九月五日、己亥、皇后馨子内親王薨、後三條院后、白河院繼母。
十月三日、丁未、太上天皇并郁芳門院御幸日吉社、今繼母服一月之內也、然而御錫紵一日之後、不被忌神事云々。

〔華頂要略〕

天台座主記二

梶井根本 第卅七僧正仁覺房一乘

治山九年

(寛治七年) 十月三日、

勸賞

上皇并郁芳門院御幸、日吉社有勸賞、

座主僧正仁覺、以寺家上座圓譽、敘法橋、

別當法印仁源、以阿闍梨經暹、敘法橋、

權別當、

(頭書) 或記云、圓譽經暹共以座主賞也、兩院御幸之間、兩方令蒙賞云々、

〔僧綱補任〕

五 興福寺本

法橋經暹、座主讓院郁芳門院日吉御幸賞、十月三日、

法橋圓譽、山上座、已上二人院御幸賞、月日、

○十三代要略異事ナキヲ以テ略ス、上皇日吉社ニ御幸ノコト、五年二月十一日ノ條ニ見ユ、

四日、戊申上皇、白河ニ御幸アラセラレテ、御乳母藤原親子ノ病ヲ訪ハセ給

還御

フ、尋デ、又御幸アラセラル、

〔中右記〕

十月四日、戊申天晴、○中略、日吉社御幸ノコトニカ、ル、本月三日ノ條ニ收ム、上皇俄有御幸白

河、前駟四五人許云々、是御乳母二位日者之所勞、頗以危急也、月來在白河私

宅、及深更還御云々、

十日、甲寅天晴、○中略、關白師實、初度、則件表使頭辨進一院、及深更歸參、被申

云、先參入六條殿、上皇俄有御幸白河、是依御乳母二位所惱、危急也、又追參白

河間、時刻推移也、○下

○親子ノ薨ズルコト、本月二十一日ノ條ニ見ユ、

關白師實、美作守藤原行家ノ七條第二方違ス、

〔後二條師通記〕

十月四日、戊申、厭對復

裏書、晴、○中晚頭、還家、未申角方塞云々、令申其由於殿下、以使問遣道時之

處、山上者當京都未申角云々、可候御方違之由所申也、

亥刻自殿盛長之消息云、道時申云、自鍛冶者不當京都之由所申也、仍方違

所逗留也、

先是差侍一人、尋申御違方之處、御返事云、法成寺南方有火事、比叡山上京

寛治七年十月四日

三一

方違ノ議

寛治七年十月五日 八日

三二

都者向西方云々、殿下御方違不可候由所仰下也、於子細者、追可被仰也、

〔西園寺家記録〕

郁芳門院日吉御幸部類記 郁芳門院日吉御幸江記

十月四日、戊申、天晴、略、中入夜自内府被仰云、歸京已了、但避方角如何、予申云、

二條大路與大津相當云々、而自京至大津百餘町、越山自大津到日吉七十町、

至辛埼一里、辛埼至一里、自然則可謂東西歟、但可然之西渡之所令宿御者、彌可避方角歟、

後聞、不可令避方角給云々、

〔中右記〕

十月四日、戊申、天晴、略、中殿下今夜爲違方角之忌、御美作守行家朝

臣七條第云々、

五日、己酉、内御物忌、

〔後二條師通記〕

十月五日、己酉、天晴、略、中略、弓場始延引ノコトニ收ム、禁中御

物忌也、

八日、壬子、伊勢例幣ヲ追行ス、

〔後二條師通記〕

十月七日、辛亥、九戌、天晴、略、中惟信來、明日伊勢例幣、承他公

卿所被行也、

八日、壬子、歸忌、朝間暗陰雨降時々灑散、略、中奉幣被立云々、九月十一日例幣

皇后崩御
ニ依リテ
延引

皇子内親王 依皇后宮薨廢朝被行延引、今日所被行也、

〔中右記〕

十月八日、壬子、天陰、時々小雨、今日有伊勢奉幣、是去九月十一日延

引之幣也、延引之由、作載宣命、大内記在良有障不參、召右少辨有信令作之、上

卿權大納言家忠卿、入夜被參之、後聞、上卿皆以辭退、牢籠之間、自致懈怠也、今

日奏日時、又被奏宣命之草、依皇后事、例幣延引、去長曆三年例也、已在宣命文、

宸儀出御南殿、巽角間有御拜、左中將國信朝臣取御劔前行、行事右中辨師賴

朝臣、

〔勘仲記〕

正應五年九月九日、丁卯、晴、早旦、參内聞巷說云、大宮院今日辰刻崩

御云々、伺申之處無相違、大赦停止、此上勿論歟、天下之悲歎何事如之哉、殿下

有御參内、予召大外記師顯、小時馳參、今日平座、十一日例幣可爲如何乎之由

問答之處、注進勘例、先内覽殿下、々々即有御奏問、被仰下云、任寛治、嘉保例、平

座停止、例幣延引之由被仰下、略、中

傍親有故時例幣平座間事

堀川院

寛治七年九月四日、西院皇后宮馨子崩、帝繼祖母

寛治七年十月八日

三三

出御
御拜

寬治七年十月十日

三四

十一日、例幣延引、依同事也、
十月八日、被立例幣、

〔伊勢公卿勅使雜例〕九月例幣延引例

寬治七年九月、例幣延引、宣命云、故障シニ波セリ、依天于今延引、十月八日進發、上卿權大納言家忠卿、宣命草、右少辨有信、內記有故障、

○伊勢例幣ヲ延引スルコト、九月十一日ノ條ニ見ユ、

十日、甲寅、內御物忌、是日、關白師實初度上表、

〔後二條師通記〕十月十日、甲寅、大禍物晴、霜降、參殿、令獻御表給、天台山并興福寺大衆蜂起、仍令奉之故也、作者敦基朝臣也、金峰山訓者、可別書也、書直可

令獻也、出來之後、召知綱、可令清書、目暗之上、所勞無術之由所申也、強以所書也、自申時許至戌刻、未出書云々、良久所令獻也、召少將能俊付御表了、

裏書、先是權大納言、治部卿、中納言中將、左大辨被候、左大辨參陣邊、勅草密々爲見給可參者也、左大辨仍所參也、少將使歸參、候宿所一寢之間、勅答草持參、此間予束帶、

東露臺御裝束儀

大衆ノ蜂起ニ依ル
作者
清書
表使
勅答草

勅答使

上表ノ理由

勅答作者
勅答使

南廂御簾四間卷之、并西戶御簾卷、身屋御簾四間垂之、東妻戶御簾卷之、傍御簾下立四尺御屏風、并東戶下西第二間立椅子、敷滿廣筵等、立燈臺二本、又廂等不敷筵云々、

勅答使參、予進北中門、搢笏、取函奉殿下、召行房朝臣、使仰可著座之由、使著了、予降自巽角階、進中庭、當西第三間拜舞、了、昇自階、改御裝束、使著座、予著座、行房取祿、乍座取、予右廻、見於四條記、元日宴予左旋、不著座、立閑居、又改

御裝束、廣筵之上、如常、御裝束儀、人々著座、官方文書覽藏、方如此、家中文書行房進上了、已及子刻、公卿各以分散、解裝束、著布衣、歸宅、

〔中右記〕十月十日、甲寅、天晴、自今日四个日、大內御物忌也、依無女房陪膳、於御前供、夜侍間、藏人次官時範奏云、關白進辭表、使右少將能俊朝臣、候弓場殿、而於下侍書寫宿紙、所令奏也、則御覽、召下官讀申、是去今年天下騷動、任亂逆、加之金峰山炎上成災、依此事辭申、執政者、則伴表使頭辨進一院、及深更歸參、被申云、先參入六條殿、上皇俄有御幸白河、是依御乳母二位所惱危急也、仍又追參白河間、時刻推移也、治部卿俊明卿參仗座、令大內記在良作勅答、內記作了、先內

云々、不作了奏、召左中將國信朝臣遣彼第、

寬治七年十月十日

寬治七年十月十日

三五

寛治七年十月十日

三六

吉書

上表後參
内

勅答

後聞、於高陽院東對南面儲座、勅使地敷二枚之上立倚子、其後立四尺屏風、
 亥時許中使左中將國信朝臣於東中門、使家司前美乃守行房朝臣申事由、
 内大臣代主人相逢給、取勅答返本所後、使行房朝臣召勅使、々々進付倚子、
 内大臣下自東南階、於前庭拜舞、此間勅使下自南階、在地拜賀、了撤倚子、儲
 平座、勅使高麗端疊一枚上地敷其上、加茵東京、主人座疊一枚、東西、勅使
 著座、内大臣取祿給了、行房朝臣傳獻、則勅使於前庭二拜、了歸參、其後殿下
 於同對覽吉書、先右中辨師賴朝臣覽官方吉書、次頭辨覽藏人方文、次家事
 行房朝臣覽吉書、不結申、家司不結也、解文云々、
 表敦基朝臣作之、右衛門權佐知綱清書之間、及數刻、知綱所勞之上、目不
 見之所致歟、公經朝臣觸穢不參仕、仍召知綱被清書也、
 十四日、戊午、天晴、略、殿下御上表後、令參内給、先於御直廬覽吉書、頭辨被候
 了、御上表後依吉日也、

〔本朝續文粹〕

二

大殿辭關白表勅答

在良朝臣

勅、忽省表翰之所陳、更有冲襟之悚越、夫居王室者、先掄棟梁之材、體帝範者、必
 專股肱之任、故鳳紀之代、良佐爲建官之羽儀、龍圖之時、輔相傳經國之翼贊、往

聖無獨理、況於小子哉、加之、風吞淳朴、俗受澆醜、不憑公執柄之嘉謨、豈期朕垂
 衣之宣化、而或指仁祠而稱訴言、或仰靈幙而畏妖氛、須俱致清裁之明法、猶以
 避至誠之巨咎、又至如莊周之釣濮水、仲彥之遊汧嶺、雖扇遐旨於異域之風、空
 隔懿親於戚里之地、何退賢祖之居博陸、徒求隱倫之在庸流、尙追周姬之蹤、宜
 施齊民之德、

寛治七年十月十日

○師實ヲ關白トナスコト、四年十二月二十日ノ條ニ、第二度ノ上表ノ
 コト、嘉保元年三月九日ノ條ニ、延曆寺僧徒ノ争鬪スルコト、本年八月
 十八日ノ條ニ、興福寺僧徒ノ強訴スルコト、同月二十六日ノ條ニ、金峰
 山寶殿ノ焼亡スルコト、同年九月二十日ノ條ニ見ユ、

興福寺維摩會、

〔維摩會講師研學暨義次第〕

七年（寛治）、癸酉、講師智尊（年六十七、臘五十八、當麻氏）
 僧都（子成）、勅使右少辨有信、研學（年四十七、臘廿七、已願、弟權、子僧、和正、入江、守家、權頼、俊賢）

（朱書）法印權大僧都濟尋權大僧都永超（題十月夜日、可動、專任、之、權、宣、探）

寛治七年十月十日

三七

寛治七年十月十一日

三八

〔三會定一記〕

勅使右少辨有信
同七年 八日 講師 智尊

六十七 興福寺
法相宗

堅義

靜嚴 四十一
長殿 卅七

東大

淨信、花
義殿、三

〔後二條師通記〕

十月二日 丙午 早旦 天陰雨降、頭辨來門外邊立、維摩會例文

下於予、即下頭辨、任例仰可被行由了、

十一日、關白師實、春日社二奉幣ス、

〔中右記〕

十月十一日、乙卯、○
中略

聞、今日殿下有奉幣春日社、使敦基朝臣有告文云々、敦基朝臣

東大寺、伊賀、上野、越後、紀伊等ノ國衙二牒ヲ送りテ、寺封ノ調庸雜物ヲ

辨濟センコトヲ請フ、

〔東大寺古文書〕

八 東京帝國大學圖書部第十卷
○東大寺牒伊賀國衙

〔附錄〕
寛治七年四月、通有東大寺印、

東大寺牒 伊賀國衙

欲被早任例辨濟寺家當年封戸調庸雜物事

使

牒、件封戸調庸雜物等參期有限、寺用又定矣、仍牒送如件、乞衙察狀、早任例可

伊賀

例文

被辨濟之狀以牒、

寛治七年十月十一日

權都那法師(花押)

別當法印(花押)

都維那法師(慶増)

上座大法師

權上座大法師(花押)

寺主大法師(花押)

權寺主大法師 印○本書三、東大寺、十四類ヲ踏ス、

上野

東大寺牒 上野國衙

欲被早任例辨濟寺家當年封戸調庸雜物事

使

牒、件封戸調庸雜物等參期有限、寺用又定矣、仍牒送如件、乞衙察狀且相副年
年未濟、任例可被辨濟之狀以牒、

寛治七年十月十一日

權都那法師(花押)

別當法印(花押)

都維那法師(慶増)

寛治七年十月十一日

三九

寛治七年十月十一日

上座大法師

權上座大法師(花押)

寺主大法師(花押)

權寺主大法師○本書三、東大寺
印十二顆ヲ踏ス

東大寺牒 越後國 衙

欲被早任例辨濟寺家當年封戸調庸雜物事

使

牒件封戸調庸雜物等參期有限、寺用又定矣、仍牒送如件、乞衙察狀、早任例可被辨濟之狀以牒、

寛治七年十月十一日

權都那法師(花押)

都維那法師(慶増)

別當法印(花押)

上座大法師

權上座大法師(花押)

寺主大法師(花押)

越後

紀伊

權寺主大法師○本書三、東大寺
印十二顆ヲ踏ス

東大寺牒 紀伊國 衙

欲被早任例辨濟寺家當年封戸調庸雜物事

使

牒件封戸調庸雜物等參期有限、寺用又定矣、仍牒送如件、乞衙察狀、且相副去年未濟、任例可被辨濟之狀以牒、

寛治七年十月十一日

權都那法師(花押)

都維那法師(慶増)

別當法印(花押)

上座大法師

權上座大法師(花押)

寺主大法師(花押)

權寺主大法師○本書三、東大寺
印十四顆ヲ踏ス

十四日、戊午陣定ヲ行ヒ、大神宮遷宮及ビ宇佐宮黄金ノコトヲ議ス、尋テ、又金峰山燒亡及ビ契丹ノコトヲ議定ス、

寛治七年十月十四日

寛治七年十月十四日

四二

〔後二條師通記〕十月十三日丁巳九凶天晴略中外記定政來傳（細信）民部卿命云、

明日陣定可候之由所告申也、承了、

十四日戊午天晴申刻參内左府未參且被下文書酉刻左府被參被定申條々（朱書）伊勢遷宮字佐黄金定

云々伊勢遷宮事并字佐黄金事見於定文左府殿上之間時刻已過令左少將（辨力）

重資定書未出侍告申其由只今示可參由亥刻二點事了上卿分散先是頭辨

就膝突明日金峰山契丹等定可候之由所被仰下也午時也、

（朱書）金峰山契丹定

十五日己未天晴參右仗座金峰山并契丹事所被定申也此間齋宮寮申請之

條上達部一兩許被問件文還付頭辨令奏也戌刻事了左大臣予參殿上座自

本殿下御坐殿上云々頃之間言語各以分散

〔中右記〕十月十四日戊午天晴略今夜有陣定左内府公卿八九人許也、

十五日重有陣定左府以下被參仗座是彼契丹事可被問對馬守敦輔等者件

敦輔依召近日上洛也金峰山燒亡事實檢使史小野政孝日記等披覽了後可

被修造之由有其僉議云々、

○大神宮ニ臨時奉幣使ヲ發遣スルコト本年三月二十九日ノ條ニ、宇
佐宮命婦ノコトヲ議スルコト同年五月十八日及ビ嘉保元年十月三

金峰山燒
亡實檢使
ノ日記

十日ノ條ニ、明範ノコトヲ議スルコト、本年三月十二日ノ條ニ、契丹ノ
コトヲ議スルコト、嘉保元年二月二十九日ノ條ニ、金峰山燒亡ノコト、
本年九月二十日ノ條ニ、興福寺僧徒、金峰山ヲ襲フコト、同年十一月三
日ノ條ニ見ユ、

十五日未大隅正八幡宮造營日時定、是日、宣旨ヲ下シテ、神寶裝束ヲ調
進セシム、

〔石清水文書〕一八幡宮造營日時勸文等
陰陽寮日時勸文

陰陽寮

擇申可被造立大隅國正八幡宮神殿雜事日時、

始木作日時、

十一月廿六日庚子、時午二點、若申、

豎柱上棟日時、

明年二月七日己酉、時午二點、若未、

立柱次第、先南、次北、次東、次西、

寛治七年十月十五日

助兼曆博士但馬權介賀茂朝臣家榮

寛治七年十月十五日

四三

日時勸文

寛治七年十月十八日

四四

頭兼陰陽博士丹後介賀茂朝臣成平

(朱書)「光夏勘狀」石清水八幡宮造替間例略○中

〔後愚昧記〕

應安四年記八幡宮造替勘例雜々

一 淮據例

大隅國正八幡宮略○中

(寛治)同七年十月十五日宣旨云、神寶御裝束除造作三ヶ國之外、任申傳、可宛勤他國者、

此外雖有其例、依事繁略之、

右例依仰注進如件、

應安四年五月十三日

左大史小槻光夏

○大隅正八幡宮造營ノコトヲ議スルコト、六年二月十五日及ビ嘉保元年二月二十九日ノ條ニ見ユ、

十八日、壬戌京官除目、

〔公卿補任〕

大治五年

參議正四位下源雅兼、五十同七十八右兵衛佐、十

〔後二條師通記〕

十月十日、甲寅、太禍、物忌、八卦、晴、霜降、略○中

執筆

(朱書)除目事密々頭辨示告事

裏書、○中 秋除目密々日來十七日許、日次宜候由、頭辨所申也、

(朱書)「秋除目不參」十七日、辛酉、八卦、物忌早旦雨降、秋除目所被行也、不能參入、依額小二君之故也、執

筆左府也、○中略、本月二十晚頭外記奉闕官帳、

(朱書)「除目」十八日、壬戌、伐雨散、申刻參内、左府就陣、膝突被置遲々、黄昏藏人爲宣來召仰、民部卿、中納言中將、右大辨、左大辨、皇太后宮權大夫被候、公卿立弓場殿如常、外記取宮文、立納言後、了左府昇殿上、次第著之、殿下著御前給、左府、予又著座、取宮之人治部卿、藤中納言、右大辨參仕、置了、

〔中右記〕

十月十七日、辛酉、被行秋除目、參仕之公卿、左大臣、中宮大夫師忠卿、治部卿俊明卿、中納言中將、左兵衛督俊實卿、右大辨通俊、左大辨匡房、藤宰相公定等也、次第如例歟、但中宮大夫初奉功課定、上薦達有障、不參之故也、左大辨讀帳、原爲藤隆舊國甲、而帳中有物員相違、本額之帳也、被問官之處、諸司不候、仍封帳了、不被定也、

十八日、除目之終也、顯季朝臣舊國丹波功課定文書了、件定、文去、春除目、依任、有難、不被書也、人員少早々書了、

聞書大略、近江守正四位上橘俊綱、陸奥守從四位下源義綱、阿波守從五位下

寛治七年十月十八日

四五

陸奥守源義綱

功過定

寬治七年十月十八日

四六

高階爲遠、左兵衛佐雅兼、彈正忠藤盛仲、文章生、內宮內丞橘元助、中宮監物源清經、御給院

此外有兩三人京官云々、

今日民部卿參仕定申功課事、

件阿波守爲遠、去七月任彼國而不經幾程、依父緣坐解官已了、〇八月二十六日ノ條參看、而今年之中還著頗奇怪歟、何道理哉、

〔敍位除目執筆抄〕

寬治七十七京官、十八入眼、執筆左大臣俊房卿、

〔除目大成抄〕

一未給 春外國一

寬治七〔頭卷〕和泉少目從七位上美弩宿禰吉邦、无品祿子內親俊房、

可勘給不、件內親王去寬治元年給未補

無品祿子內親王家、

從七位上美弩宿禰吉邦

望諸國目、

右去寬治元年給未補所請如件、

寬治七年十月十七日

從四位下行主殿頭藤原朝臣公經

爲遠選任ノ評

執筆

申文

銅鍛治

〔魚魯愚抄〕

一鍛治 諸有勞輩

正六位上葛原貞季誠惶誠恐謹言、

請殊蒙天恩因准先例、被拜任西市令史闕狀

右貞季謹檢案內、爲銅鍛治之者、依功勞、被拜任諸司之二分承前之例也、爰貞季携其藝、積奉公之勞、令拜任之處、誰謂非據矣、望請天恩、因准先例、被拜任件闕者、將仰皇化之貴矣、貞季誠惶誠恐謹言、

寬治七年十月十七日

正六位上葛原宿禰貞季

〇陸奥守藤原基家ノ卒スルコト、九月十七日ノ條ニ見ユ、

二十日、甲子法勝寺大乘會、

〔中右記〕

十月十二日、治部卿參仗座、定申法勝寺大乘會僧名、

廿日、甲子天晴、法勝寺大乘會始也、例式日來廿四日也、雖然今日被始行也、下

略

廿一日、〇中大乘會間、從今日止音樂、依二品事也、〇本月

廿四日、大乘會結願、當講永順上卿治部卿行事左少辨重實

右大臣顯房、右近衛大將ヲ辭ス、

寬治七年十月二十日

四七

僧名定始

親子ノ薨ニ依リテ音樂ヲ停ム結願

所勞ニ依
ル雅實ニ讓

寛治七年十月二十一日

四八

〔中右記〕

十月廿日、甲子、天晴、略中今夜右大臣殿被獻辭大將狀云々、近日依也、使左中將國信朝臣辭大將狀中有讓權大納言雅實卿之事、正家朝臣作之、

〔公卿補任〕

寛治六年 右大臣正二位源顯房、五十右大將十二月、依病辭大將、

〔一代要記〕

堀河天皇 右右大臣源顯房 元寛治七年十月二十三日辭之、

〔皇代曆〕

堀河天皇 大將 右右大臣顯房、元寛治七、十月廿三日辭之、

○顯房上表ノ日、諸書異同アリ、中右記ニ從フ、顯房、右大臣上表ノコト、本月二十六日ノ條ニ、權大納言源雅實ヲ右近衛大將トナスコト、十一月二十日ノ條ニ、顯房薨去ノコト、嘉保元年九月五日ノ條ニ見ユ、

二十一日、乙丑、上皇ノ御乳母從二位藤原親子薨ス、

〔中右記〕

院御乳母死去 十月廿一日、今朝從二位藤原朝臣親子薨、年七十三云々、親子者故

大舍人頭親國朝臣之女、當時伊與守顯季朝臣母、太上天皇唯一之御乳母也、上皇在位之時、浴天恩、從々五位下昇正三位、當今有行幸仙院之次、進爵敍從二位、先落飾爲尼、法勝寺之東南邊占吉土、建立堂舍、偏事念佛、薰修年積、而此一月許已臥病席、依之上皇頻密々有御幸、今朝已逝去、現當二世相叶之人也、

法勝寺東
南ニ堂舍
ヲ建立ス

歳七十三

大乘會ノ
音樂ヲ停

上皇御愁歎殊深云々、

大乘會間、從今日止音樂、依二品事也、

〔尊卑分脈〕

藤原氏
魚名孫氏

親國 河内、大和守、從四上、大舍人頭、從四上、

女子 親子、從二位、隆經朝臣妻、修理大夫顯季卿母、白河院御乳母、

〔尊卑分脈〕

藤原氏
末茂孫氏

隆經 正四下、甲斐、攝津、美乃守、春宮大進、母伊豫守濟家女、

顯季 修理大夫、正二位、閑院贈相國實季爲猶子、母大舍人頭藤原親國女、從二位親子、

〔勅撰作者部類〕

女部 藤三位親國女、後拾遺集、春上、賀、

〔和歌合略目錄〕

從二位親子家草子合、

〔夫木和歌抄〕

七夕 秋部一 寛治五年、從二位藤原親王家歌合、

康資王母

あふことも馴すやあるらん七夕のまどほにきたる天のはころも

〔後拾遺和歌集〕

春上 正月七日、すはうの内侍のもとにつかはしける、

藤三位

寛治七年十月二十一日

四九

親子ト周
防内侍

家歌合

草子合

和歌

子

世系

かすしらすかさなるとしを鶯の聲する方のわかかなともかな
〔後拾遺和歌集〕賀七 むまこのおさなきを、すはうのないし見侍てのち、つ

るのこのちよのけしきをおもひいつるよし、いひにをこせて侍ける
返しにつかはしける、
藤三位

思ひやれまたつるのこのおひさきを千世もとなつる袖のせはさを

〔金葉和歌集〕冬四歌 從二位藤原親子家のさうし合に、しくれをよめる、

修理大夫顯季

しくれつゝかつちる山の紅葉はをいかに吹よのあらしなるらむ

〔金葉和歌集〕戀七歌上 從二位藤原親子家の雙紙合に、戀の心をよめる、

宣源法師

いまはたゝねられぬいをそ友さなるイにする戀しき人のゆかりとおもへは

〔今鏡〕二もみちのへらきの中（目可） このみかど、かん日にむまれさせ給たるこそ

きこえ侍りし、又誠にやありけん、御めのこの二位も、かん日にまいりそめ
られけるとかや、されとも末のさかえ給ふと、此の頃までいやまさりにお
はすめり、あしき日參れりともきこえさりし、今ひとりの御めのこの知綱

親子ト顯季

親子ト宣源法師

坎日ニ乳母ニ參ル

草子合

六位某ヨリ昇殿ノ執奏ヲ請ハル

顯季ナシテ返歌ヲ送ラシム

賢所御衣ヲ奉ル

のぬしの御母にていますかりしは、日野（宣源）三位の御むすめにて、世おほえも
殊の外にきこえ給しかども、みかどの五つにおはしまし、年かのめのと
かくれられにしかは、二位のみ並ひなくおはすめり、宿世かしこければ、あ
しき日もさはりなかるへし、しかあらさらん人は、いかゝ其のまねもせん、
從二位親子のさうし合とて、人々よき歌ともよみて侍るも、いとやさしく
こそきこえ侍りしか、

〔六條修理大夫集〕（親子）ある六位の、二の御許にうちの殿上をまうしけるか、
年比に成にけれとゆるされさりけるに、ろうさうをもとめ給と聞て、

この六位ろうさうを奉るとて、

雲の上をよそにのみ聞身にしあれば、みどりの袖も何にかはせん

をこなひするほどに、この返事せよとの給ひしかは、

よそにのみおもはさらなん雲の上をつるはみどりの袖をかさねん

〔禁秘抄〕賢所 賢所御衣、上古被奉、自中古絶、周防内侍曰、女御装束也、但只

以夏生衣冬練絹被奉也、從二位親子私奉、美麗女装束也、
○上皇、親子ノ病ヲ訪ハセ給フコト、本月四日ノ條ニ見ユ、

二十六日、庚午、官奏、

〔後二條師通記〕

十月十日、甲寅、大禍物晴、霜降、○中

〔朱書〕從左府御許、以辨可參官奏被示事
裏書、○中、右中辨來云、左府消息云、今年官奏不能參入、仍示令參給之由、予

承了、

〔朱書〕召史可有官奏之由、仰大辨
廿三日、丁卯、陰、召史來、廿六日、仰可有官奏之由、於左大辨了、宿裏、

師通師實
法ヲ問フ

〔朱書〕參陳有申文
廿四日、戊辰、雨降、歸宅、未刻參殿、問申官奏作法、御返事云、兼日可候官奏之由、可令奏也、付五位藏人時範奏之、先是、著陣、與座、大辨著座、予移外座、大辨申云、

申文ヲ、大臣揖許、史進跪小庭、大臣目、頃、顧、史就膝突、奉奏取加結解目文、插、拔、

出置前、次第見了、如本結了、下給於史、々退出了、問大辨云、密々辨誰候、奏之、由、可內覽關白殿之由、仰使辨了、辨歸參云、早可奏之由、所被仰也、仰辨令奏候、

奏之由、召仰如常、

〔朱書〕召史仰明日吉書之由、五位史不參、仍用六位
廿五日、己巳、天晴、令召祐俊之處、稱所勞由、不能參入、進史一人、明日吉書可令

用意、可傳仰祐俊宿禰也、○下

〔朱書〕官奏吉書
廿六日、庚午、伐、晴、○中、辰時參殿、申請官奏作法、〔朱書〕未刻參內、右仗著陣座、與藤

中納言著座、左大辨著之、左大辨云、申文可令獻歟、左大辨起座、史渡事不見、推

量之後、移外座、置膝突、左大辨著座、申文作法如常、此間左大辨申文之中、□□□□

一、通、此間殿下參給、奏二通結緒如常、獻之、見了給於史、付頭辨令內覽、參之時、

馬、取笏、〔令力〕付使辨之申奏、良久歸參、就膝突、召、辨退出、伴辨告史、予至射場殿東

面立、插笏於腰、執文刺、昇自小板、入自殿上々戶、經簀子敷、更北折當東階、跪候

深揖之、主上目之、予稱唯、高、自簀子當御前間、小許小北方進、南方候、膝行

昇長押子退去、右、左廻違例、著圓座、乍持杖候、主上御覽了、以緒一結了、置疊端、置

杖於右方、進取奏、取加結上復座、

〔朱書〕結申能登國司申 裏書、結申能登國司申、〔朱書〕結申詞吉書 請被給鈎匙、開檢不動倉狀、〔朱書〕

丹波國司解

紀伊國司解

違例左字右字結緒上不取之、稱唯微音小許有高云々、

〔朱書〕初度官奏也、已刻右大辨、〔朱書〕吉、〔朱書〕間、〔朱書〕公家、〔朱書〕政、

所被行、申問刻限云々、

〔中右記〕十月廿六日、庚午、天晴、今日有官奏、內大臣令候給、〔朱書〕吉書奏云、藤中納

言、二位宰相中將、右大辨候仗座、頭辨奏官奏之由、

右大臣顯房上表ス、尋テ、上表ヲ返付ス、

〔中右記〕十月廿六日、庚午、天晴、中今夕爲訪申右相府、參仕六條殿、彼御所

勞只同様者、仍只今爲辭大臣職上表、使右少將顯雅朝臣、作者正家朝臣云々、

十二月十八日、中今日右大臣之上表返給、頭辨先召大内記在良、書留草案

之後、以檀紙二枚裏表函、表具來紙一兩、自餘皆留之、又花足留之、於殿上賜使

左中將國信朝臣、彼朝臣向右大臣亭、依爲子姪、無拜賀儀云々、是自彼家被申

請也、抑件表函具花足、或人難云、初任最初之表付中務省時、可具花足也、如此

臨時辭表著使被奏之時、不具花足、是頗遺令也者、可尋知事也、

廿二日、乙丑、中右大臣又被返給辭表之後、自北陣方初參内、直衣

○顯房、右大將ヲ辭スルコト、本月二十日ノ條ニ、薨去ノコト、嘉保元年

九月五日ノ條ニ見ユ、

二十七日、辛未、軒廊御下、不堪佃田荒奏、

〔後二條師通記〕十月廿七日、辛未、厭對天晴、參内、令奏荒奏之故也、中及酉

刻云々、

所勞ニ依

表函ニ花

參内

申文

勘文内覽

勘文申文
ヲ御覽ア
ラセラル

裏書、仰可見不堪申文由於左大辨左大辨起座、見文書、著陣、申文予揖許左

顧回、史執杖候小庭、大臣目、史稱唯、就膝突、廻杖獻之、當胸留之、置笏、右方以

左右手抽出、置前、史揖、其後無外結緒、開紙擲遣右方、先見目錄、見不堪申文、

廿一通也、有内結緒解、結緒一々開□□結了、加入目錄、推奏了給於史、々退

去、大辨起座、先令頭辨申奏候由、即□□所被仰□大辨著座、奏、ウ予揖許

如初、右顧回如常、候小庭、頭辨著膝突、進之、拔出置前、史座定、有外結緒解之、

開文書、初度文也、初目錄者有内黃勘文、開見了、不解結緒、抽出黃勘文、至于

年月日所見畢也、如元插加了、結了、下於史、其後召權左中辨、令内覽、已及黃

昏、執笏就膝著、早令奏、令奏事由了、秉燭辨來、留笏就膝突、召、寸揖而起、座經

壁後、至弓場殿東面立、史進、予摺笏執奏、昇自小板敷、入東戶、經年中行事南、

更北折、小進跪深揖、候敬屈、主上目、予稱唯、高長起、無揖昇自長押子、先是更

東折斜行、經營圓西方、至長押子下二尺許、行行、膝其後、膝行昇長押子上、先

左膝昇之、進小東、其故不當御座之故也、膝行二三度許、留而廻杖奉之、主上

執奏御置御座上、退去膝行、降自長押、於件長押小退左廻、遠著菅圓座、先是

座之間、圓座去、六深揖、乍持杖候、此間主上解内結緒、開紙、又解結緒、先御覽

七許、膝行著之、六深揖、乍持杖候、此間主上解内結緒、開紙、又解結緒、先御覽

寛治七年十月二十七日

五六

奏ヲ給フ

御前ノ儀
ニ違例アリ

北野斃牛
ノ事ニ依ル

黄勘文上目錄、又黄勘文御覽、不堪申文廿一通、一々御覽了、如元結御了、外結緒者一結一懸了、置給御座南端、置杖於座右、西小退去、起座如初、昇長押、如最初、給奏左廻復座、置座解結緒、燃延開紙、擗遣、右方抽出黄勘文結申之、目錄讀之了、如元挿加不堪申文、擗遣、左方推卷結膺力而取奏、次執文刺、深揖小退去、左旋起座、自本路降、自長押至弓場、殿立本所、召史給杖奏等、著陣座、史著膝突奉之、以左右手抽出置前、史座定開紙、先是解緒、撚置□□了、推奏候以扇擗遣結緒、史給之退出了、略下

〔中右記〕

十月廿七日、辛未、○官奏、中略今日又有官奏、内府、不堪佃田荒奏也、御前之儀、違例由、依内府被申請、暫移御座於南面、有件奏也、○中略

今日有軒廊御下、北野牛斃事、上卿別當也、

○不堪佃田定ノコト、十一月五日ノ條ニ、不堪佃田和奏ノコト、同月十一日ノ條ニ見ユ、

攝津住吉社遷宮日時定、

〔後二條師通記〕

十月廿七日、辛未、厭對、天晴、○中略、不堪佃田荒奏及ビ臨時

〔朱書〕住吉遷宮日時事

此間頭辨住吉遷宮攝津國司奉奏狀、自御前被下、開見下辨、召日時進之、辨起座、召外記、仰可令獻宮之由、奉宮盛日時勘文、付頭辨令奏、内覽、又付頭辨下了、召外記給筥、

二十九日、癸酉臨時伊勢奉幣及ビ二十二社奉幣、

〔百練抄〕

五 十月廿九日、被立廿二社奉幣使、南北衆徒事、被載宣命、

〔後二條師通記〕

十月十日、甲寅、大禍、物晴、霜降、○中略

〔風書〕於殿下御前、臨時奉幣之由、頭辨□仰了、予承了、

奉幣定

外記不參

〔朱書〕參陣臨時奉幣定十一日、乙卯、天晴、申刻參陣、臨時奉幣所定申也、次第如恆、外記三人稱所勞由、不出仕者、外記義資至于今日觸穢也、例文大外記定俊真人獻之、硯宮史代取

〔朱書〕依外記等障、大外記進例文、史獻硯宮之、置參議前、左大付頭辨令内覽、先是依御物忌、付五位藏人通輔奏之、請奏時

範下申了、召頭辨下給如恆、候内、

十四日、戊午、天晴、○中略、陣定、ル

裏書於陣壁後頭辨來云、近江國司未任、伊勢公卿勅使供、仰廳官人可奉仕

云々、付頭辨可傳仰也、

十七日、辛酉、物忌、早旦雨降、○中略召史諸國幣料、慥令催由、可仰行事辨也、

寛治七年十月二十九日

五七

南北衆徒
ノ事ニ依ル

奉幣定

外記不參

勅使供

幣料ヲ催
サシム

宣命ノ趣

(朱書)召外記史仰奉幣事
又召外記史、參否如何、件外記定政也、可仰行事辨外記義資、
(朱書)宣命趣頭來仰事
廿一日、乙丑、九凶、天晴、頭辨來臨、令奏宣命趣、宣云、天下御慎之上、世間不穩之由、可載宣命、內々告大內記了、

(朱書)召大內記仰宣命趣
廿二日、丙寅、天晴、大內記在良參、仰宣命趣畢、

廿七日、辛未、厭對、天晴、○中略、不堪佃田荒、未刻著陣、令置膝突、召頭辨、臨時伊勢奉幣日時奏、先例可被行、以此旨可令奏、於日時者、來廿九日可被行也、先可

奉幣日時ヲ奏ス

有奏之由、所被仰下也、○中

(朱書)公卿勅使問近江解狀事

裏書略、○中此間權辨基綱、近江國司未任以前、公卿勅使可供給、使仰在廳官人之處、進申文、神佛寺等不奉仕件役之由、所申也、內覽并奏、○中基綱辨來云、除神佛庄、其外庄園可奉仕件役之由、所被仰也、予答、被除神佛庄園之外、

社寺莊園以外ニ課役セシム

可催之由、被仰下之、自今以後、可罷成永例、於件所者、追可被尋、其外早可令催之由、重可遣仰之者也、退出了、依請以此旨可遣仰也、

宣命草ヲ奏ス

廿八日、壬申、復、天晴、大外記定俊參來、宣命草於一日者、被奏之例、注出日記所令獻也、(朱書)臨時奉幣

廿九日、癸酉、天晴、臨時伊勢奉幣被立、被加廿二社云々、辰刻參內、令勘日時、入

勅使師忠

宸筆宣命作者匡房

上官遲參ノ過狀ヲ徴ス

怠狀ヲ返付ス

日時定

宮奏聞之後、召大內記、仰可令獻宣命草之由了、付弓場殿奏之、返給、仰云、今年御慎之上、天變頻可載也、被仰下、自二箇條外、不被仰云々、又奏聞、被仰可令清書由、召大內記、仰其旨、此間使大夫王御馬如常、開卜串如常、乙丙一枚、不合頭辨來云、上官遲參、可被相尋、左右馬頭、使王御馬、隔年或途中有其聞失之、仕夫馬由、可仰可返察之由、召大內記、仰其旨了、公卿勅使中宮大夫也、

裏書、上達部使三人參右仗座云々、左御馬、右御馬、左二御馬御覽、不乘、御筆宣命、今年初所令書御也、作者左大辨、當日早旦參內候所作也、(匡房)

十一月五日、己卯、天晴、○中今日伊勢奉幣使公卿勅使參著日也、(朱書)奉幣日不參上官過狀事

十五日、己丑、天晴、外記定政、史良貞、去月廿九日奉幣日上官遲參之過狀、各以可進之由、所被仰下也、舊例遲參者、召怠狀、歟、重申可奏之由、上官作法異恠也、猶當過狀承了、

廿五日、己亥、終日雪下、寒氣罔極、參內、○中上官怠狀返給、(付カ)

廿六日、庚子、陰、小雨灑、雨脚止之、○中召有信朝臣、右少下給史良貞怠狀、(付カ)外

記義資下外記定政怠狀、今日可令出仕之由、各以仰畢、

〔中右記〕

十月十一日、乙卯、內大臣參仗座、被奏公卿勅使可被立日時、來廿六

寛治七年十月二十九日

六〇

上卿
神寶御馬
御覽

御拜

勅使參宮

勅使歸京

日云々、時可被立也、伊勢大神宮臨、則藏人時範爲行事始神寶、

廿九日、癸酉、天晴、有伊勢奉幣事、辰時上卿內大參仗座、寬七十月即被奏宣命草、返給令

清書、此間御覽神寶、先是有沐浴事、又殿次御馬御覽、左右合三疋、左少次著御

束帶、御出晝御座、召勅使、中宮大夫師忠、左給神筆宣命、次內大臣、奏宣命清書、

廿二返給、率公卿使等、左宰相中將保實、皇太后宮權參向八省、申刻被立諸社

使云々、此後於南殿有御拜、事了殿下出御、秉燭之後、於東庭有御拜、勅使參著

來月五日也、至彼日可有御拜了、奉幣行事權左中辨基綱朝臣也、

十一月五日、今日伊勢公卿勅使參宮之日也、從去廿九日至今夜、於中殿東庭

有御拜、雖當御物忌日、猶有御出也、

八日、申時許伊勢勅使中宮大夫歸參之由被奏、先被參殿上也、

〔伊勢公卿勅使雜例〕堀川院十二度

〔寛治〕同七年十月廿九日、癸酉、

權大納言中宮大夫源師忠

宣命、遷宮使事、南大內記管在良、

○十三代要略、神皇雜用先規錄、二所太神宮例文、異事ナキヲ以テ略ス、

延曆寺僧徒ノ争鬪スルコト、八月十八日ノ條ニ、與福寺僧徒ノ強訴スルコト、同月二十六日ノ條ニ見ユ、

興福寺衆徒、丈六不空羅索觀音像ヲ開眼供養ス、

〔中右記〕十月廿九日、癸酉、天晴、○中今日興福寺大衆爲氏人繁昌造立丈六

不空羅索、開眼供養者、

〔元亨二年具注曆裏書〕寛治七年十月廿三日、丁卯、

興福寺大願佛〔願佛〕不空羅索、呪詛右府殿下、〔詛詛〕阿彌陀佛欲北向、呪

咀佛不向給、予曰、彌陀觀音等、未聞呪詛令例云々

氏人繁昌
ノ爲メ造
立ス

顯房ヲ呪
詛ス

寛治七年十月二十九日

六一

寛治七年十一月三日

十一月小乙亥朔

六二

三日、丑金峰山衆徒、檢校貞禪ノ入山ヲ拒ムニ依リテ、興福寺衆徒、金峰山ヲ襲フ、尋デ、金峰山衆徒、過狀ヲ興福寺ニ進ム、

〔後二條師通記〕

十一月四日、戊寅、天晴、興福寺大衆向吉野川、自大僧都許、

(朱書)依御寺大衆可參内否事、罷向之由、密々所令申也、盛長來傳殿仰云、欲參内之處、如此等有其聞如何、權

(書)別當等不令申參否、爲之如何、參御之條、何有難哉、於高陽院如此等知食事快

候哉、一定難申、能思食量可令參御歟、

八日、壬午、復、天晴、惟信來傳殿仰云、差使一人可遣高算許之由、相尋左大辨、一

(朱書)御寺衆向吉野云々、定可遣者也、三千人僧等、向吉野由所人申也、自興福寺言上之由未聞云々、

廿三日、丁酉、大禍、晴、○中略、賀茂臨時祭

(朱書)興福寺衆向金峰山、仍殿下不參向給也、裏書、○中略、關白殿不令參給、興福寺大衆向金峰山之由所申也、仍所令逗留

給也、

廿四日、戊戌、今朝雪降如花、民部卿、左大辨等參入云々、興福寺大衆事、密々被

問民部卿云々、(經信)廿五日、己亥、終日雪下、寒氣罔極、參内、興福寺僧綱以下、度々遣長者宣之處、不

興福寺僧綱以下ノ出仕ヲ止

三千ノ衆徒吉野ニ

ム

貞禪ヲ金峰山檢校ニ補ス

承引云々、今日以後不可出仕之由、所被仰下也、頭辨承之所遣也、以惟信所遣頭辨許也、

〔中右記〕

十月廿七日、辛未、○今日以權少僧都貞禪、爲金峰山檢校、是彼御山大衆與興福寺大衆、近日有違背事、

十一月三日、興福寺大衆行向金峰山之下山合戰云々、

十七日、天晴、○中略

今日無童御覽、○中略、近曾又興福寺大衆與金峰山僧徒、有合戰事之故也、

十二月二日、○中略、法成寺八講ノコトニカ、昨日南京堅義已無遂其業人、

是去廿二三日間、興福寺僧徒皆悉引率向金峰山、合戰亂逆之間、彼御寺人中

無成業人歟、

(嘉保元)八年二月十七日、己未、○今日春日祭使立、右少將源顯雅朝臣、但申代官勅許、

是興福寺大衆亂逆之間、不能發向之由所被申也、

三月六日、丁丑、天晴、有陣定、○中略

頭辨於殿上被申云、只今興福寺大衆等、送書狀云、爲問金峯山大衆等、一日

已發向之處、彼山大衆、以法橋高筭爲始、已進怠狀、仍御寺之僧徒、已含咲歸

寛治七年十一月三日

六三

春日祭使發向スル能ハズ

興福寺衆徒歸寺ス

寛治七年十一月四日 五日

了、但此中惡僧等猶雖欲進發、大衆不承引者、件事元者金峯山者、是與福寺未寺也、仍公家以御寺人權少僧都貞禪、被補彼御山檢校、已御山大衆不入貞禪、依之御寺僧徒度々進發之處、大以合戰、二个度、彌不從本寺之間、今度已進過狀、

〔百練抄〕

堀河天皇

十一月廿一日、南京惡僧發向金峰山合戰、

○八日以後ノコト、便宜合斂ス、歷代編年集成、一代要記、十三代要略、皇代曆異事ナキヲ以テ略ス、金峰山寶殿ノ燒失スルコト、九月二十日ノ條ニ見ユ、

四日、戊寅京都地震、尋テ、直講中原師遠及ビ天文博士安倍親宗、天文奏ヲ上ル、

〔後二條師通記〕

十一月四日、戊寅天晴、略中、戊刻地震、

〔中右記〕

十一月四日、酉時許地震、

七日、師遠進天文奏、一日之地振之事歟、

九日、略中、今日天文博士親宗進密奏、

五日、卯不堪佃田定、是日、右大臣顯房ノ病ニ依リテ、臨時輕囚ヲ免ズ、

〔後二條師通記〕

不堪定文、不堪定儀
十一月五日、卯天晴、未刻參內、著右仗座、先著輿座、民部卿

權大納言、家也左大辨被候、已過時刻、令通輔五位申殿下、今日伊勢奉幣使公卿

勅使參著日也、依有先例、欲令申不堪定也、早可被行、兩三人未參候、人々

不堪定、雖人數不多、爲之如何、可令申殿下給也、付通輔令申殿下、相待參人、可

被行也、頃之右大辨、通使藤中納言被□□予移外座、置膝突、仰大辨可令獻例文

之由、左大辨起座、以史二人、一宮盛例予置前、硯篋置參議座、次左大辨著座、予

披見、乍宮遣民部卿披見了、次第見了、更返獻之、留民部卿前、可定申也、受之讀

上、左大辨書之、書了不讀之、次第持傳獻之、入不堪定於宮、予置前披見了、令官

人召史、々進跪小庭、通使頸許史唯稱著膝突、乍宮下給於史、了史持宮退出、上達部

各以分散、

〔中右記〕

十一月五日、略中、今日內大臣參仗座、有不堪田定、入夜有臨時免者、

未斷輕犯、聊依有所思食、有此恩赦也、是右相府之所惱、猶以無減氣、大概此恩

赦依件事歟、抑如此大神宮公卿勅使參著之日、有免者之例、先被相尋、或被問

外記、或被問民部卿并別當、但慥先例未見歟、人々所被申、不有一定、但依無日

次、推今夜有此事歟、通使藏人兵部大輔沙汰件事、

寛治七年十一月五日

輕囚三十
三人ヲ赦
ス、勅使參
宮、日免者
ヲ行フ例確
ナラズ

寛治七年十一月六日 十日

六六

○右大臣顯房上表ノコト、十月二十六日ノ條ニ、不堪佃田荒奏ノコト、
同月二十七日ノ條ニ、不堪佃田和奏ノコト、本月十一日ノ條ニ見ユ、

六日、庚辰齋院相嘗祭後朝御神樂、

雨儀ノ議

〔中右記〕

十一月六日、從早旦候内、依無女房陪膳也、今夜齋院相嘗之後朝御

晴儀ヲ用

神樂也、依有指催參仕、戌時許人々參會之後、時々小雨、次官惟信申云、相尋雨
儀之處、一兩度於客殿有此儀、但延引例頗不吉也、此由遣侍令申殿下了、暫相
待間、還來云、猶相尋吉例、可量行者、人々議定、然間片雲高晴、微月漸傾、仍乍悅
用晴儀、御神樂欲初之程、當南方有燒亡處、後間、宇治之小屋等多以燒也、參仕

之人々權左中辨基綱朝臣、下官、左京權大夫俊賴朝臣、源少將有賢、已上左馬
頭道良朝臣、右中辨師賴朝臣、民部大輔基兼、已上此外地下諸大夫等、惟信行
事、夜半事了、歸參禁中、

十日、甲申春日祭、平野祭、

〔後二條師通記〕

〔朱書〕春日使依忌月申代官
十月六日、庚戌、九凶、晴、○中

春日使四位少將俊忠巡年也、來

祭使俊忠
忌月ニ當
ルニ依リ
代官ヲ用

月忌月也、所尋先例、用代官之例如恆、
十一月八日、壬午、復、天晴、○中右少將俊忠來云、代官未候、早可被尋也、神事相

春日祭使
ヲ發遣ス

構可候之由仰了、

〔朱書〕近衛使申代官
九日、癸未、對、天晴、春日奉幣被立如常、近衛府使俊忠爲代官、舞人半臂下襲

遣使許、陪從下襲等遣予代官、希有也、近代尤多、左大辨申云、被尋可令行之給
也、世間在様希有也、未刻參殿、乘尻一人未參云々、且以九人令渡南庭云々、

〔中右記〕

十一月九日、從中宮御方侍來云、今日依明日春日祭可有奉幣也、而

中宮御方
御禊

宮司職事皆有故障、無陪膳人、儘可參勤者、未時許參中宮御方、於東中門前有
御禊、使權大進源盛長、晚頭左近衛府舞人陪從參入弓場殿邊、奏參向社頭之
由、付内侍所使少將俊忠朝臣依當忌月、被免代官也、仍舞人從本府出立也、抑

件代官或相語參祭氏人、或相語可然諸大夫、可爲代官之者、使申方大將令付
職事被奏、或又一上爲大將時、付外記被奏云々、而今日不被奏代官由、使少將
之失歟、

平野祭宣
命ヲ奏ス

十日、平野祭也、入夜藤中納言基忠卿參仕殿上、被奏宣命、返給之後、於小板敷
賜使、治部少次依例於中殿南面有御禊、兩貫首有故障不被參間、權左中辨基

中宮平野
御奉幣

綱朝臣候陪膳、但進御笏者藏人兵部大輔通輔獻也、

〔頭書〕平野御禊間自入夜、仍主殿官二人炬火庭中、前例可尋、
中宮御方有同平野奉幣、陪膳如昨日勤仕了、使侍長、

寛治七年十一月十日

六七

神主時經
勘當ニ依
リテ參ラ
ズ
神祇官人
祝申ス

寬治七年十一月十一日

六八

〔春日社祭祀〕

和○大

寬治七年十一月，御祭，神主時經，依御寺大衆之勘當不

參

爲文時，雇神祇官人津守弘重，令祝申。

〔春日祭歷名部類〕

祭春日

同

年十一月十日

甲申

祭

祭

祭

祭

祭

祭

祭

祭

祭

祭

祭

祭

祭

祭

祭

近衛使右少將俊忠朝臣，依忌月申代官。

中宮使權大進源盛長

〔年中行事秘抄〕

月十一

上申日

春日祭事

神主有事不參例

寬治七年十一月，御祭，

神祇官人弘重，祝申，神主故障。

十一日，不堪佃田和奏。

〔後二條師通記〕

十一月二日，丙子，雨降時々，令說長申殿下，來四日可候官奏

之由，御返事件日，沒日也，以他日可被行由，有御氣色云々，延引。

十一日，乙酉，

天晴，

已刻，

殿下，

御消息云，

殿下，

無御物忌，

官奏何日許哉，

且余爲

出立，

史令召之處，

未參，

以馬頭兼實今日參爲之如何，

來廿九日所欲參仕給也，

返事云，

經數日不穩云々，

只今可參也，

未刻參內，

本自左大辨候，

上官未參云々。

官奏延引

著外座，置膝突，權左中辨基綱參，次右中辨師賴，大夫史祐俊宿禰，文書相具所參也，令右中辨問祐俊遲參，答曰，未承候，乍驚所參候也，此間左大辨起座，著腋床子，見文書如常，史二人奉仕云々。

裏書

右仗座儀無後不堪云々，左大辨著座奏，予揖許，史出跪小庭，予頸許，史

揖望之，揖許就膝突，廻杖奉之，置笏於右，以左右手置前，史居定，了解結緒，遣

攪文於右，抽出黃勘文開見了，如元插加置於左，如元結申了，返給於史，給之

結申，可候申□奏退出，召辨令內覽之由仰了，殿下未參御云々，辨參殿云々，

過時刻云々，此間殿下御參云々，辨來云，早可奏之由，所被仰也，付便令

奏事由，頃之，辨來就膝突，召寸，端笏揖之，此間於陣掖邊令用意云々，上卿不

知之云々，令催付弓場殿，立，東面見遣史方進跪候，搢笏執杖，昇自小板，入自殿上

戶，經年中行事南，進北而跪，向之，深揖望龍顏，主上目予，稱唯，高長，無揖，先左

足昇，自長押子，更折東行，寄小南方，當御前間程，敬屈，去長押二尺許，突片膝

々行，先左膝昇，長押，膝行三度許，留廻杖奉之，主上執御置御前御，乍持杖退

膝行，下長押子，小西退起座，左旋遠，著菅圓座，深揖杖乍持候，解結緒外并

內，抽出黃勘文御覽了，如元內結了，又外結了，置疊端給置杖於右，小許西退

寬治七年十一月十一日

六九

黃勘文御覽

出御

不堪佃田
坪付帳

寬治七年十一月十一日

七〇

起座如初膝行、奏給了、執加緒上、以左右手執膺力如元、膝突左廻遠廻著圓座、置座前、即解結緒、遣擗於右、抽出黃勘文於左方、開文推合、當胸邊開、國々言上、不堪佃田手付帳、諸卿加久定申、推合望龍顏、勅許、微音稱唯、即卷之、如元插加奏文、置於右方、即推卷如元結申、執奏、次取杖深揖、小退去、起座左旋自本路、經年中行事北西、出自殿上戶、立弓場殿、召史、奏杖等下給於史、拔笏著陣、左大辨著坐、頃之史就膝突、置笏執奏置前、史居定、了解緒擗左方、執表置板敷端、史給之、乍結置端、又史給了、抽出黃勘文結申、予申、史稱唯卷候、以扇攪結緒置端、史給了、如元結申、奏上取加杖退出、予起座參、御前、頃之歸宅、

〔頭書〕
〔官力〕
□奏先□官奏之由云々、御裝束□南面云々、

〔中右記〕

十一月十一日、内大臣參仗座、右衛門督公實卿、籠居之後中納言中將、左大辨被候、有官奏、暫移晝御座於南面、依有便宜也、右中辨師賴朝臣、權左中辨基綱朝臣候、公實卿被賜吉書、初依出仕也、官奏之間、殿下令候御前給、不堪和奏、

已上六ヶ日、候女房陪膳、及深更退出了、

晝御座ヲ
南面ニ移
ス
公實ニ吉
書ヲ賜フ

○不堪佃田荒奏ノコト、十月二十七日ノ條ニ、不堪佃田定ノコト、本月五日ノ條ニ、後不堪佃田奏ノコト、同月十三日ノ條ニ見ユ、

十三日、後不堪佃田奏、

〔後二條師通記〕十一月十二日、丙戌、五薯天晴、民部卿來臨、申云、中召大夫

史祐俊宿禰、明日可有官奏之由仰了、雖成忿々、官中久被置之、不得心云々、早可奏也、

後不堪申
文

十三日、丁亥、伐、重陰、未刻參内、官奏所行也、藤中納言被候、左大辨後不堪申文

六通覽於予、先左大辨起座著床子、著參議座、申云、申文、予揖之、左大辨左顧、史

執杖、五通有紙、内一通、横候小庭、予揖許、史稱唯、著膝突奉之、大臣執之置前、史

定居了、次第開見了、返給於史、給之了、史退、大辨仰可有奏之由了、大辨起座了、

後不堪十通相加奉之、結申見了、下史畢、結申可候之由、若干枚了、退出、了、令辨

内覽云々、殿下堅固御物忌也、奏者所御覽也、良久歸參、職司裝束之間、過時刻

之、執笏早可令奏之由、所被仰也、奏申日入之間也、召仰如常、

裏書、予付弓場立東、向史方見遣奉奏了、儀式如去十日云々、退出無揖之違

例、著陣就膝突、奉奏、執之置前、表紙一枚下給於史、申文一通、以手小許開見、

師實内覽

寬治七年十一月十三日

七一

寬治七年十一月十四日 十五日

七二

御裝束ノ儀

下於史了開執氣色仰云申申シ乃一々開見了被下於史結申如初次結緒下於史了御裝束儀當日改南面云々
互卷御簾第四間卷之東戶不開卷御簾御帳如元令撤大床子師子形不立東方立三尺几帳并西方西廂立四尺御屏風一帖向面西方南云々放鳥居傍立西妻戶敷纒綯端二枚置東京面茵御硯置疊上未申御劔置西方又廂置圓座云々

〔中右記〕十一月十三日有官奏云々内大臣令候給是後不堪之奏也
十四日戊子大原野祭

〔後二條師通記〕十一月十四日戊子九凶原祭易忌陰晴雨降奉幣立

十五日己丑五節内御物忌

五節定

〔後二條師通記〕十月七日辛亥九虎天晴五節定候由傳所承也

十日甲寅大禍物晴霜降中略關白師實上裏書○中略已及子刻公卿各以分散解裝束著布衣歸宅罷出之間殿下被仰

云侍從大納言○中略五節獻之由所被仰也下仕裝束可被送由所被仰下也跪以

承了可入之物注出可申案内云々

十一月十五日己丑○中略依禁中御物忌殿下不令參給云々

〔中右記〕十月七日辛亥有五節定頭辨被候如例歟

廿七日辛未源大納言辭退之替播万守師信朝臣可獻五節舞姬之由被仰

下云々○中略此夜半許播万守師信朝臣大宮錦小路宅燒亡

廿九日癸酉天晴○中略播磨守師信朝臣依居所燒亡事又辭申五節被仰美乃

守公俊朝臣

十一月十五日己丑天晴○中略抑今夜五節帳代試也

五節舞姬等參入宰相中將仲實朝臣備中守政長朝臣美濃守公俊朝臣三ヶ所已曉參尾張守忠教許如例儀三ヶ所曉參頭奇恠之事也

今夜無御出於帳代是依御物忌也又殿下不令參内給

十六日天晴雲客十餘輩參籠御物忌先於殿上如形有盃酌三獻一兩度朗詠

後廻五節參中宮御方又朗詠了退下

今夜舞姬御前試也上臈頭季仲朝臣依所勞不參仕仍頭中將宗通朝臣一人

參候中宮上御中殿東庇御覽舞姬

十七日天晴殿上人頭中將以下十許人參籠御物忌於殿上有盃酌事次渡南

寬治七年十一月十五日

七三

師信第宅ノ燒亡ニ依リテ五節ヲ辭スルヲ

帳臺試

舞姫參入

御物忌ニ依リテ出御ナシ

御前試

中宮舞姫御覽

庭、參宮御方、各々退出、

今日無童御覽、是右府重惱之間、近曾又興福寺大衆與金峯山僧徒有合戰事之故也、又夜々無散樂遊興、

十八日、天晴、略中昨無童御覽者、今夕可有御出哉否之由、以藏人通輔被申院、御返報云、至童御覽者遊興也、仍止之、至御出者何事在哉者、

前薩摩守大中臣親長ヲ造大神宮使ニ補ス、

〔中右記〕十月廿七日、辛未、今日雖可有造宮定、依當殿下御衰日、俄以延引、

造宮定延引
又延引

十一月十一日、略中今日可有造宮之定由、雖有其聞延引、

十五日、己丑、天晴、前薩摩守大中臣親長、可爲造伊勢大神宮使宣旨、藏人兵部大輔通輔、仰下中宮大夫源師忠卿許了、伴造宮使已依故障、改定三人也、

○親長ノ造大神宮使ヲ罷メ、大中臣親仲ヲ之ニ替補スルコト、嘉保二年五月七日ノ條ニ見ユ、

十七日、辛卯、新嘗祭、

外記觸穢

〔後二條師通記〕十一月十六日、庚寅、天晴、新嘗會明日也、外記義資、二人、相當、御串之、下脱力義資觸穢出來、不參仕云々、定政仰過狀、十月二十九日及十月三十日、不奉

仕、不當卜以外記令奉仕之例、有舊例云々、任例可被行之由仰了、

十七日、辛卯、減門、新嘗會廢務、天晴、

仁明天皇深草山陵鳴動ス、尋テ、軒廊御卜ヲ行ヒ、又參議藤原公定ヲ同御陵ニ發遣シテ、之ヲ祈請セシム、

春日社鳴動ス

〔中右記〕十一月十七日、天晴、略中今夜亥時許、春日御社大鳴頻有光、又深草

山陵鳴、

廿七日、略中今日左兵衛督被行軒廊御卜、是十七日嘉祥寺奏狀云、深草山陵

嘉祥寺ノ奏狀ニ依ル

鳴動事、先被問例之處、被行御卜者、

十二月廿四日、略中後聞、今日臨時差使深草山陵、有被祈請申、是恠異鳴動之事云々、委旨載宣命文、使皇太后宮權大夫公定也、宣命上卿左兵衛督也、

○春日社鳴動ノコト、便宜合敘ス、

十八日、壬辰、豐明節會、

〔後二條師通記〕十一月十八日、壬辰、伐、五墓、易物忌、陰、節會御出儀未定候云々、隨院仰事、可有左右候歟、御使未還參云々、其前、且所令告申給也、晴、申刻訖參殿、只今御出已了、參内著右仗座、通俊右大辨就座、次左大辨、仲實左宰相中將、通俊頭中將、來云、内

内辨

寬治七年十一月十八日

七六

外任奏

出御

再拜
謝酒
御饌子供

辨子承了起座立陣壁後令押笏紙令押著外座置膝突

裏書召大外記定俊真人就膝突問諸司具否申候之由左右次將參入如何

外任奏候不申候之由持參大外記稱唯起座外任乍宮獻之開見了載書

三人予問曰五人有之哉候不揖許了大外記稱唯了付頭中將奏之件人裝束如恆

頃之歸參返給宮開奏押合仰云候列世頭中將退出召大外記被下筥仰云

令候列世出御如何此間秉燭御出治部卿右衛門督小忌藤中納言右大辨

左大辨左宰相中將起座就外辨座予起座於陣後著靴經陣前中門南戶下

立之尋警蹕音右府生走出申警了由其後就宜陽殿兀子內侍出否未見云

々令隨身見之內侍出居予起座微音稱唯經砌邊入軒廊又裝束更出斜行

中少將座南頭相去六七尺立之自丑寅角立無歎揖而再拜了無揖左旋入自廊

著座開門闈司二人相分著草墊依暗仰付近衛次將令催之予舍人二音代

少納言著版位遣見刀禰召七一音稱唯了左旋左衛門督右宰相中將仲實

治部卿藤中納言二位中將右大辨左大辨右宰相中將三位侍從異重列立

立標依庭小狹各以列立予見遣之仰云支君爾侍座再拜了謝酒如恆了著

座此間左大辨一人留座自餘之人起座向五節所此間供御饌如恆了掖御

國柄奏

還御

出御

膳如恆臣下居粉熟了乍居奏之以御扇攪鳴之其後食飯汁居了又乍居令

奏如初飲食了白酒八度供之臣下白酒拍手三度又黑酒拍手如初了一獻

了二獻國柄有一獻見青標記二獻國柄或一國柄國歌了御酒勅使起座奏云

大夫達御酒給勅許了微音稱唯復座左大辨大江朝臣起座微音唯了入

壁代內予後揖了仰大夫達御酒給稱唯了作法如恆記三獻了大歌別當

下著床子其後起座召大歌別當如初勅許復座左近衛中將藤原朝臣稱

了立後仰召大別當大歌別當昇殿著座小忌大督下女官四人東西相逢

云々指燭舞姬出舞了拜舞予觸次人著右仗座召內記次召外記作法如恆

到西階下搢笏執杖昇自西階更折經西廂經公卿座付屏風下付內侍了拔

笏右廻自西第三柱下立九條殿內侍還出之間予早進搢笏杖右文左相加

彼此右廻下自殿召外記下給杖宣命一通二通卷加一通內副於笏復本座

右近中將藤原朝臣稱唯了下給宣命復座又召右大辨給見參降自西階著

祿所予以下先小忌列立東向北上宣命使如恆再拜舞蹈了著座還御予稱

警了內侍還了著祿所了退出

〔中右記〕十一月十八日天晴秉燭之間宸儀出御南殿次左右近衛左少將俊忠朝臣忠

寬治七年十一月十八日

七七

内辨

還御

天文奏

顯房ノ讓
ニ依ル

寛治七年十一月二十日

七八

教有賢右少將顯實陣引宸儀出御帳中近仗稱警蹕内辨内大臣著兀子内侍
朝臣能俊朝臣宗輔臨西檻召人内辨起座謝座著座堂上座次開門圍司二人分居内辨召舍人少
納言藤惟信小忌參入承内辨仰喚刀禰外辨公卿列立庭中右衛門督公實卿
新宰相中將仲實已上中宮大夫師忠卿治部卿俊明卿新中納言基忠卿二位
宰相中將經實右大辨通俊左大辨匡房左宰相中將保實三位侍從能實等也
謝座昇堂上次供御膳次第如例亥終事了還御本殿掌侍二人外女房六人扈
從殿下令候給

二十日甲午京都地震

〔中右記〕十一月廿日甲午天晴略今夜子刻許大地震動勝例變

廿三日天晴略今日進天文奏

任大將權大納言源雅實ヲシテ右近衛大將ヲ兼ネシム是日内御物忌

〔公卿補任〕九 權大納言正二位源雅實五十一月廿日兼右大將

〔扶桑略記〕今上三十一 皇帝七十一月廿日甲午權大納言源雅實補右近

大將依親父右大臣顯房朝臣讓也母故中納言源隆俊女帝王親舅也

〔後二條師通記〕十一月十二日丙戌五墓天晴略民部卿來臨申云大將讓子孫

顯房屏風
ヲ師通ヨ
リ借用ス

之例補任不見一說在例之由所被仰也世間大略淫亂不便尤多被付申文一

通可申殿下也

〔朱書〕從右府許借請屏風事一十七日辛卯滅門一天晴右大臣使盛雅來云來廿日新大將初任日料十二帖屏

風頃之間可借給由所示送也於件屏風者殿下所候也重返事云萬物等殿下

所借申也屏風許自予許被申下之可被送之由示了返事云承給了

十九日癸巳晴午刻參殿明日除目臨時作法如敍位一遍可承給先著陣著殿

上參上御前隨仰召男共召續紙等隨仰書之書了副於笏出殿上清書納言退

出了

時範來合於殿被仰可參除目之由承了召外記明日除目可有之由仰了仰諸

司催之由了

〔頭書〕納言參議二省等可催之由仰外記了

廿日甲午内御天晴自夜部宿於内申時著陣與座移令置膝突令官人召大外

記問諸司具否上卿參議式司兵等候哉申候之由頃之頭辨未就膝突告召之

由予起座經陣壁後昇自小板更參上御前著菅圓座小許引圓座著之深揖候

本自關白候座敷敷頃之隨天氣其後召男共一音通輔五位稱唯當東階西

寛治七年十一月二十日

七九

臺東階也、居硯續紙持參、五位稱唯歸入、硯筆二墨小刀水滴器等盛柳筥參入、置筭、置柳筥於前、取笏候、隨天氣返卷、了置前、摺墨執筆置蓋之端、(笏)隨天氣置笏、太政官謹奏、右近衛府大將正二位源朝臣雅實、(兼)將曹正六位上山村宿吉、(國別)貞、注年號日、了書同於申文、了大間頃之間置筥北方、撤硯等、

裏書置座下方、入大間柳筥、摺笏執筆、取關白御氣色、膝行昇長押、乍筥奏之、拔笏膝行、退下長押與圓座之間、候天覽、了推出如初、膝行摺笏、給筥復本座、如元返入筥、了隨關白御氣色、副大間於笏、左廻退出、候殿上座、召納言授之、(笏)大間藤中納言了、依禁中御物忌、而於小板邊授之、了到宿所、解裝束著直衣、了退出了、

新大將參中宮、不召御前云々、御物忌之故也、隨身□□如恆、上達部等七人被候、先例不見云々、

(頭書)納言□□未被行前著陣云々、先例不著云々、□例也、

廿一日乙未、(朱書)雨降、令惟信申殿下、右大將來云、裝束儀爲之如何、傍御屏風四尺四帖敷高麗一枚、其上有茵一枚、予置菅圓座、大略如殿下御裝束儀云々、大將來謝、拜了予先昇、言談了引出馬一疋、黑毛、自殿下所被給也、

大間ヲ天覽ニ供ス

雅實慶賀

召仰

日時撰申

定文ヲ書ス

宗忠任大將ヲ評ス

師實師通御物忌ニ籠ル

出御

〔中右記〕

十一月十五日、己丑、天晴、○中略、造大神宮使補今夜有大將召仰、藏

人頭左中將宗通朝臣奉仰、令內暨○召權大納言源朝臣雅實卿、府六條、右則被

參仗座、被候宗通朝臣仰云、可成賜右近衛大將日時撰申、七者、則奉此旨退出、

大納言參內之間、右兵衛督雅俊、左中將國信朝臣、右少將顯雅朝臣扈從、前駟五人云々、今夜召仰後、大納言還家書定文、件定文宮內大輔俊信書之云々、

抑今夜五節帳代試也、先被相尋例之處、或有除目下名、或有臨時被位者、仍被仰下也、彼大納言年卅五、是雖有右府讓、超越數輩之上、薦被補顯要之大任、甚有恐事也、但國母同母之人先例又如此、是一之道理也、可然々々、戚里之貴誠矣斯言、

廿日、甲午、天晴、依可任大將事、有除目、今日禁中御物忌也、仍殿下內府令參籠給也、未時許大納言參內、螺鈿、有文帶、紫、緋、前駟八人、右衛督以下、右府子族五人、皆扈從、暫徘徊陣壁外、內

大臣此間著仗座、諸卿同被候、則供御前御裝束、其儀如官奏、東面但依御物忌、(北方)此第一間、只一也、垂御簾、御物忌付廂御簾、又大臣圓座外、加敷殿下御料圓座、須臾出御、御直執柄殿下令候給、召藏人頭宗通朝臣、被仰可召大臣由、宗通朝臣

在別紙指圖

大將被著座後、兵部省參來中門外、行禮之間、甚以高聲也、是下名持參歟、則給祿退歸、其後右宰相中將仲實參來、稱遲參由不著座、則退出、頗不得其心、是庭中拜之後也、何不著座哉、頗奇恠歟、但可尋知事也、

今日自大將上臚公卿不被來、若被來時、大將著次將座上云々、或又依位次第、著公卿座方云々、可尋、但此說非也、

近衛舍人等褐白袴、赤懸緒等也、官人束帶也、次將蒔繪細劔也、

事了、人々退歸之後、大將下南庭、被拜嚴親右相府云々、右府有牽出物馬一疋者、

所々ニ慶賀ヲ申ス

廿一日、乙未、或晴或陰、時々小雨、今日新大將被申慶賀、前驅國信朝臣、顯雅朝

臣、顯通、雅兼、家定、季房府已上右族、能俊朝臣、基隆、重資殿上八人、家範朝臣、保俊朝

臣、師季東君也、能伸、國俊君已上、諸大夫高實朝臣以下合卅人許、府將監、將曹、府生

各一人束帶、壺胡籙、右兵衛督扈從、未刻許被出立六條亭、先被參一院并女院御

方、女院有牽出物、被參殿下、於東對前拜了後、於東對有御對面、次牽出物、馬一疋、大

將下南庭、取馬一拜云々、又被參內府、有答拜、次牽出物、馬一疋、次被參大后也、

參院

任大將年齒ノ批評

人々被談云、新大將此年之間、被拜任事誠大運也、祖父故土御門右府五十（顯慶）

餘任大將嚴親右府卅餘任此職、至此納言者已卅餘也、隨及子孫、彌以早速

也、就中時之二三の人、子姪爲大將之事、誠未曾有也、右相府幸不可思議歟、

十二月十日、○中略、官奏ノ右大將今日著直衣、從北陣方初參內、

十五日、戊午、申時、右大將參內、源中將四位少將兵衛佐基隆、右少辨重經、敷政

門被著陣座、與座、左大辨同著座、申文可有之由、候氣色退下、著床子座、見申文

云々、左少辨候之頃、大將移著端座、召官人、府生身人部武近、令置膝突、左大辨著座、

申々文之由、大將許目之、大丞唯稱顧面、史盛忠捧書杖、吉書三、進出小庭、覽文

之儀如例、畢退出、次藏人兵部大輔通輔下吉書、內藏寮、大將結之、通輔仰宣旨

退入、大將召辨、重資、被下請奏、辨結申了退去、左大辨退座、大將起座、暫退入陣

後、小選大將又著座、與座、是著本陣之儀也、少將能俊朝臣、宗輔等著座、宰相座也、次

將監多助忠取覽筥、入吉書一通、官、參來授少將、々々宗輔取之、經與座、進大將

右邊置之、大將前退復本座、助忠又進硯、入本陣、宗輔進之如初、宗輔復座、大將開

見文加名了、宗輔又進取覽筥、退歸給將監助忠、々々給之退去、取印盤來、文置

居宰相座後方、請印了、又進少將、々々覽之、今度加、大將見文了後、取封帡書封、

初度著陣

初度參內

慶賀

少將進給之、返給將監、々々納印、取印盤退去、少將撤硯給將監、次兩將退座、大將起座、被退出了、大略如此之外、別事不候也、

〔元亨二年具注曆裏書〕寛治七年十一月廿一日、乙未、今日大將被申慶所々、

先院、次女院、次殿下、次北政所云々、次四條宮、次内府云々、不被參齋院、

殿下布袴無拜禮有信給馬於軒南面相逢給引御馬、次北政所、同有信、有召被參

東透渡殿圓座大臣内府儀、主人下於寢殿西南渡殿、大將到西柴垣之間下給、拜

禮之後、内府先登之、取大夫君大將昇、取國信次自南庭引馬、武忠、厚時、丹波守等引

之、取

〔一代要記〕堀河天皇 右權大納言源雅實 寛治七年十二月二十日補、顯

房讓、

○皇代曆、異事ナキヲ以テ略ス、右大臣顯房、右近衛大將ヲ辭スルコト、

十月二十日ノ條ニ見ユ、

二十一日、乙未、勘出ノ宣旨ヲ下ス、

〔中右記〕十一月廿一日、乙未、或晴或陰、時々小雨、○中

治部卿、左大辨著仗座、被下勘出宣旨云々、

二十二日、丙申、吉田祭、

〔後二條師通記〕十一月廿二日、丙申、九欠、陰、吉田祭、○中奉幣被立如常秉燭

之後立之、

二十三日、丁酉、賀茂臨時祭、

〔後二條師通記〕十一月廿一日、乙未、五藝、雨降、○中予殿下御共參内、候殿上、

舞人二人許候之由聞之、已日入了、一兩年舞人遲參云々、秉燭之後御出云々、

舞人六人、一舞尾、張少將、忠教、少將、宗佐事訖、各以分散、

廿三日、丁酉、復、晴、午刻參内、候殿上、主上未成御裝束云々、予參御前、申遲候

之由、御裝束已成、已及午刻、御禊之後、上達部可催之由、令奏、且以御禊、早可候

之由所申也、申時御禊如常、事了、著御青色、御禊、黃、檜、染云々此間令奏宣命、返給、於小

板邊召使給宣命、庭中居座物等、御出、上達部依頭中將告、候長橋圓座、主上召

男共、昇自小板、參入如常、使舞人著座、一獻、頭中二獻、予、三獻、頭中中宮大夫、未暮、治

部卿四獻、五獻、右兵衛督、盃被□了、居插頭花圓座、三枚令置如常、二枚、雜色、一枚、所衆重

盃了、予起座、執插頭花、藤花給使了、次々如此云々、候殿上、令掃除於庭中、御出

前敷圓座、召之後、上達部著御前座、試樂日一舞被仰了、今日不被仰云々、日入

試樂

御禊
宣命ヲ奏
ス

挿頭花ヲ
使ニ給フ

退出了亥時參^口有御出入御了鐘聲之程事訖

裏書中宮大夫治部卿左兵衛督藤中納言左大辨左宰相中將^{保實}三位侍

從右宰相中將^{仲實}所參候也

關白殿不令參給興福寺大衆向金峰山之由^{○本月三日所申也仍所令逗留}

給也

〔中右記〕十月廿七日^{辛未}○有臨時祭定頭辨於晝御座定申如例使右中辨

十一月廿一日^{乙未}或晴或陰時々小雨^{○中}

今日依例御覽御馬右少將顯實朝臣候御前次於中殿南面御覽臨時祭試樂

舞人等遲參光景已傾依臨昏黑主殿官人六人炬火南庭^{左右}中宮御東廂方

當南階間立倚子如例少時出御^{御直}依召公卿參進執柄不下^{殿敷}內大臣

民部卿^經中宮大夫^師治部卿^俊右衛門督^公權中納言^基右大辨^通左大辨^匡

左宰相中將^保三位侍從^能新宰相中將^仲頭中將以下雲客著座了後召人頭

中將參進年中行事障子東頭御氣色後行向西中門召舞人等于時小雨間下

暫以遲々可被用雨儀歟如何議定之間天已晴仍舞人陪從進出南庭于時召

人頭中將參進被仰一舞進出仰之忠教宗輔也參進之舞人六人^{忠教宗輔有賢基隆藤永}

定

試樂

中宮臨御

出御

實源^{宗俊}戊刻事了退下

廿三日天晴賀茂臨時祭也^{御帷}午依例給裝束於舞人等但舞人只一人^{基隆}參入

奇恠之事也次供御湯殿^{新御帷}供午時許人々參會依宮主遲參暫以遲々已

及未時^{御座兼敷之}供幣案^{二脚}出御^{黃爐}供御贖物^{宗通陪膳}

役^{宮主捧御麻}頭^{就長橋}則返給後宮主使右中辨師賴朝臣著座舞人等引御

馬^{入自中門}御稜了宮主退出御馬牽立撤御贖物次使付案下取御幣二捧^{每案各}

御拜使返置御幣此間陪從出西中門外發歌笛聲事了入御次立御倚子并敷

庭中座如例內大臣令宗通朝臣奏宣命^{紅色}御覽了返給內大臣於殿上小板

敷給使師賴朝臣御出^{青色}宗通朝臣候殿上小板敷依召候年中行事障子邊

依御氣色向西中門召舞人等^{履不著}使舞人陪從著座了次公卿移居壁下座^{殿上}

人座次初獻頭中將宗通朝臣取之^{雜色}藏人通輔陪從勸盃二獻內大臣國信

朝臣三獻中宮大夫宗忠此間螺坏銅蓋插頭花等六位藏人二人取之置長橋

南端陪從發歌笛聲^{先舞人}四獻治部卿顯實朝臣五獻左兵衛督兼實朝臣次

雜色二人所衆一人取圓座敷之^{舞人前二枚}俊忠宗信兩朝臣藏人時範取重

坏勸之次內大臣以下公卿殿上人一夕取插頭花賜之入御撤庭中座次又御

出御

御拜

勸盃

入御

出御

東遊

三獻
御神樂
祿

出、青色、公卿依御出告、自殿上戶參御前、兼敷圓座、頭中將云々、內大臣、中宮大夫、治部卿、左兵衛督、藤中納言、左大辨、左宰相中將、三位侍從、新宰相中將等也、次殿上人著座、召人宗通朝臣候年中行事障子東頭、承仰出西中門、召舞人等、歌一二歌間、進出南庭、次東遊、一舞如一日、短晷早暮已及黃昏、於北中門方、密々御覽、舞人等騎馬渡此門前、十人之中、右少辨兼左衛門權佐有信勤仕舞人、但歌舞之間、遲參渡大路許也、府隨身二人、文武隨身二人、火長四人、檢非違使隨身二人、辨侍一人、濟々相從、可有榮耀歟、於調度懸者、佐不具云々、又舞人十人之中、一人不著雜色裝束、頗奇恠歟、但或俄入、或舊舞人等也、使雜色薄蘇芳濃打衣、取物青丹欸冬張衣、辨侍相具、但北陣間使陪從自步渡、々社頭之儀、存先規云々、亥刻許、使舞人歸參、先於西中門前、發歌笛聲、歸參之由、頭中將奏聞、兼南庭敷御神樂座、并居饗積庭火料木、召人六人召儲、御出、御直頭中將召公卿、內大臣以下、晝之人々皆悉參入、頭中將被（候殿方）小板敷方、召人參入、依御氣色、召舞人等、不著舞人陪從著庭中座、殿上人又著座、了先三獻、殿上人一次御神樂、取物了後一獻、殿上人次召戈男共、陪從家綱、知定、頗以散樂是又例事也、人々驚眠、（值力）次前張歌、其駒間、殿上人取祿給了、及曉更事了、各々

退歸、

二十四日、戊戌內御物忌、

〔中右記〕十一月廿四日、候內御物忌、終日雨雪紛々、禁池結氷、

廿五日、朝頗白雪滿寸、

二十六日、庚子後朱雀天皇女御藤原延子、三井寺堂ヲ供養ス、

〔中右記〕十一月廿六日、庚子今日前女御延子、三井寺堂被供養云々、延子者故入道右府之中女、後朱雀院女御也、

二十八日、壬寅延曆寺ヲシテ、千僧御讀經ヲ行ハシム、

〔中右記〕十一月廿七日、民部卿參仗座、被奏千僧御讀經、日時明日壬寅於觀音經

也、是疱瘡御祈者、行事右少辨有信、

廿八日、壬寅於天台山被行千僧御讀經、抑寺家申云、今日恆例舍利會者如何、

仰云、可延引舍利會、於御讀經者、來月已有神事、仍可被忍行者、賜度者云々、

○疱瘡ノ流行スルコト、是冬ノ條ニ見ユ、

左大臣俊房、醍醐二堂宇大智院ヲ建立シ、是日、之ヲ供養ス、

〔後二條師通記〕十一月廿八日、壬寅陰時々雨灑、醍醐左府堂被建立也、所供

日時定
疱瘡御祈
舍利會ヲ
延引セシ
度者ヲ賜
フ

師實師通
等布施テ
遺ル

導師
讚衆二十
人

娟子内親
王後朱雀
天皇ノ御
爲ニ建立
ラセラ
ル

越智地ニ
建立ス

寛治七年十一月二十八日

九二

養也、予布施百疋送之、相分五十卷、爲二袋云々、付隆□朝臣送獻之、殿下誦經料遣之、北大盤所布施遣之、中納言中將得引出馬云々、

〔中右記〕十一月廿八日、壬寅○今日左府醍醐堂供養也、民部卿、大納言殿、中納言中將殿令入給、殿上人、左馬頭道良朝臣以下五六輩、此外君達七八人、諸大夫十餘人參集、未時許、導師法務定賢、引率讚衆廿人入堂前、于時小雨間下、堂童子馳下、藏人五位四人、酉初事了置布施、本家布施物之外北政所并内府送給云々、民部卿ニ有牽出物、馬一疋、導師ニ牽出物馬一疋、秉燭以前事了、人々歸給、下官今夜宿日野實閣梨房、終夜閑談、後朝歸京、

件堂、安置等身正觀音像一躰、兩界曼陀羅、後聞、前朱雀齋院、娟子内親王、後房ニ御降嫁、爲後朱雀院御被建立也、後朱雀院正月十八日、アラセラル、コト、天喜五年九月是月ノ條ニ見ユ、御國忌也、仍爲彼菩提、造立觀音像云々、但無願文、是有由緒也、左府偏營了、

〔慶延記〕

四下醍醐雜事記四 大智院 五間四面、檜皮葺、今三間四面縮之、

本佛聖觀音像等身

本願堀河左大臣源朝臣 俊房之建立、初者寛治五年十月九日、立越智地、同七年十一月廿八日供養、後者康和四年、被移渡無量光院西池下之地、

寺領

多寶塔一基 康和六年三月九日供養、

寺領 田十六町七段二百三十步、畠十八町七段三百步、坪付 略之云々、伊與坂、四至、東限松山、南限田際、西限伊與坂、北限高山峰、

以天永元年十月日坪付 賢圓、治承三年十月廿日、慶延加檢注、其取帳也、勘益二丁六段廿步、

此寺領、康和三年山城寺源清宗免判成之、

又同四年免判成之、

〔慶延記〕

七醍醐雜事記七 權僧正御房御修法修造等事

同五年十月九日、左大臣越地堂石居、

同七年十一月廿八日、小池堂供養了、

同五年十二月、勝覺令渡住大智院給、

同六年三月九日、壬申、大智院塔供養、左大臣御入寺、

〔元亨二年具注曆裏書〕

寛治七年十一月廿七日、上卿依行神事、遷宮予不可參左府堂供養所乎、問兩卿曰、已被定奉幣使了、十二月十二日、不可參下宮歟、

民部卿被申云、近例忌之、云々、略

寛治七年十一月二十八日

九三

塔供養

居礎

左府堂供養事

内府被訪、布施絹百疋云々、至中納言中將者、被加布施、阿闍梨廿疋、讚衆廿疋、但至内府者、不可參分、依太政大臣家九條堂供養日、殿下令贈例、只爲一緒、可被奉云々、政所申無物由、仍被仰能遠朝臣、

廿八日、壬寅、内府又被仰云、今日左府事可加布施、阿闍梨十疋、讚衆各二疋如何、令申云、太專輸也、猶可及百疋歟、

廿九日、癸卯、參内府、令語曰、昨日左府堂供養、公卿三人、民部卿藤大納言、中納言中將、皆出物、此外公卿不參、件定以帳爲佛所、以薰鑪爲火舍、凡以人家稠度爲佛具云々、奉幣上卿并使三人皆不參歟、阿闍梨、定賢、讚衆廿人云々、

十二月隆景語、一日左府御堂供養、太以美麗也、御堂作法立例、人家帳案金色等身觀音一鉢、後朱雀院御願云々、件帳有例、鏡二面、打梵、懸角木、以二階爲花机、以唾壺爲花瓶、以壺鑪爲火舍、帳東之施柳懸兩界マタラ、其實以板、即以鏡小、打梵字懸之、

阿闍梨、定賢、布施、絹二疋、供養、米五、裝束一具、兒、被物、掛三領、單衣相置、以三領、未見之事也、

後朱雀天皇御願

布施

施所々ノ布

半作多シ

越智堂

經範初度勤行ス

讚衆廿人、布施、絹百疋、供養、米五、絹掛一重、自所々有加布施、關白殿北政所、阿闍梨三十疋、被物、紅梅、中納言中將、阿闍梨三十疋、無被物、陽明門院、絹百疋、内府不裏分被奉百疋、誦經人々、藤大納言、寢殿御方、中納言、公卿三人、見一昨、殿上人十八許、道良朝臣、地下公達十人許、爲家道朝臣、諸大夫有其數云々、女房打出并雜車物等、著楚々衣服者多、地勢太優、但御堂之外、多是半作也云々、

○醍醐山寺院本佛記、異事ナキヲ以テ略ス、

〔參考〕

〔山城名勝志〕十七、三寶院 越智堂 今一言寺、北呼越智、西所有地藏堂、是越智堂舊蹟也、又有琰魔堂、堂亡琰魔像、今在此地、

東寺結緣灌頂、

〔中右記〕十一月廿八日、壬寅、今夜新長者權少僧都經範、於東寺初行結緣灌頂云々、

〔東寺長者補任〕二 權少僧都經範 十一月廿八日、九イ、灌頂行之、乞戒忠緣、嘆

德時圓法橋

〔三寶院舊記〕

四十

東寺灌頂大阿闍梨名帳

七

〔寛色〕
西 經範

〔朱書〕通照寺
三長者十一月廿八日灌頂行
之歟戒忠緣嘆德時圓法橋

〔後七日御修法阿闍梨名帳〕

三長者

經範 乞戒忠緣嘆德時圓法橋十一月廿八日

灌頂行之

〔東寺文書〕

○樂十一之十九
○山城

〔附書〕
灌頂夜所候請文

夜所候人々

行壇阿闍梨

永賢阿闍梨

小灌頂阿闍梨

濟暹阿闍梨〔別筆下同〕

尊號 頼順入寺奉

隆真阿闍梨

源俊入寺奉

宴真阿闍梨

記錄 賢尊入寺奉

重賢入寺奉

含香 濟朝阿闍梨

改定經入寺

灑水 朝尋入寺

改俊圓入寺

教授 定緣入寺奉 俊圓入寺

寛治七年十一月廿八日

大阿闍梨權小僧都〔目書〕經範

○經範ヲ東寺長者ニ補スルコト、六年十二月二十九日ノ條ニ見ユ、

二十九日〔癸卯〕法成寺八講

〔後二條師通記〕

〔朱書〕御堂御八講始

十一月廿九日、癸卯、復晴、御堂八講始也、參高陽院、御共參御

堂、不著御饗饌座、予以下著件座、行盃酒、著堂座、夕座訖程、已及秉燭、未訖以前

殿下入御々休所云々、依仰留座、夕座訖、行香如常、

〔朱書〕依物忌不參御堂 十二月一日、甲辰、天晴、易物忌也、閉門不出行、○下

〔朱書〕參御堂 二日、乙巳、重陰、雨降、五卷日也、執袈裟、道行三度也、

〔朱書〕參御堂 三日、丙午、晴、奉過途中、御共參御堂云々、

四日、丁未、天晴陰、小雨時々降、小風、御八講結願也、夕座行香如常、上達部〔筆カ〕

者殿上人加立如常、殿上不足之時、諸大夫立否、先例如何、仙院御登山之日、上

達部御共所參也、件日民部卿一人參御八講也、諸大夫行香加〔筆カ〕

〔中右記〕十一月廿九日、天晴、法成寺御八講初也、

寛治七年十一月二十九日

九七

夕座

八講五卷

日 結願

寬治七年十一月二十九日

九八

師實以下
堅義

十二月二日、參法成寺、依御八講五卷也、殿下令參御、內大臣以下公卿十人、殿上人等取捧物、三匝廻堂中、是夕座初間也、昨日南京堅義已無遂其業人、是去廿二三日間、與福寺僧徒皆悉引率向金峯山、合戰亂逆之間、彼御寺人中無成業人歟、

三日、參法成寺、今夜園城寺堅者遂業、探題圓禪僧都也、

道長ノ遠
忌

四日、人々參仕法成寺、講說了後、殿下公卿令立行香給、講筵了後、冊聽衆共起讀阿彌陀經、其後人々退歸、入夜有護摩云々、今日是入道殿御遠忌也、

今年御堂御八講々師、殿下眞僧都可被勤仕也、而依大衆亂逆事、俄以辭退、仍已講明胤所勤仕也、

〔玉葉〕

治承三年十一月廿七日、辛巳、天晴、午刻、略、中

法相堅義
ヲ行ハズ

不被行法相堅義例

寬治七年、依金峰山鬪諍也、

〔元亨二年具注曆裏書〕

寬治七年十一月廿七日、上卿依行神事、遷宮予不可

參左府堂供養所乎、〇二十八日問兩卿曰、已被定奉幣使了、〇十二月十二日不可參下宮歟、民部卿被申云、近例忌之云々、御堂御八講又不可參也、中宮大夫

曰、姪者如何、戶部被申云、不可強忌、予申云、產間不可候、猶可住他房歟、

〇興福寺僧徒、金峰山ヲ襲フコト、本月三日ノ條ニ見ユ、

寬治七年十一月二十九日

九九

寛治七年十二月五日 七日 九日

十二月甲辰朔

還御

五日、申、戊上皇、鳥羽殿ニ御幸アラセラル、

〔中右記〕十二月五日、上皇有御幸鳥羽殿云々、則還御者、

七日、戌、庚正六位上膳伴範宣ヲ香椎宮大宮司ニ補ス、

〔朝野群載〕六社司 神祇官 官符

太政官符 太宰府

應以正六位上膳伴宿禰範宣、補香椎社大宮司職事

先祖相傳ノ職

右得範宣去二月十七日解爵、大宮司是先祖相傳補任來尙矣、近則高祖父公

武、經行等也、而範宣、永保元年九月十日執行之處、恆例神事有勤無怠、然間任

先例、武實依爲譜策、去寛治元年十月、所補任也、爰今年秩滿已了、幸相當其運

誰成競望哉、望請官裁任次第、被補任者、正二位行權大納言兼中宮大夫源朝

臣師忠宣、依請者、府宜承知、依宣行之、符到奉行、

左中辨藤原朝臣

左大史小槻宿禰

寛治七年十二月七日

九日、壬子諸國ニ課シテ、皇居堀河院東南ノ築垣ノ破損ヲ修理セシム、

御忌方ヲ修ス

〔中右記〕十二月九日、從今日、皇居堀川院南東築垣所々破損、相充、諸國被修

理、但自御殿廿七丈之外也、仍不可有行幸他所之由、道言朝臣所申也、或尋大

將軍遊行之方、或避御忌方、所被修理也、上卿治部卿、右少辨有信行事、

十日、御體御卜奏、官奏、

〔後二條師通記〕十二月九日、壬子、減、六蟬、九、凶、易忌、後明、小雨時々降、任近代例、明日可有

官奏之由、所被仰也、

不堪減省

十日、癸丑、復、天晴、送不堪十通并減省五通、未刻參内、右大辨未參、殿下令參齋

院給、〔案書〕圓座沙汰、右大辨參入、官奏儀如常、欲復本座之間、大輪之程六七丈許、旋可著座也、

〔中右記〕十二月十日、有官奏、内大臣令候給、右大辨被候仗座、内大臣先令左

少辨重資内覽、殿下御朝干方、重資於弓場殿邊、招藏人被申、文書候由、殿下出

御殿上、重資於小板敷、覽文書結申、減省、次有御出晝御座、内大臣令候給、入夜

左兵衛督俊實、奏御躰御卜、

十一日、寅、甲神今食、

〔中右記〕十二月十一日、早旦史參殿上口、進奏報、仰云、今日神今食廢務也、進

奏報條先例如何、相尋之後、可奏聞者、須臾史歸參、申云、尋問大夫史祐俊宿禰

寛治七年十二月十日 十一日

廢務

出御

之處廢務日慥無所見者明日又奉幣日也明後日可奏聞者○中略大神祭ノコトニカ、ル、十

十二日卯大神祭二十二社奉幣

〔後二條師通記〕十一月廿五日己亥終日雪下寒氣罔極參內○中上官怠狀

奉幣定

返給明日奉幣定也仰令奉仕之由○可罷力

廿六日庚子陰小雨灑雨脚止之○中召有信朝臣辨下給史良真怠狀外

記義資下外記定政怠狀○十一月十七日今日可令出仕之由各以仰畢○外

十二月十二日乙卯祭大神天晴於二條末出河原解除申刻陰陽師泰長被了參○外

殿戌刻○以下

廿二社奉幣被立云々公卿中宮大夫也○上殿

十三日丙辰雨灑風吹草木動荷前定延引爲奉幣後齋之故也日夜雪降○外

〔中右記〕十一月廿六日庚子中宮大夫參仗座被奏臨時廿二社奉幣日時

來月六日者行事權辨基綱

十二月六日雖可有臨時奉幣已延引是賀茂社觸穢出來仍遍滿天下云々被

相尋處本社已爲丙處世間不可爲穢仍過今日可有奉幣者

賀茂社ノ穢ニ依リテ延引ス

廢務ノ日恒例ナシ

十一日○中略神今食ノ須臾史歸參申云○中明日又奉幣日也明後日可奏聞者

今日大神祭使立中宮御奉幣之間下官勤仕陪膳人々議云今日廢務被立使如何然者被問宮主申云恆例之神事有何憚哉仍被立使

十二日○中今日臨時廿二社奉幣也當日早且被奏日時勘文又奏宣命草上

卿中宮大夫有御出南殿有御拜近日世間疱瘡爲消彼難有此奉幣也其由則

作載宣命文

〔元亨二年具注曆裏書〕寬治七年十一月廿七日上卿依行神事○事予不可

參左府堂供養所乎○十一月二十日問兩卿曰已被定奉幣使了不可參下宮歟

民部卿被申云近例忌之云々○下

十二月 穢事

範政勘文

神祇式ニ觸穢人死卅日又乙甲處有穢云々就件等書案之從死家事之人

是甲也

仍件甲人々所執裁之米乙物也

御拜ヲ祈禱ス

○痘瘡流行スルコト、是冬ノ條ニ見ユ、

上皇、鳥羽殿ニ御幸アラセラル、

〔中右記〕十二月十二日、曉上皇有御幸鳥羽殿、

十六日、略今日申時許、院從鳥羽殿還御、藤中納言、右大辨扈從云々、

十五日、戊午內侍所御神樂、

〔中右記〕十二月十五日、戊午、略今夕有內侍所御神樂、內侍所西中門南廊也、仍假渡長橋、敷筵、爲

御出先典侍藤宗子、隆宗朝臣、掌侍仲子等參向、供御供了、行事藏人宗佐參御前、

申供了由、戊亥刻許御出、殿下令候給、御解御、許給、殿上人取指燭前行、左中將

國信朝臣候御劔、先有御拜云々、次依例御神樂始、殿上人六人、基綱朝臣、宗忠、

朝臣、通、著座了後、三獻、頭辨以下次第勸之、人長兼方、取物了後又一獻、前張了

後、召頭辨被仰可歌星之由、歌其駒、同給祿、夜半事了還御、

殿上人召人、此御時皆共劔笏、而今夜於殿之御直廬、治部卿被申云、殿上人

召人、專不具劔笏、是地下之人具也、扈從御出、何有劔笏哉、後冷泉院、後三條

院御時、更不具劔笏者、仍付此說、今夜人々不被具也、伴御神樂、前々隔年、從

院御時、每年歲末有此事也、御神樂間、中宮女房乘船、近付岸脚見物、是有仰

還御

出御

御拜

還御

隔年ヲ改
メ毎年行
フ

内御物忌
ニ依リテ
延引ス

十六日、己未射場始、

〔後二條師通記〕十月五日、己酉、天晴、射場殿延引、禁中御物忌也、

十二月十六日、己未、復晴、射場始也、申刻參內、著陣、乍居輿座、令置膝突、（兼實）右大將、

（後明）治部卿、（兼實）二位中將、（保實）左大辨、（保實）左宰相中將、（仲實）右宰相中將、（國信）候陣、黃昏次將、（國信）就

膝突、召寸、起座立陣壁後、令持笏於隨身、整弓具、經陣前、著御前座、令撤御射席

違例、矢取著座之後、可令撤御射席、此間令懸御的、違例、公卿未著座前、可懸御

的也、自餘如常、能射三人、度數一定、令奏、仰云、可有三度也、告事由於所掌、能射

二位中將、左宰相、御前、射（射手力）七人被仰下云々、

〔中右記〕十二月十六日、弓場始也、去十月延引及今日也、御裝束儀存先規、歟、

秉燭之程、御出、頭中將宗通朝臣候御劔、左中將國信朝臣、在出居座稱警蹕、依

御氣色、召公卿、々々著座、次能射右宰相中將經實、右兵衛督雅俊、左中將國信

朝臣、一度射了、皆皮次藏人時範勤仕所掌役、書分前後射手等、

前、右宰相中將經實、右兵衛督雅俊、朝臣、

後、左宰相中將保實、新宰相中將、

實、顯雅朝臣、基隆、忠敦、

射手

出御

能射

矢取

寬治七年十二月十八日

一〇六

念人

念人、內大臣、右大將、左大辨、中大夫、治部卿、季仲朝臣此外殿上四位、五位、六位合十人許也、所掌的付

賜饌

座了後、懸物射分錢等持參、一度了之間、御厨子所供菓子干物等、頭中將宗通朝臣陪膳、取一御臺、於無名門間稱警蹕、射手等暫居候之、又賜酒饌於王卿、亥

還御

時事了、前方依勝有拜、二度、次還御、

十八日、辛酉、字佐八幡宮假殿遷宮日時定、是日、位祿及ビ臨時除目ヲ行フ、

〔後二條師通記〕〔宋書〕字佐遷宮日時、除目左大臣被參、十二月十八日、辛酉、雪散、字佐宮遷宮日時、除目參、左大臣所

被行也、

〔中右記〕十二月十八日、左大臣、左大辨被參仗座、字佐假殿遷宮日時被奏、其

次被行位祿事、又有小除目、美作守泰仲、讚岐守行家、件二人相博也、泰仲朝臣

讚州八年、明春得替之時也、而年之中有此事、不次之朝恩歟、

〔勘仲記〕弘安十年五月十四日、甲辰、雨降、〔中次參內造〕字佐宮正殿杣採日

時定、〔中略〕

八幡宇佐宮造替、遷宮年限例

當宮寶殿、卅年一度所改作也、〔中略〕

同七年十二月十八日、被勘下奉移假殿日時、

明年二月廿五日、丁卯、

三月十一日、壬午、

件度大貳藤原長房卿、依輕服不供奉、仍延引之由、見府解、

○字佐宮遷宮日時定ノコト、嘉保元年閏三月二十三日ノ條ニ見ユ、

二十一日、〔甲子〕御佛名、歲末御修法及ビ圓宗寺法華會、是日、諸國條事定ヲ行

フ、

〔後二條師通記〕十二月廿一日、甲子、天晴、〔中略〕自今夜御佛名始也、予不能參

云々、

〔宋書〕御佛名、廿二日、乙丑、〔八卦〕天晴、〔中略〕御佛名中夜也、

〔中右記〕十二月十六日、〔中略〕今夜治部卿、左大辨於仗座、定申圓宗寺法華會

僧名、〔來〕廿一日、

廿一日、〔甲子〕圓宗寺法華會初、上卿右衛門督公實、右少辨有信行事、

歲末御修法被始行、〔不動〕法務定賢、一字、〔金輪〕權少僧都賴親、

今夜內御佛名初也、先有陣定、諸國條事歟、

亥刻打鐘、出居次將等昇、公卿民部卿、大納言殿、〔師忠〕中宮大夫、〔雅實〕右大將、〔家忠〕新大納言、右

寬治七年十二月二十一日

一〇七

御佛名始

同中夜

圓宗寺法華會僧名

陣定

名對面

御物忌

上皇御佛名

中宮御佛名

御修法結願
御芳門院
御佛名

衛門督(重寶)二位宰相中將、右大辨(重修)左大辨(保實)左宰相中將、皇太后(公定)權大夫(龍寶)三位侍從也、夜半許事了、名對面如常、

廿二日、乙丑、御佛名中夜、中宮大夫、右大將(俊明)治部卿、二位宰相中將、右大辨、左大辨、三位侍從等參仕、次第如常、

廿三日、御佛名終常、御物忌、而近衛司一人不被參籠、行事藏人為宣大略懈怠、歟、但次將又不參籠、奇恠多端、仍今夜牛一之後事始、外宿近衛司等昇御殿之故也、右大將、左大辨、三位侍從等參仕、次第如常、行香事了、及曉更退出、

廿四日、一院御佛名也、(如略)○中略、行幸定ノコトニカ、(保元)嘉保元年正月三日ノ條ニ收ム、及亥刻、御佛名初、次第如常、已及曉更行香、事了人々退下、

廿五日、(中略)○今夜中宮御佛名也、大夫、新大納言、二位宰相中將、權大夫祇候、但大夫并右中辨師賴朝臣不立行香、是依為伊勢遷宮行事也、名對面亮公俊朝臣問之、

廿八日、(中略)○又歲末御修法結願者、(中略)○今夜新女院御佛名云々、

內大臣師通、左近衛大將ヲ辭ス、

〔後一條師通記〕

十二月廿一日、甲子、天晴、早旦、殿下令度給云々、自是以前殿

(朱書)獻大將辭狀

令參內也、召陰陽師道時、未參云々、道時參入、召御前、予大將被辭之日、今日如何、吉日也、令獻勘文歟、先例□慥不覺候、追可被仰之者也、召有信朝臣、大將辭

日時ヲ陰陽師ニ問フ

狀可候之由所被仰也、未申吉刻也、早可持參也、狀持來、已及黃昏、開見、令有信讀之給、了有其儀、令御覽殿下、令付作者令獻也、返給令清書、令公經書之、書一

帋、又見了入朴函、裏其上如常、付少將俊忠朝臣令獻、可奏之由告云々、付頭辨了、使還歸候、使親昵人也、件朴函、以盛長所被下給也、仰可候本府之由、給祿(府生)

了、使還歸候、使親昵人也、件朴函、以盛長所被下給也、仰可候本府之由、給祿(府生)、(二正)番長也、作者并手書不給祿云々、殿下御時例也、

明日可參內也、自今夜御佛名始也、予不能參云々、使少將歸之後、隨身可給祿者也、

辭任ノ後初度參內

廿二日、乙丑、(八卦)天晴、大將辭申之後參內、無日時勘文云々、先著陣座、(奥)起座

之間、頭辨來云、可被下吉書、暫可候之由、殿下所被仰也、仍移外座、令置膝著、頃之頭辨來下吉書、披見了便下辨、參殿上、參御前、有頃所罷出也、(中略)御佛名

ニ收ム、予前驅八人、五位六人、六位二人、武忠、厚時等有共、不帶劔云々、廿三日、丙寅、(多)門不行、

吉書

寬治七年十二月二十一日

(朱書)大將初被置事 裏書 大同三年、左右大將、自此年被定歟、

〔中右記〕 十二月廿一日、甲子、○中略

今日申時許、內大臣殿、俄令獻辭、左大將狀給、使左少將俊忠朝臣取表函、襖紙、入自殿上口、置大盤上、頭辨奏聞、

件狀右少辨有信、俄以作之、公經朝臣清書、被獻狀已後、召隨身等給祿、返遣本府了、但府生武忠、番長敦時等、被補雜色長、可候之由、被仰云々、

廿二日、乙丑、○中略、御佛名ノコト

今夜內大臣殿辭狀之後、初參內、先著陣座、令賜吉書給、頭辨下之、內藏寮申請、則給頭辨、後令參御前給、了則令退出給、不令帶劔給、是自本非勅授之人故也、○中略

還昇

周防守經忠朝臣、被聽還昇、

〔公卿補任〕 九寬治六年、廿一、內大臣正二位藤師通、廿一、左大將、七寬治六年十二月

、辭大將、

〔公卿補任〕 十保安五年、廿一、非參議從三位藤經忠、(寬治七年) 同十二月廿一日還昇、

〔本朝世紀〕 康和元年六月廿八日、己亥、關白從一位行內大臣藤原師通公薨、

○中略 寬治七年十二月廿一日、上疏請停大將、勅許之、

〔一代要記〕 堀河天皇 左、內大臣藤師通、元、寬治七年十二月十一日、七辭

○十三代要略、皇代曆、異事ナキヲ以テ略ス、師通ニ帶劔ヲ聽スコト及ビ左大臣俊房ヲシテ、左近衛大將ヲ兼ネシムルコト、本月二十七日ノ

條ニ見ユ、

二十三日、丙寅、內御物忌、

〔中右記〕 十二月廿三日、○中略、御佛名ノコトニカ、御物忌、而近衛司一人不

被參籠、行事藏人爲宣、大略懈怠歟、但次將又不參籠、奇怪多端、

廿四日、○中略、俊忠、能俊兩少將、恐懼、是御佛名畢日、不參籠、內御物忌、被召問處、

依陳狀不明也、

廿七日、庚午、天晴、○中略、今日內御物忌也、仍殿下內府令參籠給也、

〔後二條師通記〕 十二月廿六日、己巳、(朱書)不擇日次、參內侍宿、天晴、依日次不宜、不籠、內御物忌侍、(備後)

戊刻、自殿御消息、所被下給也、院仰事云、日次不可有禁忌之由、所被也、(疑アルカ)可籠之由、有御氣色云々、俄承仰旨、余所欲參仕給也、盛長承仰旨、籠否如何、人々坎日、有其憚由、所申也、重隨仰旨、可參之由、申侍、

寬治七年十二月二十三日

一一一

近衛司ノ
參籠ナシ

俊忠能俊
ヲ恐懼ニ
處ス

師通內御
物忌ニ籠
ラズ

隨身ヲ本
府ニ返ス

一一〇

寛治七年十二月二十四日 二十五日

〔雪亥刻許、俄宿内云々〕

○二十六日以後ノ内御物忌、便宜合致ス、

二十四日、町修理大夫橘俊綱ノ伏見亭焼亡ス、

〔中右記〕十二月廿四日、略中

今日辰時許、修理大夫俊綱朝臣臥見亭已以焼亡、件處風流勝他、水石幽奇也、悉爲煨燼、誠惜哉、

○俊綱卒去ノコト、嘉保元年七月十四日ノ條ニ見ユ、

二十五日、辰官奏、大糧申文、

〔後二條師通記〕十二月十四日、丁巳、九坎陰、雪積庭如粉、終日雪散、召史可入

官奏文書等、尋之處、申云、未整文書等云々、政之後奏事一度也、

廿五日、戌辰、墓、忌、易、晴、午時參内、著陣、官奏文十八通、左大辨著横座、大辨作法

如常、去圓座五尺廻著座、文結申、廣於一枚程許可結申、右中辨來傳、左府命云、

大糧申文可申行由、所示給也、大糧申文三通、一通匙文、二通目錄也、史結申二

通、予揖許、事訖退出了、

裏書、官奏下□□史、々結申、每文予揖許云々、

風流ノ地

奏文十八通

金峯山寺
所進ノ文書

絹七疋ノ
文字他筆
ニ似タリ
一枚別紙
ニ似タリ

長曆以後
宣綱領掌
ノ證ナシ

〔中右記〕十二月廿五日、内大臣候官奏、左少辨重資奏申、〔文脱カ〕

官宣旨ヲ伊賀國ニ下シ、同國司ヲシテ、同國名張郡矢河中村ニ、大和金峰

山寺ノ濫妨スルヲ停メ、藤原保房ヲシテ、舊ノ如ク、之ヲ領掌セシム、

〔東大寺文書〕○第二回 採訪十一

左辨官下 伊賀國

應任度度宣旨并相承理、停止金峯山寺妨、令藤原保房領掌管名張郡所領

字矢河中村等事

右得官底去寛治六年九月十九日勘狀、如寺家所進宣綱文書者、長曆二年

四月、左馬允藤原實遠以相傳所領名張郡周智郷地一處、賣與宣綱父大中臣

朝方之由、郡司并在地刀禰等如證、暑、但無國司與判、不副直請文、所載券文直

絹七十疋者、而件絹七疋字頗似他筆、又東南四至之下載太神宮御領并舊御

領杣字等件字同似他筆、又件券二枚之内端與之枚頗似別紙、隨亦續目年號

之處、無請印、件等條非無疑殆、又宣綱假名馬工福景、天喜二年官物進未勘文

所副進也、件勘文載郷郷作田、其中名張郡作田十二町九段餘步者、雖有郡名、

不載條里并郷名、凡長曆以後領掌證驗詳無所見、去年始注爲相傳領之由、請

寛治七年十二月二十五日

寛治七年十二月二十五日

一一四

宣綱ノ寺家へ所進ノ文書
朝方實遠ヨリ買得ス

藥師寺別當掠領ス

五僧君謀計ヲ構ヘテ藏人某ニ傳領セシム

保房所進ノ文書

在地并在廳官人等署判、所寄進寺家也、爰宣綱進寺家申文、（目カ）件所、元者自故養祖父實遠手、故親父朝方去長曆二年買得領掌立券文分明也、而親父先年之□下向鎮西、經數年上道、不經幾程死去已畢、宣綱又幼少之間不敢其沙汰、祖父實遠朝臣依有傍所領暫令所知、祖父死去之後、宣綱相繼可領掌之處、自姉當麻氏手、藥師寺前別當號買得之由、掠領因之爲致沙汰、籠本公驗於高家、年來不返給、然間申返彼公驗及三四年、隨與不知名藤藏人、擬相沙汰之處、從去寛治二年有所勞、不知大小事、雖然以他人之領地、不可沽却之由、示遣姉女許之處、件事暫相語人五僧君所爲也、更自知無沽却、早可沙汰領掌之由、度度返事分明也、以之謂之、件女相知縱雖沽却、敢無可領掌之由、加之田畠沽却之道、以在地證判爲先、兼又爲始終之沙汰、令觸知子孫恆例也、而件五僧君、搆謀計文書、令傳領藏人之旨、不知其理者、如所副進之姉女書狀、名張事早可思立、於自者不可爲苦之由也、宣綱可傳領之子細并五僧君所爲之由、詳不見彼書狀、又如保房所進文書者、天喜四年二月、散位藤原實遠注伊賀國所領田畠等、讓與養子藤原信良、是有相傳理之上、爲得孝養者、鄉鄉司與判、其內件名張郡所領二箇處、一處矢河、一處中村、同所注入也、其後康平七年二月、信良注實遠處分之旨、

藥師寺別當隆經相傳ス

隆經保房ニ傳フ

宣綱ノ妨ヲ停止セシム

隆經ノ相傳明證アリ

三子ノ沽却疑ナシ

請國判、延久四年閏七月、以件所領、處分妻當麻氏、同六年七月、當麻三子以名張郡所領、限直准米二千斛、賣與藥師寺別當隆經、其由國郡司并在地刀禰等加證署、承保三年、國司下知名張郡司廳宣云、故信良朝臣所領田畠作人等、可隨藥師寺別當所勘、依傳領明白也者、承曆三年十月、隆經相副調度文書、處分舍弟保房、應德元年三月、可令保房領掌之狀、被下宣旨、其後依宣綱妨停止件妨、可令保房領掌之狀、今年二月十八日并四月廿五日兩度被下宣旨已了、如件等文者、保房相傳領掌之趣、似無疑殆、三子君以朝方買得之文書、不令知宣綱、恣沽却隆經者、三子傳領之旨、可謂非常、而今如次第文書者、三子傳領之旨、相違宣綱申狀、天喜四年、實遠處分信良、延久四年、信良處分三子、三子依信良處分沽却隆經、謂其相承似無違亂、但實遠、信良等處分文、依爲案文、暗難辨決、被相尋彼正文、可有載定歟、件正文等稱爲類券之由、三子所不副渡隆經也、抑作券文、賣渡隆經之條、三子不知子細、兼又三子男平致遠不加署之由、宣綱所訴申也、然而如彼券文者、三子加假字名字之上、依直物沙汰、度度送隆經之書狀明白也、於致遠者、雖不加署、隆經買得件所領之後、出請文、耕作彼領田、其由致遠請文并書狀等、又以顯然也、然則縱雖無致遠之署判、非可疑三子之沽却、

寛治七年十二月二十五日

一一五

當麻三子
申詞

良筭三子
ノ後夫ト
ナル

良筭隆經
ニ賣與ス

宣綱ノ沙
汰セルコ
トナシ
宣綱金峰
山ニ寄進
ス

三子處分
正文不明

但三子其身見在者、且被尋問子細、且召彼處分正文、下給法家、可被勘決歟者、同七年九月七日、官問注當麻三子、申詞記云、三子申云、件所元者祖父左馬允藤原實遠相傳所領也、而實遠存生之時、處分甥信良、件信良即三子夫也、而信良死去之刻、又處分三子、其後領掌無他妨、然間藥師寺五僧良筭爲後夫、經一兩年之間、件良筭以三子所領等、賣與要人之處、三子申云、子息有其數、隨此名張所領者、不可放與他人之由、再三雖制止、良筭旁成忿怨、強所賣與藥師寺別當隆經也、隨即書券文、良筭加署、三子同可加判之由、依申候、愁以假名字加判所令賣與也、但於直惣者、件僧三子相共宛私用了、如此之間、宣綱全不申有公驗之由、何況所不致沙汰也、但此兩年之間、宣綱以件所奉寄金峯山寺之由、所承也者、復問云、辨申之旨不理給故、何者如宣綱解狀者、件所領不令知三子、良筭暗作新券、賣與要人之由、三子申送者、而今如陳申者、擬沽却之刻、再三雖加制止、賣買之日、遂加假名判者、就之謂之三子偏不知之由、所不見也、陳狀之旨相違多端、加之實綱所副進之三子書狀、早可致沙汰之由、所見也、慥辨申如何者、三子申云、先條辨申之外、全無別事、但宣綱所副進之假名書狀者、後夫良筭離別三子之間、所申送歟、分明不悟者、復問云、件所領實遠處分信良、信良又處

宣綱領掌
ノ理ナシ

分三子、而件處分正文不副渡隆經、然者件正文留置三子許歟、且辨申子細、且令進上者、三子申云、件處分正文、於實遠處分帳者、五僧良筭撰取稱有可沙汰之事、渡與能登權守頼任之由、所承也、其後良筭離別之間、不知給子細、又信良處分帳者、娘姉子許候歟、慥不悟候、凡如此文書等、預給件姉子也者、權中納言源朝臣俊明宣、奉勅件所領如三子陳狀者、延綱領掌似無理致、宜任度度宣旨、并相承理、停止金峯山寺妨、令保房領知者、國宜承知、依宣行之、

寛治七年十二月廿五日

大史大江朝臣 在判

中辨藤原朝臣 在判

○伊賀國司ヲシテ、藤原保房ニ名張郡矢河中村ヲ領掌セシムルコト、應德元年三月二十二日及ビ寛治六年二月十八日ノ條ニ見ユ、

二十七日、庚午著欽政、内大臣師通ニ帶劔ヲ聽ス、是日、任大將、除目、左大臣俊房ヲシテ、左近衛大將ヲ兼ネシム、俊房、大饗ヲ行フ、

〔公卿補任〕 九 左大臣正二位源俊房、五十九十二月廿七日兼左大將、

〔扶桑略記〕 三十三今上皇帝七善仁代、十二月廿七日、庚午左大臣源朝臣俊房補

左近大將、年五十九、内大臣藤原朝臣師通、辭退大將之替也、

寛治七年十二月二十七日

〔後二條師通記〕十二月廿四日丁卯天陰申時參高陽院○中黄昏欲罷出之間殿下仰云明日勅授事明日可有之由所被仰也一定明且可被仰也殿御劔可遣歟故宇治殿御時殿下依件例所有也

勅授
慶申

廿七日庚午伐晴時々雪散大將行儀左府未時參入院御使頻往反良久已及黄昏采書一任大將左府著陣如常予移外座頭辨來告召之由予經陣後參上御前著圓座關白殿被御座云々雖御物忌如十一月廿日儀除目以前頭辨向宿所告勅授由下給殿下御劔帶之到弓場殿付頭辨申慶賀聞食了予舞踏了著陣召大外記問諸司具否如常上卿藤中納言左大辨等也左府無御前行儀事訖所々令申慶賀云々

政延引

裏書家忠藤大納言中宮大夫右衛門督中納言中將別當藤中納言二位中將右大辨左大辨皇太后宮權大夫政延引少納言史等依不候延引云々不便尤多

太政官謹奏

內藏寮

頭正四位下源朝臣政長

左近衛府

大將正二位源朝臣俊房

將曹正六位上秦宿禰武基元○中右記武

右近衛府

將曹正六位上下毛野公延末季○中右記近

寛治七年十二月廿七日

師通俊房
ルニ馬ヲ送

〔中右記〕

十二月廿二日乙丑○御佛名僧侶昇之後頭辨奉仰令出納召左大

臣少時左大臣參入著仗座外座先以陣官尋頭辨々々則來著膝突被申參來之由則頭辨又著膝突仰云可成給左近衛大將日時撰申也則左大臣稱唯退出還里亭沙汰饗祿事云々有宗朝臣書定文左大臣參內之間前駟四人殿上人師賴道時朝臣宗輔師時扈從

廿七日庚午天晴依任大將事有除目○中未時許內府令蒙勅授帶劔宣旨給

頭辨仰下上卿左兵衛督內府則於弓場殿令奏慶賀由拜舞之後令著仗座給旨依去廿五日雖可有勅使宣左大臣螺鈿劔紫袂參內藤大納言中宮大夫師中納

寛治七年十二月二十七日

任大將日
時撰申

義綱後房
二扈從ス

火災

出御

下名

俊房慶賀
ヲ奏ス
次將以下
饗祿

寬治七年十二月二十七日

110

言中將殿上人親五六輩扈從前驅十餘人許此中四位一人義綱朝臣頭中將宗通朝臣此間爲御使往反院除目之次又有小事歟時刻推遷光景漸傾然間當北方有燒亡處甚以騷動是一條堀川之邊小屋云々檢非違使等進向皆束帶也政也及酉時比火滅了藏人左衛門尉永實青色狩胡錄馳參內先給御前御裝束一如官奏加敷殿下御祈圓座又依御物忌此第一間許垂廂御簾付御物忌須臾出御御直衣殿下令候給召藏人頭季仲朝臣被仰可召大臣由季仲朝臣於仗座召之內大臣參上之後召人藏人勘解由次官時範參進依仰持參紙筆等入柳篋續紙二卷各三枚則除目了

內藏頭正四位下源政長兼院隨身元左近衛大將某兼院隨身元將曹秦武元院隨身元右近將曹下毛野近季院隨身元

內大臣取除目退歸於殿上召上召清書上卿權中納言基忠卿給之上卿著仗座行清書并下名事等云々

此間左近官人以下出本陣渡南殿階下向弓場殿左大臣進弓場殿令頭辨季仲朝臣奏慶賀由付職事被奏慶賀事了後拜舞至後拜隨身等進前官人發歌笛聲次令藏人頭季仲朝臣奏次將以下可給饗祿之由勅許後渡南庭參仕中

大饗ノ儀

勸盃

片舞

宮御方令權亮國信朝臣啓事由二拜了後更歸本路藤大納言中宮大夫中納言中將相從官人等扈從親殿上人四人宮司給隨身腰指相具次將等出敷政門代於堀河冷泉院述令許取續松前行

乘車給次將等相從公卿暫徘徊陣邊頃而向彼饗所土御門亭

先其儀寢殿南廂儲次將公卿座東廂殿上人座東中門廊將監將曹座東對南庭三行府生以下座西上北面中門南腋立酒部所幄諸大夫饗在侍所秉燭之後左府還來饗所先被著殿上人座次本府次將等列立南庭中將國信朝臣少將有歸一列在後再拜了後大將移居南廂座能登守後兼取菅次令前美乃守行房朝臣而殿ノ次將等可著座之由傳仰之此間頭中將中將宗通朝臣參加後聞爲藏人頭故無所見仍次將等中將宗通國信朝臣少將有家朝臣忠教有賢著座了隨身等立明南庭次初獻大將自勸之美乃守公俊瓶子藏人兵部大輔通輔次公卿被著座暫在殿上也民部卿經藤大納言中宮大夫師右衛門督公中納言中將右將次左兵衛督後藤中納言基二位右宰相中將經右大辨通左大辨匡皇太后宮權大夫公殿上人頭辨以下著座次家主机陸奧守義綱朝臣以綱昇之立了官人於南庭行舞片之本家下給和琴舞了皆著座了次二獻民部卿瓶子少納三獻右衛門督瓶子藏人勘解次居主人飯公卿次將殿上人等次居汁物家主陪膳義

寬治七年十二月二十七日

111

寛治七年十二月二十七日

一一三

下五 四獻中納言中將大輔子民部 五獻左兵衛督少輔子治部 居汁物菓子等此間積官人祿案二脚堂(當力) 東對南北昇立(當力) 知家事一人讀交名召立一々給之又將監座初獻美乃守公俊朝臣二三獻地下五位次四位殿上人等取祿給次將則起座了次五位殿上人等先取宰相四人祿則起座次四位殿上人取中納言四人祿又起座同殿上人取大納言三人祿則被立座之間有牽出物馬二疋部一民 言中將各々退歸

番長ヲ補

宗忠源氏ノ榮達ヲ評ス
俊房著陣

大將歸家之後被補番長一人秦近忠 又右近府生下毛野敦久渡左近府是為隨身也今夜左府令申所々於慶賀給右中辨師賴朝臣大宮權亮道時朝臣師隆朝臣木工權頭季實朝臣宮內大輔師前駈此外地下諸大夫十餘人許大納言殿中宮大夫可扈從之由雖令申給皆以令留給是依省略也后 陽明門院一院新女院高倉一宮殿下許也殿 下有御答拜并御牽出物馬一疋云々中略 左右大臣左右大將源氏同時相並例未有此事今年春日御社頻恠異興福寺大衆亂逆若是此徵歟加之大納言五人之中三人已源氏六衛府督五人已源氏七辨ノ中四人也他門誠希有之例也為藤氏甚有懼之故歟
寛治八年正月一日癸酉高天清晴中 今日依吉日左大臣初著本陣座左大

大將饗ノ作法

後任也

〔江次第〕

二十時 時刻大將參内中

事了公卿退出若臨暗者以府官人立明給立明官人祿匹絹以府 官人勸之
寛治七年十二月廿七日
民部卿中納言中將以上有 引出物

〔本朝世紀〕

康和元年六月廿八日己亥關白從一位行内大臣藤原師通公薨
略中 寛治七年十二月廿一日上疏請停大將勅許之廿八日勅授帶劔

御髮上

〔中右記〕十二月廿七日庚午天晴中 今日依午日有御髮上事云々

二十八日辛未 荷前位祿定是日左近衛大將源俊房ヲ左馬寮御監ニ右近衛大將源雅實ヲ右馬寮御監ニ補ス

〔後二條師通記〕

十二月十三日丙辰陰雨灑風吹草木動荷前定延引為奉幣後齋本月十二日 之故也日夜雪降

廿八日辛未 陰雪霏々積庭荷前所被行也中 戊刻大雪(忠實) 中納言中將為荷前

寛治七年十二月二十八日

一一三

午日ニ依リテ行ハル
荷前定延引

使、

〔中右記〕

十二月十七日、庚申、(經傳)民部卿、(通傳)右大辨被參仗座、定申、(中略)荷前使、(後)廿八日、(後)辛未、荷前使立、申時許使藤大納言、(家)新大納言、中納言中將、(後)左兵衛督、

出御ナシ

右大辨、(保實)宰相中將、(保)參内、事了各退下、行事右少辨有信、近代無御出儀、

忠實深草
山陵ニ參
向ス

中納言中將殿、令歸大炊殿給、前駟御隨身著改布衣裝束、儲饗給次官秉燭之間、乘御馬、令向深草山陵給、于時風吹雪散寒氣殊甚、尾張守忠教、左中將有賢、下官扈從、此外諸大夫七八人許也、於山陵鳥居下、令洗御手給、(山陵守儲之)

幣物到來
セズ

被相尋幣物之處、已無到來、存前行之由未來著、仍雖相呼東西全無答音、已及深更、下官申云、只任例兩段再拜之後、可令歸給也、於衛士等不來者云、而無役、仍付此議、先解劔持笏、拜後令歸給了、(中略)

藏人勘解由次官時範、定申位祿、(中略)

今日兩大將、可爲左右馬寮御監之宣旨被下云々、

清凉殿二間ニ於テ、權大僧都良意ヲシテ、等身十一面觀音像ヲ供養セシム、

痘瘡御祈

〔中右記〕

十二月廿八日、(中略)辛未、○今日於二間、被供養御等身十一面觀音像、導師權大僧都良意、左少將有賢給被物、是真言供養也、爲痘瘡御祈也、

○痘瘡ニ依リテ、二十二社ニ奉幣スルコト、本月十二日ノ條ニ、痘瘡ノ流行スルコト、是冬ノ條ニ見ユ、

法印仁源ヲ法性寺座主ニ補ス、

〔後二條師通記〕

十二月廿八日、(朱書)辛未、陰、雪霏々積庭、(中略)法印任法成寺座主、(後)云々、(朱書)阿闍梨解文被下云々、

阿闍梨解
文ヲ下ス

〔中右記〕

寛治八年二月四日、(中略)丙午、○今日法印仁源補法性寺座主後、初拜堂、仍殿上人五六輩行向云々、

拜堂

〔門葉記〕

法性寺座主次第、(八十一)仁源、(六)寛治七十二廿九、法印時、

○華頂要略、異事ナキヲ以テ略ス、門葉記二十九日ニ作ル、僧正仁覺、法性寺座主ヲ辭スルコト、九月十一日ノ條ニ見ユ、

二十九日、(壬)追儼、

〔後二條師通記〕十二月廿九日、(忌)壬申、今朝開戸、白雪天降、委積庭上、雪深

大雪