

中華民國郵政局認爲新聞紙類

福達達校
廳月刊刊

中華民國十八年八月出版

卷第八號

總 理 遺 像

革 命 尚 未 成 功



同 志 仍 須 努 力

總 理 遺 囑

余致力國民革命凡四十年其目的在求中國之自由
平等積四十年之經驗深知欲達到此目的必須喚起
民衆及聯合世界上以平等待我之民族共同奮鬥
現在革命尙未成功凡我同志務須依照余所著建國
方略建國大綱三民主義及第一次全國代表大會宣
言繼續努力以求貫徹最近主張開國民會議及廢除
不平等條約尤須于最短期間促其實現是所至囑

本刊目錄 第三卷第八號

總理遺像及遺囑

插圖

福建省物產繁散地圖

(1) 廈門自來水上裡蓄水池及水壩

(2) 上裡蓄水池水壩之護牆

(3) 南普陀山中三個過濾池

(4) 南普陀過濾池

(5) 上裡蓄水池水壩之前面

(6) 上裡蓄水池水壩之遠望及十一寸總水管之唧接

(7) 廈門之公墓(以上均參攷第六期何岑廈門市政調查錄)

漳龍區公路分局所屬各路綫行車經過地區站名及距離里數表

漳龍區公路分局所屬各路綫延長里數及路幅表

學術

自來水與市政

何岑

調查

閩省北路茶葉狀況及茶價運費之調查

林榮向

福州苜荊花之產出及其種植法

林榮向

龍巖漳平寧洋三縣紙業之情形

報告

漳龍區公路公局民國十八年六月份辦理經過及進行情形報告書

龍詔公路雲霄工程派出所六月份辦理經過及進行情形報告書

龍詔幹路工程處六月份辦理經過及進行情形報告書

莆田縣建設局十七年度工作概況報告書

莆田縣建設局十七年七月份政治工作報告表

連江縣建設局十七年度工作概況報告書

仙遊縣建設局十七年度工作概況報告表

各附屬機關行政計劃書

福建水利局十八年度預定七八九三個月行政計劃八項

建甌縣建設局預定十八年七月分起三個月行政計劃書

漳浦縣建設局預定三個月行政計劃書

仙遊縣建設局十八年度第一期三個月行政計劃書

莆田縣建設局第一期建設計劃書

海澄縣建設局十八年三個月行政計劃書

平和縣建設局計劃書

福莆幹路第二二段計劃書

法規

縣組織法

電信條例

技師登記法

特種工業獎勵法

無線電器材輸入條例

福建省各縣市修築街道規則

福州市馬路補助費徵收章程

浦城縣公路公債施行細則

公牘

目

錄

本廳呈文

本廳咨函

本廳委令

本廳訓令

本廳指令

本廳批文

附錄

國貨展覽會福建省給獎等第一覽

廳務紀要

福建省政府建設廳民國十八年八月份工作報告表



插

圖

福建特產概況

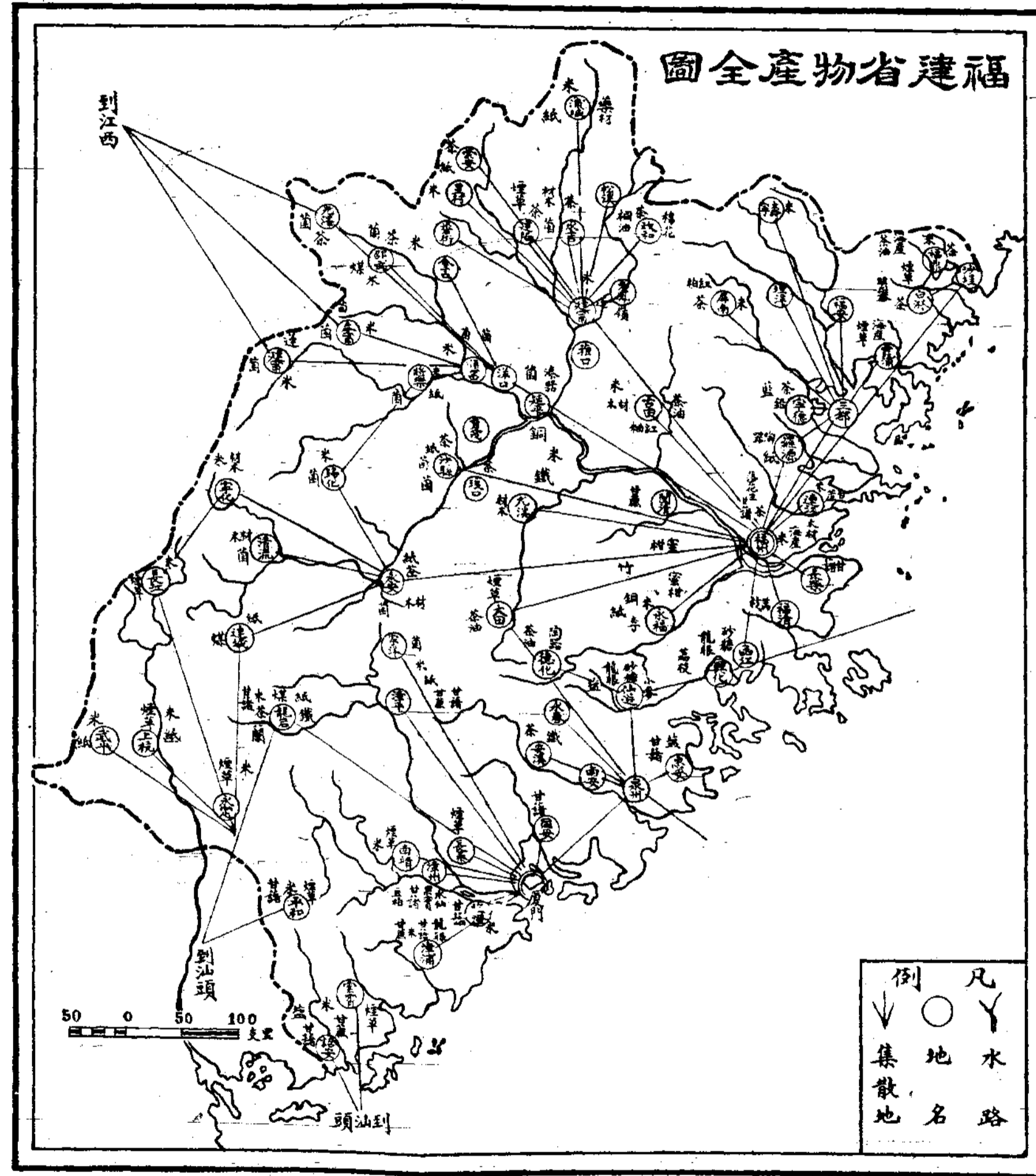

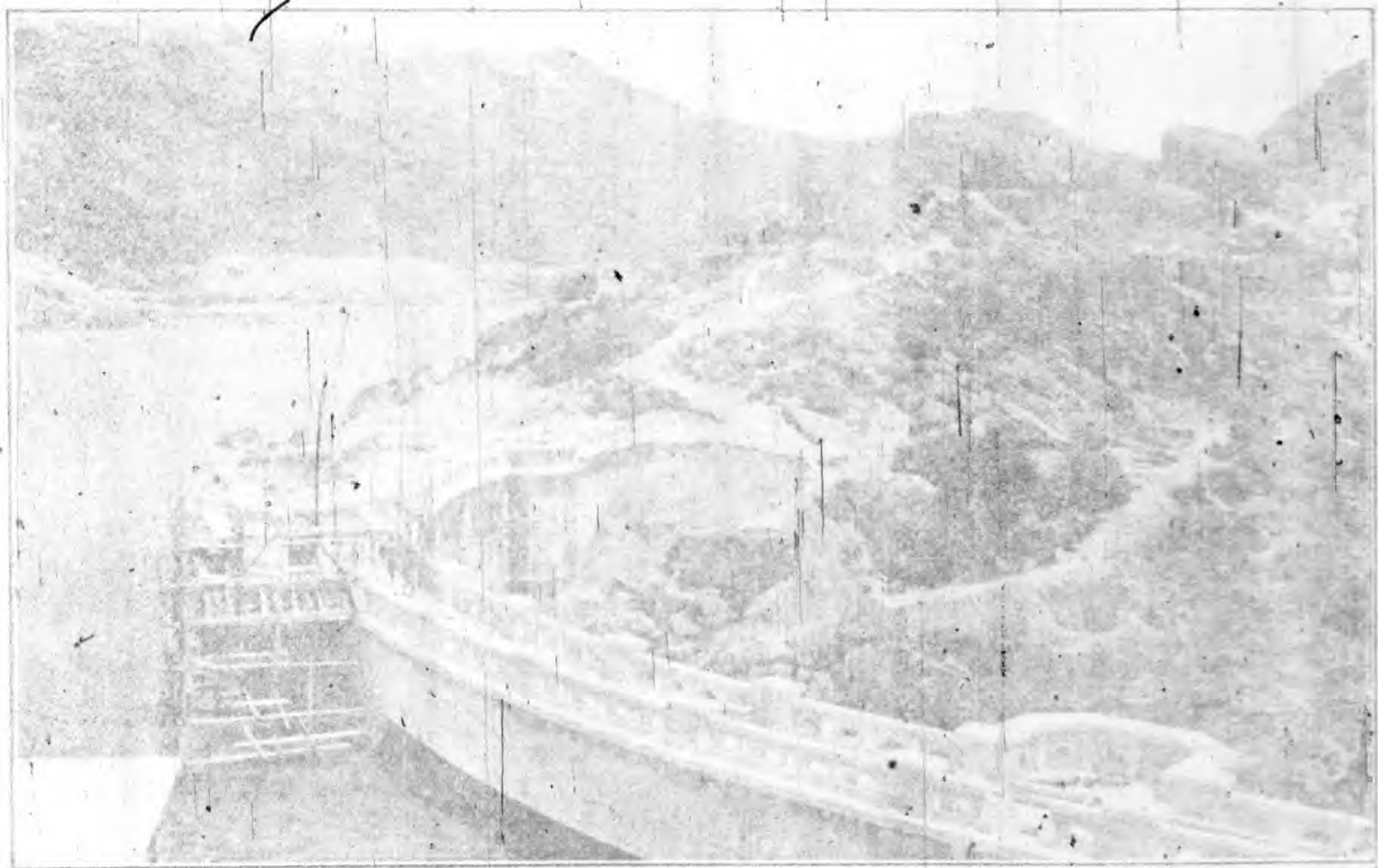

廈門自來水工程上經蓄水池及水壩

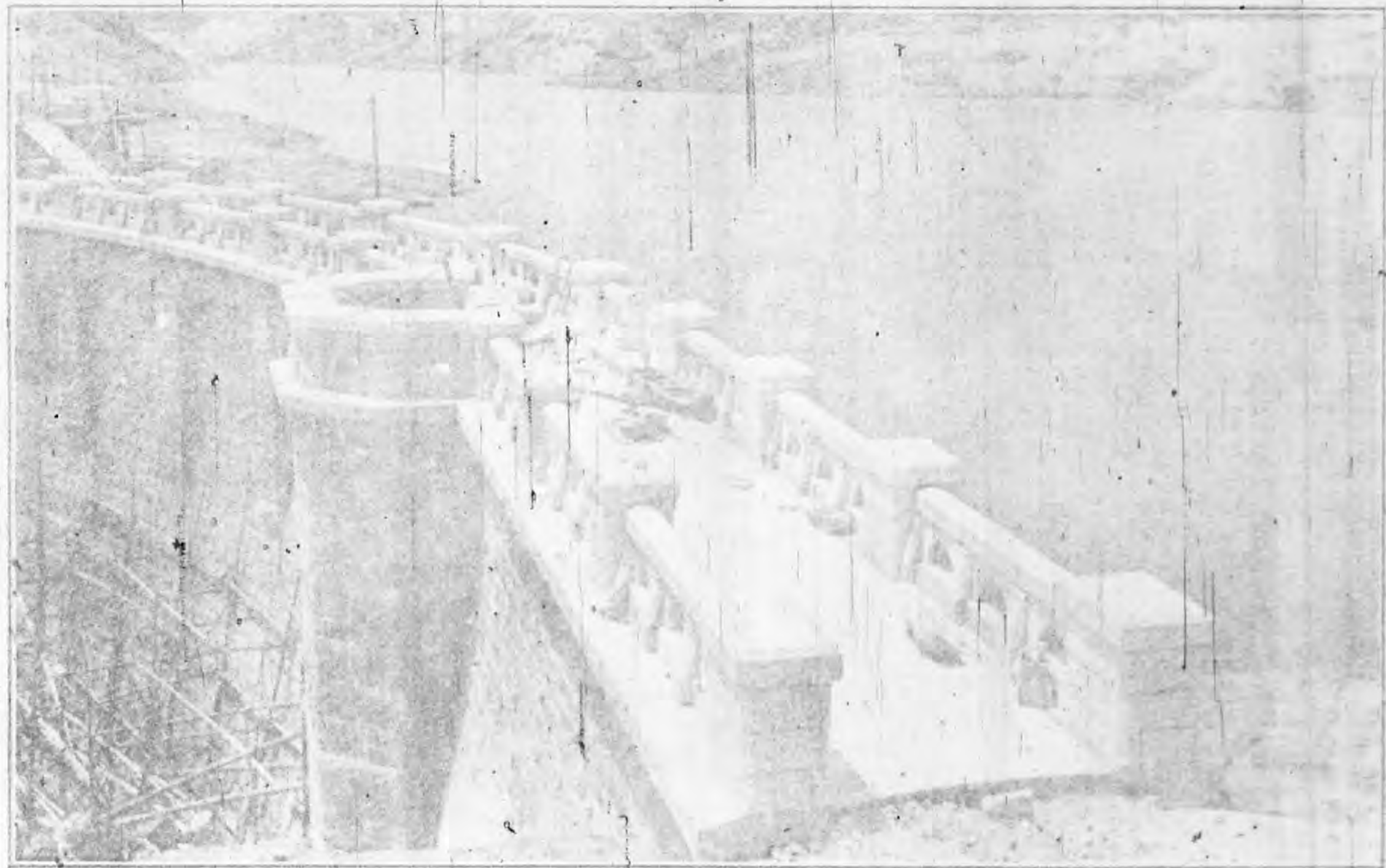

上 裡 蓄 水 池 水 壩 之 護 牆

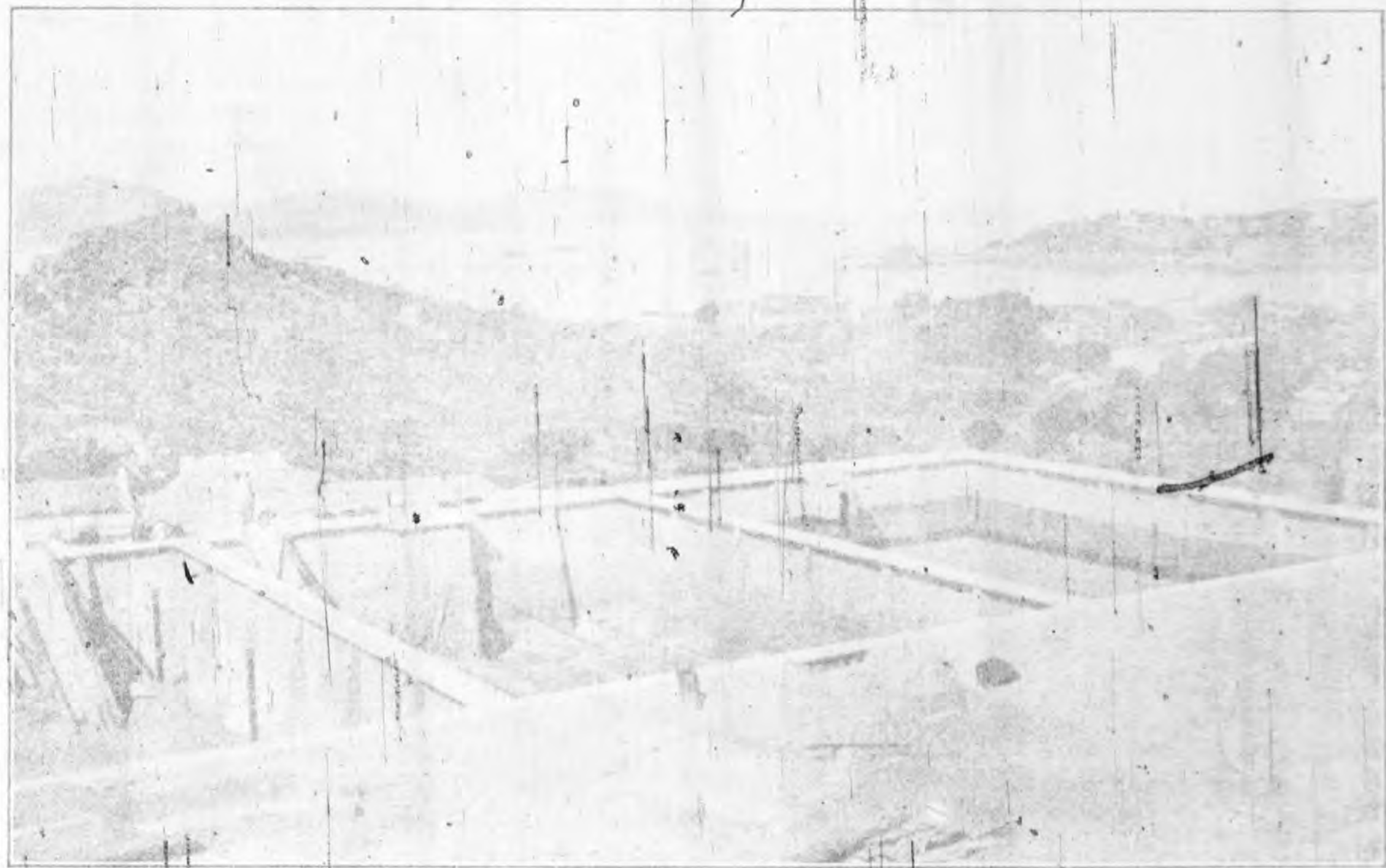

南 普 陀 山 中 三 個 過 濾 池



南 普 陀 過 池

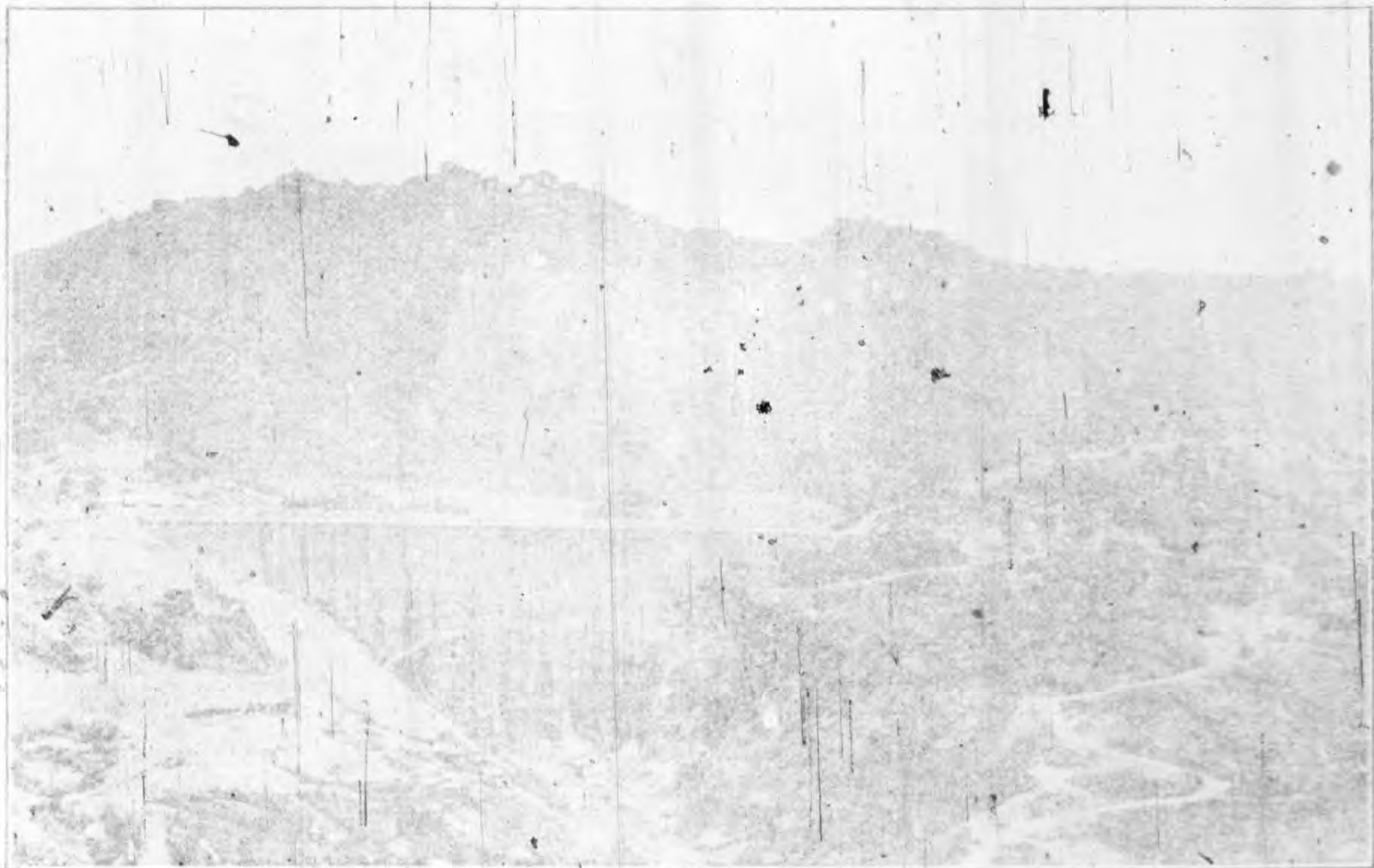

上 裡 蓄 水 池 水 壩 之 前 面



上裡蓄水池壩之遠望及十一時總水管之唧接

Public Cemetery, Amoy



廈門之公墓

漳龍區公路分局所屬各路綫行車經過地區站名及距離里數表

中華民國十八年七月製

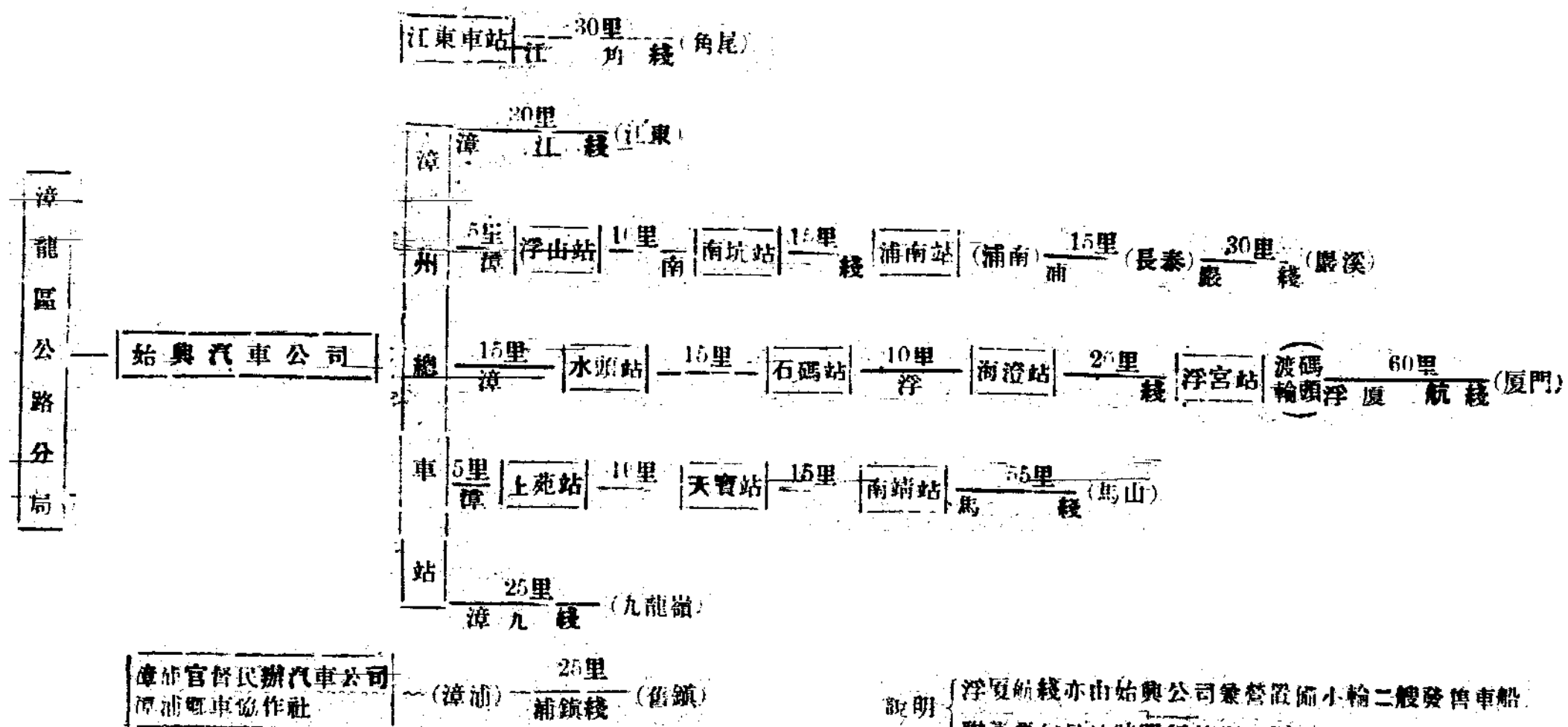

漳龍區公路分局所屬各路綫延長里數及路幅表

營 業 者	綫 別	通車起訖地	延長里數	路 幅	附 記
始 汽 典 車 公 司	漳 浮 綫	漳州至浮宮	六 十 里	三 丈	
	漳 馬 綫	漳州至馬山	六 十 八 里	三 丈	
	漳 南 綫	漳州至浦南	三 十 里	二 丈 四 尺	
	漳 江 綫	漳州至江東	三 十 里	三 丈	
	漳 九 綫	漳州至九龍嶺	二 十 五 里	三 丈	
漳浦官督民 辦汽車公司 漳龍區 公路分局	浦 鎮 綫	漳浦至舊鎮	二 十 五 里	二 丈 四 尺	另有漳浦縣中協作 社在該綫營業開行 膠車
	江 角 綫	江東至角尾	三 十 里	三 丈	
未 詳	浦 帶 綫	浦南至巖溪	四 十 五 里	二 丈 四 尺	

學

術

學 術

自來水與市政

何 岑

近世科學昌明工業日新凡國家之行政社會之進化人群之安寧無不與工程學發生密切之關係工程學種類繁多工作各異其中尤以市政工程一科關係國家社會人羣爲最鉅夫城市爲人羣聚集之所因歷史地勢產物之關係或爲國地行政之中樞或爲百貨流通之要地或爲物品出產之中心無不以城市爲起點故必先有市政之發達而後謀工商業之拓展所以市政工程直接能謀人羣之安全與幸福間接能謀工商之發展與運輸夫欲使居處之安適遂有房屋建築律之製作飲食之衛生遂有自來水之設備物品之檢留貨物之輸送遂有道路交通之計劃汙穢之排除遂有下水道之敷設娛樂之設備遂有園林遊戲之建造水火癘疫之防禦遂有水利消防醫院檢疫之設在初具市政雛形之城市僅見道路展築自來水電燈電話之敷設與法規之宣佈而已公用事業又多屬商辦性質以營業爲目的對於公共之安寧與幸福凡不足以謀利者多不注意及之故市政發達之區公用事業必漸收歸市有或取締監督造福於市民必較營業圖利者爲安全以吾國現狀論城市先有電燈而後有電話再及於自來水論者以爲電燈電話之需要遠在自來水上而不知自來水之重要實百十倍於電燈電話也夫電燈電話僅使社會

有相當之舒適與方便而已無之與生命不生若何之關係自來水直接與人生健康之關係進而關社會之安寧飲不潔之水足以致病飲傳染病菌之水乃生瘟疫消防火患清潔街衢亦感重要夫以此最重要之事業反爲人所致輕忽如此其故有四（一）因市民智識薄弱習用井水疾病瘟疫之發生委於天然或神鬼之作用（二）因建築經費較大集資困難（三）因工程設施之不易營業者畏慮不敢爲（四）因自來水之取利不能如電燈電話之高且在初建設二三年中無利可圖現今吾國市政逐漸昌明衛生運動日見進步自來水價值遂爲人所重視然何以促進而實現之其實是在負有工程職責之吾輩編者特草自來水與市政一文並列舉華南各埠自來水之狀況用爲參攷莫與社會明達之士有所商確焉

福州市之自來水

當本廳許廳長視事之初卽極注意福州市自來水事業旋命編者調查計畫作一報告但因省庫不裕自來水事業又屬新創之舉費無從出進行遂爾遲遲去年十二月間曾借用測量隊測量全市標高該隊旋因另有他種職務又至中止編者曾草籌設福州市自來水芻議一篇登於福建建設廳月刊第三卷第二號（其中有福州市自來水管分配畧圖一張各段幹管與路綫被印刷者相混爲一不無錯錯請閱者注意及之）主以閩江爲水源因其源遠流長水質亦佳工程不甚艱難供給不虞缺乏且不用長時間之測量與考慮事亦誠良現在政府雖因財政困難一時不能舉辦然調查計劃之結果可爲後日研究參考之資料是今日之進行并不忘費且中央衛生部近頒發提倡各縣市自來水之設施許發行省縣市公債或

獎勵商辦是此項之計劃亦可予商民相當之了解及辦理之考鏡也本年四月間編者奉派赴華南各埠調查市政首重自來水之建設雖其工程各有不同設備亦分繁簡其可以爲吾人參攷則一也今年七月間本廳設立測量處於洪山橋兵工廠間登記每日水面之升落以爲安設機器之標準旋又附設雨量蒸發量溫度登記於其中冀得一有系統之報告以爲詳細計劃之根據九月間適值福建地方行政人員甲種養成所建設組學員卒業奉派至建設廳實習遂以十人調查福州市各街巷用水之人數與各處井河水之情形以爲計劃各分水管之標準據最近調查報告城內各戶有水井者頗屬普遍而南台則多飲小河之水因井河水之不潔遂生疾病癘疫今年入秋以來天時少雨井河之水尤多汚觸故虎疫盛行蔓延甚廣死亡相屬市民談虎色變查其發生疫病之起點則在後洲三保及城內偏僻等處其地多以人烟稠密衛生不講以致虎疫微菌由病者傳染他人其媒介卽飲水與蒼蠅是也凡此事實不但今年爲然幾於年年如是可知飲水來源之清潔直接可以免除瘟疫之蔓延間接可以减少蒼蠅之滋生邇來民智日開衛生之講求日亟加以當局之提倡獎勵雖處經濟困難之下福州市自來水之建設在短期內必有實現之一日也

廈門之自來水

廈門飲水素感缺乏多仰給于他處每日運水之船絡繹不絕加以街道狹窄挑水往來路面幾無片時之乾燥市民感覺痛苦者非一日矣民國八年有商辦廈門自來水公司之成立調查測量至民國十一年開

始建築費時四年始於民國十五年十月供水於全市全部工程費計一百一十萬元水源係山泉之水以
 壩橫截上裡山中使壩後之泉聚集而成大蓄水池容量三萬萬加倫該處被雨地域約一方英里全年雨
 量自四十八吋至五十四吋最乾旱之年該蓄水池能貯滿一次現在水供每日平均銷耗量約三十萬加
 倫將來再加廈門對面鼓浪嶼之預算消耗量約廿萬加倫（該公司應鼓浪嶼市民之請求以廈門自來
 水用水船運往該處以抽水機抽至鷓冠石山上蓄水池然後由鉄管分佈於全島建築費預算卅五萬元
 每月由市民至少認銷三千元詳細序述請閱建設廳月刊廈門市政調查錄）月共銷耗五十萬加倫則三
 萬萬加倫之蓄水池可供 $\frac{300,000,000}{510,000} \approx 588$ 日之飲用但據廈門最近戶口調查男六萬五千八百九十四
 人女五萬九千六百八十三人兩共十二萬五千五百七十七人現在使水人數僅約三萬人將來使水人
 數必定增加如每人每日平均用水十五加倫一年用水五千四百七十五加倫則該蓄水池當最乾旱之
 年（即一年僅能貯滿一次）能供 $\frac{300,000,000}{5475} \approx 54800$ 人之飲用防備火患尙未計入故將來使水人數增
 加至該蓄水池不能供給時須另籌補救方法不然將如香港水荒之現狀也

壩頂標高二二三尺兩個瀉水口其標高二一九尺與二二一尺蓄水池當最大水量時標高二二二尺六
 寸自蓄水池以十一寸徑鋼管送水至七里外南普陀山上之過濾池標高一六二尺經沙濾之後入於分
 水池標高一五尺自該處以十二寸徑生鉄管引水至市內分作兩枝一枝爲十寸徑生鉄管一枝爲八
 寸徑生鉄管再連以六寸四寸二寸徑鐵管分佈於全市以供飲用水源自高而下利用地心重力使其自

流不必用抽水機故其建築費昂而維持費省也

工程設備頗屬完美上裡水壩及南普陀過濾池兩處各有水量調劑室一所所有紀錄均用電流自動登載在一斗室內而能知室外全埠之事管理之便利可知

南普陀過濾池更有化驗室一所取未濾及已濾之水分析水中物質化學微菌之成份視其有無妨害於衛生廈市水源來自山中清潔無害經沙濾之後即可供飲用不必另用化學殺蟲之法據云其水質可與世界自來水佳水源相競衡也

廈市衛生素無講究入廈以後瘟疫屢起自來水成立以來虎疫腸炎各症逐漸減少而火患亦易撲滅是自來水之設不獨與市民謀便利且直接與市民增健康也

汕頭之自來水

汕頭自來水係商辦性質於前清宣統二年成立公司向農商部註冊資本定一百萬元七折實收計七十萬元後因資本不繼又向外商息借三十萬元於民國二年給水其水源係取韓江之水距城約廿里於該處設抽水場及各水池引江水至停清池加以明礬使其停清用抽水機抽至過濾池濾清之水流入於清水池後用抽水機連以十二寸管送水至市內水塔塔總高八十五尺容量十五萬加倫然後由大小生鐵管放水供給全市

汕頭市民數約十三萬人但使水人數不過一半每日用水一百萬加倫其中因滲漏及偷水所損失者日

不下二十萬加倫市民仍多沿用江水及井水（一）因衛生常識缺乏（二）因自來水水質尙未完美蓋公司之設備未週而水供多渾濁也

抽水場有抽水機兩架每架一百卅二匹馬力原動力用蒸氣機在現在情形之下開動一機已足供水故該機可以輪流使用但現在一部機器已失效用其另一部抽水機須時時工作不能休息取水地點距海不遠當旱季時海水挾潮而至水質苦澀且須抽高兩層至雨季時江水高漲渾濁殊甚而沙濾池能力不足出水仍渾故水質均不能滿市民願望且無化驗室分析水中成份水供是否可用而無害不能下一斷語該市政府曾派員調查擬具兩種改良計劃（一）增加濾水能力（二）增設綠氣殺虫法如此兩計劃能見實行則造福于市民當非淺鮮

水供非全日均有公司規定每日上午五時至九時上午十一時至下午一時下午二時至六時下午七時半至十時暑天時白日或全有水供夜間延至十二時因有限制故常感不便公司售水分作兩種以表計者每十加倫洋三分以零售計者每十加倫洋一分每月收入平均約一萬五千元而每月之息金維持費辦公費數約一萬七千元據云自開辦至今均在虧蝕中也

香港之自來水

香港四面環海無川河可資為水源其情形與廈門相似該地經英人之經營視自來水為市政最重要之部份其水源均聚山泉之水貯于蓄水池該地因地勢及政治之關係遂成為粵屬人民移民地十年之間

人口增至一倍以上民國六年華人住居該地者不過四十四萬五千二百人至民國十六年已增至八十七萬三千九百人今且逾九十萬人矣（住香港市者不過五十萬人其餘分散於四處及九龍）人口激增水量能否供給無缺遂成一大問題蓋山泉之水全恃天雨之多少被雨區域之廣狹流出滲透之比較香港當局對於自來水視為極重要之事凡可以能聚留之水無不留之香港方面有大潭總蓄水池大潭第一分水池大潭第二分水池大潭篤蓄水池黃泥湧蓄水池薄扶林蓄水池共可蓄水至廿一億加倫之容量照本年四月份消耗量為一億五千九百餘萬加倫則各蓄水池貯滿之後可供一年二個月之用惟一年中雨水不時或極乾旱則各蓄水池存量日見減少循至發生水荒問題香港遂制定分級制水法至必要時隨時限制市民之用水今年乾旱最甚至四月一日止各蓄水池共貯食水四億五千七百二十萬加倫至五月一日減至三億一千二百七十八萬加倫相差至一億四千四百四十二萬加倫而消耗量為一億五千九百七十四萬加倫是四月至五月一個月之間加入於各蓄水池之水僅 $(159,740,000 - 141,420,000 = 18,320,000 \text{ Gals})$ 一千五百三十二萬加倫（其故由於今年一月一日起至四月三十日香港共得雨水三寸五六至去年則得雨水十四寸七四）故去年並無使水之限制需求與供給之比為 $\frac{159,740,000}{18,320,000} = 10.4$ 即 10.4:1 似此情形則各蓄水池所貯存之食水僅足供兩月之用耳故實行第四級制水法安水表之家晚間自七時至明早七時完全無水供給無水表用戶則須向街上各水箱取水蓋各水箱之水多由九龍用水船運來（九龍方面有九龍石梨背接水塘三蓄水池）用抽水機將船內之水裝於水箱內以待

市民之挑取未嘗以香港各蓄水池之水以供無水表之家所使用也每日取水者不計其數有俟至數小時僅得一担之水（水桶限定用洋油箱改製者）其所感痛苦尤甚其中挑水者均中國人而外國人均安裝水表所苦者均吾國人耳

五月一日起連下大雨數日後得水數寸之多然因乾旱太多雨水爲乾土所吸取所入於蓄水池者爲數有限且自此而往雨水毫無九龍之蓄水池亦供不應求香港各蓄水池更形低減水供限制更嚴且由政府勸告人民節用並指令凡掛英旗各商輪無論何處開來其船上水池均須裝滿食水以供香港之使用政府更特備水船向上海黃埔澳門一帶運水其水荒情形已可概見情勢之嚴重爲歷來所未有幸七月半大雨連降恐慌情形乃得取銷

香港政府自歷年發生水荒情形後遂進行一種計劃將對海九龍與蒙江用壩橫斷之所有太目山東南一帶之水入於該江者完全截留而成九個蓄水池其容量自五千五百萬加倫而至十七億加倫共計容量四十五億加倫其中有二十四億加倫之水（已超過香港現在各蓄水池之總量）貯於高地蓄水池利用地心之力以資流動其餘則用抽水機以抽之

輸水之法係由九龍山中用渠道及兩山洞一長二千四百尺一長四千三百五十尺通過至過濾池然後用二十四寸徑鐵管由過濾池而下通過海底洩於對海香港分水池中（其地點擬在公共花園之下）以供香港市民之飲用如此則水荒問題可以永免矣但此項計劃尙未十分決定其最艱鉅之海底安管工

作儘最近一年內開工全部工程完成之後則香港市民將彈冠相慶矣

廣州市之自來水

廣州市之自來水創於前清光緒三十三年始爲官商合辦各占股份六萬股每股十兩共爲一百二十萬兩開辦時增招商股三萬股先後共成股本一百五十萬兩至民國四年完全改爲商辦水廠設在增步距市中心點約一萬五千尺引珠江之水入於三個停清池經一日之久用抽水機抽水至一高塔由其自身重力流入於六個過濾池而後又流入於清水池再用抽水機經廿四寸徑之生鐵管送水至六里外西關之水塔以供市民之飲用焉前置雙桶式抽水三機副其馬力六百匹每分鐘共能出水五千二百五十加倫近復置旋轉式抽水機一副馬力一千匹但此機不適用於該廠損耗甚大故每分鐘僅能出水五千加倫其原動力係用汽機有大小鍋爐五座年代已久耗煤甚大水管亦因曲折太多阻力甚大以致供水不能普及於高處遠處過濾池式樣太舊緩不濟急出水渾濁水質能否適合衛生無從斷定一值炎熱輒鬧水荒該公司所設水廠池塔機爐水管等原僅計劃西南關繁盛區六千戶之用各種設置多屬簡陋在廣州市未關馬路之前水供當能勉強敷用營業狀況亦可支持迨至民九以後市區發展人口既繁用戶激增而水供漸形不給乃添機添爐及改敷馬路大水管營業隆盛止可乘此改良以圖公私兩利乃主其事者不知應時改革業務日衰利息停派股東失望任用私人弊端百出明知機爐銹壞馬力不足無款添換坐視水供枯竭莫從挽救該市公用局曾於去年杪擬具整理該市自來水計劃書呈請市政廳由該局收

管遂擬購(一)新式二千匹馬力鍋爐兩座以期氣壓力加高並減少煤炭之燃燒(二)四百匹馬力桶式抽水機二副每副每分鐘可供水四千四百加倫以期水供無缺(三)汽壓急性濾水池十個並連殺菌機每二十四小時共可濾水一千六百餘萬加倫以期出水清潔(四)鋼鐵水塔一座徑四十尺高二十尺另頂高七尺塔架高一百廿尺該水塔係安於市心以期遠處高處均得有水供增步之水塔仍用以供西南關一帶之水(五)二十四寸生鐵管長一萬五千尺並改良街管以期阻力減少並求水供之普遍(六)用戶水表四萬個以期用戶用水之經濟因廣州市用戶半未安水表一家六口月繳費銀洋一元四角使水既無限制於是虧耗甚多故限各戶均安水表以資限制(七)總水錶一副以期有所統計全部約需一百四十餘萬元預期八個月完工但因其他事故至今僅在進行中

東山位在市之東邊地勢較高而市內自來水塔地低管小且相隔遼遠時有水荒之處遂用該區附近由白雲山而下之溪流以爲源水上方利用土人舊建之水壩下方數百尺新建一水壩成一蓄水池抽水場建於距水壩七百尺之遠內置急性濾器四個殺菌機兩副四十五匹馬力渣油機兩副抽水機兩副每日開庫十小時共可出水廿八萬八千加倫而該區居民約九千人每人每日用八三十加倫共需二十七萬加倫若區域展拓人口增多時每機加多工作時間或添置機器水塔建於離抽水場二千餘尺之地水箱徑三十尺高二十尺可儲水十二萬加倫塔架高一百二十尺以八寸鐵管爲總管自塔基而至子百路而後連以小管分佈於全區全部工程預算二十二萬六千四百餘元當篇者今年四月前往參觀時抽水場已

經完工各種機器已經裝設水塔亦將竣工建築水壩與安裝水管尙未着。近來當已完竣東山一帶無水荒之患矣

廣州市區域內有一島曰河南在珠江之南岸因而得名如吾閩福州市之南台島地廣人稠工商業俱盛戶口有十一萬五千餘人自來水尙付闕如居民咸感不便該市公用局遂有籌建該區自來水廠以發展公用之事業迭經測勘估計擬具計劃及預算呈請市政廳察核一俟籌有的款即行興工其工程計劃大畧如下擬設一水廠每日能供給五百萬加倫之水量於抽水場內建築停清池三個共容七百五十萬加倫之水其池與珠江通用以資啓閉俟潮滿引江水入池中經二十四小時後或加化學材料使水中雜質凝結停底然後用三十匹馬力抽水機抽水至兩個貯水池內容量五百萬加倫由其自身重力流入過濾池該池計有四個每個容量一百七十萬加倫三個常用一個備用濾清之水流入於清水池然後用高壓抽水機（一副每副二百二十五匹馬力）抽水至一鋼製水塔其水箱高十八尺徑四十尺容量二十七萬加倫水塔總高一百五十尺用十二寸總水管分東西兩道貫入八寸六寸四寸二寸一寸等管以供該區之用全部工程費預算一百七十萬元如僅就供給現在人口計則工程可以縮小工程費預算約五十萬元云

自來水關係於市政其重要既如上述未有自來水之城市感覺自來水之需要有刻不容緩之勢即已有自來水之城市其辦理是否完善與市民之衛生及安寧發生莫大之影響或因水質不佳妨碍衛生或因

水源不足致起水荒或因水供不給致感不便或因管理無方任其廢弛市民與公司兩受其害就上述四市之自來水而言厦市在目下情形言之水質佳勝供過於求但市民用水尚佔少數公司不能有贏餘至用水普通時而蓄水池之水又恐供不應求日後補救問題尚須另謀解決也汕頭與廣州均因設備不周辦理不善以致公司本身虧折而水供不給水質渾濁市民極感不便香港自來水為英政府所經營水質佳良辦理得法為一生利機關特因水源有限致屢生水荒之患截取九龍與蒙江之水以供香港之用則水荒可以永除英人素雄於資其建築費雖貴想亦易舉辦也吾國各城市多未有自來水之設備將來振興市政首謀飲水之解決願國人參照各處成法斟酌本地情形取其長而去其短力謀市民之便利實有厚望焉



調

査



調 查



閩省北路茶葉狀況及茶價運費之調查

鐵道部特派
經濟調查員 林榮向

閩省產茶由福州出口者可分附城北路西路三區調查茶類消費稅局之報告自民國十二年至十七年茶稅收入以民國十五年為最多計凡三十七萬二千餘元該年附城稅收凡一萬一千元北路稅收二十四萬西路稅收十二萬餘足見閩省產茶之區北路約占三分之一西路雖僅三分之一然多上品至附城之區則寥寥不足數也(參觀茶稅收入表)

所謂北路云者即指舊福寧府屬五縣福鼎寧德霞浦福安壽寧是也五縣以外羅源古田屏南等縣微有產量亦稱北路計福鼎縣可產綠茶二萬担以上(廿二兩為一斤一百二十斤為一担)(根據茶商歐陽玉良言)寧德福安霞浦壽寧四縣共可產綠茶八萬担綠茶之銷路一半銷于國內一半銷于外洋綠茶以外北路尚產紅茶七萬箱即所謂(二五)箱茶是也(箱茶之重每箱四十斤)但北路綠茶紅茶之產量比例雖如上述然紅茶綠樹原一種特其製法不同耳故茶商恆察市上之需求與市價之高低或製紅茶或製綠茶無定例也

北路紅茶之銷路以俄國為大宗計可售百分之六十其餘英德土法美共售百分之四十北路綠茶售俄

國美國計百分之四十售琉球者百分之十其餘一半則售于國中

茶價起落無定優劣不一綠茶之值在福州每紅花秤一百斤售銀十五兩至四十餘兩紅茶之價則三十兩至五十兩

茶樹在山需工培植每年計當鋤草四次採茶之期每年亦分四季大約採量之比第一春各能採一百担則第二春僅四十担三春二十担而四春最少(以上採量比較似有疑點)大約每株茶樹全年可採茶葉一斤強然至多不能過二斤製茶之法另詳但在山粗製每担熟茶需用青茶葉四百五十斤計採四百五十斤之工價需洋九元(每人每日採茶一斤強每日工價資三角二占)粗製工資計四元每担稅銀二元八角計自北路山上運至福州每担需費六元在福州又加精製所謂精製者即焙茶揀茶薰花箴運是也造茶每工四角四占女工二角但伙食係由店東供給揀茶則十九女工每日可得三角有奇蓋揀茶者不計時而計量捷速也者得資恒多福州茶店茶棧計有一百戶約容納造茶工人五千人揀茶女工二千人總在福州精製茶葉之工每担需十元製畢即可裝箱輸送箱有大小之分大箱可容一百斤箱值一元小箱之量可貯十斤廿斤四十斤等等十斤廿斤之小箱價值一毛五分左右裝箱以後又加竹箴麻繩等費每担需四元由福州出口納稅每担三元六角中國他埠進口每担一元八角煙花之茶盡售國內但間有運銷美國者然其爲量極微也煙茶之花苜利珠蘭皆宜計上等之茶每百斤需用苜荊花八十斤分爲三次燻焙次等之茶或用三十斤或六十斤即分一次或二次燻焙也薰花之季自立夏起至白露止以其值

首利開花時也查歐陽玉良云(茅茶商之大者)去年首利銷額凡一百二十萬元珠蘭二十萬元商會委員萬閻如則言有二百萬元未知孰是也

揀茶之工作係以山上粗製茶葉選出其葉而去其茶梗茶末然茶梗茶末亦可泡飲福州之價茶梗每担值十元茶末每担值三四元昔年尚有茶磚工廠二三家採買茶梗茶末用機器壓力製造茶磚近來以耗重虧本暫行停閉所有閩產之茶梗茶末皆輸送漢口製造矣

福建全省茶稅最近五年份實收數目一覽表 根據十八年六月福建全省茶類特種消費稅總局報告

路別	十三年份 實收數目	十四年份 實收數目	十五年份 實收數目	十六年份 實收數目	十七年份 實收數目
北路	包辦 二十三萬 征收 元	包辦 二十四萬六 征收 千六百元	包辦 二十四萬 征收 元	包辦 二十三萬 征收 元	包辦 二十三萬 征收 元
附城	委辦 九千五百 征收 五元零	包辦 一萬一千元 征收 五元零	包辦 一萬二千零十 征收 五元零	包辦 一萬九千二百 征收 元零	包辦 一萬九千二百 征收 元零
西路	厘局 十三萬零 兼征 七百元	厘局 十一萬三千 兼征 六百元	厘局 十二萬一 兼征 十七元	厘局 十二萬五千 兼征 百五十五元	厘局 十二萬零 兼征 十一元
統計	全年 三十七萬 零一百六 十一元四 百三十文	全年 三十七萬一 千元零零 六十六文	全年 三十七萬 二千六百 四十二元 一百文	全年 三十一萬 四千九百 十九元五	全年 三十五萬 九千九百 十一元七 百一十一文

福州苜荊花之產出及其種植法

林榮向

茶葉爲閩省出口大宗每歲出口約達一千二百萬元而天津安徽各省之茶運來福州薰花而後運出口者尙不在內苜荊花爲福州特產花艷而香據茶商言茶葉薰花沖飲可以清火是以在國內之銷路甚廣但因不合外國習慣故運銷外國之茶多不薰花據商會委員萬閻如言福州每年苜荊花出產額凡達二百萬元其數亦云巨矣薰茶之花種類頗多苜荊以外珠蘭（即俗呼碎米蘭）白玉蘭均可適用但其產量不多其香味亦不如苜荊故茲特述苜荊花之培植方法

種植苜荊宜於瘠土山田宜煖畏寒高則防霧田低則防濕種植時期在清明前數日剪老樹之枝每枝約長一尺鬆其植地埋存土中三年之內不宜施肥蓋施肥太早則生蚯蚓及害虫食根與葉清明以後種植則多不能活種後經月卽長枝葉此時按日必到園看護去其殘葉害虫第一年五六月時卽能生花然不多出每畝約用花種一担每担約三四十元看園工作每畝需二人然用女工童工均可以其輕且易也及至霜降則天氣寒冷福州雖不雪然畏霜與北風則宜用稻草掩蓋或造矮棚以禦風霜否則因此即枯矣次夏生花其量較第一年爲多收入可抵第二年工作之資及田畝利息至第三年卽能獲利全年每畝收花之量可得二担（以廿四兩爲一斤一百斤爲一担）惟是花價起落無常全在供求比量花既採之花不可隔宿隔宿則乾茶商不取也約計花價低時每担七八十元高時達二百元所用肥料荳餅糞尿皆宜惟據花農言彼曾作簡單之試驗其結果似以人尿爲宜且鮮尿爲佳每畝約用人尿二十餘担其試驗結果

尙待研究園藝者之證明也

茶葉食花以福州爲中心故苜蓿之種植乃爲福州人之特利查福州種植苜蓿之區以湯門區井區北門區爲最多年約產出二三十萬元其次鳳山區及南台島各鄉均有產出以其近市輸送亦便大約採花時候上午皆宜然以十一時所採爲尤佳以其香且艷也長樂縣產苜蓿亦多然以距城遠來往尙賴水程其採花時恒在上午九時故其香艷不如近城之產近城苜蓿花之挑工每担每十里四角

苜蓿花之產額雖大然皆小農自種利用家庭婦幼之餘工以博額外微利未聞有大規模之組織者以故少農採花所得爲量不多乃集數家所得挑至城市入于花牙再由花牙轉售于茶商按率抽捐百分之二牙仲抽千分之五但花價起落無常花牙居間操縱舞弊小農均苦之然實無可如何也故小農日夕工作獲利甚微花牙僅一介紹機關其利轉厚此亦一不平等事也

龍巖漳平寧洋三縣紙業之情形

巖平寧三縣造紙原料都用幼竹蓋產竹最盛之區也紙有粗料幼(細也)料之外粗料之紙爲排連多產於龍巖之大小池及龍門一帶而由水潮船載過南靖直下漳州因溪流名西溪凡做排連紙商及辦上水由西溪而入謂龍巖者謂之西溪幫而每年所出多少及運輸情形尙未調查十分清楚因近日兵隊開差出入維艱也其用則爲表金銀與北溪之尺二土同一性質現在風氣漸開迷信心漸形薄弱銷數大減北溪即九龍江乃對西溪而言除每年所出排連得萬元外則以尺二土紙爲大宗以其高有尺二故謂之尺

二(通寫尺二為尺二)及出賣都刈成兩節只有六寸高耳而幼料則以溪口所出之高貢為最好亦最特色凡南洋一帶華僑所用賬簿多為高貢所造而不大喜用洋紙也唯因內地生活程度日高紙料出賣捐稅極重以致生意無形減少比之廿年前何只減少一半凡我同人及我政府當共謀改善之方庶使三邑良民謀生有自方地亦可得以安隘也茲將所有紙名紙價及運輸種種情形列表如左

紙名	每担重量及裝置情形	價值	應用	失敗原因
高貢	每担重一百二十斤共有六十餘刀每刀百二十六張	四十餘元	專做賬簿	捐稅重紙價敗內地生活程度高
連刈	每担七十斤共廿刀每刀三百十六張	二十餘元	賬簿信箋	為洋連所敗其他情形約全上
方料	每担四十五斤共四十刀每刀一百七十六張	二十元	賬簿包料	為廢報所倒(因廢報可做包料)
官邊	方料有生熟兩種孰者將原料蒸孰所造之紙為賬簿生者則為包料 每担四十斤共八刀每刀一百七十六張	十二三元	公文紙信箋染色紙	凡布告傳單等都用洋紙不用官邊
洋格	多銷于外 每担四十斤有六十四刀每刀百二十六張	六十元	賬簿及平常信箋	成本高貴為洋紙所敗
和祠	每担廿斤分為七十二刀每刀一百三十六張	七八元	為學童習字之用最好者為金祠用以包金箔	亦為洋紙所敗

其他什料

平均每担三十餘斤

約值十元

尺二土

每個重七斤只六刀每刀二百五十張

約值九角

表金泊

風氣漸開迷信力漸減

別名

每年產額共

共值額(每年)

一路運費並捐稅

大重高貢

二千餘担

十萬餘元

由溪口船載二百四十里到華封換肩挑二十里到嶺兜又由嶺兜到浦南為九龍江下游長百二十里

連四 (即連四二)

每年出五十餘担

年值十餘萬元

運脚並沿途捐稅什費約三元(每担計)

(方料)

有大料二料之別大料較大二料較小

每年出千餘担

值二萬餘元

一元餘

(官邊)

永安產為毛邊比官邊較好些

年出二千餘担

全年共值二萬餘元

脚費一元餘

(洋格)

年出將及二千担

全年值三萬餘元

脚費一萬餘

和祠 (較好者為金祠)

年出千餘担

年值萬元

約一元

其他雜料

年出共三千餘担

共值四萬元

運脚每担平均約一元

尺二土紙 (俗寫尺二)

年出四十萬個

共值四十萬元

運費並什捐每個三角五

調查

以外在北溪所出排連約有五千個每個約值二元共出息萬元統粗幼料由龍巖北溪來浦出賣者有七十餘萬元並平甯兩邑粗料三十餘萬元合算之浦南銷紙之數不下百萬視松杉之銷數有過無不及可惜近年來一因洋紙沖銷二因粗料尺二寸及排連為迷信之用而不求改良今風氣漸開銷數大為減少三因沿途捐稅過重四因內地土匪騷擾工人不能在山間紙寮安居樂業五因生活程度日高所得工資不夠仰事俯畜有此五因十餘年來紙料出產約減一半若不亟求改善之方長此以往失業民家愈多應響於地方不淺



報

告

報 告

漳龍區公路分局民國十八年六月份辦理經過及進行情形報告書

本局五月份經常及臨時各費業經編造支出計算書呈奉核轉並將五月份收入計算書報核至民興公司借款因銀根吃緊該公司未能照約履行並經呈請建設廳察辦又工務課長陳祖康現已到局銷假管理課員董憶鍾擬調充江東橋車站站長工務課課員林樹枝調充龍詔幹路工程處工務課長遺缺調委漳龍幹路工程處工務課長施年殿接充又本局局長因公晉省迨本廿四日公畢回局照常供職云

(甲)關於漳龍幹路事項查漳龍幹路工程處業經本局令據該工程處呈報遵於本月十日結束所有各項工程由本局接收進行廢辦其所屬之馬湖及龍巖兩工程派出所均因農忙未能出工又經本局令飭暫行停辦以免糜費各在案

馬山開鑿工程

查馬山開山炸石及土方總計體積需三萬三千四百五十餘方截至五月十二日已作一萬五千一百七十餘方外五月份及本月份共作二千七百餘方成績不多其原因如下

A 現屆農忙之際其刈稻農工每日工資有一元餘馬山小工每名至多五六角以致受此影響咸紛赴各鄉工作

B 暑氣炎熱瘟疫為厲馬山工人染病甚眾已飭承辦人劉尚武加蓋工人臨時住宅以免傳染並設備各項藥品以備不時之需

C 馬山工人有 北洋 永定 大埔 惠陽 平和 本地 雜處其間良莠不齊時與承辦人發生糾紛而尤以(北洋)(永定)工人最為野蠻前有工程隊糾紮鎮攝未敢有出外行動迨討逆軍與該處駐軍移動則故態復萌致有六月九日承辦人劉尚武被永定工頭江混元因無理索資聚眾毆打成傷幸拘獲江混元等三人送漳碼公安局依律懲辦以致工作稍有阻碍

2、 馬山斷龍坑鐵筋混凝土橋工程

(1) 設計概要 該橋空度三十六呎寬二十四呎高四十 設計以能抵禦二十噸之汽車橋梁用五支丁形桁橋面加鋪碎作為磨耗面台取用扶壁式以抵抗土壓力全部以鉄筋洋灰構造

(2) 投標情形 該項工程費除監理一千元外計需二萬零一百餘元業經繪具圖式招上章程作法說明書及預算表呈報 省公路局暨 第一師部備案訂於五月廿五日招工投標查是日到局者計三家並有師部張希明周志到局監視康泰號出價二萬六千八百五十元鍾寶林出價二萬七千零七十元大陸公司出價二萬四千一百元俱超過本局所定底價俱不合格乃令

各商開列詳細預算於五月廿七日送局審查以憑取捨查康泰號預算爲二萬三千八百五十七元四角鍾寶林爲二萬三千三百五十五元大陸公司預算爲二萬三千零一十六元就中以大陸公司爲最低價經向各公司磋商減少俱以工程浩大搬運爲難需費實鉅未敢再減結果由大陸公司以二萬一千五百元中標並據情呈報備案云

(3) 開工日期 該橋既由大陸公司中標承辦並飭該公司取其殷實舖保訂立合同於六月十日開工已由局派劉照民爲該橋工務員監督一切

(乙) 關於龍詔幹路事項 據該處主任黃澄淵呈報浦龍段內由木棉至九龍嶺一段石方約二百方由漳浦白樓社至葛段石方約二百方業由莊桂林及楊大順承炸浦龍段每井三元四角白葛段每井三元二角並附送各項說明書業經指令在案又據呈報五月份經常及工程進行各費計算書暨六月份預算計算書均已分別核轉矣

(1) 九龍嶺工程派出所 除管理炸石外現正農忙各社未能出工業經本局令飭結束改設九龍嶺監工站仍委陳鳳石爲站長每月經費規定一百八十元

(2) 雲霄工程派出所 呈報各工程列下

(一) 二十尺橋 第二十號桩第四十一號桩二十呎橋各一座現已復工第廿八號桩之橋業將橋墩加高並抹完縫口第四十一號桩之橋已築至四呎高度

(二)十 橋日第三十四號粧十呎橋已呈報竣工

(三)四呎箱渠日第廿二號粧經興工建造

(四)涵洞日雙孔涵筒乙度前已呈報竣工雙孔涵洞十五度除五度竣工外計有第三十號粧第三十六號粧第四十五號粧第五十四號粧第五十六號粧第六十四號粧第七十二號粧第七十五號粧第八十號粧共十度亦已先後呈報竣工至該所五月份預計各算業由局分別核轉矣

(丙)關於各支路事項

(子)嵩角路 嵩角工程派出所呈報各社派工情形並開會議定本月廿二日出工日期業經指令在案又呈送開辦費預算書均列總數已令飭再開具細目以憑核轉

(丑)靖和支路木橋 查靖和支路南靖至葛子墟一段涵洞業經建築完竣惟橋梁尚未建築當據該處主任何其昌呈請建築木橋計在 53+153、70+129、及86+310及79+230 等號橋四座木橋嗣經局長及工務課長陳祖康於查勘靖和路工時認 79+230 號橋該處無建橋之必要可建一雙孔涵洞以洩水、量飭令改編預算去後旋據該主任改編之預算表圖說章程到局當於四月間呈報 省公路局第一師備案并訂於四月廿日在局投標且蒙第一師部魏副官到局監視嗣因到者寥寥不足規定人數照章不能開標乃展期改定五月一日重行招投然屆時又無工人不能舉行一面竟工承辦又適南靖靖匪在船塢有匪產杉料二三百支願撥充建築木橋之

用仍僱人前往搬運至山城候用嗣有工人李福麟來局願包該段木橋又因該杉木料之長度寸尾不足圖定寸法乃變更孔度及長度其第 31+23 號橋改爲雙孔每孔十二尺長第 32+33 改爲單孔十三尺半長第 33+35 改爲六孔每孔十二尺長除杉料由局撥給外議定包工料價大洋二千五百元並令覓舖訂六月廿四日開工又 34+36 原定橋位現改爲涵洞已飭靖和處何主任召工建築當據該主任早復該雙孔涵洞已由鴻生公司承築訂立條約包工料四百元於六月五日開工六月廿八日竣工請派員驗收等情業經指令該主任遵照省公路局所頒驗收則查勘具報云

(寅)江角路 該路路面業經本局僱工修造一面由本局購備汽車二架定七月一日開始通車現正籌備各項行車手續並擬製定一種臨時民工免價票酌給各社民於一日至三日三天乘坐以示鼓勵至各項購備各費業已另造計算書連全通車情形呈報察核在案

(卯)江角路第一段木橋工程 該木橋係由鴻利公司承辦原限係至一月廿四日止期乃該公司工作不力雖經三令五申乃屢次疲玩延至五月廿一日始報竣工然猶諸多不合照章應予扣罰以警效尤計該工程包工料價七千五百八十元第二十三號第九十九號及第百七十九號橋追加工料雖監工報核實准追加二七四元四而減省工程應扣七十九元逾期除雨水及假日不計外計一百天應罰一千元其他雜用舊板不合作法應罰一百元對除外該包工應領六六

七五元四但據該工人再三請求體恤姑准在逾期罰款內減扣五百元該包工實領七一七五元四(細數存案恕未詳列)業已六月廿九日會算清楚矣計本局實罰六七九元以便修補該工程未完善之處

(辰)角美圩鉄筋混凝土橋 查江角公路終点在角尾墟附近有六十四橋乙座並涵洞兩座該橋近於角尾至權口公路起點故從前計劃江角路橋梁未曾列入嗣因角灌路歸泉永區公路分局辦理該處位於龍溪界內歸屬本局計劃業經派員前往測繪計設建築鉄筋混凝土橋受重爲二十噸重汽車橋梁用丁形桁橋台及橋墩取原有石橋之石材充用其兩座涵洞因位於同一溝道該溝道又係曲線形狀若將該溝道取直即原有涵洞可以填塞水流亦直經將改移溝道及建築角尾圩橋工程費預算章說及圖式分呈備案並訂六月廿八日在局投標但屆期仍無工人到局投標當另行招工建築云

(己)浦南路龍劍亭橋工程 查漳州至浦南公路在龍劍亭附近原有木橋一座年久朽壞行險亟應從速改建以利交通當經派員測勘設計改用鉄筋混凝土建築其工程費暫由始興汽車公司將該路租項下椰墊業已繪圖造具預算章說分呈備案訂六月十日招工報標但屆時並無工人領取圖說當另招工建築云

(午)澄碧路工程派出所 除管理各項橋渠外并無民工工作業經令飭改組爲澄碧監工站仍委

林耀翰爲站長每月經常費規定一百八十元其涵渠情形列後

工水壩工程 碧浦路水壩計十二座由利民公司以四千七百七十七元中標一月十三日建築四月廿六日竣工原定五十九號柱木壩因土內遇石不能打落由該派出所將該壩取消移建四十九號柱之處云

II 涵洞 該路拱形涵洞計七座合十三孔原由春園公司以二千零八十六元中標十七年十二月二十三日開工本年四月廿二日竣工又九號柱及十六號柱因地基過軟據該工程包工吳占元報告經該派出所工務股長應積德復勸准予照原計劃四吋尾六尺長松柱改爲五吋尾一丈二尺長松柱九十二枝並加鋪石角六吋厚另增加工料價一百三十五元

III 石箱渠乙座係由振新公司以二百四十七元承包亦已竣工

IV 洋灰渠筒 計二十一座由振新公司以二千零五十八元中標承包十七年十二月二十五日開工建築地點畧有變更因就十水溝形勢水量也現已完工有十七座

V 開山炸石 該處開工炸石計三處係由益泰公司土方每方六角四分石方每方三元二角五分承包於一月四日開工因所計劃坡度未臻完善奉省公路局令轉改正中間又因經濟及工人吵鬧關係暫行停止於五月十四日廣續開築據報現在成績土方有四百九十五方石方二百七十三方云

以上工程其已竣工業經該所遵照省頒驗收規則分別辦理具報一面由局派工務課員監寶琦陳鶴鳴前往詳細復勘并視察一切具報云

(丁)關於里路事項 查漳碼漳靖漳南漳程浦各公路均以龍溪為中心但分道而馳仍未能貫通亟應開築里路聯絡一氣俾交通便利各鄉文化實業得以發展而在荷亦無所藏匿止在計劃間即蒙 張師長令以南坑至蕉溪之西姑橋及烏石亭至茶舖有關軍務着召工修築備可行駛汽車業經本局工務主任施大鑿總務課員曾元輅前往勘計共應需五千五百工並分令陳永成分赴各社催工限一星期修補完竣然此係緊急辦法似宜于無事時根本計劃庶免臨渴掘井查龍溪應築里路(一)圓山里路(二)姜霞里路(三)康新里路(四)劍宏里路(五)東渡里路(六)烏蕉里路(七)烏浦里路(八)豐橋里路三十里內聯絡貫通者畧盡於是所有八路計九十七里預算測繪費六千八百元 橋渠涵洞費三萬五千二百元各站經費八千元合計九萬元當經面奉 張師長諭就龍溪丁糧附加二成未解路款萬餘元先行撥充該項里路費用一面繼續籌請核辦總里路一律完成又經本局函致龍溪縣政府派員會同進行並聯呈建設廳省公路局察核為荷照准財龍溪地方獲益實屬不淺云

(戊)關於其他事項

所有例行文件隨時辦理概不照錄

龍詔公路雲霄工程派出所六月份辦理經過及進行情形報告書

一關於經常工程各費

(1) 五月份經常費支出計算書及本月份經常費預算書均已呈蒙工程處核轉在案

(2) 雲浦段橋渠工程費前奉 工程處訓令先發七成業已按期照數發給嗣奉工程處黃主任諭令限期竣工當即轉令各該公司知照旋據承辦橋梁工人鴻信公司呈稱所發工程費不敷購料之用要求照約九成發款所長以該公司所陳各節尚屬實情擬照成績改發八成業經轉呈工程處請示矣

二關於工程進行情形

(1) 雲浦段路基工程前以農忙停頓近因炸石及建築橋渠處急需填補空隙及開掘土方叠經一再函知各鄉催促迄已多日仍未見有民工前來當經函請雲霄縣政府飭警限催據稱下月二三號當即前往工作云

(2) 鴻信公司所包雲浦段橋梁工程本月呈報竣工者計有二十八號廿呎橋一座餘如四十一號四十八號廿呎橋及六十二號七十八號十呎橋均已加緊工作並由所添派李助理員晦齊到地幫同監理預計七月底當可完全竣工

(3) 林曉公司所包四箱渠尙欠一座正在開掘地基而炸石工程則截至本月十六日止計量得石

積二十餘井連前共二百八十餘井其未炸者尚餘一百井度詎該公司承辦人突於本月十五日離雲他去所有承辦未完之箱渠炸石工程均已停止工作當將情形呈報工程處核辦

(4) 雲浦段除已各項橋渠已經承辦外尚有第二十號粧虎獅港橋一度第六十九號粧水閘一度第七十二號粧蔗港橋一度本月奉工程處訓令先將各度補測平水地形呈處核辦當即轉令李工務員成春前往測繪矣

龍詔幹路工程處六月份辦理經過及進行情形報告書

一、關於工作之經過

(甲) 本處工務員仍繼續繪圖工作兼各項工程之設計平水地形兩項均已繪畢現正從事摹晒至橋梁圖因葛後段接近浦城石料頗多擬利用石料建築以期費省工速故對於橋旁地形地質及水流不能不作更精密之考測設計現由林課長派各工務員趕速測繪設計至各涵洞現未招標亦擬就多石之地段先行用石試造一二已由林課長設計實施矣

(乙) 葛後段炸石工程開炸已經一月惟以工人無多天既炎熱又兼夏雨時行故僅第五十三五十四兩號粧已炸有八十八井餘

(丙) 九龍嶺炸石工程已由莊桂林承包每井工價大洋三元四角原定十九日開工以該承包人家宅被匪故展至二十五日開工並限二十一天完全炸畢

(丁)雲浦段已包橋涵工程截至六月底止統計已成橋梁五座單孔涵洞十五孔雙孔一孔箱梁二度炸石三百方

(戊)浦鎮路逐日照常修補遇雨之大小及冲壞之程度而定之

二、關於經常費之經過

本處六月份經常開支共計一千五百八十六元三角六分九厘並未超過預算款已由分局核領並編具計算書呈局核銷矣

三、關於其他事項

(甲)本處工務課長經漳龍分局委林樹枝充任業已到差工作

(乙)其他例行公事概不追錄

莆田縣建設局十七年度工作概況報告書

密查 職局於四月七日開辦至六月三十一日計時只二月又廿四日其間工作概況可分為自開辦之日起至四月底為組織時期自五月至六月上半年為設計時期六月下半年為施行時期茲分述如下

(一)組織時期 職局開辦之初即着手勘定局址委派職員因接收建設科器具破壞不堪便從事擇要購置計辦公廳會客廳臥室廚房各種器具共值二百餘金前經 職局呈報未邀 鈞准嗣由 職局私行籌借購置始為粗具規模

(二)設計時期 職局組織既畧具規模於是繼而爲設計之工作擬先從城涵市政着手於城內建市場兩所涵江建市場一所俟城涵兩處辦有成效後再及他鎮故在城則勘定地點測繪詳圖在涵則籌設辦事處測勘場址如工程費有着則工程可計日以觀成其他各公共衛生改良道路修理溝岸等計劃俱於此時期進行

(三)施行時期 職局設計既有頭緒乃爲施行之準備除市場之工程費用無資暫時停頓外舉凡填塞私廁折平階級測寬街衢修理溝岸等計劃所及者次第見諸施行半月期間工作成績尙難表現預計十八年度第一期(七月至九月)尙在此工作時期中也

莆田縣建設局十八年七月份政治工作報告表

一日至十日

國民政府成立紀念黨指委會開紀念會 職局派員參加典禮諭令各舖地保限期折平層級派員限期折退衙后街店屋

呈請飭縣折除涵江陡門頭洋油池

據電燈公司呈稱裝設公園電燈一時無力担任函覆中山公園籌備委員會請查照

令莆田電燈公司將預算裝設公園電燈各項價目詳細列表報局

國民革命軍誓師紀念日黨指委會開紀念會 職局派員前往參加

呈送十八年度七月至九月預定行政計劃書
呈送六月份預計算書

十一日至二十日

令催莆田電燈公司迅將裝設公園電燈工料費詳細列表報局奉縣令查明涵江源豐義德兩洋油池情形

函莆仙區公路分局請移交涵黃笏支路派出所案卷

函中山公園籌備委員會轉送電燈公司裝設電燈工料預算書據華亭代表呈稱自築瀨華支路呈請鑒核

據建築荻蘆溪橋梁籌備處呈請轉呈旅部撥給鎗彈以資鎮懾指令自向請求

二十一日至三十一日

奉廳令查莆田電燈公司與涵江莆田電報局因變更章程停止送電一案先令該公司照常送電並將變更章程情形詳細報局

呈縣政府請准給示保護建築荻蘆溪橋梁

派員赴衙后街嚴催拆退店屋

呈送十七年度工作報告書暨收支簡明表

呈送第一期建設計劃書

告

十四

准縣商民協會函出示佈告信發等號限期完成后街一段路面並公佈賬目

連江縣建設局十七年度工作概況奉告表

月別	經濟文件	市	政路	政實	業調	查礦	產
----	------	---	----	----	----	----	---

四月份
收文四十件
發文廿九件
佈告七件
批示五件

展拓街道于
交叉點作喇
叭形

描繪連江全
縣畧圖(存
局)

勸導農民以抽水機
禦旱現已購用者六
架收效頗著

調查農村教
育農村狀況
(未完)

五月份
取文五十三件
發文十三件
佈告三件
批示九件

清道按月分
段糞除加緊
督其勤惰

測看連瑄及
連羅等路線
繪具圖說編
造書表呈候
核准建築

森林着各組織森林
會一面出示保護已
有林木並擬設法調
查荒山荒地實行造
林

調查物產狀
況國貨產銷

調查礦區已
查得者有參
洋之鉄金沙
坂之金西洋
島之鉛

六月份
取文廿六件
發文九件
佈告五件
批示二件

測量全城平
面圖市場圖
擬建築馬路
市場

勸組漁業會并出示
保護海產如百勝之
煙小澳之蛤等

調查產業工
人及職業工
人工資表

派員採集礦
苗轉呈化驗
在案

明說

仙遊縣建設局十七年度工作暨況報告書

（一）關於造林事項

本局成立在植樹式後所有普通樹苗不適此時種植查有洋梧桐一項萌芽期比他樹為遲且生長迅速十年內可得長七八丈徑一尺五寸之材為材雖無甚可取顧樹冠勢如張蓋確具路樹之長當赴永春縣取得樹苗五百株分植於中山公園縣署及新建鉄灶湯房之左右以示提倡且資點綴園林明春遍植幹支路路旁於路政不無少補

仙邑自公路告成交通固稱便利但營驟連舟運以及肩挑之輩驟致失業數在五六萬人社會上經濟現象頓起恐慌本局奉到 廳頒本省造林章程後當擬遵照開辦苗圃速辦森林蠶桑為全縣普遍之救濟所有苗圃計劃書暨組織規程等已奉批准在案奈縣政府未撥的款到局今已逾時祇得暫從緩議耳

（二）關於農業事項

本局前奉 建設廳暨縣政府令填農民概狀農民經濟農民教育等項調查表暨各省農事機關徵集農產種子等經派員分頭詳細調查極力搜集除遵照填送裝發多對於本邑農業情形畧加幾分心得堪資改良之準備

（三）關於水利事項

本局前奉 令填溝渠河道調查表當經遵派勘查藉悉全縣溪河堤埝崩壞者多急應設法修理以重水利旋據犁匠陳端龍稟稱本邑城北九龍潭地方利於築壩儲水又經派員前往勘測以策進行除照填外尙有意見詳於本局下年度第一期預定行政計劃書中

(四)關於商業註冊事項

本局奉令辦理商業註冊當經分別飭知佈告在案並設註冊辦事處專司責成奈仙邑風氣閉塞對於註冊一端多未明瞭自身權利之所在照章到局註冊者仍屬寥寥辦理實難起色除電汽股份有限公司呈請商號註冊暨商民鄭文翰呈請商標註冊二案外餘尙未據來局請求

(五)關於劃一度量衡事項

查劃一度量衡一案前奉 令頒到度量衡局組織條例方案佈告暨各種附屬規程飭局遵辦業經遵照飭知佈告嗣奉縣政府令籌是項標器價一百元當以改良度量衡事關係商 最多經令仙遊商會先墊交局轉解並指定改良度量衡時之收入抵還去後再三派員催繳又經縣政府據情疊函着其迅籌逕交局轉事經彌月未據繳局民智如斯良堪浩嘆

(六)關於職業教育事項

本局前准汽車公會來函稱於十八年度就西關外朱子祠設立職業學校請求准予備案等由到局准此經備案矣

(七)關於研究黨義事項

本局前奉 廳令依照政軍警各機關工作人員研究黨義暫行條例飭即遵照研究經遵照飭屬悉心研究矣

(八)關於路政事項

本邑市路凸凹不平兩旁排水溝深淺不等本局商承縣政府同意就城廂着手進行經於七月下旬着手雇工整理一面佈告曉諭住戶商民不得將污水任意倒入溝內一帶市路瓦礫狼藉逢雨泥濘亦經令限該處商民住戶于三日內自行着手整理十日內一律完工

(九)關於籌辦楓江市政事項

楓江爲仙邑重要市鎮乃興泉往來要衝經委任郭文光陳新夏等前往認真籌辦該鎮市政去後已據呈報就職其計劃書組織法預算表暨經費來源等應於下年度成績報告詳之茲姑從畧

(十)關於其他事項

本局對於奉填各種調查表冊隨到隨辦不許揆延奉發局內辦事規程考成條例所得捐抽收規則等均經分別諭令飭屬遵照嚴厲奉行矣

報

告



十八

本廳所屬機關行政計畫書

本廳所屬各機關行政計畫書

福建水利局十八年度預定七八九三個月行政計劃八項

(一)關於清理閩侯西南港魚蜆草坡計劃

謹查閩侯西南港一帶所有產生魚蜆草類分別等則專案呈奉福建省政府委員會審查通過核准屬官有且與水利有關自應收回從事整理由局設立辦事處厘定積金以充治水經費現已分項招標節次進行惟此項計劃尚須接續辦理

(二)關於保管閩江至洪江內河一帶水場計劃

閩江至洪江及內河一帶水場遵照內政部明令此等水利公產應歸水利機關負責保管經蒙福建省政府委員會審查通過以水場一項非徒為水利有關係之公產對於防護堤岸及含蓄漲水關係河流安危至為重大准將此項水場由財政廳收回劃歸水利局負責保管以昭鄭重並准由本年度七月一日起由局設立水場管理處凡所有場位對於水流有無妨礙參酌情形分別保留撤除酌收場租用抵從前財政廳每月撥給水利工費一千元之額現將各場戶姓名積額均已着手調查惟此項計劃尚須接續後期

辦理

(三)關於設立各縣水利辦事處之計劃

閩海以內凡關河堤岸地以及湖澤池沼屬於水利公產每爲放領圈墾一遇洪流氾濫水無所容發生災害殊爲可慮如何設法宣防應劃歸水利機關負責保管 內政部曾有此項通令現今由局擬定於沿江沿海地方相度情形就一縣或聯合數縣設立水利辦事處以資辦理

(四)關於填築城內無關通潮航運各河改造暗溝砌平石路計劃

此項工程經由局呈經建設廳轉奉 省政府核准辦理有案計此項應行政築各河道全長共四百五十四丈七英尺除由十七年度上半年已經竣工二百零六丈外現在依次推及楊橋至雙拋橋止計長四十九丈七尺安瀾橋至湯水關止計長一百九十九丈內尙剩一百餘丈未造雙方同時擬儘於本期內辦竣

(五)關於東關外普安橋濬河及修橋計劃

此案當奉 省政府令據東關外水災委員會呈請開濬此項濬河修橋由局會同 建設廳派委實地勘估河橋兩項工程需洋一萬六千五百八十六元零九十五文經蒙 省政府核准財政廳撥給補助三千元一俟款到即當依照原案趕速興工辦理其尙有不敷之款再與當地紳商設法籌集俾底於成

六 關於開濬高湖半洋亭各浦以救災旱計劃

湖裡南鄉各區農田數萬畝全賴引入大江之水以資灌溉奈爲高湖中間數坵之田所阻水流不能通暢

經公同籌款由半洋亭開濬及於浦尾經塢橋直達高湖浦以通大江冀免旱災並經三十六鄉農民暨湖南區水利組合會先後呈請設計開濬案經 省政府核准現正籌擬着手開工辦理

(七)關於過山洲插茜防水計劃

西南港交界地方歷屆所插之茜均已被水飄沒本期擬再編插十二排藉以導水南行減輕水患統計尙餘應領工料費應洋二千一百四十二元五百五十五文粘同計劃畫圖呈經 省政府核准飭由財政廳給撥到局時即行動工辦理

(八)關於記載雨量計劃

謹按雨量記載原與辦理水利工程計劃有關本期就局內所設之雨量臺依法列表記載以備年終報告呈請 建設廳彙案轉呈辦理

右水利行政計劃八項係爲十八年度七八九三個月預定編製此外倘遇有各官廳交辦及民間請願必須提前趕辦工程臨時再行編擬呈核 示遵合併聲明

建甌縣建設局預定十八年七月分起三個月行政計劃書

一改良全城馬路

查建甌縣城幅員廣大商賈聚集建路通車實目前之要務現時已完成馬路者祇由通濟門經大市街上下後街府前街鐘樓前豪棟街以達黃華山公園一段長約六里有奇路短車稀交通尙欠靈便其餘各街

巷路線多未改建如鼓樓前後及西門街一帶均係交通衝要地點亟應於本季期內造成至此項需款悉由原有市政經費撥充

二 建築碼頭

查通濟門外江邊碼頭關係運輸交通極為重要已於本年三月間興工建築嗣因經費困難屢次停頓致功虧一簣未克竣工亟應於本季期內籌建完成

三 籌集公立工藝廠基金

查建甌公立工藝廠於十六年將平民工廠及工藝傳習所合併成立按月由米捐抽撥一百四十五元充作廠費款額有限產品稀薄本年五月間經予整頓裁員加工招徒傳習組織畧具粗模惟限於經費無從發展茲擬與建甌國民救國會協商將劣貨拍賣之款充作該廠基金俾逐漸進行使將來成爲規模之工廠

四 設立牧畜試驗場

查原有建甌縣牧畜試驗場於十七年十一月間呈報開設其實該場經費無着只存空名相沿至今未曾一羊之牧一鷄之畜自應切實設立以期實效至籌款方法前經建甌電汽公司表示担任擬仍向該公司覓其實行補助充作場費

五 籌備設立苗圃

查建甌東較場地方遼闊棄置深爲可惜擬將該處設立苗圃以供種植之用本年二月間經前詹縣長核准將每斤香菰抽收二文充作圃費每斤香菰價值二元左右抽收二文較值只有千分之一取不病民似屬可行當時因菰季已過致未舉辦茲擬於本年十一月後香菰起季仍照原案徵收本季期內應將苗圃先行籌備該時集款設立以免臨時周章

漳浦建設局預定三個月行政計劃書

竊查浦邑地處閩南要衝幅員遼闊凡關於建設事宜在在均不容緩職局成立以還對於興革各項事業已擬具計劃書及分期進行表先後呈報擇要實施各在案茲謹將預定三個月行政計劃臚陳於左

(一)改良公廁 查浦邑原有公廁既非根據衛生又且年久失修以致廁所地點多不適用廁內構造亦皆卑劣如不設法改良何以整頓市政而重衛生業經職局決定重新填築改建凡地點不宜廁所無論該廁之良否概行填折其有地點可用者則着由各原廁戶限期改造之茲已於七月廿一日起實行改良預定三個月後可以告竣

(二)修建道路 查浦邑道路雖前此市政改良但日磨月剝間多破壞不堪茲勘得北街夏市街爲城廂中心地點亟應修建以利交通并根據舊案將所需築路費用歸由兩邊住戶分攤業經擬具預算表及丈量派款表攤款章程等分呈 鈞廳縣政府察核備案如無其他阻碍二十日內可以興工於三個月內可以先完成夏市街全線北街以有困難或稍緩

(三)測繪本邑城區縮尺二千五百分之一平面輿圖 查職局於七月中旬奉到 鈞廳訓令以將該縣縣城及縣內各繁盛市鎮測繪平面詳細輿圖呈廳備案等因奉此查浦邑幅員遼闊各市鎮詳細輿圖如同時出測恐人員不敷分配茲擬先就城區着手測繪刻以儀器寄購未到大約九月即可實行出測預計三個月前後可以完竣

(四)調查城區公地公產 查浦邑城區公產公地甚多前此當局雖稍有調查但均未切實清查且為時既久間多被人侵佔茲擬特派局員專查該項物產以期早日清查完畢并酌量情形呈請縣政府發售將款移作建設之用或闢為公共娛樂之用如公園遊藝場等預計此種調查約兩個月可竣但亦在於三個月行政計劃之內故特載入

(五)調查森林 查造林期間係在春季現非其時業經向縣政府商妥決在未實行造林以前先組織造林籌備委員會以期籌劃一切并由職局擬具森林調查表分發各區鎮調查預定三個月可竣但如有其他困難或許稍延時日

仙遊縣建設局十八年度第一期三個月行政計畫書

(甲) 關於路政者

(一)整理城市道路

仙邑幹支路已有莆仙區公路分局仙遊段辦事處負責辦理其東西區各支路程極其粗糙該局經

有汽車捐徵收養路無煩越俎惟城鎮人烟稠密市路凸凹不平晴雨行人苦之且路旁之挑水溝深淺不齊又不合傾斜之適度以致草屑淤水混雜停積叢生蚊蛆臭氣薰騰釀成癘疫此項責任則職局義無容辭擬將路面利用已折之城石一律雇匠琢平縱橫鋪砌而以水泥混凝土固其基塞其隙至其兩旁溝道規定寬深各爲一尺五寸底側均用混凝土築砌且改爲適度之傾斜則足以除衛生交通上之障礙計此路長五百九十八丈零六尺每丈工程估值須大洋三十元預算應費一萬七千九百五十八元此款經與縣政府磋商由商家住戶及縣政府分成籌配撥用決於本年七月下旬動工預定此項工程就本期三個月內告竣俟第二期推及城外各鎮

(乙) 關於市政者

(一) 設立魚肉菜市場

本邑魚肉菜各商坐賈設市相沿舊慣錯雜排攤凡易發酵及腥羶之固定流動物質往往任意傾倒市溝臨暑腐毒蒸騰極易發生傳染茲先利用東關外糾察廟南關外蜚南宮兩處就其原有廟宇兩廊截爲十六欄欄寬七八尺其地面改用水泥凝土砌築相間之處各成寬六寸深一寸半之小溝排穢水入於適當之地且於該場之側四開窗戶便空氣盡量流通以重各商之體育計兩處工程估值應費大洋七百元經向縣政府商籌用款決於八月初旬興工其城內及西關內外之城隍廟紙山天地壇等處商業繁盛亦擬繼續添設市場力求於短期內實現

(二)開闢公共體育場

查本邑城廂人口繁多耐勞忍苦惟於體育衛生向不注意研究擬劃出中山公園之一部擴為公共體育場以供羣衆練習發揚體育精神凡跳遠鐵球場鐵鎗練習場棒球場足球籃球場手球場隊球場以及兒童遊戲具等各鞦韆架吊繩吊梯浪板鐵槓雙槓長跳箱軒輕板巨人步獨木橋壘球打靶板划船游泳池等均在計議設備之列現已就邑之建設委員會提出大洋五百元充其用決定八月中旬興工將來報竣之時當另詳圖送核茲從畧

(三)設立公廁

本邑以農爲業重視人糞廁所林立道旁愈多通衢腐臭愈甚其於公共衛生殊多妨碍擬將路側私人廁所限期勒令自填而於相當距離設立公共廁所四週及底以水泥混凝土爲材爲清潔整齊之建築其經費由縣政府併爲負擔

(四)擴修縣政府休憩花園

縣政府東邊本有曠地十餘畝民國成立擴爲桑園後因管理乏人年久致多荒廢瓦礫荆棘滿目皆然經職局派工整理平其不平闢爲良苑栽花種竹備公餘休憩游觀中蓋涼亭旁開小沼夏宜避暑春可迎風本期內擬將剩餘地段悉數開墾以備補助縣立苗圃養育林苗之需一舉洵爲兩得矣

(五)創設楓江市政局

楓九係本邑重鎮離城五十里富泉興來往重衝水陸交通均稱便利已派員設處籌備專事整理俟計劃送到當另專案呈核茲從畧

(丙) 翻干水利者

(一) 分段修理堤埝

本邑大小溪東西交錯灌溉農田其利甚溥但有時洪水橫流堤埝致多殘缺暴雨水溢為患非輕擬派員分頭勸導責成沿河各鄉自修築其工程較大者由縣局酌量情形請縣政府撥款斟貼或負擔其全數

(二) 派工建築水壩

本邑北嶺外九龍巖地方地勢險峻巖石纍纍九龍溪水去之至穩缸潭夾岸壁立四丈餘之巖石擬即運用溪石砌築就中鎖其流使水平線較原線高出四丈而以水管導其積水灌溉溪岸兩旁預計功成之時當闢新田千畝壩之底下外面設一水閘專司啓閉且節潤乾惟工程浩大應按照派用民工辦法着其附近居民合力工作而以將來新墾地段之收入抵還之所有一切圖式候於報竣之日列入成績報告茲從畧

莆田縣建設局第一期建設計畫書

莆田負山面海氣候溫和所以物產豐富早已騰譽閩中惟因交通不便輸出遲滯且乏指導研究之方致

本廳所屬各機關行政計畫書

產額未能發達坐塞富源對於民生一項誠爲憾事茲公路告成南通仙遊惠安晉江等各縣北達福清瞬
臆二百餘里交通之不便已屬過去問題今後莆邑之建設事業整理市政固屬要圖而於生產方面亦應
切實改善以求民生之實現茲將擬辦各項計劃條陳如左

(A) 工程設計

(1) 市政

(一) 地形之測繪 市政規劃須從調查入手而調查之前須知一市之地形方可以此例彼爲通盤
具體之計劃莆田城市全圖尙付缺如諸多規劃甚屬困難俟籌有的款即行派員測繪庶市政設
計有所憑依

(二) 街道之改築 莆城舊有街道俱爲石砌陰溝遍市地中潦水之排洩頗見流暢惟因路幅過狹
上下階層隨處散在未便行車前年雖經勘測由南門至古樓前由鼓樓前至文峰宮由文峰宮至
後街由後街至觀橋頭計長約有二里改築二十二尺寬之石磚道而限於區域仍擬通車茲爲普
遍起見擬遵照 廳頒定規先將主要街道改寬(列表如下)其餘街巷所有階層均行砌平以利
交通

縣前至衙後 長約八百呎

衙後至後街 長約一千一百呎

城墻巷至文峰宮 長約六百五十呎

水泥頭至下務巷 長約二千六百呎

(三)市場之建築 莆邑市場於民國十年間由水邑紳商學各界鳩資建築計有兩處一在射圃裡爲南市場一在觀橋頭爲北市場一時魚肉菜及其他肩販各商咸集其中嗣因政局變動地方官吏既已敷衍從公而差役又復從中舞弊致已成大好之市場不轉瞬間無形瓦解小販排攤仍舊什陳街衢兩測茲擬將縣署左邊捕署拆卸及該署聯帶地域建築一集中市場現經派員勘測其圖樣及工程費預算書正在設計中另行早核

(四)公廁之設備 莆邑廁所民間視爲不動產之一種以故所在皆是外觀既醜不雅且一到夏令臭氣薰蒸殊非衛生之道業經分別處所出示限期填塞一面妥籌的款陸續築設公共衛生廁所

(五)公共體育場之建築 莆城府署舊址曾闢爲中山公園嗣因地屬平原又乏天然景緻建設費用殊覺浩大去年擇定距南關一里許之三官塘由海陸隊二旅交莆仙區公路分局計劃建築至中山公園舊址前經莆田黨政軍聯合會議議決改建爲公共體育場擬先派員前往勘測嗣後會同教育局籌議進行建築方法希冀有成藉爲民衆鍛鍊身體之場所

(六)垃圾箱之設置 莆邑城中人烟稠密各戶遺棄之物幾無拋置之所往往堆積屋隅或遺棄道旁殊屬有碍衛生茲擬設置垃圾箱若干分置適宜地所一而會同公安局布告勸諭各戶使用以

重衛生

(七)廣告牌之設置 莆邑各街向無設置廣告牌凡屬廣告多於沿街牆壁隨意張貼擬擇定相當地点從事設置以除陋習而壯觀瞻

(八)取締建築 莆邑商民建築店屋多各任其意參差不齊殊失美化觀感擬訂定辦法取締(取締辦法另訂)凡所有建築物非將圖樣呈局核查認可後不得蓋造以期美化而壯觀瞻

(2) 交通

(一)瀨華路之籌築 瀨溪至華亭間路線尙未興築此路長約十華里為莆邑南關外商業之孔道擬派員前往勘測繪成水平圖並於該段設立工程組監理興工以期早日築成

(二)城常路之籌築 莆城西門至常泰區一段支路計長二十華里該區出產松杉等建築材料因交通不便利難以盡量輸出經該區選派代表請求建築擬派員前往測勘籌費興工

(三)涵黃笏路之興築涵黃笏一段支路於民國十年曾經勘測建築嗣因政局關係而停頓茲職局奉令建築定八月一日在該段設立工程派出所着手進行以期早日完竣

(四)招商創辦人力車公司 莆邑道路現經改造但城內尚無人力車行路諸感未便茲擬招商成立人力車公司以便城內行駛人力車而利交通

(B) 實業設計

(一) 調查 莆邑農業頗盛農作物亦足以自給工業則僅有小工業然多沿百年前舊習至今極為幼稚茲應行調查事項 農業方面(甲) 全邑農作物之種類及出產額(乙) 出產額遞年增減之程(丙) 增減之原因及其數量(戊) 農作物遞年之單位價值 工業方面 (甲) 產額之多寡(乙) 原料之採取(丙) 中間曾否經過改良(丁) 銷售地點以上各項調查就緒後擬作一統計表備為研究改良之資

(二) 整理荒山公地 莆邑荒山公地所在皆是惟因專管無人致民間侵吞蠶食殆盡始則試植園林菓樹歷久相承擁為私產茲擬詳細調查如係確實侵占者照估時價令其納金斷買或收回公有劃為造林之區藉以提倡種植森林

(三) 設籌農事試驗場 凡欲求物質之改良非加以相當試驗難收成效擬擇一相當地所擴一農事試驗場從事研究農作物之種子肥料及農具之選擇以為改良之基

(四) 籌辦工藝傳習所 莆邑工藝概為遺傳手工所造物品殊乏美觀致銷售愈形減少茲擬妥籌的款設一工藝傳習所擇其手工較優者授以竹木籐等之新式器具庶提倡改良有所資焉

(五) 籌設商品陳列所 莆邑水陸交通便利以故商業頗盛惟所有國內外商品因無陳列所之設置貨物之優劣及其產地甚難明瞭商品陳列所之設不獨商人之研究有資並可藉以宣傳採用國貨也

海澄縣建設局十八年三個月行政計劃書

(一)測繪城市街地圖及縣屬各重要市鎮地圖查建設貴重計劃應先測量以便預算故職局預定三個月時間測繪縣城市街全圖及各區重要市鎮全圖俾應興應革事宜足資考察以爲全縣建設工程標準

(二)修築縣城市內竹仔街馬路查澄邑市政業經職局積極進行惟竹仔街馬路工程浩大尙未告竣工職局於最短期間繼續修築使該馬路早日成功以利交通

(三)調查墾闢全縣荒地荒山查澄邑轄內荒山荒地隨處皆有亟應調查統計從事建設以爲提倡農業初步職局成立之始即擬着手調查籌劃墾闢適因地方受戰事影響遍地匪氛碍難進行茲在三個月內俟地方治安稍爲穩固立即派員出發分別調查積極進行拓植化荒蕪地爲生產之區以爲發展農政之樞機

(四)調查全縣農工商等業狀況整理刷新按提倡改良農工商各業必先從事調查職局擬就此三個月內設法調查全縣農工商業狀況對於各該業種種不良狀態有碍農工商業之發展情形者即極力倡導改良整理刷新之

(五)整頓農事試驗場查職局農事試驗場本年擴充範圍種植繁盛現擬積極開闢從事整頓以期實效

(六)第一步清理各河道查澄邑以產米爲大宗平時全賴各河道以資運流灌溉然因年久未清諸多壅

塞職局成立伊始亟先注意各道水利但着手清理工程浩大斷非一日可告成功惟澄邑河道最爲害者則浮水蓮壅塞河道妨碍農事實非淺鮮經職局召集上下九都各鄉鄉長特開清理浮水蓮會議籌策進行現上下九都各浮水壅塞之處業已次第疏濬將告完竣俟九都全工程一畢則三個月內即行繼續清理其餘各處之浮水蓮以完成第一次清理各河道之工作

(七)改良市區廁所查澄邑城市公廁限于經濟尙未設立私廁所在多與居民接鄰其妨碍衛生實爲不少職局此三個月內將各廁位置有碍衛生者特令填塞其餘另飭改良以利市街公共衛生

平和縣建設局計劃書

平和位於閩省南疆山嶺重疊鳥道紆迴行旅視爲畏途然東通漳浦南靖西界廣東之大埔饒平南通雲霄詔安西北達於永定爲閩粵交通孔道且山有森林地多鑛產苟能於道路加以修築實業亟事改良不難成爲繁盛之區而地方之富庶可操左券惟匪氛不靖屢遭兵燹瘡痍滿眼元氣挫傷輿言建築萬感困難顧又不能因噎廢食爰不揣謏陋就日前最急之圖擬分期進行謹計劃如左

關於農務方面

一農業之宜改良也查平邑地多可耕之田出產米穀尤爲各縣所資農民墨守舊法故步自封每遇水旱蝗蟲輒扼腕咨嗟未知預防方法至於灌溉排水亦一任天然以故對於收穫恒感損歉若不加以改良勢必愈趨愈下農業前途何堪設想茲就最近所應辦者分三期進行之

第一期

- (一) 調查本縣天產物之產銷額
- (二) 調查本縣主要農作物種植方法
- (三) 調查本縣植物病蟲害狀況
- (四) 調查本縣灌溉及排水情形
- (五) 調查本縣農具
- (六) 調查本縣肥料輸入之狀況
- (七) 調查本縣土壤性質

第二期

- (一) 輸入各地優良種籽分配各農村試種
- (二) 指導本縣土壤改良方法
- (三) 改良灌溉排水方法

第三期

- (一) 籌設農事檢查所
- (二) 籌設農事試驗場

- (三) 研究植物病虫害及水旱預防法
- (四) 研究農作物種植方法

關於林務方面

一 森林之宜種植也查平邑地近熱帶羣山環繞樹木蓊鬱自昔視爲天然林產之區然民間徒知採取不寧補種且且而伐遂成濯濯童山設不從茲提倡種植則將來用材者必有木荒之感特計劃分期種植之

第一期

- (一) 調查本縣荒山
- (二) 調查本縣森林狀況
- (三) 調查本縣主副林木
- (四) 調查本縣木村及進口出口情形

第二期

- (一) 制限民間砍伐樹木
- (二) 規定本縣保安林區域
- (三) 籌設苗圃

第三期

本廳所屬各機關行政計畫書

(一) 計劃全縣造林

(二) 攷查全縣公私森林成績

(三) 設立森林警察

關於鑛務方面

一鑛產之宜開採也查平邑地多鑛產已發見者爲第五區之銀第二區之銅夫以莫大利源棄而不講揆厥原因良由乏鑛學智識與興辦資本耳果能合力集資從事開採則天然富源將不至亘古湮沒特定提倡之方法如下

第一期

(一) 調查本縣產鑛區域

第二期

(一) 採集鑛苗

第三期

(一) 提倡集資開鑛

至於公路則有工程隊市政則有市政局現已雙方進行諒不多時可奏厥功若夫其他事業亟待建設者指難勝屈第以財力有限未敢妄事計劃徒託空言綜上各節應參酌地方情形妥籌的欸次第進行不及

之處端賴贊襄以期上副 總理實業計劃遺志若其成厥功奏厥効實利賴於人民合力云

福莆幹路第一二段計劃書

一 路線實測圖說明書

本段路線自莆田縣城南門外萬壽庵起經縣城內龍門下半門街洞橋頭至較場此段長約四里出城後折向東北行里許轉向北又二里至七星橋東行二里許至大泮橋又四里至大橋頭共十里爲福莆第一段由大橋頭東北行里許至廟前又二里至埭裡東行里許至岑村轉北渡田岑橋又東行里許至新港東向沿堤行二里至馬尾入涵江市行二里許經大街頂舖至舖尾與第三段（即涵錦段）銜接共十一里爲福莆第二段以上三段共二十五里

二 工程計劃書

一 寬度 按福建省公路規程幹路路面爲二十四尺兩旁路肩各三尺寬度共三十尺惟自萬壽庵至較場一段係穿城幹線商業繁盛行人擁擠爲民衆安全計路身定爲二十八尺兩旁行道各六尺全寬共四十尺此段沿線店屋業經照圖拆卸矣入涵一段路面寬度與穿城幹線全惟該段路面前經用混凝土築成寬祇二十尺兩旁人行道各二尺擬暫沿其舊俟必要時再行折寬

二 曲線 莆邑四依山東南瀕海水流由西北直趨東南本段路線橫截而過與水向成垂直不獨橋梁太多且於全境水利有莫大關係故此線多沿高埠而行以期避免水患及多築橋梁故全線所用橋曲

線計有四十八處城市兩段曲線半徑最大者九五五，四尺最小者一〇八，二尺其他半徑最大者五七三〇尺最少者四七八，三四尺

三 斜度 本段路線斜度最大者爲一百尺差三尺最小者每百尺差半尺城市兩段最大者一百尺差五尺最小者一百尺差半尺

四 路基 本段路基除城市兩段暫沿其舊其餘填掘土方工程按所設計之水平圖派用民工修築之全路填築土方計共四九二四八方本線全段比較皆在平原上故無掘取工程取土方法係由兩旁挖取應用如遇田土過軟不適用時則向附近含沙之土填築之

五 路面 路基築成後路面鋪赤土一層厚四寸鋪大粒砂一層厚二寸以免泥濘沒脛

六 橋梁 本段路線與水向約成垂直經過水流既多且大雖路線畧沿高阜而行橋梁尙有十六座之多除后巷橋洞橋二座利用舊墩建造鐵筋混凝土面溪花廟前田岑豐厚鋪尾等橋五座均築石墩木造橋西埭里橋則因附近缺乏石材全部爲架木便橋外其餘八座因工程費用一時浩大擬將舊有橋面修理暫用俟從其緩急分別陸續計劃築造

福莆幹路第一二段橋樑一覽表

橋	名	地	點	長	度	備	考
南后洞	門巷	城后	南巷	10×2孔 = 20呎			
七火	里津	溪半	街村	10×1 = 10			
溪	花前	副	村	26×4 = 104			
副	里	里	村	16×1 = 16			
垵	岑	垵	村	1662 = 32			
田	厚	田	村	12×1 = 12			
豐	橋	新	村	16×1 = 16			
馬	橋	馬	村	15×2 = 30			
馬	橋	馬	村	8×2 = 16			
馬	橋	馬	村	8×1 = 8			
馬	橋	馬	村	8×1 = 8			
馬	橋	馬	村	15×1 = 16			
馬	橋	馬	村	15×1 = 16			
馬	橋	馬	村	16×1 = 16			
馬	橋	馬	村	16×1 = 16			
馬	橋	馬	村	16×1 = 16			
馬	橋	馬	村	16×1 = 16			

本圖所屬各機關行政計畫書

七 涵洞 本段水路計有五十一處闊二尺以上者用石材築造涵洞二尺以下者用濕凝土水管涵洞闊度劃分四尺三尺二尺三種四尺者計四座三尺者計九座二尺者計三座此項涵洞擬均築造惟凝土水管視其工程之緩急另行計劃埋設

三 工程費用概算書

本段收用土地及派用民工均依省頒福建省公路局收用土地章程及派用民工章程辦理路成之後給發公路公債票爲代價

一 路面工料費 路面鋪赤土一層厚四寸鋪砂一層厚二寸約需土砂共五十四萬立方尺每一百立方尺掘取工費及運費二元五角計需一萬三千五百元砂土研平並用石碾碾實每直丈研碾工費約一元三角計需四千四百二十元總共計需一萬七千九百二十元正

二 橋梁費 本段橋梁共計十六座除南門七里大津市頂馬尾橋等八座將舊橋修理暫用外其餘八座預算工程費用如下表

橋名	地點	點	長度	建築材料	預估工料費	備	考
后巷橋	后巷	巷	10×1孔=10	石墩 鐵筋混凝土面	1026 90	舊墩改寬附近石材頗豐橋面三十呎寬	
洞橋	半門街	街	10×1孔=10	石墩 鐵筋混凝土面	1026 90	舊墩改寬附近石材頗豐橋面三十呎寬	
溪花橋	溪花村	村	16×1孔=16	石墩 木材橋面	939 30	附近石材缺乏	
廟前橋	廟前村	村	16×2孔=32	石墩 木材橋面	1382 10	水深二十四呎河底泥深十餘呎造基難築堤工大附近乏石材	
埭里橋	埭里村	村	12×1孔=12	石墩 木材橋面	916 60		
田岑橋	田岑村	村	16×1孔=16	石墩 木材橋面	2403 90	所用石材大半須由十里以外運往	
豐厚橋	新港村	村	15×2孔=30	石墩 木材橋面	2774 20	河面寬百餘呎兩端碼頭須伸出五十餘呎	
舖尾橋	江舖尾	尾	16×1孔=16	石墩 木材橋面	2406 90	河道寬百餘呎水深十五呎河底泥深約十餘呎造基工程浩大	
				統計工料費=148801元			

三涵洞費 石材築造涵洞十六座闊度四尺者四座每座二百五十九元計共一千零三十六元三尺者九座每座預算二百三十五元五角計共二千一百十九元五角二尺者三座每座預算二百零二元四角五分計共六百零七元三角五分總共三千七百六十二元八角五分

四工程費 本段工程預定六個月竣工監工及護路兵伕役等項雜費每月約需五百五十元計共約需三千三百元

五雜費及其他 本段穿城路線須拆卸城牆及民房城牆南北兩處拆卸及修築費工料費估計每處七百元合計一千四百元津貼民房拆卸費用預算八百元總共計二千二百元

六預算費 此項費用預備工價溢出或概算不及之處應需二千元

以上六項統計四萬四千零六十二元九角五分



法
規

方雖不滿百戶亦得成爲鄉鎮

第八條 區及鄉鎮區域之劃定及變更由縣政府呈請省政府核准行之並由省政府咨內政部備案

第九條 區鄉鎮得於不抵觸中央及省縣法令規則之範圍內制定自治公約

第十條 鄉鎮居民以二十五戶爲閭五戶爲隣但一地方因地勢或其他情形而戶數不足時仍得依

縣政府之劃定成爲閭鄰

第二章 縣政府

第十一條 縣政府設縣長一人由民政廳提出合格人員二人至三人經省政府議決任用之綜理縣政

監督所屬機關及職員縣長資格另定之縣長任期三年成績優良者得連任

第十二條 凡籌備自治之縣已達建國大綱第八條所規定之程度者經中央查明合格後其縣長應由民選

第十三條 縣政府設秘書一人並依事務繁簡設置一科或二科各科置科長一人科員二人或四人其

設科多寡及科員額數由省府定之並報內政部備案

秘書科長由縣長呈請民政廳委任科員由縣長委任並報民政廳備案

第十四條 縣政府得僱用事務員及僱員

第十五條 縣政府得設置警察辦理催征送達偵緝調查等事項其名額由民政廳核定之

第十六條 縣政府下設左列各局

一公安局 掌戶籍警備消防防疫衛生救災及保護森林漁獵等事項

二財政局 掌徵稅募債管理公產及其他地方財政等事項

三建設局 掌土地農礦森林水利道路橋梁工程勞工公營業等事項及其他公共事業

四教育局 掌學校圖書館博物館公共體育場公園等事項及其他文化社會事業

右列各局如有縮小範圍之必要時得呈請省政府改局為科附設縣政府內

縣政府必要時得呈請省政府設置衛生局土地局社會局糧食管理局專理衛生土地社會及調節糧食

第十七條 縣政府各局各設局長一人由縣長就攷試合格人員中遴選呈請省政府核准委任之

第十八條 縣公安事項得於各區設立公安局處理之公安分局設局長一人由縣長就攷試合格人員中遴選呈請省政府核准委任之

第十九條 關於縣政府所屬局長分局長科長科員及其他佐治人員之資格任用及待遇保障另以法律定之

第二十條 各縣政府所屬各局之組織及權限除法令別有規定之外由各省政府定之並咨內政部備

案

法 規

第廿一條 縣政府設縣政會議以左列大員組織之

一 縣長

二 秘書及科長

三 各局局長

縣政會議開會時以縣長爲主席

第廿二條

左列事項應經縣政會議審議

一 縣預算決算事項

二 縣公債事項

三 縣公產處分事項

四 縣公共事業之經營管理事項

縣長認爲有必要時得以其他事項提交縣政會議審議

第廿三條

縣政會議會議規則由該會議議定之

第廿四條

縣政府辦事通則由內政部定之

第三章 縣參議會

第廿五條

縣設縣參議會以縣民選舉之參議員組織之任期三年每年改選三分之一

縣參議會組織法及選舉法另定之

第廿六條 縣參議會之職權如左

一 議決縣預算決算及募債事項

二 議決縣單行規則

三 建議縣政興革事項

四 審議縣長交議事項

第廿七條 縣參議會於區長民選時設立之

第四章 區公所

第廿八條 區置區公所設區長一人管理區自治事務

第廿九條 區長由區民選任並由縣政府呈報民政廳備案

第三十條 區民對於區公約及自治事項有創制及複決之權區長違法失職時區民得罷免改選之

前項之創制複決及罷免程序另以法律定之

第三十一條 各區區民於選舉區長時並選舉監察委員五人或七人組織該區監察委員會其職務如左

一 監察區財政

法 規

二向區民糾舉區長違法失職等事

第三十二條 區長民選於本法施行一年後由省政府就各縣地方情形酌定時期咨請內政部核准行

第三十三條 在區長民選實行以前區長由民政廳就訓練考試合格人員委任之

第三十四條 依前條委任之區長違法失職時縣長得呈請省政府罷免之

第三十五條 區公所得用助理員輔助區長辦理區務

前項助理員由區公所遴請縣長委任之

第三十六條 區公所執行區務得設置區丁其額數由縣長定之

第三十七條 區公所設區務會議以左列人員組織之

一區長

二區助理員

三本區所屬鄉長及鎮長

區務會議以區長為主席至少每月開會一次由區長召集之

第三十八條 左列各事項須經區務會議審議

一區公所經費事項

二區公產之處分事項

三區公約及其他單行規則之制定及修正事項

第三十九條 區自治施行法另定之

第五章 鄉鎮公所

第四十條 鄉置鄉公所設鄉長一人鎮置鎮公所設鎮長一人管理各該鄉鎮自治事務鄉鎮各設副鄉長副鎮長一人襄助鄉長鎮長辦理事務但鄉鎮戶口在百戶以上者每增百戶增設副鄉長或副鎮長一人

第四十一條 鄉公所或鎮公所事務得由鄉長鎮長指定閭長襄助辦理

第四十二條 鄉長副鄉長鎮長副鎮長由鄉民大會或鎮民大會選任並由區公所呈報縣政府備案

第四十三條 鄉民大會或鎮民大會對於鄉鎮公約及自治事項有創制及複決之權鄉長副鄉長鎮長副鎮長違法失職時鄉民大會或鎮民大會得罷免改選之前項之創制複決及罷免程序另以法律定之

第四十四條 鄉民大會或鎮民大會於選舉鄉長鎮長時並選舉監察委員三人或五人組織監察委員會其職務如左

一 監督各該鄉鎮財政

二 向鄉民鎮民糾舉鄉長副鄉長或鎮長副鎮長違法失職等事。

第四十五條 在區長民選實行以前鄉民大會或鎮民大會選舉鄉長副鄉長或鎮長副鎮長時應選出

加倍之人數報由區公所轉請縣長擇任並由縣長彙報民政廳備案

第四十六條 依前條規定每任之鄉長副鄉長鎮長副鎮長違法失職時鄉民大會或鎮民大會應報由

區公所轉請縣長罷免但縣長亦得自行罷免之

第四十七條 鄉鎮自治施行法另定之

第六章 閭長鄰長

第四十八條 閭設閭長一人鄰設鄰長一人分掌閭鄰自治事務

第四十九條 閭長隣長各由本閭隣居民會議選舉選定後由鄉長鎮長報區公所轉報縣政府備案

第五十條 閭鄰居民會議對於閭長鄰長有罷免改選之權

鄉鎮公所認為閭長鄰長違法失職時得通告閭鄰居民會議改選之

第五十一條 依前條規定閭長鄰長罷免改選時應由主管鄉鎮公所報由區公所轉報縣政府備案

第五十二條 閭長鄰長之選舉方法及任期於鄉鎮自治施行法中規定之

第七章 附則

第五十三條本法施行日期另以命令定之

電信條例

第一條 電報電話不論有綫無綫及其他任何電氣通信統稱為電信凡用電氣由金屬導綫傳遞之

符號字母文字形象及數目字名曰電報其傳遞之語言聲音名曰電話

凡用電波於空間傳遞之符號字母文字形象及數目字名曰無線電報其傳遞之語言聲音名曰無線電語

第二條 凡國家經營之電信由國民政府行政院交通部管理之惟海陸軍及航空機關為軍用起見

自行設置者不在此例

第三條 左列電信經國民政府行政院交通部或其委託機關之核准得由地方政府公私團體或個人

設置其電信設置規則由交通部另定之

一供鐵路礦山或其他特別營業之專用者

二供船舶及航空機航行行政通信用者

三因圖收發之便利其當地電信機關接綫通電者

四專供在一宅地範圍內通信之用者

五專供廣播有益於公眾之新聞講演氣象音樂歌曲之用者

六供學術試驗上之用者

七在未有電話聯絡之一定區域內設置電話者

第四條 凡未向國民政府行政院交通部或其委託機關登記領照者不得裝用無線電收音機接受前條第五項規定之廣播無線電信

第五條 國民政府行政院交通部對於左列公私團體或個人有徵收照費並制定取締規則之權其照費及取締規則另定之

一經營第三條規定之各項私設電信事業者
二裝用第四條規定之無線電收音機者

第六條 國民政府行政院交通部於必要時得派員在私設電信機關檢查電信或依法令規定得將私設電信供公用或軍事通信之用並得派員管理或出價收用之

第七條 電信機器及其附件須有國民政府行政院交通部之護照方准進口

第八條 國營電信事業所用之機器及材料概免課稅但進口關稅不在此例

第九條 電信內之事故應由通信人負其責任

第十條 關於電信之傳遞無能力者之行爲國營電信機關視爲有能力者

第十一條 國營電信機關及其職員工役對於往來電信之有無及其內容應嚴守秘密職員工役退職後亦同

第十二條 國營電信機關對於法庭或維持公安之機關爲偵查罪犯之證據認爲有查閱電信之必要

時經正式公文之情求者不受第十一條之限制

第十三條 政府因維持公安認爲必要時得指定區域停止或限制電信之傳遞

第十四條 國營電信機關對於電信之內容認爲妨害公安時得拒絕或停止其傳遞

第十五條 電信因特別事故及不可抵抗之障害致遲滯或不能傳達時通信者不得要求損害賠償

第十六條 電信機關所收電信除有特別標明外須依照電信所載收信人姓名住址投送之如因收信人姓名住址不明致無從投送者公告之自前項公告之日起逾三個月尚無認取者得毀棄之

第十七條 電信機關收受或報送密碼或隱語電信在軍事期間認爲有檢查之必要時得使發信人說明意義或向發信人或收信人取閱密本如有拒絕說明或說明不真確或不交閱密本者得停止其傳達或投遞

第十八條 國營電信機關之綫路不論經過何地得擇便建設但因妨害私人之權利經被損害者之請求由國民政府行政院交通部或其委託機關查明確實後得給以相當之賠償

第十九條 國營電信機關之職員工役於執行職務時經過道路關津無論何人不得阻止其通行

第二十條 前條之職員工役於執行職務時遇有道路阻礙除設有柵欄圍牆者外凡宅地田地皆得通行但因此致損害建築物或種植物時經被損害者之請求由國民政府行政院交通部或其

委託機關查明確實後得給以相當之賠償

第廿一條 違反第三條第七條之規定者處五十元以上二千元以下之罰金並沒收其全部桿綫機器及附件違反第四條第二十條之規定者處五元以上二百元以下之罰金

第廿二條 本條例自公布日施行

技師登記法

第一條 凡願充當技師者均應依照本法聲請登記

第二條 本法稱技師者為左列三種

(一) 農業技師

(二) 工業技師

(三) 鑛業技師

第三條 農業技師分左列各科

(一) 農科

(二) 林科

(三) 農藝化學科

(四) 蠶桑科

(五)水產科

(六)畜牧獸醫科

(七)其他關於農業各科

工業技師分左列各科

(一)應用化學科

(二)土木科

(三)電氣科

(四)機械科

(五)紡織科

(六)其他關於工業各科

鑛業技師分左列各科

(一)採鑛科

(二)冶金科

(三)應用地質科

(四)其他關於鑛業各科

法 規

第四條 凡具左列各款資格之一者得向該管官署聲請登記爲技師

(一)在國內外大學或高等專門學校修習農工礦專門學科三年以上得有畢業證書並有二年以上之實習經驗得有證明書者

(二)曾經考試合格者

(三)辦理農工礦各廠所技術事項有改良製造或發明之成績或有關於專門學科之著作經審查合格者

第五條 有左列各款情事之一者不得聲請登記其已經登記者得註銷其登記並追繳技師證書

一曾因業務上之玩忽或技術不精緻致他人受損害者

二關於業務之執行曾有違法情事證據確鑿者

第六條 技師之登記由各主管部行之

第七條 技師資格之審查由各主管部選派專門人員組織技師審查委員會行之
規則由各該部定之

第八條 凡聲請登記者須具聲請書連同四寸半身相片並分別呈驗左列書件

一學校畢業證書

二經驗證明書

三發明或改良製造之憑証

四關於專門學科之著述

五考試合格或其他成績證明書

第九條 審查前條書件發生疑問時除通知聲請人補呈文件外得命其到場試驗

第十條 技師審查合格者應由各主管部發給技師證書刊登政府公報並呈報考試院

技師證書格式由各該部定之

第十一條 凡聲請登記者應繳登記費證書費各十元

前項證書費如經審查不合格時須發還之

第十二條 技師證書遺失時得聲請補發但須繳補發證書費十元

第十三條 凡依本法領有技師證書者得設立事務所執行業務但於設立事務所時應向所在地之主

管官署呈報左列事項

一姓名年歲籍貫住址

二出身

三經歷

四技師登記號數及發給證書日期

法 規

五事務所之地址

第十四條 領有技師證書者得受委託辦理技術上之設計實施及與技術有關係之各種事務

第十五條 技師辦理各種技術事務有違反法規者原登記官署得註銷其登記並追繳其證書

第十六條 凡未經登記而擅受委託辦理各種技術事務者應由該管官署飭令停業外並得處以二百元以下之罰鍰

第十七條 本法施行日期及施行規則由行政院定之

特種工業獎勵法

第一條 凡中華民國人民所辦工業合於左列各款之一確著成績者得依本法呈請獎勵之

甲創辦基本化學工業紡織工業建築材料工業製造機器工業電料工業及其他重要工業者

乙製品能大宗行銷國外者

丙自己發明或輸入外國新發明首先在一定區域內製造者

丁應用機械或改良手工製造洋貨之代用品者

第二條 獎勵方法如左

- 一，准在一定區域內有若干年之專製權但至多以五年為限
- 二，准減若干年國營交通事業運輸費但至多以五年為限

三，准免或准減若干年材料稅
四，准免或准減若干年出品稅

前條甲丙兩款工業得擇用或並用前項一至四各款乙款工業得擇用或並用二至四各款丁款工業不得擇用或並用三四兩款

第三條

呈請獎勵者應具呈請書載明左列事項呈請工商部核辦

一，公司及工廠之種類名稱

二，經理董事及重要職員之履歷

三，總店總廠並分店分廠所在地

四，資本及其種類財產價值或估價之標準

五，公司及工廠創立以來之經過並成績

六，製品之種類商標出產及銷場情形

七，其他關於公司及工廠之一切記載物印刷品圖樣表冊憑証等

第四條

工商部接受呈請書應交獎勵工業審查委員會審查之

前項審查委員會以工商部及有關係之主管機關所派委員組織之委員會規程及審查標準另定之

- 第五條 凡呈請經審查委員會審查合格工商部核准獎勵後給予執照並呈報國民政府備案
- 第六條 凡參有外資之工業概不受本法之獎勵
- 第七條 本法自公布日施行

無線電器材輸入條例

- 第一條 無線電器材包括無線電報話需用各種之器材而言
- 第二條 凡輸入或銷售各種無線電器材之商行於器材進口以前應將裝箱單機器式樣說明書發貨單及詳細價目單呈送該區地方最高官署轉請軍政部填發護照放行後方可進口如該商行在外國租借地內可呈請就近最高官署轉請發給
- 第三條 凡各商行請領第二次無線電器材進口護照時須將上次進口各項器材銷售地點買客器材品名及數量等詳細列表附入如查有不符時得停給護照
- 第四條 在軍事時期內各種無線電器材經軍政參謀兩部認為有禁止入口之必要臨時得停發護照
- 第五條 凡未持有護照私運各種無線電材入口經海關查獲應將該項器材扣留呈報軍政部核辦
- 第六條 凡各商行領得護照後該項器材應納各項稅餉照財政部現行稅則定章辦理
- 第七條 各商行請領護照時應附繳護照費十元印花稅兩元
- 第八條 本條例對於交通部建設委員會自用各種無線電器材之輸入持有該部會護照即可放行

惟須通知 軍政
參謀 兩部查照

第九條 本條例自公布之日施行

福建省各縣市修築街道規則

第一條 福建省各縣縣城及市鎮改修或新築街道悉依本規則辦理

第二條 各縣修築街道應由各縣縣政府督同建設局擬定辦法呈報建設廳核准但未設建設局縣分應由縣政府負責辦理

第三條 各縣縣政府於修築街道呈准後應將施行區域及日期連同辦法公布之

第四條 各縣市修築街道工程應由各縣建設局專責辦理其未設建設局縣分應由縣政府酌量情形另定辦法或組織臨時機關辦理但須呈報建設廳核准備案

第五條 各縣城及市鎮街道寬度之等級如左

一，凡人口在五萬以上適用左表一等至四等但國道或省道通過之街道至少應適用三等以上之路寬

二，凡人口在一萬以上適用左表二等至五等但國道或省道通過之街道至少應適用四等以上之路寬

三，凡人口在五千人以上之區域適用左表三等至六等但國道或省道通過之街道至少應適

用四等以上之路寬

四，凡人口在一千以上之區域適用左表四等至六等但國道或省道通過之街道至少應適用四等之路寬

五，凡係新闢之街道（即新市區）應適用左表一等以上之路寬

街道寬度表暫以公較尺（即英尺）為準

等 級	車 道	人 行 道	共 計 寬 度	說 明
一	三十六尺	二十四尺	六十尺	人行道每邊各十二尺
二	三十二尺	二十尺	五十二尺	人行道每邊各十尺
三	二十四尺	十六尺	四十尺	人行道每邊各八尺
四	二十尺	十二尺	三十二尺	人行道每邊各六尺
五	十六尺	八尺	二十四尺	人行道每邊各四尺
六	二十尺		二十尺	

第六條 凡修築街道應由各縣政府督同建設局依據街道寬度表擬定全縣城或各市鎮街道等路寬度呈請建設廳核准之

第七條 前條街道寬度呈准後應由縣政府督同建設局着手測量規定街道中心線及兩旁用地尺

寸製成五百分一詳圖呈請建設廳備案並公布之

第八條 測量街道時應以原有街道中心為規定中心線之依據但有特別情形者不在此限

第九條 街道寬度及兩旁用地尺寸經公告後所有公私建築物均須處應讓之尺寸依限折讓如有

逾期不自行拆卸者得由建設局或縣政府代為拆卸並令其負擔拆卸費

第十條 街道路面之種類及工程之計劃應由縣政府督同建設局察看地方情形要折詳細辦法呈請建設廳核准之

第十一條 本規則自公布日施行如有未盡事宜得隨時修改之

福州市馬路補助費徵收章程(審查修正)

第一條 凡福州市管轄區域內所有店舖房屋均依本章程之規定由福州市馬路補助費徵收處徵收之

第二條 徵收馬路補助費應由徵收處先行派員調查依照本章程之規定分別等級報經徵收處主任核定後發給通知書

第三條 調查員調查各舖戶時無論業主或租戶均不得阻撓

第四條 同一門牌內前面為店舖後面為住戶或有住戶二戶以上同居者均應分別納費

第五條 凡民房係租賃官地建造舖屋者亦應照章納費

第六條 店舖房屋調查後調查員應即編號給予調查證粘貼門首

第七條 凡官有房屋及民間房屋於調查時雖為無人居住調查員亦須查明報告

第八條 商店以區域之繁盛與否及營業狀況為標準分為左列三等

(一)甲等每戶每月大洋二元

(二)乙等每戶每月大洋一元

(三)丙等每戶每月大洋四角

第九條 住戶以房屋價值及住居者之富力為標準分為左列三等

(一)甲等每戶每月大洋六角

(二)乙等每戶每月大洋三角

(三)丙等每戶每月大洋一角

第十條 凡舖戶處於僻巷經營小生理者得免納費

第十一條 凡住戶確係貧極無力負擔或係空戶者一律免其納費

第十二條 凡法定機關慈善團體及廟宇寺觀祠堂等一律免其納費

第十三條 凡草寮及為看護林木或禾稻所搭蓋之草棚與不堪居住之房屋一律免其納費

第十四條 舖戶住戶所應納馬路補助費無論其為自己舖店房屋或租賃他人概由住居者繳納

第十五條 此項馬路補助費每月徵收一次於按月十五日以內繳清不得延欠

第十六條 馬路補助費憑單分作三聯式一存徵收處一繳建設廳一給納費人收執

第十七條 徵收處每屆月終應行將所收款項除額分掃數呈繳建設廳核收並造具細數清冊連同繳查呈廳察核

第十八條 凡舖戶住戶如有任意遲延短欠逾一個月者應照原額科以一倍之罰金

第十九條 徵收處辦事規則由建設廳另定之應需經費實用實銷但至多不得逾全部收入百分之十

第二十條 此項馬路補助費之開始調查費應用實銷呈報建設廳核准

第二十一條 本章程由省政府核准施行如有未盡事宜得隨時呈請修正之

浦城縣公路公債施行細則

第一條 本細則根據全省路政大綱並公路公債定額參酌本省下游各縣籌募方法及地方狀況擬定之

第二條 全縣全年派公路公債現金八萬元

第三條 派募公路公債現金分爲商富兩種殷商負擔金額十分之一糧戶負擔金額十分之九

第四條 殷商負擔十分之一計八千元城區認派五千三百三十元四鄉認派二千六百七十元

第五條 糧戶負擔十分之九計九萬二千元(甲)按照丁糧配募六萬餘元(每糧銀一兩派債一元八

角未滿一兩及一兩以上類推)

(乙)餘一萬零八百元依照從前派債辦法向上中富戶派借

第六條 殷商以及上中富戶債款由路款委員會直接辦理

第七條 按糧配募債款由路款委員會委派各區經收員辦理限每旬繳款一次按月底所收繳清

第八條 路款委員會應隨時檢查各經收員簿冊並提取收存債款

第九條 在每兩糧銀派債一元八角之內暫劃出大洋三分津貼經收員爲辦公費(特別情形另文呈核)

第十條 各經收員不得額外需索及匿留債款違者函縣嚴勵處分

第十一條 繳納債款者先由路款委員會製給加蓋縣印及建浦幹路工程處印臨時收據俟路款委員會領到正式債券時認債富商得持收據到會換領債券

第十二條 債款使用法債券處理法悉照福建省公路公債暫行條例辦理之

第十三條 本細則由浦城路款委員會議決呈請省公路局轉呈建設廳核准施行如有未盡事宜得隨時呈請修正之

公續



公 牘



本 廳 呈 文

呈 省政府據省公路局呈請委任林壽

接充泉永區公路分局局長由

十八年八月三日

呈為呈報專案據省公路局呈稱查泉永區公路分局局長李維翰因病呈請辭職已由 鈞廳照准在案自應遴員接充以重路務茲查有林壽堪以委充該分局局長除飭該員補具履歷轉呈備案外理合先行呈請鈞廳察核委任實為公便等情到廳自應如請委任除分別給委飭遵外理合具文呈報 鈞府察照備案實為公便謹呈
福建省政府

呈 省政府令據商民葉雲端呈為台江

汎雲章店前餘地若歸陳永祥承買則

公 牘

端各店面勢必無路可通懇請飭局秉

公核議由 十八年八月二日

呈為呈復專案奉 鈞府訓令開據閩侯縣人民葉雲端呈稱工務局變賣官產圍繞私地侵佔私權懇令廳更行議賣以昭公允等情據此除批示外合行檢發副呈仰該廳查明核辦具報此令等因奉此遵查此次改築台江汎市路雲章行等店地幾於全部收用損失不少現據該店業主陳永祥即存耕呈請領買店前舊馬路餘地以便移建理由極為充分業經職廳核准轉咨財政廳照章給照至葉雲端所有地已據福州市工務局查復該地在台江汎實家道石基之旁即今雲章行對面之埕地該地係由前市政局於民國四年間營建台江汎馬路時填培土方所成新埕並非原有此地自與普通官產性質不同完全屬於市政局管有嗣因民間贖向官產處領買而官產處不察又復重張給賣致生膠轕所以民國七年十二月市政局轉行立碑揭載奉李兼省長諭台江汎至大橋頭所有沿江碼頭永遠不得建築房屋蓋指明此項埕地民間誤向官產處混買混賣一律者無效乃葉雲端竟於民國十一年轉向葉幼枝購買該地明知禁地故為嘗試雖執有部照以及投稅原契並不動產登記究之禁止原案何能推翻故延至今日

尙未得地重疊之該地已歸市政局管有民間無論執何照據皆屬無效現在改造台江汎市路劃分地界前此市政局培成埕地自應繼續歸工務局處分且查該地一帶不獨葉雲端一人執有官產執照倘使核准葉雲端起蓋則他人亦將以官產執照出而爭執勢必糾紛無已似應責令葉雲端遵照前市政局定案職局現定地價重行備價呈請領購轉咨財政廳給發新照其從前已繳地價似可准予作正抵扣若其不願承買則由職局另招他人領買亦得原價發還以示體恤等情亦經職廳指令如議辦理並已批飭葉雲端遵照暨以所請通行路線一節應俟領買定案後再行呈廳核辦在案茲奉前因理合具文呈復鈞府察鑒備案實爲公便謹呈

福建省政府

呈 省政府據萬壽公司代表王世箴呈

覆遵令擬具改正圖式及應行增減工

料說明書請核示由 十八年八月八日

呈爲呈請事竊查萬壽公司承包建築台江汎碼頭業將各種規約圖說呈送在案茲查原定工料說明書內載基底木椿用上等建松長度

十六呎至二十呎徑四吋以上經細加研究尙嫌短小必須照原尺寸加至一倍以上又原圖所定隔二丈第一灰壁此舉似可不必此外其他工程應如何增減之處當即函囑該公司詳細計劃具復去後茲據呈復稱謹查堤岸工程基底木椿最關重要惟基底深度如何宜按各地地質情形量爲規定未可執一而論原案所列爲暫定者亦即此重茲奉 鈞函對於原定基底木椿既嫌短小而原圖所定二丈一灰壁又可不必自爲工程經濟兩相兼顧起見敝公司自應遵辦並承 函諭其他工程如何增減即希詳爲計劃見復敝公司遵即擬具改正圖式及應行增減工料說明書另紙呈電靜候察核轉呈 省政府備案並乞令知敝公司以便遵行等情據此查該公司所擬修改計劃頗爲適當除批示照辦外理合函囑一紙並抄錄總說明書一份具文呈請鈞府察核備案實爲公便謹呈

福建省政府

呈 省政府據水利局呈覆琅岐鄉族長

江勉仁所呈上歧鄉草坡完全屬於民

產請令局轉飭收回諭稜成命一案查

此案前經佈告未據族長呈驗照據無從核辦請察核等情仰限期佈告如果執有正當照據應即依期呈驗勘定界址以免糾紛由 十八年八月六日

呈為呈報事案查前奉 鈞府第三四一二號令據閩侯縣嘉登里琅岐鄉族長江勉仁呈為上岐鄉草洲完全民產請令水利局收回論核成命一案檢發副呈仰應查明核辦具復等因奉此遵經令飭水利局核辦具報並先行呈復 鈞府察鑒在案前據該局長高兆棟復稱遵查此案前據該鄉族長江勉仁呈同前情業經由局批示以呈悉查該鄉草洲歷經西南港魚蜆埕草坡辦事處暨狼歧事務所先後佈告勸諭將承買官產執照呈所登記以憑核辦乃逾期既久該鄉民未經遵辦殊屬非是據稱各節應將該地所有照據趕速持向事務所登記俾便查明核奪辦理仰即遵照切切此批等語印發在案至查該族長原呈所稱草洲與草坡性質不同等語謹按坡與洲同在水中其所生草類均係水利公產性質原無區別即當日原請辦理此項魚蜆埕草坡其地點指定在西南港範圍以內曾經職局於四月十五日將以上各

公 廣

項地址樸率分別釐定等則呈經鈞廳轉呈 省政府委員會於六月十四日第五十一次會議議決照審查報告西南港魚蜆埕草坡既屬官有且與水利有關自應收回從事整理准予設立辦事處藉資進行轉令遵照各等因無論其為洲為坡既屬西南港範圍內所生之草類該族長理應遵章納稅何必以洲坡辨其字義其居心狡獪不想可知簡言之該族長既有照據不肯繳驗與籍詞違抗積絲阻撓整理者何異使職局進行因此停滯存心破壞罪無容辭茲將琅岐鄉辦理草坡不能進展原因礙在該族長故意把持各緣由理合具文呈請察鑒俯賜據情轉呈 省政府察奪明令施行等情據此除令局再行限期佈告該族長遵章領稅如果執有正當照據應即依期呈驗勘定界址以免糾紛外理合具文呈請 鈞府察核謹呈

呈 福建省政府

呈 省政府奉令據惟善社呈稱洋頭口至文山馬路兩旁打椿加闢十二丈乞准豁免一案仰廳核辦等因查昨據惟善社來呈業經批示打椿加闢係酌留

三

斜坡餘地並非預留餘地招人購買在

案請察鑒由 十八年八月十四日

呈為呈復事案奉 鈞府訓令開據福州惟善社等呈稱洋頭口至文山一帶總幹線均係四十八尺而兩旁打樁加闊十二丈遂致諸官紛起謂車路左右餘地儘可招人購買有墳者咸驚毀掘懇俯准豁免加關等情令應查核辦理具報等因奉此遵查此案昨據惟善社等呈開前情業經職廳批示以吉祥山開闢新路兩旁均係靠山必須酌留斜坡餘地以免崩潰此為築路一定之原則並非預留餘地招人購買等語抄發在案奉令前內理合具文呈復 鈞府察鑒謹呈

福建省政府

呈

鐵道部 省政府

送福建省公路承租辦法及借

款合約請鑒核備案由 十八年八月九日

呈為呈請事竊查閩省公路現已築成一千六百餘里其間除民辦車路外多係暫准民間量備汽車分段報領車牌認納路租或車捐行車營業但各地辦法至極紛歧未能一致甚有藉恃豪強希圖把持盤踞者如欲全部收回官營一時既慮無此財力而管理繁難亦有鞭長莫

及之勢是以職廳轉行訂立公路承租辦法二十條及借款合同九條將租路行車及借款徵租專利期限一切詳列於內頒發各路局俾可遵守此種辦法非但統一路政鞏固路權且可藉資借款推廣築造誠一舉而數善兼備除分令外理合照錄辦法具文呈請

鈞部 察核備案指令祇遵實為公便謹呈

鐵道部

福建省政府

呈 省政府擬存廢各縣建設局辦法請

察核指令祇遵由 十八年八月十五日

呈為呈請事竊職廳前以各縣建設局經費縣政府未能照案撥給呈 鈞府先後令行財政廳統籌辦理在案近今數月財政廳以庫款竭蹶對於此項經費迄難飭縣照撥日來迭據各建縣設局長紛紛呈訴枵腹從公之苦况職廳察目下本省財政對於縣屬各局經費財力既有所未逮若必勉強支撐使公私交受其累曷若從事縮小徐策進行茲經參酌各縣財力及建設進行狀況擬將已設立之各局中原有地方費及縣撥之款足敷應用或建設事業較多確有設局之必要

者均予照舊設局其無毫的款未能着手進手者似應暫時裁撤一面
依照最近 國民政府公布組織法第十六條之規定將建設行政事
務移歸縣政府設科辦理一俟本省財力稍充再行設局力謀推廣但
已經設局應行裁撤者所有積欠經費擬請 鈞府令行財政廳妥籌
的款歸還以符定案而維信用其必須繼續設立者並請 鈞府併案
令行財政廳轉飭各該管縣政府按月就正款收入項下照撥經費以
資維持似此辦法既可節省公帑又不貽誤公誠屬一舉兩全之計
惟是事關變更 鈞府議決案職廳未敢擅專理合擬俱存留及裁撤
之各縣建設局經費狀況一覽表各一份具文呈請 鈞府察核俯賜
提會議決指令祇遵實爲公便謹呈
福建省政府

呈 省政府邵光幹路建築進行及募債 方法請轉咨 鐵道部核示由

十八年八月十六日

呈爲呈復事竊奉 鈞府訓令開准鐵道部咨據光澤公民代表高熙
炯電呈請定邵光路綫爲國道由中央撥款建築免派光澤負擔經費
等情查邵光幹路屬籌費辦法及進行狀況若何相應照抄原電連

公 牘

同副呈咨請飭屬查復轉咨核辦等由抄發附件令廳查明詳復等因
奉此查職廳前以邵光公路爲閩粵第一幹綫關係交通至爲重要當
經令派陳榮標爲邵光幹路工程處主任前往籌備建築旋據省公路
局轉據該主任呈報遵章會同邵光兩縣縣長並召集各界代表共同
組織路款委員會議定募集公路公債方法並議決邵武縣暫派十二
萬二千五百元光澤縣暫派七萬二千五百元當經職廳指令如議照
辦隨即據報該路第一段業已測量完竣按照章實行開築同時並據光
澤縣黨務指導委員會及光澤公民代表高熙炯先後來呈以該綫已
劃爲國道範圍當由中央協助並請分攤路款改爲邵武擔任三分之
二光澤擔任三分之一各等情又經職廳批示以此次邵光建築幹路
僅先募集公路公債二十萬元邵武光澤所定派額與來呈請求二與
一之比例已相去不遠務當勉力負擔至鐵道部所定國道綫刻方派
員出發調查將來工費如何籌撥尙未奉到明文且本省募集公路公
債係定全省各縣通行募收即路綫未經過之縣分亦須應募光澤斷
不能獨免切勿藉口推延等語印發在案奉令前因理合具文呈復敬
乞轉咨 鐵道部核示遵行實爲公便謹呈
福建省政府

五

呈 工商部據閩清縣民許事勸呈為發

明切片機備送說明書等件請察核准

予專利由 十八年八月十三日

呈為呈請事案據閩清縣民許事勸呈為發明切片機運送說明書圖樣宣誓書及手續費五元請察核轉呈給照專利十年等情到廳除批示外理合檢同原附件具文呈請 鈞部察核辦理俯賜指令以便飭遵謹呈

工商部部長孔

呈 省政府准財政廳咨覆造林及各區

苗圃經費應俟全省年度收支預算核定方能辦理一案查林區實為目前急務此項經費萬難寬緩仍請轉令提前籌撥以資辦理由 十八年八月二十日

呈為呈請事案奉准財政廳咨開准咨以各區苗圃四五六各月無着經費一千七百餘元呈奉省政府委員會十八年五月二十四日第四

十八次會議議決照准在案相應照抄劃定林區辦法及一三四各區苗圃經費應需清單咨請照數撥用復准咨請自十八年度起所有逐年造林費及各區經常費務希按期如數照撥各等由准此查一三四各區苗圃四五六等月經費前奉 省政府令應當以前項經費案經撥付二百元尙短之款一時難以照付擬俟籌有的款再行支給呈覆在案唯十八年度造林費及各區經常費應如何編列預算核定後方能辦理除辦法清單存核外相應咨覆查照等因准此遵查籌辦林區一案適因經費未經支付以致無從着手進行迭經職廳先後呈請鈞府令行財政廳自本年七月份起關於林區經費迅予如數照撥各在案此次林區實為目前急務現今籌辦伊始所屬經費萬難寬緩准咨前因合再具文呈請 鈞府俯准予轉令財政廳迅將林區經費提前籌撥以資開辦實為公便謹呈

福建省政府

呈覆 省政府令始興公司陳壽西呈請

令飭收回承租公路辦法一案查該辦

法係全省劃一法規非僅漳龍單行法

已飭遵照辦理由 十八年八月廿四日

呈為呈復專案奉 鈞府訓令開案據汀漳龍汽車始興公司經理陳壽西呈為奉漳龍公路分局令遵照新章給價租賃公路臚述理由請飭收回成命等情抄發原呈及附件令應飭查核辦其復等因奉此查此案前據該經理陳壽西來呈業經職應批示以漳龍區公路分局所訂公路承租辦法及借款細則業經本廳改編為福建省公路承租辦法及借款合約呈請省府通令各路局布告遵行是已成爲全省劃一法規非僅爲漳龍一隅之單行法也且前因下游各車路公司往往藉端壟斷路權曾經本廳訂定整理商章凡幹路均收爲官有支路則分別整理之於上年冬間呈奉 省政府議決通行遵辦在案該公司對於漳區各路即有墊款關係亦應歸於整理案內清算不能藉此爲永遠行車之權況此次漳局令飭該公司遵照新章辦理已屬優先待遇僅此政府力求路政統一之時該公司既已坐享厚利多年尤當仰體時艱勉遵照豈可獨持異議致碍路務進行仍仰遵照局諭限期辦理切勿違延等語印發並令行省公路局漳龍區公路分局查照各在案奉令前因理合檢同原附件具文呈復敬乞 察鑒實爲公便謹呈

福建省政府

公 牘

呈 福建省政府 工商部 送職廳自十八年七月分工

建設委員會

作報告表請鑒核由

十八年八月廿七日

呈爲呈報專案奉 鈞 府第三三五五暨三六四兩號訓令奉

行政院令考察各機關每月工作情形並發工作報告表式令應遵照辦理等因奉此茲謹遵照表式選擇職廳重要工十八年七月分工作報告表除分呈外理合檢同報告表一份隨文送請鑒核 俯賜分別存案實爲公便謹呈

福建省政府

工商部部長孔

呈

省政府議定將延福泉汽車公司原

有官股退出改爲商辦福州市公共汽

車公司請准給予執照由

十八年八月廿二日

七

呈爲呈復事竊查職廳前呈擬具組織福州市汽車新公司辦法大綱並另呈擬訂福州市公共汽車章程呈兩案奉 鈞府指令關於六月十八日談話會議定章程修正通過餘照審查報告辦理等因附發審查報告內開延福泉汽車公司如欲繼續承辦仍應遵照本府委員會第廿九次會議議決案並照本章程辦理公司優先承辦權前經議決有案茲擬請將承辦期限展爲五年以示體恤新公司組織章程應由該公司逕呈建設廳核辦轉呈本府備案等語經職廳轉飭該公司遵照旋據承辦人林大成呈稱承延福泉汽車公司股東會委任改組新公司股本總額暫定爲一十五萬元並請求承辦路線分爲四段職廳當以該承辦人所請之第三第四兩段路線現尙未修竣且與他綫將來有聯絡之必要應從緩議目前但能先辦公共汽車公司章程第十二條所定之第一第二兩綫歸該公司行車嗣後市內擴充路線仍先與該公司商洽以符優先之義不能確定統歸領辦呈請 鈞府備案並請指撥新增官股股本嗣奉 鈞府令開於八月七日臨時會通過仍由該廳酌量情形負責辦理等因又經迭次召集該公司股東代表及承辦人到廳討論會以現在官廳改造市路所需工程甚鉅未暇兼營不如將該公司改作完全商辦遂議定將原有官商合辦之延福泉

汽車公司改爲商辦福州市公共汽車公司仍定股本爲一十五萬元並遵省府議決案定承辦年限爲五年行車營業一切辦法均依福州市公共汽車章程辦理暨由商股內提出大洋三萬元繳還官廳將原有官股完全退出其原由官股息金項下撥給之烈士遺族學費改由職廳於收入車捐項下撥給原有延福泉公司股份統歸新公司承受依法清理嗣後新公司盈虧得失概與官廳無涉業經雙方認可至該公司商洽領辦如不能照辦再招他人辦理並將該公司名稱定爲福州市第一公共汽車股份有限公司以符名實茲據該公司呈繳退還官股股本大洋三萬元到廳業經照收自應照准給予執照以資營業除飭該公司補具詳細章程補足保證金執照費送廳以憑填照發領外理合具文呈報 鈞府察鑒備案並候指令祇遵實爲公便謹呈
福建省政府

本 廳 咨 函

函省黨務指委會准函據事務林鼎亞呈
稱遵令往省政府接洽繼續建築中山
公園情形請從速興工一案已令催市

工務局迅速派員勘估議復核辦由

十八年八月十一日

逕復者准 貴會函開中山公園業經省政府令應繼續建築請從速興工建築見復等由准此查此案前奉 省政府令前因業經敝廳令行福州市工務局派員勘估議復核辦在案茲准前由除再令催福州市工務局迅速估復再行核辦外相應先行函復即希 查照此致 中國國民黨福建省黨務指導委員會

公函 閩海廈門 關監督署奉 省政府令擬訂取

縮輪船汽船辦法希查明航行各港大

小輪船汽船各情形見復核辦由

十八年八月十六日

逕啓者案奉 省政府訓令據水上公安局呈送取縮輪船汽船規則令應擬訂詳細辦法具報等因奉此查奉發規則內有大小輪船汽船類向所在水警署所領取牌照之規定究竟現在由 福州廈門 航行各港之大小輪船及汽船是否均已呈奉交通部核准註冊給照並向海關領

公 函

有船牌及曾受海關船運廳檢驗合格者抑係如何情形相應函祈 貴署查明詳細見復並希將各船諸元表抄送一份過廳以便核辦至 級公誼此致

閩海關廈門 監督署

本廳 委 令

委任曾元輅為龍溪縣建設局局長由

十八年八月三日

令龍溪縣建設局局長曾元輅

為令委事案據龍溪縣建設局局長周君實呈請辭職應即照准遺缺 查有該員堪以接充除指令外合行令仰該員遵照即日前往就職具 報備查此令

委任唐又新為福州市馬路補助費徵收

處主任由 十八年八月九日

令福州市馬路補助費徵收處主任唐又新

為委任事案查本廳前呈報福州市工務局徵收馬路補助費為數極微

九

不敷應用擬請明定標準酌量增加並送徵收章程一案業奉 省政
府指令開呈及章程均悉案經 省政府委員會十八年六月廿一日
第五十二次會議議決付審查復於六月二十五日第五十三次會議
議決照審查會報告試行辦理仰即遵照審查報告暨修正福州市馬
路補助費徵收章程抄發此令等因奉此茲查有唐又新堪以委充福
州市馬路補助費徵收處主任除呈報 省政府並分令公安局工務
局協助進行外合行刊發鈐記暨照錄審查報告及修正章程令仰該
主任遵照迅速籌備開辦具報此令

附抄件

委任范相紹為本廳第四科科員由

十八年八月十日

令本廳第四科科員范相紹

茲委任范相紹為本廳第四科科員仰即遵照此令

委任姚煌華為本廳技士由

十八年八月十三日

令本廳技士姚煌華

茲委任姚煌華為本廳技士仰即遵照此令

本 廳 訓 令

十

訓令水利局奉 省令據三舖代表黃一

鶴等呈請填造瀛洲道公路一案仰核

辦等因仰恪遵前令迅將濬溝計劃尅

日呈廳察核由 十八年八月三日

令水利局

為令遵事案奉 省政府第二六四三號訓令據三舖代表黃一鶴等
呈請填造瀛洲道公路一案檢發副呈仰查明核辦等因奉此查此案
先據該代表等具呈到廳業經批令飭該局長遵照辦理具報在案
奉令前因除副呈不另抄發外合再令仰該局長恪遵前令迅將濬溝
計劃尅日呈廳察核切切此令

通令各縣政府奉 農鑛部頒發農業規

程仰遵照辦理等因仰遵照由

十八年八月三日

令縣縣各政府

爲通令事案奉 農商部第七七零號訓令開案奉 行政院第一七一七號訓令內開爲令飭事現奉 國民政府第九五九號指令本院呈據內政教育農商三部會呈農商推廣規程草案轉請鑒核准以部令公佈並通令各省遵照由內開呈件均悉准予照辦仰即轉飭以部令公布並候通令各省遵照可也此令等因奉此除分令外合行轉飭該部即便遵照辦理此令等因奉此除將前項規程會同教育內政兩廳以部令公布外茲頒發二十份仰該廳即日遵照辦理並飭所屬各縣一體遵照是爲至要等因奉此除分令外合行印發原規程一份仰該縣政府遵照此令

附農業規程

訓令政和縣縣長准民政廳咨開據呈報
螟虫爲災應如何補救請查復以便飭
遵等因應將驅除螟虫方法仰知照由

十八年八月三日

令政和縣政府

爲令遵事案准民政廳咨開據政和縣縣長汪毓波呈報政邑東門外

公 牘

各鄉發見螟虫害禾應如何補救之處請即查核見復以便飭遵等因到廳查螟患種類實有數種其一般習大概生產於稻葉次則卵化成爲幼虫潛伏於稻莖中吸食稻髓因之稻便枯萎原呈雖未詳言虫之形狀觀其爲害狀態則又近似螟虫按螟虫爲害以幼虫吸食稻莖爲最烈因其伏匿常在葉鞘之下藥力殊不易至如用桐油浸殺之固亦可行然不如煤油乳劑之爲愈煤油乳劑製法即以夷皂半斤溶于八斤半之沸水內再加煤油（洋油十八斤）攪之使成乳漿至不現油珠之度爲止用時取乳漿一倍混水十倍至二十倍盛于噴壺噴布田中使乳漿薄濺浸於稻莖以殺之此外并應巡視田中遇有存卵之葉當即割棄焚除如見莖枯穗白之稻更應由根部割下而燒滅一面於夜間在田隴中裝置明燈誘殺螟虫蠅絕其產卵以上爲普通螟虫驅除方法如能依此而行其害當能减免准咨前因除將驅除方法咨復飭遵外合行仰該縣長遵照迅速布告各鄉農民一體仿行是爲至要此令

訓令本廳技正陳佐鈞技士阮寶江等令

發福州市市路工程日報表仰將按日

視察情形填報以備考核由

十八年八月五日

本廳技正 陳佐鈞
 汪培元
 黃欽祥
 本廳技士 阮寶江
 黃廣文

令

為令遵事本廳前派該技正等視察福州市路工程並發竣工日期表飭往驗收具報在案茲已多日尙未據將視察情形報告亟應製定視察工程日報表令仰該技正按日填報以備考核此令

附工程日報表

訓令所屬各機關奉 省令據財政廳呈

奉 財政部電十八年度預算未經核

定以前暫照十七年度最後核定數目

支領仰即遵照由 十八年八月三日

令本廳所屬各機關

為令遵事案奉

省政府第三六八三號訓令開據財政廳呈稱案奉財政部電開案查十八年會計年度行將開始在年度預算未經核定以前所有該處經臨各費暫照十七年度最後核定數領支仰即遵照等因奉此除分別咨令外理合具文呈請鈞府察核俯賜令飭所屬軍政各機關遵照辦理等情據此除指令並分別函令外合行令仰該廳長遵照並轉令所屬遵照辦理此令等因奉此查此案前准財政廳來咨業經轉飭遵照在案奉令前因除分令外合再令仰該某遵照辦理此令

訓令各縣縣長奉 省政府令准工商部

咨催提倡職工俱樂部促其實現仰即

遵照辦理由 十八年八月三日

令各縣縣長

為令遵事案奉 省政府訓令開案准工商部咨開案查本部為改良勞動者之生活狀況並扶助其發展起見曾編職工俱樂部計劃大綱咨送貴政府查照辦理並轉飭所屬通令各工廠礦廠公司商店一體參照實行在案現在時屆夏令長日工作既易疲勞亟應及時提倡促其實現所有職工俱樂部原定由貴政府直接舉辦當易觀成至於工

商職工俱樂部均係實成各廠主公司等自行辦理經費既有盈餘舉辦自有難易但亦應按照本部所訂計劃大綱第十七十八兩條之規定或聯合設立或逐漸擴充現屆各學校暑假期間所有關於工人智育事項師資較易聘請更宜努力進行俾工人於調節工作之餘並得增進智識之益惠工與業均利賴之除分行外相應咨請貴政府查照辦理見復等由准此查此案前准部咨業經令行該廳長遵照在案茲准前由除分令外合行令仰該廳長遵照辦理仍具復此令等因奉此查前奉 省政府令發工商職工俱樂部計劃大綱業經本廳轉飭各縣遵照在案茲奉前因除分令外合再令仰該廳長遵照轉飭屬內各工廠公司商店一體參照實行並具復此令

訓令福州市公安局據福州電氣公司呈

復限期修理桿綫殊感困難於工程方面唯有力加整理改良懇請不必限定時日以便設施一案凡屬市內通衢斜桿腐綫仍應遵令限期修理仰即分飭

公 府

各署查明列冊具報飭修仰遵照由

十八年八月五日

令福州市公安局

為令遵事案查前奉 省政府第三四二零號訓令開案准省黨務指導委員會函開據閩侯縣黨務指導委員會呈稱為呈請察核懇乞據情轉咨省政府嚴飭建設廳照辦事竊以電氣傷人有立觸立斃之速故政府對於電氣公司之安設電機布置電線如何慎重而保固之乃邇來福州電氣公司不恤政府保護人民之意因延省費電線腐敗屢欠不修以致觸電之事層見叠出倘若循此以往人民生命何堪設想當經職會第五五次常會提出討論議決等議為此理合具文呈請鈞會察核轉咨省政府飭令建設廳照辦實深黨便等情據此查電綫歷久不修影响人民生命實非鮮淺該公司僅圖私利不顧公益以致電流觸斃人命常有所聞殊屬不合據呈前情除指令外相應函請貴政府令建設廳並公安局嚴切取締等由准此合行令仰該廳長遵照辦理具報等因奉此當以前據閩侯縣民人林金柱呈訴其子萊妹觸電斃命等情到廳復奉 省政府令同前因業經由廳令派技正前往查復據情呈奉 省政府指令並囑先後佈告該公司迅將市內所有斜

桿腐蝕一律更換以免危害在案稽今日久未據該公司將修理情形呈報殊屬玩延經飭限期迅將市內脫皮電綫及傾斜電桿一律修理完竣勿得再延去後茲據復稱敝公司開辦至今垂二十載所有安桿布線一應依照學術規定設施工程上應行修理改良之處隨時隨地自當盡量整理不敢稍懈近因風颶為災城內外桿線損害不少業經飭匠迅速趕修其桿線不堪用者已即更換在技術範圍之內敝公司本當負責整理茲奉前因自應益加注意以保公安至限期修理完竣一節殊感困難敢為鈞長陳之敝公司電桿總數六千餘條各種銅線鐵線之長量亦在七八百萬尺以上敝公司巡視一週尚費時日且有此處修好而彼處又壞此種工作只得隨見隨修本屬循環不已總之關於工程方面敝公司惟有力加整理改良以盡天職務請不必限定時日俾便設施等情前來除批呈悉凡屬市內通行街衢如有傾斜電桿及脫皮電綫仍應恪遵前令限期修理餘俟令行公安局令飭各署查明列冊具報再行核飭次第完修可也此批等語印發並呈報省政府外合行仰該局遵辦具報切切此令

**通令各縣縣長奉 省政府令准工商部
咨奉行政院令當地之商協會等對於**

**當地官廳均應一律用呈仰即分別飭
遵由 十八年八月五日
令各縣縣長**

為令行事案奉

省政府訓令開案准工商部咨開案奉

行政院第二一七四號令開案據雲南政府呈稱呈為請核示事案奉

鈞院第一三五四號訓令轉飭所屬遵照嗣後各總商會各省商聯會

對於本省工商建設實業等應均應一律用呈等因奉此遵查工商部

呈復文中有凡屬本省省工商各團體當然在全省工商行政主管長

官指揮監督之下等語則凡各工商團體均應用呈商會既為職業集

團為人民團體之一則商民協會及其他工商各集團事同一體且推

而及之一省之各級工商團體對於全省工商行政長官既應用呈則

各縣之工商團體對於一縣之行政長官亦應一律用呈依照本案之

法意則商民協會及舉凡本省各級工商團體對於全省工商行政長

官以及各縣商會商民協會及舉凡各工商團體對於一縣之行政長

官均應一律用呈均為當然之事但因蘇省政府轉呈建設廳所請者

僅及於總商會及商聯會故工商部所呈復者亦僅指總商會及商聯

會而實茲若依照原案僅分令總商會及商聯會則此後該兩會雖遵令用呈而同屬職業集團之商民協會及其他各工商團體反居例外其中不免顯有軒輊在總商會商聯會一面相形見屈或多不滿而在商協及各工商團體一面或反以爲位置居上致生誤會而起糾紛但如通令各工商團體一律用呈並分令各屬工商團體對於縣政府亦應用呈則本案既明有所指令於規定之外推及其他當然之事似又不符法令究竟商民協會及其他各工商團體對於全省工商行政長官以及各縣商會商上協會及各工商團體對於縣政府應否一律用呈以明統系而昭劃一之處理台備文呈請鈞院核示遵等情據此除指令呈悉查中央通過之農協會及商上協會組織條例規定該會等之組織均向當地官廳呈請立案在縣爲縣政府在省爲省政府是省縣政府對於當地之農協商協均處於監督地位則農協商協對於當地之省縣政府行文應一律用呈已無疑義其他各級工商團體與農協商協同屬職業團體其應受當地官廳及全省工商行政主管長官之監督及其對當地官廳及全省工商行政主管長官行文應一律用呈自屬當然之事仰即知照並候令行工商部知照再前項農協商協組織條例業經本院以第二一七零號訓令抄發在案合併飭知

此令印發外合行令仰該部知照並轉行知照等因奉此除呈復並分行外相應咨請貴府轉飭省縣商民協會及其他各級工商團體一體遵照等由准此除函省黨務指導委員會並咨復合行令仰該廳長轉飭各縣政府暨省縣商民協會及其他各級工商團體遵照此令等因奉此除分令外合行令仰該縣長轉飭屬內商民協會及其他各級工商團體遵照此令

訓令各縣縣政府奉 省政府令奉 行

政院頒發農商民協會組織條例仰遵

照由 十八年八月八日

令各縣縣政府

爲令行事奉

省政府第三七五八號訓令開奉

行政院令開案查前據河北省政府電稱河北農協商協相繼成立舊有農商各會又未取締二者是否同時並存又農協商協呈請立案應依何項章則准駁請核示等情到院當經本院呈由

國府轉請 中央核示茲准 國府文官處函開此案現准 中央組

農部兩復內開查民衆團體法規前經

中央第八零次常會決議民衆團體組織條例應由政治會議交立法院從速修正旋經第一六二次中央政治會議決議交立法院各在案迄今多日此項修正法規尙未經立法院議定茲特擬暫行辦法如下(一)按照十七年六月二十八日中央第一五零次常會修正之各級民衆團體整理委員會組織條例第一條第四條之規定農協商協成立後只准舊商會暫存在舊農會應即取銷(二)在修正民衆團體法規未頒布前農協商協呈請立案得援用十七年七月中央第一五九次常會通過之農民協會組織條例與中央第一五七次常會通過之商民協會組織條例辦理即希查照飭遵等由相應函達查照等由准此除飭知河北省政府並分令外合行抄發農民協會及商民協會組織條例令仰該省政府知照等因附發組織條例奉此除分令外合行抄發原條例令仰該廳長查照並飭所屬遵照此令等因奉此查此項條例前准中央民衆訓練委員會函送到廳當經錄同條例呈請省政府刊登第六十九期公報奉令前因除條例不再發發外合行令仰該廳長遵照此令

訓令福建促進國貨公會准工商部國貨

展覽會函送出品審定獎冊及納費清單請轉知遵辦一案仰分別轉行遵照

由十八年八月七日

令福建促進國貨公會

爲令遵事案准工商部中華國貨展覽會函稱查本會審查完竣貴省各種出品應獎等級業經審定其獎章獎狀亦經分別趕製茲特檢同審定獎冊及納費清單一並函送即希查照分別轉知並希先將狀費彙滙來滬一俟前項章狀製備另行郵寄相應函達即希察照辦理並盼函覆爲荷等由並附送獎冊及納費清單准此除函復外合行抄發獎冊一份暨獎章納費清單一紙令仰該公會分別轉行各出品商遵照辦理此令

附獎冊及納費清單

訓令各縣縣長據省國貨陳列館呈爲本

屆展覽會請令極力徵品於九月底運

館陳列仰遵辦由十八年八月八日

令各縣縣長

為令行事案據省國貨陳列館館長林紹馨呈稱職館以提倡國貨推廣產銷起見前經擬訂徵品規則登次函請各縣長轉行徵集並呈請鈞廳通令各縣遵照辦理各在案查永春政和建甌一縣業將當地出品先後檢送到館其餘各縣均未送到復經職館函催至再迄未見覆惟本屆展覽會成績攸關深期各縣齊集產品俾足蔚成大觀除先期列表函請各縣長查照辦理外理合備文呈請鈞長核准嚴令各縣極力早行徵集務於九月底止將所徵各品送館陳列等情到廳查前據該館長呈送徵品規則等情請通令各縣勸募出品送館陳列等情業經本廳通令遵照嗣又據該館呈報本年展覽例會改於十月舉行請察核等情又經指令先期準備徵集產品以免延誤等語在案茲據前情事關提倡國貨至為重要除分令外合再令仰該縣長遵照迅速徵集務於限期內徵齊特產逕送該館陳列勿得稽延此令

訓令本廳所屬各機關奉 省政府令發

新預算書式等件轉飭遵照由

十八年八月十二日

公 牘

為令遵事奉

福建省公路局
福州水務局
丁傳習所
國貨陳列館
勸業司
兵工廠保管員

省政府第三四六零號訓令開案查省政府委員會二月三十日臨時會議陳委員乃元臨時提議請速定十八年度新預算以重計政案當經議決十八年度新預算先令財政整理委員會依照新式簿記擬定各種冊表呈候分別函令黨軍政各機關限一個月內照式造送並經令行財政整理委員會遵照辦理去後茲據該會呈復稱查新式簿記係各機關記賬之用惟十八年度新預算之編造非籌劃周詳難收整齊之效當依照財政部新定預算書式法規參酌本省情形擬訂各機關編製新預算書式條例並各項預算書填法說明書及收支科目細則等項提會討論議決呈送鈞府公布施行是否有當理合備文連同前項書式條例等項呈請察核等情並附送預算書式八紙預算書提要式四紙預算書編製系統表一紙條例一份填法說明書一份收支科目細則一份據此案於五月二十四日省政府委員會第四十八次

十七

會議議決付審查經審查報告又於七月五日第五十四次會議議決條例改為編製規程並將第二十六項刪去餘照審查報告辦理除指令並分別函令外合行仰該廳長遵照辦理並轉令所屬遵照如限辦理審查報告並如書式條例細則書表附發此令等因奉此除分令外合行印發附件仰該某遵照迅即按照填法說明書分別填造各種預算書各四份呈廳以憑辦理此令

計附發預算書編製系統表編製規程填法說明書收支科目細則審查報告書一號甲種預算書格式二號甲種預算書格式一號甲種預算書提要二號甲種預算書提要各一份

訓令 豫厦鐵路局 奉 鐵道部令鐵道敷設由

部統一籌備各省於經濟上有益路線得請建築一案仰會同擬具龍巖至嵩

嶼鐵路計劃書呈核由 十八年八月十四日

令 豫厦鐵路局長林獻璣 豫龍區公路局長陳調農

為令行專案奉 鐵道部訓令開為令行專案奉 行政院第二四八

八號訓令以 中央執行委員會十八年六月十七日第三屆中央執行委員第二次全體會議討論關於確定行政事項之統屬一案決議各緣由奉 國民政府令行轉行到部查照原決議案內第四項內閣全國鐵道之敷設及其經費歸鐵道部統一籌備各省境內於經濟上特別有益之路線得呈請鐵道部核准建築在鐵道部監理之下依法經營之等因除咨行各省政府及特別市政府遵照辦理外合亟令行該廳即便遵照辦理此令等因奉此合行仰該局長遵照會同 豫龍公路分局局長 迅速擬具龍巖至嵩嶼鐵路全線具體計劃書務期切實詳明呈廳核轉勿延切切此令

訓令南平等各縣縣長派員勘查沿溪灘

瀨詳具說略附陳陳修意見呈廳核辦

由 十八年八月十四日

令 南平 永安 松溪 順昌 建甌 政和 將樂 建陽 邵武 沙縣 崇安 尤溪 浦城 光澤 各縣縣長

為令行事查本省上游危灘險瀨甚布星羅滿急湧澎湃如奔馬舟楫

過往每為激沉歷年喪失人命貨財不知凡幾從前雖曾屢議疏鑿迄未實現際此訓政時期整理交通尤為急務應即通令沿溪區域各縣長尅日選派熟諳地理之測量人員就縣境各灘瀨逐細勘查將其名稱形式位置面積及湍流速度危險狀況詳具說帖並繪圖附陳疏鑿導引意見及工費概數統限又一個月內呈送本廳以便派遺技師前往勘估安定計劃籌集專款分段修疏以利通運除分令外合行令仰該縣長遵照依限查報勿得違延切切此令

訓令

本廳直轄各機關
各縣縣政府

奉 內政部發廣東治

河委員會組織條例仰飭屬知照一案

仰知照由 十八年七月十六日

令

本廳直轄各機關
各縣縣政府

為令知事案奉 內政部第四五號訓令開案奉 國民政府第六三二號訓令內開為令知事查廣東治河委員會組織條例業經制定明令公布亟應通飭施行除分令外合行抄發原條文令仰知照並轉飭所屬一體知照此令等因奉此除分令外合行抄同該條例令仰該廳

知照並轉飭所屬一體知照此令等因奉此除分令外合行抄同該條例令仰該某知照此令

廣東治河委員會組織條例

第一條 廣東治河委員會直隸國民政府掌理廣東全省河海之疏濬築堤建港開埠以及一切預防水患發展水利籌款施工事項

第二條 本會對於本會主管事務有關係之地方軍民長官所發之命令或處分認為有妨礙本會之議決案者得呈請國民政府停止或撤消之

第三條 地方行政機關及駐在軍隊有協助保護本會執行職務之責

第四條 本會設委員長副委員長各一人委員若干人由國民政府任免之

第五條 本會為建設用款得呈准政府發行治河公債或借款其條例另定之

第六條 本會每星期開常會一次並得於必要時召集臨時會議其會議規則另定之

第七條 本會議決案之執行及處理會內事務以委員長名義行之

第八條 本會置左列各處

一 總務處

二 工務處

三 財務處

第九條 總務處掌左列事務

一 關於文書收發編製及保管事項

二 關於文書分配撰擬及編譯事項

三 關於會議紀錄及議事日程之編製通告事項

四 關於本會職員任免事項

五 關於印信典守事項

六 關於統計事項

七 關於庶務及警衛事項

八 其他不屬於各處事項

第十條 工務處掌左列事項

一 關於河海港灣之勘查測量事項

二 關於工程之設計繪圖事項

三 關於疏濬河海修築堤閘建築港埠灌溉田畝之工程實施事項

四 其他一切工務事項

第十一條 財務處掌左列事項

一 關於經費籌備收支及保管事項

二 關於會計預算決算事項

三 關於公債發行募集事項

四 其他一切財務事項

第十二條 各處各置處長一人簡任科長若干人委任科員若干人

委任各處科辦事細則另定之

第十三條 本會得聘任或委任工程師及工務員

第十四條 本會得聘任國內外工程專家為顧問或專門委員

第十五條 本會為執行主管事務得編練工程隊或警衛隊

第十六條 本條如有未盡事宜得呈請國民政府修改之

第十七條 本條自公布日施行

訓令本廳直轄各機關奉 省政府令奉
行政院令發每月工作報告表轉飭遵

照由 十八年八月十七日

令本廳直轄各機關

為令遵事案奉

省政府第二六六四號訓令開案奉

行政院令開案據秘書處轉陳鐵道部總務司來函畧以每月工作報告表式奉院電規定尺寸大小應與國府新頒之呈文公函紙相同惟其中應用某號字核為合及長闊尺寸究以若干為度又每星期重要工作報告應否一律依前編送均未甚明瞭函請指示等由前來查本院所屬各機關每月工作報告現據呈繳各冊形式內容稍可參差尺寸大小亦尚未歸齊一亟應製定式樣通飭一體照辦使編造者不致無所準據審核者亦得一目了然茲參酌各機關所呈報告書表取其多數相同者規定一式令發遵照至京內各部會及市府每星期重要工作得用代電式撮要先行列報仍編入月報內呈備查核京外各省市政府除遇要事應隨時電呈外准免星期報除分令外合將表式令發仰各遵照辦理等因並發表式一紙奉此除分令外合行抄發表式令仰該廳長遵照此令等因奉此除分令外合行印發附件令仰該某遵照辦理此令

公 版

計附發工作奉告表式一件

福建省政府建設廳		承辦處所	民國	年	月份	工作報告表
關於	事項	關於	事項	由辦	法備	考

二二

訓令本廳直轄各機關奉 省政府令奉
國民政府令發財產目錄物品出納計
算書格式轉飭遵照填報由

十八年八月十七日

令本廳直轄各機關

爲令行事案奉

省政府第三六七二號訓令開案奉

國民政府訓令開案據審計院呈稱查審計法施行細則第三條及第十條規定各機關應編成財產目錄物品出納計算書送審計院審查等語茲由本院製定財產目錄及物品出納計算書格式附具說明擬請鈞府轉發并令飭各機關按照格式編造本年六月底財產目錄及物品出納計算書於文到後一月以內送院審核以重計政理合檢呈財產目錄及物品出納計算書格式各二百份備文呈請核施行實爲公便等情附財產目錄物品出納計算書格式各二百份據此自應照辦除指令外合亟檢發格式各一份仰該省政府即便遵照依式編造送院審核以重計政等因附發財產目錄物品出納計算書

格式各一份奉此除分別函令外合將原財產目錄物品出納計算書各一份印發令仰該廳長遵照格式編造本年六月底財產目錄及物品出納計算書於文到後一月以內送送審計院審核并轉飭所屬一體遵照辦理具報等因奉此除分令外合行印發附件令仰該某遵照迅即照圖分別填報二份到廳以憑辦理此令

計附發財產目錄物品出納計算書格式各一份

(某 機 關)

物品出納計算簿

中華民國十八年六月底止

摘要 名稱單位	收 入				付 出				結 存 數量 價值
	上年度 結存 數量 價值 元	本年度 購入 數量 價值 元	共 計 數量 價值 元	本年度 領用 數量 價值 元	共 計 數量 價值 元	相 抵 數量 價值 元	結 存 數量 價值 元		
總計									

機關長官

會計(主任)

庶務(主任)

公 署

一 一 一

(某 機 關)

財 產 目 錄

中華民國十四年六月底止

種類名稱	編 號 字 號 數	數 量	單 價 價 值		單 據 粘 存 簿		備 考
			元	元	年 月	單 據 收 數	
			元	元			
總 計							

機關長官

會計(主任)

庶務(主任)

公 續

財產目錄登記說明

- (一) 財產購入按外幣定價者單價及價值均應記入國幣金額并於備考欄內附加說明註入原幣金額及其折價
- (二) 財產目錄篇幅大小以下列二種尺寸為標準

甲種

長公尺三寸九分(即三十九生的米突)

寬公尺二寸一分(即二十一生的米突)

乙種

長公尺三寸二分(即三十二生的米突)

寬公尺二寸七分(即二十七生的米突)

- (三) 財產目錄紙類以採用本國仿製之洋宣或夫士紙為主
- (四) 財產目錄應製三份除自留一份存查以一份送審計院審核以一份送財政部備核

物品出納計算書登記說明

- (一) 本書專登記消耗物品屬於財產性質者另有財產目錄登記
- (二) 收入欄內除上年年度底結存及本年度購入外其有他事項由如接收他機關物品之類者應用紅字將其價值列入本年度購入

欄內并於備考欄註明事由

- (三) 付出欄除本年度領用及毀損外其有他項事由如變賣物品之類者應用紅字將其價值列入本年度領用欄并於備考欄內註明事由
- (四) 摘要欄由名稱應先分類如備用品消耗品等單位應記箱件隻斤等字
- (五) 本書篇幅大小以下列二種尺寸為標準

甲種

長公尺三寸六分(即三十六生的米突)

寬公尺三寸九分(即三十九生的米突)

乙種

長公尺三寸二分(即三十二生的米突)

寬公尺四寸一分(即四十二生的米突)

- (六) 本書紙類以採用本國仿製之洋宣或夫士紙為主
- (七) 本書應製三份除自留一份存查外以一份送審計院審核以一份送財政部備核

各縣縣長
各縣商會
福州總商會
廈門總商會

訓令 奉 省政府令准工商部咨

稱商團之組織似無須有仰飭屬遵照

由 十八年八月六日

各縣縣長
各縣商會
福州總商會
廈門總商會

令 爲令遵事案奉

省政府訓令開案准工商部商字第四五八一號咨開案查商團組織條例草案前經本部會同軍政內政兩部厘訂呈送行政院審核施行在案茲奉 行政院第二二二六號訓令內開爲轉飭遵照事現奉 國民政府第五五一號訓令開據立法院呈爲呈覆事案奉鈞府第三七三號訓令檢發商團組織暫行條例一件飭審議具復等因當經本院十八年六月八日第二十次會議議決付法制委員會會同軍事委員會與地方保衛團條例案併案審查嗣據法制委員會會同軍事委員會報告審查結果並稱遵於六月十九日職會等第三次聯席會議提出討論對於地方保衛團條例內包括規定商團組織一案認爲

都市地方軍警較多維持治安實無旁貸似無須有商團之組織且商人既可組織自衛團體則其他工人等亦將援例組織勢必引起糾紛發生流弊本此理由地方保衛團條例內尤無包括規定商團組織之必要等情復經本院十八年六月二十五日第三十次會議照審查報告通過茲謹錄案備文呈復鑒核等情查此案前據該院呈請核交法院審議並據轉請令催各等情前來當經先後令由立法院查照議復在案茲據前請除指令呈悉已如議令由行政院轉飭遵照矣仰即知照此令仰發外合行仰該院分別轉飭遵照此令等因奉此除分令內政部軍政部暨全國商會聯合會外合行令飭遵照此令等因奉此除訓令全國商會聯合會並分咨外相應咨請查照轉飭所屬一體遵照等由准此除分令民政廳外合行仰該廳長轉飭所屬一體遵照此令等因奉此除分令外合行仰該某某遵照此令

訓令各縣縣政府奉 建設委員會代蒐

集本省各種誌書水利及水利法規機

關組織章程一案仰速徵集送廳核辦

以憑彙轉由 十八年八月十五日

令各縣縣政府

為令遵事案奉 建設委員會第三七五號訓令開本會為預備編訂水利法規需參攷各省省誌縣誌通行之水利法規及水利局河務局等各水利機關組織章程除分令外合行仰該廳長遵照分行全省各縣及水利機關速將上項刊物廣為蒐集一並呈送來會以備參攷切勿玩延為要此令等因奉此除分令外合行仰該縣長遵照速將上項刊物徵集兩份送廳以憑存轉是為至要切切此令

訓令 奉 省政府令奉 行

各縣商會
各縣建設局
各縣縣長
本廳直轄各機關
福州總商會
廈門總商會

政院令勞資爭議處理法試行期間自十八年六月九日起展期六個月仰轉

行知照由 十八年八月三日

各縣商會
各縣建設局
各縣縣長
本廳直轄各機關
福州總商會
廈門總商會

公 牘

令遵事案奉

省政府訓令開案奉

行政院訓令開案准國民政府文官處第六零三六號函開案准

中央政治會議秘書處函開准

中央執行委員會轉來貴處函稱奉國民政府發下行政院呈據工商部呈為勞資爭議處理法試行期滿擬請於勞工法來頒布前准予繼續施行轉呈核示一案奉批送中央黨部核復特函送查核等由到會查此案業經本會議第一百八十四次會議議決勞資爭議處理法試行期間自十八年六月九日起展期六個月等語併經該案函達在案茲准前由相應函復請查照併轉工商部知照等由准此經陳奉主席交行政院轉飭知照等因查此案前由貴院轉請核示當奉飭送中央黨部核復在案茲准函復並奉前因相應函達查照辦理等由准此亟應通飭施行除分令外合行仰知照並轉飭所屬一體知照等因奉此又准工商部咨同前因合行仰知照並轉飭所屬一體知照此令等因奉此除分令外合行仰該某知照此令

訓令 本市馬路補助

福州市馬路補助費徵收處
福州市公安局

二七

費定九月一日起實行徵收仰

遵照辦理
辰警協助

由 十八年八月廿一日

令

福州市馬路補助費徵收處主任唐又新
福州市公安局局長郭詠榮

為令遵事案查福州市徵收馬路補助費業經本廳令委該員設處

辦理並分令該公安局工務兩局協助進行在案茲已開始調查並定於九

月一日起實行徵收以濟路用除令行福州公安局轉飭各署隨時

派警協助辦理外合行令仰該主任遵照切實進行並將辦理情形隨

時具報至所需警察人數應由該處於必要時逕向各該區署直

接磋商以期便捷並仰查照此令

訓令

各縣縣政府
直轄各機關

奉 內政部令發修正導准

委員會組織條例仰轉飭所屬知照一

案令仰該某知照由 十八年八月廿一日

令

各縣縣政府
直轄各機關

為令知事案奉 內政部四六號訓令開案奉 國民政府等六七

一號訓令開查導准委員會組織條例前經制定公布在案茲將該條

例明令修正應即通飭施行除分令外合行抄發修正條文令仰知照

並轉飭所屬一體知照此令等因奉此除分令外合行抄發該修正條

文令仰該廳知照並轉飭所屬一體知照此令等因奉此除分令外合

行抄發該修正條例令仰該某長知照此令

修正導准委員會組織條例

第一條 導准委員會直隸國民政府掌理淮河流域全部測量疏濬

改良水道發展水利及一切籌款事務

第二條 本會主治之河道兩岸及湖沼洩出之地畝得由本會處理

之其受益田畝得由本會制定稅則徵收之

第三條 本會對於與本會主管事務有關係之地方軍民長官所發

布之命令或處分認為妨礙本會之議決案者得呈請國民

政府停止或撤銷之

第四條 淮河流域行政機關及駐在軍隊對於導准委員會執行職

務時有協助保護之責

第五條 本會由國民政府特任委員長副委員長各一人委員若干人就中指定常務委員七人主持會務

第六條 本會爲建設用款得呈准政府發行導淮公債或借款其條例另定之

第八條 本會議決案之執行及處理會內事務以委員長名義行之
第九條 本會置左列各處

一總務處 二工務處 三財務處

第十條 總務處掌左列事項

一關於文書收發編制及保管事項
二關於文書分配撰擬及繙譯事項
三關於本會職員任免事項

四關於典守印信事項

五關於統計事項

六關於庶務及警衛事項

七其他不屬於各處事項

第十一條 工務處掌左列事項

公 辦

一關於河道之勘合測量事項

二關於工程之設計繪圖事項

三其他一切工務事項

第十二條 財務處掌左列事項

一關於經費籌備收支及保管事項

二關於會計預算決算事項

三關於公債發行募集事項

四其他一切財務事項

第十三條 總務處財務處各置處長一人簡任秘書一人至二人科

長若干人荐任科員辦事員若干人委任

第十四條 工務處置處長一人簡任秘書一人至二人荐任總工程

師副總工程師各一人工程師副工程師助理工務員各若

干人由本會聘任或委任之

第十五條 各處科辦事通則另定之

第十六條 本會得聘任國內外工程專家若干人爲顧問或專門委

員

第十七條 本會爲執行本會主管事項得編練工程隊或警衛隊

第十八條 本條例自公布日施行

訓令各縣縣政府奉 省政府令准內政

部咨軍政各機關勿得直接令飭電局

展綫一案仰遵照由 十八年八月十五日

令各縣縣政府

為令遵事案奉

省政府訓令開准內政部咨准交通部咨開案查本部展設電報綫路
 須先審度軍務政府商務之情形並內察本部之經濟狀況方能定有
 統系的計畫分別進行前在軍政時代全國尙未統一各省有因軍政
 之關係不咨經本部核准直接飭令電報局展綫設局者既移用籌備
 要工所用之款料致本部整個之計畫進行時蒙其影響而此等電局
 平日報費往往所收無多巡修維持費無所出又使本部增加負擔兩
 年以來直接間接之損失為數甚鉅徒以前任緊急狀態之下不得不
 變通辦理現在已入訓政時期軍事早告收平建設事業重在計劃交
 通行政自有系統各處電報綫路毀損甚多雖已定有分期擴充整理
 之計畫惟購料興工全恃報費之收入而官軍電報費未能全數付現

以致應興之工遂因款絀而未能積極進行本部職責所在為交通事
 業計為行政權限計應請軍政各機關不再直接飭令電報局展綫設
 局以使依照計畫分別擴充整理相應咨請查照轉知各省政府一體
 維護以後查有應設電局之處應先咨商本部核辦如其於軍政方面
 可以靈通消息而商務亦屬繁盛能以收入供局用經費者本部准咨
 以後自當體察情形酌量擴充否則展綫設局完全為剿匪防邊或宣
 傳政令而設者所有工料等費以及平時局用支出均歸請求設局之
 機關負擔仍須先行咨經本部核復以明系統以資維持至級公館等
 由到部除咨復并分行外相應咨轉貴政局即煩查照并飭屬知照等
 由准此除分別函令外合行令仰該廳長遵照并飭屬一體遵照等因
 奉此除分令外合行令仰該縣長遵照此令

訓令各縣縣長 奉 省政府令發特種工

業獎勵法仰飭屬遵照由

十八年八月十九日

令各縣縣長 建設局

爲令遵事案奉

省政府訓令開案奉

國民政府第六六二號訓令開查特種工業獎勵法規現經制定明令公布應即通飭施行除分令外合亟抄發原條文令仰遵照並轉飭所屬一體遵照等因計抄發獎勵法一份奉此合行抄發附件令仰該廳長遵照並轉飭所屬一體遵照等因計抄發特種工業獎勵法一份奉此除分令外合行印發前項獎勵法令仰該縣長遵照並轉飭所屬一體遵照此令

計發特種工業獎勵法一份登在法甲欄

訓令本廳所屬各機關奉 工商部令抄

發無線電器材輸入限制條例仰知照

由 十八年八月廿二日

令本廳所屬各機關

爲令行事案奉 工商部訓令開案奉 國民政府第六六一號訓令內開爲令飭事查無線電器材輸入限制條例現經制定明令公布應即通飭施行除分令外合亟令仰知照並轉飭所屬一體知照此令等

公 牘

因並抄發無線電器材輸入限制條例一件到部除分令外合行抄發原件令仰知照並轉飭所屬一體知照等因奉此除分令外合行抄發原件令仰該某知照此令

訓令水利局仰將填河工程迅速進行並

將工作成績預定竣工日期呈報查核

由 十八年八月廿六日

令水利局局長高兆棟

爲令催事案查填塞福州城內湯水關灰橋起至雙拋橋止一帶河道改造暗溝鋪設馬路業經本廳迭令該局會同工務局妥速辦理在案惟現在閱時已久填河砌溝工程尙未一律完竣殊屬疲延亟應令催該局長遵照原定計劃迅速進行並將工作成績及預定竣工日期尅日呈報以憑查核勿再泄延切切此令

福州 總商會

訓令各縣 商會長奉 工商部令准外交部

福州 市公安局

函請令行所屬查填各式調查表一案

仰遵照辦理由 十八年八月廿五日

福州總商會
廈門

令各縣縣長
商會

福州
廈門市公安局

為令行事案奉 工商部總字第一零七八號訓令開案准外交部部
字第二二五四號公函內開敵部鑑於凡白建設事業均於統計有密
切之關係當茲訓政伊始外交革新時代欲知其過去事實暨現在情
狀按圖索驥是非編製精密之外交統計圖表不可茲就外交工作範
圍內縝密稽查特行製成各種調查表式所有外人在華設立工廠洋
棧商店旅館以及華洋合辦之交通事業農礦事業並京內外機關聘
用洋員人數及俸給等均在徵集之列夙荷貴部協力合作定必樂於
贊許用特將敵部製定之調查表式五種除分行外相應專函奉達至
祈查照迅予飭所管科暨直屬機關依照表式詳為填明請煩於
最近期內彙成賜下俾得製成完整之統計表冊供外交上參考之資
等因並附調查表式五種到部除咨復並分令外合函檢發各該種表
式各一紙令仰該處遵照依式在填早日具報以憑彙轉勿延此令等

因並附發調查表式五種奉此合行刷發調查表式令仰該某遵照依
式查填兩份即日呈廳以憑彙轉勿延此令

訓令 本廳技正汪培元 奉 省政府令仰派員

勘驗江甲萬金兩輪身及鍋爐機器有

無損壞一案仰 迅具復核轉 知 照 由

十八年八月三十日

令 本廳技正汪培元 水上公安局

為令行事案奉 省政府訓令開據水上公安局呈復江甲萬金兩輪
被控攪擾過量拖帶船貨一案遵經轉飭該代表限令取締情形並請
令行建設廳派員察驗等情據此除指令外合行抄發原呈令仰該廳
長核辦具復等因奉此茲應派 該 本廳 技正 汪培元 前往勘驗除令 水上
公安局知照 遵外合函 照抄原附件令仰該技正遵照前往江甲萬金兩
輪驗明船身及鍋爐機器有無損壞尅口具復以憑核轉 照此令 知

訓令福建全省商會聯合會奉 旨政府

令准 工商部咨復全省商會聯合會

組織大綱在此過渡時間應暫准備案

一案仰知照由 十八年八月卅一日

令福建全省商會聯合會

為令行事案查前據該會常務委員劉映葵等呈送組織大綱及職員名冊請轉呈備案發給關防等情當經本廳呈請 省政府轉咨 工商部核辦在案茲奉 省政府訓令開前據該廳呈送福建全省商會聯合會組織大綱及職員名冊請咨部備案發給關防等情當經咨請 工商部核辦去後茲准咨復開查商會法規向未奉明令頒布在此過渡期間該會依據改組大綱組織成立並據建設廳查核尚屬妥洽應准暫予備案除令知該會准予頒發關防外相應復請查照飭知等由准此合行仰該廳長轉飭知照等因合行仰該會知照此令

訓令本廳所屬各機關奉 工商部令發

電信條例仰知照由 十八年八月廿八日

公 牘

令本廳所屬各機關

為令行事案奉 工商部訓令開奉 國民政府訓令內開查電信條例現經制定明令公布應即通飭施行除分令外合行抄發原條文令仰知照並轉飭所屬一體知照此令等因計抄發電信條例一份奉此除分令外合行抄發原條文令仰知照並轉飭所屬一體知照等因奉此除分令外合行照抄原條例令仰該某知照此令

條例登在法規欄

訓令各縣 縣長 發福建省各縣市修築街道規則仰遵照辦理由 十八年八月三十一日

令各縣 縣長 建設局局長

為令行事案查本省各縣縣城及市鎮原有街道類皆窄狹崎嶇交通不便查據各縣長及各建設局局長呈請計劃修築惟所擬修築計畫及寬度彼此互異莫能 律殊非統一市政之意茲經本廳訂定福建省各縣市修築街道規則十一條以資標準除分別呈報通令外合行檢發規則一份仰該縣長遵照辦理勿違切切此令

規則登在法規欄

本 廳 指 令

福建省政府建設廳指令

令莆田縣建設局長陳 杰

呈報遵令造送第一期建設計劃書請察核由

呈悉查所擬各項建設計劃大致尙妥應即依期切實進行另案具報核奪惟關於市政工程大街道最少應定四十呎內車道二十四尺人行道各八尺次者三十二尺內車道二十尺人行道各六尺其縣支路應先從城黃笏辦起其他路線俟城黃笏辦竣後呈廳核定施行又關於工商業調查事項前奉 工商部頒發工商業及勞工各項調查表業經令縣遵辦在案應即查案切實填報仰遵照分別辦理以重建設此令

十八年八月六日

福建省政府建設廳指令

令海澄縣建設局長王世欽

呈送十八年度三個月行政計劃書請察核由

呈悉所稱辦理工商業擬由調查着手尙屬妥洽除亦均屬該局應辦

之事唯修築竹仔街馬路路寬最少應定爲三十二尺(車道二十尺人行道各六尺)(或四十尺)(車道二十四尺人行道各八尺)至所需經費係從何款撥給亦應另行報縣呈廳核奪附件暫存候分別辦理此令

十八年八月六日

福建省政府建設廳指令

令福清縣縣長徐微祥

呈一件呈送建設局籌備苗圃計劃書及預算表請准

予備案由

呈及附件均悉查閱計劃書大致尙洽唯面積十一畝除移置區及假植外所餘育苗之地僅有五畝殊屬太小仍應妥覓較大地點最小須二十畝以上方爲適用至事務員一職於小規模苗圃中亦可暫緩設置將所除經費移爲每年造林之用仰即轉飭遵照辦理具報計劃書暫存此令

十八年八月十日

附錄計劃書

福清居閩江流域東南瀕海西北倚山地屬溫帶距熱帶畧近土質肥

沃氣候溫暖物種易蕃惟林學不講林政廢弛除原濕之區多事稼穡外綿互錯雜之山脈類多童禿間有數處散植松柏之類其材不大強半以供薪炭居民不知經營林業之益不事造林以續生產既無秩序之栽培又加過度之採伐每將天然發生之幼苗拔除殘毀雖較大之木材亦復任意斧斤砍為燃料此材木所以日形衰落而蒼蔚之森林不可復見也查本縣各地氣候陽光強而雨量多故植物之生長旺盛不但針葉闊葉之喬木易於孳繁即工藝藥料嗜好品等木材亦可栽植生產力既甚偉大利益自多此設立苗圃培養健全苗木以為造林之預備固不容或緩者也惟當此財政艱窘之時大規模之苗圃恐未易辦到茲就財力所能及者擬具本縣苗圃計劃各項於下

(一)場所 查羅清原有苗圃一所因經費支絀無人管理已告停辦地址在縣城文廟後面積約計一十一畝土質多砂質填土惟石礫甚多須加改良園牆設備亦完全滄浪修理內有水井一口足資灌溉辦事室職員宿舍丁役等均付闕如開辦時可先假文廟日後籌存的款再行建築

(二)經費 查本縣每年應撥省苗圃經費大洋壹仟元分為四季批解現時奉令自本年夏季起將該項經費撥歸本縣設立苗圃之

公 續

用茲就預算表內所列收支數目尚不敷一百餘元擬由地方款項下另籌抵補如有特別用費超過額支時再行造具預算呈請核准撥給

(三)組織 本苗圃隸屬於福清縣政府設管理員一人技術員一人事務員一人管理員承縣長之命總理全圃一切事務技術員兼承管理員意旨分掌下列各項職務

(一)關於圃地之選定及土質考驗事項

(二)關於施業計劃及一切設備事項

(三)關於採種選種及貯藏調理事項

(四)關於審查中外種子與本縣土宜氣候關係事項

(五)關於育苗保護方法

(六)關於肥料及藥劑之調製方法

(七)關於編製報告成績事項

(八)關於其他技術事項

事務員兼承管理員意旨分掌下列各項職務

一、關於函件文電之保存及繕寫事項

二、關於保管農具及一切物品事項

三五

一、關於編製本圖預算事項

二、關於支付事項

一、關於其他不屬技術員事項

(四)選擇樹種 吾閩山脈錯雜綿互不絕氣候溫暖冬無嚴寒夏無酷暑宜於造林固不待言若松柏檜等之針葉樹與樟櫟槐楮等之闊葉樹皆屬相宜惟福清濱海暴風海潮不時為患非選擇樹種分別主副何能滋其生長茲將本縣應選之主副木分列於下

(甲)主木

一、黑松 此樹繁殖容易能禦大風培植宜多

二、杉 廣叶杉及山杉二種吾閩多行插條繁殖播種培植者尤佳

三、扁柏 本樹為建築良材

四、刺槐 本樹屬豆科能用根瘤利用游離窒素雖瘠地亦能生長

故適於第一期造林之用

五、樟 為工藝之原料吾閩舊有樟木採伐殆盡急應廣育此苗

以圖補救

六、白楊 為火柴原料吾閩所製火柴材料概用舶來品故育造白

楊苗亦屬急務

(乙)副木

一、赤松 此種適於任何土質其材可充燃料

二、黃金樹 生長速利用廣

三、桉樹 材質精緻生長迅速且能吸收潮濕

四、油桐 所榨之油堪為代漆之用皮含單寧素可供染料

五、烏柏 其實可製蠟社會需要甚廣

六、三角楓 為風致林之要木瘠地亦能生長

七、相思樹 亦屬豆科能改良土壤為唯一之薪炭

(五)分區 本區面積共十一畝茲分別苗木之種類及數量分作

四區

一、播種區 按前定各樹種若松杉桉樹油桐相思樹等皆由播種育苗面積須三畝

二、移植區 按前定各樹若黑松杉扁柏黃金樹等皆須移植一年或二年方可栽植山中故其面積較大於播種區茲定

為五畝

三、插條區 前定之白楊樹種須插條育苗茲定其面積為二

畝

四、假植區 凡苗齡可以上山而林地未便者置諸苗床則他
年太大不適於用故須將苗木掘起假植於本區內以為來
春造林之需茲定該地面積為一畝

福建省政府建設廳指令

令福州市工務局局長林恩溥

呈一件呈送經過工作報告書暨展築市路進行計劃

預算書由

呈及書表均悉查此次該局改築市路及各項工程成績尚佳洵堪嘉
許惟本期應修各線其中全部報竣者固多而未興工及未完竣者亦
屬不少仍仰督率各員工益加奮勉努力進行勿延勿懈至所擬今後
展築市路進行計劃候轉呈 省政府交會核議再行飭遵又現送報
告計劃書不敷存轉併仰再繕二份尅日呈廳切切此令

十八年八月十七日

福建省政府建設廳指令

令平和縣建設局局長王 翔

呈報遵令參酌地方情形擬送計劃書請核示由

公 牘

呈件均悉查所擬農林鑛各務進行計劃尚中窳要仰即按期照辦另
案具報以憑核奪至公路市政以及工商事項均關緊要併仰參酌地
方情形次第舉辦可也附件存此令

十八年八月十七日

福建省政府建設廳指令

令仙遊縣縣長戴啟德

呈一件呈復職縣並無可供輪船航運之河川請察核

由

呈悉查該縣既有小溪河可駛民船自與航運有關仍仰查照前頒表
式派員調查填報勿延切切此令

十八年八月二十日

福建省政府建設廳指令

令福建水利局局長高兆棟

呈復遵送暫行擬具玉帶環腰河溝并計劃預算表平

面圖請察核由

呈及圖表均悉候令發工務局查照測定路線編造築路計劃一併呈
核仰知照此令

十八年八月二十日

福建省政府建設廳指令

令海澄縣縣長鄭之翰

呈送處理荒山荒地暫行條例及登記規程請核準備

案由

呈悉查閱所訂處理荒山荒地暫行條例及登記規程大致尚洽唯沒收一節恐滋流弊該條例第二條應改為「過期尚未登記或登記逾期未墾種之荒山荒地得由縣政府布告招人承墾或領種於成林之日土地所有者祇能享受十分之一之淨利」其第三條應行刪去登記規程第六條「購該荒山荒地沒收」八字亦應刪去除轉呈省政府察核備案外仰即知照此令

十八年八月廿二日

福建省政府建設廳指令

令福鼎縣縣長林賢聰

呈送南山墾植公司章程請註冊由

呈件均悉查本廳接管前福建省長公署卷內南山墾植有限公司呈請註冊一案以章程間有未合經前農工商部令指修改聲叙在案茲

核所送修正章程尚屬妥協惟按公司註冊暫行規則第十一條乙項之規定股份有限公司資本總額在十萬元以下者應繳註冊費一百五十元該公司前繳註冊費一百元尚短五十元又教育費三成四十五元印花費一元合計共短九十六元應飭如數補繳又檢發最近工商部令頒股份有限公司註冊應用各項書紙各二份共價三元四角仰即轉飭遵照改填補繳一併呈廳以憑核辦附件暫存此令

十八年八月三十一日

計發股份有限公司註冊呈請書二份(每份二元)

認股書二份 每份一角五分

創立會議決議二份 每份一角五分

調查報告書二份 每份一角五分

營業概算書二份 每份一角五分

股東名簿兩種只四份 每份五分

福建省政府建設廳指令

令閩侯縣縣長歐陽英

呈復遵送福星墾公司案卷一宗請察核示遵由

呈悉查閱縣署原卷該公司請領馬江區通濟橋前後線港即青洲洋

內港馬限至紅山官荒一段面積三千畝之沙壠淺港築堤培衛以期
成洲確於民國五年間經閩候縣公署照章查勘發給承墾證書並詳
由前省署轉咨內務部核准有案前呈各節應准由縣發給所有權證
書以資憑證除轉報 省政府 內政司 察核備案外仰即知照原卷一束發還

此令

十八年八月 十日

福建省政府建設廳指令

令連浦幹路浦城款委員會主席戴少楨

呈一件呈送公路公債施行細則請察核由

呈悉查所擬細則除第九條已令省公路局核明飭遵外其餘各條大
致尙妥應准照辦仰即切實進行並將募集撥用數目按月造冊呈核
切切此令

十八年八月廿六日

福建省政府建設廳指令

令代理連浦縣建設局局長黃平西

呈送預定三個月行政計劃書由

公 牘

呈悉所擬各項計劃尙屬該局應辦之事唯關於工商調查事項尙付
厥如應即同時着手進行庶免有偏重不舉之弊書候分別存轉此令
十八年八月廿七日

福建省政府建設廳指令

令福政支路福安路款委員會主席葉長青

呈一件呈送派用民工細則請核示由

呈悉查該所擬派用民工細則大致尙妥應准照辦除令省公路局轉
飭福政工程處查照外仰即切實進行可也此令

十八年八月二十一日

附細則

- 第一條 福政支路福安一段派用民工先經本會分配各鄉工數
確定後請工程處劃定地段責成各該鄉派工員工作之
- 第二條 起工竣工之日期地段界標及應需民工若干由本會函
請各鄉紳董爲派工員按戶分派之
- 第三條 各鄉應派民工經本會通知後即須預備人工如期到所
指定界標內工作不得延誤
- 第四條 民工人數由各鄉紳董派定後當將民工劃分每 十人

爲一組公推領工一名受工程員及監工員之指揮督率
組內工人一切工作事宜

第五條 工程員及監工員由工程處負責

第六條 民工照章除擔任公路公債之家外無論男女以及壯年
而能勝任工作者爲合格仍參酌就地情形分別辦法二
種

(一)以其男女壯丁多寡分派之如其村女丁向無業農
應行免派

(二)以其貧富高低分派之如係極貧亦應酌減

第七條 工程上所用器具均係各該鄉民工自備但非民工常有
者應由本會購用之舉繳還

第八條 民工食宿聽其自便但不得延誤工作時間

第九條 各節應派民工如有多餘或遇必要時得調赴鄰近各截
補助工作

第十條 民工應由本會先給工資券五元工資券積有成數時得
換公路公募券

第十一條 民工每日以十小時爲一工五小時爲半工不及半工

者不給工資券

第十二條 民工之工作以十質爲標準規定如左

(一)堅實山土每手須填築半方以上

(二)普通土質每工須填築一方以上

第十三條 應受派工之巨如無工作之人或因事故不能工作者
得出資代工每工大洋五角繳納現金換給工資券但
確實赤貧者酌減

第十四條 路線經過之十五里以內鄉民如有推諉阻抗不受分

配工作或故意延誤工程預定期間者得經本會派工
員呈報定即兩請主管官廳按章處罰

本 廳 批 文

福建省政府建設廳批

原具呈人廈門淘化大同罐頭實業股份有限公司

呈一件送書件註冊費十元請准備案由

呈件均悉該公司既經呈奉 工商部核准註冊給照所請備案應即

照准此批

十八年八月一日

福建省政府建設廳批

具呈人邵武縣義記煤礦有限公司姚時叙

呈送換照各費大洋十三元請轉 工商部核准換給

新照由

呈及附件均悉查此案先據該管縣長轉送該公司鑲照抄白請予備查等情到廳當以前案不全無從攷核飭令補具各項書類圖說送廳核奪在案據呈前情仍仰恪遵前令迅將該公司鑲辦以來大畧情形依照鑲例各條規定補具圖件及鑲稅等一併呈廳以憑核轉農礦部註冊公司註冊應從緩辦理照費均暫存此批

十八年八月三十一日

福建省政府建設廳批

具呈人福州電氣公司

呈陳計月燈戶改為計量係因維持技術安全平均市

街光度起見請准予備案由

呈悉查計月不能強迫計量前據來呈業經明白批示大茂號等八戶計月點燈既係公司原時訂有契約除該燈戶不守約章查有實據或願意換用計度公司均應繼續送電以符前約所稱計月改為計量請

公 牘

予備案一節未便准行仰即知照此批

十八年八月三日

福建省政府建設廳批

具呈人下南街商民大茂號等

呈訴福州電氣公司藉勢違約無故停電懇請嚴行取

緝並令照約履行由

呈悉查此案前據榕南商事研究所來呈當經佈告該公司查照原約辦理具報在案嗣據該公司是復計月勢須改為計量等情到廳後以大茂號等八戶計月點燈既係公司原時訂有契約除該燈戶不守約章查有確據或願意換用什度外公司均應繼續送電以符前約所稱計月必須改為計量請予備案一節未便准行仰即知照等語批示在案仰即知照此批

十八年八月八日

福建省政府建設廳批

原具呈人汀漳龍長途汽車始興公司經理陳壽

西等

呈一件呈陳律龍分局所擬公路承租辦法懇請飭令

四一

收回成命由

呈悉查漳龍區公路分局所訂公路承租辦法及借款細則最近業經本廳改編為福建省公路承租辦法及借款合同通令各路局佈告遵行是已成爲全省畫一法規非僅爲漳龍一隅之單行法也且前因下游各車路公司往往藉端壟斷路權會經本廳訂定整理簡章凡幹路均收回官有支路則分別整理之於上年冬間呈奉 省政府議決通行遵辦在案該公司對於漳區各路即有整欵關係亦應歸於整理案內清算不能藉此爲永遠行車之權况此次漳局令飭該公司遵照新章辦理已屬優先待遇值此政府力求路政統一該公司既已坐享厚利多年尤當仰體時艱匪勉遵辦豈可獨持異議致碍路務進行仍仰遵照局令限期辦理切勿違延此批

十八年八月十四日

福建省政府建設廳批

原具呈人福州市汽車工會代表鄭希舜

呈一件呈爲遵批造送汽車駕駛傳習所教員及授課

時數表請准備案由

呈表均悉應准備案仍仰將減定學費數目呈廳備查一面照錄簡章

教員表課程表呈明市公安局備案切切此批

十八年八月廿二日

四二

本 廳 布 告

布告商民楊收據福州市工務局呈復稱
該商民呈請修正田礮路線似難照准
由

爲布告事案查前據商民楊收呈稱田礮段路線不均寶貴堂產業折卸殆盡懇予修正等情業經本廳令行福州市工務局查議復去後茲據呈復稱遵查田礮段路線業經奉令核准施行且該處原有路線異常彎曲若照平均規定則路線彎曲仍然該民人所請似難照准理合具文呈復伏乞 鈞長察奪示遵等情前來除指令應不准行外合行布告該民楊收知悉此布

十八年八月三日

布告陳儀晴據工務局呈復稱該民人呈
復稱狀元埕退地築路預將屋前石埕

全部劃作路用請免折墻一節似難准

行由

爲布告事案查前據民人陳儀晴呈稱狀元埕退地築路預將屋前石
柱全部劃作路用請免折墻等情業經本廳令行福州市工務局查議
復奪去後茲據呈復稱遵查該處路線業經繪圖呈送 鈞廳審查批
准施行在案倘更易一隅未免牽動全線該民人所請似難准行理合
具文呈復伏乞 鈞長察察等情前來除指令應不准行外合行布告
該民陳儀晴知悉此布

十八年八月二日

布告新定福州市馬路補助費章程仰遵

照由

爲布告事照得福州改道市路現已次第程功路面及人行道既較從
前寬闊路底溝渠亦加以廣濶他如橋梁燈柱河欄路樹穹窿墻等等
復經逐一刷新俾臻美備所需諸費比前增加數十倍查前此本市修
造馬路係由工務局徵收馬路補助費以資支用每月收入不過四百
元左右現在總幹支各線及聯絡線不下延長百餘里此後應行擴充

公 啟

之路線及應行增設之公共建築物尙復不少若不增加收入何以
善厥後而竟全功各國市路需款尙皆由市民負擔近年各省市對於
此項費用亦無不加徵本市新路既成自應仿辦茲經本廳細加斟酌
擬定徵收馬路補助費章程商店則按照區域及其營業之繁盛易否
酌分三等甲等月徵二元乙等一元丙等四角家屋則按房屋價值與
住戶富力亦分三等甲等月徵六角乙等三角丙等一角如係極貧住
戶者免納如此定率在各商店至多不過月輸二元少僅四角住戶則
六角至一角尤覺擔負輕微而公家得此的款全市馬路修養有資可
期永遠便利業經呈奉 省政府議決並將章程修正令廳遵辦在案
茲定本年九月起實行徵收其工務局原收之費截至八月停止除派
員設處開徵外合行附列章程布告本市商店民居一體遵照務各照
章繳納勿得違延切切此布

十八年八月十三日

布告福州市公共汽車公司將延福泉汽

車公司原有官股退出改爲商辦福州

市公共汽車公司並准給予執照以資

四三

營業由

爲布告事案查本廳前呈擬具組織福州市汽車新公司辦法大綱並另呈擬訂福州市公共汽車章程兩案奉 省政府令開於六月十八日讓話會議定章程修正通過餘照審查報告辦理等因附發審查報告內開延囑泉汽車公司如欲繼續承辦仍應遵照本府委員會第二十九次會議議決案並照本章程辦理該公司優先承辦權前經議決有案茲擬請將承辦期限展爲五年以示體恤新公司組織章程應由該公司選呈建設廳核辦轉呈本府備案等語經本廳轉飭該公司遵照旋據承辦人林大成呈稱承辦延囑泉汽車公司股東會委任改組新公司股本總額暫定爲一十五萬元並請求承辦路線分爲四段本廳當以該承辦人所請之第三第四兩段路線現時尙未修竣且與他線將來有聯絡之必要應從緩議目前但能先將公共汽車公司章程第十二條所定之第一第二兩線歸該公司行車嗣後市內擴充路線仍先與該公司商洽以符優先之義不能確字統歸領辦呈請 省政府備案並請指撥新增官股股本嗣奉 省政府令開於八月七日臨時會通過仍由該應酌量情形負責辦理等因又經迭次召集該公司股東代表及承辦人到廳討論僉以現在官廳改造市路所需工程費

甚鉅未暇兼營不如將該公司改作完全商辦遂決定將原有官商合辦之延囑泉汽車公司改爲商辦 州市公共汽車公司仍定股本爲一十五萬元並遵省府議決案定承辦年限爲五年行車營業一切辦法均依 州公共汽車章程辦理暨由商股內提出大洋二萬元繳還官廳將原有官股完全退出其原由官股息金項下撥給之烈士遺族學費改由本廳於收入車捐項下撥給原有延囑泉公司股份統歸新公司承受依法清理嗣後新公司盈虧得失概與官廳無涉業經雙方認可至該公司車行路線仍應照本廳前呈先將公共汽車章程第十二條所定第一第二兩線歸其行車營業嗣後本市內擴充新路線先向該公司商洽領辦如不能照辦再招他人辦理並將該公司名稱定爲 州市第一公共汽車股份有限公司以符名實茲據該公司呈繳退還官股股東大洋三萬元到廳業經照收自應准予給發執照以資營業除呈報 省政府備案外合行布告 州市第一公共汽車股份有限公司承辦人林大成等遵照迅速補具該公司詳細章程並補足保證金執照費尅日呈廳以憑填照發領可也此布

十八年八月廿二日

布告萬壽公司奉 省政府指令修正萬

公司承辦公司台江汎碼頭圖書准予

備案仰知照由

查佈告事案查本廳前呈修正萬壽司公承辦建築台江汎碼頭圖書

一案前於本月二十六日奉到 省政府指令開呈悉准予備案附件

存此令等因奉此合行佈告萬壽公司知照此布

十八年八月三十一日

公
信

四
六

附錄

附錄

國貨陳列所國貨展覽會福建省給獎等第一覽

縣別	出品商號及廠家	出品名目	等第	備考
閩侯	彝鼎齋(陳壽圖)	閩式漆器	特等	
	沈紹安蘭記	閩式漆器	特等	
	沈正鎬	閩式漆器	特等	
	姚傳鴻	閩式漆器	特等	
	沈又新 紹女乾記	閩式漆器	特等	
	馬光記	各種特製傘	特等	
	棣華齋	印色	優等	
	林自璧 亦碧壽記	石刻	優等	
	沈斌春 紹安協記	閩式漆器	優等	

附錄

陳天俊 閩中奇號

閩式漆器

優等

黃茂欽 閩中奇號

閩式漆器

優等

福州製酒公司

酒精

優等

鄒振記

花梳

優等

振中紡織工廠

紡織品

優等

美光兄弟公司

蠟果

一等

彝鼎齋

圖章

一等

不另獎

民生婦女工廠

仿古名畫漆名片匣

二等

福建工藝傳習所

閩式漆器

一等

唐建渠

牙刷

三等

同仁堂 福州

周公百歲酒

二等

華大製傘公司

傘

優等

婦女工藝傳習所

織物

優等

正記樹膠公司

橡皮鞋

二等

宋同春

泥布綢紗嗶嘰帆布等

一等

福州

龍溪

泰源福

背心

二等

婦女工藝傳習所

襪

二等

不另獎

包興隆

書畫絹

特等

錦華 候國華

藝術品

特等

麗華齋

印色

優等

義友工藝社

漿糊

優等

國華齋

印色

一等

文華齋

印色

一等

同發姓記

毛邊

一等

福慶長記

桂林乾福圓乾

一等

建祥公司

襪衫

一等

斐盛號

柳條樹皮布 愛國布

一等

青華毛巾廠

毛巾

二等

新華美術化學社

花露水

二等

探芸居

神麵茶

二等

附錄

存恒富

神麵茶

二等

存恒信

神麵茶

二等

莆田

陳粟滄

龍鬚粉

條乾

桂圓

優等

游介園

印色

刻木器

一等

陳粟滄

荔枝酒 桂元膏 桂元蜜 荔枝膏 一等

不另獎

協益烟絲廠

烟絲

二等

漳州

蔡同昌

花布

樹皮布

一等

斐成號

愛國布

柳條布

樹皮布

一等

工藝傳習所

漳絨

一等

永定

林曉南 林大森

皮絲烟

優等

武彞

榮茂茶號

龍團香茶

優等

泉州

人生織染廠

蓮心茶 雙喜 蓮心茶 鳳眼紅茶 一等

二等

嘉禾蠟燭廠

呢布毛巾等

二等

延平

裕興順號 顧振民

蠟燭

優等

不另獎

廈門

和記針織物製造廠

運動背心

一等

東方藥房

香橙酒

二等

萬全堂

史國公酒

二等

崇安

同興榮

書川紙

二等

政和

泉泰醫園

太極醫油

二等

興化

陳義裕

龍眼膏 桂元荔枝

一等

閩城

閩中奇號

漆文具

一等

將樂

永瑞興

京貢川紙

一等

福建

鄭立溪

木畫

特等

錦華號

漆器

特等

林德全

勝月燈

優等

葉永黎

苧縐

優等

同成號

電燈罩

一等

勝利銅鋪

銅器

一等

萬福興

漆器

一等

附錄

附錄

寰一公司

漿糊

一等

雙裕隆

毛邊

二等

福裕安紙號

關紙

一等

附獎册

計開獎章狀納費清單

(一) 特等獎納費銀拾陸元

(二) 優等獎納費銀拾貳元

(三) 一等獎納費銀 捌元

(四) 二等獎納費銀 肆元



廳務紀要

福建省政府建設廳民國十八年八月份工作告報表

承辦處所	工作類別	別事	由辦	法備	考
技術室	關於交通事項	汽車事件	督同福州市公安局 甲 考試市內各項司機人員 乙 檢驗市內汽車		
技術室	關於市政事項	自來水計劃	1 設立測量處於城西洪山橋 甲 測量水面之升降 乙 測量雨量蒸發量及氣溫 2 向取水之地採水化驗以定水質之良否		
技術室	關於工商業事項	計劃	1 點查舊兵工廠殘餘材料機器為整理計劃 2 調查失業工人狀況		
技術室	關於工程事項	碼頭計劃	1 修改正式白汴汛碼頭設計 2 修改瀟洲河堤岸計劃		

技術室		二造橋測量	<ol style="list-style-type: none"> 1 測量福州江南橋預備改造 2 測勘福州萬壽橋橋址 	
技術室	關於水電事項工程計劃		<ol style="list-style-type: none"> 1 實地查勘古田仙游等處水源 2 購辦測量儀器 3 分函調查各國水電工程以資參考 	
第一科	關於廳務事項一，參加會集		<ol style="list-style-type: none"> 1 派員參加省會七項運動宣傳大會籌備會 2 派員參加省黨指委會舉行擴大總理紀念週 3 派員參加西公園七項運動宣傳大會籌備委員會 4 派員參加省黨指委會舉行南京和約國恥紀念 	
第一科	二，工作報告		編製本廳十八年七月分工作報告呈送工齊部建委會暨福建省政府	
第一科	三，調查員報告		審核經濟狀況調查員朱滄等報告浦南等處土產情形	

第一科	第一科	第一科	第一科	第一科
八，建設宣傳	七，促進國貨	六，所屬調查報告	五，所屬行政計劃報告	四，所屬工作及收支報告
翻印造林各項運動綱要分發直轄各機關暨各縣政府廣為宣傳	准促進國貨公會委員長來函徵募會員	核轉福清連江仙遊等六縣建設局暨福州市工務局調查專門以上學校畢業生狀況報告書	審核漳浦思明及龍溪等縣建設局暨福建省水利局行政計劃書	及審核龍溪福清仙遊等八縣暨福州市工務局月分及上年度工作并收支報告

第二科		第二科	第一科
		關於電氣事項	
二所屬電氣事業		一市電氣事件	九、會計事件
審核仙遊縣建設局呈送電氣公司企業意見書	<p>3 據陳岱現呈報組織榕南電光公司請予備案令縣查復核辦</p>	<p>1 飭福州市公安局分令各署查明市內傾斜電桿及脫皮電綫列冊具報嚴限福州電氣公司次第修理</p> <p>2 處理本市商民與電氣公司因點燈所起之糾紛事件二起</p>	<p>1 審核漳廈鐵路管理局稽核員收支報告二件</p> <p>2 審核福州市工務局收支計算書并發還拓寬市路計算書令另編呈核</p> <p>3 審核省公路局稽核員收支報告</p> <p>4 審核漳廈溪澄米捐局稽核員收支報告三件</p> <p>5 審核福州市工務局稽核員收支報告三件</p> <p>6 審核福建省水利局稽核員收支報告二件</p>

第二科			第二科
			關於水利事項
五蒐集刊物	四調查事件	三查辦事件	一水利公產
飭縣蒐集本省各種誌書水利法規及水利機關組織簡章備存轉	核轉松溪縣縣長暨閩清縣縣長呈送水道溝渠調查表	<ol style="list-style-type: none"> 1 派員詳查西南港漁穫情形 2 飭福建水利局核辦半洋亭高湖鄉等處浦道變更路線 3 飭閩清縣縣長查復該縣第四區擬抽款修濬八都溪寨一帶水道情形 	審核福建水利局所擬各縣水利公產管理簡章轉呈省府核示 錄治水方畧飭羅源縣縣長知照

	第二科	第一科
	關於鑛務事項	關於林務事項
六水塲事件	一註冊	一苗圃事件
<ol style="list-style-type: none"> 1 令福建水利局派員接收水塲卷宗 2 據呈報水塲管理處預算書令仰福建水利局覈實連同該處按月實收清冊具報 3 辦理水塲樸戶開事件共九起 	<ol style="list-style-type: none"> 1 據泰甯縣豐南滑石公司遵令補繳註冊費轉呈請照 2 據泰甯縣泰和興公司呈報補行註冊手續批仰繳送各項名冊及表據備核 	<ol style="list-style-type: none"> 1 審核福清縣長呈送該縣建設局籌備苗圃計劃書及預算表等間有未合畧加指導令仰轉行遵照 2 審核海澄縣長呈送該縣苗圃二月分經費計算書及單 3 據審核龍溪縣建設局呈報經收第三區苗圃七月分附加各款
	令福清縣長設法採取該縣鉄鑛苗標本	

第二科		第二科		第三科
關於農業事項		關於墾務事項		關於工商事項
一農場苗圃經費	二調查事件	一調查事件		一提倡國貨
審核海澄縣建設局呈送農場及苗圃六七月分經費計算書	核轉永泰龍溪福清羅源等縣呈報各該縣農業情形及租佃賦條調查表共十二件	三獎勵出品 審核建甌建設局轉呈該縣公立蠶業實習所出產絲量一覽表并飭局酌予獎勵	彙轉各縣墾務調查并分催未報各縣限期填送	1 准工商部國貨展覽會來函為審查出器完竣請轉知先將獎狀費匯滬令福建促進國貨公會轉行遵照 2 福建國貨陳列館本屆將開國貨展覽會嚴令各縣迅速徵集出品儘九月底運館陳列

第三科	第三科	
三調查	二備案	
通令各縣僱填勞工各項調查表	<p>3 因組織未合經審查未照准備案者新商同業公會 加指導令修改者霞光瓷商同業公會</p> <p>2 轉行商會聯合會知照呈送全省商會聯合會 組織大綱已奉省府令准上商部咨復准暫予備案</p> <p>1 轉行商會知照呈寧德周墩鎮商會簡章職員表已奉工商部令暫准備案</p>	<p>3 呈省政府請准予補助福建促進國貨公會經費 二案</p> <p>甲，該公會第二次提倡國貨大會經費預算 乙，該公會建築陳列館特別費預算</p> <p>4 飭福建促進國貨公會轉輸各傘商并隨時勸導 不得仿用洋紙製傘以重國貨</p>

第四科	第三科	第三科
關於公路事項		
一 規約	七 指導	四 仲裁 五 註冊 六 獎勵
<p>1 早送福建省公路承租辦法及借款合約請鐵道部暨省政府察核備案</p> <p>2 令省公路局頒發福建省公路承租辦法及借款合約仰轉飭遵行</p>	<p>轉令各縣政府轉飭屬內各工廠公司及商店組織職工俱樂部</p>	<p>1 令閩侯縣查明鼓商行呈控琴行做造狼藉案情核辦具復</p> <p>2 令晉江縣縣長查明泉秀汽車公司被該工會要求待遇干涉主權一案具復核辦</p> <p>1 令長泰政府關於該管商業註冊事項應由該縣政府遵章籌辦具報</p> <p>2 審核酒精製造公司補具商標註冊呈件轉呈工商部核辦</p>
		該縣未設建設局

<p>第四科</p>	<p>第四科</p>	
	<p>關於市路事項</p>	
<p>二補助費事件</p>	<p>一視察</p>	<p>二路款</p>
<p>1 布告福州市馬路補助費章程 2 委派福州市馬路補助費徵收處主任 3 呈報省政府 4 令市公安工務兩局知照</p>	<p>一視察 1 派技正陳佐鈞等按日視察市路修築情形并附發日報表令隨時填報 2 据技正陳佐鈞等視察市路報告令福州市工務局分別督促改善</p>	<p>三修築街路規則 令各縣縣長及各建設局頒發福建省各縣市修築街路規則并呈省府備案</p> <p>四設計 1 審核省公路局轉呈漳浦及漳龍等處幹支路工程圖表計劃章程計十一件 2 令南平等各縣縣長派員查勘沿溪灘瀨詳具圖說并附陳修濬意見</p> <p>款 令省公路局轉令各路委員會嚴定期間籌集路款</p>

		第四科		
		關於工程事項		
三 福州 市工 務局 呈報 事件	一 監視 碼頭	二 督促 事件		
<ol style="list-style-type: none"> 1 審核該局六月下旬及七月上旬工作日記 2 審核市內各舖戶違章建築情形令准工務局代折 3 審核該局七月以前工作概況報告及此後全市計劃圖表轉呈省府 4 審核大廟前幹路平面圖令准該局照辦 	派技正張馨等監視台江碼頭工程		<ol style="list-style-type: none"> 1 令省公路局莆仙分局及漁思工程處速造莆仙區幹路橋梁鋪平路面并速築福清幹路 2 令福建水利局填河工程迅速進行并將填江工程成績及預定竣工日期呈報備核 3 令催福州市工務局派員勘估建築中山公園工程函復參黨指委會 	

第四科	第四科	
	關於市政事項一市政計劃	
三碼頭工程	四處理事件	二汽車事件
<p>布告萬壽公司已奉省府令擬呈送萬壽公司承辦 台江汎碼頭圖件准予備案</p>	<p>1 審核省公路局呈轉工程隊第一大隊七月分遵撥折城材料月報表 2 審核福政支路路款委員會呈送派用民工細則</p>	<p>1 福州市行駛汽車路線表經呈奉省府核准備案 并令市公安局迅速布告遵行 2 呈復省府將延福福泉汽車公司官股退出改爲商辦福州市汽車公司 3 据陳啓發呈送承租漳司嵩角幹支路組織汽車公司各項圖說令省公路局核辦</p>

第四科		三整理道路	准福建郵務長科登來函轉飭南平建甌兩縣長迅即飭將延平至建甌兩旁蔓草剪除以利郵遞
	關於鐵路事項所屬工作		審核漳廈鐵路管理局五月分進行事宜
	關於航業事項勘查		令平潭縣縣長會同水警詳查勝利輪船沉沒情形

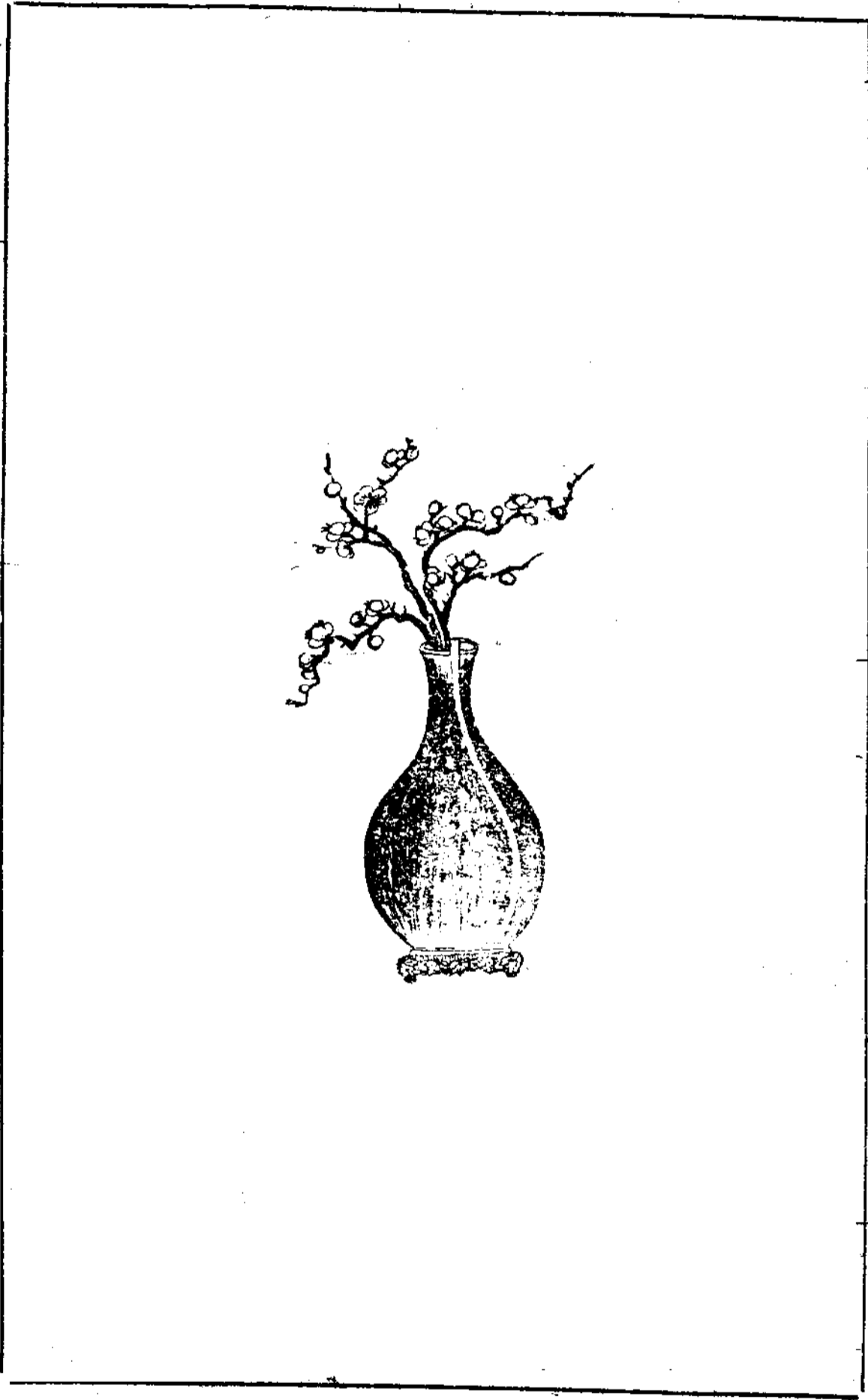

本刊徵稿啓事

現當訓政伊始興革百端關於本廳主管事宜均待博訪周諮以資採擇各界如有偉著見惠無任歡迎原稿直寄本刊編輯處可也

附徵稿條例

- (一) 字數——每篇至多不得逾八千字至少亦須一千字以上
- (二) 格式——來稿體裁不拘但須以普通文格紙繕寫清楚爲佳
- (三) 報酬——凡一經採刊之稿當給以從優之酬費

中華民國十八年八月出版

福建建設廳月刊第三卷第八號

每册定價大洋四角

編輯兼發行者 福建建設廳月刊編輯處

印刷者 洗馬橋 公教印書館

報	全年十二册	四元八角	半年六册	二元四角	每册另售	四角
	國內及日本	全年二角四分	每册二分	郵費	外國 港澳	全年九角六分
廣告	每號	四分之三	每頁	半頁	全頁	八元
	計	三元	五元	八元	全頁	八元

以上報費 廣告費 俱大洋計算 先期繳納

