

~~000522~~

~~000541~~

港政紀要

中華民國二十三年七月出版

青島市港務局編印



A541 212 0015 27898

# 港政紀要目錄

## 插圖

總理遺像及遺囑

沈市長肖像

李局長肖像

尹副局長肖像

本局全體職員攝影

改築前海棧橋設計圖

建築第五碼頭設計圖

建築第二碼頭走廊設計圖

## 公牘

### 總務類

解決紀殿橋與劉廣德互爭莘縣路地皮租權案

建築碼頭運輸管理處職工宿舍案

劃撥兵器廠倉庫及地址建築校舍案

拍賣廢鐵案

否認膠濟路局函請按照接收地圖及財產簿劃分碼頭地界案

裁撤庶務倉庫材料三股以資撙節案

改組小港管理處案

港政紀要

目錄

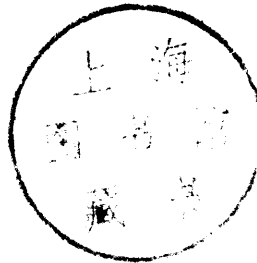

裁撤檢查股案

擬具發達港務之計劃案

## 海務類

訂定取締港內渡客舢舨帆船簡則案

核議本港檢疫事宜移交籌備全國海港檢疫案

核議天津航政局在青設立辦事處案

核議發給證明海員書冊交由航政局辦理案

核議膠海關函請擬訂船舶進口呈繳單照辦法案

核定丹麥國輪船進港手續案

撥借山西號浚漂船等疏濬小清河案

建築陰島海面石礁立標案

施行特別檢疫案

## 業務類

添置二十年度作業器具案

核減第四碼頭裝船煤炭留置費率案

核覆關於永裕鹽業公司呈請免除新加碼頭費案

收回碼頭界內第五區租地以爲增築倉庫基地案

訂定拍賣過期留置貨物簡則案

核復關於救濟長江一帶煤業會議涉及本市提案情形案

核復膠濟路局函請開放大港第二碼頭以暢煤運案

分配第四碼頭存鹽坨地案

核減夜間作業費成數案

訂定本局衡量貨物簡則案

本局與膠海關討論保稅區存貨事宜各派代表聯席會議案

查詢第一碼頭公地內原經魯大公司使用之磚房一所是否屬於市產案

核復華信公司呈請開放並領租第三碼頭附近地皮案

暫緩實行改用新制度量衡案

會核開放大港四方間海灘及增築碼頭條陳計劃案

## 工 務 類

建築大港倉庫案

建造煤灰船案

修理四號駁船案

添置並修理雨布案

購置修船用油料案

修理大橋板十七塊案

添置各碼頭浮式護木案

修理船渠港浮碼頭案

裝設第四碼頭電燈案

添置並修理各碼頭立木案

疏濬大港案

第四碼頭一百五十噸起重機基礎鐵架增加洋灰混凝土及添築圍牆案

修理十一號載泥船案

修理大公島燈台機械室暨宿舍倉庫案

添置繫船浮標暨沉錘鐵鍊案

## 計劃

本局二十年七月至九月行政計劃

本局二十年十月至十二月行政計劃

本局二十一年一月至三月行政計劃

本局二十一年四月至六月行政計劃

## 報告

本局二十年七月至十二月行政報告

本局二十一年一月至六月行政報告

## 貿易狀況

二十年度本港進出口貿易狀況

## 附載

本局之沿革及組織

本港之設備

本港之運輸

本港處理到港船舶之情形

本港近五年（民國十六年至二十年）出入口船舶及貨物狀況 附表

# 總 理 遺 像



# 總 理 遺 囑

余致力國民革命凡  
四十年其目的在求  
中國之自由平等積  
四十年之經驗深知  
欲達到此目的必須  
喚起民眾及聯合世  
界上以平等待我之  
民族共同奮鬥  
現在革命尚未成功  
凡我同志務須依照  
余所著建國方略建  
國大綱三民主義及  
第一次全國代表大  
會宣言繼續努力以  
求貫徹最近主張開  
國民會議及廢除不  
平等條約尤須於最  
短期間促其實現是  
所至囑

青島市長  
沈鴻烈肖像

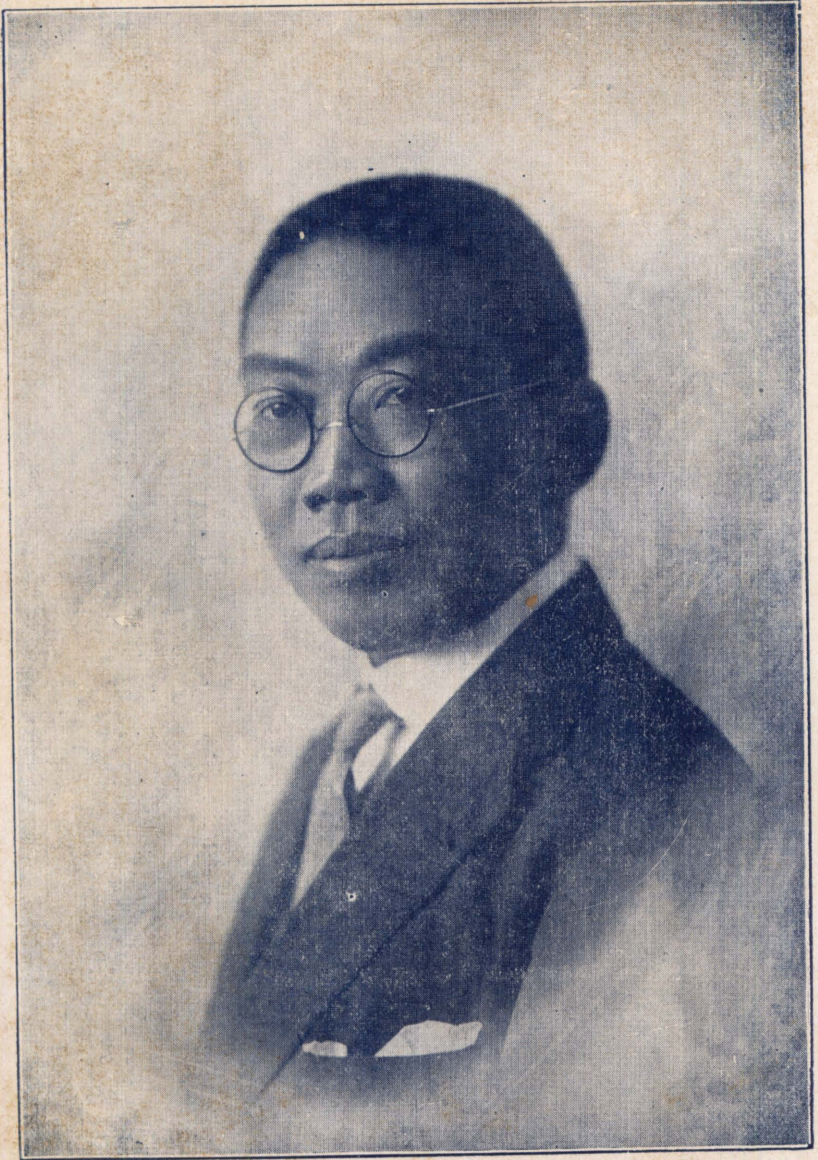

青島市港務局長  
李毓成肖像





青島市港務局副局長  
尹扶一肖像

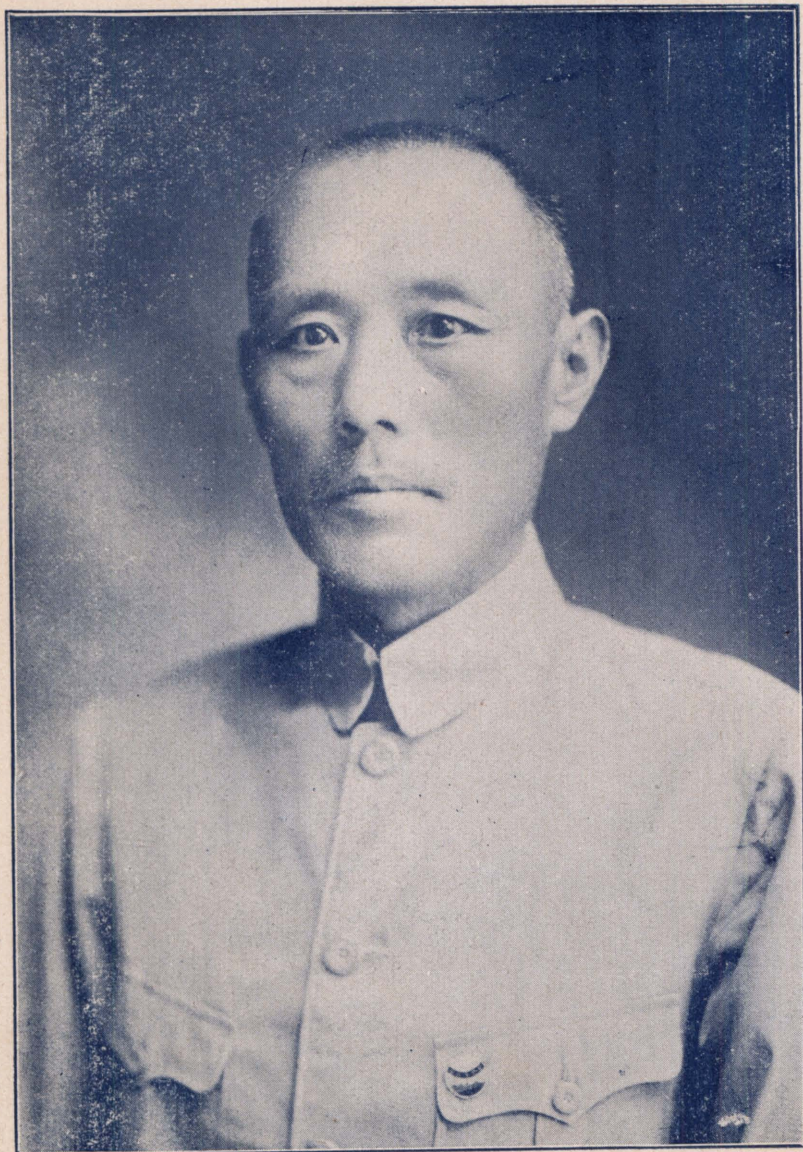

中華民國二十一年一月青島市港務局全體職員攝影

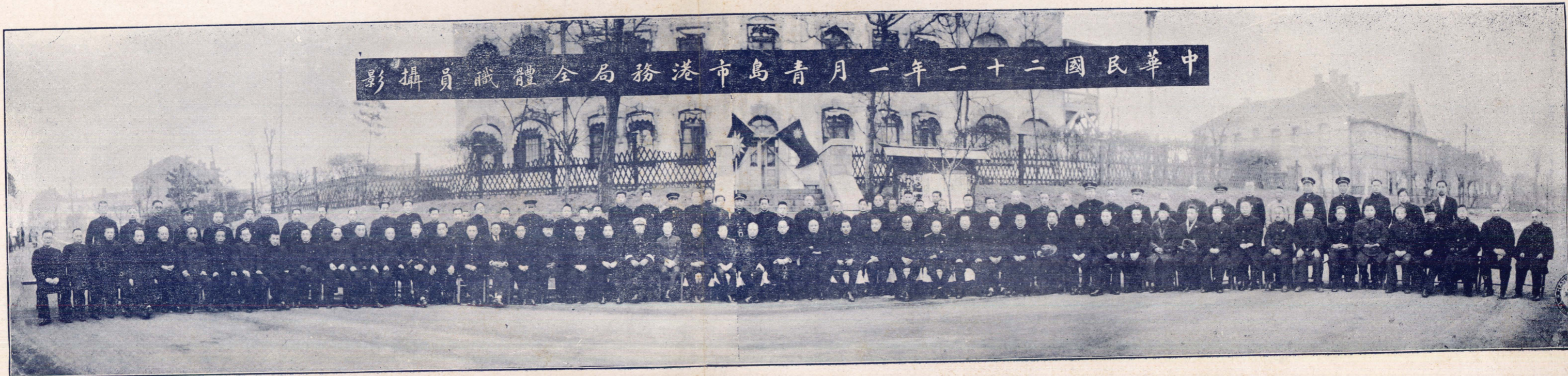

# 上海棧橋南段改建鉄筋混合土設計圖

Landing-Bridge of Reinforced Concrete  
proposed to replace steel construction of Tsingtao-  
Landing-Bridge.

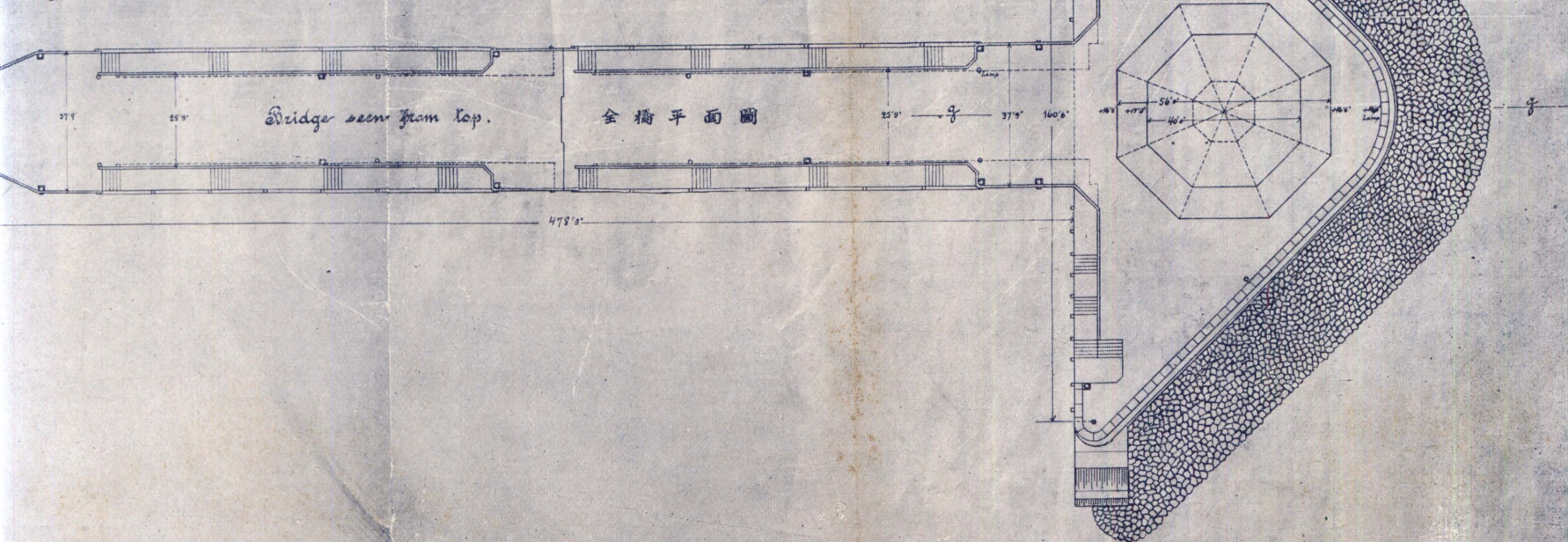
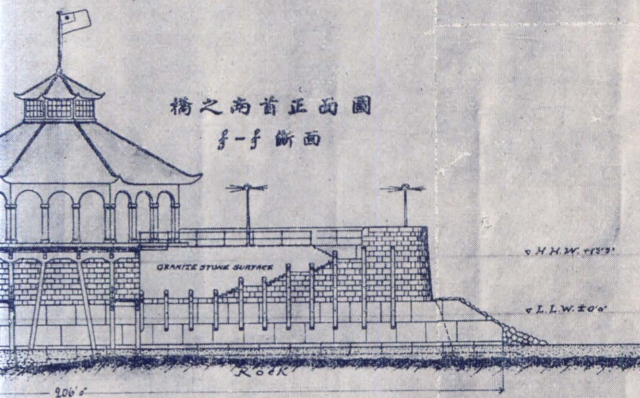
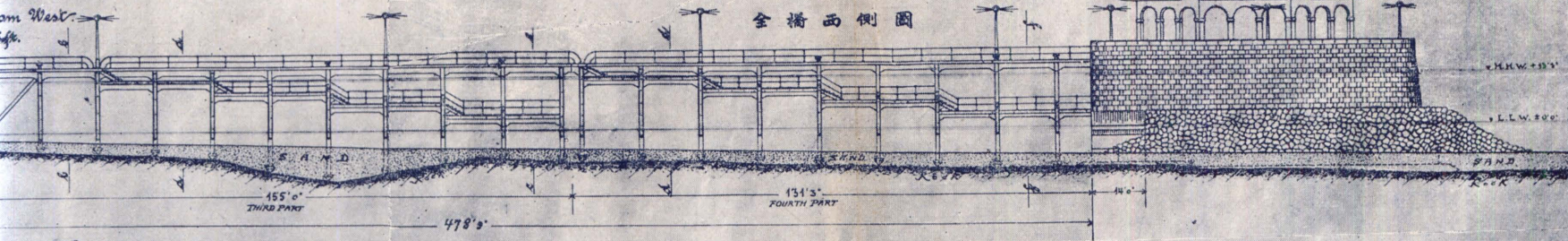

# 前海棧橋南段改築鉄筋混合土設計圖

Landing-Bridge of Reinforced Concrete  
proposed to replace steel construction of Tsingtao-  
Landing-Bridge.

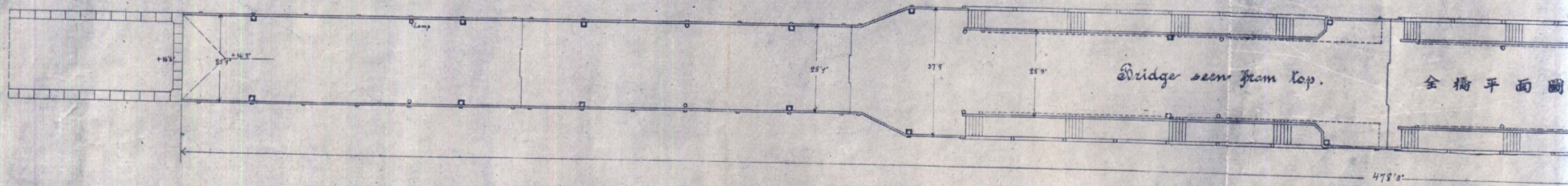
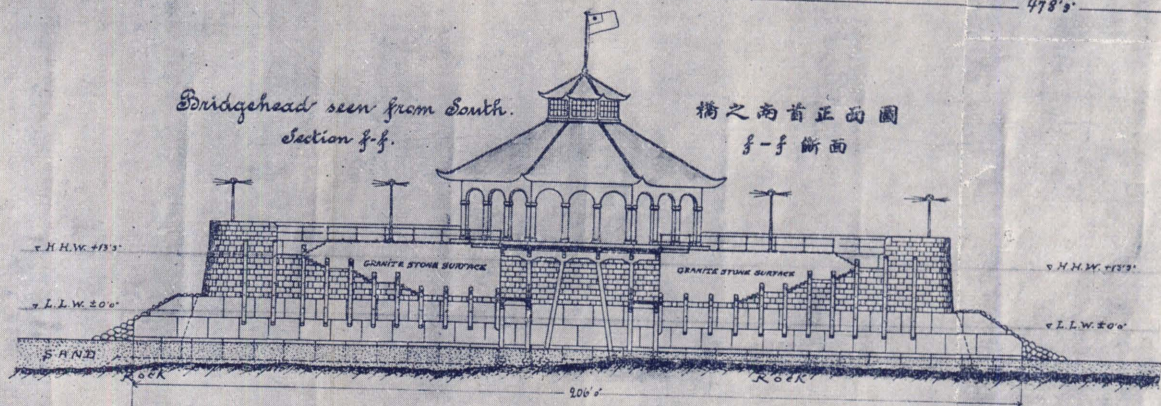
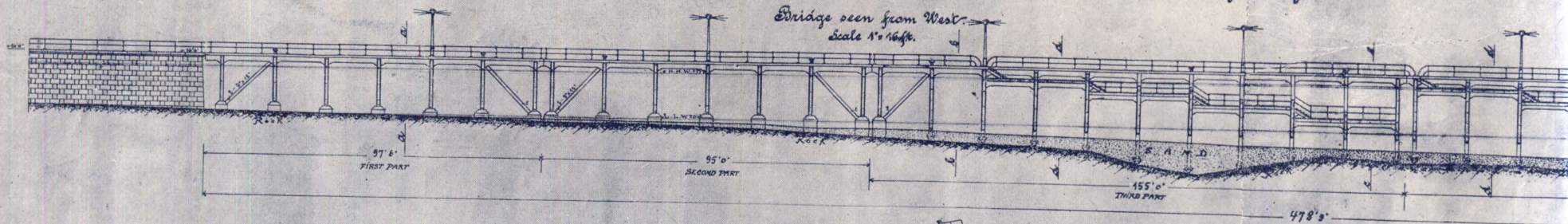

# 青島市大港第五碼頭設計圖 THE GREAT HARBOUR OF TSINGTAU.

## PROPOSED NEW FIFTH PIER.

SCALE 1:750.

比例七百五十分之一



碼頭北岸五面圖  
ELEVATION OF NORTHERN QUAYWALL. [REFLECTION]



160 M. APPROX.



碼頭南岸五面圖  
ELEVATION OF SOUTHERN QUAYWALL

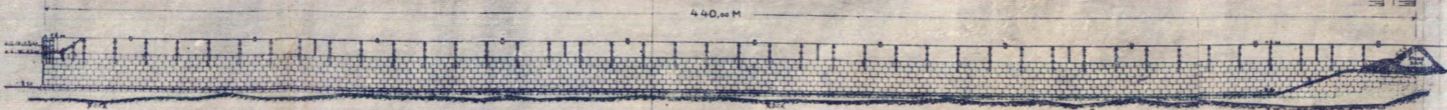

160.00 M.

大港第五碼頭  
大港第五碼頭

EXISTING RAILS

碼頭斷面圖  
CROSS-SECTION OF FIFTH PIER.

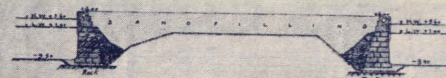

碼頭斷面圖  
ELEVATION OF HEADWALL







# 公牘

## 總務類

### 解決紀殿橋與劉廣德互爭莘縣路地皮租權懸案

呈市政府

呈爲爲縷陳紀殿橋與劉廣德爲爭本局小港莘縣路地皮租權涉訟經過情形附鈔原呈及法院判決書各件請鑒核示遵由 (二十一年二月四日)

呈爲呈請事案查接管卷內本局所轄小港莘縣路暫寄地第二區第二十二號地皮一段計二五·九二方步自日管時代起卽由聚茂祥號以紀忠德名義承租在該地搭有板房一間堆置貨物經營生理向無違章欠租情事民國十六年九月該號以故歇業所有每月應繳本局租金遂未照繳是年土月經小港分所呈准將該地收回放租於紀合雲劉廣德開設之天增號(卽聚茂祥號原址)惟本局收回放租後其板房及貨物久未拆除搬走十七年五月又經小港分所先後呈准將該處板房及貨物沒收充公拍賣以資抵償所欠之留置費款旋由天增號以二十元承購該項板房以四十元承購堆存貨物其時雖有紀殿橋以聚茂祥號名義申訴紀合雲濫奪情形並經法院判決呈請恢復租權本局當以具呈人與聚茂祥號原租人名義不符且聚茂祥拖欠租金其租權早經取消批駁不准嗣紀殿橋之父紀法雲又迭次呈訴亦均經駁斥是年九月青島地方法院會函局調查紀法雲與劉廣增在本局租地經過情形經飭小港分所查復由局據情轉函該院十八年五月紀法雲以法院判處紀合雲劉廣增共同偽造私文書罪復呈訴接收專員公署及本局旋奉接收專員公署訓令飭局詳查具復當經令飭小港分所查復據情轉呈各在案十九年五月劉廣德又向小港分所以天增號名義退租該地同時復以天增號祥記名義請領該地當經該所呈局核准此歷任辦理此案之經過情形也十九年十月紀殿橋呈訴紀合雲劉廣增侵奪租地請求更正名義以維租權經飭小港分所查復呈局當以案情複雜未便率爾批示正核辦間旋於二十年一月又據劉廣德呈訴紀殿橋干涉租地懇請批示證明同年二月紀殿橋亦呈請取消紀合雲劉廣德租權准予繼續承租先後到局當經一併發交小港管理處查明發復迨本年一月紀殿橋劉廣德又先後呈訴前來亦經發交小港管理處發復以憑核辦旋據該處復稱竊上年奉交紀殿橋與劉廣德呈文各一件當時兩家正在挾嫌起



訴尙無正當結果未便擬復現正在核辦間又奉交紀殿橋呈文一件所稱各節本處未敢擅專理合將原卷原呈等件一併檢呈鑒核等情是此案在本任內經過之情形也細譯法院各審判決及調閱前後卷宗紀合雲與劉廣德承租莘縣路地皮委係以不正當之手腕而取得當紀合雲偽造紀法雲信函向王忠梓取得代管聚茂祥舖務時其舖租月須三十餘元乃爲代繳五個月欠租洋一百五十餘元而地皮租月僅一元五角竟延不代繳迨本局照章收回乃以天增號名義與劉廣德承租該地其蓄意謀奪不言而喻是聚茂祥號之因欠租而取消租權亦係紀合雲與劉廣德陰謀構成之也迨法院判決紀合雲與劉廣增偽造文書詐取財物罪紀殿橋請求發還板房貨物時劉廣增提起上訴謂地皮係其胞弟劉廣德向港務局租的板房是他向港務局買的查法院判決書天增號係紀合雲與劉廣增合夥開設而當日向本局請領該地時係用天增號經理紀合雲劉廣德名義前後事實均不相符證以天增號及天增號祥記同時領租退租該地其種種行爲無不跡近奸詐朦混總之此案在本局以前之取消聚茂祥號租權另租天增號及天增號祥記係依據本局租地章程辦理至紀合雲與劉廣德之不法行爲本局固不得而知所謂君子可欺以其方手續自無不合現在該案既經法院三審判決紀合雲與劉廣德確係以不正當行爲取得該地租權本局似應將該地收回以維法紀而杜糾紛惟是案涉訟多年又係前任經辦案件究應如何辦理本局未便擅專理合將前後經過情形併鈔呈本年紀殿橋與劉廣德呈文各一件及法院判決書一份備文呈請伏乞

鑒核示遵謹呈

市長沈

港務局 局長 李毓成  
副局長 關浙生

二十一年二月二十日奉

市政府內字第一二〇一號指令呈及抄呈等均悉查劉廣德等既以詐欺行爲奪取租權經法院三審判決有案自應將該地收回惟收回後是否由原承租人恢復租權抑另行放租原呈未據敘及究竟如何辦理仰即詳細呈明以憑察奪此令抄呈等存

呈市政府

呈爲奉令核議收回劉廣德租地後擬准由原承租人紀殿橋恢復租權各緣由祈  
鑒核示遵由 (二十一年四月八日)

呈爲呈復事竊本局前奉

鈞府內字第一二〇一號指令爲據呈紀殿橋與劉廣德互爭莘縣路租地涉訟過情形乞核示由內開呈及抄呈等均悉查劉廣德等既以

欺詐行爲奪取租權經法院三審判決有案自應將該地收回惟收回後是否准由原承租人恢復租權抑另行放租原呈未據敘及究竟如何辦理仰即詳細呈明以憑察奪此令等因奉此正核辦間又奉到

鈞府內字第二三三一號訓令以據紀殿橋呈訴原租辛縣路官地被劉廣增等侵奪現在業經法院三審判決懇請准予更正名義繼續承租查本案前據該局將互爭租權及涉訟經過情形呈請核示前來當以該地收回後是否准由原承租人恢復租權抑另行放租令飭呈復候核在案茲據前情合行仰該局查照前令核議具復以憑察奪此令等因奉此當以案情重大經即提交本局局務會議詳加討論僉以行政處分應當根據法律本案既經法院三審判決確定劉廣增等以詐欺行爲奪取紀法雲租權並經分別處以徒刑飭將地皮及侵佔貨物返還原主在案是該地收回後自應依據法院判決准由紀殿橋恢復租權方足以維法紀而彰公道業經議決紀錄在案兩奉前令所有核議收回劉廣德租地後擬准由原承租人紀殿橋恢復租權各緣由理合備文呈復是否有當伏祈

鑒核指令祇遵以憑批示實爲公便謹呈

市長沈

港務局 局長 李毓成  
副局長 尹扶一

二十一年四月十一日奉

市政府內字第二五二八號指令呈悉據稱該地收回後擬依據法院判決准由原承租人紀殿橋恢復租權一節應予照准除批示外仰即知照此令

### 通知紀殿橋

奉府令辛縣路官地准該商繼續承租特此通知由

(二十一年四月十三日)

爲通知事前據該商呈訴被劉廣增等侵佔租權懇請准予恢復以維法紀各情業經本局批示據情轉呈在案旋奉

市政府指令以劉廣德等既係詐欺行爲奪取租權經法院三審判決有案自應依據該院判決將該地收回准由原承租人紀殿橋恢復租權等因奉此除飭令小港管理處尅日將該地收回交由該商承租并通知劉廣德遵照外合行通知該商知照

### 通知劉廣德

該商所租辛縣路官地奉市政府令應即收回交由紀殿橋承租仰即遵照特此通知由 (二十一年四月十三日)

爲通知事前據該商呈請維持天增號祥記名義俾得繼續承租以保租權一案當經本局將雙方互相涉訴經過情形轉呈

市政府核示故未予批示茲經先後奉到指令以劉廣德等既係詐欺行爲奪取租權經法院三審判決有案自應依據該院判決將該地收回准由原承租人紀殿橋恢復租權等因奉此除飭知小港管理處迅將該地收回交紀殿橋承租外合行通知該商等遵照

函公安局

函請派警勒令莘縣路第二區二十二號租戶劉廣德尅日遷出以符功令由

(二十一年四月二十六日)

逕啓者案據本局小港管理處呈稱竊奉令收回劉廣德所租莘縣路第二區二十二號暫寄地交由紀殿橋承租一案當經職處限令該商於十日內遷移將該地交還本處現在限期已滿仍未遷移似此故意延宕殊屬不成事體擬請轉函公安局派警押遷以便收回而資結束等情前來查劉廣德租領該地曾經法院三審以詐欺奪罪判決並經本局呈奉

市政府令准收回各在案茲據該處呈稱前情是該商有意延宕希圖霸佔藐視功令實屬不法已極相應函請

貴局迅速派警勒令即刻遷出以符功令而重租地并希見復至緝公誼此致

公安局

函青島地方法院

爲劉廣德因收回小港莘縣路租地又在貴院請求再訊執何理由及貴院是否受理函請查明見復由

(二十一年四月二十七日)

逕啓者頃奉

市政府訓令內開查紀殿橋與劉廣德互爭莘縣路地租權一案前據該局將雙方涉訟經過情形及抄同法院判決書呈請核示前來當以本案既經法院三審判決應將該地收回交由紀殿橋承租指令飭遵在案茲據劉廣德呈稱前訴雖經三審判決而於客臘由法院執行異議時提起再審現仍在審查中是前訴以再審論之尙不得謂爲終了今奉到港務局通知書飭即遷移等因理合懇請准予暫緩遷讓以候法院再審判決等情據此該案是否已提起再審及法院已否受理再審請求合行仰該局查明核辦具報等因查此案本局前以依據貴院各審判決劉廣增劉廣德等以詐欺行爲奪取紀法雲租權應令返還呈奉 市政府令准將該地收回交由紀殿橋承租並飭令小港管理處及函知公安局限令劉廣德尅日遷出在案今劉廣德故意延宕不遷藉口已在 貴院請求再審希圖唐塞久佔之計殊屬刁頑已極究竟該商請求再審執何理由貴院是否予以受理相應函請查明見復以憑辦理至緝公誼此致

青島地方法院

## 呈市政府

爲呈報業將劉廣德租地收回并交由紀殿橋承租請鑒核備案由

(二十一年五月七日)

呈爲呈報事竊本局前奉

鈞府內字第二五二八號指令爲遵議收回劉廣德租地擬准由紀殿橋恢復租權呈請核示由內開呈悉據稱該地收回後擬依據法院判決准由原承租人紀殿橋恢復租權一節應予照准除批示外仰即知照此令等因奉此當即飭令小港管理處遵照辦理具報去後茲據呈復查劉廣德所租莘縣路官地業於本月五日強制收回當日即交由紀殿橋承租矣呈請備案等情據此理合備文呈報仰祈鑒核准予備案實爲公使謹呈

市長沈

港務局 局長 李毓成  
副局長 尹扶一

二十一年五月十二日奉

市政府內字第三三零二號指令呈悉此令

## 建築碼頭運輸管理處職工宿舍案

呈市政府

呈爲擬請酌撥大連路舊火藥庫旁官地建築本局運輸管理處職工宿舍附呈圖樣祈鑒核示遵由  
(二十一年一月十九日)

呈爲呈請事案查前據本局碼頭運輸管理處呈稱竊查接管卷內民國十八年七月二十九日本處韓前主任呈請將大連路官產火藥倉庫房屋改充工人宿舍一案於同年十一月十八日奉鈞局轉奉

市政府訓令財字第二八九二號內開以款數雖鉅事屬必要應准由該局酌量籌撥即行興工等因在案迄今時近兩年尙未照辦主任自去歲任事以來屢欲照案呈請祇因經費奇絀未便任意瀆陳第查現時情況與疇昔不同東鎮工人宿舍有被人收回出售之議而自行建築迫不容緩是以不得不將詳細情形縷陳於左右者查東鎮雲門路工人宿舍約計二百餘間每月交山東運輸株式會社租洋四百三十元此外零租地點尙有十一處計房三四間或二三十間不等租金或七八元及五六十元不一東鎮西瓜紛亂不堪管理困難不言而喻比聞山東運輸株式會社有將雲門路地一併出售之舉如果有成則本處之工人亟須另覓地所惟人數甚夥殊無相當地址若不未雨綢繆恐

有臨渴掘井之患雖云建築宿舍款項維艱然值茲訓政時期爲改善勞工待遇計似應勉爲其難以圖一勞永逸况本處每月支付各處工人宿舍租金共計六百三十五元全年計七千餘元之多若建築宿舍以四萬元計算有五年之租金即可抵補故就經濟方面觀察與其租房居住消費甚大且衛生管理諸多不便曷若自行建築公家獲改善之名工人受待遇之惠其計之善莫過於此抑主任猶有陳者本處自收回官辦以來除開支外每月盈餘最多不過數千元前任呈請建築宿舍奉令照准之案未經實行意者因本處收數無幾成績不良以致中輟主任蒞差時逾一年上承長官之指導下賴員工之任命兢兢業業極力整理收入較前增加計自本年三月以來每月收入盈餘均超過一萬或二萬六七千元之數自茲以後按月平均以二萬五千元計算全年約盈餘洋三十萬元之譜假令以兩個月之收入作爲建築之資即可告厥成功惟近查前火藥庫官房業已撥充其他機關應用其火藥庫西邊尙有空地甚多倘在該處建築工人宿舍二十四連每連約十四間又職員辦公處十間廁所十餘處即可敷本處員工之用所有擬請酌撥官地建築職工宿舍緣由是否有當理合呈請核奪施行等情據此當經轉飭工務科先行估計具復核奪在案茲據該科復稱遵飭土木股會同運輸管理處派員前往大連路測繪並勘估去後茲據該股呈稱勘得該地擬建工人宿舍二十四連每連長度二十六公尺寬度五·五公尺簷高三公尺預計每連可容百人共可容工人二千四百名此外職員辦公室及其他設備並亂石圍牆一週以極經濟方法作最簡易之構造其人工磚石木料一切預算約共需洋七萬餘元並繪具配置平面圖乞爲核轉等情前來科長復查所估工程工料七萬餘元尙稱核實本案原擬以四萬元爲建築之資現值物料昂貴殊難辦到究應如何籌撥之處理合檢同圖樣備文呈請鑒核示遵等情附呈圖樣一紙據此正核辦間又據該處呈稱竊本處擬請酌撥官地建築職工宿舍一案前經呈請鈞局核辦在案茲於本年一月六日接准山東運輸株式會社來函內稱逕啓者從來敝社租與貴處之台東鎮工人宿舍此次已將該建築物並土地全部賣給他人故希於中華民國二十一年三月以前將該房屋及土地歸還爲荷等由前來查該會社既將該處房地出售而本處工人有二千餘名之多若屆時另行租房殊無相當地址則自行建築職工宿舍一舉似爲迫不容緩之圖茲准前由理合呈請鑒核俯准迅速施行等情據此查民國十八年本局奉准改築大連路舊火藥庫爲職工宿舍一案因經費支絀遲未舉辦殊負

鈞府優遇勞工之至意現在該項官產既爲公安局教育局及本局各科之工人分別住用無法騰讓是改築一舉已難辦到而該處原有之台東鎮工人宿舍又因業主通知須於本年三月以前遷讓且一時又無其他相當房屋可資移居爲優待職工二勞永逸起見該處查照前案擬請撥給舊火藥庫旁官地另行建築職工宿舍一節誠爲急要之圖况該處自一年以來每月收入盈餘均在一萬或二萬六七千元之數

較之以前超過甚鉅若由該款內酌撥建築宿舍經費既於本局二十年度預算毫無牽動且足鼓勵職工之勤奮而期收入之增加至該科所估工程約價七萬餘元經切實復核亦尙實在惟事關動用公帑應否准予早日建築以濟急需之處本局未敢擅專理合檢同圖樣一紙備文呈請仰祈

鑒核示遵實爲公便謹呈

市長沈

港務局 局長 李毓成  
副局長 關浙生

### 呈市政府

呈爲本局碼頭運輸管理處呈請酌撥官地自行建築工人宿舍一案現因原租台東鎮宿舍急待搬移應否准予早日建築之處祈鑒核示遵由 (二十一年二月十四日)

呈爲呈請事案據本局碼頭運輸管理處呈稱竊准山東運輸株式會社來函內稱敬啓者貴處碼頭工人租賃敵社台東鎮之宿舍事限本年三月末全部搬移於本年一月六日已通函奉知大約現今諸事已能準備妥當今該房屋業經敵社賣與他人現下已至期滿矣特此佈意此致等因到處查該會社於本年一月六日來函稱同前因業於同月九日呈請鈞局核辦在案茲該會社復行來函聲稱該項房屋現已賣與他人催促本處工人迅速搬移似難再行延期前擬酌撥官地自行建築工人宿舍一案殊爲急切之舉准函前因理合呈請鑒核俯准迅爲施行等情據此查該處呈請酌撥大連路舊火藥庫旁官地自行建築工人宿舍一案前於本年一月十九日曾經由局據情並檢同圖樣呈請

鈞長核示在案茲據前情該台東鎮宿舍既據該房主一再函請限期搬移是自號建築宿舍一節誠爲刻不容緩之圖惟應否准予早日建築以濟要需之處本局未敢擅專理合據情備文呈請仰祈

鑒核示遵實爲公便謹呈

市長沈

港務局 局長 李毓成  
副局長 尹扶一

二十一年三月二十一日奉

市政府內字第一九三九號指令兩呈及圖均悉查建築工人宿舍誠切要之圖惟估價七萬餘元殊屬過鉅應從簡復估再憑察奪至現在

借住之台東鎮宿舍既限期三月末日全部遷讓仰即會同財政局就本市官產中查勘有無相當房屋先行騰挪以便遷移仍將查勘情形會報候核此令圖存

函財政局

函爲本局呈請撥地自建工人宿舍一案已奉 府令飭會同貴局查勘有無相當官產先行騰挪以便遷移茲派職員王叔龍等二員前往接洽請查照辦理由 (二十一年三月二十三日)

逕啓者案奉

市政府指令內字第一九三九號爲本局呈請酌撥官地自行建築運輸管理處工人宿舍由內開兩呈及圖均悉查建築工人宿舍誠切要之圖惟估價七萬餘元殊屬過鉅應從簡復估再憑察奪至現在借住之台東鎮宿舍既限期三月末日全部遷讓仰即會同財政局就本市官產中查勘有無相當房屋先行騰挪以便遷移仍將查勘情形會報候核此令圖存等因奉此茲派本局運輸管理處辦事員王叔龍工務科技士楊雲登二員前往

貴局接洽即希

派員會同查勘以資遷移而便會報相應函達請煩

查照爲荷此致

財政局

函公安局

函爲本局工人宿舍借住限期將屆官產中祇有大連路兵器廠一二兩號倉庫可資遷住該倉庫在前年四月間爲貴局借用請即騰讓撥還以應急需並希見復由 (二十一年三月二十四日)

逕啓者案奉

市政府指令內字第一九三九號爲本局兩次呈請酌撥官地自行建築運輸管理處工人宿舍由內開兩呈及圖均悉查建築工人宿舍誠切要之圖惟估價七萬餘元殊屬過鉅應從簡復估再憑察奪至現在借住之台東鎮宿舍既限期三月末日全部遷讓仰即會同財政局就本市官產中查勘有無相當房屋先行騰挪以便遷移仍將查勘情形會報候核此令圖存等因奉此當經本局指派運輸管理處辦事員王叔龍工務科技士楊雲登前往財政局會同派員查勘去後茲據復稱查得本市大連路第一二兩號兵器廠倉庫可資遷住工人之用其餘官產實無相當房屋以資撥借等語前來查大連路兵器廠房屋原爲奉令撥歸本局之公產嗣於十九年四月間准 貴局函請以增加警額住所不敷暫住一部份於兵器廠第四號房屋現因修理該房擬將第一二兩號兵器廠倉庫暫借騰挪等由當經本

局函復暫時可以借用並聲明將來本局需用時再請隨時讓還等語各在案茲因本局運輸管理處工人借住台東鎮之宿舍限期將屆亟待遷移而官產中又無其他相當房屋可資應用自行建築之宿舍又非短時期可以告成惟有先行收回大連路第一二兩號兵器廠倉庫以應急需相應函達

查照即請迅予轉飭騰讓撥還並希

見復以便會報至級公誼此致

青島市公安局

### 會呈市府

呈報遵令會同查勘大連路官產房屋及應行改造添築修理各情形是否有當附呈預算節目祈鑒核示遵由

(二十一年四月十六日)

呈為會同呈報事案奉

鈞府指令內字第一九三九號為本港務局呈請酌撥官地自行建築運輸管理處工人宿舍由內開兩呈及圖均悉查建築工人宿舍誠切要之圖惟估價七萬餘元殊屬過鉅應從簡復估再據察奪至現在借住之台東鎮宿舍既限期三月末日全部遷讓仰即會同財政局就本市官產中查勘有無相當房屋先行騰挪以便遷移仍將查勘情形會報候核此令圖存等因奉此遵經本港務局指派運輸管理處辦事員王淑龍工務科技士楊雲登本財政局指派第三科房地股主任科員王立助科員姜丹忱會同查勘去後茲據該員等會同呈稱查本市官產中惟有大連路官產尙屬合用當經職等前往查勘有一二兩號倉庫原係劃歸港務局使用嗣經公安局暫借作為警察宿舍現以房不敷用擬將該房收回經即陳明由港務局與公安局交涉經過以警察無房住宿允將二號之半先行歸還嗣經全盤籌劃所有大連路宿舍以原有大房三七八九十號及二號之半遷住運輸工人最為相宜其原住工人除查有前係港務局港警工人現已不在局工作者十八家限即遷出外其餘工人一百二十九戶分配於五六一一二十三號及鐵房一處小房二處緊縮分配仍不敷四十七戶之用似須另建宿舍以便安插茲為節省經費起見因陋就簡所有運輸工人宿舍管理員辦公室及學校之改造暨須另建之宿舍四十七戶與大小廁所十處並修理間隔五六及十二號切實估計共約需洋二萬五千七百九十八元是否有當理合將會同查勘及估計工料價格各緣由呈報鑒核等情附呈預算節目二份據此經本局等復查所呈查勘各節均屬實情所估改造添築及修理等工料價格亦尙核實所有本局等遵令會同查勘大連路官產房屋暨應行改造添築及修理各情形是否有當理合檢同預算節目一份會同備文呈報仰祈



鑒核示遵實爲公便再本案係由本港務局主稿合併陳明謹呈  
市長沈

財政局 局長 郭秉蘇

港務局 局長 李毓成  
副局長 尹扶一

函駐青日本總領事館

函復本局工人宿舍不日興工一俟改建完竣即將住東鎮工人遷移交還該房請查照轉知由

(二十一年四月二十三日)

逕復者接准

貴領事館第六六號公函譯開敬啓者山東運輸株式會社之台東鎮建築物借與貴局爲苦力收容所該社因業務之關係礙難再行繼續借與使用業於本年三月由該社直接函請貴局騰出發還雖當蒙承諾但迄今尙未見諸實行該社實大感不便茲據該社呈請轉達貴局迅速交還以便實行既定之計劃前來用特據情函達貴局請煩查照等由准此查本局運輸管理處工人宿舍業已呈請市政府將本市大連路兵器廠房屋改建作爲工人住宿之用不日即可興工一俟改建完竣即將現住台東鎮之工人悉數遷移交還該房准函前由相應函復即希

查照轉知爲荷此致

駐青日本總領事館

劃撥兵器廠倉庫及地址建築校舍案

呈市政府

呈爲准教育局函以添設小學奉令指撥兵器廠地址建築校舍該處住居工人甚多礙難遷讓請鑒核備案由  
(二十年八月二十八日)

呈爲呈報事案准教育局公函略以擬撥用官產官地在市街內添設小學業經呈奉令准指撥兵器廠空地及舊倉庫建築校舍請飭從速騰讓以便興工附具圖樣希查照見復等由查此案關係該局添設小學振興教育且曾經市政會議議決通過本局自應贊同當經轉飭各主管科通知該工人等一律從速遷讓去後茲據復稱查該舊倉庫內居住之工人眷口爲數甚多該工人等終日勤勞所得工資至爲微

薄值茲新桂米珠之時數口之家現狀已難維持焉有餘力自租住所而本局又無其他相當房舍可資撥用故騰讓極感困難且該處房屋原極破爛不堪居住嗣經該工人等集款修理所費不貲衡情度理尤難令其遷移况該工人等自聞此項消息後莫不惶駭異常無心工作當即羣起請求收回成命並據聲稱若必令其遷讓須另給以相當之宿舍及遷移之費用方能遵辦否則不敢服從等語今若不顧一切強迫遷讓不惟該工人等內顧多憂難期振作即按之政府愛護工人之素旨亦何忍出此現經本科處等再三考慮擬請轉函教育局另覓其他官產建築校舍所有該處工人應即免于遷移以示體恤等情據此復查所稱各節尚屬實情為體恤工艱起見在本局未經籌得其他安置方法以前似未便強令該工人等遷讓以致增加勞工之痛苦影響工作之進行除函請該局另覓其他官產建築校舍並免令該工人等再事騰讓以免貽誤而示體恤外理合備文呈報仰祈  
鑒核備案實為公便謹呈

市長胡

港務局 局長 李毓成  
副局長 關浙生

## 函教育局

函復兵器廠舊倉庫居住工人甚多礙難騰讓請查照由(二十年八月二十八日)

逕復者接准

貴局公函略以添設小學業經奉令指撥兵器廠空地及舊倉庫建築校舍請迅飭騰讓以便興工附具圖樣希查照見復等由查案本關係貴局添設小學振興教育且曾經市政會議議決通過本局自應贊同當經轉飭各主管科通知該工人等一律從速遷讓去後茲據復稱查該舊倉庫內居住之工人眷口為數甚多該工人等終日勤勞所得工資至為微薄值茲薪桂米珠之時數口之家現狀已難維持焉有餘力自租住所而本局又無其他相當房舍可資撥用故騰讓極感困難且該處房屋原極破爛不堪居住嗣經工人等集款修理所費不貲衡情度理尤難令其遷移况該工人等自聞此項消息後莫不惶駭異常無心工作當即羣起請求收回成命並據聲稱若必令其遷讓須另給以相當之宿舍及遷移之費用方能遵辦否則不敢服從等語今若不顧一切強迫遷讓不惟該工人等內顧多憂難期振作即按之政府愛護工人之素旨亦何忍出此現經本科處等再三考慮擬請轉函教育局另覓其他官產建築校舍所有該處工人應即免于遷移以示體恤等情據此復查所稱各節尚屬實情為體恤工艱起見在本局未經籌得其他安置方法以前似未便強令該工人等遷讓以致增加勞工之痛

苦影響工作之進行素仰

貴局對於教育港務向無偏重學子工友尤願兩全致請

鑒諒苦衷另覓其他官產建築校舍並免令該工人等再事騰讓以免貽誤而示體恤准函前由除將上述困難情形及所擬變通辦法另文呈報

市政府備案外相應函復即希

查照爲荷此致

青島市教育局

函公安局

函請飭令大連路兵器廠第九號倉庫內之住戶限期騰讓以備第四號倉庫內之本局工人移居希查照辦理見復由  
(二十年九月二日)

逕啓者查本局奉令騰讓大連路兵器廠舊倉庫一案昨經飭由各科處派員會同貴局第二分局所派之修巡官前往該處查明以便處理據該員等復稱遵查原住第四號倉庫之本局工人眷口既係必須遷讓自當另尋一相當處所以資安置當經查有第九號倉庫雖有長警等眷口在內居住但既未經公安局向本局正式借用且詢之修巡官亦云各住戶并非奉令遷入在本局工人急待覓房移居之際應請公安局飭令該住戶等迅速騰讓以備本局工人居住等語除將所查情形另由修巡官回局報告外相應函請

貴局查照飭將第九號倉庫限期騰讓以便令第四號倉庫內之工人早日移居免誤教育局添築校舍之用並希將騰讓日期見復爲荷此致

公安局

函教育局

函復大連路兵器廠舊倉庫第九號爲公安局長警居住已函催該局轉飭速遷俾騰出第四號倉庫撥交應用請查照  
(二十年九月二十二日)

逕覆者接准

貴局第八六號公函內開逕啓者接准公函以准本局爲添設小學呈准指撥兵器廠空地及舊倉庫建築校舍附具圖樣請飭騰讓以便興工一案已荷贊同旋以科處陳述尙有困難囑覓建築校舍地址等由准此查本局前擬在市街內增設小學四所經先查明失學兒童最多之處然後會同財政局就其可以集中地點商定原撥地址應用仍請轉飭設法騰讓相應函達即希查照見復等由准此查大連路兵器廠

舊倉庫第四號係本局工人眷口居住前以無相當地址足資遷移為體恤工艱起見故函請

貴局另尋建築校舍地址嗣經本局詳細調查當查有該處第九號倉庫雖有公安局長警等眷口但未經該局正式向本局借用而該住戶等亦非奉令遷入值茲本局工人急待覓房移居之際自應由公安局飭令該住戶等迅速騰讓以備本局工人居住騰出第四號倉庫撥與貴局建築校舍之用業經本局函請公安局查照飭將第九號倉庫限期騰讓在案旋准該局復函以據該第二分局復稱查兵器廠第九號倉庫所住長警夫役僅李德祿等十餘家類皆攜帶眷屬情極困苦一時覓房不易擬請轉函港務局稍寬時日以便轉飭遷移等情前來相應函復并希稍予寬假時日以資着手陸續騰讓等由茲准前因除由本局再行函催公安局轉飭迅速騰讓外相應函復即希查照為荷此致

教育局

### 函公安局

函請迅飭騰讓大連路兵器廠第九號倉庫以便將四號倉庫撥與教育局應用請查照由

(二十年九月二十三日)

逕啟者案准教育局第二八八號公函內開逕啟者接准貴局公函以准本局為添設小學呈准指撥兵器廠空地及舊倉庫建築校舍附具圖樣請飭騰讓以便興工一案已荷贊同旋以科處陳述尚有困難囑覓建築校舍地址等由准此查本局前擬在市街內增設小學四所經先查明失學兒童最多之處然後會同財政局就其可以集中地點商定原撥地址應用仍請轉飭設法騰讓相應函達即希查照見復等由准此查此案前准

貴局第一八五四號復函略開已飭第二分局轉飭該居住第九號倉庫長警等遵照遷移在案茲准該局來函相應再行函請迅予轉飭騰讓俾便將第四號倉庫居住之本局工人遷入騰出該倉庫撥與教育局應用事關教育即希查照辦理至緝公誼此致

公安局

### 函教育局

請派員接收兵器廠第四號倉庫由 (二十年十一月二十一日)

逕啟者前准

貴局函囑將兵器廠第四號倉庫迅行遷讓俾早興修等因准此當即轉飭照辦茲據承辦各員呈稱該號倉庫業已遷移完竣相應函請

查照派員接收爲荷此致

教育局

呈市政府

呈報本局兵器廠第四號倉庫撥交教育局建築校舍經過情形請鑒核備案由

(二十年十一月二十三日)

呈爲呈報事案查本局前准教育局函請撥兵器廠空地及舊倉庫以備建築校舍請飭從速騰讓俾便興工一案當以該處第四號倉庫爲本局工人眷口等居住爲數甚夥一時無相當房屋可資遷徙函復該局另覓其他官產建築校舍免令該工人等騰讓並經呈報

鈞府鑒核備案嗣准該局來函以前擬在本市街內增設小學四所經先查明失學兒童最多之處然後會同財政局就其可以集中地點商定原撥地址應用仍請轉飭設法騰讓等由復經本局詳細調查有該處第九號倉庫一處雖住有公安局長警等眷口但未經該局正式向本局借用而該住戶等亦非奉令遷入似可令其遷移當經函致公安局請其轉飭騰讓以備本局工人居住騰出第四號倉庫撥與教育局建築校舍之用旋准該局函請寬假時日以便陸續騰讓業由本局函復教育局查照各在案茲准該局函開逕啓者接准公函以本局函請飭讓兵器廠倉庫以便興辦小學一案承允騰出第四號倉庫撥與應用等由准此本局業將上項市產改造校舍設計圖連同工料估單呈准市政府提交購辦委員會招工投標並定本月十日開標上項工程開工在即相應函請查照賜予轉飭迅行遷讓俾早興修如限完成等由准此查第四號倉庫居住本局工人眷口等業已完全遷入第九號倉庫該四號倉庫即可撥交教育局應用除函請該局派員接收外理合將兵器廠第四號倉庫撥交情形備文呈報仰祈

鑒核俯賜備案實爲公便謹呈

市長胡

港務局  
副局長 李 漸  
局長 關 毓  
生 成

二十年十一月二十七日奉

市政府內字第八八九號指令呈悉准予備案仰即知照此令

拍賣廢鐵案

## 呈市政府

呈請將載泥船二隻廢鐵卅噸招商拍賣乞鑒核示遵由

(二十年七月二十四日)

呈爲呈請事竊查職局五號及六號載泥船各一艘船身鏽爛損壞甚重已屬不堪修理又工務科院內堆有廢鐵約計三十噸既無實用尤礙觀瞻擬請一併招商拍賣是否可行理合備文呈請

鑒核指令祇遵實爲公便謹呈

市長胡

二十年七月三十日奉

市政府內字第五七二六號指令呈悉該項載泥船及廢鐵等既稱不堪修理使用廢棄亦屬可惜准予一併招商拍賣仍仰將開標日期具報以憑派員監視俾照慎重此令

## 呈市政府

呈爲拍賣載泥船及廢鐵等擬於九月十日在本局工務科舉行請屆時派員監視由

(二十年八月二十六日)

呈爲呈請事竊查本局五號及六號載泥船各一隻暨廢鐵約計三十噸因不堪修理使用經呈奉

鈞府內字第五七二六號指令准予一併招商拍賣仰將開標日期具報以憑派員監視俾昭慎重等因在案茲擬定於九月十日下午三時在本局工務科當衆拍賣由局佈告週知外理合備文呈請

鑒核並乞

派員屆時蒞場監視實爲公便謹呈

市長胡

港務局 局長 李 毓 成  
副局長 關 浙 生

## 佈告

爲招商拍賣載泥船及廢鐵由 (二十年八月二十六日)

爲佈告事查本局有舊載泥船二隻及廢鐵約計三十噸現奉

市政府令准一併招商拍賣茲定於九月十日下午三時在新疆路三十二號本局工務科舉行拍賣除呈請

市府屆時派員蒞場監視外合亟布告仰各商民人等一體週知此佈

呈市政府

呈報拍賣載泥船廢鐵等情形附送清單一紙請鑒核備案由

(二十年九月十五日)

呈爲呈請事竊查本局五號及六號載泥船各一隻暨廢鐵約計三十噸因不堪修理使用經呈奉

鈞府內字第五七二六號指令准予一併招商拍賣等因在案嗣於本月十日午後三時在本局工務料當衆拍賣計到商號四十三家各繳保證金一百元並蒙

鈞府指派張法祖陳景燾二員蒞場監視所有該項廢鐵就其堆置地點分爲八堆連同載泥船二隻共作十起拍賣已由晉祥永等九家得標共計標價洋四千六百十三元一角按照向例應提拍賣行佣金百分之三計洋一百三十八元其餘洋四千四百七十五元一角除俟各商繳齊後再行另文呈解外理合將當日拍賣情形詳細陳明並繕具得標商號價額清單一紙隨文呈請

鑒核備案謹呈

市長胡

港務局 局長 李毓成  
副局長 關浙生

二十年九月十八日奉

市政府內字第七二一〇號指令呈單均悉核與監視員報告相符准予備案並仰俟各該款繳齊即行呈解此令清單存

否認膠濟路局函請按照接收地圖及財產簿劃分碼頭地界案

函膠濟路局

函復關於碼頭劃界一案由雙方派員會勘本局十分贊同但欲按照接收地圖及財產簿所載則礙難承認希查照由

(二十年十月十七日)

逕復者案准

貴局膠字第二六四八號公函內開逕啓者查本路收回魯大公司大港租地兩段敷設岔道爲公共貨場一案經已函飭該公司遵照交還以備應用在案茲據該公司函以准港務局函以該租地主權攸關未便承認路局收回等因具復並抄原函到局查大港劃界問題迄未解決而該公司租地主權所屬未便以一方面之意見不再根據事實即可以承襲業務關係抹煞一切實爲遺憾惟是案歷年虛懸糾結不

已若徒以書面爭執仍屬無補實際不如雙方派員按照接收地圖及財產簿所載實地踏勘方能確定主權歸屬較爲公允相應函達煩即  
督照并希見復爲荷等由准此查本市在日管時代埠頭事務所與山東鐵道同隸屬於民政部之下迨至我國接收後始由

貴局與本局分別管理在昔合而爲一者至是已分而爲二一爲部轄機關一爲市轄機關然則兩局所有財產當以接收時所承襲之業務  
關係而定自屬當然之理至魯大公司所租碼頭界內六八兩區之地既係由前埠頭事務所主管放租而接收後又向本局納費將及十年  
之久則其租地主權之屬於本局又豈有絲毫疑義凡此均屬事實問題本局根據辦理似無錯誤乃

尊函稱爲以一方面之意見抹煞一切本局同深遺憾至

貴局主張由雙方派員實地踏勘本局十分贊同但欲按照

貴局之接收地圖及財產簿所載則礙難承認試述其理由於下查此項接收地圖及財產簿雖曾經過正式外交手續爲

貴局唯一之財產憑證但依本局意見此乃一方面之證明既與本局無關實無共同依據之理蓋當我國接收之時碼頭之交還在先爲前  
督辦公署所接收鐵路之交還在後爲

貴局所接收接收之機關既有不同而彼此接收之人員又未預先接洽以致日人乘機取巧將已交還督辦公署之碼頭用地及建築物等  
復列於財產簿內而交還於

貴局自是以後

貴局依據該財產簿遂常與本局發生地界之爭執對於本局放租之地往往橫加干涉不准商人使用致將有用之地付之空閑深爲可惜  
不知果如該財產簿所劃分則本局管轄之地僅僅各碼頭及附近之倉庫而已且無論本局之是否敷用卽證以當時埠頭事務所之用地  
範圍又將何以索解乎此本局不能承認之理由一也再查本港之進出口船隻及貨物較之日管最盛時代均有加倍之勢在此情況之下  
碼頭用地之不敷支配已成爲重大問題但欲拓展碼頭用地則非向原有之界綫以外設法擴充弗克有濟竊以路港一家原無畛域同是  
國土何分疆界本局既感碼頭用地之困難正望

貴局同舟互助將碼頭界綫以外之鐵路餘地盡量讓與以濟急需而資發展今

貴局計不出此徒沾沾於接收地圖及財產簿之記載爭論主權之所屬甚至欲將碼頭界綫以內之本局租地收爲已有若是則本局之轄  
地日削不惟前途無發展之望卽現狀亦無法維持矣此本局不能承認之理由二也以上各節乃本局之掬誠陳述以待協商倘



貴局另有其他方法由雙方秉公處理以結懸案而息糾紛則本局尤爲歡迎也准函前由相應函復即希  
貴局查照爲荷此致

膠濟鐵路管理局

### 裁撤庶務倉庫材料三股以資撙節案

呈市政府

呈爲呈報本局遵令減裁裁員情形暨修改辦事細則條文請鑒核分別備案指令祇遵由

(二十一年二月四日)

呈爲呈報事竊奉

鈞府訓令總字第五六二號內開爲令遵事查本府最近財政狀況入不敷出本市長考察情形勢不得不酌減政費以期收支適合迭經召集各局台所長詳加討論各該局台所長均能共體時艱條陳減縮辦法前來復經本市長詳加審核特定共同辦法及各別辦法二種應自本年二月份起一律施行不得違誤除分令外合亟抄單分仰遵照辦理具報查核此令等因計發抄單一件奉此遵即依照單開辦法召集所屬各科處負責人員詳加討論除減薪減費兩項辦法已遵令辦理外對於裁員一項因本局事務紛繁原有員司大都負責繁重雖按照標準五項精密審核嚴厲裁汰但去令定應減之成數相差甚遠籌維再四乃於無可設法之中決將所屬第一科原有之庶務股歸併會計股第三科原有之倉庫股歸併港口股第四科原有之材料股歸併船機股所有被裁各股之原管一切事務統由新接收各股負責辦理以期便於裁汰易謀適合功令計此次被裁者有科員李任甫等十一員辦事員張中達等十七員僱員徐壽松等二員均於一月二十六日分別令遵在案惟各科所轄各股既有裁撤歸併情事則原訂之本局辦事細則自應從新釐定以符名實當經飭知本局法規委員會遵照修正去後茲據該會復稱查裁撤之庶務股所遺各項職掌既完全劃歸會計股接管擬於其舊有名稱下加兼辦庶務四字至所裁倉庫股其原有各項職掌既併入港口股其名稱似不相符擬改稱爲營業股再查原有之貨物股專爲計算進出口貨物之碼頭費及裝卸費其主要職務既在計算似不如改稱計算股較符名實又裁撤之材料股其原有各項職掌併入船機股該股名稱擬仍其舊所擬更易各股名稱是否合當理合將修正各條條文繕呈鑒核等情據此局長覆查所擬修正各條尙屬妥善奉

令前因理合將本局遵令減裁裁員情形及修改本局辦事細則各緣由繕具本局職員減俸清冊停職各員俸給清冊暨修正辦事細則條文各一份一併備文呈報仰祈

請核俯賜分別備案指令祇遵實爲公便謹呈

市長沈

港務局局長李毓成

二十一年二月十五日奉

市政府總字第一〇八九號指令據呈清冊及修改規則准予備案惟該局組織規則原稱細則曾經修正爲規則經第九十二次市政會議通過公布施行在案該細則所列條文仍稱細則核案不符仰一律改爲組織規則以符原案此令

### 佈告

本局業務科倉庫股裁併及港口股改名營業股貨物股改名計算股一案定於本年三月一日起實行佈告週知由

(二十一年二月十九日)

爲佈告事案查本局前因奉令減政擬將總務科庶務股業務科倉庫股工務科材料股一律裁撤所遺庶務股事務歸併會計股倉庫股事務歸併港口貨物二股材料股事務歸併船機股分別辦理並爲名實相符起見將港口股改名營業股貨物股改名計算股業經呈奉青島市政府指令總字第一零八九號准予備案在案關於庶務材料二股裁併事宜因事務較簡業於奉令後即經實行其倉庫股裁併及港口貨物二股改名等事宜因辦理較費手續現經決定自本年三月一日起實行以便實施而昭劃一除分別通知外合行佈告仰各中外航商一體週知此佈

### 通知各船行

本局業務科倉庫股裁併及港口股改名營業股貨物股改名計算股一案定於本年三月一日起實行仰知照由

(二十一年二月十九日)

爲通知事案查本局前因奉令減政擬將總務科庶務股業務科倉庫股工務科材料股一律裁撤所遺庶務股事務歸併會計股倉庫股事務歸併港口貨物二股材料股事務歸併船機股分別辦理並爲名實相符起見將港口股改名營業股貨物股改名計算股業經呈奉青島市政府指令總字第一零八九號准予備案在案關於庶務材料二股裁併事宜因事務較簡業於奉令後即經實行其倉庫股裁併及港口貨物二股改名等事宜因辦理較費手續現經決定自本年三月一日起實行以便實施而昭劃一除佈告週知外合行通知該行知照特此通知

# 港政紀要 公牘

二〇

青島航業公會  
函 膠海關稅務司公署  
海 事 協 會

本局業務科倉庫股裁併及港口股貨物股更改名稱一案定於三月一日起實行函達查照由  
(二十一年二月二十二日)

逕啓者案查本局前因奉令減政將總務科之庶務股業務科之倉庫股工務科之材料股一律裁撤所遺庶務股事務歸併會計股辦理倉庫股事務歸併港口貨物二股辦理材料股事務歸併船機股辦理並將港口股改稱營業股貨物股改稱計算股以符名實業經呈奉青島市政府指令准予備案在案其關於庶務材料二股裁併事宜因事務較簡早經實行其倉庫股裁併暨港口貨物二股更改名稱因辦理較費手續現經決定自本年三月一日起實行除佈告並分函外相應函達即希

查照爲荷此致

青島航業公會

膠海關稅務司公署

海事協會

## 改組小港管理處案

呈市政府

爲奉令擬具小港管理處改組辦法呈請核示由

(二十一年五月三十一日)

呈爲呈復事竊奉

鈞府總字第三三三八六號指令爲小港管理處主任李壽銘因病呈請長假應否照准呈請核示由內開呈悉查小港地段將來放出之後該管理處事務無多應即另行改組以資撙節所有改組辦法着由該局擬呈核奪主任李壽銘因病呈請長假應予照准遺缺即派該處科員葛輔生暫行兼代毋庸另委仰即遵照辦理分別飭遵此令等因奉此除分令小港李主任准予辭職遺缺即以葛科員暫行兼代外所有該處改組辦法當飭令海業兩科暨小港管理處會同核議具復去後茲據該科處等會同復稱查小港管理處所辦事務計有租賃暫寄倉庫留置停泊繫船船牌及征收款項等八項事宜實與總務海務業務三科職掌有關現在小港地段既經劃歸財政局管理所餘應辦之事則甚簡略爲辦事劃一起見似應劃歸各關係科分別接管其征收款項即按照大港收費手續着各商自行向大港征收處繳納劃歸總務科管轄其租賃暫寄倉庫留置各事務則劃歸業務科管理繫船停泊船牌事務則劃歸海務科管理但停泊與船牌兩項之收費因各船戶一

經繳納之後即須行駛如照大港辦法匪獨船戶頗感往返不便而本局收費亦恐有疏忽之虞緣小港帆船進口之時間與停泊地點不定除有少數由代理行代為報繳外其餘大半由船戶自行辦理再代理行報領之帆船並無一定故照大港辦法事實上恐難辦到似不如由海務科派員負責就地征收將款按日交大港征收處彙繳會計股則公私均較便利所有會擬改組辦法是否有當呈請核示等情前來

局長  
副局長  
復查所擬改組辦法尚屬妥洽奉令前因理合備文呈復仰祈  
鑒核示遵謹呈

港局  
副局長 李毓成一  
尹扶一

二十一年六月六日奉

市政府內字第三九五三號指令呈悉既將該小港管理處事務劃歸關係各科接管其原有人員如何支配原有經費約省若干又該處名稱及其辦公房屋是否照舊沿用統仰詳細議復以憑察奪此令

呈市政府

呈復本局遵令核議小港管理處改組後原有人員經費名稱及辦公房屋如何處理各情形祈鑒核示遵由

(二十一年六月二十三日)

呈為呈復事竊奉

鈞府指令內字第三九五三號為本局呈為擬具小港管理處改組辦法請核示由內開呈悉既將該小港管理處事務劃歸關係各科接管其原有人員如何支配原有經費約省若干又該處名稱及其辦公房屋是否照舊沿用統仰詳細議復以憑察奪此令等因奉此遵經轉飭本局海務業務兩科暨小港管理處會同核議具復去後茲據該科處會銜復稱查本科處遵令會同核議小港管理處改組後原有人員之支配經費之節省名稱之更改辦公房屋之分撥各節業經分別擬具意見謹為臚陳於下(一)原有人員之支配查該處原有職員除主任一缺業經裁撤外其餘共計職員九人船工夫役二十人改組後擬調歸海務科航事股職員四人船工雜役九人(姓名薪金及分担職務見附表一)調歸業務科營業股職員四人庫夫雜役十一人(姓名薪金及分担職務見附表二)又原有辦事員劉書田一員業於六月七日先調業務科服務合併陳明(二)原有經費之節省查該處原有職員夫役月支薪工共洋一千一百三十九元(姓名薪金見附表三)按照上項支配裁去主任一員留置夫一名車夫一名月省薪工二百八十元(三)原有名稱之更改查該處原係主辦小港船舶及

港政紀要 公牘

一一一

倉庫各事務按照前擬改組辦法將各項事務劃歸關係各科接管則船舶事務應由海務科辦理故船舶一部份擬名為海務科航事股小港事務室倉庫事務應由業務科辦理故倉庫一部份擬名為業務科營業股小港事務室(四)原有辦公房屋之分撥查小港所繫留停泊之舟艇往來時期不定又屬多無代理店如征費及辦事均在大港則船戶既感往返不便而管理尤易疏虞故海務科航事股小港事務室仍擬在原有房屋辦公其倉庫事務因係多在倉庫內辦理故業務科營業股小港事務室則改設於小港倉庫內辦公所有以上擬具各項意見是否有當理合繕同附表三份備文呈復鑒核施行等情據此副局長復查所擬各項意見尙屬妥洽至該處所省薪工二百八十元緣本局去年因續聘德員壽樂客一案調往運輸管理處支薪職員岳式沂等九員現擬悉數調回由本局支給此項餘額二百八十元擬即留作該員等薪俸之用以資彌補奉令前因理合據情連同附表三份備文呈復仰祈鑒核示遵實爲公便謹呈

市長沈

港務局 局長 李毓成  
副局長 尹扶一

二十一年六月二十七日奉

市政府內字第四五一七號指令呈表均悉所擬尙屬可行應准照辦此令表存

函 青島市商會 青島煤炭公會  
駐青日本總領事館 青島土產行棧公會  
青島航業公會

函爲本局小港管理處奉令改組歸併各科股辦理請查照並轉知各商遵照由

(二十一年六月三十日)

逕啓者案奉

市府令開以小港管理處臨時租地現既改爲長期租賃劃歸財政局管理該處事務較簡自應另行改組以資撙節等因奉此遵將該處改組分別歸併其原辦租賃暫寄倉庫留置各事務劃歸本局業務科營業股接管即在該倉庫內辦公名為港務局業務科營業股小港事務室其繫船停泊船牌各事務則劃歸海務科航事股接管仍在該處原有房屋辦公名為港務局海務科航事股小港事務室至征收款項即照大港辦法着各商自行向大港征收處繳納惟停泊船牌兩項征費爲便利船戶起見仍准就近在小港交納以上改組辦法定於七月一日實行業經呈奉

市府令准照辦在案除佈告暨分別函知外相應函達

查照并希轉知各商遵照至級公誼此致

佈告 本局小港管理處奉令改組歸併各科股辦理佈告週知由 (二十一年六月三十日)

爲佈告事案奉

市府分開以小港管理處臨時租地現改爲長期租賃劃歸財政局管理該處事務較簡應另行改組以資撙節等因奉此遵將該處改組分別歸併其原辦租賃暫寄倉庫留置各事務劃歸本局業務科營業股管理即在該處倉庫內辦公名爲港務局業務科營業股小港事務室其繫船停泊船牌各事務則劃歸海務科航事股管理仍就該處原有房屋辦公名爲港務局海務科航事股小港事務室至征收款項即照大港辦法着各商自行向大港征收處交納惟停泊船牌兩項征費爲便利船戶起見仍准就近在小港交納以上改組辦法定於七月一日實行業經呈奉

市府令准照辦在案除分別函知外合行佈告俾衆週知並仰遵照辦理此佈

## 裁撤檢查股案

會呈市政府 呈爲遵令商洽裁撤檢查股後職掌劃分辦法並繕附該項辦法及碼頭警察服務規則請 鑒核示遵由 (二十一年六月二十八日)

呈爲會銜呈復事竊奉

鈞府訓令內字第四七一號內開爲令遵事查該局檢查股主管事項與公安局對於地面所負責任完全相符近來碼頭界內關於風紀清潔各事外間嘖有煩言屢經督飭改良甚少進步揆厥原因亦係責任不專統率較難着將該局檢查股全部裁撤所遺職務即由公安局負責管理不另設任何附屬機關或其他職員俾一事權所有碼頭界內之長警輪流調換辦法仍應參照府令由公安局通盤籌換以杜流弊至碼頭貨物之稽查管理各事在在與該局有關並着該兩局商洽詳細辦法呈候核奪除令公安局外合行仰遵照此令等因奉此局長等竊查檢查股原有職掌計分四項關係碼頭業務均極重要奉

令前因遵即會同商洽擬於該股裁撤後將所遺第一項職掌仍由本港務局負責辦理其餘第二三四各項則劃歸本公安局管理以一事權惟本港務局爲担任第一項職掌擬即留用棧員三人僱用棧夫十人以資服務本公安局爲管理碼頭分駐所增派之長警擬即添補

巡官一人書記一人以資督率及助理至所添員夫等薪工一項每月約需三百二十二元以與檢查股原支薪工二千一百二十一元相較則雖將各長警及伙夫掃除夫等工資計洋一千三百七十一元撥給本公安局支領每月尙可節省四百二十八元茲爲便於結束起見所有前項商洽之辦法曾經本局等商定於七月一日起分別遵照施行是否有當理合檢同商洽職掌劃分辦法及所擬碼頭分駐所長警服務規則公安局追加經常費預算表港務局擬請留用棧員暨添用棧夫薪工數目表一份會銜呈請鈞長鑒核令示祇遵再此件係由本港務局主稿合併陳明謹呈

市長沈

公安局局長 余晉蘇  
港務局局長 李毓成  
副局長 尹扶一

### 附裁撤港務局檢查股後港務公安兩局職掌劃分辦法

#### 一、檢查股原有職掌

- 第一項關於碼頭界內出入貨物之稽查及露積貨特之保管事項
- 第二項關於整理碼頭界內之清潔及消防事項
- 第三項關於港警之訓練及管理事項
- 第四項關於碼頭界內取締事項

#### 二、職掌劃分

- 1 第一項職掌由港務局分派人員於碼頭東西卡子門及一、二、三、各碼頭負責辦理公安局負協助之責
- 2 第二第三及第四項由公安局負責辦理爲處理碼頭業務便利起見港務局派職員一人常駐分駐所以資連給
- 3 其他各種行商運搬行李夫及候船所營商之許可管理由港務局負責辦理

### 附青島市公安局碼頭警察服務簡則

第一條 本局碼頭警察之服務依照本簡則之規定辦理

第二條 關於左列出入貨物之稽驗及露積貨物之保管并貨物運搬事項公安局負協助之責

一、查驗各碼頭口及卡子門出入之貨物

二、看守一二三碼頭露積之貨物

三、取締出入碼頭之貨車

四、取締提運貨物之工人

五、取締運輸工人之碼頭工作

第三條 碼頭警察爲維持碼頭界內之安寧秩序應行服務事項如左

一、維持碼頭秩序及出入口監視

二、整飭碼頭交通及火車進出之警戒

三、取締各種行商

四、取締吸煙

五、預防竊盜及緝捕

六、禁止舢板夜間靠岸

七、消防事項

八、整飭清潔及衛生事項

九、監視運出垃圾

十、看守碼頭界內露積貨物

第四條 碼頭警察除有特別指示外應查禁事項如左

一、違禁品（軍火）

二、違禁毒品（鴉片煙嗎啡海洛因等）

三、銅元現洋及其他依法令禁運之物品



第五條 碼頭清潔掃除事務由該管分駐所督率清潔隊丁負責辦理其區分如左

一、煤屑掃除

煤屑掃除區分煤場及船用煤裝運兩項均由所管分駐所會同清潔隊管理員監視煤商自行清掃

二、一般掃除

每日分次掃除後所有掃除之物悉送貯圾場保管俟處分後再將提靜垃圾運出傾倒其分次掃除表由清潔隊規定之

第六條 碼頭警察編入所管分駐所其服務及監督方法依照警察向章辦理

第七條 碼頭警察每三個月調換半數

第八條 關於教育訓練及消防練習事項由所管分局長負責辦理

第九條 碼頭警察服務細則另定之

第十條 本簡則自呈奉核准之日施行

會公安局佈告

本港務局所屬檢查股業經奉 令裁撤所遺職務由本局等劃分管理並定於七月一日起分別實施佈告週知由

(二十一年六月三十日)

爲會銜佈告事案查本港務局所屬檢查股前奉

市政府訓令着即全部裁撤所遺職務即由公安局負責管理至碼頭貨物之稽查管理事宜並由兩局商洽詳細辦法呈候核奪等因奉此遵經本局等會同商洽擬於該股裁撤後將所遺職掌明白劃分如下(一)關於碼頭界內出入貨物之稽查及露積貨物之保管事項由本港務局分派人員於碼頭東西卡子門及一二三各碼頭負責辦理本公安局負協助之責其碼頭界內之露積貨物則由本公安局負責看守(二)關於整理碼頭界內之清潔及消防港警之訓練及管理暨碼頭界內取締等事項由本公安局負責辦理爲期碼頭業務處理之便利起見由本港務局派職員一人常駐分駐所內以資連絡(三)其他各種行商運搬行李夫及候船所營商之許可管理由本港務局負責辦理以上劃分職掌辦法並定於本年七月一日起分別實施以清權限而專責成當經呈奉 市政府令准照辦在案除分函各機關查照外合行佈告週知此佈

## 會公安局函本市各機關

函爲本港務局所屬檢查股業經奉 令裁撤所遺職務由本局等劃分管理並定於七月一日起分列實施希查照由  
(二十一年六月三十日)

逕啓者案查本港務局所屬檢查股前奉

市政府訓令着即全部裁撤所遺職務即由公安局負責管理至碼頭貨物之稽查管理事宜並由兩局商洽詳細辦法呈候核奪等因奉此遵經本局等會同商洽擬於該股裁撤後將所遺職掌明白劃分如下(一)關於碼頭界內出入貨物之稽查及露積貨物之保管事項由本港務局分派人員於碼頭東西卡子門及一二三各碼頭負責辦理本公安局協助之責其碼頭界內之露積貨物則由本公安局負責看守(二)關於整理碼頭界內之清潔及消防港警之訓練及管理暨碼頭界內取締等事項由本公安局負責辦理爲期碼頭業務處理之便利起見由本港務局派職員一人常駐分駐所內以資連絡(三)其他各種行商運搬行李夫及候船所營商之許可管理由本港務局負責辦理以上劃分職掌辦法並定於本年七月一日起分別實施以清權限而專責成當經呈奉市政府令准照辦在案除佈告週知外相應會銜函達即希查照爲荷此致

## 擬具發達港務之計劃案

呈市政府

爲遵擬發達港務繁榮市面之計劃乞鑒核由

謹簽呈者竊奉

鈞長發交本市二十一年份施政要綱暨所屬各機關應行主辦範圍一件開命之下仰見

鈞長勵精圖治與民更始而對於港務一項尤具積極發展之決心凡隸

畔襟罔不心悅誠服感戴奮興毓成主管港務謹就港務範圍爲

鈞長縷晰陳之查本港據山東之門戶扼華北之咽喉雖開闢不過三十餘年而昔年僻陋之漁村竟變爲商賈雲屯之鬧市荒涼之海灘竟化爲帆檣林立之良港其形勢之優進展之速不惟居本國各港之冠且較之太平洋沿岸各大港亦無多讓焉蓋以國內交通言之本港西接膠濟鐵路與全國各大幹路有聯運之便利凡黃河流域諸省之進出口貨物俱以此爲轉運之樞紐且將來膠濟路若能延長與道清路

銜接更由孟津渡河經長安皋蘭以乞迪化則橫貫北部之大幹綫一旦告成尤必恃本港之發展以爲開闢西北之助北通渤海各要港可爲榆關內外諸省貿易之介紹南聯東海南海各巨埠而與蘇浙閩粵等省有絡繹不絕之運輸以外洋交通言之東去日本朝鮮暢行無阻幾若一葦之可航更遠則與南北美諸國互通往來亦有天涯比鄰之勢南通印度安南緬甸諸邦及南洋羣島舳舻相望交易繁盛由印度洋而西渡紅海蘇彝士運河地中海以達大西洋復有最捷便之航綫而與歐洲各國相接似此四通八達之要衝誠爲不可多得之地利而本港對於本市及國家所負責任之重大概可知已曩在德人租借時代開始設計首重港務慘淡經營全力以赴閱時十有八年費款一萬六千餘萬馬克始得脩具良港之基礎考其用意不第利用本港爲東方海軍根據地且期以爲世界最大貿易場也日人繼之亦能步其後塵銳意開拓觀於大正十一年九月港灣事務所所擬之本港擴張案計劃添築碼頭至有三十餘處之多其野心之大目光之遠魄力之雄尤可想見彼二國所以如是之努力建設者蓋灼知本港之大有可爲而期盡量以擴充之也乃至我國接收以後或以政局之艱難或以經濟之竭蹶對於本港一切設備因陋就簡進步毫無泄泄沓沓胸將十稔較之他人越俎時代反有日見衰頹之勢追維往事遺憾曷勝所幸者本港之設備雖仍其舊而進出口之貿易則逐年增加而不已即以民國十一年與十九年比較繫離輪船隻數增百分之五十六註册噸數增一倍有奇出口貨物噸數增百分之十二進口貨物噸數增百分之五十二其出口貨物增加較少之原因則以出口者均係內地土產交通之便否收獲之豐歉均與出口之增減有關十九年出口貨物噸數較之十八年減少百分之四十即受煤炭停運之影響至本局之總收入在十一年不過百萬而十九年度則爲二百三十餘萬幾增一倍有半緣是之故而舊有之第一第二第三第四等碼頭及倉庫二十一所遂深感不敷分配之苦例如外來船舶因無空閑之船位輒有停留港外數日而不克進港者延誤時日損失不貲中外船商嘖有煩言又如出口煤炭因無專用碼頭只恃第一第四碼頭爲裝煤區域供不應求煤商尤感不便在此情況之下既足證明本港地位之優越而擴充之不容再緩更無疑義矣尤有進者現當弱肉強食之秋外侮之來既難預測自衛之心豈容稍懈在昔華府會議我國雖有本港不作軍港之表示但以本港之形勝而論在國防上實有注意之價值况中央雖有明令指定本港爲海軍駐紮地則一旦有事難免不無據險防守之必要故今日之積極擴充一方面固爲偉大商港之設備一方面仍可作海軍要塞之企圖此正所謂有備無患者也毓成自前歲蒞任以來鑒於上述之種種情形深知非將各項建設大加拓展殊不足以應時勢之需要而樹宏遠之規模故曾集思廣益詢謀僉同對於應興應革諸事屢不遂項討論籌劃實施惟以財政支絀圖功匪易局部之整理雖或奏效具體之革新迄難實行撫躬自省愧悚良深茲奉前因用敢參酌本局之財力擬具發達港務之計劃凡本年內可以舉辦者定爲本年建設計劃分條列舉以便積極實施其需款過鉅本年內未

能同時舉辦者定為將來建設計劃亦一併列入以備陸續舉行謹臚陳於後

#### 一、建築煤炭專用碼頭

查本省煤礦極富頻年裝運出口實估商貨之最大宗故中日魯案協定附件曾有建設各礦山專用碼頭之規定前因本市財政困難未能籌建近來煤業發達煤運繁多原定各碼頭之裝煤區域不敷應用以致到處屯煤如山煤屑遍地堆棧貨物均蒙垢污一般旅客尤感莫大之痛苦是以煤炭碼頭之建築不能再事延緩前經勘得二三碼頭之間海底本屬岩石以之建築碼頭不必另造基礎地位適宜費用亦省擬即另建築煤碼頭一座專供儲煤及裝卸之用預估工程費用約需四百餘萬元刻正積極計劃擬於本年內動工

#### 二、填築第四碼頭儲煤場

查本省既盛產煤鑛而現有各碼頭屯積之煤滿坑滿谷苦無隙地再作儲煤之用茲查第四碼頭西面可以填築土方使碼頭地面加寬專供儲煤之用現正從事計劃本年內當可完成

#### 三、完成第一碼頭南岸工程

查第一碼頭南岸在日管時代已有具體之建築計劃迨至我國接收亦曾籌議及之終以經費無着未克興工延至今日船舶雲集船位缺乏完成此項岸壁工程實為當務之急且按中日魯案協定細目我國既負有繼續完成之責尤未便再稽時日擬即積極完成俾可同時停泊一萬噸及二千噸之商輪二艘庶幾起卸貨物不至擁擠並於碼頭完成之後添建倉庫五所以便存儲商貨估計費用約需三百三十餘萬元擬俟裝煤碼頭動工後再着手舉辦

#### 四、建築乾涸船塢

查修理船舶為振興航業發展港務之要圖本港在德管時代原在第四碼頭設有浮船塢一所以便商輪得以隨時入塢修理迨至我國接收時竟被日人將該船塢潛行運去以致現下對於修理較大船舶深感困難擬於第四碼頭西端添築乾塢一座以備修船之用該處有防波堤為之屏障可避一切風浪且距本港深水處甚近僅須疏濬少數泥量即可自由出入又海底含有堅結石層勿庸另築基礎可省大宗費用又附近原有一百五十噸起重機一座乃德國名廠所造結構甚精可備新船塢應用此項工程經切實計劃其構造可分船塢房船塢中門船塢首門擋水浮門四部擋水浮門為鋼鐵製成且有自備抽水機為放水之用並可隨意放置於三處如將擋水浮門移至船塢中門可容納長九十米達之船於塢內將擋水浮門移至船塢首門可容納長九十米達至一百五十米達之船於

塢內並以特殊情形得將擋水浮門移至船塢首門外併船塢房及船塢首門均關閉在內可容納長一百五十米達至一百六十五米達之船於塢內船塢房平均深度爲十三、七五米達當尋常低潮時在船墊之頂端計有七、五米達之水深預估建築費用約需二百四十餘萬元需款既鉅一時未易舉辦擬俟新舊碼頭完成收入增加以後再以收入之款撥作此項工程之用以紓財力又因修理船舶待用船塢孔亟前項乾塢未能舉辦以前擬先在船渠港本局工務科廢料場原址建築較小乾塢一座此項船塢長三百七十公尺寬五十尺深二十二公尺能使三百尺以內之船舶得以入塢修理藉資捕救並查該處外有防波堤爲之屏障內有庫房工廠之近便地點適宜經費亦省業經着手籌備本年內當可興工

五、擴充第一二碼頭堆棧

查近年以來本港進出口各貨無不日見增加原有第一二碼頭各堆棧殊不敷用若不亟圖擴充實於發展埠務增加收入兩有妨礙惟碼頭之面積有限庫款又復支絀若欲另行添設不惟無此財力且無相當地址茲擬變通設計仿照大連堆棧辦法就原有各堆棧之上合予加築一層事固簡而易行且可容納多量貨物以便船舶裝卸誠屬官商兩利之舉現正在積極計劃中

六、延長第三碼頭埠址并增危險品堆棧

查第三碼頭雖爲危險品裝卸之所但在無危險品船舶入港之時爲調劑船位起見間亦靠繫煤船惟該碼頭埠址狹小僅能繫船一艘若於煤船繫岸之際又有危險品船舶入港時則該煤船即須遷讓以免延誤危險品之裝卸因是凡靠繫該碼頭之煤船常有因讓危險品船舶遷移至二三次之多者此種情形不但各煤船感受損失即本局業務科關於配置船位之工作亦感極大之困難茲擬將該碼頭埠址酌量予以延長使其可供三船之靠繫並於該碼頭東端增築防火性之堆棧一所俾可將卸岸之危險貨物一律存於棧內以便保管而資防範現均已着手勘估矣

七、提倡華商自營航業

查本港在德日管理時代航業利權先後操於德日商人之手他國莫能染指及我接收以後本港航業仍爲東西洋航商所把持而日人之各汽船會社挾重資本家之威力與該國政府之後援尤有壟斷一切之概至華商自營航業因尚在幼稚時期對於高掌遠蹠之洋商實有望塵莫及之勢蓋我國輪船公司之最大者在本港僅有一政記公司該公司創辦頗早規模亦宏共有輪船二十二艘但近年以來因受洋商之壓迫與金漲之影響營業上至爲不振此外尙有小輪公司數家則均係航行內河之營業本小利微更不足與洋

商相抗衡竊以航業之盛衰關乎港務之隆替而國人自營航業之振興尤與本港前途之發展有密切之關係爲發達港務繁榮市面起見應向華商竭力提倡勸其團結一致努力奮鬥或由各輪船公司合力經營或由富商巨賈集資創辦務期組成一最大輪船公司以與東西洋航商相抗再由官廳盡力扶持予以營業上種種便利如是則官商合作共存共榮庶能振興航業挽回利權本港之前途實利賴之

#### 八、建築工人宿舍

查本局碼頭運輸管理處工人宿舍向係租賃東鎮民房不惟耗費租金爲數不貲且散漫零亂於衛生及管理上諸多不便茲經勘定大連路舊火藥庫旁空地擬由該處盈餘項下撥款建築工人宿舍業經呈請核示在案俟奉批准即可計劃動工矣

#### 九、設置小港灣內浮標

查小港灣內進出之輪舟帆船日見增多均係任意投錨向無定所不惟於觀瞻管理俱有妨礙且易發生碰撞情事亟應設置界標分區停泊以利航行而免危險業經計劃於疏濬工竣後即分設浮標若干使輪舟帆船各爲一區停靠如是則本局之管理與航商之安全兩得其利矣

#### 十、建築浮山所燈台

查本港浮山所口海面爲船舶往來必經之路該處暗礁極多倘遇濃霧天氣或航行偶有不慎即易發生觸礁情事爲保持航行安全計擬於東經一百二十度二十一分二十四秒北緯三十六度二分三十五秒建築燈台一座並附設霧警號以資警告而免危險

#### 十一、安置繫船水鼓及購備駁船

查本港進出口船舶日益加多現有各碼頭實不敷靠繫之用爲救濟急需起見業經計劃在大港附近之海面安置多數水鼓以便船舶靠繫並添置駁船數隻以爲裝卸貨物駁運之用

#### 十二、購置檢疫小輪一艘

查本港檢疫及引水員所用之小輪乃由日管時代移交前來使用既久陳腐不堪若於潮流激湍中服務外港殊爲危險且中外人士來青者一經進港即須先視該輪故該輪之優劣尤爲本局觀瞻之所繫亟應從新購置一艘俾適於檢疫之用其原有之檢疫小輪即調回內港需用以壯觀瞻而策安全

十三、重建檢疫停留所

查海港檢疫關係市民公共衛生當本港接收之初因本市教養局缺少局址遂將原有之檢疫停留所房屋撥給暫用嗣又為陸軍醫院繼續借用迨至本市不駐軍隊又將該房撥作乞丐收容所致使船舶檢得患疫之人竟無處可資停留療治現擬從新建築檢疫停留所一處以資應用

十四、建築貨物消毒室

查本港對於船舶運來貨物有應施以嚴重消毒者惟因貨物消毒室尙付闕如故對消毒時極感困難為防止病毒傳播起見擬選擇相當地點建築貨物消毒室一處以供要需

上述十四項乃遵照施政要綱內發達港務繁榮市面一項所擬之計劃也至要綱內整飭官方修明內政一項毓成到局以來即以清慎勤三字為治事之標準夙夜兢兢罔敢怠荒對於所屬員工亦時以此相砥礪考核認真信賞必罰以期養成忠誠廉潔之公務員奉恭鈞命益當奮勉務使事無廢弛人無冗濫庶幾勿負

鈞長殷殷求治之至意其慎重邦交保護外僑一項本局既屬交通機關與外僑之交接素多自當督飭所屬對於往來本港之外國船舶貨物及旅客力保安全時予便利期收近悅遠來之效又力圖建設輸入文明一項更當就港務範圍以內吸收物質文明從事最新建設務使一切設施日進於科學化庶與東西洋各大商港有並駕齊驅之可能矣所有以上本局所擬各項計劃理合簽呈

鑒核施行謹呈

市長沈

港務局局長 李毓成

二十一年三月五日奉

市政府內字第一五五八號指令呈悉查核所擬各項計劃頗具遠大之圖惟此類工程極為繁重在未經籌有鉅款以前尙難着手為謀實際功效起見仰一面另擇切實易行者編成計畫儘該局預算所有經臨各費期以一年之力一一舉辦仰即再行籌擬列舉具報以憑察核原件存此令

# 呈市政府

呈復本局遵令籌擬二十一年份發達港務之切實易行計畫附具計畫書祈鑒核施行由(二十一年四月六日)

呈爲呈復事案奉

鈞府指令內字第一五五八號爲本局呈爲奉頒施政綱要遵擬計畫簽請鑒核由內開呈悉查核所擬各項計劃頗具遠大之圖惟此類工程極爲繁重任未經籌有鉅款以前尙難着手爲謀實際功效起見仰一面另擇切實易行者編成計劃備該局預算所有經臨各費期以一年之力一一舉辦仰卽再行籌擬列舉具報以憑察核原件存此令等因奉此遵經轉飭本局各科處籌擬具復以憑核轉去後茲據各科處詳細籌擬分別呈送前來局局長復查所擬計劃共二十八項均屬切實易行按之本局預算所有之經費及一年之期間尙可依次實施是

否有當理合繕同前項計劃書一份備文呈復仰祈

鑒核施行實爲公便謹呈

港務局局長李毓成一  
副局長尹扶一

## 附本局二十一年份發達港務計劃書

關於工務方面

### 甲、修理事項

一、修換各碼頭立式護木 查各碼頭立式護木共計三百二十八具爲繫留船舶維護岸壁之重要設備年來因受風浪之沖擊商輪之擠撞並與浮式護木互相磨擦頗易損壞雖經迭次派工修換但仍感殘缺不齊本年內預計修換一百具庶於船舶之繫靠可保無虞其餘不修換者並擬加刷臭油一遍以防腐蝕而資保固所有修換該項立木費用其損壞較輕者擬在本局事業經常費內開支損壞較重而需費較多者則在臨時費內動支

二、添製並修換各碼頭浮式護木 查浮式護木亦爲維護碼頭岸壁之設備浮於水面與潮汐風浪互爲昇沈因原有者不敷應用亟應添置以供需要惟每具工料所費甚鉅擬於本年內添置十具並修理十具以利航商其添置費用在本局臨時費內開支至於修理者如果僅係一小部份之損壞則在事業經常費內支付否則仍在臨時費內呈准動支



三、修理第一第一碼頭各堆棧 查第一第二碼頭各堆棧商貨腐集本局應負保管之責惟因各堆棧房屋自經前年修理後迄今一載有餘不無滲漏損壞之處雖經迭次小修終非久遠之計擬於本年內就臨時費原預算範圍內撙節開支派工修理以資保固而壯觀瞻

四、增築第四碼頭一五〇噸起重機基座洋灰混凝土並圍牆 查大港第四碼頭一五〇噸起重機爲我國唯一偉大之建築物前爲珍護保固起見曾經修理油漆一次茲查該機基礎鉄架低於地面附近一帶堆積鹽鹼鹹水浸入最易銹損爲保護基座增固力量起見擬加築洋灰混凝土並因該機配置零件甚多均關重要宜增築圍牆以防竊小是項計劃業經呈奉市府核准一俟氣候溫和即當動工所需費用將來在臨時費修理起重機節項下動支

五、修理堤岸 查大港防波堤暨第二三碼頭間石坡第一碼頭南海關前石坡均被風浪沖擊石塊翻落年前由購辦委員會招標結果以標價不合仍歸本局按照原預算自行辦理值茲氣候嚴寒風勢猛烈採運石料未免困難擬於春間趕辦完成之再小港防波堤在去年十一月間因受狂風猛浪掀動坍塌損壞範圍甚廣擬於最近期內擇要修復以保岸壁所有該項費用均在臨時費修理堤岸項下開支

六、疏濬大港 本港港灣中外商輪紛至沓來惟因港內年久未經疏濬水底淤淺航行不無窒礙去年業已測量完竣所有第一第二碼頭岸壁附近第三碼頭航路及第二碼頭第十一繫船區東面均有淤淺情形亟須從事疏濬以利航商再小港港灣東南一帶常常現出淤泥至四五尺之高前雖濬數次不久旋即淤淺每到潮落時帆船即不能停泊裝卸貨物深感困難應即繼續派工濬浚以爲一勞永逸之計以上各項費用擬在本局臨時費疏濬大小港項下動支

七、修理水星號拖船 查水星號拖船爲本港巡警標識輸送燈台物品及拖帶商輪之用祇以二年餘未修船身及機器各部均有損壞亟應修復以資應用其材料一項已由購辦委員會招標購辦齊全經派工積極工作所有水線以下工程業已完竣呈請驗收現仍繼續進行不久可以全部竣工

八、修理木星號拖船 查木星號拖船爲碼頭上拖帶商輪接送員工所必需兩年餘未曾大修船首龍骨發生損壞鍋爐滲漏亟應起吊捻縫各部機件頗多磨損亦須全部拆修另定中線船身油漆剝落甲板銹爛均有修油之必要業經本局切實勘估造具預算呈准修理擬於本年內積極施工其費用即臨在時費修理船舶項下開支約計工料洋四千八百餘元

九、修理趙村號拖船 查趙村號為本局工務科修理碼頭時接送員工運輸材料並常拖帶載泥船起重機艙等工作最忙之船祇以兩年餘未曾大修船底銹蝕汽機各部磨損殊甚鍋爐下鐵梁亦已損壞不堪必須將鍋爐吊出方能修換業經本局派員切實勘估約需工料洋三千九百餘元並經造具預算呈請修理一俟批准即當動工其費用擬在臨時費修理船舶項下開支

十、修理李村號拖船 查李村號拖船近年來因碼頭上營業發達拖船不敷分配常用以拖帶商輪頗滋得力現查該船鍋爐滲漏機器磨損且油漆剝落鐵板銹蝕已屆修理之期擬即着手勘估於本年內動工修復藉利行駛其費用擬在臨時費修理船舶項下開支

十一、修理護木隊工作船 查護木隊工作船為修理碼頭護木時所必需祇以年久未修船身鐵板銹蝕油漆剝落船舷護木亦腐朽不堪亟有修理之必要擬於本年內勘估修復以利工作

十二、修理台東號淺濶船 查台東號為抓泥式之淺濶船本局疏濬各碼頭岸壁附近繫船區域在所必需祇以數年未修船身油漆剝落機件磨損亟應派工修復以利工作前經本局勘估預算呈准修理嗣由購辦委員會招標結果以同昌泰所投為最低數業經簽訂合同責令承辦限於四十日內完竣現在該商正在趕修中

十三、修理山東號淺濶船 查山東號淺濶船為日管時代所建造專供修築碼頭時疏濬海底淤泥之用接收以還為時十稔其鍋爐兩座全部鋼管業已銹爛不堪實有修換之必要其餘附屬之汽門水門等處亦須分別研磨修理以資保固現在已將鍋爐鋼管及其他鍋爐材料由購辦委員會招標承辦一俟材料採購齊全即行積極動工其費用擬在本局臨時費修理船舶節內開支

十四、修理張村號自動載泥船 查張村號載泥船裝有四十馬力柴油發動機可以自動行駛載運淤泥最為便利祇以兩年未修泥艙鐵板銹爛殊甚其船舷護木亦多腐朽亟應修復以資保固刻已由本局派工修理完竣呈請驗收

十五、修理一號四號十一號載泥船共三隻 查載泥船係專供疏濬港灣載運淤泥之用現在大港淺濶工作正在積極進行此項泥船實感不敷應用亟應將前項載泥船三隻一併修復以資分配業經本局將十一號載泥船切實勘估造具預算呈奉核准擬予即日動工外其餘二隻亦擬次第進行均於本年內完成之

十六、運水船裝設抽水機 查本局共有一號及二號運水船二隻專供輸送淡水之用惟以該項船隻均缺乏抽水機每遇裝運淡水頗感不便亟應分別按裝以資迅捷擬於本年內趕辦完成之

十七、修理三號鐵駁船 查三號鐵駁船為本局駁運物料常用之船祇以數年未修船身銹蝕亟應從事修油以資保固於本年內施工

其費用擬在修理船舶項下開支

十八、修理五噸起重機船 查五噸起重機船為裝修標識重要之設備兩年前曾經大修一次現在船身業已銹蝕亟應修葺以資保固刻已將其拖上船台積極施工其費用擬在本局事業經常費內開支

十九、添製繫船浮標六具沈錘六個 查本港繫船用浮標為數不多既感不敷分配每遇損壞殊乏接替本年內擬添製六具並製附屬沈錘六個以備不時之需業經本局計劃就緒呈奉核准不日即可施工其費用共計七千三百餘元按照本局二十年度臨時費添置標識一項定額為六千元其不敷數一千三百餘元擬在籌備碼頭完成節內開支

二十、改造殺鼠船為海上消防機船 查本局殺鼠船在日人移交時未將各部機器裝置完竣接收以還曾經一再籌劃辦理終以用非急要而需款過鉅輒爾中止現因鑒於海上火災缺乏消防之設備為該船裨益實用起見擬改造為海上消防機船現擬從事計劃於本年內進行完成之

二十一、修理運貨鐵車一千二百輛 查運貨鐵車為碼頭作業之要具祇以使用既繁損壞亦易每年例必派工修理以利運輸本年內預計修理一千二百輛其費用擬在事業經常費內開支

二十二、製換工廠用鍋爐一座 查本局工務科工廠用鍋爐一座因經用年久損壞不堪亟應換製新鍋爐一座以免危險而利工作現正從事計劃於本年內趕辦完成之

二十三、修理各碼頭鐵梯鐵欄杆繫船鐵環及鐵架 查各碼頭鐵梯鐵欄杆鐵環鐵架等均已經用有年頗多損壞殘缺之處亟應從事修理以資便利而壯觀瞻擬於本年內趕辦完成之其費用即在修理碼頭項下開支

二十四、修理並添置作業器具 查本港年來營業發達進出口船舶增多而貨物運搬上下實惟作業器具是賴本局原有作業器具因日常使用頗多損壞殘缺亟應分別修理添置以供需要是項器具本局照例每半年添置一次在臨時費項下開支至於修理者每月於事業經常費內核實報銷

乙、建設事項

一、改築前海棧橋 查前海棧橋為本局檢疫人員及中外軍艦士兵上下登陸之所其南段木橋損壞破重不堪修理現在已由信利洋行得標承辦改築為三合土橋本年內雖不能全部完竣亦可粗具規模也

## 關於業務方面

一、會同海關商定管理碼頭界內貨物辦法 查本局對於碼頭界內貨物之管理向與海關缺少聯絡以致辦法隔閡屢起糾紛殊與雙方職責不無窒礙茲為謀事務上便利起見業經本局與海關協商各派高級職員二人將關於管理碼頭界內貨物辦法妥為規定使雙方各有一定範圍不致發生職務上之衝突並經規定於每月首次之星期五由雙方所派高級人員就海關會議一次以期對於貨物管理辦法得以隨時改良而免彼此有所隔閡

二、整頓堆棧股服務辦法 查本局業務科堆棧股所屬職員向係各就本棧混合辦公對於單據之整理既難統一而棧務之分配尤嫌紊亂若不予以整頓殊非慎重職守維持埠務之道爰將各棧員司所任職務劃為內勤外勤兩部內勤職員一律調至股內專任單據之整理及填寫單據計算數量等事外勤職員則仍留本棧專任貨物之收發及保管事項以期各有專責而免貽誤棧務

三、劃一貨物衡量辦法 查貨物之衡量原為徵收碼頭費之標準所量各貨之數量如有過多或不及之處則直接可使商人蒙意外之損失間接更足以影響埠務之發展只以各碼頭堆棧對於貨物數量衡量辦法向無一定之標準以致商人所納碼頭費常有相差倍蓰因而發起糾紛之事殊非整齊劃一昭示信用之道茲為統一衡量辦法剔除商人疑竇起見特由本局業務科釐定貨物衡量簡則將所有各種貨物之衡量辦法一律妥為規定並將尋常往來之大並貨物定一標準尺寸載明簡則之內以免紛歧而昭慎重

二十一年五月二日奉

市政府內字第三零五九號指令呈書均悉查核所擬各項計劃均屬可行即由該局分別緩急切實估計分期舉辦以期早觀厥成仰即遵照仍將辦理情形隨時具報此令書存

## 海務類

### 訂定取締港內渡客舢舨帆船簡則案

呈市政府

為擬訂取締港內渡客舢舨帆船簡則請 鑒核施行由 (二十年七月十八日)

為會銜呈請專竊查本市大港四號碼頭地處偏僻人烟稀少船舶繫留其間於更深夜靜易招盜匪覬覦雖本局等加意防範仍恐偶有未

週但該處苟有匪蹤必由海面而來爲維持港灣秩序及保護碼頭安寧計對於港內營業舢舨帆船似宜嚴加取締港務局現雖訂有取締行駛大港舢舨帆船規則公安局訂有取締渡客舢舨規則但兩局並不聯絡一致防虞難期縝密用特從新會同擬訂取締港內渡客舢舨帆船簡則計十五條俾便兩局遵照協力辦理以收實效而免疏虞一經公佈施行所有青島市港務局取締大港舢舨帆船簡則及青島市公安局取締渡客舢舨簡則均應廢止庶免重複是否有當理合將該項新訂簡則會銜備文呈請

市長胡

二十一年八月二十一日奉

市政府內字第六〇一五號指令呈暨簡則均悉業經修正合將修正案令發該局仰即遵照更正施行並轉行公安局知照此令

佈告

爲施行取締港內渡客舢舨帆船簡則仰即知照毋違由 (二十年八月十八日)

爲會銜佈告事照得本港港內之渡客舢舨帆船漫無限制統弊殊多本港務局雖訂有取締行駛大港舢舨帆船規則本公安局雖訂有取締渡客舢舨規則似有未臻縝密茲爲維持港灣秩序保護碼頭安寧起見業經本公安局港務局從新會同擬訂取締港內渡客舢舨帆船簡則計十五條呈奉

市政府指令核准公佈施行在案爲此會銜佈告仰各舢舨帆船船戶一體知悉切切毋違致干究罰爲要此佈

### 附青島市取締港內渡客舢舨帆船簡則

第一條 爲維持港灣秩序及保護碼頭安寧起見所有在大小港港灣以內之渡客舢舨板或帆船應由港務局公安局依照本簡則辦理之

第二條 凡渡客之舢舨或帆船非經港務局發給號牌渡客許可證及公安局編訂號數旂燈等不得開業

第三條 凡渡客之舢舨或帆船須開具船戶姓名籍貫年歲住址船夥人數容積量殷實鋪保開業日期報明港務局海務科領給號牌許可證後應持該證連同上述各項報明公安局第三分局順序編訂號數領給旂燈

第四條 凡由本國軍艦僱用之渡客舢舨或帆船除由原軍艦發給旂號外該船戶仍須分別到局報名存查

第五條 凡渡客之舢舨或帆船除由港務局指定之區域外不得任意停泊及載客

第六條 渡客之舢舨或帆船除有特別情形經港務局海務科公安局第三分局核准及本國軍艦僱用者外其航行時間應由港務局隨時規定之

第七條 渡客之舢舨或帆船無論在何區域航行或停泊必須日間懸旂晚間燃燈

第八條 舢舨帆船請領港務局之牌號應依青島市小港停泊費規則繳納牌號費請領渡客許可證不另收費但專以裝運外埠貨物來青而非在本港內渡客者得免領渡客許可證

第九條 渡客之舢舨或帆船請領旂燈應由公安局第三分局依照製原價分別收費其旂燈式樣規定如左(圖式附後)

- 一、大港舢舨用方旂燈用玻璃爲兩綠兩白色
- 二、小港舢舨用三角旂燈用玻璃爲兩紅兩白色

第十條 渡客之舢舨帆船須於開業前一星期遵照本規則第三條之規定並覓妥實鋪保分別呈報各局核准後始得開業欲行歇業者亦須於三日前分別呈報之其既開業者須自本簡則公佈之日起限一個月內一律分別呈報

第十一條 凡渡客之舢舨或帆船港務公安局得隨時檢查之

第十二條 凡渡客之舢舨或帆船如所渡之客形迹可疑或其他不法情事船戶應即報告就近港警崗警

第十三條 如有違反本簡則各條之規定者得由發覺之局處一元以上三十元以下之罰金或十五日以內之罰港或拘留

第十四條 凡由外埠來青裝載貨物非營渡客業之舢舨或帆船得依青島市小港停泊費規則及青島市港內帆船違章處罰規則辦理之

第十五條 本簡則自呈准公佈日施行前青島市港務局取締行駛大港舢舨帆船簡則及青島市公安局取締渡客舢舨簡則廢止之

附呈報書許可證旂燈式樣

營 業 舢 舨 呈 報 書								
姓 名	年 齡	籍 貫	住 址	開 業 日 期	舢舨是否自有抑或租用均應分別詳載	船夥人數及其住址	家屬人數住址	中華民國 年 月 日 舢舨業者

(說明)

此項呈報書不取分文惟兩家舖保仍用結紙填明以憑核對備案

# 許 可 證

舢舨或帆船在港營業許可證

1	船 類	船 戶 或 商 行	船 隻 數	船 牌 號 數	營 業 種 類	入 港 時 間	出 港 時 間
2	船 隻						
3	船 隻						
4	船 隻						
5	營 業						
6	入 港						
7	出 港						

青 島 市 港 務 局 船 戶 或 商 行

長 寸 五 尺 二

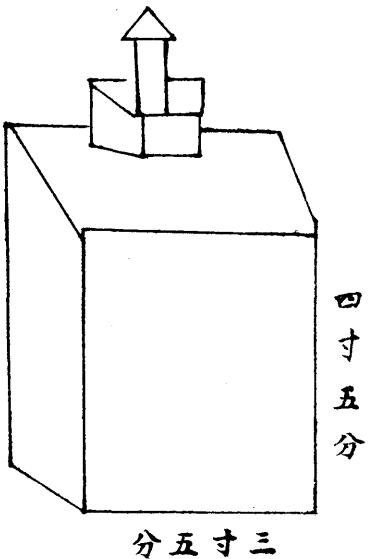
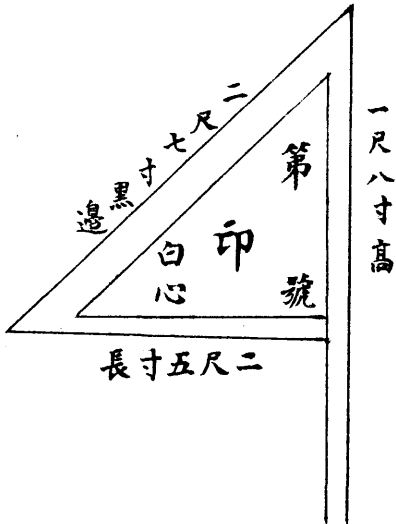
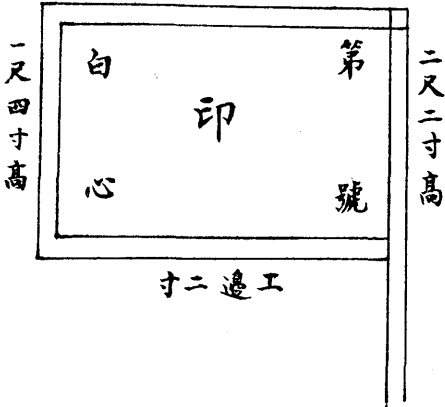

港 政 紀 要 公 牘



# 核議本港檢疫事宜移交籌備全國海港檢疫案

呈市政府 呈復本港檢疫情形暨辦事程序規則由 (二十年十一月二十一日)

爲呈復事案奉

鈞府訓令內字第六八九二號內開准內政部函開查青島海港檢疫事項向由貴市港政局管理現在隸屬何處辦理檢疫情形如何相應函請查照見復是爲至荷等因准此合行令仰該局將本港檢疫情形詳查具復以憑核轉等因奉此遵即飭令所屬將本港檢疫詳細情形暨辦事程序規則分別造具表冊計共五份理合備文呈復伏乞

鑒核備轉實感公使謹呈

市長胡

港務局 局長 李毓成  
副局長 關浙生

呈市政府 呈復將本港檢疫移交籌備全國海港檢疫之意見由 (二十年十一月二十六日)

爲呈復事案奉

鈞府訓令內字第八六二九號內開爲令遵事前准內政部函請飭查本港檢疫情形等因業經令飭該局詳查具復在案茲又准內政部函開據上海海港檢疫所長兼籌備接收全國海港檢疫事務位連德呈擬於十月間接收青島海港檢疫事務請予轉咨移交接收等情轉呈前來查海港檢疫事務爲一國最重要之衛生行政於國家主權及民族健康關係至鉅前衛生部曾經邀請國聯衛生部部長拉西曼來華襄助調查全國各海港檢疫情形於擬定之衛生行政實施計劃及協同工作事項計劃自十九年夏季先行接收上海海港檢疫事務其他海港則於二年之內一律接收完竣經前衛生部於十八年十二月呈送行政院鑒核于五十次行政院會議通過並經國際聯盟會第五十九次行政院會議通過現查已經接收各港計有上海廈門汕頭安東營口等處正在籌備接收者有天津青島大沽秦皇島等處其餘如廣州福州漢口烟台威海衛中山各港亦均擬儘明年六月以前接收完竣以符兩年內接收全國海港檢疫之計劃而堅對外信用青島海港檢疫事項曾經本部于九月一日函請將現在檢疫情形飭屬查復在案尙未准復原擬於接復後函請移交接管現據伍所長呈請前來事

關國際信用相應函請貴市政府將現辦該港檢疫事務及經費情形飭查函復以便轉令知照並希准於十一月間移交接收以一事權而使通籌改進是爲至荷等因准此合再令行該局至應如何辦理之處仰卽核議併案具復以憑核轉此令等因奉此遵查本港檢疫情形前經分別造具表冊先行呈府在案至將現辦檢疫事務移交接收一節似宜加以考慮緣本港檢疫與其他海港情形實有不同理合詳晰擬具意見書一紙備文呈復是否有當伏乞

鑒核施行謹呈

市長胡

港務局 局長 李毓成  
副局長 關浙生

### 附意見書

竊查青島自還我版圖以後其港權卽屬完全自主故一切港務之設備如碼頭倉庫堆棧繫船標識引水檢疫等向歸地方管理設本局以總其成進出港船舶之管理及繫船標識引水檢疫各項由本局之海務科長統轄之（卽萬國港口稱爲Harbour Master）實與我國其他港口之碼頭倉庫堆棧爲商人私有引水爲個人營業標識檢疫及管理進出港船舶由海關代辦等種種不同故凡航抵本港之船舶匪獨絕無煩言責備益且港務之日得繁榮者未始不由於港權得整個而運用便利有以致之且本港檢疫並非聞知別處有疫症發生時始施行無論何事凡進港船舶均須檢疫况此項檢疫與本局各股皆有密切之關係如檢疫醫官之登船同用引水員之小輪及查察危險禁止品輸入並信號之傳達均與航事股各旗燈台之聯絡船舶消毒則與港口股檢查股之聯絡有疫船舶停留與繫船股檢查股之聯絡貨物消毒與貨物股堆棧股之聯絡此種情形細核前呈復檢疫股辦事程序第二表自當明瞭衷衷致本港接收之初原設檢疫課直屬於港務局迨因辦事程序每多延緩遲滯致航商方面間接時受損失遂噴有煩言有擬請求取消檢疫之議隨爲港權整個完善而又求便利航商故改爲檢疫股隸屬於海務科長（Harbour Master）統一指揮航商得以便利煩言因之泯滅而檢疫經費亦稍撙節公私兩受其益如或將海港檢疫劃分獨立則辦事程序勢難互相聯絡經費亦必增加航商亦感不便公私受害深恐難免區區管見是

否有當敬候  
卓裁

二十年十二月卅一奉

市政府內字第三一八號指令兩呈暨附件均悉已抄同各該原件函請內政部免於接收矣此令

### 核議天津航政局在青設立辦事處案

呈市政府

呈復爲天津航政局似無在青設立辦事處之必要并擬具意見駁復該局由 (二十年十二月二十五日)

呈爲呈復事案奉

鈞府內字第九三四六號訓令內開爲訓令事案查本府前准交通部天津航政局暨該局駐青辦事處先後來函爲在青籌設航政辦事處請爲飭屬協助各等由當以管理船舶一切事務向歸該局海務科辦理毋庸另設等語函復去後茲准該處復稱案奉鈞府函知本應遵照辦理祇以職處業經開辦呈奉交通部天津航政局指令在案並由主任與海關稅務司接洽妥協日來各航商赴關請照者均由該關令向職處具領其所奉財政部令准交通部咨送規定船舶登記領取國籍證書各項辦法亦經會同關監督登報公佈並載明以後凡總噸數在二十噸以上之本國輪船汽船洋式帆船夾板船或容量在二百擔以上之民船應請由主管航政局轉請交通部發給國籍證書在該項證書未經頒發以前暫憑航政局發給之船舶登記證明書行駛所有海關發給之船牌或臨時執照嗣後概不發給等語可見職處所辦係理船廳部分事務事關統一全國航政查與港務局職權實無抵觸之處奉函前因理合具文呈復伏乞核等由准此合行抄發本府與該局處往返原函四件令仰該局查核並擬具駁復意見呈候核辦此令等因計抄發原函四件奉此遵查本港港務及船政之主管完全屬於市政範圍而由本局負其責任自接收迄今辦理九年幸尠隕越今對於船政管理事項若由其他機關分權職掌則事權紛歧貽誤必多其影響於本市之繁榮及本港發展殊非淺渺經本局再三考慮該航政辦事處似無在青設立之必要奉令前因理合將擬具駁復意見一紙備文呈復仰祈

鑒核轉復實爲公便謹呈

市長沈

港務局 局長 李毓成  
副局長 關浙生

## 附意見書

一、查航政局主管之航政乃包括全國而言係屬於中央直轄之範圍本局主管之港務則專指本港而言係屬於地方管理之範圍而該處所稱之海關理船廳部分事務在本港特殊情形之下實爲港務之一部分自接收以來即改歸本局海務科主管與其他各港之歸海關兼管者不同况自民國十八年

鈞府成立以後本局遵照市組織法第八條二十二款及第十五條第五條之規定擬具本局組織細則明定分科職掌事務並將船政管理事項列入該細則內第四條乙項海務科職掌之下業經呈准公佈施行有案是本港之理船廳部分事務按之歷史上之沿革及法統上之確定均應仍歸本局海務科主管若如該處原呈所稱則主管上既有疊床架屋之嫌職責上亦有削足適履之謂恐於船政之前途反多窒礙况事權之屬於中央者地方不得侵越而屬於地方者中央亦不宜干預此均權主義之定例我國現行政綱之要則也今該處因欲分管本局所屬之船政未免不符均權之政綱本局尤不敢贊同

二、查本局所有之碼頭倉庫燈台旂台等項設備均屬市有與津滬漢各港之碼頭倉庫多屬私有燈臺旗臺均歸海關代管者迥乎各異前項設備之各種消耗現均由本局負擔而出入本港之船舶又均須使用前項設備則各船舶之指揮管理權當然屬諸本局其各船舶應繳之一切費款亦當由本局征收此事理之至明者也今若將理船廳部分事務再由該處分權管理不惟事權紛歧中外各航商難免有手續繁瑣之嘆且若發生各船舶損壞前項設備時本局將不能直接交涉賠償勢必函請該處轉呈大津航政局轉知各船舶方能辦理似此則往返周折難免兩誤况管理上若不能統一港務前途焉有發展之望

三、查本港引水員之管理及考取標識之管理及建設亦屬市有而由本局負其專責其妥善與否實與到港各船舶之利害安危有關本局對於各船舶既有如是之重要關係若無直接管理之權將何以謀便利而策安全

四、查本港辦事細則第十一條所列海務科航事股之職掌原有關於船舶出入港之許可事項及關於船舶之國籍證書噸數及航海日記查驗事項之規定故本局爲慎重港務及航行之安全起見對於到港船舶之各項憑照須交由本局保管核驗無論中外船舶均係一律辦理今該處所辦理者係理船廳部分事務所征收者係船舶登記丈量檢驗等費若謂與本局職權毫無抵觸似未盡然

五、觀於上述各節該處之設立不但與本局之職權似多抵觸且與本市市政之統一及本港港務之發達均有妨礙當此國難方殷圖治之際似此駢枝機關自無積極設置之必要惟有附帶陳明者該處若因奉令設立未便停止如經辦之事確與地方事權不相牽混則

本局爲尊重中央政令計亦未始不願予以協助也

二十一年二月十日奉

市政府內字第九六五號指令呈暨意見書均悉已據請函復該主任查照矣此令書存

### 核議發給證明海員書冊交由航政局辦理案

呈市政府 呈復遵議發給證明書海員書冊事務未便交由航政局辦理請鑒核由 (二十一年三月二十五日)

呈爲呈復事案奉

鈞府訓令內字第一七七五號內開爲令飭事案准交通部第一五三號咨開案奉

行政院發下貴市政府二十一年一月至三月行政計劃飭即審查呈復等因查貴市政府所擬本年一月至三月行政計劃關於港務方面海務事項第一則擬飭由港務局按照海員管理暫行章程舉辦發給證明海員各項書冊一節核於本部航政局職掌及海員管理章程所定應由航政局辦理各節殊屬抵觸該埠航政局不久即將成立關於此項事務應仍由航政局辦理以符定章原計劃內應請將此節刪除又社會教育事項第一則設立擴聲機一節按照電信條例第三條第五項之規定自屬可行仍應先事呈准本部再行舉辦除呈復外相應咨請查照飭遵實級公誼等由准此除將關於教育事項飭由主管局遵辦外所有發給證明海員各項書冊事務由航政局辦理一節是否可行應由該局核議具復以憑辦理仰即遵照此令等因奉此遵查發給證明海員各項書冊事務由航政局辦理一節實有未盡適當之處謹陳其理由於下一、查本港情形與滬漢津哈等處迥乎不同緣本港港務自我國接管以來關於船政管理事項向由本局職掌故凡航行遠洋或內地之船舶一經到港即須由該船船長將航海日記(即部章所稱之航海記事簿)呈繳本局查核若遇有海員管理暫行章程內第十四條所列之各項情形發生時並須將事實發生之始末及時日地點并其他關係事項詳細記載於航海日記報告本局以憑處理是本局在交通部未公佈海員管理暫行章程以前對於海員管理事項已有專一之責任與完善之佈置迄今十年各航商海員等莫不稱便依據上述之悠久習慣則本局擬辦發給證明海員各項書冊事務乃爲當然之計劃今若變更此項計劃改歸航政局辦理不惟事權紛歧各海員將至無所適從且朝夕改於行政機關之威信亦有妨礙此以地方情形及歷史習慣論之不宜用航政局辦理之理由也二、查民

國十八年

鈞府成立以後本局遵照市組織法第八條第二十二款及第十五條第五款之規定擬具本局組織細則所有船政管理事項已列入該細則內第四條乙項海務科職掌之下又查本局辦事細則內第十一條海務科航事股職掌列有關於船舶出入港之許可事項關於船舶之國籍證書噸數及航海日記查驗事項關於引水事項關於船舶及救難事項第十二條同科標識股職掌列有關於管理航路標識及霧警號事項第十三條同科繫船股職掌列有關於船舶之繫離事項第十四條同科檢疫股職掌列有關於船舶之檢疫及消毒事項關於入港船舶乘客人數之報告事項凡此章則之規定均足證明本局有管理海員之職責今若將發給證明海員書冊事務改由航政局辦理不惟於本市組織法及本局組織細則顯有抵觸且一事而歸兩局分辦實有疊床架屋之嫌此以本市本局之組織論之不宜由航政局辦理之理由也三、本局對於船舶之管理已有種種設備如燈台旗台標識霧警號各種小輪及各項專門人員等等原所以維護船舶之安全與解除海員之困難也而航政局則以開辦伊始設備毫無即欲積極添置而財力之難勝時間之不及均係問題今若遽將發給證明海員書冊歸其辦理則除征收各項費用外恐無救助船舶利益海員之可能似此只有權利而無義務勢必難邀中外海員之贊同此以航事之設備論之不宜由航政局辦理之理由也四、查本局前奉

令發交通部擬訂海員管理暫行章程擬即遵照由局兼辦曾於去年十一月十日呈請

鈞府核示又因天津航政局無在青設立辦事處之必要曾經擬具駁復意見於去年十二月二十五日呈奉

鈞府指令內字第九六五號准予據請轉復各在案現當國難方殷中央對於各行政機關正在力求縮減本港船政及海員既有本局負責管理則形同駢枝虛糜公帑之航政機關似不必急急設立而發給證明海員書冊事務之應否歸航政局辦理更不辯自明矣此以本市無設立航政局之必要論之不宜由航政局辦理之理由也以上理由四端俱係實情竊以當此全國上下共赴國難之際但求因地制宜於事有濟當無不可通權達變之理若必不顧地方之情形組織之統系設備之完否與公帑之省費而欲貫徹統一航政之方針則削足適履得難償失恐亦非中央統籌全局之素旨也再查上海航政局對於下級船員業經實行發給證明書冊而下級員役則因種種關係未能實行至本市航政辦事處雖已辦理登記丈量檢驗事項但對於發給證明海員書冊事務亦因多所顧慮尙未實行合併陳明所有本局遵令核議發給證明海員各項書冊事務由航政局辦理實有未盡適當之處各情形是否有當理合備文呈復仰祈  
鑒核施行實爲公便謹呈

沈市長

二十一年四月五日奉

港務局 局長 李毓成  
副局長 尹扶一

市政府內字第二三四八號指令呈悉據陳各節頗有見地惟發給證明海員書冊僅係計劃中所欲辦之事既未實行即稍予通融於該局原有職權尚無妨礙至關於船舶其他一切事務向屬該局職權以內且業經舉辦仍應由該局積極辦理以清權限此外與航政辦事處尙有無應行劃分之處仍仰擬具辦法呈候核奪此令

### 核議膠海關函請擬訂船舶進口呈繳單照辦法案

呈市政府

呈復核議海關函請擬訂船舶進口呈繳單照辦法由

(二十一年一月十六日)

爲呈復事案奉

鈞府訓令內字第二四七號內開爲令遵事准膠海關監督公署函開略以准稅務司函稱進口船舶一切單照向繳存港務局於部章無從實行等由相應函達貴府賜予審核訂定辦法俾能遵照部章執行職務函復過署以憑函關知照等因准此查關於進口船舶呈驗單照一案前據該局呈復凡進口船舶先將單照繳存本局再由局給予證明書以備交由海關查驗等情業經本府據情函復膠海關監督公署在案茲准前因是上項辦法尙未容納應如何辦理之處合行令仰該局核議具復以憑察奪此令等因奉此遵查膠海關稅務司於去年一月間曾致函本局以各通商口岸凡屬華商及無領事國之輪船進口牌照等須繳存海關待其手續完備始將各件發還准予開行惟本口情形獨異牌照向存貴局但各船應繳之牌照是否完全繳到本關無從知悉擬請貴局嗣後對於各船呈繳各件之時給以憑證書明收到某某等件飭其持證來關驗明以防朦蔽等由并擬訂憑證式樣一紙前來本局當以華商及無領事裁判權之輪船進港靠繫碼頭後均須按照本港則第十三條之規定將船牌等件呈繳本局否則概不准裝卸貨物其出港時亦須按照港則第十四條之規定須領有貴稅務司所發之紅單始將繳存各件給還該船並由本局給與出港許可證實亦杜其朦蔽關稅之故所擬由本局發給收到呈繳各件之憑證核與港則不符未便贊同等情函復去後旋於三月間准稅務司函送財政部核定船隻進口呈驗單照規則請轉飭各船商將所開各牌照等悉行改呈海關本局查核以事關變更港務行政權業經將附來規則簽註礙難照辦並詳敘緣由呈奉鈞府內字第二四二八號指令已據情轉財部聲明未便移交在案隨於七月間復奉

鈞府內字第五二六三號訓令以准膠海關監督公署函開凡輪船抵岸時先將執照送請港務局照驗發還等由是否可行仰即核議具復以憑核轉等因本局以該關既斷斷以部章無從奉行爲詞故擬參照該關一月間所函送之憑證式樣擬就繳存輪船牌照證明書俾船商交由海關查驗並經呈復

鈞府核轉該關在案此種通融辦法實於保存港務行政權之中而予該關以恪遵部章之便利一舉兩得誠爲妥善茲該關竟尙未容納尤復以一切現行章程悉照民國三年以前之辦法辦理與全國海關均屬相同綜覈當年檔案船隻單照屬於海關專責本局認本港爲特殊情形殊令人難索解等語強事爭持實屬昧於事理查民國三年以前爲德管時代本港一切設備尙未完善與現在情況何啻天淵之別且本港管理船舶之權乃自日人交還時即由本局接收負責管理迄今八載有奇似此情形亦與全國之通商口岸有異復查民國十八年鈞府成立後本局遵照市組織法之規定擬具本局組織細則其船政管理事項亦列入該則第四條內業經公佈施行有案故依歷史之沿革及法統之轄屬本港之有特別情形毫無疑義今部章意旨乃僅就一般普通口岸而論若以施諸本港實有削足適履之嫌即以普通口岸之海關而言本亦祇負稅收之責船政乃係暫託代辦今本港之船政既有本局主辦該關實無越俎代庖之必要局局長方兼顧起見仍擬按照去年七月間所擬凡進口船舶將單照繳存本局後由局給與證明書俾船商交由該關查驗一法辦理或即按照該關稅務司去年一月間函送之憑證式樣辦理以便實施捨此而外實無其他妥善辦法奉令前因理合查案具文呈復是否有當伏乞鑒核備轉實爲公便謹呈

市長沈

二十一年一月二十三日奉

市政府內字第五一四號指令呈悉已據情函復膠海關監督公署查照矣此令

呈市政府

呈爲海關已允按照本局所擬進口船舶繳存單照由局發給證明書並定實行日期由

(二十一年二月十五日)

呈爲呈報事案准膠海關監督公署公函練字第六一二號內開逕啓者案查敝關前奉交通部令自本年一月一日起凡船隻如未領有船

港務局  
局長 李毓成  
副局長 關浙生



船國籍證書者不准結關准輪船牌照向由各該輪船繳存貴局敝關無由得知曾經函請青島市政府轉行貴局訂定進口船隻繳驗單照辦法在案嗣准復函尾開為港權部章雙方兼顧起見仍請查照去年七月間港務局所擬凡進口船隻將單照繳存該局給與證明書俾船商交由海關查驗一法辦理或依照該關稅務司去年一月間函送之憑證式樣辦理等由到署當經函轉稅務司查照去後茲准復稱接准貴署總字第六〇三號函開略以本埠大港進口之中國及無領事國船隻所有單照應改存海關一案經本署轉函市府去後茲准復函內開援引成案反覆申論終以格於定章未能照辦惟為港權部章雙方兼顧起見凡是項船隻進口繳存單照時經港務局掣給單照繳存證明書由船商轉呈海關以憑查驗等由准此查海關定章凡船隻單照繳存海關之時即為該船進口之日發還單照之時即為該船結關之期進口與結關均以單照為憑是單照之保存屬之海關專責作為執行關章之一種憑證與港務似屬有別未可並論惟此次港務局既格於定章未能照辦本關為和衷共濟起見即照上列所定辦法船隻進口時經港務局發給證明書由商轉呈本關船隻出口時港務局憑海關紅單發還單照茲繕具證書式樣一紙請港務局酌照辦理以裨關務之進行相應一併函達即希查照轉致並祈見復等由附船隻單照繳存證明書式樣一紙准此相應檢回原附證明書式樣函送貴局請煩查照辦理並希見復為荷等由附船隻單照繳存證明書式樣一紙准此竊查該稅務司既允按照本局所定辦法則此案自可解決茲擬於三月一日起實行除由局函復該關監督轉致稅務司外理合檢同該證明書式樣一紙具文呈報伏乞  
鑒核備案實為公便謹呈  
市長沈

港務局 局長 李毓成  
副局長 關浙生

二十一年二月十九日奉

市政府內字第一一八〇號指令呈暨證明書式樣均悉准予備案此令書樣存

函膠海關監督公署

為進口船舶繳存單照定於三月一日施行發給證明書請查照轉知稅務司由

(二十一年二月十五日)

逕復者案准

貴署公函總字第六一二號內開以准稅務司函復關於華商及無領事國之輪船進口繳存單照時經港局掣給單照繳存證明書由船商轉呈海關船隻出口時港局憑海關紅單發還單照本關爲和衷共濟起見即照上列所定辦法茲繕具證書式樣一紙請港局酌奪照辦相應函達即希查照轉致并祈見復等由附船隻單照繳存證明書式樣一紙准此相應檢同原附證明書式樣函送貴局請煩查照辦理並希見復爲荷等由附船隻單照繳存證明書式樣一紙准此查稅務司能以和衷共濟爲本旨按照本局所定辦法至深欣慰茲擬於三月一日起施行除呈報

市政府備案外相應函復即希

查照轉致稅務司爲荷此致

膠海關監督公署

### 函膠海關監督公署

函膠海關監督公署函送辦理輪船繳存單照程序請轉稅務司查照由

(二十一年三月十八日)

逕啓者案查關於華商及無領事國之輪船進口繳驗單照時經本局掣給單照繳存證明書由船商轉呈海關查驗俟船隻出口時本局憑海關紅單即將各種牌照發還與各船並定於三月一日起施行業於二月十五日預爲函達

貴署請轉致稅務司各在案茲查日前有華商輪船毓通號及德國商船 *Drake Rickmers* 竟未有按照此項辦法辦理想該海關或有未明手續用特再將該項辦法各程序詳列一紙備函送請

貴署轉致該關查照辦理爲荷此致

膠海關監督公署

### 附辦理華商及無領事國輪船進口繳驗單照程序

- 一、凡該項輪船進口後應將一切單照送呈港務局核驗保存
- 二、各項單照經該船呈繳港務局核驗保存後港務局即給予船隻單照繳存證明書與該船商
- 三、船商領得上項證明書如屆出口時應將該證明書送呈海關核驗後海關始可准予結關並將該證明書連同紅單發給船商
- 四、船商領得該結關紅單後應將紅單連同該證明書送呈港務局領回繳存各單照并領港務局之出港許可證該輪船始能出口

以上各手續膠海關港務局及船商均照程序辦理

## 核定丹麥國輪船進港手續案

呈市政府

呈爲丹麥輪船進港其船牌能否按照英美日三國辦法辦理乞鑒核示遵由(二十一年二月十五日)

呈爲呈請事竊准丹麥國領事館函譯開敬啓者敝國駐青領事業已開始成立謹提出下列事件請注意採納查青島現行之查驗船舶證書章程在手續上凡英美以及日本國籍之船舶當來在青島時即將各該證書交存於各該國之駐青領事署內以憑保管敝署因此項手續亦甚適用於丹麥國籍之船舶擬請以後凡丹國船隻到埠得在貴局指導之下將各船舶證書交存於敝領事署內以昭一律而使保管等由准此當經飭知本局海務科核復去後茲據該科覆稱查進港之外國輪船其船牌及證書之繳存乃以該船之國籍是否有領事裁判權及有無正式領事駐青者而定如英美日國籍之輪船其船牌固繳存各該國之駐青領事館而法德意那威荷蘭瑞士等國之輪船進港其船牌向繳存於本科蓋法國雖亦有領事裁判權及有駐青領事然其領事乃屬代辦餘如德意那威荷蘭瑞士等國或爲無領事裁判權或爲無駐青領事查丹麥領事係由寶隆洋行之洋經理兼任比較尤遜於法國代辦領事該國輪船進港其船牌能否按英美日三國辦理未敢臆斷理合將各國進港輪船之船牌繳存各辦法呈復鑒核等情據此局長覆查屬實惟事關我國航權究應如何處理未敢擅專理合據情備文呈請仰祈

鑒核指令祇遵實爲公便謹呈

市長沈

港務局 局長 李毓成一  
副局長 尹扶一

二十一年二月二十一日奉

市政府內字第一二四八號指令呈悉既與成案不符礙難照辦仰即援案函復以重航權此令

函駐青丹麥代理領事

爲函請該國輪船證書交存領事保管當經呈奉 市政府指令礙難照辦由

(二十一年二月二十五日)

逕復者案准

貴領事館二月五日來函譯開敬啓者敝國駐青領事業已開始成立謹提出下列事件請注意採納查青島現行之查驗船舶證書章程在手續上凡英美以及日本國籍之船舶當來在青島時即將各該證書交存於各該國之駐青領事署內以憑保管敝署因此項手續亦甚適用於丹麥國籍之船舶擬請以後凡丹國船隻到埠得在貴局指導之下將各該船舶證書交存於敝領事署內以昭一律而便保管等由准此查此案有關變更權能否如擬辦理未敢臆斷當經據情呈奉

市政府指令以礙難照辦等因准函前由相應函復即希

查照爲荷此致

駐青丹麥國代理領事

呈市政府

呈報丹麥領事以保管來青船舶證書已據情轉達駐滬總領事俟接復諭當再奉達由

(二十一年四月二日)

爲呈報事案查本局前准駐青丹麥領事函請將該國輪船進港船牌按照英美等國辦法存該領事署保管業經呈奉

鈞府指令內字第一二四八號內開呈悉既與成案不符礙難照辦仰即援案函復以重航權此令等因遵經函復該領事去後茲准覆函內開逕覆者案准貴局二月二十五日函稱關於敝署提出保管以後凡來青丹麥籍船隻之船舶證書事因有關變更港權奉市政府指令以礙難照辦等因准此敝領事業已據情呈奉敝駐滬總領事俟接覆諭當再奉達准函前因相應函復即祈轉呈貴市政府查照爲荷等由准此理合具文呈報伏乞

鑒核謹呈

市長沈

港務局 局長 李 毓 成  
副局長 尹 扶 一

二十一年四月七日奉

市政府內字第二三八五號指令呈悉此令

港政紀要 公牘

五三

# 撥借山西號浚深船等疏濬小清河案

呈市政府

呈報本局遵辦借調挖泥盛泥拖船等船前往疏濬小清河口一案情形擬具說明書附單請鑒核轉咨由

(二十一年四月十六日)

呈爲呈報事案奉

鈞府訓令內字第一七五八號內開爲令遵事准山東省政府主席真電內開查疏濬小清河河口事前經函借貴市港務局挖泥船一用業承允准惟僅有此船而無拖船盛泥船等工程仍難進行敬請允飭港局將盛泥船兩艘拖輪兩艘及挖泥船原班熟手工人一併借用俾利工程至級公誼並盼見復等因准此除以承示疏濬小清河口於挖泥船外尚須借用盛泥船兩艘拖泥船兩艘各節盛泥船謹當如命勉爲撥借惟拖泥船一項港局向不敷用深感困難惟既承諄囑特於無可設法之中令港局勻借一艘在尊處既可應用港局亦得勉爲維持再挖泥船盛泥船單獨不能航行拖船因船身過小不克多裝煤水亦難遠駛須有大船拖帶以免中途發生危險屆時如軍艦可用則當特派拖往否則尚須另僱商輪拖帶俾免疏虞此間浚深各事甚繁已嚴令港局火速工作於四月底竣工以便上項船隻得以早日前往至借用原班工人自應遵辦謹此電復伏希察照電復外合行仰該局遵照辦理此令等因奉此正遵辦間又奉

鈞府訓令內字第二四六一號內開爲令遵事前准山東省政府真電借用盛泥船拖船各二艘暨挖泥船原班工人等因到府當即電復盛泥船及挖泥船工人照借拖船酌借一艘並令該局遵照辦理在案茲准山東省政府建設廳函開案奉山東省政府訓令第二六二四號略開以准貴府元電盛泥船及拖船允借惟拖船船身過小不克多裝煤水須派軍艦或商輪護送仰接洽辦理等因奉此自應遵辦茲特派本廳技正曹瑞芝前往貴府面商辦法希即賜予接洽爲荷等因准此合行仰該局查照前令迅與該員接洽辦理並將遵辦情形具報此令等因遵經先後飭知本局海務工務兩科遵照詳細核議並接洽辦理去後茲據覆稱查大港浚深工程除已飭知工務科土木股迅速工作預備於四月底即行結束以便將所借各船聽候調遣出發前往暨轉飭各船員工等一體知照外並會同建設廳派員曹瑞芝將各船行程所需煤水數量及工資雜費等項分條擬具說明書理合將核議及接洽情形檢同說明書附工資單一份呈復鑒核等情據此副局長覆查所擬各節尙屬實在至工資單內擬照原給工資每名酌給津貼三成一節按之本局定章凡臨時借用或租用船隻出外工作應照原工資加給一倍以上此次出海長期工作如仍照章未免過費所擬酌給三成以示體恤尙無不合奉令前因理合將遵辦情形繕同擬具借調各船行程所需煤水數量及工資雜費等項說明書(附單)一份備文呈報仰祈

鑒核轉咨實爲公便謹呈

市長沈

二十一年五月九日奉

市政府內字第三一九九號指令呈暨說明書及附單均悉已據情函請山東建設廳查照見復去後茲准函開承允借用山西號挖泥等船已定於五月十日起運所有一切手續請待協商茲特派本廳技正曹瑞芝前往接洽辦理并派本廳技正宋文田負押運之責除分令外相應函達即希查照是荷等因准此除函復外合行令仰該局逕與該員等接洽辦理具報此令說明書等存

呈市政府

呈報本局遵

令接洽辦理山西號挖泥船及水星號拖船等出發小清河情形暨日期請鑒核案由

(二十一年五月二十八日)

呈爲呈報事案查本局遵辦借調挖泥盛泥拖船等船前往疏濬小清河一案情形業經繕同擬具說明書附單呈報鑒核轉咨在案茲奉鈞府指令內字第三一九九號內開呈暨說明書及附單均悉已據情函請山東建設廳查照見復去後茲准函開承允借用山西號挖泥等船已定於五月十日起運所有一切手續請待協商茲特派本廳技正曹瑞芝前往接洽辦理并派本廳技正宋文田負押運之責除分令外相應函達即希查照是荷等因准此除函復外合行令仰該局逕與該員等接洽辦理具報此令說明書等存等因奉此遵即飭知本局海務科科長雲惟祐工務科科長張萬然與曹技正接洽辦理具報去後茲據復稱科長等遵即與山東建設廳曹技正當面接洽所有一切手續均經籌備妥善除七九兩號載泥船兩艘由楚豫鎮海兩軍艦分別拖送外所有山西號挖泥船及水星號拖船均於五月十九日同時出發前往小清河工作理合將接洽辦理經過情形備文呈復鑒核等情據此

副局長 覆查屬實理合備文呈報仰祈

市長沈

二十一年六月一日舉

市政府內字第三七七一號指令呈悉准予備案仰即知照此令

港務局局長 李毓一  
副局長 尹扶一

港務局局長 李毓一  
副局長 尹扶一

港政紀要 公牘

五五

# 建築陰島海面石礁立標案

呈市政府 呈復查勘陰島海面石礁情形及擬建立標乞鑒核示遵由 (二十一年六月八日)

呈爲呈報事竊奉

鈞府訓令內字第三六九六號略開以據陰島建設辦事處呈爲該處海面附近石礁錯列請飭安設燈塔浮標以利航行一案合行仰該局迅即派員前往查勘如確有設置標識之必要自應擇要安設以利航行而免危險並將遵辦情形具報此令等因奉此遵即轉飭本局海務科派員前往詳細察勘查該處東大洋海面附近一帶確有石礁數處其中以小島約在東經一百二十度十八分卅五秒北緯卅六度十分四十二秒及磨石島約在東經一百二十度十七分卅六秒北緯卅六度十分十五秒兩石礁當高潮時均沒而不見來往民船防範稍疏確屬危險堪虞該兩處應設置標識以策安全此外尚有毛島約在東經一百廿度十八分四十二秒北緯卅六度十分五十九秒當高潮時該石礁露出水面尙有十五英尺來往民船防範較易可不必設置標識其餘在港內貼近海岸一帶尙有石礁數處均與航路無關亦無設置標識之必要此該處石礁錯列之情形至於上述小島及磨石島兩石礁擬請設置標識應以建設立標較爲適當因該處附近一帶當低潮時水深僅一二托無相當地點安設浮標而港內船隻概屬民船吃水甚淺航行方向隨時變更並無確定航線交通上既無商輪來往尤無設立燈塔之必要茲擬在小島及磨石島兩處各設立標壹座以利航行預算此項工程約需工料費二千六百餘元所有奉令派員查勘陰島海面石礁情形及擬請建設立標各緣由是否有當理合備文呈報伏乞

鑒核示遵謹呈

市長沈

港務局 局長 李 疏 成  
副局長 尹 扶 一

廿一年六月十五日奉

市政府內字第四一四七號指令呈悉所擬尙屬可行應予照辦仰即造具預算表標單施工說明書等呈府以憑飭會承辦至工料洋二千六百餘元究從何項經費下支出應即呈明候核此令

# 施行特別檢疫案

呈市政府

呈爲施行特別檢疫擬具辦法乞鑒核示遵由

(二十一年六月八日)

呈爲呈請事竊以海港檢疫原爲防杜疫癘之由船舶延蔓去歲漢口曾經水災淪滬慘遭戰禍則今年之發生疫症勢恐難免本港往來船舶頻繁偶或疎虞爲疫癘侵入於市民衛生妨害殊深茲爲維持本市衛生起見特援照向例籌備特別檢疫俾便與各港口同時施行以杜傳染而保健康理合將擬具施行特別檢疫辦法一紙備文呈請

鑒核是否有當敬乞

批示祇遵謹呈

港務局

局長 李毓一  
副局長 尹扶一

二十一年六月十五日奉

令 市政府內字第四一七〇號指令呈暨辦法均悉查該辦法甲乙兩項與社會公安兩局有關除分令外仰迅與該兩局會商具報備核此

## 附本港入港船舶準備施行霍亂特別檢疫辦法

(甲) 選擇地點

- 一、本港原有之檢疫停留所現爲社會局乞丐收容所佔用亟宜收歸本局卽行修理以便應用
- 二、倘停留所一時不能收回則將本市嘉祥路之舊傳染病院(卽市立第二分院)指定爲停留所
- 三、或變通辦法將患者送至市立醫院其他旅客停留船內隔離但此種辦法對於在船旅客極感不便而檢查上亦多困難之點
- 四、小港設臨時檢疫所對於往來海州膠州灣各港口之小輪及帆船施行旅客船工等之預防注射

(乙) 添派員司



一、檢疫股醫官三人不敷分配應添派臨時檢疫醫官數員輔助辦理但爲節省經費起見似可委託社會局市立醫院醫官並檢驗室技士技佐及公安局醫務處醫官等分工合作以求迅速而期敏捷其執掌事務分配如左

(1) 關於登船檢疫採取糞便等事項(港務局檢疫股)

(2) 關於檢查糞便培養細菌等事項(港務局檢疫股公安局醫務處社會局市立醫院檢驗室)

(3) 關於船舶消毒事項(港務局檢疫股)

(4) 關於停留所收容患者治療事項(社會局市立醫院)

(5) 關於船員船客預防注射等事項(港務局檢疫股)

(6) 關於死亡埋葬消毒等事項(公安局衛生股)

二、檢疫股臨時僱用助手夫役等數名協助辦理採取糞便及消毒等事項

(丙) 添置器械

一、本港關於檢疫方面應用器械雖於十五年辦理防疫時曾添置若干迄結束後奉前膠澳商埠局令將防疫用餘器械全部繳呈矣其後衛生局成立設立檢驗室即將此項器械撥與該室應用查檢驗室係附設於市立醫院內關於細菌學病理學及理化學等檢查器械內容頗稱完備擬商同社會局假該檢驗室施行細菌檢查較之另行設備便利良多其不敷應用之品略行購置補充茲將檢疫應行補充器械藥品另表繕呈

(丁) 經費

一、查此次施行特別檢疫既由港務社會公安三局衛生人員分工合作則經費似無另行預算之必要除檢疫股略行添置應用器械藥品外其餘查用器械藥品治療用藥品及細菌培養基原料等在平時市立醫院檢驗室均已設備完全其消耗品則隨時補充故港務局無須另行設備以免重複而節經費茲擬將經費開支方法分列如左

(1) 關於採取糞便及消毒注射等器械藥品費由港務局臨時費項下支出之

(2) 關於治療用藥品檢查用藥品色素及細菌培養基原料等費由社會局臨時費項下支出之

(3) 關於孤身及貧苦乘客死亡埋葬棺殮消毒等費由公安局臨時費項下支出之

(戊) 通告

- 一、通告本市各機關各法團並將臨時特別檢疫規則公佈之
- 二、通告各輪船公司或代理人令其轉告各輪船知照
- 三、通告各港口衛生機關
- 四、函上海海港檢疫處將上海疫勢情形按週函告

呈市政府

呈為開始特別檢疫請將日期備案并派員驗收藥料用品由(二十一年六月九日)

呈為呈請事竊本局為防疫症侵入本港擬援照向例舉辦船舶特別檢疫並擬具辦法呈請

鑒核在案昨准上海海港檢疫處來電內開略以上海邇來發生霍亂疫症凡由滬開往各港船舶應請嚴重檢疫等由准此本局為維持船舶衛生防杜疫症延蔓及保護市民健康起見擬自本月十六日起凡由上海或航經上海之船舶駛抵本港一律按照青島市船舶檢疫規則第十九條二十條二十一條之規定實施特別檢疫檢驗使所需藥料用品因迫不及待故特變通辦理經飭由主管醫官先行擇要購備所需款項擬請由二十年度臨時費各項節餘費項下開支一俟購備完竣共需款若干再行另文實銷實報除將開始特別檢疫日期通告週知外理合具文呈請

鑒核備案並祈派員將購備急需藥料用品驗收實為公便謹呈

市長沈

港務局 副局長 李 毓 成  
尹 扶 一

二十一年六月十四日奉

市政府內字第四一四三號指令呈悉案關特別檢疫應予變通辦理所有購置藥品需款若干准在二十年度臨時費節餘項下開支實銷實報除派員驗收藥品外仰即知照此令

業務類

港政紀要 公牘

五九

# 添置二十年度作業器具案

呈市政府 呈請添購二十年度作業器具附呈清單一份乞鑒核示遵由 (二十年七月八日)

呈爲呈請專竊據本局業務科呈稱查本局各種作業器具及修理器具所需之繩索用具等件向係每半年呈請添購一次以資補充茲屆二十年度應行添購之時合將應添各件開具清單請予照數添購等情據此 局長復查此項器具均爲碼頭上作業所需之品雖經十九年度分別採購補充而揆之實際尙多踧蹙不敷應用之處一俟經過夏令又屆旺月時期國內外商輪之來青者勢必接踵而至商貨上下亦多擁擠此項作業器具之補充添購實爲當務之急查本局二十年度臨時費項下添置作業器具列款二萬八千元此次應添數目經切實估計約需價洋二萬六千三百六十九元八角理合開具清單備文呈請

鑒核示遵並乞

轉飭購辦委員會招標承辦實爲公便謹呈

市長胡

港務局 局長 李毓成  
副局長 關浙生

二十年七月二十二日奉

市政府內字第五四六〇號指令呈單均悉查單列總價爲二萬六千三百六十九元八角原呈既稱各種作業器具向係每半年呈請添購一次又稱二十年度臨時費項下添置作業器具列款二萬八千元各等語現一次所購既估原預算十分之九強而清單上又載有二十年度上半年應添作業器具數目及價值預算等字樣是否下半年仍須另購如另購則款從何出原呈並未敘及仰即詳細陳明以憑察奪此令

呈市政府 呈復本局在本年度應將全年所需作業器具預爲一次購置情形乞示遵由 (二十年八月五日)

呈爲呈復事竊奉

鈞府內字第五四六零號指令爲呈請添購二十年度作業器具由內開呈單均悉查單列總價爲二萬六千三百六十九元八角原呈既稱

各種作業器具向係每半年添購一次又稱二十年度臨時費項下添置作業器具列款二萬八千元各等語現一次所購既佔原預算十分之九強而清單上又載有二十年度上半年應添作業器具數目及價值等字樣是否下半年仍須另購如另購則款從何出原呈並未敘及仰即詳細陳明以憑察奪此令等因奉此遵查本市年來商務日繁碼頭上進出口貨物亦逐年遞增而運輸器具每感竭蹶不敷上年度雖經先後添置各項器具三萬九千餘元迭經分配應用殊少存儲以備不時之需現在淡月將過瞬入旺月時期每日進出船隻勢必增加茲為運輸便利起見擬將本年度全年需用器具於上半年內預為一次購置以便隨時應用下半年內如無特別情形該項作業器具或不致於缺乏奉令前因理合備文呈復仰祈

鑒核指令祇遵實為公使謹呈

市長胡

港務局 局長 李毓成  
副局長 關浙生

二十年八月十一日奉

市政府內字第六零一四號指令呈悉據復擬將本年度全年作業器具併作一次購置事屬可行惟前呈清單載有二十年度上半年應添作業器具數目及價值預算等字樣殊與事實不符合將原單發還仰為更正呈府以憑飭交購辦委員會辦理此令

呈市政府

呈送添購本年度全年作業器具更正清單一份標單二十份請鑒核轉飭購委會辦理由

(二十年八月十九日)

呈為呈請事竊查本局前呈擬將本年度全年所需作業器具併作一次購置一案經奉

鈞府內字第六零一四號指令略開事屬可行惟前呈清單載有二十年度上半年應添作業器具數目及價值預算等字樣殊與事實不符合將原單發還更正以憑轉交購辦委員會辦理此令等因奉此茲已將原單更正另繕理合檢同更正清單一份標單二十份備文呈請鑒核備案並乞

飭交購辦委員會查照辦理實為公使謹呈

市長胡

港務局 局長 李毓成  
副局長 關浙生

二十年八月二十一日奉

市政府內字第六三六六號指令呈單均悉已飭交購委會辦理仰即知照此令清單等存

呈市政府 呈為第一期標購二十年度作業器具已由各商如數送到請鑒核派員驗收由 (二十年十月二十一日)

呈為呈請事竊查本局呈請添購二十年度全年作業器具一案經購辦委員會分期開標結果其第一期標購扁担四百條二吋棕繩二十六捆四吋棕繩三十六捆由鴻聚誠得標鐵鋏二千把雜畚六十個由泰德湧得標二吋鋼絲繩扣四十五條由協聚祥得標業經分別簽訂合同責令承辦在案茲查該項器具已據各該商於期前先後如數送到理合備文呈請  
鑒核派員驗收謹呈

市長胡

港務局 局長 李毓成  
副局長 關浙生

二十年十月二十七日奉

市政府內字第八一六七號指令呈悉已派員驗收矣此令

呈市政府 呈領二十年度添置作業器具第一期價款附呈憑單請鑒核飭發由 (二十年十月三十日)

呈為呈請事竊查本局前呈請添購二十年度全年作業器具一案業經購辦委員會分期招標其第一期所購扁担棕繩鐵鋏雜畚鋼絲繩扣等係由鴻聚誠泰德湧協聚祥三家得標均經簽訂合同限期交貨並奉

鈞府內字第八一六七號指令驗收在案茲查此項器具鴻聚誠承辦扁担棕繩等計價洋五千七百五十一元一角二分泰德湧承辦鐵鋏雜畚等計價洋四千八百零四元協聚祥承辦鋼絲繩扣計價洋二百二十二元七角五分三共洋一萬零七百七十七元八角七分按照合同應於驗收後一次付清理合填具請款憑單一紙備文呈請

鑒核飭發以便轉給實為公便謹呈

市長胡

二十年十一月四日奉

港務局 局長 李毓成  
副局長 關浙生

市政府總字第八三四六號指令呈單均悉據領標購二十年度作業器具第一期價款計洋一萬零七百七十七元八角七分應准照發除令行財政局撥付外仰持簽發支付飭書通知逕往具領可也此令

### 呈市政府

呈報添置二十年度作業器具第二期標購貨品已據先後交到請鑒核派員驗收由 (二十年十一月十九日)

呈爲呈請專竊查本局呈請添置二十年度全年作業器具一案業經購辦委員會分期招標所有第一期於九月十日標購扁担棕繩鐵鉤等項業已奉准驗收其第二期於九月二十四日標購安全網麵兜三板等項係由鴻聚誠明大泰德湧協聚祥正泰誠益成等六家得標均經分別簽訂合同責令承辦在案茲查該項器具已據該商等先後如期照數交到理合備文呈請  
鑒核伏乞

派員驗收實爲公便謹呈

市長胡

港務局 局長 李毓成  
副局長 關浙生

二十年十一月二十七日奉

市政府內字第八八八號指令呈悉已派員驗收矣此令

### 呈市政府

呈領二十年度第二期標購作業器具價款附呈憑單一紙請鑒核發由 (二十年十二月一日)

呈爲呈請專竊查本局前次呈請添置二十年度全年作業器具一案業經購辦委員會分期招標其第二期於九月二十四日標購安全網麵兜三板等項係由鴻聚誠明大泰德湧協聚祥正泰誠益成等六家得標均經分別簽訂合同責令承辦並於貨品交齊後呈奉  
鈞府內字第八八八號指令驗收各在案前查該項器具總價爲一萬四千七百零五元三角八分係在二十年度臨時費項下開支理合  
填具請款憑單一紙備文呈請

鑒核飭發以便轉給實爲公便謹呈

市長胡

港務局 局長 李毓成  
副局長 關浙生

二十年十二月五日奉

市政府總字第九零七五號指令據呈憑單請領標購二十年度第二期作業器具價款計洋一萬四千七百零五元三角八分核數相符准予照發除令行財政局外仰持簽印支付飭書通知逕往真領可也此令

呈市政府

呈送二十年度臨時費項下添置鐵鉸等預算清單一份標單二十份請鑒核示遵並乞飭由購委會招商承辦由  
(二十一年一月二十八日)

呈爲呈請事竊據本局業務科呈稱查二十年度全年應添之各種作業器具已於本年七月間呈准購置一次惟以時值冬令正當煤飭出口最旺之期消耗鐵鉸二吋棕繩及雜畚等已超過添購之半數若不預爲再添一經用罄恐臨時採購爲時不及實屬竭蹶難於應付核計現在庫存之鐵鉸棕繩雜畚等三項約至本年三月間即將用罄擬請預購鐵鉸一千把雜畚三十個二吋四股棕繩十四捆以備不時之需等情據此當經覆查本局二十年度臨時費項下添置作業器具列款二萬八千元前於去年七月間呈准預爲一次購置經由購辦委員會先後分兩期開標計已支用洋二萬五千四百八十三元二角五分核與原預算數尙剩餘洋二千五百十六元七角五分此次該科復請添置鐵鉸一千把雜畚三十個棕繩十四捆爲未雨綢繆之計確係切要之圖按照最近市價估計約需洋二千五百零六元尙在原預算範圍以內擬請准予添置以供需要是否有當理合繕具預算清單一份標單二十份備文呈請  
鑒核示遵並乞

轉飭購辦委員會招商承辦實爲公便謹呈

市長沈

港務局 局長 李毓成  
副局長 關浙生

二十一年一月三十日奉

市政府內字第七三六號指令呈單均悉所請添置鐵鍬棕繩雜畚等據估需價洋二千五百零六元既在原預算範圍以內應予照購除飭交購辦委員會承辦外仰即知照此令單存

呈市政府 呈報萬榮晉鴻聚誠承辦之鐵鍬雜畚棕繩等已據交到附呈憑單請鑒核飭發並派員驗收由  
(二十一年五月二十六日)

呈爲呈請事竊查本局前呈請在二十年度臨時費項下添置鐵鍬雜畚棕繩等作業器具一案經由購辦委員會於三月三日開標結果內中鐵鍬一項歸萬榮晉得標計標價洋一千一百七十元雜畚棕繩等歸鴻聚誠得標計標價洋一千三百二十五元均經分別簽訂合同責令承辦在案茲查該項鐵鍬雜畚棕繩等已據各該商如數交到除雜畚棕繩已由

鈞府於四月十九日派委員萬文藻魏在田驗收外所有萬榮晉承辦之鐵鍬一千把擬請派員點驗以符手續是否有當理合填具請款憑單一紙備文呈請鑒核飭發以便轉給實爲公便謹呈  
市長沈

港務局 局長 李毓成一  
副局長 尹扶一

二十一年五月三十日奉

市政府總字第三七四三號指令呈及憑單均悉業經派員驗收所有該項價款二千四百九十五元准予飭發除令財政局外合將支付飭書通知簽發仰即持向具領此令

### 核減第四碼頭裝船煤炭留置費率案

呈市政府 呈爲擬將第四碼頭裝船煤炭應納之留置費率改照八分之一征收是否有當乞鑒核示遵由  
(二十年七月十一日)

呈爲呈請事案據煤商丁敬記呈稱呈爲懇請准在四號碼頭裝運煤炭並延長留置日期以利運輸事竊查本市煤商前因鈞局四號碼頭裝運不便咸在一號碼頭裝備已屬不敷支配現因敵號租定按期輸運之同德輪船一艘專于青滬往來於下月初旬開始裝運擬請准予在四號碼頭裝備並懇鈞局俯賜提攜准將留置日期增加三日計共十日敵號所租之同德輪船既係定期裝運擬懇轉予指定船位



俾得依期裝載不勝感禱之至理合具文呈請鑒核示遵等情據此當經由局轉飭業務科核議具復去後茲據復稱查本局前於十九年六月收回魯大公司所租第四碼頭地皮四千七百餘方步原係改爲公共堆置場以供一般煤商裝煤出口之用該商呈請准在第四碼頭裝運煤炭一節只須該處船位空開由該商先期呈遞繫船請求書自可隨時由港口股核准裝運不生問題惟所請延長留置日期一節本科爲昭示慎重起見遂經召集科務會議詳加討論僉以裝船貨物之留置日期以七日爲限原係於碼頭規則第二十七條明白規定倘准許該商之要求改爲十日期限則其他各商必將援例效尤勢非由局呈請將該條文修改或另加但書不可否則似未便擅予增減致礙定章惟本局前爲提倡在第四碼頭裝煤出口計曾經呈奉

市政府核准凡在該碼頭公共堆置場裝船之煤炭其留置費一項只按普通貨物留置費率六分之一征收由局公布在案茲既據該商呈稱前情本局爲維持煤運體恤商艱起見擬請再將該項留置費率酌予減少較之變更定章延長留置日期似屬簡而易行至應減少如何成分本科未敢擅專理合將核議情形呈復鑒核施行等情據此查第四碼頭公共堆置場自開放至今各煤商迄未前往裝煤一次若不另籌變通方法恐長此空閒於煤運之調劑及公帑之收入均無裨益該科所擬再行核減留置費率辦法頗能兼籌並顧似屬可行惟以核減成分事關重大經又提交局務會議詳加討論僉以在未有其他完善辦法以前似可將該項留置費率改照八分之一征收自八月一日起暫行試辦六個月以示通融而資提倡當即議決通過在案除批示該商案經呈請

市政府核示俟奉到指令後再行另案通知外所有本局擬將第四碼頭裝船煤炭應納之留置費率改照八分之一征收辦法是否有當理合備文呈請伏乞

鑒核示遵實爲公便謹呈

市長胡

港務局 局長 李毓成  
副局長 關浙生

二十年七月十八日奉

市政府內字第五二八三號指令呈悉既爲維持煤運體恤商艱起見該項留置費率姑准改照八分之一征收自八月一日起暫行試辦六個月可也仰即知照此令

## 通知各煤商

本局第四碼頭裝煤應納之留置費率改照八分之一征收業經呈奉令准通知該商知照由

(二十年七月二十二日)

爲通知事案查本局第四碼頭公共堆置場自經開放至今各煤商迄未前往裝煤一次若不另籌變通方法恐長此空閒於煤運之調劑及公帑之收入均有妨礙殊失本局收回該地之原意茲爲維持煤運體恤商艱起見業經提交本局第六十次局務會議議決將該碼頭裝煤應納之留置費率再行核減改照八分之一征收以示通融而資提倡並經呈請

市政府鑒核示遵在案茲奉  
指令內字第五二八三號內開呈悉既爲維持煤運體恤商艱起見該項留置費率姑准改照八分之一征收自八月一日起暫行試辦六個月可也此令等因奉此除分別通知外合行通知該商知照特此通知

## 核復關於永裕鹽業公司呈請免除新加碼頭費案

### 呈市政府

呈爲呈復對於永裕鹽業公司呈請免除增加碼頭費一案未便予以照准列舉理由四項請察核施行由

(二十年七月二十日)

呈爲呈復事竊奉

鈞府訓令內字第四五一四號略開案准財政部函爲永裕鹽業公司呈請查照青鹽輸出協定於歷次增加之碼頭費將輸出日本鹽斤除外以維國信仰查照部函所開各節核議具復以憑察奪等因奉此遵即飭知本局業務科核復去後茲據復稱查該公司呈請免除增加碼頭費各情形雖係根據青鹽輸出協定辦理但本局應收之碼頭費一項因有下列數種理由對於該公司所請免除增加一節未便予以照准以重收入而維濬務(一)查碼頭費之征收係因使用碼頭之一種手續費既非收捐又非征稅所收費額專供修築碼頭便利商人以故增加費率向不受任何特稅特捐及其他協定之約束以其爲維持原有之設備發展未來之航業也(二)查鹽務署與日本專賣局之協定事前事後俱未通知 市政府轉飭本局知照無從稽考現在碼頭規則業經公布實行已久若單獨將該公司出口鹽類應納之碼頭費免除增加深恐將來外人有所藉口必致羣起援例則法令不能實行港務難期發展(三)查該公司對於售價價格係隨時訂定可以增減載在協定此次增加碼頭費率每噸僅增五分爲數輕微担負不至如何困難(四)查十六年增收之碼頭費業經該公司承認照繳早已報解事經數年突又要求免除揆之事理俱有未合况所增之費曾經規定係撥作修築碼頭之用事關工程預算尤難在意除外以

上各節俱係實在情形理合呈請轉呈駁復以重功令而維收入等情據此局局長復查該科所稱各節尙屬實情理合備文呈復仰祈

鑒核察奪施行謹呈

市長胡

港務局 局長 李毓成  
副局長 關浙生

二十年七月二十四日奉

市政府內字第五六一六號指令呈悉已據情轉函財政部查照矣此令

附錄市政府內字第四五一四號訓令原文

(二十年六月十八日)

爲令遵事案准財政部函開案據山東鹽運使呈稱案據青島坐辦胡翔雲呈稱據永裕鹽業公司呈稱竊本公司輸出日本鹽斤所有稅額及碼頭捐等均遵照青島產鹽輸出一一般協定辦理該協定第二條載明日本專賣局購買鹽之輸出稅及碼頭捐等均照舊額征收在本協定有效期間不得增加並不另收新稅捐等語查港務局前於十六年三月原定每噸征收碼頭捐四角外每噸增加爲五角商人深感困難曾經向局請求免增未蒙允准茲於本年五月一日起對於各項貨物一律增加碼頭捐費亦未將輸出日本鹽之碼頭捐劃出公司爲願全協定及減輕負擔計有不能已於言者謹爲鈞處略陳之查上項碼頭捐每年合計爲數甚鉅公司以血本關係一再增加款無所出勢必於日本專賣局購鹽價目內照數增加此項捐費則專賣局根據協定詰難徒啓紛爭損失國信如由公司墊繳不於鹽價內取償公司自開辦迄今賠累不堪應繳產價虧欠鉅額銷數既滯鹽本日增而專賣局所購訂價目逐年遞減拮据支持何能復增此項有加無已之負擔爲此具文呈請鈞處仰祈尊重協定俯念商艱據情呈請山東運署轉呈鹽務署呈請財政部咨行青市政府飭令港務局查照青鹽輸出協定於歷次增加之碼頭捐將輸出日本鹽斤除外以維國信而恤商艱實爲公使等情據此查該項運日鹽斤碼頭捐額早經載入協定第二條規定明確該公司所稱困難情形自屬實在於該協定未取銷以前似應仍照舊額征收免滋口實而恤商艱據呈前情理合備文呈請鈞使鑒核示遵等情據此查該公司所陳各節係屬實情除分呈並指令外理合具文呈請鈞部鑒核轉行青島市政府飭令港務局查照將輸出日本鹽斤歷次增加之碼頭捐全數除外以恤商艱而維國信並請指令祇遵實爲

公便等情據此查原呈所稱此項增加碼頭捐如責令該永裕公司認繳不於輸出鹽價內取償則該公司力難擔負尙遞加輸出價又與對日協定不符確係實在情形自應准予除外以維鹽業而重國信除指令外相應函請貴市政府查照核辦見復爲荷等因准此合行令仰該局查照部函所開各節詳細核議具復以憑察奪此令

## 收回碼頭界內第五區租地以爲增築倉庫基地案

函東華公司等六租戶

爲本局現擬於碼頭界內第五區地面建築倉庫一座希將所租該區地皮於九月底退租由  
(二十年八月三十一日)

逕啓者本局現擬於大港碼頭第五區界內建築倉庫一所所有該區租出之地亟應於本年九月底一律予以收回以便興工  
貴所租該區地皮方步既在收回之列用特函達

查照務希於九月底將該地全數退租並希將地面所存貨物於九月三十日以前掃數搬運清楚以便如期交還幸勿延誤爲荷此致

東華公司

合和棧

德聚東興記

永源盛

東泰號

榮盛茂

## 規定拍賣過期留置貨物簡則案

呈市政府

呈爲擬訂拍賣過期留置貨物簡則八條是否可行請鑒核示遵由

(二十年九月四日)

呈爲呈請專案據本局法規委員會呈稱查本局拍賣過期留置貨物向係遵照碼頭規則第三十七條之規定辦理但因每三月拍賣一次所得價款時有不足抵償應納各費情事此項不足費款責令貨主補繳深感困難現在碼頭規則公佈未久既未便遽請修正擬請轉飭業  
業科另行擬訂拍賣辦法總期勿使再有不足抵費情事以資救濟而便施行等情據此當經飭據業務科堆棧股擬訂拍賣過期留置貨物

港政紀要 公牘

七〇

簡則一份並呈送審核前來復經交由法規委員會開會審核修正通過在案  
副局長 復查所擬簡則尙屬妥當是否可行理合繕同該項簡則一份備文呈請伏乞

鑒核示遵實爲公便謹呈

市長胡

港務局 局長 李毓成  
副局長 關浙生

二十年九月十日奉

市政府內字第六九一〇號指令呈暨簡則均悉業經修正合將修正案抄發該局仰即遵照更正施行此令抄發修正案一件

附錄青島市港務局拍賣過期留置貨物簡則

- 第一條 凡過期留置貨物除依照碼頭規則第三十七條之規定執行拍賣外其拍賣手續悉依本簡則辦理之
- 第二條 凡過期留置貨物每月一日舉行拍賣一次如遇休假日得於次日補行之
- 第三條 凡應行拍賣之過期留置貨物須於每月十五日由局列表登報廣告並分別揭示於留置堆棧
- 第四條 凡欲提取應行拍賣之留置貨物時須於每月二十八日以前提取如請求緩賣者其延期損失由請求人負擔
- 第五條 凡拍賣過期留置貨物應呈請 市政府派員監視
- 第六條 凡應行拍賣之過期留置貨物應於前二日函知膠海關派員會同檢驗估價
- 第七條 本簡則如有未盡事宜得隨時呈請修正之
- 第八條 本簡則自呈奉核准之日施行

布告 爲本局奉頒修正拍賣過期留置貨物簡則定於十一月一日起實行佈告週知由

爲佈告事案查本局修正拍賣過期留置貨物特簡則業經呈奉

市政府令准公佈施行在案茲定於十一月一日起實行除呈報函知並分行外合行佈告週知此佈

(二十年十月十九日)

呈市政府 呈報本局奉頒修正拍賣過期留置貨物簡則定於十一月一日起實行請鑒核備案由

(二十年十月十九日)

呈為呈報事案奉

鈞府指令內字第六九一〇號為本局呈送拍賣過期留置貨物簡則乞鑒核示遵由內開呈暨簡則均悉業經修正合將修正案抄發該局仰即遵照更正施行此令等因計抄發修正案一件奉此查該項簡則業經遵照更正亟應規定實行日期佈告週知俾便遵守茲擬定於十一月一日起實行除分別函知佈告並分行外理合備文呈報仰祈

鑒核備案實為公便謹呈

市長胡

港務局 局長 李毓成  
副局長 關浙生

二十年十月二十三日奉

市政府內字第八〇二七號指令呈悉准予備案此令

函 膠海關稅務司公署 為本局奉頒修正拍賣過期留置貨物簡則定於十一月一日起實行希查照由

(二十年十月二十日)

逕啟者案查本局修正拍賣過期留置貨物簡則業經呈奉

市政府令准公佈施行在案茲定於十一月一日起實行除呈報分行並佈告外相應檢同該項簡則函請查照為荷此致

## 核復關於救濟長江一帶煤業會議涉及本市提案情形案

呈市政府 呈為呈復遵令詳議救濟長江一帶煤業會議原提三案各情形請鑒核轉復由

(二十一年一月二十六日)

# 港政紀要 公牘

七二一

呈爲呈覆事案奉

鈞府內字第二五九號訓令內開爲令遵事准交通部函開准實業部咨開本部召開救濟長江一帶煤業會議各代表提有展長路線開闢海港疏濬河流等案當經一併列入第十四案議決由本部照原提各案咨商各主管部分別辦理茲檢同油印會議全案咨請查照等因並附會議案到部查原案中有涉及貴政府主管者相應摘錄清單函請查核辦理並希見復爲荷等因附清單一紙准此合行抄發原單仰該局按照單開各案逐項詳議具復以憑核轉此令等因附抄發清單一紙奉此遵經轉飭本局業務科碼頭運輸管理處會同詳議具復去後茲據該科處復稱查原單所開提案共三條其中第十九案及第四十七案兩條不外請求仍准在第二碼頭靠船裝煤及改善工人待遇二點第三十九案一條則係請求建築煤炭專用碼頭在過渡時代并請減輕一切費用二點經本科關係各股會同本處逐項詳加核議除改善工人待遇業經實行建築煤炭碼頭正在籌辦外其餘各點均有窒礙難行之處謹將核議情形分陳於下（一）關於第十九及第四十七兩案核議情形查本港第一碼頭爲雜貨裝卸之所其第一碼頭之北岸及第三第四碼頭之全部均爲煤炭裝卸之所自我國接收以來即經早有規定泊十五年以後因前項規定未能認真執行遂亦間准各煤船在第二碼頭裝卸但僅限於該碼頭北岸東端之一區嗣以年來本港埠務日形發達往來船舶逐漸增多雜貨船位大有不敷分配之勢而第二碼頭又因岸壁水深之關係平日所靠船隻皆係往來外洋之鉅大輪船其所裝卸之雜貨數量既多而中外旅客之上下亦極繁夥若仍任其靠繫煤船是煤炭與雜貨同在碼頭裝卸則不但汚損商貨本局須負賠償責任抑且煤炭撲鼻有礙公共衛生中外人士交相詰責有此種種原因本局遂不得不加取締故於十九年六月間恢復禁止各煤船在第二碼頭裝卸之規定以期補救雜貨船位之缺乏而維持第二碼頭之清潔業經呈准並登報公佈有案自實行取締以來雖在第二碼頭減少一二煤炭船位而其他各碼頭均可隨時靠繫審情度勢儘足敷本市出口煤炭裝船之用且雜貨與煤炭同爲重要之貨物必須兼籌並顧方昭公允現在煤炭船位已較雜貨船位爲多若再從事擴充則雜貨船位勢必不敷應用成爲畸形之發展亦非所以維持埠務之道是以對於原提案內仍准在第二碼頭裝煤之辦法未便照辦至本市碼頭工人之待遇向較他埠爲優前因金價陡漲工人工資微薄生活不能維持曾經呈准酌量加增又因工人宿舍狹隘有礙衛生并經呈請撥給官地自行建築種種改善工人極爲滿意故關於裝卸一切事項尙能努力工作從無發生爭議及運輸遲滯之事原案所云殊非事實（二）關於第三十九案核議情形查建築煤炭專用碼頭設置裝卸機器一節本局早已有此計劃擬發行公債若干於二三碼頭之間加築機械裝煤碼頭一座專供儲煤及裝卸之用並已繪具圖樣呈請核示候奉令准即可興工矣至減輕一切費用一節礙難照辦緣本港碼頭規則對於出口煤炭所定各項費率向較其他

貨物爲低如火車裝卸費一項他貨每噸收銀一角七分煤炭則僅收銀一角二分碼頭費一項他貨每噸自五角起至二元止所收不等煤炭則僅收銀四角裝船費一項煤炭雖與他貨相等同爲每噸收銀二角七分但較之他貨中有收至四角以上者則仍屬低廉多今若將煤炭費用遂爾減輕則其他收費較昂之各貨必至紛紛援例請求本局將何以應付且本局收入各費早經列入預算以本市現在之財力計之出入尙難相抵若再減輕煤炭費用勢將牽動預算影響政費其關係尤爲重大以是觀之原案所稱減費辦法其爲窒礙難行不待智者而知矣以上核議情形是否有當理合會同呈復仰祈鑒核轉呈等情據此

局長

副局長 復查呈復各節尙屬實情奉令前因所有本局遵令詳

議救濟長江一帶煤業會議原提三案各情形理合備文呈復仰祈

鑒核轉復實爲公便謹呈

港務局 局長 李毓成  
副局長 關浙生

二十一年二月四日奉

市政府內字第八二四號指令呈悉已據情函復交通部查照矣此令

## 附原提案

### 第十九案二項

青島港政局原有四號碼頭可以靠輪裝煤今年忽將二號碼頭不許靠輪裝煤致裝煤之輪因候裝而誤期航煤兩商常受無形之損害至該碼頭小工待遇問題時生爭議竟使工輟不時亦爲一大病因應請政府訓令青島港務局將一號至四號各碼頭仍許靠船裝煤至工人待遇予以適當之改善方無遲滯之虞

上海市煤業同業公會陸祺生等提

### 第三十九案三項

建築碼頭也山東各煤由青島碼頭經過車至船每噸費用至一元七八角左右查煤爲粗重之物費用如此未免過鉅亟應建築專用碼頭設置裝卸機器庶可節省費用在此過渡時代應請青島市政府港務局減輕一切費用改良裝卸並予以堆煤場之便利 林康候提



第四十七案 恢復青島裝煤碼頭案

查青島二號碼頭向爲煤商便利裝運魯煤出口之設但自二十年一月後青島港務局忽不許鑛煤商靠輪船裝煤致航煤兩商及小工等均受無形之損害請政府訓令青島港務局將一號至四號碼頭仍許靠輪裝煤以增運出數額而救煤荒

提議者上海煤業同業公會 陸祺生  
毛春圃

核復膠濟路局函請開放大港第二碼頭以暢煤運案

呈市政府

呈爲呈復遵令核議膠濟路局函請開放大港第二碼頭以暢煤運一案礙難照辦各情形是否有當祈鑒核轉核由

(二十一年一月廿九日)

呈爲呈覆事案奉

鈞府內字第二四七號訓令內開爲令行事案准膠濟鐵路管理局膠字第六四號函開案奉鐵道部業字第一八三零號訓令內開爲令飭事案奉

行政院第六二六五號訓令內開案據實業部呈稱竊查本部呈奉鈞院核准召開救濟長江一帶煤業會議業經議決案中較爲緊急事件分別提前呈請暨彙齊會議紀錄及提案印呈報察核在案茲查大會中各代表等提議津浦南段沿線各鑛運煤集中全在浦口目下各煤廠租地容量不過數萬噸無法多存請商鐵道部加以擴充並在上游永生洲荒地安設岔道作爲各鑛煤斤堆存之所一面安設撻船或碼頭以爲裝輪之用聞路局已就下游九洲洲購有荒地若干畝但該處江岸甚淺能否停泊大輪應請注意又大沽口水淺不能重載航運關係晉煤南運者甚大實有開濬之必要膠港碼頭煤場甚狹不能預儲多量煤堆至青島港政局原有四號碼頭可以靠船裝煤今年復將二號碼頭不許靠船致裝煤之輪因候裝而誤期亦爲魯煤南運之大障礙當經公同議決由本部呈請鈞院令鐵道部於浦口漢口塘沽新河適當地點迅速擴充煤廠並恢復青島裝煤碼頭等情查現在長江一帶用煤數量每日至少需八千噸設假產力相當舟車暢運仍非有堆存之廣場及裝卸之碼頭不足以資過載該會議決各節實屬扼要之圖理合據情呈請鑒核轉令查照辦理等情據此除指令外合行令仰該部查核辦理等因奉此除分行外合行令仰該會核議具復此令等因奉此查前以救濟長江一帶煤荒奉鐵道部召集會議議決魯煤應巨量輸出以資接濟本路業已遵照辦理茲復經實業部根據該部會議議決案請開放大港第二碼頭以資擴充吐量實屬急要之圖惟第二碼頭港務局爲清潔起見規定專爲裝卸雜貨現在需要緊急且爲時不久可否在救濟煤荒期內暫予開放以期暢運相應函請貴府

查核見復以便轉呈等因准此合行令仰該局切實核議具復以憑查奪切切此令等因奉此遵經轉飭本局業務科核議具復去後茲據復稱查大港第二碼頭禁阻裝煤各緣由業經本科於核復救濟長江一帶煤業會議各代表提案案內詳為陳述在案茲復經招商科務會議詳加討論僉以本港第二碼頭原為裝卸雜貨碼頭其第一第二第四各碼頭均係裝卸煤炭碼頭自我國接收以來即經早有規定泊十五年以後因前項規定未能認真執行遂亦間准在第二碼頭靠船裝煤但僅限於該碼頭北岸東端之一部嗣以本港埠務日形發達雜貨船舶逐漸增多本局為謀補救雜貨船位之缺乏及維持該碼頭清潔避免污染商貨起見遂於十九年六月間呈准並登報公佈恢復禁止各煤船在第二碼頭裝卸之辦法以資整頓此項辦法行之年餘不但雜貨船位賴以救濟未致發生重大困難即各船行暨中外旅客亦莫不極感便利稱為善舉今若一旦予以開放至煤船方面至多不過增加一二船位而本港雜貨船位之缺乏問題則已無法解決且第一碼頭之北岸及第三第四兩碼頭之全部既均可隨時靠船裝煤則審情度勢儘足敷本市出口煤炭之用考慮至再實不致有礙船期茲為兼籌並顧起見對於路局原函所稱在救濟煤荒期內暫准開放第二碼頭以暢煤運一節仍屬礙難照辦所有以上核議情形理合備文呈復伏乞鑒核轉呈等情據此局局長復查呈復各節尚屬實情所有本局遵令核議膠濟路局函請開放大港第二碼頭以暢煤運一案礙難照辦各情形是否有當理合備文呈復伏乞

鑒核轉復實無公便謹呈

市長沈

二十一年二月九日奉

市政府內字第八九六號指令呈悉已據情函復膠濟鐵路管理局查照矣此令

## 分配第四碼頭存鹽坵地案

呈市政府

呈為本局擬將第四碼頭空地准由新鹽商華信公司溥益商號分配領租是否可行請鑒核示遵由  
(二十一年二月九日)

呈為呈請事竊於本年一月十三日准山東鹽運使署駐青辦事處公函第一一五號內開逕啓者案准青島稽核所公函第八八三號函開逕啓者案據華信公司本年一月五日呈稱為呈請指撥坵地以便存儲鹽斤預備輸出仰祈鑒核批示遵行事竊公司呈奉都署批准發

港務局局長李毓成  
副局長關浙生

給特許證辦理日本工業鹽及朝鮮鹽之輸出業將設置地點開業日期呈報在案是種營業必須先行收儲鹽斤而存鹽坵地凡屬奉令指定之輸出商例應呈經各鹽務機關在適當之碼頭指撥坵地現值開業伊始理合呈請鈞署俯賜指定地段以便遵章領租俾資存鹽而利營業實爲公便除分呈外謹呈等情前來據此查輸出商租賃四號碼頭坵地係由敝所向港務局代賃其租費按月由商繳所轉付歷有成案嗣因上年增加租費問題該商等意在反對即藉此抗不遵繳積欠至今其數甚鉅雖經敝所呈報分所迄今尙未解決此次該華信公司呈請指撥坵地一節敝所擬指令該商自行向港務局租賃呈報核奪以省手續據呈前情相應函請貴處即希贊同等由准此并據華信公司及溥益商號先後呈請指撥坵地前來查輸出商因增加租費抗不遵繳支所擬由商人自行向貴局租賃敝處甚表贊同除函復并令飭華信公司溥益商號遵照自行向貴局接洽租賃外相應函達即請查照爲荷又於一月二十一日准該處公函第一二八號內開逕啓者案據華信公司呈稱呈爲呈請公允支配坵地以利營業事竊公司自奉政府特准輸出青鹽當經積極爲開業準備先後呈報并經呈請指撥坵地以便收堆奉批逕向港務局呈租在案詎公司遵令呈請之後忽有舊有各商號聞風興起紛紛請增租無非意存把持冀遂其壟斷之私竊思公司遵奉國家法令爲合法營業豈容橫受妨害現查各舊商業已租領坵地面積計達一萬三千二百三十一方步之多內計永裕公司租地九段計四千七百三十六方步復誠號四段計九百五十九方步德源祥號五段計二千一百六十七方步萬玉記三段計八百零一方步恆源永四段計七百八十方步公和昶五段計一千三百九十方步仁成一段計四百五十二方步此外尙有鹽商共合塚一段計四百四十六方步亦爲各號共同堆儲之用所有裝卸較爲便利之處始已租估無餘公司現所請租地段爲原有各商向所棄置今徒以營業競爭之故不惜聯合爭租爲壓迫新商之舉公司不得已惟有將各商現租坵地面積詳細查繪圖列表呈請鑒察務懇鈞處主持公道並迅賜轉函港務局揭開真象制止各商勿爲無益之競爭否則擬懇將所有坵地按照現有輸出特權之新舊各商重新支配庶可以永杜爭執而示公允等情據此查華信公司溥益商號二家係新奉 部署特許爲輸出商業經函達在案據呈前情相應函請酌予租賃坵地爲荷各等由准此查本案前據新鹽商華信公司迭次呈請領租坵地三千方步并請公允支配坵地以利營業又據舊鹽商萬玉記德源祥復誠鹽莊仁成鹽莊永裕公司及新鹽商溥益商號等先後呈請領租坵地前來本局當以事關重要經即提交局務會議詳細討論僉以第四碼頭堆鹽便利之坵地十分之九均係舊鹽商領租坵地所餘空地數處合計不過千餘方步而欲租者多至七家實屬不敷分配况舊鹽商所租坵地因口反對本局加租自去年四月份起至現在止積欠租費洋一萬七千餘元屢經嚴催抗不繳納爲整理租地慎重收入起見似無再准加租新地之理而新鹽商二家均係甫經中央核准成立之商號以前並無尺寸之坵地若不租與相當之地勢必陷於不能開始營業之境故

斟酌情形權衡緩急似不得有所准駁當經議決所有舊鹽商欠租各戶一律不准租給新地其新鹽商華信溥益二家應准酌量放租由業務科擬具分配辦法繪具圖說呈復鹽局以便轉呈請示至對於欠租各戶應有嚴厲辦法催其早日繳清並由業務科擬議呈復核奪當飭該科遵照辦理在案准前由復經先後轉飭該科知照去後茲據復稱查第四碼頭現存空地止有甲乙丙丁四處以面積言丁地雖為最大因路局已定於最近期內在該地添修支線兩道除支綫所佔地面及兩旁應留餘地外所餘之地已屬無幾且形狹長能否作儲鹽之用尙不可知惟乙地較為寬整擬請准予華信公司承租至甲丙兩地之面積合計尙少於乙地且分為兩處於堆積上亦多不便擬請將甲丙丁之地准予溥益商號承租如此分配似覺尙為平允至於嚴厲催繳欠租辦法擬就收回租地或禁止裝鹽出口二種辦法之中擇一行庶足以清積欠而裕公祭所有擬具分配新鹽商租地及催繳舊鹽商欠租各辦法是否有當理合檢同略圖一紙備文呈復鑒核施行等情附略圖一紙據此局長復查呈復各節確屬實情所擬分配租地辦法亦尙公允正擬核轉間又據該科報稱所有各舊鹽商積欠租費業於本月二日一律繳清等情前來本局權衡緩急仍擬按照所擬分配辦法由華信公司及溥益商號分租以昭平允是否有當理合檢同分配租地略圖一紙備文呈請仰祈

鑒核示遵實為公便謹呈

市長沈

港務局 局長李毓成

二十一年三月十七日奉

市政府內字第一八〇五號指令呈圖均悉復核所擬分配辦法尙屬平允應准照辦仍將辦理情形具報備案仰即知照此令圖存

函 山東鹽運使署駐青辦事處 函復新鹽商華信公司溥益商號二家請租坵地一案業經本局呈奉令准希查照由  
山東 膠澳場公署 (二十一年三月二十三日)

逕復者前准

貴處第一一五號一二八號公函略以據華信公司及溥益商號二家先後呈請指撥坵地前來查該商等均係新奉部署特許為輸出商急待坵地堆鹽以便開始營業應請查照酌予租賃各等由并准青島鹽務稽核支所函同前由又據該商等先後呈同前情到局本局當以第四碼頭堆鹽區域除由各舊鹽商領租大部份外所餘空地無多經即飭由業務科參酌事實之需要妥擬分配辦法並經據情連同分配略

圖轉呈請示在案茲奉

市政府指令內字第一八〇五號內開呈圖均悉復核所擬分配辦法尙屬平允應准照辦仍將辦理情形具報備查仰即知照此令圖存等因奉此正擬遵辦間又准貴處署會函略以關於本埠新舊鹽商互爭坵地一案擬即會同妥爲開導俟爭執解決後再行放租等由准此查此案既經

貴處暨青島鹽務稽核支所一再函請租賃於前又經本局酌奪情形妥慎分配於現已呈准有案似未便再事稽延致失官廳之威信且誤該商等之急需茲擬一方由

貴處會同開導以息糾紛一方由本局遵令放租以符原案庶幾并行不悖於鹽政港務商業三方均無窒礙奉令前因除分函青島鹽務稽核支所查照暨通知華信公司溥益商號知照并轉飭業務科遵照外相應專函彙復即希

查照爲荷此致

山東鹽運使署駐青辦事處

山東膠澳場公署

### 函青島鹽務稽核支所

函復華信公司請租坵地一案業經本局呈奉令准希查照由

(二十一年三月廿三日)

逕復者查華信公司請租坵地一案前准

貴支所第一〇〇九號公函略以據華信公司呈爲坵地尙未租定懇請代函市府速賜解決以便收鹽等情查該公司既經中央核准有輸出權而非有坵地堆鹽不能開始營業自係實情除函請市府核示外相應函請查照在案茲奉

市政府指令內字第一八〇五號內開呈圖均悉復核所擬分配辦法尙屬平允應准照辦仍將辦理情形具報備案仰即知照此令圖存等因奉此除分函山東鹽運使署駐青辦事處查照暨通知華信公司知照並轉飭業務科遵照辦理外相應函復即希查照爲荷此致

青島鹽務稽核支所

通知 華信公司 該商請租坵地一案業經本局呈奉令准仰即逕赴業務科接洽照章領租由  
溥益商號

(二十一年三月廿二日)

為通知事案查前據該商迭次呈請領租第三第四碼頭坵地二千方步以便開始營業等情前來並准山東鹽運使署駐青辦事處青島鹽務稽核支所先後函同前由又據溥益商號呈同前情到局本局當以第三碼頭為裝卸危險品或煤炭之碼頭未便准予領租坵地至第四碼頭堆鹽區域除由各舊鹽商領租大部分外所餘空地無多經即飭由業務科參酌事實之需要妥擬分配辦法並經據情理同分配略圖轉呈請示在案茲奉

市政府指令內字第一八〇五號內開呈圖均悉復核所擬分配辦法尚屬平允應准照辦仍將辦理情形具報備案仰即知照此令圖存等因奉此除分別函復山東鹽運使署駐青辦事處青島鹽務稽核支所查照暨通知溥益商號華信公司知照並轉飭業務科遵照辦理外合行通知該商即便遵照逕赴業務科接洽照章領租為要特此通知

德源祥  
復誠鹽莊  
永裕鹽業公司  
該商等呈請領租第四碼頭空地以便堆鹽一節暫毋庸議仰即知照由  
批 仁成鹽莊  
萬玉記

(二十一年三月廿八日)

呈暨附圖均悉查第四碼頭堆鹽區域除大部份便利之地已為該商等及各舊鹽商租用外所餘空地數處不過千餘方步而新舊各商均局請租者至有七家之多在本局對於新舊各商一視同仁固無軒輊之分而以地域之限制又乏可使利益均沾之術當以各舊鹽商均經租有坵地即令不再增加亦暫可敷衍使用與新鹽商之不得坵地即不能開始營業者情形自有不同且又准山東鹽運使署駐青辦事處及青島鹽務稽核支所先後來函代新鹽商請求租地故權衡緩急不得不有所變通經即決定以該碼頭餘閑之地准由新鹽商華信公司溥益商號二家分別租用至該商等所請領租空地一節暫無庸議并將此項分配辦法呈請核示在案茲奉

市政府指令內字第一八〇五號內開呈圖均悉復核所擬分配辦法尚屬平允應准照辦仍將辦理情形具報備案仰即知照此令圖存等因奉此除分函山東鹽運使署駐青辦事處青島鹽務稽核支所及山東膠澳場公署查照暨分批新舊各商知照並轉飭本局業務科遵照外合行批仰該商等知照此批圖存

港政紀要 公牘

八〇

函青島鹽務稽核支所

函復本局放租第四碼頭坵地經過情形及鹽業公會原呈所請礙難照辦之處希查照轉知由

(二十一年四月六日)

逕復者案准

貴所第一〇二七號公函略以據鹽業輸出商公會呈報第十區第十二區坵地領租情形希查照等由附抄原呈一件准此查原呈所稱各節於事實多有誤會肆意指摘詞多偏激尤爲未合試將本局此次放租第四碼頭坵地之事實及理由分述於下(一)查去年三月及八月期間本局正奉

胡前市長令飭籌劃碼頭租地改用投標競租辦法在該項辦法未經決定以前所有舊租各戶均係按月續租其新租各戶則均暫停放租以免實行競租時發生困難該復誠仁誠二家迭呈未准職是之故並非甘令公地空閑靳而不予或預知新商成立留以有待也迨至沈市長蒞任以後本局將競租計劃呈准取銷所有碼頭租地改照倉庫營業規則辦理而該復誠等竟未請租前來是否仍屬需要本局無從知悉及本年一月九日該復誠等又與萬玉記德源祥二家同時請租到局但考其時日已在新商請租之後按照本局租地定章既無查照舊案保留優先權之規定而以此次呈局之次序論之新商又係呈請在先則本局之呈奉核准租給新商坵地乃爲當然之手續且本局奉到指令以後業將前後辦理情形及本局不得已之苦衷函復

貴所查照並分批該商等知照在案該商等既奉明白批示真象當已瞭然自應默爾而息早解糾紛乃復要求該公會強詞相爭未免專圖私利不顧公理此本局根據呈請之先後以爲准駁之事實及理由也(二)查新舊各商紛紛請租之時本局迭准

貴所與山東鹽運使署駐青辦事處來函以舊商抗不繳租積欠甚鉅應請准由新商向本局直接領租並因新商二家均係新奉中央特許若無相當坵地即不能開始營業擬請從速租賃若果新舊爭執不休即可將原租坵地由各商另行支配以昭公允各等由而對於各舊商之意見若何及是否同時需要增加坵地則并無一字提及本局爲尊重

貴所之意見清理舊商之欠租及應付新商之需要起見對於此次新租坵地自不得有所准駁今如

尊函所述既代新商請求於前又代舊商質問於後一物兩主前後矛盾本局實未便贊同此本局根據鹽政機關之意見以爲准駁之事實及理由也(三)查第四碼頭堆鹽區域其大部份便利之地已爲各舊商租用淨盡平均約計每家租有一千七八百方步之多而新商二家所租者乃係裝卸不便之地統計不過千餘方步各舊商坵地既多根基已固雖不增加新地亦可暫時敷衍與新商之不得坵地即不能營

業者情形自有不同本局權衡緩急以爲既因地域所限不能使之利益均沾即不得不先其所急以示大公無私平均待遇之意此本局根據需要之緩急以爲准駁之事實及理由也依據上述各種事實及理由本局處理新舊各商租地一案並無絲毫失當之處乃該公會一則曰該商等屢呈未准再則曰新商一經呈請即予通過據呈終且謂同一商人待遇殊甚歧視抑或新商對於公家負有特別義務殊不可知似此不辨是非信口雌黃殊非素識大體之商人所應出此至稱仍准該商等四家領租第四碼頭坵地分別使用一節更屬礙難照辦蓋若如是辦理勢必收回新商租地而後可徵論出爾反爾爲

市政府與本局所難辦到且忽而維持新商忽而援助舊商在

貴所亦有朝三暮四之嫌况新商若再輾轉效尤以扶同舊商壟斷坵地相詰責則

貴所與本局更將何辭以對是欲免除糾紛而糾紛反將更多矣爲今之計該公會既係領袖羣商自當勗勉同業以互讓互助之精神謀共存共榮之利益庶足以資團結而圖進步若其不然徒執偏袒之私見演成內爭而不息則對外商戰尙安有獲得勝利之望甚爲該公會與該商等所不取也准函前由相應將本案經過情形及原呈所請礙難照辦之處據實函復即希查照轉飭該商等知照爲荷此致

青島鹽務稽核支所

### 呈市政府

呈報遵令辦理新鹽商華信溥益二家租地情形請鑒核備案由

(二十一年四月廿七日)

呈爲呈報事案查本局擬將第四碼頭空地准由新鹽商華信公司溥益商號分別領租一案業經呈送略圖請鑒核示遵在案茲奉

鈞府指令內字第一八零五號內開呈圖均悉復核所擬分配辦法尙屬平允應准照辦仍將辦理情形具報備案仰即知照此令圖存等因奉此遵即分函山東鹽運使署駐青辦事處青島鹽務稽核支所查照暨通知華信溥益兩號知照并飭知本局業務科遵照辦理去後茲據該科覆稱查新鹽商請領第四碼頭之空地前經本科分爲甲乙丙丁四處乙處准由華信公司承租甲丙丁三處准由溥益商號承租乙處地皮計四五七方步已由華信公司照章填送請求書自本年三月二十四日起領租應用並已將全期應納之租費一次繳清惟溥益商號承租之甲丙丁三處其中甲處地皮計一四一方步因係拆卸舊倉庫之遺址地面尙有磚礫未經清除不便使用是以該商請求在磚礫未清除之前免收租費擬即准如所請丁處地皮計二九六方步則以路局增築之岔道須經過該地以致地形益加狹小難於應用該商不願



領租擬即准予免租惟內處之地計二零一方步尙無其他障礙擬即飭知該號自核准之日起照繳租費所有遵令辦理華信溥益二家租地情形理合簽請鑒核等情前來當經交由本局第九十五次局務會議通過照辦在案復經飭知業務科遵照辦理去後旋據復稱查溥益商號所租第四碼頭內處地皮計二零一方步已於核准之日起租所有應納之租費業經該商如數繳納其餘甲丁兩地並經飭知該商准予分別免費免租理合備文呈報鑒核備案等情據此局長覆查屬實理合將遵辦情形備文呈報仰祈鑒核俯賜備案實爲公便謹呈

市長沈

港務局 局長 李毓成  
副局長 尹扶一

五月二日奉

市政府內字第三〇八四號指令呈悉准予備案仰即知照此令

### 核減夜間作業費成數辦法案

呈市政府 呈復本局遵諭擬定核減夜間作業費成數辦法是有否當請鑒核示遵由 (二十一年二月二五日)

呈爲呈復事竊奉

鈞長面諭各船行商人請求夜間作業時應納之加成夜間作業費爲數過多各方嘖有煩言應即酌量核減以恤商艱並將擬議情形呈復核奪等因奉此遵經轉飭本局業務科運輸管理處核議具復去後茲據該科處會同復稱查本港碼頭界內所有運輸作業與上海天津各口岸情形不同蓋上海天津等處向無港務局之設所有碼頭及倉庫皆屬商人私有裝卸貨物亦係自由作業無一定之規章工價一項乃依工人之忙閒而定時貴時賤而本港則碼頭界內一切設備皆歸市有運輸作業亦係由本局管理因是之故本港之工價實有分別日夜之必要謹將其原由臚陳於下 (一) 本港運輸作業既係官辦性質若日夜分班工作則工人必須多雇公家之開支加多恐有人不敷出之患 (二) 本港多係常雇工人白晝工作既感疲乏夜間若無加成之優待則難望其踴躍工作 (三) 本港夜間裝卸時有時無并無一定若特爲之預備工人而無請求夜間作業者則所雇工人之工資必致無從取償 (四) 本港工價係依噸數而定夜間工作較之白晝爲

難工作之能率亦不能與白晝相等若夜間工價不特別加大則工人勢必避難就易而不願夜間工作矣(五)他港之商辦碼頭不能每日靠船該碼頭之工人即不能每日均有工作故夜間工價縱不加大工人亦可樂於從事而本港則不然蓋本港乃因船隻擁擠船位無空始為夜間作業較多之時工人既可每日均有工作即視夜間工作為畏途若夜間工價不予提高則工人作業自然怠惰(六)船舶裝卸作業所需之工人須有專門技能而夜間作業尤須熟手况貨物如有損失各領工須負賠償之責故夜間工價實有提高之必要(七)夜間作業遇有常工不足時即須添雇臨時工但在天氣不良或有特殊情形時工人甚感缺乏非有特別重價不易覓雇故須加收收費以資彌補(八)本港夜間工價加成辦法係自日管時代沿襲而來與大連之情形相同現在大連所征夜間作業費亦有前半夜加工五成後半夜加工十成之規定是本港之加成辦法已有悠久之習慣若遽與日開改成一律則工人勢將裹足不前矣(九)本局夜間作業須支給夜勤員工之津貼及担任電燈汽燈煤油茶水種種設備之費用為公家免受損失起見亦有加成收費之必要依據上述各項原因故本局對於加成征收之夜間作業費因其為事實上之需要及歷史上之慣例實未便過事減輕恭奉前因惟有于無可設法之中勉為核減以期仰副列憲體恤商艱重興論之至意現經本科處再三討論擬仿照大連現行辦法將夜間船舶貨車裝卸及貨物運搬等費原定自日沒至午後十二時增加八成者改為增加五成自午後十二時至日出增加十五成者改為增加十成以示體恤至本處應支工人費用為體恤勞工困苦及鼓勵工作進步起見擬請仍照原數開支以示優遇如是辦法雖在本局方面每年約計損失三萬餘元但若竭力撙節尚無若何之困難而在商人方面則減輕負擔利益良多至所有以上會同核議情形是否有當理合呈復鑒核轉呈等情據此局局長復查呈復各節確屬實情所擬減成辦法亦尚平允可否准予如擬辦理之處理合備文呈復仰祈

鑒核示遵實為公便謹呈

市長沈

港務局 局長 李毓成  
副局長 尹扶一

三月五日奉

市政府內字第一五三五號指令呈悉覆核擬減成數尚屬可行應予照辦仰即佈告周知即日實行此令

佈告

為本局奉令核減夜間作業費定於本月十一日起實行佈告周知由 (二十一年三月九日)

爲佈告事查本港所收作業費及發給工資均係按照噸數計算夜間工作較之白晝爲難工作之能率亦不能與白晝相等是以夜間工價較白晝特別加大而夜間作業費亦因之特別增高茲爲體恤商艱起見酌量核減凡夜間船舶貨車裝卸及貨物搬運各費向定自日沒至夜間十二時增加八成者改爲增加五成核收其自夜間十二時至日出增加十五成者改爲增加十成核收至夜間工作之工價仍照原數支給經呈奉

市政府核准在案茲定於本月十一日起實行除呈報外合行佈告俾衆週知此佈

港務局 局長 李毓成一  
副局長 尹扶一

呈市政府

呈復奉令核減夜間作業費成數辦法定於本月十一日起實行祈鑒核備案由 (二十一年三月八日)

呈爲呈報事竊前奉

鈞長面諭囑將夜間作業費酌量核減當經轉飭關係科處會商擬具核減辦法呈復在案旋奉

鈞府內字第一五三五號指令內開呈悉覆核擬減成數尙屬可行應予照准仰即佈告週知即日實行爲要此令等因奉此茲定於本月十一日起實行除佈告週知外理合備文呈報仰祈

鑒核備案實爲公便謹呈

市長沈

港務局 局長 李毓成一  
副局長 尹扶一

三月十四日奉

市政府內字第一七一九號指令呈悉准予備案此令

規定本局衡量貨物簡則案

呈市政府

呈爲擬具衡量貨物簡則草案一份請鑒核示遵由

(二十一年三月八日)

呈爲呈請事竊據本局業務科呈稱竊查貨物之衡量爲征收碼頭費之標準如所量過多或不及則直接商業蒙其損失間接影響港務之發達故貨物衡量之數量務宜適得其平惟以前堆棧股所屬各堆棧對於各種貨物之衡量向無一定之規定以致常起糾紛甚或商人納費有相差倍蓰之情事茲爲統一衡量起見擬定衡量貨物簡則一種規定各種貨物以及大宗貨物之量法及標準尺寸以免參差不一之弊理合檢同擬定該項簡則草案一份呈請鑒核示遵等情據此查衡量貨物關係至鉅該科所稱各節確有規定之必要當將所擬簡則發交本局法規委員會審查修正去後茲據該會修正呈送前來

局長 覆核尙屬可行理合繕錄該項簡則草案一份備文呈請仰祈  
副局長

市長沈

港務局 局長 李毓成  
副局長 尹扶一

二十一年三月廿四日奉

市政府內字第二〇三四號指令呈暨簡則均悉業經修正合將修正案令發該局仰即遵照更正施行此令抄發修正案一份

### 附錄青島市港務局衡量貨物簡則

#### 第一章 總 則

第一條 凡貨物之衡量除依碼頭規則外悉依本簡則辦理

第二條 凡大宗貨物均分別種類規定標準尺數或觔數於征收碼頭費時即依此尺數或觔數計算其未定標準尺數或觔數者仍應隨時衡量之

第三條 凡貨物實際衡量之尺數或觔數如較諸原定標準尺數或觔數每件相差一立方尺或十觔以上而總計噸數之差額超過

十噸者得將該項貨物之標準尺數或觔數另行規定

第四條 各種貨物標準尺數或觔數應隨時由各堆棧衡量擬定經科審查呈請局長核准公布施行遇有更改時亦同

#### 第二章 木 料

第五條 滿船木料之噸數在艙內者應依船容積之七折數計算其在船面者則依艙內每根之平均數計算之

第六條 美國松方料之噸數應依正式尺碼單所開數量加千分之廿四計算之

第七條 成柵方料之噸數應依正式尺碼單加二成計算之

第八條 由日本運來裝載不滿一船之木料其噸數應依滿船時尺碼單與船艙容積計算相差之成數再由尺碼單計算之

第九條 由福州及日本運來之小木杆其長度八尺者每根按一立方尺之十分之七計算十尺者每根按一立方尺之十分之九計算十二尺者每根按一立方尺又十分之二計算此外長度每加二尺則以一立方尺之十分之三遞加之成柵者再加八成

第十條 桐木之噸數應按尺碼單與實際衡量相差之成數再由尺碼單計算之

第十一條 凡裝載木料之船舶均須向其索取船艙積載圖由船主簽字蓋章證明該船船艙容積之尺寸如與船名錄之尺寸不符時並須由船主聲明理由證明船名錄之錯誤

第十二條 凡按船艙容積計算之木料亦須令貨主呈送尺碼單以便規定尺碼單與實際尺寸相差之成數嗣後不滿船時亦得以此成數為標準

第十三條 所有船艙積載圖及尺碼單均須送統計股審查以昭慎重

### 第二章 草辦及石料

第十四條 草辦之容積噸數依磅碼單計算即任取大小不同之草辦實行衡其磅數量其尺數依此成數再由尺碼單計算之

第十五條 石料之重量噸數依尺碼單計算即任取一二件實行量其尺數衡其磅數依此成數再由尺碼單計算之

第十六條 前項尺碼單及磅碼單均送統計股審查

### 第四章 附則

第十七條 本簡則如有未盡事宜得隨時呈請修正之

第十八條 本簡則自呈奉核准之日起實行

## 本局與膠海關討論保稅區存貨事宜各派代表聯席會議案

函膠海關稅務司公署 函復本局派雲惟祐熊桂森兩科長為討論保稅區存貨事宜會議代表希查照由  
(二十一年二月十日)

逕復者頃准

貴署函開略以保稅區存貨事宜與本口貿易頗有關係提議由港局海關兩方各派代表聯席會議以期改善并擬定本月十六日下午二時開始會議如荷贊同即希擇定地點並將代表姓名示知以便屆時蒞會等因准此查

貴署所擬辦法暨開會日期本局均表贊同惟會場地點仍請

貴署擇定茲派本局海務科科長雲惟祐業務科科長熊桂森二員為代表除通知該員等屆時前往

貴署蒞會外相應函復即希

查照為荷此致

膠海關稅務司公署

呈市政府

呈報本局與海關聯席會議終了檢同議決案及提案請鑒核備案由

(二十一年三月八日)

呈為呈報事竊查本局前准膠海關稅務司公函略以保稅區存貨事宜與本口貿易頗有關係提議由港局海關兩方各派代表聯席會議以期改善並定于二月十六日及十九日下午二時三十分開會會議等由准此當經遴派本局海務科科長雲惟祐業務科科長熊桂森二員代表前往該關蒞會茲查該項會議業已終了並准膠海關稅務司函送聯席會議議決案及提案各十分到局除分給關係各科存查外理合各檢一分備文呈報仰祈

鑒核俯賜備案實為公便謹呈

市長沈

港務局  
副局長 李毓成  
尹扶一

二十一年三月十五日奉

市政府內字第一七三六號指令呈暨議決案均悉准予備案此令議決案等存

附港局海關各次聯席會議事錄

港政紀要 公牘

八七

民國二十一年二月十六日及十九日聯席會議提案及議決案

甲、提案

- (一) 凡貨物起岸運入倉庫時即應驗憑艙口單逐件核對如有單貨多寡不符情事港務局可隨時通知海關
- (二) 貨物運入進口倉庫時均須加印該船第幾次航行號數以資區別
- (三) 貨物包件上均須印有可資識別之記號如無此記號者則須暫置他處補加記號其額外費用應由受貨人担负
- (四) 各倉庫內均須劃出一部專備存儲包件破碎之貨物以免混雜
- (五) 進口倉庫內所存貨物不得任意遷出凡遷出時須領有下列准單之一
  - (甲) 提貨准單 此項准單須經海關蓋印及該倉庫之海關主任驗貨員簽證
  - (乙) 遷貨准單 此項准單須經該倉庫之海關主任驗貨員簽字于貨物由進口倉庫遷往留置倉庫時用之
- (六) 港務局對於倉庫所存貨物應特加注意(如選派可靠巡役常駐倉庫門口等處)庶使該項貨物除憑第五條辦理外不得私運出庫
- (七) 留置倉庫分爲下列兩種
  - (甲) 專存尙未完稅之貨物者此項貨物即係自存入進口倉庫日起在七日內尙未完稅者
  - (乙) 專存已完稅之貨物而等候運出碼頭海關區者
- (八) 已完稅與未完稅之貨物不得混存在同一留置倉庫內
- (九) 留置倉庫(除非空倉)不得用爲進口倉庫反之進口倉庫亦不得用爲留置倉庫
- (十) 貨物未領有遷庫准單准其運出進口倉庫時不准運入留置倉庫而留置倉庫之貨物未領有清關蓋印之提貨准單或保稅准單亦不得私運出庫其提貨准單須經該倉庫之海關主任驗貨員簽證方作有效
- (十一) 港務局應查照第六條所列辦法盡力設法使第十條得以切實施行
- (十二) 凡進口艙單于船隻結關後之第十日即須清結十日期滿後若尙有貨物未曾報關者應由負責之輪船公司或受貨人迅速報關否則呈請保稅其呈請保稅之貨物須憑海關蓋印之保稅准單遷往保稅倉庫

- (十三) 港務局應備合宜之倉庫作為存儲保稅貨物之用該項倉庫須遵照海關普通保稅章程辦理
- (十四) 保稅倉庫之租費不宜過高應由港務局酌量釐訂印發通告以便週知
- (十五) 貨物未領有海關過關准單不准運出碼頭海關區該項過關准單須由海關稽查員作貨物運出區外之日期上簽註方可有效
- (十六) 出口貨物在運入碼頭海關區以前須先向海關呈報及請領入區准單
- (十七) 專備倉庫及空地作為暫時存置及保管出口貨物之用
- (十八) 出口貨及進口貨不能存在同一倉庫
- (十九) 出口貨物一經運入碼頭海關區內即不准再行運出其欲運出者須呈請海關填發裝貨准單或過關准單
- (二十) 港務局應禁止各項小艇或汽船在第一與第四碼頭間之港面往來駛行惟港務局或海關自用船隻不在例內
- (二十一) 各倉庫須設適宜辦公室以備海關驗貨員辦公之用
- (二十二) 各倉庫須備有白晝電燈
- (二十三) 各倉庫須加設可以啓閉之活窗與F倉庫同樣設置

#### 乙、議決案

- 一、議決由大港路鐵路橋（即在膠海關對面）起沿鐵路本綫之西面築磚牆一道至海泊河西岸北折沿河至海邊為止高度約七尺上舖碎玻璃雲熊兩代表當時表示港務局現正着手規劃不日即可動工
- 一、議決凡進口貨物卸入堆棧時由港務局憑艙口單逐件核對若單內貨物有多寡不符及其他事故時須於卸岸貨物單內詳細填寫註交由船主簽字若貨物件數有當時不能決定情事應俟貨物交付完畢件數確定後隨時填具貨物事故整理單通知該船行以資解決此項卸岸貨物單及貨物事故整理單應各檢送一份與海關備查（提案第一條）
- 一、議決凡進口貨物運入碼頭倉庫時以一堆為單位用洋鐵牌標明船名及其航行次數以資識別（提案第二條）
- 一、議決提案第三條暫時保留再行討論
- 一、議決凡包裝破碎之貨物須另存儲於適宜地點以免混亂（提案第四條）
- 一、議決凡進口貨物之移動應按下列手續辦理（提案第五條）



甲 驗貨 由商人呈遞驗貨請求單經港務局倉庫員簽字後即交由海關驗貨員驗關

乙 提貨 由商人呈遞提貨准單經該倉庫海關主任驗貨員簽字換取港務局之提貨允許單至倉庫提貨

丙 提取貨樣 由商人呈提取貨樣准單經海關主任驗貨員簽字後交由港務局堆棧員查驗提取

丁 留置搬運 凡進口貨物已達留置期間港務局應將該貨由進口倉庫移入留置倉庫以免妨礙他船貨物之入棧在留置運搬

時應將留置貨物報告單檢送一份與海關備查以後提貨時則仍按乙項手續辦理

一、議決提案第六條可照目前管理現狀再加注意惟每一倉庫門口派可靠巡役看守應改爲在碼頭口派可靠巡役看守

一、議決提案第七八兩條因商人除特殊事故外均隨時查驗隨時納稅提貨無成立之必要

一、議決提案第九條現狀已如此辦理無討論之必要

一、議決提案第十條核與第五條性質相同無成立之必要

一、議決提案第十一條查照第六案辦理

一、議決規定港務局寄託倉庫爲海關保稅倉庫凡貨物自卸完進入倉庫之日起限七日遷入留置倉庫在留置倉庫十日以上不能

提取時應由商人呈請海關准予保稅由港務局驗憑海關保稅准單將貨物轉入保稅倉庫(港務局稱寄託倉庫)(提案第十

二條)

一、議決提案十三條保稅貨物以十二個月爲限如滿期以後尙未提取者若其價值不足抵償港務局海關費稅時則會同拍賣之所

有賣得價款除去搬運費及拍賣時所需費用外餘款由港關兩方按成均攤惟對於私有關棧應完全查照海關保稅章程辦理

一、議決提案十四條十五條十六條十九條均可照辦

一、議決提案十七條十八條二十條無成立之必要應即作廢

一、議決提案二十一條將來港局擴充倉庫時再商訂改善設備

一、議決提案二十二條二十五條另用公函磋商

一、議決嗣後每月第一星期五開常會一次

民國二十一年三月四日下午第一次常會紀錄

一、海關代表提議碼頭地面至爲衝要商貨與煤斤混雜其間既鮮秩序亦礙觀瞻似宜另闢堆煤碼頭以免攪雜而資清潔現青島各外國商會亦有是項請求茲爲避重就輕起見可否將第四碼頭加以整理填平地面以爲專備堆煤之用俾資整齊而利行旅

港局代表復稱碼頭百貨與煤斤攪雜固屬有礙秩序然港局早經禁止第二碼頭堆存煤斤雖煤商屢次請求開放終未核准似此略事隔別不無裨益綠貨煤俱裝之船不樂東就煤而西就貨專劃煤區實有困難至第四碼頭未能劃爲專堆煤斤者理由如下（甲）第四碼頭僅敷單軌煤車往返一次需六小時滯運費時不宜堆煤之用（乙）第四碼頭距離較遠車費增加一二碼頭每車三元四號碼頭每車四元半船商不願依傍港局幾經設法繁榮均礙於種種事實未能辦到現在堆煤之面積佔地面六萬方步若填平四號碼頭亦僅得面積二萬五千方步轉不足堆煤之用

海關代表聲稱劃定堆煤碼頭以後嗣後輪船有不能以輪就煤者可用駁船運煤上輪如煙台之辦法是否可行

港局代表復稱用駁船駁煤上輪輾轉起卸既有損失復加駁費船商必難照辦煙臺因港口關係不得不駁運煤斤由來已久已成習慣本港恐未能舍易就難也現在港局已擬有新計劃在二號碼頭與三號碼頭之間築一新碼頭可專堆煤斤之用此項工程如告成功則一切都不成爲問題

一、海關代表提議夜間工作費可否核減以利商旅而廣招徠

港局代表復稱日間工作費自去年五月以後由每噸二角一分加至二角七分夜間工作費計上半夜按日費增加爲百分數之八十下半年夜加增百分之一百五十現港局已決定上半夜減爲加至百分之五十下半年夜減爲加百分之百不日即可實行日間工作費較之大連尙屬低微（查大連日間工作費每噸金票二角）此項費用港局對商人雖將減收而於工人仍須照前額支付因生活日高對苦力工資未便縮減

一、海關代表提議港局碼頭捐可否由海關代征海關僅酌提手續費百分之二至百分之四以省手續而節糜費

港局代表復稱港局碼頭費經收之職員僅四人合計月薪不足三百元按之收入之數僅千分之幾委託代徵一層恐難辦到

港務局代表 雲 惟 祜  
熊 桂 森

# 港政紀要 公牘

九二一

膠海關代表 馬祈善  
亞勒森

紀錄 孫羣先

民國二十一年四月一日下午第二次常會紀要

一、海關代表提議圍牆為碼頭海關區之藩籬亟盼早日成功以便管理現在是項工程已否進行

港局代表復稱圍牆工程現已繪圖設計招工投標俟開標後即可動工

一、海關代表提議圍牆築成後在碼頭海關區內往來行人應設法取締以維秩序而使稽查

港局代表復稱管理碼頭章程早有規定因無圍牆執行困難一俟圍牆築成後自可切實執行此後運提貨物之商人由港局發給證章平時閑人禁止入內惟往來旅客僅船到時略有擁擠此事應屬例外

一、海關代表提議貨棧內外之貨物有時十分擁擠能否設法整理以便通行無阻

港局代表復稱貨物大都存入棧內在棧外者係極少數如鐵路材料均置空地或第四碼頭並非出入要道如提貨太多運貨小車至為擁擠事誠有之此乃提運貨物一時之現象非貨物堆存棧外之擁擠也至若棧內貨物遇滿坑滿谷之時則除催商迅速提取外別無整理之辦法

一、海關代表聲稱內地運來貨物暫存碼頭海關區內之私有倉庫裝運出口與轉入市內港局有無管理辦法

港局代表復稱由市內及內地運入碼頭海關區內之貨物如裝運出口時應向港局完清碼頭費請領下貨單由港局苦力搬運上船出口船單憑下貨單填發倘有運入市內亦向港局請領許可證方能提運海關對於此種貨物應否加以限制請酌量規定分別施行

海關代表聲稱由內地或市內運入碼頭海關區之貨物運出口者當然遵章納稅自無問題如復運入市內自應由港局海關雙方發給許可證方合手續如山東倉庫培林倉庫地點均在碼頭海關區以內貨物出入關係至鉅亟應另訂辦法以便管理海關方面當用何種准單俟擬定後連同另訂辦法再行提出討論以便取決施行

港局代表復稱此事有關稅收應由海關主持貴代表是項提議應表贊同至於港局方面原有請領許可證之辦法已足限制

一、港局代表提議如第一口岸甲船之貨由此口裝運彼口者若有一部分退關改由乙船補運時此原有提單並未注明退關件數而乙

船又不另備提單以致港局查考無從此後遇有是項情事應請關員在甲乙兩船之提單及艙口單分別簽註以期明瞭  
海關代表復稱凡裝運貨物如有退關者應由在值關員及船主將退關件數在出口副報單及下貨單內分別簽註復由船行一面報告出口海關一面通知入口船行以便入口船行於進口艙口單上照註即所退關之貨異日改裝他船亦係同樣辦理其辦法至爲週密且易稽查

港局代表聲稱規定手續固如是完善要在實行如何耳退關貨件此間往往發生糾紛因太古怡和兩公司在提單及艙口單內多有未簽註者有時電詢原裝口岸始知底蘊如二月間山東綏陽兩輪運青之紙張即係一證

海關代表復稱此後應請港局責令該船公司遵章辦理以便查考而免糾紛

一、海關代表提議堆棧章程由總司署規定呈准有案曾經第一次特別會議議決擇其可行者施行可否將適用條文摘出以便彼此遵守

港局代表復稱堆棧章程僅適用於普通商棧港局爲國家機關所屬堆棧純係官棧性質前項章程與港局牴觸之處頗多最好根據該項章程原則體察本埠情形而與港局主權無礙者另訂一單行章程較爲適當

海關代表復稱根據關棧章程之原則斟酌損益另訂本口單行章程以便施行辦法至爲妥善容另行擬就草案再提出討論

一、海關代表提議現在貨船擁擠原有碼頭幾無隙地第四碼頭復難利用新築碼頭緩不濟急可否將一號碼頭南岸加以整理以增船位

港局代表復稱市府計劃以築新碼頭爲第一步整理其他爲第二步因新碼頭成功船位既多堆棧亦增足以解決困難現時之情形在堆棧之不敷查一船之地位需有三倍容量之堆核方敷週轉今堆棧已用至百分之百碼頭船位最多用至百分之七十少僅百分之四十因堆棧均係平房僅容一層堆積其容量不足船位三倍之需求船雖傍岸卸貨頗難安置如改造雙層堆棧非拆舊做新不可當此需用堆棧緊急之際拆做又非其時故亟盼新碼頭成功先蓋新式堆棧以爲騰挪地步然後整理其餘方可進行無阻

港務局代表 雲 惟 祜  
熊 桂 森

膠海關代表 馬祈善  
亞勒森

紀錄 孫羣先

民國二十一年五月六日下午第三次常會紀錄

一、海關代表提議茲為明瞭由碼頭堆棧移入留置堆棧之貨數及進口貨物卸入碼頭堆棧之數量有多寡不符之情形起見特擬定報告表格各一紙請港局斟酌採用隨時送海關一份以便稽核而免糾紛

港局代表復稱由碼頭堆棧運入留置堆棧之貨物港局原有貨物留置通知書將來可用複寫紙多印一份送交海關惟另換新格式一事應須在局務會議討論後始可照辦至下月一日或可實行入口之貨港局亦有卸貨清單可於下星期一複寫一份送交海關惟港局所印是項清單為數尚多必須待其用罄方能按照規定格式另訂施行

港局代表詢稱海關所訂新表格有關員簽字地位究於何時簽字

海關代表復稱所擬新式報告表請港局於留置與卸貨手續辦理完畢填發該表時可複印一份交碼頭海關驗貨主任即由該員簽字送達本關大公事房存查

海關代表詢稱貨物發生多寡不符之時船主能否隨時通知港局

港局代表復稱船主往往不能隨時通知如由上海起運時貨物太多棧房距輪船太遠時有將甲船之貨誤裝乙船之事船主與關員此時都不能知道貨卸入本口堆棧之後若貨物不甚擁擠港局隨時可以查悉而通知船主若貨物擁擠港局必待貨主提貨時方能查悉此種情形事實所不能免

海關代表聲稱事實既如所言不能或免嗣後應責成船主隨時查明報告不能隨時查明者應俟查明後即行繼續報告以專責成港局代表聲稱假定有貨百件業已報關提貨時方知短少十件此十件已完之稅是否取消抑俟短少之貨運到抵稅先到之貨能否先提

海放代表復稱已到之貨可憑原提單先予放行其少運之貨如在起運海關完稅者須查該稅副報單是否簽註明晰如已註明仍可繼續放行否則可先繳押款提貨俟查明後再行發還如在本關全數納稅者查明後得予抵稅至是項退關之貨嗣後改裝他船起運

海關即在副報單上註明本關亦易明瞭

一、海關代表提議嗣後裝卸貨物可否改用籌碼以求計數之準確

港局代表復稱本埠裝卸貨物向持信任主義十餘年來幸無遺誤此時未便擅更且恐不易辦到

一、海關代表詢稱裝卸貨物有查出不符之處如何辦理

港局代表復稱卸入青島棧內之貨物係在棧內點數由港局填發卸貨清單交該船收執作為收據如有短少情事可在單內註明貨物入棧之後歸港局負責由船至棧門歸船主負責

一、海關代表詢稱輪船運貨物有觸分艙清單

港局代表復稱日本大連會社定期輪船備有是項分艙清單分艙交貨交清後再總共點數然後填發卸貨清單秩序較為整齊其餘如太古怡和並無分艙清單秩序自然凌亂

海關代表復稱嗣後應責成太古等船填具分艙清單以便稽核而資一律

一、港局代表聲稱茲事二月十八日盛京丸退關之貨於四月間仍由該輪補運來青奈船行不允補發提單手續似有未合

海關代表復稱退關之貨嗣後繼續運到船行自應補發提單以清手續當由本關通知船行遵照辦理

一、海關代表詢稱私有倉庫所存之貨如裝運出口手續若何辦理

港局代表復稱私有倉庫之貨如運出應先轉入碼頭堆棧再遵照普通貨物出口章程辦理

一、港局代表提議進口貨提單須經關蓋印方能生效如遇假期有鮮貨繳押稅先行提取者提單未蓋關印似嫌未能一致港局頗難憑照事後續請補蓋尤費手續似宜籌一救濟辦法辦理

海關代表復稱嗣後遇有假期或在辦公時間以外者可另刊橢圓形印信註明在辦公時間以外等字樣責成驗貨主任保管以便隨時蓋用而省補印手續

一、港局代表聲稱貨主來棧提取貨件有攜進口船行換給之分提單有攜原來提單而未經進口船行簽字者惟查海關業已蓋印港局即憑以交貨事後船行頗相責難此事應如何整理

海關代表復稱最好由進口船行換發分提單俾易明瞭惟用原提單必須由進口船行簽字方稱手續完備此事當通知總務課對於

該項提單會否簽字嗣後應切實注意

港務局代表 雲惟祐  
熊桂森

膠海關代表 馬祈善  
亞勒森

紀錄 孫羣先

### 查詢第一碼頭公地內原經魯大公司使用之磚房一所是否屬於市產案

函魯大公司 函為該公司退租第一碼頭北岸公地內舊有磚房一所何文件足以證明確係公司產業希查照見復由  
(二十年九月廿三日)

逕啓者查大港第一碼頭北岸已經

貴公司退租之公地內舊有磚房一所會准

來函請予保留以為看守煤炭之用惟該項磚房之建造時會否請得本局之許可並有何種文件足以證明確係

貴公司之產業相應函請

查照詳細見復並將所有文件檢送以憑核辦為荷此致

魯大鑛業公司

函財政局 函為第一碼頭北岸魯大公司退還租地內舊有磚房一所是否由該公司建造抑係屬於市產請查照見復由  
(二十年十月二日)

逕啓者查本局第一碼頭西端北岸魯大公司租地內舊有磚房一所雖不知建自何年但自日管時代以迄現在向係由該公司連同地皮一併使用本年八月間本局為擴充第一碼頭公共裝卸用地起見曾經通知該公司着將該項租地於八月底全數退還改為公共堆置場以謀一般煤炭出口之便利乃該公司對於前項租地雖經如期交還而於地面所有之磚房則來函請求保留以為照料碼頭裝船及看守煤炭之用並據稱該項房屋確係該公司之產業載於公司財產目錄之內且將目錄之抄本送局查閱以資證明竊以該項磚房是否由魯大公司建造抑係屬於市產本局無案可稽惟查該房門首向懸有市產九十九號之七之小牌一方實與該公司來函不無兩歧

貴局爲總管市產之處對於該項房屋必有底案可資查考相應函達  
查照務希

詳查見復以憑核辦爲荷此致

青島市財政局

### 「函魯大公司

爲准財政局復函查明第一碼頭北岸之平房確係市產貴公司如須留用可按倉庫費率納費領租由

(二十年十月十七日)

逕復者案准

貴公司業字第七四一號來函以前經退租第一碼頭北岸之公地內舊有磚房一所原係接收時由礦山移交而來確係

貴公司之產業已派員將移交財產目錄抄本齊送本局業務科查閱以資證明請予察照等由准此查該項磚房曾縣有市產第九十九號  
之七之小牌一方核與來函不無兩歧遂經函請本市財政局詳查見復以明真相去後茲准該局公字第二九四號公函內開逕復者頃准

貴局函開以據魯大公司函稱前退租第一碼頭之公地內舊有磚房一所確係該公司之產業惟該項磚房是否該公司建造抑係屬於市  
產本局無案可稽囑即詳查見復等因准此查市產第九十九號之七平房一座原係日管時埠頭事務所附屬石炭販賣部所住之房屋

(原係二座其之五現爲港局裝煤工人所用)自接收後魯大公司成立接辦山礦即仍繼續使用本市接收日署移交之碼頭市產配置總  
圖列有該市產房屋在內民國十二年經清理官產委員會查勘編爲官產第二一二號之八又十三年官產評價委員會亦按圖評估該房  
價格爲一千一百七十三元均各有案可稽本年整理市產始改編爲市產第九十九號之七(因原號之三木崗屋拆除提編爲之七)綜

據以上經過事實其非該公司所有產業足資證明茲准前因相應函復即希查照辦理爲荷等因准此查該項房屋既歷經清理官產委員  
會官產評價委員會查勘編號評估價格有案足以證明確非

貴公司之產業惟本局業務科前以不知係屬於市產故於收回該項租地時曾經函請

貴公司予以拆除以資清理現既准財政局查案證明確係市有之產業

貴公司如仍須暫時留用以爲照料碼頭裝船及看守煤炭之所本局亦可按照租賃倉庫之例暫准予以領租以示通融租費一項則應於



貴公司交還該地之翌日（即九月一日）起依照倉庫租賃費率計算征收以昭劃一相應函復統希查照辦理爲荷此致

魯大鑛業公司

函財政局

爲第一碼頭北岸平房二所據魯大公司復函係由接收礦山專門委員移交執管是否屬實請查照見復由

（二十年十二月九日）

逕啓者案查前准

貴局公字第二九四號公函內開以第一碼頭北岸公地內舊有平房一座歷經清理官產委員會官產評價委員會查勘編號評估價格確係市產並非魯大公司所有產業希查照辦理等由准此當經據函轉知該公司查照在案茲據該公司復函內開逕復者案准貴局第一一六號公函關於第一碼頭磚房所屬權一案轉准本市財政局公字第二九四號公函以接收日署移交之碼頭市產配置總圖列有該項房屋在內并歷次清理官產均經編號估價足以證明確係市產後開查該項房屋既歷經清理官產委員會評價委員會查勘編號評估價格有案足以證明確非貴公司之產業惟本局業務料前以不知係屬於市產故於收回該項租地時曾經函請貴公司以拆除以資清理現既准財政局查案證明確係市有之產業貴公司如仍須暫時留用以爲照料碼頭裝船及看守煤炭之所本局亦可按照租賃倉庫之例暫准予以領租以示通融租費一項則應於貴公司交還該地之翌日（即九月一日）起依照倉庫租賃費率計算征收以昭劃一相應函復統希查照辦理爲荷等因准此查本市接收當時事既繁重頭緒更多因此除一般市政接收以外均各另組專門委員分類別項編號製簿以冀詳盡以免漏誤故萬一或有錯誤衝突發生查問之處自以分類專門之接收簿冊爲證今市財政局所根據者僅一市產配置總圖既云總圖則凡在碼頭界內之公私房產大都列入難免不無重出等事故對於該項磚房業權之清理應以礦山專門委員之接收詳冊爲唯一根據毫無疑義查礦山移交會由專門接收人員與日本政府移交代表訂有實施協定日本之移交者并製編詳細移交財產目錄正本一式兩份一由日本政府收存一由接收礦山專門人員移交於敝公司執管今查是項礦山接收財產簿冊之二家屋評價額內第二七頁列有大港碼頭磚房一處佔地一八坪又三二估價七二零元計入礦產應行償價以內由敝公司備償清償故是項磚房之業權屬諸敝公司所有財產實爲確鑿無疑業權既明則台函所開租賃倉庫計算征收等辦法自屬不能適用准函前因相應樓復即祈查照爲荷等情前來查該項平房是否由接收礦山專門人員移交該公司執管或係一物兩交本局無案可稽據稱前情用再函達

貴局即希

查照見復爲荷此致

青島市財政局

函魯大公司

爲准財政局復函第一碼頭北岸平房一所貴公司既有接收專門人員移交證明文件可即提出函送過局希查照辦理以憑轉送由

(二十年十二月二十五日)

逕啓者案查前准

貴公司業字第七五六號復函以第一碼頭北岸舊有磚房一座確係由接收礦山專門人員移交於

貴公司執管並有移交財產簿冊註明價格及面積計入礦產價值以內今市財政局所根據者僅一市產配置總圖既云總圖則凡在碼頭界內之公私房產大都列入難免不無重出等事來函所開按照租賃倉庫計算徵收等辦法自屬不能適用等由准此當以該項磚房是否由接收礦山專門人員移交

貴公司執管或係一物兩交本局無案可稽遂經據函轉請財政局查案見復以憑核辦去後茲准該局復函內開逕復者案准貴局第一七零號公函內開以據魯大公司函稱第一碼頭市產第九九號之七平房一座確係由專門接收礦山人員移交於該公司接管並有移交財產簿冊註明面積價格計入礦產價值以內等語查該項平房是否由接收礦山專門人員移交該公司執管或因一物兩交本局無案可稽囑即查照見復等因准此查本市接收碼頭界內市產原存配置總圖係專列市產其他私產概未列入即前清理委員會編號釘牌及本年整理市產換釘號牌亦係按照圖列市產編釘該公司所執凡在碼頭界內之公私房產大都列入一節係屬揣測之詞惟當時或係一產兩列亦所難免究竟三礦改歸商辦時所有日管時埠頭石炭販賣部在碼頭界內所有市產及炭場是否隨礦產移轉本局無案可稽該公司有接收專門人員移交證明簿冊即希貴局令其提出函送過局以憑查核准函前因相應復請查照辦理並希見復爲荷等因准此相應函

貴公司即希

查照迅將該項移交證明簿冊函送過局以憑核轉爲荷此致

魯大鑛業公司

港政紀要 公牘

九九

# 核復華信公司呈請開放並領租第三碼頭附近地皮案

呈市政府

呈復遵令核議華信公司呈請領租第三碼頭空地一節因有種種困難未便照准各情形當否請鑒核施行拍  
(二十一年五月十四日)

呈爲呈復事案奉

鈞府訓令內字第三一四九號內開爲令遵事查華信公司一再請求租用坵地業經先後指令照准在案茲又據該商呈請開放三號碼頭附近空地以作輸出鹽坵之用等情該商所陳各節是否實在合行抄發原呈令仰該局核議具復以憑察奪此令等因抄發原呈一件奉此復據該商呈同前情到局經即轉飭本局海務科業務科會同核議具復以憑轉呈去後茲據該科等呈稱竊查華信公司原呈所稱各節雖亦不無相當理由惟詳加考核究多窒礙難行之點謹爲臚陳於下查第三碼頭原係專爲危險品船舶裝卸之所且其船位又只有一處是以凡在該碼頭裝貨之船舶無論已否裝卸完畢一遇危險品船舶入港向例均須離讓不容或緩如將該碼頭空地開放出租則將來必因船位之衝突而屢起糾紛此其一原呈謂第三碼頭除散裝火油必須使用外其他一切危險品可在所繫碼頭之外舫用舢舨駁運一節本局現在尙無此種設備一時殊難倉卒實行此其二原呈謂危險品船入港時鹽船似可離開但臨時往返接洽及準備生汽勢須耽擱不少時間始可實現不惟雙方船舶均感不利即本局亦增意外之糾紛此其三查第三碼頭可以出租之地其面積不過三四千方步數年前曾經鹽商領租一次只以危險品船舶往來向無定時以致裝鹽出口諸多窒礙遂經自請退租此後迄無領租之人則該地之不適於應用可知此其四查三碼頭之船位既只有一處如將該處空地實行開放准由華信公司領租則其他鹽商亦必接踵請求租用船位少而爭用者多本局勢將無法應付此其五有此五種困難則對於該商所請一節似未便予以照准免起糾紛是否有當理合會銜呈復鑒核施行等情據此副局長復查核議各節確屬實情該商所請領租第三碼頭空地一節既有種種困難似未便予以照准以符向例而免糾紛况查本局添築煤炭碼頭日內即將開標將來興工後尙須以該處空地爲堆存材料之所此時尤未宜遽行放租致誤興工之要需所有以上遵令核議各情形是否有當理合備文呈復仰祈

鑒核施行實爲公便謹呈

市長沈

港務局

副局長

李扶

毓

成一

二十一年五月十九日奉

市政府內字第三四八一號指令呈悉已據情批示知照矣此令

## 暫緩實行改用新制度量衡案

呈市政府

呈爲本局改用新制度量衡困難甚多擬請暫緩實行是否有當祈鑒核示遵由

(二十年十一月十四日)

呈爲呈請事案奉

鈞府內字第八三九七號指令以據本局呈報辦理劃分裕興和等租地以供天增永等遷併各情形乞鑒核備查由內開呈圖均悉據呈辦理情形尙無不合准予備查惟本市土地現以公畝計算不得仍襲方步名稱仰即遵照更正以歸一律而免紛歧此令圖存等因奉此查本局奉令改用新制度量衡一案前因請購該項器具業奉製發到局當經飭知原領各科處遵照規定完成劃一期限籌備實行以重功令茲奉前因遵又轉飭遵照更正各在案旋據業務科小港管理處會同呈種竊查本局實行新制度量衡一案現經本科處詳細研究實多應行注意之點謹爲陳述於下查本局土地面積與距離長短之單位改用公畝及公尺其關係極爲複雜不似財政局之簡單蓋本局原定之露棧出租及界內運搬等各項規則及費率均與新製不符若欲實行新制須先將下列各項事宜辦理清楚後方可定期實行(一)修正青島市碼頭規則(二)修正青島市倉庫營業規則(三)修正小港儲置場管理規則(四)換算露棧出租費率(五)換算碼頭界內運搬費率(六)換算小港儲置場費率此關於度者實行之困難也再查國貨體積與船隻容量之單位向照英制衡量已成爲世界之公例(如航行本港之德法及瑞典等國船隻其容量均用英制)故我國海關收稅及本局辦理統計亦照英制計算若果改用新制似宜與海關及其他國家機關等同時實行方昭劃一至本局改訂與此相關之規則及費率復頗繁劇亦非急切之間所能蕺事且將來實行之時究竟有無其他窒礙因關係方面太多尙待審慎考慮此關於衡者實行之困難也又查度量衡製造所現下只能製造最簡單之木尺及有紐之秤若卷尺及台秤等均不能製造是則實業部雖經規定實行新制省分之年限但以器具不全實有供不應求之感此關於購用新制器具者實行之困難也上述各種困難確屬實情應如何解決以便實行之處理合呈請鑒核示遵等情據此

局長 復查所稱各節尙屬實情惟以事關重要經即提交局務會議詳加討論僉以關於改用新度純係對內問題無論辦理時若何繁難但一經實行尙無其他重大窒礙至改用新衡則有對外關係若僅由本局單獨實行不惟與海關辦法兩歧窒礙甚多且不合世界衡量公例亦難得各國航商之贊同其他購

用新制器具之困難亦於實行上不無妨礙依據以上情形縱令本局改用新度勉強實行而對於改用新衡之困難仍屬無法解決礙難實行若果辦法不能劃一似不如呈請暫緩實行較為妥善當經議決照案通過在案所有本局改用新制度量衡困難甚多擬請暫緩實行各緣由是否有當理合備文呈請仰祈

鑒核示遵實為公便謹呈

市長胡

港務局 局長 李毓成  
副局長 關浙生

二十年十二月五日奉

市政府內字第九零六八號指令呈悉劃一全國度量衡係前工商部呈准

國民政府召集中央各部全國商會聯合會各代表及國內專家組織推行委員會制定程序分期完成其第一期應於民國二十年終完  
成劃一本市屬於第一期行將屆滿自應照部頒新制一律更正名稱以重要政而利推行至稱與海關辦法兩歧恐難得各國航商贊同等情該海關同屬國家機關對於國家法令自有遵行之義務為便利航商計於改革之始或將新制下酌用括弧註明原有衡量以資對照如因購用新具之困難應就已購得者先行改用所請暫緩實行一節應毋庸議此令

### 函膠海關稅務司

函為本局對於改用新制度量衡一案擬與貴關同時實行以免辦事困難請將實行時期查照見覆由  
(二十一年二月十六日)

逕啟者案查本局前因改用新制度量衡一案實有種種困難情形當經聲敘理由呈請暫緩實行在案茲奉

青島市政府內字第九〇六八號指令內開呈悉查劃一全國度量衡係前工商部呈准

國民政府召集中央各部全國商會聯合會各代表及國內專家組織推行委員會制定程序分期完成其第一期應於民國二十年終完  
成劃一本市屬於第一期行將屆滿自應照部頒新制一律更正名稱以重要政而利推行至稱與海關辦法兩歧恐難得各國航商贊同等情該海關同屬國家機關對於國家法令自有遵行之義務為便利航商計於改革之始或將新制下酌用括弧註明原有衡量以資對照如因購用新具之困難應就已購及者先行改用所請暫緩實行一節應毋庸議此令等因奉此自應遵照辦理惟查本局對於計噸收費辦法  
向以

貴關之驗單噸數爲標準在

貴關尙未實行新制以前若本局單獨改用於辦事手續上實感困難爲謀雙方劃一辦事便利起見關於改用新制度量衡一案擬與貴關同時實行以期完成中央之要政且免本局執行之困難奉令前因相應函達即請

貴稅務司查照將實行新制之時期尅日賜覆以便預爲籌備至級公誼此致

膠海關稅務司

## 呈市政府

呈報本局改用新制度量衡一案已准膠海關稅務司函復俟奉令後同時實行情形先行報請鑒核備案由

(二十一年一月二十二日)

呈爲呈報事竊查本局前奉令飭改用新制度量衡一案業經將困難情形備文呈請准予暫緩實行在案旋於二十年十二月五日奉鈞府指令內字第九零六八號內開呈悉查劃一全國度量衡係前工商部呈准

國民政府召集中央各部全國商會聯合會各代表及國內專家組織推行委員會制定程序分期完成其第一期應於民國二十年年終完成劃一本市屬於第一期行將屆滿自應照部頒新制一律更正名稱以重要政而利推行至稱與海關辦法兩歧恐難得各國航商贊同等情該海關同屬國家機關對於國家法令自有遵行之義務爲便利航商計於改革之始或將新制下酌用括弧註明原有衡量以資對照如因購用新具之困難應就已購得者先行改用所請暫緩實行一節應毋庸議此令等因奉此遵即飭知所屬各科處股遵照辦理去後茲據覆稱查本局對於計噸收費辦法向以膠海關之驗單噸數爲標準在該關尙未實行新制以前若本局單獨改用於辦事手續上實多不便爲謀雙方劃一辦事便利起見擬請將改用新制度量衡一案由局函請該關同時實行以期完成中央之要政而免執行之困難等情據此當經函請膠海關稅務司請其查照將實行新制之時期尅日見覆以便預爲籌備去後茲准該關稅務司第三九零五號公函內開逕復者接准賞局第二一八號函開(原文在卷不再複敘)等因准此查此案本關已於上年十月三十一日奉總司署電令飭將所需新制度量衡若干具開單呈報以便購辦同時復奉第四三三六號通令並附頒新制度量衡計算方法飭加研究以備實行第因本關業經先後呈復去訖諒實行之期當在伊邇一俟奉定施行有期當即函達貴局以便雙方同時進行可也等由准此查此案既與膠海關有連帶關係且已准該關復函實行之期不遠似應俟該關奉令函知同時實行既免單獨改用之困難且可獲劃一之便利奉令前因除俟該關函知實行日期再將同時辦理情形呈報外理合將遵辦情形先行備文呈報仰祈

港政紀要 公牘

一〇四

鑒核俯賜備案實公便謹呈

市長沈

港務局局長李毓成

二十一年二月二十六日奉

市政府內字第一三四九號指令呈悉一俟實行有期仰仍呈報備查此令

會核開放大港四方間海灘及增築碼頭條陳計劃案

呈市政府

呈爲奉發開放大港四方海灘條陳遵批會同查勘詳議具復仰祈鑒核令遵由

(二十一年三月四日)

呈爲呈復事竊本財政局前准

鈞府祕書處函開逕啓者頃奉

市長交下條陳一件奉

批據陳各節頗有見地着港務財政工務三局會同查勘詳議具復等因奉此除函知港務工務兩局查照遵批會同辦理外相應檢同原條陳函請查照會同辦理等因附送開放大港四方海灘條陳一件本港務局及本工務局各准鈞府祕書處函同前因當由本財政局等三局會查此項海灘開放計劃前經本市政設計委員會建議提交鈞府第一百零七次市政會議討論議決照原案通過由工務港務財政三局暨觀象臺組織委員會測量并研究進行辦法并奉

鈞府祕字第六八九號訓令飭局會同關係局台遵照議決案組織委員會籌議進行辦法呈候核奪等因正在遵令核辦間准函前因經三局會同派員按照原條陳圖說實地查勘并逐條討論僉以此項條陳所列理由事實及擬具辦法多中緊要其有應行改正補充之處擬附加意見以期完善謹將討論詳情縷陳於左

一、理由

原條陳內所陳理由其爲充分確爲助長本市港務發達之圖

二、填海區域

該海灣形勢天成北面以礁石爲界西南端起自第五碼頭之石礁東北端止于內外棉紗廠之填地中貫海泊河河南爲甲區河北爲乙區當潮水高漲時可利用潮水供帆船出入

### 三、用途限制

甲乙兩區雖甲區傍近大港但乙區亦有預擬開闢小港之計劃而中有海泊河均足供貨物卸運之用將來發達程度並無軒輊之分證之現在大港附近冠縣路新疆路一帶及小港附近之莘縣路一帶即足證明是故不必將乙區規定爲工用區蓋四方滄口一帶空地尙多將來工場地不患缺乏况一經規定爲工場地後即不能劃爲特等地將來於市庫收入必有妨礙

### 四、填海面積限制

填海部分限於西北角起自第五碼頭旁之礁石迤南沿大港防波堤更沿鐵路線環至四方內外棉紗廠填地止自該廠背面築一堤岸直接第五碼頭旁之石礁如是四至已定即足爲填海面積之限制至於面積究有若干應俟測量之後方知確數今姑按原條陳內所估面積以六十一萬七千方步爲計算標準

### 五、採土處所與搬運方法

- (一)大港汙泥甚多可用水利填土法用抽水機將大港水底浮土連泥帶水打入應填之海灣內俟水排出泥即沉澱水底事半功倍而同時大港亦得藉以疏濬一舉兩得也
- (二)下四方湖島之中間高地離所填海灣甚近可用人工搬運
- (三)五號炮台之高地離所填海灣甚近亦可用人工搬運
- (四)海泊河西北高地離所填海灣較遠應用輕便鐵道搬運
- (五)若上述四處採土尙不敷應用可將第四取土處之輕便鐵道接引至小村莊北面之高山採取

### 六、開放辦法

(一)(規式)查該海灣面積計六十一萬七千方步合一百五十八萬平方公尺或一萬五千八百公畝平均深度約計「二、五」公尺其容積約計三百九十五萬立方公尺每一立方公尺以一元三角計需款約五百一十三萬元再加沿海堤岸三千一百公尺每公尺以二百元計算需款約六十二萬元沿海泊河堤岸四千公尺每公尺以一百二十元計算需款約四十八萬元橋梁四架每架六萬



元計需二十四萬元共計需款六百四十七萬元當茲市庫支絀之際由市府撥款填築當屬不能若由市民集資組織團體承辦亦屬非易而萬一因事中輟以後反多糾紛均非促其速成之道最善辦法惟有由市府將全部面積容積測量完竣再將路綫堤岸橋梁設計妥當並將地畝劃分編定號碼繪製詳細圖樣造具準確預算公開放領其填築費按照面積平均攤派由承領人分期繳納其平均攤派之法如後

全部面積一(道路面積十公用保留地面積)＝放領地面積

全部填築費十放領地面積＝每公畝應繳之填築費

假定該項工程以四年完工此項填築費分四次繳付承領時先付四分之一開工時付四分之一開工後一二及開工後二年各付四分之一此項填築費另組保管委員會保管之不挪充別用保管委員會由市政府總商會各派若干人及承領人推代表若干人組織之日後工程完竣不足補繳有餘發還

(二) (每戶承領面積限制) 不論甲區乙區概以二百公畝為限

(三) (面積概算)

甲、全部面積假定照原條陳之估計為六十一萬七千方步合一萬五千八百公畝

乙、道路面積約佔百分之二十約計三千一百六十公畝

丙、公用保留地面積約佔百分之十約計一千五百八十公畝

丁、放領地面積約計一萬一千零六十公畝每公畝約需填築費五百八十五元

(四) (租權金) 此項地畝既由市民繳費填築每公畝填築費達七百七十元之鉅(特等地之租權金每公畝僅五百零八元)似不應再收鉅額之租權金擬按照領租填海地簡章第三條之規定繳納相當之報効金每公畝一百元此項報効金於承領時一次繳足作為市府收入不歸保管委員會保管如是則方使承領人不致因負擔過鉅心存觀望而阻礙本計劃之實現

(五) (地租) 地租按照特等地徵收每公畝年納二十五元四角以一萬一千零六十公畝計算每年可收地租二十八萬元之譜

(六) (租期) 自全部完工之日起三十年期滿得請續租必要時市府得無償收回但市面之建築物由市府公允給價

(七) (限制) 除由市府指定若干處為露天堆場外其餘一律准其建築

(八) (利益) 租權金既未繳納而填築工程亦由市府代辦完工之期指日可待免租二十年一層似無理由應自全部完工之日起租未俟全部完工而先使用者自使用之日起租

(九) 其他如分割移轉及登記等參酌本市領租填海地簡章詳細規定

### 七、原條陳與議決辦法收入之比較

原條陳

租權金 一一〇六〇公畝  
每公畝五八七元 核計六百五十萬元

地 租 一一〇六〇公畝每公畝二十五元四角 核計二百八十一萬元  
免租二十年祇能以十年計算

兩項共計九百三十一萬元

議決辦法

報効金 一一〇六〇公畝  
每公畝壹百元 核計一百一十萬元

地 租 一一〇六〇公畝每公畝二十五元四角 核計七百三十萬元  
至完工日起租以二十六年計算

兩項共計八百四十萬元

八、欲促進本計劃之實現應使市民對於本計劃所填之海灣將來發展之程度咸抱有絕大希望故於公布放領之先應先從事宣傳並應將增築碼頭發達港務之計畫同時露佈增築碼頭之步驟如左

(一) 實現煤炭碼頭

(二) 完成第一碼頭南側

(三) 完成三號碼頭

(四) 完成五號碼頭

(五) 分期增築六號七號八號碼頭

(六)增築碼頭經費仍照增築煤炭碼頭辦法繼續徵收附加稅其基金仍由碼頭基金保管委員會保管之

(七)測量設計事項擬由港務工務財政三局暨觀象台組織委員會切實籌議進行

以上各條業經三局詳切核議意見一致除仍遵照前令籌議進行外所有奉發條陳遵批查勘詳議情形理合繕具設計圖連同原條陳由本工務局主稿會銜備文呈復仰祈

鈞長鑒核指令祇遵實爲公便謹呈

市長沈

財政局局長郭秉鈺

港務局局長李毓成

工務局局長舒壯懷

### 附原建議案

呈爲建議填塞大港防波堤東北面凹形海灣并組織委員會先行測量仰祈鑒核事竊本會委員袁道冲提議本市大港防波堤之東北面海岸迂曲成一凹字形之海灣此灣之西南角毗連第三碼頭南沿鐵路線環至四方車站東北抵內外棉紗廠之背面此處山岩入海成礁與第五碼頭側面之大礁遙遙相對儼然成此灣之門戶年來灣內沙塗淤墊潮退時完全露底而第五碼頭側面之礁石已淤成三角洲形自路堤突入海中直徑約半公里其對岸則爲內外棉紗廠自填之地凸出海中約占二千公畝若利用礁石山脈自內外棉紗廠背後築一外堤與原有防波堤銜接將此凹形海灣填爲陸地其面積約得二萬公畝此項新填之地用途有四(一)接近海岸之全部可供貨棧倉庫及露積地之用(二)接近四方之部份可供大工廠及推廣市場之用(三)大港防波堤之起點與新填陸地毗連可供添築碼頭之用(四)由海泊河口築堤延長河道以達新填之海岸利用潮水可供帆船出入擬請市政府就工務港務財政三局選任委員先行測量海水深淺潮流平滿差度灣內硬底深淺灣內面積確數并請會同路局調查各方經濟需要籌策日後街道布置作成計劃書然後籌畫經費分期施工等語并附具地圖一紙到會當於本月十二日提交第二次會議討論僉以此項提議關係本市前途發展甚鉅自應轉呈

鈞府藉備採擇推原意見書提議組織委員會先行測量一節經議決除就工務港務財政三局選任委員外應加入觀象台人員共同組

織庶較完善又丁委員敬臣臨時動議謂能由膠濟路築一支線至溝山亦可得多量合宜地畝并可在彼處建一新碼頭此項計劃較之袁委員填塞海面之提議就經濟上事實上各方面觀察孰為合宜似須詳為研究等語本會以丁委員動議確有探究價值一併附呈以供參考所有建議填塞大港防波堤東北面凹形海灣并組織委員會先行測量各緣由理合連同袁委員道冲原提議意見書及地圖一併備文呈請

鑒核施行謹呈

市長胡

青島市市政設計委員會主席胡家鳳

二十一年三月十六日奉

市政府內字第一七六九號指令呈件均悉查呈復各節條理井然深堪嘉尚仍仰各該局會同觀象台合組委員會從事測量設計並將增築碼頭發達港務之計劃擬妥期於公布開放前宣布週知至放領填築納費等詳細事項應交土地房產整理委員會切實討論以期集思廣益俾易進行又各該處沿海地段在計劃未完領地規則未頒布以前不准私自填築或放與任何方面私自辦理藉免凌亂仰即分別遵照辦理為要此令件存

## 工務類

### 建築大港倉庫案

呈市政府 呈送添築大港庫棧預算表圖樣施工說明書標單等仰祈轉飭購辦委員會辦理招標由 (二十年七月十三日)

呈為呈請事竊以大港碼頭有添築庫棧之必要其經費擬請以十九年度事業臨時費預算各項內未及舉辦工程餘款移用建築業經呈奉

鈞府祕字第四二九〇號指令核准在案茲經飭由本局工務科將該項建築工程詳細計劃切實估計工料費用約需洋四萬七千三百八十七元零四分並填具土字第一五五號工料預算暨圖樣施工說明書標單等送請核轉前來據此局局長覆核表列數目尚屬實在工事

說明亦頗周詳理合檢同該項預算表一份圖樣暨施工說明書標單各十份備文呈請

鑒核轉飭購辦委員會從速辦理招標以期刻日興工再此所估預算詳細數目爲四萬七千三百八十七元零四分核與前次所呈十九年度各項工程餘款雖屬超過洋一千餘元惟查各該項工程餘款實仍有不止前呈之數者移用建築大港庫棧決不致超過十九年度臨時費限度合併陳明謹呈

市長胡

港務局 局長 李毓成  
副局長 關浙生

二十年七月三十日奉

市政府祕字第五七三四號指令呈暨附件均悉所呈添築大港庫棧預算表圖樣施工說明書等件均如擬發交購辦委員會招標辦理矣至所估預算較前次該局所呈十九年度各項工程餘款超過一千一百餘元既據呈於十九年度工程餘款不止如前呈之數決不超過十九年度臨時費限度應予照准惟前項超過之款亦屬增加支出並將原案提交本府第一百〇一次市政會議討論議決超過之款仍准在十九年度臨時費預算各項內未及舉辦工程餘款移用紀錄在案除抄原案令財政局知照外合行錄案併仰知照此令

附市政府購辦委員會公函 第一一號

(二十年九月二十三日)

逕啓者案奉

市長交下 貴局呈語建築大港庫棧一案遵於本年八月十日經第二十五次常務會議議決招商投標去後旋於八月二十六日開標結果以慎記所投爲最低價額惟嗣據調查該商能力薄弱恐將來發生意外情事致誤要工當將其得標資格取銷並將投標宣告無效一面另與大中華磋商以四萬七千元改令該商承辦在案茲與之簽訂同樣合同四份除以三份分別存轉暨交付該商收執外相應檢出一份隨函附送希即 查照核收備案可也此致

港務局

呈市政府

呈請派員驗收添築大港庫棧工程並飭發第一期工款由

(二十年十二月五日)

呈爲呈請專案查本局呈准添築大港庫棧一案經由購辦委員會招商投標以大中華所投四萬七千元爲合格准由該商承包並將簽訂合同呈送

鈞府存核在案茲據本局工務科轉據該商呈稱承包大港庫棧工程查照合同第十九條之規定所有牆基及磚牆木架等工程完竣經驗收後付給第一期工款洋貳萬五千元茲查該項牆基及磚牆木架工程已先後完全告竣應請轉呈驗收並給領第一期工款等情呈請核轉前來據此副局長復查無異查該項工程經費原擬由十九年度修理碼頭倉庫堤岸等餘款移作二十年度追加之項呈奉鈞府總字第五六五七號指令核准嗣以年度預算支款參差復經遵奉總字第八九一五號指令並呈請追加各在案據呈前情理合填具請款憑單一紙備文呈請仰祈

鑒核俯賜派員驗收並准予飭發實爲公便謹呈  
市長胡

港務局 局長 李毓成  
副局長 關浙生

二十年十二月十八日奉

市政府總字第六號指令呈單均悉業經派員驗收所請飭發第一期工款計洋二萬五千元應予照准除令行財政局外仰持簽印支付飭書通知逕往具領可也此令

呈市政府

添築大港庫棧業已全部竣工請派員驗收並飭發第二期工款由

(二十一年一月十四日)

呈爲呈請事竊查大中華營造廠承包建築本局大港庫棧工程已於第一期工程完畢時呈奉

鈞府令准驗收並飭發工款二萬五千元業已轉給具領各在案茲據本局工務欲轉據該商呈稱查該項包工合同本訂於上年年底全部竣工因十月份至十二月份此三月中風雨日期共有二十一天除經依據合同聲請轉呈展期在案外茲已于一月九日全部先期完竣請即驗收並給領第二期工款貳萬貳千元等情呈請核辦前來副局長查此項包工總價共計國幣四萬七千元除第一期已付工款貳萬五千元外尚有第二期貳萬貳千元應俟全部工竣經驗收後再行給付茲據該商所請查與合同尚無不符理合填具請款憑單一紙隨文呈請鑒核仰祈

港政紀要公牘

一一一

俯賜派員驗收並准予飭發俾便轉給該商具領實公便謹呈  
市長沈

港務局  
副局長 李毓成  
關浙生

二十一年一月二十五日奉

市政府總字第五六九號指令呈及憑單均悉業經派員驗收所請領第二期工款洋二萬二千元應准照發除令財政局外合將支付飭書通知簽發仰即轉向該局支領可也此令

附市政府購辦委員會公函 第一三號

逕啓者案查本會前奉

市長交下貴局呈請添築大港庫棧一案當經直接交由大中華承辦並與之簽訂合同送請查照在案茲查此項工程業經告竣准予驗收除將原卷移科歸檔外相應函達 貴局查照即希將原合同註銷俾資結束可也此致

港務局

建造煤灰船案

呈市政府 呈送船字第五十八號預算表一份圖樣一紙（建造煤灰船）請鑒核轉飭購委會招商承辦由  
(二十年八月七日)

呈爲呈請事竊查本局向無煤灰船之設備頗感不便嗣爲供港務上之需要起見擬添置木質煤灰船一隻曾於造送二十年度臨時費預算書內列款五千元呈奉

鈞府核准在案茲查此項煤灰船之添置實爲當務之急惟因木質不如鐵質耐久而工料相差無數不多業經飾由工務科切實計劃勘估去後茲據復稱遵估建造鐵質煤灰船一隻約需工料洋六千四百九十九元三角五分繪具圖樣並填船字第五十八號預算表 呈 遵核示等情據此 局長 復查表列數目尙屬實在惟本局二十年度臨時費項下添置該項煤灰船列款僅五千元其不敷數一千四百九十九

元三角五分擬請在同年度修理船舶節下開支是否有當理合檢同原表一份圖樣一紙備文呈請  
鑒核並乞

轉飭購辦委員會招商承辦實爲公便謹呈  
市長胡

港務局 局長 李毓成  
副局長 關浙生

二十年八月二十日奉

市政府內字第六三三四號指令呈表均悉已飭交購辦委員會辦理不敷之款准在修理船舶節內開支仰即知照此令表存

附市政府購辦委員會公函 第一三六號

(二十年十月十七日)

逕啓者案奉

市長交下

貴局呈請建造鐵質煤灰船一條遵於本年九月七日經第二十九次常務會議議決招商投標去後旋於十月九日開標結果以萬榮晉所  
投四千九百八十元爲最低價額應即認爲合格交其承辦在案茲與之簽訂同樣合同四份除以三份分別存轉暨交付該商收執外相應  
檢出一份隨函附送希即

查照核收備案可也此致

港務局

呈市政府

呈報建造煤灰船第一期工程完竣請指派專員赴滬檢驗由

(二十年十二月二十九日)

呈爲呈請事竊查本局前呈請建造鐵質煤灰船一案經購辦委員會於十月九日開標結果以萬榮晉所投四千九百八十元爲最低價額  
並准簽訂合同責令承辦在案茲據該商呈稱該船第一期船身肋鐵鐵板構造完竣請予派員赴滬驗工等情據此 副局長  
按照合同第十六條之規定應派技術專員赴滬檢驗所有來往旅宿等費須由承辦人負擔預計在一百五十元以內現在第一期工程既  
副局長 復查該項工程



港政紀要 公牘

一一四

已完竣擬請

鈞府迅予飭派專員前往以便檢驗據呈前情理合備文呈請

鑒核施行謹呈

市長沈

港務局 局長 李毓成  
副局長 關浙生

二十一年一月二十九日奉

市政府內字第七零零號指令呈悉業經派員赴滬勘驗得全船工料尙佳惟灰鎗長度原圖爲六百五十公分現誤造爲六百公分既與原圖不符仰該局迅即通知該商以便將來處罰時有所根據至應如何處罰俟全部工程告竣後由先後驗收員會同該局工務科核議具復以憑察奪此令

呈市政府 呈領煤灰船第一期工程款附呈憑單請鑒核飭發由 (二十一年二月三日)

呈爲呈請事竊查萬榮晉包工建造鐵質煤灰船一案經於第一期工程完竣後呈請

鈞府派員赴滬檢驗在案茲奉

鈞府內字第七零零號指令內開呈悉業經派員赴滬勘驗得全船工料尙佳惟灰鎗長度原圖爲六百五十公分現誤造爲六百公分既與原圖不符仰該局迅即通知該商以便將來處罰時有所根據至應如何處罰俟全部工程告竣後由先後驗收員會同該局工務科核議具覆以憑察奪此令等因奉此查此案本局前據萬榮晉呈稱竊商承辦此項煤灰船報價極低較之同行有小至數倍者有開標記錄可以復查按商因開價低廉已受重大賠累但爲慎重起見決不敢有偷工減料情弊內鎗尺寸既有錯誤如果無礙實際擬請從寬免予處罰以恤商艱至第一期工程款二千九百八十元並請按照合同准予照發等情在案茲奉前因除俟與先後驗收人員核議處罰辦法於發給第二期工程款時另呈核奪外所有第一期工程款二千九百八十元理合填具請款憑單一紙備文呈請

鑒核飭發實爲公使謹呈

市長沈

二十一年二月八日奉

市政府總字第九零六號指令呈及憑單均悉請領建築鐵質煤灰船第一期工款二千九百八十元准予先發除令財政局外合將支付飭書通知簽發仰即轉向具領可也此令

### 呈市政府

呈報煤灰船全部完竣請鑒核派員驗收由 (二十一年三月二十四日)

呈爲呈報事竊查萬榮晉承包建造本局煤灰船工程一案經於第一期工程完竣後呈奉

鈞府內字第七零零號指令內開呈悉業經派員赴滬勘驗驗得全船工料尚佳惟灰艙長度原圖爲六百五十公分現誤造爲六百公分既與原圖不符仰該局迅即通知該商以便將來處罰時有所根據至應如何處罰俟全部工程告竣後由先後驗收員會同該局工務科核議具覆以憑察奪此令等因在案茲據該商報稱是項鐵質煤灰船刻已全部完竣並以該船當時係在上海工廠建造此次受戰事影響工廠地址隣近華界被炮火炸毀一切裝璜零件不及在廠趕製以致超越合同四個月期限因係特殊情形請求免予處罰以恤商艱等情據此理合備文呈報仰祈

派員驗工至該商超越限期是否准如所請免予處罰仍乞

鑒核指令祇遵實爲公便謹呈

市長沈

港務局 局長 李毓成  
副局長 尹扶一

### 附市政府購辦委員會公函 第四二號 (二十一年四月二日)

逕啓者本年三月二十一日案據萬榮晉五金行呈報小號承辦港務局煤灰船一隻業於二月二十八日裝運到青此項灰船承造地點係在上海虹口提籃橋小號恐誤港務局應用冒無窮危險費極多周折於戰爭激烈之時自槍彈如雨之地裝載海輪嗣後承造該船之廠被火焚炸灰船得未波及然灰船因搶救出廠工程尙有未竣連青之後兩星期始得僱工完成小號承辦此項灰船即裝運所受種種損失已超過千元精神上所受驚恐狀況更非言語可以形容在小號固不敢據此理由要求鈞會增價凡此經過以上陳清聽當蒙憫恤前者鈞

會因該船內艙尺寸微有不符擬予處罰此節在小號確非偷減工料在港局實於應用無傷可否垂念小號此次意外損失之重大不再議罰以恤商艱至於承造該船之廠是否在提藍橋蘇委員曾經親臨其地此廠是否被炸及此船起運是否在上海未曾停戰之時均屬極易證明小號決非故事呻吟用以上瀆伏乞俯如所請實為德便等情據此查該商萬榮晉承造此項煤灰船內艙尺寸不符本應照約處罰惟當此次上海事變之際該商竟先將此船搶護出險裝運來青據稱幾受驚恐並蒙種種損失各節尚係實在情形自應從寬辦理准予免罰以示體恤本會當於三月二十八日提出第五十六次常務會議業經議決通過照辦在案除呈報並批示外相應函達查照可也此致

港務局

二十一年四月二十一日奉

市政府指令內字第二七九六號指令呈悉已派員驗收至該船內艙尺寸錯誤及超越合同期限各節姑准從寬免罰仰即知照此令

呈市政府

呈請飭發煤灰船第二期工程款乞鑒核由

(二十一年四月二十五日)

呈為呈請事竊查萬榮晉承辦建造煤灰船工程一案經於全部工竣後由局呈奉

鈞府內字第二七九六號指令內開呈悉已派員驗收至該船內艙尺寸錯誤及超越合同期限各節姑准免予處罰仰即知照此今等因在案茲查該項工程第二期工程款二千元按照合同第十七條之規定應俟驗收後照數給付理合填具請款憑單一紙備文呈請鑒核飭發實為公便謹呈

市長沈

港務局 局長 李毓成  
副局長 尹扶一

二十一年四月二十七日奉

市政府總字第二九四三號指令呈及憑單均悉所請建造煤灰船第二期工程款二千元應准照發除令財政局外合將支付飭書通知簽發仰即轉向支領可也此令

# 修理四號駁船案

呈市政府 呈送船字第五十七號預算表二份（四號駁船）乞示遵並飭購委會招商承辦由（二十年八月七日）

呈爲呈請事竊查本局第四號駁船爲本港駁運物料重要之設備祇以年久失修船身鏽爛葦重若再不及早修理恐年深月累將有不可收拾之勢經飭工務科切實勘估去後茲據覆稱遵估該船損壞情形不一而足經切實估計應予修理之工程共計十八項約需工料洋一萬零四百三十七元二角九分應於二十年度臨時費項下修理船舶節內開支並填具船字第五十七號預算表送請核示等情據此副局長覆查表列數目尙屬實在理合檢同原表一份備文呈請鑒核示遵並乞

飭交購辦委員會招商承辦實爲公便謹呈  
市長胡

港務局 局長 李毓成  
副局長 關浙生

二十年八月十七日

市政府內字第六二〇六號指令呈表均悉該駁船既已鏽蝕不堪應准修理該費即在二十年度臨時費項下修理船舶節內開支除飭交購辦委員會招商承辦外合行令仰知照此令表存

附市政府購辦委員會公函 第一一二號（二十年九月二十三日）

逕啓者核奉

市長交下

貴局呈請修理四號駁船一案遵於本年八月二十四日經第二十七次常務會議議決招商投標去後旋於九月十日開標結果以同昌泰所投九千三百五十四元六角爲最低價額經即令其承辦在案茲與之簽訂同樣合同四份除以三份分別存轉暨交付該商收執外相應檢出一份隨函附送即希查照核收備案可也此致

港務局

函購辦委員會

函知四號駁船開工日期請查照備案由

(二十年十月二十二日)

逕啓者查本局呈請修理四號駁船一案業經

貴會於九月十日開標結果以同昌泰所投九千三百五十四元六角爲最低價額並經簽訂合同責令承辦在案茲查該項工程該商已於十月十六日起動工相應函達即希

查照備案爲荷此致

購辦委員會

呈市政府

呈領四號駁船第一期工程款附呈憑單證明單十二紙請鑒核飭發並請派員驗工由

(二十年十二月十五日)

呈爲呈請事竊查修理四號駁船工程一案於前任內曾經購辦委員會於九月十日開標結果以同昌泰所投九千三百五十四元六角爲最低價額業經簽訂合同責令承辦在案茲查該船船舷護木以下內外去銹船底修換鐵板並油第一次紅丹等工程刻已完竣按照合同第十八條之規定俟驗收後應付第一期工程款四千五百元惟查該船當時因船台不得空閑係攔在工務科沙灘上修理每際風雨或大霧汛時往往阻礙工作計自十月十六日開工日起截至本月十五日止先後停工十八天半按照合同第六條之規定均由該商開單呈請展期並經本局監工人員證明屬實查該船修費前經本局呈准在二十年度臨時費項下開支理合填具請款憑單一紙連同該商呈請展期證明單十二紙一併備文呈請

鑒核飭發並祈

派員驗工實爲公便謹呈

市長沈

港務局 局長 李毓成  
副局長 關浙生

二十年十二月二十八日奉

市政府總字第二〇六號指令呈件均悉業經派員驗收所請飭發第一期工程款計洋四千五百元應予照准除令行財政局撥付外仰持簽印支付飭書通知逕往具領可也此令

## 呈市政府

呈報四號駁船全部完竣請領第二期工程款附呈憑單一紙證明單五紙該鑒請飭發並派員驗工由  
(二十一年一月十一日)

呈為呈請事竊查本市同昌泰包修四號駁船工程一案經於第一期船舷護木以下內外去鏽船底修換鐵板並由第一次紅丹等完竣後呈奉

鈞府總字第二零六號指令驗收在案茲查該船工程刻已全部完竣按照合同第十八條之規定俟驗收後應付第二期工程款四千八百五十四元六角惟查該船當時因船台不得空閒係擱在工務科沙灘上修理每際風雨或大潮汛時往往阻礙工作前於呈請驗收第一期工程時該商先後停工十八天半業經詳為陳明在案此次第二期工程自十二月十六日起至完工日止計又先後停工十六天按照合同由該商開單呈請展期經本局監工人員證明屬實按諸實際情形尙屬情有可原所有該船工程除請予展期者不計外核與原定限期五十日尙未超逾理合填具請款憑單一紙連同該商呈請展期證明單五紙一併備文呈請鑒核飭發並乞

派員驗工實為公便謹呈

市長沈

二十一年一月二十日奉

市政府總字第四二四號指令呈單均悉業經派員驗收所請飭發第二期工程款計洋四千八百五十四元六角應予照准除令財政局撥付外合行檢發支付飭書通知仰即持往具領可也此令

## 添置並修理雨布案

### 呈市政府

呈送船字第五十九號預算表一份請示遵並飭購委會招商承辦由  
(二十年八月十五日)

呈為呈請事竊據本局業務科呈稱查本局器具倉庫現存之雨布因使用年久先後破壞之數大小共達六十張值茲夏秋多雨各碼頭所存貨物時有需用雨布之處擬請招商分別修補添置並重新油刷一次以資應用而免霉爛等情業經飭由工務科先予勘估去後茲據覆

稱遵估修埋該項雨布六十張並添置雨布二十餘張約需工料洋三千九百元零七角一分並填具船字第五十九號預算表呈送核轉等情據此查此項雨布每際天雨爲各碼頭覆蓋貨物必需之件既經損壞自應亟予修補並予添置二十張以備不時之需該科所估數目查尙實在擬請即在本局二十年度臨時費雜項修理節內開支是否有當理合檢同原表一份備文呈請  
鑒核示遵並乞

轉飭購辦委員會招商承辦實爲公便謹呈

市長胡

港務局 局長 李毓成  
副局長 關浙生

二十年八月二十日奉

市政府內字第六三四二號指令呈表均悉已飭交購辦委員會辦理該費准在該局臨時費雜項修理節內開支仰即知照此令表存

附市政府購辦委員會公函 第一一六號 (二十年九月二十九日)

逕啓者案奉

市長交下

貴局呈請添置並修埋碼頭蓋貨需用雨布一案遵於本年八月三十一日經第二十八次常務會議議決招商投標去後旋於九月十六日開標結果以協聚祥所投三千三百七十七元爲最低價額經即令其承辦在案茲與之簽訂同樣合同四份除以三份分別存轉暨交付該商收執外相應檢出一份隨函附送希即  
查照核收備案可也此致

港務局

呈市政府 呈爲協聚祥承包添置修埋雨布業已完竣請鑒核派員驗收由 (二十年十月二十二日)

呈爲呈請事竊查本局前呈請添置並修埋碼頭蓋貨用雨布一案業經購辦委員會於九月十六日開標結果以協聚祥所投三千三百七十五元爲最低價額並經簽訂合同責令承辦在案茲查該項雨布業由該商分別添置修埋完竣核與限期三十日當未超過理合備文

呈請

鑒核派員驗收謹呈

市長胡

二十年十一月三日奉

市政府內字第八三五號指令呈悉已派員驗收矣仰即知照此令

呈市政府

呈領添置及修補雨布價款附呈憑單一紙請鑒核發給

(二十年十一月七日)

港務局 局長 李毓成  
副局長 關浙生

呈為呈請事竊查本局前呈請添製及修補碼頭蓋貨用雨布工程一案前經購辦委員會於九月十六日開標結果以協聚祥所投三千三百七十五元為最低價額業經簽訂合同責令承辦嗣於工竣後呈奉

鈞府內字第八三五號指令驗收各在案茲查此項工程價款係在本局二十年度臨時費雜項修理節內開支按照合同第九條之規定應於驗收後一次付清茲據該商請求發給前來理合填具請款憑單一紙備文呈請

鑒核飭發實為公便謹呈

市長胡

港務局 局長 李毓成  
副局長 關浙生

二十年十一月十一日奉

市政府總字第八四九二號指令呈單均悉據領添置及修補碼頭蓋貨用雨布工程價款計洋三千三百七十五元核案相符准予照發除令財政局撥付外合行檢發支付飭書通知仰即持向具領可也此令

購置修船用油料案

呈市政府

呈請購置各船經常修理所用油料附呈估價單請示遵並乞轉飭購委會承辦由

(二十年八月二十五日)



港政紀要 公牘

一一一

呈爲呈請事竊查本局所轄各項船舶多係歷年甚久其損壞較重者雖已迭經擇要勘驗請修但按照海上船舶保護規定每半年須去銹塗油一次以防銹蝕是以經常修理當以油漆爲大宗油漆剝落損壞較易惟所需油料如臨時零星購買既費手續且不經濟本局有鑒於此擬請預購油料數種存於庫內以備各船經常修理不時之需所有各船船面船底船艙各部隨時加以油漆既足鞏固船身以免腐朽尤足保持現狀以壯觀瞻業經派員切實估計所有各船常用之油料約分八種分別酌予採購約需價洋四千八百六十四元五角此項費用擬請在本局二十年度事業經常費內分月開支是否有當理合開具估價單一紙備文呈請  
鑒核示遵並乞

轉飭購辦委員會招標承辦實爲公便謹呈

市長胡

港務局 局長 李毓成  
副局長 關浙生

二十年八月三十一日奉

市政府內字第六六一七號指令呈單均悉已飭交購辦委員會辦理該費准在本年度事業經常費內分月開支仰即知照此令單存

附市政府購辦委員會公函第一二二號 (二十年十月八日)

逕啓者案奉

市長交下

貴局呈請預購修理船舶所需各種油料一案遵於本年九月七日經第二十九次常務會議議決招商投標去後旋於九月二十一日開標結果以慎昌洋行所投爲最低價額擬交其承辦嗣以查驗所送貨樣完全與標單所定牌號不符礙難購用當經改由次低價之正泰誠承辦該商計投四千五百八十元價亦尙屬核實茲與之簽訂同樣合同四份除以三份分別存轉暨交付該商收執外相應檢出一份隨函附送希即

查照核收備案可也此致

港務局

呈市政府

呈爲正泰誠已將各種油料如數交齊請鑒核派員驗收由

(二十年十月十四日)

呈爲呈請事竊查本局前呈請預購修理船舶所需各種油料一案經購辦委員會於九月二十一日開標結果以正泰誠四千五百八十元爲合格業經簽訂合同責令承辦在案茲查該項油料刻已由該商如數交齊理合備文呈請  
鑒核派員驗收實爲公便謹呈

市長胡

港務局  
副局長 李毓成  
關浙生

(二十年十月二十二日奉)

市政府內字第八〇二四號指令呈悉已派員驗收矣此令

### 呈市政府

呈請將預購油料價款改在本局臨時費內開支附呈憑單乞鑒核飭發由

(二十年十月二十八日)

呈爲呈請事竊查本局前呈請預購修理船舶所需各種油料一案經購辦委員會於九月二十一日開標結果以正泰誠所投四千五百八十元爲合格業經簽訂合同責令承辦嗣於貨品交齊後呈奉

鈞府內字第八零二四號指令驗收各在案茲查此項油料價款前奉

令准在本局專業經常費內分月開支本應遵照原案辦理惟以此項料價四千五百餘元按照合同第二條之規定應於驗收後二星期內一次付清茲據該商請求如數發給以恤商艱前來當經覆查本局專業經常費內因修理各項工程用途正多已屬無可挹注分月開支亦爲事實上所難能不得已擬請變更原案改在本局二十年局臨時費項下修理船舶節內開支是否可行理合填具請款憑單一紙備文呈請

鑒核飭發指令祇遵實爲公便謹呈

市長胡

港務局  
副局長 李毓成  
關浙生

二十年十一月二日奉

市政府總字八二八五號指令呈單均悉據請飭發預購修理船舶各種油料價款計洋四千五百八十元并請改在該局二十年度臨時費

項下修理船舶節內開支應予照准除令財政局撥付外合行簽發支付飭書通知仰即持向具領可也此令

### 修理大橋板十七塊案

呈請修理大橋板十七塊造送土字第一五六號工料預算表等請鑒核示遵由 (二十年八月二十六日)

呈爲呈請事竊查碼頭上運輸貨物大橋板一項爲工作必要之具惟以用之日久漸多破壞前據本局業務科呈請修理該項大橋板十七具以資應用等情經飭工務科勘估去後茲據該科轉據土木股呈稱修理此項大橋板經詳實估計約需工資洋一百八十八元料價洋一千三百十四元八角一分工料合計共約洋一千五百〇二元八角一分並造具土字第一五六號預算表一份呈請核轉等情前來據此副局長覆核無異此項修理經費擬請由本局二十年度臨時費第一項第八目雜項修理工程項下開支並祈轉飭購辦委員會從速辦理以資應用是否有當理合檢同預算表一份暨施工說明書標單各二十份備文呈請鑒核批示祇遵謹呈

市長胡

港務局 局長 李毓成  
副局長 關浙生

二十年八月三十一日奉

市政府內字第六六三九號指令呈暨書表等均悉已飭交購辦委員會招商承辦該費准在本年度臨時費第一項第八目雜項修理工程項下開支仰即知照此令

附市政府購辦委員會公函第一二一號 (二十年十月八日)

逕啓者案奉

市長交下 貴局呈請修理大橋板十七塊一案遵於本年九月七日經第二十九次常務會議議決招商投標去後旋於九月二十一日開標結果以正泰誠所投一千四百七十一元爲最低價額經即令其承辦在案茲由本會與該商簽訂同樣合同四份除以三份分別存轉暨交付該商收執外相應檢出一份隨函附送希即查照核收備案可也此致

港務局

呈市政府

呈請派員驗收標修大橋板十七塊並請領包工價款由

(二十年十月二十一日)

呈為呈請專案查標修大橋板十七塊呈奉

鈞府內字第六二二九號指令核准經購辦委員會招商投標以正泰誠所投標價一千四百七十一元為最低數即令其承辦並簽訂合同各在案茲據本局工務科轉據該商呈稱承包修理之大橋板十七塊業已完工請派員驗收並給領全部工程款等情據此查該包修工程按照合同尚無愆期情事所請給領包工價款一千四百七十一元經驗收無訛後應予以一次付清並查此項修理經費前經令准在本局本年度臨時費第一項第八目雜項修理工程項下開支理合填具第二八號請款憑單一紙備文呈請  
鑒核並祈

俯賜派員驗收實為公便謹呈

市長胡

港務局  
局長 李毓成  
副局長 關浙生

二十年十月二十九日奉

市政府總字第八二二七號指令呈單均悉業經派員驗收所請發給價款計洋一千四百七十一元應予照准除令行財政局撥付外合將支件飭書通知簽印檢發仰即持向具領可也此令

附市政府購辦委員會公函第一四二號

(二十年十月二十九日)

逕啓者頃准

市府第二科通知以 貴局呈請修理大橋板十七塊一案業於十月二十四日驗收完訖等由查此案前奉

市長交轉到會遵即於本年九月七日提交第二十九次常務會議議決招標去後當於九月二十一日開標結果以正泰誠所投一千四百七十一元為最低價額經即令其承辦並與之簽訂合同送請查照在案茲准前由此項工程既經完竣准予驗收除將原卷移科歸檔外相應函達 貴局即希查照並將合同註銷俾資結束可也此致

港政紀要 公牘

一一六

港務局

〔函財政局 函送修理大橋板支出計算書據請查核轉由 (二十年十二月五日)〕

逕啓者查本局前呈准修理大橋板十七塊一案業經購辦委員會於九月二十一日開標結果以正泰誠所投一千四百七十一元得標並經簽訂合同責令承辦嗣於工竣後呈奉

市政府總字第八二三七號指令驗收飭發各在案茲查該項工程係在本局二十年度臨時費項下開支相應照章編製支出計算書收支對照表共四本單據粘存簿一冊隨函送請

貴局查核即希分別存轉實級公誼此致  
財政局

附財政局公函第五七號 (二十年十二月二十一日)

逕啓者案准

貴局函送二十年度臨時費修理大橋板十七塊支出計算書表簿據等件到局准此當經本局審核呈轉在案茲奉

市政府總字第一四號指令內開呈件均悉准予彙轉此令等因奉此相應函達即希

查照爲荷此致

港務局

添置各碼頭浮式護木案

呈市政府 呈請添置浮式護木十五具附呈預算圖樣乞鑒核飭交購辦委員會招標辦理由 (二十年九月二十四日)

呈爲呈請事竊據本局工務科呈稱查大港各碼頭在我國接收以前所有浮式護木其數原有七十餘具嗣因年久失修損壞殆盡現在所剩者併連十九年度添置十餘具在內亦不過四十餘具且其中仍多殘破邇因業務激增船舶日多所有浮木殊感不敷應用擬請在本年度臨時費修理碼頭及護木預算項下添置十五具以應需要並經切實估計是項添置工料約需洋二萬一千二百九十一元六角五分造具土字第一五九號預算表繪具圖樣呈請核轉等情前來據此  
副局長 覆核無異查該項浮式護木爲繁船護壁必要之具既已不敷應用似

應亟予添置至所請在本年度臨時費修理碼頭及護木預算項下開支一節是否有當理合檢同預算暨圖樣備文呈請  
鑒核指令祇遵如蒙

俯准并請轉飭購辦委員會招標辦理實爲公便呈

市長胡

港務局 局 錄 李毓成  
副局長 關浙生

二十年九月二十八日奉

市政府內字第七四三二號指令呈暨圖書均悉該項浮式護木既爲繫船所必需應准照辦該費即在本年度臨時費修理碼頭及護木預算項下開支除飭交購辦委員會辦理外仰即知照此令圖書

附市政府購辦委員會公函第一四八號 (三十年十月三十日)

逕啓者案奉

市長交下 貴局呈請添置浮式護木十五具一案遵於本年十月五日經第三十三次常務會議議決招商投標去後旋於十月二十一日開標結果以泰德湧所投一萬九千三百五十元爲最低價額當即認爲合格交其承辦在案茲與之簽訂同樣合同四份除以三份分別存轉暨交付該商收執外相應檢出一份隨函附送希即查照核收備案可也此致

港務局

呈市政府 呈請派員驗收浮式護木十五具附呈請款憑單仰祈飭發包工價款由 (二十年十二月二十八日)

呈爲呈請事竊查本局呈請添置浮式護木十五具一案呈奉鈞府內字第七四三二號指令核准飭交購辦委員會辦理開標結果以泰德湧所投一萬九千三百五十元爲最低數准予承辦並經簽訂合同呈送在案茲據本局工務科轉據該包商呈稱承包浮式護木十五具該工程業已如期全部完竣依據合同等四條之規定該項包工總價一萬九千三百五十元俟工程完竣經驗收後一次付清應請轉呈驗收並飭發價款給領等情乞予核轉前來據此

局 長

副局長

覆核無異查該項工程費用前經呈准在本年度臨時費修理碼頭及護木預算項下開

支在案該包工所請領款一節查照合同尚無不合理合填具請款憑單隨文呈請

鑒核仰祈

俯賜派員驗收並准予飭發轉給具領實爲公便謹呈

兼代市長沈

港務局 局長 李毓成  
副局長 關浙生

二十一年一月七日奉

市政府總字第一二八號指令呈覽憑單均悉業經派員驗收據報與原案尚無不符所有工款洋一萬九千三百五十元應准照撥除將支付飭書通知簽印檢發外仰即持向財政局具領可也此令

附市政府購辦委員會公函第四號 (二十一年一月八日)

逕啓者案查本會前

奉市長交下 貴局呈請添置浮式護木一案當經招商投標結果交由泰德湧承辦並與之簽訂合同送請查照在案茲查此項工程業

經告竣准予驗收除將原卷移科歸檔外相應函達貴局查照即希將原合同註銷俾資結束可也此致

港務務局

## 修理船渠港浮碼頭案

呈市政府 呈送船字第六號預算表一份 (船渠港浮碼頭) 請示遵並飭購委員會招商承辦由 (二十年十月二日)

呈爲呈請事竊查本局船渠港浮碼頭爲各小輪舢舨上下停泊之所祇以年久失修內外鐵板均已鏽爛四週護木亦皆腐朽亟應派工修復以資保固茲經工務科派員切實勘估約需工料洋二千六百三十六元零五分並填具船字第六十號預算表呈送核示等情前來副局長 覆查表列數目尙屬實在所有該項修費三千六百餘元擬請即在本局二十年度臨時費項下修理碼頭節內開支是否有當理合檢同原表一份遵文呈請

鑒核示遵並乞

飭交購辦委員會招商承辦實爲公便謹呈

市長胡

港務局 局長 李毓成  
副局長 關浙生

二十年十月七日奉

市政府內字第七六六四號指令呈表均悉已飭交購辦委員會承辦修理費三千六百餘元准在本年度臨時費項下修理碼頭節內開支仰卽知照此令表存

附市政府購辦委員會公函第一六一號 (二十年十一月十三日)

逕啓者案奉

市長交下

貴局呈請修理船渠港浮碼頭一案遵於本年十月二十一日經第三十五次常務會議議決招商投標去後旋於十月三十一日開標結果以明大五金行所投二千八百七十六元五角一分爲最低價額當卽交其承辦在案茲與之簽訂同樣合同四份除以三份分別存轉暨交付該商收執外相應檢出一份隨函附送希卽

查照核收備案可也此致

港務局

〔函購辦委員會函知船渠港浮碼頭開工日期請查照由 (二十年十二月三日)〕

逕啓者查本局呈准修理船渠港浮碼頭一案業經

貴會於十月三十一日開標結果以明大五金行所投二千八百七十六元五角一分爲最低價額並經簽訂合同責令承辦在案茲查該項工程已於十二月一日起開工相應函達卽希

查照爲荷此致

購辦委員會



港政紀要公牘

一三〇

呈市政府

呈領船渠港浮碼頭第一期工款附呈憑單請飭發並乞派員驗工由

(二十年十二月二十五日)

呈爲呈請事竊查修理船渠港浮碼頭工程前經購辦委員會於十月三十一日開標結果以明大五金行所投二千八百七十六元五角一分爲最低價額並經簽訂合同責令承辦在案茲查該浮碼頭內外去鏽及油第一次紅丹粉工程刻已完竣按照合同第十八條之規定俟驗收後應付第一期工款一千四百元茲據該商呈請給領前來理合填具請款憑單一紙備文呈請  
鑒核飭發並乞

派員驗工實爲公便謹呈

市長沈

港務局局長李毓成  
副局長關浙生

二十一年一月七日奉

市政府總字第一一三號指令呈單均悉業經派員驗收所請飭發第一期工款計洋一千四百元核與合同相符應予照准除令行財政局撥付外仰持簽印支付飭書通知逕往具領可也此令

呈市政府

呈爲船渠港浮碼頭全部工竣附呈憑單證明單請鑒核飭發第二期工款並乞派員驗工由

(二十一年一月十五日)

呈爲呈請事竊查明大五金行包修本局船渠港浮碼頭工程一案於第一期內外去鏽及油第一次紅丹完竣後呈奉  
鈞俯總字第一一三號指令驗收在案茲查該項工程刻已全部完竣按照合同第十八條之規定俟驗收後應付第二期工款一千四百七十六元五角一分並查該商自開工日起至完工日止按照合同第六條之規定因天雨停止工作者共計六天由該商先後呈請展期經本局監工人員證明屬實核與限期四十日尙未超過理合填具請款憑單一紙展期證明單一紙備文呈請  
鑒核飭發並乞

派員驗工實爲公便謹呈

市長沈

二十一年一月二十六日奉

港務局 局長 李毓成  
副局長 關浙生

市政府總字第六三零號指令呈單均悉該項工程業經派員驗訖所請飭發第二期款洋一千四百七十六元五角一分應准照發除令財政局外合將支付飭書通知簽發仰即持赴該局支領可也此令

附市政府購辦委員會公函第二三號 (二十一年二月二十七日)

逕啓者查本會茲奉

市長交下

貴局呈請修理船渠港浮碼頭一案當經招商投標結果交由明大五金行承辦並與簽訂合同送請查照在案茲查此項工程業經告竣准予驗收除將原卷移科歸檔外相應函達

貴局查照即希將原合同註銷俾資結束可也此致

港務局

## 裝設第四碼頭電燈案

呈市政府 呈送船字第六十一號預算表一份估單一紙略圖一紙請鑒核示遵由 (二十年十月五日)

呈爲呈請事竊據本局業務科呈稱查第四碼頭十八十九二十二十一四繫船區裝煤船舶日見增多從前夜間作業應用之汽油燈燈罩既以爲數不多恆感不敷分配又因屢次發生損壞不獨每月汽油消耗頗屬不貲而燈罩損壞所費亦復不少茲爲作業上一勞永逸起見擬請分別裝設電燈以省糜費等情業經飭由工務科查照勘估去後茲據復稱遵查第四碼頭添設電燈一案經與電汽公司洽商裝設辦法據云各該繫船區內係屬港務局單獨管轄範圍與尋常路燈不同仍應照收各費以符公司定章等語當查各該區內按照業務科原定計劃添設電燈十六盞所有電杆電綫等倘全部由電汽公司承辦裝設實屬爲數不貲茲爲樽節計擬將電桿一項暫用局存廢鐵由本科派工自行裝置至所需油類洋灰及工資等費共約需洋四百餘元擬請將來在本局事業經常費核實報銷其餘電綫電燈等仍歸電汽公司承攬茲據該公司估計約工料洋五百八十五元六角並開具估價單一紙送請核轉前來理合檢同原單繪具略圖各一紙並造具

預算表一份呈送鑒核轉呈等情據此局長覆查該科所稱各節尙屬可行所有電汽公司估價五百八十五元六角擬請在本局二十年度臨時費雜項修理節內開支是否有當理合檢同該項預算表一份估價單一紙略圖一紙備文呈請鑒核指令祇遵實爲公便謹呈

市長胡

二十年十月九日奉

市政府內字第七七二一號指令呈暨圖表估單均悉所請電桿由該局自裝油類洋灰及工資等約需洋四百餘元擬在事業經常費內核實報銷電綫電燈仍歸電汽公司承攬工料共需五百八十五元六角擬在本年度臨時費雜項修理節內開支各節尙屬可行准予如擬辦理仰卽知照此令圖表估單存

呈市政府

呈領第四碼頭裝設電燈費附呈憑單請鑒核發並乞派員驗工由

(二十年十二月二十五日)

呈爲呈請事竊查第四碼頭裝設電燈一案其所需電線電燈工料前經本局按照電汽公司估價五百八十五元六角填具船字第六十一號預算表呈奉

鈞府內字第七七二一號指令准予在本年度臨時費雜項修理節內開支在案茲查此項工程刻已完竣理合填具請款憑單一紙備文呈請

鑒核發並乞

派員驗工實爲公便謹呈

市長沈

港務局 局長 李毓成  
副局長 關浙生

港務局 局長 李毓成  
副局長 關浙生

二十一年一月六日奉

市政府總字第九四號指令呈單均悉業經派員驗收所請飭發工料費計洋五百八十五元六角准予照准除令財政局撥付外仰持簽印支付飭書通知逕往具領可也此令

## 修理各碼頭立木三十五具並添置十具案

呈市政府

呈為各碼頭修理立木三十五具又擬添置十具分別造具預算呈請鑒核並飭交購委會招標辦理由  
(二十年十月十四日)

呈為呈請事竊據本局工務科呈稱查大港各碼頭立式護木其數原係三百二十具乃因年月日久殘缺不完者甚多除已於十九年度擇其重要而損壞較甚者修換幾批多茲查尙有三十五具其直木之本身及橫木與墊木等或已開裂或多脫落所有鐵屬附件亦均已銹蝕無用若不亟行修換匪特有礙觀瞻而對於維護岸壁繫靠商輪兩俱無裨且恐有危險發生經切實估計修理工料等項約需洋九千六百九十元〇六角二分正又查邇後時值冬令風浪甚劇所有各處護木損壞之事必多似宜未雨綢繆早為之備擬請添置立木十具設若遇有損壞隨時即可修換此項添置工料約估洋三千二百六十一元七角正並經將修理及添置兩項分別編造土字第一六三號暨一六四號預算表各一份呈請核轉等情據此  
局長 覆核所稱各節尙無不合表列數目亦尙實在該兩項經費擬請在本年度臨時費修理碼頭及護木項下開支是否有當理合將修理及添置各碼頭立式護木各緣由並檢齊原預算暨工事說明書標單圖樣各十一份備文呈請鑒核仰祈  
俯准施行飭交購辦委員會迅即招標辦理實為公便謹呈

市長胡

港務局  
局長 李毓成  
副局長 關浙生

二十年十月二十日奉

市政府內字第七九四六號指令呈暨書表等均悉已飭交購辦委員會辦理該費准在本年度臨時費修理碼頭及護木項下開支仰即知照此令書表等存

港政紀要 公牘

一三四

附市政府購辦委員會公函第一六八號

(二十年十一月二十六日)

逕啓者案

奉市長交下 貴局呈請修理並添置各碼頭立式護木一案遵於本年十一月二日經第三十七次常務會議議決招商投標去後乃十一月十九日開標結果祇泰德湧投價一萬二千五百四十二元雖較原預算一萬二千八百五十二元三角二分減少三百餘元但該商標單內曾聲明僅供作成不預裝安等語自難認爲合格所有該項立木亟應由府發回原機關按照原預算數目自行辦理以昭核實業經於十一月二十三日提交第四十次常務會議議決通過在案除將原卷已移科核辦並將投標宣告無效外相應先行函送查照仍候市政府令行遵照辦理可也此致  
港務局

附市政府訓令內字第八九二六號

(二十年十一月二十八日)

爲令遵事前據該局呈請修理及添置各碼頭立木一案當即令飭購辦委員會承辦去後茲據復稱此次開標結果祇泰德湧投價一萬二千五百四十二元雖較原預算一萬二千八百五十二元三角二分減少三百餘元但該商標單內曾聲明僅供作成不預裝安等語自難認爲合格等情據此除將該項投標宣告無效外合行令仰該局依照原預算數目自行辦理以昭核實此令

呈市政府

修理各碼頭立木三十五具及添置十具擬請作成後派員先行驗收乞核示由

(二十年十二月二十八日)

呈爲呈請事竊查本局前經呈請標修大港各碼頭立式護木三十五具又添置十具分別造具土字第一六三暨一六四號工料預算表各一份呈奉

鈞府內字第七九四六號指令核准飭交購辦委員會招標辦理並准在本年度臨時費修理碼頭及護木項下開支等因嗣以開標結果均未及格復奉

鈞府令飭本局依照原預算數目自行辦理各在案查修理及添置各碼頭立式護木此次經過風災之後損壞益甚遵即轉飭本局工務科趕速籌備進行惟查該工程在工廠裝造約需時一月之久方可作成至運往各碼頭裝置因有乘潮及船位關係決非短時間所能完竣茲

爲便利工作並期工程手續於早結束起見擬請俟各該立木在廠作成後准予先行呈請

鈞府派員驗收至裝置工作須俟碼頭閑空時即由本局長工自行辦理較爲便利並可節省工資約二百餘元是否有當理合備文呈請  
鑒核仰祈

俯錫批示祇遵實爲公便謹呈

市長沈

港務局 局長 李毓成  
副局長 關浙生

二十一年一月四日奉

市政府內字第二九號指令呈悉該項立木製成後先行呈請派員驗收可也仰即知照此令

### 呈市政府

由 呈請驗收修理各碼頭立木三十五具又添置十具附呈土字第一六三號一六四號計算書暨請款憑單請鑒核飭發  
(二十一年二月十二日)

呈爲呈請事竊查本局前經呈請招標修理各碼頭立式護木三十五具又添置立木十具一案遵奉 令飭依照原預算數目自行辦理並  
因欲早觀厥成擬在本局工務科製造成就後請

鈞府先行派員驗收業經呈奉

鈞府內字第二九號指令核准各在案茲據工務科呈稱查修理及添置各立式護木兩共四十五具業已趕造完成修理項下新購木材與  
鐵件等計價洋七千三百八十三元四角三分人工力面除本局長工不計外所僱臨時工資計洋五百四十四元五角工料合計共洋七千  
九百二十七元九角三分添置項下購進料價計洋二千四百三十三元二角六分臨時工資計洋一百六十元〇五分共用工料洋二千五  
百九十三元三角一分綜計修理及添置兩項共實用工料洋壹萬〇五百二十一元二角四分並分別填造土字第一六三號第一六四號  
計算書各一份呈請核轉前來據此查該兩項護木工程遵奉 令飭由本局自行辦理對於各項用費自當力求實在除預算內之工具費  
及裝置費等均經減免外又因金價低落購料稍廉故核諸原預算數目減支洋二千三百三十一元〇八分該項經費前經令准在本局本  
年度臨時費修理碼頭及護木項下開支在案茲因該工程既已製造成就奉令前因理合呈請

鈞府即行派員驗收並隨填請款憑單一紙暨檢同計算書各一份備文呈請

港政紀要 公牘

一三六

鑒核飭發歸墊實爲公便謹呈

市長沈

港務局 局長 李毓成  
副局長 關浙生

二十一年二月二十四日奉

市政府總字第一二九五號指令呈及書單均悉業經派員驗收所請領該項工料價一萬〇五百二十一元二角四分准予照發除令財政局外合將支付飭書通知簽發仰即持向支領可也此令

疏濬大港案

呈市政府 呈請疏濬大港造送預算請將各項消費用品飭交購辦委員會招標辦理由 (二十年十月三十一日)

呈爲呈請事竊據本局海務科呈稱查大港港灣年久未經疏濬淤塞日甚據海軍測量隊切實測勘其中水度以第一第二碼頭中間岸壁附近第三碼頭航路及第二碼頭第十一繫船區東面淤積更多該區且時常發生船底被墊情事關於船舶繫靠航行妨礙極大請從速妥行浚濬等情經飭工務科勘估在案茲據該科復呈勘查大港港內應急宜疏濬之泥沙預計約在七萬餘方公尺經切實估計所需挖泥機船燃料及各項消費用品約計洋五千九百三十七元六角工資一項因本局長工不敷調用並須乘潮工作關係故約計臨時工資及星期加工夜勤等項需洋三千一百五十三元上項工料合計共約需洋九千〇九十元〇六角並造具土字第一六五號預算表暨水深圖等呈請核轉等情前來據此 局長 覆核無異查此項疏濬工程實爲當務之急所有工料款項擬請在本局本年度臨時費預算第二款第一項第一目疏濬大小港節內開支至所需各項消費用品懇即轉飭購辦委員會從速辦理招標俾得早日開工以利航行是否有當理合檢同原預算暨圖樣標單等備文呈請 鑒核俯准施行實爲公便謹呈

市長胡

二十年十一月六日奉

港務局 局長 李毓成  
副局長 關浙生

市政府內字第八三七五號指令呈覽圖表等均悉該項消費用品已飭交購辦委員會承辦仰即知照此令圖表存

附市政府購辦委員會公函第一七四號 (二十年十二月四日)

逕啓者案奉

市長交下 貴局呈請購辦疏濬大港所需各項用品一案遵即於本年十一月六日第三十九次常務會議議決招商投標去後旋於十一月二十五日開標結果除明大五金號並未全部照投且價格亦屬昂貴外其餘各商以鴻聚誠所投六千七百五十八元及泰德湧所投六千八百六十八元八角四分較爲低廉但較原預算五千九百三十七元六角均屬超過所以致此之原因則以內有二號煤二百三十噸原估預算過於低廉(每噸十六元五角)今該商等按照普通市價計算自當相差甚鉅(鴻聚誠每噸二十元泰德湧每噸二十一元)倘將此項煤劬剔出則其餘各項用品鴻聚誠投價適爲二千一百五十八元泰德湧投價適爲二千〇三十八元八角四分結果鴻聚誠祇較原預算超過十五元四角而泰德湧反較原預算減少一百〇三元七角六分(原預算除煤劬外其餘各項用品適爲二千一百四十二元六角)似此情形亟應將該項煤劬由府發回原局自辦其餘各項用品即由泰德湧承包以昭核實業經於十一月三十日提交第四十一次常務會議議決通過等因紀錄在案除其餘各項用品已飭泰德湧趕日來會訂立合同外茲查該項煤劬既經議決由原局自辦相應檢同原會議紀錄先行函達貴局查照仍候

市政府令行遵照辦理可也此致

港務局

附市政府訓令內字第九〇九九號 (二十年十二月七日)

爲令遵事前據該局呈請購辦疏濬大港所需各項消費用品一案業經令飭購辦委員會辦理去後茲據復稱此次開標結果除明大五金號並未全部照投且價格亦屬昂貴外其餘各商以鴻聚誠所投六千七百五十八元及泰德湧所投六千八百六十八元八角四分較



爲低廉但較原預算五千九百三十七元六角均屬超過所以致此之原因則以內有二號煤二百三十噸原估預算過於低廉（每噸十六元五角）今該商等按普通市價計算自當相差甚鉅（鴻聚誠每噸二十元泰德湧每噸二十一元）倘將此項煤劬剔出則其餘各項用品鴻聚誠投價適爲二千一百五十八元泰德湧投價適爲二千〇三十八元八角四分結果鴻聚誠祇較原預算超過十五元四角而泰德湧反較原預算減少一百〇三元七角六分（原預算除煤劬外其餘各項用品適爲二千一百四十二元六角）似此情形應將該項煤劬由府發回原局自辦其餘各項用品即由泰德湧承包以昭核實等情據比除各項用品准由泰德湧承辦外所有煤劬一項合行令仰該局依照原預算數目自行購辦以昭核實此令

附市政府購辦委員會公函第一八五號（二十年十二月九日）

逕啓者查 貴局呈請購辦疏浚大港所需各項消費用品一案前經招商投標結果因有煤劬一項超過預算甚鉅已發回原局自辦其餘各項用品以泰德湧所投二千〇三十八元八角四分爲最低價格當即交其承辦並經函達 貴局查照在案茲由本會與該泰德湧照簽訂同樣合同四份除以三份分別存轉暨交付該號收執外相應檢出一份隨函附送希即查核收備案可也此致

港務局

呈市政府 泰德湧承包疏浚大港各項消費用品業已交齊附呈請款憑單請派員驗收並飭發由（二十一年一月七日）

呈爲呈請專案查本局呈請購置疏浚大港各項消費用品一案呈奉

鈞府內字第八三七五號指令核准經購辦委員會開標結果除煤一項令准自行購辦外其餘各項以泰德湧所投標價二千〇三十八元八角四分爲最低額准予承辦並經將簽訂合同呈送在案茲據本局工務科轉據該承包商稱承包之各項物料業已如數交齊應請轉呈派員驗收並依據合同所有各該項物料價額國幣二千〇三十八元八角四分乞即核發給領等情據此副局長查此項疏浚工程所需各項消費用品前經呈准在本局本年度臨時費預算第二款第一項第一目疏浚大小港節內開支茲該商所請飭發該項貨款查照合同尙無不合理合填具請款憑單一紙備文呈請

鑒核仰祈

俯賜派員驗收并飭發轉給具領實爲公便謹呈  
市長沈

二十一年一月十四日

市政府總字第二七八號指令呈單均悉業經派員驗收據報質量尙屬相符所請飭發該項物料價款計洋二千〇三十八元八角四分應予照准除令財政局撥付外合行檢發支付飭書通知仰即持向具領可也此令

附市政府購辦委員會公函第一五號 (二十一年二月三日)

逕啓者案查本會前奉

市長交下 貴局呈請購置疏濬大港各項消費用品一案當經招商投標結果因煤舫一項超過預算甚鉅已發回原局自辦其餘各項用品即交由泰德湧承辦並與之簽訂合同送請查照在案茲查此項用品業經交齊准予驗收除將原卷移科歸檔外相應函達 貴局查照即希將原合同註銷俾資結束可也此致

港務局

呈市政府

呈爲疏濬大港所需煤價及工資擬請先行飭發以資應付附呈請款憑單請鑒核飭發由 (二十一年二月八日)

呈爲呈請事竊查本局呈請疏濬大港標購各項消費用品一案業由泰德湧承包購齊交到已奉  
鈞府令准驗收所需煤舫一項遵奉

訓令內字第九〇九九號飭由本局依照原預算數目自行購辦各在案查該項原預算煤價每噸計洋十六元五角現因市價低落每噸祇需洋十六元二角業由本局按照原定噸數訂購二百三十噸共計價洋三千七百二十六元又查山西號浚濬船所需各項籌備亦妥並已出發開始工作工人方面因本局長工不敷調用須添僱臨時水手及火夫等二十餘名幫同工作故預算所估臨時工資及星期加工夜勤等項計洋三千一百五十三元兩項共計六千八百七十九元例由本局隨時支付工程完竣後造呈計算書再行請款歸墊惟因本局存

港務局 局長 李毓成  
副局長 關浙生

款無餘似此鉅款萬難應付擬請

鈞府先行飭發以便支給一俟浚濬工竣即行填造計算書如有餘款再行彙案報解以資結束此項工程費用前經呈請在本局本年度臨時費預算第二款第一項第一目疏浚大小港節內開支在案理合檢同請款憑單一紙備文呈請

鑒核仰祈

俯准飭發實爲公便謹呈

市長沈

港務局局長李毓成

二十一年二月十二日奉

市政府總字第一〇四〇號指令呈及憑單均悉所請領疏濬大港用煤價款三千七百二十六元又臨時工資三千一百五十三元共計洋六千八百七十九元准予照發除令財政局外合將支付飭書通知令發仰即持向財政局具領可也此令

### 第四碼頭一百五十噸起重機基礎鐵架增加洋灰混凝土及添築圍牆案

呈市政府

理由

呈爲第四碼頭一百五十噸起重機基礎鐵架增加洋灰混凝土及增築圍牆造其預算呈請鑒核轉飭購委會招標辦  
(二十一年十一月十九日)

呈爲呈請事竊查大港第四碼頭一百五十噸起重機爲唯一偉大之建設工程前爲慎重維護珍貴起見經呈准修理並油漆在案茲查該機基礎鐵架低於地面附近堆鹽水及大雨泥水浸潤其中最易銹蝕爲切實保護並增固基礎力量計擬請加築洋灰混合土再該機配置零件頗多均極重要宜增加圍牆以防宵小此兩項工程似均爲切要之圖經飭本局工務科切實估計據估工料共約需洋一千六百零九元五角並填具土字第一六六號預算表暨施工說明書等呈請核轉前來據此局長覆查表列數目尙屬實在施工說明亦尙周詳該項工程所需工料價款擬請在本局二十年度臨時費預算書內第二款第七目修理起重機項下開支是否有當理合檢同預算表暨說明書等備文呈請

鑒核並祈

俯准飭交購辦委員會迅即招標辦理實爲公便謹呈

市長胡

港務局  
副局長 李毓成  
關浙生

二十年十一月二十四日奉

市政府內字第八七九八號指令呈表均悉已飭交購辦委員會辦理矣此令表存

附市政府購辦委員會公函 第一九五號 (二十年十二月十九日)

逕啓者案奉

市長交下 貴局呈請爲第四碼頭一百五十噸起重機基礎鐵架增加洋灰混合土及增築圍牆一案遵卽於本年十一月三十日經第四十一次常務會議議決招商投標去後旋於十二月九日開標乃投標商號僅有輝記永盛棧兩家內以輝記投價二千〇六十五元較爲低廉尙較原預算一千六百〇九元五角超過四百五十五元五角殊未便認爲合格所有該項工程亟應由府發回原局按照原預算數目自行辦理以昭核實此項辦法當於十二月十四日提交第四十三次常務會議議決通過照辦在案除將投標宣告無效外相應先行函達

貴局查照仍候

市政府令行遵照辦理可也此致

港務局

附市政府訓令內字第九九號 (二十年十二月十三日)

爲令遵事查第四碼頭一百五十噸起重機基礎鐵架增加洋灰混合土及增築圍牆一案前經飭交購辦委員會辦理去後茲據復稱此次投標商號僅有輝記永盛棧兩家內以輝記投價二千〇六十五元較爲低廉尙較原預算一千六百〇九元五角超過四百五十五元五角殊未便認爲合格所有該項工程亟應由府發回原局按照原預算數目自行辦理以昭核實等情據此除將上項投標宣告無效外合行令仰該局依照原預算數目自行辦理以昭核實此令

呈市政府

呈請派員驗收第四碼頭一百五十噸起重機基礎鐵架增加洋灰混合土及添築圍牆工程附呈計算書暨請款憑單請鑒核飭發由

(二十一年五月二十一日)

呈爲呈請事案查第四碼頭一百五十噸起重機基礎鐵架增加洋灰混合土及增築圍墻工程造具土字第一六六號預算表呈奉鈞府內字第八七九八號指令飭交購辦委員會辦理嗣以開標結果標價超過預算甚多復奉 令飭本局依照原預算數目自行辦理等因各在案經轉飭本局工務科遵照辦理去後茲據該科呈稱該工程業已完竣應請轉呈派員驗收至所用工料除本局長工不計外僱用臨時工資計洋三百十五元四角七分新購料價計洋一千〇六十六元六角八分合計工料兩項實共用洋一千三百八十二元一角五分並填具土字第一六六號計算書一份呈請核轉等情前來據此 副局長 覆核書列數目尙屬相符此項工程經費前經呈請在本局二十年度臨時費預算第二款第七目修理起重機項下開支已奉令准在案惟查此次所用工料數目原預算本爲一千六百〇九元五角因力求撙節之故尙餘剩二百二十餘元既據報完工前來理合備文呈請鈞府派員驗收並即檢同計算書暨請款憑單隨文呈送仰祈 鑒核飭發實爲公便謹呈

市長沈

二十一年五月二十七日奉

港務局 局長 李毓成  
副局長 尹扶一

市政府總字第三六四八號指令呈及憑單均悉業經派員驗收所有該項工料壹千叁百八十貳元壹角五分准予飭發除令財政局外仰即持簽發支付飭書通知逕向具領此令

## 修理十一號載泥船案

呈市政府 呈送船字第六十四號預算表一份(十一號載泥船)請鑒核示遵並乞轉飭購辦委員會承辦由  
(二十一年一月五日)

呈爲呈請事竊查本局第十一號載泥船年久失修船身鐵板鏽爛不堪船舷護木亦多腐朽亟應派工修復以資應用業經飭由本局工務科查照勘估去後茲據覆稱遵估該船工程八項約需工料洋一千二百九十三元二角七分並填具船字第六十四號預算表呈送核轉等情前來據此 副局長 覆查該項載泥船爲疏濬港灣常用之物又爲將來建築碼頭時必備之品既已損壞不堪自應及早修理藉資調遣所有該項修費一千二百餘元擬請即在本局二十年度臨時費大港碼頭籌備完成節內開支是否有當理合檢同原預算表一份備文呈請

鑒核示遵並乞

轉飭購辦委員會招商承辦實爲公便謹呈

市長沈

港務局 副局長 李毓成  
關浙生

二十一年一月十三日奉

市政府內字第二七五號指令呈表均悉已飭交購辦委員會承辦該費准在本年度臨時費大港碼頭籌備完成節內開支仰即知照此令  
表存

附市政府購辦委員會公函 第一八號 (二十一年二月十九日)

逕啓者案奉

市長交下

貴局呈請修理十一號載泥船一案遵即於本年一月二十五日經第四十八次常務會議議決招商投標去後旋於二月八日開標結果祇源盛爐一家投價二千二百九十一元既無從比競價格且較原預算一千二百九十三元二角七分超過九百九十餘元之鉅未便認爲合格所有該項工程亟應由府發回原局按照原預算數目自行辦理以昭核實此項辦法當於二月十五日提交第十五次常務會議議決通過照辦在案除將投標宣告無效外相應先行函達  
貴局查照仍候

市政府令行遵照辦理可也此致

港務局

附市政府訓令 內字第二二二一號 (二十一年二月二十日)

爲令遵事關於修理十一號載泥船一案前經令飭購辦委員會承辦去後茲據覆稱此次開標結果祇源盛爐一家投價二千二百九十

港政紀要 公牘

一元無從比競價格且較原預算一千二百九十三元二角七分超過九百九十餘元之鉅未便認為合格等情前來除將投標宣告無效外合行令仰該局依照原預算數目自行辦理以昭核實此令

呈報修理十一號載泥船工竣請鑒核派員驗工由(二十一年五月二十六日)

呈為呈報事竊查本局前呈請修理十一號載泥船工程經由購辦委員會招標結果以標價超過預算宣告無效並奉

鈞府內字第一二一一號訓令飭由本局依照原預算數目自行辦理在案茲查該項工程刻已全部完竣理合備文呈報鑒核伏乞

派員驗工實為公便謹呈

市長沈

港務局 局長 李毓成  
副局長 尹扶一

二十一年六月一日奉

市政府內字第三七七〇號指令呈悉已派員驗收矣仰即知照此令

呈市政府 呈送船字第六十四號計算書一份請款憑單一紙請鑒核飭發由 (二十一年六月十一日)

呈為呈請事竊查本局前呈請修理十一號載泥船一案經由購辦委員會招標結果以標價超過預算未便認為合格經奉

鈞府內字第一二一一號訓令飭為按照原預算數目自行辦理嗣由本局派工趕修完竣呈奉

鈞府內字第三七七零號指令驗收各在案茲據本局工務科呈稱該項工程除所用長工庫料不計外實用臨時工料洋一千一百零二元三角九分核與原預算數目計減尚支洋一百九十元零八角八分並填具船字第六十四號計算書呈送核示等情據此 副局長 覆查書列

數目尚屬實在所有此項修費一千一百餘元係在本局二十年度臨時費項下開支理合填具請款憑單一紙連同該項計算表一份備文 呈請

鑒核飭發以資歸墊實為公便謹呈

市長沈

港務局 局長 李毓成  
副局長 尹扶一

二十一年六月十五日奉

市政府總字第四一五一號指令呈及書單均悉所請修理十一號載泥船工料一千一百零二元三角九分准予照發除令財政局外合將支付飭書通知簽發仰即持向支領此令

### 修理大公島燈台機械室暨宿舍倉庫案

呈市政府

勘估大公島燈臺機械室暨宿舍倉庫損壞情形造送修理工料預·呈請鑒核飭交購委會招標辦理由

(二十一年十一月二十日)

呈爲呈請事竊據本局海務科呈稱查大公島燈臺機械室暨宿舍倉庫等以年久失修查有牆壁門窗及屋頂地板等均已損壞應請予修理等情當經飭由工務科派員前往查勘估修茲據該科查得大公島機械室暨全部房屋滲漏門窗破壞實有修繕補葺之必要惟以該處遠在海口以外所有修理工程運輸人工與物料等項風浪險阻殊費周折現經詳細勘查並切實估計修理部份約需工料洋七百四十六元八角二分並造具土字第一五八號預算表暨施工說明書標單等呈請核轉前來據此局長覆查無異表列數目亦尙實在並查該項修理工程所有工料費用擬請即在本局二十年度臨時費內修理各辦公室及工廠燈臺項下開支是否有當理合檢同書表等項備文呈送仰祈

鑒核俯准施行並即轉飭購辦委員會從速招標辦理實爲公便謹呈

市長胡

港務局 局長 李毓成  
副局長 關浙用

二十年十一月二十七日奉

市政府內字第八八七一號指令呈表均悉已飭交購辦委員會辦理該費准在本年度臨時費內修理各辦公室及工廠燈臺項下開支仰即知照此令表存



附市政府購辦委員會公函第二〇三號 (二十年十二月二十八號)

逕啓者案奉

市長交下 貴局呈請修理大公島燈臺機械室及宿舍倉庫一案遵於本年十二月七日經第四十二次常務會議議決交購辦股逕行招商承辦去後旋據該股復稱當向各商多方接洽僉以此項工程遠在海口以外多不欲承辦嗣經磋商結果僅有永利一家尙願承包惟工料合計共需洋八百五十元較原預算七百四十六元八角二分實超過一百〇三元一角八分且須待來年三月間方能開工究應如何辦理懇請核示等情具報前來查此項工程既難招商承辦自應由府發回原局按照原預算數目自行修理以昭核實業經於十二月二十一日第四十四次常務會議議決通過等因在案除飭該股知照外相應先行函達

貴局查照仍候

市政府令行遵照辦理可也此致

港務局

附市政府訓令內字第二七二號 (二十年十二月二十九日)

爲令遵事前據呈請修理大公島燈臺機械室及宿舍倉庫一案當經飭交購辦委員會辦理去後茲據復稱當向各商多方接洽僉以此項工程遠在海口以外多不欲承辦嗣經磋商結果僅有永利一家尙願承包惟工料合計共需洋八百五十元較原預算七百四十六元八角二分實超過一百〇三元一角八分且須待來年三月間方能開工等情據此查是項工程各商既不願承辦合行令仰該局依照原預算數目自行動修以昭核實此令

呈市政府

呈請驗收修理大公島燈臺機械室暨宿舍倉庫等工程附呈計算書及請款憑單請鑒核飭發由

(二十一年四月七日)

呈爲呈請事案查修理大公島燈臺機械室暨宿舍倉庫等工程前經造具土字第一五八號預算表呈奉

鈞府內字第八八一號指令核准飭交購辦委員會辦理嗣以開標結果因該島遠在海口以外投標者僅有一家且未能及格復奉

鈞府訓令飭本局依照原預算數目自行動修各在案經轉飭本局工務科遵照辦理去後茲據該科呈稱該項修理工程現已全部工竣所

用工料除本局長工不計外所有臨時工資及星期夜勤又市外工作照章加貼飯資等項計洋三百五十七元七角二分新購材料計洋三百六十七元九角六分兩共實用洋七百二十五元六角八分填具工字第一五八號計算書一份呈請核轉並請予驗收等情前來據此查書列數目尚無不合並未超出預算此項修理經費前經呈准在本局本年度臨時費內修理各辦公室及工廠燈臺項下開支理合填具請款憑單並檢同計算書隨文呈請

鑒核仰祈

俯賜派員驗收並准予飭發實爲公便謹呈

市長沈

二十一年五月十四日奉

市政府總字第三三六三號指令呈及憑單均悉業經派員驗收所有該工程費七百二十五元六角八分准予照發除令財政局外仰即持支付飭書通知逕向具領可也此令

### 添置繫船浮標暨沉錘鐵鍊案

呈市政府

呈送船字第六十五號預算表一份浮標暨沉錘設計圖二張請示遵並飭購委會招商承辦由

(二十一年二月十一日)

呈爲呈請事竊查本港繫船浮標爲數不多既感不敷應用而損壞者尤不便替換修理亟應設法添置以供需要茲擬製造繫船浮標六具大小沉錘六具並添置鐵鍊一百六十四公尺以備不時之用業經工務科計劃估價約需工料洋七千三百七十二元零九分並造具船字第六十五號預算表送請核示前來局長覆查此項浮標待用頗急自應亟予添製按照本局二十年度臨時費項下添置標識一項定額爲六千元其不敷數一千三百餘元擬請在籌備完成碼頭節內開支是否有當理合檢同預算表一份設計圖二張備文呈請鑒核示遵伏乞

轉飭購辦委員會招商承辦實爲公便謹呈

市長沈

港務局局長李毓成

二十一年二月二十日奉

市政府祕字第一二零八號指令呈覽圖表均悉案關流用定款經提本府第一百三十一大市政會議討論議決照案通過紀錄在案除將原案發交購辦委員會辦理並令財政局知照外合行錄案令仰遵照此令

附市政府購辦委員會公函 第三九號 (二十一年三月二十五日)

逕啓者案奉

市長交下

貴局呈請添置碼頭浮標沉錘鐵鍊等一案遵於本年二月二十九日經第五十二次常務會議議決招商投標去後旋於三月十一日開標結果以源盛爐所投六千二百五十二元五角爲最低價額經即交其承辦在案茲與之簽訂同樣合同四份除以三份分別存轉暨交付該商收執外相應檢出一份隨函附送希即

查照核收備案爲荷此致

港務局

函市政府購辦委員會

函知添置浮標等工程完竣日期附證明單十紙請查照轉呈市府派員驗收由

(二十一年六月十五日)

逕啓者查本局前呈請添置繫船浮標沉錘鐵鍊等一案業經

貴會於三月十一日開標結果以源盛爐所投六千二百五十二元五角爲最低價額並經簽訂合同責令承辦在案茲查該項工程已於本月十日全部完竣惟在工作期內按照合同第五條之規定因天雨確難工作經本局監工員之簽字證明得以展期者共計十天相應檢同該項證明單十紙隨函送請

查照即希轉呈

市政府派員驗收實級公牘此致

購辦委員會

呈市政府 呈領添置浮標等全部工款附呈憑單請鑒核飭發由 (二十一年六月十五日)

呈爲呈請事竊查本局前呈請添置繫船浮標沉錘鐵鍊等一案經由購辦委員會於三月十一日開標結果以源盛爐所投六千二百五十二元五角爲最低價額並經簽訂合同責令承辦在案茲查該項工程刻已全部完竣除函知購辦委員會請予轉呈鈞府派員驗收外所有此項工款六千二百五十二元五角按照合同第十六條之規定應於驗收後給付理合填具請款憑單一紙備文呈請

鑒核飭發以便轉給實爲公便謹呈

市長沈

港務局 局長 李毓成  
副局長 尹扶一

附市政府訓令 內字第四四二一號 (二十一年六月二十三日)

爲令知事該局前請添置繫船浮標沉錘鐵鍊等項業已全部工竣據購辦委員會檢同天雨展期證明單十紙轉呈前來經即派員驗收在案仰即知照此令

二十一年六月二十四日奉

市政府總字第四四三一號指令呈及憑單均悉所請領添置繫船浮標沉錘鐵鍊等標價六千二百五十二元五角准予飭發除令財政局外合將支付飭書通知簽發仰即轉向支領此令

## 計劃

### 青島市港務局擬呈二十一年七月至九月行政計畫

一、擬定防止碼頭界內竊盜煤炭治本治標辦法 查碼頭界內存儲各商煤炭爲數極多本局負有保管責任近來時有宵小成羣結夥前來行竊雖經本局檢查股緝捕多名嚴加懲辦但以少數之儆戒恐難保永久之治安爲籌劃治本方法起見擬由大港車站起至第三碼頭止添築圍牆一帶以資防範但添築該項圍牆與膠濟鐵路局劃界問題有關須先向該局商得同意並須呈奉核准後方能舉辦在未築圍牆以前擬先用治標辦法除督飭本局檢查股員警認真防範外擬定辦法五項一、在煤廠一帶衝要之處多裝電燈二、各煤商加派看煤夫並令其彼此守望相助不分畛域遇有小偷前來行竊須一面報告檢查股員警一面合力扭獲送究三、看煤夫須著定製衣帽並佩帶符號以免冒充無法盤詰四、各煤廠須立一報告簿如有事故或送小偷以簿爲憑而杜虛報之弊五、各煤商須添一專管煤廠人員以便遇事查詢不致漫無頭緒以上五項須函知煤業公會轉知各煤商注意實行以資官商互助而保煤廠安全

一、取締風船舢舨在前海任意拋錨 查南海沿棧橋迤東至小青島山東面海底設有青佐水綫而青島山本局亦設有航船燈台關係綦重以故前海區域雖時有商船停留而乘客均不准在該處登岸以免防礙前項設備迺邇來各風船舢舨等時有在該處縱橫拋錨及渡客前赴燈台遊覽或登岸情事不獨防礙海底電綫及燈台亦且難免有走私漏稅情弊茲擬於本期內著手切實取締指定小港後海爲風船舢舨營業範圍以維海上設備而杜一切弊端

一、擴充本局治療所 查本局之設治療所原爲謀全局職工診視疾病之便利祇以所址狹隘器械藥品設備均不完善以致赴診者大多未能治療殊非設立該所時之初意擬於本期內從事擴充以符本旨

一、擬將磚石堆棧倉庫投保火險 查本局業務科所屬之磚石堆棧倉庫爲商貨存儲及寄託之所每日提運貨物進出之人夫爲數至多稍有不慎危險堪虞茲擬將該項磚石棧庫房屋交由妥實之保險公司投保火險以重公物而昭慎重

一、擬於舊有第九號倉庫之遺址添築倉庫一所 查碼頭界內原有之第九號倉庫因在日管時代業經焚迄未補築而碼頭界內現

# 港政紀要 計劃

一一

有之倉庫年來因商貨增多大有不敷應用之勢茲爲便利商用增加收入起見擬就原有該號倉庫之遺址建築倉庫一所以資補充而利商用

一、修換立式護木 查立式護木爲各碼頭繫靠船舶維護岸壁之最要設備現查第二第四碼頭轉角處立木共十八具被風浪衝擊年久失修殘損頗甚擬於本期內派工修整以資防護而壯觀瞻

一、修理並添置浮式護木 查浮式護木亦爲碼頭上之重要設備介乎兩立木之間爲防止碼頭下部與商輪之碰撞現因殘缺不敷應用擬於本期內修理二具並添置十二具

一、修理大小港碼頭路面小方石及車輪石 查大小港碼頭爲商貨運載出入之區車輛繁雜往來不絕其路面小方石及車輪石頗多磨損除已修復不計外擬於本期內擇要分別修換以壯觀瞻而利運輸

一、修補各碼頭洋灰排樁並石壁彌縫 查各碼頭因被風浪衝擊日久未修其下部排樁洋灰剝落鐵筋暴露上部石壁亦多隙縫按照原定計劃擬於明年七月間完工嗣因此項工作必須在低潮時着手而訂購啓新速凝洋灰又延遲時日以致未能如期竣工茲擬於本期內積極趕辦務期完竣

一、修理方塊工場北面海岸 查方塊工場北面海岸石坡塌陷經一再招標承辦均因標價超越預算過鉅奉令自行修理現已採辦石料擬於本期內趕辦完竣以免擴大大

一、修理大港防波堤 查大港防波堤當西北風浪之衝爲各碼頭之屏障前曾派員切實勘估計損壞十段除先後已修復者不計外本期內擬再加添石料修整三段

一、修理第一碼頭南側東面石坡 查第一碼頭南側東面石坡爲出入碼頭必經之道自接收以還從未大修石塊翻落砂土塌陷損壞情形日甚一日亟應派工修復以壯觀瞻擬於本期內完成之

一、修理趙村號拖船 查趙村號拖船爲拖帶駁船載泥船及運輸物料接送工人常用之船因二年未曾大修船底鐵板銹蝕汽機及鍋爐亦多處損壞艱於行駛擬於本期內派員檢驗估計呈請修理

一、修理周村號拖船 查此號拖船業於上期呈准修理祇因工程浩大不及工竣且鍋爐亦有換新之必要擬於本期內積極工作以期完工

一、修理水星號拖船 查水星號船爲拖帶商輪繫靠碼頭常用之船因船底銹蝕機件損壞原擬上期施工奈以測量港灣船隻不敷應用仍用該船勉強航駛上期僅將需用材料購辦改於本期內上船臺修理

一、修理載泥船一艘 查此項載泥船爲疏濬港灣時運載淤泥之用前因本局無煤灰船之設備常藉以載運煤灰使用既屬頻繁多年又未修理損壞殊甚茲擬於本期內派工修整以資應用

一、添置山西號浚深船用挖泥斗十八個斗子腿共一百零八件大攔門流軸卡環等共一百九十二件 查山西號爲疏濬港灣最得力之船其泥斗及斗腿等因歷年已久銹蝕磨損頗重擬在本期內分別添置以利浚深

一、製造潛水舢舨一隻並修舢舨三隻 查潛水舢舨爲修理碼頭潛水工作必需之船原有者因木料腐爛滲漏頗甚不堪修理擬於本期內新製一隻以利工作至其他舢舨爲駁運物料接送工人所常用終年浸於海中腐蝕極易例於每半年修理一次以資保固本期內擬輪流修理三隻以資應用

一、修理大港浮碼頭船 查大港浮碼頭船介於一二碼頭之間爲各小輪舢舨停泊上下之所祇以經用年久鐵板銹蝕按照原計劃本擬在上期施工嗣因修理各拖船水船及小港浮碼頭船工程繁重船臺不得空閑故擬改在本期內實施

一、改造五噸起重機舊船體爲小港浮碼頭船 查五噸起重機舊船體廢棄有年茲爲廢物利用起見擬將其修理安置於小港作爲浮碼頭船以便商輪停靠

一、修理大小船臺 查本局原有八百噸及二百噸船臺各一座專爲修理船舶之用祇以歷年過久洋灰剝落不便使用擬於本期分別修補以資保固而利工作

一、油漆各堆棧屋頂 查第一第二碼頭各堆棧屋頂均係用油砂紙鋪蓋曾於去年招標修理保固定期一年擬俟期滿後加油臭油一遍以資保護而免滲漏

一、修理第一碼頭各堆棧鐵門共四十六處 查第一碼頭各堆棧鐵門軌道均已銹爛啓閉既稱不便貨物出入尤感困難擬在本期內將各堆棧鐵門軌道一律更換另打洋灰並將鐵門修補塗油以資便利而壯觀瞻

一、更換三十五噸起重機船鋼絲繩 查此項起重機船鋼絲繩歷年已久銹蝕磨損起重能力減少甚多現因改建前海棧橋已着手進行將來起吊重物須惟此機是賴故擬將鋼絲繩在本期內更換以利工作

一、修理方塊工廠棧橋 查方塊工廠棧橋計分甲乙兩段均因年久失修橋架鐵板及鐵樑等鏽爛殊甚茲擬分期修理以資保固本期內擬先將甲段修復之

一、修理浮標二具配製卡環及插拴各四十件 查浮標為航路上之重要設備因受風浪衝擊常生損壞本期內擬修理二具其卡環及插拴為接連浮標所必需擬各配製四十件以利航商

一、修理運貨鐵車四百輛 查運貨鐵車為碼頭運搬貨物之要具年來進出口貨物日見增加此項鐵車使用甚繁以故損壞亦易預計在本期內修理四百輛以利運輸

一、修理電動機五臺 查本局電動機均係經用年久損壞者多本期內擬修理五臺以利工作

一、添置電動鑽機二架並高速鋼鑽頭及砂輪等共二十七件 查本局修理各項船舶工作繁忙而現有之設備多係舊式如在船身鑽孔仍用人工工作既遲耗費尤多擬在本期內添置新式電動鑽機及鑽頭等件以利工作

一、疏浚小港 查小港港內泥沙淤積有礙船舶停靠亟應疏浚以利航商業經派員測量並造具預算呈府請示所有浚濬工作預定在本期內完竣

一、疏浚大港 查大港港內為各大商輪出入繫留之區除岸壁附近業經擇要挖深外擬再全部測量一次一俟小港工作完竣即行呈請浚濬

一、改建前海棧橋查前海棧橋為本局檢疫人員及各國軍艦士兵上下登陸之所亦為本市名勝之一其南段木橋因歷久橋樑銹蝕橋架朽爛亟應改築以免危險經繪具圖樣呈府招標以最低價額者承辦

一、建築第二碼頭候船室 查第二碼頭西部為本市與連滬等處定期商輪繫留之區旅客上下為數較多為謀客商便利起見在上期已著手計劃建築候船室一所業經造具預算呈府請示擬於本期內實施

一、建築大小港暴風雨警報信號台 查暴風雨警報信號台對於航海之安全關係至重本市大小港為各輪船舶舟葦萃之區亟應各築一座以利航商業經計劃就緒呈府招標預定在本期內完竣

一、建造煤灰船一艘 查本局因無煤灰船之設備以致各商輪及軍艦煤灰之運載深感不便故擬建造一隻以供要需在上期已將圖樣繪就擬於本期內施工



一、增築大港倉庫 查大港年來進出口貨物日見增多原有堆棧倉庫每感不敷屯積茲爲便利航商而裕收入起見擬在第一第二碼頭間擇一相當地點增築倉庫一所現正從事計劃預定在本期內施工

一、建築大港機械裝煤碼頭 查本省煤炭產額日增藉鐵道之聯絡賴輪船以轉運從前第一碼頭西部專以經營是項煤業尙能措置裕如嗣商務日臻繁盛煤場漸覺過小不得已陸續分移於第二第四碼頭堆煤場散置各處煤屑遍地碼頭不潔堆棧貨物均蒙塵垢旅客上下尤感痛苦如此情形殊非久遠之計亟應將煤場集合一處使與他種營業隔離故擬在第二第三碼頭之間建築機械裝煤碼頭一座業經繪具圖說編造預算呈府請示

一、小港倉庫週圍開溝以利水道 查小港倉庫地勢低窪易於積水塔垣受潮存儲之商貨不免受損擬於該倉庫周圍開溝一道以便疏洩而保商貨

一、小港倉庫投保火險 查小港倉庫不日即可落成以後存儲商貨爲數必多爲防意外計擬向殷實國營之保險公司投保火險以策安全

## 青島市港務局擬呈二十年十月至十二月行政計劃

一、整理行商運搬夫等制服

查本局碼頭界內各種行商運搬夫等服裝破舊參差不齊擬一律更換新製之制服制帽以資整齊而便取締

一、定製各國海軍旗幟

查本港商務年來日趨繁榮各國僑民亦日漸衆多故各國海軍艦隊恆有游弋到港惟本局青島大港兩旗台對於各國海軍旗幟設備尙付闕如故遇有事故欲與外國軍艦傳遞信息時感不便茲擬定製各國海軍旗幟發給該兩旗台以備應用而資便利

一、設置風象報告

查天氣風象與船舶航行安全關係至重本局觀象台對於天氣風象雖隨時懸球報告第因距離海邊稍遠難邀各船舶之注意爲策安全計擬於大港旗台及小港防波堤二處分別豎立桅桿遇有天氣風象特殊情形當即懸球示警俾各船舶易於瞭望而期安全

一、會同路局勘劃碼頭與鐵路用地界線

查本局在日管時代原名埠頭事務所雖歸青島守備軍民政部鐵道部管轄但顧名思義碼頭界內各區地皮應為港務局所有則不問可知且本市之碼頭建築在先為繁榮碼頭計而後方有鐵路先後實主之分既極明顯則碼頭界內之地皮全係屬於港務局尤屬毫無疑義只以彼時鐵道部為直轄之上級機關對於碼頭界內之地皮向係不分畛域通融辦理迨至民十一經我國接收後因已將鐵路與碼頭分權管轄如是路局對於碼頭界內所有之地皮遂多指為鐵路之地八九年來凡遇本局出租碼頭第六七八九等區地皮該局莫不藉口疆界不明作無理之干涉似此喧賓奪主之行為不但妨害碼頭之行政抑且侵越本局之主權若不詳加審核勘劃清楚則影響於埠務之發展商業之振興殊非淺鮮茲擬飭由本局派員會同膠濟路局將碼頭與鐵路用地妥為查勘一律劃分清楚使雙方多年糾葛一旦化除以維主權而清界線

一、商請路局增加第四碼頭路軌岔道

查第四碼頭自經本局將魯大公司舊租地皮收回四千餘方步改為公共置場後各煤商請求輸送煤車前往該地者為數日多但以該處路少地大原有軌道頗感不敷應用故擬商請膠濟路局就原有路軌分別加添岔道以利商運其辦法計分兩步進行(甲)先於公共置場內加添岔道一股俾車輛可以出入(乙)該碼頭海軍存煤之死岔道應請予以展長接通一股路惟該處附近向係由鹽商租用歷來所存鹽觔為數甚多殊非一時所能運出擬俟各鹽商將存鹽騰清後再予施工展長以利商運

一、修換立式護木

查立式護木為維護各碼頭岸壁最要之設備商輪繫靠在所必需無如該項立木被風浪沖擊船舶擠撞每易損壞擬於本期內修換三十五具值茲秋冬風浪巨大之時並擬預製二十具以便隨壞隨換以利航商而壯觀瞻

一、添置浮式護木

查浮式護木為防護岸壁下部之要具亦為製船所必需本期內擬添置十五具並擇其殘損過重者修復五具以供需要

一、第三第四碼頭岸壁打鑽並潛補裂縫

查各碼頭岸壁下部洋灰排樁被風浪沖擊灰縫脫落灰沙從樁隙流出致碼頭內部空虛頂面場陷是以每年例必循環打鑽並潛補裂縫以資鞏固第一第二碼頭工作已於上期完竣本期內擬將第三第四碼頭打鑽補縫工作廣續完成之

一、鋪設第二碼頭堆棧間小方石

查第二碼頭堆棧間原爲小石子路面上敷柏油年來船舶增多商貨繁盛大車來往絡繹不絕路面損壞不堪爲鞏固持久計擬改鋪方石本期內擬即派工實施

一、修補小港壁岸洋灰排椿

查小港沿岸洋灰排椿年久失修上部洋灰脫落亟應分別修補以壯觀瞻擬於本期內積極施工

一、修理大港防波堤

查大港防波堤當西北風浪之衝爲各碼頭之屏障祇以年來被狂風巨浪不時沖擊致石塊翻落共計損壞十段除先後擇要修復者不計外擬於本期內再添購石料廣續修築之

一、修理第二第三碼頭間海岸石坡

查該處亂石坡面因被風浪沖擊石塊翻落路面塌陷往來車輛及行人頗感不便擬於本期內積極趕修以免擴大而資防護

一、修理台東號浚滌船

查該船爲抓泥式浚滌船對於疏濬碼頭岸壁附近一帶最稱便利祇以三年來未曾大修船身鐵板銹蝕滋重機件亦多損壞擬於本期內切實勘估派工修理

一、修理金星水星兩號拖船

查金星號拖船係雙推進器迴轉靈敏在碼頭拖帶商輪深資得力現查船底油漆脫落海蝨叢生其他如起錨機及船邊護木等亦多損壞水星號機件亦多損壞船底亟須上油若不速修均與航行不無阻礙擬於本期內派工修理以利行使

一、修理山東號浚滌船

查該浚滌船爲本局各項船舶中之最大者挖泥深度可達四十五呎因歷年已久鍋爐兩座之煙管業已銹損必須全部更換他如艙內機件及船面各部亦有待修之處均擬於本期內派工修理以利工作

一、修理四號載泥船

查載泥船爲疏濬港灣時裝運淤泥之用該四號載泥船歷年甚久且在九年之間未曾大修船身銹爛不堪應用擬於本期內派工修

# 港政紀要 計劃

八

理

## 一、修理舢舨二隻

查本局舢舨專供運輸工人輔助工作之用其船身木板被海蠹剝蝕易致腐朽本期內預計修理二隻

## 一、修理塔連島霧警號發動機

查塔連島位於本港港口為商輪出入必經之處所設之霧警號發動機現已損壞待修擬於本期內積極施工修復以利航行

## 一、修理抽水機一台

查本局原有雙搖柄抽水機一台專供碼頭打鑽及船舶排水之用因已損壞擱置多年一旦需用殊感不便擬在本期內派工修復以備應用

## 一、修理船渠港二號棧橋水綫下石墩

查該棧橋年久失修橋身橋架各部業已修復惟水綫下石墩尚未修理擬於本期內派潛水工人積極修補以免塌陷

## 一、修理塔連島機器房及大公島辦公室

查塔連島機器房及大公島辦公室均因年久失修滲漏殘破亟應分別修理以便辦公而壯觀瞻擬於本期內勘估實施

## 一、修理運貨鐵車三百輛

查此項鐵車為碼頭上運搬貨物最要之具近數年來出入口貨物增加鐵車之使用頻繁時常損壞預計在本期內修理三百輛以利運輸

## 一、修理大橋板及鐵鍊油鈎燈芯等

查碼頭卸貨物大橋板為工作必要之具惟以日常使用損壞漸多作業上常感不敷分配擬於本期內修理十七具以資應用他如鐵鍊油鈎燈芯等亦常多損壞擬一併修復以供需要

## 一、添置作業器具

查本市年來商務發達船舶增多而進出口貨物上下起卸在在需用作業器具現在淡月已過瞬屆旺月時期該項器具尤感需要自不得不預為添置藉作未雨綢繆之計茲已就本年度應添數目通盤籌劃擬於本期內一次購辦以供需要

## 一、浚疏大港

查大港第一第二碼頭間岸壁附近及第三碼頭航路暨第二碼頭FF繫船區東面均多淤塞關於船舶繫靠及航行殊多妨礙擬於本期內派工浚濶以利航海

## 一、修理碼頭蓋貨用雨布六十張並添置二十張

查碼頭貨物露積甚多每際天雨須用雨布遮蓋以免浸濕惟本局原有之雨布歷年已久破爛不堪擬於本期內修理六十張並添置二十張以供需要

## 一、增築大港倉庫

查大港年來出入船隻增多商貨繁盛原有庫棧每感不敷屯積爲便利商民而裕收入起見亟應增築一所上期已擇定地點繪具圖樣計劃就緒擬於本期內動工完成之

## 一、建造煤灰船一艘

查本港向無煤灰船之設備殊感不便在上期均已計劃就緒未及施工擬在本期內實施

## 一、增設大橋島淡水井

查大橋島遠在港外辦公人員及機器房均需淡水原有淡水井不敷應用現擬計劃增設在本期內動工

## 一、保留小港沿國際海軍登岸所用之躉船

查國際海軍艦隊每年來青向以小港碼頭爲登岸地點惟此次來青適值小港碼頭修理尙未竣工不克借用當經本局飭知工務科撥用躉船一座安置於小港沿第一區專供國際海軍士兵登岸之用現在國際海軍艦隊離青在即倘將該躉船置諸不用殊爲可惜

茲擬將該躉船實行保留作爲搭客小輪永久繫船之需便利航商良非淺鮮且公家收入亦可增加誠一舉而兩得焉

## 一、劃分輪船帆船停泊區域

查小港灣內面積狹小在港船隻又多任意投錨縱橫交錯於觀瞻管理均有妨害現正從事浚濶不便整理擬於工竣後即在灣內設立浮標若干個將輪船帆船各劃一區以免凌亂錯雜如此辦理既壯觀瞻又便管理而各航商等亦便利實多

## 一、擬將小港沿原有躉船另換大躉船一座以便繫船

查小港沿第一區海灘水勢極淺所用躉船面積甚小是以每次大風該躉船即常有移動之象茲擬將該處海底儘量挖深工竣後即將第一二碼頭中間之大躉船移置該處爲統籌兼顧計並擬在該躉船上用鐵欄杆劃分三行中間一行專供國際海軍士兵登岸之用左右兩行供給搭客小輪繫船之用再由躉船至岸壁處設浮橋三座以利交通

## 青島市港務局擬呈二十一年一月至三月行政計劃

### 一、整理碼頭界內消防事宜

查一二月內仍屬冬防期間氣候乾燥火患易生對於消防事宜未便疎忽擬飭港務局將碼頭界內一切消防設備加意整理並挑選幹練員警督率港警輪班練習以期純熟而備不虞

一、查三月天氣漸漸和暖時疫即可萌芽若不早爲預防影響實匪淺鮮擬飭港務局對於碼頭界內一切公共衛生事宜務須認真辦理並須購備防疫藥品等物以爲不時之需

### 一、取締碼頭界內各種行商

查港務局碼頭界內各種行商遵章穿着制服原爲便於取締起見乃該行商等日久玩生往往服裝破舊參差不齊殊與觀瞻有礙擬飭該局隨時注意飭令各行商對於制服勤加洗濯不時更換以期清潔而示整齊至所售食物尤宜認真檢查凡有不合衛生者應即立時停止營業以重衛生

### 一、擬舉辦發給查驗證明海員各項書冊

查商船上海員所領得各項證書船籍港應有查驗之必要而海員之僱傭契約及就職等亦應由船籍港之證明海員手冊亦有由船籍港之發給以上各項事宜本港向未舉辦而航政局現未成立如置之不理殊不足以昭縝密即或由航政局辦理於手續尤多繁瑣爲便利起見應由港務局按照交通部所定章程兼辦以符定制

### 一、擬建築貨物消毒室

查本港對於船舶運來貨物有應施以嚴重消毒者惟貨物消毒室未有設備故對於貨物消毒時極感困難爲防止病毒傳播起見擬擇定相當地點計劃建築貨物消毒室一所以資應用

### 一、擴充本市碼頭及堆棧

查青島爲我國北部通商之區埠自接收以來所有進出口貨物莫不日漸增加第一二碼頭現有之堆棧殊感不敷應用若不亟圖擴充實於發展埠務增進收入兩有妨礙惟本港碼頭之面積原極有限庫款又復奇絀增築碼頭不惟無此財力且亦無相當埠址茲擬變通設計仿照大連堆棧辦法先就第二碼頭原有各堆棧之上各予加築一層俾可容納多量貨物不致妨礙船舶之裝卸至第一碼頭因棧址較小不便增築而該碼頭又祇北岸一部可以靠船爲謀增多船位起見擬將該碼頭南岸建築未完之處一律增築完竣以利埠務惟此項建築工程浩大需款較多故已將各貨現行碼頭費率酌予增加以作基金一俟積有成數即可與工建築矣

### 一、修換立式護木

各碼頭立式護木共計三百二十八具爲繫留船舶維護岸壁之重要設備因受風浪之冲擊船舶之擠撞並與浮式護木互相磨擦頗易損壞茲經查明應予修理者三十五具並擬預製十具以便隨時可以擇要更換業經編造預算由購辦委員會招商投標嗣因標價不合改歸自辦擬於本期內一併完成之又查該項立木爲數既多除損壞者擬予修復外其餘因裝置日久臭油剝落殆盡擬於本期內全部加油一遍以防海蛆侵蝕籍資保固而壯觀瞻

### 一、修換並改造浮式護木

浮式護木爲防護碼頭岸壁之要具浮於水面與潮汐風浪互爲昇沉上期已招標添置十五具約於本期第一個月內可以全部完竣俟完成後擬在擇原有損壞較重者拖回五具而修理之惟以該項浮木原長十四公尺每屆添置時採購材料既屬不易而費用過鉅殊非撙節公帑之道亟應從事計劃改良本期內擬先用舊料製成四具藉作試驗

### 一、第一及第四碼頭岸壁打鑽並潛補裂縫

各碼頭岸壁下部洋灰排樁被風浪冲擊灰縫脫落灰沙從樁隙流出致碼頭內部空虛頂面塌陷是以每年例必鑽眼填沙並潛補灰樁裂縫以資保固本期內擬將第四碼頭該項工作繼續完成之再從第一碼頭循序進行

### 一、修整各碼頭路面

查碼頭界內路面多係用小方石鋪設車輛行人紛至沓來日久已現凹凸不平之象殊於觀瞻不雅擬於本期內擇要修理以免擴大而便船商

# 港政紀要 計劃

一一一

一、修理各碼頭梯口鐵扶手繫繩架及鐵梯

查各碼頭梯口之鐵扶手繫繩鐵架及鐵梯等年久失修損壞之處頗多殊感不便擬於本期內派工修復以利上下而壯觀瞻

一、修理大港防波堤暨第二三碼頭間石坡第一碼頭南海關前石坡

大港防波堤暨第二三碼頭間石坡及第一碼頭南海關前石坡均被風浪沖擊石塊翻落上期業由購辦委員會招標結果以標價不合擬於本期內自行採料僱工修理完成之

一、修理小港防波堤

查小港南北兩防波堤基狹小每遭風浪沖擊石塊翻落本期內擬增加石料從事修葺以資保固

一、修理護木隊工作船

該船為修換各碼頭護木之重要設備歷時五載未曾修理船底鐵板鏽爛頗重擬於本期內派工修理以資應用

一、修理木星號拖船

查該拖船在碼頭拖帶商輪使用頻繁年餘未修船底油漆脫落鏽蝕殊甚內部機器亦有磨損鬆動之處擬於本期內切實勘估派工修理

一、修理趙村號拖船

查趙村號為本局拖帶船隻輸送工匠工作最忙之船在去年七月間已屆應修之期當時因乏船接替曾應急小修一次仍予繼續航駛現在周村號拖船業已竣工堪以暫代是以擬於本期內切實勘估從事修理

一、修理第十一號載泥船

此項載泥船為疏濬港灣運輸淤泥之用九年未修鏽蝕滋甚殊屬可惜擬於本期內派工修理以備不時之需

一、修理汽油艇二隻

查飛雲號及掣電號汽油艇為送員工運輸物料常用之船自上次修理後業屆一年之久船身及發動機損壞待修之處頗多擬於本期內派工分別修復以資保固

一、添造舢舨一隻並修理二隻



查疏濬港灣時員工之往返鋪鍊之運搬需用舢舨之處甚多而港務局原有之舢舨不敷分配擬於本期內派工添造一隻以利工作又查現有之工作舢舨船底均係木質每隔半年必須吊於岸上修理一次本期內擬擇要修理二隻以資保固

一、修理大公島霧警號發動機

該霧警號對於商輪之航行至關重要現查發動機業已日久磨損亟待修理擬於本期派工修復以利航商

一、修理鐵脊廠彎鐵機及石輪機

此項彎鐵機及石輪機擱置年久機件殘缺不齊擬於本期分別修配以利工作而裨實用

一、修理船渠港棧橋石基

船渠港棧橋樑業經上期修復踏板亦修換一新惟石基部份灰沙脫落前因潛水工作忙碌未及修補擬於本期內積極修復以免擴大而防危險

一、油漆各堆棧屋頂並粉刷牆壁

各碼頭堆棧共計七所其屋頂原係油砂紙釘蓋每年似應加刷臭油以免滲漏損及商貨其四圍牆壁亦均泥灰剝落尤須粉刷以壯觀瞻均擬於本期內積極實施

一、修理大公島燈台機械室暨宿舍倉庫

大公島燈台遠在港口其機械室牆壁門窗屋頂地板均因年久失修破壞不堪宿舍倉庫亦生滲漏業由購辦委員會招標約於本期內可以修竣

一、修理各辦公室及工廠

各辦公室及工廠因年久未加大修其瓦壁門窗均有損壞本期內擬擇要修葺以資辦公而保官產

一、增築第四碼頭一五〇噸起重機基座鐵架洋灰混合土並圍牆

查第四碼頭一五〇噸起重機其基礎係鐵架構成低于地面而附近皆係鹽場鹽水侵入最易銹損茲為增固基礎力量起見擬加築混合土以資保護再該機配置零件頗多均關重要似應加築圍牆以防竊小擬於本期內分別完成之

一、修理運貨鐵車四百輛

港政紀要 計劃

# 港政紀要 計劃

一四

該項鐵車爲碼頭作業之要具日常用以搬運貨物損壞頗易本期內擬修理四百輛以供需要

一、修理油盤豆餅盤鐵鍊油鈎燈芯及大車等

油盤豆餅盤鐵鍊油鈎燈芯及大車等均爲作業器具之一種使用頻繁頗多損壞除在上期業已修復者不計外本期內仍擬繼續分別派工趕修以利運輸

一、疏浚大港

大港港內泥沙淤塞船舶航行或停靠碼頭咸感不便上期內已將測深計劃趕辦完竣一俟圖表製成擬即於二三月間動工疏浚

一、繼續疏浚小港

查小港港灣沿莘縣路荷澤路小港一帶岸壁下淤泥甚多每值潮落之際即發現淤淺情事前曾疏浚因未能挖淨故帆船停靠裝卸均感不便擬於本期內繼續疏浚以利停泊而使裝卸

一、修理移動式起重機一架

該起重機原在碼頭擱置損壞多年擬於本期內派工修復以資應用

一、修理浮標二具

浮標爲航路標識之重要設備豎立於風浪之中易致損壞必須輪流刮銹塗油以茲保固本期內擬修理二具以利航行

一、擬換大躉船裝置小港碼頭使用

查小港第一區海灘水勢極淺面積窄狹每遇大風該處碼頭即不免有移動之象前擬將該處海底儘量挖深工竣後即將第一二碼頭中間之大躉船移置該處以供國際海軍登岸上下之用其不滿五千噸之小火輪即可繫靠以利行旅此項設計在上期內因疏浚工程未竣致未實行擬於本期內繼續舉辦

一、擬在小港灣內裝設浮標以便停泊輪船帆船

查小港灣內近來進出輪船不下二十餘隻來往帆船不計其數若任其隨意投錨停泊無一定處所不但於觀瞻管理均有妨礙且易發生撞傷情事前擬於疏浚工竣後擬在港內設立浮標若干個備輪船帆船分別繫靠各爲一區以免互相雜處險象環生嗣因上期疏浚工程未竣不克裝設擬於本期內繼續舉辦

## 青島市港務局擬呈二十一年四月至六月行政計劃

### 一、第二碼頭東端裝設欄杆

查第二碼頭輪舶往來貨物甚多裝卸事務亦極頻繁載客汽車駛入該碼頭內最易發生危險爲保持安全起見擬於該碼頭東端設立欄杆一道兩傍闢出入之門以便人力載貨車往來而免汽車馳入不但維持秩序安甯且可使於取締

### 一、碼頭界內添置電燈

查碼頭界內第三碼頭方面及煤廠一帶地面遼闊原有電燈爲數過少不敷應用以致夜間光線黑暗因而小竊最易潛藏行旅亦感不便擬於以上所指各地擇其寬闊衝要處所添設電燈多盞以便防範偷竊而利行旅

### 一、碼頭沿線建築圍墻

查大港碼頭界內爲本市進出口各貨囤積裝卸之所防護稍有不週商貨易受損失只以該管港務局與膠濟鐵路管理局年來對於碼頭與鐵道用地劃界問題雙方各持相當理由爭執日久迄無解決辦法所有關於碼頭沿線應設之圍墻亦即因以未能着手建築致使碼頭界內毫無關欄宵小得以任意出入商貨損失時有所聞若不速謀救濟辦法殊非維持商業發展埠務之道爰經本府與膠濟路局切實磋商擬先就碼頭需要範圍於該路客車本線以西與碼頭交界之處暫由港局建築圍墻一道以杜宵小之偷竊而維碼頭之現狀此項辦法現已磋商就緒所有碼頭沿線應築之圍墻行將由該管港務局與工建築以期早觀厥成

### 一、劃一各碼頭貨物衡量辦法

查港務局對於貨物之衡量原爲征收碼頭費之標準所量各貨之數量如有過多或不及之數處則直接可使商人蒙意外之損失間接更足以影響埠務之發展乃港局所屬各碼頭堆棧對於貨物衡量辦法向無一定之準則同一貨物在甲棧按尺計算而至乙棧則按斤計算甚有在甲棧所量爲十尺而至乙棧則量爲十一尺者以致商人所納碼頭費常有相差倍蓰因而發起糾紛之事殊非整齊劃一之道茲爲統一衡量辦法藉免商人發生疑竇起見特由該管港務局擬定貨物衡量簡則將所有各種貨物之衡量辦法一律妥爲規定並將尋常往來之大宗貨物定一標準尺寸載明簡則之內以免紛歧而昭慎重

### 一、延長第三碼頭埠址

查大港第三碼頭原爲裝卸危險物品專用之碼頭其他貨物之船舶本無在該碼頭靠繫之可能只以該碼頭附近有第九區露積地

約一萬方步在十八年以前曾以四千餘方步之面積作為堆置鹽船之用遂不得不兼靠鹽船嗣以鹽船在該碼頭靠岸時屢因遷讓危險品之船舶而生糾葛如是即將該項鹽坭取銷一律改為煤炭堆置場而裝煤出口之碼頭又只第一碼頭第五第六兩繫船區且距離第三碼頭之第九區地面甚為寬遠不僅運搬費用極鉅抑且多耗時間各船行與煤商俱感不便而原擬於二三碼頭之間建築煤炭碼頭之計劃又因工程浩大一時難於實現以致凡在第三碼頭附近第九區露積地內所存之煤炭均感無處裝船之苦茲該管港務局為救濟目前急需起見特擬添製躉船一隻或二隻浮置於第三碼頭之西端於該船與碼頭之間再架步板如木橋狀使第三碼頭得以延長若干俾可多靠船舶一艘作為該碼頭附近存煤裝船之用以資調劑而應急需至此項木船步板俟將來煤炭碼頭築成時仍可移作他用不致有所廢棄也

一、修換立式護木

查各碼頭立式護木為維護碼頭之要具前因損壞當飭先修三十五具並預製十具以便隨時擇要更換已於上期內全部完竣經府派員驗收本期內擬俟碼頭船位空閑即當陸續裝置並擬在此期內另行擇要修換二十具以利繫船而壯觀瞻

一、第一第二碼頭岸壁打鑽並潛補裂縫

查各碼頭岸壁灰樁被風浪沖擊每多隙孔灰沙從樁隙流出致碼頭內部空虛頂面場陷是以每年例必循環打鑽用沙土填實並潛補樁隙裂縫以資保固上期已將第四碼頭填補完竣並於第一碼頭積極進行本期內預計將第一碼頭是項工作完成外再在第一碼頭着手進行

一、修補大小港岸壁下洋灰樁

查大小港岸壁下洋灰樁因歷年過久洋灰殊多脫落鐵筋暴露實屬有礙觀瞻本期內擬趁低潮其上端一部露出水面時派工分別修補完成之

一、修理大港防波堤暨二三碼頭間石坡第一碼頭南海關前石坡

大港防波堤暨二三碼頭間石坡及第一碼頭南海關前石坡前被風浪沖擊石塊翻落曾於去年十一月間由購辦委員會招標結果以標價不合改歸自辦上期已將所需石料分別採購惟因氣候嚴寒風浪猛烈工作時輟不克竣工本期內擬繼續完成之

一、修理四號載泥船

該船歷年已久自接收以來未曾修理船身鐵板銹爛頗重現查增築碼頭亟待籌備進行擬於本期內勘驗修理以應需要

一、修理三號鐵駁船

該船為裝卸貨物運輸材料所必需祇以三年未修船身銹蝕滋甚擬於本期內勘驗估計修理

一、修理木星號拖船

查木星號為本港拖帶商輪常用之船因已二年未曾大修船首龍骨發生損壞機器及鍋爐待修之處頗多在上期內業已勘估並編造預算經府核准擬於本期內派工修理

一、修理趙村號拖船

查趙村號為港務局工務科修理碼頭時接送員工運輸物料拖帶載泥船起重機船等工作最忙之船因已二年餘未曾大修機器磨損船底銹蝕在上期內業已勘估完竣呈報預算擬在本期內派工修理

一、修理山東號浚濶船

查山東號浚濶船為修築碼頭時疏濬海底所必需祇以歷年已久鍋爐兩座鋼管全部銹爛不堪應用實有修換之必要在上期內已將所需材料招標承辦預計在本期內可以全部送到一俟料件到齊後即行派工修換

一、修理船渠港棧橋石基

查船渠港棧橋墩石基部份灰沙脫落在上期已開始修理惟以氣候嚴寒滴水成冰而下部又須用潛水工作進行未免遲緩是以未能全部完竣擬於本期繼續完成之

一、粉刷並油漆第一二碼頭各堆棧並改造第一碼頭堆棧屋頂

第一第二碼頭各堆棧於前年修理後迄今已一年有餘外面牆壁污損有礙觀瞻其屋頂門窗等件油漆剝落易受風雨侵蝕本期內擬將各堆棧外面牆壁加以粉刷屋頂加刷臭油門窗水溜等件一併油漆以資保固又第一碼頭各堆棧屋頂正中天窗構造式樣原來欠佳雨水每自窗架流淌屋內迭經修理堵塞仍無效果擬於本期內將各天窗根本改造庶為一勞永逸之計

一、修理第四碼頭房屋

本局第四碼頭房屋多有年久失修者屋頂滲漏門窗殘缺擬於本期內派工修理以保公產

# 港政紀要 計劃

一八

## 一、修理五噸起重機船

查五噸起重機船為裝修航路標識重要之設備兩年前曾經大修一次現在機架及船體業已銹蝕亟應修理以資保固擬於本期內趕辦完成之

## 一、添製繫船浮標六具沈錘六個

查本港繫船用浮標為數不多既感不敷分配每遇損壞殊少接替業經本局製就圖樣呈准添製浮標六具及其附屬沈錘六個以備不時之需擬於本期內積極動工

## 一、疏浚大港

疏浚大港工程已於上期二月間動工惟因疏浚區域面積廣闊非短時間所能完竣本期內仍當繼續進行以竟全功

## 一、修理運貨鐵車三百輛

查運貨鐵車為碼頭作業之要具日常使用頗易損壞本期內預計修理三百輛以利運輸

## 一、修理油盤豆餅盤油鈎燈芯溜板木馬等

查油盤豆餅盤油鈎燈芯溜板木馬等均為碼頭作業之要品使用頻繁頗多損壞本斯內仍擬繼續派工修理以供需要

## 一、改建第四碼頭港警派出所及廁所

查第四碼頭膠濟路局擬加舖路軌該處原有之港警派出所及廁所適當路綫之中上期已將其拆卸擬於本期內另擇相當地點改建之

# 報 告

## 青島市港務局二十年七月份行政報告

(甲)收回魯大礦業公司租用第一碼頭北岸地皮改爲公共置場

一、總 綱 查魯大礦業公司租用本局大港碼頭地皮曾經雙方訂有合同截至本年八月三十一日滿期屆時亟應取消並擬將所

租地內第一碼頭北岸地皮一部份收回改作公共置場以謀各煤商裝卸便利

二、進行情形 通知該公司於八月三十一日租地合同期滿即行取消所有第一碼頭北岸地皮屆時由本局收回改作公共置場其餘

各租地暫准遵照青島市倉庫營業規則續租兩個月俾資應用

三、結 論 自經取消該項租地合同並將該公司所租第一碼頭北岸地皮改爲公共置場後一般煤商咸稱便利公家收入亦可增

加誠一舉而兩善備焉

(乙)核減第四碼頭公共堆置場留置費率

一、總 綱 查本局爲謀補救第二碼頭雜貨船位缺乏及整理煤炭船位維持碼頭清潔起見曾於去年六月間將魯大公司所租第

四碼頭地皮收回四千七百五十方步以爲公共堆置出口煤炭之用只以該處距各煤商之儲煤廠稍形寫遠而火車運

煤至該碼頭又較一二碼頭遲慢有此種種不便故於收回之際即經呈奉核准將其裝船延期應納之留置費只按普通

留置費率六分之一之數征收以示體恤而資提倡惟此項辦法施行已及一載各煤商從未將出口煤炭運至該碼頭裝

船察其原因仍不外費用較鉅不堪負擔之所致苟非將留置費率再予核減殊不足以資挽救而利進行

二、進行情形 擬具核減辦法凡在該碼頭公共堆置場裝船出口之煤炭其留置費一項自本年八月一日起只按照普通留置費率八

分之一之數征收當經呈奉令准並通告各煤商一體知照

三、結 論 經此次再度核減後各煤商之負擔既較前減輕則此後運往該碼頭出口之煤炭自必日見增多實於煤業之進展公家

之收入兩有利益

(丙) 建築小港倉庫

一、總 綱 查小港年來商務繁盛船舶增多而倉庫之設備僅有日人經營之山東倉庫一處本局方面尙付闕如不惟商貨上下屯積咸感不便而利權損失亦屬不貲爰擇相當地點建築倉庫一所以便船商而挽權利

二、進行情形 經切實計劃繪具圖樣編造預算呈奉核准招商承辦嗣由新慎記營造廠以四萬四千四百八十元得標於本月內全部完竣呈准驗收

三、結 論 經修築完竣後商民稱便外溢利權亦可減少本局收入更得藉以增加誠一舉而數得焉

(丁) 建造大橋島燈台看守所倉庫圍牆及旗台

一、總 綱 查大橋島燈台倉庫爲防範竊小及便利商船起見亟應增築圍牆加築旗台一座

二、進行情形 經切實計劃繪具圖樣編造預算呈奉核准招商承辦嗣由錦信洋行得標包築已於本月內完竣奉准驗收

三、結 論 該圍牆及旗台既經修築完竣於該島燈台設備上堪稱完善且各商輪之進出口得見旗台信號便利不少

(戊) 修理方塊工廠棧橋甲段工程

一、總 綱 查大橋工廠棧橋爲各軍艦及小輪停泊之所祇以年久失修橋身損壞頗重亟應派工修理以資保固

二、進行情形 將該橋工程分爲甲乙兩段爲樽節起見擬擇要先修甲段藉維現狀經切實勘估繪具圖樣造具預算呈奉核准招商承辦嗣由同昌泰鐵工廠得標於本月內修理完竣奉准驗收

三、結 論 甲段既經修復暫可維持現狀不致有坍塌之虞至乙段工程現時似非急務遲當派工修理

(乙) 修換立式護木

一、總 綱 查立式護木爲防護碼頭岸壁之要具日被風浪衝擊商輪擠撞時有損壞亟應隨隨隨修以利航商而資保固

二、進行情形 前項立木計損壞六具經先後造具預算呈奉核准與修於本月內修竣奉准驗收

三、結 論 經此次修復後在各該繫船區內停靠商輪可以進行無阻船商固稱便利觀瞻上亦生色不少

(庚) 修理五馬力電動機



一、總 綱 查本局各廠內電動機因經用年久頗多損壞亟應派工修復以利工作

二、進行情形 經本局局務會議議決照修於本月內趕修完竣

三、結 論 查前項電動機爲鐵管工廠之重要設備既經修復於該廠工作自稱便利惟其他電機損壞者亦多擬繼續次第修理俾各廠工作均得進行無阻

(辛)製造潛水工人用舢舨

一、總 綱 查本局潛水工人原用之舢舨業已朽爛不堪修理爲供工作上之需要起見亟應新製一隻以資應用

二、進行情形 經本局局務會議議決照辦於本月內製造完竣

三、結 論 前項舢舨既經製造完竣則潛水工人之工作自能照常進行頗稱便利

(壬)修理運貨鐵車及客梯

一、總 綱 查運貨鐵車及客梯均爲碼頭作業器具重要之設備自應隨壞隨修以利運輸而便行旅

二、進行情形 經先後派員切實估計提交局務會議議決照辦本月內計修竣鐵車一百輛客梯十具

三、結 論 前項鐵車及客梯既經先後修復碼頭運輸旅客上下均屬便利此後仍擬繼續進行以免發生踴蹶不敷應用之弊

## 青島市港務局二十一年八月份行政報告

(甲)取締港內渡客舢舨帆船

一、總 綱 查大港港內渡客舢舨帆船之往來與港灣秩序及碼頭安寧關係綦重倘任其漫無限制流弊實多本局與公安局前雖各訂有取締行駛大港舢舨帆船及取締渡客舢舨各規則以資遵守但非聯絡一致似有未臻縝密亟應妥籌聯絡取締之方俾得剔除陋習而保公安

二、進行情形 (一)從新擬訂取締港內渡客舢舨帆船簡則(二)廢止本局及公安局原有取締舢舨規則(三)由本局會同公安局將新訂規則佈告船戶一體知悉(四)飭令渡客之舢舨帆船各船戶開具姓名籍貫年齡住址船夥人數容積量及殷實舖保呈請本局核給號牌許可證(五)由船戶持本局許可證呈交公安局核給旗燈(六)本局與公安局隨時派員檢查(七)本局與公安局指定渡客舢舨營業及停泊區域

三、結 論 自經新訂規則實行後港灣秩序尙屬有條不紊而碼頭治安亦可保無虞

(乙) 交涉外輪私自出港

一、總 綱 查出進本港船舶之應行手續載在本港港務規則無論任何國籍均須遵守而外輪航行內地尤爲各國向例所不容迺日輪第一天佑丸於本年一月間進港後擬作航行內地之舉本局以其係屬外輪未准登記遂致停泊半年從未開航不料該船船長於本月向日領事館取回國籍證書未經照章請求本局核發出港證及查驗即行私自出港實屬有違本港港規亟應設法交涉以重港權

二、進行情形 (一) 據情向日領事館責問 (二) 日領事館函復允俟該船下次抵港嚴行戒飭責令履行向例手續

三、結 論 自經此次交涉後出進本港之船舶對於港務規則尙能遵守而外輪欲作航行內地之事亦不復現

(丙) 修理方塊工廠北面海岸

一、總 綱 方塊工廠北面海岸正當西北風浪之衝遭怒潮抨擊損壞頗甚若不及早修復不獨有碍觀瞻誠恐危及廠屋自應亟予估修以免擴大

二、進行情形 經本局切實勘估呈准修理復由購辦委員會三次招標因標價均超過預算奉令改歸自辦已於本月內全部完竣呈准驗收

三、結 論 前項海岸既經派工修復值茲大潮汎時期雖有狂風巨浪亦不致發生意外之危險

(丁) 修理大港中央棧橋浮碼頭

一、總 綱 大港中央棧橋浮碼頭爲各小輪舢舨停泊之所祇以數年未修銹蝕頗甚亟應去銹上油並驗換鐵板以資保固而壯觀瞻

二、進行情形 派員切實估計呈准修理嗣由購辦委員會招標結果以同昌泰所投爲最低數當經簽訂合同責令承辦已於本月內全部完竣奉准驗收

三、結 論 前項浮碼頭既經修復煥然一新在本年內可以不必再修

(戊) 修理渠港二號棧橋

一、總綱 船渠港二號棧橋爲本局停泊小輪及公安局水警上下登陸之所祇以年久失修銹蝕殊甚亟應派工估修以壯觀瞻

二、進行情形 編造預算繪具圖樣呈准修理復由購辦委員會招標結果以同昌泰所投爲最低數當即交其承辦已於本月內全部完竣奉准驗收

三、結論 該橋修復後既使用又壯觀瞻最近期內可無再修之必要

(己)修理九號及一號載泥船

一、總綱 查載泥船爲疏濬港灣時運載淤泥之用祇以年久失修各船均有損壞銹蝕之象亟應分別修理以資應用九號泥船損壞較重一號泥船船底亦有去銹上油之必要應將該二船儘先修復俾浚濬工作得以進行無阻

二、進行情形 經分別估計呈准修理業於本月內先後拖上船臺派工趕修完竣奉准驗收

三、結論 查小港浚濬工作正在進行之際前項泥船既經次第修復調應用於工務上自屬便利不少

(庚)修臨方塊船

一、總綱 查本局共有方塊船三艘係供碼頭上駁運物料之用惟因年久失修均已損壞除已修竣一艘外仍應次第趕修以資應用

二、進行情形 派員切實勘估提交本局局務會議議決照修於本月內又修竣一隻

三、結論 前項方塊船既又修復一隻應用時自屬便利不少其餘一隻亦在派工修理中

(辛)修理鑽機案

一、總綱 查本局鐵脊廠內鑽機一臺因使用日久發生損壞亟應派工修復並因該機地位不良應設法遷移以利工作

二、進行情形 派員切實估計提交本局局務會議議決照辦於本月內趕辦完竣

三、結論 前項鑽機既經修復並將地位遷移於工務上自屬便利不少

(壬)修理鐵車溜板木馬等作業器具

一、總綱 作業器具爲碼頭上起卸商貨之要品種類繁多不勝枚舉惟因日常使用易致損壞自應隨壞隨修以利運輸

二、進行情形 經本局局務會議先後議決照修於本月內分別修竣鐵車五十輛溜板四塊木馬五個煤盒十個豆餅盤三個

三、結論 前項作業器具既經次第修復則碼頭作業自無竭蹶不敷應用之虞此後仍當繼續派工修理使各項器具均無損壞

殘缺以利航商

## 青島市港務局二十年九月份行政報告

(甲)收回碼頭第五區租地以爲增築倉庫之用

### 一、總

綱

查大港碼頭界內原有之各號倉庫在我國接收之時因本港往來貨物爲數無多尙可勉強商用近年以來本港港務日形發達往來商貨逐漸增多原有倉庫大有不敷應用之勢爲謀便利商用增進收入起見遂經呈准於碼頭界內第五區租賃地增築倉庫一所以資補充而應需要爲該區地皮向係由商號德聚東等六戶所租用現既呈准將該地作爲建築倉庫之所亟應收回以便興工

### 二、進行情形

通知德聚東等六戶着將該地於九月底一律退還以便開始建築至各該租戶所存地面之貨物則另以第二區租賃地給予領租以資遷移現該商等已將五區存貨如期移置於二區地內並由局督飭包商趕速興工以期早觀厥成

### 三、結 論

該項倉庫築成之後不但往來本港之商貨得以增加其容納量且關於倉庫寄託等費之收入亦可藉以增加實於官商兩得其便

(乙)修換立式護木

### 一、總

綱

查第二碼頭轉角處立式護木六具第四碼頭轉角處立式護木十二具均因久未修理損壞頗甚亟應派工分別修換以保岸壁而壯觀瞻

### 二、進行情形

派員切實勘估呈准修理已於本月內如數修換工竣呈准驗收

### 三、結 論

前項立木經此次分別修復後船舶繫靠當不致有觸損碼頭岸壁情事既壯觀瞻又可保護岸壁誠一舉而兩利焉

(丙)浚濶小港

### 一、總

綱

查小港港內泥沙淤積而以棧橋前面附近一帶爲尤甚近來該處商務日繁船舶增多若不從事疏濬恐有擱淺之虞爲便利航商起見亟應積極工作

### 二、進行情形

派員切實估計造具預算呈准辦理於本月內完竣由市府派員驗收

### 三、結 論

前項浚濶工作既已完竣各商咸稱便利爲謀發達港務起見又從事浚濶大港之計劃

(丁)第一碼頭岸壁打鑽並潛補裂縫

- 一、總 綱 第一碼頭下部洋灰排樁中多隙孔灰沙從樁縫流出致碼頭內部空虛亟應分別打鑽用沙填實並潛補裂縫以免塌陷
- 二、進行情形 提經本局局務會議議決照辦於本月內趕辦完竣
- 三、結 論 前項工作既已趕辦完竣則該碼頭自無塌陷之虞至第二第三碼頭等處亦擬循序施工以資保固

(戊)修理第一碼頭各堆棧鐵門及軌道

- 一、總 綱 查第一碼頭各堆棧鐵門及門下軌道均已損壞亟應修換以壯觀瞻而資保固
- 二、進行情形 造具預算呈准修理復經購辦委員會招標結果以輝記號所投標價為最低當即交其承辦於本月內依限完竣呈准驗收
- 三、結 論 前項工程既經招商包修完竣各堆棧對於貨物之進出鐵門之啓閉均屬便利不少

(己)試驗一百五十噸起重機

- 一、總 綱 查第四碼頭一百五十噸起重機為我國裝卸貨物唯一之設備從前係用七千弗打送電嗣經電汽公司更換新變壓器改用三千弗打現在該機究能起重若干非經實地試驗不足以證明機力
- 二、進行情形 呈奉核准後即用舊鍋爐方塊洋灰錘等共計十三件約重一百噸逐件增加起吊事後呈府備案
- 三、結 論 該機吊重能力經此次試驗後業已確定最大限度為一百噸因該機在德日戰爭時曾一度沉毀於海嗣經日人打撈重裝祇以歷年過久未經使用故其吊重能力現已退化

(庚)修理五馬力電動機

- 一、總 綱 查本局工務科五馬力電動機為工作常用之具祇以經用日久發生故障亟應修復以利工作
- 二、進行情形 提經本局局務會議議決招本市福來泰電汽工業社承辦已於本月內修理完竣
- 三、結 論 該機修復後工作上極稱便利

(辛)修理運貨鐵車

- 一、總 綱 查運貨鐵車為碼頭作業上最要之用具祇以使用日久常生損壞亟應分別修復以利運輸

二、進行情形 提經本局局務會議議決照修本月內已修竣三百輛

三、結 論 前項鐵車既經先後修竣三百輛分配各碼頭應用暫時當不致有竭蹶不敷之虞

(壬)添製大橋板

一、總 綱 查大橋板爲作業器具之一種因原有者均已破舊損壞不敷應用亟應添製以供需要

二、進行情形 提經本局局務會議議決添製四塊已於本月內如數趕製完竣

三、結 論 前項大橋板既經添製四塊分配各碼頭應用作業上自屬便利不少惟爲損壞時足資備用起見此後仍擬陸續添製以供需要而利船商

青島市港務局二十年十月份行政報告

(甲)裝設報告天氣及風象桅桿兩座

一、總 綱 查天氣及風象變幻不測與船舶航行之安全關係至巨亟應於船舶進出之港灣附近添設報告桅桿以便懸球示警而利航行

利航行

二、進行情形 提經本局局務會議議決於大港旗臺及小港防波堤二處分別裝置天氣及風象報告桅桿各一座按照觀象臺之報告分別懸示信號於桅桿上

分別懸示信號於桅桿上

三、結 論 自經分別裝設逐日懸示氣象信號後所有進出本港之船舶瞭望極便利賴實多

(乙)建築第二碼頭候船室

一、總 綱 查第二碼頭西部爲本市往來連滬間定期輪船停留之區旅客上下較爲繁雜在第一碼頭東首原有候船室一所祇以距離太遠殊感不便是以亟應在第二碼頭西部添建一所以利商旅

距離太遠殊感不便是以亟應在第二碼頭西部添建一所以利商旅

二、進行情形 派員切實計劃呈府請示嗣奉令飭由購辦委員會招商承辦結果以德盛記所投玖仟貳百叁拾叁圓得標本月內已全部工竣呈准驗收

部工竣呈准驗收

三、結 論 前項候船室經建築完成後一般旅客得以在內休息不致蹀躞於碼頭之上實屬便利不少

(丙)修換大小港路面輪車石及小方石

一、總 綱 查大小港路面車輪石及小方石塊因近來往返車輛絡繹於途諸多磨損塌陷亟應派工修復以利交通

二、進行情形 派員切實勘估提交本局局務會議議決派工趕修已於本月內完竣

三、結 論 前項路面既經修復車輛往來自可進行無阻不獨便利船商而於觀瞻上亦生色不少

(丁)修理八號載泥船

一、總 綱 查八號載泥船係專供疏濬港灣時裝泥之用祇以年久失修船身鐵板鏽爛油漆剝落亟應派工修復以資應用

二、進行情形 派員勘估造具預算呈府請示旋奉令准交由購辦委員會招標結果以同昌泰所投貳仟四百零五元五角二分爲最低

數當即簽訂合同責令承辦本月內業已完竣呈准驗收

三、結 論 前項載泥船既經修竣對於浚濬港灣工程自可計劃進行不致停頓

(戊)添置山西號浚濬船挖泥斗及梢子等

一、總 綱 查山西號浚濬船挖泥斗及梢子等件因經用年久頗多損壞亟應分別添置以備不時之需

二、進行情形 派員切實計劃並繪具圖樣呈奉令准由購辦委員會招商承辦嗣由萬榮晉號得標雙方訂立合同限期交貨已於本月

內全部交齊呈准驗收

三、結 論 前項泥斗等件係屬備用物品於浚濬工作進行時如果中途發生損壞可以隨時替換不致停頓工務

(己)修理金星號拖船

一、總 綱 查金星號爲碼頭作業最得力之船自經去年修理後現在船底油漆剝落海螵叢生亟應去鏽上油以資保固

二、進行情形 派員切實勘估提交本局局務會議議決照辦於本月內完竣

三、結 論 經此次修理後於碼頭作業便利不少

(庚)修理並添置雨布

一、總 綱 查雨布爲碼頭上遮蓋貨物之用祇以經用年久損壞甚多亟應設法修補並添置以供需要

二、進行情形 派員估計應行添修數目造具預算呈奉令准由購辦委員會招商承辦結果以協聚祥所投標價爲合格經即簽訂合同

交其辦理本月內已如數修製完竣呈准驗收

三、結 論 前項雨布既經修製完竣得以隨時應用倘遇風雨自不致損及商貨

(辛) 修理運貨鐵車

一、總 綱 查運貨鐵車爲碼頭作業之要具祇以日常使用頗多損壞亟應派工修復以利運輸

二、進行情形 前項鐵車原共損壞四百輛除在上月份已修竣三百輛外本月內又修竣一百輛

三、結 論 此次修復之鐵車均經撥往碼頭應用商貨卸運便利不少而於作業上亦不致有竭蹶不敷之虞

(壬) 修理打鐵廠大汽錘

一、總 綱 查本局打鐵廠大汽錘因經用年久頗多損壞亟應修復以利工作

二、進行情形 派員估計提經本局務會議決照辦本月內已修理完竣

三、結 論 前項汽錘既經修竣自可照常使用於工務上便利不少

(癸) 添置大橋板

一、總 綱 查大橋板爲碼頭作業上常用之品祇以日久殘損不敷應用亟應設法添置以供要需

二、進行情形 前項大橋板共計添置十七塊由本局造具預算呈由購辦委員會招標結果以正泰誠所投標價爲最低數得標經即簽

訂合同令其承辦已於本月內完竣

三、結 論 經此次添置後可以勉強敷用最近期內當可不必再添

## 青島市港務局二十年十一月份行政報告

(1) 青島大港兩旗台添置各國海軍通語旗

一、總 綱 查海陸通語全賴信號傳達各國海軍旗爲通語之一種實不容闕少本港日趨繁榮各國軍艦時來游弋本局青島大港

兩旗台對於各國海軍旗向未設備每有事故發生通語即感困難爲求便利起見亟應添置時來本港軍艦之各國海軍

旗兩份以資應用

二、進行情形 添置各國海軍旗兩份(子)英國海軍旗(丑)美國海軍旗(寅)德國海軍旗(卯)日本海軍旗(辰)法國海軍

旗(巳)意國海軍旗(午)葡國海軍旗



三、結 論 經此次添置後將來對於各該國軍艦有通語之必要時便利良多

(2) 修理周村號拖船

一、總 綱 查周村號拖船損壞多年其機艙船體各部銹蝕不堪鍋爐一座須全部換新祇以修費頗鉅延擱未修現因需用甚亟實有派工修復之必要

二、進行情形 經切實估計呈准修理於本月內全部工竣呈由市府派員驗工

三、結 論 前項拖船既經修復已能照常行駛對於碼頭工作運載輸送便利不少

(3) 修理三十五噸起重機船

一、總 綱 查三十五噸起重機船為本局起卸碼頭重貨唯一之設備祇以經用日久船身鐵板銹爛油漆剝落海蟻叢生亟應派工修理以資保固

二、進行情形 經切實估計呈准修理後其材料一項由購辦委員會招標承辦祇以標價超過預算遂由本局與鴻聚誠商洽按照本局原預算數目交其辦理嗣於料品交齊後復經本局派工積極興修於本月內完竣仍由市府派員驗收

三、結 論 前項起重機船經此次修復後煥然一新在一年內可以不再修理

(4) 修理舊浮船

一、總 綱 查本局舊浮船一艘擱置有年損壞甚重前以小港浮碼頭亟待修理乏船接替擬將此項舊浮船修復後停泊小港應用

二、進行情形 經勘估呈准後即由購辦委員會訂期招標嗣以標價超過預算飭令自辦本局復以工程忙迫人工不敷分配呈准與海軍工廠簽訂合同按照原預算數承修已於本月內全部完竣呈由市府派員驗收

三、結 論 前項浮船既經修復可以照常應用嗣後如遇浮碼頭不敷接替時即可以之充數亦廢物利用之良法也

(5) 修理李村號拖船

一、總 綱 查李村號拖船為碼頭作業常用之船其鍋爐一座因經用年久發生滲漏亟應修復以利行駛

二、進行情形 派員勘估提經本局局務會議議決照辦已於本月內修竣

三、結 論 前項拖船既經修復關於碼頭繫離船舶便利不少

(6) 修理大小船台

一、總 綱 查本局有大小船台各一座為修理小輪及其他船隻唯一之設備祇以經用年久坡面洋灰脫落鐵軌暴露亟應派工修補以免危險而資應用

二、進行情形 經勘估呈准後其料價一項由購辦委員會招標承辦俟貨品交齊即由本局自行派工修理已於本月內完竣

(7) 修理電動機二台

一、總 綱 本局之三十馬力及十二馬力電動機各一台因年久鏽蝕內部電綫損壞亟應派工修復以利工作

二、進行情形 前項電動機二台經本局分別交由華興電料行暨福來泰電汽工業社承攬均於本月內先後完竣

(8) 修理方塊船

一、總 綱 查方塊船原為裝運方塊之用近年來常用以駁運物料頗稱便利現有三號方塊船因年久失修船身鏽爛不堪亟應派工修復以資應用

二、進行情形 派員估計提經本局局務會議議決照辦於本月內全部完竣

三、結 論 查本局共有方塊船三隻除一號二號早經修復外此次又將三號修復此後對於工作上當不致再有不敷調遣之虞

(9) 添置大橋板

一、總 綱 查大橋板為作業之要具祇以年來碼頭營業逐漸發達此項大橋板不敷分配亟應設法添置以供需要

二、進行情形 派員估計提經本局局務會議議決照辦於本月內共計製竣五塊

三、結 論 前項大橋板經此次添置後暫時可以勉強敷用將來倘遇損壞殘缺不敷分配時仍當繼續添置

(10) 添裝及更換第一第二碼頭電燈

一、總 綱 查第一第二碼頭原有電燈不甚明亮夜間作業殊感不便亟應分別添裝及更換以利工作

二、進行情形 前項電燈經與電汽公司接洽責令承辦計第一碼頭添裝二百瓦特電燈十二個並更換七個第二碼頭添裝二百瓦

特電燈五個並更換五個均於本月內完竣

三、結 論 前項電燈既經裝換夜間工作便利不少

(11) 修理燈台物品倉庫

一、總 綱 查本局燈台物品倉庫爲存儲各燈台用品之所祇以年久失修屋頂滲漏油漆剝落亟應派工修理以資保固而壯觀瞻

二、進行情形 派員勘估提交本局局務會議議決照辦於本月內修竣

三、結 論 前項倉庫經此次修理後煥然一新當不致再發生滲漏一二年內可以毋庸再修

(12) 修理運貨鐵車一百輛

一、總 綱 查運貨鐵車爲作業器具之一種祇以日常使用每多損壞亟應派工修復以利運輸

二、進行情形 前項鐵車共損壞三百輛本月內已先修竣一百輛

三、結 論 前項鐵車經修竣一百輛撥交碼頭上應用藉資周轉其餘二百輛仍當繼續修理以供需要

(13) 修理浮式護木二具

一、總 綱 查浮式護木爲碼頭上防護岸壁之要具因遭風浪沖擊商輪擠撞業已損壞二具亟應派工修復以保岸壁

二、進行情形 派員勘估提交本局局務會議議決照修已於本月內完竣

三、結 論 前項浮木既經修復各商輪自得隨時停靠現仍切實調查其他浮木有無損壞情事以便隨時修理藉維現狀

## 青島市港務局二十一年十二月份行政報告

(1) 浚深大港各碼頭附近航路

一、總 綱 查大港港內久未疏浚水度漸次淤淺船舶航行繫靠殊多妨礙若不酌予疏浚實不足以策安全

二、進行情形 由本局派工將第一第二碼頭中間岸壁附近及第三碼頭航路又第二碼頭之第十一繫船區東面等處水度淤淺之區域分別疏浚

三、結 論 自經此次疏浚後上列各處已無淤淺情事船舶航行便利實多

# 港政紀要 報告

一四

## (2) 修理各小輪

一、總綱 本港港灣所有拖帶船舶之小火輪多係德日管理時移交之物自我國接收後出進口船舶日增該項小輪因使用頻繁機件船底時有損壞若不從速修繕殊不足以應要需

二、進行情形 (甲) 水星號修理 全船鐵板帽釘及鍋爐機器油刷船底 (乙) 木星號修理 大汽管 (丙) 李村號修理 鍋爐水管配製前艙火爐 (丁) 飛鯨號修理 唧筒節頭配探照燈上炭精夾

三、結論 自將上列各小輪分別修竣後對於拖帶進出口商輪繫離碼頭便利良多

## (3) 第二碼頭岸壁打鑽並潛補裂縫

一、總綱 查各碼頭岸壁下部洋灰排椿被風浪沖擊中多隙孔灰沙由椿縫流出致碼頭內部空虛頂面場陷為維護碼頭計每年例必循環打鑽補縫並潛補裂縫以資保固

二、進行情形 前項打鑽補縫工作除第一碼頭早已修竣外本月內將第二碼頭沿岸壁一帶趕辦完竣

三、結論 前項工作既為維護碼頭必要之圖現在第二碼頭業已完竣下月起應再向第三第四碼頭循序進行以竟全功

## (4) 裝設第四碼頭電桿及電燈

一、總綱 查第四碼頭沿岸壁及煤鹽屯積處所向無電燈設備夜間作業頗感不便亟應從事裝設以資便利

二、進行情形 由本局派工將電柱支柱按裝完竣後再由電汽公司設裝電線呈由市府派員驗收

三、結論 前項電燈經此次裝置後對於作業上自屬便利不少

## (5) 修理第一第五堆棧屋頂

一、總綱 查各堆棧經去年春間修理後為時一載有餘其第一第五兩堆棧屋頂發生滲漏亟應修補刷油以資保固

二、進行情形 前項堆棧經本局派工修理於本月內完竣

三、結論 前項堆棧既經修復當不致再生滲漏使各項商貨受無形之損失

## (6) 修理海王號汽油艇

一、總綱 查海王號汽油艇為巡查小港之用祇以經用日久船底朽爛油漆剝落機件亦多磨損已有修理之必要

二、進行情形 前項汽油艇經此次本局派工趕修於本月內完竣

三、結 論 前項汽油艇經此次修理後已能照常行駛小港巡查得力不少

(7)修理台東號附屬舢舨

一、總 綱 查臺東號附屬舢舨為疏濬港灣常用之船年餘未修船底木板朽爛亟應修油以資保固

二、進行情形 前項舢舨經本局派工程修於本月內完竣

三、結 論 前項舢舨經此次修理後煥然一新已無滲漏之病疏浚港區時用以輸送錨練接送工人頗資得力

(8)修理運貨鐵車

一、總 綱 查運貨鐵車為碼頭作業之要具祇以日常使用頗易損壞亟應派工修復以利運輸

二、進行情形 前項鐵車二百輛經本局派工先後修復撥歸運輸管理處應用

三、結 論 前項鐵車既經修復一時當可敷用此後仍當繼續調查一有損壞即予隨時修理庶於運輸上不致發生窒礙

(9)第二碼頭候船室添做走廊窗戶

一、總 綱 第二碼頭候船室最近業已招商建造完竣惟其走廊缺乏窗戶值茲隆冬之際殊不足以避寒冷亟應派工添做以利航

商

二、進行情形 前項窗戶經本局派工積極趕製已於本月內完竣

三、結 論 前項窗戶既經添製完竣一般旅客在內候船當不致受狂風暴雨之苦

## 青島市港務局二十一年一月份行政報告

(1)裁併庶務倉庫材料三股以資撙節

一、總 綱 竊本局前奉府令以本市財政困難經費支絀特飭各機關裁員減政以資撙節等因本局奉令後對於裁減辦法除經規定將所屬各科處員司酌予裁汰外並將總務科之庶務股歸併會計股業務科之倉庫股歸併港口股工務科之材料股歸併船機股以資撙節

二、進行情形 令飭各主管科分別裁併所有被裁各股之一切事務統由新接收各股負責辦理嗣以各股職掌既有變更其原訂之辦事細則自應從新釐定以符名實亦經修正呈府備案

# 港政紀要報告

一六

三、結 論 各該股一切事務自經分別歸併辦理後所有本局經費既可稍資撙節而關於各該項事務仍舊進行無滯

## (2) 添築大港庫棧

一、總 綱 查本港年來進出口船舶日見增多原有庫棧不敷屯貨之用為便利航商而裕收入起見亟應在大港添築庫棧一所以供需要

二、進行情形 經派員切實計劃呈由市府轉飭購辦委員會招商承辦結果由大中華建築公司得標當經簽訂合同責令承辦已於本月內如期完竣呈由市府派員驗收

三、結 論 前項庫棧既經添築後如遇貨物擁擠之時得以就近存儲對於中外船商自屬便利不少

## (3) 添製浮式護木十五具

一、總 綱 查浮式護木為防護碼頭岸壁下部之設備亦為繫船之要品本港各碼頭共有六十三具年來被風浪沖擊船舶擠撞殘缺不齊亟應設法添製以資防護

二、進行情形 繪具圖樣呈准添製十五具嗣由購辦委員會招標結果以泰德湧最低數得標茲已如數竣工呈由市府派員驗收

三、結 論 前項浮木經此次添製後已先後分裝於各碼頭應用除飭主管人員妥為保護並將原有者隨壞隨修外在最近期內可以不再添製

## (4) 修理四號駁船

一、總 綱 查本局四號駁船因年久失修船身鐵板銹爛損壞甚重亟應派工修復以資保固

二、進行情形 派員勘估呈奉令准交購辦委員會招標承辦結果以同昌泰所投最低數得標已於本月內全部完竣呈准驗收

## (5) 修理第一第二碼頭各堆棧屋頂及窗戶水溜等

一、總 綱 查大港一二碼頭各堆棧自前年大修後保固一年業已期滿現因屋頂發生滲漏窗戶水溜亦多損壞亟應修復以資保固而壯觀瞻

二、進行情形 派員估勘提交本局局務會議議決照辦於本月內完竣

三、結 論 前項堆棧經此次修理後足以維持原狀除飭主管員司應隨時調查以便隨壞隨修外並須妥為保護以重公產

(6) 修理船渠港浮碼頭

一、總 綱 查船渠港浮碼頭為本局小輪舢舨停泊上下登陸之所祇以年久失修船身銹爛不堪亟應派工修復以資保固

二、進行情形 經派員勘估呈府請示嗣奉令准交由購辦委員會招標承辦結果以明大五金行最低數得標茲已工竣呈由市府派員

驗收

三、結 論 前項浮碼頭經此次修理後已煥然一新在最近期內自無再修之必要

(7) 修理第一碼頭第十七鐵柱附近岸壁

一、總 綱 查第一碼頭第十七鐵柱附近岸壁前被通和商輪碰壞亟應派工修復以壯觀瞻

二、進行情形 由本局派工修復呈報市府備案

三、結 論 前項岸壁既經修復來往商輪自能照常在此處停靠碼頭營業當不致因而受無形損失

(8) 修理小港紅綠燈臺附近防波堤及方塊工場北面海岸

一、總 綱 查小港紅綠燈臺附近防波堤及方塊工場北面海岸前被風浪沖擊損壞甚重亟應派工修復以保堤岸

二、進行情形 派員勘估提交本局局務會議議決照辦於本月內完竣

三、結 論 前項防波堤及海岸經此次修理後已恢復原狀如無極大風浪當不致再有坍塌之虞

(9) 修理二十馬力電動機

一、總 綱 查本局二十馬力電動機因經用年久發生故障亟應派工修復以利工作

二、進行情形 由本局與華興電料行簽訂合同交其承辦已於本月內完工

三、結 論 前項電動機經修理後一再試驗頗為合宜於工作上便利不少

(10) 修理運貨鐵車一百輛

一、總 綱 查運貨鐵車為作業之要具日常使用最易損壞亟應修理以利運輸

二、進行情形 前項運貨鐵車共計損壞一百輛業經派工修理於本月內如數完竣

三、結 論 前項鐵車經修竣後對於貨物運輸便利不少此後仍當隨壞隨修以利航商

(11) 修理飛雲號汽油艇

一、總 綱 查飛雲號汽油艇自經去年修理後爲時一載有餘全船內外油漆剝落機械亦多磨損船身更有捻縫之必要亟應派工修理以利航行

二、進行情形 派員切實估計提交本局局務會議議決照辦已於本月內完竣

三、結 論 前項汽油艇經此次修理後業已照常行駛對於接送工人足資調遣甚稱便利

青島市港務局二十一年二月份行政報告

(1) 解決華商及無領事國輪船牌照保管權限

一、總 綱 查本港進港之華商及無領事國輪船所持之各項牌照向例於進港後交由本局保管乃去年膠海關以財政部核定船隻進口各單照應繳存海關遂函請市府查照市府准函後即飭本局查復核辦

二、進行情形 本局奉令後即擬具凡該項輪船進口後仍將各牌照繳呈本局由本局給與收到各項牌照之證明書由船商持交海關查核如該輪船出港時則須該船領得海關出港紅單始發還牌照之辦法呈復並擬定三月一日實行業已取得膠海關同意

三、結 論 自訂定此種證明書施行後本港之港務行政權既能保存整個計劃而海關對於部章亦有恪遵之便利誠最妥善之辦法也

(2) 修換各碼頭立式護木五十一具

一、總 綱 查各碼頭立式護木共計三百二十八具爲防護岸壁繫靠商輪重要之設備祇以年來遭風浪沖擊船舟擠撞頗多損壞殘缺亟應分別製換修理以資保固而壯觀瞻

二、進行情形 前項立木五十一具內中十具係全部新製因當時招標乏人承攬改歸本局自辦均於本月內先後竣工呈准驗收

三、結 論 前項立木經此次修理添製後分裝各碼頭衝要區域足以維持現狀惟查其他立木損壞者尙多擬再派工積極修換以竟全功而保岸壁



(3) 第四碼頭岸壁打鑽並潛補裂縫

一、總 綱 查各碼頭岸壁下節洋灰樁被風浪沖擊中多隙孔灰沙從樁隙流出致碼頭內部空虛頂面場陷是以每年例必循環打鑽並潛補裂縫以資防護

二、進行情形 由本局派工將第四碼頭沿岸一帶趕辦完竣

三、結 論 經此次打鑽後第四碼頭沿岸一帶自無場陷之虞下月起擬再從第一碼頭循序進行以免日久場陷

(4) 修油一號船臺車架及鐵輪

一、總 綱 查本局一號船臺車架因經用年久油漆剝落易於腐損其下部鐵輪亦已生銹亟應分別修油以資保固

二、進行情形 派工加刷臭油一道鐵輪亦去銹上油均於本月內完竣

三、結 論 經此次修油後已煥然一新船舶上下船臺自屬便利不少

(5) 修理運貨鐵車一百輛

一、總 綱 查運貨鐵車為作業器具之一種祇以使用頻繁易致損壞亟應隨時修復以利運輸

二、進行情形 前項鐵車共計損壞一百輛業經派工修理於本月內全部完竣

三、結 論 經此次修理後雖可週轉一時而逐日使用每多損壞仍擬隨壞隨修以利航商

(6) 修理土木股及燈臺用舢舨

一、總 綱 查本局土木股及馬蹄礁燈臺用舢舨各一隻船底滲漏木板腐爛亟應分別修理以利工作

二、進行情形 由本局派工趕修已於本月內完竣

三、結 論 經此次修理後均已煥然一新現在照常應用本年內可以毋庸再修

(7) 添製山西號浚淤船用大擋門

一、總 綱 查山西號浚淤船所用大擋門因歷年過久頗多銹損亟應添製以供需要

二、進行情形 由本局派工趕製二十六個均於本月內完竣

三、結 論 經此次添製後足以支持數年之久在最近期內當可不須再換

(8) 修理小港碼頭防波堤

一、總 綱 查小港碼頭防波堤爲航行內地船隻出入之門戶極關重要去年十二月間經大風浪沖毀兩段亟待修理以資保護而免擴大

二、進行情形 該項工程經本局派工修理業已完竣

三、結 論 前項工程既經修理完竣對於該堤已臻鞏固停泊港內船隻亦賴以保障

(9) 處罰亨通輪船私自出港

一、總 綱 查輪船載客早經訂立專章限制人數以免危險乃本月十日亨通輪船竟不遵定章私自出港若不予以處罰殊不足以維規章而儆效尤

二、進行情形 按照定章處以三十元之罰金業經該輪照數呈繳

三、結 論 經此次處罰後當不致再有違章情事而其他各輪船亦尙能遵章辦理

青島市港務局二十一年三月份行政報告

(1) 建造鐵質煤炭船一艘

一、總 綱 查本港年來營業發達中外商輪紛至沓來而煤炭灰船之設備尙付闕如致各商輪煤炭隨處傾倒易使海底淤淺本局有鑒於斯特爲建造一艘以資便利

二、進行情形 查前項煤炭灰船按照原定計劃擬建造木質一艘嗣以木質不如鐵質耐久而料價所差無多故決計改爲鐵質復經繪具圖樣呈奉令准交由購辦委員會招標承辦結果以萬榮晉所投最低數得標本月內業已全部完竣呈由市府派員驗收

三、結 論 前項煤炭灰船既經建造完竣將來各輪煤炭灰均可藉此傾倒不獨航商稱便而於本港航路不易淤淺裨益尤多

(2) 修理張村號自動載泥船

一、總 綱 查張村號載泥船裝有四十馬力柴油發動機能自動航行以運載淤泥頗稱便利惟因兩年未修泥船鐵板鏽爛殊甚船舷護木亦多腐朽亟應派工修復以資應用

二、進行情形 造具預算呈准修理其材料一項係由購辦委員會招商承辦本月內經本局派工趕修完竣呈由市府派員驗收

三、結 論 查年來港內海底日漸淤淺所有大港浚深工程已派山西號浚深船積極進行前項載泥船既經修復對於工程上自屬便利不少

(3) 修理五噸起重機船

一、總 綱 查五噸起重機船為本港裝修航路標識之重要設備兩年前增經大修一次茲查船身鐵板業已銹蝕油漆剝落亟應從事修油以資保固

二、進行情形 由本局自行派工趕修已於本月內完竣

三、結 論 前項起重機船經此次修油後已完好如初本年內自可毋庸再修

(4) 修換各碼頭立式護木

一、總 綱 查立式護木為防護碼頭岸壁之要具因受風浪沖擊商輪擠撞常致損壞為便利商輪靠岸起見亟應隨壞隨修以資保固

二、進行情形 前項立木在第一第二第四碼頭共計損壞三具業經派工分別修換完竣

三、結 論 前項立木既經修復關於商輪之繫靠自不致危及岸壁惟此項立木為數衆多仍應繼續查勘一遇損壞即當派工修理不獨利便航商即於碼頭觀瞻亦生色不少

(5) 修理半噸汽錘

一、總 綱 查半噸汽錘為打鐵工作之要具祇以經用年久其砧座汽缸汽餅漲圈錯汽門等均已損壞亟應分別修換以利工作

二、進行情形 由本局派工修理已於本月內完竣

(6) 修理大公島燈台機械室暨宿舍倉庫

一、總 綱 查大公島燈台機械室暨宿舍倉庫因年久失修所有墻壁門窗及屋頂地板等均已損壞亟應派工修理以重公產

二、進行情形 造具預算呈准修理嗣由購辦委員會招商標辦旋因各商以該燈台遠在外港往返不便僉不願投標遂改由本局自辦本月內已全部完竣

三、結 論 前項房屋經此次修理後業已恢復舊觀雖經大雨亦不致有滲漏之虞

(7)更換塔連島燈台抽水機

一、總 綱 查塔連島燈台原有抽水機二具因年久損壞不堪修理亟應更換以供需要

二、進行情形 由本局派工更換已於本月內完竣

三、結 論 經此次更換後燈台上用水自屬便利

(8)修理舢舨

一、總 綱 查六號舢舨潛水隊舢舨暨三十五噸起重機附屬舢舨均因經用日久船身朽爛油漆剝落亟應分別捻縫修油並換木板以資保固

二、進行情形 由本局分別派工修理均於本月內次第完竣

三、結 論 前項舢舨經分別修復均能照常應現在最近期內當無滲漏之弊

(9)修理土星號檢疫船

一、總 綱 查土星號小輪係供前海檢疫之用祇以經用日久其鍋爐及汽門水門發生滲漏船身亦多銹蝕亟應修理以資保固

二、進行情形 由本局吊岸修理已於本月內全部完竣

三、結 論 經此次修理後已煥然一新不惟便於應用亦且有壯觀瞻

(10)修理運貨鐵車

一、總 綱 查運貨鐵車為碼頭上作業之要具使用頻繁損壞最易亟應隨時修理以利運輸

二、進行情形 前項鐵車計損壞一百輛經派工次第修理已於本月內如數完竣

三、結 論 經此次修理後雖可應用一時但查此項鐵車時有損壞此後仍當繼續興修以利商運

青島市港務局二十一年四月份行政報告

(1) 修換附近燕子灘第十一號浮標

一、總 綱 查海上設立浮標係表示該處之危險俾航行船舶有所警惕本港附近燕子灘 (Swallow Bank) 水度稍淺暗礁甚多

船舶航經該處偶有不慎擱淺堪虞本局原在該處設有浮標一個迺日前竟失其所在揆厥緣由實因鐵練腐朽所致亟應修復以利航行

二、進行情形 前項浮標漂流後本局即通告來往船舶如航經該處應加注意以免危險並派遣小輪分頭搜尋旋於距離本港三十海里撈獲當即派工修換設置原處現在業已竣事復行通告往來船舶知照

三、結 論 自經此次修換後一時常無脫落漂流之虞

(2) 實行港務海關聯席會議議決案製發各堆棧貨物標牌

一、總 綱 查本局與膠海關為謀雙方管理碼頭界內貨物便利藉免彼此隔閡起見曾經組織聯席會議共計議決辦法十八條以資遵守惟查原議決案第三條內載凡進口貨物運入碼頭堆棧時須以一堆為單位用標牌標明船名及其航行次數以資識別等語亟應由局製發以資應用

二、進行情形 如式製成一萬枚於本月十二日分發各碼頭堆棧實行使用以符原議

三、結 論 各碼頭堆棧所存貨物既經以一堆為單位按堆懸有標牌標明船名及其航行次數此後所有堆存之貨物均可一目了然便於稽核於港務局與海關雙方之執行職務時獲益匪淺

(3) 修理臺東號淺漢船

一、總 綱 查臺東號淺漢船係專供疏濬各碼頭繫船區岸壁附近水深之用祇以數年未修船身油漆剝落機件亦均磨損亟應修理以利工作

二、進行情形 造具預算呈奉令准嗣由購辦委員會招標結果以同昌泰所投標價為最低當即簽訂合同責令承辦本月內業已全部完竣呈由市府派員驗收

三、結 論 前項淺漢船經此次修復後已能照常工作嗣後疏濬港灣自甚便利

(4) 修理水星號拖船

一、總 綱 查水星號拖船二年未曾修理艙面機艙各部損壞甚多亟應大加修理以利行駛

二、進行情形 造具預算呈奉核准其材料一項經由購辦委員會招標承辦結果歸正泰誠五金行得標嗣於材料交齊後即由本局派

# 港政紀要 報告

二四

工積極趕修本月內已全部完竣呈由市府派員驗收

三、結 論 前項拖船在碼頭拖帶商輪頗爲得力自經此次修理後業已煥然一新照常行駛本年內自可毋庸再修

## (5) 修理運水船

一、總 綱 查本局運水船計有二隻專供裝運淡水之用祇以經用日久船身內外油漆剝落亟須捻縫打灰以資保固而壯觀瞻

二、進行情形 先後拖上船臺派工趕修於本月內次第完竣

三、結 論 本市爲華北良港春夏之時中外軍艦來青游歷者爲數甚夥而淡水之供給惟此項運水船是賴現在既經修復不惟運

## (6) 修換各碼頭立式護木

一、總 綱 查立式護木爲防護碼頭岸壁之要具因被風浪衝擊商輪擠撞常生損壞亟應隨時修換以保岸壁

二、進行情形 前項立木經港務局派工修換二具本月內業已工竣

三、結 論 前項立木各碼頭共計三百二十餘具雖經按月修竣而損壞者爲數尙多仍擬派工擇要趕修以資防護而壯觀瞻

## (7) 新建第四碼頭派出所

一、總 綱 查第四碼頭原有港警派出所一處嗣因膠濟鐵路局擬在該處加鋪路軌該所適當該線之衝似應派工拆卸另擇相當地點重行建築以資辦公

二、進行情形 派工拆卸並就原址附近新建一所於本月內完竣

三、結 論 前項派出所經此次拆卸重建後既無礙於路局軌道之敷設而於港警辦公亦不致有何妨礙誠一舉而兩得也

## (8) 修理小港管理處所用軸板

一、總 綱 查小港管理處軸板爲巡查小港港灣之用祇以經用日久船身腐朽船底滲漏油漆脫落殆盡亟應修復以資應用

二、進行情形 前項軸板一隻經派工修理已於本月內完竣

三、結 論 前項軸板經此次修理後頗爲堅實最近期內當可不必再修

## (9) 配製金星號拖船爐條及爐門

一、總 綱 查金星拖船在碼頭拖帶商輪最爲得力其鍋爐用爐條三十根廚房爐條十五根及爐門一個因經用年久損壞不堪亟應分別配製以便更換

二、進行情形 派工趕製已於本月內完竣

三、結 論 前項爐條經此次配製後足以使用數年不致損壞

(10)修理第一第二碼頭各堆棧內小屋

一、總 綱 查第一第二碼頭各堆棧內各附設小屋一所爲海關檢查人員辦公之用祇以年久失修頗多損壞亟應派工修理以壯觀瞻

二、進行情形 派工趕修均於本月內次第完竣

三、結 論 查本港港務正在積極整頓前項小屋雖係海關辦公之所但於碼頭觀瞻亦有關係自經此次修理後業已煥然一新確乎生色不少

## 青島市港務局二十一年五月份行政報告

(1)取締船舶裝卸樹脂粉

一、總 綱 查本港進口船舶時有裝運樹脂粉(即松香)等貨情事惟查此類貨品具有燃燒性甚大偶一不慎危險堪虞若不嚴爲取締限制殊不足以昭慎重而保公安

二、進行情形 通知各船商及商行凡船舶運裝樹脂粉在二百包(計一萬六千斤)以內准在一二號碼頭起卸如超過此數應在三號碼頭起卸

三、結 論 自經規定限制後可免危險之虞

(2)規定裝船貨物之運搬辦法

一、總 綱 查碼頭界內各船舶應裝卸之貨物其起落地點相距在六十步以外者照章須於裝卸費之外另收特種搬運費至該貨之運搬作業則向係由各該裝卸船之工人直接辦理以期便利惟查近來各工頭對於裝船距離較遠之貨物多係另

派運搬工人爲之搬運然後再由裝船工人予以裝船不但手續增繁抑且耽延時間常招各船商之非議是此項貨物之運搬辦法殊有應予規定之必要

二、進行情形

規定無論裝船距離之遠近凡有請求運搬者該管運搬之工頭不得託故推辭如無請求運搬者即飭由裝船之工人直接予以搬運至於搬運距離之計算方法以起落貨物地點之中心爲標準以免另費手續而謀商人便利

三、結 論

(3)撥派山西號浚濼船等出發疏濬小清河

一、總 綱

查本局前奉府令以准山東省政府函據建設廳呈稱小清河航路淤塞擬請借用港務局浚濼船及拖船各一艘載泥船二隻以便從事疏濬囑爲查照撥借等因並由建設廳派曹技正前來接洽一切業經本局呈府函復照借自應從事籌備以便出發

二、進行情形

本局奉令後遵即照借旋以山西號浚濼船船底銹蝕殊有修油之必要遂填具工料請示單呈奉核准修理本月內已趕辦完竣並擬與水星號拖船及載泥船同時出發開赴洋角溝備用復以路途遠深恐中途發生故障爲慎重起見又商由海軍司令邵派楚豫鎮海兩艦拖帶以便沿途照料

三、結 論

經此次修理後煥然一新開車試驗成績良好並有楚豫鎮海兩艦沿途照料自無意外之虞

一、總 綱

(4)第四碼頭一百五十噸起重機增築基座洋灰混凝土及圍墻  
查第四碼頭一百五十噸起重機爲我國起吊重貨唯一之設備其基礎係鐵架構成低于地面而附近皆係鹽場鹽水侵入最易銹損爲增固基礎力量起見亟應加築混凝土以資防護又該機配置零件甚多均關重要誠保恐管不周亟應加增圍墻以防竊小

二、進行情形

造具預算呈准辦理嗣由購辦委員會招標結果以標價超過預算宣告無效改歸本局自辦本月內業已完竣呈由市府派員驗收

三、結 論

前項工程不獨可以使機座鞏固耐久零件保管周密即於外表觀瞻亦屬生色不少

(5)修理第一碼頭南面石坡



一、總 綱 查第一碼頭南面(即海關前)一帶石坡損壞二百餘公尺亟應派工修理以免擴大

二、進行情形 造具預算呈准修理嗣以購辦委員會招標結果因標價超過預算宣告無效改歸本局自辦本月內業已完竣呈由市府派員驗收

三、結 論 前項石坡適當碼頭出口孔道為中外觀瞻所繫既經此次修理恢復原狀即遇狂風巨浪自亦可保一時無虞

(6)各碼頭立式護木加刷臭油

一、總 綱 查各碼頭立式護木共計三百二十八具經年累月被海水冲刷臭油剝落殆盡易為海蛆侵蝕亟應分別刷油以資保固

二、進行情形 採購臭油十大桶分別加刷本月內已如數完竣

三、結 論 查臭油為一種防腐物品前項立式木經此次刷油後不獨耐久程度增加即於中外觀瞻亦覺生色不少

(7)修理十一號載泥船

一、總 綱 查十一號載泥船為疏濬港灣常用之物祇以經用日久船身鐵板銹蝕甚重亟應修理以資保固

二、進行情形 造具預算呈准修理嗣由購辦委員會招標結果以標價超過預算宣告無效改歸本局自辦本月內已全部完竣呈由市府派員驗收

府派員驗收

三、結 論 前項載泥船經此次修理後煥然一新值茲疏濬大港工程正在進行之際該船得以隨時調撥應用便利多多

(8)修理掣電號汽油艇

一、總 綱 查掣電號汽油艇係接送員工及巡查碼頭之用祇以經用日久常生故障亟應派工修理以便應用

二、進行情形 派工修理於本月內全部完竣

三、結 論 經此次修理後開車試驗成績良好一時可以毋庸再修

(9)修理高式及矮式客梯

一、總 綱 查高式及矮式客梯為旅客上下輪船之用祇以經用日久頗多損壞亟應分別修理以資應用

二、進行情形 前項高式客梯一具矮式客梯五具經派工修理已於本月內如數完竣

三、結 論 前項客梯為碼頭作業器具之一種對於旅客上下輪船之安全亦關重要經此次分別修理後尚嫌不敷分配擬於最近

期內分別添置若干具以需要現正從事估計招標添置矣

(10) 修理運貨鐵車一百輛

一、總 綱 查運貨鐵車為碼頭作業之要具祇以使用頻繁損壞最易亟應隨時修復以利運輸

二、進行情形 前項鐵車最近三月來共計損壞三百輛除於三月間修竣一百輛外本月內經陸續趕修又修竣一百輛

三、結 論 查本市近年來業營發達船舶增多商貨擁擠不堪而上下裝卸胥惟前項鐵車是賴本月內雖經修復一百輛尙感不敷

分配擬將未竣之一百輛再行趕修以供需要

(11) 裝設第一碼頭第二第三附棧電燈

一、總 綱 查本市第一碼頭年來進出口船舶日漸增多該處原有堆棧四所不敷商貨屯積之用不得不分屯於第二第三附棧之

內惟以該項附棧向無電燈設備亟應分別裝設以利工作

二、進行情形 前項電燈計第二附棧二盞第三附棧六盞均於本月內分別裝設完竣

三、結 論 查各輪船因商貨之擁擠上下裝卸往往夜以繼日此項電燈關於夜間作業至為重要經此次裝設後航商咸稱便利

青島市港務局二十一年六月份行政報告

(1) 改組小港管理處

一、總 綱 查本局小港管理處自將臨時租地改為長期租賃劃歸財政局管理後該處事務較簡亟應另行改組以資撙節

二、進行情形 (一)關於事務與房屋之分配及名稱之改定子、原辦租賃暫寄倉庫留置等事務併歸本局業務科營業股辦理即在

該處倉庫內辦公定名為港務局業務科營業股小港事務室丑、原辦繫船停泊船牌等事務併歸本局海務科航事股

辦理仍就該處原有房屋辦公定名為港務局海務科航事股小港事務室寅、征收款項事務即照大港辦法着各商自

行向大港征收處交納惟對於停泊船牌兩項征費為便利船戶起見仍准就近在小港交納 (二)關於原有員工之裁

減及分配該處原有員工除主任一缺不另補人及車夫棧夫各一人均予裁汰外尙有職員九人工役二十八人現將職員

四人工役九人劃歸海務科服務其餘職員五人工役十一人劃歸業務科服務 (三)定於本年七月一日起實行除呈

報市政府備案暨分函本市各機關查照外並佈告商民一體週知矣

三、結 論 自經此次改組後所有該處一切事務照舊進行毫無阻滯官商均感便利

(2) 施行特別檢疫

一、總 綱 查海港檢疫原爲注重船舶衛生防杜疫症延蔓及保護市民健康本港平時雖有船舶檢疫之舉而每屆夏令疫病流行對於有疫港開來各船舶益有施行特別檢疫之必要日前本局正擬籌備施行間隨准上海海港檢疫處來電以上海邇來發生霍亂疫症凡由滬開往各港船舶應請嚴重檢疫等由爲防疫傳播保護市民健康起見施行特別檢疫尤屬刻不容緩

二、進行情形 按照本市港務規則及船舶檢疫規則擬定特別檢疫辦法並定自六月十六日起施行呈府請示旋奉府令以茲事關係重大若非羣策羣力奏效殊難飭由本局會同社會公安兩局組織臨時海港檢疫所負責辦理業經遵照組織成立至進行事務分別於下子、凡船舶進港仍由本局檢疫股醫官上船檢查船員船客並取糞便丑、取得該項糞便交由社會局市立醫院醫官爲細菌之檢驗寅、檢驗細菌如無疫毒本局始准該船舶進港卯、如驗得染有疫毒即將患病者送市立第一分院醫療由本局將該船舶施行消毒並令其在海口停留辰、如在船舶或醫院因染疫病死亡者由本局將尸體消毒後即由公安局衛生股收殮埋葬

三、結 論 自施行特別檢疫後後外埠疫毒殊難傳入本市而市民健康自得以保護焉

(3) 查得天津丸患疫之處置

一、總 綱 日輪天津丸於六月十二日上午七時由天津航抵本港本局檢疫醫官登船檢疫之際發見該船有船役劉德柱疑似患有疫病遂令其暫行停止入港不與陸地交通並取其糞便檢驗乃該船役竟於即日下午六時在船死亡檢驗糞便細菌確爲染有虎列拉病症爲注重船舶衛生及防止疫毒傳播起見自當加以處置

二、進行情形 子 由本局檢疫股醫官將患病死亡者之尸體施行消毒丑、由公安局衛生股將患疫之尸體殮葬寅、援照本市船舶檢疫規則第二十二條第一項對該船全部施行嚴重消毒並援照同條第四項令該船消毒後在海口停留五天、卯 將該船全體船員船客施行第一預防注射

三、結 論 自將該患疫死亡之船役尸體消毒埋葬並將該船嚴重消毒及爲全體船員船客預防注射則疫毒自無傳播市內之虞

(4) 裁撤檢查股改由公安局担任

一、總 綱 查本局前奉府令以本局檢查股服務之港警原係由公安局調派其對於碼頭界內所任職務又與公安局警察對於地

方之任務完全相同為謀指揮便利責任專一起見特飭本局將檢查股裁撤所遺職掌改由公安局負責辦理以一事權而資整頓

二、進行情形 查本局檢查股原有職掌共分四項本局自奉令將該股裁撤後即與公安局洽商劃分職掌辦法業經規定除第一項關

於碼頭界內出入貨物之稽查及堆積貨物之保管事項仍由本局分派人員於碼頭東西卡子門及一二三各碼頭須負責辦理公安局負協助之責外其餘第二三四碼頭職掌與關於整理碼頭界內之清潔消防及港警之訓練管理並一切取締事項則劃歸公安局負責辦理以一事權此項辦法業經本局會同公安局呈准於本年七月一日起實行矣

三、結 論 該股裁撤後所有碼頭界內之清潔消防以及管理取締等項職掌既改由公安局負責担任而服務之長警又全係由該

(5) 規定碼頭提運貨物辦法

一、總 綱 本局現為整頓碼頭提運貨物手續起見特經規定商人提運貨物辦法六條俾資遵守而利埠務

二、進行情形 所定提運貨物辦法六條曾經登報佈告着自七月一日起遵照舉行

三、結 論 前項辦法實行後各商人對於碼頭提運貨物手續既經明瞭則於提運貨物之辦法自無錯誤官商兩方均感便利焉

(6) 添置繫船浮標暨沉錘鐵鍊

一、總 綱 查本港繫船浮標為數無多既感不敷應用而一經損壞尤不便替代修理亟應設法添置以備不時之需

二、進行情形 前項浮標暨沉錘鐵鍊等經本局切實計劃應添置浮標六具大小沉錘六個浮標鐵鍊一百六十四公尺當即繪具圖樣造具預算呈府請示旋奉令准照辦並交由購辦委員會招標結果以源盛爐所投六千二百五十二元五角為最低價額經即簽訂合同責令承辦本月內業已全部完竣呈由市府派員驗收

三、結 論 前項浮標等經此次添置後分別安裝於大小港及船渠港內各項船隻得以隨時停留繫擱舊有浮標亦得分別起吊

修理不致再有謁蹶不敷應用之虞

(7) 修理土星號檢疫船

一、總 綱 查土星號輪船專供前海檢疫之用自去年修理後迄今船身業已銹蝕油漆脫落各部機件及船面亦多損壞亟應設法修理以資保固

二、進行情形 派工修理已於本月內全部完竣

三、結 論 值茲津滬各埠虎疫盛行之際本港檢疫較為嚴重前項檢疫船經此次修理後得以照常行駛應用於檢疫上便利不少

(8) 修理護木隊工作船

一、總 綱 查護木隊工作船為碼頭上裝卸護木必要之設備祇以經用年久船身銹蝕頗甚亟應修理以資保固而使應用

二、進行情形 派工修理已於本月內完竣

三、結 論 經此次修理後煥然一新本年內可以毋庸再修

(9) 修理大港防波堤

一、總 綱 查大港防波堤正當西北風浪之衝為各碼頭之屏障前被風浪沖擊坍塌頗重亟應修理以免擴大

二、進行情形 前項防波堤曾於去年十一月間造具預算呈請修理嗣以購辦委員會招標結果因標價超過預算改由本局自辦當時因氣候嚴寒海面風浪太大採辦石料不易不得不暫時停頓現經本局派工趕修已於本月內完竣

三、結 論 前項防波堤經此次修理後業已恢復舊觀堤身鞏固雖再遇風浪當不致發生危險

(10) 修理各碼頭浮式護木

一、總 綱 查浮式護木為防護碼頭岸壁之重要設備浮於水面與風浪潮汐互為昇沉其兩端與立木互相磨擦並受商輪之擠撞頗易損壞亟應隨時修理以利繫船

二、進行情形 前項浮木共計損壞三具經本局派工趕修已於本月內完竣

三、結 論 浮木之重要既如上述此次修竣三具後仍分別裝置於原來地點不獨航商稱便而於觀瞻上亦不致有損壞腐朽之狀

(11) 修理碼頭運貨鐵車一百輛

# 港政紀要 報告

三二一

一、總 綱 查運貨鐵車爲碼頭作業之重要設備祇以使用頻繁損壞自易亟應修復以利運輸

二、進行情形 前項鐵車共計損壞三百輛除於上月先後修竣二百輛外其餘一百輛在本月內如數修竣

三、結 論 查本市近年來船舶增多貨物擁擠前項鐵車專供上下裝卸之用隨時損壞即應隨時修復現在三百輛既如數完竣於運輸上自屬便利不少

## (12) 修理二號船臺車架

一、總 綱 查二號船臺爲本局修理噸數較小輪船之用具車架因歷年過久銹蝕頗重亟應去銹上油以資保固

二、進行情形 派工趕修已於本月內完竣

三、結 論 前項車架對於船舶入塢之安全至關重要一經銹蝕足以減少載重量經此次修油後業已恢復舊觀船隻上下船臺當可不致發生危險

# 貿易狀況

## 二十年度本港進出口貿易狀況

青島位於津滬之間爲我國北方重鎮之一港灣優良商舶雲集夙稱通商要地以視同在山東境內之煙台威海雖開關較晚而其發達之速反遠過之此何故哉蓋本埠經緯日二國相繼竭力經營埠務已臻繁盛泊我國收回又因人口驟增故商務亦隨之而日盛計自接收迄今倏忽已十稔於茲今則出入本港商輪帆檣相望亦云盛矣惜乎其十之八九皆屬外輪本國之船僅居其最少數不無遺憾不寧惟是即就輸出入之貨物而言亦係輸入多屬熟貨輸出多屬生貨以同量之生熟貨物相較生貨之價格不如熟貨遠甚故本埠自接收至今自表面觀之雖云日趨旺盛然按諸實際則於獎勵輸出杜塞漏卮之旨仍屬未副商戰失利良可浩歎但此亦不獨本埠爲然全國各埠恐均不免有此現象其設法挽回尙有待於來日也茲就民國二十年度進出口貨物貿易狀況約略敘述以供關心青島商務者之參攷查是年度進口貨物爲一百一十五萬三千九百三十九噸五出口貨物爲一百一十八萬五千六百七十五噸二以與上年度比較前者增加一十七萬七千零三十五噸二後者增加二十萬零八千二百一十二噸八其所以變遷消長之原因大致係受產地銷場天時人事之影響茲再將輸入貨物中舉其大宗者數種以示本港貿易消長之狀況十九年度輸入之高糧總額爲一萬二千九百八十四噸二十年增加至六萬五千二百六十噸十九年度之荳類爲四千九百五十五噸二十年增加至二萬一千七百六十三噸十九年度之木料爲一十五萬八千三百三十一噸二十年增加至二十一萬四千四百五十七噸十九年度輸入之煤劬爲四萬二千七百一十四噸二十年爲四萬七千九百四十八噸無甚出入其他輸入之熟貨爲數極鉅至若出口貨物則最堪注意者爲煤劬十九年度因受戰事影響膠濟鐵路車箱爲他路所截扣同時鑛山設備亦被摧殘產量運輸交受其厄致令煤商深感困難營業蕭條故二十年度輸入煤劬比較十九年度增加二十三萬八千餘噸然與歷年相較並無進展可言且同時撫順開平等處之煤乘機輸入此誠本港貿易上最不幸之事爲本埠發展計市內若能多設工廠廣製熟貨以杜外貨輸入並改良土產使輸出增加則青島前途之發達可拭目以俟也茲將二十年度到港船舶隻數及進出口貨物噸數分別列表於後以供參考

## 繫埠離埠輪船隻數及註冊噸數表

繫埠輪船		本國	日本	英國	美國	德國	意國	丹麥	瑞典	諾威	荷蘭	巴拿馬	瑞士	法國	合計
二十年 七月	隻數	99	96	28	3	8	1	2	1	5	1				244
	註冊噸數	51,752	158,536	77,103	14,245	39,538	4,877	9,713	3,267	18,049	6,064				383,144
八月	隻數	73	107	24	3	6	1	1	1	3	1	2			221
	註冊噸數	48,333	152,080	60,091	14,309	28,974	2,974	4,236	3,262	7,928	5,019	3,659			330,865
九月	隻數	71	87	25	5	3	1	1		8			1		202
	註冊噸數	32,825	137,907	66,124	21,951	14,311	3,709	5,342		27,247			3,982		313,398
十月	隻數	100	99	27	2	5	1	1	1	3	5	1			245
	註冊噸數	46,318	142,284	64,532	7,514	23,321	3,241	4,223	4,501	10,970	24,498	3,622			335,024
十一月	隻數	80	98	22	4	4	1		1	6	3				219
	註冊噸數	40,828	136,165	54,636	17,686	19,516	3,230		3,486	10,751	13,553				299,851
十二月	隻數	82	84	24	5	4	1		1	7	4				212
	註冊噸數	35,352	138,050	63,783	21,030	18,269	4,877		3,834	18,851	20,707				324,653
廿一年 一月	隻數	86	92	18	5	4	1		1	7	2	2			219
	註冊噸數	40,855	148,836	42,012	20,121	19,004	2,974		3,834	12,167	8,642	3,659			302,104
二月	隻數	53	54	16	4	2	1	1		7	2				140
	註冊噸數	25,669	83,263	37,903	17,383	9,278	3,709	4,433		23,213	8,029				212,880
三月	隻數	86	75	19	3	5	1	1		5	4	1			200
	註冊噸數	40,017	112,233	42,592	12,884	22,235	3,708	5,525		8,670	16,899	3,622			268,385
四月	隻數	90	76	20	3	3	1	1		8	2				204
	註冊噸數	41,709	125,464	54,034	12,034	14,702	3,907	4,460		18,777	9,422				284,509
五月	隻數	99	79	27	5	5	2	2	1	5	3				228
	註冊噸數	40,421	125,107	66,825	11,947	22,285	4,504	10,981	3,485	9,540	12,268				307,363
六月	隻數	76	83	24	5	4	1	1		7	2			1	204
	註冊噸數	29,825	136,646	57,554	17,295	18,698	3,709	4,247		17,635	9,422			4,837	299,868
繫埠合計	隻數	995	1,030	274	47	53	13	11	7	71	29	4	1	1	2,536
	註冊噸數	473,804	1,595,571	637,189	183,399	250,131	45,419	53,160	25,669	183,798	134,523	14,562	3,982	4,837	3,662,044

離埠輪船		本國	日本	英國	美國	德國	意國	丹麥	瑞典	諾威	荷蘭	巴拿馬	瑞士	法國	合計
二十年 七月	隻數	97	91	27	4	7	1	2	1	4	1				235
	註冊噸數	48,980	147,044	75,396	18,765	35,660	4,877	9,713	3,267	15,322	6,064				365,088
八月	隻數	77	100	23	3	5	1		1	3	1	1			215
	註冊噸數	50,195	146,640	56,404	14,309	24,654	2,974		3,262	7,928	5,019	3,659			315,044
九月	隻數	77	85	27	4	4		2		8			1		208
	註冊噸數	33,249	133,702	67,906	17,431	18,631		9,576		27,247			3,982		311,724
十月	隻數	111	93	26	2	4	1	1	1	3	4	1			247
	註冊噸數	46,528	139,279	66,414	8,249	19,485	3,241	4,223	4,501	10,970	20,970	3,622			327,482
十一月	隻數	88	92	23	5	5	1		1	6	4				225
	註冊噸數	44,419	129,841	56,155	21,471	23,352	3,230		3,486	10,751	17,081				309,786
十二月	隻數	79	84	25	5	4	1		1	7	3				209
	註冊噸數	34,182	140,081	65,350	21,030	18,269	4,877		3,834	18,851	15,688				322,162
廿一年 一月	隻數	88	88	19	5	3	1		1	7	3	1			216
	註冊噸數	38,766	143,825	43,493	20,121	15,113	2,974		3,834	12,167	13,661	3,659			297,613
二月	隻數	59	56	15	4	2	1	1		7	2				147
	註冊噸數	29,975	86,902	36,336	17,383	7,774	3,709	4,433		23,213	8,029				217,754
三月	隻數	85	66	18	3	5	1	1		5	3	1			188
	註冊噸數	38,482	104,534	35,682	12,884	22,307	3,708	5,525		8,670	13,518	3,622			248,932
四月	隻數	93	75	21	3	4	1	1		6	3				207
	註冊噸數	43,708	124,092	53,555	12,034	20,030	3,907	4,460		15,220	12,803				289,809
五月	隻數	94	76	26	5	4	1	2	1	5	3				217
	註冊噸數	37,773	127,637	73,408	11,947	18,364	3,904	10,981	3,485	10,606	12,268				310,373
六月	隻數	76	81	26	5	4	2			8	2			1	205
	註冊噸數	28,491	132,954	60,089	17,295	18,245	4,309			18,348	9,422			4,837	293,990
離埠合計	隻數	1,024	987	276	48	51	12	10	7	69	29	4	1	1	2,519
	註冊噸數	474,748	1,556,531	690,188	192,919	241,884	41,710	48,911	25,669	179,293	134,523	14,562	3,982	4,837	3,609,757



# 出 進 口 貨 物 噸 數 表

出 進 口 貨 物 噸 數 別		出 口 貨 物	進 口 貨 物	合 計
年	月 別			
二 十 年	七 月	87,905.5	83,359.8	171,265.3
	八 月	124,266.5	100,743.8	225,010.3
	九 月	108,954.7	89,130.7	198,085.4
	十 月	108,114.9	84,336.2	192,451.1
	十 一 月	121,954.6	82,401.3	204,355.9
	十 二 月	122,960.2	69,986.0	192,946.2
二 十 一 年	一 月	118,780.3	100,404.4	219,184.7
	二 月	56,108.2	75,444.1	131,552.3
	三 月	71,783.7	140,976.3	212,760.0
	四 月	89,104.2	125,156.9	214,261.1
	五 月	101,075.4	102,737.0	203,812.4
	六 月	74,667.0	99,263.0	173,930.0
合 計		1,185,675.2	1,153,939.5	2,339,614.7

# 附 載

## 本局之沿革及組織

查本市在日管時代關於港務事宜設有埠頭事務所港灣事務所港上事務所三機關隸屬於青島守備軍民政部鐵道部之下分別主辦自民國十一年十二月十日我國接收後關於碼頭業務等事項即設立膠澳商埠碼頭局管理關於海上一切事項設立膠澳商埠港務局管理關於港灣一切工程事項設立膠澳商埠港工局管理該局成立未久旋又改稱港工事務所斯三局所統隸於膠澳商埠督辦公署之下十二年三月奉令將碼頭港務兩局合併改稱膠澳商埠港政局至十三年一月奉令裁撤港工事務所歸併港政局設立工務一科十四年七月督辦公署改組為膠澳商埠局港政局一仍其舊迨至十八年四月中央接收青島設立專員公署遂暫名為青島港政局同年八月改青島為特別市成立市政府又定名為青島特別市港務局十九年九月因奉令改特別市為市遂易名為青島市港務局仍隸市政府管轄此本局之沿革情形也茲將現時組織系統表列於後以供參考

本局組織系統表

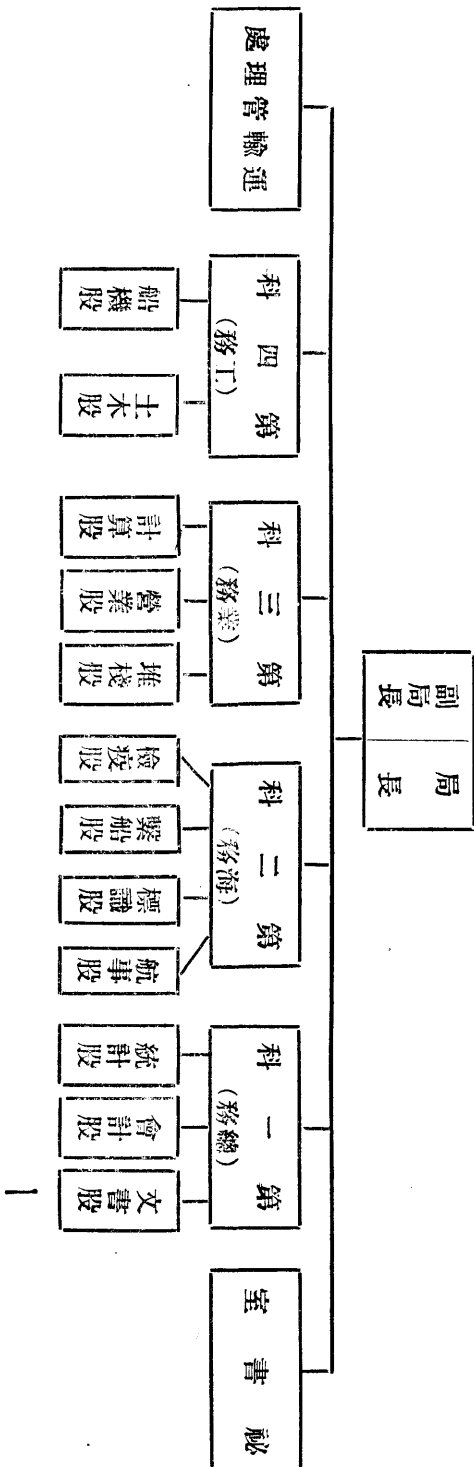



海難之用拖力速力均極合用又有客梯二十五具安全網十具以爲旅客上下船保險之用並有檢疫及巡視浮標之小汽船各一艘  
檢疫小汽船名土星發係鐵質二聯成蒸汽機單螺旋爲醫官上船檢疫及送接引水員之用巡視浮標小汽船名天王號係本質二聯  
成蒸汽機單螺旋爲巡視本港及拖拉起重機暨起換浮標之用另有北極號小電艇一艘係木質二汽缸十六匹馬力汽油發動機單  
螺旋爲巡視本港及油漆浮標之用又有鐵資煤灰船一艘專供本港各商輪及中外軍艦起運拉圾之用至起換浮標則有五噸鐵質  
手搖起重機一架起換極稱便利

(三) 工廠設備 本局工務科計設有木工模型輪機車床鐵脊打鐵鑄造鍋爐銅工油漆電機鋸木等十二廠及護木潛水打鑽堤工  
等四隊此外尚有方塊工廠一處在日管時代係專供建築第一碼頭南面新工之木工工廠及模型廠計有圓鋸機條具機光面機鑽  
木機顏料混合機誘導電動機各一架車床二架磨示一具輪機廠及車床廠計有螺切機形削機各二架削豎機削孔機洗床鑽床柱  
式鑽床旋盤鉋機押切機打貫機乾磨鐵機各一架鑽機七架車床九架電動機三架石輪及磨石各一具鐵脊廠計有雙鑽孔機滾板  
機鉋板邊機弧式鑽機(附電機)手動式管機切管機送登機(附電機)磨石機各一架掛壁鑽機二架(其附電機)彎板機三架打鐵廠計  
有大汽錘小汽錘及送登機(附電機)鉋床各一架鑄鐵廠計有送登機誘導電動機各二架溶解爐四具鍋爐廠計有鍋爐一座發動機  
及抽水機各一架鋸木廠有圓鋸機(附電機)一架方塊工廠計有混合機三架碎石機二架方塊搬運車二輛方塊移動起重機方塊碎  
移動起重機方塊積出起重機各一架潛水隊有抽氣機一架打鑽隊有抽水機一架此外設有一二號船台各一座一號船台船架長  
一百二十尺寬二十二尺有五十四馬力電動捲揚機一架二號船台船架長七十尺寬十八尺有人力捲揚機一台至港工應用之船  
舶計有淺濠船三艘拖船二艘汽油艇及鐵駁船各二隻方塊船三隻載泥船七隻浮船四隻舢舨八隻殺鼠船及護木隊工作船各一  
隻又有船渠港棧橋九噸起重機及船渠港棧橋五噸起重機方塊工廠棧橋三噸起重機二噸移動起重機鐵脊廠 750K 起重機  
鑄造廠一噸半起重機第四碼頭岸壁小起重機各一架

## 本港之運輸

(二) 組織 本港碼頭係由公家建設貨棧事務亦係由公家管理爲維持碼頭秩序防止私人壟斷及謀改良作業器具增進裝卸能  
起見所有碼頭界內船舶裝卸火車裝卸及各種運輸事務統由本局附設之運輸管理處管理之該處組織計設處主任一人總監工  
一人各種事務係分四部管理一爲雜貨部管理雜貨裝卸事務有工頭十八人每人約帶常工五十餘人二爲煤鹽部管理煤鹽裝卸

事務有工頭八人每人約帶常工六十餘人三爲運搬部管理碼頭界內運搬事務有工頭四人每人約帶常工六十餘人四爲裝卸車部管理火車裝卸事務有工頭二人每人約帶常工七十餘人此外各部臨時僱用之工人則無定額以緩急敷用爲限各部工頭除雜貨部係採用包工制外其餘均係由該處僱用至工人之工資則各按其作業噸量分別支給

(二) 設備 本港運輸事務日益繁盛關於各種設備自應力求精良以期作業能力之增進現在碼頭界內已有鐵道五公里凡由火車運輸之貨物均可直接駛至碼頭卸運又有一百五十噸固定式之起重機一架二十二噸浮動式之起重機兩具凡重大貨物各輪船所備之起重機不能起卸者均由該機起卸此外凡關於運輸必要之用具無不應有盡有故每年添購器具費平均約在三萬元以上至臨時修理費用尙不在內茲將日常應用之運輸器具略開於下

大小運搬車八百五十餘輛

各種起貨網包三百餘個

各種繩扣八百餘條

步板流板吊板等三百餘塊

墊木二千餘塊

雨布一百八十餘塊

條筐二千餘個

鐵鏟三千餘把

其他零星用具名目繁多不及備載

(三) 能率 本港工人工作時間每日以十小時爲原則如有夜工仍可延長船舶裝卸每一艙口每小時須裝卸二十八噸若無特別窒礙情形平均總在三十噸以上火車裝卸以火車送達裝卸地點起算不拘車數多寡均應於三小時內工作完畢普通每一工人每日工作能率約在十噸以上按運輸管理處常僱工千人臨時工千人共二千人計算則每日約有二萬噸之裝卸能率

(四) 工資 本港運輸工資均按規定費率由本局向商家代收再按工作噸數分給工人不准工人直接向商人收費以免有額外需索及藉端挾情事至運輸費率之規定係按作業之難易加以區別普通貨物之船舶裝卸費每噸收銀二角七分火車裝卸費每噸收銀一角二分界內運搬費每噸每百步距離收銀一角若夜間工作則上半夜加收五成下半夜加收十成以上辦法較之其他各埠之運輸費均爲低廉

## 本港處理到港船舶之情形

竊碼頭之性質有二一爲公有碼頭一爲私有碼頭私有者主權在私其如何分配使用純屬私人之自由公有者主權雖操自公家而其分配使用之方法則以統籌全體航商之便利爲目的本港所有各碼頭完全屬諸公有與其他各港之碼頭均係商人私設者性質迥不相同故其支配使用之法須以適合國有碼頭之需要期收近悅遠來之效爲主旨查本港進出口船舶計分定期與非定期二種貨物則分煤炭鹽勛雜貨危險品四種自我國接收迄今閱時雖僅十年而梯航之蒼萃商務之繁盛則有蒸蒸日上之勢惟以港務設備仍沿德日成規而現擬添築之第五碼頭又尙在開始動工故舊有之第一第二第三第四各碼頭因進出口船舶之增多時有供不應求之困難本局爲應事實上之需要而行適當之措置故凡對於往來均有定期之船舶所配船位恆有一定之處所其他非定期船舶則因來去無定時常有已爲預留船位而屆時不能到埠致被他船佔去者故所配船位間有未能盡洽各船主之意此乃事實使然非本局之有所厚薄於其間也至煤炭船舶尙以第一碼頭西端兩個船位及第四碼頭南端四個船位爲裝卸區域鹽勛船舶以第四碼頭北端三個船位爲裝卸區域雜貨船舶以第一碼頭之東端及第二碼頭全部爲裝卸區域危險品船舶因危險品倉庫設在第三碼頭故以第三碼頭爲裝卸區域上述分配辦法業經辦理有年各航商頗稱便利至於各船舶之到港繫埠裝卸貨物繳納費款等一切手續均按青島市碼頭規則及其他各項章程辦理茲將船舶進出港船行繳納各費貨物進出口及貨物裝卸車各種程序分別表列於後藉供關心青島港者之參考

# 輪船進港出港程序表

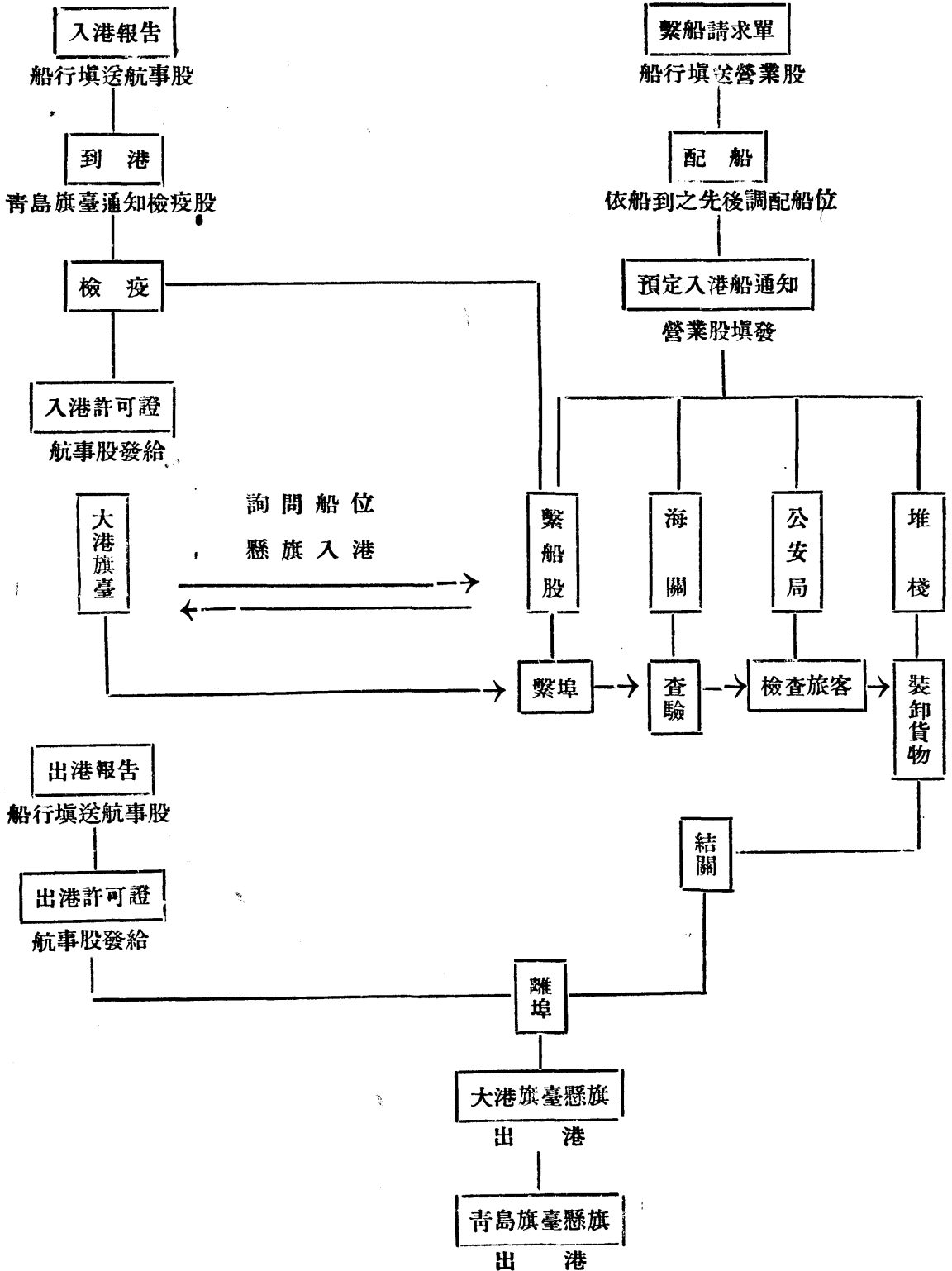

# 船行應繳各費納費程序表

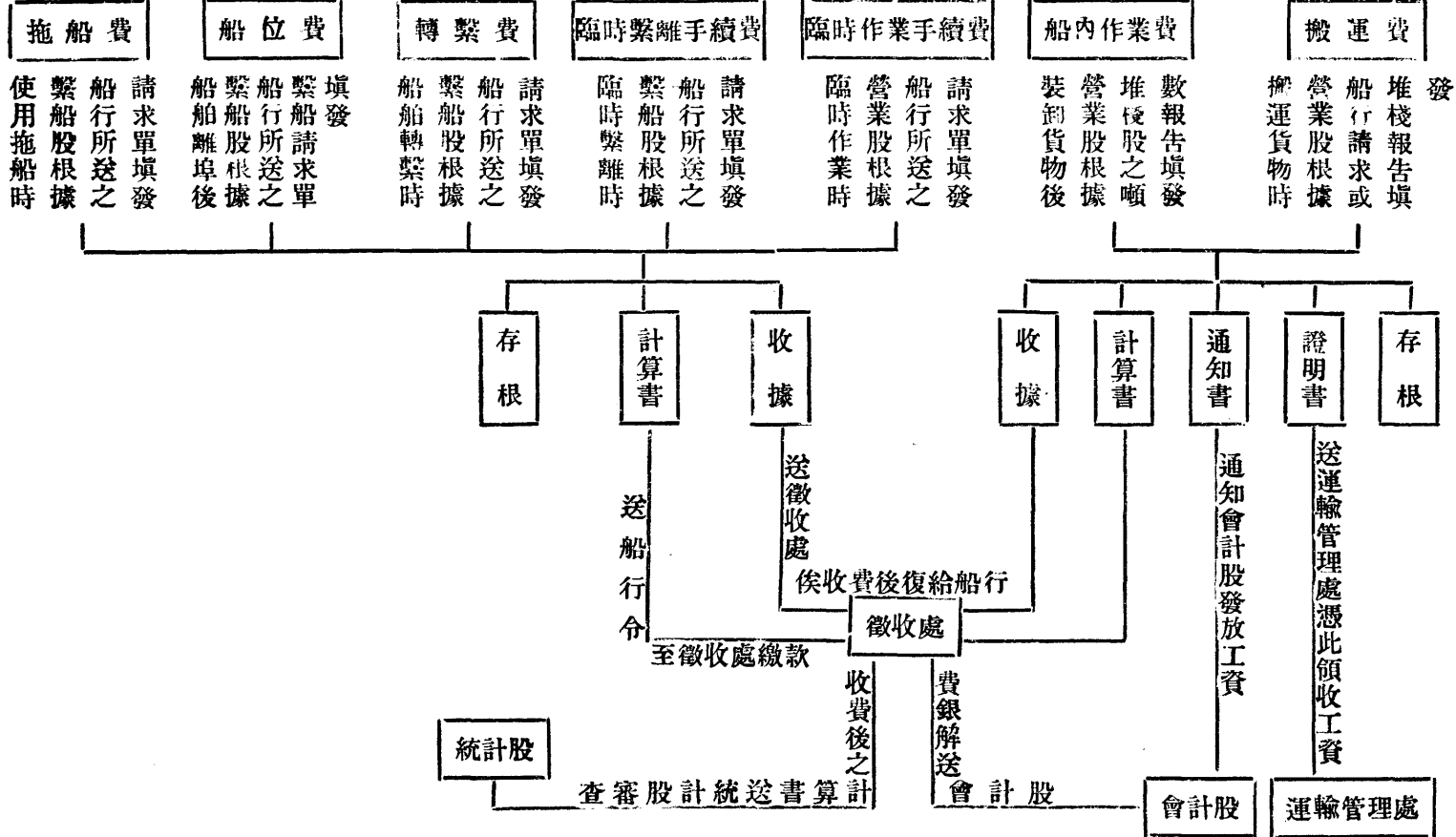



# 貨物進口程序表

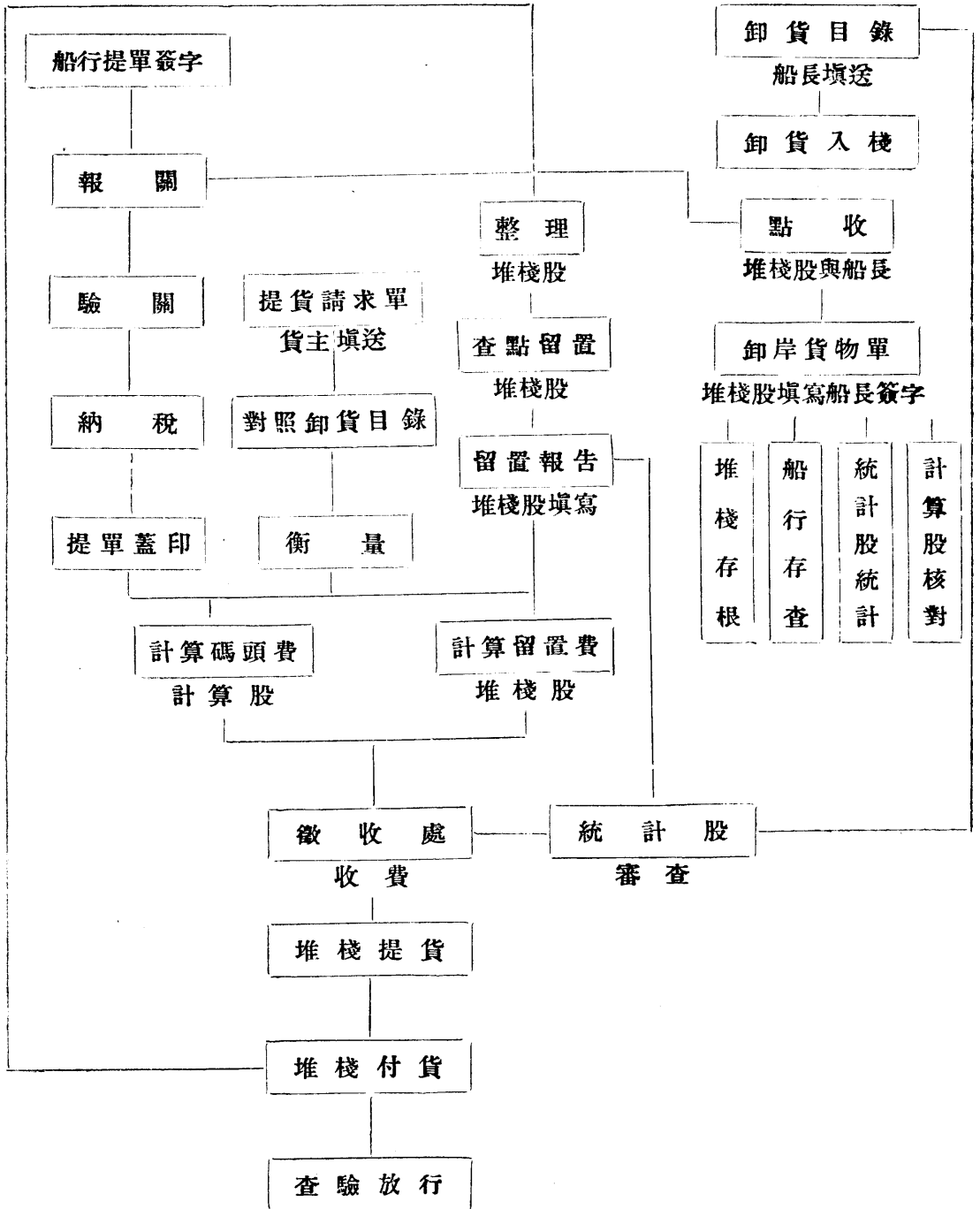

# 貨物出口程序表

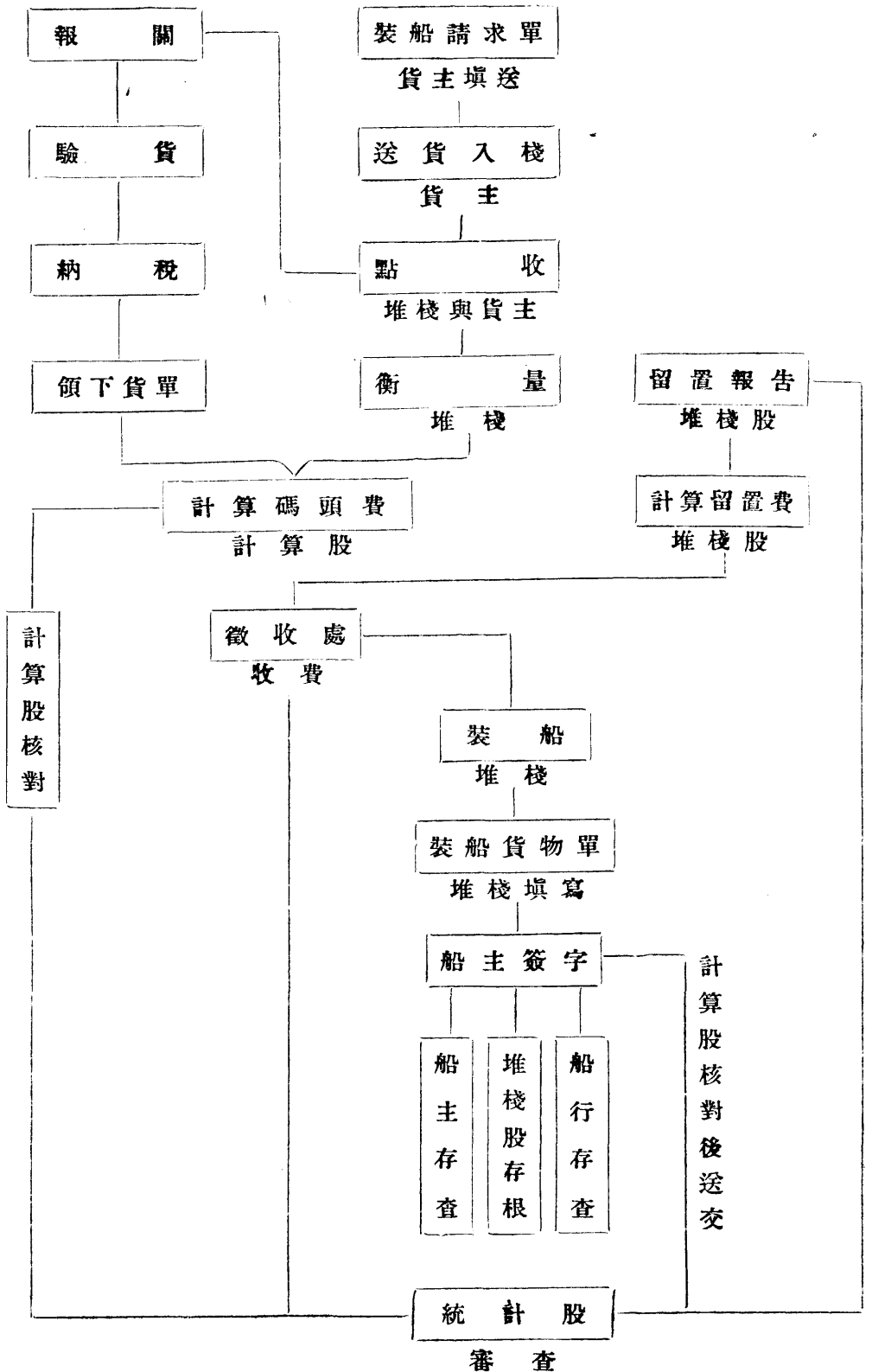

# 貨車裝卸程序表

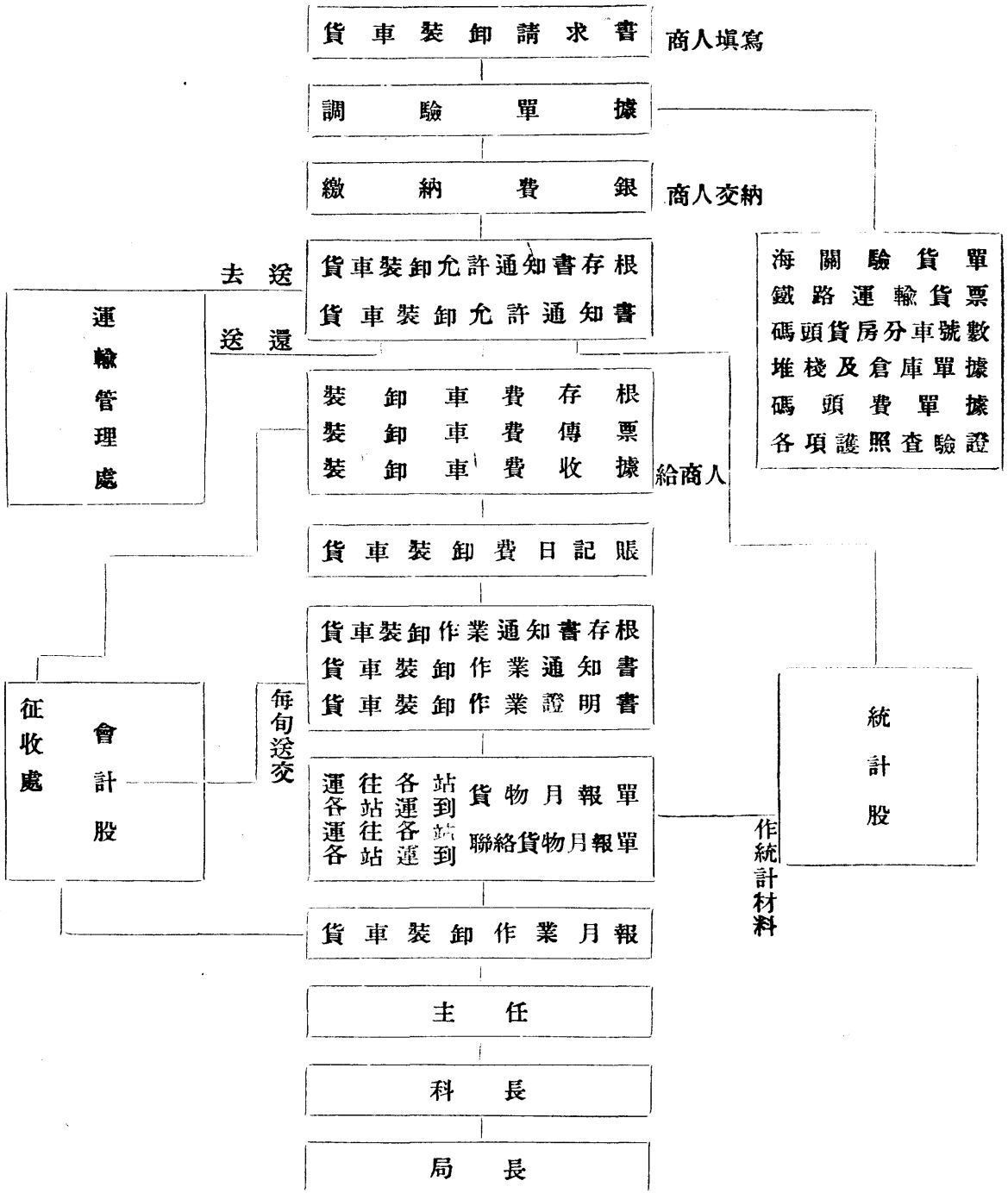

## 本港近五年

(民國十六年  
至二十一年)

## 出入口船舶及貨物狀況

附表三紙

查一埠出進口貨物消長之原因其關係頗為複雜若細論之恐雖累千言亦不能罄然以常理言同一貨物其前後消長之情形大概因產地與銷場之天時人事而異本埠出口貨物雖多至數十種若舉其最大宗者言之不過煤鹽花生(花生米包括在內)等數種而已其他各貨一年之輸出額無達十萬噸者暫置弗論茲姑就煤鹽花生三種貨物自民國十六年至二十五年中之變遷情況略為敘述於下煤輸出減少年份為民國十六年與十九年十六年祇十七萬六千一百三十五噸(此係輸出各種煤筋之總數表內係博山淄川等分列以下同)蓋是年因受戰事之影響膠濟鐵路車輛為軍事當局所扣並新徵運輸加快費以致商賈裹足運輸停止本埠煤筋極感缺乏故輸出亦少十九年受戰事影響尤甚膠濟鐵路車箱既為他路所扣久不放還而鑛山設備亦被摧殘產量運輸同時受厄故是年輸出煤筋竟減少至十七萬二千五百二十六噸輸出最多為民國十八年共為六十二萬二千四百二十六噸其所以呈如此之盛況者亦係偶然並非常態仍係受軍事之影響蓋是年華北用兵天津與津浦鐵路均運輸斷絕平時由該二處運出之開灤中興等煤無法銷售致膠濟鐵路沿綫所產之煤其需要之額遂因之而激增此五年以來輸出煤筋之大概情形也其次為鹽本埠鹽筋因條約與引岸兩種關係原鹽不能自由行銷內地故除精鹽之外原鹽之銷路概為日本與朝鮮且其輸出之多寡據調查所得其原因於產地收澁之豐歉者為少原因於銷地收獲之豐歉者居多觀民國十六年至二十五年之中以十八年輸出最多為十九萬六千四百九十四噸十六年次之為十九萬五千七百四十三噸最少為二十年祇十二萬六千九百四十一噸再次為花生開花生輸出之多寡大概與產地收獲之豐歉為正比例查民國十六年至二十五年之中以十七年輸出最少祇八萬六千三百八十七噸以後逐年遞加至十九年加至十八萬六千〇三十四噸二十一年更多為二十三萬二千五百五十四噸幾為十七年之三倍夫煤鹽花生三物同為出口貨何以在同一戰事影響之下其消長情形不一致則以鹽係產於海灘均係用帆船裝運來青與鐵路無關花生則價值較煤筋昂貴又過時即有霉腐蟲傷之患非若煤之可以長時存放故路運雖艱貨主仍不得不忍痛費較重之運費以求及時銷售以上所述係本埠大宗出口貨之大略狀況也若夫進口貨物則五年以內變遷最大者為高粱民國十六年多至十一萬四千〇九十噸民國二十年少至二萬一千〇二十六噸但高粱均來自東三省係中國物產而外國貨輸入最多者為木料民國十六年為八萬一千四百二十二噸十八年增加至十五萬六千七百八十五噸二十年又略有增加為十五萬八千六百五十五噸其他各貨變遷之程度均不甚激故從略焉

又查出入本港船舶以日本船爲最多英國次之自民國十六年至二十年日本船每年均在千隻以上註冊噸數均在一百五十萬噸以上最多爲民國十七年一千二百六十三隻註冊噸數爲一百七十九萬噸九百九十三噸查日本船因其所隸屬之公司不同其營業之性質亦微有區別大運汽船會社之船大約以裝客爲主其他公司之船則客貨並載也英國船以隻數論十八年最多三百五十四隻以註冊噸數論十九年最多七十九萬八千四百三十二噸次於英船者爲德船然每年均不及百隻註冊噸數亦祇三十萬噸上下若比國蘇俄瑞士等國之船則甚少或竟數年無之關於出入本港船舶有一可喜之現象則爲本國船之逐年增加是也民國十六年止一百九十八隻十四萬五千三百六十九噸至二十年已增至四百四十隻三十八萬五千二百〇二噸此可見本國在本港之商務正在日臻繁盛也自民國十六年至二十年出入本港船舶情形大略如是而自大體言之無論在貨物方面或船舶方面均有與年俱增之趨勢此實本埠發達之徵其前途之蒸蒸日上可操左券也

青島港民國十六年至二十年重要進口貨物噸數一覽表

品名	噸數	年別	十	十六	年	十	十七	年	十	十八	年	十	十九	年	二	十	年
麵粉	三六、七九四	噸	四〇、七五七	噸	五五、五九六	噸	二四、九八三	噸	四七、五九六	噸							
高糧	一一四、〇〇二	噸	一三四、四七三	噸	三四、九〇九	噸	四二、四五四	噸	二二、〇六五	噸							
米	一一〇、〇〇六	噸	一三三、八三五	噸	一四、八四六	噸	一三、一五一	噸	一三、九六三	噸							
煙捲草及	三三、七五九	噸	三三、八七五	噸	二八、八〇六	噸	三六、七五八	噸	二九、八二五	噸							
糖類	二六、三六八	噸	三九、三九三	噸	四七、三八〇	噸	五四、二五六	噸	四三、四三九	噸							
茶類	五、五九二	噸	九、五八三	噸	七、五二六	噸	一三、一三八	噸	一六、三〇六	噸							
海菜帶及	三、八七六	噸	三、〇六八	噸	四、九〇二	噸	五、三八〇	噸	三、八六八	噸							
棉花	五、六〇二	噸	四六、四八六	噸	四五、二七三	噸	三六、六七五	噸	四六、九四三	噸							
棉布	一〇、四八四	噸	一〇、六四五	噸	一八、九九六	噸	二二、〇七五	噸	一六、六九四	噸							
棉紗	一、九八八	噸	四、五七八	噸	二〇、五三四	噸	二六、五四三	噸	一四、九三六	噸							
染料漆及	九、九五九	噸	一三、一四六	噸	一五、二五七	噸	二二、八七四	噸	一一、六七九	噸							
化學藥品	一六、六五四	噸	二二、七六九	噸	一八、四九四	噸	二二、五七八	噸	二〇、五二八	噸							
木材板及	八二、四三九	噸	九六、六六六	噸	一五、七五八	噸	一〇七、三三四	噸	一五、六五二	噸							
煤油	一四、七五八	噸	五、九四四	噸	六、七四六	噸	四六、六三一	噸	四二、一〇六	噸							
中國紙	三三、四七三	噸	三、六五〇	噸	三三、五九五	噸	三四、五六三	噸	二六、四七二	噸							
煤類	三五、四三一	噸	二四、一〇六	噸	二二、五四五	噸	一三六、〇七三	噸	二二、一〇〇	噸							
水泥	七、六八七	噸	七、〇三三	噸	一三、二〇二	噸	一七、三六〇	噸	一四、五七四	噸							
舊鐵及	一一、四九三	噸	一七、九七四	噸	二八、三〇〇	噸	二七、五二三	噸	三三、三〇〇	噸							
機器類	二、七四六	噸	二、〇〇六	噸	一〇、四八五	噸	七、八一五	噸	五、〇三三	噸							
其他	二〇、八八七	噸	二〇、二四八	噸	二七、五三〇	噸	二六、九九五	噸	三五、一七四	噸							
合計	七七、〇三六	噸	八二、三三八	噸	九一、八九〇	噸	九四、六九七	噸	九三、〇〇八	噸							

青島港民國十六年至二十年重要出口貨物噸數一覽表

品名	噸數		噸	噸	噸	噸
	年	別				
麩子	二·四九·八	二·二八〇·九	三·二八四·三	三·三三五·〇	三·七六九·三	
花生	三三·六三·七	六·六八七·五	二六·二九·八	一六·〇三四·〇	三三·五五四·一	
煙葉	三三·五〇·一	三四·二五·五	三九·八〇·八	四八·八九·一	四〇·六五·三	
鮮菓	三六·八八〇·六	三七·八六七·四	五三·六四三·九	三六·七八·二	三三·九六六·六	
雞蛋	四九·四二·八	五三·三七四·七	三五·七〇·一	二九·三七一·六	三三·七四九·二	
牛肉	一〇·一七·一	七·九三三·四	一四·八八〇·〇	一六·二七·一	一六·七六二·四	
鹽類	一九五·七四三·〇	一六·九七三·三	一九·四九四·三	一六〇·二六·一	二六·九四一·一	
棉花	三七·九三九·五	三三·四九四·八	二六·二四·三	四九·四六八·二	四七·九二·三	
棉紗	三四·八四一·六	三五·二六四·五	一四·六四四·四	一四·〇七〇·一	一五·五二八·九	
草辦	九·八七二·七	一三·一三三·三	一四·〇五二·二	一〇·三三一·八	九·八〇八·七	
骨粉	四·八八五·一	三·九〇九·三	四·一八五·九	三·〇四〇·七	五·四七〇·八	
生牛皮及熟牛皮	一〇·六〇〇·〇	六·八四二·八	二·七三三·六	二·二七七·八	三·〇四一·〇	
花生油	三六·六〇〇·一	二四·三三五·六	三四·六五三·九	四七·二七·二	六九·六四二·二	
焦炭	七·五九六·七	一九·六七四·〇	一五·五九二·二	七·六六六·〇	六·七六一·〇	
博山煤	六·〇六五·六	三五·六二五·〇	二六·二二〇·〇	六七·五六〇·〇	二五五·八九七·〇	
淄川煤	八五·二一九·〇	五三·五八〇·〇	一九二·七七〇·〇	六六·四六六·〇	七二·二八〇·〇	
他類煤	二〇·九五二·〇	三三·五五〇·〇	一四八·六〇一·〇	三三·五三三·〇	五二·八六五·〇	
其他	二七·七〇三·七	二五·〇八八·三	一七三·〇四〇·七	一五·八三三·九	三三·〇〇二·四	
合計	九二五·二五一·一	一〇七五·〇八七·三	一·三七七·三一·四	九七四·九〇七·八	一·二五四·三六六·三	





上海图书馆藏书



A541 212 0015 2789B

# 港 政 紀 要

中華民國二十一年七月出版

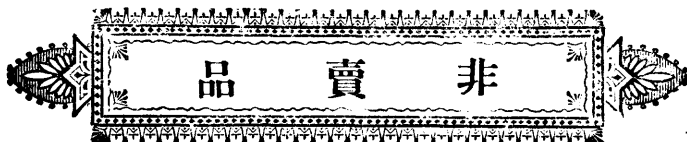

編 輯 者 青 島 市 港 務 局

印 刷 者 新 華 興 印 書 館

印 刷 精 美 出 品 迅 速

價 目 克 己 定 期 不 誤

青 島 邱 縣 路 六 一 號

新 華 興 印 書 館

電 話 三 〇 八 六 號

7

11.11

~~1600463~~