

統計叢書

第十三種

南寧社會概況

中華民國二十六年六月出版

定價 每冊法幣伍角(郵費在外)

編輯者 廣西省政府總務處統計室

發行者 廣西省政府總務處

印刷者 桂林廣西印刷廠

代售者 各大書坊





# 寧縣全圖

第二圖

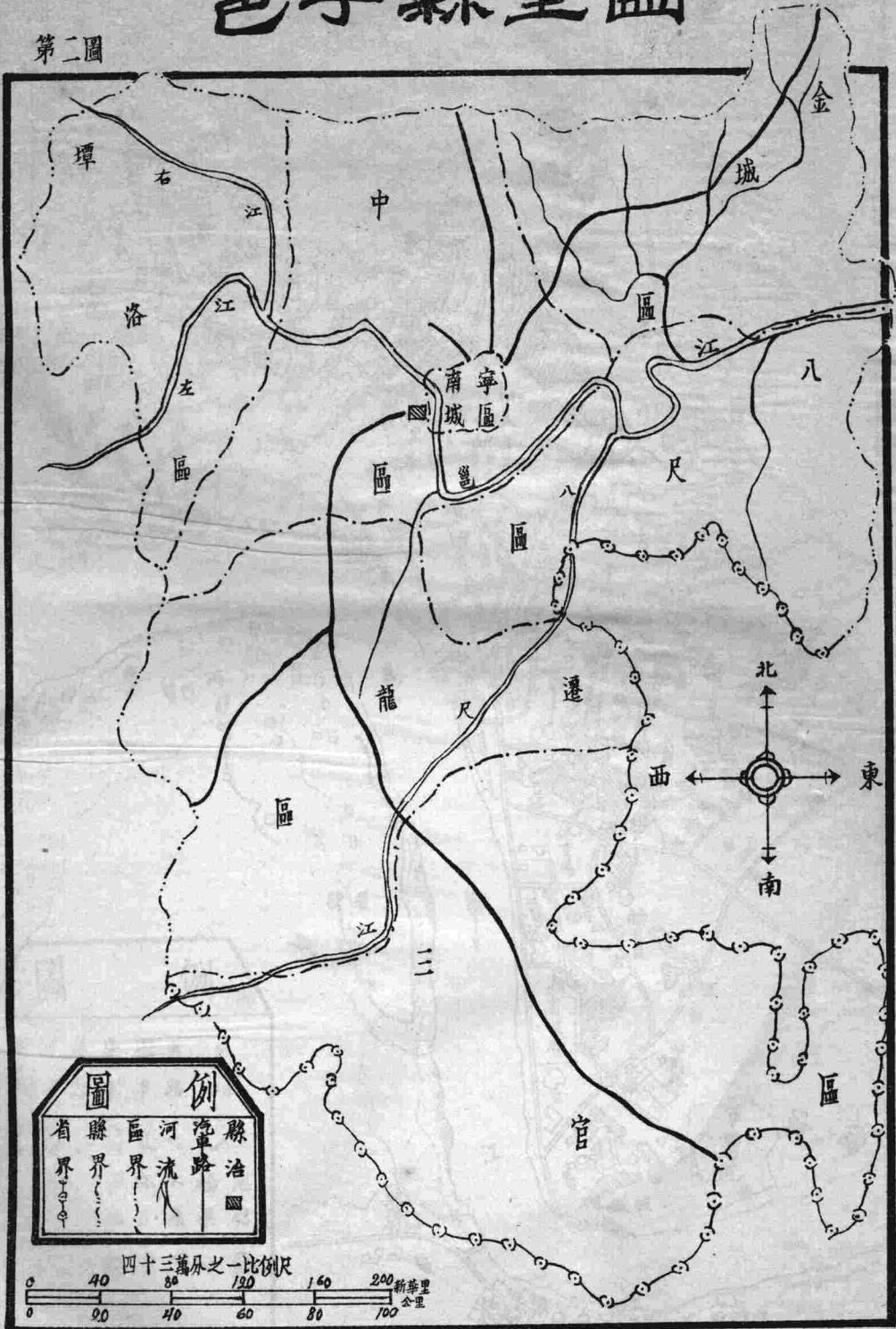

# 南寧市圖

(二十五年九月)

第三圖

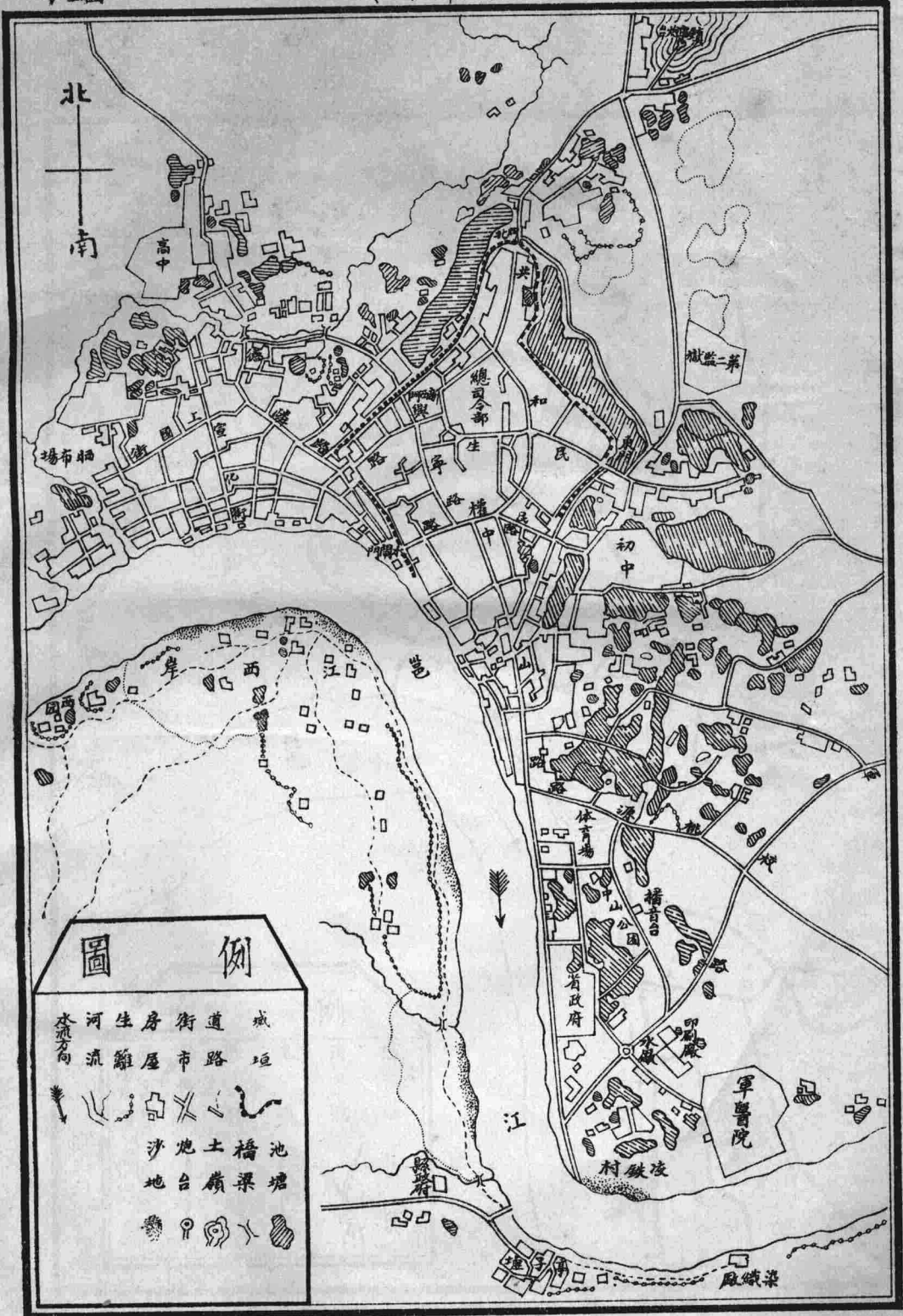

# 南甯市幹路線圖

第四圖

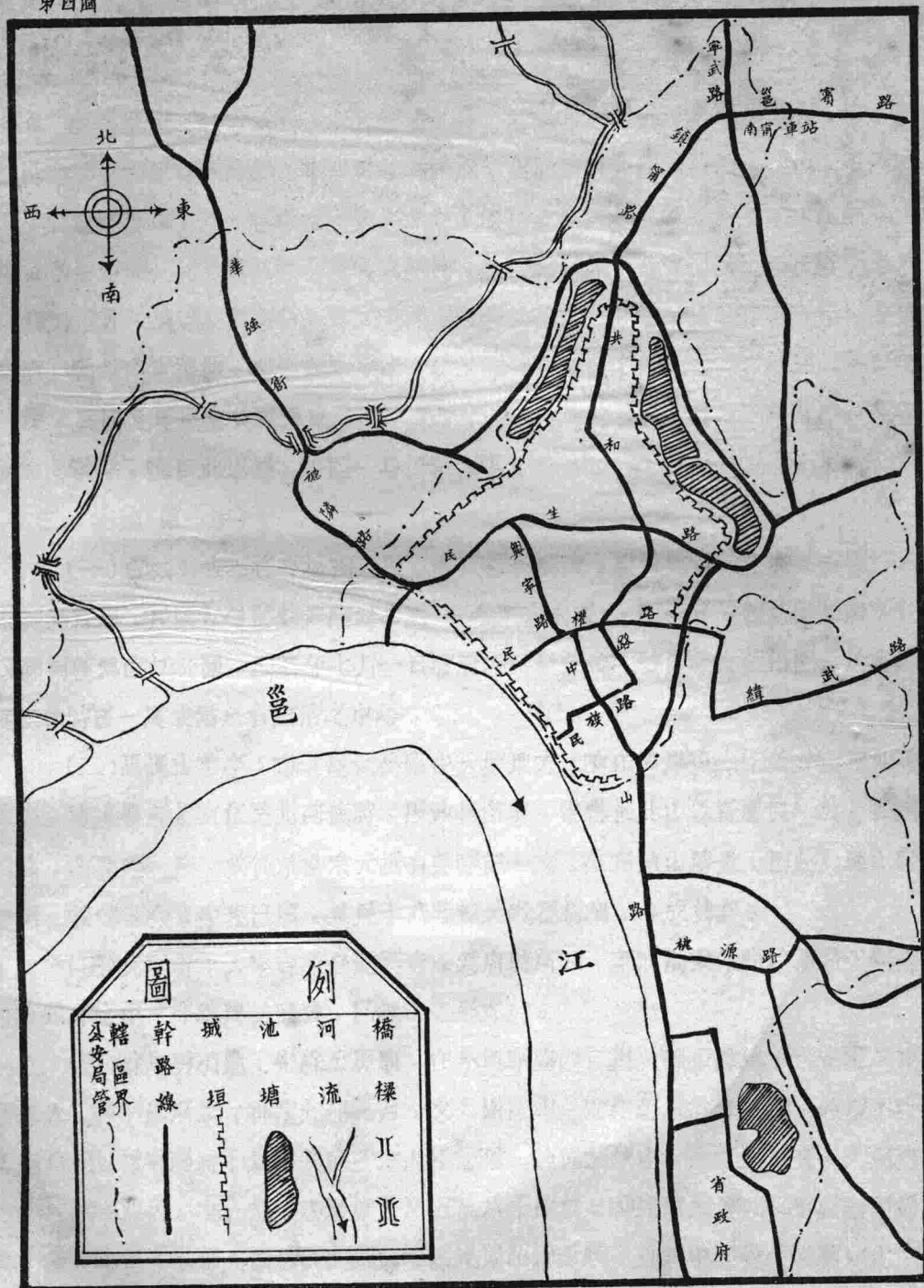

# 第一章 史地

## 壹 史略

### 一、沿革：

南寧歷史，春秋以前，無可稽考，春秋時爲古黔越地，屬荊州南境。秦始皇南取百粵，置桂林南夷象郡，南寧爲桂林郡屬。漢時爲交州鬱林郡領方縣地。三國時屬吳，爲臨浦縣地。晉元帝改立晉興縣爲晉興郡治。宋齊梁陳無所變更。至隋開皇十八年，改縣爲宣化。唐興以宣化地置南晉州，旋改爲邕州。天寶間又改爲取寧郡，乾元初復爲邕州。咸通後爲嶺南西道節度治。五代爲南漢劉氏地。宋爲廣南西路邕州永宣郡治。元爲南寧路治。明爲南寧府治，縣名宣化。清因之（註一）。光緒三二年自關爲商埠。民國元年廢宣化縣爲南寧府，是年十月自桂林遷省會於此，二年改縣，三年又改稱邕寧縣。惟自此以後，市區一帶仍稱南寧。

### 二、古蹟(第一表)：

(一)古城：古城在今城南二里，唐武德中所建，遺址尙存，今名爲古城口。清未關爲商埠，民國初年將餘地闢爲公園(即今中山公園)，二一年廣西統計局設於此，又關河濱爲臨江花園，二二年七月一日省府亦遷移此地，昔日之荒蕪田園，於省府未遷桂林時曾一度成爲全省政治之中心。

(二)馬退山茅亭：市北邕武公路中天塘地方，有山曰馬退山，因該山勢如馬退故名。唐辛卯年柳寬任邕州刺史時，因政事多暇，常徘徊此山以寄勝慨，於是在該山南麓，造茅亭一所，其從弟柳宗元撰有茅亭記一文，敘寫該山勝景，因此馬退山茅亭之名，相傳至今。亭現已廢，且民十八年故地栽種桐樹，今成林矣。

(三)天寧寺：天寧寺原名龍興寺，爲唐時所建，至明洪武年間始易名天寧寺，位在德鄰路中，今改建爲商會，已無寺之形式矣。

(四)蘇忠勇公廟：宋蘇公勇廟，在今興寧路西二里。蘇公諱緘，字宣甫，泉州晉江人，據通鑑所載，神宗九年正月，交人圍邕州，知州蘇緘悉力拒守，外援不至，城陷身死。城將陷時，緘命其家三六人皆先死，藏屍於坎中，乃縱火自焚，人民感緘之義，無一降者。交人怒，盡屠城人凡五萬八千餘口。神宗聞緘身死，追贈奉國節度使，諡「忠勇」。郡人以其闔閭盡節，誠足以昭示千秋，且坎中埋骨，堆積如山，因

立祠墓前以資紀念，後改建城隍廟，相傳蘇公爲城隍神。迨民國紀元，邕寧人士，爲破除迷信，遂將神像擄去，改建邕寧縣自治參議會，八年高等法院遷邕，又將遺址改建南寧地方審檢廳，後各界人士，感廟祀久湮，爰於民九秋間，集議捐資重建，以地檢廳巫德源先生主持辦理，至翌年正月落成，并在該廟立石碑一塊，上刻「宋蘇公勇成仁處」八字，廟內設蘇公神像及隨難之三六人附焉。

(五)清風樓：清風樓在前之省黨部，原名清風臺，爲宋安撫使任忠建以避暑之所，至明代改建爲清風館。民國八年高等審判廳長關宗職檢察長葉鏡滉，不忍湮沒古蹟，將原存扁額，依舊懸掛，并於樓之前後，各擬一聯，以留紀念；關聯云「湄座挹清風襟抱進懷宋使節，登樓餘落日滄桑留詠古邕州」。葉聯云「邕管訪遺聞榕蔭樓臺竝千古，法藏昭正覺花栽庭院闢三弓」。

(六)青山寺：距市東南約十里許，青秀山(又名泰青峯)之麓，有古寺名青山寺。寺建於明代萬曆年間，前臨邕江，枚枕青山，山上遍地沙石，寺後有一石壁，高約丈餘，石壁上刻有「王陽明過化之地」等字。寺內原有僧人主持，並有石雕大佛像三座，自民國二年搗毀神像後，僧人已星散；石佛由附近鄉民移置於離寺二里許之鳳凰山頂。寺之前後，古木參天，風景幽雅，各界人士，常往遊覽。明代內閣南寧蕭雲舉曾著有青山記一文，然因年代久遠，所記青山情景，非今日之青山矣。

(七)青山塔：青山塔在青秀山頂，距離青山寺約半里，爲明代內閣蕭雲舉所建。此塔原有九層，塔頂二層，早經傾倒，現僅存七層。民十八年邕寧縣黨部保存古蹟，特撥款修理，改名爲中山紀念塔；并提議由南門起築馬路直達青山，以便通行車輛，惟因款項難籌，此路迄今尙未興築。

(八)王文成公講學臺：明代嘉靖年間，王守仁率兵征討思田，師駐南寧，集諸生講學，於北門街敷文書院內建築講學臺一座，臺高四尺，後人將該院改爲王文成公祠，祠內立有王守仁遺像碑一，祠前立有王文成公講學處石碑一，現該祠已改建爲省立南寧女子中學，講學臺已拆毀，講學處石碑仍在該校門前，遺像碑在校內後園，並新建「王陽明先生紀念亭」於立碑處，前清雍正間，守寺僧人如芝重摹遺像於石，現存於今之南寧圖書館壁間，上額篆書「王陽明先生遺像」七字。

(九)六公祠：六公祠在市北望仙坡上，宋朝皇祐年間狄青余靖孫沔等征討農智高時，設營於其上，及後郡守陶弼爲紀念狄余孫三人戰功，遂就其地建「三公亭」，



後蘇緘守城，王守仁宣化講學，莽吉圖剿賊保民，均有功於南寧，因一併建祠奉祀，以誌不朽，遂將「三公亭」改建為「六公祠」。至民國八年，當局以望仙坡地當要衝，拆該祠改建鎮寧炮台。

(十)孔子廟：廟址在民生路中約（即前第四集團軍總司令部旁），正中為大成殿，配以顏曾思孟四聖，兩翼為東西廡，後為明倫堂，堂後為敬一亭，後改為尊經閣，又改為啓聖祠，左右為志道，據德，依仁，游藝等四齋，前為戟門，有泮池，護以石欄，障以屏牆，有箴亭，射圃，公廡，前為櫺星門，東西為禮門義路，最前有照壁，迨民國十五年革命軍興，僅留大成殿一座，餘均拆毀，并闢為中山公園，後又改為民衆俱樂部。近數年來，政府以大成殿為廣西無線電管理處，自去年起每逢孔子誕期，本市各機關團體學校等，均列隊到廟致祭，以示尊崇，殿內已加粉飾，煥然一新，無復昔日冷落之景象矣。

(十一)鐘鼓樓：該樓原名平楚樓，高約七丈，四層相疊，如四角亭等，其基厚若城牆，四面各開門一道，通過各街，名曰宣和，通明，應候，及拱辰，頂部置石葫蘆一，高約五尺，蘆底直徑二尺餘（該葫蘆現在博物館內）。該樓建築於明代，至嘉靖十年，王佐鑄銅鐘一只，懸掛其上，鐘之口徑三尺五寸，高約五尺，上刻有「昔大明嘉靖十年歲次辛卯主統南寧衛明威將軍軍政掌印指揮僉事王佐鑄造，銅鐘一口重二千斤」等字樣。民二十年開闢馬路，該樓全部被拆，所遺銅鐘，搬往孔子廟旁懸掛。

(十二)興陵：清太后王氏之陵，后，湖廣人，桂王由榔之嫡母，桂端王常瀛之繼妃，順治八年夏四月戊午崩於田州，五月葬於市西之合江鎮，上尊諡曰「孝正莊翼康聖太后」。

第一表

古蹟一覽

名稱	所在地	時代	紀	要現狀
古城	公園路	唐武德中	清末為關商埠，民初闢為公園，民廿一年統計局闢江濱餘地為臨江花園。	已改建馬路
馬退山茅亭	天塘	唐辛卯年	該山勢如馬退故名，唐柳寬為邕州刺史，作茅亭於山之陽，其從弟柳宗元為之記。	已廢
天甯寺	德隣路	唐	唐建名龍興，至明洪武間易名天甯寺。	現改建為商會
蘇忠勇公廟	興寧路西二里	宋熙寧	蘇緘公為邕守，會交賊作亂，欽廉入邕，近郊勢甚張，公堅守城，因無援救，舉家三十六口俱自焚死以殉。	尚存

名	稱	所在地	時代	紀	要	現	狀
青	風	樓	民權路	宋	宋安撫任忠建爲避暑之所。		
青	山	寺	青秀山	明	青山舊名青秀山，明萬曆年間始建寺。	尙存	
青	山	塔	，，	，，	原有浮圖九層，登塔遠眺，可吸盡邕江風光。	塔頂二層已圯 現改名中山紀念塔	
王	文	成	講	明	明嘉靖時王守仁征思田駐蹕，日集諸生講學其中，後人立公像祀之。	現改建爲南寧女子中學校	
六	公	祠	望仙坡	明	初名(狄青，余靖，孫沔)三公亭，至明末始加入蘇緘王守仁莽吉圖三人遂改建爲六公祠。	現改建鎮寧炮台	
孔	子	廟	民生路	明	廟有大成殿，明倫堂，啓賢祠等。	現僅存大成殿一座	
鐘	鼓	樓	民權共和二路相交處	明	原名平楚樓，高七丈，四面闢門通過各街，有大鐘一，懸於樓上，民十八年後，因鬧馬路，拆卸該樓，鐘移於孔廟左旁，重二千斤。	樓已廢鐘尙存	
興	隆	合江鎮	清	順治八年	太后王氏，乃桂王由榔之嫡母，順治八年四月崩於田州，五月葬於此。	尙存	

## 式 地 理

### 一、位置：

南寧位於本省西南部(第一圖)，適當東經一〇八度二〇分，北緯二二度四四分之匯，居鬱江之上游。東北沿邕賓路至賓陽縣界約一八〇里；北沿邕武路至武鳴縣界約五〇里；西沿右江至隆安縣界約一三〇里，沿左江至扶南縣界約一〇〇里；西南沿邕龍路至綏濠縣約一二〇里，至上思縣界約一四〇里，至廣東之欽縣界約三二〇里；東沿鬱江下游至永淳縣界約一六〇里(註二)；全市區陸地面積共計四五·二九〇八方公里。最近並將秀安東門鄉及亭子墟劃入市區範圍，面積當不止此矣。

### 二、地勢：

南寧據鬱江上游北岸，城垣四繞，周約七華里有奇。城內東北低而西南高，城外東南多平坦，西面臨江，夏季水漲，城外四週低陷處，多被淹沒，北有高山名望仙坡(俗稱六公祠)，山頂建炮台一座，名曰鎮寧炮台，寧地西控南交，南應粵海，東顧潯梧，北策滇黔，大江如帶，崑關如幟，昔馬援伐青南征蠻夷，以該地爲駐軍之所。民國以還，復遷省會於此，其形勢之重要，已可概見(第二圖)。

### 三、城垣：

城爲宋皇祐年間狄青征農智高時所築，卽今之古城，爲前省府及今中山公園所在地。該城屢建屢崩，後經州守劉祈築今城，四週一、五〇〇步，高一丈九尺。（俗稱自南至北，穿城七里三；自東至西，橫行三里七。）初闢東門，迎息門（卽北門），倉西門，鎮江門，安塞門等，門頂建樓，以備防守。明萬曆三十年，知府薛藩增開南門（註三）。民國六年，加闢新西門，共爲七門。惟近數年來，因開闢馬路，已將南門一帶城垣逐漸拆爲馬路矣。

（註二）邕甯縣誌

（註三）南寧府誌

### 四、街道：

街道之分佈，可於南寧市圖（第三圖）窺見大概情形。當民國十七年以前，市內各街道，非常狹隘，加以溝渠細小，每遇大雨，低陷之處，積水沒徑，交通殊爲不便。迨十七年後，始計劃將全市街道，擇要闢爲馬路，時至今日，經已開闢完成者有民生路、興寧路、民權路、中山路、德隣路、共和路、民族路、桃源路等。至於市外附近道路，經已展寬者，爲數亦多（第四圖），且市區之範圍，亦日益擴充矣。

### 五、交通：

#### （一）水路：

甲、南寧梧州綫：自南寧至梧州，計程一、〇六二華里，輪船航期夏季約需二日，冬季約需六七日可達。輪船航行其間者，在全盛時期不下三十三艘，近因商業衰落，僅餘十三艘（第二表），搭客價目，依前廣西航務局之規定，由邕至梧，每客餐樓十四元，架床十一元，大艙八元六角（第三表甲乙）。

## 南寧梧州綫輪船概況

第二表

（二五年三月）

船名	代理商號		馬力 (匹)	每小時速率 (公里)	載重 (噸)	容量 (立方公尺)	吃水 (公尺)	載客 定額	建造年 (民國年)
	名稱	電話號數							
桂德	鴻德	515	100	18.25	58	132.68	1.18	60	13
桂揚	„	„	130	16.67	55	151.92	1.11	90	19
桂豐	„	„	130	14.82	58	168.24		86	23
泰德	„	„	100	16.61	57	292.25		50	12

船名	代理商號		馬力 (匹)	每小時速率 (公里)	載重 (噸)	容量 (立方公尺)	吃水 (公尺)	載客 定額	建造年 (民國年)
	名稱	電話號數							
桂恆	和成	534	90	16.67	49		1.34	90	,,
海珠	成豐	—	190	16.67	60	311.78		60	17
明珠	維安	514	90	14.82	36	46.51	1.14	61	21
永安泰	,,	,,	90	11.11	47	126.43	1.15	70	14
大聯盛	昌盛	470	90	12.96	43	162.33	1.45	77	11
民樂	粵興	—	100	14.82	40	153.02	1.20	74	17
桂就	源興	—	100	16.67	41	142.82		78	,,
亨通	興記	—	100	16.14	33	165.43	1.22	55	12
新樂安	恆德	—	140	18.52	51	174.44	1.35	84	21

第三表甲

水程及餐樓價目

水程：華里計							
南寧	167	262	312	522	722	762	1,062
2.60	永淳	95	145	355	555	595	895
4.20	1.60	南鄉	50	260	460	500	800
4.60	2.20	0.40	橫州	210	410	450	750
7.00	4.20	2.80	2.40	貴縣	200	240	540
9.40	6.80	5.20	4.80	2.40	潯州	40	340
10.20	7.60	5.80	5.20	3.00	0.80	江口	300
14.00	11.40	9.60	9.20	6.80	4.40	3.80	梧州

餐樓(價目單位：毫幣元)

架床及大艙價目表

第三表乙

(價目單位：毫幣元)

架床							
南寧	2.20	3.60	4.00	5.60	7.60	8.00	11.00
1.60	永淳	1.20	1.80	3.60	5.40	6.00	8.80
2.80	1.00	南鄉	0.40	2.20	4.20	4.60	7.40
3.20	1.40	0.40	橫州	1.80	3.60	4.20	7.00
4.40	2.80	1.80	1.40	貴縣	1.80	2.20	5.20
5.80	4.20	3.20	2.80	1.40	潯州	0.60	3.40
6.20	4.60	3.60	3.20	1.80	0.40	江口	3.00
8.60	7.00	6.00	5.60	4.20	2.60	2.40	梧州

大艙

乙、南寧百色綫：自南寧至百色，計程七四〇華里，輪船航期，夏季約需三四日，冬季約需七八日可達。來往輪船，現計有十三艘(第四表)，搭客價目，大艙七元六角八分，架床位田陽以下加一元五角，田陽以上加二元(第五表)。

### 南寧百色綫輪船概況

第四表

(二五年三月)

船名	代理商號		馬力 (匹)	載重 (噸)	載客 定額
	名稱	電話號數			
昇平	合志	569	90	41	67
公平	，，	，，	60	31	58
拿波	，，	，，	60	23	53
桂利	義利	375	60	36	77
平江	，，	，，	60	25	61
華生	大榮	—	72	30	54
靖江	大合記	—	45	31	51
民興	智昌	—	60	27	61
日光	達榮	324	60	39	62
華安	，，	，，	80	41	59
興泰	大安	—	60	42	60
廣遠	昌盛	407	70	41	57
利安	同安	—	100	35	81

第五表

### 水程及價目表

水程：華里計					
南寧	300	400	565	590	740
3.04	隆安	100	265	290	440
4.40	2.00	果德	165	190	340
6.40	4.64	2.88	田陽	25	175
7.12	5.60	3.76	1.20	那波	150
7.68	6.40	4.64	2.08	160	百-色
大艙(價目單位：毫幣元)					

註：架床位由田陽以上加2.00元，以下加1.50元

丙、南寧龍州綫：由南寧至龍州，計程六三〇華里，輪船航期，夏季約需二三日，冬季約需四五日可達。現來往輪船，計有五艘(第六表)，搭客價目，大艙六元，架床位歇蘆以下加一元，以上加二元(第七表)。

## 南寧龍州綫輪船概況

第六表

(二五年三月)

船名	代理商號		馬力 (匹)	載重 (噸)	載客 定額
	名稱	電話號數			
利成	同安	—	60	37	56
明江	萬泰利	—	90	73	54
寧發	達榮	324	60	36	72
民生	振興	—	45	60	50
啓亨	大榮	—	60	30	57

第七表

### 水程及價目表

水程：華里計				
南甯	220	295	455	630
2.80	扶南	75	235	410
3.00	2.20	馱蘆	160	335
4.00	2.60	2.00	崇善	175
6.00	3.60	3.00	2.60	龍州

大艙(價目單位：毫幣元)

註：架床位由馱蘆以上加 2 元以下加 1 元

丁、南寧貴縣綫：由南寧至貴縣，計程五二二華里，夏季需一日，冬季需三四日可達。現來往此綫輪船，僅有四艘(第八表)，該綫輪船專係接馱梧、貴。拖渡或輪船載運之貨物，搭客價目，與南寧至梧州價目表(由南寧至貴縣段)相同。

### 南寧貴縣綫輪船概況

第八表

(二五年三月)

船名	代理商號		馬力 (匹)	載重 (噸)	載客 定額
	名稱	電話號數			
貴益	維安	514	44	20	45
仕安	昌盛	470	82	31	53
馬安	達榮	—	80	35	59
東湖	維安	514	60	48	70

(二)陸路

陸路交通，可分為五：東可達戎墟，計程一，一一〇華里，南可達邕屬之三官區，大塘，計程一五五華里；西南可達龍州，計程六四〇華里；西北可達百色，計程七二〇華里；北可達柳州，計程六七五華里。搭客價目，每客每十華里大車收毫鈔二角，小車收毫幣二角四分。直達各地之長途車輛集中於南寧者，除公路局所有外，商車計有客車五四輛，貨車十七輛，(第九表)

南寧商營汽車概況

第九表

(二五年三月)

公司名稱	電話 號數	客 車 數			貨 車 數			合 計
		五位車	七位車	計	一噸車	噸半車	計	
民 用	056	12	1	13	1	—	1	14
源 泰	244	8	1	9	2	1	3	12
大 新	—	11	—	11	—	—	—	11
廣 源	—	1	—	1	2	3	5	6
民 樂	—	4	—	4	1	—	1	5
快 安	072	4	—	4	—	—	—	4
泰 安	—	3	—	3	—	—	—	3
隆 安	—	3	—	3	—	—	—	3
朝 東	—	—	—	—	2	—	2	2
泰 和	—	2	—	2	—	—	—	2
兩 合	—	1	—	1	1	—	1	2
武 鳴	—	1	—	1	1	—	1	2
捷 利	—	—	—	—	1	—	1	1
益 民	—	1	—	1	—	—	—	1
民 興	—	—	—	—	—	1	1	1
源 安	—	—	1	1	—	—	—	1
同 安	—	—	—	—	—	1	1	1
合 計	—	51	3	54	11	6	17	71

(三)航空

自二十三年七月西南航空公司之廣龍路線經南寧後，運郵搭客，甚稱利便，航行時間，每星期一五正午十二時三十分，由南寧飛往龍州；星期二六上午九時，飛往廣州。搭客價目，由南寧至龍州，單程二十元，來回三五元；至梧州單程五十元，來回九十元；至廣州單程七十元，來同一二〇元。(第十表)

## 西南航空公司廣龍綫飛航時刻及價目

第十表

### 時刻

西 上 機				東 下 機			
每 星 期 二 五 四 上	上午 7 時 30 分	開	廣 州	↑	到	下午 1 時	每 星 期 三 六 東 下
	,, 9 時	到	梧 州		開	正午 12 時	
	,, 9 時 30 分	開			到	上午 11 時 30 分	
	正午 12 時	到	南 寧		開	上午 9 時	
	下午 12 時 30 分	開					
	,,, 1 時 40 分	到	龍 州				
	,,, 2 時 10 分	開			↓		
	,, 3 時	到	南 寧				

### 價 目

龍 州	單程		來回	龍 州
26.00	南 寧	票價單位：毫幣元	南 寧	45.00
91.00	65.00	梧 州	梧 州	117.00
117.00	91.00	26.00	廣 州	45.50
			156.00	201.50

#### (四) 郵政

本省郵政管理局，前設桂林，迨省會遷南寧，該局亦移至此，現在南寧郵政機關，計有兩所，一為廣西郵政管理局，地址在民生路，一為商埠郵政支局，地址在南門外商埠，即今中山路，此外尚有郵票代售處六處。市內信箱共五十五個，各信箱收信時間計上午兩次，下午兩次。外埠送取郵件方法，分郵差郵路，汽車郵路，水道郵路三種，凡收件者所在地，無水道及公路經過時，則由長途郵差遞送至該地郵局或郵寄代辦所轉發，有公路及水道經過者，則由汽車及輪船運送至該地郵局或郵寄代辦所分發。(第十一至十三表)

第十一表

### 寄出郵件

機 關 名 稱	年 度	普 通 郵 件	特 種 郵 件			合 計	合 計
			掛 號	保 險	快 遞		
廣西郵政管理局	21	1,821,124	84,748	1,151	6,008	91,943	1,913,067
	22	2,250,309	81,922	1,000	5,390	88,312	2,338,621
商埠郵政支局	21	93,593	1,512	—	461	1,973	95,566
	22	165,758	14,241	—	956	15,197	180,955
合 計	21	1,914,717	86,296	1,151	6,469	93,916	2,008,633
	22	2,416,067	96,163	1,000	6,346	103,509	2,519,576



## 郵票代售處一覽

第十二表 (二五年三月)

代售商號	地 址	每月代售郵票數量
寧興耀	民生路	約 400 元
昌隆	德隣街	200 ,,
泰安棧	明德街	50 ,,
西萬盛	德隣路	30 ,,
永吉安	民生路	100 ,,
永吉安	民生路	100 ,,

## 信箱一覽

第十三表 (二五年三月)

信箱所在地	收 信 時 刻		信箱所在地	收 信 時 刻	
	上 午	下 午		上 午	下 午
	時分	時分		時分	時分
民權路高等法院前	6 02	9 02	明德街泰安棧前	7 49	10 49
中山路	6 05	9 05	民生路總郵局對面	6 00	9 00
中山路西二里巷口	6 08	9 08	共和路測量局前	6 05	9 05
臨江街七一號門口	6 19	9 19	修械所前	6 10	9 10
南國街辣丁書院前	6 24	9 24	德隣路南生號門口	6 20	9 20
經文街小樂園門口	6 33	9 33	汾江酒樓前	6 23	9 23
，， 南寧初中前	6 38	9 38	西萬盛對面	6 28	9 28
維新街軍醫補習所	6 52	9 52	，， 二七號門口	6 33	9 33
經文街第二監獄門口	7 02	10 02	華強街中約	6 40	9 40
維新街國基校前	7 07	10 07	宣化街	6 48	9 42
民生路幼稚園前	7 17	10 17	雲亭街表證學校前	6 53	9 53
，， 永吉昌門口	7 20	10 20	仁愛路振隆號前	7 37	10 37
青雲街中約	7 22	10 22	，， 南寧酒店前	7 39	10 39
共和路樂羣社對門	7 25	10 25	有行街注生宮前	7 44	10 44
，， 中心校門口	7 28	10 28	仁愛路雙記號前	7 48	10 48
民權路江西旅店前	7 32	10 32	，， 警局前	7 53	10 53
，， 省黨部前	7 34	10 34	當陽街中心校前	7 55	10 55
共和路郵務工會前	7 37	10 37	民生路志勝號前	7 57	10 57
民族路	7 42	10 42			
明德街電報局前	7 47	10 47			
永寧街中心學校前	7 00	10 00			
大同街大沖口	7 05	10 05			
博愛街警局前	7 08	10 08			
宣化街中段	7 15	10 15			
醒漢街尾	7 19	10 19			
石巷口中段	7 24	10 24			
仁愛路達亨號前	7 29	10 29			
有行街口	7 32	10 32			

註：\* 送信差帶收  
 註：\*\* 不定時刻

### (五) 電報及電話

甲、有線電報：南寧電報局，設於明德街，民國十七年改隸交通部直轄，但一切興革事宜，仍秉承本省政府預定計劃辦理。凡由外埠發來南寧，或由南寧發往各埠之電報，均由此局收發。報費與國內各處所定價目相同，惟送報在三里以內者，不

另收送力費，三里以外者，不代送；若收報者所在地，有長途電話綫，或鄉村電話綫，則由電報局將電報用電話傳送。(第十四表)

第十四表

電報概況

年度	電報 機數	發報字數		營業收入				支 出
		普 通 報	公 報	報費	地方補助費	其 他	計	
22	3	1,657,445	1,369,542	192,192	217,806	478	410,416	414,207
23	3	1,487,886	1,471,306	171,482	243,920	585	415,987	415,629

乙、無線電報：南寧無線電報，始於民十六年，當時電台，在北郊鎮寧路附近，十八年後，因電台機件損壞停止。迨二十年三月設於市內，十月成立短波電台於民生路，呼號XOF，波長四六公尺，天綫高度九。一四四公尺，電力二五〇瓦特，收發報機各一座足供國內通信之用。二二年又設立廣西南寧廣播電台於中山公園，呼號為XGOE，波長二八〇公尺，天綫高度七六。四公尺，電力一千瓦特。播音時間，日間上午由十一時起至十二時止，晚間由下午七時起至十時止。該台後因各種關係，遂於二四年五月停辦。(第十五表)

第十五表

無線電報概況

機關名稱	地 址	業 務 性 質	呼 號	波 長 (公尺)	天綫高度 (公尺)	電 力 (瓦特)
南寧短波電台	民生路	國 內 通 信	X O F	46	9.144	250
南寧廣播電台	中山公園	播 音	X G O E	280	76.400	1,000

丙、電話：廣西電話管理局，設於民生路中約，即孔子廟大成殿右側。前電話範圍，祇限於市區，迨十六年後，始沿公路架設長途電話綫與各埠銜接；近年又沿各鄉村道路架設鄉村電話綫，彼此互通消息。二三年，市內改裝自動電話，以利交通。據二三年度統計，南寧各用戶電話數，計三六五架，以全市總戶數計，平均每四八戶一架，以人口計，平均每二四一人一架，(第十六表)至於用戶分類以其他一項佔九一架為最多，商店七二架次之，印刷佔七架最少。(第十七表)

第十六表

電話概況

年 度	總機數	電話用	每電話機	每電話機	營業收入			支 出
		戶 數	平均戶數	平均人數	電話費	附帶收入	合 計	
22	3	242	64	334	13,763	830	14,593	20,217
23	3	365	48	241	20,805	976	21,781	23,056

電話用戶分類

第十七表

(二三年度)

類 別	軍 警	黨 政	稅 捐	交 通	教 育	金 融	工 廠	印 刷	商 店	其 他	合 計
	機 關	機 關	機 關	機 關	(學校)						
電話用戶	49	58	13	22	22	17	14	7	72	91	365
百分比	13.42	15.89	3.56	6.03	6.03	4.66	3.83	1.92	19.73	24.93	100.00

註：(一)由各機關總機自行分裝於其附屬機關者，不計在內。  
(二)旅店，酒樓，戲院，照相，報社，醫院，住宅，及其他會，所等均併入其他關內。

### (六)其他

甲、公共汽車：二二年，廣西道路局設立公共汽車辦事處於德鄰路北，分二路線，第一路由德隣路經民生路與寧路民權路中山路桃源路省政府至軍醫院止，全線長約八華里，共分六站，票價每客每站收銅元五枚。第二路由德鄰路經民生路經文街屠獸場而至軍校止，全線長約七華里，分六站，票價與上同。開車時間每日自上午六時起至下午十時止。兩線每日平均乘客約三千人，票價收入，每日平均約一五〇元。此外該公共汽車辦事處，備有大小車輛，供居民雇用，大車每輛每小時毫幣十二元；小車每輛每小時毫幣六元；結婚車每小時十二元。

乙、自行車：現市內自行車除私有者外，有自行車租賃店八間，散佈於中山路民生路一帶，租價每架每小時毫幣三角，半日約一元二角，全日約二元二角。

丙、洋轎：全市洋轎，在民十五年以前，為數甚多，營業亦旺，自各馬路先後完成，自行車，公共汽車，相繼通行後，除病者有時須乘洋轎外，餘多步行或乘公共汽車。轎價向無規定，在市區內普通最高毫幣六角，最低三角，來回則倍之。此外居民舊式婚嫁多乘洋轎，每次約需轎租及伕腳銀，毫幣二十元以上。現有轎舖計十九間，洋轎一一〇輛散佈於各小巷內。

### 六、氣象

(一)氣溫：氣候溫和，夏不過熱，冬不過寒，常呈半熱帶狀態，古語云「四時皆是夏，一雨便成秋」即為南寧氣候之寫真。據民十一至二四年之統計，十二年來氣溫最高平均攝氏表二五。七二度，最低一八。七五度，總平均二二。二一度，其中以十二年平均二二。九〇度最高，十四年平均二一。五五度較低(第十八表)(第五圖)。各月氣溫，平均以五，六，七，八，九，十等月較高，均在二五攝氏度以上，其餘各月較低，均在二三攝氏度以下，(第十九表)(第六圖)

### 歷年來平均氣溫

第十八表

(單位：攝氏度)

年 別	最 高	最 低	平 均
11	25.40	19.65	22.60
12	25.90	20.05	22.90
13	25.60	19.60	22.60
14	24.80	18.45	21.55
15	24.85	19.10	21.85
16	24.95	19.05	22.15
17	24.65	19.15	22.20
18	25.20	18.95	22.30
21	24.80	19.25	22.15
22	24.85	19.55	22.20
23	24.90	19.09	22.04
24	32.78	13.09	21.95
平 均	25.72	18.75	22.21

註：(1)根據南甯海關記錄華氏度折算而成。  
(2)一九，二〇兩年因軍事影響，記載全缺。

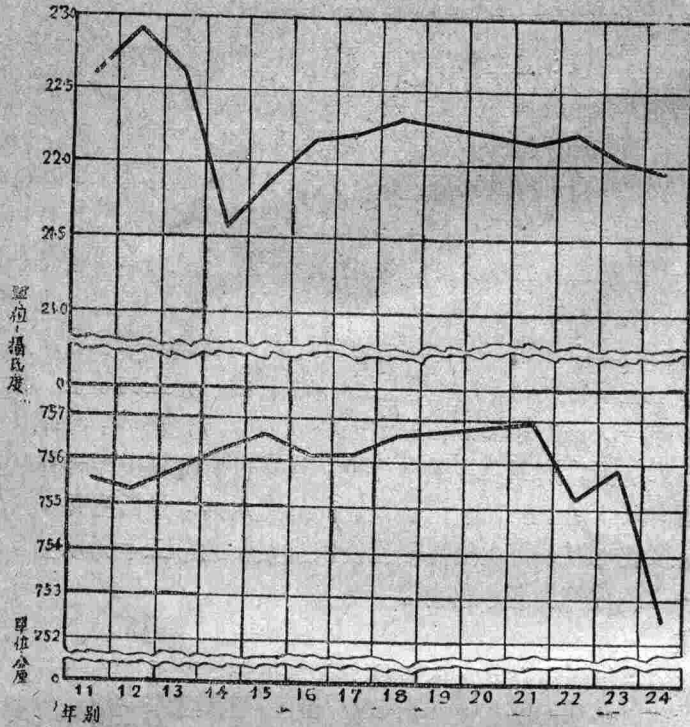

第五圖

歷年來平均溫度與氣壓圖

最近三年按月平均氣溫

第十九表

(單位：攝氏度)

年	22			23			24		
	最高	最低	平均	最高	最低	平均	最高	最低	平均
1	12.00	7.50	9.50	17.60	8.30	10.10	19.30	5.00	13.80
2	15.50	11.90	13.70	19.72	13.23	16.60	25.00	4.50	15.60
3	20.20	14.70	17.50	21.28	15.00	18.67	32.50	11.00	19.20
4	26.10	20.90	23.50	23.44	18.22	21.03	34.00	12.00	22.50
5	30.90	23.70	26.15	29.00	24.34	26.91	34.00	20.90	26.60
6	31.40	26.05	28.75	27.87	24.57	27.46	34.70	16.00	28.20
7	31.40	26.40	28.70	30.55	25.89	29.24	35.70	19.50	28.60
8	30.25	25.75	28.70	32.03	25.63	28.26	36.80	23.50	28.90
9	30.95	25.75	28.70	30.43	25.20	28.23	33.50	18.60	26.80
10	25.50	20.20	22.90	24.44	19.06	22.00	34.50	17.10	25.20
11	22.75	16.60	19.70	19.57	15.87	18.48	30.50	6.50	20.00
12	21.70	14.90	18.40	20.90	13.80	17.60	29.40	2.50	18.00
平均	24.85	19.55	22.20	24.90	19.09	22.04	32.78	13.09	21.95
絕對數	96.10	39.00		33.89	4.00		36.80	2.50	
日期	月 6	1		9	12		8	12	
	日 6	14		7	7		17	14	

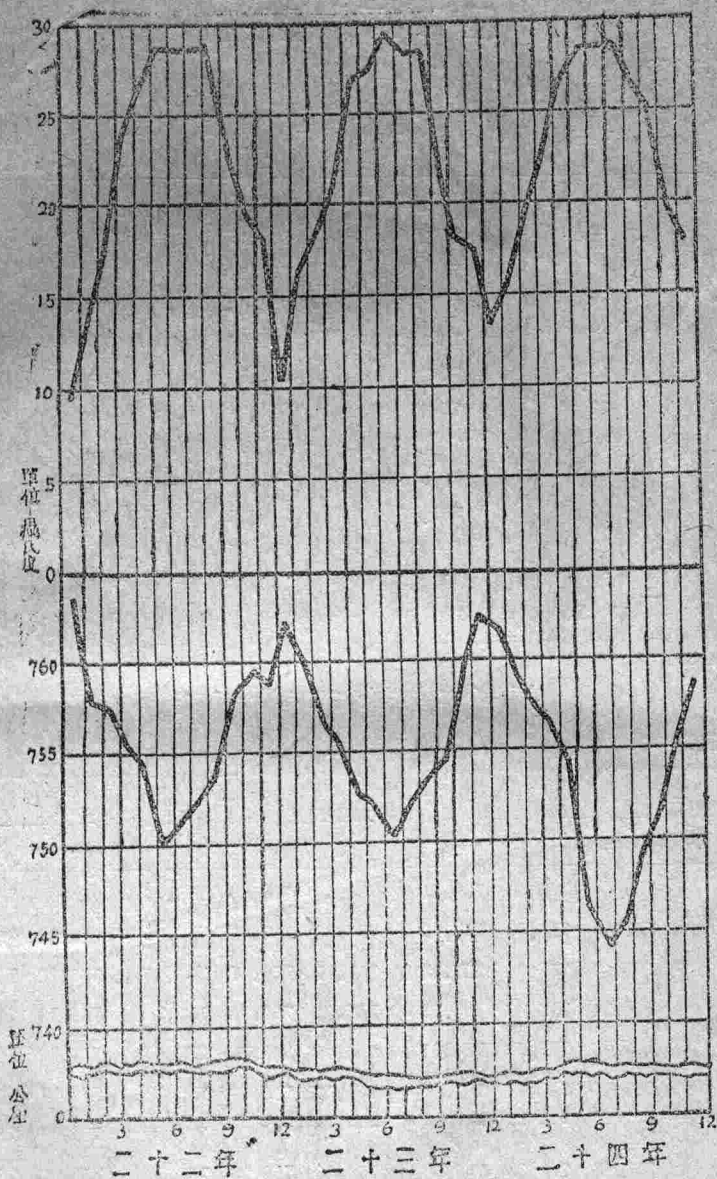

第六圖 最近三年按月平均氣溫與氣壓

(二)氣壓：氣壓最高平均七五九·二一公厘，最低七五二·六二公厘，總平均七五五·七五公厘，其中以二一年七五六·八〇公厘較高，二二年七五五·一〇較低(第二十表)(第五圖)。各月氣壓平均以一，二，三，四，十一，十二等月較高，其餘各月較低，與氣溫所成之高低線適相反。(第二一表)(第六圖)

## 歷年來平均氣壓

第二十表

(單位：公厘)

年 別	最 高	最 低	平 均
11	757.16	753.09	755.53
12	757.29	753.17	755.26
13	757.48	753.69	755.74
14	757.94	754.37	756.35
15	758.58	754.97	756.65
16	758.28	753.70	756.14
17	758.20	754.04	756.20
18	758.26	754.68	756.65
21	758.56	755.23	756.80
22	757.73	754.23	755.10
23	758.13	754.05	755.91
24	773.86	736.23	752.61
平 均	759.21	752.62	755.75

## 最近三年按月平均氣壓

第二一表

(單位：公厘)

月	年	22			23			24		
		最高	最低	平均	最高	最低	平均	最高	最低	平均
1		765.54	761.48	763.51	764.02	760.46	762.24	773.86	748.78	761.97
2		759.45	756.40	757.92	761.48	757.41	759.95	770.28	749.00	759.02
3		759.45	756.14	757.67	758.94	754.37	756.65	763.90	744.20	757.87
4		756.91	753.60	755.13	757.41	752.84	755.38	762.73	743.30	751.71
5		755.89	752.59	754.37	754.62	751.06	752.59	754.40	740.67	749.05
6		751.83	745.52	750.05	754.11	750.56	752.03	753.57	736.23	746.27
7		752.59	749.54	751.32	753.10	745.03	750.30	749.95	737.28	744.02
8		753.86	750.30	752.33	753.60	750.30	752.33	751.91	737.93	745.94
9		755.38	752.03	753.60	754.87	751.32	753.10	757.69	743.36	749.31
10		759.95	756.91	758.43	760.72	753.14	754.11	755.22	746.85	751.84
11		761.73	758.94	759.95	761.73	758.43	759.95	762.73	750.33	755.45
12		760.21	757.41	758.94	763.00	759.70	762.24	766.51	749.99	758.91
平 均		757.73	754.28	755.10	758.13	754.05	755.91	760.23	743.99	752.61
絕 對	數	772.65	744.21		736.83	744.21		773.86	736.23	
日 期	月	1	6		12	4		1	6	
	日	14	30		13	27		19	28	

(三)雨量：雨量十二年一，九五九.六〇公厘最繁，十五年一，七五八.四二公厘，二三年一，七四〇.一〇公厘次之，十七年一，〇四八.五二公厘最早，十八年一，〇六二.九九公厘次之；下雨日數，十五年一六四日最多，十七年一〇四日最少。(第二二表)(第七圖)各月平均雨量以五，六，七，八，九，十等月較多，均在一百公厘以上，其餘各月較低。(第二三表)(第八圖)

第二二表

歷年來雨量及降雨日數

年 別	公 厘	日 數
11	1,538.64	119
12	1,959.60	125
13	1,177.03	125
14	1,219.62	122
15	1,758.42	164
16	1,845.17	109
17	1,048.52	104
18	1,062.99	124
21	1,076.94	127
22	1,271.30	139
23	1,740.10	153
24	1,463.40	135
平 均	1,883.48	128

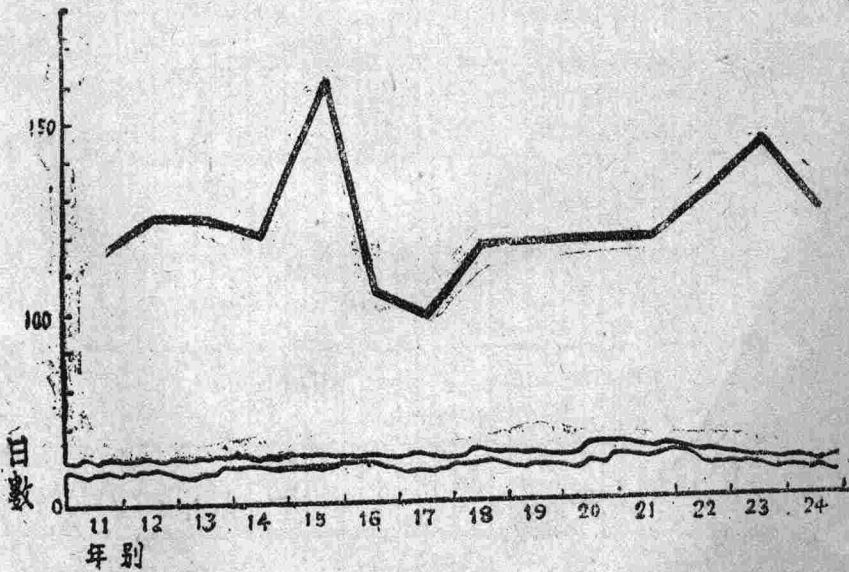

第七圖 歷年雨量及降雨日數圖

# 最近三年按月平均雨量

第二三表

(單位：公厘)

年	22	23	24
月			
1	25.65	47.24	70.10
2	62.23	62.99	80.50
3	87.88	25.11	26.40
4	55.88	48.94	47.90
5	107.19	141.98	243.90
6	151.39	357.88	170.30
7	198.63	188.97	278.00
8	275.59	241.81	167.00
9	128.78	111.00	49.80
10	152.43	351.28	203.50
11	23.62	89.15	65.80
12	2.03	78.75	60.20
合計	1,271.30	1,740.00	1,463.40
絕對最高	57.66	282.07	60.50
日期	8	10	6
絕對最低	0.25		
日期	4		
	23		

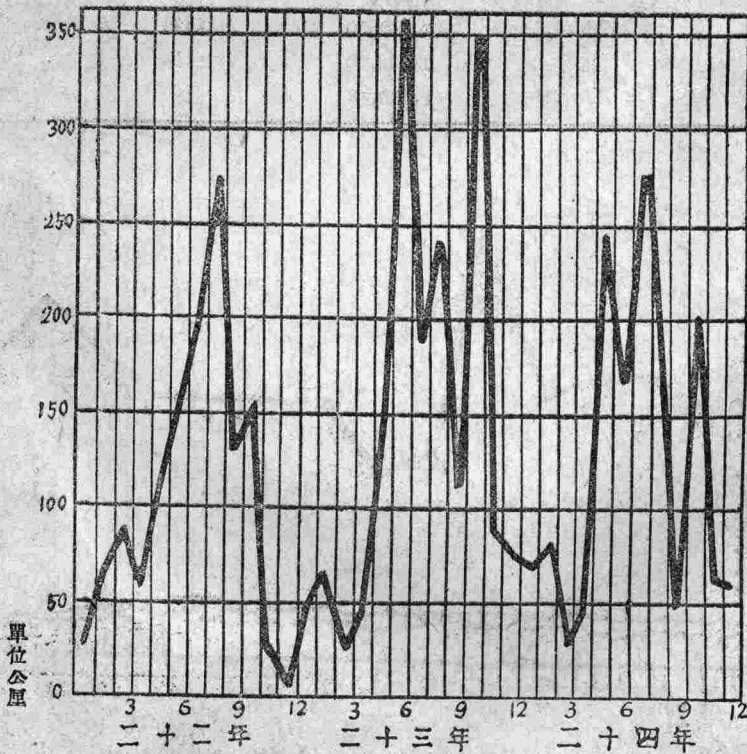

第八圖

最近三年按月平均雨量圖



(四)濕度：據二二，二三，二四年之平均比較，以三年之絕對數相差不遠，約在十六公厘左右，所佔百分比，亦在百分之八十強，(第二四表)(第九圖)各月之平均濕度，大抵五，六，七，八，九等月較高，其餘各月均低，尤以一月為最，三年來一月之濕度均未及絕對數十公厘。

### 最近三年按月平均濕度

第二四表

年	22		23		24	
	絕對	比較	絕對	比較	絕對	比較
1	7.08	81.27	7.23	80.48	9.94	80.60
2	10.63	91.12	10.56	73.00	11.14	82.90
3	11.84	79.37	12.04	80.00	14.27	83.70
4	17.51	81.70	15.10	84.00	17.36	84.40
5	20.73	83.89	18.18	81.00	21.32	82.90
6	24.15	84.12	19.49	71.50	22.48	79.40
7	23.84	83.05	23.86	85.50	23.26	80.20
8	23.19	85.58	23.50	85.00	22.98	79.40
9	22.28	81.18	24.49	81.00	18.51	72.20
10	16.63	79.56	15.09	78.00	19.21	81.70
11	13.29	78.58	12.63	85.00	14.96	84.30
12	11.60	75.33	11.58	75.90	8.34	81.90
平均	16.90	82.06	15.65	80.02	16.98	81.10

註：1,絕對=公厘 2,比較=百分比

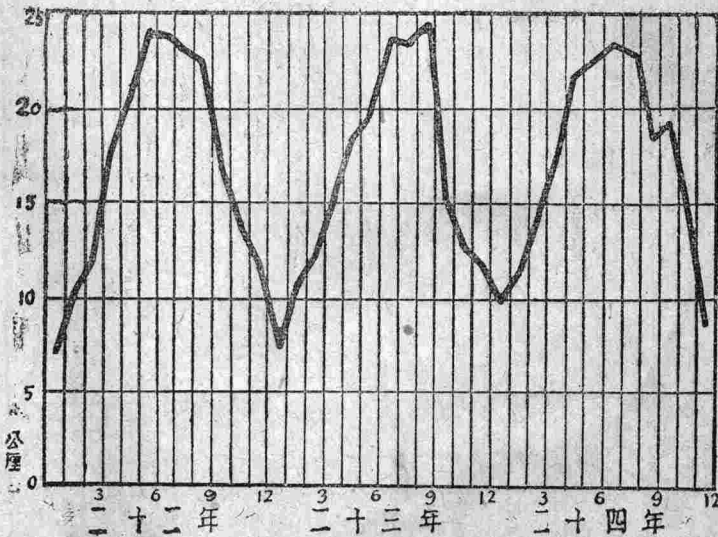

第九圖

最近三年按月平均濕度圖

(五)風向：據六年來之風向，平均三分之二吹東南風，三分之一吹東北風（第二五表）各月中大抵除一，二，十一，十二等月係吹東北風外，其餘各月多吹東南風。

### 歷年來按月平均風向

第二五表

年 月	17	18	21	22	23	24
1	東 北	東 北	東 南	東 北	東 北	東 北
2	” ”	” ”	” 北	” ”	” ”	” ”
3	” ”	” 南	” 南	” 南	” 南	” 南
4	” 南	” ”	” ”	” ”	” ”	” ”
5	” ”	西 ”	” ”	” ”	” ”	” 北
6	西 ”	” ”	” ”	西 ”	” ”	” ”
7	東 ”	東 ”	” ”	東 ”	” ”	” ”
8	” ”	西 ”	” ”	西 ”	” ”	” ”
9	” 北	” ”	西 北	” ”	” 北	” 北
10	西 ”	東 北	” ”	東 北	” ”	” 南
11	東 ”	” ”	東 ”	” ”	” ”	” ”
12	” ”	” ”	” ”	” ”	” ”	” 北
平 均	” ”	” ”	” 南	” 南	” 南	” 南

## 第二章 機關團體

### 一 機關

#### 一、主要機關概況

省會自遷設南寧以來，機關林立，名目繁多，截至廿五年九月底止，(十月起省會復遷桂林)共有機關七五所，職雇員五一九一人(第二六表)其中教育機關佔數最多，且私立機關與國民基礎學校尚未列入，茲將最要之機關表列於下。

#### 機關統計

(第二六表) 甲 (二五年九月)

類 別	機關數	人 員		
		長 官	職 員	雇 員
黨 務	1	18	18	8
政 務	14	37	714	263
軍 警	2	19	878	784
司 法	4	4	114	95
財 務	8	7	211	64
政 育	26	24	812	48
衛 生	3	3	154	17
交 通	5	5	331	164
營 業	6	5	65	14
其 他	6	5	354	11
合 計	75	127	3,651	1,418

#### 機關名稱一覽

(第二六表) 乙 (二五年九月)

類 別	機 關 名 稱	地 址	人 員		
			長官	職員	雇員
黨 政	廣西省黨部	民 權 路	(1) 18	18	8
	廣西省政府	中 山 路	(2) 11	669	239
	邕寧縣政府	中 亭 子	1	45	24
	城區寧武鎮公所	沙 井 街	2	—	—
	，，維新，，	共 當 中	(3) 2	—	—
	，，興泰，，	和 陽 街	2	—	—
	，，明德，，	山 山 路	2	—	—
	，，臨江，，	中 橋 東	2	—	—
	，，德隣，，	橋 三 戒	2	—	—
	，，宣化，，	雲 亭 街	2	—	—
	，，永寧，，	，， 華 強 街	3	—	—
	，，上國，，	，， 有 行 街	2	—	—
	，，邕江，，	，， 長 崗 街	2	—	—
	，，秀安，，	，， 長 崗 街	2	—	—
	，，東門，，	，， 古 城 口	2	—	—

類別	機關名稱	地址	人員			
			長官	職員	雇員	
軍	第四集團軍總司令部	民生路	(4) 18	696	60	
警司	廣西省會公安局	共和路	1	(5) 182	(5) 674	
	廣西高等法院	民權路	1	68	20	
法	邕甯地方法院	興甯路西一里	1	36	10	
	廣西第二監獄	東門外	1	14	55	
財	邕甯地方法院看守所	興甯路	1	1	10	
	廣西省銀行總行	民權路	1	142	6	
	南甯區稅捐稽征局	民權路南一里	1	15	27	
	南甯區烟酒稽征分處	華強街	—	—	2	
	南甯區禁烟局	大同街	1	31	22	
	南甯餉捐分卡	臨江街碼頭	1	5	3	
	南甯海關監督署	興甯路西一里	1	5	2	
	南甯海關	中山路	1	8	1	
	務	邕甯地方金庫	邕甯縣府內	1	5	1
	政	中央軍事政治學校第一分校	緯武路	(10) 1	(6) 281	1
		廣西大學醫學院	中山公園東	1	31	12
		廣西省修志局	共和路	(10) 1	22	8
廣西省立博物館		，，	1	13	2	
廣西省立第二圖書館		中山公園內	1	7	3	
省立南甯高級中學		華強街	1	47	6	
，， 初級中學		經文街	1	50	—	
，， 女子中學		共和路	1	(7) 31	3	
邕寧縣立國民中學		雲亭街	1	14	3	
廣西省立特種教育師資訓練所		，，	1	11	1	
廣西電信人員養成所		中山路	1	23	4	
南甯科學集中實驗所		，，	1	32	2	
南甯區醫藥研究所		共和路	1	12	3	
表證中心國民基礎學校		雲亭街	1	—	—	
維新鎮中心		共和路	1	46	—	
上國		華強街	1	11	—	
明德		中山路	1	22	—	
宣化		三戒街	1	19	—	
臨江		中山路	1	14	—	
甯武		沙井街	1	14	—	
興甯		當陽街	1	16	—	
德麟		橋東里	1	11	—	
邕江	有行街	1	19	—		
秀安鄉中心國民基礎學校	長崗嶺	1	11	—		

類別	機關名稱	地址	人員		
			長官	職員	雇員
育 衛	東門	古城口	1	6	—
	亭子	亭子墟	1	12	—
	廣西軍醫院	凌鉄村	1	58	8
	廣西大學醫學院附屬醫院	民權路	1	46	6
生	廣西家畜保育所	金牛橋	1	50	8
交	廣西電政管理局	明德街	1	117 <sup>(8)</sup>	—
通 營	廣西郵政管理局	民生路	1 <sup>(9)</sup>	54	41
	南甯商埠郵局	中山路	1	1	—
	廣西公路管理局	鎮甯路	1	156	123
	西南航空公司南寧站	民生路	1	8	—
	省營工廠物品推銷處	中山路	1	17	8
	廣西印刷廠	公園路	1	13	10
	南甯製革廠	南陽里	1	13	—
	，，骨粉廠	，，	—	2	—
	，，染織廠	中渡口	1	12	1
	廣西自來水廠南甯分廠	公園路	1	8	—
業 其	廣西陸地測量局	共和路	1	280	5
	廣西度量衡檢定所	上國街	1	14	1
	廣西省政府化學試驗所	中山路	1	19	8
	，，氣象所	公園東	1	11	1
	科學研究所	中山路	1	8	1
他	南甯民國日報	共和路	1	22	—

說明 (1)包括執監二委員會委員數。(2)包括省府委員及秘書長處長。(3)鄉鎮公所長官係正副鄉鎮長。(4)包括廳主任，處長，建置委員長，係二十四年十二月底數。(5)包括各分所職雇員係二五年二月底數。(6)係二四年十二月底數。(7)包括幼稚園職員數。(8)包括雇員數。(9)係二四年六月底數。(10)係兼職。(11)此表祇列政府所立之機關(國民基礎學校未列入)。

(一)廣西省黨部：民國十五年成立第一屆執監委員會，地址在民權路，(即前廣西省議會)十六年為第二屆，十八年為第三屆。嗣因政變，第三屆委員尙未就職仍由第二屆繼續工作。十九年遷移柳州辦公，旋省局奠定，是年十月復由柳州遷回南甯並遵中央執監委員會非常會議，成立廣西省黨務整理委員會。迄二一年十二月始成立，中國國民黨廣西省執行委員會及監察委員會。執行委員會除常務委員外，僅設秘書處。除該兩委員會委員十八人外，現共有職雇員二六人。

(二)廣西省政府：省府原設民權路，(即今省立醫學院附屬醫院，)前清時為道台衙門，民國成立後，省會由桂林遷邕，曾一度改為民政司署，旋又改為廣西省長公

署，至十七年始改組為廣西省政府。二三年一月為促進行政效率起見，乃遷中山路今址，並將各廳遷入，合署辦公。現有組織：省政府委員會之下，設主席辦公室，綜核文稿，並設民政廳，財政廳，教育廳，建設廳，總務處，審計處，統計局，人事管理委員會，法規委員會，特種教育師資委員會，中學師範畢業會考委員會，建置委員會，檔案清理委員會，衛士隊等，全府除省府委員及各廳處長十一人外，現職雇員共九〇八人，其詳細分配如下表。

### 廣西省政府各部門人員表

(二五年九月)

名 稱	簡任	聘任	荐任	委任	雇員	合計
省府委員會及主席辦公廳	10	1	33	10	1	55
民 政 廳	—	—	11	54	15	80
財 政 廳	—	—	11	91	18	120
教 育 廳	—	—	47	61	30	138
建 設 廳	—	—	27	121	16	164
總 務 處	1	—	6	105	105	217
審 計 處	—	—	2	22	14	38
統 計 局	—	—	4	45	19	68
人事管理委員會	—	—	3	12	17	32
法規委員會	—	—	—	1	4	5
建置委員會	—	—	1	1	—	—
合 計	11	1	145	523	239	919

註：兼職者祇算原職。

(三)第四集團軍總司令部：地址在民生路中約(即清鎮合衙門)，為本省軍事最高機關，民國成立後，改為廣西都督府，旋改為廣西督軍署，民十年政變後，名稱屢易，然均為軍事最高機關所駐地。十三年改為護黨救國軍總司令部，(即今第四集團軍前身)十八年改稱護黨救國軍第八路總司令部，十九年改稱國民革命軍第一方面軍總司令部，二十年改稱國民革命軍第四集團軍總司令部，二五年六月改稱中華民國國民革命抗日救國軍第四團集軍總司令部，是年九月並成立廣西綏靖公署附設於總司令部內。其組織除各部隊外，總副司令下設總辦公廳，參謀處，軍務處，副官處，經理處，交通處，軍械處，軍法處，政訓處，訓練處，編譯處，軍醫處，團務處，建置委員會，兵器研究委員會等。除長官十八人外，現有職雇員七五六人。

(四)省會公安局：該局為市內行政最高機關，掌理市內之治安，秩序，衛生，建築等事宜。地址在共和路，(即前清時城守營)，成立於清光緒三十三年，初名南寧警察局，民國成立後改為警察廳，至民國十九年改為南寧公安局，二一年，當局以南寧為省會所在地，警政至關重要，且省會市政，已劃歸該局管理，遂擴大組織，改稱為省會公安局，直隸於省政府。其內部編制，局長之下設秘書一人，技術員若干人，並分設一，二，三，四，五各科及督察處，國技教練等；至於外部編制，則設四個分局，十二個分註所，并另設保安隊一大隊三分隊，及偵緝隊，消防隊，警士教練所，特察里警所等。二四年六月又改為邕寧縣公安局，內部編制仍舊，外部編制，除第四分局改為水上分局外，一，二，三，三個分局取消，改設十二個分註所，其餘仍舊。二五年二月又恢復為省會公安局，惟組織尚未變更，尙沿用邕寧縣公安局時之編制。全局及各分局所隊現共有職雇員一八二人，警士六七四名。(第二七表)

### 省會公安局及各分局隊所概況

第二七表

(二五年二月)

名稱	地址	職員數	警士數
公安局	共和路	99	34
水上分局	民生路碼頭	11	65
保安隊第一隊	津頭村	2	40
保安隊第二隊	曾家村	2	40
保安隊第三隊	雲亭街	2	40
消防隊	興寧路西一里	3	55
警士教練所	明德街	8	—
明德鎮分所	明德街	4	39
興甯,, , ,	興甯路西二里	4	36
甯武,, , ,	沙井街	4	30
永甯,, , ,	大中街	4	36
臨江,, , ,	臨江街	4	39
維新,, , ,	共和路	4	21
宣化,, , ,	博愛街	4	30
德鄰,, , ,	西關路	4	38
上國,, , ,	華強街	4	39
東門鄉,, , ,	高廟坡	4	18
秀安,, , ,	長岡嶺	4	18
亭子,, , ,	亭子墟	3	15
特察里警所	特察里	8	46
合計		182	674

(五)廣西高等法院：院址在民權路，(即前府台衙門)清時設在桂林，民國五年乃遷於此，並改為高等審判及檢察兩廳。迨十九年始奉令將審判檢察兩廳合組為廣西

高等法院。其組織院長之下分設民事庭，刑事庭，檢察處，民事執行處，登記處等。現有職雇員八三人。

## 二. 公務員概況

(一)人數：根據二四年十二月全市五六所機關抽查結果，共分為黨務，政務，軍警，財務，教育，司法，農工商，建築，營業等十類，合計職雇員三，九三〇人，其中男三，七二六人，佔全數百分之九四.八一，女二〇四人，僅佔百分之五.一九。十類機關中，軍警機關三所，職雇員一，一二六人，佔全數百分之二八.六五。財務機關(省府財政廳亦計入)計有九所，計職雇員八一〇人，佔百分之二〇.六一，餘政務，交通，教育等亦佔百分之十以上。女性公務員在各類機關均有，以財務為最多，有五五人，教育次之，有四六人。(第二八表)(第十圖)

### 公務員類別

第二八表

(二四年十二月)

性別	黨務	政務	軍警	財務	教育	司法	農工商	交通	建設	營業	合計	百分比
男	33	557	1,104	755	363	220	108	436	85	62	3,726	94.81
女	2	23	22	55	46	12	15	16	3	10	204	5.19
合計	33	580	1,126	810	414	232	123	452	88	72	3,930	100.00
百分比	.84	14.76	28.65	20.61	10.54	5.90	3.13	11.50	2.24	1.83	100.00	

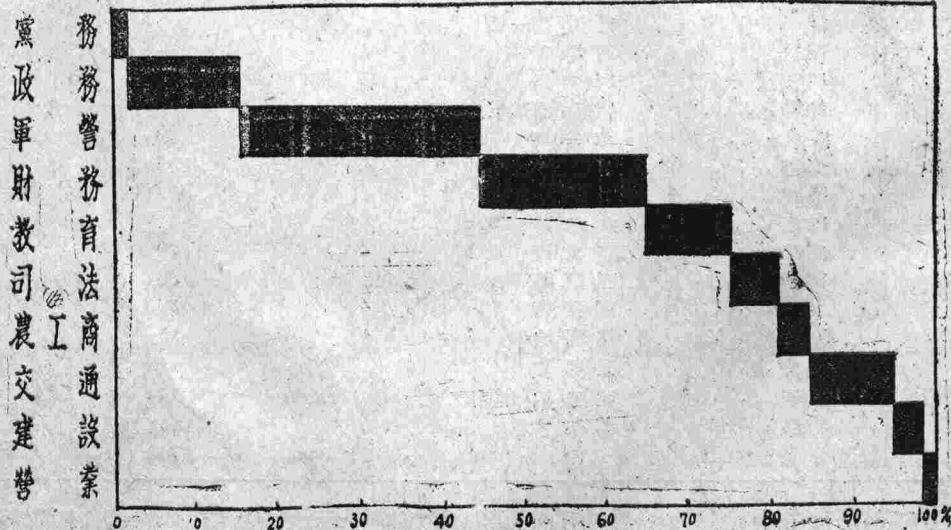

第十圖

公務員分類百分比



(二)年齡：年齡分配，自二一至三十歲者，人數最多，有二，〇四六人，佔百分之五二。〇六，三十歲以後則漸次減少，故服務各機關人員，多屬年富力強，尤以建設機關一類自二一至二五歲者，佔百分之三八以上，三十歲以上者，僅佔百分之二二而已。(第二九表)(第十一圖)

### 公務員年齡

第二九表

(二四年十二月)

年 齡	黨務	政務	軍警	財務	教育	司法	農工商	交通	建設	營業	合計	百分比
16—20	—	20	22	57	22	8	9	13	5	7	163	4.15
21—25	2	127	223	241	94	34	30	101	34	12	898	22.85
26—30	3	157	362	219	132	45	46	135	28	15	1,148	29.21
31—35	8	102	226	95	81	30	13	103	9	13	680	17.30
36—40	11	65	161	75	44	29	18	42	4	8	452	11.50
41—45	—	37	71	47	13	18	9	34	3	7	233	5.93
46—50	2	29	35	51	16	25	4	20	2	7	191	4.86
51—55	—	11	8	16	6	10	1	2	1	2	57	1.45
56以上	1	12	4	3	6	6	1	2	—	—	35	0.89
未詳	—	20	14	6	—	27	8	—	2	1	73	1.86
合計	33	580	1,126	810	414	232	123	452	88	72	3,930	100.00

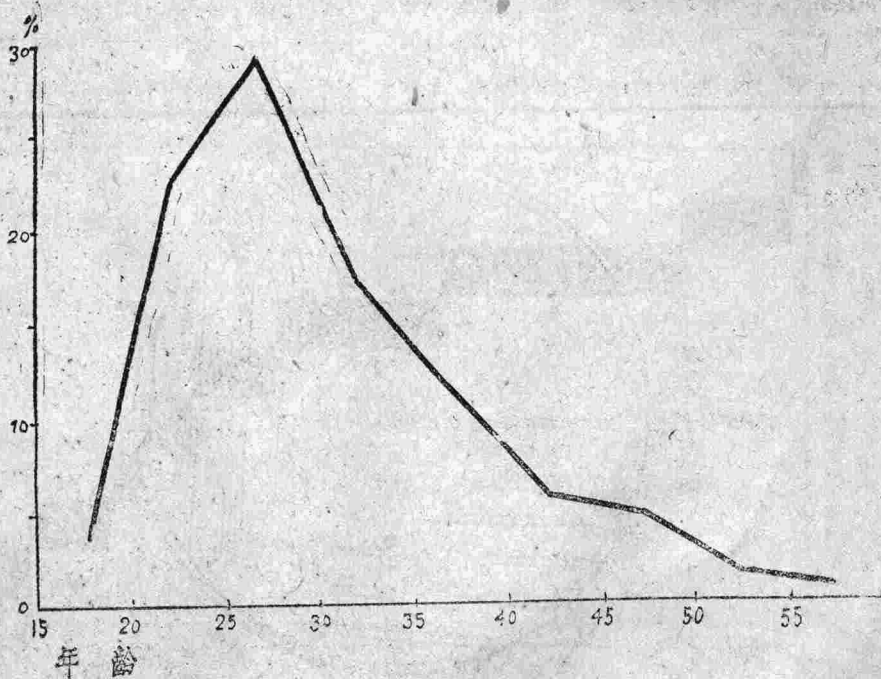

第十一圖

公務員年齡百分比

(三)學歷：各機關職員，多屬智識份子，除軍警有從行伍出身者外，其他各類機關，最少亦須經小學畢業。普通者以「其他」一類出身最多，佔百分之二四·五八，因本省各項建設伊始，人材缺乏，乃設立各種短期訓練班及養成所等學校，以資培養，故近年來畢業於該種學校而服務於各機關者甚多，次為出身於中等學校，佔百分之二三。○三，其餘尚有畢業於國內外專科以上學校及前清科舉出身等，但佔數尙少耳。(第三十表)(第十二圖)

### 公務員學歷

第三十表

(二四年十二月)

出身	黨務	政務	軍警	財務	教育	司法	農工商	交通	建設	營業	合計	百分比
軍												
陸軍大學	—	1	6	—	—	—	—	—	—	—	7	0.18
日本士官	—	—	9	—	—	—	—	—	—	—	9	0.23
保定軍校	—	—	34	—	1	—	—	—	—	—	35	0.89
本省軍校	1	8	206	34	6	—	1	9	1	—	266	6.77
講武堂	—	—	35	5	—	1	—	1	—	—	44	1.12
其他軍警	—	19	309	51	23	2	3	21	—	2	430	10.94
警												
行伍	—	—	28	3	—	2	—	—	—	—	33	0.84
國外大學	4	20	13	7	32	2	10	2	14	3	107	2.72
國內大學	3	73	37	25	112	11	21	21	24	6	333	8.47
專門學校	1	70	29	29	27	29	11	48	12	9	265	6.74
中等學校	11	173	156	125	198	58	34	169	12	25	905	23.03
初等學校	3	64	47	41	10	49	5	42	—	6	267	6.79
其他學校	7	113	198	388	54	13	32	124	22	15	966	24.58
通												
科舉	—	5	3	7	4	2	1	3	—	—	25	0.64
未詳	3	34	16	91	7	63	5	10	3	6	238	6.06
合計	33	580	1,126	810	414	232	123	452	88	72	3,930	100.00

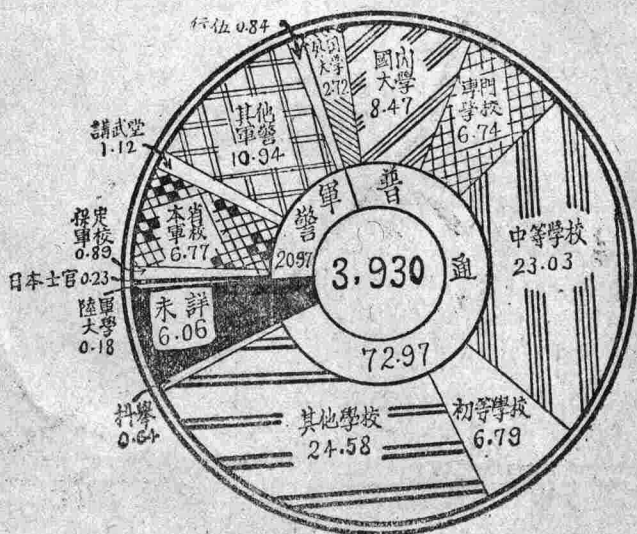

第十二圖

公務員學歷百分比

(四)薪俸：各機關職員之待遇，每月得國幣三十元以下者為最多，有一，四九五入，佔全數百分之三八。〇四。三一至六十元者次之，有一三七人，佔百分之三三。五一。自一五〇元以上者為數極少，僅佔百分之三而已。(第三一表)(第十三圖)

### 公務員月薪

第三一表

(二四年十二月)

月 薪	黨務	政務	軍醫	財務	教育	司法	農工商	交通	建設	營業	合計	百分比
30元以下	6	226	374	444	83	122	32	164	22	22	1,495	38.01
31—60	9	181	433	247	114	70	41	182	13	27	1,317	33.51
61—90	4	77	124	74	59	13	25	32	26	9	443	11.27
91—120	3	43	69	19	70	17	15	14	10	5	265	6.74
121—150	2	11	23	4	10	9	4	3	2	3	71	1.81
151—180	—	12	17	2	2	—	1	4	4	4	46	1.17
181—210	—	1	15	2	—	—	—	1	2	—	21	0.54
211—240	—	—	13	1	1	—	1	—	4	1	21	0.54
241—270	—	1	2	1	1	1	—	—	—	—	6	0.15
271元以上	—	13	7	1	1	—	1	1	3	—	27	0.68
未詳	9	15	49	15	73	—	3	51	2	1	218	5.55
合 計	33	580	1,126	810	414	232	123	452	88	72	3,930	100.00

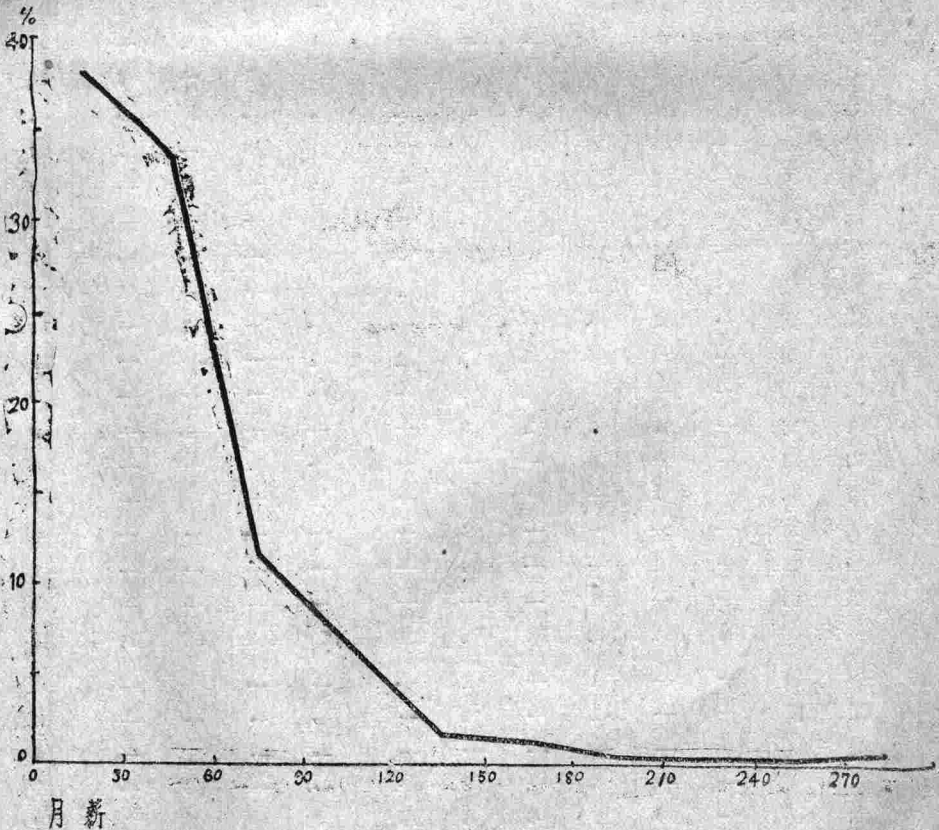

第十三圖

公務員月薪百分比

(五)籍貫：籍貫分配，本省除西隆，田西，樂業，天峨，萬岡，向都，宜北，天河，龍勝，資源等十縣外，其餘各縣皆有，尤以桂林，邕寧二縣為最多。外省籍者，佔全數百分之一九·七一，其中以當軍警者為最多，佔外省籍總數百分之四一以上。七七五名外省籍中，共分佈十九省，以鄰省之廣東，湖南兩省最多，大抵因該兩省互相毗連，路程較近，且文化，言語，習慣相通，較易融洽也。此外尚有外國籍七人，其中菲律賓籍四人，德籍二人，美籍一人，均服務於軍警，教育，建設等機關。(第三二，三三表)(第十四圖)

### 公務員籍貫

第三二表

(二四年十二月)

籍貫	黨務	政務	軍警	財務	教育	司法	農工商	交通	建設	營業	合計
本省	30	493	787	723	269	187	86	374	64	60	3,073
廣東	—	25	99	42	40	6	13	60	12	5	302
湖南	2	11	59	10	6	6	—	8	1	1	104
福建	—	9	8	4	20	—	9	2	1	—	53
江西	1	2	31	9	4	1	1	1	—	1	51
江蘇	—	2	20	2	18	1	3	2	2	1	51
浙江	—	7	13	5	6	1	3	3	—	2	40
河北	—	1	22	1	13	—	2	—	1	—	40
湖北	—	3	24	5	4	—	—	—	—	—	36
安徽	—	1	13	—	5	2	1	—	—	—	22
貴州	—	2	8	—	4	1	1	—	—	1	17
雲南	—	1	8	—	4	—	—	—	1	—	14
四川	—	1	5	1	1	1	1	—	—	—	10
山西	—	—	6	1	2	—	—	—	—	—	9
河南	—	1	4	1	2	—	—	—	1	—	9
山東	—	—	4	—	—	—	—	2	—	—	6
吉林	—	1	—	—	4	—	—	—	—	—	5
遼寧	—	—	—	—	4	—	—	—	—	—	4
黑龍江	—	1	—	—	1	—	—	—	—	—	2
陝西	—	—	1	—	—	—	—	—	—	—	1
計	33	561	1,112	804	406	206	120	452	83	71	3,848
外國	菲律賓	—	—	1	—	1	—	—	2	—	4
	德國	—	—	1	—	1	—	—	—	—	2
	美國	—	—	—	—	—	—	—	1	—	1
計		—	—	2	—	2	—	—	3	—	7
未詳		—	19	12	6	6	26	3	2	1	75
合計		33	580	1,126	810	414	232	123	452	88	3,930

第十四圖

公務員籍貫分佈

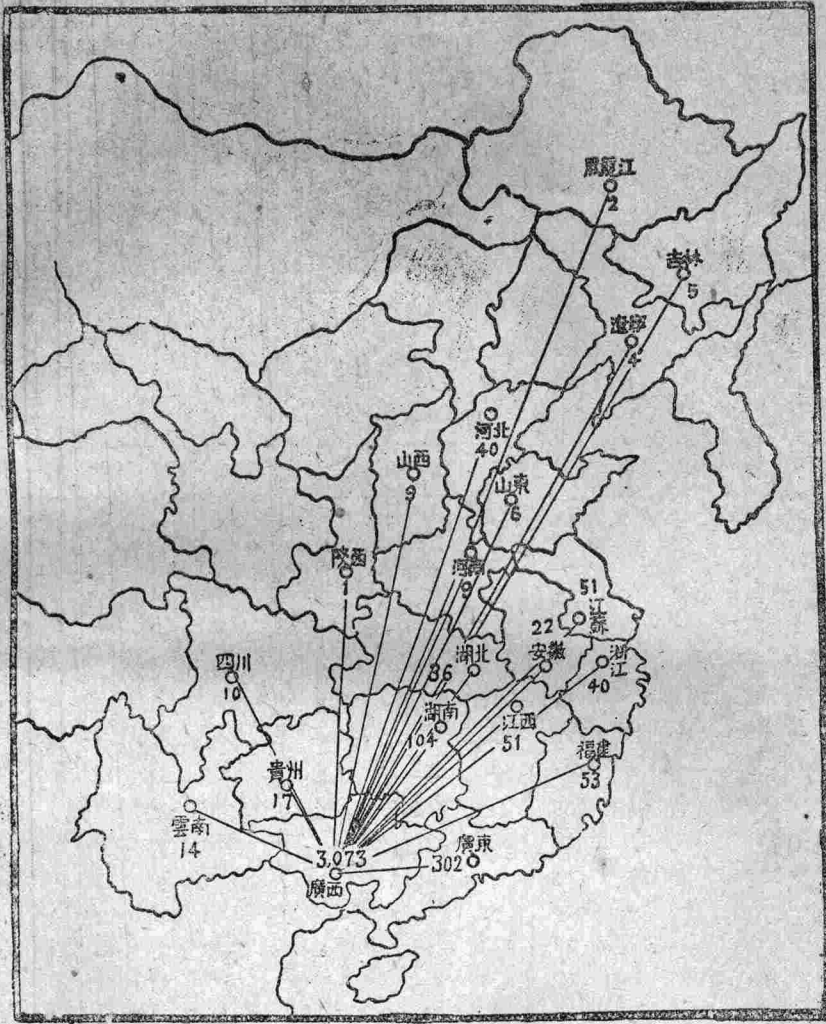

本省籍公務員分佈

第三三表

(二四年十二月)

縣名	黨務	政務	軍警	財務	教育	司法	農工商	交通	建設	營業	合計
西林	—	—	—	—	1	—	—	—	—	—	1
鳳山	—	—	1	—	—	—	—	—	—	—	1
凌雲	—	1	2	2	—	—	—	1	—	—	6
百色	—	2	4	11	3	2	—	3	—	—	25
平治	—	—	1	—	—	—	—	—	—	—	1
田東	—	—	3	2	4	1	—	1	—	—	11

縣名	黨務	政務	軍警	財務	教育	司法	農工商	交通	建設	營業	合計
田陽	—	1	3	—	1	—	—	—	1	1	7
敬德	—	—	—	2	1	—	—	1	—	—	4
鎮邊	—	—	1	—	—	—	—	1	—	—	2
靖西	—	1	2	4	2	—	1	1	—	8	14
天保	—	3	6	—	—	—	—	1	—	—	10
鎮結	—	—	1	—	—	—	1	—	1	—	3
萬承	—	—	1	1	—	—	—	—	—	—	2
龍茗	—	—	2	1	—	2	—	—	—	—	5
義利	—	1	—	—	—	—	—	—	—	—	1
雷平	—	—	1	—	—	—	—	—	—	—	1
上金	—	—	2	2	1	—	—	—	—	—	5
龍州	—	1	14	20	2	1	—	6	—	1	45
憑祥	—	—	9	4	—	1	—	—	—	—	14
甯明	—	—	17	5	2	—	—	—	—	1	25
明江	—	—	2	—	1	—	—	—	—	—	3
思樂	—	—	—	—	—	—	—	2	—	—	2
崇善	—	4	5	8	—	—	—	2	—	—	19
左縣	—	1	1	—	—	—	—	—	—	—	2
同正	—	5	2	4	2	—	2	—	—	—	15
扶南	—	8	7	9	—	3	2	6	1	—	36
綏遠	—	—	1	2	—	—	—	4	—	1	8
上思	—	—	3	1	—	—	1	1	—	—	6
邕甯	5	164	85	156	112	30	22	104	12	7	697
永淳	—	6	14	12	2	1	—	7	1	1	44
橫縣	—	22	16	15	1	3	1	12	2	—	72
賓陽	—	8	11	14	2	—	—	24	4	—	63
上林	—	3	19	13	1	—	1	6	1	—	44
武鳴	—	8	6	16	5	1	—	9	2	1	48
隆安	—	5	2	5	—	—	—	2	—	—	14
果德	—	1	1	—	1	—	—	—	—	—	3
那馬	—	1	—	7	—	—	1	—	—	—	9
隆山	1	—	4	7	—	—	—	2	—	—	14
都安	—	2	—	1	—	—	—	1	—	—	4
河池	—	2	1	1	1	—	—	3	—	—	8
東蘭	—	—	2	1	—	1	—	—	—	—	4
南丹	—	—	2	—	—	—	—	3	—	—	5
思恩	—	2	1	—	—	1	—	—	—	—	4
宜山	—	1	8	5	2	4	—	2	—	—	22
忻城	—	—	—	—	—	1	—	1	—	—	2
柳州	3	8	38	8	—	4	—	12	1	—	74
雒容	—	2	2	—	—	—	—	—	1	—	5

縣名	黨務	政務	軍警	財務	教育	司法	農工商	交通	建設	營業	合計
榕江	—	—	7	—	—	—	—	1	—	—	8
中渡	—	1	—	—	1	1	—	—	—	—	3
柳城	—	—	5	—	—	—	—	3	—	—	8
羅城	—	—	—	—	1	—	—	—	—	—	1
三江	—	—	—	—	—	—	—	1	—	—	1
融縣	1	4	4	3	2	—	2	—	—	—	16
百壽	—	1	2	1	—	—	—	—	—	1	5
永福	1	3	16	4	3	1	1	2	—	1	32
陽朔	—	2	8	3	4	—	—	—	—	—	17
桂林	6	81	165	142	22	—	7	23	4	9	459
義甯	—	1	1	1	—	—	—	—	—	—	3
靈川	—	6	10	12	6	5	1	1	—	2	43
興安	—	1	2	—	2	—	—	—	—	—	5
全縣	—	1	2	2	4	—	—	1	—	4	14
灌陽	1	1	2	—	1	23	—	—	—	2	30
恭城	—	2	1	1	—	—	—	—	—	—	4
富川	—	—	1	1	—	—	—	—	—	—	2
鍾山	—	—	1	—	—	—	1	—	—	—	2
平樂	2	5	3	10	3	—	1	—	1	1	26
荔浦	—	3	2	—	5	—	—	6	—	1	17
修仁	1	5	4	2	1	—	1	3	—	—	17
蒙山	—	1	3	13	2	2	1	3	—	—	25
昭平	1	1	1	1	—	—	—	—	—	—	4
賀縣	3	4	8	7	3	1	2	—	—	—	28
懷集	1	4	1	—	1	7	—	1	—	—	15
信都	—	—	1	—	1	—	—	—	—	—	2
蒼梧	—	9	18	14	10	2	3	6	—	3	65
藤縣	1	3	14	9	5	3	1	3	3	3	45
岑溪	—	1	4	4	4	5	—	3	2	—	23
容縣	—	30	60	69	6	16	6	49	5	5	246
平南	1	3	5	11	7	19	5	3	2	2	58
桂平	—	16	42	27	7	24	6	14	6	4	146
象縣	—	1	3	—	1	—	—	2	—	—	7
武宣	—	1	11	5	—	—	—	1	—	—	18
來賓	—	—	5	—	—	—	—	—	—	—	5
遷江	—	—	1	2	—	—	—	3	—	—	6
貴縣	—	11	23	9	4	6	3	2	4	2	64
興業	—	2	3	4	2	2	2	6	1	2	24
鬱林	—	3	14	13	3	9	3	9	5	2	66
北流	—	7	20	7	6	4	6	7	4	—	61
陸川	—	6	9	7	3	1	1	—	—	—	27
博白	2	5	2	—	2	—	1	3	—	—	15
總計	30	493	787	723	269	187	86	374	64	60	3,073

## 貳 團體

### 一、慈善團體(第三五表)

(一)同仁善堂：南寧地方，羣山環疊，山嵐瘴氣，時疫癘疾，常有發生，更以水利未興天災頻見。光緒二九年，旱魃為厲，米珠薪桂，飢民遍野，目不忍睹，爰由紳商張少彭陳德馨賀顯廷况鏡泉等，聯謁宣化縣(即今之邕寧縣)縣長李家彬，籌辦平糶，紳商從而贊助，成績卓著，收效極宏，全邑災民，沾惠不少，地方人士，咸皆欽，於是召集南寧紳商父老，共謀擴大組織，決議分頭募捐，至是年十月，創建同仁善堂於金獅巷。(即今之興寧路西一里)主要事業在辦理贈醫，施藥，施茶，施送棺木，殮葬浮屍等項，此外凡遇水旱災荒，并舉辦平糶，施粥，平時則補助水車公所，添置消防器具等事業。其組織凡紳商耆老，均屬該善堂會員，每屆舊歷歲首，召開會員大會一次，報告週年辦理事業經過情形，及審核經費，并選舉值年董事三十人，分任總務，文書，理財，交際，募捐等股事務，每股設正副主任各一人，董事四人，均義務職。該善堂每年支出經費四，九三一元，除每年收入不動產租項二，九〇〇元外，其餘不敷之數，由會員分派，若遇災荒，須舉辦平糶賑濟者，則臨時召集會員大會，設法向各界募捐之。

(二)華雲善堂：光緒二六年間，邕羣告飢，災情重大，一般慈善人士，起而倡捐賑災，在北門外近郊，設廠賑粥，並於金獅巷設贈醫施藥處，救活災黎，不可勝數，當局以其熱心公益，善行可嘉，贈予華雲善堂名義，并囑組織團體，繼續辦理慈善事業。光緒二八年，由梁舉麟等，發起籌建華雲善堂，旋購置馬皇廟巷房屋一間，暫設贈醫公所，後因就診者日衆，醫堂偏小，不敷應用，遂添購右鄰屋地，興工擴大建築，所有購地及建築費，皆由各慈善家捐助。該善堂組織，分設總務，文書，理財，交際，募捐等五股，每股設正副主任各一人，幹事二人，於每年舊曆正月十五日召集紳耆及各善士開會選舉之。其主辦事業，除常年贈醫，施藥，施茶，惜字，施棺，及年終施米外，若遇水旱災荒，則施粥及辦理各種賑濟事宜。該堂向無產業，每年支出經費約三，〇七六元，均由各紳耆善士捐助。

(三)仁愛善堂：光緒末年，宣化縣長張秉銓，在西門外鞏閣街中約(今名德鄰路)設宣講局，并在局內附設善緣堂，辦理各種慈善事業。民二年，本省厲行破除迷信



信，搗毀神像，本地紳耆，建議將各廟產撥充善堂經費，後決議將舊石神廟，華光廟，注生宮等產業，撥歸該堂管理，於是將善緣堂擴大組織，并改名為仁愛善堂，設於鞏閣樓，迨民八年，該樓因年久失修，且地方狹隘，不敷應用，遂籌款從新改建，加築高樓二層。二一年，開關德鄰路，鞏閣樓全座被拆，該善堂乃於閣產餘地，從新建築。該堂組設董事十人，經理，庶務，文書各一人，於每年一月召集紳耆及各善士開會選舉之。其主辦事業，為贈醫，施藥，施種洋痘等，每年經費約二，三〇七元，均由該堂不動產租息支銷。

(四)保愛善堂：該堂創設於民國元年，初設於南門外水口龍母廟，民國二年，神像被毀，惟廟宇仍留為公用，該處士紳周以棠等，為保存該廟產業及推行慈善事業起見，遂將廟址修為善堂，實行贈醫施藥，後又將南門外玄壇廟廖仙歡等廟產息，一併撥為該善堂經費，民國八年開關水口馬路，該善堂奉令拆卸，暫遷往玄壇廟旁小屋繼續贈醫，施藥。後由總協理及各董事，負責募捐，籌建新址，計捐得七千餘元，遂擇南門馬路(即今中山路)旁為地址，於十六年一月興工建築，經八月工竣落成。其組織分總務，文書，理財，交際，募捐等五股，每股設主任一人，副主任二人，幹事二人，分負各股事宜。主辦事業，為贈醫施藥，施茶，施種洋痘等，每年支出經費約一，三八四元，除由不動產收入千餘元外，不敷之數，由各紳耆善士捐助之。

(五)華明善堂：東門外新街耆老曾應甫等，以該街為東門鄉各村民眾往來之孔道，為謀附近鄉民求醫便利起見，乃於民十九年，發起組織善堂一所，定名為華明善堂，以女尼所有之海會堂為地址，經費則將本街老人會及萬福會地產收入撥充，惟其數甚微，故僅能聘醫生一人，担任診療而已。其組織分設總務，理財，交際，文書募捐等五股，每股設主任一人，副主任二人，幹事二人，均由街內善士選舉之，選舉時間每兩年一次，或三年一次。經費每年約支出四六一元，除由不動產收入年計百餘元外，不敷之數，由各紳耆善事樂捐補助。

(六)育嬰堂：該堂創於前清乾隆年間，由南寧閣埠紳商士庶聯合組織，捐資創辦。其辦理主旨，首重人道，顧全生命，故資僱乳母，常川駐堂，專事收容城市暨附城各鄉村送來嬰孩，乳哺撫養，入堂後各界如有樂意抱養者，得按規定辦法領回撫育，倘無人抱養，俟其成童，然後送往當地義學讀書，至成年男則使習工藝，以謀自立，女則妥為擇配。其組織設總經理一人，副總經理二人，董事十人，每年正月由紳耆

集會選舉之，均義務職，司帳庶務一人，月薪毫幣十元，此外另聘中醫一人每日上午駐堂贈診，下午又請中醫一人，女西醫一人，到堂探視嬰孩一次，各醫生均義務職。堂內看護及乳母數目，時有增減，均視收養嬰孩多寡而定。所收嬰兒，年齡在七八個月內者哺以大乳，在八個月以上者哺以牛乳。惟收養嬰孩多係身染重病而遺棄者，故每年之死亡率甚高，據該堂記載，最近四年來各年份死亡嬰孩當收養嬰孩百分之五十以上。該堂每年支出經費約二，八四六元，除收入不動產息金約二千元外，不敷之數，則由紳耆及各善士樂捐補助之。(第三四表)

第三四表

最近四年育嬰概况

年別	入堂人數			出堂人數						年終留堂人數			死亡人數 佔入堂人 數百分比
	男	女	計	承美			死亡			男	女	計	
				男	女	計	男	女	計				
21	21	203	224	9	99	108	11	103	114	1	12	22	50.89
22	26	200	226	8	101	109	18	101	119	—	26	26	52.65
23	18	284	302	7	131	138	11	153	164	—	26	26	54.30
24	24	354	378	11	133	144	12	178	190	1	43	44	50.26

註：(一)各年入堂人數，係包含上年終留堂人數，(二)「承美」即給人包養。

(七)普濟留醫院：邕寧士紳宋叔庠黃樺門陳慶秋等，以省會地方戶口日多，有設留醫院之必要，遂於民十二年發起組織普濟留醫院，派員向各界募捐，并擇定西門外西竹庵為院址，於十三年夏興工建築，十四年秋即告落成。其組織設經理兼會計一人，庶務一人，醫生一人，看護長一人，男女看護助手各二人，中西義務醫生十人，義務幹事五人。院中設備，有辦事室，會客廳，診症室，男女留醫特別室，普通室，平安房，職員寢室，浴室，廁所等，此外并設有棧亭園地及池堂，以為病者遊憩之地。全院建築經費，計一萬四千六百餘元，該院尚無基金，每年支出經費，係用派捐辦法，向各商店征收，以資維持。二十年，該院負責人員，以經費無着，辦理困難，發起演戲籌款，開辦游藝兩月，結果獲利一萬一千餘元，惟當十九年因受戰事影響，虧累至鉅，所得除償虧累外，其餘不過二，三千元而已。現該院以近年征收年捐，愈覺減少，為維持經費，並易於收集起見，擬舉行月捐，並定月捐為三等，甲等六角，乙等四角，丙等二角，按戶認捐。至於留醫辦法，如居民因病願入院留醫者，須先酌交費用或覓舖戶担保，方能入院；所有藥費膳費，由病者自備，但赤貧者則由院贈醫藥及供膳宿。

(八)福生醫院：粵僑孔繼揚等，於清光緒二十七年，集資倡建福生醫院於西門外上國街，每日贈醫施藥，不分畛域，無論男女，皆按規定時間，到院診治，并於院之對面，設平安所一間，以爲病者留醫處所，並於郊外置義地一段，以供埋葬之用，該院設董事若干人，由粵東會館值事輪充，每年支出經費一，九二三元，內賑款佔九二〇元，餘全由粵東會館支給。

(九)中國紅十字會南寧分會：該會於民十年，依據中國紅十字會章程成立籌備處於王文成公祠，執行救生治療事業，旋奉省長馬君武指撥王文成公祠爲會址，民十三年始正式成立，十四年滇軍入境，該會設院留醫并任救傷掩埋諸工作，復於城內及附近鄉村設婦孺救濟所及難民收容所十餘處，療養所三處。後政府將王文成公祠收回辦學，該會即無確定會址，而辦公均係租賃民房或會館爲用，既耗金錢，且又遷徙匪定，辦事殊感困難。迨二二年春，該會乃發起募捐購買上國街民房，從新改建，至十月落成乃遷入辦公，且定爲永遠會址。該會經費，向無定款，平時贈醫施藥等費用，年約三，七六九元，均由會員樂捐。若遇災劫發生，除由會員極力捐助外，並向各界勸募。該會內設中醫內科贈診處，醫生七人，西醫外科贈診處，醫生六人，均義務職。主辦事業爲贈醫施藥，贈種洋痘，助產接生等。

(十)養濟院及孤寡院：養濟孤寡兩院，均爲收容無依瞽目男女，俾免無所棲依，法至良善。養濟院初名東瞽老院，院址在經文街東一里；孤寡院初名北瞽老院，院址在沙井街。至民國後，始分別改今名，兩院成立之時期，因年代久遠，無可稽考。院內組織，甚爲簡單，每院由瞽目男女選舉一男瞽者爲瞽頭，並無職員設置。瞽頭職務，係於每月十日往縣政府領取津貼費，轉發各人備用。該院習例，如有男瞽者新入院時，須請院內同人，聚餐一次，以便介紹認識，新入院者，得於院中選定一人爲師，義務指導搥背方法。該兩院並無正式建築物，亦無恒產，僅築坭牆小屋數間，分別供瞽目男女居住。各瞽目男女生活津貼費，均由政府供給。在遜清時，每月每人由道台津貼三角，縣府津貼六角，民國後則統由縣府發給。惟各瞽者每月所得津貼，殊不足以維持生活，因此女瞽則於日間沿戶及在馬路旁行乞，男瞽則出外搥背，或幫人磨谷杵米，年底磨年糕粉利等，將所得之工資，以彌補其生活費用。據最近調查所得，養濟院有瞽者二一人，其中男十六人，女五人；孤寡院有瞽者二三人，其中男十五人，女八人。

## 慈善團體一覽

第三五表

(二十四年)

名	稱	地	址	成立時期	主持人	主	辦	事	業	全年經費
同仁善堂	興甯路	西一里	光緒二八年	田次廉	每年除辦理贈醫，施藥，施茶，施米，施棺外，凡遇水旱災荒，并舉辦平糶，施粥賑濟。					4,931
華雲善堂	興甯路	東一里	光緒二六年	黃金泰	每年除辦理贈醫，施藥，施茶，施棺，惜字及年終施米外，凡遇災荒，并舉辦平糶。					3,076
仁愛善堂	德隣路		民國二年	梁仲書	贈醫，施藥，施種洋痘。					2,307
保愛善堂	中山路		，，，元年	萬利號	贈醫，施藥，施茶，施種洋痘。					1,384
華明善堂	維新街		，，，十九年	曾萃甫	贈醫，施藥。					641
育嬰堂	共和路			陳吉卿	贈醫，育嬰。					2,846
普濟留醫院	雲亭街		民國十四年	陳慶秋	贈醫，施藥，留醫。					5,000
福生醫院	上國街		光緒二七年	粵東會館	贈醫，施藥。					1,923
紅十字會	上國街		民國十年	江懋松	救護，贈醫。					3,769
養濟院	東門外	新街		陸有和	收容無依靠瞽目男女。					
孤寡院	北門外	沙井街								
婦孺救濟會	共和路			由紅十字會主持	收容無依婦孺					

### 二、消防團體

民衆義勇消防事業，在前清末葉已略有設備。民元以後，各街民衆，先後起而組織各水車公所，而警廳亦曾於民四年設立消防隊一隊，但地方遼闊，每遇火警，殊感不敷。至十七年間，警廳復加設消防隊二十人，組織仍舊。爲期民衆義勇消防與警察合作起見，於是年冬防，以各街土地廟產五十餘間變賣，撥作整理民衆消防經費，成立水車公所十一處，開鑿水池九個，未幾政變，整理義勇消防工作，因而停頓。二一年秋，公安局商承民政廳將原有民衆消防簡章修正，以南寧民衆消防隊爲本市民衆消防之最高機關，設委員九人，公安局第二科及消防隊長爲當然委員，劃城區爲三大消防區，每區設一辦事處，每處設主任一人，副主任二人，幹事一人，負責整理該區內消防一切事宜。每消防區設消防組三組，每組設組長一人，會員三十人，於二二年四月成立，九月組織完成，暫設辦事處於公安局內。查該委員會之章程，每消防區應成立消防隊三組，惟因各水車公所激存之舊器械，多已破壞，不能修用，故每區暫設二組，每組設會員四十人，並添置六匹馬力新式幫浦機三架，分置於一，二，三消防區以備需用，復於共和路、迎祥路、明德街、甘棠街四處、開鑿大儲水池四個。現計南寧有新式救火機五架，水車四架，(破壞者不在內)公私水池六七個，水缸五八九只，

此外各救火車之附件及救火時應用之各種器具亦甚完備。并將民生路前閣埠水車公所地基，建築會址。經費係收入前消防餘款七百餘元及由公安局撥置建築公安新署基金一萬四百餘元，以作該會開辦設備費，將來除收入前消防產業息金外，並照章向各商店住戶抽收消防捐，以作常年經費。(第三六、三七、三八表)

### 消防概况

第三六表

(二四年)

項 別	公安局消防隊	民衆消防隊						合 計
		第一消防區		第二消防區		第三消防區		
		第一消防組	第二消防組	第一消防組	第二消防組	第一消防組	第二消防組	
地 址	興甯路西一里	民 權 路	共 和 路 西 二 里	中 山 路 保 愛 善 堂	仁 愛 路	順 全 街	永 甯 街	
隊 員 數	60	40	40	40	40	40	40	300
救 火 機 車	2	—	1	1	—	—	1	5
滅 火 器	1	1	—	—	1	1	—	4
膠 囊 水 喉	4	—	2	2	—	—	2	10
吸 水 膠 喉	—	—	2	2	—	—	2	6
帆 布 水 喉	—	4	—	—	1	3	—	8
喉 筆	—	1	—	—	—	1	—	2
鋼 水 筆	6	—	1	—	—	—	2	9
喉 叉	10	2	2	2	2	2	2	22
火 鉤	8	2	2	2	2	2	2	20
大 滿 水 桶	—	1	1	1	—	1	1	5
鉗 鐵 水 桶	40	—	16	13	—	10	16	98
制 服	120	41	41	41	31	41	41	356
竹 帽	60	41	41	41	31	41	41	296
銅 斧	2	—	—	—	—	—	—	2
皮 帶	16	—	—	—	—	—	—	16
保 險 帶	17	—	—	—	—	—	—	17
竹 梯	4	1	1	1	—	1	1	9
燈 籠	6	10	10	10	10	—	24	70
電 筒	—	—	1	1	—	—	1	3
水 帶	22	—	—	—	—	—	—	22
水 囊	—	—	1	1	—	1	1	4
旗 幟	—	1	1	1	1	1	1	6

### 各消防區水池及水缸數

第三七表

(二四年)

消防區別	水池數			水缸數
	公	私	合計	
第一消防區	11	6	17	198
第二消防區	—	36	36	128
第三消防區	6	8	14	263
合 計	17	50	67	589

## 新舊公有水池地址及水量

第三八表

(二四年)

水池所在地	水量(單位市升)	百分比	
新 水 池	明德街	56,674,9820	19.46
	迎祥里口	56,674,9820	19.46
	共和路	48,842,2240	16.77
舊 水 池	甘棠街	23,611,9240	8.11
	新西門口	16,911,1200	5.81
	東秀里	11,469,5580	3.94
	當陽街	10,624,0020	3.65
	大安後背	9,423,8580	3.24
	民族路	9,405,6740	3.22
	博愛街	8,441,9220	2.90
	宣化街	8,046,4200	2.67
	布新街	7,464,5320	2.56
	上國街	7,164,4960	2.46
池	民生路北一里	5,091,5200	1.75
	民生路北二里	5,787,0580	1.99
	民生路中約	5,073,3360	1.74
	民族路	536,4280	0.18
	合 計	<b>291,244,0360</b>	<b>100.00</b>

### 三、宗教團體

(一)教堂：宗教以回教及基督教為最盛，回教有教堂一間，基督教會則有四所。基督教會中，屬於羅馬加特力宗——天主教，路得會，浸信會，及宣道會各一。兩教教徒共計九八五人，此數係指各教堂所登記者而言，至於在外地信教後回南寧者不計在內，故現計宗教信徒實數若干，無從稽核。

(二)教徒職業：回教以學界為最多，計四七人，商界四四人次之，政界三三人，工業二一人，軍界十五人，無業者二三六人；(無業者指主持家政及未滿十歲之兒童，其中未滿十歲之兒童計九七人，故實際無業者佔極少數)基督教徒職業人數(二二年年均無填報，現僅將二一年份材料列下)以教育界為最多，計八五人，(內學生六十人)自由職業次之六七人，工業六六人，商業五二人，農業十五人，公務員十人，交通業三人，無業四二人(小童包括在內)。

(三)社會事業：各教會所辦社會事業，大都為教育與衛生兩種；教育事業計有天主教主辦之辣丁書院，及崇貞女塾，安息日會主辦之三育學校，共三間。衛生事業，計有天主堂主辦之玫瑰醫院，安息日會主辦之小樂園醫院，基督教傳道會主辦之道救醫院，共三間，各醫院設備尚佳，每日診症人數亦不少。

(四)經費來源：回教禮拜堂經費係由省內外華人回教徒捐資置產，月收租息以供經常費用，若有不敷，隨時由教徒簽捐；天主堂經費，全由羅馬傳信會供給；傳道會經費，除本地教徒捐三百元外，其餘由英國傳道會總會撥款補助；安息日會經費，除一小部份由教徒捐輸外，餘由安息日會廣西分會補助；宣道會經費，大部份由教徒自由捐助。

#### 四、人民團體

(一)會館書院及同鄉會：會館書院多為外省籍所組織，計有會館五，書院五，其中以廣東籍最多，計有書院四，會館三，餘江西兩湖會館各一，福建書院一，倘有本省橫藤靈川各縣之同鄉會及五屬(即鬱林，博白，北流，陸川，興業等五縣)同鄉會，合計十四所，其地址多在上國街博愛街共和路等處。會員人數粵東會館二八，二〇〇人最多，二邑會館五，〇〇〇人次之，職員人數順德書院六四人最多，二邑會館六十八人次之。全年經費新會書院三，四六二元最多，藤縣同鄉會七七元最少。基金及產業價值二萬至二萬三千元者，有新會福建二書院，一萬至二萬元者有吉安五屬等會館，五千元至一萬元者有要明兩湖橫縣等此外尙有三處未報，餘皆在五千元以下。(第三九表)

### 人民團體概況

第三九表

(二四年)

名稱	地址	會員數	職員數	全年經費	基金及產業
新會書院	德隣路	2,055	32	3,462	23,076
要明書院	上國街	4,500	11	1,154	7,692
福建書院	，，	970	40	2,538	20,769
順德書院	博愛街	128	64	154	4,785
新成書院	石巷口	63	2		
兩湖會館	德隣路	74	5	1,000	7,692
臨江會館	，，				
吉安會館	上國街	62	2	769	11,583
嶺東會館	，，	300	13	269	692
二邑會館	博愛街	5,000	60	608	
粵東會館	，，	28,200	5	923	
鬱博北陸興會館	共和路		31	769	10,769
靈川同鄉會	，，	15	2	292	
藤縣同鄉會	，，	250	5	77	3,077
南甌同鄉會	，，	136			
橫縣同鄉會	明德街		10	769	5,885

(二)工會：共分七類，會員全數計二，五一五人，除苦力職業工會有會員二九五五人與郵務工會三人外，餘皆男會員。苦力職業工會會員八〇六人最多，機器工會七四七人次之，郵務工會五四人最少。全年經費，除機器工會有一，六九二元外，餘皆不滿千元，產業價值，亦祇機器工會有約值四千元之傢私而已。(第四十表)

## 工會概況

第四十表

(二四年)

名 稱	地 址	會員數	職員數	全年經費
廣西機器總工會第四區分會	民生路碼頭	747	7	1,692
中華海員工會廣西南寧分會	德 隣 路	202	5	591
南寧船廠業工會	順 全 街	227	5	277
,,,民船船員工會	石 巷 口	283	5	554
,,,製皮業產業工會	雲 亭 街	196	11	462
,,,郵務工會	當 陽 街	54	8	385
,,,苦力職業工會	橋 東 里	806	28	692

(三)商會：除南寧商會為總會外，餘同業公會共分十六類，會所多在德隣路南寧商會內。會員人數，商會最多計四二〇人，其餘蘇杭洋雜同業公會七六人次之，牛皮山貨同業公會十一人最少。郵員公會四六名會員中有女會員三人，其中一名尙兼職員，餘皆係男性。全年經費，除商會有一，二三四元外，尙有輪船同業公會，亦在千元以上，餘皆不足千元，基金亦僅商會有四萬元耳。(第四一表)

## 商會及同業公會概況

第四一表

(二四年)

名 稱	地 址	會員數	職員數	全年經費
南寧商會	德 隣 路	420	45	1,284
,,,菸酒醬料雜貨同業公會	商 會 內	65	11	192
,,,銀業同業公會	,,	25	8	154
,,,花紗疋頭同業公會	,,	14	3	231
,,,蘇杭洋雜同業公會	,,	76	11	92
,,,藥材同業公會	,,	30	9	54
,,,紙料同業公會	,,	28	5	38
,,,衣帽皮革同業公會	,,	25	8	62
,,,土藥業同業公會	,,	26	3	138
,,,板木業同業公會	西 華 街	29	5	355
,,,菸葉同業公會	布 新 街	13	3	662
,,,牛皮山貨業同業公會	上 國 街	11	3	85
,,,經紀業同業公會	仁 愛 路	28	2	923
,,,屠業同業公會	中 山 路	99	7	
,,,輪船業同業公會	仁 愛 路	49	2	1,154
,,,郵員公會	青 雲 街	46	6	
,,,海關公會	興 寧 路	12	2	



# 第三章 人口

## 壹 靜態

### 一、總數與分佈

(一)人口總數：南寧歷代戶口，夙乏調查與統計，人口數量，無從考查；民十年以後，迭遭兵燹，各項資料，又復星散不全，茲僅查得十八年以後之數目如下：

據公安局十八年(上半年)調查所得，居民共一四，二〇四戶，七三，四一二人，每戶平均五人，其中男四二，八六八人，女三〇，五四四人，男多於女一二，三二四人，即每百女子對男子數為一四〇人；十九年六月，計一一，五七〇戶，六一，九一八人，每戶平均五人，其中男三三，五四五人，女二八，三七三人，男多於女五，一七二人，即每百女子對男子數為一一八人，較上年減少二，六三四戶，一一，四九四人，係受戰事影響所致；二十年六月，計一二，七六七戶，六八，一〇九人，其中男三七，七五二人，女三〇，三五七人，與十八年末受戰事影響以前相較，少一，四三七戶，五，三〇九人，比十九年已受戰事影響後之半年間多出一，一九七戶，六，一一九人，此後各年皆有逐漸增加之勢。(第四二表，第十五圖)按二二年十月與二五年四月公安局舉行總調查之結果，戶數與人數，均在歷年之上，雖二五年四月調查數，係將秀安東門二鄉與亭子墟之戶口數劃入，而年增一年之趨勢，於斯可窺見一斑。

第四二表

最近八年來戶口比較

年別	戶數	人數			每戶平均人數	每百女子對男子數
		男	女	合計		
18	14,204	42,868	30,544	73,412	5.17	140
19	11,570	33,545	28,373	61,918	5.35	118
20	12,767	37,752	30,357	68,109	5.33	124
21	14,974	40,023	32,551	81,574	5.45	151
22	15,378	45,849	34,852	80,701	5.28	132
23	16,248	48,026	37,106	85,132	5.23	129
24	17,298	51,167	38,365	89,532	5.17	133
25	22,176	60,102	50,835	111,937	5.02	111

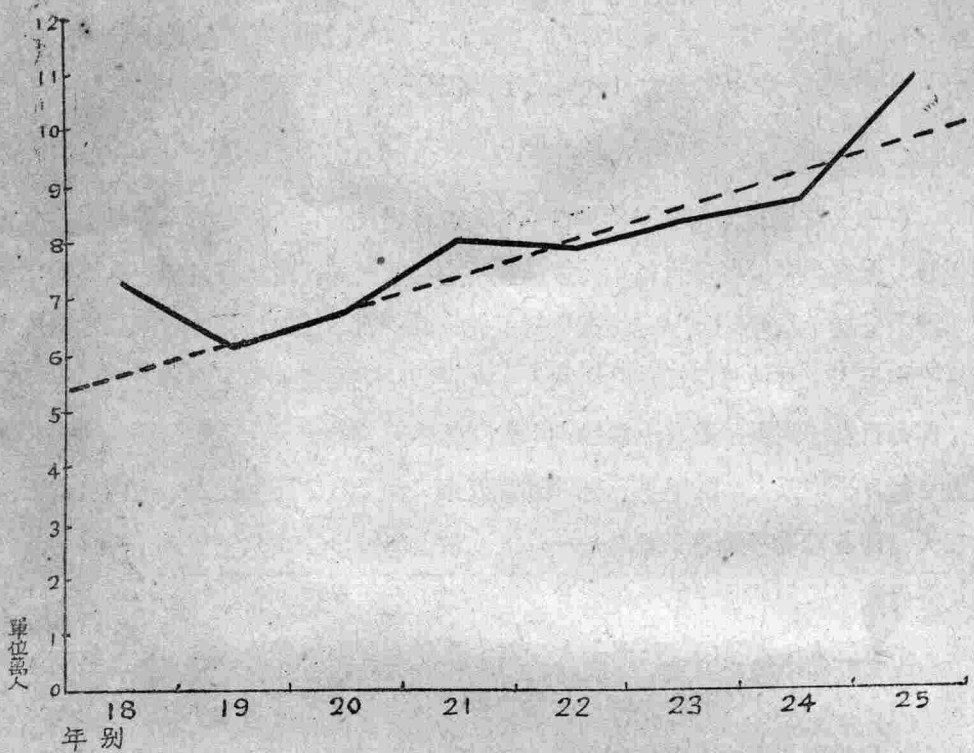

第十五圖

八年來人口增長圖

(二)人口分佈：市區人口，歷年來多集中於一，三兩警區，三區係商業之中心，一區係住宅所在地，故人烟稠密。根據二二年十月總調查之結果，按區分佈而論，一區有六，二〇〇戶，三二，〇八八人，平均每方公里二，〇九九人，三區有五，八四三戶，二八，五一二人，平均每方公里一，八六四人，二區因在城南，僅有二，三九一戶，一五，五九〇人，平均每方公里一，一八六人，四區因係船戶，有九四四戶，四，五一一人，平均每方公里二，八五六人。(第四三表)(第十六圖)根據二五年四月總調查之結果，按鎮分佈，(新增加秀安東門兩鄉及亭子墟戶口數，故較前數為多)以興寧，明德，德鄰，上國四鎮戶口數最多，(興寧，明德二鎮係屬一區區域，德隣上國二鎮係屬三區區域)特察里與邕江鎮(船戶)戶口最少，東門鄉與亭子墟戶數雖較少，但人數未見減少，故每戶平均人數有八，九人之多。(第四四表)

## 人口按區分佈

第四三表

(二二年十月總調查)

區 別	面 積 (方公里)	戶 數	人 數			每戶平 均人數	每方公里 平均人數
			男	女	計		
1	15.2816	6,200	17,417	14,671	32,088	5.17	2,099
2	13.1383	2,391	9,585	6,005	15,590	6.25	1,186
3	15.2949	5,843	16,714	11,798	28,512	4.88	1,864
4	1.5760	944	2,133	2,378	4,511	4.77	2,856
計	45.2908	15,378	45,849	34,852	80,701	5.28	1,784

## 人口按鎮分佈

第四四表

(二五年四月總調查)

區 域	戶 數	人 數			每戶平 均人數
		男	女	合 計	
甯武鎮	1,950	4,628	4,219	8,847	4.53
維新	1,577	4,382	3,928	8,310	5.27
興寧	2,950	6,860	5,261	12,121	4.10
明德	2,416	6,953	7,107	14,060	5.81
臨江	2,205	4,690	3,737	8,427	3.82
德鄰	2,343	7,378	4,912	12,290	5.24
宣化	1,978	4,542	3,433	7,975	4.03
永寧	870	2,619	1,994	4,613	5.30
上國	2,343	6,069	4,942	11,011	4.69
特察里	165	559	361	920	4.57
邕江鎮	875	2,013	2,192	4,205	4.80
秀安鄉	950	2,579	2,147	4,726	4.97
東門鄉	627	3,066	2,785	5,851	9.34
亭子墟	927	4,164	3,817	7,981	8.60
合 計	22,176	60,502	50,835	111,337	5.02



## 二、性別與年齡

(一)性別：性比例係指每一百個女子與男子數之比。男女人口分配均衡與否，對社會健康，人民幸福，影響至大。全市男子數目，超於女子數目甚多，十九年男子所佔人數百分之五四·一七，女子佔百分之四五·八三，換言之，每一一八個男子，有一百個女子，二一年男子佔百分之六十以上，女子僅佔百分之三九，即每一五一個男子，方有一百個女子，至最近總調查數，男女比例，較前相差之數稍低，即每一一一個男子，已有一百個女子，此種性別分配狀態，實為變態現象。(第四二表)

(二)年齡：從人口年齡分配中，可看出幼年壯年及老年人之多少，但有許多地方，老幼人口特多，或壯年人特多，此與一地之生產消費，人類幸福，發生深切之關係。全市人口年齡，根據二三年之調查，最多者為二一至四十歲，佔百分之三八·九〇，次為十三歲至二十歲，佔百分之一四·三八，再次為六歲至十二歲，佔百分之一二·七〇，四十歲以上各組均依次遞減。根據二五年之調查，各組年齡分配，與上略同，除二一至四十歲反為減少外，其餘各組均稍增，因秀安東門二鄉及亭子墟之人口年齡分配，均屬幼年多於壯年，故城市人口年齡分配，壯年特多，鄉村人口年齡分配則為金字塔形。(第四五表)(第十七圖)

第四五表

### 人口年齡分配

項	別	0—5	6—12	13—20	21—40	41—50	51—60	60以上	合 計
甲	人 男	4,522	5,165	6,691	20,025	5,966	3,355	1,546	47,270
	女	4,474	5,322	5,183	12,102	3,474	2,518	2,216	35,325
	數 計	8,996	10,487	11,880	32,127	9,440	5,873	3,792	82,595
	百 男	9.57	10.33	14.15	42.36	12.62	7.10	3.27	100.00
	分 女	12.67	10.07	14.69	34.25	9.83	7.13	6.36	100.00
	比 計	10.89	12.70	14.38	38.90	11.43	7.11	4.59	100.00
乙	人 男	6,597	8,502	8,983	18,638	9,349	5,252	2,781	60,102
	女	5,983	7,279	77,695	15,926	6,117	3,961	3,504	50,465
	數 計	12,580	15,781	16,678	34,564	15,466	9,213	6,285	110,567
	百 男	10.95	14.65	14.97	30.70	15.20	8.89	4.64	100.00
	分 女	12.16	14.72	15.18	30.58	12.00	7.85	7.51	100.00
	比 計	11.51	14.69	15.07	30.64	13.73	8.41	5.95	100.00

註：(甲)係二三年一月一五日調查

(乙)係二五年四月一九日調查(有未詳年齡之男女770人未列入)

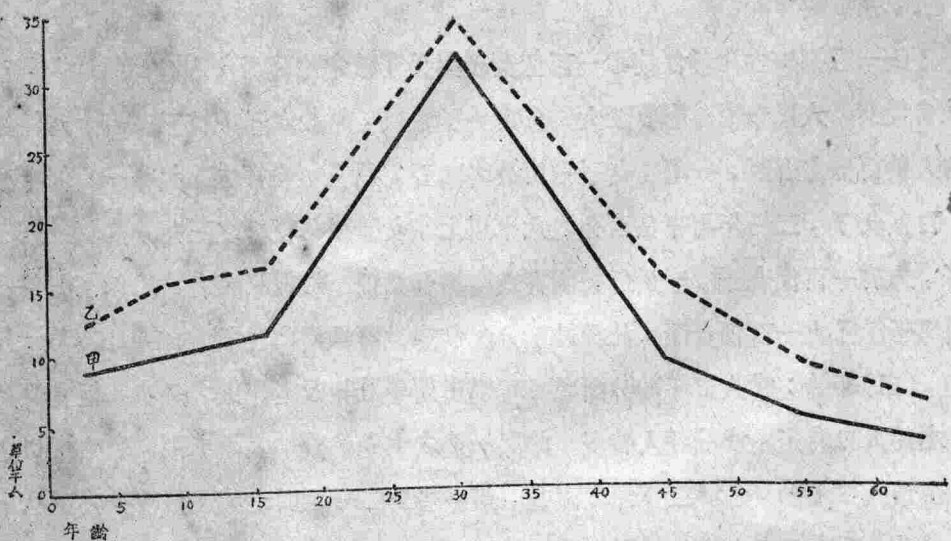

第十七圖 人口年齡分配圖

### 三、職業分類

(一)職業城市人口主要職業，當以工商業為最多，與鄉村職業分配以農業為最多相反。根據二五年四月調查結果，依原有城區區域範圍計，以工為業者佔全數百分之二一·二七，為最多，商業者佔百分之一七·二四，其次之，人事服務，交通運輸，公務員等各佔百分之七以上又次之，以農為業者，僅為市區邊疆之居民，佔百分之一·九六而已，再加秀安東門二鄉及亭子壩之新增人口數，以農為業者，增至百分之八·二八，其他各業所佔之百分數，均稍減低，因該二鄉一壩之職業分配，仍以農業為主，計佔百分之三七以上。(第四六表)(第十八圖)

### 人口職業狀況

第四六表

(二五年四月)

區 域	農業	鑛業	工業	商業	交通運輸	公務員	自由職業	人事服務	其他	失業	無業
原 甯武鎮	250	—	1,304	897	723	569	68	539	—	88	1,409
維新,,	123	—	863	871	530	598	95	477	—	98	1,840
興甯,,	44	4	1,528	1,046	104	587	166	1,177	—	69	2,251
明德,,	72	6	1,083	425	213	1,561	242	879	—	222	2,463
臨江,,	156	—	890	996	413	374	91	592	—	65	1,660
德鄰,,	25	2	1,951	1,564	322	315	188	1,603	—	300	1,779
宣化,,	36	2	2,147	2,338	572	174	64	669	—	75	1,803

區 域	農業	鑛業	工業	商業	交通運輸	公務員	自由職業	人事服務	其他	失業	無業
永甯，	8	—	831	295	279	120	28	491	—	39	528
上國，	382	4	1,370	1,403	666	332	111	773	18	66	1,057
特寮里	—	—	2	73	6	3	18	447	227	5	42
舊江鎮	68	—	707	319	922	28	11	402	24	57	742
合 計	1,164	18	12,676	10,277	4,750	4,661	1,082	8,049	269	1,084	15,592
百分比	1.96	0.03	21.27	17.24	7.97	7.82	1.82	13.50	0.46	1.82	26.11
新 秀安鄉	1,549	—	575	621	67	68	15	174	746	10	510
東門鄉	1,952	—	148	405	51	162	37	292	—	15	626
亭子壩	1,354	—	596	960	57	221	144	718	10	9	936
合 計	4,855	—	1,319	1,986	178	451	196	1,184	756	34	20,72
百分比	37.26	—	10.12	15.24	1.37	3.46	1.50	9.09	5.80	0.26	15.90
總 計	6,019	18	13,995	12,263	4,928	5,112	1,278	9,233	1,025	1,118	17,664
百 分 比	8.28	0.03	19.26	16.88	6.78	7.05	1.76	12.71	1.41	1.54	24.30

第十八圖

人口職業分類圖

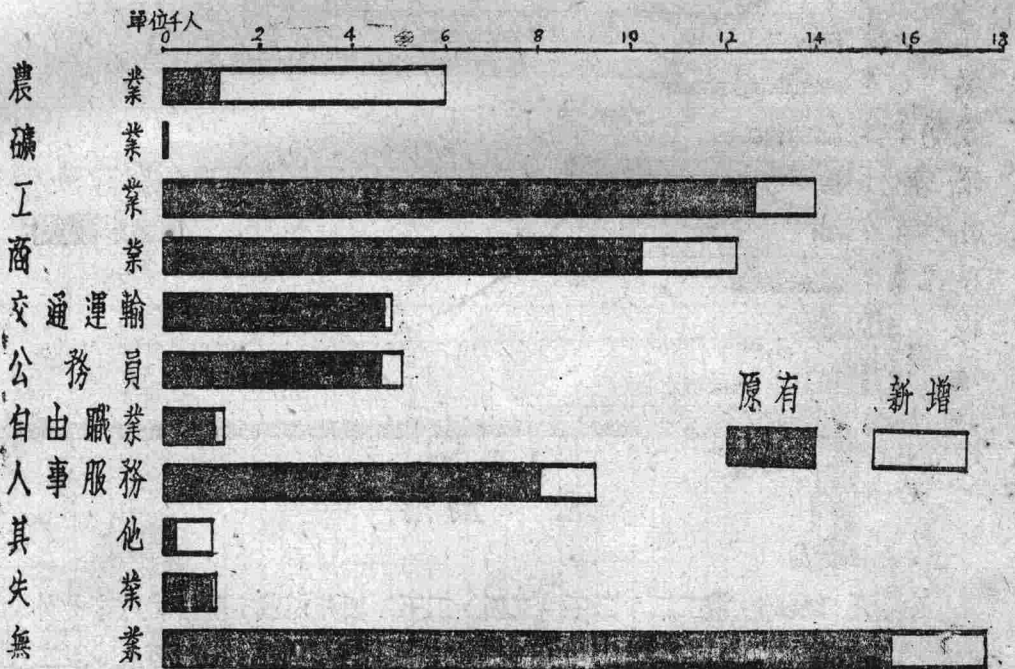

(二)性別：男子職業分配，以商業者為最多，佔全男數百分之二二·八四，人事服務次之，佔百分之一八·〇一，工業，公務員及無業等又次之，佔百分之一一以上；女子職業分配，以無業為最多，佔百分之四〇·八八，有業中以工業為最多，佔百分之二一·〇一，農業佔百分之一一·〇六次之，餘以商業，交通業，人事服務等又次之。(第四七表)(第十九圖)

## 職業與性別

第四七表

(二五年四月)

項	別	農業	鑛業	工業	商業	交通運輸	公務員	自由職業	人事服務	其他	失業	無業
人數	男	2,577	17	7,455	9,488	2,809	4,651	999	7,480	417	696	4,942
	女	3,442	1	6,540	2,778	2,119	461	279	1,753	608	422	12,722
百分比	男	6.22	0.04	11.95	22.84	6.78	11.19	2.40	18.01	1.00	1.67	11.90
	女	11.06	0.00	21.01	8.93	6.81	1.48	0.89	5.68	1.95	1.36	40.88

第十九圖

職業與性別比較圖

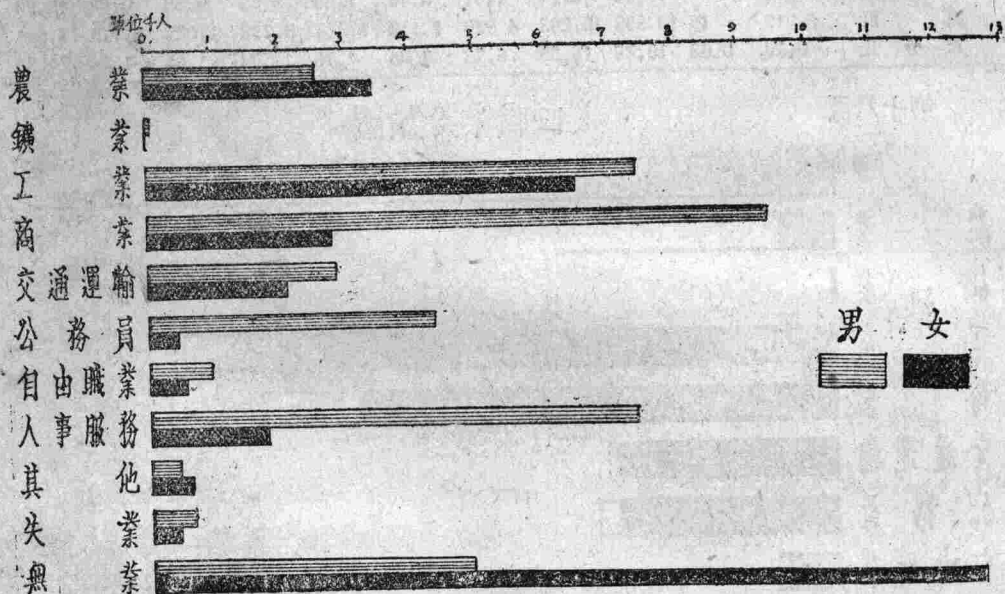

## 式 動態

### 一、戶口變動

南寧戶口變動，按二二，二三，二四，二五，四年記載，除因特殊事故外，均有漸次增加之趨勢。計二二年九月僅有一五，五九七戶，八〇，〇五五人。至二三年九月有一六，一五一戶，八四，二四五人，比二二年九月多五八四戶，四，一九〇人。二四年九月有一七，二一三戶，八八，八五二人，比二三年九月多一，〇六二戶，四，六〇七人。二五年九月有二一，二六〇戶，一〇六，七五四人，比二四年九月多四，〇四七戶，一七，九〇二人。(第四八表)各月中除二二年五月，二三年六七兩月，及二五年五、六、七、八月稍有減少外，餘均增加，增加數量無劃一之規律，大概以一，九、十、十二等月人數增加較多。(第四九表)(第二十圖)



第四八表

四年來按月戶口變動趨勢

項別 年 月	戶數				人數			
	22	23	24	25	22	23	24	25
1	15,025	15,789	16,337	17,348	78,023	82,221	85,692	89,658
2	15,106	15,877	16,448	17,462	78,391	82,485	85,893	90,050
3	15,234	15,926	16,601	17,548	78,908	83,050	86,990	90,230
4	15,310	16,014	16,662	22,200	79,229	83,226	87,261	111,407
5	15,292	16,026	16,832	22,156	79,147	83,566	87,759	111,339
6	15,365	15,746	16,870	21,634	79,465	83,263	87,886	109,091
7	15,487	17,809	16,952	21,162	79,778	83,054	88,175	106,840
8	15,511	16,029	17,061	20,825	79,836	83,573	88,584	104,861
9	15,597	16,151	17,123	21,260	80,055	84,245	89,852	106,754
10	15,384	16,166	17,177		80,295	84,623	89,205	
11	15,521	16,170	17,218		80,522	84,738	89,308	
12	15,656	16,248	17,298		81,224	85,132	89,552	

註：1，二五年四月秀安東門二鄉及亭子墟劃入市區範圍內，故戶口突增。  
2，二五年六月至八月，因時局影響，故戶口減少。

第四九表

四年來按月人數增減比較

月 年	1	2	3	4	5	6	7	8	9	10	11	12
22	+172	+368	+ 517	+ 321	- 84	+ 318	+ 313	+ 78	+ 219	+227	+227	+702
23	+926	+261	+ 575	+ 176	+334	- 297	- 209	+ 519	+ 672	+378	+115	+294
24	+560	+201	+1,097	+ 271	+498	+ 127	+ 289	+ 409	+ 268	+353	+103	+244
25	+106	+392	+ 180	+21,177	- 68	-2,248	-2,251	-1,979	+1,893			

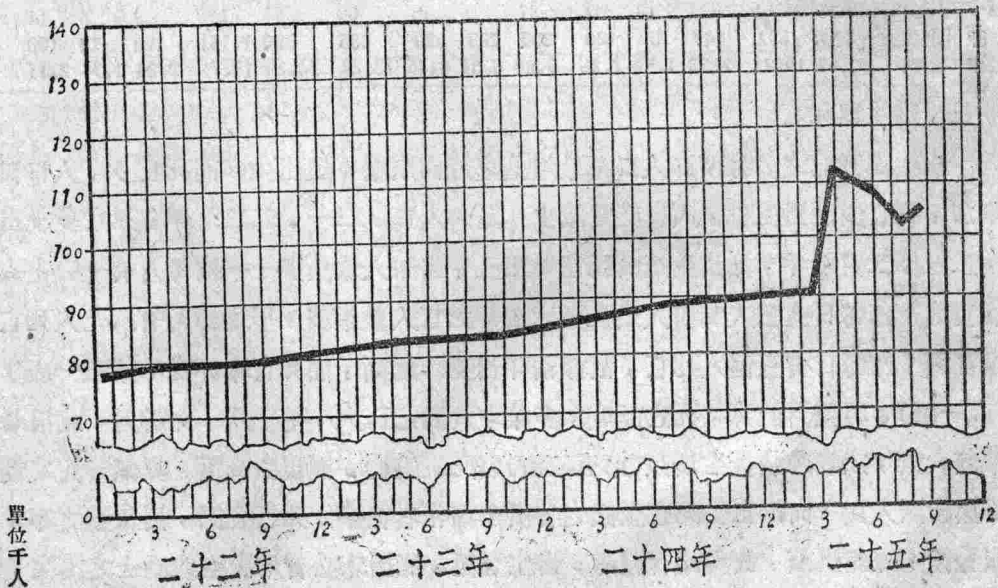

第二十圖 四年來按月人口變動趨勢圖

## 二、婚姻

婚姻為民族繼續生存之基礎條件，男婚女嫁，共組家庭，以分工協作，為社會成立之原始組織。按區內五年來之婚姻狀況，男婚皆略多於女嫁，證明性別分配之不平衡，迨區內男子向外婚娶。婚嫁人數，二三年有一，一六一人，超過各年一倍以上，婚嫁率除二一，二四兩年外，二十，二二，二三三年，女子出嫁率，均比男子結婚率為高，二十年平均每千男子有九·七四人婚娶，每千女子有一〇·六七人出嫁，二二年平均每千男子有六·五四人婚娶，每千女子有六·五七人出嫁，二三年每千男子有一三·二二人婚娶，每千女子有一四·二人出嫁。(第五十表)

第五十表

### 五年來按月男婚女嫁統計

年 月	20			21			22			23			24		
	男	女	計	男	女	計	男	女	計	男	女	計	男	女	計
1	14	14	28	30	7	37	22	14	36	102	80	182	17	12	29
2	36	36	72	5	2	7	6	7	13	50	34	84	7	5	12
3	46	48	94	9	1	10	7	7	14	42	43	85	7	9	16
4	41	32	73	13	—	13	35	27	62	44	34	78	7	7	14
5	13	17	30	6	2	8	45	41	86	56	37	93	3	4	7
6	17	17	34	2	2	4	24	19	43	29	27	56	5	2	7
7	11	13	24	5	1	6	31	37	68	46	34	80	6	2	8
8	32	28	60	5	—	5	33	34	72	23	17	40	18	18	36
9	20	13	33	17	—	17	26	22	48	43	34	77	6	2	8
10	47	34	81	8	4	12	6	7	13	39	29	68	6	3	9
11	43	39	82	19	20	39	23	5	28	93	86	179	17	3	20
12	43	36	84	28	13	41	37	9	46	68	71	139	9	5	14
合計	368	324	692	147	52	199	300	229	529	635	526	1,161	103	72	180
婚嫁率	9.74	10.67	10.21	2.93	1.59	2.26	6.54	6.57	6.55	13.22	14.20	13.71	2.24	1.94	2.11

## 三、出生與死亡

出生與死亡之多寡，即人口總數增減之趨向所繫，蓋出生多而死亡少，人口自然增加，死亡多而出生少，人口必定減少。區內人口，二一，二二兩年，死亡多於出生，二三，二四兩年，則出生超於死亡。二三年出生人數最多，平均每月有一〇七人，換言之，即每日有三人或四人出生。二四年死亡人數最多，平均每月有八九人死亡，換言之，即每日有三個人死亡，故該兩年出生率既高，而死亡率亦高(第五一表)(第二一圖)。再按月計算，死亡高度，多集中於四，五，六，七，八，九等月，或因暑天氣候炎熱，疾病易於發生所致(第五二表)(第二二圖)。而出生高度，則無一定之趨向。因我國人民，向無出生死亡登記之習慣，漏報者甚多。死亡登記，因殮葬之事，須報警區，方能出殯，故尙略有稽考。出生登記，既因未必皆用醫生助產士之接生，而私自在家生產者尙多，此項登記，尤多決略，故亦為死亡率高於出生率之要因也。

第五一表

五年來人口出生死亡統計

年 別	人口總數	出生數	死亡數	每千人中 出生率	每千人中 死亡率	增差率
20	68,109	515	533	7.56	7.76	-0.20
21	82,448	723	733	8.70	9.60	-0.90
22	80,701	998	891	12.36	11.04	+1.32
23	81,224	1,290	990	15.70	12.00	+3.70
24	85,132	1,054	1,072	12.38	12.59	-0.21

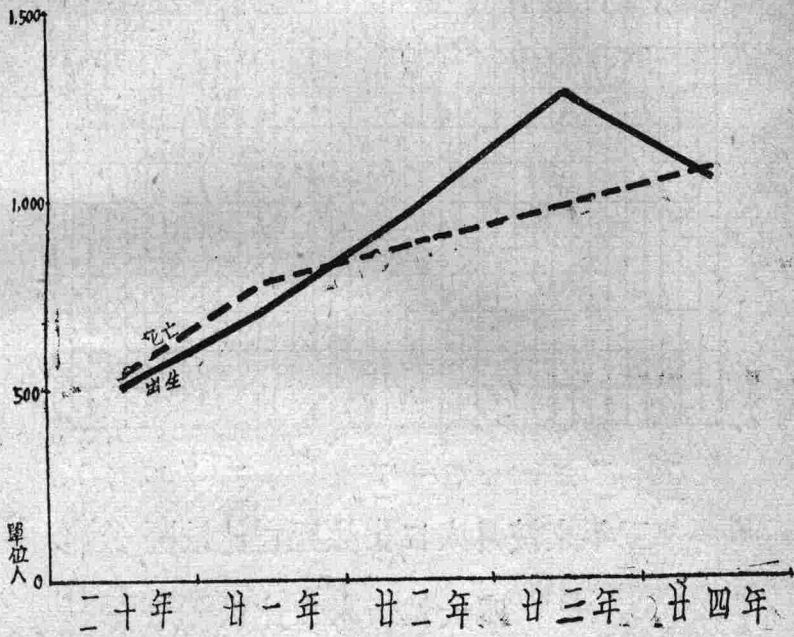

第二一圖

五年來人口出生死亡比較圖

第五二表

三年來按月人口出生死亡比數

項 別 年 月	出生			死亡		
	22	23	24	22	23	24
1	68	142	106	70	68	48
2	62	104	95	57	61	64
3	51	102	126	53	68	90
4	132	87	79	68	92	74
5	109	94	70	102	118	104
6	82	84	66	83	142	93
7	79	96	60	92	88	121
8	98	114	82	109	90	111
9	67	115	96	81	77	97
10	95	110	98	49	51	85

項別 年 月	出生			死亡		
	22	23	24	22	23	24
11	99	132	97	71	70	82
12	125	110	84	66	65	104
計	998	1,290	1,054	891	990	1,072

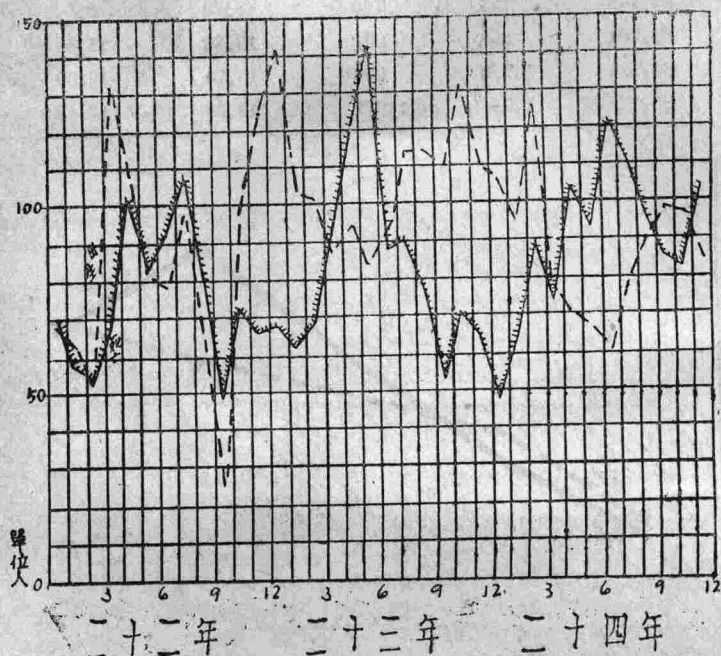

第二二圖

三年來按月人口出生死亡比較圖

### 叁 四大城市人口比較

南寧、梧州、桂林、柳州爲本省四大城市，商業繁盛，人口稠密，以南寧，梧州爲最。四城市戶口比較，南寧居首位，梧州次之，桂林又次之，柳州最少。據二五年九月，南寧有二一，二六〇戶，一〇六，七五四人，比梧州多六，三八五戶，三一，六四五人；比桂林多五，三四六戶，四一，九三八人；比柳州多一三，一八二戶，六六，七八一人。換言之，梧州，桂林戶口數，各約合南寧戶口數三分之二，柳州則僅等於三分之一而已。每戶平均人數，梧州最高，爲五。〇五人，南寧次之，爲五。〇二人，桂林最低，爲四。〇六人。男女比例，均係男子多於女子，其中尤以梧州爲最，計爲一三三(男子)與一百(女子)之比；南寧爲一一九與一百之比，南寧比差，不如梧州，柳州二城市之甚，係因秀安東門二鄉之戶口亦列入，與受時局影響所致也。(第五三表)(第二三圖)

## 四大城市人口比較

第五三表

(二五年九月)

項 別	南 甯	梧 州	桂 林	柳 州
戶 數	21,260	14,875	15,914	8,078
人 男	58,036	42,853	34,368	22,135
女	48,718	32,256	30,448	17,838
數 計	106,754	75,109	64,816	39,973
每 戶 平 均 人 數	5.02	5.05	4.06	4.95
每 百 女 子 對 男 子 數	119	133	112	128

第二三圖

四大城市人口比較圖

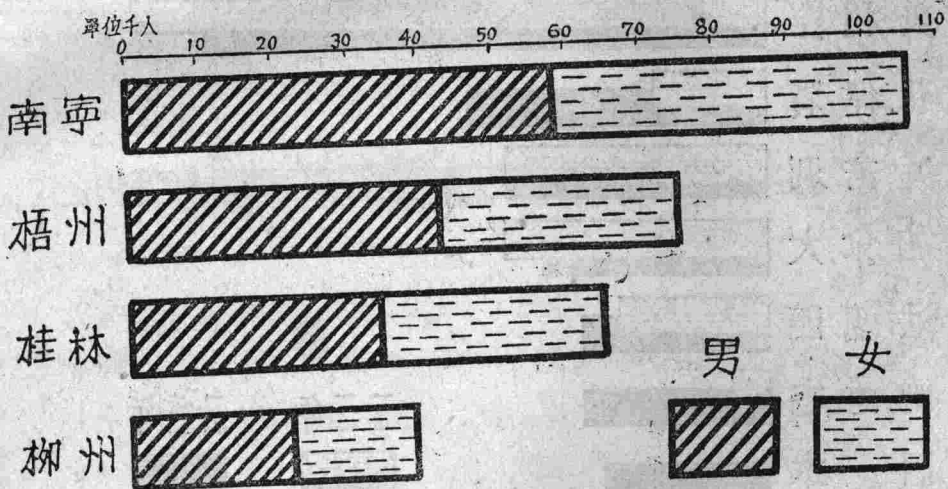

### 肆 外 僑

#### 一、外僑居留

自清光緒三二年將南門外關為商埠後，外人來此經商傳教者日衆。據二二，二三兩年調查，外人在此居留者，以美籍人最多，英國與加拿大次之，法，菲，德，日，安南等又次之(第五四表)(第二四圖)。外僑性別，男多於女，其年齡以二一至四十歲之壯年為最多，佔全數百分之六三以上(第五五表)。職業以傳教為最多，佔全數百分之三二以上，醫生次之，佔百分之二七(第五六表)。居留時間，多在三年以下者，但十年以上者亦有十人，其中十五年者一人，四五年者二人。(第五七表)

第五四表

外僑國籍入數

年別	性別	美利堅	菲律賓	英吉利	加拿大	法蘭西	德意志	日本	安南	合計
22	男	10	3	2	—	4	1	—	—	20
	女	7	—	5	7	—	—	—	—	19
	計	17	3	7	7	4	1	—	—	39
23	男	8	6	4	—	5	3	4	1	31
	女	7	2	3	6	—	2	—	1	21
	計	15	8	7	6	5	5	4	2	52

註：二二年係該年十月公安局清查數，二三年係該年十二月公安局調查數。

第二四圖

外僑比較圖

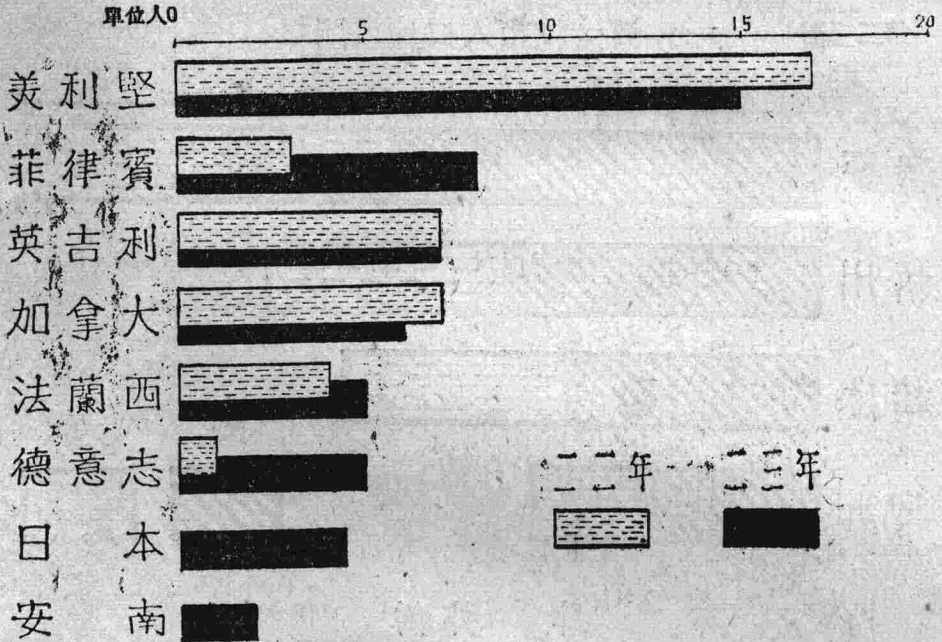

外僑年齡分配

第五五表

(二三年十二月)

性別	20歲以下	21—40	41—60	61歲以上	合計
男	5	17	8	1	31
女	3	16	1	1	21
計	8	33	9	2	52
百分比	15.30	63.40	17.30	4.00	100.00

## 外僑職業

第五六表

(二三年十二月)

性別	工	商	軍	自由職業			家庭服務	合計
				教育	醫生	傳教		
男	1	1	5	2	7	12	—	29
女	—	—	—	4	6	4	6	20
計	1	1	5	6	13	16	6	49
百分比	2.10	2.10	11.00	12.60	27.00	32.60	12.60	100.00

註：五十二人中，有男三人女一人，未及職業年齡，均未列入職業表內。

## 外僑居留年數

第五七表

(二三年十二月)

性別	1年以下	1	2	3	4	5	6	7	8	9	10	11年以上	合計
男	11	1	4	8	—	1	—	—	1	1	2	7	31
女	—	2	4	6	1	1	—	—	1	2	1	3	21
計	11	3	8	9	1	2	—	—	2	3	3	10	52

### 二、外僑遊歷

近數年來，本省各種建設，頗為外人所注意，故來此遊歷參觀者益多。計在民國二四年間，共有二七八人，其中以日本七六人為最多，美五十人次之，德四三人又次之，其餘如英，法，菲律賓，蘇俄，印度，匈牙利，巨哥斯拉夫，奧大利，羅馬尼亞，捷克斯拉夫，加拿大，葡萄牙，瑞士，荷蘭，拉脫維亞，比利時，安南，丹麥等國亦均有之。(第五八表)年齡以二六歲至三十歲有五十人為最多，五六歲至六十歲僅一人為最少。(第五九表)職業最多為自由職業，計一三二人，最少為交通及工業，計各僅一人而已。(第六十表)

### 各月外僑遊歷省會人數

第五八表

(二四年)

國別	性別	1	2	3	4	5	6	7	8	9	10	11	12	合計
日本	男	3	4	3	1	11	11	4	7	2	15	9	6	76
	女	—	—	—	—	—	—	—	—	—	—	—	—	—
美利堅	男	11	—	2	3	5	4	4	4	6	2	2	2	42
	女	2	—	—	—	3	2	—	—	1	—	—	—	8

國別	性別	1	2	3	4	5	6	7	8	9	10	11	12	合計
德意志	男	3	4	5	1	1	3	5	—	4	2	6	4	33
	女	—	2	—	—	—	—	—	—	—	—	2	1	5
英吉利	男	6	1	3	3	—	2	2	—	3	2	1	1	24
	女	—	1	—	1	2	—	1	—	2	—	—	5	12
法蘭西	男	3	1	1	1	1	3	1	1	—	6	1	2	21
	女	—	—	—	—	—	—	—	—	—	2	1	—	3
菲律賓	男	2	—	1	—	—	—	1	—	—	—	—	—	4
	女	1	—	—	3	—	—	3	—	—	—	—	—	7
蘇俄	男	1	—	1	2	—	—	—	—	—	2	—	—	6
	女	—	—	—	—	—	—	—	—	—	1	—	—	1
印度	男	—	—	1	—	—	—	—	—	1	—	—	2	4
	女	—	—	—	—	—	—	—	—	—	—	—	—	—
巨哥斯拉夫	男	—	—	2	1	—	1	—	—	—	—	—	—	4
	女	—	—	—	—	—	—	—	—	—	—	—	—	—
匈牙利	男	—	—	—	—	1	—	—	2	—	1	—	—	4
	女	—	—	—	—	—	—	—	—	—	—	—	—	—
捷克斯拉夫	男	1	—	—	—	1	—	—	—	—	—	—	—	2
	女	—	—	—	1	—	—	—	—	—	—	—	—	1
奧大利	男	—	—	1	—	—	—	—	1	1	—	—	—	3
	女	—	—	—	—	—	—	—	—	—	—	—	—	—
羅馬尼亞	男	—	—	2	—	1	—	—	—	—	—	—	—	3
	女	—	—	—	—	—	—	—	—	—	—	—	—	—
加拿大	男	—	—	—	—	1	—	—	—	—	—	1	—	2
	女	—	—	—	—	1	—	—	—	—	—	—	—	1
丹麥	男	—	—	—	—	—	—	—	—	—	—	1	—	1
	女	—	—	—	—	—	—	—	—	—	—	—	—	—
荷國	男	—	—	1	—	—	—	—	—	—	—	—	—	1
	女	—	—	—	—	—	—	—	—	—	—	—	—	—
比利時	男	—	—	—	1	—	—	—	—	—	—	—	—	1
	女	—	—	—	—	—	—	—	—	—	—	—	—	—
瑞士	男	1	—	—	—	—	—	—	—	—	—	—	—	1
	女	—	—	—	—	—	—	—	—	—	—	—	—	—
葡登牙	男	1	—	—	—	—	—	—	—	—	—	—	—	1
	女	—	—	—	—	—	—	—	—	—	—	—	—	—
拉脫維亞	男	—	—	1	—	—	—	—	—	—	—	—	—	1
	女	—	—	—	—	—	—	—	—	—	—	—	—	—
安南	男	—	—	—	1	—	—	—	—	—	—	—	—	1
	女	—	—	—	—	—	—	—	—	—	—	—	—	—
合計	男	32	10	24	14	22	24	17	12	17	30	21	17	240
	女	3	3	—	5	6	2	4	—	3	3	3	6	38
	計	35	13	24	19	28	26	21	12	20	33	24	23	278

註：入口外僑內有眷屬：美5人，德4人，英1人，菲4人，俄1人，加拿大1人。  
僕役：俄1人，美1人均包括在內。



## 遊歷者年齡

第五九表

(二四年)

國 別	16-20	21-25	26-30	31-35	36-40	41-45	46-50	51-55	56-60	61以上	合計
日 本	—	15	9	12	17	14	4	2	1	2	76
美 利 堅	8	7	2	3	7	8	—	3	1	5	44
德 意 志	—	4	9	14	—	5	3	4	—	—	39
英 吉 利	—	3	10	10	4	2	3	3	—	—	35
法 蘭 西	2	1	8	2	1	1	6	2	—	1	24
菲 律 濱	—	2	2	—	1	1	1	—	—	—	7
蘇 俄	—	1	2	1	—	1	—	—	—	—	5
印 度	—	—	1	—	3	—	—	—	—	—	4
巨 哥 斯 拉 夫	—	—	3	1	—	—	—	—	—	—	4
匈 牙 利	—	—	—	1	1	2	—	—	—	—	4
捷 克 斯 拉 夫	—	—	1	—	—	2	—	—	—	—	3
奧 大 利	—	1	1	1	—	—	—	—	—	—	3
羅 馬 尼 亞	—	—	1	1	—	—	1	—	—	—	3
加 拿 大	—	—	—	—	—	1	—	—	1	—	2
丹 麥	—	—	—	—	—	1	—	—	—	—	1
荷 蘭	—	—	—	1	—	—	—	—	—	—	1
比 利 時	—	—	—	—	—	—	—	1	—	—	1
瑞 士	—	—	—	1	—	—	—	—	—	—	1
葡 萄 牙	—	—	1	—	—	—	—	—	—	—	1
拉 脫 維 亞	—	—	—	1	—	—	—	—	—	—	1
安 南	1	—	—	—	—	—	—	—	—	—	1
合 計	11	34	50	49	34	38	18	15	3	3	260

註：眷屬、僕役二項未列入。 年齡單位：歲

## 遊歷者職業

第六十表

(二四年)

國 別	工業	商業	交通	公務員		自由職業	家庭服務	學生	合計
				政	軍				
日 本	—	28	—	6	17	10	—	15	76
美 利 堅	—	1	—	2	—	29	1	11	44
德 意 志	—	8	—	—	—	29	2	—	39
英 吉 利	—	11	—	2	—	21	1	—	35

國 別	工業	商業	交通	公務員		自由 職業	家庭 服務	學生	合計
				政	軍				
法 蘭 西	—	7	—	4	—	12	1	—	24
菲 律 濱	—	1	—	—	—	2	3	1	7
蘇 俄	—	—	—	—	—	5	—	—	5
印 度	—	—	—	—	—	4	—	—	4
巨 斯 拉 夫	—	—	—	—	—	4	—	—	4
匈 牙 利	—	—	—	—	—	4	—	—	4
捷 克 斯 拉 夫	—	—	—	—	—	3	—	—	3
奧 大 利 亞	—	2	—	—	—	1	—	—	3
羅 馬 尼 亞	—	—	1	—	—	2	—	—	3
加 拿 大	—	—	—	—	—	2	—	—	2
丹 麥	—	—	—	—	—	1	—	—	1
荷 蘭	—	—	—	—	—	1	—	—	1
比 利 時	—	—	—	—	—	1	—	—	1
瑞 士	—	1	—	—	—	—	—	—	1
葡 萄 牙	—	—	—	1	—	—	—	—	1
拉 脫 維 亞	—	—	—	—	—	1	—	—	1
安 南	1	—	—	—	—	—	—	—	1
合 計	1	59	1	15	17	132	8	27	260

註：眷屬，僕役二項未列入。

## 第四章 教育

### 壹 概況

南寧教育，在清光緒三二年以前，係科舉時代；三二年二月，南寧府廢科舉，設立簡易師範一所，定期六個月畢業，畢業以後，即改辦中學（即今南寧初中之前身）。學制採用四年制，即兩年預科，兩年本科；每年分為三學期。民國十年將預科取消，仍為四年制，但每年分兩學期。一二年又改為三三制，即初中三年，高中三年；學期編制仍舊，至今尙無變更。初等教育，在清光緒三四年，開辦兩等小學校一所，（即模範及維新鎮中心校之前身，模範去年已歸併維新中心校）內分高初兩等，學制高等三年初等四年。民六年各小學校改為國民學校，但未幾恢復小學校名稱。一二年改為四二制，即初級四年，高級二年。至二二年十二月，照省政府初等教育改造方案，設立國民基礎教育研究院一所，以從事研究普及國民基礎教育之理論與實施，並輔導督促國民基礎教育試行與推廣。二三年度全區各小學校改為國民基礎學校，其編制除托兒所，幼稚園，蒙養班外，前期初級班二年，後期初級班二年，高級班二年。此外十二足歲至十六足歲未滿之失學兒童，受一年期基礎教育者，稱短期初級班；十六足歲以上之失學成人，受六個月基礎教育者稱成人班；十六足歲以上之失學成人，受農工技術訓練者，得視其所受何種訓練而定年限與名稱。高等教育，民國八年始辦工業專門學校一所，其編制與省外專門學校相同。至十二年，該校停辦，南寧高等教育，因而停頓。民二三年，始再設立醫學院一所。最近政府又擬將廣西大學本部及理學院遷設南寧，從此南寧各級教育，稍稱完備矣。

民十九年以前，因省局迭遭兵燹，前教育行政機關及學校所有卷宗，俱損失不全，致各項材料，無從查考。茲據二十年以後之材料，分析所得如下：二十年度有中等學校七所，初等學校二三所，共三十所，教職員四八五人，學生八七九五人，畢業生一，一九七人，全年經費三八四，九四八元；二一年度有中等學校十所，初等學校二二所，共三二所，教職員五四四人，學生九，五一七人，畢業生六四五人，全年經費四四九，六六二元；二二年度有中等學校十所，初等學校二三所，共三三所，教職員五〇六人，學生九，七一二人，畢業生一，三五九人，全年經費四八〇，二六〇元；二三年度有高等學校一所，中等學校九所，初等學校二三所，共三二所，教職員四七七人，學生九，二二九人，畢業生九五九人，全年經費三七七，八九四元。（第六一表）（第二五圖）

各年度學校概況比較 (一)

項 別 校	學校數			教職員數			學生數			畢業生數			經費數		
	20	21	22	20	21	22	20	21	22	20	21	22	20	21	22
高 中	—	—	1	—	—	51	—	—	66	—	—	—	—	—	—
高 初	1	1	1	46	44	33	28	388	232	253	247	120	39	24	22
中 學	3	4	4	149	176	156	117	1,723	1,807	1,708	1,466	401	109	178	229
初 級	3	5	5	50	74	91	53	159	326	446	410	23	11	294	93
職 業	7	10	10	245	291	280	198	2,921	2,425	2,404	2,123	547	159	495	349
計	13	13	14	188	196	177	183	5,166	5,761	5,760	5,683	547	362	725	466
中 心 基 礎 學 校	10	8	8	52	50	45	41	1,403	1,267	1,481	1,249	103	124	138	114
基 礎 學 校	—	1	1	—	4	4	4	—	64	67	108	—	—	—	—
幼 稚	23	22	23	240	250	226	228	6,574	7,092	7,308	7,040	630	486	863	610
計	30	32	33	485	544	506	477	8,795	9,517	9,712	9,229	1,197	645	1,359	959
合 計	30	32	33	485	544	506	477	8,795	9,517	9,712	9,229	1,197	645	1,359	959

註：(一)20至22年度高級小學及完全小學，列入中心基礎學校；初級小學列入基礎學校。  
(二)23年度獸醫養成所及中央軍校，因缺乏材料，故未列入表內。

各年度學校概況比較 (二)

項 別 校	每校平均學生數			每校平均畢業生數			每校平均經費數			每生歲佔經費數		
	20	21	22	20	21	22	20	21	22	20	21	22
高 中	—	—	—	—	—	—	—	—	—	—	—	—
高 初	333	292	—	66	120	33	24	22	61,482	71,758	43,500	49,392
中 學	576	452	—	135	135	36	59	76	62,886	53,924	50,628	37,475
初 級	53	65	—	8	8	2	59	65	11,642	10,445	19,225	14,700
職 業	317	243	—	78	16	16	50	44	40,700	33,688	34,914	27,607
計	397	443	—	42	42	28	52	35	6,054	6,459	6,993	5,662
中 心 基 礎 學 校	141	158	—	10	10	16	17	14	2,131	3,044	4,546	3,035
基 礎 學 校	—	64	—	—	—	—	—	—	4,458	3,758	3,758	3,732
幼 稚	286	322	—	108	28	22	37	25	4,349	5,123	6,005	4,654
計	293	297	—	288	40	20	41	30	12,832	14,052	14,553	11,809
合 計	293	297	—	288	40	20	41	30	12,832	14,052	14,553	11,809

## 貳 高等教育

民國八年有工業專門學校一所，校址即今省政府內西北角之舊洋房，民十二年停辦，所有校中各項材料，因卷宗散失無從查考。民二三年，政府為推廣全省衛生設備，感覺省內醫學人才缺乏，遂設立醫學院一所，院址在民權路西省政府舊址，有學生三班，教職員五一人，學生六六人，全年經費五萬元。

## 叁 中等教育

### 一、中等學校概況(第六二表)：

(一)省立南寧高級中學校：校址在西門外華強街，民國五年係省立第三師範學校；至十八年改為省立第一中學校高中部，將原有師範學生撥入高中部師範科；二十年八月與省一中分立，改為省立第一高級中學校；二三年九月，始改今名。該校現有學生七班，教職員二八人，學生二四七人，全年經費四九，三九二元。

(二)省立南寧初級中學校：校址在南門外高廟坡，即今經文街及緯武路交界處。創辦於光緒三二年，初名南寧府中學堂，校舍在倉西門大街(即今之民生路)將昔日之烏龍寺關帝廟玉富宮白夫人祠等合併而成；至民國元年，廢府存道，改名為南寧中學堂；六年更名為廣西省立第一中學校，當時校舍狹隘，設備簡單；至十七年始遷今址，二三年九月，與邕寧縣立初級中學校合併，始改為今名。該校有學生十八班，教職員六七人，學生八八二人，全年經費六五，三三〇元。

(三)省立南寧女子初級中學校：校址在共和路前王文成公講學處舊址。該校創辦於民國十六年，當時原為省立第一中學校女子部，是年秋季，改辦女子師範，定名為省立第三女子師範學校，將一中女子部學生改編為該校學生；十九年四月，改為省立第三女子中學校；二三年九月，始改為今名。現有學生五班，教職員二五人，學生一八五人，全年經費二六，〇四四元。

(四)私立平旦初級中學校：校址在桃源路陸氏宗祠，民二一年由夏威等所創設，經已立案，現該校計有學生七班，教職員二五人，學生四〇四人，全年經費二一，〇五二元。

(五)私立尙實商業職業學校：校址在博愛街順德書院，創辦於民二三年，經已備案。該校現有學生三班，教職員二十人，學生一八〇人，全年經費二二，二〇〇元。

(六)廣西省會計人員養成所：地址在南門外公園路即省政府右側，民二三年十二月開辦，有學生五班，教職員一六人，學生一四九人，全年經費一七，九一六元。

(七)廣西電信人員養成所：地址在中山路，民二四年五月創辦，有學生二班，教職員十七人，學生八一人，全年經費一八，九二四元。

(八)廣西畜牧獸醫養成所：該所設立於二二年九月，地址在共和路前建設廳舊址，二四年十月歸併保育所，並改名為獸醫訓練班，學生係招曾經獸醫養成所結業者入班加以訓練。

(九)中央軍事政治學校第一分校：校址在東門外緯武路，即原日標營舊址，內分學員及學生兩種，學員係抽調各部隊軍官入校加以訓練，學生係每期招考者。

## 中等教育概況

第六二表

(二三年度)

校 別	班 數	教職員			學生			畢業生			全年經費
		男	女	計	男	女	計	男	女	計	
省立南寧高級中學校	7	26	2	28	216	31	247	21	1	22	49,392
,, 初級中學校	18	60	7	67	830	52	882	163	8	171	65,330
,, 女子初級中學校	5	18	7	25	—	180	180	—	28	28	26,044
私立平旦初級中學校	7	2	1	25	371	33	404	30	—	30	21,052
私立尚實商業職業學校	3	20	—	20	141	39	180	—	—	—	22,200
廣西會計人員養成所	5	16	—	16	119	30	149	75	23	98	17,916
,, 電信 ,,	2	17	—	17	81	—	81	—	—	—	18,924
合 計	47	181	17	198	1,753	365	2,123	332	60	392	220,858

註：獸醫養成所及中央軍校，因無材料，故未列入表內。

### 二、中等學校教職員：

(一)教職員人數及職別：各中級學校教職員計有一九八八，其中專任教員八五人，佔全數百分之四二·九三，專任職員七十人，佔全數百分之三五·三五，兼任教職員四三人，佔百分之二一·七二；各教職員中，以男性最多，計一八一人，佔全數百分之九一·四一，女性僅有十七人，佔百分之八·五九；以學校計，南寧初中教職員最多，計六七人，佔全數百分之三三·八四，會計人員養成所最少，祇十六人，佔百分之八·〇八。(第六三表)

## 教職員職別比較

第六三表

(二三年度)

校 別	專任教員		專任職員		兼任教職員		合計			百分比
	男	女	男	女	男	女	男	女	計	
省立南寧高級中學校	11	—	9	2	6	—	26	2	28	14.14
省立南寧初級中學校	29	4	21	3	10	—	60	7	67	33.84
省立南寧女子初級中學校	8	3	7	—	3	4	18	7	25	12.63
私立平旦初級中學校	9	—	11	—	4	1	24	1	25	12.63
私立尙實商業職業學校	12	—	7	—	1	—	20	—	20	10.10
廣西會計人員養成所	2	—	4	—	10	—	16	—	16	8.08
廣西電信人員養成所	7	—	6	—	4	—	17	—	17	8.56
合 計	78	7	65	5	38	5	181	17	198	100.00
百 分 比	24.93		35.35		21.72		100.00			

(二)教職員之學歷：以其他學校(指各短期學校及國學優良而有三年以上之教學經驗者)出身者最多，計七五人，佔全數百分之三七.八八，國內普通大學次之，有五九人，佔百分之二九.七九，國外專科學校最少，僅二人，佔百分之一.〇一而已。(第六四表)

## 教職員學歷比較

第六四表

(二三年度)

校 別	國外						國內						合計		
	大學		專門		普通大學		師範大學		專門學校		其他學校		男	女	計
	男	女	男	女	男	女	男	女	男	女	男	女			
省立南寧高級中學校	3	—	—	—	7	—	7	—	—	—	9	2	26	2	28
省立南寧初級中學校	3	—	1	—	16	2	12	2	10	—	18	3	60	7	67
省立南寧女子初級中學校	1	—	—	—	2	2	2	3	5	2	8	—	18	7	25
私立平旦初級中學校	—	—	—	—	8	—	2	—	4	—	10	1	24	1	25
私立尙實商業職業學校	1	—	—	—	11	—	—	—	—	—	8	—	20	—	20
廣西會計人員養成所	1	—	—	—	8	—	—	—	2	—	5	—	16	—	16
廣西電信人員養成所	—	—	1	—	3	—	—	—	2	—	11	—	17	—	17
合 計	9	—	2	—	55	4	23	5	23	2	69	6	181	17	198
百 分 比	4.55		1.01		29.79		14.14		12.63		37.88		100.00		

### 三、中等學校學生：

(一)學生人數及年齡：表列各校全體學生人數計二,一二三人，其中以南寧初中人數最多，有八八二人，佔全數百分之四一.五四，電信人員養成所最少，僅八一人，佔百分之三.八二；學生年齡，十六歲最多，計三九一人，佔全數百分之一八.四二，次為十七歲，有三六四人，佔百分之一七.一四，再次為十五，十八，十九等歲，均在百分之十以上，最少為十二歲僅三人，佔百分之〇.一四，(第六五表)

(二)學生家庭職業：以農業最多，計八一九人，佔全數百分之三八·五八，商業次之，計六一七人，佔百分之二九·〇六，最少為工業，僅四六人，佔百分之二·一七而已。(第六六表)

### 學生年齡比較 (年齡單位：歲)

第六五表

(二三年度)

校 別	12	13	14	15	16	17	18	19	20	21	22以上	合 計	百分比
省立南寧高級中學校	—	—	—	2	10	33	65	68	47	14	8	247	11.64
省立南寧初級中學校	3	24	68	147	204	184	157	68	21	2	4	882	41.54
省立南寧女子初級中學	—	12	20	34	48	24	29	12	1	—	—	180	8.48
私立平旦初級中學校	—	9	49	103	94	82	32	30	5	—	—	404	19.02
私立尙實商業職業學校	—	13	42	64	31	17	11	2	—	—	—	180	8.48
廣西會計人員養成所	—	—	—	—	1	13	21	22	16	27	49	149	7.02
廣西電信人員養成所	—	—	—	—	3	11	21	20	17	3	6	81	3.82
合 計	3	58	179	350	391	364	336	222	107	46	67	2,123	100.00
百 分 比	0.14	2.73	8.43	16.49	18.42	17.14	15.83	10.46	5.04	2.17	3.15	100.00	

### 學生家庭職業比較

第六六表

(二三年度)

校 別	農	工	商	公務員		自由業	其他	合 計
				軍警	政務			
省立南寧高級中學校	101	—	63	5	38	29	11	247
省立南寧初級中學校	362	8	281	28	130	50	23	882
省立南寧女子初級中學校	13	1	70	9	62	21	4	180
私立平旦初級中學校	240	15	80	8	25	32	4	404
私立尙實商業職業學校	20	5	95	6	25	4	25	180
廣西會計人員養成所	40	13	16	18	22	21	19	149
廣西電信人員養成所	43	4	12	—	8	6	8	81
合 計	819	46	617	74	310	163	94	2,123
百 分 比	38.58	2.17	29.06	3.49	14.60	7.68	4.42	100.00

(三)平均經費 平均每班學生為四五人，其中以尙實學校為最多，每班有六十人，南寧初中為最少，每班僅三四人。每班經費，平均四，六九九·一元，以電信養成所平均每班九，四六二元為最多，平旦學校平均每班三，〇〇七元為最少。每生平均經費為一〇四元，其中亦以電信養成所每生二三三·六三為最多，平旦學校每生五二·一一元為最少。(第六七表)



## 各校每班平均學生及經費數

第六七表

(二三年度)

校 別	班數	學生數	經費數	每班平均 學生數	每班平均 經費數	每學生平 均經費數
省立南寧高級中學校	7	247	49,892	34	7,056.00	180.26
省立南寧初級中學校	18	882	65,330	49	3,629.44	74.07
省立南寧女子初級中學校	5	180	26,044	36	5,208.80	144.69
私立平旦初級中學校	7	404	21,052	58	3,007.43	52.11
私立尙實商業職業學校	3	180	22,200	60	7,400.00	123.33
廣西省會計人員養成所	5	149	17,916	30	3,583.20	120.24
廣西電信人員養成所	2	81	18,924	41	9,462.00	233.63
合 計	47	2,123	220,858	45	4,699.10	104.03

## 肆 初等教育

一、初等學校概況：市內初等學校，計有表謚中心國民基礎學校一所，中心國民基礎學校十所，國民基礎學校五所，私立小學三所，幼稚園一所，共二十所。合計學生一五五班，教職員二二二人，學生八，二三人，經費共四六，一一六元。（第六八表）

## 初等教育概況

第六八表

(二四年度上期)

校 別	班數	教職員			學生			畢業生			經費 (國幣)
		男	女	計	男	女	計	男	女	計	
舊寧縣表謚中心基礎校	6	8	2	10	206	91	297				1,921
明德鎮	13	8	14	22	92	806	898	1	112	113	3,336
興甯鎮	14	13	2	15	486	121	607	42	8	50	2,460
甯武鎮	9	11	2	13	231	111	342	27	12	39	1,748
永甯鎮	10	15	1	16	398	50	448	30	—	30	2,520
臨江鎮	12	8	5	13	486	217	703	122	12	134	5,604
維新鎮	21	24	4	28	895	357	1,252	59	25	84	8,266
宣化鎮	12	12	6	18	403	211	614	67	38	105	2,875
德鄰鎮	6	9	—	9	279	92	371	52	11	63	1,260
上國鎮	6	8	—	8	218	52	270	—	—	—	1,410
葛江鎮	4	3	2	5	116	71	187	—	—	—	1,860
民權路第一街基礎校	4	4	2	6	138	55	193	—	—	—	894
興甯路第三街	9	9	5	14	311	187	498	—	—	—	1,986
義忠街	4	2	3	5	226	66	292	—	—	—	1,202
經文維新兩街	5	6	2	8	162	66	228	—	—	—	1,164
桃源街	3	3	2	5	135	32	167	—	—	—	836
私立粵華小學校	6	8	2	10	246	120	366	28	14	42	2,304
私立預章小學校	3	2	3	5	148	62	210	29	4	33	1,404
私立湖光小學校	4	1	4	5	78	36	114	—	—	—	1,200
省立南甯女中附屬幼稚園	4	—	7	7	103	73	176	—	—	—	1,866
合 計	155	154	68	222	5,354	2,876	8,233	457	236	693	46,116

## 二、初等學校教職員：

(一)教職員人數及學歷：各校教職員合計二二二人，其中男一五四人，女六八人；其學歷以初級中學出身者最多，計五五人，佔全數百分之二四·七八，次爲後期師範及舊制中學，各有三二人，各佔百分之一四·四一，最少爲其他學校（指短期學校及舊制小學）僅六人，佔全數百分之二·七〇，次爲舊制師範，計十人佔百分之四·五一。（第六九表）

### 教職員學歷比較

第六九表

（二四年度上學期）

校 別	師範學校				中學校			幹訓學校	其 他	合 計
	後 期	舊 制	前 期	講 習 所	高 級	舊 制	初 級			
邕寧縣表證中心國民基礎學校	4	1	—	—	1	1	3	—	—	10
明 德 鎮	—	—	—	7	10	—	4	—	1	22
興 甯 鎮	—	—	1	—	2	5	7	—	—	15
甯 武 鎮	2	—	—	—	1	2	5	3	—	13
永 甯 鎮	7	2	2	—	—	2	1	2	—	16
臨 江 鎮	3	—	3	3	—	—	4	—	—	13
維 新 鎮	8	2	2	2	1	4	7	2	—	28
宣 化 鎮	—	—	1	4	3	4	4	2	—	18
德 鄰 鎮	1	2	—	1	—	—	1	3	1	9
上 國 鎮	—	1	—	—	2	1	1	3	—	8
葛 江 鎮	1	—	—	—	—	—	4	—	—	5
民權路第一街國民基礎學校	—	—	—	2	—	2	—	2	—	6
興甯路第三街	—	—	—	3	—	4	6	1	—	14
義 忠 街	—	—	3	—	—	2	—	—	—	5
經文維新兩街	—	—	—	2	—	1	2	2	1	8
桃 源 街	1	—	—	—	1	2	—	1	—	5
私立粵華小學校	5	2	—	1	—	1	1	—	—	10
私立預章小學校	—	—	—	2	—	1	—	—	2	5
私立湖光小學校	—	—	1	—	—	—	3	—	1	5
省立南甯女中附屬幼稚園	—	—	5	—	—	—	2	—	—	7
合 計	32	10	18	27	21	32	55	21	6	222
百 分 比	14.41	4.51	8.11	12.16	9.46	14.41	24.78	9.46	2.70	100.00

(二)教職員年齡：各學校教職員年齡，以二一至二五歲最多，計九四人，佔全數百分之四二·三四，次爲二六至三十歲，計七六人，佔百分之三四·二三，最少者爲四一歲以上（除未詳年齡一人外）祇四人，佔百分之一·八〇。（第七十表）

## 教職員年齡比較

第七十表

(二四年度上學期)

校 別	20以下	21—25	26—30	31—35	36—40	41以上	未詳	合計
崑崙縣表證中心國民基礎學校	—	7	2	—	1	—	—	10
明德鎮	—	7	10	4	1	—	—	22
興甯鎮	—	6	3	3	2	1	—	15
甯武鎮	1	7	2	2	1	—	—	13
永甯鎮	—	8	4	2	1	—	1	16
臨江鎮	—	5	6	1	—	1	—	13
維新鎮	4	10	8	3	1	2	—	28
宣化鎮	2	8	8	—	—	—	—	18
德鄰鎮	—	1	5	1	2	—	—	9
上國鎮	—	6	—	2	—	—	—	8
崑江鎮	—	5	—	—	—	—	—	5
民權路第一街國民基礎學校	—	—	5	—	1	—	—	6
興甯路第三街	3	5	4	1	1	—	—	14
義忠街	—	2	3	—	—	—	—	5
經文維新兩街	—	2	5	1	—	—	—	8
桃源街	—	2	2	1	—	—	—	5
私立學華小學校	—	5	3	2	—	—	—	10
私立預章小學校	—	1	3	—	1	—	—	5
私立湖光小學校	1	3	1	—	—	—	—	5
省立甯甯女中附屬幼稚園	1	4	2	—	—	—	—	7
<b>合 計</b>	<b>12</b>	<b>94</b>	<b>76</b>	<b>23</b>	<b>12</b>	<b>4</b>	<b>1</b>	<b>222</b>
<b>百 分 比</b>	<b>5.41</b>	<b>42.34</b>	<b>34.23</b>	<b>10.36</b>	<b>5.41</b>	<b>1.80</b>	<b>0.45</b>	<b>100.00</b>

### 三、初等學校學生：

(一)學生人數及年齡：全體學生計八,二二三三人,其中男五,三五四人,女二,八七六六人；各校中以維新鎮中心國民基礎校學生最多,計一,二五二人,私立湖光小學最小,僅一一四人而已；學生年齡,以十一歲為最多,計一,二八八八人,佔全數百分之一五.六四,次為十歲,有一,二七六六人,佔全數百分之一五.五〇,再次為八歲九歲及十二歲,各有千人以上,最少為十七歲,僅八人,佔全數百分之〇.一〇,次為十六歲,計五一人,佔百分之〇.六二。(第七一表)

## 學生年齡比較

第七一表

(二四年度上學期)

校 別	5	6	7	8	9	10	11	12	13	14	15	16	17	合計
崑崙縣表證中心國民基礎學校	3	6	20	25	12	17	43	74	36	26	22	9	4	297
明德鎮中心基礎學校	—	—	—	249	96	110	103	99	150	64	27	—	—	898
興甯鎮	—	18	37	42	138	117	109	73	26	42	8	7	—	607
甯武鎮	—	10	27	44	57	45	44	58	57	—	—	—	—	342
永甯鎮	—	2	12	30	28	38	55	118	125	22	18	—	—	448
臨江鎮	—	8	24	58	87	122	158	106	85	37	12	6	—	703
維新鎮	—	37	69	125	127	214	227	197	142	71	22	18	3	1,252
宣化鎮	—	24	30	76	108	103	106	84	60	11	9	3	—	614

校 別	5	6	7	8	9	10	11	12	13	14	15	16	17	合計
德鄰鎮中心基礎學校	—	—	23	58	58	84	92	40	13	3	—	—	—	371
上國鎮	—	11	18	27	33	37	67	52	25	—	—	—	—	270
舊江鎮	—	3	12	28	55	50	17	17	3	1	1	—	—	187
民權路第一街國民基礎學校	—	—	32	22	37	29	24	19	21	8	1	—	—	193
興甯路第三街國民基礎學校	4	86	90	198	76	50	37	7	—	—	—	—	—	498
義忠街國民基礎學校	—	6	19	28	69	73	46	21	17	8	3	2	—	292
經文維新兩街國民基礎學校	—	4	2	23	29	44	38	25	31	19	8	4	1	228
桃源街國民基礎學校	—	3	14	47	42	28	17	9	7	—	—	—	—	167
私立粵華小學校	2	18	39	47	36	39	58	80	24	16	5	2	—	366
私立預章小學校	—	—	7	11	30	58	33	24	29	18	—	—	—	210
私立湖光小學校	—	10	8	24	22	18	14	14	4	—	—	—	—	114
省立南甯女中	97	59	18	2	—	—	—	—	—	—	—	—	—	176
附屬幼稚園														
合計	106	255	501	1,164	1,130	1,276	1,288	1,117	855	346	136	51	8	8,233
百分比	1.29	3.10	6.09	14.14	13.72	15.50	15.64	13.57	10.38	4.20	1.65	0.62	0.10	100.00

(二)學生家庭職業：以商業最多計三，二一二人，佔全數百分之三九。〇一，次為工業，佔全數百分之一六。六〇，最少為其他職業，僅九二人，佔全數百分之一。一二，次為交通業佔百分之二。一六。(第七二表)

### 學生家庭職業比較

第七二表 (二四年度上學期)

校 別	農 業	工 業	商 業	公 務 員	交 通 業	自 職 由 業	無 業	其 他	合 計
舊甯縣表譜中心國民基礎學校	85	34	95	75	—	6	2	—	297
明德鎮	14	35	425	304	10	49	42	19	898
興甯鎮	87	97	265	87	19	37	12	3	607
甯武鎮	92	95	134	14	—	7	—	—	342
永甯鎮	200	25	182	16	11	10	—	4	448
臨江鎮	97	108	237	122	24	81	24	10	703
維新鎮	104	187	316	301	42	234	56	12	1,252
宣化鎮	46	146	367	36	1	17	1	—	614
德鄰鎮	63	107	149	15	2	27	1	7	371
上國鎮	82	72	75	10	2	22	5	2	270
舊江鎮	18	62	30	8	50	6	13	—	187
民權路第一街國民基礎學校	11	36	54	54	1	31	2	4	193
興甯路第三街	28	134	261	26	1	43	—	—	498
義忠街	149	37	64	2	—	15	18	7	292
經文維新兩街	37	53	94	34	—	4	—	6	228
桃源街	56	27	33	30	4	10	—	7	167
私立粵華小學校	12	21	282	33	2	16	—	—	366
私立預章小學校	28	78	82	15	—	7	—	—	210
私立湖光小學校	8	12	43	20	2	9	13	7	114
省立南甯女中	—	1	24	130	7	10	—	4	176
附屬幼稚園									
合計	1,217	1,367	3,212	1,332	178	646	189	92	8,233
百分比	14.78	16.60	39.01	16.18	2.16	7.85	2.30	1.12	100.00

(三)平均經費 每班經費總平均為二九八元，個別計算以豫章小學平均為最多，每班為四六八元，興甯鎮中心學校為最少，每班為一七六元。每生經費，總平均為五·六元，其中以幼稚園平均為最多，每生為一〇·六元，德隣鎮中心學校為最少，每生為三·四元(第七三表)

### 各校每班平均學生及經費數

第七三表

(二四年度上學期)

校 別	班數	學生數	經費數	每班平均 學生數	每班平均 經費數	每學生平 均經費數
邕甯縣表證中心國民基礎學校	6	297	1,921	49	320	6.5
明德鎮	13	898	3,336	69	256	3.7
興甯鎮	14	607	2,460	43	176	4.0
甯武鎮	9	342	1,748	38	194	5.1
永甯鎮	10	448	2,520	45	252	5.6
臨江鎮	12	703	5,604	59	467	7.9
維新鎮	21	1,252	8,266	59	394	6.6
宣化鎮	12	614	2,875	51	239	4.7
德鄰鎮	6	371	1,260	62	210	3.4
上國鎮	6	270	1,410	45	235	5.2
邕江鎮	4	187	1,860	47	465	9.9
民權路第一街國民基礎學校	4	193	894	48	224	4.6
興甯路第三街	9	498	1,986	55	221	3.9
義忠街	4	292	1,202	73	301	4.1
經文維新兩街	5	228	1,164	46	233	5.1
桃源街	3	167	836	55	279	5.0
私立粵華小學校	6	366	2,304	61	384	6.3
私立預章	3	210	1,404	70	468	6.7
私立湖光	4	114	1,200	28	300	10.5
省立南甯女子中學附屬幼稚園	4	176	1,866	44	466	10.6
合 計	155	8,233	46,116			
平 均 數				53	298	5.6

## 伍 社會教育

南甯社會教育，民十年以前，除公園劇場外，毫無其他社會教育設施，民國十五年以後，各種社會教育如圖書館，體育場，民衆閱報處，電影場，游泳場等等始相繼設備。至二十年，政府以社會教育，至關重要，乃設立省立第二圖書館一所，所址在中山公園內；二一年又設省立民衆教育館一所，以爲實施社會教育之中心，根據民衆生活之需求，研究及實驗民衆教育之改進方法。同時邕寧又設立縣民衆教育館一所，

積極推進社會教育事宜；二三年六月，再設省立博物館一所。長年九月省縣兩民教館，均奉令停辦，所有各種事業，分別交由國民基礎教育研究院，省立第二圖書館及省立博物館等接管，而社會教育事業，則由國民基礎學校推進矣。

二三年度南寧計有圖書館二所（學校及機關圖書館不在內），博物館一所，民衆閱報處十處，公共體育場一，公園二，劇場三，電影場一，游泳場二，（體育場，公園，劇場，電影場，游泳場等，列入風俗習慣娛樂場所內，此處不再敘述）茲將各概況略述如下：

一、廣西省立博物館：該館成立於二三年六月，館址在共和路前教育廳舊址，現有職雇員十七人，全年經費一六，一七八元。館內陳列物品，總共二二，〇二七號，二七三〇五件，實爲南寧社會教育重要設施之一。二四年全年份前往參觀民衆，計七四，六九四人，其中以三月爲最多，計八，五三八人，佔全數百分之一一。四三，最少爲七月，僅四，六四八人，佔百分之六。二二。各參觀者之職業，以學生爲最多，計三〇，一九〇人，佔全數百分之四。〇四二，次爲公務員，佔百分之一九。五八，最少爲農業，僅五，〇二八人，佔百分之六。七三。（第七四表）

## 二、圖書館：

（一）廣西省立第二圖書館：該館成立於民國二十年，地址在南門外中山公園內，現有職雇員九人，全年經費六，八六四元；館內藏書計四二，一七三冊，其中以總類一五，二六四冊最多，佔全數百分之三六。一九，最少爲宗教僅七六二冊，佔百分之一。八〇；二四年全年份，前往閱讀人數計五四七二五人，各月中以四月份人數最多，計五，三八〇人，佔全數百分之九。八三，最少爲二月，僅三，八二八人，佔百分之七。此外各月，均在四千人以上。閱讀者之職業類別以學生爲最多，計三四，七九〇人，佔全數百分之六三。五八，農業最少，祇二四〇人，佔百分之〇。四四。閱讀書籍分類，以雜誌報章爲最多，計二八，六七二人，佔全數百分之七〇。六七，最少爲宗教，僅一四九人，佔百分之〇。二七。（第七五，七六，七七表）

（二）南寧圖書館：館址在青雲街，民國十三年即開始籌備，後因種種關係，延至二三年四月始正式成立及公開閱覽。館內藏書計九，五七〇冊；其中以總類二，四八八冊爲最多，佔全數百分之二五。九九，宗教計二二冊最少，佔百分之〇。二三，每日閱讀人數約百人，現有職員二人，全年經費八二〇元，由邕寧縣府撥給。

## 博物館參觀人數

第七四表

(二四年份)

月別	農	工	商	公務員	學生	其他	合計	百分比
1	93	366	551	1,598	3,651	620	6,878	9.21
2	137	488	811	2,101	2,906	790	7,233	9.69
3	322	558	230	2,207	4,414	807	8,538	11.43
4	328	479	808	1,911	2,246	645	6,417	8.59
5	705	877	1,646	706	2,130	468	6,532	8.75
6	638	446	765	1,060	2,873	572	6,354	8.51
7	303	328	1,117	784	1,676	440	4,648	6.22
8	386	413	1,054	894	1,967	496	5,210	6.97
9	458	497	1,400	741	1,902	458	5,456	7.30
10	442	599	1,149	852	1,980	441	5,463	7.31
11	537	632	1,264	525	2,124	312	5,394	7.22
12	679	785	1,140	1,251	2,321	395	6,571	8.80
合計	<b>5,028</b>	<b>6,468</b>	<b>11,934</b>	<b>14,630</b>	<b>30,190</b>	<b>6,444</b>	<b>74,694</b>	<b>100.00</b>
百分比	6.73	8.66	15.98	19.58	40.42	8.63	100.00	

## 圖書館藏書概況

第七五表

(二四年份)

名稱	總類	哲學	宗教	社會科學	語言學	自然科學	應用科學	藝術	文學	史地	合計
廣西省立第二圖書	15,264	968	762	8,150	1,235	1,692	2,059	1,117	5,256	5,670	42,173
南甯圖書	2,488	761	22	1,603	231	675	256	380	2,113	1,041	9,570
合計	<b>17,752</b>	<b>1,729</b>	<b>784</b>	<b>9,753</b>	<b>1,466</b>	<b>2,367</b>	<b>2,315</b>	<b>1,497</b>	<b>7,369</b>	<b>6,711</b>	<b>51,743</b>

## 省立第二圖書館閱讀人數

第七六表

(二四年份)

月別	農	工	商	公務員	學生	其他	合計	百分比
1	20	98	299	911	2,545	181	4,054	7.41
2	21	106	288	883	2,346	184	3,828	7.00
3	20	76	257	1,286	2,637	130	4,406	8.05
4	15	135	361	1,293	3,350	226	5,380	9.83
5	21	117	263	1,194	3,203	172	4,970	9.08
6	16	66	209	979	2,852	122	4,244	7.76
7	17	75	207	952	2,890	173	4,314	7.88
8	25	88	228	1,185	3,519	179	5,224	9.55
9	25	94	251	1,155	3,219	210	4,954	9.05
10	12	88	225	1,123	2,402	161	4,011	7.33
11	28	113	252	1,428	3,289	157	5,267	9.62
12	20	117	248	1,022	2,538	128	4,073	7.44
合計	<b>240</b>	<b>1,173</b>	<b>3,088</b>	<b>13,411</b>	<b>34,790</b>	<b>2,023</b>	<b>54,725</b>	<b>100.00</b>
百分比	0.44	2.14	5.64	24.50	63.58	3.70	100.00	

## 閱讀書籍分類比較

第七七表

(二四年份)

月 別	總類	哲學	宗教	社會 學	語文 學	自然 科學	應用 技術	藝術	文學	史地	報章 雜誌	合計
1	122	62	5	188	55	135	172	155	290	98	2,772	4,054
2	92	46	14	199	44	107	127	113	272	45	2,769	3,828
3	121	41	17	193	46	107	146	112	300	55	3,268	4,406
4	102	51	10	155	63	140	255	124	369	113	3,998	5,380
5	136	58	8	186	97	201	275	154	412	91	3,352	4,970
6	104	56	11	145	66	116	159	112	360	82	3,033	4,244
7	118	54	12	132	69	131	154	142	435	93	2,974	4,314
8	105	73	16	155	71	153	204	203	500	112	3,632	5,224
9	118	83	12	154	70	146	232	185	432	98	3,424	4,954
10	120	59	13	122	50	107	157	130	319	85	2,849	4,011
11	129	66	18	134	71	162	191	217	441	100	3,738	5,267
12	106	53	13	115	58	129	159	167	322	88	2,863	4,073
合 計	1,373	702	149	1,878	760	1,634	2,231	1,814	4,452	1,060	38,672	54,725
百分比	2.52	1.28	0.27	3.43	1.39	2.98	4.08	3.31	8.13	1.94	70.67	100.00

三、民衆閱報處：計有十處，分設於東南西北各城門外及城內各馬路旁。每日晨由民國日報社派員將報紙粘於各閱報處木牌上，供民衆閱覽；此外各鎮公所，亦均置有報紙一份，任由附近民衆前往閱讀。



# 第五章 衛生

## 壹 行政

### 一、沿革：

市內向無衛生局之設置。在前南寧警察廳及南寧公安局時期，僅設衛生科或潔淨課辦理本市衛生事宜。迨民二一年七月，省會公安局始設第四科統理全市衛生行政事項。是年十月規定：嗣後衛生行政事務，由各分局派定局員一人負責，各分駐所則派定巡長一人負責辦理，並兼其他行政事務，其他員警在查勤或當班時對於衛生行政事務仍與辦理衛生行政事務員警負同等責任。

### 二、清潔：

(一)設清潔伙八五名，負責全市清道，洒水，檢鼠等工作，每日上午自四時起至八時止，下午自十二時起至三時止，其區域分配見(第七八表)。

### 清潔伙分配

第七八表

(二五年)

項 別	邕江	德隣	甯武	維新	上國	宣化	明德	秀安	永甯	臨江	興甯	東門	公安局	合計
清道伙	1	8	5	4	5	6	11	2	5	8	11	2	3	71
檢鼠伙	—	—	1	—	—	1	—	—	—	1	—	—	—	3
洒水伙	—	—	—	—	—	—	3	—	—	3	3	—	—	9
垃圾車伙	—	—	2	—	—	—	—	—	—	—	—	—	—	2

(二)設置牛拉垃圾車一輛，及添置人拉垃圾車以資清潔。

(三)購置洒水車三輛，及添置塵芥箱，鼠箱等。

### 三、保健：

(一)取締住戶衛生：二四年七月頒發取締住戶衛生規則十二條，二五年三月起實行住戶衛生檢查週，由各分局所派巡長一人負責，每星期六率同警士二名按戶施行檢查廁所溝渠廚房水井等。

(二)整理公共機關及偏僻街巷之清潔：每月由警士協同工程隊施行檢查及掃除一次。

(三)整理私人水井及檢查井水：二一年十月頒發管理水井規則，如井口加覆木

蓋，禁止井旁洗滌衣物等。二五年起並飭各住戶隨時將井水送南寧衛生事務所檢驗，以便取締不良飲料。

(四)整理公共娛樂場所旅館客棧衛生：隨時派員檢查。

(五)建築體育場及各菜市，公共大小便廁所。

(六)規定鄉農挑糞時間：每日上午六時五十分以前完全挑運出市。

(七)取締售賣生菜商店，食品店攤販，醬園，理髮店，洗衣業，米子猪，包醫，及在市區附近停柩等；並督促注意夏令衛生。

#### 四、防疫：

(一)實行出生死亡登記：二一年七月起按月施行。

(二)設立娼妓健康檢拾所：二四年十二月成立，內設所長一，醫師及護士各二，事務員一，書記一，警士一，差遣一。

(三)施種牛痘及注射預防疫苗：每年春秋兩季分區施種洋痘以防天災，並於冬夏季注射霍亂，傷寒，腦膜炎等防疫苗，以杜傳染。(第七九表)

(四)舉行污物大掃除及撲滅蠅蚊運動：每年五月十五日及十二月十五日舉行。

第七九表

### 四年來防疫統計

年別	種痘人數	注射預防疫苗人數
21	4,988	3,819
23	5,771	2,866
23	6,439	4,401
24	3,995	721

## 貳 設 備

衛生設備，類分為二：一為公眾之設施，例如小便所，鼠箱，垃圾箱，屠獸場，菜場，水井等；一為營業或慈善性質之私人或團體業務，如慈善團體，醫院，中西藥店，中西醫生等。(第八十表)中西醫生數，以在街上掛牌營業者為限，醫院之醫生未列入。以全市九萬人口之多，平均約九百人以上有一藥店，約五百人以上有一醫生。各醫生之資歷，根據二四年七月衛生委員會審查合格之中醫生有八四名，其中由祖傳出身者佔二八名為最多，由自修及學校出身者次之，由從師出身者最少，僅九人；審查合格之西醫生有四七名，(軍醫院未計入)其中由大學出身者佔三六名，餘係由專

科及軍醫出身者，可見中醫與西醫之不同。(第八一，八二表)慈善團體之贈醫施藥，已詳見於第一章第一節。留醫院七所，其中有中醫一，西醫五，中西合科一，內設科目，除普濟留醫院獨設內科外，餘皆各科俱全。(第八三表)

第八十表

四年來衛生設備概況

年 別	贈醫施藥處 (慈善團體)	醫 院	藥店		醫生		水 井	菜 場	屠 獸 場	垃圾		鼠 箱	小 便 所
			中	西	中	西				箱	車		
21	9	6	58	16	129	38	99	6	1	62	20	58	26
22	9	6	68	14	115	35	107	6	1	68	41	85	28
23	9	7	61	11	94	26	107	6	1	68	41	85	28
24	9	7	53	14	84	47	107	6	1	50	18	68	28

南寧中醫生概況

第八一表

(二四年)

年 齡	出身	醫學校	祖傳	從師	自修	未詳	合計
21—30		2	2	—	1	—	5
31—40		2	—	1	4	1	8
41—50		3	10	2	6	2	23
51—60		5	7	4	9	4	29
60以上		2	9	2	4	2	19
合 計		14	28	9	24	9	84
百分比		16.67	33.34	10.71	28.57	10.71	100.00

南寧西醫生概況

(二四年)

第八二表 甲

出 身

性 別	出身	大學	專科 學校	軍醫	其他	合計	百分比
男		30	4	3	2	39	82.98
女		6	1	1	—	8	17.02
計		36	5	4	2	47	100.00
百分比		76.59	10.64	8.51	4.26	100.00	

註：(一)大學一項內，有國外大學七人，(二)軍醫院未列入。

第八二表 乙

年 齡

性 別	年 齡	21—30	31—40	41—50	51—60	合計
男		23	11	4	1	39
女		4	2	2	—	8
計		27	13	6	1	47
百分比		57.45	27.66	12.76	2.13	100.00

## 南寧醫院概况

第八三表

(二四年)

名 稱	地 址	設 立 年	性 質	科 目	醫 生		藥 師 及 藥 士	護 士	全 年 經 費
					中	西			
道 救 醫 院	中 山 路	2	西	內 外 全 科	—	1	2	10	14,500
小 樂 園 醫 院	經 文 街	9	,,	,,	—	1	1	15	30,000
南 甯 普 濟 留 醫 院	雲 亭 街	13	中	內 科	1	—	—	4	6,000
中 國 紅 十 字 會 南 甯 分 會	上 國 街	15	中 西	中 醫 內 科 西 醫 外 科	7	6	1	4	4,155
玫 瑰 醫 院	民 權 路	15	西	內 外 全 科	—	2	3	6	6,400
廣 西 軍 醫 院	凌 鐵 村	22	,,	,,	—	16	4	47	120,000
廣 西 醫 學 院 附 屬 醫 院	民 權 路	23	,,	,,	—	22	—	—	190,000

## 叁 法定傳染病

### 一、傳染病種類

傳染病係一種能直接或間接傳染於人之疾病；法定者，乃於傳染病中選擇幾種危險及傳染較速者，為該地方之法定傳染病也。我國之法定傳染病分為鼠疫、霍亂、赤痢、天花、傷寒、白喉、猩紅熱、斑疹傷寒，流行性腦脊髓膜炎等九種。根據三年來南寧傳染病之統計，（第八四表）（第二六圖）其中以傷寒病為最多，約佔全數一半以上。平均每年每千人中約有二五人患腸熱病，該病之發生，係由一種傷寒桿菌從不潔飲料或食物傳入腸內，在小腸滋生繁殖，分泌毒素，以致小腸充血發炎，潰爛而生病；次為赤痢，平均每年每千人中約有七人以上患赤痢病，查該疾亦由蒼蠅及不潔飲料食物等傳染所致，因患病而死亡者，亦以該二病較高，可見南寧飲食之改良，實刻不容緩矣。

第八四表

## 三年來法定傳染病統計

年 別	項 別	鼠 疫	霍 亂	天 花	傷 寒	赤 痢	白 喉	猩 紅 熱	斑 疹 傷 寒	流 行 性 腦 脊 髓 膜 炎	合 計
22	疾病	13	370	27	1,858	630	156	73	111	42	3,280
	死亡	2	1	3	108	4	2	3	1	—	124
23	疾病	—	26	50	2,750	510	111	41	173	27	3,683
	死亡	—	—	1	105	1	—	—	1	1	169
24	疾病	—	85	3	1,717	665	98	7	237	20	2,832
	死亡	—	1	—	97	11	2	3	2	1	117

第二六圖

三年來法定傳染病比較圖

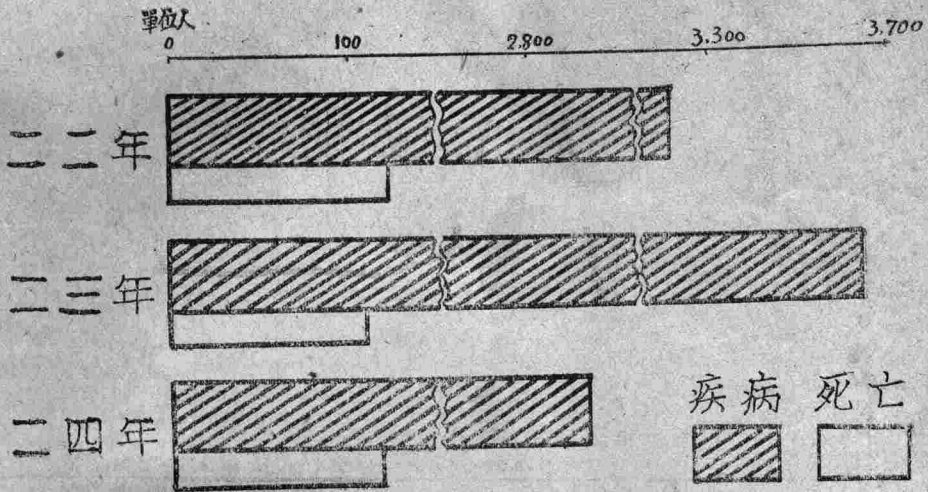

二、傳染病與季節

傳染病與季節有密切之關係，依二四年各月之傳染病統計，(第八五表)(第二七圖)以發生於夏秋兩季為最多。如霍亂一疫，一至四月全無發生，五月以後，則常有之，八月尤甚。傷寒，斑疹傷寒，赤痢，白喉等疫，各月均有，然亦多盛行於五月以後。

法定傳染病與季節

第八五表

(二四年份)

月別	霍亂	天花	傷寒	赤痢	白喉	猩紅熱	斑傷	疹寒	流行性腦脊髓膜炎	合計
1	—	—	91	25	22	3	6	—	—	147
2	—	—	115	22	10	—	3	1	—	151
3	—	2	138	3	6	3	27	3	—	182
4	—	1	114	14	2	—	33	—	—	164
5	6	—	363	121	8	—	41	—	—	539
6	8	—	97	89	8	—	30	—	—	232
7	13	—	120	43	6	1	21	—	—	204
8	24	—	67	84	6	—	32	—	—	213
9	10	—	114	63	4	—	4	14	—	209
10	11	—	109	66	3	—	19	—	—	208
11	8	—	237	110	12	—	9	2	—	428
12	5	—	102	25	11	—	12	—	—	155
計	85	3	1,717	665	98	7	237	20	—	2,832

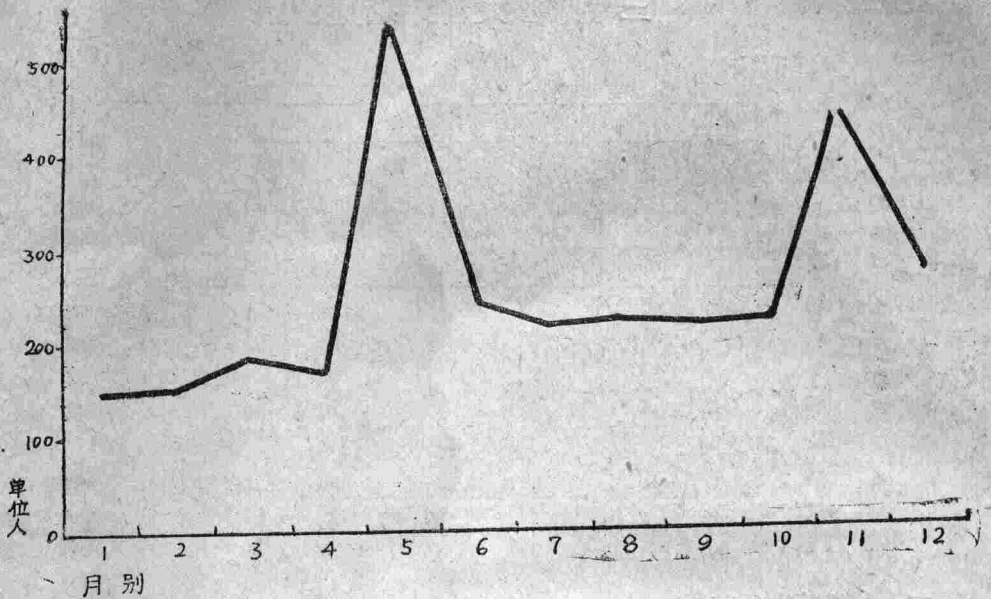

第二七圖

法定傳染病與季節圖

#### 肆 各種病症分析

病症材料，係根據普濟留醫院，道教醫院及軍醫院門診病人之登記，倘有其他醫院醫社等，未包在內。

##### 一、病症與季節：

各系病症中，以皮膚病為最多，佔全數百分之一七·五；次為眼病與呼吸系病，各佔百分之十三以上；又次為消化系病與神經系病，各佔百分之十二以上。（第八六表）皮膚病以濕疹，癬疥二者最多；眼病以砂眼最多，結膜炎次之；呼吸系病以氣管枝炎最多，肺癆次之；消化系病以寄生蟲最多；神經系病以腳氣為最多，神經衰弱次之；其餘梅毒，淋病等，所佔之數亦不少。（第八七表）各系病症，均隨季節而增減，四季中以夏秋兩季最高，六至十五個月間，約佔全數百分之五七；呼吸，消化，泌尿生殖三系各病，多集中於九十兩月，皮膚病多集中於八九兩月，眼病多集中於四五兩月。

## 各系病症與季節

第八六表

(二四年)

月 病 別	1	2	3	4	5	6	7	8	9	10	11	12	合 計	百 分 比
傳 染 病	19	22	44	26	33	43	37	16	38	39	50	16	383	4.55
呼 吸 系 病	48	57	76	86	70	128	90	126	145	149	83	37	1,095	13.65
血 液 循 環 系 病	4	5	7	9	3	18	16	17	14	6	7	6	112	1.35
消 化 系 病	36	39	106	89	36	85	90	142	154	181	71	25	1,054	12.80
神 經 系 病	22	38	59	78	81	131	127	116	121	101	80	24	978	12.20
泌 尿 生 殖 器 病	8	8	7	7	8	51	62	33	73	57	67	7	388	4.85
花 柳 病	30	46	93	70	62	71	65	71	47	52	46	14	667	8.35
皮 膚 病	59	38	96	90	89	122	122	256	198	169	123	34	1,396	17.50
淋 巴 病	—	6	5	2	2	23	12	14	23	13	13	—	113	1.35
眼 病	71	83	112	120	139	95	98	74	112	91	79	40	1,114	13.83
耳 病	14	18	32	32	45	29	40	39	39	37	32	12	369	4.60
創 傷	6	7	12	8	4	37	29	38	48	32	28	2	251	3.11
其 他	3	8	18	11	5	14	2	9	28	36	12	4	150	1.86
合 計	<b>320</b>	<b>375</b>	<b>667</b>	<b>628</b>	<b>577</b>	<b>847</b>	<b>790</b>	<b>951</b>	<b>1,040</b>	<b>963</b>	<b>691</b>	<b>221</b>	<b>8,070</b>	<b>100.00</b>
百 分 比	3.97	4.66	8.27	7.78	7.15	10.49	9.79	11.78	12.88	11.93	8.56	2.74	100.00	

## 各種主要病症與季節

第八七表

(二四年)

月 病 別	1	2	3	4	5	6	7	8	9	10	11	12	合 計
肺 癆	11	10	18	11	7	29	22	41	39	50	9	8	255
氣 管 枝 炎	25	25	36	46	27	58	31	44	53	59	31	14	449
腸 炎	2	5	3	8	11	9	11	22	11	14	7	2	105
鈎 蟲	5	4	9	8	1	10	15	16	30	21	5	4	128
蛔 蟲	15	11	45	44	10	17	27	47	52	52	22	11	353
神 經 衰 弱	11	23	22	27	13	42	37	37	51	36	22	14	335
脚 氣	1	4	15	32	47	53	68	57	53	41	35	3	409
淋 病	14	15	57	23	34	33	30	33	19	18	20	7	308
梅 毒	15	26	33	41	25	34	30	36	23	32	25	5	325
溼 疹	11	8	24	23	10	20	15	71	55	42	34	9	322
癬 疥	22	7	37	44	29	39	38	34	24	14	15	11	315
砂 眼	34	35	45	65	80	60	50	33	70	43	48	13	576
結 膜 炎	7	14	23	16	23	15	24	14	18	14	14	5	187
中 耳 炎	12	9	26	25	29	20	30	24	31	27	25	10	268
合 計	<b>185</b>	<b>197</b>	<b>393</b>	<b>418</b>	<b>346</b>	<b>439</b>	<b>428</b>	<b>509</b>	<b>529</b>	<b>463</b>	<b>312</b>	<b>116</b>	<b>4,335</b>

## 二、病症與性別：

男性所患病症，以皮膚病為最多，佔男性所患各病全數百分之一八·四；呼吸系病，神經系病，眼病，及消化系病等次之，各佔百分之十二以上；泌尿生殖器病最少，不及百分之一，女性所患者，以泌尿生殖器病最多，佔女性所患各病全數百分之一八·二，適與男性相反；餘眼病，消化系病及呼吸系病等次之，各佔百分之十二以上，與男性所患者相似。(第八八，八九表)

### 各系病症與患者性別

第八八表

(二四年)

病 別	男		女		合計	
	人數	百分比	人數	百分比	人數	百分比
傳染病	296	4.72	87	4.83	382	4.75
呼吸系病	865	13.80	230	12.76	1,095	13.57
血液循環系病	77	1.23	35	1.94	112	1.39
消化系病	810	12.92	244	13.54	1,054	13.06
神經系病	869	13.86	109	6.05	978	12.12
泌尿生殖器病	60	0.96	328	18.20	388	4.81
花柳病	590	9.41	77	4.27	667	8.27
皮膚病	1,153	18.40	243	13.49	1,396	17.30
淋巴病	72	1.15	41	2.28	113	1.40
眼病	839	13.39	275	15.26	1,114	13.80
耳病	296	4.72	73	4.05	369	4.57
創傷	232	3.70	19	1.05	251	3.11
其他	109	1.74	41	2.28	150	1.85
合計	6,268	100.00	1,802	100.00	8,070	100.00
百分比	77.67	—	22.33	—	100.00	—

### 各種主要病症與患者性別

第八九表

(二四年)

性別	肺癆	氣管炎	腸炎	鉤蟲	蛔蟲	神經衰弱	腳氣	淋病	梅毒	溼疹	癬疥	砂眼	結膜炎	中耳炎
男	188	348	85	113	223	314	362	291	267	283	254	438	144	217
女	67	101	20	15	180	21	47	17	58	39	61	138	43	51
計	255	449	105	128	353	335	409	308	325	322	315	576	187	268

## 三、病症與年齡：

患者之年齡，以從二一至三十歲者為最多，約佔全數百分之四六·五(第九



十表)。在此年齡內，以肺癆，寄生蟲神經衰弱，梅毒，淋病，濕疹等病尤多；腳氣，腸炎，砂眼等病則以一六至二五歲者最多，實為青年壯年人之致命傷；但五歲以下之兒童，以患氣管枝炎特多，餘結膜炎，中耳炎，皮膚病等佔數亦不少，兒童衛生亦不可不注意。(第九一表)

### 各系病症與患者年齡

第九十表

(二四年)

病別	0-5	6-10	11-15	16-20	21-25	26-30	31-35	36-40	41-45	46-50	51-55	56-60	61以上	未詳	合計
傳染病	70	20	19	68	60	53	25	20	6	15	12	4	4	7	383
呼吸系病	139	54	27	157	225	229	90	52	36	33	13	14	15	11	1,095
血液循環系病	2	—	1	15	11	15	9	11	12	8	13	7	7	1	112
消化系病	50	46	47	155	255	237	89	60	39	30	12	13	8	13	1,054
神經系病	14	10	12	207	304	209	81	53	22	33	11	6	9	7	978
泌尿生殖器病	2	3	7	48	127	119	40	15	7	5	2	1	1	11	388
花柳病	7	—	—	39	175	232	100	50	20	23	7	2	4	8	667
皮膚病	150	44	36	292	377	250	69	68	21	26	7	13	8	35	1,396
淋病	5	8	3	32	21	21	6	7	1	2	2	3	—	2	113
眼病	61	27	47	246	299	214	68	62	15	27	8	18	22	—	1,114
耳病	45	23	21	69	90	63	30	11	5	3	1	5	2	1	369
創傷	7	8	8	55	74	45	21	13	2	3	—	3	5	7	251
其他	54	—	2	13	29	18	9	11	6	4	1	1	—	2	150
合計	606	243	230	1,395	2,047	1,705	637	433	192	212	89	90	85	105	8,070
百分比	7.51	3.01	2.85	17.30	25.37	21.13	7.89	5.37	2.38	2.63	1.10	1.11	1.05	1.30	100.00

### 各種主要病症與患者年齡

第九一表

(二四年)

病別	0-5	6-10	11-15	16-20	21-25	26-30	31-35	36-40	41-45	46-50	51-55	56-60	61以上	未詳	合計
肺癆	11	9	4	24	56	64	28	9	14	15	4	4	7	6	255
氣管枝炎	102	33	10	64	64	76	42	25	12	9	2	6	2	2	449
腸炎	5	3	4	20	18	14	9	11	4	4	3	3	5	2	105
鉤蟲	1	1	—	10	55	37	12	5	2	3	—	1	—	1	128
蛔蟲	28	33	27	65	74	74	16	16	10	6	2	2	—	—	353
神經衰弱	—	—	2	56	123	91	31	12	5	8	1	—	—	3	335
腳氣	3	1	6	123	150	67	28	16	3	8	1	—	—	1	409
淋病	1	—	—	23	98	107	46	16	5	4	—	—	1	7	303
梅毒	5	—	—	15	65	113	49	33	15	17	7	2	3	1	325
溼疹	30	9	5	61	90	62	18	19	8	6	1	4	—	9	322
疥癬	24	6	10	88	94	44	11	10	5	8	3	5	4	3	315
砂眼	7	7	30	151	175	98	32	32	6	12	5	11	10	—	576
結膜炎	28	11	6	27	49	43	8	8	3	2	—	1	1	—	187
中耳炎	39	19	13	48	64	44	17	9	5	3	1	5	1	—	268
合計	284	132	117	775	1,175	937	347	221	97	105	30	44	37	34	4,335

#### 四、病症與職業：

患病者之職業，以公務人員最多，約佔全數百分之四二。大抵因此種材料，多來自軍醫院，故職業一項，軍人居多；次為無業，約佔全數百分之二六。(第九二表) 各主要病中，公務人員以患腸炎，鈎虫，神經衰弱，脚氣，淋病，梅毒，濕疹，癬疥，砂眼各病最多。無業者以患氣管枝炎及蛔虫兩病最多。其餘各業較少。(第九三表)

#### 各系病症與職業

第九二表

(二四年)

病 別	農	工	商	交通運輸	公務員	自由職業	人事服務	無業	未詳	合計
傳染病	2	72	14	1	80	2	16	149	47	383
呼吸系病	5	80	45	7	408	28	113	358	51	1,095
血液循環系病	3	30	4	—	29	—	10	7	23	112
消化系病	14	90	31	18	425	25	131	261	59	1,054
神經系病	7	84	22	16	495	18	56	223	57	978
泌尿生殖器病	6	17	10	1	24	—	6	7	317	388
花柳病	8	49	43	14	386	14	58	56	39	667
皮膚病	31	86	62	8	648	3	40	365	153	1,396
淋病	1	2	4	—	39	2	14	37	4	113
眼病	5	12	26	13	495	3	188	343	29	1,114
耳病	—	4	3	—	164	—	34	159	5	369
創傷	1	20	6	4	148	—	9	30	33	251
其他	—	4	11	—	48	2	13	66	6	150
合計	83	550	281	82	3,389	97	694	2,061	833	8,070
百分比	1.03	6.82	3.47	1.02	42.00	1.20	8.60	25.54	10.32	100.00

#### 各種主要病症與職業

第九三表

(二四年)

病 別	農	工	商	交通運輸	公務員	自由職業	人事服務	無業	未詳	合計
肺癆	2	34	21	—	62	7	41	61	27	255
氣管枝炎	—	19	14	3	164	11	35	184	19	449
腸炎	—	41	4	—	30	3	2	16	9	105
鈎虫	4	14	2	4	62	5	11	22	4	128
蛔虫	3	7	4	7	114	6	69	134	9	353
神經衰弱	1	6	4	6	199	9	13	79	18	335
脚氣	1	20	6	8	230	5	27	103	9	409
淋病	3	19	26	10	202	4	14	20	10	308
梅毒	4	26	14	4	169	9	44	32	23	325
溼疹	5	15	14	3	190	2	3	66	24	322
癬疥	11	24	8	1	140	1	5	83	42	315
砂眼	1	6	15	6	270	3	105	158	12	576
結膜炎	1	3	2	2	87	—	22	69	1	187
耳炎	—	—	2	—	118	—	27	118	3	268
合計	36	234	136	54	2,037	65	418	1,145	210	4,335

## 伍 死亡病因

### 一、死亡病因：

根據二三年九六二名之死亡病因分析，因初生虛弱及早產而死者最多，佔百分之一八·八一，次為衰老及中風，佔百分之一五·〇七，再次為肺癆，佔百分之一四·三四，霍亂，腦膜炎，抽風病及外傷等最少，各佔尚不足百分之一。（第九四表）（第二八圖）

## 死亡病因

第九四表

(二三年)

病 因	男	女	合計	百分比
傷寒或類傷寒	43	32	75	7.80
赤 痢	29	16	45	4.68
天 花	25	20	45	4.68
霍 亂	1	2	3	0.31
白 喉	7	6	13	1.35
流行性腦膜炎	1	1	2	0.21
癩 疹	20	11	31	3.22
癆 毒	4	7	11	1.15
其他發熱及發疹	43	30	73	7.59
抽 風 病	—	2	2	0.21
產 褥 病	—	21	21	2.18
肺 癆	85	53	138	14.34
其他癆病	5	7	12	1.25
呼吸系病	6	12	18	1.87
腸瀉及腸炎	22	29	51	5.30
其他腸胃病	16	15	31	3.22
心 腎 病	22	17	39	4.06
老 衰 及 中 風	83	62	145	15.07
初生虛弱及早產	111	70	181	18.81
外 傷	1	2	3	0.31
其他原因	8	5	13	1.35
未 詳	7	3	10	1.04
合 計	539	423	962	100.00
百 分 比	56.03	43.97	100.00	

第二八圖

死亡病因比較圖

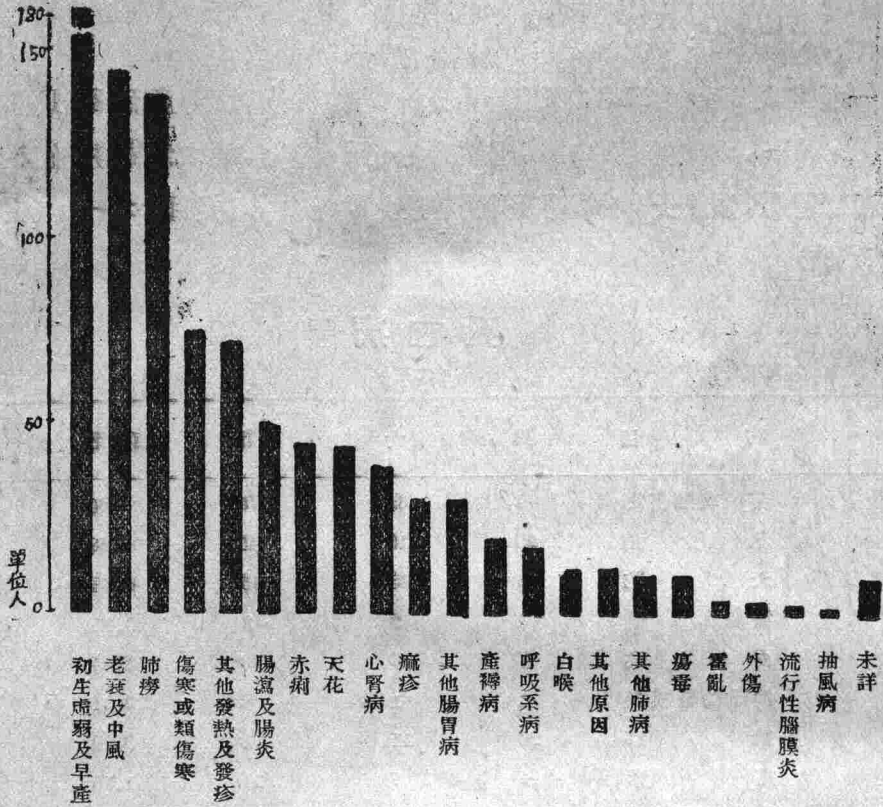

二、死亡者性別與年齡：

男佔百分之五六·〇三，女佔百分之四三·九七，除抽風及產褥二病均係女性外，餘各病均有，尤以癆病，呼吸及其他腸胃等病，女性所染之數特多。死亡者年齡，一至五歲者最多，計有二五七人，佔百分之二六·七二，一歲以下者次之，有九六人，佔百分之九·九八，六一至七十歲者又次之，有八七人，佔百分之九·〇四，可知嬰兒死亡數，均比各級年齡者高出多倍矣(第九五表)(第二九圖)

死亡者性別與年齡

第九五表

(二三年)

年 齡	男	女	合計	百分比
一歲以下	62	34	96	9.98
1—5	144	115	257	26.72
6—10	21	20	41	4.26

年 齡	男	女	合計	百分比
11—20	26	23	49	5.09
21—30	38	37	75	7.80
31—40	31	34	65	6.76
41—50	55	27	82	8.52
51—60	56	26	82	8.52
61—70	47	40	87	9.04
71—80	27	26	53	5.51
81—90	5	6	11	1.14
未詳	27	37	64	6.66
合 計	539	423	962	100.00

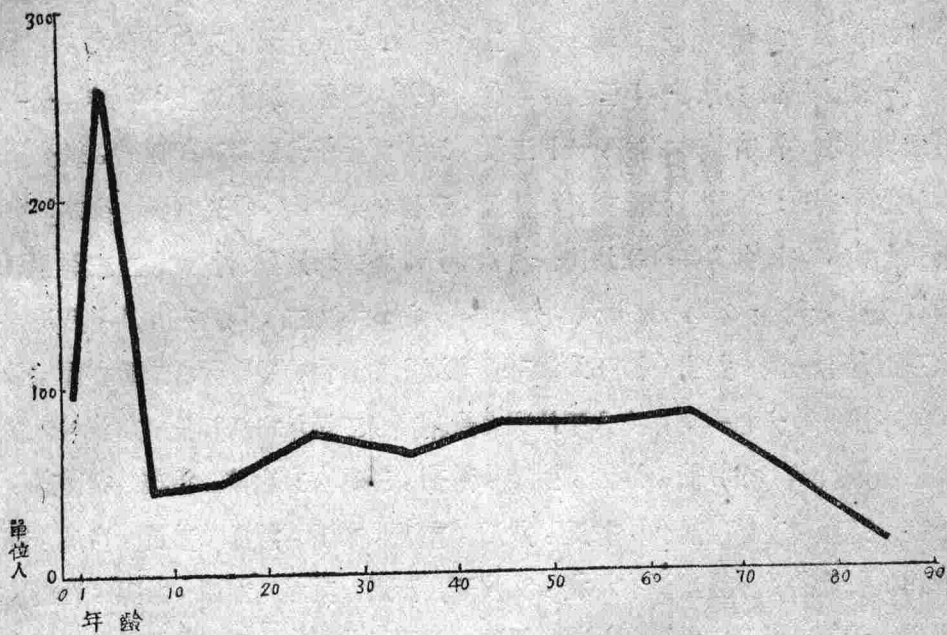

第二九圖 死亡者年齡分配圖

### 陸 一般衛生

#### 一、飲食：

居民飲水多取自邕江，離河較遠之東北城外居民，則就近鑿井取水，以作飲料。邕江每當冬季，河水乾涸，挑担不便，且船舶鱗櫛，江流停滯，污物常積，水多混濁，殊非良好飲料。夏季水漲，沿河房屋，多被淹沒，各種污物，浮露水面，居民就地取水，以作飲料，尤碍衛生。東北城外之水井，平時既少宣洩，雜質甚多，每遇天雨，街道嶺坡之水，又覆冲入井中，不潔情形，較河水更甚，居民處此情形，祇藉清

鑿以清水而已。全市所用水量，按二三年二月間調查，陸上住戶，每日平均所需水量共計七四五，八三〇市升，以陸居人口計，平均每人每日需水一五市升。此種數目，係二月清涼時調查計算，夏季氣候炎熱，用水量按普通習慣算，最少增加三分之一，即每人每日需水二〇市升。且挑水工價昂貴，每担（約三三市升）價目，以地方之遠近而定，近者最低銅元二枚，遠者最高八枚，因此一般中下人家，為經濟所限，沐浴較少，身體康健，殊受影響。當局有見及此，乃於二三年在南門外成鐵村，建自來水廠，以資救濟，惟規模過小，出水僅能供給各高級之軍政機關之用，未能普及。最近政府為謀市民用水方便起見，已籌備擴充自來水廠，於市場中心，建築一較大之水塔，此項計劃，本年內當可實現，將來工程完竣，市民用水，可無問題矣。

一般人膳食，普通一日三餐，早粥，午飯，晚飯，時間為上午七時，十一時，下午五時左右。間有貧苦之家，一日二餐，時間為上午九時與下午四時。糧食以米為主，肉類蔬菜副之，油鹽醬醋亦為必需品。吾國貧寒之家，非逢佳節，多不見肉，據董時進估計，中國每人每年平均肉食量約十斤。按南寧屠獸場記載，二二年，屠宰豬牛羊共三五，六六六頭，（第九六，九七表）估計共有肉二，八八三，八七八斤，平均每人三五斤十一兩，超出全國平均數三倍半以上，且尚有雞鴨魚等未算在內，倘共算之，當不止此。大概一因南方人平均肉食量稍高，二因城市居民消耗較鄉村為多。至於蔬菜種類頗多，如芥蘭，同蒿，生菜，蘿蔔，茨菇，京白菜，波菜，荷蘭莖，白菜，蕪菜，蓮藕，莧菜，豇角，苦瓜，茄瓜，南瓜，東瓜，絲瓜，黃瓜，白瓜，蒜，韭菜等均為普通蔬菜。生菓則有枇杷，黃皮子，西瓜，荔枝，龍眼，沙梨，白欖，花生，芭蕉，桔子，柑子，桔子，甘蔗，馬蹄，椰子，梅子，李子，櫻桃等。普通人家平均每人每月膳費約需毫銀六至七元，上等人數約需九至十元，下等人家約需三至四元。此外尚有點心，糖羔，油糍，及各種糖菓等，皆為消耗食品。

### 四年來屠宰統計

第九六表

（單位：頭）

年 別	豬				牛			馬	羊
	大	中	小	合計	黃牛	水牛	合計		
21	11,883	13,574	4,742	30,199	3,587	2,715	6,302	24	1,442
22	11,083	11,481	4,796	27,360	3,764	3,011	6,775	—	1,591
23	18,095	13,419	4,938	36,452	3,322	4,235	7,557	—	1,137
24	21,650	13,961	5,028	40,639	4,207	6,640	10,907	—	1,100

## 各月屠宰數

第九七表

(單位：頭)

月	年	猪				牛			羊
		大	中	小	合計	黃牛	水牛	合計	
1	23	1,295	1,333	472	3,100	152	264	416	112
	24	2,161	1,377	738	4,276	274	460	734	88
2	23	1,206	1,309	457	2,972	32	78	110	46
	24	1,549	1,107	529	3,185	143	169	312	51
3	23	1,122	1,262	469	2,853	123	129	252	96
	24	1,549	1,339	754	3,642	363	464	827	80
4	23	1,254	1,333	520	3,107	206	156	362	95
	24	1,489	1,366	748	3,603	345	455	800	98
5	23	1,200	1,239	480	2,919	231	241	472	87
	24	1,257	1,158	670	3,085	373	556	929	92
6	23	1,137	1,188	489	2,814	203	267	470	65
	24	1,272	1,160	694	3,126	350	558	908	65
7	23	1,678	957	218	2,853	412	470	882	114
	24	2,017	929	139	3,085	440	610	1,050	122
8	23	1,967	893	175	3,035	403	473	876	89
	24	1,992	931	51	2,974	385	602	987	87
9	23	1,896	747	331	2,974	450	443	893	106
	24	2,063	1,040	98	3,201	416	671	1,087	98
10	23	1,620	1,056	406	3,082	355	615	970	107
	24	2,106	1,203	176	3,485	411	729	1,140	113
11	23	1,795	885	406	3,086	393	567	960	116
	24	1,981	1,133	196	3,310	402	678	1,080	99
12	23	1,925	1,217	515	3,657	362	532	894	104
	24	2,214	1,218	235	3,667	365	688	1,053	107
計	23	18,095	13,419	4,938	36,452	3,322	4,235	7,557	1,137
	24	21,650	13,961	5,028	40,639	4,267	6,640	10,907	1,100

### 二、衣服：

男子之衣服，大別為公務人員，商界，工界三種。公務員均穿着淺灰色土布制服，軍帽布鞋，每套價約毫銀五元，至冬季則多加淺灰色土布棉襪，每件約八元。商人則著短衫長褲及長袍等，皆普通裝束，價格不等。工人以穿青藍土布為多，間有穿白色或花間土布者，每套均約值毫銀二元至三元左右。女子之服裝亦分數種，女公務員與學生，均穿着灰色土布衫，黑裙，每套價約毫銀五元左右。富厚人家，夏綢冬緞，每套價值最少在十元以上，年老者多著短衫長褲，年輕者多穿旗袍。此外一般工作婦女，因經濟所限，所穿者，多為各色土布而已。

### 三、住宅：

普通居民住宅，多係磚牆瓦蓋平房，內有二房一廳或四房一廳，天井，廚房，廁所均備。馬路旁之商店，多係二三層洋房，普通地下為營業場所，樓上為貨物儲藏及夥伴住宿。未闢馬路之商店，仍係舊式平房。此外茶樓酒店旅館等，為招徠起見，建築較為華麗，近數年來，富厚之家，多於郊外建築新式洋房，以避塵囂。最近政府又劃凌鐵村至軍校一帶空地為居民模範住宅區，將來實現後，將無人烟嘈雜之弊矣。



# 第六章 勞工

## 壹 概況

### 一、工業工人：

工業工人，（四註）分工人與藝徒兩種；前者計三，六二六人，佔百分之八六·七五，其中男三，四八一人，女一四五人。後者計約有五五四人，佔百分之一三·二五。兩者合計四，一八〇人。工業種類，共分三三種，其中工人，以建築，藤竹，木器，金屬製造品，印刷業等為最多；陶器，油漆，織蓆，鋸木等為最少。藝徒以藤竹，木器，金屬製造品，成衣業造鞋等為最多，除陶器鋸木碾米三種全無藝徒外，其餘以漂染，油漆為最少。女工僅佔工人全數百分之三·四四，其中有女工者十業，最多者為爆竹一業，有一〇九人，棉織印刷油漆等次之，大概因輕便精細等工業，皆適宜女工工作。（第九八表）

### 工業工人

第九八表

（二二年）

業 別	工人		藝徒	合計	百分比
	男	女			
建 築	489	—	35	524	12.54
藤竹木器	312	—	87	399	9.55
金屬製造品	315	—	76	391	9.35
印 刷 業	302	8	33	343	8.21
成 衣 業	260	—	63	323	7.73
菸 葉	232	—	10	242	5.79
造 鞋	178	—	48	226	5.41
爆 竹	75	109	4	188	4.49
機 械 修 理	120	—	36	156	3.73
調 味 品	138	—	8	146	3.49
皮 革 類	131	—	7	138	3.30
香 棉 織 類	122	3	8	133	3.18
肉 類	49	10	31	90	2.15
草 製 品	85	—	2	87	2.08
釀 酒 類	69	1	10	80	1.91
麵 粉	73	—	—	73	1.75
餅 乾 糖 菓	52	4	5	61	1.46
花 紙	47	—	10	57	1.36
棉 油	54	—	3	57	1.36
照 像	37	5	8	50	1.20
皂 燭	47	—	2	49	1.17
	38	2	6	46	1.10

業 別	工人		藝徒	合計	百分比
	男	女			
玻璃	35	—	9	44	1.05
碾米	42	—	—	42	1.00
船工	28	—	14	42	1.00
石工	31	—	9	40	0.96
筆墨	17	2	15	34	0.82
漂染	33	—	1	34	0.82
電氣	27	—	6	33	0.79
織蓆	14	1	6	21	0.50
鋸木	20	—	—	20	0.48
油漆	5	—	2	7	0.17
陶器	4	—	—	4	0.10
合計	3,481	145	554	4,180	
百分比	86.75		13.25		100.00

## 二、職業工人：

此次調查職業工人，僅包括各工會會員數，及工業調查表所列之職業工人；據調查所得計三，四五八人，其中男二，五九一人，佔全數百分之七四·九三，女八六七人佔全數百分之二五·〇七。職業共分十類，以苦力工人為最多，佔全數百分之二三·三一，輪船職員次之，佔全數百分之二〇·九七，鑲牙業最少，不及百分之一。職業工人中，挑水一業全係女工，（註五）計六五七人，佔女工百分之七五·七八。（第九九表）

## 職業工人

第九九表

（二二年）

業 別	人數			百分比
	男	女	計	
苦力	606	200	806	23.31
輪船職員	725	—	725	20.97
挑水	—	657	657	18.99
輪船領江水手	405	—	405	11.71
輪船侍役	260	—	260	7.52
汽車司機	225	—	225	6.51
理髮匠	238	10	248	7.17
郵務人員	100	—	100	2.89
洗衣業	29	—	29	0.84
鑲牙業	3	—	3	0.09
合計	2,591	867	3,458	
百分比	74.93	25.07		100.00

（註四）工業工人，工資，工作時間，與收入支出等四節，係民二二年一月工商普查附帶調查者。

（註五）挑水工人，係民二三年一月調查數。

## 貳 工資

### 一、工資算法

工資多以時計，亦有以件算者(毫幣支給)。如棉織業工人，每織布一疋，(長十二丈市尺，用十六號綿紗)可得工資六角至八角；男工每日可織布一疋，女工約須兩日(按每日工作十小時算)。理髮業工人，亦係按件計算，但其辦法稍異；按該業之規定，每理髮一次，所得工資，店主與理髮匠各佔一半。照南寧理髮價目，上等者每次四角，中等三角，下等二角，每人每日普通約理髮八次，工作於上等者，月可得二十元至三十元之收入，中等者可得十五元至二五元，下等者月僅十餘元而已。藝徒工資，向無劃一規定，大抵以一二元為多，亦有不予工資，至年底製新衣一二套者。(第一〇〇表所列藝徒工資，最低項內未得一元者，均入此類)此外皮革工會與皮坊所訂條例，皮坊藝徒以三年為期，期滿給予五十元，平均每月約四六六元。

### 二、工業工人之工資：

技術工人工資，均以毫幣算，最高者每月一百元，最低者十八元。非技術工人，最高者男三十元，女九元，藝徒八元；最低者男二元，女二元，藝徒五角。普通除支領工資外，膳宿費由店主供給，(女工及臨時工人除外)；至於規模較大或有特殊情形之廠號，所有不重要之副產品，多撥為花紅，於一定時節，按各工人工資之多寡，比例發給；此外尚有剪髮錢及酒錢，亦由廠號供給，綜合花紅酒錢等項收入，每人月可得十二元，規模小者無此項之規定；至年終核算，如有盈利，由店主酌撥若干為紅利，分予工人，作為酬勞。(第一〇〇表)

### 工業工人每月工資

第一〇〇表

(二二年)

業 別	男工		女工		藝徒	
	最高	最低	最高	最低	最高	最低
棉 織 類	20.60	5.00	10.00	3.00	3.00	1.00
成 衣 類	55.00	18.00			5.00	1.00
	15.00	3.00	—	—		
棉 花 類	12.00	2.80	—	—	2.00	1.00
造 鞋 類	20.00	5.00	—	—	5.00	1.00
碾 米 類	20.00	8.00	—	—	—	—
肉 類	25.00	4.00	—	—	2.00	1.50
麵 粉 類	15.00	4.00	5.00	2.00	3.00	1.00
餅 乾 糖 菓	25.00	3.00	—	—	3.00	1.00
調 味 類	25.00	3.00	—	—	3.00	1.00

業 別	男工		女工		藝徒	
	最高	最低	最高	最低	最高	最低
釀酒類	16.00	4.50	—	—	—	—
菸葉類	3.00	3.00	—	—	3.00	1.00
建築類	26.00	5.00	—	—	4.00	1.50
鋸木類	21.00	3.00	—	—	—	—
石工類	15.00	4.00	—	—	1.00	0.70
油漆類	12.00	9.00	—	—	2.00	1.00
船舶類	30.00	8.00	—	—	3.00	1.00
印刷類	25.00	5.00	9.00	2.00	3.50	1.20
電氣類	* 100.00	* 40.00	—	—	—	—
	16.00	11.00	—	—	8.00	1.00
竹木器	25.00	3.00	—	—	4.00	1.00
革製品	25.00	4.00	6.00	6.00	2.00	1.00
織蓆類	6.00	2.00	3.00	3.00	1.00	0.50
陶器類	10.00	7.00	—	—	—	—
機械修理	* 60.00	* 18.00	—	—	—	—
	12.00	5.00	—	—	—	—
金屬製造	25.00	5.00	—	—	3.00	0.50
玻璃類	20.00	3.00	—	—	2.00	1.00
漂染類	25.00	4.00	—	—	3.00	3.00
皂燭類	16.00	4.00	6.00	6.00	4.00	1.00
筆墨類	16.00	3.00	6.00	6.00	2.00	1.00
照像類	* 40.00	* 30.00	—	—	—	—
	10.00	4.00	—	—	2.00	2.00
皮革類	30.00	8.00	—	—	** 4.65	** 4.66
爆竹類	20.00	3.00	** 6.00	** 3.00	3.00	1.00
香類	30.00	5.00	5.00	3.00	3.00	1.00
油紙類	18.00	2.00	4.00	4.00	1.00	1.00

\* 係技術工人工資數。

註： \*\* 按製皮工會之規定，學徒以三年為滿師，每年津貼50元。

\*\* 爆竹業女工係按件計算工資。

### 三、挑水工人之工資：

苦力工人及挑水工人，工資多少，向無一定，均隨季節與商業之盛衰而變。例如挑水工人，夏季收入較多，冬季收入較少；因自來水未能普及，故商店住戶，仍靠苦力挑水供給。普通商店多自僱男工常川挑水，每月工資六元至十元不等，並由店主供給膳宿，故劃入店伴計算。住宅多數僱婦女計，担挑運費以距離之遠近而定。例如由新碼頭下挑水至碼頭上附近之住宅，每担須銅元三枚，挑至中山路須四枚，再過中山路則須八枚。此外尚有「接膊」者，即由河面取水挑至岸上，再轉與別人挑，此種「接膊」以冬春季為多，因河水低下，挑水者因氣力不足，或不欲涉足水中也。（第一〇一表）

## 各碼頭挑水人數及工資(單位：銅仙枚)

第一〇一表

(二三年)

碼 頭 別	挑水 人數	每担價格		每日工資	
		最高	最低	最高	最低
水關門碼頭	140	7	3	120	50
民生路碼頭	120	5	3	70	60
水街碼頭	103	5	1	70	60
石巷口碼頭	53	7	2	70	30
安塞門碼頭	50	6	3	80	40
新碼頭	34	8	3	70	30
崇德街西一里	32	4	2	60	30
萬壽宮碼頭	32	5	3	80	50
華光廟碼頭	28	4	2	90	60
北門外洋井	26	6	2	90	50
玄壇廟碼頭	24	6	2	60	50
其 他	41	5	2	80	30

### 四、苦力工人之工資：

苦力工人，多係起運貨物，通稱為「碼頭夫」。除運貨外，所有一切挑肩工作，均可担任。運貨價目，普通以百斤計，(約六十公斤)每華里約銅元十五枚，其整件另有規定，至於代客挑運行李，每担普通三四角，但仍視路程遠近而定。苦力工人之生活情形，每月收入在七元至未滿十元者最多，佔全數百分之三五·一六，在十元至十三元之間者次之，佔全數百分之二五·二七，四元以下及二元以上者最少，祇各得一人，全數平均每人每月得九元四角。(第一〇二表)

### 苦力工人全月收入分配

第一〇二表

(二三年)

項 別	4-6	7-9	10-12	13-15	16-18	19-21	22以上	合 計
人 數	13	32	23	11	7	4	1	91
百分比	14.29	35.16	25.27	12.09	7.69	4.40	1.10	100.00

註：(一)收入單位毫幣元。(二)此係二三年一月份勞工記帳家庭數，平均每人月得九元四角。

### 叁 工作時間

南甯工業，規模甚小，工作時間，大致尚沿用我國舊習，仍無嚴格規定，工人因工作忙閒，可以伸縮時間。亦有因業務之需要而規定者，然在三三類工業中，亦祇有十八類；其中工作時數最多者，為爆竹業，每日十三小時，電氣業最少，每日八小時，普通以十一小時為最多。至每年休假日數，除棉花，建築與理髮三者有規定例假外，餘多以過舊歷年，清明，端陽，冬至等節及國府所規定各種紀念日為休息日。(第一〇三)

## 各業工人工作時間

第一〇三表

(二二年)

業 別	每日工作時數	每年例假日數	業 別	每日工作時數	每年例假日數
棉 花	12	—	藤 竹 器	11	—
造 鞋	11	28	草 製 品	10	—
麵 粉	9	—	織 蓆	11	—
餅 乾 糖	11	—	金 屬 製 品	11	—
切 菸	9	—	漂 染	12	—
建 築	11	28	筆 墨	10	—
船 舶	12	—	照 像	12	—
印 刷	11	—	煤 竹	13	—
電 氣	8	—	理 髮	12	5

## 肆 教育

### 一、工業工人教育程度：

工人教育程度，無普遍調查，按下表所列之數字，僅係一部份工人所受教育之情形，雖不能代表全體，但亦可窺見工人教育程度之梗概。計一二一個工人中，曾讀書三年者三六人，佔百分之二九·七五，未讀書者二九人，佔百分之二三·九七，其中輪船業與印刷業之工人，教育程度較好，因此兩業，非受相當教育，不能勝任。又二三年一月舉行九一個苦力工人家庭調查，計有三五〇人，曾受教育者計一〇一人，佔應受教育人數（未達學齡者男三七人，女三五人合計七二人除外）百分之二九弱，男子未受教育者一〇三人，佔百分之二九強，婦女未受教育者一四六人，佔百分之四二弱。（第一〇四表）

## 工業工人教育程度

第一〇四表

(二二年)

業 別	曾 受 教 育 年 數						未受 教育	合 計
	1	2	3	4	5	6以上		
皮 革	8	5	7	1	—	—	8	29
輪 船	—	1	4	1	4	7	—	17
造 船	4	3	2	2	—	1	5	17
造 力	1	3	5	—	—	—	7	16
印 刷	1	2	4	—	1	1	—	9
服 食	2	—	2	—	—	—	2	6
衣 餅	—	—	3	—	1	—	2	6
土 工	—	1	3	—	—	—	1	5
木 工	—	1	3	—	—	—	—	4
打 鐵	2	—	1	—	—	—	1	4
紙 粉	1	—	—	—	1	—	1	3
竹 器	—	—	1	1	—	—	1	3
機 械	—	—	1	—	—	—	1	2
合 計	19	16	36	5	7	9	29	121
百分比	15.70	13.22	29.75	4.13	5.79	7.44	23.97	100.00

## 二、苦力工人教育程度

九一個苦力工人家庭中，未受教育者佔百分之七一強，曾受教育者僅佔百分之二九弱。(第一〇五表)其中除子女等共佔全數百分之九外，家主指工人本身之曾受教育者，僅佔全數百分之十三；餘為其他親屬且所受教育以一，二年為最多，約佔家主曾受教育者百分之四三。此種教育多來自私塾，其目的不外求粗識幾字，以備將來求一飽耳。(第一〇六表)

至就其子女教育程度而言。其中男子曾受教育者，僅佔全數百分之二八，而未受教育者反佔百分之三九以上，換言之，即每十個應受教育男子中，僅有四個男子得受教育而已。觀其讀書年齡，多在十一，十二歲之間，可見其讀書之遲。至於女子教育更談未到，計六至十六歲之女子有四十人之多，其中受教育者僅一人而已。(第一〇七表)

### 苦力家庭人口教育程度

第一〇五表

(二三年)

性 別	曾 受 教 育 年 數						未受 教育	合 計
	1	2	3	4	5	6以上		
男	31	28	24	9	4	4	103	203
女	—	1	—	—	—	—	146	147
合 計	31	29	24	9	4	4	249	350
百分比	8.86	8.28	6.86	2.58	1.14	1.14	71.14	100.00

### 苦力工人家主教育程度

第一〇六表

(二三年)

項 別	曾 受 教 育 年 數					未受 教育	合 計
	1	2	3	4	5以上		
人 數	18	21	12	3	2	35	91
百分比	19.78	23.08	13.19	3.30	2.19	38.46	100.00

### 苦力工人子女教育程度

第一〇七表

(二三年)

年 齡	男子曾受教育年數					未受教育		合 計		
	1	2	3	4	5以上	男	女	男	女	計
6	1	—	—	—	—	2	3	3	3	6
7	—	—	—	—	—	5	2	5	2	7

年 齡	男子曾受教育年數					未受教育		合 計		
	1	2	3	4	5以上	男	女	男	女	計
8	—	—	—	—	—	5	8	5	8	13
9	1	—	—	1	—	11	3	13	3	16
10	2	—	—	—	—	6	2	8	2	10
11	2	2	3	1	—	3	6	11	6	17
12	2	3*	3	—	—	7	4	14	5	19
13	1	—	2	1	—	4	3	8	3	11
14	—	—	2	—	—	4	3	6	3	9
15	—	—	1	1	—	—	3	2	3	5
16	1	—	1	1	1	—	2	4	2	6
合 計	10	5	12	5	1	47	39	79	40	119
百分比	8.40	4.20	10.09	4.20	0.84	39.50	32.77	66.39	33.61	100.00

\* 內有女子一人

## 伍 生活費

### 一、收入：

據民二二年一月調查一二一個工人家庭之收入，每家每年收入；平均三八六。四元（毫幣），各業中，收入最多者為輪船業六五八。八元，次為機器業四八〇。〇元，最少者為衣服業約二五〇。八元。（第一〇八表）

### 工人家庭每家平均全年收支比較 \*

第一〇八表

（二二年）

（單位：毫幣元）

業 別	調 查 家 數	收 入	支 出	盈 虧 (+)(-)
輪 船	17	658.8	658.8	—
機 器	2	480.0	462.0	+18.0
造 船	17	444.0	454.8	-10.8
印 刷	9	373.2	402.0	-28.8
皮 革	29	308.4	366.0	-57.6
竹 器	3	416.4	364.8	+51.6
建 築	5	380.4	361.2	+19.2
餅 食	6	358.8	346.8	+12.0
木 工	4	328.8	325.2	+3.6
紙 料	3	320.4	296.4	+24.0
打 鐵	4	301.2	284.4	+16.8
衣 服	6	250.8	266.4	-15.6
苦 力	16	282.0	254.4	+27.6
平 均	121	386.4	397.2	-10.8

\* 民二二年一月工商業普查附帶調查。



又據民二二年底調查六一個工人家庭之收入，（註六）每家全年收入平均二三二．六元（毫幣），比一二一個工人家庭之收入比例為少，其中收入最多者為織布業三五二．〇元，最少者為打棉胎業九五．八元，均比一二一個工人家庭之收入最多與最少者為低，大抵各因職業之不同，而收入亦各異。至於上表機器業與下表修理機器業者比較，相差幾及三分之一，大概因所選之工人標準微有不同致之。（第一〇九表）

### 工人家庭每家平均全年收支比較 \*

第一〇九表

（二二年）

（單位：毫幣元）

業 別	調 查 數	收 入	支 出	盈 虧 (+)(-)
織 布	5	352.0	279.1	+72.9
修理機器	5	337.3	264.6	+72.7
染 布	7	325.8	299.5	+26.3
碾 米	5	278.4	236.3	+42.1
皮 箱	3	260.3	265.2	- 4.9
製 革	8	248.2	236.7	+11.5
爆 竹	4	210.0	218.3	- 8.3
木 器	5	202.0	141.7	+60.3
烟 絲	15	188.2	133.7	+ 4.5
打 棉 胎	4	95.8	136.6	-40.8
平 均	61	232.6	210.2	+22.4

\* 民二二年底廣西經濟調查團附帶調查。

#### 二、支出：

據一二一個工人家庭之支出，每家每月平均三三元，各業中支出最多者亦為輪船業五四．九元，最少者為苦力工人二一．二元。又據六一個工人家庭之支出，每家全年平均二一〇元其中亦以織布業每家全年支出二七九元為最多，烟絲業一三三．七元為最少。

#### 三、盈虧：

據一二一個工人家庭之收支比較，平均每家約可相抵。間有盈餘或虧短者，為數尚微。又據六一個工人家庭之收支比較，平均每家全年收入超於支出二二元以上，即一年中每家工人多有盈餘，此為工人生活之好現象，惜此項材料過少，未能為一般工人家庭生活費情形之確證。

#### 四、生活費分配：

據一二一與六一個工人家庭之生活費分配，兩者均係以飲食一項佔最多，衣着

一項佔最少，但房租，燃料與雜項則稍有出入。在一二一個工人家庭之房租與雜項兩項，各約佔百分之九，而燃料一項則約佔百分之十。(第一一〇表)在六一個工人家庭之房租與燃料兩項所佔均未及百分之八，而雜項則佔百分之二十以上。(第一一一表)。

按恩格爾(Engel)之生活定律，其收入愈少，其飲食支出之百分率愈大，雜項支出之百分率愈小，則此兩者之家庭生活費分配，頗與此定律符合。

(註六)六一家工人家庭生活費，係民二二年底廣西經濟調查團附帶調查者。

### 工人家庭每家每月生活費

第一一〇表

(二二年)

業 別	生活費 (毫幣元)						百分比				
	飲食	衣着	房租	燃料	雜項	計	飲食	衣着	房租	燃料	雜項
輪船	31.9	4.3	6.7	6.1	5.9	54.9	58.1	7.9	12.20	11.10	10.70
機器	25.0	1.7	3.0	2.9	5.9	38.5	65.0	43.0	7.80	7.50	15.40
造船	26.5	3.2	0.8	4.5	2.9	37.9	69.0	8.4	2.20	11.80	7.70
印刷	22.0	1.7	3.6	3.6	2.6	33.5	65.6	5.2	10.80	10.80	7.60
皮革	20.2	1.5	2.7	2.6	3.5	30.5	66.2	4.9	9.00	8.50	11.40
竹器	17.7	1.6	6.1	3.6	1.4	30.4	58.1	5.1	10.10	12.00	4.70
建築	20.6	1.7	2.9	2.8	2.1	30.1	63.1	5.7	9.80	9.40	7.00
餅食	18.3	1.4	3.8	3.2	2.2	28.9	63.3	4.9	13.10	11.20	7.50
木工	16.3	2.0	2.6	2.6	3.6	27.1	60.1	7.4	9.70	9.70	13.30
紙料	15.4	1.2	3.3	3.2	1.6	24.7	61.4	4.9	13.50	12.90	6.30
打鐵	16.3	1.0	3.1	2.2	1.1	23.7	63.8	4.1	13.20	9.30	4.60
衣服	13.0	0.7	4.6	2.8	1.2	22.2	58.6	2.9	20.30	12.60	5.60
苦力	14.1	1.4	2.0	2.2	1.5	21.2	66.6	6.4	9.60	11.40	7.00
平均	21.3	2.1	3.2	3.5	3.0	33.1	64.3	6.3	9.70	10.60	9.10

### 工人家庭每家全年生活費

第一一一表

(二二年)

業 別	生活費 (毫幣元)						百分比				
	飲食	衣着	房租	燃料	雜項	計	飲食	衣着	房租	燃料	雜項
織布	121.6	24.7	29.2	18.2	85.4	279.1	43.5	8.8	10.5	6.5	30.7
修理機器	164.7	19.4	25.2	23.0	32.3	264.6	62.2	7.3	9.5	8.7	12.3
染布	186.5	15.7	33.3	18.0	46.0	299.5	62.3	5.2	11.1	6.1	15.3
米	141.1	5.0	—	26.6	63.6	236.3	59.7	2.1	—	11.3	26.9
皮箱	134.4	38.3	0.7	18.1	73.7	265.2	50.7	14.5	0.3	6.8	27.7
製革	113.3	6.1	12.6	16.8	85.9	236.7	47.9	2.6	5.3	7.9	36.3
炮竹	175.7	5.0	15.0	16.5	6.1	218.3	80.5	2.3	6.9	7.5	2.8
木器	175.9	22.0	0.9	7.2	35.7	241.7	53.6	15.5	0.6	5.1	25.2
烟絲	83.8	2.8	17.8	7.4	21.9	133.7	62.6	2.1	13.3	5.6	16.4
打棉胎	112.2	3.7	—	0.8	19.9	136.6	82.2	2.7	—	0.6	14.5
平均	120.0	11.6	15.3	13.2	44.8	—	58.5	5.7	7.5	6.4	21.9

## 陸 膳食物及營養要素

### 一、食物：

一般工人之食品，多以米爲主，蔬菜次之，肉類較少，蔬菜以芥菜，白菜，蒜等較多，豆腐，黃豆等頗少，或因調查時適值冬季之故。肉類以牛肉爲多，豬肉次之，與中國各地以豬肉爲肉食之主者稍有不同。

### 二、營養：

膳食營養按苦力工人食品分析所得，平均每一個等成年男子，每日得蛋白質六五.二六公分，脂肪三七.四三公分，含水炭素四二〇.四八公分，合計共生熱量二,二七九.八三卡羅里，與每一個成年男子每日所需之公認標準營養，蛋白質九十公分，脂肪一百公分，含水炭素四三五公分，共發生熱量三千卡羅里相比較，除含水炭素稍近外，其餘相差尙遠。蛋白質較標準量少二五公分，脂肪量少六三公分，含水炭素量僅少十五公分。至其他鐵，鈣，磷等皆患缺乏，故生理上定受相當之影響。（第一一二表）再與北平，上海比較，除脂肪量稍多於北平外，餘皆少於北平上海兩處，（註七）但此種表示，不能十分準確，其故有二：（一）上海，北平兩處，所調查之工人，非與南寧屬於同一苦力階級，（二）各處調查並非在同一時期發表。（第一一三表）

### 苦力工人每日食品營養量及發熱量

第一一二表		(二三年)			(單位：公分)
類	別	蛋白質	脂肪	含水炭素	發熱量 (卡羅里)
米	糧	49.87	6.20	406.19	1,880.04
肉	類	12.46	23.66	0.50	264.78
蔬	菜	2.63	0.37	8.33	46.63
調和糖粉及菓類		0.30	7.26	5.46	88.88
合	計	65.26	37.49	420.48	2,279.83

### 南寧上海北平苦力工人營養比較

第一一三表		(單位：公分)			
類	別	蛋白質	脂肪	含水炭素	發熱量 (卡羅里)
標	準	90	100	435	3,000
北	平	76	30	505	2,595
上	海	88	49	531	2,913
南	寧	65	37	420	2,280

（註七）根據陶孟和：北平生活費之分析五四頁。及楊西孟：上海工人生活程度的一個調查五二頁。

## 柒 福利事業

### 一、教育：

(一)苦力短期班：該班係由省民教館所創辦，地址在橋東里一巷苦力工會內，以便各苦力工人子弟易於入學，共計學生六八名，但因程度不齊，故編為兩組，分上下午授課，教員則由苦力工人消費合作社職員兼任。

(二)苦力工人訓練班：該班係由省黨部及省民教館合辦，目的為提高苦力工人智識，養成有紀律之生活，故所選教材，以工人本身生活為主，以公民常識為輔。課程計有國語，算術，音樂三科，課程分配，計國語二五小時，算術及音樂各五小時，在學者約五百人，以四十人為一組，每晚訓練兩組，週而復始，每組訓練時間為一個月，約十個月可以訓練完畢，至於女性工人，因家務關係，暫緩訓練。

(三)工人簿記訓練班：該班亦由省民教館創辦，因苦力工人消費合作社社員，不能自負管理責任，暫由發起者代辦，因而舉辦簿記訓練班，以便工人將來自負合作社責任。該班定四十人為額，先抽調該社社員之粗識文字者訓練，每週一次，為期四月，一俟畢業後，再辦第二屆，以期全體社員輪流訓練完畢為止。

### 二、衛生

(一)民衆醫院：省民教館，為實施衛生教育工人羣衆，特將其附設之醫室遷至工人集居之公安局第三分局轄內之上國街，擴大而成民衆醫院。該院於二二年雙十節起開診至二三年六月底止，共診症八，二九六次，其中以皮膚病為最多，佔全數百分之二〇。七六(第一一四表)

(二)民衆健康會：該會亦由省民教館舉辦，地址設在民衆醫院內，以成年之勞苦民衆為會員，而以護士訓練班學生為當然會員，會員暫定五十人，當然會員二十人。該會舉辦之目的，在灌輸衛生常識於勞苦民衆，故規定每星期舉行衛生演講會及衛生討論會一次。主講及指導人員，由該會延聘富有衛生學識者充任。該會除舉行衛生演講及討論會外，並曾舉行會員家庭衛生調查二次，調查時注意各家之衣食住及其他與衛生有重要之問題。調查結果，除飲食一項，尚無不合外，其餘住屋，衣服，其他等項，尚多不合衛生條件之處，尤以住屋一項為甚。(第一一五表)

## 民衆醫院門診疾病分類

第一一四表

(二三年)

病 科	人 數	百 分 比
皮 膚 病	2,552	30.76
外 科	1,546	18.64
消 化 器	1,127	13.59
呼 吸 器	552	6.65
小 兒 科	516	6.32
眼 科	503	6.06
花 柳	283	3.41
其 他	1,217	14.67
合 計	<b>8,296</b>	<b>100.00</b>

## 民衆康健會會員家庭衛生狀況

第一一五表

(二三年)

類 別	家 數	
	第 一 次	第 二 次
住 廁 所 便 器 甚 污 穢	21	14
空 氣 與 光 線 不 充 足	19	12
無 浴 室 及 不 清 潔	15	4
水 溝 不 流 通	12	9
地 方 潮 溼 及 不 清 潔	11	7
屋 廚 房 廚 具 不 清 潔	5	2
衣 服 不 清 潔	2	—
其 他 居 屋 有 傳 染 性 病 人	3	3

### 三、苦力工人托兒所：

該所係由民教館主辦，設立之初，原名托兒所，後以苦力工人生活低下，所生嬰孩，以工作關係，少能照顧，故將托兒所遷至上國街民衆醫院內，易名為苦力工人托兒所，收容半歲以上三歲以下之嬰兒三十人，教養方面，年齡幼者重於養，年齡長者重於教。該所設專任技師一人，助理員一人，僱員一人，此外尚有民衆醫院附設之護士班學生數人在內實習，每月經費定國幣八十元。

### 四、苦力工人合作社：

該社亦由省民教館指導苦力工人辦理，於二二年六月籌備，同年八月開始營業

，零售柴米油鹽及日用雜貨，按該社之規定，(一)凡屬社員，即苦力工會會員，皆有來社購買該社所賣物品之義務，凡不向該社購物，則將其在他處所買之物品充罰，並停止工作三日。(二)如遇天寒天雨以致收入短少時，社員得向該社貸取物品，如所貸物品價值已滿五元，尙不償還者，即停止貸物權利，倘仍抵賴不還，則取銷其社籍，沒收其會章，(苦力工會會章，每領一枚，須繳小洋十元，苦力通例無會章不能接挑貨物)以償所欠數目。該社員計八〇六人，職員六人，股本毫洋二，六五〇元，每月經費一二〇元。

## 第七章 社會病態

### 壹 娼妓

#### 一、種類：

娼妓分歌妓娼妓兩種：歌妓善歌曲，精琴樂，以鬻歌侑酒爲業，間亦操神女生涯者，然爲數較少；娼妓專操神女生涯，亦有擅歌樂者。民十年前最發達，至十五年當局曾一度嚴令禁止，當時各娼相率從良，或圖別業，以謀生活。但未幾復開禁，人數之衆，不減曩昔，考其爲娼原因，或由生計所迫，或被誘拐，或自幼賣入娼門養育，遂致身墮青樓，不能自拔，其情亦殊可憫。

#### 二、人數：

近數年來，當局嚴禁各項雜賭，因此花界營業極受影響，大有一落千丈之概，且於華強街新建一特察里，爲烟，娼，賭之所，規律綦嚴，斯業愈形衰落，據二三年一月調查娼妓總數二四六人，其中歌妓一四〇人，又二四年三月調查，娼妓總數二三三人，比前減少十三人，其中歌妓一五七人，佔全數百分之六七。三八；娼妓七六八，僅佔百分之三二，六二而已。籍貫以隣近各省較多，其中以廣東籍者爲最，佔外籍十分之九以上。（第一一六表）年齡以十七，十八，十九歲最多，約佔全數之半。歌妓年齡，最低十三歲，最高二九歲；娼妓年齡，最低十四歲，最高二九歲，（第一一七表）。業妓原因與年數，根據二四年三月之八四名娼妓抽查，其中有六五名因家貧而自願爲娼者，餘因被騙，被拐等僅佔少數。業妓年數，一年未滿者佔半數以上，三年未滿者次之，三年以上者亦佔少數。（第一一八，一一九表）

#### 三、健康：

娼妓爲傳播花柳病之中心，故本市於二四年十二月成立娼妓健康檢治所以便檢治。自十二月十一日起至二五年一月底止共施行檢治三次，計第一次受檢者一八二人，第一三次受檢者一七六八人，結果除血液過少未鑑定病態者外，其中患梅毒者佔百分之六〇。二三，患淋病者佔百分之九三。二八，患軟性下疳者佔百分之一。七一，完全健康無傳染病者僅佔百分之四。五五。

## 娼妓籍貫比較

第一一六表

(二四年)

籍	妓 年 別 貫	歌 妓		娼 妓		合 計	
		23	24	23	24	23	24
		本	百色	2	4	7	4
	田東	—	—	5	1	5	1
	田陽	—	—	1	—	1	—
	龍州	—	—	10	8	10	8
	崇善	—	—	2	1	2	1
	邕寧	2	1	12	8	14	9
	橫縣	—	1	3	2	3	3
	武鳴	—	—	2	1	2	1
	隆山	—	—	1	—	1	—
	都安	—	—	2	2	2	2
	思恩	—	—	2	2	2	2
	宜山	—	—	1	1	1	1
	柳州	—	—	—	1	—	1
	桂林	—	—	4	6	4	6
	平樂	—	—	1	—	1	—
	蒼梧	48	42	5	1	53	43
省	貴縣	2	—	6	2	8	2
	計	54	48	64	40	118	88
外	廣東	85	96	39	33	124	129
	福建	—	5	—	—	—	5
	湖南	—	—	2	—	2	—
	江蘇	—	3	—	1	—	4
	江西	—	3	1	—	1	3
省	香港	1	1	—	—	1	1
	計	86	108	42	34	128	142
	未詳	—	1	—	2	—	3
	合計	140	157	106	76	246	233

## 娼妓年齡比較

第一一七表

(二四年)

年	妓 年 別 齡	歌 妓		娼 妓		合 計	
		23	24	23	24	23	24
		13	4	3	—	—	4
14	5	1	1	—	6	1	
15	12	8	—	—	12	8	
16	23	14	12	5	35	19	
17	32	28	22	7	54	35	
18	25	33	30	16	55	49	
19	13	25	14	10	27	35	
20	10	15	13	21	23	36	
21	6	14	5	5	11	19	
22	4	8	3	5	7	13	
23	2	1	2	—	4	1	



年 齡 別	歌 妓		娼 妓		合 計	
	23	24	23	24	23	24
24	1	1	3	5	4	6
25	—	2	1	2	1	4
26	1	—	—	—	1	—
27	1	1	—	—	1	1
28	—	—	—	—	—	—
29	1	—	—	—	1	—
未 詳	—	3	—	—	—	3
合 計	140	157	106	76	246	233

### 業妓原因 (八四個抽查)

第一一八表

(二四年)

妓 別	自 願						被 騙	被 拐	養 女	合 計
	家 貧			無 依						
	自 身	押 身	計	自 身	押 身	計				
歌 妓	27	5	32	—	—	—	—	—	2	34
娼 妓	8	25	33	1	6	7	4	2	4	50
合 計	35	30	65	1	6	7	4	2	6	84

### 業妓年數 (八四個抽查)

第一一九表

(二四年)

年 別 妓 別	一年以下	一年以上	二年以上	三年以上	四年以上	合 計
歌 妓	20	7	6	1	—	34
娼 妓	23	11	12	2	2	50
合 計	43	18	18	3	2	84

## 貳 烟 賭

### 一、鴉片：

自政府限期禁止人民吸烟，並闢特察里為烟賭娼之所後，吸烟人數，已漸減少。據公安局二五年一月調查全市吸烟人數，計三〇一人，數目恐不十分確切，其年齡以四六至五十歲者為最多，四一至四五歲者次之，二一至二五歲者最少。吸食量以一分至五分者為最多，六分至一錢者次之，二錢以上最少。(第一二〇表)職業以小商業者為最多，工業界次之，其他業最少。最近特察里計有談話室(即吸烟營業所)九間，

每日前往吸烟人數約六百人，其中以小商業，苦力工人及外來客商最多。普通每人每日吸食三次，每次以吸一分至五分者最多，一錢以上者甚少。(第一二一表)

## 二、賭博：

近數年來當局嚴禁各項雜賭後，賭風大息，祇番攤一項，尙公開於城西特察里內。據二五年三月之調查，該特察里有番攤十三台，每日前往賭博者約二千人左右，其中以商家及苦力工人為最多，附近村民次之，其賭注自毫幣一角至二元者最多，三元至五元者次之，十元以上者甚少。可知賭博之害，影响平民最甚也。

## 吸烟者年齡及吸烟數量

第一二〇表

(二五年)

年 齡	每日吸烟數量(單位市分)						合 計	百分比
	1—5	6—10	11—15	16—20	21以上	未詳		
21—25	1	1	—	—	1	1	4	1.33
26—30	5	9	1	2	—	—	17	5.65
31—35	13	8	2	1	—	—	24	7.97
36—40	19	18	—	5	—	—	42	13.95
41—45	28	10	—	3	—	3	44	14.62
46—50	26	30	1	7	1	1	66	21.93
51—55	16	13	—	3	1	—	33	10.96
56—60	17	11	—	2	—	—	31	10.30
60歲以上	24	12	—	3	—	1	40	13.29
合 計	149	112	—	26	3	6	301	100.00
百 分 比	49.50	37.21	1.66	8.64	1.00	1.99	100.00	

## 吸烟者職業

第一二一表

(二五年)

業 別	每日吸烟數量(單位市分)						合計	百分比
	1—5	6—10	11—15	16—20	21以上	未詳		
農 業	8	—	—	2	—	—	10	3.66
工 業	49	33	3	2	2	3	92	30.57
商 業	42	45	—	15	1	3	106	35.21
交 通 業	39	23	2	—	—	—	64	21.26
自由職業	2	2	—	1	—	—	5	1.66
其 他	—	1	—	1	—	—	2	0.33
無 業	9	8	—	5	—	—	22	7.31
合 計	149	112	5	26	3	6	301	100.00

## 叁 違 警

### 一、概況：

違警罰法，為警察之主要法律，各地人民所犯案件之多少及其種類，可以表現該地人民道德之高低。本市違警案件，根據三年來統計，平均每年有七六九件，每月有六四件，換言之，即每日最少有兩人違犯警律。各案件中以妨害風俗一項為最多，約佔全數三分之一以上；妨害秩序與衛生二項次之；煙沒證據與誣告偽證兩項最少。違警案件之男女分配，三年平均，男約佔百分之七十；女佔百分之三十。男子所犯者，以妨害風俗及秩序為最多；而女子以妨害風俗為尤甚，平均二六九人中，有一五二人犯妨害風俗一項，可見女子之習尚，對於社會病態之影響甚大也。（第一二二表）（第三〇圖）

### 二、違警與季節：

違警案件之發生，根據三年之平均數，多在三，四，五，及九，十，十二等月，夏季較少成雙峯曲線形態。（第一二三表）（第三一圖）

### 三、違警者年齡：

違警者年齡，平均二一至三十歲至多，七六九人中，佔二八二人，三一至四十歲次之，佔一九三人，四一至五十歲又次之，佔一二六人，餘十三至二十及五一歲以上者較少。二一至四十歲者，所犯警律，以妨害風俗最多，妨害秩序次之，妨害衛生及他人身體者又次之。（第一二四，一二五，一二六表）

### 四、違警者職業：

違警者職業，平均業工者最多，佔二四二人，無業者次之，佔一九五人，業商者又次之，佔一四五人，餘各業較少。（第一二七表）

第一二二表

三年來違警案件比較

年 別	性 別	妨害 安甯	妨害 秩序	妨害 公務	誣告 偽證	煙沒 證據	妨害 交通	妨害 風俗	妨害 衛生	妨害他 人身體	妨害他 人財產	合 計
22	男	31	135	4	—	—	39	176	100	40	10	535
	女	10	63	—	—	—	4	176	9	17	1	285
23	男	42	195	3	6	—	66	112	103	71	44	642
	女	22	89	1	1	—	18	108	23	8	5	275
24	男	12	65	1	—	—	12	118	76	39	2	325
	女	4	31	—	—	1	1	172	24	15	—	248
平 均	男	23.3	131.6	2.6	2.0	—	39.0	135.3	93.0	50.0	13.6	500.0
	女	12.0	62.6	0.3	0.3	0.3	7.6	152.0	18.6	13.3	2.0	269.3
	計	40.3	194.2	2.9	2.3	0.3	46.6	287.3	111.6	63.3	20.6	269.3

第三〇圖

三年來違警案件比較

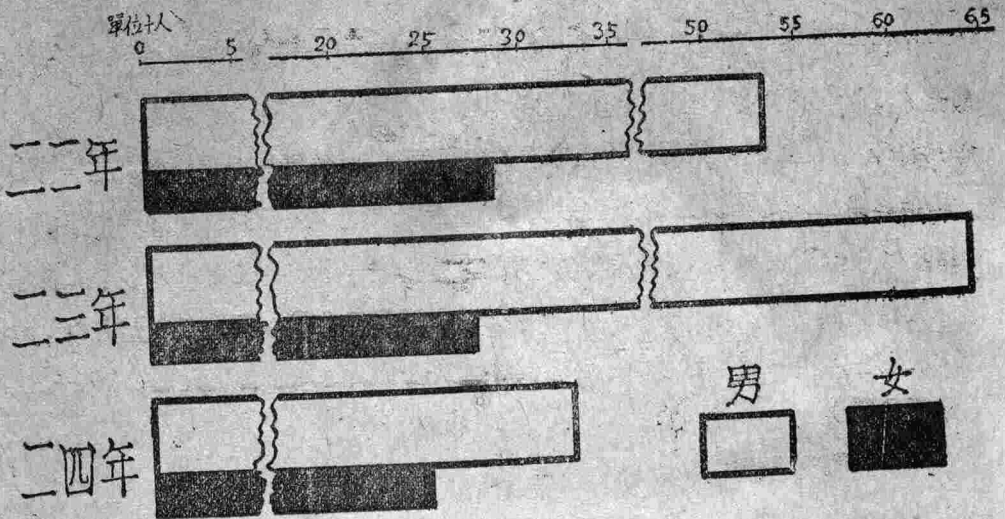

第一二三表

三年來各月違警人數

年 月	1	2	3	4	5	6	7	8	9	10	11	12	合計
22	47	64	80	86	83	76	79	62	63	65	47	68	820
23	87	71	83	70	89	71	56	74	82	64	69	101	917
24	87	38	62	104	31	34	36	36	63	55	35	42	573
平均	57.0	57.6	75.0	86.6	67.6	60.3	57.0	60.6	69.3	61.3	50.3	70.3	769.3

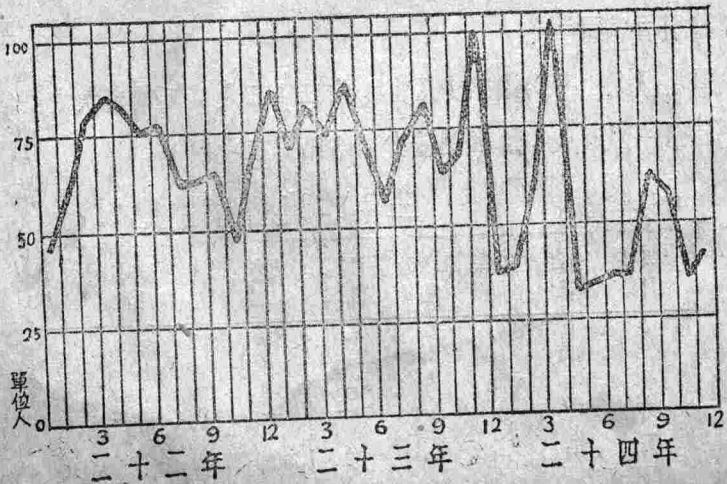

第三一圖

三年來各月違警人數

第一二四表

## 三年來違警者年齡

年別	年齡	13-20	21-30	31-40	41-50	51-60	61以上	未詳	合計
22		117	309	201	108	61	24	—	820
23		107	337	207	169	73	21	3	917
24		54	200	141	103	61	14	—	573
平均		92.6	282.0	193.0	126.6	65.0	17.3	1.0	769.3

第一二五表

## 三年來二一至四〇歲違警者案件

年別	妨害安甯	妨害秩序	妨害公務	誣告偽證	妨害交通	妨害風俗	妨害衛生	妨人害身他體	妨人害財他產	合計
22	25	114	2	—	17	244	63	40	5	510
23	32	151	4	4	52	145	69	53	34	544
24	6	51	—	—	6	196	48	32	2	341
平均	21.0	105.3	2.0	1.3	25.0	195.0	60.0	41.6	13.6	465.0

第一二六表

## 三年來妨害風俗者之年齡

年別	性別	13-20	21-30	31-40	41-50	51-60	61以上	合計
22	男	25	82	45	17	7	—	176
	女	34	85	92	11	8	6	176
23	男	14	67	16	7	6	2	112
	女	28	50	12	13	4	1	108
24	男	3	67	31	12	4	1	118
	女	28	62	36	28	13	5	172
平均	男	14.0	72.0	30.6	12.0	5.6	1.0	135.3
	女	30.0	65.6	26.6	17.3	8.3	4.0	152.0
均	計	44.0	137.6	57.2	29.3	13.9	5.0	287.3

第一二七表

## 三年來違警者職業

年別	農	工	商	交通運輸	公務員	自由職業	人事服務	無業	未詳	合計
22	22	272	160	26	11	44	31	236	18	820
23	53	297	226	47	19	18	3	240	14	917
24	5	188	51	26	13	31	43	209	7	573
平均	26.6	242.3	145.6	33.0	14.3	31.0	*25.6	195.0	13.0	769.3

## 肆 自 殺

### 一、概況：

自殺為人類一種自殘行爲，亦為社會退化之表徵。按最近三年來之統計，本市自殺人數，共計五三人，平均每年有十七人，其中男女比例，平均女子約佔全數十分之六強，男女佔十分之四弱。(第一二八表)(第三二圖)

### 二、原因：

自殺原因，因疾病與生活困難者較多，家庭糾紛與被虐待者次之。(第一二八表)

### 三、方法：

自殺方法，平均投水者最多，幾佔全數之大半，其餘服毒，自縊，自戕等，三年中僅各發生一人而已。(第一二九表)

### 四、年齡：

自殺者年齡，多在三十歲以下，大抵因青年意氣用事，每無自制能力所致。(第一三〇表)

### 五、職業：

自殺者職業，無職業者最多，工業次之。其教育程度，亦以不識字者佔多數。(第一三一，一三二表)

### 六、結果：

自殺結果，死亡者不及全數十分之三，救活者之數約十分之七。(第一三三表)

第一二八表

三年來自殺案件比較

年別	性別	家庭糾紛	生活困難	婚姻不自由	畏罪	疾病	被虐待	其他	不明	合計
22	男	—	1	—	—	—	—	1	2	4
	女	3	3	1	—	1	1	—	2	11
23	男	—	2	—	—	4	—	—	—	6
	女	3	2	1	—	5	2	—	2	15
24	男	—	—	—	—	1	—	—	8	9
	女	1	—	—	1	—	1	—	5	8
平均	男	—	1.0	—	—	1.7	—	0.3	3.3	6.3
	女計	2.3	1.7	0.7	0.3	2.0	1.3	—	3.0	11.3
		2.3	2.7	0.7	0.3	3.7	1.3	0.3	6.3	17.6

第三二圖

三年來自殺案件比較

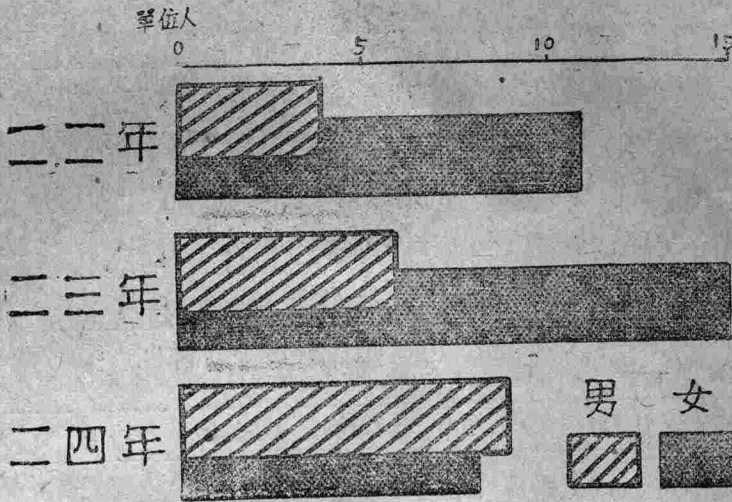

第一二九表

自殺方法

年別	性別	服毒	自縊	投水	自殺	其他	合計
22	男	—	—	3	—	1	4
	女	1	—	10	—	—	11
23	男	—	1	5	—	—	6
	女	—	—	14	1	—	15
24	男	—	—	2	—	7	9
	女	—	—	5	—	3	8
平均	男	—	0.3	3.3	—	2.7	6.3
	女	0.3	—	9.7	0.3	1.0	11.3
均	計	0.3	0.3	13.0	0.3	3.7	17.6

第一三〇表

自殺者年齡

年別	性別	20以下	21—30	31—40	41—50	51—60	61以上	未詳	合計
22	男	2	—	1	—	—	—	1	4
	女	6	3	—	1	—	1	—	11
23	男	—	2	1	2	1	—	—	6
	女	4	9	—	—	2	—	—	15
24	男	—	1	—	1	—	—	7	9
	女	2	—	—	4	—	—	2	8
平均	男	0.7	1.0	0.7	1.0	0.3	—	2.6	6.3
	女	4.0	4.0	—	1.7	0.7	0.3	0.6	11.3
均	計	4.7	5.0	0.7	2.7	1.0	0.3	3.2	17.6

第一三一表

## 自殺者職業

年別	性別	工	商	交通運輸	公務員	自由職業	人事服務	無業	合計
22	男	—	—	—	—	—	—	4	4
	女	—	—	—	—	—	—	11	11
23	男	1	—	—	1	1	—	3	6
	女	8	—	—	1	—	—	6	15
24	男	—	1	—	—	—	—	8	9
	女	1	—	1	1	—	2	3	8
平	男	0.3	0.3	—	0.3	0.3	—	5.0	6.3
	女	3.0	—	0.3	0.7	—	0.6	7.0	11.3
均	計	3.3	0.3	0.3	1.0	0.3	0.6	12.0	17.6

第一三二表

## 自殺者教育程度

年別	性別	中等	初等	不識字	未詳	合計
22	男	—	2	1	1	4
	女	—	—	10	1	11
23	男	—	2	1	3	6
	女	—	—	7	8	15
24	男	—	—	1	8	9
	女	1	—	4	3	8
平	男	—	1.3	1.0	4.0	6.3
	女	0.3	—	7.0	4.0	11.3
均	計	0.3	1.3	8.0	8.0	17.6

第一三三表

## 自殺結果

年別	性別	死亡	救活	合計
22	男	3	1	4
	女	3	8	11
23	男	1	5	6
	女	4	11	15
24	男	1	8	9
	女	1	7	8
平	男	1.7	4.6	6.3
	女	2.7	8.6	11.3
均	計	4.4	13.2	17.6

## 伍 他 殺

凡非自殺，又非因病，而為外力強制致死者謂之他殺，此種現象，亦屬社會病態之一。按二四年他殺案件，計二五件，其中因水災而致死者佔全數之大半，因汽車衝撞，仇恨，盜匪謀財者僅見十二，故他殺案件，未見嚴重。他殺者性別，男十五人，約佔全數三分之二，女十人，佔三分之一強。其年齡未滿二十歲者佔半數，職業多屬未詳，最少為自由業，僅一人而已。（第一三四至一三七表）



## 各月他殺人數與原因

第一三四表

(二四年)

月別	盜匪謀財	仇恨	汽車衝撞	水災	其他	合計
1	—	—	—	—	—	—
2	—	—	—	1	1	2
3	—	—	—	2	—	2
4	—	—	—	—	—	—
5	1	—	1	1	—	3
6	—	—	—	2	—	2
7	—	—	—	2	—	2
8	—	—	—	3	—	3
9	—	—	—	3	—	3
10	—	—	—	2	—	2
11	—	—	1	2	—	3
12	—	1	—	—	2	3
計	1	1	2	18	3	25

## 他殺者性別

第一三五表

(二四年)

性別	盜匪謀財	仇恨	汽車衝撞	水災	其他	合計
男	1	—	1	11	2	15
女	—	1	1	7	1	10
計	1	1	2	18	3	25

## 他殺者年齡

第一三六表

(二四年)

年齡	盜匪謀財	仇恨	汽車衝撞	水災	其他	合計
13-20	—	—	—	10	2	12
21-30	—	—	—	5	—	5
31-40	—	—	—	3	—	3
未詳	1	1	2	—	1	5
合計	1	1	2	18	3	25

## 他殺者職業

第一三七表

(二四年)

業 別	盜匪 謀財	仇恨	汽車 衝撞	水災	其他	合計
工 業	—	—	—	5	—	5
商 業	—	—	—	—	2	2
自由業	—	—	—	—	1	1
無 業	—	—	—	5	—	5
未 詳	1	1	2	8	—	12
合 計	1	1	2	18	3	25

## 陸 火 警

城市人口衆多，房屋鱗次櫛比，火警發生，自不能免。計最近三年來共發生火警五二次，其中成災者十一次，被燒房屋十七間，損失價值，除二三年被燒八間未詳外，餘九間約值毫幣二萬七千餘元。發生火警時期，多在秋冬兩季，其原因以烟燈，煮食，及燈燭三項爲最多，蓋每年自入秋後，風高物燥，稍一不慎，即能易發生火警也。(第一三八表)

第一三八表

## 三年來火警概況

年 別	火警次數			起火原因						合計
	成災	未成災	計	燈燭	紙烟	烟燈	煮食	洩電	其他	
22	1	27	28	4	2	7	3	1	11	28
23	2	14	16	3	—	3	2	—	8	16
24	8	—	8	—	—	—	5	—	3	8

## 柒 其 他

### 一、假預審刑事犯：

人民犯法超過違警構成刑事犯時，警察機關不能處決，須移送法院依法裁判。在其查獲罪犯時，必先行假預審手續。據二四年假預審刑事犯數，計五五五人，其中男佔四五三人，女佔一〇二人，所犯刑事，竊盜最多，計二五二人，傷害次之，計一七人。(第一三九表)

# 各月假預審刑事犯數

第一三九表

(二四年)

罪 名	性 別	1	2	3	4	5	6	7	8	9	10	11	12	合計
公共危險	男	—	—	—	—	1	—	—	—	—	—	—	—	1
	女	—	—	—	—	—	—	—	—	—	—	—	—	—
偽造貨幣	男	—	—	—	—	—	—	—	—	—	—	2	1	3
	女	—	—	—	—	—	—	—	—	—	—	—	—	—
偽造度量衡	男	—	—	1	—	—	—	—	—	—	—	—	—	1
	女	—	—	—	—	—	—	—	—	—	—	—	—	—
妨害風化	男	—	—	—	2	—	—	—	—	—	—	1	—	3
	女	—	—	—	—	—	—	—	—	—	—	—	—	—
妨害婚姻及家庭	男	—	1	2	2	3	—	—	—	1	—	1	—	10
	女	4	2	3	7	3	2	2	2	1	1	2	1	30
殺 人	男	—	—	—	—	—	—	—	3	—	—	1	—	4
	女	—	—	—	—	—	—	—	—	—	—	—	—	—
傷 害	男	10	2	4	—	9	8	15	5	19	17	6	5	94
	女	—	3	3	—	2	6	—	1	3	5	—	—	23
妨害自由	男	1	—	—	—	1	1	—	—	—	—	—	—	1
	女	—	—	1	—	—	—	—	1	—	1	2	—	7
妨害名譽及信用	男	—	—	—	2	2	—	—	—	—	1	—	—	5
	女	—	—	—	—	—	—	—	—	—	—	—	—	—
竊 盜	男	14	13	27	30	21	33	15	19	25	12	17	22	248
	女	—	—	—	3	—	1	1	—	1	—	—	—	6
侵 占	男	—	—	3	2	1	2	—	—	—	—	—	—	8
	女	—	—	—	—	1	—	—	—	—	—	—	—	1
欺詐及背信	男	1	—	8	1	2	7	1	2	3	3	1	1	30
	女	—	—	—	2	—	3	—	—	—	—	—	—	5
恐 嚇	男	1	—	—	—	—	—	—	—	—	—	—	—	1
	女	—	—	—	—	—	—	—	—	—	—	—	—	—
誘 拐	男	2	1	—	1	—	2	—	—	2	2	1	—	11
	女	4	—	—	2	3	3	—	—	1	2	4	2	21
販賣人口	男	—	—	—	—	—	1	—	—	—	—	—	—	—
	女	—	—	—	—	—	—	—	—	—	—	—	—	1
違 警	男	—	—	—	—	—	—	—	—	3	3	2	1	9
	女	—	—	—	—	—	—	—	—	—	—	—	—	—
其 他	男	—	—	—	—	—	—	2	2	4	6	5	5	24
	女	—	—	—	—	—	—	1	—	2	1	2	2	8
合 計	男	29	17	45	40	33	52	33	31	57	44	37	35	453
	女	8	5	7	14	10	17	4	4	8	10	10	5	102
	計	37	22	52	54	43	69	37	35	65	54	47	40	555

## 二、破獲案件：

人民作奸犯科，嘗圖漏出法網，偵查破獲，責在警察。按公安局二四年破獲該項案件計三七七件，其中竊盜者一九六件；拐賣者二九件；其他刑事案件者一四七件。(第一四〇表)

## 省會公安局各月破獲案件數

第一四〇表

(二四年)

月別	反革命	鴉片	竊盜	拐賣	偽造貨幣	其他刑事事件	合計
1	—	—	14	6	—	17	37
2	—	—	13	1	—	8	22
3	—	—	27	—	—	25	52
4	—	—	33	3	—	20	56
5	—	—	21	3	—	19	43
6	—	—	34	5	—	30	69
7	—	—	5	—	—	5	10
8	—	1	13	—	—	6	20
9	—	—	10	2	—	3	15
10	—	1	6	3	—	4	14
11	—	—	8	4	1	6	19
12	1	—	12	2	1	4	20
計	1	2	196	29	2	147	377

### 三、緝獲竊盜財物：

盜竊之發生，由於飢寒交迫者半；由於微倖心理者亦半。按二四年緝獲竊盜財物約貨幣額數毫幣三一三元五角，有價物一二二件，值毫幣四二元，無價物七六件。

(第一四一表)

## 省會公安局各月緝獲竊盜財物數

第一四一表

(二四年)

(單位：毫幣元)

月別	貨幣額數	有價物之額件數		無價物件
		價額	物件	
1	50.00	32.00	21	—
2	3.00	25.00	12	—
3	12.50	21.00	6	60
4	11.00	36.00	7	—
5	—	5.00	3	—
6	24.00	15.00	10	16
7	15.00	20.00	4	—
8	32.00	70.00	13	—
9	56.00	65.00	15	—
10	23.00	41.00	8	—
11	21.00	34.00	9	—
12	64.00	56.00	14	—
計	313.50	420.00	122	76

#### 四、救護人民：

警察維持社會治安，不僅在消極方面及積極方面，對於各種社會病態，實負有糾察及防護之責。按公安局二四年救護人民者有二二人，其中以迷途婦孺最多，被拐賣，被虐待，自殺等次之。(第一四二表)

### 省會分安局各月救護人民數

第一四二表

(二四年)

月 別	性 別	迷途婦孺	被拐賣	被虐待	自 殺	道路疾病	意外危險	其 他	合 計
1	男	7	1	—	—	—	—	—	8
	女	3	3	—	—	—	2	7	15
2	男	10	—	—	—	—	—	1	11
	女	10	2	1	2	—	1	4	20
3	男	4	—	—	—	—	—	1	5
	女	9	1	—	1	—	—	5	16
	男	3	—	—	—	—	—	—	3
	女	6	3	4	—	—	—	2	15
	男	3	—	—	—	—	1	—	4
	女	5	4	1	—	—	1	4	15
	男	—	—	—	1	—	—	—	1
	女	4	4	—	1	—	—	4	13
7	男	4	—	—	3	—	—	—	9
	女	5	—	7	2	—	—	1	15
8	男	5	—	—	2	—	—	—	7
	女	3	—	3	2	—	—	—	8
9	男	2	2	—	2	1	—	1	8
	女	3	4	8	—	—	—	—	12
10	男	5	2	—	—	—	1	—	8
	女	—	2	6	—	—	—	1	9
11	男	2	1	—	—	—	—	—	3
	女	2	4	1	—	—	—	—	7
12	男	1	—	—	—	—	—	—	2
	女	2	2	1	—	—	—	1	6
合 計	男	46	6	—	8	1	2	6	69
	女	52	26	32	3	—	4	29	151
	計	98	23	32	16	1	6	35	220

## 第八章 風俗習慣

### 壹 年節

#### 一、除夕：

廢曆臘月三十晚，名曰「團年」。商民住戶，均清理街道房室，貼春聯，燒紙爆竹，現出新氣象。而婦女輩，更忙於包粽子，蒸糖糕，製粉利及糯米花等。至夜半，則拜天地祖先，燃爆竹慶祝，即古之所謂「爆竹一聲除舊，桃符萬戶更新」之意。更有晝夜不眠，名曰「守歲」（多婦女行之）即祝週年旺相之兆。

#### 二、元旦：

是日男女老幼，均新衣互賀喜語，婦女輩，多素食，希保一年安好。且新年出行，須擇時辰方向，方稱吉利，男子並多在元旦日赴親友處賀年，女子則多於正月初二日至十五日行之。

#### 三、頭禱：

每月初二十六兩天，商家必備三牲奉神，名曰「燒禱祭」。正月初二是首次禱祭日，名爲燒「頭禱」，即保今年「事事如意」之意。

#### 四、送年茶：

新婚夫婦，在第一年新春時，要赴外家賀年，并送禮物；外家亦備粽子，糖糕，米花糖，油團等食品還送，名曰「送年茶」。

#### 五、人日：

正月初七日，稱爲「人日」，俗傳此日是人類誕生日，大家皆慶祝云。

#### 六、春茗：

自正月初二至十六日，商家住戶，多邀親友聚飲，名曰「春茗」。

#### 七、元宵：

正月十三，十四，十五等日，各團體組織舞獅隊，於夜間遊行各街，燃點各種紙扎彩燈。此外並有「添丁燈」，用紙扎成宮燈式樣，掛在土地祠前面，如有欲生兒女者，便搶領回家懸掛云。（現因各街土地祠已折毀，此種「添丁燈」，早已無形消滅矣。）

#### 八、二月二：

俗以二月初二爲土地誕，街坊分領祚肉；并有燒炮會，如有奪得爆竹圈者，獎以時鐘，鏡屏，花燭，掛燈等物，以示本年「運到至靈」之意。至翌年須耐還，名曰「土地炮」。（惟近來禁祀土地，因此祭土地及燒炮會，已無人再發起組織矣。）

#### 九、清明：

清明節前後三日，爲春祭期，各住戶均備辦酒肉紅綠飯及紙錢炮竹等物，到祖先墳前致祭及修理坟墓。

#### 十、四月八：

四月八日，一般迷信婦女，多往近郊採摘臭藤野艾等植物，以製糖粉或油糰，名曰「吃糰搗」。（相傳此日爲神農藥師誕期，食此野草，可除百病云。）

#### 十一、五月五：

五月五日爲端陽節，各住宅多在門前插菖蒲及艾葉，並將香粉艾葉臭黃及臭丸等物，備小孩佩帶，名曰「掛香包」即以避疫病之意，各街壯丁，更於是日午膳後，集合至邕江競賽龍船，蓋習古人吊屈原之例云。

#### 十二、六月六：

六月六日，附市農家，以夏谷已熟，收成有望，多於是日邀約親友聚飲，並將所有衣服乾晒，以免蟲蟻損傷，所謂「六月六，晒衣服」之俗例，至今猶存焉。

#### 十三、七月七：

七月初六夜半，各家婦女，尤其是未出嫁之女子，多在庭院內陳列蓮花燈稻秧，荳秧，及鮮花，菓餅等供仙，名爲「拜七姊」。（相傳此日乃牛郎織女相會之期，故婦女輩熱烈慶祝。）

#### 十四、七月十四：

七月十四日名爲「中元」節，各家均設席奉祀祖先，日期，有由十一日至十四日者，有由十三日至十六日者，有獨在十四日者，各依其家族向奉習慣而行之，惟以十四日爲多。

#### 十五、八月十五：

八月十五日爲中秋節，在節前一三日，親友互送月餅，柚子，茶葉等，至十五夜，均在庭院內陳設芋頭，毛荳，柚子，花生，月餅及點心等物，稱曰「供月」。

## 十六、九月九：

九月九日爲重陽節，此日各家多祭掃祖墓，或登高，或遠足旅行等等。

## 十七、十月十：

十月十日，近郊農家以晚稻收完，特備三牲致祭谷神及拜掃祖墓，同時在田中插紙旗一面，上書「風調雨順，五谷豐登」等字樣，以祝來年豐收之意。

## 十八、冬至：

冬至日，各住戶均煮湯圓，已出嫁女子，多於冬至翌日歸寧省親，俗稱吃「隔夜冬」。

## 十九、尾禱：

臘月十六日爲一年來最後一次禱祭日，名曰「尾禱」。

## 二十、送灶及接灶：

俗以臘月二十三日爲灶君任滿之期，各戶特備酒菜，燒紙馬及撒米等，以送灶君，名曰「送灶」。至同月卅日新任灶君上任，亦於此日迎接，名曰「接灶」。

# 貳 婚 嫁

## 一、求婚：

普通男婚女嫁多由媒妁介紹，父母作主，男長至十七八，女長至十五六歲，男女家長便託媒妁向各方徵求，其選擇條件，首重門第相當，次重年齡相若，再重才貌雙全。求婚手續，若男家尙迷信年庚者，便將男女八字，交相命者推算，如雙方八字相沖，雖適合上列條件，亦當廢之；女家則不問男命如何，祇求適合上列標準而已，以上均爲舊式求婚情形。至今則自由戀愛，文明結婚，亦甚普遍矣。

## 二、訂婚：

男女雙方條件，認爲滿意後，即進行訂婚，其儀式甚簡單，由男家備「敬求台允」四字之小帖及庚譜各一，（註八）並備檳榔數斤，金鐲一對或金戒指一對，由媒妁送往女家；女家便復「謹尊台命」四字之小帖及庚譜（註九）並備菓品餅食，及小鷄一對，眼鏡袋，子孫袋各一，送回男家，是爲「定婚」。

## 三、送聘：

訂婚後，經雙方認爲應結婚時由男家擇定結婚日期，通知女家。在婚期前一月



十日左右，男家備辦豬肉，羊肉，豬肚，豬肺，鷄魚酒等禮物及紅帖（註十）庚  
察（註十一）紅綢一塊，蓮子，花生，棗子等，由媒人乘轎送往女家；女家即將糖糕  
，粽子，糖片，綠荳，糯米，綠綢一塊及名帖，啟書，庚譜等。（註十二）回啓，名曰  
「送聘」。是日男女兩家均設筵宴親朋，俗稱「吃送日子酒」。

#### 四、催粧及鋪床：

送聘後距迎親前一二日，男家預備白面粉，紅繩，麵條等物送往女家，名曰  
「催粧」（即請女家準備婚姻，以免臨時周章之意）。男家並請兩位好命人（註十三）  
與新人安床，以祝新人多生兒女。

#### 五、過禮：

迎親時男家即備豬肉，羊肉，海味，飽餅，糖菓，鷄酒，花燭等禮物，及禮目帖  
（註十四）由媒人乘輿送往女家，名為「過禮」。女家即將粧奩由媒人帶回（註十五），  
男家則請「好命婦人」搬粧奩入新房陳設，至夕舉行「打花燭」，「上號」，及「發臘」  
等禮節。

#### 六、迎娶儀式：

迎接新娘，多在夜間一二時，若新郎親往迎接，名為「親迎」，若用女人代表，  
稱為「接嫁娘」。若用親迎時，則備花轎客轎各一頂，提竹籠，打鑼打鼓，燃炮為引路。  
媒人先乘客轎至女家，新郎穿長衫馬褂戴禮帽，手持一紅緞花，坐花轎隨至女家，  
獻「金花」掛「大紅」然後回家。新娘穿紅衣紅裙，戴紅花，蓋紅布，攜摺扇，乘花轎至  
男家。當離別時，須對父母痛哭，以示篤念父母之意，句云：「爺娘！後園種條沙梨  
樹，沙梨離子子離娘，娘的離女容易過，女的離娘痛肝腸」。

#### 七、結婚儀式：

結婚儀式，甚為簡單，新娘到時，即奏樂鳴炮，燃燭，由「好命人」扶新娘出轎  
，與新郎並立，向天神及祖先行跪拜禮，名為「拜堂」。再進洞房（註十六）行合巹禮。  
惟近年青年多從文明結婚，其儀式單簡（註十七）

#### 八、成婚後之各種禮節：

婚成後，翌晨，新郎新娘與主婚人及各親屬戚友行「拜三朝」禮，新娘以鞋襪等  
物敬奉翁姑，翁姑答以金戒指，各親屬戚友答以彩儀，繼備燒豬，羊肉，豬肚，豬肺  
，鷄魚飽子，盆麵，茶葉等，禮物送新娘歸寧，俗稱「回門」，是日中午新郎乘轎至女

家，同拜，下午四五時，又應女家之請，前往宴會，當宴始時，承主婚人引導至前行一鞠躬禮，名爲「定席」。宴畢復行「辭席」禮，第四日復應女家之請宴，藉此與女親朋見面，名爲「拜四朝」。

### 九、婚嫁之費用：(均毫幣算)

婚嫁費用，爲數至鉅，尤以婚者爲甚，間有嫁者因富厚而費千金以上者有之，然爲數較少；以聘禮言之，上等者約需五百元至七八百元；中等者約四五百元；下等者約二百元；而嫁者所送粧奩，多係鐘瓶，箱，衣服，首飾，被，褥等，一切應用器具約值百數十元而已，此外酒席傢具等費用，尤在近年物價昂貴之時，所費更增，雖酒席一項，每桌最低八九元，高者二三十元，故貧者亦需一二百元，中等者需四五百元，而富者需八九百元或千元以上不等。

(註八)內寫男子年庚及天長地久。(註九)內寫女子年庚及山盟海誓。(註十)帖寫醮粧，舖床，迎親等日期。

(註十一)譜寫天長乾造某年某月某日某時建生。(註十二)譜寫地久坤造某年某月某日某時建生。

(註十三)夫妻齊眉，兒女衆多者爲好命人。(註十四)帖右邊寫所送禮物，右邊寫迎鸞之敬四字。

(註十五)裝奩無論多少但錫香案及錫高燈爲必需之物。(註十六)洞房儀式已廢除。(註十七)

(一)全場肅立(二)鳴炮(三)向黨國旗暨總理遺像行三鞠躬禮(四)新郎新娘相對行三鞠躬禮(五)新郎新娘向證婚人行三鞠躬禮(六)新郎新娘向介紹人行三鞠躬禮(七)新郎新娘向家長行三鞠躬禮(八)新郎新娘向來賓行一鞠躬禮(九)介紹人致詞(十)證婚人致詞(十一)家長致詞(十二)來賓致詞(十三)新郎新娘致答詞(十四)禮成(十五)茶會或宴會。

## 叁 喪 葬

### 一、始喪籌備：

當喪事之始，必備棺材，裁壽衣，佈喪場，扎靈牌位及拜亭等，並請堪輿先生擇喪日及安葬地，撰碑文，印訃聞，及製其他各種紙扎等物，以備入殮之用。

### 二、入殮：

入殮前，與死者舉行最後沐浴，着壽衣(註十八)兒女媳婦等親手扛死者屍體入棺，同時燒炮鳴鑼，是爲「入殮」。

### 三、孝服：

凡遇喪事，爲子女者，皆身穿白長衣，套粗麻無邊大絡背心，孝子頭戴麻帽，足踏麻鞋，孝女則頭包麻布，爲孫者，亦皆身穿白長衫，有邊黃麻背心，但男孫頭戴

，女孫頭披白長布，曾孫均穿白短衫，玄孫掛長白  
察一條，扎於頭上。（近來聞有改用手纏黑紗者）

#### 四、訃聞：

普通除擬簡單訃聞登報外，另印白紙藍字訃聞，分送戚友，所用者相同。

#### 五、吊奠：

凡喪家於開吊之日，須舉行家奠禮三次，即上午一次，正午一次，下午一次，至出殯時再行離堂祭禮一次，事前派定司儀人員依時舉行（註十九），各戚友於是日前來拜吊，親戚多在日間，朋友多在晚間。

#### 六、發引：

出喪之日，由司理喪事者籌備出喪事宜，其次序：燈籠，鼓樂，前行引路，輓帳，輓聯，香亭，相亭，靈位，及送殯親友在中，孝子及靈柩在後，依次排列成行，且以長白布兩條，分繫於靈柩槓左右，使二人各拉一端先行，送殯者在中，緩步送往葬地。

#### 七、安葬：

棺木達葬地後，照堪輿先生所擬方向位置及時辰，放入所開之井內，稱為「下葬」，（註二〇）墳前立一石碑，上述死者一生事蹟，生死年月日時及孝子等名字，墳上用青草皮砌成圓堆，是為「圓坎」。墳之四週各埋錫龍一條，稱為「安龍」。次日備筵席到墳前致祭，是謂「初次省墓」，葬後二十一日，又至墳墓前燒紙錢，名為「三七」。至四十二日，為女及婿備酒菜到墳前致祭名為「六七」。

#### 八、喪葬費用：

喪葬費用之多少，雖因貧富不同，然大致有三：（一）是富戶（二）是普通戶（三）是貧戶。富戶棺木費約值毫幣二百元至五百元，壽衣約八十元至二百元，筵席以及其他雜費約五百元以上，總計約千餘元。普通戶總計約八十元至二百元，貧窮之家，為數僅百數十元而已。

#### 九、喪葬瑣俗：

（一）含銀魚：無論男女死後，將銀製魚一條，或三條放入死者口內，即希望後人富有餘裕。

名冥錢，是一串錢之意思，已嫁之女子，遇其父

以父母伯叔之恩。

公停家時，靈前置瓦埋二只，名爲「糧食罐」，每日供奉之飯菜，

葬時，將埋放在棺旁，一併掩埋。

：當棺材入家時，用鐵練鎖在門根處，名爲「鎖財」，（其意謂財已入門，將其鎖住，將來必定財源廣進。）

（五）子孫釘：死者入殮後，用銅釘一條串以紅綠綢緞數塊，插在棺蓋上，名爲「子孫釘」，出殯時，將釘傳與其子或孫以希世代繁榮。

（六）材底燈與路燈：柩停在家時，放生油燈一盞燃於棺木下，晝夜不息，名爲「材底燈」。又用紅綠紙製成碗形之紙燈，於出殯前夜，沿街燃放，名爲「路燈」，是使死者靈魂，不致迷失路途。

（七）靈桌：靈前放單桌一張，上放死者遺像及靈牌，香爐燭檯等類，名爲「靈桌」。

（八）靈對：靈前懸對聯一首，橫額一塊，由女婿或外甥跪送名爲「靈對」。

（九）蘆棒：用蘆根節成手棒，每根長二尺，上粘黃白色紙，孝子均須手執一枝，殯葬後，放於墳邊，以爲奉侍。

（十）燒紙屋：埋葬後，將紙扎房屋一座，在墳前燃燒，名爲「燒紙屋」其意冀使先人之靈魂，仍可享受安樂。

（十一）偷壽碗：若死者壽高而子孫滿堂者，當家奠之日，必邀請親朋食齋飯，飯後各人便竊取飯碗等物，名爲「偷壽碗」，預祝此後定可多福多壽多男子云。

（十二）功布：靈前懸白布兩方，每方長約三尺，上書功布二字，名爲「功布」。

（註十八）壽衣件數以單數爲準，如七，九，十一等，普通以衣七褲四爲多，質料各色均有，富者多用綢緞官服，棺木多油粘黃色，內鋪牙灰，沙紙，白布等。

（註十九）（一）內靜外肅（二）行早午晚奠禮（三）擊鼓三通，鳴金三響（四）奏大樂（五）升炮（六）衆孝等哀離喪所（七）執事者各司其事（八）主祭者就位（九）陪祭者皆就位（十）迎靈，鞠躬舉哀，哀止（十一）奏小樂（十二）匍匐，九稽顙，興（十三）行奠洗禮（十四）行上香禮（十五）行三獻禮（十六）讀蓼莪者就位，宣讀蓼莪首章（十七）行亞獻禮，宣讀蓼莪次章，（十八）行三獻禮，宣讀蓼莪三章（十九）孝媳出幃，獻茗茶（二〇）讀哀詞者就位，宣讀哀詞（二一）行俯食禮（二二）行繞棺問安禮（二三）行望燎禮，（二四）禮畢，衆孝等哀回喪所。

（註二〇）下葬時孝子等均面向地，以示不忍之意。

察上、婚事：

(一)迎親點火把：迎接新娘時，在花轎，如火一樣越燒越旺。(註二一)

(二)新娘含餈：新娘在轎上時，口含冰糖，迨達男家，便將使男家家人飲饒，與新娘如糖一樣甜蜜之意。

(三)鎖口：新娘上轎時，帶鎖一把，到男家門口，將鎖頭關閉，名曰「鎖口」，即使男家親屬之口鎖住，以免談論是非之意。

(四)門垠置火盆：門垠置火盆一個，新娘下輿入室時，須從上跨過，使新娘一切不利之事情，均被燒去之意。

(五)被枕放棗子：女子出嫁時，所備之被枕四角中，各放棗子一枚，即期望新娘早生貴子之意。

(六)花轎掛飾箕：迎接新娘時，花轎面前，掛飾箕一只，飾箕內繫古銅鏡一面，通書一本，紙牌一副，裁尺一把，據說可以避免一切妖魔之侵害。

(七)新娘上轎撐傘撒米：當新娘上轎時，撐傘一把，遮住頭部，同時在花轎前面撒米，新娘然後上轎。(註二二)

(八)新娘帶針：新娘上轎，身上攜針四枚，到達男家，即將針插在床邊，以避兇星。

二、喪葬：

(一)贊病：當死者入殮時，孝子或親友如有久病未愈者，用紙錢遍擦己身後，將紙錢放入棺內，是使死者贊其將病帶去之意。

(二)回煞：人死後二十日內中之一日為死者回煞之期(註二三)，家人將死者睡過之床蓆，依照死時方向及位置安放，床上撒草灰，並備酒菜，燃點香燭，以迎死者靈魂回家，斯時家人走避一空，並關頭門，門上掛元寶一對，經三數小時後，便鳴鑼燃爆驅鬼。(傳說死者回煞時，有外鬼同回故也)

(三)送火：在殯葬之後，孝子在墳邊燃燒火把或留放火柴，名為「送火」，是使死者不致迷失路途。

(四)行七：人死後第七，十四，或二十一等日，男女孝子，要出外遊行，男子

母家；同時並帶小鷄一對及生菓等物。

位焚化，除去祖先牌位內層，寫上「某公府君，  
神王」之王字頭上加上紅黑兩點；於是王字變爲  
道：「王字頭頂一點紅，子孫世世都英雄，王字頭上一點黑，子孫  
代代顯威嚇」，語畢將牌位依舊安好，名爲「上高」。

### 三、災害與危險：

(一)京蟄撒石灰：每年逢京蟄之日，各住宅多用石灰撒在牆腳，床腳，櫃腳等處，據說此舉可避免蛇虫鼠蟻之侵害。

(二)清明節插烏飯葉：每值清明日，各住戶多在門前屋內插烏飯葉，以避免蚊蟲。

(三)雷鳴打床板：當春雷初鳴，各家皆幾動床板，以爲可避免臭蟲。

(四)端午插艾：端午節日，各家前門多插艾葉，及菖蒲，以避邪免災。

(五)小孩帶腳鎖：間有孤男單女之小孩，爲父母者，製銀鍊扣於小孩腳脛上，以避小孩夭殤之危險。

(六)楊桃煮芥菜：陰曆十月初一日，用楊桃芥菜同煮，謂食之可避免肚痛病。

(七)路口撒藥渣：病人服藥後，將藥渣倒於路口，給行人踐踏，病易痊愈。

(八)啼哭皇：大凡家中有小孩夜哭不眠，便用紅紙寫着「天皇皇，地皇皇，我家有個啼哭皇，請煩諸君念一念，保我小兒一覺睡到天大光」等字。隨處粘貼，冀其小兒不再夜哭。

### 四、鬼神：

(一)求神：一般迷信神鬼者，遇有疾病或不祥事情，必到偶像前求庇佑。

(二)問仙：巫婆設壇祀神，託話某仙附體，可以卜吉問凶，倘有爲因家人有病或因其他特別情事，多向巫婆叩問。

(三)捉亡人：巫仙對於陰曹地府之情形，甚爲熟悉，有人欲與其先人談話，先告以葬地，便可捉其靈魂來。靈魂降於巫婆身上，其態度言語，儼與其先人生時無異云。

(四)扶乩：扶乩之器具是托盆沙，沙撥，乩筆等，先用木製成托盆爲藏沙之用

再用桃木製成之磨手式樣乩筆（註二四）  
察，出詩句或散文，此時在旁用筆記錄起來。

### 五、童謠：

（一）賀元宵：賀元宵，掛彩紅，家家門前  
舞長龍，獅短短，龍長長，滿街鑼鼓响嘮嘮。

（二）送年茶：送年茶送到姊妹家，姊夫不在屋，得見親家媽，一担年糕糕，  
担米花糖，一個丫環担一担，衝衝撞撞轉回家。

（三）長尾卮：長尾卮，尾卮長，拜謝爹爹拜謝娘，拜謝爺爺養大我，拜謝娘娘  
餵奶漿，奶漿多係娘娘血，功勞大大費心腸，日夜燒天香，惟願爺娘壽星長。

（四）真陰功：真陰功，朝朝睡到日頭紅，日頭起來高三丈，牀邊晒到紅腫腫，  
人人號我蘇公保，算來人同命不同。（註二五）

（五）鎮北橋：鎮北橋，起排樓，鎮北橋下水長流，流到大坑神船頭，神船有位  
水三界，三界靈，保佑人，保佑發財又添丁。

（六）五兄弟：五兄弟，四個識搵錢，大哥在家專種田，二哥販魚在塘邊，三哥  
出門做生意，四哥養蠶又種棉，重有五哥無事做，又懶又頹又吹烟。（註二六）

（七）定定企：定定企，賣沙梨，賣完沙梨賣荔枝，荔枝麻麻地（註二七），好似  
石榴皮，高大姐，撞跌矮細姨。

（八）不嫁罌頭：有女不可嫁罌頭，罌頭有只南粉洲，地凍天寒落冷水，朝朝要  
磨木薯頭，五更起來三更睡，做完南粉又看牛。

（九）天呀天：天呀天，娶個老婆會食烟，無事不把工來做，烟筒週日在唇邊，  
一年打工無夠用，一半充作買烟錢。

（十）月光光：月光光，映池塘，花錦被，照沙窗，明燈照，照繡房，明鏡照，  
照梳粧，梳起蠟龍天大光，手拈梳盒輕輕放，莫來驚醒讀書郎。

（十一）噯女乖乖：噯女乖乖，噯女大大，大嚟嫁對海，（註二八）龍眼荔枝担擔來，  
買對線鷄七斤半，買對肥鴨口大開，家中錢銀使唔盡，樓戶幾座又高台。

（十二）麻雀仔：麻雀仔，尾灣灣，做人媳婦實艱難，早早起身都話晏，惱着婆  
婆打一餐（註二九），打斷三條蘇木棍，解開一條紅繡裙，裙上繡花千百朵，朵朵週圍  
血淋淋。

亞媽負我勝龍船，龍船冇好睇，睇鷄，  
釵，一兩打銀牌，金腰帶，銀腰帶，請個  
一對鵝，三叔騎白馬，三孖騎東瓜，東瓜跌落塘  
姨娘頭髮未曾長，過了兩年梳大髻，鼓吹花轎接姨

(十四)日頭出來晒竹枝：日頭出來晒竹枝，老師吃飯我讀書，家家點起明燈火，老師還未放學到幾時？牛來了，馬來了，牛吃江邊草，馬吃路頭花，門生來路遠，早早放回家，你若不放我，明天不來他。

(註二一)迎親時間多在夜間一，二時舉行。

(註二二)據說以前周公與桃花互相鬥法，周公以娶桃花為媳婦為名，用金鷄精去接桃花，欲使金鷄精啄死桃花，不料桃花算出周公詭謀，裝扮紅人撐傘撒米上轎，金鷄見米即啄食，桃花乃脫險，以後新娘上轎亦沿此俗例，以避妖孽之意云。

(註二三)此日由死者之生死年月日時算出。

(註二四)據說求神降乩，先要齋戒沐浴，並在神前念咒誦經，方可降乩云。

(註二五)(一)陰功是不幸之意(二)按清光緒年間有蘇元春，字宮保，永州人，曾任廣西提督，有美蓉癖，終日沉迷於黑藉之中，吞雲吐霧，更深始眠，日晏未起，軍政廢弛，時人日上三竿未起，則以此為命，故有是諺。

(註二六)烟指鴉片烟言。

(註二七)麻麻地即馬馬虎虎之意。

(註二八)邕俗稱對河為對海。

(註二九)一餐即一頓或一場之意。

## 伍 娛 樂

### 一、兒童娛樂：

男女兒童，平時除到劇場，電影院，兒童運動場(在公共體育場內)外，並於室內天階，路旁空地，郊外等處，作種種跳飛機，跳舞，踢毽子，滾鐵圈，跳繩，打鷄頭，打駱駝，捉鷄，烏龜佔柱，放風箏等等。

### 二、成人娛樂：

民十年前，僅有戲院一所，各界民衆，於工餘之暇，除看戲品茗外，多相率從事於打麻雀牌，推牌九及各種雜賭等；此外邕江河畔，妓筏林立，每屆黃昏，旅客遊人，多集於此，徵歌選色，恣意從樂，故當日娛樂場所，實以此地為最繁華。迨十五年後，公共娛樂場所，漸次多設，當局又嚴禁麻雀牌及各項雜賭，二三年一月，各妓



，因此營江風月，  
察里。此外並有集合同志，組織研究藝術  
談叙等。此外並有集合同志，組織研究藝術  
前亦以麻雀牌紙牌為唯一娛樂之工具，今則亦與

### 三、娛樂場所：(第一四三表)

(一)中華大戲院：院址在興寧路西一里，民二一年創設，專營電影事業，間演粵劇及歌舞，惟為時甚暫耳；其中坐位分前座，後座，樓座三種，平時票價，前座三角，後座五角，樓座七角，但以該片之優劣為增減。影片以中國出品居多，約佔十分之七，外國片較少，約佔十分之三。

(二)大南戲院：院址在民生路，專演粵劇，間亦演京劇，桂劇，電影，及歌舞等，其中座位，分對號，超等，普通三種，票價普通日場對號三角，超等一角半，普通一角，夜場對號六角，超等三角，普通二角，但亦隨所聘藝員之優劣而更變。

(三)南寧商會籌款辦學游藝會：會址在德隣路南寧商會後背，該處游藝會，向來均係各團體籌款時所舉辦處，故其名稱時有變更，現該會係南寧商會所舉辦，因此定為今名。其中游藝種類：分粵劇歌舞，幻術，電影等四種，除粵劇場有坐位外其餘各場均無設備。普通票價，毫幣二角，粵劇坐位分對號超等二種，對號一元二角，超等六角，日場對號六角，超等三角，亦隨所聘藝員優劣及觀眾多寡而增減。

(四)中山公園：地址在南門外，海關後，原名趣園，民十五年革命軍興起，始改今名。該園面積，計一，五三〇平方公尺，省立第二圖書館在其中，播音檯在其後，園內花木參差，綠草成茵，池塘亭榭，佈置新穎，頗饒風景，亭內池邊林下花間等處，備有鐵椅及石櫟，供遊人憩息。東隅小坡上，建有五卅紀念亭一座，亭為六角形，平頂，四週繞以石欄，登斯亭可俯瞰全園及附近村落風景，坡下築金魚池一，池中建一播音塔，高約七尺，每日夜播音時，遊人多流連賞玩，不忍遽去，南有魚塘，貫以屈曲之長橋，塘中備有畫舫四艘，供遊人蕩漾娛樂之用。

(五)臨江花園：位於廣西省政府統計局門前，地原荒蕪，二二年春，經廣西統計局闢為花園，園臨邕江之濱，因以命名。該園係長方形，長凡一四六公尺，寬一九公尺，沿馬路旁，護以短欄，四週植以按樹，中建木橋，橫貫園之南北，北部綠草如茵，菓樹行列，中部砌石山一座，并備鐵椅及土敏土製成之方檯圓櫟等，供遊人憩息，

，字大丈餘，南部四  
 之土敏土地面六幅，每幅四隅，滿  
 止），沿江斜處，闢為斜階，階旁建一竹亭，題  
 方桌一，長檯二，此亭枕園面江，青山綠水，一覽無  
 坡上，美一角亭，亭前斜坡，以白石砌成「臨江花園」四字；再下  
 沿江斜處，亦以白石砌成「工商局」三字，現在綠葉扶疏，時花怒放，蔚然成為市民  
 娛樂之地，惟去年夏，因河水暴漲，以白石砌成之「統計局」「工商局」六字及「結  
 網亭」等均已傾圮，殊為可惜。

(六)廣西第一公共體育場：該場建於民十四年，地址在南門外商埠，向來設有  
 場長一人管理，二二年度則撥歸省立民衆教育館兼辦，二三年度民教館停辦，又恢復  
 場中設備，現計有各種球場，跑道，兒童遊戲場，以及各類運動器械等，以供民衆運  
 動，二四年度撥歸省立第二圖書館管理，另設主任一人主持該場事宜。

(七)游泳場：原有游泳場二，一為樂羣社游泳場，地址在省政府前面河畔  
 (二五年六月遷往精武游泳場舊址)一為精武體育會游泳場，地址在公共體育場前面河  
 畔(二五年六月撤銷)，兩者章程：凡屬該二會會員，可免票入場游泳，如非會員，  
 購門票一角，學生減半，其設備有男女更衣室各一，跳檯跳板等，內池水深，最淺  
 尺，最深六尺，外池水深約二丈左右，每逢夏季，各界青年男女，前往游泳者甚衆

第一四三表

公共娛樂場所一覽

名	稱	地	址	紀
中華	大戲院	興甯路	西一里	電影或粵劇(平時多影電影)
西關	戲院	西關路		粵劇或電影(平時多演粵劇)
大南	戲院	民生路		桂，京，粵，電影等戲無定
游藝	會	德隣路	商會後背	係各界籌款游藝會，其名稱隨時變更，內有粵，桂，京，影，大力等戲或歌舞等，同時開演。
中山	公園	公園路	(海關後背)	內有小湖，橋，亭，動物場，播音台，土山，游艇，四木等。
臨江	花園	統計局	門前	園為圖案形，地然而長，巧妙異常，中建一亭，猶存，亭已圮，遍植時花，遠看青山綠水，風景殊。
省立第一	公共體育場	桃源路	南	內有足，籃，排等球場，兒童遊戲場，跑道及民衆大會台等。
樂羣社	游泳池	體育場前	河濱	用竹搭成一游泳棚，內有男女更衣室各一休息處一，汽水及生菓等販賣。