# اطلاعات

سال ۳۸ - یکشنبه ۲۳ - تیرماه ۱۳۴۲ - شماره ۱۱۱۴۰ - تکشماره ۳ ریال


خبر گزاریها گزارش میدهند که مذاکرات چین و شوروی باشکست روبرو شدو چینیها پایتخت شوروی را ترک میکنند

طی نامه سر - گشاده‌ای که حزب کمونیست شوروی در پراودا انتشارداد

# شوروی چین را متهم به تهدید امنیت جهان کرد

خروشچف

سوسلف

مائوتسه تونگ

هسیانوپینگ

جریان انتخابات

## ۳۱۰۰ حوزه ثبت نام تشکیل میگردد

### ۳میلیون کارت انتخاباتی آماده فرستادن بشهرستانها شده است

* تاپایان این ماه تاریخ شروع ثبت نام اعلام میگردد
* در شهرستانهای مختلف مقدمات انجام انتخابات آماده میشود

گزارش خبرنگاران مادرشهرستانها حاکیست که فرمانداریها محل حوزه‌های ثبت نام رای دهندگان و صدور کارت انتخاباتی را تعیین کرده و آماده تحویل کارتهای انتخاباتی واوراق رای میباشند.

خبرنگار ما در تهران گزارش میدهد که جمعا برای ثبت‌نام‌رای دهندگان وصدور کارت انتخاباتی تاسیس سه هزار وصد حوزه در سراسر کشور پیش‌بینی گردیده

بقیه در صفحه ۱۳ ستون اول

## مذاکرات شرق و غرب

### از فردا در مسکو آغاز میشود

روزنامه های شوروی مینویسند شوروی آمادگی خود را برای قطع آزمایشهای اتمی اعلام کرده و اینک اتخاذ تصمیم با غرب است

بعضی از محافل نظامی آمریکا با کنار آمدن پرزیدنت کندی باشرق مخالفت میورزند

در صفحه ٤

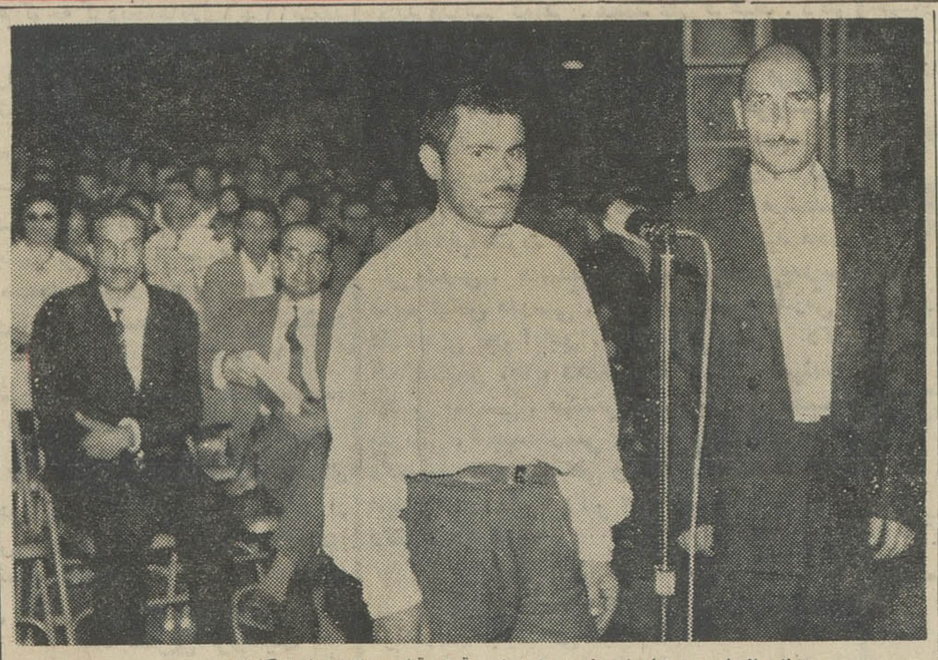

دونفر از شهود مشاهدات خود را درشب‌وقوع قتل برای‌اعضاءدادگاه‌شرح میدهند در پشت عکس سیفعلی ترکه باوکیل مدافعش دیده میشود .

## کارت سهمیه قند و شکر

### ازپس فردادرمدارس توزیع میشود

قرار بود از امروز ۲۵ هیئت در ۲۵ آموزشگاه نزدیک کلانتریها

بقیه در صفحه ۱۵ ستون سوم

■ شوروی در صورت‌لزوم با موشک از کوبا دفاع خواهد کرد . لکن تاحال آمریکا به‌قول ووعده‌خود عمل کرده است

■ چین دسته های‌ضدحزبی و مرتد رادر احزاب‌هند، ایتالیا ، بلژیك ، برزیل وسایر کشور ها تقویت میکند

بقیه در صفحه ۳وآخر

جریان کنکوردانشگاه

## اوراق کنکور

### با ماشینهای جدید تصحیح میشود

* جزئیات کامل چگونگی امتحانات عمومی کنکور اعلام شد
* تا ظهر امروز ٦٧٨٨ نفر حاضر به‌شرکت‌درکنکور عمومی شده‌اند
* یك هفته قبل ازامتحان کارت هاودفاتر راهنمابین داوطلبان توزیع میشود

امروز خبرنگار دانشگاهی‌ما درباره جزئیات کنکورعمومی‌دانشگاه‌سئوالاتی ازمقامات مسئول دانشگاه تهران و اعضای هیئت‌برگزاری کنکور عمومی بعمل آورد که درزیر به‌نظر علاقمندان میرسد .

رشته ادبی

در مورد کنکور رشته ادبی سئوال شدکه منظور ازامتحان فارسی امتحان

بقیه در صفحه ۱۳

در جلسه محاکمه سیفعلی، دادستان فرمانداری نظامی اعلام کرد :

# شهود این جنایت تهدید شده‌اند

من اعلام میکنم که شهود تحت حمایت فرمانداری نظامی هستندو عملیات ایادی متهم دراین دوران قابل تحمل نیست

**دادستان از دادگاه تقاضا کرد که حکم اعدام سیفعلی ترکه‌را زودتر صادر کند**

■ یکی از شهود درداگاه گفت زنم چه من در خانه باشم و چه نباشم مردی را بخانه راه نمیدهد و دست مردی را پانسمان نمی‌کند

شرح در صفحه حوادث

سرهنگ‌خلعتبری‌درجلسه دادگاه نظامی گفت طی نامه‌ایکه به پیشگاه شاهنشاه معروض شده :

## کمپانی آلمانی حاضر است توضیح بدهد

### در مورد خرید باطری سازی سوء استفاده نشده و عنوان این اتهام به حیثیت کمپانی ویلهلم‌هاگن‌لطمه‌میزند

ساعت ۸ بامداد امروز هفدهمین جلسه علنی دادگاه عادی ویژه‌نظامی برای رسیدگی‌باتهام ۱۳ نفرافسران و غیر نظامیان بریاست تیمسار سرلشکر پیروزان تشکیل شد و جریان جلسه بشرح زیر بود :

رئیس - تیمسار بهار مست ارتش را خانواده خود میدانیم و باید این احترام نسبت بافسران بازنشسته بشود وی پیرامون عدم صلاحیت دادگاه و همچنین نقص پرونده

بقیه در صفحه ۱۳ ستون ششم

لطفا این مقاله را دوبار بخوانید

# اشتباه بزرگ

عظیم‌ترین بنای جهان را میتوان در لحظه‌ای نابود کرد و فرو ریخت ... در حالیکه برای ایجاد همان بنا هفته ها و ماهها و سالها هزاران کارگر ، صدها بنا وده ها مهندس و نقشه کش و طراح باید زحمت بکشند ...

همیشه ویران کردن و نابود ساختن‌وخرابی ببار آوردن و منفی بودن ودست‌روی دست‌گذاشتن ووظیفه انجام ندادن‌و کار شکنی کردن از ایجاد کردن و ساختن و پرداختن آسان‌تر است ...

امروز فقط بیان ارزش و اهمیت غذائی روغن نباتی نیست زیرا طی چند روز گذشته ما باارائه نمودار های علمی ثابت کردیم که کالری حیاتی یعنی واحد انرژی روغن‌نباتی بدرجات ازسایر مواد غذائی بیشتر است وبرای‌العین دیدیم که متاسفانه اجتماع ما تحت تاثیر شایعات بی‌اساس بغلط روغن نباتی را فاقد نیرو وانرژی میدانسته است ...

امروز هدف محکوم ساختن روح منفی بافی‌و کج اندیشی هائیست که متاسفانه دامنگیر جامعه ماشده است‌و مادر هرمرتبه و مقام باید این امواج منفی را ضمن شرکت در یك‌مبارزه مقدس درهم شکنیم ...

**مملکت روزبروز بسوی تکامل‌پیش‌میرود.**

موفقیت های شگرفی که طی ده سال اخیر بخصوص درزمینه صنایع غذائی نصیب کشور ما شده است نشان میدهد ، اگر مبارزه صمیمانه‌ای علیه جهل و ناآگاهی عمومی آغاز کنیم ومخصوصا هموطنان عزیز را نسبت به مزایا و امتیازات مواد بسته بندی شده و پاستوریزه و استرلیزه شده‌آگاه نمائیم نه فقط گامی بزرك درراه تعمیم بهداشت همگانی برداشته‌ایم بلکه برسرعت پیشرفت صنایع کشور نیز بمیزان خیره کننده‌ای افزوده‌ایم .

همانطور که مشروبات پراز میکرب نظیر لیموناد‌های کثیف و ناسودمند متروك میشود و آشامیدنیهای مطلوب‌که‌بابهترین نوشیدنیهای‌ممالك راقیه رقابت میکند جای آنرا میگیرد .

همانطور که بستنی های غیر بهداشتی رونق خود را از دست میدهد و انواع بهتری درکارخانه های معظم بااصول بهداشتی تهیه میشودوهمانطور که شیر وماست و پنیر که بادست های آلوده‌فراهم میگشت و احیانا مملو از میکربهای مختلفه وانواع بیماریهای دامی بود بکنار میرود و لبنیات تمیزتر و مطبوع‌تر با اصول پاستوریزاسیون فراهم می‌آید وجایگزین آن میگردد ...

باید مردم را در جریان این گونه تحولات ثمربخش قراردادو بموازات توسعه و پیشرفت‌صنایع جدید غذائی سطح معلومات واطلاعات آنان را بالا برد واز اشاعه وانتشار شایعات بی‌اساس مبتنی‌بر جهل و ناآگاهی شدیدا جلوگیری نمود. تاسیس پیاپی کارخانجات عظیم با هزاران کارگر و مهندس و متخصص ، برای تامین مواد غذائی کشور لزوم حمایت مشروع مقامات صلاحیتدار بهداشتی و مردم را از این موسسات ایجاب‌میکند دولت و ملت ایران بادور اندیشی کامل باید برای حفظ و حراست موسساتی که در حقیقت متعلق‌بخود آنهاست و نقش حیاتی درامر بهداشت و اقتصاد کشور بعهده دارند مجدانه اقدام نمایند .

شایعاتی که در چند سال اخیر درباره کمی نیروی روغن نباتی بتدریج درافدهان مردم جای‌گرفته بود، مساله قابل گذشت و کوچکی بنظر نمیرسید که بتوان انرا نادیده گرفت .

میلیونها مصرف کننده باتصور اینکه روغن نباتی ماده‌ای کم قوت است باروحیه‌ای متزلزل ، بتناول غذائی که‌باروغن نباتی تهیه شده بود ، میپرداختند و کارخانجاتی عظیم که قسمتی‌ازسرمایه اقتصادی مملکت را تشکیل میدهد ، بازیچه‌شایعات بی‌اساس قرار گرفته بود و دراین سالهای دراز متاسفانه مرجعی پیدا نشد که باصدور یك اعلامیه قاطع علمی بگوید «مردم اشتباه میکنید، روغن نباتی درست برخلاف شایعات و تصور شمابرکالری ترین و بعبارت ساده‌تر پرقوه‌ترین ماده غذائی‌است»

اینك که کارخانجات شاه‌پسند برای اولین‌بار قدم بمیدان گذارده و بااستفاده از آمارهای دقیق علمی ، پرده از روی این مجهول عمومی‌برداشته است . ایمان راسخ دارد که نه تنها مورد تشویق مقامات بهداشتی کشور قرار خواهد گرفت ، بلکه دولت و ملت عزیز ایران این اقدام منطقی واصولی اورا درروشن کردن نقطه تاریکی از اذهان عمومی اجتماع، تقدیر خواهند کرد .

سازمان فاکوپا

رئیس کل بانك مرکزی طی مصاحبه‌ای اعلام داشت:

# مصرف ارز

### برای واردات با احتیاط انجام میشود

* برای کالا های ضروری که بوسیله‌بروات‌وصولی وارد میشوند ترتیبی‌اتخاذ میشود که بانك ازمیزان تعهدارزی‌آن‌قبلامطلع‌شود
* کالا های غیر ضروری منحصرا باید از طریق گشایش اعتبار اسنادی وارد شود

امروز آقای مهدی سمیعی مدیر کل بانك مرکزی ایران پیرامون وضع ارزی و سیاست کلی پولی و اعتباری کشور مطالبی در اختیار خبرنگار ما گذارد .

بقیه در صفحه ۱۵ستون دوم

## انقلاب سفیدی

### که در ایران برنك‌خون درآمد

دومین قسمت از مقاله دانشمند محترم آقای سید محمد علی جمال‌زاده در صفحه ششم چاپ شده‌است

کجا میروند ؟ بمیدان کاخ نمایشگاه ریالکو ، برای تماشای بهترین وزیباترین لوازم فلزی،دفتر بهترین وزیباترین قفسه‌هاوکابینت های آشپزخانه


اسپرتی جهان
از پشم خالص مرینوس

دنباله اظهارات سرلشگر جوادی در دادگاه نظامی را در صفحه چهارم مطالعه فرمائید

آک عالیترین پودر رختشوئی

به‌صفحه ۱۲ مراجعه‌فرمائید

مرغوب‌ترین مصنوعات پلاستیکی را شرکت پلاستیك کار عرضه‌میدارد تلفن ٤٦١٢٣

«آگهی»

## برای اطلاع کلیه مودیان مالیاتی شهرستان تهران

دراجرای مقررات ماده (٤) قانون اصلاح قانون مالیات بر درآمد مصوب خرداد (۳۹) و تصویبنامه شماره ۳۱۳۰٤ـ ۲۸ر۱۰ر٤۰ هیئت وزیران باطلاع کلیه شرکتها وبازرگانان و سایر مودیان مالیاتی شهرستان تهران که درموعد قانونی مبادرت‌بتسلیم اظهارنامه و ترازنامه عملکرد سال (٤۰) نموده و یا در روزنامه منتشر کرده‌اند میرساند:

اداره کل وصول تهران واخواهی خودرا نسبت‌به مندرجات اظهارنامه وترازنامه مودیان فوق الذکرکه تاکنون واخواهی به‌آنان‌ابلاغ نشده است بدینوسیله اعلام وابلاغ مینماید.

**رئیس‌کل سازمان تشخیص‌ووصول‌مالیاتهای‌مستقیم وسرپرست کل وصول تهران و حومه - سیرنك**

۱ـ۳ آـ۱۱۱۲٤

آگهی قطع مرور زمان مالیاتی در استان هشتم

شرح در صفحه آخر

روغن نباتی جهان بهتر است

چای جهان قلمی ۲۵۲ خالص محصول هندوستان

**جریان روز**

# درسایه اخلاق

کشورایران سرشار از نعمات الهی است بشرطی که‌ما مردم بخواهیم ازاین نعمات بهره‌برداری کنیم. واین توفیق وقتی‌بدست می‌آیدکه دستورات خدای‌بزرك ورسول اکرم رابموقع اجرا گذاریم ، مقررات دیانت مقدس اسلام رادرنظر بگیریم، درمقام تحکیم مبانی مذهب باشیم نه‌اینکه همه‌چیزرا بمنظور خودخواهی و خودپسندی زیر پاگذاریم وبرخلاف اصول دین وآئین اسلام که‌مترقی ترین مذاهب بشمار میرود پیوسته در مقام ایذاءو آزارخلق‌برآئیم، تقلب وتزویر پیشه خود سازیم .

اگرراه ورسم زندگی راآنچه خدای‌کریم فرموده رعایت کنیم واز دروغ‌وریا بپرهیزیم، تقوی پیشه‌کنیم، بخدمت خلق کمرهمت بندیم، حرص‌و آزو طمع ورزی بمال‌مردم راازخوددورسازیم ، چشم به‌بیت‌المال ندوزیم، خواهیم توانست‌کشورو مردمی داشته باشیم که‌دردنیای امروز سربلند وممتاز باشدو ازنعمات الهی که‌درگوشه وکنار کشور ثروتمندماخدای بزرك بودیعت‌گذارده است بهره‌مند شویم .

حیف‌نیست مملکت ما دارای همه‌گونه منابع زر خیزباشد، اراضی وسیع،دشت‌ها، جنگل ها، معادن بیشمار داشته باشیم ولی حال‌وروزگار مامردم چنین باشد که‌هست، یعنی‌هزارها بیکار درهر شهری ول بچرخند وحیران وسرگردان باشند ، هزاران جوان تحصیل کرده‌بی تکلیف بسربرند ، هزار ها قدرت فعاله همین طبقه روشنفکر بهدر برود .

اینها ثمرهٔ عدم رعایت اصول ومبانی دیانتی‌است که‌هرکس دنبال منفعت شخصی و بدست آوردن‌جاه‌و جلال ومقام خود رفته واصل احترام بمقررات مذهبی‌و اخلاقی رعایت نشده ومردم بسوی خدا ودین وآئین مقدس اسلام‌راهنمائی وهدایت‌نشده‌اند ، درنتیجه‌سستی وضعف‌اخلاقی امروزی درمردم بوجود آمده که‌باکمال تاسف می‌بینیم خودپرستی روزبروز بیشتر رواج پیدا میکند وبراثر ترویج‌این اخلاق‌ناپسند ، تقلب وتزویر و کلاه‌برداری ودروغ‌میان مردم امری عادی میگردد .

بااین صفات رذیله بایدمبارزه‌کرد واین درشان مقامات مذهبی، خطبا وپیشوایان روحانی است‌که در برابر فسادی که‌خیلی ازمردم رافرا گرفته وآنان راازحقیقت مذهب‌مقدس‌اسلام دورساخته‌است شدیدامقاومت کنندو ازهرگونه اقدامی درراه این هدف عالی کوشش نمایند .

درافواه مردم سادهٔ معصوم شایع ساخته‌اند که دردستگاه دولت کسانی هستند که‌هدف ونظر دیگری جزاین دارند، بااطمینان کامل‌باید این نکته رایادآورشد که‌حفظ مبانی واصول مذهب مقدس اسلام برنامه‌قطعی این دولت وهردولتی که‌روی‌کار می‌آید می‌باشد . چون صرفنظر ازاینکه پیروی از مذهب‌شیعه اثنی‌عشری اساس وشالودهٔ کار سازمان های مملکتی است اولین نتیجه‌ای هم که‌از تحکیم مبانی دیانت و بخصوص احترام به‌مقام روحانیت، البته روحانیتی که‌بخواهد فقط درراه ترویج‌اسلام ،استحکام اخلاق‌و کسب صفات پسندیدهٔ مردم ازراه دیانت قدم‌بردارد ووظایف واقعی خودرادر برابر قرآن مجید انجام دهد عاید خود دولت میشود ، چون وقتی مردم بسوی خدا روی‌آوردند ودروغ‌و تزویر وریا ازبین رفت ، حس تعاون وکمك بخلق درافرادزنده شد طبیعی است‌که هرکس دنبال کارو زندگی‌میرود ، قدرت خلاقه ملت بفعالیت می‌افتد وبراثر ازبین رفتن رخوت وسستی اخلاق‌وپیدایش سعی و کوشش اینهمه ثروت طبیعی ومنابع‌زرخیز زیرزمینی وروی زمینی مورد بهره‌برداری قرار میگیرد. ایران آبادوملت‌مرفه میگردد

پس همه باید بکوشیم از موقعیت هائی که‌امروز مملکت مادر دنیای امروز بدست آورده استفاده‌کنیم وبخاطر بیاوریم، که‌مملکت مادر جهان بین‌الملل مقام شامخی پیداکرده و جای‌مناسبی میان کشور های‌مترقی باز کرده‌و مورد احترام ملل‌و دول عالم قرار داریم که این خود ثمرهٔ کوشش‌های مداوم رئیس مملکت ما می‌باشد که هدفی جز تامین‌رفاه وسربلندی وافتخارملت ایران ندارند ، همچنین درنظر داشته باشیم که در دنیای پرآشوب کنونی و آشفتگی هائی که‌بسیاری‌از کشورهای دور ونزدیك بدان مبتلامی‌باشند کشور ماازامنیت وآرامش که‌بزرك ترین نعمت وبهترین فرصت برای بکارافتادن فعالیت های‌خلاقه‌ملت می‌باشد بهره‌منداستو چیزی که‌براستی کسرداریم همان تقویت‌روحی و تحکیم مبانی اخلاقی وتحریك احساسات پاك و بی‌شائبه مردم واستفاده ازقدرت فعاله ملت‌است بکارکه این وظیفه رابیش‌از هرکس راهنمایان واقعی جامعه و بزرگان قوم برعهده دارند .

## مجالس ترحیم و یاد بود

**خانواده های کردبچه حقیقی ـ مافی ـ مطلوبی رضائی ـ اعلائی**

باکمال تاسف فوت مرحوم **حوری کردبچه** همسر آقای سیف‌الله کردبچه حقیقی و مادر بانوان‌حشمت و شمسی و آقایان زمان . فتح‌الله ونصرت‌الله کردبچه حقیقی‌را به اطلاع دوستان وخویشاوندان میرساند. مجلس ترحیم‌آنمرحوم روز دوشنبه ۲۴ تیر ماه از ساعت ۴تا ۷بعد از ظهر در مسجد سید ناصرالدین واقع‌درخیابان خیام و مجلس ختم زنانه در منزل شخصی واقع در خیابان خیام کوچه کردبچه‌ها پلاك ۱ + ۱۲منعقد می باشد .

مصیبت‌وارده‌را بعموم بازماندگان آنمرحومه تسلیت میگوئیم .

---

بانهایت تاسف و تاثر فوت مرحومه **بانوربابه اکبر** را در رشت باطلاع عموم بستگان‌ودوستان میرساند . مجلس ترحیم آنمرحومه در مورخه ۲۰ر۴ر۴۲ در مسجد صفی رشت برگزار گردید .

**خانواده های : اکبر . شجاع . خلیلی.شمشاد**

آ‌ـ۱۱۷۴۴

---

**بیادبودیکمین‌سال**

امروز ۲۳ تیر ماه مصادف با یکمین سال درگذشت شادروان **مرحوم محمود گروسیان** از طرف‌رعایای کریم آبادبهنام‌سوخته‌مجلس‌یادبودی برسر مزار آنمرحوم در امامزاده عون منعقد و مخارج اضافی بمصرف موسسات خیریه خواهد رسید .

**ملك نصرین گروسیان**

آ‌ـ۷۲۱۱

---

روزد وشنبه ۲۴م رداد مصادف با شب‌چهلم درگذشت‌جوان‌ناکام**دکتر محمد مدرسی روحانی** می باشد بواسطه تاثرات ناشی ازفوت آنمرحوم مجلس یادبودی منعقد نخواهد شد و هزینه آن صرف امور خیریه خواهد گردید.

آ‌ـ۷۲۱۵ **عبدالله مدرسی روحانی**

---

**یـاد بود**

سینه از آتش و دل در غم جانانه بسوخت
آتشی‌بود در این خانه که‌کاشانه بسوخت

باطلاع خویشاوندان و دوستان گرام‌میرساند روز دوشنبه ۲۴تیر ماه ۴۲ مصادف با شب چهلم فوت شادروان **بانو فاطمه مرواری تبریزی** حضور و عنایت سروران گرام‌موجب شادی‌روح آن‌ناکام و تسلی خاطر بازماندگان‌خواهدگردید. ازساعت ۵ الی ۷ بعد از ظهر در امامزاده‌عبدالله مقبره صولت‌الدوله باتشریف فرمائی خودروح آنمرحومه را شاد فرمائید .

**حاج غلام مرواری تبریزی . ابراهیم‌مرواری فیروز مرواری . تقی شکارچی**

آ‌ـ۷۱۷۷

---

شرکت ملی نفت ایران با کمال تاسف درگذشت‌نابهنگام مرحومه **فلورانس جهانبگلو** کارمند اداره تنظیم سازمان و بهبود روشهـای مرکزی‌را اعلام میدارد .

مجلس ختم آنمرحومه درکوی کاخ‌ـ‌خیابان نوربخش ـ کاشی ۳۲ منزل شخصی ازساعت ۵تا ۸بعد از ظهر روز های ۲۳و ۲۴ تیر ماه جاری منعقد می باشد .

آ‌ـ۱۱۷۲۸ ۱ـ۲ **شرکت ملی نفت ایران**

---

بانهایت تاسف درگذشت حضرت‌آیت‌الله **آقای سید یحیی مدرسی یزدی** را که از مراجع نجف اشرف بوده اند باطلاع میرساند مجلس فاتحه در روز دوشنبه ۲۴تیر ماه از ساعت ۹ صبح الی یازده‌درمسجدارك‌منعقداست‌امیدواریم عموم فامیل و دوستان با شرکت خود در این مجلس و تسلیت به جناب ثقة‌الاسلام‌والمسلمین آقای سید محمد علی مدرسی آقا زاده معظم‌له موجبات تشکر را فراهم آورند .

**دکترسید محمود مدرسی .دکتر سید علی محمد مدرسی قوامی . محمد علی فرهنك . دکتر وامق مدرسی . سید حس مدرسی . دکتر غلامحسین مروستی . سرتیپ موسی مروستی دکتر ابراهیم مدرسی . عبدالغني مروستی . عبدالحمید مروستی . دکتر علینقی مدرسی . جعفر مروستی . عبدالعلی مدرس پور . کمال مدرسی . سید علی مدرسی قوامی . مهندس عبدالوهاب عترت . بزرك مدرسی . سید محمد علی مدرس . محمدفرمند .سید مصطفی‌مدرسی سید عباس مدرسی . مهندس حسین مدرس . علاءالدین نجم آبادی . کاظم نجم‌آبادی . دکتر ثقة‌الاسلامی .حاج محمد رضا نیلی . مهندس محسن مدرسی . مهندس حسن مدرسی .حسین مدرسی . مجیدمدرسی . مهندس‌عبدالله‌مدرسی دکتر تقي مدرسی. تقی وصالی . محمد تقی‌نیلی مهدی حقیقت‌گو . دکتر علی اصغر خبره‌زاده . دکتر محمد خبره .**

آ‌ـ۷۱۴۳

بعموم خانواده هائیکه در این مصیبت عزادارند تسلیت می گوئیم .

---

بدینوسیله درگذشت شادروان **مهربان موبد شاهی** را به اطلاع خویشاوندان ودوستان میرساند مجلس پرسه آن شادروان از ساعت ۵تا ۷ بعد از ظهر روز دوشنبه ۲۴تیر ماه در سالن ایرج واقع در خیابان استالین برگذار می شود .

**خانواده موبد شاهی . افلاطون دولتشاهی. جهانگیر اشیدری . افلاطون سروشیان .**

آ‌ـ۷۱۸۳

---

خانواده دیبا باطلاع میرساند . بمناسبت یکمین سال درگذشت مرحوم**تیمسار سرلشگر محسن دیبا** مراسم یادبودی از ساعت ده صبح روز سه شنبه ۲۵ خرداد ۴۲ در حضرت‌معصومه قم مقبره آنمرحوم منعقد خواهد بود .

آ‌ـ۷۱۸۷ **خانواده دیبا**

---

بانهایت تاسف بدینوسیله فوت**بانو صغرا حاج قاضی تهرانی** (**محترم خانم**) را به اطلاع بستگان و دوستان میرساند . مجلس ختم‌مردانه آن مرحومه روز دوشنبه ۲۴تیر ماه از ساعت ۵ تا ۷ بعد از ظهر در مسجد ارك و ختم زنانه در همانروزو ساعت در منزل آنمرحومه واقع در خیابان امیریه گمرك کوچه توتونچی پلاك ۳۲ برقرار می باشد .

**علینقی نهمتی . حسین قاضی تهرانی . مصطفي قاضی تهرانی . مرتضی قاضی تهرانی. حسن قاضی تهرانی . امیر قاضی تهرانی.خلیل قاضی تهرانی . سرهنك حسن مجلل**

آ‌ـ۷۱۵۹

بعموم‌بازماندگان آنمرحومه تسلیت میدهیم

---

بمناسبت چهلمین روزدرگذشت مرحوم**سید باقر موثقی** مراسمی از ساعت ۵ و نیم عصر روز دوشنبه ۲۴ر۴ر۴۲ در آرامگاه فتوحی واقع در امام‌زاده عبدالله برگزار می باشد از بستگان و دوستان خواهشمند است برای شادی روح آن مرحوم حضور بهمرسانند . **خاندان‌موثقی**

آ‌ـ۷۲۰۷

## سپاسگزاری

باین وسیله از خویشان ـ سروران‌ودوستان ارجمند که در مراسم سوم و هفته مادر ما با حضور و الطاف خود ابراز همدردی فرمودند سپاسگزاری نموده سلامتی همه را آرزو داریم.

**سرهنك مهندس ستادحمیدحمید‌ـ‌غلامرضاحمید**

آ‌ـ۶۹۵۱

## تسلیت

با کمال تاسف و تاثر فوت بزرك خاندان قهاری را به آن فامیل محترم بخصوص جناب آقای فخرالدین قهاری تسلیت عرض مینماید .

**امجد ایزد** آ‌ـ۷۲۰۹

---

فقدانا سفناك دوست‌عزیزم‌آقای عبدالله دلنواز باعث تاثر کلیه دوستان گردید مصیبت وارده را بخانوادهٔ آن مرحوم تسلیت عرض می نماید .

**رئیس اداره دارائی شهرستان خوی .**

**علی اکبر فاضلی** آ‌ـ۱۱۷۶۰

---

**سرکار ستوان دوم قاسم نور صالحی**

افسران ودرجه داران‌وناویان رکن یکم و کارگزینی ستاد فرماندهی نیروی‌دریائی‌مصیبت وارده را به سرکارو کلیه فامیل‌صمیمانه‌تسلیت عرض می نمایند .

آ‌ـ۷۱۷۵

---

**جناب آقای فخرالدین قهاری**

مصیبت وارده را تسلیت عرض نموده‌بقاء عمر بازماندگان را از خداوند متعال خواهانیم.

**سرگرد محمد حسن امیر اصلانی . قاسم‌طاهری**

آ‌ـ۷۱۹۹

---

افسران ـ کارمندان ودرجه‌داران‌اداره‌پلیس تهران مصیبت وارده‌رابسرکارسروان‌منوچهر فرمند تسلیت میگویند .

**رئیس اداره پلیس تهران ـ سرهنك‌ستادوثیق**

---

**جناب آقای فتح‌الله مومنی**

بانهایت تاثرو تالم فوت همشیره گرام را به جنابعالی و کلیه فامیل محترم تسلیت عرض می کنم . **سبزوار حسن مومنی**

---

افسران درجه داران سربازان تیپ‌مستقل پیاده‌قزوین‌درگذشت شادروان تیمسارسرلشگر احمد معینی را به خانواده محترم معینی تسلیت عرض می نمایند .

**سرهنك ستاداحمد دست‌غیبی**

---

**جناب آقای علی اصغر عاصم بخشدار محترم تاکستان**

بانهایت تاثر و تاسف مصیبت وارده رابه آنجناب و خانواده محترم تسلیت عرض‌مینمائیم

**از طرف کارمندان شهرداری‌تاکستان**

**حجت‌الله رحمانی** آ‌ـ۱۱۷۱۴

---

**سرکار سرهنك حسین افضلی**

باکمال تاسف مصیبت‌وارده رابه آن‌دوست عزیز تسلیت عرض سلامتی آن خانواده محترم را از ایزد یکتا خواهانم .

**سرهنك ستاد . افشائی** آ‌ـ۷۱۹۳

---

**سرکار سرهنك حسین افضلی**

باکمال تاسف مصیبت‌وارده رابه آن‌دوست عزیز تسلیت عرض سلامتی آن خانواده محترم را از ایزد یکتا خواهانم .

**سرهنك ستاد . زالتاش** آ‌ـ۷۱۹۱

---

## آگهی مناقصه شماره ۴۶۵

شهربانی کل .کشور برچیدن، محل طبخ آشپزخانه دانشگاه پلیس واحداث مجدد آن را بامصالح مصرفی از قبیل آجر وخاك نسوز وفرسازی و غیره را طبق مشخصات موجود و برك شرایط جداگانه به‌مناقصه میگذارد . داوطلبان شرکت در مناقصه‌میتوانند برای دریافت مشخصات و برك شرایط باین اداره مراجعه و پیشنهادات خودرا تنظیم و درپاکت لاك ومهر شده تاآخروقت‌اداری روز ۲ر۵ر ۴۲ بدائره‌دفتر تسلیم و رسید دریافت دارند .پیشنهادات رسیده درساعت ۱۸همان روز (۲ر۵ر۴۲)در کمیسیون خرید باز و قرائت خواهد شد . حضور پیشنهاددهندگان در جلسه کمیسیون الزامی است و در صورت عدم حضور کمیسیون برطبق مقررات تصمیم مقتضی اتخاذ خواهد نمود و کمیسیون مزبور در ردیا قبول یك یاکلیه پیشنهادات مختار است . الف ۲۳۲۹

رئیس اداره کارپردازی ـ سرهنك ناظمی افشار

آ‌ـ۱۱۳۹۶ ۱ـ۲

---

**دکتر جمال‌الدین نوربخش**

**متخصص در بهداشت وبیماریهای کودکان از دانشگاه پاریس**

**معتادین به الکل، تریاك، مرفین کوکائین و هروئین**

**را باسابقه سی سال مطالعه وتجربه و بهترین متد درمان مینماید.. نشانی: خیابان شاهرضا چهارراه پهلوی.**

**پذیرائی ۴تا۸ بعدازظهر تلفن مطب: ۶۵۵۵۷ منزل ۴۴۷۸۹** (۱)

---

# مـرضیه

**میخواهد با زن فضانورد شوروی ملاقات کند**

**رادیومسکو- اکنون درایروان‌پایتخت جمهوری ارمنستان کنسرت های بانو مرضیه داده میشود و عده زیادی تماشاگر درسالن‌فیلارمونیك ارمنستان ازکنسرت های‌او استقبال‌میکنند .بانو مرضیه آوازهای کلاسیك وترانه های توده‌ای پریشان شدم و کجا میروی ورفتم که‌رفتم‌وسایرترانه‌هارا میخواند.**

صدای فرح بخش‌ودلنشین وشیوه فریبندگی خود خواننده مورد ستایش علاقمندان اهالی پایتخت ارمنستان شوروی قرار گرفته‌است . خبرنگار رادیو مسکو با بانو مرضیه ملاقات کرد و از وی خواهش نمود خاطرات خودراازمسافرت باتحادشوروی بیان نمایدبانو مرضیه گفت اولین‌شهر شوروی که‌من‌درآنجا کنسرت دادم باکو بودمردم‌باکواز من بگرمی‌استقبال نمودند من‌در آذربایجان شوروی بجای سه‌کنسرت ده کنسرت‌دادم وکنسرت های‌من بوسیله‌تلویزیون پخش‌گردید. مردم شوروی بموسیقی علاقمندند و موسیقی راخوب درك میکنند خواندن برای چنین شنوندگانی فوق‌العاده مسرت بخش‌است . درباکو من با هنرمندان آذربایجان‌توفیق‌قلی‌یف‌وبانو سارا قدی‌ووماوسایرین ملاقات کردم . این ملاقاتها درمحیط بسیار صمیمی صورت گرفتو برای‌من فوق‌العاده‌مفید بود ومن مایلم هرسال بکشور شما مسافرت کنم.

بانو مرضیه گفت: بابی‌صبری در انتظار ملاقات بااهالی مسکو هستم . من‌مانند همه‌زنان ایران قهرمانی‌خلبان کیهان‌نورد شوروی والنتینا ترشکووا را ستایش میکنم و آرزوی دیدن وی را دارم.

---

**درمان قطعی سوزاك تازه و کهنه و تقویت قوای تناسلی**

دکتر عباس جناب زاده دارای گواهینامه از دانشکده طب فرانسه ـ خیابان منوچهری مقابل کوچه ژاندارك اول کوچه‌مهر' صبح و عصر

---

# موسسه‌فرهنگی شهپر

## کودکستان- دبستان- دبیرستان

**آقای عزیز بانوی گرامی برای‌فرزندان دلبند خودچه آرزو دارید ؟ آینده خوب و درخشان فرزند آرمان هر پدر و مادراست‌واین آرزوی بزرك جز در پرتو پرورش و آموزش صحیح بدست نمی آید . موسسه فرهنگی شهپر افتخار دارد برای اولین بار در ایران با یك ابتکار بی سابقه فرزندان شمارا علاوه بر تدریس برنامه های فرهنگی برای تحصیل درهریك از کشورهای‌خارجی آماده کنداز کودکستان‌ودبستان‌ودبیرستان شهپر دیدن کنید وبا مسئولین آن چنددقیقه صحبت نمائید .**

**نشانی خیابان بزرگمهر نزدیك دانشگاه تلفن ۴ ۲۸۸۲**

---

# دبیرستان‌پسرانه‌پیشرو

**زیرنظر وسرپرستی آقای دکتر مهدی جلالی‌استاددانشگاه**

**مدیریت عبدالعلی هورمزدی**

باهمکاری دبیران مبرز وباسابقه دانشگاه ووزارت فرهنك بشرح زیر:

**دبیران ریاضی**

آقای دانشمند- دبیردانشکده فنی
آقای غیور ـ دبیر دانشسرای عالی
آقای‌مدغم ـ‌دبیر وزارت فرهنك

**فیزیك وشیمی**

آقای مهندس شکورزاده ـ دبیر دانشکده علوم
آقای مهندس مهرآئین ـ دبیر دانشکده علوم
آقای سجادی دبیر وزارت فرهنك
آقای اسلامی ـ دبیر وزارت‌فرهنك

**طبیعی**

آقای مرتضی جوادی ـ‌دبیر وزارت فرهنك
آقای ابراهیم‌سلطانی ـ‌دبیروزارت فرهنك
آقای هوشنك ناصری ـ‌دبیروزارت فرهنك

**ادبیات وعلوم اجتماعی**

آقای فرزانه
آقای ذهاب
آقای محمد جوادتربتی
آقای‌خلیلی
آقای‌رستم‌آبادی
آقای صفی‌نژاد
آقای واعظ‌جوادی

**زبان انگلیسی توسط معلمان ورزیده ومتخصص تدریس میشود.**

برای دوره اول دبیرستان و شعب‌ریاضی‌وطبیعی دوره دوم از دهم تیرماه تا ۱۵ شهریور ۱۳۴۲دانش آموز میپذیرد. کلاسها روز اول مهرماه بطور منظم دائر است.

دانش آموزانیکه طبق مقررات ثبت نام‌میکنندباید روز ۲۵ شهریور برای دریافت برنامه‌کلاس‌وآشنائی بمقررات در دبیرستان حضور بهمرسانند.

**نشانی- خیابان صفی‌علیشاه ـ تلفن ۳۵۷۷۵**

آ‌ـ۱۰۹۹۶ ۱ـ۲

---

**بیماریهای آمیزشی ـ مجاری ادرار ـ سستی و ناتوانی‌مردان- خیابان صفی‌علیشاه ـ دکتریحیی‌صدری**

---

# نمونه یکتا

## باشگاه تابستانی دبیرستان و دبستان و کودکستان

بمنظور آموزش فارسی- دیکته- انگلیسی ـ موسیقی ـ شنا (دراستخر مخصوص) پینك‌پنك ـ‌بسکتبال ـ‌سینما- نقاشی ـ‌کلاسهای تجدیدی وثبت نام‌برای سال آینده همه‌روزه از ساعت ۸تا ۱۲ انجام میشود .

وسیله آمدورفت‌آماده است.

نشانی ـ‌خیابان شمیران- خیابان ملك- خیابان میرهادی تلفن۷۰۲۶۸

دبستان نمونه یکتا مفتخر است که صددرصد قبولی شاگردان کلاس ششم راباطلاع دانش‌آموزان‌عزیز برساند.

**رئیس مؤسسات نمونه یکتا حشمت‌بیگدلی آذری**

---

## دبستان ملی آفاق

واقع در انتهای خیابان روزولت روزهای دوشنبه و چهارشنبه صبح‌ها نام‌نویسی مینماید- ازاول شهریور همه‌روزه نام‌نویسی میشود تلفن ۶۲۱۲۷۳ ۱ـ۲

---

## آگهی مناقصه شماره ۵

شرکت‌سهامی‌نساجی‌مازندران‌واقع‌درشهرستان شاهی‌دوقلم مواد

۱ـ‌فسفات‌تری‌سدیم ۲۰درصد **۸۰۰۰۰کیلو**

۲ـ‌نمك سنك **۲۰۰۰۰۰ کیلو**

**از طریق مناقصه خریداری مینماید.**

داوطلبین درمناقصه میتوانند بادریافت برك شرایط آگهی در تهران شعبه مرکزی واقع در کوچه دانشکده بانك اعتبارات صنعتی ودرشاهی از دبیرخانه شرکت ضمن پرداخت یکصدهزار ریال سپرده پیشنهادات خودرا تنظیم وهمه روزه غیر از ایام تعطیل تاآخروقت اداری روز چهارشنبه ۲ر۵ر۴۲ تسلیم دبیرخانه شرکت درشاهی بنمایند پیشنهادات رسیده روز ۳ر۵ر۴۲ بازوقرائت‌خواهد شد حضور پیشنهاددهندگان در جلسه مناقصه آزاد و شرکت در ردیاقبول یك یاکلیه پیشنهادات واصله مختار است.الف۲۳۲۷

**شرکت سهامی‌نساجی‌مازندران**

آ‌ـ۱۱۳۹۴ ۱ـ۳

---

## آگهی مناقصه شماره ۹ر۴۲

وزارت‌راه انجام کارهای خاکی و بنائی ونصب پلهای فلزی بشرح زیر :

۱ـ‌پل نهراب درزابل
۲ـ‌پل کل درمحور لاربندر عباس
۳ـ‌پل‌رودخانه شور در جیرفت
۴ـ‌پل کاله شور درمحور سبزوار کاشمر

را بمناقصه میگذارد داوطلبان شرکت درمناقصه بالا می‌توانند از تاریخ روز چهارشنبه ۱۹تیرماه ۱۳۴۲ تاآخروقت اداری روز چهارشنبه دوم مرداد۱۳۴۲ باداره کل راهسازی واقع درخیابان ۲۱ آذر مراجعه ودرخواست خودرا تسلیم‌دارند وواجدین‌صلاحیت از روز شنبه ۱۲مرداد ۳۴۲ تاآخروقت اداری روز سه‌شنبه ۲۲ مرداد ۱۳۴۲ باداره قراردادهای اداره مزبور مراجعه و با پرداخت مبلغ پنجهزار ریال اسناد مناقصه را دریافت دارند کمیسیون مناقصه در روز شنبه ۲ر۶ر۴۲ ساعت ۱۰ونیم صبح تشکیل و نتیجه را معین‌خواهد نمود پیشنهادات باید تاساعت ۱۰ صبح روز مزبور بدفتر این اداره برسد . الف ۲۳۱۷

رئیس‌اداره کل راهسازی ـ‌مهندس‌حریری

آ‌ـ۱۱۳۹۸ ۱ـ۲

---

## آگهی مناقصه شماره ۱۰ر۴۲

وزارت راه انجام کارهای خاکی و بنائی‌ونصب پلهای‌فلزی‌بشرح‌زیر

۱ـ‌پل سوسنگرد — درسوسنگرد
۲ـ‌پل کاله — درمحور کیاکلابابلسر
۳ـ‌پل‌جیرده — در محورشفت.فومن
۴ـ‌پل گنجانچم — درمحور ایلام . دهران
۵ـ‌پل صیره — درمحورجایدرایلام

را بمناقصه می گذارد داوطلبان شرکت در مناقصه بالا میتوانند از تاریخ دوشنبه ۲۴تیرماه ۴۲ تاآخر وقت اداری روز پنجشنبه ۱۷ مرداد ۴۲ باداره کل‌راهسازی واقع درخیابان ۲۱ آذر مراجعه‌و درخواست خودرا تسلیم دارند وواجدین صلاحیت‌از روز یکشنبه ۲۷مرداد ۴۲ تاآخروقت اداری روز چهارشنبه ۶ شهریور ۴۲به اداره قراردادهای اداره مزبور مراجعه و باپرداخت مبلغ‌پنجهزار ریال اسناد مناقصه را دریافت دارند کمیسیون مناقصه در روز شنبه ۱۶ر۶ر۴۲ ساعت ۱۰ونیم صبح تشکیل و نتیجه رامعین‌خواهد نمود پیشنهادات باید تاساعت ۱۰صبح روز مزبور بدفتر این‌اداره برسد . الف ۲۳۱۶

رئیس اداره کل راهسازی ـ‌مهندس حریری

آ‌ـ۱۱۴۰۰ ۱ـ۲

# شوروی چین را متهم به تهدید امنیت جهان کرد

خبرگزاریهای: آسوشیتدپرس، یونایتدپرس، رویتر، فرانسه، آلمان، تاس، آسوشیتدپرس، یونایتدپرس، رویتر، فرانسه، آلمان، تاس، آسوشیتدپرس

آخرین اخبار

مسکو ـ ۱۳ ژوئیه ـ یونایتد پرس ـ آسوشیتد پرس ـ رویتر ـ بنا باطلاع منابع موثق مذاکرات چین‌وشوروی درباره آینده جهان کمونیسم، ظاهرا امروز پایان یافت و موافقت شده است که در آینده گفتگوهای دوطرف تجدید شود .

پس از اینکه امروز سه ساعت نمایندگان شوروی و چین مشغول مذاکره و گفتگو بودند جلسه بعنوان تعطیلات پایان هفته خاتمه پذیرفت و اکنون انتظار میرود که در اوائل هفته آینده هیئت نمایندگی چین به پکن باز گردند .

### ■ بیانیه شوروی

مسکو ـ امروز حزب کمونیست اتحاد شوروی طی بیانیه‌ای هیئت چینی‌را متهم ساخت که در جریان گفتگوهای دوجانبه وضع را بحرانی ساختند. بیانیه سپس می افزاید انتشارات و اقدامات دستگاه رهبری حزب کمونیست چین اتحاد احزاب دو کشور و همبستگی ملتهای ما را دچار مخاطره ساخته است.

### ■ افترا و حمله

کمیته مرکزی حزب کمونیست خاطر نشان می سازد که نامه چندی پیش حزب کمونیست چین به حزب کمونیست شوروی حاوی حملات افترا آمیز بدون اساس بحزب ما وسایر احزاب کمونیست که بنا بتصمیمات کنگره های بیستم و بیست‌و یکم وبیست‌و دوم حزب کمونیست شوروی عمل نموده‌اند ، میباشد.

حزب کمونیست شوروی همچنین رهبران چین را متهم ساخت که اهمیت کمک های اتحاد شوروی را نادیده میگیرند. در بیانیه گفته شده‌است که حملات تهدید آمیز به حزب ما وباتحاد شوروی در جهت تضعیف اهمیت تاریخی مبارزه ملل اتحاد شوروی بخاطر بر قراری صلح وسوسیالیسم درجهان میباشد. روابط احزاب دو کشور سالها حسنه ونیکو بود. ولی از چند سال قبل یکباره اختلافات جدی بمیان آمد .

**ازچند سال قبل دولت چین روابط تجاری واقتصادی خودرا با شوروی وسایر ملل سوسیالیست کاهش داده بنحوی که در طی سه سال گذشته، میزان مبادلات تجاری بین دو کشور ۶۷ در صد کمتر شده وبخصوص دولت چین از دریافت کالاهای صنعتی خود داری مینماید .**

### ■ احساسات ضد شوروی

در بیانیه حزب کمونیست شوروی سپس گفته میشود تبلیغات وسیعی درباره سیاست داخلی وخارجی اتحاد شوروی بمنظور ایجاد احساسات ضد شوروی درمیان کمونیستهای چین و سایر مردم عادی آنکشور بعمل می آید. رهبران چین نه تنها همیشه تمایلات دوستانه حزب شوروی را نادیده گرفته‌اند بلکه کوشش داشته‌اند که روابط دو کشور را نیز دچار وخامت نمایند .

### ■ اختلاف اساسی

دربیانیه حزب کمونیست شوروی، سپس باختلافات اساسی دوکشور در مورد مسئله جنگ وصلح اشاره شده‌و اظهار نظر گردیده است که حزب کمونیست شوروی نمیتواند بانظریه چین مبنی «برایجاد تمدن باشکوهتری براجساد میلیونها نفراز مردم موافق باشد». زیرا چنین عقیده‌ای کاملا با نظریات مارکسیسم لنینیسم مغایرت دارد .

کسانیکه سلاحهای اتمی را «بر کاغذی» مینامند، از نیروی انهدامی اینگونه سلاحها مطلع نمیباشند .ولی ما این موضوع رانظر داریم. ماخوداز این سلاحها بمقدار کافی تهیه می‌کنیم وبخوبی ازقدرت نابودکننده آنها اطلاع داریم .

دربیانیه کمیته مرکزی حزب کمونیست افزوده میشود که اگر امپریالیسم بما حمله کند دست‌ما دربکار بردن این سلاحها علیه متجاوز نخواهد لرزید . اما اگرما مورد تجاوز قرار نگیریم هیچ گاه آنهارا بکارنخواهیم برد .

### ■ راه چینی ها

اینك وظیفه تاریخی تمام کمونیستها این‌استکه ملتها رابرای جلوگیری از یك جنك اتمی متحدسازند . ازمیان بردن خطرجنك جهانی مهمترین وظیفه مامی‌باشد . باید گفت که نظریات چین با خط‌مشی عمومی نهضت کمونیسم‌در کلیه مسائل مربوط بجنك وصلح ، مغایرت اصولی واساسی دارد .

**راهی که چین‌درپیش گرفته صلح وامنیت ملل‌را بخطر میاندازدو کمونیست هاکه تنها بنابر مصالح ملت ها عمل مینمایند، هیچگاه چنین راهی را بر نخواهند گزید .**

### ■ فرد پرستی

دربیانیه کمیته‌مرکزی حزب کمونیست شوروی سپس بمسئله فردپرستی‌اشاره شده وازاقداماتی که‌بوسیله خروشچف علیه‌این روش اتخاذ گردیده‌پشتیبانی شده است .

دربیانیه گفته میشود که چینیها شکل وروشی ازرهبری را برای خود انتخاب کرده‌اند که دردوران‌فردپرستی استالین اجراء میگردید . ولی ما آشکارا اعلام میداریم که رهبری فردی هیچگونه شرافت و افتخاری بدنبال نخواهد داشت. حتی هنگامیکه شخصیت پرستی درکشور ما رونق داشت خود استالین ناچارشد این تئوری بورژوازی رالااقل لفظا مورد حمله قراردهد .

### ■ راه مسالمت آمیز

حزب کمونیست شوروی مجددا به نظرچینی هادرمورد همزیستی مسالمت آمیزنیز اشاره نموده، خاطرنشان می‌سازدکه رفقای‌چینی درواقع این‌حقیقت راقبول ندارند، که‌از راههای مسالمت آمیزنیز میتوان انقلاب سوسیالیستی را بثمر رساند، درحالیکه مارکسیسم‌لنینیسم بما می‌آموزد که‌در مبارزات طبقاتی هم‌از طریق جنك وهم ازراه های مسالمت جویانه میتوان ببیروزی رسید .

### ■ انقلاب فوری

درقسمتی از بیانیه حزب کمونیست شوروی گفته میشود که‌رفقای چینی بدون هیچگونه دلیلی تمام احزاب کمونیست و کارگری اروپا وامریکای شمالی رامتهم‌بداشتن‌تمایلات‌بورژوازی مینمایند .

**دلیل چینی‌ها اینستکه احزاب‌مزبور ازانقلاب فوری پرولتاریا در جهان ، جانبداری نمی‌کنند .ولی آنها بایددر نظر داشته باشندکه انقلاب بدون‌وجود حالت انقلابی صورت نمیگیرد رفقای چینی علیه آنچه احزاب کمونیست در کشور های مترقی وصنعتی انجام‌می‌دهند، ابراز مخالفت مینمایند ونسبت بمبارزات طبقاتی دراین کشور هاروی خوش‌نشان نمیدهند واز واقعیات امر دراین ممالك خودرا برکنار میدارند.**

بیانیه سپس درباره ارتباط مابین نهضت های آزادیخواهانه در آسیا و امریکای لاتین‌وافریقا بامبارزات‌طبقاتی درکشور های جلوافتاده سخن میگوید و ازنظرات چینی ها در این مورد که نهضت های‌کشور های‌صنعتی رابچیزی نمیگیرند ، انتقاد میکند .

بقیه در صفحه چهارم

## بازداشت دامنه دار کمونیستها در اکوادر

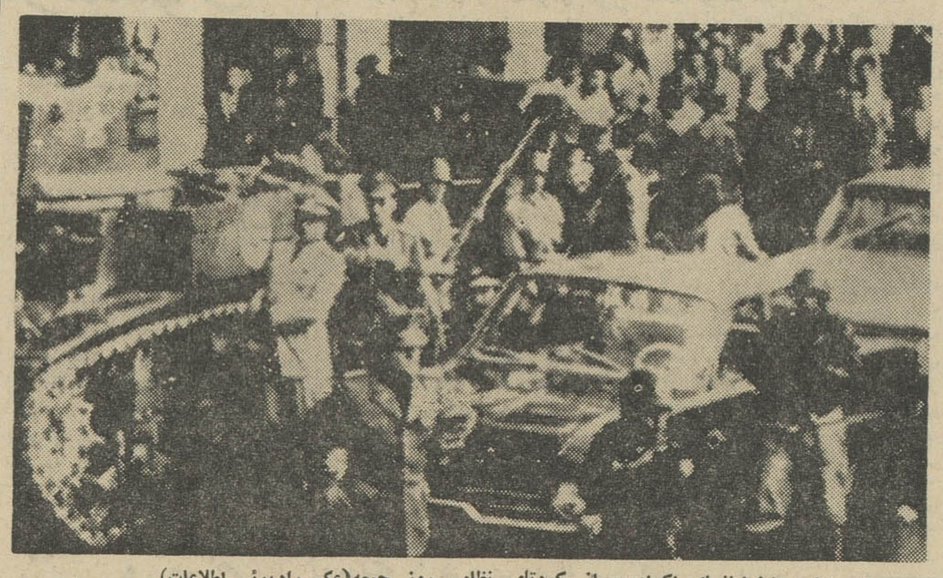

یك منظره ازخیابانهای اکوادرپس‌از کودتای نظامی روز جمعه (عکس‌رادیوئی اطلاعات)

کیتو ـ اکوآدر ـ ۱۳ ژوئیه ـ دولت نظامی کودتا امروز عده‌زیادی از کمونیست ها و طرفداران کاسترو رادر سراسر اکوادر بازداشت کرد.

حکومت کودتا که روز پنجشنبه رژیم پرزیدنت کارلوس جولیو ـ آرزومنا را سرنگون‌ساخت اینك در سراسر کشور حکومت نظامی برقرار ساخته و عبور و مرور را از ساعت ۹ بعد از ظهر تا شش بامداد ممنوع نموده است .

تعداد بازداشت شدگان بصدها نفر میرسدولی عده زیادی از آنها پس از بازجوئی آزاد شده‌اند .

معهذا اوضاع به تدریج بصورت عادی باز میگردد و مردم بکار های خود باز میگردند کمیته کودتا اینك کوشش دارد که کابینه‌ای تشکیل داده و فرماندهی ارتش را مجددا سازمان بدهددرتمام مدت‌روز گذشته مذاکرات با رهبران احزاب‌سیاسی بمنظور تشکیل یك کابینه «اتحاد ملی» متشکل از افراد نظامی و غیر نظامی جریان داشت .

**وعده های دولتی**

کمیته بمنظور بالا بردن پرستیژ خود در میان مردم تصمیماتی اتخاذ نموده و از جمله بیانیه‌ای در مورد نظارت بر قیمت اجناس و مسئله تغییرات کلی در قانون اساسی را مطرح ساخته است . ولی انتظار نمیرود که تا تدوین قانون اساسی جدید یعنی تا دو سال دیگر در اکوادر انتخاباتی انجام بگیرد .

## در جستجوی گنجینه‌های رهبران نازی

وین ۱۳ ژوئیه ـ خبرگزاری آلمان ـ اکنون فصل جستجوی گنجینه‌ها وخزائن درکوه های اتریش آغاز شده‌است. درده‌سال گذشته جستجوی گنج دربعضی از قسمت‌های کوه‌های آلپ در اتریش برای حادثه جویان داخلی و خارجی بصورت سرگرمی جالبی در آمده است .ولی اخیرا بعضی سازمان‌ها عملیات‌جستجوی گنج را باروش سیستماتیك ادامه میدهند . هدف بزرك اینهادست یافت بگنج‌هائی است که از طرف رهبران درجه اول نازی پنهان شده است این سازمان‌ها امیدوارند علاوه بر طلاو جواهرات‌دیگر اسناد ونامه‌هائی نیز بدست آورند که اسراری از جنایتکاران جنك جهانی دوم را روشن سازد. جستجو اطراف دریاچه تاپلیز جریان دارد . در جنك جهانی دوم این کوهها مرکز اقامت‌بسیاری از رهبران نازی و «اس. اس» بوده است .

## خلاصه اخبار

**الجزایر** ـ احمد بن‌بلا نخست‌وزیر الجزایر امروز گفت عده‌ای برای‌سر‌نگون کردن حکومت الجزایر ازدولت فرانسه تقاضای کمك کردند . اما دولت الجزایر توانست توطئه آنهارا کشف کند .

**واشنگتن** ـ فریمن وزیرکشاورزی امریکا برای‌مطالعه در وضع کشاورزی کشور های شوروی ، لهستان ،رومانی بلغارستان و یوگوسلاوی از واشنگتن رهسپار مسکو شد .

**واشنگتن** ـ سناتور جان تادرعضو حزب جمهوریخواه‌امریکا گفت باحتمال قوی شوروی ها مشغول ساختن‌پایگاه های موشك بالیستیك در کوبا هستند وی افزود که اکنون عملا تمام پایگاه های نظامی کوبا در اختیار شورویها است .

**پاریس** ـ ژرژپمپیدو نخست وزیر فرانسه امروز برای یك دیدار رسمی از ترکیه با هواپیما رهسپار آنکارا شد .

**دنور** ـ دیروز دربیمارستان کلورا دو کلیه برادری به‌جای کلیه از کار افتاده خواهرش پیوند شد و عمل جراحی با موفقیت انجام گرفت .

**بوئنوس ایرس** ـ براثر غرق شدن یك کشتی آرژانتینی که‌ازمونته‌ویده‌ئو بسوی آرژانتین میرفت پنجاه نفر کشته شدند .

**لندن** ـ هارولد ویلسون رهبرحزب کارگر انگلیس برای شرکت در کنفرانس رهبران احزاب کارگر اروپا از لندن رهسپار استکهلم شد .

**میامی** ـ در حدود یکصد نفر از زیبارویان جهانی که برای شرکت در مراسم‌انتخاب ملکه‌زیبائی ۱۹۶۳ درمیامی گرد آمده‌اند دیشب در خیابانهای میامی رژه رفتند .

**دهلی جدید** ـ منابع مطلع امروز گفتند که انگلستان و امریکا بزودی متن موافقت نامه خودرا در باره‌دفاع هوائی هند انتشار خواهند داد

بموجب موافقت نامه دسته هائی‌از جت های جنگنده امریکا وانگلیس به هند فرستاده خواهند شد تاخلبانان آنها باوضع فرودگاه های این کشور آشناشوند و در صورت حمله‌مجدد چین بتوانند در دفاع هوائی هندشرکت کنند .

## مد پاریس عیب را می‌پوشاند

لندن ۱۲ ژوئیه ـ یونایتدپرس ـ روزنامه پر تیراژ «دیلی میرور» در شماره امروز خود نوشته است. الیزابت تایلور ستاره سینمای امریکا بسرعت چاق میشود وبرای پنهان کردن‌این امرازمدها ودامن های‌پاریس استفاده میکند. «میس‌پروس» خبرنگار مجله ضمن مصاحبه باالیزابت تایلور که‌درکنار عکس‌او دریك‌لباس پاریسی منتشر شده، بالیزابت گفته است : «ببخشید خانم لباس بسیار زیبائی پوشیده‌اید ، ولی شما دیگر یك دختر کاملا چاق‌بشمار میروید و در حقیقت حسابی چاق‌وچله شده‌اید،ولی باوجود این شما هنوز زیباترین‌دختر جهان هستید .»

## چرا شوروی بسازمان ملل پول نمیدهد

مسکو ـ ۱۳ ژوئیه ـ خبرگزاری فرانسه ـ نیکیتا خروشچف نخست وزیر شوروی در پاسخ پیامی که پریروز برتراند اراسل برای او فرستاده واز اینکه شوروی کمك مالی خود را به سازمان ملل قطع کرده است اظهار تاسف کرده‌بود مینویسد : سیاست دولتهای غربی نه تنها مانع آن میشود که‌سازمان ملل متحد هدف های خود رااجرا کند، بلکه سازمان ملل متحدرادر وضع مشکلی نیز قرار میدهد .

خروشچف می‌افزاید بحران به اصطلاح مالی سازمان ملل متحد یك مسئله سیاسی است‌و نتیجه مستقیم و نقض دائمی منشورملل متحد توسط قدرت های غربی‌است

نخست وزیر شوروی به‌برتراند‌راسل میگوید این امر کاملا آشکار است که چه‌کسانی مسئول کشمکش های خاور نزدیك و کنگو است ، کشمکشهائی که‌صلح رامورد‌تهدید قرار داده وبرای ملل این کشورها مصیبت بار می‌آورد .

**خروشچف می‌افزاید علاقه به اینکه ملل صلح دوست هزینه‌اعمال تجاوز کارانه استعمار گران را متحمل‌شوند، بمعنی‌تشویق‌متجاوزین ومداخله در امور داخلی‌سایر کشور ها است .**


از صبح یکشنبه ۳۰تیر در سینماهای تراس سالن

نیاگارا ـ رکس ـ همای

باشرکت : ترنس مورگان ـ یوکوتانی (ستاره فیلم وقتیکه برگها میریزند)
مای زترلینگ ـ جان کرافورد

# عارف به خروشچف حمله کرد

دمشق-۱٤ ژوئیه - آسوشیتدپرس خبرگزاری فرانسه -عراق دیروز ادعا کرد که نیروهای مسلح آن یك منطقه کوهستانی بسیارحساس رادرمناطق شمالی اشغال کرده‌اند کوه «حرر» کاملا بدست نیروهای دولتی افتاده و دولت بچریکهای عشایر که در شوروی تربیت‌شده‌اند تلفات سنگینی وارد کرده‌است .

اکنون جنك ٥ هفته‌ای دولت‌عراق وعشایر جنك تبلیغاتی‌شدیدشوروی عراق را بدنبال خود آورده‌است . روزگذشته‌عبدالسلام‌عارف‌خروشچف رامتهم کرد که میخواهد «عراق را مالك شود »

تبریك رهبران چین

دیشب بمناسبت پنجمین سال‌روز انقلاب ۱٤ ژوئیه ۱۹۵۸عراق‌سفارت عراق درمسکو ضیافتی تشکیل داد دراین ضیافت فقط معدودی از شخصیت های رسمی‌شوروی‌شرکت داشتند، در حالیکه تمام‌کارمندان ووابسته‌های نظامی سفارت چین‌در این ضیافت شرکت کردند .

از طرف دیگر لیوشائوچی رئیس جمهوری چین کمونیست وچوئن‌لای نخست‌وزیر آن کشور پیام های تبریکی برای مارشال عبدالسلام عارف رئیس جمهوری عراق‌وژنرال احمد حسن‌البکر نخست‌وزیرعراق ارسال داشته‌اند.

دراین پیام ها رهبران چین کمونیست انقلاب ٤ ژوئیه۱۹۵۸ راتبریك گفته‌اند رادیو پکن‌چندین باراین خبررا پخش کرد.

# مذاکرات شرق وغرب از فردا آغاز میشود

مسکو - ۱۳ ژوئیه -خبرگزاری فرانسه -یوناپتدپرس- آسوشیتد- پرس - محافل دیپلماسی انگلو- ساکسن درمسکو با خوش بینی‌در انتظار گشایش کنفرانس سه جانبه قطع آزمایش های اتمی هستند . این محافل ضمن آنکه نسبت به امضاء قرارداد منع آزمایش های اتمی در بعضی موارد خوش بین نیستند، خاطر نشان میسازند که آوریل هاریمن و لرد هیلشام آن اختیار راندارند که باشوروی پیمان عدم تجاوز امضاء کنند.بدین‌ترتیب کوشش شوروی در اینکه امضاء قرارداد منع آزمایش های اتمی و پیمان عدم تجاوز شرق و غرب در یك‌زمان صورت گیرد‌به‌نتیجه‌نخواهد رسید .

## ■ نخستین گزارش

این محافل معتقدند هاریمن و هیلشام علاوه بر مسئله قراردادمنع آزمایش های اتمی مسئله برلن ، قرارداد صلح باآلمان و لائوس رابا نمایندگان شوروی مورد بررسی قرار میدهند . امروز ساعت ۱٦ به وقت محلی هاریمن و هیلشام وارد مسکو خواهند شد .

پس از کنفرانس وزرای امور خارجه که درسال ۱۹٤۷ درمسکو تشکیل گردیداین نخستین‌کنفرانس است که با شرکت دول غربی در مسکو تشکیل میشود .

## ■ مربوط نیست

پل‌هانری‌اسپاك وزیرامورخارجه بلژیك که‌اخیرا باخروشچف‌ملاقات کرده‌است درشورای دائمی‌اتحادیه اتلانتیك اعلام نموده است که خروشچف‌امضاءقرارداد‌منع آزمایش های اتمی را منوط بامضاء پیمان عدم تجاوز بین شرق و غرب‌نکرده است .

**خروشچف به‌اسپاك اظهار داشته است شوروی باندازه کافی‌بمب‌اتمی وموشکهای فاره پیما دارد و نیازی به توسعه بیشتر این سلاحهانداردا.**

**خروشچف ضمنا پیشنهاد نوامبر ۱۹۵٦ شوروی را برای اسپاك‌مطرح کرده است این پیشنهاد عبارت از این است که در اروپایك منطقه‌ای بوسعت ۸۰۰ کیلو متر بوجودآید که شرق و غرب آنرا دائما کنترل کنند واز حمله ناگهانی جلوگیری شود .**

**اسپاك تائید نموده است که‌مسئله آلمان چنان فکرخروشچف‌راشغول داشته است که رئیس حکومت شوروی ممکن است هرزمان آنرا د رکنفرانس شرق و غرب مطرح سازد .**

## ■ پیشنهاد خروشچف

روزنامه روسیه‌شوروی‌درمقاله‌ای بمذاکرات‌سه جانبه‌آمریکا-شوروی وانگلستان که فردا در مسکوشروع خواهد شد اشاره نموده مینویسد اینك سخن باغرب است .روزنامه روسیه شوروی چنین ادامه میدهد:

کنفرانس مسکو نشان خواهد داد که آیا قدرت های غربی حسن نیت و تفاهم لازم را بامیدهائیکه‌در جهان پس از پیشنهاد خروشچف بوجود آمده نشان میدهند ؟

حکومت شوروی معتقد است که امضاء قرارداد منع آزمایش های اتمی دربعضی موارد به مسابقه تسلیحاتی پایان میدهد و خطرجنك راتضعیف میکند بدین ترتیب لازم است همزمان باامضاء این‌قرارداد یك پیمان عدم تجاوز بین شرق و غرب بسته شود .

**مخالفت نظامیان**

واشنگتن- منابع مطلع‌امروز گفتند روسای ستاد مشترك آمریکا‌بابعضی از مواد پیشنهادات پرزیدنت کندی در مورد موافقت با شوروی‌پیرامون منع آزمایش های اتمی مخالفت می نمایند.

ژنرال کورتیس لمی رئیس ستاد نیروی هوائی ودریا سالار جرج - اندرسون فرمانده عملیات نیروی دریائی قبلا در کمیته سری سناتور این باره‌اظهاراتی کرده‌اند.دریاسالار اندرسون گفته است‌منع آزمایش‌های اتمی با شرایط فعلی به نفع امنیت ملی ما نیست .

# جاسوس شوروی

## موجب اختلاف آمریکا و انگلیس شد

**لندن-۱۳ژوئیه- رویتر -دیروز یك روزنامه لندن عکسی‌از آناتولی دولنتیسین جاسوس پناهنده‌شده‌زیر عنوان(مرد بی چهره) منتشر کرده است .**

عکس مزبورکه صفحه اول‌روزنامه ایونینك نیوز چاپ‌شده مردی را با کلاه‌و پالتوی سنگین در حالیکه در خیابان بطرف‌دوربین حرکت میکند نشان میدهد . چهره‌اوازلب تاابروها سفید شده‌است روزنامه ضمن‌مقاله‌ای در کنار عکس نوشته است‌وی زمانی ازماموربن عالی مقام دستگاه ضد جاسوسی شوروی در لهستان بوده و اطلاعات بسیارمفیدی در اختیار جاسوسان آمریکائی گذارده است .

## ■ اختلاف شدید وی اول بار با آمریکائیها تماس گرفت و سپس اظهار تمایل نموددر انگلیس ساکن شود. بعداز افشای نام و مطالبی پیرامون‌وی درمطبوعات انگلیس اکنون اختلاف شدیدی‌برسر این مطلب بین مقامات آمریکائی و انگلیس بوجود آمده است.آمریکائی هاافشای نام اورا ( اشتباه بزرك) نامیده‌اند مقامات آمریکائی میگویند معلوم نیست‌در حالیکه وی برای اولین بار به سفارت آمریکادرکانادا پناهنده شده ، چرا انگلیسها اورا بخود بسته‌اند .**

بعضی مقامات انگلیسی‌نیز‌معتقدند اکنون جان جاسوس مزبور در خطر است.وی اطلاعات فراوانی پیرامون اسرار نظامی شوروی، جاسوسان شوروی که در آمریکاو انگلیس کار میکنند در اختیار غرب گذارده است. وی در عین حال نقش موثری‌دردرهم شکستن شبکه جاسوسی فیلبی- جان واسال-و دو دیپلمات‌انگلیسی که بشوروی فرار کردند داشته‌است گفته میشود افشای نام جاسوس شوروی هیاهوی بزرگی در پارلمان انگلیس بر پا خواهد کرد .

## ■ دوستان متنفذ

در لندن مقدمات تشکیل دادگاهی برای محاکمه دکتر وارد فراهم می شود. محاکمه‌وی‌۲۲ژوئیه آغازخواهد شد. یکی از دوستان صمیمی وی دیروزگفت دکترورارد دوستان متنفذ فراوان دارد و تاکنون نخواسته‌است نام آنها را وارد این قضیه نماید . **ولی ممکن‌است‌مجبورشوددر دادگاه‌از آنها‌تقاضا کند‌به بیگناهی‌او شهادت دهند. گفته میشود اگر این امر صورت گیرد جنجال بزرگی بر پا خواهد شد .**

محاکمه هانس گلوبکه دست‌راست آدنائر صدر اعظم آلمان غربی امروز نیز دریك دادگاه آلمان شرقی‌ادامه یافت. در جلسه امروز وی مجددا متهم شد که هنگام جنك جهانی دوم درکشتار ٦ میلیون یهودی لهستان دست داشته است .

**رئیس هیئت نمایندگی لهستان در جلسه دادگاه گفت گلوبکه‌درپشت سرباز کشتار قرار داشته است. در دادگاه هم چنین مدارکی ارائه شد که شرکت گلوبکه را در جنایات جنگی در یوگسلاوی‌تحت اشغال‌نازی ها ثابت میکند .**

# شوروی چین را متهم

بقیه از صفحه سوم

واشنگتن - ۱۲ ژوئیه رویتر - روزنامه واشنگتن پست امروزنوشت که در سال گذشته در حدود ٥۰ تا ۷۰هزارنفراز چین بروسیه‌گریخته‌اند و بیشتر این عده از افراد قبایل مرزی بوده اند .

واشنگتن‌پست مدعی‌است‌که‌مقامات امریکائی نیز این موضوع را مورد تائید قرار داده اند . بسیاری از کسانی‌که‌بروسیه فرار کرده‌اندبادولت چین مخالف میباشند .

واشنگتن پست بدنبال این خبرمی افزاید عده ای از شهر مرزی‌کولما درخاك‌چین‌درمقابل‌کنسولگری‌شوروی تظاهراتی بپا نموده و تقاضا کرده اند که بآنها اسلحه داده شود تا با رژیم پکن بجنگند . ولی شورویها از کمك بآنها خودداری کرده اند .

واشنگتن‌پست سپس مینگارد براثر برپا شدن اینگونه تظاهرات چینیها پنج کنسولگری شوروی را در چین تعطیل کردند .

واشنگتن پست اضافه میکند که بناهندگان چینی را بهنگ‌کنك مقامات انگلیسی دستگیر نموده و بخاك چین باز میگردانند ، در حالیکه مقامات شوروی آنها را می پذیرند .

## ■ حمله شدید بامریکا

**دولت کمونیست چین ایالات‌متحده را متهم ساخت که کوشش میکند مذاکرات ایده‌ئولوژیك شوروی‌وچین را دچار شکست سازد و با ایجاد تیرگی در روابط دو کشور ، نهضت بین‌المللی کمونیست را بانشعاب بکشاند .**

**روزنامه مردم‌چاپ پکن‌که این‌مطلب راعنوان‌نموده اضافه میکندکه ایالات متحده نظریات انقلابی‌چین‌را تحریف کرده و ادعا میکند که «چین مخالف همزیستی مسالمت آمیز و طرفدار جنگ و صدور انقلاب بوسیله جنگ است» .**

روزنامه مذکور سپس با اشاره به مذاکرات دوجانبه چین و شوروی می افزایدایالات متحده ازاینکه مذاکرات احزاب کمونیست دو کشور نتایج مثبتی ببار نیاورده خوشحال است و می نویسد واقعا باعث تاسف است که اینك امپریالیست های آمریکائی

## آگهی مناقصه

اداره حسابداریکل تسلیحات ارتش مقدار چهل تن ذغال سرندی کاملاخشك مورد نیاز را از طریق مناقصه خریداری مینماید .

داوطلبین می‌توانند بامراجعه بدائره تدارکات این اداره برك شرایط شرکت‌در مناقصه را دریافت وپیشنهادات‌خودرا حداکثر تا آخروقت اداری روز ۳۰ر٥ر٤۲ بدفتر این اداره (واقع در محل کارخانجات مسلسل‌سازی ) تحویل ورونوشت آن را تاهمان‌موقع به‌اداره بازرسی مالی ارتش در وزارت جنك تسلیم‌نمایند.پیشنهادات واصله د رساعت ۹ صبح وز ۳۱ر٥ر٤۲ در حضور کمیسیون‌متشکله در اداره تسلیحات ارتش باز وقرائت خواهد شد واداره دررد یاقبول یك یاکلیه پیشنهادات مختار است **اداره حسابداریکل تسلیحات‌ارتش**

# سرلشگر جوادی در دادگاه نظامی گفت اگر

# سپهبد وثوق شریك جرم است

## پس ادعای تبانی نمودن معنی ندارد و غلط است

**در شماره های گذشته نکات‌اساسی اظهارات تیمسار سر لشگر جوادی وکیل مدافع تیمسار سر لشگردفتری در دادگاه نظامی درج گردید اینك آخرین قسمت بیانات ایشان از نظرتان میگذرد**

## * ارزش بین‌المللی

ناطق در مورد ماشین آلات گفت :

اصولا رویه‌ای را که برای تعیین ارزش ماشین آلات بازپرس اتخاذ و جلب نظر کارشناس نموده صحیح نیست . زیرا اقدام به ارزیابی‌در مورد اشیائی است که قیمت آن مجهول باشد مانند اشیاء و یاماشین های مستعمل و کارکرده نه د رموردا‌جناس نو که از کارخانه معین خریداری‌شده و برای هر قطعه آنها از طرف اطاق صنایع آلمان صحت ارزش‌ومشخصات آن تضمین و تایید گردیده که‌بترتیب زیر تشریح میشود :

**محصولات کلیه‌کارخانه جات‌کشور های صنعتی دارای ارزش بین‌المللی میباشند که باید برای رسیدگی به ارزش واقعی آنها به فاکتور های مصدق موجود مراجعه نمود و چنانچه تردیدی برای بازپرس در مورد فاکتور های ارائه شده موجود حاصل گردید بایستی مستقیما از خود کارخانه‌ارزش ماشین آلات را تحقیق نماید . در صورتیکه باز هم جواب واصله مورد تردید بازپرس باشد بایستی اقدام‌کند تامعلوم گردد این ماشین آلات را به سایر خریداران کشور ایران یاکشور های دیگر چند فروخته است .**

ولی چنانچه بخواهند قیمت ماشین یا کارخانه کار کرده مستعمل شده را معلوم کنند در آن مورد است‌که قانون گذار دستور داده که بچه نحو ارزیابی بعمل آید . زیرا ماشین‌کار کرده قیمت بین‌المللی ثابت ندارد و ارزش آن بستگی به درجه فرسودگی آن است که‌باید کارشناس‌صلاحیت‌دار بامشاهده مورد کارشناسی ارزش زمان حاضر را تعیین کند .

**باتوجه بعرایض بالاملاحظه‌میفرمائید رویه‌ای را که بازپرس محترم برای تعیین ارزش انتخاب‌نموده‌بکلی‌برخلاف اصول و قوانین است .**

بطورمثال عرض‌میکنم‌اگربرای ارتش ده دستگاه اتومبیل بیوك نو ٦ سیلندر مدل ٦۳ کسی خریداری وسوء ظن حاصل شود که خریدار سوء استفاده نموده برای رسیدگی باین‌امر رجوع بکارشناس ماشین برخلاف قانون و اصل بی‌طرفی است که قانون مقرر داشته میباشد زیرا کارخانه‌بیوك‌ارزش ماشین هایش ثابت وبرای فروش هر ماشین فاکتور صادر میکند و مقامات رسمی صحت آنرا تایید مینمایند . چنانچه این فاکتورها مورد تردیدقرار گیرد‌بایدازسایر تجار و واردکنندگان تحقیق نمود ودرصورت لزوم به سایر خریداران در کشور های دیگرمراجعه و بامالاحظه و دفاتر و فاکتور های مربوط به صحت یا عدم صحت امر پی‌برد .

همچنین است در مورد خریدسایر محصولات از کارخانجات کشور های خارجه .

چنانچه عرض شد وقتی امری به کارشناس مراجعه میشود که مورد کارشناس نو نبوده و دارای فاکتور مصدق شده نباشد .

## * کارشناس‌وطبیب قانونی

٦-بموجب دلایل واضحی که عرض شد پس رویه‌ای که بازپرس برای تعیین ارزش کارخانه نو اتخاذنموده صحیح نیست زیرا ماشین ها تعلق به یك کنسرسیوم داشته و قابل مقایسه با ماشین های ساخته شده در کشور های دیگر نمیباشد و طریقه تعیین ارزش آنها بترتیبی که بعرض رسید کاملا منطقی است .

معذلك‌در مورد کارشناسان ماشین که از طرف بازپرس محترم تعیین گردیده بعرض میرسانم :

الف - در مورد آقای مهندس‌سحابی اداره فنی نوشته بعلت عدم وصول تقاضای پروانه ایشان برای سال ٤۱ تجدید نشده مطابق مقررات هر - کارشناسی د رهر سال باید تقاضای پروانه کارشناسی بکند سپس اداره مربوطه بامراجعه به پرونده و سابقه متقاضی در صورت موافقت پروانه اورا صادر خواهد نمود .

بنابراین چون‌آقای مهندس‌سحابی اجازه کارشناسی نداشته . زیرا آن چیزی که رسمیت قانونی به‌کارشناس و اظهار نظر او میدهد داشتن پروانه کارشناسی است . مثل طبیب قانونی چنانچه بزرگترین اطباء کشور در امری اظهار نظر کنند هیچ دادگاهی به حکم قانون حق ندارد نظر او را برای قضاوت مورد توجه قرار دهد مگر آنکه مقامات رسمی پروانه کار- شناسی باو داده باشند .

گرفتن پروانه کارشناسی برای‌مدت معینی است پس از انقضاء آن مدت دیگرآن‌شخص‌کارشناس رسمی‌شناخته نمیشود و اظهار نظرش در امر قضائی مناط اعتبار نیست . منطق این امر هم روشن است زیرا ممکن است‌حتی هنگامی هم که مدت پروانه کارشناسی منقضی‌نشده‌باشد صلاحیت‌کارشناسی از اوسلب شده باشد .بنده نسبت‌به جناب آقای سحابی چنین جسارتی نمیکنم منظورم این است که باید دارای پروانه کارشناسی بود تا حق کارشناسی داشت . اکثرمهندسین عالی مقام هستند که دارای تحصیلات عالیه میباشند ولی چون پروانه کار- شناسی ندارند کارشناسی آن آقایان به حکم قانون معتبر نیست .

ب - در مورد آقای مهندس صالبی اداره‌فنی نوشته نام‌ایشان درفهرست سال٤۱ از قلم افتاده ولی درفهرست سال ۳۹ که بنده بدست آورده ام در مورد رشته کارشناسی ایشان نوشته شده : برق و ماشین (الکترو- مکانیك) ولی آنچه غیر معلوم است و باید روشن شود این است که آیا پروانه کارشناسی ایشان صادر شده ولی فراموش شده در فهرست سال ٤۱ نام ایشان ذکر شود یا اینکه تقاضای‌صدور پروانه‌فرموده واقدامی بعمل نیامده و پروانه ای صادر نگردیده است که در صورت اخیر وضعیت ایشان هم مثل وضعیت آقای مهندس سحابی که مشروحا بعرض رسیده است .

تیمسار ریاست دادگاه دادرسان محترم امور دایره صنعت امروزه بقدری وسعت دردنیا یافته و همه روزه به وسعت آن افزوده میشود که در هر رشته اشخاص به خصوصی پس از سالیان متوالی تخصص پیدا میکنند که محتاج به توضیح نیست بطور مثال عرض میکنم به ماشین هائی که وسایل پلاستیك سازی می سازندتا ماشین‌هائیکه امروزه‌اشخاص بوسیله آنها چندین شبانه روز دور زمین میچرخند و ماشین هائی که امروزه اتم را تجزیه میکنند و ماشین گفته میشود و آقایان مهندسین کارشناس ماشین صلاحیت ارزیابی ماشین های متداول و رایج در ایران را دارند . آنهم ماشین های مستعمل و چنانچه قبلا عرض شد برای تعیین ارزش ماشین هائی که طبق فاکتور مشخصات آنها معلوم است و نو می باشد باید بترتیبی اقدام شود که عرض شد .

آیا اداره فنی وزارت دادگستری تصدیق مینماید که آقایان مهندسینی که پروانه کارشناسی ماشین آلات را دارند میتوانند ماشین های کارخانه باطری سازی را که برای اولین دفعه بایران آورده و نصب شده قیمت آنها را تعیین کنند .

## * نقص مهم کارشناسی

۷- موضوع دیگری که نقص مهم کارشناسی است رعایت نکردن ماده ۷۳ قانون اصول محاکمات جزائی است که مقرر داشته (معاینات محلی یا مستقیما بتوسط مستنطق بعمل میآید یا توسط اهل خبره در حین معاینات اشخاصی که در امر جزائی شرکت دارند میتواند حاضر شوند ولی مستنطق منتظر آنان نمیشود)

مفهوم این ماده این است که قبل از موقع کارشناسی بایستی به‌متهمین اطلاع داده شود که در چه تاریخی کارشناسی میشود تا هر کسی میل دارد در کارشناسی حضور پیدا کند و الا چگونه و بچه وسیله اشخاص ذینفع میتوانند اطلاع حاصل کنند که کارشناسی در چه تاریخی بعمل میآید

در مورد موکل اینجانب که به دستور بازپرس محترم مدتی‌بازداشت و در اختیار او بوده است میبایستی او را مطلع نموده باشند تا تحت نظر مامورین در محل حاضر گردد.

۸-دادستان محترم در جواب‌اینکه بنده اظهار نموده ام (چون معامله‌در سال ۳۷ انجام شده باید معلوم شود که اگر کارشناسانی هم که صلاحیت کارشناسی در سال ۱۳٤۱ داشته اند در سال ۳۷ نیز صلاحیت کارشناسی داشته اند یا خیر . اگر صلاحیت نداشته اند کارشناسی آنها نمیتواند واجد ارزش قانونی باشد زیرا اگر ملاك‌علم و اطلاع و نظر کارشناسی تحقیق از مطلعین دیگر باشد این امر مخالف ماده ٤٤٦ آئین دادرسی است که مقرر داشته **ملاك علم کار- شناس باید معلومات ناشیه از شغل او باشد نه کسب اطلاع از معلومات دیگران‌زیرا ممکن است این کارشناس رسمی فعلی در سال ۳۷ محصل دانشکده فنی بوده است بنابر این صلاحیت کارشناسی ندارد .** فرمودند من از شنیدن این مطلب خیلی‌تعجب نمودم وبرای روشن شدن مطلب بهتر است مثالی عرض کنم :

اگر سرلشکر جوادی خانه موروثی دارد که مربوط به دویست سال قبل است و امروز بخواهیم ارزیابی‌کنیم باید برویم از گورستان کارشناس بیاوریم واقعا خنده آوراست .

تیمسار معظم کارشناسی به سه قسم میباشد :

الف - یکوقت بنائی یا ماشینی را بنرخ روز کارشناسی میکنند و بهیچ وجه در نظر نمی گیرند که بچه مبلغ تمام یا خریده شده و ماخذ این ارزیابی تابع اصل عرضه و تقاضا میباشد .

ب- موقعی ضرورت دارد بنایا کارخانه‌ای را بنرخ تمام شده درتاریخ معین که آن‌بناساخته شده یاکارخانه خریداری شده ارزیابی کنند وبهیچ وجه توجه به ارزش روزی که ارزیابی میشود نمیکنند .

در این مورد بایدشخصی ارزیابی کند که در تاریخ ساختن بنایا خرید کار خانه صلاحیت ارزیابی داشته ودر اثر عمل و تجربه اطلاعات کافی از ارزش مصالح و کار گرو غیره داشته باشد ووری این اصل و منطق است که صراحتا قانون گذار در ماده٤٤٦ آئین دادرسی مقررداشته ملاك علم کارشناس باید معلومات ناشیه از شغل او باشدنه کسب اطلاعات از معلومات دیگران .

## * زحمت‌رفتن بگورستان

ج- موقعی که ضرورت پیدا کند بنائی که‌دویست سال‌قبل ساخته‌شده‌به قیمت امروز ارزیابی کنند که‌ترتیب آن عرض شد .

ولی اگر بخواهند ارزیابی کنند که در دویست سال قبل چند تمام شده زحمت رفتن به گورستان به‌خود ندهید با نهایت شهامت‌بگوئیدارزیابی به قیمت آنروز مقدور نیست‌و خنده بی مورد هم نکنید ...

باعرض مراتب بالا نظریه اینجانب درست است زیرا اگر کسی در سال ۳۷ اصلا تحصیلات مهندسی خود را تمام نکرده است و در جریان امور ساختمانی نبوده صلاحیت کارشناسی کار های انجام شده در آنزمان را باعتبار پروانه کارشناسی که‌در سال ٤۱ گرفته نمیتواند داشته باشد .

آیا اداره فنی بهرفارغ التحصیل دانشکده های فنی در همان سال که فارغ‌التحصیل‌میشوندپروانه کارشناسی میدهد ؟ اگر یکنفر امروز از بزرك- ترین دانشکده های فنی خارجه فارغ‌التحصیل شود و وارد ایران‌گردد در صورتیکه بهیچ وجه اطلاع ازبهاء هیچ چیز اعم از ارزش مصالح واجرت کارگر وغیره ندارد صلاحیت کار - شناسی نمیتواند داشته باشد وقطعا اداره فنی هم به چنین شخصی‌پروانه کارشناسی نمیدهد . زیرا باید برای ارزیابی برود کسب اطلاع از دیگران نموده و آن اطلاعات را ماخذ ارزیابی قرا ردهد که آنهم خلاف قانون است

در تایید مراتب معروض بعرض‌می رسانم با ملاحظه فهرست مورداستناد ملاحظه میشود در ردیف ٦٤-٤۸-۳۸ -۲٦ در مقابل اسم آقایان معمارزاده قصبه - شهیدی- حیدریان که‌مهندس هم نمی باشند در رشته تخصص کار- شناسی آنها نوشته شده (افراز ) در اینصورت تصدیق خواهید فرمود هرکس کارشناس افراز شد فقط‌حق ارزیابی زمین‌و ملك مورد افراز را دارد نه ساختمانهای مهم‌و فنی مانند پلایشگاه و کودشیمیائی و ساختمان فنی کار خانه باطری سازی‌و غیره.

## ■ مجرم اصلی کیست ؟!

**اما در مورد عدم صلاحیت دادگاه**

۱) دادستان محترم در قسمت اول کیفرخواست در ردیف ۱٤ تیمسار سپهبد بازنشسته وثوق را جزومتهمین ذکر نموده و در قسمت نوع بزه و انطباق باقانون چنین مرقوم‌فرموده‌اند (در مورد متهم ردیف ۱٤ تیمسار سپهبد بازنشسته وثوق چون اتهام وی مربوط بزمان وزارت وی میباشدالی آخر پرونده بنام متهم مذکور مفتوح میماند . در توضیحاتی که در محضر دادگاه فرمودند تیمسار نامبرده در مظان اتهام است .

بنده از این طرز استدلال‌هائی‌که متضاد است نفهمیدم دادستان محترم چه میفرمایند .

**اگر تیمسار سپهبد وثوق در مظان اتهام است با تجویز کدام ماده قانون متهم نامیده شده‌است . اگرمتهم و فاعل‌مستقل‌است چگونه‌مکرردرمکرردر کیفرخواست نوشته‌اند با تیمسارد‌فتری تبانی نموده است در اینصورت معاون جرم خواهد بود و مجرم اصلی کیست؟**

**اگر تیمسار سپهبد وثوق شریك‌جرم است پس‌ادعای تبانی نمودن معنی ندارد و غلط است .**

اینجانب در مورد نقص پرونده در جلسه‌اول دادرسی عرض کردم که با توجه بماده واحده مصوبه خرداد۱۳۳۹ مفتوح بودن معنی ندارد بعلاوه چون‌جرم مورد ادعا یکی است بایستی باتکاءاین که چون تیمسار سپهبد وثوق وزیر بودند این متهمین بی‌گناه حاضر در همان دادگاهی‌محاکمه‌شوند که‌صلاحیت رسیدگی باتهام تیمسار نامبرده رادارد و قابل تفکیك نیست زیرا اگر در نتیجه تحقیقاتی که از تیمسار وثوق از مقامات صلاحیت‌دار شد چنین نظر دادند که اصلا جرمی واقع نشده با آنکه ایشان را مجرم اصلی‌دانستند بدون داشتن شریك - یا دیگری را مجرم اصلی و تیمسار سپهبد وثوق را معاون جرم تشخیص دادند و از طرف دیگر در این دادگاه تمام‌متهمین چون بی گناه هستند تبرئه یا عده‌ای محکوم شده و عده‌ای تبرئه شدند **و کسی که از نظر دیوان عالی کشور مباشر اصلی بدون معاون بود جزء تبرئه شدگان بود واحکام نیزقطعی گردیده باشد و بموقع اجرا گذارده شده باشد در اینصورت صدور احکام قطعی شده ضدو نقیض چه صورت پیدا خواهد نمود و برای جلوگیری از چنین مشکلاتی بوده که ماده واحده‌ای‌درسال ۱۳۳۹ تصویب گردیده و موضوع مفتوح بودن پرونده درمورد متهمی خلاف قانون است . لذا برای**

بقیه در صفحه ۱٥

## آگهی مزایده

اداره کل گمرك مقدار سه هزارو هفتصد وپنج متر مربع سنك تراش شده صیقلی محصول کشور ایتالیا را باوضع موجود در انبار شماره۱۰ اداره گمرك تهران برنگهای مختلف بمشخصات زیر :

| نوع سنك | مقدار سالم | مقدار شکسته بقطعات بزرك | مقدار شکسته بقطعات‌بسیار کوچك |
|---|---|---|---|
| ۱- داماس کودروس حدود | ۳۰٦ متر مربع | حدود ۳٤۷ متر مربع | حدود ۲۹٦ متر مربع |
| ۲- نرودی بلجیك حدود | ٦٦ متر مربع | حدود۷۷ متر مربع | حدود ٦٥ متر مربع |
| ۳- روز وداماسکو حدود | ۳۷ متر مربع | حدود۱۲۸ متر مربع | حدود ۷۰ متر مربع |
| ٤- بیانکواریسکات حدود | ٤۹۳ متر مربع | حدود ۲۹۷ متر مربع | حدود ۳٥۸ مترمربع |
| ٥- پورتورو حدود | ۲۷۷ متر مربع | حدود ٤٦۰ متر مربع | حدود ۳۳۳ متر مربع |
| ٦- برك سیااوروا حدود | ۲۷۷ متر مربع | حدود ٦٥ متر مربع | حدود ۳۰ متر مربع |
| جمع | ۱۱۷۹ | ۱ ۳۷٤ | ۱۱٥۲ |

از طریق مزایده بفروش میرساند حداقل‌قیمت پیشنهادی برای هر متر مربع سالم ۱۹٥۰ ریال و هر متر مربع شکسته بقطعات بزرك ۱۰٥۰ ریال‌و هر متر مربع بقطعات بسیار کوچك شکسته ۱۱۰ ریال میباشد که تعیین نوع آن توسط کمیسیون تحویل موضوع بند ۱۷ شرائط عمومی مزایده در موقع تحویل بعمل خواهد آمد خریداران‌درصورت تمایل میتوانند پس از بازدید کالای مورد مزایده برك شرائط عمومی شرکت درمزایده را از اداره دفتر کل گمرك اخذو پس از مطالعه و قبول کلیه مفاد آن برك مزبور را امضاء و ضمیمه باپیشنهاد کتبی خود تاآخر وقت اداری روز یکشنبه سی‌ام تیرماه ۱۳٤۲ بدفتر اداره کل گمرك‌تسلیم نمایند

به پیشنهادات واصله که مغایر باماندرجات برك شرایط عمومی مزایده مذکور در فوق باشد مطلقا ترتیب اثر داده نخواهد شد و اداره‌کل گمرك دررد یاقبول پیشنهادات رسیده مختار است .الف ۲۲۰۰

از طر فمدیر کل گمرك - دکتر فتحی

۱-٤ آ-۱۰۸۹٦

## آگهی تکمیلی شهرداری تهران در مورد تمدید آگهی مناقصه شماره ۲۹٤٦ر٤ر٥٥٥۳ مورخ ۲۲ر۳ر٤۲

## اسفالت شهر تهران

شهرداری تهران عملیات اسفالت‌کاری و نهرسازی خیابانها و کوچه های واقع در محدوده شهر تهران را بشرح وشرایط زیر بمناقصه می‌گذارد .

الف -مبلغ کار و محل هریك از مناقصه ها بشرح زیرمی‌باشد .

۱-مناقصه شماره یك بمبلغ بیست و چهار میلیون ریال روسازی و تعویض اسفالت خیابانهای اصلی شهر واقع در جنوب خیابان سپه

۲-مناقصه شماره دو بمبلغ بیست و چهار میلیون ریال روسازی و تعویض اسفالت‌خیابان‌های اصلی شهر واقع درشمال خیابان سپه

۳- مناقصه شماره سه بمبلغ بیست و چهار میلیون ریال‌اسفالت‌کوچه‌های‌خاکی‌شهرو‌بیاده‌روها

٤-مناقصه شماره چهار بمبلغ شانزده میلیون ریال اسفالت خیابانهای خاکی غرب تهران

٥-مناقصه شماره پنج بمبلغ بیست و چهار میلیون ریال اسفالت ناحیه شمیران -داودیه - قلهك - سلطنت‌آباد

٦-مناقصه شماره شش بمبلغ دوازده میلیون ریال اسفالت ناحیه نارمك و تهران‌نو

۷-مناقصه شماره هفت بمبلغ بیست و چهار میلیون ریال اسفالت خیابانهای عباس‌آباد

۸-مناقصه شماره هشت بمبلغ شانزده میلیون ریال اسفالت خیابانهای یوسف‌آباد

۹-مناقصه شماره نه بمبلغ هشت میلیون ریال اسفالت خیابانهای نازی‌آباد و جوادیه

۱۰-مناقصه شماره ده بمبلغ‌هشت میلیون ریال اسفالت خیابانهای وحیدیه ومجیدیه

تبصره الف - مبلغ هریك از مناقصه های فوق‌الذکر ممکن است تامیزان ۲٥درصد کسر یا اضافه گردد.

ب-مدت انجام کارهریك از مناقصه های فوق‌الذکر از تاریخ مبادله پیمان بمدت یکسال کار خواهد بود

ج- ملاك عمل ومحاسبه کارکرد پیمانکاران دفترچه واحدبهای شهرداری تهران می‌باشد .

د- شهرداری تهران بهای کارکرد پیمانکاران را بترتیب درسالهای ۱۳٤۲-۱۳٤۳-۱۳٤٤ بشرحی که د رشرایط عمومی مناقصه قید گردیده پرداخت خواهد نمود .

هـ-باطلاع مقاطعه کارانیکه براساس آگهی مناقصه قبلی تقاضای‌خودرا بدفتر اداره کل فنی تسلیم داشته‌اندمیرساند .که تاریخ خرید ودریافت اسناد تاآخروقت اداری روز یکشنبه ۳۰ تیرماه و تاریخ تسلیم پیشنهادتاساعت ۹ صبح روزشنبه ٥ مردادماه ۱ ۳٤۲تمدید گردیده است و پیشنهادات واصله در ساعت‌ده صبح روزشنبه ٥ مرداد ۱۳٤۲ درحضور اعضای کمیسیون مناقصه بازخواهد گردید.

و- سایر شرائط تهیه و تسلیم پیشنهادات‌وضمانت‌نامه و غیره عینا مانند شرایط مندرج در آگهی شماره۲۹٤٦-٤ر٥٥٥۳ مورخ۲۲ر۳ر٤۲وبرك شرایط عمومی که تماما همراه بااین آگهی‌ضمیمه اسناد مناقصه نیز می‌باشد خواهد بود

**شهرداری تهران**

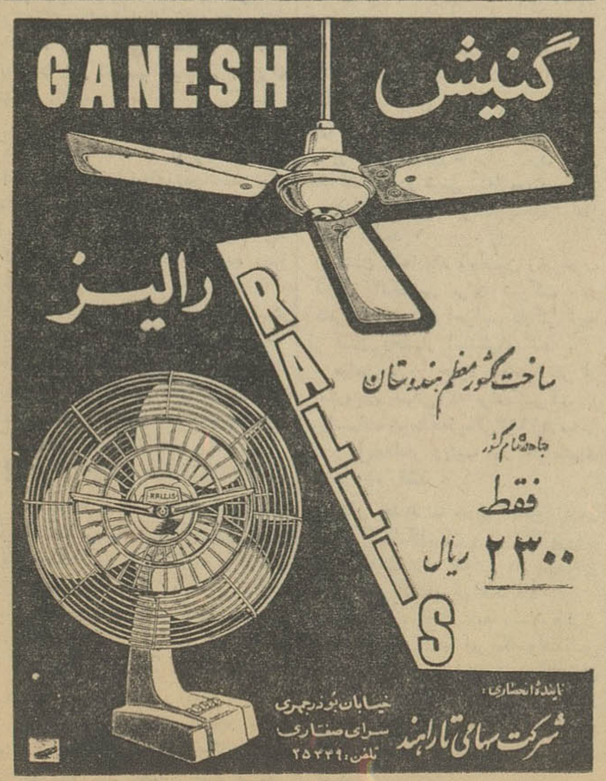

استالین طی نطقی خطاب بملت شوروی گفت:

# هیچ ارتشی شکست ناپذیر نیست!

**هجوم موقعی صورت گرفت که دولت آلمان نمیتوانست بهیچوجه ثابت نماید که دولت شوروی برای نمونه حتی یکی از مواد پیمانرا نقض کرده است.**

**تنها زعمای فاشیست آلمان مسئول این حمله خائنانه بخاك شوروی میباشند.**

پس از آنکه حمله ارتش آلمان آغاز گردید سفیر آلمان در مسکو در ساعت پنج وسی دقیقه صبح یاد داشتی از طرف دولت متبوع خود بمن داد.

این یاد داشت حاکی از این بود که چون ارتش شوروی در نزدیکی مرز آلمان تمرکز یافته بود دولت مذکور تصمیم گرفت به ارتش خود دستور دهد بسوی خاك شوروی پیشروی کند. در پاسخ من اظهار داشتم تا آخرین لحظه دولت آلمان راجع به این موضوع بدولت شوروی اشاره‌ای ننموده و چون باوجود رفتار صلح جویانه روسیه نسبت به آلمان دولت اخیر بخاك شوروی حمله نموده است لذا مهاجم شناخته میشود. اظهارات آلمانیها راجع به تجاوزات مرزی ارتش شوروی و گفته های رادیو رومانی دائر براینکه هواپیماهای شوروی فرودگاههای رومانی را بمباران نموده‌اند کذب محض است و سخنان پیشوای آلمان را باید تحریك آمیز تلقی کرد.

دولت شوروی به ارتش خود دستور داده است که نیروی مهاجم را درهمه جا کوبیده ونگذارد خاك مارا اشغال نماید. روسیه را کارگران وطبقه منور الفکر و ملت آلمان بجنك نکشانیده است بلکه دسته‌ای از فاشیست های خونخوار که اغلب کشور های اروپا را تحت سلطه خود درآورده‌اند این آتش را روشن کرده‌اند.

دولت شوروی اطمینان دارد که ارتش سرخ بافداکاری بدین تقاضا پاسخ خواهد داد. این نخستین بار نیست که خاك روسیه در معرض حمله مهاجم مغروری قرار گرفته است. موقعیکه ناپلئون بروسیه رسید کلیه افراد ملت بجنك علیه او قد علم کردند تا اینکه سرانجام سربازانش راشکست داده نابودش نمودند. هیتلر مغرور نیز که بخاك ما حمله نموده بهمین سرنوشت گرفتار خواهد شد.

**ارتش سرخ وکلیه اهالی کشور باردیگر بجنگی پیروزمندانه برای نجات آزادی و حیثیت خود دست خواهند زد. حکومت شوروی اطمینان دارد که کلیه افراد کشور اعم از کارگر و کشاورز وطبقه منور الفکر مرد و زن هریك بااطلاع کامل به وظیفه خود عمل خواهند نمود و کلیه افراد کشور چنان دست اتحادی بهم خواهند داد که در تاریخ بیسابقه باشد..»**

هنوز اثرات نطق مولوتف در اذهان باقی بود وتدارك مقاومت های غیر نظامی دیده میشد که در روز ۳ ژوئیه استالین نطق معروف خودرا از رادیو ایراد داشت. وی با عصبانیت گفت:

«هجوم خائنانه ارتش آلمان هیتلری به میهن ما که در بیست ودوم ژوئن آغاز گردیده همچنان ادامه دارد باوجود مقاومت دلیرانه ارتش سرخ وباوجودی که دشمن بهترین لشکر ها وزبده‌ترین واحد های نیروی هوائی خود را در جبهه های جنك از دست داده بازهم نیروهای تازه نفسی بجبهه گسیل داشته وبپیشرمانه به پیشروی خود ادامه میدهد. نیرو های هیتلری موفق به تسخیر کشور لیتوانی و قسمت مهمی از لتونی و قسمت غربی بلور و سی و قسمتی از اوکراین غربی شده‌اند. هواپیما های فاشیستی منطقه عملیات خود را توسعه داده شهرهای «مورمانسك، اورخا، موگیلف، اسمولنسك، کی‌یف، اودسا و سوانستوپول» را مرتب بمباران مینمایند میهن مادر معرض خطری جدی قرار دارد.

علت اینکه ارتش پرافتخار ما اجازه داده نیروهای فاشیستی بر قسمتی از شهرها و نواحی میهن ما تسلط یابد چیست؟ آیا فی‌الواقع نیروهای فاشیستی آلمان همانطوری که تبلیغات چی‌های مغرور فاشیستی مدعی هستند و پی‌درپی نعره می کشند شکست ناپذیر میباشند؟ البته خیر!

**تاریخ بما نشان داده است که ارتش شکست ناپذیری وجود نداشته ونخواهد داشت ارتش ناپلئون هم زمانی شکست ناپذیر بود ولی حتی قشون مزبور نیز از روس و انگلیس و آلمان بدفعات دچار شکست گردید. ارتش آلمان زمان قیصر ویلهلم نیز در نخستین جنك امپریالیستی، شکست ناپذیر معروف شده بود ولی آن ارتش نیز بارها مغلوب قشون روسیه وانگلیس و فرانسه گردید وسرانجام نیز وسیله قوای انگلیس وفرانسه بکلی از پای در آمد.**

**چنین نظری درباره ارتش کنونی هیتلری نیز صائب است. ارتش هیتلری درقاره اروپا هنوز بامقاومتی جدی روبرو نشده است. تنها در خاك ما است که ضرب شصت می‌بیند. اگر براثر این مقاومت بهترین لشگرهای ارتش فاشیستی آلمان وسیله ارتش سرخ درهم شکسته شده‌اند باید چنین نتیجه گرفت همانطوریکه ارتش های ناپلئون وویلهلم مغلوب گردیدند ارتش فاشیستی هیتلری را نیز می توان بزانودرآورد و بزانوهم در خواهد آمد.**

ولی علت اینکه قسمتی از میهن ما باوجود مقاومت قوای ما بتصرف نیروهای فاشیست آلمان درآمده اینست که جنك آلمان فاشیستی برضد اتحاد جماهیر شوروی موقعی آغاز گردید که اوضاع و احوال برای نیروهای آلمان مساعد وبرای نیروهای شوروی نامساعد بود. یعنی نیروهای متجاوز آلمان در آن موقع کلا بسیج شده و یکصد وهفتاد لشکری که آندولت علیه اتحاد جماهیر شوروی بکار انداخته بود در پیرامون مرزهای شوروی تمرکز یافته و در حال آمادگی کامل، در انتظار فرمان حمله بسر میبردند درصورتیکه نیروهای شوروی هنوز احتیاج به بسیج و حرکت بسوی مرزها داشتند.

این موضوع هم که آلمان فاشیستی غفلتا از طریق عهدشکنی، معاهده عدم تجاوز سال ۱۹۳۹ بین آلمان واتحاد جماهیر شوروی را بدون توجه باینکه تمام جهانیان او را متجاوز خواهند شناخت نقض نمود حائز اهمیت میباشد.

بدیهی است که کشور صلحجوی ما قصد نداشت مسئولیت نقض پیمان رابعهده گرفته و بشکستن پیمان مزبور مبادرت ورزد. **اکنون امکان دارد از ما پرسش شود چگونه حکومت شوروی راضی به انعقاد پیمان عدم تجاوز باچنین مردمان پیمان شکن ویلیدی مانند هیتلر و ریبن‌تروپ گردید. آیا نمیتوان این اقدام دولت شوروی را اشتباه پنداشت؟**

البته خیر، پیمان عدم تجاوز به منزله پیمان صلح بین دو دولت است. درسال ۱۹۳۹ دولت آلمان چنین پیشنهادی بما داد. آیا حکومت شوروی میتوانست از قبول آن امتناع ورزد؟ من تصور دارم که هیچ دولت صلحجوئی نمیتواند از انعقاد عهدنامه مسالمت آمیز با دولت همسایه خود ولو اینکه سران آن اشخاص پلید و آدمخواری مانند هیتلر وریبن‌تروپ هم باشند سرباز زند و این پیمان البته بیك شرط قابل قبول است که بطور مستقیم یاغیر مستقیم لطمه به تمامیت کشور واستقلال وشرافت دولت صلحجو وارد نسازد

چنانکه مشهود است پیمان عدم تجاوز بین آلمان واتحاد جماهیر شوروی کاملا چنین پیمانی بوده است.

از پیمان عدم تجاوزی که ما با آلمان منعقد نمودیم چه استفاده‌ای نصیب ما شد؟ ما موفق گشتیم که در ظرف یکسال ونیم در محیط صلح و آرامش به تهیه قوا پرداخته و خود را برای مقاومت در صورت لغو پیمان از طرف آلمان فاشیستی حاضر کنیم. اینك که آلمان خائنانه قرارداد عدم تجاوز را نقض نموده وباتحاد جماهیر شوروی سوسیالیستی هجوم آورده است چه نتیجه‌ای بدست آورده وچه مزایائی را از دست داده‌است؟

آلمان طی این مدت موفق شد برای ارتش خود موقعیت مساعدی بدست آورد ولی از نظر سیاسی با زیان هنگفتی روبرو گردید زیرا در انظار جهانیان خود را متجاوز زی خونخوار معرفی کرد. تردیدی نیست که این موفقیت نظامی عمری کوتاه دارد در صورتیکه موفقیت عظیم سیاسی برای اتحاد جماهیر شوروی عامل مؤثر و پر دوامی است که پیروزی‌های قطعی ارتش سرخ در جنك با آلمان فاشیستی براساس آن توسعه می‌یابد.

مولوتف طی نطقی اظهار داشت: تنها زعمای فاشیست آلمان مسئول حمله خائنانه بخاك شوروی میباشند.

از همین لحاظ است که جملگی ارتش دلیر وجملگی نیروهای دریائی وجملگی خلبانان عقاب پرواز ما و تمام افراد کشور وبهترین شخصیت های اروپا وآمریکا وآسیا وحتی افراد نیك سرشت آلمانی اعمال جنایتکارانه فاشیست‌های آلمان را تقبیح نموده و نسبت بحکومت شوروی ابراز حسن نیت مینمایند و رویه دولت شوروی را مورد تحسین قرار داده وما را ذیحق میدانند وبشکست دشمن وپیروزی ما مطمئن میباشند.

براثر جنگی که بما تحمیل شده فعلا کشور ما باقدارترین وحیله بازترین دشمن خود یعنی فاشیست آلمان داخل پیکار سهمگین گردیده است.

نیروهای ما علیه دشمنی که با تانك‌ها وقوای هوائی مجهز میباشد دلاورانه در جنگند. ارتش سرخ و نیروی دریائی سرخ برمشکلات وسختی های متعددی پیروز شده وبرای دفاع از هر وجب خاك شوروی فداکاری مینماید ومقاومت در برابر دشمن شدیدتر وزیادتر میگردد.

کلیه ملل شوروی دوش بدوش ارتش سرخ برای دفاع از خاك میهن خود قیام نموده‌اند. اینك ما برای دفع خطری که متوجه وطن ما شده بچه چیز نیازمندیم وبرای سرکوبی دشمن چه اقداماتی باید معمول شود؟

**بدوا لازم است که ما یعنی افراد کشور شوروی باهمیت خطری که کشور ما را مورد تهدید قرار داده پی‌برده واز هرگونه ترحم وتسامح وهمچنین از طرز تفکر دوران صلح و آسایش قبل از جنك که صورت عادی وطبیعی داشته واکنون مهلك میباشد امتناع ورزیم.**

ناتمام

نماینده انحصاری:
شرکت سهامی بازرگانی آذرین تهران - خیابان بوذرجمهری - سرای حافظ - تلفن ۵۰۰۹۱ تا ۵۰۰۹۳

درمان
روماتیسم
دکتر مهندس
خیابان حافظ مقابل درت ث ث

اطلاعات کودکان
روزهای سه شنبه منتشر میشود

برت لنکستر در البرکنزی
که انگار ۱۹۶۲ را در این فیلم گرفته
شاهکار رومن رولاند
SINCLAIR LEWIS ELMER GANTRY

جین سیمونز شرلی جونز (که در این فیلم اسکار گرفته) آرتور کندی
رنگی - اسکوپ کالر
با موسیقی فارسی از اسد و دیو سیمون رولاند

دنیای چدنی جدید ایده آل استاندارد

باراندمان بیش از ۸۵٪ دیگهای چدنی چهید سری (LB) باراندمان فوق‌العاده خود مخارج جاری دستگاه حرارت مرکزی شما را به حداقل میرساند. اندازه گیریهای دقیق نشان داده که با رژه حرارتی این دیگها چه برای سوخت مایع وچه برای سوخت گازی بیش از ۸۵٪ میباشد. این دیگها دارای مزایای بیشماردیگری از لحاظ شکل ظاهری، اندازه های دیك وسهولت تمیز کردن مجاری دود اصلی ومجاری برزیره‌ها میباشد.
برای کسب اطلاعات بیشتر به نمایندگی انحصاری ما در ایران شرکت سهامی راوکو خیابان شمیران شماره ۷۰ - ۹۵۳ تلفن ۲ - ۷۲۱۴۱ مراجعه فرمائید.
EXPORT MARKETING DEPARTMENT
IDEAL-Standard
SEE YOUR ARCHITECT OR ENGINEER

ایطالیدن ساندوز
محصول سویس
Optalidon
مسکن دردها
مخصوصا در سرماخوردگی و زکام
لطفا در موقع خرید ایطالیدن بشکل مثلث بالا که در روی هر قرص دیده میشود دقت فرمائید

قابل توجه
آقایان محترم دندانپزشکان، دندانسازان، مدیران داروخانه‌ها و عمده فروشان.
مواد دندانپزشکی
BAYER
نمایندگی فروش محصولات دندانپزشکی دندانسازی کارخانجات بایر در ایران منحصرا با شرکت سهامی ایران شیمی میباشد.
جهت اخذ اطلاعات بیشتر و صورت قیمت و خرید لطفا به شرکت نامبرده در تهران - خیابان خیام پاساژ امیر سلیمانی مراجعه فرمائید. تلفن ۵۰۴۳۳.
۲-۱ آ-۷۰۸۷

باطری وارتا
انتخاب همیشگی رانندگان باتجربه جهان

# انتقاد

دکترحسن صدر حاج‌سیدجوادی

## جواز دزدی

عده‌ای ازگرسنگی میمیرند ولی دزدی و سوء استفاده نمیکنند . امادر میان صدنفر شاید بیش‌از پنج نفر چنین قدرتی نداشته‌باشند . عده‌دیگر درمقابل سختی و گرسنگی خودوافراد خانواده خویش ناچار بطرف دزدی سوق داده میشوند . این‌عده از عمل خود راضی و خوشنود نیستند و اگر زندگی آنان درحد متوسط تامین‌شود دست بدزدی و سوء استفاده‌نخواهند زد . زیراگذشته از ناراحتی‌وجدان بیم‌رسوائی وتعقیب نیز آنان رانسبت باعمال خلاف بی‌میل میسازد .

تعداد اینگونه افراد متاسفانه زیاد است وشاید از هرصدنفر پنجاه نفر درشمار این عده باشند .

عده‌ای دیگر ذاتا اهل سوءاستفاده هستند و بعلل ذاتی یا نقص تربیت وغیره درهر شرائطی بسوء استفاده میپردازند و از اینکار لذت میبرند . بسیار دیده شده است اشخاصی‌که زندگی‌خود و فرزندانشان بنحواحسن تامین است و دارای ثروت سرشاری هستندولی ازپنجاه‌تومان سوءاستفاده ورشوه نمیگذرند .

خوشبختانه این‌عده نیز تعدادشان زیاد نیست

از این مقدمات چنین نتیجه‌میشود که اولین قدم اساسی برای از بین بردن رشوه‌خواری و سوء استفاده‌که غالبا دستگاههای اداری ما را از روش صحیح وراه درست منحرف میسازد تامین حداقل ویا حد متوسط زندگی کارمندان است . بدیهی است پس‌از آن باید بمجازات شدید و طرد عوامل ناصالح پرداخت .

این اصلی است که هرعقل‌سلیم آنرا قبول میکند و تصور نمیشود که هیچ منطق ودلیلی بتواند ازپذیرفتن آن سرباز زند .

پس‌اگر دولت حداقل زندگی‌کارمندان را تامین نسازد واز آنها توقع‌درستی وصداقت‌داشته باشدراه عبث‌میپیماید وباصطلاح آب درهاون میکوبد !

وما معتقدیم مسئولیت نادرستی‌و عدم صحت غالب کارمندانی‌که باسوء استفاده دستگاهها را فلج میسازند بعهده مسئولینی است که درفکر تامین حداقل زندگی کارمندان نیستند ودر حقیقت باعدم توجه بوضع حقوق و هزینه زندگی به‌آنان جواز دزدی می دهند . در روزهای اخیر صحبت از کارمندان شهرداری است ، با آنکه من معتقدم غالب کارمندان ناصالح‌این دستگاه در اثر سالها سوء استفاده وتکرار اعمال نامشروع قابل اصلاح نیستند ولی درسوء استفاده ورشوه‌خواری تمام مسئولیت و تقصیر را متوجه آنان نمیدانم . برای اثبات‌این مدعا کافی است وضع‌حقوقی‌آنها رابا استفاده ازنشریه رسمی«آمارکارمندان شهرداری تهران»که بوسیله اداره‌کل آمار عمومی و شهرداری مشترکاتهیه وتنظیم گردیده ودر اردیبهشت ماه سال گذشته منتشر شده موردمطالعه قرار دهیم .

درصفحه ۱۰ این نشریه حقوق و مزایای کارمندان شهرداری تهران‌در پائیز ۱۳٤۰ مشخص شده و گمان نمیرود تاکنون نیز تغییر عمده‌ای‌یافته باشد . طبق این جدول :

حقوق ومزایای ۱۱۸ نفرازکارکنان شهرداری از یکصد تومان‌کمتر است!

حقوق ومزایای ۱۲۹۲نفر ازکارکنان شهرداری ازدویست تومان‌کمتراست!

حقوق ومزایای۱٤۰۲ نفرازکارکنان شهرداری از دویست وپنجاه تومان کمتر است !

حقوق‌ومزایای ۱۰۰۹ نفرازکارکنان شهرداری از سیصد تومان‌کمتراست!

حقوق ومزایای ۷۰۷ نفرازکارکنان شهرداری از سیصد وپنجاه تومان کمتر است !

وبالاخره حقوق و مزایای ۹۰۷نفر از پانصدتومان بیشتر واز هزارتومان کمتر است وفقط ۲٤۲ نفر از ٦٦۰۰ نفرحقوق ومزایائی بیش‌از هزارتومان دارند !

(البته کارگران ورفتگران‌شهرداری نیز دراین جدول قرار دارند)

بامطالعه وبررسی این جدول‌بنتایج تاسف آوری دست میابیم . مسلم است رفتگر یا کارمندی که کمتر از صدتومان و دویست تومان حقوق و مزایا دریافت میکند چاره‌ای جز آن ندارد که بگدائی و دزدی بپردازد .

باید انصاف داد که باچنین‌بحران اقتصادی ووضع زندگی آیا میتوان‌با عوایدی‌درحدود صدتومان ویاحداکثر پانصدتومان زنده ماند ؟

بدون شك جواب این سه سئوال منفی است و بهمین جهت تا قدم اساسی دراصلاح وضع کارمندان و تامین حداقل زندگی آنان برداشته نشود توقع درستی و صداقت ازآنها بیجا و بی‌فایده است .

## گفتگوی تلفنی

### ■ پلیس توجه کند

سرچهارراه نصرت نزدیك بلوار چراغی هست‌که‌دائما قرمز است و این موجبی برای نگرانی راننده ها ومردم ایجاد کرده بنویسید اداره راهنمائی توجه کند .

مهدی رحمتیان

### ■ چاره‌ای جوئید

با اینکه در تقاطع خیابانهای شاهپور و شوش چراغ راهنمائی نصب شده‌معهذا هیچیك ازراننده‌ها به‌آن اعتنائی نمیکنند وبی‌توجه به قرمزی وسبزی چراغ عبور میکنند فکر میکنم از نظر اینکه این بی توجهی باجان مردم ارتباط مستقیم دارد، لازم است که اداره راهنمائی ورانندگی فکری‌کندوچاره‌ای‌جوید.

آذری

### ■ اتوبوس کم است

اتوبوسهای خط ٦۳ بسیار کم است ومردم در ناراحتی بسرمیبرند خوبست شرکت واحد با توجه به کثرت مسافران این خط برای افزایش تعداد اتوبوس اقدامی‌بعمل آورد.

رحمت نژاد واقعی

### ■ یادزد برده یاشکسته

اهالی خیابان شرق سلیمانیه از برق فیروز استفاده میکنند وازاول تا آخر این خیابان یك کیلومتری فقط دو چراغ نصب شده ومردم شبها ناچارند با چراغ دستی از خیابان عبورکنند. اکثر لامپهای خیابان‌شرق سلیمانیه‌رایا نزدبرده‌و یاشکسته‌اند بنویسید توجهی‌بشود.

معصومی

### ■ چاه آب ناقص شده

در باره وضع آب ابراهیم‌آباد نارمك هم مطلبی بنویسید در این محل چاهی‌است‌که برای ساکنین ساخته شده که اخیرا دچار نقص فنی شده وکم‌کم دارد خشك می شود بنویسید ناحیه ۸ شهرداری توجه کند حالا از برق وآسفالت آن بگذریم .

ح - م

### ■ پول حاضر است

برق شهرداری در ناحیه خیابان جیحون شمالی و سلسبیل بسیار ضعیف است وازسابق هم ضعیف‌تر گردیده وروشنائی خیابانها نیز تامین نگردیده وپول برای نصب لامپهای سوخته حاضراست مسئولی بفرستند تاآنها رابه تیرهای چراغ نصب نماید .

علی - جوادی

### ■ لوله‌کشی میشود

روزنامه گرامی اطلاعات- عطف بشرح مندرج در شماره ۱۱۱۳۷ مورخ ٤۳٫٤۸ آن جریده شریفه زیر عنوان صحرای کربلا اشعار میدارد. طبق‌اطلاع ناحیه۸شهرداری مسئولین پخش آب برای تامین آب مشروبی‌ساکنین نارمك کوشش نموده وشهرداری تهران‌هم باصرف مبالغ هنگفتی تعدادی چاه عمیق احداث واز چاههای مزبور بهره‌برداری شده است .

در مورد لوله‌کشی‌نارمك بطوریکه اطلاع دارند اوائل ماه‌جاری‌سازمان آب تهران در آن روزنامه گرامی آگهی نموده که لوله کشی آب تهران نو ونارمك در مرداد ماه سال جاری شروع خواهد شد.

شهرداری

### ■ منظور گردید

جریده شریفه اطلاعات - عطف بشرح مندرج‌درشماره۱۱۱۳٤مورخ ٤۳٫٤۲ آن روزنامه گرامی زیر عنوان آسفالت‌خیابان میرفندرسکی اشعار میدارد.

بقرار اطلاع ناحیه ٤ شهرداری آسفالت خیابان میرفندرسکی‌در برنامه سال جاری منظور گردیده است .

سرپرست روابط عمومی‌شهرداری نوذوشنی

### ■ نوبرش را آورده‌اند

چند خانم و آقای تازه بدوران رسیده زندگی وآرامش را بر ما حرام کرده‌اند اینهاخیلی نازپرورده تشریف دارند اغلب وبخصوص از نیمه شب به بعد بجای زنك اخبار از بوق ماشین استفاده میکنند . تمام همسایه‌هارا ازکلیه برنامه‌های تلویزیون- رادیو ایران- رادیوهای خارج وبالاخره از نوارهای ضبط صوتشان تا ساعت ۳ بعد از نیمه شب (البته باحداکثر صدای‌ممکن) مستفیض میفرمایند چون‌فکر می‌کنند قدرت تهیه آن وسایل را نداریم . راستی که نوبرش را آورده‌اند !! خانمها وآقایان‌محترم! بخاطر خدا (اگر می‌شناسید) فقط خودتان از این وسایل پیش پا افتاده استفاده بفرمائید. - ب - ه

ساکن خیابان بهار تهران پارس

### ■ برای خالی‌نبودن‌عریضه

شرکت برق فیروز یا خودش را مسخره کرده یا مردم را این چه وضعی است در خیابان نصر شرق سلیمانیه که یك کیلومتر طول دارد ۳ چراغ روشن است یکی اول خیابان ویکی آخر خیابان آن هم برای خالی نبودن عریضه است .

انجمن محلی نصر

**قسمت اول این مقاله را که ترجمه فارسی سرمقاله مجله «هفته زوریخ» است و بقلم آقای سیدمحمد علی جمالزاده نوشته شده در شماره گذشته درج کردیم و در اینجا دنباله‌آن را بنظر خوانندگان گرامی می رسانیم :**

در روز ۲٦ ژانویه امسال (باید دانست که در این اثنا دولت امینی جای خود را بدولت علم داده بود و بعقیده پاره ای اشخاص امینی در سپرانداختن قدری شتاب روادانشته بود) روز فراموش ناشدنی مراجعه بآراء عمومی (رفراندوم) بود . تصمیم بدین امر در کنگره ای گرفته شده بود که در همان ایام در پایتخت انعقاد یافت و ٤۲۰۰ تن از نمایندگان کشاورزان بمنظور جشن پیشرفت اصلاحات ارضی در آن روز از اطراف و اکناف خاك ایران در آن شرکت داشتند .

در آن روز یعنی ۲٦ ژانویه - هذه‌السنه ملت ایران نظر و عقیده موافق خود را با اصلاحاتی که دولت شروع نموده و در دست عمل واجرا بود روشن ساخت . اصلاحات مزبور بطورخلاصه عبارت‌بود ازشش موضوع ذیل :

**۱- الغاء طرز فئودالیستی رعیت و اربابی بوسیله اصلاحات ارضی**

**۲- فروش سهام کارخانجات دولتی و تهیه وجه از این ممر برای ادای قیمت اراضی که دولت خواهدخرید.**

**۳-ملی ساختن جنگلها درسرتاسر خاك ایران .**

**٤- شریك ساختن کارگران صنعتی در امور اداری کارخانجات .**

**٥-اصلاح‌قانون و نظامنامه‌انتخابات و اعطای حق رای بزنان .**

**٦- ایجاد «سپاه دانش» بمنظور مبارزه با بیسوادی جوانان دیپلم دار بجای نظام وظیفه در دهات بتعلیم و تدریس کودکان خواهند پرداخت .**

نتیجه مراجعه بآراء عمومی کاملا مثبت بود . برطبق اعلامیه رسمی از تقریبا شش میلیون اشخاصی که حق رای‌داشتند ٥۹۸۷۱۹ نفر رای‌موافق و تنها ٤۱۱٥ نفر رای مخالف دادند . نکته قابل توجه آنکه زنان نیز اولین بار در این رفراندم شرکت کردند هرچند آراء آنها برسمیت شناخته نشد .

متن این شش قانون در روز ۲٤ فوریه ۱۹٦۳ بامضای پادشاه رسید وبدینقرار کاملا بصورت قانون واجب الاجرا در آمد بطوریکه راه فرار و مشکلتراشی و چون و چرا را بروی مخالفین یکباره مسدود ساخت.

آشکار است که چنین قوانینی هر چند موجب قبول و مسرت اکثریت کامل ملت ایران بود نمیتوانست‌بدون مخالف بماند .

عناصر ارتجاعی عقب‌مانده وکسانی که این قانونها را مخالف با منافع و مضر بامتیازات خود میدیدند و همچنین اشخاصی که در همه جای دنیا میخواهند از آب آلوده ماهی بگیرند محال بود آرام به نشینند و معلوم بودکه بهروسیله‌ای باشد در صدد جلوگیری از پیشرفت این‌وضع نوظهور و تولید آشوب برخواهند آمد و قبل از هرچیزی دست و پا خواهند کردکه این قوانین را درنظر مردم مخالف با اصول وطن‌پرستی و مذهب حقه جلوه بدهند وتاسر حد امکان سعی خواهند داشت که ازساده لوحی و زودباوری و جهل و تعصب و خرافات پرستی عوام‌الناس سوء - استفاده نمایند بخصوص که طبقه مالداران و سرجنبانها راه و رسم رشوه وارتشاء را هم خوب میدانندو باین‌نوع‌سلاح‌بآسانی‌میتوانندمحرکین بی‌نام و نشان وپاره‌ای از روسای روحانی کهنه‌پرست را نیز که هنوز شانه آنها از زیربار بعضی افکار و عقاید باطل بیرون نیامده است‌گمراه سازند و در راهی وارد سازند که برخلاف راهی است که اکثریت‌ملت خواهان آن‌هستند ودیگر بهیچ‌احتمال معقول ومنطقی برگشتا زآن امکان پذیر نیست .

**اکنون بشهادت تمام قراینی که دردست‌است ایران بالاخره راه خود را یافته است . درتاریخ ۲۲ فوریه زنان ایرانی حق رای بدست‌آوردند و لهذا آن روز را بنام «روز زنان» نامیدند و از این پس بدین نام‌خوانده خواهد شد . درست است که سابقا در زمان رضا شاه پهلوی در سال ۱۹۳٦ بعضی حقوق و آزادیها بزنان داده شده بود و زنان دیگر مجبور نبودند رو بگیرند و باکشف حجاب راه بسیاری از مشاغل و فعالیتهای ملی بروی آنان باز شده بود ولی‌باز فاقد بسیاری از حقوق مهم و ازآن جمله حق رای دادن بودند .**

امروز اجرای‌قانون اصلاحات‌ارضی با جدیت هرچه تمامتر ازجانب‌مقامات رسمی‌دولتی پیشرفت دارد و هر هفته روزنامه‌هائی که از ایران‌میرسد درباب توزیع اراضی جدید بدهقانان اخبار تازه‌ای می‌آورد و درعکسها و کلیشه‌ها شاه را می‌بینیم که شخصا در اطراف خاك ایران قبالجات واسناد مالکیت را بدهقانان میدهد.

از طرف دیگر باز درهمین اواخر نخستین گروه « سپاه دانش » بعده ۲٦۰۰ نفر پس‌از سان دادن درخیابان های پایتخت بجانب نقاطی که در آنجا باید بکودکان درس بدهند و آنها را تربیت نمایند روان شدند . در روزنامه‌های تهران میخوانیم که مردم شهر از فرط شادی اشك‌شوق وامیدواری میافشانده‌اند .

«۲»

# انقلاب سفیدی

## که درایران برنك خون درآمد

در همین روزنامه ها جسته و گریخته اخباری‌میخوانیم مبنی‌براینکه دربعضی ازکارخانجات‌شرکت‌کارگران دراموراداری آن‌کارخانه‌ها رفته‌رفته دارد تحقق میپذیرد .

جنگلها هم برطبق قوانین جدید ملی شده است . اکنون زنان‌ایرانی خصوصا درشهر تهران از بدست آوردن حقوقی که مدتهای مدیدآرزوی آنرا در دل می‌پروراندند با یکدنیا مسرت خاطر و سر بلندی سرگرم فعالیتهائی شده‌اند که شاید بیش‌از آنکه شایسته و شرط حزم واحتیاط است پرغوغا و پرسروصدا است بخصوص که هنوز اکثریت کامل خواهران ایرانی آنها که از مرکزدور افتاده‌اند از حقوق ووظائف ملی خود آگاهی کافی ندارند .

**این منظره شعف آمیز و امیدبخش را چندروز پیش اخباری‌که ناگهان درباب وقایع خونین از تهران رسید تیره وتار ساخت . معلوم شد که در چندنقطه ازخاك ایران وعلی‌الخصوص درپایتخت بمنظور برانداختن دولت وبرباد دادن آنهمه امید وتئوریهای نوشکفته اغتشاشات و طغیانهائی‌رخ داده است وبا این اخبار معلوم گردید که چشم فتنه بخواب نرفته بوده‌است وحریف هنوز نمیخواهد خودرا مغلوب بشناسد و درکش و قوس حرکات و تشنجات مذبوحانه با صرف مبالغی نقدینه‌که آنرابرهان مسکوك‌واستدلال ضرابخانه‌ای هم خوانده‌اند با ساده- لوحی و زودباوری و فقر و فاقه که بلای مبرم اکثریت هموطنان من‌است دست بهم داده کار خود را کرد .**

مگر شاعر بزرك‌ما سعدی نفرموده است که : «منور مغلوب یهول علی‌الکلب» گربه وقتی مستاصل می گردد بسك که سهل است به پلنگ نیزحمله می‌آورد. وانگهی موقع‌سخت مناسب بود . توضیح آنکه امسال‌روز دهم‌ماه اسلامی‌محرم‌که بروز«عاشورا» خوانده میشود وبرای مسلمانان‌شیعه اثنی عشری بمناسبت شهادت‌حضرت امام حسین امام سوم و فرزندحضرت امیرالمؤمنین علی و حضرت فاطمه زهرا که اولی پسر عم و دامادپیغمبر اسلام و دومی دختر اوست روز سوگواری و عزاداری رسمی بزرگی است در اوایل ماه فرنگی ژوئن‌واقع گردید . ایرانیان شهادت حضرت سیدالشهداء راکه درسال ٦۸۰میلادی بامر خلیفه اموی یزید ابن معاویه مقتول گردید با تشریفات بسیار چندین روز بعزاداری میپردازند واز گروهی از مردم برسم سوگواری اعمالی‌صادر میگردد که گوش‌اروپائی شاید طاقت شنیدن آنرا نداشته‌است. دسته‌ها براه می‌افتد و جمعی از مردم زجرها و عذابهای جسمانی چنانی به خود میدهندکه اگرکسی عادت‌نداشته باشد از تماشای آن البته ناراحت میگردد .

عالمی است سرسام‌آور وجنون‌آمیز و درآن ایام احوال روحی مردم‌دارای کیفیاتی است که کمترین جرقه‌ای میتواند موجب‌حریق وحشتناکی‌گردد.

**مامعتقدیم‌که موجبات واقعی‌غوغای پنجم و ششم ژوئن را باید درهمین کیفیاتی دانست‌که بذکر آن‌پرداختیم شاید کسی‌بپرسدکه آیا ایادی‌بیگانه وپول بی اسم و رسم و بی نام و نشان‌خودی و اجنبی راهم در این پیش‌آمدها دخالتی بوده است یا نه. جواب میدهیم‌که البته بیرون ازدایره امکان نیست واز قراری که میشنویم دولت عده زیادی از اشخاصی راکه دراین غوغا شرکت داشته‌اند وازآن جمله پانزده‌تن از رؤسای روحانی‌را توقیف کرده است و بزودی یك محکمه نظامی آنها را محاکمه‌خواهد کرد . پس بهتر است حوصله‌داشته باشیم تا حکم محکمه صادر گردد و حقیقت تا اندازه‌ای آشکار گردد . اما آیا ما هرگز تمام حقیقت‌راخواهیم دانست. برای جواب‌دادن باین‌سئوال نباید فراموش نمودکه وقایعی‌که رخ داده کاملا جنبه سیاسی‌دارد و درامور سیاست چه بسا زبانها گنك‌میگردد و عموما زبان سیاست حراف نیست.**

آیا این وقایع فردائی هم خواهد داشت و آیا باز این سروصدا ها دنباله پیدا خواهد کرد یا نه . باین پرسش هم نمیتوان جواب منفی داد اما بعقیده قاصرما این قبیل حرکات مذبوحانه نمیتواند بنتیجه‌ای برسدو لهذا بکسانی از هموطنانمان که می خواهند برضد جریان آب شنا کنند میگوئیم که چنین کاری معقول‌نیست وعقل واندیشه ومنطق حکم میکندکه باید باترقی و پیشرفت همقدم شدو قوانین لایتغیر زمان را پذیرفت و شانه از زیر بار اصول اساسی و جاودانی جهان خالی نکرد .

درپایان این مقاله ازبیان یك‌نکته هم ناچارم . خوانندگان باید درنظر داشته باشند که مردم ایران از بس دراین دو قرن اخیر تجربه‌های تلخ دیده‌اند ووعده‌های بی‌اساس‌شنیده‌اند دیر باور و سوء ظنی و شکاك وبقول فرنگیها «سیتیك» شده‌اند و بکسی‌و بچیزی نمیتوانند‌اطمینان داشته‌باشند وحرف اولیاء امور را باین آسانیها باور نمیکنند و در زیر هرکاسه‌ای نیم‌کاسه‌ای می‌بینند و دیگر بسهولت حاضر نمیشوند فریب وعده‌های‌دروغ وبی اساس را بخورند و چشمشان‌در همه‌جا سالوس و دروغ و فریب و پلیدی می‌بیند . آشکار است که‌چنین مردمی به آسانی و بدون چون وچرا یاروبیاور دستگاههای دولتی‌نمیشوند اما از طرف دیگر جای هیچگونه‌شك وشبهه‌ای هم نیست که همین مردم اگر یقین حاصل نمایند که بادولتی سروکار دارند که حقیقتا دارای حسن نیت است و میخواهد واقعا برای‌مردم کارکند و قبل‌از همه چیز خیر ونفع وصلاح مملکت ومردم مملکت را در مد نظر دارد و نفع مردم را برنفع‌خود ترجیح میدهد **طرفدار چنین دولت و حکومتی خواهندگردید وبرای‌معاضدت و همکاری و گذشت وفداکاری‌حاضر خواهند گردید و دراینصورت‌بدیهی است که چنین دولتی و چنین ملتی بردشمنان وبدخواهان خود هرقدرهم توانا و با حیله و تزویر باشدمظفر وفیروز خواهد گردید همچنانکه‌سر- انجام هرمزد خدای بزرك نیکی و نیکخواهی ایران براهرمن پلید وبد اندیشه که روح ملعنت وکینه‌توزی وبدخواهی است چیره وغالب خواهد شد .**

شماره ۱۸

کتاب جیبی

دختران و پسران

سرگرمی روزهای‌گرم و طولانی

منتشر شد

## آگهی

۱-در تاریخ ۱۷ر٥ر۱۳٤۱ جسد جوانی بمشخصات زیر سن درحدود ۲۲ سال قد ۱۷۲ سانتیمتر چشم‌و ابرومشکی موهای سرمشکی و صاف صورت‌گندم‌گون که البسه او عبارت بوده‌است از زیر پیراهن زیرشلواری راه‌راه‌قرمز رنك کمربند کفش مشکی‌تابستانی جوراب نخی درولی‌آباد شش کیلو متری شهسوار ساحل دریای خزر کشف شده نام مشارالیه بوسیله برخی از متهمین پرویز واهل‌قزوین یامحال آن بیان‌ولی باتحقیقاتیکه صورت گرفته‌فردی‌باین‌نام در محل مزبور شناخته نشده است بدین‌وسیله عکسی که‌حین‌الکشف از جنازه گرفته شده در مطبوعات گراورو مراتب راحسب‌دستور ماده ۸۸ قانون آئین دادرسی کیفری‌برای اطلاع عموم آگهی می‌نماید تاهرکس گمشده‌ای‌به‌مشخصات فوق داشته و یاقادر بشناسائی مقتول باشد اطلاعات خودرا در اسرع‌وقت‌دراختیار این بازپرسی قرار دهد .

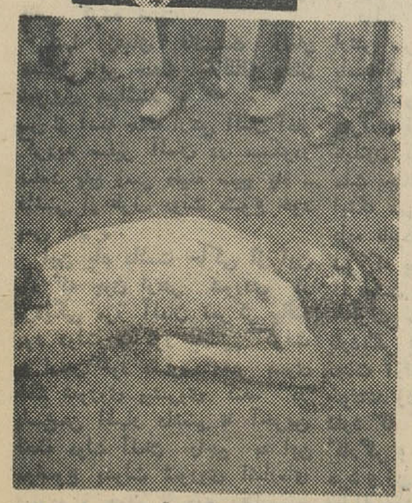

۲- در تاریخ ۲ر٥ر۱۳٤۰ جوانی۱۷ ساله بنام پرویز حلاجیان فرزند علی اکبر که عکس وی نیز در متن گراور می‌شود از منزل خود خارج و تاکنون مراجعت نکرده‌است دراین موردهم تقاضامی‌شود هرگاه افرادی از محل اقامت وياحيات وممات وی مطلع باشند مراتب را باطلاع‌بازپرس برسانند .

ضمنا از عموم خویشاوندان و آشنایان حجت کرمانشاهی ۲۰ ساله اهل کرمانشاه و عباس معروف بالمانی ۱۸ساله اهل بندر بهلوی که مشخصات بیشتری از آنها در دست نیست و درپرونده امر اعلام قتل آنها گردیده دعوت‌می‌شود که برای اداءتوضیحات لازم وتحصیل اطلاعاتیکه برای کشف حقیقت مفید و موثر باشد باین بازپرسی مراجعه نمایند الف ۲۳۱۱

بازپرس شعبه ٥دادسرای‌تهران‌پارسائی

آ-۱۱۲۳۸

## ترازنامه شرکت ترانسپورت

### پایان سال ۱۳٤۱

| دارائی | مبلغ ریال | بدهی | مبلغ ریال |
|---|---|---|---|
| موجودی نقدی | ۱۰٤٥٤۳/۲٥ | سرمایه | ۱۰۳۷٥۰۱/- |
| اثاثیه و غیر منقول | ۱۰ر٤٦٤ر۸٦٦/- | ذخائر | ٤٥ر۹٤٥/۲٥ |
| بدهکاران | ۹ر۱۳۰/- | بستانکاران | ۹ر٤۸۷ر٤۳۰/- |
| جمع | ۱۰ر٥۷۸ر٥۳۹/۲٥ | جمع | ۱۰ر٥۷۰ر۸۷٦/۲٥ |
| زیان | -/—— | سودویژه | ۷ر٦٦۳/- |
| موازنه | ۱۰ر٥۷۸ر٥۳۹/۲٥ | موازنه | ۱۰ر٥۷۸ر٥۳۹/۲٥ |

| هزینه | مبلغ ریال | درآمد | مبلغ ریال |
|---|---|---|---|
| مخارج | ۱ر۱٦۲ر٤۸٤/- | درآمد | ۱ر۱۷۰ر۱٤۷/- |
| جمع | ۱ر۱٦۲ر٤۸٤/- | جمع | ۱ر۱۷۰ر۱٤۷/- |
| سودویژه | ۷ر٦٦۳/- | زیان | |
| موازنه | ۱ر۱۷۰ر۱٤۷/- | موازنه | ۱ر۱۷۰ر۱٤۷/- |

مدیرعامل شرکت ترانسپورت - حبیب‌الله ابوالسباع

## اداره کل هواپیمائی کشور

بیکنفر مهندس راه‌وساختمان که‌واجد شرایط زیرباشد احتیاج‌دارد.

۱-مهندس متخصص درطرح که‌آشنا بمحاسبه زیرسازی وروسازی‌و مکانیك‌خاك‌و دارای سابقه حداقل پنج‌سال درطرح پروژه‌های مشابه‌باشد.

۲-تبعیت ایران ومعافیت ازنظام یاانجام خدمت‌وظیفه

۳-دارای دیپلم رسمی مهندسی ازدانشکده معتبر خارجی یاداخلی

٤-آشنائی کافی بزبان انگلیسی وحق‌تقدم باکسانیکه یك زبان دیگر هم‌بخوبی بدانند این استخدام ازمحل اعتبارات عمرانی غیرمستمر سازمان برنامه خواهد بود .

خواهشمند است مهندسینی که علاقمند هستند رونوشت مصدق گواهینامه های‌تحصیلی وتجربی وآدرس‌خودرا باداره‌مهندسی وساختمان اداره کل‌هواپیمائی کشوری واقع‌در فرودگاه قدیم مهرآباد (تلفن٤۱۱۷۱ داخلی ۱۱٤) ارسال فرمایند . الف ۲۳۲۰

اداره کل‌هواپیمائی کشور

آ-۱۱۳۸۸

اطلاعات کودکان

مجله محبوب خرد سالان‌روزهای سه شنبه منتشر میشود

آقایان! - لطفاً:

صابون کرپدوشین مُعطّر

را امتحان کنید.

صابون کرپدوشین مُعطّر ازبهترین مواد اولیه دنیا ودرکارخانجات عظیم صابون سازی مُعطّر ساخته میشود

آ-۱۰٦۷۲ (گردونه)

باخبرنگار سیار اطلاعات
از گوشه و کنار کشور دیدن کنید

# شهر بی کوچه!

## درگنبدکاوس ازتیرهای چراغ برق بجای لامپ ذغال گداخته آویخته‌اند!

## مردم انتظار دارند طرح اصلاح برق‌شهر وتامین‌آب آشامیدنی‌مردم باسرعت بیشتری اجراگردد

### بعلت لغو عوارض دروازه‌ای درآمد شهرداری بمیزان فاحشی تقلیل یافته وامکان فعالیتهای عمرانی راسلب کرده‌است

گنبد کاوس - گزارش شماره۴۷ شاید برای خوانندگان ارجمند روزنامه تازگی داشته باشداگربگویم که شهر گنبدکاوس بطور کلی کوچه ندارد وخانه‌ها ومغازه‌ها همگی درکنار خیابانهای اصلی وفرعی ساخته شده است بنابراین اگر گنبدکاوس را شهر بی‌کوچه بنامیم شایدبیمناسبت نباشد.

با همه فعالیتهائی که در این‌شهر طی سالهای اخیر شده هنوز نواقصی دارد که باید به آن توجه شود تا موجبات رفاه بیشتر ساکنان آن‌فراهم گردد. سعی میکنم مسائل اساسی شهر را در چند مورد خلاصه کنم.

**وضع برق شهر**

وضع برق شهر گنبدکاوس‌بهیچ وجه رضایتبخش نیست واهالی ازاین لحاظ سخت ناراحت هستند در گنبد کاوس دو نوع برق وجود دارد یکی برق شهرداری و دیگری برق ملی! برق شهرداری باندازه‌ای ضعیف‌است که شبها انسان گمان میکند در خیابانها بجای لامپ، ذغال گداخته از تیرهای چراغ برق آویخته‌اند و بااینکه روزهای گنبد کاوس فوق‌العاده گرم است برق شهرداری در ساعت دو بعد از ظهر یعنی هنگامی که گرما بیداد میکند قطع میشود در نتیجه دستگاههای برقی مردم از قبیل پنکه و یخچال از کار میافتد.

برق ملی هم گرچه گران است و کیلواتی ۷ ریال بمردم حساب‌میشود ولی باز دل مردم باین خوش است که لااقل از برق قوی استفاده‌میکنند ودر حال حاضر هستند عده‌ای که از روی ناچاری هم از برق شهرداری استفاده میکنند وهم از برق ملی!

تحقیقاتی که کردم نشان‌داد برای اصلاح برق شهر قراردادی باسازمان برنامه منعقد شده و وسایل موردنیاز نیز سفارش شده وبمحض اینکه به ایران برسد بگنبدکاوس فرستاده خواهد شد تا بلافاصله نصب گردد واز این حیث ناراحتی مردم برطرف گردد.

**لوله کشی شهر**

مردم از وضع لوله‌کشی شهر نیز دلخوری دارند. میگویند اسمش این است که شهر لوله‌کشی شده ولی درعمل ازآن استفاده‌نمیشود. عده‌ای از اهالی آب رودخانه را در خانه‌های خود با ماسه وذغال تصفیه میکنندو جمعی دیگر آب چاههای آرتزین را با بهای گرانی میخرند و مصرف‌می‌نمایند وگروهی دیگر هم از هرجا که آب بدست آوردند مصرف‌میکنند.

برای اینکه بدانم برای تامین‌آب مشروب مردم چه اقداماتی شده وچرا از لوله‌کشی استفاده نمیشود با مقامات مسئول تماس گرفتم بمن گفتندطرح اولیه که برای تامین آب شهرتهیه شده وبمرحله اجرا گذارده شدتهیه آب مشروب اهالی از چاه بود که ارزانتر تمام میشد پس از لوله‌کشی شهر و در جریان عمل، پس‌ازآزمایش های دقیق‌تر معلوم شد که آب‌چاههای مورد نظر برای شرب مناسب نیست وناچار باید طرح دیگر را بمرحله اجرا گذارد باآنکه برای تامین آب مصرفی مردم شهر اعتباری در حدود ۱۴ میلیون ریال مصرف شده بود طرح دیگری برای اجرا آماده میشود که بموجب آن با صرف اعتباری در حدود ۳۵ میلیون ریال آب مصرفی مردم شهر از چشمه خور خور که‌در یازده کیلومتری شهر قرار داردبشهر آورده خواهد شد وبزودی مردم شهر آب گوارا وسالم بحد کافی دراختیار خواهند داشت.

بهرحال تاآنجا که من دیدم‌مسئله آب وبرق درحال حاضر مشکل‌عمده‌ای برای مردم است اگر در اجرای‌طرح‌هائی که برای تامین آب وبرق کافی برای مردم در دست اجراست تسریع شود مردم زودتر راحت خواهند شد وعمری دعاگوی مسئولان امور خواهند بود.!

**ضعف مالی شهرداری**

موضوعی‌که فوق‌العاده حائزاهمیت است این است‌که پس از لغوعوارض دروازه‌ای درآمد شهرداری گنبدکاوس از حدود ۲۸ میلیون ریال بده‌میلیون ریال در سال تقلیل یافته است‌ودیگر شهرداری بعلت ضعف بودجه قادر به ادامه کارهای عمرانی واصلاحی‌نیست باید توجه داشت که قسمت عمدهٔ درآمد شهرداری گنبدکاوس ازمحل عوارض دروازه‌ای تامین میشد ولی فعلا هیچ درآمدی جانشین عوارض لغو شده، نشده است.

**وضع بهداشتی**

برای اطلاع از وضع بهداشتی‌مردم گنبدکاوس با آقای دکتر رخشنده رئیس بهداری گنبدکاوس ملاقات کردم وی اظهارداشت: وضع بهداشت گنبدکاوس نسبت بگذشته خیلی بهتر شده واخیرا در بخش کلاله درمانگاه مجهزی ایجاد گردیده‌است از طرف دیگر چون بیماری سل در گنبدکاوس وحومه شایع است با مطالعاتی که صورت گرفته ودرنتیجه توجه مقامات وزارت بهداری، بودجه تاسیس درمانگاه مبارزه با سل‌تامین شده ودرسال جاری ساختمان‌درمانگاه مزبور شروع خواهد شد ضمنا برای تاسیس بیمارستان مناسبی در گنبد کاوس اقدامات لازم بعمل آمده‌است

**مجسمه‌ها**

یکی ازفرهنگیان جوان گنبدکاوس که اطلاع یافته بود من خبرنگارسیار اطلاعات هستم پیش من آمد و گفت مدتی است که برای نصب مجسمه‌ای ازاعلیحضرت‌فقید واعلیحضرت‌همایونی در فلکه‌های گنبدکاوس مبالغی جمع آوری شده ولی ظاهرا هنوز در مورد نصب مجسمه‌ها اقدامی صورت‌نگرفته است شما این مطلب را در روزنامه یادآوری کنید تا شاید در کارنصب مجسمه‌ها تسریع شود.

# جدول کلمات متقاطع شماره ۲۴۴۱

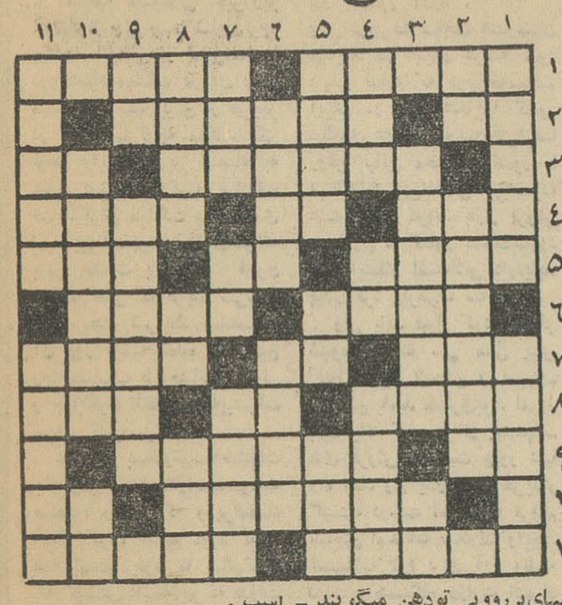

افقی :۱- در تابستان گواراتر استو بیشتر می چسبد -از چهار پایان ۲-لگدشده - چیزی درزمینه همان جوی آب ۳- از سلاحهای منفجره -جوی خون ٤- بعضی‌ها میتوانند نان را تبدیل به‌آن کنند- ضمیر عربی - از اقوام حلیم و گوشت کوبیده ٥- بیماری‌اطفال- اندوه - روزگاری با آفتابه عهد مودت بسته بود ٦- هشتم - از ممالك افریقائی ۷- هم ساعت‌میشود هم‌آدم پکر - واحد سطح - دست افشانی وپایکوبی ۸- نوری برای روشن کردن خانه دلها - نوعی بازی - خوب باشد ۹- راه‌میان‌بر- یك غذای فرنگی بایك حرف‌اضافه درآخر ۱۰- از کشورهای همجوار جابلسا - خدای سنگی ۱۱ - به آدمهای‌پررووبی تودهن میگویند - اسب.

عمودی :۱- اگر آب دیده باشد برای سفتن سنك سراچه‌دل مناسب است -عاشقی‌است ۲- میوه‌ای است - میکروب ۳-در موقع سال تحویل‌در دست گرفتنش‌شگون‌داشت-مکان٤-ستاره- به‌غربال است - سرگیجه ٥-از واحدهای قطار -رمق- کلاه‌شاپو دورتادور دارد ٦- حرف بی اساس - از آهنگسازان فرانسوی ۷- از خزانه غیب وظیفه میگیرد -صوفی‌ام‌الخبائثش خواند -آنرااز دست این میگیرند ۸- بیهوده وبی اساس - از عناصرشیمیائی- بی‌رمق۹- تکرار یك حرف -رانندگی طیاره ۱۰- از خوراکهای پرکالری وچرب وشیرین -آش ۱۱- کمانش مال رستم‌بود -در بسیاری موارد ساختن بدنبال می‌آورد.

## حل جدول شماره ۲۴۴۰

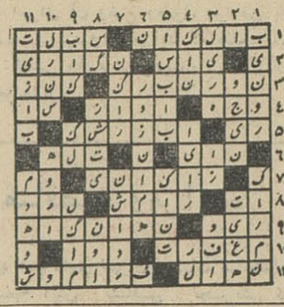


## تجارتخانه کنستانتین یانوسکی

**باطلاع مشتریان محترم خودمیرساند**

بمناسبت تعطیلات تابستانی تجارتخانه از تاریخ ۲۵ر٤ر٤۲تاروز ۱۰ر٥ر٤۲ تعطیل خواهد بود. لذا از مشتریان محترم‌تقاضامیشود برای تهیه نیازمندیها خود و همچنین تحویل گرفتن

**دستگاههای آتش‌نشانی**

که جهت شارژ کردن به این تجارتخانه داده‌اند تاتاریخ ۲۵ر٤ر٤۲ مراجعه فرمایند. تجارتخانه کنستانتین یانوسکی خیابان فردوسی اول سوم اسفند تلفن ۳۸۰۱٦

## آگهی تمدید مناقصه

پیرو آگهی شماره ۱۰۷٦٦ مناقصه ساختمان بیمارستان‌معتادین واقع در نارمك رابشرح زیر تمدید می نماید.

۱- گرفتن اسناد مناقصه ومشخصات و نقشه ها تا آخر وقت اداری روز یکشنبه ۳۰ر٤ر٤۲.

۲- قبول پیشنهادات تا ساعت ده صبح روز شنبه ٥ر٥ر٤۲

رئیس‌اداره ساختمان‌ومجری طرحهای‌ساختمانی وزارت بهداری.

آ-۱۱٦۳٦ ۱-۲ مهندس شهیدی

## آگهی مناقصه

اداره حسابداریکل تسلیحات ارتش مقدار چهلو یکهزار وسیصدو هفتاد متر کرباس موردنیاز رااز طریق مناقصه خریداری مینماید.

داوطلبین می‌توانندبامراجعه بدائره تدارکات این اداره برك شرایط ومشخصات شرکت درمناقصه رادریافت و پیشنهادات خودرا حداکثر تا آخروقت‌اداری روز ۸ر٥ر٤۲ بدفتر این‌اداره (واقع‌در محل کارخانجات مسلسل سازی) تحویل ورونوشت آنرا تاهمانموقع به‌اداره بازرسی‌مالی ارتش دروزارت جنك تسلیم نمایند.

پیشنهادات واصله درساعت ۹صبح‌روز ۹ر٥ر٤۲در حضور کمیسیون متشکله دراداره تسلیحات ارتش بازو قرائت خواهد شد واداره دررد یا قبول یك‌یاکلیه پیشنهادات مختار است.

اداره حسابداریکل تسلیحات ارتش

آ-۱۱۳٦۲

## کلاس نقاشی

**انجمن دوشیزگان و بانوان**

چون عده زیادی از دوشیزگان و بانوان علاقمند بهنرنقاشی ومخصوصا دوشیزگان دانش آموز تقاضای تشکیل کلاس‌نقاشی رادرانجمن دوشیزگان و بانوان مکرر بنموده‌اند، انجمن‌دوشیزگان وبانوان تصمیم بتشکیل کلاس نقاشی گرفته است که بزودی دایر خواهد شد.

داوطلبان برای نامنویسی میتوانند همه‌روزه صبح و عصر بدبیرخانه انجمن دوشیزگان وبانوان مراجعه کنند.

خیابان شاهرضا - خیابان فرصت - شماره ۷۳ - تلفن٦۹۷۱٥

آ-۱٤٥٤ ۱-٥

فیزیوتراپی - هیدروتراپی

**دکترخطیبی**

مرکز درمان فلجی‌ها - فلج اطفال

خیابان پهلوی روبروی سینما مهتاب تلفن ٤۳۳٦

## انستیتوی قلب - دکتر عباسعلی عیوضی

**متخصص بیماریهای قلب از آلمان**

**مجهز بمدرنترین وسائل آزمایشهای قلبی**

پذیرائی: عصرها از٤ الی ۷ صبحها باتعیین وقت قبلی. خیابان رازی شمالی کاشی شماره ۱۲٦

تلفن ٤۲۱۳۹ آ-۱۱٦٥٤

# رامبلر کلاسیک ۱۹٦۳

اتومبیل سال

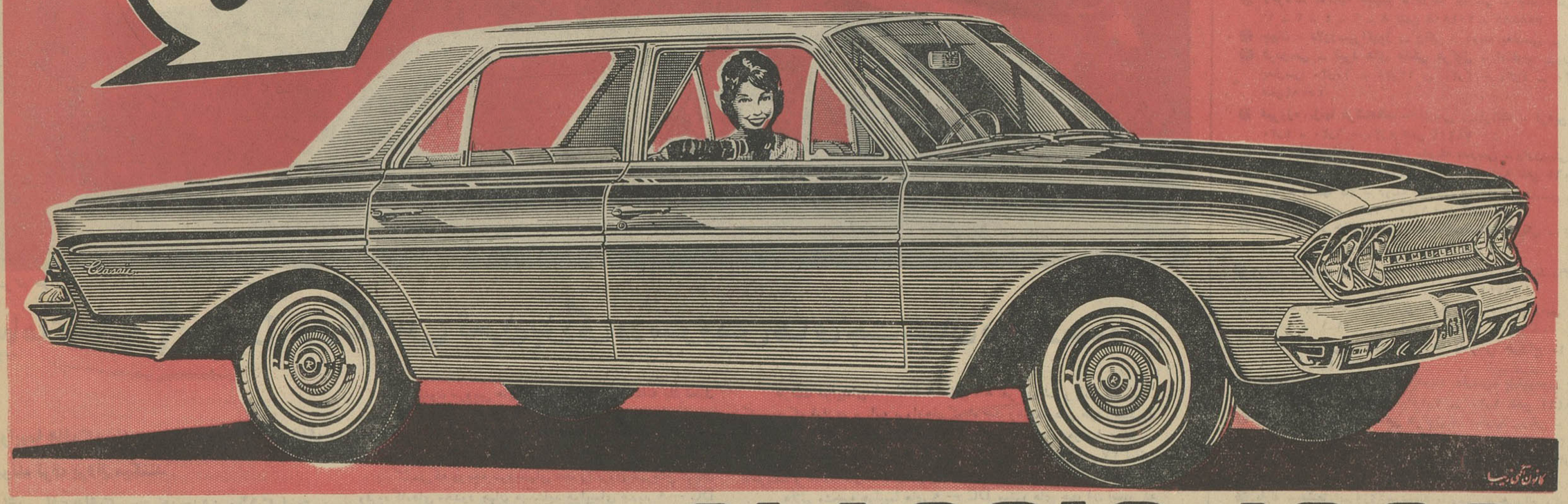

# RAMBLER CLASSIC 1963

برای کسب اطلاعات بیشتر به شرکت سهامی جیپ خیابان اکباتان - تلفنهای ۹-۳۰٥٤٤٥ مراجعه فرمائید

موضوع روز

## مصاحبه وزیر

مصاحبه مطبوعاتی اخیروزیر اقتصاد از چند جهت شایان‌توجه بود ونشانه‌هائی از تحول‌اساسی در اقتصاد مملکت در آن دیده میشد. دو نکته بیش از هرچیز در آن جلب توجه میکرد یکی توجه وایمان وزیر اقتصاد به تنوع صادرات وتهیه صادرات جدید برای مملکت وبهره‌مندی از نتایج آن بود ودیگری‌اعتراف باین حقیقت بارز که قانون تجارت فعلی که قریب سی‌سال پیش تحت شرایط ومقتضیات آن روز نوشته شده است‌بهیچ وجه متناسب با احتیاجات‌کنونی و جوابگوی اقتصاد روبه‌پیشرفت امروز کشور نیست .

درزمینه بسط‌وتوسعه‌صادرات بخصوص‌توجه بصادرات‌مصنوعات صنعتی، روشی که وزیراقتصاد اتخاذ کرده است مورد تائید همه است. خود ما سالهاست که کوشش داشته‌ایم که بدولت های گذشته بقبولانیم مقررات واردات وصادرات باید بر روی صادرات متکی باشد و بخاطر توسعه صادرات و حمایت از تولیدات کشور نوشته شود نه بمنظور واردات و تحصیل‌درآمد گمرکی وغیره برای بودجه .

اگر روزی صادرات مامقداری مواد اولیه کشاورزی و دامی‌بود، امروز وزیر اقتصاد ثابت کرد که نه تنها میتوان تولیدات صنعتی ایران را پشت دروازه کشورهای بزرگ صنعتی اروپا و در کشورهائی که خود صادر کننده محصولات صنعتی‌هستند فروخت بلکه با صدور حتی‌گیوه ارز بکشور آورد .

وقتی دوچرخه ساخت هندوستان میتواند در ایران عرضه شود دلیلی ندارد که دوچرخه‌ساخت ایران در بازار هند یا کشور دیگری عرضه نشود. وقتی‌فرضا روغن نباتی محصول کشور با استاندارد بین‌المللی تهیه‌شود، علت ندارد نتواند بازار فروش در خارج از کشور بدست‌بیاورد. اگر اینکار اشکالاتی دارد،باید پیدا کرد وبرطرف ساخت .

ولی باید قبول کرد که‌اگر شیوه تجارت سی سال پیش کنج حجره نشستن و تسبیح‌انداختن بامید مشتری‌بود، امروز باید یك کیف پر از پیشنهاد‌های فروش برداشت ودور دنیا راه افتاد ودر بدر دنبال خریدار گشت. درست است که فراهم ساختن امکانات صادرات وایجاد تسهیلات لازم برای آن، وظیفه دولت و دستگاه وزارت اقتصاد است، ولی کار صادرات، بعهده خود صادر کنندگان‌است. آنها هستند که باید همت وشهامت بخرج بدهند وقدم در بازارهای جهان بگذارند . یك بررسی اجمالی ثابت‌میکند که ما آنقدر کالاهای متنوع وقابل فروش‌در بازارهای جهان داریم که اگر همت کنیم میتوانیم صادرات کشور را در مدت کوتاهی به دو تا سه برابر برسانیم. برای اینکار کافی است نزدیك‌بین نباشیم وقبول کنیم‌که بازارهای دور دستی‌هم درخارج ازدروازه‌های مملکت انتظار مارامیکشند

م . صمصامی

# اطلاعات اقتصادی

## بنادر

### آئین‌نامه جدید تعرفه‌بندری

امروز خبرنگار ما کسب اطلاع‌کرد بزودی تنظیم آئین نامه جدید تعرفه و حقوق عوارض بندری در سازمان بنادر و کشتیرانی پایان می یابد و از طریق وزارت اقتصاد برای بررسی تسلیم‌هیئت‌دولت‌میشود.درتعرفه‌جدید عوارض بندری کلیه مسائل بندری مورد توجه واقع شده تا اختلافاتی که در عمل پیش می‌آید ازبین برود .طبق تعرفه جدید هریك از بنادر دارای تعرفه عوارض مخصوص بخود خواهند بود .

همچنین در تعرفه جدید عوارض موتورلنج های داخلی که در سواحل جنوبی کشور رفت‌و آمد میکند تعدیل شده است .

باتصویب تعرفه جدید عوارض‌بندری و اجرای آن وضع وصول عوارض به صورت بهتری‌در می‌آید که بنفع‌دولت و کشتی های‌عوارض‌دهنده وبازرگانان خواهدبود .

## مناقصه ومزایده

* شهرداری تهران عملیات ساختمان شعبه آتش‌ نشانی تجریش تا ۲۶ر۴ر۱۳۴۲ .
* سررشته داری ارتش (۱۳۸۴۰۰) ثوب زیر پیراهنی کشباف آستین‌دار تا ۲۵ر۴ر۴۲
* اداره امور دواب ارتش خرید۶ تن‌میخ نعلبندی تا ۲۵ر۴ر۱۳۴۲

## بازرگانی خارجی

### تجدیدنظر در سود بازرگانی دوچرخه

یکی از کارخانجات‌سازنده دوچرخه داخلی ضمن نامه‌ای بوزارت اقتصاد و اداره‌تدوین‌مقررات بازرگانی‌درخواست کرده‌است درمیزان سود بازرگانی دوچرخه تجدید نظر شود .

کارخانه مزبور متذکر شده است که‌براساس تقاضا های این شرکت و بمنظور حمایت از مصنوعات داخلی سود بازرگانی دوچرخه را ازده درصد به‌بیست‌درصدافزایش داد امامتاسفانه وارد کنندگان دوچرخه‌برای فرار ازاین تصمیم دست باقدام تازه‌ای زده واز کارخانجات سازنده دوچرخه که باآنها طرف معامله هستند درخواست کردند قیمت دوچرخه رادر فاکتور ارسالی پائین آورند .

باین ترتیب قیمت دوچرخه که قبلا ۲۳دلا ربود واخیرا ۲دلار نیز گرانتر شده بود درفاکتور بین ۱۵ تا ۱۷ دلار ذکر گردید .

تقلیل قیمت دوچرخه روی فاکتور باعث‌شد بجای اینکه سود بازرگانی دوچرخه که در موقع دریافت ده‌درصد سو دبازرگانی ۵ر۳ دلار بود ، به هفت دلار برسد عملابه سه دلاررسید. البته مابه‌التفاوت قیمت حقیقی‌دوچرخه و قیمتی که در فاکتور نوشته میشود بارز آزاد پرداخت میشود ودر مجموع که محاسبه شود وارد کنندگان دیناری اضافه بر ۵ر۳ دلار سود بازرگانی سابق نپرداخته‌اند کارخانه سازنده دوچرخه داخلی درخواست کرده‌است که قیمت دوچرخه بوسیله وزارت اقتصاد ابتدا استعلام شود و سپس سود بازرگانی قانونی از آن اخذ گردد ودر نتیجه حمایتی که قرار است از مصنوعات داخلی بشود عملی گردد.

## نفت

### شرکت جدید خدمات نفتی ایران

امروز اطلاع حاصل شد که از اول سال ۱۹۶۴ برابر ۱۱ دیماه ۱۳۴۲ شرکت جدید خدمات نفتی ایران در لندن تشکیل خواهد شد .

وظیفه این شرکت که عبارت از سفارش کالا های مورد نیاز صنعت ایران و همچنین استخدام کارشناسان خارجی مورد نیاز است فعلا شرکتی بنام «آیروس» انجام میدهد .

ایران در شرکت مذکور عضو ندارد باین جهت نظارت دقیق و صحیحی‌نمی تواند در خرید های آن برای صنعت نفت ایران که سالانه به حدود ۲۰ میلیون لیره میرسد داشته باشد .

باین‌جهت پس از مذاکرات مفصل قرار شدشرکت «آیروس»دراساسنامه خود تاآخر سال ۱۹۶۳ تغییراتی‌بدهد و براساس ،اساسنامه جدید شرکت تازه‌ای تشکیل شود و آن‌شرکت بجای «آیروس» خدمات مربوط را انجام‌دهد در این‌شرکت ۱۰ عضو از شرکت‌های نفتی عضو کنسرسیوم و همچنین‌ایران خواهد بود گرچه یك عضونمی‌تواند درآراء اخذ شده‌در یك شرکت اثر قطعی داشته باشدولی در تصمیمات واقدامات‌شرکت‌میتواند نظارت داشته باشدوآنهارا باطلاع‌ایران برساند تادر مواقع لازم ایران بتواند از اقدامات خلاف شرکت که مغایر منافع ایران است جلوگیری کند .

## صنایع

### توسعه صنایع دستی

آقای دکتر عالیخانی در مصاحبه اخیر خود ضمن اشاره بمسائل مختلف اقتصادی گفت : همانطورکه قبلاگفته‌ام یکی‌از برنامه‌های ما اینست که‌بتوانیم صنایع دستی خود را که بتدریج روبفراموشی رفته است احیاء کنیم و آنرا توسعه دهیم تشویق و حمایت اینگونه صنایع‌تحول‌بزرگی درروستاها و خانواده‌های روستائی ایجاد خواهد کرد و باعث میشود سطح زندگی این طبقه بالاتر برود .

وزیر اقتصاد سپس چند نوع از پارچه‌های دست‌باف کاشان و یزد را بخبرنگاران نشان داد و گفت : این نوع مصنوعات دستی شاهکار هائی است‌که میتواند منبع درآمد خوبی‌برای کشور باشد.

موضوع مهم این است که کارخانه های بافنده مشابه اینگونه پارچه‌ها معمولا حداقل بایددر یك نقش ده‌هزار متر‌پارچه ببافند در حالیکه این پارچه های دستی را درهر توپ که ۲۵ متر است میتوان تغییر داد و نقشش را عوض کرد و بدیهی است که این تغییر رنك ها میتواند عده‌ای از مردم را ارضاء کند. و طرفداران خیلی‌پیدا کند .


اسکلت فلزی
تهیه . ساخت . نصب
شرکت سهامی جنرال مکانیک
خیابان تخت‌جمشید. خیابان کیوان. شماره ۶۷
تلفن: ۴۹۸۲۷ -۴۹۸۳۶-۴۵۴۰۸


## برنامه سینماها

* آستارا (تجریش) - اتوبوس سرگردان - اسکوپ- دوبله بفارسی جون‌کالینز - جین‌مانسفیلد ۱۰ر۳۰ - ۲ر۳۰- ۴ر۳۰- ۶ر۳۰ - ۸ر۳۰ (تلفن۸۴۰۲۲ )
* آسیا اتوبوس سرگردان - اسکوپ - دوبله‌بفارسی - جون‌کالینز جین مانسفیلد - ۱۱-۳-۵ -۷ -۹ (تلفن ۴۲۹۰۹)
* ادئون - اتوبوس سرگردان - اسکوپ دوبله‌بفارسی -جون کالینز جین‌مانسفیلد -۱۰ر۳۰-۲ر۳۰- ۴ر۳۰ -۶ر۳۰ -۸ر۳۰ (تلفن۳۸۱۱۸)
* امپایر - بلای جان مردها - اسکوپ - رنگی - دوبله بفارسی - جین‌مانسفیلد ۱۱-۳-۵-۷-۹ تراس۷ر۳۰ - ۹ر۴۵ تلفن۶۲۳۹۴۲
* ایران - کونگا - رنگی - دوبله‌بفارسی - میکل‌گاف -کلایرگوردن ۱۰ر۳۰ - ۲ر۳۰ - ۴ر۳۰ - ۶ر۳۰ - ۸ر۳۰ (تلفن ۳۶۳۵۴ )
* اسکار - ده‌ثانیه بجهنم- دوبله‌بفارسی -جك‌پالانس - جف‌چندلر ۱۰ر۳۰ - ۲ر۳۰ - ۴ر۳۰ - ۶ر۳۰ - ۸ر۳۰ تلفن ۴۵۷۹۸ - ۷۵۸۸۸۸
* ایفل - رعد درشرق - دوبله‌بفارسی - آلن‌لد - دبوراکر ۱۱ - ۳ - ۵ - ۷ - ۹ تلفن ۳۷۲۷۷ - ۷۵۸۸۸۸
* ب . ب - بلای جان مرد ها - اسکوپ - رنگی - دوبله بفارسی - جین‌مانسفیلد۱۰ر۳۰ - ۲ر۳۰ - ۴ر۳۰ - ۶ر۳۰ - ۸ر۳۰ تلفن۶۹۶۴۱
* پلازا - بعلت تعمیرات تعطیل است
* تخت جمشید - شکوه علفزار - رنگی - دوبله بفارسی - وارن‌بیتی ناتالی‌وو ۱۱ - ۳ - ۵ - ۷ - ۹ تلفن ۴۳۵۵۰
* تهران - روز های بحرانی - محصول ارمنستان - دوبله بفارسی ۱۰ر۳۰ - ۲ر۳۰ - ۴ر۳۰ - ۶ر۳۰ - تراس ۷ر۳۰-۹ر۳۰تلفن۲۸۱۶۵ تلفن ۲۸۱۶۵
* دیانا - رعد در شرق - دوبله بفارسی - آلن لد - دبوراکر ۱۰ر۳۰ - ۲ر۳۰ - ۴ر۳۰ - ۶ر۳۰ تراس ۷ر۳۰-۹ر۳۰ تلفن۴۷۳۶۵ -۷۵۸۸۸۸
* سینما چارلی - پرفسور کم حافظه - دوبله‌بفارسی- فردمك‌مواری ۱۱-۳-۵-۷-۹ تلفن۶۸۴۶۱
* دنیا - کونگا - رنگی - دوبله‌بفارسی - میکل‌کاف - کلایرگوردن ۱۰ر۳۰ - ۲ر۳۰ - ۴ر۳۰ - ۶ر۳۰ - ۸ر۳۰ (تلفن ۳۳۸۱۲ )
* حافظ - جنگجوی گمنام - دوبله بفارسی - گای ویلیامز ۱۰ر۳۰ - ۲ر۳۰ - ۴ر۳۰ - ۶ر۳۰ - ۸ر۳۰ (تلفن ۳۴۰۷۴)
* رادیوسیتی - اتوبوس سرگردان - اسکوپ دوبله‌بفارسی -جون‌کالینز جین مانسفیلد ۱۱- ۳ - ۵- ۷- ۹ر۱۵ (تلفن ۴۳۳۲۰)
* رکس - بندباز جسور - رنگی - دوبله‌بفارسی - مایکل کالان - جون‌ایوانز ۱۰ر۳۰ -۲ر۳۰ - ۴ر۳۰ -۶ر۳۰ - ۸ر۳۰ (تلفن ۳۴۱۶۹)
* رویال - موهاك - رنگی - دوبله‌بفارسی - اسکات برایدی -ریتاگام ۱۱ - ۳ - ۵ - ۷ - ۹ (تلفن ۴۹۷۸۵)
* سانترال - بندباز جسور - رنگی - دوبله‌بفارسی - مایکل کالان- جون‌ایوانز - ۱۱- ۳ - ۵ - ۷ - ۹ - (تلفن ۴۸۶۸۶)
* سعدی - موهاك - رنگی - دوبله‌بفارسی - اسکات برایدی -ریتا گام - ۱۰ر۳۰ - ۲ر۳۰ - ۴ر۳۰ - ۶ر۳۰ - ۸ر۳۰ (تلفن ۳۶۴۶۸ )
* سهیلا - موهاك - رنگی - دوبله‌بفارسی - اسکات بریدی -ریتاگام ۱۰ر۳۰ - ۲ر۳۰ - ۴ر۳۰ - ۶ر۳۰ - ۸ر۳۰ (تلفن ۳۶۴۲۴ )
* کریستال -ده‌ثانیه بجهنم - دوبله بفارسی جك‌پالانس -جف‌چندلر ۱۰ر۳۰ - ۲ر۳۰ - ۴ر۳۰ - ۶ر۳۰ تراس ۷ر۳۰ - ۹ر۳۰ تلفن ۳۷۶۷۵ - ۷۵۸۸۸۸
* متروپل - جنگجوی گمنام - دوبله بفارسی گای‌ویلیامز -۱۰ر۳۰ - ۲ر۳۰ - ۴ر۳۰ - ۶ر۳۰ - ۸ر۳۰ (تلفن ۳۹۴۱۰)
* مولن‌روژ - رعددر شرق - دوبله بفارسی - آلن‌لد - دبوراکر ۱۱-۳-۵- ۷ - ۹ ( تلفن ۷۲۹۲۹ - ۷۵۸۸۸۸ )
* مهتاب - ده‌ثانیه بجهنم - دوبله بفارسی - جف‌چندلر -جك‌پالانس ۱۱ - ۳ - ۵ - ۷ - ۹ (تلفن ۴۷۷۷۷ - ۷۵۸۸۸۸)
* میامی - کونگا - رنگی - دوبله‌بفارسی - میکل‌کاف - کلایرگوردن ۱۰ر۳۰ -۲ر۳۰ - ۴ر۳۰-۶ر۳۰ - ۸ر۳۰ (تلفن ۷۴۳۲۹)
* ماندانا - بن‌هور - اسکوپ - رنگی - دوبله بفارسی - چارلتون هستون - هایاهارایت ۱۰ - ۴ - ۸ تلفن ۷۹۹۸۲
* نیاگارا - متهم - رنگی - دوبله بفارسی - جفری هانتر - وودی استراد ۱۱ - ۲ر۳۰ - ۴ر۳۰ - ۶ر۳۰ - ۸ر۳۰ تراس۷ر۳۰-۹ر۳۰ تلفن ۶۵۳۰۷
* همای - کناررودخانه - اسکوپ-رنگی-دوبله‌بفارسی - آنتونی‌کوئین ۱۰ر۳۰ - ۲ر۳۰ - ۴ر۳۰ - ۶ر۳۰ - ۸ر۳۰ تلفن ۳۰۲۱۶۹
* سیلوانا - مشعل پیروزی - دوبله بفارسی - جی راج ۱ - ۳ -۵ تراس ۷ر۳۰ - ۹ر۳۰ تلفن ۳۳۷۷۷
* فری - مشعل پیروزی - دوبله بفارسی - جی راج - ۱ - ۳ - ۵ - ۷ - ۹ تلفن ۲۷۸۹۳
* رامسر - نبرد های عشقی هرکول - اسکوپ - رنگی - دوبله‌بفارسی ۱-۳-۵-۷-۹ تلفن ۵۲۰۶۰
* برلیان - رعددرشرق - دوبله‌بفارسی - آلن‌لد - دبوراکر ۱۰ - ۲ - ۴ - ۶ - ۸ تلفن ۳۳۵۳۵ - ۷۵۸۸۸۸
* زهره - ده‌ثانیه بجهنم - دوبله بفارسی - جك‌پالانس -جف‌چندلر ۱۰ - ۲ - ۴ - ۶ - ۸ تلفن ۳۰۴۸۰۸ - ۷۵۸۸۸۸
* جهان - دلاورسیراکیوز - رنگی - دوبله بفارسی - ۳-۵-۷-۹
* فردوسی - نبرد های عشقی هرکول - اسکوپ - رنگی - دوبله بفارسی ۱۰ر۳۰ - ۱۲ر۳۰ - ۲ر۳۰ - ۴ر۳۰ - ۶ر۳۰ - ۸ر۳۰ تلفن۲۵۷۸۴
* فیروزه زنها فرشته‌اند - فارسی - فرانك - فردین - ۲ر۳۰ - ۴ر۳۰ - ۶ر۳۰ - ۸ر۳۰ تلفن ۷۴۲۱۹
* ناج - شکوه‌علفزار - رنگی -دوبله بفارسی - وارن‌بیتی - ناتالی‌وود ۱۰ر۳۰ - ۲ر۳۰ - ۴ر۳۰ - ۶ر۳۰ - ۸ر۳۰ تلفن ۲۳۰۶۴
* آریا - دستها بالا - دوبله بفارسی - ادی کنستانتین - ۱۰ - ۱۲ - ۲ - ۴-۶ تراس ۷ر۳۰ - ۹ر۳۰ تلفن ۲۹۸۸۴
* المپیا - راز جنگل سیاه - معبدالهه‌انتقام - رنگی - دوبله بفارسی ۱۰ر۳۰ - ۲ر۳۰ - ۶ر۳۰ تلفن ۶۵۷۹۸
* مونت کارلو - حادثه بزرگ - دوبله بفارسی - کرك داگلاس ۱۰ر۳۰ - ۲ر۳۰ - ۴ر۳۰ - ۶ر۳۰ - ۸ر۳۰ تلفن ۷۹۷۴۱
* البرز - بازگشت فرانکنشتین- اسکوپ - دوبله‌بفارسی - بوریس کارلف - ۹-۱۱- ۱- ۳-۵-۷- ۹
* مراد - مشعل پیروزی - دوبله بفارسی جی‌راج ۱۰ - ۱۲ - ۲ - ۴-۶-۸تلفن۷۳۳۸۲
* چارلی - جوانان فیلادلفیا - دوبله بفارسی- پل‌نیومن- باربارا راش ۱۰ر۳۰ - ۲ر۴۵ - ۵ - ۷ر۱۵ - ۹ر۳۰ تلفن ۶۸۴۶۱
* ژاله - نبرد های عشقی هرکول - اسکوپ -رنگی - دوبله‌بفارسی ۱۰ر۳۰ - ۲ر۳۰ - ۴ر۳۰ - ۶ر۳۰ - ۸ر۳۰ تلفن ۳۰۴۱۲۰
* فلور - مشعل پیروزی - دوبله بفارسی - جی‌راج ۱۰ر۳۰ - ۲ر۳۰ - ۴ر۳۰ - ۶ر۳۰ - ۸ر۳۰ تلفن ۲۸۰۹۶
* پارك - مشعل پیروزی - دوبله بفارسی - جی‌راج ۱۰ر۳۰ - ۲ر۳۰ - ۴ر۳۰ - ۶ر۳۰ - ۸ر۳۰ تلفن ۳۹۶۳۷
* پرسپولیس - رازجنگل سیاه -معبدالهه انتقام - رنگی -دوبله‌بفارسی ۱۰ - ۲ - ۶ تلفن ۵۸۱۰۸۳
* پردیس - خرابکاران -رنگی -دوبله‌بفارسی - جف‌چندلر-آن‌باکستر
* خورشید - نوبهای ناوارون - اسکوپ - رنگی - دوبله بفارسی - گریگوری پك ۸ر۳۰ - ۱۱- ۱ر۳۰ -۴- ۶ر۳۰ - ۹ تلفن ۳۳۵۷۸
* ونوس - مشعل پیروزی - دوبله بفارسی جی‌راج ۱۰ر۳۰ - ۲ر۳۰ - ۴ر۳۰ - ۶ر۳۰ - ۸ر۳۰ تلفن ۳۵۱۱۵
* مشعل - بازداشتگاه ۱۷ - دوبله بفارسی - ویلیام هولدن ۹ - ۱۱ - ۱-۳-۵-۷-۹ تلفن ۳۳۸۲۶


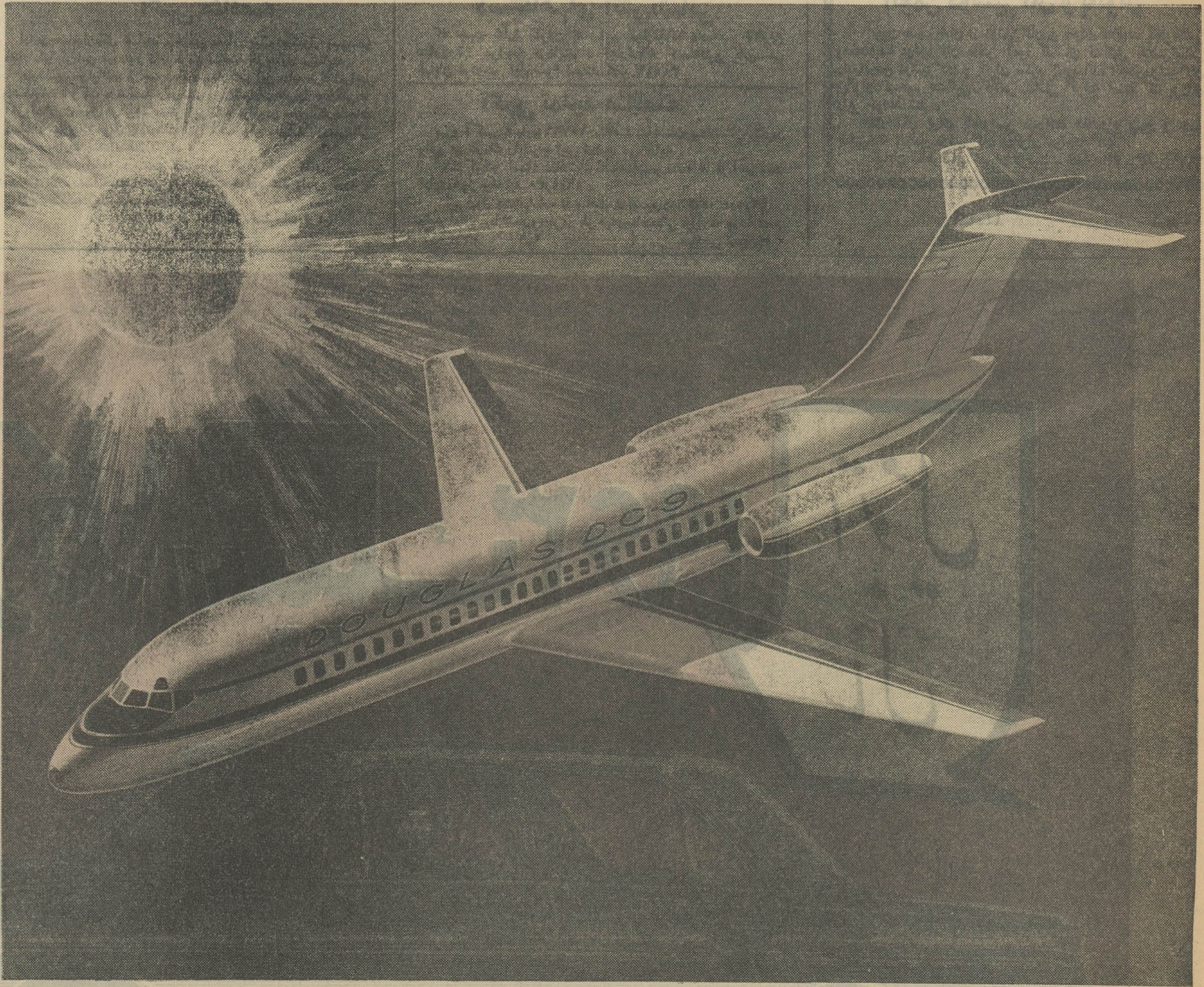


دلتا اولین شرکت هوائی است که ۱۵ فروند از جت های ۹- DC راسفارش داده است

## هواپیماهای جدید ۹- DC دوگلاس تحول بزرگی در سرویس های جت جهان بوجود میآورد

* هواپیما های کوچك دوموتوره جت از باندهای کوتاه تری پرواز میکنند .
* برای مسافت‌های کم حتی درحدود ۱۹۰ کیلومتر میتوان ازآن استفاده کرد .
* با این نوع هواپیما میتوان سرویس جت رابتمام شهرهای کوچکی که فقط هواپیماهای ملخ دار بآنجا پرواز میکرد . توسعه و گسترش داد .

هم اکنون سرویس های مسافرتی جت در آستانه یك تحول بزرگ قراردارد‌کارخانجات دوگلاس با ساختن وتحویل هواپیماهای جدید جت امکان تازه‌ای‌برای‌مسافرتهای‌سریع وراحت‌به محلهائیکه سابقاً مقدور نبود بوجود میآورد .

کلیدی که دریچه سرویسهای جت را بروی شهرهای کوچك وفرودگاه‌های محدود جهان میگشاید هواپیمای جدید ۹ — DC دوگلاس میباشد. این هواپیما که درپروازهای کوتاه مورداستفاده قرار میگیرد برای شرکتهای هواپیمائی در مسافتهای کم کاملا مقرون بصرفه میباشد .

این هواپیما آخرین عضو خانواده پر افتخار وقابل اطمینان هواپیما های حمل و نقل دوگلاس میباشد که با توجه بمنافع سرویسهای هواپیمائی برای مسافتهای کوتاه وپرواز در ارتفاعات معمولی ساخته شده‌است.

هوا پیمای مذکور برای شرکتهائی که تعداد مسافرانشان کمتراز سرویسهای جت فعلی است منبع درآمد سودبخشی خواهد بود.

ظرفیت هواپیمای ۹—DC ۵۶ الی ۸۶ نفر میباشد و باین ترتیب کمبودی که فعلا در برنامه پروازهای کوتاه جت وجوددارد‌بر طرف میگردد و بسیاری از شهرهای جهان با سرویسهای جت بیکدیگر مربوط میشوند.

هم‌اکنون در کارخانجات دوگلاس وپیمانکارانشان واقع‌در ۲۷ ایالت آمریکا و کانادا کار ساختن هواپیماهای مذکور بسرعت پایان میابد .

علائم مشخصه هواپیما های ۹ — DC موتور های جت آن است که به بدنه هواپیما چسبیده و سکان‌های افقی ومرتفع‌آن‌که درروی دم هواپیما قرار دارد. ... فرودگاههای جهان تماشا خواهید کرد .

DOUGLAS

تازه‌ترین اختراعات وتحقیقاتی‌که درزمینه هواپیمائی بعمل آمده‌است

# ۱۶ هزار کیلو متر در ساعت

نازه‌برای علم ودانش

## سرعت هواپیماهای آینده خواهد بود

### برای مبارزه بامقاومت هوا امریکا هواپیمائی‌ساخته است که دربدنه‌آن ۱۸۰ هزار سوراخ وجود دارد

این هواپیمای مخصوص موقعی که ساخته شود سرعتی معادل ۱۶ هزار کیلومتر در ساعت خواهد داشت . و در ارتفاع ۶۰ کیلومتری پرواز میکند.

عده‌ئی عقیده دارند که عمرهواپیما در قرن بیست و یکم تمام میشود و موشکهای قاره‌پیما ظرف چند دقیقه توکیو را به پاریس متصل میسازند ! دلیل آنها هم اینست که راه تحول بر هواپیما بسته شده‌است . درحالیکه موشك تحولات بسیاری در پیش دارد. ولی این دلیل قابل قبول نیست . چون هنوز هم میتوان تغییرات عظیمی در هواپیما بوجود آورد .

برای انجام مسافرتهای‌هوائی‌هواپیما تنها وسیله قابل استفاده میباشد . بدون شك باید امکانات آنرا در دو جهت مخالف افزایش داد . از یك‌طرف باید مخارج سوخت راکم‌کرد وازطرف دیگر برسرعت آن افزود و هردوی این کارها با اشکالات زیادی توام هستند . احتمال دارد که تا بیست سال دیگر دو دسته هواپیما همزیستی مسالمت آمیز پیدا کنند :

۱ـ هواپیماهای مادون صوت باقیمت ارزان .

۲ـ هواپیماهای ماوراء صوت‌باقیمت بلیطی گرانتر .

صد سال قبل از برادران رایت‌یك نفر انگلیسی بنام سرجورج کایلی مسئله پرواز را از نظر علمی حل‌کرد. میبایست بیك جسم مسطح سرعتی داد که بکمك آن بتواند مقاومت هوا و قوه ثقل رادرهم‌بشکند . فشارهواهمان چیزیست که آنرا قوه اصطکاك می نامیم .

برای تقلیل فشاریکه قوه اصطکاك بربدنه هواپیما وارد می‌آورد مهندسین از مدتها پیش دست بمطالعه زده‌اند و شکلهای خاص و زوایای مخصوصی برای ساختمان خارجی آنها در نظر گرفته‌اند .

روش دیگری که ابداع شده قرار دادن سوراخهای کوچکی است دربدنه هواپیما. دربدنه یك‌نوع ازهواپیماهای آمریکا ۱۸۰ هزار سوراخ وجوددارد که قطرآنها از ۰٫۶ میلیمتر تجاوز نمیکند. مسلح ساختن بالهای هواپیما با این‌سوراخها سرعت‌راافزایش‌میدهد یك کارخانه آمریکائی بالهائی برای هواپیما های خود ساخته است‌بوسعت ۱۱۶ مترمربع و باشکافهائی بقطر۰٫۳ تا ۰٫۶ میلیمتر این شکافها بر روی هم ناودانهائی میسازند که هوا درآنها جریان میابد و دیگر در مقابل‌حرکت هواپیما سد عظیمی نمیسازد .

یك اشکال وجود دارد و آن هم اینست که مواد خارجی این شکافهارا مسدودسازند دراین صورت تعادل‌بالها بهم میخورد . بعلاوه مسئله گرم‌شدن و یخ‌زدن آنها رانیز باید درنظرگرفت بکاربردن این روش ضمنا باعث‌میشود که بتوان در هزینه تهیه مواد اولیه برای ساختن بال هواپیما صرفه‌جوئی نمود .

**مهندسین در صدد ساختن هواپیما هائی هستند که هشت تا پانزده برابر صوت سرعت خواهند داشت .**

در ساختن این نوع هواپیماها مشکلات زیادی وجود دارد و بعلاوه معلوم نیست که ساختن آنها از نظر اقتصادی بصرفه نزدیك هست یانه ؟ این مسائل باید درآینده حل‌شوند . **ولی در یك نکته شکی نیست و آن‌هم اینست که برخلاف تصور عده‌ئی‌هنوز عمر هواپیما بسرنرسیده است و این وسیله تقلیه سالهای سال و شایدهم قرنها یکی از سریعترین و بهترین وسایل حمل و نقل خواهد بود .**

سیانس‌اوی

# عبور از پنج قاره

شورای اقتصادی سازمان ملل‌متحد طی قطعنامه‌ای اعلام کرد:

# میلیونها دختر باجبار بخانه‌شوهر رفته‌اند

## ازدواج باید بارضایت طرفین باشد

**در عصر ما**

مسئله ازدواج‌درکشورهای‌شرقی البته‌نه همه آنها ـ مشکل‌بزرگیست چه در بعضی از این کشورها هنوز حرمسرا وجود دارد و دخترها در حقیقت توسط پدرشان بمردیکه‌در آینده شوهرآنها خواهدبود فروخته میشوند .شورای اقتصادی وابسته بسازمان ملل متحد که جلسات آن در ژنو منعقد میباشد تصمیم گرفته بکمك میلیونهادختر جوان که‌بدون رضایت‌خودشان شوهرداده میشوند بشتابد .

۱۳ نفر اعضای حاضر درجلسه باتفاق آراء قطعنامه زیر را تصویب کردند :

**ـ بهمه مردم جهان توصیه‌میکنیم که هیچ ازدواجی‌نباید بدون‌رضایت طرفین انجام گیرد و کسب این رضایت باید در محیطی کاملا آزاد انجام شود.**

میشل کوتبال نماینده فرانسه اظهار داشت : **هنوز خیلی مانده است تا آزادی اقتصادی زنها در کشورهای جهان جنبه واقعی بخود بگیرد.**

در جلسات همین کنفرانس‌رنه ماهو مدیر کل یونسکو اعلام‌داشت که بمسئله «علم» باید باندازه‌تعلیم وتربیت توجه نمود . وی گفت :

**ـ استقلال اقتصادی و سیاسی یك کشور فقط در صورتی تامین میشود که این کشوراز لحاظ‌علمی وتکنیکی مستقل باشد .**

اوتانت دبیر کل سازمان ملل نیز در مباحثات کنفرانس شرکت داشت .

ضمنا در جلسه کنفرانس‌سازمان بین المللی آموزش عمومی اعلام شد که‌فقط **۱۵ کشور از ۸۳ کشور عضو این سازمان از لحاظ تعداد معلم در مضیقه نیستند.**

سه کشور هم‌اضافه بر میزان احتیاج خود دارای معلم میباشند .

**علت این‌امرهم‌این استکه‌جوانها بجای معلمی بمشاغل دیگری روی می‌آورند که در آمد بهتری‌دارند.**

علاوه بر کمبود معلم که دراین کشورها مشکل بزرگیست غلط بودن روش تعلیم و تربیت هم از پیشرفت آموزش‌عمومی جلوگیری میکند.

مطبوعات جهان

## کشتی دوهزارساله

یك کشتی از دوقرن قبل‌از مسیح در نزدیکی«پورتوونر» در ایتالیا در ته دریا کشف شد این اولین کشتی درنوع خود میباشد که کشف شده است .

قبلا یك‌کشتی متعلق‌بدوره امپراطوران رم‌ودیگری متعلق به دوقرن بعد از مسیح کشف شده است .

# قربانیان استالینگراد

ـ۵ـ

پاولوس از شنیدن این خبر دوچار شگفتی شد و گفت ارنولد ، خواهش میکنم با من از این شوخی ها نکنید .

ولی وقتی که صدای مانشتاین را شنید اطمینان پیدا کرد که شوخی در کار نبوده است .

در آن شب مدت پنج ساعت تمام بین دو طرف تماس برقرار بود و فقط چند نفر از اعضاء ستاد ارتش ششم توانستند از آن استفاده کنند .

**گاهی نور امید ضعیفی دلهای محاصره‌شدگان «قلعه مرگ» را روشن میکرد ولی بلافاصله یاس و ناامیدی جای آن را میگرفت .**

باوجود این در خارج از دژ استالین گراد تلاش فوق العاده ای برای نجات محصورین بعمل میآمد . رئیس ستاد ارتش نیرو های آلمان در شوروی با هواپیما به استالین گراد آمد و با ژنرال پاولوس و شمیدت مذاکره کرد . صد ها پیام رادیوئی مبادله گردید و افسران ستاد و ژنرال ها پیوسته با هواپیما به‌منطقه محاصره شده رفت و آمد میکردند ولی از این تلاشها نتیجه ای بدست نیامد و از دست هیچ کس برای نجات محصورین کاری ساخته نبود .

فرماندهان استالین گراد میخواستند که دست کم چندین هنگ باهواپیما به کمك جنگجویان استالین گراد فرستاده شود .

مانشتاین و رئیس ستاد ارتش او بخوبی بآنچه که فرماندهان ارتش ششم فکر میکردند آگاه بودند و در ستاد کل نیرو های اعزامی آلمان به شوروی میگفتند :

**ـ در حالیکه ما قادر بفرستادن مهمات و خواربار برای محاصره شدگان نیستیم چگونه می توانیم برای آنها نیروی کمکی بفرستیم . ـ آیاکسی نیست که بتواند حقیقت را با پاولوس در میان گذارد . ؟**

عده ای از ژنرال های آلمانی باین سئوال پاسخ میدادند و میگفتند :

ـ چگونه میتوان بمریضی که محکوم بمرگ است گفت که تو تا چند ساعت دیگر خواهی مرد ؟

اکنون دیگر در داخل دژ همه کس میدانست که چه سرنوشت شومی در انتظار محصورین قلعه مرگ است . هر ساعت که میگذشت بوحشت و نگرانی آنها افزوده میشد افراد خود را در گودالهای یك نفری مخفی کرده و وقت خود را با نوشتن خاطرات میگذراندند یا با موشهای بزرگی که در جستجوی طعمه بودند کلنجار میرفتند و با چشم خود می دیدند که چگونه هواپیما های شکاری دشمن‌هواپیما های آلمانی حامل مجروحین را سرنگون میسازند.

**«باید تا آخرین نفس از مواضع خود دفاع کنید»**

**این جمله مانند پتك آهنینی بود که پیوسته‌بمغز آنها کوبیده میشد .** آنها برای هرگونه جانبازی و فداکاری برای خارج شدن از قلعه مرگ آماده بودند اما آیا یك در هزار شانس نجات برای آنها باقی بود ؟

**سرانجام‌هیتلر آخرین فرمان خود را به‌جنگجویان امضاء کرد :**

**«هریك از افسران و افراد به محض آنکه حس کرد زنده بدست دشمن اسیر خواهد شد خود کشی کند برای افسران و افراد آلمانی اسیر شدن ننگ است . معذلك هیچ افسری حق ندارد قبل از آنکه آخرین نفر زیر دستش از بین برود اقدام‌بخود کشی کند»**

این فرمان در شب ۱۷ دسامبر ۱۹۴۲ به ارتش ششم ابلاغ‌شده بود .

روز ۱۹ دسامبر سی نفر از سربازان هنگ۱۷۸ پیاده نظام پس از مقاومت شدیدی در برابر دشمن بدست روسها اسیر شدند .

جریان این حادثه در گزارشی که هنگ مزبور بفرمانده کل تسلیم کرد قید شده بود .

دو روز بعد فرمانده هنگ ۱۷۸ بستاد فرماندهی احضار شد در آنجا یکی از ژنرالهای آلمانی او را به دفتر کار خود احضار کرد و چنین گفت :

**ـ پس باین ترتیب سه‌نفر از افراد شمابدست دشمن اسیر شده اند . مگر شما و افراد زیر دست‌تان از فرمان پیشوا که اسیر شدن بدست دشمن را منع کرده است اطلاع نداشتید ؟**

ـ چرا ، تیمسار ، این فرمان برای کلیه واحد ها ابلاغ شده است .

ـ پس این افتضاح چیست ؟ این ننك است که سرباز آلمانی اسیر شود .

**ـ تیمسار من فرمان پیشوا را بافراد خودابلاغ کردم اما اضافه نمودم که بنظرمن اسیر شدن بطور شرافتمندانه ننگ نیست ...**

ـ احمق دیوانه شده ای ! این کار شما سرپیچی از دستورمافوق و نافرمانی است . از این ساعت شما از فرماندهی معزول میشوید و در دادگاه نظامی محاکمه خواهید شد من نمی توانم تحمل کنم که فرمان پیشوا بلا اجرا بماند .

حالا بگوئید به بینم‌خود شما که افسر هستید ترجیح میدهید که خودکشی کنید یا بدست دشمن اسیر شوید ؟

ناتمام

# بیلان اداره ایرانسوترانس درایران (تهران) بتاریخ ۱ ژانویه ۱۹۶۳

| اسامی حساب | مبلغ بریال | اسامی حساب | مبلغ بریال |
|---|---|---|---|
| **دارائی** | | **بدهی** | |
| دارائی اساسی | ۱۱۳۵۸۳۸۰٫۴۰ | هیئت‌مدیره بابت‌دارائی‌اساسی | ۱۳۵۸۳۸۰٫۴۰ |
| مصالح و ظروف | ۱۸۱۴۶٫۸۵ | اندوخته‌جهت‌استهلاك دارائی اساسی | ۲۳۸۴۳۴٫۵۸ |
| اشیاء کم قیمت | ۱۰۷۲۱۷٫۰۷ | اندوخته جهت‌استهلاك‌اشیاء کم قیمت | ۵۲۴۰۸٫۲۸ |
| حساب جاری در بانك | ـ۲۴۱۹۰۹۳٫ | اندوخته جهت استهلاك در جریان | ۲۱۹۴۹۲٫۸۴ |
| بدهکاران خارجی | ـ۱۹۶۴۸٫ | بستانکاران شوروی | ـ۱۵۷۶۰۳۳٫ |
| هزینه های آینده | ـ۸۱۸٫ | بستانکاران خارجی | ـ۶۰۰۹٫ |
| حوالجات در بین‌راه | ـ۲۰۰۰۰۰٫ | سود و زیان | ۳۸۶۵۵۰٫۵۹ |
| شعب برسم علی‌الحساب | ۳۲۲۷۳۳٫۱۵ | محاسبه با اداره مرکزی | ۶۰۸۷۲۷٫۷۸ |
| تراز | ۴۴۴۶۰۳۶٫۴۷ | تراز | ۴۴۴۶۰۳۶٫۴۷ |

رئیس اداره ایرانسوترانس (پوگوسوف)
حسابدار اول (گروئوا)

## صورت حساب سود وزیان اداره ایرانسوترانس درسال ۱۹۶۲

| شرح | زیان | سود |
|---|---|---|
| هزینه های اداری | ۵۲۹۹۰۳۲٫۹۷ | |
| درآمد از عملیات موزعی واجاره‌عمارت‌و اموال | | ۵۶۸۵۵۸۳٫۵۶ |
| جمع | ۵۲۹۹۰۳۲٫۹۷ | ۵۶۸۵۵۸۳٫۵۶ |
| سود | ۳۸۶۵۵۰٫۵۹ | |
| تراز | ۵۶۸۵۵۸۳٫۵۶ | ۵۶۸۵۵۸۳٫۵۶ |

رئیس اداره ایرانسوترانس (پوگوسوف)
حسابدار اول (گروئوا)

## بیلان اول ژانویه ۱۹۶۲ شرکت سهامی ایرانسونفت درایران

| شماره اسامی حساب | دارائی مبلغ بریال | شماره اسامی حساب | بدهی مبلغ بریال |
|---|---|---|---|
| ۱) دارائی اساسی | ۵۸۴۷۳۰۹٫۷۰ | ۱) هیئت مدیره | |
| ۲) اشیاء | ۱۴۱۶۶٫۹۰ | الف) بابت دارائی اساسی | ۵۸۴۷۳۰۹٫۷۰ |
| ۳) حساب جاری بارز | ۲۰۴۵۷۵٫۳۵ | ب) بابت سایر حسابها | ۲۶۷۲۲۵٫۸۵ |
| ۴) بدهکاران خارجی | ـ | ۲) بستانکاران خارجی | ـ۲۰۰٫ |
| ۵) بخش تابع | ـ۱۴۲۸٫ | ۳) بستانکاران شوروی | ـ۱۰۰۰۰٫ |
| ۶) زیان سال ۱۹۶۲ | ۷۱۴۷۸٫۹۰ | ۴) اندوخته جهت استهلاك | ۱۴۲۲۳٫۳۰ |
| تراز | ۶۱۳۸۹۵۸٫۸۵ | | ۶۱۳۸۹۵۸٫۸۵ |

مدیر عامل شرکت سهامی ایرانسونفت (پوگوسوف)
حسابدار اول (گروئوا)

## صورتحساب سود و زیان شرکت سهامی ایرانسو نفت درسال ۱۹۶۲ (بریال)

| شماره نوع صورتحسابها | زیان | سود |
|---|---|---|
| ۱)مخارج اداری | ۲۳۲۸۵۳٫۹۰ | |
| ۲) عایدی از اجاره ساختمان | | ـ۱۵۷۵۰۰٫ |
| ۳)عایدی از اجاره اثاثیه | | ـ۳۸۷۵٫ |
| جمع | ۲۳۲۸۵۳٫۹۰ | ـ۱۶۱۳۷۵٫ |
| زیان | | ۷۱۴۷۸٫۹۰ |
| تراز | ۲۳۲۸۵۳٫۹۰ | ۲۳۲۸۵۳٫۹۰ |

مدیر عامل شرکت ایرانسو نفت(پوگوسوف)
حسابدار اول (گروئوا)

## آگهی مزایده شماره ۳ـ۱۳۴۲

بنگاه برق تهران بیست و دوقطعه از زمینهای اضافی بست‌های ترانسفورماتور واقع‌در نقاط مختلف شهر تهران را از طریق‌مزایده کتبی بفروش میرساند

داوطلبان شرکت درمزایده میتوانند بامراجعه باداره اموال‌بنگاه برق واقع درمیدان ژاله واخذ اوراق شرایط و مشخصات و ملاحظه نقشه‌های مربوط پیشنهادات خودرا برای هریك از قطعات زمینهای مورد مزایده تاساعت ده صبح روز چهارشنبه نهم‌مرداد ۴۲ بصندوق پیشنهادات بنگاه بیندازند . الف ۲۳۲۸

آ ـ ۱۱۴۰۲ ۱ـ۲ بنگاه برق تهران

## آگهی مناقصه

سازمان بیمه های اجتماعی چهار میلیون عدد شیشه خالی باندازه های ۳۰ـ۵۰ ـ ۱۰۰ـ۱۵۰ گرمی موردنیاز داروخانه های تابعه خودرا از طریق مناقصه خریداری مینماید داوطلبین شرکت در مناقصه باید (۵٪ بهای کل معامله) رابه حساب شماره۱۰۰۰۲ اداره حسابداری دربانك رفاه کارگران ریخته و قبض رسید را ضمیمه پیشنهاد خود کنند ضمانتنامه بانکی بهمین مبلغ درصورتی قبول خواهد شد که بی قیدو شرط بوده و اعتبار آن از دو ماه کمتر نباشد به پیشنهاد های مبهم مشروط و فاقد سپرده و پیشنهاد هائی که بعد از مدت مقرر در آگهی برسد مطلقا ترتیب اثر داده نخواهد شد چنانچه پیشنهاد دهنده‌ای برنده مناقصه اعلام واز امضای قرارداد امتناع ورزد سپرده او به نفع سازمان ضبط‌خواهد شد پیشنهادات رسیده در ساعت ۱۰ صبح‌روز پنجشنبه ۱۰ر۴۲ر۴۲ در کمیسیون مناقصه باز و قرائت خواهد شد و حضور پیشنهاد دهندگان در این جلسه آزاد است کمیسیون حد اکثر در مدت ۱۵ روز نتیجه مناقصه را اعلام خواهد کرد هرگونه مالیات و عوارض و هزینه چاپ آگهی بعهده برنده مناقصه می باشد و سازمان در قبول یاردیك یاتمام پیشنهاد ها مختار است ضمانتنامه حسن انجام قرارداد بمیزان ۱۰٪ کل‌معامله است طالبین شرکت‌در مناقصه می توانند برای دریافت شرائط کامل شرکت در مناقصه وهمچنین فرم قرارداد همه‌روزه دراوقات اداری و حداکثر تا آخر وقت روز چهار شنبه ۹ر۴۲ر۴۲ که آخرین روز قبول پیشنهادات است به اداره تدارکات سازمان مراجعه نمایند .

رئیس هیات مدیره ومدیر عامل ـ دکتر محمود خواجه نوری

آ ـ ۱۱۵۳۶ ۱ـ۲

## کنکور اختصاصی دانشکده‌های دانشگاه تبریز

برای امتحان اختصاصی ورودی‌سال تحصیلی ۴۲ـ۴۳ دانشکده های پزشکی ،داروسازی آموزشگاه عالی پرستاری ، فنی (رشته راه‌و ساختمان) ، کشاورزی ، ادبیات ، رشته های ادبی دانشسرای عالی و فیزیك دانشسرایعالی دانشگاه تبریز بشرح زیر نام‌نویسی می شود .

۱ـ داوطلبان برای ثبت نام بایدگواهینامه ۶ متوسطه لازم برای هر دانشکده را بانضمام دو قطعه از جدیدترین عکس ویك برگ رونوشت مصدق شناسنامه و دویست ریال وجه مسابقه بدانشکده مربوطه تسلیم نمایند .

۲ـ داوطلبان مقیم خارج از تبریز می توانندمدارك فوق‌الذکر را با تعیین آدرس پستی خود به نشانی دانشکده مربوط ارسال و تقاضای ثبت نام نمایند ولی برای دریافت کارت شرکت در جلسه کنکور مراجعه شخص داوطلب ضروری است .

۳ـ نام نویسی در خود دانشکده ها و از تاریخ ۲۶ تیر تا ۲۶ مرداد ۱۳۴۲ بعمل‌خواهد آمداز داوطلبان ورود بدانشکده‌پزشکی و آموزشگاه عالی پرستاری روز دوم داروسازی روز سوم کشاورزی روز چهارم فنی و روزپنجم فیزیك دانشسرایعالی روزششم ادبیات ورشته های ادبی دانشسرایعالی روز ششم و هفتم شهریور ۱۳۴۲ امتحان اختصاصی ورودی اخذ وازاین عده اوراق امتحانی کسانی تصحیح خواهد شد که در مسابقه ورودی عمومی شرکت کرده و پذیرفته شده باشند . رئیس دانشگاه تبریز . دکتر بازرگان


STRICK & ELLERMAN LINE

## خط کشتیرانی استریك والرمن

حالت‌کشتیهای استریك والرمن در بنادر ایران

### مورخه ۲۳ر۴ر۱۳۴۲

| نام بندر | نام‌کشتی | تاریخ تقریبی ورود به‌بندر |
|---|---|---|
| بوشهر برای تخلیه | فلورستان | درحدود۲۴ژوئیه |
| | سیتی‌اف آگرا | درحدود۳۰ژوئیه |
| | هنتسمور | درحدود۲۸ژوئیه |
| | مرچانت دوك | درحدود۱۲اوت |
| بندرشاهپور برای تخلیه | گرجستان | درحدود۱۸ژوئیه |
| | هنتسمور | درحدود۲۹ژوئیه |
| آبادان برای تخلیه | سیتی‌اف‌کراچی | دربندراست تاریخ حرکت۱۰ژوئیه |
| | گرجستان | درحدود۱اوت |
| خرمشهر برای تخلیه | بلوچستان | ۹ژوئیه بحرین ترانشیپ مینماید |
| | گرجستان | درحدود۲۰ژوئیه |
| | رجیستان | درحدود۲۳ژوئیه |
| | فلورستان | درحدود۲۷ژوئیه |
| | طبرستان | درحدود۳۰ژوئیه |
| | هنتسمور | درحدود۳۱ژوئیه |
| | مرچانت دوك | درحدود۱۶اوت |
| خرمشهر برای بارگیری | ارمنستان | بارگیری بمقصد لیورپول ـ لندن تاریخ حرکت ۱۱ ژوئیه |

برای کسب اطلاعات بیشتر خواهشمند است به‌آدرس‌اینشرکت مراجعه فرمائید.

تهران

## شرکت گری‌مکنزی‌محدود

خیابان فردوسی ـ ساختمان امینی
تلفن ۳۰۴۲۶۰ـ ۳۳۵۰۷ـ۳۵۱۸۳

خرمشهر

شرکت گری‌مکنزی محدود

صندوق پستی شماره ۳

نمایندگان اطلاعات درخدمت مردم
مردم شهرستانها بوسیله نمایندگان اطلاعات خواسته‌های خود را شرح دهند

در قریه کن

# چاه مرگ دو نفر مقنی را بکام خود کشید

## نزدیک بود دو نفر دیگر از اهالی «کن» در این چاه خفه شوند

خبرنگار مادر کن گزارش میدهد پریروز دو نفر مقنی بنام ابراهیم واحمد که در منزل آقای میرزا علی حاج حبیب‌اله مشغول لایروبی و تنقیه چاه بودند بر اثر استنشاق گاز چاه دچار خفگی شدند و یکی پس از دیگری جانسپردند . ابتدا ابراهیم داخل چاه رفت و بر اثر گاز چاه خفه شد وسپس احمد برای نجات ابراهیم داخل چاه گردید و بیهوش شد. صاحبخانه که این‌چنین دید از اهالی کمك خواست وعده‌ای از اهالی کن برای نجات جان دو مقنی مذکور اقدام نمودند . یکی از اهالی بنام ابوالحسن باطناب داخل چاه شد ولی موقعیکه میخواست احمد یکی از دو نفر مقنی را باطناب ببالا بکشد حالش منقلب گردید و بافعالیت سایر اهالی از داخل چاه مرگ نجات یافت پس از او یکنفر دیگر بنام محمدحاج خلیل بداخل چاه رفت و توانست جسد نیمه‌جان احمد یکی از دو نفر مقنی را از چاه خارج کند ولی از جنازهٔ ابراهیم اثری بدست نیامد . احمد را که نیمه‌جان بود بیکی از بیمارستانهای تهران بردند ولی معالجات موثر واقع نشد وجانسپرد . برای بیرون کشیدن جنازهٔ ابراهیم از چاه یکنفر مقنی از تهران به کن آوردند و جنازه ابراهیم را بیرون کشیده توسط مامورین ژاندارم به پزشکی قانونی فرستادند باانجام تشریفات قانونی جنازهٔ هر دو نفر قربانی چاه مرگ مدفون شد.

### فرمانده نیروی زمینی در قزوین

خبرنگار ما در قزوین گزارش داد ساعت هشت ونیم صبح دیروز تیمسار سپهبد عظیمی فرمانده نیروی زمینی ارتش شاهنشاهی که برای شرکت در مراسم استقبال از واحدهای هنك ۲۰ لشگر کرمانشاه بمحل استقرار خود با اتومبیل عازم کرمانشاه بود وارد قزوین شد ودر مدخل شهر مورد استقبال فرمانده تیپ ۵ قزوین ، افسران ارشد رؤسای ادارات دولتی ومحترمین شهر قرار گرفت، درمراسم استقبال از فرمانده نیروی زمینی آقای سرهنك دستغیبی فرمانده تیپ ۵ قزوین گزارش نظامی داد وتیمسار عظیمی پس از مختصر توقفی در قزوین عازم کرمانشاه شد .

## بندر بوشهر

# مالاریا، سرخك، سیاه سرفه و...

## درقراء وقصبات بندر بوشهر شایع شده است

طبق گزارش خبرنگار مادر بنادر جنوب اخیرا بیماری های سیاه‌سرفه ، سرخك ، آبله‌مرغان و مالاریا دربندر بوشهر وقراء وقصبات این شهرستان شیوع یافته‌و تابحال عده‌ای از ساکنین دهات تابعه بندر بوشهر باین بیماری مبتلا شده‌اند .در قریه «باغان»رشتی چندین نفر از کودکان اهالی براثر ابتلای به‌بیماری سرخك تلف شده‌اند و مالاریا در قراء «شنبه» و«باغان» عده‌ای رامبتلا کرده است .تاکنون برای معالجه بیماران و جلوگیری از شیوع بیشتر این بیماریها هیچگونه اقدامی بعمل نیامده‌و مبتلایان بادارو‌های محلی مداوا میشوند . خبرنگار ما اضافه میکند اخیرا بعلتی نامعلوم بخش تزریقات علیه بیماریهای واگیردار نیز که در بیمارستان دولتی بندر بوشهر بود تعطیل گردیده واز این‌لحاظ مردم در مضیقه قرار دارند. امیدمردم بندر بوشهر و دهات تابعه این است که هرچه زودتر برای معالجه بیماران وجلوگیری از شیوع بیشتر بیماریهای مذکور اقدام شود.

### تاخیر پست

طبق گزارش خبرنگار ما در جهرم چندی است وضع پست شیراز جهرم نامطلوب شده و مراسلات پستی باتاخیر زیاد بدست آنها میرسد واین موضوع باعث نارضایتی مردم شده است اهالی از مقامات مسئول تقاضای بذل توجه دارند تا ترتیبی داده شود که باین وضع نامطلوب خاتمه داده شود .

### زیر آوار ماند

خبرنگار ما در تبریز تلفنی گزارش داد بعد از ظهر پریروز یکنفر مقنی بنام غلام که در منزل آقای دکتر ملکی واقع در کوی اهراب در بند کمپانی بخش ۵ تبریز مشغول لایروبی چاه مستراح منزل بود دیوار چاه ریزش کرد و مقنی مذکور زیر آوار کشته شد با اطلاع جریان بمقامات مربوطه جنازه غلام از چاه بیرون کشیده شد .

### در بخش وسیع دشتی

## بیماری مرموزی شیوع یافته

خبرنگارما دربنادر جنوب مینویسد اخیرا بین ساکنین قراء درویشی و دلاور رزمی واقع درناحیه دشتی بیماری مرموزی شیوع یافته است . مبتلایان ابتدابیحال میشوند وسپس دانه‌هائی روی بدن آنها ظاهر میشود. هنوز برای معالجه ومداوای بیماران از طرف اداره کل بهداری و قرنطینه‌های بنادر بوشهر وبنادر جنوب اقدامی نشده است. خبرنگار ما اضافه میکند اموربهداشتی بخش وسیع دشتی که دارای چندین هزار نفر جمعیت است فقط بوسیله یك پزشکیار اداره میشود . و اهالی این منطقه از مقامات مسئول تقاضا دارند اولا برای از بین بردن این بیماری مرموز اقدام شود و ثانیا پزشکی برای این بخش پرجمعیت اعزام دارند تا خیال مردم راحت شود .

### انتقال وانتصاب

چندروز قبل آقای واعظی رئیس دارائی شهرستان گرمسار بفومنات انتقال یافت و بجای ایشان آقای حسین خاك‌سرشت بسمت رئیس دارائی گرمسار منصوب و وارد این شهرستان شد .

### بمنظور شرکت در اردوی پیشاهنگی

# ۵۰ نفر از پیشاهنگان آموزشگاههای قم عازم بندرپهلوی شدند

طبق گزارش خبرنگار مادر قم چندروز قبل پنجاه نفر ازپیشاهنگان آموزشگاههای شهرستان قم بمنظور شرکت در اردوی پیشاهنگی که در بندر پهلوی تشکیل میشود بسرپرستی آقای طیب‌نما مدیر فنی پیشاهنگی و آقای تقی‌پور مربی پیشاهنگی بمدت ده روز عازم بندرپهلوی شدند . طبق برنامه‌ای که تنظیم شده اینعده از نقاط مختلف شهرهای بین راه نیز دیدن خواهند کرد.عکس بالا پیشاهنگان آموزشگاه های قم را باتفاق سرپرستان خود نشان میدهد.

# خواستهٔ فارغ‌التحصیلان شهسوار

عده‌ای از دانش‌آموزان سال ششم دبیرستان های شهسوار که در امتحانات نهائی خردادماه سال جاری شرکت کرده‌اند بدفتر نمایندگی اطلاعات آمدند و ضمن اظهار نگرانی گفتند : بیش از یکماه است امتحان داده‌ایم واوراق امتحانی مارا برای تصحیح به مرکز استان مازندران «شهرستان ساری» ارسال داشته‌اند ولی تابحال هرچه‌منتظر مانده‌ایم از نتیجهٔ امتحانات ماخبری نشده و بااینکه ادارهٔ فرهنك شهسوار جریان را تلگرافی و تلفنی بفرهنك استان مازندران اعلام داشته است معهذا هنوز هیچگونه اطلاعی دربارهٔ نتیجه امتحانات بما داده‌نشده است . اینعده میگفتند موقع ثبت‌نام برای شرکت در کنکور دانشگاه فرارسیده ولی معلوم نیست ماقبول شده‌ایم که درامتحانات ورودی دانشگاه ثبت‌نام کنیم . تقاضا داریم هرچه زودتر نتیجهٔ امتحانات ما اعلام شود تا چنانچه قبول شده‌ایم خودرا برای شرکت درکنکور دانشگاه آماده کنیم واگر تجدیدی آورده‌ایم بمطالعه بپردازیم.

# تقاضای مامورین مبارزه با مالاریای آستارا

جمعی از مامورین ادارهٔ ریشه‌کنی مالاریای شهرستان آستارا بدفتر نمایندگی اطلاعات آمدند و بااظهار نگرانی از وضع زندگی خود گفتند : دوماه است در دهات دورافتادهٔ کوهستانی مرزی بانجام وظیفهٔ مشغولیم ومردم را علیه بیماری مالاریا تجهیز میکنیم . بدون آنکه تابحال یکشاهی حقوق گرفته‌باشیم . اینعده میگفتند : شاید ماکارکنان ریشه‌کنی مالاریا جزء فراموش‌شدگان باشیم که‌تاکنون برای پرداخت حقوق ماقدام نشده است . بهرحال ، دیگر از بسکه نسیه برده و نسیه‌خورده ونسیه زندگی کرده‌ایم خجالت میکشیم بروی کسبهٔ دهات دورونزدیك نگاه کنیم تقاضا داریم برای پرداخت حقوق معوقهٔ ما اقدام شود.

# مردم اسالم در مضیقه قندوشکر

نمایندگان طبقات مختلف اهالی اسالم طوالش بدفتر نمایندگی اطلاعات آمدند و ازگرانی بهای قند وشکر گله داشته میگفتند : در جراید خوانده واز رادیو شنیده‌ایم که برای هرشهر و ده عامل فروش قند وشکر تعیین شده است ولی متاسفانه تابحال دراسالم که باحومه بیش از ۲۰ هزار نفر جمعیت دارد عامل فروش قندوشکر تعیین نشده‌است. سابقا از طرف مقامات مربوطه قند وشکر باکامیون به‌اسالم حمل میشد وبنرخ دولتی در اختیار مردم قرار میگرفت ولی حالا دیگر از این خبرها نیست وبهای قند دربازار آزاد دراسالم ۴۰ ریال و شکر کیلوئی ۳۸ ریال است . نمایندگان اهالی اسالم تقاضا داشتند برای تامین قند وشکر مصرفی اهالی بنرخ دولتی اقدام شود.

# بدنبال شلیك ۳۹ تیر دو خروار ونیم چای قاچاق کشف شد

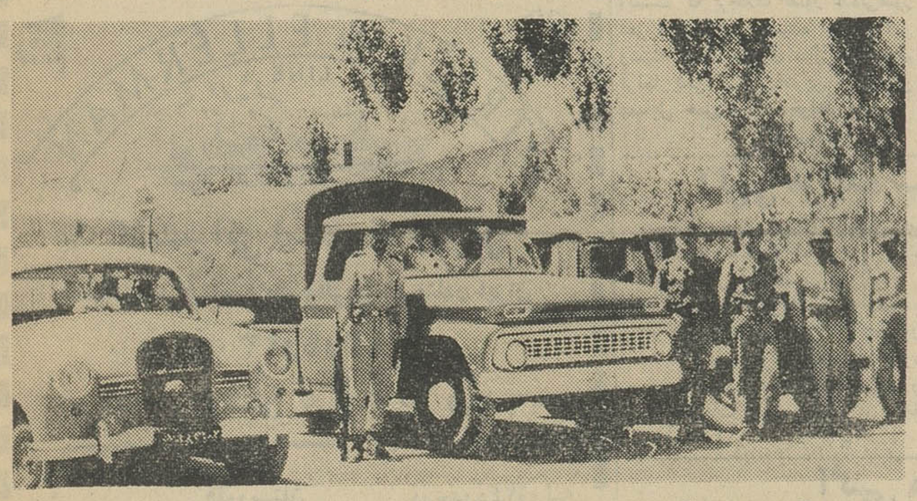

طبق گزارش خبرنگار مادر همدان چند شب قبل اتومبیلهای وانت شماره ۳۴۶۸۸ وبنز شماره ۱۸۳۱۰۳ که حامل ۷۹۰ صندوق چای قاچاق بودند در کیلومتر ۳۶ جاده همدان ـ تهران مورد تعقیب مامورین ژاندارمری قرار گرفت.

دراینموقع جیپ شماره ۶۶۷۸ ژاندارمری به رانندگی گروهبان منوچهر قنادوسه نفر مامور ژاندارم به سرپرستی ستوان شادور مامور مبارزه با قاچاق به‌تعقیب اتومبیلهای مذکور پرداختند . هنگامیکه جیپ ژاندارمری به‌نزدیك اتومبیلهای حامل قاچاق رسید ، بقاچاقچیان دستور ایست داده شد ولی قاچاقچیان بدستور مامورین ژاندارمری توجهی نکردند وبرسرعت خود افزودند . چون مامورین با این وضع روبرو شدند ناچار اقدام به‌تیراندازی کردند و با شلیك ۳۹ تیر بسوی اتومبیلهای وانت وبنز چرخهای آنها پنچر شد ولی اتومبیلها مسافتی رابا این وضع طی کردند وبالاخره مجبور به‌توقف شدند و سرنشینان وانت و بنز که صاحبان قاچاق بودند از تاریکی شب استفاده کردند ومتواری شدند مامورین ببازرسی اتومبیلها پرداخته و در نتیجه از داخل وانت ۳۲ صندوق چای بوزن ۶۵۰ کیلو ،واز داخل اتومبیل بنز ۲۰ کیسه بوزن ۱۴۰ کیلوچای اعلای قاچاق کشف گردید . چای‌های مکشوفه طی صورتمجلس باداره دارائی همدان تحویل شد و هم‌اکنون مامورین در تعقیب قاچاقچیان هستند .در عکس بالا اتومبیلهای وانت و بنز حامل چای قاچاق دیده میشود.

# شیوع بیماری جذام در قریه آب باریك، از توابع صحنه قطعی است

## عده‌ای از ساکنین این دهکده به بیماری خانمانسوز جذام مبتلا هستند

قبلا اطلاع داده شد در قریه «آب باریك» واقع در شش کیلو متری غرب صحنه مرض خانمانسوز جذام ، شیوع یافته است . اهالی سخت در ناراحتی ونگرانی بسر میبرند .

خبرنگار ما در صحنه گزارش میدهد بدنبال درج خبر مذکور در روزنامه اطلاعات چند نفر از کارمندان حوزه عمرانی صحنه باتفاق آقای شافعی مامور قریه آب باریك بدفتر نمایندگی اطلاعات در صحنه آمدند و اظهار داشتند بعدازانعکاس خبر شیوع بیماری خطرناك جذام در دهکده آب باریك در روزنامه اطلاعات عده‌ای از مامورین بهداری و بهداشت استان کرمانشاه باین دهکده آمدند و ضمن تجزیه خون اهالی وبررسی‌های لازم معلوم شد خبر شیوع بیماری جذام دراین منطقه صحت دارد .

این عده اضافه کردند با اینکه مامورین بهداری و بهداشت متوجه شیوع این بیماری شدند ولی تاکنون اقدام مفیدی برای جلوگیری از شیوع بیشتر آن بعمل نیامده است.

آقای شافعی اضافه کرد اکثر کسانیکه باین بیماری مبتلا هستند شناخته‌شده‌اند وچون تمام اهالی قریه با هم دائما در تماس هستند این خطر بزرك همه را تهدید می کند که بیماری مذکور عده دیگری را نیز مبتلا سازد و ضمنا این احتمال وجوددارد که به قراء دیگر مجاور نیز سرایت کند چون مردم این دهکده با سایر قراء رفت‌و آمد دارند و اگر از طرف مقامات مسئول اقدامات فوری ولازم بعمل نیاید معلوم نیست وضع مردم چگونه خواهد بود ؟

# خانه برای کپرنشینان

## مشکل کپرنشینی درخرمشهر حل شد

بنابگزارش خبرنگار مادرخرمشهر چندروز قبل در فرمانداری خرمشهر جلسه‌ای تشکیل گردید دراین جلسه درباره وضع کپرنشینان به تفصیل صحبت شد و پس از مذاکرات زیاد فرماندارخرمشهر به‌مسئله کپرنشینی در شهرستان خرمشهر خاتمه داد و تصمیم گرفته شد برای کپرنشینان که دراطراف خرمشهر ، کنار خیابان ها و نهرجاسبی زندگی میکنند ، خانه ساخته شود تا آنها نیز بتوانند از خانه‌های ساخته‌شده استفاده‌نمایند بدین ترتیب مسئله کپرنشینی که سالها است در خرمشهر جزء مسائل لاینحل بود حل‌شد

در جلسه مذکور تصمیم گرفته شد باکمك فرمانداری وشهرداری چهارصد هزار متر مربع زمین در نزدیکی شاه‌آباد جهت ساختن خانه برای کپرنشینان تهیه شود تا در این خانه‌ها ۵۰۰ خانوار بتوانند براحتی زندگی کنند خبرنگار ما اضافه میکند این ساختمانها دارای آبریز- گاه ،دستشوی و حمام خواهد بود. ضمنا شرکت نفت هم ازنظر مصالح وآهن کمك خواهد کرد تا این اقدام مفید و بجا عملی‌شود. همچنین عده‌ای از نیکوکاران خرمشهر در این کار نزرك آماده کمك و همکاری هستند و امید است بزودی کار ساختمان خانه‌های مذکور آغاز گردد.

# لباسهای بی‌صاحب در کنار دریای نوشهر

## لباسها متعلق بدانشجوئی است که گفته میشود غرق شده

خبرنگار ما در نوشهر گزارش میدهد: پریروز درساحل دریای نوشهر یکدست لباس بلاصاحب افتاده بود و از اسناد ومدارك جیب لباسهای بی صاحب چنین بر می‌آمد که لباسهای مذکور متعلق به جوانی بنام کاظم مؤذن دانشجوی دانشکده ادبیات و لیسانسیه رشته نقاشی از دانشکده هنرهای زیبا اهل تهران میباشد گفته میشد که صاحب لباسهای مذکور برای شنا بدریای نوشهر آمده وهنگام شنا غرق شده است بااعلام جریان بدادسرای نوشهر قضیه تحت تعقیب قرار گرفت و فعلا مامورین نجات غریق در جستجوی جنازه کاظم مؤذن میباشند

# اغماض کرده و از شکایت صرفنظر نموده است

قبلا اطلاع داده‌شد دختربچه‌ای بنام انسیه احمدی‌ازاهالی‌شهرستان قم طی تصادف بااتوبوس درخیابان صفائیه آن شهرستان جان سپردو والدینش که چندین فرزند دیگر داشتند از شکایت علیه راننده اتوبوس خودداری کردند . اینك آقای ابوالحسن احمدی مقدم پدر دختربچه مقتول مینویسد : علت عدم شکایت از راننده اتوبوس عفو واغماض بوده است والا وجود فرزند دلبندم در خانواده‌ام زائد نبود

# انتخاب شدند

بنابگزارش خبرنگار ما درشهر ری بعد از ظهر پریروز جلسه انجمن شهرداری شهر ری در سالن شهرداری تشکیل شد و پس از مذاکرات لازم درباره انتخاب رئیس ونایب رئیس انجمن شهر و تبادل نظر آقایان علی رازی بسمت رئیس ونوربخش بسمت نایب رئیس انجمن شهر انتخاب گردیدند.

# توضیح مسئولین امر درباره تقاضاهای مردم

### خرم‌آباد

از طرف شرکت سهامی تلفن ایران در باره خبر تلفن خودکار و افزایش تلفن‌های داخلی خرم‌آباد توضیح میدهند : تبدیل سیستم تلفنهای مغناطیسی خرم‌آباد جزو برنامه شرکت است النهایه اهالی محترم خرم‌آباد تاکنون نسبت به تودیع ودایع اقدام ننموده و مادام که ودایع مزبور به نصاب قانونی (ده‌میلیون ریال نرسد هرنوع اقدامی متعسر است مع‌الوصف شرکت برای تامین ارتباط ورفع مضیقه یکدستگاه نمراتور صدتائی بخرم‌آباد ارسال داشته‌و بمجرد رسیدن ودایع بحد نصاب مقرره اقدام لازم در تبدیل تلفن خرم‌آباد بخودکار بعمل خواهد آمد.

### ماکو

درباره شرحی که در مورد وضع تلفن کاریر ماکو در این روزنامه چاپ شده از طرف اداره کل اطلاعات وروابط عمومی وزارت پست و تلگراف وتلفن توضیح میدهند : دراینمورد تحقیق شد بطوریکه از اداره پست‌وتلگراف وتلفن خوی اطلاع میدهند اصولا پست و تلگراف ماکو روزانه یك‌یادو مشتری تلفن بیشتر ندارد وچون بازرگانان نقطه مرزی و محل ورود و خروج توریست هااست دستور داده شده است که ارتباط آن منطقه دائما برقرار باشد .

### شاه‌آبادغرب

از طرف اداره کل اطلاعات روابط عمومی وزارت کشاورزی درباره خبر تقاضای کشاورزان که دراین صفحه درج گردید توضیح میدهند آمارگیری دهات تابعه آن شهرستان باتمام رسیده و انتقال وواگذاری دهات مزبور دردست اقدام است ولی چنانچه مقصود آمارگیری از مرکز شهرستان مزبور باشد این موضوع طبعا موردی نخواهد داشت .

### ویرمونی

از طرف اداره کل روابط اجتماعی وزارت بهداری درباره انعکاس خبر بیماری سل وتقاضای اهالی چنین توضیح میدهند باوجود اینکه ساکنین قریه ویرمونی از توابع آستارا درسال ۳۹ برضد سل واکسینه شده‌اند در حال حاضر نیز مامورین سیار سازمان مبارزه با سل درآستارا مشغول فعالیت وتلقیح میباشند .

# قربانی حوض

طبق گزارش خبرنگار ما درشمیران ظهر پریروز کودك چهارساله‌ای بنام حسین در یکی از خانه های کوچه بوعلی دزاشیب براثر غفلت اولیای خود در حوض آب افتاد و خفه شد . بااطلاع جریان بمقامات مسئول از جنازه حسین معاینه بعمل آمد و اجازه دفن صادر گردید .

خبرنگار ما اضافه میکند مادر طفل مذکور اختلال حواس دارد و اغلب در کوچه‌ها سرگردان و بی‌هدف راه میرود وبهمین جهت کودك بی‌سرپرست در حوض آب افتاده وغرق شده است .

# بلای خشکسالی

خبرنگار مادر جهرم گزارش میدهد : دوهزار هکتار باغستانهای جهرم در نتیجه خشکسالی وکاهش آب قنوات وخشك‌شدن چاههای آب در معرض نابودی قرار گرفته وچنانچه وضع بهمین منوال باشد تمام باغات جهرم براثر خشکسالی از بین خواهد رفت و باغداران از هستی ساقط خواهند شد .

# تسطیح راه

**سپاهی دانش کریم مهذب آموزگار نلن‌دره از توابع زنجان موفق شده است که راه ماشین‌رو را بیاری اهالی تادر مدرسه تسطیح کند .**

**همچنین سپاهی مزبور ساختمان واگذاری به مدرسه را که احتیاج به تعمیر داشت باکمك اهالی تعمیر کرده است .**

***باغچه نمونه**

سپاهی دانش سید کاظم جلیلی ضیائیان اموزگار قریه بافرآباد از توابع مشهد صحن حیاط مدرسه را که خاکی و ناهموار بود با کمك اطفال و افراد ده اجرفرش کرده و قسمتی از انرا به ایجاد باغچه نمونه کلکاری و سبزیکاری تخصیص داده است .

*** ایجاد غسالخانه**

سپاهی دانش یداله فرید پور آموزگار قریه توده زن از توابع بروجرد موفق شده با کمك اهالی غسالخانه ای بسازد ، پیش از ان اهالی مردگان را در سر چشمه غسل میدادند و احداث غسالخانه کمال ضرورت را داشت

*** رفع اختلاف**

سپاهی دانش احمد سعیدی‌نژاد آموزگار قریه باغ خشك ازتوابع سیرجان توانسته است باختلاف مالك وعده‌ای کوسفند دار خاتمه دهد و روابط آنان را اصلاح کند.

*** شروع ساختمان**

سپاهی دانش فریدون نظریان آموزگار قریه خرم آباد ازتوابع اراك موفق شده است مستراح‌های رو باز را که در کوچه ها بوده از بین ببرد و چاه بزند و همچنین ساختمان مدرسه را بیاری اهالی شروع کند . فعلا کلاس درس در مسجد تشکیل می شود .

***اقدامات بهداشتی**

سپاهی دانش میر حسن ناصر زاده آموزگار ده کوثر از توابع اراك موفق شده است مستراح های ده را بمستراحهای بهداشتی تبدیل کند و حمام ده را نیز تعمیر نماید

این سپاهی همچنین مردم را تشویق کرده است که ساختمان غسالخانه ای را شروع کنند .

# جیب بری

گزارش خبرنگار مادر شهرری حاکی است که پریشب پنج نفرزن جیب‌بر در حرم مطهر حضرت عبدالعظیم در شهرری موفق شدند از جیب‌دونفر از زائرین بنام آقایان سیاهپوشان و موسوی مبلغ ۱۷ هزارریال بربایند .

دونفر اززنان جیب‌بر بنام گلی وزهرا توسط دونفر زائر مذکور دستگیر و بکلانتری شهرری اعزام گردیدند ولی از جیب آنها فقط پنجاه تومان پول بدست آمد . فعلا دراین باره پرونده‌ای تشکیل شده و مامورین مشغول بازجوئی از دونفر زن مذکور میباشند.

برنامه تلویزیون ایران
فرستنده آبادان

دوشنبه ۲۴ر۴ر۴۲

ساعت ۶ر۳۰ـ سلام شاهنشاهی ، اعلام برنامه
ساعت ۶ر۳۲ـ فیلم فلاش گوردون
ساعت ۷ ـ فیلم مستند
ساعت ۷ر۳۰ـ بحث سینمائی
ساعت ۸ر۳۰ ـ خبر بزبان فارسی
ساعت ۸ر۴۰ـ خبر بزبان عربی
ساعت ۸ر۴۵ـ ساز تنها
ساعت ۹ ـ فیلم سینمائی که تاپایان برنامه ادامه خواهد داشت .

# استاندار آذربایجان غربی در ماکو

## از کارهای عمرانی بازدیدوبتقاضاهای مردم رسیدگی کرد

خبرنگاران ما درماکو و شاه‌آباد گزارش میدهند تیمسار سرلشکر دیلمی استاندار آذربایجان غربی در میان استقبال فرماندار ، رؤسای ادارات دولتی ، محترمین شهر و نمایندگان طبقات مختلف ماکو وشاه‌آباد باین‌شهرستان وارد شد وطی مراسمی کارخانه برق شهرداری شاه‌آباد ماکو را افتتاح کرد . آقای استاندار از ساختمان سد ماکو بازدید نمود و بتقاضای مردم رسیدگی کرد . آنگاه از ساختمان نیمه‌تمام «متل» ماکو و راه‌جدید حوی ـ ماکو بازدید نمود و صبح روزبعد عازم ارس‌کنار شد واز قراء سیلزده‌ایکه چندی‌پیش براثر طغیان رودارس درمحاصره سیلاب قرارگرفته‌بود بازدید نمود وپس‌از رسیدگی بتقاضاها و احتیاجات سیلزدگان درسیه‌چشمه استراحت کرد و سپس عازم‌شهرستان خوی گردید .

# نیازمندیها

## استخدام

### استخدام خانم منشی

یك‌خانم، که‌ماشین نویسی فارسی بداند وبامور منشی‌گری وبایگانی وارد باشد برای‌تمام‌روزدریك شرکت‌تجارتی استخدام‌میشود(کسانیکه‌ماشین‌نویس انگلیسی هم‌بدانند مقدم‌هستند)طالبین مشخصات کامل خودرا به‌صندوق‌پستی ۱۰۳۶ تهران ارسال دارند .
۱ـ۵ آـ۱۱۱۲۰

### بافراد مشروحه‌زیر نیازمندیم

۱ـآقائی که‌به زبانهای فارسی و فرانسه کاملامسلط باشد وبتواند از عهده مکاتبات تجارتی بخوبی برآید (چنانچه انگلیسی نیز بداند ارجح خواهد بود)وبتواندبا دوایر ووزارتخانه هاتماس حاصل نماید .
۲ـآقائی که‌بکارهای تجارتی وارد باشد وبتواند اجناسی از قبیل مواد شیمیائی صنعتی رابه بازار عرضه‌نماید
۳ـ مستخدمی که‌لااقل‌دارای‌معلومات ۶ابتدائی باشد وبتواند بعضی کارهای خارج‌رااز قبیل نامه رسانی و غیره انجام دهد خیابان شاه رضا شرکت کمور یان تلفن ۷۰۹۰۷
۱ـ ۳ آـ۶۹۴۳

### «آگهی استخدام»

یك‌موسسه صنعتی واقع‌درشصت کیلومتری تهران یکنفر حسابدار و یکنفر تحویلدار (با تضمین ملکی- معتبر) که بزبان انگلیسی آشنا و سابقه کار در موسسات‌صنعتی‌داشته باشند از طریق مسابقه استخدام می نماید .داوطلبین میتوانند مشخصات کامل خود را با ذکر آدرس- شرح مشاغل قبلی -شغل فعلی و میزان تقریبی حقوق مورد در خواست‌همراه با یك قطعه عکس ٤×٦ حداکثر تا ۱۵مرداد بصندوق شماره۱۰۸روزنامه اطلاعات ارسال دارند تا سپس‌دعوت نامه کتبی برای شرکت‌درمسابقه‌برای آنان فرستاده شود .
۱ـ۳ آـ۱۱۲۶۶

### دوشیزه یابانو استخدام

میشود برای عرضه و فروش کالای تجارتی ٦ نفردوشیزه یا بانوی‌فعال مورد نیاز است خواهشمند است بین ساعت ۱۰ الی ۱۲ روزهای شنبه - دوشنبه - چهارشنبه به تلفن۶۰۲۳۲ مراجعه فرمایند .
۱ـ۳ آـ۶۹۰۳

### سازمان آب وبرق منطقه سفیدرود

برای خدمت در ادارات خود احتیاج بوجود اشخاص زیر دارد :
۱ـ حسابدار درجه یك که دررشته حسابداری صنعتی تخصص و سابقه کار داشته باشد کسانیکه ازموسسه علوم اداری دانشگاه‌تهران یا موسسات مشابه خارجی‌گواهینامه دردست‌داشته باشند ارجح هستند .
۲ـ بایگان درجه یك که با اصول نوین بایگانی آشنائی کامل وسابقه کار داشته باشد .
این اشخاص البته اگر بزبان‌فرانسه آشنائی داشته باشند بهتر خواهد بود. از واجدین شرایط خواهشمند است، پس‌از مراجعه بسازمان هدایت فارغ‌التحصیلان کشورو گرفتن‌معرفی- نامه بخیابان آناتول فرانس (شرقی دانشگاه) شماره ۲۱ مراجعه فرمایند.
مدیر عامل- علیقلی بیانی
۱ـ۳ آـ۱۱۶۹۰

### به دوازده نفر جوان فعال برای‌نظارت در امور راهسازی بعد از کارآموزی با حقوق مکفی‌نیازمندیم تلفن۷۵۶۴۰۸
۱ـ۳ ۱۰۷۹

### دکتر داروساز یا

مجاز برای تهران تلفن ۲۹۷۶۵
۱ـ۳ آـ۱۰۹۲

### بچندنفر جوان باسوادجهت

فروشندگی سیار کارت لووردوبیر باحقوق مکفی‌نیازمندیم‌میدان بهارستان داروخانه پارلمان .
آـ۷۱۴۱

## جویای کار

۱ـ مترجم انگلیسی و فرانسه و سرپرست امور برای کار در تهران‌و شهرستانها و خارج ازایران .
۲ـ دبیر زبان انگلیسی و فرانسه و دوره‌ادبی دبیرستان برای تدریس در منازل از ۵ تا ۸ حاضر است براهنمای ۱۱۱ اطلاعات مراجعه فرمائید .
۱ـ۳ آـ۷۱۰۹

صاحب امتیاز و مدیر مسئول : عباس مسعودی
جای اداره : خیابان خیام چاپخانه اطلاعات

## فروش اتومبیل

### بازرگانی امیر کبیر مرتضوی یزدی

خریدو فروش هر نوع اتومبیل سواری وباری مقابل کوچه میرزا محمودوزیر تلفن ۳۹۰۳۲
۱ـ۲۶ آـ۱۰۲۰

کالج بار
بارواسباب کشی شهروحومه
تلفن ۶۱۱۱۱۱

### دلتان می‌خواهد اتومبیل آخرین سیستم داشته باشید ؟

پس مجله کنیدوهرمدل فولکس‌واگن خودرا داده و بجای آن فولکس مدل ۶۳ دریافت‌دارید، نمایشگاه‌واتوسرویس وتعمیرگاه مجاز شماره ۳۰ جبهه داره درخدمت‌شما است . آدرس :خیابان سمیترى پائین تراز سه‌راه مختاری نرسیده به‌سینمای پرسپولیس تلفن ۵۲۲۴۳
۱ـ۰ ۳ آـ۱۰۳۱

### کارخانه اطاق سازی پارس صادق کرملو

سازنده مدرنترین اطاقهای‌چوبی آهنی اتوبوس با قیمت مناسب در اسرع وقت نقد و اقساط تلفن ۵۷۵۲۸

### مرسدس بنز مدل ۶۱

فوق‌العاده تمیز بدون واسطه‌بفروش میرسد تلفن ۶۱۱۱۳۳
۱ـ۲ آـ۱۰۸۴

هدیه اتورادیو به‌اتومبیل شما

زیباترین‌پایه آنتن‌اتومبیل‌مخصوص فولکس و مرسدس بنز ساخت معروف (K.L) انگلستان نماینده انحصاری درایران اتورادیو۱۵۸ خیابان‌منوچهری جنب کوچه ژاندارك .

## گم شده

### ساقط از درجه اعتبار

۱ زحساب شماره ۶۰۶۴۰ بانك تهران شعبه چهارراه پهلوی تعداد۴۳ برك از شماره ۸۰۱۵۵۸ الی شماره ۸۰۱۶۰۰ سرقت شده ازدرجه اعتبار ساقط است .

### گواهینامه اینجانب فریدون بیات

بشماره ۹۱۳۶۹ مفقود شده‌جویندگان خواهشمند است‌به تلفن ۶۰۷۹۷اطلاع دهند .

### بدینوسیله باطلاع عموم

دوفقره چك صادره اینجانب ایرج ایرانپور دروجه حامل از حساب۱۵۹۲ بانك صادرات بشماره ۲۰۵۰۹۳ تاریخ ۵ر۴۲ بمبلغ بیست هزار ریال و شماره ۲۰۵۰۹۲ تاریخ ۵ر۶۲ بمبلغ سی هزارریال همراه مدارکی دیگر مفقود شده ا زدرجه اعتبار ساقط‌است و ارزش قانونی ندارند از جویندگان تقاضا مندیم باتلفن ۱۷۳۳۵۵ اینجانب را مطلع فرمایند .

### چون دسته چك شماره

حساب ۲۵۹۸ بانك صادرات شعبه خیام بنام حسین مربی دوست دراریخ ۲۰ر۴۲ مفقود شده ازیابنده تقاضا امیشود به‌آدرس میدان خیام کوچه‌حمام وزیر کاشی ٤ اطلاع داده مژدگانی دریافت دارند .

### چندروز قبل سفته شماره

۲۷۷۰۴۳ بدون تاریخ بمبلغ ۸۰۰۰ ریال بنام پرویز حسینقلی زاده‌مفقود گردیده بدین وسیله آگهی میشود که از درجه اعتبار ساقط است .

### بدینوسیله باطلاع عموم

میرساند دسته‌چك اینجانب سید ابوالقاسم حاج محمد زرگر بشماره ۵۵۲ بانك بازرگانی شعبه خاور مفقود شده از جویندگان تقاضا مینمایم به نشانی گاراژ توکل خیابان خراسان تحویل داده و مژدگانی دریافت وچك های مزبور از درجه اعتبار ساقط‌است

## مستغلات

### نارمك . معاملات املاك وپول بازرگانی‌امینی‌تلفن۷۹۰۰۹۰

### تلفن ۷۲۶۳۸ ویژه

خانه‌های رهنی‌اجاره و معاوضه‌املاك است

### معاملات پولی فوری ۷۲۶۳۸

۱ـ۳۰ آـ۱۰۱۰

### کاتی بازاراملاك ۴۹۸۹۶

۱ـ۲۰ آـ۸۵۹

### اجاره میکنیم

خانه دربست برای اجاره مورد نیاز است موسسه‌کاتی ۴۹۸۹۶
۱ـ۷ آـ۱۰۴۲

### برای خرید و فروش املاك برای تهیه و بهره‌دادن پول

با کوشان ۳۹۷۸۴ مشورت فرمائید.
۱ـ۱۲ آـ۱۰۷۷۲

## بفروش میرسد

### فروش فوری

یك باب خانه بمساحت ۲۶۵ متر دارای آب و برق و ۳ اطاق قابل سکونت واقع در شهباز سه راه شکوفه انتهای خیابان صفا اول اردوان بفروش میرسد ضمنا باحیاطی که‌نصف بهای‌منزل‌نامبرده میباشدویا باتاکسی و کرایه معاوضه خواهد شد طالبین به شماره ۵۷۹۷۹ مراجعه نمایند
آـ۱۱۲۵۶ ۱ـ۶

### خانه دارای پنج اطاق وبرق

و آب و تلفن بمساحت ۹۰ مترخیابان پهلوی - کوچه وزیری ( ۴۷۰۰۰ تومان بفروش میرسد بتلفن ۴۴۴۷۲ مراجعه شود .

### خانه فروشی

اجاره ده سال منزل یا آپارتمان مسکونی خودرا بدهید ویکدستگاه آپارتمان مدرن و مجهز چهار اطاقه‌با برق‌و آب و اف.اف در بهترین نقطه مرکزی تهران خریداری کنید و تمام عمر خودرا از شر اجاره نشینی راحت کنید جهت کسب اطلاع بیشتر بتلفن ۶۱۱۱۳۳ مراجعه فرمائید .
۱ـ۲ آـ۱۰۸۳

### یکباب خانه وباغچه مطابق

زندگی امروز بابرق‌و آب لوله‌کشی و تلفن واقع‌در کوی‌یوسف‌آباد خیابان آپادانا مقابل سینما بدون دخالت دلال آماده فروش است طالبین می توانند بشماره ۶۲۱۶۹۴ تلفن رجوع و بامدیر صحبت کنند .
۱ـ۲ آـ۷۱۳۷

## اجاره داده می شود

### اجاره میدهیم

در هرجای تهران موجود است‌موسسه کاتی تلفن ۴۹۸۹۶
۱ـ۷ آـ۱۰۴۳

یکدستگاه آپارتمان با ۵ اطاق برق وتلفن و آب درخیابان امیرآبادجنب کلانتری ۱۹ بدون واسطه اجاره‌داده میشود تلفن ۳۴۴۱۱
آـ۱۰۷۱ ۱ـ۲

### نزدیك میدان ۲۴ اسفند

اول جمشیدآباد ساختمان نوساز دارای ٤۱ اطاق و ۸سرسرای بزرك‌با شوفاژو آسانسور بمبلغ ۶۵ر۰۰۰ ریال اجاره داده میشود - درهمین ساختمان دومغازه بمساحت ۱۳۰ متر و ۹۰متر جداگانه اجاره داده میشود ۸۰ تا ۱۱ صبح بتلفن ۶۰۸۳۶ مراجعه شود .
آـ۶۱۱۱

### آپارتمان اجاره۳تا ۱۸اطاق کامل در شمال شهر موجود تلفن ۶۲۴۴۶۰
۱ـ۱۰ آـ۱۰۹۰

### دوطبقه اول ودوم

دارای چهار اطاق‌و زیر زمین‌وحمام و غیره درب جداگانه کاملا مجزا دریك ساختمان واقع در چهارراه کیوان حشمت‌الدوله خیابان عارف شماره ۱۹ اجاره داده میشود .

### یکبابخانه دارای ۵ اطاق

باحمام - تلفن‌و دوبرق ولوله‌کشی آب‌تهران واقع در خیابان شمیران خیابان شیراز باجاره‌داده‌میشود طالبین بتلفن ۳۳۷۵۷ مراجعه فرمائید .
۱ـ۵ آـ۷۱۶۳

### ویلای اجاره تجریش

مشجر ۲۴۰۰ متر عمارت دومرتبه باهفت اطاق برق، تلفن،آب، استخردر خیابان نیاوران بعداز حمام‌خرم‌شماره ۹۶ محل را بازدید به بنگاه کوشان ۳۹۷۸۴ مراجعه فرمائید .
۱ـ۲ آـ۱۱۵۹۰

## معاملات پول

### پول

چندپارتی پول شرطی‌با بهره‌ارزان در مقابل وثیقه ملکی ارزنده در شمال شهر بدون سرگردانی و فوت‌وقت آماده معامله فوری‌است تلفن ۶۱۱۱۳۳

### تومانی دوشاهی‌ونیم۷۳۲۴۲
۱ـ۳۰ آـ۹۰۰

### پول‌شرطی نیازمندیم۷۳۲۴۲
۱ـ۰ ۳ آـ۸۹۹

### پول

برای مبیع باسود خوب لازمست ۳۱۸۵۳

## معاملات تلفن

### فروش تلفن نقد واقساط ۶۰۰۲۵
۱ـ۲۶ آـ۷۸۶

### سازمان بورس تلفن

فروشنده و خریدار تلفنهای‌نقدو اقساط‌تلفن ۵۳۸۴۰-۵۶۳۲۹-۲۷۷۴۴
۱ـ۲۰ آـ۹۷۹۲

### تلفن‌نقد یااقساط فروشنده‌ایم۵۵۴۹۶
۱ـ۲۶ آـ۱۰۶۹

### تلفن وفیش تلفن‌خریدارایم۵۵۴۹۶
آـ ۱۰۶۸ ۱ـ۲۶

### شماره تلفن فروشنده‌ایم ۳۵۴۱۵
آـ ۱۰۶۷ ۱ـ۲۶

## سالن مد و آرایش

### آموزشگاه آرایش هنگامه

دیپلمه پاریس و رم برای دوره جدید هنرجو میپذیرد و با ۴۰۰تومان درصورت از عهده برآمدن امتحان‌یك ماهه دیپلم میدهد - خیابان شاه‌جنب ایران کالا خیابان دقیقی شماره ۱۵۵
آـ ۱۰۶۲ ۱ـ۱۵

### سالن آرایش آناهیت

با۳۰۰ تومان‌یکماهه دیپلم آرایش‌می دهد شاه‌بیست‌متری دوم ۴۰۱۲۸
۱ـ۱۰ آـ۱۰۴۰

### سالن آرایش زیبائی ایو

زیرنظر سبحان خیابان شمیران ساختمان فرگاز شماره ۵۸۹ تلفن ۷۰۲۰۹
آـ ۱۰۶۶ ۱ـ۱۵

## آموزشگاههای رانندگی

### دفتر مرکزی موسسات‌تعلیم

رانندگی شهاب شاهرضا بین سینما دیانا و پلازا تلفن ۶۱۱۲۲۱
آـ ۱۰۷۵ ۱ـ۳۰

## رستورانهای خانوادگی

### چلو کباب پیك‌نیك

مژده باهالی محترم‌تهران

رستوران پیك‌نیك تمام اوقات در سالن مجلل خود افتخار پذیرائی از خانواده های محترمیکه علاقمند بصرف بهترین و مطبوع ترین (چلوکباب) که زیر نظر متخصص ورزیده آماده شده دارد .
۱ـ از نظر رفاه‌خانواده های‌محترمی که ایام تعطیل علاقمند برفتن گردش هستند ، این رستوران‌ظروف یك الی ده نفری تهیه نموده‌که بمحض مراجعه فورا دراختیار آنهاگذارده خواهدشد.
۲ ـ د ررستوران صرف هرگونه مشروبا ت‌الکلی اکیدا ممنوع‌میباشد.
۳ـ برای آندسته مشتریانی که دارای ماشین بوده و بخواهند ناهار یا شام را دررستوران صرف فرمایند امکان استفاده از پارکینك وجوددارد.
نشانی : جاده قدیم شمیران بالای سه‌راه زندان‌ایستگاه‌حمام‌تلفن۷۳۱۶۹
رستوران پیك‌نیك

## ساختمان

### دفتر ساختمانی فرزانه

پشت‌شهرداری پاساژفتوت۳۰۴۸۳۲
آـ۲۶ آـ۹۲۱

### تهیه واجرای نقشه

مقاطع کاری ساختمان‌زیرنظرمنهدسین ومعماران ورزیده باقیمت‌مناسب‌میدان شهناز پاساژ جمع‌زاده ۷۳۵۶۸
۱ـ ۱۵ ۱ ـ ۹۷۰

### تسطیح اراضی

خاکبرداری وخیابان بندی بوسیله بولدوزر بانازلترین‌قیمت تلفن۶۴۵۸۰
۱ـ۳۰ آـ۹۱۹

## آگهیهای متفرقه

### (تهران تعمیر)

آماده‌برای اجرای همه‌نوع کارهای ساختمانی شما اعم از نوسازی و تعمیرات میباشد تلفن ۴۸۳۲۸
۱ـ۳۰ آـ ۸۹۱

### شین آب

آب تصفیه شده تلفنهای ۶۲۲۹۹۷ و ۷۵۷۸۲۵
۱ـ۳۰ آـ۹۱۰

وانت بار شمالی
تلفن: ۳۲۴۰۶ ۳۰۸۹۶
سعدی مقابل بیمارستان امیراعلم

باستان بار
۶۵۹۲۱-۶۴۹۲۱

### بیسکویت فرد تبریزی

بامجهزترین دستگاه خودکار و متخصص مجرب تلفن ۵۶۶۰۸

گرامهای برفی الاك ELAC اسفریو چهاردور اتوماتیك مدل ۱۹۶۳ساخت آلمان مونتاژ درایران توسط‌مهندس آلمانی نماینده انحصاری رادیو تلویزیون‌گرتس
لاله‌زارنو رادیوجهان نو
تلفن ۳۲۵۶۶

کاپرل دشمن شماره یك حشرات
تلفن ۶۲۱۴۹۹
۱ـ۲۶ آـ۹۴۰

### فروش ماشین آلات

تعدادی‌ماشین‌آلات از قبیل‌جرثقیل- ماشین سیم‌کشی - کابل‌سازی - دستگاه برش - نورد و غیره برای طالبین برای‌کسب اطلاعات‌بیشتر فروش موجود است .
به‌تلفن ۵۳۲۱۳ مراجعه نمایند .
آـ ۱۱۵۶۴ ۱ـ۲

جنرال سرویس آشین
خیابان شاه چهارراه باستان
سرویس ۸۰ ریال
سرمکانیك اکبر عظیمی

### شرکت آب تصفیه‌شده

خیابان شهباز چهارراه صفا کاشی ۱۲۹ تلفن ۷۵۹۱۰۱
۱ـ۳۰ آـ۱۰۸۹

### یك‌خانواده انگلیسی

یك‌نفر باتمام وسائل در خیابان‌شاه پانسیون مینماید تلفن ۴۱۸۵۹
۱ـ۶ آـ۱۰۸۴

کارخانجات صنعتی طلوع
تلفن ۵۷۹۳۱
آشپزخانه ولوازم دفتری طلوع
زینت‌بخش آشپزخانه و دفتر شما است صدی پنجاه مرغوب‌تر ازاجناس مشابه صدی سی ارزانتر ازاجناس مشابه فروشگاه و نمایشگاه -خیابان خیام پائین‌تر از وزارت صنایع معادن پلاك ۶۸۳ تلفن ۵۷۹۳۱-۵۷۳۷۶

## سازمانهای فرهنگی ودینی

### کلاسهای تقویتی و تجدیدی کودکستان و دبستان نور تربیت

همه روزه صبح و عصر جهت ثبت‌نام دائر میباشد یوسف آباد خیابان محمدرضا شاه ایستگاه‌دره کوچه قادری تلفن ۶۲۲۶۰۲
۱ـ۲۰ آـ۱۰۴۵

### دبستان ملی دخترانه شیوا ثبت نام میکند امیرآباد خیابان نصرت تلفن۶۱۱۶۴۲
۱ـ۳۰ آـ ۸۷۰

### کودکستان -دبستان -ایران

دفتر کودکستان همه روزه‌صبحها برای ثبت‌نام باز است . دبستان‌و دبیرستان همه روزه صبحهانامنویسی میکند - در دبیرستان ایران رشته های طبیعی و ادبی تدریس می‌شود وسیله رفت‌وآمد فراهم میباشد .
نشانی- خیابان مولوی‌تلفن۲۶۲۱۵
۱ـ۱۵ آـ۹۲۰

### گروه‌فرهنگی‌شهپر

دبستان - کودکستان تعلیم و تربیت صحیح ، کسب علم و هنرهای زیبا فراگرفتن فن ماشین - نویسی - سرگرمی ها و بازیهای متنوع و آموزنده فرانسه - آلمانی-انگلیسی بااسلوب تازه‌تقویت‌دروس تجدیدی کلاس انگلیسی برای همه دردبستان‌شهپر دائر است.
وسیله رفت‌و آمد مهیا است
نشانی: خیابان بزرگمهر شماره ۹۷ تلفن ۴۲۸۸۲

### کلاس رقص

آپولون

خیابان ویلا خیابان شیرین چهارراه سرشار از ٤تا ۹
۱ـ۱۳ آـ۱۰۲۹

### کودکستان ودبستان ایران سوئیس

دفتر دبستان روز های دو شنبه و چهار شنبه از ساعت ۹ر۵ صبح تایك بعد از ظهر باز و ثبت نام میکند .
نشانی - خیابان کاخ‌جنوبی شماره ۴۱۹
۱ـ۵ آـ۱۰۵۷

### کلاس سنتور ملك برای کلیه سازها شاگرد میپذیرد تلفن ۷۵۶۷۰۳
۱ـ۲۶ آـ۱۰۵۳

### آموزشگاه عالی فروزنده

برای دوره جدید هنر آموز می پذیرد کلاسهای خیاطی گلسازی و گلدوزی آرایش . آرایش سر در کلاس با ۳۰ ریال . ضمنا سفارش لباس هم پذیرفته میشود .
شاه آباد روبروی کوچه ظهیراسلام طبقه دوم بانك ملی .
۱ـ۱۵ آـ۱۱۱۷۶

### تدریس‌خصوصی صبحها تلفن۴۹۳۵۴
آـ ۱۱۵۳۸ ۱ـ۵

### کودکستان - دبستان (شفیع)

پانسیون شبانه‌روزی کودکان‌دانش آموزان ودوشیزگان دانشجو (کلاس انگلیسی مارتین) آدرس شاهرضا پمپ‌بنزین مشتاق ۷۹ وحشمت‌الدوله بیهقی تلفن ۴۰۳۰۱و ۴۷۲۸۴ ثبت‌نام همه‌روزه صبح و عصر .
۱ـ۳ آـ۱۰۹۳

### انگلیسی بامتد جدیدفقط درآموزشگاه نرسسیان

از ۳۰تیرماه یك‌کلاس دایرکت‌سوم جدیدشروع میشود برای نام‌نویسی‌و شرکت در کلاس مزبور از ساعت ٦ الی ۷ بعداز ظهر همان روز ضمنا کلاس های دایرکت یك الی پنج نیز جهت ثبت نام دایر است لاله‌زارنو بین چهارراه کنت و سینما کریستال داخل کوچه بن‌بست پلاك ۳۳۱ تلفن ۳۰۲۹۳۷
۱ـ٦ آـ۱۰۹۵

### تعلیم آکوردئون گیتار ماندولین در خانه شما تلفن ۳۴۸۰۲
۱ـ۱۰ آـ۱۰۹۶

## راهنمای پزشکی اطلاعات

### دکتر محمد رضاعلوی‌زاده

رزیدنت سابق بیمارستانهای فیلادلفیا نیویورك عضو جامعه پزشکی قلب آمریکا متخصص قلب و شرائین از دانشکده طب هانمن آمریکانشانی خیابان شاه کوچه یغما تلفن مطب ۶۶۸۳۲ منزل ۶۲۲۸۶۳

### ترك تریاك دکترحمانی

متخصص امراض‌اعصاب و روح‌از دانشگاه لندن خیابان پهلوی بالاتر از چهار راه امیراکرم تلفن۴۵۱۱۴

### دکتر محمدرضا مسدد

دارای گواهینامه از بروك مدیکال امریکا درمان بیماریهای مقاربتی‌زنان دروازه دولت روبروی کمپانی فیات پذیرائی عصر ها ۵تا۸تلفن ۳۰۲۵۴۸

پلی کلینیك
### دکترمجاهدی دکترصدیقی

روزیدنت سابق بیمارستان های امریکا پزشك‌سازمان بیمه‌های‌اجتماعی کارگران بیماری های داخلی اطفال- مقاربتی - ترك‌تریاك و سایر مواد مخدره - ترك‌الکل مجهز بدستگاههای رادیو اسکپی لانتازول‌تراپی -اثروسل تراپی -دیاترمی وبخور پنی‌سیلین و غیره پذیرائی بعداز ظهرها خیابان شاه‌روبروی مسجد سنجاد‌تلفن۴۹۵۲۶

### دکتر عباس نیك نژاد

متخصص از دانشگاه پاریس‌بیماری های معده، روده، کبد، لوزالمعده ، درمان بواسیر بدون عمل ، فیستول فیستور ، متدمولر دروازه شمیران خیابان‌گرامی پذیرائی ۳تا۷ بعدازظهر

### دکتر دانشگر

امراض مقاربتی و جلدی و سوزاك تاز ه و کهنه ورم پرستات ضیق مجرا سستی وبواسیر امراض‌زنانه‌ونازائی خیابان سپه‌مقابل‌پستخانه ۳۰۲۴۱۶

### دکتر در طب پولوسا

متخصص بیماری های مقاربتی ، (سوزاك تازه و کهنه و سفلیس) امراض مجاری ، ادرار و تناسلی - خیابان فردوسی شمالی کوچه صادق پذیرائی ۹تا۱۲ و۵تا۸ تلفن ۴۶۵۸۹

### درمان قطعی‌سوزاك تازه و کهنه وتقویت قوای‌تناسلی

دکتر عباس‌جناب زاده‌دارای گواهینامه از دانشکده طب فرانسه - خیابان‌منوچهری مقابل‌کوچه ژاندارك اول کوچه مهر صبح وعصر.

### دکتر احتیاطی

گواهینامه از امریکا امراض‌مقاربتی ناتوانی جنسی با دستگاه جدید صبح وعصر سلسبیل قصرالدشت چهارراه هاشمی تلفن ۶۸۸۲۹

### معتادین تریاك مرفین هروئین و الکل

دکتر حسن پزشك‌زاد معتادین را بدون زحمت خوابیدن با تقویت بنیه معالجه مینماید خیابان ری‌کوچه‌آبشار مقابل داروخانه ابن‌سینا تلفن ۵۱۵۴۱

### کلینیك پاك تلفن ۶۴۳۳۰

داخلی - اطفال - زنان -جراحی تزریقات واکسیناسیون سیار در تمام شهر صبح و شب چهار راه عزیزخان

### دکتر میرفخرائی

متخصص بیماریهای مقاربتی - مجاری ادرار وتناسلی منوچهری‌مقابل کوچه ژاندارك پذیرائی عصر ها ٤ تا ۹

### دکتر خسرو نامداران

از مسافرت مراجعت کردند

### دکتر نادر مهدی‌نژاد

نازائی زنان و عقیمی مردان از دانشگاه پاریس از اروپا مراجعت خیابان بهار اول خیابان شیمی تلفن ۶۲۲۳۹۷
آـ ۱۰۷۲ ۱ـ۲۶

## راهنمای دندانپزشکی اطلاعات

### دکتر افضل

متخصص پیوره و خونریزی لثه بهارستان اول‌صفی‌علیشاه تلفن۳۳۵۱۷
۱ـ۳۰ آـ۷۶۸

## درمانگاه های خصوصی

### بیمارستان زایشگاه مادر

خیابان دزولت تلفن ۶۲۲۳۴۴

## فروشگاهها

### نمایشگاه ایران کالا اولین موسسه بازار خرید و فروش لوازم منزل دست دوم در ایران خیابان شاه چهارراه گلشن‌تلفنهای ۴۵۶۸۹ - ۴۵۶۸۶

همه روزه مقداری لوازم منزل که از منازل ایرانی و خارجی خریداری می نماید باسود بسیار ناچیز بفروش میرساند چنانچه شما تصمیم بخرید لوازم منزل از قبیل - قالی -قالیچه- یخچال - تلویزیون - رادیو گرام- ضبط‌صوت، اجاق‌گاز ،سرویس اطاق پذیرائی- خواب - سرویس اطاق پذیرائی- مبل - اشکاف - میز و صندلی - تختخواب و غیره دارید قبلا باین نمایشگاه مراجعه‌نموده و لوازم منزل مورد نیاز خود را که بسیار نو و آخرین مدل سال میباشد با نازلترین قیمتی که باور نمی فرمائید خریداری نمائید یا اشیائی که لازم ندارید با اثاثیه مورده لزوم خود تعویض کنید پس خرید و فروش و معاوضه لوازم منزل فقط در ایران کالا تلفن های- ۴۵۶۸۶و۴۵۶۸۹ احتیاجات‌شمارا تامین می نماید .

### آنتن تلویزیون راگران‌نخرید

آنتن تمام کانال تلویزیون‌فرنگی باسیم دکل‌و حق نصب فقط ۷۰ تومان فروشگاه آمپر خیابان شاه چهار راه اسکندری تلفن۴۹۴۹۸
۱ـ۱۰ آـ۱۰۴۶

### الکترو غرب تلفن ۴۹۴۶۹

آنتن تمام کانال فرنگی با لوازم ومخارج نصب بوسیله متخصص فنی بشرط رضایت کامل فقط ۷۰ تومان

### خرید اثاثیه

### نمایشگاه و فروشگاه ایران کالا اولین موسسه خرید و فروش لوازم منزل در ایران تهران خیابان‌شاه چهارراه گلشن تلفن ۴۵۶۸۹ - ۴۵۶۸۶

مرنوع لوازم منزل از قبیل قالی- قالیچه - تلویزیون- یخچال -رادیو- گرام - اجاق‌گاز - ضبط صوت و اشیاء دیگر منزل را بهر اندازه و مبلغی که باشدنقد خریداری میشود. عموطنان عزیز چنانچه تصمیم‌داریه لوازم منزل خود را طوری بفروشید که مغبون نشوید فقط به نمایشگاه ایران کالا مراجعه فرمائید چون ما سعی می نمائیم چه در خرید چه در فروش و چه در معاوضه رضایت - مراجعین محترم را فراهم نمائیم پس خرید ، فروش ، معاوضه لوازم منزل فقط در ایران کالا تلفن های- ۴۵۶۸۹ - ۴۵۶۸۶

### فروشگاه محمد حسان

تنها فروشگاهی‌است که میتواند کلیه اثاثیه منزل شمارا بقیمت‌عادلانه خریداری کند تلفن۵۸۱۵۵۸

### فروشگاه فردوست۷۵۷۶۸۵

باحسن شهرت ۱۰ساله خریدارهرنوع یخچال - تلویزیون - اجاق‌گاز - رادیوگرام - ضبط صوت - فرش - خیابان شهناز بالاتر از میدان‌ژاله

### فروشگاه و نمایشگاه آسیا تلفن ۶۱۲۸۳۲

قالی - تلویزیون -یخچال - اجاق‌گاز وسایر لوازم منزل شما را عادلانه خریداریم‌خیابان شاه چهار راه‌پیروز

### فروشگاه حاجیان

یخچال- قالی- تلویزیون-رادیوگرام ضبط صوت
وسایر لوازم منزل شمارا عادلانه خریداریم سه‌راه امین حضور۳۸۸۳۸

### فروشگاه ماه تلفن ۳۳۶۷۵

یخچال -تلویزیون -ضبط صوت ورادیو گرام‌شمارا عادلانه خریداراست خیابان امیرکبیر سه‌راه‌امین حضور

## معاوضه میشود

### بازار فر. ش.تلفن ۳۰۲۶۶۹

فروش فرشهای نوباقساط ۱۲ماهه خریدو معاوضه فرشهای کهنه‌و سوخته وبانکی بافرشهای نوو قبول فرشهای امانت برای فروش -شاه‌آباد پاساژنور
۱ـ۶ ۲ آـ۹۳۰

فرش کهنه منازل خریداری و با او معاوضه میشود تلفن ۵۶۸۷۸

## تلفنهای اطلاعات

| | |
|---|---|
| رییس حوادث | ۳۰۳۰۶۹ |
| سازمان شهرستانها | ۳۱۵۳۲ |
| مجله‌اطلاعات کودکان | ۳۰۳۳۱۳ |
| مجله‌الاخاء (عربی) | ۳۲۰۸۹ |
| مجله اطلاعات بانوان | ۶۹۷۱۵ |

ضمن‌خرید مایحتاج روزانه خود (خواربار لبنیات گوشت - راسته وفیله گوسفند وگوساله - میوه اجیل شیرینی سبزیجات وانواع‌واقسام اغذیه )
از چلو کباب مطبوع وسایر غذاهای سرد و گرم سوپر کاخ استفاده سوپرکاخ خیابان‌کاخ شعبه تجریش باغ فردوس نمائید کمی بالاتر از شاه - سوپرکاخ عضو رانیرزکلوب تلفن۶۱۱۹۶۹

# اطلاعات برای جوانان

## کوهنوردان شیراز درموسسه اطلاعات

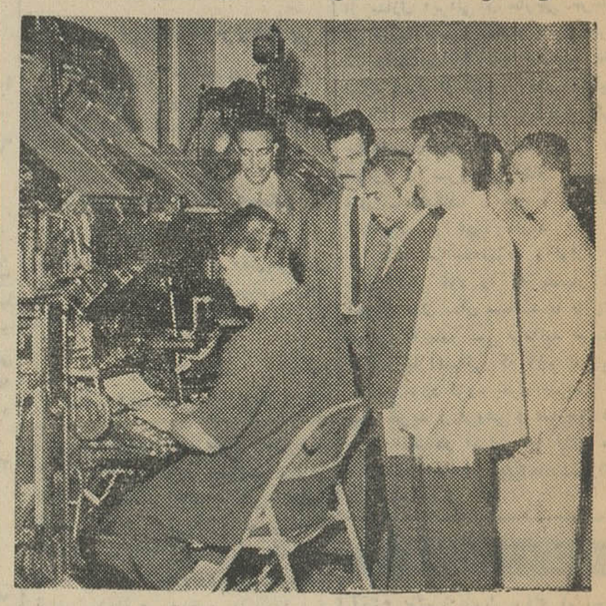

صبح روز پنجشنبه شش نفر کوهنوردان سازمان کوهنوردی باشگاه تاج شیراز که برای صعود به قلل همالوند ،توچال و بازدید از غار هاو کوههای اطراف به تهران آمده اند از موسسه اطلاعات بازدید بعمل آوردند در این بازدید کوهنوردان ازپیشرفت های این موسسه در زمینه های مختلف تحریری و فنی با خرسندی دیدن کردند .

در عکس فوق آقایان جعفر مهندسی مرتضی تحریری ،محمد باقر شهوائی عبدالرضا بذر افشان و اسدالله نیروخواه هنگام بازدید از ماشین لاین تایپ دیده می شوند

# آتشگاه اصفهان

## باید از دخالت افراد غیر مطلع مصون بماند

■ برای حفظ آثار تاریخی باید تدابیر تازه‌ای اندیشید

اخیرا که هیئت موسسین انجمن آثار ملی برای بازدید آثار باستانی اصفهان رفته بودند و نفر از اعضاء انجمن آثار ملی اصفهان آقایان عبدالحسین سپنتا و دکتر کارومیناسیان شرح ذیل را بطور دو پیشنهاد و تقاضای جداگانه تقدیم هیئت مزبور نمودند که چون حاوی مطالب جالب توجه و تازه‌ای راجع باستانشناسی ایران است درج مینمائیم .

**آتشگاه اصفهان**

درسال ۱۳۳۹ که صحبت لوله کشی آب اصفهان بمیان آمد نظر بعضی بر این بود که مخزن آب اصفهان را برفراز کوه آتشگاه قرار دهند و این موضوع درهمان تاریخ مورد اعتراض کلیه اعضاء انجمن آثار ملی اصفهان واقع شد و حتی مراتب به پیشگاه همایون شاهنشاهی نیز معروض شد و دستور جلوگیری از دخالت دراین اثر تاریخی را صادر فرمودند .

اینک که مجددا موضوع لوله کشی آب اصفهان مطرح میباشد بموقع است نظر آنجناب را باین نکته معطوف دارد زیرا بطوریکه خاطر عالی مستحضر است آتشگاه اصفهان یکی از مهمترین و برجسته ترین آثار بسیار قبل از اسلام در ایران می باشد که تحت شماره ۳۸۰ در تاریخ ۱۱ آذر ۱۳۳۰ بثبت آثار باستانی رسیده . مورخین بزرگ غربی مانند تاورنیه ـ شاردن ـ جکسن و تاریخ نویسان شرقی مثل مسعودی ـ ابن رسته ـ حمزه اصفهانی و مافروخی آنرا یک اثر مهم باستانی ایران شمرده اند واز لحاظ سبک ساختمان آتشگاه در نوع خود بی نظیر و یگانه است .

استدعا داریم برای آنکه آثار باقی مانده وپی های بنای قدیمی که تا دامنه کوه در سنگ امتداد دارد بحال فعلی محفوظ بماند و آثار کنونی که نمودار وضع قدیمی این اثر تاریخی است بتواند بعد ها مورد مطالعه و تحقیق متخصصین این رشته قرار گیرد دستور فرمایند در کلیه نقاط کوه مزبور دخالت و تصرفی بعمل نیاید .

ما دارای دو دسته آثار تاریخی هستیم دسته اول آثار باقیمانده از دوار کهن در سیالک، شوش، ری، لرستان و غیره که آنهارا در اصطلاح باستانشناسی میتوان «آثار مرده» تعبیر نمود و چون ساختمان این قبیل ابنیه اغلب از سنگ است و یا زیر خاک از دستبرد روزگار مصون مانده بوضع ثابتی باقیست .

دسته دوم آثار باستانی که بهترین نمونه آنها را باید در اصفهان نشان داد مانند : مسجد جمعه ، مسجد شاه ، مسجد شیخ لطف‌الله و امثال این ابنیه تاریخی که با مصالح نااستوار مانند خشت، آجر و کاشی ساخته شده ودر صورت انهدام تعمیر و برپا داشتن مجدد آن غیرممکن است واین دسته آثار باستانی را میتوان «آثار زنده» ایران نام نهاد .

آثار نامبرده متاسفانه آنطور که باید حفظ و تعمیر نشده وشاید یکی از علل عمده عدم توجه بتعمیرات این بنا ها بی‌علاقگی و بی‌اعتنائی کسانی بوده است که مسئول ادارات مربوط بحفظ این آثار بوده‌اند .

پایه تاریخ صحیح کشور ما بر روی این دو دسته بناو اشیاء و آثاری قرار میگیرد که در سرزمینهای قدیم این کشور که روزی پایگاه تمدن و گهواره زندگانی اجداد ما بوده است پیدا میشود. واینک پیشنهاد هائی برای حفظ این آثار بشرح ذیل تقدیم حضور عالی میگردد :

درحال حاضر فقط چندبنا که از دیرزمانی اهمیت آن شناخته شده و درسنوات اخیره مورد توجه جهانگردان قرار گرفته در نظر ادارات باستانشناسی حائز اهمیت شمرده شده است در صورتی که بسا آثار باستانی دیگر که از لحاظ تاریخ و سبک ساختمان و معماری مهم است درشهر واطراف همین اصفهان در حال ویرانیست که تاکنون نه فقط در باره آن تحقیقی ازطرف مسئولین امر بعمل نیامده حتی درنگاهداری آن نیز کوچکترین قدمی برداشته شده است.

موضوع بسیار مهم که باید فورا مورد توجه قرار گیرد آنستکه اعم از آنکه مسئله وزارت باستانشناسی باین زودی عملی شود یا نه ویا مرکز آن در اصفهان قرار گیرد یا خیر ؟ لازم است هرچه زودتر یکنفر مهندس تحصیل کرده که واقعا وحقیقتا درر شته باستانشناسی مطلع و علاقه‌مند باشد بطور دائم دراصفهان مسئولیت سرپرستی فنی ابنیه موجود و کاوشهای علمی درباره آثار قدیمه را برعهده گیرد تا لااقل از دخالتهای ناروا و انهدام این بناها جلوگیری بعمل آید .

برای حفظ ابنیه باستانی وجلوگیری از تخریب وانهدام این آثار پرافتخار ایران نسبت به پیشنهادات فوق استدعای بذل توجه را داریم .

## شاگردان ممتاز

**دوشیزه نسرین احمدی ایزدی**

محصل سال چهارم دبستان حافظ ساری موفق گردیده بین ۴۴ نفر بامعدل ۱۷٫۲۹ رتبه اول شود بدین وسیله از حسن توجه اولیای دبستان تشکر مینمایم . عزیز احمدی

**آقای عبدالرضا توتونچی**

دانش آموز سال پنجم دبستان سعدی خرم آباد بین ۳۹ نفر با معدل ۱۵٫۰۲ رتبه اول شده است .

**آقای غلامرضا توتونچی**

دانش آموز کلاس اول دبستان سعدی خرم آباد بین ۴۲ نفر با معدل ۱۸٫۲ نفر اول شناخته شد.

**آقای بهرام حنائی**

درسال تحصیلی ۴۱ـ۴۲ در کلاس ششم دبستان ابوعلی سینا بامعدل ۱۷٫۴۶ رتبه اول راحائز شده است .

**آقای محسن اصانلو**

نو آموز سال سوم دبستان ملی مصطفوی بین ۴۳ نفر همشاگردان خود رتبه اول شد استعداد و فعالیت ایشان مورد تائید مدرسه است

سرپرست دبستان مصطفوی حاج سید جوادی

## تیم فوتبال تهران

### برای مسابقه با تیم تبریز به آذربایجان میرود

بقرار اطلاع روز چهارشنبه ۲۱ تیر ماه تیم منتخب فوتبال تهران برای انجام یک مسابقه دوستانه با تیم تبریز عازم آذربایجان می شود بازیکنان این تیم عبارتند از اصلی، سلطانی، محمدی . ظلی . رنجبر . حبیبی . امیر آصف . حاج نصرالله ،میرزائی دبیرسیاقی ، جمالی ، نوریان ، نوآموز ، وطنخواه . نادر لطیفی ، گارنیک ، دهداری ، شیرزادگان ، بهزادی ، ساعدی ، نیرلو ، طالبی اسمعیلی ، منوچهرحبیبی ،عسگرزاده داوید خانیان ، زرین نام، شهرستانی وشرقی


پمپ شناور سومو
انگلیسی
تمام برنزی زنگ نزن
از سطوزاده ـ فردوسی ـ شماره ۵۶۲


## مسابقه وزنه برداری

مسابقات داخلی و تشویقی وزنه ـ برداری باشگاه تهرانجوان زیر نظر فدراسیون وزنه برداری کشور انجام گردید و نتایج زیر بدست آمد در مگس وزن اسمعیل تیبا در خروس وزن علی اکبر جعفری در پروز حسن معزی در سبک وزن مهدی یزداندوست در میان وزن کریم دوزنده قهرمان اول شدند و گلدانهای نقره گرفتند .

## دوست گرام سرکار سروان رضارزمی

بازگشت جنابعالی را به وطن عزیز بعموم کارگران شرکت واحد تبریک عرض میکنم .

امیر حاجی میرزاعلی

آ ـ ۷۱۴۵

## کشتی گیران فردوسی انتخاب شدند

مسابقات کشتی آزاد تشویقی و سالیانه باشگاه ورزشی فردوسی با شرکت ۹۰ نفر زیر نظر آقای محمود ملاقاسمی مربی باشگاه برگزار شد و پس از انجام ۱۴۷ کشتی نتایج زیر بدست آمد .

در وزن اول قدیری ، پاشاگردی و دانش آموز در وزن دوم ، علیزاده، آهنگران ، افشار در وزن سوم ، رشیدی، امدادی ،گلچین در وزن چهارم ، روشن ، رضائی ،حسامی در وزن پنجم .روشن .مختاری وموسوی در وزن ششم ، غفوری ، شفیعیان، امینی به ترتیب مقامهای اول تا سوم را بدست آوردند .


IBEC
شرایط جدید فروش
ویلاهای مدرن شهرکوچک صاحبقرانیه
نقد و اقساط (۱۵) ساله
پیش قسط از ۴۰۰۰۰۰ ریال
نرخ بهره اقساط از ۳/۴ ۶ تا ۷ درصد سالیانه
اقساط ماهیانه از ۲۵۰۰۰ ریال که تقریبا مساوی با اجاره بهای ویلا میباشد
۲۰۱
شرکت آیبک ایران خیابان تخت جمشید شماره ۳۸۱ مقابل سفارت آمریکا برای بازدید هر روزه وجمعه ها از ساعت ۸ صبح تا ۶ بعدازظهر دفتر شرکت آیبک در صاحبقرانیه مراجعه فرمائید تلفن ۸۵۰۵۹ ـ ۴۹۰۰۵ ـ ۶۴۱۷۹


## بکدام استخر برویم

استخر خانوادگی «اسپرت کلاب» سه‌راه ضرابخانه .
استخر همایون مخصوص خانواده ها ـ خیابان فرح آباد .
استخر شنای خانوادگی ب‌ب کلوب جاده کرج
پائین تر ازسه‌راه امیرآباد
استخر امجدیه ـ روزولت
استخر شهباز ـ شهباز
استخر حمید خیابان دلگشا سه‌راه جابری

## هنرستان هنرهای زیبای دختران تهران

درسال تحصیلی ۴۲ ـ۴۳ از طریق مسابقه ورودی در رشته نقاشی وطراحی هنرجو می‌پذیرد. دارندگان مدرک قبولی سوم متوسطه برای ثبت‌نام از ساعت ۸ تا ۱۲ هردوشنبه بمحل هنرستان واقع در خیابان خانقاه مراجعه نمایند.

الف ۲۱۳۴

۸ـ۱ آ ـ ۱۰۲۴۸

## آگهی مناقصه شماره ۲۱ مورخه ۶ر۴ر۴۲

اداره سررشته داری ارتش مقدار ۱۸٫۰۰۰ کیلو زردچوبه و ۱۸۰۰ کیلو فلفل مورد احتیاج را بمناقصه میگذارد .

۱ـ داوطلبان معامله برای ملاحظه نمونه و مشخصات جنس مورد معامله ودریافت برگ شرائط معامله ونمونه قرار داد بدائره خریدو پیمانها اداره سررشته‌داری ارتش واقع درفیشرآباد مراجعه و پیشنهاد خودرادردو پاکت لاکومهر شده یکی محتوی سپرده ودیگری پیشنهاد مربوطه که درروی آن جمله مربوط بمناقصه فلفل و زردچوبه نوشته شده باشد تاساعت ۹ روز یکشنبه ۳۰ر۴ر۴۲ بدفتر اداره سررشته داری ارتش تسلیم ورسید دریافت دارند .

۲ـ پیشنهاد دهندگان یک نسخه دیگر ازپیشنهاد خودرا باید لاکومهر نموده وقبل از تاریخ مناقصه باداره بازرسی مالی ارتش واقع درخیابان سوم اسفند ارسال ورسید دریافتی را ضمیمه پیشنهادی که باداره سررشته‌داری ارتش تسلیم میدارند بنمایند .

۳ـ کمیسیون مناقصه درساعت ۱۰ صبح همانروز تشکیل و پیشنهادات واصله رابازو قرائت خواهد نمود .

۴ـ به پیشنهاداتی که برخلاف برگ چاپی شرائط معامله تسلیم شده باشد ویا رسید پیشنهاد ارسالی باداره بازرسی مالی ارتش راضمیمه نداشته باشد مطلقا ترتیب اثر داده نمیشود .

آ ـ ۱۱۳۶۶ اداره سررشته‌داری ارتش


برای اجاره اتوبوس دربست بمنظور استفاده درداخل و خارج شهر بشرکت سهامی اتوتوکل خیابان مولوی نزدیک میدان گمرک تلفن شماره ۲۷۷۹۷ ـ ۲۴۰۱۳ مراجعه فرمائید
۱ـ۱۵ آ ـ ۶۷۸۵


## شهر بمبئی دادگاه مدنی بمبئی بتاریخ ۱۹۶۱ دعوای شماره ۷۳۹ ۲ـ

خواهان : عباس عبدالرسول رمضان وی راس

خوانده : ماشاءالله حاجی یدالله یاوری

همچنین (۱) بی بی زهرا و (۲) ملوک دختران حسن ماشاءالله جعفری خوانده های ۳ و ۴ صغار کمتر از ۱۸ سال سن.

بعنوان : ایران جعفری بیوه حسن ماشاءالله جعفری مادر وقیم قانونی و طبیعی صغار فوق الذکر بدین وسیله باطلاع میرساند فوق‌ـ الاشعار برای تعیین و انتصاب شما یا هرشخص دیگری که برای احراز سمت قیمومت خوانده های صغیر مناسب تشخیص گردد باین دادگاه مراجعه نموده است و ثبات مربوطه درتاریخ ۲۴ ژوئن ای ۱۹۶۳ ساعت ۱۱٫۳۰ اقدام به تعیین قیم صلاحیتدار خواهد نمود مگر اینکه شخصا در دفتر دادگاه حضور بهمرسانید و دلائل مثبته درزمینه اعتراض نسبت به‌چنین انتصابی ارائه و یاشخص صلاحیتدار دیگری را برای احراز مقام قیمومت معرفی نمائید .

بتاریخ هفتم دسامبر ۱۹۶۲ ـ محل امضای جی.پی. باگنیز ـ بجای ثبات ـ محل مهر دادگاه مدنی بمبئی، محل امضاء جی.پی.باگنیز ـ مهردار، بتاریخ ۷ دسامبر ۱۹۶۲ ـ آقایان امبوبهای ودیوانجی و کلای خواهان، لینتن چمبرز ـ خیابان دلال ـ فورت بمبئی ۱ (هندوستان) مطابقه ترجمه باصل سند مورد گواهی است .

مترجم رسمی وزارت دادگستری، دکتر میرمحمود دعوتی

آ ـ ۷۱۱۳

## شهر بمبئی دادگاه مدنی بمبئی دعوای شماره ۴۶۰۱ بتاریخ ۱۹۶۱

خواهان : مهین دختر عبدالرحمن رمضان .وی راس.

خوانده : ماشاءالله حاجی یدالله یاوری

وهمچنین (۱) بی بی زهرا و (۲) ملوک دختران حسن ماشاءالله جعفری خوانده های ۳ و ۴ صغار کمتر از ۱۸ سال سن .

بعنوان : ایران جعفری بیوه حسن ماشاءالله جعفری مادر وقیم قانونی وطبیعی صغار فوق الذکر بدین وسیله باطلاع میرساند که خواهان فوق الاشعار برای تعیین و انتصاب شما یا هر شخص دیگری که برای احراز سمت قیمومت خوانده های صغیر مناسب تشخیص گردد باین دادگاه مراجعه نموده است و ثبات مربوطه درتاریخ ۲۴ ژوئن ای ۱۹۶۳ ساعت ۱۱٫۳۰ اقدام به تعیین قیم صلاحیتدار خواهد نمود مگر اینکه شخصا در دفتر دادگاه حضور بهمرسانید ودلائل مثبته در زمینه اعتراض نسبت به‌چنین انتصابی ارائه و یاشخص صلاحیتدار دیگری را برای احراز مقام قیمومت معرفی نمائید

بتاریخ هفتم دسامبر ۱۹۶۲ ـ محل امضاء جی.پی. باگنیز ـ بجای ثبات ـ محل مهر دادگاه مدنی بمبئی محل امضاء جی.پی.باگنیز ـ مهردار، بتاریخ ۷ دسامبر ۱۹۶۲ ـ آقایان امبوبهای ودیوانجی و کلای خواهان، لینتن چمبرز ـ خیابان دلال ـ فورت بمبئی ۱ (هندوستان)

مطابقت ترجمه باصل سند مورد گواهی است .

مترجم رسمی وزارت دادگستری ـ دکتر میرمحمود دعوتی

آ ـ ۷۱۱۳

## آگهی

### شرکت سهامی فرش ایران

محصولات جدید کارگاههای اختصاصی خود در تبریز ـ کرمان ـ ساروق ـ همدان ـ قم و محلات را از صبح روز دو شنبه بیست و چهارم تیرماه جاری بامنظه روز بمعرض فروش میگذارد.

از عموم علاقه‌مندان ودرخواست کنندگان این نوع فرشها خواهشمند است بمحل شرکت واقع در خیابان فردوسی شمالی شماره ۱۶۰ تشریف بیاورند .

شرکت سهامی فرش ایران

آ ـ ۱۱۴۹۴ ۳ـ۱

## جناب آقای مهندس نفیسی شهردار معظم تهران

محترما بعرض میرساند خاطر مبارک مستحضر است که از ابتدای تشکیل نواحی دهگانه شهرداری بیش از چهار ماه میگذرد و دراین مدت قلیل آقای خاضع شهردار ناحیه ۴ جدیت و فعالیت فوق‌العاده برای عمران و آبادی منطقه غرب از خود نشان داده‌اند که در خور تقدیر می باشد . اینجانبان معتمدین محل به نمایندگی ساکنین منطقه شاه آباد نو خیابان اردشیر ـ اقبال‌شاه آباد از مقام محترم استدعا داریم . برای تشویق و ارشاد سایر مامورین پاکدامن و صدیق معظم‌له مورد تشویق قرار گیرد .

فراگزلو ـ خطیبی ـ محمدی ـ عباسی ـ رمضانی ـ نورمحمدی فرجی ـ معصومی ـ خداپرست ـ برادران ـ انصاری ـ افشار ـ وطنخواه ـ نجفی ـ سعیدی ـ شیرازی آ ـ ۷۱۳۹

## چون اکثریت لازم برای تشکیل مجمع عمومی ۲۰ تیرماه ۱۳۴۲ حاصل نگردید

لذا بدینوسیله مجددا از سهام داران شرکت سهامی سرب یرك دعوت می شود که در مجمع عمومی شرکت که در ساعت هفت بعداز ظهر روز دوشنبه ۳۱ر۴ر۱۳۴۲ در سرای امیر پلاك شماره یازده تشکیل خواهد شد برای استماع گزارش هیئت مدیره راجع به عملیات و محاسبات سال ۱۳۴۱ و تصویب بیلان وانتخاب هیئت مدیره و بازرسان تشکیل خواهد شد . در ساعت معینه حضور بهمرسانند .

آ ـ ۷۱۳۱ شرکت سهامی سرب یرك


آک عالیترین پودر رختشوئی

بمصرف کنندگان محترم خود جایزه میدهد
منتظر آگهی بعدی باشید.
آ ـ ۱۱۶۳۰ «تبلیغات کسری»


## دعوت نوبت دوم مجمع عمومی سالیانه

نظر باین که در جلسه سیزدهم تیرماه ۴۲ اکثریت نبود از صاحبان سهام برای پنجشنبه هفدهم مرداد ۴۲ ساعت هفت بعد از ظهر دعوت می شود درمرکز شرکت تشریف بیاورند دستور جلسه عبارت است از تصویب بیلان و انتخاب سه نفر بازرس شرکت .

آ ـ ۷۱۰۷ شرکت سهامی عمران و آبیاری شمالغرب تهران

## نظر به تعطیل تابستانی دانشگاه

و دشواری مراجعه به دفتر مجله در موسسه تحقیقات اقتصادی دانشجویان میتوانند شماره ۵ و ۶ مجله تحقیقات اقتصادی را از کتابفروشی اندیشه خیابان شاه آباد شماره ۹۹ و کتابفروشی دهخدا روبروی دانشگاه با ارائه کارت دانشجوئی با ۵۰٪ تخفیف خریداری کنند . الف ۲۳۸۹

۲ـ۱ آ ـ ۱۱۵۶۸

## اطلاعات کودکان روزهای سه شنبه منتشر میشود

## تجدید آگهی مزایده

چاپخانه وزارت اقتصاد خورده کاغذ های حاصله روزنامه خودرا از طریق مزایده به فروش میرساند.

داوطلبان می توانند برگه مشخصات مزایده را در دفتر چاپخانه واقع دراول خیابان استخر مجانا دریافت نمایند .

پیشنهادات تا ساعت ۱ بعد از ظهر روز ۳۱ر۴ر۴۲ پذیرفته خواهد شد .

چاپخانه وزارت اقتصاد

آ ـ ۱۱۶۴۰ ۲ـ۱

# ۲۱۰۰ حوزه ثبت‌نام تشکیل میشود

بقیه از صفحه اول

است که صد حوزه آن مربوط به شهرستان تهران وسه هزار حوزه در شهرستانها دایر میگردد.

**ارسال کارت**

خبرنگار ما در گزارش خود میافزاید امروزنیزیك میلیون کارت انتخابات آماده‌وارسال به‌شهرستانها گردید وجمعا تاکنون سه میلیون کارت آماده ارسال به شهرستانها میباشد.

کارتهای مزبور در اداره ثبت احوال مهر میشود و به ترتیب به شهرهای دوردست ارسال میگردد ارسال کارتها و توزیع آنها بین حوزه‌های ثبت نام تااول مردادادامه خواهد داشت وتاپایان تیرماه‌تاریخ شروع ثبت نام‌ازطرف وزارت کشور اعلام میگردد.

*** منگنه کردند**

از صبح امروز نمایندگان‌وزارت کشور و دادستان تهران شروع به‌منگنه دفاترثبت نام‌رای‌دهندگان کردند دفاتر وکارتها بسرعت تهیه میشود و تا دوروز دیگر تماماآماده میگردد.

خبرنگار ما پیش بینی میکندکه از اول مرداد ماه ثبت نام رای دهندگان وصدورکارتهای‌انتخاباتی آغاز میگردد و تایکماه اینکارادامه خواهد داشت تاروز اخذ رای‌اعلام گردد.

*** دستورالعمل ثبت احوال**

بنا به‌اظهارسخنگوی وزارت‌کشور دستورالعمل اداره کل ثبت احوال که دیروز از طرف کمیسیون‌انتخابات با صدور آن موافقت‌شد حاوی کلیه وظائف روسای ادارات ثبت‌احوال در شهرستانها است.

*** پیش‌بینی**

در این دستور قید شده است که میزان پیش بینی از نظر ارسال کارت و اوراق رای و دفاتر را به نسبت ۴۰ در صد جمعیت زن و مرد تعیین نمایند. مدیر کل ثبت‌احوال دستور داده است که تعداد کارمندان لازم بر ماخذ حداکثر پیش بینی‌شود ودر صورتیکه از نظر تعداد کارمندان کسری بوجود آمدبمعرفی‌سایرادارات شهرستانها مسئولین لازم انتخاب شود.

همچنین دستور داده شده است که تعدادی‌نیز کارمندبعنوان‌علی‌البدل منظور دارند.

*** رقم سرشماره**

سخنگوی وزارت کشور افزود که در دستور مدیر کل ثبت احوال به روسای ثبت احوال شهرستانها این نکته نیز تذکر داده شده است که پیش بینی اداره مرکزی در تهران از لحاظ جمعیت بر اساس رقم سرشماری و با افزودن موالید وکسر متوفات است هرگاه دهستانی که جمعیت آن بر اساس توضیح مذکور تغییر کرده و در حال حاضر کمتر یا بیشترباشد که در نتیجه با پیش‌بینی مرکز منطبق نباشد قلمرو واحد های ثبت نام‌را با نظر فرماندارتغییردهند

*** مهلت اعتراضات**

سخنگوی وزارت کشور اضافه کرد که‌دردستور آقای روحانی مدیر کل ثبت تذکرداده شده‌است که ثبت‌نام‌و دادن کارت انتخابات ازیکماه قبل‌از تاریخ‌دستور وزارت کشوربفرمانداری هابرای‌تشکیل‌انجمن‌نظارت‌باید شروع شود ودفاتر ثبت‌تا۱۵روزقبل‌از تاریخ اخذرای به‌ثبت‌اسامی ودادن کارت‌ادامه خواهند دادواین پانزده‌روزفاصله برای اجرای نظرات کمیسیون مذکور در مورد ماده۱۷آئین‌نامه اختصاص خواهد یافت.

(ماده ۱۷آئین‌نامه پانزده روز برای رسیدگی به اعتراضات مربوط به‌ثبت نام کسانیکه واجد شرایط رای دادن نبوده‌انداسامیشان ثبت‌شده‌یابالعکس)

*** صورت مجلس**

دراین دستور تذکر داده شده‌است که‌تقسیم وسائل کار طوری بایدبین حوزه ها انجام شودکه بلافاصله پس‌از دستور شروع‌ثبت‌نام تمام حوزه‌ها در یك زمان شروع به‌ثبت‌نام نمایند.

دراین دستور تاکید شده‌است‌که در حوزه‌ها طبق جدول ضمیمه قانون انتخابات ازردیف ۱۵۵ ببعد درهرحوزه که ذکرشده جهت اقلیتهای مذهبی کارت انتخاباتی صادر کنند.

*** در بندر عباس**

گزارش تلگرافی خبرنگار ما در بندرعباس حاکی استکه دستور تهیه مقدمات انتخابات از وزارت کشور بفرمانداری بندر عباس ابلاغ شد و متعاقب آن کمیسیونی در فرمانداری با حضور رئیس ثبت احوال و تمام بخشداران نقاط تابعه این شهرستان تشکیل گردید. در این کمیسیون برای تهیه وسائل مقدماتی انتخابات مجلس شورایملی در بندر عباس مذاکراتی بعمل آمد و پس ازتعیین حوزه های انتخاباتی، فرمانداری این شهرستان آمادگی خودرا برای شروع کار انتخابات از هر جهت اعلام‌داشت.

*** در سبزوار**

بنا بگزارش خبرنگار ما درسبزوار طبق دستور وزارت کشور از طرف فرمانداری سبزوار برای تدارك‌مقدمات برگزاری انتخابات اقدامات لازم بعمل آمده و مراکز ثبت نام رای دهندگان و تعداد حوزه های انتخاباتی این شهرستان تعیین گردیده استکه‌بزودی اعلام میشود. هم اکنون سایر وسایل لازم برای شروع کار انتخابات در شهرستان سبزوار فراهم گردیده‌است

*** در اهواز**

خبرنگار مادراهوازتلفنی گزارش داد بنا باظهار آقای دکتر سینا فرماندار اهوازمقدمات کارانتخابات مجلس شورایملی‌درشهرستان‌اهواز فراهم گردیده ومحل دفاتر ثبت‌نام رای دهندگان بتدریج از طرف فرمانداری اعلام خواهد شددرشهر اهواز تعداد ۱۲ حوزه انتخاباتی در نظر گرفته شده و برای اطراف شهر نیز ده حوزه انتخاباتی پیش بینی گردیده است جمعا ۲۲حوزه ثبت نام رای دهندگان در اهواز دائر خواهد شد.

*** در شیراز**

خبرنگار مادرشیراز گزارش‌داد قبل از ظهر امروز دومین جلسه مشورتی برای تهیه‌مقدمات‌انتخابات در اطاق‌کار آقای محقق فرماندار شیراز باحضور رئیس اداره آمار و ثبت احوال تشکیل شد و نسبت بتعیین ۵۲ مرکز انتخاباتی جهت ثبت‌نام رای دهندگان تصمیمات‌لازم اتخاذ گردید.

# مردم از وضع استخرها شکایت دارند

*** در تهران استخرباندازه کافی نیست و استخر های موجود هم به مردم اجحاف میکنند**

امروزجمعی‌از مردم‌تهران‌به اداره روزنامه اطلاعات مراجعه کرده‌واز اجحاف‌صاحبان‌استخرهای‌خصوصی تهران شکایت کردند مردم گفتند که‌براثر افزایش درجه حرارت‌هوا جوانان واطفال باستخر ها روی‌می آورند ولی صاحبان استخر ها با استفاده از فرصت و نبودن نرخی برای استخرها هرچه دلشان می خواهد ازمردم پول میگیرند.

یکی از مراجعین گفت فرزندان من همه‌روزه باستخر میروند یکی ازاستخرهای‌تهران‌ازدو روز پیش نرخ خود را ازپنجاه ریال‌به صد ریال افزایش داده و من چون‌قادر نیستم این وجه رابپردازم بناچار از رفتن اطفالم باستخر جلوگیری کرده‌ام.

وی گفت: صاحبان استخر های خصوصی درشمال تهران اجحاف‌می کنند و نرخ آب تنی دراین‌استخر ها کمتر از یکصد ریال نیست.

عده‌ای دیگر از مردم گفتند که‌در شهر تهران استخر باندازه کافی وجود ندارد در جنوب شهر اصلا محلی برای آب تنی نیستودر شمال شهر هم صاحبان استخر ها آنچنان نرخ سنگینی روی استخر ها گذاشته‌اند که بجز افرادطبقات پردرآمد و مرفه الحال ساکنان محلات جنوبی وسایرین نمیتوانندازآنها استفاده کنند.

**یکی دیگر از شاکیان گفت: خوبست شهرداری درمورد استخر ها اقدامی بکند و باتعیین نرخ عادلانه فرصت دهد تا تمام مردم برای دفع گرما از استخرهااستفاده کنند وی افزود که وقتی درآمد اکثریت مردم شهر از روزی یکصد ریال بیشتر نیست آنهاچطور می توانند روزانه یکصدریال‌پول‌استخر بدهند مردم عموما توجه شهرداری رابااین مطلب جلب کردند وتقاضا داشتند که شهرداری برای استخر های‌تهران نرخی تعیین کند.**

بزودی ۸۸۸ دوری خیابان منوچهری.

## آگهی استخدام

بداوطلبین استخدام اداره کنترولرستاد بزرگ ارتشتاران که در امتحانات ورودی موفق شده اند اعلام میگردد برای روشن شدن وضع استخدامی خود در روز دوشنبه ۲۴ر۴ر۴۲ (فردا) باداره مزبور (چهار راه قصر) مراجعه نمایند بدیهی است مراجعین بعد از تاریخ مزبور استخدام نخواهند شد.

اداره کنترولرستاد بزرگ ارتشتاران

آ–۱۱۷۸۸

## سندیکای کارخانه‌های قند ملی تشکیل شد

سندیکای کارخانه‌های قند ملی تشکیل شد

بعد از ظهر دیروز جلسه‌ای از مدیران کارخانجات قند ملی در محل شرکت قند شیروان تشکیل گردید.

دراین‌جلسه مدیران کارخانجات قند ملی پیرامون اهمیت و لزوم تشکیل سندیکائی از کارخانجات قند خصوصی صحبت کردند وقرار شد سندیکای مزبور برای حمایت از کارخانجات قندو توسعه کشت چغندر فعالیت خودرا آغاز نماید.

درجلسه مزبور که مدیران کارخانجات قند کرمانشاه شرکت تولیدی‌ثابت خراسان (قند فریمان) شرکت قند شیروان‌وقوچان شرکت قنداصفهان شرکت تصفیه شکر اهواز،شرکت قند قهستان حضور داشتندانتخابات هیات مدیره سندیکا انجام گرفتو در نتیجه آقایان مهندس زنگنه بسمت رئیس هیات مدیره، علی موید ثابتی‌بسمت‌نایب‌رئیس. مهندس ابونصر عضد بسمت دبیر، حسین بشارت‌بسمت خزانه دار، نجم‌آبادی بسمت منشی، سلطانمراد بختیارو مهندس صدیق بسمت بازرس و آموده و مهدوی بسمت اعضای – علی‌البدل انتخاب شدند ضمناقرار شد که نام‌یك نفر نماینده کارخانه قند شاهرود که بوسیله این‌شرکت معرفی‌میشود‌به‌دوتن‌اعضای‌علی‌البدل سندیکا اضافه شود.

## مرکز تلفن تهران پارس آماده شد

امروز خبرنگار ما اطلاع دادکه مرکز تلفن خودکار تهران پارس آماده شده و مقامات شرکت تلفن در نظر دارند در هفته آینده این مرکز را بکار اندازند.

درمرکز تهران‌پارس فعلادوهزار شماره تلفن به کار میافتد، و به متقاضیانی که ودیعه تلفنی رادادهاند تلفن داده خواهد شد.

بودند.

## هندوانه ۱۰ نفررامسموم کرد

هفتگل – خبر نگار اطلاعات –

دیروز ده نفر از افراد دو خانواده ساکن هفتگل بعلت خوردن هندوانه مسموم شدند. اینعده پس ازخوردن هندوانه دچار حالت تهوع وسرگیجه گردیدند و هریك در گوشه‌ای افتادند همسایگان این دو خانواده پس از اطلاع براین جریان مسمومین رایکی پس از دیگری به بهداری شرکت نفت منتقل کردند.

## ارزان ترین نرخ برق

**از طرف سازمان آب وبرق خوزستان در این هفته برای استفاده مردم این استان اعلام میشود**

صبح امروز آقای عبدالرضاانصاری مدیر عامل سازمان آب و برق خوزستان در یك مصاحبه مطبوعاتی پس‌ازاشاره بسوابق کار و فعالیت هائی که از طرف سازمان مذکور صورت گرفته گفت اکنون متجاوز از یکصدوپنجاه نفر ازکارشناسان ایرانی که‌دارای درجات‌علمی‌لیسانس یابالاتر هستند در برنامه عمران خوزستان انجام وظیفه میکنند.

پس از گشایش کارخانه نیشکر هفت تپه بدست شاهنشاه درسال اول بهره برداری ۱۲ هزار تن و در سال گذشته ۱۷ هزار تن شکر سفید بدست آمد و امیدواریم در سال جاری با توسعه مزارع‌میزان تولید متجاوز از ۲۰هزار تن باشد.

تعداد کارشناسان خارجی این طرح از ۲۶نفر د رسال آینده به‌۱۲ نفر تقلیل خواهد یافت.

**دو ژنراتور شصت و پنجهزار کیلوواتی آماده تامین برق شهر های خوزستان است و دراین هفته نیز نرخ جدید برق در خوزستان که ارزانترین نرخ بوده و با نرخهای برق‌درممالك مترقی‌برابری خواهد کرد از طرف این سازمان اعلام میشود.**

برای اداره سدنیز ازسال‌گذشته عده‌ای از مهندسین ایرانی و ۲۲ نفر تکنسین تحت تعلیم شش نفر کارشناسان خارجی تربیت شدند که اکنون از آنها استفاده میشود

قسمت اول شبکه توزیع آب که عبارت از هفت هزار هکتار میباشد از پائیز آینده شروع میشود و در سال بعد به ۲۲ هزار هکتارمیرسد.

مدیر عامل سازمان آب و برق خوزستان سپس در باره مسافرت اخیر خود باروپا و آمریکا گفت در این مسافرت در مورد کار های عمران خوزستان با مقامات بانك بین المللی مذاکراتی‌صورت گرفت و اطلاعات لازم دراختیار این‌موسسه گذاشته شد زیرا بانك جهانی ۴۲ میلیون ریال برای اجرای طرح‌های مربوط به عمران خوزستان کمك کرده و هر چند وقت یکبار باید اطلاعاتی در اختیار این دستگاه قرار گیرد مسئله دوم مصاحبه با بیش از یکصد نفر ا زدانشجویان ایرانی مقیم خارج‌بود تادر صورت داشتن شرایط لازم‌از آنها دررشته های مختلف استفاده شود. تعدادی از این عده دارای اطلاعات بسیار با ارزش بودند و ما از آنهااستفاده خواهیم کرد.

موضوع دیگرمذاکرات بامقامات شرکت عمران منابع برای تحویل گرفتن کار ها از این سازمان بود اکنون این سازمان بصورت‌وابسته مشاور با ما کار میکند و دیگر کار اجرائی بعهده ندارد.

## اردوی خانواده فرهنگیان دررامسر

اردوی خانواده فرهنگیان تهران و شهرستانها از روز ۲۵ تیر ماه تاچهارم مرداد ماه‌در اردوگاه‌رامسر تشکیل خواهد شد.

شرکت کنندگان دراردومرکب از معلمین تهران و شهرستانهای مختلف کشور میباشند که‌درمدت ده روز اقامت در اردو بایکدیگر آشنا خواهند شد دراین‌اردو کلاس های مختلف پلاك سازی – عکاسی نقاشی – موسیقی و کارهای دستی برای آقایان و بانوان دائر میباشد که داوطلبان میتوانند فنون‌مزبوررا زیر نظر استادان مربوطه‌فراگیرند

دومین اردوی خانواده فرهنگیان از روز چهارم تاسیزدهم مرداد ماه تشکیل خواهد شدو درهراردو بیش از ۳۵۰ نفر از فرهنگیان شرکت خواهند داشت.

## دو مقنی در چاه آب افتادندو مردند

عصر دیروز دو نفر مقنی بنام حسن و محمود که یکی اهل شهرستان یزد و دیگری اهل ابرقو بودند هنگام لاروبی چاه آب منزل یکی از اهالی شهرستان شیراز براثر گاز چاه بیهوش گردیدند و یکی پس از دیگری درقعرچاه سقوط‌کردند و جانسپردند

بااطلاع جریان بمقامات مربوطه مامورین شهرداری و شهربانی درمحل حاضر شدند و برای بیرون کشیدن جنازه های آنان از قعر چاه اقدام نمودند بوسیله دستگاه تهویه شرکت نفت گاز چاه مزبور را تخلیه کردند و جنازه های دو مقنی مذکور را خارج‌نمودند باانجام تشریفات قانونی جنازه حسن و محمود مدفون‌گردید.

## اوراق کنکور

بقیه از صفحه اول

درس‌املا انشاء، قرائت، وتجزیه و ترکیب استویا امتحان شامل تجزیه‌و ترکیب ودستور زبان‌فارسی است در این‌مورد پاسخ داده‌شد که مقصود امتحان زبان‌ودستور زبان فارسی‌است.

**زبان خارجه**

**درمورد زبان خارجه سئوال شده‌بود که‌منظور ازامتحان زبان خارجه فقط ترجمه و «گرامر»می‌باشد یاامتحان شامل دیکته ،انشاء ، قرائت زبان‌هم میشود درپاسخ گفته شدکه منظور از امتحان زبان شناسی ،لغت و جمله بندی وگرامر می‌باشد.**

**حدود امتحان**

سئوال شد حدود دروس نامشخص است مثلا درس جغرافیا یا تاریخ‌یا سایر دروس دامنه وسیعی دارد وآیا سئوالات تاریخ و جغرافیا مربوط به کتبی است که‌در ششم ادبی تدریس میشود یاشامل مواد سالهای قبل هم میگردد درجواب این‌سئوال گفته شد که‌امتحان ازتاریخ‌و جغرافیای دوره دبیرستان بعمل خواهد آمد.

**فلسفه**

سئوال شد مقصود از امتحان‌فلسفه آیا (تاریخ‌فلسفه، اخلاق، زیباشناسی، روانشناسی و غیره) است یا فقط منظور فلسفه اولی است پاسخ‌گفته‌شد که فقط ازفلسفه ششم ادبی دبیرستان امتحان خواهد شد.

**توزیع کارت**

**خبرنگار ما در گزارش خود اضافه می کند امسال یکهفته قبل ازشروع امتحان کارت های داوطلبان شرکت در کنکور عمومی توزیع خواهد شدو در همین هنگام دفاتری‌بصورت‌راهنما در اختیار داوطلبان شرکت‌در کنکور عمومی قرار خواهد گرفت تا آنان از نحوۀ امتحانات و سایر نکات دیگر آگاهی حاصل کنند.**

خبرنگار ما می نویسد امسال دانشگاه تهران با طریق جدید ترو صحیح‌تری امتحانات کنکور رابرگزار خواهد کرد.

بطوریکه خبرنگار ماگزارش‌میدهد ازچندی قبل‌استادان‌علوم‌روانشناسی وعلوم تربیتی و آمار مشغول‌مطالعاتی هستند تا امسال با روش صحیح تر ودقیق‌تری اوراق داوطلبان تصحیح شود.ضمنا بقرار اطلاع دانشگاه‌تهران برای تصحیح اوراق امتحان کنکور عمومی از ماشین های مجهزو جدیدی استفاده خواهد کرد. این دستگاه ها بطور اتوماتیك و با سرعت اوراق امتحان را تصحیح خواهد کرد.

**آخر وقت امروز آقای پیر دوست از اداره پست تهران اطلاع داد که از ساعت ۸ صبح تا ۱۲ و نیم بعداز ظهر امروز ۹۰۲تقاضا از تهران و ۳۷۵ تقاضا از شهرستانها برای شرکت درامتحانات ورودی بدانشگاه باداره پست رسیده است.**

**تاکنون جمعا ۶۷۸۸ تقاضای شرکت‌در امتحانات ورودی بدانشگاه رسیده است.**

# شوروی باموشك از کوبا دفاع

بقیه از صفحه آخر

کارائیب می نویسد هشت ماه ازآن زمان‌میگذردو امریکابرسر قول خود ایستاده و بکوبا حمله نکرده است و اگر امریکا قول خودرا زیر پابگذارد وبکوبا حمله نماید، در آن صورت ما از خاك شوروی از آن جزیره‌دفاع خواهیم کرد، درست مثل آنکه در خود کوبا هستیم. تنها فرق‌قضیه در آن است که موشکهامقداربیشتری راه را باید طی کنند و در دقت هدف گیری آن هیچ تغییری داده نمی شود.

**دوراه**

**درنامه گفته می شود هنگام بحران کوبا دوراه وجود داشت یکی جنك اتمی و دیگری موافقت با خارج‌کردن موشکها و یافتن راه حل مسالمت‌آمیز وحفظ استقلال کوبا و ماراه دوم را برگزیدیم.** رفقای چینی میگویند ماهنگامی که گفتیم دولت کندی نیز در این مورد راه عقل و درایت را پیمود به‌آرایش‌امپریالیسم پرداخته‌ایم آیا رفقای چینی واقعا فکر می کنند که دولت های بورژوازی در هیچیك از عملیاتشان عقل و منطق رادخالت نمی دهند؟

**همکاری باتروتسکیسم**

درنامه حزب کمونیست‌شوروی از نظر چینی هامبنی‌براینکه درساختمان سوسیالیسم فقط به‌نیرو ها و منابع خود تکیه‌دارد، انتقاد شده‌است وضمن قسمت دیگری که‌به‌تحریکات چینیهادر احزاب کارگری‌و کمونیستی اختصاص یافته گفته میشود که **حزب کمونیست چین‌با دسته های تروتسکیست ضد حزبی «مافوق‌چپ» همکاری مینماید. و ازانتشار مجله معروف و تئوریك «مسائل صلح‌و کمونیسم» در چین جلوگیری میکند.** سپس درنامه به روابط شوروی و یوگسلاوی اشاره شده و گفته میشود که هنگامی که خروشچف در ۱۹۵۵ کوشش کرد تا روابط شوروی و یوگسلاوی رابهبود بخشد، چینی ها اعتراف کردند که یوگسلاوی پیشرفت هائی بسوی سوسیالیسم کرده‌اند. لکن اکنون پکن به یوگسلاوی حمله میکند و یوگسلاوی راوسیله تخطئه سیاست حزب کمونیست شوروی وسایر احزاب مارکسیستی قرار داده است.

درنامه حزب کمونیست شوروی گفته‌شده است که آلبانی، کوچك ابدال چینی هاباوجود تیرگی روابط آن باشوروی، هنوز یك کشور سوسیالیستی استو نباید کاری‌کرد که‌از گروه کشور های سوسیالیستی خارج شود.

**درنامه حزب کمونیست شوروی گفته شده‌است که ظاهرا رفقای چینی‌وخیم ساختن روابط بین‌المللی و مخصوصا آمریکا وشوروی را «مفید» میدانند و چنین میگویند که‌شوروی‌تحریك‌رابابد با تحریك‌دیوانگان دراردوی‌امپریالیسم پاسخ گویدوروش‌آنهادر مورد بحران کوبا بدین‌قرار بود.**

# گوسفندچرانی موقوف!

*** از امروز کسی‌حق‌ندارد در خیابان‌ها گله‌گوسفند راه بیاندازد**

امروز شهرداری اعلام کرد که بمنظورتامین نظافت‌و بهداشت‌مردم شهر وجلوگیری از قاچاق گوشت طبق مقررات آئین‌نامه امور خلافی هرکس در خیابانهای شهر گوسفند واحشام بچراندبوسیله ماموران‌جلب واحشام‌وی‌بکشتارگاه محل‌فرستاده خواهد شد.

**بماموران شهرداری دستور داده شده با دو کامیون در سراسرشهر گردش کرده‌وهر جاگوسفندببینند بکشتارگاه ببرند.**

اخیرا بعلت تنزل قیمت گوشت در میدان کشتارگاه برخی از فروشندگان گوسفندهای خودرا بشهر آورده‌و در خیابانها وچهار راهها میفروشند و چون باتذکرات پی‌درپی ماموران، صاحبان احشام توجهی بمقررات نکرده‌اند تصمیم اخیرا درباره آنها اتخاذشده‌است.

## دانشجویان از دانشسرایعالی صنعتی بازدیدکردند

ساعت ۹ صبح دیروز عده‌ای از دانشجویان ایرانی مقیم امریکا که درایام تعطیلات تابستانی به تهران آمده‌اند طبق برنامه تنظیمی‌ازطرف سازمان رهبری جوانان و دفتر فنی اداره کل انتشارات ورادیو بنا به دعوت وزارت فرهنك از دانشسرای عالی صنعتی نارمك بازدید به عمل آوردند. ابتداء دانشجویان در کتابخانه حضور یافتند و آقای مهندس شهمنش رئیس دانشسرای عالی صنعتی ضمن خوش آمد به دانشجویان بیانات جامعی درمورد نحوه کار و فعالیتهای دانشسرای عالی صنعتی اظهار نمود.

آنگاه دانشجویان از قسمتهای، برق، جوش کاری، درود گری، سیم کشی و لوله‌کشی وتراشکاری وخوابگاهها وکتابخانه‌بازدیدنمودند ودرپایان درکافه تریای دانشسرای عالی صنعتی از آنان پذیرائی‌شد

# کمپانی آلمانی

بقیه از صفحه اول

مشروحا سخن گفت و شدیدانسبت بقرار بازپرس اعتراض کردو گفت بنده عرض نکردم بازپرس محترم غرض داشته بلکه گفتم بازپرس محترم میبایستی باجمع آوری‌دلایل و اسناد قانع کننده نسبت بصدور کیفر خواست اقدام میکرد در حالی که بازپرس هیچگونه اسنادی که دال بر این باشد موکل بنده را مجرم دانسته و قرار مجرمیت صادر کرده و پرونده را بدادگاه احاله نموده است، ارائه نکرد.

تیمسار بهار مست با اشاره به صدور کیفر خواست ازطرف‌بازپرس گفت باید نام متهم وجود داشته باشد که بازپرس نسبت به آنها قرار مجرمیت صادر کند. ریاست محترم دادگاه بنده‌یك‌مثال ازدوران فرماندهی خودم در رضائیه میزنم. در آن هنگام که من فرمانده لشکر رضائیه بودم‌زمان زمامداری مصدق بود و دسته های مخرب در گوشه‌و کناربفعالیت های‌خرابکارانه مشغول بودند بنده‌یك عده را از طرف خود مامور ساختم که درداخل مخربین رفته و مانند آندسته ها شروع بفعالیت و پخش تراکت نمایند پس از چند روز مامورین من وسیله رکن دوم و مامورین شهربانی دستگیر شدند آنها با خوشحالی‌بمن‌گزارش‌دادندچندنفراز اشخاص بانفوذ مخرب‌را دستگیر نمودیم‌ولی‌من خودمیدانستم که‌آنها مامورین من بوده‌اند بظاهر گفتم آنها را تحویـل دادگاه میدهم و پدرشان را هم در می‌آوریم ولی به مسئولان امر گفتم آنها مامورین مخفی من‌هستند آنهارا آزادکنید.

عمل بازپرس این پرونده هم چنین است تا نام متهم یا متهمین وجود نداشته باشد چگونه میتوان قرار مجرمیت صادر نمود.

در این هنگام مدافعات تیمسار سرتیپ بهار مست پایان یافت.

رئیس – آقای سرهنك خلعتبری وکیل‌مدافع تیمسار سرتیپ‌نو کیانی بفرمائید.

**سرهنك خلعتبری:** در باره‌عدم صلاحیت دادگاه و نقص پرونده از طرف تیمسارسرلشکر جوادی، آقای سرهنك امین پور تیمسار سر لشکر دفتری مشروحا سخن گفته شد اگر در این مورد باز هم مطالبی گفته شود خسته کننده‌وخمیازه‌آور است ولی باید عرض کنم مطالبی که بعرض میرسانم تکراری نیست و هر وکیل باید از موکل خود دفاع کند.

*** سند مفقودشده**

آقای سرهنك خلعتبری سپس گفت نامه مورخ۲۳ ژوئیه ۱۹۵۸ که ازطرف کارخانه ویلیلم‌هاگن بعنوان وزیر جنك نوشته در پرونده وجود ندارد. بازپرس هم خیلی کوشش نموده که این سند مهم را بدست بیاورد ولی موفق نگردیده این‌سند قاعدتا باید در اختیار وزیر جنك وقت باشد این نامه را قریشی نامی مانند چند نامه دیگر در هتل پارك دوسلدورف بوزیر جنك‌تسلیم کرده است و این سند محرزا نزد تیمسار سپهبد وثوق وزیر جنك است.

این سند در کشوی میز وزیر جنك بوده و شخص وزیـر جنك فقط رقم و تعداد باطری (ظرفیت کارخانه)وقیمت آنرابه‌نخست‌وزیری وزارت‌دارائی اطلاع‌داده‌ولی‌بهیچوجه اثری از این نامه و سند مهم در پرونده موجود نیست حتی درپرونده نخست وزیری هم این سند وجود ندارد.

بنا بر این با نبودن این سند مهم‌در پرونده‌بطورقطع پرونده‌ناقص است و بازپرس بانبودن این سند مهم حق نداشته متعرض اشخاص بشود.

*** مخصوصا ازویلهلم‌هاگن**

**آقای سرهنگ خلعتبری سپس متن نامه وزیر جنگ را که به هیئت وزیران نوشته و تقاضای صدور تصویبنامه‌برای خرید کارخانه باطری سازی کرده است قرائت کرد و گفت وزیر جنگ در این نامه مخصوصا خواسته است که کارخانه از کارخانه ویلهلم هاگن خریداری شود ،همچنین ذکر کرده است که این کارخانه مورد اعتماد من (شخص وزیر جنگ) است**

اگر هیئت وزیران هم موافق‌است خریداری‌شود .درهمین‌نامه وزیرجنگ قیمت‌کارخانه را هم به‌پانزده میلیون و چهار صد و شصت و شش هزار مارك تعیین کرده و متذکر شده است که یك میلیون مارك بعنوان پیش قسط می پردازد و بقیه را هم در اقساط ۵ ساله خواهد پرداخت.

ملاحظه کنید تمام این اقدامات و نظریات از طرف وزیر جنگ به‌هیئت وزیران داده شده و هیئت دولت هم نظر وزیر جنگ را تائید کرده و برای خرید کارخانه باطری سازی تصویبنامه صادر کرده است بازپرس بدون توجه بدلایل قانع کننده قرار مجرمیت برای این آقایان صادرکرده است.

قرار بازپرس بکلی برخلاف متضاد و مبتدل میباشد بازپرس تیمسار وثوق را بنام متهم ردیف‌چهار دانسته ولی تیمسار سرلشکر دفتری را ردیف یك دانسته و شریك جرم قرار داده است.

**نامه کمپانی آلمانی به شاهنشاه**

**آقای سرهنگ خلعتبری اشاره به نامه‌ای که کارخانه ویلهلم هاگن به پیشگاه‌شاهنشاه معروض داشته نمود و گفت در این نامه کارخانه متذکر شده است که بقرار اطلاع افسرانیکه درخرید کارخانه باطری سازی‌دخالت داشته اند مورد تعقیب قرارگرفته‌اند البته این بما مربوط نیست که در امور داخلی ایران دخالت کنیم ولی این لطمه به پرستیژ کارخانه در جهان میزند و کارخانه حاضر است هرنوع توضیحی بخواهند بدهدزیرا در مورد خرید این کارخانه سوء – استفاده‌ای نشده است.**

آقای‌سرهنگ خلعتبری‌سپس‌خطاب به آقای سرهنگ پرندیان دادستان گفت: آقای دادستان در مطالبی که اظهار داشتید یك مطلب جالب بود و آن این بود که اعتراض کرده بودید چرا خرید کارخانه بمناقصه گذاشته نشده‌اگربجای ۱۵ میلیون‌مارك ۱۲۰ میلیون‌مارك‌خریداری‌میشدچطورمیشد اعتراض شما سرکار دادستان صحیح است. ولی باید مسئول این امر را تشخیص داد مسئول در درجه اول وزیر جنگ و در درجه دوم هیئت دولت است که تصویبنامه را بنابه پیشنهاد و اعتماد و اطمینانی که به وزیر جنگ داشته گذرانده است.

در ساعت ۹ و ۳۵ دقیقه بمدت ۲۰ دقیقه تنفس اعلام شد.

**بعد از تنفس**

آقای سرهنك خلعت‌بری وکیل مدافع دیگر تیمسار نو کیانی‌بدنبال پاسخ خود باظهارات آقای سرهنك پرندیان دادستان گفت: هر کاری این متهمین کرده‌اند بواسطه‌وجود دوتصویب نامه بوده‌است.

مامور همیشه معذور است. اگر این اقایان وظیفه خود راکه‌اجرای تصویب نامه وانجام تشریفات‌خرید کارخانه باطری‌سازی بودنمیکردند آنوقت هم مورد توبیخ قرار می‌گرفتند و محاکمه میشدند.

آقای رئیس! چیزی که همیشه باقی میماند قضاوت صحیح است.

تصمیم دادگاه برای امرا و شخصیت‌های مملکتی است لذاباید توجه شود که حکم غیر عادلانه‌ای صادر نشود.

**این دعوا همانطورکه عرض شد متوجه هیئت دولت وقت است. من معتقدم هیچ قصوری نشده است و هیچکس مقصر نیست. ولی‌اگر ادعائی هم هست باید متوجه هیئت وزیران وقت باشد.**

**این پرونده باید نزد ۴۸ قاضی دیوانعالی کشور برود چون وزیری نیز دراین پرونده مورد اتهام‌است ازدادگاه میخواهم با صدورقرار عدم‌صلاحیت شایستگی خود رابهمه نشان دهند.**

دراین موقع بیانات آقای‌سرهنك خلعت‌بری پایان یافت.

**گناهی نکرده‌اند**

رئیس – آقای سرهنك‌بازنشسته توکلی واحد اگر پاسخی‌باظهارات دادستان داریدبفرمائید.

توکلی واحد – وکیل مدافع من اگر صحبتی باشد میکنند.

رئیس – آقای سرهنك‌خلعت‌بری وکیل مدافع سرکارسرهنك‌توکلی واحد بفرمائید.

خلعت‌بری – عرایضم همین بود که برای تیمسار نوکیانی هم‌عرض کردم آقای توکلی گناهی مرتکب نشده‌اند که احتیاج به صحبتی‌باشد

رئیس – تیمسار سپهبد افخمی اگر فرمایشی دارید بیان دارید.

سپهبد افخمی – وکیل مدافع من‌صحبت میکنند.

رئیس – آقای سروان حجازی وکیل مدافع تیمسارسپهبد افخمی بفرمائید.

سروان حجازی – من‌بااین‌دادگاه افتخار میکنم دادگاهی که متهم و دادستان ووکیـل‌مدافع برای او یکسان است دادگاهی که‌از روی کمال‌حسن نیت باظهارات‌همه‌گوش میدهد، من افتخار میکنم که در این دادگاه وکالت میکنم، درمورد این پرونده بایدبگویم دلها بواسطه این پرونده آتش گرفته است.

**این پرونده مساله‌ای است ملی که ۲۰ میلیون نفر به ان نظردارند و محاکمه این عده جنبه اجتماعی‌و بین‌المللی پیدا کرده است. زیرا پای آبرو و حیثیت ملی درکاراست موضوع روابط ما باآلمان‌درمیان است.**

اگر مبنای کار دادگاه براساس قانون است من نمیدانم چرا یك قسمت از قانون مورد توجه قرار گرفته و قسمت دیگر مورد نظر قرار نمیگیرد. مجلس شورای ملی مرجع قانون است بدین جهت باید مجلسی باشد و باین پرونده نظر بدهد.

تیمسار ریاست دادگاه! من از دادگاه تقاضا میکنم‌ترتیبی داده‌شود که آبروی ارتش و ایران حفظ شود.

رئیس – شما و سایرین خاطر جمع باشیدکه آبروی ایران‌همیشه حفظ خواهد شد.

سروان حجازی –جوابی که‌آقای دادستان در مورد افسران بازنشسته بمن دادند بهیچوجه قانع ،کننده نیست.

افسر همیشه افسر است. چرا باید افسر وقتی بافتخار بازنشستگی نائل آمد خلع درجه بشود.

**اولا باید دید آقای بازپرس و دادستان کار خود را بخوبی انجام داده‌اند یا خیر و اصولا باید دید تشریفات دادرسی بخوبی‌انجام شده است یا خیر؟**

**این پرونده باعتبار اتهام تیمسار سپهبد وثوق‌باید بدیوانعالی کشور برود.**

یا بگوئید تیمسار سپهبد وثوق وزیر جنك وقت بیگناه است ومتهم ردیف چهارده‌می در بین نیست و یا بگوئید ایشان متهم هستند تا ما تکلیف خود را بدانیم.

شما در کیفر خواست به تیمسار وثوق متهم میگوئید ولی حالا در اظهارات خود ایشانرا در مظان‌اتهام میدانید.

**کسی در مظان اتهام است که‌شریك مجرم‌ومعاون جرمی‌ندارد آقایان باور کنید دم خروس پیدا است. قسم حضرت عباس فایده‌ای ندارد.**

وقتی اوراق پرونده‌ای مفقـود میشود علت چیست؟ شاید این اوراق باعث تبرئه این متهمین‌میشد باید آقای بازپرس تحقیق میکرد این اوراق بکجا رفته و توسط‌کی برده شده است؟

رئیس – تافردا ساعت هشت صبح (دوشنبه) تنفس داده میشود.

جلسه دادگاه درساعت یازده‌ونیم پایان یافت.

## تعرفه جدید راه‌آهن

**برای تصویب وزیر راه ارسال‌شد**

امروز آقای مهندس دری رئیس‌راه آهن اعلام کرد که کنفرانس‌روسای نواحی‌و ادارات راه آهن بکار خود پایان دادو قطعنامه مربوطه‌راتصویب کرد. این قطعنامه امروز جهت مطالعه آقای معینیان وزیر راه ارسال‌گردید

خبرنگار ما اطلاع یافت که‌هیئت مدیره راه آهن تعرفه جدیدو آئین نامه استخدامی‌و سازمان راه آهن را که اخیرا تدوین شده مورد مطالعه قرار داده و بزودی تصویب‌خواهد کرد.

با تصویب آئین نامه استخدام‌وضع استخدامی کارمندان راه آهن دگرگون میشودو اصل تبعیض که به موجب آئین نامه‌سابق در راه آهن بر قرار بود از میان میرود، آئین نامه‌قبلی فقط ناظر حقوق‌ومنافع روساومدیران وقت راه آهن بود و منافع‌کارگران و کارمندان در آن ملحوظ نشده بود.

## انتصابات جدید

**فدراسیون کشتی**

آقایان سرهنك‌دکتر انتظام رئیس کمیته پزشکی. آقای سرگردمهدی صادقی نایب‌رئیس. مهندس توفیق‌عضو کمیته فنی. سروان معیری رئیس انتظامات. امامعلی حبیبی‌مسئول کشتی شهرستان ها. سخدری و سرگرد مساواتی مسئول کشتی‌محلی. رحمت‌الله غفوریان کمك مربی تیم‌ملی کشتی

## تقدیر شدند

بنا باظهار سخنگوی وزارت کشور از طرف آقای‌دکتر سیدمهدی‌پیراسته وزیر کشور آقایان شبانکاره‌فرماندار زابل، سعیدی فرماندار ایرانشهر، محمد لواسانی فرماندار سراوان و نصرت شهردار دزفول بمناسبت‌جدیت در انجام امور عمرانی حوزه ماموریت مورد تقدیر قرار گرفتند.

# شهود این جنایت تهدید شده اند

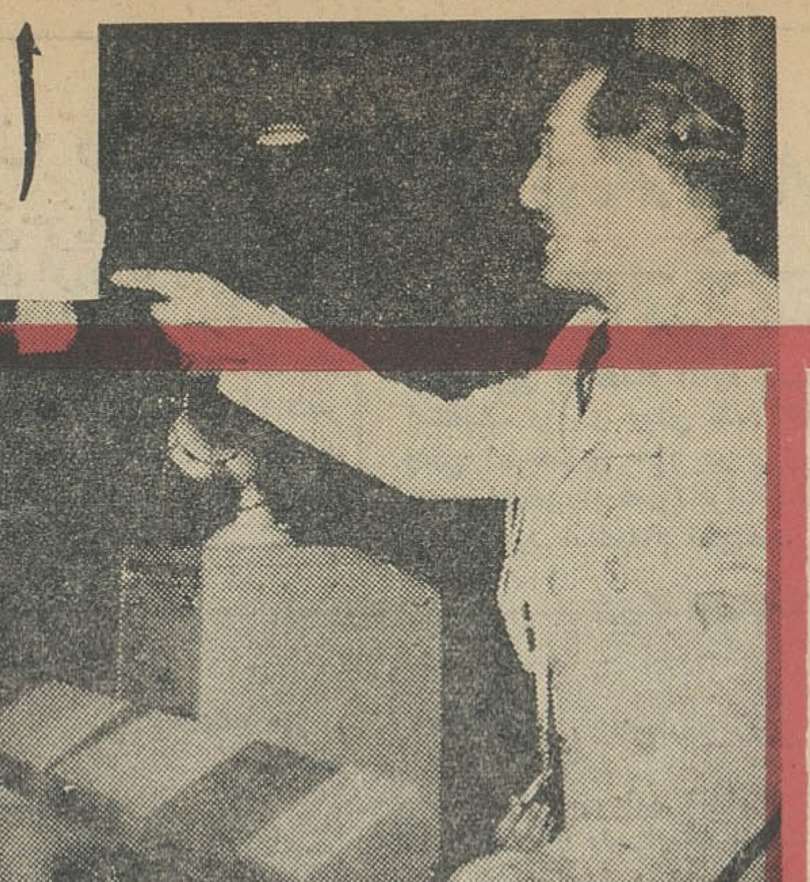

ساعت ۵ بعداز ظهر دیروزسومین جلسه دادرسی از سیفعلی محمودی ( معروف به سیفعلی ترکه ) که باتهام قتل علی خلیلی صاحب چلوکبابی اصناف در خیابان سی متری دستگیر شده است در دادگاه جنائی فرمانداری نظامی ادامه یافت. در جلسه دیروز دادگاه بدنبال مدافعات آقای سرهنگ امین پور وکیل مدافع سیفعلی سرکار سرهنگ قانع دادستان فرمانداری نظامی دوساعت و نیم‌صحبت کرد .

دادستان فرمانداری نظامی ضمن تشریح چگونگی حادثه و اظهارات شهود مطالب وکیل مدافع را ردکرد .

سیفعلی محمودی که کنار وکیل مدافع خودنشسته بود در طول مدت جلسه دادرسی دیروز چشم بدهان دادستان فرمانداری نظامی دوخته و دست مصنوعی خودرا با دست دیگر خود گرفته بود .

در جلسه دادرسی امروز تعداد تماشاچیان نسبت بدو جلسه قبل کمتر بود و زن‌و فرزندان مقتول نیزحضور داشتند .

سرکار سرهنگ قانع در مدافعات خود از کیفر خواست خطاب باعضای دادگاه گفت : با توضیحاتی که‌بیان شد و مطالبی که در پرونده موجود است شماکه قاضی هستید آیاسیفعلی را فقط بعنوان یك میانجی می - شناسید؟

سیفعلی پس از ایراد ضرب وقتل کاسب بدبخت با نهایت خونسردی سعی‌کرده خود را از چنگ مقتول نجات دهد و بهمین منظور چند قدم کشان کشان در حالیکه با مقتول‌دست بیقه بوده حرکت کرده و بالاخره پس ازآنکه براثر خونریزی قوای مقتول تحلیل رفته واز پای درمی‌آید ، یك لگد هم بمغز مقتول زده و حرکت میکند ( آثار این لگد در معاینه جنازه در پزشکی قانونی‌دیده شده است )

سیفعلی در صفحه ۱۲ پرونده وقتی از او میپرسند شما متهم بایرادضرب بعلی خلیلی هستید که منجر بقتل وی شده جواب‌میدهد من او رانکشتم

### سرکارسرهنگ قانع‌دادستان فرمانداری‌نظامی تهران‌بوکیل مدافع‌متهم‌جواب‌میدهد

شاید خودش خودش رازده باشدو در جای دیگر میگوید علی ژاندارم علی چلوئی را زده است و باز درصفحه ۴۴ پرونده میگوید بنظر من قاتل‌علی چلوئی باید شریکش باشد و شاید میخواسته نصف دکان چلوکبابی را صاحب کند . در آخرین دفاعی که بازپرس باو تفهیم اتهام میکند می- گوید من اتهامات را رد میکنم و کلانتری براثر کینه و اختلافی که با من داشته این پرونده را برای‌من ساخته من میانجی بودم مجروح‌شدم دنبال پاسبان می‌گشتم نفهمیدم علی خلیلی را چه‌کسی زده است . جمع این مطالب روشن میکند که متهم کیست و حال این جا هرچه میخواهد بگوید . سیفعلی دارای سوابق‌متعدد چاقوکشی ، اخاذی ، دایر کردن‌قمار خانه و غیره میباشد این شخص با این سوابق شخص عادی نیست که مرتکب قتل‌شده باشد من سوابق‌این شخص را از مراجع صلاحیتدار‌گرفته و موجود است این سوابق نشان می دهد که این شخص آدم ناراحتی‌است در محل مردم را باتهدید و آزار وادار میکند هرچه میخواهد باوبدهند یعنی خلاصه کسبه را «تلکه» می- کند .

**۲۵ فقره از سوابق سیفعلی باذکر اتهام بدست آمده ولی من نمیدانم چرا این اتهامات فقط باین‌آقا وارد** شده (دادستان سپس‌این ۲۵ فقره پرونده را قرائت کرد و پرونده‌ها را برئیس دادگاه داد)

**از سال ۳۱ تاسال ۴۲ چندین‌رئیس کلانتری عوض شده‌اند افسران و مامورین عوض شده‌اند همه آنها ازدست این‌شخص ناراحت‌بوده‌اند؟**

**اما همه آنها دستجمعی برای سیفعلی پرونده میساخته‌اند ؟ باید قبول کرد که این آدم جانی است.**

#### تهدید میکنند

روز قبل در جلسه دادگاه‌صحبت شد که چون اهالی محل از این آدم شکایت نکرده‌اند معلوم‌میشود آدم خوبی است. اولا شکایت‌یعنی چه مگر این سوابق شکایت‌نیست؟ از طرفی این شخص‌در محل‌بقدری جذبه گرفته بود واعوان و انصار وی همین الان‌هم‌برای شهودپرونده خط ونشان میکشند و بکسانی‌که بخاطر حق وحقیقت شهادت‌داده‌اند گفتند ماتلافی میکنیم ویکی‌ازآنها بعد از ظهر امروز پیش من آمده‌و میگوید من تامین جانی و مالی ندارم ولی من از پشت این میزاعلام میکنم که ایادی‌سیفعلی بایدبدانند که‌در این‌دوران‌این قبیل‌ناراحتی‌ها قابل تحمل نیست‌ومردم بایدبدانند که هرکس مزاحم کسی شود و اخلال نظم‌کند مجازات خواهدشد.

**اگر شهادت شهودی‌که هویت آنها در پرونده ضبط است مورد قبول وکیل مدافع متهم نباشد در نیمه شب آنهم‌نزدیکی وقت‌حکومت نظامی. توقع‌دارید‌در یکی ازمحلات پائین شهر نمایندگان مجلس بیایند شهادت بدهند یا عابرین خیابان ویلا و تخت جمشید؟.**

سیفعلی برای رد اظهارات‌هریك از شهود مطلبی عنوان میکند یکی رامیگوید چون لقب او محمدکچل است شهادتش قبول نیست ،دومی را میگوید چون شریك مقتول‌بوده وسومی هم که شاگرد مقتول‌است وسنش کم‌است الی‌آخر .دادرسان محترم این آدم در کار خودش ورزیده است «کار نیکو کردن ازپر کردن است »

این شخص در دفعات تعقیب شده ببازپرسی‌های مختلف رفته‌ودر این کار درس گرفته و متخصص است.

#### شهود حاضر هستند

سرکار سرهنگ قانع در این وقت‌اظهارداشت برای‌اینکه‌شائبه‌ای بین تماشاچیان و خوانندگان روزنامه‌ها ومردم پایتخت پیدانشود وعدم مواجهه بین شهود و متهم ، **نقطه ابهامی در پرونده بجا گذارد من از دوتن شهود دعوت کردم‌که اینجا بیایند والان میان‌تماشاچیان هستند .**

یکی شاطراکبرودیگری محمود محمدی دوخته فروش است(دراین وقت این دوتن از بین تماشاچیان بلند شدند و بطرف میکرفون‌براه افتادند و چشم‌ها بطرف آنهادوخته شد).

آقای سرهنگ قانع اضافه کرد قبل از این که این دو تن حرف بزنند میگویم که یکی از این‌دو تن محمود محمدی دوخته فروش‌و کاسب جزئی است .

**او بعد از ظهر نزد من آمد و گفت که مرا تهدید کرده‌اند و گفته‌اند برای تو پرونده خرید مال مسروقه می‌سازیم تا بزندان بروی من تامین جانی و مالی ندارم می اینجا اعلام میکنم که در حدود قانون‌در حفظ جان‌ومال این‌شخص اقدام خواهم کرد وهیچکس حق تجاوز بشهود پرونده را ندارد .**

(در این وقت‌رئیس دادگاه‌مشخصات شهود را سئوال کرد و مامورین بلندگو را نزدیك آنها گذاشتند)

**رئیس** خطاب بیکی از این دو نفر پرسید : آقا اسم شماچیه

- محمود فرزند غلامرضا شهرت محمدی

**رئیس** ـ شغل شما چیست ؟

**شاهد** ـ لباس فروش

**رئیس** ـ مذهب شما چیست .

**شاهد** ـ اسلام

**رئیس** ـ عیال و اولاد داری و اهل کجاهستی .

**شاهد** ـ نخیر ، اهل تبریز

**رئیس** ـ شما را قسم میدهم و شما جملات مرا تکرار کنید .

بخداوندسوگند یاد میکنم که آنچه میگویم از روی راستی و حقیقت باشد .

شاهد این جمله را تکرار کرد .

**رئیس** ـ شما درشب واقعه که یك نفر بنام علی خلیلی مقتول شد کجا بودی ؟

**شاهد** ـ در جلو مغازه ایستاده و میخواستم زیر پیراهن خود رابشویم علی خلیلی آمد گفت فردا چك دارم صد تومان کم دارم تو پول داری بمن بده در این وقت سیفعلی آمد و با علی خلیلی گفتگو کرد من وساطت کردم و گفتم برای شما خوب نیست سیفعلی را رد کردم و علی خلیلی هم رفت چند دقیقه بعد شریك علی خلیلی آمد که پول را بگیرد که یك مرتبه دیدم علی خلیلی و سیفعلی با هم‌گلاویز هستند و سیفعلی میخواهد خود را از دست او نجات بدهد و بطرف گاراژ برود علی خلیلی چند دقیقه بعد افتاد زمین و پاسبانها رسیدند سیفعلی بطرف گمرك رفت و ماشین سوار شد . **در این موقع بدستور رئیس دادگاه شاطر اکبر که سیفعلی مدعی است وی در منازعه شرکت داشته پشت میکروفون قرار گرفت و پس از سوگند و بیان هویت رئیس دادگاه سئوالات خود را شروع کرد .**

**رئیس** - شرح بده شب واقعه کجا بودی ؟

**شاطر اکبر** ـ ساعت ۸ با علی ژاندارم رفتیم دکان آرشاك ساعت ۹ تا ده رفتیم ، کافه کرامت و بعد ۲ عدد نان از دکان خود برداشتم و رفتیم خانه .

**رئیس** - شما هیچ سیفعلی را در این شب ملاقات کردید ؟

**شاطر اکبر** - نه .

**رئیس** ـ آیاسابقه خصومت ونزاع با او داشتی ؟

**شاطر اکبر** ـ نه .

**رئیس** - سیفعلی در این شب‌بخانه شما آمد و خانم شما دست او را پانسمان کرد ؟

**شاطر اکبر** - اولا من چه خانه باشم چه نباشم خانم من مردی را بخانه راه نمیدهد و دست مردی را پانسمان نمیکند .

**رئیس** ـ شما آنشب علی ژاندارم را دیدی ؟

**شاطر اکبر** ـ بله با هم بودیم .

**رئیس** - علی ژاندارم چکاره‌است؟

**شاطر اکبر** - کارگر دکان من‌است وخمیرگیر است .

**رئیس** ـ باعلی تا چه ساعتی‌بودی؟

**شاطر اکبر** ـ تاساعت سه و نیم‌من باتاکسی رفتم و او بادوچرخه

#### قربانی نداری شد

در این وقت سرکار سرهنگ قانع دادستان فرمانداری نظامی گفت :

**من معتقدم باینکه علی خلیلی اگر پول داشت و مثل هر شب سیفعلی را راضی نگه میداشت کشته نمیشد علی‌خلیلی آن شب قربانی نداری‌خود شد . زیرا خودش بفکر قرض کردن پول بود و نمیتوانست به‌سیفعلی باج بدهد .**

سیفعلی برای آنکه تیرش بسنگ خورد آنطرف خیابان رفت تاکسی توجه نکند . در این موقع شریك‌علی خلیلی به وی میگوید برو خانه ولی مقتول که بعلت کسری پول ناراحت بوده میگوید تا پول تهیه نشود خیالم آسوده نیست شاگرد چلوکبابی برای علی خلیلی شام میآورد که سرو کله سیفعلی پیدا شده و شروع میکند به بدو بیراه گفتن به مقتول و باو میگوید بیا بیرون با تو کار دارم . علی خلیلی سیفعلی را دعوت بشام خوردن میکند ولی سیفعلی قبول نمی کند و علی را از کافه بیرون میبرد بمحض روبرو شدن با علی ضربه کارد به سینه وی وارد میسازد وضع فرود آمدن کارد که مورب است و باتوجه باینکه قد سیفعلی کمی بلندتر از مقتول بوده حقیقت را آشکار می سازد .

در این وقت عده‌ای ناظر صحنه بوده‌اند ولی از او میترسند ، چند نفری هم که از قبل‌وی‌نان میخورند یعنی نان‌حرام میخورند امروزشهود را تهدید کرده‌اند .این شاهدآمده بود که از من‌تامین جای بگیردمن باو گفتم ساعتی صبر کن تادادگاه تشکیل شود من در محضر دادگاه اعلام میکنم که از امروز او را در پناه قانون زیر نظر مامورین ورزیده فرمانداری نظامی قرار خواهم داد که امنیت داشته باشد.

دادستان فرماندار نظامی افزود :

**سیفعلی در نقطه‌ای از شهر مرتکب قتل شده که جمعیت آن زیاداست این جمعیت چشم براه هستند که به‌بینند ما که اسممان‌راگذاشته‌ایم دادسرا و دادگاه فرمانداری نظامی چه میکنیم .**

صبر میکنیم دست بدست‌میمالیم یا دلایل کافی را جمع‌آوری کرده‌و کسی را که تمام مردم او را قاتل میدانند بمجازات میرسانیم‌وباجتماع نشان میدهیم که اگر کسی درزمان حکومت نظامی مخل نظم شد وآدم کشت باو رحم نمیکنیم بکسی‌باید رحم کرد که خودش بخودش‌رحم کند اگر او بخودش‌رحم کرده بود بار اول که بقول خودش میانجی شد و یکدست خود را از دست‌داد کنار میرفت .

دراین وقت سرکار سرهنگ‌قانع خطاب به سیفعلی گفت :تومیخواهی بوسایل غیر مشروع پول بدست بیاوری و اگر کسی نداد یا نداشت که بدهد اورا بقتل برسانی ؟

**در هر حال من از دادگاه محترم تقاضا دارم که حکم اعدام را زودتر صادر کنند تا جامعه نگران ، از نگرانی خارج‌شود اگر لازم باشد باز هم صحبت میکنم .**

ساعت ۷ وبیست دقیقه رئیس دادگاه جلسه را بعنوان تنفس تعطیل کرد و ادامه دادرسی بساعت ۵ بعد از ظهر امروز موکول شد .

# چند حادثه

## درشهرستانها

**زنجان ـخبرنگار اطلاعات**

بعداز ظهر دیروز یدالله محمدی یکی از بناهای زنجان که در پشت بام‌ساختمانی مشغول بنائی‌بوددستش به سیم برقی که در ارتفاع کوتاهی از بالای پشت بام کشیده شده بود اصابت کرد و براثر برق گرفتگی جان سپرد .

**اردبیل ـخبرنگار اطلاعات**

دیروز اتوبوس شماره ۱۶۳۲۴ به رانندگی بهلول که از بخش (هیر) بطرف‌اردبیل حرکت میکرد بر اثر سرعت زیاد ازجاده منحرف‌وواژگون شددراین حادثه کمك راننده‌اتوبوس بنام جعفر ۲۶ساله اهل اردبیل‌و یکی از مسافرین‌بنام محمد فرزند آقابالا اهل بخش «هیر» آنا کشته شدند و چندین نفر از مسافرین‌نیز مجروح گردیدند

**مشهد ـخبرنگار اطلاعات**

ساعت پنج‌بعداز ظهر دیروز محمد قادری یکی از مقنی های مشهد که در قعر چاهی مشغول کار بودهنگامی که یکی از همکارانش خاکهای چاه‌را با سطل و طناب بالا می کشید طناب پاره‌شد وسطل سنگین ومملو ازخاك بر سر محمد قادری‌فرود آمدو اورا کشت

### کشف اتومبیل

*دیشب مامورین ژاندارمری مرکز فولکس‌واگن شماره۳۲۰۴۴ و فولکس شماره ۲۹۵۵۳ را که بسرقت رفته بود بدست آوردند .

## ۱۵نفر مجروح شدند

در ۲۴ ساعت‌گذشته ۱۵ نفر به اسامی شعبان بابائی ۲۸ ساله، علی عبدالله وندی فرزند مراد۲۴ ساله، محمد کنگرلو فرزند علی ۵ ساله . عصمت صیادی فرزند نگهدار ۱۳ساله بتول مرادی فرزند کتابعلی۳۵ ساله، داود عسکری فرزند علی ۲ ساله ، رضا کاشانی فرزند حسین ۲۳ساله، محمد کوششی فرزند مهدی۱۶ ساله منصور شاه کهریزی‌فرزند عباسقلی ۲۱ساله، جبار نجفی فرزند مهراب ۲۳ساله ، مهدی گیلك فرزند تقی ۲۷ساله ،اصغر رضوان فرزند علی ۱۳ساله، فرنگیس زندی فرزند عزیز ۲۵ساله ، زهرا ابراهیمی فرزندعلی ۶ساله‌و مرتضی آبادی فرزند علی ۳۲ساله در اثر حوادث رانندگی مجروح شدند .

## ۱۱۴نفر از غذای فاسد و پرخوری مسموم شدند

در هفته گذشته ۳۵۳ نفر دراثر حوادث‌مختلف‌در‌تهران وحومه مجروح ومسموم‌شدند از این عده ۸۰ نفر در اثر حوادث رانندگی ، ۱۳ نفردر اثر نزاع‌و۱۵نفردر اثرسقوط از بلندی وماندن زیر آوارو هفت نفر در اثر سوختگی مجروح شدند در همین مدت ۲۳۸ نفر مسموم شدند که ۱۴نفراز آن‌هاباخوردن‌تریاك سه نفر باخوردن هروئین و سی نفر باخوردن قرصهای سمی قصدخودکشی داشته‌اند و ۱۱۴ نفر از آنها نیزبعلت مسمومیت غذای فاسد یا پر خوری بیمارستان‌ها مراجعه کرده‌اند .

## زنی خود-کشی کرد

**کرمانشاه ـ خبرنگار اطلاعات**

دیروز زن ۴۵ساله‌ای ازساکنین «باطاق» کرند کرمانشاه بنام‌بانو ملك‌عزیزی‌همسر ولیخان‌طی‌اختلافات خانوادگی‌باشوهرش‌باسم خودکشی کردو ولیخان شوهر او دستگیرو بازداشت شد. این سومین زنی میباشد در هفته جاری در منطقه کرمانشاه خودکشی کرده است.

## ۵۰۰بطری عرق برای جشن تولدیك بچه؟!

### متهم که‌درچاله کثیفی مشروب تهیه‌میکرد میخواست با نمك آثار جرم را از بین ببرد

هاراطون تقیان باقسمتی از وسایل تهیه عرق !

**دیشب مامورین کلانتری یوسف‌آباد یك مرکز تهیه عرق قاچاق‌را که بنحو بسیار کثیفی در آنجاعرق تهیه میشد کشف کردند . دراین محل کشمش در چاله‌ای انباشته میگردید و بابیل کثیفی بهم زده میشد وعرقی که از اینراه بدست می‌آمد یك من ۱۵تومان بفروش میرفت.**

خبر دائر کردن‌این محل‌چندی قبل به‌آقای سروان ایران‌پناه‌رئیس کلانتری یوسف آباد رسید وخانه مورد نظر تحت مراقبت مامورین قرار گرفت دیشب‌رئیس ومامورین کلانتری باین خانه که زیر منبع آب یوسف آباد قرار دارد رفتندو مشغول بازرسی شدند .در طبقه فوقانی خانه چند خم‌محتوی کشمش بچشم مامورین خورد و سپس‌بوی زننده‌ای که بمشام میرسید آنهارا به پستوئی که درگوشه حیاط قرار داشت کشانید.

**زرنگی صاحبخانه**

در این پستو مامورین باچاله بزرگی بعمق دومتر روبرو شدند که‌مملواز کشمش‌تخمیرشده‌بود.در کنار این چاله یك بیل کثیف که باآن کشمش‌ها را بهم میزدند و یك دستگاه تقطیرالکل دیده‌میشد. صاحبخانه ومتهم بساختن عرق که هاراطون تقیان‌نام دارد قبل ازآنکه مامورین به‌چاله برسند میخواست باریختن یك بسته نمك عرق‌ها را مبدل به‌سرکه نماید ولی مامورین بموقع رسیدند وجلوگیری کردند وهاراطون را باوسائل و عرقهای ساخته شده‌بکلانتری منتقل کردند

**چند صد نفر مهمان**

متهم در بازجوئی گفت : چند شب دیگر جشن نامگزاری پسرم میباشد ومیخواستم‌برای‌این‌مراسم عرق تهیه کنم واز مدعوین‌پذیرائی نمایم ولی این ادعا پس ازتحقیقات ماموین ردشد .رئیس کلانتری بخبرنگار ما گفت .

این ادعا صرفا برای فرار از مجازات استزیراما اطلاعاتی‌داریم که نشان میدهد هاراطون عرقهائی را که مدعیست‌برای مهمانان‌جشن نامگزاری فرزندش تهیه کرده به عرق فروشیهای تهران هر من۱۵ تومان‌میفروخته‌است واز کشمش‌های مکشوفه‌در منزل‌بیش از ۵۰۰بطری عرق بدست می‌آمده و معلوم‌نیست متهم چند صد نفر مهمان دعوت کرده که چنین تدارکی برای مشروب آن دیده است ؟!

صبح امروز متهم همراه پرونده تحویل مقامات صلاحیتدار شد.

### مردی گم شده

**شعبانعلی صحرائی(عکس بالا)مدت بیست روز است که‌از منزل خارج‌شده وتاکنون ازوی خبری نیست بستگان اودرخواست دارندکسانیکه‌از وی‌اطلاع دارند بنشانی اداره سیلو قسمت کارپردازی به آقای صفر صحرائی‌خبر دهند .**


برنامه آینده سینماهای

سانترال-ادئون-رادیوسیتی

## بدنبال یك اختلاف کوچك خانوادگی

# پدرخانواده خود راکشت

محمدمهدی اخوان بلورچیان

رشت ـ خبرنگار اطلاعات:دیروز مرد جوانی از اهالی رشت که‌زن و دو فرزند دارد بدنبال اختلاف خانوادگی باتعدادی قرص که‌گفته میشود قرص لومینال بوده است خود کشی کرد .محمد مهدی‌اخوان بلورچیان‌قبلا کارگر کارخانه گونی بافی رشت بود و پس از تعطیل کارخانه و بیکار شدن مدتی بود در مغازه بلور فروشی‌یکی‌از بستگانش کار میکرد واخیرا با شروع گرمای تابستان اغلب اسکیمو میفروخت و هزینه زندگی زن و دو فرزندش را تامین میکرد . ولی دیروز طی اختلاف کوچکی که باهمسرش پیدا کرد ناراحت و عصبانی‌شد و تعدادی قرص که گفته میشود قرص‌لومینال بوده است در آب حل کرد وخورد و یکسر به‌پارك شهر رشت رفت در آنجا روی نیمکتی درازکشید و بعد از مدتی کوتاه عده‌ای که به پارك شهر آمده بودند اورا بیهوش یافتند وبه بیمارستان‌پورسینای‌رشت منتقلش کردندولی متاسفانه‌معالجات موثر واقع نشد و درگذشت جنازه محمد مهدی اخوان بلورچیان با انجام تشریفات قانونی دفن شد از وی دو فرزند چهار ساله و یکساله و یك‌زن جوان بجا مانده . ضمنا وی‌متکفل مخارج پدر پیرش نیز بوده است .

# دیوار بر سر خانـواده خواب رفته خراب شد

**دامغان خبرنگار اطلاعات**

یکساعت بعداز نیمه شب گذشته محمد حسین رضائی سرایدار اداره راه شوسه دامغان که در ساختمانی جنب اداره بازن و فرزندانش‌سکونت داشت هنگامیکه با افراد خانواده‌اش در محوطه منزل کنار دیوار خوابیده بود ناگهان دیوار فرسوده حیاط‌بروی زن‌و دو دختر و یك پسرو عروس ونوه‌اش خراب شد و همه افراد این خانواده زیر آوار ماندند همسایگان محمد حسین و شش نفر از افراد خانواده‌اش را از زیر آوار بیرون کشیدند ولی رقیه دختر ۱۸ ساله محمد حسین در زیر آوار مرده‌بودو بقیه که مجروح‌شده‌بودند برای‌معالجه به بیمارستان اعزام‌گردیدند وبستری شدند .

## متهم ۹ ساله !

**دیروز کودك ۹ساله‌ای همبازی۱۲ ساله‌اش را در چراگاهی در شهرری با چاقو مجروح کرد.**

**ضارب که مرتضی نام دارد در بازجوئی بمامورین ژاندارمری گفته است چون ابراهیم ( مجروح) بمن میگفت که از من قویتر است و می تواند مرا بزندو من هم زورم باونمی رسید از پشت سرویرا با چاقوزدم**

**این متهم ۹ساله عصر امروز به دادسرای فرمانداری نظامی فرستاده میشود .**

## مادر و عروس‌بیوه!

*دیروز زن ۶۰ ساله‌ای بنام مولود دریکی ازدهات قزوین باین علت که پسرش بی اجازه او زن بیوه‌ای را گرفته خود را مسموم کرد این زن بوسیله ژاندارمری‌مرکز به‌بیمارستان منتقل شد .


کنار دریا باسواری بیست تومان

آژانس تهران هراز درتمام اوقات سرویس منظم

سواری برای کلیهٔ نقاط شمال وکناردریا آماده دارد

خیابان تهران نو نبش پمپ بنزین تلفن ۷۵۸۶۰۸



KÖHLER

یك امتیاز بی سابقه برای خانمهای خانه دار

مدلهای سابق و مستعمل چرخهای کهلر آلمان راخریداریم

نمایندگی چرخهای دوختنی کهلر آلمان چرخهای کهلر مدلهای قدیمی شمارا بابهای مناسب بعنوان ؛

پیش قسط چرخهای تمام اتوماتیك وزیگزاك

کهلر ، میپذیرد

ازهمین امروز هرنوع چرخ کهلر مدل قدیمی مستعمل دارید به نمایشگاههای کهلر بیاورید واز این فرصت بیسابقه برای خرید مدل جدید زیگزاك مبلی وتمام اتوماتیك استفاده نمائید

نمایشگاه شماره ۱ خیابان شاهرضا - پیچ شمیران - روبروی بیمارستان نان

نمایشگاه شماره ۲ بازار - خیابان بوذرجمهری - پاساژ بیگپور

نمایشگاه شماره ۳ خیابان فردوسی - روبروی بانك ملی - ساختمان ایمنی

آوازه

بموجب تصویب نامه هیئت دولت :

## سازمان آب وبرق خوزستان

**تاسیسات برق‌شهرهای خوزستان را که درتملك شهرداری است اداره خواهد کرد**

هیئت وزیران بنا به‌پیشنهادسازمان برنامه‌وموافقت‌وزارت کشورتصویب نمودند :

۱- سازمان آب و برق‌خوزستان مجازاست‌بارعایت‌مفادایین‌تصویبنامه تاسیسات موجود نیروی برق شهرداریها را در شهرها ومناطق خوزستان تملك واداره کار توزیع نیروی برق رائین براساس مفاد اساسنامه قانونی سازمان آب‌وبرق خوزستان مصوب نهم خرداد سال ۱۳۳۹ کمیسیون مشترك برنامه مجلسین در هر شهرومنطقه‌ای که مقتضی‌بداند مستقیماعهده‌دارگردد.

۲- برای‌تعیین مبلغی که‌شهرداریها برای‌تاسیسات برق‌سرمایه گذارده‌اند هیئتی مرکب‌از نمایندگان سازمان آب وبرق خوزستان وهریك از شهرهای مربوطه زیر نظر استاندار خوزستان تشکیل میشودو ظرف‌یك ماه ازاین تاریخ بحساب‌شهرداریها رسیدگی وسرمایه مصرف شده از این بابت را معلوم خواهند نمود . رای‌هیئت مزبوردر صورتیکه‌باتفاق صادر شود مجری‌است ودر صورت حصول اختلاف نظر هیئتی مرکب از وزیر کشور ومدیر عامل‌سازمان برنامه واستاندار خوزستان قطعی است .

سازمان آب‌وبرق خوزستان‌مبلغ تعیین شده‌را بشهرداریها پرداخت وتاسیسات را تحویل گرفته‌وتملك خواهد کرد.

**۳- ازتاریخ‌ابلاغ این‌تصویبنامه میزان عوارض بر مصرف برق در شهرهائی که نیروی برق تحویلی سازمان آب وبرق خوزستان‌توزیع میشود به ۵ در صد صورت حساب مصرف تثبیت میگردد و سازمان موظف است‌بلافاصله نرخ‌های‌جدید فروش برق را در شهرهای مربوطه بمورد اجرا گذارد .**

۴- بمنظور تامین آن قسمت از عواید‌شهرداریها که‌از محل‌عوارض بربرق عاید هرشهر میشده است سازمان آب وبرق خوزستان موظف است از محل پنج در صد درآمد حاصله از صورت حسابها بهر یك از شهرداریهای شهرستانهای خوزستان سالیانه مبالغ زیر را بپردازد .

آبادان هشت میلیون - خرمشهر چهارمیلیون - اهواز چهار میلیون- دزفول دو میلیون و اندیمشك یك میلیون ریال همچنین سازمان‌آب‌و برق خوزستان مکلف است چنانچه عواید حاصله از محل پنج درصد بمیزان مبالغی که در این ماده‌ذکر شده‌است‌نرسدمابه‌التفاوت‌رابصورت وام بدون بهره در اختیارشهرداری هرشهر بگذارد وشهرداریهاموظف خواهند بود پس از اینکه در آمد آنها از محل پنج در صد مذکوردر این ماده از مبالغ تعیین شده در فوق‌تجاوز نماید ، مابه التفاوت را بمنظور واریز وام سازمان مسترد دارند .

تبصره - سازمان آب و برق خوزستان پس از تحویل گرفتن تاسیسات معادل دو دوازدهم‌مبالغی که درماده ۴ذکرشده است‌بمنظور مساعده بشهرداری هرشهر خواهد پرداخت وپس از آن نیز هرماه معادل یك دوازدهم این عواید پرداخت خواهدشدتا موقعیکه‌میزان پنج درصد هر شهرداری از عواید حاصله از عوارض برق در سال بمیزان‌ذکرشده در ماده فوق‌برسد.

## ۶۵ میلیون ریال

**برای پرداخت به پیمانکار و تکمیل ساختمانهای‌نیمه‌تمام**

سخنگوی وزارت فرهنگ اعلام کرد بنا برگزارش اداره کل حسابداری‌وزارت‌فرهنگ مبلغ‌چهارده میلیون وسیصد وبیست و پنجهزارو پانصد و چهل ریال بابت مطالبات پیمانکاران تاپایان سال ۱۳۴۰ و معادل پنجاه میلیون و سیصد ویازده هزار و سیصد و پنجاه و هفت‌ریال بمنظور تکمیل ساختمان های نیمه تمام فرهنگی در وجه ادارات‌فرهنگ حواله شد .

## برنامه امشب

تلویزیون ایران

۵ر۳۰ اعلام برنامه
۵ر۳۲ فیلم جام جهان‌نما
۵ر۴۵ فیلم آموزشی
۶ خردسالان
۶ر۳۰ اخبار
۶ر۴۵ اخبار انگلیسی
۷ فیلم
۷ر۳۰ فیلم
۸ هنرهای زیبا
۸ر۳۰ خانه جوانان
۹ اخبار
۹ر۱۵ اخبار بزبان فرانسه
۹ر۳۰ برنامه ۱۴۰۰ ریالی
۱۰ ارکستر شاد
۱۰ر۳۰ فیلم سینمائی

**برنامه امشب**

تلویزیون آمریکا

۱۳ر۵۹ اعلام برنامه
۱۴ مراسم مذهبی
۱۴ر۳۰ مسابقه فوتبال
۱۶ر۳۰ کلید رمز(مسابقه هوش )
۱۷ شمشیری تیزتر و سپری محکمتر
۱۸ - راهابد (وسترن)
۱۹ - راز من چیست (مسابقه)
۱۹ر۳۰ - برنامه تنسی ارنی فورد (واریته)
۲۰- بونانزا (وسترن )
۲۱ - برنامه اوسا پهلوان «واریته»
۲۲- دوربین کنجکا و
۲۲ر۳۰ پیشه من چیست مسابقه

**پیش بینی وضع هوا**

هوای شهرستان های شمال غربی دامنه البرز سواحل دریای مازندران کمی ابری وبارانی درنواحی کوهستانی می‌باشد .

هوای تهران‌و شهرستان های غربی ومرکزی کمی تاقسمتی ابری خواهد بود .

هوای تهران‌وشهرستان های‌مرکزی امروز گرمتراز‌روزهای پیش واز فردا خنك‌تر میشود .

گرمترین نقاط ایران در ۲۴ساعت گذشته آبادان باحداکثر ۴۶ درجه‌و خنك‌ترین نقاط همدان با حداقل ۱۴ درجه بالای‌صفر بوده است :

حداکثر میزان حرارت تهران در ۲۴ ساعت‌گذشته ۳۵ و حداقل آن۲۱ درجه بوده است .

## درگذشت

**آیت‌الله مدرسی یزدی**

باکمال تاسف اطلاع حاصل شدکه **آیت‌الله سیدیحیی مدرسی یزدی‌شب دوشنبه گذشته درکرند کرمانشاه در سن ۶۴سالگی دارفانی راوداع گفته است .**

فقیدسعید که‌از علمای بزرك جامعه روحانیت بوددرنجف اشرف اقامت‌داشت وبتدریس اشتغال میورزیدو حوزه‌علمیه اویکی‌از بهترین حوزه‌های علمی بشمار می‌آمد .

آیت‌الله مدرسی روز یکشنبه گذشته بقصد معالجه بایران آمد امادرکرند بطور ناگهانی بدرود حیات گفت ، جنازه فقید سعید بوسیله علماء و روحانیون ودرمیان تشییع عده کثیری ازمردم به‌کرمانشاه وسپس به‌قم‌انتقال یافت‌وبخاك سپرده شد ، بمناسبت درگذشت آن مرحوم ازساعت نه‌صبح فردا مجلس ترحیمی در مسجد ارك منعقد می‌باشد .

## فرمانداری کل بویراحمدی و کهکیلویه

درجلسه دیشب هیئت دولت تصویب نامه مربوط به‌تبدیل‌منطقه بویراحمدی وکهکیلویه بفرمانداری کل تصویب شد. مرکزاین فرمانداری کل یاسوج خواهد بود .

ضمنا در جلسه دیشب طرحهای دهگانه دادگستری توسط آقای‌دکتر باهری وزیر دادگستری تسلیم‌هیئت دولت شد تا مورد مطالعه و بررسی قرار گیرد .

## بیمه های اجتماعی درمهرآباد نمایندگی دایر میکند

سخنگوی‌سازمان‌بیمه‌های‌اجتماعی امروز اطلاع داد که جهت تامین رفاه بیشتر بیمه‌شدگان ناحیه‌شمال غرب تهران خصوصا یکهزار و سیصدنفر بیمه‌شده‌وابسته‌بفرودگاه مهرآباد مقدمات تاسیس و تشکیل یك نمایندگی در این منطقه‌فراهم شده استو روز سه‌شنبه ۲۵ تیرماه ساعت ده صبح‌این نمایندگی‌وسیله آقای خسروانی وزیر کار وخدمات اجتماعی گشوده خواهد شد.

نمایندگی مذکور مجهز به‌کلیه وسایل درمانی است

## اهدای پنکه

آقای حاج سید مصطفی بهادری بازرگان یزدی ده پنکه سقفی به بیمارستان فیروز آبادی اهداء کرد.

## سپهبد وثوق شریك جرم است

بقیه از صفحه‌چهارم

رعایت قانون و نکردن عملی برخلاف قانون تامل شود تاپس از افتتاح‌مجلس که قریبا افتتاح‌میشود بدوا وضعیت کلی پرونده‌در کمیسیون تحقیق‌مجلس شورا روشن‌گردد چنانچه نظریه‌دادند که جرمی واقع گردیده این متهمین حاضر نیز مورد تعقیب واقع شوند واتخاذ چنین رویه‌ای که قانونی‌است حقی از ارتش تضییع‌نخواهد شد .

**باین قضاوت چه‌باید نام گذاشت؟!**

بنده تصور میکردم در مقابل این دلیل‌قانونی دادستان محترم قانع‌شده کیفرخواست را مسترد نموده و آن نواقص واضح راکه ضد و نقیض‌است ضمنا مرتفع خواهد نمود .

ولی متاسفانه جوابی باین ایرادکه از طرف‌اکثر وکلاء مدافع مطرح‌وارد بودن آن ثابت‌شده‌بود درمحضردادگاه دادند که بنده متحیر شده .

**فرمودند چنانچه در مجلس شورایملی یا در دیوان کشور اظهار نظر برعدم وقوع نمودند محکومین تقاضای اعاده دادرسی بکنند و حکم برائت خود را بگیرند .**

به‌پیروی ازنصیحت‌استادبزرگوارم که همیشه میفرمود مقیاس را بزرگتر کن تا بهتر بتوانی قضاوت کنی لذا بجناب دادستان محترم عرض میکنم. اگر مورد اتهام جرمی بود که‌مجازاتش اعدام بود و خدا نکرده چند نفر روی اشتباه کاری محکوم باعدام میشدند و چون جرم هم جرم نظامی بود که فرجام پذیر نبود و قطعی و اجرا می گردید . سپس نتیجه رسیدگی دیوان عالی کشور مبنی بر عدم وقوع جرم اعلام میشد .

**آنوقت است که میبایستی رفت به گورستان برای نبش نمودن قبر و درآوردن اعدام شدگان که تقاضای دادرسی بکنند . حقیقتا باین نحوه قضاوت نمیدانم چه باید نام گذاشت ولی هیچ وقت جسارت نمیکنم که عرض کنم خنده آور است .**

*** کدام بهتر است !؟!**

درجواب سئوال‌دوم‌دادستان‌محترم که اشاره به نحوه خدمتی اینجانب و سئوال فرمودند برای اینکه رفع شبهه از افکار عمومی شده باشد بعرض میرساند :

کلیه امرداء ارتش اعم از بازنشسته یا حاضر خدمت که افتخار همکاری یا مرئوسیت آنها را داشته ام و سایرافسرانی که با اینجانب همکاری نموده‌اند بخوبی از رویه خدمتی اینجانب‌مستحضر هستند . ولی فقط چند مدرکی از مدارك زیادی که دارم قرائت و برباست معظم دادگاه و دادستان محترم ارائه میدهم .

الف - بخش نامه شماره ۳۸۰۶۰- ۷ر۱۱ر۳۶ رکن یکم ستاد ارتش بامضاء تیمسار معظم سپهبد آریانا رئیس ستاد ارتش وقت :

در نتیجه بازرسی که در سال ۳۶ از واحد های فرهنگی - واحدهای رزمی - ادارات تابعه ارتش بعمل آمد در بین ادارات . اداره دادرسی ارتش . دادستانی - امور دواب- تسلیحات رتبه یکم را حائز شده‌اند بنابامر ملوکانه از فرماندهان وروسا ادارات مربوطه بشرح پائین در فرمان ارتش تشویق بعمل آمد .

**سرلشکر بازنشسته جوادی - سرلشکر آزموده - سرلشکر محمد دفتری - سرتیپ شیوائی** باتوجه به مدارك بالا که فقط مربوط به آخرین سال‌خدمت اینجانب درداره دادرسی ارتش است و موجب افتخار ومباهاتم میباشد دیگر تردید یا عدم تردید دادستان محترم برای اینجانب علی‌السویه است .

در مواقعی فریاد شخص بلند می شود که مواجه بانسبت های ناروا و پیش آمد های ناگوار میگردد . ولی بعقیده دادستان محترم دادگاه چون تمام این اشخاص باصدای بلند منویات خود را ظاهر میسازند دارای تربیت خانوادگی صحیح نمیباشند و این طرز قضاوت وتفکر موجب تعجب و حیرت واهانت است . من از سرکار دادستان سئوال میکنم آیادر مقام‌رسمی مطلبی‌برخلاف حقیقت و مصلحت گفتن بدتر است یا حرف حق را با صدای بلند ادا نمودن ؟.

پایان

## کارت سهمیه قندو شکر

بقیه از صفحه اول

برای صدور کارت سهمیه قند و شکر مشغول کار شوند . مدارس معین شده ولی چون در تعطیلات تابستان مدیران مدارس فقط در روز های دوشنبه در مدارس حاضر میشوند قرارشده‌که مراتب فردا از طرف‌وزارت فرهنگ بمدیران‌مدارس تعیین شده ابلاغ شود و هیئت از پس فردا «سه شنبه» کار خود را در مدارس آغاز کنند بهمین جهت امروز و فردا هم ده هیئت قبلی در همان برزنها مشغول کار خواهند بود .

**خرید شکر از شوروی درمراحل نهائی است و احتمالا ظرف دو روز آینده قرار داد خرید ۱۲ هزار تن آن بامضا میرسد .**

این مطلب تا آخر وقت امروز معلوم خواهد شد . شکر های خریداری فورا بایران حمل خواهد شد و درمناطق‌شمالی کشور توزیع خواهد گردید .

با تامین ۱۲ هزار تن مزبورفعلا اداره کل قند و شکر عجله‌ای برای خرید شکر نخواهد کرد زیرا تا بدست آمدن محصول بعضی نقاط دنیا که حد اکثر دو تا سه ماه‌دیگر است ذخیره کافی در انبار های داخلی موجود دارد تا آنموقع هم قیمت شکر باز هم پائین خواهد آمد .

از صبح سه شنبه صنف قندریز روزانه صد تن قند شهری به انبار اداره کل قند و شکر تحویل خواهند داد و قند های مزبور در مغازه های غیر عامل به نرخ معین شده بطور آزاد بمعرض فروش گذارده خواهد شد و باین ترتیب از روز سه شنبه توزیع قند و شکر در تهران برای مصرف مردم از دویست تن به سیصد تن افزایش خواهد یافت .

## مراسم آشنائی بارئیس کل بانك مرکزی

بدعوت آقای نامدار نماینده هیات نظار بانك مرکزی ایران عصر دیروز جمعی از مدیران و خبرنگاران جراید پایتخت برای آشنائی باآقای مهدی سمیعی رئیس کل بانك مرکزی‌ایران در ضیافت عصرانه‌ای که در منزل ایشان ترتیب داده شده بود شرکت کردند .

## مصرف ارز

بقیه از صفحه اول

آقای‌سمیعی‌درمورداداامه‌اجرای‌برنامه تثبیت اقتصادی گفت : برنامه تثبیت اقتصادی در گذشته دو جنبه داشت یکی اینکه بمنظور رفع بحران پولی و ارزی سالهای ۳۸ و ۳۹ بود که در این برنامه تدابیری پیش بینی شده‌و حدودی‌نسبت‌به حجم‌اعتبارات وغیره تعیین گردیده بود که این برنامه با رفع بحران مزبور منتفی شد .

**دیگر اینکه با این برنامه برای اولین بار سیاست اعتباری و پولی با رقم و عدد مرتبط بوضع اقتصادی مملکت گردید یعنی حجم اعتبارات و بطور کلی سیاست پولی بر یك مبنای علمی قرار گرفت و در نحوه کار مرکز سیاست پولی کشور تحولی ایجاد شد .**

**این جنبه برنامه تثبیت اقتصادی همواره باید مد نظر باشد یعنی سیاست پولی بانك مرکزی برمبنای علمی قرار گیرد و حجم پول واعتبار باتوجه بوضع اقتصادی تعیین گردد. هدف این سیاست در مواردی مانند سه سال گذشته باید محدودیت و جلوگیری از تورم باشد و در مواردی هم مانند وضع موجود باید ایجاد رونق و تسهیل گسترش اقتصادی باشد . بعبارت دیگر اصول علمی این برنامه ثابت است ولی حدود اعتبارات و حجم پول و سایر اقلام تغییر خواهد کرد .**

### * احتیاط در مصارف‌ارزی

در مورد وضع ارزی کشور رئیس کل بانك مرکزی گفت از لحاظ وضع ارزی نگرانیهای گذشته مرتفع شده ولی برای پیش گیری از مضیقه های احتمالی ناشی از نوسان دریافت و پرداختهای ارزی برای تامین حوائج ارزی برنامه های عمرانی و سایر نیاز های اقتصادی در حال توسعه همواره باید ارزکافی موجود باشد **روی همین اصل بایستی در مصارف عادی ارزی کماکان احتیاط لازم کرد و وضع ارزی کشور را بیش ازپیش تقویت نمود .**

### * تنزل در واردات

رئیس کل بانك مرکزی اضافه‌کرد نکته دیگر سیاست وارداتی بانك مرکزی است که رئیس کل سابق‌بانك نیز در کنفرانس اقتصادی سال‌گذشته بدان اشاره کردند .

اشاره‌رئیس کل سابق‌در کنفرانس اقتصادی بر این اساس بود که کالا های ضروری که در لیست کالاهای مشمول برات وصولی قید نشده واردات آنها از طریق توام کردن اعتبار و برات مقدور باشد تا در عین حال که سفارش کالا قابل کنترل است تسهیلات بیشتری نیز بوارد- کنندگان داده شود . با توجه بگزارش سال ۱۳۴۱ بانك در نظر است‌روشی اتخاذ شود که بدون ایجاد مضیقه‌ای برای واردکنندگان از سفارش کالا قبلا اطلاع حاصل شود تا همواره بتوان ارز لازم را برای اینگونه احتیاجات پیش بینی نمود .

### * هدایت سرمایه ها

مورد قابل ذکرد یگر پیش بینی سیاستی است برای هدایت اعتبارات اضافی به پروژه‌های تولیدی‌تسهیلات اعتباری برای‌طرحهای‌تولیدی مخصوصا طرحهای صنعتی و کشاورزی حتی - المقدوربایدد توسط‌بانکهای تخصصی داده شود.

بطور کلی در سرمایه گذاری‌ها رعایت‌کلیه جهات خواهد شد ویك هماهنگی بین آنها بوجود خواهدآمد.

**بااین وصف درکشوری‌نظیرایران که نیاز فراوانی بسرمایه گذاری‌دارد بانکهای تجاری نیز باید بتوانند با بررسی درخواستها تا حدودی که منافاتی با طبیعت کار آنها نداشته باشد اعتبارات کوتاه مدت و متوسط المدت بدهند .**

### * نظارت بربانك‌کشاورزی

آقای‌سمیعی بعد گفت با افزایش حجم امور کشاورزی و نقشی‌که‌بانك اعتبارات کشاورزی‌در اعطای‌اعتبارات به کشاورزان دارد این سئوال برای عده‌ای مطرح میگردد که آیا بانك مرکزی بعنوان ناظر بانکها بعملیات بانك کشاورزی نیز نظارت خواهد داشت یا نه؟با وجود بانك مرکزی و نوع وظایف آن‌کلیه‌بانکها طبق‌اصول وبرابر قانون بایستی از مقررات پولی و اعتباری و دستورهای بانك مرکزی تبعیت کنند .

### * بانکهای تخصصی

نکته دیگری که این روزها درباره‌ای از محافل اقتصادی مورد بحث است وبجاست که اشاره‌ای بدان شود لزوم ایجاد بانکهای تخصصی است.

**بانك مرکزی بطور کلی با ایجاد بانکهای تخصصی ، مشروط باینکه تشکیل آنها بر اساس مطالعه کامل باشد، موافق است. ولی در حال حاضر برای تشکیل بانك جدید ضرورتی حس نمیشود البته نسبت به تبدیل بعضی از بانکهای تجاری فعلی به بانك تخصصی با توجه‌بمورد میتوان اظهار نظر کرد**

### * ازدیاد پس‌اندازها

آقای سمیعی درپایان به موضوع پس‌اندازها و ایجاد بورس اوراق بهادار اشاره کرد و گفت :

توجه مردم‌به پس اندازهاوسپردن پس اندازهای خود به بانکها موجب امیدواری به بهبود آینده اقتصاد کشور را افزایش میدهد . پس انداز های کوچك باید توسط‌بانکها جمع- آوری شود ودرامورمهم‌تولیدی بکار افتدو مردم بمزایای استفاده ازحساب پس‌انداز بیش‌ازپیش آشنائی حاصل کنند.

**درباره تشکیل بورس اوراق بها دار نیز باتوجه باینکه این بازاردر بکار انداختن پس انداز ها و همچنین در ایجاد درآمدی برای‌پس اندازکنندگان موثر خواهد بود نظر بانك مرکزی کاملا موافق است وبایدکوشش شود تا هر چه زودتر با رعایت احتیاطات لازم‌وبادر نظر گرفتن مقتضیات خاص ایران بورس اوراق بهادار برپایه‌ای محکم و استوار تشکیل شود .**

## مسابقات شنای بانوان

از شورای ورزشی بانوان کشور اطلاع داده شد که‌درساعت چهاربعد از ظهرروزهای ۲۵و ۲۶ تیر ماه مسابقات شنای تشویقی‌ودر روزهای ششم و هفتم مرداد ماه مسابقات انتخابی تیم شنای تهران انجام خواهد شد مسابقات تشویقی‌بشرح زیر انجام میشود:

برای دختران ۸ تا ۱۰ساله یك طول استخر برای دختران ۱۰ تا ۱۴ ساله دو طول استخر

مسابقات انتخابی بشرح زیرانجام میشود :

صد متر قورباغه‌کرال سینه دو طول

دویست متر آزاد کرال پشت یك طول وسه نوع‌شیرجه از یکمتر وسه متر

کتاب جیبی
دختران و پسران
سرگرمی روزهای‌گرم و طولانی

**شاگردان رتبه یکم**

دوشیزه شهناز بنی‌فضل کلاس پنجم دبستان‌طیبه خرمشهر بامعدل۱۸ر۰۴

دوشیزه شهزاد بنی‌فضل کلاس چهارم طیبه‌خرمشهر با معدل۱۶ر۸۶

آقای محمد بنی فضل کلاس سوم دبستان پهلوی‌خرمشهر۱۷ر۴۶

فرزندان سرکار سرهنك ستاد بنی‌فضل

## آگهی مناقصه

هنر های زیبای کشور اشیاء مشروحه زیر را بارعایت مقررات مربوط از طریق مناقصه خریداری مینماید

۱- صندلی طبق‌نمونه موجود در حسابداری

۲-فرش تالار از نوع سوکت طبق‌نمونه بااسفنج‌زیر وچسباندن درمحل بالکن

۳-مشمع لاستیکی بدون صدا

۴- پارکت مخصوص بازیرسازی (طبق‌مشخصات)

داوطلبان میتوانند با دریافت بر گ‌مشخصات از اداره حسابداری هنرهای زیبای کشور واقع درخیابان کمال‌الملك ( پشت پمپ بنزین مجلس شورایملی ) پیشنهادات خودرا بطور تفکیك(تمام اقلام یایك قلم ) تاآخر روز ۲۹ر۴ر۴۲ بدفتر اداره حسابداری تسلیم و رسید دریافت دارند . الف۳۱۳_۲

رئیس‌اداره حسابداری - پورمعزی

## آگهی مناقصه اسفالت امتداد خیابان‌نواب

شهرداری تهران عملیات اسفالت‌کاری ونهر سازی‌امتدادخیابان‌نواب‌تاخیابان چهلمتری‌فرح‌زادرا بشرح وشرایط زیر بمناقصه میگذارد .

الف - مبلغ کار شصت میلیون ریال است که ممکن است تا۲۵درصد کسر یااضافه گردد.

ب-مدت انجام کار از تاریخ مبادله پیمان به مدت ۴ ماه کار از روز تحویل خیابان توسط شهرداری به پیمانکار و تصویب و ابلاغ نقشه و دستورکارخواهد بود .

ج- ملاك عمل ومحاسبه کارکرد پیمانکار دفترچه واحدبهای شهرداری تهران می‌باشد

د- شهرداری تهران بهای کارکرد پیمانکار را بترتیب درسال های ۱۳۴۲_۱۳۴۳_۱۳۴۴ -به شرحی‌که در شرایط عمومی مناقصه قید گردیده پرداخت خواهد نمود .

هـ-مقاطعه کارانیکه درآخرین‌طبقه‌بندی شهرداری‌جزءمقاطعه کاران‌درجه‌ممتاز شناخته شده‌اندمیتوانند تقاضای‌مشارکت درمناقصه را نموده وباارائه‌ماشین آلات نصب شده وآماده درمرکز و اخذ گواهی‌این قسمت از شهرداری در قبال پرداخت ده هزار ریال شرایط عمومی و اسناد مناقصه راتا آخر وقت‌اداری روز شنبه ۵ مرداد از اداره کل فنی دریافت داشته وپس‌از مطالعه اسناد پیشنهادات خود را ضمن دو پاکت‌الف وب‌بشرحیکه دربرگ شرایط عمومی قید گردیده تنظیم و تاساعت ده صبح روز پنجشنبه دهم مردادبصندوق مناقصه در اطاق شماره ۴ شهرداری تهران بیاندازند .

و-مبلغ سپرده مشارکت درمناقصه میزان ۵درصد کل کارخواهد بود که بایستی یابصورت نقد بصندوق اداره کل‌درآمد تسلیم و قبض سپرده دریافت و یا بصورت تضمین بانکی از یکی ازبانك های مجاز بهمین مقدار بمدت سه ماه تهیه و ضمیمه اسناد مناقصه نمایند .

ز- پیشنهاددهندگان طبق قانون منع مداخله کارمندان بایستی صلاحیت شرکت درمناقصه و معامله باادارات دولتی و شهرداریهارادا‌شته‌باشند.

ح- شهرداری در رد یاقبول یك یاکلیه پیشنهادات واصله مختار است و پیشنهادات فاقد سپرده و مشروط و مبهم و همچنین پیشنهاداتیکه بعد از موعد مقرر برسد ترتیب اثرداده‌نخواهدشد.

ط- بقیه شرایط مناقصه از نظر طرز تسلیم پیشنهاد وواگذار کار وکسرمالیات و عوارض‌بهای آگهی وسایر هزینه‌های متعلقه و طرز پرداخت‌صورت کارکرد ها دربرگ شرایط عمومی قید گردیده است و پیشنهاددهندگان ملزم برعایت‌آن می‌باشند

آ-۱۱۴۹۸

شهردار تهران

## تبریکات

**جناب آقای معینیان مقام محترم وزارت راه**

انتصاب شایسته وبجای آقای ناصرسهراب‌منش را بمعاونت اداره ماشین آلات وزارت راه‌تبریك‌عرض مینمائیم.

**حسن جلالی- رضاعزیزی- سیدمحمد عراقی- خنجری**

**جناب آقای معینیان وزیرمحترم راه**

انتصاب آقای‌ناصرسهراب‌منش را بمعاونت اداره ماشین‌آلات آن وزارتخانه به‌آن مقام محترم تبریك عرض مینمائیم.

**رسولزاده - رحمانی - ابوالقاسمی - نقی‌زاده - صندوقی- یوخاری باشی- صالح جلالی- نیرورنك**

آ-۱۱۶۰۲

**جناب آقای معینیان مقام محترم وزارت راه**

انتصاب آقای ناصر سهراب منش رابمعاونت‌اداره ماشین آلات وزارت راه به‌آن مقام‌تبریك‌عرض‌مینمائیم.

**بخش شاسی و ترمز دیزلهای راه آهن- قاسمی- محسن آتشی- بندرچیان- پسیان- ستوده کار - دیبائی- رجبی‌نژاد - فرهندی.** آ-۱۱۶۰۴

**جناب آقای معینیان مقام محترم وزارت راه**

انتصاب شایسته و بجای آقای ناصرسهراب‌منش که یکی ازصاحبمنصبان فعال و پاکدامن راه آهن بوده‌اند بمعاونت اداره ماشین آلات آن وزارتخانه صمیمانه بجنابعالی تبریك عرض مینمائیم.

**بخش دیزلهای مانوری و جرثقیل‌های راه آهن افتخاری- هاشمی- وطنی- مکی- اخلاقی - سلطنت خواه - نسرین‌پی- مهرنیا- المچری** آ-۱۱۶۰۶

**«جناب آقای مهندس محمد یمین افشار»**

ضمن عرض‌تبریك بمناسبت انتصاب شایسته جنابعالی بسمت مدیر عامل سازمان برق ایران با اطمینانیکه ازمراتب کاردانی ولیاقت جنابعالی‌دراداره تشکیلات برق داریم مطمئنیم که تحت توجهات ایزد متعال دراجرای هدفهای سازمان برق ایران موفق و مؤید خواهید بود.

**مهندس جعفر حکیمزاده - محمدنقی ساغری - حسین فتحی- مهندس ایرج کاوه - مهندس خسرو کبیری- فریدون موقر - مهندس علی‌اکبر نیلچیان - مهندس هوشنك نهاوندیان.** آ-۱۱۶۱۰

**جناب آقای احمد ناصر**

انتصاب شایسته آنوجود فعال و کاردان‌را باهالی محترم ناحیه ۹ تهران تبریك میگوییم.

**احمد خضری یزدان** آ-۱۱۶۹۴

**جناب آقای نیرومند شهردار محترم ناحیه۷ طهران**

انتصاب مجدد جنابعالی بسمت‌شهردار ناحیه ۷ موجب خرسندی اهالی جوادیه گردیده‌ضمن عرض تبریك موفقیت جنابعالی را از خداوند متعال مسئلت داریم .

**سید جواد هاشمی زاد . رضا سلطانی . عباس سبزه‌ای. حاجی حسن مسچی . اسماعیل آذری**

## آگهی

بدینوسیله از عموم مؤدیان مالیاتی شهرستان شهسوار دعوت میشود برای پرداخت بدهی مالیات سنوات ۳۹ لغایت ۱ ٤خود بدارائی شهسوار - رامسر - خرم‌آباد مراجعه نمایند انتشار این آگهی مرور زمان مالیات سالهای مذکور را قطع مینماید .

**ذیحساب ورئیس اداره‌دارائی شهرستان شهسوار- دارابی**

## آگهی مناقصه شهرداری

شهرداری علی‌آباد ساختمان عمارت شهرداری را طبق نقشه و فهرست بهاء و مشخصات موجود در شهرداری را که میزان تقریبی کل کار یکمیلیون ریال باشرایط زیر از طریق مناقصه بمقاطعه واگذار می‌نماید .

۱-شرکت‌کنندگان میتوانند بامراجعه بدفتر شهرداری و پرداخت پانصد ریال نقشه و فهرست بها و مشخصات ساختمان را دریافت نمایند .

۲-شرکت‌کنندگان در مناقصه باید مبلغ یکصد هزار ریال بعنوان سپرده بحساب ۱۵۱ شهرداری دربانك‌ملی‌علی‌آبادپرداخت قبض سپرده ضمیمه پیشنهادنامه و یامعادل آن ضمانت‌نامه‌بانکی از یکی از بانکهای مجاز که مورد قبول شهرداری باشد ضمیمه پیشنهاد تسلیم نمایند .

۳-پیشنهادات فاقد سپرده و یاضمانت‌نامه بانکی که‌مشروط ومبهم باشد ترتیب‌اثر داده نخواهد شد .

۴-پیشنهادات باید باخط خوانا دریاکت لاك ومهر شده با اخذ رسید بدفتر شهرداری تسلیم گردد.

۵-شهرداری مجاز است تا ۲۵درصد از میزان کار مورد پیمان را کسر یااضافه نماید .

۶-هرگاه برنده مناقصه از عقد قرارداد و انجام کارخودداری نماید سپرده او بنفع شهرداری ضبط خواهدشد .

۷- هزینه چاپ آگهی در روزنامه‌ومالیات پیمانکاری وعوارض وسایر هزینه‌های قانونی بعهده برنده مناقصه‌خواهد بود .

۸-مدت قبول پیشنهادات از تاریخ انتشار آگهی تاساعت ۹ صبح‌روز اول مردادماه چهل ودوخواهد بود

۹-پیشنهادات رسیده درساعت ۱۰ صبح روز شنبه اول مرداد ماه در محل عمارت شهرداری باحضور کمیسیون مربوطه باز و قرائت خواهد شد .

۱۰- حضور پیشنهاددهندگان در جلسه مناقصه‌آزاداست .

۱۱-شهرداری در رد یاقبول یك یاکلیه پیشنهادات مختاراست

۱۲- بر‌ابرماده ۲۱آئین‌نامه معاملات دولتی مناقصه حضوری بعمل نخواهد آمد

**شهردار علی‌آباد - جعفر ابراهیمی**

## آگهی مناقصه

اداره حسابداریکل تسلیحات ارتش تعداد یکصد وبیست هزار قطعه مقوای تاشدنی به‌ابعاد ۴۷۳ × ۳۴۳ × ۳۵٪م مورد نیاز را از طریق مناقصه خریداری مینماید :

داوطلبین می‌توانند بامراجعه بدائره تدارکات این اداره برگ شرایط و مشخصات شرکت درمناقصه رادریافت و پیشنهادات خودرا حداکثر تاآخروقت اداری روز ۲۱ر۵ر۴۲ بدفتر این اداره (واقع در محل کارخانجات مسلسل سازی) تحویل‌ورونوشت آن را تا همان موقع به اداره بازرسی مالی ارتش در وزارت جنك تسلیم نمایند

پیشنهادات واصله درساعت ۱۰صبح روز ۲۲ر۵ر۴۲ در حضور کمیسیون متشکله در اداره تسلیات ارتش‌باز وقرائت خواهد شدو اداره در رد یاقبول یك یاکلیه پیشنهادات مختار است

**اداره حسابداریکل تسلیحات‌ارتش**

# اطلاعات

یکشنبه ۲۳ تیرماه ۱۳۴۲
۲۲ صفر ۱۳۸۳
سال سی‌و هشتم
شماره ۱۱۱۴۰


## نخست‌وزیر در ضیافت دانشجویان

بدعوت آقای بهاء الدین قطب نماینده دانشجویان ایرانی مقیم آمریکا که بتهران آمده‌اند ساعت ۱ بعد از ظهر امروز آقای نخست‌وزیر و عده‌ای‌از وزراء ودانشجویان درضیافتی که در منظریه ترتیب‌داده شده بود شرکت کردند.

## نخست‌وزیر سمینار بهداشتی را میگشاید

ساعت شش بعداز ظهر امروزسمینار هم آهنگی سازمانهای بهداشتی‌کشور توسط آقای علم نخست‌وزیر در بنگاه انستیتو پاستور افتتاح‌میشود در جلسات این سمینار روسای آموزش بهداشت ومسئولان بهداشتی مملکت شرکت خواهند داشت .

## سفیر ایران در دمشق استوار نامه های خودرا تسلیم کرد

**دمشق- ۱۳ ژوئیه - خبر گزاری فرانسه آقای‌فریدون دیبا سفیرکبیر جدید ایران‌دردمشق دیروزرونوشت استوارنامه های خود را به معاون وزارت خارجه سوریه تسلیم کرد .**

## آموزگاران موقت روستائی برسمی تبدیل میشوند

از طرف اداره کل تعلیمات‌حرفه‌ای طی بخشنامه‌ای بکلیه ادارات‌فرهنگ استانها دستور داده‌شد بااستفاده از اعتباری که فعلا برای‌هزینه های شبانه روزی دانشسرای کشاورزی دراختیار دارندسهمیه متناسبی‌برای تربیت معلم روستائی حوزه های فرهنگی شهرستانهای‌تابعه‌هراستان تعیین نمایند فارغ التحصیلان این کلاسها بطور موقت به خدمت آموزگاری گمارده میشوند و پس ازطی‌کلاس‌ششم‌دبیرستان کشاورزی ودوره کارآموزی و موفقیت در امتحانات آن برسمی تبدیل می گردند و به‌پایه‌یك کمك‌آموزگاری نایل میشوند .

# هیئت مامور مذاکره با نمایندگان شوروی

## برای‌تنظیم‌آئین‌نامه اجرائی‌قرارداد‌ترانزیت تعیین شد

اعضای هیات نمایندگی ایران برای مذاکرات مربوط به تنظیم آئین‌نامه اجرائی قرارداد ترانزیت ایران وشوروی معلوم شدند.

ریاست این هیات با آقای‌دکتر مولوی رئیس هیات مدیره ومدیر عامل شرکت‌معاملات خارجی‌است.

آقای مهندس همایون مدیر کل وزارت اقتصاد بنمایندگی ازطرف وزارت‌اقتصاد، آقای‌مهندس‌معرفت بنمایندگی ازطرف وزارت راه‌آقای قاجار رئیس‌اداره همکاریهای‌گمرك بنمایندگی از طرف‌اداره کل گمرك آقای احتشام زاده رئیس هیئت بهره‌برداری راه آهن بنمایندگی از طرف راه‌آهن ،آقای جوادتوسلی کارمند اداره خارجه بانك مرکزی بنمایندگی ازطرف بانك مرکزی ایران وآقای مهندس شهبازی به نمایندگی از طرف سازمان بنادرو کشتیرانی در جلسات تنظیم آئین نامه ترانزیت شرکت خواهندکرد.

طرح آئین نامه‌ای که هریك‌از دو طرف تهیه کرده‌اند در جلسات مشترك وبا حضور نمایندگان دو کشور بایکدیگرتلفیق خواهدشد.

هیات‌نمایندگی ایران‌فعلا‌مشغول تنظیم‌طرح‌آئین‌نامه‌اجرائی‌پیشنهادی خود میباشد .

پیش بینی میشود بزودی هیات نمایندگی‌شوروی در مورد آئین نامه مشترك ترانزیت مذاکرات‌خود را با هیات نمایندگی ایران آغاز کند.

### در جلسه امروز وزارت کار

## نمایندگان کارگران درخواست شرفیابی کردند

سخنگوی وزارت کار گفت‌ساعت دوازده امروز دبیران سندیکاها و هیئت مدیـره شورای همکـاری سندیکاها در دفتر آقای‌خسروانی وزیر کار وخدمات اجتماعی حضور یافتند یکی از دبیران سندیکاها اظهار داشت ماا مروز بدفتر آقای وزیر کار آمده‌ایم تاترتیبی فراهم نمایندکه بتوانیم به‌پیشگاه‌شاهنشاه شرفیاب ومطالبی که داریم بعرض برسانیم ویا اینکه اجازه فرمایند روز شنبه اول مردادماه در یکی از سندیکاها همه‌نمایندگان کارگران اجتماع نمایندوبا حضور آقای‌وزیر کار مطالب‌خودرا بیان کنیم وتقاضا نمائیم که احساسات وعلاقمندی ماو خواسته‌های کارگران را بعرض اعلیحضرت همایونی برسانند آقای خسروانی وزیر کار ضمن اظهار قدردانی از احساسات کارگران گفت‌باعنایتی که‌شخص‌اول‌مملکت همواره نسبت‌بشما‌کارگران شریف ابراز میفرمایند مراتب را بعرض خواهم رساند ومنهم باکمال میل آماده هستم که روز اول مرداد در میان برادران کارگر باشم تا از نزدیك بایکدیگر گفتگو کنیم.

سخنان وزیر کار درمیان ابراز احساسات شدید کارگران‌نسبت بشاهنشاه پایان یافت.

## یك تانکر آب از طرف دولت آمریکا در اختیار نیروی دریائی شاهنشاهی قرار گرفت

امروز آقای جولیوس هولمزسفیر کبیر ایالات متحده آمریکا درربار شاهنشاهی طی نامه‌ای‌به‌آقای‌اسدالله علم نخست وزیر اطلاع داد که‌بنابه درخواست نیروی دریائی شاهنشاهی دولت ایالات متحده موافقت کرده است که یك کشتی تانکر بزرك مخصوص حمل‌آب‌آشامیدنی ازطرف‌آن دولت در اختیار نیروی دریائی شاهنشاهی در خلیج فارس گذارده شود. ضمنا برای تبدیل و تجهیز این کشتی اعتباری بمیزان سیصد هزاردلار در اختیار نیروی دریائی شاهنشاهی گذارده خواهد شد. این کشتی پس از تجهیز وآماده شدن‌آب آشامیدنی را بکلیه بنادرجنوب‌خواهد رسانید .

آقای علم نخست‌وزیر امروز طی نامه‌ای بوسیله سفیر کبیر آمریکادر ایران ازاین‌اقدام دولت ایالات‌متحده تشکر کرد .

### دنباله نامه سرگشاده حزب کمونیست شوروی

# شوروی باموشك از کوبا دفاع میکند

مسکو - آسوشیتدپرس -یونایتدپرس خبرگزاری فرانسه - امروز متن کامل نامه سرگشاده حزب کمونیست‌شوروی منتشر شد .

در نامه حزب کمونیست شوروی چینی‌ها متهم شده اند که دسته‌های ضد حزبی‌رادر سایر احزاب کمونیستی تقویت میکنند و نظریات افترآآمیز این دسته های مرتدرا در مطبوعات‌خود چاپ میکنند . در نامه گفته شده است که چینی ها ، حزب کمونیست شوروی را تااین حد پائین آورده‌اند که میگویند همکار امپریالیستهاست ، در حالی که هیچ حزب کمونیستی تا کنون جرات نکرده است،چنین‌اتهامی را به حزب لنین وارد کند . در نامه شوروی گفته شده است چینی ها مانند کسانی رفتار میکنند که گوئی از مشکلات ساختمان سوسیالیسم نومید شده‌اند . درنامه شوروی گفته شده است که چینی‌ها نظریات‌شوروی را بنحو شدیدی تحریف کرده واز فکرهمزیستی دولتهاکه مورد مدافعه شوروی است ، عقیده همزیستی میان طبقات ظالم‌و مظلوم را ساخته و آنرا بشوروی منسوب کرده‌اند . در حالی که این نکات از جمله مسائل مقدماتی است و شوروی بارها گفته است که مخالف همزیستی ایدئولوژیك و طبقاتی است ..

**الفاظ انقلابی**

در نامه شوروی گفته شده است‌که چینی ها با الفاظ انقلابی بازی می کنند آنها به نیروی سوسیالیسم برای شکست سرمایه‌داری از راه رقابت مسالمت آمیز اقتصادی عقیده وایمان ندارند . چینی ها میخواهند به قیام مسلحانه در همه‌شرائط وهمه اوقات متوسل شوند و بدینطریق استفاده از طرق مسالمت آمیز را برای پیش‌بردن انقلاب سوسیالیستی نفی میکنند . در نامه شوروی گفته شده است که چینی ها در حرف از اتحاد دوحزب صحبت میکنند ودر عمل از همه جوانب روابط خودرا باحزب و کشور شوروی میبرند و گروههای ضد حزبی را در آمریکا ، برزیل ، تقویت میکنند .

**مسئله کوبا**

درنامه حزب کمونیست شوروی‌ضمن اشاره به بحران کوبا خاطر نشان شده است . شوروی از خاك خودبا موشکهـای خویش در صورتیکه امپریالیست ها بجزیره کوبا حمله کنند از آن دفاع خواهد کرد .چینی‌ها قبلا شوروی را متهم کرده بودند که هنگام بردن موشکهای‌خود به‌کوبا یك اشتباه ماجراجویانه مرتکب‌شدند وسپس‌هنگامیکه آنهارا از خاك کوبا خارج کردند در حقیقت در مقابل امپریالیسم تسلیم شدند . اتحاد شوروی در نامه خود ضمن توصیف کمکهای خود بکوبا ورفع بحران‌دریای

بقیه در صفحه ۱۳

## گرمای ۴۸ درجه در اهواز

خبرنگار مادراهوازتلفنی گزارش داد دوروز است هوای اهواز فوق‌العاده گرم وشرجی شده و میزان حرارت و بخار آب موجوددر هوای این شهرستان باندازه‌ای استکه طاقت فرسا میباشد . هم اکنون که ساعت ۱۱ صبح است درجه‌حرارت هوای شهرستان اهواز ۴۷ درجه و نیم ومیزان رطوبت هوای این شهرستان ۵۴ درجه میباشد.

# راننده تاکسی

### از امروز باید کارت شهری داشته باشد

خبرنگارما گزارش میدهد که‌تاکنون متجاوزاز هشت هزار کارت شهری‌جهت رانندگان تاکسی و کرایه صادرشده استازاین پس از حرکت‌وسائط‌نقلیه عمومی‌که رانندگان آنها فاقد کارت شهری هستند جلوگیری میشود .

مقامات پلیس اظهار میدارند چون صدور کارت شهری به‌تحقیقات دقیقی بستگی داشت وتعداد کارتهای صادر شده بحدنصاب نرسیده بود از اینرو بااینکه اطلاعیه‌هائی نیزقبلا صادرشده بودولی کنترل راننده ها بشدت‌صورت نمیگرفت بلکه به‌آنان فقط تذکرداده میشد که‌هرچه زودتر جهت اخذکارت شهری مراجعه کنند .

واکنون که تعداد کارتهای‌صادر شده باوسائط نقلیه عمومی مطابقت میکند دستور داده شده است دراین مورد شدت عمل‌نشان داده شود .

مقامات پلیس میافزایند درحال‌حاضر روی اغلب تاکسیها رانندگان شناخته شده کار میکنند وبهمین علت‌کلیه اعمال ورفتار آنان تحت کنترل دقیق پلیس‌است وکوچکترین انحراف و یا تکرار تخلف که‌از آنان سرزندمنجر به ازدست دادن کارت شهری میگردد

## تیم ورزشی بانوان‌ارمنستان بایران می‌آید

امروز اطلاع حاصل شد که‌بدعوت سازمان ورزشی بانوان تاج تیمهای پینك‌پنك‌وتنیس‌ووالیبال‌بانوان‌ارمنستان شوروی اوائل شهریور ماه بتهران خواهند آمد. تیمهای مزبور درتهران چندین مسابقه باتیمهای مختلف‌بانوان انجام خواهند داد. همراه این تیم‌یکی از بهترین بازیکنان تنیس عضو تیم بانوان شوروی نیز بتهران خواهدآمد.

## اعضای جدید کمیسیون تحقیق‌شهرداری

*** دو پرونده‌جهت‌رسیدگی به کمیسیون‌ارجاع‌گردید و تاپایان رسیدگی‌هویت صاحبان پرونده ها فاش نخواهد شد**

امروز آقایان رهبری قاضی‌دادگستری و رئیس دادگاه کیفرگرانفروشان و اسمعیلی سرپرست کشتار گاه تهران از طرف شهردار تهران بسمت‌اعضای جدید کمیسیون تحقیق شهرداری‌برای رسیدگی به سوابق برخی ازکارمندان تعیین گردیدند .

رئیس کمیسیون بخبرنگار ماگفت:

امروز دو پرونده جهت رسیدگی از طرف شهردار تهران به کمیسیون ارجاع گردید و تحقیق برروی این‌دو پرونده در اسرع وقت آغاز خواهد شد .

کمیسیون بهیچوجه تا پایان‌بررسی هویت صاحبان پرونده ها را افشا نخواهد کرد و پس از آنکه نظر قطعی خودرا مبنی بعدم صلاحیت‌کارمند اعلام کرد آنگاه این امر رسمااعلام میشود وبخدمت کارمند مزبور در شهرداری برای همیشه خاتمه داده خواهد شد .

رئیس کمیسیون تحقیق امروزگفت من نظر خاصی نسبت باحدی ندارم خود را دوست و مدافع کارمندصالح میدانم ودر باره افراد بد سابقه نیز هیچگونه گذشتی نخواهم‌کرد .

## برنامه امشب سینمای باشگاه مرکزی جوانان

فیلم «سیل‌وحشت» به زبان اصلی باشرکت هوارد‌کیل- آن هیود ، شروع ساعت $8\frac{1}{4}$ بعد اظهر مخصوص اعضاء باشگاه و میهمانانشان اعضاء باشگاه برای گرفتن کارت ورودی برای خود و میهمانانشان میتوانند از ساعت ۵بعد از ظهر به دفتر باشگاه مرکزی جوانان واقع‌در خیابان صبای شمالی نرسیده‌به تخت جمشید شماره۵۳ مراجعه‌فرمایند.

سازمان رهبری جوانان ۱-۲ آ-۱۱۷۰

## مغازه واگذار میشود

**یك مغازه بمساحت ۴۰ متر مربع دوبر که هر دوبر آن شیشه است با قفسه‌بندی مدرن و دکور عالی و تلفن در خیابان شمیران نزدیك تخت جمشید واگذار میشود طالبین صبحها از ساعت ۸ الی ۱ و بعد از ظهر ها از ۴ر۵ الی ۵ر۷ به شماره۳۰۲۲۷۷ مراجعه کنند .**

۱-۳ آ-۱۱۷۰۲

## تگرك مرغ‌وجوجه‌ها را از بین برد

**گزارش خبرنگار ما در شاه آباد ماکوحاکی‌است که پریروز بارندگی شدیدی در شاه آباد ماکو آغازگردید ومتعاقب آن تگرك درشتی دراطراف شاه آباد بارید و سیل مهیبی جاری شد . گرچه وجود سیل بند مانع جریان سیل‌وایجادخسارت بشاه‌آباد گردید ولی ریزش تگرك درشت و شدیدخسارات زیادی‌بکشاورزان‌وارد ومحصول کشاورزی‌دو قریه‌حسینعلی کندی«رمه زیار» از توابع شاه آباد ماکو را بکلی ازبین‌برد. شدت‌ریزش تگرك دراین دو قریه باندازه‌ای‌بودکه اغلب مرغ‌و جوجه های اهالی تلف شدند و در صحرای این دو قریه‌نیز تعداد زیادی لاشه های پرندگان که براثراصابت دانه های درشت‌تگرك از بین رفته اند افتاده است.**

## آگهی قطع مرور زمان مالیاتی در استان هشتم

لزوما باطلاع عموم مؤدیان مالیاتی استان هشتم کرمان میرساند که باستناد مفاد تصویبنامه ۶۲۴۶_۳۱ر۳ر۴۲ هیئت وزیران که عینا نقل میشود (وزارت دارائی میتواند قبل از انقضای مدت مقرر درماده ۲۹ قانون مالیات بردرآمد مصوب فروردین ماه ۳۵ وسیله اعلان کلی در روزنامه رسمی کشور و یایکی از جرائد کثیرالانتشار مؤدیان مالیاتی را دعوت بپرداخت مالیات نماید و انتشار این آگهی قاطع مرور زمان خواهد بود )

بموجب همین آگهی بدهی مالیات سالهای ۳۹ و ۴۰ و ۴۱ (دوره عملکرد سالهای ۳۸ و ۳۹ و۴۰ مؤدیان مطالبه و بدین وسیله‌قطع مرور زمان این قبیل بدهیهای مالیاتی میشود .

پیشکار دارائی استان هشتم - همائی فر

آ-۱۱۷۱۰

## آگهی

**برای اطلاع کلیه‌مودیان مالیاتی حوزه شهرستانهای شمیران. کرج. شهرری. دماوند. ورامین. گرمسار**

دراجرای تصویبنامه شماره ۲۳۲۰_ ۱۵ر۲ر۴۲ هیئت وزیران موضوع تصفیه‌بقایای مالیاتی قبل از سال ۴۱ و تصویب‌نامه‌شماره ۶۲۴۶_ ۳۱ر۳ر۴۱ موضوع قطع مرورزمان مالیاتی مراتب زیر را باطلاع عموم مودیان مالیاتی حوزه شهرستانهای مزبور که بدهی مالیاتی بابت سنوات قبل از سال ۱۳۴۱ دارند (ولو‌آنکه‌از آنان مطالبه نشده باشد) میرساند .

۱- باتوجه بمفاد تصویب‌نامه شماره ۶۲۴۶ _ ۳۱ر۳ر۴۱هیئت وزیران که عینا نقل میشود :

« وزارت دارائی میتواند قبل از انقضای مدت مقرر در ماده ۲۹ قانون مالیات بردرآمد مصوب فروردین ماه ۳۵ وسیله اعلان کلی در روزنامه رسمی کشور و یایکی از جرایدکثیرالانتشار مودیان مالیاتی را دعوت به‌پرداخت مالیات نماید و انتشار این آگهی قاطع مرورزمان خواهد بود » .

بموجب همین آگهی بدهی مالیات سال ۳۹ (عملکرد ۳۸) و همچنین‌بدهی‌مالیاتی سالهای ۴۰ و ۴۱ (دوره عملکرد ۳۹و۴۰) آنان مطالبه وبدینوسیله قطع مرور زمان این قبیل بدهی های مالیاتی اعلام میشود . اینگونه مودیان و همچنین کلیه مودیانی که بدهی مالیات سنواتی تاآخر سال ۱۳۴۱ آنان بمرحله قطعی نرسیده ویاپیش‌آگهی های قطعی شده تاتاریخ انتشار این‌آگهی دارند میتوانند بشرح بند (۲) این آگهی درخواست توافق‌نمایند.

۲- بکلیه مودیان مذکور دربند (۱) اخطار میشود که طبق‌بند (ب) تصویب‌نامه شماره ۲۳۲۰_ ۱۵ر۲ر۴۲ که قسمتی از آن‌ذیلا نقل میشود :

« ب - از تاریخ انتشار آگهی ادارات دارائی دائر بر تشکیل کمیسیون درآن حوزه مودیان مالیاتی آن حوزه میتوانند ظرف مدت ۲۰ روز ازتاریخ آگهی مزبور از کمیسیون کتبا تقاضای توافق نمایند ...»

کمیسیون توافق ازتاریخ بیست‌ودوم تیرماه جاری در هریك از محلهای مذکور در فوق شروع بکار خواهد نمود و مودیان مالیاتی مشروحه زیر :

«کلیه مودیان مالیاتی اعم از شرکتها ، مقطوع وبازرگانان - مشمولین مالیات برارث و نقل وانتقالات بلاعوض پیشه‌وران ، صاحبان مشاغل‌آزاد - مستغلات و مشمولین حقوق و غیره» .

میتوانند از تاریخ شنبه ۲۲ر۴ر۱۳۴۲ لغایت آخروقت روزیك شنبه ۱۲مردادماه ۱۳۴۲ به‌ادارات دارائی مربوطه که فوقا اشاره گردیده مراجعه و برك مخصوص‌درخواست توافق‌راکه‌دردسترس آنان قرارداده خواهد شد تکمیل و درمهلت مقرر تسلیم ادارات نامبرده نموده و رسید اخذ نمایند .

برای تسهیل و تسریع در رسیدگی به‌تقاضاهای مودیان دعوت نامه شرکت در کمیسیون توافق حضورا تنظیم و ضمن تعیین‌وقت فی‌المجلس ابلاغ‌خواهد شد .

لزوما خاطر کلیه مودیان محترم مالیاتی را مستحضرمیدارد باشرکت در کمیسیون توافق‌مالیاتی از تسهیلات‌و مزایای‌بسیاری که در تصویب‌نامه پیش‌بینی شده‌است (مانند توافق در اصل مالیات و جرائم و زیان دیرکرد وهمچنین تقسیط مبلغ موردتوافق بمدت یکسال بدون احتساب زیان دیرکرد) برخوردار خواهند شد.درحالیکه عدم توافق در کمیسیون‌های توافق موجب خواهد بود که پرونده آنان به‌هیئت های عالی حل اختلاف احاله گردد وهیئت‌های مزبور بدون‌اینکه دارای مزایای فوق باشدفقط‌بایکبار دعوت از مودی مبادرت بصدور رای از بابت اصل مالیات متعلقه و جرائم و زیان دیرکرد مقرره مینماید که قطعی‌ولازم‌الاجرا است و جرائم مقرر در رای بهیچوجه قابل بخشودن نیست .

بنابراین به‌مصلحت مودیان محترم است که فرصت را مغتنم شمرده و از تسهیلاتی که برای آنان فراهم شده‌است حداکثر استفاده ر ابفرمایند .

سرپرست اداره کل وصول ودارائیهای حومه - سیرنك

## برنامه دوازدهمین کنگره پزشکی ایران (رامسر) مهرماه ۱۳۴۲

## بیماریهای ناشی از سوءتغذیه‌ودیاتزیك

دراین کنگره جنبه های فیزیولوژی و کلینیکی و آزمایشگاهی درمانی اپیدمیولوژی پیش گیری و مبارزه فردی و اجتماعی‌بیماری های ناشی از سوء تغذیه و دیاتزیك در مورد خردسالان و بزرك سالان مورد بحث قرار میگیرد و باید شامل مطالعات و بررسی‌ها و تحقیقاتی که مخصوصا در ایران انجام گرفته است باشد .

**رئوس برنامه**

**۱- بیماریهای ناشی از سوء تغذیه**

**الف -کمبود موادغذائی ( کالری - پروتئین ها -لیپدها- ویتامین ها و عناصر ) کمبودهای مختلط**

**ب- اختلالات ناشی از افراط در تغذیه**

**۲- بیماریهای ناشی از سوء جذب**

**۳- بیماریهای ناشی از اختلالات متابولیسمی و دیاتزیك (عیوب مادرزادی متابولیسم - آنزیموپاتیها - دیابت ونقرس وسایر بیماریهای متابولیك )**

**۴- مسمومیت های غذائی حاد و مزمن (میکروبی -شیمیائی )**

**۵- بررسی و طرق اصلاح تغذیه درایران (از نظر بهداشتی - کشاورزی - دامپروری اجتماعی و اقتصادی و غیره )**

پیرو آگهی‌سابق مجددا باطلاع کلیه پزشکان محترم میرساند در صورتیکه مایل‌اند در کنگره پزشکی امسال سخنرانی نمایند خواهشمند است متن کامل سخنرانی خود را در دو نسخه به فارسی (همراه با ترجمه انگلیسی - فرانسه و یا آلمانی آن بطور خلاصه ) باتوجه باینکه سخنرانی باید ابتکاری و یاهمراه مشاهدات و تجربیات شخصی باشد و حداکثر مدت کنفرانس نیز از ۲۰ دقیقه تجاوز ننماید . تهیه وتاآخر مرداد ماه ۴۲ به قسمت بهداشت بنیاد پهلوی واقع در خیابان بهار نرسیده به چهار راه تخت جمشید ارسال نمایند تاپس از بررسی و تصویب در برنامه کنگره منظور گردد .

کنگره پزشکی ایران

۱-۲ آ-۱۱۶۷۰


آتش‌سوزی خبر نمیکند

در هر نقطهٔ کشور ، هر فروشنده
و هر مصرف کننده
روغن‌نباتی گل
خسارت فوری آتش‌سوزی خانه ،
فروشگاه و موسسه خودرا بطورمجانی‌از
شرکت سهامی بیمهٔ ایران
دریافت میدارد . قوطی های خالی روغن نباتی گل
را تا اطلاع ثانوی برای‌صدور برك‌بیمه‌نامه‌محفوظ‌نگهدارید

روغن‌نباتی «گل» گل روغنها

بستنی پاستوریزه‌تهران دارای ۱۲درصدخامه‌طبیعی ومورد پسند همه‌جور سلیقه و ذائقه است