一　臨時開廳ニ下使ハ最モ必要アル課掛ノ外出頭セシメサル事
一　臨時開廳其他仕役ニ倉庫課目錄謄寫引合掛ノ出務ヲ廢スル事
一　臨時開廳其他仕役ニ監視本課員ノ出務ヲ廢スル事
一　石川揚場ヘ非番監吏補ノ出張ヲ廢シ當直ノモノヲ之レニ充ツル事
一　カナダメール會社出願ハ（入出港手數又ハ些々タル輸出品ニ止マレハ）出務員ヲ半減スヘキ事
一　平日開關日出ヨリ日沒迄ハ監視課上屋及假置場共常務トシテ勤務スヘキ事
一　各課適宜豫備員ヲ設ケ非常繁務ノ場合ニ於テ臨時招集ニ應スル爲メ在宅セシムル事
一　檢查課ニ於テ開廳願書ヲ受理ノ際輸出入何レカ必要ナルヤ又倉庫ニ干聯セサルヤ否其他事實ノ目的ヲ確メ無用ノ箇條ハ刪除セシムル事
一　荷仕役ハ其願書受理ノ際萬止ムヲ得サルモノノミ特許シ且之ヲ許スモ日ノ長短ニヨリ概子八時或ハ九時迄ヲ限リ許可スヘキ事
一　昆布會社ヘ派出檢查特許スルハ止ムヲ得サル場合ノ外開廳前後ハ許ササル事
一　石川揚場出張願ハ平日ハ事實ノ許ス限リ開廳時間ニ於テノミ特許シ休日ハ可成時間ヲ縮少特許スル事

一　監視上定員ニテ不足ノ場合ニ於テハ常務巡視若クハ守警掛ヲシテ補助セシムル事
一　檢查課ヨリ各課ヘ特許ノ通達ヲ爲ストキハ必要ノ課掛ノ外通知セサル事
同二十八年七月從來米國幷ニ佛國郵船會社ニ對シ休日又ハ日沒後仕役出願ノ節手數料ヲ徵收セサリシ特典ヲ廢止ス
前記兩會社ニ限リ仕役ニ對スル特許手數料ヲ徵收セサリシ特別ノ取扱ヲ爲シ起因ヲ繹ヌルニ明治二年三月中本關倉庫壹棟ヲ米國郵船會社ニ貸與スルニ當リ一ノ契約ヲ締結セシニ右ハ願ル彼ノ爲メ利益多又同五年中庫租トシテ納付スル貨幣ヲ變換スル約定書中ノ末文ニモ「右約定書ニ揭ク所ノ船荷陸揚及其他ノ免許ハ前日ノ如ク保有スヘキ者也」ト在ツテ爲メニ其特典ハ依然之ヲ繼襲セリ後明治十七年ニ至リ本關構內模樣替ヲ爲シ之ニ代フルニ一ノ新倉庫ヲ同社ニ貸與シ更ニ一ノ契約ヲ締結シテ前二回ノ契約ヲ更改セリ本契約ハ前者ト頗ル面目ヲ改メ從前ノ特典ヲ繼續スルカ如キ條項ナク單ニ倉庫貸借上ニ關スル事項ノミヲ記載アリシカ同社汽船ヲ以テ輸入セル貨物ハ他ノ商船ノ如ク「ランヂング、エゼント」ナル者ナク同社所屬ノ艀船ヲ以テ同社ノ責任ニテ倉庫又ハ上屋ニ陸揚シ同所ニ於テ荷主ニ引渡ヲ爲スノ慣例ナリシ（明治二年三月米國郵船會社ニ西上屋ノ一部貸借約定ニ基因ス倉庫沿革ノ部參照）カ故上屋增築（明治二十二年頃）前ハ西上屋ヲ二分シ一部ハピー、エム會社（米國）ト書シ一部ハエム、エム會社（佛國）ト書シ殆ント同社所屬上屋ノ如キ體面ヲナシ又實際ニ於テモ重ニ同會社ノ貨物ノミヲ陸揚シ空間アルトキ他會社ノ貨物ヲ陸揚スルニモ同社ノ承諾ヲ得ル如キ有樣ニシテ同社ノ貨物ハ常ニ倉庫及ハ上屋引渡シナレハ他商船ノ如ク本船ヲ離ルルト同時ニ「ランヂング、エゼント」ノ責任ニ移ルモノニ比スレハ倉庫上屋ハ恰モ本船ト同樣ノ位置ナレハ之ヲ本船ト見做シ居リ且ツ前述ノ如ク上屋ハ恰モ同社附屬ノ建造物ナル觀アリシヲ以テ之ヲ本船トシ此上屋倉庫ニ對シ同社ニ於テ陸揚スルニハ別ニ稅關ノ干涉ヲ要セサルモノトシ從ツテ仕役手數料ヲ納付セス單ニ一片ノ文書ヲ届出スルノミニシテ自由ニ陸揚スルヲ得タリ本關ニ於テモ當時ハ同社ノ貨物ニ對シテハ記號番號箇數等ヲ調查スルコトナク陸揚後同社ニ承合シテ始メテ積荷目錄ヲ整理スル始末ナリシ是等ノ特典ハ畢竟明治二年ノ契約ニ因由スルモノニシテ該契約ハ明治十七年ニ締結セシモノヲ以テ更改セシト雖モ猶多年間ノ慣行一朝ニ之ヲ挽回スルハ當時實際行ハレ難キ事情アリシカ茲萬其儘ニ經過シタリ又佛國郵船會社ニ對シテハ從前ヨリ特別ノ恩典ヲ與フルノ契約ナク明治十七年更改契約ノ當時モ異議ナク調印セシト雖モ米國郵船會社ニ與ヘタ

ル特典ハ其當初ヨリ均シク享有セシメ來リシカ何レモ他會社ニ許ササル特典ヲ單リ前記會社ニ與フルノ不條理ナルヲ以テ明治三十年五月時ノ本關長大越成德兩會社ニ交渉ヲ遂ケ遂ニ此特典ヲ廢止シ積年ノ舊慣ヲ打破シテ爾後仕役ニ對シ手數料ヲ徵收シ得ル事トナレリ

同二十九年十二月二十二日大藏省令第十九條ヲ以稅關平日幷休日臨時開廳特許手數料中ノ時限ヲ改正シ何レモ午前六時ヨリトアルヲ日出ヨリト改ム而シテ右日出時刻ハ明治二十五年十一月本關伺ニ對スル指令ノ貨物積卸特許ニ關スル日出沒豫定時刻表ニ因リ扱フヘキ旨大藏大臣ヨリ達セラル（二十九年十二月二日）依テ爾來一般開廳ニ係ル日出沒時刻ハ該豫定時刻表ニヨリ定メタリ

同三十年七月五日臨時開廳手數料ヲ左ノ如ク改正シ（大藏省令第十一號）同年八月一日ヨリ施行セリ（但從前ノ出張所ハ當時支署ト改稱ス）

稅關平日臨時開廳特許手數料

午後四時ヨリ同六時マテ		參拾圓
同　四時ヨリ同十二時マテ		九拾圓
同　四時ヨリ同十二時ヲ過ルトキ		百九拾圓
日出ヨリ午前十時マテ		四拾圓

但前日ヨリ引續キ開廳ノ場合ハ此ノ限ニ在ラス

稅關休日臨時開廳特許手數料

午前十時ヨリ午後四時マテ		五拾圓
同　十時ヨリ午後六時マテ		八拾圓
同　十時ヨリ午後十二時マテ		百四拾圓
同　十時ヨリ午後十二時ヲ過ルトキ		貳百四拾圓

日出ヨリ午前十時マテ		四拾圓

但前日ヨリ引續開廳ノ場合ハ此ノ限ニ在ラス

稅關平日貨物積卸特許手數料

日沒ヨリ日出マテ	毎一時間	參圓

稅關休日貨物積卸特許手數料

日出ヨリ日沒マテ	毎一時間	貳圓
日沒ヨリ日出マテ	毎一時間	參圓

稅關支署平日及休日臨時開廳特許手數料

日出ヨリ日沒マテ	毎一時間	貳圓
日沒ヨリ日出マテ	毎一時間	參圓

稅關支署平日貨物積卸特許手數料

日沒ヨリ日出マテ	毎一時間	壹圓五拾錢

稅關支署休日貨物積卸特許手數料

一日出ヨリ日沒マテ	毎一時間	壹圓
一日沒ヨリ日出マテ	毎一時間	壹圓五拾錢

本令ノ特許手數料ハ船舶壹艘毎ニ之ヲ徵收ス

同二十九年四月四日臨時仕役免狀書式（署ス）ヲ設ク元來臨時仕役ノ出願アル場合ニ在テハ許可ノ上毎ニ乘監監吏ニ其旨通報シタレトモ願書ノ不備其他ニテ手數ヲ要スルコト尠ナカラス因テ一定ノ書式ヲ作リ之ヲ印刷シテ仕役出願ノ都度願主ニ交付スルコトシ彼我ノ便利ヲ謀レリ後チ同三十二年八月四日新關稅法實施ノ時復タ之ヲ改正シ尋テ同三十四年四月一日ヨリ申請書ト共ニ一紙トシ特許ノ

都度分割交付スルコトトセリ

同三十年十二月三十日本關ニ於テ臨時開廳出務ノ監督者ヲ設置シ同三十一年一月一日ヨリ施行セリ

同監督者ニ關スル事項左ノ如シ

一　臨時開廳ノ場合ニ於テハ一般事務監督者ヲ置ク

一　監督者ハ各關係課課長若ハ其高級ノ官吏ヲ以テ之レニ充ツ

一　各關係課ハ豫メ其課中ニ監督主任ヲ定メ置キ臨時開廳ノ節ハ各課ヲ通シテ壹名監督者ヲ出務セシム

一　當直ノ監督者ハ臨時開廳中一般關務監督ノ責ニ任ス

一　監督者ハ其翌日開廳中ノ狀況ヲ上官ヘ報告スヘシ

同監督者ハ兩三箇月間ニシテ廢止ノ姿トナリ又檢査課長（目下ノ監査課長）ノ監督ニ移レリ

同三十一年三月二十六日大藏大臣達ヲ以テ稅關臨時出務規程ヲ定メラレ同年四月一日ヨリ施行ス規程左ノ如シ

稅關臨時出務規程

第一條　臨時開廳及時限外貨物積卸ヲ特許シタル時ハ稅關長又ハ稅關支署長ハ此規程ニ據リ吏員及傭人ヲ出務セシムルモノトス

第二條　臨時開廳若ハ時限外貨物積卸ヲ特許シタル場合ニ於テ稅關長又ハ稅關支署長出務セサル時ハ代理監督官吏ヲシテ出務セシムルモノトス

第三條　臨時開廳若クハ時限外貨物積卸ヲ特許シタル時ハ別紙甲號表（第ス）定ムル處ニ從ヒ常時其事務ヲ專擔スル吏員及傭人ヲ出務セシムルモノトス但事務ノ狀況ニ依リ已ムヲ得サルトキハ出務人員ヲ增減スルコトヲ得

第四條　別紙甲號表（第ス）貳種以上ノ船舶ニ對シ出務人員ヲ定ムルトキハ其多キニ準據スルモノトス

第五條　此規程ニ據リ出務シタル者ハ每一時間左ノ區分ニ據リ手當ヲ支給ス

資格區分	自日出至日沒	自日沒至日出
判任官	金拾壹錢	金拾五錢
雇員	金九錢	金拾貳錢
傭人	金五錢	金七錢

第六條　宿直ノ吏員及傭人ハ臨時開廳若クハ時限外貨物積卸特許ノ事務ニ從事スルト雖モ手當ヲ支給セス

第七條　別紙乙號樣式（第ス）ニ據リ臨時出務人員簿ヲ設ケ監督官吏之ヲ整理スルモノトス

附　則

第八條　明治二十三年十月第四一一三五號及明治二十六年三月第三七四號當省達ハ此規則施行ノ日ヨリ廢止ス

同三十二年七月五日大藏省第三十四號ヲ以テ關稅法施行規則ニヨリ稅關ニ納付スヘキ手數料ト共ニ臨時開廳特許手數料ヲ定メラレ而シテ右ハ三十年七月改定セシモノト異ナラサルヲ以テ今又タ揭記セス（唯タ前日ニ於ケル同件末項ニ本令ノ特許手數料ハ船舶壹艘每ニ之ヲ徵收ストアリシヲ削除セヲル）何レモ同年八月四日ヨリ實施現今ニ至レリ

● 臨時勤勞手當金ニ關スル事

稅關ニ於ハ休日若クハ出務時限外ニ開廳セシトキ出務シタル者ニ對シ勤勞手當金ヲ給與シ來タレリ之ヲ開關料ト通稱ス其起元ハ明治五年十一月臨時開關規則施行ノ時ニ初マレリ同規則第二條第二項ニ「右船總代タルモノハ運上所長官ニ手數料ヲ納ムヘシ右手數料ハ非常取扱人報酬タル可キ事」トア

ルニ基ツキ當時徵收セル該手數料ハ國庫ニ收入セスシテ臨時開廳ノ都度之レカ全額ヲ出務員ニ分割給與シタルモノナリ後明治七年三月二十日租稅寮（當時ノ主管廳）ヨリ其配賦處分方伺出ヘキ旨達セラレタルニ依リ同月二十一日其割合ニ付キ左ノ通伺出タリ

一　全額八十五分ノ二十　　判任
一　全額八十五分ノ十五　　等外
一　同　同　　目利
一　同　同　　三井組手代
一　同　十　　附屬
一　同　同　　三井組手代手傳

然ルニ同寮ヨリ前記割合ヲ以テ即チ全額八十五分ノ二十ヲ判任官ニテ分配スルトキハ二十ノ內ヲ以テ出務セル判任官數人ヘ割合フ事アルヘク又等外十五ノ分配ニ於テ等外一兩名出務ノ場合ニハ割合却テ判任ニ超過スヘク不權衡ナル旨照會ニ依リ同月三十日更ニ經伺（同四月九日許可ノ達アリ）ノ上左ノ割合ノ如ク改定シタリ

一　判　任　壹人
一　等　外　同
一　目　利　人　同
一　三井組手代　同
一　附　屬　同
一　三井組手傳　同

但此物數割譬ハ出頭ノ內判任貳人物數貳ツ宛四ツ等外三人物數壹ツ半宛四ツ半三井組手代壹人物數壹ツ半宛四ツ半ノ割合ヲ以テ定メタルモノニシテ（原文ノ儘）

又下使小使等ニ對シテハ從來開廳手數料ノ分付ニ與ラシメサリシカ明治十五年五月十七日以降ハ臨時ニ出頭セシトキハ一人ニ付物數壹ツ宛給與シ（神戶稅關ニ於テハ七年四月以降給與セリ）又監吏補（目下ノ監吏）ハ臨時開廳ノ爲メ非番者ヲ徵召シ就務セシメシ時ト雖モ之レ亦該手數料ノ分付ニ加ヘス只其心得書第五拾條ニ依リ其手當金ヲ附與セル慣例ナリシカ同年六月二日以降ハ之ヲ等外吏ニ準シテ物數壹ツ半宛分付スルコトトセリ

後明治十九年五月十五日大藏大臣達（第二七號）ニ依リ同二十年四月以降臨時開廳手數料ハ國庫ヘ收納セラレ爾來一般臨時出務員ニ之ヲ分割給與スルコト能ハサルニ至ル然レトモ手當金其モノノ廢セラレタルニ非スシテ只之ヲ別途支出セラルル事トナリ同年五月九日更ニ該手當金ノ割合ヲ定メラル左ノ如シ

臨時勤勞者每一時手當金額表（大藏大臣達第三一五七號）

	自日至日	出沒	自午後十二時至午後十二時	沒	自午後十二時至日出
判任官			金拾五錢		金參拾錢
傭員			金貳拾錢		金參拾錢
附屬以下			金壹錢		金拾五錢

同二十三年十月二十四日監吏補ニ對スル臨時開廳勤勞手當金ハ傭員ノ額ヲ支給スヘキ旨達セラル（大藏大臣達第四一三五號）而シテ本關ニ於テハ此達以前既ニ監吏補ニ同額ヲ支給シ來リタリ

トナル

同二十六年三月九日同勤勞手當金額改正セラレ（大藏大臣達第三七四號）同年四月以降左ノ通減額支給セラルル事

	自日出至日沒	自日沒至日出
判任官	金拾壹錢	金拾五錢
傭員	金九錢	金拾貳錢
傭人	金五錢	金七錢

同三十一年三月二十六日臨時出務規程（大藏大臣達第六五四號）ヲ定メラレタレトモ其支給額ハ前ニ異ルコトナシ唯同規程第八條ニ依リ同年四月ヨリ監吏補ニモ判任官ノ額ヲ支給スルコトトナリタリ

●輸出入檢印ノ事

輸出入貨物ニ對シ檢査ヲ了セシトキハ各稅關ニ於テ一ノ印章ヲ該貨物ニ押捺シ以テ一見檢査濟ナル事ヲ證シ來タレリ初メ該印章ハ六角ノ內ヘ改ノ字ヲ刻シ輸出ニハ朱印ヲ輸入ニハ黑印ヲ用ヒタルモノナルカ各港同一ノ證印ヲ使用スルニハ他日取調上支障アルノ故ヲ以テ明治五年一月ヨリ此六角印ヲ改メテ四季每ニ四角ヨリ一角ヲ增加シ各港其頭字（橫濱ナレハヨノ字ノ如シ）ヲ內ニ刻シテ押用セシモ（左圖ノ如シ）其年三月諸願書及免狀ノ書式都テ輸出ハ赤、輸入ハ黑ト改定シタルカ爲メ該檢印モ均シク赤ヲ輸出ニ、黑ヲ輸入トシ同年冬季ヨリ之ヲ改ム後明治三十年十一月ニ至ル迄繼續使用シ來リシカ同年十二月本關輸出入貨物通關ノ手續ヲ改正シタルトキ永年押用ノ檢印ヲ廢止シタリ然ルニ爾來ノ經驗ニ徵スルニ又利便ナラサルノ點アリシヲ以テ同三十二年四月以降又該檢印ノ押捺ヲ再興セリ

本關檢印ヨノ字體ハ裏面ヨリ之ヲ倒ニ見レハ毫モ表面ト其形ヲ異ニセス故ニ脫稅セントセハ初メ

正當ノ檢印ヲ受ケタル貨物ノ印影未タ乾カサルニ當リ其上ニ他ノ紙、布包等ヲ置キ押壓スレハ直チニ該印ハ容易ニ之ヲ寫取ルヲ得ヘク不取締ノ虞アリシヲ以テ明治二十九年七月之ヲ改正シヨ字ノ下方一畫ヲ端縮セリ（ヨノ如ク）現今使用スルモノ是ナリ

●從價稅品買上ニ關スル事

運上所創設當時ニ使用シタル目利人ナル者ハ皆輸入品ノ營業者タリシカ故ニ其鑑定價格ハ自ラ之ヲ引受クルモ損失ナキ程度ヲ以テ附シ又實際是ニ不服ナル者アルトキ之レヲ買上クルニ當リテモ其賣捌方ハ目利人ニ於テ負擔シタルカ故ニ買上制度ハ當時ニ於テハ頗ル利便ナリシト雖モ貿易ノ進歩スルニ伴ヒ輸入品ノ種類モ大ニ增加シ其結果見込違ニテ目利人ノ損失ヲ蒙ムルコト尠カラス遂ニ目利人ヨリ買上品受負ヲ辭退スルニ至レリ

於是一定ノ受負人ヲ置キ買ヒ上品一切ヲ負擔セシムル方法ノ優レルニ若カストナシ明治六年一月該受負ヲ津田達藏ナルモノニ命シタリ而シテ同年六月ニ至リ前數月間ニ買ヒ上ケタル物品ヲ公賣ニ附シタルニ當リ津田達藏其內ノ不捌品ヲ一手ニ引受ケ格別盡力シタルニ依リ稍高價ニ賣却スルヲ得タルモ結局損失トナリタルヲ以テ止ムヲ得ス神奈川縣所轄ノ頃ヨリ積立來リシ益金ト名付ケシモノヲ悉皆拂ヒ渡シタリ然レトモ尙洋銀ニテ壹千貳百貳拾五弗八拾八仙ノ不足アリタリト云フ

（附言）益金トハ例ヘハ貨主ヨリ申告價格八拾圓ト申立テ之ヲ百圓ニテ買上ケ五分ノ稅即五圓ヲ國庫ニ納メ其貨物ヲ更ニ百貳拾圓ニ賣捌クトキハ貳拾圓ノ剩餘金ヲ生ス之ヲ益金ト名付積立テ置キ若シ買上ニ付テ損失ヲ生シタル時ハ此益金ヲ以テ其支途ニ充テタリト云フ

同七年三月該受負ヲ三井組ニ命シタリ

同九年三月從價稅品買上ハ損耗ヲ蒙ルニ由リ確實ナル抵當物ヲ以テ金壹萬圓ヲ無利息ニテ稅關ヨリ受負人ヘ下付セラレタキ旨橫濱三井組國產方宮崎佐平同三井組總代田村利七及高瀨英祐ノ三人ヨリ

願出テ直ニ願意聽許セラレタリ

同十四年五月十日三井組ハ損失嵩ノ負擔ニ堪ヘサルノ故ヲ以テ右ノ受負辭退ノ儀ヲ出願セリ然ルニ幸ヒ東京府下日本橋區室町三丁目三番地藥商資生堂支配人宮崎佐平ナルモノ三井銀行ノ保證ヲ以テ該件受負度旨出願シタルニ依リ之ヲ許可シ三井組ヨリ返納シタル資本金壹萬圓ヲ同人ヘ交付セリ

同十八年七月三十日翌年度經費科目中從價品買上代ノ一項ヲ新設セラレ爾來稅關經費ヲ以テ買上クルコトニ定メラレタリ然レトモ此方法ニ依ルトキハ政府ヨリ買上品ヲ賣却スルニ當リ其價低廉ニシテ損失多ク之ヲ避ケントセハ勢增價ニ逡巡セサルヲ得ス隨テ收納ヲ減スルノ恐アリ依テ從前ノ方法ニ據ラクヘシトノ指令ニ接シタリ

幷ニ他ノ二法案ヲ具シテ伺ヒタルニ從前ノ方法ニ據ルノ難ニ付契約滿限ヲ以テ買上品受負ヲ免セラレタキ旨資生堂ヨリ出願セリ由テ尙壹萬圓ヲ加ヘ從來ノ依托ヲ繼續スヘキヤ又ハ該方法ハ廢スヘキヤヲ伺ヒタルニ同年四月二十九日資生堂ニ對シテハ願ノ通之ヲ免シ貸下金ハ返納スヘキ旨指令アリタリ爾來同三十二年八月關稅法實施迄從價稅品ノ買上費ハ每年豫算ヲ以テ稅關經費中ニ編入セラレタルモ之ヲ實行シタルコト稀ニシテ偶々實行スルコトアルモ既ニ政府ノ損失ニ歸シタリ是レ蓋シ同業者間ニ互ニ氣脈ヲ通シ買上品賣卸ノ際稅關官吏ノ鑑定價格ニ應スル者ナカラシメタルニ職由セリ

夫レ舊來ノ買上制度ハ遂ニ失敗ニ終リタルコト前述ノ如シ政府亦大ニ爰ニ見ル處アリ三十二年八月ヨリ實施セラレタル關稅法ニ於テ舊制ヲ改メ從價稅品ノ鑑定價格ニ不服アルトキハ申告價格ニ五分ヲ加ヘテ買上クルカ或ハ評價人ヲ撰ンテ評價セシメムルノ方法ヲ採リタルニ由リ多年閱歷シタル困難ハ同法ノ實施ト共ニ全ク脫却スルヲ得タリ

●預稅ニ關スル事

本關ニ於ケル預稅ノ起因ヲ繹ヌルニ明治初年以前我關稅制度未タ整ハス是ニ從事スル官吏ノ頭腦モ亦極メテ幼稚ナル時代ニ在リテハ內地ノ製產品ヲ外國船ニ托シ開港間ニ廻漕スルモノノ如キ或ハ廻漕ニ擬シテ之ヲ外國ニ輸出スルモノニ非サルヤヲ憂ヒ他ニ其脫稅ヲ防遏スヘキ手段ヲ案スルコト能ハサルカ故ニ是等廻漕品ニ對シテモ輸出貨物ト同シク其輸出有稅品ナルトキハ悉ク是ニ課稅シタリ（籠入品ニ對シテ船積地ノ運上所ニ於テ必ス徵稅ノ上廻漕ヲ許可セリ）然ルニ慶應三年九月在長崎米「ケース」商會ニ於テ內國產品ヲ函館ニ廻漕スルニ當リ爰ニ輸出稅納否ニ關シ一場ノ紛議ヲ惹起シ長崎駐在米國領事（當時岡士ト書ス）ヨリ同地鎭臺ヘ異議ヲ提出セリ仍テ同鎭臺ヨリ同國公使ヲ經テ同領事ヘ條約誤解ノ點諭示セラレタキ旨領事トノ往復書ヲ副ヘ神奈川奉行ヘ照會シ來レリ

今參考ノ爲メ其往復書ヲ左ニ抄錄ス

米國「ケース」商社ニ於テ商用トシテ函館表ヘ相廻シ候我國產品輸出稅銀不差出候趣ニ付支配向ノ者足下ヘ談判及候處新約書第五箇條ノ意味彼我反對シ運送ノ水陸路修覆ノ爲メ諸商買ニ付日本人ヨリ運上ヲ取立ル上ハ別ニ外國人ヨリ輸出運上ヲ拂フ事ナク日本何レノ地ヨリモ外國貿易ノ爲メ開港場ヘ運送勝手タルヘシトノ意ヲ以テ稅銀不差出方當然ノ段被申聞候趣支配向ノ者申立タリ右ハ水陸修覆ノ運上ハ素ヨリ我國人民ヨリ取立候譯ニシテ其上別ニ開港場ヘ運送貿易スルニ付テハ運上ヲ我國人民ヨリ取立サル積リ即チ貿易品ヲサラサラシメンノ意ト思ハル殊ニ神奈川表ニ於テ貴國人ノ內當港ヘ向ケ五升芋輸出ノ砌リモ夫是談判ノ上遂ニ稅納アリシ趣ニテ以來三港一規取立候積リ同所ヨリ申越サレタリ旁以テ輸出稅取立方相當ニ可有之存候ヘ共尙足下ニ於テ議論アラハ雙方其趣ヲ以テ江府ニ報シ彼地ノ裁斷ニ任スヘシ早々回答アランコトヲ欲ス謹言

慶應三年卯九月

德永石見守

米國岡士デ、エル、モール
エスクワイル

在長崎合衆國岡士館千八百六十七年第十二月六日卯十一月十一日

長崎鎭臺

河津伊豆守君

一日本開港場ノ一ヨリ同地ノ開港場ヘ海邊ヲ通航シ差送ル荷物ニ輸出稅ヲ納ムル事ニ付尊下ノ御先動ヨリ御差越相成候書翰ヘ貴答申上候右樣ノ荷物ニ輸出稅ハ決シテ取立難出來其次第ハ外國ヘ向ケ船積不致故輸出品ニ無之唯運送ノ荷物ナレハ其爲メニ稅納スルハ權柄ナキ租稅ノ取立方ニシテ條約明文外ニ有之條約ハ唯輸出入品ノ稅納ヲ守レル而已ニ有之候

一以前ノ書翰ニ書載セシ江戶新條約第五箇條ハ此義ニ決シテ關係無之ト拙者勘考仕候右箇條ハ唯日本政府方ニ干涉スル事ニテ外國人ヘ賣拂フ爲メニ開港場ヘ持越タル荷物ニハ陸路修覆ノ爲メ諸商買ニ付テ取立候運上ノ外ハ別ニ運送運上右相拂事ニ候

一日本一ノ開港場ヨリ他ノ開港場ノ一ニ相渡ス爲メ荷物ヲ船積スルトキハ其荷物ヲ船積スル者ヨリ外國ヘ送ラスシテ唯日本ノ港ニ事實相渡ス段ノ證書役人ニ於テ受取ラレ置候事相當公平ト存候又ハ其ニ似寄候法則足下ト取極メ可申候乍去港稅ヲ納ムルニ條約明文ヲ除キ當港ニテ米人ヨリ稅納スル事ハ拙者承諾難致候右ニ付此事件在江戶米利加ノミストル尊下ノ決行ニ任セ可申候

拜　具

合衆國岡士
デイ、エル、ムール

能勢大隅守

因ニ誌ス前記書翰ハ租稅ニハ毫末關繫ナキモノノ如クナレトモ右ハ我政府ニ於テ內地廻漕品ニ對シ輸出徵稅ノ不可ヲ覺リ明治二年預稅法ヲ制定セラレタル所謂導火線トモ視ルヘキモノナレハ特ニ爰ニ抄錄セシモノナリ

然ルニ右ノ紛議ハ曖昧模糊ノ內ニ葬ラレ其間何等規程ノ設ケラレシモノナカリシカ明治元年六月本港在留ノ英商「フーペル」ナル者外國船便ヲ以テ銅錢ヲ兵庫港ニ廻漕スルニ當リ輸出禁制ノ故ヲ以テ稅關ニ於テ之レカ船積ヲ拒止セシヲ不當トシ英國領事ヨリ異議申立審議ノ末竟ニ銅錢ノ廻漕ヲ許可スルト同時ニ自今一般內地廻漕品ニ對シテハ大阪兵庫ハ壹ケ月長崎ハ貳ケ月函館ハ參ケ月內ニ仕向港ノ陸揚免狀ヲ提出セシメ若シ此期限ヲ過キ免狀ヲ提出セサルトキハ其貨物ノ價格ニ貳割ノ科料ヲ納付スヘキ旨ノ證書ヲ徵スルコトトナリ爰ニ甫メテ廻漕ニ對スル輸出徵稅ヲ全廢スルニ至レリ是レ即チ預稅ヲ形作リシ端緖ニシテ爾來輸出入貿易ノ進歩ニ伴隨シ內地廻漕ノ數漸ク多キヲ加フルニ及ヒ之カ取締ノ爲メ明治元年十二月經伺ノ上廻漕品ハ都テ其稅額ヲ預納セシメ大阪兵庫ハ貳ケ月長崎ハ參ケ月函館ハ四ケ月內ニ仕向港ノ陸揚免狀ヲ提出スルトキハ預納金ヲ返戻スルコトトシ同年一月ヨリ實行シタリ之ヲ本關ニ於ケル預稅ノ嚆矢トス

而シテ爾後數年間其手續ニ異動ナク明治八年十月三菱會社ニ於テ上海航ヲ開始スルニ及ヒ經伺ノ上外國航內國船ニテ內地產品ヲ各開港間ニ廻漕スルトキハ內國人ニ限リ一定ノ期間（六ケ月）ニ仕向港ノ陸揚免狀ヲ提出スヘキ旨ノ證書ニ稅額ニ相當スル印稅ヲ貼用セシモノヲ代用スルコトヲ許可セリ抑明治二年預稅ヲ實行セシ當時ハ殆ト內地廻漕品ニ限リタルカ如クナリシモ明治七八年比ニ至リテハ漸ク其數ヲ增加シ定期預一時預リ等ノ種別ヲ擧クレハ左ノ如シ

定期預

定期預リトハ豫テ一定ノ期限ヲ指定シ其期間ニ制規ノ手數ヲ了スルトキハ預稅金ヲ返戻ス例之

ハ他港廻漕又ハ廻漕免狀未著等ノ場合是ナリ

一時預

一時預トハ例ヘハ石油砂糖ノ如キ一時ニ多數ヲ輸入シ陸揚後必ス損傷減量ヲ免カレサルモノ若クハ商機ニ關シ迅速引取ヲ要スル等ノモノニ對シ少時ノ預稅ヲナス場合ヲ云フ

元來預稅ハ普ク人民ノ便宜ヲ謀リ其手續ノ如キ頗ル簡易ニシテ實施當時ヨリ前顯內國人ニ係ル廻漕取扱ノ外曾テ變改セシモノナク明治二十三年稅關法稅關規則ヲ施行セラレタルモ之カ改正ニ及ハス明治三十二年七月輸出稅全廢トナリシ結果輸出品ニ對シテハ預稅ヲ要セサルコトトナリ其他ノ手續ハ依然タリシカ明治三十二年八月關稅法實施後ハ同年四月ヨリ施行ノ供託法及供託物取扱規程ニ則リ取扱フコトトナリ同時ニ舊來ノ預稅手續ハ廢滅ニ歸セリ

今現時ニ於ケル供託ノ種別ヲ擧クレハ左ノ如シ

一輸入免許前貨物ノ引取
一通過ノ爲メ輸入スルモノ
一製產原地證明書未着
一修繕ノ爲メ一時輸入スルモノ
一學術研究旅行者使用ノ爲メ一時輸入スルモノ
一試驗トシテ一時輸入スルモノ
一商人工業者及注文取集旅商ノ見本品トシテ一時ニ輸入スルモノ
一演劇其他興行用ノ爲メ一時輸入スルモノ
一加工ノ爲メ輸入スルモノ

●鑑定官吏養成ニ關スル事

運上所創設ノ際海關稅務ヲ管掌シタル諸掛ノ內ニ改メ掛ナルモノアリテ貨物ノ檢查鑑定ヲナシ若シ貨主ノ申告價格ヲ不當ト認ムレハ御雇目利人ヲシテ評價セシメ而シテ貨主ニ於テ目利人ノ附シタル價格ニ對シ不服ヲ申出ル者アルトキハ直チニ買上ヲ斷行セリ抑モ當時ノ御雇目利人ナル者ハ內地商人中西洋小間物商或ハ藥種商等外國品ニ經驗ヲ有シ且多少資產ヲ有スルモノノ內兩三人ヲ選擧シタルモノニシテ相當ノ手當ヲ給シ兼テ從價買上品賣捌方ヲモ負擔セシメシナリ然ルニ貿易漸ク發達シ來リタルヲ以テ未タ諸種ノ外國貨物ニ經驗乏シキ邦人ノ目利人ニノミ依賴シ輸入貨物價格ノ鑑定ヲナサシムルノ頗ル不利ナルヲ認メ明治四年十一月時ノ稅關長上野租稅權頭松方租稅權頭ニ稟議セリ其要旨ハ左ノ如シ

目利人ハ稅關ノ最樞要ニシテ其巧拙ニ從ヒ收稅ノ多寡ニ關涉シ莫大ノ損益アリ注意セサルヘカラス皇國中一定ノ方法ヲ立テ奸商ノ欺罔ヲ受ケサル樣處置スルコト方今ノ最大急務ナリ他ナシ其方法ハ鑑定ニ熟練ナル外人ヲ傭聘スルニアリ一日モ從前ノ儘ニ差シ置キ難ク不日使節（岩倉大久保兩公）米國ヘ出發セラルルニヨリ外人傭聘ノ件早ク正院ノ評決ヲ經テ使節此意ヲ含ミ彼ノ地ヘ到著ノ上速ニ適當ナル人物ヲ傭聘セラレタシ

此建議ノ結果翌明治五年正月特命全權副使大久保利通米國ニ於テ米人「エチ、エム、ミルラー」ナルモノヲ輸出貨物鑑定役トシテ本關ニ傭聘セリ

同七年八月鑑定役「ミルラー」鑑定生養成ノ儀ニ付キ時ノ稅關長星亨ニ建言ス其畧ニ曰ク

輸入貨物ヲ鑑定スルノ官吏ハ能ク其任ニ堪ヘ且誠實ノモノタラサルヘカラス或人曰ク租稅ノ鎖鑰ハ鑑定官吏ノ掌中ニアリト實ニ誣言ニアラサルナリ日本貿易ハ今後益盛大ニ至ルヘク而シテ日本政府外人ノ助力ヲ仰カスシテ成ルヘク早ク貿易ノ動作ト法則トヲ管理使行セント欲スル故ニ教育アル且耐忍出精ナル日本少年若干ノ人員ヲ選ミ稅關ノ鑑定局ニ置クヿハ日本政府ノ最良

策ニシテ是等ノ少年日々輸入スル各種ノ貨物ニ相接スル故ニ其品類性分幷ニ價値ヲ熟知スルニ至ルヘシ政府既ニ「アップレーザー」ノ職ヲ相當篤實ナル日本人ニ命スレハ其擔當スル職分ニ均シキ給料ヲ之ニ與ヘ其職ニ置クヘシ若シ如斯スレハ政府其租稅ヲ尚一層保護スルノミナラス從テ誠忠ナル官吏ヲ賞スル効アラン

於是稅關長星亨此建言書ヲ添ヘ差當リ十八乃至十五人ノ生徒ヲ敎養セラレタキ旨松方租稅權頭ニ具申セリ尋テ柳谷謙太郎關長ト爲リ鑑定吏生規則ヲ立按シ施行方ヲ伺出シモ故アリテ認可セラレサリシハ遺憾トスル所ナリ然レトモ鑑定官吏養成ノ事タル實ニ此時ニ胚胎セルモノト云フヘシ其後明治十一年十月大藏省中ニ鑑定役幷鑑定役見習ヲ置カレタリ其達左ノ如シ

第四十四號　　官省院使府縣

大藏省中鑑定役ヲ置キ月俸左ノ通被定候事

鑑定役判任月俸參拾圓以上貳百圓以下

鑑定役見習等外月俸拾參圓以上貳拾圓以下

右相達候事

太政大臣　三條實美

明治十一年十月二十三日

同年同月二十九日鑑定官吏養成ノ事ニ關シ關稅局長遠藤謹助左ノ達ヲ爲セリ

今般太政官四十四號ヲ以テ大藏省中ニ鑑定役ヲ置カレタル要旨ハ從來稅關ニ於テ海外輸出入ノ貨物ハ其品質價値等鑑定致候處鑑定ノ職タルヤ一種ノ藝術ノ如ク多年ノ熟練ヲ經ルニアラサレハ其事務ヲ措辨スル能ハサルモノナリ然ルニ通商尙日淺ク內國人民ニ於テ其業ニ精シキモノナキヲ以テ不得止莫大ノ俸給ヲ給シテ外國人ヲ使傭致居儀ニ有之因テ自今鑑定役ハ技術家ノ如ク別派ノモノトシ特殊ノ俸給ヲ以テ其職員ヲ奮發勉勵セシメ往々ハ外國人ノ力ヲ借ラス容易ク其事務ヲ措辨候樣被致候儀ニ候條其關ニ於テモ前件ノ目的ヲ以テ適當ノ人物採用候樣精々注意可被致此旨及內達候事

追テ適任ノ人物育成ノ爲該事業研究習熟等ノ方法見込ノ次第モ有之候得者可被申出事

明治十一年十月二十九日　　關稅局長　遠藤謹助

同日關稅局長ヨリ來ル明治十二年一月ヨリ稅關目利人ヲ廢スル旨達セラレタリ然レトモ種々ノ必要ニ依リ從來ノ目利人ハ雇ノ名義ニテ勤續セシメタリ

因ニ誌ス十一年三月「ミルラー」期滿チ歸國セントス大藏卿大隈重信金五百圓ト花瓶一對ヲ寄贈ス

同年四月　謁見　被仰付　勅語ヲ賜ハル今ヤ事枝葉ニ涉レトモ同人ノ功勞ヲ表スル爲大藏卿寄贈文幷　勅語ヲ左ニ錄ス

大藏卿同氏ニ贈ル文

足下結約以來橫濱稅關ニ於テ鑑定役ノ事務ヲ擔當シ黽勉盡力大ニ同關ヲ裨補シ巧勞不尠拙者ニ於テ實ニ感喜スル所今ヤ足下解約歸國アラントス因テ金五百圓幷花瓶壹對ヲ寄贈シ聊送別ノ意ヲ表シ併セテ將來ノ幸福ヲ保受アランコトヲ祈望ス

勅語

汝我橫濱稅關ノ事務ニ任スル以來終始勉勵鑑定當ヲ失セス以テ納稅ノ公平ヲ得タリ朕深ク之ヲ嘉賞ス今汝期滿チ國ニ歸ル朕汝カ航海無事且將來ノ幸福ヲ望ム

前述ノ如ク鑑定役同見習ヲ置カレ且ツ從來ノ目利人ヲモ雇ノ名義ニテ勤續セシメタルニ拘ラス當時ノ狀態ハ未タ外人ノ鑑定役ヲ解雇シ得サリシト見エ十一年九月ヨリ更ニ三年ヲ期シテ「ミルラー」ノ雇傭ヲ繼續シ十四年九月同人ヲ解雇スルニ及ンテハ是カ後任トシテ米國人「エチ、ゼット、ホイラー」ヲ傭聘セリ

因ニ誌ス鑑定役「ミルラー」期滿チ歸國セントス大藏卿佐野常民銀貨八百圓ヲ寄贈シ報酬ノ意ヲ表シタリ

明治十三年九月稅關長本野盛亨鑑定生召募試驗規則ヲ起草シ其施行方ヲ伺出テタルニ關稅局長峰須賀茂韶ハ第八四九號ヲ以テ之ヲ認可セリ其規則左ノ如シ

横濱稅關鑑定生召募試驗規則

稅關鑑定ノ事務タルヤ天產人造ノ別ナク凡百貨物ノ性質品位及製產地等ヲ精查シテ其價格（元價運賃保險料雜費等）ノ當否ヲ鑑定シ以テ征稅ノ正鵠ヲ得ルニアリ故ニ該業務ニ從事スルモノハ常ニ其方法ヲ講習シ多年ノ熟練ヲ積ムニ非レハ之ヲ措辨スル能ハス因テ今其方法順序ノ略則ヲ設クル左ノ如シ

第一條

鑑定課ニ奉職セント欲スルモノアレハ先ツ身體ノ强弱ヲ診查シ次テ左ノ科目ニ依リ固有ノ學術ヲ驗シ果シテ合格スレハ第三條ニ載スル所ノ本人ノ誓書併セテ保證人ノ證書ヲ入レシメテ後チ之ニ任スル但保證人ハ稅關長ノ是認スルニ非レハ之ニ任スルコトヲ得ス

一和文　公私書翰文

一日本歷史類

一英佛會話（英ノミニテモ合格スルヲ得ヘシ佛ノミニテハ合格スルヲ得サルヘシ）

一同　書取

一同　作文

一地理書

一和洋算術

第二條

前條ニ載スル所ノ順序ヲ經テ採用スルトキハ試驗ノ上學術ノ淺深ニ依テ之レニ拾參圓ヨリ少カラス五拾圓ヨリ多カラサル月俸ヲ給スヘシ然ル後勉勵業ヲ修メ第四條ニ載スル所ノ拾部ノ試驗ヲ卒業セハ其學術ノ熟練ト及在職ノ年數等ニ依リ月俸ヲ增加シ貳百圓迄ヲ給與スヘシ

第三條

鑑定課ニ奉職スルモノハ恣ニ他官署ニ轉シ或ハ他人ニ隨身若クハ獨立事ヲ營ム等ノ爲辭職スルヲ許サス故ニ左ノ書式ニ隨テ誓書幷保證人ノ證書ヲ入ルヘシ但奉職中疾病ニ罹リ豫定ノ時日ヲ經過スルモ尙起ツ能ハサル爲メ確實ナル醫師ノ證書ヲ呈シ辭職スルハ此限ニ非ス

誓約書式幷保證書式略ス

第四條

鑑定生ノ修業ヲ豫科ト本科ノ二科ニ分チ豫科員ハ左ニ載スル所ノ試驗科目ノ第五部類ヲ未タ終ヘサルモノヲ以テシ專ラ貿易章程稅則各國物價表ヲ熟覽セシメ稍之ニ通曉スルニ至レハ專ラ本科員ヲ輔ケテ定額稅品ノ價格ヲ檢閱セシム本科員ハ左ニ記載スル所ノ試驗科目ノ第五部類ヲ終ヘタルモノヲ以テシ專ラ定額稅品ノ價格ヲ檢閱セシメ之ニ通曉スルニ至レハ側鑑定役ヲ輔ケテ從價稅品ノ價格ヲ檢閱セシムヘシ

試驗課目

第一部類　油蠟

第二部類　皮角及蹄爪

第三部類　金屬

第四部類　文具

第五部類　飮食物

第五編　雜

第六部類　砂糖、酒、烟草
第七部類　布帛
第八部類　染料
第九部類　藥材、製藥
第十部類　諸種ノ貨物

第五條

前條ニ載スル所ノ科目試驗ハ毎部類四ケ月間ニ一次之ヲ施行ス其第一部類ニ於テ及第スルモノハ第二部類ニ進メ其拔擢ノ進歩ヲ爲シタルモノト認ムルトキハ本人ノ請求ニ依リ特別ヲ以テ一時ニ二部類若クハ二部類以上ノ試驗ヲ受クルコトヲ許スコトアルヘシ

第六條

試驗科目十部類ヲ卒業スルノ前後ニ拘ハラス常ニ鑑定ニ必要ナル學術（物産學商法學等）各國ノ稅關規則及稅目等ヲ熟知セシメ適宜課目ヲ設ケ漸次之ヲ試驗スヘシ

第七條

必要ノ書籍及報告書ノ如キハ常例ノ規則ヲ以テ之ヲ貸與スヘシ

明治十七年六月官制改正主稅鑑定役同見習ヲ置カル

同年同月六等主稅屬山崎良允主稅鑑定役野村才二ノ兩人鑑定幷貨物檢查事務修業ノ爲滿參箇年間米國へ留學ヲ命セラル其後歸朝ノ序ヲ以テ歐洲ヲ歐洲各國ノ稅關事務視察ヲ命セラレタリ

同年十二月雇ノ名義ニテ目利ノ事務ヲ取リタルモノハ悉皆解雇セラレタリ

同十九年一月官制改正鑑定吏ヲ置カル

同二十年十二月肇メテ奏任鑑定官ヲ置カレ鑑定吏富田淳久同官ニ任セラル

同二十一年四月山崎良允野村才二ノ兩人歐洲ヨリ歸朝シ稅關事務上ニ改良ヲ加ヘシコト勘カラス因ニ誌ス同二十二年二月鑑定役「ホキラー」勳四等ニ叙セラレ瑞寶章ヲ下賜セラレタリ

同二十二年五月稅關長有島武鑑定員ハ特別ノ學識經驗ヲ要スルモノナレハ他日缺員ヲ生シタル際俄ニ適當ノ人物ヲ得ルコト難キヲ慮リ鑑定生召募規則ヲ起草シ是カ施行方ヲ伺出テシモ故アリテ認可セラレサリキ

同二十三年七月官制改正鑑定官同試補及鑑定吏ヲ置カル

同二十六年五月目賀田種太郎免關長ニ及ヒ鑑定事務研修規程ヲ定メテ之ヲ施行シ大ニ鑑定官吏ノ養成ヲ圖リタリ今同規程ヲ摘記スレハ左ノ如シ

第一條

鑑定事務ノ研修ニ就クヘキモノハ稅關長之ヲ指命シ別表ニ定ムル所ノ科目ニ從ヒ之ヲ研修セシムヘシ

第二條

研修ヲ四期ニ分チ壹期ヲ六ケ月トシ毎期其研修ノ成績ヲ查竅スヘシ

第三條

研修委員ハ稅關長之ヲ命シ研修ニ關スル事ヲ執行スルモノトス

第四條

研修成績ノ查竅ハ研修委員之ヲ爲ス

第五條

委員ニ於テ研修ノ成績ヲ查竅シ其期ノ研修科目ヲ修了シタリト認ムルモノニハ研修證書ヲ付與スヘシ

研修科目

第五編　雜

第一期

金屬及金屬製品類

舘鐵、塊鐵、條鐵、竿鐵、鞄鐶、釘鐵、道鐵、屋鐵、厚板鐵、薄板鐵、電鍍板鐵、鐵釘、管鐵、鐵線、電線、鐵線索、葉鐵、晶鍍葉鐵、鋼、鋼線傘骨、竿及板眞鍮、管眞鍮、竿及板銅、銅釘、管銅、銅線、鉛、日耳曼銀、板鉛、茶鉛、管鉛、水銀、白銅、白金、鑞、錫、船底用黃銅、黃銅釘、亞鉛、板亞鉛、故亞鉛、錨、錨鏈、安質母尼

第二期

布帛、布帛製品、絲縷、絲縷材料

生綿、繰綿、綿織絲、綿縫絲、更紗、綿緞子、雲齋布、綿帆布、綿繻子、綿天鵞絨、縞布、生金巾、晒金巾、紋金巾、綾金巾、色金巾、唐棧、天竺布、緋金巾、寒冷紗、羊毛、毛織絲、毛組絲、「アルパカ」絽呉呂、「ブランケット」、旗布、呉絽、「カムレット、コールヅ」、紋呉呂、羅世伊多、「ラストル」、縮緬呉呂、「オルレアンス、」「スバニッシ、ストライプス、」「セルヂス」、旅氈、羅紗、毛綿羅紗、毛純子、生絲、繭、眞綿、縮緬、絹紬、繻子、絹綿繻子、苧麻類、麻織絲、麻帆布、麻布、竹布、靴護謨布、綿手巾、麻手巾、蚊帳布、油布、革布、棉布樗衣、毛布樗衣、浴布、綿莫大小襦袢股引、毛莫大小襦袢股引、毛綿莫大小襦袢股引、

第三期

飲食物、文具、玻瓈、角牙、皮毛、油蠟、砂糖、烟草、酒及雜類

乾麵包、「バター」、乾酪、珈琲、「ハム」、「ベーコン」、「ミルク」、礦水、茶、鉛筆、印刷料紙、印刷墨、蠟紙、窓用玻瓈片、鏡玻瓈片、髮毛、生牛皮、牛角、犀角、靴底革、生鹿皮、山馬皮、象牙、一角牙、海馬牙、蠟燭、豆油、莵麻子油、椰子油、石油、落花生豆油、「オライブ」油、松精油、「パラピン」蠟、赤砂糖、白砂糖、氷砂糖、精製糖、糖密、卷煙草、嗅煙草、刻煙草、麥酒、杜松子酒、「ベルモット」、「ウキスキー」赤葡萄酒、白葡萄酒、石炭、焦炭、生「ゴム」、「オーテー」、籐、紫檀、海綿、爹兒、澁青、船索、寨子、天鵞絲、麻繩、支那蓆、椰子皮蓆、包蓆、先濯石鹼

第四期

藥材、化學藥、染料、彩料、

石炭酸、酒石酸、明礬、檳榔子、龍腦、桂皮、霍香、規那皮、辰砂、丁香、肝油、阿仙藥、檳榔膏、人參、阿膠、倔里設林、「アラビヤゴム」、安息香、麒麟血、沒藥、乳香、石羔、苦草、甘草、麻黃、鹽酸「モルヒ子」、硫酸「モルヒ子」、麝香、甘松、藥用阿片、赤燐、木香、鹽酸「キニイ子」、硫酸「キニイ子」、大黃、泊芙蘭、硝石、撒兒沙巴里刺、滑石、重炭酸曹達、苛性曹達、洗濯曹達、蒼朮、紫梗、黃岑、沈香、白檀、施綿矢那、紺青、洋紅、花綠青、沒食子、雌黃、乾黃、乾藍、「ログウートエキス」、水藍紅花、各色鉛粉、白色亞鉛粉、栲皮、蘇木、花紺青、酸化「コバルト」、姜黃、群青、朱、綠青

研修程度ハ價格、產地、性質、用法、包裝、及稅率ノ六項トス」

同二十六年九月鑑定役「ホイラー」雇期滿了ニ付解約シ爾來外人ヲ傭聘セス蓋シ逐年事務ノ繁雜ヲ加フルモ多年ノ涵養ニ依リ我吏員能ク斯道ニ精通シ敢テ外人ノ指導ヲ要セサルニ至リシヲ以テナリ

因ニ誌ス同年十月「ホイラー」勳三等ニ敘セラレ瑞寶章ヲ下賜セラル

同二十九年六月大越成德稅關長タル時目賀田稅關長ノ定メタル規程ニ改正ヲ施シタルモ六ケ月ノ研修期ヲ參ケ月ニ改メタルノ外甚シキ軒輊ナク概子前關長ノ方針ヲ襲踏シタリ

同三十年六月官制改正鑑定官補ヲ置カル同年八月鑑定官西山淳久稅關事務視察ノ爲メ歐米各國ヘ派遣セラレ同三十二年四月歸朝セリ爾來其意見幷報告ニ依リ稅關事務ノ改良ニ資シタルコト尠カラス

●見本室ノ事

明治五壬申年四月二十五日運上所中ニ内外諸物品ノ見本ヲ備ヘサレハ鑑定事務上不都合不尠ニ付毎品上中下三等ニ分チ一ト通リツヽ取揃度就テハ右購入費トシテ金千圓下附セラレタキ旨横濱運上所長官中山譲治ヨリ松方租税權頭へ稟議シ採納セラレタルヲ以テ租税中屬阪井保佑幷御雇目利人竹岡松兵衛ヲシテ是カ購入ノ任ニ當ラシメ遂ニ輸入貨物見本品參百五拾餘種輸出貨物見本品百五拾餘種合計五百餘種ヲ蒐集シ戸棚四個飾函四個ニ陳列シ之ヲ便宜ノ場所ニ備ヘ以テ當務者ノ參考ニ供シタリ是ヲ見本室ノ起源トス

十五年七月本野盛亨稅關長タルニ及ヒ鑑定課分掌事務中輸入貨物ノ見本ヲ蒐集保存スヘシトノ一項ヲ加ヘ爾來今日ニ至ル迄見本品ヲ蒐集保管スルハ鑑定ノ一事務トナレリ

二十六年六月九日輸出入貨物見本品七拾有餘種ヲ大藏省ヨリ本關へ交付セリ依テ之ヲ從來ノ見本ト合セ本關樓上ノ一室ニ陳列セリ

二十七年稅關長目賀田種太郎鑑定課雇員山岡次郎ヲシテ從來保存シアル見本品ヲ整理セシメタリ即藥品等ノ古クシテ腐敗ノ傾アルモノハ之ヲ棄却シ曾テ蒐集シ置キタル新シキモノト交換セシナリ

二十八年大越稅關長ノ時ニ於テモ同シク見本室ノ整理ヲ圖リ鑑定課員稅關屬岩井元太郎雇員佐藤友太郎ヲシテ見本室整理ノ任ニ當ラシメ農商務省ノ商品陳列所ニ做ヒ飾函九箇（今猶存在スルモノ是ナリ）ヲ新調シ更ニ見本品若干ヲ購入シ稍々改良ヲ施シタリ

三十一年三月永上浩躬關長タルニ及ヒ大ニ見本室ノ必要ヲ認メ之カ擴張ヲ圖リ鑑定課員鑑定官補岩井元太郎ヲシテ之カ任ニ當ラシメ三十一年度ニ於テ輸入見本品千八百七拾七種ヲ蒐集シ貯藏瓶貳千八百九拾五箇飾函拾五箇飾棚八箇ヲ調ヘ又三十二年度ニ於テ見本品千五百九拾種貯藏瓶千百八拾四箇飾函貳拾壹箇飾棚貳拾壹箇ヲ增加セリ同年四月鑑定課分掌事務改正セラレ見本品納付ニ關スル事

務ヲ取扱フヘシトノ一項ヲ加ヘ一般公衆ヨリ納付セシ見本ヲ取扱フコトトナレリ

三十三年度ニ於テ見本品貳千參百參種貯藏瓶千四百參拾四箇飾函參拾五箇飾棚參拾貳箇及標本裝飾臺壹箇ヲ增加セリ今同年九月公衆ヨリ寄贈セシ見本品ノ重ナルモノヲ擧クレハ左ノ如シ

葉巻煙草	若干	三增久米吉	
魯西亞煙草幷捲込用具	同	横濱水上浩躬	
シャム產煙草	同	同小泉久	
煙草各種	同	東京江副廉藏	
メキシコ木材	同	横濱小泉久	
唐木類	同	東京木屋勘兵衛	
毛織物見本	同	同白木屋吳服店	
雜貨	同	同佐野令三	
庖厨用具	同	横濱コードリヤ商會	
染料	同	アーレンス商會	
海馬牙細工物	同	深田屋	
羊毛各種	同	東京三井物產會社	
毛皮	同	横濱水上浩躬	
毛皮	同	ウキンクラ商會	
ビスケット	同	明治屋	
輸入穀類	同	同伊勢屋	
銅像	同	田邊新吉	

見本室創設以來蒐集セシ見本品ノ總數既ニ八千種以上ノ多キニ達シ輸入稅表第壹種第壹類ヨリ第參種禁制品ニ至ルマテ殆ント餘ス所ナキニ至リタルヲ以テ同年十月八九ノ兩日ヲ以テ洽ク公衆ノ觀覽ニ供シタリ是カ陳列ニ充テタルハ階上ノ貳大室ニシテ其排置ハ專ラ稅表ノ分類ニ則リ各品ニハ品名稅表番號幷ニ稅率ヲ和英兩文ニ刻シタル紙片ヲ附シタルヲ以テ觀覽者ヲシテ一瞥各品ニ對スル稅率ノ如何ヲ辨セシムルニ足リ幾許ノ裨益ヲ與ヘタルヤハ敢テ多言ヲ俟タス尙ホ當日ハ餘興幷ニ參考トシテX光線分析室及包裝陳列所ヲモ觀覽ニ供セリ今其光景ノ一斑ヲ記スレハ八日ニハ京濱ノ內外貴紳ヲ招待シ來會スルモノ參百有餘人九日ニハ一般公衆ノ觀覽ヲ許シ來觀スルモノ貳千七百有餘人實ニ稅關創立以來ノ盛擧ニシテ內外新聞紙悉ク此ノ擧ヲ稱讚セサルナシ本港ニ於テ發行スル內外商事週報ノ記事ハ左ノ如シ

横濱稅關ノ美擧

（前畧）横濱稅關長水上浩躬氏ハ鑑定事務ノ參考トシテ樓上ニ見本室貳間ヲ設ケ之ニ輸入品ノ見本ヲ排列シ一々關稅番號ヲ附シ以テ課稅上ヨリ來ル紛議ヲ掃蕩セントシ今ヤ全ク準備整ヒタレハ明後八日內外貿易商幷新聞記者等四百餘名ヲ招待シ見本室包裝陳列所X光線器、分析室ヲ觀覽ニ供スル由吾輩官衙ノ獨リ自ラ高フシ關係人民トノ交情薄キヲ遺憾トセルモノ此擧ヲ聞クニ及ンテ滿足ノ意ヲ表セサルヲ得ス想フニ獨リ內外商人ノ關稅賦課上ニ於ケル判斷ヲ强メシムルノミニアラサルヘシ稅關官吏ト內外商人ノ交情ヲ加ヘ日常ノ關務上一層圓滿ナル進行ヲ見ルヘク常ニ踈濶勝ナル內外商人ハ斯業カ媒介トナリテ交情ヲ温メシメ若クハ新ナル親交ヲ得ル尠カラサルヘキカ吾輩ハ招待ニ接シタル內外商人諸君ノ多忙ナル故ヲ以テ空シク斯ル好機ヲ逸失セシメサルコトコソ望マシケレ

其後英國倫敦商業會議所發行ノ雜誌ハ見本室ニ關シ左ノ記事ヲ揭ケタリ

在横濱澳匈領事館ヨリノ報告中ニ日本ヘノ輸入者ニ對シ其要用ナル設立物ニ付其特色ヲ記載セリ而シテ此設立物ハ歐羅巴ニ於テモ是ニ倣フコトアラハ大ニ可ナラン千九百年十月八日横濱稅關ニ於テ見本ノ永久陳列ハ開カレタリ尤輸入品ヲ悉皆網羅スルハ場所ノ許ササル所ナレトモ見物ヲシテ喜ハシムヘキ而モ商業者然タル手際ヲ以テ輸入品ノ最要用ナルモノヲ陳列シ特ニ課稅上ニ關シ輸入者ト稅關ノ當該官吏トノ間ニ意見ノ異リタル場合ニ關シテハ格段ナル注意ヲ施セリ此陳列ノ內ニハ又輸入免稅品幷輸入禁制品ヲ集メタル見本及種々ノ物品ニ付最適當ナル方法ヲ施シタル包裝ノ代表トナスヘキモノヲモ出セリ

其他横濱稅關ノ支辨ニ依リテ創立セラレタルモノノ中ニハ化學實檢室及顯微鏡實檢室アリ尙又荷物中ノ物品檢查ノ目的ヲ以テX光線ヲモ備付ケタリ

爾來益々改良ヲ加ヘ完璧タラシメンコトヲ庶幾セリ

●分析室ノ事

横濱開港已來明治初年ノ頃ニ至ル迄ハ輸出入貨物ノ品種僅カニ指ヲ屈スルニ過キサリシヲ以テ其檢查法ノ如キ亦極メテ單純ニシテ檢查上ニ理化學ヲ應用スルカ如キ必要絕テナカリシト雖モ明治十年五月北仲通ニ司藥場（其後十六年五月横濱衛生試驗所ト改稱）ノ設置セラレタル頃ニ及ンテハ輸出入貨物ノ品種モ大ニ增加シ時ニ化學的試驗ヲ施コス必要アリテ之ヲ右司藥場ニ委囑シタルコトアリ然ルニ爾後駸々タル貿易ノ進歩ニ促カサレ條約改正ノ準備ニ迫ラレ益々輸入貨物ニ精密ナル檢查ヲ要スルニ至リタルニ因ルカ二十四年目賀田種太郎稅關長タルニ及ヒ分析ヲ他ニ依賴スルヲ以テ不便ナリトシ吏員中ニ適任者ヲ得テ之ヲ擔任セシメンコトヲ企畫シ二十六年八月早川繁雄（東京工業學校卒業生）ヲ鑑定吏ニ採用シ專ラ分析事務ヲ擔當セシメ是ニ要スル器具藥品ヲ購入シ本關階上ノ壹室ヲ以テ其用ニ充テタリ之ヲ本關分析室ノ起原トス後幾モナク階　ニ於テハ蒸溜水ノ供給其他ニ付不便勘カラサルヲ以テ之ヲ階下ノ壹室

ニ移セリ當時ニ於テハ其規模猶ホ小其設備亦不完全ナリシカ二十七年大越成德稅關長ノ職ヲ襲ヒテヨリ前關長ノ志ヲ繼キ益々分析室ヲシテ完全ナラシメンコトヲ欲シ三十年中本省ニ經伺ノ上本關西側湯呑所ニ隣シテ總煉瓦參拾貳坪半ノ分析室ニ充ツヘキ壹棟ノ新築ニ著手シ三十一年二月是ヲ落成セリ同年三月水上浩躬關長ト爲リ新稅率實施モ是年ニ逼リタルヲ以テ尙ホ數多ノ必要ナル器具藥品ヲ備ヘ水道ヲ引キ瓦斯ヲ通シ蒸溜器ヲ据ヱ暗室ヲ設クル等其設備漸ク整ヒタルヲ以テ同年六月階下ノ壹室ヨリ移轉シタリ三十二年一月新關稅實施後ニ及ンテハ實際ノ必要ニ伴ヒ其設備著々整頓ヲ告クルニ至レリ

●稅關廳舍ノ事

本關廳舍ニ係ル維新前ノ事ハ大暑既ニ緒篇ニ於テ之ヲ述ヘタリ今明治四年地方廳ト事務分離後現本廳ニ至ル沿革ヲ叙セントスルニ當リ本關新築顚末摘要（則チ現本廳建築顚末ノ概要ナリ時ノ關長有嶋武二於テ調査記存スルモノニ係ル）ナル記錄ニ依リ之ヲ明カニスルヲ以テ其全文ヲ揭ケテ說明ヲ畧ス

本關新築顚末摘要

抑モ稅關ハ明治四年ニ於テ縣務ト分離事務宏張ノ際本廳建設ノ議アリ遂ニ地ヲ本町一丁目ニトシ明治六年ヲ以テ之ヲ落成セリ現今ノ神奈川縣廳即チ是ナリ其後武職ヲ關稅局ニ奉スルノ時私ニ以爲ク該廳ハ高壯規模間然スルナキモ惜ラクハ埠頭ヲ隔ツ數百步而カモ一條ノ公路ヲ挾メハ勢ヒ輸出入ノ手續ニ遲緩不便ヲ來タササルヲ得ス且海關即チ關門ヲ設クルノ原趣ニ適セスト居ルコト數年明治十五年六月武乏ヲ稅關長ニ承ケ當關ニ赴任ス其宿懷ヲ實地ニ鑑スレハ果シテ然リ猶ホ官吏上下氣脈ヲ通セス執務ニ肯綮ヲ得サルカ如キ豫想外ノ慨慨ヲ加ヘ此ニ於テ肝膽ヲ碎ク日アリ偶々縣廳廢朽ニ屬シ改築ノ說ヲ聞ク因テ思惟ラク本廳ヲ同縣ニ讓リ其代價ヲ將テ適地ニ新築セハ一擧兩得ナリト同縣令ニ面接ノトキ之ヲ內議セシモ未タ時宜熟セス時ニ十五年十月縣廳回祿ノ災アリ武其機ヲ見更ニ同縣令ニ前議ヲ談ス恰モ好シ意氣投合シタレハ相伴フテ松方大藏卿ニ內申シ次テ公ニ允可ヲ經公文ノ往復ヲ爲シ本廳幷附屬建物四棟倉庫參棟明塀樹木ヲ併テ代金八萬圓ヲ以テ受授ノ事ヲ結了ス但本廳敷地貳千五百貳拾餘坪ハ特ニ地方經濟ヘ拂下ヲ聽サル代金ハ本文八萬圓ニ含ムモノナリ是ヨリ先キ本廳讓與ノ議ヲ起スニ方リ新廳設置便利ノ位置其位置ニ因テ舊來倉庫家屋ノ變換幷地所ノ擴充新築中假廳ノ家屋等工夫胸算スル所アリ彌々讓與ノ事ヲ結了スルニ至リ其企圖ニ因テ經伺シ各允可ヲ得タリ其要ヲ擧クレハ讓與代金八萬圓別途下附該額ニ超エサル費用ヲ以テ檢查場內ヘ新築ノコト、同場內ニ在ル倉庫會社ノ建物ヲ借入レ假廳ニ充ルコト、鑑定科改品掛、上屋掛等ノ事務ハ倉庫壹棟ヲ充用スルコト、舊廳地面ニ隣レル雇外國人ノ敷地ヲ神奈川縣ヨリ引受圍込ノコト、此數項ノコトハ明治十六年三月ニ起リ檢查場接續ノ空地八拾餘坪ヲ神奈川縣ヨリ引受圍込ノコト、此數項ノコトハ明治十六年三月ニ起リ十七年一月ニ至ル

此ニ於テ新廳ノ工事ヲ籌策シ利便ノ本位輪換ノ精堅合格材料物質ノ市價各科ノ配置附屬建物ノ轉換改造等各部署ヲ定メテ之ヲ調查シ費額概算圖面ノ製作一切我官吏ノ手ヲ以テ整頓シ乃チ經伺裁可ヲ得タリ然レトモ建築ノコトハ定例トシテ會計局ヘ達セラル時ニ武其適實ナラサルノ考案アルヲ以テ具ニ其得失利弊ヲ稟議シ後遂ニ本件ハ大藏卿ヨリ稅關長乃チ武ニ特任ノ命ヲ拜セリ

此ヨリ武親ラ此事ヲ統理シ副長渡邊至亦補助ニ任シ六等主稅屬松倉幹ヲ主任トシ八等主稅屬水野貫一郎御用掛有吉初熊內藤政淡屋原寬次郎ヲ場所附トス後二等主稅屬菊名啓之ヲシテ立合委員トシ監寮ノ貢ヲ帶セシム而シテ武深ク慮ル所アリ苟モ建築ノ事ニ干涉スル吏員ニ協リテ盟約ヲ結フ其意ヲ要スレハ廉恥ヲ勵シ他ノ贈遺請託ヲ受ケ私ニ徇ヒ公ヲ亂ルヘカラサルハ紀律ノアルアリ輕重ノ處分固ヨリ言ヲ俟タス然ルニ這般ノ建築ニ係リ若シ是等ノ紀律ニ觸ルモノアラハ假令公ノ處分ハ解職ニ至ラサルモ同盟ノ廉恥ヲ雪ムル爲メ自ラ職ヲ辭スヘシト武ヲ初メ一同署名調印セリ

新廳建築ニ先チ實地ノ順序ニ由テ著手セシ工事ハ人足溜所ヲ移轉シ舊檢査場ヲ崩シ其材料ヲ將テ監
吏補屯所ヲ本課ニ繼設新廳位置ニ支障スル石庫參棟移轉改築等ナリ是等ハ十六年八月ニ起リ十七年
八月ニ至テ皆竣功ス又是ヨリ先キ本關官吏ヲ以テ一物一品ノ實價ヨリ調査シテ之ヲ整頓セシメタル
新廳ノ仕樣書及繪圖ハ前記ノ如ク已ニ經伺裁可ヲ得タリト雖モ尙ホ地形家屋組織ノ强弱用材木石疎
密ノ適否室內空氣ノ流塞等ニ缺漏ナキヤ如何ヲ念慮シ佛國建築學師ビーサルダ氏ニ托シテ仕樣書ト
圖面ノ檢閱ヲ需メタリ日ヲ經テ同氏ハ更ニ所見ヲ以テ精粗五枚ノ繪圖ト一冊ノ仕樣書ヲ送リ越タリ
其爲メ果シテ長短便否ヲ曉知シ益スル所尠ナカラスト雖モ若悉ク其所見ニ由ルトキハ一本廳ノミノ
建築ニシテ八萬圓ニ越エ自餘所屬ノ工費ハ之ヲ如何ントモスル能ハス故ニ這ハ參考ニ供スルノ具ニ
止リタリ

又玆ニ建築請負入札ノ新法ヲ案出セリ其然ル所以ハ舊來普通ノ投票タル一ニ低價ヲ之レ競ヒ其實業
ニ臨ムニ至テ工ヲ偷ミ材ヲ惡ウスルノ弊アリ固ヨリ堅牢壯大ノ工事ニ適用スヘキ者ニアラス然ラハ
則チ本關ノ調査額ニ最近ノ者ヲ取ランカ其額ノ他ニ漏聞シテ暗ニ投票者ノ奇貨ト爲ルノ虞ナキヲ保
セス是ニ於テカ投票者ニ告ルニ今回ノ落札ハ最低價ニ歸スルカ是ハ唯開札ノ當日大藏卿ノ命令ニ依テ決スヘキ旨ヲ以テシ以テ彼輩ヲシテ眞成ノ投票ヲ爲スノ外一モ虛ニ乘シ隙ニ投スル念慮ヲ懷クノ由無カラシメ而シテ心得書口達覺書約定書違約償金保證約束實品照本等總テ之ヲ整頓シ又工事ヲ第一部地形第二部軸方第三部煉瓦足代ト三分シ以テ其投票ヲ募レリ且ツ當時物價漸次ニ低落シ曩キニ費額ヲ調査セシ時ニ比スレハ其高下相同シカラサルヲ以テ更ニ當時ノ市價ヲ探究シ之ニ依テ調査額ノ幾分ヲ減殺シテ之ヲ本關ノ豫算額トシ武自ラ固封シテ以テ開札ノ日ヲ待テリ

右ノ特殊入札法ハ豫メ上稟セシヲ以テ開札ノ當日則チ明治十七年五月十二日午前十時三十分大藏卿

電報ヲ賜フ各請負人ノ目前ニ於テ開披セシニ近價ヲ以テ落札セヨトアリ由テ先ツ武自ラ固封セシ所
ノ豫算額ヲ開示シ次ニ投票ヲ開キタリ其落札人ハ

第一部　本關調查高金四千百拾圓六拾七錢六厘　近直高金四千零貳拾參圓七拾貳錢五厘　外品渡シ代價貳千貳百八拾五圓六拾七錢貳厘　東京府住　桑原仁三郎

第二部　本關調查高金六千五百參拾八圓六拾八錢四厘　近直高金六千五百八拾五圓拾錢八厘　外品渡シ代價八千貳百九拾七圓六拾九錢九厘　東京府住　桑原仁三郎

第三部　本關調查高金四萬五千六百九圓九拾貳錢壹厘　近直高金四萬五千五百四拾六圓六拾八錢貳厘　外品渡シ代價貳百圓拾六錢九厘　横濱住　高島權三

但高島權三ハ保證人清水滿之助ヲ以テ工事一切代理セシムルコトヲ屆出タリ

爾後計畫ニ據テ起工著手セシハ實ニ明治十七年五月二十二日ニアリ而シテ本廳總坪參百拾參坪ハ十八年十一月三十日ヲ以テ成功セリ此日數五百五拾七日內貳百貳拾貳日ハ風雨等ニ由リ休業ノ日數ニシテ全ク參百參拾五日ヲ以テ其功ヲ竣レリ故ニ建坪ヲ其工業日數ニテ除スレハ一日九合參勺四才餘ノ成功ニ當リ其功亦速カナラスト謂フ可ラス費途ニ至テハ勉テ虛飾ヲ去リ適實ヲ取リ監督ヲ嚴ニシテ濫費ヲ戒メ一切ノ費用許可ノ金員ヲ以テ普給シ尙ホ幾許ノ餘剩ヲ得タリ便宜ニ於テハ我執務上ノ捷利ハ更ニ云ハス內外輸出人商等滿足スヘキヲ期ス曾テ大藏卿閣下武ニ懇諭ヲ賜ヒ本工ハ堅牢便利ヲ主トシ苟モ虛飾冗費ノ弊ナカルヘシト今ヤ其高旨ニ背カス幸ニ計畫企圖武ノ素望ヲ誤ラサリシハ大藏卿ノ賜諭ト掛員ノ拮据黽勉ニ由ラスンハアラス玆ニ一切ノ實費ヲ擧ケ終リニ外國建築師ノ見込

高ト本關建築央ニ於テ竣功セシ三井銀行建築ノ實費ヲ對照列記シテ以テ參看ニ供ス（蓋ニ三井銀行建築ノ事アリ故ニ及フ）

一金六萬四千百九拾圓參拾四錢六厘	本廳建築費
一金千四百參拾八圓六拾九錢八厘	附屬建物轉換改築工費
一金九百九拾參圓拾參錢四厘	倉庫參棟改築費
一金五千四百貳拾圓參拾七錢壹厘	湯呑所、改品所、便所、門塀建築費
一金四千百參拾八圓貳拾七錢參厘	假廳其他諸口雜費
一金貳千貳百六拾貳圓參拾貳錢參厘	避雷針電話機瓦斯及間内整飾
合計金七萬八千四百四拾四圓拾四錢五厘	

建築費壹坪當リ對照表

本關新築實費	外國建築師見込費額	三井銀行建築實費
壹坪ニ付金貳百零五圓零八錢餘	壹坪ニ付金貳百七拾貳圓貳拾錢貳厘	壹坪ニ付金五百六拾六圓六拾四錢五厘

●稅關棧橋ニ關スル事

一　棧橋ノ設備

橫濱稅關所管棧橋ハ嘗テ橫濱港ノ築港計畫アルヤ神奈川縣廳ニ臨時築港事務所ヲ置キ築港工事ノ一部トシテ建設セラレタルモノニシテ明治二十五年十一月十二日起工シ明治二十七年三月三十一日ニ至リテ竣工シ是カ工事費ハ實ニ金參拾四萬九千八百貳拾參圓五拾七錢壹厘ナリトス棧橋ノ全延長ハ千八百九拾五呎（内繫船スヘキ部千五百呎陸地ニ接續ノ部參百九拾五呎ナリ）ニシテ兩側ニ大船舶各參隻ヲ繫泊シ得ヘク其幅ハ繫船部ニ於テ六拾呎アリ脚柱ハ鑄鐵製ニシテ橋上ニハ貨車ノ通スル軌道八條ヲ設ケ陸地ニ至リテ輸出輸入ノ四條トス

電燈ハ千燭光以上ノ作用ヲナスヘキ電柱拾基ヲ橋上ニ樹テ每夜終夜燈參基ヲ點シ餘ハ船舶夜仕役ノ場合ニ於テ人民ノ費用ニヨリ其請求ノ部分ニ點火ス其點燈料左ノ如シ此料金ハ稅關ニ於テ其點燈願ヲ認許シ出願人ヨリ直チニ電燈會社ニ支拂フカ故ニ稅關ノ收入ニアラス

甲　半夜點燈　壹組參基ニ付　金參圓

乙　終夜同　同　金四圓

備考壹組參基トアルハ金參圓ヲ納付スレハ何レノ部分ニテモ壹組即チ參基ヲ點燈スルモノニシテ金壹圓ナレハ壹基ヲ點燈スルノ謂ニアラス何トナレハ該電燈ハ參基ヲ壹組トシテ聯絡セルヲ以テ壹基ヲ離チテ點燈スルヲ得サレハナリ

二　繫船概況

船舶棧橋ニ繫留セントスルトキハ橫濱稅關棧橋使用規則ニ依リ豫メ登簿噸數壹噸ニ付金貳錢（初ハ壹噸ニ付金四錢ナリシカ明治二十八年五月金貳錢ニ改正セリ）ノ割合ヲ以テ納付セシムル但シ右ハ繫留ノ時ヨリ二十四時間ノ繫船料ニシテ二十四時以上ハ二十四時每ニ其半額ヲ納付スヘキモノトス

然レトモ壹箇年間ノ特約ヲ以テスルモノハ是ト異リ凡ソ特約會社ノ船舶噸量ヲ平均シ是ニ約貳割ノ割引ヲナシ而シテ特約船繫留壹回ノ料金ヲ定メ且時間ヲ加フル每ニ增額ヲ納付セシメ現今特約參會社ノ繫船料區別左ノ如シ

一　北獨逸ロイド汽船會社（金五拾八圓金貳拾九圓ヲ加フ）

壹回ノ繫船料二十四時（以上二十四時ヲ超ユレハ二十四時ヲ增ス）迄每ニ

壹回ノ繫船時間若シ百六十八時ヲ超過スルトキハ二十四時迄每ニ金參拾六圓ヲ追納セシム

二　佛エム、エム、汽船會社

壹回ノ繫船料二十四時マテ（以上二十四時迄毎ニ金拾六圓ヲ加フ）金肆拾四圓
壹回ノ繫船時間若シ十二日ヲ超過スルトキハ二十四時迄毎ニ金貳拾圓ノ繫船料ヲ追納セシム

三　英ピー、オー汽船會社

壹回ノ繫船料　郵船　金九拾圓
　　商船　金七拾六圓
壹回ノ繫船時間郵船ニアリテハ七十二時間ヲ超過スルトキハ二十四時迄毎ニ郵船ハ金貳拾四圓ヲ追納セシム
　　商船ニアリテハ百二十時間
本棧橋カ明治二十八年四月一日開始ヨリ昨三十三年末マテ六箇年間ニ各會社船舶カ棧橋ニ繫留シタル國別船數幷ニ繫船料收入表ヲ示セハ左ノ如シ

年別＼國籍	日本	英國	獨國	佛國	墺國	合計隻數	合計噸數	繫船料合計	摘要
明治廿八年		二八	八	五		四一	八五、八一五	〇六	一、五四八、六九〇	本年ハ四月一日ヨリ開始セシナリ
同　廿九年	二	八九	一三	二五		一二八	二八九、六五三	五九	一、五八一、五〇七〇	
同　三十年	一	六二	一三	二五		一〇〇	二三二、三八一	五五	一、四二八、六〇〇	
同　卅一年	二	四八	一四	二六		九〇	二一六、九六〇	七六	一、四二二、八〇	
同　卅二年	一	四二	一五	二六		八三	二一三、五〇五	三九	一、〇七、七一六〇	
同　卅三年	二	二七	二九	二六	一	八五	二五四、〇〇〇	〇〇	一、二七一、〇八〇	

前表ニ依リ其異動ノ重ナル點ヲ說明スレハ明治二十八年ハ四月一日ヨリ棧橋繫船事務ヲ開始セルモノナルヲ以テ之ヲ例外トシ明治二十九年以來船舶國籍隻數ニ於テハ佛國ニハ異動ヲ見ス英國ニ於テハ著シク其數ヲ減セリ是レ英ピーオー會社ニ於テ年々定期航郵船ヲ減少シ昨三十三年ニ至テ全ク定期郵船ヲ廢止シタルニ因レリ是ニ反シテ北獨逸ロイド會社ニ於テハ本國ト帝國間ノ直航定期郵船數ヲ增加シ從來每月壹回ナリシヲ凡ソ貳週ニ貳回ノ定期航ニ改メシカ故ニ二十九年及ヒ三十年ニ比シ昨三十三年ニ於テハ凡其壹倍半ヲ增加セリ又三十四年中ニ於ケル日本船ノ多キハ日本郵船株式會社トノ特約成立シタルカ故ナリ斯ノ如ク獨逸郵船ノ擴張アリシニモ拘ラス英國汽船ニ於テハ昨三十三年ハ二十九年ニ比シ凡三分一ニ減少セシカ故ニ合計船數ニ於テハ二十九年以來著シク減少セリ然ルニ昨三十三年中ノ合計噸數ハ三十年三十一年ニ比シ其船數少ナキニモ拘ラス是カ增加ヲ見ルハ前既ニ述ヘタル北獨逸ロイド汽船會社ノ用フル船舶漸次大形ナルニ至リシニ因ル而シテ同會社カ三十二年以來繫船料ノ收入ニ於テ常ニ他ヲ凌駕シ（拾隻中唯壹隻四千九百九拾五噸ナリ）總テ五千噸以上ニシテ內參隻ハ實ニ壹萬噸ヲ超過スル大船ナルヲ以テナリ

	井四年					
同	五八	一六	二五	二六		一二五	三五四、一七九	〇〇	一、三八六、〇三〇	
合計	六六	三二	一五	一五九	一	六五二	一、六五六、四九五	三五	七七、二八八、一七〇	

三　棧橋及沖取貨物積卸ノ比較概況

明治三十二年中北獨逸ロイド汽船會社郵船ホーヘンゾルレン號六箇月分ノ平均貨物積卸賃銀費用ヲ左ニ掲ク（橫濱船橋合資會社調ニヨル）

輸出入貨物壹噸ニ對スル賃金費用調書

一　棧橋繫留船輸入貨物　壹噸ニ付
　（本船ヨリ上屋迄陸揚）
　（上屋ヨリ本船ヘ積込）　金參拾四錢八厘四毛
一　同　輸出貨物　同　金參拾五錢零九毛
一　沖取船　輸入貨物　同　同　金五拾壹錢貳厘四毛
　（本船ヨリ上屋迄陸揚）
　（上屋ヨリ本船ヘ積込）
一　同　輸出貨物　同　同　金五拾貳錢七厘五毛

內譯區別明細表

棧橋繫留船輸入貨物費用表

	金額	貨物噸數	壹噸ノ平均金額
本船人夫	一、一二八六〇	七、九四九	一四〇〇
貨車運搬賃	九六一二六八	七、九四九	一二一〇
貨車料	二一九二四〇	七、九四九	〇二七五
貨車ヨリ卸シ	四七五七三〇	七、九四九	〇五九九
合計	二、七六九〇九八	三一、七九六	三四八四

右輸入貨物平均壹噸ニ付費用金參拾四錢八厘四毛ナリ

棧橋繫留船輸出貨物費用表

	金額	貨物噸數	壹噸ノ平均金額
本船人夫	六五七一六〇	四、六九四	一四〇〇
貨車運搬賃	五七一三一〇	四、六九四	一二一八
貨車料	一三〇七六〇	四、六九四	〇二七五
貨車積込賃	二八九二九六	四、六九四	〇六一六
合計	一、六四八五二六	一八、七七六	三五〇九

右輸出貨物平均壹噸ニ付費用金參拾五錢零九毛ナリ

沖取船輸入貨物費用表

	金額	貨物噸數	壹噸ノ平均金額
本船人夫	四二五三四二	二、三三七	一八二〇
艀船賃	四九四六四八	二、三三七	二一一四
陸揚人夫賃	二七八一〇	二、三三七	〇一一九〇
合計	一、一九八一〇〇	七〇一一	〇五一二四

右沖取船輸入貨物平均壹噸ニ付金五拾壹錢貳厘四毛ナリ

沖取船輸出貨物費用　金五拾貳錢七厘五毛

前記費用ニ割合ヒ算出シタルモノ

備考

棧橋ニ於テハ卸荷壹艙口ニ付壹時間參拾「スリング」ヲ船卸シ得ヘキモ沖取ニ於テ艀船ニ卸セハ壹時間貳拾五「スリング」ニ過キス其理由ハ棧橋ト艀船トハ海水面ノ距離ニ長短アリテ艀船ニ比シテ棧橋ハ高キカ故ニ「ウキンチ」ノ連鎖ノ伸縮運轉ノ差少ナキカ故ナリ

然レトモ沖取船舶ニアリテハ本船ノ兩舷ヨリ船卸シ得ルヲ以テ壹艙ニ付五拾「スリング」ヲ船卸シ得ル割合トナル

壹「スリング」ノ貨物ノ量ハ假ニ砂糖ヲ標準トセハ砂糖ハ壹「スリング」拾俵ニシテ壹噸ノ砂糖ハ貳拾俵ナレハ參拾「スリング」ハ拾五噸ニ當ル是レ棧橋ニ於ケル壹艙口一時間ノ船卸高ナリ

貨車壹臺ニテ砂糖參拾俵ヲ積載スルヲ得此量壹噸半ナリ而シテ壹貨車一日參拾回運轉スレハ即チ壹貨車一日ノ運搬力ハ四拾五噸ナリ

棧橋沖取共本船人夫ハ壹艙口ニ參拾名ヲ要ス

四

棧橋周圍ノ水深

棧橋周圍ノ水深ハ明治二十八年棧橋開始ノ當時本關ニ於テ調製シタル棧橋圖面ニ記載スル所ニ據レハ棧橋突端ニ於テハ貳拾六呎ニシテ其陸地ニ近キ部ハ貳拾壹呎ナリキ左ニ之ヲ略記ス

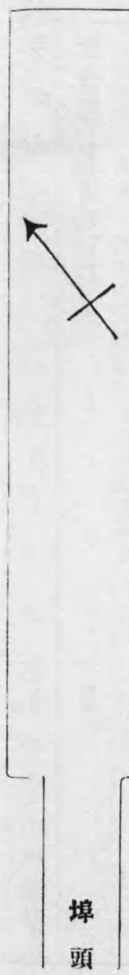

然ルニ海底ノ深淺ハ潮流風雨河水ノ作用ヨリ之カ變動ヲ免カルヽ能ハス之ヲ以テ棧橋附近ハ明治三十一年四月ヨリ同三十二年五月十二日迄神奈川縣廳ニ於テ浚渫ニ從事シタル後同廳ニ於テ之カ水深ヲ測量シタルニ棧橋頭端ニ於テ貳拾四呎參、乃至貳拾四呎五、乃至貳拾四呎八、ニシテ中央貳拾四呎內外陸地ニ近キ場所ニ於テ貳拾參呎參、乃至貳拾四呎四ナリシカ爾後前記ノ水深ヲ保タス三十四年春ニハ陸ニ近キ場所ニ於テ僅カニ拾八呎ニ過キス

港灣ノ浚渫ハ神奈川縣廳ノ掌ル處ニシテ今同廳技師ノ語ル所ヲ聞クニ三十三年度ノ末ニ於テ有力ナル浚渫船壹隻出來シ之ニ從來使用ノ浚渫船壹隻トヲ併セテ浚渫ニ從事セハ八年間ニシテ港灣全部ノ浚渫ヲ了ル見込ニシテ若シ棧橋附近ヲ貳拾呎乃至參拾呎ノ深サニ浚渫スルニハ新造船ヲ以テ專ラ之ニ從事セシムルモ尙ホ壹箇年ノ日子ヲ要スヘシ而シテ此港灣維持ノ爲メ要スル經費ハ三十三年度ニアリテハ七萬五千餘圓三十四年度ニアリテハ拾壹萬八千餘圓ナルカ假令浚渫費ヲ增加スレハトテ更ニ浚渫船ヲ造ラサル以上ハ滿足ナル水深ヲ保ツコト能ハサルヘシト

五

棧橋損益金ノ對照

機橋ニ關スル負債ノ部ニ屬スル資本幷ニ明治二十八年四月一日ヨリ明治三十三年末ニ至ル六箇年間棧橋ヨリ收入益金及損金年度別表ヲ示セハ左ノ如シ

負債之部　（資本金）

一　棧橋工事費　　金參拾四萬九千八百貳拾參圓五拾七錢壹厘

一　貨車庫　　金千六百參拾六圓四拾六錢八厘

一　貨車製造費　　金壹萬貳千圓

（此貨車輛數壹五零輛ニシテ明治三十三年末マテ變更ナシ）

合計　金參拾六萬參千四百六拾圓參錢九厘

棧橋收入年別表

科目＼年別	二十八年度	二十九年度	三十年度	三十一年度	三十二年度	三十三年度	合計
繫船料	七、五五一、〇六〇	一四、五三七、九〇〇	一四、三〇二、四四〇	一二、一五三、四四〇	一二、七一四、五四〇	一二、〇九三、四六〇	七〇、三三四、七四〇
棧橋損害賠償金	〇、〇〇〇	一、六五三、〇〇〇	二、二五八、〇四五	七七二、七四〇	六三八、〇七五	三、八三四、一六〇	
貨車使用料	一、二九一、六〇〇	二、一七九、六〇〇	二、九九六、四〇〇	二、三九四、〇〇〇	一、六三九、四〇〇	一、四七三、二〇〇	一二、八〇九、六〇〇
貨車貸與數	六、四五八、〇〇〇	一〇、八九八、〇〇〇	一四、九八二、〇〇〇	一二、四七〇、〇〇〇	八、一九七、〇〇〇	七、三六六、〇〇〇	五九、〇四八、〇〇〇
合計	八、八四二、六六〇	一六、七一七、五〇〇	一七、四六四、一四〇	一五、六一二、七八五	一四、一二六、六八〇	一三、二〇四、七三五	八五、九六八、五〇〇

備考　明治二十八年八四月一日ヨリ棧橋繫船ヲ開始シタルモノナリ

棧橋損金支出年別表

科目＼年別	二十八年度	二十九年度	三十年度	三十一年度	三十二年度	三十三年	合計
棧橋修繕費	三、七六八、四五七	四、七三九、一九三	三、三七〇、一六〇	三、六〇三、五八〇	四、〇一〇、六九〇	三、四六七、〇七五	二三、〇一五、九二五
貨車修繕費	一二八、一二〇	五四五、〇一〇	九七四、二一三	六六六、七五〇	三六〇、二五〇	七八一、三一五	三、四五五、六七八
棧橋電燈費	一、二七七、八九八	一、三八〇、〇〇〇	一、二八九、三五	八七〇、五〇〇	一、一六七、〇〇〇	一、一五七、三七二	七、〇三二、七〇五
合計	五、一七四、四七五	六、六六四、二〇三	五、五三三、三一八	五、一九七、六〇〇	五、五三七、九四〇	五、四〇五、七七二	三三、〇三三、〇八

六ヶ年棧橋損益比較表

科目＼年別	二十八年度	二十九年度	三十年度	三十一年度	三十二年度	三十三年度	合計
收入額	八、八四二、六六〇	一六、七一七、五〇〇	一七、四六四、一四〇	一五、六一二、七八五	一四、一二六、六八〇	一三、二〇四、七三五	八五、九六八、五〇〇
支出額	五、一七四、四七五	六、六六四、二〇三	五、五三三、三一八	五、一九七、六〇〇	五、五三七、九四〇	五、四〇五、七七二	三三、〇三三、〇八
純益收入	三、六六八、一八五	一〇、〇五三、七九七	一一、九四〇、八二二	一〇、四一五、一八五	八、五八八、七四〇	七、七九八、九六三	五二、四六五、一九二
年割合	〇、一〇〇	〇、二七六	〇、三二八	〇、二八三	〇、二三三	〇、二一四	一四三四

備考　本表中年割合ノ項ニ係ル計算ハ前表ニ揭クル負債ノ部（資本金）棧橋工事費、貨車庫建築費、貨車（百五拾輛）製造費以上合計金參拾六萬參千四百六拾圓參錢九厘ニ對スル年益割合ナリ而シテ六箇年平均割合ハ貳分參厘九毛ニ當ル

●稅關收入官吏ニ關スル事

法律命令ニ依リ租稅其他ノ歲入金ヲ收納スル處ノ各官廳ニハ收入官吏アリ收入官吏ハ總テ歲入金ヲ收納スルノ資格アル當該官吏ノ謂ニシテ其職名ハ明治二十二年十月會計規則發布ノ時ニ起レリ翌二十三年四月一日同規則實施ノ日ヨリ本關收入官吏ヲ置キ關稅及稅關諸收入收納取扱順序（二十三年一月大藏省訓令第四號）ニ從ヒ其收納ヲ取扱ハシム此取扱順序施行ニ仍リ稅金等納付ニ關シ初メテ納入告知書ヲ納入ニ發付ス

同二十六年十月會計規則中改正ニ因由シ同年十二月九日更ニ收入官吏配置方ヲ定メ收入官吏ヲ區別シテ主任分任ノ二トス依テ關稅及稅關諸收入金收納ニ對シテハ稅關本廳ニ主任收入官吏ヲ稅關出張

所ニ分任收入官吏各壹名ヲ置キ稅關屬（目下ノ事務官補）ヲ以テ之レニ充ツ而シテ主任分任及其代理官ハ稅關長ニ於テ之ヲ命セリ

同年十二月五日稅關ニ於テ收納スル關稅及雜收入（諸收入金ト同シ）其他ノ收納方ヲ改定シ同二十七年一月以降ハ諸收入收納取扱規程（同年十一月二十九日大藏省訓令第四十二號）ニ準據シ取扱ヒ前日ノ取扱順序廢セラル

同三十二年七月十八日稅關ノ收入金ハ主任收入官吏トシテ稅關長ニ於テ取扱フ事及稅關長ハ必要ニ應シ分任收入官吏ヲ置クコトヲ得ル事幷ニ貨物ノ檢査ニ從事シタル官吏關稅ヲ徵收セシトキハ收入官吏ト心得ヘキ事等ヲ大藏大臣達（第一四二號）ヲ以テ定メラレ何レモ同年八月四日ヨリ施行ス爾來本關ニ分任收入官吏ヲ置ク

同月二十五日關稅等ニ係ル收入取扱方ヲ改正シ關稅噸稅及稅關雜收入取扱規程ニ依リ納稅告知書等ノ樣式ヲ簡ニシ又納簿整理簿ナルモノヲ新設セラレタル爲メ從來備用セル收入補助簿ノ要ナキニ至リシ等收入取扱上便利ヲ來タセリ

同三十三年二月三十一日又會計規則中改正ス元來收入官吏ニシテ現金ヲ取扱フモノト否ラサリシモノトアリシヲ單ニ現金ヲ取扱フモノヲ收入官吏（現金ヲ取扱ハサルモノヲ廢シ其職務ヲ調定官ニ合シ之ヲ徵收官ト改稱ス）ト改メ同年四月四日從來ノ收入官吏ヲ收入官吏トセリ

同三十四年三月八日同收入官吏ヲ又主任分任ニ區別シ稅關長ヲ主任收入官吏ニ支署長ヲ分任收入官吏トシ且稅關長ニ於テ部下ノ官吏ニ分任收入官吏ヲ命スル事ヲ得ル事トナシ同年四月以降施行シ來タレリ

●簿記ニ關スル事

維新前ニ於ケル稅關收入金ニ關スル記簿ハ諸般ノ事務ト共ニ今日ノ如ク複雜ナルモノニアラスシテ運上所中ノ分課引合係ニ於テ稅銀假預ケ帳ト名稱セル貳種ノ簿冊ヲ備用セシニ過キスシテ引合係ニ於テハ每件稅銀ヲ受領スルトキ先ツ之ヲ稅銀假預ケ帳ニ登記シ之ヲ三井爲換方（三井ヨリ運上所ニ三井組ノ保管ヲ取扱ハシメタリ）ヲシテ保管セシメ更ニ之ヲ日々本預ケ帳ニ記載シテ三井本店ノ保管證印（三井組ニ於テ雇人ヲ派出セシメ收入金ノ保管ヲ取扱ハシメタリ）ヲ受ケ以テ收入金ヲ整理シタルモノナリ後明治元年ニ至リ收稅掛ヲ置カレ稅銀徵收ノ事務ヲ掌理ス爾來稅銀取立帳及雜稅帳ノ貳簿ニ依リ徵稅金ヲ登記整理セリ今其記簿方ヲ畧述センニ右稅銀取立帳ニ調定金額幷ニ貨主ノ國、人名ヲ記載シ之ヲ三井組派出員ニ送致シ稅銀ヲ收納セシム三井組派出員之ヲ領收シタルトキハ帳簿ニ記載セル金額ノ上端ニ割印ヲナシテ收稅掛ニ返付シ徵收ノ手續ヲナセリ其帳簿樣式左ノ通リ

帳簿ハ美濃四ツ折ニシテ橫帳

午正月從一日

稅銀取立帳

東運上所

割印……

午正月十日

	壹分銀		
一	參千參百拾五ケ	英（クトリンタル）	出
一	參弗拾セント	清	均昌入
一	六百貳拾貳兩	英ジャテン金	入
	永百參拾四文		
一	參分ト永貳百貳拾五文		右增稅

割印文字

請取判

從來運上所ハ神奈川縣廳ノ所管タリシニ明治四年八月二十八日大藏省租稅寮ノ管轄スル所トナリタルモ收稅掛事務故ノ如シ明治五年一月章程職制ヲ改正セラレ收稅課ヲ新設セラレ同課ニ稅簿科ヲ置キ左ノ簿冊ヲ備ヘ收納ヲ整理セリ

一　輸出稅銀取立帳
一　輸入稅銀取立帳
一　雜　稅　帳
一　預稅出納帳
一　收稅日計帳

（右帳簿樣式先キニ示セルモノト概シテ差異ナキヲ以テ玆ニ之ヲ畧ス）

明治十一年太政官公布第四十一號ヲ以テ來ル十二年度ヨリ金錢出納簿記總テ複記法ニ改正スヘク但シ御勘定帳及經費內譯明細表ハ從前ノ通リトノ達アリシニ時ノ稅關長本野盛亨內命ヲ下シ諸務課員八等屬都築邦義九等屬林四郎十等屬水野貫一郎ノ參名ヲシテ官省簿記ノ傳習ヲ神奈川縣廳ニ受ケシメタリ而シテ十二年七月一日ヲ以テ諸務課ニ簿記掛ノ壹掛リヲ設ケ計算簿記條例ニ遵據記簿ノ整理ヲナスコトトナレリ蓋シ本關ニ於テ洋式簿記ニ改良セシハ此時ヲ以テ起原トス然レトモ當時ノ簿記法ハ收入事務上實際ニ應用シ難キ點アルヲ以テ唯條例ニ基キ儀式的ニ之ヲ設ケテナシタルニ過キス簿冊ノ名稱幷ニ樣式ヲ示セハ左ノ如シ

一　收稅日記簿
一　同　原　簿
一　收稅金及增稅書留簿
一　諸收入金書留簿
一　收稅金日計及月計簿
一　預リ稅書留簿
一　從價買上品書留簿

輸出稅

年月日	國人名	番號	定額稅						從價稅						累計			備考
			壹円銀貨	洋銀	補助銀貨	貿易銀	銅貨	壹分銀	壹円銀貨	洋銀	補助銀貨	貿易銀	銅貨	壹分銀	定額稅	從價稅		
			円錢厘	弗	円錢厘		円錢厘	箇	円錢厘	弗	円錢厘		円錢厘	箇	円錢厘	円錢厘		

明治十九年三月稅關官制ニ件ヒ同年四月稅簿科ニ於テ從來備用セル舊式諸帳簿ヲ廢セラレ更ニ會計科記簿掛ノ關稅簿記ヲ稅簿科ニ移シ實際ニ應用セシメラレタリ明治二十三年四月一日會計規則ノ實施ニ依リ收入事務ハ全然調定事務ト區分スルコトトナリ其結果トシテ舊式稅簿ヲ廢シ同日以後二十一年大藏省令第十一號ニ載セタル第十四號書式ノ收入簿ヲ以テ收入ノ整理ヲナスコトトセリ其樣式左ノ如シ

明治　年　月

年月日	番號	國人名	輸出從價增稅						貿易銀	
			壹圓銀貨			洋銀		補助銀貨		
			圓	錢	厘	弗		圓	錢	厘

尙ホ右ノ外補助簿ノ名稱左ノ如シ

一　輸出稅收入補助簿
一　輸入稅收入補助簿
一　庫租收入補助簿
一　出入港銀收入補助簿
一　雜收入收入補助簿

（書式ハ畧ス）

明治二十三年度以前收入金種ヲ區別スル爲メ帳簿ニ各金種欄ヲ設ケ收入ヲ整理シタルモ關稅局ノ照會ニ依リ金種ノ類別ヲ廢シ只圓數ノ一欄ヲ設クルコトトセリ

官吏收入簿

何々（款）　何々（項）　何々（目）

年月日	摘要	調定濟額			收入濟額			收入未濟額			備考 不納缺損額		
		圓	錢	厘	圓	錢	厘	圓	錢	厘	圓	錢	厘

明治二十四年十二月大藏省令第貳拾六號ヲ以テ二十五年度以降帳簿書式左ノ如ク改正ノ旨達セラル
明治二十二年大藏省令第拾壹號書式中左ノ通改正追加シ報告書ハ明治二十五年一月分ヨリ帳簿ハ
明治二十五年度分ヨリ施行ス

改正書式左ノ如シ

收入官吏收入簿（第拾四號書式）

年月日	摘要	調定濟額	收入濟額	不納缺損額	收入未濟額
		円 錢 厘	円 錢 厘	円 錢 厘	円 錢 厘

明治二十六年十一月收入課ヲ徵收課ト改稱シ課中ニ調定係收入係リノ貳係ヲ置カレ明治二十二年大藏省訓令第六拾六號及明治二十三年大藏省訓令第四號ニ準シ調定收入ノ事務ヲ執行セリ當時調定係ニ備ヘタル帳簿左ノ如シ

一　輸出元簿
一　輸入元簿

一　庫租元簿
一　出入港銀元簿
一　雜收元簿
一　檢定簿
一　過誤納金拂戻整理簿
一　歲入簿

元簿樣式（外略ス）

輸出稅調定元簿

年月日	國人名	割印	金高	摘要
			円 錢 厘	

明治二十六年十二月大藏省訓令第四拾四號ヲ以テ收納取扱順序改正セラレタルモ其帳簿ハ從前ニ異ナルコトナシ

明治二十七年一月以降省令第拾壹號書式收入簿改正セラレシモ帳簿摘要文言（預收證何枚）トアルヲ（通知書何枚）ト改正シタルニ止リ其他從前ノ如シ明治三十二年七月大藏省訓令第五拾參號ヲ以テ關稅噸稅及稅關雜收入取扱規程發令ニ付同規程第五條徵收事務ハ既定ノ帳簿ノ外第參號書式ニ據リ納額整理簿ヲ備ヘ調定元簿幷ニ收入補助簿ハ之ヲ廢シタリ

納額整理簿ノ樣式ハ左ノ如シ

第參號書式

納額整理簿　何々（歲）　何々（項）　何々（目）

調定月日	摘要	告知書番號	納入氏名	調定額	收入濟月日	收入備考
				円 錢 厘		

明治三十三年勅令第百貳拾七號ヲ以テ會計規則各條項中改正セラレ明治三十三年度以降徵收官ニ於テ調定及收入ニ係ル事務ヲ處理セラレ因テ第拾壹號書式收入官吏收入簿ヲ歲入徵收官徵收簿ト改稱セラレ現時ニ至ル

●內外貨幣比較幷收納ニ關スル事

維新前ニ於ケル稅關諸收納金ハ概子壹分銀ニシテ又墨銀（メキシコドル）其他ノ外國貨幣（關ノ「ギュルデン」佛ノ「フランク」英領印度ノ「ルーピー」ノ如キ）ヲ收納シタルコトアリ當時墨銀ハ洋銀ト稱シ其壹分銀トノ交換比較ハ墨銀百箇ニ付壹分銀參百拾壹箇トシ此割合ヲ以テ關稅等ノ收入ヲ爲セリ（墨銀ト壹分銀トノ割合ヲ定メシ原由ハ舊幕府ニ於テ墨銀ト壹分銀トノ重量ヲ評量セシニ墨銀百枚ニ付壹分銀參百拾壹箇內外ニ相當スルヲ以テ各種ヲ平均シテ參百壹箇トス）後明治元年閏四月新政府ニ於テ新古貨幣幷ニ外國貨幣ノ比較價位ヲ定メ又同月紙幣ヲ發行セリ之ヲ金札ト稱ス此金札モ當時均シク稅金等ニ收納シタリシカ翌二年三月外國官（當時太政官七官ノ一官）ヨリ金札ノ儀ハ國內限通用ノ趣旨ヲ以テ新製セラレタルモノニ付外國人ヨリ收稅等ニ受領スヘキモノニアラス來ル四月以降ハ金札ヲ以テ納稅等ノ儀ハ嚴ニ停止シ「メキシコドル」又ハ壹分銀ニテ收納スヘキ旨達セラレ爾來金札ノ納入止ム

同四年五月新貨條例布告サレ各種ノ貨幣ヲ廢シ新貨幣ヲ發行ス中ニ貿易銀ト稱スル壹圓銀貨アリ（此壹圓銀貨ハ各開港場ニ於テ貿易傾利ノ爲メ其當分中外人ノ望ニ應シ通商ノ流通ヲ資ケル爲メ鑄造セラレシモノニシテ全ク各開港場輸出入稅其他ノ諸稅及內外通商ノ取引ニ用フルノミニシテ一般ノ通用ヲ得サルモノナリ但一私人間合意ノ受授ハ妨ナキモノナリキ）該銀貨ト本位金貨トノ比較ハ當時銀貨百圓ニ付本位金貨百零壹圓ノ割合ナリキ

同年七月貳分金比較價格ニ關シ左ノ通達セラル

今般新貨幣御發行相成候ニ付テハ新貨幣ノ百圓本位金貨ノ百零壹圓ニ適應可致譯ニ候へ共貳分金ノ儀候ニハ候へ共兼テ各國御約定ノ趣モ有之候ニ付壹分銀ハ參百拾壹箇ヲ以テ墨其西哥銀百「ドルラル」ト相當ノ割合ニ基キ即新壹圓銀ノ百圓本位金貨ノ百零壹圓ニ適應可致譯ニ候へ共貳分金ノ儀ハ兩國對等ノ規定ニ照ラシ各開港場ニ於テ輸出入稅等取立方都テ貳百個ヲ以テ本位貨幣百圓ト比較イタシ計算相立テ可然筋ニ付此度別紙ノ通各國公使へ御達相成其金比較ノ價格ハ都テ表面ノ通御一定可相成筈ニ候尤モ右書簡ニ對シ此後各公使ヨリモ存寄可申哉トモ被存候ニ付其模樣ニ寄リ尙御達可致儀モ可有之候へ共不取敢前條御心得ノ爲メ御達申入置候也

辛未七月二十日

神奈川縣

内	新壹圓金	貳　分　金	墨其西哥ドルラル	新壹圓銀	壹　分　銀
外	拾箇壹分	貳拾箇貳分	拾	拾　箇	參拾壹箇壹分
貨	五箇零五厘	拾箇壹分	五	箇	拾五箇五分五厘
幣	壹箇零壹厘	貳箇零貳厘	壹	箇	參箇壹分壹厘
比	五分零五毛	壹箇零壹厘	五拾セント	五　分	壹箇五分五厘五毛
較	壹分零壹毛	貳分零貳毛	拾セント	壹　分	參分壹厘壹毛
表	五厘零五	壹分零壹毛	五セント	五　厘	壹分五厘五毛五

外　務　省
大　藏　省

（別紙）

第六拾號

以手紙致啓上候然ハ我政府ニ於テ新貨幣發行ニ付其品位金量本位定位及造幣規則通用制限等ハ最前閣下幷御同僚ト御協議ノ上去ル五月十日即西洋千八百七十一年第六月二十七日附書翰ヲ以テ御達申候通有之即今漸其手順ニ取掛候處右新貨幣ト在來通用貨幣トノ價格比較ノ儀ハ貳分判貳百箇即百兩ヲ以テ本位金貨百圓ト對等ノ積取究申候右者去ル明治三年庚午十月二十九日即西洋千八百七十一年第十一月二十二日附ニテ閣下等ヘ差進候書翰ノ旨趣ニモ照準致シ候儀ニ有之候就テハ向後右開港場輸出入及其外ノ諸稅等右比較ヲ以テ請取致候積ニ候間（但壹分銀ハ從前ノ通參百拾壹箇墨其西哥百「ドルフル」比較ノ割合テ以テ請取候儀可致候）其段貴國人民ヘ御布告有之度右可得御意如此御座候以上

明治四辛未年七月二十日

外務大輔　寺島宗則
外務卿　岩倉具視

米國特派全權公使
ヤーレスイーテロング閣下（外各國公使領事宛文意同斷畧ス）

然ルニ各國公使等ニ於テ前記施行期ニ付異議アリシカ同年八月ニ至リ外務大藏兩者連署ヲ以テ左ノ通リ達セラレ貳分金價格ヲ決定ス

各開港場ニ於テ諸稅取立方ニ付貳分金價格ノ儀ハ各國公使ト議定ノ上（中畧）都テ比較表ノ通リ決定致候間其旨心得可有之此段相達候也

明治四辛未年八月十三日

外　務　省
大　藏　省

神奈川縣

我辛未十一月二十一日西洋千八百七十二年第一月ヨリ各開港場ニ於テ稅金取立ニ用フル

貨幣比較表

第五編　雜

メキシコ銀	壹	歩	金	貳	歩	金	本位新壹圓金	新壹圓銀
百	零	箇	參百拾壹箇	貳百零貳箇			百零壹箇	百零零箇
五	拾	箇	百五十五箇五	百零壹箇			五拾零箇五	五拾零箇
拾	零	箇	參拾壹箇壹	貳拾零箇貳			拾零箇壹	拾零箇
五		箇	拾五箇五五	拾零箇壹			五箇零五	五箇
壹		箇	參箇壹壹	貳箇零貳			壹箇零壹	壹箇

但楮幣及商社金券類ハ一切收納不致事

我辛未十一月二十日即チ西洋千八百七十一年第十二月三十一日迄各開港場ニ於テ稅金取立ニ用フル

貨幣比較表

墨其西哥銀	壹	分	銀	本位新壹圓金	新壹圓銀
百	零	箇	參百拾壹箇	百零壹箇	百零零箇
五	拾	零	箇 百五拾五箇五	七拾七箇七五	五箇零五
拾	零	箇	參拾壹箇壹	五拾零箇五	五拾零箇
			拾五箇五五	拾零箇壹	拾零箇

五		箇	拾五箇五五	七箇七七五	五箇零五	五箇
壹		箇	參個壹壹	壹箇五五五	壹箇零壹	壹箇

但楮幣金券類ハ一切不受取積乍併是迄受取來候橫濱東京爲替ノ金券ハ從前ノ通右日限迄受取可申事

橫濱東京爲替金券ナルモノハ當時京濱間ニ於テ專ラ取引ノ爲ニ用ヒラレ表面ニ帆前船ノ形アルモノニシテ此金券ハ外國人ニ對シ貳分金引換ノ爲メ製造發行セラレタルモノニシテ壹枚金貳拾五圓ノ價格ナリキ

同十一月十五日本關ヨリ小銀貨ヲ收納ノ場合ニ於ケル取扱方ヲ租稅寮ニ經伺シ左ノ如ク一定シタリ

一壹圓拾圓或ハ墨銀拾箇以下可收處五拾錢以下ノ銀錢ヲ收ムルトキハ壹圓銀或ハ墨銀壹箇ニ付銀壹錢ノ割ヲ以テ增收スル事

一新金貨拾圓可納ノ處ヘ五拾錢以下ノ小銀ヲ以テ納メ來ル共補助ノ差銀取立ニ及ハス尤拾圓以上ハ一切小銀ニテ收納セサル事

同五年一月十五日本關ヨリ壹朱銀貳朱銀ノ比較ニ關シ改定方ヲ租稅寮ニ稟ス其結果ニ依リ同二月大藏省ヨリ左ノ通達セラル

外國交易輸出入物品其他收稅金ノ中ヘ貳朱金壹朱銀受取納稅爲致來候處量目ノ差違有之莫大ノ御損分ニ付（東京橫濱ハ三月朔日ヨリ）壹圓以內ノ端數ハ從前ノ割合ヲ以テ收稅可爲致其以上右貳品ノ貨幣ハ收稅ニ不相用樣外務省ヨリ各國領事ヘ相達候ニ付得其意收稅取計可申事

同年五月ニ至リ輸入貨物ニ對シテハ必ス「インボイス」（仕入書）ヲ提出スルニ非レハ定例ノ手數ヲ與

ヘサルコトトナリシカハ各輸入者ニ於テモ爾來之ヲ提出スルニ至リシ處該「インボイス」ニハ各國貨幣ヲ以テ貨物等ノ價格ヲ登記シアリテ當時未タ内外貨幣ノ比較表トシテ一定セシモノアラサリシニ依リ外人ノ苦情ハ勿論稅關ニ於テモ處理上大ニ支障セシニ付同年八月該比較表早急設定ノ事ヲ租稅寮ニ稟申セシニ一般各國普通ノ比較表確定スル迄當分ノ間其市中相場ヲ以テ比較換算スヘキ旨ヲ達セラル因テ當時ハ當市居留地外國銀行（「オリエンタルバンク」ト云ヘリ）ニテ日々其相場ヲ知リ以テ外國貨幣ヲ我ニ換算シ稅額等ヲ調定セシカ其手數尠少ナラサリキ

同年三月貿易壹圓銀ノ模樣ヲ改正ス

同七年九月五日布告第九參號ヲ以テ舊貨幣比較表（明治元年四月制定）ヲ改正シ又舊貨ト新貨トノ交換方ヲ制定ス而シテ舊貨ハ關稅ヲ除キ租稅其他一般ノ公納ニ使用セシムルモ人民相互ノ取引ハ自今廢止セラルヘクモ關稅ノ儀ハ元來壹分銀ヲ以テ制定セラレアルカ故ニ外人ニ對シ之ヲ拒止スルコトヲ得ス試ニ本關ニ於テ壹分銀ヲ新貨ト比較セシニ新舊左ノ通差異アリ則チ

	舊	新	差
貿易銀百圓ニ付壹分銀箇數	參百拾壹	參百貳拾四零貳九	拾參零貳九
壹分銀壹箇ニ付金貨比較	參拾貳錢貳六八	參拾壹錢壹七	壹錢零九八

然ルニ同布告ニ依レハ内國人民ヨリ納稅等ノ爲メ稅關ニ舊貨ヲ提出シタルトキハ之ヲ拒ムコトヲ得因テ舊比較ニヨレハ政府ニ新比較ニヨレハ内國人民ニ何レモ損失ヲ免カレス勿論舊比較ニヨレハ内外均一何等ノ差違ナケレトモ布告ニ抵觸ノ慮アリ孰レヲ以テ内國人ヨリ徵收スヘキヤヲ租稅寮ニ伺ヒタルニ稅關收稅ニ限リ内外人ヲ區別セス舊比較ニヨリ收納スヘシト指令セラレシカ同年十一月ニ至リ大藏省ヨリ太政官ニ經伺ノ末内國人民ハ新貨ヲ以テ收納シ外國人民ノ儀ハ條約改正スル迄從前ノ通リ取扱フヘキ事ト定メラル

同八年二月二十八日貿易壹圓銀ノ量目ヲ增加シ貿易銀ト唱ヒ表裏ノ模樣等ヲ改正ス

同年六月二十五日新貨條例ヲ發布ス

同年十二月六日新貨幣ヲ以テ各國貨幣ニ比較課稅ノ儀ニ關シ神戸稅關ヨリ租稅寮ニ稟議シ同寮ヨリ之ヲ本關ニ諮問セラル同月十四日本關之ニ答申ス其大要左ノ如シ

凡從價稅ヲ課スルニ輸入品ハ其仕入書ノ各邦貨幣ト比較シアラサルヲ以テ輸入主ノ納ムル金種ハ洋銀若クハ我金銀際ハ我カ國ノ貨幣未タ各邦貨幣ト比較シアラサルヲ以テ輸入主ノ納ムル金種ハ洋銀若クハ我金銀貨ニ兌換シテ計算セサルヲ得ス故ニ其價額ハ洋銀若ハ金銀貨幣ヲ以テ元價ノ幾何タルヲ定メ來リタレトモ今ヤ造幣局ハ既ニ設置セラレ新貨鑄造發行ス而シテ價額モ亦確定シタリ豈何ンソ舊ニ泥ンテ冗手ヲ用ンヤ況ンヤ條約ニモ彼我貨幣ハ同種同量ヲ以テ通用スヘシト明定ス自今宜シク彼我貨幣分析比較表ニ依リ終始同一ノ價位ヲ以テ課稅セシメントノ意見ヲ神戸稅關ヨリ上議シ十二月十二日本寮該議ヲ本關ニ下シ其得失ヲ諮問セラル本關ノ所見モ素之ト同一適當ノ良法トナス然レトモ本關ハ猶ホ一步ヲ進メテ神戸稅關所論ノ如キハ勿論海關收稅金ニハ獨リ我鑄造金貨幣ニ限テ之ヲ收納センコトヲ希望ス如何トナレハ從來專ラ收納セル彼ノ壹分銀ノ如キハ當時海關收稅ニ用フルノ外他ニ通融セサルヨリ其價格蓋シ日壹日ヨリ低落シ之ヲ仔細ニ精算スルトキハ收稅上若干ノ減少ヲ生スト言ハサルヲ得ス斯ク損耗アル壹分銀ヲシテ代ルニ金貨幣ヲ以テセハ特リ海關徵稅ノ煩冗ヲ去ルノミナラス隨テ内外貿易上ノ便利トナリ多年彼ノ墨銀ノ占有シタル權利剝奪シ自然我海關ヘノ收稅ニ就テ暗ニ金貨輸出ノ壹部ヲ防禦スヘク目今ノ一大急務ニシテ然カモ最適當ノ良策ナリトス云々

而シテ本關意見當時外人ニ對シテ行ハレサルノ事情アリシカ神戶稅關上議ノ趣旨ヲ採用サレ翌九年二月ニ至リ左ノ通リ達セラレ同三月四日ヨリ本關之ヲ實施ス之蓋シ稅關ニ於テ內外貨幣比較表適用ノ初メナリ

第四拾五號

各國輸入品收稅ノ際是迄日々時相場ヲ以テ御國貨幣ニ算計候趣ノ處以來本年乙第六號本省達貨幣條例備考卷末ニ揭載有之日本金圓ヲ以テ比較シタル金貨ノ價格概表ニ照シ換算可致尤モ其旨一應各國領事へ通達ノ上施行候儀ト可被心得候事（但書略ス）

明治九年二月二十七日

吉原租稅權頭

同年三月四日貿易銀ト本位金貨トノ價格比較ヲ改正シ海關稅其他外國人ヨリ納ムル諸稅受取方ニ付貿易銀（新舊トモ）ト本位金貨トノ價格比較ハ銀貨百枚ニ付金貨百圓ノ割合トス又墨銀ト金貨トノ比較モ均シク墨銀百枚ニ付金貨百圓ト定ム

從來開港場ニ於テ外國銀行發行ノ證券（之ヲ洋銀券（ベンクノート）ト稱セリ）ヲ以テ通貨ト均シク取引シ關稅等ニ之ヲ收納セシモノナルカ同九年三月十四日大藏省ヨリ萬一外國銀行ノ破產閉店ニ至ル場合第不測ノ損害ナキヲ保セサルヲ以テ自今政府發行ノ通貨國立銀行紙幣第貳國立銀行洋銀券及締盟國現貨幣ノ外取引スヘカラサル旨注意アリシモ後稅關收納金ノ如キハ官金取扱者三井組ニ於テ責任ヲ負フ上ハ便宜ニ任セ置ク事トナシタリ

同十一年五月二十七日以降貿易銀ハ開港場ニ限ラス一般ニ通用シ其高ニ制限ナキコトトナル蓋シ複本位ノ事實茲ニ初マル

同年十一月二十六日明治八年二月布告ノ貿易銀（增量圖書改正ノ分）鑄造ヲ中止シ同七年三月布告ノ貿易壹圓銀（圖書改正ノ分）ヲ再鑄發行ス

同十二年九月十二日ヨリ稅關ノ諸稅等納付方及洋銀ヲ以テ取引スヘキ諸勘定ノ受授ニ限リ貿易壹圓銀ハ洋銀ト幷價ヒテ通用セシム但シ一私人間ノ幷價受授ハ同十九日ヨリ實施ス

同十七年五月二十六日兌換銀行券條例發布サレ同七月一日ヨリ實施爾來兌換銀行券ヲ關稅等ニ收納ス

同十八年七月六日舊金銀貨價格ヲ改正シ壹分銀壹箇ヲ銀參拾壹錢五厘ニ相當トス同十四日ヨリ本關ニ實施ス

同二十一年六月左ノ達ヲ以テ輸入品元價換算方ニ關シ初メテ一般普通ノ比較表ヲ制定セラレ同十月一日ヨリ施行ス

官房壹壹八號

輸入品元價換算方ノ儀ニ付テハ明治九年二月第四拾五號ヲ以相達置候處右換算方ハ本年九月三十日限リ廢止候條（中略）本年十月一日ヨリ輸入品元價ハ同九月一日ヲ以テ當省ヨリ告示スル所ノ外國貨幣日本銀貨比較表ニ據リ換算スヘシ

但比較表ハ每年三月六月九月十二月ノ四回ニ之ヲ改正告示スヘキニ付其翌月初日ヨリ實施スヘキ儀ト心得ヘシ

明治二十一年六月九日

大藏大臣　伯爵　松方正義

同二十三年一月二十九日大藏大臣達ニ依リ從前外國人納稅ニ係ル壹分銀ハ國庫ニ納付ノ節內國人同樣ノ換算ヲ以テ整理シ來リタルヲ同年四月以降ハ同貨參百拾壹箇ニ付百圓ノ割合ニ改ム

同二十七年十月十五日外國人ヨリ關稅等ニ納付スル壹分銀換算方ハ明治十八年七月舊金銀貨價格表

ノ價格（即參拾壹圓五厘）ト定メ同日ヨリ壹分銀ハ納稅等ニ收受セス

同三十年三月二十六日貨幣法（金本位制）發布同年十月一日ヨリ實施ス而シテ同日以降壹分銀壹箇ノ價格壹圓銀參拾壹錢五厘ニ更定シ從來發行ノ金貨ハ舊金貨トシ其價格ハ新貨ノ倍位トス又外國貨幣換算方ハ外國貨幣日本銀貨幣比較表ニ依リ算定シ來タリタルヲ同月ヨリ該表ヲ內外貨幣比較表ト改メ其初メニ於テハ內外金銀貨ノ比較ヲ揭載アリシカ金本位制ノ實施ニヨリ金貨ノ變動ナキニ至リシヲ以テ爾後外國銀貨等異動アル分ニ限リ揭上告知スル事トナル但告示ノ期日ハ從前ニ同シ

同年九月十八日從來發行ノ壹圓銀貨ハ之亦國庫ニ收入セス茲ニ初メテ貨制ヲ一定シ前日ノ煩雜ヲ脫シ稅關收納上ノ利便尠ナカラサルニ至レリ

●稅關旗章ニ關スル事

明治四年十月稅關旗章ヲ定ム左ノ如シ

明治四年十月二十七日（大政官布告）

各開港場稅關幷ニ艦船及附屬船ノ旗章左ノ通被相定候間爲心得相達候事

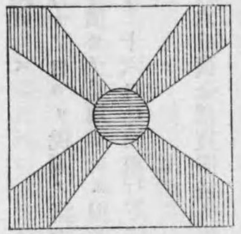

（　印ハ赤
　印ハ青

右ノ旗章ハ六年三月廢セラレ爾來稅關所屬船ニハ赤旗ヲ以テ代用シ來リシモ七年七月右ノ赤旗ハ火藥運送船ニ用フルモノト紛ハシキヲ以テ經伺ノ上稅關所屬皇國樣小船ニハ左ノ旗章ヲ用フルコトトセリ

旗地白

字黑

明治十四年二月稅關附屬船旗章ヲ定ムル旨關稅局長ヨリ達アリ其旗章左ノ如シ

各稅關附屬ノ小蒸氣船ニ用フル旗章

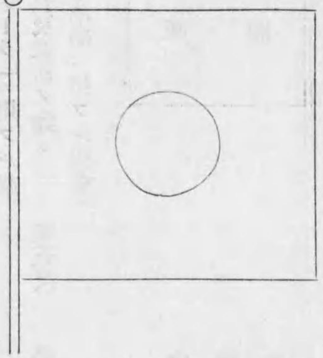

日ノ丸ハ
朱ニシテ
地ハ白ナリ

平常可用分
橫六尺壹寸　縱參尺七寸　日ノ丸直徑貳尺五寸

風雨等ノ節可用分
橫貳尺壹寸　縱壹尺四寸　日ノ丸直徑壹尺

右總テ曲尺ヲ用フ

同上「バッテーラ」ニ用フル旗（地質及圖前ノ如シ）　横五尺　縦參尺　日ノ丸直徑貳尺

同上日本形小船ニ用フル旗章

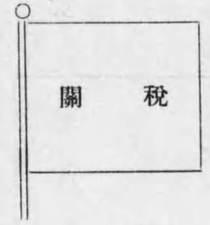

後明治二十五年八月大藏省告示第參七號ヲ以テ左ノ旗章ニ改メラル即チ現行ノモノ是レナリ

●外國人雇入ニ關スル事

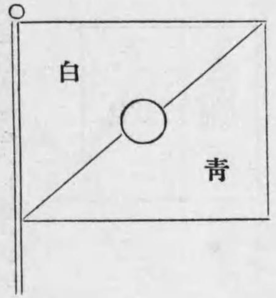

地色	白青（對角線ヲ以テ等分トス）
日章	紅
日章全徑	縦ノ參分貳
横	縦ノ壹分貳分壹

字黒ニシテ

地ハ白ナリ

横參尺　縦貳尺　字形凡ソ九寸

慶應二年借庫規則ヲ制定スルニ當リ邦人未タ借庫ノ何タルヲ解スル者ナク同則編纂ノ衝ニ當ルヘキ者ナキヲ以テ勢ヒ外人ヲ傭聘スヘキ必要ヲ生シ英人「ベンヂヤミン、シール」幷ニ其附屬トシテ米人「トーマス、ホッグ」ノ兩名ヲ運上所ニ雇傭セリ之ヲ稅關ニ於ケル外人傭入ノ嚆矢トス改正條約實施前即チ明治三十二年八月三日迄施行セラレタル借庫規則ハ實ニ「シール」ノ起草ニ成ルモノニシテ同規則制定ノ後ニ於テモ兩人ヲシテ共ニ借庫ニ關スル事務ヲ執ラシメ傍ラ運上所吏員中參名ヲ選ンテ兩人ニ就キ借庫事務ヲ研修セシメタリ而シテ「シール」ハ維新ノ際解雇シタルモ「ホッグ」ハ尚ホ壹箇年引續キ勤務シタリ

一外人ノ目利雇傭ノ件

明治四年岩倉大久保兩公以下使節ノ一行ヲ歐米諸國ニ派遣セラルヽニ當リ時ノ稅關長租稅權頭上野景範ハ開港以來貳拾年ニ過キスシテ適當ノ目利ヲ邦人ノ間ニ求メ難ク從テ徵稅上損失ヲ招クコト少カラサルヲ憂ヒ使節ノ渡航ヲ幸ヒ米國桑港ニ於テ適當ノ目利ヲ選定アランコトヲ建議シ其結果トシテ副使大久保利通ハ渡米ノ際桑港ニ於テ貳名ノ外人ヲ雇入レテ之ヲ本邦ニ送レリ「エッチ、エム、ミルラー」及「マテユー、スコット」ノ兩人是ナリ

「ミルラー」及ヒ「スコット」ノ兩人本邦ニ來航ノ後ハ共ニ横濱稅關ニ勤務シタルカ「スコット」ハ數月ニシテ神戸稅關ヘ轉勤スルコトトナレリ

「ミルラー」ハ十一年三月一旦滿期解約シタルモ後同年十月再ヒ雇入レ明治十四年九月三十日迄勤續シタリ同人解雇後ハ直チニ米國人「エッチ、ゼット、ホイラー」ヲ其後繼トシテ雇入レ同人ハ明治二十六年九月十二日迄勤續セリ

一稅關顧問其他ニ外人雇傭ノ件

明治五年七月英國狀師「ゼー、エフ、ラウダー」ヲ稅關顧問トシテ雇入レ稅關諸規則ノ改正等重要

ナル事務ニ關與セシメタリ同人ハ元英國領事ノ職ニ在リシト外人ノ勢力強盛ナル時代ニ顧問トシテ樞要ノ地位ヲ占メタルトニ由リ一時彼レノ權勢頗ル旺盛ヲ極メ人ヲシテ稅關長ノ實權彼レニ在ルカヲ疑ハシメタルコトアリ同人ハ明治二十一年十二月三十一日迄本關ニ勤續シタリ

明治四年中通辯幷ニ積荷目錄照合事務ノ爲メニ米人「アプトン、フレンキ」ヲ雇入レタルコトアリシカ神戸稅關ノ大藏省主管トナリタル際「スコット」ト共ニ同稅關ヘ轉勤セシメタリ

明治五年中稅關事務殊ニ簿冊改正ノ取調トシテ長岡大屬坂井權中屬ヲ清國上海ニ派遣スルニ當リ是カ通詞トシテ英人「イー、ビー、ウヲトソン」ヲ雇入レタルコトアリ上海ヨリ歸朝後ハ是ニ書記ノ事務ヲ兼ラシメタルモ幾ナラスシテ解雇セリ

同年中積荷目錄照合事務ノ爲メニ米國人「ルイス、ウエルセムブル」ヲ雇傭セリ同人ハ「ラウダー」及「ミルラー」ト共ニ多年稅關ニ勤續シタル壹人ニシテ十五年六月期滿チテ解雇セリ

明治八年中旅具檢査ノ際當該官吏ト外人トノ間ニ紛爭ヲ釀スコト多キヲ以テ之ヲ防カンカ爲メ米國人「ヘンリー、リユーター」及英國人「ゼームス、ロッキール」ヲ雇入レ後兩人解雇ノ際英國人「ジョン、フローリー」及ヒ「ロール、デ、ナルリー」ヲ雇入レタルコトアリ又黃慶發ト稱スル壹名ノ淸國人ヲモ

右ニ述ヘタル所ハ橫濱稅關ニ於ケル外人雇傭ノ梗概ナリ今各雇外人採用當時ノ月俸別ヲ擧クレハ左ノ如シ

一シール	四百弗	
一ホッグ	參百弗	
一ラウダー	六百圓	外ニ宿料七拾五弗
一ミルラー	五百弗	
一スコット	四百弗	
一フレンキ	七拾五圓	
一ウオットソン	百八拾圓	
一ルイス	貳百圓	
一リユーター	百圓	
一ロッキール	百圓	
一ナルリー	百圓	
一フローリー	百圓	
一黃慶發	拾五圓	
一ホイラー	參百圓	

●英商ジョン、ハートリー阿片密輸事件

本關創立以來爰ニ四拾餘年其間關務上ニ於テ本關ト人民トノ間ニ生シタル爭議尠シトセス就中最重大ニシテ而モ十有餘年ノ久シキニ亘リ遠ク英國國會議場ニマテ報告セラレ又世界各地ノ新聞雜誌ニ揭載セラレ稅關沿革史上特筆スヘキ價値アルモノヲ英商「ジョン、ハートリー」阿片密輸入裁判事件ナリトス然レトモ事態頗ル錯綜シ加之依ルヘキノ材料乏シキヲ以テ之ヲ詳述スルコト能ハサルハ尤モ遺憾トスル所ナリ

稅關創設以來數年間ハ吏員關務ニ習熟セス且ツ輸入申告書ノ如キモ貸主ヨリ一小紙片ニ書簡體ヲ以テ隨意ニ品名價格ヲ記入シタルモノヲ提出シタルニ過キサルカ故ニ輸入禁制品ニ關スル取締ニ於テモ缺クル處アリシハ蔽フヘカラサル事實ナリシナリ然ルニ明治五年ニ於テ輸入申告書式ヲ制定シ是レト同時ニ日墺條約ニ據リ「インボイス」（仕入書）ヲ添付セシムルコトヲ勵行セシ結果爰ニ始メテ

阿片ヲ輸入スルモノアルヲ覺知シ事態容易ナラサルヲ以テ是レカ取締ヲ嚴ニシ苟モ輸入貨物中阿片ト認ムルモノハ悉ク現品ヲ本關ヘ抑留スルノ方針ヲ採リタリ而シテ外人中藥用阿片ノ名義ヲ以テ之ヲ輸入シ抑留セラレタルモノ數人アリ其內最モ多キモノヲ本港外國人居留地九拾番館英商「ジョン、ハートリー」ナリトス今同人カ輸入シ抑留セラレタルモノヲ揭クレハ

明治五年七月十九日　拾ポンド
同　年九月十三日　拾貳ポンド
同　六年一月十三日　五ポンド
同　年一月十四日　五ポンド

同七年三月二日付幷同年五月十三日付ヲ以テ「ハートリー」ヨリ是迄抑留セラレタル阿片積戻度ニ付免許ヲ與ヘラレ度旨時ノ稅關長星亨ニ申請シタリ星稅關長ハ同日之ニ對シ其筋ヨリノ指令アリ次第通達スヘキ旨回答セリ同年六月十九日「ハートリー」ハ抑留セラレタル阿片再輸出ノ免狀ヲ得ルノ望ミ絕ヘタルニ由リ該事件ヲ東京駐劄英國公使ヘ訴ヘ抑留品ノ代價ヲ申受度旨星稅關長ヘ申出テタリ翌八年三月十一日稅關長柳谷謙太郎ヨリ抑留ノ阿片ハ日本國外ヘ輸出差許スヘキ旨其筋ヨリノ指令ニ接シ再輸出免狀ハ通常ノ方法ニテ下付スヘク併右所置ハ決シテ將來ニ適用スヘキモノニ無之且向後此禁制ノ藥品ヲ再輸入致ササル樣豫メ告知ニ及フヘキ旨「ハートリー」ニ回答シタリ

此日柳谷關長ヨリ英國領事ニ照會文ヲ發セリ其事タル本件ニ直接關係ヲ有セサレトモ當時外人中阿片ヲ輸入セシモノ如何ニ多カリシヤヲ知ルニ足ルヲ以テ其全文ヲ左ニ揭ク

拜啓陳者「ハートリー」、「スコット」、及「ブレット」參人ニ係ル抑留ノ阿片ハ積戻可差許候尤モ此處置ハ決シテ將來ニ適用スヘキモノニ無之貴下ニ於テモ其旨御承諾相成リ向後此禁制ノ藥品ヲ再輸入不致樣右參氏ヲ始メ貴國管人一般ヘ御懲諭有之度此段申進候謹言

稅關長　柳谷謙太郎

英國領事ロッセル、ロベルトソン貴下

然ルニ同月十三日付ヲ以テ「ハートリー」ヨリ貴關ニ於テ抑留ニ係ル阿片一件ハ東京駐劄英國皇帝陛下ノ公使ノ手ニ委シタル旨柳谷關長ヘ申來レリ

其後尙ホ「ハートリー」ハ明治八年五月二十七日ニ拾四ポンド同年六月二十八日ニ貳拾八瓶及同年同月同日ニ壹鑵幷拾瓶ノ阿片ヲ陸續輸入シ來リシヲ以テ本關ハ同人ニ懲諭ノ上是迄抑留シタル阿片ヲ悉皆積戻サシメ向後決シテ再輸入スヘカラスト嚴達セリ

後明治十年十二月二十日ニ至リ「ハートリー」ハ No. 221 ナル記號及番號ヲ附シタル貨物壹函ヲ汽船ザンジバル號ヨリ陸揚シコチニール（呀囒蟲）幷スカルビー、グラス（藥草ノ名）（Berry Grass）ト申告書ニ記入シ尙ホ同樣ノ仕入書ヲ添付シテ輸入申告ヲ爲シタル際時ノ吏員山崎良允之ヲ檢査シタルニ是等ノ貨物ノ外更ニ貳個ノブリキ鑵アルヲ發見セリ依テ其品種ヲ「ハートリー」ノ代人ニ問ヒシニ多分染粉ナルヘク其儘通關セラレンコトヲ乞ヒタリ山崎良允之ヲ怪ミ目利人竹岡松兵衛本關御雇外國人鑑定役「ミルラル」ノ立會ヲ求メテ之ヲ檢シタルニ各鑵拾ポンドノ阿片ナルコトヲ發見セリ依テ申告ノ貨物ハ通關ヲ許シタルモ阿片ハ其儘之ヲ本關ヘ抑留シ「ハートリー」ノ行爲ハ安政五年ノ日英貿易章程第貳則末項（阿片ヲ輸入スルモノハ每斤拾五弗ノ罰金ニ處セラレ其貨物ヲ沒收セラルヘシ）ニ該當スルモノト認メ時ノ稅關長本野盛亨ハ本關顧問御雇外國人「フレデリッキ、ラウダー」ヲ代理人トシタリ仍テ翌十一年一月三日ニ至リ在神奈川英國領事裁判所ニ於テ原被兩造對審辯論ヲ開始セリ裁判官ハ「エィチ、エス、ウキルキンソン」氏ニシテ藥種商ニテ化學士ナル「ジョン、ノールス」ニ證據品阿片ノ鑑定ヲ命シタリ當日證人幷參考人トシテ出廷シタル者ハ左ノ如シ

稅關長本野盛亨　官吏平川武柄
官吏山崎良允　目利人竹岡松兵衛
本關鑑定役ミル ラル　本關御雇ルイス、アウーシマー
英人トーマス、ウワットソン　蘭人エドワード、スチルマン
蘭人フヲン、ヘーメルト　蘭人藥商シヨン グ
稅關手數者（ブローカー）ダビット、スコット　蘭醫大槻正
ハートリー手代松村仙吉　ハートリー手代高谷八右衛門
藥商化學士ジヨン、ノールス

被告「ハートリー」答辯ノ要旨ハ前ノ稅關長ニシテ現ニ米國桑港領事タル柳谷謙太郎氏ハ稅關長在職中阿片ハ醫藥上必要ノモノニ付仕入書ニ明記セス他ノ藥品ノ名ヲ以テ輸入スヘキ旨被告ニ話サレタルニ依リ其申聞ニ據リシナリ加之本港在留蘭人「エドワード、スネル」幷「フヲン、ヘメルト」兩氏ハ現ニ阿片百拾ボンドヲ而カモ無稅ニテ輸入セシモ蘭國裁判所ヘ告訴セラレシヲ聞カス被告モ最惠國條款ニ據リ兩氏カ享ケシ特典ヲ望ムヤ切ナリ況ンヤ被告ノ輸入セシモノハ藥用阿片ニシテ吸烟用阿片ニアラサルニ於テヲヤ日英貿易章程第貳則末項ハ藥用阿片ヲ意味スルモノニアラス故ニ被告ハ罰セラルヘキモノニアラスト陳辯セリ原告代理人「ラウダー」ハ悉ク之ヲ辯駁シタリ其後尚ホ數回ノ辯論ヲ重子翌月即チ二月二十日ヲ以テ裁判宣告アリ其要旨ハ被告「ハートリー」ノ輸入セシモノハ藥用阿片ナルコトハ化學士「ジヨン、ノールス」氏ノ鑑定ニ依テ明瞭ナルニヨリ被告ハ日英貿易章程第貳則末項ニ據テ罰セラルヘキモノニアラス故ニ被告ハ無罪ナリト此時裁判官ハ原告代理人「ラウダー」ニ諭示スルニ被告「ハートリー」ノ行爲ハ日英貿易章程第五則（日本歲入ヲ掠メントシテ僞ノ證書ニ手記シ仕入書ニ記載ナキ有價品ヲ隱匿シテ包裝シタル貨物ヲ輸入セントシタルモノハ百貳拾五弗ノ罰金ニ處セラレ其貨物ヲ沒收セラルヘシ）ニ該當スルニヨリ原告稅關長ニ於テ「ハートリー」ヲ罰セント欲スレハ此規定ニ基キ更ニ出訴スルヲ要スト於是裁判官ハ證據品ナル貳鏹ノ阿片ヲ英國領事廳ノ官印ヲ以テ封印セシメ原告ニ於テ出訴ノ意アラハ其手續ヲ爲スヘシトテ代理人「ラウダー」ヘ其儘下付セラレ爾來之ヲ本關ニ於テ保管シタリ之ヲ第壹回ノ裁判トス

此第壹回裁判進行中復阿片密輸入事件起レリ先之同年一月八日「ハートリー」ハ汽船マラッカ號ヨリ陸揚シタル四個ノ貨物ヲ亞剌比亞護謨貳百貳拾壹ボンドノ外ニ貳鏹入拾七ボンドノ阿片アルコトヲ發見シ直ニ護謨ト共ニ之ヲ本關ニ抑留シ關長本野盛亨ハ本關顧問「ラウダー」ヲ代理人トシ神奈川英國裁判所ニ告訴セリ然ルニ同裁判所ニ於テハ吸烟用阿片ニアラサレハ受理シ難シトテ一旦訴狀ハ却下セラレタルモ本野關長カ蘭人「ドクトル、ゲルツ」藥種商ニシテ化學士ナル英人「ジヨン、ノールス」兩人ニ分析ヲ依賴シタル結果吸烟用阿片タルコト判明セシヲ以テ同裁判所ハ訴狀ヲ受理シ同年三月十二日ヲ以テ原被兩造對審辯論ヲ開始シ其後尚ホ數日ノ辯論ヲ重子被告「ハートリー」ハ第壹回裁判ニ於テ爲シタル如キ答辯ヲ爲シ同年四月六日ヲ以テ裁判ノ宣告アリタリ其要旨ハ被告「ハートリー」ハ汽船マラッカ號ヨリ陸揚シタル阿片拾貳斤ハ藥用阿片ナリト主張スト雖モ「ドクトル、ゲルツ」幷化學士「ノールス」兩氏ノ分析證明ニ據レハ吸烟用阿片ナルコト明瞭ナルヲ以テ其行爲ハ安政五年七月十八日日英貿易章程第貳則末項（阿片ノ輸入ハ禁制ナル故若シ日本ニ商賣ニ來ル英船阿片ノ量目參斤以上ヲ船中ニ所持スルトキハ其全量ハ日本司人取上クヘシ且阿片ヲ密賣シ或ハ其事ヲ謀ルニ於テハ阿片壹斤ニ拾五弗ノ罰金ヲ日本役所ニ取立ツヘシ）トアルニ該當シ阿片ノ量目ヲ拾壹斤ト見做シ百六拾五弗ノ罰金ヲ被告「ハートリー」ハ日本政府ニ拂フヘク餘ハ日本政府ニ於テ悉ク滅却スヘク亞剌比亞護謨幷空函ハ之ヲ被告ニ還付スト云フニアリ之ヲ第貳回ノ裁判トス

我政府ニ於テハ此第壹回幷第貳回ノ判決ヲ不當（第壹回ノ判決ハ藥用阿片ナルカ故ニ條約ニ抵觸セスト然ルニ條約面ニハ藥用ト吸烟用トノ區別ナシ第貳回ノ判決ハ密輸入ヲ謀リシモノ

ナレバ包貨ヲ併セ沒收スベキモノナルヲ判決之レニ出デス包貨ヲ擧ケテ被告ニ還付スト）トシ英國樞密院ヘ上告ノ準備ヲ爲セシモ當時政府ハ阿片發賣規則ノ改正ヲ企望シ同規則ニ付在英駐劄公使ヲシテ英國政府ニ交涉セシムル內荏苒歲月ヲ經過シ遂ニ上告ノ手續ヲ履行セザリシト云フ

被告「ハートリー」ニ於テモ第貳回ノ判決ヲ不當トシ上訴スルコトニ決シ罰金百六拾五弗ハ即チ之ヲ納付セリ

此事變以來本關ニ於テハ「ハートリー」ノ貨物ニ限リ悉皆嚴密ニ檢査ヲ遂ケ毫モ假借セサリシカハ「ハートリー」ニ於テ輸入手數上甚タシク困難ヲ感シタリ且阿片密輸入裁判顚末各新聞紙上幷ニ歐宇新聞紙上ニ揭載セラレ「ハートリー」ノ信用地ニ墜チ內外商人ニ於テ同人ト取引スルモノ漸ク減スルニ至リシカハ彼レノ商業大ニ衰微シ遂ニ精神ニ異狀ヲ呈シ「ドクトル、ウキーラー」ノ診察ヲ受ケタルニ同醫師ヨリ精神衰弱シ商業ニ從事スル氣力ナキニ因リ英國ヘ歸航ヲ勸告セラレタリト云フ

先是（同年三月十三日）「ハートリー」ハ法廷ニ於テ分析ノ爲メ倫敦、孟買ヘ送ランカ爲メ阿片ノ見本ヲ下付セラレンコトヲ裁判官ニ願ヒ出テシモ許可セラレサリシカ當時裁判官ヨリ分析鑑定ヲ命セラレタル化學士「ジョン、ノールス」ハ法廷ニ於テ阿片見本貳個ヲ取リ之ヲ自宅ヘ持チ歸リ其翌日「ハートリー」ハ「ノールス」ヲ訪問シ同人ヨリａｂト記シタル紙包入ノ阿片粉貳包ヲ貰ヒ受ケ同月十八日孟買ナル藥種商「デー、エス、ケンプ」會社ヘ送付シ同會社ハ「ハートリー」ノ依賴ニ應シ同見本ヲ孟買大學校博士「ジエー、ビー、リョン」ニ送リ分析ヲ依賴セリ

同年五月二十五日「ハートリー」ハ孟買ナル博士「リョン」ヨリ左ノ分析證明書ヲ得タリ

A見本　四、九零ノモルヒ子ヲ含ム

B見本　參、六貳ノモルヒ子ヲ含ム

右「ヘーガー、ジヤコビンス」氏ノ分析法ニ依リ試驗セシ處見本少量ノ爲メ精細ナル試驗ヲ爲ス能ハス

千八百七十八年五月二十一日

ボンベイ府大學醫學部敎授

博士　ジエー、ビー、リョン

因テ同年六月一日「ハートリー」ハ神奈川英國裁判所代理判事ニ面會シ博士「リョン」ノ分析證明書ヲ示シ前判決ハ不服ニ付上訴スル旨申出シ處同判事ハ上海上等裁判所ヘ上訴スヘシト命シタリ

同年七月一日「ハートリー」ハ博士「リョン」ノ分析證明書ヲ一日同裁判所ヨリ原告「ハートリー」ノ上訴ハ千八百六十五年ノ法律即判決後四拾八時間ヲ經過セシニヨリ受理スヘキモノニアラストテ却下セラレタリ

同年八月初旬「ハートリー」ハ本關顧問「ラウダー」ニ面會シ博士「リョン」ノ分析證明書ヲ示シタリ此時「ハートリー」ハ分析證明書ノ不完全ナルニ心付キ何トカシテ完全ナルモノヲ得ンコトヲ熱望シ前判決ニ於テ吸烟用阿片ト鑑定サレタル阿片粉貳鑵ノ見本ヲ「ラウダー」氏ニ請求シ同氏ヨリABノ紙包貳個ヲ得テ即時「ハートリー」ノ代理店ナル倫敦府「チヤーター、ハウス、ビルデング」ノ仲買商「エイチ、ダブルユー、ブラック」會社ニ送付シ分析ヲ依賴セリ

同十一年十二月六日英國國會議員ニシテ吸烟用阿片禁止會員ナル「マーク、ジエー、スチユウアード」氏ハ英國衆議員ニ於テ「ハートリー」ヲ阿片密賣者トシテ報告セリ

同年十一月幷十二月發行（北米合衆國ニ於テ毎月壹回發行スルチ）ノ「ノース、アメリカン、レビユー」ナル雜誌ハ「ハートリー」ヲ阿片密賣者トシテ一般公衆ヘ紹介セリ

尙ホ又同十三年五月倫敦府「メンション、ハウス」ナル「エヂプシアン、ホール」ニ於テ發行スル支那人ノ友ト題スル印刷物ハ「ハートリー」ヲ阿片不法ノ密賣者トシテ普ク公衆ヘ報告セリ

其他世界各所ノ新聞紙幷ニ雜誌ハ「ハートリー」ヲ不法不正ノ阿片密輸入者トシテ發表シタリ

同十二年四月十二日「ハートリー」ハ醫師「ウキーラー」ノ勸告ニ基キ汽船マラッカ號ニ乘船英國ニ向テ歸航シ同年六月五日倫敦ニ着セリ而シテ同所滯在中曾テ稅關顧問「ラウダー」ヨリ得タル阿片見本ノ分析ヲ同府「ブルームスベリー、スクウエア」第拾七番大英國藥劑試驗所博士「ジョン、アットフキルド」ニ依賴シ同年十一月三日「ハートリー」ハ日本ニ向テ倫敦府ヲ出發セリ其途中埃及國「アレキサンドリヤ」ニ於テ博士「ジョン、アットフキルド」ヨリ分析證明書ヲ得タリ

A見本　印度阿片

右ハ四、四零ノ純潔ナル「モルヒ子」ヲ含有ス故ニ醫學上善良ナル印度藥用阿片ナリ

B見本　印度阿片

右ハ四、四零ノ純潔ナル「モルヒ子」ヲ含有ス故ニ醫學上善良ナル印度藥用阿片ナリ

右之通分析候也

ロンドン府ブルームスベリー、スクウエア第拾七番

千八百七十九年十二月一日　　博士　ジョン、アットフキールド

右ミッドレックス、ブルームスベリー、スクウエア第拾四番ニ於テ予ガ面前ニ誓言候也

公證人　ジョン、ダブルユー、ノエット

翌十三年一月「ハートリー」ハ日本横濱ニ到着シ博士「アットフキルド」ノ分析證明書ヲ唯一ノ證據トナシ英國高等法院ヘ上訴セント決心セシモ爲メニ要スル費用ニ缺乏ヲ生シタルヲ以テ英國國會ノ補助ヲ得外交談判ニ依リ前判決ヲ取消サント欲シ在東京駐劄英國公使ノ援助ヲ哀求セシモ國體ニ關スル故ヲ以テ全然拒絕セラレタリ於是「ハートリー」ノ宿痾一層重キヲ加ヘタリ

同年四月七日「ハートリー」ハ日本人ニ殺害セラレンコトヲ虞レ汽船マラッカ號ニ乘シ英國ニ向テ出發シ同年五月二十七日倫敦府ニ到着シタルカ阿片密輸入事件以來殆ント其資產ヲ傾ケタルヲ以テ毫モ貯金ナク又精神錯亂ノ有樣ナリシヲ以テ妻及家族ト同居スルコトヲ親族ヨリ拒絕セラルヽニ至レリ

其後十九年七月ニ至リ「ハートリー」ハ英國ニ於テ博士「アットフキルド」ノ分析證明書ヲ添ヘ回狀ヲ以テ前年ノ判決ニ對シ上訴ニ要スル資金ヲ公衆ヨリ募集セシモ之ニ應スルモノ絕テナク遂ニ不結果ニテ終リタリ

同二十一年十一月「ハートリー」ハ更ニ英國ノ公衆ニ訴ヘ上訴ノ贊助ヲ得ントセシカ其效果ナカリシナリ

尋テ二十三年一月「ハートリー」ハ再ヒ日本橫濱ニ來リ前年ノ判決不當ナリシ而已ナラス日本政府ノ處分適法ナラサルカ爲メ莫大ノ損害ヲ蒙リタリト稱シ博士「アットフキルド」ノ分析證明書ヲ添ヘ帝國外務省ヲ被告トシ五拾萬圓ノ損害要償ヲ東京控訴院ニ訴ヘタルモ同年二月六日左ノ判決アリタリ

原告「ハートリー」損害要償ノ訴訟ハ橫濱稅關ニ於テ原告カ輸入シタル阿片末ニ起因シ外務省ニ對シ起訴シタルモノナレトモ橫濱稅關ハ外務省ノ關係ヲ有セサレハ同省ヲ被告トスヘキ理由ナキモノトス依テ外務省ニ係リタル本訴ハ却下ス

此言渡ハ內閣ノ裁可ヲ經由シタルモノナリ

然レトモ「ハートリー」ハ尙ホ是ニ懲ラス二十五年十二月三十一日橫濱稅關長目賀田種太郎ヲ被告トシ五拾萬圓ノ損害ニ對スル要償ノ訴訟ヲ橫濱地方裁判所ヘ提起セリ該訴訟ノ要旨ハ原告ハ明治十年十二月中阿片貳拾ポンド密輸者トシテ被告ナル官廳ニ依テ神奈川英國裁判所ニ告訴セラレ遂ニ無罪トナリシモ該阿片ハ被告之ヲ差押ヘ置キ原告ニ還付セサリシコト幷ニ原告ハ同十一年一月中吸烟用阿片拾七ポンドヲ密輸入セリトテ被告ナル官廳ニ依テ同裁判所ニ告訴セラレ遂ニ有罪トナリ罰金百

六拾五弗ヲ拂ヒタルニ被告ナル官廳ハ該阿片ヲ差押ヘ置キ原告ニ還付セサリシト原告ハ其以前ニ數年間大阪及横濱ヘ阿片散ヲ輸入シ關稅ヲ納付シテ通關ヲ許サレタルノミナラス當時本港居留和蘭人「エドワード、スチル」及「フヲン、ヘメルト」兩人ハ阿片百拾ポンドヲ無稅ニテ輸入セシモ被告ナル官廳ヨリ和蘭裁判所ニ告訴セラレシヲ聞カス殊ニ當時吸烟用阿片ト見做サレタル阿片ハ英國博士「アヅトフキールド」氏ノ分析證明書ニ據テ印度藥用阿片ナルコト明瞭ナルニ爾來今日ニ至ル迄拾有餘年ノ間被告ナル官廳ハ原告ノ正當ナル營業ヲ妨害制限セリ何レノ點ヨリ見ルモ被告ナル官廳ノ行爲ハ不法不當ノ甚タシキモノニシテ之カ爲メニ原告ハ非常ナル損害ヲ被レリ依テ償金五拾萬圓ヲ被告ヨリ原告ヘ拂渡ス樣判決アランコトヲ望ムト云フニアリ

被告横濱稅關長目賀田種太郎ハ代言人鈴木充美ヲ代理人トナシ右ノ訴訟ニ對シ答辯書ヲ提出セリ其要旨ハ神奈川英國裁判所ハ明治十年十二月原告カ阿片拾七ポンド密輸入ニ關シ有罪ノ判決ヲ與ヘタリ而シテ右兩度ノ同裁判所ハ同十一年一月原告カ阿片弐拾五ポンド密輸入ニ關シ無罪ノ判決ヲ與ヘ又判決ニ於テ證據品ナル阿片ヲ原告ヘ還付スヘキ言渡ナカリシヲ以テ同裁判所ニ於テ施シタル封印ノ儘被告ニ於テ保管シ置キタルモノニシテ原告ハ阿片ヲ輸入セリト云フト雖モ被告ニ於テ阿片ト認ムヘキモノノ輸入ヲ許シタルコトナシ又和蘭人「エドワード、スチル」外壹人カ無稅ニテ阿片ヲ輸入セリト云フト雖モ右ハ我政府カ特命ヲ以テ買入ヲナサシメタルモノナリ被告ハ原告ノ營業ヲ妨害制限セリト云フト雖モ條約ハ明カニ阿片輸入ヲ禁シ藥用ト否トヲ問ハサルカ故ニ夫レカ爲メ原告ノ營業ヲ妨害シタリト云フノ理ナシ博士「アットフキルド」分析證明書ニ對シテハ答辯ノ限ニアラス以上ノ理由ニ依リ原告ノ請求ヲ棄却シ訴訟費用ハ原告ニ於テ負擔スヘキ樣判決アランコトヲ望ムト云フニアリ先之被告代理人鈴木充美ハ原告「ハートリー」ハ外國人ナルヲ以テ民事訴訟法第八十八條ニ據リ參千六百圓ノ保證ヲ立ツヘキコトヲ横濱地方裁判所ヘ申請シ二十六年三月九日裁判長秋山源藏ハ鈴木充美ノ申請ヲ容レ民事訴訟法第八拾八條第八拾九條及第九拾條ニ據リ原告「ハートリー」ハ被告カ各審級ニ於テ支出スヘキ費用金參千六百圓ヲ來ル四月四日マテニ豫納スヘシト決定セリ且同月十日同裁判所ハ原告「ハートリー」ニ對シ辯論期日通知ノ儀ヲ英國領事ニ照會シタルニ「ハートリー」ハ何等ノ代理人ヲモ置カスシテ横濱ヲ退去シ英國ヘ歸航セリト回答セリ而シテ同月十三日ヲ以テ左ノ通裁判ノ宣告アリタリ

判決正本

横濱市外國人居留地五拾貳番館英國人
原告　ジヨン、ハートリー
日本横濱稅關長
被告　目賀田種太郎
右訴訟代理人代言人
鈴木充美

右當事者間ノ損害要償事件ニ付被告ノ申立ニ依リ原告ニ明治二十六年四月四日マテニ保證金參千六百圓ヲ豫納スヘキコトヲ言渡シタルニ原告ハ右期間ヲ經過シタル今日尙ホ前現ノ保證ヲ立テス依テ被告ノ申立ニ依リ民事訴訟法第九拾條ニ從ヒ左ノ如ク宣言ス

本訴ハ之ヲ取下ケタルモノトス
但訴訟入費ハ原告ノ負擔タルヘシ

明治二十六年四月三日

横濱地方裁判所　第壹部
裁判長　判事　秋山源藏

右原本ニ依リ此正本ヲ作ル
明治二十六年四月十六日

裁判所書記　杉田恕輔

判事　中田錦吉
判事　瀧野種孝

右ノ判決確定後「ハートリー」ハ阿片密輸入事件ニ關シ起訴スルコトヲ斷念シ拾數年間ノ宿題ハ爰ニ終末ヲ告クルニ至レリ

附記

本關ニ於テ保管シ置キタル阿片參拾七ポンドハ悉ク之ヲ滅却シタリト云フ

●密輸出入申告者ニ賞賜ノ事

貨物ノ密輸出入ヲ爲セシ者ヲ稅關ニ申告シタル者ニ對シ其沒收貨物代價ノ半額ヲ賞賜セシ事ハ維新後ニ起源セル慣行ニシテ密輸入ノ取締ニ就テハ勿論當該官吏ノアルアリト雖モ猶其取締ノ周到ヲ期センカ爲メ明治元年五月戶部裁判所ヨリ左ノ觸書ヲ發布サレ官吏ト人民トヲ問ハス密輸出入ヲ申告シ來ルトキハ賞トシテ其貨物代價ノ半額ヲ給與シタリ後明治五年十一月以降官吏ニ對シテハ之ヲ給與セサルコトトナレリ一般人民ニ在テハ依然繼續シ明治二十三年九月發布シタル稅關規則中ニモ此慣行ヲ保存シテ密輸出入ヲ稅關ニ申告スル者ニハ其沒收セシ貨物代價ノ半額ヲ給スル旨明定シアリシカ同三十二年八月新關稅法ノ實施ト共ニ之ヲ廢止セリ今右ノ觸書ナルモノノ全文ヲ得タレハ之ヲ左ニ揭ク

明治元年五月二十四日町觸（金川日講ニ依ル）

貿易ノ儀盛大相開ケ候ニ從ヒ外國人幷ニ御國商人共ノ中心得違ヒイタシ御制禁ノ品賣買ハ勿論拔荷密商等無之トモ難申右體ノ所業イタシ候モノヲ見聞ニ及候ハヽ不限晝夜裁判所運上所之中ヘ可訴出候左候ハヽ其品取上之上半高ヲ褒美トシテ訴人ヘ爲取遣スヘク候條得其意小前末ニ迄不洩樣可相觸モノ也

●增シ稅幷ニ謝銀ニ關スル事

慶應二年五月十三日英佛米蘭四箇國ト改稅約書ノ取極ヲ爲シ舊輸入運上目錄ヲ改定ス所謂新定稅目ト稱スルモノ之レナリ同稅目ニ於テ初メテ從量稅（定額稅ト稱シ來レリ）ナル名稱ヲ發生セリ而シテ其以前ニ在テハ單ニ從價稅ノミナリシカ曾テ申告書ニ「インボイス」ヲ添付セシ事ナク又運上所ニ於テモ「インボイス」ノ何物ナルカヲ知ラサリシ時代ナリシヲ以テ申告書中ノ貨物原價ハ荷主（外國人）ニ於テ恣ニ之ヲ記入シ常ニ虛僞ノ價格（概子原價ノ拾分ノ壹許）ヲ記載シタルモノナリト云フ稅關ニ於テハ當時既ニ目利人ヲ置キ談價格ノ當否ヲ鑑別セシメシト雖モ當時ノ目利人ナルモノハ在港本邦商人ノ中ヨリ傭ヒタルモノナルカ裏面ニ於テ荷主ト狎昵シ兎角惡弊アリテ信ヲ措キ難キニ依リ官吏ニ於テ直接之ヲ調査スルニ如カストナシ目利人ハ只參考トシテ表面ニ供ヘ一方ニ於テ官吏自ラ貨物鑑定ノ任ニ當ランカ爲メ運上所改掛（目下ノ檢査鑑定ノ事務ヲ扱ヒシ掛）ノ者ハ平常物價等ヲ調査シ置ク事ノ申合ヲ爲シタリ當時同掛員ノ中ニ買物掛（表面掛リ分ヲ爲セシ名稱ニアラス）トシテ專擔セル高畠久治（定役ナリキ）ナル壹老人アリ幕府ノ閣老等當港ヘ來ルトキハ外國品ノ珍シキヲ以テ購ヒ行クノ例ナリシカ其都度必ス久治ヲ呼ヒ來タレトテ每ニ其購買方ヲ彼壹人ニテ便シタルト又運上所ニ於ケル買上品幷ニ奉行組頭等ニ於テ外國品ヲ買フトキハ之ヲ久治ニ命シタルカ故ニ當時本港ニ於ケル外國貨物商估（猶僅々五六月ニ過キサリキ）ヘハ久治屢々之レニ出入シ概子外國商品ノ相場等ヲ知リ居タリ依テ改掛ノ官吏（定役ニ於テ專擔セリ）ハ彼レニ就テ價格ノ標準ヲ定メ又ハ出勤退廳ノ途次實地商店ニ就イテ之ヲ調査シ置キ參考トナス等專ラ苦心注意ヲ重子遂ニ目利人ノ外ニ在テ貨物ノ鑑定價ヲ查定スルニ至レリ爾來申告價格ノ不相當ナルモノハ鑑定價ヲ以テ稅額ヲ賦課シ爲メニ著シ

ク稅額ヲ增加ス之レヲ增シ稅ト稱シタリ而シテ此增稅タル全ク官吏ノ特別注意勉勞ニ因リ收納金ヲ增加スルニ至リタリトノ趣旨ヲ以テ舊幕以來其增稅ニ係ル幾分ヲ報酬トシテ稅務扱ヒ官吏一同ニ給與シタルモノナリ舊幕府ノ頃ニ於テハ增稅總額ノ貳分ヲ運上所定役元締以下ニ分與セリ維新後ニ於テハ初メ增稅ニ關シテハ官吏ノ勤勞容易ナラサルノ義トシ給與額ヲ增稅額ノ壹割五分ニ高メシカ明治二年二月ヨリ其五分ヲ他ノ費途ニ向ケ之ヲ壹割ニ減シ屬司以下ニ給與セリ（時ニ吏員間ニ狂句アリ壹割にしたのはうれは上五分利）後之ヲ繼續シテ明治五年ニ至リ增稅額貳拾分ノ壹（則五分）ニ減少シ少屬以下ニ給與セシカ暫時ニシテ廢止サレ只目利人ニ限リ其百分ノ壹ヲ明治拾年ノ頃迄分與セシカ其後全然廢止セラレタリ又維新前ニ於テハ增稅ノ外條約ニ依リ徵收セル出入港銀免狀料其他ノ手數料（「フイー」則稅金以外ノ收入）ニ屬スル性質ノ金額ハ奉行支配ノ者即チ組頭以下ニ悉ク分與スルノ定メニシテ之ヲ謝銀ト通稱シ政府ノ收納金ニ編入セサリキ

今左ニ增稅等ニ關シ明治二年ノ舊記ヲ揭ケテ參照トス

運上所增稅步合被下方之儀舊幕府ニ而者各國稅館之法ニ倣ヒ船々出入港之手數銀免狀料其外各書手數銀等總而謝銀之分ハ悉ク後々總體ヘ割渡其上收稅取扱候モノヘ者別段增稅步合吳レ候儀ニ有之御一新後收稅取扱候者增稅取立方之儀ニ付而ハ不一方勤勞ニ付其高々壹割五分通リ被下方取計候處學校所御入用之儀者後々子弟厄介敎育爲ニ付右之內五分者同所ヘ相廻シ殘ル壹割被下方ニ相成候ニ有之一體增稅取立方之儀ハ外國商人共可成丈收納ヲ減センカ爲メ元代ニ隨ヒ納稅品ハ安直ニ申立定額ニ而納稅之品者斤數量目インチ、ヤルト等小數ニ申立候ハ一般醜廣之情體ニ而右ヲ改出シ增稅取立候ユヱ於彼ハ尤不得已之筋ニ有之中ニハ增稅談判中暴談申張手向ヒ等イタシ候モノ不少右ヲ程ヨク說得及ヒ候ハ全政府御爲筋ヲ差含候ニ而其苦勤申迄モ無之夫カ爲莫大之御收納增相成候ハ其筋之モノ勉强骨折候故之儀ニ有之候

巳十二月

●蕎麥ヲ慰勞トナセシ事

開港後文久年間ニ迨ンテハ當港貿易ノ趨勢次第ニ增進シ來タリ隨テ關稅徵收額頓ニ增加シ從來壹日六千弗以上ノ收入ハ頗ル稀レトスル處ナリシカ同年間ハ屢々之レニ超過スルノ盛況ニシテ同二年九月二十日ノ如キハ實ニ九千九百弗餘ノ收入アリタリ當時之レヲ出務吏員特別ノ勤勉ニ依リ增收ヲ致シタリトノ故ヲ以テ同九月以降ハ壹日ノ收稅金七千弗以上ニ及フ時ハ慰勞トシテ吏員一同ニ物品ヲ配分スル事ヲ決議相成タリ依テ爾後同額以上收入ノトキハ奉行ノ手元金（手限金ト云フ　擧行ノ手限リニテ支出ヲ許セルモノニシテ物品拂下其他ニ依ル收入金）ヲ以ヲ蕎麥ヲ買ヒ分與シタルモノナリ然ルニ稅額ハ漸々累進シ來タリ七千弗以上收入ノ日續々重ナルニ至リタルヲ以テ日々蕎麥ノ饗應モ珍ラシカラス事トナリ一同既ニ之レニ厭キテ寧ロ數回ノ蕎麥ヲ食ハス之レカ代金ヲ積テ壹回ノ香ハシキ鰻飯ト爲スニ如カストナシ遂ニ一同申合ノ上慰勞ノ蕎麥代金ヲ蓄積シテ鰻飯ニ換ヘタリト云フ（當時蕎麥壹箇拾六文（もりそば）鰻飯壹箇貳百文ナリシト）又當時其分配ニ與ラントシ（吏員間ノ言葉ニテ）勤勉出精或ハ退廳時限ニ際シ猶兩參件ヲ殘存スルモ之ヲ以テ七千弗ニ達スル等ノ場合ニハ銳意調查ヲ了シテ其日ノ收入ヲ全ウシ一同喜ンテ事務ノ進捗ニ勉メタリ今ヨリ之ヲ見レハ恰モ商家ノ奬勵法ニ似タリ維新ト共ニ廢止トナル　物品買上等ニ關スル當時ノ決議書參照トシテ左ニ抄錄ス

甲斐守（印）

若菜三男三郎（印）
松村忠四郎（印）
脇屋卯三郎（印）
合原猪三郎（印）

金壹兩　　御買上品代

右者商船輸出入品稅銀ノ儀御支配向一同格別骨折候ニ付追々御收納高相進ミ別而當九月二十日之分增稅六百弗餘惣稅銀高九千九百弗餘之御收納相成右者全掛ニ一同格別骨折候故ノ儀ニ付書面金壹兩ヲ以テ御品買上ケ一同ヘ被下方取計候樣仕度一體壹日ノ御收納高六千弗以上ニ相成候儀ハ稀ノ儀ニ而右樣ノ節ハ掛リ一同奔走苦勤仕儀ニ付以來七千弗以上ノ節ハ前同樣取計候樣仕度御金御出方ノ儀ヲ取上ケ品御拂代ノ內ヨリ御出方取計候樣可仕ト奉存候

文久二年戌九月

杉浦武三郎㊞

小笠原甫三郎㊞

●稅關官吏服制ノ事

稅關官吏服制ノ沿革ヲ探クルニ維新前ニ在リテハ文書ノ徵スヘキモノナシト雖モ之ヲ當時在職ノ古老ニ糺スニ運上所ニ勤務スル普通屬僚ノ輩ハ着流シニ大小兩刀ヲ帶フルノ風習ニシテ一定ノ制服ナルモノナカリシモ最下ノ吏員タル下番ハ神奈川運上所創設以來一樣ノ制服ヲ著シタルカ故ニ之ヲ稅關官吏服制ノ濫觴ト見ルヘキカ左ニ其梗概ヲ述ヘン

下番ノ職タル運上所吏員中最劣等ノ位置ニ在リシヲ以テ其制服ノ如キモ亦極メテ粗末ニシテ頭ニハ黑塗ノ韮山笠ヲ冠リ羽織ハ冬ハ紺色河內木綿ノ「ブツサキ」羽織ニシテ背ニ「査」ノ字ヲ白ク紋樣ニ染抜キ紐ハ黑木綿ヲ用ヒ裁附袴（タツツケ）ヲ穿チ脚袢ヲ着ケ腰ニ大小兩刀ヲ帶ヒタリ而シテ大小刀ヲ除クノ外總テ官給タリシ又夏羽織ハ麻ノ地質ヲ用ヒ其色合形式ハ冬羽織ニ異ラス下番カ右ノ服裝ヲ纏ヒ船舶ニ乘監スルニ當リテハ自ラ夜具ヲ擔ヒ或ハ手ニ行厨ヲ携フル等醜陋見ルニ堪ヘス外人ノ嗤笑ヲ招キタルモ亦宜ナリト云フヘシ（下番制服ノ形樣ハ第壹圖ニ就テ見ルヘシ）

前記ノ服制ハ足輕駈使ノ時代ニ於テモ尙ホ之ヲ襲用シタルカ明治四年八月各開港ニ於ケル海關稅務ヲ大藏省ノ管理ニ屬セシムルニ至リ同年十月神奈川運上所ヲ租稅寮ノ直轄トシ同十二月神奈川運上所ヲ橫濱運上所ト改稱スルニ及ヒ當時ノ運上所長上野景範海上ノ監視ニ從事スル者ヲ監船吏陸上勤務ノ者ヲ巡警卒ト呼稱スルコトニ改メ神奈川縣縣兵中ヨリ撰拔採用スルニ至リ始メテ洋裝ノ服制幷服制規範ヲ定メタリ該服制ノ一斑ヲ述フレハ上下トモ霜降羅紗ニシテ上衣緣周圍、袖章背筋下衣側章トモ幅壹寸ノ黑色毛織線條ヲ附シ帽子前章ハ當時運上所旗章トシテ運上所前ノ竿頭ニ吊揭シタル旗章ヲ附シタルモノニシテ之ヲ現今ノ稅關官吏ノ洋式制服ノ嚆矢トス（其服圖幷ニ服制規範ハ別記第貳號ニ示ス如シ）

然ルニ此服制ハ僅ニ壹年ニシテ之カ改正ヲ必要トスルニ至レリ即チ明治五年十一月橫濱運上所ヲ本局ト稱シ各港運上所ヲ統轄スルコトトナリ且ツ從來ノ運上所ヲ稅關ト稱シ稅關ノ上ニ各港ノ地名ヲ附シ何々稅關ト稱スルコトニ一定シ關稅警察機關トシテ監吏課ヲ設置シ其官吏ヲ監吏總長、監吏副總長、監吏長、副監吏長、大監吏、中監吏及ヒ少監吏ノ數階級ニ分ツニ至リ前記ノ階級ナキ服制ハ不都合ナルニ依リ同年十一月二十七日時ノ監吏副總長渡邊至服制案ヲ草シ橫濱稅關長中島信行ニ具上シ之カ改正ヲナセリ（其服制第參號圖ノ如シ）明治六年五月ニ至リ副監吏長ノ夏服制ヲ定ム（其服制第四圖ノ如シ）

然ルニ明治七年一月ニ至リ大監吏ハ外國人ニ接對ノ際若クハ尋問等ノ場合ニ當リ中小監吏ト類似ノ制服ニテハ不都合ナリトテ同月二十七日稅關長稅權助星亨ヨリ租稅頭松方正義ニ上申シ同年二月九日付ノ指令ニ依リ別記第五圖ノ如ク大監吏ノ服制ヲ改正セリ

是ト同時ニ監視課船員即チ水主小頭、器械方水夫ノ服制ヲ定メラル別記第六圖ノ如シ

明治十年監吏課ヲ監視課ト改稱シ同年五月二十八日閣令第四拾參號ヲ以テ岩倉右大臣ヨリ大藏省中監吏監吏補ヲ置キ官等俸給幷ニ服制ヲ達セラル監吏ハ壹等ヨリ九等ニ分チ壹等監吏ハ判任八等ニ九

等監吏ハ同十六等ニ相當シ以上ヲ判任官トシ監吏補ハ壹等ヨリ四等ニ分チ壹等監吏補月俸拾參圓ヨリ壹圓宛遞減シ四等監吏補ハ月俸拾圓ニ至ル以上ヲ等外吏トス而シテ監吏正副總長幷ニ正副吏長ハ廢官トナリ監視課長ハ稅關屬ヲ以テ之ニ任ス故ニ制服ナシ其官制幷ニ服制ハ別記第七號ノ如シ

明治十一年五月十五日關稅局長吉原重俊第五參五號達ヲ以テ監吏補夏服ノ內袴ハ從前白亞麻布ナリシヲ紺羅紗ニ改正セラル是レ蓋シ薄給官吏ナルカ故ニ洗滌ノ不行屆等ヨリ白布ノ不適當ナルヲ認メタルニ因ル

前項改正ノ服制ハ最モ長期間採用セラレタルモノナリシカ世ノ進歩ト共ニ一般ノ官公服制度ハ漸次整頓ヲ告ケタルヲ以テ監吏監吏補ノ制服モ亦改正セサル可カラサルノ必要アリ特ニ其帽子ノ如キ最モ不體裁ナルヨリ橫濱稅關ハ率先シテ服制ノ改正ヲ見拾四號ヲ以テ稅關監吏監吏補ノ服制ヲ改正セラレ帽子ノ如キハ海軍ノ制ニ準シ茲ニ著シキ改正ヲ見ルニ至レリ（此改正ニ至ル間官制ノ改正アリテ監吏補ハ主稅監吏補ト稱シ或ハ屬監吏ト改稱セラレシコトアリシモ服制ニ變更ナカリシナリ）其改正服制圖ハ別記第八號ニ示スカ如シ

此改正服制モ衡來殆ト拾年間施行セラレタルカ明治三十二年四月官制改正ノ結果トシテ服制ヲモ改ムヘキ必要ヲ生シ同年十一月四日遂ニ現行稅關官吏及水夫服制ノ發布ヲ見ルニ至レリ而シテ此ノ服制ニ於テ斬新トスル所ハ稅關官吏中監視監吏及ヒ水夫ノ外ニ初メテ稅關事務官補幷ニ稅關鑑定官補ノ服制ヲ定メタルコト是ナリ（該服制ハ別記第九號ニ示セリ）

此服制施行後橫濱稅關長ハ監視及監吏服裝規程ノ必要ヲ認メ明治三十三年一月之カ服裝規程ヲ定ム即チ左ノ如シ

橫濱稅關監視及監吏服裝規程

（明治三十三年一月十七日稅關長達第壹號）

第一條　監視及監吏ノ服裝ヲ分テ正裝常裝トス

第二條　正裝トハ制帽、制衣、制袴、肩章、白手套、白下襟、下袖、黑襟飾ヲ着裝スルトキヲ云フ

第三條　常裝トハ制帽、制衣、制袴、白手套、白下襟、下袖、黑襟飾ヲ着裝スルトキヲ云フ

第四條　正裝ハ儀式祭典其他禮服着用ノ場合ニ於テ着裝スルモノトス其例左ノ如シ

一　新年拜賀
一　政始出廳
一　紀元節
一　天長節
一　國儀式公式行幸啓奉送迎ノ時
一　叙位叙勳
一　夜會其他廉アル宴會ニ臨ムトキ
一　賀儀葬祭

第五條　常裝ハ平常勤務ノ際着用スル服裝トス

出廳退廳ノ場合ト雖トモ其服裝ヲ變更スルコトヲ得ス

第六條　白手套ハ正裝ノ場合ニハ必ス之ヲ着用スヘシト雖トモ常裝ノトキハ之ヲ省畧スルコトヲ得

第七條　制帽ノ白覆ハ盛夏炎暑ノ際常裝ノ場合ニ限リ之ヲ用フルモノトス

（但雨天ノトキハ之ヲ除去スヘシ）

白覆使用幷ニ撤去ノ時期ハ每年部長ヨリ之ヲ達示ス

第八條　靴ハ長短共黑色革製トス但長靴ハ雨天ノ際常裝ノ場合ニ限ル

第七條　貳項ノ期間ハ常裝ノ場合ニ限リ白靴ヲ使用スルコトヲ得

第九條　夏服ハ六月一日ヨリ十月三十一日マテ着用スルモノトス

監視ハ夜間又ハ雨天ノ場合ニハ黑袴ヲ着用スルコトヲ得

第十條　外套ハ雨雪ノ際又ハ防寒ノタメ室外ニ於テノミ着用スルモノトス

第十一條　雨衣ハ雨雪ノ場合ニ限リ室外ニ於テ着用スルモノトス尤モ時宜ニ依リ之ヲ着用セサルモ妨ケナシ

第十二條　勳章其他ノ記章ハ何レノ服裝ニ在テモ之ヲ佩用スルコトヲ得其佩用方ハ令規ニ據ルヘシ

第十三條　制帽ハ端正ニ冠戴シ上衣幷ニ外套ノ鈕釦ハ正シク之ヲ嵌ムヘシ

第十四條　雨雪又ハ夜中勤務ノ外ハ外套ノ頭巾ヲ覆着スヘカラス

第十五條　正裝常裝ノ場合ヲ問ハス杖又ハ傘ヲ携帶スヘカラス

但シ夜中通常勤務ノ場合ニ於テ監所ニ依リ特ニ貸與セラレタル夜警棒ヲ携帶スルハ此ノ限ニアラス

（服制圖ハ終末ニ搜入）

（第貳號ノ乙）

●服制規範

第一條

一　監吏總長以下服制圖表ノ如ク確定シタル上ハ公務中他ノ衣服ヲ着スルコト嚴禁タリ若シ他ノ衣服ヲ着スルトキハ其官權ヲ有セシメスシテ且罰金ヲ出サシムヘシ

第二條

一　雨天ノ時ハ制限ノアル雨衣ヲ着スヘシ制限ノナキ外套（オーバル コート）ヲ着スルコトヲ禁ス

第三條

一　制限ノ外套ヲ着スルコトヲ禁シタリト雖モ日出前日沒後ハ外套及其ノ他ノ衣服ヲ着スルコト隨意タルヘシ然レトモ濶袖巨裘ノ服ヲ着スルヲ許サス

第四條

一　中監吏外船貨藏ノ固封ヲ開鎖スル爲メ各船ヘ往クトキハ日出前或ハ日沒後タリトモ必制服ヲ着スヘシ

第五條

一　制服ハ各自ノ所有タル故ニ公事ニ關シ毀傷スルトモ自費ヲ以テ修補スヘシ但シ其功績ニ因テハ等外ノ賞モ與フ最モ己ノ懶惰ヨリシテ衣服全體ニ汚穢ヲ見ルトキハ之ヲ咎メ甚タシキニ至テハ罰金モ出サスヘシ

第六條

一　更ニ監吏ヲ拜命スルトキハ課中ニテ帽及制服ヲ製シ外ニ履其他ノ物ヲ自調センカ爲ニ金參圓ヲ貸渡スヘシ右貸渡シタル金ハ貳箇月賦ニ返納致スヘク最モ壹日金拾圓ニ金參厘ノ利足ノ日割ヲ以テ納ヘシ

第七條

一　衣服料トシテ第壹圖表式ノ金額ヲ月給ノ内ヨリ積立第貳圖表式ノ如ク課中ニ於テ調整シ渡スヘシ最其積立金ノ出納ハ各自ニ了解サス爲ニ手簿ヲ製シ之ニ記寫スヘシ

第八條

一　右積立タル金ハ月々ニ利倍シ第貳圖定額ノ代價ニ過タル上等ノ品或ハ他ノ必要ノ品ヲ整ヘ渡ス

（ヘシ）

第九條

一　當官ヲ轉免スルトキハ衣服ハ當人所有トシ衣服代價積立金ニ超過スルアレハ之ヲ算計シテ渡スヘシ若シ不足スルトキハ貯備金ヲ以テ償ハシムヘシ亦貯備金ニテ尚不足スレハ所持ノ衣服ハ相當ノ價ヲ以テ買上クヘシ

第十條

一　罪アリテ職ヲ脫スルトキハ制服ハ取上ケ積立金ハ沒收スヘシ

右服制規範長官ノ許可ヲ經テ確定スル所ナリ各自之ヲ遵守スヘシ

監東副總長　川口武定　印

第壹圖

職名	月給	積立貯備金	衣服料	所得
大監東	貳拾參圓	貳圓五拾錢	壹圓五拾錢	拾九圓
中監東	拾六圓	貳 圓	壹圓五拾錢	拾貳圓五拾錢
少監東	拾參圓	壹圓五拾錢	壹圓五拾錢	拾 圓

第

制服	品	渡スヘキ數	年 計	壹箇月割
帽	紺羅紗裏海氣印毛織	壹箇年 壹	壹 圓	壹 圓

（第參號）

長官　印　出仕　印

本寮ヘ御伺ニ相成候章程中ニ有之候監吏總長以下服制別紙之通御確定相極仕度候事

壬申十一月二十七日　副總長　印

（服制圖ハ終末ニ挿入）

（第四號）

監吏正副總長及正副吏長夏制服別圖之通確定候間此段相達候也

明治六年五月十八日　監吏副總長　渡邊至

（服制圖ハ終末ニ挿入）

（第五號）

大監吏公服從來中少監吏ト同製ノモノ着用セシメ有之候處外人ニ接對ノ際及尋問ノ節等不都合ノ廉

貳圖

冬服	霜降羅紗裏絹吳絽印ハ黑絹ヅボンハ單印ナシ	壹	七圓
夏服	同	單	同
外套	同折衿兩釦裏染綾金巾印ハ黑毛織	同	五圓
雨衣	ゴム引印ハ同	同	參圓
通計			拾八圓

冬服	同	壹	七圓
夏服	同	壹	六圓
外套	同	壹	五圓
雨衣	同	壹	參圓
通計			拾八圓

冬服	同	壹	七圓
夏服	同	壹	六圓
外套	同	壹	貳圓五拾錢
雨衣	同	壹	壹圓五拾錢
通計			壹圓五拾錢

モ不少候ニ付大監吏ニ限リ更ニ別圖ノ如ク改製致候間至急許可相成候樣御取計有之度此段上申候也

明治七年一月二十七日

租稅權助　星　亨

租稅頭松方正義殿

書面申出之趣許可相成候條此段相達候事

明治七年二月九日

租稅頭　松方正義㊞

追テ各港稅關ヘモ其港同樣改正可致旨當寮ヨリ相達候事

（服制圖ハ終末ニ挿入）

（第七號）

第四拾參號

大藏省中監吏監吏補ヲ置キ官等月俸幷服制左之通被定候條此旨相達候事

明治十年五月二十六日

官院省使府縣

一等監吏　八等
二等監吏　九等
三等監吏　十等
四等監吏　十一等
五等監吏　十二等
六等監吏　十三等

右大臣　岩倉具視

八等監吏　十五等
九等監吏　十六等
（以上判任官）

一等監吏補
二等監吏補
三等監吏補
四等監吏補

七等監吏　十四等　（以上等外吏ニ準ス）

監吏服制表

帽　紺羅紗　夏季白亞麻布ヲ以テ覆フ
周圍章　銀線　壹條　幅四分
鈕釦　金色　經四分　數貳箇
上衣　紺羅紗　夏季同品單
鈕釦　金色　經（大七分小四分）數（大八箇小四箇）
胴服　紺羅紗　夏季白亞麻布
鈕釦　金色　經四分　數七箇
袴　紺羅紗　夏季白亞麻布

監吏補服制表

帽　紺羅紗　夏季白亞麻布ヲ以テ覆フ
周圍章　黑色毛織　壹條　幅四分
鈕釦　銀色　經四分　數貳箇
上衣　紺羅紗　毛繻子裏付夏季同品單
鈕釦　銀色　經（大七分小四分）數（大八箇小四箇）
胴服　紺羅紗　夏季白亞麻布
鈕釦　銀色　經四分　數五箇
袴　紺羅紗　夏季白亞麻布

（服制圖ハ終末ニ挿入）

（第六六六號）

本年一月第五拾壹號ヲ以テ監吏總長以下諸官名モ都テ被廢候旨云々相達置候處今般太政官第四拾參號以大藏省中監吏、監吏補被置候旨被相達候ニ付テハ右公達ニ憑據シ從前監吏總長以下判任官ハ監吏大中小監吏ハ監吏補ト改稱シ且ツ監視課職制章程其他諸規則別冊之通制定相成候ニ付追附候條左之件々之通可被心得此旨相達候事

第一　從前之監吏課ハ監視課ト改稱相成候ニ付別冊職制章程ニ憑準致スヘキ事

第二　監吏ノ制服ハ悉皆自辨タルヘキ事

第三　監吏補ノ制服ハ被服保存期限ニ照シ官費ヲ以テ支給可致事

第四　監吏補有功ノ者ヲ優待勸奬スル爲メ賞與スルトキハ賞與規則ニ照シ其關長限リ處分シ若シ非常ノ功勞アル者ニ五圓以上ノ賞與ヲ與ヘント欲スルトキハ事實詳悉其時ニ具狀可致事

第五　監吏補心得書ハ各港從來ノ慣行モ之アリ一定難致ニ付其關長限リ制定ノ上可屆出事

第六　監吏補職務上ノ過失ハ懲罰例ニ照シ其關長限リ處分可致事

第七　監吏補懲罰金ハ常ニ稅關ヘ積立置功勞アル監吏補ヘ五圓以下ノ賞金ヲ與フルトキハ右懲罰金積置ノ內ヲ以テ支給シ尙ホ金額不足スルトキハ其關常費內ニテ仕拂可致事

第八　監吏補ヲ召募スルトキハ召募規則ニ憑據可致事

明治十年六月一日

關稅局長　遠藤謹助㊞

橫濱稅關

（第五參參號）

監吏補夏服ノ內紺羅紗ニ更正相成候條此旨相達候事

但シ夏服渡濟ノ上ハ本年ニ限リ舊服着用不苦事

明治十一年五月十五日

關稅局長　吉原重俊㊞

（第八號）

勅令第貳百拾四號（明治二十三年九月二十九日）

稅關監吏監吏補服制左之通改正ス

監吏、監吏補服制表

		監吏	監吏補
正上衣	地質	紺羅紗	同
	製式	背廣形	同
	袖章	幅五分黑線壹條幅壹分黑線貳條	同
	釦釦	金櫻花貳行	同
胴衣	地質	紺羅紗	同
	釦釦	金櫻花壹行	同
袴	地質	紺羅紗	同
	製式	徽章幅五分黑線ヲ附ス	同

		自判任壹等至判任貳等	自判任參等至判任五等	判任六等上級	判任下級
正上衣	地質	紺羅紗	同	同	同
	製式	背廣形	同	同	同
	袖章	同壹條	同壹條	幅壹分黑線壹條	同壹條
	釦釦	金櫻花貳行	同	同	同
胴衣	地質	紺羅紗	同	同	同
	釦釦	金櫻花壹行	同	同	同
袴	地質	紺羅紗	同	同	同
	製式	徽章幅五分黑線ヲ附ス	同	同	同

服	帽	地質	紺羅紗	仝	仝
		製式	圓形ニシテ黒革眉庇ヲ附ス	仝	仝
		徽章	金關ノ字及櫻葉五枚銀櫻花ヲ附ス周圍壹分線貳條	仝	仝
				壹條	壹條
夏	上衣	地質	紺薄羅紗	仝	紺セルヂ
		製式	正服ニ同シ	仝	仝
		袖章	正服ニ同シ	仝	仝
		鈕釦	正服ニ同シ	仝	仝
	胴衣	地質	白「リン子ル」	仝	紺セルヂ
		鈕釦	正服ニ同シ	仝	仝
	袴	地質	白「リン子ル」	仝	紺セルヂ
		製式	普通	仝	仝
	帽	地質	白「セルヂ」	仝	仝
		製式	兜形圖ノ如シ	仝	仝
		徽章	金櫻花ノ鈕釦ヲ兩側ニ附ス	仝	仝
外		地質	紺羅紗	仝	仝
		製式	折襟胸二重後帶ヲ附ス	仝	仝
		袖章	幅壹分黒線壹條	仝	袖章ナシ
套		鈕釦	金櫻花貳行	仝	仝
		帽	紺羅紗圖ノ如シ	仝	仝

（第九號）

朕稅關官吏及水夫服制ヲ裁可シ玆ニ之ヲ公布セシム

御名　御璽

明治三十二年十一月四日

大藏大臣伯爵　松方正義

勅令第四百貳拾四號

稅關官吏及水夫服制別表ノ通定ム

附則

本令ハ事務官補鑑定官補ニ關スルモノヲ除クノ外明治三十二年十一月十五日ヨリ施行ス但シ事務官補鑑定官補服制施行期日ハ大藏大臣之ヲ定ム

明治二十三年勅令第貳百拾四號ハ之ヲ廢止ス

（第九號）

大藏省令第四十八號（明治三十二年十一月二十五日官報第四九壹參號）

明治三十二年勅令第四百貳拾五號稅關官吏及水夫服制中事務官補及鑑定官補ノ服制ハ明治三十三年一月一日ヨリ施行ス

明治三十二年十一月十五日

大藏大臣伯爵　松方正義

税關監吏及水夫服制表

		監視官	監視監吏	技手	水夫
		事務官補	監定官補	船長ノ経験ヲ有セサル機関士ノ経験ヲ有セサルモノ	
正	上衣	地質	紺羅紗	全	上	上	紺セルヂ
		製式	「フロックコート」製ノ如シ	胸二重圖ノ如シ	背廣製折襟胸二重圖ノ如シ	「フロツグ」製ニ同一ノ
		袖章	幅一寸金線、幅三分金線各一條ノ間隊二分ト	幅三分黒線ノ間隊二分ト	幅三分黒線各一條、線ノ間隊一分ト	幅三分黒線各二條、線ノ間隊一分トス	幅三分黒線各一條ノ間隊一分トス
		釦	金櫻花胸部ニ二行一行七箇後面一行五箇ヲ附ノ如シ	金櫻花二行ノ腰部ニ六箇ヲ附ス圖ノ如シ	金櫻花胸部ニ二行一行五箇ノ圖ノ如シ	金櫻花胸部ニ二行一行六箇ノ圖ノ如シ	袖先ニ黒色丸製小釦二箇ヲ附ス圖ノ如シ
	胴衣	地質	紺羅紗	全	上	上	紺セルヂ
		釦	金小形櫻花一行七箇	全一行六箇	全	上	上細セルヂ
	袴	地質	紺羅紗	全	上	上	紺セルヂ
		製式	長サ靴踵ノ上ニ止ル物入兩股ニ各一箇ヲ附ノ圖	全	上	上	上

夏	上衣	地質	紺セルヂ	全	上	上	白小倉地
		製式	正服ニ同シ	全	上	上	上白小倉地
		袖章	正服ニ同シ	全	上	上	上
	胴衣	地質	紺セルヂ	全	上	上	上
		釦	正服ニ同シ	全	上	上	上
	袴	地質	白リンネル	全	上	上	上紺セルヂ
		製式	正服ニ同シ	全	上	上	上
衣	帽	徽章	銀圍ノ字及金櫻ノ圍ニ金櫻葉五枚ヲ附シ中央ニ銀櫻花一箇ヲ附シ周圍ニ幅八分金線一條ヲ置ク餘ハ同上圖ノ如シ	金櫻葉七枚抱合セ各三分ノ黒線二條ノ間隊二分其間ニ紅色線一條ヲ置ク餘ハ同上圖ノ如シ	金櫻葉五枚ノ周圍ニ各幅三分ノ黒線二條ノ間隊二分其間ニ柴色線一條ヲ置ク餘ハ同上圖ノ如シ	幅ノ周圍ニ幅三分ノ金線二條ノ間隊三分ノ黒線一條ヲ附シ周圍ニ幅一寸ノ金線ヲ置カス餘ハ同上圖ノ如シ	金櫻葉三枚ニ金ノ索環内ニ金ノ錨及打出ニシテ黒ニ銀ノ關字ヲ附シ周圍ニ幅三分ノ黒線一條ヲ附ス圖ノ如シ
		製式	圓形ニシテ黒革ノ眉庇々支革ヲ附シ支革ノ兩端ニ各一箇ノ金櫻花釦ヲ以テ留ム圖ノ如シ	全	上	上	上
		地質	紺羅紗	全	上	上	上
	側章		幅一寸黒線一條幅五分金上	全上	上	上幅三分金上	上
	ノ如シ						色丸製釦ニテ閉ツ圖ノ如シ

		帽	正帽ニ白布ヲ覆フ圖ノ如シ	全	上	全	上	全	上	全	上	全	上	全	上	全	上	全	上
外套	地質		紺羅紗	全	上	全	上	全	上	全	上	全	上	全	上	全	上	全	上
	製式		緊襟胸二重圖ノ如シ	全	上	監視官ニ同シ	上	全	上	全	上	全	上	全	上	全	上	全	上
	袖章		金櫻花小鈕釦四箇及幅一分ノ金線一條ヲ附ス圖ノ如シ	全	上	全	上	全	上	全	上	全	上	全	上	全	上	全	上
	鈕釦		金櫻花前面胸部ニ二行一行七箇後面腰部ニ八箇ヲ附ス圖ノ如シ	全	上	金櫻花前面胸部ニ二行一行六箇後面腰部ニ三箇ヲ附ス圖ノ如シ	全	上	金櫻花前面胸部ニ二行但シ後面腰一行五箇後部ニ一箇ヲ附ス	全	上	黒色丸製胸部一行五箇後面腰部ニ一箇ヲ附ス	全	上	全	上	全	上
	帽		紺羅紗製圖ノ如シ	全	上	全	上	全	上	全	上	全	上	全	上	全	上	全	上
雨衣	地質		黒羅紗織布製圖ノ如シ	天竺木綿黒色羅紗引	全	上	雲斎布油引	全	上	雲斎布油引	全	上							
	製式		二重引合回合羽製折襟圖ノ如シ	監視官ニ同シ	全	上	緊襟胸飾章ヲ附シ肩及腕ヲ二重トス	全	上										
	鈕釦		黒圓形二行一行四箇	監視官ニ同シ	全	上	黒圓形二行一行五箇ノ如シ圖	全	上										
	袴	地質					雲斎布油引												
		製式					袴上縁ニ紐ヲ縫込ム圖ノ如シ												
	帽		黒羅紗織布製圖ノ如シ	天竺木綿黒色羅紗引	全	上	雲斎布油引兜形製圖ノ如シ	全	上										

第一號

下番服制畧圖

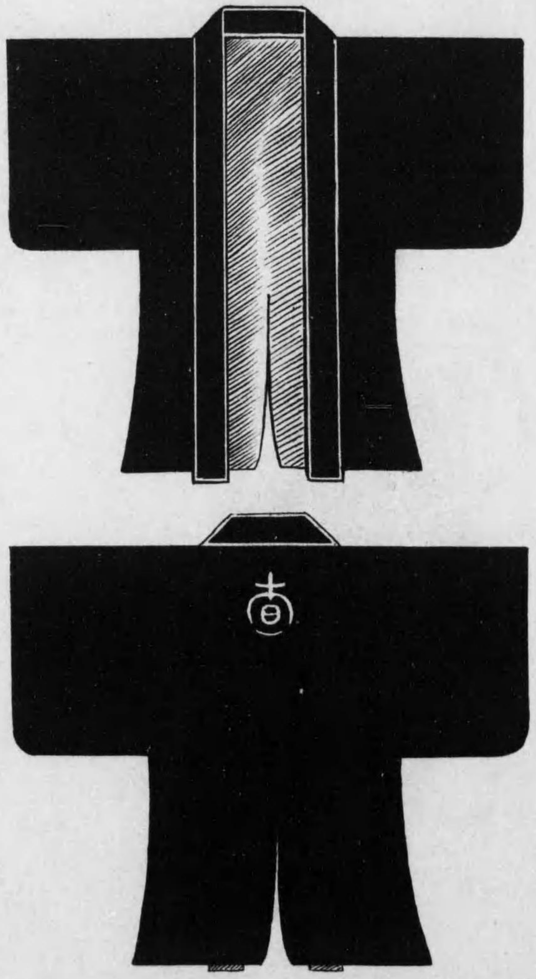

一冬服　羽織　紺河内木綿
　　全紐　黒木綿

一夏服羽織　紺　麻

一裁付ヲ穿ツ（冬夏共上羽織ト全シ）膝下ハ脚袢

一大小刀ヲ帯ブ

第二號

監船吏　巡警卒　制服

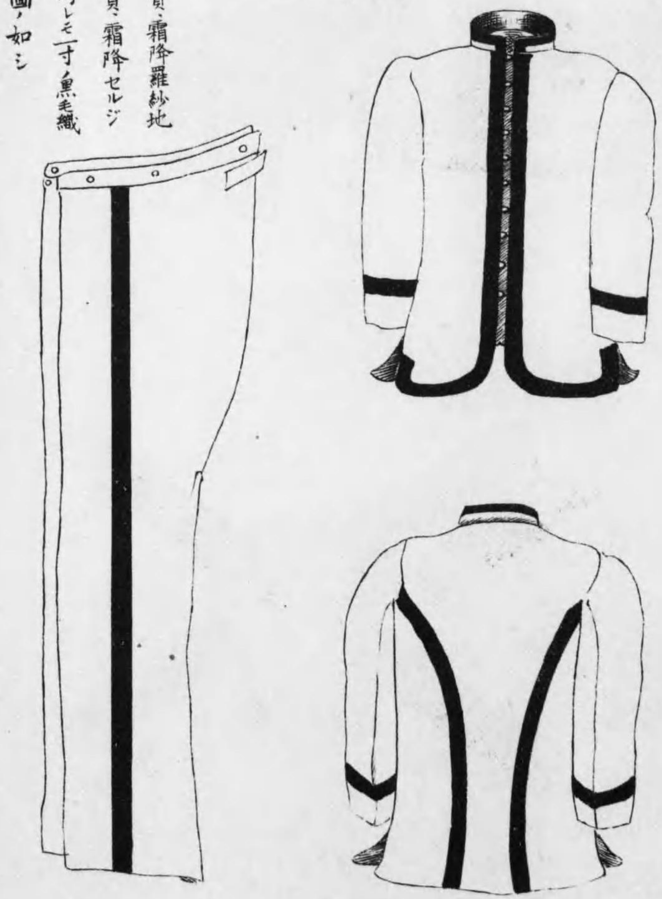

冬服地質霜降羅紗地
夏服地質霜降セルジ
冬夏何レモ一寸魚毛織
縁付圖ノ如シ

一笠菲山笠

紙捻ヲ以テ綾編ミトセシモノ上ニ黒漆ヲ塗抹セシモノ

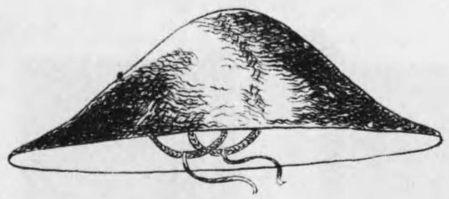

一下駄草履隨意

監船吏、巡警卒、制帽及徴章

帽

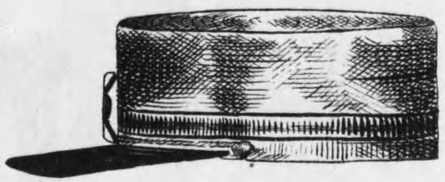

徴章

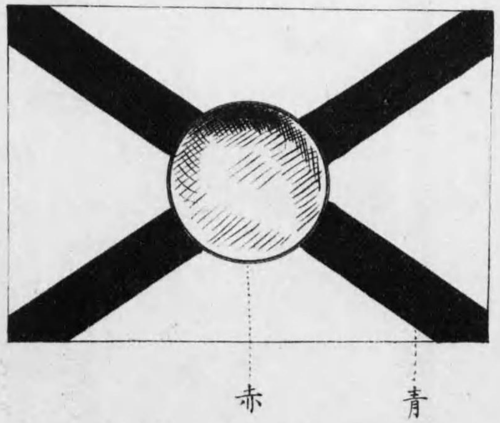

一帽　黒羅紗製　幅一寸ノ黒毛織縁ヲ周巻ス

一徴章　地質方形ノ白羅紗地

圖ノ赤青部ヘ縫付

第三號

正副総長

帽上辰袴共　紺羅紗

印飾共　黒絹紐

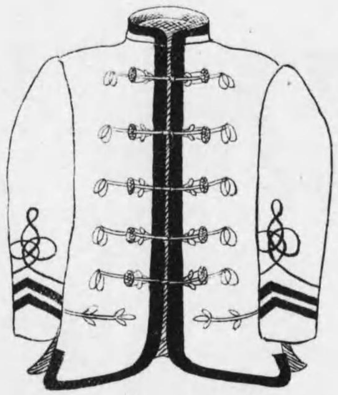

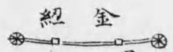

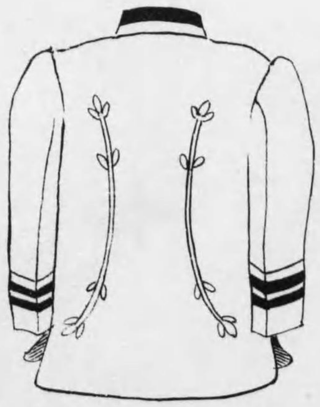

監吏制服

大監吏以下形皆仝ジ只印ヲ以テ區別ス

霜降羅紗
黒包釦
印ハ黒毛織

正帽大監吏以下形皆仝ジ

大監吏

仝

中監吏

仝

小監吏

仝

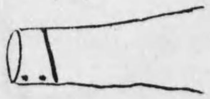

紺羅紗印ハ黒毛織

ツボシハ普通ノ形ニテ印シ無シ

正副吏長

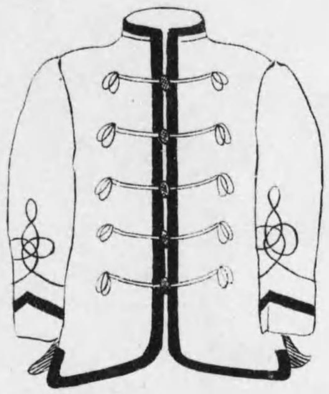

右ニ仝

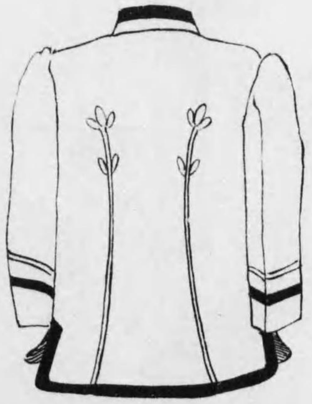

鈕　金

同二仝

第四號

夏制服

正副総長

地紺フラネル
飾黒毛織
巾五分

正副吏長

地金上
飾金上
巾三分

第五號

紺羅紗

紐（白茶糸）

包釦

印黒毛織

第六號

制服

水夫小頭印ナシ　霜降羅紗　裏絹呉良

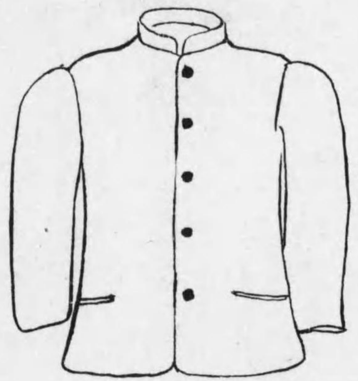

水夫器械方印赤　紺大羅紗　裏白金巾

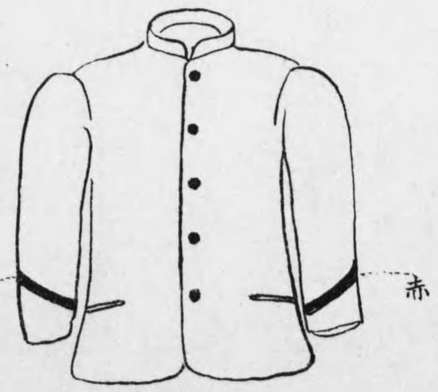

水夫　紺大羅紗　印白　裏白金巾

表

裏

第七號

監吏、監吏補、服制圖

帽

上衣

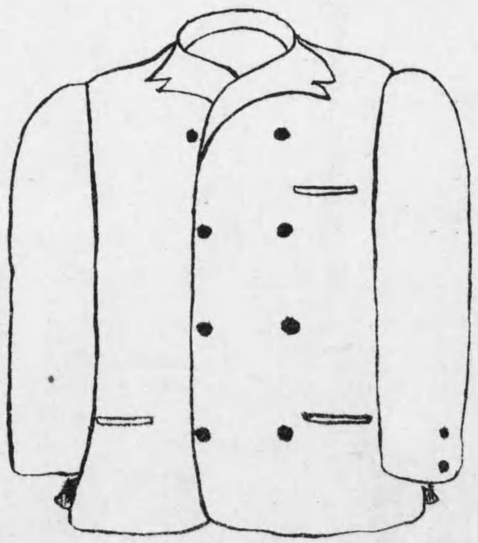

水夫小頭
紺羅紗
印ナシ

水夫器械方
紺羅紗
印ナシ

水夫
紺大羅紗
印文字金

水夫小頭
普通ノ形ニテ印ナシ

水夫器械方
紺大羅紗印赤

水夫ハ印ナシ

外套

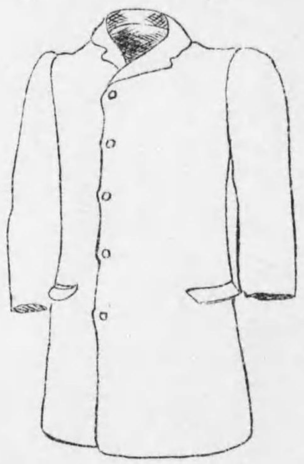

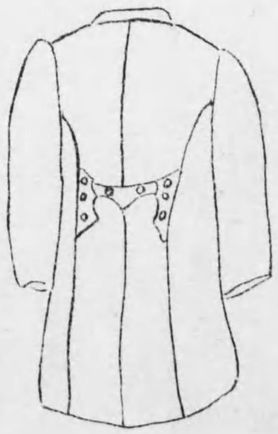

上衣

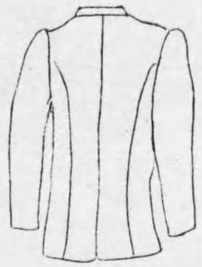

衣胴

袖

章

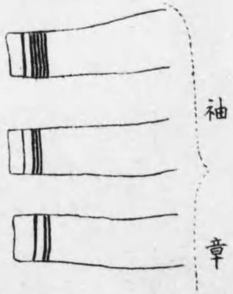

褲

帽

帽夏

徽章

肩章	金「モール」地幅一寸長四寸五分銀絲縁縫及銀櫻花三箇ヲ附ス圖ノ如シ		監視官ニ同シ但シ銀櫻花二箇圖ノ如シ	仝上 但シ銀櫻花一箇圖ノ如シ	
備考	本表中事務官補トアルハ戸外勤務ノ者ニ附ス				

●稅關經費ノ事

本關經費ノ實跡ヲ繹チントスルニ開港以降明治四年以前ニ在ツテハ計算簿冊散逸シテ其幾何ヲ要セシカ今俄カニ之ヲ調査スルヲ得ス漸ヤク同五年ニ至リ初メテ簿冊ノ稍見ルヘキモノアリ仍テ同年ヲ起點トシ以下各年度ニ區分其實費額ノ大要ヲ揭表シ以テ一覽ニ便セントス

明治五年以降十一年度迄ハ經費ノ豫算ハ定額常費、額外常費ナル二大科目（大科目ハ今日ノ項チ云フ）ヨリ成立シ之レニ小細科目（小科目ハ今日ノ目、細科目ハ節ヲ云フ）ヲ以テ所要金額明細書ヲ調製シ大藏省ヘ申請認許ノ指令ニ依リ支出シ且ツ每月月額ヲ申請スルノ手續ニシテ現今ノ如ク年度初頭ニ於テ支出豫算ノ配賦ヲ受クルノ順序トハ異リ居タリ而シテ會計年度ナルモノハ明治七年十月無號達ヲ以テ同八年七月ヨリ翌年六月迄ノ壹週年ヲ初メテ同年度ニ定メラレタルニ依リ下ニ揭表セル其以前則チ明治五年ヨリ同八年六月迄ノ間ヲ以テ壹年度ト見做シ每年ニ係ル費額ヲ列記セリ然シテ七月ヨリ翌年六月迄ノ會計年度ハ爾後明治十七年度迄繼續セシモ同十八年度ヨリハ其年四月ヨリ翌年三月迄ヲ會計年度ニ改正セラレシヲ以テ改正年度ノ經費ニ在ツテハ期間三箇月短縮シ隨テ金額ノ減少ヲ見ルモノトス

其各年度ニ係ル比較ノ增減ハ概子關務伸縮ノ結果ニ基因セサルハナシト雖モ其著ルシキ增減アル年度ニ對シ大畧ヲ擧クレハ明治五年中ノ經費ニ比較シ同六年ニ於テ壹萬餘圓ノ增差アルハ同年ノ廳費中外國人給料ノ多額ヲ要シタルニ依ル同八年中ニ在ツテハ會計年度ヲ定メラレタルカ爲メ月數足ラサリシニ依リ減少ヲ呈シ同十三年度ニ於ケル俸給額ノ同十二年度ニ對シ參萬七千九百餘圓ヲ增加シタルハ十三年度ニ至リ外國人幷ニ御用掛ノ俸給ヲ新タニ俸給ノ部ニ編入シタルニ依レリ（從前ハ外國人給料又ハ外國人諸費トシ俸給ト區別シタリ）同十四年度以降同十七年度ニ至ル間ハ大差無ク同十八年度ニ至リテハ大改革ノ爲メ吏員ノ陶汰等アリシト會計年度改正ノ爲メ月數ノ短縮セラレシトニ依リ減少セリ同二十一年度ノ前後年度ニ比シ多額ノ增差ヲ見ルハ同年度ニ於テ海岸埋立、石垣幷ニ特別倉庫建築等ノ工事アリテ別途營繕費ヲ要セシニ依ル同二十三年度ヨリハ會計法ノ實施ニヨリ同年度以降經費ヲ經常、臨時ノ貳部ニ區別ス而シテ爾後同二十六年度ニ至ル迄著ルシキ增減無ク同二十七年度ニ於テ俸給額壹萬餘圓ヲ減シタルハ前年十二月官吏ノ減員ヲ爲セシ結果ニシテ同二十九年度ヨリハ關務次第ニ擴張ノ爲メ年々經費ノ增進ヲ見ルニ至リ同三十一年度ニ於テハ翌年度ヨリ實施セラルヘキ關稅定率法ノ準備等ノ爲メ俸給幷ニ廳費ヲ增加シ同三十二年度ニ及ンテハ改正條約或ハ關稅法等ノ實施其他ニ依リ關務玆ニ一大擴張ヲ爲シ俄然多額ノ增加ヲ顯出シ爾來同三十三年度ニ及ヘリ以上費額ノ細別左表ノ如シ（但シ二十三年度ニ於テ經費ヲ經常、臨時ノ貳部ニ區分サレシヲ以テ同年度以降ニ係ル臨時費ハ別表ニ揭上ス而シテ其費額ニ對スル說明ハ表中備考ニ記載セリ）

明治五年以降本關諸經費一覽

年度別 ＼ 科目	官員俸給	雇外國人給料	雜給	廳費	修繕費	旅費	退官者賜金	死亡者賜金	計
明治五年	三四、四八一	一、九七一	五、二二〇	四、五七九	一、八一六	六、一八一	一、〇九七	—	六六、二四〇
仝六年	三九、四〇六	一七七	一六、四五七	五八四	一、六〇〇	四七二	二、四四五	三六、二〇〇	一〇六、六八八
仝七年	三五、六五三	一六、四五一	三三、三二二	二、六八五	〇、八六	一〇、二四二	四四四	三〇、七四二	一、七八二
仝八年	一九、二八一	二四六	八、七五二	五七五	七、二九八	八八	四、〇〇四	九七四	一、五五四
仝七年	三五、六五三	一六、四五一	三三、三二二	二、六八五	〇、八六	一〇、二四二	四四四	三〇、七四二	一、七八二
仝八年	一九、二八一	二四六	八、七五二	五七五	七、二九八	八八	四、〇〇四	九七四	一、五五四
仝七年	三九、四〇六	一七七	一六、四五七	五八四	一、六〇〇	四七二	二、四四五	三六、二〇〇	一〇六、六八八
仝六年	三四、四八一	一、九七一	五、二二〇	四、五七九	一、八一六	六、一八一	一、〇九七	—	六六、二四〇
明治五年	三四、四八一	一、九七一	五、二二〇	四、五七九	一、八一六	六、一八一	一、〇九七	—	六六、二四〇

年度別 ＼ 科目	俸給	給與	廳費	營繕費	旅費	外國人諸費	計
明治八年度	四五、一四一、八八二	—	一〇、七三六、〇〇七	一、二四六、四六二	—	二〇、一二二、一六五	七七、三三六、五一六

年度別 / 科目	俸給及諸給	廳費	船舶費	營繕費	旅費	租稅拂戻	租稅誤納下戻	計
明治二十年度	六〇、八六〇、四四二	円 一一、八三〇、七四一	円 三五七、〇〇〇	円 一、六四四、九九四	円 三、〇〇四、六三〇	円 二、六二七、六四	円 二九、九八四	円 七八、〇九〇、五五五
明治二十一年度	五九、七九〇、六九一、二一〇	円 五五〇、一、八一二、一三	円 一、四五、九九四、六四三	円 四、七〇、六五三、九二二	円 一、四、九九〇、一四五	円 八三四、七四〇	円 三、六八、三三九	円 一、八三、四五三、三七
全二十二年度	五九、四一六、〇三四	一、三四五、三七	—	三、六八、三三九	一、八三四、七四〇	四、一二九、四七	從價稅品密輸出入申告者給與	計
明治二十三年度	四七、八三五、七七七	円 一四、二七二、一五八	円 一三、一三八、八七七	円 七、五一八、八一四	円 一、一九八、六〇〇	円 一、九三七、三〇〇	円 —	円 八五、八九〇、五六四
全二十四年度	五〇、四九六、二五八	一四、〇七〇、六八三	一二、一九八、八二〇	五、三三六、八五九	四七八、六〇〇	三九〇、〇〇〇	—	八二、九七一、二一〇
全二十五年度	五二、二九五、七三八	一三、六五三、四八二	一三、七四五七三三	四、三六七、〇〇〇	七〇七、二八〇	—	—	八四、七六、九二三
全二十六年度	四九、五五九、九〇六	一五、一一五四四四	一三、三三五八八四	三、七四八、〇〇〇	四八四、七一〇	—	—	八二、二四七四九四
全二十七年度	三八、〇〇三、一二四	一三、二三八、八六二	一三、二四九、七〇四	三、六四一、九二七	六一五、四七〇	—	—	六八、七四九、〇九七
全二十八年度	三七、七三、七五二	雜給及雜費 八、三四六、三三五	九、五四六、六六七	五五九、二九〇	—	—	—	一八、八一、五四七、八一〇
全二十九年度	四一、三九三、七九三、七〇三	八、八四五、九五八	一二、五八三、五九六	六五〇、六七〇	—	—	九〇、八六四、〇九〇	
全三十年度	五二、一八五、六〇五	三一、七八四、三一五	一一、四七九、五九三	一〇、九四七〇〇〇	一、八七〇、一三〇	—	一八五九八、一〇八、二八五二四一	

年度別 / 科目	俸給及諸給	廳費	船舶費	營繕費	外國行諸費	雜件	計
全十二年度	三八、六一四、三八八	一七、一五四、五一二	一〇、五八六、〇〇〇	三、四六八、四七〇	四六〇、五三〇	二〇、〇八九、一〇〇	九〇、三七三、〇〇〇
全十一年度	三八、三三五、三三九	一七、八五二、五一八	九、二九一、三七九	五、六一六、五六三	四一八、四六〇	一六、七五六、八二八	八八、二六〇、九八七
全十年度	三〇、八一〇、二五四	一四、七二五、三九七	九、〇二一、六八六	三、二九九、八三〇	五四二、九八〇	一七、一七九五一五	七五、五六九、六六二
全九年度	三一、五三八、三四二	一三、三一七、六〇五	一〇、八三一、四五三	五、二七四、五四七	五〇一、七九〇	一九、四二、九六五	八〇、八六、七〇二
全十八年度	三八、一三二、七六一	一〇、四七三、五三二	七、五一三、一九〇	七、九七〇、八五八	七、三四八、五八〇	一、三八〇、〇〇〇	五七、五七五
全十七年度	五〇、九四五、九四六	一三、二、九〇、八四三	七、九七〇、八五八	一、七四三、七八八	二、四〇六、〇〇〇	七四五、六〇七	七七、一〇三、〇四二
全十六年度	五三、九七七、〇〇〇	一四、五六四、九〇三	七、九一八、〇〇〇	二、〇一八、〇〇	—	七八、四七八、七〇三	
全十五年度	五二、三七二、九一〇	一五、〇五六、六二四	二、〇五六、〇四一	—	—	八一、四八二、四四八	
全十四年度	五二、九二八、六四六	一六、二七九、三六四	二、七五七、〇〇〇	—	—	八三、四〇一、一七七	
明治十三年度	七〇、五七三、三二	円 一八、〇四二、一七七	円 一〇、九七五、三九二	円 三、〇七二、五九三	円 —	円 一〇二、六三四、七四	
全十二年度	三八、六一四、三八八	一七、一五四、五一二	一〇、五八六、〇〇〇	三、四六八、四七〇	四六〇、五三〇	二〇、〇八九、一〇〇	九〇、三七三、〇〇〇
全十一年度	三八、三三五、三三九	一七、八五二、五一八	九、二九一、三七九	五、六一六、五六三	四一八、四六〇	一六、七五六、八二八	八八、二六〇、九八七
全十年度	三〇、八一〇、二五四	一四、七二五、三九七	九、〇二一、六八六	三、二九九、八三〇	五四二、九八〇	一七、一七九五一五	七五、五六九、六六二
全九年度	三一、五三八、三四二	一三、三一七、六〇五	一〇、八三一、四五三	五、二七四、五四七	五〇一、七九〇	一九、四二、九六五	八〇、八六、七〇二
全十八年度	三八、一三二、七六一	一〇、四七三、五三二	七、五一三、一九〇	七、九七〇、八五八	七、三四八、五八〇	一、三八〇、〇〇〇	五七、五七五
全十七年度	五〇、九四五、九四六	一三、二、九〇、八四三	七、九七〇、八五八	一、七四三、七八八	二、四〇六、〇〇〇	七四五、六〇七	七七、一〇三、〇四二
全十六年度	五三、九七七、〇〇〇	一四、五六四、九〇三	七、九一八、〇〇〇	二、〇一八、〇〇	—	七八、四七八、七〇三	
全十五年度	五二、三七二、九一〇	一五、〇五六、六二四	二、〇五六、〇四一	—	—	八一、四八二、四四八	
全十四年度	五二、九二八、六四六	一六、二七九、三六四	二、七五七、〇〇〇	—	—	八三、四〇一、一七七	
明治十三年度	七〇、五七三、三二	円 一八、〇四二、一七七	円 一〇、九七五、三九二	円 三、〇七二、五九三	円 —	円 一〇二、六三四、七四	

年度別 / 科目	俸給及諸給	廳費	船舶費	營繕費	旅費	租稅拂戻	租稅誤納下戻	計
明治二十年度	六〇、八六〇、四四二	円 一一、八三〇、七四一	円 三五七、〇〇〇	円 一、六四四、九九四	円 三、〇〇四、六三〇	円 二、六二七、六四	円 二九、九八四	円 七八、〇九〇、五五五
明治二十一年度	五九、七九〇、六九一、二一〇	円 五五〇、一、八一二、一三	円 一、四五、九九四、六四三	円 四、七〇、六五三、九二二	円 一、四、九九〇、一四五	円 八三四、七四〇	円 三、六八、三三九	円 一、八三、四五三、三七
全二十二年度	五九、四一六、〇三四	一、三四五、三七	—	三、六八、三三九	一、八三四、七四〇	四、一二九、四七	從價稅品密輸出入申告者給與	計
明治二十三年度	四七、八三五、七七七	円 一四、二七二、一五八	円 一三、一三八、八七七	円 七、五一八、八一四	円 一、一九八、六〇〇	円 一、九三七、三〇〇	円 —	円 八五、八九〇、五六四
全二十四年度	五〇、四九六、二五八	一四、〇七〇、六八三	一二、一九八、八二〇	五、三三六、八五九	四七八、六〇〇	三九〇、〇〇〇	—	八二、九七一、二一〇
全二十五年度	五二、二九五、七三八	一三、六五三、四八二	一三、七四五七三三	四、三六七、〇〇〇	七〇七、二八〇	—	—	八四、七六、九二三
全二十六年度	四九、五五九、九〇六	一五、一一五四四四	一三、三三五八八四	三、七四八、〇〇〇	四八四、七一〇	—	—	八二、二四七四九四
全二十七年度	三八、〇〇三、一二四	一三、二三八、八六二	一三、二四九、七〇四	三、六四一、九二七	六一五、四七〇	—	—	六八、七四九、〇九七
全二十八年度	三七、七三、七五二	雜給及雜費 八、三四六、三三五	九、五四六、六六七	五五九、二九〇	—	—	—	一八、八一、五四七、八一〇
全二十九年度	四一、三九三、七九三、七〇三	八、八四五、九五八	一二、五八三、五九六	六五〇、六七〇	—	—	九〇、八六四、〇九〇	
全三十年度	五二、一八五、六〇五	三一、七八四、三一五	一一、四七九、五九三	一〇、九四七〇〇〇	一、八七〇、一三〇	—	一八五九八、一〇八、二八五二四一	

年度別 / 科目	俸給及諸給	廳費	船舶費	營繕費	別途營繕費	旅費	賠償金	諸拂戻金	計
明治二十年度	五九、七九〇、六九一、二一〇	円 五五〇、一、八一二、一三	円 一、四五、九九四、六四三	円 四、七〇、六五三、九二二	円 三、〇〇四、六三〇	円 一、四、九九〇、一四五	円 八三四、七四〇	円 三、六八、三三九	円 一、八三、四五三、三七
明治二十一年度	五九、四一六、〇三四	一、三四五、三七	—	三、六八、三三九	一、八三四、七四〇	四、一二九、四七	從價稅品密輸出入申告者給與	計	
全二十二年度	四七、八三五、七七七	円 一四、二七二、一五八	円 一三、一三八、八七七	円 七、五一八、八一四	円 一、一九八、六〇〇	円 一、九三七、三〇〇	円 —	円 八五、八九〇、五六四	
全二十四年度	五〇、四九六、二五八	一四、〇七〇、六八三	一二、一九八、八二〇	五、三三六、八五九	四七八、六〇〇	三九〇、〇〇〇	—	八二、九七一、二一〇	
全二十五年度	五二、二九五、七三八	一三、六五三、四八二	一三、七四五七三三	四、三六七、〇〇〇	七〇七、二八〇	—	—	八四、七六、九二三	
全二十六年度	四九、五五九、九〇六	一五、一一五四四四	一三、三三五八八四	三、七四八、〇〇〇	四八四、七一〇	—	—	八二、二四七四九四	
全二十七年度	三八、〇〇三、一二四	一三、二三八、八六二	一三、二四九、七〇四	三、六四一、九二七	六一五、四七〇	—	—	六八、七四九、〇九七	
全二十八年度	三七、七三、七五二	雜給及雜費 八、三四六、三三五	九、五四六、六六七	五五九、二九〇	—	—	—	一八、八一、五四七、八一〇	
全二十九年度	四一、三九三、七九三、七〇三	八、八四五、九五八	一二、五八三、五九六	六五〇、六七〇	—	—	九〇、八六四、〇九〇		
全三十年度	五二、一八五、六〇五	三一、七八四、三一五	一一、四七九、五九三	一〇、九四七〇〇〇	一、八七〇、一三〇	—	一八五九八、一〇八、二八五二四一		

年度別 / 科目	俸給及諸給	廳費	船舶費	營繕費	臨時修繕費	小蒸氣船新造費	旅費	從價買上品代	計
明治十九年度	五九、六〇六、四七六	円 一三、四五八、〇五七	円 三、〇三七、七六〇	円 四、六五二、六四九	円 六五八、九一〇	円 五、九二五、〇三八	円 八七、三八、八九〇		

仝三十一年度	五六、六九三	四六七	三二、四八六	五六九	一七、二〇九	一二八	一一、六九七	一九六	一、五五〇	五七〇	—		三〇五九	一一九、六三九	九八九
仝三十二年度	九六、七二五	二一四	四七、二九〇	四六一	二六、一五一	九九四	一三、〇七三	〇八六	八、五三八	六四〇	三七八円	九二三	—	一九二、一五八	三一八
仝三十三年度	一〇四、一五八	六六七	四九、六三七	九九七	二九、八二一	一三〇	一四、〇二六	五九七	八、二四五	二九〇	六〇〇〇〇	收容貨物及無請求品 三、七二〇円 七二五	二一〇、二一〇	四〇六	

◉三十四年度ハ未完結ニ付掲上スルヲ得ス臨時費ニ於ケルモ亦然リ

明治二十三年以降本關臨時費一覽

年度別＼科目	營繕費 新營費	災害費 風害費	臨時外國行諸費 歐米稅關事務視察費	計	備考
明治二十三年度	一八、八四五円 三五四	—円	—円	一八、八四五円 三五四	新營ニ係ル棧橋ニ七百參拾貳圓餘、重量物揚卸所ニ六千參百七拾壹圓餘、車道石敷ニ四千百貳拾六圓餘、特別倉庫ニ七千參百拾七圓餘ヲ要シ其他ハ各所新營船舶購買費ナリ
仝二十四年度	六、〇一三 〇二八	—	—	六、〇一三 〇二八	貨物假置所新營ニ四千五拾四圓餘、輸出上屋移設ニ千四百六拾五圓餘ヲ要シ其他ハ各所新營船舶購買費ナリ
仝二十五年度	八〇〇 九二五	—	—	八〇〇 九二五	構內防火栓新營ニ六百參圓ヲ要シ其他ハ各所新營ナリ
仝二十六年度	一七、八六四 三九五	—	—	一七、八六四 三九五	監視課廳舍新營ニ壹萬四千參百參拾八圓餘、小蒸氣船寶號製造ニ參千圓ヲ要シ其他ハ小傳馬船西洋形端艇購買及各所新營ナリ
仝二十七年度	九、九八〇 六〇五	—	—	九、九八〇 六〇五	前年度ヨリ繼續工事ニ係ル監視課廳舍ノ新營ニ屬ス
仝二十八年度	一〇一、一四七 一二三	—	—	一〇一、一四七 一二三	新營ニ係ル倉庫ニ七萬四千八百參拾五圓餘、鐵道ニ貳萬貳千五百四拾圓餘、石敷ニ貳千四百七拾七圓餘、外構墻壁ニ八百六拾壹圓餘ヲ要シ其他ハ各所新營等ナリ
仝二十九年度	五〇〇〇〇	—	—	五〇〇〇〇	船舶購買費ニ屬ス
仝三十年度	一一、九六六 九六〇	四、七六一 九八八	—	一六、七二八 九四八	新營トシテハ分析室ニ貳千四百五拾參圓餘、貨物假置所ニ貳千八百七拾五圓餘、倉庫ニ六千貳百四拾九圓餘其他ハ各所新營等ニ風害修繕トシテハ石川揮發物揚場出張所貨物假置場幷官舍堀割川監所修繕ニ四千七百六拾壹圓餘ヲ要セリ
仝三十一年度	五五、六二三 二三八 外修繕費 一、〇一五 〇〇〇	—	四、八三九 〇〇〇	六一、四七七 二三八	上屋增築ニ壹萬參千參拾九圓餘、輸入檢查場增築ニ參千九百九拾圓餘、防火栓等ニ五千貳百參拾九圓餘、酒精、損鑵鑄掛所ニ壹千參拾七圓、貨物通關所ニ五百九拾圓餘、揮發物揚場出張所ニ貳千五百四拾八圓餘、小蒸氣船翁號ニ貳萬六千百九拾八圓、起重機ニ貳千九百七拾九圓餘ノ新營幷ニ本關建物及官舍等ノ修繕ニ壹千拾五圓ヲ要シタリ
仝三十二年度	九、一九三 〇〇〇	四、五九〇 五七五	—	一三、七八三 五七五	旅具檢查場新營ニ八千六百參拾八圓餘ヲ要シ又風害修繕ニハ棧橋、海岸石垣、官舍等修繕ノ爲メ上記ノ費額ヲ要セリ
仝三十三年度	一一、二八三 五一〇	五、六七八 六〇二 外火災復舊費 一、五四八 九〇〇	—	一八、五一一 〇一二	上屋增築ニ壹萬拾九圓餘、電燈新設ニ九百參拾五圓餘ヲ要シ又火災復舊ニハ電燈火災ニ罹リ千五百四拾八圓餘ヲ又風害修繕ニハ海岸石垣、官舍板塀等及棧橋船除杭修繕ノ爲メ同上ノ費額ヲ要セリ

第六編　關稅警察

關稅警察事務タル諸般ノ關稅事務ト相關聯セルカ故ニ之ヲ詳說セント欲セハ勢ヒ全般ニ涉ラサルヲ得ス然レトモ他編既ニ其關係事項ヲ叙述セルモノアルヲ以テ重複ヲ避ケ本編ニ於テハ主トシテ關稅警察機關ニ關スル沿革ヲ述ヘ其事務ニ至テハ主要ナルモノヽ外上記各編ニ洩レタル所ヲ補フニ止メントス

第一章　關稅警察機關

第一節　機關變移ノ概要

安政六年運上所創掛ノ際ニ在リテハ關稅警察機關トシテ特ニ壹課部ヲ置クコトナク唯尋問掛ナルモノアリ定役貳名主トシテ其任ニ膺リ別ニ下番ナルモノアリテ船舶監視ノ役ヲナシ又同心アリテ定役ヲ補翼シ定役ニ隨ヒテ入港船舶ノ尋問ニ赴キ或ハ自ラ艙口ノ封鎖開披ヲ行フヲ職トシタリ要之橫濱開港當時ニ於テハ定役同心及下番ナル參役ノ外關稅警察機關トシテ見ルヘキモノナカリシナリ而シテ定役及ヒ同心ハ純然タル官吏ナレトモ下番ハ壹種ノ傭員ニシテ其臨時日雇ノ者ノ如キ殆ント人夫ニ等シク最下ノ役務ニ從事シタルモノナリ（奉行所中下番ト稱スルモノ數多アリテ運上所附、關門附、奉行所內附等ニ分レ運上所附下番ハ明治元年足輕ト稱シ同三年更ニ驅使ト改メタル）今當時是等ノ吏員及傭員カ分掌シタル關稅警察事務ヲ詳說スレハ左ノ如シ

一　定役及通詞

定役ハ外國船入港シタルトキ通詞、同心及ヒ下番ヲ率ヒテ尋問ニ赴キ又艙口ノ封印ニ異狀アリタルトキハ同心ノ報告ニ依リ是カ取調ヲナシ運上所長官ニ上申ス

二　同心

同心ハ外國船入港シタルトキハ定役及ヒ通詞ト其尋問ニ同伴シ且ツ船舶ノ艙口ヲ調査シ置キ毎日沒ニ至リ之ヲ封鎖シ每日出是カ開披ヲナスコトニ從事ス

三　下番

下番ハ重ナル監視員ニシテ海上ニ於テハ終日本船ニ乘監シ同心ニ於テ艙口ノ封鎖ヲナシタル後モ尙ホ本船ニ宿泊ス而シテ各船舶ニ貳名宛乘込ミ翌朝貳名共他ノ下番ト交代下船ス

陸上ニ於テハ波止場及運上所、改所ノ各門ヲ守衛ス而シテ東檢査場、西檢査場ノ各門及西波止場ノ外別ニ配置セラレタル監所ナシ

尙下番ノ內ニ下番世話役ナル者アリテ下番ノ差圖世話ヲナシ若シ下番ノ人員ニ不足ヲ告クルコトアラハ世話役ニ於テ臨時下番ヲ雇ヒテ之ヲ補充シタリ

定役及ヒ同心カ執リタル前記ノ事務ハ其專務ニ非スシテ其職ノ壹部分タルニ過キサルモ下番ニ至テハ然ラス晝夜監視見張ノ職ニ從事スルヲ以テ其本務トナシタルカ故ニ之ヲ監視官吏ノ祖先ト認ムヘキ乎而シテ下番世話役ハ恰モ現今ノ監視ニ下番ハ監吏ニ彷彿タリト云フヘシ

後明治元年ニ至リ下番ヲ足輕ト開稱シ同三年更ニ駈使ト改ム而シテ當時駈使小頭ナルモノアリ維新前ニ於ケル下番世話役ト其職ヲ同フセリ是等モ其關稅警察事務ニ從事スルモノハ唯運上所附ト稱シタルニ過キスシテ別ニ壹部課長ノ下ニ統轄セラレタルニ非サルナリ

明治四年八月海關稅務カ大藏省所管ニ歸シテヨリ海上ノ監視ニ從事スルモノヲ監船吏ト呼ヒ陸上ニ勤務スルモノヲ巡警卒ト呼ヒ唯形式上ニ於テ檢査課ノ監督ニ屬セシメタルカ未タ獨立ノ壹部課ヲ設クルニ至ラス翌五年十一月ニ至リ始メテ海陸監吏課ヲ設ケラレ專ラ關稅警察事務ヲ掌ラシメ監吏正副總長ノ下ニ海監吏長、陸監吏長、副海監吏長、副陸監吏長、大海監吏、大陸監吏、中海監吏、中陸監吏、少海監吏、少陸監吏ヲ置キ漸ク劃然タル關稅警察機關ノ組織ヲ見ルニ至リタリ

翌六年一月海陸監吏課ノ稱ヲ單ニ監吏課ト改メ監吏長以下ニ海陸ノ冠字ヲ廢シタリ

後明治六年六月監吏課ヲ監視課ト改稱ス同十年五月ニ至リ監視課長ハ屬ヲ以テ是ニ任シ大、中、少監吏ヲ廢シテ監吏（判任壹等乃至九等）及監吏補（等外ニシテ壹等ヨリ四等ニ至ル）ヲ置キ從來大監吏ノ執リタル事務ハ監吏ニ中少監吏ノ職ハ監吏補ニ掌ラシメタリ其後監吏ヲ主稅監吏、監吏補ヲ主稅監吏補（壹等乃至四等）ト改稱シ又改メテ監吏及雇監吏ト號シタルモ唯名稱ヲ異ニシタルニ止マルヲ以テ敢テ之ヲ詳述セス（詳細ハ第壹篇ニ記述セリ）

後明治二十三年七月官制ノ改正ニ伴ヒ更ニ監吏監吏補ト改稱シ監吏補モ亦タ判任ノ列ニ加ヘタリ然レトモ其課ヲ監視課ト稱シ屬ヲ以テ課長ニ充テタルハ舊ニ異ナラス

明治二十六年十一月監視課ヲ監視部ト改稱シ部長ハ監吏ヲ以テ任スルコトトナリ關稅警察事務ハ全然他ノ普通關稅事務ト區別セラルヘキコトヲ劃然表彰シタルモノト云フヘシ後三十年七月監視官（奏任官）ヲ置キテ部長ニ任シタルカ翌年十月ヲ以テ廢官ニ歸シ爾來事務官ヲ以テ部長ニ補シタルカ更ニ三十二年四月監視官ヲ再置セリ是等官名ノ異動ニ付テハ第壹編ニ詳記セルヲ以テ再ヒ茲ニ贅セス左ニ開港以來ニ於ケル官名ノ變遷幷ニ明治五年監吏課設置以來現今ニ至ル部課長ノ氏名ヲ表揭シ以テ本節ヲ終フヘシ

一　下番世話役
　　下番
　　開港ヨリ維新ニ至ル
二　「足輕ト改稱ス」　明治元年
三　駈使小頭
　　駈使
　　明治三年
　　各自運上所附ト稱ス別ニ壹部課長ノ下ニ統轄セラルルニ非ス
四　監船吏（海上勤務ノ者）
　　巡警卒（陸上勤務ノ者）
　　明治四年ヨリ同五年十月ニ至ル
　　形式上檢査課ノ監督ニ屬ス

監視部課長官氏名表

代	長官職	勤續年限	姓名	摘要
一	監吏課長	自五年十一月至六年二月	川口武定	
二	監吏副總長	自六年四月至七年五月	渡邊至	總長不在ノ時參等譯官野澤雞一其事務ヲ代理ス
三	監吏總長	自六年二月至六年四月	同人	六年七月軍吏ニ任セラル
四	監視課長	自二十年九月至廿一年八月	泊直好	
五	監視官（奏任） 監視吏（共ニ判任） 現今ニ至ル	自廿一年八月至同年十二月	河原山武治	
六	監吏補（判任トス壹等ヨリ九等ニ至ル壹等外吏トス壹等ヨリ四等ニ至ル）	自廿一年十二月至廿三年五月	酒井恒輔	
七	主稅監吏補（官等前ニ同シ）	自廿三年五月至廿六年八月	河原山武治	
八	雇監吏（判任トス雇員トス）	自廿六年八月至廿七年十二月	米田精	
九	監吏補（共ニ判任トス）	自廿七年十二月至廿九年十一月	同人	
十	監視官（奏任） 監視吏（共ニ判任） 現今ニ至ル	自三十年七月至廿一年八月	天野才藏	十月二十二日勅令第貳七壹號官制改正ニ依リ廢官トナル
十一	全	自廿一年八月至同年十月	小林敬直	
九	全	自廿九年十一月至三十年七月	小泉久	
監視部長	全	自廿七年十一月至廿九年十一月	同人	
八	全	自廿六年八月至廿七年十二月	米田精	
七	全	自廿三年五月至廿六年八月	河原山武治	
六	全	自廿一年十二月至廿三年五月	酒井恒輔	
五	全	自廿一年八月至同年十二月	河原山武治	
四	監視課長	全	自二十年九月至廿一年八月	泊直好	
三	全	屬	自十六年一月至十七年七月	中村庫輔	十六年一月監視課長心得トナリ十六年八月監視課長ニ任セラル
監視科長	全		自十七年七月至二十年九月	吉末庫輔	前項中村吉末ト改姓ス
二	全	監吏副總長	自六年四月至七年五月	渡邊至	總長不在ノ時參等譯官野澤雞一其事務ヲ代理ス
監視課長	監吏總長		自七年五月至十六年一月	同人	八年十二月任大屬、庶務、文書兩課長兼監視課長タルコト如故
一	全	監吏總長	自六年二月至六年四月	同人	六年七月軍吏ニ任セラル

五　監吏總長　正副アリ
　　監吏長　同上（明治五年十一月ヨリ同十年五月ニ至ル）
　　監吏　大、中、少ノ等級ニ分ツ（横濱運上所ヲ稅關ト稱スルコトニ一定シ始メテ關稅警察機關トシテ壹課ヲ設ケ監吏課ト稱ス）

六　監吏　判任トス壹等ヨリ九等ニ至ル
　　監吏補　壹等外吏トス壹等ヨリ四等ニ至ル（明治十年五月ヨリ同十七年五月ニ至ル）（監吏課ヲ監視課ト改稱ス課長ハ屬ヲ以テ之ニ充ツ）

七　主稅監吏
　　主稅監吏補（官等前ニ同シ）（明治十七年五月ヨリ同十九年四月ニ至ル）（稅關カ主稅局ノ管理ニ屬シタルカ爲メ改稱セリ）

八　監吏　判任トス（明治十九年四月ヨリ）
　　雇監吏　雇員トス（同二十三年七月ニ至ル）

九　監吏補　共ニ判任トス（明治二十三年七月ヨリ同三十二年四月ニ至ル）

十　監視官（奏任）（明治三十二年四月ヨリ）
　　監視吏　共ニ判任（現今ニ至ル）

十二	仝	仝	自廿一年十月至廿四年二月	三好海三郎	始メ事務官三十二年四月二十一日勅令第壹六壹號改正官制ニ依リ監視官ヲ置ク
十三	仝	仝	自廿四年二月現任	佃　一誠	始メ事務官ニシテ監視部長ヲ兼ネ四月二十二日專任監視官監視部長タリ

第貳節　監視官吏ノ配置

一　開港場內ノ配置

開港以來明治初年ニ至ル交ニ在テハ港內碇泊船ニ貳名ノ下番ヲ配置シタル外陸上ニ於テハ一定ノ場所ニ下番足輕等ヲ配置シタルコトナシ然レトモ明治三年ニ至リ西運上所詰ノ駈使ヲ配置シタル記錄アリ左ノ如シ

西運上所詰駈使分課

六人

是ハ兩上屋內外荷物出入附切ニテ取調爲致候事

上屋番

參人

是ハ波止場外ヨリ荷物出入ヲ心付ケ且尋問掛幷ニ港船內ニ取締掛ノ使ヲモ爲致候事

見張番

四人

是ハ壹箇所ニ壹人ツヽ晝ノ內荷物出入ノ締リ

四箇所門番人

四人

是ハ借庫開閉幷荷物出入ノ節附切ニテ調方爲致候事

借庫番人

小以　拾七人

外輸出入品稅濟ノ上改印打方幷諸向ヘ使詰所番爲致候モノノ儀ハ四箇所ノ門平日貳箇所ハ開切

レ候得共貳箇所荷物出入ノ都合ニ寄開閉致候間繰合詰所ノ方ニ相廻シ都合參人ニテ繰合置候得共何分手足リ不申差支候間此度增員申立ノ儀ニ有之候

庚午五月

當時ハ猶東西兩運上所外ニ監所ノ設ケナカリシカ明治四年八月海關稅務カ大藏省ノ所管ニ移リテヨリ本牧幷堀割川口谷戶橋下ニ監所ヲ設ケンコトヲ企畫シ翌五年（月日不詳）ヨリ兩所ニ監視官吏ヲ配置シタリ

前記ノ舊記錄ニモ見ユル如ク下番ヨリ駈使ニ至ル時代ニ在テハ見張番ノ外小使ノ役務ヲモ勤メタルカ故ニ當時ノ配置ハ純然タル監視官吏ノ配置ト見ルヘカラス明治四年監船吏幷巡警卒ト稱スルニ至リ漸ク監視官吏タル體面ヲ保チ翌五年十一月監吏課ヲ設置セラレテヨリ初メテ劃然タル配置ヲ見ルニ至レリ明治七八年頃ニ於ケル記錄ニ依レハ其配置左ノ如シ（其以前ニ付テハ記錄ナシ）

第壹號監區　本牧（見張所ヲ設置シ每日貳名詰切リ晝夜交代勤務ス）

第貳號監區　谷戶橋下　同斷

第參號監區　東檢查場東門　同斷

第四號監區　同　西門

第五號監區　（場所不明）

第六號監區　西檢查場東門（日出ヨリ日沒迄貳名勤務ス立番ニシテ現今ノ如キ函番所ナシ）

第七號監區　同　東南門　同斷

第八號監區　同　正門　同斷

第九號監區　同　吹貫海岸（立番貳時宛交代晝夜勤務ス）

第拾號監區　同　西南門　第六號ニ同シ

第拾壹號監區　同　西　門　同　斷
第拾貳號監區　御國產波止場（見張所ヲ設置シ每日貳名宿直交代）

附記　元治元年現東波止場ノ位置ニ改所ヲ新設シ之ヲ東運上所ト唱ヘ現稅關本廳ノ位置ニ設ケラレタル改所ヲ西運上所ト通稱シ明治五年運上所ヲ稅關ト改稱シタルニ當リ西稅關及東稅關ト呼ヒ同七年五月ニ至リ時ノ稅關長星亭ヨリ東稅關ヲ東檢查場西稅關ヲ西檢查場ト唱フヘキ旨達シタリ

尙明治七年佐賀事變ノ際東西稅關附近ニ監吏ヲ配置セル圖面アリ左ノ如シ

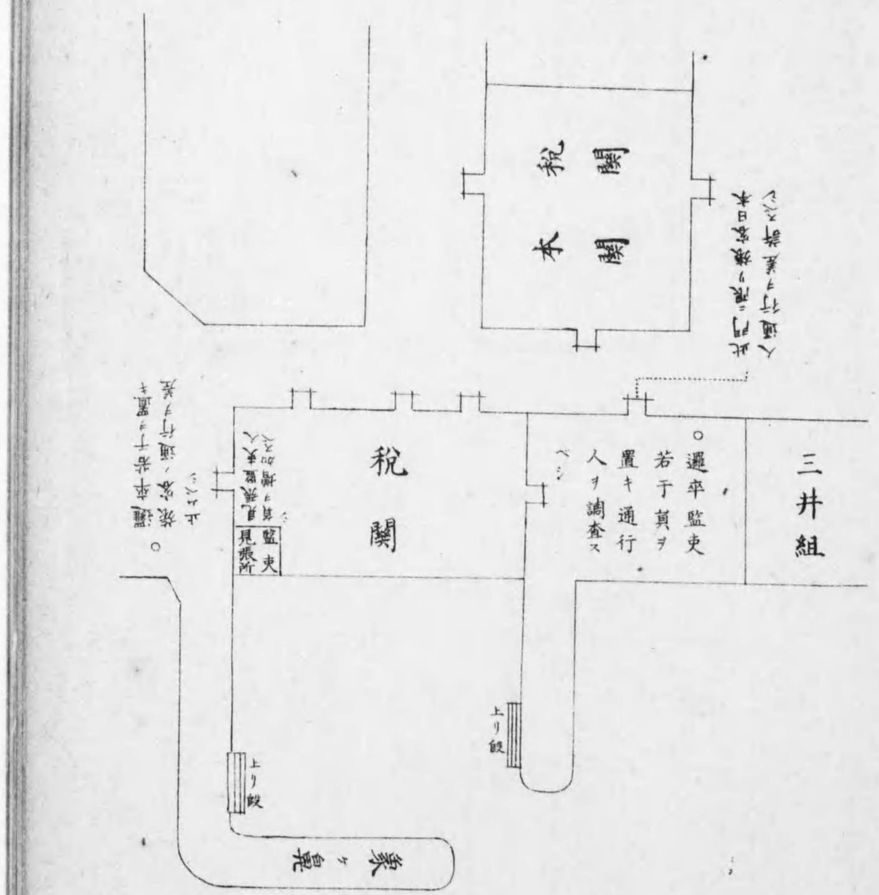

明治七年佐賀事件ノ際横濱稅關旅客通行取締ニ關スル略圖

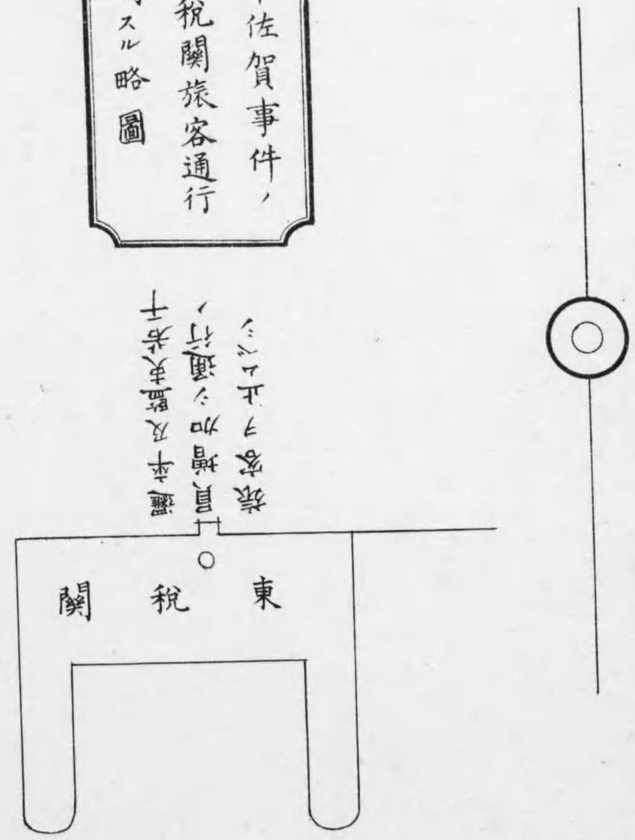

明治十年五月ニ於ケル中監吏幷少監吏ノ配置ヲ見ルニ左ノ如シ而シテ大監吏ハ前節ニモ述ヘタル如ク中少監吏ヲ監督スルノ職ニ在ルヲ以テ其列ニ加ハラス

尋問兼海上巡回當務	八人
郵船上監當務	拾貳人
商船上監當務	九人
第壹號當務	貳人
第貳號當務	四人
第參、第四號當務	六人
第五號當務	四人
第六、第七號當務	六人
第八號當務	四人
第九、第拾壹號當務	六人
第拾、第拾參號當務	六人
第拾貳號當務	四人
西檢查場內巡視當務	參人
陸上巡回當務	貳人
合計	七拾六人

備考　第拾參號ハ稅關構內ニ在リタルハ明カナレトモ其場所ハ詳ナラス

又同十一年四月監吏監吏補ト稱シタル時代ニ於ケル監吏補ノ配置ヲ示セハ左ノ如シ

本課詰　貳人

第六編　關稅警察

第貳拾參號	貳人
海上巡回	六人
關內巡回	四人
第四號（旅具檢查）	六人
監船上監	貳拾貳人
第壹號及第拾號	六人
第拾五及第拾六號	六人
第八、第九號	六人
各號巡回	參人
第五、第六號	六人
第七、第拾參號	六人
第拾壹、第拾四號	六人
第拾貳、第拾七號	六人
合計	八拾七名

備考　本牧監區ハ明治十年五月ヲ以テ廢止シタルニ依リ前記第壹號ハ谷戸橋監區ニ當リ以下順次繰下ケラレタルモノト知ルヘシ第拾四號以下ノ所在ハ記錄ノ徵スヘキモノナキヲ以テ明ナラス

上來列叙シタル所ニ依リ往時橫濱港ニ於ケル監視官吏配置ノ一斑ヲ窺知シ得ヘシ而シテ稅關構內ニ於ケル監所ノ存廢ハ殆ント常ナリシヲ以テ逐次其變遷ヲ述フルモ徒ラニ繁冗ヲ加フルニ過キサルカ故ニ之ヲ省略シ唯左ニ現存構外ノ各關所設置ノ起原ヲ述フルニ止メントス

堀割川監所

運上所カ大藏省ノ所管ニ歸シテヨリ谷戸監區ヲ置キ現監所附近ニ監視官吏ヲ立番セシメタレトモ雨露ヲ凌クヘキ番所ノ設ケナカリシカ明治五年中谷戸橋下ニ設置シタリ之ヲ同監所ノ創刱トス

石川監所

明治十一年末本關構內ノ火災ニ原因シテ石川仲村ニ石油揚場ヲ新設スルコトトナリ翌十二年三月同監所ヲ新設セリ後明治二十六年目賀田稅關長ハ監視事務ノ敏活ト取締及監督ノ周到ヲ期センカ爲メ本監所東波止場幷新波止場ニ監視方面ヲ置キ石川方面ニ於テハ根岸ニ至ル迄ヲ監視區域トシ主任監吏壹名ヲ配置シタリ

東波止場監所

現東波止場ノ位置ニ改所ヲ設ケ之ヲ東運上所ト唱ヘ後東檢查場ト改呼シタルハ前ニ述ヘタルカ如シ後明治十一年本野稅關長ノ時東檢查場ニ貨物ノ陸揚ヲ停止シ同場ハ一旦之ヲ閉鎖シ其敷地ヲ神奈川縣ニ引渡シタルモ旅客携帶品ノミハ監視官吏ニ於テ檢查スルコトトセリ故ニ監視官吏ノ配置ハ遠ク其以前ニアリシト雖モ純然タル監所ノ體ヲ爲シタルハ蓋シ此時ヲ以テ起原ト爲スヘキ歟後明治二十六年監視方面ノ制ヲ定メラレテヨリ堀割川河筋一帶幷ニ本牧ニ至ル迄ヲ當方面ノ監視區域トシ主任監吏補ヲ配置シタリ

新波止場監所

新波止場ハ其古御國產波止場ト稱シ稅關ヨリハ同所ニ屬官ヲ派出シ西洋形內國船出入屆幷船貨ニ關スル願屆等ヲ取扱ヒタレトモ明治十七年末ニ於ケル行政改革ノ結果是等ノ事務ハ監視官吏ヲシテ取扱ハシムルコトトセリ之ヲ新波止場監所ノ起原トナス同所ニモ亦明治二十六年主任監吏補ヲ配置シ大岡川監所ノ監督幷神奈川、子安ニ至ル迄ノ監視ニ從事セシムルコトトセリ

大岡川監所

同所ハ大岡川口ニ在リ當初之ヲ野毛川監所ト呼フ明治十六年有島稅關長ノ時之ヲ創設ス其初メハ屋蓋ヲ有スル一小艀舟ヲ以テ是ニ充テタルモ風雨ノ爲メ屢々破損シタルヲ以テ後稍々堅牢ナル函船ヲ以テ是ニ代ヘ大越稅關長ノ時更ニ固定ノ現形ニ改築シタリ

中央倉庫構內監所

中央倉庫株式會社ノ設立ニ依リ明治三十年三月同會社綠町構內ニ之ヲ設置ス

船渠會社構內監所

同會社船渠工事ノ落成ニ伴ヒ明治三十年七月本監所ヲ設置セリ

郵船會社構內監所

郵船會社構內ニ第壹及第貳監所幷貳個ノ門監所アリ第壹監所ハ船用品ノ船積幷船舶ニ往復スル社員ノ取締ヲナスカ爲メ明治三十年七月之ヲ設置シ其他ハ明治三十二年五月同會社私設上屋ノ特許ニ連レ之ヲ新設セリ

神奈川監所

神奈川沿岸監視上必要ノ爲メ明治三十二年八月同地生洲ニ於ケル海岸民有ノ一屋ヲ借受ケ是ニ本監所ヲ設置セリ

二　開港場外ノ配置

慶應三年十月我國ト英、米、佛、蘭四國トノ間ニ「外國人江戸ニ居留スル取極」ナル一條約ヲ締結シタル結果トシテ東京築地明石町幷品川ニ監視官吏ヲ配置スルノ必用ヲ生セリ之ヲ横濱港外ニ於ケル監視監吏配置ノ嚆矢トス（當初築地明石町ニ在ルモノハ東京府ノ所管ナリシコト及ヒ其後ノ沿革ニ就テハ品川出張所共ニ一編ニ詳述セルヲ以テ茲ニ之ヲ述ヘス）其後明治二十五年七月小笠原島島廳官吏ヲシテ監吏ヲ兼任セシムルニ至ル迄毫モ横濱港外一定ノ地ニ監視官吏ヲ配置シタル事蹟ナシ曾ニ之ヲ配置シタルコトナキ而已ナラス明治二十三年九月ニ至ル迄稅關管轄區域ノ定メナカリシヲ以テ開港場外ニ於テハ各稅關共自動的ニ取締ノ方法ヲ施シタルコトナク唯明治三年二月布告ノ不開港場規則ニ若シ不開港ニ外國船舶ノ出入若ハ貨物ノ輸出入ヲナス者アラハ浦役人村長若ハ其地方ノ人民ヨリ開港場ヘ報告スヘキ規程アルニ依賴シタリト云フモ過言ニアラス明治二十三年九月ニ至リ漸ク稅關管轄區域ヲ定メラレ其レト同時ニ大藏省ヨリ北海道廳、沿海府縣ニ宛テ左ノ訓令ヲ發セリ

今般勅令第貳百四號ヲ以テ稅關管轄區域制定相成候ニ付テハ右勅令施行ノ日ヨリ沿海開港外ニ於テ左ノ場合アルトキハ速カニ其地ノ町村役場若ハ浦役場ヨリ所管稅關ニ通報スヘシ

一　稅關法第三條ノ違犯アリタルトキ

一　法律命令ニ背キ輸出入貨物ノ積卸ヲ爲ス者アリタルトキ

一　外國通航船避難ノ爲メ入港シタルトキ

一　外國船入港シタルトキ但特ニ免許ヲ受ケタルモノハ此限ニアラス

一　外國通航船又ハ外國船難破シタルトキ

（備考）前記「町村役場若ハ浦役場」トアルハ「稅關若ハ支署又ハ監視署」ニナスヘキコトトナレリ

三十一年四月以降右ノ通報ハ「警察署若ハ警察分署」ト改メ後從來不開港場規則ノ規定アリシト雖モ該規定ニヨリ稅關カ通報ヲ受ケタルコト極メテ稀ナリシハ畢竟稅關管轄區域ノ設ケナカリシト是カ通報ヲナスヘキ責務アル官公衙ヲ明カニ指定セサルニ基クモノニシテ右ノ訓令發布後ニ至リ漸ク是等ノ通報ヲナスモノ多キヲ加ヘタリ而シテ是等ノ場合ニ於テ必要アレハ直チニ監視官吏ヲ派出シ以テ其措置ヲ全クシタルモ特リ小笠原島ニ至テハ内地トノ交通不便ニシテ事件發生ノ通知ヲ受クルモ到底機宜ヲ制スルコト能ハサルニ依リ目賀田種太郎稅關長タル

ルニ及ヒ明治二十五年七月小笠原島島廳吏ニ監吏ヲ兼任セシメタリ是レ後年同島ニ監視署ヲ置クノ淵源ト云フヘシ尚同稅關長一事件ノ發生ナキモ時々監視官吏ヲ管轄內沿海ノ地ニ派出シ密商ノ有無ヲ探クルノ傍ラ該地方ノ官公吏若ハ人民ニ關稅警察思想ヲ皷吹スルニ努メタリ然レトモ爾後貿易ノ進歩ト改正關稅率ノ實施トハ未タ是等ノ手段ヲ以テ滿足スヘカラサルニヨリ大越稅關長幷現任水上稅關長ニ及ヒ本省ニ稟議シ大ニ監視署ノ新設若ハ增置ヲ促シ以テ現時ノ盛況ヲ見ルニ至レリ是等監視署ノ沿革幷執務ノ模樣ニ附テハ第一編ニ明カナルヲ以テ玆ニ再ヒ之ヲ贅セス

尙現今開港場內外ニ於ケル監視官吏配置ノ一斑ヲ示セハ左表ノ如シ

監視部員事務分擔一覽　明治三十四年

係別	官職	分擔員數	摘要	分掌內規第二條摘錄
庶務係	監視部長	一		第二條　監視部ニ於テハ左ノ事項ヲ取扱フ
	監視係長	一	監視、五、	一、犯則事件ノ調査及處分 二、監吏ノ勤怠及賞罰ノ調査 三、監吏ノ配置及其教習 四、支署監視署ノ監視事務監督 五、部內傭人ノ監督 六、部內文書ノ取扱及整理 七、出入船舶旅客ノ調査
	監吏書記	二	監吏、三、	
	庶務係長	一	雇、四、	
監視	新波止場監視官兼關內監視官兼東波止場監視官兼石川監視係長	一	監視、九、	

係別	官職	分擔員數	摘要	分掌內規第二條摘錄
陸務係	守衛兼監視官	一		
	記錄兼監視官	一		
	票理兼監視官	一		
	西波止場主任監視官	一		
	陸務巡察係長	一	監吏、一、	一、陸上監視 二、關稅通路ノ監視 三、貨物旅具陸揚票ノ整理 四、貨物運搬車馬及人夫ノ取締 五、門戶ノ開閉及關內ノ取締 六、稅關特許指定地ノ取締 七、各方面及監所ノ監督 八、防火器具ノ管理
	上屋巡回係長	一	監吏、一、	
	石川巡察係長	一	監吏、一、	
	東波止場巡察係長	一	監吏、一、	
	新波止場巡察係長	一	監吏、一、	
	西波止場監視官	一	監吏、一、	
	中央倉庫係長	一	監吏、一、	
	神奈川出張所	一	監吏、一、	
	堀割川出張所	一	監吏、一、	
	新波止場出張所	一	監吏、一、	
	大岡川出張所	一	監吏、一、	
	第一船渠門	一	監吏、一、	
	第二船渠門	一	監吏、一、	
	第三船渠門	一	監吏、一、	
	第四船渠門	一	監吏、一、	
	第五船渠門	一	監吏、一、	
	第六船渠門	一	監吏、一、	
	第七船渠門	一	監吏、一、	
	第八船渠門	一	監吏、一、	
	第九船渠門	一	監吏、一、	
	第十船渠門	一	監吏、一、	
	第十一船渠門	一	監吏、一、	
	第十二船渠門	一	監吏、一、	
	第十三船渠門	一	監吏、一、	
	第十四船渠門	一	監吏、一、	
	第十五船渠門	一	監吏、一、	
	第十六船渠門	一	監吏、一、	
	第十七船渠門	一	監吏、一、	
	第十八船渠門	一	監吏、一、	
	第十九船渠門	一	監吏、一、	
	第二十船渠門	一	監吏、一、	
	第二十一船渠門	一	監吏、一、	
	第二十二船渠門	一	監吏、一、	
	第二十三船渠門	一	監吏、一、	
	第二十四船渠門	一	監吏、一、	
	第二十五船渠門	一	監吏、一、	
	第二十六船渠門	一	監吏、一、	
	第二十七船渠門	一	監吏、一、	
	第二十八船渠門	一	監吏、一、	
	第二十九船渠門	一	監吏、一、	
	第三十船渠門	一	監吏、一、	
	第三十一船渠門	一	監吏、一、	
	第三十二船渠門	一	監吏、一、	
	第三十三船渠門	一	監吏、一、	
	第三十四船渠門	一	監吏、一、	
	第三十五船渠門	一	監吏、一、	
	第三十六船渠門	一	監吏、一、	
	第三十七船渠門	一	監吏、一、	
	第三十八船渠門	一	監吏、一、	
	第三十九船渠門	一	監吏、一、	
	第四十船渠門	一	監吏、一、	
	第四十一船渠門	一	監吏、一、	
	第四十二船渠門	一	監吏、一、	
	第四十三船渠門	一	監吏、一、	
	第四十四船渠門	一	監吏、一、	
	第四十五船渠門	一	監吏、一、	
	第四十六船渠門	一	監吏、一、	
	第四十七船渠門	一	監吏、一、	
	第四十八船渠門	一	監吏、一、	
	第四十九船渠門	一	監吏、一、	
	第五十船渠門	一	監吏、一、	
	第五十一船渠門	一	監吏、一、	
	第五十二船渠門	一	監吏、一、	
	第五十三船渠門	一	監吏、一、	
	第五十四船渠門	一	監吏、一、	
	第五十五船渠門	一	監吏、一、	
	第五十六船渠門	一	監吏、一、	
	第五十七船渠門	一	監吏、一、	
	第五十八船渠門	一	監吏、一、	
	第五十九船渠門	一	監吏、一、	
	第六十船渠門	一	監吏、一、	
	第六十一船渠門	一	監吏、一、	
	第六十二船渠門	一	監吏、一、	
	第六十三船渠門	一	監吏、一、	
	第六十四船渠門	一	監吏、一、	
	第六十五船渠門	一	監吏、一、	
	第六十六船渠門	一	監吏、一、	
	第六十七船渠門	一	監吏、一、	
	第六十八船渠門	一	監吏、一、	
	第六十九船渠門	一	監吏、一、	
	第七十船渠門	一	監吏、一、	
	第七十一船渠門	一	監吏、一、	
	第七十二船渠門	一	監吏、一、	
	第七十三船渠門	一	監吏、一、	
	第七十四船渠門	一	監吏、一、	
	第七十五船渠門	一	監吏、一、	
	第七十六船渠門	一	監吏、一、	
	第七十七船渠門	一	監吏、一、	
	第七十八船渠門	一	監吏、一、	
	第七十九船渠門	一	監吏、一、	
	第八十船渠門	一	監吏、一、	
	第八十一船渠門	一	監吏、一、	
	第八十二船渠門	一	監吏、一、	
	第八十三船渠門	一	監吏、一、	
	第八十四船渠門	一	監吏、一、	
	第八十五船渠門	一	監吏、一、	
	第八十六船渠門	一	監吏、一、	
	第八十七船渠門	一	監吏、一、	
	第八十八船渠門	一	監吏、一、	
	第八十九船渠門	一	監吏、一、	
	第九十船渠門	一	監吏、一、	
	第九十一船渠門	一	監吏、一、	
	第九十二船渠門	一	監吏、一、	
	第九十三船渠門	一	監吏、一、	
	第九十四船渠門	一	監吏、一、	
	第九十五船渠門	一	監吏、一、	
	第九十六船渠門	一	監吏、一、	
	第九十七船渠門	一	監吏、一、	
	第九十八船渠門	一	監吏、一、	
	第九十九船渠門	一	監吏、一、	
	第一百船渠門	一	監吏、一、	
	第一百一船渠門	一	監吏、一、	
	第一百二船渠門	一	監吏、一、	
	第一百三船渠門	一	監吏、一、	
	第一百四船渠門	一	監吏、一、	
	第一百五船渠門	一	監吏、一、	
	第一百六船渠門	一	監吏、一、	
	第一百七船渠門	一	監吏、一、	
	第一百八船渠門	一	監吏、一、	
	第一百九船渠門	一	監吏、一、	
	第一百十船渠門	一	監吏、一、	
	第一百十一船渠門	一	監吏、一、	
	第一百十二船渠門	一	監吏、一、	
	第一百十三船渠門	一	監吏、一、	
	第一百十四船渠門	一	監吏、一、	
	第一百十五船渠門	一	監吏、一、	
	第一百十六船渠門	一	監吏、一、	
	第一百十七船渠門	一	監吏、一、	
	第一百十八船渠門	一	監吏、一、	
	第一百十九船渠門	一	監吏、一、	
	第一百二十船渠門	一	監吏、一、	
	第一百二十一船渠門	一	監吏、一、	
	第一百二十二船渠門	一	監吏、一、	
	第一百二十三船渠門	一	監吏、一、	
	第一百二十四船渠門	一	監吏、一、	
	第一百二十五船渠門	一	監吏、一、	
	第一百二十六船渠門	一	監吏、一、	
	第一百二十七船渠門	一	監吏、一、	
	第一百二十八船渠門	一	監吏、一、	
	第一百二十九船渠門	一	監吏、一、	
	第一百三十船渠門	一	監吏、一、	
	第一百三十一船渠門	一	監吏、一、	
	第一百三十二船渠門	一	監吏、一、	
	第一百三十三船渠門	一	監吏、一、	
	第一百三十四船渠門	一	監吏、一、	
	第一百三十五船渠門	一	監吏、一、	
	第一百三十六船渠門	一	監吏、一、	
	第一百三十七船渠門	一	監吏、一、	
	第一百三十八船渠門	一	監吏、一、	
	第一百三十九船渠門	一	監吏、一、	
	第一百四十船渠門	一	監吏、一、	
	第一百四十一船渠門	一	監吏、一、	
	第一百四十二船渠門	一	監吏、一、	
	第一百四十三船渠門	一	監吏、一、	
	第一百四十四船渠門	一	監吏、一、	
	第一百四十五船渠門	一	監吏、一、	
	第一百四十六船渠門	一	監吏、一、	
	第一百四十七船渠門	一	監吏、一、	
	第一百四十八船渠門	一	監吏、一、	
	第一百四十九船渠門	一	監吏、一、	
	第一百五十船渠門	一	監吏、一、	
	第一百五十一船渠門	一	監吏、一、	
	第一百五十二船渠門	一	監吏、一、	
	第一百五十三船渠門	一	監吏、一、	
	第一百五十四船渠門	一	監吏、一、	
	第一百五十五船渠門	一	監吏、一、	
	第一百五十六船渠門	一	監吏、一、	
	第一百五十七船渠門	一	監吏、一、	
	第一百五十八船渠門	一	監吏、一、	
	第一百五十九船渠門	一	監吏、一、	
	第一百六十船渠門	一	監吏、一、	
	第一百六十一船渠門	一	監吏、一、	
	第一百六十二船渠門	一	監吏、一、	
	第一百六十三船渠門	一	監吏、一、	
	第一百六十四船渠門	一	監吏、一、	
	第一百六十五船渠門	一	監吏、一、	
	第一百六十六船渠門	一	監吏、一、	
	第一百六十七船渠門	一	監吏、一、	
	第一百六十八船渠門	一	監吏、一、	
	第一百六十九船渠門	一	監吏、一、	
	第一百七十船渠門	一	監吏、一、	
	第一百七十一船渠門	一	監吏、一、	
	第一百七十二船渠門	一	監吏、一、	
	第一百七十三船渠門	一	監吏、一、	
	第一百七十四船渠門	一	監吏、一、	
	第一百七十五船渠門	一	監吏、一、	
	第一百七十六船渠門	一	監吏、一、	
	第一百七十七船渠門	一	監吏、一、	
	第一百七十八船渠門	一	監吏、一、	
	第一百七十九船渠門	一	監吏、一、	
	第一百八十船渠門	一	監吏、一、	
	第一百八十一船渠門	一	監吏、一、	
	第一百八十二船渠門	一	監吏、一、	
	第一百八十三船渠門	一	監吏、一、	
	第一百八十四船渠門	一	監吏、一、	
	第一百八十五船渠門	一	監吏、一、	
	第一百八十六船渠門	一	監吏、一、	
	第一百八十七船渠門	一	監吏、一、	
	第一百八十八船渠門	一	監吏、一、	
	第一百八十九船渠門	一	監吏、一、	
	第一百九十船渠門	一	監吏、一、	
	第一百九十一船渠門	一	監吏、一、	
	第一百九十二船渠門	一	監吏、一、	
	第一百九十三船渠門	一	監吏、一、	
	第一百九十四船渠門	一	監吏、一、	
	第一百九十五船渠門	一	監吏、一、	
	第一百九十六船渠門	一	監吏、一、	
	第一百九十七船渠門	一	監吏、一、	
	第一百九十八船渠門	一	監吏、一、	
	第一百九十九船渠門	一	監吏、一、	
	第二百船渠門	一	監吏、一、	
	第二百一船渠門	一	監吏、一、	
	第二百二船渠門	一	監吏、一、	
	第二百三船渠門	一	監吏、一、	
	第二百四船渠門	一	監吏、一、	
	第二百五船渠門	一	監吏、一、	
	第二百六船渠門	一	監吏、一、	
	第二百七船渠門	一	監吏、一、	
	第二百八船渠門	一	監吏、一、	
	第二百九船渠門	一	監吏、一、	
	第二百十船渠門	一	監吏、一、	
	第二百十一船渠門	一	監吏、一、	
	第二百十二船渠門	一	監吏、一、	
	第二百十三船渠門	一	監吏、一、	
	第二百十四船渠門	一	監吏、一、	
	第二百十五船渠門	一	監吏、一、	
	第二百十六船渠門	一	監吏、一、	
	第二百十七船渠門	一	監吏、一、	
	第二百十八船渠門	一	監吏、一、	
	第二百十九船渠門	一	監吏、一、	
	第二百二十船渠門	一	監吏、一、	
	第二百二十一船渠門	一	監吏、一、	
	第二百二十二船渠門	一	監吏、一、	
	第二百二十三船渠門	一	監吏、一、	
	第二百二十四船渠門	一	監吏、一、	
	第二百二十五船渠門	一	監吏、一、	
	第二百二十六船渠門	一	監吏、一、	
	第二百二十七船渠門	一	監吏、一、	
	第二百二十八船渠門	一	監吏、一、	
	第二百二十九船渠門	一	監吏、一、	
	第二百三十船渠門	一	監吏、一、	
	第二百三十一船渠門	一	監吏、一、	
	第二百三十二船渠門	一	監吏、一、	
	第二百三十三船渠門	一	監吏、一、	
	第二百三十四船渠門	一	監吏、一、	
	第二百三十五船渠門	一	監吏、一、	
	第二百三十六船渠門	一	監吏、一、	
	第二百三十七船渠門	一	監吏、一、	
	第二百三十八船渠門	一	監吏、一、	
	第二百三十九船渠門	一	監吏、一、	
	第二百四十船渠門	一	監吏、一、	
	第二百四十一船渠門	一	監吏、一、	
	第二百四十二船渠門	一	監吏、一、	
	第二百四十三船渠門	一	監吏、一、	
	第二百四十四船渠門	一	監吏、一、	
	第二百四十五船渠門	一	監吏、一、	
	第二百四十六船渠門	一	監吏、一、	
	第二百四十七船渠門	一	監吏、一、	
	第二百四十八船渠門	一	監吏、一、	
	第二百四十九船渠門	一	監吏、一、	
	第二百五十船渠門	一	監吏、一、	
	第二百五十一船渠門	一	監吏、一、	
	第二百五十二船渠門	一	監吏、一、	
	第二百五十三船渠門	一	監吏、一、	
	第二百五十四船渠門	一	監吏、一、	
	第二百五十五船渠門	一	監吏、一、	
	第二百五十六船渠門	一	監吏、一、	
	第二百五十七船渠門	一	監吏、一、	
	第二百五十八船渠門	一	監吏、一、	
	第二百五十九船渠門	一	監吏、一、	
	第二百六十船渠門	一	監吏、一、	
	第二百六十一船渠門	一	監吏、一、	
	第二百六十二船渠門	一	監吏、一、	
	第二百六十三船渠門	一	監吏、一、	
	第二百六十四船渠門	一	監吏、一、	
	第二百六十五船渠門	一	監吏、一、	
	第二百六十六船渠門	一	監吏、一、	
	第二百六十七船渠門	一	監吏、一、	
	第二百六十八船渠門	一	監吏、一、	
	第二百六十九船渠門	一	監吏、一、	
	第二百七十船渠門	一	監吏、一、	
	第二百七十一船渠門	一	監吏、一、	
	第二百七十二船渠門	一	監吏、一、	
	第二百七十三船渠門	一	監吏、一、	
	第二百七十四船渠門	一	監吏、一、	
	第二百七十五船渠門	一	監吏、一、	
	第二百七十六船渠門	一	監吏、一、	
	第二百七十七船渠門	一	監吏、一、	
	第二百七十八船渠門	一	監吏、一、	
	第二百七十九船渠門	一	監吏、一、	
	第二百八十船渠門	一	監吏、一、	
	第二百八十一船渠門	一	監吏、一、	
	第二百八十二船渠門	一	監吏、一、	
	第二百八十三船渠門	一	監吏、一、	
	第二百八十四船渠門	一	監吏、一、	
	第二百八十五船渠門	一	監吏、一、	
	第二百八十六船渠門	一	監吏、一、	
	第二百八十七船渠門	一	監吏、一、	
	第二百八十八船渠門	一	監吏、一、	
	第二百八十九船渠門	一	監吏、一、	
	第二百九十船渠門	一	監吏、一、	
	第二百九十一船渠門	一	監吏、一、	
	第二百九十二船渠門	一	監吏、一、	
	第二百九十三船渠門	一	監吏、一、	
	第二百九十四船渠門	一	監吏、一、	
	第二百九十五船渠門	一	監吏、一、	
	第二百九十六船渠門	一	監吏、一、	
	第二百九十七船渠門	一	監吏、一、	
	第二百九十八船渠門	一	監吏、一、	
	第二百九十九船渠門	一	監吏、一、	
	第三百船渠門	一	監吏、一、	
	第三百一船渠門	一	監吏、一、	
	第三百二船渠門	一	監吏、一、	
	第三百三船渠門	一	監吏、一、	
	第三百四船渠門	一	監吏、一、	
	第三百五船渠門	一	監吏、一、	
	第三百六船渠門	一	監吏、一、	
	第三百七船渠門	一	監吏、一、	
	第三百八船渠門	一	監吏、一、	
	第三百九船渠門	一	監吏、一、	
	第三百十船渠門	一	監吏、一、	
	第三百十一船渠門	一	監吏、一、	
	第三百十二船渠門	一	監吏、一、	
	第三百十三船渠門	一	監吏、一、	
	第三百十四船渠門	一	監吏、一、	
	第三百十五船渠門	一	監吏、一、	
	第三百十六船渠門	一	監吏、一、	
	第三百十七船渠門	一	監吏、一、	
	第三百十八船渠門	一	監吏、一、	
	第三百十九船渠門	一	監吏、一、	
	第三百二十船渠門	一	監吏、一、	
	第三百二十一船渠門	一	監吏、一、	
	第三百二十二船渠門	一	監吏、一、	
	第三百二十三船渠門	一	監吏、一、	
	第三百二十四船渠門	一	監吏、一、	
	第三百二十五船渠門	一	監吏、一、	
	第三百二十六船渠門	一	監吏、一、	
	第三百二十七船渠門	一	監吏、一、	
	第三百二十八船渠門	一	監吏、一、	
	第三百二十九船渠門	一	監吏、一、	
	第三百三十船渠門	一	監吏、一、	
	第三百三十一船渠門	一	監吏、一、	
	第三百三十二船渠門	一	監吏、一、	
	第三百三十三船渠門	一	監吏、一、	
	第三百三十四船渠門	一	監吏、一、	
	第三百三十五船渠門	一	監吏、一、	
	第三百三十六船渠門	一	監吏、一、	
	第三百三十七船渠門	一	監吏、一、	
	第三百三十八船渠門	一	監吏、一、	
	第三百三十九船渠門	一	監吏、一、	
	第三百四十船渠門	一	監吏、一、	
	第三百四十一船渠門	一	監吏、一、	
	第三百四十二船渠門	一	監吏、一、	
	第三百四十三船渠門	一	監吏、一、	
	第三百四十四船渠門	一	監吏、一、	
	第三百四十五船渠門	一	監吏、一、	
	第三百四十六船渠門	一	監吏、一、	
	第三百四十七船渠門	一	監吏、一、	
	第三百四十八船渠門	一	監吏、一、	
	第三百四十九船渠門	一	監吏、一、	
	第三百五十船渠門	一	監吏、一、	
	第三百五十一船渠門	一	監吏、一、	
	第三百五十二船渠門	一	監吏、一、	
	第三百五十三船渠門	一	監吏、一、	
	第三百五十四船渠門	一	監吏、一、	
	第三百五十五船渠門	一	監吏、一、	
	第三百五十六船渠門	一	監吏、一、	
	第三百五十七船渠門	一	監吏、一、	
	第三百五十八船渠門	一	監吏、一、	
	第三百五十九船渠門	一	監吏、一、	
	第三百六十船渠門	一	監吏、一、	
	第三百六十一船渠門	一	監吏、一、	
	第三百六十二船渠門	一	監吏、一、	
	第三百六十三船渠門	一	監吏、一、	
	第三百六十四船渠門	一	監吏、一、	
	第三百六十五船渠門	一	監吏、一、	
	第三百六十六船渠門	一	監吏、一、	
	第三百六十七船渠門	一	監吏、一、	
	第三百六十八船渠門	一	監吏、一、	
	第三百六十九船渠門	一	監吏、一、	
	第三百七十船渠門	一	監吏、一、	
	第三百七十一船渠門	一	監吏、一、	
	第三百七十二船渠門	一	監吏、一、	
	第三百七十三船渠門	一	監吏、一、	
	第三百七十四船渠門	一	監吏、一、	
	第三百七十五船渠門	一	監吏、一、	
	第三百七十六船渠門	一	監吏、一、	
	第三百七十七船渠門	一	監吏、一、	
	第三百七十八船渠門	一	監吏、一、	
	第三百七十九船渠門	一	監吏、一、	
	第三百八十船渠門	一	監吏、一、	
	第三百八十一船渠門	一	監吏、一、	
	第三百八十二船渠門	一	監吏、一、	
	第三百八十三船渠門	一	監吏、一、	
	第三百八十四船渠門	一	監吏、一、	
	第三百八十五船渠門	一	監吏、一、	
	第三百八十六船渠門	一	監吏、一、	
	第三百八十七船渠門	一	監吏、一、	
	第三百八十八船渠門	一	監吏、一、	
	第三百八十九船渠門	一	監吏、一、	
	第三百九十船渠門	一	監吏、一、	
	第三百九十一船渠門	一	監吏、一、	
	第三百九十二船渠門	一	監吏、一、	
	第三百九十三船渠門	一	監吏、一、	
	第三百九十四船渠門	一	監吏、一、	
	第三百九十五船渠門	一	監吏、一、	
	第三百九十六船渠門	一	監吏、一、	
	第三百九十七船渠門	一	監吏、一、	
	第三百九十八船渠門	一	監吏、一、	
	第三百九十九船渠門	一	監吏、一、	
	第四百船渠門	一	監吏、一、	
	第四百一船渠門	一	監吏、一、	
	第四百二船渠門	一	監吏、一、	
	第四百三船渠門	一	監吏、一、	
	第四百四船渠門	一	監吏、一、	
	第四百五船渠門	一	監吏、一、	
	第四百六船渠門	一	監吏、一、	
	第四百七船渠門	一	監吏、一、	
	第四百八船渠門	一	監吏、一、	
	第四百九船渠門	一	監吏、一、	
	第四百十船渠門	一	監吏、一、	
	第四百十一船渠門	一	監吏、一、	
	第四百十二船渠門	一	監吏、一、	
	第四百十三船渠門	一	監吏、一、	
	第四百十四船渠門	一	監吏、一、	
	第四百十五船渠門	一	監吏、一、	
	第四百十六船渠門	一	監吏、一、	
	第四百十七船渠門	一	監吏、一、	
	第四百十八船渠門	一	監吏、一、	
	第四百十九船渠門	一	監吏、一、	
	第四百二十船渠門	一	監吏、一、	
	第四百二十一船渠門	一	監吏、一、	
	第四百二十二船渠門	一	監吏、一、	
	第四百二十三船渠門	一	監吏、一、	
	第四百二十四船渠門	一	監吏、一、	
	第四百二十五船渠門	一	監吏、一、	
	第四百二十六船渠門	一	監吏、一、	
	第四百二十七船渠門	一	監吏、一、	
	第四百二十八船渠門	一	監吏、一、	
	第四百二十九船渠門	一	監吏、一、	
	第四百三十船渠門	一	監吏、一、	
	第四百三十一船渠門	一	監吏、一、	
	第四百三十二船渠門	一	監吏、一、	
	第四百三十三船渠門	一	監吏、一、	
	第四百三十四船渠門	一	監吏、一、	
	第四百三十五船渠門	一	監吏、一、	
	第四百三十六船渠門	一	監吏、一、	
	第四百三十七船渠門	一	監吏、一、	
	第四百三十八船渠門	一	監吏、一、	
	第四百三十九船渠門	一	監吏、一、	
	第四百四十船渠門	一	監吏、一、	
	第四百四十一船渠門	一	監吏、一、	
	第四百四十二船渠門	一	監吏、一、	
	第四百四十三船渠門	一	監吏、一、	
	第四百四十四船渠門	一	監吏、一、	
	第四百四十五船渠門	一	監吏、一、	
	第四百四十六船渠門	一	監吏、一、	
	第四百四十七船渠門	一	監吏、一、	
	第四百四十八船渠門	一	監吏、一、	
	第四百四十九船渠門	一	監吏、一、	
	第四百五十船渠門	一	監吏、一、	
	第四百五十一船渠門	一	監吏、一、	
	第四百五十二船渠門	一	監吏、一、	
	第四百五十三船渠門	一	監吏、一、	
	第四百五十四船渠門	一	監吏、一、	
	第四百五十五船渠門	一	監吏、一、	
	第四百五十六船渠門	一	監吏、一、	
	第四百五十七船渠門	一	監吏、一、	
	第四百五十八船渠門	一	監吏、一、	
	第四百五十九船渠門	一	監吏、一、	
	第四百六十船渠門	一	監吏、一、	
	第四百六十一船渠門	一	監吏、一、	
	第四百六十二船渠門	一	監吏、一、	
	第四百六十三船渠門	一	監吏、一、	
	第四百六十四船渠門	一	監吏、一、	
	第四百六十五船渠門	一	監吏、一、	
	第四百六十六船渠門	一	監吏、一、	
	第四百六十七船渠門	一	監吏、一、	
	第四百六十八船渠門	一	監吏、一、	
	第四百六十九船渠門	一	監吏、一、	
	第四百七十船渠門	一	監吏、一、	
	第四百七十一船渠門	一	監吏、一、	
	第四百七十二船渠門	一	監吏、一、	
	第四百七十三船渠門	一	監吏、一、	
	第四百七十四船渠門	一	監吏、一、	
	第四百七十五船渠門	一	監吏、一、	
	第四百七十六船渠門	一	監吏、一、	
	第四百七十七船渠門	一	監吏、一、	
	第四百七十八船渠門	一	監吏、一、	
	第四百七十九船渠門	一	監吏、一、	
	第四百八十船渠門	一	監吏、一、	
	第四百八十一船渠門	一	監吏、一、	
	第四百八十二船渠門	一	監吏、一、	
	第四百八十三船渠門	一	監吏、一、	
	第四百八十四船渠門	一	監吏、一、	
	第四百八十五船渠門	一	監吏、一、	
	第四百八十六船渠門	一	監吏、一、	
	第四百八十七船渠門	一	監吏、一、	
	第四百八十八船渠門	一	監吏、一、	
	第四百八十九船渠門	一	監吏、一、	
	第四百九十船渠門	一	監吏、一、	
	第四百九十一船渠門	一	監吏、一、	
	第四百九十二船渠門	一	監吏、一、	
	第四百九十三船渠門	一	監吏、一、	
	第四百九十四船渠門	一	監吏、一、	
	第四百九十五船渠門	一	監吏、一、	
	第四百九十六船渠門	一	監吏、一、	
	第四百九十七船渠門	一	監吏、一、	
	第四百九十八船渠門	一	監吏、一、	
	第

旅具係	監視	係長	一	監視、三、	二十三、出入旅具、船用品及修繕品ノ監視			
	監吏	係員	二	監吏、八、	二十四、旅具運搬人ノ取締			
					二十五、船行工商ノ取締			
棧橋係	監視	係長	一	海務係ニテ兼務	二十六、棧橋繫離船ノ監視			
		係員	五		二十七、棧橋貨物積卸ノ監視			
清水支署	兼監視	署長	一	事務官補				
	兼監吏	係員	一					
石之卷	兼監視	署長	一	稅務屬				
銚子	兼監視	同	一	同				
築地	監視	同	一	監視、一				
	監吏	係員	一	監吏、五				
館山	監吏	署長	一	兼、五				
浦賀	監吏	同	一					
三嶋	兼監視	同	一	警部				
父嶋	兼監視	同	一	島廳書記				
屏風ヶ浦	監吏	同	一					
官職別	監視官	監視	監吏	監視船員	雇員	兼監視	計	
計	一	二三	二〇〇	四八	四	五	二八一	
定員	一	三一	二二九	四八				
缺員	〇	八	二九	〇		〇		

第三節　監視官吏ノ任用賞罰

一任用

下番足輕若ハ駈使ノ時代ニ在リテハ監視官吏ノ任用法トシテ記スルニ足ルヘキモノナシ明治四年監船吏巡警卒ノ稱アルニ及ヒ初メテ登選新式ナルモノヲ定メタリ即チ左ノ如シ

一　身體　强壯ニシテ無病、正直而不頑ノ者

二　身丈　五尺四寸以上五尺八寸ニ至ル者

三　年齡　二十歲以上三十歲ニ至ル者

右推擧アリテ登庸ヲ求ムル者ハ一日其課長（當時檢査課長）ニ面接シ其座傍ニ就テ監船吏ハ運上所章程、免狀船送リ、各國條約書ヲ讀ミ其意ヲ解スル者、巡警卒ハ生國地名父母兄弟有無及ヒ五箇年以前ヨリ生活ノ事蹟等ノ演舌ニ代ハリシ書面ヲ自書セシメ之ニ依テ長官ニ申達シ以テ採用ノ許可ヲ得、總テ自書シ能ハサル者ハ本課ノ登庸ヲ許サス

明治五年十一月稅關ニ監吏課ヲ設ケ監吏正副總長、監吏長及大、中、少監吏ヲ置クニ至リ翌明治六年一月監吏副總長川口武定監吏志願檢査規則ヲ定メタリ其上申書幷規則左ノ如シ

監吏志願ノ者身體技藝等檢査致候節右志願人數十名ノ中ニハ身丈矮少ナル者身體虛弱ナル者或ハ無學無能ナル者屢々有之右ノ者逐一檢査スルニ徒ラニ時間ヲ費シ彼ニ於テモ亦タ冗費モ不尠ト存候間別紙檢査規則ヲ上梓シ志願ノ者申出ル節ハ規則書壹枚相渡シ自ラ檢査ニ當不當ヲ了解爲致候ハヽ自然前件ノ冗費モ相省ケ可申ト存候宜シク御許可相成候樣致度存候以上

明治六年第一月

（別紙）

◉監吏志願檢査規則（明治六年一月十六日監吏副總長川口武定達）

一　横濱稅關監吏ヲ志願スル者ハ左ノ條件ヲ能ク熟考シ自ラ其任ニ堪フヘキト其檢査ニ當ルヘキ

トヲ深慮シテ檢査ノ招ニ應スヘシ

第一條

一　年齡二十歲ニ不滿者三十歲ヲ踰ユル者ハ採ラス

第二條

一　身體强壯ナラサル者或ハ宿痾アルカ又ハ不具ナル者ハ採ラス

第三條

一　身丈ケ五尺三寸ニ不踰者ハ採ラス

第四條

一　漢籍洋書及手跡ヲ通常ニ學ヒ能ハサル者ハ採ラス
但洋書ヲ學ハスト雖モ外國人ト接語ヲ能クスル者ハ採用ス

第五條

一　以前兵隊ニ編入セサルカ或ハ武藝ノ心得ナキ者ハ採ラス

第六條

一　稅關監吏ヲ拜命スルトキハ總長吏長ノ示令ニ從順スルハ固ヨリ論ヲ俟タス課中ニ建設セル規則及心得書ヲ遵守シテ違愆スルコト勿レ其概略ノ如キハ之ヲ次條ニ揭載ス

第七條

一　監吏ノ月給ハ日割ヲ以テ給ス最モ月給ノ內ヨリ貯備金及衣服料トシテ若干金ヲ積置クノ法ヲ設ク第壹圖ノ如シ

第八條

一　監吏ハ雇勤士官ノ名義ヲ以テ公事旅行ノ外總テ招募退役ノ旅費日當ハ賜ハラス

第九條

一　監吏ハ隔日ノ勤務ニシテ每朝時ヲ定メ交換ス

第十條

一　當直ノ日ハ二時間ツヽ第二圖ニ所揭スル各號ノ立番位地ニ至テ密商脫稅ノ黠詐ヲ發摘セン爲メニ其區部ヲ目擊注意シ交換ノ來ルヲ待テ二時間休憩ス

第十一條

一　在勤中ハ吸煙及猥リニ人ト談話スルヲ禁ス

第十二條

一　衣服ニ制限アリテ炎暑酷寒ノ時タリト雖モ私ニ制服ヲ脫シ或ハ他ノ服ヲ着スルコトヲ禁ス

第一圖

職名	月給	積置 貯備 衣服	所得
大監吏	二十三圓	二圓五十錢	一圓五十錢　十九圓
中監吏	十六圓	二圓　全	十二圓五十錢
少監吏	十三圓	一圓五十錢　全	十圓

第二圖

地號	立番位置
	目擊區部

第　壹	谷　戶　橋	堀割川口以南
第　貳	東稅關東口	堀割川口ヨリ東稅關中央マテ
第　參	同　西　口	東稅關中央ヨリ四番館前マテ
第　四	屯　所　前	四番館際ヨリ屯所前（波止場西稅關東門外）
第　五	西稅關東口	西稅關上屋見通シヨリ以東門內
第　六	同　吹　貫	同東上屋側ヨリ（西上屋側迄中央鷹木邊）
第　七	同　西　口	同西上屋見通シヨリ以西柵門內
第　八	新　柵　內	新柵門內ヨリ以西氷室藏際迄
第　九	海岸五丁目	御國產波止場以西佛國士館脇迄

明治十年五月二十六日官制改正ニ依リ監吏（一等ヨリ九等ニ）監吏補（一等ヨリ四等ニ至ル判任官トス）ト改稱セラルヽニ及ヒ同年六月一日第六六六號關稅局長ヲ以テ左ノ通監吏補召募規則ヲ定メラル

監吏補召募規則

第一條　召募合格ノ者

一　普通讀書差支ナキ者（但可成外國ノ語學ニ通セシモノ）

二　二箇年以上勤續差支ナキ者

三　職務上ニ害アル疾病ナキ者

四　性質耐忍ニシテ酒癖ナキ者

五　保證人アル者

第二條　監吏補志願書式

監吏補志願書

私儀當港監吏補職奉務仕度御檢査奉願候也

年　月　日

何府縣何郡何町村或ハ何大區何小區　何番地
華族士族　或ハ平民　某　長男次男厄介

（寄留人肩書例）（何府縣何郡何町村或ハ何大區何小區　何番地寄留）

志願人　姓　名　印

年　齡

肩書式同前

保證人　姓　名　印

肩書式同前

前書願ノ趣相違無之候條奧書如此候也

年　月　日

戶　長　姓　名　印

姓　名　印

何港稅關長官姓名殿

第三條　監吏補奉職受書幷保證書式（明治十年六月一日關稅局長達第六六號）

奉職受書式

今般御試驗相濟何等監吏補拜命仕候然ル上ハ御規則ヲ遵奉シ專ラ職務精勤可仕候仍テ御受書如此候也

年　月　日

監吏　姓名　印

右ノ者監吏補志願ニ付御試檢ノ上何等監吏補拜命仕候然ル上ハ御規則ヲ遵奉セシメ本人身上ニ付萬事引受可申候仍テ保證狀如此候也

年　月　日

肩書式同前

保證人　姓名　印

宛名前同前

第四條　華士族平民ヲ論セス檢查ノ上合格ノ者ハ四等監吏補ニ充ツヘシ

以上ノ簡單ナル採用規則ニ依リ監吏補ヲ募集シ置キ順次定務員ニ缺員ヲ生シタル場合ニ採用ス而シテ規則上學科程度ヲ規定セス唯稅關ニ於テ定メタル試驗委員ニ於テ內定シタル程度ニ依リタリ其程度凡ソ左ノ如シ

一　漢文（日本外史、日本政記、八大家文）

二　英語　簡單ナル會話及リーデング

三　算術　加減乘除及簡易比例

四　習字　楷、行、草書

五　應接

右ニ依リ採用セラレタル監吏補往々粗暴、不品行ナル者アリテ中ニハ期限內ノ制服ヲ着用シタル儘出走スル者アリテ是カ措置ニ就キ頗ル煩累ヲ釀シタルカ故ニ明治十一年十月ヨリ本關官吏ノ保證ア ル志願者ニ限リ試驗ヲ爲スコトトセリ其達左ノ如シ

一　自今監吏補新募致候時ハ本關官員ニテ保證人有之者ニ限リ試驗可致候事

一　現在勤ノ監吏補ニ於テモ前項ニ準シ本關官員ニテ保證人ヲ立テ更ニ成規ノ保證書可差出候事

一　監吏補ニテ保證人ニ相立候ハ壹名ニ限ルヘク且相互ニ保證スルハ不相成候事

右相達候也

明治十一年十月二十四日

關長　本野盛亨　印

監視課

是ヨリ明治二十三年ニ至ル間試驗規則ニ多少ノ改正アリシト雖モ叙スルニ足ルモノナシ

明治二十三年七月二十四日勅令第百四十二號ヲ以テ稅關官制ヲ改正セラレ其結果トシテ同年八月九日大藏大臣ヨリ稅關監吏、監吏補試驗規則ヲ達セラレタリ其規則左ノ如シ

○監吏監吏補試驗規則

第一條　稅關監吏及監吏補ノ試驗ハ大藏大臣特ニ命スル所ノ試驗委員之ヲ執行ス

第二條　監吏ノ試驗及其程度ハ左ノ如シ

一　讀書　漢字交リ文及漢文ノ講讀

二　作文（假字交リ文）書牘記事若ハ論說

三　算術　加減乘除分數比例

四　筆寫　楷行兩體

五　外國語（英、獨、佛ノ內）講讀、書取、會話、飜譯（三十年六月三十日大藏大臣達ニ依リ「英、獨、佛ノ內」ノ五字ヲ削除）

六　地理　內外地理大意
七　歷史　同上
八　各國條約書、稅關規則、海關稅則、港則等
九　船舶及其航海等ニ關ルス諸例規等

第三條　監吏補ノ試驗ハ前條第一、第二、第三、第四、第五ノ五科目ヲ以テ之ヲ執行ス

第四條　監吏補志願者ハ軀幹五尺三寸以上身體强壯ニシテ年齡滿二十歲以上「三十歲」（明治三十年六月三十日大藏大臣達ニ依リ「三十歲」ヲ「二十五歲」ニ改ム）限ル

第五條　試驗ヲ執行スルトキハ一ケ月前官報ヲ以テ其期日及場所ヲ公告スヘシ（三十年七月一日「少クトモ十日前ニ官報又ハ新聞紙ニ」ト改ム）

第六條　筆記試驗ハ受驗人總員ヲ一室又ハ數室內ニ閉鎖シ一室每ニ試驗委員監視シテ之ヲ行フ但受驗人一人ナルトキハ該委員二名以上之ヲ監視スルヲ要ス

第七條　筆記試驗ノ問題及其數ハ各科目ニ付試驗委員之ヲ議定シ試驗ノ時刻ニ至ラサレハ受驗人ヲシテ知悉セシメス

第八條　筆記試驗ハ豫メ其答書ヲ出スヘキ時間ヲ定メ之ヲ猶豫スルヲ許サス

第九條　口述試驗ハ筆記試驗ヲ終リタル後試驗委員三名以上ノ列席ニ於テ受驗人一名每ニ試問シテ即時答辯ヲ爲サシム

第十條　試驗ノ評點ハ一科目ノ滿點ヲ一百點トシ各科目ノ評點ヲ合計シ科目ノ數ヲ以テ除シ得タルモノヲ平均點數トス

平均點數六十點以上ヲ得タル者ハ合格者トス但一科目四十點以下ヲ得タルモノハ平均點數六十點以上ナルモ合格者トスルヲ得ス

第十一條　受驗人時間中退室スルトキハ當期ノ試驗ヲ受クルコトヲ得ス

第十二條　受驗人試驗委員長ノ定メタル時日及時刻ニ出席セサルトキハ當期ノ試驗ヲ受クルコトヲ得ス

第十三條　受驗人ハ其試驗ヲ受クルノ際試驗手續ニ關スル規則及試驗委員ノ命令ヲ遵守スヘシ犯ス者ハ監視ノ試驗委員ニ於テ退室ヲ命シタルノ後之ヲ試驗委員長ニ報告シ其試驗ヲ拒ムコトヲ得

第十四條　受驗者多クシテ一日ニ試驗ヲ執行スル能ハサルトキハ別ニ問題ヲ撰ミ試驗期日ヲ異ニスルコトアルヘシ

第十五條　受驗者ハ書類ヲ携帶シテ試驗室ニ入ルコトヲ許サス

第十六條　受驗者ハ試驗問題ニ付試驗委員ニ質問スルコトヲ得ス

第十七條　受驗者ノ答書ハ楷書若ハ行書ニテ字體分明ニ記載スヘシ

第十八條　受驗者ハ答書ニ豫定ノ番號ヲ記スヘシ姓名ヲ揭クルコトヲ得ス

第十九條　試驗合格者ハ其試驗終リタル日ヨリ三週間以內ニ於テ試驗委員ヨリ各本人ニ通知スヘシ

第二十條　試驗合格者ニハ合格證書ヲ交付シ需要アル每ニ任用スルモノトス

第二十一條　試驗委員長ノ許可ヲ得タル者ノ外試驗室ニ入ルコトヲ許サス

明治二十六年十月三十日勅令第百八十三號ヲ以テ文官任用令ヲ制定セラレタレトモ監吏監吏補ノ採用ハ依然右ノ試驗規則ニ依リタリ（尤モ文官任用令ニ依リ普通文官タルノ資格ヲ有スル者ハ勿論無試驗ニテ監吏及監吏補ニ採用セラル）

同三十年ニ至テ前規程ノ外尙稅關監吏監吏補任用令ヲ以テ其採用資格ノ範圍ヲ擴張シ又官制改正ノ結果監視部長ハ監視官（高等官）ヲ以テ之ニ充ツルコトトナリタルニ依リ始メテ稅關監視官特別任用令

ヲ制定セラレタリ兩任用令ハ即チ左ノ如シ

○稅關監吏監吏補任用令（明治三十年四月勅令第七十七號）

第一條　稅關監吏及監吏補ハ大藏大臣定ムル所ノ試驗規則ニ依リ之ヲ任用スルコトヲ得

第二條　左ニ揭クル者ニシテ前條試驗規則ニ依リ外國語ノ試驗ニ及第シタル者ハ直ニ稅關監吏及監吏補ニ任用スルコトヲ得

一　陸海軍服役滿期ノ下士

二　公立小學校ノ正教員

三　稅關雇員ニシテ滿二年以上勤續シタル者

第三條　本令ニ依リ任用シタル稅關監吏及監吏補ハ文官普通試驗ヲ要セス稅關屬ニ任用スルコトヲ得（明治三十一年十月勅令第二二七號）ヲ以テ「稅關事務官補」ト改ム）

ヲ得但第二條ニ依リ任用シタル者ハ滿三年以上勤續シタル者ニ限ル

○稅關監視官特別任用令（明治三十年六月勅令二〇五號）

豫備後備ノ海軍將校及滿五年以上稅關ノ事務ニ從事シ判任官四級以上ノ俸給ヲ受ケ現職ニ在ル者ニ限リ當分ノ內試驗ヲ要セス文官高等試驗委員ノ詮衡ヲ經テ稅關監視官ニ任用スルコトヲ得

（備考）本令ハ明治三十一年十月稅關官制改正ノ結果廢止セラル

然ルニ明治三十二年四月勅令第一六一號改正稅關官制ニ依リ從來ノ監吏ヲ監視トシ監吏補ヲ監吏ト改稱スルニ及ヒ稅關監吏監吏補試驗規則ヲ改正シ又同年五月ヲ以テ稅關事務官補監視及監吏特別任用令ヲ定メラレタリ今試驗規則ノ改正幷右ノ特別任用令ヲ示セハ左ノ如シ

第八四八號達（明治三十二年四月二十五日）

稅關監吏監吏補試驗規則ヲ稅關監吏試驗規則ト改メ規則中左ノ通改正ス

第一條中「及監吏補」ノ四字ヲ削ル

第二條中監吏ノ上ニ「稅關」ノ二字ヲ加ヘ第四、第六、第七、第八、第九ノ五科目ヲ削ル

第三條ヲ削ル

第四條中「監吏補」ヲ「稅關監吏」ニ「五尺三寸」ヲ「五尺」ニ改ム

○稅關事務官補、監視及監吏特別任用令（明治三十二年五月勅令第二〇四號）（「一ハ明治三十三年一月勅令第一〇號ニテ追加」）

第一條　稅關監吏ハ稅關監吏試驗ニ合格シタル者ヨリ任用スルコトヲ得

稅關監吏試驗規則ハ大藏大臣之ヲ定ム

第二條　左ニ揭クル者ニシテ軀幹五尺以上身體強壯年齡滿二十歲以上滿三十五歲以下ノ者ハ稅關監吏試驗規則ニ依リ外國語ノ試驗ニ合格シタルトキハ稅關監吏ニ任用スルコトヲ得

一　陸海軍服役滿期下士憲兵科上等兵又ハ下士適任證書ヲ有スル步、騎、砲、工、輜重兵科ノ上等兵

二　公立小學校ノ正教員

三　滿二年以上稅關雇員ヲ勤續シタル者

四　滿二年以上巡查ヲ奉職シタル者

五　司法大臣指定學校卒業ノ者

第三條　官公立中學校三學年以上ノ科程ヲ履修シタル者ニシテ軀幹五尺以上身體強壯年齡滿二十歲以上三十五歲以下ノ者ハ別ニ試驗ヲ要セス稅關監吏ニ任用スルコトヲ得

第四條　稅關監吏ハ別ニ試驗ヲ要セス文官普通試驗委員ノ詮衡ヲ經テ稅關事務官補又ハ稅關監視ニ任用スルコトヲ得

「前項ニ依リ稅關事務官補ニ任セラレタル者ハ稅關監視ニ稅關監視ニ任用セラレタル者ハ稅關事務官補ニ任用スルコトヲ得」

第五條　稅關監吏ハ就職後二箇年間ハ自己ノ便宜ニ依リ辭職スルコトヲ得ス

附　則

第六條　明治三十年勅令第七十七號ハ本令施行ノ日ヨリ廢止ス

第七條　陸海軍服役滿期下士憲兵科上等兵又ハ下士適任證書ヲ有スル步、騎、砲、工、輜重兵科ノ上等兵ハ當分ノ內稅關監吏試驗委員ノ詮衡ヲ經テ監吏ニ任用スルコトヲ得

稅關監視監吏ノ任用ニ關スル規定ノ沿革ハ大略上述ノ如シ今左ニ最近四箇年ノ監吏異動表ヲ示シ以テ參考ニ資ス

事項別＼年	定員	異動事項內譯 新任（監視ニ昇進）	轉任	辭職	免官	非職	通計	現在員（十二月末現員）
三〇年	一三七	九五	三	一五	五	一	二四	一二四
三一年	一三七	九八	三	一三	七八	一	一九七	一二三
三二年	二三三	二一三	一〇	四六	五八	二三	三五〇	二〇〇
三三年	二二九	六九	—	一四	四二	一九	一四四	一四九

二　賞罰

明治五年以前ニ在リテハ文書ノ徵スヘキモノナキモ要スルニ明文ヲ以テ監視監吏ノ賞罰ニ關スル規程ヲ定メタルコトナキカ如シ明治五年十一月新ニ監吏課ヲ置カルルニ及ヒ同月七日時ノ稅關長租稅權頭中島信行ハ監吏課規則トシテ監吏ノ心得幷賞罰ニ關スル簡單ナル規程ヲ達シタリ該規則ニ依レハ賞罰ノ範圍ハ一等ヨリ五等マテニ區別シ一等賞及罰壹圓五十錢二等賞罰各壹圓三等賞罰各五十錢ニシテ四等賞ハ一等辭賞五等賞ハ二等辭賞トシ又四等罰ハ徵勤三日五等罰ハ徵勤二日トス

明治六年六月二日租稅頭陸奧宗光代理租稅權頭松方正義ヨリ監吏課章程中及賞罰表改正ヲ達セラル即チ左ノ如シ

勸懲表	賞譽	謝愈
一等	一圓五十錢	一圓五十錢
二等	一圓	一圓
三等	五十錢	五十錢
四等	「一等賞辭」	徵勤三日
五等	「二等賞辭」	徵勤二日

（備考）「」ハ後改正セラタル部分ナリ

明治十年五月官制ノ改正ニ伴ヒ同年六月一日關稅局長ヨリ左ノ道監吏補賞罰規則ヲ達セラル

○監吏補賞譽規則

監吏補其職務上ニ於テ勤勞アル者ハ事ノ大小難易ヲ量リ五圓以下ノ賞譽ヲ與フヘシ

○監吏補懲罰例

第一條

職制章程及心得書ニ違背シ及ヒ怠慢失誤アルモノハ其狀情ヲ審按シ月給百分ノ一ヨリ少カラス一箇月ヨリ多カラサル懲罰金ヲ科シ輕キ者ハ呵責ニ止ム

第二條　凡犯狀ノ職務ヲ辱カシムルニ足ル者ハ免職ス

第三條　凡懲罰金未タ完納セサル中免職死去等ニ係ル者ハ追徵スルコトヲ免ス

第四條　凡懲罰金ハ每月ノ俸金ヲ控除シ完全セシム

但月俸ノ三分ノ一ヲ過クルコトヲ得ス

後明治二十三年官制改正ノ結果監吏補ヲ判任トスルニ及ヒ同年十月八日勅令ヲ以テ監吏補賞罰規則ヲ發布セラレタリ即チ左ノ如シ

稅關監吏「補」賞罰規則（「補」ハ明治三十二年四月勅令第一六六號ニ依リ削除）

第一條　監吏「補」其職務上勤勞アル者ハ事ノ大小難易ニ由リ每事五圓以下ノ賞ヲ與フ

第二條　監吏「補」其職務上怠慢過失アル者ハ情狀ニ依リ左ノ懲罰ニ處ス

第一　譴責

第二　罰俸

第三　免職

第三條　罰俸ハ月俸額百分ノ一以上一箇月以下トス

第四條　罰俸ハ每月俸ヲ以テ納付セシム但月俸額三分ノ一ヲ超ユルコトヲ得ス

第五條　罰俸ニ處セラレタル者罰俸完納前退官免職又ハ死去スルトキハ之ヲ追徵セス

第六條　大藏大臣ハ本規則ノ執行ヲ稅關長ニ委任スルコトヲ得

右規則第六條ニ依リ賞罰執行方ハ大藏大臣ヨリ稅關長ニ委任スルコトトナリ稅關長ハ右規則ノ細則トモ稱スヘキ執行上ノ規程ヲ定メタリ監吏補賞罰例即チ是ナリ而シテ此賞罰例ハ右ノ規則實施前即チ明治十年關稅局長達ノ下ニ設定セラレタルモノヲ嚆矢トシ右ノ勅令實施ニ依リ更ニ之ヲ改メ爾來必要ニ應シテ更革シタルコト一再ニ止ラス今各例ノ明文ヲ揭ケ是等ノ變革ヲ示スハ極メテ易キモ煩累ニ涉ルヲ以テ之ヲ略ス

第四節　監視船及同船員

一　監視船

現今ノ監視船トハ其昔運上所御用船ト稱シタルモノニシテ開港當時ヨリ其備ヘアリテ定役、同心、通詞及ヒ下番カ入港船舶尋問ノ際乘込ムモノハ屋根船、押送リ船ト稱スル類ニシテ水夫（若ハ水主ト呼フ）八人乘ニシテ舳先ニ棕櫚ノ房ヲ附セシト云フ右ノ外巡回船一名乘込（ノセコミ）船ト稱スルモノハ屋根ヲ有セス水夫五人乘ニシテ每朝各船舶ニ下番ヲ乘込マシメ又ハ時ニ同心ノ巡回若ハ艙口ノ封鎖開披ニ使用シタリ

小蒸氣船ハ明治二年機關士ト共ニ長崎ヨリ廻漕シ來リシモノヲ初メトス同船ハ二噸餘ノ鐵製小船ナリシニ依リ或ル時風波ノ爲メ沈沒シタルコトアリシト云フ其後明治七年九月更ニ三噸餘ノ小蒸氣船一隻ヲ新造シ從來ノモノヲ第三號船ト呼ヒ新造ノモノヲ第四號船ト稱シ（一號二號ハ艀舟ナリ）タリ後更ニ前者ヲ電、後者ヲ隼ト改稱シタリ其後明治十八年八月ニ豐號同二十年四月ニ萬號同二十六年九月ニ寶號等ノ小蒸氣船ヲ新造シ電號ハ明治十九年ニ隼號ハ同二十六年ニ拂下ケタリ

解舟モ亦漸次增加シ現今ニ於テハ日本形解船五隻及目賀田稅關長ノ時購入シタル端艇一隻ヲ合シテ六隻ヲ有シ小蒸氣船ニ至テハ今ヤ五隻ノ多キヲ致セリ就中現任水上關長就任後管轄內ノ沿岸ヲ巡回監視セシムルノ便ニ供センカ爲メ總噸數七十噸餘ノ汽船一隻ヲ新造シ翁號ト命名シタリ今現在ノ小蒸氣船一覽表ヲ示セハ左ノ如シ

横濱稅關附屬小蒸氣船一覽表

船名	信號符字	噸數 總噸	噸數 登簿	公稱馬力	尺度 長	尺度 幅	尺度 深	製造年月日	製造場所	國籍證書檢查證書番號	船鑑札	檢査年月日	換書年月日
翁號	HTWM	七〇、一三七	八五、二四〇	八四、六〇	一二、六五	六、九五	三十一年十二月廿六日	品川緒明造船所	三五七二 六八		自明治三十三年二月廿七日至明治卅四年二月廿六日		
豐號		一三、五二	七、三〇	一九、三	四二、二	九、八七八	四、二三八	十八年月	石川島造船所	三	ナシ	自明治卅三年三月十二日至明治卅四年三月十二日	明治卅三年九月十日
萬號		六、二二	三、三六	一九、三	四七、二三五	九、三七八	四五、一九八	二十四年月	横濱太田鐵工所	一六	五二	自明治卅三年二月廿日至明治卅四年二月十九日	明治卅三年十月廿一日
寶號		一五、三九	八、三二	一九、三	四〇、二五〇	七、四五	四、五五	二十六年月	石川島造船所	一三	五二	自明治卅三年八月三日至明治卅四年八月二日	明治卅三年十月廿一日
砂號		八、六九	四、六九	七〇、二七	四〇、〇〇〇	九、〇	四、五五	三十二年五月五日	月島鐵工所	四七	四一	自明治卅三年五月廿六日至明治卅四年五月廿五日	明治卅三年九月十一日

二　監視船員

横濱稅關ノ監視船員ハ安政六年七月横濱村ノ漁夫勘次郎、九藏ノ兩名ニ運上所水主頭取ヲ命シタルヲ嚆矢トス尙當時兩人ニハ玄米四石二斗二人扶持ヲ給シ其下ニ使役セラレ外國船艦ノ入港ヲ認ムルトキハ直ニ壹人扶持ヲ給シタリ是等水主ノ屯所ハ運上所北門ニ設置セラレ外國船艦ノ入港ヲ認ムルトキハ直ニ之ヲ定役ニ注進シ尋問出船ノ準備ヲナシタリ（當時ニ於ケル水主ノ服制ハ印半纏ナリシモ其徽章ハ詳ナラス維新後ノ服制ニ付テハ第五編中服制ノ部ニ明ナリ）

明治五年十一月初メテ監吏課ヲ置カレ關稅警察機關ノ整備ヲ期スルニ至リタル翌六年二月ニ及ヒ船員ノ服制モ洋式ニ改マリ且ツ稅關水夫規則ノ制定ヲ見ルニ至レリ今參考ノ爲メ同規則ヲ揭クレハ左ノ如シ

稅關水夫規則

第一條

一　稅關中ニ雇ヒタル水夫ハ稅關所在ノ小蒸氣船及ヒ小艇ノ用ニ供スルモノニシテ密商脫稅ヲ監視防遏スル監吏課ニ附屬スル者ナレハ常ニ其長官ハ勿論監吏ノ示令ニ順從シ部中能ク懇和シ各自勉勵其職ヲ盡スヘシ

第二條

一　水夫若シ密商脫稅ヲ視認ムルトキハ速ニ當直吏長ニ報知スヘシ其功ニ寄テハ相當ノ賞ヲ與フヘシ最モ傍觀スルカ或ハ默シテ見免スモノアラハ至當ノ罰ヲ加フヘシ

第三條

一　稅關所在ノ蒸氣船幷哨船小艇等日々琢磨洒掃ヲ爲ササレハ機關ノ運轉ヲ害シ且其船ノ進力ヲ妨ケ隨テ船體ニ腐敗ヲ釀シ亦タ體裁ヲ失ヒ外客ノ蔑視ヲ被ムルニ至ラン故ニ船體ハ清潔ヲ要シ機關船具ハ丁寧ニ取扱ヒ破損セサル樣注意スヘシ

第四條

一　內外國ノ船舶入港スルトキハ大監吏尋問トシテ出張スル爲メ速カニ出船ノ支度ヲナシ其指令ヲ待ツヘシ

第五條

一　外國船出入港ノ節ハ番號札ヲ揚卸スヘシ且其番號船名月日衛符ニ認メ屯所內ノ塗札ニ張付ケ置クヘシ御國船ノ衛符モ同樣タルヘシ

第六條

一　監吏夜中海上巡回ノ爲メ小艇ニテ二時間毎ニ出張ス其時々水主二名或ハ三名乘組示令ニ順テ其進退ヲ爲スヘシ且每朝夕船庫ノ封印開鎖ノ節ハ其期前ニ出船ノ用意ヲ致シ置クヘシ

第七條

一　水夫ハ居常外國人ニ接近スル故ニ禮節ヲ守リ服飾ヲ潔フシ言語動作ヲ正クスヘシ最モ各船ニ到リ舷下ニ居ルトキハ殊更ニ相愼ミ其船夫ト猥リニ交語スヘカラス然リト雖モ彼ヨリ若シ事ヲ尋ルトキハ懇切ニ敎示スヘシ

第八條

一　稅關長次官監吏課長ニ出逢フトキハ歩ヲ止メ正面ニ向ヒ右手ヲ擧ケ左手ヲ直垂シ行禮スヘシ監吏ニ逢フモ亦右手ヲ擧ケテ禮ヲ爲スヘシ敢テ傲慢無狀アルヘカラス

第九條

一　水夫十七名ハ每日總員在營シ日沒船庫鎖封ノ後ハ半數即チ七名（器械方ヲ除ク）無缺員奇偶宿直スヘシ若シ病氣等ニテ缺員スルトキハ休憩ノ者ヲ以テ補フヘシ萬一宿直ノ夜私ニ出行脫營等スル者ハ至當ノ罰アルヘシ

第十條

一　每朝第八時總員屯所柵外ヘ整列シテ吏長或ハ大監吏ノ檢查ヲ受クヘシ若シ此人員改メニ漏ルル者ハ其日ノ給料ヲ引去ルヘシ亦其事情ヲ糺シ時ニ依テハ罰責ヲ加フヘシ

第十一條

一　屯所中ハ常ニ淸潔ニ爲ササレハ健康ヲ害シ且ツ體裁ヲ失フ故ニ朝夕掃除シ醜シカラサル樣致スヘシ

第十二條

一　制服靴等都テ圖表ノ如ク期月ヲ立テ渡スヘシ平常能ク注意シ醜態ヲ顯ハス・コト勿レ若シ毀損スレハ直チニ自費ヲ以テ修覆ヲ加フヘシ

但公事ニ係ル非常ノ毀傷ヲ得タル時ハ課費ヲ以テ修覆致スヘシ

第十三條

一　在營中ハ制服ヲ脫スルヲ禁ス亦制服ヲ着シテ草履、下駄、傘及跣足ハ嚴禁タリ若シ此規則ヲ犯サハ罰金ヲ出サスヘシ

第十四條

一　荷船客船等艀下會社ヲ立ル素ヨリ水主ノ關スル所ニ在ラサレトモ御雇水主ノ威熖ヲ以テ必ス社中ニ威權ケ間敷事申出ツヘカラス

第十五條

一　休憩中屯所ニ於テ高聲雜談ヲ爲シ或ハ俚歌ヲ唄ヒ或ハ酒宴ヲ催スコト嚴禁タリ若シ法ヲ犯ス者ハ至當ノ罰ヲ加フヘシ

第十六條

一　市中商店等ニテ威權ケ間敷儀等申掛ケ或ハ買掛ケ押買都テ無理粗暴ノ擧動アルヘカラス若シ此令ニ背ク者ハ嚴重ノ罰ヲ加フヘシ

右規則ヲ確定ス各自能ク之ヲ遵守シ必ス違背スルコト勿レ

明治六年二月　　租稅權頭　中島信行

右ノ規則施行ト共ニ中山權次郎ナル者ヲ雇入レテ水夫頭取ヲ命シタリ同人ハ最初外國船ノ尋問等ニ關シテハ通辯ノ用ヲナシ又每朝各船ヘ乘監吏ヲ配置スル場合若ハ東京灣內沿岸巡回等小蒸氣船ノ重ナル航進ニハ常ニ船長ノ職ヲ執リタル者ニシテ明治二十七年迄奉職シ其勤勞少カラサリシナリ當時小蒸氣船ノ船長機關士等ノ資格ニ付テハ方今ノ如キ嚴格ナル法規ナカリシヲ以テ一等水夫中ヨリ梶取ヲ拔擢シテ小蒸氣船ノ運轉ヲ爲サシメ又機關士ハ多年油差ヲ勤メタル履歷ニ依リテ採用シタリ其後海上監視事務ノ繁多ナルニ連レ監視船員モ亦從テ增加セシカ明治二十七年ニ至リ水夫頭取ヲ廢

シ監視船員ハ監吏即チ現今ノ監視ニ於テ指揮監督スルコトトナリ尚其後海陸監視事務ヲ分掌セシムルニ及ヒ海務主任監視ニ於テ是カ監督ヲナスコトトナリタリ

後船舶及船員ニ關スル法規改正ノ結果明治三十二年六月ニ至リ小蒸氣船ニモ亦各隻毎ニ各壹名宛ノ船長及機關士ヲ要スルコトトナリ且ツ法定ノ海技免狀ヲ有スル者ヲ以テ是ニ充ツルコトトナレリ

（現監視船員ノ數ハ第二節末表ニ明カナルヲ以テ玆ニ之ヲ略ス）

第二章　關稅警察事務

第一節　港內碇泊船ニ關スル事務

一　入港船舶ノ尋問

開港當時ヨリ明治初年ニ至ル迄ノ外國船尋問ノ模樣ハ緒篇ニ於テ述ヘタル處ノ如シ而シテ當時ハ啻ニ商船ノミナラス外國軍艦ノ入港ニ際シテモ尋問ヲナシタレトモ明治五年十一月全ク之ヲ廢止セリ又明治七八年ノ頃ニ至リ邦人中西洋形船ヲ所有シテ沿海通航ヲナス者アルニ當リテハ明治三年一月發布ノ商船規則幷開港場出入規則ノ規定アルヲ以テ外國船同樣ノ尋問ヲナスニ至レリ後明治二十三年十一月ヨリ稅關法幷稅關規則ノ實施以來ニ於テモ舊ニ異ナル所ナカリシカ現行關稅法ニ於テハ外國貨物ヲ積載セサル沿海通航船ニ對シ稅關ノ關渉スヘキ規定ナキヲ以テ外國貨物ノ有無ニヨリ尋問ノ體樣全ク相異ナルニ至レリ

抑モ開港以來入港ノ外國船舶ニ尋問ヲ爲シ來リタルハ第一入港船舶カ商船ナルヤ否ヤヲ探リ商船ナルニ於テハ貿易章程上ノ手續ヲ履行セシムル必要アルコト第二積荷ノ有無若クハ其種類ニ依リ取締上ノ手段ヲ異ニセサルヘカラサルコト第三艙口ヲ調査シテ封鎖ノ方法ヲ定ムル如キ其主要ナル目的ニシテ全然關稅警察事務ニ屬スヘキヤ勿論ナレトモ監吏課ナル特立ノ關稅警察機關設置ナキ以前即チ明治五年十一月以前ニ在リテハ特ニ之ヲ關稅警察事務ト見做サス運上所ノ事務トシテ之ヲ行ヒタルニ過キス掛官吏ノ如キモ維新前ニ在リテハ運上所中當番ノ定役主任トナリ同心通詞等是ニ附隨シテ尋問ニ赴キ又維新後明治四年頃ニ在リテモ檢査課中ニ尋問掛ナルモノアリテ權少屬若ハ十四五等ノ官吏是カ主任官タリシナリ其全然關稅警察事務タルノ形式ヲ示スニ至リタルハ全ク明治五年十一月監吏課設置已來ノコトナリトス今明治九年尋問事務ニ關聯シテ監吏長ノ達示セル所ヲ示サハ左ノ如シ

外國諸船舶ノ入港ヲ尋問シ該船積載石炭ノ外商貨ヲ有セサルトキハ歸陸ノ上之ヲ大監吏ニ報告スヘキ事

尋問掛リ中監吏

大監吏

右ノ報告ヲ得ハ御雇洋人ヲ率ヒ本船ヘ出張船內檢視ノ上船司ヲシテ石炭ノ外載貨ナキヲ證セシメ艙口封鎖免除スヘク最モ船司證書スルヲ肯ンセサルハ此限ニアラサル事

但事務繁忙ナル時ハ巡視又巡回中監吏ヲ遣リ代理セシムヘシ

巡回中監吏

石炭ノ外貯貨ナキ船舶ニテ艙口ノ封鎖ヲ免除シタルトキハ其都度大監吏ヨリ告達ス可クニ付斯ク

船舶ハ朝夕二回ニ船內ヲ精檢シ夜中ハ特ニ注意ス可キ事

明治九年二月二十六日

監吏長

（備考）前文中御雇洋人ヲ率ヒトアルハ當時監吏課附トシテ旅具檢查其他通辯ノ爲メ米國人ヘンリー、リユーター、英國人ゼームス、ロッキールノ兩名ヲ雇入レアリシヲ以テナリ（第五編雇入外國人ノ部參看）後明治十年一月右ノ外人ハ解傭セリ

明治十年五月大、中、小監吏ヲ廢シテ監吏監吏補ヲ置カレタル以來尋問ハ總テ監吏ニ於テ之ヲ爲シ海

上巡回員幷ニ乘監員タル監吏補ヲ率ヒ入港ノ外國船若ハ外國通航内國船ニ臨乘シ一定ノ尋問及艙口ノ調査ヲナシ圖面ヲ調製シテ海上巡回員艙口封鎖ノ便覽ニ供シタリ當時ハ尙監吏監吏補中外國語ニ通スル者少ナカリシカ故ニ水夫頭取中山權次郎是カ通詞ノ役ヲ辨シタリシモ其後本野盛亨稅關長タルニ及ヒ監吏監吏補ニ外國語ヲ練習セシムルカ爲メ或ハ佛國人「サラベル」歸化人内山魯雪又ハ法學士村山三郎ヲ傭聘スル等鋭意外國語ノ教習ニ努メタルノミナラス爾來漸次外國語習得ノ者ヨリ監吏補ヲ採用スルニ至リタルヲ以テ船舶尋問ノ如キ通詞ヲ用フルノ要ナキニ至レリ

二船舶ノ乘監

開港當時ヨリ明治初年ニ至ル迄船舶ニ乘監ノ職ヲ執リタル者ハ下番足輕及ヒ駈使ナルコトハ前章ニ於テ既ニ述ヘタル所ニシテ又彼等カ船舶ニ乘監ヲナスニ當リテハ其服裝醜陋ニシテ外人ノ輕侮ヲ招キタルコトモ亦第五編服制沿革中ニ記シタルカ如シ殊ニ下番時代ニ在リテハ概子目ニ一丁字ナキ者ノミニシテ兎狀ノ點檢記票ノ調製ヲナスカ如キ事務ハ到底彼等ニ望ムヘカラサリシカ故ニ彼等ハ只終日茫然トシテ貨物ノ積卸ヲ見張ルニ過キサリシナリ當時下番ハ船舶ノ多少ニ依リ或ハ一名宛晝夜ノ交代ヲナシ若ハ一晝夜兩名ニテ乘監シタリト云フ

下番ヨリ足輕ト改稱セラレタル時代ニ在リテハ稍乘監員ノ事務ト認ムヘキモノアルハ左ノ達書ニ依リテ推知シ得ヘシ

一　荷物積入候節ハ船送リ目錄ヘ引合船積差許可申船送目錄無之荷物ハ差留可申答言語不通ニシテ不開入節ハ二人ノ内一人ハ見張致居一人ハ近邊通行ノ獵船タリトモ呼寄セ即刻上陸其段裁判所ヘ可相屆候

一　荷物封印ノ後夜中ハ勿論船移等一切不相成若猥ニ封印破リ荷物積替等致候節ハ其モノ、名且船主名承糺速ニ裁判所ヘ可相屆候

一　密商品見出シ候得ハ其品ノ代價半高取ラセ遣ハス間精々心付可申候タトヘ相士ノ者如何ノ取計致不宜儀ト心付候トモ其場ニ於テ餘義無ク見逃シ或ハ一時同意致候トモ速ニ申出ニ於テハ一時ノ誤ハ其咎ノ沙汰ニ不及其品ノ代品ノ半高可被下候事

辰六月五日（明治元年）

明治二年駈使ト稱シタル時代ニ於ケル乘監員配置ノ模樣ハ左ノ舊記ニ依リ概況ヲ窺フニ足ルヘシ

商船駈使繰出方

日々朝交代　　本勤駈使　一人

日々夕交代　　雇駈使　一人

右之通外廳詰駈使小頭ニテ繰出シ諸場所ヘ相詰候駈使殘人數ヘ雇駈使相添碇泊ノ船々ヘ差廻シニ爲相勤候事

（備考）右ノ駈使小頭ナル者ハ五六名アリテ駈使ノ小頭ニ對スルハ猶現今監吏ノ監視ニ於ケルカ如キ狀態ナリシナリ

明治五年十一月以來大、中、少監吏ト稱シタル時代ニ於テハ中監吏ヲ以テ乘監員ニ充テタリ當時ハ下番時代トハ大ニ異ナリ其服裝ニ於テモ漸ク官吏タルノ體面ヲ保ツニ至レリ今其乘監ノ模樣ヲ述ヘンニ商船ハ一名ニテ日出ニ乘監シ日沒艙口ノ封鎖ヲ了ルト同時ニ下船シ郵船ハ宿直ニテ晝夜監吏ヲ乘監セシムルモ凡テ監吏ハ船員ト狎レシメサル方針ニテ彼等ト食事ヲ共ニスルヲ許サス晝夜ヲ論セス二時間毎ニ交代セシメタルヲ以テ其煩勞ト乘監吏ノ困難トハ實ニ名狀スヘカラサリシナリ後明治八年中郵船ハ晝間ノミ二時間毎ニ交代シ午後ハ九時ニ他ノ一名ヲ乘込マシメ船内ニ於テ相當ノ寢室ヲ

借用シ夜間ハ本船ニテ交代執務スルコトヽセリ之カ爲メ監吏長ヨリ稅關長ヘ宛テタル伺書ハ能ク其事情ヲ詳悉セルヲ以テ參考ノ爲メ左ニ之ヲ揭ク

近來郵船碇泊ノ數相殖ヘ幷三菱商社持海外航ノ汽船相加ハリ候ニ付先頃ヨリ監吏ノ人員御增加悉皆上監セシメラレ候處斯ク數艘ニ及ヒ候テハ上監監吏ヲ交代セシムルニ風波有之夜中等ハ殊ニ時間ヲ費シ往復一時餘モ相掛リ事實難澁仕候儀ニ付何分一小艇ヲ以テ爲シ能ハス然ルニ夜分ハ當直ノ水夫減員候ニ依リ分賦發遣スルコトモ相成ラス勢止ムヲ得サルヲ以テ客船相雇候次第ニ至リ又船舶ノ入港アリテ尋問等差支候得ハ尙雇船ノ數ヲ增シ候テ往々御失費相嵩候樣相成如何ニモ不取締ニ相見エ甚心痛仕候儀ニ御座候就テハ向後夜中ニ限リ交代スヘキ監吏共一途ニ上船致サセ置キ船內ニテ交換セシメ候樣仕度左候ヘハ尋問其他非常ニ海上ヘ出張スル小艇有之候テモ別ニ雇船ヲ要セサル樣相成可申加之今般小艇一艘新整ノ儀モ御許可相成候ヘハ朝夕艙口開封ノ際モ雇船致サス御出費モ之ナクト奉存候依テ右交代休憩スル監吏ノ爲メ各郵船內ニ於テ相當ノ客室一箇ヲ前文夜中請求候トキハ速ニ貸與候樣諸郵船會社ヘ御示置相成度蓋シ斯ノ如ク船內ニ休所ヲ設ケシメ候トキハ自然本務ヲ怠缺致スヘシトノ御懸念モ有之ヘキ歟ナレトモ宿直吏長大監吏等不斷交々警視候故必ス不取締ノ儀ハ無之候條此段御許可相成度奉伺候也

明治八年五月二十日　　監吏長

當時乘監員ハ半紙八切ノ白紙ヲ携帶乘監シ貨物船卸ノ際一艀船每ニ此白紙ニ石油何函又ハ雜貨何箇ト記シ何國船何々號何波止場ヘ陸揚差許ス旨簡短ニ記載シテ船夫ニ交付シ以テ陸揚スヘキ波止場ノ上屋科官吏ニ差出サシメタリ又船移貨物ノ場合ニ於テハ若シ船移貨物一艀船ニ止マルトキハ唯船移免狀ヲ認メテ是ニ裏書スルニ止マルモ數艀ニ涉ルトキハ一艀每ニ前同樣ノ切符ヲ添付シタリ後明治十年頃ヨリ船卸船積幷ニ左ノ木版摺書式ヲ使用シタルカ後更ニ和英兩文ヲ用ヒタル記票ニ改メタリ

（記票ヨリ陸揚免狀ニ改メタル事蹟ハ第三編ニ於テ述ヘタルヲ以テ之ヲ略ス）

（第一號陸揚記票雛形）

番號「何」記
一「何品」　「何箇」
一――
一「艀船」　「第何號」
右「何國船何號」ヨリ「第何號」ヘ「陸揚」差許候也
月　日
「何」監吏「何某」
當直御中

（第二號積返船積許票雛形）

番號「何」記
一「何品」　「何箇」
一「荷主」　「何某」
一「艀船」　「第何號」
右「第何號」ヨリ「何國何船號」ヘ船積積込差許候也
月　日
「何」監吏「何條何某」
當直御中

番號「何」記
一「何品」　「何箇」
一「荷主」　「何某」
一「艀船」　「第何號」
右「何國船何號」ヨリ「何國船何號」ヘ船移差許候也
月　日
「何」監吏「何條何某」
當直御中

後明治十七年中船卸ヲナス船舶ニハ各艙口ニ付乘監員各一名宛ヲ配置シ船卸貨物ノ記號番號ヲ詳細記票ニ記入セシメタルコトアリシカ人員ノ不足其他種々ノ事情ノ爲メ幾ナラスシテ之ヲ廢止シ乘監員ノ配置ハ舊ニ復シタリ

輸出貨物ノ船積ニ付テハ乘監員ハ維新前ヨリ專ラ檢印ヲ認メテ之ヲ許シ來リシモノニテ僅カニ明治三十年十二月ヨリ同三十二年五月ニ至ル間輸出入檢印ヲ廢シタル際ノミ免狀ヲ點檢シテ船積ヲ許シタルコトアレトモ檢印制度再興ノ後ハ乘監員ノ手續モ亦舊ニ復シタリ

三　船舶艙口ノ封鎖

船舶艙口ノ封鎖ハ關稅警察事務中最重要ナルモノヽ一ニシテ其沿革ヲ討ヌルニ維新前ニ在リテハ運上所附同心專ラ其任ニ當リ每日沒前ニハ風雨ヲ論セス運上所屬ノ傳馬船ニ乘シ封鎖用具入レノ手函

ヲ携ヘ本船ニ出張シタルモノニシテ手函中ニハ「運上所」ト刻シタル木判、墨肉、糊壺幷封印用紙（酉ノ内ヲ幅一寸長六寸程ニ切リタルモノ）ヲ納メアリテ封鎖ヲ爲スニハ此用紙ニ運上所印ヲ捺シ艙口蓋ノ合セ目ニ糊ヲ以テ附着シ又蓋ト封紙トニ同印ヲ契捺スル而シテ雨天ノ際ニハ此封印ヲ施シタル艙蓋上ニ本船備付ノ覆布ヲ蔽被スルモ糊付紙封ノコトナルヲ以テ濕潤ノ爲メ剝脫シ易スク殆ント封鎖ノ効ナカリシナリ今其畧圖ヲ示セハ左ノ如シ

封印用紙幷ニ封鎖畧圖

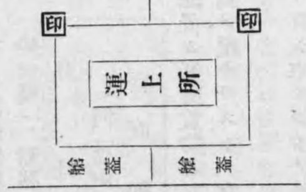

明治五年十一月監吏課ヲ設置セラレテヨリ艙口封鎖ノ方法ヲ改良センコトヲ企テ從前ノ糊付紙封ヲ廢シ舶來ノ書狀用封蠟（赤青兩色アリシ）ヲ使用シ艙口縁ト各艙蓋トヲ連結スルニハ蠟引木綿紐（白色ノモノト桃色ノモノトアリテ白色ノモノハ幅三分桃色ノモノハ幅二分位）ヲ以テシ紐ノ結束部幷各艙蓋ト紐トノ上ニ點蠟シ是ニ横濱稅關ト刻シタル木印ヲ押捺シ又ハ當該封鎖官吏ノ認印ヲモ併用シタリト云フ而シテ當時右ノ封蠟ヲ融解スル方法ハ實ニ不完全ニシテ當該官吏ノ携ヘタル手提「ランプ」ニ封蠟ヲ差入レ燈火ノ温度ニ依リ融解スルヲ待チ之ヲ局所ニ點下スルカ如キ頗ル迂遠ナル方法ニ依リタルカ故ニ風雨ノ際ニハ屢々燈ヲ滅スルコトアルノミナラス天候不穩ノ時ニテモ蠟ノ點滴ニ因リ燈火ヲ滅スルコト常ナリシト云フ殊ニ封鎖ニ用フル印形ハ木製ナリシヲ以テ蠟ニ附着シ易ク爲メニ折角苦心シテ艙蓋ニ施シタル點蠟ヲ脫去セシムル等封鎖ノ困難ナリシコト實ニ名狀スヘカラサリシト云フ而カモ舶來封蠟ノ價格極メテ不廉ナリシヲ以テ其後監吏課勤務出仕神鞭知常中監吏吉井周ノ言ヲ容レ内外ノ書籍ニ依リ封蠟ノ製法ヲ調査シタル結果大監吏水上守如ナル者遂ニ一種ノ封蠟ヲ發明シ之ヲ實地ニ使用シ又木印ハ右ノ如キ不都合アルヲ以テ之ヲ廢シ「稅關」ト刻シタル眞鍮製圓形印ニ改メタリ然レトモ水上監吏ノ發明ニ係ル封蠟ハ松脂ノ混合過量ニシテ其質極メテ脆弱ナリシヲ以テ他物ノ是ニ接觸セハ容易ニ毀損スルノ虞アルカ故ニ點蠟ノ左右白木綿上ニ眞鍮製ノ鋲ヲ打込ムコトヽセリ

其後明治九年頃ニ於ケル封鎖ノ狀況ヲ見ルニ封蠟ヲ融解スルニハ舊來ノ如ク唯タ一ノ手提「ランプ」ニ依リタルヲ以テ風雨ノ際ハ其困難ヲ防ク爲メ點蠟ヲ施サス唯僅カニ封鎖用麻絲ノ一端ニ眞鍮製小鋲ヲ打付ケ其上面ニ十字若ハ×形ヲ刻スルニ止メタルコトアリ然ルニ此小鋲ハ各船舶ニ於テモ同形ノモノヲ貯藏スルモノアリ一日英國商船「スワロー」號船司ヨリ嘲笑ヲ購ヒタルコトアリ因テ更ニ「監」ノ一字ヲ刻シタル新製ノ銅鋲ヲ用フルコトニ改メタリ其顚末ハ渡邊監吏課長對柳谷稅關長ノ伺指令ニ明カナルヲ以テ參照ノ爲メ左ニ之ヲ揭ク

港内碇泊諸船舶艙口封鎖ノ際大風雨ニテ封蠟鎔點致シ難キ節ハ是迄封紐ノ兩隅ヘ眞鍮製ノ小鋲ヲ打チ其上面ヘ十形又ハ×形ヲ彫シ以テ固縅ノ目證ト致シ來リ候處昨十日烈風雨ニ付英國商船スウァーロー號ニ於テ中監吏板橋敬哉同樣相行候處船司某同形ノ鋲數多ヲ携ヘ來リ若シ夜中密カニ封縅ヲ解キ翌朝ニ至リ他鋲ヲ再殿シ小刀等ニテ上面ヘ同形ヲ裝シ置候ハヽ何ヲ以テ其眞僞ヲ判スヘキヤ云々質問セラレ甚慚愧セシ旨届出右ハ夜中港内御取締最一ノ事業ニシテ是迄斯ノ如キ踈漏ノ法方ニ致置候ハ今更悔悟可致儀ニ付從來相用來レル小鋲ヲ廢シ左雛形ノ通御更製相成度此段相伺

候也

明治九年五月十一日

改正封鎖雛形　㊞右上面㊞形刻打拔ニシテ銅製千本ニ付大凡金四十五錢位眞鍮製ニシテ同壹圓二十五錢位

（指令）　銅製相用ル事ト可心得事

夫レ此ノ如ク封鎖用小鋲ヲ改定シタリト雖モ若シ該小鋲ヲ毀損セスシテ拔取ル者アラハ痕跡ヲ止メスシテ容易ニ艙口ノ開閉ヲ爲スコトヲ得ルヲ以テ其後鐵製焜爐ト鐵釬トヲ調製シ風雨ノ際ニモ點蠟ニ依リ封鎖ヲ行フコト、セリ

前記ノ封鎖方法ハ明治十七年頃迄行ハレ來リシカ封蠟ノ質脆弱ナリシ爲メ破封ニ關シ紛議ヲ釀スコト多ク船長等ノ迷惑モ少カラサルニ由リ當該官吏ヨリ具申ノ結果時ノ稅關長有島武ハ斷然和製蠟ヲ廢シ赤色ノ洋製封蠟ヲ使用セシムルコトトシ其後又白木綿ヲ廢シテ麻絲ヲ使用スルコト、セリ

後明治二十年頃ニ至リ蠟封ノ外鐵製錠ヲ封鎖ニ併用スルコトトシタルカ其構造ニ不完全ナル點アリシカハ明治二十五年目賀田稅關長ノ時更ニ之ヲ眞鍮製錠ニ改メタリ又同二十六年中歐米諸國ノ例ニ做ヒ新ニ鉛封法ヲ施シタルコトアリシカ同法ニヨレハ麻絲ヲ要スルコト莫大ナルト且ツ之ニ用フル器具ノ製作我カ國ニ於テハ未タ不完全ニシテ屢々破損シ實用ニ適セサルヲ以テ明治二十八年頃ニ至リ遂ニ之ヲ廢止セリ故ニ爾來現今ニ至ル迄行ヒ來レル封鎖ノ方法ハ蠟封ト眞鍮製錠封ノ二者ニ出テサルナリ

第二節　海陸交通ニ關スル取締

開港場内ニ於ケル關稅警察上ノ取締ハ海上ニ巡回員幷乘監員ヲ置キ陸上樞要ノ地ニ監視官吏ヲ配置スルノミヲ以テ滿足スヘキニアラス尙海陸ノ交通ニ附テモ是カ取締方法ヲ講スルハ至大ノ要務ナリ

是レ現行關稅法第二十八條ノ規定アル所以ナレトモ同法實施以前ニ在リテハ法令ニ是等ノ規定ナク僅カニ海陸交通ノ機關タル艀船ノ取締規則ニ依リ一部ノ取締ヲナシタルニ過キス今是カ沿革ヲ叙セン（東波止場ハ現西波止場ナリ）ニ開港ト同時ニ東西兩波止場ヲ築造セラレ貨物ヲ積載シテ外國船ニ往來スルハ總テ東波止場ヨリスル慣例ヲ造リタルモ未タ艀船取締ノ法規ヲ定ムルニ至ラサリシカ明治六年一月ニ至リ神奈川縣ヘ照會ノ上運送船客船ノ取締方ニ付テハ總テ稅關ノ所轄トナシ租稅寮頭ヘ經伺ノ上輸出入品運送客船規則ヲ設定シ是ニ依テ同年四月以來取締ヲナスコトトセリ今右ニ關スル神奈川縣權令ヨリノ回答書幷ニ寮頭ヨリノ達文及右ノ規則中緊要ナル條項ヲ拔摘シテ揭クレハ左ノ如シ

當港運送船幷ニ客船渡世ノ儀ハ密商脫稅ノ手足ニモ相成御取締御都合モ有之候間爾來貴關ニテ御所轄被成度異論無之候ハヽ差配人共差出候樣御掛合ノ趣了承致候右渡世上ノ御所轄ハ差支ノ筋無之候得共身分ノ儀ニ付テハ當縣ニテ管轄不致テハ不都合ノ次第モ有之候間爾來運送船客船渡世願ハ當廳ニテ許可鑑札相渡候上貴關ヘ當人差出可申候間渡世上規則御申渡號旗御下ケ渡等ノ儀ハ都テ御所轄有之度前記御異存モ無之候ハヽ尙御申越有之度差配人共貴關ヘ出頭可申付候此段及御回答候也

明治六年一月二十一日

神奈川縣權令　大江卓

租稅權頭　中島信行　殿

九十五號

其港碇泊ノ外國船荷物運送船幷客船等取締ノ方法先般御差出ノ規則回議ノ上御達申候處實際煩冗ノ件ヲ取除ケ別紙ノ通改定被致度旨右ハ第十六條中附箋ノ廉相改メ候方可然其他差支無之候且又號旗料其外違約料取立金等遣拂殘ハ稅關ヘ積立置候儀ハ萬一簿ヲ製シ置各月出納詳細取調差出候

様可被致候此段相達候也

明治六年四月二十三日

中島租稅權頭殿

陸奥租稅頭

輸出入品運送及客船規則

第一條

一　横濱港ハ輸出入貨物運送船及客船渡世向ノ儀ハ稅關所轄ニ歸シ候間殊更渡世人ヲシテ運送ノ利ヲ得セシメ且內外人民ヲシテ運送艀下ノ便ヲ得セシメ傍ラ密商脫稅ヲ防遏サセンカ爲メニ次條ノ規則ヲ相設ケ候間右船々差配人ハ勿論船夫一同稅關ノ示令ニ從ヒ規則相守可申事

第二條

一　外國へ往復スル御國船幷港內碇泊ノ外國船等都テ稅關ニ係リ候貨物ノ揚卸運送或ハ右船ニ往復スル客船等稅關ヨリハ號旗相渡シ神奈川縣ヨリハ鑑札相渡シ候間船夫ハ銘々鑑札ヲ所持シ日中ハ號旗ヲ建テ夜中ハ號燈ヲ點シ可申右號旗鑑札等所持無之分ハ一切右渡世不相成候間常常大切ニ備置可申事

第三條

一　右運送船客船渡世致候者ハ圖式ノ通筒袖半天着用爲致可申事

（第四條乃至第十二條迄略ス）

第十三條

一　新規號旗下渡シ及號旗引換ノ節等ハ手數料トシテ左ノ金額相納可申事

大號旗　金三十錢（運送船用）

小號旗　金二十錢（客船用）

第十四條

一　神奈川縣ヨリハ鑑札相渡候間當分從前ノ通左ノ金額可相納最モ同縣ヨリ船稅則改革致布達候ハヽ其通可相納事

船壹艘　一箇月　金六錢二厘五毛

船夫一人ニ付　同　同

第十五條

一　號旗ハ面々寄親差配人ヨリ調整相渡可申事

第十六條

一　前件箇條ノ規則相背キ候「者ハ其事柄ノ輕重ニ」因テ神奈川縣へ引渡シ至當ノ處分可有之候得共全「違約ニ屬スル」者アルトキハ金三十錢ニ踰エサル左ノ違約料可取立事（「」ハ本寮ノ附箋ニヨリ訂正）

一號旗ヲ遺失スルモノ　金三十錢

外ニ新規號旗手數料可相納事

但天災ニ罹リ遺失スル者ハ其事實承リ確證アラハ第十三條ノ如ク手數料ヲ納メ新規號旗下ケ渡可申事

一日中號旗ヲ揭ケサルモノ　金五錢

一夜中號燈ヲ揭ケサルモノ　同

一印半天ヲ着セサルモノ　同

右規則堅相守可申事

明治六年三月

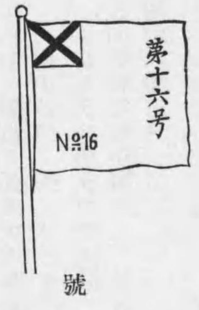

號旗

運送船　長二尺　横一尺五寸　自第一號至第三百號

客船　長一尺五寸　横一尺　自第三百一號至第五百號

（備考） 　號旗ノ此印ハ赤色ナリ蓋シ當時ノ稅關所屬船旗ノ日章ヲ除キタルモノニ色ヲ替ヘタル考案ナラン

運送船客船船夫印半天

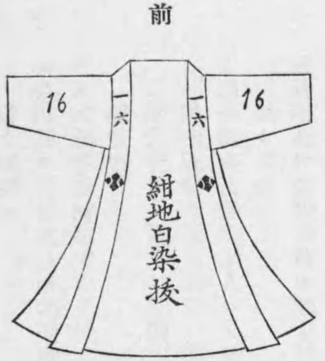

右ノ規則ニ依リ運送船及客船ノ營業者ヲ取締ル方法ノ一端ヲ得タルモ解船ヲ營業トセサル者ノ所有船ニ對シテハ取締ヲナスヘキ途ナク外國船トノ交通場所ノ如キ貨物ヲ携帶セル場合ハ開港以來ノ慣行トシテ東西兩波止場（現今東西兩波止場ト同シ）ニ限リタルモ貨物ヲ携帶セサル者ハ海岸ノ各所ニ梯子ヲ設ケ隨意ニ昇降シタリシモ明治三年ニ至リ取締上之ヲ不便トシ右ノ梯子ハ之ヲ取除カシメタリ然ルニ其後ニ至リテモ外人等ハ恣ニ海岸ノ各所ヨリ外國船ニ交通スルモノ絕エサリシカ明治七年星亭稅關長タルニ及ヒ頗ル强硬ノ態度ヲ以テ波止場外ノ交通ヲ禁遏セントシ爲メニ葛藤ヲ生シタルコトアリ其顚末ヲ左ニ述ヘン

明治七年ノ春（月日不詳）露國人某東西兩波止場間ノ石垣ヨリ上陸セントシテ監吏ノ發見スル所トナリ之ヲ制止シタルモ肯セス暴力ヲ以テ其非行ヲ遂ケントシタルニヨリ監吏怒テ是ト格鬪シタルニ彼敵セスシテ船ニ乘シテ逃レタルコトアリ又同年四月二十九日英國人「シー、エム、デール」ナル者同樣同場所ヨリ上陸シタルニ東西兩檢查場勤務ノ監吏之ヲ望見シ齊シク駈ケ行キテ其犯行ヲ制止セントシタルニ彼其一物ヲモ携帶セサルヲ口實トシ暴力ヲ以テ抵抗シタルニ因リ遂ニ一場ノ鬪爭ヲ演出シタルコトアリ彼レ英人ハ遂ニ逃レテ之ヲ自國ノ領事ニ訴ヘ同領事ヨリ星稅關長ニ交涉シ來リタルモ同關長ハ監吏ノ行爲ヲ正當トシテ是ニ應セサリシカ故ニ領事ハ之ヲ公使ニ具申シ國際交涉ヲ開クニ至レリ是ニ先テ星稅關長ニ於テモ常ニ是等ノ紛擾ヲ釀スヲ穩當ナラストシ監吏總長ヲシテ左ノ如ク部下ニ達セシメタリ

居留外國人民共波止場外海岸ノ石垣ヲ經テ上陸上船等致候者有之不取締ニ付見掛次第差留候樣相達置候處頃日來屢々手數ヲ煩ハシ毎モ人馬ノ上下ニ至テハ明禁無之候ヲ口實ト致シ候次第ニ不都合ノ廉モ有之候間既ニ神奈川縣ヘモ打合セ相成不日嚴密ニ布達及ヘク候條先夫レ迄ノ處右昇降スルモノ認メ候ハハ言語ヲ以テ差留メ强テ通過スルモノハ其名札ヲ請求スヘク是亦有セサルモノハ

其儘ニ差置都度景況ヲ届出候樣可致此段相達候也
但些少タリトモ荷物ヲ携ヘ上下スルモノハ此限ニアラス

監　吏　總　長　㊞

明治七年五月二日

又時ノ魯國辨理公使兼總領事代「オラログスキー」ハ在留自國民ニ對シ左ノ如キ布告ヲ發シタルニ由リ星稅關長ハ次ニ記シタル如ク之ヲ寮頭ニ具申セリ

魯國人民ヘ布告ス

西波止場ノ外海岸或ハ其他ノ場所ヨリ貨物ヲ携提セサル外國人ノ上陸乘船ヲ制禁セル日本稅關布告ハ本港ニ在留セル外國各領事ノ承諾ヲ經スシテ發シタルモノニ付魯國人民ニ於テ右ヲ踐守スルニ及ハス尤モ商貨ノ儀ハ是迄ノ通稅關波止場外ヨリ陸揚船積スルコトヲ得ス

一千八百七十四年第五月八日

魯國辨理公使兼總領事代
オラログスキー

第五百三十一號

魯國辨理公使新聞紙ヲ以テ其國民ノ在住スル者ニ布告ヲ發シ候ニ付上申

該港兩波止場外ヨリ上下致者ノ儀ニ付過日來米國領事ニ爭訟致英國領事ヨリモ彼是掛合有之候樣ノ都合ノ處一昨々八日ジヤパン、ヘラルド新聞ニテ魯國辨理公使ヨリ別紙ノ通其在留人民ニ布告致候此儀ハ兼テ申進置候通戊辰庚午兩回右一件ニ付神奈川縣ヨリ布告候事ニテ本關ヨリハ未タ曾テ其擧ニ及ヒシコト無之候間魯國辨理公使事々シク此回ノ布告ヲ發シ候ハ何等ノ趣旨タルヲ解シ兼候得共其文中稅關ヨリ布告セル沿海岸ヨリ人ノ上下スルヲ禁セル布告ハ遵守スルニ及ハス云々

横　濱　稅　關

ニ至候テハ庚午ノ年沿海岸ニ掛立有之候梯子爲取拂候節ヨリ慣習トシテ兩波止場外ノ沿岸ヨリ上下スル者ヲ制止致來リ候テ既ニ近頃英米人等ト爭訟モ有之儀ニ候間本關ニ於テハ決シテ默視致カタク候其故ハ彼申サン梯子爲取拂候節人ノ上下ヲ禁スルノ明文ナシ然ルニ時々物貨ヲモ夾帶セサル者ノ波止場外ヨリ上下スルヲ禁ス是ヲ以テ今回此布告ヲ發セリト夫レ物貨ヲ兩波止場外ヨリ上下致候儀ハ我開港以來ノ事ニ候テ若シ如此犯アレハ其節タリトモ押止次第沒收致候ハ既ニ明文明例アリ縱令外人驕慢ナリト雖モ海關稅ヲ脫セン爲メニ梯子ヲ設ケ貨物ヲ携提シテ公然是ヨリ通行致候儀ハ無之筈然ルニ當時斷然梯子ヲ爲取拂候テ爾後恒ニ沿海岸ヨリ上下スル者ヲ制止シ來リ候ヲ見レハ即チ是レ人ノ上下ヲ禁セン爲メニ人ノ上下スル所以ノ梯子ヲ爲取拂候意明瞭ニ候又彼申サン物貨ヲ夾帶セサル人民波止場外ヨリ上下スルモ何ソ海關稅ニ損益スル所アラント決シテ然ルヘキモノニ無之候若シ人縱擅ニ沿海岸ヨリ上下スルヲ得ハ其人物貨ヲ夾帶スルトセサルトハ何ヲ以テカ之ヲ知ラン又若シ一々之ヲ搭檢セシメハ上下スルモノ限ルヘカラスシテ搭檢スルノ吏員既ニ限リアリ海關ノ法何ヲ以テ之ヲ管理スル僅々ノミト若シ一人ニ許スノ道ヲ開キ候ハハ何ヲ以テ他人ヲ禁スルコトヲ得ン是則各獨立國諸港皆其國主ノ許准ヲ以テ波止場ヲ築立シ斯國ニ出入スル人物ヲ保護シ及其諸稅ヲ收納センカ爲メニ惟其波止場ノミヲ限リテ出入セシムル所以ニ候彼申サン條約書中明款アリ諸開港場ノ法令苟モ外人ニ干スルモノハ必ス各外國領事ト協議ノ上ニ於テ發スヘシ先回ノ事協議ナシ故ニ之ヲ遵守スヘカラスト梯子取拂ハスルノ事既ニ五年爾後恒ニ波止場外ノ上下ヲ制止ス然ルニ之ヲ先日ニ遵守シテ却テ今日ニ至テ看認メサルノ理由ナカルヘク且彼レカ協議云々ト云フモノ恒ニ大ニ原約ノ意ニ反セリ此條約ハ獨逸交易章程第九條英、佛、亞、蘭追加條約第七條西班牙條約第二十條ノ文（缺ク）ニシテ皆運上所諸取扱向荷物陸揚船積ミ及人足小遣雇方ニ付開港場ニ於テ是迄訴訟ノ起リシ不都

合ヲ除カンカ爲メニ各開港場ノ長官速ニ外國ノ「コンシユル」ト談判シ雙方協議ノ上右不都合決シテ生セサル樣規則ヲ立テ云々トアリ是レ立約ノ時ヨリ以前既ニ訴訟起レルモノヲ協議スル意明瞭ナレトモ此一條何ソ日本帝國我カ國財ヲ保立センカ爲メニ此件ノ如キ諸般ノ防奸法ヲ設立スルニ盡ク外人ノ協議ヲ請フコトヲ必センヤ況ンヤ大抵各國ノ條約皆日本吏人各港ニ於テ密商及禁制ノ品出入ヲ防ク爲メ至適ノ規律ヲ設立スヘシノ明文アルヲヤ是レ故ニ今回魯國辨理公使我關ヨリノ布告トシテ虛題ヲ設ケ皇國開港場ノ舊慣防奸法ヲ遵守スルニ及ハサルノ布告ヲ發シ候儀ハ實ニ獨立國通接ノ公法ヲ侵セル者ニシテ若シ狂セルニアラスンハ則是レ妄爲皇國ニ害意アルモノニ御座候決シテ御油斷アルヘカラサル儀ト存セラレ候魯國辨理公使若シ誤テ本關ヨリ新ニ布告セシコトト看認メ其布告文其意ニ會セサルコトアレハ議ヲ外務省ニ立ツルカ若クハ我關ニ相議シテ可ナリ其他自ラ平易ノ方法ナキニアラス然ルニ強テ無根ノ事ヲ設ケ其人民ヲシテ我朝廷ノ規法ヲ破ラシメ爭端ヲ我朝廷ニ求ムルノ害意アルニアラスシテ何ソ右ノ次第ニ付御掛合相成右全ク彼カ心得違ニテ相發候樣ナレハ朝廷ニ謝罪シテ速カニ更ニ取消ノ布告ヲ發セシメ候樣相成度若シ然ラスシテ曖昧苟且ニ渉リ候ハヽ近來外人猖獗此等ノコトヲ以テ我朝廷ヲ輕侮シ候者此上何等ノ行爲有之候ヤ相計カタク存候何卒至意嚴重ニ御掛合有之候樣外務省ヘ御掛合相成度此段上申ニオヨヒ候也

明治七年五月十一日

租稅權頭　松方正義　殿

其後英國公使ヨリ我政府ヘ談判ノ結果時ノ太政大臣三條實美ハ大藏省ヘ宛テ左ノ如ク達シタリ

英國管民シ、エム、デール氏去月二十九日橫濱東西稅關波止場ノ間ナル海岸石垣ヨリ乘船致候節稅關監吏差留メ候ニ付同國公使ヨリ申立ノ趣有之外務省ニテ談判中ニ付追テ沙汰致ス迄荷物等無之

租稅權助　星　亨

者ハ內外人共其海岸又ハ同港中何レノ地ヨリ上陸乘船致候共差留候ニ不及候段筋々ヘ通達可致候事

明治七年五月二十日

是ニ由テ星稅關長ハ其方法ヲ一變シ荷物ヲ携帶セスシテ波止場外ヨリ交通スル外國人等ノ身體ニ付テハ爾來干涉ヲ試ミサル代リニ彼等ノ多ク乘用スル營業艀船カ東西兩波止場外ヨリ外國船ニ往復スルコトノ制止ヲ勵行シタリ然レトモ外國人カ自己ノ所有船ヲ以テ波止場外ヨリ交通スルモノニ對シテハ又如何トモスルコト能ハサリシナリ

明治八年六月ニ至リ太政官ヨリ左ノ如ク達セラル

港內艀船及客船事務取扱方（明治八年六月內務省達丙第三六號）

東京府　大阪府　兵庫縣
神奈川縣　長崎縣　新潟縣

港內艀及客船取締ノ儀從來稅關ニテ取扱ヒ來候處自今右事務ハ都テ地方廳ニ於テ取扱候儀ト相心得稅關ヘ協議ノ上不取締ノ儀無之樣適宜ノ方法相立施行可致此旨相達候事

爾來現今ニ至ル迄運送船幷客船ニ關スル規則ハ地方廳ニ於テ制定スルコトトナリタルモ其設定若クハ改正ノ都度稅關ニ協議シ來リタルヲ以テ取締上ニ於テハ敢テ舊ニ異ナル所ナシ（爾來運送客船規則ノ改正數次アリタルモ繁冗ニ渉ルヲ以テ之ヲ略ス）尙明治十五年中神奈川縣令ハ艀船ノ取締ニ付左ノ如ク布達セリ

甲第百五十九號

橫濱港碇泊內外船ヘ物品ヲ携帶販賣セントスル者ハ免許客船ヘ乘載往復シ出入ノ都度稅關ノ檢査ヲ受クヘシ此布達ニ違背スル者ハ違警罪ヲ以テ處罰シ尙其物品ハ稅關ノ法則ニ依テ處分スヘシ此旨布達候事

但明治四年十二月甲第二百五十二號布達ハ來ル十月盡日限リ廢止トス

明治十五年九月二十八日　　神奈川縣令　沖　守　固

甲第百六十號

横濱港碇泊西洋形内外國船（軍艦ヲ除ク）ヘ往復スル小蒸氣船ニ免許營業船運送船其他特許ヲ得タル船ニ限ル此布達ニ違背スルモノハ違警罪ヲ以テ處罰スヘシ此旨相達候也

但官船幷本船所屬ノ西洋形船ハ此限ニアラス

明治十五年九月二十八日　　神奈川縣令　沖　守　固

右ハ專ラ關稅警察上ノ必要ニ依リ發シタルモノニシテ現行關稅法ノ實施以前ニ於テ海陸交通ニ關スル取締ハ艀船規則幷右ノ二達文ニ依賴シ營業艀船以外ニ外國船舶ニ交通セントスル艀船ハ預メ縣知事ノ特許ヲ出願セシメ同知事ハ願出ノ都度稅關ニ照會シテ差支ノ有無幷命令條項ヲ妥協スルヲ多年ノ慣例トシタリ之ヲ以テ本邦人所有ノ艀船ニ對スル取締ハ毫モ間然スル所ナカリシカ治外法權ノ下ニ在ル外國人所有ノ船舶ハ貨物ヲ積載セサル限リ本港内ノ沿岸河川何レノ地ヨリ外國船ニ交通スルモ自在ナリシヲ以テ取締上當ニ隔靴搔痒ノ感アリシヲ免レス然ルニ明治三十四年八月四日改正條約全部ノ實施ニ依リ彼等外人ハ一齊ニ治外法權ヲ撤去セラレ是ト同時ニ施行セラレタル現關稅法ニ依レハ其第二十八條ニ總テ船舶ト陸地トノ交通ハ稅關長ノ特許ヲ得タル場合ノ外稅關ニ於テ定メタル場所ニ由ルコトノ規定アルヲ以テ其際本關ハ官報幷本關内ノ揭示場ニ左ノ如ク告示シタリ

關稅法第二十八條ニ依リ貨物旅客ノ海陸交通場ヲ左ノ通指定ス

明治三十二年八月四日　　稅　關

第一　輸出入貨物陸揚船積場　　普通貨物

一　稅關構内　　揮發物燃燒物

二　石川中村揮發物揚場　　爆發物

三　堀内爆發物揚場

第二　外國船旅客、船員、船會社所屬員、船舶賣込商及旅客携帶品、船用品ノ海陸交通場

一　西波止場

一　東波止場

但東波止場ニ於ケル船舶賣込商、旅客携帶品及船用品ノ交通ハ午前十時乃至午後四時ノ間ニ限ル

第三　貨物陸揚船積特別指定場

一　綠町中央倉庫構内指定海岸（陸揚）

二　新波止場棉花陸揚場（棉花陸揚）

三　海岸通日本郵船會社構内指定海岸（陸揚船積）

又從來縣知事ニ於テ與ヘタル交通特許ハ關稅法實施後無効ニ歸シ爾來稅關長ニ於テ是カ特許ヲ與フヘキモノナルカ故ニ本關ニ於テハ前記ノ指定地以外ヨリ船舶ニ交通セント欲スル者ハ新ニ稅關ニ特許ヲ申請スヘキ旨内外人ニ注意書ヲ發シタリ爾後今日ニ至ル迄關稅法第二十八條ニ依リ稅關長ノ特許シタルモノ實ニ七十一件ノ多キニ及ヘリ

第三節　旅具檢查

開港ヨリ明治初年ニ至ル迄旅具其他旅客携帶品ノ檢查ハ普通貨物同樣荷物改所ニ於テ之ヲ行ヒタルヲ以テ其手續ニ時間ヲ要スルコト少カラサリシカ一名ノ宿直員（當時ハ各課員輪番ヲ以テ一名宛休日及夜間宿直ヲナスノ例ナリ）ニ於テ事ニ當リ改品科員以外ノ宿直者ハ平素檢查事務ニ習熟セサルヲ以テ容易ニ其事務ヲ處理スルコト能ハス爲メニ旅客ハ概子其旅具ヲ稅關ニ放置シ去リ翌日開廳ノ時再ヒ來リテ檢查ヲ受クルコト殆ント常ナリシト云フ

明治五年十一月監吏課ヲ設置シテヨリ以來ハ旅具檢査ノ如キ同課ニ於テ司掌セシムルコトノ便宜ナルヤ當然ナリト雖モ監吏章程中ニ監吏ハ館中ノ品ヲ發閱スルノ權ナキコトヲ規定セルヲ以テ猶ホ舊慣ヲ持續シタルカ明治六年十一月ニ至リ監吏課副總長渡邊至ハ內外旅客ノ便宜ト事務ノ刷新ヲ圖ランカ爲左ノ一書ヲ時ノ稅關長中島信行ニ提出シタリ

通關內外人民ノ提携致候旅具自用品幷土產物等都テ個立候モノハ頃日相伺候樣改品科若ハ宿直ヘ相廻ハシ檢査ヲ經セシメ候處開關中ニテモ事務紛擾ノ折柄ニ當リ若クハ夜分等ニ在テハ檢査ノ手順儘遲延致自然通關ノ便ヲ妨クル事モ少カラス然シテ之ヲ檢査シ了ルモ前條ノ品奸媒ニ屬シ候樣ノ儀ハ多ク之有リ候モノニモアラス候ニ附彼是徒勞ニ屬シ候樣想候情況モ有之何共迂遠ノ樣存候間監吏章程中第十四章ニ於ケル館中ノ品ヲ發閱スルノ權ナシ云々ノ條更ニ御改定相成第四號本營前ノ立番ニ於テ前ニ云フ所ノ三樣ノ品物ニ限リ之ヲ發閱檢搜スヘキノ權御附加ヲ得旅具以下ニテ全ク無稅ニ屬スルモノハ同處ニ於テ別紙圖式ノ捺印致シ即チ通行差許シ其有稅品ト審斷スルモノミ之ヲ改品科ニ差廻候樣相成候ハハ通客ノ便利ハ勿論同科ニ於テモ亦多少ノ贅疲省シ兩得ノ御都合ト存候別ニ差支候廉無之候ハハ前條御改定夫々章程等御指令有之度此段奉伺候也

明治六年十一月十六日

輸出ノ部

黑

輸入ノ部

赤

然レトモ當時ノ事情ハ未タ右ノ伺書ヲ採納スルニ至ラサリシカ星亭稅關長タルニ及ヒ左ノ如ク達セリ

東西稅關ヲ通過スル旅人手荷物ノ內筐櫃ノ形ヲ爲シタルモノハ外部旅具ト認ルモ從來監吏ニテ發閱許否等ナサシメス一切檢査課ヘ廻ハサシメ候處彼我ノ手數ヲ煩ハシ殊ニ第四號監吏見張所前ハ旅客通踵繁多ノ場所ニ付向後同所ニ限リ監吏章程第十二條ニ基キ筐櫃堅牢ニナキモノ巨大多數ニ非サルモノ密封セサルモノ等ハ監吏發閱檢査致シ尋問ノ手順ヲ經サルヘカラサル物品ヲ藏セス全ク旅具手廻リ自用品ノミナルモノハ通關差許可申此段相達候也

明治七年五月

關　長　星　亭

監　吏　課

仍テ爾來旅具ノ檢査ハ監吏課ニ於テ掌ルコトトナリ旅客ノ便宜ヲ圖リタルモ徵稅ヲ要スルモノ其他前記達文中ニ擧ケタル物品ハ檢査課ニ廻附シタルヲ以テ之ヲ今日ノ如ク總テノ旅客携帶品ノ檢査徵稅共埠頭側ノ旅具檢査場ニ於テ取扱フニ比較セハ其便否固ヨリ同日ノ論ニアラス

其後旅具檢査ニ從事スル監吏カ外國語ニ精熟セス外客トノ間互ニ意思ノ疏通セサル爲メ往々衝突ヲ招キタルコトアリ依テ監吏課附トシテ外人ヲ雇入レ旅具檢査事務ヲ取扱ハシメタルコトアリ是ニ付監吏總長ノ達示セル所左ノ如シ

大中少監吏

御雇米人ヘンリー、リユータル英人ゼームス、ローケエルノ兩名ハ別紙租稅頭ヨリ附與有之候命令書寫ノ如ク旅具檢査及監吏トシテ採用相成本課ヘ出仕致候儀ニ付西波止場第四號見張所及東檢査場ヘ時々出張セシメ旅具檢査許否取扱ハシメ候條通行外國人ノ所有物ハ概子兩人ニ相讓リ檢査セシメ在直監吏ハ其側ニ在テ取扱方ヲ監察スヘシ就テハ兩人ニ於テ外國人所有ノ國內往復ノ旅具モ他ニモ尋問ヲ遂ケテ怪ムヘキコトナシト認ムルモノハ監吏ノ日本旅客ノ斯ノ如キ荷物ニ於ケル如ク發閱ヲ要セスニ通關ヲ許スコト有之ヘシ然レトモ堅牢ノ筐櫃ニ入ルモノ又ハ巨大多數ノ荷物等ヲ發閱セス若ハ發閱シテモ疑ハシキモノアルヲ一概ニ允許セント致候時ハ直ニ所見ヲ忠告スヘシ尙聽カサレハ其物品ノ通行ヲ停メ速カニ申告スヘシ此旨爲心得相達示候也

但本文兩人ノ檢閱許了セルモノト雖モ第四號見張所ニ於テハ白聖ヲ以テ目標ヲ爲スコト東檢査場ニ於テハ宿直ニ先テ檢印ヲ捺サシムルコトハ從前ノ例ノ如クタルヘシ

明治八年五月二十六日

監吏總長　渡邊至

尙右ノ二外人ノ外同年四月一日ヨリ淸國人黃慶發ナル者ヲ傭入レ淸語ノ通辯ヲナサシメタルコトアリ又前記ノ英、米人解傭後ハ英人「フローリー」及「ナルリー」ノ兩人ヲ雇傭シタルモ明治十年一月租稅寮ノ廢寮ト共ニ右等ノ外人ハ悉皆解傭シ其後ハ監吏中職務ニ精通シ外國語ヲ能クスル者ヲ撰ミテ旅具檢査ノ事務ヲ取扱ハシメタリ

後明治十五年有島稅關長ノ時監視課處務心得書中ニ左ノ二條ヲ規定シ總テノ旅客携帶品ハ東西兩波止場ノ監視官吏ニ於テ檢査シ徵稅ヲモ同所ニ於テナスコトトセリ

第四十一條　東西兩波止場監視者ハ出入旅客ノ手荷物中有稅品ノ有無ヲ詳細檢査シ輸入有稅品ハ元價凡五圓以下、輸出有稅品ハ元價凡十圓以下ノモノハ許放スヘシ

第四十二條　東西兩波止場監視者ハ旅客手荷物中有稅品アルトキハ鑑定課員ノ出張ヲ求メ納稅セシムヘシ若シ閉關中ナルトキハ預リ證ヲ附與シテ本品ヲ預リ置キ開關ヲ待テ納稅ノ手數ヲ爲サシムヘシ

後目賀田稅關長ノ時ニ至リ同稅關長ハ從來ノ監視課事務室幷旅具檢査場カ狹隘ニシテ執務ニ不便ナルノミナラス其構造亦醜穢見ルニ堪ヘサルヲ慨シ當時工事中ノ棧橋側ニ埋地ヲナシ新ニ煉瓦二層樓（レタルモノニシテ輸入上屋ノ東端ナル監視課事務室前ニ於ケル通路ニ木製臺ヲ据置キタルニ過キス）ヲ建築シテ是ニ充テンコヲ企畫シ明治二十七年八月該工事ノ落成ヲ告ケタリ（以前ノ旅具檢査場ハ明治十年本野稅關長ノ時新設セラレタル）是ト同時ニ旅具檢査規程ヲ達セラレ旅具檢査場ニハ係長トシテ一名ノ監吏ヲ置キ監吏補二名常ニ是ニ勤務シ且開裝夫二名ヲ配置スルコトトセリ今右ノ檢査規程中要項ヲ摘錄スレハ左ノ如シ

第七條　凡ソ檢査官吏ハ檢査ニ際シ左ノ事項ニ注意ス

一　旅客ノ人體資格

二　旅客ノ現ニ出頭セサル場合ニ於テハ其荷物ニ就キ其人名所屬國名及所有主ノ資格ノ概要

第八條　檢査ニ際シテハ旅客ニ對シ左ノ發問ヲ爲スモノトス

一　總テノ場合ニ於テ有稅品ヲ有スルヤ否ヤノコト

二　檢査員ニ於テ多少ノ思料ヲ有スル場合ニ於テハ禁制物ヲ有スルヤ否ヤノコト

三　同上ノ場合ニ於テ貴重寶石類ヲ有スルヤ否ヤノコト

第十三條　本係ハ殊更ニ監視官吏執務提要ヲ確守スヘキハ勿論旅具ノ取扱ハ慇懃ヲ主トシ殊ニ委

勢ニ注意スヘシ

尙同稅關長ハ右規程ノ外旅具提携品檢査徵收手續、旅具受驗人心得書等ヲ制定シ大ニ旅具檢査事務ノ整頓ヲ圖リタリ其後大越稅關長ノ時ニ至リ更ニ旅具檢査手續ヲ簡易ニシ且ツ旅具無稅通關ノ程度ヲ寬ニセリ而シテ現任水上稅關長就任後尙一層其範圍ヲ擴張シタリ（是ニ關スル關長達ノ改正屢々アレトモ之ヲ載スレハ冗長ニ渉ルノ嫌アルヲ以テ略ス）又大越稅關長ノ時旅客カ本邦他港ニ旅具ヲ廻漕スルニ當リ再ヒ檢査徵收セラルルノ不利ヲ免カレシメンカ爲簡易廻漕證ヲ附與スルノ制ヲ立タレトモ同證ハ旅具ニ貼付セス旅客カ別ニ携帶スルモノナルカ故ニ他稅關官吏ハ同證ニ信用ヲ置クコト厚カラス從テ其効力薄弱ナリシカハ其後自然行ハレサルニ至リシカ水上稅關長ハ明治三十二年十月他關ト妥協ノ上別種ノ簡易廻漕證ヲ調製シ之ヲ旅具ニ貼付スルコトニ改メテヨリ本邦開港間ニ往來スル旅客ハ上陸港ニ於テ毫モ旅具ノ檢査ヲ受クルヲ要セサルコトトナリ其便益固ヨリ昔日ノ比ニアラス尙同稅關長ハ事務ノ膨張內外往來旅客ノ增加ニ連レ從來ノ煉瓦建廳舍ノミヲ以テ不充分トシ經伺ノ上三十三年三月其南側ニ木造ノ二層樓ヲ建築シタリ其他現任水上稅關長就任後外來旅客ノ便ヲ圖ランカ爲メ企畫シタル所少カラサルモ就中旅客ノ好評ヲ博シタルモノヲ明治三十四年七月ニ定メタル稅關赤帽ノ制トス從來波止場ニ於テ旅具ノ運搬ニ從事スル人夫ニ一定ノ服裝ナカリシヲ以テ新來ノ外客カ之ヲ傭役スルニ當リ常ニ不便ヲ感シタル而已ナラス是カ取締及賃金ニ付一定ノ制ナカリシヲ以テ往々不當ノ要求ヲナシ旅客ノ迷惑ヲ惹起シタルコトアレトモ爾來全ク其槩ヲ一掃スルヲ得タリ

第四節　外國船ノ不開港廻航

外國船ノ不開港ヘ回航シタル事歷ニ三種ノ別アリ條約ノ結果ニ依ルモノ其一、雇入外國船ヲ以テ沿海航通ヲナシタルモノ其二、修繕又ハ巨大重量品陸揚ノ爲メニ廻航スルモノ其三ナリ是カ取締トシテハ唯乘監吏ヲ配置スト云フニ過キスシテ取締方法ニ關スル沿革トシテハ叙述スヘキモノナキモ主トシテ關稅警察事務ニ關係セルヲ以テ本篇中ニ之ヲ說クコトトセリ

一、條約ノ結果ニ依ル廻航

慶應三年十月米、英、佛、蘭四公使ト我全權委員トノ間ニ締結シタル「外國人江戶ニ居留スル取極」ノ附屬トシテ「江戶城ト橫濱ノ間ニ引船荷物運送船幷ニ外國人乘合船ヲ設クル規則」ヲ議定シ外國船ニ東京橫濱間ノ航通ヲ特許スルコトトナリタリ是レ當時我國ニ於ケル交通機關不備ナリシカ爲メ事情止ムヲ得サリシニ由ルモ其後外務當局ノ內意ニ依リ神奈川縣ニ於テモ可成的右ノ航通船ヲ許可セサル方針ヲ取リ明治三年中米國船「オーヘンマル」幷ニ「キンサツ」ナル二隻ノ航通繼續ヲ出願シタル際之ヲ拒絕シタルニ時ノ米國領事ヨリ外務省ニ不服ヲ申出テ同省ト神奈川縣トノ間ニ數回ノ往復アリタル結果終ニ其出願ヲ許スコトトナリタリ其後京濱間ニ鐵道ヲ布設セラレ電信郵便等交通機關漸ク整備スルニ及ヒ明治十年頃右ノ航通船ハ全ク其跡ヲ絕ツニ至レリ

右ノ航通船ニ對シテハ取締費トシテ每年一噸ニ付壹分銀二箇ノ割合ヲ以テ納付セシメ常ニ監視官吏ヲ乘組マシメ以テ其取締ヲ爲シタリ

二、雇入外國船ノ廻航

雇入外國船ノ沿海航通ヲナシタル事跡ニ付テハ既ニ第三篇ニ詳述セルヲ以テ爰ニハ只其取締ニ關スル沿革ヲ述フルニ止メン

雇入外國船ノ取扱方ニ關シテハ各港區々ナリシカ故ニ明治九年太政大臣ヨリ之カ取扱方ヲ達セラレ（達文ハ第三編ニ揭ケタリ）其但書ニ不開港ヘ廻漕ノ節ハ密賣等ナキ樣夫々取締ルヘキ旨ヲモ附記セラレタルニ依リ爾來各關共乘監吏ヲ配置シ其取締ヲナスコトトナレリ然ルニ右ノ達文ニヨレハ官廳又ハ私人ノ雇船ニ依リ區別ナキモ諸官廳ノ雇船ニ對シテハ乘監員ヲ配置スルヲ以テ不必要ト認メ左ノ如ク伺出タルニ

第百十號

雇入外國船取扱方御達ノ儀ニ付伺

横濱稅關

雇入外國船取扱方云々正院ヨリ御達ニ付不都合無之樣可取計尤特別官許ヲ受ケ不開港場ヘ廻船候節ハ爲取締監吏乘勤爲致候儀ト可心得旨第三十二號御達ノ處右ハ諸官廳ニテ雇入該廳官員乘組居リ密脫等ノ憂モ有之間敷看認メ候節或ハ該船再ヒ本港ヘ歸航スヘクシテ其際客商品積載ノ有無檢査致シ得ラルヘキ節等ハ時宜ニ依リ監吏上監不爲致候テモ可然儀ニ候哉爲念此旨相伺候至急何分ノ御指令有之度候也

九年二月十九日

租稅權頭　吉原重俊　殿

租稅權助　柳谷謙太郎

同月二十九日付ヲ以テ伺ノ通心得ヘキ旨指令アリ依テ爾後私人ノ雇船ニ限リ乘監員ヲ配置スルコトトセリ其後第三編ニ述ヘタル如ク外國船雇入ノ事一時中絶シタルカ明治二十七八年日清戰役ノ際內國船ニ拂底ヲ來シタルカ爲政府ハ雇入外國船ノ沿海航通ヲ特許シタルコトアリ當初是等ノ船舶モ港內碇泊中ハ外國船同樣乘監員ヲ配置シタルカ其後益々是等特許船ノ增加スルニ及ヒ入港尋問ノ際毫モ外國貨物ヲ積載セサルコト明カナル場合ニ於テハ乘監員ヲ配置セサルコトトセリ

三　修繕幷巨大重量品陸揚ノ爲メ廻航

開港場內ニ船渠造船所船舶修理ニ必要ナル設備ナキニ於テハ不開港場ト雖モ其設備アル地ニ廻航ヲ特許スルハ事情止ムヲ得サルニ出ツ巨大重量品ノ陸揚ニ要スル大起重器ノ設ケナキ場合モ同シ而シテ明治初年ノ頃ニ在リテハ本邦中是等ノ設備ヲ有スル地ハ唯一ノ橫須賀アルニ過キサリシヲ以テ外國船舶カ前記ノ必要アルニ際シテハ常ニ橫須賀ニ廻航ヲ出願シ明治四年八月以前海關稅務カ地方廳ヨリ分離セサル時ニ在リテハ神奈川運上所ニ於テ是カ特許ヲ與ヘタルモ分離後ハ神奈川縣廳ニ於テ特許シ之ヲ稅關ニ通知シ來リタルカ現行關稅法實施後ハ稅關長ニ於テ特許スルコトトナリタリ右ノ場合ニ於テ外國船カ橫須賀ニ廻航スルニ當リテハ稅關ハ常ニ取締ノ爲メ監視官吏ヲ乘監セシメ來リタルカ現行關稅法實施後ハ特許ノ際手數料トシテ十圓ヲ徵收スル規定アルモ其以前ニ在リテハ費用ノ徵收ニ付何等ノ法規ナカリシヲ以テ明治初年ノ頃ヨリ不開港ヘ廻航ノ際船會社ヲシテ官吏ノ乘監手當トシテ一日ニ金一弗ヲ納付スヘキコトヲ約諾セシメ之ヲ乘監吏ニ給與スル慣例ヲ作爲セリ然ルニ明治六年九月佛國郵船「ヴオルガ」號幷同年十二月米國郵船「ニューヨルク」號カ修繕ノ爲橫須賀ヘ廻航スルニ當リ右ノ費用徵收ニ關シ紛紜ヲ生シ兩國公使ヨリ之ヲ外務ノ當局ニ交涉シタルコトアリ該件ハ遂ニ兩郵船會社ニ於テ承服スルコトトナリタルモ元來右ノ手當金ヲ直ニ乘監員ニ給與スル方法ハ穩當ナラサルニ由リ翌七年七月時ノ稅關長代理柳谷謙太郎ヨリ寮頭ニ伺出テタルコトアリ今其指令ヲモ左ニ併記シ以テ說明ニ代ヘン

外國船修覆ノ爲メ橫須賀等ヘ廻船ノ節取立候乘組監吏手當金ノ儀ニ付伺

橫濱稅關

昨年九月中佛郵船「ヴオルガー」號同年十二月中米郵船「ニユヨールク」號共ニ修覆ノ爲メ橫須賀ヘ廻船願出候ニ付右差許候砌同船監督ノ爲メ監吏一員宛爲乘組且其手當金トシテ同船ヨリ一日洋銀一弗宛ノ割合ニテ若干日若干弗徵收致候處遂ニ紛紜相生兩國公使ヨリ外務省ヘ掛合相成候趣ヲ以テ佛船ノ件ハ同年十月二日第百九十二號米船ノ件ハ本年一月十九日番外第一號ヲ以テ右顚末及見込等可申出旨御達相成即昨年十月六日付ヲ以テ佛船ノ件ハ回答申進且米船ノ件ハ本年一月二十日第二十三號ヲ以テ見込申進其後往復モ無之且過久相成候儀ニ付最早此頃ニテハ落着相成候儀ト被

存候就テハ同事件其後屢々願出此頃ニ至テハ右手當金償行ノ如ク相成敢テ苦情モ無之上納致候乍去前ノ結末如何相成候哉何等ノ御指令モ無之候ニ付取立候手當金ハ不殘本關ニ預リ置キ乘組監吏ヘハ定額金中ヨリ更ニ路費トシテ本人相當ノ金額仕拂致有之候因テ前件手當金徵收致候儀ニ御決定相成候儀ニ候ハヽ右預リ有之候金額ハ別途上納致シ爾後ハ右ノ如ク徵收致候手當金ヲ以テ乘組監吏ヘ給與致候樣致度此段相伺候也

明治七年七月三十一日　　租稅助　吉原重俊代理
　　租稅寮七等出仕　柳谷謙太郎

租稅頭松方正義殿

（指令）

第三號

伺ノ趣ハ別紙寫ノ通米佛公使ヘ及回答置候處其後何タル儀モ不申出因テ先落着ノ姿ニ候段外務省ヨリ申越候條得其意從前船主ヨリ取立候金額ハ速ニ上納可被取計尤モ向後ハ諸稅收納ノ時ニ一同上納候儀ト可心得且又監吏旅費ノ儀ハ都テ從前ノ通旅費定則ニ照準給與可被致候事

但各國商船修覆ノ爲メ橫須賀ヘ廻船ヲ願フモノニハ可成丈ケ便理ヲ與ヘ候方到底勸業筋ニ有之多少御國益ニ歸シ候儀ニ付其船積荷ノ有無ニ由リ監吏乘組マセサル等畢竟不開港場タル取締相立ツ丈ハ十分便理ヲ相與ヘ候見込ニテ規則草按取調尙可被申出候

明治七年九月八日　　租稅頭　松方正義

（別紙寫略ス）

右ノ指令ニ從ヒ爾來船會社ヨリ徵收シタル金額ハ之ヲ國庫ニ收納シ乘組監吏ニハ別ニ定額ノ旅費ヲ支給スルコトニ改メタルカ後一年有餘ニシテ稅關長ハ更ニ左ノ如ク達示シ舊慣ヲ再襲スルコトトナリタリ

第百三十六號

從來外國商船修覆ノ爲メ橫須賀ヘ廻船願出特許候節上監出張申付候監吏旅費ハ定則ニ照シ給與候處詮議ノ次第有之候ニ付自今其願主ヨリ上收セル謝金ヲ以テ悉皆當該官吏ヘ給與候條此旨可相心得候事

明治八年十一月二日　　監吏課
　　關長　柳谷謙太郎 ㊞

右ノ慣例ハ明治二十八九年頃迄踏襲セラレタルモ其方法ハ會計法規ニ牴觸スルモノト認メ爾來前記ノ費用ハ之ヲ徵收セス乘監吏ニハ內國旅費規則ニ依リ旅費ヲ支給スルコトトセリ

第五節　犯則處分

關稅法規ノ違犯行爲ニ對シ是カ調查處分ノ手續ハ悉皆關稅警察機關タル監視部ニ於テ處理シ且ツ其手續ヲ一定スルニ至リタルハ明治三十二年四月改正分課規程施行後ノコトニシテ其以前ニ在リテハ是カ取扱方區々タリシナリ左ニ其沿革ヲ略述スヘシ

一外國船ノ入港居遲延及ヒ艙口封鎖ノ破毀

開港以來明治四五年ニ至ル迄ノ事例幷ニ處分方ニ付テハ徵スヘキノ記錄ナキヲ以テ叙述スルニ由ナキモ明治五年十一月監吏課設置以後ノ取扱方ヲ述ヘンニ監視官吏ニ於テ船長ニ理由ヲ尋問シ船長ヨリ始末書ヲ徵シテ之ヲ稅關長ニ具申シ更ニ同官吏ハ稅關長ノ命ニ依リ一定ノ日時ニ稅關ニ出頭スヘキ旨ヲ船長ニ告知スルニ而シテ稅關長又ハ其代理官ト對談ノ上私和處分ヲ以テ貿易章程規程ノ罰金ヲ納付セシム然レトモ若シ船長ニ於テ不服ナルトキハ所屬國領事ニ告發シ其裁判ヲ仰カサルヘカラス此場合ニ於テハ概子我不利ニ歸シタリト云フ而シテ破封ニ對スル處分ハ明治十五年一月

一日ヨリ施行セラレタル刑法ニ官ノ封印ヲ破毀スル罪アルヲ以テ本邦人若ハ無條約國人ニ對シテハ同法ヲ適用スルヲ妥當トスルカ如シ然レトモ實際ニ於テハ是等ニ對シテモ貿易章程ニ準據セシメ又明治二十三年十一月ヨリ實施ノ稅關規則ニモ貿易章程ト同樣ノ規定ヲ設ケタルヲ以テ現關稅法實施ニ至ル迄ハ其取扱舊ニ異ナルコトナカリシカ現關稅法ノ實施ニ至リ是ニ對スル規定ヲ設ケス專ラ刑法上ノ制裁ニ委スルニ至レリ

二　積荷目錄ノ誤脫

積荷目錄誤脫ニ對スル處分ノ如キハ現關稅法實施ニ至ル迄稅關長ニハ勿論課長ニサヘ報告スルコトナク唯當該官吏ニ於テ直接輸入申告者ニ談シ二重稅ノ賦課ニ承服セシムルカ或ハ船長ヲシテ目錄ノ訂正ヲ請ハシムルカ二者其一ヲ撰ミテ處分シタルニ過キス

三　關稅逋脫犯

此場合ニ於ケル處分ニ付テモ稅關法稅關規則實施以前ニ在リテハ其手續極メテ單純ニシテ先ツ監視官吏カ犯則ヲ訊問シテ聞取書（訊問調書ト認ムルニ足ル程ノ完全ナルモノニアラス）ヲ作成シ別ニ犯則者ヨリ始末書ヲ徵シ是ニ添付シ稅關長ニ具申ノ上口頭ヲ以テ該犯則物件ヲ沒收スヘキ旨ヲ申渡シタルニ過キサリシカ明治二十三年稅關法實施後ニ至リ漸ク一定ノ文例ヲ以テ申渡ヲナシ本人承服ノ上ハ請書ヲ差出サシムルコトトシタリ該文例ノ一ヲ擧クレハ左ノ如シ

申渡書

右何月何日何國船何號ニ到リ購買セシ何品幾何ヲ密ニ陸揚シタルハ稅關法第十條第二項ノ違犯ニ由リ同法同條同項ニ照シ本品ヲ沒收ス

往所職業　　姓　　名

明治　年　月　日

御請書

關長　名

私儀何月何日何國船何號ニ到リ購買セシ何品幾何密ニ陸揚シタルハ稅關法第十條第二項ノ違犯ニヨリ本品沒收ノ御申渡ニ對シ聊カ異議無御座候依テ御請書如斯ニ御座候也

同　姓　名

右　何ノ誰

明治　年　月　日

稅關長　宛

四　禁制品ノ輸入

慶應二年ハ改稅約書中ニ輸出禁制品ノ稅目ヲ揭ケアレトモ其後數年ニシテ悉皆解禁セラレタルノミナラス實際輸出禁制品ニ對スル犯行ヲ發摘シタル事蹟ナキヲ以テ爰ニハ唯輸入禁制品タル阿片輸入ノ事例ヲ記述スルニ止メントス

舊貿易章程ニ依レハ本邦ニ來航シタル船舶內ニ三斤以上ノ阿片ヲ所持スル者アラハ其餘量ハ之ヲ日本政府ニ於テ沒收シ又阿片ヲ輸入シタルトキハ之ヲ沒收シ且其阿片一斤毎ニ十五弗ノ過料ヲ徵收スルノ規定ニシテ舊條約時代ニ在テハ本邦人ヲ除キ監視官吏ハ證據物件ト共ニ該犯則者ヲ所屬國領事廳ニ護送シ稅關長ヨリ同領事ニ求刑幷ニ過料徵收ノ照會ヲナスノ手續ナリシ然レトモ明治十五年刑法實施後ニ在テハ本邦人若ハ無條約國人カ阿片烟ヲ輸入シタル場合ニハ直チニ之ヲ裁判所ニ告發シタリ元來阿片ハ特ニ淸國人ノ好ンテ吸烟スルモノナルカ故ニ從來ノ犯例ヲ閱スルニ殆ント同國人ノ獨占スル所タリ之ヲ以テ我政府ハ淸國政府ニ知照ノ上極メテ其取締ヲ嚴ニセリ是ニ

關スル關稅局長ノ達文ハ其一斑ヲ窺フニ足ルヲ以テ之ヲ左ニ揭ケン

第一二五九號

橫濱稅關

日淸條約稅則第三種遞禁物項ニ揭載有之鴉片輸入ノ者處罰ノ儀別紙寫ノ通リ取極候旨外務省ヨリ申越候條此旨相達候事

明治十一年十月十八日

關稅局長　遠藤謹助

（別紙）

第二百八十七號

淸民鴉片ヲ輸入スルハ日淸條約稅則第三種輸入禁項ニ揭載有之候得共之ヲ犯ス者處分明記無之候ニ付先般在北京森全權公使ヨリ淸國政府ヘ照會シ淸曆光緒二年正月十八日付王大臣ノ照覆ヲ以テ凡三斤以上私載發賣スルモノハ罰金トシテ每斤洋銀十五元ヲ課スル旨彼政府ニ於テモ承諾候ニ付其儀ハ明治九年六月二十一日甲第九十號ヲ以テ正院ヘ上申シ其旨貴省ヘ御達ニ相成候然ル處右ニハ尙不明了ノ廉有之候ニ付日本駐劄欽差大臣何如璋ヘ照會ノ末左ノ條々取極候事

一鴉片ト稱スルハ吸煙藥用ノ辨別無之護謨越幾斯及鴉片ヲ元質トシ種々ノ藥名ヲ換用スルト雖モ總テ鴉斤タルヲ免レサルモノハ右各目中ニ含有候事

右ニ付淸國公使ノ答文中ニハ熬煎ヲ經サルモノハ之ヲ煙土ト謂ヒ其已ニ熬煎ヲ經タルモノハ之ヲ煙膏ト云フ此二種ハ應サニ罰ヲ議スヘシ鴉片所製ノ各種藥店ニ至リテハ淸國未タ曾テ此物ナシ云々

一　犯則ニ付取立候罰金ハ淸國領事ヨリ我稅關ヘ引渡候事

一　吸煙器具ハ吸煙ノ現犯ヲ見留サルトモ領事ノ裁判ニヨリ之ヲ稅關ニ取揚滅却スヘシ但右器具タル純然吸煙用ノ外他ニ使用スヘカラサルモノハ之ヲ吸煙用ト稱シ取揚滅却ノ擧ニ及フヘシ若或ハ然ラス他ノ事ニモ轉用スヘキ器具者概シテ吸煙用ト差定メ難シ依テ其鑒別ヲ要スル爲メ領事館ヘ申入レ領事裁判シテ純粹ノ吸煙用具ト定ムルニ非サレハ之ヲ取揚滅却スルノ權ナシ

右ハ專ラ稅關吏ノ關係候事ニ有之其他淸民各房室內ニ在リテ吸煙ノ現犯ヲ認ムル者ハ我巡査ノ官之ヲ取押ヘ淸國領事ヘ引渡シ領事ハ之ヲ拘留シテ便船次第本國ヘ追還シ再度日本ヘ渡來ヲ許ササル事ニ約定候條右ハ開港開市地方官ヘ相達候得共前書稅關主廉ハ各開港場稅關ヘ御布達有之度候也

明治十一年九月二十四日

外務卿　寺島宗則

大藏卿　伊藤博文　殿

改正條約實施後ハ本犯モ內外人共刑法ノ處分ニ依ルヘキモノナルヲ以テ監視官吏之ヲ發見セハ何レノ國人タルヲ論セス直ニ檢事ニ告發スルコトトナリタリ

前述ノ外貿易章程幷稅關法及稅關規則ニ於テ犯則ト認ムル者少カラス然レトモ其手續前ニ述ヘタル所ト大同小異ナルヲ以テ繁冗ヲ虞レ敢テ之ヲ述ヘス唯少シク附記セント欲スルハ現關稅法實施前ニ在テハ條約國ノ人民ト無條約國人幷ニ本邦人トノ間ニ所罰ノ均衡ヲ保ツコト能ハサリシコト是レナリ條約國ノ人民カ關稅ニ關スル所犯アリタル場合ニハ貿易章程ノ規程以外ニ何等ノ處罰ヲ受ケタルコトナキモ無條約國人及本邦人ハ刑法其他ノ制裁ヲ免レサリシノミナラス明治二十三年十一月ヨリ稅關法稅關規則ヲ實施セラルルニ至リ其規定スル所罰事項ハ實ニ二十餘種ノ多キニ拘ラス貿易章程ニハ僅カニ十種ニ達セサルカ如キハ明文ニ現ハレタル差異ノ著シキモノタリ加之彼等ハ條約國人ノ犯則行爲アリタルニ際シ概子稅關長ノ處分ニ服セス爲メニ領事裁判ニ訴ヘタルトキノ如キ我意ヲ滿

足スヘキ宣告ヲ得タルコト極メテ稀ナルハ事跡ノ證スル所タリ反之本邦人ニ在テハ稅關長ノ處分ニ服セスシテ裁判所ニ告發シタル事例僅カニ指ヲ屈スルニ足ル是レ關稅法實施前兩者ノ間ニ所罰ノ均等ヲ保ツコト能ハサリシト云フ所以ナリ

明治三十二年六月關稅法施行上ニ關シ大藏省ニ於テ全國稅關長ノ協議會ヲ開キ犯則處分ニ關スル取扱方ヲモ協定シ通告書文例ヲモ左ノ如ク一定シ總テノ關稅法違犯事件ニ之ヲ適用スルコトトセリ

通告書

貴殿ハ何年何月何日……シタルモノニシテ其事實ハ稅關監視（又ハ監吏）何某ノ本人（又ハ證人、參考人何某）訊問調書幷犯則物件差押目錄ニ徵シ判明ナリ

右ハ關稅法（又ハ稅法）第何條違犯ノ所爲ニシテ同法第何條ノ適用ヲ受クヘキモノト認ム因テ罰金（又ハ科料）ニ相當スル金何程ヲ當稅關（又ハ支署、出張所）ニ納付スヘシ

但シ此通告ヲ受ケタル日（時）ヨリ五日（四十八時）以內ニ通告ノ旨ヲ履行セサルトキハ直ニ裁判所ニ告發スヘシ

右關稅法第九十四條ニ依リ通告ス

明治　年　月　日　　何稅關長　氏　名

殿

（注意）沒收又ハ沒收貨物ヲ賣却シタル爲價格相當金徵收ノ場合ニハ黑線ノ部適宜ニ變更スヘシ

爾來犯則處分ニ關シテハ其手續ニ變更ナシ尙開港以來今日ニ至ル犯則ノ實例ヲ列擧セント欲スルモ舊記ニ乏シキヲ以テ僅カニ十年間ノ事蹟ヲ別表ニ示スコトトセリ

附　錄

事蹟諸表（印刷ニ附セス）

橫濱稅關沿革　終

明治三十五年八月廿五日印刷
明治三十五年八月廿八日發行

橫濱稅關

橫濱市太田町六丁目百四番地
印刷人　廣瀨安七

橫濱市太田町六丁目九十四番地
東京印刷株式會社
印刷所　橫濱分社

製本控　　伺第　　號

981 函 41 號　　年　　月　　日

書名 横浜税関沿革（
横浜税関編

著者

受入 18年10月5日 寄贈 1冊

備考

186
41

981
71