



懷寧縣志

中華民國四年
十二月印

序

懷寧爲縣始於晉義熙中屬晉熙郡梁末屬豫州尋屬晉州北齊屬江州陳復屬晉州隋初屬熙州大業初屬同安郡唐武德四年屬舒州天寶初復屬同安郡至德初屬盛唐郡乾元初復屬舒州宋政和五年屬德慶軍紹興十年屬安慶軍元屬安慶路明初屬江寧府尋屬安慶府清因之民國元年府廢而是縣直屬於省地方百餘里山清水秀致足賞愛其尤勝者曰大龍山往者先大夫督學安徽余雖侍側曾未一遊嘗以爲憾其後余轉官吉林相去遼遠且係官於朝不得來遊爲憾滋甚民國二年被

命爲安慶道尹私喜得償所願以簿書填委又不暇一遊然登城遠眺則顯然在余目前岩巉巉嵯堪噓隱倚下瞰大江潰瀆洑澗隈瀆瀆其奇絕如是則淑靈和清之氣必旁魄而鬱積於此意必有碩儒義士生其間不見於今亦必已生於古今年某月閱朱君之英所續修是縣之志其載碩儒義士甚多乃掩卷輒然而笑曰余向之揣測果不謬矣未幾朱君來謁余爲序余以爲縣志有關於世人皆知之固不足序獨序其山川之勝以答朱君之請焉

中華民國五年四月一日安慶道尹徐鼎康撰

序

懷寧山邑也元以後始改今治背山面江襟帶吳楚屹然爲東南一重鎮蓋六七百年於茲矣然懷邑附郡城故郡有志而邑舊無志有之自襄城賈壯令懷寧始賈君前清順治間人迄康熙道光同治三朝志皆時有修纂獨同治間纂輯未歲事亦閱歲紀代有變遷國步旣更叢殘易失不有作者其於風俗之推移政教之因革復何以嗣往績而詔來茲乎朱君叔琴長是邑且一載餘矣間從政暇與邦人君子勤相討論掇故拾遺以修舊乘凡十閱月而書告成大綱十有四子目六十有四其紀述一宗道光書爲主體而參以同治志之可採擇者斟酌損益又

加詳焉余觀道光本重典瞻同治重博大而尤善夫同治本所謂在國史則必紀其禮樂政教制作之本原而在方州志則亦著其禮樂政教率由之明效經正民興斯無邪慝以爲作志者實與有責美哉言乎此可不深長思歟曩余以州縣官河洛間見夫人物樸厚風化淳茂慨然想見三代之直唐俗勤儉之遺及來此邦而知院猶古邑其勤學勵俗未嘗廢墜茲編所志將以繼述憲章維持世教俾後之考風者藉鑑有資非徒一時之網羅掌故已也邑多賢者儻亦韙余斯言耶

歲在柔兆執徐孟陬月武進鄭鴻瑞序

序

中華民國四年十二月懷寧續纂縣志成主任舒君景衡屬之英序其首並告曰此書自清道光五年纂輯後同治間一爲重修是時任分纂者爲邑人馬鍾山徵慶京卿先族兄調笙卓元明府任郵案者爲王子誠志行徵君事未竣未獲刊行後書存馬京卿處修訂纂輯越十餘年考古證今徵求允當成書十已八九京卿臨終時屬其弟潤山定業茂才將已成各稿檢一分付景衡并傳遺命曰是有望於子也倉皇受命無任主臣以蚊負山時虞失墜光緒辛丑謀於陳堯齋際唐方伯承籌歛繕清稿屬洪朗齋思亮陳潤甫同禮兩太史續輯未能舉事乙巳陳

方伯復屬景衡竟是役亦未克行上年我公來首以是書應續纂爲士民告疊召七鄉士紳集議僉謂宜速重修况當國步更移典章應有因革尤爲繼往開來之盛業爰約同人籌捐從事方伯陳公復首集巨款於本年三月開局採訪七月編書十二月編竣四十餘年未竟之業十閱月成之不惟足副我公殷殷屬望之誠亦藉以釋景衡二十載鄉先生付託之重何幸如之之英聞不禁喟然曰有是哉天下事殫精竭智謀之數十年而不能成者一旦興廢繼絕不閱歲而告歲焉此其間殆有莫之爲而爲者歟公餘之下披誦再三竊見崇實黜華敦禮守信爲此邦固有之本性蓋由山川蘊蓄之深厚先德教澤之宏遠故

發見於其間者類能昌大世運蔚爲國華其間所書沿革不矜附會序山川務尋脈絡誌分野不載凌犯述人物必稱名實在志林中尤爲傑出此番續纂諸君子抱述而不作之旨折中於道光同治兩志之間採補賡續斟酌損益詳見凡例誠亦具苦心矣之英上年奉長官檄承乏是邦值百廢之未興更瘡痍之滿目匡置撫翼在在爲難幸年穀順成稍寬咎戾今得與邦之賢士大夫朝夕攷訂別僞辨訛親見刷印告成并諸賢士大夫書名卷首果何修而得此也然竊有爲懷寧士民告者方今天下困紛擾久矣懷寧居長江要衝城爲省會五方雜處良莠不齊戊申己酉辛亥壬子四經變亂精英潰竭城鄉自好類多潔

身遠引置理亂於不聞以至士習漸近囂漓民俗亦驅浮靡一
二救世情殷之彥欲一振艱難凋敝每慨展布無從而欺世盜
名營私罔利者遂不免雜出其間爲世垢病之英撫字無能激
揚有願尙冀我賢士大夫提倡於上廣爲振興學校以培養本
根相與敦崇節儉以珍惜物力在野者風行於下力稼穡以開
衣食之源惇孝弟以重人倫之本尤各本范文正匹夫有責之
心爲大地謀休養生息匡之英所不逮勗之英以未能是尤之
英寤寐以求馨香以祝者也行見戶敦禮讓風復羲皇後之續
是篇者秉筆直書垂爲世範寧獨此邦一時之慶亦鄉先生千
秋光也卽書之質舒主任暨分纂諸君其以之英爲知言否也

乙卯仲冬江寧朱之英撰

序

壬子孟夏余解組綬還自北庭南望鄉邑惘惘然靡稅駕之所
乃結廬沽上杜門韜景謝絕塵事久之客有自南中來者爲言
吾鄉兵氣漸消治具飭理則爲之色然以喜越二歲又聞吾邑
將修輯縣志而舒君怡笙果馳書來告屬余總纂志役謂出於
邑人公意余固遜謝且曰某嘗有志於是曩在籍聞先輩馬鍾
山先生著稿盈篋卒未成書私願奔走矇資賡續其業而塵俗
牽累未遑將事日月如馳忽忽十餘年矣今耄而廢學烏足語
於文字之職惟是初志所在不可以昧余寧旣其實而辭其名
苟有餉益於吾黨者敢不竭誠贊助以從二三君子之後而以

眎無忘桑梓之義怡筮報書曰可絲是郵簡往還頗有商榷丙辰初春編輯既竣怡筮復以書來請得一言以弁其首嗚呼余之思鄉久矣一爲展覽是編歷歷焉接余心目者吾祖宗之邱墓無恙也田園廬舍未改也吾童時登臨之山楫然而高釣游之水悠然而深景物依然未有異也歸與歸與吾豈無意於斯與然而參之地形驗之人事若有所做於余衷而尼之使不得遽歸者周人之詩曰民亦勞止汽可小休吾邑之民勞矣而小休無時吾用滋愍而於茲編之成安得不益感愴於心而悄悄不能已也

歲在游兆執徐建寅之月邑人陳際唐序

舊序

蓋古列國之有史卽今郡邑之志也其一國政治及他國赴告策書皆直載於簡以遺後人然代久亦多闕略考正甫抱商頌十二篇於周太師至刪詩止存其五距定哀指隱桓不無見聞傳聞異辭諸如夏五郭公多存疑耳矧輓近世變屢更而皖地又屢中軍烽故籍銷沈壯甚慨之故不揣鄙陋而亟欲爲懷寧志也懷舊無志統於郡志今雖修實剋古稱史有三難必才學識兼備而後可作而懷志亦有三難自晉迄宋濶統於懷自元以後濶分於懷述古不採濶多掛漏全採又屬攬撫其難在孤行他邑各自爲區懷獨附郡郡城卽懷城安危一體其難在合

紀懷夙多文獻兵燹以來巨室邱墟家乘失傳儒宿荒訓其難在延訪壯爲網其放失詢諸故老考稽百年約其條目凡山川城郭功業文藻忠臣節婦財賦盈縮風俗淳澆悉詳載之文務簡核罔敢泛濫事務確實罔敢溢美至若褒貶勸懲尙俟良史筆削而檢閱苦心或可備董倚之一助云郡舊志成於天水胡公公具遷固才距今又三世矣其中變革益繁大哀集成帙續貂之誚知不免焉順治辛卯襄城賈壯序

今上御極之十有一年詔京省進呈通志彙集一統全書洵煌煌乎巨典也哉聖天子良法美意將以總方略一統類廣教化美風俗也顧京省之志裁於郡志而郡志裁於邑志是邑志者

國史之權輿也鼎臣承乏懷邑謬膺茲典僉荒固陋實惴惴不克荷幸舊志成於前令襄城賈壯余得畫一其法而無虞於大戾然壯之成書在順治辛卯去兵燹未幾猶草昧初開之候其書多放失而未詳况乎閭閻之登耗風俗之淳漓人物之盛衰政教之得失皆與時爲推移非若山川疆域之一成不變者也然則二十餘年之後尙可因仍踵襲而弗事稽討已乎鼎臣雖鞅掌簿書勉事筆墨日集二三儒流相與揚摧舊聞諮諏近事編摩屢月克奏成書身雖無狀奉官治慙上理而前言往行仰止怡心吏治民風書紳警日豈惟仰奉憲章亦賴是以自箴其瘼曠耳下體菲葑用備採擇至銀根亥豕之謬貽譏博雅惟諸

上臺裁成而扶進之庶幾瓦缶之鳴附鐘呂而奏盛世之元音也已康熙癸丑遼東段鼎成序

皖轄六邑懷其附郭也枕三吳而控全楚背淮泗而吭豫章江聲山色郡與邑同之而未雨之綢繆軍興之供億戴星出入不遑暇食守與令亦大略同之幸邇歲多方蕩平海內清晏皖亦稍罷征調而縉紳東西行輜軒南北過地主人之禮復僕僕不容廢爲斯守若令者期會奔走而外重以簿書何復餘閒索筆墨爲古文辭然亦有不容以不敏謝者則以國家龍興鼎定文治聿彰郡縣志凡三修矣茲復以將志一統檄郡縣重修雖其所增加於舊無幾然比櫛搜剔守若令敢不盡心焉乙丑夏懷

寧崔君新志成屬余覽焉蓋以其附郭故而山川風土人物事蹟大略與郡志同尤愛其詳而不蕪質而不僂爲稱善者再崔君因乞予序予何言哉夫封疆經緯則皆有圖古今沿革則皆有誌鄉賢名宦則皆有傳僊踪釋子亦附緒餘序記歌行概爲編輯予何辭之容贅亦惟以供職之維艱與保民之不易爲賢者告之今設相與披按圖籍我疆我理如錯如繡其何以豐阜與夫風俗返淳遵何道宿弊之盡剔用何術此皆有文字之可尋與義理之可按若夫憑墟弔古以挹風流染翰揮豪以示文采微論不能亦非所急于無善績僅以能言願與爾令相率勉之以祈稱上德意是則郡守之序言云爾康熙乙丑山西解州

安邑劉樾撰

今天下大一統矣東南一尉西北一侯無論鴟張豕突之區化爲麟遊鳳舞之域卽普天率土莫不斂衽傾心懷正朔而奉冠裳蓋駸駸乎旅獒越雉之盛焉我皇上撫有金甌職方罔外爰詔天下省郡邑咸以輿圖獻非誇疆索也欲以覽山川悉風土觀民物於展玩間寓古聖王巡方覲后之意綦重典也安慶爲古皖伯封而懷首邑也上接荆襄下據吳會非屹然一保障哉其地三面襟帶江湖而大龍百子蔚然相望中多隱君子焉地沃而俗儉民淳而士雅孝子悌弟貞婦順孫踵相接而肩相望也江左號稱易治而懷其尤也予久淹蓬戶穩聞江南都邑之

盛於客歲承乏茲土與懷士民相見時驅車適野省其室廬且觀其學校與薦紳先生相考道問業不禁心焉異之至案牘稍清從容退食之餘檢邑乘讀之殆與前所見者實彷彿云其言風俗所謂力田忠厚者不啻與農夫牧豎相接於野也其言人物所謂磊落英多者不啻與學士大夫相揖於廷也其言形勢地產所謂堞高而塹深魚肥而穀饒者不啻履其地入其肆觀於目而樂於心也猗歟休哉非涵濡於聖澤之深休養於諸憲司之久烏克有此一日者天子輟萬幾披乙夜進九州之版圖而親覽焉見有雄關百二其俗勁以悍非秦中乎河山表裏其風憂以思者非三晉乎敦詩說禮茲誦不衰者則齊魯之邦也

虎踞龍蟠方城漢水者則吳楚之域也其他如越如閩如滇如粵如巴蜀如黔中無不隨其方而異其俗同其化而殊其風而於其間忽有彈丸之地爲國家之重鎮寄焉爲古今之人材聚焉則皖之懷邑也雖蕞爾區禹甸堯壤初無同異然而宜城俗美亦以南國之一隅瞻光華之四被也天子顧之喜可知已予蒞任之初適邑乘續修將竣竊幸得觀其成因不揣荒陋而爲之序襄陵張君弼撰

志者古史之遺也郡邑之志古列國之史之遺也安慶首楚尾吳爲江南大都會統屬六邑邑首懷括六邑之志以成郡志蓋載懷事居多焉其間山川風土之紀忠孝節烈之事名儒耆碩

之人吏茲土者後先編緝而存諸志旣班班矣歲在乙丑予以防政來官而我堂臺刺史劉公纂修蚤竣予受而披覽之而古舒六邑地臥遊而得焉及其後各憲臺鉅公大人修廢舉墜多所營建而良法美政創所未有類皆有造於學校民生有裨於地方風俗一二年間釐然大備而志乘先此告成缺未及載未免遺憾耳夫以千秋不朽之事而必俟之十餘年後修志之人保無湮沒是懼乎無何皖郡紳衿呈請增輯實獲我心矣乃爲詳允於藩憲而郡志於是乎成若懷邑志則郎官事也予何役役爲蓋自客歲懷令崔子遷任予曾兼此百里事公餘片晷中搜攬史冊而殘編剩牘冷置篆胥架上問其故版零落無復存

者爲愀然久之嗣令張子來涖此邑方鞅掌簿書人物風紀多所未諳語云造浮圖者必合其尖予不能辭此事矣爰搆舊本增訂成帙遂捐俸梓之而前所缺未及載者今且炳炳燁燁予竊用自慰焉抑尤有說自董狐南史之不作而史幾難言之是役也一筆一削予未嘗以已見直書類皆揚厲盛德推崇至治之事一二操觚子循循如游夏焉亦欲使後之吏茲土者知所觀感也若夫過此以往留藍藁於來茲筆削之權又在繼起之君子云康熙丙寅奉天海城裴國熙序

國家之有一統志固廣大悉備矣而必以郡邑爲權輿則郡邑之有志其亦禹貢辨土周官職方之遺意乎顧疆圉沿革古今

都有修廢舉墜居官者之責琴瑟不調取而更易之非以文藻相矜新也懷邑雄據上游且爲大府駐節地風土人物之盛甲於江南甲申冬余來令茲土念舉家世沐聖恩高天厚地報稱無自且家大人筮仕中外數十年飲冰茹蘖久爲海內共鑒予卽竭力承志日夜冰兢猶恐不能仰報國恩於萬一用是蒞任之始指天誓日刻苦自持儉以助廉勤以補拙務以潔己愛民自勵舉凡興利除弊抑強扶弱編審平糶勸農課士諸大政皆矢公矢慎不畏強禦不避嫌怨六年於茲心力俱瘁幸得次第就理豪強不致梗化痼瘵俱有起色且歲值豐稔野有蓋藏士勵廉隅家敦茲誦懷邑之民固已欣欣向化更逢葉大中丞榮

膺特簡保釐南服加意撫綏十郡赤子無不共躋春臺而懷邑士民尤爲向易花木受恩最先孤衷勞吏得以宣德達情承流布化四境之內盡雍雍然有太和景象今復蒙加意文學振興書院拔士之茂才延師課之稟旣膏火區畫備至多士鼓舞蔚起文教之盛固白鹿鷺湖所未有也且城郭完葺金湯鞏固舊觀名勝煥然興復懷邑雖舊景物一新矣近又開濬河道俾行舟往來無長江波浪之險而懷民因之得以通有無資蓄洩皖邦萬世之利莫大於此不有紀載何以示後大中丞博極羣書留心典籍固深以缺略爲憾而予職任茲土又何可以不文辭乎爰卽舊志所載殫心校讐兢兢乎不敢苟卽藝文一志亦必

取其裨於地方關於風化者登載之不敢濫也至前志載筆允當悉仍其舊不敢掩爲己功他如傳聞異辭或耳目不及周之處姑從其闕以俟後之採風者備錄焉噫自有懷以來官斯土者未易更僕數矣然披閱之下後之人猶得指而目之曰某也若何某也若何余於懷誠不知無負與否顧念孤衷勞吏期爾皖人士相與回心而嚮道亦幸爾皖人士諒余六載之苦衷蒸蒸然風俗日卽於古而余亦藉是以告無罪也繼自今懷之父老子弟秀者服詩書樸者安畎畝匪彝不作逸志不生爲此邦山水增色是所望於將來之賢令長暨生斯土者之賢紳士精白乃心維持教化善自愛以爲斯民表率此則葉大中丞命余

修志之深心亦卽余始終諄諄告誡懷人之至意而非徒僅爲纂輯故事已也是爲序康熙庚寅遂甯張懋誠撰

古者列國皆有史史所紀錄謂之志周官小史掌邦國之志外史掌四方之志蓋卽後世郡縣志所由昉矣取郡縣志而薈萃之則有省志取省志而薈萃之則有一統志是郡縣志之修尤宜先也然非敦崇實際自別於流俗者每視爲不急之務而不肯修非貫串古今有史氏之三長者卽修焉亦不能犂然而有當安徽於直省隸江南道光元年冬余以簡命來涖此邦小行人適四方以五物各爲一書每國辨異之以反命於王以周知天下之故使者事也往時江南通志合上下江以成書紀載或

不能盡具非有專志無以綜此邦文獻之大全余乃檄各牧令先修郡縣志將彙而集之而懷寧爲附省首邑諸所應載之事視他縣尤多王君毓芳以簿書之暇與邑之紳士從事焉其距舊志之修已百有餘載時代遼闊斯民長老多就湮沒取證尤難王君網羅墜簡摺拾舊聞甫將成書迫於引見之限匆匆入都趙君梅繼之始獲蒞事其書囊貫古今粲然具備成一邑之典則用心可謂勤矣又所糾正舊志數十條可以知人可以論世以是爲省志抵本而冠八郡五十餘州縣之首卽孰不先睹爲快哉獨惜省志之修余方奏聞報可而適有江蘇之調未得躬竟其事喜懷寧志之先成於省志爲有基也爰書以弁之道

光五年歲次乙酉季冬月望日兵部侍郎巡撫江蘇等處地方
前安徽巡撫兼提督安徽布政使福建山西按察使四川川東
兵備道吏科掌印給事中掌陝西道監察御史翰林院編修充
國史館纂修楚南陶澍撰

今上御極之元年毓芳始自歛調懷寧令又三年來涖治所至
之日當大浸後賑事甫畢哀鴻嗷嗷勞來安集之不瞻其於邑
之舊聞墜簡遺俗流風一切未暇及也中丞長沙公斟元氣嘯
陽和歲以大稔乃檄所屬郡縣各修方志將薈萃爲安徽通志
所以嘉惠邦人潤色鴻業而傳之無窮者其意甚偉維懷於省
爲首邑附郭諸宜紀載之事視他邑爲最先余既承乏茲土其

何敢以不文謝謹案懷邑志順治辛卯賈侯草創於前康熙癸
丑段侯賡續於後丙寅崔侯又續焉庚寅張侯三續焉六十年
中操觚四易何其勤也自康熙丙寅以來又百餘年矣山川清
淑之發洩文章忠孝之流傳與時遞積曾無有爲之網羅放失
勒成一書又何闕也夫史莫難於志昔人蓋嘗論之不知爾雅
職方九州之判不可與言地理不知禹貢厥貢錫貢之辨不可
與言食貨不知孔子先進野人之從不可與言風俗不知司馬
遷老莊申韓同傳不可與言人物國史然邑志何獨不然余嘗
取歷代諸志考其得失以一邑之人紀一邑之事耳目近則是
非宜公是非公則去取宜當然往往有共聞而衆見者或牴牾

不合焉豈古之良史竟不可望於後世抑後世志多出於官修苟務成編而已載筆者有不能盡其才乎夫志家通患於古患疏而於今患徇疏則道聽而塗說徇則令色而巧言余雖不敢自附於知史法竊於此盡心焉邑之諸君子實有同志相與考獻徵文類族辨物不以游談誣古人不以假借欺後世惟其謹也書既成文省而事增述半而作倍於以備一邑之掌故而爲省志之權輿開卷之益將在於是其有不逮更俟有道就而正焉道光五年八月齊東王毓芳序

凡例

懷寧爲安慶首邑城附郭舊志在明統於郡自清順治辛卯知縣襄城賈壯胤輯始有專書康熙癸丑丙寅庚寅三次續纂道光乙酉重修同治朝復纂輯書未刊行道光本典雅精贍同治本體例祖述龍門尤見博大惟時勢各有不同自取舍因之各異今卽道光書爲主本同治志較尤雅者從同治本編輯次序小有遷移參於兩者之間耳

置里沿革全書之根本也道光志例云一有舛誤人地皆非誠爲篤論此卷道光志採取精確同治志復加搜輯尤見詳明今從同治本附以新測縣境圖及城廂附近圖俾資觀覽並道光

志舊縣境圖及各鄉分圖城郭街衢圖以存其朔亦以便考古者稽焉

山川形勢星野置里之地文也道光志書山川務循脈絡言形勢只徵往籍記星野不載凌犯爲同治志叙例所最推崇稍加訂正不另改作今仍之

置里旣明營建斯起舉凡鄉區內之街衢鄉鎮道里津梁以及城池名勝公署公局會館冢墓義塚皆營建事也今俱本道光志及同治增修並新改新置者鱗次書之名勝加以十二景影片以便未歷其境者得領略焉

溝洫爲地利一大見端引汲疏鑿動關重要近百年來地利日關圩坂因以日增衣食貢賦胥於是賴同治志此卷未成今從道光志加以後建置者廣濟圩直達桐城境爲懷寧圩之巨者附以全圖

物產爲民生日用之需懷寧山多地瘠所出無幾道光志倣桂海虞衡志不嫌挂漏同治志採錄及於草根木實蓋以水旱螟蝻之災國家代有特廣其途以爲無患之備用意美厚惟五穀六穀之說往籍可徵雖儒家農家醫家以及百家之說多不相同各有專書不難探索今仍從道光志而補所未備

田賦土貢征權戶口職役物產在國史俱括於食貨一門道光志於物產外別出賦役一書同治志改物產二字爲食貨亦別

出賦役一書蓋取足民爲足國之本意也今本同治志增書新例於篇

富繼以教古訓有徵學校一書道光同治兩志均次賦役後遵是意也惟道光志於孔廟僅書修建制度御頒書籍條教及學額學田等項同治志則並詳及兩廡從祀之位二丁祭享之典今國制變更前代典章有因有革從同治志刪去御頒書籍條教並兩廡二丁祭典以書籍久已無存條教幾不勝載兩廡賢儒位次行誼二丁禮制樂譜各有通行書籍可查也至書院義學考棚皆昔年所以教士光緒季年興學堂罷科舉遂漸停廢不書一二來者無徵不足以永教澤也民國改元學風復變學

堂名目興廢尤多書其現辦及舊有而今廢者不無升降之感焉

禮有五經莫重於祭祭所以報有功尊有德也民國建立現訂有祀天祀孔祀關岳及前代勳臣祠忠義祠典禮餘尙未及仍本道光祠祭志備書之後建各祠宇以例增入附以寺觀教堂存其概也典麗喬皇侯諸異日

風俗有正變治術卽於此覘焉道光志風俗一門詳載懷寧風俗之厚首戒華靡諄諄垂誠其期望於來葉深矣同治志改爲禮俗書援引經史及清代典章并附已見博雅無倫惟時移世易所尙不同今仍從道光志

文藝爲人材之表見亦風俗禮教之大驗也道光志以撰著人時代爲先後其書不復類次同治志則上法班史藝文志兼採清四庫書目例經史子集各以類從今本同治志續之

有文德必有武功兵衛尙矣道光志兵衛兵事在城池志內取捍衛城池意也同治志別立兵衛一門並言在國史及通志則兵衛重於藝文故史志皆殿藝文而在府州縣志則藝文實重於兵衛不無見焉今從同治志去平定粵寇本末一卷以關於懷寧縣事已見兵事篇也

職官道光志作直表以時代爲次後附職官傳同治志改爲橫表前冠以歷代州郡官制沿革表列於羣表之內將職官傳改書名宦傳列於列傳之首今職官表從同治志去歷代州郡官制沿革表四卷以其書非一州一邑所獨有也仍從道光志例冠於名宦傳前以便省覽

由畺里而營建而政典而職官一一備書矣然山川之厚風俗之美典章之明備非當地篤生人物無以發其光也歷代官人不外選舉膺選舉者尤地方之傑出人物如科名如特賜如制科如學校如行伍如薦辟如恩蔭如仕籍或勛名在一時或馳譽在百世要皆足爲鄉里後生所景仰也道光志爲直表同治志改橫表前仍冠以歷代選舉沿革表今依同治志表去沿革表置於名宦傳後人物各傳前補續成書

道光志選舉表內附有封典一門蓋取勲封先代國家廣孝作忠意也同治志仍其例然自同治辦理善後以來捐例繁興後更一再減成報効無多卽膺綸綍幾至無人不有官無家不有封典名器濫邀轉不足以昭典重今以不勝其載一律除之道光志自忠義後如宦業儒林文苑篤行隱逸方技列女流寓釋道各自爲類同治志改宦業二字爲仕業改方技爲道藝附術藝改釋道歸雜記下其餘篇目一律仍舊今仍之惟釋道從道光志另爲一卷

生不立傳俟定論也惟列女傳內節婦一門年例已符各志通例得以備書例緣義起意在慰孤嫠昭激勸也道光志間有年例未符者亦列入申明信其可以完節有失矜嚴之旨今必夫歿婦年在三十以前守節逾五十歲者始採輯以昭核實至各節婦事實不外孝養翁姑撫孤撫姪撫孫延祀諸大端惟應載節婦人數逾一萬數千若一人一傳不獨文字大半從同亦且書不勝書今僅載夫故年歲及守節年限其有特別事實者酌存數字以省篇幅道光志并採及寄籍婦女然旣屬有籍可歸自有表揚之地概不錄及

祥異道光志附星野後同治志次於政典之末安徽通志歸雜類今本通志例按年次續書附各傳後雜記之前以上分別採續計分置里營建溝洫物產賦役學校祠祭風俗

文藝兵衛職官選舉人物祥異十四大綱子目六十有四其與大綱子目不合亦足留示將來備考鑿者道光志有雜記一卷同治志此卷未成亦標其目今續補以終篇

懷寧寧字康熙以前志作寧字道光志作寧字縣印作甯字邑人吳傳綺釋文偶義曰說文寧安也从宀心在皿上會意段朱二氏皆謂人之飲食器所以安人禮記禮運曰飲食男女人大欲存焉故寧从皿安从女也玉篇寧古文寧字寧韻會本作

寧

說文本如此

今相承此字以寧爲之按寧不成字說文有孟

或寫作寧

字 孟器也从宁聲孟與寧聲義迥異俗字之寧乃寧字省筆寧爲經傳段借字亦非安寧本義清時避諱寫寧缺末筆恰合古

昔正字僞古文尙書萬邦咸寧衛包改正文李昉陳鄂改釋文皆謬寧者願詞也从宀寧聲今字多假寧爲寧寧行而寧廢此攷古者所由興歎也書寧失不經詩生民上帝不寧左隱十一傳無寧茲許公復奉其社稷襄二十九傳無寧夫人而焉用老臣論語無寧死於二三子之手乎皆寧字本義易乾萬國咸寧書洪範三曰康寧則借爲寧矣清時避諱俗又用甯字代之

可厚非

甯所願也从用寧省聲甯爲願寧爲詞說文之訓分別甚

明然大徐已訓甯爲寧引俗言寧可如此爲甯可如此前漢郊祀歌及王莽傳亦用甯爲寧則甯字可假借爲寧也又甯爲衛

邑名

今河南修武縣

又甯母地名

在今山東魚臺縣東

懷寧爲古舒州元安慶路

明改安慶府懷遠之寧訓安自當以寧爲正字以寧爲假借字

下从丁甯雖地名未可以爲舒地也

秦北郡魏置華州西魏改寧州亦非舒地今從

康熙以前志用寧字

古今著述卓卓表示人間者類多成於一手若在志乘資於羣力爲多今屆分纂援道光志例計七人亦援道光志例每卷載各分纂姓名以專責任不掠美不避謗也

自來作志非時際變更之會所能從事亦惟時際變更之會不能不從事此書自道光成書後閱九十餘年距同治纂輯時亦四十餘載兵燹疊經典章失墜搜討採輯在在爲難道光舊志存本固屬無多同治之書亦僅抄錄未完本光緒辛丑乙巳兩

議重修均未集事再爲延緩散失堪虞現值艱難締造經費無多爰刻定期補綴成帙自民國四年三月開局採訪七月編書十二月編竟匆促印行藉存先澤亥豕魯魚舛譌乖謬修訂匡正責在將來

道光同治兩志編輯精意見各例言此次續編一循陳軌補苴罅漏時切兢兢幸閱者留意焉

道光志例言

記繁志寡前哲所譏舊志三十六卷分併多有不當今爲裁汰定作二十八卷事增文省不必以多爲富

建置沿革全志弁冕一有舛誤人地皆非懷寧之名始於晉舊治在今瀾山而六朝瀾縣乃今霍山最易混淆舊志於此等處殊未分曉今悉訂正

疆域道里津梁街衢鄉鎮本一串事舊志子曰太多漫無頭緒今爲先經後緯由城及鄉周行曲徑殫悉不遺一邑地圖畢具於是

山川各有脈絡諸志多錯舉無序窮源究委尋討爲難今倣禹

貢導山導水之例循序以求乃無凌雜之患亦間採佚聞綴於其下比於道元之注水經視他志特爲創體

分野每以二百五十里當天一度懷寧不及一度舊志於月入南斗及五緯犯斗者畢載不免於迂今皆不取但採本邑水旱及諸妖祥之事俾覽者得有所考一切占驗非所敢知

物產各舉其切於民用者體例略倣桂海虞衡志不嫌挂漏他志泛引蟲魚草木則爾雅毛詩已備雖多奚爲

風俗與時移易知其美當竝知其惡將以維持世教砭愚訂頑不徒侈伽藍之記也皖俗淳厚所不待言而習尙遷流亦不能無失略爲論列俾君子之欲化民成俗者考鏡有資

學校兩廡從祀之位及二丁祭享之典各有專書無煩覲縷惟歷代修建沿革良有司崇儒重道之意存焉必備書之以勸來者

職官沿革相爲表裏宋元以前舊志謬誤不可枚舉有辨各見本條之下國朝自雍正後府縣職名底冊殘闕無從查核僅就見聞所及錄之其陞調任署年月不能盡具但作直表以時代爲次眉目故自井然

士行婦德均關名教舊志人物一門細分子目而列女別出爲卷似用劉子政列女傳單行之例然高士列仙高僧等傳何嘗不單行乎今各爲標題不立人物總目於義較安

漢儒傳經統謂儒林宋史乃有道學之目論者非之今故從馬班之例其未能經學專門僅以文詞見者則倣范史別爲文苑傳要令名與實稱無溢美焉

太平之世民生壽考乞言執爵固王政所先然每逢慶典分粟帛者動以千計舊志耆壽一門徒費紙墨有乖史裁今但以曾與千叟宴及百歲及五世同堂者附見戶口餘概不收以省冗濫其有事實可紀者仍分載各門絳縣老人不徒以年重也

舊志自三十一卷至三十六卷皆是藝文不盡有關體要今倣漢志但載書目所載止邑人著述其他文之必不可闕者則繫於本事之下或間有刪潤擇言尤雅斷鳧續鶴皆不敢辭又詩

交除一二當事所作雖存亦錄外餘則近人所作概不收採以免標榜之嫌

諸門分併各以類從或舊無而今增或舊有而今削水利爲衣食之源河渠溝洫良史必詳不容缺略至於禮制會典所布天下同遵奚煩抄載其鄉曲冠昏喪祭得失則已具於風俗中矣一增一省義各有當弗以改作爲疑

金石之文考古所資而皖獨無莫古於嘉定修城題名碑其次則余忠宣所書大節堂扁額及城隍廟碑記今皆不可得見殊爲憾事若明以來碑版存者雖多而時代既近傑製亦稀不足供人饜飫採其尤者分載各門不另立金石一目非闕漏也

考證之學不難於博而難於確皖非春秋時國皖伯非周大夫宿松爲漢尋陽縣地皆自今日始闢新論而諸葛恪棄城走沈約宋志誤分爲兩事王審琦救郭令圖脫脫宋史誤竝在一時亦皆訂正以爲讀史之資諸如此類離而析之本可成卷倣胡三省註通鑑各取考異載於本條之下俾閱者易於尋討焉

同治志序例

古者四方邦國之志何爲而作也患禮教之不達於天下政俗之出于歧旁而作也是故其旨或兼乎法戒而所紀不出于經常其政治之大端不過庶之富之教之衛之而已其在國史則必紀其禮樂政教制作之本原而在方州之志則亦著其禮樂政教率由之明效是故秉禮者吾得據禮以旌之其失焉者亦得據禮以治之禮者曷謂七經論孟禮之體也大清會典通禮政書律例之屬禮之用也聖聖相承研稽經典損益百代而作之臣民遐邇相與遵循而守之經正民興斯無邪慝此一道同風之盛軌而治安長久之至術也今爲方州之志者每略其同

而詳所獨不悅乎常而喜其怪以爲彼同焉者自有專書無煩
覩縷不知七經論孟久有專書而猶必人置一編者以其便于
誦習也况志之所載不知專書之謂何卽以春秋釋奠而言則
定禮儀者一時頒樂章者一時頒樂器者一時頒樂譜舞譜又
一時卽以會典而論其事例圖說寒士艱於購覓蓋有畢世不
獲一見者且自嘉慶間續修之後而從祀之增入與夫位次之
東西上下至於同治戊辰議猶未已他如闕里志之類則亦閱
乎故而不知其新矣夫亦存乎好學深思者之隨時積累焉爾
專書之謂何哉如以專書而言國家久道化成何事不有專書
然則志其可以已乎夫惟不悅其同是以日趨於異此文家之

別徑而文教之所以衰葦也况一邦之掌故在茲其習尙紛囈
若此將使後之治人與夫治於人者何所考鏡以別其黑白是
非哉向使天下之人皆厭其同而日趨於異則道術之分裂胡
所底止天下之故尙可問哉然則何以挽之曰作志者與有責
焉其可不知所謹懼漫然隨俗浮沈而已邪

前志名不星聚文章爾雅德器深粹然書不成於一手故於志
家積習雖極意湔除頗有未盡若其事增文省炳蔚可觀序山
川務循脈絡略分野不載凌犯誌人物必稱名實錄藝文但存
目錄此其所得也至於體例風旨之間以及考訂之失據詳略
之失宜者亦不無可議焉

遷史百三十篇提其綱曰本紀曰表曰書曰世家曰列傳義類
惟五五者之中各分子曰故其體大物博有條不紊班氏而下
亦皆綱目相維莫之或易後代郡縣之志尠達斯旨務更體例
若石湖范氏吳郡志分三十九門不立綱領頗嫌蕪雜康氏武
功志併省篇日至齊帝王於人物等后妃於列女又未免局促
貽譏此皆衰然爲稱首而美備之難如此前志星野畺域城池
山川列而爲四則提綱已多祥異合於星野兵衛兵事統於城
池寺觀隸於祠祭則分目苦簡茲志分門三十有奇子曰尤夥
用特參稽史例討論文家義法都爲五體爲紀一爲表之類四
書之類十有二而爲圖爲譜爲考包孕其中列傳之類十而以

記終焉庶幾綱舉目張條理明備雖有舊貫不敢以改作爲嫌
章氏學誠曰史之有紀肇於呂氏遷史用以載述帝王言事冠
冕百三十篇意在紹法春秋顧春秋有左氏公穀各家爲之傳
遷則一人之書更著書表列傳以爲之緯故加紀以本而明以
紀爲經耳

班固不達其意併十
志而題爲本志誤矣

方州之志多惑於地理類書之

例不聞有所遵循是則振衣而不知挈領詳目而不能舉綱宜
其散漫無章而失國史要刪之義惟方志撰紀不得稱本所以
示尊嚴國史之義也今按遷固本紀雖法春秋而多載詔令亦
兼尚書之體方州之紀無所取於春秋書法惟恭紀皇言亦祖
尚書之意庶使戴高履厚之倫得緣隙以窺天而表書傳記諸

體如衆星之拱極焉耳

史記十表爲全書之綱領後史作表亦藉以統領繁雜使就肅括也紀事之有年表尤作史之要領而志家不少概見亦闕典也茲用竊取通志年譜之例作紀事年表方州郡縣之志疆域沿革乃其綱領也前志疆域沿革立表當矣乃不命曰表而統曰志今既改作亦正其名又前志有職官及職官傳二目相次其職官一門非志非傳亦應從表歷爲體列於十二書之前史記將相名臣年表漢書百官公卿表是其例矣或謂同屬職官未便前後分置不知史漢諸表列書志之前列傳次書志之後但取脈絡貫注不必拊萼相銜也今改職官爲表職官傳爲名

宦傳各從其類其選舉一門亦易爲表體於義較安

作志與史不同史自班范以來斷代爲書而志中必詳究古今之美備其疆理官制兵制選舉諸大端皆須綜核歷代典章端緒尤爲繁雜故非表不能朗若列眉矣

漢書百官公卿表上卷爲官制下卷爲人表互相經緯井井有條志家少所遵循似屬簡陋今特創爲州郡官制沿革表以冠職官因史例也且推其例於選舉作選舉沿革表以冠之非以博古節觀亦古今得失之林治化興衰之本足資考鑑者也或謂一縣之志而徧舉方州官制無乃迂遠而不切於體要乎曰然然亦以縣爲首善職官並載統部故也且茲志作於通志局

中因爲志家舉其凡於此或亦不可無一之作不敢以迂遠引嫌也兵衛書中並舉歷代州郡兵制意亦如此閱者諒之

詔舉賢良方正孝廉方正博學鴻詞諸科乃漢唐之制舉亦曰制科爲天子特詔不有常科所以待非常之士至從戎投効列名薦剡爲古者薦辟之遺規發軔非同一轍前志統諸科於薦辟於義未協今特釐增制科一目庶得其實

方州郡縣之史謂之志周禮小史掌邦國之志外史掌四方之志是其義也遷史禮樂律歷諸篇謂之書蓋小行人五物各爲一書之義索隱正義以爲五經六籍之總名者非也班撰漢史統名曰書故其律歷禮樂諸篇不得而易遷史八書而爲十志

司馬彪而下凡有天文地理諸篇者皆因之緣其全部謂之書或謂之史故其分體可謂之志陳壽三國全書名志設令自作地理諸篇決不復命爲志

郝經續後漢書道術等八類皆謂之錄

歐陽氏五代史

記司天職方謂之考者則以叔世瀆亂之制不足名書故也今方州之志統名曰志而區分篇局又曰紀表志傳意法班氏而不知其通矣又或知志爲統稱不復區分義類於沿革選舉人物雜記一切謂之志無復史家體例抑又失之茲志於量理溝洫以次十有二門命之曰書以避志之統名亦猶班書變書稱志之義援經證史庶爲允協

遷史旁行邪上之體命篇曰表而又曰自殷以前諸侯不可得

而譜是表卽譜矣故桓譚劉杳皆云太史公三代世表旁行邪上并效周譜故鄭氏通志復易世表年表而爲世譜年譜然以今考之表出於譜而必編年代以與事相經緯譜原於六經而有編年代與不編年代之各異如詩譜及春秋論語世譜此其編年代者也遷史曰余讀課記黃帝以來皆有年數稽其歷譜課終五德之運又曰讀春秋歷譜課索隱自古爲春秋學者有年歷譜課之說故杜元凱作春秋長歷及公子譜故其所爲表曰世曰年曰月皆合歷譜爲一者也至若史志所載周易有譜儀禮喪服有譜康成註此則不編年歷而爲譜者也唐張九齡有姓源韻譜李林甫有郡望氏族譜猶春秋學之遺而後世類記器物動植之類皆謂之譜此又延譜之名而並非旁行邪上之體矣今以編年代者謂之表無年歷之可編

者謂之譜雖皆旁行邪上而以表爲綱領各成篇局譜隸子目括於書中表沿史體譜緣經訓庶幾並行而不相悖國朝所修明史列諸王功臣等表於志傳之間而天文等志已各有圖表分隸卷內譬之如樂金奏爲全樂綱領而一歌一吹亦必協以笙鏞永爲史家成憲矣

譜以通古今亦以聯渙散圖以周遠近洞曲折譜攝其紛圖著其象故六經皆重圖譜之學載文之體非圖非譜不明圖之爲道尤難於譜惜遷固史家知譜而不知圖方州之志雖頗爲圖然祇爭繪事之工竟視如人之有眉無甚用處故多不入卷茲志圖譜間作分隸十二書中用備文家之體實古者圖譜典籍

相為表裏之義也

作志以置理沿革為要亦惟置理沿革為難一縣之志其為封

域亦僅耳然省置屢雜名實華離載籍極博純駁相迂亦鉤稽

匪易今懷境在春秋為桐皖二國境而舊說則專以屬皖府縣舊志

相承皆然蓋據往籍桐北為舒及羣舒境桐以南無復舒人之

字而舊說謂安慶約略皆舒地通典以下說頗騎牆亭林顧氏郡國利病書又據時賢之說自

荆以下皆舒地前志蓋承其誤皖為古國而前志以為皖霍聲轉以霍山名縣

爾在漢為舒皖二縣境舒為廬江郡治老志相承迄今文翁朱邑皆入

鄉賢秩祀而論沿革又復知皖而不知舒皖境止於皖口皖口以東為舒縣境且

有以為龍舒者姬傳姚氏謂懷寧蓋得皖東龍舒南地前志據之雜收龍舒侯封爵閭及人物而沿革亦不言

龍舒末漢舒當吳魏之衝不可立縣故吳自夾石掛車皆今桐城舒城

分界以南皆屬皖吳廬江郡治皖舊說謂安慶為六皖吳時安慶六縣皆皖境惟宿松

西境屬蓋由於此晉平吳舒縣復故而廬江郡則治陽泉村預尋陽縣

註今廬江南有舒城廬江謂陽泉也後人多以永嘉之亂皖縣

就廢東晉安帝時於舊皖城置懷寧縣並置晉熙郡志乃謂懷

寧立而皖省劉宋又分舒置呂亭陰安二縣今縣東北境蓋屬

陰安自是不隸舒縣矣又分懷寧置新隋併陰安樅陽為同安

縣唐改桐城今縣東北境隸焉又改晉熙為熙州同安郡自是州郡

互名非復以唐改舒州所治即此非漢之舒縣尤非春秋之舒

州統郡之制漢皖縣

國名同而地異前志謂安慶春秋時皆舒地蓋以唐舒州而誤

也南宋改舒州爲安慶軍尋升府始逼於金繼逼於蒙古乃東遷府治於桐城之盛唐灣卽今治而縣亦移於皖口在今治西十五里

以縣之東境止於皖口也其後乃隨府遷於今治至元乃截西境舊治爲潛山縣漢皖縣晉懷寧治皆在此而今懷寧之畺域始定東境盈

字洲與貴池縣劃界南境雁汊與東流縣劃界前志謂東南界長風夾疏矣至廬江之名始於江南之國移於江北之郡至於五遷舊說每依匡廬爲指南郡國利病書所采諸說並屬舛誤今悉加訂正與

前志冰炭者蓋十八九云

今書食貨卽前志物產前志云民生日用所需不過數端不欲閔侈傷煩無嫌掛漏茲志採錄特詳及於草根本實者誠以水

旱螟螽之災國家代有一經肆虐則艱食之狀不忍睹聞有司牧民安得不廣其途以爲無患之備故不敢以簡約爲體要也况五穀六穀九穀之說爲互古今第一要義儒家農家醫家以及百家之說多不相同至於黍稷不分禾粱不識以脂麻名胡麻而謂出於西域又何以爲荏菽胡豆苽米雕胡之解以麩爲穀民食乃取給於雁膳神聖體大經久之規固如是耶故明人救荒本艸錄子荏菽皆列於野蔬艸實之屬歛程氏九穀考於黍稷禾粟頗有發明而乃云南人無黍五穀之麻委蛇於漚績九穀之苽株守於後鄭殊不足以饜飫人心也他如蠶絲之利

未興製釀之術不廣皆生生之急務也爰備述縣先儒知艱錄之意著於篇非故爲辭費亦有所不得已焉爾然終以土產及人力所逮爲限非泛作名物疏考也

食貨居八政之二正德厚生利用之所資故自班志而下頗詳言之然食貨一門在國史則田賦土貢征權錢幣市糴國用戶口職役物產俱括其中凡夫上之食寡用舒以制於下下之生衆爲疾以奉其上者總滙於此矣而方州郡縣之志則國家所以因天取地酌盈劑虛者非所敢知惟民間之耕織樹畜其勤其惰或嗇或豐允念艱難則有司牧民所當自盡其職者也是國計之與民生未可一其道以權之矣故於食貨之外別出賦

役爲一書先食貨而後賦役者則足民爲足國之本故也

保庶之道富爲先務而教卽因之古者井田學校事非更端司徒之屬鄉遂之職農官卽教官也班氏詳述周人小學大學之法鄉學國學之規所以立教造士者於食貨之志誠有味乎其言之漢承秦敝政教分途儒吏異趣自是以來所教非所用所用非所教學校之名存而實異矣故歷史之志食貨與學校之政邈不相涉至馬氏通考乃別立學校一門志家因之今以次於食貨賦役之後庶幾班氏之意也

古者先聖先師祭之於學至唐始作廟其中誠以廟者貌也非極尊嚴無可以貌之也是故學校之中有祀典焉有學政焉志

家於二者之中往往互相雜糅未能秩然條理今以政典隸學校書祀典隸祠祭書因端竟委以便討尋

學校之設所以教也不知學校之外考禮正俗無在非教記曰治人之道莫急於禮禮有五經莫重於祭故吉禮尤禮教之大焉者也經典者國家制作之本原而國家之憲典乃臣民法守之極則也故考祀典而不本於經訓將祀事而不由於會典通禮者謂之淫瀆淫瀆者亂之所由生也前志謂風雲雷雨之司山川邱陵之主有定祀而無定神譬之守土者隨時變置不常厥居又謂人神之相代顯晦亦有運數鬼神能無自主所載府主炳靈王爲泰山三郎蕭公名柏軒能附童子言禍福之類及

僧尼道俗寺觀悉附祠祭至二百餘區之多此皆游惰之淵藪挾禍福以惑人至竭吾民之膏脂以奉之捐頂踵以從之而鄉先生又從而大書以獎之奈之何民不貧且亂也禽獸食人於今爲烈履霜堅冰由來者漸欲息邪說正人心必自祀典始矣夫道釋之崇在昔有甚於今茲者矣不聞史志於禮樂祠祭之中參列爲三者魏收魏書久稱穢史然釋老一志猶別出於典禮之外且朝廷之崇尚如此不可略而不書今何志家習染之深也志卽史之具體而微者

祀典之大可隨小說家言眩瞽若此乎是故法不立於憲典禮不繫於民義者概削不錄陸清獻靈壽志具成規故敢取法乎上其有關於會垣

形勢若振風塔文昌閣之類改隸營建門事迹傳疑如智種庵

陳家庵之類存之雜記可謂無遺矣大司徒之職十有二教一曰以祀禮教敬則民不苟可勿審與

古者學校之教始於德行道藝而成於樂舞國家制作明備聲律之原器數之用歌詠之章舞蹈之節莫不頒之學官著有成憲所以作育人材者意至渥也然而膠庠秀異不聞有鏗鏘履蹈陶淑於其間者則以帖括之士惟事塗澤章句之儒不求實用其視禮樂僅若弁髦兼之典禮諸編幾同中秘重以拘墟之見莫測高深故也茲於會典釋奠禮節之中特將樂舞制度恭錄爲篇而援據經典爲之詮釋因革損益之由祖述憲章之義豈能有窺於萬一或於學樂誦詩舞勺舞象未必無卑邇之助

云

上所化曰風下所習曰俗風俗有正變故治術有抑揚雖然抑揚亦何定之有此之所抑彼之所揚更相是非孰爲篤論是有禮在則正變抑揚之權衡矣故周禮謂之禮俗今志家風俗一門所記冠昏喪祭歲時伏臘之事皆家禮也然而方殊鄉異濡染淋漓或略無折衷或任意軒輊率置禮經國典於不問如是則固可人自爲風家自爲俗矣一道同風化民成俗之謂何哉茲志所記一抑一揚必據禮文爲定式故風俗一書竊取小行人之義命之曰禮俗庶如大霧之有南車焉

禮俗者富教得失之明效而藝文者尤禮教盛衰之大驗也間

閭揖讓必以學士大夫爲表防是藝文者又風俗正變所關繫也在國史所以志天祿石渠之富而藉以稽典籍之存亡在方志實寓輶軒采風太師陳詩之意而卽以覘學術之浮實是方州藝文之書其用倍切於史志已故升其部居於禮俗之次舊志但以撰著人時代爲先後其書不復以類相次今依班志藝文之例經籍各從其類而用荀勗四部以相統攝不能復循劉氏七略之成法焉則文章之多變古也久矣至七略有互註之法如儒家有孫卿子陸賈道家有伊尹太公笮子鶡冠子縱橫家有蘇子蒯子雜家有淮南內外篇而兵權謀復列此九家墨家有墨子兵技巧家復列墨子蓋義有兼涉列之一家則不備

班氏並加刪省章氏學誠非之是矣今仍從七略互註爲例如二五陳數啟蒙附錄於易其歷算樂律醫卜諸門仍分註於各類庶便稽檢爾

兵民旣分民必資兵爲扞衛兵衛顧不重歟然在國史及通志則兵衛重於藝文故史志皆殿藝文而在府州縣之志則藝文實重於兵衛非惟藝文卽營建諸務亦較兵衛爲切矣

政有常經者天不能災人有常道者妖不能勝故祥異者所以驗政教之得失非易九百六天有必隄之運金穰木饑水毀火旱人有一定之數而不可挽者也苟有政在災異亦何傷乎故以次於政典之末云

名宦列傳所紀皆官斯土而功德在民者然如荊州將軍多隆阿提督鮑超按摺紳之籍名不官於斯土思忒定之績功實被於斯民超尙生存例不立傳多隆阿久經援陝陣亡將軍之大樹飄零欒公之社祠不絕特爲立將帥傳列之名宦而以石清吉附之凡以不敢沒其實焉爾至廣東都司伍登庸在皖戰歿亦援斯例列名宦武職云

前志職官不列學政列傳亦無之有謂學政舊駐太平府官舍不在縣境故也然古之揚州刺史咸豐以前之安廬鳳穎道皆不駐縣境咸以縣爲首邑而備書之是自亂其例也今卽學政之可稽者補錄於職官表仍采其學業卓著者增入名宦傳中

至兩江總督漕運總督兩淮鹽課監察御史江安十府糧儲道整飭江南鹽法道等官則懷非治理首善之區舊志未載今亦不復泛及而名宦列傳兩江總督間載數人于成龍則以曾兼巡撫而補傳傳臘塔則以懷舊有祠而補傳曾國藩則以先後安慶爲廓清東南張本籌筆之地駐節三載故特立傳陣亡殉難旌卹各典至隆極渥所有部議章程謹錄於續采忠義諸傳之首俾得周知遵循辦理以慰忠魂

賢淑節烈自烈女傳專門然有全家殉難或一家被害者數人其母以子見妻隨夫見旣附見於忠義傳中故列女諸傳不復備載以節繁複

今桐城之西北鄉及懷寧之東北四鄉在漢爲舒縣朱邑舒人爲舒桐鄉尚夫是邑爲今懷寧人無疑故府縣舊志相承文翁朱邑二傳爲名賢弁冕皆入鄉賢秩祀明知府胡鑽宗特建二良書院以祠焉是明以前人地俱無舛誤賈志以後沿革始有皖而遺舒然兩賢之秩祀依然漢書之二傳亦復采及至道光志乃削去二傳而於兩賢祀典又不能有所異議亦可知其惑矣又後漢書舒人有周榮榮子興興子景景長子崇中子忠忠子暉三國志舒人有周瑜太平寰宇記周瑜爲舒州人物懷寧縣周瑜祠在縣東南二里瑜有功於吳鄉人仰其德威因爲立祠今傳亦無之殊爲闕典茲采史冊爲篇補入仕業文苑列傳

其餘漢晉之廬江舒人如毛義何伯璵補入篤行韓友補入道藝左慈補附雜記而劉宋以後之舒與今縣無與矣其兩漢兩晉之官于舒者亦竝增入職官表及名宦傳

前賢芳躅散見於載籍者頗不乏人前志偶有遺漏悉據所見補著於篇若王蕃補入忠義吳械方聞一補入儒林李公麟朱翌補入文苑之類所據何書分注本傳之末

漢之龍舒縣隋唐以後之舒城也前志沿革雖不指縣境爲龍舒而人物封爵職官乃復收入今皆削之又段志名賢列傳有晉杜彝爲廬江人物按史彝實廬江潯人與懷無與故亦不錄古之學者德行與道藝同登故遷固撰述醫卜之儔皆錯見諸

傳不別立藝術之目凡以藝者亦吾道之具體生生所資士君子所從事故不欲過分軒輊於其間也范氏無識首列方術而醫卜推步占候諸人乃雜見於素隱行怪之中自是晉唐諸志習爲故然吳猛佛圖澄之誕幻與陳訓韓友共目明崇儼張果之奇詭偕李醇風甄權同貫後儒爲其所惑概以爲方技而薄之而英俊有志之士輒以爲居卑行污而不爲此宋忠賈誼所以見笑於司馬季主者也夫古之至人不居朝廷必在醫卜之中所繫於彝倫日用者誠非淺鮮故特易其方技之目隆以道藝之稱俗學豎儒其無以蝦蚘嘲龜龍罷驢嗤騏驎可矣至於工詩善畫亦文苑之緒餘妙射知音亦通藝之能事舊志並列

方技今於道藝列傳外別出術藝一目庶幾各從其實云

前志流寓一門名賢高行婦女芳徽皆採入卷而列女門中又別出寄居節孝貞烈等目義例自相雜廁今悉釐歸流寓以昭畫一志家之傳人物與國史命意不同國史則善惡兼書勸懲並寓如釋道之傳至元史始有專門所書八思巴膽巴之爲帝師楊璉真珈之發南宋諸陵璉真之秘密禪定皆以著元所由亡也其他或以藝術而並書如晉佛國澄之通元術唐一行之撰歷經浮屠泓之善葬法宋沙門洪蘊法堅之類或以忠孝而類及如宋僧惠欽眞寶附忠義傳應天寺僧附孝義傳之類凡以寓歸斯受之之意非以吾道爲不足而有所歆羨於彼法也然如王喬飛鳧長房還馬鳩摩羅什之母登三果曇瞿之投

衣哭杖離奇恟恍皆殺青之汚玷識者唾之志之爲傳旌德示勸之意爲多朱子名臣言行錄是其例矣若於道釋之展轉支離亦緣旌德之例大書於冊俾與捐軀衛道淡泊講學窮阨守禮維持風化撐拄綱常者同占篇目勸懲之義安在前志所錄悉無關於忠孝藝術今特取其稍近人情者退附雜記不與立傳庶幾黑白攸分俾衣服飲食之倫無惑志焉或曰不書於冊削之宜矣而又退附雜記何也曰彼其聰明材力皆可以有所成就惜無以聖道之實用告之者故陷溺若此存之所以哀之哀之亦以作鑒於將來也

前志列傳之類十有一今所易名者一省并者一自餘篇目悉仍其舊采補之庚續之而已

皖之爲字前漢書作皖續漢志三國志作皖唐人之書始作皖說文有皖無皖皖今引用原書各依其字畫此外皆書作皖以從其朔

三國之名立於壽志久經朱子論定以蜀漢爲正統蕭常郝經兩書皆以續後漢爲名則不得復有三國之稱矣舒皖在昔實隸吳境然舉其朝代則曰末漢而分註吳國於其下不曰三國吳也至於職官則建安二十五年以前雖操所表亦書爲漢臣漢之名存焉爾其黃初以後土地不屬於魏則魏雖有揚州刺史廬江太守等官皆削不書蜀漢雖繫正統而政令不及茲土

故其時職官書吳而不書漢從其實也

徵引典籍雖經欽定御纂諸書亦不得不從節錄緣所作者志不爲鈔錄原書偃鼠飲河滿腹而止幸勿以管天蠡海相訝也

纂修姓名

總纂

朱之英

縣知事京兆大興籍江寧人

洪思亮

以下皆邑人

方朗

陳際唐

主任

舒景衡

分纂

胡遠濬

鮑中

楊再安

孫緒

黃振坤

劉瀛濱

郝秀觀

校對

邵守愚

張輔宸

潘昂

收掌繪圖

查偉文

籌備處籌備主任

舒景衡

各鄉籌備主任

陳建中

何煥

金聲揚

詹亮疇

操守仁

夏進韜

裴鎮山

楊柳春

朱鼎元

黃振坤

程濱遺

產紹泗

劉瀛濱

郝秀觀

韓仲武

採訪籌捐

邵國霖

周裕齡

徐鼎臣

魯伯龍

鄭瀛

朱孔陽

饒象離

陳起

韋馨祥

張懋勛

楊綬祺

馬澤容

蔡正

濮道宏

張裕文

董松年

方經緯

胡遠勛

張澍棻

姜超

馬琨

丁仁燦

葛寶書

盧毓蘭

黃文

韋紹成

邵兆夔

金聲揚

趙晉

鮑中

嵇焯

陳迺疆

陳燮元

陳夢桃

朱鼎元

劉方熾

楊繼鉞

陳蔭森

陳樹菴

何子白

於達鑾

汪樹之

夏雨金

陳楷

陳傳琛

劉西園

汪子卿

陳啟縉

劉萃

楊雨生

吳尊三

何拔凡

余燃青

楊秀村

葉煥然

程介如

吳焜

操慶雲

查賡

胡光鴻

朱升香

何頤

王鍾周

劉慶椿

汪霖懷

丁仁履

張紹渠

程傳易

丁甲東

陳寅

邵金鎔

劉照青

曾紹魯

甘變階

潘柄

姜撫襄

董白芳

潘理陽

潘鑾

姜體經

程曰炎

王檀

王樂羣

于登科

姜壽磨

朱心俊

產旭東

潘璧

陳乙燃

陳鑑平

姜星瑞

黃執中

陳象南

姜煥奎

潘佐濱

徐賢弼

郝啟騾

韓鳳藻

郝啟後

查佩蘭

韓亦曾

郝秀實

葉鼎

查列玉

張達三

郝秀枚

陳鶴齡

陳杰

會計庶務

王家訓

印刷

同文印書館

原志續纂分纂職名

順治辛卯志

歲貢

祁

門

縣

訓

導吳邦柱

生

員吳廷楷

歲

貢

生吳過

康熙癸丑志

歲貢

祁

門

縣

訓

導吳邦柱

生

員吳廷楷

歲

貢

生吳過

康熙丙寅志

廩 生方都秦

廩 生劉材

廩 生劉澡

廩 生盛升

廩 生方珽

廩 生潘介

康熙庚寅志

職名缺

道光乙酉志

舉 人江蘇溧水縣教諭江爾維

舉 人王璪

舉 人陳世鎔

舉 人汪鳴歧

舉 人李時溥

歲 貢 生趙燾

廩 生潘政舉

同治庚午志

附生知縣太平縣教諭五品卿銜馬徵慶

拔貢生教習知縣含山縣教諭舒卓元

附 生 孝 廉 方 正王志行

目錄

卷首

序

舊序

凡例

道光志例言

同治志序例

纂修姓名

原志續纂分纂職名

目錄

卷一

沿革世表

縣境隸皖桐二國舒皖二縣表

漢舒縣龍舒南北表

廬江郡名沿革表

春秋舒及羣舒表

四境沿革考

廬江郡名沿革考

縣境輿圖

城廂附近圖

附道光志縣境全圖 在城堯水二鄉圖 灤岳大豐鄉圖
受泉鄉圖 欽化鄉圖 灤岳鄉圖
城郭街衢圖

卷二

山川

形勢

星野

卷三

鄉區 街衢鎮村道里津梁坊表附見

卷四

城池

名勝附風景影片

官署

倉庾

公局

會館

塚墓

義塚

卷五

水利

圩坂廣濟圩圖附

卷六

物產

卷七

賦役

戶口

蠲賑

卷八

省縣學

書院

義學

考棚

學堂

卷九

祠祭 寺觀附

教堂

卷十

風俗

卷十一

文藝

卷十二

兵制

兵事

卷十三

職官表

卷十四

名宦

卷十五

選舉表

卷十六

選舉表

卷十七

忠義

卷十八

仕業

卷十九

儒林

文苑

卷二十

篤行

卷二十一

隱逸

卷二十二

道藝

術藝

卷二十三

宦眷殉烈

難烈

節烈

烈婦

卷二十四

節孝

卷二十五

節孝

卷二十六

節孝

卷二十七

節孝

卷二十八

節孝

卷二十九

節孝

卷三十

賢媛

孝婦

孝女

貞女

貞孝

貞烈

卷三十一

流寓

卷三十二

釋道

卷三十三

祥異

卷三十四

雜記

懷寧縣志卷一

沿革世表

自班孟堅作漢地理志以郡統縣嗣是分併損益屢代各殊或地是而名改或名在而地非不知今之所隸與古異同則山川之域人物之產皆不可得而晰也安慶於漢廬江郡地得十之四懷寧又安慶之一隅耳然桐侵舒潛占霍懷奄潛而羸桐則欲得懷寧古與今之名實必合桐潛考之欲得桐潛古與今之名實又必合舒霍考之因併及太湖宿松望江俾瞭如指掌焉

時代 (統部) (專轄) (縣境) (桐城) (潛山) (太湖) (宿松) (望江)

東界池州自漢迄宋自漢迄宋與懷同隸東境隸皖與懷同隸府貴池縣南渡之初皆為懷境皖地今仍因並及之皖地今仍

	虞	商	周
	<p>(揚州)</p> <p>書舜典肇十有二州咨十有二牧今安徽淮南屬揚州</p>	<p>(揚州)</p> <p>禹貢九州屬揚州</p> <p>通典殷湯受命亦為九州分統天下</p>	<p>(揚州)</p> <p>職方九州屬揚州</p>
<p>南界池州皆與懷東府東流縣北境相連</p>			<p>(桐地)</p> <p>以漢舒皖魯定公二二縣境求年叛楚楚之蓋東北滅之四年屬舒者為吳入郢之桐國地西後屬吳哀屬皖縣者公二十二為皖國地</p>
<p>北界桐城屬</p>			<p>(桐國)</p> <p>魯定公二二縣境求年叛楚楚之蓋東北滅之四年屬舒者為吳入郢之桐國地西後屬吳哀屬皖縣者公二十二為皖國地</p>
			<p>(皖國)</p> <p>春秋楚潛</p>
<p>與懷西境接界</p>			<p>(皖地)</p> <p>楚潛邑</p>
			<p>(皖地)</p>
<p>與懷西南接界</p>			<p>(皖地)</p>

於楚
縣天柱山
在南今天

在

東漢	
(揚州) 刺史(郡)	除爲廬江治五里 郡治舒領 縣十二 (豫章郡) (彭澤) 晉志漢改礮盤洲縣 九江曰淮南界嵌坐 南王英布東流縣爲 六年分淮漢彭澤縣 南置豫章地
(廬江)	(石城) 盈字洲縣 東界接貴 池境爲漢 石城縣地
(舒) 郡	建武初皖州郡志舒 爲侯國蓋有桐鄉
(舒) 郡	
(皖) 治	潛
(皖) 郡	湖陵邑省 入皖
(皖) 郡	(尋陽)
(皖) 郡	

末漢	
(揚州) 牧(郡)	治歷陽侯治舒原十自劉閔沒 國劉昭曰二縣省三後復爲縣 漢官云治又省六安 壽春去雒國入焉凡 陽千二百十四城 里與志不 同
(廬江)	(彭澤) (石城)
(皖) 郡	舒當吳魏夾石掛車 孔道遭亂吳魏孔道 縣廢
(皖) 郡	郡治
(皖) 郡	
(皖) 郡	
(皖) 郡	
(皖) 郡	

懷寧縣志 卷一 沿革世表 四

	北齊				
	(江州)	原齊昌高唐新蔡五郡即西江州			
	郡	北齊書文宣帝天保六年克梁晉熙郡以爲江州			
(北高唐郡)	(晉熙郡)				
	(懷寧)				
	(懷寧)				
	(太湖)				
(北高唐郡)		梁置高唐郡開皇初郡廢改縣曰高唐不言此時縣爲何名疑仍曰松滋			

	(南豫州)				
	隋志宣城郡舊置南豫州縣舊曰宛陵				
	(南太原郡)	按和城分			
(晉熙郡)	隋志梁置太原郡領會昌初置彭澤晉陽和城天水	彭澤置唐會昌初置東流場於和城南唐爲東流縣			
	(南陵郡)	隋志南陵縣梁置併置南陵郡			
(高唐郡)	(石城)				
	(懷寧)				
	(太湖)				
	(新治)				
	(高唐)	郡治有縣隋志宿松			

日晉州治 晉熙懷寧				
(江州) 宣帝大建 六年韶齊 昌新蔡高 唐並隸江 州八年分 江州晉熙 高唐新蔡 三郡為晉				
(郡)	(大雷)	(郡)	(高唐)	
遣荀朗隨 世祖拒王 琳於南皖 二年城南 皖口				
州郡治				
			(高唐)	
		(大雷)	(郡)	隋志望江 陳置大雷 郡

陳				
(晉州) 陳書宣帝 本紀大建 八年分江 州晉熙高 唐新蔡三 郡為晉州 隋志後齊 江州陳又	(樅陽)	(樅陽)	(懷寧)	(太湖)
高唐郡齊 陳並置陳 大建二年 吳明徹等 伐齊北高 唐郡來降 言北以別 於陳宿松 在江北時 當屬齊				
(郡)	(南皖) 永定元年			
唐新蔡三 陽並置樅 陽郡				

唐	
淮南道	地理志高祖改郡為州太守為刺史又置都督府以治之然天下初定權置州郡頗
舒州	城溢城舊曰柴桑置尋陽郡
同安郡	陽和城天水平陳郡縣並廢置龍城縣開皇十八年改名彭澤有釣磯
桐城	桐城
懷寧	懷寧
太湖	太湖
宿松	宿松
望江	望江

楊吳	
	多太宗元年始命併省因山川形便分天下為十道
舒州	宣州置
	宣州置
	宣州置
	宣州置
	宣州置
	宣州置
	宣州置
	宣州置

懷寧縣志 卷一 沿革世表 十一

民國		操江軍務 併歸總督 安徽專設 巡撫駐安 慶
(安徽) (安慶) (懷寧) (省) (道)		境仍清制 廢安慶府 三年設安 慶道治懷 寧桐城潛 山太湖宿 松望江合 肥廬江舒 城無爲巢 六安英山 霍山等縣 皆隸之

縣境春秋隸桐皖二國漢晉隸舒皖二縣表

春秋	舒國 <small>此舒之西 南一隅</small>	桐國	皖國
漢	舒縣 <small>廬江郡治</small>	舒縣 <small>舒縣今大 龍山隸懷</small>	皖縣 <small>北湖在南 今日泊湖 湖陵邑 在宿松 望江界</small>
東漢	舒	夾石屬 掛車吳	皖
吳魏	屬魏		皖 <small>吳廬江郡 治</small>
晉	舒 <small>廬江郡治 陽泉在今 霍邱東南</small>		永嘉末 皖縣廢 安帝時 郡改縣 晉熙 郡置 皖縣 曰懷寧 又分 新治
宋	舒 <small>廬江郡治 漢舊縣</small>	舒 <small>廬江郡治 漢舊縣</small>	懷寧 <small>晉熙郡治 屬晉熙郡</small>
齊	舒 <small>廬江郡治 湘州治</small>	舒 <small>廬江郡治 湘州治</small>	懷寧 <small>晉熙郡治 屬晉熙郡</small>
梁	舒 <small>廬江郡治 湘州治</small>	舒 <small>廬江郡治 湘州治</small>	懷寧 <small>晉熙郡治 屬晉熙郡</small>
北齊陳	舒州廢	舒州廢	懷寧 <small>晉熙郡治 屬晉熙郡</small>
隋	廬江 <small>廬江郡治 廬江郡</small>	同安 <small>盛唐山在 縣境即今</small>	懷寧 <small>同安郡治 盛唐山在 縣境即今</small>
唐南唐	廬江 <small>廬江郡治 廬江郡</small>	同安 <small>盛唐山在 縣境即今</small>	懷寧 <small>同安郡治 盛唐山在 縣境即今</small>
宋	廬江	桐城 <small>南唐舒 州治</small>	懷寧 <small>南唐舒 州治</small>
元	廬江 <small>廬州路</small>	桐城	潛山 <small>懷寧即今 懷寧縣</small>

懷寧縣志 卷一 縣境隸皖桐二國 十四

漢舒縣龍舒南北譜

縣東北境及桐城全境為漢晉之舒縣不為龍舒龍舒即今廬州府屬之舒城縣載籍班班可考矣自姬傳姚氏謂龍舒蓋得今懷寧北桐城南地又謂今懷寧桐城之間有大小龍山意為古之龍舒境懷寧前志徑以桐城當龍舒蓋據此說然於懷境又不以分屬龍舒而專以隸皖其亦有見於龍舒之說之誤乎姚氏之說蓋原於路史不知羅氏之意謂舒與龍舒皆有龍舒鄉其在龍舒縣者鄉專縣稱以龍眠山而名其在舒縣者鄉以大小龍山而名舒與龍舒之混由來已久茲為分析臚列往籍可徵庶便一覽焉

龍舒 在龍眠山北今舒城縣

前漢志龍舒應邵曰羣舒之邑

舒 在龍眠山南今廬江桐城及縣東北境

前漢志舒自註故國

朱邑傳為舒桐鄉嗇夫

杜預左傳文十二年羣舒註今

杜預左傳僖三年徐人取舒註

廬江 晉廬江郡治陽泉今在霍邱東南 南有

舒國今廬江縣

舒城 此蓋舒蓼之城在今六安州境非唐及今之舒

定二年桐叛楚註桐小國廬江舒縣西南有桐鄉

也 舒城南有龍舒今六安

昭五年鵠岸註廬江舒縣有鵠尾渚

後漢志舒有桐鄉註古桐國左

表

三國志魏書劉馥傳興七門揭以溉稻田

傳吳敗楚鵠尾杜預曰縣有鵠尾渚

三國志魏書張遼討陳蘭於潛山末註臧霸討皖還屯舒孫權遣數萬人乘船屯舒口救蘭

晉志舒註故國有桐鄉

通典廬州舒城古舒國也杜預以此

為龍舒杜佑以為古舒國互異

通典廬州廬江漢龍舒縣故城在西故漢廬江郡亦在此漢廬江郡治舒廬江郡在此則為舒縣故城可知曰龍舒自誤

文獻通考廬州舒城古舒國唐縣有龍舒水

文獻通考無為軍廬江漢龍舒縣隋改今名龍舒沿通典之誤舒州桐城唐縣有盛唐山大江縱陽水

寰宇記舒城縣古舒國龍舒水在縣南三里左傳杜預云廬江西南有龍舒即此水是也舒鮑城縣西一百里龍舒水南因置龍舒縣舒龍城縣西一百里龍舒水西廬

表

江縣本漢龍舒縣城故城在

今縣西一百二十里 七門

堰劉馥修築斷龍舒水灌田

千五百頃 按今廬江縣西一百二十里即舒城

縣境

縣及桐城隸漢舒縣不隸龍舒

龍舒今為舒城縣

舒城縣

在桐城縣北屬廬州府

前漢志廬江郡龍舒縣

邑

應劭曰羣舒之

懷寧東北境

前漢志廬江舒縣

自註故國

朱邑傳為舒桐鄉嗇夫

後漢志舒有桐鄉

註古桐國左傳昭五年吳

敗楚鵠岸杜預曰縣有鵠尾渚

建安十四年魏張遼討陳蘭於

潛山天柱臧霸別遣至皖討吳

將韓當使不得救蘭當遣兵邀

霸於夾石霸與戰破之還屯舒

權遣數萬人乘船屯舒口分兵

救蘭聞霸軍在舒遁還

建安中魏曹休入皖孫權遣兵

斷夾石賈逵度休必敗乃兼道

進軍奪夾石吳諸葛恪自皖遷

舒水城舒縣水
舒龍舒水在記
舒雲舒縣舒
舒雲舒縣舒
舒雲舒縣舒
舒雲舒縣舒

舒鮑引文世十二年孔疏

舒龍舒鄉水南因置

舒龍舒鄉水南因置

舒龍舒鄉水南因置

舒康舒字城縣

舒蓼宣八年楚伐舒衆

安豐後漢志廬江郡

六安州唐分霍山縣

合肥縣宋志六安軍爲元罷州

水西山漢南得傳豐名寫名滑滅
在固當志固今姚氏之雅誤疏註楚
今始得安始霍邱日舒六當二舒蓼疆
合南今豐東地安豐也在一蓋二之
肥地六有地安豐也在一蓋二之
東安大按西豐也在一蓋二之
境滑州別後河蓋姬安國轉國及

舒取春秋僖三年徐廬人

舒縣舒前漢志

廬江縣合肥縣

以上舒及羣舒境在大別天柱龍眠巨山之北
以下安慶府境皆在天柱龍眠巨山之南

桐

舒縣後漢志舒有桐桐城縣

龍舒鄉以大名

懷寧縣

皖

皖縣

懷寧縣

潛山縣

望江縣

太湖縣

宿松縣

宿松縣

四境沿革考

東南二境跨江而南者在閩境約居數十分之一別為下篇

縣境隸禹貢揚州之域夏殷以前國邑遼乎不可識已在春秋

時或以為舒

郡國利病書及前志皆云安慶約略皆舒地

或以為皖其實當桐皖二

國之交蓋東北占桐者十六西占皖者十四殊與舒無涉也

春秋

僖公三年徐人取舒杜註徐國在下邳僮縣東南勝國而不用
大師曰取例在襄十三按僮在今泗州東北距皖蓋幾千里若
舒境奄皖則徐之舉舒必經鳳陽廬州二府及舒城桐城是道
出羣舒六宗桐諸國地矣羣舒舒之族也六宗桐舒與國也舒
非小國之衆而取之哉此絡繹徐豈能不用大師越千里之遙安其
與舒地其致誤蓋亦有由矣漢之勢也然則嘗說何以謂安慶其
為舒地城並懷寧之東北皆舒縣地前漢志廬江郡舒縣自註
南及桐城舒杜註云舒國為西垂在舒縣亦祗東北之邊爾讀不
故國春秋舒國為西垂在舒縣亦祗東北之邊爾讀不
遂以春秋之舒國為西垂在舒縣亦祗東北之邊爾讀不
春秋定公二年左傳杜註廬江舒縣之西南有桐鄉按桐在舒西

南境舒在桐南東北又在縣西北為今廬江縣地舒寸與桐已春秋舒別國今
其境實奄及廬江之北舒城以言舒國舒縣者其境又奄及桐西
南而漢晉諸儒每就桐東北舒城以言舒國舒縣者其境又奄及桐西
南郡一隅為舒國疆域之舒地按原書淮南道逸此據太平
御覽所引唐杜佑通典廬州舒城古舒國也宋樂史太平
寰宇記廬州春秋時為舒國舒地舒城古舒國也宋樂史太平
舒近於今之舒羅泌路也古舒國今在廬州之舒城縣去舒城
餘三百里之舒羅泌路也古舒國今在廬州之舒城縣去舒城
江舒縣非也古舒國今在廬州之舒城縣去舒城
廬州府之舒城漢為龍舒縣唐析舒合肥廬置舒城縣亦舒
舒國境佑泌以廬州舒城舒言春秋舒國是矣惟與舒國西北
境言又自然舒國境皆在今廬州府屬縣不及安慶境也豈惟
縣境與舒無涉潛太宿望皆為皖國境又在桐西南益與舒及
羣舒無與矣按府境不隸春秋桐見於春秋左傳定公二年桐
舒及羣舒見圖表

按漢舒縣占古舒國者十一其餘盡得古桐國地說見後
公五年舒縣占古舒國者十一其餘盡得古桐國地說見後
續漢志舒有桐鄉梁劉昭補註云古桐國吳取楚鵲岸杜
縣有鵲洲分數股其中微起柘澗諸墩阜如鵲身又東北
慶城東下入桐城界直抵微起柘澗諸墩阜如鵲身又東北
為羅灘洲分數股其中微起柘澗諸墩阜如鵲身又東北
山脈所發非江間浮洲東鄉變更之比故至今可以形勢求之
姬傳姚氏謂在今桐城東鄉變更之比故至今可以形勢求之
大江中尾鵲古鵲洲顧氏春秋大表謂今桐城有鵲頭
昌縣西南大鵲洲即古鵲洲顧氏春秋大表謂今桐城有鵲頭
山郡臨江故曰舒鵲也又志鵲岸不知今舒城縣在漢晉丹
陽郡惡在江為廬江舒鵲也又志鵲岸不知今舒城縣在漢晉丹
亭曰杜預所云是亦以龍舒也又志鵲岸不知今舒城縣在漢晉丹
氏曰遠射自夏納出蓬敢疆別從江道交戰不城之誤在楚之內地
可謂要言不繁見大事表所引楚路史三皇世國洞仙傳洞君
世族譜云楚東小國文二年所引楚路史三皇世國洞仙傳洞君
舒之桐城西南有桐亭有漢朱九域志云定二年楚滅之蓋
楚路史作文二南有桐亭有漢朱九域志云定二年楚滅之蓋
即叛楚後滅之而左賢傳不及院不見於傳註然古國名傳於後
備書爾朱邑見後鄉賢傳不及院不見於傳註然古國名傳於後

見滅於楚楚滅桐之先楚舒鳩已服屬於吳而吳亦已克楚巢

邑又三年吳入郢又三年取番自是迄於吳亡桐皖地蓋屬吳

者三十年左傳定公二年桐叛楚吳子使舒鳩氏誘楚人曰以

豫章而潛師於巢冬十月吳遂圍巢克之按舒鳩氏襄公越滅

吳而不能有復屬於楚正史記楚世家越已滅吳而不能秦始滅

楚屬楚郡其後并吞六合海內皆為郡縣屬九江郡史記楚世家

五年秦將王翦蒙武遂破楚國虜楚王負芻滅楚名為楚郡始

皇本記分天下以為三十六郡姬傳姚氏廬江九江二郡沿

革考昔禹貢九江之水居秦九江郡南今安徽江在漢廬江郡尋

陽縣今湖北之廣濟黃梅安徽之宿松界中蓋禹貢之北江非

澤下流爾詳說楚義帝時屬衡山王國率史百越佐諸侯又從入關

禹貢衡山曰湘山而名霍山為衡山乃在衡山之國漢初屬淮

有今安慶蘆州黃州地而九江之水乃在衡山之國漢初屬淮

南王國凡四易其主史記秦楚之際月表漢五年天下平諸侯

黥布傳布遂剖符為淮南王彭越布因大恐謀反敗走遂滅布立

后誅淮南侯漢又誅梁王彭越布因大恐謀反敗走遂滅布立

皇子長為淮南王晉書地理志漢改九江曰淮南即封黥布

南王謀反事費召至長安有司奏請處嚴道邛郵上曰吾持

奉之法耳令復之淮南王曰吾以驕不聞過故至此迺置豫章郡則

八年迺徙城陽王淮南故地按漢六年分淮南置豫章郡則

豫章久已不隸淮南國復為九江郡又按漢書諸侯王表衡陽王

喜高帝子齊悼旋復改衡山王國凡再易主漢書淮南厲王傳

王王有子四人皆七八歲迺封子安為阜陵侯子勃為安陽侯

陽而立厲王三子王淮南故地三分之阜陵侯安為淮南王安
陽侯勃為衡山王陽固侯賜為廬江王東城侯前薨無後
景三年吳楚七國反吳使者至衡山之南王堅守無二心四年
吳楚已破王朝上以為吳使信迺苦之曰南方卑溼徙王於
濟北以衰之薨賜諡貞王廬江王以邊越數使相徙王於
山王江北按廬江邊越徙衡山王江北則廬江使相徙王於
知衡山國除為廬江郡漢書衡山王賜傳與子謀逆公卿請遣
地在江南衡山國境在江北所屬舒居巢龍舒等十二縣皆在江
志乃無衡山而有廬江郡所屬舒居巢龍舒等十二縣皆在江
北無一及江南者而漢志所云廬江出陵陽東入江者又
實故國仍秦名郡郡武帝改曰丹陽蓋始為廬江王後徙江
其殷而並稱殷商郡郡去故絳而徙都仍命曰絳楚都五遷而
遷命曰郢故衡山國除而為廬江郡也廬江郡名沿革別著為
猶命曰郢故衡山國除而為廬江郡也廬江郡名沿革別著為
篇命曰郢故衡山國除而為廬江郡也廬江郡名沿革別著為
江王居舒王有遺愛立廟祀之按此可謂衡山國仍施廬江舊
號之一證惟混舒於舒城縣為誤爾又按漢志六安國仍施廬江
故楚高帝元年復為衡山謂三分淮南王厲王子勃為衡山王
文帝十六年復為衡山謂三分淮南王厲王子勃為衡山王

武帝元狩二年別為六安國據此則是衡山國除為六安國觀
後武帝分廬江郡之六安侯國與蓼及安豐諸縣並屬廬江可徵
建武時改六安為侯國與蓼及安豐諸縣並屬廬江可徵
云後漢順帝省六安并廬江郡自晉志云武帝改衡山曰六安
而衡山廬江之原委武帝分十三部隸揚州廬江郡前漢揚州
遂迷失莫可究詰武帝分十三部隸揚州廬江郡前漢揚州
劉史未有所治司馬彪續漢志九江郡歷陽侯國刺史治
劉昭註漢官云刺史治壽春去雒陽千二百里與志不同宋
書後漢刺史治歷陽今壽州也廣陵之稱揚州刺史自隋始也
此廬江沿革自是訖於東漢東北境為廬江郡治舒縣地與今廬
別有攷

江縣之西境及桐城縣境相連屬西漢桐城東南境為春秋傳
之鵠岸在焉漢書地理志廬江郡舒自註故國按故國說見前
州廬江郡舒有桐鄉按漢書及續志桐鄉舒縣明與龍舒縣以
甚此即今桐城西南懷寧東北地鵠岸說見前

龍眠巨山為限舒在山南龍舒在其北有龍舒水漢書地理志
龍舒應邵曰

寧懷別州預山縣水按一舒今山南稱云知舒續羣
皆寧羣舒百六舒龍州西西百鮑在東三蓋龍城漢舒之
有據然州西水東不里一城舒北里自山舒舒志邑
大景境謂南按北得百龍縣舒舒在舒舒龍舒按
小徙以廬有龍一皆里舒西治三傳李舒舒有舒舒
龍山治龍州舒山一西字水一南角杜公城舒舒有舒舒
今盛稱而城即十西疑有城里里在云歸老狀舒舒見
曰唐水舒又今里二鄉也舒池水南七因置龍多智山
東灣城在懷寧有山九井新食桃城志一亢在陽霖霏
西而龍舒皆龍舒路今史少昊氏航步四鎮郡舒舒
龍言舒水有龍舒舒少舒舒舒舒舒舒舒舒舒舒舒
眠在舒西舒舒舒舒舒舒舒舒舒舒舒舒舒舒舒舒
蓋漢舒西南舒舒舒舒舒舒舒舒舒舒舒舒舒舒舒舒
西縣中鄉大有池深仍山日龍城舒舒舒舒舒舒舒舒
龍即有池小龍山日龍城舒舒舒舒舒舒舒舒舒舒舒
大今治深仍山日龍城舒舒舒舒舒舒舒舒舒舒舒舒
龍也舒無耗按以去龍舒舒舒舒舒舒舒舒舒舒舒舒
東舒舒舒舒舒舒舒舒舒舒舒舒舒舒舒舒舒舒舒舒
龍舒舒舒舒舒舒舒舒舒舒舒舒舒舒舒舒舒舒舒舒
眠城舒舒舒舒舒舒舒舒舒舒舒舒舒舒舒舒舒舒舒
為懷按以去龍舒舒舒舒舒舒舒舒舒舒舒舒舒舒舒

小龍兩龍眠之陽為桐城陰為舒城懷寧之大小龍山今名如
故惟大龍在懷寧而小龍不知何時分隸桐城又按舒城懷寧
皆小龍舒山而名與桐鄉同隸舒縣舒地之懷寧舒舒舒舒
大縣以龍舒水而名以龍舒縣舒地之懷寧舒舒舒舒舒舒
名縣其理易明密之方氏曰龍舒舒舒舒舒舒舒舒舒舒舒
邑桐城姬傳姚氏曰漢龍舒舒舒舒舒舒舒舒舒舒舒舒舒
舒之以水得名者安在又曰懷寧舒舒舒舒舒舒舒舒舒舒舒
蓋得舒南龍舒舒舒舒舒舒舒舒舒舒舒舒舒舒舒舒舒舒
古之龍舒南龍舒舒舒舒舒舒舒舒舒舒舒舒舒舒舒舒舒
舒為舒而不知舒自有龍舒鄉西為皖縣地與今潛山太湖望
及舒有桐鄉之知舒自明文也

江及宿松之東境皆相連屬建武初嘗為侯國蓋自劉閔沒後

復為縣 前漢志皖字註有鐵官 後漢書馬援傳李廣等攻沒
江故皖侯國 續漢志皖有鐵按王充時廬江治舒未嘗治皖
云廬江故皖侯國或舒亦在皖侯封域與云故皖侯國則後復
為縣可知故 末漢孫吳時舒當吳魏兵衝而縣廢吳移廬江郡
續志不云國

治皖為重鎮舒境自夾石掛車以南蓋皆隸皖縣魏亦移廬江
郡治合肥晉陳壽三國志吳書吳主孫權傳建安四年從策征廬江太守劉勳勳破為權所略徵令內移民轉相驚自廬江九江初曹公恐江濱郡縣萬皆東渡江西遂虛合肥以南惟自皖城十九年權征皖城克之獲廬江太守朱光呂蒙傳曹公遣朱光為廬江太守屯皖大開稻田蒙曰皖田肥美若一收熟彼衆必增宜早除之於是權親征皖破之權嘉其功即拜廬江太守吳嘉禾六年諸葛恪屯廬江諸葛恪傳乞率衆佃廬江皖口因輕兵襲舒掩得其民而還朱桓傳魏夾石掛車此兩道險阨若以萬計休戰必敗走朱桓傳魏夾石掛車此兩道險阨若以萬計路則彼衆可盡而走當由夾石掛車此兩道險阨若以萬計石斬獲萬餘軍資略盡虜魏書劉馥傳太祖表馥為揚州刺史單馬造合肥空城詔曰卿父昔為彼州今卿復據此郡可謂荷者也
晉平吳舒皖道縣如故屬廬江郡郡徙治陽泉晉志揚州縣十首曰陽泉二曰舒註云故國有桐鄉四曰皖按縣名先書者郡所治例見司馬彪續漢志陽泉在今潁州府霍邱縣東南

東晉復析舒立樅陽縣如西漢制皖經永嘉之亂縣廢安帝於舊皖置晉熙郡改縣曰懷寧又分置新治縣今望江也晉書陶侃傳廬

江太守張夔召為督郵領樅陽令有能名按前漢志廬江有樅陽縣後志無蓋建武初省入舒杜注左傳鵲岸尚稱舒縣晉志亦無樅陽而侃傳有之是東晉復析舒置而晉志遺之沈約宋書州郡志晉熙太守晉安帝分廬江立懷寧令晉安帝立新治令晉安帝立復於舊縣改置懷寧縣望江縣本漢皖縣永嘉亂後遂廢晉安帝復於舊縣改置懷寧縣望江縣本漢皖縣永嘉亂安帝於此立新治劉宋廬江晉熙二郡俱割隸南豫州刺史廬縣亦為大雷成

江徙治潛在今六安州霍山縣東北三十里分舒僑立陰安及

呂亭縣俱隸晉熙郡而縣之東北境蓋陰安也又分懷寧立太

湖左縣長宋志南豫州刺史晉江左胡寇強盛豫部殲覆咸和四年僑立豫州不常所治武帝欲開拓河南綏定豫

淮東為南豫州治歷陽淮西為豫州廬江太守潛令漢舊縣

豫州後改曰晉州後齊改曰江州陳又曰晉州開皇初曰熙州
統縣五懷寧宿松太湖望江同安懷寧註云舊置晉熙郡開皇
初郡廢大業三年置同安郡同安註云舊曰縱陽并置縱陽郡
開皇初郡廢十八年縣改名焉有浮度山按宋齊有陰安縣梁
陳無志隋志同安縣但云縱陽郡廢縣改名不及唐曰舒州同
陰安前志云疑陰安先已省入縱陽理當然也

安郡改同安縣曰桐城縣東北境隸焉
唐書地理志淮西北
至德二載更名盛唐郡後復故名懷寧上武德五年折置皖城
安樂梅城皖陽四縣是年省安樂七年俱省有皖山桐城紫城
同安至德二載更名自開元中徙治山城地多猛虎毒虺元和
八年令韓震焚蕪草木其害遂除按桐城以春秋桐國漢桐鄉
而名徙治謂自陰安及縱五代為舒州梁唐時屬吳晉漢時屬
陽徙也山城即今桐城治

南唐後屬周
五代史職方譜舒州梁唐時屬吳晉漢時屬南唐
後屬周吳世家楊行密盧州合洲人唐乾符中起兵為亂中
和三年拜盧州刺史天復三年封吳王天佑二年卒四子溥中
號追尊行密為太祖南唐世家李昇徐州人楊行密奇其狀
貌養以為子諸子不能容行密以乞徐溫冒姓徐氏名知誥楊

溥僧號拜太尉中書令封東海郡王溥傳位於昇國號齊又自
言唐憲宗子建王四世孫改國號曰唐周世宗本紀顯德三
年三月取舒州七月舒州復入於唐五年二月克淮南十有
州以江為界南唐世家李景保大十三年周顯德二年周世
宗親征取滁州景東都留守馮延魯光州刺史張紹舒州刺史
周祚泰州刺史方訥皆棄城走十四年三月景遣奉表稱臣盡
獻江北地世宗幸迎鑾以景將復得舒蘄秦三州周以師老班師交
泰元年世宗幸迎鑾以景將復得舒蘄秦三州周以師老班師交
已為周得景遂獻盧舒斬黃畫江以爲界景下
令去帝號稱國主奉周正朔時顯德五年也

宋初舒州同安
郡隸淮南路熙寧間分屬淮南西路政和中置德慶軍節度縣
境東北舊分隸桐城者自是併隸懷寧元豐九域志桐城四鄉
而懷寧八鄉六鎮長風沙一鎮屬焉熙寧中於縣境置同安監
鑄銅錢令縣西門外有同安橋疑卽宋置監處

元豐九域志淮
南東西路太平
興國元年分東西路後併一路熙寧五年復分二路懷寧八
鄉許公荻步長風沙皖口石井羅豆六鎮有潛山大江皖水監

一 同安熙寧八年置鑄銅錢州東八十里
路 舊為一路熙寧五年分為東西兩路安慶府同安熙寧八年
年 置鑄銅錢舒政和五年改德慶軍
索 淮南路舒政和五年改德慶軍
寧 尋復置慶元初升安慶為府嘉定十年黃幹知安慶府至則
金 人已破光州乃請諸朝自懷寧移府治建城於盛唐灣宜城
渡 之陰懷寧亦移治皖口以宜城舊為桐城境故也端平元年
會 蒙古破金主於蔡州金亡三年蒙古入淮西復移治羅剎洲
又 移楊槎洲景定元年沿江制置大使馬光祖復築宜城懷寧
始 遷附郭即今治也
德 慶軍節度本團練州建隆元年升為防禦使政和五年賜軍
額 建炎間置舒蕲鎮撫使紹興三年舒黃蕲三州仍聽江南西
府 路安撫司節制十七年改安慶軍慶元元年以寧宗潛邸升為
府 黃幹傳起知安慶值金兵破光山沿邊多警幹奏請築城

以 備戰守餘詳城池後金人破黃州淮東一統志皆安慶安堵如
故 繼而巨浸暴至城屹無虞按宋史及一統志皆云巨浸暴至城
嘉 定十年事而指濱江新城題名碑記尚存又謂嘉定十年浸暴
屹 無虞亦必指濱江新城題名碑記尚存又謂嘉定十年浸暴至
於 盛唐灣宜城始為不拔之基故諸書略嘉定一節耳又數經移
徙 至景定初始為不拔之基故諸書略嘉定一節耳又數經移
收 舒州桐城唐縣今盛唐灣宜城猶有盛唐山名者以古籍相沿未
城 後為懷寧境矣今桐城縣南一里則歌一語而傳會之謂漢武
也 至太平寰宇記謂在桐城縣南一里則歌一語而傳會之謂漢武
南 巡至太平寰宇記謂在桐城縣南一里則歌一語而傳會之謂漢武
班 書明云至於盛唐灣宜城猶有盛唐山名者以古籍相沿未
郡 者良是且彼不為山名而此為山名固自異也彼盛唐灣宜城
定 建康志宜城雁不為山名而此為山名固自異也彼盛唐灣宜城
其 後訛疑為宜城雁不為山名而此為山名固自異也彼盛唐灣宜城
語 宋志安慶府端平三年移治羅剎洲太平寰宇記楊槎洲景定元
年 改築宜城舊屬沿江制置使司羅剎洲太平寰宇記楊槎洲景定元
有 大孤石生於江中俗謂羅剎洲今俗謂之險艱按羅剎
州 在貴池縣西六十里亦曰羅剎洲今俗謂之險艱按羅剎
明 太子廟當徙府治洲今不知所在
薄 無復餘壞矣楊汶洲今不知所在
懷 寧縣志

年知建康府節制和州無為安慶三郡屯田實祐六年以資政
殿學士沿江制置大使再知建康三年築宜城為新安慶沿江制
使司者也即建康志景定元年光祖傳作二年者誤也南畿志
志及建康志皆云景定元年治按隨府遷於宜城者明所遷非
懷寧縣隨府遷於宜城即今治隨府遷於宜城者明所遷非
懷寧縣隨府遷於宜城即今治隨府遷於宜城者明所遷非
定間始遷附郭按縣志沿革表懷寧縣嘉定間自瀾移縣院口景
府治堅定始隨府移而院口舊縣城隍廟迄今猶存嘉慶間此
人另建於今城內前志云五月常祀邑令仍親詣山口舊廟此
亦可見懷寧舊壤東迄於院口而止
元改安慶府為安慶路立
今東北境實割桐城以立土字耳

總管府直隸河南江北行中書省至治時截縣之清朝玉照二
鄉於懷寧舊治置潛山縣自是而懷寧今縣之疆域始定亦自
是而安慶領縣六無復變置矣其後又設淮西宣慰副使僉都
元帥府事分守安慶元史地理志淮西北道肅政廉訪司安慶路至元十三年立安撫司十四年改總

管府屬蕪黃宣慰司二十三年罷宣慰司直隸行省領縣六懷
寧宿松望江太湖桐城潛山至治三年初立續文獻通攷安
慶路潛山本懷寧縣之清湖山未縣之先懷寧東移西
立野人原寨至治三年始立縣按照潛山縣之先懷寧東移西
境太修故需立寨又按懷寧舊治置潛山縣仍舊明一統志舒州
故址續通攷謂懷寧倚郭唐舒州治此宋元仍舊清朝因之大誤
懷寧附郭本漢廬江郡治此宋元仍舊清朝因之大誤
縣隋熙州唐舒州皆治此宋元仍舊清朝因之大誤
闕傳盜起河南陷郡縣至此宋元仍舊清朝因之大誤
為都元帥府治淮西起關為淮西宣慰副使僉都元帥府事分
守安慶
明初改安慶路為寧江府洪武六年仍為安慶府直隸南
京清初安慶府隸江南布政使司順治十八年分隸江南左布
政使司康熙六年改江南左布政使司為安徽布政使司乾隆
二十五年自江寧移治安慶府所領縣一如元明之舊而懷寧
復為會垣民國廢府治三年設安慶道尹治懷寧桐城潛山太

湖宿松望江合肥廬江舒城無爲巢六安英山霍山等縣皆隸之

廬江郡沿革考

廬江者今寧國府之青弋江其別派曰魯港卽古廬江也所謂古廬子國者蓋在此漢江廬江王國本在江南後分爲郡乃施舊號於江北說見前篇屬縣凡十有二舒居巢龍舒臨湖雩婁襄安樅陽尋陽灄院湖陵邑松茲東漢併以六安蓼侯二國安豐陽泉安風三縣隸焉今懷寧之在城淶水大豐欽化四鄉桐城之西北二鄉及廬江縣之西南爲舒縣地爲廬江郡治厥後吳魏兵爭舒當孔道縣廢南齊置廬江郡及舒縣於漢縣東偏

梁置相州隋爲廬江縣今廬江縣是也末漢時廬江郡旣分屬

吳魏故二國各有廬江郡吳徙廬江郡治皖魏亦置廬江郡治

合肥合肥在漢爲九江郡隋因改合州汝陰郡爲廬江郡唐於廬江郡置

廬州明廬州府之名本此通典及寰宇記文獻通攷謂廬州古

廬子國大誤又引左傳自廬以往振廬州治在兩漢屬九江郡

於魏晉屬淮南郡不在兩漢廬江屬縣內矣史記黥布傳遂

都六九江廬江衡山豫章郡皆屬布按廬江郡名始見於此
晉書地理志漢封布爲淮南王六年分淮南置豫章郡十一年
布誅按豫章不屬淮南久矣可見舊志廬江王都豫章諸說之
誤安爲淮南王勃爲衡山王賜爲廬江王以邊越數使使相
曰南方卑溼徙王濟北以襄之廬江王以邊越數使使相
爲衡山王王江北按廬江國邊越徙王江北是廬江國在江南
也舊志謂邊越者乃豫章非廬江謬甚晉志漢高六年分淮南

地

圖

纂	衡	及	所	治	有	東	山
續	晉	僅	合	肥	北	是	南
	之	沿	山	不	此	齊	齊
	廬	於	亞	在	新	廬	廬
	江	今	父	漢	莽	江	江
	之	者	諸	廬	山	之	郡
	舒	乃	山	江	是	廬	舒
	歸	莽	十	二	襄	江	縣
	之	之	襄	縣	安	亭	即
	誤	亭	安	東	即	非	今
	矣	南	齊	漢	漢	即	廬
		齊	陳	之	漢	江	縣
		之	世	郡	廬	至	漢
		隋	鎔	氏	江	巢	宋
		之	原	之	十	非	之
		縣	纂	四	城	襄	廬
		後	馬	之	安	江	安
		世	徵	數	矣	郡	西
		悉	慶	廬	隋	舒	地
		以	重	江	廬	縣	及
		兩	修	之	江	也	舒
		景	舒	名	郡	襄	縣
			漢			安	之

新測縣境圖

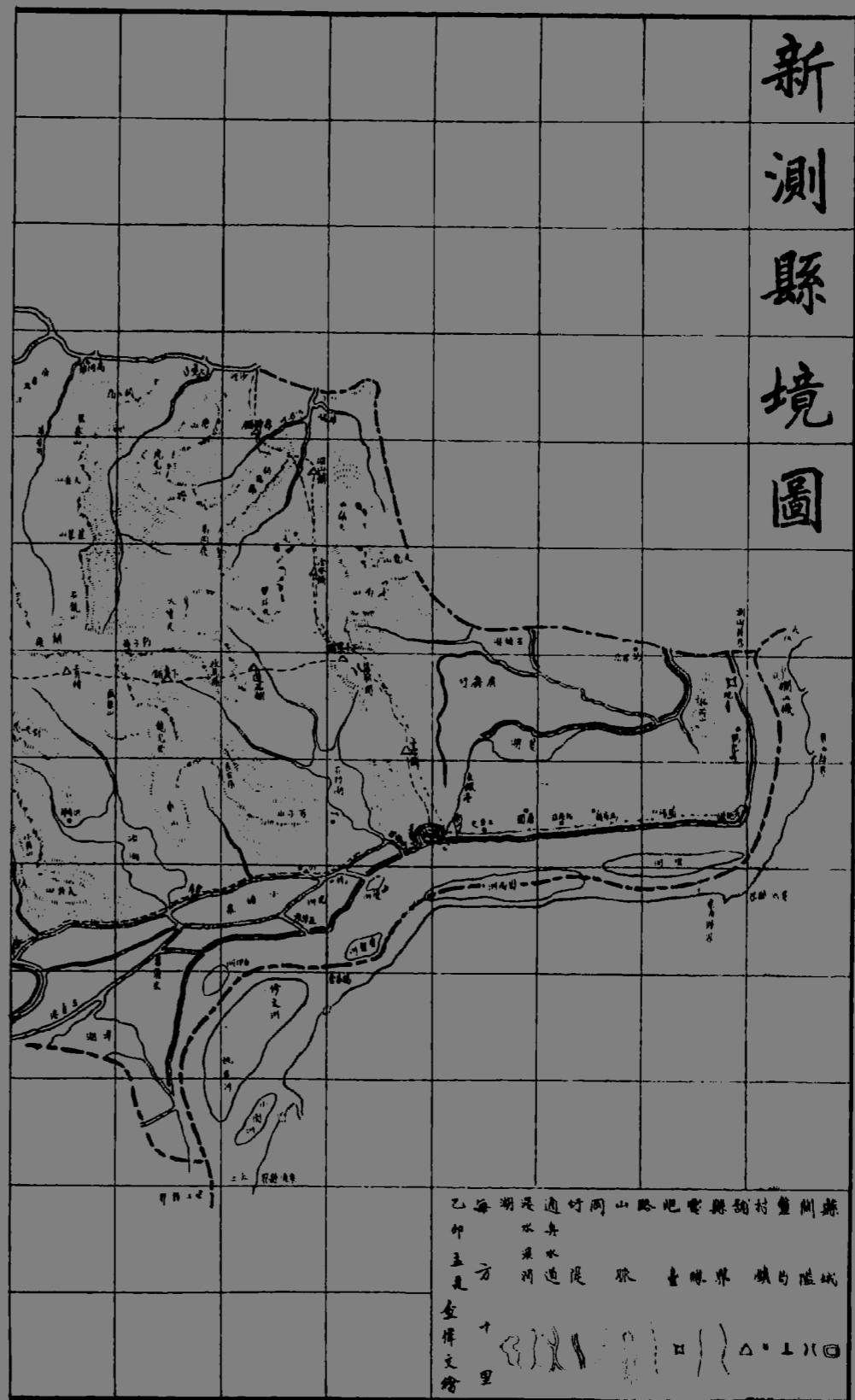

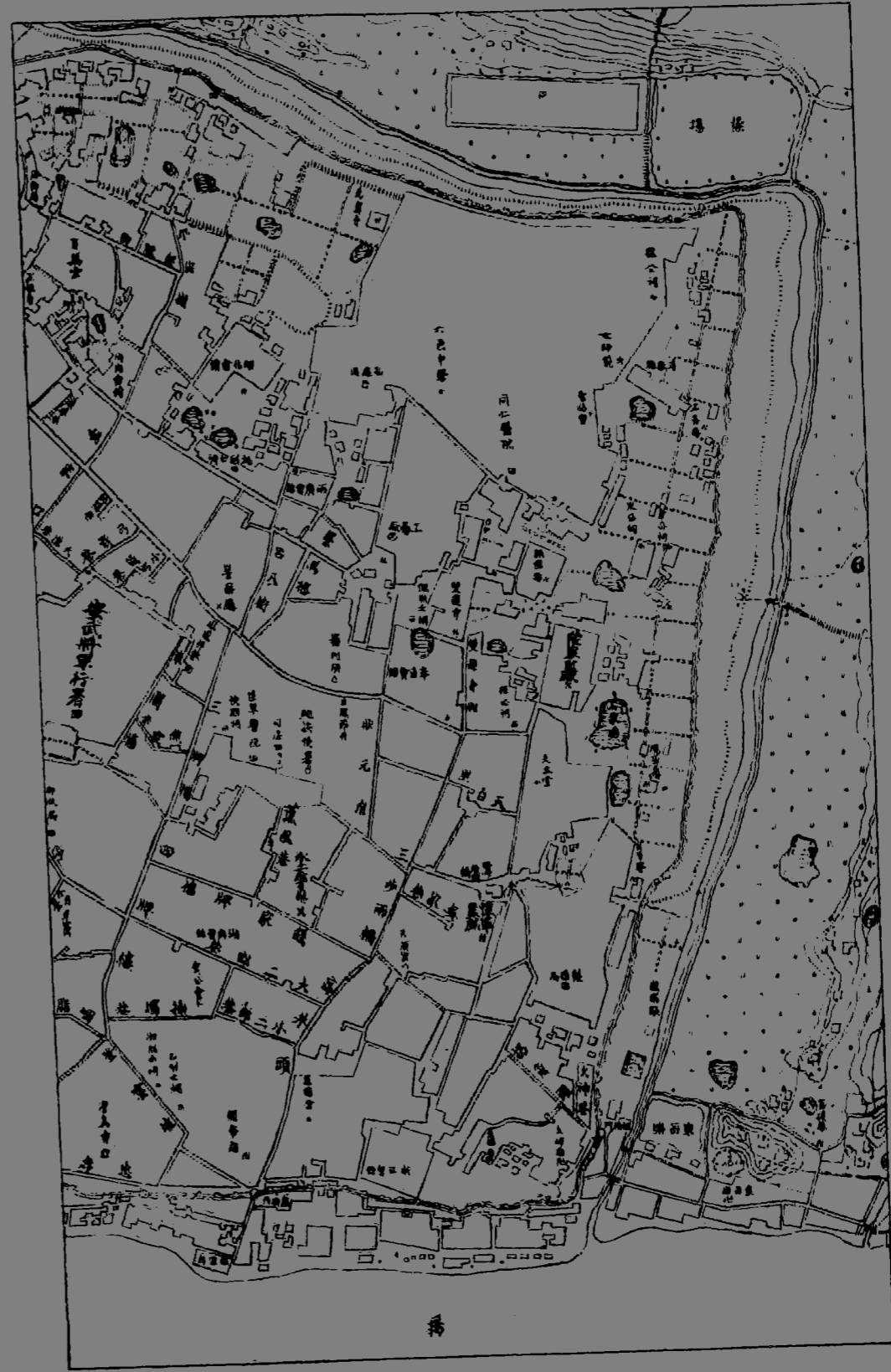



四

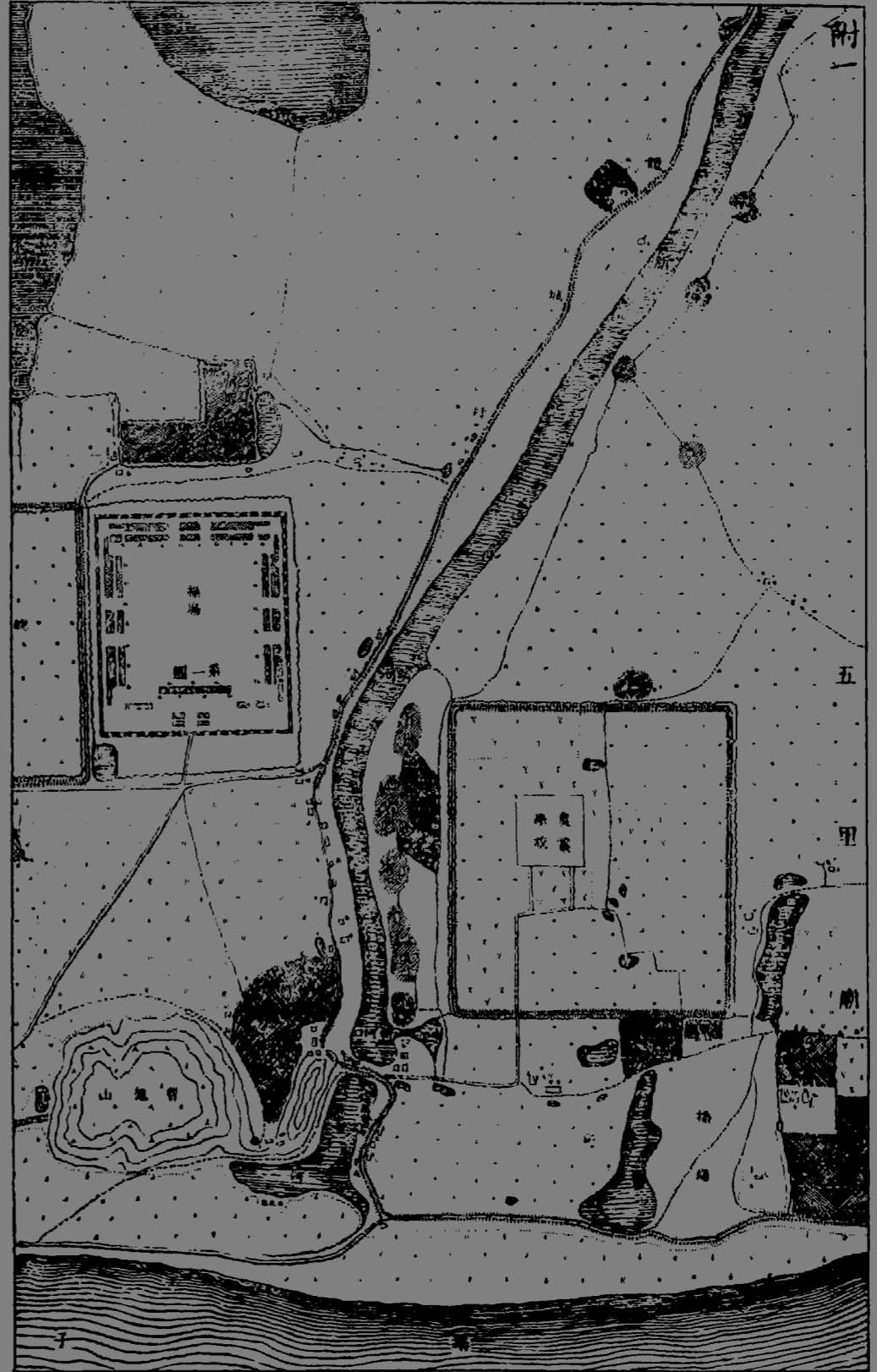

附一

五

里

附

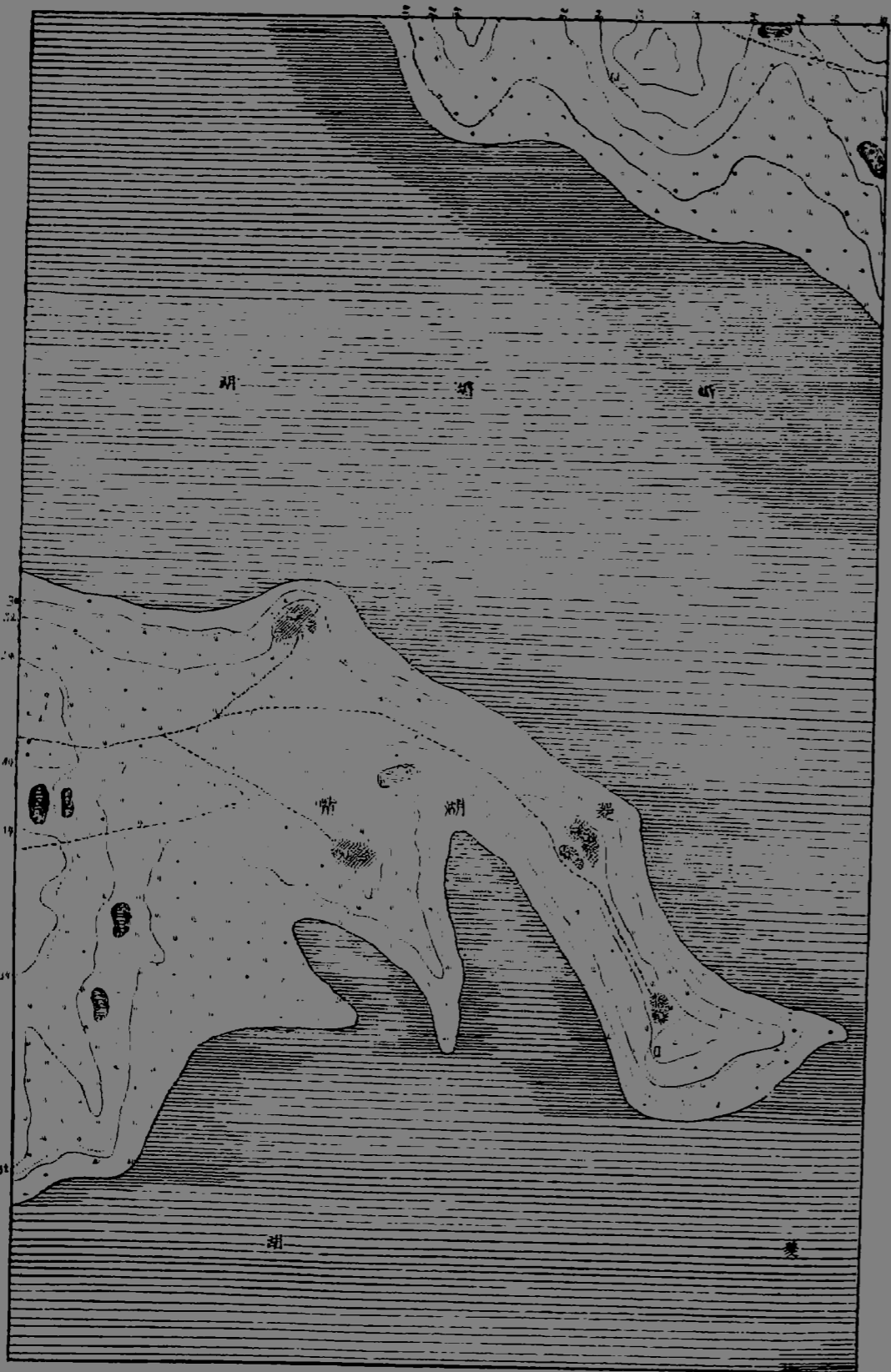

圖五



至

大

湖

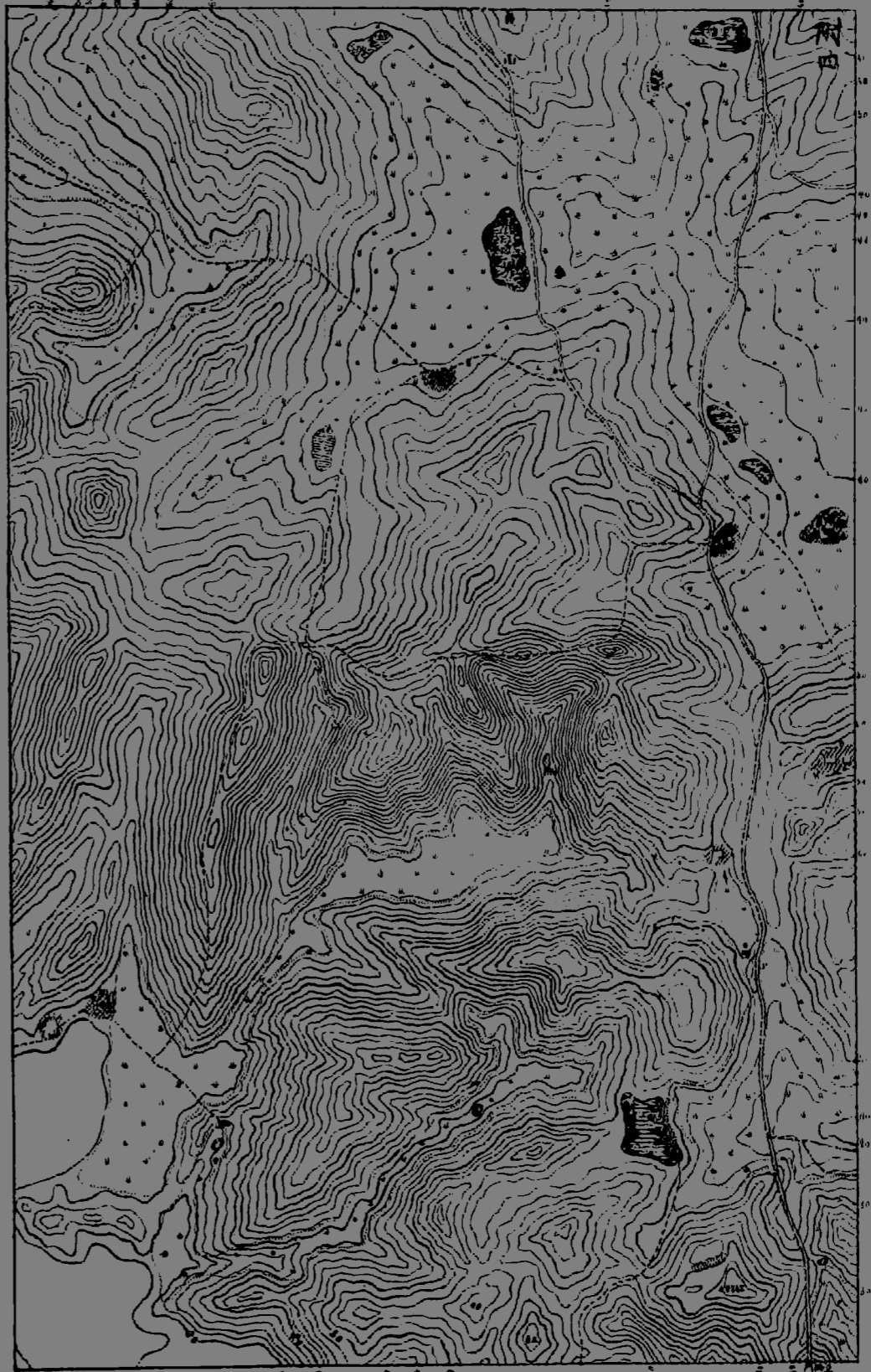
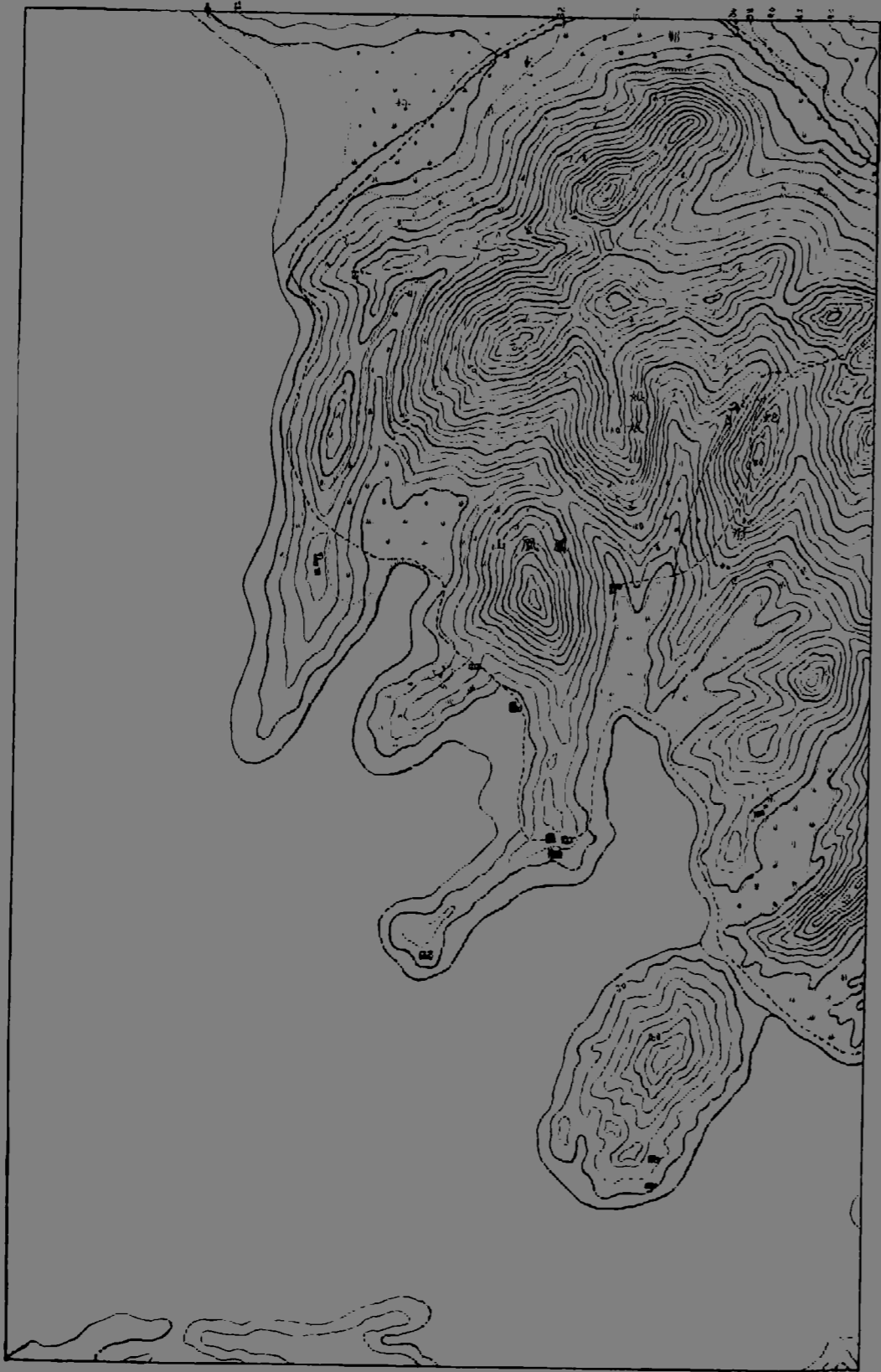

100

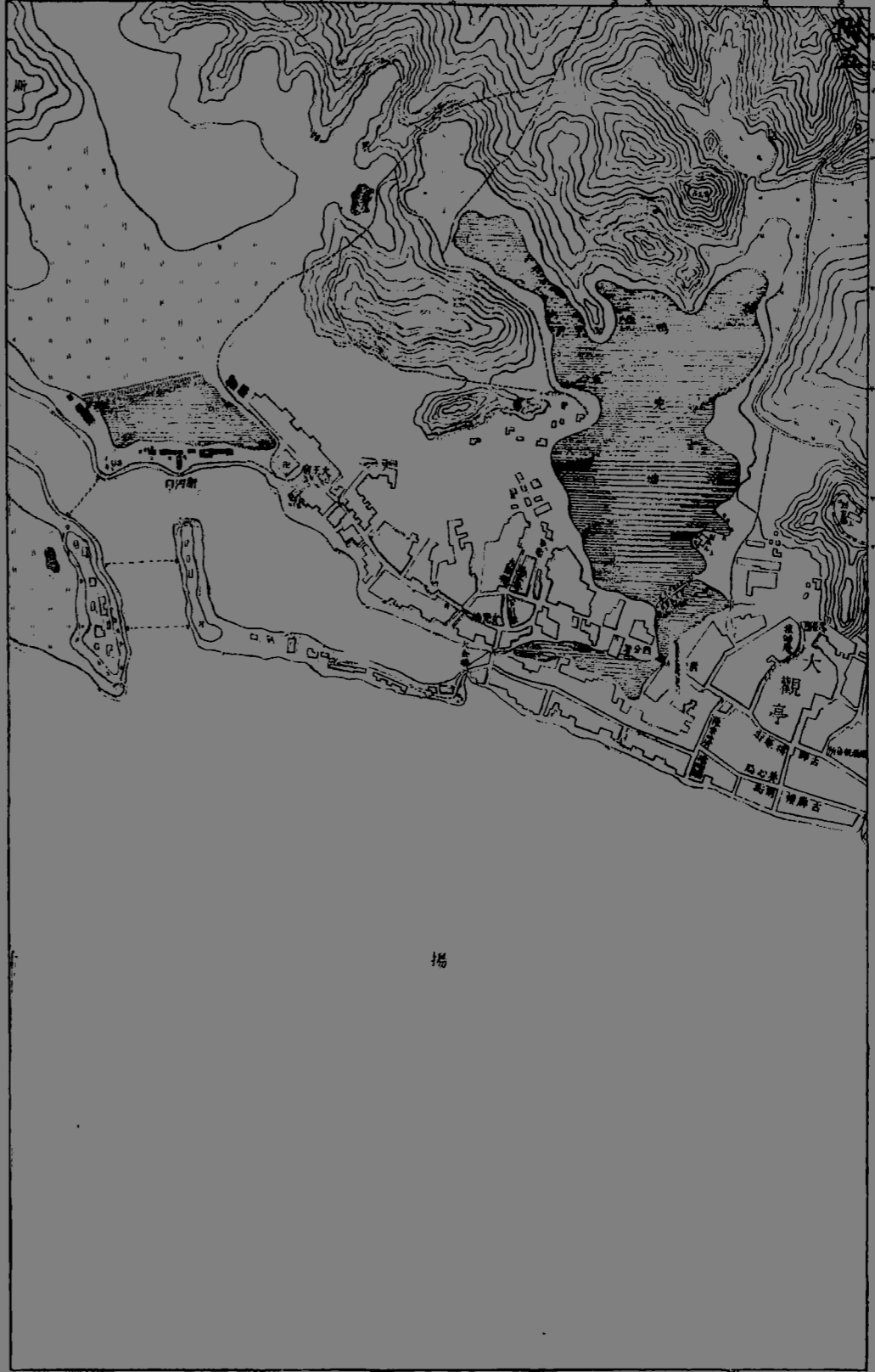
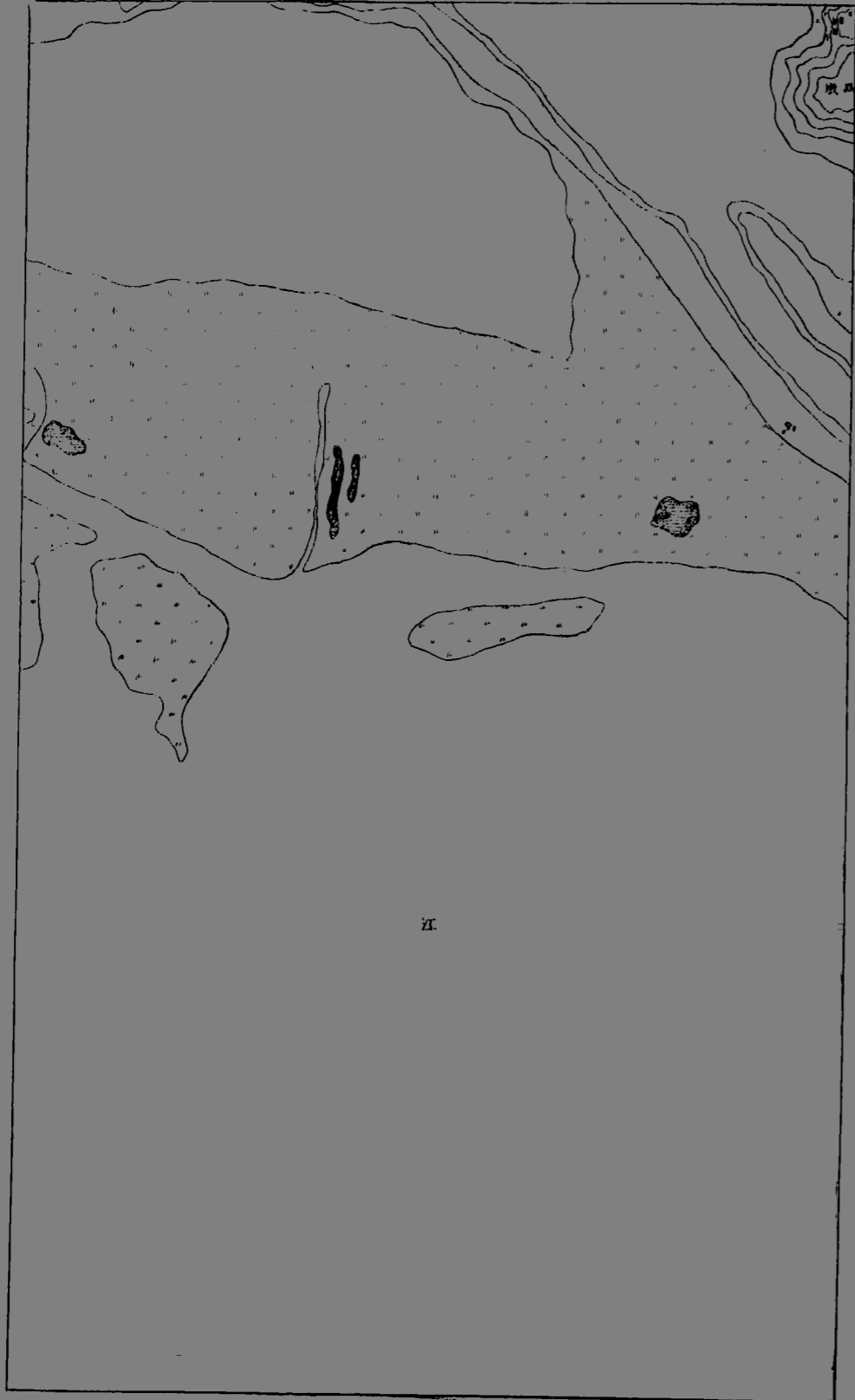

道光志縣境全圖

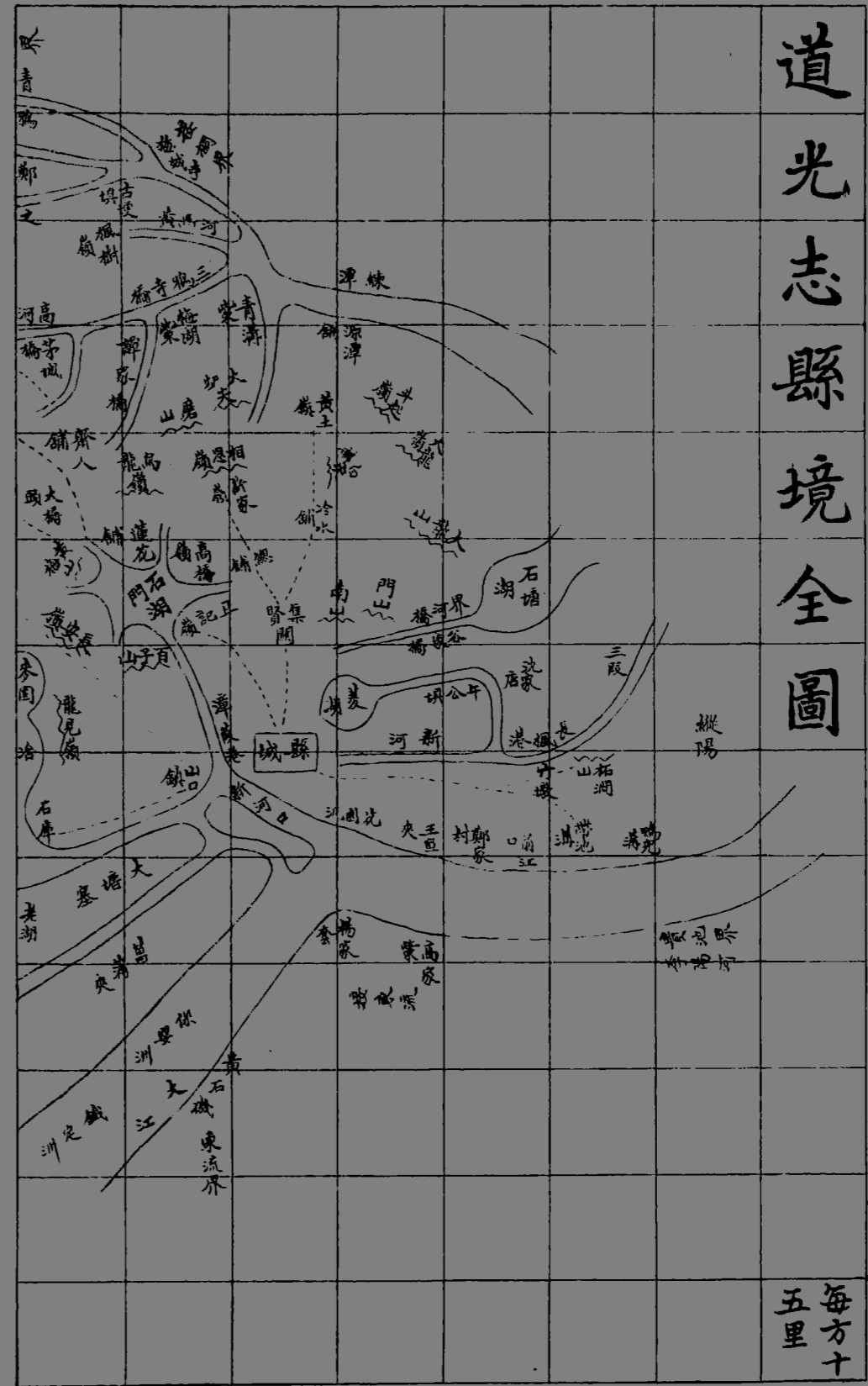

每方十
五里

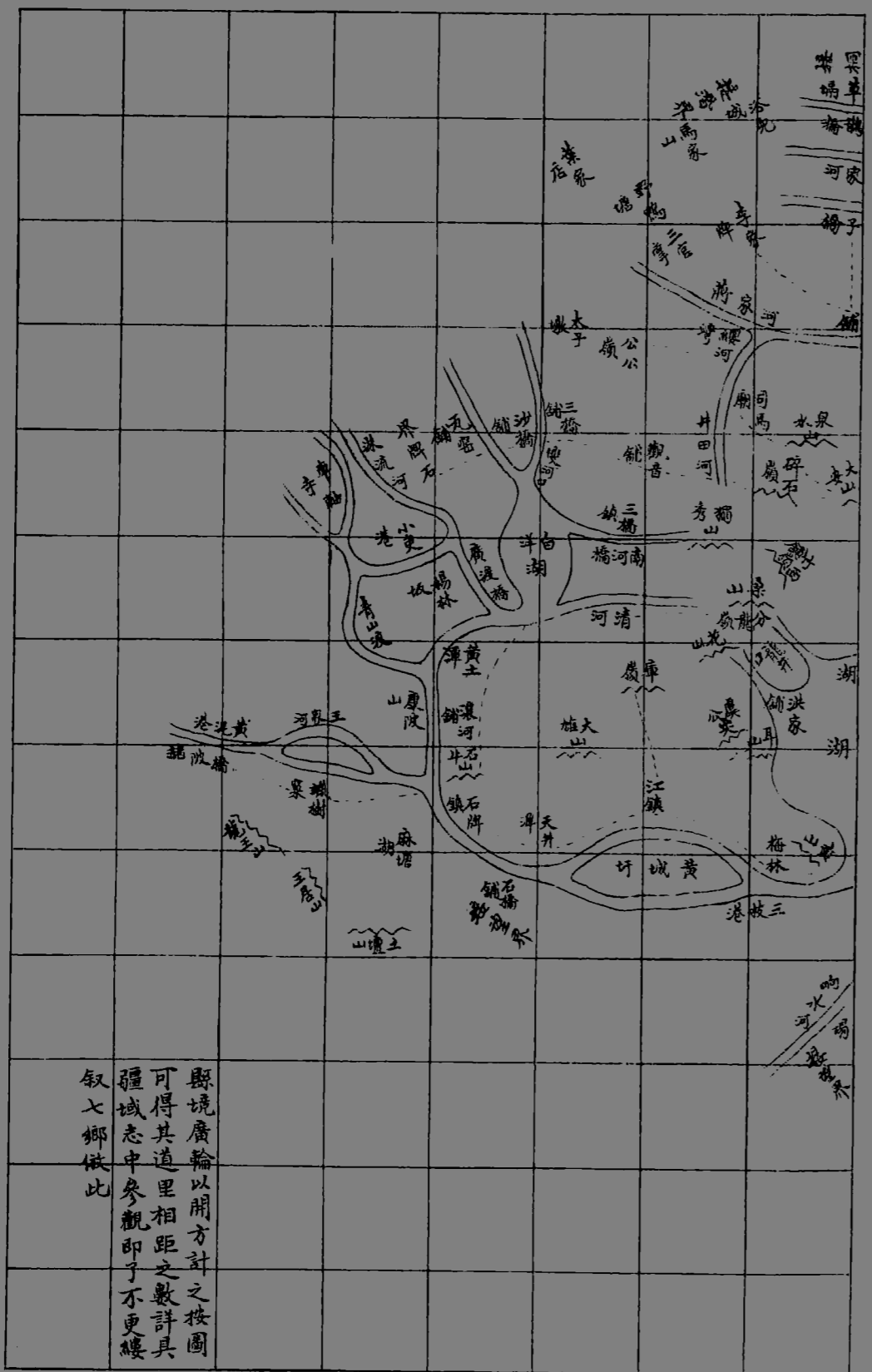

縣境廣輪以開方計之按圖
可得其道里相距之數詳具
疆域志中參觀即予不更縷
叙七鄉做此

道光志在城淶水二鄉圖

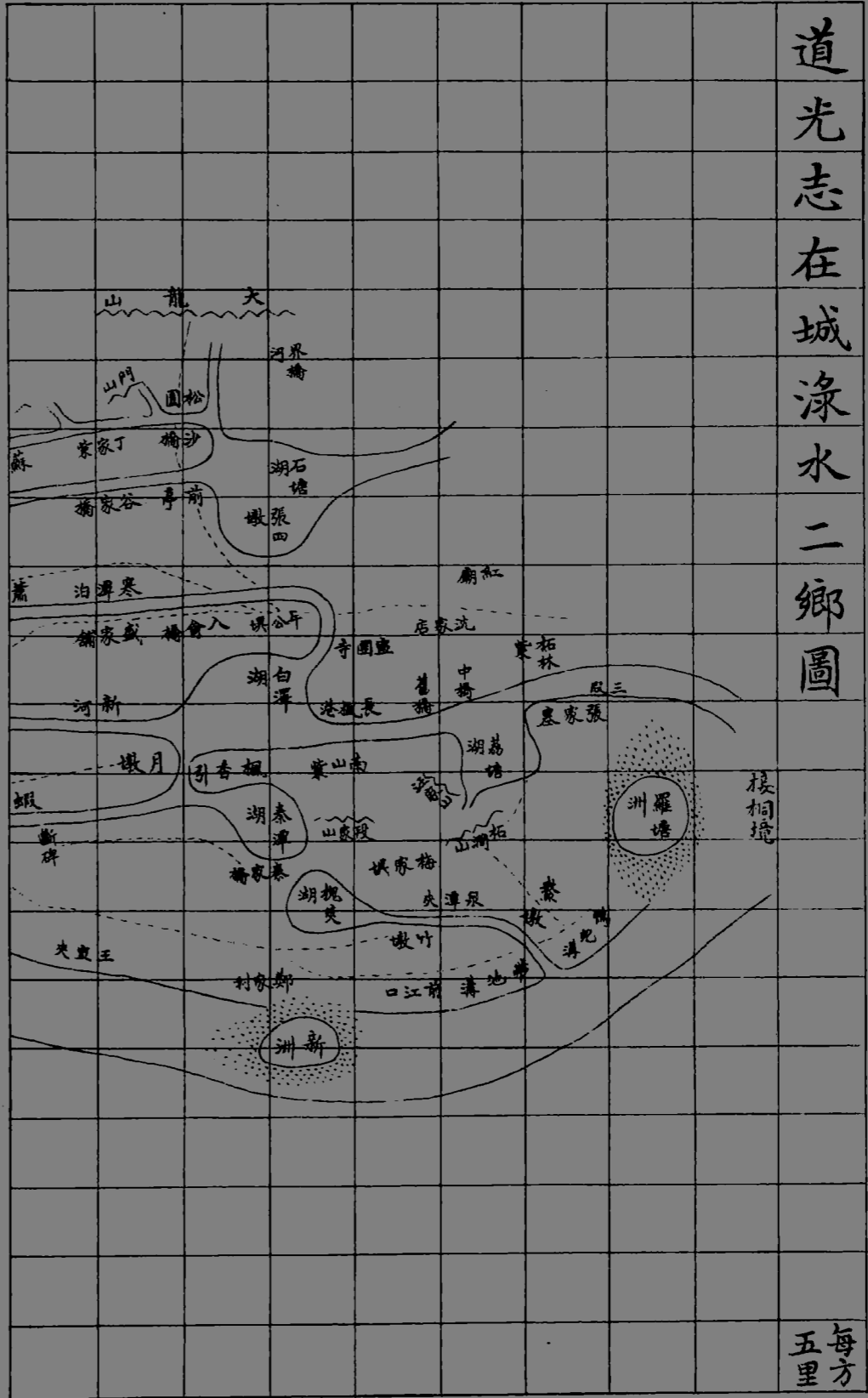

每方五里

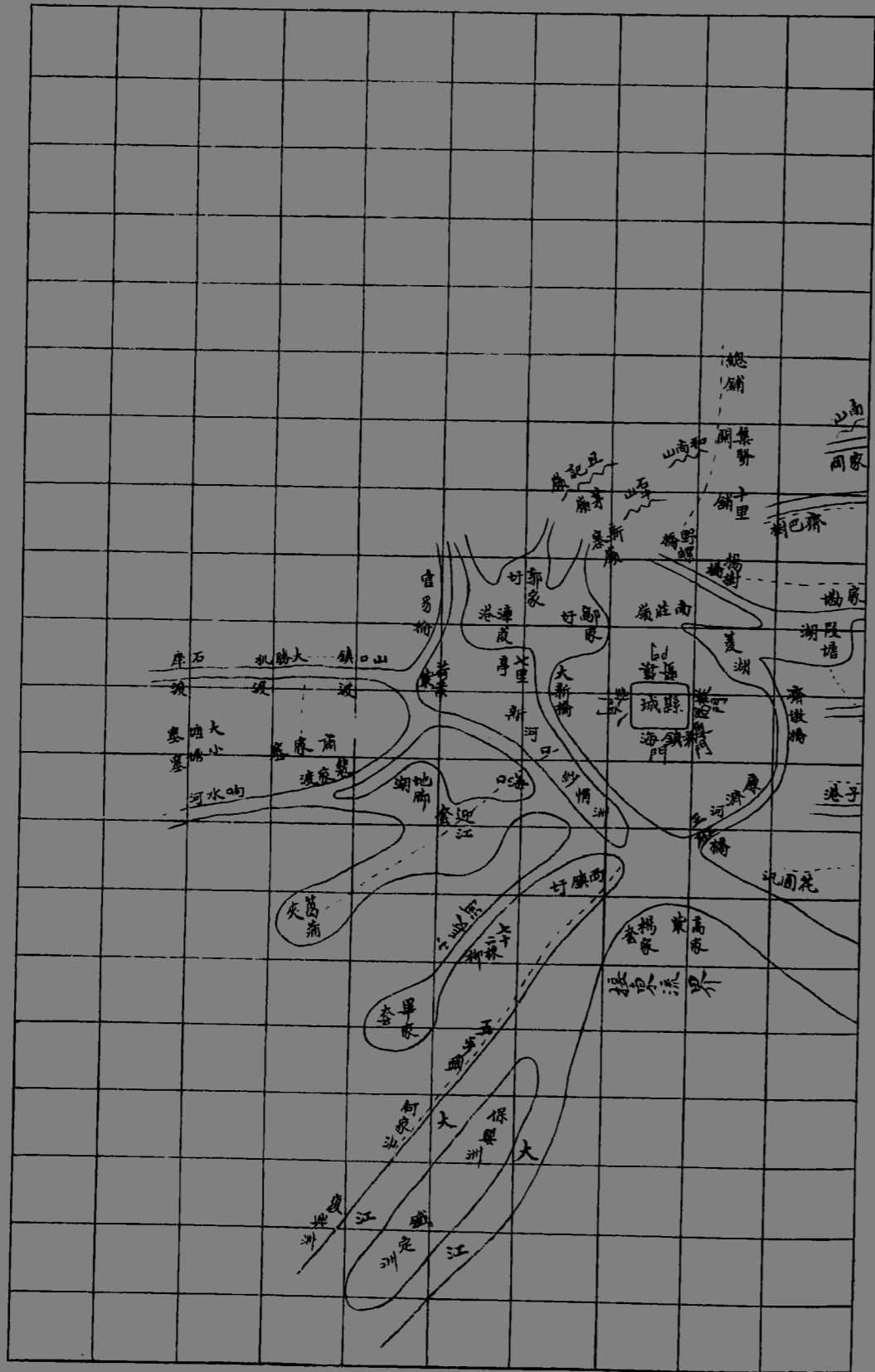

圖十

道光志大豐鄉圖



道光志受泉鄉圖

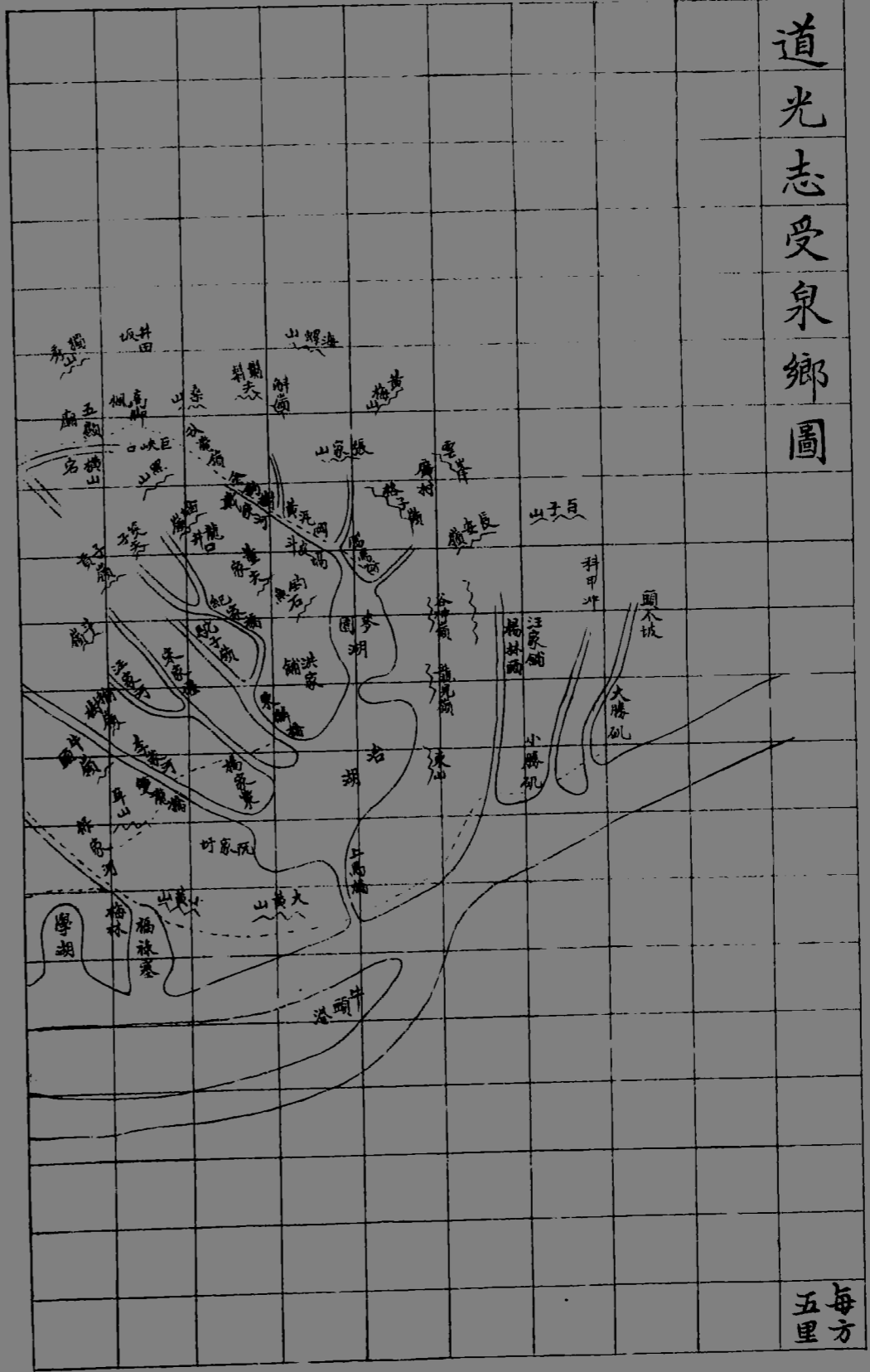

每方五里

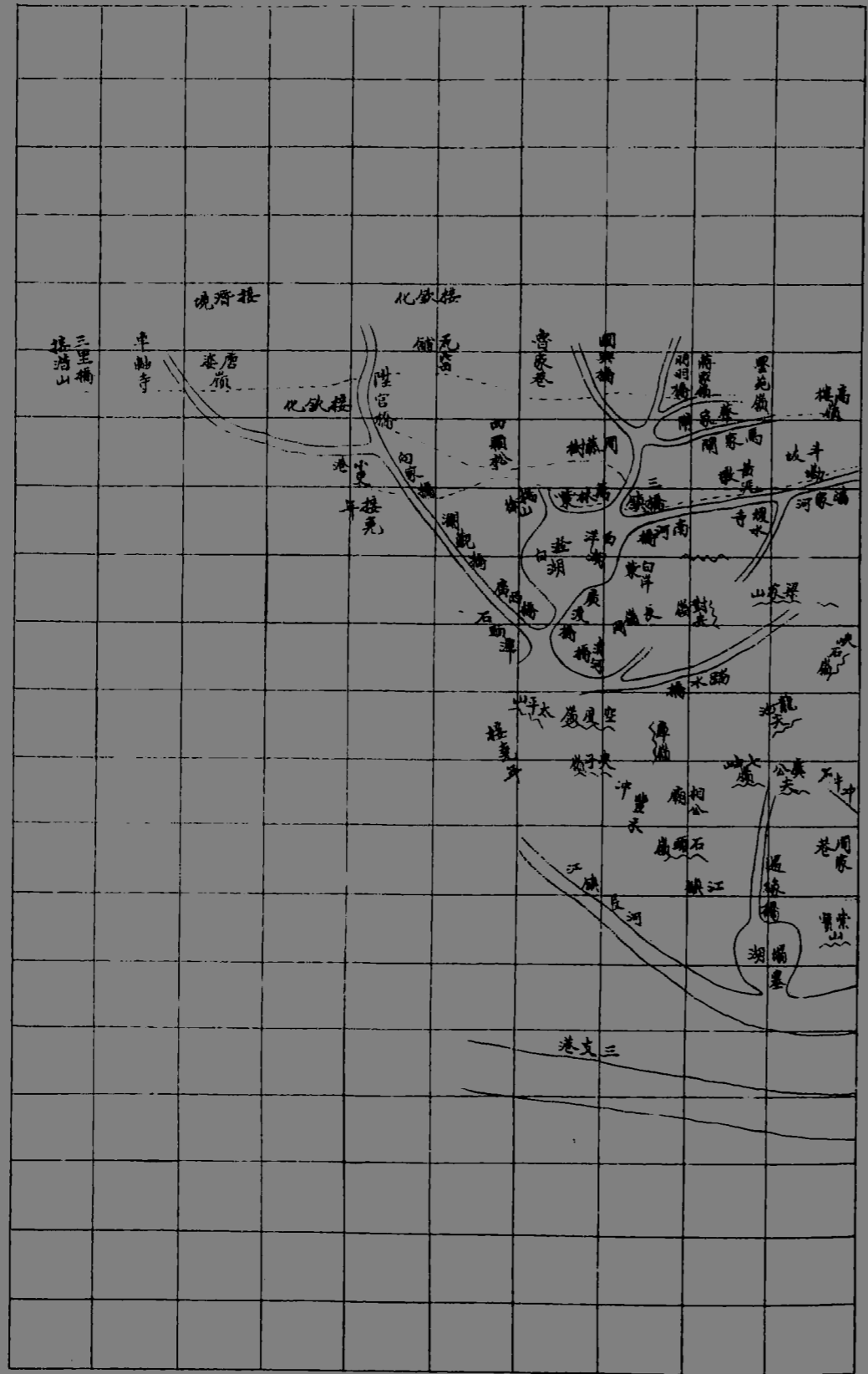

圖

道光志欽化鄉圖

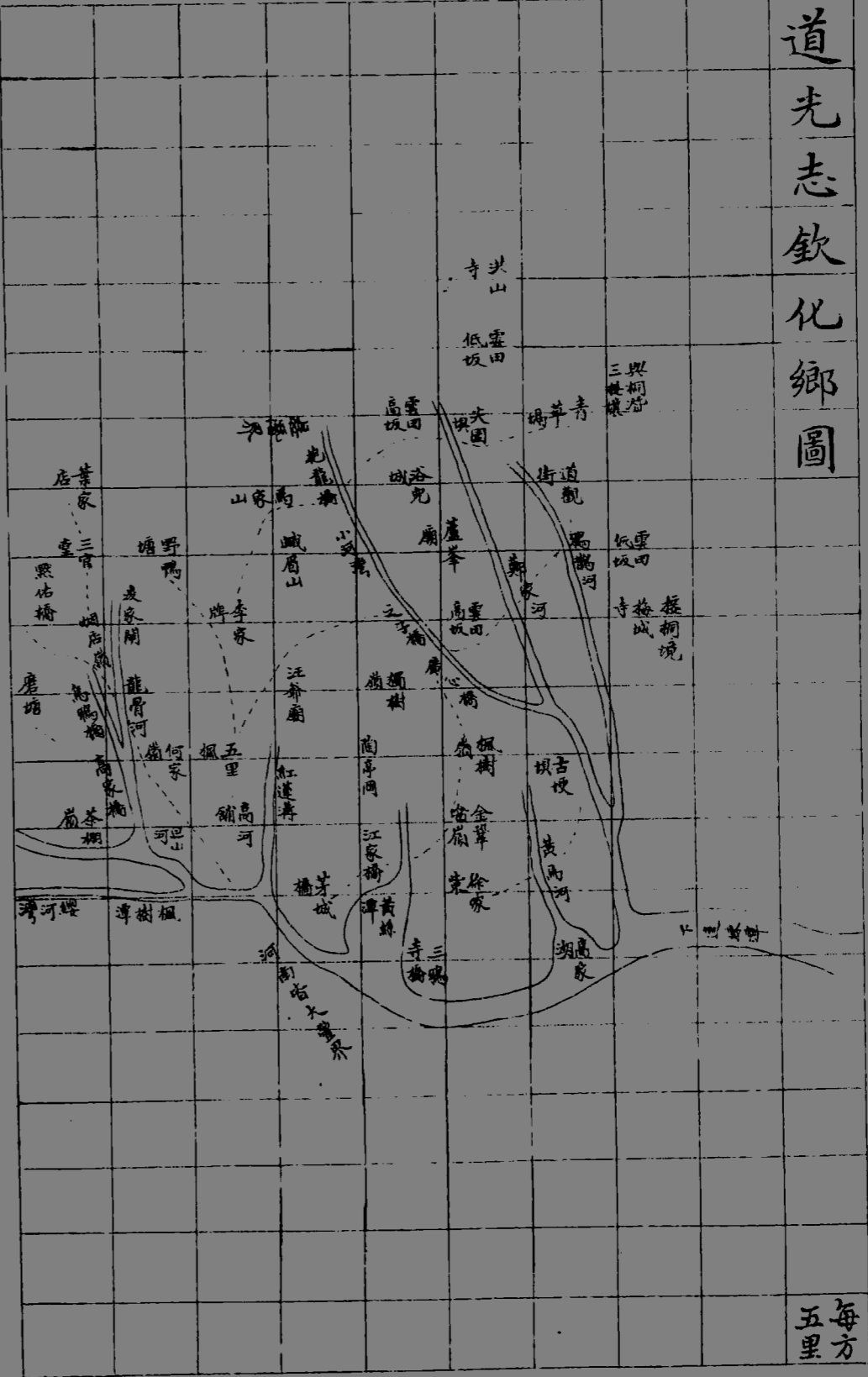

每方五里

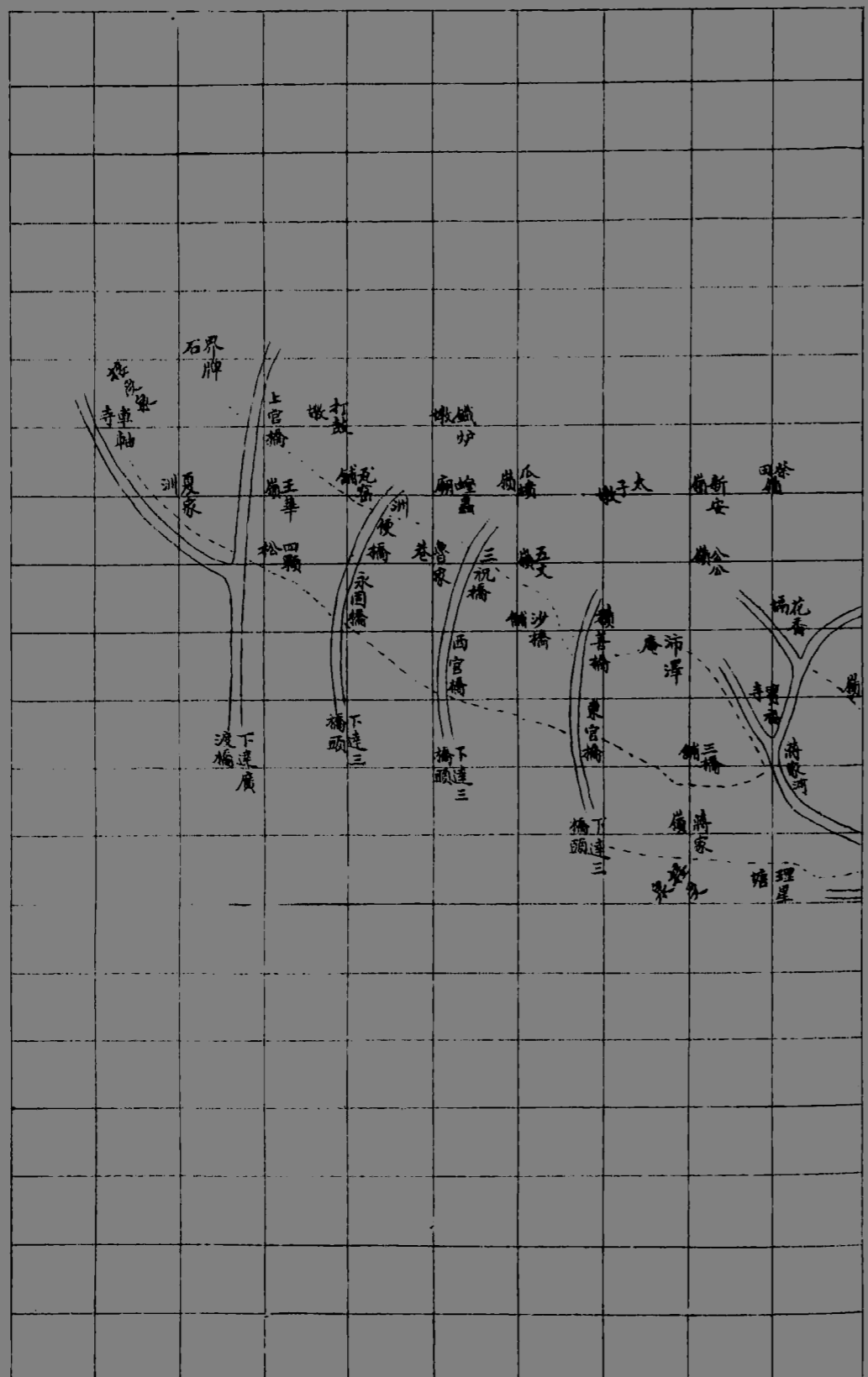

圖十三

道光志堯年鄉圖

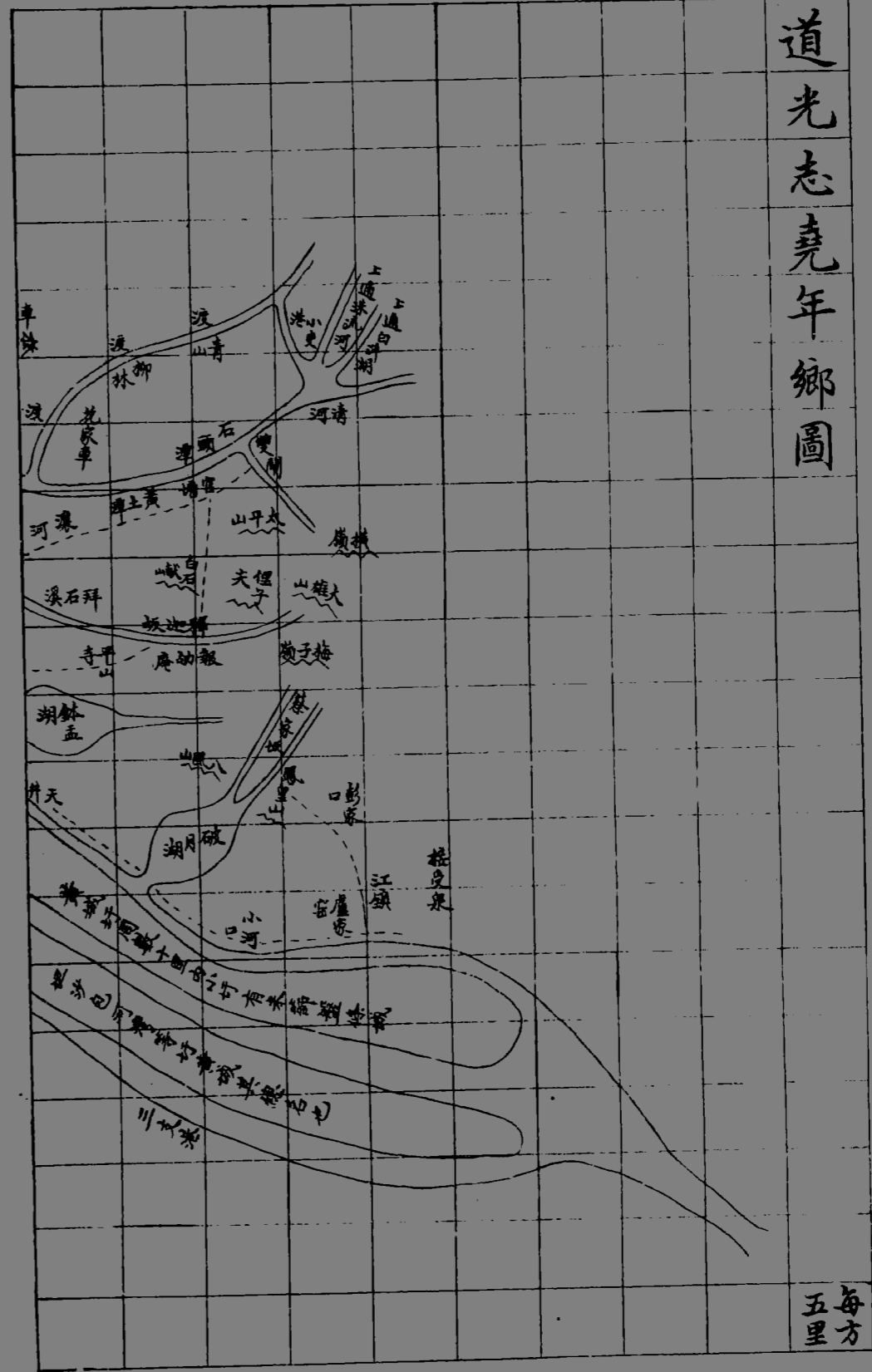

每方五里

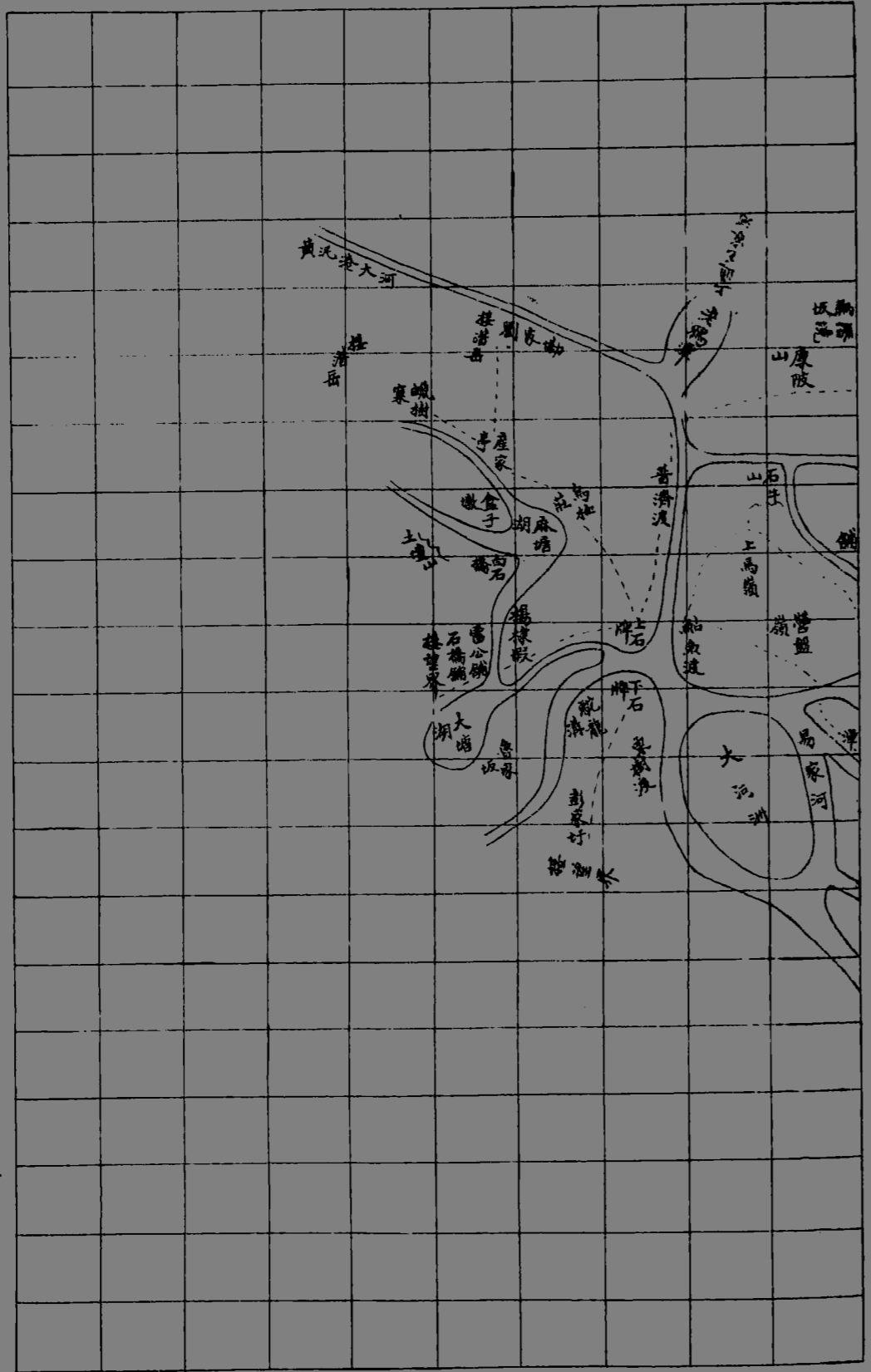

每方五里

道光志城
郭街衢圖

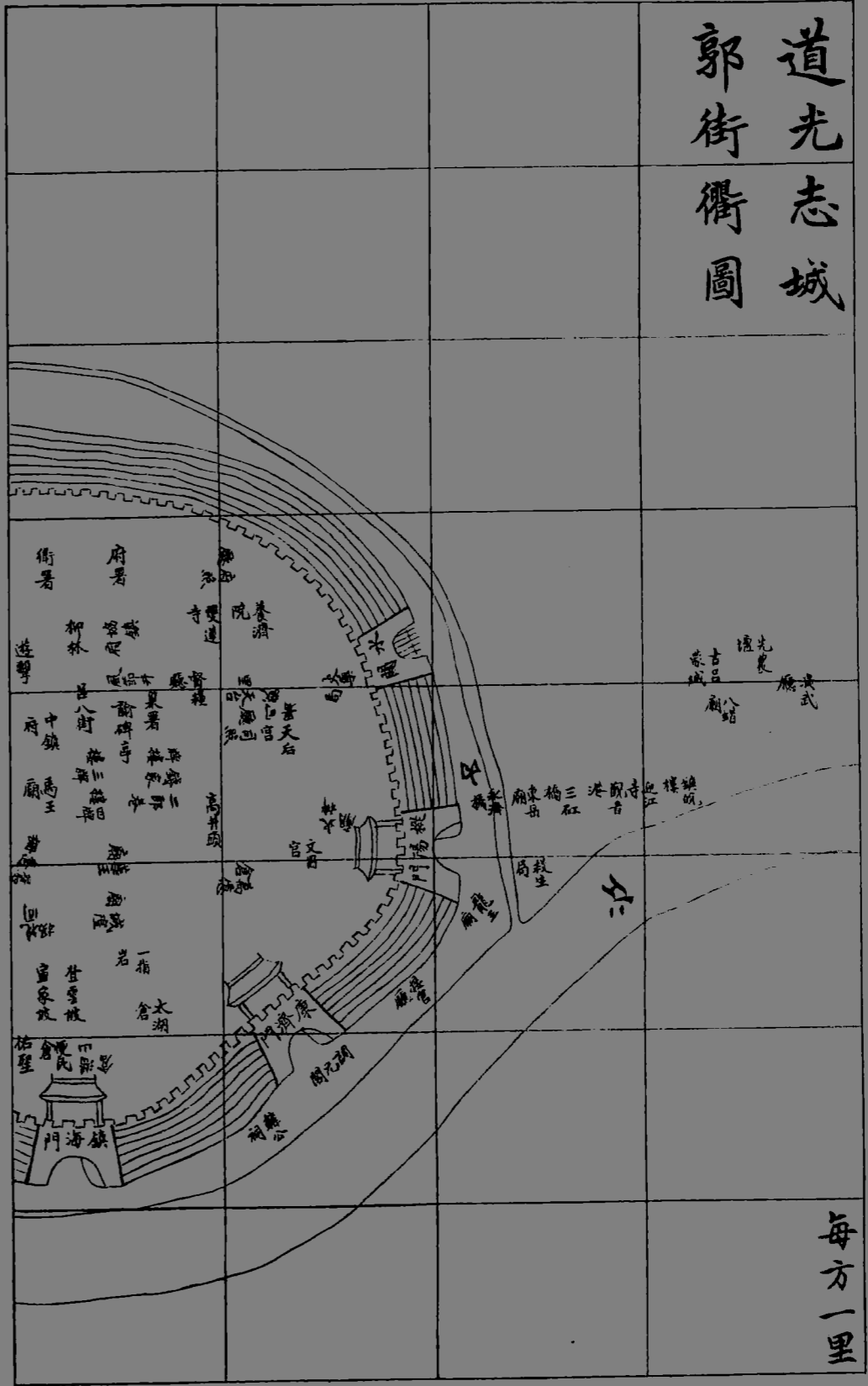

每方一里

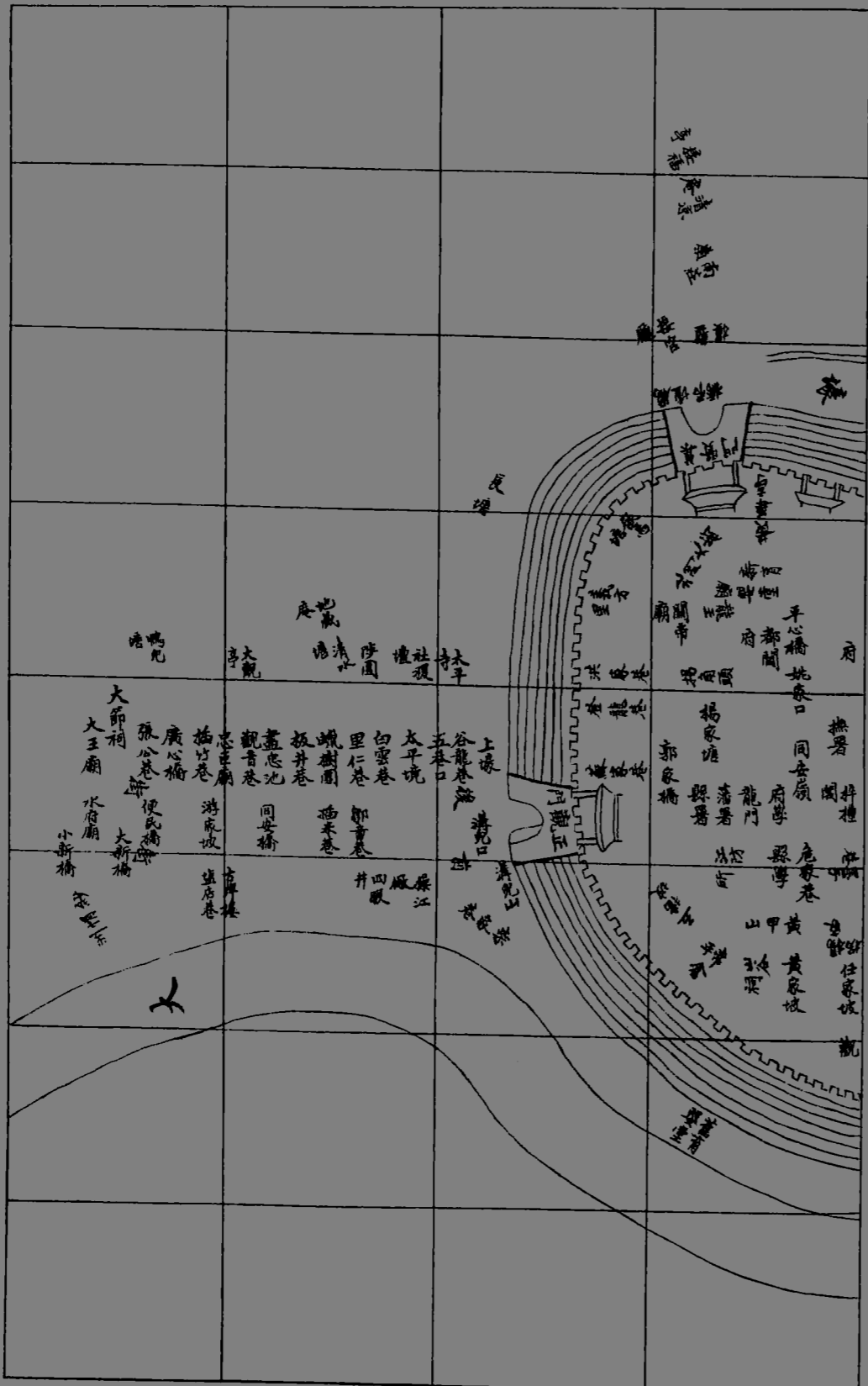

圖十六

懷寧縣志卷二

山川

昔禹貢導山川必循其山之所經地之所曆曰至曰過曰會而其中枝分派別逶迤曲折之數畢詳焉蓋水與山相爲經緯各有脉絡山常以一山爲衆山之總水常以一水爲衆水之歸從其經緯脉絡疏而析之雖兩戒三條可以指掌明也後世郡國之志山川有所必詳然或錯舉無次宜陟嶠者時迷於登降觀瀾者或誤於溯洄矣懷邑山水大者可數故特從禹貢之例略爲尋討焉

縣山有二支會垣山脈起於獨秀石牌而上之山來自香茗

香茗

在望江縣界其脈發於太湖其中界以皖水

獨秀山在治西六十里發於潛北皇龍明風林祖山之俗謂之皇龍之公蓋尖

東南行別起一峰曰太平尖在天柱之東舊志及府志桐志皆云發自天柱者誤也天柱為公蓋

尖之南支其麓為古皖縣即今潛山縣其脈界以皖水前後二河懷桐諸山脈皆發自皖水東非天柱脈也公蓋尖東南別起

一峯曰竹籜尖乃為桐廬無諸山之太祖又南曰黃蘗龍山皆潛山縣東北境入縣

境平岡蜿蜒數十里至此一峰拔地西望如卓筆北望如覆釜

為縣衆山之祖無所依附故稱獨秀由獨秀不及一里而南曰

橫山由橫山一里而南曰桑山山體疊石聳立中有巖洞如層

樓可容千人粵逆之亂居民有匿此山巖洞間者賊乘風以烟薰之皆斃洞中形色紫黑可為痛心桑山

劈分二支正脉東行縣人謂之府龍支脉南行縣人謂之南龍

正脉東降而平曰分龍嶺左水經練潭由樅陽入江三國志謂之舒口右水經石牌由皖口入江

由分龍嶺而東曰鬚鬚尖又東曰斛嶺又東曰石鏡山石大如

房光明若鏡樵夫牧豎歷年椎鑿圻泐剝蝕偶即一拳完者拂

拭自鑑則鬚眉畢見背睇大龍儼在鏡中石鏡涵空縣景之一

也明阮自華石鏡山詩天闕玻璃地仙城碧玉樓半峯懸古月尺影辨神州拂幔朝雲蔚承臺綠萼浮妝成羸女去雙鳳過

山頭清倪适石鏡山詩絕壑掛明鏡巉巖聳露臺誰將天上月移向此間來倒影千峯入清光萬古開時驚雷雨洗不敢長

苔又東北曰豹子嶺其壤黃紫相間如豹斑然曰飯甑山曰牧

馬嶺一曰木麻嶺曰犁頭尖巉削如犁鏵曰烏兔嶺曰橫山曰

分水嶺為桐懷孔道分水嶺為省治一綫正脉居民鑿塘廣宅

日事脍削舊有厲禁日久漸弛宦斯土者如傳舍咸視為不急

之務地脉潛傷官民胥敝三令而五申之是所望於以斯世斯民爲己任者 又東北曰大龍山府治之少祖城郭之屏藩也其東出者曰小龍隸桐境兩山迤邐翩然瞰江每朝霞始升蒼翠欲滴峯巒隱見咫尺異觀龍山曉黛縣景之一也大龍之陽有村多杏花開盛時紅映十餘里杏村春色亦縣景之一也其東爲黃楊冲多楊爲蘆塘有窟如塘多蘆其峯之最高者曰三鄉尖斗絕如屏俯瞰桐潛曠渺無際三鄉尖之旁爲地維峯高倚石屏之半以與天柱遙對故曰地維懸崖上有石刻曰君恩山重曰忘歸皆擘窠大字筆畫端勁明司李黃熙績所書也地維峯之下爲眞乙觀有上下二觀二觀之間有龍王廟祀天井

順濟龍王歲旱雩禱輒應

詳祠祭

康熙辛亥知府姚琅構亭其上

曰雨蒼後圮道光甲申巡撫陶澍更建易名曰孚澤咸豐癸丑燬於賊同治二年布政司江忠濬知府陳濬重建地維峯之右石壁嶙峋湧泉奔注一窟盛之是爲龍湫飛流下注灌田可數百頃由龍湫右行巨石夾道曰青牛白馬登陟者必取道其間其山腹摺疊成澗則清溪也危橋絕壑石瀨潺湲康熙朝知府

劉樛建清溪亭後圮

明王守仁遊龍山詩探奇臨碧嶠訪隱入丹邱樹老能人語麋馴伴客遊雲巖遺鳥

篆石洞秘靈湫吾欲鞭龍起爲霖徧九州徐鰲龍井詩靈湫修秩祀北出集賢關龍試初春雨鶯啼欲曉山詩成雲樹裏人在翠微間民瘼縈心切聊乘半日閒知府張文錦大龍山色碧嶙峋春日出登臨祀事新異物蜿蜒原有窟靈湫應豈無神芼分曲澗成三獻樂奏空林徹九鈞雄奠南舒稱入鎮願祈豐歲福吾民胡纘宗登大龍山湫次韻半山細路入

言年龍重看行忽麟稻婉霖韭鳴有芳開醉中嶼
歸間杏疊杏人一豹稂蜒陽黃泉清書亭障吾鷄响
舊一花深花夢掉嶺大鱗時花下巡院麗屏民犬沃
遊萬村村詩覺樅挾江盤康好深撫以藻有泉錢空野
難日看巷不天陽走東粗息色湫朱珪山山靈何噴萬選鳥
怪幾杏支負未噴趨與環抱萬郭倒淵珠九冬不乾夏不溢膏澤
多多花離花時明月楓吐過峽龍腋萬松助真澄潭練淨光可摹
零日詩老社約猶向已半殘明霞收欲暮初旭好誰看
落屬一壇嫌浮山舒火照石路澄潭練淨光可摹
老看年一落已半殘明霞收欲暮初旭好誰看
樹花壇嫌浮山舒火照石路澄潭練淨光可摹
年翁度英紛滿地風兩昨宵寒月紅六
來歲杏花風每歲花開半月紅六
亦歲花風每歲花開半月紅六
漸花風每歲花開半月紅六
稀時入翠微黃浩浩杏花不
邑人黃浩浩杏花不
黃浩浩杏花不
浩浩杏花不
浩浩杏花不
浩浩杏花不
浩浩杏花不
浩浩杏花不
浩浩杏花不
浩浩杏花不
浩浩杏花不

村詩村西踏徧又村東一帶人家畫未由大龍山而南曰南山
工羅徑積籬無近遠春來都在煖香中

有洞曰燕子洞又南曰集賢嶺有關乾隆丙申邑令倪廷模重

修有記言設險守國古之制也保障斯民守土者之職也
通黔蜀下達淮海為河朔江左之樞要而集賢關離治十七

里連山逶迤而來至此為峽建關其上咸豐癸丑賊據省垣九
與北峽相似足以扼喉吭而資扞衛

月巡撫李嘉端自廬州遣前臬司張熙宇以千人踞關禦之賊

分五路迎敵先出左右二翼東由棗園石灰坳二路西由且記

嶺石門湖口二路抄襲繞出關後然後由中路進官軍血戰盡

日無生脫者說者謂其衆寡百一之不敵也又謂關南內北外

自南禦北利自北禦南失利也固也其實集賢有關之名旁岐

四出本非有一夫當之萬夫莫開之勢即令關內禦外亦非三

路防禦不可慎勿以為北峽之比足扼喉吭也關下有鶴塚邑

人鄧石如曾放鶴於集賢菴後鶴死瘞之望江令滇南師範為

之銘焉師範瘞鶴銘壽已逾三百歲完白山人紀之甚詳化

銘謂欲手書立石以繼華陽真逸之後乃予銘未就而山人已

於十月厭世丙寅初夏蘅衫程子趣予終其事傳鶴即所以傳

人也遂為之銘曰龍山蒼蒼鳳水瀾瀾爰有仙禽藏骨於此風

月千秋雲霄萬里迹去神留比德君子固宜與智永之筆劉蛻

戲文同一不毀以視夫乘軒者之矜榮炫寵而自鑿其天也於

奇形翠積縱江潏崇冠呂蒙城戒途入中林平岡駐我旌延望

失來術周覽多所經峨峨石窗齷窴窅窅巖岫冥離雲朝霽燦

蒼龍起春候金虎收光晶權家既匪學農用或可明願言同載

者易爾又南曰和尚山以山似佛頭而名前志相傳有楊和尚

者不知何許人嘗歲旱為鄉民禱雨立應後因禱雨於山上積

薪謂人曰無雨焚我日中無雨楊舉火自焚時成化三年六月

六日也今鄉人雩禱必祭山下有楊公洞其藏骨處也山名和

尚以此自和尚山而東皆平岡逶迤達於郡治

其支脉由獨秀北折而東別成一峯曰觀音洞與黃土山對峙

如雙闕然洞在山底有水冬不涸夏不溢潮汐應時子午未知

其為江脈海脈也 由鬚鬚尖而北曰竹西嶺其上產磁石又

北曰黃土山山之西有觀音巖巖石髣髴釋氏觀音像前對觀

音洞其中為井田坂又北曰泉水山其上產鱸甘石山頂有井

泉故名 由斛嶺而南曰張家山東迤曰黃梅山山有天池吐

霧則雨山下有壑曰劉家岩居其中者如釜底然又南曰長安

嶺爲潛懷孔道上有茶亭明陳奕南建施茶解渴至今子孫尙

遵循之

有庵額曰鶯嶺天開色紳任塾八分書宋王安石渡長安嶺至皖口詩晨霜踐河梁落日愁亭皋念彼千里

行惻惻我心勞攬轡上層岡下臨百仞濠寒流咽欲竭魚鼈久矣逃暮行苦遭迴細路隱蓬蒿驚麕出馬首獸駭忘其曹投僧

避夜雨古檠昏無膏山風鳴四壁疑身在波濤平由長安嶺而明長安嶺雪飛忽滿袍天低浮雲深更覺所向高

東曰百子山三峯矗立秀出雲表百子晴嵐亦縣景之一也

舊志

云明季阮大鍼自號百子山樵辱此山矣大鍼實桐城人今禮部題名碑及府學前進士坊可考也

北曰鳳凰其麓曰獅子石巖昂首儼若獅形南曰紗帽獅子紗

帽兩山逼就口才可通車曰獅子口其外爲石門湖由口入則

谿訝洞開重巒疊壑居民數十家種桃萬樹春水生時棹棹者

輒作武陵想矣 由長安嶺而南曰雪山洞莫測深廣上有泉

竇滴霑成鍾乳倚洞結藍爲土人遊觀之所又南曰龍見嶺有

龍泉又南曰東山與黃山相對

黃山爲南龍支麓見後

其內曰冶湖環湖

皆山冶峯青靄亦縣景之一也 由石鏡山而北曰韭菜山山

產石燒灰極良中粉堊用曰大安山山麓有廟曰白馬相公廟

祀漢舒州從事陳衆 由大安山而北曰寨基山疑爲前代營

寨之處故名其西北曰關口嶺蓋營寨者於此防禦又西曰寶

靈山 由豹子嶺而東曰西馬鞍山與自犁頭尖來之東馬鞍

山相對峙自南望之如誥軸雙展東馬鞍山有仙人洞甚幽邃

由牧馬嶺而北曰火爐尖端巖聳秀矗立重霄又北曰小火

爐尖又北平岡迤邐盡於梅湖青口 由牧馬嶺而西曰高岡

嶺踞高岡之背者曰磨山頂有龍湫禱雨輒驗石壁倒覆有宋淳熙間遊者題名其山產石中礪材舊礪坑遺迹尙在今徙於

相思嶺曰小磨山

俗言懷人安土重遷行百里作數日別輒戀戀不能舍多由此嶺所致足資笑柄

下人多以治磨爲業小磨山鑿坑至數十丈山爲之空臨其下者股栗而斧斤聲方丁丁相應 由高岡嶺而西曰膠山西南

曰虎尾山其民亦多攻石有司宜稍加厲禁無犯蒙恬之戒斯可矣 由犁頭尖而東北曰白麟尖龍勢凝重與火爐相映氣更磅礴矣 由白麟尖而北曰黃泥山又東盡於桐城之姥山

由大龍山西迤而南曰甌山在石門湖之中孤峯突立有庵

爲劉若宜出世之所南迤曰門山兩山相夾如門

邑人黎兩稼門山道中詩

活活溪流柳線飄春光一逕遠相招微風清頃傳蕭寺細雨疲
驢過板橋吟苦儘教衣半溼花開正喜雪全消幾年辜負看山
眼回首萍蹤萬里遙 邑人吳應鉉兩後登門山佛閣詩綿綿
梅兩壓禪關綠壑丹崖 雲霧間倦起一憑香閣望樹頭無限米

家由和尙山而南曰且記嶺 不知其名之由俗傳金地藏至
此將建道場曰且記後乃闡化於

青陽之九華山 又南曰銅鑼山與紗帽山對峙爲石門湖關局 由郡

治而東皆平原曠衍外江裏湖逶迤五十里始有邱阜曰柘澗山葱葱隆隆如海上別島縣境盡於山之盡焉

治西三里曰廣照山又西二里曰霧靈山皆不甚高而邱壑殊

勝明阮自華號霧靈山人以此郭外有萬松山宋馮京讀書處

太平寺錢氏陟園遺址皆萬松山也城中一指巖俗目爲盛唐

山謂漢武帝元封五年南巡守自潯陽浮江射蛟江中獲之舳

艦千里薄樅陽而出作盛唐樅陽之歌卽此按方輿紀要唐開

元二十七年改霍山縣為盛唐縣治六安今六安州西三十里

有武陟山以漢武南巡登陟於此得名宋白曰盛唐縣西十五

里有盛唐山當卽此山若一指巖但據高阜似未足當山名宋

景定初遷府城於盛唐灣宜城渡之陰或因灣而冒山也王士禎

江懷古詩憶昨經過射蛟浦今朝還望盛唐山大江日夜流如昔武帝雄風去不還天馬蒲梢空塞外蜚廉桂館自人間茂陵

杯土秋風裏玉女何曾解駐顏自鬍鬚尖至此皆桑山東出之支也

桑山南出者曰塔嶺曰黑山曰金紫山其下有洞又南曰子貢

嶺嶺之命名未詳俗傳謂端木氏適楚道經此然地非魯衛適

楚之衝且是嶺險峻不通車騎端木卽從吳越泝江而上何為

舍正路而遊此乎不足置辨也又南曰花山脊高而平腹盤而

鬱與黃梅山相似有寨址土人言元李世珍奉命來援安慶至

則城已破因結寨於此為元守也又南曰龍池尖雙峯指豎中

有深池源泉澄澈林木陰森望之疑若仙都矣又西南曰庫嶺

羣山輻輳如貨聚故名又西南曰空度嶺其上有仙人臺石壁

方二三丈四圍小石如甃嶺頭有蘆一叢每歲必出數十莖經

冬不枯花時蕭蕭如洲渚俗云是仙人植杖所生相傳有真仙於此度世無可度者故曰空度也

又西南曰大雄山山體巉絕磅礴登其頂則衆山皆兒孫羅列

望皖水若帶焉

其支復生支者由塔嶺而東曰董家尖又東曰釣魚石山脊有

奇石倚立磬折若老翁垂釣然 由花山而北曰梁家山迤而西曰對峽嶺三阜運綴如品字西迤而北曰黃栗山如惠文冠 由花山而西曰旨泉冲又西曰硤石嶺皆高數里重巒複沓 卽有警皆可防禦方輿紀要引明一統志以此硤石卽桐城之硤石非也淮南有兩硤石在壽州淮水上者曰北硤石在桐城者曰南硤石漢建安十九年孫權攻皖張遼自合肥救至硤石聞城已破築壘硤石南而還謂之南硤戍卽今桐之北硤關是也從合肥言故稱南矣魏太和二年遣曹休侵吳向皖滿寵上言休所從道背江傍湖易進難退吳遣陸遜朱桓等拒之桓曰休非智勇名將戰必敗敗必走走當由硤石挂車此兩道皆險

隘若以萬兵柴路則彼衆可盡而休可擒也遜不從及戰於石亭休果敗追至硤石斬獲無算會賈逵援休吳兵斷硤石者退走逵據硤石以兵糧給休休軍乃振今石亭未能確指其處據滿寵言背江傍湖當在桐之團亭白石間矣括地志團亭湖水發源南硤石山與白石湖相連湖中有兩小山亭亭高峻白石皎然故有團亭白石之號湖據硤石不遠故休敗卽走硤石也朱桓以挂車並言卽桐之挂車嶺則硤石豈得爲懷之硤石乎今嶺下二里許有廟曰得勝殿祀得勝將軍土人言將軍姓鮑氏名東旨泉冲口有巨石曰擂鼓石高四五丈崩崖欲墜俗傳明師於此懸羊擂鼓虛張聲勢爲疑兵乃從子貢嶺間道襲取

花山寨云 由花山而南曰斗嶺繚以深曰榆樹嶺端而峻其
下爲阮家圩田肥美在冶湖西畔 由龍池尖而南曰虞公山
居衆山之中一峯離立如笋拔地虞公山斷而復起亦曰花山
由花山而降曰柴寶山居湖之中高不及數丈遠望之若卷髻
虞公山左肩南迤曰耳山山兩耳有石如播鼗故名又南迤曰
小黃山三峯平列如筆格由小黃山東迤不及一里曰大黃山
與東山對峙爲冶湖關鎖山體石外向如象鼻之捲故亦曰象
山又呼東山爲獅俗謂冶湖爲獅象守門 龍池尖又南曰相
公嶺相公者晉毛寶也西南曰七岫嶺曰石頭嶺又西曰鳳凰
山自相公嶺以下諸山迴互其中爲豐禾冲爲鳳凰冲爲蔡家

坂極林壑之勝 由庫嶺而西曰斗姥尖其下爲靈源觀道士
世傳禱雨術云是明何公冕所遺也 由空度嶺而南曰太平
山委折深鬱人徑罕通過其地者如遊太古山亦出石灰然不
及韭菜山之佳西南曰俚子尖上有仙韭又西南曰九龍凸
包盡於黃土倉潛山舊倉址也俚子尖與大雄山對峙兩山之
間有村曰黃鸝村有阪曰釋迦阪其下爲拜石溪山有巨石貫
塞溪源障水爲埭百夫莫撼邑紳劉尙志衣冠拜之一夕雷雨
大作石落溪中因以爲名命子若宰勒字石上公卿題詠遂成
故實邑人蔣雍植有黃鸝村遊記言匡廬雁蕩皆以崢嶸遐曠
取勝至結構幽奇一邱一壑而具名山大川之槩莫如茲地惜

潛伏僻壤遊屐稀闕知者絕少耳 由大雄山而西數里曰石牛山有洞曰石牛洞有庵曰古洞庵惟石嵯峨古樹葱鬱前臨灤河遊觀稱盛山後有井泉甚甘降而平南行爲上馬嶺又東南爲營盤嶺明季史可法駐軍嶺上故名里中武舉潘嘉辛曾於此助戰焉 由大雄山而南曰梅子嶺有上中下三峯西迤曰獅子山危崖壁立僅可容足西迤而南曰侯王山又南降而平盡於天井潭亦可法敗流寇處 自塔嶺至此皆桑山南出之支也

其石牌之山則祖香茗由香茗山過鳳栖冲分爲二南出者曰稱錘山有古寨元末有畢指揮者失其名於此防禦死而葬焉今墓猶存俗稱爲畢相公墓 又南曰紗帽山端秀如幘頭與望邑接壤迤而東曰太子嶺一曰鳳山三峯鼎峙大壑窈深元明之季鄉人避亂其中寨址尙存又東曰土壇山山麓有明甘愍節公墓又東盡於白石橋

北出者曰豹子山體勢盤鬱與太湖接壤 由豹子山而南曰周家山四圍平遠衆山攢互山頂有石平方如牀俗謂之果老牀 由豹子山而東曰王居山山足有古陵隧道不知何代有石洞相傳爲漢梅福遊處王居山之南曰騰雲山多雲氣雩禱輒應 由豹子山而北曰龍王山連亘數里土人以上下名之

上龍王山西迤而北曰潘山

前志云宋孝宗時有潘鍊師者失其名修真於此故名山有洞深不

可測相傳潘始至洞有二巨蟒驅之潛下龍王山之陰有廟有

洞中越十二年丹成仙去頗屬無稽

墓前志曰費公墓費公者江西南昌人名善緣明嘉靖年間以

石穴石傾壓葬焉土人異之因為表墓土人言墓前有小石穴

立廟即以龍王之祀祀之尤為誕妄

恒涸每祈雨者禱之即水出且有蝦蟹泳焉蝦則風蟹則雨試

之輕驗由下龍王山而北曰馬鞍山有大石平而方俗謂之

仙人牀與周家山果老牀相類又東北曰撼船山山形如船

下有長河其勢奔騰如撼故名

石牌居皖水之南上與潛太接壤其山亦多界於二邑於縣諸

山不及十一此其大略也

水莫大於江上抵小孤下趨采石為安慶門戶自黃石磯入縣

境經西鄭圩迎江套至海口皖水入焉繞郡之西郭溝兒口至

南門宣城渡始剽疾宜城者以郭景純遺識名也折而東由迎

江寺前順流而下十里為王宣夾有兵防三十里為帶池溝其

內為帶池湖溝江水以入湖也五十里為長風沙一名鴨兒溝

李白長干行相迎不道遠直至長風沙即此舊有巡檢今徙治

石牌仍名長風司風亦作楓元揭傒斯有夜泊長風沙詩長風

正高北風起大船初灣小船喜小船移近大船頭不獨風沙時

可憂但祝行人好心事長江何處是安流又五里為攔江磯

平高置官軍守青裙老姥詫鮮魚白髮殘兵

賣私酒魚鮮可取酒可沽他人心事知何如

江心石骨橫亘如限邑人江景綸攔江磯詩一石橫渡江江流

澗瀨重險復茲遺小孤與馬當勁絕翻居後盾抵百箭攻疆掣

萬蹄驟飛梁截巨鼇亂帆駕高巒雲摧沒太陰雪吼沸空竇長

蛟悍蟠踞奇鬼挺生瘦向非根百盤誰禁勢東走篙師矜利涉
一瞥過千溜鴻毛擲命輕魚腹憐神宥嗟哉上水船苦似登山
仆世路乘險賊人情習避就余生汗漫遊笑彼蹄泮陋望古一
茫然耽奇百感湊江南山色好送客如親舊華月已船頭尊酒
持相 又十里爲羅刹磯俗曰太子磯宋時徙邑治於羅刹洲疑

濱此東下樅陽則爲桐城境矣

邑人魯琢江行詩烏紗九里十
三磯白石齒齒水瀾瀾秋霜獨

冷侍中慕曉日高懲太子福李陽河口剪江行十里攔江磯自
橫暗石迴潮風力峭輕帆高與姥山平蘆花初雪楓初霜白鷺
孤飛秋水長此日中江清
淺處一天風雨過重陽

其溪澗之水隨地異名總之正幹西南之水皆趨皖口入江正
幹東北之水皆趨舒口即樅陽河口入江其由皖口入江者曰皖水
曰黃泥港大河曰長河由舒口入江者曰練潭曰石塘河曰長
楓港諸小水各分注於經流之內此其綱領矣

皖水有二源俱出潛山縣之公蓋尖東源由天柱山之東北逕
烏石堰下小吏港入縣境潛人謂之後河西源由天柱之西南
逕吳塘堰至老鴉潭入縣境潛人謂之前河舊志以後河爲皖
水前河爲潛水其實兩川同出猶之漢東源曰漾西源曰沔及
其併爲一水統名曰漢矣小吏港者以漢廬江小吏焦仲卿得

名漢廬江郡治舒小吏港隸皖今縣境跨舒皖之交矣

古詩爲
焦仲卿

妻作孔雀東南飛五里一徘徊十三能織素十四學裁衣十五
彈箏篴十六誦詩書十七爲君婦心中常苦悲君既爲府吏守
節情不移賤妾留空房相見常日稀雞鳴入機織夜不得息
三日斷五匹大人故嫌遲非爲織作遲君家婦難爲妾不堪驅
使徒留無所施相便可白公姥及時相遣歸府吏得聞之堂上啟
阿母兒已薄祿相幸復得此婦結髮同枕席黃泉共爲友共事
二三年始爾未爲久女行無偏斜何以久懷忿汝豈得自由
乃太區區此婦無禮節舉動自專由吾意久懷忿汝豈得自由

東家遺去賢女自名秦羅敷可憐體無阿母今若為汝求便老不
復取阿母不得聞之從許府吏便大無聲再拜還入戶舉言謂婦吾
失恩不當歸還我自必相迎取此心母卿但勿違吾語新婦且謂府
不復當歸還我自必相迎取此心母卿但勿違吾語新婦且謂府
吏勿復重紛紜往昔初陽歲謝家來無罪過奉事公姥進止更敢
自專晝夜勤作息伶俜苦辛謂言無罪過奉事公姥進止更敢
被驅遣何言復來還七妾有繡腰綉羅襪各異種在帳中
角垂香囊箱篋六迎後人留待起嚴妝於我無會因時事為四
人賤物亦鄙不足鳴外曙新婦起嚴妝於我無會因時事為四
慰久莫相忘足鳴外曙新婦起嚴妝於我無會因時事為四
五通足下如含珠履上作細步精妙世無雙耳上著明月指阿如
削蔥根口如含珠履上作細步精妙世無雙耳上著明月指阿如
受母怒不昂多昔不堪母驅使今日出野去念母勞被驅相忘小姑
別長勤心連珠公姥新婦初來時小姑及下九日戲莫相忘小姑
我長勤心連珠公姥新婦初來時小姑及下九日戲莫相忘小姑
登車去涕落馬入車中低頭共耳語誓不相隔且還家去
會大車道口下馬入車中低頭共耳語誓不相隔且還家去

吾今且赴府不久當還歸君天當不相負新婦謂府吏感君區區
僕君既若見錄不久當還歸君天當不相負新婦謂府吏感君區區
如絲磐石無轉移我親父兄性暴怒不任我意逆以
煎我懷舉手長勞二親同依入門上家堂進退無顏僕阿
母大拊掌不圖七子自歸謂言無違汝今何罪過不迎而
十六知禮儀十郎窮無過阿母始十八九便言十餘日縣令遣
歸來芝有第阿兒窮無過阿母始十八九便言十餘日縣令遣
媒阿女可去遠情義女忍此非奇自可斷來信徐更謂之
謂不別女難今日去遠情義女忍此非奇自可斷來信徐更謂之
阿母白媒人貧賤有此女始適人逸去數日尋遣丞請還說有
君幸可廣問訊不得便相許媒人逸去數日尋遣丞請還說有
家女承籍有宦官云有第五郎君既欲結大義丞請還說有
通語承籍有宦官云有第五郎君既欲結大義丞請還說有
母謝媒人女作計何不量先嫁得府吏後得郎君否然心中煩
舉言謂阿妹作計何不量先嫁得府吏後得郎君否然心中煩
地足謝家事夫身不嫁義郎體其住欲何云蘭芝仰頭答理實如
兄言謝家事夫身不嫁義郎體其住欲何云蘭芝仰頭答理實如
府吏要渠會永無緣登即相許和便言談大婚那得自任專雖與
諾復爾爾還部白府君下官奉使命言談大婚那得自任專雖與

心中大歡喜視歷可去成婚交語速裝束絡釋如浮雲青雀三十
日今已二十七卿可去成婚交語速裝束絡釋如浮雲青雀三十
鵝舫四角龍子幡娶娜隨風轉金車玉作輪躑躅青驄馬流蘇
金縷鞍齋錢三百萬皆用錦絲穿雜彩三百疋交廣市鮭珍從
人四五百鬱鬱登郡門阿母謂阿女無聲手巾掩口啼淚來迎
何不作衣裳莫令事不舉阿女默無聲手巾掩口啼淚來迎
瀉移我琉璃榻出置前牕下左手持刀尺右手執綾羅成繡
袂裙晚成單羅衫掩掩日欲暝愁思出門啼府吏聞此變因求
假暫歸未至二三里摧殘馬悲新婦識馬聲躑躅履相逢迎
然遙相望知是故人來舉手拍馬鞍嗟嘆使心傷自君別後
人事不可量果不如此願又非君所詳我親得高選磐石方
兄以我應他君還何所望府吏謂新婦賀卿得高選磐石方
且厚可以卒千年蒲葦一時便作夕間卿當日勝貴吾獨
向黃泉新婦謂府吏何意出此言同是被逼迫若爾妾亦然黃
泉下相見勿違今日言執手千萬不復全府吏還家去上堂拜
恨下相見勿違今日言執手千萬不復全府吏還家去上堂拜
母今日大風寒計勿復怨鬼神如南山石四體康且直阿母在
後單故作不風寒計勿復怨鬼神如南山石四體康且直阿母在
得聞之零淚應聲落汝是大家子仕宦於臺閣慎勿為婦死貴
賤情何薄東家有賢女窈窕城郭阿母為汝求便復在旦夕

府吏再拜還長歎空房中作計乃爾立轉頭向戶裏漸見愁煎
迫其日牛馬嘶新婦入青廬奄奄黃昏後寂寂人定初我命絕
今日魂去戶長留攬裙脫絲履身赴清池府吏聞此事心知
長別離徘徊顧樹下自挂東南枝兩家求合葬合葬華山傍東
西植松柏左右種梧桐枝相覆五更行人駐足聽寡婦起
自名為鴛鴦仰頭相向鳴夜夜逢五更行人駐足聽寡婦起
徨多謝後世人
成之慎勿忘

後河至小吏港又分爲二左水東南過廣渡橋珠流河北來入
之又東南過朝天閣獨秀橫山以西及三橋阪諸水注於白洋
湖北來入之閘爲斗門三爲隄五百八十餘丈湖內故多映田
本防後河水闌入建閘禦之閘建而沙壅湖口水不得出終年
積潦遂成蕪業長爲居民病矣道光時知縣朱士達議於閘下
開河以洩水勢惜不果行又東南爲石頭潭澄湖塘清河南阪

諸水注之按方輿紀要石潭南北朝爲齊梁二國界南齊皇建二年置兵防禦陳太建五年廢唐武德五年復置八年廢今無能訪其遺跡者矣又西南爲灤河鋪赤湖納康陂山以東之水西北來注之大雄太平諸山拜石溪諸水東南來注之名曰灤河右水西南流爲青山河由青山渡柳林渡東折合於灤河所受皆潛山縣諸水灤河西南過石牛山旋渦清淺依山百折雖相距數里舟子歎乃之聲互答俄溜直行平卽瞥然鳥逝灤溪環曲居縣景之一焉

知縣賈壯灤溪詩草堂何事築灤西映日迴流見此溪亂石星河支曲岸危橋烟雨

接長堤泛杯香遂桃花遠拂釣濃看碧樹齊更喜禹功東到處春深灌足野人畦

灤河自石牛山西行十餘里至石牌與黃泥港大河合石牌古曰石牌口宋樊若水請用浮梁濟采石先試舟於石牌口及伐唐移置采石不差尺寸是也下馬湖納上馬嶺以西之水東來注之

前河自老鴉潭以上所受皆潛山諸水東南至薛家洲與王家河下流合又東南至老鴉潭與黃泥港大河合又東南至石牌與後河合王家河亦黃泥港分出之支流也初分爲斗屯河由斗屯河而東爲王家河又東爲畢家河隨處得名惟王家河最著

黃泥港大河其上流太湖一邑羅溪後部龍灣諸河所總匯也入縣境豹子山潘山龍王山諸水皆注焉東逕時公渡又東爲

牌樓潭又東爲鴨子港又東至老鴉潭與前河合又東至石牌與後河合自此以下無復諸河之目統名曰長河皖水之委輸也

長河東逕三枝港潛太運道也港之南爲漳湖北爲江鎮長河故道由天井潭下江鎮後漸淤淺改由今道水盛時故道可通又東下牛頭港鉢孟湖納石牛山以東梅子嶺以西之水由天井潭注之破月湖納豐禾沖蔡家坂諸水由小河口注之場賽湖納虞公山以西至遇緣橋之水注之南北學湖注之北湖在柴寶山之東周家巷之水瀦之南湖則牛頭港汊也梅林水亦注之又東至石庫冶湖之水注之冶湖所納黑山沖馬蹄沖宋

家堰諸水由洪家鋪注之斗嶺牛頭嶺山夾之水由阮家圩注之冶湖之梢曰麥園湖桑山以南長安嶺以西之水由麥園湖注於冶湖謂之冶者以冶鑄而名也一曰冶廠湖漢書地理志廬江郡皖有鐵官宋時置舒州監鼓鑄銅錢皖故產鐵產非一處鑄非一地鐵鑪墩銅牛井皆其遺跡今湖外石庫鐵屑堆積如阜居民往往掘得古錢累千百枚其爲冶廠較然稍西有坂曰煉成坂亦謂冶鑄之成也廠音混長流俗傳訛遂指湖邊荒塚以爲公冶之藏矣又東望江縣之埭溝河注之土壇山以北龍王山以南之水瀦爲麻塘湖土壇山以東之水瀦爲金雞湖皆輸於大塘湖大塘又自受魯家坂張家壇長樑寺諸水納於

埭溝河葫蘆潭水至石庫亦注之又東過大勝磯龍見嶺谷神嶺以東諸水注之明閣臣史可法於此敗流賊故名又東丁沽塢納楊林頭科甲冲之水注之又東爲山口鎮卽皖口也長安嶺以東至三个坡諸水注之吳嘉禾六年使諸葛恪屯於廬江皖口陳永定三年遣徐度將兵城南皖口既又遣臨川王舊於南皖口築城使東徐州刺史錢道戢守之宋開寶八年曹彬圍昇州遣將劉遇敗南唐援兵於皖口卽此蓋古戍守地也唐李涉嘗遇盜於此盜耳其名曰不用擄奪得詩一篇足矣涉卽投一絕曰風雨瀟瀟江上村綠林豪客夜知聞相逢不用相迴避世上於今半是君盜拜謝而去

宋黃庭堅發舒州向皖口道中作寄李德叟黑雲平屋簷晨夜

隔星月曉裝商旅前冰底泥活活野人攘畔耕蹇馬不能滑駝
裘惜蒙茸俱落水塘缺孤舟小蝸舍乞火乾履襪前登極崢嶸
拖日飛鳥沒寒花萎亂草耐凍鳴風葉江形篆平沙分派回勁
筆鬚弟不俱來得句漫剗剗却望同安城唯有松鬱鬱遙知浦
口晴諸峯又東爲荷葉紫響水河注之河爲望邑潭湖下流由見明雪

路灌溝達新溝委輸於此又東至新河口又東逕潭葭港永濟河至海口入江此爲皖水入江故道明季沙渚壅塞康熙中於紗帽洲內濬新河以洩之灘高溜急不便舟行乾隆三十七年巡撫裴宗錫濬潭葭港故道命曰永濟河而皖水始安流如故海口者前志云秦始皇浮江渡海渚括地志謂在舒州同安縣故老相傳皆以爲卽此海口今按海口恐係皖口之訛姑闕疑以俟知者

裴宗錫濬潭葭港口道碑記安慶省城距大江富吳楚要衝城西三里許曰漳葭港老河上承潯山太湖

望江諸邑之水久下達大江實衆流出納之總匯漕艘不通繫纜往來
停泊之要區歲久淤積大水散無歸田廬漫漶是以不安慶雖爲上江
每於江干停泊因懼風濤激揚帆直過而不留商民懋遷
省會平時賈舶中於遊別鑿新河引水入江離高流急
不獲有蓄積司土者恒蹙焉復老河故道以公費無出果乾
隆庚寅秋余奉命撫循是邦詢民間利病衆父老咸以老河宜
濬爲言乃屬方伯增君履菴總理其事測水勢高下暨以人夫
費議假千兩庫城工餘數萬三郡典商寬期十稔起息以償仍
二萬贏充歲修經費不煩公帑而大工克舉諸制府有奇釐
會請於朝得旨允行計河之應濬者其長六百三十丈有一面
爲四段懷寧潛山太湖望江四邑自西而東各濬五尺有一
十丈底廣八丈而迤其上深隨地勢凡二丈四尺有五尺而
水深通而外挑河棄土堰爲一壩夏秋漲江之水挾沙而入
也爰卽取挑河棄土堰爲一壩夏秋漲江之水挾沙而入
水之關入也老河既濬而新堰不塞溜八尺趾而上而河積於
也復於新河口截流築壩東與堰接計長三十九丈而河積於
子數與趨事不煩警鼓萬鍾齊興閱七旬而歲事水既東注田免

泛溢高橋巨艦咸得所歸因復條其善後數事愧荷褒綸爰書
其顛末並命名曰永濟河俾刻於石而縷其善後事宜爲頒示
用示有司普照得城西門外漳葭老河年久淤墊經本部院
勒石永遵事照得城西門外漳葭老河年久淤墊經本部院
同閣督部堂高奏准開挑並堅築壩堰現今該河道深通堤上
固所有歲修善後規條合行勒石永遵現今該河道深通堤上
同知專司經理每年十月該夫別挑務足原挑丈尺并製阻
行估報請領歲修息銀月該夫別挑務足原挑丈尺并製阻
升龍鐵入交柄交該同知衙門募設堰長四名分段看管如有
殘缺責成堰少未時取活土粘壩券築固堰傍時補植柳樹及
芒折取力以舟船在伐其株數該薪即稟官隨時補種不許
人爲辛力以舟船在伐其株數該薪即稟官隨時補種不許
以折取力以舟船在伐其株數該薪即稟官隨時補種不許
民折取力以舟船在伐其株數該薪即稟官隨時補種不許
連成一片以資捍禦禁止驛站馬匹及營草放牧殘踏如有
犯該堰長稟報設斷施督致使沙泥停積如堰一長地保狗
居民私釘暗樁設斷施督致使沙泥停積如堰一長地保狗
報一井究治二月乾
隆三十七年二月乾

其不入皖水合而自入江者曰石門湖所受支流海螺山孫家
坂東西廣村諸水由大橋頭注之紅廟坂牧馬嶺諸水由馬紫
石注之桑塘冲蓮花鋪丁家山車津澗諸水由高橋注之總鋪
坂沈家巷諸水由老虎澗注之石門湖最據山水之勝右大龍
左百子每蓼花開日扁舟載酒不減放棹山陰石門秋泛亦縣
景之一也邑人阮自華石門湖詩天高氣迴楚聲哀盡挾飛仙
載酒來山鎖朝霞清吹發波含墜日錦帆回荒江蒲
柳秋先到斷岸芙蓉晚更開太守近時慵佐客黃花籬下苦相
猜 邑人方都鎬石門湖秋泛詩一湖烟水千山亂峭壁雙開
萬頃秋紅蓼灘頭鷗鷺起有人撈出打魚舟棹入蒹葭夜色
清前峯月吐半湖明醉吟遙指回舟處燈火疎林犬吠聲
石門湖之委紗帽山外阮家冲郭家圩及和尚山以東鄔家圩
諸水皆注焉由四顧墩之南紗帽洲之北曰新河東下大新橋

入於江新河爲康熙時所濬以導皖水入江乾隆時皖水疏復
故道遂於新河上口築壩以遏皖水而新河獨爲石門湖之尾
閘矣咸豐時省垣陷舟師駐黃石磯者由海口入掘壩以入石
門與陸師合圍相犄角焉

練潭河爲潛東懷北諸水之總滙其上流以沙河爲最大沙河
發源於太平尖之東竹籐尖之西東至青草壩入縣境又東爲
鴉鵲河鄭家河入之又東至沙河口馬踏石泥河水入之

泥河發源於潛之葉家店又東入縣境至纓河灣始大所受支
流曰寶福寺河納公公嶺以東之水注之曰雙龍橋河納三鄉
嶺墨苑嶺以東之水注之曰蔣家河納茶棚嶺花香壩諸水注

之曰旦山河納凌家開龍家河諸水注之曰井田河納獨秀山

桑山以北之水注之曰操家坂河納三元觀泉水山諸水注之

又東至高河鋪河流至此益盛通舟楫成市聚焉汪之順月夜從高河泛舟

歸詩山市小飲罷回船月當午揮手別故人沿流撥雙艣衆動

中夜息羣蛙獨相語水光上籬落露華湛榛莽沙明林影疎岸

迥村烟聚透迤過石梁陰森入松塢孤心託又東過紅蓮溝凌

家橋至高家橋水注之又東曰黃絲潭江家橋白馬陂水注之

又東曰丹石橋泉陂塘綠水園王家壩諸水南來注之又東過

三鴉寺梅湖納上青石齋人鋪牧馬嶺譚家橋諸水南來注之

梅湖之濱汪之順故宅在焉其自號梅湖以此之順清初逸老

也之順許幼仲過梅湖信宿即送往雲田阪詩秋水草堂僻與

君終日閒棋枰松子石釣艇蓼花灣索果兒牽袖烹茶僕閉

關無妨催作黍飽飯好看山物役竟難免送君還損神滿村黃

葉路一笠白鬚人過阪天應晚敲門主不喚桃花潭下水脈脈

老汪又東至渡印墩古堦壩楓樹嶺黃馬河高家湖諸水北來

注之前志云沙河至三鴉寺為衆流所匯高家湖左右又有楊

槎牛角等名宋時徙邑治於楊槎洲未知即此楊槎否又東四

武寺陸家步諸水南來注之又東孟家湖水注之又東至泥湖

口與沙河會湖心有馬踏石石上若有馬跡然因以名其處又

東方家湖水入之又東至澄潭步馬家嶺姚家隔芝麻湖水注

之又東至練潭源潭河納火鱸尖爛泥冲福壽橋曰家冲嚴家

冲西梅冲諸水南來入之又東石鴨塞納烏兔嶺分水嶺大龍

山以北白麟坂鳳凰橋之水入之又東右過花山至於梅林墩

為縱陽河

石塘河發源南山和尚山凡大龍山陽棗園以東松園以南諸水由谷家橋注之蕭家壩蔡潭棠諸水由寒塘泊注之白草湖

烏林墩諸水由江家壩注之又東北逕桐城之大小龍灣過上

中下螺獅山至梅林墩入於縱陽河邑人任塾石塘泛月詩忽到秋多處孤舟去復停月

臨湖更白山入夜偏青潮接高低岸波含遠近星魚龍方寂寞隨意泊山汀黃浩浩石塘道上詩沙柔莎嫩草萋萋日閒

行信馬蹄酒旆夕陽風上下杏花春水路東西耕雲老犢成羣放喚雨陰鳩自在啼便與漁翁長結伴問津何必武林谿

長風港發源茅嶺為府龍左峽之水右峽水由鄔家南莊之南

瀦為菱湖菱湖以多菱得名菱盛開時花光水氣清暉娛人漁

唱菱歌中流互答郡人士每以秋夕扁舟載酒延眺忘歸菱湖

夜月亦縣景之一矣

許費菱湖詩紅蕖含宿雨香艷正離披何處采菱女相將歌竹枝花深看易失風亂

聽還疑響徹碧雲散空波月上時魯琢菱湖詞采菱鏡底上湖裏菱花古鏡涵秋水白雲散作明鏡光青天倒作明鏡底上

湖蓮花紅似拳下湖蓮葉綠如錢爭道蓮花勝蓮葉花開易落葉長圓汪之順送魯啟我歸菱湖詩烟樹迷茫黯落花開易落

歸思正紛紛城頭霽色消殘雪江上寒烟溼暮雲且喜布衣成聚首不將杯酒悵離羣扁舟曉向菱湖發折得梅花欲贈君

南莊之東北瀦為段塘湖野螺橋游家嶺黃土壩諸水注之又

東北過齋墩橋又東北過宣潭寺秦潭湖納余家橋九郎廟諸

水注之黃家塆盧家戶諸水注之又東過柘澗山之陰荔潭湖

納汪家山及柘澗之水注之又東過黃荻坂之陽張家塞納長

山棠孟家坂諸水注之塞有三十六汊衆流之所滙也又北流

與石塘河會於梅林墩入於縱陽河

上下新河者康熙時知府張楷掘鑿府治餘脉由秧草溝至齋墩橋六百餘丈引江水入長風港土人謂之上新河

漳葭港之新河在城

人亦謂之上新河名同地異

又鑿桐黃荻坂之餘脉曰三墩掘府治餘脉羅

塘洲引長風港水東出江土人謂之下新河楷以皖江東下十三磯洶激舟行危險請於巡撫梁世勳捐俸銀五千兩總督赫壽布政司張聖佐按察司朱作鼎道員王希舜徐光祺各有扶助開上新河以利停泊歲丁酉巡撫李成龍繼之捐俸二千金米七十餘石復命楷督工接濬下河出江俾盡避諸磯之險行之數歲遂復淤淺不便舟行徒有掘傷地脉之病且引江湖浸刷田廬爲患甚鉅道光以來水患愈奇於是上下皆築堤塞之

居民稍安樂利矣按五代晉時南唐發運使周湛作新河以避攔江羅漢二磯之險其後江面日開磯勢頗安而新河浸囓民田爲害明正德間遂塞新河楷所開蓋卽湛遺蹟本欲興利而適以致害古今兩事若合符節後之司牧者可以鑒矣

其濱江洲渚港汊在治西南者舊有菖蒲夾迎江套地脚湖楊家蕩畢家套由海口通江潮道光以來漸就淤填其外洲上曰老河場下曰海口洲咸同以來江溜衝刷崩塌垂盡在治東者曰大池溝其內爲江家梢洲浦夾又東曰鴨兒溝其源有小港有槐茨湖石山寺以東段家山以南之水注之魯家汊石山寺以北南山紫以東之水注之會於泉潭夾有西夾湖墩子湖司

公夾長湖二溝吐納皆通江潮長堤綿互其上須建石閘以時
啟閉資蓄洩焉

其井泉池塘最有名者井曰施家井在井田坂大路旁其味清
甘盛夏行人藉以解渴 曰巨峽口龍井廣盈畝深窅無際每

雲氣滂沱然起卽雨候焉其下流爲井田河 曰汪家牌龍井

曰潘家河龍井其旁皆有染肆以井水濯布比於蜀江文錦

曰女兒井在長安嶺半脊夏日行者登陟至此小休一勺獨煩

咸頌功德水矣 曰大泉井小泉井在長安嶺北廣村冬溫夏涼四時不竭二井相連

曰龍眠庵井在鬍鬚尖之腹寬以入廚不煩綆級其下流爲

龍眠塘 曰銅井在齋人舖蓋古採銅鼓鑄之所後遂澄爲井

矣 曰范家井在康陂山有上中下三井聚族而居者皆范氏

曰魯家井在門山新塘下源泉四時不竭 曰讓泉井在西

郭外汲者爭則竭讓則湧故名康熙中巡撫徐國相建亭其上

曰澄碧亭有記今廢徐國相澄碧亭記予撫皖之七年飲於皖

左右環峯綿亘下則深谷窈窕泉出山麓一泓淳然與惠山爭
勝飲之可以理煩疴痼疾取而飪物味終不變內外居民咸
取給焉按圖經是泉爭則涸讓則湧故者依序而進各得充盈
苟兩器并舉輒濁而竭使民不得禮教讓則民不濁挹之不損細流
夫讓美德也周禮大司徒以陽禮教讓則民不濁挹之不損細流
泉尤得讓之義隆寒必溫炎暑則涼撓之不濁挹之不損細流
涓涓江河同潤老子曰上善若水利萬物而不爭然則置之
讓之間非君子是則效者乎皖爲江淮上游予初至之置身
車絡繹卒伍雲屯屢餽糧緊皖是賴兼以疫癘間作饑饉以
時賑卹撫綏日無窮暑今日仰賴廟謨神武氛禳廓清六合以
內薄海之外莫不底定瘡痍既起役夫其休民於是乎爰居爰
處或哭或歌撫撫其原响响其隰山靄而青水環而碧陂塘烟爰

火庶物漸殖而予又上體聖天子之意與民以無事凡茲數千里之內歲時豐登民物安樂疇非朝廷休養生息之所致也予既得斯泉於山谷間恐其為驕陽行潦之所侵蝕落葉浮槎之所填委爰作亭以覆之顏曰澄碧非第愛泉也蓋樂斯泉之教民以讓也夫天下名區勝跡湮沒於窮山絕壑者何可勝數或實與惠山埒而陸羽張又新品泉皆不之及

安知不借予輩而傳乎於是亭成而為之記

曰風節井在按察使署後余忠宣公夫人率女安安死於此康熙中臬使朱作鼎為亭覆之題額曰一家仁 曰館驛泉在康濟門外 曰受福泉在安慶衛東 曰高井曰沙井曰板井皆郡市井也凡鄉村之井皆山脉所溢味甘而冽鄉人猶食流水不食止水郡市之井則鹹鹵矣淮南子曰江水肥仁俗傳為白雲巷前四眼井濱江與江水無異焉 曰雙泉古井在北門外蔡家橋北首井口

有四眼俗呼四眼井泉極清歷旱不涸清光緒十年重修 曰桃花泉在堯年鄉麻湖保下泉湧如桃花故名

塘有澄湖塘在清河南岸自庫嶺折而北曰漆樹嶺嶺脚數十百條撐拒各成小汊匯於一塘廣才十餘畝而演迤洄決流覽不盡焉

有數魚塘在十八里廟雙塘相連明道士何公冕有異術蓄魚塘中每日叱魚由東塘過西塘數其尾數故名有鳴兒塘將軍冲駒兒嶺諸水匯於此四時澄瑩方平如鏡歲有魚課歸義學有清水塘余忠宣公盡節處也一日盡忠池池有渠與大江通渠有橋為前後兩廂通道先是官漁其地以為利嘉靖間郡守

吳麟革其陋樹碑當途久之環池居者坳下積渠壅不流每淫雨暴漲或苦沈竈萬歷中郡守胡纘宗廓清舊址邑紳容若玉爲之記清康熙間郡守張楷復加碑焉又地藏菴前亦有池或謂忠宣公盡節在彼前邑令張懋誠曾築亭其處表之而實非也張楷記特爲此而作以正其誤池前之渠其水以染紅最鮮近日蘇杭染者皆就染焉

洪亮吉清水塘弔忠宣公詩野人告我清水塘日暮塘邊屢回步

碟丹樓不見人坊祠碧瓦同寒戍殘碑無文首函鐵傳有中書舊時血報道潮聲入小孤靈風夜火紅旗掣嗚呼江潮翻黃海潮紫海上琴隨伯牙死一奏不華姓伯牙吾台氏家僅抱琴從死一愛子同歸北闕魂老臣尙曳東華履當日承明踵後塵和先朝謫感羈臣崇碑欲紀人

於此沃之暴之 有飲馬塘在北門內三塘相接爲官圍浴馬

之所 有九曲池在東門外石橋港邑紳阮自華常泛詠於此有白蓮池在藩署後向爲邑紳胥茹頴別業白蓮最盛後屋歸他氏池閉屋中百餘年來幾無能指其處者矣右所列池沼雖有潤下之益未盡澤物之功其陂塘堤堰足資灌溉者別見於

水利門

形勢

縣爲舊安慶府之附郭淮服之屏蔽江介之要衝陸道有北碛掛車之隘水道有小孤之險山深水衍戰守之地也然而據北碛必得合肥濡須乃有輔車之助扼小孤必連武昌采石乃有犄角之援則守安慶者固不在安慶矣郡之形勢卽縣之形勢

也境內小小險要北則有若鳥兔嶺集賢嶺木麻嶺高岡嶺西則有若長安嶺龍見嶺子貢嶺硤石嶺庫嶺皆可資防禦焉

攻皖陸遜朱恒拒之桓曰休敗必走硤石挂車此兩道險隘若以萬兵柴路則彼衆可盡而休可擒矣地理通釋淮南有兩硤石在壽州淮水上者曰北硤石在桐城者曰南硤石今亦稱北硤者以當安慶之北也爲廬鳳至皖孔道挂車嶺在桐城縣四十里漢都長安江往來此爲要路小孤在宿松縣東南百二十里與江西彭澤縣接壤舊時在江北岸與南岸羣山對峙元立鐵柱其上長三丈有奇曰海門第一關江流經此湍急如沸至正中余關守安慶以小孤爲扞蔽小孤失守安慶遂不支成化二十年江水忽分流於山北自是屹立中流大江澎湃環於四面正德十四年宸濠叛南昌遣將犯小孤進寇望江抵安慶說者謂安慶爲金陵門戶小孤又安慶門戶云

星野

後世言分野者非古數也州郡縣邑之隨時併省又非復古封

域也相與刻舟求劍拾遺契以索驥謬矣康成保章氏注曰大界則曰九州州中諸國之封域於星亦有分焉其書亡矣堪輿雖有郡國所入度非古數今其存可言者十二次之分也然則千八百國兼併而爲七封建革而爲郡縣十三部十九州變而爲十道二十六路十五省今爲省十又八矣將指何者以爲當日封域之分星耶將指當日封域之分星以爲近今路省之分星耶此方鑿圓柄不相入之勢也奈何執十二次一端之說猥欲寸寸而度之不通孰甚焉試以近事言之咸豐壬子歲星在斗說者謂斗江浙之分野也吳越得歲必蒙其福布政司李本仁恃以無患然而江南之亂至於此極然則並十二次之說亦

未可據古數以言之也舊志載漢晉唐宋諸史志數則姑仍之至於日月薄蝕五星凌犯之在南斗者皆有詳異之可占未之深考矣姑從蓋闕云

漢書地理志吳地斗分野也今之會稽九江丹陽豫章廬江廣陵六安臨淮郡盡吳分也

晉書天文志陳卓范蠡鬼谷先生張良諸葛亮譙周京房張衡并云廬江入斗六度豫章入斗十度

唐書天文志牛牽牛星紀也初南斗九度中南斗二十四度終女四度星紀之分也古吳越羣舒廬桐六蓼及東南北越之國宋史天文志南斗六星南星者魁星也石申曰魁第一主吳二

會稽三丹陽四豫章五廬江六九江

府志安慶在斗九度分野

陳世鏞分纂馬徵慶續纂楊再安增補

懷寧縣志卷三

鄉區 街衢鎮市道里津梁附見

王者建邦立都必先正經界表封疆非以爲限也蓋將清版圖而實戶籍謹斥埃而詰姦宄申畫慎固王政莫要於此也周官之制大司徒溝封地域封人封其四疆形方氏正其封疆無有華離之地區域既別各守爾宇因是以施政教成風俗故地無荒而不治民無輕去其鄉焉至於徑涂之數藏在量人山澤之阻圖於司險聖人不出戶庭而慮周天下非但四至八到之梗概具而已縱橫經緯熾悉皆如日驗足踐而規畫不遺是以舟車所至人力所通君子獲履砥之安萬物有由庚之樂也夫子

產之賢乘輿濟人孟氏譏其不知爲政道地圖以詔地事凡一亭一墩一閘之市一葦之渡或廢或興皆可覘吏治而驗民俗非細故也茲故於街衢鄉鎮道里津梁凡各鄉區中所有者悉爲櫛比鱗次俾後之覽者得以考焉

縣境爲安徽省之首邑舊有安慶府在京師之南陸行二千七百里水行三千七百里在江寧之西陸行七百二十里水行五百四十里東至桐城之縱陽鎮六十里西至太湖之松林坊百五十里南過江五里以雁汊爲界北至桐城之老林山五十一里西南至望江之騰雲山百有二里西北至潛山之楓樹嶺百二十里廣二百四十里袤五十六里清康熙元年安徽設巡撫

駐安慶舊府治懷寧縣桐城潛山太湖宿松望江皆隸之東盡桐城周至澗與廬州之無爲州接壤距無爲州治三百六十里西抵湖北黃梅寨子鎮與黃梅接壤距黃梅縣治三百四十里南界池州東流雁汊距東流縣治九十里北訖桐城北峽關與廬州之舒城接壤距舒城縣治二百八十里東南盡懷寧盈字洲與池州之貴池接壤距貴池縣治一百二十里西南盡宿松涇江口與江西之德化接壤距德化縣治四百二十里東西廣五百八十里南北袤二百十五里

在城鄉環城內外北至淶水十里鋪東抵斷碑西盡七里亭草場循洲濱而南逾海口過江至楊家滄大石磯接東流境

淶水鄉東自斷碑斜渡大江越來字洲接貴池縣境又由貴境北渡大江至下新河埂與桐城縣接壤北自十里鋪至集賢關總鋪越門山循大龍山沿石塘湖界河橋接桐城縣境西自蔣家塘在城鄉境沿石門湖向西迤北至車泉澗接大豐鄉境周圍八九十里

大豐鄉東自大龍山至白麟保接桐境北盡源潭鋪老林山接桐境南自石門湖至漳葭港接淶水循源潭河濱而西至紫霄觀接欽化自漳葭港而西至山口鎮過河至老湖場抵大江自紫霄觀而南至井田坂接受泉周百餘里

欽化鄉東盡馬踏石接桐境東北盡青草埭與桐潛三接壤西抵潛山東鄉自馬踏石循河而西至纓河灣接大豐自纓河灣而西至四顆松接受泉洋徐車軸兩保周百餘里

受泉鄉東自廣村踰長安嶺至山口鎮接大豐西抵潛三里橋沿大河而南至小市港與堯年接壤南自太平山越豐禾冲抵江鎮皆接堯年北自三鄉嶺至四顆松由四顆松而西至界牌石接欽化周八九十里欽化車軸保民國改歸受泉堯年鄉東抵江鎮接受泉自江鎮踰河而南盡黃城圩接望境北抵小吏港接欽化自小吏港而西盡黃泥港與潛太三接壤西南至麻塘湖接潛岳周七十餘里

潛岳鄉南盡石橋鋪接堯年西至赭陂橋西南至鳳棲冲皆接

太境北至王家河接潛境周五十餘里

街衢南北為縱東西為橫其可以縱橫條列者城內橫街六

一正觀門至墨子巷

街南 承德坊無今 縣學新街 狀元坊在縣學前為明崇禎戊辰狀元劉若宰立

嘉慶初重修縣學增載崇禎辛未武科狀元王來聘清咸豐三年遭兵燹未重建

街北 縣下坡口 司下坡口 縣學

當街石坊三 鳳池三傑為明顏素任可容吳嶽秀立 黃甲同登為明吳肇東張淳立

青雲雙鳳為明容若玉顏素立以上三坊咸豐三年均遭兵燹

二縣署前至二郎巷

正街 縣署 財政廳舊布政司署 師範學校舊考棚 省學舊府學

梓潼閣咸豐三年遭兵燹未重建 清節堂光緒九年建 四牌樓樓四面題扁舊東曰

富壽西曰布德南曰承德北曰中和後改東延曦西喜兩南迎薰北拱極咸豐三年遭兵燹未重建 二郎巷

街南 鳳鳴樓 縣下坡 司下坡 韋家巷 鴛鴦柵 墨

子巷

當街石坊二 金殿傳臚在府學前闔郡進士題名坊額咸豐三年遭兵燹 黃門司諫

青瑣納言為明刑科給事中劉尚志立在梓潼閣街東咸豐三年坊遭兵燹惟二石柱及柱二旁倒扒獅子尚存

三天寧寺至巡按署

正街 天寧寺 安武將軍行署舊巡撫署 菜市舊諭碑亭 巡按使

署舊臬司署

四三牌樓至天后宮

正街 三牌樓樓亦四面題扁東二政西阜民南輯 錢家牌

樓 天后宮

街南 高井頭

街北 薰風巷通巡按使署

當街石坊三 大司徒為明南京戶部尚書錢純錢鸞立 古柱史為明雲南道監察御史錢

鸞立 大司馬為明巡撫宣府贈兵部尚書汪道亨立成豐三年坊遭兵燹

五拐角頭至黃家獅子

正街 拐角頭 法政學校舊都閩府署 憲兵營舊遊擊府署 警察

廳署舊守備署 審判廳舊協鎮署 風節井 雙蓮寺 黃家獅子

街南 朱紫巷左通楊家塘右通近聖街 姚家口 呂八街口 狀元街

街北 平心橋 馬家厰 繫馬椿

六黃家山至多寶倉

正街 黃家山 登雲坡在府城隍廟左 多寶倉同治元年新建係一指嚴故址在登

雲坡之下今廢

街南 黃家坡 任家坡 宣家坡

街北 縣學新街 楊家拐通韋家巷 蓄水池通駕鵞柵

城內直街四

一縣署右至北門大街

正街 郭家橋 大關帝廟咸豐三年遭兵燹同治十年重建 北門大街

街東 楊家塘通朱紫巷近聖街 拐角頭 龍神祠

街西 蘇家巷 登龍巷 明劉若宰嘗居此巷以第一人及第故名 洪家巷 義

方里 通飲馬塘

二楊家拐至張家拐

正街 楊家拐 韋家巷 梓潼閣街 同安嶺 蕭家橋

姚家口 平心橋 張家拐

街東 墨子巷 通四牌樓 倒扒獅子 天寧寺 中路商團 舊純陽道

院 府義學 在中路商團右首對門今廢 舊衛署 咸豐三年遭兵燹未重建

街西 縣學 省學 舊府學 第一中學校 近聖街 法政學

校 三祖寺 育嬰堂 孝子坊

三大南門至衛山頭

正街 鎮海門 即大南門 府城隍廟 藥王廟 四牌樓 三牌

樓 呂八街 雙井 衛山頭

街東 探花第 登雲坡 通小南門 二郎巷 錢家牌樓 菜市

柳林 舊府署西 安慶道署 同治十年建原安廬滁和道署

街西 南水關 通黃尼岡 哈叭巷 胭脂巷 通佑聖觀後街 四牌樓正

街 通清節正街 舊衛署東

四小南門至雙蓮寺

正街 康濟門 即小南門 萬億倉 高井頭 三步兩橋 陸軍

監獄 舊府獄 雙蓮寺

街東 奎星閣 同治間重建光緒間建前殿供文昌改為文昌宮 天后宮 懷寧監

獄舊司

天台里

明劉尚志阮自華居此故名清楊都憲汝毅亦居焉舊第有御書樓

街西

潛山倉

小二郎巷

大二郎巷

錢家牌樓

水上

警察廳

舊糧廳署

巡按使署

城內雜街

正觀門循城至大南門

承德坊

五檔坡

常平倉

咸豐三年遭兵燹未重建

蕭家山

以上皆總名黃泥岡

大南門循城至小南門

當街石坊一

海疆柱石

在大南門內為福建水師提督馬大用立

探花第

馬大用居

宅咸豐三年兵燹後舊制無存

太湖倉

潛山倉

咸豐三年遭兵燹未重建

小南門循城至樅陽門

文昌宮

警察署

火神廟

當街石坊一

大都督

在樅陽門內為明左軍都督黃應甲立

樅陽門循城至北門

鷺鷥橋

棟樹灣

甲種工業學校

舊府署

柳林

舊安慶衛

署

咸豐三年遭兵燹未重建

育嬰堂

孝子坊

為漢閔中立咸豐三年坊遭兵燹尚未重建

城外街衢

正觀門至大王廟為後街出金保門左轉由同安橋至小新橋

為河街樅陽門至小巷口為前街

正街 五巷口

太平境口

白雲巷口

里仁巷口

成名

坡

咸豐十一年官兵收復城池後設鹽河釐局於此

金保門

在舊蠟樹園口咸豐十一年官兵收復城池後

始建此門右外城為蠟樹園故址門外有橋橋下有
濠右通清水塘左通大江門左外城為插米巷故址
盡忠

池咸豐三年兵燹後坊毀忠臣廟亦因兵燹後坊毀廣濟橋石坊上金湯永固四字

墩頭 大節祠咸豐三年遭兵燹未重建挑水埠 大王廟

後街北 上濠 玉虹門在上濠之北咸豐十一年官兵收復城垣右接四方城

左連金保門 谷隆巷 太平寺 太平境 白雲巷 里仁巷以上

各街因咸豐三年兵燹坊名皆毀 蠟樹園兵燹後廢 板井巷 觀音巷 赤帝

神道咸豐三年兵燹後路閉不通 插竹巷右通痘神庵左通郭家坡 張松巷 劉公

巷

後街南於前街為北 下濠通溝兒山 溝兒口 谷隆巷 五巷口

橫街 四眼井 鄒童巷 鹽河釐局甬道兵燹後開 插米巷咸豐

三年兵燹後街廢為濠 金保門外橫街通同安橋前街 盡忠池溝道 忠臣

廟神道 游家坡 月子街 便民橋

河街 同安門 同安橋 古牌樓 鮑家巷 橫壩頭 鹽

店巷 大新橋又左轉通紗帽洲 小新橋

前街南 宏建橋 調元閣咸豐三年遭兵燹未重建 義渡局即舊炮台基在小南

門外江濱 韓公墓 新馬頭 舊育嬰堂基 戎廳署咸豐三年遭兵燹未

重建 何家巷 柴家巷兵燹後俱廢 滙福閣 操江廠 四眼井

小巷口甬道

縱陽門至迎江寺

月城 弔橋 唬橋溝 救生局 朱家坡 永濟橋即三孔橋

觀立港 鎮院樓

集賢門至清涼庵

弔橋 厲壇 月城 塹樓咸豐三年粵賊陷城折毀 相家巷 太平橋

昌家坡 南莊嶺

右通計城之內外街巷之數如此其各鄉道里自一達至九達岐復有岐縱橫交錯則以郡城及市鎮為總匯而別道之相通者亦各表其起止津梁亭埃即於所有之處分繫其下庶覽者瞭如指掌可以當記里之鼓焉

縣治東達縱陽門

一由集賢門外楊樹橋至午公壩 出集賢門五里楊樹橋

十里蕭家壩 十五里廣行橋清光緒二十二年吳仿周等創建 寒潭泊有橋

二十里午公壩有橋明邑紳任國禎父任憫建憫字午橋因以為名橋東有旅店

一由縱陽門外齋墩橋至午公壩 出縱陽門六里齋墩橋清順

治六年建乾隆三十一年陳之川重修 十里盛家鋪有旅店 八會橋一名太平橋

二十里午公壩路合 午公壩十里沈家店有小市聚 十五里紅

廟 二十里三墩接桐境有渡過渡為桐邑洲地

附別道 沈家店南三里舊橋有渡水長 五里孟家坡 汪家山

十里老墳頭有小市聚

老墳頭東三里古青石橋 麻石橋 五里小港橋 十五里

前江口有渡過渡即貴池境 南三里梅家壩舊有石開 七里馬家窩有小市聚

及水 巡警 西十里秦家橋 西北五里宣團寺 東北五里長山

嘴 八里張家橋 舊有圩堤清光緒間外圩潰此埂被水冲斷因設渡其舊有石閘仍存

沈家店南四里中橋 渡有 李家嘴 八里荔潭湖 有渡王聖功捐 十

里柘澗山 二十里鴨兒溝 舊志曰帶池溝

一由縱陽門外花園汎至下新河埂 出縱陽門五里花園汎

有營 八里斷碑 明邑紳劉若宰為郡守游公修路作也其略言君侯諱雲鴻號羽儀閩莆中文獻家也以

進士歷宰中州晉尚書刑部郎遷皖守念東郊外為畿省孔道修砌三十餘里用石萬丈甚盛德也爰采道途謳歌而為之頌

頌中有吏弊火觀民奸霆斷威肅千軍壘清六皖云云餘多殘闕不可讀 二十里秦家橋 三十

里梅家壩 三十五里茅墩 四十里鴨兒溝 有營房有小市

檢駐此後移石鎮 五十里下新河埂接桐境 又二十里為桐邑縱陽鎮

別道 花園汎東三里蝦子港 六里任氏月墩 有渡 十二里

大泊頭 十七里宣團寺 二十里舊橋 二十五里中橋

三十里柘林嘴 有渡過渡抵破港桐境

蝦子港北三里倒墩渡 舊有石橋圯於水改為渡 五里古塘寺 十里午

公壩與達縱陽路合

秦家橋北三里秦潭湖 有渡 五里南山嘴 大路橋 胡於時等倡修

九郎廟 十里宣團寺與達柘林嘴路合

梅家壩北五里柘澗山 七里九梁橋 十里破港山

一由花園汎沿江至鴨兒溝 花園汎沿江十里王宣夾 有營房

二十里鄭家村 舊有營房 二十五里馬家窩 有小市鎮設有水巡 三十

五里前江口

有營房有渡過江對江建有砲台

四十里大池溝

舊作帶池溝誤圩上建造石閘

石閘通大池湖及圩內諸水旁有小市兼設水巡

四十五里鴨兒溝

圩上建造石閘通小港諸水舊

有營房今改設水巡有渡過江通池州旁有小市聚

四十五里蜜溝

圩上造有石閘通金姓湖及圩內水

攔江磯

有砲台對江為貴池李陽河鎮

五十里下新河埂

有石閘通水旁有小店下為羅

塘洲又下二十里餘為桐城樅陽古鎮

北達練潭

出集賢門四里野螺橋

有亭

五里墩

十里雷店鋪

有旅店俗稱十里鋪

酒壺嶺

十七里集賢關

有小市聚

二十里總鋪

舊志作張店鋪云俗稱總

鋪有旅店

二十五里車津澗

有橋有官吏行館

三十里冷水鋪

有橋

十二里分水嶺

三十五里楊家亭

四十里沿山鋪

老鶴

嘴 以上均有旅店

源浦寺橋

四十五里黃土嶺

有旅店

九疋橋

麪鋪嶺

五十里源潭鋪

有橋有小市聚

六十里練潭

有渡過渡即練潭鎮桐境

別道

五里墩東五里齋巴樹

十五里谷家橋

二十里前

亭

舉人蕭輒泉建

二十五里界河橋接桐境

五里墩東北二里游家嶺

烏葵嶺

有亭大道里許沈敦萬修

五里蘇家

岡 馬家橋

十里丁家嘴

門山

十五里馬氏松園

背負龍山

數里皆古松也過客如行風濤中

總鋪東五里門山

七里前亭

十里張四墩

有渡

十五里蔡

潭嘴 二十里午公壩

二十五里宣團寺

有渡即長楓渡

三十里

老墳頭與達竹墩路合

楊家亭北二里邱家橋 五里白麟坂 十里鄧家橋 白麟

保接桐境 又五里為桐邑羅家嶺鎮

黃土嶺西五里雙塘角 十里豹子嶺 十五里譚家橋有小市

民國時大豐團防局設此 二十里牛頭山 雙福橋 二十五里畫眉澗

石猴嶺 三十里高河鋪

西北達高河鋪青草壩

一由總鋪至高橋嶺 距郡二十里總鋪與達練潭分路 二

十一里西路灣有營房光緒三十三年巡撫馮煦購民田建築有小市鎮 二十三里雉岡

嶺 二十五里高橋嶺有橋有旅店

一由正觀門至高橋嶺 出正觀門五里簪珥鋪 十三里新

寨嶺有旅店 十五里雷家橋 二十里小且記嶺 甌箬山

二十五里高橋嶺路合 高橋嶺五里蓮花鋪有旅店 馬嘴石

思院橋康熙初喻中丞成龍自院撫移節荆楚過此捐俸修名曰思院志不忘也 十里婆婆嶺

分路口 吳家橋 鐵鋪嶺 十五里齋人鋪有小市 鷄留

橋邑人王章捐建 二十里岡子嶺有旅店 二十七里葉家橋 三十

五里雙城寺橋 四十里高河鋪有橋曰普濟橋有市鎮雲田高下二坂統稻所出泉貨流通

通頗稱蕃盛 四十七里雷公廟 五十五里之子橋有旅店 六十

里鄭家河有小市聚有木橋邑人張鳴鳳捐建闔境公修水長有渡 鴉鵲河張鳴鳳捐有木橋水長公

設有渡 六十五里道觀街有小市聚街北口有巨石一 七十

里青草壩有市鎮為櫛桐潛接壤之區交易殷阜然地兼三色每患良莠雜處

別道 高河鋪西五里楓樹潭 石家嘴 八里茶棚嶺 十

二里蔣家河有橋王章捐建 十五里寶福寺 二十里公公嶺 三

十里沙橋鋪與達潛山路合

高河鋪北五里五鬣楓 十二里洪家橋王度捐建 十五里李家

牌 百籬坵 二十里馬家山抵潛界

百籬坵五里野鴨塘 十里葉家店潛界

高河鋪西南五里何家嶺 龍骨橋 十里凌家閘 凌家橋

十五里三官堂 默佑橋 十八里祭田嶺 二十五里太

子墩接潛界

高河鋪西北五里高家橋 烏鴉橋 十里磨塘嶺 十五里

花香隔 二十里新安嶺 二十五里太子墩接潛界

高河鋪東北五里江家橋 十五里黃馬河

青草壩西十里浴兒城 十二里抱龍橋 十五里馬家山接

潛界

一由新寨嶺至分路口 距縣十三里新寨嶺與雷家橋分路

十五里茅嶺 十八里郭家圩 木獅橋 且記嶺 二十

里石門湖有橋名長老橋傾圮待修有渡監生操立文 二十

五里柴家包 鞏家塘 三十里夫子岡有旗店 三十五里分

路口與雷家橋路合

其專達青草壩者

一由老鶴嘴至梅湖嘴 距縣四十里老鶴嘴與達練潭分路

四十二里曰四橋 詹家頸 四十五里硫黃橋 朱家涼

亭 五十里青龍嶺 有旅店 陸家步 有橋 五十八里梅湖嘴 有橋

一由高橋嶺至梅湖嘴 距郡二十五里高橋嶺與達高河鋪

分路 三十里許家嶺 東馬鞍山 馬鞍橋 江與芷募建 四十

里牧馬嶺 一名木麻嶺 相思嶺 四十五里烏株河 道光五年新建石橋

戴家店 有旅亭可駐宿監生朱草生募建今圯有小市聚 黃姑塘 五十里韓家嶺

五十五梅湖嘴路合 梅湖嘴三里三鴉寺橋 橋有五石明大司馬汪道

亭捐建可通舟楫水長時公設有渡 十里金鞏塔嶺 十五里楓樹嶺 二十

里廣心橋 張鳴鳳捐建 二十五里鄭家河諸路皆合

一由岡子嶺至之子橋 距縣四十五里岡子嶺與達高河鋪

分路 五十里丹石橋 五十五里茅城橋 明嘉靖初新都吳

生子因名曰喬既而慮木易敗募建石梁三石墩旋圯於水慶

元年其子喬成父之志重建七石墩小水急又圯喬乃獨捐四百

餘金萬歷壬午橋成下可通百石之舟上可聘方軌之駟 白

馬陂橋 吳喬妻戴氏捐金倡建一名建孝橋 六十五里陶亭岡 七十里之子

橋與高河鋪路合 別道 戴家店北四里四武寺 三鬪嶺 八里官田坂 十

里小廟嶺 十五里澄潭步 俗謂之程鸞鋪有渡邑人董培

陸家步三里何家渡 有橋七石名渡易橋 八里管家嘴 十二里鄭潭

嶺 西峰廟 十五里茅城橋與達青草塢路合

三鴉寺過橋五里徐家嘴

十里黃馬河 橋有

十五里古堽壩

風門隴

有木橋古堽壩汪氏募建水長有渡

二十里梅城寺接桐境

西達潛山

一由分路口至三里橋

分路口以前與達高河鋪青草壩同路

自分路口而西

距縣四十里大橋頭

有橋有市鎮

一里小橋頭 一里查家嶺

五十里上青石

有旅店

巽嶺橋

六十里碎石嶺

有營房有亭邑人王度王

章捐建

觀音橋

七十里觀音鋪

有小市聚

西澗橋

八十里三

橋鋪

東官橋

九十里沙橋鋪

西官橋

一百里瓦窰鋪

有旅店

百一十里界牌石

又七里三里橋接潛境

又三里

潛山縣

別道

上青石西三里涿水園

官橋 邑人吳芳國建

五里竹西鋪

嶺 龍眠塘

十里井田坂

蛇嶺

十五里高樓嶺

有旅店

墨苑嶺

二十里金家橋

二十五里蔣家嶺

有旅店

鵬羽橋

邑人程鵬羽建

三十里社公塘嶺

國興橋

邑人王國興建

三十五里魯

家巷

永固橋

四十里瓦窰鋪與達潛山路合

上青石北五里相公廟

余家橋

泉陂塘

十里土橋坂

十五里司馬廟

雙河口

龍門橋

二十里纓河灣

一由正觀門至三里橋

出正觀門三里大新橋

明汪道亭建

小

新橋

嘉慶初圯募修不果今改為隄水稍長則用渡

五里漳葭港

新河口

有渡過渡為海

口舊志以秦始皇渡江浮海滯即此海口也又過海口渡至西鄭圩洲地

七里亭

亭有

十里寶鴻

橋邑人方

十五里三官堂

店有旅

官豸橋

舊名院鎮橋始建

工未竣王擢御史去後人因名之曰官豸橋志遺愛也明郡判
 縉雲鄭禧有重建鎮院橋碑記距院城西半舍許有地曰山口
 鎮懷寧舊治在焉鎮西諸屬邑要津匪橋莫濟也類圯既久建
 則又病於淳古為院西諸屬邑要津匪橋莫濟也類圯既久建
 置罔考而定名院鎮則自今始前令尹王子嘗略基址於
 用會入朝為侍御史而寢嘉靖乙未仲秋愚山熊子略基址於
 下車省視於茲慨然曰吾長民者責也首捐俸入為向義者倡
 余亦從助之董以耆民王龍輩址仍其舊備給以日屬阻饑未
 訖成既至明年春郡伯石公至大有闔境民三大和會而節推
 子亦既至以冬十月十日有九日落成焉橋廣三尋高倍而節
 倍高之數龍復築穹堤橋西以達於鎮愚山年踰之以強仕而
 嗣適是日嬌子生焉越旬日仲子又生行道之險無官而橋
 民而天資於公不爽也無何擢守永州去思之圖以周知山林
 石於橋上請余記之余惟周禮司險掌九州之圖以周知山林
 川澤之阻而達其道民未涉也後世司險無官而橋梁之
 治獨稱於諸葛厥後韓昌黎蘇子瞻用是見德於潮惠然則君
 子之濟天下也容可以此而民歸德於上也憂也哉觀斯役也
 倡於上而利於下也若此而民歸德於上也憂也哉觀斯役也

矣易曰有孚惠心有孚惠我德書曰議事以制政乃不迷熊子
 名汲字引之南昌族昆季競爽以家學起進士官兵曹謫台
 推遷今官王子名熙乙未郡守張楷重修至庚子始成梁李兩
 具列於碑陰清康熙乙未郡守張楷重修至庚子始成梁李兩
 中丞方伯張公觀察朱公各出清俸約費金三千有奇邑明經
 楊錦實襄茲役六易寒暑始終無間費有不給輒解囊以應工
 校後錦虛橋久頽圯因商於弟松溪鼎鑛共捐置田租二百餘
 石以爲逐年修補之費迄今橋得永固皆楊氏歲修之力也前
 張公楷碑記言始築於明懷令王公縣城隍廟水初盛時三
 環訛以朝用為環當據鄭碑正之
 渡若夏秋漲溢官豸橋虹
 隱不見徑渡至郡十五里
 二十里頭個坡
 二十五里

汪家鋪

三十里長安嶺

有旅店有茶亭

三十五里陷馬坑

四十里黃泥岡

店有旅

錢家橋

唐家橋

四十五里金鈎

樹有旅

分龍嶺

市有小

五十里高脚楓樹

十有餘圍交柯偃蓋

垂蔭數畝往來行人必於
 此憩息焉蓋數百年物也

五十五里五顯廟

廟有官吏至潛常

以此爲

斗勘坡

六十三里黃泥墩

市有小

七十里三橋頭

有市鎮舊有巡檢司橋爲明邑人程相建舊七疇清嘉慶初其後裔重修易七爲五鎮舊不亞高河亦杭稻所出自建朝天開後白洋湖映田數千畝常爲巨浸民多失業市中景象非復當年矣

七十五里周藤樹

小三

橋

八十里四顆松

有旅店

陞官橋

九十里唐婆嶺

有旅店王士禎

自沙河至唐婆嶺卽事詩皖公山色望迢遙皖水清冷不上潮青笠紅衫風雪裏一林楓相馬蕭蕭卽此也

九十

五里車軸寺

有橋有旅店

九十七里三里橋

接潛境

一百里潛山

縣

別道

長安嶺北五里廣村

十里張家河灣

吳家橋

仙

人橋

宋家橋

二十里烏龍嶺

分龍嶺西北八里騎龍庵

十里觀音鋪

十五里夏家懶壩

二十里陳家嘴

雙龍橋

二十五里公公嶺

公公嶺西三里沛澤庵

積善橋

十里五丈嶺

三祝橋

十五里蝗蟲廟

三橋頭東北五里燕窩嶺

西河橋

十里魯家巷

癱子嶺

十五里洲便橋

二十里鐵爐墩

四顆松北三里棠棣嶺

五里玉華嶺

十里上官橋

打鼓

墩 蔡家嶺潛界

四顆松南五里太平橋

木橋邑人汪贊序建

十里受泉坂

十五里小

楊林坂

中源橋

三十里王家河

西南達石牌王家河

一由官豸橋與達潛山分路至江家嘴 自官豸橋沿河而西

距縣十五里山口鎮 唐皖陽縣治此舊 二十里大勝磯 宗

所橋 邑人汪宗所建 二十五里小勝磯 有渡過渡為大塘塞湖地又

三十里石庫 有旅店有渡過渡為小塘塞湖地 上馬橋 水長

外黃山 四十五里梅林渚 舊有市鎮今廢 六十里江家

嘴 舊止魚新小市後以地產烟草最良烟

一由頭個坡與達潛山分路至江家嘴 自頭個坡分路距縣

二十三里蔣家坂 有橋 三十里龍見嶺 有旅店 麥園湖 有橋水

三十五里洪家鋪 有市鎮有橋 四十里雙龍橋 舊有 保

家河 有橋名 四十六里新陳埂 有幾 四十八里師人嶺

五十里周家巷 五十五里滿緣橋 邑人汪彥志建 五十八里石嘴

橋 新建 六十里江家嘴路合 有石橋三東曰平心橋西 江家

嘴五里盧家窰 十里小河口 有木橋 二十里天井潭 有小

定遠橋 營盤嶺 三十里石牌 有上下鎮長楓司巡檢駐下

魚渡下鎮曰栗樹渡與潛太望三邑水陸 中街橋 在石牌中

交迤粟布雲集貨賄泉流為懷諸鎮之首 下兩鎮通衢向

歸同仁局修造 石牌五里普渡庵 十里鸚子港 有渡 十五

里梅家湖 二十里王家河 有市鎮河洲產竹最蕃民多業簞

又西南達小吏港

一由三橋頭與達潛山分路 三橋頭五里萬林嘴 右為周藤

八里牽牛墩 詩家山 十二里向家橋 十五里小吏港

有木橋二十餘杠水長有渡有市鎮亦饒簞利

一由洪家鋪與達江家嘴分路至廣渡橋 洪家鋪三里宋家

堰 五里汪家河 七里斗嶺 十里橋庵 十三里茶亭庵

茶亭明邑紳阮自華建 十五里龍池庵 二十里靈源觀 溫家橋橋頭

石路邑人畢國棟修 得勝殿 二十五里踏水橋 畢國棟募建後圯其子經達募修

三十里長嶺岡 三十五里廣渡橋 有橋有小市聚橋西有木橋名廣西橋有渡

別道 宋家堰五里嚴家冲 十里子貢嶺 橫山宕 十五

里龍山橋 二十里潘家河 南河橋 二十五里黃泥墩

江家嘴五里彭家口 十里梅子嶺 棹車嶺 十五里釋迦

坂

踏水橋五里團山坂 十里油樹灣 渡有 十二里萬林嘴 十

五里四顆松

踏水橋二里方家莊 對峽嶺 七里煖水寺 十里黃泥墩

一由江鎮與達石牌分路至廣渡橋 江鎮三里石頭嶺 有亭且

憇亭邑人汪世榜建 八里相公廟 有旅店 十五里夾子嶺 十七里空

度嶺 二十里古塘冲 太平山 二十五里梅花庵 凌澌

橋 三十里廣渡橋路合 廣渡橋三里瀾觀橋 邑人汪恒度建 五

里蘇家壩 清乾隆二十四年邑令王鳴委長楓司監修五十九年邑令張慶曾續修 十里小吏港

青草壩達三橋頭

青草塢三里尖園壩 高坂 十里李家林 十三里馬家山

二十三里葉家店市有小 三十三里新安嶺 五丈嶺 四

十三里沙橋鋪 社公塘 五十里高家嘴 雙河口橋 五

十五里三橋頭

高河鋪達三橋頭

高河鋪五里且山河橋河為丁且山所 濟美橋縵河李 十

里縵河灣 十三里裏心塘 二十里蔣家嶺市有小 二十五

里任吾嘴 三十里三橋頭

三橋頭達石碑

三橋頭五里白洋嘴 十二里清河橋邑人汪 雙閣 二十

里趙家官塘 二十五里黃土潭有小有 潯山舊倉址潯

灣兌運以南鄉社司廟田 三十里瀼河鋪市有小 石牛山

三十五里上馬嶺 四十里楓葉灘抵石碑

別道 清河三里石頭潭橋有水 十里華家車渡有 十五里康

陂山

官塘三里白石嶺 五里釋迦坂 拜石溪 墨雨庵 十里

平山寺 烏鴉嶺 十五里天井潭過河抵黃城圩

江家嘴達三橋頭

江家嘴八里相公廟與達小吏港分路 十五里庫嶺有旅亭

建 溫家橋 二十里踏水橋 上長嶺岡 二十五里紅鶴

嘴 二十八里無瑕橋 土橋邑人陳無瑕建因以為名 三十里三橋頭

洪家鋪達高河鋪

洪家鋪一里定平橋 亦稱王家橋 五里紀家橋 十里龍井口

金鈎樹 十五里分龍嶺 二十里井田坂 二十五里觀音

洞 三十里五丈脊 三十五里操家橋 四十里高河鋪

石牌達小吏港

石牌五里普濟渡 有渡 十二里康陂山 二十里大楊林坂

二十五里鴨圩洲 三十里小吏港

別道 康陂山五里青山渡 鄭家橋 十里楊林渡 十五

里植福寺 二十里瀾觀橋 禪師廟 三十里四顆松 棠

棣嶺 三十五里酒鋪嶺 瓦寮鋪 四十里爪墳頭

石牌上鎮二里邵家墩 有石橋 五里烏柏莊 十里產家亭 有旅

店 十五里蠟樹窩 二十里容家嶺 三十里茶棚嶺 四

十里赭陂橋接太境產家亭五里劉家勘 八里鸚子港 有渡

十里彭潭渡 有船葉姓捐建 十二里牌路潭 有渡民國元年復修 十五里時

公渡 有船有旅店 三聖亭 二十二里王家河接潛境 有木橋分界

二十五里齊鉄埠 有渡民國四年建 三十里黃泥港與潛太三接壤

邑紳郝成二韓雲四各捐義渡一隻龍山南查陳史衆姓共捐一隻龍山北方李胡衆姓共捐一隻

石牌下鎮西五里楊棣墩 八里雷公鋪 有橋卷洞三缸 十五里李

家店 新法山 石橋鋪接望界 又西二十里大栗樹過五

里接太境

下鎮北二里三元橋

潘朝佐金石宗唐建

五里白石橋

錢家嶺 十

二里太陽河

有木橋

十五里騰雲山

獅子口

二十里茶棚

嶺接太境

下鎮過栗樹渡五里易家河

有渡陳茂堂捐

黃城圩

萬德庵

十

五里張家塌接望境

易家河三里陶爺廟

米篩圩

十里堡子城

十二里新窰

二十里江鎮

陳世銘分纂馬徵慶續纂楊再安增補

