

R  
K29  
18  
511

中國方志叢書·東北地方·第五號

據

民國·黃世芳修·陳德懿纂  
民國二十年鉛印本

影印

遼寧省

# 鐵嶺縣志

(一)

405/06  
成文出版社有限公司印行



10094018

中國方志叢書·東北地方·第五號

據

民國·黃世芳修、陳德鏡纂  
民國二十年鉛印本

影印

遼寧省

# 鐵嶺縣志

(二)

成文出版社有限公司印行



\*10094019\*

# 鐵嶺縣街市圖

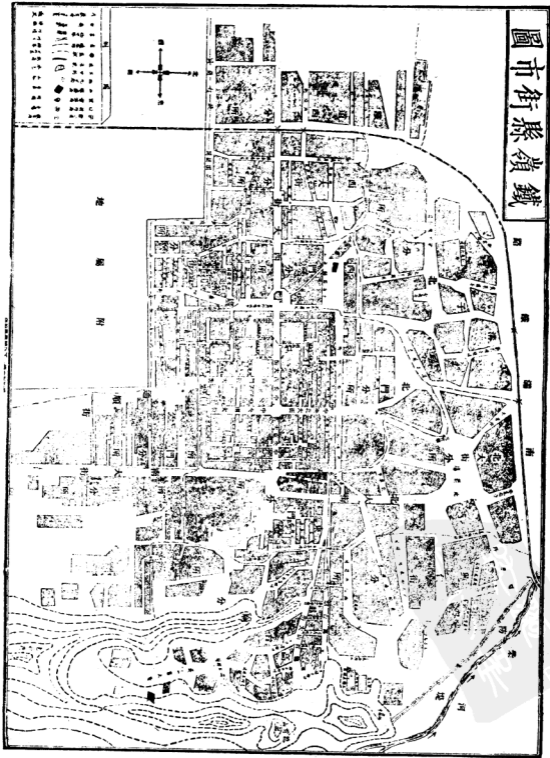

# 鐵嶺縣全圖

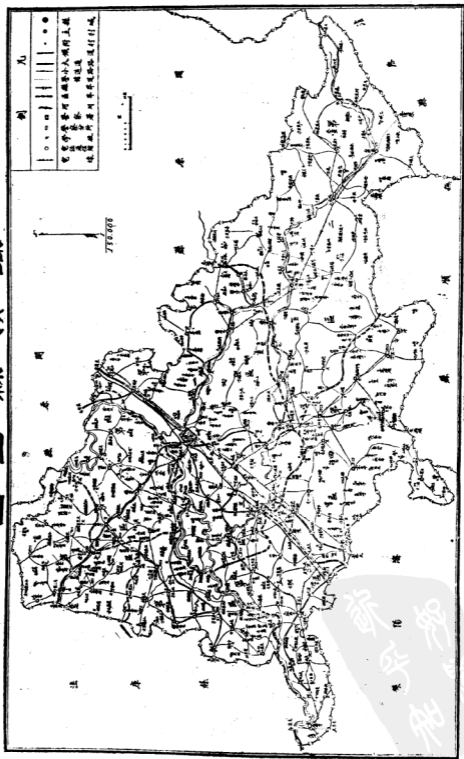

例

—	九
—	九
—	九
—	九
—	九

○○○○ 縣河上橋樑  
 ●●●● 縣河上橋樑  
 ———— 縣河上橋樑  
 ———— 縣河上橋樑  
 ———— 縣河上橋樑  
 ———— 縣河上橋樑  
 ———— 縣河上橋樑

750,000



# 鐵嶺縣政府平面圖

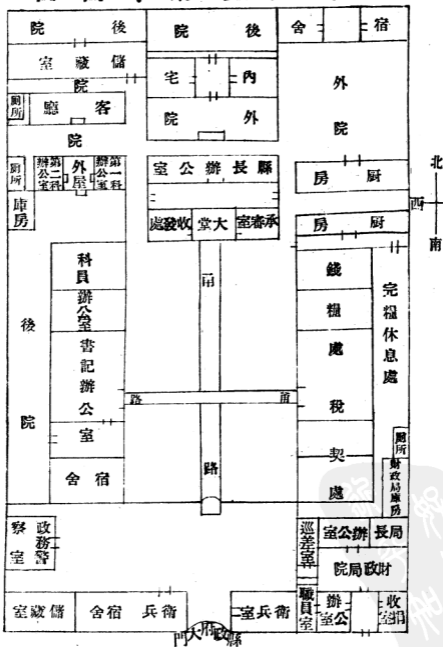

# 遼寧鐵嶺地方法院平面圖

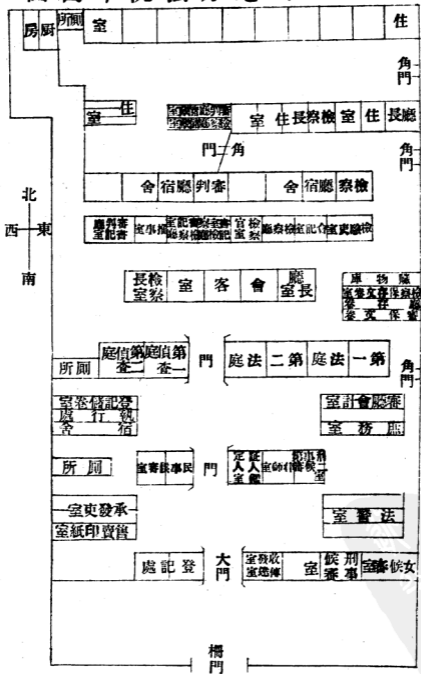

# 鐵嶺縣稅捐徵收局平面圖

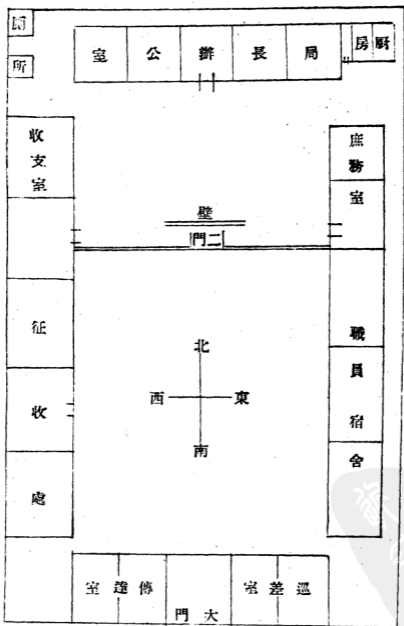

PDF 文件 掃描 網

PDG

# 鐵嶺縣公安局平面圖

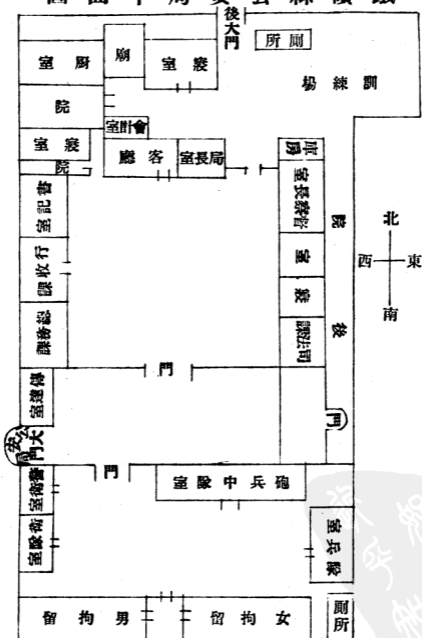

鐵嶺縣公安局

PDG



# 鐵嶺縣教育局平面圖

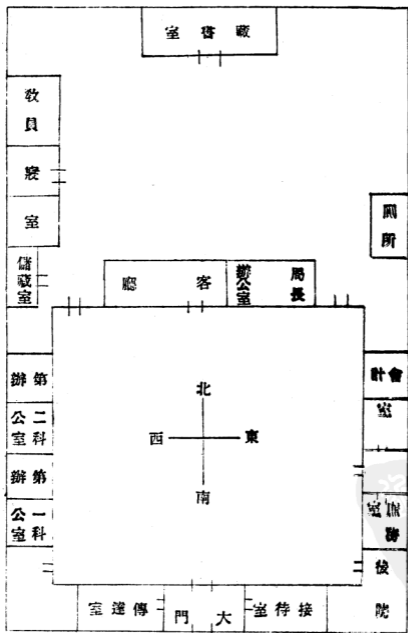

Handwritten text and a watermark are present in the bottom right corner. The text includes "平知學" and "和學". A large, semi-transparent watermark "PDG" is also visible over the bottom right portion of the diagram.

# 鐵嶺縣教育會分會會場平面圖

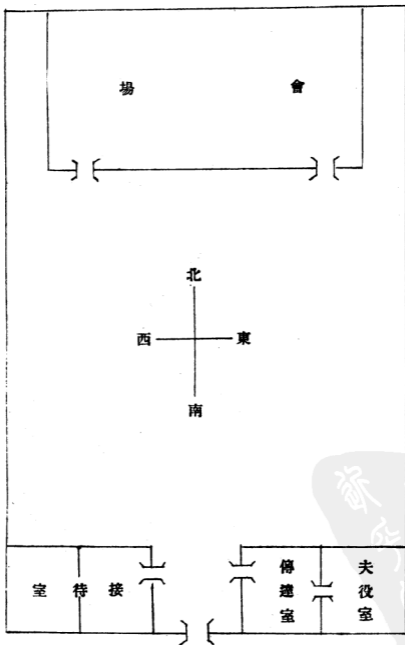

新學堂

PDG

# 鐵嶺縣商會平面圖

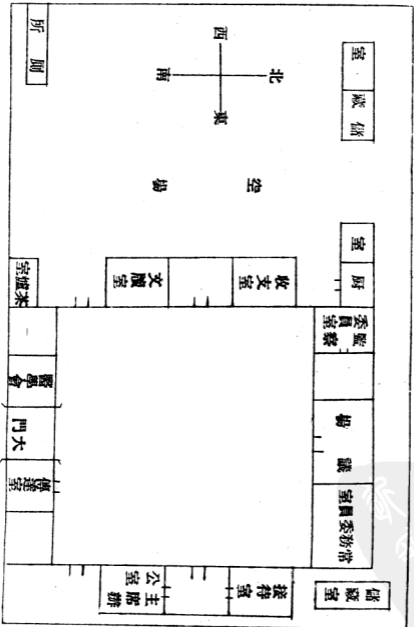

# 鐵嶺縣立師範學校平面圖

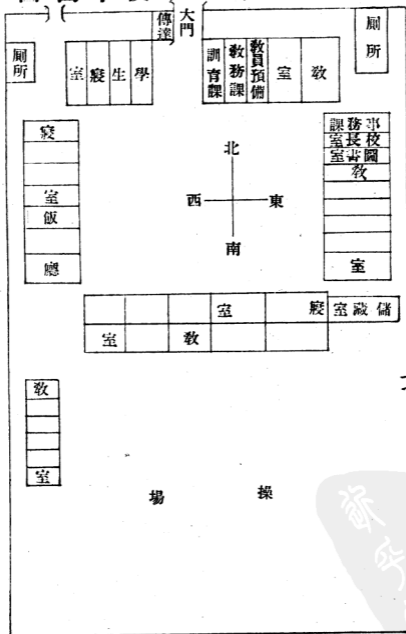

鐵嶺縣立師範學校

PDG

# 鐵嶺縣女子師中學校平面圖

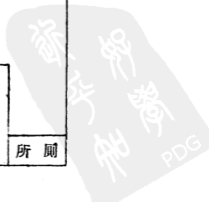
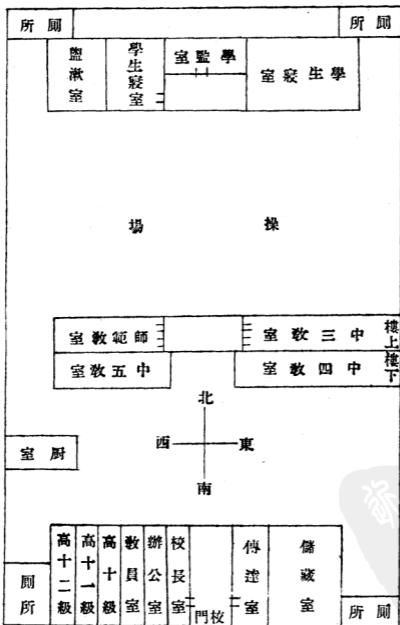

# 鐵嶺縣立第一小學校平面圖

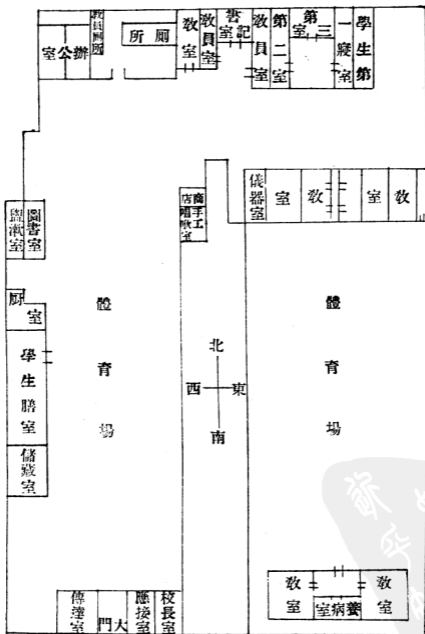

新華書局  
PDG

鐵嶺縣立第二小學校平面圖

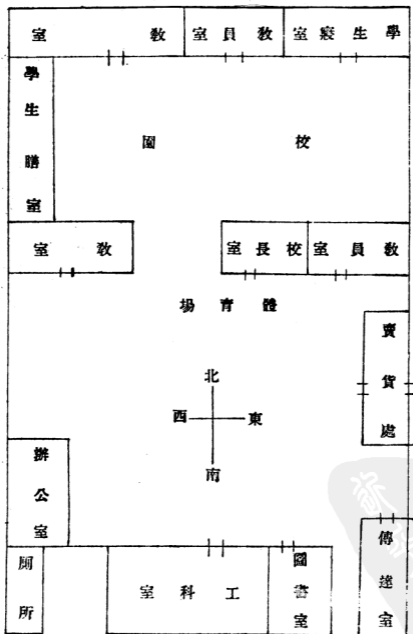

新加坡  
知學  
PDG

# 鐵嶺縣立第三小學校平面圖

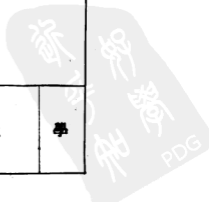
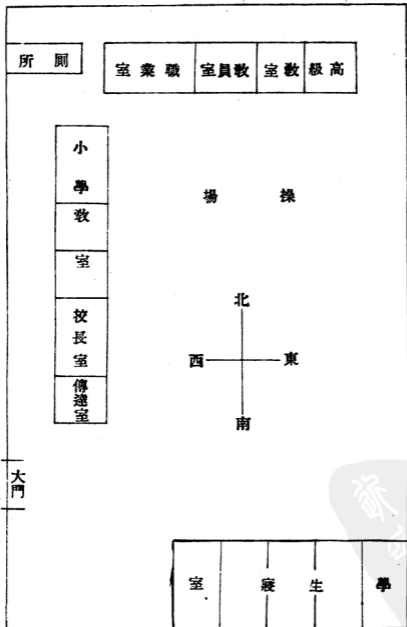



# 孔廟

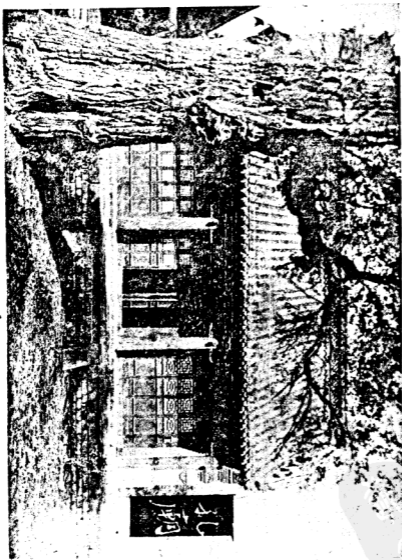

孔廟  
Kong Miao  
PDG

關岳廟

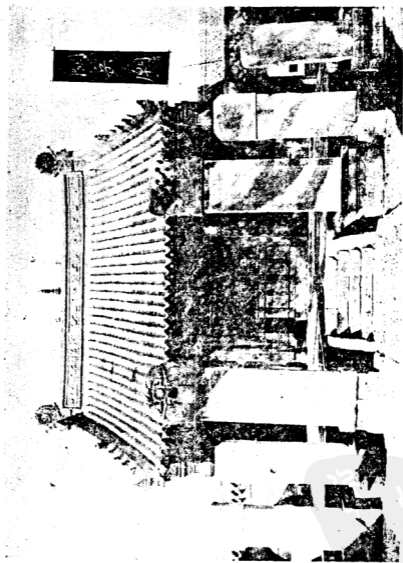

閣 經 尊

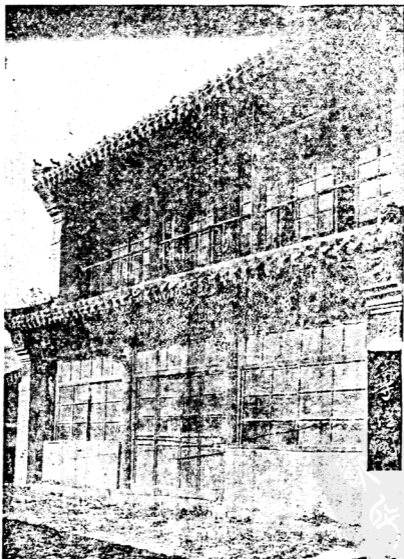

知學  
PDG

郝公祠即致格物之堂



# 塔之寺通圓

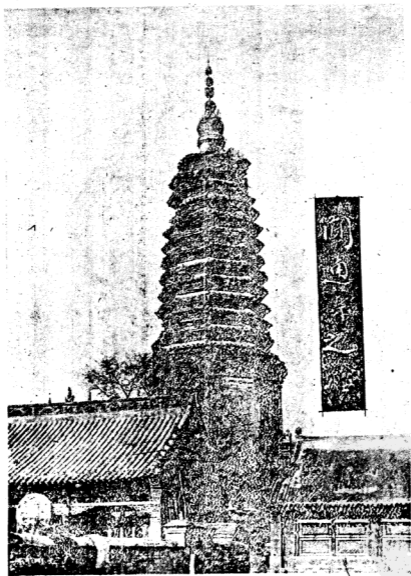

# 李將軍看花樓之一角

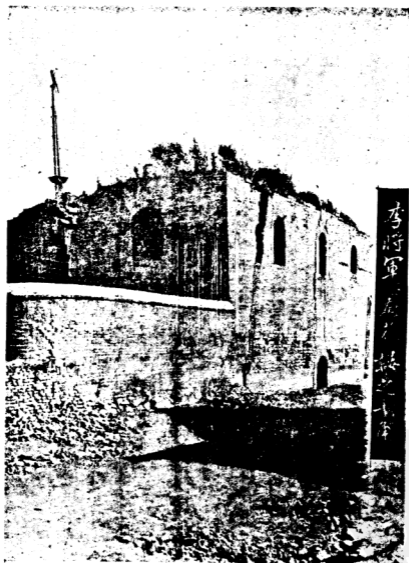

李將軍  
看花樓

知學  
PDG

# 龍首山之塔



龍首山之塔

知學

PDG

塔 之 山 蹕 駐





龍首山最高峯之魁星樓

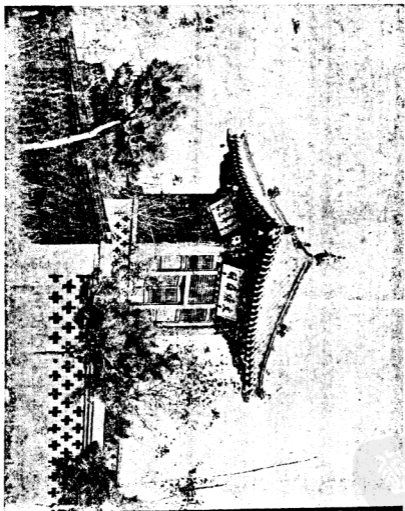

龍首山最高峯之魁星樓

壑邱之園公樂俱

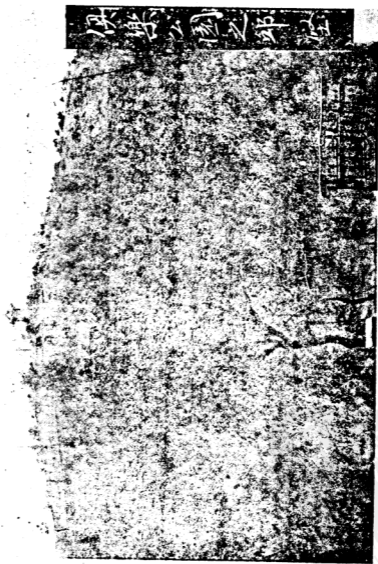

龍首山醉翁樓即慈清寺



龍首山醉翁樓即慈清寺

龍首山之滴翠亭



龍首山之滴翠亭

知學  
PDG

龍首山之永柴及平野遠山

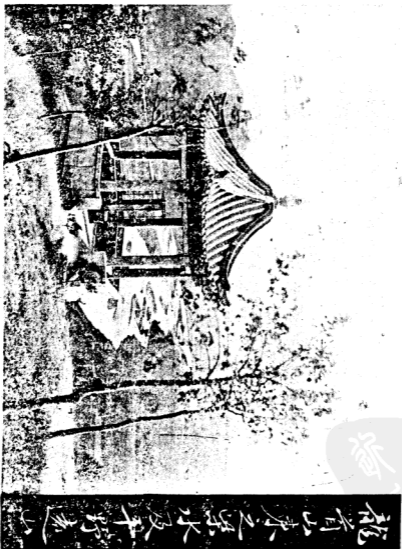

龍首山南嶺稻香亭



# 俱樂部公園鐵門

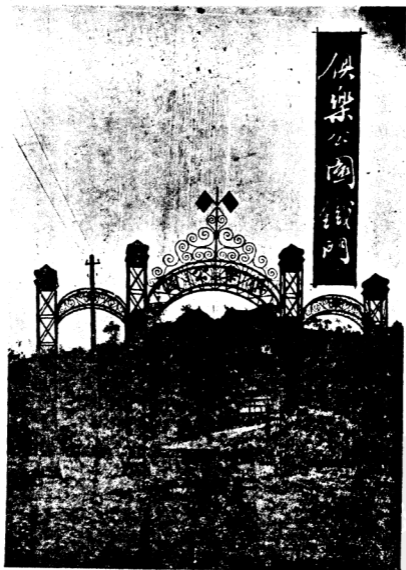

邑宰陳公漱六德政坊

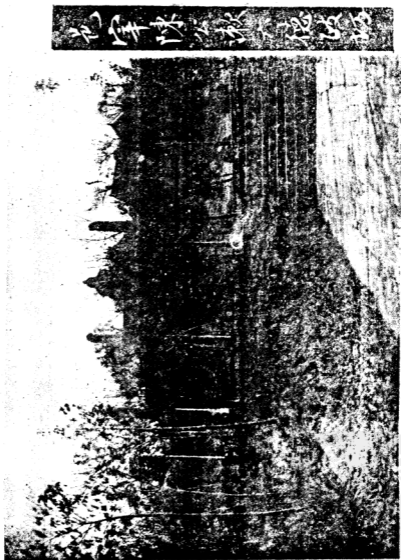

邑宰陳公漱六德政坊



# 樓 鼓 鐘 內 城

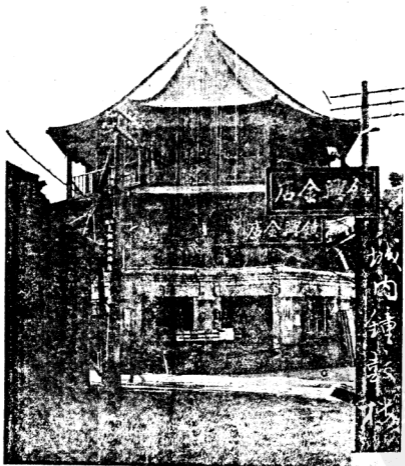

鐵嶺縣志卷一

序

史爲記事之書志亦實錄之義縣之有志亦猶國之有史也史重得失每寓褒貶之詞志記事實不遺瑣細之事志與史比其範圍大小廣狹不同而其體例則一也鐵嶺昔年兩修縣志舊本數百年新本亦十餘年其間人事之變遷政治之興革大有今昔之殊居今考古援古證今因革而損益之始克有濟然則縣志不綦重哉己巳之春奉令修志黃俞兩大令先後加幣設局重修訓良謏陋寡學忝與斯役愧乏三長敢任紀月編年之重見同一孔定遺井蛙管豹之譏桑梓誼重勉爲才盡之江淹機會難逢遑恤罪言之杜牧義不容辭情難自己惟是也情因革

運會乘除或罹兵燹之餘蒐羅匪易或爲財力所限採輯難周撥灰燼而稽舊籍按圖籍而誌新猷故家藏襲徵求如獲奇珍野老沉傳歷久成爲掌故曲直審徇已見但知據事直書是非自有公評付之知人論世所以闡既往而資爲文獻者在此所以昭來茲而視同信史者亦在此析百卷以成書歷期年而脫稿分總纂之餘勞勉襄盛舉承邑侯之雅意樂觀厥成文字之工拙輿論之譏評所不計也行將付梓謹書其巔

張嗣良謹識

鐵嶺縣志

弁言

鐵嶺舊志作於有清康熙十六年乃廣川董公國祥之原書也僅一册上下二卷而已民國三年邑宰陳公藝重修之總纂雖並列蔣君而實出海城鄭君浚宣一人之手今又十七年矣人事之變遷時世之改易日月遞遷今昔不同民國十八年縣長黃公菊三使重修之假館於地方儲蓄會荒蕪衰朽謗陋不文年來又家居曠閑懶散日甚所謂臣之壯也猶不如人今更可知矣辭而不獲勉承其乏又籌款維艱既無採訪之使又乏參考之書困難之點觸處皆是况志書乃一縣信史必須洞曉一縣之事情熟諳一縣之掌故貫通曉暢遠紹旁搜再參之

以考證加之以採訪能了然於心胸方發之於筆墨然後取證有法出言有章可以考政治之得失可以覘世風之隆替小之爲一縣之紀載大之實修史之權輿縱不能佳亦當近似倘不如此則事既空疎文成苟且不爲杜撰亦屬陳言將何以垂法守而示來茲幸銀岡學會之圖書館舊藏經史及通攷衍義諸書猶存凡可參攷者悉取之不足者又假諸友朋縣長黃公徵訪各縣已成之志書十餘種亦陸續寄至遂分門標類製表數種行之各村各區各學校又發公函數十百通徵之各會各局各衙署以郵筒之煩代採訪之使朱君子元修農安縣志之言曰耗款費時徒滋物議莫修志若誠哉是言也乃未幾纂修諸君因事而去者數人縣長黃公又復他調幸繼任俞公偉忱踵其事而整理之

今謹依志書體例分門別類起例發凡爲卷二十分門二十列目三百有八舊志之已有者續之舊志之所無者增之多方詢訪至再至三煩厭不計也詢訪不至珥筆以待譏評不計也筆之於書前後兩說不同必取決一是屢削屢改費時不計也以本縣之人而志本縣之事或因忌諱而曲筆或涉鋪張而飾詞此書則據事直書不假粉飾無庸忌諱

■ 衰朽殘年精神疲頓追思往事強半遺忘後之君子倘再起而又續之補余之失正余之謬豈一人之幸亦鐵嶺縣志之幸爾

中華民國二十年二月 日

邑人陳德懿識

--	--	--	--	--	--	--	--	--	--	--

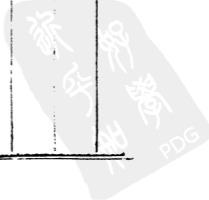

鐵嶺縣志

凡例

一本志義取詳實詳則可徵實則可信

一左圖右史方資考證本志首列圖說蓋一邑之疆界城鎮區村街市  
山派河流衙署會所必繪圖注說開卷自然明瞭

一志竊仿史例以大事記列於諸卷之先大事記略言過去之事實其  
他則詳述於各目中恐乖體例也

一本志無論某門某目皆先述其沿革以次述至今日以便後來有所  
資證

一天文星野象緯推測良難今酌採鄰縣各志及最新地圖最新天文



書作爲參攷以免臆測

一本志地理一門其目錄有學校衙署會所而教育卷中又詳言學校其他亦於各本卷中詳述靡遺殊不知地理卷中所言學校衙署會所僅言其地址所在不涉及其他非故爲重複也

一地理一卷凡形勝要塞必分類詳志城鎮區村亦攷覈靡遺其他如現行之獨立村聯合村主村附村方向里數一一詳志不獨以餉閱者並以遺日後之留心政治者

一政治一門詳言歷代之設官分職以存歷代之制度民治一門詳言經過地方之事實以存現在之因革

一教育一門詳志學宮祀典及先賢先儒名位似覺贅述然禮教乃天

經地義爲萬世共守之常經即萬民共由之正軌重複雷同亦所不避閱者當有同心

一財政爲行政之要素實今日國利民福之要素也茲編將國家稅地方稅之種類緣起額數詳載以重理財之道

一農工商三者今日之實業也與民生有切膚關係而商務在昔日本邑最稱繁盛今則一落千丈質言之實不成爲商業矣勉強支持十不存一茲編於商業一門特三致意焉竊欲喚起鄉人之注意云爾

一人物一卷鄉賢一門皆以其人之學行及父老傳聞地方輿論爲準故不敢徒襲舊志也

一人物一卷鄉宦及忠節孝義各門採訪難周勢多遺漏閱者諒之

一本邑民風向稱淳樸然趨向升降自成古今本志禮俗一門凡於風俗習慣及吉凶賓鄉之禮據實紀載俾日後有所觀摩焉

一書災凶不書祥瑞春秋法也茲編災異一門凡地方凶札民間疾苦依編年之例次第纂錄至妄談祥瑞概不紀載

一藝文一卷多係流寓鄉賢著作題詠以有關於本境者為準其無關本境之作雖美不收萬不敢任一人之愛憎而漫爲登載惟中山郝公之詩文搜載較多因郝公謫居於此而邑人始知講學實開本境文化之先河蓋不敢數典忘祖也其登載以時代先後爲序閱者諒之

一藝文志一卷皆載前人之著作而現存之人其著作概不敢登以防

濫也獨載趙方嘏及王榮詩數首因趙作關係地方災異王係商人而亦能詩爲可異耳

一本志叙事則直書事實不加斷語志體然也間有另參按語或附公牘以備日後之資證

一本志共二十卷分門二十分目三百有八每志一門必叙應志之理有類小序本志約共三十餘萬言按語及附載公牘皆低一格取其明瞭以便閱者



新加坡  
PDF

鐵嶺編修縣志各員姓名

監修

鐵

嶺

縣

長

黃世芳

鐵

嶺

縣

長

俞榮慶

協修

王者貴

前

清

附

生

石之璋

曾慶臣

倪漢臣

總纂

纂修

陳德懿

前

清

附

生

張嗣良

前

清

附

生

石鈞衡

前

清

附

生

金化昆

採訪

前

清

附

生

傅銓

邢樹聲

丁肇甲

鐵嶺教育局長

胡世興

校閱

趙方嘏

裴有功

王佐才

胡相清

孟昭襄

鄭樸

吳珍

常郁棟



繕寫

汪潤序

馬宏祥

袁尚友

張龍樵

賈瑄

測繪

王連璽

容 序 弁言 凡例 姓氏 目錄 大事記

卷二 地理 建置沿革 疆域 形勢 方位

晷刻 氣候 面積 山脈 河流

城池 衙署 區村 學校 會所

市場

卷三 政治 安東都護 銀州富國軍 咸平路咸平府

咸平府 鐵嶺衛 鐵嶺縣 鐵嶺

駐防 鐵嶺關郵 鐵嶺縣衙門 督捕

廳 儒學 旗署 教育局 公安局

財政局 地方法院 第三監獄

稅捐局 交涉局 水利局 硝磺局

教養工場 電報局 郵局 電話

局 職官表

卷四 民法 (戶口) 鐵嶺設縣之戶口 拳匪亂後之

戶口 法庫設廳劃分後之戶口

民國成立後之戶口 清源

設縣劃分後之戶口

(選舉) 進士 武進士 舉人 武

舉人 副榜 宗室覺羅漢教

習 禮部左右翼官學漢教習

恩貢生 拔貢生 歲貢生

優貢生 大學及專門畢業

留學西洋各大學及專門畢業

留學東洋各大學及專門畢業

留學各省各大學及專門畢業

資政院國會省會之選舉

(自治) 自治緣起 自治動機 自治

期成會預備 送學員傳習自治

送學員講習憲政 自治研

究所成立 城鄉地方自治會成

立 自治公所之組織 附各表 縣自治

議參兩會成立 附表 各級自治之停

辦 附停自治令文 單行區村制 頒行

村制大綱 附村制大綱十三條

(警察保甲) 有清一代之防守 警察之創始

警察之沿革 警察之化整

為散 保甲之緣起 保甲之

改革 預警 保衛團 官

辦保甲

保甲歸併警察化散爲

整

改警察爲公安改保甲爲公

安大隊之合組

卷五 教育

學宮

有清一代課士規條

銀岡書院

銀岡書院之沿革

銀岡學會始末

附辦教場台分文

育英義塾

教育協進會

邑紳助款興學

官紳捐存書籍

興學之受獎

尊經

閣之建置及沿革

魁星閣之建置及沿革

學校教育

教育會

圖書館

卷六 財政

(國家稅)

田賦舊率

田賦新率

新舊

田賦 劃分等則及每畝應徵數

目 新舊田稅之比較 十八

年度經徵田稅數目及經費 契

稅 契紙 戶管 新契紙

印花稅 統捐 統捐稅

率 十七年度統捐經徵數目

斗秤稅 牲畜稅 牛馬店

(地方稅) 共三十三目

省庫提款 警甲學年支比較 十八年度地

方各機關實支數目 捐務緣起及沿革

卷七 司法 地方法院 第三監獄 律師公會

卷八 實業 (農) 農務 農時 農戶 農工

農產 農田 農力

農器 農諺 田值 土質

肥料 農夫 水田

農會 接收信義蠶桑公司

報領山荒 柴草場之設 車

腳會之設 苗圃 農會基金

勘定第一林場及苗圃界址

農事講習會 第二林場 備



雇契約

軍草請減之經過

(工)

工會成立後工藝各行之彙志

工會之取銷

(商)

商會之成立 工商同業會之成

立 期糧 現糧 度量衡

之沿革與比較秤平斗各量之差別

商工物產之調查 前後入

會工商戶數之比較 工商戶入

會納費近年之比較 商業近年

盛衰之比較 近年出口糧食數

目與價格之比較 消防隊之設

醫學研究會之設

附接生傳習所

卷九 交通 舊驛站 郵局 道里 橋梁 渡船

電話 電報 航運

附石道

鐵路

卷十 人物 名宦 寓賢 鄉宦 鄉賢 儒林

忠節 孝義

卷十一 氏族

卷十二 禮俗 民風 婚 喪 祭 歲事 演春

宴會 稱謂 慶壽 生子 結

拜 禱雨

卷十三 物產

(動物)

禽獸

鱗介

昆蟲

(植物)

黍

菽

瓜

果

木

蔬

花

草

(礦物)

金屬

非金屬

(貨物)

酒

油

皮

毛

絲

棉

布

麻紙

卷十四 宗教

佛

道

回

天主

耶穌

卷十五 兵事

自漢迄元之兵事

有明一代之兵事

有

清一代之兵事

民國以來之兵事

卷六 古蹟 古蹟 古祠廟 古城 古墳墓 古

浮屠 古碑 古額 古關隘 古邊

古墩 古礮台 古河隄 古長溝

名勝 鐵嶺八景

卷七 慈善 孤貧院 柴河善橋 公共墓地 施種

牛痘 義賑 施診 募糧賑災 粥

廠 助款興學 道士修嶺

卷八 災異 火災<sub>五</sub> 地震 水災<sub>四</sub> 土匪之亂 大

疫<sub>三</sub> 拳匪之亂 棄城縱獄兵匪焚掠全縣

之亂 百斯篤 雪灾 天雨冰

卷十九 藝文

卷二十 佚聞



鐵嶺縣志卷一

大事記

自春秋而後至宋司馬氏著資治通鑑朱子著綱目皆編年紀月之書究之皆大事記也然所謂大事者皆關於國家之事近世關於地方者則又有志志仿史例亦綱目之義也如姑孰志元和志曲阜志不勝枚舉志則因事列目目所未及雖其大者不能附入體例然也考之他縣縣志每重沿革而略大事殊不知大事與沿革互相考證有沿革而無大事則沿革之源流不清有大事而無沿革則大事之統系不明但縣志之範圍甚隘僅限於一縣茲仿編年紀月之例於沿革之先首記大事本境地屬遼東古亦曾名襄平故大事記中漢唐之世每與遼陽同

至遼金以後所記之大事則專屬鐵嶺矣

周 武王克商肅慎氏貢楛矢本境屬肅慎氏地

秦 始皇二十年置遼東郡本境屬之燕王走保遼東秦追擊之虜燕

王

漢 武帝元封三年置玄菟樂浪臨屯真番四郡本境屬樂浪郡

魏 青龍四年命司馬懿討公孫度平遼東

景初二年擒公孫淵父子

晉 元帝大興二年慕容廆據遼東

成帝咸和九年慕容仁據襄平

魏周齊 高麗據遼東本境自此遂入高麗

隋 煬帝大業八年帝自將至遼東分兵二十四道征高麗

大業九年詔修遼東古城

大業十年詔百僚議伐高麗徵天下兵百道俱進時天下已亂徵兵多失期不至高麗已困弊遣使乞降帝乃班師

唐 太宗貞觀十八年征高麗李勣薛仁貴等渡遼水大破高麗本境至此又入版圖名曰富州

高宗總章元年置安東都護府本境屬之

玄宗開元七年以大祚榮爲渤海王本境屬渤海仍名富州

開元十四年十月黑水靺鞨遣使入覲

渤海王武藝聞之恐其與唐謀攻己乃遣其弟門藝將兵擊之門



藝曰黑水請吏於唐而我擊之此亡國之勢也武藝強遣之門藝  
棄衆來奔武藝表請殺之上密遣門藝詣西安報云已流嶺南武  
藝知之上表曰大國當示人以信豈得爲此欺誑上以鴻臚少卿  
李道邃等洩漏皆坐左遷暫遣門藝詣嶺南以報之

五代後唐 明宗天成三年契丹陷平州自是及終宋之世此地遂入  
於遼矣

遼太祖神冊四年修遼東故城以漢民渤海戶實之遼史地理志

太祖天顯十三年置銀州富國軍按遼史地理志銀州富國軍本渤  
海富州

太祖以銀冶更名銀州即今之縣城也銀州之名自此始

遼景宗保寧八年秋八月女直侵貴德州東境

貴德州即今邑南三十里之大汎河

聖宗統和二十八年五月甲午高麗西京留守康肇弑其主誦帝自將伐高麗十一月乙酉大軍渡鴨綠江拒戰敗之旋擒肇及其副將李立戊子同霍貴寧等州皆降

自此本境始由高麗而入遼之版圖

金 太宗天會五年伐宋調遼東民兵

元 世祖至元二十三年割咸平府爲散州

按元史地理志至元四年更遼東路總管府二十三年改爲開元路領咸平府旋割咸平爲散州隸遼東道宣撫司咸平即今之城

北平頂堡

至元二十五年改遼東遼陽路領遼陽一縣蓋懿二州懿州即今城南六十里之懿路村也

明 太祖洪武三年李文忠克應昌獲元密迪哩巴拉還道興州

按明史文忠聞元順帝殂於應昌督兵兼程進圍應昌克之嗣君阿裕錫哩達喇北走獲其子密迪哩巴拉及后妃諸王官屬數百並獲宋元玉璽金寶玉册鎮圭大圭王斧等駝馬牛羊無算窮追至北慶州而還取道興州慶州即今開原南之慶雲堡距鐵嶺四十里興州即本境之懿路洪武二十一年移鐵嶺衛於此在治城迤西詳城池門

英宗正統元年於鐵嶺衛治東南建學宮嘉靖十六年重修後廢  
英宗天順元年成江淵陳循於鐵嶺衛

江陳皆明大學士按明史土木之變江陳擁戴景帝不主復辟  
及奪門英宗復位因被謫戍於此

神宗萬歷元年遼東總兵李成梁擊破土蠻走之鎮西堡

按鎮西堡在城西二十里

萬歷十三年把兔兒聲言犯鐵嶺

按明史李成梁傳萬歷十三年把兔兒欲報父速把亥之怨借從  
父炒花姑塔花大糾西部等以數萬騎入掠瀋陽既退駐牧遼河  
聲言犯開原鐵嶺成梁與巡撫李松潛爲浮橋渡師蹙塞自五十

里疾掩其帳寇已先覺整衆逆戰成梁爲疊陣親督前戰而松以  
後陣擊之斬首八百有奇捷聞增歲祿百石改廢錦衣指揮爲都  
指揮

萬曆十九年王杲子阿台攻虎兒罕犯鐵嶺汎河

明史李成梁傳初王杲死其子阿台走依王台長子虎兒罕以王  
台獻其父嘗欲報之王台死虎兒罕勢衰阿台遂附北關合攻虎  
兒罕又數犯孤山鐵嶺之汎河成梁出塞遇于曹子谷斬首一千  
有奇獲馬五百匹

萬曆二十五年副總兵李如梅失利於鎮西堡

明史李如梅傳萬曆二十五年如梅與參政楊鎬謀復從鎮西堡

出塞潛襲敵營失利損部將十人士卒百六十人如梅以血戰重創免罪

萬歷四十年清兵師臨河遼東總兵李如柏引軍防懿路

萬歷四十六年清太祖率兵攻鐵嶺城斬明游擊喻成明史鳳鳴李克恭等攻其城蒙古喀爾喀貝勒介寨來援清師追擊之擒介寨等十餘人以上出東華錄

萬歷四十六年清太祖征明臨行書七恨告天有云柴河三岔撫安三路我累世分守疆土之衆耕田藝穀明不容刈穫潰兵驅逐恨五也亦見東華錄按柴河三岔撫安皆在鐵嶺境內

萬歷四十七年鐵嶺陷於清

明史李如楨傳經略楊鎬使如楨守鐵嶺鐵嶺故李氏宗族墳墓  
所在當如柏還京其族黨部曲高贊者悉隨之而西城中爲空後  
鎬孤城難守令如楨還屯瀋陽僅以參將丁弼等防守力益弱清  
兵臨城如楨雖兵不救城遂失

清世祖順治十四年郝洛謫戍鐵嶺吳三桂忌之也

順治十五年設山頭關於城北山頭堡

按盛京通志明曾設山頭關後廢清初又設今久廢

順治年間侍郎董國祥謫戍鐵嶺見郝中山全集

按鐵嶺舊縣志創修於國祥

聖祖康熙三年置鐵嶺縣廢明之鐵嶺衛

康熙三年設典史

康熙四年建修知縣公署

康熙八年設察院行署在縣西南隅後廢

康熙十四年郝公召還留其宅作書院並祀孔子於此

按郝公謫此十八年日以講學爲事邑人亦多從之講學實爲本  
邑文化之先導詳見教育門及召還留其宅作書院並田產亦均  
留作學田伊時尙未建修文廟祀孔子於此即今之教育局也

康熙二十三年設訓導

康熙二十五年清聖祖征俄羅斯駐蹕於城東龍首山之南

康熙二十七年設滿洲防禦一員漢軍防禦三員委官五員



康熙三十五年知縣許志進另建學宮

康熙三十七年知縣許志進捐建聖殿三楹

康熙五十一年知縣焦獻猷設書院

按鐵嶺原無書院郝公召還留其宅作書院後爲旗兵佔據至是邑庠生徐元弼呈請復之時郝公次子林爲奉天府尹囑焦令逐旗兵而仍設書院於此

世宗雍正十年城內西街大火縣署被焚

高宗乾隆四十年地震成災

按城內關帝廟碑文此次地震廬舍傾倒甚多關廟亦燬誠罕有之巨災也

乾隆四十六年修鐵嶺城廢明之舊鐵嶺衛城移建新城於衛城之  
迤東見城池門

宣宗道光二十六年大水東門外可乘船

文宗咸豐二年大火城東西門樓俱燬

穆宗同治四年土匪陷城劫獄匪首徐占一馬俊子由開原竄入城  
中無備縣署案檔俱焚

同治六年東關大火燒民房一百三十餘家

德宗光緒九年城內西街大火燬商號十三家

光緒十一年七月大水糧船廢集北門東抵山根

光緒十五年城內東街大火燬商號二十一家

光緒二十年邑人武進士李葆真自出餉楮練效義營五百人以助守城

光緒二十六年因拳匪之亂俄軍入城知縣孟憲粹放獄棄城潛逃土匪蠡起城內火光亘十餘晝夜始息商民塗炭以此次爲最見災異卷

光緒三十年設學堂於書院時他縣尙未全設學堂而本邑開風氣之先

光緒三十一年日俄激戰於城南三十里張家樓子兩軍死亡甚衆光緒三十二年設警務局創辦巡警設勸學所創辦各鄉學堂設商務會

光緒三十二年劃遼河西一百九十餘村入法庫

光緒三十三年設教育會

宣統元年舉設城鄉自治會因奉令舉辦自治城內有縣自治會城

廂自治會八鄉亦各有自治會

宣統二年大疫因百斯篤流行而設防疫所

宣統二年縣署廢六房爲三科改三班皂隸爲司法巡警

宣統三年僞革軍入城放獄知縣高潛逃佔據四五日聞援軍至乃  
去

民國元年成立第三監獄

民國三年天雨冰樹木均被摧折幸值季秋之末禾稼未損

民國三年頒關岳廟祀典是年春停辦各級自治

民國五年設立鐵嶺審判檢察廳

民國六年不雨大水柴河水暴漲北關廬舍傾沒人民溺死甚多

民國十六年劃東南六村入清源

民國十八年大水損壞田廬禾稼甚多

鐵嶺縣志卷二

地理

鐵嶺地當東北彈丸一邑南界瀋陽扼省垣之門戶北界開原當邊塞之要衝自唐虞以迄明清率多淪陷異族漢唐之世武功所及征服其地雖嘗列版圖備邊有將守土有官不過羈縻而已其政令未必完全施行也未幾又復淪落明設衛清設縣其時人煙寥落土地荒蕪觀遼金史地理志所載每一路所領戶僅數千口僅數萬當時人口之稀少可知迨有清中葉始由內地招徠墾民闢土地設市廩而戶日始漸稠密城邑逐漸繁興故此地之居民除最少數旗籍外強半係直魯晉三省之祖籍而土著絕少自昔至今其間建置經營因革損益形勝之扼

要山水之變遷疆域之廣狹土地之肥饒氣候之寒溫居民之稀密以及官廳之改革政教之設施無不因時而異因地不同均有歷史存焉志卽史也縣之有志猶國之有史也茲將地理一門析爲若干目列於

卷首志地理

鐵嶺縣志卷二

地理

建置沿革

本境地處遼東僻居一隅周以前幾同徼外秦漢以來始列版圖迨晉以還又復淪陷唐太宗東征後復歸化內設官置戍障禦邊陲遼金元明屢有沿革明洪武移衛於此始有鐵嶺之名清康熙三年廢衛置縣始又有鐵嶺縣之名乾隆四十六年移建鐵嶺城於衛城之迤東即今之治城也茲歷述其歷代沿革如下

唐

屬青州北城

虞

屬營州北城史稱舜分天下爲十二州其地當屬營州北城書



傳舜分青州東北曰營州以營巫閭山爲鎮山方輿紀要云營州即

今廣寧以東地州當營室之分故曰營州

蓋古今名一也

夏 仍屬青州北域書禹貢分天下爲九州省幽并營三州是本境

仍屬青州北域

商 攷盛京通志夏商仍唐舊制

周 屬肅慎氏地武王克商肅慎氏貢楛矢石弩長尺有咫

秦 屬遼東郡北部史記秦伐燕燕王喜走保遼東遼東之名自此

始始皇既滅燕遣蒙恬擊走東胡以其地爲遼東遼西二郡以遼水

爲界本境當屬遼東北部

漢 挹婁國地又按盛京通志漢置咸州屬樂浪郡

三國魏

屬遼東郡北部又屬樂浪郡三國志公孫度據遼東司馬

懿克公孫淵置平州尋置東夷校尉治分遼東昌黎玄菟帶方樂浪  
五郡本境當屬樂浪郡

晉

屬遼東郡因三國制而未改按一統志初爲慕容廆所據後燕

時地入高句麗

南北朝

按晉書高句麗略有遼東歷宋齊梁陳未入中國版圖

隋

屬越喜國地

唐

富州渤海大氏取越喜地改富州玄宗開元初以大祚榮爲渤

海王此地名富州屬懷遠府天寶中置安東都護府治營平二州之

間仍名富州

五代

高麗銅山縣遼史地理志咸州安東軍下節度本高麗銅山縣地渤海置銅山郡地在漢候城縣北渤海龍泉府南地多山險寇盜以爲淵藪乃招平營等州客戶數百建城居之初號和掄台布原作浩里大保城開泰八年置州兵事屬北女真兵馬司統縣一

宋

當北宋之世本境爲遼所據南宋又陷於金爲中國統馭所不及無建置即無沿革之可考下文所考之沿革皆遼金之沿革也

按宋雖未能統一寰區而遼金亦皆割據一隅志者因仿史例以宋冠其統系而分志遼金之沿革

以下遼之沿革

遼時爲銀州富國軍遼太祖以銀冶更名領延津新興永平三縣屬東

京道又興州中興軍雙州保安軍貴德州寧遠軍貴德縣俱屬東京路又置咸州亦在本境遼史地理志咸州安永軍本高麗銅山縣地詳見下文凡咸州興州貴德州雙州信州皆在本境分述如下

咸州 在鐵嶺境北遼史地理志初號浩里大保城開泰八年置州治咸平縣又按元一統志銅山郡故城在咸平府南約即明之鐵嶺衛舊城也在今鐵嶺縣城之迤西詳見城池門秦築要塞以限要荒漢唐置都督府負山阻河控制東土又按許亢宗奉使行程錄云自銀州三十里至咸州又四十里至開原以道里及形勢攷之當即今之平頂堡村其城之遺址猶有可攷者焉

興州 遼史地理志興州中興軍渤海置州治常安縣金改爲挹婁

縣屬藩州按盛京通志在鐵嶺南六十里懿路當即古挹婁之訛音  
現在其地城墻城門昭昭可証又有天齊廟城隍廟村東有地名演  
武比試約即古之演武塲也古時或爲挹婁國或爲挹婁縣皆其地  
也

貴德州 按盛京通志遼時貴德州在鐵嶺東南在瀋陽東北九十  
里遼史地理志貴德州寧遠軍本漢襄平地漢爲公孫度所據太宗  
以所俘漢民置之聖宗建貴德軍又置貴德縣爲州治金廢軍存州  
治縣元一統志貴德州今廢爲巡檢司公孫廢城在貴德州漢末公  
孫度爲遼東太守治襄平傳子至孫據有其地遺趾尙存又大保城  
亦在貴德州又金史地理志貴德縣倚有范河以道里計之似即今

之城南三十里大汎河村今其村中古城之遺蹟甚多其地距瀋陽九十里

雙城縣

在鐵嶺西遼史地理志雙州保安軍本漢挹婁故地渤海

置安定軍久廢烏魯斯王從太宗南征以所俘鎮定二州之民建城  
置州治雙城縣全遼志雙城縣在銀州西六十里即今遼河西六十  
里古城子村猶有城址可尋考鐵嶺實爲挹婁國故地今挹婁城在  
其南境雙城在其西知亦挹婁故地也

信州

按盛京通志信州在鐵嶺縣東北界遼史地理志本越喜故

地渤海置懷遠府治懷福縣聖宗開泰七年以地鄰高麗置信州彰  
聖軍又改置武昌縣爲州治金爲信州彰信軍元時州縣俱廢元一

統志信州在黃龍府西治武昌縣金皇統三年置按信州自是古越  
喜地在今開原縣南按遼史地理志東京道東京遼陽府北至挹婁  
縣范河二百七十里挹婁即今之鐵嶺南六十里懿路村遼時東京  
道遼陽府所轄境界僅及范河而止鐵嶺全境不盡屬焉

以下金時之沿革

金時爲新興縣金史地理志皇統三年廢州省延津永平二縣入新興  
徙新興治故富州隸咸平府又初爲咸州路天德二年陞爲咸平府領  
縣八平郭銅山新興慶雲清安榮安歸仁玉山悉隸焉仍置咸平府初  
隸開原路後隸遼東又大定二十九年改爲挹婁縣屬瀋州又挹婁縣  
雙城縣俱屬瀋州章宗時廢雙城縣按咸平府即咸州當即今之鐵嶺

北平頂堡村也

金史地理志咸平府下總管府安東節度使本高麗銅山縣地遼爲咸平國初爲咸州路置都統司天德二年八月升爲咸平府後爲總管府置遼東路轉運司東京咸平路提刑司戶五萬六千四百四縣八與上文同

金史地理志潘州昭德軍刺史中本遼定理府地遼太宗時置軍曰興遼後爲昭德軍置節度明昌四年改爲刺史與通貴德澄三州皆隸東京戶三萬六千八百九十二縣五樂郊章義遼濱挹婁雙城

金史地理志貴德刺史下遼貴德州寧遠軍國初廢州降爲刺郡戶二萬八千九十六縣二貴德奉集



按以上所考金時之銅山縣新興縣挹婁縣雙城縣貴德縣皆在本境分述如下

銅山縣 金史地理志遼同州鎮安軍本漢襄平縣遼太祖時以東平寨置因名東平軍曰鎮東章宗大定二十九年以與東平重故名銅山南有范河北有柴河西有遼河

新興縣 金史地理志遼銀州富國軍本渤海富州熙宗皇統三年更名來屬南有范河北有柴河西有遼河

挹婁縣 金史地理志遼舊興州興中軍常安縣遼常置定理府刺史於此本挹婁故地也大定二十九年章宗更名挹婁有范河清河國名奎必喇原作叩隈必喇

雙城縣

金史地理志遼雙州保安軍也皇統三年降爲縣章宗時

廢

貴德縣

金史地理志貴德倚有汎河

以上所考金時之銅山新興二縣約即今之鐵嶺縣城也係在今之縣境內地已詳上文不贅錄

按遼金時之建置甚密間二三十里或三四十里即設一州縣其轄境極狹觀遼金史地理志所載每一路領戶不過數千口不過數萬本境幅員三四百里而境內竟設有四五州縣之多可知當時管轄區域之隘矣

元 按盛京通志元仍置咸平府初隸開元路後隸遼東

元史地理志遼陽路上唐以前爲高句麗及渤海大氏所有梁貞明  
中安巴堅以遼陽故城爲東平郡後唐升爲南京石晉改爲東京金  
置遼陽府領遼陽野鶴二縣後復改爲東京宜風澄蓋藩貴德州廣  
寧府來遠軍並屬焉元初廢貴德澄復州來遠軍以廣寧府博索府  
懿州蓋州作四路直隸省至元六年置東京總管府降廣寧爲散府  
隸之十五年割廣寧仍自行路事直隸省十七年又以博索府懿州  
蓋州來屬二十四年始立行省二十五年改東京爲遼陽路後廢博  
索府爲巡檢司戶三千七百八口萬三千二百三十一領縣一

元史地理志懿州初爲懿州路至元六年爲東京支郡所領豪州及同  
昌靈山二縣省入順安縣入本州

以上所考元時懿州即今縣南六十里之懿路村也隸遼陽路其  
徐州 德州來索或改或廢其地皆在本境

明

鐵嶺衛廢咸平府洪武二十一年置鐵嶺衛於此按盛京通志  
鐵嶺衛古有鐵嶺城在衛治東南五百里地接高麗洪武二十一年  
置衛於此二十六年徙懿州仍名鐵嶺衛領中左千戶所屬遼東都  
指揮司按遼志無懿州當即銀州又攷遼陽縣志疆域門云南至一  
百三十里生鐵嶺岫巖界以里數計之相差不遠所謂鐵嶺或即遼  
陽南之生鐵嶺移此因之而得名耶又攷舊志蓋平縣北五十里有  
鐵嶺古城其里數頗屬相符或即蓋平之鐵嶺移此而仍其名耶究  
之鐵嶺者係遼陽之鐵嶺抑係蓋平之鐵嶺未知孰是然以古城及

道里証之終以蓋平之鐵嶺爲近是又明史兵事志遼東都指揮司  
統衛二十其第六衛曰鐵嶺

縣南三十里大汎河村明正統四年修范河城置中左千戶所又考村  
中上帝廟碑載建豎汎城雙塔記文云汎城創始於正統己未歲弘治  
己酉冬遼東都司都指揮同知鄭公欽依上命守備汎城云云按此當  
正統迨弘治間守其地者則有都指揮同知惟其城或係衛城殆不可  
考

又汎河重修玄帝廟碑記碑末大明隆慶元年姑始月朔日欽依備禦  
都閫李廣指揮劉漢臣立

又汎河重修關帝廟碑記萬曆四十二年歲次甲寅三月戊辰上浣之

吉欽於河備禦以都指揮體統行事閩陽高中選薰沐拜撰欽依右屯衛

宋文鑑潘陽遊擊將軍何世廷均鑄於碑末  
夏洪重修火神廟序大金歲次乙丑季夏月念有三日汎河備禦卜時登欽依總鎮李永芳謹題

按大金即清太祖初建國之國號也在明萬歷四十年以後

又按以上各碑文所証汎河在有明之世以迄清初厥爲重鎮敢斷言者至其城稱鎮稱縣稱衛稱禦因無他証不敢臆斷今則廢爲村矣而汎河城之遺蹟可尋其村中猶有東西南北各關之說此則有明一代鐵嶺之建置沿革也

清 鐵嶺縣康熙三年廢鐵嶺衛改鐵嶺縣屬奉天府改縣之初仍

金華縣志 卷之四  
明之舊衛城在今縣城之迤西今之西門即舊城之東門也乾隆四十六年八月始築今城民國因清之舊仍名鐵嶺縣而城垣拆毀靡遺矣詳見城池門

疆域

縣境以外無疆域之可言由遼金以迄有明建城置吏統馭斯民疆域不可攷稽之志槩難詳其約略勝清初葉廢衛置縣始與他縣劃清疆界面積八至山脈河流及所屬村落始有一定伊時地面尙稱遼闊邑境不止百里而遼河西北一帶地接柳邊草萊初闢乾隆年間始由內地遷來農民墾地以實之編戶以居之而人煙乃漸繁稠光緒末葉以及民國西劃於法庫東分於清源而本境所轄區域遂大形縮減焉

按盛京通志鐵嶺在省城北一百三十里東至老古洞一百二十里接開原城守界東南至瓢酪屯五十里接奉天將軍管界南至懿路六十



里其河以南爲承德縣界西至刁蹕山俗稱調兵山七十里接廣寧縣  
界北至平頂堡二十里接開原縣界東北至紅草石俗稱小紅石三十  
里接開原城守界又云鐵嶺城守東至門坎哨一百三十里外爲興京  
界東南至渾頭河七十里外爲將軍直轄界南至懿路六十里承德縣  
界西南至馬門子九十里承德廣寧二縣界西至登仕堡子一百五十  
里廣寧界西北至蛇山溝九十里開原界北至山頭堡二十里開原縣  
界東北至牧養政七十里接開原城守界光緒三十二年添設法庫廳  
今改爲法庫縣劃出本境一百一十餘里

茲將法庫設廳以前之疆域列左

南北直長九十里東西二百里有奇西北至東南二百二十里東北至

西南一百一十五里

東至牧養政六十里接開原界東南至門坎哨一百三十里接興京界  
南至懿路六十里接承德縣界西南至馬門子九十里接承德廣寧二  
縣界

西至廟台山一百六十里接新民界西北至蛇山溝九十里接開原界  
北至山頭堡二十七里接開原界東北至椴木嶺子二十五里接開原界  
民國十五年清源設縣本境東南部又劃出若干里是以本境區域東  
南一隅又形縮減原有疆域東南以一百三十里之門坎哨爲界而舊  
志亦云東南至門坎哨一百三十里接興京界其他方面疆界均無變  
更今則東南境界僅以白旗寨爲限

茲將法庫清源縣設以後之疆域即現在之疆域詳列於左

東至滾馬嶺一百三十里接開原界

東南至白旗寨七十里接清源界

南至懿路河六十里接瀋陽界

西南至石佛寺九十里接瀋陽界

西至王千總堡子六十里接法庫界

西北至大江家屯五十里接法庫界

北至山頭堡二十五里接開原界

東北至椴木嶺子二十五里接開原界

## 形勢

鐵嶺地當省北東山西河頗足控制其東山巒起伏左右迴旋其西遼河由北入境蜿蜒至西南出境與柴河環抱縣城登高俯視可稱襟帶而河西平原百里一望無垠山陵甚少此外則南有汎河北依柴水山川幽秀氣象崢嶸於軍事商務交通三者亦各占形勢茲分述如下

軍事上之形勢 城南三十里大汎河古有衛城明時係中左千戶所城址尚存城在河之北岸攷水北爲陽頗據憑河之勢今則河南居民多而河北之居民少矣當其時以河爲險要故背水築城也又城東南二十五里張家樓子北山兩山對峙頗有一夫當關之勢日俄之役鏖戰於此兩國傷亡軍士甚多又城南六十里懿路寒坡嶺山在其南

頗據險要故昔時其地或爲挹婁國或有挹婁縣良有以也又城北十五里平頂堡唐置都護府於此遼金爲咸平府或咸平縣其地東山西河形勢與今縣城同迤北爲山頭堡古之山頭關即在山頭堡之南岡上險要非常又城西二十里鎮西堡考盛京通志明萬曆時李成梁防插漢出兵於鎮西堡蓋李時爲遼東總兵官也其地沿土邊一帶北枕大台山而遼河又環繞東南北三面亦頗據形勢至於縣城其東面則有駐蹕龍首二山綿延數里柴河逼於城北遼河繞於城西一旦有事攻守皆宜

商務上之形勢

清咸豐末葉境內貿易漸盛山陸地買糧匯於錦州之天橋廠道途修阻往來匪易時縣令愷榕與路記防禦雙成稟請

開城西五里之馬蓬溝河運由遼河直運營口商務上之交通稱極便  
焉光緒初葉海龍城山城子朝陽鎮又放圍荒每值冬令該三鎮及吉  
林南境各處糧車麩集鐵嶺商業愈形發展光緒甲午以後東豐西豐  
西安又先後出荒糧車益多凡出口之糧咸萃於此鐵嶺商務蒸蒸日上  
大有一日千里之勢於商務上之形勢實占重要位置自日俄戰後  
關鐵嶺爲六商埠錦州法庫遼陽  
開原昌圖鐵嶺之一開原商埠闢而糧業分南滿鐵路成而  
河運廢其地雖是時勢已非今銷滅殆盡矣談商務歷史者不可不知  
也

交通上之形勢

清光緒三十四年有遼陽張春台北京倫昌等倡

議募股修築開海鐵路經過西豐東平

今之

直達海龍風聲傳播商情惶

恐當山鐵嶺商務會總理彭錫庚開會提議鐵邑爲聚糧之區向賴東北各城鎮爲出產地每年屯糧一百餘萬石春融冰泮山遼河牛船裝運營口銷售蓋全省商務以營口爲咽喉而華商運權以遼河爲命脈東三省總督徐世昌蒞奉之初卽有疏濬遼河之議迄未實行者限於欸耳今鐵路若由開原起點與河運大有妨害非惟商業剝奪殆盡卽國家捐稅亦大受影響擬陳明利害請予查禁不然此項鐵路卽請由鐵嶺修起改開海爲鐵海以維商務而保運權等語全體贊成除請勸業道交涉局鐵嶺縣轉詳外逕呈農工商部轉咨郵傳部查核施行旋蒙郵傳部咨行東三省總督出示曉諭查禁在案宣統二年春有人提議山鐵發起請修鐵海鐵路正在會議間而報紙鼓吹謂鐵海路線多

山不如開海平垣易成於是鐵嶺紳商又公推農商會代表上書省咨議局請議並請勸業道轉行核辦奉批呈悉開海鐵路關係遼河航業甚大熟權利害不爲無見仰候轉呈督憲核辦此檄五月復奉署勸業道趙札開奉督憲批鐵嶺至海龍一帶爲往來運糧要道交通恒苦不便本大臣擬先築輕便鐵軌以利通行既經派員前往該處查勘估計在案據該分會以商力不足集款匪易且該路關係全省宜歸官辦以免外股摻入自係實情惟官款亦復支絀此事關係鐵海地方利害甚巨應如何妥籌無誤仰候該委員查明路線工程計共需款若干另行核奪飭知等因奉此三年春開原紳商公議會同東北各城發起修築開海鐵路赴省稟請其事益急仍由商會發起會同農工自治教育各



會紳首音德恒額曾憲文范可宗韓文麟彭錫庚陳德懿等而見勸業道管公鳳蘇詳陳遼河航運暨國家稅捐種種關係乃請由鐵嶺起點即依督憲政見官商合辦興築輕便鐵路其路以鐵嶺東開起經遞運所檢木嶺子杏紅石馬家寨媽媽貨郎紅花甸子半拉河至西豐山西豐經二龍山楊木林子分水嶺至東平山東平至搜脖子嶺至海龍其中並無巨川大山不難興築並將如何募款情形一併呈由勸業道轉呈東三省總督錫良奉批候行交涉司查明併案核議旋經交涉司勸業道會詳鐵開二城空口爭路一併查禁以免爭端等因通知有案民國元年開原小孫家台商戶萬和成執事人王德厚發起由孫家台修築輕便鐵路直達西豐鐵開紳商聞信大譁聯合爭議嗣王德厚與開

原合議改由開原起點名曰開豐鐵路會同西豐繪具圖說呈由勸業道陳轉詳核辦鐵邑各界亦爭修鐵豐鐵路並推舉韓文麟陳瀛洲彭錫庚代表呈奉督憲趙爾巽批開原萬和成執事人王德厚以個人名義請辦殊有未合無論有無勾合外人情事應即不准照辦至如何於商業航運兩有裨益候咨行臨時省議會協議再行飭遵並飭行勸業道知照檄是時省議會未能統籌全局利害僅爲鐵嶺開原排解計議由開原接至通江口以通航運此議一出而西南沿河一帶如新民牛莊田莊台營口各城鎮各舉代表羣起力爭謂此路修至開原雖曰絕斷航運然所失者不過東北各城鎮已也通江口在鐵嶺之西橫貫通過其弊不可言傳其故何也通江踞遼河上游一年之中水勢淺瘦十

常八九不但不能維持航運且恐將遼河西岸各城如遼源法庫康平洮南一帶所產之糧如數吸收而去航運盡斷凡沿河各城鎮均成廢地不能不抵死力爭等語呈懇奉天都督趙爾巽交由政治會議議決飭將開海鐵海開豐鐵豐前後各案一併取銷另行籌款接續京奉山奉天起點修至海龍名曰奉海鐵路省議會覆議通過而鐵開二邑數年之爭至此乃解以上係錄舊志今則開拓路成已由開原直達西豐東將銜結奉海爲人作嫁鐵嶺交通上之形勢已完全失落工商各業從此不復振矣所希望者鐵法鐵路舊案重提由打通路與京奉路銜接鐵嶺其庶幾乎

方位

本境處遼寧省之北偏東縣城亦居省城之東北治城北緯四十二度二十五分本初子午線東經一百二十三度三十五分北平子午線東經七度十八分

一極西起東經七度四分至東經十一度三分

一極南起北緯三十九度二十五分至北緯四十三度二十五分

一極東達東經一百二十四度五十五分北平子午線東經八度十五分

一極西達東經一百二十三度二十分北平子午線東經七度七分

一極南達北緯四十二度三分

一極北達北緯四十二度三十七分

按舊志舊天文家言西河上郡北地及遼西東入尾十度據五代史  
尾星共十八度則以二十八宿應中國九州之說以推衍之鐵嶺跨  
有遼河當在尾星度內

### 晷刻

按四時之晷刻以夏至之晝爲最長夜爲最短故日出爲四時二十九  
分四十秒日入七時三十分二十秒晝長十五小時零四十秒夜長八  
小時五十九分二十秒而冬至適與夏至相反其晝短夜長故日出爲  
七時三十分二十秒日入爲四時二十九分四十秒晝長八小時五十  
九分二十秒夜長十五小時零四十秒春分與秋分之晝夜相等各長

十二小時日出日入均爲六時其餘各節氣日出入之時刻及晝夜之長短亦有相同者分列如左

小暑與芒種同 日出四時三十三分四十秒日入七時二十六分

二十秒晝長十四小時五十二分四十秒夜長九小時七分二十秒

大暑與小滿同 日出四時四十一分四十秒日入七時十八分二

十秒晝長十四小時三十六分四十秒夜長九小時二十三分二十秒

立秋與立夏同 日出四時五十六分四十秒日入七時三分二十

秒晝長十四小時六分四十秒夜長九小時五十三分二十秒

處暑與穀雨同 日出五時十七分四十秒日入六時四十二分二

十秒晝長十三小時二十四分四十秒夜長十小時三十五分二十秒

白露與清明同

日出五時三十三分四十秒日入六時二十六分

二十秒晝長十二小時五十二分四十秒夜長十一小時七分二十秒

寒露與驚蟄同

日出六時二十三分四十秒日入五時三十六分

二十秒晝長十一小時十二分四十秒夜長十二小時四十七分二十

秒

霜降與雨水同

日出六時三十九分四十秒日入五時二十分二十

十秒晝長十小時四十分四十秒夜長十三小時十九分二十秒

立冬與立夏同

日出七時零四分四十秒日入四時五十九分二十秒

晝長九小時五十八分四十秒夜長十四小時一分二十秒

小雪與大寒同

日出七時十五分四十秒日入四時四十四分二十

十秒晝長九小時二十八分四十秒夜長十四小時三十一分二十秒  
大雪與小寒同 日出七時二十三分四十秒日入四時三十六分  
二十秒晝長九小時十二分四十秒夜長十四小時四十七分二十秒



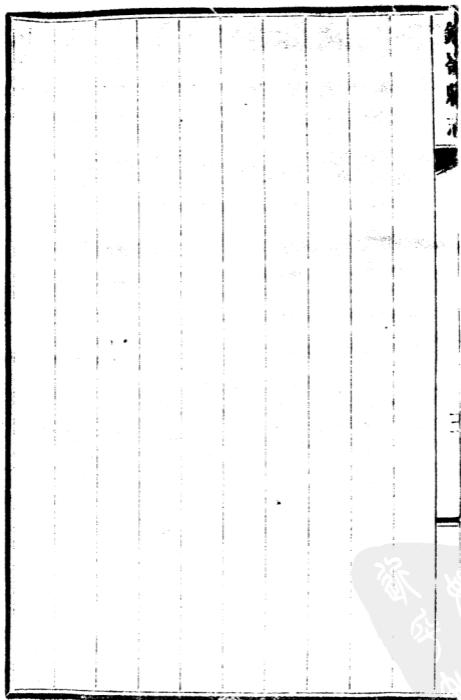

## 氣候

本境地當東北昔年夏日酷熱冬日嚴寒仍以距沙漠之地不遠也近年人日繁而氣候亦漸趨平均以風向驗之春日多南風或西南風雖寒氣逼人而地仍解凍夏日多南風則炎熱暮秋及冬日多北風則冷冽而尤以西北風爲最冷每年立冬後水始結冰小雪則土地堅凍大雪則河水成冰車馬通行於冰上矣驚蟄後冰始解爲水開河之期約在春分後清明前每年氣候之寒暖以華氏寒暑表驗之盛暑之溫度亦不過八十五度之上酷寒之溫度不過零下五六度而已春秋二季溫度之寒暖適宜約在五十大度以下茲約而言之如下

正月立春後

寒暑表

晝十二度

夜十度

二月驚蟄後

寒暑表

晝二十一度

夜十八度

三月清明後

寒暑表

晝四十三度

夜三十八度

四月立夏後

寒暑表

晝五十四度

夜五十一度

五月芒種後

寒暑表

晝六十度

夜五十八度

六月小暑後

寒暑表

晝七十一度

夜六十八度

七月大暑後

寒暑表

晝八十五度

夜八十三度

八月白露後

寒暑表

晝七十六度

夜六十五度

九月寒露後

寒暑表

晝六十五度

夜五十八度

十月立冬後

寒暑表

晝三十二度

夜二十一度

十一月大雪後

寒暑表

晝十度

夜七度

十二月小寒後 寒暑表 晝零下二度 夜零下六度

面積

法庫源未設治之前本境面積約一萬四千五百平方公里清光緒三十二年法庫設廳今改縣劃出本境約四五千平方公里民國十五年清源設縣又劃出本境約一千餘平方公里面積益形縮減按舊志稱本境九千六百餘平方公里而舊志成於民國三年間在法庫設縣以後清源設縣以前今則并九千六百餘方里而無之雖無確切測勘約不過八千餘平方公里至廣袤其南北直長八十里東西直長一百八十里東南至西北一百四十里西南至東北一百一十餘里



山脈

本境東部山巒甚多沿汎河及柴河南北兩岸山陵起伏而鐵嶺縣城  
遍臨於首山下其山脈皆係長白山之支脈遼河以西平原甚多一  
望百里沃野無垠雖間有山巒亦無甚高大者其山脈皆由醫巫閭婉  
蜒而東茲列舉之

治城迤東諸山嶺

龍首山 城東二里東環麟水西俯縣城祖越及慈清寺並九級古

塔在焉山多古樹皆被殘毀今則新置公園並一切亭臺詳見名勝  
門

南大嶺 城東徧南二里俗稱南大嶺山嶺甚峻路頗崎嶇車馬通

行每多傾覆又爲東南各村入城之孔道民國十二年經桑園嶺村長王鏞黃金溝村長賀良田何家屯村長佟成富等發起山城鄉募資整修越數月而工竣今則坦而易行矣并有石碑於嶺下以紀其事並刊列捐款人姓名

駐蹕山 城東偏南三里康熙十年清聖祖駐蹕於此上有小塔中空有門因乞人常宿其中邑紳李鴻吉出資修塔之

老爺嶺 城東南四里許在駐蹕山之東南初亦頗峻險不易通車馬今經桑園嶺村修理成坦途矣

熊官屯山 城東十二里上有廟殿宇重修頗稱宏闊

大小白梨溝山 城東偏南二十里在龍尾山東

上下韭菜峪山 城東偏北二十里

龍尾山 城東十五里一名塔灣上有小塔今已傾圮

觀音山 城東偏北三十里催陣堡村北上有娘娘廟觀音閣下

臨汎河

青雲山 城東偏南三十五里催陣堡村北山下有青雲寺旁有朝

陽洞風景絕佳

黃石礮子山 城東三十五里其山高聳下臨柴河上有娘娘廟左

右有山泉亦曰雙泉山邑東諸山無蟬此獨有之

餓女山 城東四十里馬耳山界山巔有石頭城爲石灰灌築城中

有古井相傳昔有女寇占據此山被官軍圍困其女餓死於此故山



以餓女名又名惡女山下有小村落名城子山

貓崖子山

城東四十里柴河繞之有石蹲踞如貓故名其村亦曰

貓崖子

鳳凰山

城東四十五里在崔山屯村東如鳳翅有水自南來抵山

而西入汎河北山隔河與玲瓏山相對

小靈巖山

城東偏南三十五里在張樓子村西南二里東坡有青

龍潭多魚有古城古廟

玲瓏山

城東偏南四十里在崔山屯村北石黑色皆有其形不

一絕頂孔中豎觀音像今無存稱窟窿山

小盤嶺

城東偏北五十里

大盤嶺

城東偏北五十五里

牧養政山

城南偏北六十里柴河南岸產金北隔河即開原界

老邊山

城東偏南六十里

當鋪屯南山

城東偏南七十里

雞冠山

城東八十五里汎河繞之

葉爾星山

城東偏南九十里

滾馬嶺

城東偏南一百三十里舊志云佳瑚禪山汎河發源處界

開原清源山脈自開原大玻璃紅山來

灣龍背山

城東一百三十里本境極東清源界

縣治迤南諸山嶺

帽峯山 城南十二里其山如帽東有朝陽寺山頂西有石棚山下

產榛前清貢品林木叢深風景幽邃

團山子 城南十五里帽峯山南

蘇崖山 城南二十五里即茨溝北山下有汎河

土日子山 城南二十八里赴省驛道東來山脈至此止

望寶山 城南偏東三十五里北距張家樓子五里餘

石灰窰子山 城南偏東四十里產石灰

小寶山 城南偏東四十二里

大寶山 城南偏東四十五里山形秀偉汎河自北經之

爛石山子 城南四十八里在范家屯南赴省驛路上有燒娘廟

馬鞍山

城南五十里

王家林

城南五十六里懿路河發源

響龍泉

城南偏東七十里在三岔子村西南三里下有響龍泉泉

流入汎河界撫順瀋陽

青石嶺

城南偏東八十里在三岔子東界撫順

縣治迤西諸山

紅崖山

城西二十里遼河西岸土作赭色大台山餘脈

大台山

城西偏北二十五里遼河西岸山半有廟并有石洞

龍王山

城西三十里東營盤附近

英守屯南山

城西偏南四十五里遼河山山西經過

小珠爾山

城西偏南三十五里

大珠爾山

城西偏南五十里

王千總堡北山

城西六十里有青石塲以供碾磨及建築房屋之

用

大台村山

城西五十五里有紅石塲

前後馬家孤山

城西六十五里

鍋底山

城西五十五里馬家莊南

大康家屯山

城西偏南五十里西界法庫北界開原

七星山

城西偏南九十五里在石佛寺西界瀋陽法庫

縣治迤北諸山

雙山 城北偏西五里柴河入遼河處設有渡船山半有廟

歪石礮子 城北偏西十五里

分水 城北偏西十五里在歪石礮子山西

椴木嶺子 城北偏東二十里

唐土山 舊志云唐東征駐營處即椴木嶺子南山

金家墳山 城北十五里高麗站東溝

山頭堡東山 城北二十里接開原象牙山脈



蘇州府學  
印

PDG

## 河流

遼河縱貫全境南北其流域在本境經一百二三十里每值雨澤稍多即行泛溢其他柴汎兩河近年灌溉稻田者頗多雖獲微利而一經泛溢損禾稼壞田廬不可勝計遼河之害尤甚茲將本境大小各河流分述如下

遼河源委全不在本境 遼河源二東源出西安縣其地名遼河源西源出熱河邊外合於遼源縣南流至開原山望山堡入本境距縣城三十里東南流穿老邊距城二十二里經大小果子園之村北距城二十三里東流十里至龍灣山之麓折而經下塔子村東距城十八里及後亮子溝前亮子溝李家溝距城八里南至雙岔口距城五里而柴河



注之西南流約七八里至馬蓬溝距城五里爲本境河運要地再西南流十里經苗家台子村南距城八里河以南多瀦水曰蓮花泡曰葦子湖曰五角湖曰蓮子湖曰樂子湖汪洋瀾漫殆十里有餘山北折而南至康熙樓迤北距城二十五里其西北岸爲紅崖嘴附居有瀦水曰掉龍灣再西流十五里經強家窩棚之西距城四十一里南流至賀家墳爲汎河匯口西流二里餘上通於長溝長溝者或謂遼河故道也其南北亘四十餘里北通高家窩棚距城五十里南行以繚繞於小青堆子距城五十里沙後所距城五十里萬家房身之東距城四十七里至劉荒地距城五十八里有法庫後獅子峪水自西來流經本境約二十里注入焉南數里至宋荒地有法庫前獅子峪水注焉其方向里數約同

又南行以繚繞於網戶屯之西距城四十里及宗荒地豐勝堡之東距城三十五里溝道平闊徧地惟有白沙再西南而出於蔡牛叢堡子距城四十三里長溝沿距城四十里顧官屯距城四十五里桂家窩棚距城四十六里及蔡家壩距城四十里馮家窩棚之間距城四十里南至強家窩棚之西而達於遼河以上敘遼河之長溝遼河至此而南流十里至劉柏松距城五十四里再十餘里至大珠爾山之西距城六十里折而東南流有東西小河口之水自東來注之小河口距城六十一里夏秋有水冬無西南約十里至大臥子之北距城七十里折而西流十餘里至拉馬台距城七十五里有懿路河自東來注之又西流數里在達連屯之西有溝水匯爲蘧蘧湖西流而注於其南遼河又西流數十

里經石佛寺村北距城九十四里有法庫之拉馬河水注於其北再四  
十里經馬門子之西入法庫界即昔之三面船遼河碼頭處今劃歸法  
庫距城百五里由此乃經瀋陽新民遼陽海城數縣抵營口入海故本  
境昔資爲交通之巨瀆計遼河流域在本境內殆一百二十餘里

汎河委源全在本境

汎河乃本境獨有之水其源出於極東南界

一百三十里之滾馬嶺西流十餘里至夾河場之南西流至廠菜溝距  
城一百一十二里折而北至腰寨子村南距城一百一十里折而西至  
白旗寨之東距城約百里折而北貫注於昂邦河岱海寨二屯在河之  
北下哈爾邊之間西北流約十餘里至鷄冠山之北距城九十里以上  
河源曲折濳洄隨山奔赴水底多有巨石行人踏之而涉兩岸皆山泉

噴注晴日射之如霧如霰而樹木蒙茸涼沁人骨北十五里而經長寨子榛子嶺之南龍王嶺金山溝之北當鋪屯之南南山之北距城七十里水勢漸盛西十里至豬頭臉子距城六十里有水自南來入之再西五里流經大甸子村北綫麻地之南距城五十五里再西十里至撫安堡之南距城四十里再西數里至催陣堡之北距城三十五里再西十里經張家樓子之南距城三十里有東南諸水合流匯入之至樹芽屯距城二十五里折而西南經官糧窖之北距城二十五里顧官屯之南距城二十里殷家屯之西距城三十五里有水東來自紅嶺子經黑牛圈子周安屯殷家屯之南而匯入之地名曰山嘴子自此而西其水洋洋不可徒涉西五里至汎河站有渡船以通往來西經大汎河村又西

十里經楊威樓之北距城三十里折而西北流十里至大台距城三十里再西十里至強家窩棚又數里至賀家墳距城四十里而入遼河以上汎河流域在本境一百七十里

柴河源在他境委在本境

柴河源出開原廟兒嶺西南流至平石

門入境在城東五十四里南流五里經牧養政距城五十五里又南五里至太平寨距城五十三里折而西南至梨園子之南距城四十五里再西經貓崖子山南距城四十里折而南復折而北經黃石礮子山南距城三十五里西流五里經宿老屯村南距城三十里西流折而北經興隆店村西距城二十五里及黑油房距城二十里折而南流經大白梨溝村西距城二十里折而北復西流十三里至熊官屯距城十二里

以廻繞於趙家溝之西南距城八里折而北經城東二里之龍首山其水清澈見底游魚可數爲游人消暑處北流經遞運所之南距城六里再西有俄人所築之鐵橋敷鐵軌以通火車至城西北之奚家莊北距城三里而入於遼河曰雙岔口設有渡船以上柴河在本境流域約六十里

懿路河源委全在本境

懿路河亦名麒麟河爲鐵嶺與瀋陽分界

地河以南爲瀋陽境河以北屬鐵嶺橫貫懿路村河源出王家林子城南五十六里西南流十餘里經上魏台冲中魏台冲下魏台冲之南折而西南數里經楊士屯之南距城六十里約八里流於馬耳山在懿路河南羊草甸子之間在懿路河北距城五十五里西十里而至懿路街

距城六十里西八里經新台子鐵路即南滿鐵路距城六十里又西五里經安心台南又西八里經大小鮑家岡子之間小鮑家岡子在河南大鮑家岡子在河北距城六十里又西十餘里經中後長溝沿之間距城七十五里後長溝沿在河北中長溝沿在河南再西北流十里拉馬台之西距城八十五里而入於遼河以上懿路河其流域在本境約八十里

以上所述除遼河水大而流緩其他汎柴兩河其流稍急而水勢較遼河甚小此外距城北二十里有水曰小沙河水小而流常涸與開原分界處

湖沼

五角湖

城南十五里有村名五角湖曰葦子湖曰鴨子湖曰羅斯

湖曰蓮花湖曰黑牛湖皆在村之附近羅斯蓮花二湖在村之西南

黑牛湖在村西鴨子湖在村西北葦子湖在村北

月湖

在城西八里

鴛鴦湖

城西三十里

凌湖

城北二十里

蘆蕩湖

城西南八十五里



欽定四庫全書  
PDG

城池

攷圓通寺碑明陳循撰文云洪武二十三年成銀州之城置鐵嶺衛舊志云洪武二十一年移衛於此即古銀州地也紀年稍異豈成城於先移衛於後耶而地址皆同舊志又云城東西二百七丈九尺南北一百八十六丈五尺四周共八百零八丈八尺門東西相直南略依東北視南又東甃磚缺剝睥睨無存頽然一垣可禦牛馬耳又云太祖龍興之時兵入殘毀抵今六十年可見當時之狀況按以上所載係當時之舊衛城至清康熙三年廢鐵嶺衛改置鐵嶺縣仍因明之舊衛城乾隆四十六年重修今城於衛城迤東衛城之東門即今城之西門也攷北門石銘鐫文云鐵嶺縣城身外皮圍長七百八十九丈三尺五寸裡皮

圍長七百八十五丈三尺五寸高二丈底寬二丈上寬一丈二尺共用銀五萬四千九百四十三兩九分七厘乾隆四十六年八月修竣鐵嶺防禦永福知縣三寶承修門有四東曰德安南曰薰阜西曰孚澤北曰瞻斗門外各有甕城甕城之門南北皆東向東西皆南向甕城內之地昔皆空閒近除北甕城空閒外其餘皆築市房與旗署納地皮租金歸財政局城門上有樓二層東西門樓咸豐二年燬於火未修而南北二門樓亦將傾圮光緒季年重修四門將危樓拆毀作平式台以上係鐵嶺縣城迨民國二年縣知事陳公藝倡拆城之議所有城墻地基除東北一隅被民戶報領四十丈外其餘皆租與商民自行建屋或作民居或爲營業按年給公家納租其租金山財政局經收呈解財政廳又南

門之薰阜門北門之瞻斗門西門之孚澤門三石額因拆城之故現已移築於縣政府院內二門之牆中以昭保存古蹟之意其石額上漢文之下均有滿文獨東門之石額無存又鐵嶺縣東西南北兩大街交叉之點原有譙樓一座上懸鐘鼓今已改建八角亭二層各分析爲小市屋租與小販商營業其收納租金與城牆之地皮租同譙樓上之鐘已移於城內關帝廟其拆城之輓石除修築馬路及陽溝公物公用外所餘零星輓石聽人民取用而已



一間正宅三間東廂內書房二間書房北出東角門有單院直正宅之東時爲教讀之所宅後牆外爲馬號近西北隅有仙堂一所東爲馬夫室再東爲後大門門之東爲馬棚草棚再其東至東北隅皆爲隙地又自後門甬路以西馬夫室之南東與宅院相直處於同治間經邑人捐修爲考棚正房三間耳房二間東西廂各四間大門一間牢獄之前爲牲畜稅所

旗署 按盛京通志康熙二十九年鐵嶺設滿洲防禦一員漢軍防禦三員均屬盛京將軍按舊志旗署在縣署西北創自清初據旗署舊冊計南北長八十弓東西寬三十弓面積十畝截作兩院偏東南長三十一弓寬三十弓正中大門一間左右門房各一間院內居中過廳三

樓西廂瓦房三間爲查街廳廳北正堂三間中正堂東爲官長退息之所西爲辦公之所堂前東廂三間爲路記司西三間爲軍器所檔案室光緒二十九年路記升防守尉衙門堂前東西廂改爲左戶右兵兩司將附開之倉爲鐵倉戶司爲旗倉事務所後院即昔爲四旗檔房辦公之所距大堂後墻二十餘步留作空場爲點驗軍器之地東爲正藍旗前後兩層房各三間前層中爲廳堂左辦公室右存儲冊檔室後三間收儲盔甲軍器並爲執事兵等宿舍西爲鑲黃再西爲鑲白修造之式略同其西爲正白建房之地因公留爲箭廳故該旗又於署前西南隅另買民產一區修爲五間正房周圍甃墻正南大門一座旋即出賣現在停操之後該旗亦在原指建房地基修造平房充辦公所今於旗署

衙署

衛民守土所以設官官之所在則曰衙署人民之所繫命官不得以傳舍視之鐵嶺自明設衛有何衙署無從稽考清康熙三年廢衛置縣按盛京通志設知縣一員訓導一員典史一員其衙署所在亦無可稽迨乾隆四十六年改建鐵嶺城其官吏處所始可詳焉茲先就清代設置各官之衙署言之

鐵嶺縣衙門 按舊志在城內東西大街之稍偏西路北舊志載康熙四年胡大令藥嬰承設大堂二堂各三間大堂前東西書吏房各三間儀門一間班房三間頭門三間照壁一座二十二年李大令廷榮捐建住宅二十間雍正十年燬於火奉文建修庫一間在二堂左原築有



倉廩二間續增至一百二十九間雍正十年燬現存五十二間皆見盛  
京通志嗣於同治四年又燬十二間經倉承劉國璽捐修三十間牢三  
間在東南隅亦見盛京通志後一大門內西廂另築小院正房三間爲  
囚牢大門左右爲東西封看押所又據光緒己巳之調查衙中大堂三  
間二堂三間庫仍在左大堂前東廂曰吏戶禮三科房其南曰壯班西  
廂曰兵刑工三科房其北單間爲皂班儀門三間其外東靠北小院爲  
衙神廟南爲女監又南爲捕班西單院爲囚獄大門一間左圍小院爲  
東封西圍柵欄爲西封大堂後東廂爲門政廳其東爲廚房三間二堂  
之西迤北花廳三間廳西下房三間對廳南房三間均住從人之所南  
房前一層正房三間爲刑幕宿舍廳後二間爲外治事所二堂後宅門

四旗檔房前宅改爲初等小學校而各門內舊有旗署堆房四所今廢  
自入民國而旗署無存今其舊址爲地方法院所佔詳見地方法院  
察院行署在城內西南隅後廢

督捕廳

即典史公署在譙樓直南路西康熙三年設有大門一間

東門房二間爲科房西門房二間爲班房堂一間堂後東西廂各三間  
內宅三間後改五間廚房一間西院有花廳三間其前即節孝祠大門  
前面照壁一座壁南有隙地一段光緒季年勸學所就隙地築四圍短  
垣闢爲操場民國元年裁典史經城廂自治會備價購作會場將舊房  
全拆僅留內宅五間添修西廂房五間門房五間民國三年停辦自治  
今則爲女子中學校新建樓房

訓導衙門

即儒學正堂康熙三年設據光緒乙巳調查明倫堂三

間堂前西廂齋房二間儀門一間大門一間門左右配房各一間堂後西廂書房三間東廂廚房三間內宅三間民國初裁訓導缺今就其地經教育會修作會場

統捐局

即今之稅捐徵收局也初有牛馬稅附設於縣署之大門

旁亦曰稅務司又有山貨稅局在東關大街北首斗秤捐局初在西門裡因係租賃民房遷徙廳堂至光緒三十一年將各捐稅局一律撤銷改設統捐局亦係租賃民房

期糧捐局

光緒二十八年奉天總督增祺委員來鐵設期糧捐局

抽收期糧捐每百石收東錢五吊買賣各半所謂期糧者非真以糧食

交易即買空賣空也民國四年取銷期糧捐局改設保證所其局所係租賃民房遷移不定

現在之各衙署

縣政府 在東西城門相對大街中間路北面南仍原有之鐵嶺縣衙門也自康熙時縣令胡藥嬰承修後或罹兵火經歷任知縣增修已詳上文宣統末年徐大令麟瑞改六房爲科將舊有之房舍多半翻毀改修大門一間門之左側改修五間今爲財政局右側二間亦爲財政局用又三間今爲圖書館大門院內左側又六間共二所財政局用原爲衙神廟又二小間財政局用右側六間共兩所均爲圖書館用又西廂房三間現爲衛隊室大堂左側正房三間現爲徵收處廚房進後又

三間廚房最後靠牆又三間現爲內宅大堂右側廂房三間現住科員正房三間現爲科長辦公室迤後又四間小客廳聽差室在焉最後靠牆五間現爲財政委員會及庫房右側共有廁所兩間以上之房舍均係徐令改修以外如大堂及東西廂房正院內宅徐令亦加修葺民國十五年縣知事張勘於二門以內改建東廂房七間現爲徵收處西廂房七間現爲辦公室大堂三間中間過道左一間爲收發處右一間爲傳達室大堂迤後三間爲大客廳有穿廊可通後爲中門最後爲內宅三間以上均係張知事改修其餘房舍聊加修補現在大門係張知事改修之洋式門大門以外於民國十年經廖知事彭建東西二轅門此則舊有之鐵嶺縣衙門即今之鐵嶺縣政府也

地方法院

附地方法院檢察處原爲舊四旗署民國五年改建地方審判檢察廳今爲地方法院在城內西北隅其前爲鐵柵柵內正房一所中爲大門左爲傳達室再左爲收發室再左爲刑事候審室再左爲女候審室右爲登記處中層又正房一所中爲門洞東爲證人鑑定人室再東爲律師室再東爲刑事第二審室西爲民事候審室迤前左側爲法警室右側爲售賣印紙室爲承發吏室後層正房一所中爲門洞東爲第二法庭第一法庭西爲第一偵察庭第二偵察庭迤前左側爲審廳會計室庶務室右側爲登記儲藏室爲執行處爲檢察人員宿舍

第三監獄

在譙樓北其西部係原建之監獄其東部係後買女學

之房舍是以監獄仍占西部其他部分多占東部其東部沿街正房一所中爲大門東爲收發處再東爲典獄長宿室西爲接見室再西爲工業處門內東西廂房各一所東廂爲庫房爲飯廳爲會計室西廂爲看守長室爲第二科又正房一所中爲過道東爲客廳爲典獄長辦公室西爲第一科爲教務所其後爲二門二門內正房一所中爲過道東爲縫紉科爲石印科西爲教誨室再後正房一所中爲過道東爲毛巾科西爲大布科最後一層爲漿洗科爲豆腐科爲製米科爲炊食場爲職員廚室其監仍在西部臨街有非常門門內東側爲屍場爲刑場有井二眼其後爲管束所旁有運動場迤西之南端爲理髮室北端爲書信室再西爲新字監爲病監極西爲雜居庫南隅爲浴室由新字監之北

爲中央瞭望樓東爲民字監西爲作字監旁有間室後有監房門監後之東側爲女監爲女看守室西側爲看守所廚室最後爲女工廠爲律師接見室爲醫務所爲看守所

### 稅捐徵收局

在城內西南街原係租賃民人王姓房後爲公家價買共房四所各五間正門房中爲大門東爲巡查宿舍西爲傳達室東西廂房各五間皆爲辦公室正房五間局長辦公室東側耳房三間局長宿舍

### 公安局

在縣政府西北隅者爲考棚因創設巡警遂設局於此大門向西門房七間中一間爲門北一間爲傳達室南一間爲隊長室餘爲警士室又正房五間分局長及公安隊居焉東廂房三間看守所及



看守長室迤南又五間爲拘留所內有女拘留所一間迤北有面南正門院內正房三間東爲局長辦公室西爲客廳東廂房三間職員宿舍西廂三間職員辦公室後院靠東三間職員住室西耳房二間及後二間局長宿舍其後又平房五間衛隊宿舍

教育局 南門裡即銀岡書院舊址正門房三間中爲門東爲夫役室西爲傳達室東廂三間辦公室西廂三間辦公室正廳三間東一間局長辦公室餘二間爲客廳後院正房三間中一間奉祀郝公東一間縣督學室

財政局 在縣政府大門外東側已詳縣政府

交涉局 在城內西南街租賃民房

郵務局 在縣政府路南賃民房

電報局 在譙樓北租民房

電話局 在縣政府大門外迤東租賃民房

硝磺局 在東北關租賃民房

水利局 在南關租賃民房

擊驗緝私局 在東關租賃民房

長途電話局 在東關租賃民房

通俗圖書館 在縣政府大門外西側房係公有詳見縣政府

教養公廠 在東山根租賃祖越寺房

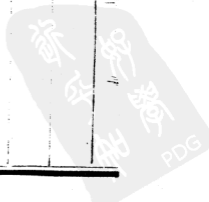
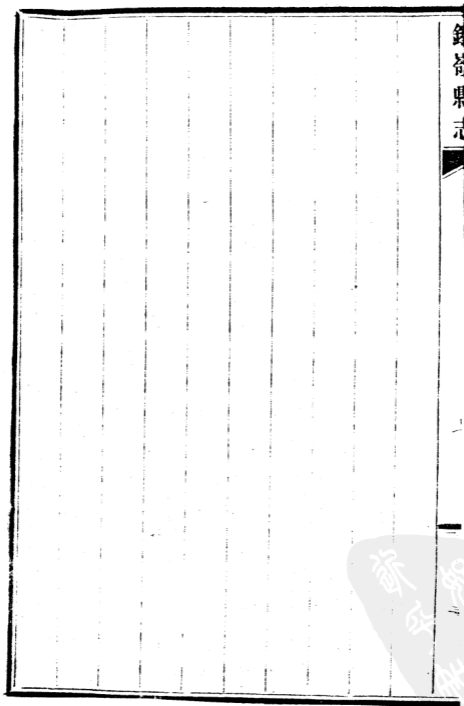

## 區村

管子百家爲里里十爲術術十爲州州十爲都人民之居處自古已有區劃自管子而後爭地爭城干戈擾攘及神器有所歸政權有所屬元首發號施令官吏布化宣猷罕有計及區村者鐵嶺古無可考大抵人烟寥落戶口零星迨清中葉招懇實邊人民聚族而居始成若干之村落光緒之末拳匪亂後地方官紳爲人民自衛計因辦保甲劃全境爲八鄉以孝弟忠信仁義禮智爲其名不過臨時名義並無一定地點迨創設巡警又劃全境爲四區並城內共爲五區宣統初年舉辦自治又劃全境爲八鄉城內曰城廂民國十年令設區村制又劃全境爲八大區設區長一人由省委任民國十八年廢區村制以舊有之區公所爲

鄉農會今之巡警區域又爲八區并城內共爲九區而其區所稍有變更此則區之沿革也鐵嶺之鄉村在前清時代查舊四旗管界廂黃旗由東北迤西北一百零六村正白旗山東迤南六十八村廂白旗山西迤南五十五村正藍旗由西迤西南八十二村共屬於旗署者三百一十一村並民村共約計五百餘村光緒三十二年法庫設治於遼河以西劃出有坐落之村一百九十餘村并無坐落者共劃出二百村有奇民國十五年清源設治又於東南一隅劃出六村此則村之沿革也

巡警時代五區之所在地

大甸子 曰東區

范家屯 曰南區

鮑家岡子

曰西區

大青堆子

曰北區

城內

曰中區

自治會時代八鄉之所在地

北一鄉

在熊官屯

東一鄉

在大甸子

南一鄉

在遼海屯

南二鄉

在范家屯

南三鄉

在西小河口

西一鄉

在鎮西堡

西二鄉 在阿吉牛兼堡子

西三鄉 在夏家樓

城內日城廂自治會 在城內縣署路南後購典史署遂遷入焉

區村制時代區公所所在地

第一區 熊官人屯 城東十二里

第二區 大甸子 城東六十里

第三區 大汎河 城西南三十里

第四區 范家屯 城南四十里

第五區 鮑家岡子 城西南五十五里

第六區 鎮西堡 城西二十里

第七區

雙樹子

城西北六十五里

第八區

阿吉牛彙堡子城西六十里

同時城內及東西南北四關又各設有街長共五員

民國十三年保甲與警察分立四鄉共設區保長五員劃全境爲四區  
城內爲第一區由保甲所長兼代現已併入警察

保甲時代區保長駐在地

第一區

城內

第二區

大甸子

城東六十里

第三區

李千戶屯

城東南四十里

第四區

鮑家岡子

城西南五十五里



第五區 大青堆子 城西四十里

現在公安局之所在地

公安局 在城內

第一公安分局 在宿老屯

第二公安分局 在大甸子

第三公安分局 在大汎河

第四公安分局 在范家屯

第五公安分局 在鮑家岡子

第六公安分局 在鎮西堡

第七公安分局 在夏家樓

第八公安分局 在阿吉牛兼堡子

第九公安分局 在城內

劃歸法庫之村

光緒三十一年

計一百九十一村

刁蹕山

前獅子峪

後獅子峪

鎖拿溝

興隆溝

高麗溝

紅土碓子

兀朮街

白營子

秦家窩

石灰窩

魏家樓

下窩

長山溝

十間房

狐狸溝

丁水泡

大趙貝堡

櫻樹溝

高麗房身

英城子

前胡端公台

後胡端公台

小荒地

錢防溝

海防屯

下石灰窑

三道嶺

丁家溝

達子營

朱家溝

石家溝

達子營

二道溝

東錢溝

孫家溝

塔山

下窪

拉馬溝

西南窩棚

南劉家

鄧家山

大胡盧溝

小胡盧溝

楸皮溝

羅圈溝

小趙貝堡

草根泡

花牛泉堡子

娘娘廟

王家窩棚

馬家荒地

賀爾海

萬家窩棚

王家荒地

戴家荒地

東拉馬河子

西拉馬河子

前依素牛彖堡子後依素牛彖堡子

大狼洞溝

獐草溝

蓮子湖

黑魚溝

李巴顏

馬家溝

李房身

陳家窩棚

李家荒地

鄭家窩棚

喇嘛橋子

敖多牛彖堡子

姚家溝

馮貝堡

黃貝堡

焦家窩棚

孫家窩棚

團山子

馮家窩棚

任家窩棚

三家子

榆樹堡

王家溝

梁家窩棚

梁家窩棚

太平莊

韓家溝

周家溝

尙家窩棚

姚家窩棚

梨樹溝

前茨榆溝

紅土墻子

前四家子

後四家子

後興隆峪

小梨樹溝

小蛇山子

大孤家子

後孤家子

山曠子

石佛山

興隆山

佛山堡

小嶺牛其堡子

雷其堡子

塔子山

土井子

芹菜泡

徐家窩棚

鄧家窩棚

羊園子

崔家屯

舊門

靠山屯

梭樹溝

路家窩棚

大嶺

康家台

苗家溝

崔家溝

石碾子溝

栖爾轄堡子

丁家溝

朱千總堡子

大造化屯

花家屯

雙台子

馬家窩棚

小新屯

大卡邦堡子

小卡邦堡子

三面船

三家子

朱二台子

東團山子

西團山子

孟家窩棚

李貝堡

方石槽子

上屯

小二道房身

大二道房身

花甲屯

熊家岡子

後茨溝

鏢房

白廟子

侯家窩棚

無名屯

富拉堡子

工夫屯

阿山溝

沈家店

賀家溝

蔡家溝

白家溝

東甸子

卜家窩棚

北溝

孫家窩棚

靠山屯

煙草溝

興隆峪

前灣柳街

侯三家子

丁家房身

邦牛堡子

徐家窩棚

大泉眼

楊家窩

東岡子

後灣柳街

靠山屯

前堡

大馬家窩棚

張家窩棚

上巴爾山

下巴爾山

鄧什堡子

吳家窩棚

黃家荒地

石白子

廟台山

閻家荒地

呂家窩棚

小馬家窩棚

鳳鳴山

石礮子

古城子

苗家屯

大新屯

小造化屯

達連屯

嚴千戶屯

朱家堡

蘇家窩棚

舊縣志所載之村

民國六年編

計五百四十村



熊官屯

黑油房

興隆店

下韭菜峪

宿老屯

上韭菜峪

二道溝

花兒山

徐家溝

土台子

石灰窩子

小盤嶺

平石門

大盤嶺

牧養政

尹家溝

費家堡

靠山屯

後七里屯

前七里屯

左家溝

黃金屯

房身溝

龍尾山

黃金溝

炸子窩溝

小白梨溝

大白梨溝

下房子

屠樓子

康莊子

三家子

得勝溝

上新墳

天保冲溝

下新墳

小屯

黃石磧子

上馬山

下馬山

鷄鳴屯

順地

撫安堡

小寶山

大寶山

康莊子

後嶺西

下冰窪

貓崖子

小盤嶺

梨樹園

前嶺西

松樹溝

腰嶺子

雙頭子

大甸子

陳莊子

太平寨

楊莊子

河東

山咀子

三家子

溝掌

孤家子

高麗坎子

遠邊台

豬頭臉子

雙龍貝

下三道溝

上三道溝

高麗營子

丟馬溝

孫家溝

櫻桃溝

二道溝

台溝

長貝

藥王廟

當鋪屯

老邊台

平安堡

古塔寺

廟嶺

房身陽

矮子嶺

長寨子

羅荒地

溫家谷

鷄冠山

葉爾星

下哈爾邊

白旗寨

北札木伙洛

下亂木橋子

南札木伙洛

沔陽

糜菜溝

腰寨子

昂邦河

岱海寨

下韭菜峪

上韭菜峪

朱家堡

阿達伙洛

孤家子

夾河廠

二道林子

六家子

門坎哨

腰堡

北倉什

桑園嶺

溫家莊子

何家屯

申家溝

高家屯

芙榆台

官房身

下八家子

中八家子

上八家子

東溝

溫水泉子

催陣堡

半拉山

荒地

東河北

姚家溝

大屯

廖家溝

三道溝

花豹冲

孤山碾子

三岔子

登馬嶺

洪家溝

黃莊子

榆樹灣

玻璃溝

松山背

營盤

三冲

鐘樓溝

松樹陽

葦子峪

西菊花甸子

毛泉溝

椴木冲

黑山咀

邊牆子

黃泥窪

東菊花甸子

張木溝

四冲

青石嶺

五冲

老官台

樹芽屯

官糧窖

後威子

前墩子

張家樓子

營盤

長嶺堡子

望山堡

小靠山屯

大靠山屯

車夫屯

劉黑塔

北房子

八郎溝

花紅溝

崔山屯

李千戶屯

甜水窪子

西嶺

瓢酪屯

馬侍郎橋

王疙疸嶺

南溝

想龍山

上台上

柴家堡

鮎魚溝

武家溝

河身溝

衙門溝

邊甸子

上冰窪

望寶山

下鹿溝

溫池伙洛

白梨屯

灣嶺子

撫民屯

以上共一百九十五村係城東北正東東南三面之村

柳條溝

前帽峯山

後帽峯山

秦家岡子

顧官屯

殷家屯

牛溝

周山屯

狐狸陌溝

黑牛圈子

施家窩棚

紅杏屯

大會試屯

土門子

三冲

小會試屯

金家溝

上未台冲

腰未台冲

下未台冲

大嶺

二道井子

大林子

黃泥窪

柳條溝

麻地溝

上巴家溝

褶子溝

頭道溝

二道溝

三道溝

四道溝

石砬溝

橫道河子

下巴家溝

上石碑山

下石碑山

後八里莊

腰八里莊

前八里莊

遼海屯

上阮家窪子

土口子

汎河站

山嘴子

新屯

茨林子

西山

范家屯

柳樹溝

石灰窩子

徐千戶屯

陳千戶屯

下甸子

石山子

三台子

北地

西地

蔣家甸子

八大窩

羊草甸子

孤家子

四道溝

楊士屯

黑林子

鮑家溝

四家子

獐子溝

百官屯

駱駝山子

馬耳山

東甸子

演武比試

懿路

新興堡

牛象岡子

下阮家窪子

長溝沿

蘇家屯

大汎河

城南堡

苗家莊子

古城子

驅牛屯

腰堡

沙坨子

孤家子

東小河口

三家子

花豹屯

徐家湖

大康家屯

大八里莊

新台子

安心台

諸民屯

大鮑家岡子

小鮑家岡子

頭台子

吳家窩棚

二台子

大蓮花泡

五角湖

康熙樓

二十里堡

得勝台

小汎河

賀家墳

大窰

紅布大台

老河灣

揚威樓

一名閣和樓

英守屯

北堡

湯牛泉堡子

小康家屯

宋家泡

索龍岡子

泉眼

榮家屯



達子營

西小河口

珠爾山

黑坨子

石礮子

白沙坨子

蓮花台

大丁字泡

後長溝沿

魯家窩棚

小魯家窩棚

李家窩棚

孫家窩棚

蕭家網戶

祁家屯

大康家屯

拉馬台

高坎

五間房

中長溝沿

前長溝沿

達連屯

龍岡子

三家子

菱角河子

拉塔湖

石佛寺

馬門屯

以上共一百四十八村係城東南正南西南三面之村

馬蓬溝

英城子

昔臺子

小蓮花泡

盛家台子

江河泡

腰屯

沙埠台

丈溝子

十五間房

增盛堡

蔣家窩棚

褚家坨子

賈家台子

高坨子

強家窩棚

藥王廟

黃河子

姜家窩棚

陳家窩棚

桂家窩棚

大馮家窩棚

顧官屯

華家窩棚

大榆樹堡

夏家窩棚

紅山嘴

古城子

褚家窩棚

劉家窩棚

林家窩棚

魏家窩棚

阿吉牛彖堡子

三台子

高麗屯

袁家窩棚

黃家窩棚

賈家荒地

平安堡

南窩棚

烏巴海

白家溝

奚家莊子

東河夾心

中河夾心

西河夾心

馬廠

小橋子

紅崖嘴

掉龍灣

謝家屯

南台

東貝河

西貝河

小馮家窩棚

豐盛堡

北長溝沿

中長溝沿

南長溝沿

蔡牛象堡子

宗荒地

宋荒地

靠山屯

英二台子

汪二台子

張家莊

劉荒地

海豐屯

大台村

焦家岡子

石家岡子

汪荒地

下旬子

四家子

後馬家孤山子

項荒地

前馬家孤山子

王千總堡子

三橋子

楊相國屯

下河灣

牧廠

三台子

鎮西堡

賈家瓦房

張糖房

羅家房身

永安堡

黃古洞

孤家子

大青堆子

前網戶屯

後網戶屯

腰堡

范家窩棚

雙樹子

夏家樓

任家窩棚

畢家窩棚

黃家窩棚

萬家房身

小孤榆樹

小青堆子

沙後所

鄧家窩棚

姜家窩棚

羅荒地

遼河屯

薄家窩棚

滕家窩棚

海豐屯

朴起屯

敖多力房身

小明安碑

興隆屯

大孤榆樹

望山屯

施家荒地

娘娘廟

北三家子

小江家屯

大江家屯

高台子

屈牛屯

亂木山子

党家窩棚

後長溝沿

中長溝沿

前長溝沿

孟家溝

北營盤

胡家窩棚

朱家窩棚

尙三家子

景荒地

高家窩棚

田家窩棚

蔡家壩

李家窩棚

蓮花台

康家屯

姜家屯

養馬堡

康家山

前歪石礮子

後歪石礮子

石門溝

王把什溝

東溝

西營盤

心田堡

大果子園

老邊

望山堡

曉興屯

泉眼溝

申家坨子

黃羊泡

馬家窩棚

陳家窩棚

劉家窩棚

古洞坨

狼洞坨

姜家坨子

小金屯

雙井子

永收屯

馬圈子

劉家門口

以上共一百六十九村係城西南正西西北三面之村

李家屯

費家溝

亮子溝

下塔子

腰堡

東營盤

小果子園

杜蔣窩棚

高麗站

平頂堡

邊門

山頭堡

賀家屯

遞運所

上屯

腰屯

椴木嶺子

帽山溝

團山溝

宋荒地

養竹溝

趙家溝

巴家地溝

文家墳溝

柏家溝

焦家坡

張福沿溝

李書班溝

以上二十八村係城西北正北東北

劃歸清源之村

民國十六年

計六村

札木伙洛

沔陽

門坎哨

六家子

上亂木橋子

下亂木橋子

改編新村制之村

民國十九年

計主附村共三百三十村

(主村)

(距城里數)

(附村)

(距城里數)

熊官屯

城東十二里

無

山頭堡

城北二十五里

無

高麗站

城北十二里

無

遞運所

城東北五里

靠山屯

城東三里

上椴木嶺子

城東北二十里

下椴木嶺子

城東北十八里

養竹溝

城東北三十里

宋家窩棚

城東北三十里

平頂堡

城北二十里

賀家屯

城北二十五里

七里屯

城東七里

黃金屯

城東八里

黃金溝

城東十里

左家溝

城東八里

溫莊子

城南八里

桑園嶺

城東南五里

何家屯

城東南八里

申家溝

城東南十里

高家屯

城東南十里



宿老屯

城東三十里

興隆店

城東二十五里

三家子

城東二十二里

土樓子

一名樓  
家樓子

城東二十五里

大白梨溝

城東十七里

小白梨溝

城東二十里

下房子

城東二十里

黃石砬子

城東四十里

上馬耳山

城東四十里

下馬耳山

城東三十五里

貓崖子

城東五十里

鷄鳴屯

城東五十二里

小盤嶺

城東五十二里

下冰窪

城東五十三里

上冰窪

城東五十四里

梨樹園

城東五十二里

太平寨

城東五十三里

大盤嶺

城東四十八里

陳莊子

城東五十三里

小盤嶺

城東五十五里

土台子

城東三十八里

平石門

城東五十五里

徐家溝

城東四十里

石灰窩子

城東四十二里

花耳山

城東三十五里

上韭菜峪

城東三十五里

下韭菜峪

城東三十里

樹芽屯

城東南二十八里 張樓子

城東南三十里

茨榆台

城東南二十五里 官房身

城東南十八里

上八家子

城東南二十五里

中八家子

城東南二十三里

下八家子

城東南二十里

第二區之村

大甸子

城東六十里 無

撫安堡

城東四十五里 無

小屯

城東南十里 無

西康莊子

城東南三十五里 黃莊子

城東南二十五里

白梨屯

城東南四十里

小姚家溝

城東南四十二里

下姚家溝

城東南四十里

健陣堡

城東南三十里

花豹冲

城東南四十五里

營盤

城東南三十里

溫水泉子

城東南四十里

望寶山

城東南四十七里

長嶺堡

城東南三十七里

輔民屯

城東南四十里

無

當鋪屯

城東七十里

無

老邊台

城東六十五里

三家子

城東南六十三里

二道溝

城東六十八里

椴木冲

城東南六十里

丟馬溝

城東南六十里

大寶山

城東南五十里

灣嶺子

城東南五十五里

葉爾星

城東南八十五里

長寨子

城東南五十五里

榛子嶺

城東南八十里

鷄冠山

城東南八十二里

鹿溝

城東南九十八里

岱海寨

城東南九十里

哈爾邊

城東南九十里

昂邦河

城東南一百五里

白旗寨

城東南一百二十里無

阿達伙洛 城東南一百三十五里 腰寨子 城東南一百三十里

夾河廠 城東南一百四十里 無

下韭菜峪 城東南一百二里 上韭菜峪 城東南一百八里

溫池伙洛 城東南一百二十五里 東康莊子 城東一百十五里

上三道溝 城東六十五里 尹家溝 城東七十里

古塔寺 城東六十里

楊莊子 城東七十里

下三道溝 城東六十二里

牧養政 城東五十五里

### 第三區之村

大汎河

城西南三十里

無

小汎河

城西南三十里

長溝沿

城西南二十五里

屈牛屯

城西南三十五里

蘇家屯

城西南三十三里

古城子

城東南三十五里

苗莊子

城西南三十二里

城南堡

城西南三十二里

殷家屯

城東南三十二里

官粮窖

城南二十七里

周安屯

城東南三十里

黑牛圈子

城東南三十二里

新屯

城南三十里

汎河站

城南二十八里

顧官屯

城東南三十里

山嘴子

城南二十八里

下阮家窪子

城南二十五里

上阮家窪子

城南二十五里

遼海屯

城南二十里

無

新興堡

城南十五里

牛糸岡子

城南十八里

八里莊

城南十二里

前帽峯山

城南十里

大蓮花泡

城西南十二里

五角湖

城西南十七里

英城子

城西南五里

小蓮花泡

城西南十里



頭台子

城西南五里

二台子

城西南八里

鵲莊子

城西北三里

江河泡

城西南十五里

馬蓬溝

城西五里

苗台子

城西南八里

勝台子

城西南十里

英守屯

城西南四十里

無

老河灣

城西南四十里

無

楊威樓

城西南三十五里

無

賀家墳

城西南二十八里

無

高台子 城西南三十五里 無

第四區之村

范家屯 城南四十里 無

懿路 城南六十里 東甸子 城南六十里

腰堡 城西南三十五里 三家子 城西南

下甸子 城西南

石山子河南 城南五十里 石山子河北 城南四十八里

大窩 城南五十五里

蔣家甸子 城南五十五里

陳千戶屯 城東南四十里 徐千戶屯 城西南四十三里

大康屯

城西南五十里

三台子

城南四十八里

西地

城西南四十五里

北地

城西南四十八里

孤家子

城東南五十七里

羊草甸子

城東南五十里

上未台冲

城東南四十四里

腰未台冲

城東南四十五里

二道井子

城東南五十里

上石碑山

城東南六十里

下石碑山

城東南六十四里

百貫屯

城東南七十里

四家子

城東南七十五里

獐子溝

城東南七十八里

馬侍郎橋

城東南五十里

上台上

城東南四十六里

柴家堡子

城東南四十五里

李千戶屯

城東南四十五里

崔山屯

城東南四十二里

車夫屯

城東南四十五里

大會試屯

城東南四十四里

小會試屯

城東南四十八里

大靠山屯

城東南四十五里

紅杏屯

城東南六十里

武家溝

城東南七十里

無

橫道河子

城東南七十二里

無

三岔子

城東南七十里

無

四冲

城東南七十五里

青石嶺

城東南六十八里

五冲

城東南八十里

瓢酪屯

城東南五十里

無

第五區之村

達連屯

城西南七十五里

無

大鮑家岡子

城西南六十七里

無

宋家泡

城西南五十二里

無

石佛寺

城西南九十里

無

大丁字泡

城西南七十里

魯家窩棚

城西南六十四里

大八里莊

城西南五十二里

孤家子

城西南五十五里

徐家湖

城西南五十四里

安心台

城西南六十里

無

新台子

城西南六十里

無

沙坨子

城西南六十四里

榮家屯

城西南五十二里

湯牛堡子

城西南四十五里

小康屯

城西南五十里

泉眼

城西南五十五里

珠爾山

城西南五十八里

索龍岡子

城西南五十五里

拉塔湖

城西南八十二里

馬門子

城西南九十七里

凌角湖

城西南八十四里

西小河口

城西南五十七里

東小河口

城西南五十八里

達子營

城西南六十五里

諸民屯

城西南六十里

花豹屯

城西南六十里

五間房

城西南七十八里

前長溝沿

城西南七十里

後長溝沿

城西南七十五里

中長溝沿

城西南七十七里

祁家屯

城西南七十五里

高坎

城西南八十五里

龍岡子

城西南八十六里

拉馬台

城西南八十里

党家窩棚

城西南八十四里

葛三家子

城西南八十五里

第六區之村

大青堆子

城西三十里

無

果子園

城西二十五里

無

東貝河

城西三十五里

豐盛堡

城西四十里

羅家房身

城西二十五里

永安堡

城西二十八里

戴三家子

城西二十里

黃古洞

城西三十里

西營盤

城西二十五里

心田堡

城西十八里

泉眼溝

城西二十三里

紅崖嘴

城西二十里

增盛堡

城西二十五里

木廠

城西十五里

中河夾心

城西十一里



東河夾心 城西六里

西河夾心 城西八里

三台子 城西十五里 孟家溝 城西十里

前歪石磴 城西十里

後歪石磴 城西十二里

石門溝 城西十里

養馬堡 城西八里 李家屯 城西十二里

老邊 城西二十八里 黃羊泡 城西北三十二里

望山堡 城西三十八里

東營盤 城西三十五里 前下塔子 城西北二十里

後下塔子 城西北二十五里

杜蔣窩棚 城西北三十里

東腰堡 城西北四十里

孤家子 城西三十五里

無

鎮西堡 城西二十里

無

第七區之村

夏家樓 城西四十里 田家窩棚

城西北五十里

鄧家窩棚 城西北四十四里

後腰堡 城西北六十里

小明安碑 城西北五十里 萬家房身

城西北五十里

前網戶屯

城西北四十里

後網戶屯

城西北四十四里

雙樹子

城西北四十五里

范家窩棚

城西北四十八里

雙井子

城西北四十里

永收屯

城西北四十五里

小孤榆樹

城西北四十八里

馬圈子

城西北四十五里

郎古洞坨

城西北三十五里

申家坨子

城西北三十里

任家坨子

城西北三十八里

小青堆子

城西北五十里

沙後所

城西北五十里

高家窩棚

城西北四十八里

大江家屯

城西北六十里

朴起屯

城西北五十五里

尙三家子

城西北五十五里

娘娘廟

城西北五十里

敖多力房身

城西北五十里

劉家窩棚

城西北五十七里

大孤榆樹

城西北五十里

四家子

城西北四十八里

遼河屯

城西北四十九里

施荒地

城西北五十三里

興隆屯

城西北五十里

望山屯

城西北六十五里

朱家窩棚

城西北五十五里

劉荒地

城西北五十八里

景荒地

城西北五十五里

宋荒地

城西北五十二里

張家莊

城西北五十三里

前孤山子

城西北六十五里

後孤山子

城西北六十五里

項荒地

城西北六十五里

胡家窩棚

城西北六十三里

第八區之村

阿吉牛象堡子

城西五十五里

無

烏巴海

城西六十三里

無

高麗屯

城西六十五里

無

山河村

城西六十里

無

蔡牛象堡子

城西四十三里

無

古城子

城西五十里

無

王千總堡子

城西六十五里

無

楊相國屯

城西六十二里

石家岡子

城西五十七里

焦家岡子

城西五十六里

汪二台子

城西四十五里

英二台子

城西四十里

靠山屯

城西四十五里

大台村

城西五十五里

汪荒地

城西五十里

長溝沿

城西四十里

蔡家壩

城西四十五里

馮家窩棚

城西四十六里

顧官屯

城西四十里

華家窩棚

城西三十七里

白沙坨子

城西六十四里

蓮花台

城西六十五里

孫家窩棚

城西六十二里

李家窩棚

城西六十四里

大榆樹堡

城西五十七里

夏家窩棚

城西五十八里

桂家窩棚

城西四十里

陳家窩棚

城西四十里

朱家窩棚

城西四十五里

大康屯

城西六十五里

賈荒地

城西七十里

按自清光緒三十一年法庫設縣由本境劃出一百九十七村迨民國六年舊縣志告成按志書所載尙有五百四十村十六年又劃歸清源六村本境尙應有五百三十四村十九年奉令行新區村制將全境之村或歸併或劃分有合數小村爲一村名聯合村有無庸聯合自成一村名獨立村經此變更計主村副村共三百三十村較舊志所載竟少二百四村新區村制所歸併劃分之村固爲本志所必載而劃歸法庫清源之村及舊志所載之村本志仍按村臚列一以證過去之沿革一以質本境區村之實在後有談區村之歷史者庶幾有所考證非故爲重複也





## 學校

堯有庠州有序國有學古之制也降及後世府廳州縣各設學官究其實際爲甄拔人才計非爲造就人才計也願學與否聽人自便烏所謂學校鐵嶺自清康熙二十三年設訓導一員即學官也雖有銀岡書院月課士子給以膏火不過獎勵士子亦非學校之本意况係郝公遺趾官邸而非官設書院至光緒末年廢科舉爲學堂而各級學校始次第成立不但造就人才且期教育普及俾國民無人不學茲臚列各級學校之所在地如下

### 城內各學校

#### 縣立師範學校

在南關果子園

縣立師範講習所

在南關果子園

縣立中學校

在南關果子園

女子中學校

縣街南門裡

女子師範學校

縣街南門裡

女子縫紉職業科

縣街南門裡

縣立第一職業學校

東關沙子溝

乙種蠶業學校

西關銅鐘寺

縣立第一小學校

南門裡

縣立第一附商科

南門裡

縣立第二小學校

西門裡

縣立第二附工科  
西門裡

縣立第三小學校  
東關興仁胡同

縣立第四小學校  
東關沙子溝

縣立第五小學校  
北關財神廟

縣立第六小學校  
西關銅鐘寺

縣立第七小學校  
南門裡

女師範附屬小學校  
南門裡

師範附屬小學校  
師範校院內

縣立清真小學校  
南關清真寺

蒙養園  
南門裡

接生傳習所

在城內文廟東院

區立之學校在四鄉者

區一 熊官屯

縣立柞蠶學校

區一 熊官屯

區立第一小學校

區二 大甸子

區立第一小學校

區三 大汎河

區立第一小學校

區四 范家屯

區立第一小學校

區四 上石碑山

區立第二小學校

區五 懿路

區立第一小學校

區五 大鮑家岡子

區立第二小學校

六鎮西堡

區立第一小學校

七雙樹子

區立第一小學校

八阿吉堡子

區立第一小學校

第一區之學校

熊官屯

村立第一小學校

遞運所

村立第二小學校

高麗站

村立第三小學校

官房身

村立第四小學校

樹芽屯

村立第五小學校

茨榆台

村立第六小學校

張樓子

村立第七小學校

平頂堡

村立第八小學校

上韭菜峪

村立第九小學校

下韭菜峪

村立第十小學校

宿老屯

村立第十一小學校

黃石礮子

村立第十二小學校

土樓子

村立第十三小學校

大白梨溝

村立第十四小學校

桑園嶺

村立第十五小學校

貓崖子

村立第十六小學校

七里屯

村立第十七小學校

下八家子

村立第十八小學校

上八家子

村立第十九小學校

山頭堡

村立第二十小學校

山頭堡

村立第二十一小學校

黃金屯

村立第二十二小學校

鷄鳴屯

村立第二十三小學校

大盤嶺

村立第二十四小學校

上中樑木嶺子

村立第二十五小學校

太平寨

村立第二十六小學校



第二區村立之學校

大甸子

村立第一小學校

老邊台

村立第二小學校

當鋪屯

村立第三小學校

撫安堡

村立第四小學校

小屯

村立第五小學校

催陣堡

村立第六小學校

東三家子

村立第七小學校

白旗寨

村立第八小學校

下韭菜峪

村立第九小學校

鷓冠山

村立第十小學校

葉爾星

村立第十一小學校

三道溝

村立第十二小學校

岱海寨

村立第十四小學校

東康莊子

村立第十五小學校

營盤

村立第十六小學校

輔民屯

村立第十七小學校

孤家子

村立第十八小學校

黃莊子

村立第十九小學校

西康莊子

村立第二十小學校

溫池伙洛

村立第二十一小學校

土台子

村立第二十二小學校

花豹冲

村立第二十三小學校

腰寨子

村立第二十四小學校

第三區之學校

大汎河

村立第一小學校

古城子

村立第二小學校

城南堡

村立第三小學校

英守屯

村立第四小學校

老河灣

村立第五小學校

楊威樓

村立第六小學校

楊威樓

村立第七小學校

小汎河

村立第八小學校

長河沿

村立第九小學校

新屯

村立第十小學校

康熙樓

村立第十一小學校

江河泡

村立第十二小學校

五角湖

村立第十三小學校

大連花泡

村立第十四小學校

馬蓬溝

村立第十五小學校

後八里庄

村立第十六小學校

前八里庄

村立第十七小學校

平衆岡子

村立第十八小學校

新興堡

村立第十九小學校

遼海屯

村立第二十小學校

下阮家窪子

村立第二十一小學校

汎河站

村立第二十二小學校

山嘴子

村立第二十三小學校

官糧窖

村立第二十四小學校

殷家屯

村立第二十五小學校

二台子

村立第二十六小學校

上阮家窪子

村立第二十七小學校

得勝台

村立第二十八小學校

屈牛屯

村立第二十九小學校

苗莊子

村立第三十小學校

賀家屯

村立第三十一小學校

顧官屯

村立第三十二小學校

英城子

村立第三十三小學校

第四區之學校

范家屯

村立第一小學校

南腰堡

村立第二小學校

石山子

村立第三小學校

康家屯

村立第四小學校

三台子

村立第五小學校

孤家子

村立第六小學校

下甸子

村立第七小學校

楊士屯

村立第八小學校

上未台冲

村立第九小學校

腰未台冲

村立第十小學校

陳千戶屯

村立第十一小學校

大會試屯

村立第十二小學校

小會試屯

村立第十三小學校

李千斤屯

村立第十四小學校

車夫屯

村立第十五小學校

崔山屯

村立第十六小學校

馬侍郎橋

村立第十七小學校

瓢酪屯

村立第十八小學校

三岔子

村立第十九小學校

橫道河子

村立第二十一小學校

上石碑山

村立第二十二小學校

鐵嶺縣立第一工科印



百貫屯

村立第二十三小學校

武家溝

村立第二十四小學校

北地

村立第二十五小學校

柴家堡子

村立第二十六小學校

四家子

村立第二十七小學校

徐千戶屯

村立第二十八小學校

三家子

村立第二十九小學校

第五區之學校

大鮑家岡子

村立第一小學校

石佛寺

村立第二小學校

達連城

村立第三小學校

大八里莊

村立第四小學校

沙坨子

村立第五小學校

湯牛堡子

村立第六小學校

諸民屯

村立第七小學校

珠爾山

村立第八小學校

宋家泡

村立第九小學校

懿路

村立第十小學校

拉塔湖

村立第十一小學校

榮家屯

村立第十二小學校

高坎

村立第十三小學校

西小河口

村立第十四小學校

孤家子

村立第十五小學校

徐家湖

村立第十六小學校

小康家屯

村立第十七小學校

新台子

村立第十八小學校

魯家窩棚

村立第十九小學校

龍岡子

村立第二十小學校

菱角湖

村立第二十一小學校

索龍岡子

村立第二十二小學校

葛三家子

村立第三十三小學校

大丁字泡

村立第三十四小學校

老邊

村立第三十五小學校

馬門子

村立第二十六小學校

東小河口

村立第二十七小學校

第六區之學校

鎮西堡

村立第一小學校

果子園

村立第二小學校

果子園

村立第三小學校

老邊

村立第四小學校

紅崖嘴

村立第五小學校

東貝河

村立第六小學校

西貝河

村立第七小學校

大青堆子

村立第八小學校

曉興屯

村立第九小學校

戴三家子

村立第十小學校

羅家房身

村立第十一小學校

河夾心

村立第十二小學校

前下塔子

村立第十三小學校

東營盤

村立第十四小學校

心田堡

村立第十五小學校

黃羊泡

村立第十六小學校

泉眼溝

村立第十七小學校

養馬堡

村立第十八小學校

孟家溝

村立第十九小學校

李家屯

村立第二十小學校

孤家子

村立第二十一小學校

前腰堡

村立第二十二小學校

三台子

村立第二十三小學校

東木廠

村立第二十四小學校

永安堡

村立第二十五小學校

西管盤

村立第二十六小學校

石門溝

村立第二十八小學校

增盛堡

村立第二十九小學校

第七區之學校

大夏家樓

村立第一小學校

畢家窩棚

村立第二小學校

萬家房身

村立第三小學校

朴起屯

村立第四小學校

後網戶屯

村立第五小學校

前網戶屯

村立第六小學校

宋荒地

村立第七小學校

柳荒地

村立第八小學校

大孤榆樹

村立第九小學校

馬家孤山子

村立第十小學校

范家窩棚

村立第十一小學校

小青堆子

村立第十二小學校

大江家屯

村立第十三小學校

小江家屯

村立第十四小學校

雙樹子

村立第十五小學校



沙後所

村立第十六小學校

三嘉只

村立第十七小學校

娘娘廟

村立第十八小學校

興隆屯

村立第十九小學校

小明安碑

村立第二十小學校

兜觥地

村立第二十一小學校

雙井子

村立第二十二小學校

郎古洞坨

村立第二十三小學校

第八區之學校

阿吉堡子

村立第一小學校

古城子

村立第三小學校

長溝沿

村立第五小學校

蔡牛堡子

村立第七小學校

畢家窩棚

村立第八小學校

汪荒地

村立第九小學校

大台村

村立第十小學校

王千總堡子

村立第十一小學校

汪二台子

村立第十二小學校

英二台子

村立第十三小學校

楊相國屯

村立第十四小學校

三台子

村立第十五小學校

烏巴海

村立第十六小學校

大榆樹堡

村立第十七小學校

平安堡

村立第十八小學校

高麗屯

村立第十九小學校

大康家屯

村立第二十小學校

白沙坨子

村立第二十一小學校

紅山嘴

村立第二十二小學校

私立之學校之在城內者

東關興仁胡同

銀岡私立學校

南關果子園

基督私立學校

南關

醫學私立學校

東關

鎮武私立學校

城內樓北

安息日會私立學校

私立學校之在四鄉者

第一區

三家子私立學校

第一區

小白梨溝私立學校

第一區

官房身私立學校

第二區

上韭菜峪私立學校

第二區

牧羊政私立學校

第二區

白梨屯私立學校

第二區

松山堡私立學校

第二區

溫水泉子私立學校

第二區

黑林子私立學校

第四區

大靠山屯私立學校

第四區

小靠山屯私立學校

第四區

大窩私立學校

第四區

獐子溝私立學校

第四區

二道井子私立學校

第四區

下石碑山私立學校

第四區  
羊草甸子私立學校

第五區  
花豹冲私立學校

第六區  
果子園海泉私立學校

第七區  
西腰堡私立學校

第七區  
四家子私立學校

第七區  
景荒地私立學校

第八區  
朱家窩棚私立學校

第八區  
錫田私立學校

欽定四庫全書  
知不足齋  
PDG

## 會所

集會結社或爲法律所限制或許人民之自由鐵嶺古無會所祇有公議會即今之商務會性質也無一定地址集會亦無定期自清光緒三十三年商務會始奉令成立次年又組織教育會嗣後農工等業亦各有會茲次第列之

商務會 光緒三十二年成立在謙樓之北就倉房舊址新建正房五間現爲會場東廂房三間會長室及客室西廂房三間辦公室門房五間東門房爲五街長集議之所西門房僕役室又有西院小房數間農務會 係公有房間在城內西南街大門五間西廂小耳房二間夫役室東隅馬棚兩間二門一間院內東廂房三間辦公室西廂房三



金谷集 一  
間正廳五間會長室及客廳在焉

工務會 附設商務會

教育會 光緒三十三年成立在城內東南隅舊儒學公署門房五間東門房夫役室西門房接待室正房五間原係明倫堂現爲會場後院西廂房三小間正房五間原爲訓導宿舍現爲蒙養園

醫學研究會 附設商務會

耶穌教堂 現改爲基督教堂在城東南關附設有施醫院係購買民房

天主教堂 在城東山下

青年會 在西門外

市場

日中爲市古之制也古之爲市率皆以物易物以有易無固無所謂價也自黃帝作五幣以珠玉爲上幣黃金爲中幣刀布爲下幣凡百貨物皆以幣評其價於是貴賤低昂之別鐵嶺古無市場凡百交易任商民自擇其地漫無秩序僅縣署門前爲牲畜市以牲畜稅在縣門旁便於人民納稅也糧石集場在東關小橋子迤北大街上商號門前農家賣糧商家買糧皆於五更以前爲之天明即散市瓜市在東關小橋子南大街上亦於五更赴市肉菜市在城內譙樓南又有買賣期糧俗謂搗把者名日期市均於譙樓南路東商姓茶寮議其買賣又以營口爐銀搗把者均在城內關帝廟後併搗大豆把之期市亦移至關帝廟近

年新設之保證所即指此事此以前市場之情形也近年將商民各項交易均規畫於一定地點分述如下

**糧食場** 從前買賣糧石就地擺攤散漫無稽民國十五年經縣知事高迺濤籌款在北門外迤西財神廟前空地建築瓦房二十八間分爲東西南北四所每所各七間每日糧食交易冬季則陳糧食樣子於屋內夏日則陳於屋外院中

**牲畜市** 民國十七年公家指出一定地點爲牲畜之交易在南門外路西牛馬店中名曰馬店

**菜市** 因舊有之菜市地狹於民國四年移至東門外沿城牆根以北一帶各種菜蔬及魚鷄豬牛羊各食物皆於此處販賣

瓜市 近已移至北門外沿城牆根以西一帶地方



鐵嶺縣志卷三

政治志

國家出政者也官吏行政者也官吏有賢否政治有得失而世運遂有隆替其理然也鐵嶺遠在荒服古今異勢由唐而遼而金元明清以迄民國千有餘年政治不知經幾許變遷官吏不知經幾許更替而爲軍爲州爲府爲路爲縣衛地位有升降官吏有尊卑而措施其政治則一也今就簡冊可稽彙爲一編大之可以考歷代政治之沿革小之亦可知一地過去之掌故而其得失隆替之道當自能曉然矣志政治

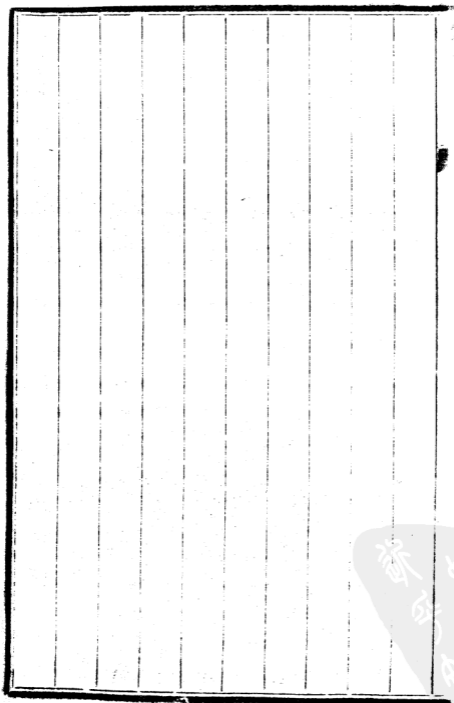

鐵嶺縣志卷三

政治

職官附

唐

安東都護府

富州

大都護府大都護一人從二品副大都護二人從三品副都護二人正四品上長史一人正五品上司馬一人正五品下錄事參軍事一人正七品上錄事二人從九品上功曹參軍事倉曹參軍事戶曹參軍事兵曹參軍事法曹參軍事各一人正七品下參軍事二人正八品下上都護一人正三品副都護二人從四品上長史一人正五品上司馬一人



正五品下錄事參軍事一人正七品下功曹參軍事倉曹參軍事戶曹參軍事兵曹參軍事各一人從七品上參軍事三人從八品上都護掌

統諸番撫慰徵討叙功罰過總判府事

新唐書百官志

上州刺史一人從三品職同牧尹別駕一人從四品下

同上

武德元年改太守曰刺史加使持節丞曰別駕高宗即位改別駕皆曰長史上元二年諸州復置別駕以諸王子爲之永隆元年省永淳元年復置景雲二年始參用庶姓天寶元年改刺史曰太守八載諸郡廢別駕下郡置長史一員上元二年諸州復置別駕德宗時復省

同上

安東上都護府總章元年李勣平高麗國得城百七十六分其地爲都

督府九州四十二縣一百置安東都護府於平壤城以統之用其酋渠爲都督刺史縣令上元三年徙遼東郡故城儀鳳三年又徙新城聖曆元年更名安東都督府神龍元年復故名開元二年徙于平州天寶二年又徙於遼西故郡至德後廢

按本境隸唐安東都護府下又爲富州以上各官乃都護府官乃上州官皆撫本境故書

遼

銀州富國軍

銀州富國軍下刺史隸宏義宮兵事屬北女真兵馬司統縣三延津新

興永平

說史

東京道

貴德州寧遠軍節度使司

咸州安東軍節度使司

興州中興軍節度使司

信州彰聖軍節度使司

諸州諸軍

節度使

節度副使

同知節度使事

行軍司馬

軍事判官

掌書記

衛官

馬兵軍都指揮使司

都指揮使

副指揮使

馬軍指揮使司

指揮使

副指揮使

步軍指揮使司

指揮使

副指揮使

以上俱屬北面行軍官

州

州刺史

同知州事

錄事參事

州學

博士

助教

縣

縣令

縣丞

縣主簿

縣尉

縣學

博士

助教

以上俱屬南面方州官

太祖神册六年詔正班爵至於太宗兼制中國官分南北以國制治契

丹以漢制待漢人其制分北南院北面官治宮帳部族屬國之政南面  
官治漢人州縣租賦軍馬之事

遼史百官志

按以上各軍各州各縣雖興廢靡常或統於本境或隸於他境皆本  
境之官故書

金

咸平路咸平府

府一領刺郡一縣十

咸平府下總管府安東軍節度使本高麗銅山縣地遼爲咸州國初爲  
咸州路置都統司天德二年八月升爲咸平府後爲總管府置遼東路

轉運司東京咸平路提刑司戶五萬六千四百四縣八

金史地理志

貴德州刺史下遼貴德州寧遠軍國初廢軍降爲刺郡戶二萬八百九

十六縣二同上

府

尹一員正三品同知一員正四品少尹一員正五品府判一員從六品

掌紀綱衆務分判吏戶禮案事專掌通檢推排簿籍推官一員正七品

掌同府判兵刑工案事府教授一員知法一員

金史百官志

州

刺史一員正五品掌同府尹兼治州事同知一員正七品通判州事判

官一員從八品簽判州事專掌通檢推排簿籍司軍從九品知法一員



軍轄兼巡捕使從九品

同上

縣

縣令一員從七品丞一員正九品主簿一員正九品尉一員正九品凡縣二萬五千戶以上爲次赤爲劇二萬以上爲次劇在諸京倚郭者曰京縣自京縣而下以萬戶以上爲上三千戶以上爲中不滿三千者爲下中縣而下置丞以主簿與尉通領巡捕事下縣則不置尉以主簿兼之

同上

泰和六年置諸路宣撫司設宣撫使八年改宣撫司爲安撫司凡十成

平其一也司使從一品副使正三品

同上

元

咸平府

咸平府古朝鮮地箕子所封漢屬樂浪郡後高麗侵有其地唐滅高麗置安東都護以統之繼爲渤海大氏所據遼平渤海以其地多險隘建城以居流民號咸州安東軍領縣曰咸平金升咸平府領平郭安東新興慶雲清安歸仁六縣兵亂皆廢元初因之隸開元路後復割出隸遼

東宣尉司

元史地理志

至元二十三年治開元路領咸平府後割咸平爲散府隸遼東道宣尉

司

元史百官志

宣尉司掌軍民之務分道以總郡縣行省有政令則布於下郡縣有請則爲達於省有邊陲軍旅之事則兼元帥府其次則止爲元帥府其在

遠服又有招討安撫宣撫等使品秩員數各有差等宣尉使司秩從二品每司宣尉使三員從二品同知一員從三品副使一員正四品經歷一員從六品都事一員從七品照磨兼架閣管勾一員正九品同上

元太祖起自朔土統有其衆部落野處非有城郭之制國俗淳厚非有庶事之繁惟以萬戶統軍旅以斷事官治行政任用者不過一二親貴重臣耳及取中原太宗始立十路宣課司選儒臣用之世祖即位登用老成大新制作立朝儀造都邑遂命劉秉忠許衡酌古今之宜定內外之官其總政務者曰中書省秉兵柄者曰樞密院司黜陟者曰御史臺體統既立其次在內者則有寺有監有衛有府在外者則有行省有行臺有宣尉司有廉訪司其牧民者則曰路曰府曰州曰縣官有常職位

有常員其長則蒙人爲之而漢人南人貳焉

同上

明

洪武二十一年於本境東南五百里故鐵嶺城置衛曰鐵嶺衛

洪武二十三年成懿州城

懿州即銀州

洪武二十六年徙鐵嶺衛於此領中左右三千戶所置中左二千戶所於懿路置右千戶所於范河

永樂五年成懿路城

正統四年成范河城

衛

衛指揮使司設官如京衛品秩並同指揮使一人正三品指揮同知二

人從三品指揮僉事四人正四品鎮撫司鎮撫二人從五品其屬經歷  
司經歷從七品知事正八品吏目從九品倉大使副使各一人所轄千  
戶所多寡各不等外衛各統於都司行都司或留守司率世官或流官  
凡襲陞授優給優養及屬所軍政掌印僉書報都指揮使司達所隸  
都督府移兵部每歲撫按察其賢否五歲一考選軍政廢置之凡管理  
衛事惟屬掌印僉書不論指揮使同知僉事考選其才者充之分理屯  
田驗軍營操巡捕潛運備禦出哨入衛戍守軍器諸雜務日見任管事  
不任事入隊日帶俸差操徵行則率其屬聽所命之主帥調度

明史職官志

所

千戶所正千戶一人正五品副千戶二人從五品鎮撫二人從六品其

屬吏目一人所轄百戶所凡十共百戶十人

正六品口授改  
副增無定員

總旗二十人小旗

百人其守禦千戶所軍民千戶所設官並同凡千戶一人掌印一人僉書曰管軍千戶百戶有試有實授其掌印恒一人兼數印凡軍政衛下於所千戶督百戶百戶下總旗小旗率其卒伍以聽令鎮撫無獄事則管軍百戶缺則代之其守禦千戶所不隸衛而自達於都司凡衛所皆隸都司而都司又分隸五軍都督府

同上

明初置千戶所設正千戶正五品副千戶從五品鎮撫百戶正六品又立各萬戶府設正萬戶正四品副萬戶從四品知事從八品照磨正九品尋以名不稱實遂罷萬戶府而設指揮使及千戶等官覈諸將所部有兵五千者爲指揮使千人者爲千戶百人者爲百戶五十人者爲總

旗十人者爲小旗洪武二年置刻期百戶所選能疾行者二百人以百戶領之七年申定衛所之制先是內外衛所凡一衛統十千戶一千戶統十百戶百戶領總旗二總旗領小旗五小旗領軍士至是更定其制每衛設前後中左右五千戶所大率以五千六百人爲一衛一千一百二十人爲一千戶所一百一十二人爲一百戶所每百戶所總旗二人小旗十人二十年始命各衛立掌印僉書專職理事以指揮使掌印同知僉事各領一所士卒有武藝不嫻器械不利者皆責所領之官二十三年又設軍民指揮使司軍民千戶所計天下內外衛凡五百四十有七所凡二千五百九十有三百衛指揮以下其官多世襲其軍士以父子相繼爲一代定制

同上

五軍都督府所屬衛所在外遼東都司鐵嶺衛屬焉

明史兵事志

遼東都司屬於左軍都督府

同上

洪武十三年丞相胡惟庸謀反誅革中書省因改大都督府爲五分統

諸軍司衛所

同上

按遼太祖修遼東故城以居號東平郡尋陞南京又改東京金初因  
之後置遼陽府元初設遼陽等處行中書省統路七統軍民萬戶府  
五明洪武四年置定遼都衛八年改遼東都指揮使司領衛十年革  
所屬州縣置衛二十五永樂七年復置安樂自在二州隸山東道此  
外雖有一百八十四衛二十所之設然非封域之內也

清



順治元年悉裁諸衛所設內大臣副都統及每旗駐防三年改駐防內大臣爲昂邦章京給鎮守總管印十年以遼陽爲府置遼陽海城二縣十四年省遼陽府以瀋陽爲奉天府置府尹康熙元年改奉天昂邦章京爲鎮守遼東等處將軍康熙三年奉天府又添設承德蓋州開原鐵

嶺四縣

奉天通志

康熙三年設鐵嶺縣置知縣一員典史一員

奉天通志

二十三年設儒學置訓導一員

奉天通志

鐵嶺駐防

二十九年置滿洲防禦一員漢軍防禦三員

乾隆二十七年置委官五員屬下舊設滿洲兵四十名漢軍一百名

二十八年於遼陽錦縣廣寧義州四城兵內撥增四十名  
四十三年奉旨又增設二十名實兵數二百名鐵匠二名

### 鐵嶺關郵

南路在城鋪兵一名 四十里范河鋪兵二名 二十里懿路鋪兵一  
名

北路在城鋪兵一名 二十里邊門鋪兵二名

光緒元年鐵嶺縣知縣加理事通判銜

清制民署旗署分治其事旗務統於旗署民署不得過問遇有旗民  
田房訟事知縣須請旗員會審嗣因旗人臨審不跪文勤公崇實時  
爲奉天總督始奏請奉天州縣官均加理事同知或理事通判銜旗

民訴訟概歸知縣審理始一事權焉

### 鐵嶺縣衙門

鐵嶺縣知縣正七品筧全境民治戶口田賦詞訟及兵刑錢穀而達其治於道府其屬有典史署內有吏戶禮兵刑工六科分任職務合之倉科共爲七科每科攢典一名俗曰經承貼書無定額戶刑二科因事較繁各設副經承一名外有民壯捕役皂隸三班各設總役一名輪流值月其分任事項吏科掌胥吏之任免及收受呈詞等事戶科掌戶籍及徵收田賦等事凡訴訟涉民事者歸之禮科掌考試祭祀旌表禮儀等事兵科掌公文傳遞徵差徭役等事刑科掌命盜案及監獄等事凡訴訟涉刑事者歸之工科掌衙署城垣關津橋梁營繕等事倉科掌徵收

民米及經理官倉等事民壯班掌催租及民事詞訟傳喚取保等事捕  
班掌緝捕盜賊及刑事詞訟差傳取保等事皂班掌笞杖等刑及傳呼  
答應等事

督捕廳

典史一員未入流掌管監獄並禁娼賭無聽訟權廳內設一班一房以  
供指使

儒學

訓導一員正八品掌教習士子及考試並學宮祀典設門斗若干人以  
供指使

旗署

鑲黃旗正白旗鑲白旗正藍旗各設防禦一員正五品四防禦中以滿洲防禦掌路記爲四旗之長領催兵等共二百名除旗署外每旗各有檔房爲各旗委官兵等治事之所其倉附於開原防守尉署而同隸於興京副都統

光緒十一年秋敷設電報之電綫

二十三年設電報局

此爲本境交通之始

二十三年鐵路勘地大臣周

其名未詳！  
即曰周繼登

來縣勘估民地修築鐵路曰鐵路

局

二十五年省委李委員葆廉來縣勸辦昭信股票

按昭信股票由戶部發行乃貸錢之遺意每一股票庫平銀一百兩  
年息二厘任民認買其不認者勸之本境認買二萬金

二十五年設硝磺局設斗秤厘捐局設木稅局

先是硝磺局斗秤厘捐局木稅局每以一局員而筭數縣或竟任人  
民包辦至是始設專局其辦法仍不脫包辦習氣

二十七年設臨時交涉局

局員不盡屬官  
吏不二年裁撤

此爲本境外交之始

按臨時交涉局乃爲鐵路加寬地而設鐵路勘地大臣與奉天總督  
會銜辦理

二十八年設郵政局設鹽務局設期糧捐局而旗駐防又添設防守尉

三十二年設交涉局設勸學所設巡警局巡警局內又附設警款收捐處

此爲本境舉辦新政之始

宣統三年設統捐局

此爲本境稅捐統一之始亦整頓厘捐之始

按以上所設各局已含有維新氣象其電報郵政均屬專門人員鐵路勘地大臣昭信股票委員乃臨時委用無職守無官階不過徵一時一地之經過得失而已碯礪局斗秤厘捐局木稅局鹽務局雖立專局委員辦理仍未脫包辦習氣期糧捐局初任者乃一道員而期糧又糧商買空賣空之事導之耶抑禁之耶防守尉爲專城之官本

境以此時而設此官或別有慎重之意歟惟交涉局統捐局名雖曰局實屬地方專官故所委者皆一時府廳州縣等官其重可知勸學所巡警局概屬本縣之佐治員皆地方人爲之

### 民國

民國二年奉令改鐵嶺縣衙門爲鐵嶺縣行政公署改鐵嶺縣知縣爲鐵嶺縣知事

先是清宣統二年奉天總督趙爾巽整頓吏治剔除各衙門積習通飭所屬裁撤房班刷新政治鐵嶺縣遂悉裁六房三班另設總務民事刑事統計四科每科設科長科員各一人書記若干人民國改元因之後司法獨立自地方審檢兩廳設遂裁民刑二科改設第一第二兩科至



是縣知事始爲一縣行政之官

民國十八年奉令改鐵嶺縣行政公署爲鐵嶺縣政府改鐵嶺縣知事爲鐵嶺縣長

鐵嶺縣政府設第一第二兩科第一科設科長一人科員二人書記四人又附設收發管卷各一人第二科設科長一人科員二人書記四人又附設徵收稅契二處每處設主任一人員司若干人警衛隊以政務警察設隊長一人副隊長一人警衛七人縣政府又設清鄉局局長爲縣長兼職另設承審一人錄事一人專辦清鄉縣政府之佐治者則又有教育局公安局財政局

教育局

警察官卷

公安局

縣民治警察門

財政局 民國二年成立始爲自治收捐事務所主其事者曰董事由人民選舉之民國九年併入縣公署設科辦理名曰鐵嶺縣公署收捐處主其事者由縣知事委用之民國十三年又改爲鐵嶺縣地方公款處主其事者曰主任仍由人民選舉之民國十八年改組爲財政局改主任爲局長由各機關首事及各區長投票選舉後由省財政廳考試用之局內設一二兩課各設課長一人課員二人僱員八人臨時僱員無定額巡役八人

地方法院 民國三年成立審判檢察兩廳合組名曰地方審檢廳民國十八年縮小檢察廳爲檢察處統入司法故名曰地方法院設院長

一人庭長一人推事二人候補推事一人書記官長一人書記官四人  
學習書記官一人登記主任書記官一人其檢察處設首席檢察官一  
人檢察官一人候補檢察官一人書記官長一人書記官二人候補書  
記官二人其他詳司法志

按舊制知縣爲聽訟之官故縣衙名爲理事衙門亦曰問刑衙門自  
行政司法劃分而司法始設專官

第三監獄 清宣統二年成立初名模範監獄後編全省獄政鐵嶺列  
入第三故名曰第三監獄設典獄長一人看守長兼二科科長一人二  
科三科各有候補看守長一人教誨師一人醫士一人其他詳司法卷  
按舊制知縣爲有獄之官典史爲管獄之官今典獄長仍管獄之官

也

稅捐局 設局長一人又設總務經徵二課每課置課長一人課員一人又設稽察股置稽察主任一人稽察一人新台子大甸子石佛寺三處各設分局各置分局主任一人鐵道門木稅懿路馬蓬溝四處各設分所各置分所主任一人北關平頂堡得勝台亂石山三岔子五處各設臨時分所亦各置臨時分所主任一人

先是清光緒三十一年奉天總督趙爾巽奏設奉天財政總局遂於省會又設斗秤總局而於鐵嶺置分局焉同時鐵嶺又設河防船捐局牛馬稅局木植稅局宣統三年始將以上各局併爲鐵嶺稅捐總局民國因之而菸酒專賣及公賣皆由稅捐總局統理之

按稅捐徵權之官也舊曰厘金今日稅捐名異而實同

交涉局 此外交官也清光緒三十三年設原置局長一人翻譯員一人書記一人其他員司無定額今裁翻譯員餘仍舊

掣驗緝私局 此鹵務之緝私也清光緒二十八年設初名鹽厘局又名鹽務局概屬包辦性質民國十五年始改今名置局員一人巡役若干人

水利局 此筦水利之官隸農礦廳民國七年成立設局長一人文牘一人巡查員一人巡查四人

硝磺局 此亦緝私之官清光緒二十五年招商包辦宣統三年始改由官辦設局定價嚴禁私售置局長一人會計一人稽查一人看磺一

人緝私售貨員一人巡差三人隸省內硝磺總局轄開原縣分卡法庫縣臨時分卡

教養工場 隸縣政府民國十八年設內設六科以教之計織布織襪採石製米縫紉陶坯置場長一人技師一人庶務一人看守一人巡長一人看守警十二人更夫一人傳達一人

### 電報局

郵務局 此掌交通者也清光緒二十九年設曰大清郵政官局民國建元改曰中華郵局十六年在西大街縣政府南購房一所始遷入居焉置局長一人襄辦三人信差五人郵差十人支局局長一人僱員一人內部計分收發包裹匯兌售票文案儲金保險掛號快信共九處先

後開辦鐵法

法華

郵路鐵三

三而

郵路鐵清

清源

郵路鐵白

白雲

郵路鐵孫

孫家台

郵路鐵孫

孫家台

郵路鐵潘

潘陽

郵路又設代辦所十一信櫃二十五其他詳交通志

電話局

此掌地方交通者也局內分商辦電話行政電話兩種商辦

電話民國三年成立縣知事陳公藝創設曰商辦電話局集股本六萬

元設總理一人協理一人收支一人書記一人技師一人領班一人司

機十八人外工六人行政電話民國十三年成立縣知事張公勘設曰

地方行政電話局附商辦電話局內凡屬行政概不收資建設費由畝

捐帶徵每一日地年納五角三年納齊按各鄉警甲所在地設置之設

局長一人司事一人書記一人技師一人班長一人司機四人外工四

人其他詳交通志

職官表

粉署題名存李唐之舊蹟郎官著記傳長史之名書冷署閑曹雅人韻事雖無關政治亦足補史傳之闕文歷代史記職官一卷但書爵秩官守不錄其人存一代之政治而已亦以名氏浩繁難以遍列唐書但列宰相一門可知也鐵嶺一縣地耳唐以前無考遼金元明亦如史例存其爵秩官守清盛京通志始列職官姓名其亦題名著記之遺意歟今援其例次第書之年湮代遠卷冊無稽謹依舊志及得諸父老傳聞者列表如左至其政績則別著名宦志

清

知縣



胡藥嬰

字穆壇直隸贊皇人拔貢康熙三年任

賈宏文

直隸延慶人難廕康熙八年任

李廷榮

遼陽監生康熙二十三年任

許志進

字念中江南淮安人進士康熙三十五年任

彭其雋

漢軍正藍旗人監生康熙三十九年任

彭其勳

康熙四十三年任

由關帝廟勳石增入

焦獻猷

陝西白河人歲貢康熙四十九年任

宋一驥

江西南昌人舉人康熙五十四年任

陳善

江南淮安人拔貢康熙六十年任

王永祿

漢軍廂黃旗人雍正三年任

高烈 山東蓬萊人舉人雍正五年任

孫國英 直隸河間人雍正七年任

盧銓 福建汀州人進士雍正十年任

朱佑濂 浙江合州人拔貢雍正十二年任

李琰 甘肅靈州人進士乾隆四年任

由關帝廟勅石增入

張秉乾 江蘇揚州人舉人乾隆十四年任

由財神廟勅石增入

羅蒼 福建歸化人舉人乾隆十五年任

甘珠露 蒙古鑲白旗人舉人乾隆十七年任

那諄 京旗人乾隆十九年任

由城隍廟勅石增入

興福 京旗人乾隆二十三年任

由關帝廟勅石增入

勒克精額

滿洲正藍旗人乾隆二十五年任

永安

京旗人乾隆二十五年任

由火神廟題額增入

哲成額

滿洲正白旗人進士乾隆二十九年任

慶齡

滿洲鑲白旗人舉人乾隆三十二年任

覺羅魁英

滿洲鑲紅旗人舉人乾隆三十四年任

德泰

滿洲鑲黃旗人乾隆三十五年任

蘇隆額

滿洲正紅旗人舉人乾隆三十七年任

新泰

蒙古正紅旗人乾隆四十年任

魏鍾秀

河南河內人乾隆四十年任

三寶

京旗人乾隆四十八年任

積善 滿洲正藍旗人舉人乾隆四十八年任 以上俱見盛京

通志

砥柱 京旗人乾隆五十二年任 由火神廟勒石增入

永作楫 京旗人乾隆五十四年任 由奎星閣勒石增入

賽尙阿 京旗人乾隆六十年任 由關帝廟勒石增入

德春 京旗人嘉慶七年任 由先農祠勒石增入

札郎阿 京旗人嘉慶 年任 由建尊經閣增入

英福 京旗人道光二年任 由關帝廟勒石增入

音特恆額 京旗人道光七年任 由文昌閣勒石增入

富顯 京旗人道光十六年任 由廣嗣庵勒石增入

桂馨

京旗人道光二十四年任

由廣帝廟勒石增入

崇光

京旗人道光二十五年任

由廣帝廟勒石增入每日有一刻工夫且勤爾業無十分差

台隆阿

京旗人道光二十八年任

由廣帝廟勒石增入

廣華

京旗人道光三十年任

愷榕

京旗人咸豐三年任

松年

京旗人咸豐四年任

廣

京旗人咸豐九年任

由火神廟勒石增入

額勒和訥

京旗人咸豐十一年任

由城隍廟勒石增入

易增

京旗人同治四年任

由先農壇題額增入

祥瑞

京旗人同治八年任

由廣帝廟勒石增入

宜崇額

字敦圃吉林人同治十年任

由財神廟勒石增入

福培

字樹滋京旗人同治十一年任

由節孝祠勒石增入

文景

字子興京旗人同治十三年任

楊桂年

字香嚴江蘇人進士光緒元年任

廉隅

字方之京旗人繙譯進士光緒二年任

劉懋助

字凱亭京旗人光緒四年任

徐仲三

字步柔舉人光緒五年任

楊桂年

見前光緒八年任

王頤助

字采園光緒九年任

毛夔

字南谷江蘇人舉人光緒九年任

許之履 字圃仙光緒十年任

陳士芸 字鶴洲浙江人光緒十二年任

李應紫 字秀峯甘肅皋蘭人進士光緒十四年任

陳士芸 見前光緒十五年任

徐越 字筱樊江蘇人光緒十六年任

廣祥 字雲卿京旗人繙譯生員光緒十六年任

樊恭佩 字寶瑄江西人進士光緒十八年任

張雲龍 字星橋直隸滄州人光緒十九年任

榮禧 字筱峰京旗人光緒二十年任

增蘊 字子固京旗人光緒二十年任

徐本愚 字甫堂光緒二十年任

陶懋恭 字默存四川萬縣人拔貢光緒二十一年任

劉廷珍 字聘卿福建人進士光緒二十二年任

陶懋恭 見前光緒二十三年任

甘沅 字溪五光緒二十四年任

楊昌瀚 字海琴四川人拔貢光緒二十五年任

孟憲彝 字秉初舉人光緒二十六年任

榮禧 見前生於嶺南縣署松年之子光緒二十六年任

陳璋 字東珊湖北人光緒二十七年任

高隨陽 字曝庵江西人進士光緒二十八年任



趙臣翼

字燕孫進士光緒二十九年任

廖彭

字錢如廩貢貴州人光緒三十二年任

都林布

字雲卿京旗人光緒三十三年任

張錫鴻

字荷村山東人進士光緒三十四年任

徐麟瑞

字定甫江蘇宜興人光緒三十四年任

高士英

字華亭遼陽人宣統三年任

民國

王永江

字岷源金州人民國元年任

陳藝

字漱六江蘇宜興人民國元年任

冉楷

字式齋直隸清苑人拔貢民國六年任

廖彭 見前民國八年任

張勤 字光亞蓋平民國十一年任

郝鐵權 字則武奉天民國十四年任

高乃濤 字蒙泉遼陽民國十四年任

李濟東 字泮溪鳳凰縣民國十六年任

黃世芳 字菊三營口民國十七年任 民國十八年改知事爲縣長

現任縣長

俞榮慶 字偉忱浙江會稽民國十九年任

訓導

清

庫城

直隸贊皇人康熙二十三年任

張邦紀

順天通州人康熙三十年任

郭延澤

直隸宣化人康熙三十八年任

魏首

康熙四十年任

張天選

直隸寶坻人康熙四十五年任

賈祚

直隸正定人康熙五十三年任

何師曾

順天通州人康熙五十六年任

魏謙

直隸正定人雍正四年任

楊沫

直隸贊皇人雍正六年任

柴大紳

直隸霸州人雍正十年任

王天錫 直隸清苑人雍正十一年任

張遠 新城人雍正十三年任

黃元价 直隸清苑人乾隆八年任

徐穎 乾隆十年任

由顯帝廟勅石增入

雷鏡 直隸容城人乾隆十三年任

陳欽堯 乾隆十四年任

由財神廟勅石增入

章錦 直隸天津人乾隆二十年任

賈奕駒 直隸蠡縣人乾隆二十一年任

趙文琳 直隸大名府人乾隆二十七年任

彭源 乾隆三十年任

由各廟勅石增入

劉宗漢

直隸遵化人乾隆三十年任

岳 瑛

直隸盧龍人乾隆三十二年任

夏廷益

直隸保安州人乾隆四十五年任

以上見盛京通志

秦廷玉

乾隆四十九年任

由各廟勒石增入

劉天光

乾隆五十一年任

由文廟勒石增入

陞 任

乾隆 年任

崔守興

乾隆 年任

孫 連

舉人道光七年任

趙文涵

字禮門道光二十四年任

由承修臥碑增入

彭 源

見前道光三十年任

由關帝廟勒石增入

王三同 字曉湘直隸人咸豐 年任

劉玉林 字崑圃直隸武清人同治八年任

鹿名世 字景充直隸定興人舉人光緒十二年任

胡紹舜 字虞賓漢軍旗人舉人光緒二十年任

解蔭桐 字晉屏直隸天津人歲貢光緒二十年任

典史

清

王一徹 順天大興人康熙三年任

王應啓 安徽亳州人康熙十年任

徐元昇 浙江分水人康熙十七年任

郭廷澤 康熙三十一年任

孔文經 山西太原人康熙三十八年任

和吉 直隸河間人康熙四十八年任

蔡文登 順天宛平人康熙 年任

楊希震 直隸玉田人雍正八年任

朱枚 浙江杭州人雍正八年任

何士林 順天宛平人雍正十一年任

李兆樞 順天人雍正十三年任

戴士瑤 安徽人乾隆十年任

章誥 順天人乾隆十二年任

朱武華

順天人乾隆二十三年任

張邦翼

浙江人乾隆三十年任

陳廷秀

安徽人乾隆四十七年任

陳學潮

浙江人乾隆四十八年任

以上俱見盛京通志

張盛唐

乾隆五十四年任

王基

乾隆 年任

朱鈞

乾隆 年任

官保

道光二年任 由開帝廟勅石增入

黃守謙

道光七年任 由文廟勅石增入

胡雋

道光二十四年任 由開帝廟勅石增入



繆裕麟

道光

年任

鮑慎之

字如齋道光三十年任

由顯帝廟勸石增入

姚利甲

周

咸豐九年任

由火神廟勸石增入

王官彥

字廣堂咸豐十一年任

由城隍廟勸石增入

楊文圃

字晉卿同治十一年任

由財神廟勸石增入

沈家騏

字寶軒光緒元年任

由節孝廟勸石增入

王用賓

字春江光緒十二年任

俞家驥

光緒十七年任

由龍起寺勸石增入

夏穆蘇

字滋良光緒十八年任

由關帝廟勸石增入

于連三

光緒 年任

俞家麟

字子肅光緒 年任

于在淵

光緒 年任

趙溶源

光緒 年任

黃

字玉齋光緒二十二年任

李玉書

光緒二十三年任因冒名履任旋畏罪潛逃

郭寶恕

字心存光緒 年任

趙溶源

字琴溪光緒 年任

陳鴻勳

字俊卿光緒 年任

清

防禦

按清初循明制改鐵嶺衛爲路設千總一員爲札蘭設防禦二員  
康熙二十九年設四旗置漢軍防禦四員四十年裁鑲白旗漢缺  
改滿洲防禦兼掌路記光緒二十九年裁路記專管本旗添設防  
守尉統四旗事務

鑲黃旗防禦

朱 煇 京旗乾隆五十二年任

孫 璘 京緒乾隆五十四年任

佟 湛 京旗乾隆六十年任

史進祿 盛京道光四年任

張振聲

盛京道光十六年任

陳天生

盛京道光三十年任

馬有英

盛京咸豐十一年任

衡山

盛京同治五年任

邱璞

盛京同治六年任

王銘恩

字潤盤盛京人同治十一年任

慶祿

字錫臣盛京人光緒十三年任

劉文良

盛京人光緒十七年任

郭常臨

盛京人光緒二十年任

成集

字振九盛京人光緒二十年任

錫麟

字松巖盛京人光緒二十一年任

曹常安

盛京人光緒二十一年任

王鵬舉

字雲程盛京人光緒二十四年任

郎惠慶

字熙臣盛京人

民國

都隆阿

字熙安本境漢軍鑲白旗人民國元年任

正白旗防禦

劉世魁

京旗雍正九年任

明德

京旗乾隆五十一年任

徐俊

京旗乾隆五十四年任

吳克 京旗乾隆六十年任

福克錦太 京旗道光二年任

禧徵 盛京道光十六年任

景運 盛京道光三十年任

董永春 盛京咸豐十一年任

白日升 盛京同治十年任

尙多義 盛京同治十二年任

佟裕書 字寶森盛京人光緒四年任

德三 盛京光緒十二年任

高萬梅 盛京光緒十七年任

李葆真

字介泉本境漢軍旗人光緒二十三年任

繆景德

字立之盛京人光緒二十四年任

埵靜

盛京人

都隆阿

鐵嶺漢軍正白旗委官

民國

都隆阿

詳前民國二年任

鑲白旗防禦

豐申

京旗人乾隆四十九年任

永福

京旗人乾隆五十六年任

崔守興

京旗人乾隆六十年任

威和訥 盛京人道光二年任

集順 盛京人道光四年任

張振聲 盛京人道光十六年任

雙成 字子全盛京人道光二十年任

阿達布 盛京咸豐十一年任

德勝 字捷三盛京人同治八年任

布勒恒額 字友橋盛京人同治十年任

依克精阿 字紹堂盛京人光緒四年任

常升 字子高盛京人光緒十二年任

博清額 字海峰盛京人光緒十三年任



正藍旗防禦

羅自彬

字適天京旗人康熙元年任

陳士英

京旗人乾隆四十九年任

徐巖

京旗人乾隆六十年任

張傑

盛京人道光二年任

其克唐阿

盛京人道光四年任

雅爾哈

盛京人道光十六年任

恒興

盛京人道光三十年任

諾敏

盛京人咸豐九年任

阿克達布

盛京人同治八年任

廣泰 字松巖盛京人同治十二年任

吉慶 盛京人同治十三年任

李福增 盛京人光緒七年任

楊霖 盛京人光緒九年任

王殿甲 字魁元盛京人光緒十年任

成集 字振九盛京人光緒十六年任

錫麟 字松巖盛京人光緒十七年任

蔣明章 字子賡盛京人光緒十九年任

民國

侯勝昌 字友雲本境漢軍正藍旗人民國三年任

防守尉

清

錫珍

盛京滿洲鑲白旗人光緒二十九年任

教育局

有清時期曰勸學所曰教育公所民國  
因之民國十九年改曰教育局

勸學員長

後稱總董

劉東煊

字敬瑚邑人附生光緒三十二年任

總董

曾憲文

字述堂邑人歲貢生光緒三十四年任

所長

李復仁

字藹如邑人奉天優級師範本科畢業民國二年任

奉天優級師範  
有人見拒

董春魁

字斗垣邑人恩貢生民國二年代

韓憲文

見前民國二年代

郭震

字遠聲邑人民國四年代

陳德懿

字秉初邑人民國四年代

按是時鐵嶺學務頗有齟齬曾去職而郭代之郭未奉委而陳又代之未幾陳薦石之璋爲所長

石之璋

字蘊如邑人附生留日宏文學院畢業民國五年任

李向春

字景陽邑人附生民國七年任

王乃昌

字顯廷邑人天津高等工業學堂畢業民國十一年任

楊 暄 字潤普邑人奉天高級師範畢業民國十五年任

局長

胡世興 字斬凡邑人奉天高級師範畢業民國十八年任

縣視學

民國十九年改稱督學

董春魁 見前清宣統二年任

李芳林 字會如邑人高等小學檢定教員民國二年任

石玉璞 字蘊齋錦縣人北京高等師範畢業民國四年任

趙誠格 遼陽人留日宏文學院師範科畢業民國六年任

張 文 字興周瀋陽人奉天兩級師範博物選科畢業民國八年

任

劉宗基

黑山縣人字址深奉天兩級師範博物選科畢業民國十

年任

武紹文

綏中縣人字郁周奉天兩級師範數理化選科畢業民國

十一年任

沈紹周

蓋平縣人奉天兩級師範數理化選科畢業民國十二年

任

高仰霄

遼陽縣人奉天兩級師範本科畢業民國十四年任

龐文海

梨樹縣人字煥閣奉天省立第四師範畢業民國十六年

任

公安局

有請曰巡警局又曰警務公所民國因之民國十九年改曰公安局

巡弁

即警務長

曹世發

字升閣金州人清光緒三十二年任

警務長

韓輯五

字瑞軒

趙子芳

義州人

義州即今義縣

趙宗貴

字連芳錦西人清宣統三年任

李永春

字景陽邑人

蘇慶榮

字耀庭邑人

陳奉璋

字徽五邑人北京高等警官學堂畢業

陳蘭斌

字質夫邑人北京高等警務學堂畢業民國五年任

興文郁 字有章撫順人民國七年任

景一昌 字興閣奉天人

郡侃 字砥中蓋平人北京高等警務學堂畢業民國八年任

高齊棟 字舜庭海城縣人民國十年任

陳蘭斌 見前民國十二年任

陳玉銘 字朗軒瀋陽人民國十三年任

徐永泰 字耀東民國十四年任

陳繡文 字彩章開原人民國十六年任

于國棟 字亞伯邑人民國十七年任

劉成文 字煥書瀋陽人民國十八年任



張祖蔭

民國十九年任

財政局

清曰收捐處民國初元曰自治收捐事務所民國四年曰地方公款處民國十九年改曰財政局

局長

民國初元曰董事民國十三年曰主任十九年曰局長

吳桂芳

字崑三邑人民國二年任

曾慶臣

字善亭邑人民國十四年任

王者貴

字化南邑人民國十五年任

董振麟

字瑞符邑人民國十八年任

楊 暄

字潤普邑人民國二十年任

審檢所

幫審員

吳端綺

閻毓秀

審判廳

廳長

吳文郁

熊才

楊長溶

張志嘉

蔣廉正

葉衍華

恒璋

字達忱湖北人

趙曙嵐

湖北人

檢察廳

廳長

倪文藻

祝諫

字果忱

徐文龍

字凌雲河南人

廖允僑

字惠民河南商城縣人

王鎮

法庫人

地方法院

院長

趙曙嵐

第三監獄署

典獄長

張永年

字瑞軒 邑人民國二年任

稅捐局

清曰斗秤捐局又曰統捐局民國二年改曰稅捐徵收總局

局長

趙榮山

字子秀 吉林盤石人 清光緒三十二年任

紀文瀾

字曉亭 福建人

張杞楮

何煥典 湖北廣濟人民國四年任

石 汝

秦玉璞 字峴亭海城人民國十年任

恩 格 字蔭普瀋陽人民國十六年任

王大中 民國十七年任

楊冠生 營口人民國十八年任

韓麟祥 瀋陽人民國十九年任

交涉局

局長

程道元 字普荃廣東人清光緒三十三年任

解康伯

朱光忠

字伯僉貴州獨山人民國元年任

徐覺元

張品三

張星坤

史久騷

字心農浙江人

水利局

局長

李進修

遼陽人

劉定易

瀋陽人

吳毓璜

硝磺局

局長

高百齡

寧福武

字毓東  
瀋陽人

張梅春

字向陽  
錦縣人

楊景麟

字星階  
開原人

教養工場

場長

孫士英

字亞魁  
邑人  
民國十八年任

電報局

局長

按教養工廠於民國十六年成立王修齡爲場長孫士英繼王修齡之任也

郵局

清日郵政局民國初元日郵務局今日郵局

局長

程義順

字義順直隸人

李春圃

字蕪山奉天人

徐鑑明

字品三直隸人

邊桐豫

字懋卿直隸人



劉如霖

字潤田直隸人

孟憲國

字煥廷奉天人

尙世慶

字伯逸奉天人

朱德懋

字楷臣安徽人

黃近宸

字近宸河北人

趙錫純

字巨卿河北人

電話局

局長

吳桂芬

字崑三邑人

鐵嶺縣志卷四

民治

中土立國三千年未有民治今言民治何也君主之國私天下乃一人之天下以一人而獨治之民主之國公天下乃億萬人之天下以億萬人而共治之其理然也鐵嶺自民國以來脫專制而入大同開民治之新猷成共和之政體人民凡可自謀自衛者如戶口選舉自治警察保衛諸端皆綱舉目張不遺餘力既不勞政府之文告尤無庸官吏之督催民治乃對於政治而言政府飭官吏而行其器械之法令者政治也地方由人民而行其自然之裁度者民治也自治日進出欸日繁實業愈興負稅愈重芸芸衆生受三千年之屈伏今一躍而作主人翁民不

自謀而誰謀之民不自衛而誰衛之其善也宜自幸自歌其不善也宜  
自咎自責而或者曰儉衣並食供人揮霍其不怨不尤者亦僅矣惟其  
僅也方見民治之何在惟其僅也方可見民治之何所在天下事有不  
期其然而然亦有期其然而不然者其今日之民治乎志民治

鐵嶺縣志卷四

民治

鐵嶺設縣之戶口

鐵嶺戶口遠無可攷斷自清康熙三年設縣招懇七年按畝升科除旗丁仍前不計外民人戶口共增三千一百零一此徵之鐵嶺舊志也乾隆六年新編民戶計二千五百九十九戶男女九千三百三十六名口乾隆四十六年第五次編審民戶計四千零九十九戶男女共四萬二千六百六十九名口此徵之盛京通志也按十年一編審此四十年中幾增三倍有半其流寓之衆耶坐齒之繁耶民國十八年據警察之調查全境民戶計五萬二千四百四十九戶男女共三十五萬八千八百

四十九名口較乾隆四十六年又增八倍回溯由康熙三年設縣至民國十八年調查此二百六十五年則幾增一百五十倍鐵嶺戶口有登無耗生聚之繁之速有不可以道里計者從此再數十年數百年其不以人滿爲患也幾希

### 拳匪亂後之戶口

清光緒二十六年因拳匪之亂俄軍駐境盜賊如毛人心惶恐省當局催辦保甲遂比戶編查以便抽丁惟大亂之後人無定居往往一室而居數家或一家而析爲數處迷離錯落未得詳確彼時調查所得之戶口如左

### 旗戶居城廂者

戶數未詳男二百三十四名女二百零五口

旗戶居鄉間者

戶數未詳男二千零五十名女一千九百零八口

民戶居城廂者

戶數未詳男一萬九千三百四十名女一萬七千二百二十五口

民戶居鄉間者

按保甲區計算共六十一區四百四十七村計五萬二千五百三十戶男十八萬八千三百零一名女十五萬九千五百口通共城鄉旗民約五萬七千五百餘戶因城廂戶數未詳共計男女三十七萬零三百五十三名口大亂之後復能如此可謂繁盛矣

法庫設廳劃分後之戶口

清光緒三十三年法庫門

原址

改設鎮邊廳劃本境西北陞分隸之計

劃出一百一十六村計戶一萬三千六百八十戶彼時全境戶口確數如左

旗籍

據四旗公署冊檔

正藍旗一百六十六戶男八百八十六名女四百五十三口

鑲白旗二百一十七戶男六百五十名女五百八十口

正白旗一百三十八戶男六百二十三名女三百七十一口

鑲黃旗一百五十九戶男五百四十三名女三百四十七口

四旗共計六百八十戶男二千六百零二名女一千七百五十四口

民籍

城廂五千零一十一戶男二萬一千八百九十一名女七千二百六十九口

四鄉除劃歸法庫不計外尙有三百三十一村計四萬一千一百二十七戶男十三萬六千零八十二名女十一萬八千七百零八口

城鄉共計四萬六千一百三十八戶男十五萬七千九百七十三名女十二萬六千九百七十七口

統計全境四萬六千八百一十八戶男女共二十八萬四千九百五十九口

民國成立後之戶口



民籍

民籍一萬一千零五十七戶男三萬五千七百一十二名女二萬七千五百一十一口

滿籍九百零九戶男三千五百一十四名女二千一百六十七口

蒙籍一百三十四戶男四百三十八名女四百零八口

回籍一百四十六戶男四百四十五名女四百四十四口

客籍七百三十四戶男三千二百九十名女九百六十一口

東鄉

民籍六千五百一十六戶男二萬三千四百五十九名女二萬一千二百六十七口

滿籍三戶男六名女七口

蒙籍無

回籍三十一戶男五十五名女六十四口

客籍一千七百五十五戶男六千零八十九名女六千零一十二口

西鄉

民籍四千九百七十三戶男一萬七千六百七十五名女一萬七千零

四十五口

滿籍三百九十九戶男一千四百一十四名女一千三百六十七口

蒙籍七百二十七戶男二千四百二十三名女二千二百七十五口

回籍無

客籍二百五十三戶男一千四百四十五名女一千三百零二口

南鄉

民籍八千三百零八戶男二萬八千七百二十五名女二萬五千七百九十五口

滿籍無

蒙籍無

回籍無

客籍無

北鄉

民籍一萬七千三百四十九戶男六萬二千九百二十五名女五萬六

千二百零六口

滿籍無

蒙籍無

回籍無

客籍無

統計全境各籍五萬三千二百九十四戶男女共三十五萬零四百

四十六名口

清源設縣劃分後之戶口

民國十五年開原屬之八家鎮改設清源縣劃本境之東南隅分隸之  
計劃出六村三百九十五戶茲將清源劃分後本境戶口確數列左城

廂共六千七百九十四戶男二萬三千九百五十七名女一萬三千四百零七口四鄉共四百村計四萬五千六百五十六戶男十五萬八千四百一十二名女十四萬三千五百九十四口

統計城鄉五萬二千四百五十戶男十八萬二千三百六十九名女十五萬七千零一口男女共三十三萬九千三百七十名口

鐵嶺縣志卷四

選舉

古今進賢不一其道兩漢之徵辟唐宋之科舉明清之考試今日之學校皆所以舉賢才也昔唐太宗試士之言曰天下英雄皆入吾彀中矣帝王以術羈儒生古今同慨唐宋取士以文章明清取士以貼括取士之道歷代不同而其用法用意則一科第爲正途不以科第爲他途爲異途鐵嶺偏處一隅按冊可稽者由遼而金而明清四代而已大約擅貼括者居多以貼括博科第而以正途進一代帝王以此取士士即以正途進此應之鐵嶺何多賢之如是也今則日進文明力求實學脫科第之世而入科學時期或大學專門或留學異國濟濟多士蔚爲國華卒業歸

來盡屬偉器以一時之風尙覘一地之文野前後經四代而歷六百年  
謹次第志其姓名如左無如舊志已屬不全無書可攷新學又皆自費  
無楹足徵孤館拈毫乏人採訪多數遺漏咎有難辭亦如文中不載於  
隋書伏波不登於麟閣鐵嶺遺賢有如是者

鐵嶺縣志卷四

選舉

進士

姓名籍貫科分

金

劉 焯 咸 平 熙宗時特賜及第

爪爾佳守中原譯夾谷守中 咸 平 大定二十二年登第

蒙古 綱 咸 平 路猛安 承安五年進士

蘇穆嚕世勤 咸 平 承安五年進士

蘇穆嚕嵩 世勤子 興定二年進士



明

錢之選

鐵嶺衛

嘉靖庚戌進士

蕭汝芳

鐵嶺衛

萬曆庚辰進士

蕭時彥

鐵嶺衛

崇禎進士任布政

清

錢肇修

鐵嶺縣

康熙辛未江南道御史

施雲翔

鐵嶺縣

康熙丁丑江南道御史

張廷標

鐵嶺縣

康熙癸未

王一元

鐵嶺縣

康熙癸未

以上皆民籍俱見盛京通志

戴亨

鐵嶺縣

康熙辛丑

戴文聲

鐵嶺縣

乾隆己丑

戴文緒

鐵嶺縣

乾隆

溫時懋

鐵嶺縣

乾隆辛丑

鄧慶麟

鐵嶺縣

咸豐壬子

華山東直  
鹽察御史

郭鑑襄

鐵嶺縣

咸豐壬子

山東督糧道

李向陽

鐵嶺縣

咸豐庚申

直隸寧城縣知縣

于民新

鐵嶺縣

同治甲戌

刑部郎中

趙蘭田

鐵嶺縣

光緒壬辰

工部主事

葉長春

鐵嶺縣

光緒戊戌

兵部主事

張成棟

鐵嶺縣

光緒甲辰

翰林院編修

武進士

陳起棟

鐵嶺縣

咸豐庚申

守備

李葆真

鐵嶺縣

光緒庚寅

營守備

舉人

王道興

鐵嶺縣

康熙丙午

吳一德

鐵嶺縣

康熙甲子

錢肇修

鐵嶺縣

康熙丙午

王一元

鐵嶺縣

康熙

張廷標

鐵嶺縣

康熙

施雲翔 鐵嶺縣 康熙丙子

沈炳 鐵嶺縣 康熙己卯

以上皆民籍俱見盛京通志

王日中 鐵嶺縣 康熙丁酉

亦見盛京通志

戴亨 鐵嶺縣 康熙癸巳

李瀚 鐵嶺縣 雍正壬子

戴文聲 鐵嶺縣 乾隆庚辰

郭明德 鐵嶺縣 乾隆庚辰

高書勳 鐵嶺縣 乾隆戊午

戴天彬 鐵嶺縣

乾隆乙酉

慈國璋 鐵嶺縣

乾隆戊午

商其桃 鐵嶺縣

乾隆己亥

吳枏 鐵嶺縣

道光己亥

鄧慶麟 鐵嶺縣

道光丁巳

依齡阿 鐵嶺縣

咸豐己丑

郭鑑襄 鐵嶺縣

咸豐辛亥

黃居正 鐵嶺縣

東營盤人

李向陽 鐵嶺縣

咸豐戊午

崔恒慶 鐵嶺縣

咸豐戊午

于民新 鐵嶺縣 同治庚午

長壽 鐵嶺縣 光緒壬午

楊毓崧 鐵嶺縣 光緒壬午

葉長春 鐵嶺縣 光緒丙子

吳璋 鐵嶺縣 光緒己丑

趙蘭田 鐵嶺縣 光緒己丑

福珠隆阿 鐵嶺縣 光緒壬寅

陳瀛洲 鐵嶺縣 光緒甲午

張成棟 鐵嶺縣 光緒辛丑

副榜

張芳 鐵嶺縣

嘉慶庚辰

吳珩 後更名元 鐵嶺縣

同治庚午

魏溟海 鐵嶺縣

光緒辛卯

武舉人

李霖 鐵嶺縣

康熙丙午

張世 鐵嶺縣

康熙壬子

王金式 鐵嶺縣

康熙丙子

左超 鐵嶺縣

康熙己卯

倪廷標 鐵嶺縣

康熙壬午

熊之占 鐵嶺縣

康熙乙酉

孟廷玉

鐵嶺縣

雍正丙午

以上皆民籍俱見盛京通志

唐相玉

鐵嶺縣

乾隆丙辰

夏文耀

鐵嶺縣

乾隆戊午

張振聲

鐵嶺縣

道光

陳起棟

鐵嶺縣

咸豐乙酉

陳守邦

鐵嶺縣

咸豐壬午

石春雲

鐵嶺縣

咸豐庚辰

李葆真

鐵嶺縣

光緒戊子

宗室覺羅學漢教習



楊 琯 直隸彙城縣教諭

徐 德 基 德陽縣教諭

侯 其 垣 祁州訓導

劉 廷 琦

曹 鳳 鳴 廣宗訓導

張 紹 中

張 恭

尤 其 盛 直隸樂亭縣知縣

孫 進 祿 字錫三大鮑家岡子人

石 立 坊 直隸深澤縣知縣

彭廣心 湖北廣濟縣知縣

吳枏原名鳳 河南鄆陵縣知縣後升鄭州知州

王友雲 授職知縣

彭俊臣 授職教諭

李毓科

禮部左右翼官學漢教習

鄭治安

王鍾瀛

商廣源

田上上 直隸東明縣訓導

徐石麟

魏廣德

彭錢齡

彭桂齡

奉化縣訓導

張應辰

陳熙載

直隸內邱縣教諭

劉書堂

蓋平縣訓導

恩貢生

曹鳳章

昌平州學正

戴珮

通州學正

張廉 授職訓導

曹光 授職訓導

曹國棟 授職訓導

張鵬程 授職訓導

左昇公 授職訓導

商其果 授職訓導

王珍 授職訓導

張簡 授職訓導

吳鳳藻 河工同知

吳鳳儀 直隸州判

鄭逢源 授職訓導

彭俊臣

田葆綬 吉林同知

董春魁 吉林知事

拔貢生

袁仲選

李瑤 房山縣教諭

李珩

左澗溥 授職知縣

林桂森

孫廣斗

石玠  
直隸知縣

田芝圃

吳珩  
後更名元秀

彭廣心  
湖北廣濟縣知縣後升山西知府

宮兆甲  
工部主事

張鼎銘

申伯勳  
吉林德惠縣知縣

劉宗漢

李向榮

鄭樸

優貢生

張廷樞

楊祖榮 熱河知縣

孫佐廷 黑龍江呼蘭縣知事

歲貢生

程玉 順河縣訓導

劉鉅 平谷縣訓導

陳欽堯 寧津縣訓導

左 崧

潘 益

李 實 保安縣訓導

胡 文 炳

任 巖 曲陽縣訓導

曹 珪 正定教諭

馬 文 德

商 其 是

孫 德 瑾

商 冲

劉 延 珂 束鹿縣訓導



廖宏麻

周文煥

周暉

胡桂馨

孫光岐

周時

左廷玉

金鋒

董遇辰

魏變均

石玉山

涂迺濟

商廣治

李彭齡

石汝霖

蘇潤田

王友雲

孫鉸

楊紹時

胡鑑清

深於經術設帳授徒一時名士多出其門

胡相清

鑑清之弟頗得乃兄衣鉢

聶鴻興

于瑋

于芹

曾憲文

張希孔

孫果三

石炳觀

張錫齡

大學及專門畢業

王德和

奉天法政學堂畢業曾充法庫縣第一科科长

劉尙清

奉天法政學堂畢業曾充農商部總長及奉天省長

傅銓

奉天法政學堂畢業

張永年

曾任鐵嶺典獄長現充東省鐵路局科長

張魁庠

石五雲

奉天法政學堂畢業

石吉魁

房百山

孟昭紳

李春雨

曾任通化縣知事

朱占元

劉紹言

苗文華

曾任遼陽典獄長

袁恩俊

王錫福

奉天法政學堂畢業本溪煤礦公司科長

蘇德潤

董振麟

崔鴻賓

侯維新

何崇山

王志仁

黃居穎 奉天法政學堂畢業曾充法官

鄭樸 奉天法政學堂畢業曾充德惠縣科長

董景陽

孫秀東

蔡鍾秀

楊正蕃

鄭士純 奉天法政學堂畢業曾任農安縣知事

蕭國璋

以上奉天法政專門畢業

留學西洋各大學及專門畢業

王之吉 美國大學畢業

常克明 美國大學畢業北寧鐵路局處長

葉祥雲 法國巴黎農業大學畢業

齊世英 德國柏林大學經濟科畢業

齊世長 德國柏林大學法律科畢業

林毓東 美國大學畢業曾充四洮鐵路局科長

彭志雲 法國巴黎大學畢業現任遼寧建設廳廳長

曹國卿 德國柏林大學經濟科畢業東北大學教授

留學東洋各大學及專門畢業

于 珍

王 文 華 後更名繼 曾任奉天憲兵營長及團長

孫 廣 廷 曾充奉天測繪學堂校長現任濱江木石稅局局長

彭 世 彬 曾充營口漁業局局長

林 震 青 曾充陸軍部科長

于 國 翰 曾任陸軍部次長現任安東採木公司理事長

石 志 洪

劉 繼 先

吳 家 蘇 現充遼寧兵工廠分局局長

王 繼 興 現充東北大學教授



苗呈實

王恩士

曾任興城縣知事

沙鍾銑

毛鵬程

崔鴻仁

侯公純

孫顯東

吳家祿

現充本溪煤鐵公司科長

留學各省各大學及專門畢業

李華圃

北京國立大學畢業

林瑞之 北京國立大學畢業

張乃弓 直隸高等工業學堂畢業

闕國斌 北京國立高級師範學校畢業

趙魁一 直隸高等工業學堂畢業

王上田 奉天高等師範學校畢業

譚峻山 北京國立高等師範學堂畢業

楊聯格 北京大學畢業

張履乾 北京國立高等師範學堂畢業

魏懷勤 北京法政學堂畢業

魏懷謙 北京國立高等師範學堂畢業

顧世衡 哈爾濱東省鐵路學校畢業

陳修業 北京國立大學畢業

許文國 北京國立大學畢業

王恩久 北京國立大學畢業

曹國卿 北京國立大學畢業德國大學畢業

王濟寬 北京朝陽大學畢業

王興義

張鐵珊 東南民國大學畢業

趙貴

楊溥 東北大學畢業

楊甲先 天津醫科大學畢業

李逢成 奉天兩級師範選科畢業

項萬孚 東北大學畢業

孫萬善 奉天優級師範畢業

高陽曝 奉天工業專門學校畢業

汪樹清 北京國立大學畢業

石寶清 奉天高級師範學校畢業

傅文化 奉天優級師範畢業

傅維均 東北大學畢業

黃文閣 北京國立大學畢業

朱占元 法政畢業

尙潤身 北京國立大學畢業

高永恩 北京國立大學畢業

李國章 北京高級師範學校畢業

張大齡 北洋高級師範學校畢業

王文斗 北洋高級師範學校畢業

孟慶榮 北洋高級師範學校畢業

馮兆林 北洋高級師範學校畢業

祝華封 北京法政學校畢業

何鍾慶 北洋高等師範學堂畢業

王乃昌 北洋高等師範學堂畢業

劉致中 北洋工業學堂畢業

秦家琦 北洋工業學堂畢業

陳鳳洲 北洋工業學堂畢業

劉興仁 吉林法政學堂畢業

鄭文治 吉林法政學堂畢業

常守箴 北京法政學堂畢業

劉恩榮 北京法政學堂畢業

彭永祥 北京法政學堂畢業

賈廷 北京法政學堂畢業

王宜 北京國立大學畢業

馮廣民 北京高等師範學堂畢業

曾充奉天省教育會會長  
現充西華縣知事

丁贊文 奉天優級師範畢業

蕭會成 北京國立大學畢業

扶隆阿 奉天兩級師範選科畢業

平廣達 吉林法政學校畢業

陳蘭生 北京交通大學畢業

陳蘭居 北洋工學院畢業

吳學禮 奉天法政學堂本科畢業

趙經砥 奉天法政學堂本科畢業

孫世英

天津法政專門學校畢業

吳學良

天津河北省立法商學院法律本科畢業

劉輔廷

韓雲鵬

魏長林

劉偉

田寅生

黃永正

黃居新

陳蘭斌

北京高等警務學堂畢業



陳奉璋 北京警官學校畢業曾任奉天警務處處長

石維峻 北京警官學校畢業

秦之藩 北京警官學校畢業

李志夔

韓國權

阮真璞 東北大學文學系畢業北寧路港務局辦事員

資政院議員

宣統元年

陳瀛洲

國會第一屆參議院議員

陳瀛洲

富元

國會第一屆衆議院議員

張嗣良

國會第二屆衆議院議員

曾憲文

諮議局議員

劉東煊

陳瀛洲

福珠隆阿

臨時省議會議員

曾憲文

孟昭孔

張佩文

第一屆省議會議員

曾憲文

王如山

袁景暖

第二屆省議會議員

王如山

石之璋

陳德懿

蔣桂芬

石成璞

第三屆省議會議員

石之璋

石成璞

第四屆省議會議員

馮廣民

蔣桂芬

陳蘭澧

第五屆省議會議員

陳蘭澧

曾慶臣

鐵嶺縣志卷四

自治

創三千年未有之民法立億萬人自裁之新猷其爲自治乎而自治不行於民國開放之後而行於君主專制之餘其事其時曾有令人不可思議者當萬不能爲之時處爲所欲爲之地一行其無聊下策而興自治一行其卑劣行爲而停自治自治可隨事爲轉移即可因人爲興廢自治之被人顛倒也久矣彼興自治以救亡與停自治以自逞實反爲自治所顛倒而不自知自治今安在哉轉移自治興廢自治者今又安在哉已往之自治既如此將來之自治不可知今事去時遷自治已成過去之歷史謹依稀志其崖略如左後之人猶得於披覽之餘彷彿見

之

鐵嶺縣志

自治

自治緣起

清光緒末葉時局緊迫人民羣起請求立憲清廷不得已始有九年預備立憲之旨東三省總督趙爾巽奉行舉辦地方自治委奉天府知府管鳳蘇充自治局總辦並通知各府廳州縣籌備自治而自治名詞始播人間

自治動機

光緒三十二年奉天自治局招集各屬紳耆研究自治鐵嶺知縣趙臣翼舉邑紳劉東煨彭錫庚赴省研究隨通令各縣創辦地方自治期成



會以促進行

自治期成會預備

知縣徐麟瑞奉令招集地方紳耆研究立會程序公推邑紳陳瀛洲爲會長並推多人分赴四鄉選舉自治期成會各項人員光緒三十四年冬劉東煊延留學日本戴瑞珍充自治研究所講員以南關農神廟爲自治研究所招四鄉稍通文義之耆老及有經驗之村董會員入所研究爲自治之預備

送學員傳習自治

奉天民政司使張元奇奉令改自治局爲自治籌備處因人民程度低淺設自治傳習所飭各屬選送學員入所傳習輸入自治知識一年半

畢業回籍指導自治邑人富元王錫侯秦之藩毛振池鄭樸五人遂入所傳習宣統元年六月畢業

### 送學員講習憲政

奉天教育總會會長吳景濂熱心自治以官辦易涉敷衍而每縣又僅傳習四人恐不敷用特由教育總會請准民政司設憲政講習所其課程與官辦自治傳習所同專由教育界中每縣遴選四五人送所講習以補官辦之不足我邑勸學所遂選送教員高其志王如山蕭國璋張佩文蔣桂芬五人入所講習亦一年半畢業

### 自治研究所成立

自治學員畢業後始爲各縣研究自治之期知縣徐麟瑞多方籌款設

自治研究所各畢業自治學員分充講員由城鄉選擇粗通文義者及  
曾充村長會員共一百四十人爲學員八箇月畢業前後兩班所需經  
費由畝捐內每日地加洋一角

### 城鄉地方自治會成立

宣統二年六月自治籌備處通知各府廳州縣創辦城鎮鄉地方自治  
鐵嶺全境劃分九區曰城廂曰東一鄉曰南一鄉南二鄉南三鄉曰西  
一鄉西二鄉西三鄉曰北一鄉城廂議事會選議員二十人互選正副  
議長各一人董事會選總董及董事各一人名譽董事四人八鄉議事  
會每鄉選議員十八人互選正副議長及鄉董佐各一人均於是年六  
月同時成立規定自治章程凡議員每一年則改選半數

### 自治公所之組織

議事會董事會合組方爲自治公所城廂議事會設正副議長各一人  
議員十八人董事會設總董董事各一人名董譽事四人又設文牘會  
計各一人其會所先租賃民房後價買督捕廳全院而脩葺之八鄉自  
治會其組織同惟其董事會稱鄉董佐不設名譽董事爲稍異耳

#### 鐵嶺城廂自治議事會職員姓名一覽表

(職別) (姓名) (二次選舉姓名) (三次選舉姓名)

議長 彭錫庚 曾憲文 倪信臣

副議長 曾憲文 倪信臣 董春魁

議員 陳德懿 陳德懿 常郁棟

董春魁	董春魁	鄭沛棠
倪漢臣	韓文麟	金化昆
彭虎臣	彭虎臣	劉文範
石吉昌	石吉昌	楊承立
王富湧	張希治	楊文秀
陳福文	馬著雲	鄭士先
石維峻	鄭士先	陳榮五
平其心	吳桂芬	石吉昌
范可宗	王景芳	王景芳
韓文麟	石維峻	石維峻

石鈞衡 楊文秀 吳桂芬

王恩溥 劉士香 王國輔

秦大藩 尙其志 彭虎臣

蘇慶榮 石炳觀 石立疆

蔣桂芬 石立疆 尙其志

趙方燾

馬著雲

鐵嶺城廂自治董事會職員姓名一覽表

(職別) (姓) (名) (二次選舉姓名) (三次改選姓名)

總董 音德恒額 彭錫庚 陳德懿

董 事 董 春 元 董 春 元 董 春 元

董名

董事

金 石 麟 金 石 麟 彭 世 祺

張 希 孔 張 希 孔 倪 漢 臣

鄭 燦 文 蘇 慶 榮 金 石 麟

王 國 賢 秦 大 藩 張 希 孔

八鄉自治公所

本縣自治除城廂議董兩會外四鄉則劃爲八區以田畝數目平均分  
配東區劃爲一鄉南區劃爲三鄉西區劃爲三鄉北區劃爲一鄉在各  
鄉適中之村各設自治公所茲將各自治公所之所在地列左

東一鄉設大甸子

南一鄉設遼海屯

南二鄉設瓢酪屯

南三鄉設西小河口

西一鄉設鎮西堡

西二鄉設夏家樓

西三鄉設阿吉牛象堡子

北一鄉設熊官屯

東一鄉自治會職員姓名表

(職別) (姓名)

議長 許萬豐



副議長 李向春

議員 楊殿春

杜紹震

劉永生

華士元

周鼎臣

袁鳳雛

聶景春

崔雲岫

聶鴻甲

董保宣

袁維一

孫士芸

姚守先

王文緒

鄉董劉慶文

鄉佐董聯斗

南一鄉自治會職員姓名表

(職別)(姓名)

議長張景春

副議長楊霖

議員李逢年

施慶麟

胡備恪

張國華

李春

李春亭

劉萬山

王疑

王錫田

張永順

張永豐

趙宗城

張景隆

張玉材

韓映斗

金寶泰

鄉董王者貴

鄉佐張鵠鳴

南二鄉自治會職員姓名表

(職別)(姓名)

議長 仲躋堂

副議長 田松年

議員 蘇俊斗

王永振

彭寅

田育年

柳成林

孟寶純

孟桂春

周廣仁

林會春

馮海昌

汪秉權

姚德清

趙鑲

蔣國圖

柳恩溥

金治安

鄉董毛振池

鄉 佐 張 樹 聲

南三鄉自治會職員姓名表

(職別) (姓名)

議長 周慶岐

魯慶泰

副議長 康乃廣

李泊沅

依善田

馬延功

施福徵

高朋志

孟繼俊

楊濟格

侯鴻儒

劉茂倫

聶吉安

魏館田

趙恒貴

孫海

傅榮



鄉董 董定保

鄉佐 王鳳桐

西一鄉自治會職員姓名表

(職別)(姓名)

議長 張慶德

副議長 李篷瀛

議員 于鳳德

蕭荃清

房玉昆

房永生

羅典

楊逢源

曾憲周

王常祿

劉玉清

潘世隆

李清

齊順

高景林

聶維藩

鄉董曾憲孔

鄉佐孟昭襄

西二鄉自治會職員姓名表

(職別)(姓名)

議長周德隆

副議長莫易言

議員金泰清

王廷贊

曹喜

李春榮

傅錫慶

袁富廣

張爾權

石文閣

馬連仲

李長年

邢純山

鄭英富

孫連珠

孫莖田

鄉董石家福

鄉佐王顯廷

西三鄉自治會職員姓名表

(職別)(姓名)

議長裴有功

副議長陳典五

議員張翼堂

劉玉池

李煥吉

劉耀麟

李連德

劉承緒

劉起雲

田寶琳

裴有德

朱海山

李瀛

張書堂

汪清澤

張翰英

鄉董 樊永昆  
鄉佐 田寶瑩

北一鄉自治會職員姓名表

(職別) (姓名)

議長 趙文科

副議長 李士臣

議員 鄭惠風

祖繼 聖

方永年

黃永財

張爾銘

翟永潤

賈顯仲

李治德

李蔭楓

周國興

王福臻

張信宗

鄉董王鳳桐

鄉佐季長春



縣自治議參兩會成立

清宣統三年六月奉令由九區自治會共同籌備選舉縣議事會及參事會照章選得議員二十三人又互選參事員四人假城內關帝廟爲會所所需款項由九區自治會分擔本縣兩級自治至是始完全成立焉

縣自治會議參兩會職員姓名表

(職別) (姓名)

議長 福珠隆阿 民國元年辭職補選富元爲正議長

副議長 富元 民國二年因選充國會議員辭職

議員 彭錫庚 當選後辭職

鄭 樸

石 福 昌

張 雨 銘

張 東 閣

張 成 策

李 森 林

劉 興 沛

王 鳳 桐 民國元年九月辭職

李 榮 輝 民國二年改補參事員

董 介 權 民國元年選爲副議長二年又選爲正議長

長

花純和

齊鵬兆

劉羹梅 民國二年改補參事員

李向春 民國二年選爲副議長

劉宗漢

姜宗九

魏渤海

劉漢臣

項文煥

關中權

參事員 王如山 民國二年選充省議員辭職

聶鴻興

羅君卿

苗潤生 民國二年辭職

各自治會一律停辦

民國三年春大總統令各省各屬現設之各級自治會立予停辦令到日鐵嶺知事陳藝即日派員分往城鄉各級自治會接收清楚立時解散自治會由滿清宣統二年六月成立民國三年春奉令停辦歷時三載曇花一現而已

附大總統停辦自治令文

地方自治所以輔佐官治振興公益東西各國市政愈昌明者則其地方亦愈繁滋吾國古來鄉遂州黨之制嗇夫鄉老之稱聿啓良規允臻上理要皆辨等位以進行決非離官治而獨立爲社會謀康寧決非爲私人攘權利乃近來湖北河南直隸甘肅安徽山東山西等省民政長電呈僉以各屬自治會良莠不齊平時把持財政抵抗稅捐干預詞訟妨碍行政請取銷改組等情業經先後照准在案茲又續據熱河都統姜桂題電稱承德縣頭溝鄉議會私設法庭非刑拷訊湖南都督湯薌銘電稱湘省各級自治機關密佈党徒暗中勾結亂黨叛變各會職員跳蕩囂張或汗僞命自任中堅且平時弁髦命令魚肉鄉民無所不至

請即解散以清亂源山東民政長田文烈電稱棲霞縣鄉民因上下兩級自治會平時私受訴訟濫用刑法集怨釀禍衆衆困城業已派隊彈壓吉林民政長齊耀琳呈稱長春縣議事會議長議決不按法定人數違反省行政長官命令把持稅務非法苛捐冒支兼薪並對於外交重事公然侮辱貴州民政長官戴電稱黔省自治機關由多數暴民等制動稱民權不知國法非廓清更始庶政終無肅清之時浙江民政長曲映光電稱浙省自治會侵權違法屢行自擾革命以來兩丁困厄滿目瘡痍每一念及怒焉如禱似此亂法亂紀之各自治機關若再聽其盤踞把持滋生厲階吏治何由而飭民生何由得安着各省民政長通令各屬將各地方現設之各級自治會立予停辦所有各該會經管財

產文牘及另設財務捐務公所等項由各該知事接收保管會員中如有蝕公款公物者應澈底清查按律懲辦其從前由各該會擅行苛派之瑣細雜捐諸凡不正當之收入並着各縣知事詳細查報內務部酌量核定至於自治不良固由流品雜亂亦由從前立法未善級數太煩區域太廣有以致之着內務部迅將自治制度重新釐定務以養成自治人才鞏固市政基礎爲根本之救濟庶符選賢舉能之古旨漸近民治大同之盛軌其自治制未頒定以前各該地方官尤宜慎選公正士紳委任助理自治會員中亦不乏賢達宿望並宜虛衷延訪勤求民隱不得誤會操切致違本大總統懲除豪暴保佑善良之本意此令

### 單行區村制

民國十一年代理省長王永江創訂奉天區村制單行法飭各縣試辦鐵嶺全境劃分八區每區設區長一人助理員一人區長之任用每區由縣知事保送二三人省長面加考詢對答合格者乃得充任之助理員由區長擇用經費由清賦提成項下支給不足者再由公款補助之鐵嶺劃分八區每區設一區公所爲區長駐在地受縣知事指揮呈轉奉行歷六年之久十七年秋省長翟文選以明令取銷先是本境各區公所又假定各鄉農會會所助理員充鄉農會之正會長區長則兼充鄉農會之副會長今區長取銷各區長遂接續而爲各鄉農會之正會長區公所亦改爲各鄉農會之會所矣在王省長未設區長以前鐵嶺城廂已由縣知事先設有區長五人劃城內及東西南北關山五區長



分治之自王省長設區長後遂將城廂之區長改稱街長街長之任用由縣知事逕委蓋區長乃一省之單行法而街長又一縣之單行法今區長街長已前後取銷矣

### 頒行村制大綱

民國十八年省政府令民政廳籌設村政研究委員會以便主辦村政參酌河北山西兩省村制辦法並體察本省從前區村制情形斟酌損益擬定村制大綱十三條即於是年十月頒行到縣十二月省政府又頒遼寧省村民會議章程村長副村董選舉規則村長副訓練規則村長副獎懲規則村公約章程村公所章程村監察委員會章程各村攤款章程村息訟會章程村長副待遇及保障章程共十種亦頒行到縣

又於十二月民政廳頒到遼寧省各縣村制施行程序期間表一劃村  
二招集村民會議三選舉村長副村董四成立村公所五成立村監察  
委員會及息訟會六訓練村長副積極進行不稍延緩即於十九年一  
月由縣督飭各鄉農分會各區公安分局依照村制大綱將全境舊有  
各村屯從新分割及歸併以田地足六百日居民足三百戶爲一村本  
境四鄉共分八區計一百九十九村

此墟主要村而言附屬小村不在此數

今併爲一百二十八村共四萬七千四百二十八戶某爲獨立村某爲  
聯合村造冊繪圖以期永久村制劃分歸併後即選舉村長副村董共  
選出村長一百二十八人村副一百八十二人村董一千二百三十一  
人六月假教育會訓練村長副以四十日爲期前後分班訓練惟村制

之劃分歸併事屬改革遂發生種種關係爭執不已而村長副及村董又繼之以選舉訴訟大起纏綿不休斯民也其果難於圖成也歟

### 附省頒村制大綱

第一條 本省所屬各縣之各村悉照本大綱編制以立全民政治之基礎

第二條 凡村內居民滿三百戶以上者爲獨立村其不足三百戶者應聯合附近各小村爲一村由縣指定戶口較多之村爲主村

第三條 每村組織村公所設村長村副各一人村董五人至十一人其聯合村數目較多者得增設村副一人 村公所

章程另定之

第四條 村民在二十五歲以上五十歲以下具有左列資格之一

者得被選爲村長副及村董

一 曾在中等學校畢業辦理行政職務在一年以上者

二 曾任地方公職或行政職務二年以上者

三 辦理地方公益確有成績者

四 品行端正家道殷實素孚鄉望者

第五條 有左列情事之一者不得被選爲村長副及村董

一 武斷鄉曲欺壓善良確有實據者

二 侵吞公款確有實據者

三 品行不端弗齒鄉里者

四 曾受刑事處分未復公權者

五 沾染不良嗜好者

六 不通文義素無恒產者

第六條 村長副及村董均由村民選舉之任期二年期滿另選再

被選得連任但村長副只准連任一次選舉規則另定之

第七條 村長副當選後應由該管縣政府照章訓練其章程另定

之被選連任之村長副得免訓練

第八條 各村應辦事務須經村長副及村董合議多數議決由村

長執行之

第九條 各村應用款項先儘全村公產收入項下開支不足時由本村攤籌攤籌章程另定之

第十條 各村應用賬簿由民政廳規定格式飭縣代為購置分發並於騎縫處加蓋縣印

第十一條 各村應設左列各會

一 村民會議

二 村監察委員會

三 村息訟會 以上各會章程另定之

第十二條 各村村民為謀全村之利益及安全得由村民會議規定村公約其章程另定之

第十三條 本大綱自呈奉省政府核准公布施行如有未盡事宜隨時由民政廳呈請修訂之

鐵嶺縣志卷四

警察保甲

警察乃內政之事保甲爲自衛之方警察保甲原屬二事今合言警甲可乎拳匪亂後羣盜如毛人民自衛而辦保甲清末維新諸政舉舉官吏奉文而設警察保甲辦於前警察設於後二者各有可志者數端警察初設其欸出自民間爲數甚鉅遂使人民自主舉董事而主持之此爲董事制之警察成立後設警務學堂以教之撰警務通則以齊一之廢董事制專任警務長無警察知識者不與焉此爲有節制之警察甲子以來內政既修欲使大小村屯遍布警士以重行政遂令警察化整爲散丁卯而後內政浸壞警甲被襲時有所聞散居不可又令警察化



散爲整此四者乃警察之可志者也保甲之興正當地方糜亂之時人民自行出款自行編查收效甚速爲此保甲實行自衛時期大亂漸平不敢遣散主其事者仍三令五申整頓而告誡之此爲保甲有待時期後改預警又改保衛團遂於警察並立其經費又加入畝捐以內隨糧帶徵此爲保甲擴張時期甲子之歲保甲改由官辦省總局專委保甲所長以統馭之又擇地設保甲公所以部勒之其制度與警察同人稱警察爲官吏今稱保甲亦官吏此爲保甲官辦時期此四者又保甲之可志者也戊辰之秋將保甲併入警察以內由警察所長兼攝改警察爲公安改保甲爲公安大隊警察保甲今二而一之矣警察脫去僱傭保甲已同軍制用長去短其道在人保境安民從此多賴警察保甲二

而一之何不可焉



鐵嶺縣志

警察

有清一代之防守

清康熙二十九年設滿洲防禦一員漢軍防禦三員委官五員滿洲兵四十名漢軍兵一百名乾隆二十八年由遼陽廣寧錦縣義州四城兵內撥入鐵嶺四十名四十三年又奉旨增設二十名實在兵數共二百名鐵匠二名道光二十五年設捕緝營任外委一員馬步兵各五人專司緝捕旗兵營兵由此分治同治十三年因地方不靖擴充捕緝營始實設把總一員外委仍舊馬步兵共設馬兵四十名二十二年裁把總又裁去馬兵二十名留外委一員馬兵二十名二十七年奉天遍設防

管鐵嶺亦分駐一營專任緝捕遂將外委及馬兵一律裁撤三十二年始設巡警按鐵嶺設旗兵於前又設捕緝營於後二百餘年純任緝捕地方行政無與焉

### 警察之創設

光緒三十二年東三省總督趙爾巽飭各府廳州縣仿照新民府按畝抽捐辦法創設巡警鐵嶺知縣趙臣翼會旗署防守尉及各紳耆同公辦理城廂設總局四鄉設分局假鐵嶺縣考棚爲巡警總局行董事制公推董事六人滿董事二人漢董事四人主持巡警全局事務總局設總副巡弁各一員馬巡二十名步巡八十名四鄉分局五東分局設大甸子南分局設范家屯西分局一設調兵山一設大孤家子一設丁家

房身時法庫尙未設治未經劃分西路地方遼闊故設三分局四鄉分局各設董事二人正副巡長各一人馬巡十人步巡四十人統計全境田地十五萬六千餘日每日地捐洋半角共洋七萬八千餘元即於是年七月開辦

### 警察之改革

光緒三十三年省內設巡警道凡各屬之巡警悉隸焉未幾裁巡警道警察又屬於民政司由司撰警務通則令各屬奉行改巡弁爲警務長所內設總務司法行政衛生四股每股設股員一人所內又設巡官一人馬巡二十人日警衛隊劃城廂爲二區劃四鄉爲四區各設區官一員每區又設巡官一二人按地勢之衝要分區治之東區區官二大甸

子距城六十里設分巡巡官二一設黃石礮子距城三十五里一設白旗寨距城一百十里南區區官駐范家屯距城四十里設分巡巡官一駐懿路距城四十里西區區官自劃分法庫後駐鮑家岡子距城七十里設分巡巡官一駐石佛寺距城九十里北區區官駐大青瑤子距城三十五里設分巡巡官二一駐阿吉牛泉堡子距城六十里一駐大孤榆樹距城五十里全境馬警六十人步警三百三十人馬步警士共三百九十人

### 警察之化整爲散

自民國以來省內設警務處統馭各屬警察鐵嶺警察仍前制至十三年省委陳蘭斌爲鐵嶺警察所長又奉令警察化整爲散以鐵嶺爲試

辦區名爲行政警察改警務長公所爲警察所城內爲中區設區官一  
巡官二設分駐所四設派出所九劃四鄉爲四區每區設區官一駐區  
所設巡官二駐分所每區設巡長七八人駐派出所每派出所駐警士  
四城廂共設派出所九四鄉共設派出所二十七以上專司行政所內  
又設警察馬隊四十人隊長副隊長各一人以統帶之以上專司緝捕  
全境警察馬隊四十人警士三百四十人共三百八十人是時保甲改  
由官辦另設保甲公所與警察分治警察重行政保甲重緝捕詳後



新加坡  
知學  
社

PDG

鐵嶺縣志

保甲

保甲之緣起

清光緒二十六年因拳匪之亂盜賊叢起知縣孟憲粹不能辦賊省委新令陳璋代之甫蒞任即與銀岡書院各董事核商聘地方公正紳耆若干人籌辦保甲嚴查戶口一面招集四鄉耆老尅日舉辦一面按戶抽丁無事散居有事齊集城內設總局分鄉爲八八鄉各設分局以孝弟忠信仁義禮智爲八分局標識全境共設六十六保大保十餘村小保七八村每保設保正一人保副二人其下設百戶長若干人一鄉之戶按戶抽丁丁與丁相習此保之村與彼保之村相聞甲局之保與乙

局之保相知如身使臂如臂使指鷄犬相聞有呼即至城內總局不時赴分局查看名爲查看實壯聲勢也零賊無處容身股匪無力抗拒不勞請兵不費公帑平大亂於無形收保甲之實効蓋辦理善認真故也

保甲之改革

宣統元年知縣徐麟瑞以巡警已經成立城內又有駐防陸軍遂改保甲爲堡防於是城西各鄉具文呈請每日地捐洋一角爲堡防專款又公推西路巡警董事孟昭孔爲堡防長旋經省諮議局議改堡防爲預警並訂有預警簡章發縣照辦

### 預警

民國三年縣知事陳藝遵照預警章程舉辦預警前堡防長孟昭孔又

當選爲預警總長設預警辦事處於城廂自治會公所自治已奉令停辦四鄉分設預警常駐所各設分所長一人經費每日地捐洋三角全境常駐丁四百人續備丁四千人

### 保衛團

預警成立後即於是年九月奉天巡按使張元奇通令各縣預警改爲保衛團各縣預警辦事處一律裁併縣公署行政科內辦理預警總長一併取銷保衛事宜以縣知事爲總監督縣公署行政科增設保甲辦事員一人承監督命令辦理四鄉保衛事宜四鄉之預警所長改稱保衛團總各區之預警所長改稱保董預警兵改稱團兵仍仿照保甲十戶爲團置牌長十牌爲甲置甲長五甲爲保置保董又設散在丁大村

二十人至三十人小村五人至十人全境共分四區每區十保至十四保每保又設散在保長一人管帶散在丁

### 官辦保甲

民國十三年奉文保甲改由官辦另設保甲公所省委王者貴爲保甲所長與警察同奉令化整爲散城內設總局所長以下設總教練一人文牘一人會計一人書計長一人書記三人保甲馬丁五十五人設隊長副隊長各一人以統帶之城鄉共五區第一區駐城轄五保第二區駐大甸子轄十保馬丁十人三區駐李千戶屯轄十保馬丁十人四區駐大汎河轄十保馬丁十人五區駐大青堆子轄十保馬丁十人每區設保長一人教練一人書記長一人書記一人區保長之駐所即爲第

一保每保設保長一甲長一甲丁十全境計五區四十五保馬甲九十五人甲丁四百九十五人開辦之始每甲丁月薪五元馬丁月薪倍之又按民戶之大小抽收代役費以補助之十四年取銷代役費其經費遂全由畝捐內又徵保甲費焉是時警察同奉令化整爲散與保甲分治警察重行政保甲重緝捕詳前

### 保甲歸併警察同化散爲整

民國十六年省委陳玉銘爲鐵嶺警察所長時奉令將保甲歸併警察以內又令警甲同化散爲整警察區保甲區均仍舊無甚編制不過將警甲集合一處人多勢壯耳遂盡裁派出所實行化散爲整蓋是時甲多故備戰方殷警察保甲遂作臨時之集合焉



蘇州府學  
PDG

鐵嶺縣志

警察保甲

改警察爲公安改保甲爲公安大隊之合組

十九年調查

民國十七年改警察局爲公安局設局長一人局內設督察處任督察長一人督察員二人又設總務行政司法三課總務課課長一人課員二人僱員二人行政課課長一人課員一人僱員二人司法課課長一人課員二人僱員一人此公安局內部之組織也外設分局九

第一區分局駐宿老屯距城三十里設分局長一人局員二人分所長一人僱員一人步警七人轄分所五茨榆台分所距城二十里設分所長一人步警四人士台子分所距城四十里設分所長一人步警四人



熊官屯分所距城十二里設分所長一人步警四人催陣堡分所距城四十里設分所長一人步警四人山頭堡分所距城二十里設分所長一人步警四人

第二區分局駐大甸子距城六十里設分局長一人局員二人分所長一人僱員一人步警七人轄分所四牧養政分所距城五十五里設分所長一人步警四人鷄冠山分所距城九十里設分所長一人步警四人白旗寨分所距城一百二十里設分所長一人步警四人阿達伙洛分所距城一百三十里設分所一人步警四人

第三區分局駐大汎河距城三十里設分局長一人局員二人分所長一人僱員一人步警七人轄分所四遼海屯分所距城二十里設分所

長一人步警四人殷家屯分所距城三十里設分所長一人步警四人  
大蓮花泡分所距城十五里設分所長一人步警四人英守屯分所距  
城四十里設分所長一人步警四人

第四區分局駐范家屯距城四十里設分局長一人局員二人分所長  
一人僱員一人步警七人轄分所四懿路分所距城六十里設分所長  
一人步警四人李千戶屯分所距城五十里設分所長一人步警四人  
上魏台冲分所距城五十里設分所長一人步警四人三岔子分所距  
城五十里設分所長一人步警四人

第五區分局駐鮑家岡子距城六十里設分局長一人局員二人分所  
長一人僱員一人步警七人轄分所四大八里莊分所距城五十五里

設分所長一人步警四人湯牛象堡子分所距城四十里設分所長一人步警四人達連屯分所距城九十里設分所長一人步警四人石佛寺分所距城一百十里設分所長一人步警四人

第六區分局駐鎮西堡距城二十里設分局長一人局員二人分所長一人僱員一人步警七人轄分所三果子園分所距城三十五里設分所長一人步警四人大青堆子分所距城三十五里設分所長一人步警四人紅崖嘴分所距城二十里設分所長一人步警四人

第七區分局駐夏家樓距城四十五里設分局長一人局員二人分所長一人僱員一人步警七人轄分所四雙樹子分所距城六十里設分所長一人步警四人大孤榆樹分所距城六十里設分所長一人步警

四人劉荒地分所距城四十里設分所長一人步警四人小青堆子分所距城五十五里設分所長一人步警四人

第八區分局駐阿吉牛彖堡子距城六十里設分局長一人局員二人分所長一人僱員一人步警七人轄分所四楊相國屯分所距城六十里設分所長一人步警四人蔡牛彖堡子分所距城四十五里設分所長一人步警四人大康家屯分所距城七十五里設分所長一人步警四人古城子分所距城五十五里設分所長一人步警四人

第九區分局駐城內設分局長一人局員二人分所長一人僱員一人步警七人轄分所十四南門分所設分所長一人步警五人鼓樓分所設分所長一人步警五人南大街分所設分所長一人步警五人東門

分所設分所長一人步警五人高台廟分所設分所長一人步警五人  
北大街分所設分所長一人步警五人西門分所設分所長一人步警  
五人廣裕街分所設分所長一人步警五人溝子北分所設分所長一  
人步警五人龍首山分所設分所長一人步警五人西大街分所設分  
所長一人步警五人北門分所設分所長一人步警五人興仁街分所  
設分所長一人步警五人鐵道西分所設分所長一人步警五人

民國十七年改保甲局爲大隊部隸公安局名曰公安大隊駐城內設  
大隊長一人大隊附一人會計員一人文牘員一人班長五人步警八  
人此大隊部之組織也

第四十二步兵中隊駐大甸子距城六十里設中隊長一人庶務一人

書記一人班長一人步警四人其一分隊駐熊官屯距城十二里設分  
隊長一人班長二人步警二十人二分隊駐土台子距城四十里設分  
隊長一人班長三人步警三十人三分隊駐阿達伙洛距城一百二十  
里設分隊長一人班長三人步警三十人其一分隊之獨立班駐山頭  
堡距城三十里設班長一人步警十人

按四十二步兵中隊共設步警九十四人計一等警三十一人二  
等警六十三人

第四十三步兵中隊駐大青堆子距城三十五里設中隊長一人庶務  
一人書記一人班長一人步警四人其一分隊駐高家窩棚距城六十  
里設分隊長一人班長二人步警二十人二分隊駐烏巴海距城六十

里設分隊長一人班長三人步警三十人三分隊駐項荒地距城四十里設分隊長一人班長二人步警二十一人其二分隊之獨立班駐果子園距城三十五里設班長一人步警十人其三分隊之獨立班駐娘娘廟設班長一人步警九人

按第四十三步兵中隊共設步警九十四人計一等警三十一人二等警六十三人

第四十四步兵中隊駐索龍岡子距城五十里設中隊長一人庶務一人書記一人班長一人步警四人其一分隊駐三岔子距城七十里設分隊長一人班長三人步警三十人二分隊駐石佛寺距城一百十里設分隊長一人班長三人步警三十人三分隊駐李千戶屯距城五十

里設分隊長一人班長三人步警三十人

按第四十四步兵中隊共設步警九十四人計一等警三十一人  
二等警六十三人

第二十五騎兵中隊駐城內設中隊長一人書記一人班長二人馬警  
二人其一分隊二分隊同駐城內各設分隊長一人班長二人馬警二  
十人

按二十五騎兵中隊共設馬警四十二人計一等警十四人二等  
警二十八人

第十三砲兵中隊駐城內北箭場設中隊長一人庶務一人書記一人  
班長二人步警五人其分隊有三分隊二分隊同駐北箭場三分隊



附公安局內各設分隊長一人班長二人步警二十二

以上公安局計局長一人督察長一人督察員二人課長三人課員五人僱員四人分局長九人局員十八人僱員九人分所長五十五人步警二百六十一人

公安大隊計大隊長一人大隊附一人會計一人文牘一人班長五人步警八人中隊長五人庶務四人書記五人分隊長十四人隊長三十七人馬警四十二人步警三百六十一人通共八百五十人

鐵嶺縣志卷五

教育志

鐵嶺教育遠不足徵遼金元時代雖隸版圖而文化莫及降及有明專事防邊設衛於此居者不過園丁果戶千餘家受徭役而已教育云乎哉清順治十五年復陽先生雪海郝公來此築室於銀岡之麓講學授徒說禮樂敦詩書文化漸開士知向學召還後留其室爲書院名曰銀岡公謫人也鐵嶺文化不有公其誰啓之厥後人文蔚起科第連綿或窮經術或究理學或攻經濟或擅詞章代有傳人稱文風之盛今又學校如林多士有慶猗歟先覺來者勿忘儻此後後覺有人以後覺而再覺後覺斯乃無負此先覺也夫志教育



鐵嶺縣志卷五

學宮

鐵嶺縣儒學在城內東南隅考舊志明正統元年於鐵嶺衛治東南建學宮嘉靖十六年重修後廢清康熙三十七年知縣許志進於此捐建聖殿三楹櫺星門一楹五十年知縣焦獻猷捐修明倫堂三楹復議建崇聖祠三楹乾隆二十八年訓導趙文琳捐修東西廡各三楹戟門一座開鑿泮池增建櫺星門爲三楹光緒六年訓導劉玉琳復行捐修孔廟今制計大成殿三楹東西廡各三楹焚燎所一戟門三楹門外左爲忠孝祠祀李如松邵義今改左爲孝弟祠右爲鄉賢祠及節孝祠泮池一座週建石欄再南爲櫺星門大成殿後即

欽定四庫全書  
二  
崇聖祠制亦三楹康熙二十五年御製聖贊頒布天下勒石學宮又頒御書萬世師表匾額雍正元年追封五代王爵改

啓聖祠爲

崇聖祠二年詔祀

先師以太牢頒御書生民未有匾額乾隆元年奉頒御書與天地參匾額嘉慶五年奉頒御書聖集大成匾額道光三年奉頒御書聖協時中匾額咸豐二年奉頒御書德齊疇載匾額同治三年奉頒御書聖禪天縱匾額光緒二年奉頒御書斯文在茲匾額二十四年升列大祀

崇聖祠薦用太牢宣統元年奉頒中和位育匾額悉恭揭大成殿以誌尊崇民國三年八月頒定祀孔典禮改稱

文廟爲

孔廟一如舊制

附歷代褒封及祀典

漢平帝元始元年封孔子後爲褒成侯奉其祀追謚孔子曰褒成宣尼

公漢書本紀

梁武帝天監四年正月置五經博士各一人分遣博士祭酒巡州郡立

學六月初立孔子廟齊治通鑑

北魏太和十六年改謚宣尼曰文聖尼父告謚孔廟魏書本紀

後齊制新立學必釋奠禮於先聖先師每歲春秋二仲常行其禮隋書禮儀志

隋文帝開皇時贈孔子爲先師尼父關里志

唐太宗貞觀二年左僕射房玄齡等建議武德中詔釋奠於太學以周公爲先聖孔子配享臣以爲周公尼父俱稱聖人庠序釋奠本緣夫子故晉宋梁陳及隋大業故事皆以孔子爲先聖顏回爲先師歷代所行古今通允請停祭周公升孔子爲先聖以顏回配享從之

文獻通考

貞觀四年詔州縣學皆立孔廟

新唐書禮樂志

貞觀十一年詔尊孔子爲宣父

新唐書禮樂志

高宗永徽中復以周公爲先聖孔子爲先師

新唐書禮樂志

顯慶二年太尉長孫無忌等議曰仲尼生衰周之末拯文喪之弊祖述堯舜憲章文武宏聖教於六經闡儒風於千古故孟子稱生民以來一人而已自漢以來奕葉封侯崇奉其聖胡可降茲上哲俯入先師今請

改令從詔於義爲允

貞觀爲詔永徽爲令

其周公仍依別禮配享武王詔從之

文獻通考

顯慶三年詔先聖廟用宣和之舞

文獻通考

乾封元年追贈孔子爲太師

文獻通考

咸亨元年詔州縣皆營孔子廟

初唐書禮樂志

天授元年封孔子爲隆道公

文獻通考

神龍元年以鄒魯百戶封隆道公諡曰文宣

舊唐書禮志

開元二十七年詔夫子旣稱先聖可諡曰文宣王以其嗣爲文宣公任  
州長史代代勿絕先時孔廟以周公南面夫子坐西墉下貞觀中廢周  
公祭而孔子位未改至是二京國子監天下州縣夫子始皆南向以顏

回配贈諸弟子爵

新唐書禮樂志



又敕兩京及兗州舊宅廟像宜改服袞冕其諸州縣廟宇既小但移南面不須改衣服

文獻通考

宋眞宗大中祥符元年加謚孔子曰元聖文宣王

宋史本紀

二年詔文宣王廟木圭易以玉賜桓圭一加冕九旒服九章從上公之

制春秋釋奠用中祀

關里文獻考

五年改謚元聖文宣王爲至聖文宣王

關里文獻考以釋諱故

宋徽宗崇寧初詔文宣王殿以大成爲名

宋史禮制

金皇統元年上半年親祭孔子廟北面再拜

金史本紀

世宗大定十四年加宣聖像十二旒十二章

春明夢餘錄

孔子廟門置下馬牌

關里志

明太宗洪武七年仲春上丁日食改用仲丁

明會典

十五年詔天下通祀孔子並頒釋奠儀注

明史禮制

是年孔子以下去塑像易木主

關風俗

十七年勅每月朔望郡縣長吏以下詣學宮行香

明史禮志

二十年罷武成廟獨尊孔子

春明夢餘錄

武成謂太公

二十六年頒大成樂於天下

明史禮樂

孝宗九年增樂舞爲七十二人如天子制

明史禮志

清順治二年諭禮部孔廟諡號加稱大成至聖文宣先師孔子

雍正三年命州縣丁祭用太牢

五年二月諭廷臣曰至聖先師孔子師表萬世八月二十七日爲聖誕

之期理應虔肅致敬著內閣九卿會同確議僉曰恭值至聖誕辰內外文武各官及軍民人等致齋一日不理刑事禁止屠宰永著爲令  
乾隆六年命定先師廟禮樂

位次

大成殿

至聖先師孔子

字仲尼周敬王二十四年魯哀公誅曰尼父

東配二位

復聖顏子

諱回字淵魯人漢高帝十二年配享唐貞觀三年詔稱

先師總章元年贈太子少師太極元年贈太子太保開元二十七年  
贈袁國公元至順元年加封兗國復聖公明嘉靖九年改稱復聖顏

子

宗聖子思子

諱伋字子思孔子孫宋崇寧元年封沂水侯大觀二年從祀端平二年升列十哲咸淳三年配享封沂國公元至順元年加封沂國述聖公明嘉靖九年改稱宗聖子思子

西配二位

述聖曾子

諱參字子輿魯南武城人唐總章元年贈太子少保太極元年贈太子太保開元二十七年贈邲伯宋大中祥符二年封瓊邱侯政和元年封武城侯咸淳三年配享封邲國公元至順元年加封邲國宗聖公明嘉靖九年改稱述聖曾子

亞聖孟子

諱軻字子輿一字子車鄒人宋元豐六年封鄒國公

廟鄒縣七年配享元至順元年封鄒國亞聖公明嘉靖九年改稱亞聖孟子

東序六位

先賢閔子 諱損字子騫魯人唐開元八年從祀二十七年贈費侯  
宋大中祥符二年贈瑯琊公咸淳三年封費公明嘉靖九年改稱先賢以下十二哲及東西兩廡均因明嘉靖九年改稱先賢儒厥後升祀復祀增祀者並如嘉靖間改稱之例

先賢冉子 諱雍字仲弓魯人唐開元八年從祀二十七年贈薛侯  
宋大中祥符二年贈下邳公咸淳三年封薛侯

先賢端木子

諱賜字子貢衛人唐開元八年從祀二十七年贈黎

侯宋大中祥符二年封黎陽公咸淳三年封黎公

先賢仲子

諱由字子路一字季路魯卞人唐開元八年從祀二十

七年贈衛侯宋大中祥符二年封河內公咸淳三年封衛公

先賢卜子

諱商字子夏衛人檀弓疏魏人鄭康成曰溫國卜商唐

貞觀二十一年從祀二十七年贈魏侯咸淳臨安志作衛侯宋大中

祥符二年封河東公咸淳三年封魏國公

先賢有子

諱若字子若史記作子有魯人唐開元二十七年從祀

卞伯宋大中祥符二年封平陰侯清乾隆三年升列十二哲

西序六位

先賢冉子

諱耕字伯牛魯人唐開元八年從祀贈鄆侯宋大中祥

符二年封東平公咸淳三年封鄆公

先賢宰子

諱子字子我魯人唐開元八年從祀二十七年贈齊侯

宋大中祥符二年封臨淄侯咸淳三年封齊公

先賢冉子

諱求字子有魯人唐開元八年從祀二十七年贈徐侯

宋大中祥符二年封彭城公咸淳三年封徐公

先賢言子

諱偃字子游吳人唐開元八年從祀二十七年封吳侯

宋大中祥符二年封丹陽公咸淳三年封吳公

先賢顓孫子

諱師字子張陳人唐開元二十七年從祀贈陳伯宋

大中祥符二年封宛邱侯政和元年改封潁川侯咸淳三年封陳侯

升十哲

先賢朱子

諱熹字元晦一字仲晦宋徽州婺源人謚曰文贈大中

大夫寶謨閣直學士寶慶三年贈太師封信國公紹定三年改封徽國公淳祐元年從祀元至正二十二年改封齊國公明嘉靖九年改稱先儒崇禎十五年改稱先賢位漢唐諸儒上清康熙五十一年升列十二哲

東廡先賢四十位

先賢公孫僑

字子產鄭大夫唐開元二十七年從祀明嘉靖九年

改祀於鄉清光緒三十四年復祀稱先賢

先賢林放

字子邱魯人孔子門人唐開元二十七年從祀贈清河

伯宋大中祥符二年封長山侯明嘉靖九年改祀於鄉雍正二年復



祀稱先賢

先賢原憲

字子思宋人鄭康成作魯人唐開元二十七年從祀贈

原伯宋大中祥符二年封任城侯

先賢南宮适

家語作縉史記作括字敬叔魯人唐開元二十七年

從祀贈鄭伯宋大中祥符二年封襲邱侯政和元年改封汝陽侯

先賢商瞿

字子木魯人唐開元二十七年從祀贈蒙伯宋大中祥

符二年封須昌侯

先賢漆雕開

字子若魯人一作蔡人唐開元二十七年從祀贈滕

伯宋大中祥符二年封平輿侯

先賢司馬耕

字子牛宋人唐開元二十七年從祀贈向伯宋大中

祥符二年封楚邱侯政和元年封睢陽侯

先賢梁鱸

或作鯉字叔魚齊人唐開元二十七年從祀贈梁伯宋

大中祥符二年封平乘侯

先賢冉儒

字子魯魯人唐開元二十七年從祀贈郃伯宋大中祥

符二年封臨沂侯

先賢伯虔

字子皙魯人唐開元二十七年從祀贈鄒伯宋大中祥

符二年封沐陽侯

先賢冉季

字子產魯人唐開元二十七年從祀贈東平伯宋大中

祥符二年封諸城侯

先賢漆雕徒父

字子有魯人唐開元二十七年從祀贈須向伯宋

大中祥符二年封高宛侯

先賢漆雕哆

一作侈字子歛魯人唐開元二十七年從祀贈武城

伯宋大中祥符二年封濮陽侯

先賢公西赤

字子華魯人唐開元二十七年從祀贈邵伯宋大中

祥符二年封鉅野侯

先賢任不齊

字子選楚人唐開元二十七年從祀贈任城伯宋大

中祥符二年封當陽侯

先賢公良儒

字子正陳人唐開元二十七年從祀贈東牟伯宋大

中祥符二年封牟平侯

先賢公肩定

字子仲魯人唐開元二十七年從祀贈新田伯宋大

觀四年封梁父侯

先賢鄭單

或作鄆字子家魯人唐開元二十七年從祀贈銅鞮伯

宋大觀四年封聊城侯

先賢罕父黑

字子黑魯人唐開元二十七年從祀贈乘邱伯宋大

觀四年封祁鄉侯

先賢榮旗

家語作祁字子旗魯人唐開元二十七年從祀贈雩婁

伯宋大中祥符二年封厥次侯

先賢左人郢

家語作左郢字子行魯人唐開元二十七年從祀贈

臨淄伯宋大中祥符二年封南華侯

先賢鄭國

字子徒魯人唐開元二十七年從祀宋大中祥符二年

封躬山侯

先賢原亢 字子籍魯人唐開元二十七年從祀贈萊蕪伯宋大觀四年封樂平侯

先賢廉潔 字子庸衛人唐開元二十七年從祀封莒父伯宋大中祥符二年封胙城侯

先賢叔仲會 字子期魯人唐開元二十七年從祀贈瑕邱伯宋大中祥符二年封博平侯

先賢公西輿如 字子上史記家語作公西輿魯人唐開元二十七年從祀贈重邱伯宋大中祥符二年封臨朐侯

先賢邾巽 字子歛魯人唐開元二十七年從祀贈平陸伯宋大中

祥符二年封高堂侯

先賢陳亢

字子禽魯人唐開元二十七年從祀贈穎伯

宋大中祥符二年封南頓侯

先賢琴張

字子開衛人唐開元二十七年從祀贈南陵伯宋大中

祥符二年封頓邱伯政和元年改封平陽侯

先賢步叔乘

字子車齊人唐開元二十七年從祀贈淳于伯宋大

中祥符二年封博昌侯

先賢秦非

字子之魯人唐開元二十七年從祀贈汧陽伯宋大中

祥符二年封華亭侯

先賢顏喟

字子聲魯人唐開元二十七年從祀贈朱虛伯宋大中

祥符二年封濟陰公

先賢顏何

字冉魯人唐開元二十七年從祀贈開陽伯宋大中祥

符二年封堂邑侯明弘治元年罷祀清雍正二年復祀

先賢縣賈

字子象魯人清雍正二年增祀

先賢牧皮

黃帝臣力牧之後清雍正二年增祀

先賢樂正克

樂正子魯人孟子弟子政和五年配享孟廟封利國

侯清雍正二年從祀孔廟

先賢萬章

孟子弟子宋政和五年從祀孟廟封博興伯清雍正

二年從祀孔廟

先賢周敦頤

字茂叔宋道州人歷官虔部郎中知南康軍世稱濂

溪先生諡曰元淳祐元年從祀封汝南伯元延祐三年封道國公明  
嘉靖九年改稱儒崇禎十五年稱先賢

先賢程顥 字伯淳宋河南洛陽人登進士第累官太子中允監察  
御史諡曰純淳祐元年從祀封河南伯元至順元年封豫國公明嘉  
靖九年改稱先儒崇禎十五年稱先賢

先賢邵雍 字堯夫宋范陽人後徙河南自號安樂先生嘉祐熙寧  
間大臣屢薦不起卒贈秘書省著作郎元祐元年諡康節咸淳三年  
從祀封新安伯明嘉靖九年改稱先儒崇禎十五年稱先賢

西廡先賢三十九位

先賢遽瑗

字伯玉衛大夫唐開元二十七年從祀贈衛伯宋大中



祥符二年封內黃侯明嘉靖九年改祀於鄉清雍正二年復祀稱先賢

先賢潛臺滅明 字子羽武城人唐開元二十七年從祀贈江伯宋大中祥符二年封金鄉伯

先賢宓不齊 字子賤魯人唐開元二十七年從祀贈單伯宋大中祥符二年封單父侯

先賢公冶長 魯人唐開元二十七年從祀贈莒伯宋大中祥符二年贈高密侯

先賢公皙哀 字季沈魯人唐開元二十七年從祀贈郟伯宋大中祥符二年封北海侯

先賢高柴

字子羔衛人唐開元二十七年從祀贈共伯宋大中祥

符二年封共城侯

先賢樊須

字子遲魯人唐開元二十七年從祀贈樊伯宋大中祥

符二年封鄒平侯

先賢巫馬施

字子期陳人唐開元二十七年從祀贈鄒伯宋大中

祥符二年封東阿侯

先賢顏辛

字子柳魯人唐開元二十七年從祀贈蕭伯宋大中祥

符二年封陽穀侯

先賢曹卹

字子循蔡人唐開元二十七年從祀贈豐伯一作曹伯

宋大中祥符二年封上蔡侯

先賢公孫龍

字子石衛人鄭康成作楚人唐開元二十七年從祀

封黃伯宋大中祥符二年封枝江侯

先賢秦商

字丕茲魯人唐開元二十七年從祀贈上洛伯宋大中

祥符二年封馮翊侯

先賢顏高

字子精魯人唐開元二十七年從祀贈瑯琊伯宋大中

祥符二年封雷澤侯

先賢壤駟赤

字子徒秦人唐開元二十七年從祀贈北徵伯宋大

中祥符二年封上邽侯

先賢石作蜀

家語作石之蜀字子明秦之成紀人唐開元二十七

年從祀贈郿邑伯宋大中祥符二年封成紀侯

先賢公首夏

家語作守字子乘魯人唐開元二十七年從祀贈元

父伯宋大觀四年封鉅平侯

先賢后處

字子里齊人唐開元二十七年從祀贈營邱伯宋大觀

四年封膠東侯

先賢奚容蒧

字子哲魯人唐開元二十七年從祀贈下邳伯宋大

中祥符二年封濟陽侯

先賢顏祖

字子襄魯人唐開元二十七年從祀贈臨沂伯宋大觀

四年封富陽侯

先賢句井疆

字子界衛人唐開元二十七年從祀贈淇陽伯宋大

中祥符二年封滄陽侯

先賢秦祖

字子南秦人唐開元二十七年從祀贈少梁伯宋大中

祥符二年封鄆城侯

先賢縣成

字子祺魯人唐開元二十七年從祀贈鉅野伯宋大中

祥符二年封武城侯

先賢公祖句茲

字子之魯人唐開元二十七年從祀贈期思伯宋

大中祥符二年封即墨侯

先賢燕伋

字子思秦人唐開元二十七年從祀贈漁陽伯宋大中

祥符二年封沂源侯

先賢樂頴

字子聲魯人唐開元二十七年從祀贈昌平伯宋大觀

四年封建城侯

先賢狄黑 字哲之衛人唐開元二十七年從祀贈臨濟伯宋大中

祥符二年封林慮侯

先賢孔忠 字子蔑孔子兄孟皮之子唐開元二十七年從祀贈汶

陽伯宋大中祥符二年封鄆成侯

先賢公西蒧 字子止一作子尚魯人唐開元二十七年從祀贈祝

阿伯宋大中祥符二年封徐城侯

先賢顏之僕 字子叔魯人唐開元二十七年從祀贈東武伯宋大

中祥符二年封宛句侯

先賢師之常 字子恒魯人唐開元二十七年從祀贈乘氏伯宋大

中祥符二年封臨濮侯

先賢申棖

字子周魯人唐開元二十七年從祀贈魯伯宋大中祥

符二年封文登侯

先賢左丘明

中都人史記作左丘魯人楚左史倚相之後唐貞觀

二十七年從祀宋大中祥符二年封瑕邱伯政和元年改封中都伯

明嘉靖九年改稱先儒崇禎十五年稱先賢

先賢秦冉

字開魯人唐開元二十七年從祀贈彭衙伯宋大中祥

符二年封新息侯明嘉靖九年罷祀清雍正二年復祀

先賢公明儀

魯武城人曾子弟子清光緒二十四年增祀

先賢公都子

孟子弟子宋政和五年配享孟廟贈平陰伯清雍正

二年從祀孔廟

先賢公孫丑

齊人孟子弟子宋政和五年配享孟廟贈壽光伯清

雍正二年從祀孔廟

先賢張載

字子厚宋大梁人嘉定十三年諡曰明淳祐元年從祀

封鄆伯明嘉靖九年改稱先儒崇禎十五年稱先賢

先賢程頤

字正叔宋河南人舉進士擢崇政殿說書嘉定十三年

諡曰正淳祐元年從祀封伊陽伯元至順元年封洛國公明嘉靖九年改稱先儒崇禎十五年稱先賢

東廡先儒四十位

先儒公羊高

齊人唐貞觀二十一年從祀宋大中祥符二年封臨

淄伯



先儒伏勝

字子賤漢濟南人善治書爲秦博士經秦火後口授尙

書二十八篇唐貞觀二十一年從祀宋大中祥符二年封乘氏伯

先儒毛亨

漢魯國人鄭玄詩譜稱大毛公萇稱爲小毛公清光緒

三十四年增祀

先儒孔安國

字子國孔子十一世孫唐貞觀二十一年從祀宋大

中祥符二年封曲阜伯

先儒毛萇

字長公河間人唐貞觀二十一年從祀宋大中祥符二

年封樂壽伯

先儒杜子春

緜氏人王莽時隱居不仕卒唐貞觀二十一年從祀

宋大中祥符二年封緜氏伯

先儒鄭玄

字康成漢北海高密人官大司農唐貞觀二十一年從

祀宋大中祥符二年封高密伯明嘉靖九年改祀於鄉清雍正二年

復祀

先儒諸葛亮

字孔明瑯琊陽都人相昭烈帝後主封武鄉侯諡忠

武清雍正二年從祀

先儒王通

字仲淹隋河東龍門人諡文中子明嘉靖九年從祀

先儒韓愈

字退之唐鄧州南陽人舉進士第累遷吏部侍郎卒贈

禮部尚書諡曰文宋元豐七年從祀封昌黎伯

先儒胡瑗

字翼之宋泰州海陵人累遷太子中九天章閣侍講諡

安定後諡文昭明嘉靖九年從祀

先儒韓琦

字稚圭宋相州人舉進士第累官陝西經略安撫招討

使後入相封魏國公卒諡忠獻清光緒三十四年增祀

先儒楊時

字中立宋南劍將樂人登進士第歷官工部侍郎龍圖

閣直學士號龜山先生諡文靜明弘治九年從祀贈將樂伯

先儒謝良佐

字顯道宋進士與游呂楊諸儒受學程門號曰四先

生清道光二十九年從祀

先儒尹焞

字彥明一字德允宋洛陽人累官權禮部侍郎兼侍講

清雍正二年從祀

先儒胡安國

字康侯宋崇安人登進士第官寶文閣直學士諡文

定明正統元年從祀成化三年封建寧伯

先儒李侗

字愿中宋南劍劔浦人世稱延午先生明萬歷四十七

年從祀

先儒呂祖謙

字伯恭宋婺州人舉進士累官著作郎兼國史院編

修嘉泰八年賜諡成嘉熙二年改諡忠亮景定二年從祀贈開封侯

先儒袁燮

字和叔宋鄞縣人官禮部侍郎學者稱潔齋先生卒諡

正獻清光緒三十四年增祀

先儒黃幹

字子卿宋福建閩縣人歷知橫陽軍安慶府世稱勉齋

先生卒諡文肅清雍正二年從祀

先儒輔廣

字廣漢宋崇德人清光緒三十四年增祀

先儒何基

字子恭宋婺州金華人屢被薦授職均不就卒諡文恭

清雍正二年從祀

先儒文天祥

字宋瑞又字履善宋吉水人年二十舉進士歷官至

右丞相清道光二十三年從祀

先儒王柏

字會之宋浙江金華人諡文憲清雍正二年從祀

先儒劉因

字夢吉元保定容城人官至集賢學士學者稱靜修先

生清光緒三十四年增祀

先儒陳澹

字可大宋都昌人宋亡隱居以終學者稱雲莊先生清

雍正二年從祀

先儒方孝孺

字希直一字希古明寧海人建文時官侍講學士清

光緒三十四年增祀

先儒薛瑄

字德溫明河津人登進士第累官禮部侍郎兼翰林院

學士卒贈禮部尚書文清弘治九年祀於鄉隆慶五年從祀

先儒胡居仁

字叔心明江西餘干人絕意仕進築室梅溪山著居

業錄萬歷十一年從祀追諡文敬

先儒羅欽順

字允升號整菴明泰和人登進士第累遷南京太常

少卿卒贈太子太保諡文莊清雍正二年從祀

先儒呂柟

字仲木明高陵人正德進士官至南京禮部右侍郎清

光緒三十四年增祀

先儒劉宗周

字起東明浙江山陰人成進士累官右都御史世稱

念臺先生又稱蕺山先生清乾隆四十一年追諡忠介道光二年從

祀

先儒孫奇逢

字啓泰號鍾元容城人舉萬歷鄉試屢徵不起清以

國子祭酒徵不就世稱夏峯先生道光八年從祀

先儒黃宗羲

字太沖明浙江餘姚人號梨洲清時隱居教授數徵

不就卒後門人私謚曰文孝學者稱南雷先生民國三年從祀

先儒張履祥

字孝光明末人居桐鄉楊園村學者稱楊園先生民

國三年從祀

先儒陸隴其

字稼書清浙江平湖人成進士歷官四川道監察御

史雍正二年從祀乾隆元年贈內閣學士謚清獻

先儒張伯行

字孝先清儀封人康熙進士累官禮部尚書卒贈太

子太保諡清恪著道學源流諸書民國三年從祀

先儒湯斌

字孔伯清河南睢州人成進士累遷工部尙書乾隆元

年賜諡文正道光五年從祀

先儒李璣

字剛主清蠡縣人舉於鄉爲通州學正民國三年從祀

先儒顏元

字習齋明博野人入清不仕民國三年從祀

西廡先儒三十七位

先儒穀梁赤

字元始漢魯人唐貞觀二十一年從祀宋大中祥符

二年封龔邱伯政和元年改封睢伯咸淳三年封睢陽侯

先儒高堂生

魯人唐貞觀二十一年從祀宋大中祥符二年封萊

燕伯



先儒董仲舒

漢廣川人少治春秋孝景時爲博士武帝時歷江都

膠西廂卒於家元至順元年從祀明洪武二十九年封江都伯成化二年改封廣川伯

先儒劉德

漢河間獻王景帝第三子清光緒三十四年增祀

先儒后蒼

字近君海東海剡人校書曲臺號所著禮記曰后氏曲

臺記後大戴小戴之學皆原於蒼宣帝時爲博士守至少府明嘉靖

九年從祀

先儒許慎

字叔重漢汝南人官至太尉南閣祭酒清光緒三十四

年增祀

先儒趙岐

字邠卿漢長陵人官至議郎清光緒三十四年增祀

先儒范寧

字武子晉南陽人官豫章太守唐貞觀二十一年從祀

宋大中祥符二年封新野伯明嘉靖九年改祀於鄉清雍正二年復

祀

先儒陸贄

字敬輿唐吳郡嘉興人登進士第累官中書侍郎同平

章事卒贈兵部尚書諡曰宣清道光六年從祀

先儒范仲淹

字希文宋蘇州吳縣人登進士第累遷龍圖閣學士

參知政事諡文正封楚國公康熙五十四年從祀

先儒歐陽修

字永叔廬陵人試南宮第一擢甲科累官太子少師

卒贈太子太師諡文忠明嘉靖九年從祀

先儒司馬光

字君實宋陝州夏縣人中進士甲科累遷尚書左僕

射兼門下侍郎卒贈太師溫國公諡文正咸淳三年從祀

先儒游酢

字定夫宋建陽人官太常博士清光緒三十四年增祀

先儒呂大臨

字與叔宋京兆藍田人師事程頤與謝良佐游酢楊

時時號四先生清光緒三十四年增祀

先儒羅從彥

字仲素宋劍南沙縣人晚就特科授博羅主簿稱豫

章先生淳祐間賜諡文質明萬歷四十五年從祀

先儒李綱

字伯紀宋邵武人歷官兵部侍郎後爲相卒贈太師諡

忠定清光緒三十四年增祀

先儒張栻

字敬夫宋劍南綿竹人累遷右文殿修撰提舉武夷山

冲祐觀學者稱南軒先生嘉泰八年贈諡宣景定二年從祀追封華

陽伯

先儒陸九淵 字子靜宋金谿人登進士第累官知荊州軍謚文安

明嘉靖九年從祀

先儒陳淳 字安卿宋漳州龍溪人授泉州安溪主簿門人稱爲北

溪先生清雍正二年從祀

先儒眞德秀 字景元後改景希宋建寧浦城人登進士第累遷知

政殿學士提舉萬壽觀卒贈銀青光祿大夫謚文忠世稱西山先生

明正統元年從祀成化三年封浦城伯

先儒蔡沈 字仲默宋建陽人隱居不仕世稱九峰先生明正統元

年從祀謚文正成化三年封崇安伯

先儒魏了翁

字華父宋邛州人登進士第累遷福建安撫使卒贈

太師諡文靖清雍正二年從祀

先儒趙復

字仁甫宋德安人隱居不仕世稱江漢先生清雍正二年

從祀自江漢教學河朔河朔始知道學

先儒金履祥

字吉父宋婺州蘭谿人德祐初授迪功郎史館編校

辭不就世稱仁山先生元至正中賜諡文安清雍正二年從祀

先儒陸秀夫

字君實宋末鹽城人舉進士累官吏部侍郎衛王立

爲左丞相清光緒三十四年增祀

先儒許衡

字仲平元河內人累官集賢學士兼國子祭酒學者稱

魯齋先生大德二年贈司徒諡文正至大二年加贈太傅開府儀同

三司封魏國公皇慶二年從祀

先儒吳澄

字幼清元撫州崇仁人登進士第累官翰林直學士卒

贈江西行省左丞臨川郡公諡文正世稱草廬先生明正統八年從祀嘉靖九年罷祀清乾隆二年復祀

先儒許謙

字益之元浙江金華人世稱白雲先生賜諡文懿清雍

正二年從祀著有讀書叢說白雲集等書

先儒曹端

字正夫明澗池人永樂間舉人學者稱月川先生卒後私

諡靜修清光緒三十四年增祀著有太極圖通書西銘解月川語錄等書

先儒陳獻章

字公甫明廣東新會人領鄉薦不第後被召授翰林

院檢討世稱白沙先生萬歷初謚文恭十二年從祀姜麟至稱爲活

孟子

先儒蔡清

字介夫明福建晉江人成進士累遷江西提學副使萬

歷中贈禮部侍郎追謚文莊清雍正二年從祀

先儒王守仁

字伯安明浙江餘姚人登進士第歷官兩廣總督學

者稱陽明先生隆慶初贈新建伯謚文成萬歷十二年從祀

先儒呂坤

字叔簡明河南寧陵人登進士第累遷刑部侍郎世稱

新吾先生清道光六年從祀

先儒黃道周

字幼平明福建漳浦人成進士歷官禮部尙書後見

唐王拜武英殿大學士世稱石齋生先清乾隆四十一年追謚忠端

道光五十年從祀

先儒王夫之

字而農號薑齋明崇禎末舉鄉試入清不仕後歸衡

陽石船山學者稱船山先生民國三年從祀

先儒陸世儀

號亭桴清初太倉人與陸隴其並稱二陸民國三年

從祀

先儒顧炎武

字寧人號亭林明末崑山人入清不仕世稱亭林先

生民國三年從祀

崇聖祠五位

肇聖王木金父公<sub>中</sub>

裕聖王祁父公<sub>左</sub>



諡聖王防叔公

右

昌聖王伯夏公

次左

啓聖王叔梁公

次右

東配三位

先賢孔氏

字孟皮孔子之兄

先賢曾子

諱點字皙曾子之父

先賢孟孫氏

諱激孟子之父

西配二位

先賢顏氏

諱無繇字路顏子之父

先賢孔氏

諱鯉字伯魚孔子之子子思之父

東序三位

先儒周氏

諱輔成敦頤之父

先儒程氏

諱珦程顥程頤之父

先儒蔡氏

諱元定蔡沈之父

西序二位

先儒張氏

諱迪張載之父

先儒朱氏

諱松朱熹之父

附櫺星門考

宋禮志天聖六年築南郊置櫺星門至南宋理宗景定間始移用於孔廟蓋以尊天者尊聖也又龍魚河圖云天鎮星主得士之慶其精

下爲靈星之神今學宮前有樞星門蓋取其得土之義古字靈樞通  
莊子編木作靈似牀曰棧又見門形如窗樞遂改靈爲樞

### 附大祀典禮

查清會典祀孔爲中祀光緒三十四年爲大祀歲春秋仲月上丁行  
釋奠禮正印官主祭貶割牲省蠶盛率教官及諸生質明將事薦帛  
奠爵陳牲設樂豆登簋靈劍邊以次序列月朔望教官率諸生於神  
位前升香焚帛用常儀今朔望禮廢春秋丁祭縣知事率教育局長  
教育會長行禮其祭品祭器仍舊樂章祝文禮儀稍有更訂清行三  
跪九叩禮民國初改行鞠躬禮三年改爲一跪四拜十二年復行鞠  
躬禮所有祭品祭器樂章遵民國三年頒行典禮惟改釋奠曰祀其

賦割省憲設懸合舞水蒞陸醴犧帛粢盛悉仍會典之式刪上香望燎諸儀

### 廟武

武廟舊在城內孔廟之東尊經閣內蓋尊經閣原分上下兩層其上舊供文昌其下即武廟也民國十八年鐵嶺縣長黃公世芳以武廟而在孔廟之東位次已非又居文昌之下尤乖尊崇之意遂議遷於西關大街關帝廟正殿即以東西廊爲東西廡商之耆老及廟董詢謀僉同遂擇吉而遷焉安神崇祀於是始定其制大門三楹左右各塑神馬及奚官各一戲樓三楹聽事三楹左鐘樓右鼓樓各一正殿三楹東廡三楹西廡三楹聽事前西向便門一座正殿之右小屋

一所是廟原爲西關當商會所俗名山西會館蓋營當業者向多晉人土人不察遂誤稱山西會館也

關岳改稱爲武廟每春秋二仲月上戊地方正印官率公安局長親致祭行禮

位次

關忠義帝 居正位之左諱羽字雲長三國河東解人事蜀漢都督  
荊州事卒諡壯繆宋崇寧中封崇惠公旋加封武安王明萬曆中封  
協天護國忠義大帝清乾隆中詔改本傳壯繆爲忠義民國三年與  
岳忠武王合祀於武廟

岳忠武王 居正位之右諱飛字鵬舉宋相州湯陰人官至太尉加

少保孝宗追封鄂王諡武穆後改諡忠武民國三年合祀於武廟

東配忠武將十二位

張飛 字翼德三國涿郡人仕蜀漢官至車騎將軍諡桓侯民國三

年從祀下同

王濬 晉弘農人拜益州刺史以平吳功擢撫軍大將軍

韓擒虎 字子通隋東垣人拜廬州總管以平陳功進位上柱國

李靖 字藥師唐三原人封衛國公諡景武

蘇定方 名烈以字行唐武邑人拜左驍衛大將軍封邢國公

郭子儀 唐華州人玄宗時爲朔方節度使官至太尉中書令封汾

陽王諡忠武

曹彬

宋靈壽人開國功臣第一封魯國公卒後追封濟陽郡王諡

武惠

韓世忠

字良臣宋延安人從高宗南渡官京東淮東宣撫處置使

孝宗追封鄆王諡忠武

旭烈兀

蒙古人元太祖幼子拖雷第六子進征西域諸部建伊兒

汗國

徐達

字天德明濠州人官至中書右丞相封魏國公卒後追封中

山王諡武寧

馮勝

明定遠人官至征虜大將軍封宋國公加太子太保

戚繼光

字元敬明定遠人累官至總兵太子少保卒諡武壯

西配忠武將十二位

趙雲

字子龍三國眞定人仕蜀漢官至翊軍將軍卒追封順平侯

謝玄

字幼度東晉陽夏人官至前將軍封京東縣公謚獻武

賀若弼

字輔伯隋確陽人拜吳州總管以平陳功加上柱國進爵

宋公

尉遲敬德

名恭以字行唐朔州人佐太宗封鄂國公謚忠武

李光弼

唐柳城人拜節度使封臨淮郡王

王彥章

字子明五代鄆州壽昌人仕梁官招討使

狄青

字漢臣宋汾州人官樞密使謚武襄

劉琦

字信叔宋順德軍人高宗時官至太尉謚武穆



郭侃

字仲和元華州鄭縣人從旭烈兀徵西域後知海州

常遇春

字伯仁明懷遠人官至左副將軍封鄂國公卒贈中書右丞相封開平王諡忠武

藍玉

明定遠人官至將軍封涼國公

周遇吉

明錦州衛人太子少保左都督山西總兵官殉國後贈太保諡忠武

附錄大成殿祝文

維某年月日某官某致祀於

至聖先師孔子曰維

先師德參化育道冠古今集羣聖之大成炳前知以垂憲天下爲公中

國一人之量生民未有六經千載之心循宮墻而瞻富美入室升堂  
隆俎豆而奉馨香先明後法茲當上丁祇率彝章肅展微忱聿將祀  
典以

復聖顏子

宗聖子思子

述聖曾子

亞聖孟子配嗚呼聲名所

屆血氣莫不尊親光景常新禮樂明其禮祀尙 饗

崇聖祠祝文

維某年月日某官某致祭於

肇聖王木金父公

裕聖王祁父公

詒聖王防叔公

昌聖王伯夏公

啓聖王叔梁公曰維

王垂裕後昆光開聖緒爲層冰之積水作大輅之椎輪既祖公而宗德必有達人亦木本而水源不忘數典茲屆上丁聿修祀事以

先賢孔氏

先賢顏氏

先賢曾氏

先賢孔氏

先賢孟

孫氏配尚 饗

關岳合祀祝文

維某年月日某官某致祭於

關岳合祀  
孫忠武王  
曰維

王侯  
武功彪炳偉烈昭垂建大節於千秋振英風於六合忠誠正直麗河

嶽而流長智勇仁功與日星而朗耀潔馨香而合祀德量同符肅俎  
豆以明禋心源如接惟祈

歆享克鑑精誠尙 饗

按祀典每歲以春秋仲月上丁釋奠亦曰丁祭以正官將事佐貳  
分獻監禮以師儒贊禮執事以生員

右主祭

先師位前制帛一色白設案一牛一羊一豕一豝一實以太羹釧二實  
以和羹簠二實以黍稷簋二實以稻粱籩十實以釧鹽魚棗栗榛菱  
芡鹿脯白餅黑餅豆十實以韭菹醢醢菁菹鹿醢芹菹兔醢筭菹魚  
醢脾析豚拍尊一爵三爐一鐙二四配位前制帛各一色白各設案

一陳羊一豕一釧三盞二盞二實並同上邊八實同上無白餅黑餅  
豆八實同上無脾析豚拍爵三鑪一鐙二東西各尊一十二哲位前  
制帛各一色白東西各設六案釧一實以和羹盞一實以黍盞一實  
以稷邊四實以釧盞棗栗膏魚豆四實以菁菹鹿醢芹菹栗醢爵三  
東西各羊一豕一尊一鑪一鐙二兩廡二位共一案每案陳釧盞盞  
各一邊豆各四實如哲位先賢案前東西各羊一豕一東西各尊三  
統設香案二每案制帛一爵三鑪一鐙二

崇聖祠正位五案各帛一羊五豕一釧二盞盞各二邊豆各八實如  
配位爵三尊一爐一鐙二崇聖配位凡五案各帛一釧一盞盞各一  
邊豆各四實如哲位東西各羊一豕一尊一爐一鐙二兩廡位前東

二案西一案案設爵一盞盃各一籩豆各一東西各帛一羊豕一尊  
一鑪一鐙二

右陳設

府州縣各學皆設麾一編鐘十六編磬十六琴六瑟四排簫二簫六  
笛六篪四笙六壎二建鼓一搏拊二祝一敔一節二羽三十六籥三  
十六奏昭平宣平秩平叙平懿平德平之章陳六佾之舞二月以夾  
鐘爲宮八月以南呂爲宮

右樂器

迎神奏昭平一成

大哉孔子 先覺先知 與天地參 萬世之師 祥徵麟 絃 韻

答金絲 日月既揭 乾坤清夷

奠帛初獻奏宣平一成

予懷明德 玉振金聲 生民未有 展也大成 俎豆千古 春

秋上丁 清酒既載 其香始升

亞獻奏秩平一成

式禮莫愆 升堂再獻 饗協鼓鏞 誠孚鬯鬯 肅肅雍雍 譽

髦斯彥 禮陶樂淑 相觀而善

終獻奏叔平一成

自古在昔 先民有作 皮弁祭菜 於倫恩樂 維天牖民 維

聖時若 彝倫攸叙 至今木鐸

徹饌奏懿平一成

先師有言 祭則受福 四海鬻宮 疇敢不肅 禮成告徹 毋

疏毋瀆 樂所自生 中原有菽

送神奏德平一成

鼻繹<sup>鼻</sup>綏綏 洙泗洋洋 景行行止 流澤無疆 聿昭祀事 祀

事孔明 化我蒸民 育我膠庠

右樂章

祭之前二日承祭分獻官皆致齋執事官補服至犧牲所省牲前一日承祭官率僚屬朝服上香監視宰牲執事者舉祝案送致齋所承祭官視畢送至前後殿安設一跪三叩退即日日出前六刻承祀等



官吏衣畢通贊贊啟戶樂舞生登歌執事者各執其事文舞六佾進

承祭官就位分獻官就位陪祭官就位

文武瘞毛血

同毛血生瘞毛血

啓牲

撰蓋舉迎神樂奏昭平之章司香捧香盤贊引引水祭官升東階入

### 殿左門詣

先師香案前司香跪進香贊跪承祭官行一叩禮興贊上香承祭官上

炷香次三上燭香一叩興贊一位分獻官各詣四配十二哲兩廡先

賢先儒位上香如儀皆復位通贊贊跪叩興承祭官行三跪九叩禮

各官隨行禮興贊奠帛行初獻禮奏宣平之章舞羽籥之舞引贊引

承祭官詣盥洗所濯水進巾司帛奉帛司爵奉爵進承祭官入殿左

### 門詣

先師位前跪一叩興司帛跪奉筐承官受筐拱舉奠於案司爵跪奉爵

承祭官受爵拱舉奠於正中

亞獻奠左終獻奠右

跪一叩興復位分獻官各詣四配

十二哲兩廡奠獻如儀各復位司祝至祝案前跪三叩奉祝版跪案

左樂暫止承祭官詣讀祝位跪衆官皆跪司祝讀祝畢捧祝版詣正

位跪三叩退承祭官三叩興

各叩興

復位行亞獻禮奏秩平之章行終

獻禮奏叙平之章

舞並同初獻

承祭分獻並如初獻儀乃飲福受胙承祭官

詣飲受位前跪飲福酒受福胙

執事生奉正案中爵羊左胙跪奉承祭官拱舉畢歸之署

三叩興復位

衆官司舞

德之舞退乃徹饌奏懿平之章徹畢送神奏德平之章承祭及衆官

行三跪九叩禮執事者奉祝次帛饌次香恭送燎所各官避立西旁

東面俟過復位引詣望燎位望燎畢闔戶各退

崇聖祠同時致祭贊引引承祭官入祠左門分獻官隨入承祭官盥洗

畢引詣殿階下正中分獻官以秩序立於後均北面典禮贊執事官

各供酒職以下白壇神至殿脚皆與儀贊贊贊引官贊就位引承祭官就拜位立贊迎神司

香捧香盤進贊引官贊就上香位引承祭官升東階由殿左門入詣

肇聖王香案前立司香跪奉香贊引官贊跪承祭官跪一叩贊上香

承祭官上炷香次上瓣香一叩興以次詣左右

正位前上香儀同贊復位引承祭官退至殿左門北面揖出凡出殿門皆跪復

位分獻官各請配位兩廡從祀位前上香如儀皆復位贊引官贊跪

叩興以下行禮皆有贊承祭官行三跪九叩禮分獻官均隨行禮奠帛行初獻禮

執事生各奉篚執爵進承祭官入殿左門詣

神位前跪一叩司帛跪奉篚承祭官受篚拱舉奠於案司爵跪奉爵承祭官受爵拱舉奠於正中一叩興以次奠獻畢司祝至祝案前三叩奉祝版跪案左承祭官詣讀祝位跪司祝讀祝畢詣正中

神位前跪安於案三叩退承祭官行三叩禮畢仍由殿左門出復位分獻官奠帛獻爵各如儀皆復位次亞獻奠爵於左次終獻奠爵於右配位兩廡畢獻儀均與初獻同徹饌送神承祭官及分獻官均行三跪九叩禮執事生奉祝次帛次饌次香恭送望燎所承祭官避立西旁東面俟祝帛過復位引詣望燎位望燎引承祭官退

以上均錄會典及祀典考而器樂外縣不能備鐵嶺亦然書之以備將來之考據亦存餼羊之義耳

有清一代課士規條

儒學明倫堂之左有清順治九年刊設清世祖臥碑所以曉示諸生敦行勵學永爲遵守又每月朔望由儒學教官傳齊該學生員於明倫堂設香案恭請康熙四十一年所頒康熙御製訓飭士子文雍正三年所頒聖諭廣訓萬言諭宣講訓示令該生等咸知恪凜歲科兩試新進生員覆試學臣令諸生默寫聖諭廣訓一條又雍正元年題定各學生員由學臣飭令教官等立定課程每月兩次令其齊集學舍而加考校其新進生員照國子監坐監之例令在學舍肄業俟下案新進生員至學爲滿或有親老家貧不能久居學舍亦必分題校藝無使曠業年終令該教官編定諸生甲乙冊彙報學臣所以示陶成而分優拙蒞奉天府

各屬課士章程俱由府丞董其成

附御製臥碑條約

清光緒九年令禮部頒行天下學宮

朝廷建立學校選取生員免其丁糧厚其廩膳設學院學道學官以教之各衙門官以禮相待全要養賢才以備朝廷之用諸生皆當上報國恩下立人品所有教條開列於後

一 生員之家父母賢智者子當受教父母愚魯或有非爲者子既讀書明理當再三懇告使父母不陷於危亡

一 生員立志當學爲忠臣清官書史所載忠清事蹟務須互相講究凡利國愛民之事更宜留心

一 生員居心忠厚正直讀書方有實用出仕必作良吏若心術邪刻讀

書必無成就爲官必取禍患利害人之事者往往自殺其身常宜思省

一生員不可干求官長結交勢豪希圖進身若果心善德全上天知之必加以福

一生員當愛身忍性凡有司衙門不可輕入即有切己之事止許家人代告不許干與他人詞訟他人亦不許牽連生員作證

一爲學當尊敬先生若有講說皆須誠心聽受如有未明從容再問勿妄行辯難爲師長者亦當盡心教訓勿致怠惰

一軍民一切利病不許生員上書陳言如有一言建白以違制論黜革

治罪





警惕爾諸生其敬聽之從來學者先立品行次及文學學術事功原委  
有序爾諸生幼聞庭訓長列宮墻朝夕誦讀寧無究心必也躬行實踐  
砥礪廉隅敦孝順以事親秉忠貞以立志窮經考易勿雜荒誕之談取  
有親師悉化驕盈之習文章歸於醇雅勿事浮華軌度式於規繩最防  
蕩軼子衿佻達自昔所譏苟行止有虧雖讀書何益若夫宅心勿淑行  
已多愆或蜚語流言脅制官長或隱糧包訟出入公門或唆撥姦猾欺  
孤凌弱或招呼朋類結社要盟乃如之人名教不容鄉黨不齒縱幸逃  
襁扑濫竊章縫反之於衷能無愧乎鄉會科名乃掄才大典關係尤鉅  
士子果有真才實學何患困不逢年願乃標榜虛名暗通聲氣夤緣詭  
遇罔傾身家又或改竄鄉貫希圖進取貫凌騰沸網利營私種種弊情

深可痛恨且夫士子出身之始尤貴以正若茲厥初拜獻便已作奸犯科則異時敗檢踰閑何所不至又安望其秉公持正爲國家宣猷樹績膺後先疏附之選哉朕用嘉惠爾等故不禁反復惓惓茲訓言頒到爾等務各體朕心恪遵明訓一切痛加改省爭自濯磨積行勤學以圖上進國家三年登造束帛弓旌不特爾身有榮即祖父亦增光寵矣逢時得志寧俟他求哉若乃視爲具文玩愒弗儆毀方躍冶暴棄自甘則是爾等冥頑無知不能率教也既負栽培復干究戾王章俱在朕亦不能爲爾等寬矣自茲以往內而國學外而直省鄉校凡學臣師長皆有司鐸之責者並宜傳集諸生多方董勸以副朕懷否則職業弗修咎亦難道勿謂朕言之不豫也爾多士尙敬聽之哉

銀岡書院

清順治時直隸定州人郝浴字冰滌又字雪海前任四川巡按因忤吳三桂被劾謫奉天戊戌歲訪剩上人至鐵嶺卜居於今南門內之右築室蟄居不廢講學左載諸子多從之遊嘗自顏其室曰致知格物之堂康熙十四年吳三桂叛清自立於湖南國號周年號利用清廷知公忠諷乃召還去時留宅作書院並城東南二十里官房身田地二十二口半城內鼓樓西南隅地基一段留爲生徒肄業之資時鐵嶺學宮已廢學者遂祀至聖先師孔子於此康熙三十五年知縣許志進重建學宮成移至聖木主於其中春秋大祭皆趨孔廟而書院竟廢康熙四十九年縣令焦獻猷蒞任時郝公遺宅盡被旗丁佔居先是焦公在京謁選

有郝公仲子林時任給事中囑其至鐵嶺後清釐舊產仍歸書院故雋公到境即求此事巔末時有邑庠生徐元弼亦呈請清釐此事並轉詳越二載始經盛京戶部暨奉天府尹各衙門斷出原有宅地兼購旗丁新置側舍三楹隙地一塊並爲書院其傳留之盛與清釐之難皆大可思焉自此文教日興設齋長以董其事邑之人於致知格物之堂奉祀郝公即以其仲子林配享每歲二月初三日係郝公誕辰恭備祭品而追享焉光緒四年銀岡書院齋長吳鳳儀吳鳳藻吳元秀左聯甲陳熙載諸人力求整頓更購院東王姓地建築學舍以備肄業生徒寄宿乃聘新民舉人李百川主講而寧遠州舉人李崇瑞繼之從此主講者歲無虛席以厲中趙維城爲最而臧主講耀臣值變法助辦學由山長而

爲校長各齋長或爲所長或爲勸學員銀岡書院遂竟爲一縣之辦學機關矣

附錄郝公遺產及歷年經理之續增

郝公留地二十二日半坐落城東官房身

一段四日坐落村西道北南北壠一百五十八條內短壠四條東至水溝西至劉地南至劉地北至柳地

一段四日坐落村西道北南北壠二百三十條東至本地西至劉地南至車道北至劉地

一段二日坐落村西道南南北壠一百二十七條東至劉地西至郭地南至河溝北至河溝

一段三日坐落村南道西南北壠一百零六條東至劉地西至車道南至劉地北至劉地

一段一日坐落村南道南東西壠六十五條內有短壠一條東至張地西至河溝南至劉地北至車道

一段半日坐落村東河南南北壠四十七條東至本地西至劉地南至劉地北至韓地

一段三日坐落村東道南東西壠九十六條東至壕溝西至本地南至劉地北至韓地

一段一日半坐落村東道南東西壠一百零一條東至車道西至壕溝南至韓地北至劉地

一段一日坐落村東道南東西墘五十八條東至劉地西至劉地南至劉地北至車道

一段半日坐落村東道北南北墘七十四條東至山坡西至柳地南至車道北至劉地 此段即園欄地也

一段二日坐落村東道北東西墘一百五十六條東至韓地西至車道南至彭地北至本地

郝公留地基一塊

坐落城內中心鐘鼓樓西南隅東至官街西至萬源永南至萬源永北至官街

歷年經理之續增

一買陳輔賢地一段三日坐落西關石道南東至道西至陳地南至官道北至買主

一買石如山地一段三日半坐落西關大道北東至曹地西至阮地南至道北至道

一買梁治臣地一段二日坐落西關石道南東至道西至石地南至買主北至荒格

一買陳瀛地一段半日坐落西關正藍旗界東至買主西至買主南至買主北至石地

一買毛遇順市房一所坐落東門外路西東至官街南至商姓地址北至同陞福



一買平姓市房一所坐落東門甕城內東至城牆根西至官街南至城  
牆根北至劉姓地址

一買楊占東房一所坐落南門裡西胡同東西寬七丈三尺五寸南北

長十一丈五尺東至王姓地基西至書院牆根南至官街北至買主

後院地基一塊南北長四丈六尺東西寬南頭七丈七尺  
北頭四丈二尺六寸中間東西寬南頭  
北頭

七尺  
逆北四丈二尺六寸東至王姓西至書院南至買主北至東至高姓  
西至

一買馬滕雲房一所坐落南門裡銀岡學堂處東西寬四丈四尺南北

長七丈九尺東至銀岡學堂西至李姓南至銀岡學堂北至劉姓

一買史文富地基一塊坐落南門裏學堂後東頭南北長一丈三尺西

頭南北長一丈五尺東西寬七丈八尺東至學堂西至道南至學堂

北至賣者

一買王利實園欄一塊坐落南門裏銀岡學堂東北頭東西寬七丈六

尺五寸靠北中間寬七丈六尺五寸靠南中間寬六丈七尺南頭東

西寬三丈六尺二寸東面南北長七丈八尺一寸靠東中間長七丈

八尺一寸西面之北南北長二丈六尺八寸靠西中間南北長五丈

二尺東至商姓墻根西北截道至買者地基南面西至賣者地基北至商姓墻根

一買吳自純房院一所坐落南關果子園東西寬十五丈一尺南北長

十七丈六尺東至資姓西至馬姓南至馬姓北至官街

一買資成芳房園一所坐落南關果子園南北長十一丈南頭東西寬

六丈二尺北頭東西寬五丈八尺東至王姓西至銀岡會社南至吳

姓北至官街

一買劉鳳九同姪

弟

元房院一所坐落東關興仁胡同路南東西寬五

丈南北長二十三丈東至吳姓牆西至買主南至尙姓北至官街

一買金汝礪房院一所坐落東關高台廟後街路南南北長二十三丈

南頭東西寬三丈七尺北頭東西寬三丈九尺東至劉姓西至韓姓

南至尙姓北至官街

一買福春堂房園一所坐落東關高台廟後街路北中間南北長十三

丈四尺靠東南北長十二丈三尺南頭東西寬八丈三尺五寸靠東

牆撥出寬六尺南北長三丈作爲兩家公共水道北頭寬七丈二尺

五寸中間寬十丈又西北角相連一段南北長二丈三尺南頭東西

寬一丈四尺北頭寬一丈八尺東至賣者西至曾姓南至官街北至賣者強姓

一買李學謙市房三間坐落西門甕城路南

一買馬仲選房園一塊坐落南關果子園東至張肇棟地西至施醫院

墻根南北均至道

西東一百零五丈五尺一百零二丈三尺

南頭東西寬二十九丈北

頭東西寬二十六丈四尺

一買郭振册地二段一坐落後八里莊村北計南北墻七十五條東至

史姓西至道南至道北至馬姓一坐落柳條溝村北東西均至張姓

南至河溝北至道

一楊植地一段一日坐落城東南何家屯村東南計南北墻一百零三

條東至本姓西至魏姓南至道北至道

孫尙有宅院一所坐落西門裏北胡同路西靠西南北長二十六丈

二尺東西寬五丈一尺五寸

南至本姓牆外劉姓院中東至呂姓山牆  
根北至街西至買者後東半孫姓山牆根

靠東南北長八

丈六尺七寸東西寬六丈六尺七寸

南至本姓牆外劉姓院中東至街北  
至本姓院外呂姓院西至買院基

前小院東至

劉姓山牆根西至城隍廟東廂牆根南至本姓牆外劉姓地基北至

今買房基

接管郝公遺留官房身冊地十一段計二十二日半查其舊日糧票

銀米僅三十四畝於民國十年三月遂照章升科一百九十畝以足

糧額計照四張計地十一段

一坐落村西道北計地四日東西壠一百五十八條東至水溝西至本

地南至劉姓北至彭地

一段坐落村西道北計地四日南北壠二百三十條東至本地西至彭地南至道北至楊地

一段坐落村西河南計二日南北壠一百二十七條東至彭地西至荒格北均至河

一段坐落村南道西計三日南北壠一百零六條東至楊地西至道及趙姓地南北均至楊地

一段坐落村南道南計一日東西壠六十五條東至彭地西至河南至彭地北至道

一段坐落村東道北計二日東西壠一百五十六條東至彭地西至道

南至彭地北至本地

一段坐落村東河南計半日南北壠四十七條東至本地西至劉地南至彭地北至河溝

一段坐落村東道南計一日半東西壠一百零一條東至劉地西至壕溝南至韓地北至車道

一段坐落村東道北計半日南北壠七十四條東至荒格西至董地南至道北至彭地

一段坐落村東河南計三日東西壠一百零一條東至水溝西至本地南至彭地北至趙地

一段坐落村東道南計一日東西壠五十八條東至趙地西至劉地南

至劉地北至車道 以上官房身地共二百二十四畝

報領坐落南大道路東西熟地二段九十五畝

一段坐落南大道路東東至荒格西至道南至荒格北至荒格

一段坐落南大道路西東至道西至張地南至黃地北至張地

一買王鳳桐王鳳岡王雲翹市房一所坐落東城甕內路東訃軛平房

前後共三間

帶官界地皮租東錢九十吊

一買侯素貞房園一所坐落西關銅鐘寺西胡同路北前院東至牆外

姜姓西至牆外石姓南至道北至道後院東至劉姓牆根西至石姓

地格南至所買之前院北至道

一報領坐落上韭菜峪村西下河灣地一段四畝東至王姓西至水溝



南至楊姓北至王姓

一報領坐落大白梨溝村南溝裏地一段三畝三分五厘東至荒格西至水溝南至荒格北至劉姓

一報領坐落土樓子村西地一段五畝六分五厘東至荒格西至水溝南至荒格北至道

一報領土樓子村南樓子溝地一段二畝二分五厘東至荒格西至道南至道北至宋姓

一報領坐落土樓子村南葛家墳地一段三畝八分五厘東至郭姓西至荒格南北均至溝

一報領坐落土樓子村南轉山溝地一段二畝三分二厘東至山西至

溝南至溝北至山

一報領坐落土樓子村南南河套地一段六畝七分五厘東至溝西至道南至溝北至道

一報領坐落土樓子村西下河灣地一段九畝五分八厘東至道西至李姓南至荒格北至道

一報領坐落土樓子村西下河灣地一段十畝零五分二厘東西均至李姓南北均至李姓

一報領坐落崔山屯村北郝家屯地一段二畝八分六厘東至墳西至道南至荒格北至傅姓

一報領坐落崔山屯村南地一段十一畝零三厘東至傅姓西南北三

面均至塚

一報領坐落下未台冲村北南截子地一段七畝七分東至山西至溝南至山坡北至溝

一報領坐落頭台子村南南北壠子地一段十七畝七分八厘東至孫姓西至荒格南至徐姓北至道

一報領坐落二台子村南東西壠子一段九畝五分四厘東西至道南至于姓北至田姓

一報領坐落二台子村南甸邊子地一段九畝五分五厘東至荒格西至宋姓南至道北至田姓

一報領坐落二台子村南塚外地一段八畝三分三厘東至田姓西至

韓姓南北至道

一報領坐落二台子村南南長墾子地一段七畝四分七厘東至道西至田姓南北至道

一報領坐落二台子村東宋家墳地一段十一畝零八厘東至宋姓西至田姓南北至道

一報領坐落二台子村南南窪子地一段十七畝三分二厘東至田姓西至道南北至道

一報領坐落後八里莊村西水手地一段二十一畝五分二厘東西至道南至荒格北至張姓

一報領坐落後八里莊村西水手地一段十一畝九分三厘東西至荒

格南至道北至張姓

一報領坐落秦家岡子村南南山上地一段十一畝六分三厘東至道西至壕南至溝北至荒格

一報領坐落前帽峯山村東田家墳地一段七畝二分八厘東西至荒格南至溝北至壕

一報領坐落下阮家窪子村南牆外地一段八畝二分三厘東西至趙姓南至蔡姓北至道

一報領坐落下阮家窪子村西台子根地一段十九畝三分七厘東至施姓西至壕南北至道

一報領坐落下阮家窪子村西長溝沿道北地一段三十一畝零八厘

東至趙姓西至壕南北至周姓

一報領坐落下阮家窪子村西馬家大坑地一段二十六畝五分八厘  
東至趙姓西至荒格南至趙姓北至道

一報領坐落下阮家窪子村西曾家湖地一段十七畝二分三厘東至  
沙姓西至趙姓南至姜姓北至宮姓

一報領坐落下阮家窪子村曹家湖地一段二十一畝七分一厘東至  
趙姓西至宮姓南至道北至趙姓

一報領坐落下阮家窪子村西高家窩棚地一段二十六畝八分三厘  
東至趙姓西至宮姓南至道北至黃姓

一報領坐落下阮家窪子村西高家窩棚地一段八畝四分三厘東至

周姓西至黃姓南至道北至黃姓

一報領坐落下阮家窪子村西高家窩棚地一段十七畝二分五厘東至黃姓西至宮姓南至黃姓北至趙姓

一報領坐落南古城子村南白家墳地一段十一畝六分七厘東西至王姓南至王姓北至蔡姓

一報領坐落南古城子村南灣墪地一段三畝三分四厘東至王姓西至牛姓南北均至王姓

一報領坐落南古城子村南小柳樹子地一段六畝八分二厘東至荒格西至周姓南至腰堡地北至王姓

一報領坐落南古城子村南土井子地一段十五畝三分八厘東至王

姓西至道南至蔡姓北至薦橋

一報領坐落南古城子村南順道子地一段十畝零四分二厘東至孫姓西至王姓南至王姓北至道

一報領坐落南古城子村南順道子地一段十畝零二分六厘東至道西至田姓南至王姓北至道

一報領坐落南古城子村地一段十畝零二分三厘東至張姓西至壕南北均至會地

一報領坐落南古城子村西趙家墳地一段六畝九分一厘東至蔡姓西至牛姓南至蔡姓北至道

一報領坐落南古城子村南胡家墳地一段八畝一分一厘東至王姓



西至陳姓南至壕北至孟姓

一報領坐落南古城子村南腰道地一段四畝三分五厘東至王姓西至趙姓南至荒格北至道

一報領坐落大汎河村東鐵道西地一段九畝東至鐵道西至曹姓南至吳姓北至汎河

一報領坐落大汎河村北曹家湖地一段十畝零三分東至溝西至曹姓南至李姓北至官地

一報領坐落大汎河村北曹家湖地一段四畝零二厘東至沙姓西至壕南至壕北至道

一報領坐落大汎河村北溝沿北地一段十八畝三分一厘東西至沙

姓南北至道

一 賈尙侯氏房園一所坐落東關沙子溝口東西道路北東至道西南至

劉姓東北至張姓東南至南牆外皮西南至道西北至北牆外皮劉姓院

東北至北牆外皮張姓院南北長東面二十四丈八尺六寸西面二

十二丈八尺六寸東西寬南面靠東六丈六尺南面靠西二十一丈

七尺五寸北面共寬二十丈零九尺該院東北兩面皆相錯落而作

斜形

一 入電話局股本奉小洋二萬六千圓計股票二十六張每張一千元

一 入地方儲蓄會股本奉小洋一萬四千九百四十元計股票四十一

張每張三百六十元又五張每張三十六元

一入吉長儲蓄會股本奉小洋三千六百元計股票十張每張三百六十元

一入第一工科學校股本奉小洋二百元計股票一張  
一入第二工科學校股本奉小洋二百元計股票一張

## 銀岡書院之沿革

清光緒二十九年清廷知時勢已非力謀變法下詔停科舉設學堂鐵嶺知縣趙臣翼與書院齋長等共商即於書院內設小學堂一處招生徒一班光緒三十一年添招生徒二班三十二年又於書院西購地建屋續招生徒二班前後共招生徒計初等小學三班高等小學兩班先於三十一年秋省學務處委邑紳趙方嘏爲本縣勸學員在籍辦學而書院齋長五人遂亦同充勸學員即以銀岡書院爲鐵嶺勸學所計事設科量能授職於是籌金錢儲教材查學齡廣教育案積勞形日不暇給不復有昔日誦讀絃歌之聲矣鐵嶺勸學所於光緒三十二年春正式成立設總董一人勸學員五人分任勸辦城鄉各學及所內一切公

務宣統三年二月改總董爲勸學員長改勸學員爲查學員民國二年十二月改勸學所爲教育公所改勸學員長爲所長改查學員爲事務員五年五月又復勸學所原名改所長仍爲勸學員長改事務員仍爲查學員十二年五月復改勸學所爲教育公所依舊稱所長事務員民國十七年統一南北遂於十八年七月通令改教育公所爲教育局設局長一人局內設課二每課設課長一人課員二人所內正廳三楹爲局長接待賓客及辦公之室東西配房各三楹爲各課長課員辦公之室大門左右各有小屋一間爲司閘及夫役所居正廳之後爲郝公祠計三楹祠之東壁嵌中美先生題詩鐫石其右爲銀岡學會圖書館其正廳前之東配房在書院時期稱爲東齋爲各齋長辦公之所即郝公

蟄居時所自築以居者今已重建頓改舊觀窗前梅影牖下瓦牀不復觀矣

### 銀岡學會始末

銀岡書院之的欸即郝公之遺產亦根於郝公遺產捐助儲蓄積累之所致也未有學堂以前常年支出除延聘山長束修及肄業生徒月課膏火外無他銷耗自興學以來學校各有各欸銀岡書院的欸或購置產業或發商生息產業日增利息自厚蓋辦學諸人或充總董或充勸學員皆當年書院之齋長概能同心保存其勢然也事閱十年皆由歷任教育所長兼攝山光緒三十一年起至民國三年止前後共歷五所長皆經營一致鐵嶺學務食郝公之遺澤爲何如也是時也書院所長

之辦學者相繼去職民國五年省視學石之璋任鐵嶺教育所長石亦本邑人知銀岡書院爲郝公遺產又知書院的款爲郝公遺產之所蓄若不及時劃分保存日後混合於學款之內或竟由此淹沒不但負郝公當日之心又負歷年各齋長經營之力於是集合書院舊齋長及他士紳另爲一團體名曰銀岡學會專理書院的款並將本縣東關公立兩等小學校劃爲銀岡學會專辦再將餘款得酌量津貼其他官立各學堂之不足者即以現任教育所長爲會長其他在會人員每年輪流值年者二人以經理之石之璋去任李向春繼之李去任王乃昌繼之沿辦已久民國九年銀岡學會另行改訂總董制設總董一人副董一人董事無定額曾憲文爲總董趙方楫爲副董其他諸人爲董事以

郝公祠爲會所勒碑立案一切事務皆取決於總董又歷數年民國十四年夏銀岡學會總董曾憲文著銀岡學會救亡錄一書散布各處旋有教育會副會長桂承榮仿其體著救亡續錄兩書並傳未幾遂有教育會正會長劉紹唐以教育會名義據情呈請於奉天省長公署省長公署行知教育廳派員察辦於十五年一月十一日奉教育廳令立將銀岡學會解散將郝公遺產及續增者盡數併入教育公所由所長管理銀岡學會遂從此亡矣

### 附錄教育廳令文

該縣教育會長劉紹唐等呈控曾憲文把持學欸假公圖私一案內開呈悉如果曾憲文把持學欸自應嚴究仰教育廳派員查明擬辦覆奪



此批等因當令汪科長毓昌查覆去訖嗣據覆稱遵即前往逐一詳查  
臚陳於左一鐵邑銀岡學會確係銀岡書院改稱自光緒二十八年經  
劉鏡湖經理該會事宜因創辦學校委劉鏡湖爲教育總董該會之款  
補助辦學房間學校租用以租金作修繕費所以鐵邑教育經費預算  
內並未列有修繕費一項光緒二十九年該總董又勸多人捐資興學  
得有獎勵者五人並扣教員薪俸一成擬辦森林自劉鏡湖去職會憲  
文接辦其事曾被選爲國會議員董春魁石之璋繼續充教育所長會  
憲文提倡該會獨立伊遂被選爲銀岡學會總董自民國十年一月起  
至本年九月辭職查該會章程總董任期以三年爲限據該會執事人  
鄧士仁面稱至改選之期經會員等挽留因之未能改選據原告面稱

至改選期並未挽留迨至本年五月間張前知事派教育會查銀岡學會之賬伊乃聲明辭職等語於是取銷總董改石之璋鄧士仁爲執事人任期一年爲限至於該執事人等是否曾某之親信無憑查考該會事宜例由教育所長兼任民國十年改歸曾憲文經理係屬實在情形一查郝公捐助銀岡書院之產業計地二十二日半現年共租洋四百六十五元至郝中美捐銀數千兩查該會舊賬及問該會執事人並無其事一劉鏡湖等捐款查卷爲捐助學資於光緒三十二年已得有獎勵者五人劉鏡湖以知縣用劉際煥平國珩楊大嘉等獎以同知銜張名超獎以運同職銜查此款係捐助學資得有獎勵不得謂私人團體之款一教員薪俸扣成查賬自光緒三十三年起至宣統元年止共

收錢四萬八千四百五十九吊七百六十文宣統二三年共收陳欠一  
百一十元零七分五厘以七吊二百文合錢共七百九十二吊五百四  
十文總共收錢四萬九千二百五十二吊三百文原籌此款擬辦森林  
以後改辦工藝傳習所自光緒三十三年七月開辦至民國九年因賠  
累過鉅歇業至鋪墊貨物由經理人楊春亭賣出楊某外出尙有賬簿  
可查惟所賣價值是否公允無從查核該所前用房間據曾憲文面稱  
有農神廟舊房三間因該所停辦將該房交回並無贈送情事其餘房  
二十三間現在出租每年租金二百二十九元一查車牌捐在劉鏡湖  
經理時期此款交商號生息得利幾何查該會賬簿並未列入究得利  
幾何無從查考據該會執事人面稱該款向由縣署取領隨取隨發概

未生息至搗豆把一事查無實據一閏餘畝捐一萬三千元據鄧士仁面稱此款係教育所長石之璋請縣署撥給捐入該會作電話局股本查閏餘一項確係學款既經所長請撥不得謂之私人團體之款一水手地一千二百二十三畝八分三厘於民國十一年經該會報領十二年因重修郝公祠及教育公所房間賣出六百五十六畝五分二厘其餘由該會收租每年租二千一百二十八元查該地既經該會報領每年補助柴汎兩河水手洋八百餘元此地係屬官地不得謂之私人團體之產一查學生貸費據該會執事人鄧士仁面稱貸費各生多不按期補還因之停止現在外欠共一萬四千九百八十元附貸費章程一份一該會於民國八年置買劉錫九地四十二日共價一萬六千九百

元因會中無欸借地方儲蓄會之欸一分二厘生息至民國九年賣與王佐才名下價洋一萬七千元據曾憲文面稱係前所長李向春經手並無權利吉林儲蓄會亦無權利即公民儲蓄會三百股有該會董事名義紅利三厘第一工科職業及模範工科職業等校各入二股查該會入各儲蓄會股款不同又無章程可考詢問兩造各執一詞即入地方儲蓄會股數較多曾憲文爲該會會長已連數任對於該會權利其中不無嫌疑附呈教育會結一紙一查該會每年收入房租利息等費共一萬九千餘元除補助各校及苗圃教育公所等費尙餘五百元餘附該會十三年份收支清摺一份以上各節多係銀岡學會出結該會產業及每年租金利息均列入以備存查至於該會產業及欸項雖

係捐助學會實則補助該縣辦學之款謂此產業及款項爲私人團體所有似有未合所有遵查各節是否有當理合備文恭請鑒核等情并附切結清摺等件前來查銀岡學會現有產業查其來源有三一書院遺產二紳民捐款三請撥公產民國十年以前歷由主辦教育人員經理核其性質係地方教育公產似不能認爲私人團體所有曾憲文提倡學會獨立又於任期屆滿後依舊充任會長總攬一切事權殊有未是此項公產自應根本解決以杜糾紛所有該會動產不動產與經辦之銀岡學校着一律改由教育公所接管另案查明每年由公款納給該會之房租應立即停止以省周折此後每年收入指定補助辦學不准移作他用應支款項隨時呈准動用收支細目每年報廳核銷一切

以昭慎重至產業之保管及經理方法由縣妥擬呈奪其原入電話局及各儲蓄會股本即屬營業即難保不受虧損以公款而營投機事業未免涉險此項股本似應設法提回或出兌另行存儲生息較為穩妥如實難急遽辦到則股本應享之特殊權利應完全歸之公家不准私人託名攘奪以杜覬覦而限爭端其餘停辦工場及停止貸費均尚有相當理由劉錫九地雖不無損失然早經出賣均應免議上項辦法業經抄同切結等件呈奉省長公署指令內開呈悉鐵嶺銀岡學會現有產業既據查明係地方教育公產性質不能認為私人團體所有該會動產及不動產與經辦之銀岡學校應准一律改由教育公所接管餘均如議辦理仍俟辦結具報備查附件存此令等因奉此合行抄同切

結等件令仰該縣遵照辦理并轉飭教育公所將銀岡學會所有動產及不動產與經營之學校一律接收詳報備查此令

按郝公實爲鐵嶺教育之先河邦人士陰被其德者幾三百年而其遺產一厄於旗丁再厄於救亡錄豈先生之厄歟亦鐵人之自厄耳今而後尚有徐元弼其人者乎行邁靡靡而中心遙遙矣

此事關於郝公遺產之沿革又關於鐵嶺教育之沿革故錄之





## 育英義塾

清光緒十七年龍首山北麓祖越寺因香資地歲入有贏知縣陳士芸酌提香資餘款每年東錢八百緡在該寺西廊設立義塾名曰育英即以是款爲延師修膳之資時奉天府丞延茂首倡捐廉陳公於邑紳等亦竭力欽助於是定十二人爲弟子額後又增二十人歷由該寺會首等經理之光緒三十一年學校成立義塾解散停辦

## 教育協進會

民國十六年邑紳于珍陳在新劉偉劉輔廷等鑑於本邑學款支絀時風同學又皆服務於外遂於履京履奉各同鄉諸人發起教育協進會專募多數捐資生息以維教育銀岡學會雖亡而繼續進行仍不

遺餘力焉

教育協進會發起人姓名

楊 瑄	田化宣	馮國忱	郭 震	蔣桂芬	郭毓珍
王致勳	彭永祥	王乃昌	鄭士純	呂 翔	劉恩榮
王興義	方永蒸	左承先	王者貴	常郁棟	楊春霖
劉致中	彭熙臣	張鼎銘	王朝臣	韓雲鵬	趙 貴
馬元駿	秦家瑞	孫顯東	董振麟	楊甲先	林震青
楊鳳閣	劉輔廷	劉 偉	于 珍	陳在新	于國翰
王鐵錚	于國輔	彭濟羣	趙宗城	王錫藩	劉成章
蘇方城	董振名	劉紹唐	馮廣民	于 浦	劉學良

劉尙清	劉繼紳	石之璋	陳奉璋	王如山	吳常安
何富元	李杏林	高拱辰	曾慶臣	楊大嘉	李春雨
耿宿辰	陳蘭澧	張守衡	鄧士仁	張永年	孫萬善
王富湧	田樹人	彭毅忱	吳家蘇	王潤華	呂震
胡世興	何鐘慶	王蓋臣	袁仲芳	阮振鐸	劉宣華
劉中光	谷萬福	王繼興	王鐵民	李東華	周鳳岡
孫佐廷	董春魁	黃居穎	張嗣良	張慶祿	孫廣庭
石成璞	朱永春	王繼溥	馬仲文	孫品三	孫靜忱
傅瑛	許文國	劉興權	彭廣齡	遲德竣	劉沛珩
陳榮五	吳桂芬	毛振池	石家福	石吉魁	桂承榮

袁恩俊 孫榮祖 何崇山 崔甲年 吳學禮 吳學義

劉德祐 李蔭民 于國柱 于香溥 于春溥 魏廷寅

魏廷璽 王志仁 王富春 鄧紹周 孟紹襄 戴廷賓

高步雲 賀恩霖 高作人 李東郊 董介權 王佐才

石眞璞 趙恒璽 石吉昌 劉殿榮 孫柏喬 王恩士

王錫侯 李鴻吉 秦皖白 黃文閣 張乃弓

教育協進會籌備員姓名

曾慶臣 王者貴 楊瑄 蔣桂芬 馮廣民 高拱辰

胡世興 張守衡 鄧士仁 王乃昌

教育協進會募捐人姓名及所捐數目

張永年捐奉小洋捌百元

耿宿辰捐募奉小洋五百七十一元二角

劉致中捐募奉小洋五百二十六元三角二分

孫靜忱捐募哈大洋九十七元

李輝庭捐奉小洋三十六元

黃居穎捐奉小洋一百八十元

何富元捐奉小洋六百元

彭永祥捐募奉小洋二百二十五元六角

郭毓珍捐募奉小洋三百三十六元

魏廷璽捐奉小洋二百四十元

王澤民捐奉小洋二百四十元

于國柱捐募現大洋一百八十七元

邢士廉捐奉小洋六百元

彭濟羣捐奉小洋一百八十元

鄭秋航捐現大洋五十元

楊大嘉捐奉小洋三百零八元

何鍾慶捐奉小洋二百元

吳桂芳捐奉小洋五十元

王興義捐募奉小洋一千三百六十八元

賀恩霖捐募奉小洋九十六元

許文國捐現大洋一百元

于 珍捐奉小洋一萬元

吳常安捐募奉小洋一千五百四十二元

袁秀東捐募奉小洋六十四元

陳在新捐奉小洋一萬元

孫壽昌捐奉小洋一百元

王富湧捐募奉小洋一百六十八元

孫蔭如捐募奉小洋八十五元二角

郭 震捐奉小洋三百六十元

馮廣民捐奉小洋六百元



魏廷寅捐哈大洋三十元

劉亞鐸捐募奉小洋一百一十二元八角

劉德祐捐募哈大洋三百三十四元

按教育所長楊瑄曾用此項捐款奉小洋一萬二千四百八十元  
買地二段計五十一畝四分五厘作爲該會基金

邑紳捐款興學

光緒十五年

前廣東合浦縣知縣楊生春捐東錢一萬緡

候選教諭陳熙載捐東錢一萬緡

以上捐項合併於郝公遺產所積數內發商生息作爲書院基金

光緒三十二年

劉際煊捐銀一千兩

平國珩捐銀一千兩

楊大嘉捐銀一千兩

張名超捐銀一千兩

光緒三十三年

鐵嶺縣防禦博清額奉母命捐銀一千兩

陳維政兄弟二人共捐銀二千兩

以上捐項統作爲教育基金歸併於郝公遺產以內

官紳捐存書籍

鐵嶺訓導鹿名世捐存遷史前漢書後漢書三國志晉書魏書南北史

齊書梁書陳書周書郝中山全集各一部

邑紳劉東煥捐存宋書隋書新唐書新五代史宋史遼史金史元史唐

宋文淳唐宋詩淳圖書集成各一部

鐵嶺縣銀岡書院主講趙維城捐存佩文韻府一部

刑部郎中趙蔭溥捐存二十二子一部

趙蔭溥昌圖人

興學之授獎

光緒三十四年

劉東煊以知縣用

劉際煊獎以同知銜

平國珩獎以同知銜

楊大嘉獎以同知銜

張名超獎以運同銜

陳維政陳述藩兄弟二人各獎以同知銜

博清額之母獎以熱心教育匾額

以上八人皆由奉天總督趙爾巽彙奏咨部註冊

大青堆子勸學員李春經奉天總督趙爾巽獎以熱心教育匾額

鐵嶺縣勸學所總董劉東煥經奉天總督錫良獎以熱心教育匾額

尊經閣之建設及沿革

清嘉慶七年知縣札郎阿倡建尊經閣於文廟東院閣式作上下兩層因庫頌各種書籍無多其書不藏於閣而藏於儒學署內致閣空閑光緒三十一年創設學堂銀岡書院正廳舊供文昌像擬改是廳爲各校之禮堂遂移文昌像於尊經閣下層民國三年奉令建關岳廟因無地址又移文昌木主於閣之上層即以閣之下層改爲關岳廟民國十八年縣長黃公世芳移關岳廟於西關關帝廟內閣之下層又復空閑而

關前又由醫學研究會新建瓦房五間辦理接生傳習所

### 魁星閣建設之沿革

乾隆二十九年本邑士紳捐建魁星閣於東南隅之城巔本邑之文運係焉民國二年因城垣殘毀過甚羣議拆去及城垣去而閣亦廢民國十一年邑紳彭熙臣等不忍古蹟湮沒又在龍首山南巔重建改塑像爲木主雖無關大計而存古之意寓焉

### 學校教育

縣立師範中學校

坐落南關果子園街路南師範學校清宣

統元年成立民國十一年七月奉令停辦十四年因教材缺乏又呈准開辦中學校於民國三年成立始在南關果子園購得吳姓馬姓地基

各一段建築樓房重一切校具儀器規模大備現在師範講習科三級學生一百六十人初級中學八級學生五百零八人附屬小學二級學生四十五人現在職教員計校長一人教務主任一人訓育主任一人教務員一人訓育員二人教員十五人附屬小學主任一人校醫二人會計一人庶務一人書記二人師範本科已畢業者三級八十二人師範簡易科已畢業者二級九十四人師範講習科已畢業者二級七十一人舊制中學已畢業者六級一百二十三人新制中學已畢業者七級一百八十一人附屬小學已畢業者五級八十一人師範講習科歲入現大洋二千四百三十一元初級中學歲入現大洋七千一百五十五元附屬小學歲入現大洋二百八十八元歲出數同全校計樓房十一

間瓦房四十七間平房三間草房五間洋鐵瓦房五間全校面積四萬二千五百方尺體育場二萬零二百五十方尺

縣立女子師範中學校

附屬小學及音樂園

坐落城內南街城廂自治會會

場原名女子師範學校清光緒三十三年經勸學所總董劉東燾在其私宅創設初僅一班民國三年又添招一班即於是年春購北門裡貧民習藝所樓房一座將全校移入民國四年將樓房又賣與奉天第三監獄適兩級自治奉令停辦全校即將城廂自治會會場房屋如數估據其次年又建築樓房一所又在路南建築附屬小學校舍即今之校址也民國十一年奉教育廳令附設中學一級現在新制師範一級學生三十八人中學二級學生一百二十人附屬小學五級學生二百二



十人蒙養園一級學生三十人現在職教員共九人師範已畢業者八級一百六十一人中學已畢業者三級九十八人附屬小學高級已畢業者十二級四百九十一人初級已畢業者十四級五百二十人蒙養園已畢業者三級九十七人歲入師範現大洋二千八百四十七元中學現大洋四千零五十六元附屬小學現大洋三千零七十二元蒙養園現大洋八百四十二元歲出數同師範中學校舍及樓房共二十八間面積一萬九千五百方尺附屬小學校舍 間面積一萬二千三百方尺蒙養園地址在教育會後院計校舍八間面積六千九百八十方尺

縣立第一職業學校

坐落東關沙子溝民國十二年三月成立現

在一級學生十八人教員一人其已畢業者一級十一人歲入現大洋一千七百七十元歲出數同

縣立乙種蠶桑學校

坐落西關銅鐘寺後西街原屬女學民國六

年創設民國七年二月二十七日成立民國十六年縣知事高乃濤將本科暫行停辦改爲蠶桑速成科令各村選送女生期三年內各鄉皆有蠶桑畢業人材以收蠶桑實効民國十八年七月奉令取銷女子字樣始改今名仍辦本科男女生遂並收焉現在本科一級學生四十人職教員三人已畢業者本科三級六十三人速成科六級二百零五人歲入現大洋一千一百五十元歲出數同設備養蠶室一處調理室一處桑園一所(五萬八千方尺已成樹桑樹一千二百株桑苗五萬株)

纏絲器三架方圓蠶泊八十連蠶架三架三角蠶架十架綿架八架接  
栽剪桑器具五十件溫濕計三架其他零星器具八十件校舍十三間  
面積五萬三千八百五十六方尺

縣立第一小學校

商科職業科附

坐落南門裏西胡同銀岡書院西隣原

屬高初兩等小學光緒三十一年七月成立民國八年始完全改爲高  
級小學民國十三年按新學制改爲今名現在高小六級學生二百六  
十七人附屬商科職業科一班學生四十六人職教員共十二人高小  
學生已畢業者三十七級一千二百九十五人補習班畢業者一級二  
十五人商科畢業者二級七十二人歲入現大洋四千二百六十二元  
歲出數同全校房舍計瓦房六十間面積二萬八千方尺

縣立第二小學校

職業科附

坐落西門裏北胡同清光緒三十二年成

立初名官立第二兩等小學校有學生高初各兩級三十四年又擴初級爲四級民國二年擴高級爲三級現在高級者三級學生一百六十九人初級者四級學生二百九十三人職業科一級學生十人職教員共十人高級學生已畢業者十九班七百四十二人初級學生已畢業者十八班七百三十九人職業科已畢業者三班三十二人歲入現大洋三千三百二十四元歲出數同校舍共四十七間面積二萬八千八百五十方尺

縣立第三小學校

坐落東關興仁胡同清光緒三十一年成立原

由各紳耆捐助的欸生息項下爲常年經費故名爲公立兩小學堂民

國七年改由銀岡學會專辦故又名爲銀岡小學校民國十八年始改  
今名現在男高等三級女高等一級共一百九十人男女初等五級共  
三百零一人職教員共十五人高小學生已畢業者十五級四百二十  
九人初小學生已畢業者十五級四百四十二人歲入現大洋四千六  
百八十元內有學生學費收入奉大洋二萬一千五百元校舍共三十  
八間面積一萬四千五百方尺

縣立第四小學校 坐落東關沙子溝清宣統元年九月成立現有  
學生四級一百二十四人職教員五人學生已畢業者十一級三百一  
十六人歲費現大洋一千七百一十八元

縣立第五小學校 坐落北關財神廟院內清宣統二年正月成立

現有學生四級一百四十四人職教員五人學生已畢業者八級三百零六人歲費現大洋一千七百一十八元

縣立第六小學校 坐落西關銅鐘寺後清宣統二年正月成立現有學生四級一百六十人職教員五人學生已畢業者十三級三百四十一人歲費現大洋一千七百一十八元

縣立第七小學校 坐落南門裏火神廟院內民國三年二月成立現有學生四級一百二十一人職教員五人學生已畢業者七級二百零一人歲費現大洋一千七百一十八元

縣立清真小學校 坐落南關清真寺院內清宣統三年八月成立現有學生二級九十八人職教員三人學生已畢業者五級一百四十

八人歲費現大洋一千一百三十七元

縣立柞蠶學校

坐落城東十二里熊官屯民國十三年八月成立

現有學生二級三十四人職教員二人學生已畢業者一級三十四人  
歲費現大洋二千零八十二元

# 鐵嶺全境學校一覽表

民國十八年春季調查

區名	校名	班數	教員人數	學生人數	已畢業學生人數	成立年月	經費總數
一	熊官屯區立第一小學校	二	六〇			民國十六年	一五九二五
二	甸子區立第一小學校	三	六〇			民國十六年	二〇一九五
三	大汎河區立第一小學校	三	六六			民國十六年	二四七六七
四	范家屯區立第一小學校	三	四七			民國十六年	二六二八一
四	上石碑山區立第二小學校	三	六〇			民國十六年	二三四四二
五	懿路區立第一小學校	二	三〇			民國十七年	二二二五六
五	大鮑家岡子區立第二小學校	三	六〇			民國十六年	二九五三三
六	鎮西堡區立第一小學校	二	三九			民國十六年	二七五八四



區七雙樹子 區立第一小學校

二 三一 三九

民國十六年正月 一五九九一

區八阿吉堡子 區立第一小學校

二 三一 三八

民國十六年正月 一八三三五

第一區

熊官屯 區立第一小學校

二 八二 一六 一五七

光緒三十三年二月 一一二〇〇

遞運所 村立第二小學校

一 三一 三八 九七

光緒三十四年二月 七一四三

高麗站 村立第三小學校

二 六二 六八 一八 一四一

光緒三十三年七月 九二二九

高麗站 村立第四小學校

一 六二 一六

民國十一年三月 六七二一

樹芽屯 村立第五小學校

一 三一 七一 七四

宣統二年一月 六五〇〇

茨榆台 村立第六小學校

一 三一 三七 三四

民國五年四月 六六〇六

張樓子 村立第七小學校

一 四二 九五 九一

光緒三十三年七月 六四八三

平頂堡	村立第八小學校	二	七八	六八	宣統元年二月	一三三三
上韭菜峪	村立第九小學校	一	四八	一一一	光緒三十四年二月	六四二〇
下韭菜峪	村立第十小學校	一	三二	七四〇	民國二年八月	五九六〇
宿老屯	村立第十一小學校	一	四七	三九八	宣統三年七月	六三八〇
黃石槽子	村立第十二小學校	一	四五	一〇〇	宣統三年七月	七〇八四
土樓子	村立第十三小學校	一	六四	五一	民國元年八月	六四六〇
大白梁溝	村立第十四小學校	一	三八	五六	民國二年八月	六八三三
桑園嶺	村立第十五小學校	一	四五	九三	宣統元年七月	六五三三
貓崖子	村立第十六小學校	一	三五	七四	光緒三十四年二月	七三六六
七里屯	村立第十七小學校	一	三四	六四	宣統元年二月	六一三三

鐵嶺縣志

卷五 教育

六十一

鐵嶺縣立第一丁科印

下八家子 村立第十八小學校

一 二三

民國元年八月

六一〇四

上八家子 村立第十九小學校

一 三〇 二九

民國元年八月 六一三〇

山頭堡 村立第二十小學校

三 初二 九一六 一四二

光緒三十三年二月 二五六一〇

山頭堡 村立第二十一小學校

一 三四 四七

宣統三年二月 六一三二

黃金屯 村立第二十二小學校

一 三四

民國十三年八月 六一六一

鷄鳴屯 村立第二十三小學校

一 四〇

民國十五年八月 六一四三

大盤嶺 村立第二十四小學校

一 三五

民國十六年八月 六一七〇

<sup>上中</sup> 假木嶺子 村立第二十五小學校

一 三三

民國十七年八月 六一八九

太平寨 村立第二十六小學校

一 三五

民國十七年八月 六一四二

第二區

大甸子	村立第一小學校	六	四、高六 一、二、初一、五	一、七、六 三、五、五	民國元年三月	一、三、五〇〇
老邊台	村立第二小學校	一	四〇	一、五 一、四、七	光緒三十三年七月	六、六、五、八
當舖屯	村立第三小學校	二	九〇	二、七 二、三、四	光緒三十三年七月	一、九、〇、六、四
撫安堡	村立第四小學校	二	七二	一、六 一、六、六	光緒三十三年七月	一、三、一、三、二
小屯	村立第五小學校	一	四二	三、九 九、二	光緒三十三年七月	六、二、四、四
催陣堡	村立第六小學校	四	初二 三〇、一 六六、二、三	二、三 一、九、一	光緒三十三年七月	二、六、〇、六、七
東三家子	村立第七小學校	一	四三	二、六 六、九	民國元年八月	六、六、三、九
白旗寨	村立第八小學校	二	一〇〇	一、九 一、八、九	光緒三十三年二月	一、四、一、二、六
下韭菜峪	村立第九小學校	一	四〇	三、〇 一、〇、二	宣統三年一月	六、三、六、二
雞冠山	村立第十小學校	二	八〇	一、五 一、四、三	光緒三十三年七月	一、四、三、六

葉 蔚 星 村立第十一小學校	一	四二	一〇七	民國元年三月	六三三二
三 道 溝 村立第十二小學校	一	四〇		民國十六年八月	六八九九
岱 海 寨 村立第十四小學校	一	四九	三〇二	宣統三年二月	六三九六
東 康 莊 子 村立第十五小學校	一	四〇	九五	光緒三十三年七月	七一二二
營 盤 村立第十六小學校	一	三六	七六	宣統二年二月	六二九二
輔 民 屯 村立第十七小學校	一	三八	一〇四	民國二年八月	六五七〇
孤 家 子 村立第十八小學校	一	四〇		民國十五年三月	六八七七
黃 庄 子 村立第十九小學校	一	二三		民國十六年三月	六四三六
西 康 莊 子 村立第二十小學校	一	三六		民國十六年三月	六五九五
溫 池 伏 洛 村立第二十一小學校	一	三八		民國十六年三月	七一七三

土台子 村立第二十二小學校 一 三二 民國十七年夏 六六七六

花約冲 村立第二十三小學校 一 三〇 民國十七年夏 六七三一

歷寨子 村立第二十四小學校 一 三三 民國十七年夏 六五八〇

### 第三區

大汎河 村立第一小學校 五 四一五二 二〇五六 光緒三十三年七月 二六三三二

古城子 村立第二小學校 一 三四 一六六五 宣統元年七月 六七四三

城南堡 村立第三小學校 一 二八 四四一 光緒三十三年二月 七〇九六

英守屯 村立第四小學校 四 初高一一〇〇七 二〇二五 光緒三十四年二月 二〇六二四

老河灣 村立第五小學校 一 四一 八五九 光緒三十四年二月 六五八〇

揚威樓 村立第六小學校 四 初高二七八 一〇三〇 光緒三十二年二月 一四一五二

後八里莊	馬蓬溝	大蓮花泡	五角湖	江河泡	康熙樓	新屯	長河沿	小汎河	獨威樓
村立第十六小學校	村立第十五小學校	村立第十四小學校	村立第十三小學校	村立第十二小學校	村立第十一小學校	村立第十小學校	村立第九小學校	村立第八小學校	村立第七小學校
一	一	二	一	二	一	二	一	一	二
三〇	三五	六〇	三八	五五	四〇	六二	三九	三三	四五
五六七	八一	一〇六	六四七	七四	五七	一九〇	三二	四八	五八
民國元年八月	光緒三十三年二月	光緒三十二年二月	宣統三年三月	光緒三十三年七月	民國元年四月	光緒三十三年七月	民國八年四月	民國十六年八月	民國四年五月
六四三六	六八六六	一三〇八四	六四二二	六九〇九	六六〇三	一四六九六	六三三一	六〇五二	八一四〇

前八里莊	村立第十七小學校	一	四四	九二	光緒三十四年二月	七二八
牛泉岡子	村立第十八小學校	一	三三	七五	宣統三年二月	六六九八
新興堡	村立第十九小學校	一	二九	八三四	宣統三年二月	六五九九
遼海屯	村立第二十小學校	二	八五	一九七六	光緒三十三年二月	二二九二五
下阮家窪子	村立第二十一小學校	二	六三	九二	光緒三十三年二月	二二七六〇
汎河站	村立第二十二小學校	一	一八		民國十七年育	六五五五
山咀子	村立第二十三小學校	一	二八	三八	民國八年三月	六四三二
官糧密	村立第二十四小學校	一	三六	三二	民國七年二月	七二三四
殷家屯	村立第二十五小學校	四	七三七	三三	光緒三十三年二月	一九七六
二台子	村立第二十六小學校	一	二六	一四	民國十三年育	六五七七



上阮家窪子 村立第二十七小學校 一 三八 民國十三年三月 六·四七四

得勝台 村立第二十八小學校 一 四八 民國十六年八月 七·〇五六

屈牛屯 村立第二十九小學校 一 四〇 民國十六年八月 六·二九五

苗莊子 村立第三十小學校 一 四〇 民國十六年八月 六·八七七

賀家屯 村立第三十一小學校 一 三一 民國十七年三月 六·七八六

顧官屯 村立第三十二小學校 一 三二 民國十七年三月 六·三九八

英城子 村立第三十三小學校 一 三〇 民國十七年三月 六·五五七

### 第四區

范家屯 村立第一小學校 三 八五 八七 民國三年八月 一〇·一七二

高腰堡 村立第二小學校 一 三九 七二 光緒三十四年二月 六·四六六

石山子	村立第三小學校	二	六〇	一五三	光緒三十三年七月	一〇・三五六
康家屯	村立第四小學校	二	六八	一五〇	光緒三十三年七月	一〇・五五三
三台子	村立第五小學校	一	三一	八五	民國二年三月	六・五五四
孤家子	村立第六小學校	一	三四	六八	民國元年四月	六・六九九
下甸子	村立第七小學校	一	三四	四三	民國元年二月	六・七二三
楊士屯	村立第八小學校	四	高一 初二 六〇 八	一一八	光緒三十二年二月	一〇・九八四 一〇・〇〇八
上魏台冲	村立第九小學校	一	三六	六六	宣統二年二月	六・五六四
腰魏台冲	村立第十小學校	一	二六	三八	民國四年八月	六・三〇五
陳千戶屯	村立第十一小學校	二	六二	九三 三六	光緒三十三年七月	二・二七〇
大會試屯	村立第十二小學校	一	三七	二八	民國元年九月	六・五三五

小會試屯	村立第十三小學校	一	三一六	三九	民國六年三月	六七三
李千戶屯	村立第十四小學校	二	六七	一八四二	光緒三十四年二月	一〇九八四
車夫屯	村立第十五小學校	一	三〇	六五	宣統二年一月	六七七九
嶺山屯	村立第十六小學校	二	四二	八九四	宣統元年一月	二五五八
馬侍郎橋	村立第十七小學校	一	三四	六〇	宣統元年三月	六六〇七
飄酪屯	村立第十八小學校	四	初高一七八 初二七八	七一 一三〇 一〇三	光緒三十二年一月	九一九一二 一六四〇
三岔子	村立第十九小學校	五	初高一三九五 初二一五	九一 一九二	光緒三十三年一月	九八六九 一八七三二
橫道河子	村立第二十小學校	一	一八	六一三	光緒三十三年一月	六五三〇
上石碑山	村立第二十一小學校	一	五三	九七	光緒三十三年一月	六七八〇
百貫屯	村立第二十二小學校	一	五一	三〇二	宣統三年三月	六八九八

武家溝	村立第二十三小學校	一	三二	一七	民國十二年三月	六九二〇
北地	村立第二十四小學校	一	三七		民國十六年正月	六六七三
柴家堡子	村立第二十五小學校	一	三〇		民國十七年正月	六八八五
四家子	村立第二十六小學校	一	三一		民國十七年正月	六九二二
徐千戶屯	村立第二十七小學校	一	三七		民國十七年正月	六七三七
三家子	村立第二十八小學校	一	三二		民國十七年正月	六五九九

### 第五區

大鮑家岡子	村立第一小學校	二	八一	一九三	光緒三十四年一月	一〇四八四
石佛寺	村立第二小學校	四	初二 八四	七二八	光緒三十二年一月	一一三九八七
達連城	村立第三小學校	五	初三 一〇九	七六一	光緒三十四年七月	一一二〇六〇

高	榮家屯	拉塔湖	整路	宋家泡	珠爾山	諸民屯	湯牛泉堡子	沙坨子	大八里莊
坎	屯	湖	路	泡	山	屯	堡子	子	莊
村立第十三小學校	村立第十二小學校	村立第十一小學校	村立第十小學校	村立第九小學校	村立第八小學校	村立第七小學校	村立第六小學校	村立第五小學校	村立第四小學校
一	一	一	三	二	一	一	一	一	二
三三	二八	四五	四〇 八	八一	三八	四九	四〇	六〇	八〇
七八	六三	六七	六三 九	四七	四三	四四 四	九五	九四	一〇七
宣統元年二月	民國十六年二月	宣統元年二月	光緒三十二年七月	光緒三十四年二月	光緒三十四年七月	光緒三十四年七月	宣統三年三月	光緒三十三年二月	光緒三十二年二月
六五四七	六七五六	六五七四	一六二八〇	一一八二六	六六三三八	六七三五	六六五七	六五七四	一〇九八〇

西小河口	村立第十四小學校	二	七七	一六〇	宣統元年二月	二一三六八
孤家子	村立第十五小學校	一	三八	五〇	宣統二年七月	六五四
徐家湖	村立第十六小學校	一	三六	二九	宣統三年七月	六五八
小康家屯	村立第十七小學校	一	三八	三二	民國二年三月	六五八九
新台子	村立第十八小學校	一	八三	六二	宣統三年一月	六六四三
魯家窩棚	村立第十九小學校	一	三〇	六九	宣統三年七月	六七三三
龍岡子	村立第二十小學校	一	三三		民國十四年八月	六五九九
菱角湖	村立第二十一小學校	一	三五		民國十五年三月	六四九七
索龍岡子	村立第二十二小學校	一	六〇		民國十五年八月	六七八七
葛三家子	村立第二十三小學校	一	三三		民國十六年二月	六五三一

大丁字泡 村立第二十四小學校 一

三八

民國十六年八月 六六四六

老 邊 村立第二十五小學校 一

三三

民國十七年二月 六五四〇

馬門子 村立第二十六小學校 一

三四

民國十七年二月 六六七二

東小河口 村立第二十七小學校 一

三二

民國十七年二月 六四九九

第六區

鎮西堡 村立第一小學校 三

二〇四

光緒三十三年二月 二二七八六

果子園 村立第二小學校 二

八一

光緒三十二年二月 一一五九八

果子園 村立第三小學校 一

三五

民國十六年八月 六六七二

老 邊 村立第四小學校 一

三四

民國二十三年三月 六五四八

紅崖咀 村立第五小學校 二

五七

民國十年三月 二二〇三三

東貝河	村立第六小學校	一	三二	七四	光緒三十四年一月六	六七九
西貝河	村立第七小學校	一	四四	一六六	光緒三十三年二月六	五九七
大青堆子	村立第八小學校	五	初三 三一 〇八	七二 二八 七二 三九	光緒三十三年一月	一一一 一三三 一五七
曉興屯	村立第九小學校	一	三二	九五	光緒三十四年一月六	五四三
戴三家子	村立第十小學校	一	七八	五四	宣統三年一月	七七四
羅家房身	村立第十一小學校	一	三五	六二	宣統元年一月	六四九四
河夾心	村立第十二小學校	一	四七	八八	宣統元年一月	六五五九
前下塔子	村立第十三小學校	一	四〇	二七	光緒三十四年一月六	六三一
東營盤	村立第十四小學校	二	七二	一八九	光緒三十二年七月	二二 三六三
心田堡	村立第十五小學校	二	六四	一三三	光緒三十四年一月	二二 一四四



黃羊泡	村立第十六小學校	一	四〇	民國十六年三月	六六四二
泉眼溝	村立第十七小學校	一	四八	民國十七年四月	六七八三
養馬堡	村立第十八小學校	二	四八	光緒三十二年二月	一三〇八七
孟家溝	村立第十九小學校	一	三四	宣統三年七月	六四九八
李家屯	村立第二十小學校	一	四一	民國元年三月	六五二九
孤家子	村立第二十一小學校	一	三〇	宣統三年二月	六五五六
前腰堡	村立第二十二小學校	一	三三	民國十三年三月	六六二〇
山台子	村立第二十三小學校	一	三二	光緒三十四年二月	六五二九
東木場	村立第二十四小學校	一	四〇	民國四年十月	六四九九
永安堡	村立第二十五小學校	一	五〇	宣統三年七月	六七二四

西營盤 村立第二十六小學校

一 四一

九五

宣統三年二月 六八〇八

石門溝 村立第二十七小學校

一 三六

民國十四年八月 六六〇四

增盛堡 村立第二十八小學校

一 五二

民國十六年三月 七二六四

## 第七區

大夏家樓 村立第一小學校

二 七二

一九

光緒三十二年二月 二七二六

畢家窩崗 村立第二小學校

一 三一

三一

民國十三年三月 六五六六

萬家房身 村立第三小學校

一 三三

民國十六年三月 六七八二

朴起屯 村立第四小學校

一 五一

民國十六年八月 六九〇七

後網戶屯 村立第五小學校

一 四七

九五

光緒三十四年二月 六四三二

前網戶屯 村立第六小學校

一 二九

一六

光緒三十二年七月 六五〇〇

宋荒地	村立第七小學校	一	三九	六七	光緒三十四年二月	六八九三
柳荒地	村立第八小學校	一	二九	六三	光緒三十三年七月	六五四九
大孤榆樹	村立第九小學校	二	七六	一〇六	光緒三十四年二月	二一四八九
馬家孤山子	村立第十小學校	二	六五	四九	民國八年三月	三〇八〇
范家窩棚	村立第十一小學校	一	四〇	四八	宣統三年三月	六六二元
小青堆子	村立第十二小學校	一	三七	四〇	光緒三十三年七月	六五三二
大江家屯	村立第十三小學校	四	初一 七八 八	一六二	光緒三十三年二月	一〇一六二 六四八二
小江家屯	村立第十四小學校	一	二四	五五	宣統三年二月	六六八四
雙樹子	村立第十五小學校	二	七八	八六	光緒三十四年七月	二一三四三
沙後所	村立第十六小學校	一	五二	八一	宣統三年七月	六五五七

三嘉只 村立第十七小學校 一 五一 一九 民國六年三月 六七三

娘娘廟 村立第十八小學校 一 三四 二七 光緒三十三年正月 六七八

興隆屯 村立第十九小學校 一 三八 九三 光緒三十三年二月 六六四

小明安碑 村立第二十小學校 一 四七 二二 民國二年八月 六八三

兜鏡地 村立第二十一小學校 一 二四 二〇 民國十二年正月 六五〇

雙井子 村立第二十二小學校 一 四三 四三 民國十五年八月 六六九

郎古洞坨 村立第二十三小學校 一 四〇 四〇 民國十六年正月 六七六

### 第八區

阿吉堡子 村立第一小學校 三 三三 二〇 光緒三十三年二月 一七八四

古城子 村立第二小學校 二 六六 二四 民國七年八月 二六五

長溝沿 村立第三小學校

一 三四

二四

民國六年三月 六九二四

蔡牛堡子 村立第四小學校

四 初高二八〇

一三 二二六

光緒三十四年二月 一一三三三

畢家窩棚 村立第五小學校

一 三八

民國十四年八月 六五〇七

汪荒地 村立第六小學校

一 四八

一六七

宣統三年九月 六八七八

大台村 村立第七小學校

一 六八

四七五

光緒三十四年二月 六六六六

王千總堡子 村立第八小學校

四 初高二七〇

一四四

光緒三十四年七月 一〇一五六八

汪二台子 村立第九小學校

一 四三

八二

宣統元年七月 六八七六

英二台子 村立第十小學校

一 四一

七〇

光緒三十四年二月 六七五五

楊相國屯 村立第十一小學校

四 初二八四

一一九

光緒三十二年一月 一一三八九

三台子 村立第十二小學校

四 初二一〇

二八二

光緒三十三年七月 一一三三三七

島巴海	村立第十三小學校	四	初高一 二七五 八	二五四	光緒三十二年七月	一一一九一八
大榆樹堡	村立第十四小學校	一	三三		民國十七年正月	六五九
平安堡	村立第十五小學校	一	三三	二八	民國十七年正月	六六六
高力屯	村立第十六小學校	一	三一 六	九五 一	宣統元年八月	六五六
大康家屯	村立第十七小學校	一	六七	一五 二五	光緒三十三年二月	七〇三
白沙坨子	村立第十八小學校	一	三六	二八	民國八年四月	六八四
紅山咀	村立第十九小學校	一	三八		民國十六年正月	六五六
南關果子園	基督私立學校	一	三六		民國十二年正月	六〇八
第一區	三家子私立學校	一	三四		民國十七年正月	六三二
第一區	下假木嶺私立學校	一	三三		民國十七年正月	五九七

第一區	小白梨溝私立學校	一	三六	民國十七年三月	五八四八
第一區	官房身私立學校	一	三三	民國十七年三月	六一四三
第二區	上韭萊峪私立學校	一	三三	民國十七年三月	五三九八
第二區	牧養政私立學校	一	三六	民國十七年三月	六三三四
第二區	白梨屯私立學校	一	三〇	民國十七年三月	六四二三
第二區	松山堡私立學校	一	三四	民國十九年八月	六一〇八
第二區	溫水泉私立學校	一	二〇	民國十七年三月	六二八七
第二區	黑林子私立學校	一	三〇	民國十六年八月	六三二八
第四區	大靠山屯私立學校	一	二二	民國十七年三月	五九九六
第四區	小靠山屯私立學校	一	二四	民國十七年六月	五九六九

第四區	大窩私立學校	一	三〇	民國十七年正月	六二三七
第四區	獐子溝私立學校	一	二四	民國十年十二月	五九二三
第四區	二道井子私立學校	一	三一	民國十七年正月	六三八〇
第四區	下石碑山私立學校	一	三〇	民國十七年正月	六一三九
第四區	羊草甸子私立學校	一	二六	民國十年一月	五七八九
第五區	花豹屯私立學校	一	二八	民國十七年正月	五九九六
第六區	海泉私立學校	二	四三	民國十二年八月	三三三四
第七區	西腰堡私立學校	一	二二	民國十二年正月	五九七六
第七區	四家子私立學校	一	三五	民國十二年正月	六一四八
第七區	景荒地私立學校	一	二五	民國九年七月	五九七六



第八區 朱家窩棚私立學校

一

二七

二六

民國九年四月 五八一九

第八區 錫田私立學校

一

三〇

一〇

民國十六年八月 六四七〇

南 關 私立醫學校

民國十六年八月

東 關 鎮武私立學校

民國十六年八月

城內樓北 安息日會私立學校

民國十六年八月

第一二區 尹家溝私立學校

民國十六年八月

以上縣立師範學校二處計講習科三級新制師範一級共四級學生一百九十八人

縣立初級中學二處共十級學生六百二十八人

縣立職業學校二處共三級學生七十四人

縣立蠶桑柞蠶學校二處共三級學生七十四人

縣立蒙養園一處共一級學生三十人

縣立小學校八處高小共四十三級學生一千六百五十四人初小共

三十四級學生一千五百零六人

區立小學校十處共十五級學生四百九十九人

村立小學校二百零七處共二百八十五級學生一萬零四百五十一人

私立小學校二十九處共二十九級學生一千五百零六人

全境各種學校共二百六十四處四百二十六級學生一萬六千六百二十人

全境各種學校職教員共四百五十七人

全境各種學校歲費共現大洋二十七萬二千三百六十八元一角

各項師範已畢業者共十五級學生四百零七人

舊式初級中學已畢業者共十六級學生四百零二人

職業學校已畢業者共六級學生一百一十五人

蠶桑柞蠶學校已畢業者共十級學生三百零二人

蒙養園已畢業者共三級學生九十七人

區立村立私立各小學校已畢業者共九百六十一級學生一萬九千

零三十七人

全境各種學校已畢業者共一千零一十一級共有學生二萬零二百

六十八

按鐵嶺教育在有清維新以後雖重科學未免偏重舊式教育民國初元則採用共和教育十一年以後又採用新式教育至十八年始採用今制今昔不同雖教育已然風氣移人耶亦時勢使之耳

### 教育會

地址在東門裡南街儒學舊址清光緒三十二年奉天初設提學即飭各縣立教育會鐵嶺教育會即於是時成立時並無會所宣統元年裁訓導而學署廢始以學署爲教育會所又三年將學署之內宅略事修葺而又設蒙養園焉

會員資格 凡各校校長教員皆爲會員

會金 每人每年納會金奉小洋四元

歷辦事績 民國十五年審查全縣採用圖書並編輯國語歷史地理理科等教科書及鄉土教材

本會的款 購置坐落葦子湖水手地九十畝年租奉小洋六千六百五十三元民國十七年呈請縣公署批准由公款生息項下撥給奉大洋一萬元作爲本會的款

歷任會長

曾憲文

郭震

王佐才

劉宗漢

劉紹棠

鄧士仁

通俗圖書館

地址在城內西大街縣政府西鄰舊爲牛馬稅局民國元年四月成立  
設館長一人館員一人夫役一名計閱書室二間閱報室二間陳列室  
一間藏書室一間館長辦公室一間館長宿舍一間員役室一間厨室  
一間館內所藏書籍計政治 教育 歷史 地理 博物 數學  
農業 醫學 藝術 體育 經傳 詩文 法律 理化 英文

尺牘 小說等共五千一百四十種所備報張計雜誌 月刊 日報  
等二十種年支現大洋九百元

鐵嶺縣志卷六

財政

從政不讀貨殖之書則富國無術任人不識征權之吏則取民不經營  
今百政首重理財理得其道是爲財政不得其道則爲斂財爲取財政  
云乎哉鐵嶺三百年前有無財政遠不可知三百年後有稅租而無財  
政上有催租之令下有輸將之誠取於民者何若用於民者又何若不  
知也今國家人民合爲一途用於國者曰國家稅人民自用者曰地方  
稅國家稅屬於政府地方稅屬於本地誰屬之人民自屬之也昔者量  
入爲出今乃計出爲入預算於前決算於後什一之法平準之書皆無  
取焉今謹將鐵嶺之財政條分縷晰而詳志之庶他日鐵嶺留心財政



者知損上之何以病國損下之何以病民其治法貴乎抑治人貴乎胥  
於此視之矣志財政

鐵嶺縣志卷六

國家稅

田賦

田賦舊率

有清時代鐵嶺旗地分內倉興京倉開原倉（鐵嶺無旗倉清之末葉鐵嶺因設防守尉衙門始移開原倉於此）及餘租升科各項田稅每日地以六畝計之（原本十畝爲一日因無等則故折以六畝且又易於招墾也）內倉地每六畝征東錢六百八十文興京倉地每六畝征東錢一吊二百文開原倉地（即鐵嶺）每六畝征東錢一吊八百文餘租地每六畝征東錢二吊五百文升科地每六畝征東錢二吊

按東錢乃關東單行之錢也以銅制錢二枚爲一十(俗名一成)三枚爲二十四枚爲三十六枚爲四十八枚爲五十二枚爲六十二枚爲七十二枚爲八十五枚爲九十六枚爲一百一十六枚爲一吊七吊二百文爲今現洋之一圓不行於他處獨行於京東永平府屬及關東各地故曰東錢

鐵嶺民地分銀地米地二種而米地又分紳戶米地民戶米地紳戶米地每畝征小洋一角一分民戶米地每畝征小洋一角九分銀地無紳民之分每畝通征小洋六厘餘地續增首報地首報私開地民典旗餘地暫行餘地永遠餘地俱每畝征小洋八分三厘加賦耗羨餘地每畝征小洋一角三分九厘舊新清賦熟地清賦中等荒地俱每畝征小洋

一角一分一厘清賦上等荒地每畝征小洋一角二分五厘清賦下等荒地每畝征小洋九分七厘清賦下則荒地每畝征小洋六分九厘

### 田稅新率

民國三年

民國三年田稅分四則無論紳民均屬一致旗地亦均由縣署征收稅則與民地同凡紳民米地加賦耗羨餘地清賦上等荒地均作上則凡民銀地餘地續增首報地首報私開地民典旗餘地暫行餘地永遠餘地舊新清賦熟地及各項旗地均作中則清賦下等荒地作下則清賦下折荒地作最下則較之舊率增加六七倍或三四倍

### 新田稅畫分等則及每畝應征數目

民册米地爲上則地每畝征奉大洋一角五分四厘

加賦耗羨餘地爲上則地每畝征奉大洋一角五分四厘  
清賦上等荒地爲上則地每畝征奉大洋一角五分四厘

民册銀地爲中則地每畝征奉大洋一角一分

民餘地爲中則地每畝征奉大洋一角一分

旗餘地爲中則地每畝征奉大洋一角一分

新首報餘地爲中則地每畝征大洋一角一分

升科餘地爲中則地每畝征奉大洋一角一分

永遠餘地爲中則地每畝征奉大洋一角一分

暫行餘地爲中則地每畝征奉大洋一角一分

三陵官兵隨缺地爲中則地每畝征奉大洋一角一分

舊案清賦熟地爲中則地每畝征奉大洋一角一分

新案清賦熟地爲中則地每畝征奉大洋一角一分

內倉地爲中則地每畝征奉大洋一角一分

興京倉地爲中則地每畝征奉大洋一角一分

鐵嶺倉地爲中則地每畝征奉大洋一角一分

旗升科地爲中則地每畝征奉大洋一角一分

旗餘租地爲中則地每畝征奉大洋一角一分

清賦下等荒地爲下則地每畝征奉大洋六分六厘

清賦下折荒地爲沙城地每畝征奉大洋三分三厘

以上各地每糧票一張收票費奉大洋五分

按奉大洋以小洋一元二角作奉大洋一元以奉大洋五十圓爲  
今現洋之一圓亦單行於奉天者也

新舊田稅之比較

全縣舊田稅共征奉大洋四萬九仟一百七十九元三角七分六厘民  
國三年頒行清賦新章浮多地畝一律升科征入稅額計收奉大洋十  
一萬六千二百二十四元五角一分八厘與舊稅比較全縣加征奉大  
洋六萬七千零四十五元一角四分三厘

民國十八年經征田稅數目及經費

上則地 十二萬九仟七百七十一畝一分九厘每畝按一角四分征  
收共征正欸現洋一萬八千一百六十七元九角六分七厘應收經

費每畝一分四厘共收現洋一千八百一十六元七角九分六厘

中則地 九十五萬四千一百九十四畝二分九厘每畝按一角征收  
共征正款現洋九萬五千四百一十九元四角二分九厘應收經費  
每畝一角共收現洋九千五百四十一元九角四分二厘九毫

下則地 四十二萬七千二百三十一畝每畝按六分征收共征正款  
現洋二萬五千六百二十一元三角八分六厘應收經費每畝六厘  
共收現洋二千五百六十二元一角三分九厘

沙城地 三十一萬六千七百八十三畝三分每畝按三厘征收共征  
正款現洋九千五百三十四元九角九分應收經費每畝三毫共現  
洋九百五十三元四角九分九厘



以上四則統計一百八十二萬六千六百六十一畝八分八厘共征正  
欸現洋十四萬八千七百一十二元二角八分一厘共收經費現洋  
一萬四千八百七十一元二角二分九厘

按現洋以奉小洋六十元作現洋一元收奉票不收現洋違者拒之  
每年十月一日開徵至次年五月一日加罰一成六月一日加罰二  
成七月一日加罰三成

### 契稅

有清定制房地契稅每價銀一兩例徵稅銀三分光緒三十一年東督  
趙爾巽改價銀例征正稅三分經費銀二分平色火耗銀三厘宣統三  
年又改每價銀一兩例征正稅庫平銀九分民國二年改定稅則賣契

正稅九分外加耗羨等銀三厘六毫典契正稅六分外加耗羨等銀三厘四毫民國六年減爲賣契正稅六分典契正稅四分均以現洋計算契紙

民國四年一月奉天財政廳令開契稅條例所定四聯契紙遵部飭於本年二月起實行此項契紙條例每張收大洋五角以五成解金庫以一成解廳庫餘四成留縣辦公民國十八年度本縣共收契紙費若干未詳

### 戶管

清初制定田房稅契例粘契尾每張征銀一兩光緒三十一年改契尾爲戶管征銀同民國六年每張戶管征大洋一元四角五分以八成解

金庫以二成解廳庫餘作工本費民國十八年度本縣共收戶管工本費若干未詳

### 新契紙

民國二年財政部令開民國成立一載有餘財政困難達於極點因擬全國畫一契紙章程凡以前舊契均須呈驗註冊給予新契紙以爲法定證據每契紙價大洋一元註冊費一角由縣署驗換未幾改由地方檢查廳辦理

### 印花稅

有清末葉試辦印花無效民國二年始奉部令施行凡民間契約簿記分書婚書當票發貨單以及買賣交易可爲證據者均貼印花漏貼及

貼不足數者處罰施行後又經幾番修改其章則複雜文法艱塞人民不易了解現爲國家收入大宗全省視爲要政本縣辦理尤嚴稽查不時商民苦之後經各商戶按數認銷始各相安十八年度本縣共售出若干未詳

### 統捐

清光緒三十一年東督趙爾巽奏設奉天財政局省內遂設斗秤總局各屬設斗秤分局鐵嶺分局卽於是年設立專征斗秤貨物厘捐同時又設河防船捐局牛馬稅局木植稅局宣統末年將以上各局如數歸併改爲鐵嶺統捐總局民國四年以法庫縣稅捐征收無多併入鐵嶺名爲鐵法稅捐局設總局於鐵嶺十六年財政廳仍令鐵法兩局分設

統捐稅率

統捐征大豆稅五分細糧二分粗糧一分油糧五分出產貨三分銷場貨四分其他菸酒征十一分出產木征七二六分銷場木三分偷漏稅捐者處以一倍以上五倍以下之罰金

民國十七年度各項稅捐實征數目

出產稅 全年實征一百二十五萬三千三百六十八元

豆稅 全年實征四百五十五萬零三百一十九元

油糧稅 全年實征八萬六千零零一元

銷場稅 全年實征五百七十六萬三千二百二十三元

菸稅 全年實征四萬九千三百六十六元

酒稅 全年實征五十二萬五千零九十四元

木稅 全年實征八十五萬六千六百八十六元

烟酒牌照稅 全年實征四十六萬一千六百七十三元三角二分

六厘

繭稅 全年實征二千九百三十六元

當帖稅 全年實征四千四百一十六元六角六分七厘

紙烟稅 全年實征二萬八千零七十四元

牲畜稅 全年實征一百二十七萬六千七百九十六元

店斗秤牙稅 全年實征二十四萬七千六百四十元

船捐 全年實征三萬八千五百二十九元

以上征入款數均以奉大洋計算

斗秤稅

本縣用秤五種曰鹽秤棉秤果秤黑秤山貨秤均須領帖斗有店斗棧子斗二種亦須領帖店戶領斗帖並須兼領店帖該帖一季一換

牲畜稅

舊日漏規甚多今爲國家正稅牛馬羸各照買價納正稅六分驢豬羊各三分過路牲畜每牛馬羸一頭納現洋二角日補徵設官馬店者須領牛馬店帖及牙帖方准代客買賣牲畜

按牲畜稅乃國家正稅清初山旗署經征收入甚鉅官斯土者視爲美缺有清中葉撥歸鐵嶺縣衙門征收無章則可尋每山胥吏

牙儉上下其手而已光宣之際幾經整頓民國初年因牲畜稅票雖已註明欸數而局費一項仍不明瞭邑人石吉昌具請議書於省議會由省議會咨請省公署令財政廳將局費若干註明旋經省公署准如所諮飭財政廳已將局費註明票內矣

### 牛馬店

民國十七年稅捐局長恩格因買賣牛馬散漫無稽令各牙紀開設牛馬店凡買賣牲畜均入店由牙紀經手予以相當酬勞設店者領店帖充牙紀者領牙帖無帖者不得代客買賣即於是年春施行



卷之八  
雜錄

PDG

## 地方稅

**畝捐** 清光緒三十一年創辦學堂警務始征畝捐不分等則全年  
每一日地征小洋一元二角學警各半閏月照加民國元年創辦預  
警每日地又年加小洋三角民國九年始分等則按畝征收並隨糧  
帶征上則每畝征一角中則每畝九分下則每畝八分沙澗每畝五  
分民國十二年上則每畝征一角五分五厘中則一角三分下則一  
角一分沙澗七分民國十八年不分等則每畝征現洋一角四分六  
厘民國二十二年征奉大洋五萬七千三百三十二元民國二十二年  
征小洋十二萬九千九百七十九元民國十八年年征現洋二十二  
萬三千八百零七元

園圃捐

始於民國三年共園圃二百八十處不分等則每日地征小洋一元六角民國十八年改征現洋起征之日年征小洋三百元民國十八年年征現洋三百六十九元

商捐

清宣統二年由商會每月津貼警款小洋四百元按各商戶平均攤納並由商會代為征收民國十八年七月歸併營業捐內由財政局選行征收並改征現洋由一元至三十元分十五等起征之日年征小洋四千八百元民國十八年年征現洋五千一百零二元

鄉屯商捐 始於民國九年每戶年征小洋由三元至十五元民國十八年改征現洋每戶由六元至四十元共分八等起征之日年征小洋一千三百七十九元民國十八年年征現洋二千五百三十元

集市糧捐

始於清宣統二年每石征東錢五十文民國十八年改爲每石征現洋一角按月由各糧店代收起征之日年征小洋三千二百二十一元民國十八年年征現洋一萬六千二百二十元

營業捐

始於民國二年凡小本營業及攤床不能入商會者按月零星征小洋由六角至六元其等則臨時支配民國十八年改征現洋由一元至三十元共分十五等起征之日年征小洋二千七百二十八元民國十八年年征現洋九千零五十元

保甲商捐

商會津貼警欸始於清宣統二年於民國十八年經財政局已併入營業捐內保甲與警察事同一體遂於民國十二年征保甲商捐每戶每月征小洋由四角至四元民國十八年七月改征

現洋每戶每月由一角五分至一元五角同併於營業捐內矣起征之日年征小洋九千八百六十八元民國十八年年征現洋若干未

詳

鄉屯保甲商捐 始於民國十二年每戶每月征小洋由一元五角

至六元民國十八年七月改征現洋歸併鄉屯商捐以內起征之日年征小洋二千一百六十二元民國十八年年征現洋若干未詳

保甲民戶捐

警察編門牌而征門牌捐保甲不編門牌遂征民戶

捐亦始於民國十二年每戶每月征小洋由一角至一元民國十八年改征現洋起征之日年征小洋四千零二元民國十八年年征現洋二千二百三十六元

鄉屯糧捐

始於民國十六年每石征法洋五分民國十八年每石改征現洋一角起征之日年征法洋二萬二千二百三十元民國十八年年征現洋三千零七十七元

車牌捐

清光緒三十一年由勸學所請准列入學務專款按年九月間由省度支司領發三套四套車牌勸學所派差往四鄉發放除繳省鼓鑄費五分外下餘之數悉作學款民國三年始由地方收捐處經收統爲地方款四套者征小洋二元三套者征小洋一元五角轎車征小洋一元五角民國十八年改征現洋四套者八元三套者五元二套者三元一套者一元民國三年年征小洋一萬八千九百二十三元民國十八年年征現洋一萬三千一百四十九元

人力車捐

始於民國三年每車每月征小洋一元民國十八年改

征現洋起征之日年征小洋一千八百八十一元民國十八年改征

現洋二千九百三十五元

馬車捐

始於民國十三年每車每月征小洋三元民國十八年改

征現洋起征之日年征小洋四百零六元民國十八年年征現洋一

千三百五十九元

轎車捐

每車每月征現洋一元民國十八年年征現洋三百元

脚車捐

每車每月征現洋一元民國十八年年征現洋五百八十

元

屠宰捐

始於清光緒三十三年山警察派醫赴屠宰場檢驗按日

征收屠猪一口征小洋九角五分凍猪征小洋九角客猪征小洋五角牛征小洋三元羊征小洋八角每逢年節屠猪一口征小洋二角民國十八年改征現洋屠猪一口征一元一角凍猪一元客猪五角牛三元羊一元年節屠猪二角起征之日年征小洋八千八百六十元民國十八年年征現洋一萬零五百八十八元

鄉屯屠宰捐 始於清宣統二年按戶征捐屠猪者每戶年征小洋

二十元屠牛者每戶年征小洋由九十元至一百二十元分三等民國十八年改征現洋屠猪者每戶年征十八元至三十元分四等屠牛者每戶年征三十元至五十元分三等起征之日年征小洋二百六十五元民國十八年年征現洋四百元



牛血捐 始於清光緒三十三年每牛一頭征小洋一角二分民國

十八年改征現洋起征之日年征小洋二百二十九元民國十八年  
年征現洋一百七十一元

牛蹄捐 始於民國三年按年共征小洋二百元民國十八年改征  
現洋按月征四元年征四十八元

小腸捐 按付征捐值百抽五民國十八年全年共征現洋十七元  
婚書捐 始於清光緒三十二年初爲女學專款分上則次則兩等

城內山勸學所鄉間由各學校勸辦民國三年改由地方公款處征  
收上則征小洋九角次則征小洋四角八分民國十八年不分等則  
每份征現洋一元起征之日年征小洋一千零八十八元民國十八

年年征現洋一千二百零二元

### 肥料公司捐

民國二年有人請設穢物公司糞除公共廁所將糞製餅曬乾售於農戶糞田於民國九年始行征捐改名曰肥料公司按月征小洋八十二元民國十八年改征現洋每月征五十元起征之日年征小洋九百八十四元民國十八年年征現洋六百元

### 廣告捐

始於民國十六年按月征捐以方尺計算民國十六年年征法洋二百二十三元十八年改征現洋年征二百九十八元

### 妓捐

清宣統元年設平康里分四等征捐一等每人每月征小洋四元二等三元三等二元四等一元五角民國十八年改征現洋起征之日年征小洋四千四百六十九元民國十八年年征現洋五千

七百三十九元

唱捐 始於民國二年邑南門外熱鬧場俗曰三道街陳設百戲每份每月征小洋四元民國十八年改征現洋起征之日年征小洋六十五元民國十八年年征現洋三十四元

妓館班捐 每戶每月征現洋五角民國十八年年征現洋六百元  
經紀捐 始於民國九年每人每月征小洋一元二角民國十八年改征現洋起征之日年征小洋一千零一十五元民國十八年年征現洋四百六十三元

戲園捐 始於民國元年每開園一次征小洋二元民國十八年改征現洋起征之日年征小洋五百二十六元民國十八年年征五百

四十五元

木炭捐

始於民國三年大包炭每包征小洋三角中包七分小包

三分民國十八年改征現洋大包征二角八分中包七分小包三分五厘起征之日年征小洋四千零五十五元民國十八年征現洋八百零三元

甌窰盆窰捐

始於民國十五年每甬年征小洋十三元民國十八

年改征現洋起征之日年征小洋一千一百三十四元民國十八年征現洋三百八十八元

青灰捐

始於民國十五年每甬年征小洋十二元至二十元民國

十八年改征現洋起征之日年征小洋三十六元民國十八年年征

現洋三十六元

渡口船捐

遼河渡口在鐵嶺境內者計十二處遂征渡口船捐始

於民國十五年分三等一等年征小洋十五元二等年征小洋十一元三等年征小洋八元民國十八年改征現洋起征之日年征小洋六百四十六元民國十八年征現洋一百一十八元

圍城地畝捐

共地六百六十九日不分等則每日地征小洋六角

於民國九年一併隨糧帶征已併入普通畝捐內矣

以上三十三種除保甲商捐及鄉屯保甲商捐未詳外民國十八年度共征現洋三十萬零二千七百六十五元

省庫提款

圍城地皮租

共二百三十一號計八百三十四丈一尺八寸年征

奉大洋二千六百七十六元六角五分

小當舖捐

清光緒季年縣城內開設小當舖計六十餘處遂每戶

每月各征捐奉大洋五六元不等

以上兩項均始於有清光緒末年鐵嶺旗署向分四旗每旗設防禦

一員由來已久乃定制也光緒二十八年又添設防守尉一員統轄

四旗新任防守尉錫珍雖稱專城大員而初設新缺並無專款辦公

無出始請准將鐵嶺圍城隙地如數丈放出租任民間造房居住即

以此項收入爲尉署辦公經費仍恐不足又請設小當舖捐按月稽

征收入甚多民國成立國體已更旗丁及四防禦各自散去只餘該尉一人繼又將防守尉衙門轉賣與地方審檢廳改爲司法公署該尉無事可辦仍按月征收地皮租及小當舖捐如此有年無人過問後有三家子村民張化舒具請議書於省議會請將該尉裁撤所遺地皮租及小當舖捐撥歸學欸以資涸注經省議會據情咨請省長公署由省長公署准將該尉裁撤隨令鐵嶺縣仍按年征租征捐如數解繳省庫焉

警甲學年支比較

警(今爲公安局)年支現洋九萬二千零四十四元

甲(今爲公安隊)年支現洋六萬七千九百四十四元  
學(今爲教育局)年支現洋十一萬三千六百零九元

民國十八年度地方各機關實支數目

公安局年支現洋九萬二千零四十四元

公安隊年支現洋六萬七千九百四十四元

教育局年支現洋十一萬三千六百零九元

財政局年支現洋一萬零零七十八元

屠宰場年支現洋三千六百七十六元



縣立苗圃年支現洋四千九百一十二元

行政電話年支現洋四千元

教養工場補助費年支現洋四千元

縣政府交際費年支現洋二千四百元

文武廟祀典費年支現洋四百元

地方普通預備金現大洋一萬元

以上共三十一萬三千零六十三元

### 捐務緣起及沿革

捐務初興並未專設收捐機關學款山勸學所隨收隨支警款山警款收捐處總董及董事等主持宣統三年偽民軍陷城警局一切簿記無存總董王恩溥辭職王錫侯秦之藩繼之未幾改委富元苗潤生民國二年收銷警款收捐處改爲自治收捐事務所主其事者限以自治人員故富元吳桂芬二人當選爲收捐董事蓋二人一爲縣議會議長一爲城廂議事會議員而屠宰捐亦屬焉富旋辭職苗潤生代之苗去孟昭襄代之民國三年停辦自治收捐一事山縣公署設科專辦改董事爲委員吳桂芬爲正委員孟昭襄副之孟去吳一人專任又委王者貴爲稽核員從此警學自治各捐不復分立統名曰地方公款十三年省

議會議決改收捐處爲地方公款處主其事者名公款主任任用方法  
由縣知事擇薦二人送財政廳指定然必須邀省議會同意蓋省議員  
悉由地方選舉而來邀其同意者以免人地不宜之弊此不過經理其  
事至於款項之支配及動用仍縣知事主持之此後捐益加多內部事  
體愈煩邑人曾慶臣繼吳桂芬爲主任未一年曾去前稽核員王者貴  
繼之十八年秋通令改公款處爲財政局改主任爲局長山財政廳考  
試用之現任局長爲董振麟也

鐵嶺縣志卷七

司法

古有士師之官今有審檢之制周之司寇秦漢唐之廷尉宋之大理明之三法司清沿明制仍用三法司皆司法獨立之精神也至明末葉又有廠衛及南北鎮撫司乃皇帝之私刑大失司法獨立之本意鐵嶺地界瀋陽爲有清發祥之地漢滿雜處其司法制度與內地不同自清之初年漢人與漢人訟由知縣專審旗人與旗人訟由旗署專審旗人與漢人訟則由旗民兩署會審至清中葉知縣加理事同知銜漢人與旗人訟旗人與旗人訟均歸知縣審理而旗署不預焉旗人與旗人若因土地涉訟仍由旗署裁判此以前司法之大概情形也民國二年就舊

旗署改爲審檢所民國三年十二月裁撤仍由縣知事兼理司法民國  
五年三月成立鐵嶺地方審判檢察廳民國十八年一月地方審判廳  
改稱地方法院地方檢察廳改稱地方法院檢察處而司法自此完全  
獨立矣志司法

鐵嶺縣志卷七

地方法院

鐵嶺地方法院所轄司法區內各縣名稱

昌圖縣

分廳

分廳檢察處

西豐縣

分廳

分廳檢察處

開原縣

司法公署

梨樹縣

司法公署

懷德縣

司法公署

各官員之人數名稱俸給

甲法院

院長

一人

月俸三百二十元

庭長

一人

月俸二百六十元

推事

二人

月俸各二百元

候補推事

一人

無定數

書記官長

一人

月俸一百元

書記官

四人

月俸各六十元

學習書記官

一人

月俸三十五元

登記主任書記官

一人

月俸六十元

乙 檢察處

首席檢察官

一人

月俸三百二十元

檢察官

一人 月俸二百元

候補檢察官

一人 月俸一百元

書記官長

一人 月俸九十元

書記官

二人 月俸各六十元

候補書記官

二人 月俸各支九十五元

司法收入

法院

每年約現大洋二萬四千餘元

檢察處

每年約現大洋二萬二千八百餘元

內部之組織及職權

甲法院



院長 綜管全院司法行政事務兼充刑事合議庭審判長

民庭 分置庭長推事分辦民事訴訟案件關於民事合議庭事件

庭長為審判長民庭推事有時參與刑事庭合議事項

刑庭 院長兼庭長置推事辦理刑事案件關於刑事合議事件院

長為審判長刑庭推事有時參與民事庭合議事項

民事執行處 置推事辦理民事執行案件並管理執行所交現金

及其他動產

書記室 以書記官長及書記官組織之

書記官長 承院長之命指揮監督書記室事務並輔助院長辦理

本院行政事務下分四科

一、文牘科

掌收發文件擬繕文件保存文卷檔卷圖書典守印信及其他不屬於各科之重要事宜

二、統計科

統計科書記官編製統計表及其他表類

三、會計科

掌管一切款項之收支保管及編製預算計算各事宜並兼管庶務

四、記錄科

置書記官及學習書記官數人掌民刑事錄供編案等事宜

以上各科事務除分置書記官担任或由書記官長兼辦外並按照事務情形得僱用錄事補助書記官繕寫文件登載簿冊及辦理其他雜務

登記處

置登記主任書記官一員掌管關於登記各項事務置事務員一員襄辦處內一切事宜登記員若干人調查員若干人辦理登記及調查事宜另置僱員若干人繕寫檔簿証書等一切文件

登記處詳細章程另詳於後

此外設承發吏數人其職務於左

一 發送傳票

二 通知質訊日期

三 送達判詞

四 發送一切訴訟文書副本

五、受執行推事書記官承院長之指揮命令督同實施強制執行事務

乙檢察處

首席檢察官

依法令掌管檢察處全部事務遇有特別案件自行處理

檢察官室

置檢察官及候補檢察官各一員承首席檢察官之命令掌偵查相驗執行公判蒞處職務

書記室

以書記官長及書記官組織之

書記官長

承首席檢察官之命指揮監督書記室事務及輔助首席檢察官處理本處行政事宜下分四科

一、文牘科

掌收發文件擬繕文件典守印信及其他不於各科之

重要事宜

二、記錄科

掌訴訟上一切錄供編案事宜

三、統計科

掌編製統計表及其他表類

四、會計科

掌經費收支保管發售狀紙並編製預算計算保管贓

物及一切庶務

以上各科除分配書記官担任或由書記官長兼辦外並按照事務情形得僱用錄事輔助書記官編綴卷宗繕寫文卷簿表及其他雜務此外置檢驗吏一人隨同檢察官辦理相驗事宜司法若干人担任刑事送達傳票與提送刑事在押人犯並輪班兼任守衛等事

登記通例

民國十一年五月二十一日教令第六號

第一條 左列事項已經登記者除法令有特別規定外有完全之

公証力

一、關於不動產權利者

二、關於法人或其他民事商事團體者

三、關於商業或商號者

四、關於民商法律行爲或其他事實者

五、關於船舶者

六、關於管理財產者

七、其他依法令應行登記者

第二條 以詐欺或強迫妨碍登記者不得主張其欠缺

前項規定於爲他人有聲請登記之義務者準用之但其登記原因發生於自己登記原因之後者不在此限

第三條

登記衙門以地方法院或縣公署充之

登記官吏以地方法院長縣知事或受院長縣知事之命辦理登記人員充之

第四條

登記衙門之管轄應依各登記條例或其他法令之規定其有不明或抵觸者得聲請高等法院院長指定之

第五條

登記衙門之管轄全部變更者原管衙門應將所有關於登記文件移送於接管衙門一部變更者應將其一部登記文件或繕本移送之

前項規定於接管衙門有數衙門者準用之

第六條

登記除法令有特別規定外非依聲請或囑託不得爲之

第七條

聲請登記應由當事人以書狀或以言詞爲之以言詞爲聲請者登記衙門應依其言詞製作筆錄並令聲請人簽

名盖章或畫押於筆錄

第八條

聲請登記得由代理人爲之但應提出證明權限之書狀由本人簽名盖章或畫押

登記衙門於前項情形得因必要命本人到場訊問或囑託相當官

公署訊問之

第九條

登記官吏本人及其妻或其親屬聲請登記者應呈請地



方法院院長或縣知事核准

第十條

登記衙門爲登記時因必要情形應調查關於登記事項之証據

第十一條

囑託登記應由有權限之官公署以公文爲之

第十二條

前條調查得囑託相當官公署爲之

第十三條

民事訴訟條例關於日期及期限之規定於登記事件準用之

第十四條

登記衙門或其上級管轄衙門於登記事件有聲明異議或抗告者以裁決行之

第十五條

裁決應於受理後十日內爲之並應即時通知但不能

通知者得以公示代之

前項通知之方法處所及年月日時應記明於裁決原本

第十六條

裁決原本應記明年月日由該管長官簽名

正本應照原本繕製並記明製作年月日蓋用該管衙門之印由繕製人簽名

第十七條

聲請人或利害關係人於辦理登記官吏違背法令或職務上義務或有其他不當情形時得向地方法院院長或縣知事聲明異議

不服異議之裁決者得向高等法院院長法院處長聲明抗告

第十八條

抗告期限自收受裁決通知時起爲十日

第十九條 登記官吏執行職務因故意或重大過失損害關係人者應負賠償之責

前項情形其資力不足賠償時登記衙門得以登記儲金補足其額數

第二十條 登記衙門所收登記費應提出百分之五作為登記儲金

第二十一條 登記簿冊及關於登記或收費各項用紙格式應由司法部製定核定頒由高等法院或法院依式備置編訂頒發於管轄登記衙門

登記衙門不遵照定式用紙為登記者上級管轄衙門得依聲請或

依職權撤銷並更正之

第二十二條

關於登記之文件應分別保存之其保存程序及期限另定之

第二十三條

關於登記之文件有滅失之危險時地方法院院長或縣知事應爲必要處置

第二十四條

登記費由登記權利人或當事人繳納之

第二十五條

証人鑑定人日費旅費送達費準用民事訴訟條例之規定

第二十六條

調查証據通知費用登記衙門得依情形命聲請人或利害關係人負擔

不服負擔費用之命令者得向高等法院院長或審判處長聲明抗  
告

第二十七條 繳納登記費及其他各項費用於司法印紙規則施  
行區域應貼用印紙繳納之

第二十八條 登記衙門徵收各費應發給正式收據  
違反前項規定者得拒絕繳納

第二十九條 本通例施行之日期及區域由司法部以命令定之

### 第三監獄

清初鐵嶺設縣置佐治典史一員兼司監獄而復於縣置六科以刑科司獄事更有班役司巡捕及護守其獄在縣署大門內西偏凡判定死刑及徒刑以上者入之大封亦在西偏與獄相連凡未經判定者入之別有小封在門內東偏凡未經認定犯罪之有無者入之謂之看管亦名曰班帶女封更在其北即儀門之東凡在獄之人披髮垢面貫三木繫手足日不忍視每日放封獄一次此外如民事案件縣署門外路南馬班又有寄押如士紳被看管時則歸吏禮二科較之封獄優待多矣此清代鐵嶺監獄之大概情形也總之舊式監獄湫隘污濁入其中者去死不遠於是有新監獄之改革

鐵嶺開放監獄之原因

鐵嶺監獄因亂開放者凡三次一在同治四年土匪徐占一之亂時縣令避去街市大亂匪一入城開放監獄焚燬衙署及六科案檔二在光緒二十六年閏八月因拳匪肇亂俄人入境知縣孟憲彝先一日赴河西自行放獄一在民國元年一月即清宣統三年十二月二十八日偽民軍陷城又放封獄此後新監成而舊制盡改宣統二年

改會同西法委令改良監獄名曰模範監獄

監獄職官之改革

民國元年偽民軍遁後稍復秩序奉天提法司委典史陳鴻勳試辦監獄一切規畫尙未完全二年一月裁撤典史奉天獄政專修科畢業生張永年奉令管獄並設文牘守衛庶務教務醫務等三科兩所及傭員

四人看守部長三人看守二十人更借巡警八人以資補助常年經費銀圓一萬一千四百一十二元按月支給及公布監獄官制從減政主義司重事者僅設典獄長一人看守長三人技士一人經費亦因之縮減矣

鐵嶺監獄暫行規則

第一條 本監獄遵照前法部議覆原案設鐵嶺監獄以切實改良獄政爲宗旨

第二條 本監獄屬於司法部奉天高等檢察廳之監督

第三條 本監獄所置職員如左

一 典獄長一人



二 科長三人以看守長充之

三 教務所長三人以教誨師充之

四 醫務所長二人以醫士充之醫士分內外兩科半係義務

五 僱員四人

六 看守部長三人

七 看守二十人

八 女看守一人

第四條 典獄長承司法部或高等廳之命令掌理獄內一切事務  
有指揮監督考核其所屬部下各員之權

第五條 科長承典獄長之命令從事關於獄內之護紀律事務並

分任文牘庶務等事指揮看守部長以下各員而監督之  
第六條 醫務所長承典獄長之命令掌理關於在監人之檢診治

療及監督衛生一切事務

第七條 教務長承典獄長之命令對於囚人從事於培養道德之

任務並兼理教師之職務從事於幼年犯之教育

第八條 各科所雇員佐科所長整理科所事務繕寫文簿指揮監

督屬於各該科所長得隨時呈由典獄長得分別勤惰黜陟而考核之

第九條 第一科主管事務如左

一 文書往復保存及簿冊記錄編纂等項

一 登記在監人身分出入及統計報告事項

一 印信之典守及蓋用

一 經理在監人物品金錢之保管事項

一 不屬於他科所主管之事項

第十條 第二科所主管事務如左

一 掌管監獄戒護及教誨考功事項

一 考驗在監人行狀報告及訴願賞罰等事

一 作業器具之檢查

一 監視囚人書信之往來及親屬接見之事

一 稽查看守之功過賞罰請假事項

第十一條 第三科主管事務如左

一 監獄用度預算決算等事

一 檢查物品出入及保管事項

一 經理官有財產等事

一 關於建築修繕等事

一 監督作業及核給賞與金等事

第十二條 醫務所主管事務如左

一 關於監獄衛生事項

一 關於診查治療及調劑事項

第十三條 教務所主管事務如左

一 關於教誨教育事項

一 關於在監人請求閱讀書籍事項

一 關於調查犯人出獄後狀況事項

第十四條

各科所設科所長科長以看守長充之教務所長以教誨師充之醫務所長以醫士充之

第十五條

各科所配置人員如左

第一科置看守三人分任下列各項事務一收發二名籍三會計四保管五保管會計六犯人之職別七庶務

第二科分五部各置部長一人分任左列各項事務看守人數臨時定之

甲部 一看守丁之教練 二紀律之整齊 三犯人動作行狀之報告 四各部分任主務事項之補助

乙部 一看守監丁之服裝姿勢禮式 二病犯處遇及在監人之糧食 三工場監房及監獄管內之清潔衛生 四看守監丁給與及貸與品之定期檢查並消防器具之保存演習

丙部 一看守監丁之品行 二犯人衣服臥具雜髮沐浴運動等之衛生事項 三看守休憩室及宿室之檢查 四檢點作業上使  
用之器具器械

丁部 一危險物之取締 二監房病監及工場之搜檢 三電氣機關煤炭儲存炊場浴室消毒室其他各處所之檢查 四監房工

場其他各出入口鑰鎖監房之檢查

戊部 一建築物之保存及其檢查 二監房常置器具及病監各  
工場備品之整理 三作業課程之檢查

第三科置看守二人分任左列各項事務一用度二作業

醫務所置藥劑士一人看守一人分任下列各項事務 一配藥

二統計 三護送病犯

教務所置看守一人分任下列各項事務但不敷用時得臨時增加  
一犯人之教誨及教育 二犯人看讀用之書籍 三犯人出獄後  
之狀況調查

第十六條

本章程自部定規則頒布後廢止或變更之

工場之分科及成績

工場分八科 一石印 二縫紉 三木工 四織布 五油漆  
六毛巾 七製米 八豆腐

以作業爲監獄之要政將以感化爲出獄之良善且以資其生計

死亡及行刑

猝患病死請檢查廳檢驗之係沿用舊例自民國二年一月設監之日起至三年十月共病死七八人外有交付本家屬者二人以全監人數比較之不及百分之二而行刑場監視亭及屍室原建築時限於款項未暇顧及暫在圍牆內之西南隙地行之

按以上係民國初年鐵嶺新設監獄之大概情形也



現時之第三監獄

民國二年一月二十三日成立名爲鐵嶺分監同年八月三十一日改爲鐵嶺監獄三年十二月二十一日改爲奉天鐵嶺監獄六年二月四日改爲奉天第三監獄十八年三月改爲遼寧第三監獄

監獄之官吏及俸給

典獄長一人

月俸大洋八十元

看守長兼二科科长一人

月俸大洋七十元

二科三科各有候補看守長一人

各月支大洋四十元

教誨師一人

月支三十五元

醫士一人

月支二十八元

僱員四人

各月支二十元

看守之組織及醫官訓誨之設備

分主任看守男看守女看守等男看守分配監房內工場門衛炊場窯科等處戒護女看守戒護女監主任看守補助看守識見及一切之不及醫士設有診斷室治療犯人疾病教誨師設有教誨堂實行講勸或往各工場及監房中分別教誨

歲入歲出數

全年經費二萬三千九百四十一元支出數同

工場之類別與出品之成績

工場分爲六科窯科製米科織布科毛巾科石印科縫紉科其出品以

密科與織布科爲最發達密科在城外南關大道東土人名之曰官密其餘出品舊譙樓改爲八角亭中設有售貨處

第三監獄管轄區鐵嶺開原法庫三縣

全監人犯及刑期數目 假釋人犯無

無期徒刑 男一人

十年以上 男八人

五年以上 男十七人 管束人犯 五十九人 女 二人

三年以上 男二十二人 管束人犯 十二人

一年以上 男五十八人 女 一人

以上所列均以本年四月末日止以原定刑期計算

## 律師公會

民國四年因鐵嶺地方審檢廳已經成立律師已足法定人數遂於是年一月組織律師公會呈報備案暫假鼓樓北律師呂景新事務所爲辦公處現經臨時總會議決由各律師籌款購置相當房間以爲永久會址並整頓本會一切事宜公會人數原定爲十人現時在會者僅九人係文科崔鴻賓傅銓呂景新孟昭紳閻衡許進賢石五雲董景暘其中以文科爲會長

### 律師執行職務之區域

本公會律師係在最高法院遼寧高等法院鐵嶺地方法院及昌圖第一分庭西豐第二分庭等處執行職務

修正鐵嶺律師公會暫行會則

第一章 總則

第一條 本會遵照修正律師暫行章程組成之名曰鐵嶺律師公會

第二條 本會會員依修正律師暫行章程第一條第二項及第九條至十一條之規定在各級審判衙門及特別審判機關並各縣地方分庭均可到庭執行法定職務

第三條 本會事務所設在鐵嶺

第二章 資格

第四條 凡依律師考試令考試合格及依律師暫行章程有免考試之資格得有律師證書者均得爲本會會員

第三章 入會及出會

第五條 凡入會須納入會費二十元每月納經常費二元其不納經常費至三月以上者除名

第六條 凡入會者由本會填給入會証書

第七條 左列事項之一者經本會常任評議會之議決得令其退會  
一 任有俸給之公職者

二 受律師懲戒法或司法官懲戒法除名之懲戒處分者

三 自願撤銷登錄者

四 法律上規定不許當律師者

五 違反律師暫行章程及本會會則者

六有精神喪失之常況者

七經常任評議員檢查認為有害律師之風紀者

#### 第四章 職員

第八條 本會應設之職員如左

一會長一人主持全會一切事務副會長一人輔佐會長辦理會務  
會長有事故時副會長代之

二常任評議員四人議決會中一切進行事宜

三幹事員二人執行議決事件並隨時處理會務

四書記一人繕寫函牘記載稿件

五會計兼庶務一人經理收支雜項等事

第九條 職員除書記會計由本會僱備外餘均由本會會員中選出

第十條 職員之選舉用記名投票法以得票最多數者爲當選票數同者以抽籤法定之

第十一條 職員除書記會計外任期均爲一年但得連任

第五章 會規

第十二條 本會分定期總會臨時總會及常任評議員會凡開會時均以會長爲議長

第十三條 定期總會於每年三月九日各舉行一次召集之方法在開會兩星期前登報廣告



第十四條 於必要時經會員三分之二以上之提議或常任評議員過半數之決議得以專函通知召集臨時總會

第十五條 常任評議員會每月至少舉行一次

第十六條 無論定期總會或臨時總會有會員過半數到會即可開會

第十七條 凡本會議決事件以多數取決之

第十八條 本會職員如有違反本會會則者經臨時總會之決議得停止或免除其職務

## 第六章 職務

第十九條 本會律師職務如左

甲律師爲原告辦理訴訟事件之職務

一爲原告繕具訴詞及搜集各項證據携呈法庭

二須同原告到庭辦理訴訟事件

三開庭時原告申訴後得當庭質問原告及其證人如被告對於原告及其證人責詰其證據不充分時應查明再行覆問原告及其証人

四被告或其律師申辯後可將被告或其律師申辯之理由向法庭解釋辨駁

乙律師爲被告辦理訴訟事件之職務

一爲被告繕具訴詞詳細申辯並搜齊有益於被告各證據携呈

法庭

二須同被告到庭辯論

三原告及其証人陳述後可將被告辯詞說明理由或同被告之証人到庭辯論

四原告及其律師仲訴後可將原告及其律師仲訴之理由向法庭解釋辯駁

第二十條 本會律師除前條規定之事件外並得辦理左列事項

一代理法律行為

二證明契約遺囑等法律文件

三代訂契約及其他法律文件

第七章 權利義務

第二十一條 本會律師在各級審判衙門得請求鈔閱關於承辦案件一切文卷

第二十二條 本會律師得通知監獄或看守所於接見時間內接見並詢問承辦案件之囚人或在留人

第二十三條 本會律師除遵守律師暫行章程第十三條至第二十三條之規定外並宜遵守本會會則

第二十四條 本會律師受委託所具之書狀或言詞辯論理由書除留稿存查外須備同式繕本兩份以一份送至審判廳以一份送至當事人

第二十五條 爲各種契約之證明或代訂時須備具同樣之書式三份送至雙方當事人並存留一份備查

第二十六條 前二條之書件須鈐律師本人印章並於騎縫上鈐章填註塗改亦同

第二十七條 不論何種事件受委託後遇有應守秘密者須嚴守之

第二十八條 本會一應事宜會員均有維持之責

第二十九條 本會律師有收受公費之權

#### 第八章 公費

第三十條 本會律師受當事人之委託辦理訴訟事件或非訴訟事件其收受公費辦法分左列二種

甲分收公費辦法

一 討論案情每小時至多不得逾四元

二 閱卷或接見在留人每次至多不得逾九元

三 節錄文稿或造具清冊每百字至多不得逾一角

四 撰函件及聲請書每件至多不得逾九元

五 撰和解狀每件至多不得逾十六元

六 民事出庭費每次至多不得逾六十四元

七 刑事出庭費每次至多不得逾三十二元

八 出具專供委任人參考之意見書及其他文件每件至多不得逾

三十二元

九撰民事訴狀控訴狀抗告狀辯訴狀反訴狀每件至多不得逾五

十四元

十撰刑事訴狀控訴狀抗告狀辯訴狀每件至多不得逾三十二元

十一撰民事上告狀辯訴狀每件至多不得逾九十元

十二撰刑事上告狀辯訴狀每件至多不得逾五十四元

十三撰第一審或控訴審民事案件追加理由書每件至多不得逾

四十八元

十四撰第一審或控訴審刑事案件辯護意旨書每件至多不得逾

三十二元

十五撰上告審民事案件追加理由書每件至多不得逾八十元

十六撰上告審刑事案件辯護意旨書每件至多不得逾四十八元

十七辦理民事執行案件或處理和息事項每案公費至多不得逾

二百七十元

十八在鐵嶺地方審判廳管轄境內履勘調查公費每次不得逾四

十八元

十九赴鐵嶺地方審判廳管轄境外處理第一第二第六第七第十

八各款事務者除依各該款收取公費外每日所收日費至多不

得逾四十元

### 乙總收公費辦法

一辦理民事案件第一第二兩審收取公費總額每審至多不得逾八



百元第三審收取公費總額至多不得逾四百一十元但訴訟物價額在五萬元以上者得視訴訟物價額爲準其每審公費總額第一第二兩審均不得超過訴訟物價額百分之二第三審不得超過百分之二

二 辦理刑事案件第一第二兩審收取公費總額每審至多不得逾四百五十元第三審收取公費總額至多不得逾二百七十元但因案情重大或因委任人身分地位者其公費得增加之惟每審公費總額應以不超過八百元爲限

第三十一條 前條所列二種辦法得由當事人自擇以契約定之

第三十二條 律師因公費自行提起訴訟時其公費以委託他律師

之必要公費爲限由相當人負擔之

第三十三條 律師辦理各級審判廳指定辯護之案件不得收公費

第九章 風紀規程

第三十四條 律師辦理案件應聽當事人自由委任以盡辯護之責  
不得唆訟攙越

第三十五條 律師收受公費須遵照本會章程辦理不得濫行收納

第三十六條 律師出庭辯論不得稍存偏僻並涉及無關本案之別  
情

第三十七條 律師不得指示原被告捏造或湮沒證據

第三十八條 無論原被告之律師既受一方委任即不得再受他方

之囑託致有不實不盡之情弊

第三十九條

律師並其延聘人及書記均不得沾染嗜好

第十章

禮節

第四十條

律師到庭與推事檢查官接見各行一鞠躬禮退庭時

亦同

第四十一條

律師辯護時須起立陳說

第四十二條

律師到庭須恪恭將事不得舉動輕慢言語談諧

第四十三條

法院通知律師到庭時須用正式之函件

第四十四條

法院並將律師承辦案件開審之時間於前二日通知

第四十五條

律師得請求法院設備律師休息室

第四十六條

法院逾所定之開審時間一小時後尙未開審者律師

得自由退出但因特別情形時須得審判長之許可

第十一章

稱謂

第四十七條

律師對於司法官稱謂如左

一廳長

稱貴廳長

二檢察長

稱貴檢察長

三庭長

稱貴庭長

四推事

稱貴推事

五檢察官

稱貴檢察官

第四十八條

律師對於法官或原被告及原被告之律師均自稱爲

本律師

第十二章 附則

第四十九條 本會則自司法總長認可之日施行

第五十條 本會則有未完善之處開總會時得增減之並遵照律師暫行章程第二十九條辦理