續修懷德縣誌題

孫潤蒼

孫潤蒼印

十四42.0.39
42.23
21-2

天時
土地人口
行政
財政
教育
商務

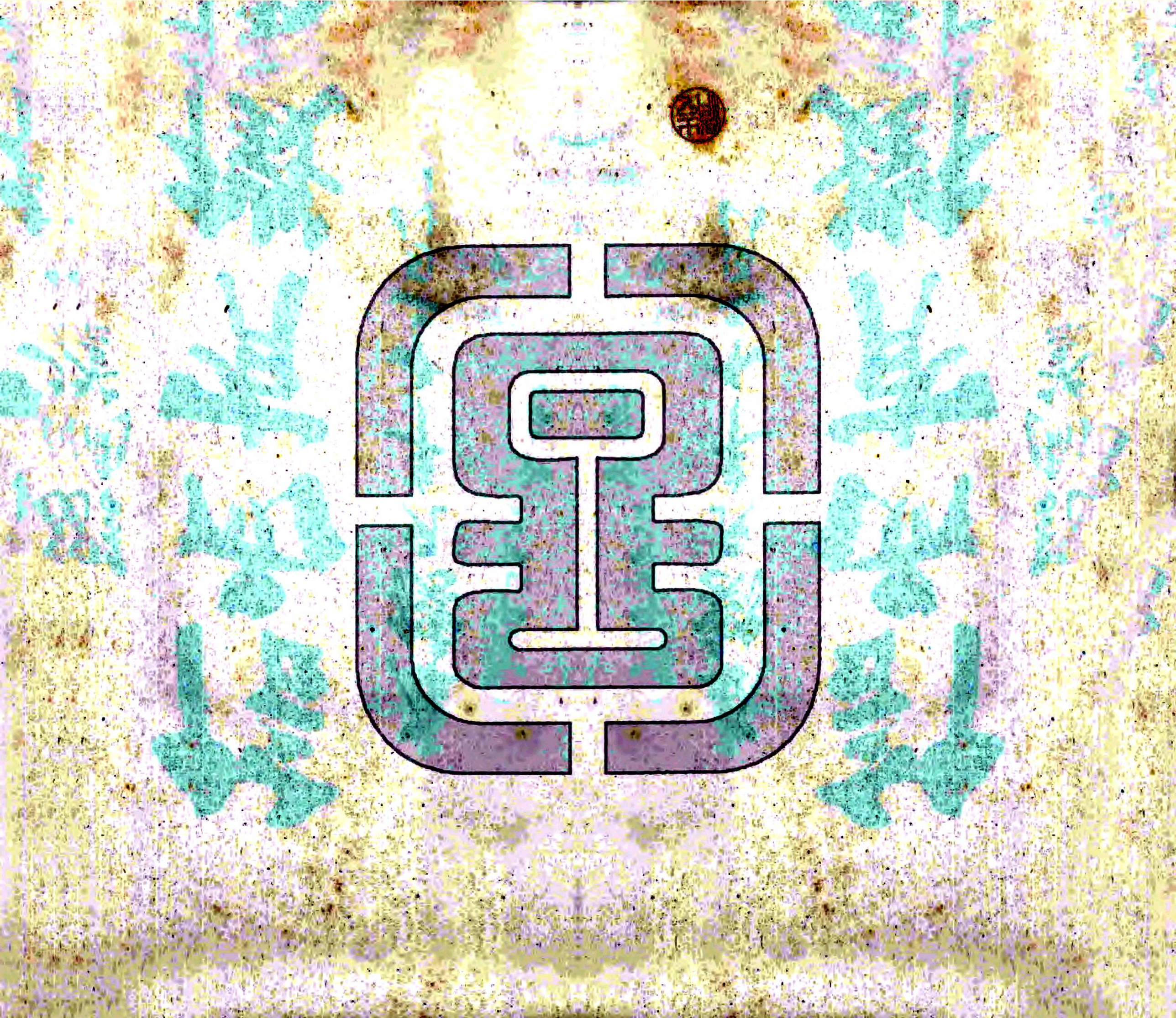

外科正宗

信而有徵

康德元年十二月

孫蒼

哈圖
157988
15.3.5
S.M.R. LIBRARY S.M.R.

鐵道總局圖書之巳

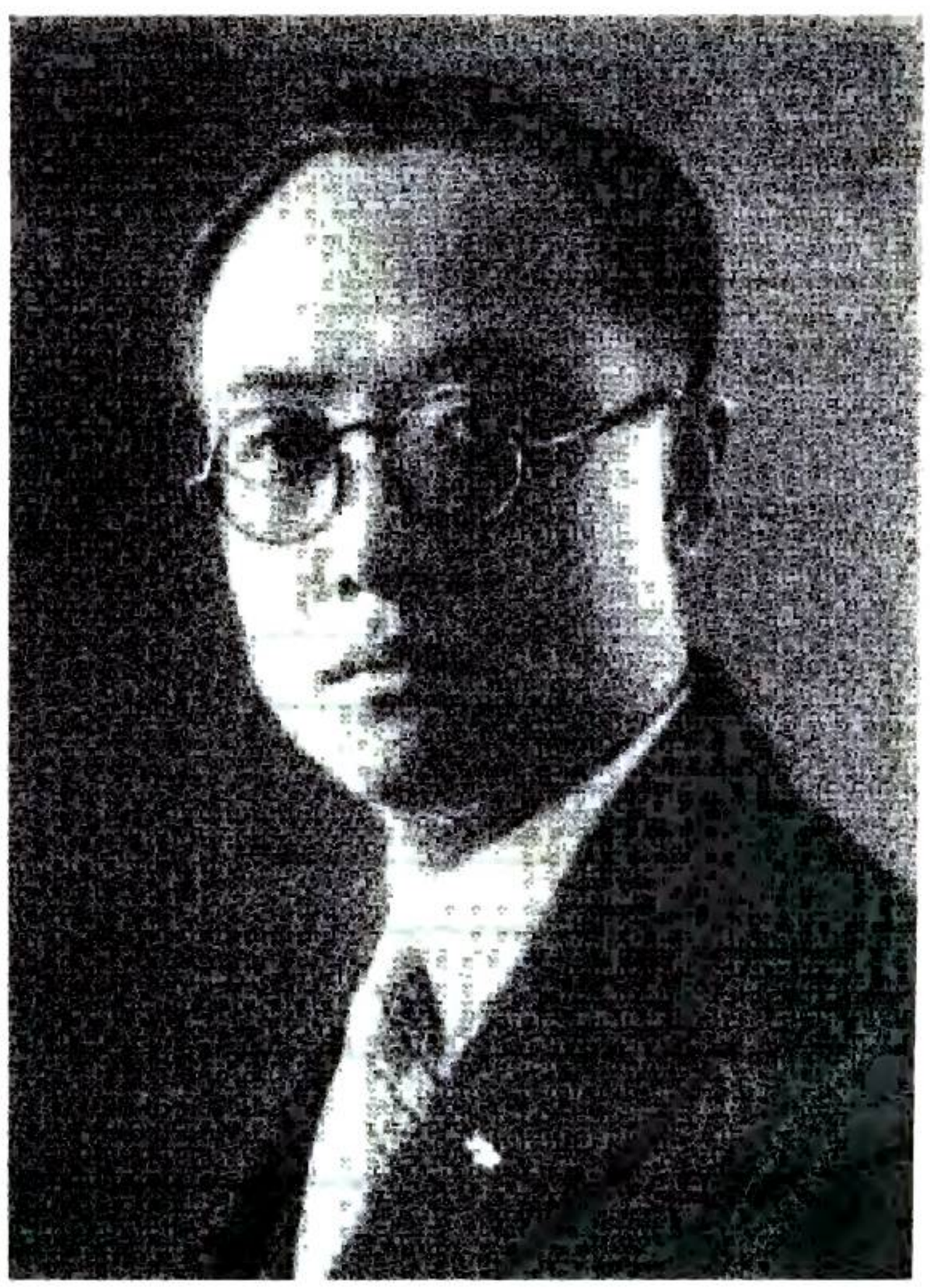

蒼潤孫長縣（任現）

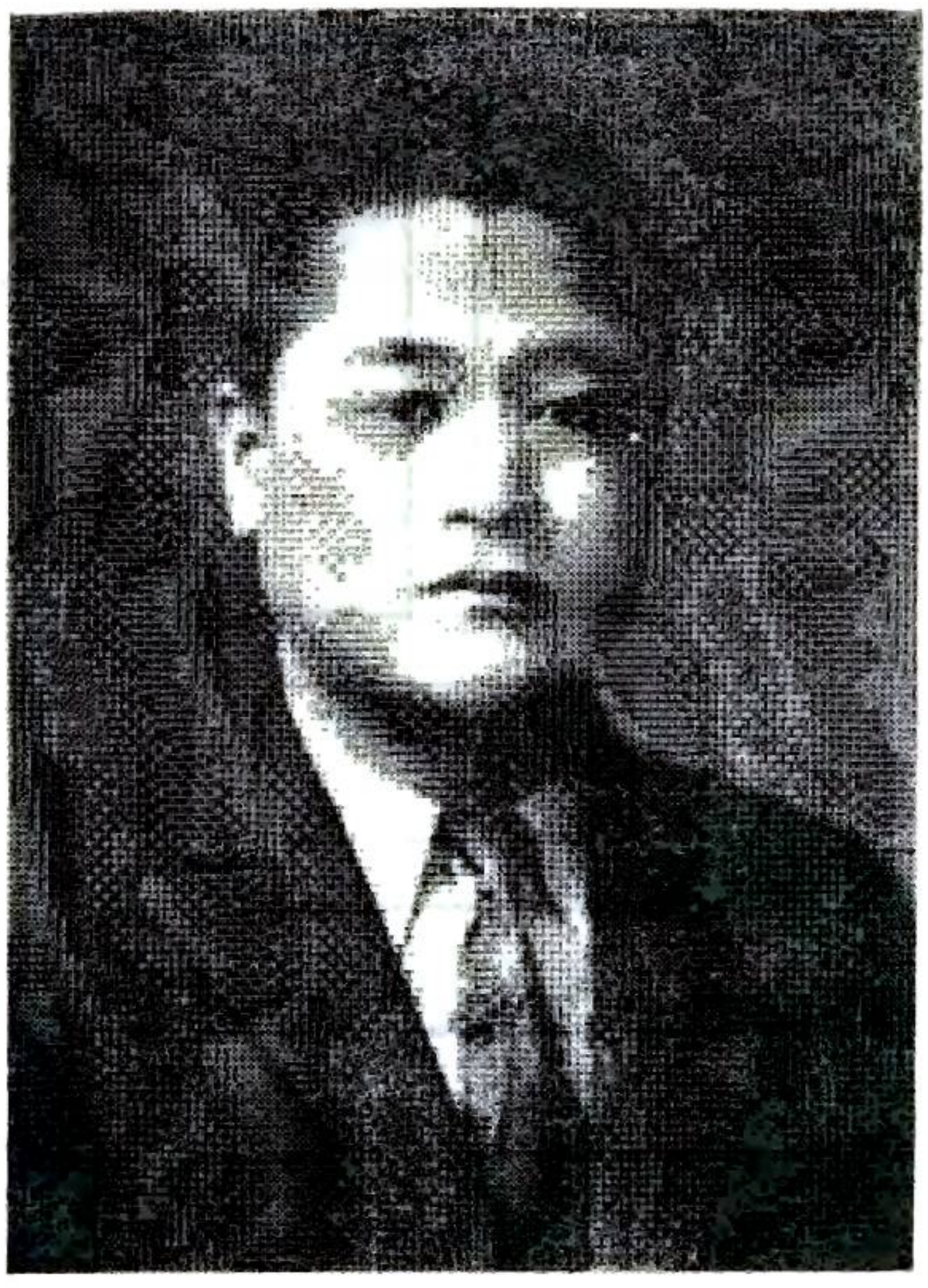

參事官佐藤虎雄

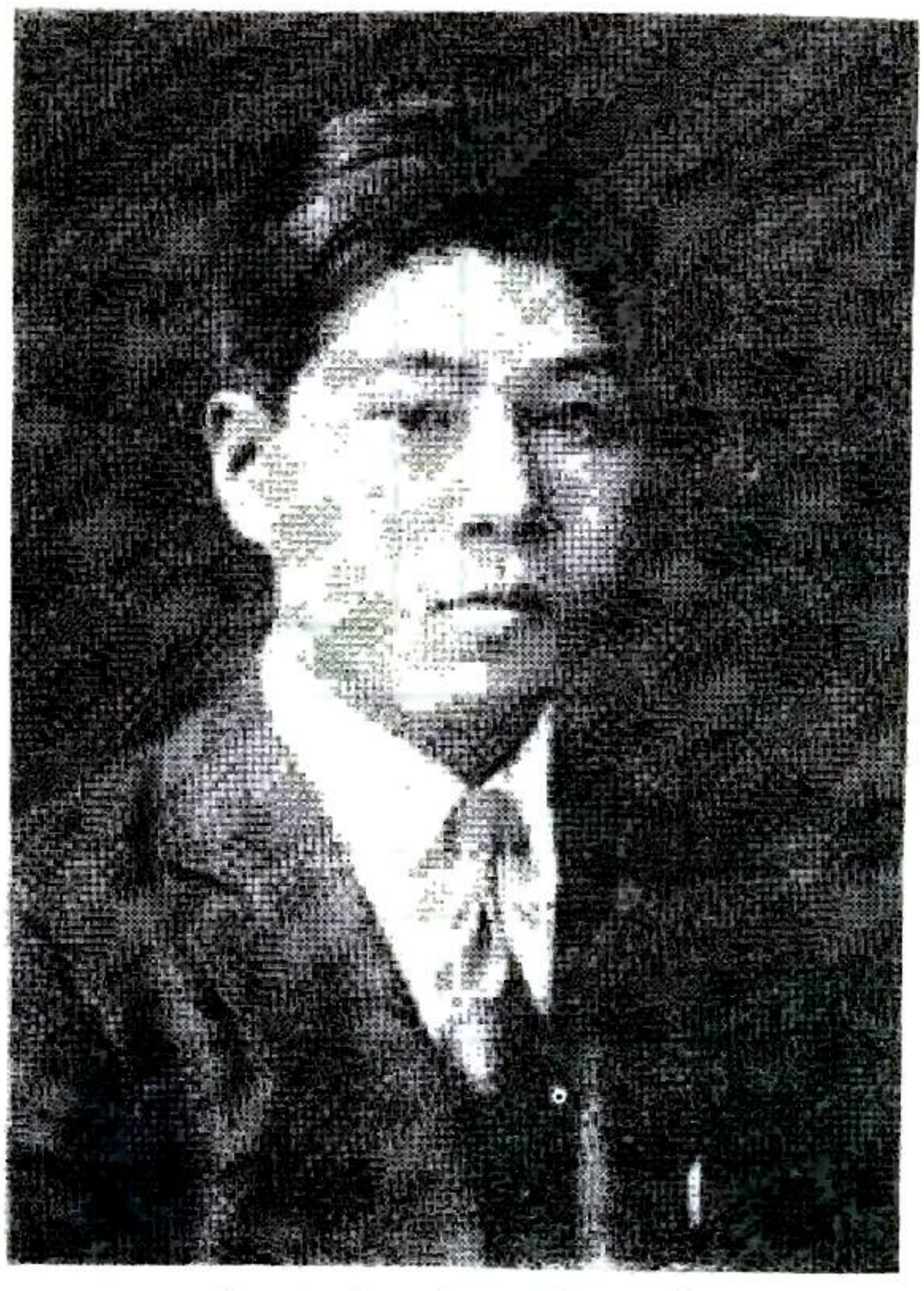

副參事官河村勝

總纂修孫雲章

懷德縣圖

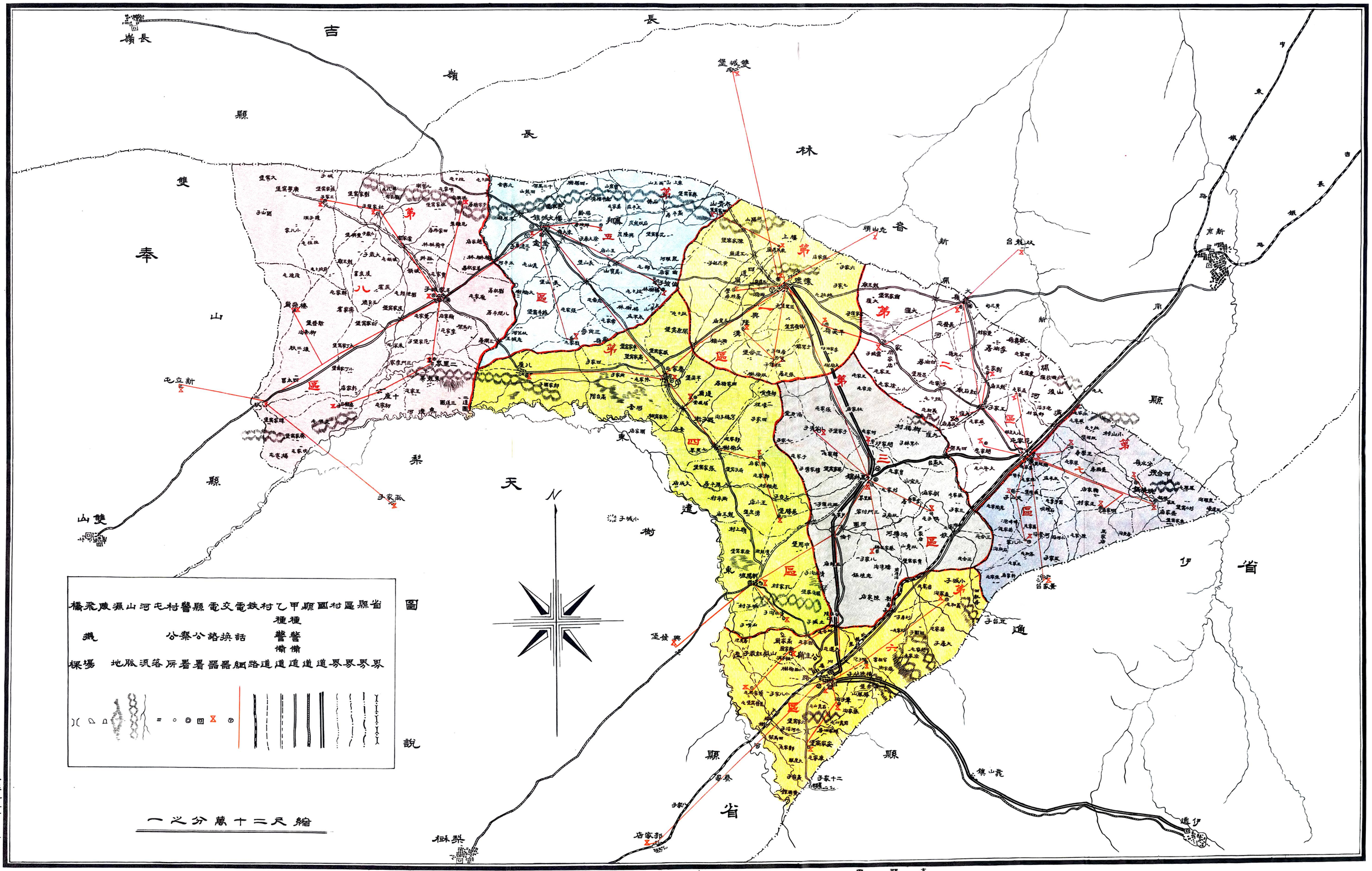
吉長路
吉林省
長春縣
雙城縣
奉天省
雙城堡
新京
伊通
伊通河
公主嶺
梨樹縣
四平街
說明
縮尺二十萬分之一
康德元年十月十五日
懷德縣公署內務局
康德印製

公主嶺市街平面圖

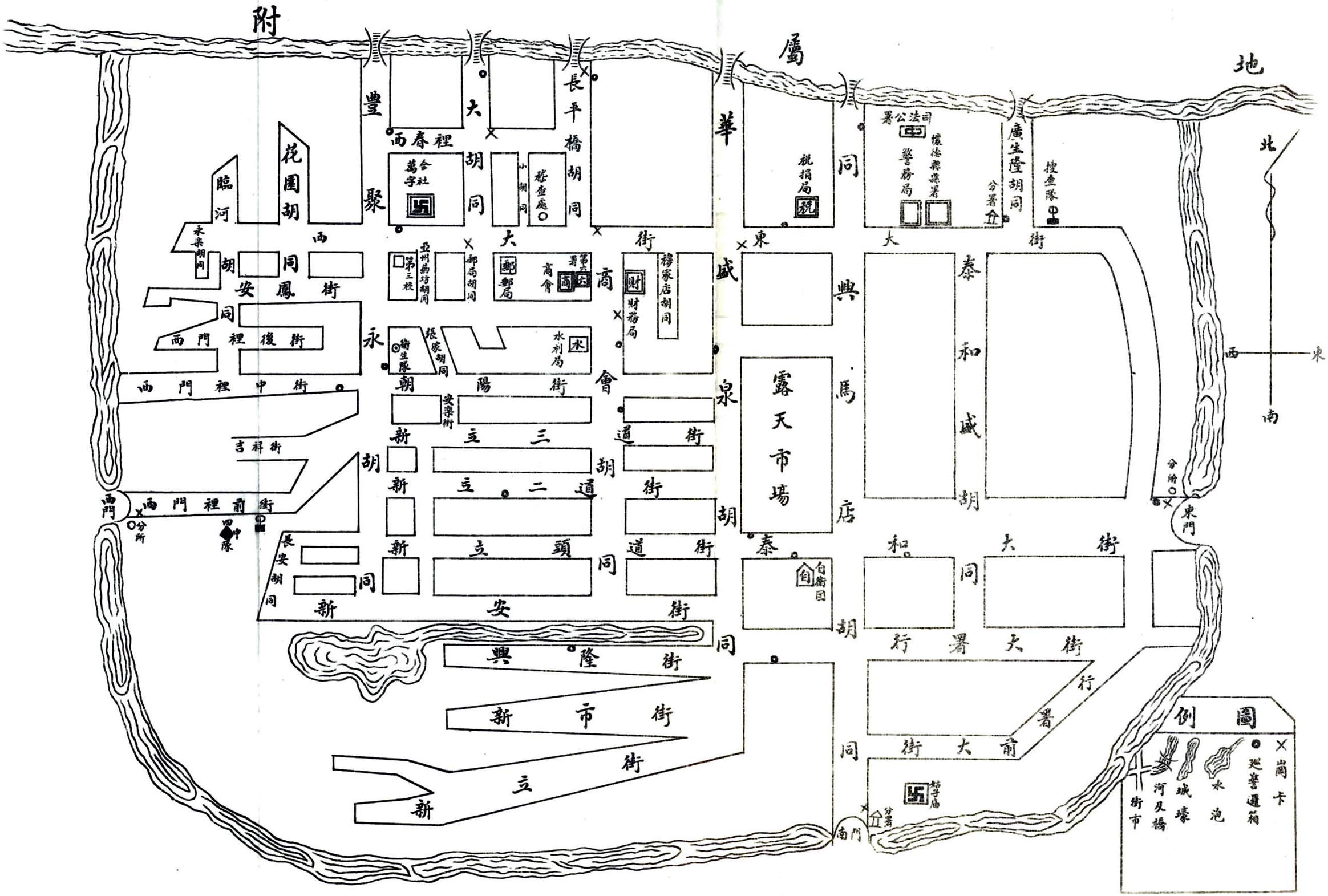
附屬地
北
東
西
南
豐裡春西大胡同
長平橋胡同
聚會泉馬店
華同
臨河胡同
花園胡同
西安街
永朝陽街
新立三道街
新立二道街
新立頭道街
新安街
興隆街
新市街
立新街
西門裡後街
西門裡中街
西門裡前街
吉祥街
西門
東門
南門
長安胡同
商會
郵局
財務局
稅捐局
警務局
懷德縣署
司法公署
分署
廣生隆胡同
搜查隊
穆家店胡同
張家胡同
水利局
衛生隊
亞州藥坊胡同
第三校
郵局胡同
第六署
分所
中隊
自衛團
泰和咸興大街
泰和同胡同
露天市場
行署大街
行署前大街
行署
警察局
分署
圖例
岡卡
延警通箱
河及橋
城壕
水泡
街市

懷德城市街平面圖

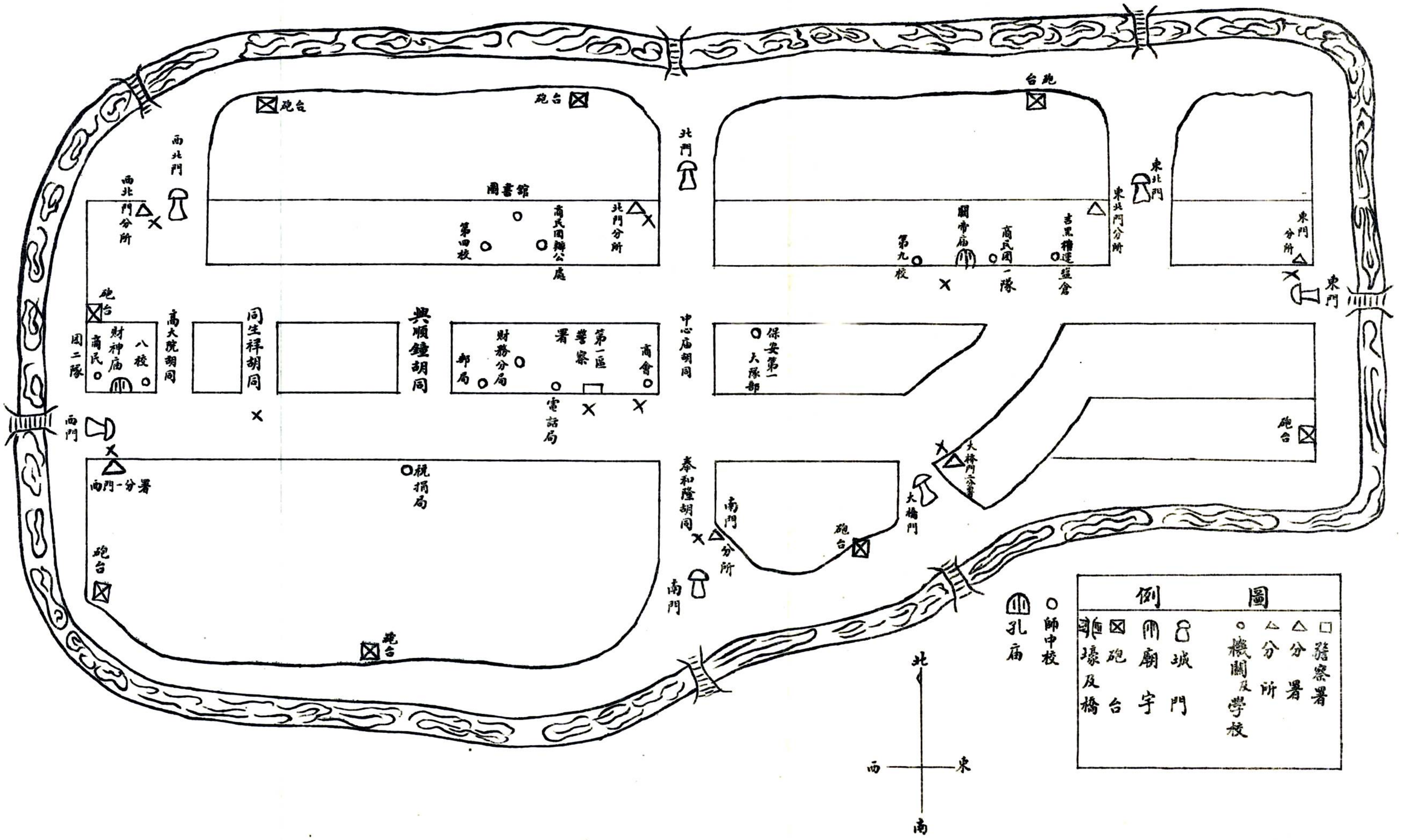
砲台
砲台
砲台
砲台
砲台
砲台
砲台
砲台
砲台
砲台
砲台
砲台
西北門
西北門分所
圖書館
第四校
商民團辦公處
北門分所
北門
關帝廟
第九校
商民團一隊
吉黑糧運鹽倉
東北門分所
東北門
東門分所
東門
八校
財神廟
商民團二隊
高大院胡同
同生祥胡同
興順鐘胡同
財務分局
郵局
第一區警察署
電話局
商會
中心廟胡同
保安第一大隊部
西門
南門一分署
稅捐局
奉和隆胡同
分所
南門
南門
大橋門
大橋門分署
師中校
孔廟
北
西
東
南
圖例
警察署
分署
分所
機關及學校
城門
廟宇
砲台
壕及橋

續修懷德縣志

序

懷德縣志修於民國十八年秋印百部除分發外餘者交圖書館保存以備民衆觀覽法至善也至九一八事變發生所藏縣志統行遺佚計公私所存者只三五部惜哉設不重印縣志從此漸歸烏有矣是以馬前縣長春田提議重修未幾去任及孫縣長潤蒼蒞懷提議續修以應要需而資考鏡乃謬采虛聲以雲章任總纂以各機關領袖任協修以區農會長任採訪爰於大同三年二月一日分責任事極積進行且將原志錯訛者改正遺漏者補充焉至於分類亦略爲變通雖非進化之表獻亦

新京福文盛印書局印

屬生面之別開但昧於統計精確殊難自信疏於蒐集豐嗇每感不均幸賴縣長參事官指導於上各科局長惠助有加又兼各機關各紳耆函電紛馳匡我不逮因之十月有餘稿亦脫手縱時日無多事蹟龐雜庶幾納繁縟於一編供得失之借鏡至若叙次舛謬筆墨荒蕪固知難免邦人君子有以督教之斯更雲章所感禱也夫

康德元年十一月二十五日邑人孫雲章謹識

續修懷德縣志

凡例

一　此次叙述係由十八年以後建國以前各事蹟採訪修纂以期原志之完備爰名之曰續修懷德縣志

一　原志錯謬甚多讀之刺目今統爲修正以便閱者

一　原志疏漏處亦多今悉爲續入俾臻完善

一　原志分類如近三年來無變更者不重述懼複也

一　原志分類所無者謹照東北年鑑依類採入另標門類以清眉目

一　續修門類時感繁簡不均若依類叙次合原續爲一編請俟後之重修者

新京福文盛印書局印

續修懷德縣志職員題名

總監修

懷德縣縣長　孫潤蒼

監修

懷德縣參事官　佐藤虎雄

懷德縣副參事官　河村勝

總纂修

邑人　孫雲章

協修

縣公署總務科科長　趙柏林

新京福文盛印書局印

縣公署警務局局長　馬金凱

縣公署財務局局長　馬文魁

縣公署內務局局長　戴廣元

縣公署教育局局長　張玉成

縣立圖書館館長　趙鍾喬

地方電話局局長　胡作綸

採訪

第一區農會會長　趙翰卿

第二區農會會長　王際三

第三區農會會長　楊敬唐

第四區農會　會長　組述文
第五區農會　會長　宋仙橋
第六區農會　會長　趙祉軒
第七區農會　會長　王澤普
第八區農會　會長　王志瀛

新京福文盛印書局印

續修懷德縣志目錄

第一卷　天時　最高最低溫度　雨量　風力　風向　陰晴　降雪　結冰　結霜期間　日出入晷刻　平均溫度

第二卷　土地人口　耕地荒地面積　耕地廢地與菜蔬用地面積　全境戶口統計　本境面積　耕地等則統計　旱田水田統計　全境人口職業及識字人數　民國二十年調查戶口之數　縣城居民戶口數目

第三卷　行政　縣署遷移　歷任縣長及委員長參事官副參事官表附歷任法官表　縣政府之組織附縣政府暫行組織條例　公安局附公安局暫行組織條例　財政局見財政門　教育局見教育門　區村沿革附遼寧省暫行村制大綱及村公約章程　九一八事變臨時組織維持地方治安各機關名稱　代行縣政府職權臨時之組織

第四卷　財政　稅捐　田賦　財政局　縣政府民國十八十九二十年收支數目

第五卷　教育　教育局　學校　圖書館

新京福文盛印書局印

第六卷　商務　縣商會　本境商工業種別統計　縣城每歲輸出入貨粮額　取引所　金融機關　貨幣沿革　度量衡之沿革　度量衡之種類　度量衡之比較
第七卷　農務　縣農會　農業
第八卷　塩務　徵稅方法　販私罰則　公主嶺緝私局　塩店　吉黑榷運局
第九卷　交通　公路　縣道　電報　電話　日本在境內通信機關數目　南滿鐵路附屬地各機關名稱　長途汽車
第十卷　人物　名宦　鄉賢　儒林　鄉型　壽民　孝子　方伎　烈女
第十一卷　藝文　書目　序　記　詩
第十二卷　古蹟　古城　石人　古墓　七人墓　古觀

新京福文盛印書局印

續修懷德縣志第一卷

天時

日出入晷刻

平均溫度

最高最低溫度

雨量

風力

風向

晴陰

降雪結氷結霜期間

新京福文盛印書局印

157988
瀋陽圖書館藏書

天時

二十年四立二分二至日出入時刻列後

一月	五日立春日	入出	四六 五五 十二四分
二月	二十一日春分日	入出	五五 四四 十九三分
五月	六日立夏日	入出	六四 四二 十四六分
六月	二十四日夏至日	入出	七三 二五 十五六分
八月	八日立秋日	入出	六四 五三 十一五分
九月	二十六日秋分日	入出	五五 二二 十九九分
十一月	八日立冬日	入出	四六 一二 十七六分
十二月	二十三日冬至日	入出	四七 一一 十一分

十八年平均溫渡 攝氏零度

一月	(一)一八、七	七月	三四、八
二月	(一)一五、三	八月	二零、七
三月	(一)四、二	九月	一三、三
四月	四、八	十月	八、三
五月	一二、九	十一月	(一)五、九
六月	一九、七	十二月	(一)三、六

每年最高最低溫度

月數	最高	最低

新京福文盛印書局印

十二月	〇一八一	〇一九二
十一月	三八	〇九六
十月	一三四	〇零八
九月	二零九	五八
八月	二五九	一五六
七月	二七七	一七三
六月	二六三	一五四
五月	二九六	六三
四月	一八八	〇二六
三月	〇六	〇零九
二月	〇七四	〇二三二
一月	〇二二	〇二五

十八年每月降雨總量 按公厘紀錄

一月	一二、五	七月	一八三、七
二月	九、〇	八月	二七、四
三月	〇、五	九月	一七、六
四月	一七、八	十月	一九、六
五月	一〇七三	十一月	〇、七
六月	一五〇三	十二月	一二、一

十八年每月風力 按公尺紀錄

一月　二、二　七月　二、六
二月　二、六　八月　二、〇
三月　三、五　九月　二、〇
四月　三、六　十月　二、八
五月　三、〇　十一月　五、一
六月　二、九　十二月　五、九

十八年風向

一月　南四五西　七月　南一二西
二月　南四〇西　八月　南五四西
三月　南七〇西　九月　南七五西

四月　西　十月　南五五西
五月　南三二西　十一月　南六三西
六月　南一八西　十二月

十八年每月晴日陰日

一月　晴二四陰七　七月　晴四陰二七
二月　晴一八陰一〇　八月　晴一〇陰二一
三月　晴二五陰六、　九月　晴一七陰一三
四月　晴一八陰一二　十月　晴二三陰八
五月　晴一一陰二〇　十一月　晴二五陰五
六月　晴一一陰一九　十二月　晴一七陰一四

十八年度降雪結冰結霜期間

十一月五日初降雪　四月六日後降雪

九月二十四日初結冰、二月二十日初解冰

九月十九日初結霜　五月二十六日末結霜

謹按懷德人士對於日出入晷刻與溫度雨量風力雪霜期間各項既乏測候之器又鮮紀錄之書即或備有日晷不過爲鐘表之用有寒暑表亦聊爲潤屋之具耳茲本東北年鑑所載長春各表分類列入蓋論經緯度懷德與長春所差無幾論距離出懷德縣城東門八里即長春界故按類採入亦舊志採昌圖縣志之例欲求的確俟後之精通測候留心紀錄者

新京福文盛印書局印

續修懷德縣志第二卷

土地人口

本境面積

耕地等則統計

旱田水田統計

耕地荒地面積

耕地廢地與菜蔬用地面積

全境戶口統計

縣城居民戶口數目

全境人口職業及識字人數

民國二十年調查戶口之數

新京福文盛印書局印

續修懷德縣志第二卷

土地

本境面積

本境面積一萬三千零六十華方里

耕地等則統計

上則地　八十六萬四千七百一十二畝

中則地　一百二十七萬四千二百九十畝

下則地　二十六萬三千九百四十八畝

減則地　一百三十七萬五千八百一十四畝

統計三百七十七萬八千八百一十四畝

新京福文盛印書局印

旱田水田統計

旱田　三百五十萬畝

水田　一十三萬六千六百畝

統計三百六十三萬六千六百畝

耕地荒地面積

官有耕地　二百九十八畝

私有耕地　三百七十八萬二千六百零九畝

官有荒地　無

私有荒地　四萬七千九百七十七畝

以上各節係採自東北年鑑

茲將農會調查耕地廢地與菜蔬用地分區列左

第一區

計地三十三萬四千畝

耕地二十一萬畝

廢地一十一萬四千畝

菜蔬用地一萬畝

第二區

計地三十三萬八千畝

耕地三十二萬七千九百畝

廢地五千五百畝

菜蔬用地四千六百畝

第三區

計地四十萬畝

耕地三十八萬八千五百餘畝

廢地六千畝

菜蔬用地五千餘畝

第四區

計地五十萬零一千四百畝

耕地三十九萬二千畝

廢地一萬三千二百畝

新京福文盛印書局印

菜蔬用地六千二百畝

第七區

計地三十萬畝

耕地二十九萬五千畝

廢地五千畝

第八區

計地五十一萬三千八百畝

耕地二十二萬零九百二十畝

廢地二十九萬二千八百八十畝

菜蔬用地二千七百九十畝

新京福文盛印書局印

此次調查惟五六兩區尚未見函覆故缺之

人口

本境戶口統計

戶數

四萬二千八百

人口

男 一十七萬五千七百八十一

女 一十四萬八千五百一十六

統計三十二萬四千二百九十七

縣城居民戶口數目

戶數　三千一百九十八
人口　二萬零五百四十六
男　一萬一千三百四十
女　九千二百零六

全境人口職業及識字人數

農業　一十一萬四千九百七十五
工業　四千九百六十八
商業　一千五百七十五
學界　三千六百八十六
軍界　三百五十六

政界　二百二十一
識字　一十六萬二千一百四十八

以上各節亦係採自東北年鑑

茲將民國二十年調查戶口分區列左

第一區

戶數　四千六百八十四
人口　二萬八千一百九十五
男　一萬四千四百五十六
女　一萬三千七百三十九

第二區

新京福文盛印書局印

戶數　八千零四十六
人口　七萬二千零四十七
男　三萬九千四百二十八
女　三萬二千六百一十九

第三區

戶數　八千二百七十九
人口　七萬零一百六十三
男　三萬六千二百九十六
女　三萬三千八百六十七

第四區

戶數　八千九百一十三
人口　五萬八千八百五十五
男　三萬二千五百四十二
女　二萬六千三百一十三

第五區

戶數　四千五百一十九
人口　三萬三千三百六十三
男　一萬七千四百九十五
女　一萬五千八百六十八

第六區

新京福文盛印書局印
哈爾濱圖書館

戶數　二千四百一十八
人口　一萬零三百八十八
男　六千二百三十二
女　四千一百五十六

第七區

戶數　三千九百四十六
人口　二萬二千三百四十五
男　一萬二千五百
女　一萬零零四十五

第八區

戶數　三千八百八十七
人口　二萬七千三百八十三
男　一萬三千六百六十五
女　一萬三千七百一十八

統計戶數四萬四千六百九十三
統計人口三十二萬二千七百三十九
男一十七萬二千四百一十四
女一十五萬零三百二十五

新京福文盛印書局印

續修懷德縣志第三卷

行政

建置沿革
縣署遷移
歷任縣長及委員長參事官副參事官表附歷任法官表
縣政府之組織附縣政府暫行組織條例
公安局附公安局暫行組織條例
財政局見財政門
教育局見教育門
區村沿革附遼寧省暫行村制大綱及村公約章程
九一八事變臨時組織維持地方治安各機關名稱
代行縣政府職權臨時之組織

新京福文盛印書局印

續修懷德縣志第三卷

行政

建置沿革

懷德自設治以來直隸於昌圖府間隸於奉天驛巡道再上則隸於奉天府尹盛京將軍以區域之廣狹事務之繁簡爲區劃之標準徒滋形式上之繁擾未獲實際上之利益也至民國三年頒布省道縣各官制懷德直隸於洮昌道上隸於奉天省公署十八年廢道制懷德始直隸於遼寧省政府縣公署亦改稱縣政府焉此近數年來建置之沿革也

縣署遷移

懷德縣署自清光緒二年設治即在八家鎮名曰懷德縣城自九一八事變發生趙前縣長澤民與汲前公安局長義方擁兵守城置民生於不顧至十二月十七日懷德縣自治委員會委員長馬公春田携同日本礮隊率及所招降隊進城趙汲二公遂帶衛隊出城不知所終馬委員長爰權代懷德縣長職權以維地方因公主嶺驛爲南滿鐵路要衝且有日本守備軍隊乃將懷德縣署遷於公主嶺驛河南大街東首路北租市房多間以資辦公至於所屬各機關亦同遷移斯懷德縣署變更地點之大概情形也

歷任縣長及委員長參事官副參事官表

姓氏	籍貫	出身	任期
前任縣長			
趙澤民	雙城縣	北京中國大學畢業	民國二十年九月十日
前任委員長			
馬春田	海城縣	日本愛知縣豐橋市六十聯隊隨營練習二年	民國二十年十二月十七日
前任縣長			
馬春田			大同元年四月
現任縣長			
孫潤蒼	瀋陽縣	北洋大學畢業	大同二年八月一日
前任指導委員長			
高附榮次郎			
前任參事官			
景山盛之助	大阪府	明治大學畢業	
現任參事官			
佐藤虎雄	羣馬縣	大連商業學校畢業	
現任副參事官			
河村勝	大分縣	滿洲教育專門學校畢業	

附歷任法官表

職別	姓氏	籍貫	出身	任期
監督審判官	徐瑛芹	莊河	北京國立法政大學畢業	大同三年二月

審判官　張裕謙　子敦　紹興　浙江省立法政學校畢業　民國十八年一月
　　李榮奎　斗忱　遼陽　奉天法政學校畢業　民國二十年七月
檢察員　劉榮漢　江村　漢陽　湖北省法政學校畢業　民國十九年一月
　　何次五　次五　紹興　浙江省法政學校畢業　民國十九年五月
　　王長椿　恒樞　蓋平　奉天法政學校畢業　民國二十年五月
　　劉相哲　聖符　開原　吉林法政專門學校畢業　大同二年十二月

縣政府之組織

民國十八年省改省政府縣改縣政府直隸於省政府縣政府爲一縣行政機關設縣長一人由省政府任用之在省政府監督指揮之下執行全縣政務監督地方自治事務按區域之廣狹政務之繁簡組織各有不同懷德遵照縣政府組織條例置二科每科置科長一人科員數人僱員數人辦理主管事項茲將縣政府暫行組織條例採入列左

縣政府暫行組織條例

一　在縣組織法未施行以前各縣政府之組織依本條例行之

二　縣之管轄區域依其現時固有之區域

三　縣政府設縣長一人受省政府及各主管之監督指揮處理全縣行政事務

四　縣政府得設左列兩科

第一科掌理公安保衛土地戶籍衛生救濟風俗典禮宗教地方自治社會事業著作出版保存古蹟教育農林交通土木水利森林及不屬於各科事項

第二科掌理徵收公債金融官產倉穀登記編製預算決算及會計庶務統計收發文件典守印信保管公物編存檔卷各事項

五 縣政府每科設科長一人科員若干人秉承縣長辦理主管事項

六 縣政府科長由縣長呈請民政廳委任科員由縣長委任呈請民政廳備案

七 縣政府得僱用僱員

八 縣政府對於不抵觸中央及省之法令範圍內得發布縣令並自定單行法規呈各主管機關核准施行

九 縣政府得設置政務警察辦理催徵送達偵緝調查等事項

十 縣政府對於縣屬各機關及地方法定團體有指揮監督之權

十一 縣政府之經費按照省政府規定額數辦理

十二 縣政府關於中央及地方各款之收支每月終列表布

告並呈報民政廳及主管機關備案

十三　縣政府得設縣政會議以左列人員組織之

縣長　各科科長　縣政府所屬各機關領袖　縣會議時以縣長爲主席

十四　左列事項應經縣政府會議審議

縣預算決算事項　縣公債事項　縣公產處分事項

縣公共事項之經營　縣長交議事項

十五　縣政會議規則由該會議定之

十六　本條例如有未盡事宜提出省政府委員會修正之

十七　本條例自公布日施行

公安局

原名警察所自民國十八年一月奉中央命令凡省有保甲保衛團者均編爲警察保安隊各縣警察所改爲公安局以昭劃一公安局設局長一人所轄地方因管理公安之必要得設分局及分所分局設分局長一人事務局員一人文牘員一人分別辦理公安事項各分所設所長一人警察若干茲將民國二十年懷德公安官警名額列後

局長一人

課長三人

課員五人

督察員二人
分局長八人
局員十六人
僱員十六人
馬警一百四十二人
巡長三十人
步警九十四人
夫役二十四人
共計五百四十一人

公安局經常費豫算數民國二十年

現洋十八萬九千六百六十元

公安局臨時費豫算數

現洋一萬八千三百八十八元

統計現洋二十萬零八千零四十六元

公安局暫行組織條例

一　各縣公安局依本條例組織之

二　各縣於縣政府所在地設縣公安局直隸於全省公安管理處管理全縣公安行政事務

三　各縣公安局設局長一人承全省公安管理處處長之指揮並奉本縣縣長監督指揮綜理局務暨兼管所屬職員

新京福文盛印書局印

四　各縣公安局局長對於主管事務除法令別有規定外以局令行之

五　各縣公安局局長爲執行職務認爲發布單行章程之必要時得呈由全省公安管理處提出於省政府委員會議決後施行仍呈報縣政府備案

六　各縣公安局局長對於所屬職員之命令或處分認爲違背法令逾越權限或其他不當情形時得停止或撤銷之

七　各縣公安局得設左列各股

總務股職掌如左

一　關於文書收發保管及典守印信事項

二　關於全縣公安機關之設置及區劃分配事項

三　關於該管員警之考核進退賞罰撫卹及紀律事項

四　關於全縣警察之編制訓練及調遣分配事項

五　關於服裝及警械事項

六　關於擬定章則及統計宣傳事項

七　關於會計庶務及收捐事項

八　關於其他不屬於各股事項

行政股職掌如左

一　關於集會結社及出版警察事項

二　關於宗教及勞工警察事項

三　關於各法團選舉及選舉場警察事項
四　關於外事軍事及非常事項
五　關於軍器爆裂物及其他危險取締事項
六　關於團防事項
七　關於特種人之保護及取締事項
八　關於建築交通風俗營業等類警察事項
九　關於戶籍警察事項
十　關於農林墾務移民牧畜狩獵等類警察事項
十一　關於塩務礦業漁業等類警察事項
十二　關於災變消防警察事項

十三　關於衛生警察事項
十四　關於其他行政警察事項

司法股職掌如左

一　關於刑事案件之假豫審及解送事項
二　關於檢舉犯罪及逮捕犯人搜查贓證事項
三　關於傳喚證人及取保省釋事項
四　關於拘留案犯及贓證物品之保管事項
五　關於事變傷死者之救護檢視事項
六　關於遺失物漂流物埋藏物之檢查處置事項
七　關於清鄉事項

八　關於違警處罰事項
九　關於强制處分事項
十　關於豫戒事項
十一　關於民事排解事項
十二　關於其他司法警察事項

八　各股設股長一人承局長之命令分掌各股事務股員若干人承長官之命令分掌或助理各股事務

前項員額之設置視各縣事務之繁簡分別規定如左

事務最繁之縣列爲一等局每股設股長一人股員二人至四人

新京福文盛印書局印

事務次繁之縣列爲二等局每股設股長一人股員一人至三人

事務較簡之縣列爲三等局得將行政司法併爲一股設股長一人股員一人至三人

公安局之等次由全省公安管理處定之二三等局並得不設股長以資深之股員掌理股務

九　一等公安局因監督外勤勤務得設勤務督察長一人勤務督察員一人至二人

承局長之命專任督察事務二三等公安局不設督察長得設督察員一人至二人

十　各縣公安局因事務之必要得酌用僱員

十一　各縣公安局處理該管公安事務得以全縣轄境劃分若干區每區設分局一處分所若干處

前項分局名稱以某縣公安局第幾區分局順序排列之分所名稱以某縣公安局第幾區第幾分所順序排列之

十二　各分局設分局長一人承局長之命處理該管公安事務因事務之繁簡得設局員一人至二人承長官之命助理該管公安事務各分所設分所長一人警察若干人承長官之命分別執行該管公安事務

十三　各縣公安局局長爲委任職由全省公安管理處處長委任之呈報省政府備案

勤務督察長股長勤務督察員分局長分所長由局請縣派充呈由全省公安管理處處長委任股員局員由縣公安局局長委充呈報全省公安管理處並分呈縣政府備案

十四　各縣公安局應設公安隊其編制由全省公安管理處另定之

十五　各縣公安局因事務之必要得酌設偵緝消防衛生各隊其編制由局長擬訂呈全省公安管理處核定之

新京福文盛印書局印

十六　各縣公安局辦事細則由局長擬訂呈全省公安管理處核定之

十七　本條例如有未盡事宜得由全省公安管理處提出省政府委員會修正之

十八　本條例自省政府委員會通過施行

財政局見後財政門

教育局見後教育門

區村沿革

自民國十二年試行區村制劃爲八區統計主村一百六十七村附屬小村七百六十村至十七年奉令將區制裁廢十八年

內政部飭各省民政廳遵照前頒區長訓練所條例訓練自治人才因中俄交涉吃緊未遑着手民國十九年七月遵令先行劃分區域仍劃八區主村一百一十八村嗣選村長副分前後兩班於七月中旬入所訓練以各機關領袖充講員一月畢業各歸各村照章組織村公所以策進行此本縣區村沿革之大概也茲將遼寧省暫行村制大綱與遼寧省村公約章程分別列後

遼寧省暫行村制大綱

一　本省所屬之各縣各村悉照本綱之編制以立人民政治之基礎

二　凡村內居民滿三百戶以上者爲獨立村其不足三百戶者應聯合附近各小村爲一村由縣指定戶口較多之村爲主村

三　每村組織村公所設村長副各一人村董五人至十人其聯合村數目較多者得增設村附一人村公所章程另定之

四　村民在二十五歲以上五十歲以下具有左列資格之一者得被選爲村長副及村附

曾在中等學校畢業辦理行政事務一年以上者

曾任地方公職或行政職務一年以上者

新京福文盛印書局印

五　辦理地方公益確有成績者

品行端方家道殷實素有鄉望者

有左列情事之一者不得被選爲村長副及村附

武斷鄉曲欺壓良善確有實據者

侵吞公款確有實據者

品行不端不齒鄉里者

曾受刑事處分未復公權者

沾染不良嗜好者

不通文義素無恒業者

六　村長副及村董皆由村民選舉之任期二年期滿另選被

選者得連任但村長副只得連任一次

選舉規則另定之

七 村長副被選後應由該管縣政府照章訓練其章程另定之

被選連任之村長副得免訓練

八 各村應辦事務須經村長副與村董合議多數議決由村長執行之

九 各村應用欵項先儘合村公產收入項下開支不足時由村攤籌其攤籌章程另定之

十 各村應用賬簿由民政廳規定格式飭縣代爲購置分發

新京福文盛印書局印

並於騎縫處加蓋縣印

十一 各村應設左列各會

村民會議

村監察委員會

村息訟會

以上各會章程另定之

十二 各村村民爲謀合村之利益及公安得由村民會議規定村公約其章程另定之

十三 本大綱自呈奉省政府核准公布施行如有未盡事宜隨時由民政廳呈請修正之

遼寧省村公約章程

一 本章程依村制大綱第十二條規定之

二 凡屬本村村民均有遵守本村公約之義務

三 村公約不得與現行法令抵觸其範圍如左

關於公衆安寧事項

關於公衆秩序事項

關於公共交通事項

關於公共衛生事項

關於一村風俗事項

其他關於一切應共同遵守或禁止事項

四 村公約事項由村民會議按照上項範圍議定提出村民會議議決由村公所呈縣查核

五 村民如有違反公約者由村長副招集村民會議經多數議決得分別議處如左

停止其參與村民會議權一次或二次

交納五元以下一角以上之村公費

訓誡

六 村民違反公約如經村民會議議決予以前條第一欵或第二欵者應由村公所呈報縣政府備案

七 村民不服第五條一二兩欵之處分者得於十日內具呈

縣政府核辦逾限即爲確定確定後不服執行者由村公所具呈縣政府核辦

八　村長副及村董關於議處時與違反人有牽涉者應行迴避前項迴避人員如係村長時由村副代行若村長副均應迴避時由村董推舉一人代行

九　村長副村董違反公約時由監察委員會隨時報縣核辦

十　村公約如有未完備時得由村民十人以上之同意提請村民會議修正

十一　本章程自呈奉省政府核准之日施行如有未盡事宜由民政廳呈請修正之

謹按懷德未設治以前隸屬昌圖廳名爲懷德社光緒二年設懷德縣治分全境爲十八社社長稱鄉約下有保正牌頭等名稱既無薪水又無津貼每屆春秋兩季按戶徵錢名爲牌錢每戶每年不過三五吊此欵鄉約進之縣署爲春秋兩季點卯之用舊例每屆二八月縣署按冊點名一次凡在署中註名充六科三班之差者均至名曰點卯揆其實在署充差者爲數不多其餘均藉充差之名避免雜派差徭而已其辦公所爲鄉約房一切費用全賴民衆民刑案件罔上以行私榨財以肥己此四十年前下級行政之概況也至光緒末葉創辦巡警鄉約於是取銷宣統二年創行自治民國三年停辦十二年試辦區村制毫無成績十七年裁廢至十九年又行村制

雖較曩昔稍爲可觀而予民衆多一層之担負無絲毫之利益則一也夫法制未嘗不善奉行未嘗不力卒致增民間之困苦者何哉蓋在上者縱關心民瘼究不明民艱之所在奉行者雖實心任事終難免耗費夫民錢脂膏有限吸吮無窮即使如王安石之日行新政只見民愈枯槁耳豈非愛民適以惡之利民適以害之乎然則如何而可也宜先之教育以培自治之人才次之休息以阜閭閻之財力而後取師東瀛西歐之善法善政擇要施行不騖虛名不求近效則庶乎王道之行也

九一八事變臨時組織維持地方各機關

懷德縣地方治安維持會

民國二十年九月十八日滿洲事變發生省政既已解紐縣境尤感不安嗣聞省垣於九月二十四日成立地方自治維持會風聲遠播本縣政府爰招集地方各界組織地方治安維持會於十月二日呈報成立以趙縣長爲主席各界領袖與士紳爲幹事擬定簡章以速進行此爲事變後懷德自治之所由始也他若自衛各團分叙如左

自衛團

自地方維持會之成立也駐防陸軍早已西馳保安中隊亦較單弱爰本自治之道而籌自衛之方以防匪患策安全此自衛

新京福文盛印書局印

團之所由成立也茲將自衛團之組織分條列後

區自衛團

自衛團分三種一曰區自衛團由各區抽丁編之一二三四各區每村抽丁二名五區每村抽丁一名八區二村一名應用鎗械各物均須自備統抽丁二百名編爲四隊分地駐防縣長兼總指揮公安局長兼副指揮於十月五日一律成立第一隊駐縣城第二隊駐大榆樹第三隊駐三合屯第四隊駐三角寺每隊設隊長一人分駐衝要之地以補公安各隊之不足而懾窮鄉匪類之騷動焉

城廂自衛團

二曰城廂自衛團團丁由會招募二十名月餉八元至十元不等借用公安局鎗械隊長一人於十月初旬成立一面調查戶口分籌款項以應急需

商民自衛團

三曰商民自衛團城外屢告匪警前編之隊若不出城剿擊殊屬不合倘或出發城防又甚空虛爰籌辦商民自衛團公推士紳籍存綱爲總辦商會主席李廷文爲會辦城內商民按戶出丁計出丁三百名自帶鎗彈隊長二名劃城防東西爲兩段每日集合於東西二廟於十一月初成立而又挖掘城壕添修炮臺以備匪患資保障焉

自治執行委員會

自懷德地方維持會之成立也公主嶺之臨時保安會范家屯地方治安會均同時成立以應變局嗣省垣之地方自治會急轉爲地方維持委員會又與四民維持會合體發表宣言樹立奉天省獨立政府代行省政府職權至十一月十七日布告各官廳各縣政府切實遵奉本會法令勿得違反等語十日自治指導部亦宣告成立逐漸派指導員指導監督各縣自治執行委員會以行善政安民衆爲當斯時也趙縣長與汲局長陽雖維持地方陰實傾向舊省政府是以奉天委員會與指導部之各項布告均密藏而不遵急謀蠢動置民生於不顧甚至稍不

新京福文盛印書局印

如意輒肆行槍斃以示淫威（自衛團第一隊隊長趙長勝與前任保安中隊蓋大隊長同時慘被鎗斃）人懷自危之心城有具焚之禍至十二月十七日馬公春田率所招降隊來救縣城之難趙縣長汲局長爰於夜半密秘出城不知所終次日馬公進城一面制止搶掠一面宣撫民衆各機關各法團與士紳見縣長棄職繼任無人爰組織自治執行委員會公舉馬公春田爲委員長代行縣政府職權各機關各法團領袖與士紳爲委員以助理行政一切事務於十二月二十四日宣告成立遷駐公主嶺辦公此懷德自治之結局也

代行縣政府職權臨時之組織

自馬委員代行縣政也移駐公主嶺河南辦公爰多設機關厚

加俸給而又增設民團添招降隊分區駐防秩序騷然際此民遭匪亂十室十空而每月開銷有增無減吾民元氣何日恢復耶茲將各機關組織列左

自治指導部

原稱自治指導部指導官嗣改稱委員會委員長爲日系官吏直隸奉天指導部輔助執行委員長一切政務

總務處

處置處長一人分設文書地方土木交通三課課置課長一人課員三人僱員七人分掌主管事務

財務處

處置處長一人分設總務司計二課課設課長一人課員二人僱員六人分掌主管事務

警務處

處置處長一人分設總務司法保安衛生四課課置課長一人課員四人僱員十人分掌主管事務

教育處

處置處長一人分設學務宗教二課課置課長一人課員二人僱員二人分掌主管事務

商工處

處置處長一人商工課課長一人課員一人僱員二人分掌主

管事務

農務處

處置處長一人農林課課長一人課員一人僱員二人分掌主管事務

謹按以上員額撮其要而言之至若駢指之差尚有兩倍之數懼冗雜故不載

新京福文盛印書局印

續修懷德縣志第四卷

財政

稅捐

田賦

財政局

縣政府民國十八十九二十年收支數目

新京福文盛印書局印

續修懷德縣志第四卷

稅捐

茲將懷德稅捐總局歷年徵收各稅數目列左

出產粮貨稅

民國十八年度徵收大洋二十四萬七千七百二十九元

民國十九年度徵收大洋二十二萬八千四百四十四元

民國二十年度徵收大洋四萬三千九百九十元

銷場稅

民國十八年度徵收大洋一十一萬一千四百九十五元

民國十九年度徵收大洋九萬七千一百一十五元

營業稅

民國二十年度徵收大洋二萬一千二百二十四元

菸酒稅

民國十八年度徵收大洋五萬四千三百三十六元

民國十九年度徵收大洋三萬七千八百零四元

民國二十年度徵收大洋一萬九千六百二十二元

牲畜稅

民國十八年度徵收大洋四萬四千五百九十八元

民國十九年度徵收大洋六萬一千八百四十二元

民國二十年度徵收大洋一萬五千九百一十七元

其他雜稅

民國十八年度徵收大洋一十八萬二千三百五十三元

民國十九年度徵收大洋三萬四千零二十五元

民國二十年度徵收大洋一萬一千三百七十五元

統計

民國十八年度統收大洋六十七萬零五百一十一元

民國十九年度統收大洋四十五萬九千二百三十四元

民國二十年度統收大洋一十一萬二千一百二十八元

田賦

茲將各局歷年徵收田賦數目分列於左

東公益地局

民國十八年徵收大洋十二萬七千六百二十七元七角五分

民國十九年徵收大洋六萬二千八百二十五元零七分九釐

民國二十年徵收大洋三萬九千四百八十八元九角九分二釐

中公益地局

民國十八年徵收大洋五萬八千零三十二元四角三分一釐

民國十九年徵收大洋三萬二千七百六十一元五角一分

民國二十年徵收大洋一萬七千四百四十一元九角九分

六釐

北公益地局

民國十八年徵收大洋一萬九千八百八十五元二角四分四釐

民國十九年徵收大洋七千七百三十八元五角七分

民國二十年徵收大洋三千一百四十八元零一分一釐

天佐地局

民國十八年徵收大洋一萬二千五百八十一元零五分

民國十九年徵收大洋一萬零六百五十五元三角一分四釐

民國二十年徵收大洋七千三百五十八元四角九分八釐

恩昌地局

民國十八年徵收大洋七千九百七十六元八角二分四釐

民國十九年徵收大洋二千二百八十元

民國二十年徵收大洋三百二十六元一角二分三釐

東公德地局

民國十八年徵收大洋二萬七千一百五十八元六角一分一釐

民國十九年徵收大洋一萬一千六百一十元零一角六分

民國二十年徵收大洋七千三百三十二元七角九分

財政局

民國十八年六月奉令將地方公欵處改稱財政局置局長一人下設一二兩課各設課長一人第一課職掌文牘照票稽核統計款項出納及不屬於第二課事項第二課職掌徵收縣地方一切捐欵及所委託省欵事項每年經費定價大洋八千四百七十元

茲將縣政府民國十八年度收入實數如左

田賦按四則徵收計上則地每畝大洋一角五分四釐中則一角一分下則六分六釐沙城三分三釐票費每張大洋七分屬省稅

計收入大洋九萬二千零零六元

當稅當帖以五年爲期滿大當每年納稅百元小當五十元帖費十元屬省稅

計收入大洋八百五十元

畝捐按上則地每畝收大洋一角四分六釐中則一角四分下則一角三分四釐減則六分七釐屬地方捐

計收入大洋三十九萬九千七百七十九元

雜捐如屠宰捐由三元至一元五角不等肉捐由二元至一元五角不等營業捐由千分之四至千分之一不等攤床捐由二元至二三角不等妓捐由四元至一元不等窯捐由八元至四元不等馬車捐每月一元至二元不等人力車捐由五角至

六角不等長途汽車捐者每月收洋一元營業者月收洋六元
鎗印捐或一元或八角四角不等屬地方捐
計收入大洋三萬七千六百一十九元
車牌捐四套以上每片八元三套每片五元二套每片二元一
套每片一元屬地方捐
計收入大洋三萬一千一百四十八元
票照費每張收洋三分至七分不等屬地方捐
計收入大洋一千八百八十一元
印花稅屬國稅
計收入大洋三萬零一百六十三元

新京福文盛印書局印

茲將縣政府民國十八年度支出實況列左

俸給
計支出大洋八千八百九十元
辦公費
計支出大洋四千五百三十元
雜費
計支出大洋一千一百二十八元
典禮費
計支出大洋五百四十八元
警務行政費

計支出大洋二十萬零五千九百二十四元

教育行政費

計支出大洋十萬零四千七百零七元

財務行政費

計支出大洋一萬零零五十四元

其他

計支出大洋一萬七千八百六十三元

民國九年度收入實數如左

畝捐

計收入定價大洋三十三萬七千一百五十一元

雜捐

計收入定價大洋三萬零四百七十元

車牌捐

計收入定價大洋四萬一千八百七十元

民國十九年度支出實況如左

警務行政費

計支出大洋十八萬九千六百六十元

教育行政費

計支出大洋一十一萬二千一百二十八元

財務行政費

計支出大洋一萬零一百九十八元

公園行政費

計支出大洋八百三十元

試驗場行政費

計支出大洋一千二百七十三元

施醫院經費

計支出大洋三千五百八十八元

教養工廠經費

計支出大洋七千一百三十六元

縣農會經費

計支出大洋八百六十四元

官醫津貼費

計支出大洋一百六十元

縣政府交際費

計支出大洋三百六十元

縣政府譯譯費

計支出大洋四百二十元

清鄉經費

計支出大洋一千九百二十元

管束所口粮費

新京福文盛印書局印

計支出大洋六百二十四元六角

接生傳習所經費

計支出大洋七百二十元

民國二十年七月至大同元年六月底收入實數列左

畝捐

計收入大洋一十七萬九千五百七十四元九角

雜捐

計收入大洋一萬七千七百五十四元七角

車牌捐

計收入大洋二萬四千六百四十三元

國稅讓歸地方

計收入大洋三萬一千七百三十元零二角

民國二十年七月至十月底支出實況如左

警務行政費

計支出大洋二萬二千零六十七元

教育行政費

計支出大洋一萬六千六百九十九元

財務行政費

計支出大洋一萬三千九百九十元

教養工廠經費

計支出大洋六百五十八元

試驗場經費

計支出大洋一百八十九元

施醫院經費

計支出大洋三百八十六元

公園經費

計支出大洋九十九元

農會經費

計支出大洋一百四十四元

謹按民國二十年西成歉收金融奇緊商氏交困徵收

新京福文盛印書局印

大減關於縣內一切政費均按四成發放亦足徵民脂

民膏已罄已竭矣噫

續修懷德縣志第五卷

教育

教育局

學校

圖書館

新京福文盛印書局印

續修懷德縣志第五卷

教育

教育局

民國十八年六月奉令將教育公所改稱教育局設局長一人縣督學一人課長一人教育委員三人科員三人僱員四人常年經費八千九百一十六元

學校

縣區村立初級小學校　一百四十八　二百二十

三級　一級

私立初級小學校　一

新京福文盛印書局印

男　生　三千九百七十

女　生　七百

畢業生　五百八十五

職教員　二百一十二

常年經費　二萬五千六百六十四元

縣立高級小學校　一

男　生　一百零八

職教員　五

全年經費　二千四百零五元

完全小學校　男校七　女校一

男生　一千四百一十八
女生　五百九十二
畢業生　一百二十七
職教員　七十三
全年經費　二萬八千三百一十四元
初級中學校　一　四級
男生　一百一十五
職教員　九
全年經費　五千六百九十元
師範學校　二　四級
男生　一百一十四
女生　二十五
職教員　十二
全年經費　一萬二千五百三十四元
縣立農科職業初中學校　一　一級
男生　三十
職教員　三
全年經費　三千七百二十四元
民國十年學校列左
縣立師範講習科　一　三級

新京福文盛印書局印

男生　一百二十一　一級
職教員　七
縣立女子師範講習科　一
女生　二十五
職教員　三
縣立初級中學　一　四級
學生　一百一十五
職教員　八
縣立農科職業學校　一　一級
學生　三十
職教員　三
縣立小學校　十五　七十六級
學生　三百三十
職教員　十八
區立小學校　三十五　六十三級
學生　一千四百五十七
職教員　七十
村立小學校　一百零六　九十六級
學生　二千三百四十一
職教員　九十八

新京福文盛印書局印

私立小學校　一　一級
學　生　三六
職教員　一
常年經費統計一十一萬二千一百二十八元

民國二十年學校列左

縣立師範講習科　一　三級
男　生　一百二十
職教員　八
縣立女子師範講習科　一　一級
女　生　四十
職教員　三
縣立初級中學　一　四級
學　生　一百五十二
職教員　九
縣立農科職業學校　一　一級
學　生　三十
職教員　三
縣立小學校　十五　七十八級
學　生　三千一百八十四
職教員　一百一十四

新京福文盛印書局印

區立小學校　三十五　六十四級
學　生　一千六百九十五
職教員　八十一
村立小學校　一百零七　一百一十二級
學　生　二千七百七十五
職教員　一百一十五
私立小學校　一　一級
學　生　三十五
職教員　一
常年經費統計一十一萬二千一百二十八元

圖書館

懷德縣立圖書館
成立年月　民國十八年八月
經費約數　八百六十五元
藏書册數　四千四百五十八册
閱覽人數　六千二百五十七人
滿鐵會社公主嶺驛圖書館
成立年月　宣統元年十一月
經費約數　七百元
藏書册數　六千五百九十一册

新京福文盛印書局印

閱覽人數　一萬五千六百五十五人

范家屯驛圖書館

成立年月　民國五年十月

經費約數　六百三十元

藏書册數　六千六百四十六册

閱覽人數　二萬一千四百九十三人

新京福文盛印書局印

續修懷德縣志第六卷

商務

縣商會
本境商工業種別統計
縣城每歲輸出入粮貨額
取引所
金融機關
貨幣沿革
度量衡之沿革
度量衡之種類
度量衡之比較

新京福文盛印書局印

續修懷德縣志第六卷

商務

縣商會

商會由各地商人受政府之命令而設立者也其宗旨在保護增進商業之利益其職員由各商人公舉其職務在聯絡同業啟發知識調查商業研究商學備政府之咨詢及維持公益改正行規調停爭執代訴寃抑和協商情等項總商會設於省垣商會分設各縣及各大商埠懷德商會成立及組織已載舊志者不贅茲將民國十九年商會改選根據十八年公佈之商會法公舉永衡達經理李廷文爲商會主席舉常務委員數人以

新京福文盛印書局印

辦會務等情述之至於商業概況蕭條已達極點若長此以往商家均難維持現狀也經費無定額按分均攤而已

公主嶺商會組織同縣會經費八百二十元商況亦逐漸衰落

范家屯商會組織亦同經費無定額商況大不如前

本境商業種別統計

當業	六	上雜貨舖	十七
藥舖	六八	下雜貨舖	八六
棧店	十八	菸麻舖	五八
錢商	二	西藥舖	二一
粮店	三十	京貨舖	三八

書鋪 十二
鮮貨鋪 四二
鹽局 五三
鐘表鋪 十六
鏡莊 五
山貨鋪 十一
飯莊 八五
洋烟鋪 十七
客店 四二
磁鐵鋪 二三
香店 三
照像館 八
報館 十四
棉花鋪 一
畫鋪 十五
估衣鋪 十二
馬店 七
理髮處 四十
獸醫 十三
棚鋪 七

新京福文盛印書局印

澡塘 七
肉鋪 二三
餅鋪 八十

統計商業八百八十

本境工業種別統計

釀酒業 七
洋鐵錫行 五
製油業 七
鐵器床子 一十
皮鞋廠 三
洋襪工廠 八
金銀鋪 十二
香油醬園 五
鐵匠爐 四十
皮鋪 三二
大車鋪 五
繩鋪 二八

石印局　一十　鏵爐　一
炸炮舖　五　木舖　三二
成衣舖　二一　染房　十九
鞋襪舖　二三　紙房　二
毡帽舖　五　筆舖　一
羅圈舖　六　粉房　二五
豆腐房　三五　糖房　六
柳筐舖　十五　磚瓦窯　十七

統計工業三百八十五

民國十八年縣城農產品輸入額

元豆　三萬六千石　紅粮　二萬五千石
包米　八百石　雜粮　三萬八千石

民國十九年縣城農產品輸入額

元豆　二萬四千石　紅粮　一萬五千石
包米　九百石　雜粮　二萬五千石

民國二十年縣城農產品輸入額

元豆　一萬五千石　紅粮　一萬三千石
包米　七百石　雜粮　一萬一千石

民國十八年縣城農產品輸出額

元豆　三萬石　紅粮　一萬石

包米　五百石　雜粮　一萬一千石

民國十九年縣城農產品輸出額

元豆　二萬石　紅粮　七千石

包米　四百石　雜粮　八千三百石

民國二十年縣城農產品輸出額

元豆　一萬一千石　紅粮　五千石

包米　三百石　雜粮　五千四百石

民國十八年縣城貨物輸入額

綿花　一萬二千斤　大布類　三百件

打連　六十疋　洋布類　二千一百疋

花其　三百件　毛布類　一百三十疋

綢類　三十五連　鐵器類　五萬二百斤

緞類　二十五連　銅器類　一千三百斤

缸類　五百十套　山貨類　二百件

糖類　七百包　磁器類　三百箱

紙類　六千刀　化粧品　四十一箱

藥品　五百件　靛油　六十三筒

洋酒　二百打　洋燭　二千一百箱

洋面　一萬六千袋　顏料　二千十箱

洋油　二千七百箱　葉菸　一萬七千斤

級菸　一千箱　茶葉　四千五百斤

民國十九年縣城貨物輸入額

綿花　八千五百斤　大布類　二百四十件

打連　四十五疋　洋布類　二千疋

花其　二百件　毛布類　九十疋

綢類　三十二連　鐵器類　五萬斤

緞類　二十五連　銅器類　一千斤

缸類　五百套　山貨類　一百五十件

糖類　五百包　磁器類　二十箱

紙類　五千三百刀　化粧品　三十箱

藥品　三百件　靛油　五十二筒

洋酒　一百五十打　洋燭　二千箱

洋面　一萬一千袋　顏料　二千筒

洋油　一千九百一箱　葉菸　一萬五千斤

紙菸　八百七十箱　茶葉　四千斤

民國二十年縣城貨物輸入額

綿花　七千七百斤　大布類　二百件

打連　四十疋　洋布類　一千八百疋

花其　一百九十件　毛布類　八十疋

綢類　二十連　鐵器類　四萬斤

緞類　二十連　銅器類　七百斤
缸類　四百五十件　山貨類　一百八十件
糖類　四百包　磁器類　十五箱
紙類　四千刀　化粧品　二十箱
藥品　二百件　靛油　三十筒
洋酒　九十五打　洋燭　二千七百箱
洋面　一萬袋　顏料　一千四百筒
洋油　一千五百箱　葉菸　一萬六千斤
紙菸　六百箱　茶葉　三千斤

民國十八年縣城貨物輸出額

綿花　一萬斤　大布類　三百五十件
打連　五十疋　洋布類　二千疋
花其　二百五十件　毛布類　一百疋
綢類　三十連　鐵器類　五萬斤
緞類　二十五連　銅器類　一千斤
缸類　五百套　山貨類　一百五十件
糖類　五百包　磁器類　二十箱
紙類　五千刀　化粧品　三十箱
藥品　三百件　靛油　五十筒
洋酒　一百打　洋燭　二千箱

洋面　一萬五千袋　顏料　二千筒
洋油　二千箱　葉菸　一萬五千斤
紙菸　八百箱　茶葉　四千斤

民國十九年縣城貨物輸出額

綿花　八千斤　大布類　二百件
打連　四十疋　洋布類　一千七百件
花其　二百件　毛布類　八十疋
綢類　二十五連　鐵器類　四萬七千斤
緞類　二十連　銅器類　八百斤
缸類　四百三十套　山貨類　一百二十件

糖類　四百十包　磁器類　十五箱
紙類　四千刀　化粧品　二十箱
藥品　二百五十件　靛油　四十筒
洋酒　八十打　洋燭　一千九百箱
洋面　一萬袋　顏料　一千八百筒
洋油　一千七百箱　葉菸　一萬二千斤
紙菸　七百二十箱　茶葉　三千二百斤

民國二十年縣城貨物輸出額

綿花　七千三百斤　大布類　一百七十件
打連　三十五疋　洋布類　一千五百疋

花其　一百六十件　毛布類　七十三疋
綢類　十八連　鐵器類　三萬斤
緞類　十五連　銅器類　五千斤
缸類　三百套　山貨類　一百件
糖類　三百包　磁器類　十一箱
紙類　三千二百包　化粧品　十五箱
藥品　二百件　靛油　三十筒
洋酒　七十打　洋燭　一千箱
洋面　九千七百袋　顏料　一千二百筒
洋油　一千箱　葉菸　一萬一千斤
紙菸　五百箱　茶葉　二千斤

新京福文盛印書局印

取引所

公主嶺取引所信託株式會社於民國八年八月成立爲官營取引所屬關東長官管轄其目的不僅交易普通特產之物並辦理買賣錢鈔等項實操縱經濟之權也自成立以來商業因之蒸蒸日上更有不名一錢轉瞬而擁貲鉅萬又有原稱富有未幾而宣告破產者貧富互易決於頃刻雖曰人事豈非天命哉

官營取引所之組織

官營取引所者直隸關東長官置所長主事書記等職員以處

理所務又設有商議員會以所長及商議員組織之
商議員須有商工業之學識及經驗由關東長官任命之其職
掌爲取引所人之許免以及買賣取引之方法與履行等事取
引所之組織既爲官營對於取引担保難免有困難情形乃特
許其隸屬於取引担保會社使當取引之担保及清算之事務
焉

官營取引所

公主嶺取引所

營業保證金　七五、〇〇〇

取引人

人員　二

身元保證金　六〇、〇〇〇

信託會社

拂込資本金　三七五、〇〇〇

積立金　二二四〇七九

一年總收入　二二二九

一年總支出　一七二七三

物產及錢鈔取引

重要物產先取引　四七六、八五六

重要物產現取引　三四七六七〇

新京福文盛印書局印

錢鈔先取引　六四六、三一七
錢鈔現取引　七三一四九二
公主嶺會社及資本金
會社總數　一二
資本金總數　六九二、〇〇〇
商業會社數　五
商業資本金數　四二一、〇〇〇
工業會社數　六
工業資本金數　二七一〇〇、
金融機關

新京福文盛印書局印

中國金融機關
東三省官銀號公主嶺二等支號
遼寧邊業銀行公主嶺分行
中國銀行公主嶺分行
日本金融機關
日本正隆銀行公主嶺分行
日本滿洲銀行公主嶺分行
貨幣沿革
懷德自古爲遼之信州地彼時即有硬幣亦稱制錢今所見之太平錢即其遺也城西秦家屯鎮之古城每當春風浩蕩時常

發見北宋之錢蓋宋代與遼者至金尚用宋遼舊錢此外有劉豫之阜昌元寶阜昌通寶等錢每咸流通不足迨元代元貞年間設立交鈔庫發行大鈔小鈔兩種與制錢並用至明之末葉日本錢亦漸輸入縣城後街發見寬永錢一罈即其證也事在光緒中葉至清光道元年開墾以來商民日集清代制錢充溢於市此爲懷德流通制錢時代若夫商家對於營口等處貨欵則用寶銀或用抹兌寶銀有大翅台青之別每錠市平五十三兩五錢又有小錠名曰松江錁子重三五兩不等抹兌亦名滙票則由各票莊以信用行之同光間商家漸出私帖有一吊三吊五吊各種憑帖取錢每吊換制錢五百個內去底錢六個惟交各項稅

捐不去底錢此爲中錢以外尚有東錢俗名小錢以制錢一百六十個爲一吊懷德惟朝陽坡市行之以該市瀕近遼河過河即通行東錢故也光緒十年以後營口私鑄之小錢形如鷺眼密運輸入甚夥舊日制錢市中不見矣又兼私帖太雜銀價日高此爲懷德流通毛錢時代十九年縣署禁止毛錢復行舊日制錢號曰青錢亦曰清錢私帖日見減少銀價逐漸還原從來懷市銀價每兩制錢二吊三四百文自毛荒後銀價漲至三吊七八百文此爲懷德清錢時代庚子亂後俄國輸入羌帖銀塊其形如磚賈甚佳爲數甚鉅即下等工業均帶俄國之表俄銀手釧以相誇耀亦足見人皆有銀也此爲懷德流通羌帖銀塊時代斯時俄人肆行擾亂全境均感困苦惟對於所用各物均出高價故商農因之大獲利益嗣洮南迤東放荒懷德民衆買荒者多則寶銀數

百錠少亦數十錠得之俄國者乃罄數輸入蒙王斯懷德之一大漏巵也至清末葉小銀元與銅幣兼行但商家私帖尚多民國成立統改大銀元又兼私帖此爲流通銀元時代嗣後紙幣盛行有中國交通農業商業殖邊各名稱又有官銀號公濟平布實業銀行等目統名之曰奉票外有永衡官帖局之官帖江省雖有官帖懷市久不通行此爲懷德流通紙幣時代民國十七年紙幣逐漸毛荒商民均行破產此爲懷德紙幣擾亂時代總之銀紙縱能一律通行虛實究有差別是所望於權金融者

茲將奉票極高極低價額列左

由民國十年起至十四年一月止奉票小洋一元五角漸至二元換大洋一元

由民國十四年起至十七年二月止奉小洋二元漸至奉小洋二十四元換大洋一元

由民國十七年起至二十年止奉小洋二十八元漸至奉小洋六十元換大洋一元

吉林官帖極高極低價額列左

由民國元年起至十年止吉帖五吊五百漸至吉帖八十二吊換大洋一元

由民國十二年起至二十年止吉帖一百三十吊漸至吉帖五

百吊換大洋一元

謹按懷德自開墾以來國家薄賦輕徭官府勞徠安集藏富於民之庥風庶幾近之至奉軍屬次進關徵夫徵馬徵粮秣統計不下一百餘萬元民間之蓋藏已盡又於民國十六年清丈統計六百餘萬元人民之脂膏更枯矣其間屢經羌帖奉票吉帖毛荒重大之損失懷德之民窮財殫豈自今日始哉若從此減輕担負愛惜民力休養十年生息十年曩昔之庥風不難復見也講王道政治者倘於此加之意焉馨香祝之矣

度量衡之沿革

我國度量衡之制始於軒轅備於周代歷朝奉爲標準清初本周制製作法定原器卒致省與省異縣與縣異即鄉里亦未能一律也官府則朋比爲奸陽奉陰違商家尤出微入廣希圖巧取即製度量衡之器者亦千差萬別令人難識至與各國通商關於度量衡之制更多歧異通商日久英國之度量衡漸次通行而法之權度本爲萬國通則因是兩國權度遂爲對外貿易之標準迨光緒三十一年曾有劃一全國度衡量之議惜未實行越二年又令農工商部及度支部限六個月內全成度量衡之制嗣農工商部以營造尺庫平爲單位製定度量衡頒行國內及民國四年一月六日更布度量衡劃一之制究未克行民

國十年奉天省公署有鑒於本省度量衡之不克劃一乃有權度局之設置由該局製定度量衡之器分發各縣使用各商家均行領用卒致花費甚鉅不適於用懷德設治以來度量衡之制不知以何爲標準大概度制本營造尺以十寸爲尺五尺爲弓十尺爲丈一百八十丈爲里二百四十弓爲畝十畝爲晌商家則有大尺小尺之別量制十升爲斗十斗爲石有半斗一升之別據父老云本縣之斗以二十五觚五爲準觚者即縣署大堂公案上所置之籤筒也至民國十年經永衡當經理趙鏡波提議改爲大斗增高粮價則粮戶不必往站售粮本城商業亦必發達此商農兩便之道也查所改之大斗較舊斗實多一升

而粮價仍與舊斗無差有粮者依舊赴站始欲壟斷粮利繼乃大受影響縣城商業今幾破產者此一重大之原因也衡制則有大秤小秤天平戥子之別爰將現行度量衡各器種類名稱分叙於後

度器種類

營造尺　官尺或稱木尺魯班尺木匠瓦匠用之

裁　尺　紅尺或稱小尺裁衣用之裁尺九寸當營造尺一尺

曲　尺　木匠及土地測量用之有六摺尺三摺尺之別

捲　尺　用法與摺尺同有鐵捲尺麻捲尺之別

桿尺　小幅布疋用之當官尺略小

貨尺　布疋綢緞用之與裁尺略同

蘇尺　絹織物類皮革用之

大尺　一名大布尺木綿織物用之當裁尺一尺五寸

拐尺　亦木匠用之

米突尺　萬國公尺

洋尺　東西洋織物用之洋尺一尺當裁尺二尺七分即名一碼

五尺桿子　築造家房及量土地用之

量器種類

官斗　或稱公斗商店買賣各粮用之有五升一升之別

市斗　或稱自用斗農家用之

雙印斗　雙印斗由官家烙印兩個

單印斗　單印斗由官家烙印一個

衡器種類

官秤　棧店稱靛麻葉菸用之

天平　金銀及貴重物品用之

市秤　官秤以外有桿秤即勾子秤有小秤即盤子秤

磅秤　一名重秤量特產農產物用之

司碼秤　又稱司秤盐類用之以十六兩八錢爲一斤百斤

爲一擔十六擔當英國一噸

桿秤　一般商民用之

戥子　貴金屬及藥品用之

天平　有瀋平鎮平吉平庫平寬平等名稱

現行度量衡與新度量衡比較之數列左

度器

裁尺　米突尺　三四六尺斤制一尺　〇三九

大布尺　米突尺　五二二尺斤制一尺　五六八

營造尺　米突尺　三一六尺斤制九尺　三六六

量器

米突制公升　三、三五四

衡器

現行一斤當瓦數　五三二瓦　三、二二五分

現行斤量與尺斤制比較　一、〇四六

以上比較各數由滿洲國第一次年報採入往昔習常之權度差等如由寶銀每錠重量之多少尚易比較爰就各地方寶銀之重量與懷德市平升弔數目列左

懷德每錠寶銀市平五十三兩五錢

撫寧縣升平三兩　留守營升平二兩五錢

樂亭縣升平二兩　昌黎縣升平二兩二錢

遼陽升平一兩三錢　山海關升平一兩八錢
錦州升平一兩三錢　鳳凰城升平一兩
義州升平一兩三錢　衡水縣升平一兩九錢
蓋州升平六錢三分　開原升平六錢五分
復州升平五錢五分　岫巖升平八錢
廣甯升平九錢　新民升平七錢
海城升平六錢　卜魁升平六錢
鐵嶺升平八錢五分　老城升平四錢五分
三姓升平四錢　瀋陽升平二錢三分
田莊台升平四錢　牛莊升平三錢

新城升平二錢九分　阿什河升平四分
沒溝營升平三錢　吉林弔平四分
北京弔平四分

現今習常之權度差等如由農產物每斗重量之多少尚易比較爰就公主嶺農產物每斗之重量與各地比較如左

公主嶺大豆每斗四十三斤
范家屯　四十三斤郭家店　四十一斤
長春　三十九斤遼寧　二十九斤
海城　三十九斤普藍店　四十斤

公主嶺小豆每斗四十二斤

范家屯　四十二斤長　春　三十九斤

郭家店　四十四斤遼　寧　三十一斤

海　城　三十一斤普藍店　三十一斤

公主嶺綠豆每斗四十四斤

范家屯　四十四斤長　春　四十斤

郭家店　四十三斤遼　寧　三十四斤

海　城　三十四斤普藍店　三十七斤

公主嶺紅粮每斗四十斤

范家屯　三十八斤長　春　三十六斤

郭家店　三十九斤遼　寧　三十四斤

海　城　三十二斤普藍店　三十二斤

公主嶺小米每斗四十二斤

范家屯　四十斤長　春　三十七長

郭家店　四十三斤遼　寧　三十一斤

海　城　三十五斤普藍店　三十五斤

公主嶺小麥每斗三十八斤

范家屯　四十斤長　春　三十五斤

郭家店　三十九斤遼　寧　二十八斤

海　城　普藍店

新京福文盛印書局印

公主嶺大麥每斗二十七斤

范家屯　長春

郭家店　遼寧

海城　普藍店　二十斤

公主嶺粳米每斗四十一斤

范家屯　長春　三十九斤

郭家店　四十三斤遼寧　三十一斤

海城　普藍店

公主嶺芝蔴每斗三十二斤

范家屯　二十五斤長春　二十九斤

郭家店　二十八斤遼寧　二十二斤

海城　二十二斤普藍店

公主嶺蘇子每斗二十七斤

范家屯　二十五斤長春

郭家店　二十二斤遼寧　十九斤

海城　普藍店

新京福文盛印書局印

續修懷德縣誌題

孫閏蒼

孫閏蒼印

地1420.39
62.23
:2

農務　鹽務　交通　人物　藝文　古蹟

哈爾濱圖書館
157989
昭 15.3.5
S.M.R. LIBRARY S.M.R.
鐵道總局圖書之印

續修懷德縣志第七卷

農務

縣農會

農業

新京福文盛印書局印

157989
瀋陽圖書館藏書

續修懷德縣志第七卷

農務

縣農會

自一區區長遲君憲章兼縣農會長也徒擁虛名毫無成績至民國十九年縣農會又行成立公舉畢君樹勳爲會長照章應有區鄉各農會本縣變通辦法只立八區區農會但舉會長未曾開辦所有爲陸軍備粮秣及商民貸款春耕貸款均由縣農會主辦至於提倡農業研究農學則不暇及也

農業

本境土質諸穀咸宜只以農民守舊遂致收成不豐又兼牲畜日少肥料日艱工質日高担負日重務農者逐漸窮乏弗克自振自輓近以來粮價又落至極點農家不破產者幾希矣急宜力祛舊習講求新法擇選種子研究土宜尤必減輕担負愛惜民力久而久之庶幾農業有振興之日也不然食爲民天農爲國本本若不固國奚恃乎爰將本境農產概況分叙如左

黃豆　查有清搢紳所載昌圖府屬境以藍靛黃豆爲特產尤以懷德爲最優自德國靛油輸入藍靛出產遂無形消滅只餘黃豆一種尚堪爲農家一大收入光緒十九年奧京維也納開萬國博覽會我國日本均有大豆產品二十年後東洋華僑以東省之豆餅輸入東瀛農家用作肥料均甚相宜此爲東省大

新京福文盛印書局印

豆輸入東洋之始三十四年英輪格別攝斯克號由海山歲載大豆百噸輸入英倫此爲東省大豆輸入歐洲之始自是以後東省大豆豆餅飛聲於東西各國者日漸增高至歐洲戰後各國均感油脂類不足東省豆油之輸出更形猛進三者之輸出以大豆豆餅爲大宗豆油次之其輸出總值佔東省總輸出額百分之五十以上其輸出總量佔全國大豆豆餅豆油輸出總額百分之九十以上可謂鉅矣輸出既多則價值必昂種植益增則農家自裕此我東省經濟活潑之所由來也嗣以農家收穫技術之不精遂雜砂土潮濕而霉爛信用因之大減銷路勢必不暢兼之化學肥料之發明研究土質之變化西歐均能自

新京福文盛印書局印

植大豆農家不振職是故也況近數年來豆價低落不及往昔紅粮價值之半農家奚以謀生乎有志經濟者急籌挽救之方以紓農家之困庶無凍餓之虞矣本境大豆產額歲可收三十萬石

紅粮　本境所產紅粮爲人食畜料者居其多數其餘則釀酒所必需輸出額極少每歲產額可收四十萬石

穀子　亦屬食品之大宗每歲產額可收二十萬石

赤小豆　酒麴粉條用之爲原料嗣因價值稍昂麴亦減用而粉條一項今都以馬鈴薯代之因是銷路不旺種者日減每歲產額可收五千石

綠豆　用途太少種者無幾每歲產額可收五百石

蘇子　種者亦少每歲產額可收五百石

麻子　只地頭種之未有成晌者每歲產額可收五百石

小麥　只以面粉輸入甚多種者漸少每歲產額可收一千五百石

大麥　酒麴必需之品每歲產額可收一千石

糜子　土質相宜始克種之每歲產額可收一千石

水稻　水田種之每歲產額可收四千石

芝麻　種者無幾每歲產額可收三百石

蘿子　亦農家食品之一每歲產額可收二千五百石

包米　亦係食品每歲產額可收四千石

謹按本境旱水田統計三十六萬晌有奇人口三十二萬有奇照人口平均每人只應得地一晌有奇大有之年每晌地平均收額四石左右歉收之年每晌地收額二石左右是豐年每歲可收一百二十萬石荒年每歲只收七十萬石以豐荒平均計之是每歲可收百萬石耳再以農產種類言之油粮居三分之一食粮居三分之二是每人平均食粮不過二石（此係以粮言若以米計之不過一石有奇）民食維艱職是故也試讀歷代國史食貨志可以覘國計之盈絀以國例縣理亦宜然居民上者可不於民生加之意乎

續修懷德縣志第八卷

鹽務
徵稅方法
販私罰則
公主嶺緝私局
鹽店
吉黑榷運局

新京福文盛印書局印

續修懷德縣志第八卷

鹽務

懷德向食奉鹽原名曰遼鹽有清同治六年始定榷釐之法每鹽一石計六百斤榷制錢一百六十文光緒三年始設鹽局有四八有二四有一二各釐之分宣統二年設東三省鹽運使東北鹽政始行完備至於吉黑兩省亦銷遼鹽聽商人運售光緒末年始行抽捐嗣以弊竇叢生乃行官運之法民國三年將官運各機關併爲吉黑榷運局鹽運使署爲司東北鹽產及遼寧全省之運銷緝私之惟一機關榷運局爲司吉江兩省鹽之運銷緝私之惟一機關二者均屬於鹽務署而受鹽務稽核處及

新京福文盛印書局印

東北政務委員會之監督民國十八年公佈新制度章程即鹽稅徵收歸稽核所財政保管歸財政部之辦法也

徵稅方法

東三省鹽運使所轄鹽區八場每場設場長警官等員外設分區設灘務所灘務員一人均由場長督飭辦理該管鹽區產銷緝私事宜緝私局九處每局又設分卡每卡設卡長一人辦理掣驗緝私事宜至於徵稅方法係由稽核所委託中國銀行派員住各場鹽稅局徵收交由官銀號提解省庫茲將民國十八年以來稅制列左

食鹽每担百斤收正稅三元副稅三元

滷塊每担百斤收稅一元
漁鹽每担收稅一元五角
南滿鐵道瀘水用鹽減稅每担收稅二角
鹽精按運銷口岸稅率於運出口時每担收產地稅三分之一
以上各稅率均以國幣爲本位

販私鹽之罰則

在三百斤以上者送法廳懲辦三百斤以下者由場局擬處五等有期徒刑或拘役一日准贖一元惟擬處範圍至多不得過稅額十五倍之罰至於私鹽併隨帶各物變價歸公充賞各半

公主嶺緝私局

局駐公主嶺驛河南設局長一人局員數人凡懷境食鹽均由該局主之鹽店均由該局領許可執照始克准售

鹽店

懷德食鹽滷塊悉由鹽店出售鹽店係由商號兼理計各市鎮約有六十餘家每年約銷食鹽三百萬斤

吉黑榷運局

懷德與長春爲鄰因是在縣城東街路北分設吉黑榷運局倉長一員緝私隊二十名茲將民國十八年度各倉收支各欵數目及緝私隊所在地依次列後

懷德鹽倉收入鹽袋各款

哈洋八百二十二元二角六分
現洋七萬七千七百五十四元八角
奉小洋六十八萬一千九百四十五元二角六分九釐
范家屯鹽倉收入鹽袋各欵
哈洋三萬二千七百六十九元零四分八釐
現洋三萬零五百二十四元零一分
公主嶺分銷處收入鹽袋各款
現洋八百三十三元七角
懷德鹽倉支出經營各欵
哈洋一萬七千七百九十四元一角

公主嶺分銷處支出經營各款
哈洋八百三十三元七角
懷德鹽倉所屬緝私隊列後
懷德緝私隊
楊大城緝私隊
小雙城堡緝私隊
伏龍泉緝私隊
范家屯鹽倉所屬緝私隊
白龍駒緝私隊
燒鍋店緝私隊

新京福文盛印書局印

伊通邊門緝私隊

謹按懷德食塩從前統由民運每屆冬季道凍農戶閒暇羣用自己馬車滿載大豆運至營口以易食鹽而返除留自用外賣於棧店計由十一月起至來年正月底止可往返三次每次約獲利制錢一百餘吊此農戶之特別收入也而吉江兩省之農戶則於斯時車載小麥葉菸線麻等農產品運至懷德以易食塩或雜貨懋遷有無各得其益此又吉黑兩省農戶之特別收入也彼時食塩在場價額與榷釐兩項統計每百斤不過制錢二吊有奇至光緒末年俄修鐵路告成農戶馬車乃無此項收入而塩價亦逐

漸增長嗣設塩運使署食塩之價値更高矣至於吉黑兩省設榷運局以來路程既遠運費自重官家所定之價勢必日昂較之奉省當有貴賤之別故與懷德鄰近各縣民戶每有私買奉塩以圖便宜一被緝獲傾家敗產夫以所得不過錙銖之細而所失竟至千百之多農民何愚走斯冒險之途乎亦足徵生計維難實逼出此也噫

新京福文盛印書局印

續修懷德縣志第九卷

交通

公路
縣道
電報
電話
郵局
日本在境內通信機關數目
南滿鐵路附屬地各機關名稱
長途汽車

新京福文盛印書局印

續修懷德縣志第九卷

交通

公路

遼寧省建設廳計畫書所載分公路爲二線一曰幹線二曰支線幹路未有經過懷德境者支線有之名曰彰懷支路茲將該線起點及中間經過各處與他路相接之點列左

本路自洮新幹路之彰武縣城起經賓王府圖王府至遼源渡遼河過雙山至懷德與吉省之吉長幹路相接計路長三百三十公里

縣道

由縣城至雙山縣界營子屯一百二十五里

由縣城至長嶺縣界福興長屯九十五里

由縣城至長春縣界戰家店屯十五里

由縣城至長春縣界李家店屯四十五里

由縣城至伊通縣界十三家子屯一百一十里

由縣城至梨樹縣界土龍村七十里

電報 民國十八年度

公主嶺　三等乙級　收發電二千五百一十正　服務三人

范家屯　報房　收發電二百三十一　服務一人

懷德縣城　報房　收發電三百五十二　服務一人

新京福文盛印書局印

電話

懷德縣地力電話局

所在地懷德縣城

成立年月民國十年十二月

資本地方集款

綫路里數由縣城至公主嶺計長約九十里

公主嶺電報局附設電話局

所在地公主嶺

成立年月民國十二年十二月

資本官辦

綫路里數由公主嶺至縣城計長約九十里

郵局

懷德縣城郵局　二等三級　職員六人

郵路　懷范路　懷農路　懷楊路　懷秦路　由懷德至長嶺爲懷長主要路一百八十五里　班期每日一次

公主嶺郵局　二等甲級　職員三人　差役六人郵路由小城子至二十家子爲小二路往復一百六十里班期間日一次由公主嶺至陶家屯爲公陶路往返百四十三里班期間日一次

代辦　朝陽坡　小城子　黑林子　劉房子

新京福文盛印書局印

范家屯郵局　二等　職員局長一人襄辦一人信差三人郵差二人

郵路由范家屯至懷德爲范懷路距七十里班期每日一次

日本在境內通信機關數目

郵政局所　公主嶺三　范家屯三

電報局所　公主嶺二　范家屯二

電話局所　公主嶺一

謹按東北年鑑此係民國十九年上半年所調查者局所未嘗分清蓋包括言之也

南滿鐵路附屬地各機關名稱

新京福文盛印書局印

日本南滿鐵路經過懷德界內之各站名稱及里數已載舊志茲將未載各種機關列左

農業試驗場　農業學校　農業實習所　醫院　地方事務所　支庫　公學堂

長途汽車

共和長途汽車行　由懷德至公主嶺范家屯楊大城爲起止地點途程共二百三十里

計車四輛資本大洋一萬七千四百元張學顏創辦　永大長途汽車行　由懷德至二十家子范家屯爲起止地點途程共二百里

計車三輛資本大洋一萬元劉多三創辦

大城長途汽車行　由楊大城至公主嶺范家屯爲起止地點

途程共三百四十里

計車四輛資本大洋一萬元張鳴岐創辦

新京福文盛印書局印

續修懷德縣志第十卷

人物

名宦
鄉賢
儒林
鄉型
壽民
孝子
方伎
烈女

新京福文盛印書局印

續修懷德縣志第十卷

人物

名宦

董文海字次蘇直隸清苑縣人以舉人選授懷德縣儒學訓導性豁達談論風生對於諸生尤善誘掖嘗爲輔翼書院山長代庖閱卷一秉大公生童無間言猶憶其與友人書云冷衙數間師位如同尸位豆腐兩塊素餐眞乃素餐又題儒學明倫堂楹聯云儒服儒冠但願儒生同奉化學詩學禮何幸學校近長春縣署大堂初有楹聯云懷保具深心看此日花滿河陽豈獨西稱泰化德威期並用待他年柳垂彭澤不惟東可長春與上聯均爲確切不移堪垂不朽但縣署聯不知何人所作奉化係今梨樹舊名又輓左堂典史錢霖聯云憶九月始訂蘭盟把酒談心杯曾在手望三益孰

新京福文盛印書局印

開菊徑錢公好菊所植多異種臨風慘目花亦傷神觀此亦足見公之文采風流矣嗣以拳匪之亂辦理民團安集地方功保陞知縣在奉天候補未幾返里卒於家

太史桂字芳山奉化縣人以舉人署懷德縣儒學訓導前曾主輔翼書院講席數年又閱縣考試卷一次以故懷德士林大半爲其門生貌魁梧性樸誠家世積德至今尤稱道弗衰云

鄉賢

袁子芳字桂五自幼才氣縱橫倜儻不羈即有才子之目年十九試原籍朝陽縣試第一旋丁母艱未赴院試同治初年入長春學嗣悞歲考被黜或謂賄託學官可開復公曰一領青衿當

求之文章司命安有向學官乞憐者逾年果又入長春學才名振一時再赴秋闈均薦不售乃隱居不出設帳於長春懷德之間垂二十年及門入邑庠食廩餼者十數人如公弟學宏入昌圖府學姪寶廉入長春學皆公手教底於成者華蕚聯輝竹林濟美士林榮焉公之教人也以啓性靈爲要精於制藝能發前人所未發爲諸生講經論史也如暮鼓晨鐘發人猛省且引人入勝使學子心曠神怡有欲罷不能之勢循循善誘庶幾近之公於各體詩文應酬尺牘尤爲擅長每當高朋滿座歡笑閧堂遇有求之者揮毫立就及脫稿無不稱善惟不自愛惜稿皆佚散至今存者只有賀令禁止赭衣費碑文而已前志藝文載之懷德南鄙

新京福文盛印書局印

詩書門第自昔以袁魏並稱魏早騰達而袁氏則終於諸生豈所謂富貴在天者歟

榮文祚字祇字可民先生之季弟也受業於兄所作詩文均有法度入邑庠光緒甲午捷秋闈屢赴南宮累薦不第嗣官戶部郎中辛亥國變隱居舊京積書數萬卷以詩文自遣文工駢體詩則力學陳石閭先生有新刻陳石閭集及遼東三家合集三家者可民先生鹿苹齋詩文集及遼陽房仲南隅夢草堂詩草新民劉東閣看雲聽濤館詩也二書寫刻具精公之關心鄉邦文獻表彰耆舊著述有非輓近所企及者著有雪石齋詩集行世卒年六十

哈爾濱圖書館

孫嶽金字酉山貢三先生之仲弟也弱冠遊樊即青孝廉門入邑庠又從貢三先生學嗣游省垣考萃升書院屢列超等文名藉甚五赴秋闈薦而不中設帳里門如梁中書藹卿孔參議郁吾皆公教授底於成者庚戌會考始中試以知縣分發吉林任饒河縣知事晚年返里纂修縣志著有禮俗表詩文集卒年六十

儒林

王炳垚字豳館秦家屯人天資聰敏讀書日盡一卷弱冠游樊即青先生門學益進制藝摹大家詩文摹蕭選顧不利於童子試爰援例入國學試秋闈亦不售乃隱居不出善解經而說詩

經尤解人頤每際春秋佳日必往戚友學塾小住三二日必爲學子講葛覃簡兮東山諸章口講指畫手舞足蹈專以俗情解文言至興會淋漓處即優孟效孫叔敖不過如斯也後生小子得公緒餘者均以善講聞於時卒年六十五

畢文林字獻廷壯入邑庠考取奉天宗室學漢教習期滿弗仕隱居里門數十年不履城市堂弟文俊所作詩文均受其指授入邑庠卒年六十有六

周興岐字寶廷邑庠生性敦厚重義宣統三年六月公舉爲公主嶺鎮議事會副議長熱心公益人無間言民國元年七月舉充奉天臨時省議會議員克盡厥職迨奉天第一次招集鄉老

又首當其選亦足見衆望素孚矣卒年八十

卞會瀛字宿垣弱冠從孫貢三先生學入邑庠屢赴秋闈不售歷充輔翼書院紳董城西置義地捐金襄事設帳里門如趙仲良學士即其高足弟子也生平恂恂無所爭晚年鄉里有武斷者公發其奸有司置不理亦包涵焉著有詩文集藏於家卒年五十一

梁國祚字藹卿餘三先生之族孫也幼讀書迫於家境輟業餘三先生愛其才復令讀家塾中聘名宿孫酉山先生爲之師未幾入邑庠科舉停餘三先生爲之捐貲入內閣充第一科中書供職數年歿於北京士林惜之卒年三十

胡作新字宜齋入吉林府學懷德創辦商會舉梁公餘三充會長聘君掌記室梁公依之如左右手嗣縣署廢六科改組四科充總務科科員辛亥民君發難縣立保安會舉趙君晉升劉君祉生爲正副會長時趙令榮山蝕車牌捐萬餘元君知之倡議由會請求還欵以應地方急需趙令大怒知理曲恐不敵爰暗唆多人揑詞控告劉君藻霖及君弟作綸以剪保安會之羽翼時劉君藻霖充城廂董事會總董作綸充董事均兼保安會參事且與各自治會聯合一氣聲勢頗盛急逮捕置之獄欲假革命之罪擬重典君從容挽救釋之趙令且解任卒歸款爲嗣充江省騎兵一旅書記官染病返里卒於家時年五十一

周駿聲字子遹性醇篤讀書通大義屢不利於童子試援例入

國學賀令塤創立義學聘君主講席清貧子弟栽培者甚衆遇市井有爭執事出爲排解咸公允人稱爲長者嗣赴黑龍江省署充差數年以甚勞目力乃返里君目短視續絃日榮戶部祉宇賀以詩有芙蓉帳裏覓鸞膠之句士林傳爲佳話卒年六十

武憲章字子斌性冲和入邑庠歷充勸學所所長城廂董事會總董克盡厥職卒年五十從弟翰章字子書性和易詞鋒條鬯與人語終日不倦充地方自治研究所職員民國元年舉充省議會議員同人咸推重焉嗣充採木公司辦事員竟以勞瘁死職公司厚卹焉卒年四十有五

鄉型

趙公逸其名以其行六故稱之曰六先生又以其商號名運昇號故邑人稱之曰運昇號趙家公生有大略以農爲本以商爲副其子弟務農者優以食務商者優以衣如營口瀋陽通江口等處均使人常駐以通物價訊息常以人棄我取獲厚利地至三千晌人口二百餘分住懷奉（即今梨樹）二縣其堂弟德軒入奉化縣學名重一時九世同居世以比之宋朝張公藝云

丁述銘字麟閣自幼劬於學弱冠設帳里中屢試不售乃捐衍聖公府齎奏職銜旋理家務未數年家道小康公性直敢言遇事一秉大公鄉里有鼠雀爭得君一言而糾紛立解且不避嫌疑不畏權勢因之求者日衆而公不以繁雜爲苦惱也對於地

方公益慈善風化各事尤具熱心如建修文廟創辦學堂以及表彰本鄉節烈賢孝無不贊助公之名重一鄉也宜哉民國七年卒時七十有九

畢成魁字煥閣性樸誠持家有法對於地方善事義舉無不首先贊助鄉人尊之爲長者晚年家析居至今各門獨守忠厚家風云餘見舊志慈善門

趙福字景五性豪爽始業農繼營商鄉里有爭執公出一言無不解對於地方善舉熱均心贊助公識字無幾人有以訴訟呈詞質之者靜聽一過即指爲某句宜删某處宜改精於案牘者無不服公之才識焉光緒中葉公在洮南置荒數十方宣統初

新京福文盛印書局印

子有年被選爲府議會議長錚錚有聲公卒於洮南時年七十有二

曲致誠字智三幼讀屢試不售爰援例貢入國學復納衆得府經歷職銜公對於人情物理洞悉精微尤善言語每當大庭廣衆以躁釋矜平之態度發爲愜心饜理之言談令人聽之津津有味有慕之者即極力摹仿終不逮也歷任邑侯咸禮重之里人曾以珂里望重匾額懸於門公對之無愧色矣子列侯署天鎮縣知事姪樹侯武庠生卒年五十有五

趙晋勳字芾棠聲遠先生之季子也幼讀書弱冠理家務嗣營商積貲鉅萬析居後業逾昌大交遊皆名流如世學士仁甫袁

參議潔珊均稱莫逆自奉儉約而對戚友緩急千金不吝青年
嵩才有窘於學費者輒助以 金底於成士林稱之每至冬曰
公主嶺驛設粥鍋歲施金以濟不告其名辛未歲西北各區大
祲賑粮五百石有司欲援例請褒辭弗許卍字會築校舍出千
金以襄其成晚年遵先訓撥腴田三千畝其收入歸光欲堂名
下專備省墓贍族恤貧捨藥等費工草書不拘古法著有示兒
帖省言篇晚晴樓詩稿藏於家卒年五十有三
杜輝字輝亞幼讀嗣迫於生計輟學歸農艱苦備嘗仍不裕又
貸貲爲商設肆於塔子城與蒙古相交易卒以輕財重義損失
甚鉅乃返里家徒四壁晏如也久之家銷裕遣子求學均底於

新京福文盛印書局印

成民國十四年春奉天省公署招集鄉老會議里人舉君以應
咸稱爲得人卒年六十有六
李龍字鳳祥幼好學家貧中輟弱冠務農深耕易耨艱苦備嘗
十數年家小康性仁慈樂善好施對於排難解紛不待招自樂
就也光緒三十四年辦鄉團鄰里賴以安持家嚴以耕讀教子
孫均有正業卒年七十有一
民國十一年奉天省公署招集鄉老會議茲將姓氏列
左
周興岐有傳 畢文林有傳 張寶仁 張相臣
民國十四年奉天省公署招集鄉老會議茲將姓氏

列左

杜輝有傳　劉海春　王澍千　于子彬

壽民

李興二區東大嶺人年八十有六生七子五世同居性慈善設立道德會及義務學校日講家庭教育被感化者甚衆

劉德二區李家油房屯人自幼以農爲業家道小康年九十

周春仁年九十有七身體康彊眞壽者相也

孫九成縣城人業鐵工勤儉自勵赤手成家至老不倦年八十有二

張華戡子街人業農身體强健年八十有六

孫作良戡子街人業農體健年九十有五

盧廼斌秦家屯人自幼讀書事親孝處人和藹而操守廉介不可干以私村人公舉爲鄉黨模範云年八十有一

段子芳小土城子人幼讀書事親孝庚子之亂俄人到村肆擾直與交涉鄰里賴以安遇有里鄰爭執一言即解對於道路橋梁凶年饑饉均出資粮以修築賑濟焉戚友有不能婚葬或疾病不能醫藥族中無力求學者慨行資助鄉里異口同聲曰此眞善人也年七十有八

孝子

傅品一東大嶺人母陳氏得瘋疾醫藥罔效人有欺之者若得

人肉食之立愈品一信之暗割身肉熟以奉母其母不知也食之果愈人皆謂至孝所感焉

趙鍾甲字貫庭迺唐先生之冢子也國學生創辦秦屯鎮兩等小學校成績爲一邑冠嗣充勸學所所長未幾返里理家務母陳氏患瘵數年克盡子職後染疾愈發間半迺唐先生卒疾又發及殯期前二日竟哀毀以歿常熟孫吏部師鄭曾銘其墓曰誠孝子也亦可謂死得其所矣卒年五十

方伎

高鶴齡原籍樂亭縣在縣城經營木商歷數世矣性贛直遇異人授以符籙專治鬼祟不受報酬因是名大噪嗣因匪人註誤

新京福文盛印書局印

幾罹於法經全城商戶具保始獲免爰焚書絕口不言符籙事改習外科以醫宗金鑑爲本自備精貴藥品用之者不索資凡經手者無不愈惟矜貴驕慣不受手術者縱予以重金不治也年八十無疾而卒

宮文修字會友楡樹梁子人性誠實耿直幼讀書嗣研究鐵木刀鎗各損傷有心得無論貧富遠近晝夜風雨請即往至即調藥劑施手術無不愈者從未索人分文嘗語人曰醫仁術也力能施藥救人固善即不能亦不可强索鉅資遇有家道小康者尚能輕財重命若遇貧苦之家不幸又遭危急之傷不得鉅資竟坐視其死而不救傷天害理莫此爲甚也觀此足知君之

存心矣年八十有二無疾而卒

烈女

賢婦

孔公相賓之妻梁氏餘三先生之姪女參議憲熙之母也性端靜年十七于歸躬女紅操井臼以上事邁姑姑有姪女無依養於家及笄擇婿嫁之姑卒朝夕上食如生諸兒自塾中歸令展拜以爲常夫卒令次子憲熙就懷德梁氏塾讀遂入懷德籍長子營商季子務農居昌圖原籍各有專業自憲熙以優貢起家板輿迎養從不言刑政事憲熙任直隸推事時每教以平恕二字任吉林高等審判廳恒以獄囚爲念助吉林獄費六百金任

新京福文盛印書局印

嘉善知事患蝗民糾衆求蠲租憲熙惡其衆脅斥之氏知之終日不食爰急請於上蠲賦額十分之四民德之當道上其行誼由部頒發慈孝楊庥及惠及赭衣各匾額以旌賢孝卒年七十有七

節婦

文童董璽之妻張氏年十八于歸次年其夫赴省應試歿於旅次氏聞訃即矢志守節以夫弟之子昌爲己子艱苦教養至於成立計守節三十年請旌准予建坊

李富田之妻楊氏年二十一于歸逾百日夫病故氏矢志守柏舟之節以弟之子貴平爲己子析居氏有薄田五十畝至晚

年家道小康氏之力也計守節四十年

王協中之妻房氏年十九于歸克盡婦道逾數年夫病故遺子一女二俱在孩提氏誓志守節撫養子女上無翁姑中鮮兄弟獨支門戶艱苦備嘗數年將夫生前典出之地如數贖回又數年復置地千餘畝可謂能矣嗣子被匪人掠贖氏處之坦然心憂之從未形諸言色偵知匪所在即單騎往直與匪人大開談論卒出銀百餘兩携子以歸子由中學畢業充陸軍步兵少校皆氏之教也年六十守節三十五年未旌

賈仁之妻郝氏年十七于歸至二十五夫病歿生遺腹子連惠當斯時也上有邁翁下有乳子家徒四壁困苦備嘗屢次勸誘

新京福文盛印書局印

改適氏抵死守節紡織自給卒能養親教子家道小康今且同居五世焉計守節年六十年卒時八十有五

烈婦

黃維亮之妻王氏年十九于歸伉儷甚篤于歸三年夫病歿氏哀痛不欲生家人守之嚴爰佯示不哀狀及五七日仰藥以殉鄉人異口同聲曰此眞烈婦也未旌

續修懷德縣志第十一卷

藝文

書目
序
記
詩

新京福文盛印書局印

續修懷德縣志第十一卷

藝文

書目

鹿苹齋詩文集　榮文達著
塤篪集　榮文昭著
雪石齋詩集　榮文祚著
懷德鄉土志　趙鑑清榮文昭孫雲章分著
耕禮堂家訓　趙鑑清著
耕禮堂家乘　趙晉臣著
師竹齋吟草　趙晉臣著
師竹齋叢著　趙晉臣著
懷德禮俗表　孫嶽金著
晚晴樓吟稿　趙晉勳著

新京福文盛印書局印

序

耕禮堂家訓序

世榮

耕禮堂家訓一編吾友趙君迺唐之尊翁聲遠先生生平教家訓子之所爲作也先生世居吾奉懷德縣隱居不仕素以德望尊一鄉榮生也晚弱冠前後足跡不出里巷於吾鄉顯達君子伏處碩人多不聞知遊庠後館於省中適吾奉先達曾與九先生主講席榮與迺唐同遊其門時於衆中窺見迺唐課藝寫作迥出塵表心竊異之知非如榮之幼而失教東塗西抹者比乙未同上春官乃訂交於京邸榮旋以菲材入詞垣而迺唐竟以入選而被擯其時聯床共話相對孤燈殊黯然也迺唐亦善自

新京福文盛印書局印

排遣相與講道談藝不輟迺唐家素封而儉約乃逾寒士時叙家常始知迺唐非惟自勵之刻亦由先生督責之嚴維桑與梓必恭敬止迺唐有焉然此時但知迺唐之足以克承堂構而於先生之蘊蓄宏深言坊行表篤實光輝之誼尚未能仰窺其萬一也後十餘年迺唐以孝廉納衆爲郎同官京師結鄰而處朝夕往來情誼尤篤前清宣統三年爲先生古稀壽辰迺唐出先生行述囑爲壽序乃知先生自少至老立身行已涉世持家無一不以聖賢相砥礪民國二年先生以疾卒於里第迺唐昆季乃馳書囑榮題先生木主榮乃躬臨弔唁迺唐復於苫次出先生斯編泣而言曰先君以是編課不肖兄弟不肖兄弟大懼弗

克負荷以貽先君羞今欲刊印以藏於家以爲世世子孫之法君其以爲如何榮薰沐受而讀之乃肅然正襟而言曰此非今人之言乃古人之言也乃古人省身克己型家訓俗合人己納諸軌物之言也昔桂林陳文恭公輯古今嘉言懿行爲五種遺規一書二百年來海內翕然向風近年興立學校至列爲修身專本蓋以其言如布帛粟菽淺之雖婦人孺子固須臾而不可離精之即名公鉅卿亦終身而不能盡今先生斯編由積德讀書至置義田贍族凡三十八篇言言金石字字龜鑑方之古人何多讓焉孟子云道在邇而求諸遠事在易而求諸難人人親其親長其長而天下平是編言近旨遠守約施博善言善道於

新京福文盛印書局印

是乎在然則持此一編雖以之治國可也平天下亦可也豈徒家訓云乎哉榮自束髮讀書每以前言爲可信意凡束身庠序者當無不以聖賢爲依歸矣乃自入世以來見有所謂文人學士者焉文采非不炳然也至課以修省則多疏見有所謂大人先生者焉聲勢非不赫然也至責以勛名則不逮甚或蕩軼閑檢破抉藩籬舉凡詩書道德之舊皆欲掃除而弁髦之以快其狙詐恣睢之計卒之害於而家凶於而國已之身亦莫保焉遂至釀成今日泯泯棼棼不可收拾之世局蓋人心之偷也非一日矣誠得先生是編而補救之將人人奉爲圭臬家家視若準繩吾知孝子順孫由此生仁人君子由此成世道之興也可立

而俟之耳詩云雖無老成人尚有典型其此之謂歟然則斯編之出豈不足爲振發聾聵瞶之鐘鼓掃蕩陰霾之日月乎所願迺唐昆季其勿以爲私家纂述無與世道之隆汚而不廣爲流傳焉此則區區之忱之所深望也夫

雪石齋詩集序

孫　雄

懷德榮君祉宇可民先生之季弟也先生爲遼左耆儒門下士傳其衣鉢多騰達負時望有游至開府秉節鉞者士論以爲榮而先生落拓不偶僅登同治癸酉拔萃科至光緒癸巳中順天鄉試副榜與予爲同年生祉宇幼時受業於先生爲詩文悉經指授有法度可觀光緒甲午捷秋闈出楊子青前輩鍾羲之門

厥後獻藝南宮屢薦不售服官戶部錚錚有聲辛亥國變隱居舊京以詩文自遣與予交契垂四十年志同道合嚶鳴無間且有昆季之好予長於祉宇者五年祉宇醇篤謙謹竭盡兄事之禮比歲都會南遷干戈俶擾予蟄伏燕京繫匏不食實賴祉宇時時存問分金周急爲祉宇素豪於飲己巳秋初驟得半身不遂之疾予往視之祉宇以新刊陳石閭集及遼東三家合集見贈石閭先生與李鐵君戴遂堂以詩鳴乾嘉間世稱遼東三老沈歸愚稱其甘老布衣耻言名利鐵君序其詩謂如頌鐘雅瑟渢渢乎大雅之音三家合集者可民先生鹿苹齋詩文集及房仲南隅夢草堂詩草新民劉東閣看雲聽濤館詩也子勤前輩

弁言謂三君子英儒瞻聞所謂琢玉工射鵰手實爲遼東文獻之巨擘二書寫刻俱精均由祉宇節食縮衣而成其關心鄉邦文獻表彰耆耇著述之盛心至可佩企祉宇又命其長公子蘿裳取書室中所藏手寫雪石齋詩集一册見示且鄭重而言曰予平生所爲詩多不存稿蓋不敢自信也此册所錄僅一百三十餘首設不幸溘先朝露即此拳石勺水略見平生志趣大略而已子其爲我序之予唯唯受命庚午春間予亦爲病魔所困未遑握管且私意祉宇清門懿德宜享大年未疾牽纏不足爲患弁言之作勿庸汲汲也不意庚午仲夏之月旬有三日祉宇已長辭人世矣蘿裳世兄函來言病中屢屢詢及詩稿盼弁言

之速成死別吞聲負我良友痛可言耶可民先生與祉宇兩家之詩予於辛亥以前已選入四朝詩史甲集畢節葛霞仙戶部撰可民先生墓誌述及茲事稱其昆季濟美輝映後先祉宇詩筆俊邁而含意沉鬱古近體詩有學步陳石閭先生遺集者且與可民先生鹿苹齋詩則壎篪合響沆瀣流甘尤如豐城雙劍可合而不可分然在心爲志發言爲詩詩之不同如其面焉固不必就聲音形貌刻舟以求劍也册中觀奕六首落葉四首均和我之作落葉集別刊行世海內亦多有傳誦者今蘿裳將以此册付刊附於遼東三家合集之後因詳述顛末以爲序且捋予悲詞費之譏明知不免九京可作聊償夙諾而已抑予重有

咸焉吉林成竹山太守多祿懷德趙迺唐禮部晉臣皆予與社宇之詩友也二君均卒於戊辰冬間竹山有澹堪集迺唐師竹齋集若與雪石齋詩合刻可稱遼東後三家集或改稱遼東六家合集蓋六人年齒雖有長幼而行輩相同似無先後之可言澹堪集生前已刋行迺唐社宇兩家遺詩尚遲付梓迺唐詩稿已由其叔子友松編成若干卷友松名鍾喬受業予門其能傳家學與蘿裳同蘿裳與友松倘以予言爲然予將合三家之詩爲之點定他日流傳藝苑與淸初六家新城秀水諸公媲美未始非遼東文獻之佳話也爰附記之

師竹齋吟草序

孫嶽金

嘗思文章氣息原於心性其文理艱深者其心思必苦其文情樸茂者其性質必純以此論人以此衡文百不失一惟詩亦然李杜詩詞光燄萬丈其渾括其超邁各有一字一句不可假借處亦其心性異也吾迺唐趙公天資深潛純粹嫻雅人也其爲文沉浸醲郁纏綿慰貼亦肖其爲人弱冠入童子軍一戰而勝補博士弟子員嗣登賢書主講榆城書院文名藉甚然終未嘗以詩見辛亥國變公以禮部郎解組歸來值國步之艱難覩時事之遷變凡龍蛇大陸風雨狂瀾天南地北之旱乾水溢勞人思婦之怨望咨嗟偶有所觸輒寄於詩如哀戰傷亂憫農朔風諸作憂深慮遠何等悱惻或名山勝水瑤草琪花因物起興觸

境移情如惜花惜春傷柳釣歌諸作低徊往復何等寄託至尚論一二畸士偉人若謁楊椒山祠若謁張桓侯廟若易水弔荆卿若博浪沙懷古以蒼堅老辣之筆寫沉着痛快之思誅奸雄於既死發潛德之幽光雖古之作者何以加茲他若與孫吏部師鄭公往來贈答步韻而不爲韻所拘限題而不爲題所縛以及皇極門監禮南郊陪祀諸什戛玉敲金銖兩悉稱宜師鄭公之稱贊不置也披閱數四雖詭怪離奇不拘一格總之不離乎纏綿慰貼者近是讀先生詩如見其人矣此集自甲子以前經孫師鄭公釐定爲甲集已已冬以次油印將以付梓公之四公子友松以全稿見贈復來函諄諄以數言爲序余素不工詩惟

新京福文盛印書局印

與先生里居密邇同學數年而知其平生者既詳且悉則亦義有不得而辭者矣

師竹齋叢著序

楊書升

迺唐禮部余之京曹舊友也朝夕過從杯酒言歡得於麗澤觀摩獲益良多矣其文章經濟冠絕古今而復謙抑爲懷不事表暴鼎革後即息影園田讀書自娛閒則吟詠允工翰墨望之斌媚多姿如初寫黃庭恰到好處徜徉於山水之間課子教孫以是終身焉耳眞神仙中人不啻也余於庚午春館於禮部介弟芾棠公之家塾藉授課以避喧囂且藏拙也是時禮部已捐館年餘矣一日禮部之世兄友松循循雅飭溫溫恭謹頗有乃父

之風談次間言語詳審有倫有脊必則古先又復退然若不勝衣竟以父執事余余愧弗當然一望而知爲佳子弟也不勝欽羨之至當此歐風東漸子弟囂張之習舉國若狂入事父兄出事長上闕然不講求如麗公榻拜者間不一見若友松者誠空谷足音也既而來函附以禮部師竹齋吟草兼孫吏部師鄭同年序言孫進士酉山契友跋語洋洋灑灑千餘言禮部一生學行道德之蘊蓄胥於是畢宣矣窺鳳一羽即知五色之備詎得云詩爲小技緒餘乎哉班馬文章李杜詞藻固獨有千古然後之視今猶今之視昔千載而後焉知禮部之詩不輝映後先更駕而上之乎乃忽於中秋節前日友松又來函附以禮部平日

一切雜著裒集一編顏曰叢著付印成帙並孫吏部同年序文且囑余賜以一言余雖不文誼不容辭因即是著三復讀之見其言言眞摯語語精純有德有言布帛粟菽之文出於錦心繡口胥本胸臆傾瀉而出者也以是知三千三百無一事而仁不在出天游衍無一處而天不臨理無精粗言無高下造道之人淺語皆深友松有見於此用是裒集其識見有高於人萬萬者矣善乎世學士仁甫同年有言余所編輯國文非載道之言不載文以載道文即道也否則無用之糟粕耳友松能讀父書手澤常親而又裒集遺言是即載道之文也以爲如親謦欬用檢行爲願即是推而廣之書萬本以傳誦使家有拱璧則教思之

無窮也且李二曲云論語二十篇即孔子之語錄也禮部叢著亦可以作是觀也繹友松跋語中韓柳之外無文章李杜之外無篇什數語云云識見之最卓者也設必韓柳李杜之外人人可以擱筆即如理學之傳秦漢以下漢有廣川隋不必有河汾唐不必有昌黎宋即不必有濂洛關閩之儒京也有是理乎哉吾人不自菲薄自不可以限量友松以是存心希賢希聖志伊學顏其蘊蓄深遠矣有是佳子弟肯構肯穫不墜箕裘瓜瓞綿綿誠不可以企及友松勉乎哉友松勉乎哉因以是言弁於首

記

張節婦碑

光緒八年邑庠生朱錫九等習知董璽之妻張氏執節全貞事親撫子既垂壺範宜沐邦光不忍湮沒爰聯名具稟請旌光緒九年八月十六日蒙縣尊張查確取具鄰佑保結錄其事實緣董張氏自道光十八年于歸次年其夫董璽赴省應試病故聞訃張氏即矢志守節以夫弟董琨之子董昌爲己子時方八歲仰事俯育艱苦不渝迄今撫子成立家道日盛氏年六十一歲計守節逾三十年例應請旌以維風化具詳達府十年三月十九日蒙昌圖府尊趙具詳各憲二十九日蒙軍督憲崇撫尹憲松具奏咨由禮部彙題奏請旌表奉旨董張氏准具旌表欽此由禮部行文奉省到縣董昌遵禮勒碑迄今節壽又逾二年溯

新京福文盛印書局印

將從前邑祫稟請縣府各憲詳請具奏一切事實垂諸永久略誌如左光緒十二年六月二十六日立

蒙匪紀略

民國五年秋七月蒙古干木加卜自號大將軍率白將軍與蒙匪四百餘人潛行南犯到處招納亡命至三千餘人直趨南滿路線郭家店驛奉天礮隊擊之適一彈直貫匪礮之口乃懾服請率隊出境當斯時也駐中央騎兵二旅三團團長鄂瑲瑛探知蒙匪有礮爰選敢死隊百名懸重賞奪匪礮爲奇兵又派隊分爲中路兩翼繼進邀擊爲正兵八月十四日夜將半接電令保護出境該團爰作壁上觀矣蒙匪所經之處大肆焚掠盡成

新京福文盛印書局印

焦土顛連無告流離失所古所謂一路哭者今竟日覩焉嗣經縣調查損失統計百餘萬元死者十數人嗚呼慘矣

二區匪刼記

當九一八事變發生之際有盜首黑虎者率千餘人攻破黑林鎮圍逼懷德城其勢浩蕩有不可剿滅之險象叢分局長爰集各村自衛團並聯絡長春民團共千人直西追擊之匪乃竄去未幾又有盜首華山者率百餘人佔據西大窪村劉思君院內大嶺村民團與匪接仗卒以衆寡不敵而退叢分局長帶警隊商團繼行猛擊斃匪數名傷者甚多而警士聶福生團丁朱城奮不顧身被流彈陣亡焉嗟乎大嶺迤西素爲馬賊盤踞之區

肆擾之境況當偏地皆匪之時若公主嶺若黑林鎮若懷德城均受莫大之損失獨大嶺鎮安然無恙豈非不幸中之大幸哉

黑林鎮匪刼始末記

民國二十年十月十九日突然匪首綽號遠來者懷德警察礮隊劉隊長也率匪千餘人帶有迫擊礮兩尊射彈機若干（均有警局武器亦係民間膏血）直搗黑林鎮街如入無人之境警甲抵抗無力均避入萬發泉利德魁兩號院內竭力固守勢甚岌岌其餘商民數百家同陷匪阱最可慘者該匪殘忍兇獷至斯已極藉放火以示威以殺人爲行樂拐架無分貧富拷掠逞恤婦孺處此萬分危急但求保全性命奚顧其他當由商民兩界敦請黑林鎮農會長王

新京福文盛印書局印

俊臣出爲餌匪之計以解倒懸密求救援之兵以期殲滅該會長爰隨同衆人貿然前往行至中途竟被流彈以歿情切救人智昧保身嗚呼惜哉顧性素慷慨置死生於度外維桑與梓可告無愧其義勇亦有足多者當斯時也匪知外乏援兵毫無去志擬分股擾亂附近村屯適有懷德搜查隊長吳慶霖者帶隊扼守卡倫河口聞耗即欲赴援以兵力單薄會同三道崗尹家屯兩村自衛團約集四百餘人於二十二日夜由西街進攻卒以寡不敵衆被匪擊退該隊長以懷境無兵可調即單騎逕赴公主嶺求救日本軍事當局於二十五日辰刻派來飛機兩架向地投擲炸彈霹靂一聲匪徒喪膽棄馬拋鎗爭先逃命吳隊

長先將警團布置街外趁勢夾擊傷匪甚衆逃出羣匪向北奔竄飛機復跟踪追擊三十餘里斃匪一百餘名該鎮始恢復焉是役也日軍救援深恩固宜永示弗諼而吳隊長擊剿出力亦應昭茲來許也故記之

毛家城匪刼記

毛家城在八區與長春長嶺雙山梨樹相毘連素爲賊出沒之藪而莫甚於九一八事變之際當斯時也中國之隊完全撤退日本當局未暇顧及地方紊亂人心動搖當地貧民及無賴流氓乘機而起招徠各處土匪千百成羣焚殺姦掠古今罕覩乃迫擊礮中隊譁變以該區爲根據地藉礮火之威以肆其獷悍

殘忍之性老弱轉溝壑壯者逃四方其幸有孑遺者仰賴天氣和暖水不結冰耳匪徒如毛未遭撻伐而王永清又來毛家城鎮極力招降設司令部委團營長不但本境之匪如蠅逐臭即他縣之匪亦如蟻附羶果能束以軍伍率以敵愾亦吾民不幸中之幸孰意爲官者無俸給爲兵乏餉需仍散住各村肆其饕餮民有何辜遭斯慘刼如是者二月有餘縣署始派員來鎮令其即日開拔去後民間始有生機之望然已十室十空矣余幼時聞父老談馬傻子之亂每疑爲言之太過今竟目覩之故敘其梗概以告後之人庶不致如余有幼時之疑也噫

詩

年來奔走道途吟詠久廢俗塵五斗撲面紛來每觸抽繭之思輒苦翻蓮之拙今歲夏五家居多暇讀史之餘覺胸臆間格格作吐因就目前之景並鄉閭習見之事點綴書之共得雜詩三十六首言之不文固不足爲外人道也嗟乎飛鴻印雪孰識來因宵蟀吟風何非天籟慨登山兮無屐幸漉酒之有巾不知秋思在誰家敢云寄興唱到竹枝聲咽處未免傷情爰書短札以質同人已亥天中節後八日看雲主人自記

烟和日暖暮春天節序悤悤又一年何處泥人風味好酒帘高掛夕陽邊

杏花開罷李花開芍圃薇牆巧樣栽二十四番春信杏園丁逋負又催來

拂堤垂柳挂征驂春色如斯我不堪同是一般惆悵恨惜無人賦望江南

鎮日春寒永閉門韶光消盡幾黃昏栽花插柳無多事一卷詩編舊手痕

春風幾度燕歸巢掠水銜泥一剪拋百姓蝸居王謝屋可能相對說魂消

經旬未到碧山阿花信番風轉瞬過不是尋芳心意懶一春陰雨較晴多

新京福文盛印書局印

敲得金針作釣鈎游魚不餌水空流風波可耐心難耐世事多
應緩處求
郊甸初生苦菜芽兩三葉苗漸成花看他十五盈盈女手把筠
籠當採茶
鄰翁告我昨樵蘇換得盈盈酒一壺囊底尚餘三百片邀君歡
飲莫愁沽
鮠浪鯨波國步難九州新政起民團蒼生自古懷忠憤參伍誰
爲曉事官
比戶喧傳閱武期暫拋耒耜走旌旗圖開霸棘眞兒戲今古人
情託便宜

新京福文盛印書局印

迢遙一線接東隅軌鐵輪金挾火馳莫怪虞公甘假道百千萬
里不須臾
毀徧蝸居又割田卻肩泥土換金錢隋珠彈雀渾閒事失不償
貪信可憐
千金値產萬金鄰底甚分疆動怒嗔極目長城衰草外秦皇漢
武是何人
何事昌黎闢異端教壇門戶至今寬麥盂撤罷先魂餒從此黃
泉乞食難
明朝又記佛生辰一瓣心香祝萬春塵世未教逗粧裹尋芳魑
魅敢窺人

錦衣驄馬少年行慣向人間問不平一笑酒家樓上去寶刀新
脫贈交情
雲鬢新梳墜馬嬌漢宮梅額楚宮腰千秋不入陳王賦龍蜿鴻
翩總寂寥
碌碌風塵逐馬蹄未能免俗也招携伊誰冷暖誰恩怨轉瞬飛
鴻印雪泥
最無憑準是天心莫怪人心反覆同昨日微晴今日雨明朝噓
拂又東風
花驄油壁間笙歌邨近朱陳只隔河塡慣橋梁知送喜連朝烏
鵲鬧聲多

嫁女期臨百事忙阿姑拋剪姊縫裳不須苦說宵靡日三日還
贏醉一場
姊搖柔櫓妹撐篙蓮葉藂中泛小舠湖面水原平似掌怪他風
急起波濤
巢栖老袖久忘形作畫吟詩寄性靈畫自摹神詩寫意水光山
色一床青
一頂烏紗製錦圖封侯無相惱頭顱天寒日暮前途遠回首春
風叫鷓鴣
郡邑觀風學使臨兩行淡墨報泥金臧倉果解通戎御今日王
良獲十禽

蜂起狐鳴晝日霾萑苻風動喚狼犲北山羅網南山雀爭把奇
勳策病骸
藤花門巷讀書聲矮屋紗窗透紙明一種古人摹得似芸編帶
結鄭康成
嬾晴天氣麥風涼城市人歸菜把香滿境綠雲歸去晚鳥啼春
樹正斜陽
宛轉歌詞白雪輕手調絃索度新聲樽前唱罷吳孃曲愧殺鄰
兒浪得名
連村磨石急鴉鋤紫笠青簑雨過初但得草蓼無碍稼且饒新
綠莫删除

新京福文盛印書局印

桑麻情話總依依野鳥鄰翁兩忘機坐久不知磚影盡桃花片
片向人飛
灌園老圃自風流盈把蕪菁帶雨收問訊何年助烟火田桑八
百武鄉侯
蹈遍青山路幾層林泉深處闢鱗塍漁翁覓得桃源宿不逐扁
舟下武陵
朝朝園課鎖柴關引水澆花意不閒摘出蕊宮千萬朶始知春
色徧人間
五夜蘭膏繼晷焚探奇索秘攷遺文何當樽酒重論會惆悵江
東日暮雲

丁巳和秋詞之四

紛紛本葉下秋聲一枕離披夢不成惱殺昨宵風雨惡最無聊賴最關情

衰柳蕭疎落照遲御溝流水颺塵絲年來春恨知多少訴與西風恐未知

瑟瑟秋風太液波曲欄低亞晚涼多昭陽一片斜曛影幾點寒鴉背上過

斗轉參橫夜未闌沉沉明月掛檐端可憐大地山河影只向蟾宮鏡裏看

詠菊

新京福文盛印書局印

一種丰姿迥出塵雪霜堆裏見精神只因趨熱都無骨不向東風展笑顰

三徑叢荒繞碧苔梧桐飄盡曉霜來不爭顏色爭風骨的是秋風第一開

重陽一別又經秋香滿籬根花滿頭記取片言聊贈汝不風流處轉風流

不將脂粉逗鉛華冠帔裝成自一家漫道詩人多浪癖故園今日已無花

霜寒風緊報秋深一帶殘叢滿徑陰淡極也教花絢彩本來人世重黃金

曉霜籬外射朝暾點點黃金撒滿門風雨不來秋正暖惜芳畢竟是天恩

雁鴻影裏霜先到蟋蟀聲中酒乍沽一帶短籬雙白板等閒描出賞花圖

不畏霜風不怕寒亭亭仙骨獨闌珊秋來總有花開日未許旁人冷眼看

年年生意寄籬邊逸韻幽香每自憐捧出一枝清豔骨方知富貴不神仙

羣芳譜裏舊知名秋士誰堪問落英今歲重陽花事好更無風雨滿江城

莫將顏色分濃淡丰韻都從靜裏生試倚闌干侵曉坐滿頭風露不勝情

幾回荒徑劚新泥瘦骨亭亭豔影低我比淵明更癡絕曉風明月畫欄西

溥溥涼露又今朝瞥眼新枝破碧寥一縷清芬侵入髓縱絕非代也魂銷

秋老清霜日漸嚴輕紅淺紫尚纖纖迎窗祇恐香痕散滿院西風不下簾

題友人山水畫册

亞字欄干蠟粉牆柴門臨水芰荷香最堪惆悵無人處一片蟬

新京福文盛印書局印

聲送夕陽
十里清溪折碧流荻蘆風緊動新秋江鄉自是飛塵斷指點浮
波一葉舟
遠山一角影糢糊水色天光淡欲無爲愛錢塘風景好故留殘
墨點西湖
石徑縈紆迎碧苔亭窗四面接雲開不須更覓新詩句携得倪
迂畫本來

乙巳冬兩鄰和議告成日俄自甲辰宣戰年餘始能大府檄所部郡縣興設
學堂蓋前此執政以停科舉入告緣帖括習非所用塞
彼而就此求通材崇實用倡新政之首也邑侯廖公招

新京福文盛印書局印

集紳耆會議公署途次偶成

凍雲拖雪朔風號壓路寒威襲短袍地枕幽營開北極天臨星
昴接南交十年烽火籌邊急百代衣冠變制勞從此掄才開廣
厦他時應不負鈞陶
鼙鼓烽烟盡日霾旋聞北杏舊盟開衝濤鐵艦橫戈入歃血珠
盤浴劍迴化後蟲沙歸大刼殃殘魚火當凶災諸君莫歎亡羊
失補得牢棲是異才

瀋垣題壁

蜿蜒長白接天都豐鎬曾傳啓駿圖三萬里餘新粉本四千年
外大蘧廬渡遼猶想唐舟壯拓塞徒傷漢郡蕪簑笠一身驚歲

晚可堪滿地極江湖

送劉子才茂才有序

辛丑十月子才茂才解館南旋詢據孫君寄蘇云子才復州人時館協力堂家尺素告違頗有江文通黯然銷魂之感維時涼飈穿屋寥聲落簷短几燈青長階月白柳有情兮惜別花無語兮緘愁渺渺予懷茫茫歧路憶自客春銜恤後捐棄筆硯迄今閱月二十有一茲以風流雲散觸緒牽情敬援祥琴禮例賦詩四章聊以贈別嗟乎一聲羌笛鴉邨返照之天半壁金甌鯨浪橫流之日既感時而撫事亦對酒以當歌披是詩者微特梅開兩搆鶴侶心殷行看菊就重來鴻

泥爪印矣

乾坤莽莽黯風塵飄泊天涯寄客身儘說多情推我輩可堪知己少斯人從君卻正終思蜀歸里淵明慣避秦此去家山梅訊好一枝應贈故園春

漫道戈船控上游邊防營壘孰防秋鷓鴣聲兆天南運騏驥途傷水北流塵夢十年徐孺榻鄉心千里仲宣樓知交自古渾難別五字河梁起暮愁

塵沙撲面曉風寒雲海遙空望渺漫千里迂威雙客屐九州落拓一儒冠名微山麓藏身易世亂文章報國難剩有龍泉孤鋏在莫輕低首向人彈

華夷混合古今同蠻角蛟眉戰鬬中一刼楸枰翻世局百年鉛
槧誤英雄秋風苜蓿肥征馬夜月菰蒲蓊塞鴻樽酒盛衰成敗
裏爲君高唱大江東

寄贈下宿源茂才兼柬趙迺唐禮部芾棠刺史

蕭齋寂寂火雲流槐影參差轉玉鈎萬里河山秦失鹿十年災
沴魯無鳩時有疫症懷人得句兼酬答宿源來書坿詩甚夥課子繙經當校讐指日西
溪申舊約秫田端令老糟邱
故園東望莽重山尺素遙傳未是艱亂世人才多縱酒少年朋
齒牙頹顏王通衍教河汾老宿源連年設帳周黨全名廣武還迺唐自國變後便隱居不出矣檢
點白雲篇數帙詩書常伴一身閒

紫帽素驄憶上都清歌一曲倒金壺搜腸覓句吟懷健指掌談
兵醉膽麤三徑朋簪明孝若六朝詞筆庾肩吾乾坤俛仰成今
昔慚愧高陽舊酒徒
毒龍妖鳥競縱橫寰海烟塵黯不清鶉首剪餘天竟醉鼇身轉
後地同傾黃粱久熟塵中夢白髮偏饒世外情幾度華嚴經佛
刼相期携手話無生

詩成倥偬未寄忽忽兩月而秋氣深矣再賦二章以代投
札

又是西風藝菊天楓林霜信雁初傳晴烘睡榻當書幌醉典朝
衫換酒錢漫指嶺雲間出岫有如江水不歸田藕花汀畔行人

路倚杖思君倍惘然
搔首重登諫議臺蒼茫天地實悠哉苦飢方朔今無狀癖飲劉
伶舊不才文字敢言千古事烽烟併入九秋哀何緣一掬滄溟
水淨洗塵區朗鑑開

謹按看雲主人榮戶部祉字之別號也綜一生所作詩有七八百首而采入雪石齋詩集者只一百三十餘首如前錄七絕四十首均不在集內則遺佚者多矣惜哉茲將有關於本省本縣者擇要采入遵志例也

孫嶽東

賦得花落知多少得花字

多少飄凌感關心最是花知從風雨後頻起夢魂嗟影定瑤臺減陰難畫檻遮縱留餘豔在却惜亂紅蹠

賦得山深四月始聞鶯得深字

自爲聽鶯計山居始悔深如何萋秀月纔送管絃音候未分秧屆音偏疊嶂沉谷風來習習夏木囀陰陰

賦得竹深留客住得留字

未到森森竹何堪結勝遊客來曾不速深處竟常留密布千竿蔭涼生一味秋坐邀佳士入徑愛綠雲稠

賦得久旱逢甘雨得甘字

久負雲霓望何能大旱堪正逢人盼澤倏慶雨流甘計日常愆十爲霖却沛三喜從無意得味恰受和參

新京福文盛印書局印

賦得大雨時行得時字

不作廉纖態滂沱雨應時大眞同聖化行可比王師濤訝銀河瀉檐驚瀑布垂繁聲催暑退飛浪挾風馳

賦得春入鳥能言得言字

鳥未逢春入能言似忘言喜音非欲閟好語不輕喧直以良時得難將巧舌捫聲傳楊柳陌聽到杏花村

賦得烟花三月下揚州得花字

一作揚州客春來景倍嘉六朝開畫稿三月足烟花雲水孤帆路風光十里霞雨濛紅杏膩城鎖綠楊賒

賦得忽見陌頭楊柳色得頭字

無數垂楊柳蒼茫指陌頭幾時曾著色今日忽登樓細縷千絲掛長堤一望收魂銷前夜雨眉鎖隔年愁

賦得歲寒知松柏得知字

歲未嚴寒到奇才總莫知愛茲松柏性用作棟梁資春雨桃千樹秋風桂一枝節高羣卉外賞在後凋時

謹按貢三先師詩文久佚今檢舊篋得改試帖窗課數首雖碎金片璧亦足徵非凡品矣雲章坿識

孫嶽金

題師竹齋吟草

國事嗟何及煩情付闕如一樽陶令酒萬卷鄴侯書興至無眞草文成任毀譽常留詩卷在佳話說鄉閭

偶成

艱難困苦有誰知一點雄心誓不移驥老寧甘終櫪下烏鳴應有止喬時唾壺擊缺歌聲壯彈鋏歸來嘲語嘻未解此生何日了聊將晚景當朝曦

南北奔馳老大年煢煢故我尚依然不才敢棄班超筆尚友常懷祖逖鞭半榻琴書銷壯志一燈風雨伴孤眠平生學業知何似贏得囊中未積錢

趙晋勳

雨夜聞鐘

中原正多故而我獨逍遙感世詩千首臨風酒一瓢清談空歲月好夢到漁樵愁聽東街市鐘聲夜湧潮

晚晴樓

連朝細雨忽東風片片殘雲散碧空九十春光何處好晚晴正值杏花紅

寄身稼圃度春秋五十年來尚黑頭飲食兼人腰脚健偷閒更上晚晴樓

趙鍾喬

題于烈婦事略後 事詳孫師鄭龍江正氣集

閨閣精研孔孟書芸窗課弟注蟲魚媧皇計拙天難補漆室心悲憾有餘侍疾曾嘗三世藥捐生寧羨百年譽乾坤正氣存巾幗入夢貞魂淚濕裾

孔憲熙

巡鄉有感

山林湖澤倦馳驅（蒞寧安年餘下鄉五六次周歷殆徧）屢問瓜期未有期但使荒蹊成坦道（創修寧海汽車路六十里行旅稱便）不教數罟入汚池（有以滾鈎在鏡泊湖捕魚者每次數百十斤下令嚴禁之）蠲租無補三農苦（邑多逋欠呈准減去十五年以前罰金及地方各捐特例也）發粟難除百里飢（十七十八兩年春均請發放積穀）羽檄紛傳邊有警（中俄鮮起徵調正煩）輿人私誦太平時

浮沉人海幾經年（自光緒末年筮仕畿輔又南游蘇浙凡二十餘年無所建樹）鏡裏鬚眉只自憐賤日布荊甘淡泊遲來兒女倍怡然（年及五十新生子女各一）難期吏治崇經術怕有流民負俸錢當軸於今重農事家山無恙好歸田

和孫君襄文原玉

事變之後縣治南遷舊城內外屢遭匪患蕭條殊甚孫縣長潤蒼蒞任後巡視舊治邑人佇候旌旗欣欣色喜

孫君襄文賦詩誌盛憲熙因事旋里聞而慕之依韻奉和用寄所懷

炊烟蕭索歎懷城刼後思瞻召父旌覓句屢驚租吏衆（本邑租賦由蒙王徵收警學各捐由縣擢索村公費區村隊餉自衛團費則由各主辦者按戶追討大有迎接不暇難以應付之勢）績麻常借月輪明（今秋糧賤紅糧一斗僅易豆油二斤貧戶多不秉燭）村居竈冷兵如火（夏秋之際警團各隊以農商爲逆旅强索酒肉曾見老農以磁瓶出售購酒面以待兵余住某商號數日遇中隊兵嫌食無肉而怒者二次）官廨堂空訟未平（法署隨縣治南遷西北居民距縣署二百里幾於無所告訴）聞說賢侯臨舊治福星一路慰羣情

謹按孔君字郁吾以優貢起家宦遊直隸蘇浙吉林各省所至有聲然終未嘗以詩鳴茲錄巡行二首係采甯安唱和集和章係返里所作今讀之一則可作治譜觀一則如繪流民圖也豈止詩云乎哉

新京福文盛印書局印

秋日感懷　榮紹鉞

悔煞無端作客遊等閒容易又經秋滿城風雨重陽近四野烟塵極目愁投筆班超空出塞依人王粲怕登樓勳名未建羞窺鏡朝尚青絲暮白頭

自歎　孫仰夏

漫道機緣總錯過廿年身世感蹉跎看雲每悔常離岫觀奕偏驚已爛柯日對簿書成俗吏時談格調近詩魔何人携我溪山畔結伴漁樵興趣多

病中吟　胡作新

不事茶爐事藥鐺漫言疾病是愁鄉春蠶飽後絲將縛秋菊霜來味乃香萬物皆由安逸敗一身莫憚苦辛嘗試觀否泰循環理歷盡三陰始復陽

其二

繁華徵逐惹愁思除却繁華靜最宜休戀杏桃春暖艷猶憐松柏歲寒知鐘聞清夜眠應覺花被狂風護未遲簾內晴光簾外月瓣香危坐默參時

秋月書懷　卞會瀛

五十年華付逝波故園株守意如何着書有願傳難必看劍無心鈍待磨禮祛煩文嫌束縛詩不言志漫吟哦炎涼頃刻殊情態莫惱秋雲薄似羅

其二

盱衡身世悔多慾虛擲光陰五十年道義難肩甘不朽師資枵腹愧薪傳好隨田父心常逸幸遇詩人句漫聯莫動西風蕭瑟感此間可樂且盤旋

新京福文盛印書局印

續修懷德縣志第十二卷

古蹟

古城
石人
古墓
七人墓
古觀

新京福文盛印書局印

古蹟

古城

城在縣城南百里第七區小城子村村名以此周四百餘丈高五六尺不等據父老云六十年前城內西南隅有古榆一株大數圍蔭布畝餘下有古井徑八尺巨甎砌成有巨鐵練繫於樹一人拔之出數尺多人拔之則不動再拔則殷殷有聲以石投之不聞聲以繩投之數十丈猶不至底一日陰雨有牛墜其中村人以爲被水怪食人憤甚聚衆用牛十二頭以巨繩繫鐵練鞭牛曳之頃之有聲大振練終不多出鞭牛愈力而練折矣村人恐其出爲患也舁巨石覆之數年石陷丈餘村人爰鋸樹實土耕於其上今欲覩其蹟不可得矣

石人

距公主嶺南十三里張家溝南臨柳條邊北依巨阜綠柳數株溪環於前隱穩有古墓遺址焉石人二東西對立距四丈高六尺被風雨剝蝕猶其翁仲形像又石羊二首北向臥石香爐一甚巨據父老云數十年前石人常幻爲醫生診人於數百里外自稱石大夫居張家溝每有從遠方來詢者村人後乃悟爲石人北有張氏塋葬後屢有凶兆今式微

謹按石言於晉春秋載之蓋有託之者也此石人其亦此

新京福文盛印書局印

類者乎自晉郭璞著葬經後世信之多擇牛眠以求富且貴此地若不吉古人奚以葬此地果吉張氏又何以衰乎請以質誌號稱堪輿者

古墓

墓在四區戥子街村王家窩堡前俗名太師坡高丈餘周半畝許按秦家屯古城係遼之信州城此墓距該城十里又查遼史職官有太師之名豈遼之太師鎮守信州歿即葬於此歟惜無碑碣可考也

七人墓

墓在縣城西門外一里餘義地南刑場迤西一塚巋然即是也

新京福文盛印書局印

事見舊志兵事門

古觀

觀在東大嶺鎮西門外清和宮西北角上刻獨步朝元四字橫額聯云性體返眞潭月印靈骸永閟洞雲封道士韓復慶葬此道光二十年建

懷德縣志勘誤表列下

（第二本內誤正）

卷數	頁數	行數	字數	誤	正
一	一目錄	三	三	疆	疆
一	十三	十五	十	入	北
一	十四	十八	十一	窩堡	河從
六	六十四	十	二十二	今	令

（第三本內誤正）

卷數	頁數	行數	字數	誤	正
九	二十二	三	六	慕	曰
九	三十	十八	五六九	指氏	氏指
十一	四十二	三	十五	白上	曰下

（第四本內誤正）

卷數	頁數	行數	字數	誤	正
十三	三	十六	五字下脫	受	愛
十四	十三	一	一（寺）字	肅	肅
十五	二十九	十五	七字下脫	肅	肅
十五	二十五	十七	一（人）字	肅	肅

（續第一本內誤正）

卷數	頁數	行數	字數	誤	正
十五	三十六	十一	二	黃	潢
十五	四十一	四	四	春	吞
十五	四十二	十五	十	扑	朴
十六	五十五	十七	二（相）字脫	扑	朴
四	四十六	八	三字下	氏	民
四	四十九	十	一（十）字脫	氏	民
五	五十二	十九	四字	氏	民
五	五十一	十七	一（九）字脫	氏	民
六	六十二	十七	六字下	氏	民
六	六十九	五	一（五）字脫	氏	民

（續第二本內誤正）

卷數	頁數	行數	字數	誤	正
十	二十二	十	六	註	稍
十	二十四	十	二	註	稍
十	二十六	十八	多字下	然	有
十一	三十八	四	二（年）字	穩	隱
十二	五十六	十五	六	銷	消