Dikenli Bahçe

2. KISIM

TAVŞANLI'NIN UYANIŞINI,
KALKINMASINI VE
SORUNLARINI YANSITIR.

Yazan : A. KÂMİL GÜVENÇ

Güvenç Matbaası - Tavşanlı

1 9 7 2

Arslan Ergüç
KİTAPLIĞI
NO : 521 1540

DİKENLİ BAHÇE

(İKİNCİ BASKI)

ARSLAN ERGÜÇ
KÜTÜPHANESİ
NO. 1540

GÜVENÇ NATBAASI
1972 - Tavşanlı

Arslan Ergüç
KİTAPLIĞI
NO : 523 / 540

DİKENLİ BAHÇE

(II. KISIM)

Tavşanlı Postası gazetesinde (Önemsiz Notlar) başlığı ile Tavşanlımız hakkında öğrendiğimiz, bildiğimiz konuları yayınlamaya başlamıştık.

Burada şunu belirtmek yerinde olur ki, konumuz da, Tavşanlımız da önemsiz değildi. Önemsizlik, yazılarımızın bazı çevrelerce ve bazı dostlarımızca (!) küçük görüleceğinin bir belirtisi idi.

Nitekim; bir bayan öğretmen idarehanemize gelmiş, elindeki Tavşanlı Postası gazetesini göstererek (Önemsiz yazıların içerisinde benim reşmimin ve ismimin ne işi var?) demişti. Teskin ettik, şahsınızın ve mevkiinizin önemi herkesce bilinmekte ve takdir edilmektedir. Ne varki bizim yazımız önemsizdir, diye durumu açıklığa kavuşturmaya çalıştık.. Sonra Dikenli Bahçe kitabımız yayınlanınca aynı bayan gelerek :

— Tavşanlıya bir eser kazandırdınız, bu kadar dikkatli araştırma ile hazırlanmış tanıtma kitabını ilk kez görüyorum, diye iltifatta bulunmuştu.

DİKENLİ BAHÇE

Bir tartışmada kitabın adı oldu. Yok efendim Tavşanlımızın (diken) neresinde, diyenler çıktı. Kendilerine (dikensiz gül olmaz) eğer dikeni aşıp gülüne ulaşabilirseniz hem gülüne hem de tadına kavuşursunuz demiştik. Bu da böylece geçmişti.

YENİ GÜNLER, YENİ OLAYLAR

Bugün 10 Aralık 1971, Dikenli Bahçe'nin yayınından bu yana altı sene geçmiş bulunuyor. Bu zaman içerisinde, Tavşanlımızda gelişmeler ve çelişmeler oldu. Bunları yine mümkün olan açıklıkla sizlere sunacağız.

Nüfus - Mahalle - Köyler

Tavşanlı'nın 29 Ekim 1970 Genel Nüfus Sayımına göre, merkezde 13598, köylerde 48007 olmak üzere 61,600 nüfusu vardır. Ulucami, Yeni, Durak, Kavaklı, Moymul (5) mahallesi, 101 köyü vardır. 1965 sayımına göre nüfus artışı 4270 dir.

Nüfus memuru Ahmet Tüzün 32 senelik devlet memuru olup 1972 senesi içinde emekli olmuştur.

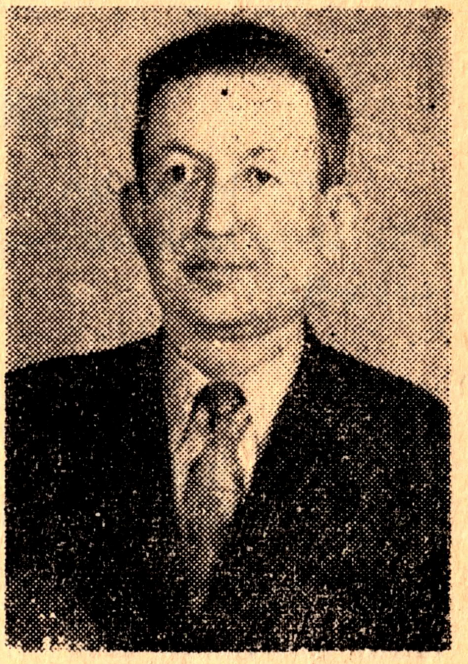

Ahmet Tüzün
Nüfus Memuru (Emekli)

Tapu İşleri, Tapu Kayıtları

Tavşanlı Tapu kayıtları üç esasta toplanmaktadır. Eski yazılı kayıtlar, bunların bir kısmı Ankarada Tapu Genel Müdürlüğü arşivindedir. 1922 den sonra işlem gören kayıtlar, 1966 senesinde bazı köylerde yapılan kadastro kayıtları. Kadastro kayıtları haricindekiler, aradan yıllar geçtiği, veraset ve intikal yolu ile gelenler sahiplerince işleme tabi tutulmadıkları için esas niteliğinde değildir.

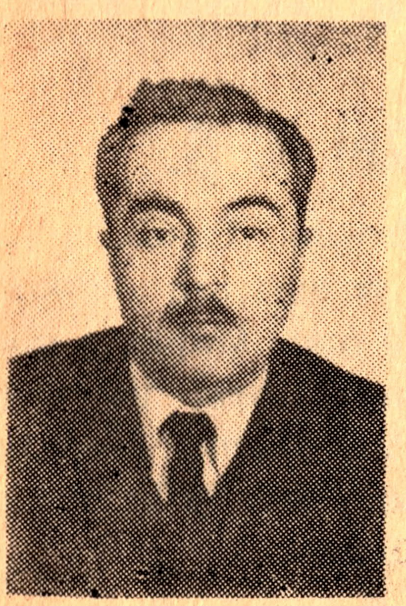

Tapu Sicil Memuru
Nail Ağaçlı ←

Tapu Fen Memuru
Nazif Özer →

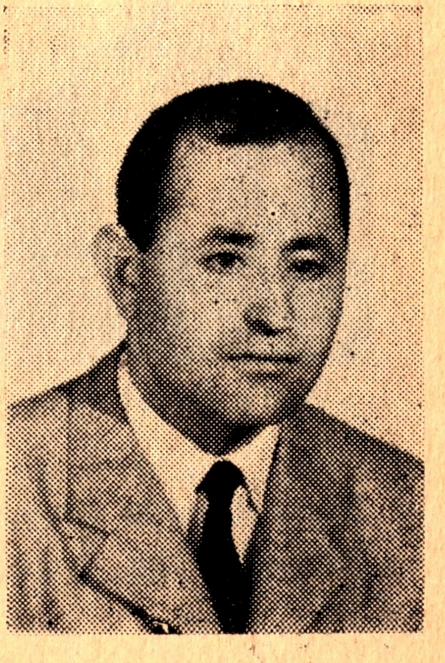

İlçemizde Tapu Sieil İşleri Memuru Nail Ağaçlı 20 senelik devlet hizmetindedir. Tapu Sicil memurluğuna bağlı Tapu Fen Memurluğu görevini Nazif Özer yapmaktadır.

Tavşanlının Yüzölçümü

1965 de yapılan haritaya göre Tavşanlı 1750 kilometre karelik alanı kaplamaktadır. Bir kilometre kareye 36 kişi isabet etmektedir.

Sanat - Ticaret

Geçen beş sene içerisinde küçük sanatlarda bazı gelişmeler olmuştur. (Ergun Kadın İşleri Atölyeai) (Arın Kuru Temizleme Atölyesi) (Tavşanlı Matbaası) Kaynakçı, Tornacı dükkânları, Oto tamir atölyeleri, büz imalâthaneleri, sandalye, somya atelyeleri açılmıştır.

Un Fabrikası

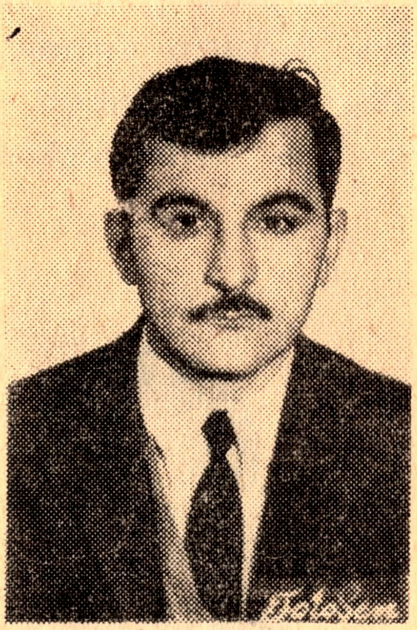

Nuri Demiroğlu

Ada yolu kenarında yapılan Un Fabrikasının montaj işleri devam etmektedir. Günlük 80 ton kapasiteli olan fabrika Eylül 1972 de faaaliyete geçecektir. İdareci ve kurucuları, Cemal Ergun başkanlığında Demiroğlu kardeşler, Kaytan kardeşler, Özden kardeşlerdir.

Gör - Gel A. Ş.

Gör - Gel Madencilik, Ticaret ve Sanayi A. Ş. yurt içi ve yurt dışı birikmiş sermayeyi çalıştırmak üzere kurulmuş olup 1972 senesi resmen faaliyete geçmiştir. Yönetim kurulu Ali Hikmet Korkmaz başkanlığında Ahmet Yumurtacı, Dr. Hasan Sözer, Halit Zengin, Mustafa Aka, Rıza Uslu, Ömer Mutafoğludur.

A. Hikmet Korkmaz

Bazı Yiyecek Fiyatları

Şeker kilosu 4 lira, çay 100 gramlık 4 - 5 - 6 lira, yemeklik margarin kilosu 10 lira, tereyağı 30 - 34 lira, peynir 15 lira, et 20-22 lira ekmek 700 gramlık 1 Lira, pirinç, 4-5 lira, zeytin 8-10 lira Kuru fasulye, nohut 4 - 6 liradır.
Yumurtanın tenesi 70 kuruştur.

Tahıl Fiyatları

Buğday kilosu 100-120 Arpa kilosu 80-100 kuruştur. 1972 hasat mevsiminden itibaren haşaş ekimi yasaklanmıştır.

İşçi Yevmiyeleri

Serbest işçi yevmiyeleri 20 - 30 kalfa, usta yevmiyeleri 30-80 liradır. Müesseselere bağlı işçi yevmiyeleri sosyal ve yan gelirler dahil 30 - 100 lira arasındadır.

Giyecek Fiyatları

Kadınlar için basma metresi 4 - 15 kumaş ve ipekliler 20-100 lira arasındadır. Erkekler için metresi 30 - 150 lira arasında dokuma ve kumaş vardır. Ayakkabılar 30 - 120 lira arasında satılır.

Para Değeri

1971 senesinde yapılan develüasyon kararından sonra dış ülkeler paralarında hissedilir derecede kıymetlenme olmuştur. 1 Amerikan doları 13 - 14 Tl. Alman markı 480 kuruştur. Cumhuriyet altın lirası 225' Reşat lira 370, 254 ayar külçe altın gramı 33 liradır (Ağustos 1972)

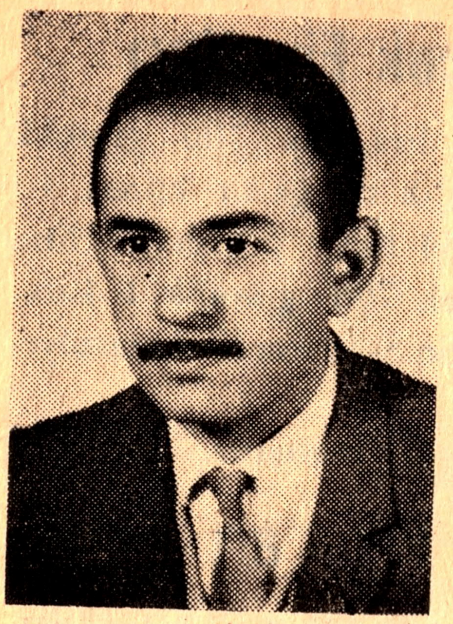

Ekrem Ayar
Ziraat Teknisyeni

Ziraat

1970 İstatistiklerine göre ilçemizde 222 bin hektar araziye ekim yapılmaktadır. 13500 ton buğday. 18,400 ton arpa, 78 ton mısır, 1500 ton bakla, 450 ton nohut, 495 ton fasulye, 23,000 ton şeker pancarı, 3,800 ton patetes 110 ton ayçiçeği 5,000 ton fiğ 5,000 ton burçak. 1.100 ton yonca ve diğer ürünler istihsal etmektedir,

İlçemizin güzelyurt köyünde konserve evi kurulmuştur. İlçe Ziraat Teknisyenliğince yapılan 42 köydeki yabani ot mücadelesi, ilaçlama başarılı olmuştur.

İlçe Ziraat Teknisyeni Ekrem Ayar ve dokuz elaman zirai sahada görev yapmaktadır.

Hayvancılık

İlçemiz köylerinde 1971 istatistiklerine göre, 60 bin koyun, 98 bin keçi, 29 bin sığır, 1750 manda, 1800 at,7 bin merkep (eşek) 20 deve bulunmaktadır. Bazı hayvan hastalıkları çıkmakta isede halkın ilgililere müracaatı ve yardımı ile zamanında önlenebilmektedir. Montofon sığır üretimi başarılı olmuş, Merkez Göbel, Tepecik köylerinde hemen tamamen bu cins sığır yetiştirilmekte, Güraağaç ve güzelyurt köylerindede başarılı sonuç alınmaktadır.

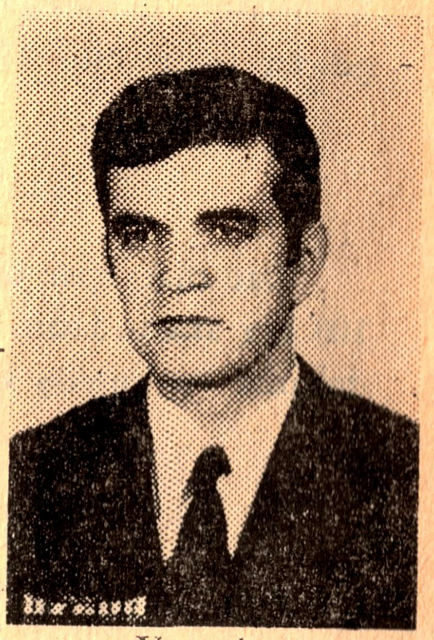

Veteriner
Adil Erol

Montofon cinsi sığırlarda et oranı 350 kilogramdır. inekler günde 20 kilogram süt verebilmektedirler.

Arslan Ergüp
KİTAPLIĞI
NO :

Ah bu ekmek parası

Murat Tepeciklioğlu tok sözlüdür. Sabri Tevfik Okyayuz (komutan) şube reisliğinden emekli olmuş yazıhane açmıştır. Okyayuzun yazıhanesi günün her saatinde dolup taşar, dilekçe yazdıranlar, iş takibi yaptıranlar bütün bunların gelirlerini komutan ;

— Ne yapalım ekmek parası diye, diye alır
Bir gün Murat Tepeciklioğlu ;

— Komutanım, her gelen parayı büyük küçük demiyor ekmek parası olarak adlandırıyorsun Allah versin bir günde aldığın para ile senin gibi tek başına bir kimseye altı aylık ekmek alınır eğer bunlar kâfi gelmiyorsa ben her gün bir ekmek alıp vereceğim Yeter artık ekmek parası lafı, der Ve o günden sonra ekmek parası lafı kesilir, yazıhanede...

Kümes Hayvanları

Fenni Tavukçuluk son senelerde gelişme göstermiştir Ziraat bankası ve hükümet veterinerliğinin el ele vererek yaptıkları çalışmalar gelişmeyi hazırlandırmaktadır. şimdiki durumda tavukçuluk yapan şahısların tavuk toplamı 50,000 olup bunun yakın zamanda 500 bine ulaşacağı öne sürülmektedir. Tavukçuları korkutan ve telefata sebep olan hastalıklar, koruyucu tedbirlerle önlenebilmektedir. Bu hususta veterinerle iş birliği yapılması ve gerekli aşıların zamanında tatbiki icap etmektedir.

Fenni kaidelere uyup yapılan tavukçuluk kâr getiren bir konudur. İyi bakılan ve mahafaza edilen bin tavukluk bir kümesin senede 40 bin liralık gelir sağlaması mümkündür.

Leblebicilik

Leblebicilik ilçemiz için önemli bir gelir kaynağıdır. Halen Nohudun kilosu 4-5 lira arasında olup Leblebi imaliyle Leblebinin kilosu 8 liradan satılmaktadır. haftalık 7, 8 tonluk leblebi imalatı yurdun her tarafına sevk edilmekte dış ülkelere de gönderilmektedir. Leblebi imalatçıları derneği başkanı Arif Çam'dır.

Oteller

1965 den sonra mevcut otellere Erdemir Oteli, Karatürk oteli ve Konak oteli katılmıştır. Ortalama yatak ücretleri 5 - 6 - 7 Liradır.

Leblebiciler Derneği Başkanı Arif Çam

TAVŞANLININ TİPİK ŞAHSIYETLERİ VE OLAYLAR

ŞERİF ALİ DÜLGER

Aşağı park (Belediye parkı) kiracısı Şerif Ali Dülger. mezbelelik bir yer olan burasını kiralamış bir taraftan temizleyip ağaçlandırmaya çalışır bir taraftan da günlük masrafımı nereden karşılarım diye düşünür. İşte böyle bir günde bize ağzını açarak :

— Bakın ağzımdaki altın dişleri söküp sattım. Burasını imar etmeye çalışıyorum demişti. Hey gidi eski günler hey.

Sağlıkla kal Mukime Abla

Yine Şerif Ali Dülger'in ağzından :

Fakir bir Tavşanlılı genç çalışmak için İnegöle gider, orada bir kaç kişi onu evlendirmeye kalkışırlar ve nihayet razı olur gurbet uşağı. Gerdeğe gireceği akşam eve götürürler, odada kadınlar vardır, bu kadınlar teker teker kalkıp gitmeye başlarlar ve her kadın da :

— Sağlıkla kal Mukime abla der.

Nihayet odada kala kala bir acuze kalır. Bizim genç de yerinden kalkıp :

— Sağlıkla kal Mukime abla der ve hemen oradan ayrılır.

Sabri Şener (Kasap Sabri)

Sabri Şener iri yarı pehlivan yapılı bir adamdı. İstanbul

dönüşü Bandırmadan bir arkadaşla trene binerler. Sene 1945 - 1946. Tren kalabalıktır. Salonlarda bile boş yer bulmak imkânsızdır. Sabri bir kompartımanı açar bakarki iki kişi uzanmış yatıyor, bunu içeri almak istemezler, mırın kırın ederler ama pek birşey de diyemezler. Bizimki bir kenara sıkışır, sonra başlar kaşınmaya, bir taraftan da ben uyuz oldum galiba, her tarafım kaşınıyor diye söylenir. İçeridekiler birer birer kompartımanı terk ederler. Sabri de dışarıdaki arkadaşlarını içeri alır.

Satılmayan Çay Tepsileri

Sabri Şener İstanbuldan çiçekli boyalı çay tepsileri getirir, burada aylarca bekletir bir tane bile satamaz. Nihayet yine İstanbula götürür ve aldığı mağazaya durumu anlatır, ben bunları satmadım siz geri alın der, onlarda burası büyük şehir biz sataraız diye alırlar. Akşam üzeri işlerini bitirip mağazaya geldiğinde tepsilerin satıldığını görür, merak edip sorar: şu cevabı alır, Tavşanlıdan İsmail Ulağ'a sattık derler.

50 bin Liralık Hikâye

Yıl 1952. Şükrü koyuncu ile birlikte bir heyet Ankarada Kemal Zeytinoğlunu ziyaret eder. Zeytinoğlu Bakandır. Bir istekleri olup olmadığını sorar: Bizimkiler;

— Tavşanlımızın imarı için ELLİBİN lira tahsis ederseniz çok memnun kalacağız derler. Zeytinoğlu güler ve 50 bin liralık tahsisatı göndereceğini söyler. Tabii bizimkilerin ağızları kulaklarına varmaktadır. Elli bini kopardık diye. Sonradan bu hale üzülen Şükrü :

— Be kardeşim, biz bu miktarda parayı bir arada görmemiştik, çok para sanmıştık, diye yakınır ve halâ da yakınmaktadır. Tavşanlılı olarak hep beraber halâ yakınmaktayız ya.

Biz ve Onlar

Üç kafadar, Fevzi Özen, Ahmet Çamçar, Halit Zengin Hollanda'nın başşehri Amsterdam'a gidirler. Ellerinde bir adres

vardır. Tavşanlı Tunçbilekte Termik Santralı inşaatında görevli mühendisin adresi, bulurlar mühendisi. Mühendis bunları salona alır, aradan seneler geçmiştir. Üzerinde (Türkey) yazılı dolabı açar,bir dosya ve albüm çıkarır. Tavşanlı ve Tunçbileğe ait resimleri gö/terir, bunlar hakkında izahat verir. Birlikte düşünelim. Hangimizin evinde veya bürosunda ailesine, şehrine ait arşiv, albüm veya döküman vardır. İşte onlar ve işte biz.

Ah bu Karılar

Kaytancıların Ahmet efendi (Arıkan ölümü 1970) hoş sohbet bir kişi idi. Bir kış günü yolda düşmüş ayağını kırmıştı. Gelen ziyaretçilere dert yanıp :

— Ak ak karılar yokmu, işte onlara bakıp ağız açarken bu hale geldim diye dert yanıyordu. (Karıdan değil kardan söz ettigini anlamışsınızdır.)

Zadelik, Ağalık kalkarmı, kalkmazmı?

Ağalık, zadelik, beylik gibi ünvanlar kaldırılmıştı. Öğretmen Rıza Kaynak :

— Siz olacağa bakın, ağalık, zadelik, beylik kalktı amma işte o ağalar, zadeler, beyler bu seferde çocuklarına yüksek tahsil yaptırıp yine memleketin sahibi durumuna geçecekler demişti.

Kıvanç verici Asılma

Birazda yenilerden söz edelim. Kaymakam Necati Karakayalı'nın odasında oturuyorduk. Kışla köyü muhtarı geldi. Balıköye kadar gelen YSE ekibinin kendi yollarını da yapmasını, kaymakamın bu işe önder olmasını istemekte idi. O kadar ısrarla istiyorduki, kaymakamın deyimi ile (asılıyordu) Köylünün uyandığının, medeni ihtiyaçları ve istekleri için nasıl çırpındığının güzel bir örneğini veriyordu muhtar.

Ah bu evlâtlar ah

Gök Mehmedin Ahmet Bilen küçük bir belediye memuru idi

Oğlu Doğan Sanat okulda öğrenci bulunuyordu. Lâpa Lâpa kar yağan ve soğuğun iliklere işlediği bir kış gününde Doğandan mektup gelir, uzun çarşının başında Ahmet Bilen'e verirler. Mektubu açıp okuyunca, oğlunun para sıkıntısı olduğunu öğrenir, hemen sırtından paltosunu çıkarıp belediye tellalına verir, Mıstık bu paltoyu kaça, kaça sat parasını hemen getir bugün Doğan'a göndereceğim der.

Bu da yenisi

1971 yılının son günlerindeyiz. Ali Kalemli, çarşıdan elinde bir hindi ile gelmektedir. Kendisine takılır ve sorarız. Ali ağa hindiyi ucuzamı aldın diye: cevap şu :

— Sabahleyin denk getirdim, beş buçuk kilo geliyor, 65 liraya aldım ve ekler, oğlana göndereceğim yılbaşı için.

Oğlu Mustafa Kalemli doktordur, Ankaradadır. Babası çarşıdan aldığı bir tek hindiyi oğluna göndermek için çırpınmaktadır. Mustafa Çavdar ve ben :

— Ah bu evlâtlar ah, demekten kendimizi alamadık.

Aç ve hemde yoksul İşçi

İşçiler tarafından İstanbulda büyük bir miting tertip edilmişti. .

Açlık, yoksulluk üzerine konuşmalar yapıldı. İşçilerin boy boy resimleri gazetelerde yer aldı. Bir anıtın basamaklarına çıkıp poz veren, omuzunda kazması ve pos bıyıkları ile ilgiyi çeken işçi :

— Açız, yoksuluz diye inliyordu.

Bu bizim Mustafa Tamaz'dan başkası değildi. Mustafa Tamaz'ın eski bir işçi olarak o güne göre dolgun yevmiyesi, Tunçbilekte kira getiren dükkânları, evi yine Tavşanlıda kiralık evi vardı.

O günlerde ilçemize gelen işçi gazetesi sahibine resmi gösterdim. (Açız) diye inleyen bu kişinin malı ve geliri benim gibi bir çok kimselerin durumundan kat kat üstündür dedim. O gazetenin sahibi :

— Aldırma biz bu işin körükçüsüyüz diye cevap vermişti.

Çığırkanlar ve körükçüler varken ve etkili olurken daha nice nice yıllar ekonomimizde denge kuramayız.

Sanki herkesin geliri bolda işçinin dardır.

Yapağı nereden elde edilir

Şükrü Dinçer, biraz kekeme idi, derslerinde de başarılı sayılmazdı. Yaşının ilerlemiş olmasına rağmen son sınıfta çakılıp kalmıştı. Hocalara bazı ileri gelenler ricada bulunmuşlar, Şükrüyü azat etmelerini söylemişlerdi. Yine imtihan günü geldi. Hoca:

— Oğlum Şükrü yapağı nereden elde edilir diye sordu. Şükrü ayakları ile tempo tutarak :

— Pa pa pa muktan diye cevaplandırdı ve okulu bitirdi.

Kim kimi azlediyor

Halil Kasım, Hüseyin Cahit Arıtürk (ölümü 1969) köy kâtibi idiler. Kaymakam Raşit Demirelli köy kâtiplerini telefonla köy köy araştırır, onlardan aylık raporlar isterdi. Yine bir akşam Domaniç'in Göçebe köyünde bunları telefonla bulur, aylık raporun kaymakamlığa gönderilmediğini, işi ihmal ettikleri için ikisini de azlettiğini söyler. (Köy katiplerinin aylık ücretleri beş liradır.) Buna sinirlenen Halil Kasım ahizeyi eline alır, tek tek :

— Kaymakam Raşit Demirelli olarak sen Halil Kasım'ı ve Hüseyin Cahid'i azlediyorsun. Ben de Halil Kasım olarak, Halil Kasım'ı ve Hüseyin Cahid'ı azlediyorum, defterlerini aldır, der ve telefonu kapar.

Dükkân kapısı

Halil İbrahim Aka (ölümü 1953) kendi toprağını işleyen varlıklı bir rençberdi. Harman günü, yaz sıcağından, işten bunalmış, oğlu İsmail Aka'nın manifaturacı dükkânına gelmişti. Oğluna çıkışıyordu. Biz harmanda yanıp kavrulalım, sen burada otur. Bari alış veriş etsen, para kazansan neyse. Ve dükkânı kapatıp harman yerine gitmesini istiyordu. Bu sırada birisi (beşibirlik altın) getirerek satmak istediğini söyledi. İsmail beşibirliği

82 liraya aldı. Babasına teskin edici sözler söyledi, kahve ısmarladı, derken başka bir müşteri gelerek beşibirlik almak istediğini bildirdi. İsmail çıkardı biraz evvel almış olduğu altını 87 liraya sattı sonra babasına :

— Bu beş lirayi al, yevmiyesi elli kuruştan istediğin kadar işçi tut çalıştır. Dükkân kapısı hak kapısı diye buna derler, dedi.

Kahramanlık üzerine

Okul sırasında, hayatta edebiyat kitaplarında öğretilen (Kahramanlık) vatana, memlekete, topluma, ulusa ve aileye, başkalarından daha üstün, fedakârlıkta, yardımda bulunan kişilere verilen mukaddes bir (paye) idi. Şimdi yıl değişti, yaren değişti hesabı hırsızlara, eşkiyalara, kötühlere mal edildi. Hırsızlık failinin adı (Kahraman) olarak, eşkiyanın, kötülük sahibinin adları (Kahramanın sonuna eklenerek sunuluyor gazetelerde, dergilerde, sözlerde..

Ya hep birlikte (Kahramanlara) yeni bir deyim bulalım, yahut ne kadar, kanun dışı hareket edenler varsa bunları işin kahramanı olarak sunmaktan vazgeçelim.

Soner

Senelerce evvel Tavşanlıda bir malmüdürü vardı. Buraya geldiğinde dokuz çocuğu olduğu rivayet edilir. Onuncu çocuğu olunca (Oner,) onbirinci olunca (Soner) onikinci olunca da (Yeter) isimlerini koymuştu. O zamanlar çocuk parası verilmediği maaşlar da az olduğu için sıkıntılı günler geçirirdi.

istatistik dediğin

İlçemizde yaşlıca bir ziraatçımız vardı, gözleri biraz çipilce ve birazda şaşıca idi. İş saatleri dışında park gazinosunda buluşur domino oynar, ileri geri laf atardık. İşte bu ziraatçı bir yaz akşamı gazinoya geldi, büyük bir yükten kurtulmuşcasına derin (oooh) çekti ve (o işte bitti şükür) dedi. Sorduk :

— Ziraatçi ne oldu?

— Ne olacak senelik raporu gönderdim. Bin yaban faresi,

beş yüz karga, elli yaban domuzu itlaf ettiğimizi yazdım. Hep takıldık :

— Amma da atmışsın diye, o kabararak :

— Ne yapayım, benden evvelki ziraatçı bu rakamlara kadar çıkmış, bende üzerlerine üçer beşer ekledim, raporu tamamladım. Eğer sayıları düşük gösterseydim çalışmamışsın diye beni kınarlardı.

Bunu yazdığım şu günlerde, millî gelir hesaplarını tutan iki devlet müessesesi arasındaki 10 milyar liralık farklılığı giderme çabaları için Ankarada toplantı yapılıyordu.

Koslayarı kim?

Bir gün Vehbi Ediboğlu ile öğretim - eğitim konusunda konuşuyorduk. Ben dilimin ucuna geldiği gibi meselâ (Manavgatta) öğretim daha geridir dedim.

Vehbi Ediboğlu :

— Manavgatta kendisini beğenmiş bir Bucak müdürü gelmiş dairede, caddede kos kos gezermiş, bir kaç zaman geçince bunu bir eve davet ederler. Evde misafir olarak baş köşeye oturturlar. Arkadan birisi gelir, ev sahibi müdüre takdim eder. Emekli valilerimizden diye, müdür yerini ona verir, birisi daha gelir, emekli kaymakamdır, birisi gelir izinli gelen ağır ceza yargıcıdır, birisi gelir J. albayıdır ve böylece devam eder. Her gelene yerini veren kibirli bucak müdürü kapının yanına kadar düşer ve (bana Allahaısmarladık) diye sıvışır gider. Demek istediğim şu ki; Doğuda da yetişmiş pek çok büyükler vardır. Tabiiki bu söz üzerine bende sus pus olmak mecburiyetini duydum.

Bakımsız Aday

Abdurrahim Börekoğlu 1950 den sonraki her belediye seçiminde reisliğe, il genel meclisi seçimlerinde üyeliğe adaylığını koyagelmiştir. Kendi propagandasını kendisi yapar ev ev, köy köy dolaşır, ümit verenler çok olur amma oy verenler az olurdu, bir türlü seçilemezdi. Sonraları (Bağımsız aday) diye kendisini başkalarına takdim ettikleri vakit bağımsız değil (bakımsız) diye içi burkularak söyler olmuştu.

Arslan Ergüç
KİTAPLIĞI
NO :

Benim cici kunduralarım

Sene 1922 - 1923. Saatçı Ahmet Altay'ın yanına çırak olarak girdim. Belirli bir süre sonra ustam beş kuruş haftalık vermeye başladı. Evin ufak tefek alınacaklarını aldıktan başka para da biriktiriyordum. Yirmi kuruş param olunca, zamanın meşhur kunduracısı Halil ağaya gittim. 20 kuruşu peşin 15 kuruşu da haftada beş kuruş ödemek üzere bir çift kundura ısmarladım. Nihayet kundurayı gidip aldım, bir de ne göreyim, üstü, altı odun gibi kalın, kösele altları nalça ve kabaralı en kaba cinsinden ayakkabı değilmi.. Kunduracı da öyle methediyorduki, en güzel en sağlam malzeme kullandım diye.

Ertesi günü kunduraları giyip dükkâna gittim. Nalça ve kabara sesleri şakır şakır ötüyordu yollarda. Dükkânda ustam :

— Ülen bu ne? demezmi.

İşte o canım (!) kunduraları bir daha ayağıma takmadım..

Ev içi dırdırı

Ev içerisinin gır gırıda olur, dır dırıda. 1946 senesinin ilkbaharında, güneşli bir günde, öğle üzeri eve geldim. Yeni mahalle buruklar sokağındaki yeni evimize. Elimi yüzümü yıkayıp yukarıya çıktım. Odaya girince buram buram tüten, bol sarımsaklı (Çimdik) aşının sini üzerinde durduğunu gördüm. Amma bir acaiplik vardı ortada. Annem bir köşede hanım bir köşede somurtuyorlardı. Oğluyum üç yaşındaki Yaşar, kendi aleminde oyuncakları ile oynuyordu. Sofraya oturup gelin ycmeğe! diye seslendim. Annem (ben yemiyeceğim) hanım (ben de yemiyeceğim) diye cevap verdiler. Anlaşıldıki bir dır dır vardı, ben de sinirlenmiştim. Şeytan

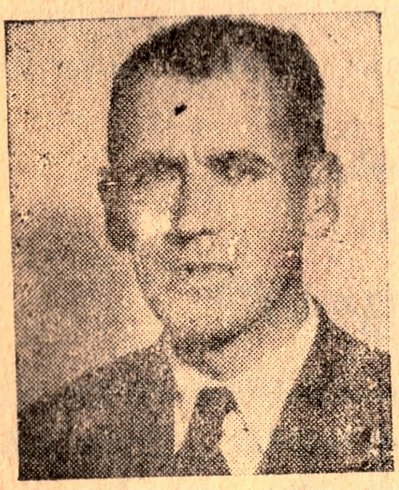

Kâmil Güvenç

(al şu yemeği pencereden sokağa dök) diye boyuna fit veriyordu. Amma biraz sonra, güzelim yemeğe yazık olacağını, zararın bana dokunacağını düşünebildim. Sofradan kalkıp, ne haliniz varsa görün diye dışarıya çıktım. Şimdiki askerlik şubesinin olduğu yerden Arif Ağa çeşmesine kadar (oralarda bina falan yoktu) açık havada yürüdüm. Çeşmeden su içip elimi yüzümü yıkadım. Tekrar eve geldim. Evdekilerinde domuzları dağa yayılmış olmalıki, bir sözümle sofraya toplandılar. Bir güzel yemek yedik. dırdır da bastırılmış oldu.

Hacı Hafız bir daha yok

1946 senesinde Demokrat parti kurulmuştu. Ben de onun gönüllü fedaileri arasında idim. Kendi işimi asmış, gücümü, vaktimi parti işlerine vermiştim. İşte o günlerin birinde, yakın arkadaşlarım :

— Kâmil kendini fazla kaptırdın, durumun iyi olmaz, demişler.

Demişler diyorum, çünkü söz duyacak, dinleyecek halde değildim. Ben de :

— Size bir ihtiyacım olurda gelirsem vermeyin, demişim. Bunu da hatırlamıyorum. Zaman geldi, DP gelişti, seçimler kazanıldı, amma bende de mali güç sıfıra indi. İşte o sırada (sene 1950) Rahmetlik kayın pederim Hicazda vefat etti ve gelen mirasla durumu tekrar düzelttim. Sonra partiye ve particiliğe soğuk davrandığımı ve yan çizdiğimi görenler, söz atmaya başladılar. Karşılığım şu oldu :

— Ölüverecek bir Hacı Hafız daha yok..

Kütahyadan ne gelir?

Türkülerimiz vardır, bizi ihya eder, türkülerimiz vardır bizi üzer, ama hepsi içtendir, hepsi olayların aynasıdır. (Ayva gelir nar gelir, karşıdan yar gelir, fıstanı dar gelir, bu gelenler hep güzeldir)

Biz Tavşanlılara sorarsanız (Kütahyadan ne gelir?) diye,

cevabımız hazırdır; (Kütahyadan Tavşanlı'ya soğuk gün yeli gelir) deriz. Kütahya vilâyetimizdir, her vilâyet gibi suyun başındadır. İmkânları evvelâ kendisi için ayırır, ilçelerine gelince pek önemsemez, hele Tavşanlıyı ihmal eder. Bu yılların bizim üzerimizdeki etkisidir. Onun için sözümüz şudur : (Tavşanlı'ya Kütahya'dan gün yeli gelir, başka şey kolay kolay gelmez)

Maliye

Evliya Çelebi Seyahatnamesinde (17. yüz yıl) (Tavşanlı Kütahya hududunda 150 akçelik kazadır, diyor. (1. kısım sayfa 85)

Tavşanlının 1971 gelir tahakkuku 17 milyon 200 bin TL. Tahsilâtı da 16 milyon 800 bin liradır ve her sene de artmaktadır. 12 milyon TL. lık gider vardır. 475 devlet memuruna maaş ödemektedir.

Emlâk ve arazi vergisinin 1972 de maliyeye geçişi ile gelir artacak personel de 28 e çıkacaktır.

Malmüdürü
<— Yaşar Sözdinler

Muhasebeci
Mehmet Özkul —>

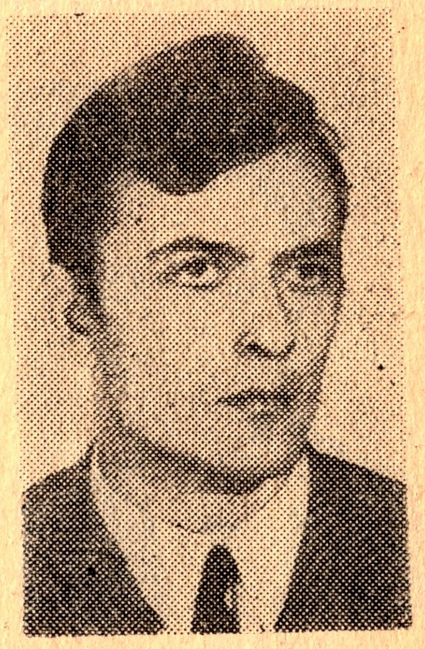

Mal Müdürü Yaşar Sözdinlerdir.

Kâmil Birlik'in 1968 de ayrılışı ile Ali Özsoy 1968 - 1970 gelmiş, onun da ayrılışı ile Yaşar Sözdinler 1970 de mal müdürü olarak göreve başlamıştır.

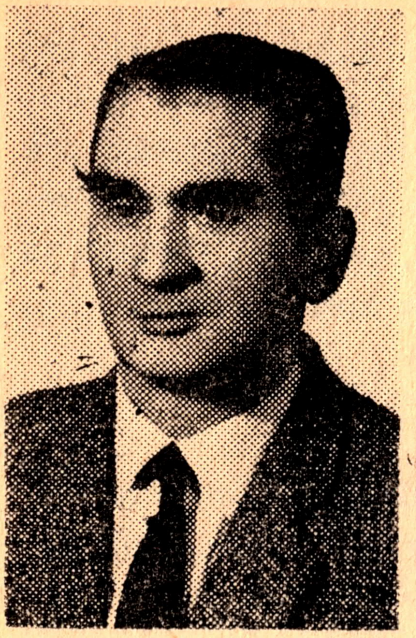

Tahsilât servisi şefi Ali Pınar —» (1972 de emekli)

Tahakkuk Servisi —» şefi Halil Kasım (1972 de emekli)

Yeni yapılan Fırınlar

Yeni yapılıp 1970 senesinde faaliyete geçen (özden) fırını ile (Özden - Bâli ortak) Ekmek fabrikası günde 8 - 10 bin ekmek çıkaracak kapasitededir. Bu iki fırın G.L.İ. sine günde 4 bin ekmek imâl etmektedir.

Halil Kaytan

Ziraat Odası

1963 de kurulan Ziraat Odası çiftçilerle devlet arasında koordinasyonu sağlamak üyelerine modern ziraat aletlerini tanıtmak, öğretmek, ziraî ilâç, tohumluk ve meyve fidanlarını temin etmek amacını güder. Senelik30 - 40 bin liralık ilâç, 10 ton tohumluk buğday, 25 ton arpa dağıtır, 30 bin fidan dikimi yapmıştır. Ziraat Odası Başkanı Halil Kaytan'dır.

Çiftçi mallarını koruma

1941 de kurulmuş olup, ekili, dikili bütün çiftçi mallarını

İbrahim Ekiz

korumakla görevlidir.

Damızlık iki montafon sığır ve bir manda boğası ile hayvan neslinin ıslahına çalışır. Başkanı İbrahim Ekizdir.

Kahveciler ve Çaycılar Derneği

Dernek başkanı Hasan Evsen'dir. Derneğe 76 üye kayıtlıdır. Çay 25, kahve 30 kuruştur.

Ticaret ve Sanayi Odası

Tavşanlı Ticaret ve Sanayi Odası 1971 senesinde kurulmuştur. Bankalar caddesinde Eskişehir Bankası binasının üstünde kirada oturmaktadır.

Oda Başkanı Halit Zengindir.

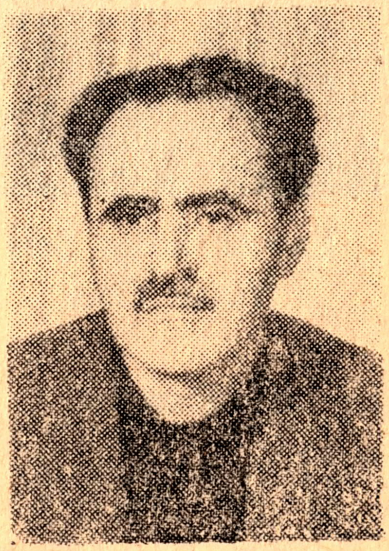

Halit Zengin

Pancar Ekimi ve Geliri

Pancar ekiminde Tavşanlı bölgesine yılda 6,5 milyon liralık gelir sağlanmaktrdır. Pancar ekim sahaları sınırlı ve münavebelidir. 10 bin dönümlük araziye (senelik) ekim yapılmakta 35 bin ton pancar istihsal edilmektedir, Kilosu 20 kuruştan alıoan pancar karşılığı üreticiye 6,5 milyon lira ödenmektedir. Kanpanya sonunda pancar bedeli ödenirken alınmak üzere üreticiye 1,5 milyon liralık avans ve aynî olarakta 600 ton Azotlu, 500 ton Fosforlu gübre ile 200 ton şeker verilmekte, 40 takım ağır tırmık satılmaktadır.

Tavşanlı bölgesine, Domaniç, Harmancık, Tavşanlı sahaları

dahildir. Baliköy, Değirmisaz, Domaniç, Emirler, Gökçedağ Tavşanlıda kantarlar mevcut olup Domaniç (karayolu) diğerleri Demiryolu kantarlarıdır.

Pancar Bölge Şefi
Yaşar Özel

Besicilere tonu 17 lira hesabile 1500 ton gübre satışı yapılmaktadır. Ekicilere verilen 7000 ton gübre karşılığında ücret alınmamakta, yalnız nakliye ücreti alınmaktadır.

Bu sene ekim devresinden itibaren yeni bir ürün olarak (Ayçiçeği) ekimine başlanılmaktadır. Yağ nisbeti yüksek olan (Ayçiçeği) türünden 500 dönümlük sahaya ve münavebe sureti ile ekim yapılmaktadır. Kütahya Şeker Fabrikasına bağlı olarak Tavşanlı Bölge Şefliği görev yapmaktadır.

Bölge Şefi Yaşar Özel, yardımcıları H. Hüseyin Sönmez, Sabahattin Özkal dır. Personel olarak 3 şöför, 2 odacı, 1 kaloriferci vardır.

Lokantalar

1966 dan sonra bazı lokantalar kapanmış, bazıları da açılmıştır. Özen, Marmara, İskender lokantaları ile bir kaç tane kebapçı dükkânı açılmıştır. (Şehir ve Cumhuriyet) lokantaları içkilidir. Çorbalar 100, et yemekleri 250 - 300, pilâvlar 150, döner 500 kuruştur. (porsiysn) Ancak 1972 de fiyatlara zam yapılacağı anlaşılmaktadır.

Kitap, Gazete Satışları

Kâğıt fiyatlarına ve genel olarak yapılan zamlar karşısında gazete fiatları 75 kuruşa çıkmış, kitap ve dergilerde de artış olmuştur. Günlük gazete satışı 2500 - 3000 arasındadır. Kitap yayınlarında satış ve artışlar vardır.

Arslan Ergüç
KİTAPLIĞI
NO :

Milli Piyango ve Spor Toto

Millî Piyango çekilişleri 9 - 19 - 29 unda oimak üzere ayda üç defa yapılmaktadır. 1971 yılı sonu çekilişinde 200 bin liralık ikramiye DDY Tunçbilek iş yerinde çalışmakta olan Ahmet Ergun Karakaya'ya çıkmıştır. Spor Totoda ilk zamanlardaki heyecan kalmamış iştirakçiler azalmıştır.

Mahalli Yayın

Tavşanlı Postası ve Müstakil Tavşanlı gazeteleri haftalık olarak yayınlarına devam etmektedir. Kâmil Güvenç tarafından hazırlanıp yayınlanan (Dikenli Bahçe) kitabının birinci kısmı ilgi görmüş, ancak satışta istenilen sonuca ulaşılamamıştır.

BANKALAR

Ziraat Bankası

Tavşanlıda faaliyete geçen ilk banka Ziraat Bankasıdır. Ziraat Bankası mevduat kabul eder, çiftçi ve ticaret erbabına borç para verir. Şimdiye kadarki ikramiye çekilişlerinde mudilerine kat ve çeşitli para ikramiyeleri vermiştir. Banka personeli 27 kişidir. Bankaya bağlı Tarım Kredi Kooperatifi Askerlik Şubesi yanında kendi binasında çalışmakladır. Banka Müdürü Hadi Erk, Muhasebeci Abdülbaki Balkayadır.

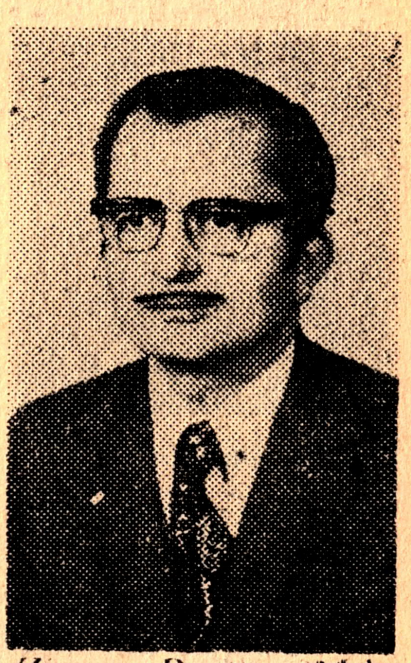

Ziraat Bankası Md.
Hadi Erk

İş Bankası

İs Bankası Tavşanlı Şubesi Müdürü Sadi Tomru başka vere naklen gitmiş olup yeni Müdür Hikmet Avşarlıoğlu, Muhasebeci Turan Gilkal'dır. Bu bankamızda mevduat kabul eder, borç verir, her türlü banka muameleleri yapar. Şimdiye kadar çekilen kur'alarla Reşat Aybar, Ali Karakurt'a birer kat ikramiyesi, yine bir çocuk mudiye para ikramiyesi çıkmıştır.

Personel adedi 12 dir.

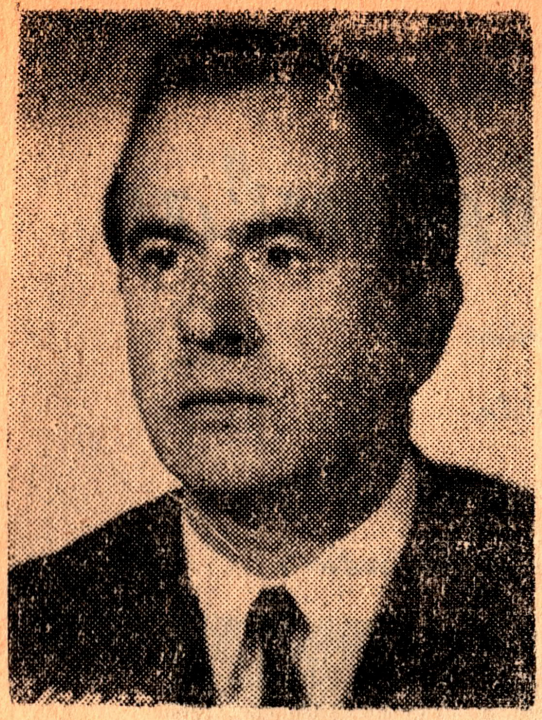

İş Bankası Müdürü
Hikmet Avşarlıoğ u

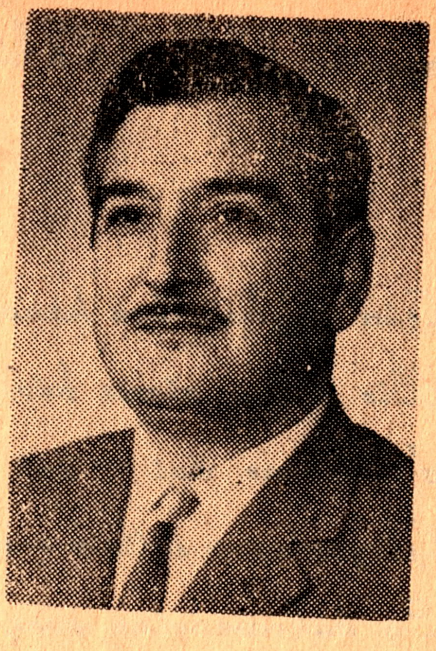

Emlâk Kredi Bankası Müdürü
Murat Belirgen

Tepecik Kiremit Fabrikası

Ali ve Ahmet Yumurtacı tarafından tepecik köyu yolu kenarında yaptırılan (Tepecik Kiremit Fabrıkası) 1955 senesınden beri faal durumdadır. İş mevsiminde ortalama 110 işçi çalışır.

Yumurtacılar sitesi

Eskı spor sahası yanında 1968 de başlayıp 1971 de ikmâl edilen (Yumurtacılar Sıtesi) nde 20 dükkân vardır. bunların çoğu oto tamırhaneleri, kaynakçı, tornacı ve yedek parçacı dükkânlarıdır.

Üst katta kiralık daireler ile 1000 kişilik Tavşanlının en iyi sinema (Yeni Sinema) salonu ile antresi mevcuttur. Sıte kalorifer tertibatlıdır.

Tavşanlı'da Akşamlar

Gün kaybolurken kanayan ufuklarda,
Bir başka aleme büründü şirin belde.
Hatıralar dal — dal içli şarkılarda
Gözyaşlarım salkım - salkım yanık türkülerde..

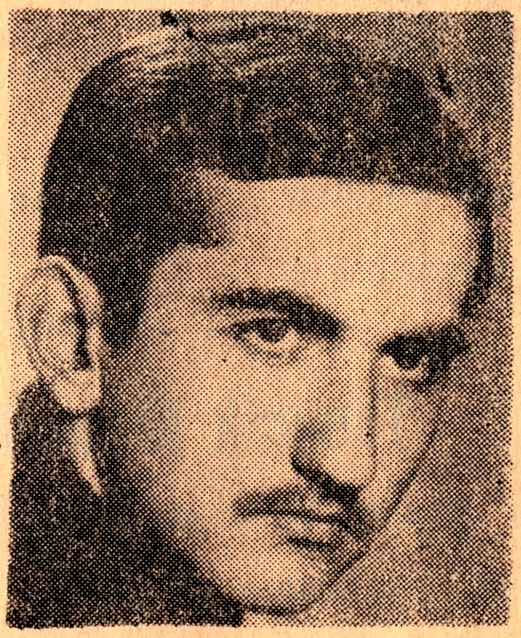

Ey kahramanlar ocağı
Koçyiğitler yatağı
Gazi toprağı Tavşanlı'm
Neden koyuyor insana
Bu karanlık akşamların
Bağrında yanık yürekliler
Uzak diyar gurbetliler
Şefkatinle yaşıyor...

Bir sesler geliyor' Ada Yolları'ndan;
Şarkılar, türküler, şen kahkahalar...
Gel seyret arkadaş ışıl—ışıl,
Serilivermiş nimet dolu topraklar...

Mehtap Müsayim Yamaçlarında,
Dostlar meclisine oda dalmış,
Hep böyle geçer,
Tavşanlı'da Akşamlar..

Haziran — 1970 Yusuf Eşenli

Eskişehir Bankası

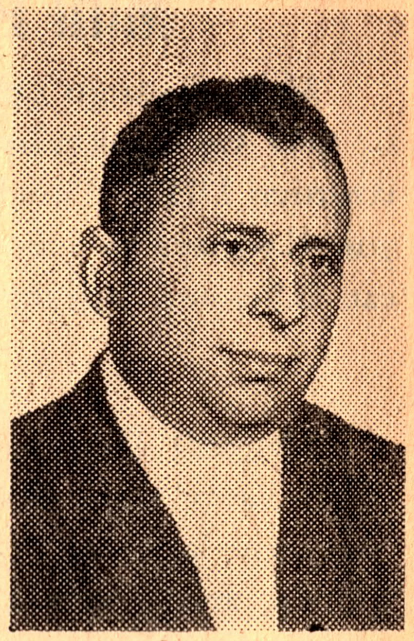

Eskişehir Bankası Md. Nihat Ekinci

Bu banka da mevduat kabul eder ve her türlü banka işlemleri yapar. Muhtelif tarihlerdeki çekilişlerde mudilerine para ikramiyeleri çıkmıştır.

Personel adedi 12 kişidir. Banka Müdürü Nihat Ekinci, Muhasebeci M. Naci Şengündür.

Halk Bankası

Halk Bankası Md. Şeref Üçkan

Tavşanlı Halk Bankası Şubesi 1968 de açılmıştır. Esnaf, Tüccar iş sahipleriyle iş yapar, mevduat kabul eder. Personel adedi 9 kişidir. Banka Müdürü Şeref Üçkan, Muhasibi Özcan Kurtul'dur.

Yapı ve Kredi Bankası

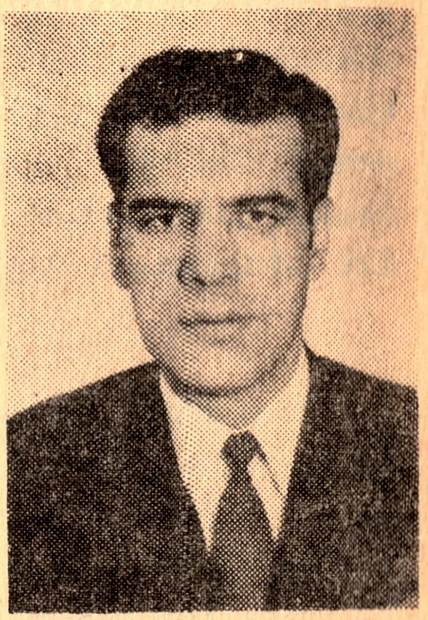

Yapı ve Kredi Bankası Md. Aydın Balaban

1970 yılında Tavşanlı Şubesi açılmıştır. Son çekilişte Abdülkadir Dursun ve Hasan Öztürk adlı mudilere beşer bin liralık ikramiye vermiştir. Bilhassa dış ülkelerde çalışan işçiler için özel ikramiye çekilişleri tertiplemektedir. Personeli 9 kişidir. Banka Müdürü Aydın Balaban, muhasibi Tuncer Totu'dur

Şeker Bank Müdürü
Akîl Gür

Şeker Bank

En yeni şubesi açılan bankadır. İlk ikramiye çekilişlerinde Halil Palabıyık 25 bin ve adını bildirmeyen bir bayan mudi 10 bin lira kazanmıştır.

8 personelle görev vapmaktadır. Banka Müdürü Akîl Gür, Muhasebeci Yüksel Oruç'tur.

Emlâk Kredi Bankası

Bankalar caddesinde 20 Haziran 1972 tarihinde açılan Emlâk Kredi Bankası Tavşanlı Şubesi Müdürü Murat Belirgen, Şef Necdet Uzgan'dır.

Banka adedi 7 ye çıktı

1966 senesinde üç bankanın şubesi varken 1972 de 7 banka şubesi çalışır haldedir.

Esnaf Kefalet Kooperatifi

Tavşanlı Esnaf Kelalet Kooperatifi, Kemal Zeytinoğlu caddesi Dönerler sokaktaki binadadır.

Kooperatif kurulduğu günden beri daimi gelişme göstermiş, üyelerine kredi temin etmiştir. Halk Bankası Genel Müdürlüğünün kooperatife ayırdığı plasman 3,5 milyon liraya yakındır ve ortaklar üzerindedir. Evvelce ortaklar banka işlemleri için Kütahyaya gidip gelmekteler iken Halk Bankası Tavşanlı Şubesinin 1968 de açılması ile bu zorluklar kalkmıştır.

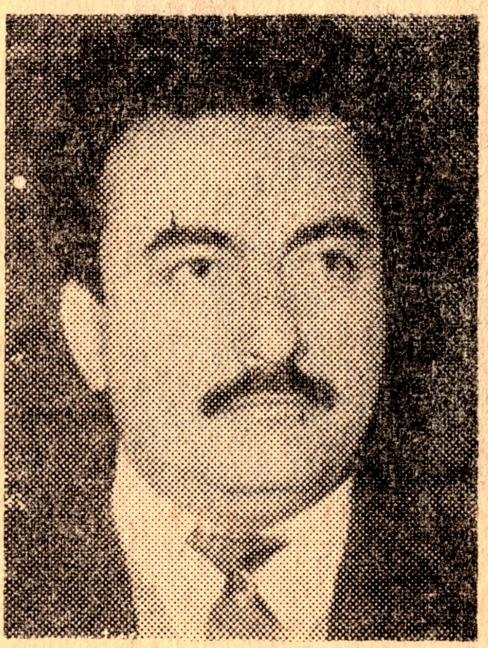

Kooperatif Başkanı
Ömer Mutafoğlu

Kooperatife ait bina yapmak için yönetim kurulu çalışma halindedir. Kooperatif Başkanı Ömer Mutafoğlu, ikinci başkan Halil Öğretmen, Muhasebe üye Kâmil Pişiren, üyeler Ragıp Hacıarifoğlu, Feyzullah Tuğrul, Polat Onat, Mehmet Batur. Muhasebeci Faruk Başköy'dür.

Muamelât Memuru Orhan Uluçaydır.

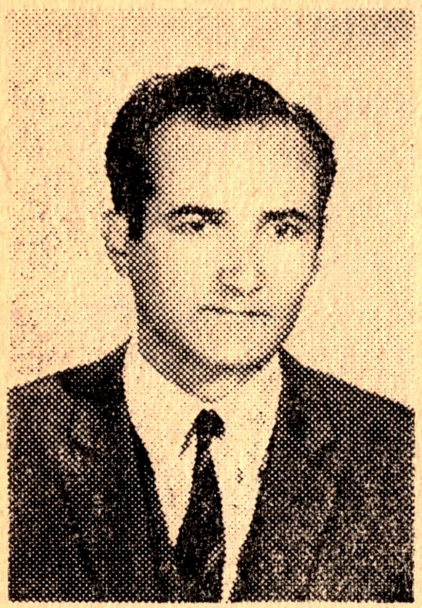

Halil Öğretmen

Kâmil Pişiren —»

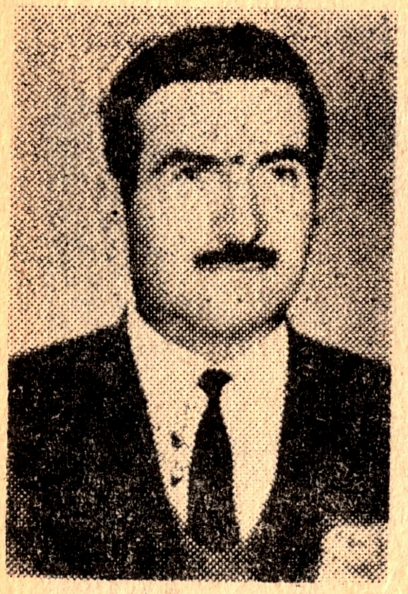

Feyzullah Tuğrul

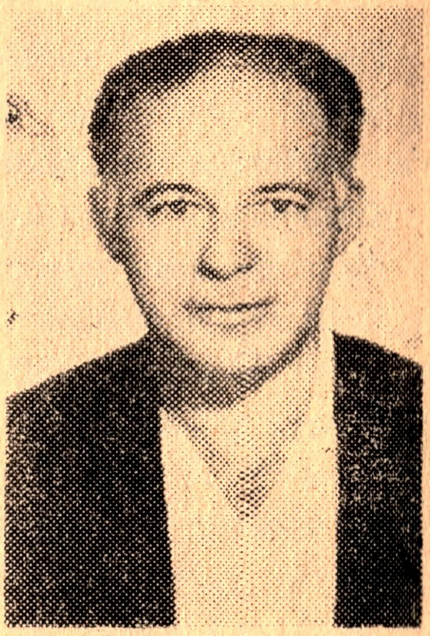

Ragıp Hacıarifoğlu

Polat Onat

Mehmet Babir

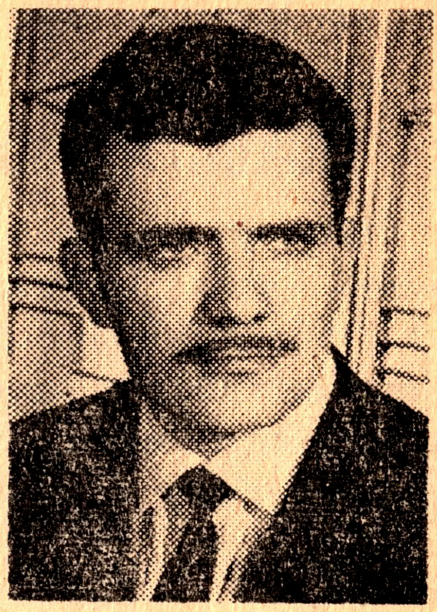

Faruk Başköy

SAĞLIK İŞLERİ

Sıtma Eradikasyon Tavşanlı Şube Şefliği

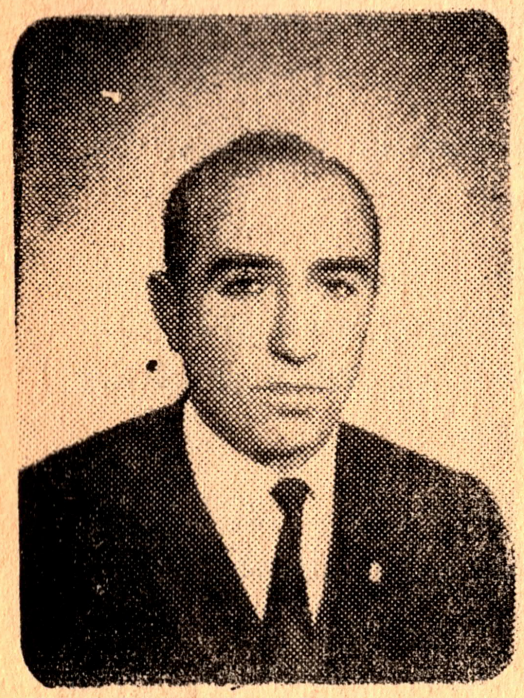

Ahmet Gürpınar

Sıtma Eradikosyon Tavşanlı Şube Şefliği, Sağlık ve Sosyal Yardım Bakanlığına bağlı olarak görev yapmaktadır. Dünya Sağlık teşkilâtı ile bakanlık yolu ile irtibatlıdır. Çalışma sahaları Domaniç Emet, Tavşanlı merkezleri ile 217 köyü kapsamaktadır. Şube Şefi Ahmet Gürpınar başkanlığında 14 sağlık savaş memuru görev yapmaktadır.

Halen bölgede sıtmalı hasta yoktur. Hariçten bölgeye gelenlerde hastalık görülürse tedavisi yapılmaktadır. Ateşli veya ateş geçirmiş hastalar üzerinde etüd yapılmakta, ateş düşü-

rücü ve koruyucu ilâçlar ücretsiz olarak verilmektedir.

Hükûmet Tabibliği

Hükûmet Tabibi Çelik Koldaş Tavşanlı Devlet Hastahanesinde Hükûmet Tabibliği dairesinde görev yapmaktadır. Görev dışında pazar yerinde özel muayenehanesi vardır. Ayrıca Verem Savaş Derneğinde de görevlidir.

Dr. Çelik Koldaş —»

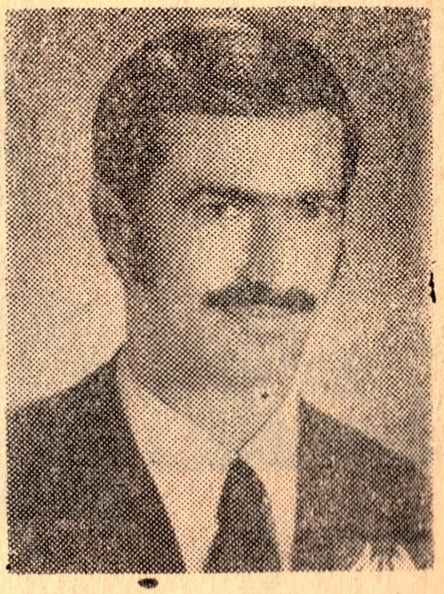

Tavşanlı Devlet Hastahanesi

Tavşanlı Sağlık Merkezi 1970 senesinde Devlet Hastahanesi haline getirilmiştir.

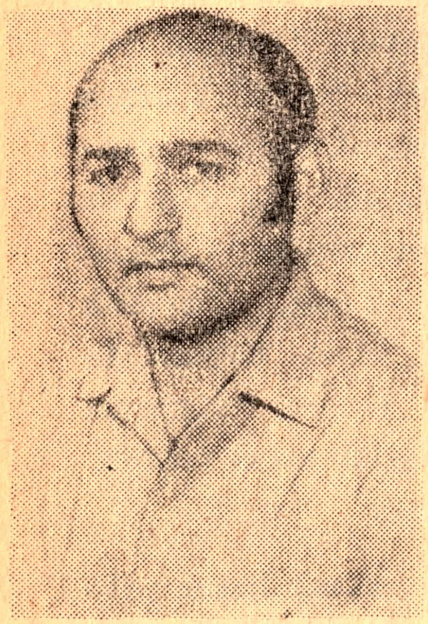

Dr. Hüseyin Sekban

40 yataklı olduğu kabul edilmekte ise de 26 - 27 hastadan fazlası için yer bulunamamaktadır.

Hastahane başhekimi, Operatör Dr. Hüseyin Sekban'dır.

Almanyada staj görmüş, öğrendiği metodla (Astımlı hastaları) ameliyatla tedavi etmektedir. Türkiyede ilk Astım ameliyatı Tavşanlıda yapılmıştır.

Hastahanenin Başhemşire, Sağlık memuru olarak 7, diğer personeli olarakta 17 kişilik kadrosu vardır. Hemen hemen her hastahanede olduğu gibi doktor ve sıhhi alet ve malzeme yönünden noksanlık vardır. Kalorifer ve ihata duvarı hâlen yapılamamıştır.

Arslan Ergüç
KİTAPLIĞI
NO :

Tavşanlı Devlet Hastahanesi Personeli

Tavşanlı Verem Savaş Derneği

Mustafa Çelikten

Tavşanlı Verem Savaş Derneği 17 Şubat 1950 de kurulmuş olup, idare kurulu acil bir ihtiyaç olan dispanser binası inşaatını ele almış, temin ettiği arsa üzerinde Sağlık ve Sosyal Yardım Bakanlığının gönderdiği plâna uygun olarak başarmıştır. Yine bakanlığın isteği ile bina Doğumevi olarak faaliyete geçirilmiştir. 1969 da binada yapılan bazı tadilâttan sonra esas gayesi olan Verem Savaş Dispanseri açılmıştır. Dispanserde, Tavşanlı, Emet, Domaniç, ilçeleri ve bu ilçelere bağlı köylerde sturanların hastalık kontrolü yapılmakta, hastalar tedavi edilmekte ilâçları dernekçe sağlanmaktadır. 1970 yılında dernek çalışmaları ve bakanlığın da yardımı ile bir seyyar rontgen cihazı alınmıştır. 1971 de binanın ihata duvarları yaptırılmış, bahçesi düzenlenerek ağaçlandırılmıştır. 1971 de dernek kanaliyle Tavşanlı, Emet, Domaniç ilçelerinde BCG ve çiçek aşıları yaptırılmıştır. Yine 1971 de bölgede tam ve kontrollü olarak verem taramasına geçilmiştir. Bu taramada azda olsa hastalık veya şüpheli vakalara rastlanmıştır.

Sağlık Memuru
Ahmet Gürsoy

Kurulduğu günden beri derneğe çeşitli hizmetleri bulunan dispanser binasının yapılmasında, açılmasında ve çalışmasında önemli katkılarda bulunan Mustafa Çelikten ile İbrahim Ergun'a

Fen Memuru
İbrahim Ergin

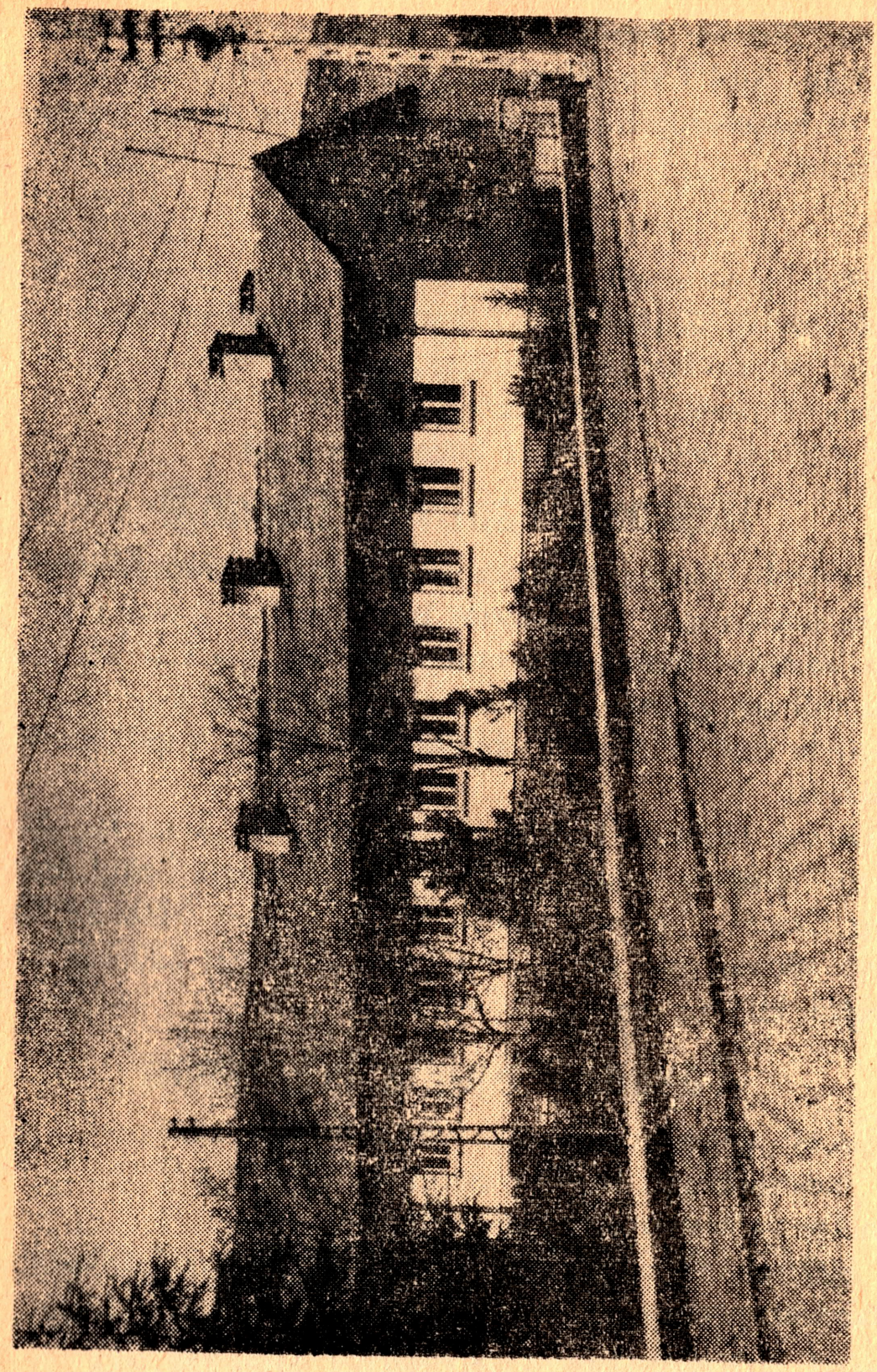

TAVŞANLI Verem Savaşı Derneği Dispanser binası 200 M2 yere yapılmıştır. Bahçesiyle 4000 M2 dir.

Türkiye Ulusal Verem Savaşı Derneği tarafından birer gümüş şeref madalyası verilmiştir.

Dernek idare kurulu, Enver Girgin başkanlığında Mustafa

Çelikten, İbrahim Ergun, Halil Öğretmen, İbrahim Çırak, Ahmet Ordu, Adil Uslu, İsmail Akyol, İhsan Ören'dir. İnsan sağlığını ve hayatiyetiyetini korumayı gaye edinen derneğin çalışmaları olumludur.

Eczaneler

1966 da iki eczane varken 1972 de beşe çıkmıştır. Benliler Eczanesi sahibi Eczacı Haşim Benli Şifa Eczanesi sahibi Eczacı M. Şerif Boyacı Hatıplar Eczanesi sahibi Eczacı Suat Sözen (1970) Tavşanlı Eczanesi sahibi Eczacı Gönül Karaveyisoğlu Eczane Yasin (972 de açılan) Eczacı Gülsün Kayasel

Hastane Yaptırma Derneği

Tavşanlı Hastane yaptırma ve yaşatma Derneği Mevcut Hastanenin noksanlarını ihtiyaçlarını karşılamak ve ihtiyaca kâfi gelmeyen hastane binasına ek bina yapmak veya yeni bir hastane binası yapmak gayesile kurulmuştur. Öğrendiğimize göre 1972 yılı içinde mevcut binanın kalorifer tesisatının yapılmasına çalışılmaktadır.

Dernek Başkanı Doktor Çelik Koldaş. ikinci baş. Doktor oparetör Hüseyin Sekban. Muhasip Mehmet Özkul, Sekreter Münir Özmen, Veznedar Halit Zengin, üyeler Mehmet Boyacı, Hüseyin Sönmezışık tır. Kalorifer tesisatı keşfi 320 bin liradır. Derneğin 110 bin lira parası mevcuttur.

Tavşanlı Sağlık İstasyonu

Sosyal sigortalar Kurumu Tavşanlı sağlık istasyonu eski belediye binasındadır. Burada sigortalı işçiler ve aileleri muayene edilmekte ve ayakta tedavi görmektedir.

Hekimi Dr. Mehmet Radoplu ile Sağlık Memuru ve 2 müstahdem vardır.

Sosyal Sigortalar Tunçbilek Hastanesi

Sosyal Sigortalar Tunçbilek hastanesi 30 yataklı her türlü sıhhi malzeme ve imkânları haizdir. Hastaların tedavileri ve ameliyatları yapılmaktadır.

Hastane baş hekimi Dahiliye Mütehassısı Hasan sözer, Operatör Dr. Turgut Altay, Par, Mütehassısı O. Saim Bilgiç, Diş Tabibi Mahmut Minareci'dir 1 Eczacı ve 65 Personel görevlidir. İdare işleri Amiri Enver Eruslu'dur.

S. S. Tavşanlı Hastanesi

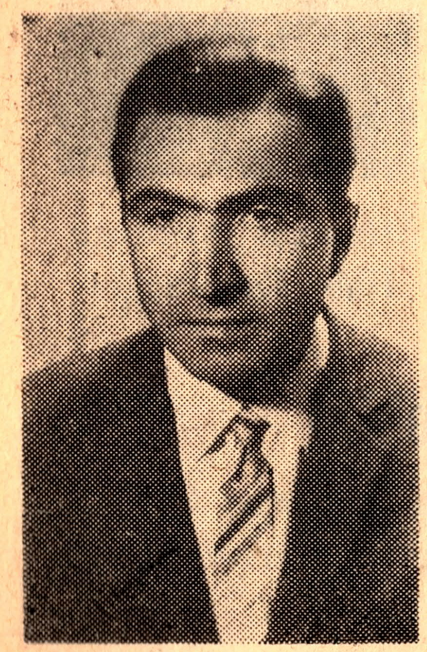

Dr. Hasan Sözer

Sosyal sigortalar kurumunca Tavşanlı merkezinde 30 yataklı hastane yaptırılması plânlanmış proğrama alınmıştır. Hastane için Belediye Üçeylül ilkokulu yanından arsa vermeyi kabul etmiştir. Metresi 50 lira hesabile 11 bin m2 lik arsa üzerinde anlaşma yapılmıştır. Hastane inşaatına 1972 de başlanılacaktır.

Sosyal sigoraalar Tunçbilek Hastanesi Müracat Memuru Halit Destanoğlu sosyal hizmetlere yararlı dernekleri kurmak ve tüzüklerini hazırlayıp gerçekleştirmeyi kendisinle görev edinmiştir.

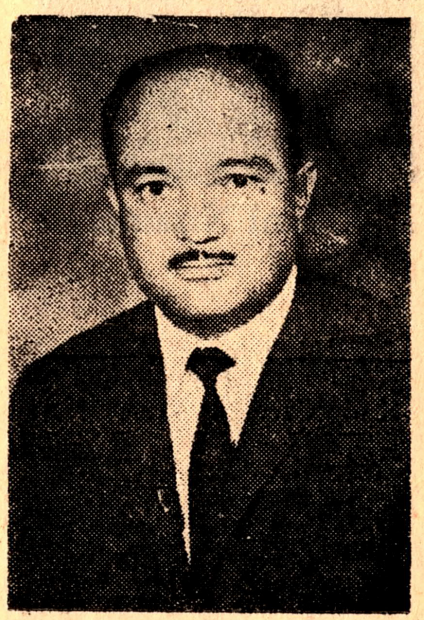

Op. Dr. Turgut Altay

— Dr. O. saim Bilgiç

Serbest Doktorlar

Dr. Sami Nizamoğlu serbest doktor olarak çalışmaktadır. Diğer doktorların Tavşanlı da ayrıca muayenehaneleri vardır.

Belediye Ebesi Perihan Çil'dir.

Müracaat Memuru
Halit Destanoğlu

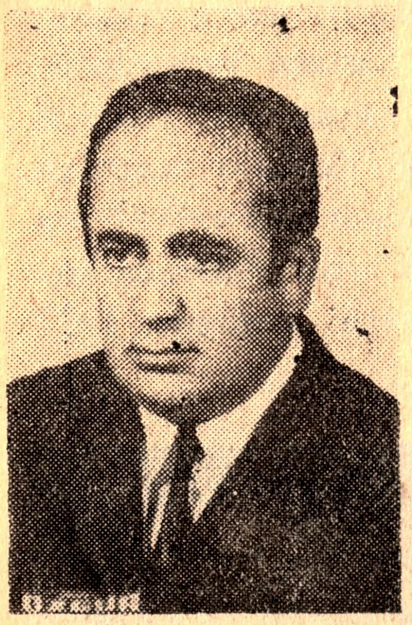

Dr. Sami Nizamoğlu

Diş Tabibi

Diş Tabibi Rahmi Çağatay G. L. İ. sinde görevli olup ayrıca muayenehanesi vardır.

ÖLDÜKMÜ?

Bayrak ve Sancağımız varlığımızdır, Devlet ye millet oluşumuzun sembolüdür.

Askerimiz Mehmetçiğimiz, kuvvetimiz, birliğimiz her şeyimizdir.

Öğretmenlerimiz, bizleri yetiştiren, yeni nesilleri yetiştirmekte olan kıymetli varlıklarımızdır.

Öğrencilerimiz bizlerin evlâtları devletimizin yarınlarıdır.

Sporcularımız, gençlerimiz zinde kuvvetlerimizdir.

Bandolarımız,, Mehterlerimiz sert ve dik odimlarımızın düzenleyicisi ata yadigârlarımızdır. Bayramlar gelir, bayraklar, sancaklar ve ba varlıklarımız Cumhuriyet alanlarımızı caddelerimizi doldurur, yüreklerimizi sevindirir, millî gururumuzu yansıtırlar.

Gel gör ki tek tek sevdiğimiz, bağrımıza bastığımız bu kıymetlerimizi toplu olarak alkışlamayı, millî heyecanımızı dışarıya vurmayı bir türlü öğrenemedik. İki ellerin birbirine vurarak çıkaracağı ahenkli alkış sesinin onlara heyecan vereceğini, başlarının dikleşeceğini, adımlarının daha sertleşeceğini bilemiyoruz.

23 Nisan Ulusal Egemenlik ve Çocuk Bayramı. Baktık gördük, caddeleri, bulvarları dolduran kalabalıkta yine sessizlik, yine ilgisizlik vardı.

Çok çok alkış, çok çok heyecan neden yok? öldükmü biz, öldükmü Tavşanlılar.

A. KÂMİL GÜVENÇ

TAVŞANLI TARİH ARŞİVİ YAYINLARI

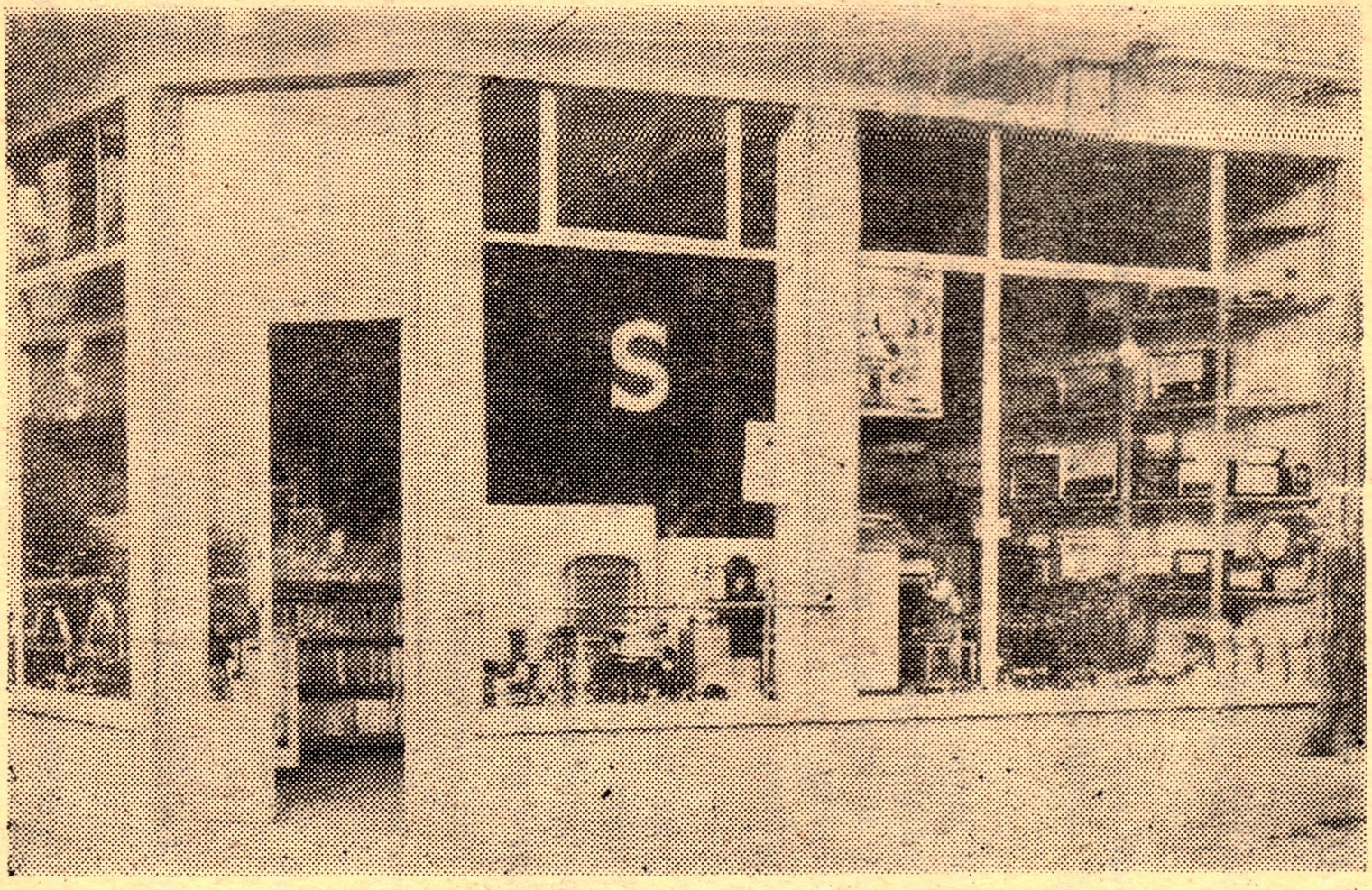

TAVŞANLIDA ALTAY TİCARETHANESİ

Arslan Ergüç
KİTAPLIĞI
NO

Tekel Memurluğu

Tavşanlı Tekel Memurluğu senede 15 milyon liralık gelir sağlar 60 tonun üstünde Anason mübayaası yapar. Tavşanlı ve Domaniç'in Ömerler, merkez Yeni Dutlar köyleri Anason yetiştirir. Domaniç Balıköy, Aliköy'de tekel maddeleri başbayilikleri vardır. Bunlar uzak köylerin tekel maddeleri ihtiyaçlarını karşılarlar.

Tekel memurluğu kiralık binada oturmakta ve Tekel memuru Ahmet Gülpınar 7 personel ile görev yapmaktadır.

Ahmet Gülpınar

PTT

1970 senesi Mart ayındaki depremde PTT binası oturulamayacak derecede hasar gördüğünden boşaltılmış ve hükûmet konağının önünde kurulan çadırlarda bütün yaz devresinde PTT hizmetlerine devam edilmiştir. Sonra bina yıktırılmış, kirayla oturulmakta olan binaya Eylül 1970 tarihinde taşınılmıştır.

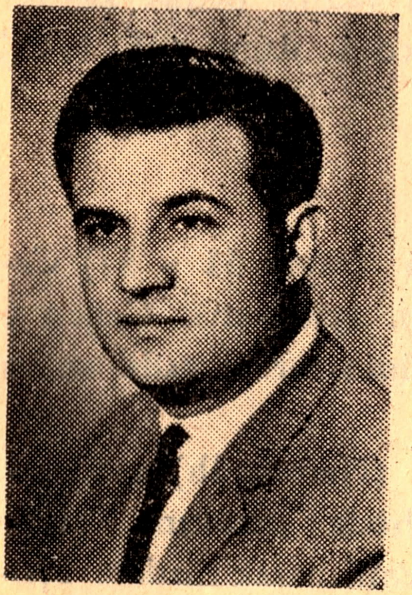

Rahmi Azcan

PTT Müdürü Cevdet Ekineken Eylül 1970 tarihinde Konya'ya naklen ayrılmış yerine Yakup Gülcan müdür olarak geçmiştir. Onunda ayrılması ile 21/2/1972 tarihinde Rahmi Azcan müdür olarak göreve başlamıştır.

Personel adedi 33 olup, 490 bin adet mektup ile 12 bin adet telgraf ve telefon konuşmaları bu personelce yerine getirilir. 450 telefon mevcudu vardır. Telefon sant-

ralı şimdiki halile yeterlidir, toplam 800 bin liralık gelir sağlanır.

Tavşanlı merkezine bağlı Değirmisaz, Balıköy şubeleri vardır.

Tunçbilek müstakil PTT merkezidir.

Halen Tavşanll PTT sine kayıtlı 7300 Radyo mevcuttur. Böylece 10 kişiden 1 inde radyo vardır.

Şehir içi radyo ücreti senelik 40, köyler için 20 liradır.

Televizyon yayınları Eskişehir istaayonundan naklen alınmakta ise de net görünüş ve ses yoktur. Kütahyada kurulacak televizyon aktarma istasyonu yapılırsa net görünüş ve ses sağlanacaktır.

Halen PTT ye kayıtlı Televizyon cihazı yoktur. Bazı firmalarca getirtilen cihazlar tecrübe olarak gösterilmekte ve satış için hazırlık yapılmaktadır. PTT nin kendi binasının yapılmasına başlanılmıştır. Bina yapımı ile rahat ve düzenli çalışma mümkün olacaktır.

CAMİLERİMİZ

Kavaklı Camii

Ditabımızın 1. kısmında Tavşanlı'nın ilk Camii olarak Kavaklı Camii göstermiştik. Bu Camiin tarihi yanlış olarak kaydedilmiş oldnğnndan düzeltmeyi lüzumlu gördük. Rumi 805 (1385) tarihinde inşa edilmiştir.

Namazgâh Camii

Dikenli Bahçe kitabımızın 1. kısmında (sayfa 51 - 55) Camilerimiz ve din işleriyle ilgili geniş bölüm ayırmıştık. Geçen 6 senelik arada yeni gelişme ve değişmeler olmuştur. Burada onları belirteceğiz.

1. kısımda Arifağa çeşmesi yanında (Namazgâh) camiinin yapılmakta olduğunu bildirmiştik. 1963 yılında inşaatına başlanılan bu camiimiz 1968 yılında inşaatı tamamlanarak ibadete açılmıştır.

Arslan Ergüç
KİTAPLIĞI
NO :

(Namazgâh) Arifağa Camii civar il ve ilçelerde bulunmayan özellik ve güzelliği havidir.

21 x 33 = 483 metre karelik yere inşa edilen camii ayni ve şahsi yardımlar dışında 500 bin liraya mal olmuştur. İç tezyinatı halıları ve tefrişi en mükemmel şekildedir, kalorifer tesisatı vardır. Camiin ve minarenin mimari tarzı özellik taşımaktadır. Geniş avlusu içarisinde bol suyu şadırvanı ve yeraltında helâsı havidir. Senelik 3600 lira gelir getiren aynı semtte bir dükkânı mevcuttur.

İdare kurulu başkanı Mehmet Bige, üyeleri Süleyman Uluçay, Ömer Çirişoğlu, İbrahim Ekiz, Mehmet Çakmak, H. İbrahim Karatürk'tür.

Ulu Cami

1970 senesi Mart ayında Gediz ve civarında mal ve Can kaybına sebep olan depremde Tavşanlıda da Ulu cami büyük hasar görmüştür. Vakıflar idaresine bağlı olan camiin tamiri 165 bin lira sarf edilerek vakıflar idaresince yaptırılmıştır. Ayrıca cami koruma derneği tarafından, bilhassa camiin imamı Kenan Aygün'ün çalışma ve gayretleriyle 40 bin lıraya yakın bağış toplanmış, Mesut Zeytinoğlu camiin taban tahtalarını vermiştir. Evkaf idaresinin yaptığı tamirler dışında bu tahtalarla taban döşetilmiş avlu beton kapatılmış, ayrıca küçük bir park ayrılmıştır. Halen camiin iç tezyinatı ile mihrabının yeniden yapılması zarureti vardır.

Mûlâyimdede Camii

14 Nisan 1971 de inşaatına başlanan ve 20 Ekim 1971 Ramazan ayının ilk günü ibadete açılan Müâyimdede Camii Durak mahallesi Işıkveren caddesinde olup mahalle Camitdir. 65 bin lira sarf edilerek yapılmıştır. Ayni ve bedeni yardımlar çok olmuştur.

Diğer Camiler

1. Kısımda belirttiğimiz gibi her camiin koruma derneği vardır. Tamir ve ihtiyaçlar bu derneklerce sağlanmaktadır.

Her köyde caml vrrdır. Bu camiler son senelerde onarılmıştır. Köy camileri imamlarının aylıkları köy bütçelerinden verilir.

Müftülük

Diyanet İşleri Başkanlığına bağlı olarak Din işleri ile görevli Tavşanlı Müftülüğünde 1966 dan beri iki değişim olmuştur. Müftü A. Rıza Eren'in 1968 de emekliye ayrılması ile Rıza

Deniz Müftü olarak gelmiştir. Rıza Deniz'in Ödemiş Gezici Vaizilğine tayini suretiyle 6 - 12 - 1971 de ayrılması ile yerine Sivrihisar Müftüsü Ramazan Arslanbaba tayin edilmiş 1 Nisan 1972 de ilçemizde göreve başlamıştır. (Haşir ve Hisabın isbatı) ve Hüccac'ı irşat) isimli iki yayınlanmış kitabı vardır.

Müftülüğe bağlı personel

Birisi müftü olmak üzere 16 imam - Hatip, 1 Vaiz, 2 Kur'an Kursu öğretmeni, 1 memur, 12 müezzin, bir hademe vardır.
Müftü : Ramazan Arslanbaba
Ulucami imamı : Kenan Aygün
Kurşunlu Camil İmamı : Halil Karahan
Aşağı Tekke Cemil İmamı : Mehmet Çağıran
Moymul Yukarı Camii İmamı : Mustafa Mülâyim, Vaiz : Rifat Orhun.
Kur'an Kursu Öğretmenleri : S. Ahmet Özdemir, Ali Erden.

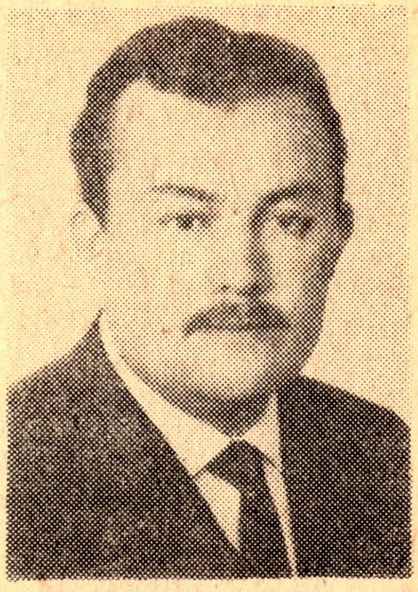

Ulu Cami İmamı
Kenan Aygün

Kur'an Kursu Binası

Mehmet Diler

Kur'an Kursu binası inşaatına Kavaklı Camii avlusunda 10/6/1970 tarihinde başlanılmış 11/6/1971 tarihinde hizmete açılmıştır. Binanın tamamı 225 bin liraya çıkmış olup ayni ve bedeni yardımlar buna dahil değildir.

Kadrolu iki öğretmen ile fahri yetkili öğretmenler görev yapmaktadır.

Yatılı 40, yatısız 50 öğrenci ders almaktadır. Okulların tatile girmesi ile öğrenci adedi 4 - 5 misli artmaktadır.

İdare heyeti : Başkan Mehmet Diler, Ahmet Kulluk, Niyazi Tayşi, Halim Dön-

mez, Ali Konuşluoğlu, Abdullah Gürbüz, Mehmet Akaydır.

Mehmet Diler müftülük binasının yapımında da başkanlık etmiştir.

Müftülük Binası

Müftülük dairesi Kurşunlu Camiindeki küçük odada idi. Dinimizin ulviyetine uygun bir binaya duyulan ihtiyaç, hayırsever hemşehrilerimizi harekete geçirmiş. Ulu camii karşısındaki Müftülük binasının temelleri 1968 senesinde atılmış ve 1969 sene-

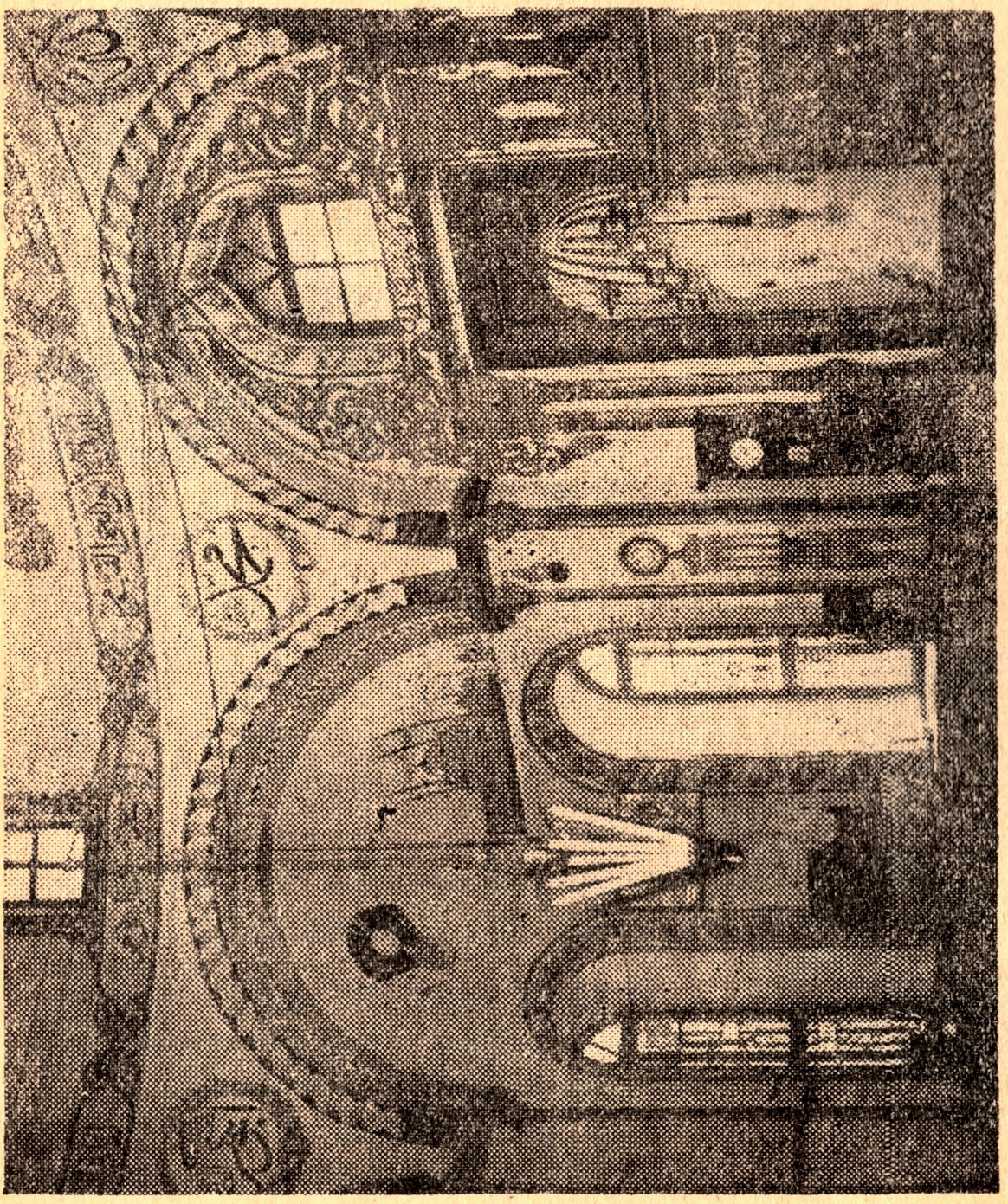

Kurşunlu Camii İç tezyinatından görünüş

sinde hizmetə girmiştir. Müftülük dairesinin altında din görevlilerinin istifadesine açılan bir kitaplıkta mevcuttur.

Binanın tümü 60 bin liraya tamamlanmıştır.

Hacca Gidenler

1972 senesi Kurban Bayramında Hac vazifesini ifa etmek üzere Suidi Arabistan'a ilçemizden 185 kişi gitmiş (hacı) unvanını kazanmıştır. Bunlar otobüs ve diğer motorlu vasıtalarla Ankara - İstanbul - İzmir gibi büyük şehirlere giderek oradan uçakla dini görev yerine hareket etmişlerdir. Dönüş de uçakla olmuştur.

Umumi Helâlar

Şehir içinde 8 adet umumi helâ olduğunu 1. kısımda belirtmiştik. Son senelerde Ulucami karşısındaki helâ ile aşağı Tekke camii arkasındaki helâ belediyece yeniden yapılmış, böylece en göze çarpan yerlerdeki helâlar yenilenmiştir. Diğerleri de bakıma muhtaçtır.

Mezarlıklar

Tavşanlı - Kütahya yolu kenarında (Asri mezarlık) ve Tavşanlı - Tunçbilek yolu kenarında Moymul mezarlığı vardır. Her iki mezarlıkta muntazam ve bakımlıdır. Belediye mezarlıkların bakımına özen gösterir.

Hamamlar

İlçemizde kaynatma su ile çalışan dört hamam vardır. Çavuş hamamı ile Sefa hamamı şahıslara ait, Yeni hamam ile Moymul Hamamı belediyeye aittir. Bunlardan belediyeye ait Yeni Hamam yıktırılmış olup yine aynı semtte Sığırönü çamaşırlığının olduğu yerde modern bir hamam yaptırılmak üzere belediye ve İller Bankası arasında görüşmeler yapılmaktadır. Buruk hamamı yeni açılmıştır.

Kaplıcalar

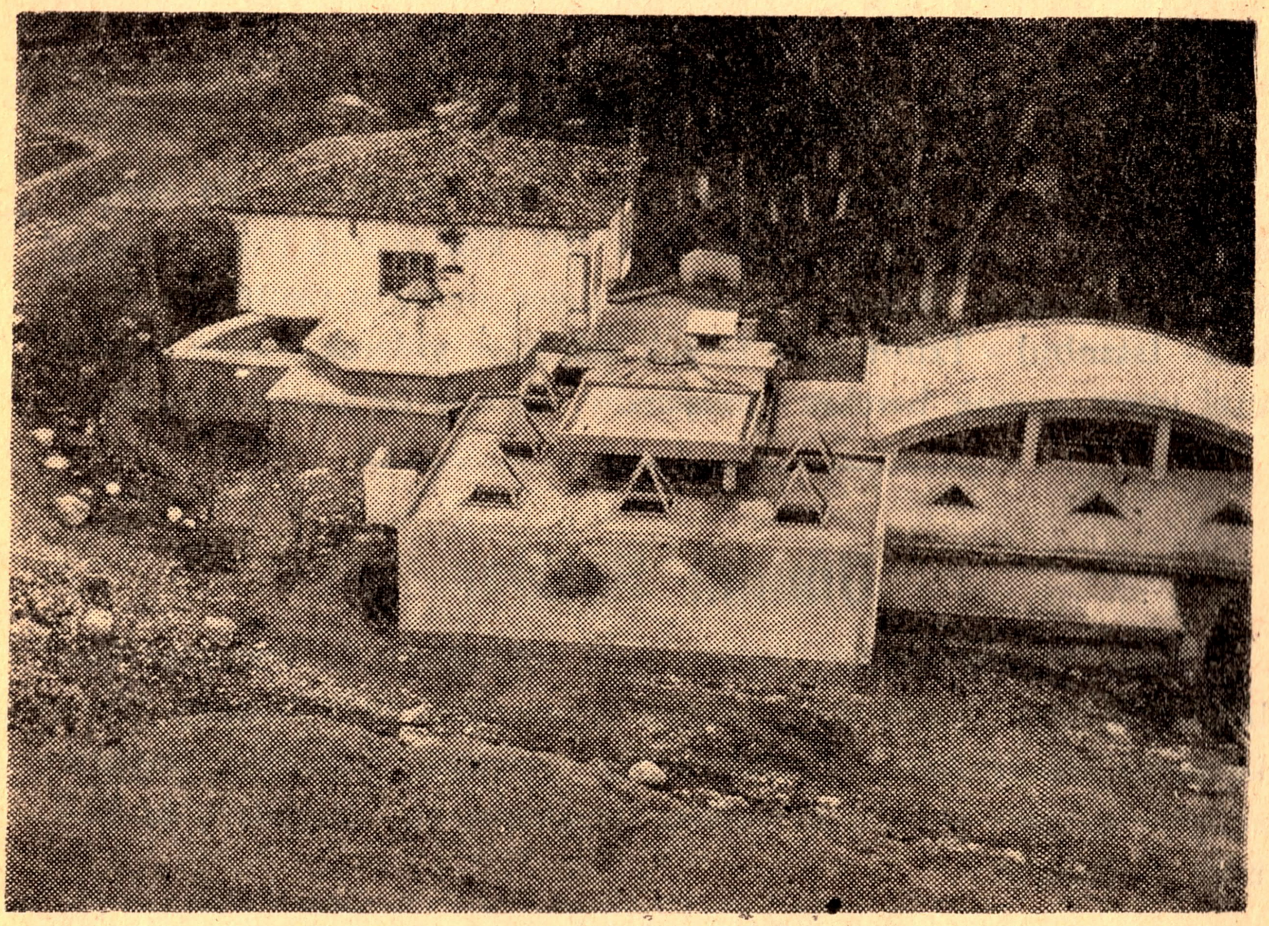

Göbel kaplıcası

Tavşanlı Belediyesine ait Göbel kaplıcasında yeni hamam (1971 de ikmal edilmiştir.)

Göbel kaplıcasına Belediye tarafından geniş havuzlu ve muntazam bir kısım eklenmiştir. Ayrıca Belediye tarafından mevcutlara ek olarak yaptırılan lojmanlar yanında GLİ de işçiler için dinlenme lojmanları yaptırmıştır. Belediye tarafından ele alınan açık havuzun yapımı ve etrafının ağaçlandırması ile burası daha önem kasanacaktır.

ASKERLİK

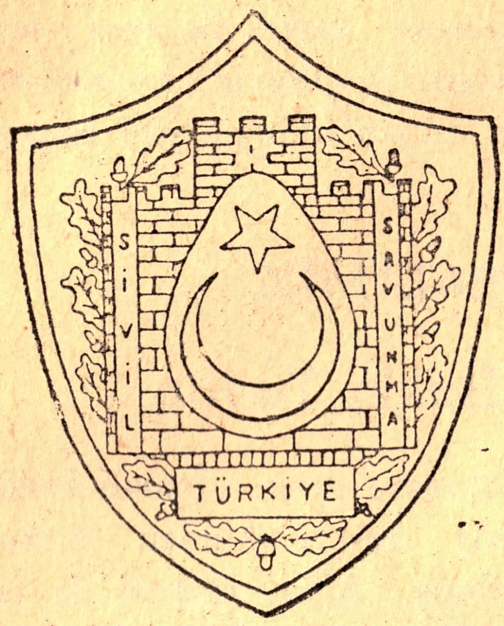

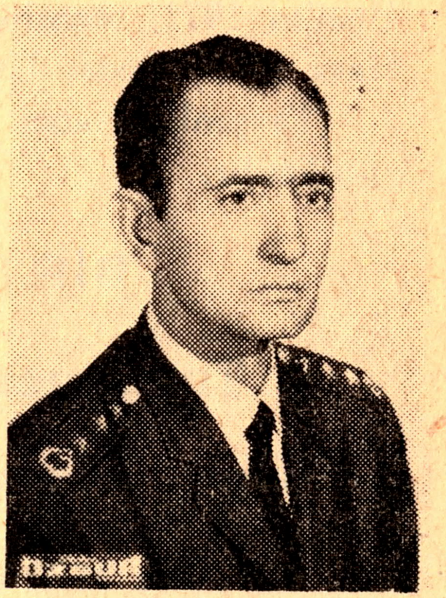

Tavşanlı As. Şb. Bşk. Hv. Alb. Sedat Uyanıker

Dikenli Bahçe'nin 1. kısmında bu konuda (sayfa 60 - 70) geniş bilgi vermiştik. Şimdi yine eskilere giderek ve sonunda kaldığımız yerden devam ederek yazımızı sürdüreceğiz.

Tavşanlılıdan Kurtuluş Savaşına katılıp İstiklâl Madalyasına hak kazanmış olan 100 kahramanımız vardır. Tavşanlı'nın o zamanki nüfusunu ele alırsak bu rakam çok yüksektir. Tabiiki şehit olanlar buna dahil değildir.

Tavşanlı Askerlik Subesinde kayıtlı 70 Yedek Subay vardır. Kadir Özerdem, Hamit Eren, Süleyman Tırpan, Sadık Soner, Şevket Sakarya (Albaylık rütbeleriyle) emekli olanlar arasındadır.

1971 senesinde Emet - Domaniç Askerlik şubelerinin de Tavşanlı şubesine bağlanmasiyle her üç ilçenin askerlik işlemleri buradan yönetitmektedir.

P. Yarday
Bekir Kalemoğlu

Yedek Subay olarak görev alanlar halen otuza yakındır.

Tavşanlı Askerlik Şubesi Başkanı Albay Hüseyin Cahit Ünal'ın 1971 senesinde başka bir göreve tayini ile aynı sene Hava Albayı Sedat Uyanıker şube başkanlığı görevine başlamıştır.

Tavşanlı'lı vatan hizmetinde har zaman olduğu gibi başarılı olmaktadır.

BİR DE GENERALİMİZ

Tuğgeneral İsmail Hakkı Tuyun

Tavşanlı Karacakaş köyünde dünyaya gelen İsmail Hakkı subay olan babası ile köyden ayrılmış Askeri okuldan mezun olduktan sonra Millî mücadeleye katılmış, Albay rütbesi ile İstanbul Kuleli Askeri Lisesi Müdürlüğü yapmış, Milli Savunma Bakanlığı Merkez Daire Başkanı iken Tuğgeneral rütbesile emekli olmuş 1970 senesinde Bursa Yenişehir'de oğullarının yanında hayata gözlerini yummuştur.

Tavşanlılı Muvazzaf Subaylardan bazıları

Top Alb.	:	Ali Erkul
Hv. Alb.	:	Abdullah Kurt (Hukukçu)
P. Yarbay	:	Bekir Kalemoğlu
Kur. Bnb.	:	Hilmi Şengün
P. Kd. Yzb.	:	Mustafa Kalender
P. Yzb.	:	Necdet Çardak
Dr. Yzb.	:	Hasan Yıldırım
Dr. Üstğm.	:	Tahsin Altınbay
Dr. Üstğm,	:	Mustafa Şen
Hv. Üstğm.	:	Zeki Gürbüz
Dz. Üstğm.	:	Murat Gürbaz

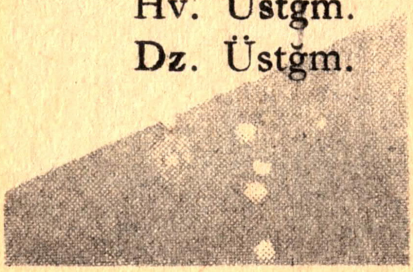

BİR ANI :

Bayram Çavuşun Şehadeti

Döndü yengeyi çok severdim, köyümüze her gittiğimizde evine gider hatırını sorardım. O da beni sever okşar, bağrına basar ağlardı. Döndü yenge Hamitabat köyünde iki odalı evinde yalnız otururdu. Gerçi avlu içinde ailenin diğer ferlerinin de evleri vardı fakat yengeyi hep kendi evinde bulur, görürdüm. Beni okşayıp ağladığı zamanlar, kocası Bayram Çavuş'un seneler-den beri askerde olduğunu, yalnızlığında avunacak bir çocuğu olmadığını söylerdi.

Sene 1921 ben o zamanlar on yaşlarında idim. Ağustos ortalarına doğru yine köyümüze gitmiştik. Annem, ortakçımızın ailesi ile birlikte tarlada ekinimizi biçiyor, bende köyde harman yerlerinde, dere kenarlarında, tepelerde kayalıklarda geziyor oynuyordum.

Bayram çavuş harpte yaralanmış tedavi edildikten sonra hava değişimli olarak o günlerde köye gelmişti. O da döndü yenge gibi bana yakınlık gösteriyor, evlerine gittiğimde seviniyordu.

Bir gün köyün bir ucundan, yunan askerlerinin köye geldikleri yanlarında ermeni capulcularının bulunduğu haberi geldi. Evlerde, harman yerlerinde sessiz bir kaygı başladı. Gençler birer köşeye, kuytuya çekildi, yaşlılar ortada kaldı.

Derken iki yunan askeri yanlarında ermeni çapulcuları ile Bayram çavuşun avlusuna girdiler, ne oldu olmadı, Bayram çavuşun harman yerindeki annesini dövmeye başladılar. İşte buna bunca senelik asker gazi, tahammül edemezdi, edemedi de. Bayram çavuş yavaş yavaş harman yerine geldi, yunan askerlerine (işaretle) annesini niye dövdüklerini sordu, ermeni çocuklarının bir tanesi :

— Sana ne be dedikten sonra çavuşun gövdesine yumruk salladı. Ne oldu ise o zaman oldu, o sakin ve hastalıklı çavuş

yunan askerinin elinden kaptığı silâhın dipçiği ile, bir sana bir sana diye evvelâ yunan askerlerini, sonrada ermeni çapulcularını yere serdi.

Doğrulup nefes aldıktan sonra, dere aşağısına koşmağa başladı. Kuzey yönde kızıl kayalıklı dik bir tepe vardı. Biz oraları gezerken tepenin en sarp yerinde kartal yuvası görürdük. Çavuş işte o tepeye tırmanıyordu. Yunanlıların ilk şaşkınlığı geçince içlerinden birisi mavzerini aldı ve nişanlıyarak ateşe başladı. Biz saklandığımız yerlerden nefeslerimiz kesilmiş, durumu izliyorduk. Çavuşun ayak üzeri dikildiğini sonrada yere uzandığını gördük. Yunan askerleri ve ermeni çapulcuları koştular, koştular kayalıklara tırmandılar. Sonradan öğrendik ki Bayram Çavuş aldığı kurşun yaraları ile Şehit olmuştu.

Güneş batıyor, son kızıllıklar kızıl kayalar üstünde Bayram Çavuşun kanı ile daha da koyulaşıyordu,

Askerlik, Vatan sevgisi her aklıma geldiğinde Vatanı için kanını, annesi için canını, isteye isteye, seve seve veren Bayram Çavuş aklıma gelir. Tanrı gani gani rahmet eylesin...

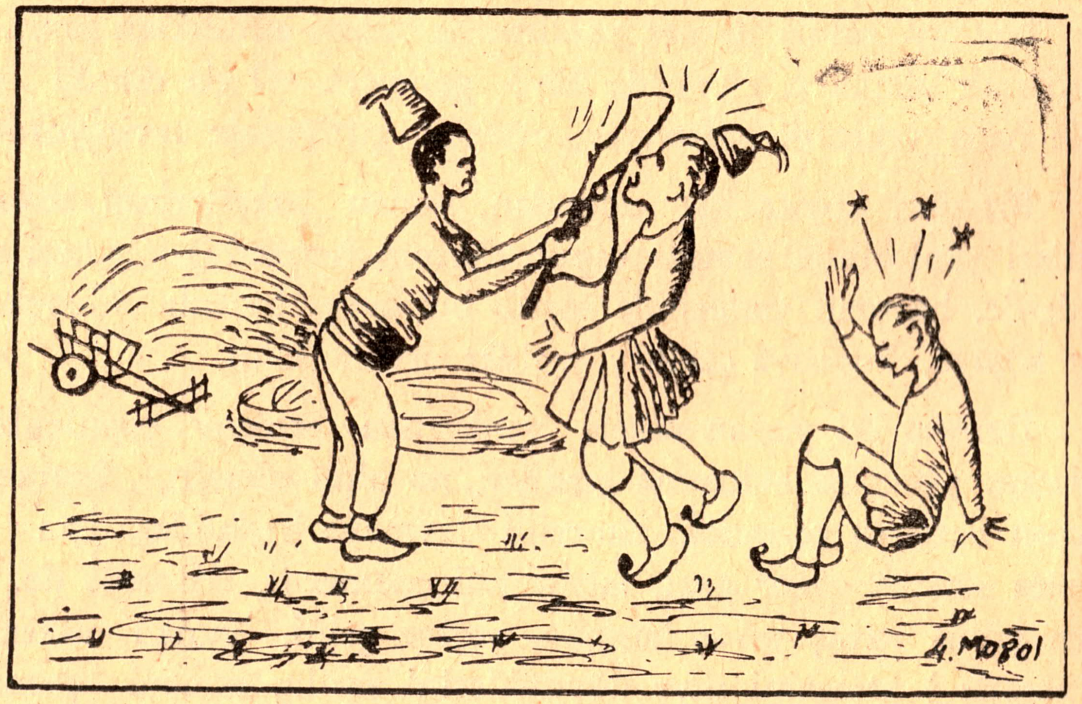

Bayram Çavuş hastalıklı, zayıf bünyesinden umulmayacak çeviklikle Yunan askerinin silâhını kaptı, kafasına indirdi

Arslan Ergüç
KİTAPLIĞI
NO :

3 EYLÜL 1922

TAVŞANLININ DÜŞMAN İŞGALİNDEN KURTULDUĞU GÜNDÜR

Bu mutlu gün her sene coşkun şekilde kutlanır ve kahraman ordumuza saygı ve sevgiler sunulur.

3 Eylül 1967 Kurtuluş Bayramında Gazi Mehmet ve Kâmil Güvenç geçerken

Milli Eğitim ve Okullarımız

Tavşanlı Kız Sanat Ortaokulu

1964 - 1965 Ders yılında Akşam Kız Sanat Okulu olarak 146 öğrecci ile (kira ile tutulan) Yardım Sevenler binasında öğrenime başlayan okul (Dikiş, Çamaşır, Moda, Nakış ve Çiçek) branşlarında çalışmaktaydı.

1969 - 1970 yılında, Tavşanlı Kız Sanat Orta okulu haline getirilmiş, akşam sanat'ıda bünyesine almıştır.

Orta okulun ilk açıldığı devrede tek sınıf 31 öğrenci ile öğrenime başlamış 1972 de üç sınıflı olmuş orta kısım ilk mezununu vermiştir.

Kız Sanat Ortaokulu
Müdiresi
HALİLE ATÇI

Öğrenci adedi 332 olup bunun (7) si bu sene mezun olmuş 19 ikmale kalmıştır. (Son sınıf)

Öğretmen mevcudu 1964 - 1965 de bir tane iken halen 1 Müdür, 3 branş, 3 atölye olmak üzere 7 öğretmen vardır. Öğretmen ve öğrenci oranı yeni ders yılında artacaktır.

Ancak öğrenim yapılan kiralık binanın çok dar olması nedeni ile Kız Sanat Enstitüsü yaptırma derneği kurularak bu dernek kanalı ile Mülâyim Dede eteğinde üç dönümlük arsa satın alınmış ve Millî Eğitim Bakanlığı adına hazineye intikal ettirilmiştir.

Tavşanlı Kız Enstitüsü binasının yapılması bir ihtiyaç ha-

line gelmiş bulunmaktadır.

Tavşaanlı Kız Sanat Okulu Müdüresi Halile Atçı, öğretmenler Gönül Başbay, Fatma Balıkçı, Dilek Tandoğan, Aysel Keskin, Kadriye Doğan Müşerref Cenkdağdır.

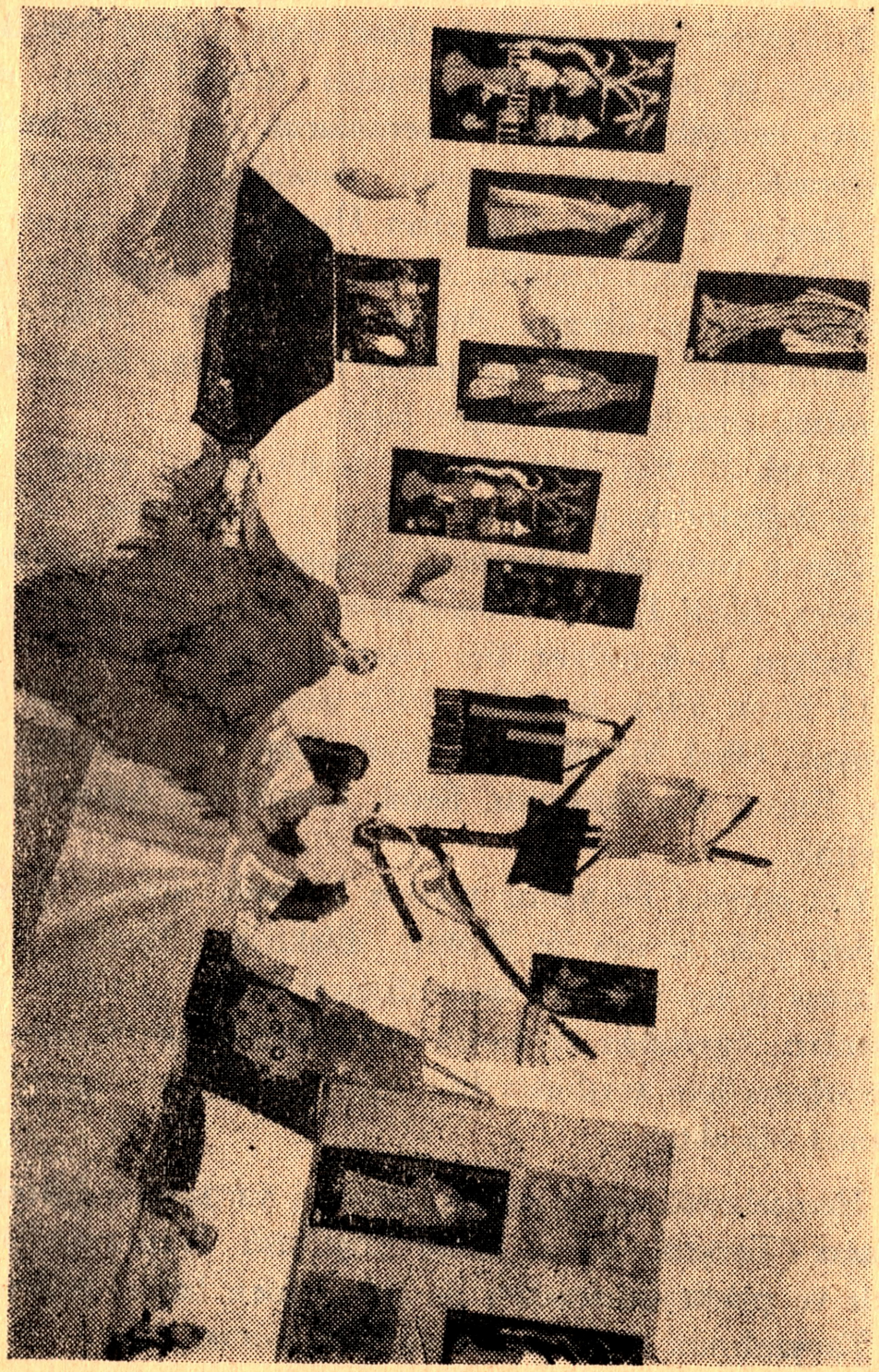

Kız Sanat Ortaokulu Sergisinden bir köşe

Tavşanlı Sanat Enstitüsü

Tavşanlı Erkek Sanat Enstitüsü Yaptırma ve Yaşatma Derneği 7 Haziran 1967 tarihinde tüm Tavşanlıların büyük bir istek ve çabaları ile kurulmuştur. Tavşanlı Atatürk Lisesi salonlarını dolduran hemşehrilerimizin heyecanlarını yansıtmak hayli güçtür.

Hemen çalışmalara başlayan dernek idare kurulu Başkanı Fahri Ergun 2. Başkan Celâlettin Üstün, idare kurulu üyeleri, Şükrü Özdal, Halit Zengin, Arslan Ergüç, Salim Çankırı, Ömer Mutafoğlu, Enver Girgin, Ahmet Yavuz'dur. Millî Eğitim Bakanlığında genel müdür yardımcısı hemşehrimiz Sıtkı Aktakke'nin yardımları, uyarıları çok değer taşır.

Dernek 30 bin metrekarelik arsayı peşin parayla almış 1,5 milyon değerindeki pansiyon binasını yaptırmış, Milli Eğitim Bakanlığına vermiştir. Dershane binaları, Atölye binaları, araçlar makineler, Millî Eğitim Bakanlığınca temin edilmektedir. Bakanlığın katkısı 7 - 8 milyon lira civarında olacaktır.

15 Ekim 1971 de 1971 - 1972 ders yılında okul öğrenime açılmıştır. Okul Müdürü M. Fazıl Baş, Öğretmenler Mehmet Köse, Ergun Küçükkurum, Sadık Demir'dir. Ayrıca 8 öğretmen görevlidir.

108 öğrenci ile yalnız tesviye bölümü açılan okulda; önümüzdeki yıllarda sıra ile Motor, Elektrik, Metal, Yapı İnşaat bölümleri açılıp şubeleri tamamlanacak olan okulda atölyelerin noksanları, öğretmen ve kadro durumları gelişecek, pansiyonun da yatılı öğrencilere ayrılması ile öğrenci sayısı asgari 750 - 1000 arasında olacaktır.

Hemşehrilerimizin maddi, manevi yardımları idarecilerimizin bilhassa (Tavşanlı Erkek Sanat Enstitüsü Yaptırma Derneğinin) ısrarlı ve plânlı çalışmaları ile elde edilen başarı övülmeye lâyıktır. Tavşanlımız devamlı bir eser kazanmıştır.

Okulun açılması ile (Tavşanlı Erkek Sanat Enstitüsü Yaptırma Derneği) faaliyeti sona ermiş, okul bünyesinde Koruma

Derneği teşekkül etmiştir.
Fahri Ergun (Dernek Başkanı)
Celâlettin Üstün (Dernek 2. Başkanı)
Enver Girgin (Dernek idare kurulu üyesi)
Şükrü Özdal (Dernek idarecisi)
M. Fazıl Baş (Okul Kurucu Müdürü)

Fahri Ergun
Dernek Başkanı

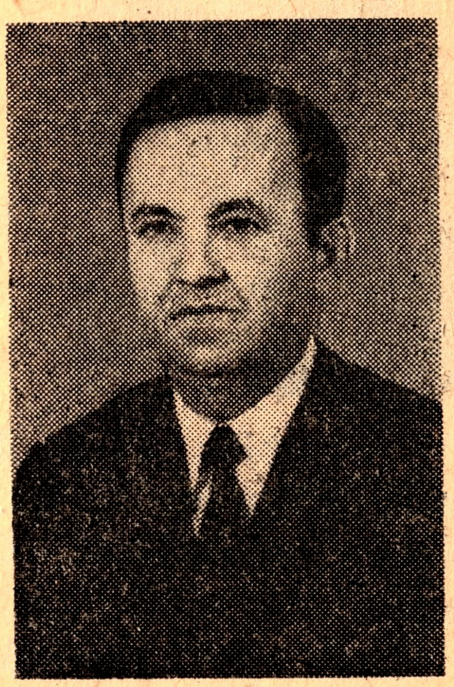

Celâlettin Üstün
2. Başkan

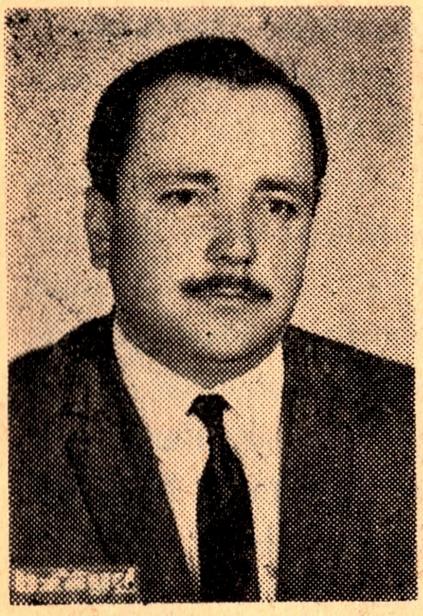

Enver Girgin
Dernek İdare Kurulu üyesi

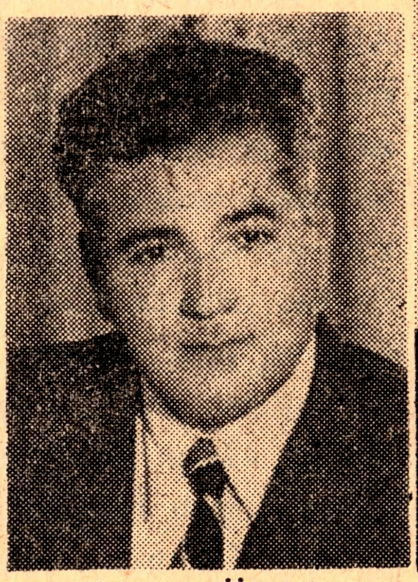

Şükrü Özdal
Dernek İdarecisi

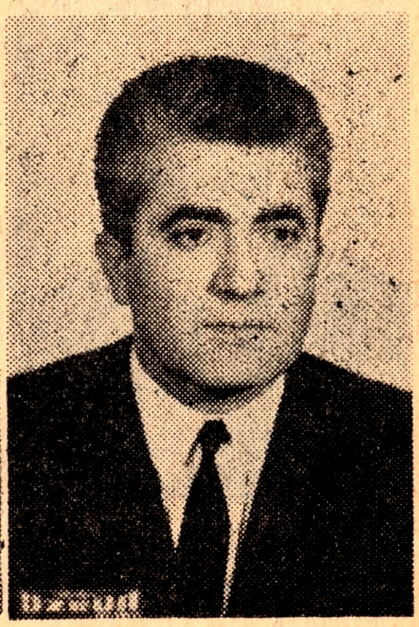

M. Fazıl Baş
Okul Kurucu Md. rü

Tunçbilek Ortaokulu

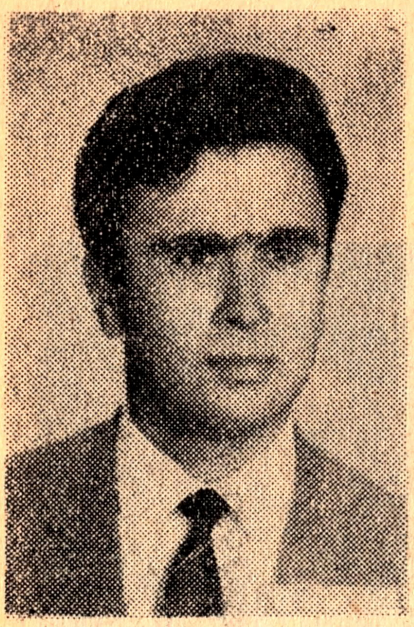

Çetin Arslançelik
«— Okul Müdürü

Fen dersleri Öğret.
Yüksel Virancık —»

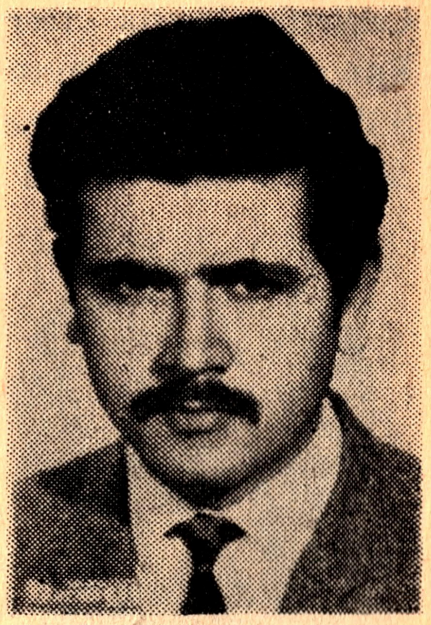

Tunçbilek Ortaokuluna 1971 - 1972 ders yılında 643 öğrenci devam etmekte idi. Öğretmen adedi 14 olup okul müdürü Çetin Arslançelik'tir. Okulun fizik ve kimya bölümü en yeni araçlarla donatılıdır.

1972 - 1973 ders yılında Lise haline getirilmiştir.

Arslan Ergüç
Lise Müdürü

Tavşanlı Atatürk Lisesi

Tavşanlımızın unutulmaz kaymakamı Ali Akseven'in üstün gayretleriyle ve halkımızın yardımı ile 63 gün gibi kısa bir zamanda yapılıp 1944 - 1945 ders yılında tedrisata açılan ortaokulumuz artık ihtiyaca kâfi gelmemeye başlamıştı. Liseye duyulan ihtiyaç üzerine Lise Yaptırma Derneği kurulmuş, bazı çalışma ve denemelerden sonra Başkan olarak yine Tavşanlılarca çok sevilen Garp Linyitleri İşletmesi Müdürü Fahri Ergun başkanlığa getirilmiş ve tüm hemşehrilerimizin maddi, manevi yardımlariyle lise binası ikmal edilerek 1966 - 1967 ders yılında öğrenime açılmıştır. (Dikenli Bahçenin I. kısmına bak)

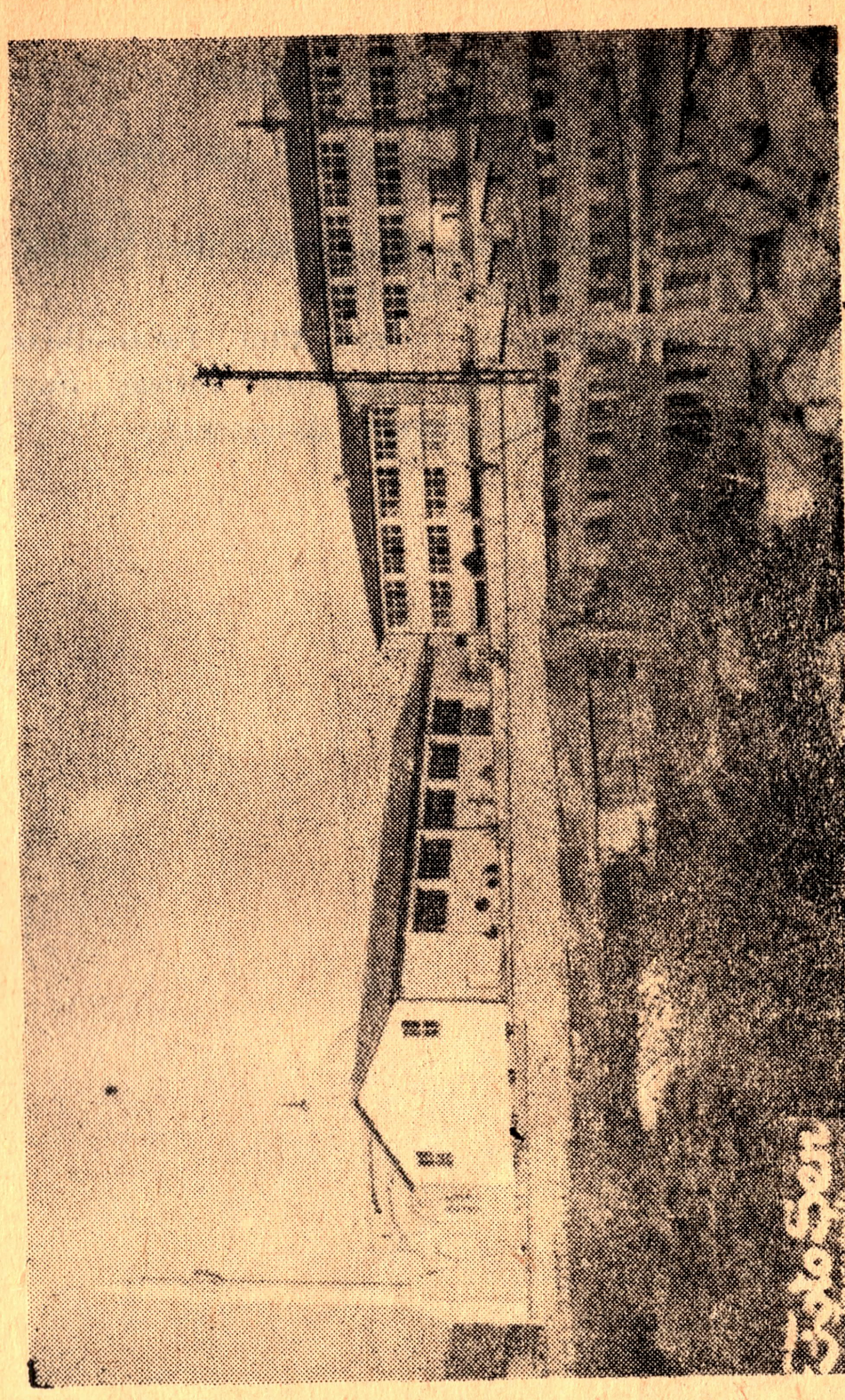

Tavşanlı Atatürk Lisesi

İlk sene 17 öğretmen ve 125 öğrenci ile açılan okul 1968-1969 ders yılında Edebiyat bölümünden 18 erkek 8 kız, Fen bölümünden 21 erkek 3 kız olmak üzere 50 mezun vermiştir.

Okulu birincilikle bitiren ilk mezunlardan Necibe Akbaş (Hacettepe), Hasan Türkoğlu (İzmir Tıp Fakültesine) devam etmektedir.

1972 - 1973 DEVRESİ

1972 - 1973 ders yılında okulda 35 asil öğretmen, 1203 öğrenci mevcuttur.

Okul Müdürü Arslan Ergüç, Md. Muavinleri Nebiye Vural, Esma Börek, Ali Çınar, Necati Aksoydur.

Fahri Ergun başkanlığında birleşen tüm Tavşanlılılar, Lise binasını ve müştemltiâını devlet yardımına ihtiyaç duymadan tamamlamış, Millî Eğitim Bakanlığına devretmiştir.

Tavşanlı Atatürk Lisesi Bando Takımı (1971 de kurulmuştur)

1971 - 1972 Ders Yılına göre İlk öğretim

Merkez İlkokulları :

İstiklâl İlkokulu, Müdürü M. Ali Alışkan, öğrenci adedi 372 (bu okulda tedrisat yapılır.)

Fevzipaşa ilkokulu :
Müdürü İbrahim Özcan, öğrenci adedi 394 (okulda ikili tedrisat yapılır.)

Moymul İlkokulu :
Müdürü Ahmet Gürsoy, öğrenci adedi 269

Üçeylül İlkokulu :
Müdürü Abdullah Avcı, öğrenci adedi 342 (okulda ikili tedrisat yapılır.)

İlköğretim Müdürü
Hüseyin Tarhan

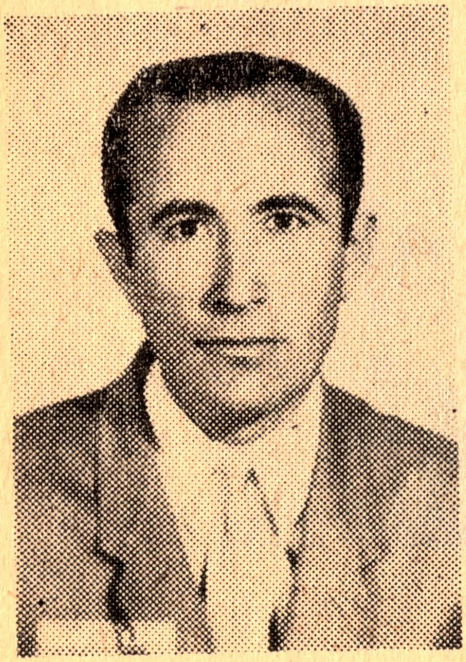

İlköğretim Müfettişi
Hüseyin Önel

27 Mayıs İlkokulu :
Müdürü Hasan Özkan, öğrenci adedi 204

Atatürk İlkokulu :
Müdürü Veli Korkmaz, öğrenci adedi 340 (okulda ikili tedrisat yapılır.)

Arslanbey İlkokulu :
Müdürü M. Ali Uygun, öğrenci adedi 248

Tunçbilek kasabasında iki ilkokul vardır:

Tunçbilek İlkokulu, Müdürü Ahmet Körhasan, öğrenci mevcudu 438

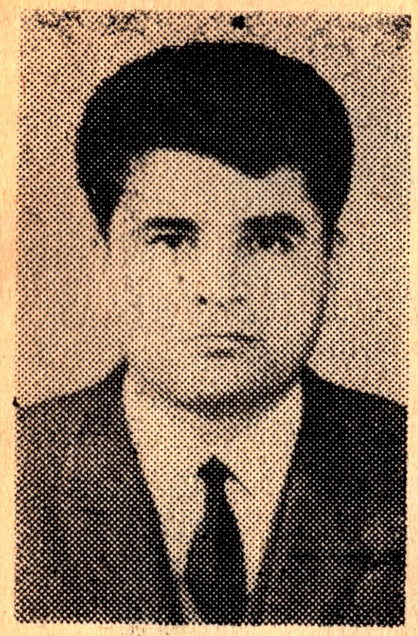

Hasan Kurşunlu
İlköğretim Müfettişi

Tunçbilek Maden İlkokulu, Müdürü Mehmet Memiş, öğrenci 287.

ÖĞRETMEN VE ÖĞRENCİ MEVCUDU

Merkezde 65, köylerde 195 olmak üzere 260 öğretmen görev yapmaktadır.

Genel öğrenci mevcudu 3055 kız, 3608 erkek olmak üzere 6663 dür.

EN KIDEMLİ ÖĞRETMEN

İlköğretim Müdürü Hüseyin Tarhan 39 senelik hizmeti ile en kıdemli öğretmendir.

M. Ali Alışkan

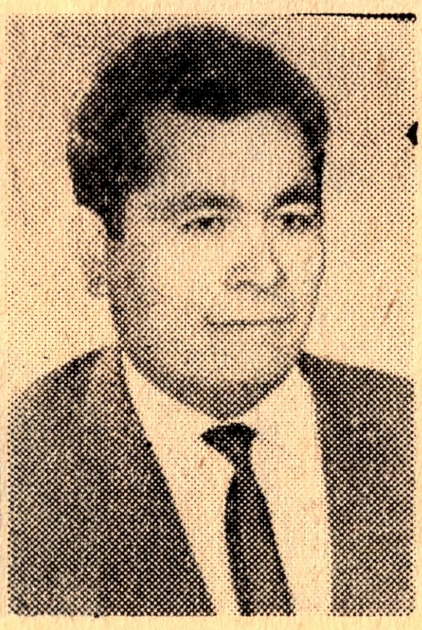

İbrahim Özcan

Ahmet Gürsoy

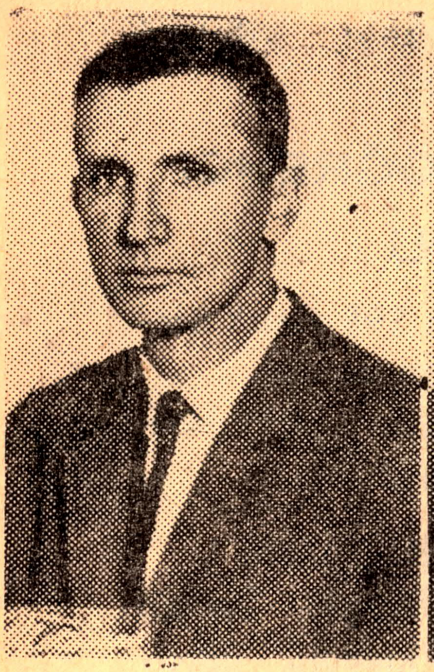

Abdullah Avcı

[redacted]

Mehmet Memiş

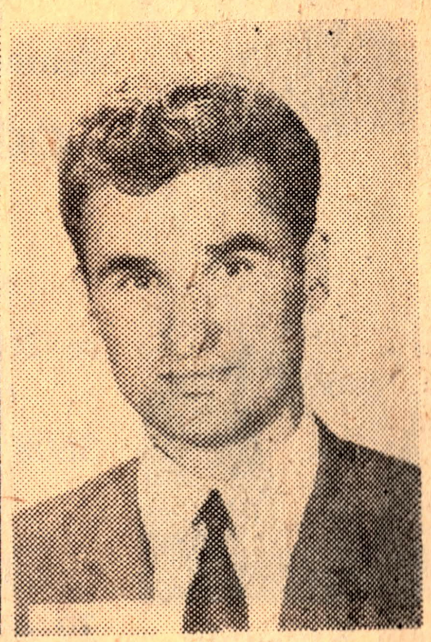

Veli Korkmaz

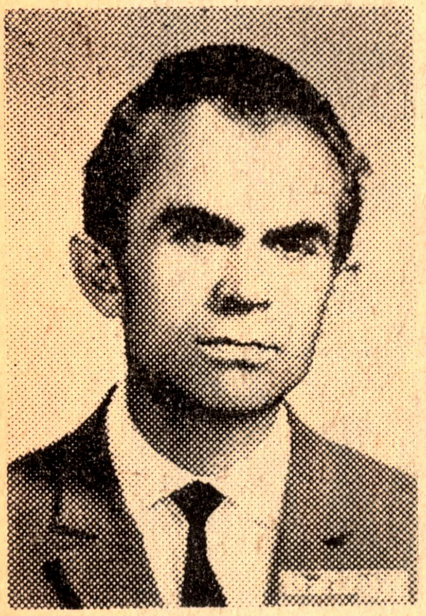

Ali Uygun

Ahmet Körhasan

[redacted]

Hasan Özkan

Arslan Ergüç
KİTAPLIĞI
NO :

İlkokul Mevcudu

Tavşanlı'nın 101 köyüne karşı, 91 köy okulu, 2 Tunçbilek kasaba okulu, 7 merkezde olmak üzere 100 ilkokul vardır.

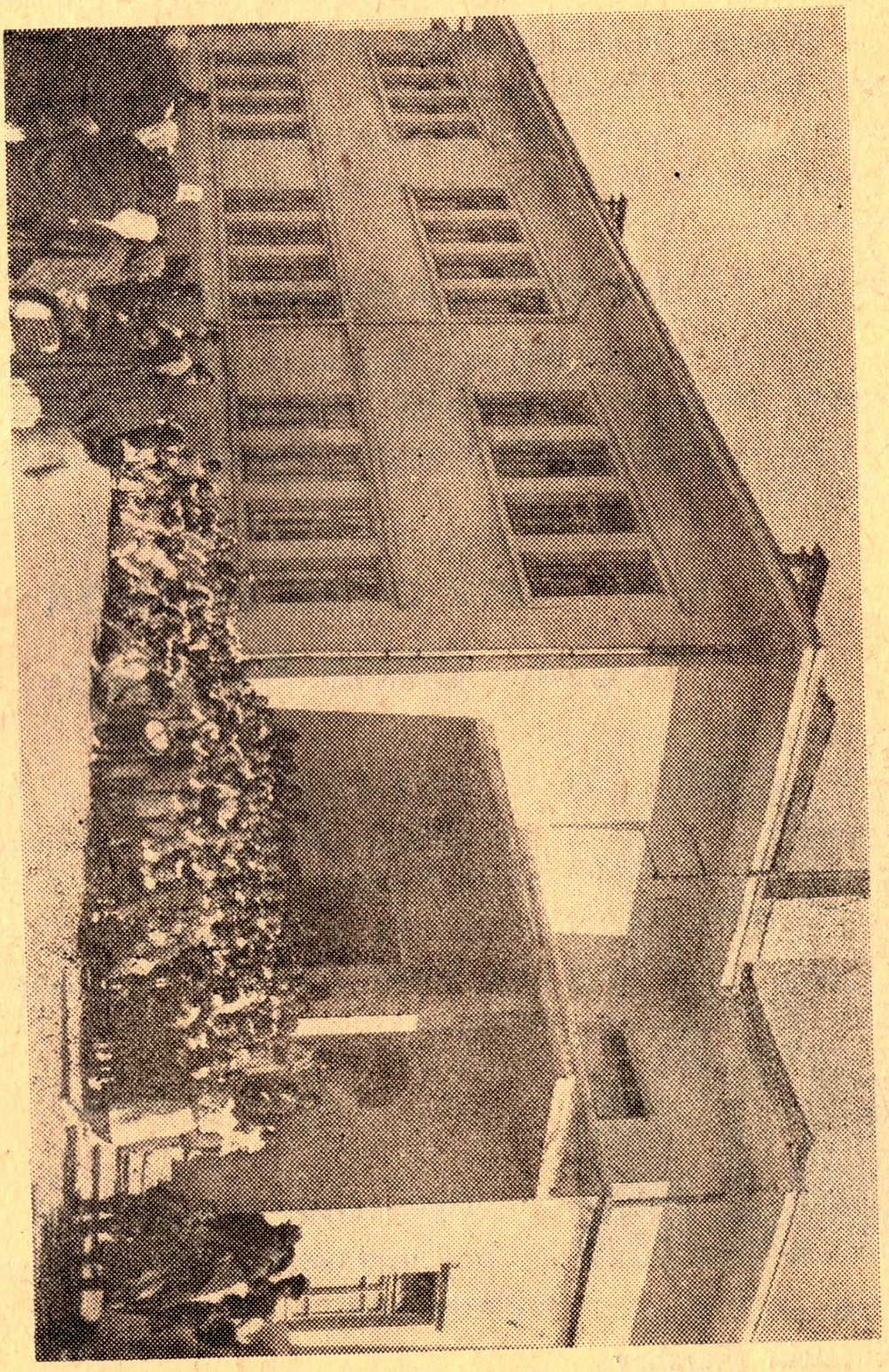

İstiklâl İlkokulu

İLKOKULU OLMAYAN KÖYLER

Aydınlar, Çıvgalar, Elmalı, Gökçeyurt, Karaşehir, Kocayeri, Güreken, Öksüzler, Şapçıdede'dir.

OKULLARDA ARTIŞ VE YENİ İHTİYAÇ

1966 senesinde merkezde 6, köylerde 71 olmak üzere 77 okul varken 1972 de merkezde 1 (Arslanbey) köylerde 22 okul yapımı ile mevcut 100 e çıkmıştır. Buna rağmen okulu olmayan 9 köy dışında 18 köy ve 4 merkez okulunda ikili tedrisat yapılmaktadır.

İKİLİ TEDRİSAT YAPILAN KÖY OKULLARI

Ayvalı, Başköy, Balıköy, Burhanlar, Bozbelen, Çardaklı, Çobanköy, Elmaağacı, Hamitabat, Karapelit, Kayaarası Kavaklı, Kırıkkavak, Kışlademirli, Köseler, Ömerler, Sekbandemirli, Yeniköy'dür.

1971 - 1972 DERS YILINDA

Biçki - Dikiş Kursları

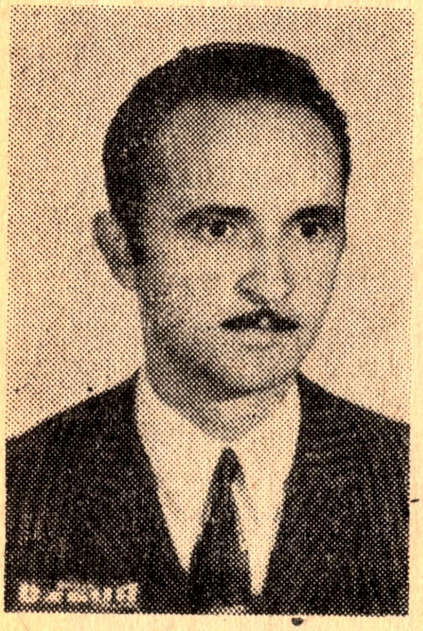

Dernek Başkanı
Nurettin Karabey

1971 - 1972 ders yılında, Tavşanlının Tunçbilek, Demirbilek köylerinde Biçki, Dikiş Kursları, Balıköyde de Biçki - Dikiş Demircilik ve Marangozluk kursları açılmış, kursu bitirenlere kurs belgeleri verilmiştir.

Öğretmenler Derneği kendi binasında bütün öğretmenlerin bir araya gelmelerini sağlamaktadır.

1941 den bir anı : Kozanoğlu piyesi (Halkevinde temsil edilmişti)
Oturanlar soldan sağa : Muhacir Ahmet, Mehmet Şavlı, Mehmet Tırpan, Ahmet Ordu.
Ayakta ön sıradakiler : E. Sıtkı Uykucuoğlu, F. Cavit Zeytinoğlu, A. Kâmil Güvenç, Öğretmen Semiha, Öğretmen Rukiye, Ali Özerdem, Mehmet Ekiz, Şükrü Erdoğan, Mehmet Diler, Tahsin Buruk.

Milli Eğitim Bakanlığı
Tavşanlı Halk Kitaplığı

Zeytinoğlu Kitaplığı 4 Ocak 1960 tarihine Millî Eğitim Bakanlığına devredilmiş, o tarihten sonra (Millî Eğitim Bakanlığı Tavşanlı Halk Kilaplığı) olarak çalışmaya başlamıştır. Yapılan sayıma göre halen 5100 eski yazılı 7500 yeni yazılı kitap vardır. Ancak bu kitaplardan bir kısmı mükerrer yazıldığı için sayı biraz azalmaktadır.

Kitaplık memuru Sait Açba, kitaplık müstahdemi Kahraman Konurdur. Kitaplık ahşap ve eski binada bulunmakta, okuma salonu kifayetsizdir. Esasen Zeytinoğlu Mesut Aeyin müsait ve münasip bir bina yaptırması üzerine Millî Eğitim Bakanlığına devredilmiştir.

Eski yazılı (Evliya Çelebi Seyahatnamesinde) (Kamus - ul Âlâm) da Tavşanlıya ait bölümler vardır.

Özel İdare Memurlugu

Özel İdare Memuru
İbrahim Oktay

Özel İdare Memurluğu, Durak Mahallesi Kavuncular sokağında kiralık hinada görev yapmakta iken 1970 senesinde (Lise binası karşısında) öğrenci yurdu olarak yapılmış olan (Özel İdareye ait) binaya taşınmıştır.

Özel İdare Memuru İbrahim Oktay 8 personel ile görev yapmaktadır. Yeni çıkan kanunla Emlâk ve Arazi vergileri Maliyeye devredildiğinden özel idare gelirlerinde azalma olacaktır.

1971 senesi geliri 1.570 bin lira olup aynı yıla ait gider 170 bin lira civarındadır.

ÖZEL İDARE YATIRIMLARI

Ödel İdareye ait Tavşanlı oğrenci yurdu binası 24/2/1970 tarihinde ikmal edilmiş (400) bin liralık öz varlıktır.

İstasyon caddesinde eski kaymakam evinin yerine yapılmakta olan (Özel İdare Sitesi) inşaatına 1971 senesinde başlanılmış olup halen zemin kat inşaatı devam etmektedir. Kütahya Özel İdare Müdürlüğünce (İl genel meclisi karariyle) yaptırılan inşaatın tamamı 1,5 milyon liralıktır.

Bodrum katında kalorifer dairesi, arşiv dairesi, depolar, zemin katında pasaj şeklinde 17 dükkân ile daire ve banka olmaya elverişli şekilde büyük yerler, birinci katta özel idare binası ile büro ve daireler için kiralık yerler bulunacaktır. İkinci kat içinde plân müsait ise de bu katın yapımı il genel meclisince ayrılacak ödenek ile yapılabilecektir.

Adliye

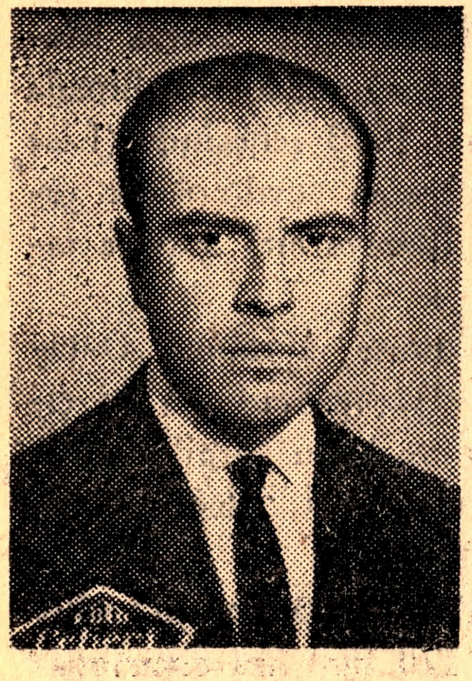

Aykut Sanal

1966 dan bu yana Adliyede Savcı ve hakimler arasındaki değişikliler :

Cumhuriyet Savcısı Suphi Umut 1968 de emekliye ayrılmış Muhuttin Cenkdağ ilçemize atanmış, Tavşanlıdaki görev süresinde 1. dereceye terfi etmiştir.

Cumhuriyet Savcısı Muavini Ahmet Karaoğlu 1971 Mayıs ayı sonunda ilcemizden ayrılmış, yerine Savcı Muavini Aykut Sanal gelerek Ağustos 1971 de göreve başlamıştır. (Derece 5/2)

★

Asliye Ceza Hakimi Ahmet Ateş (Derece 1/2) göreve devam etmektedir.

★

Ahmet Ateş

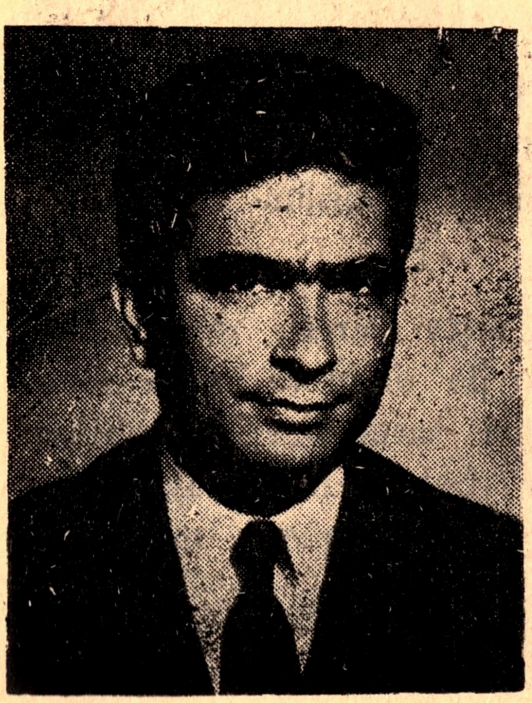

Hukuk Hakimi İrfan Kınay G. L. İ. Hukuk Müşavirliğine geçmiş, yerine Sulh Hakimi Kemal Arıbaş 6 Mayıs 1970 de Asliye Hukuk Hakimi olarak atanmıştır. (Derece 4/1)

★

«— Kemal Arıbaş

Arslan Ergüç
KİTAPLIĞI
NO :

Şükran Telatar

Sulh Hakimliğine 1970 Haziran ayında Sümer Güner tayin edilerek göreve başlamıştır. (Derece 5/1)

*

Sorgu Hakimi Şükran Telatar göreve devam etmektedir. (51 dereceye terfi etmiştir)

Mahyeme Başkantibi : Hüseyin Uygun

İcra Memuru : Raif Ablak

Ceza ve Tevkif evi memuru : Kadir Gönül.

Müstakil Noter Cengiz Büyükerdem 2/12/1968 de ilçemizde göreve başlamıştır.

İŞLEM GÖREN DOSYALAR

Cumhuriyat Savcılığına 1971 yılında 2404 müracaat yapılmış 2054 ü işlem görmüş, 350 dosya 1972 ye devredilmiştir.

Ceza mahkemelerine 1350 müracaat olmuş, 1134 ü karara bağlanmış, 216 dosya 1972 ye devredilmiştir.

Hukuk mahkemelerine 2327 dava açılmış' 2021 i karara bağlanarak 306 dosya 1972 ye devredilmiştir.

Cengiz Büyükerdem

AĞIRCEZA MAHKEMESİ İHTİYACI

Emet, Domaniç, Harmancık yörelerinin merkezi durumda olan Tavşanlıda Ağır Ceza mahkemesinin kurulması için yapılan çalışmalar neticeye ulaşamamıştır.

CEZA VE TEVKİF EVİ

Halen Tavşanlı Cezaevinde 70 mevkuf bulunmaktadır. Cezaları kısa süreli olup 1 - 24 ay arasındadır. Cezaevi bina itibariyle eskidir. Yeni bina yapılması bir zarurettir.

Avukatlar

Serbest çalışan 7 avukat vardır.

Avukat
Hüsamettin Alpagut

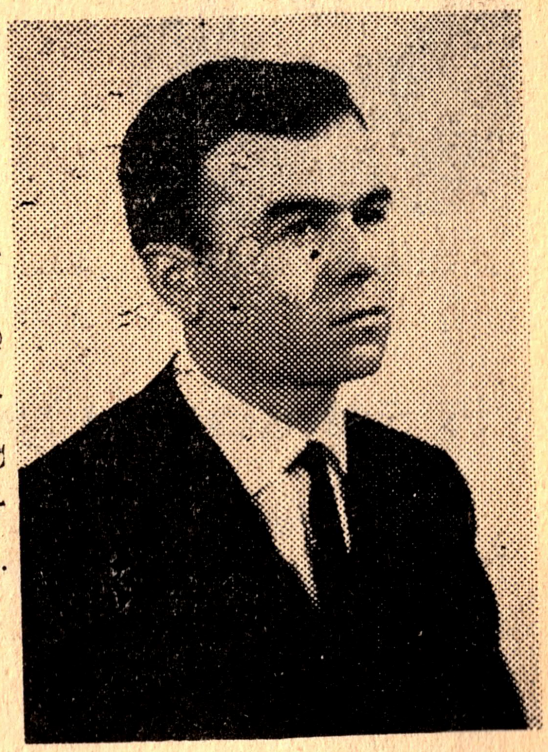

Avukat Cavit Erdemir

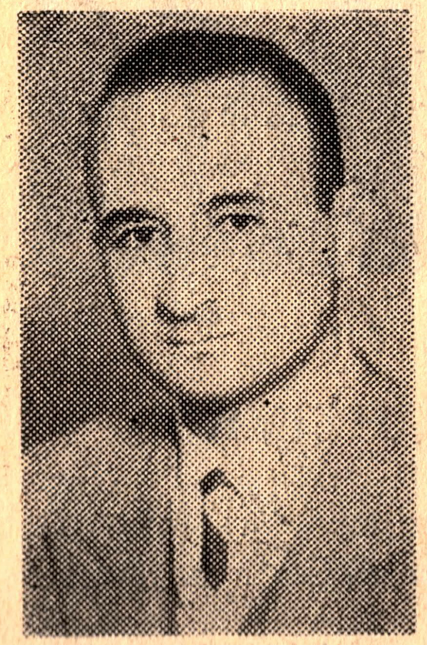

Hüsnü Davutoğlu

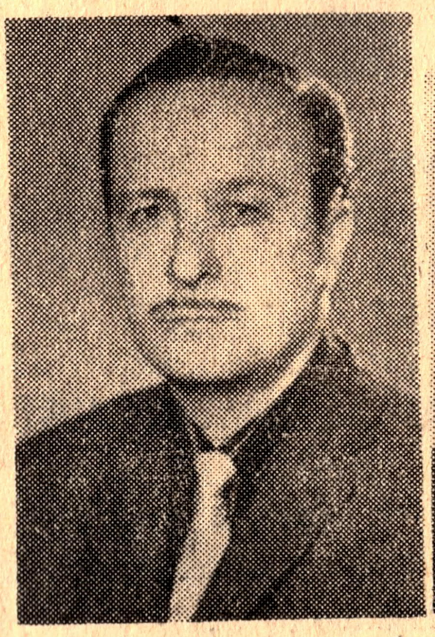

Tarık Dosdoğru

Cemal Dosdoğru

Avukat Suna Korkmaz

Avukat İrfan Kınay

Avukat Ethem Sözen
Garp Linyitleri İşletmesi İdari Müdürü Avukat İrfan Kınay.
Orman İşletmeoi Avukatı Ekrem Benli

Yüksek Tahsil Mezunları

Tavşanlılı yuzlerce genç yüksek tahsillerini ikmal ederek çeşitli branşlarda görev almış ve yine yüzlerce genç yüksek tahcile devam etmektedirler.

Bunlardan bazılarını tanıtmakla yetineceğiz.

Mesut Zeytinoğlu : Tüccar - İş adamı
S. Sıtkı Arkan : Danıştay üyesi
Sıtkı Aktakka : Milli Eğitim Teknik Öğretim Genel Müdür Muavini
Süleyman Bingöl : Eskişehir Özel İdare Md, muavini
Ethem Ertan : DDY. Eskişehir Fb. müdürü
Nuri Akkaş : Ortadoğu Üniversitesi Öğretim üyesi

Tacettin Sakarya : Turim ve Tanıtma Bakanlığı İstanbul Bölke Müfettişi

Dr. İbrahim Zeytinoğlu : Amerikada

Doğan Aslanbay : Ankara Üniversitesi Veteriner Fakültesi öğretim üyesi

«—Dursun Türe

Yaşar Güvenç —»

Mustafa Tırpan : Orman Bakanlığı Or. Yük. Mühendisi

Hüseyin Telçeken : G.L.İ. Muhasebe md.

Dursun Türe : G.L.İ. Tunçbilek Maden Mühendisi

Refii Sözeri : G.L.İ. Tunçbilek Makine Yük. Müh.

Celâl Buruk : G.L.İ. Merkezde Muh. Muavini

Ahmet Özerdem : İnşaat Yüksek Mühendisi (serbest)

Nusret Altıok : Makine Yük. Müh. G.L.İ.

Abdullah Altınbay : Orman Y. Müh.

İsmail Acarer : Ziraat Y. Müh.

Yaşar Güvenç : Ziraat Y. Müh.

Dr. Mustafa Şirin : (Serbest - İstanbul)

Dr. Ahmet Ünver : (Nisaiyeci - İstanbul)

Dr. Mustafa Kalemli : (Bevliyeci - Ankara)

Dr. Fikriye Ekiz

Dr. Müfide Köylü

Hasan Zeybek : Veteriner

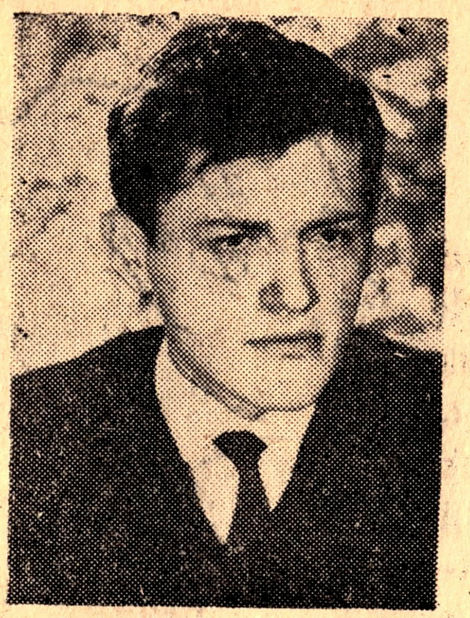

Oruç Güvenç

Nusret Altıok

Oruç Güvenç : (Felsefeci - Müzisyen)

Mezunlar, mezunlar, yüksek tahsile devam edenler, Lise, Orta, ilkokul öğretmenleri, yazmakla söylemekle, saymakla bitip tükenmiyecek kadar çok. Hemde pek çok... Bunlar Tavşanlı gelişiminin, Tavşanlı fikriyatının sağlam temelleri, ne mutlu,.

PORTRE

Bu Sporcu Kim?

İki erkek kardeştirler. Gençlik Spor Kulübünün spor sahalarında şahlanan takımının akıncı ve gol atıcıları idiler. Kulakları hafif işittiği için sağır da derlerdi.. Şimdi ticarethane sahibidirler. İki kardeşin büyüğü olan bu kimdir?

Eğer kendi elinizle, yazınızla adını, soyadını yazarsanız, kitabınızın bir eksiğini tamamlamış olursunuz.

PORTRE

BU KİM?

Otoritersiniz, Kimseyle fazla samimi olmamaya çalışırsınız. Az fakat tesirli konuşursunuz. Misafirperver ve iyilik seversiniz.. Yalandan nefret edersiniz. Hafızanız kuvvetlidir. Yürümeyi, açık havayı seversiniz.. Yaşlanmayı kabul etmezsiniz. Verdiğiniz sözü yerine getirirsiniz. İş bayatınızın dışında sıkıntıya gelemezsiniz. Tutumlusunuz.

1967 yılında Hayat mecmuasında, el yazısına göre durumu ve tutumu yukarıdaki şekilde nitelenen kimdir?

A. Kamil Güven Bursa/Fuar

Topçu derler ona..

Hani bir fıkra vardır. İki iddialı arkadaş İstanbuldaki Mısır çarşısının kapısı önünde zincir vardır, yoktur diye ısrar ederler. Sonunda gidip yerinde incelemeye karar verirler. (yoktur) diyeni, kapının önündeki zinciri elleriyle tutup sallayarak :

— Yok dedim, yok işte, der.

Bizim topçu Halil İbrahimimiz de, o kadar iddialıdır, çok zaman iddiaları yersiz ve gereksizdir amma o karşısındakine (peki) dedirtinceye kadar israr eder.

İğneden ipliğe kadar her şeyin karaborsaya düştüğü devirde, çivinin eskilerini toplayıp (bunlar demokrat çivisi) diye bağıra bağıra sattığı için kendi partilileri tarafından mahkemeye verilmistir. Sağdan, soldan şefaatçı olanlar çıktı, sonunda beraat etti. Ama bunu kendisi için başarı vesilesi yaptı. El'an ve tekrar tekrar anlatır, durur, ben böyleyim işte diye diye.

Askerlikte topçu çavusluğu yapmıştır. Kendisine takılırız; — Atışların isabetsiz diye, ama o topçuluğunun verdiği alışkanlıkla atışına devam eder.

Destan Çavuş

Destan Çavuş (İbrahim Destanoğlu) 1897 doğumludur. Genç yaşta birinci dünya harbine Çanakkale cephesinde ağır obüs topçu eri olarak katılmış, Osmanlı madalyaları dışında iki Alman madalyası kazanmış, çavuşluk rütbesine yükselmiştir.

Mütareke devresinde eşkiya ve asker kaçakları takiplerinde bulunmuş, Tavşanlı, Emet, Dursunbey, Simav yeörelerini adım, adım, köy, köy, dolaşmış karış karış bellemiştir. Parti Pehlivan maiyetinde çetelik yapmış, Milli Mücadelede orduya katılmış, hatta yunanlılara esir düşerek Atinaya kadar yollanmıştır.

Kurtuluştan sonra, Arzuhalci dükkânı açarak köylülere dilekçeler yazmaya başlamış, bunu meslek edinmiştir. Kendisile 1947 senesinde D.P. saflarında karşılaştık, arkadaş olduk, ahbaplığımız devamlıdır.

Önce köylüleri şahıs, şahıs, yolları karış, karış bilmesi partinin işine çok yaramıştır. Bizler için çok kaba, hatta galiz kelimelerle köylerdeki konuşmaları yadırganmıyor, parti lehine puan kazandırıyordu.

Bir gün, Besim Besin paşa ile gittiği köy toplantısında, Besim paşanın, demokrasi, özgürlük, seçim konuşmalarından köylüler bir şey anlamayınca ve yavan bulunca, hemen ortaya fırlamış, belli parti sloganlarını ve tekerlemeleri sıralayıp :

— Ulan Pşt lar. Ulan dys der, hep sizin için bu işler, diye sözü bağlamış müthiş alkışlanmıştı.

Yine bir seçim gezisinde köylülerin isteği üzerine gölü kurutup, köylülere arazi kazandıracağını vadetmiş, seçimden sonra gelen köylülere, gölde (camız) manda besliyorsunuz, sütünden

etinden, gücünden faydalanıyorsunuz. Düşündük, gölü kurutursak siz zarar edeceksiniz, onun için kurutmadık, demiş, hayır dualarını almıştı,

Çavuşun eli sıkıdır, dükkânında olsun, dışarıda olsun kimseye zırnık vermez, böyle iken bol keseden davetler yapar. Meselâ: bizlere (Gülcük) köyüne gidelim, size kaz çorbası içireyim

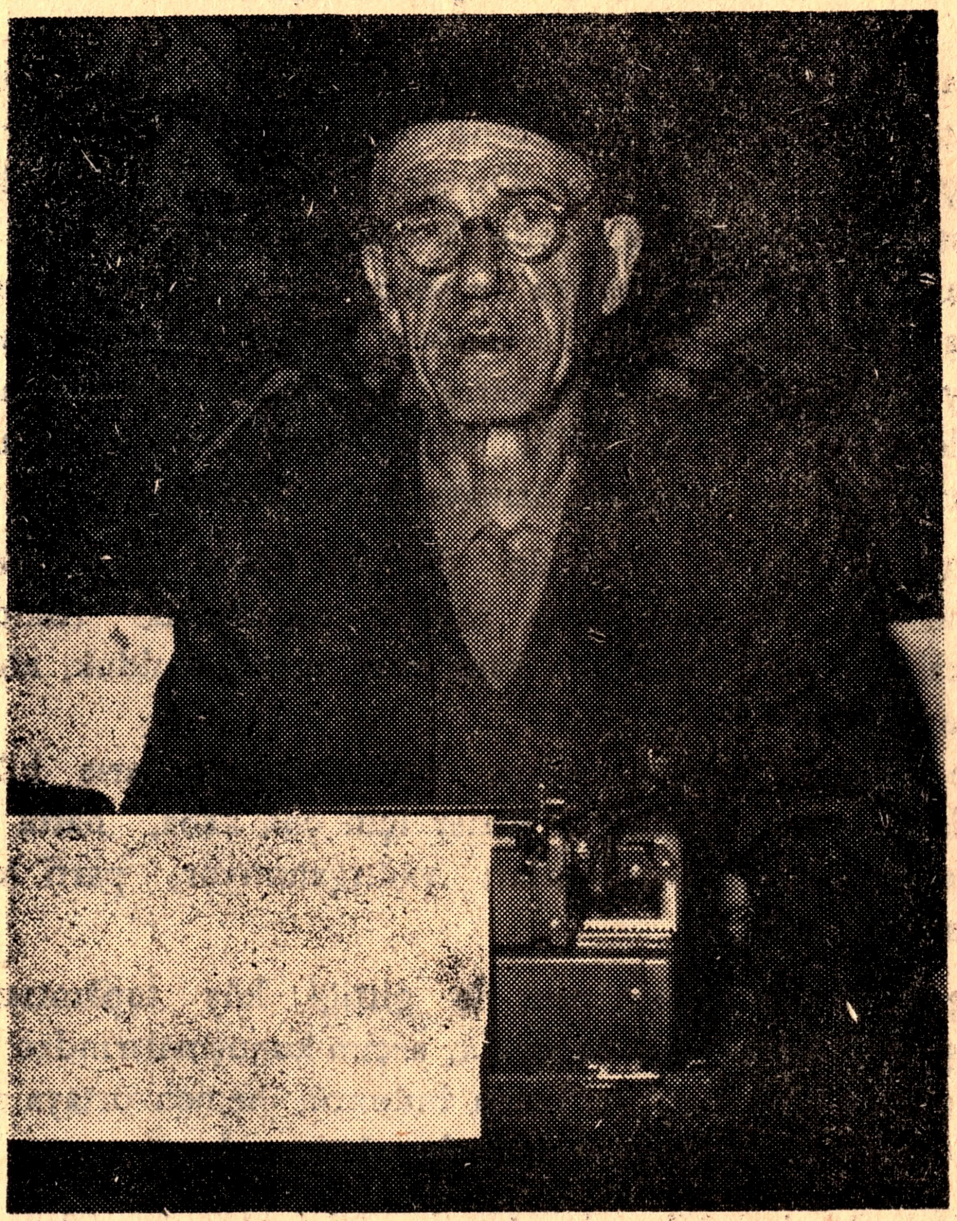

diye köye götürmüştü. Gelen çorbanın sade suda pişmiş olduğu görünçe kendisine :

— Çavuş, bu sade su, kazı yağı nerede diye takılacak olduk, o gayet sakin ve ciddi şu cevabı vermişti.

Arslan Ergüç
KİTAPLIĞI
NO :

— Bu köyün gölü vardır, göle kazlar konar, işte bu gölden alınan suya kaz suyu derler, çorbaları yemekleri de kaz suyu ile pişirdiklerini söylerler. Ben size böyle bir çorba vadetmiştim, demiş, mat etmişti.

Yine bir gün, bir gün değil, Kurban bayramı günü iki samimi arkadaşını kurban eti yemeye dayet etmişti. Kapıdan girip iki defa (gız - gız) diye bağırıp ses alamayınca:

— Nasibinizde yokmuş, baksanız a yengeniz evde yok, diye geri çevirmişti.

Gayet keskin, gayet dokunaklı ve taşa işleyen dilekçeler yazdığını söyler, hatta, hatta daha da ileri giderek, dilekçinin hasmı için :

— O dysu eli kolu bağlı getirteyimde görsün.
— Öyle bir dilekçe yazayım ki dağa taşa işlesin, der.

İnanan veya inanmayan, sırf onu sevdikleri için yazıhanesine gelir, bol, bol dilekçe yazdırırlar.

Hasmının elinin, kolunun bağlı karakola getirilmesini isteyenler, dilekçelerinin dağa, taşa işlemesini arzulayanlar, hep müşterileridir.

Belirttiğimiz gibi, çavuşun eli sıkıdır, Bir kahvesini içebilmek için yazıhanesine muhakkak bir müşterinin gelmesini bekiemek icap eder. O zaman, gelene kahveyi söyletir ve parasını ödetir.

Particilik zamanında karşı partiden olanlar çavuşun (abdestsiz ibadethaneye girdiğini yayıyorlardı,) Kusur söyleyendemi, yoksa çavuştamı idi. Bunu bilemiyoruz.

Destan Çavuş, hoştur, neşelidir, hazır cevaptır, uzun ömürler dileriz...

30 Ağustos Zaferine Doğru

26 Ağustos 1922 de başlayıp 30 Ağustosta işgalci Yunan kuvvetlerinin tam bozgunu ve 9 Eylülde İzmir limanından denize dökülmeleri ile sona eren ve Türk varlığının müjdecisi olan günlerin içerisindeyiz. Zafer ve kurtuluş, Türk ordusunun, onun küçük büyük komutanlarının, Başkomutan Mustafa Kemal (Atatürk') ün bir eseridir. Hayır hayır zafer ve kurtuluş hepsinin. kökü, temeli, esası olan yüce Türk milletinindir. Bu mutlu günün ellinci yıl dönümünde gururumuz haklı, sevincimiz içtendir. Bu mutlu günün şenliklerine tüm varlığımızla katılmamız, kutlamamız, bunu her yönü ile açığa vurmamız borcumuzdur.

Biz Tavşanlılı olarak, samimi duygularımızı, hislerimizi sevincimizi açığa vermiyoruz, veremiyoruz. Bu hareketimiz bazı çevrelerce duyğuzuzluğa, heyecansızlığa bağlanmak isteniyor. Böy le olmadığımızı göstermemiz, içe dönüklükten vaz geçmemiz gerek... İşğale uğramış, işğal acısını, mihnetini çekmiş, işğalci kuvvetlere karşı direnişte bulunmuş, Millî mücadelenin başından sonuna kadar katılmış yurt parçasının evlatları olarak sevinmek, duyğulanmak, heyecanlanmak ve bunu açıkca höstermek hakkımızdır. Hemşehrilerimizden bu haklarını en coşkun, en heyecanlı şekilde açığa vurmalarını, haykırmalarını beklemekteyiz...

TAŞLAMA

Ne dersiniz Tavşanlı'nın haline,
Herkes düşmüş kendi alemine,
Taksileri çok, yolu yok,
Acep günahı kimin boynuna.

Hanı var, damı yok,
Kirlisi çok, hamamı yok,
Gece konduculara (dur) diyeni yok
Acep günahı kimin boynuna.

Naylon kızlar çoğaldı,
Her genç bunlara baka kaldı,
Gençler kol kola dolandı,
Acep günahı kimin boynuna.

Çöpcüsü çok, iş göreni yok,
Kapısının önünü süpüreni yok,
Sokaklar ğeçilmaz çöplükten.
Acep günahı kimin boynuna.

Ağır vasıtalar yolları bozar,
Demir tekerlekler betonları ezer,
Bunların tümü beldeye zarar,
Acep günahı kimin boynuna.

Sat arsa, al arsa,
Eger kârın varsa,
Degirmene (su) vereni yok,
Acep günahı kimin boynun.

Dertli uzun lafın kısası,
(sende haklısın) diyeni hiç yok..

Dertli

İdari Durum

Kaymakam Salim Çankı'nın Menemen Kaymakamlığına tayini ile yerine 24/1/1968 tarihinde Mümin Özışık gelmiş, 11/7/1970 tarihinde Bulancık kaymakamlığına tayini ile 16/6/1970 tarihinde Necati Karakayalı gelerek göreve başlamıştır.

Mümin Özışık

Necati Karakayalı

Emniyet ve Asayiş

Tavşanlı Emniyet Âmiri Cemal Coşkun, Emniyet Komiseri Süreyya Dilek, Tunçbilek Komiseri Oğuz Alpatak'tır. Memur adedi 15, Bekçi adedi 18, Trafik polisi 2 dir.

Jandarma Birlik Komutanı Üstğm. Mehmet Abban 1972 senesi Ağustos ayında ilçemizde göreve başlamıştır.

Jandarma karakolları, Baliköy, Tunçbilek, Doğanarslan ve merkezdedir. Domaniç de Tavşanlı birliğine dahildir.

Tavşanlı asayiş yönünden bölgenin en iyi yerlerinden biridir.

DAİRE ÂMİRLERİ

Tahrirat Kâtibi : Hasan Hüseyin Eruslu
Nüfus Memuru : Mehme Kocaman
Tapu Sicil Memuru : Nail Ağaçlı
Zıraat Teknisyeni : Ekrem Ayar
Veteriner Hekim : Adil Erol
Meteoroloji Md. : Süleyman Yalçın
Sivil Savunma M. : Kemal Yürekli

Televizyon

TRT nin hazırladığı köylere televizyon kampanyasından 5 adedi 28 Eylül 1972 Perşembe günü törenle köylülere verilmiştir. Bu köyler Çukur, Göbel, Tepecik, Bozbelen, Güzelyurttur.

Köyler

Tavşanlı'nın 101 köyüne 1972 senesi Eylül ayında Kızılbük Çayır Çaldibi köyleride geçmiş, köy adadi 104 olmuştur.

Elektriği olan köyler

21 köyde elektrik vardır.

Kayı, Güzelyurt, Kuruçay, Çukuı, Kayaarası, Dedeler, Bey, Hamitabat, Gürağaç, Demirbilek, Köprücek, Derbent, Beke, Tepecik, Bözbelen, Göbel, Çardaklı, Ömerler, Yörgüç, Merkezyeni, Kızılbük köyleridir.

Yollar

Hemen hemen her köye demir ve karayolu ile ulaşım sağlanmıştır. Yalnız Şahin köyüne yol yoktur.

Köylerde Gelişmeler

G. L. İşletmesi, Termik Bölge Santralı, Orman İşletmesi, Comak Maden İşletmesi gibi müesseselerle, Pancar, Nohut ekimi gibi gelir kaynaklarından yararlanan köylerde ve bir de dış ülkelere işçi gönderen köylerde gelişmeler olmaktadır. Çalışan ve uyanık olan köy muhtarları ile ihriyar heyetleride köy kalkınmasında yararlı olmaktadır.

Demirbilek köyü muhtarı Raşit Balı ve köy ihtiyar heyeti köy içi ve dışı çalışmalarından ve başarılarından ötürü Kütahya Valiliğinee ve Kaymakamımız Necati Karakayalı tarafından yazılı olarak kutlanmışlardır.

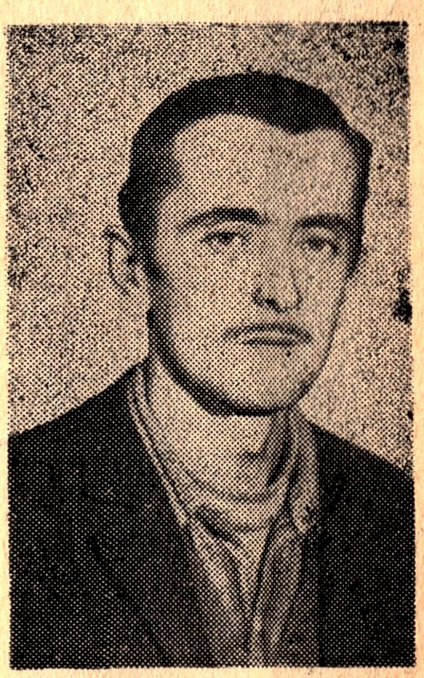

Demirbilek köyü muhtarı Raşit Balı

Dağlar - Akarsular

Tavşanlının yüksek dağı 1343 metre ile Okluk dağıdır. Yaylacık ve Yaran dağlarının yüksekliği daha düşüktür. Engebeli olan Tavşanlı arazisinde tepeler, vadiler vadi ağızlarında küçük ovalar vardır. Tavşanlı ovası belli başlısıdır.

Kocasu Gediz İlçesinin Şaphane dağı eteklerinden kaynak halinde çıkar, küçük derelerin katılması ile büyüyerek Tavşanlının güneydoğusundan batı istikametinde bir uçtan bir uca boylayıp Muhacirler köyü altında Domaniç hududuna geçer.

Tavşanlının güneyindeki Boduğan dağı 1530 metre yüksekliktе olup Emet ilçesi sınırları içindedir.

Su Taşkınları, Tabii Afetler

Kocasu deresi yağış zamanlarında veya karların erimesi ile senede bir iki defa yatağından taşar, toprak sürüklenmelerine

ve ekili tarlalara zarar verir.

28 Mart 1970 Cumartesi günü saat 23.05 de bölgede meydana gelen depremde Gediz, Simav, Emet, Tavşanlı ilçeleri ile Kütahvada ve köylerinde can ve mal kaybına sebep olmuştur. Gedlz, Emet, Altıntaş, Simav ve köylerinde büyük hasar ve can kaybı kaydedilmiştir. Deprem aralıklı olarak bir ay kadar devam etmiştir.

Tavşanlıda Gar binası, PTT binası, Ortaokul, Ulucami de hasar görmüş, bunlardan Ulucami, Ortaokul binaları onarılmış PTT ile Gar binaları yıkılıp yeniden yapımına başlanılmıştır. Yapım işleri devam etmektedir.

Bu depremlerde Tavşanlı ve köylerinde bir kaç kişi göçük altında kalarak ölmüştür.

Belediye ve Amme İşleri

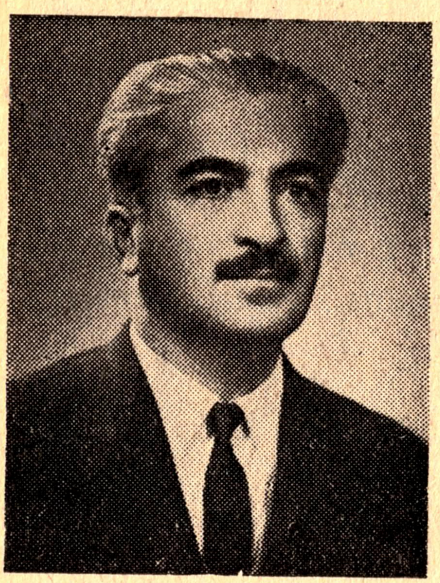

Sadık Penbe

Tavşanlıların çok sevdikleri Belediye Başkanı Sadık Penbe'nin 19/2/1967 tarihinde ölümü üzerine M. Ali Balı vekâleten başkanlık yapmış 23/4/1967 tarihinde yapılan ara seçiminde Ömer Mutafoğlu Belediye Başkanlığına seçilmiş 2/6/1968 de yapılan genel seçimlerde Enver Girgin Belediye Başkanı seçilmiştir. Halen görevdedir.

Ömer Mutafoğlu

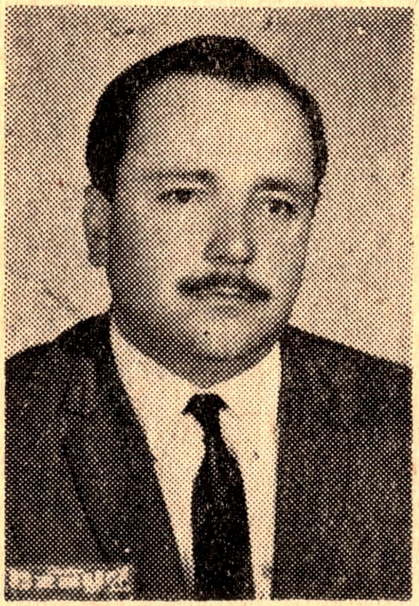

Enver Girgin

Belediyeye ait Binalar

Zahire pazarı bloku, Kasap hâli bloku, eski belediye binası ve altındaki blok yedi dükkân, yeni belediye binası ile altındaki dokuz dükkân, Moymul mahallesinde dört dükkân, yeni sebze halinde altı dükkân, Emirler Mh. sinde bir dükkân, Yumurtacı aralığında 4 dükkân, aşağı tekke altında bir dükkân

(aygaz) eski zahire pazarında arabacı dükkânı, kömür deposu, fırın, benzin köşkü (benlilerde), benzin köşkü (Erbaylarda), Gültekin Sinenası, Şekerbank, Elektrik Santralı, itfaiye ile arkada iki katlı arşiv, gazhane, aşağı park ve gazinosu, demir haddehanesi, ada gaeinosu, Göbel kaplıcası ve binaları, eski spor sahası belediyeye aittir. Belediye kâtibi Mustafa Çavdar'dır.

Mustafa Çavdar

Belediye Gelirleri

Belediye gelirleri her geçen gün artmakta olup 1967 de 1,841 bin lira iken 1971 de 3,360 bin liraya yükselmiştir. Ancak memur maaşlarındaki artış ve toplu sözleşmelerle işçilere yapılan zamlar gelirin pek çoğunu alıp götürmekte olduğundan imar ve bakım işleri için gereken para temin edilememektedir.

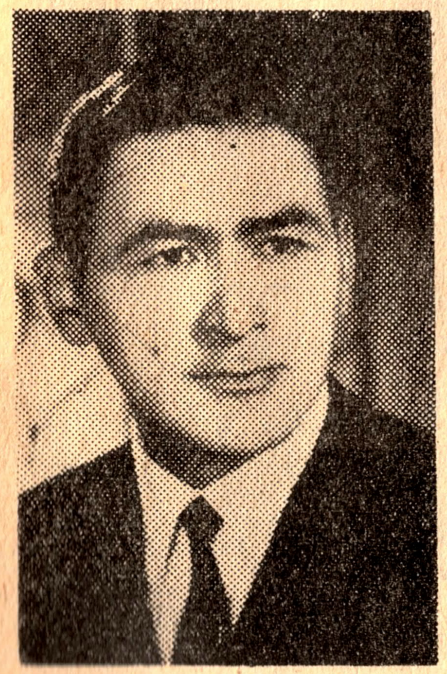

Mehmet Madan

Belediye Muhasibi Mehmet Madan'dır.

Kanalizasyon

Tavşanlıda eskidenberi kanalizasyon mevcuttur. 1967 den bu yana kooperatif evlerina 300, Işıkveren caddesine 70, Ada caddesine 150 metre yeni kanalizasyon yapılmış, ayrıca istasyon altına akan kirli sular büyük büzlerle koca suya akıtılmıştır.

İnşaat Durumu

İlçe merkezi günden güne gelişmekte olup 1967 de 103, 1968 de 114, 1969 da 132, 1970 de 76, 1971 de 105 adet ol-

Tavşanlı Belediye Binası

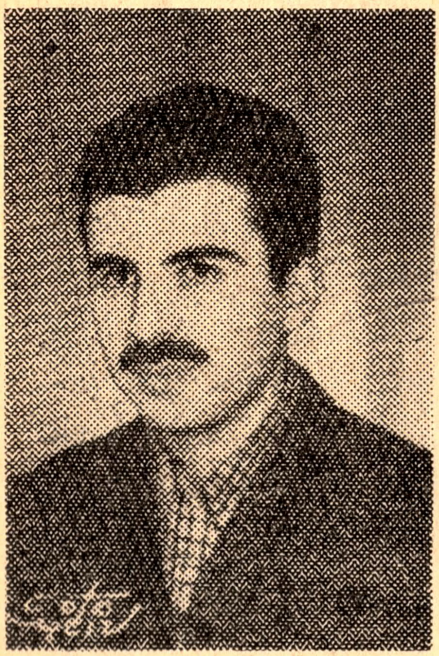

Hamza Demir

mak üzere 530 yeni bina yapımı ruhsatı belediye fen dairesince verilmiştir.

Şehrin gelişmesi, büyümesi, belediyeye yeni yeni külfetler yüklemesine rağmen bu yönden belediye gelirlerine bir katkı olmamaktadır.

Belediye Fen memuru Hamza Demırdir.

Temizlik İşleri

Belediyece şehrin temizliği işlerine önem verilmektedir. 4 motorlu ve bir at arabası ile 30 işçi çalışmaktadır. Şehrin genişlemesi ve hemşehrilerin belediyeye

yardımcı olmamaları nedeniyle temizlik işleri istenilen dereceye ulaşamamakeadır.

Arslan Ergüç
KİTAPLIĞI
NO :

S U

Geçen seneye kadar su sıkıntısı çekilmekte ve bazı semtlere münavebe ile verilmekte idi, 1971 senesinde ada yanındaki su pompasının büyütülmesi ve buradan ana depoya kadar daha geniş boru döşetilmesi (eski boruya ilâveten) ile su derdi hâlledilmiştir. 500 bin liralık bir yatırım bu iş için yapılmıştır.

1967 de 2410 ton su verilirken 1971 de miktar 3200 tona yükselmiştir.

20 tona kadar suyun tonu 75 kuruş, 30 tona kadar 100 kuruş, daha fazlası 150 kuruştur.

Elektrik

Halen Termik Santralında senede 300 bin kwh cereyan alınmaktadır. Şehir Elektrik şebekesi 1961 yılında tevsi edilmişsede şimdiki halile bazı semtlerde voltaj düşüklüğü görülmekte, trafo takatları kafi gelmemektedir.

İstasyon caddesi, Domaniç ve Kütahya çıkış istikametleri florasant lâmbalarla donatılmış, ada mesiresinde de yeni lâmbalar eklenmiştir. 1967 de 4034 olan abone miktarı 1972 5 bine yükselmiştir.

Elektrik ve su gelir gider bütçesi 1967 de 876 bin lira iken 1971 de, 1,815 bin liraya yükselmiştir. Elektrik kilovat bedeli (tek terim vergili 59) (çift terim vergili 47) kuruştur. Resmi dairelerle, ticarethane ve sanayi kuruluşlarında tarife değişikliği vardır.

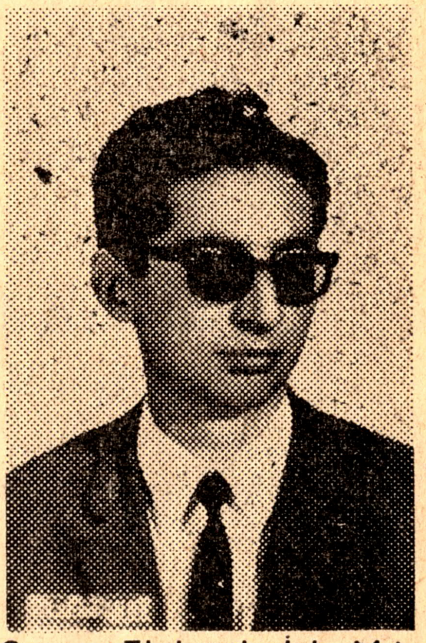

Su ve Elektrik İşl. Md.
İbrahim Başköy

Yeni Gelişmeler

Cumhuriyet meydanındaki blok arsanın belediye adına istimlâki 1972 de yapılmış ve toplam olarak 940 bin lira ödenmiş, 400 bin lira daha ödenecektir.

Göbel kaplıcasında açık havuz inşaatı ele alınmıştır.

Moymul mahallesinde balıklı çeşme havuzu ve etrafı restore edilmektedir.

Ada yolundaki (eski mezbaha binası) mezbaha yeni binaya nakledilince (değişiklik yapılarak) gazino haline getirilecektir.

Belediye gelirleri kanununun çıkması ile gelir artışı sağlanırsa belediye sıkıntıdan kurtulacaktır.

İtfaiye Âmiri
Hasan Atalay

İtfaiye teşkilâtı

Tavşanlı itfaiye teşkilâtı 1 arazöz ile 8 tonluk 1 tankerden 1 itfaiye âmiri olmak üzere 8 itfaiye eri, 3 şoför ile 15 kişilik kadroya sahiptir. Üç vardiya üzerine nöbet tutulur ve belediye itfaiyesi her zaman hazırdır.

İtfaiye Telefon No.su : 31

Cemil Köylü'nün Belediye Reis Veklliği

Cemil Köylü Belde işleri ile ilgili bir yazı getirmişti. Karışıktı, anlamsızdı. Hasan Mogol, Muzaffer Özençel ve ben oturduk yazıyı yeni baştan düzelttik. Cemil Köylü gazeteyi eline alır almaz, hiddetle :

— Be Kâmil berbat etmişsin benim yazıyı, ben böyle mi yazdım, bu yazı benim değil diye çıkıştı ve çıktı gitti.

Dışarda yazıyı başka okuyanlar ise çok beğenmişlerdi. Cemil

Köylüyü görenler tebrık üstüne tebrik ediyorlardı. Tekrar idarehaneye gelen Cemil Köylü :

— Yazımı çok beğeniyorlar Kâmil, sen ne dersin, diye sorunca :

— Çok güzel, demiştim.

Sonradan, o hızla Cemil Köylü Belediye Reis vekilliğine de seçilmişti.. Şimdi o günleri hatırladıkça, için için gülüyorum kendi kendime..,

Mezbaha

Moymul mahallesi altında yeni yaptırılan mezbaha binası 320 bin liraya mal olmuştur. Burada kesime başlanılmış olnp, 3 kesici, 5 işçi, 1 şoför olmak üzere 9 kisilik kadrosu vardır. Senede ortalama 13-15 bin arasında küçük ve büyük baş hayvan kesimi yapılmaktadır.

Belediyeye ait motorlu vasıtalar

Belediyeye ait 11 motoılu vasıta meycut olup bunların çoğn temizlik ve nakliye işlerinde kullanılmaktadır.

Belediye İşçileri

Belediye emrinde görevli 63 işçi, temizlik, onarım ve bakım işlerinde çalışmaktadır.

BELEDİYE MEMURLARI

Belediyede, elektrik ve su işlerinde görevli 50 memur bulunmaktadır.

Evlenmeler

Belediye Nikâh salonunda Medeni kanuna göre senede ortalama 190 - 200 arasında evlenme muamelesi yapılmaktadır. Ayrıca Tunçbilek Belediyesi nikâh salonunda da evlenme muamelesi yapılmaktadır.

Belediye Zabıta Âmiri
Ahmet Ekim

Yollar ve Mesafeler

Tavşanlı - Kütahya arası 50 kilometre olup 1 966 senesinde yol asfaltlanmıştır. Her yarım saatte bir vasıta bulunur, ücret 400 kuruştur.

Tavşanlı - Tunçbilek arası 17 kilometrelik asfalt yoldur. Her onbeş dakikada vasıta bulunur. Minibüsler 100, Tunçbilek Belediye otobüsleri 50 kuruştur.

Tavşanlı - Domaniç arası, Tunçbileğe kadar asfalt, sonra muntazam şosedir. Mesafe 42 Km. olup her gün karşılıklı otobüs seferi yapılır. Ücret 300 kuruştur.

Domaniç - Tahta köprü arası makadan yoldur. Tavşanlı minibüsleri bu yoldan her gün karşılıklı Bursa seferi yaparlar. Ücet 15 Liradır. Ancak bu aranın daha işlek hale gelmesi için Kütahya ve Bursa Valileri arasında zaman zaman çalışmalar yapılmışsa da bir esasta birleşilememiştir. Aradaki 15 - 20 kilometrelik kısım esaslı şekilde onarılır veya başka bir güzergâhtan yol yapılırsa bundan Kütahya, Tavşanlı, Domaniç çok istifade edecektir. İlgililerin geç kalmadan işe önem vermeleri gereklidir.

Tavşanlı - İnegöl 90, Tavşanlı - Bursa 135 kilometredir.

Tavşanlı - Harmancık arası 38, Tavşanlı - Dursunbey arası 96 kilometredir. Her gün Harmancık'a otobüs seferi vardır.

Tavşanlı - Emet arası 50 kilometrelik muutazam şosedir. Her gün karşılıklı otobül seferleri vardır. Ücret 400 kuruştur,

Tavşanlı - Öğrencik arasında kısmen şose, kısmen sarblize yol vardır. 45 kilometredir, her gün otobüs seferleri yapılır.

Otobüs ve Minibüsler

Tavşanlı ile civar köy, bucak, ilçe ve iller arasında yolcu taşıyan vasıtalar, Yumurtacı, Doğan, Uçar, Hatiboğlu, Örencik, Harmancık otobüsleri ile adedi kırkın üstünde olan minibüsler ve jeplerdir.

Romörklu traktörlerde köylerden şehire ve şehirden köylere eşya ve yolcu naklederler.

Yaz aylarında Tavşanlı - Bursa yolculuğu çok zevkli geçer.

Şoförler Derneği

Tavşanlı Şoförler Derneğine kayıtlı 592 üye vardır. Dernek Başkanı Haşim Benli'dir.

12 otobüs, Taksi, Iep ve Minibüs olarak ta 40 dan fazladır.

Tavşanlı Taşıyıcılar Kooperatifi

Tavşanlı taşıyıcılar Kooperatifi 1968 senesinde kurulmuştur. Başkanı Halit Zengin, idare kurulu üyeleri, Haşim Benli, Ahmet Karaoğlu, Mustafa Manisalı, Osman Toker, Hüseyin Yumurtacıdır. Kayıtlı üye adedi 216, kamyon adedi 300 dür. Tunçbilek - Yarımca Seramik Fb.sına günlük 100 ton, Tavşanlı - Gemlik Comak şirketi maden nakli günlük 100 ton, Yaylacık - Tavşanlı fabrika cevher nakli günlük 300-400 ton, T.K.İ. Tunçbilek Ankara linyit nakli günlük 1000-1500 ton ve şehir için, şehir dışı nakliye işleridir.

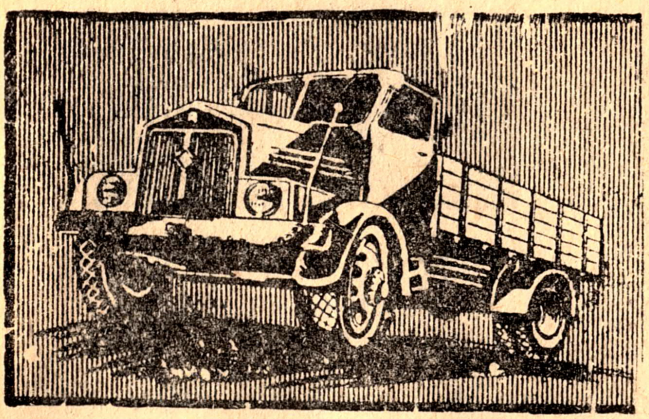

Kooperatifin nakit mevcudu 4 milyon TL. dır.

DD. YOLLAR I

1970 senesindeki depremde kullanılamaz hale gelen Gar binası yeniden yapılmış olup bu günlerde hizmete girecektir. Bina şimdilik tek katlı olup bir kat daha çıkacaktır. 2 katlı 4 daireli lojman yaptırılmıştır. DDY. yolları personeli ikamet etmektedir. Anbar binasının da yeniden yapılması gereklidir. Gar Müdürü Feyzullah Uluaslandır. Gar Müdür Muavini Nazım Alp, Kısım Şefi Hüseyin Dağlıoğludur. 82 memur ve müstahdem Gar'da görevlidir.

D D YOLLARI DEPOSU

D D Y Depo Müdürü Yalçın Anılmış'tır. Personel adedi 150 kişi olup, bunlar makinelerin bakımlarını, ufak tefek tamir-

lerini yapmakta, yola hazırlamaktadırlar

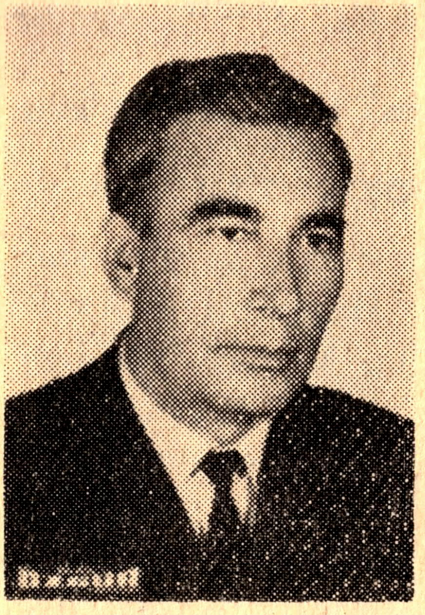

DDY Gar Müdürü
Feyzullağ Uluaslan

Depo Müdürü
Yalçın Anılmış

Eski depo 1970 Martındaki depremde hasar görmüştür. Yeni yapılmakta olan depo Dissel makinelerine göre olup 3 kanal ve her kanalda 2 makine bulunacaktır. Depoda sıcak ve soğuk su ile kalorifer tertibatı vardır.

Depoda 20 adet buharlı lokomotif mevcuttuı. Bu lokomotiflerde Zonguldak ve Tunçbilek kömürü yakıt olarak kullanılmaktadır.

TREN SEFERLERİ

Posta katarı, Ekspres ve Motorlu trenlerle belirli saatlerde yolcu ve eşya nakli yapılmaktadır. Linyit ve pancar nakli zamanlarında vagon darlığı çekilir.

TAVŞANLININ MİLLETVEKİLLERİ

1908 meşrutiyetinde Hasan Tahsin Zeytinoğlu Kütahya Milletvekili seçilerek iki devre görevde kalmıştır. Hasan Tahsin Zeytinoğlu Tavşanlıdan seçilen ilk Milletvekildir.

Halil Benli 1941 ara seçiminde Milletvekili seçilmiş 1950

seçimlerine kadar bu görevde bulunmuştur.

Halil Benli

1950 de Demokrat partinin iktidara gelmesini sağlayan seçimlerde Ahmet Kavuncu Tavşanlıyı temsilen Milletvekili seçilmiş 1955 seçimine kadar iki devre Milletvekilliği yapmıştır. 1955 de yine Tavşanlıyı temsilen Kütahya Milletvekili seçilen Mehmet Diler 1960 a kadar görevde kalmıştır.

1961 seçimlerinde ve 1965 seçimlerinde Tavşanlı kendisini siyasi varlık olarak kabul ettirememiş ve Milletvekili hakkını diğer ilçelere kaptırmıştır.

1965 devresinde aday adayı olarak yoklamaya giren Avukat Cavit Erdemir az farkla kaybetmiş, aday listesine girememiştir. A. P. si böylece şansını yitirirken CHP. listesinde ikinci olarak yer alan Eczacı Haşim Benli de desteklenmemiş, Tavşanlı temsilcisiz kalmıştır.

Ahmet Kavuncu

Mehmet Diler

İl Genel Meclisi Üyeleri

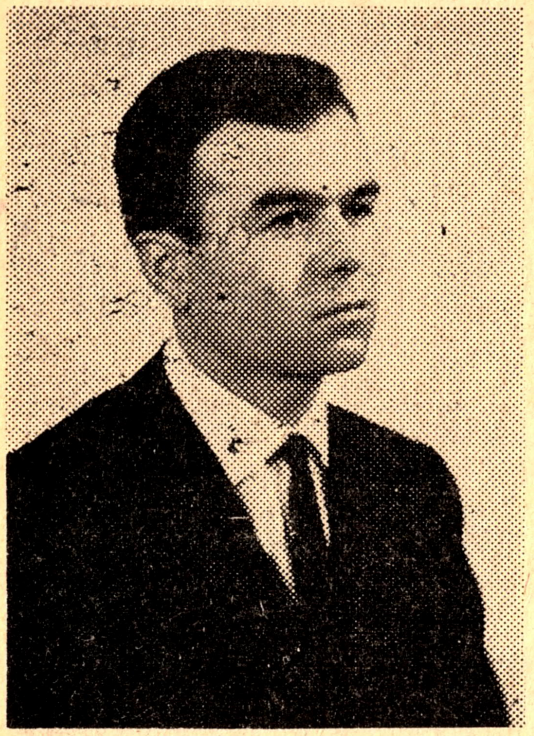

A. P. İlçe Başkanı
Avukat Cavit Erdemir

Tavşanlıyı temsilen Kütahya İl Genel Meclisinde M. Ali Balı, Sait Telçeken, Halil Alışkan, Ahmet Manisalı bulunmaktadır.

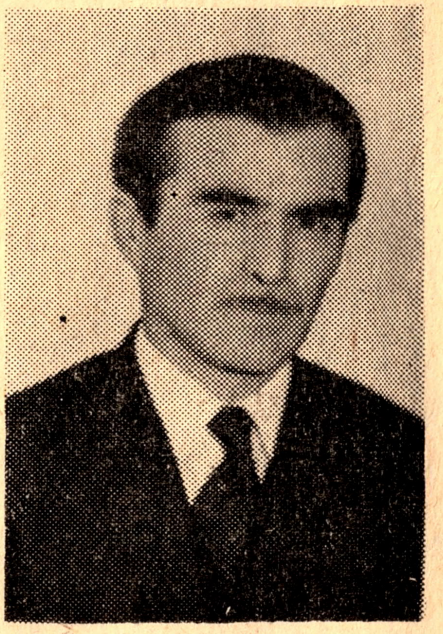

Halil Alışkan

PARTİLER VE BAŞKANLARI

A.P. İlçe Başkanı Avukat Cavit Erdemir. C.H.P. İlçe Başkanı Eczacı Haşim Benlidir. C.H.P. si içindeki bölünmeler bu partiyi epeyce zayıflatmıştır. Önümüzdeki seçimlerde A·P. sine alternatif olarak C.H.P. sinin çıkacağı görüntüsü vardır.

Ahmet Manisalı

Gençlik ve Spor kulüpleri

Tavşanlı Gençlik ve Spor Kulübü ilçenin en eski spor teşekkülüdür. Başkanı Mehmet Atasoy, Akıncılar Spor kulübü başkanı Ruhi Polat, Moymul Gençlik Spor kulübü başkanı Halil Eren, Tunçbilek Gençlik spor kulübü başkanı Yaşar Bakır, Linyit spor ve Işık spor kulüpleri vardır.

Moymul Spor başkanı Halil Eren

Tavşanlı Spor sahası

Tavşanlı ileridenberi spora karşı büyük ilgi ve sporcu yetiştirme kabiliyeti vardır. Zaman zaman Tavşanlı Türkiye ligi ikinciliklerine kadar yükselen takımlar çıkarmıştır. Sonraları fazla hırs, bencillik spor severleri sahalardan çekmiş kulüplerde eski ilgiyi bulamaz olmuşlardır. Ada yolu kenarında yeniden yapılıp 8 Ekim Pazar günü hizmete açılan 3 bin kişilik sahanın spor severleri tekrar buraya çekmesi mümkündür. Kulüp idarecilerinin de daha itidalli ve sportmence hareketleri bunu hazırlıyacaktır.

Ben beyimi buraya kadar severim

Eski devirde iki bey bir toplantıda karşılaşırlar. Maiyetlerinde gözünü budaktan sakınmayan adamları vardır ve bahse tutuşurlar. Benim adamlarım daha çok beni severler diye.

İçlerinden birisi bir adamını çağırır ve git şu tepeden kendini aşağıya at, der. Adem gider gözlerini kırpmadan kendisini fırlatır.

Ötekide çağırır adamını, ayni emri verir. Adam koşar ve tam tepenin üstüne çıkar durur, sonrada (ben beyimi buraya kadar severim) der.

Sporu severiz, sporcuları severiz, kulüpleride severiz. Amma

bu tutkunluğumuz başkalarını rahatsız edecek hale gelirse, sahalarda sporseverleri asla bulamayız, seyircisiz maçlarda yavan kalır.

Tavşanlı Orman İşletmesi Md. lüğü

24 Nisan 1944 yılında açılmıştır. Merkez, Balıköy, Alabarda Domaniç, Dereçarşamba ve Tunçbilek olmak üzere altı bölge şefliğine ayrılır. Tavşanlı - Moymul yolu üzerindeki sitesinde kuruluşunu tamamlamıştır. Umum sahası 242 779 hektar, Ormanlık sahası 123 905 hektar olup, ormanlık saha nisbeti % 51 dir. 81315 hektarı koru, 42590 hektarı baltalıktır. Başlıca ağaç türleri Karaçam, kızılçam, kayın, ardıç, meşe, münferiden sarıçam, kavak, köknar ve Vakıf köyü civarında Dünya ve Türkiyede benzeri olmayan karekteristik Ehrami Karaçam (Pinus nigra varyete pyramidata) meşçeresi vardır. Senevi istihsali 25 000 M3 yapacak, Tomruk, Maden direk, Tel direk) 95 000 ster yakacak iken yaş sınıfları metoduna göre yapılan Yeni amenajman plânlarınca bu miktar en az iki misli artacaktır.

İşletme Müdürü
Selâhattin Yener

İşletmenin Bölge, Bölüm, Depo, Yangın kuleleri ve telefon hatları kuruluşları tamamlanmıştır. Yol şebeke plânı yapılıp her yıl 25-30 km. yeni orman yolu açılmakta, 10 km. yolun stabilize üst yapısı yapılmakta, 350 km. orman yolunun bakımı sağlanmaktadır. 4 yangın kulesi 3 yangın kulübesi ve 314 km. özel telefon şebekesi ile yangın gözetleme haber verme işleri noksansız yürütülmektedir. İstihsal, nakil, istif, imar

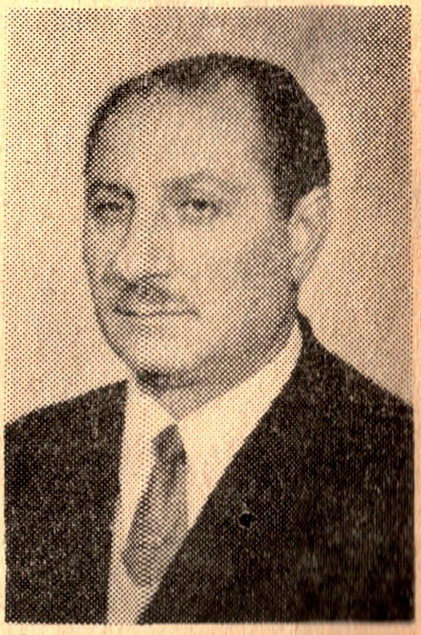

İşletme Md. Muavini
İzzet Özkan

Arslan Ergüç
KİTAPLIĞI
NO :

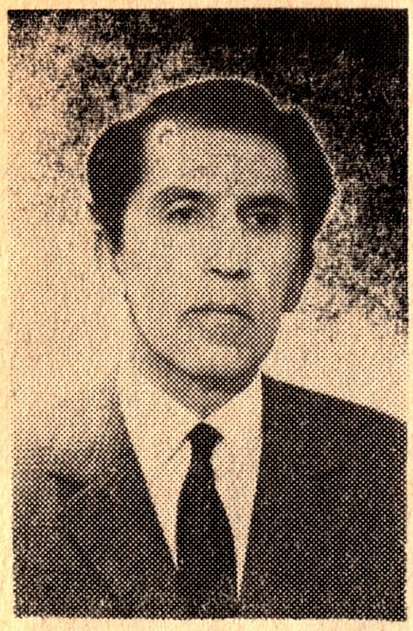

İşletme Muhasibi
Haydar Özerdem
(Emekli)

yol inşa ve tamiratları, ağaçlama işleri vahidi fiat ve yevmiye ile tercihan orman köylülerine yaptırılmakta ve bu yüzden senevi 4-5 milyon lira ödenmektedir. Ayrıca hak sahibi 133 köye senevi parasız denebilecek 1/10 tarifeli 4500 M3. zati yakacak tomruk ve 80 000 ster zati yakacak odun verilerek fayda'ı olunmaktadır. İşletme istensif ve Rentâbl çalışıp bilânçoları kârla kapanmaktadır. Senevi 300 hektar saha yeniden ağaçlandırılmakta ve 550 hektar eski ağaçlamanın bakımı yapılmaktadır. Çatak, Alabarda ve Kelepir (Yaylacık) ağaçlama sahaları 1500 hektarı bulup muvaffak olmuştur. Tavşanlı'nın hemen yanında yepyeni bir orman yetiştirilmektedir. İşletme piknik yerleri ve orman köylerinin yol sorunlarını da hallederek muhitine sosyal faydalar sağlamaktadır.

İşletme Müdürü Selâhattin Yener olup, 10 teknik eleman olmak üzere tamamı 86 olan kadro ile bu işleri yürütmektedir.

İşletme avukatı Ekrem Benli'dir.

Elektrik istihsali

Tunçbilek Termik Bölge santralının 2 ünite ve 64 bin kilovat elektrik üreten ilk tesisleri 1956 yılında işletmeye açılmıştır.

Enerji ihtiyacı karşısında tevsiine karar verilen santralı 3. gurubu 1965 te üretime başlamış ve 129 bin kilovat saate yükseltilmiştir.

Ham madde olarak kömür, hava ve su kullanılmaktadır. Kömür G.L.İ. lavvarından 250 metre uzunluğundaki bantla kömür stok sahasına ve dış tesisler bunkerlerine sevk edilir. Buradan değirmenlere gelen kömür öğütülüp pudra haline getirilir. Yeni tesiste kazana, eski tesiste toz kömür bunkerine ve oradan kazana verilir.

G. L. Ş.

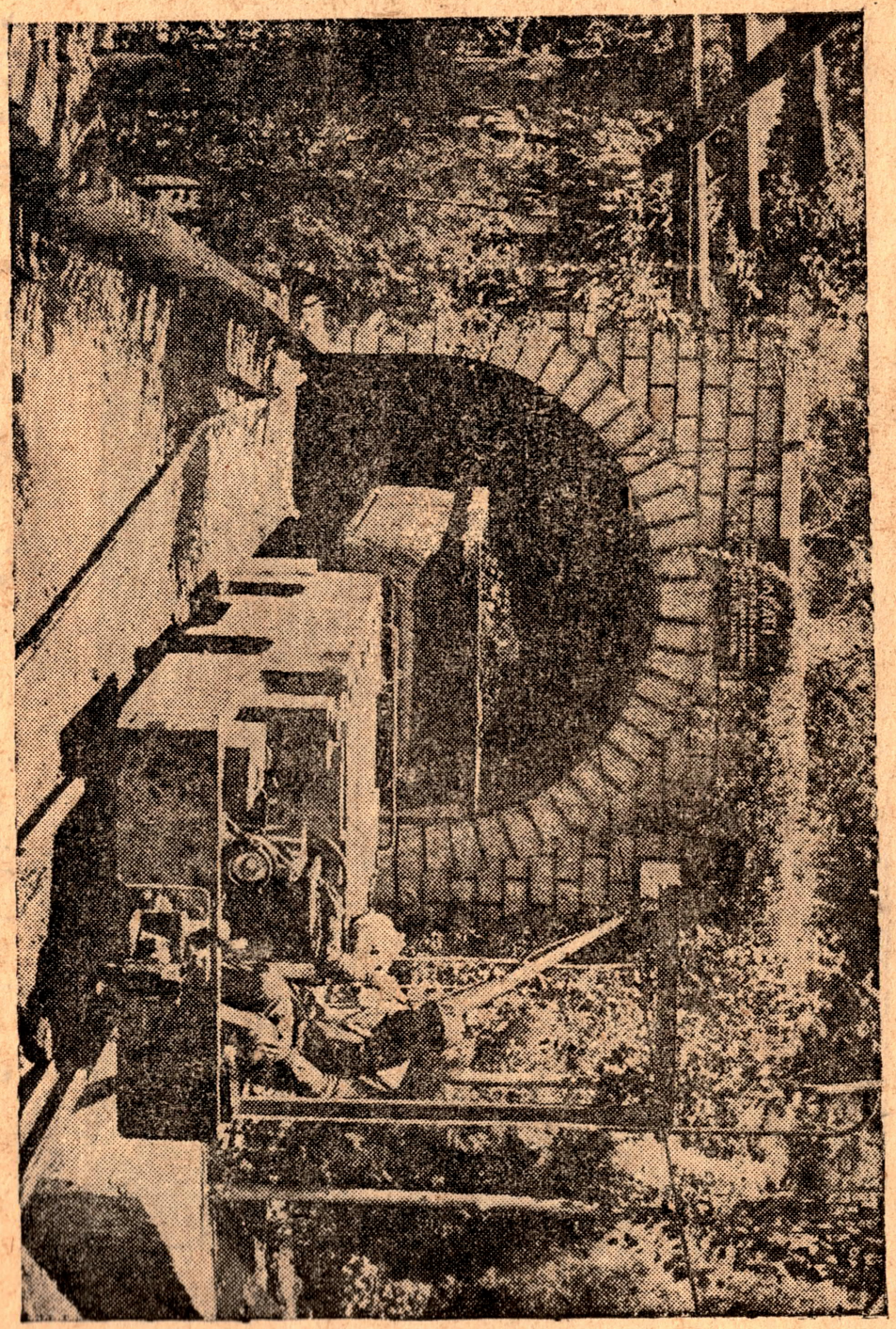

G. L. I ocakağzı Tunçbilek

94-01

20-94

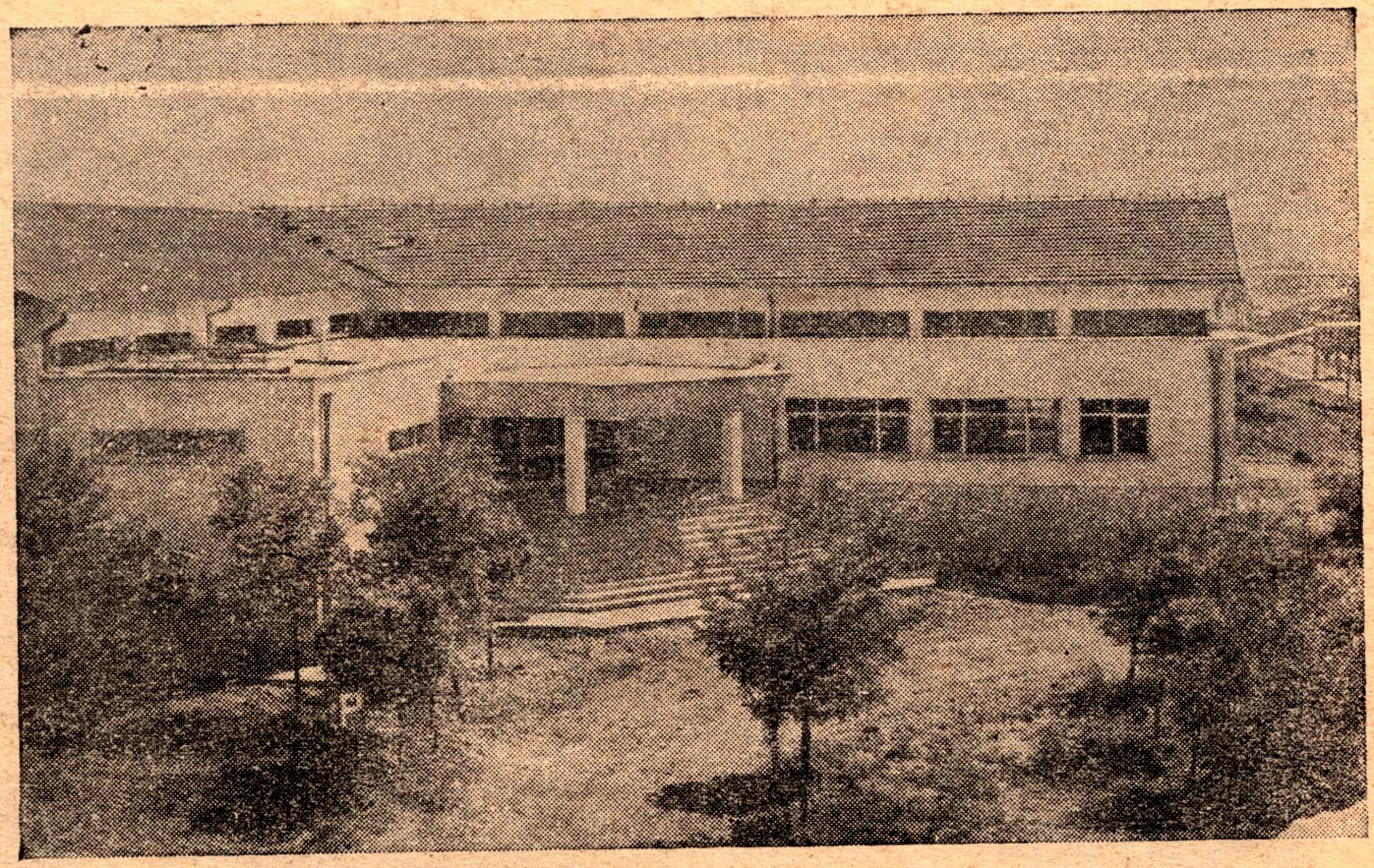

Tunçbilek bölgesi eğitim sitesinde bulunan 1000 kişilik konferans ve toplantı salonunun önden görünüşü

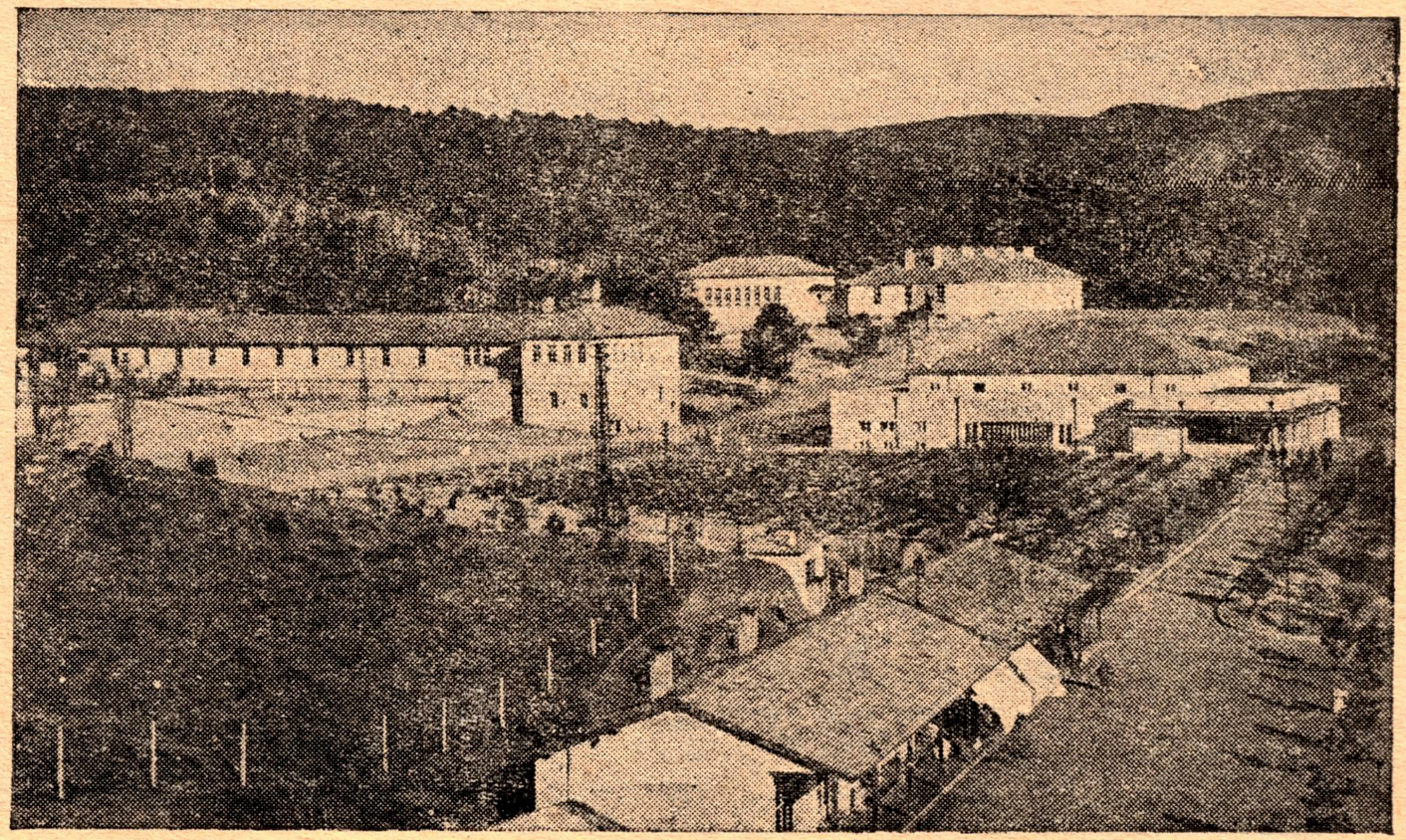

94-03

Tunçbilek bölge Örtaokulu İlkokulu ve Sinema Binalarının
Çamaltı mahallesinden görünüşü.

40-16

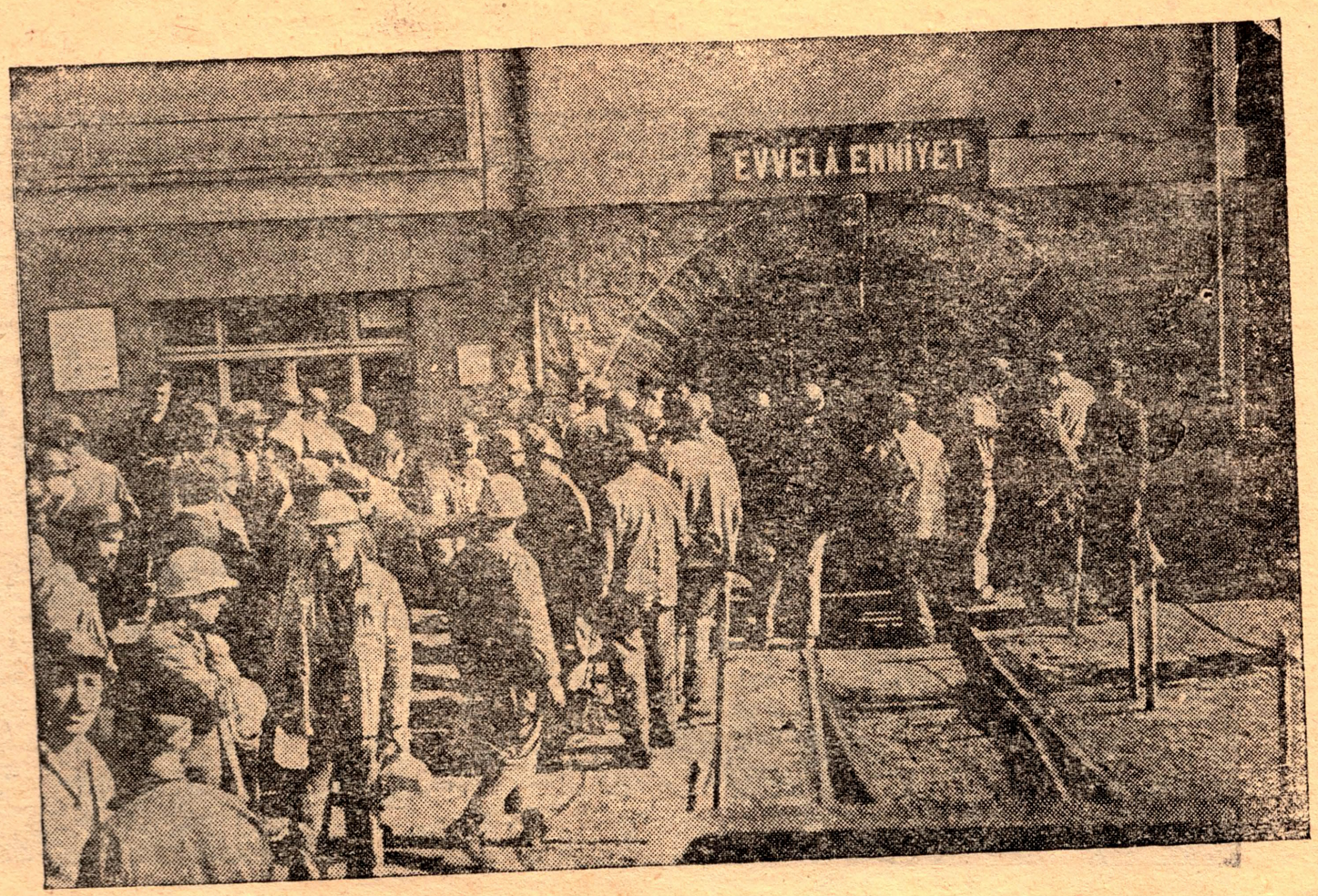

İşçilerin ocağa girmek için hazır halde bekleyişlerinin görünüşü

SU : Santralın hemen yanından geçmekte olan koca sudan alınır. Kazan için katma suyu, kondense için soğutma suyu olarak kullanılır. Dereden saatte 500 ton su çekilmektedir.

HAVA : Kömürün yakılmasında kullanılan hava aspiratörlerle çekilmekte, luvo ısıtıcısından geçildikten sonra kazana verilmektedir.

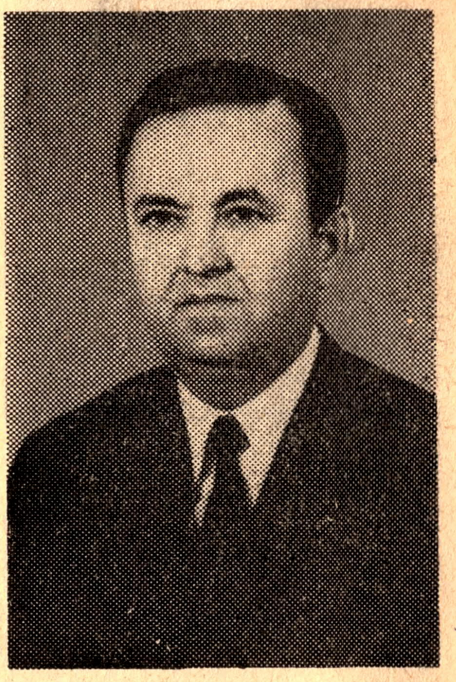

Santral İsletmü Md, Celâlettin Üstün

ELEKTRİK : Yukarıda adı geçen üç ana maddenin kullanılmasile kazandan elde edilen buhar 100 kg/cm2 basınçla türbine girmekte ve türbinleri 3000 D/d hız ile döndürmektedir. Türbinlere bağlı generatörler 11 bin vatlık elektrik üretirler. Üretilen enerji Kuzeybatı ve Batı Anadolu enterkonmekte şebekesine verilir. Üretilen enerjinin % 10 u santrallar ihtiyacında kullanılmak ve civar müşterilere verilmek üzere alınmaktadır.

KÜL : Kazandan çıkarılan küller 3 bin metre uzaklıktaki vadiye havai hatla nakledilirken son senelerde değerlendirilerek Gökçedağ barajına 43 bin ton, Bursa çimento fabrikasına da 3 bin ton kül verilmiştir.

İnşaatlarda çimento içine %20 nisbetinde kül katılabilmesi Türk Standartları tarafından kabul edilmiştir.

PERSONEL

1971 yılı sonu itibariyle 11 adet Mühendis, 12 Başteknisyen, 17 idari eleman, 353 işçi olmak üzere 393 personel vardiya suretiyle 24 saat günlük işbaşındadırlar.

SANTRALIN TAKATI

Tunçbilek Termik Bölge Santralı memleketimiz kömür santrallarının en büyük kapasiteli olanıdır. Günde 2 bin ton kömür

yakılmak suretile 3 milyon kwh. enerji üretilmektedir. 1971 yılında 620 bin ton kömür yakılarak 880 milyon kwh. brüt enerji üretilmiştir.

YENİ ÜNİTE

Yeni ünite kurulması için yapılan hazırlıklar ilerlemektedir. Tunçbilek 2 adı ile anılacak olan yeni ünite 150 bin kw. saat takatlı tek gurup olarak planlanmış olup 1974 senesi son yarısında işletmeye alınacak şekilde ihaleye çıkarılmıştır.

YILLIK BÜTÇE

Halen çalışan kısım için yıllık gelir bütçesi 52 milyon lira olup, elektrik üretiminde maliyeti 9 kuruş kw. tır.

Santral Müdürü M. Celâlettin Üstün Seyitömer Termik Santralı inşaasında da görevlidir.

G. L. İ. Müesssesesi

Müessese personelinden bir gurup

Garp Linyitleri İşletmesi Müessesesi Tavşanlının gelişmesin-

Fahri Ergun (Emekli)
Müessese Müdürü

de, iktisadi ve ticari hayatın canlı kalmasında önemli katkıda bulunan bir təşekküldür.

Müessesenin sermayesi 250 milyon TL. olup, knllanılan sermaye 585 milyon TL. sıdır.

PERSONEL

Müessese Müdürü Fahri Ergun'un emekliye ayrılması ile Müessese Müdürlüğüne Hilmi Dokuzoğlu atanmıştır. Müdür muavinleri (Teknik) İzzet Özerdem, (İdari) İrfan Kınaydır.

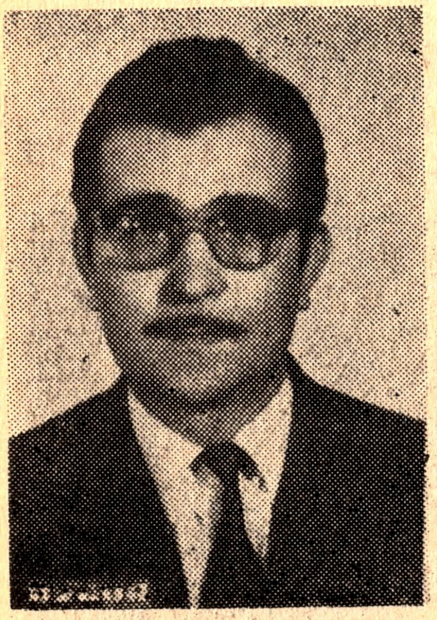

«—İzzet Özerdem

İrfan Kınay—»

Tunçbilek Bölge Müdürü Metin Atay, Soma Bölge Müdürü Cemalettin Çandarlı, Seyitömer Bölge Müdürü Dursun Akar'dır.

Personel adedi 383, İşçi adedi 6040 dır.

İŞÇİ YEVMİYELERİ

Yevmiye başına işçilik 51,44 TL. olup sosyal masraflarla birlikte 72.96 TL. sıdır.

1971 toplu iş sözleşmesinde müessese yeraltı işçileri için 5,

Arslan Ergüç
KİTAPLIĞI
NO :

yerüstü işçileri için 4, lira yevmiye zam kabul etmişlerdir. İşçi Sendikası buna karşı çıkmıştır. İşçilerin bu günlerde greve gidecekleri söylenilmektedir.

BÖLGELER VE LİNYİT İSTİHSALİ

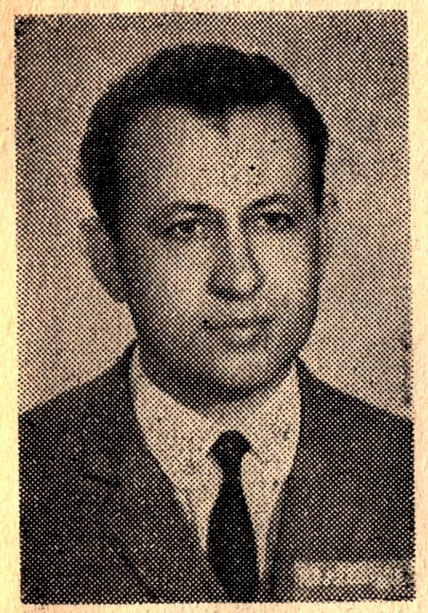

Metin Atay

G. L. İ. sine bağlı Soma, Tunçbilek, Seyitömer bölgeleri faal haldedir. Değirmisaz bölgesinde cevher kalmadığı için burası terk edilmiştir.

Tunçbilek bölgesi 4.080 bin ton
Soma bölgesi 1.208 bin ton
Seyitömer bölgesi 1,563 bin ton

6.851 bin ton senelik

Yakıt olarak Linyit kömürü tonu 140 - 150 liradır.

Diğer Maden işletmeleri

Tavşanlı ve civarı maden cevheri yönünden zengindir. Büyük işletmeler dışında ufak işletmeler şahıslar tarafından yönetilmektedir.

Emin Atalay, Ovacık köyü civarında (Florit) madeni çalıştırmakta olup bu maden (demir ve çelik cevheri eritiminde kullanılmakta ve kıymetlidir.

Orhan Evrenos, Güzelyurt civarında (Amyant) madeni çıkarmaktadır.

Celâl Özerdem ve ortakları, Karakaya köyü civarında (Linyit)

Himmet Ünal, Değirmisaz da (Linyit)

Niyazi Serdaroğlu, M. Yeni köyde (Linyit)

İbrahim Tarhan, Şapçı ve Alabarda köylerinde (Linyit)

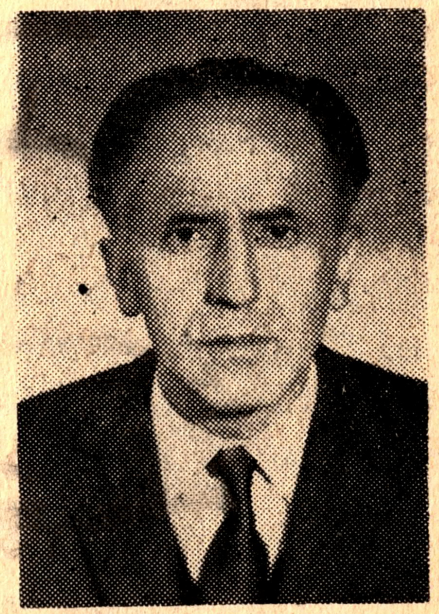

Celâl Özerdem

Cahit Cankeleş ve ortağı Sabahattin Dokuzağaçlı, Alabarda köyünde (Linyit)

Osman Özbay ve Sabahattin Dokuzağaçlı Karakaya köyünde (Linyit)

Arslan Alparslan, Eşen - Kızılçukur köylerinde (krom)

İsmail Toy, Balıköyde (krom) madenlerini çalıştırmaktadırlar.

AYDINLATMA VE ISITMA

İlçe merkezi ile 21 köyde ve fabrika ve işletmelerde Elektrik aydınlatma ve enerji olarak kullanılmaktadır. Elektrik olmayan yerlerde gaz ve bütan gaz lâmbaları yer alır.

Isıtma yakıtı olarak Linyit kömürü· orman bölgelerinde çam, meşe, gürgen odunu kullanılır.

Mutfak işlerinde Termik ve G,L.İ. sitelerinde elektrik ocakları diğer ev ve dükkânlarda Bütan gazı ocakları kullanılmaktadır. 1972 de yaptığımız araştırmaya göre 8400 küçük (kamping) ve 5200 de ev gazı ocağı vardır.

Çifte gelinler

Halkın yakıştırmasına göre (Kampin) bütan gaz ocakları (saltan - yalnız gelin) ev gazı ocakları da (kaynanalı gelin) dir. Ev gazı ocaklarında depo - ocak iki ayrı parça biribirine irtibatlı olduğundan, (kamping) ocağı yalnız olduğundan (saltan gelin) (kaynanalı gelin) deyimleri yakıştırılmıştır.

Evgazı tüpü 29, Kamping gaz tüpü 6 liradır.

T. K. İ. Kömür Satış ve Tevzi Müessesesi Tavşanlı Şubesi

Şube Müdürü Muhlis Sembol, Muhasebeci Sami Özsoy'dur. Personel adedi 17 kişidir. Müesseseden Tavşanlı ihtiyacl olarak verilen kömür 5 bin tondur. Diğer bölge ve şehirlere sevkedilen kömür miktarı (1971) de Tunçbilekten

Trenle	760	bin ton
Kamyonla	372	bin ton
Termik santrala	686	bin ton
Toplam	1,818	bin tondur.

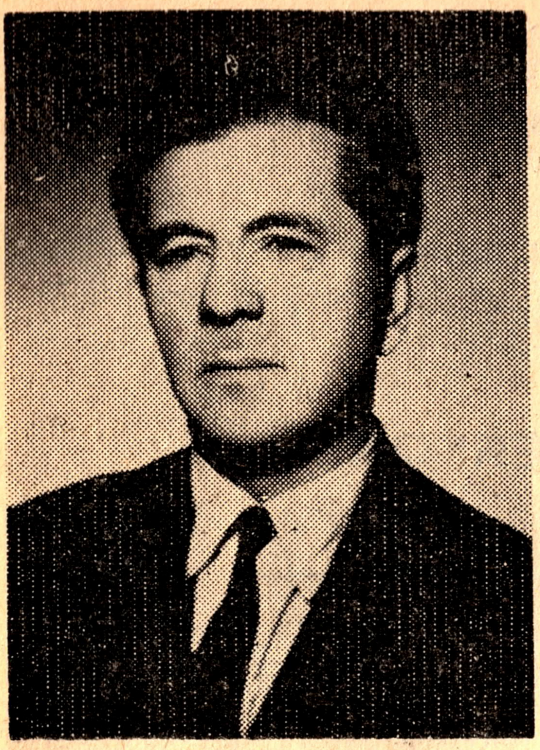

Muhlis Sembol

Somadan :

Trenle 461 bin ton
Kamyonla 263 bin ton
Termik santrala 281 bin ton

1.005 bin tondur

Müessesenin kendi binası vardır

SENDİKALAR

Tes - İş Enerji İşçileri Sendikası 1957 senesinde kurulmuştur. Başkanı Abmet Kuruçay, Genel Sekreter, A. İhsan Sarıfedai, Mali Sekreter Mehmet Kocabaş'ttır. 348 üyesi vardır.

BATI ANADOLU MADEN İŞÇİLERİ SENDİKASI

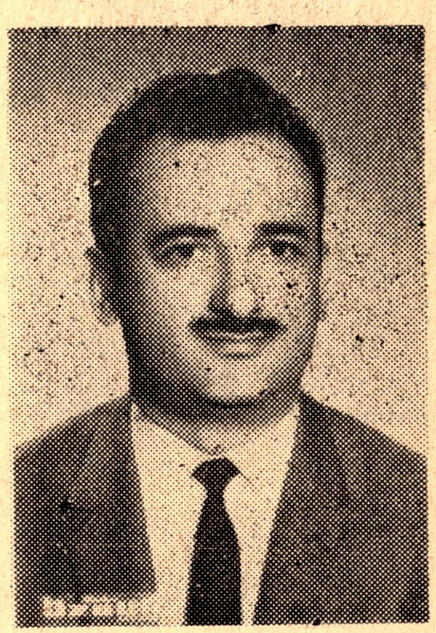

Cevat Kesin

Batı Anadolunun en güçlü işçi topluluğu olan Batı Anadolu Maden İşçileri Sendikasının Doğan Şahin yönetimindeki idare kuruluna mahkemece işten el çektirilmiş idare bir müddet için kayyum heyeti tarafından yürütülmüştür. 23 Nisan 1972 tarihinde yapılan seçimde sendika başkanlığına Cevat Kesin seçilmiştir. Politikada olduğu gibi sendika seçimlerinde de vaatler ve hisler daha çok rol oynamaktadır. Halen sendika ile G.L.İ. arasında Ankarada toplu iş sözleşmesi görüşmeleri yapılmaktadır. Zam isteklerine karşı, Başbakan Ferit Melen hükümetinin zamları önleme ve istikrar politikasının geleceği izlenilmektedir.

Cemiyet ve Dernekler

Tavşanlı merkezinde ve köylerinde yüzden fazla cemiyet ve dernek vardır. Ayrıca Kalkınma Kooperatifleri de kurulmaktadır. Cemiyet, dernek ve kooperatifler köy ihtiyaçlarını karşılamak, köy kalkınmasında katkıda bulunmak, imarı sağlamak, cami, minare yaptırmak, su getirmek için çalışmaktadırlar. Millî cemiyet ve derneklerin de şubeleri vardır.

DERNEKLER VE BAŞKANLARI

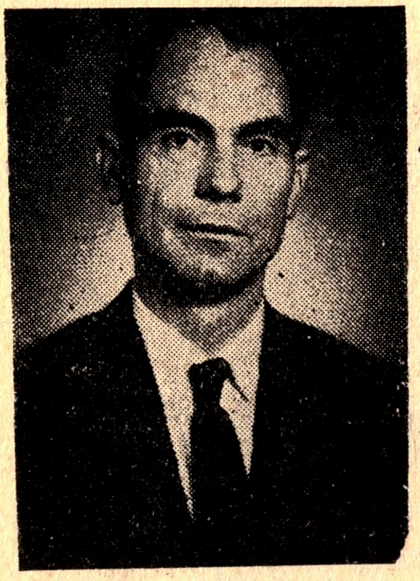

«— Hüseyin Tarhan

Erol Sönmez —›

‹— Turhan Altay

Ferit Akyol —»

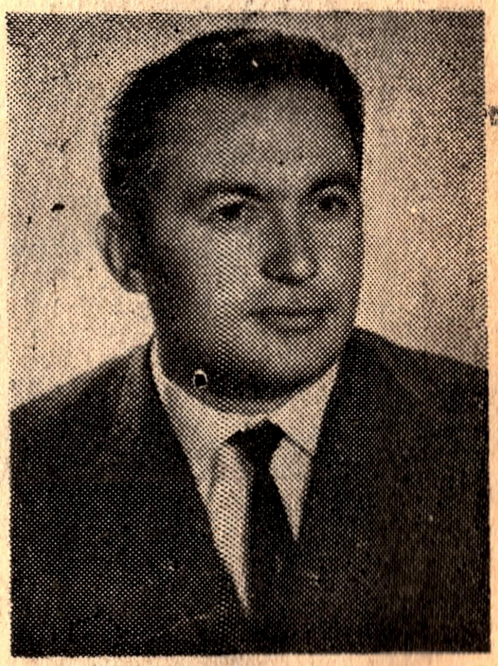

T. Hava Kurumu Tavşanlı Şubesi Başkanı : Hüseyin Tarhan
Kızılay Derneği Başkanı : Ömer Çirişoğlu
Çocuk Esirgeme Kurumu Başkanı : M. Ali Uygun
Halkevi Başkanı : Erol Sönmez
Türk Musikisi Derneği Baskanı : Turhan Altay
» » » 2. Başkanı : Ferit Akyol
Kütahya İlinden Yetişenler Derneği Başkanı : Nurettin Üşümez

Leman Ergun

Yardım Sevenler Derneği Başkanı Leman Ergun ailesinin İstanbula gitmesi ile Başkanlık görevine Suzan Dokuzoğlu seçilmiştir. Yardım Sevenler Derneği sayısız yardımlarda bulnnmaktadır.

Turizm ve Tanıtma Derneği Başkanı A. Kâmil Güvençtir. Ancık bu dernek çalışmaları yetersizdir.
Öğretmenler Derneği Bşk. Fevzi Özkaya'dır.
İlk öretim Müdüriüğüne vekâleten Veli Korkmaz bakmaktadır.

TAVŞANLININ İHTİYAÇLARI

Bu bölüme gelince (Dikenli Bahçe'nin 184.) savfasını açtık, inceledik. O zaman demişizki :

Hükümet Konağı binası (yapılmamıştır.)
Adliye binası (yapılmamıştır)
Ceza ve Tevkifevi (yapılmamıştır)
I. Birlik Komutanlığı binası (yapılmamıştır)
Sanayi çarşısı (yapılmamıştır)
Akşam Kız Sanat Okulu (yapılmamıştır)
Elektrik Şebekesi (biraz ıslah edildi)
Özel İdare binası (yapılmaktadır)
Koca suyun taşmasının önlenilmesi (ele alınmadı)
Ve yenileri Belediye sarayı, Emnizet binası.
En mühim olarakta Domaniç - Tahta köprü arası yolunun

islahıdır. Bu konu Bursa ve Kütahya valileri tarafından bir kaç defa ele alınmış ise faal durumda işe başlanılamamıştır. Ener)ik Valimiz Suat Ergüner'in bölgeye canlılık kazandıracak yolun yapımını sağlaması genel istektir.

Magnezit Ltd. Şti. Tavşanlı İşletmesi

Comag Continental Magnezit Ltd. Şirketi 1964 senesinde 6224 sayılı Ecnebi Sermayeyi Teşvik Kanunundan yararlanmak suretiyle bir ecnebi şirkrt tarafından 1,5 milyon TL. sermaye ile kurulmuş, sonra sermaye 7,5 milyon TL. sına çıkarılmış, bu durumda iken 1969 senesinde Transtürk Anonim Şirketine devredilmiştir. Anlaşma Maliye Bakanlığı ve Devlet Plânlama teşkilâtınca onaylanmış olup şirket % 100 Türk sermayeli hale gelmiştir.

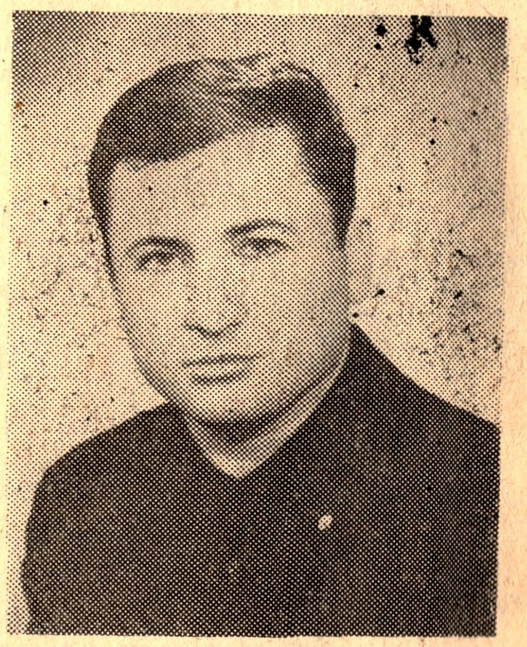

Kubilây Çelebi

Transtürk Anonim Şirketine devredilen Comag Şirketinin 1870 yılı başındaki durumu, işletme faaliyetini dnrdurmuş halde idi. Tavşanlıda kömürle çalışan tamire muhtaç bir dik fırın ile tamamlanmamış döner fırın ve sinter karkası, Eskişehirde dik fırın ile arama ve işletme hakları kazanılmış muhtelif maden ocaklarından ve 12 personelden ibarettî.

Türk sermayesi ve elemanlariyle 1970 yılı başında ele alınen işletmede bir yandan tefkiiâtlanma ve mtdencilik fırın tamir işleri ile meşgul olunmuş, dik fırın işler hale getirildikten sonra döner fırın da tamamlanmış işler hale getieilmiştir.

1970 yılı sonunda elde edilen sonuçlar şöylədir :
Ham Magnezit üretimi 12802 ton
Kalsine » » 6016 ton
Personel mevcudu 405 kişi

1971 yılında döner fırının devreye alınması ile artan ham madde ihtiyacı için aramalar yapılmış, ham madde yönünden kendi kaynaklarından beslenir hale gelmiştir. Döner fırın 27/9/1971 de devreye alınmıştır.

1971 yılı sonuçları şoyledir:

Ham Magnezit üretimi 38000 ton
Kalsine Magnezit 9500 ton
Personel mevcudu 405 kişi

İşletme Müdürü Kubilây Çelebi'dir

1972 yılında ocak ve fırın faaliyetleri devam ederken piyasanın daha iyi kalsine taleplerini karşılamak için ilâve tesisler yapılmaktadır.

KAPASİTE

İşletmenin varmak istediği kapasite şöyledir :

Ham Magnezit üretimi 55 bin ton
Kalsine 25 » »
Personel ededi 540 - 600

Elde edilen Kalsine Magnezitin dahili talepleri azdır. Dış ülkelere satış yapılmaktadır. Başlıca alıcılar :

Luxemburg, Fransa, İngiltere, Amerika, Doğu ve batı Almanya, Macaristan Hollanda'dır.

Karşılaşılan pazarlama güçlüklerine karşı şirket Gemlik limanı yanında arazi satın almıştır.

İşletme sahasının yeterli olmaması da bir problemdir. Belediye ile anlaşma yapılırsa yer sıkıntısı giderilecektir.

DÖVİZ GELİRİ

Şirket şimdiki haliyle senede 500 bin dolar turarında (senelik) döviz sağlamaktadır. Bunun bir milyon dolara çıkması mümkündür.

Tavşanlı işletmesinin, Tavşanlıya sağladığı maddi avantaj 6 milyon civarındadır. (Senelik)

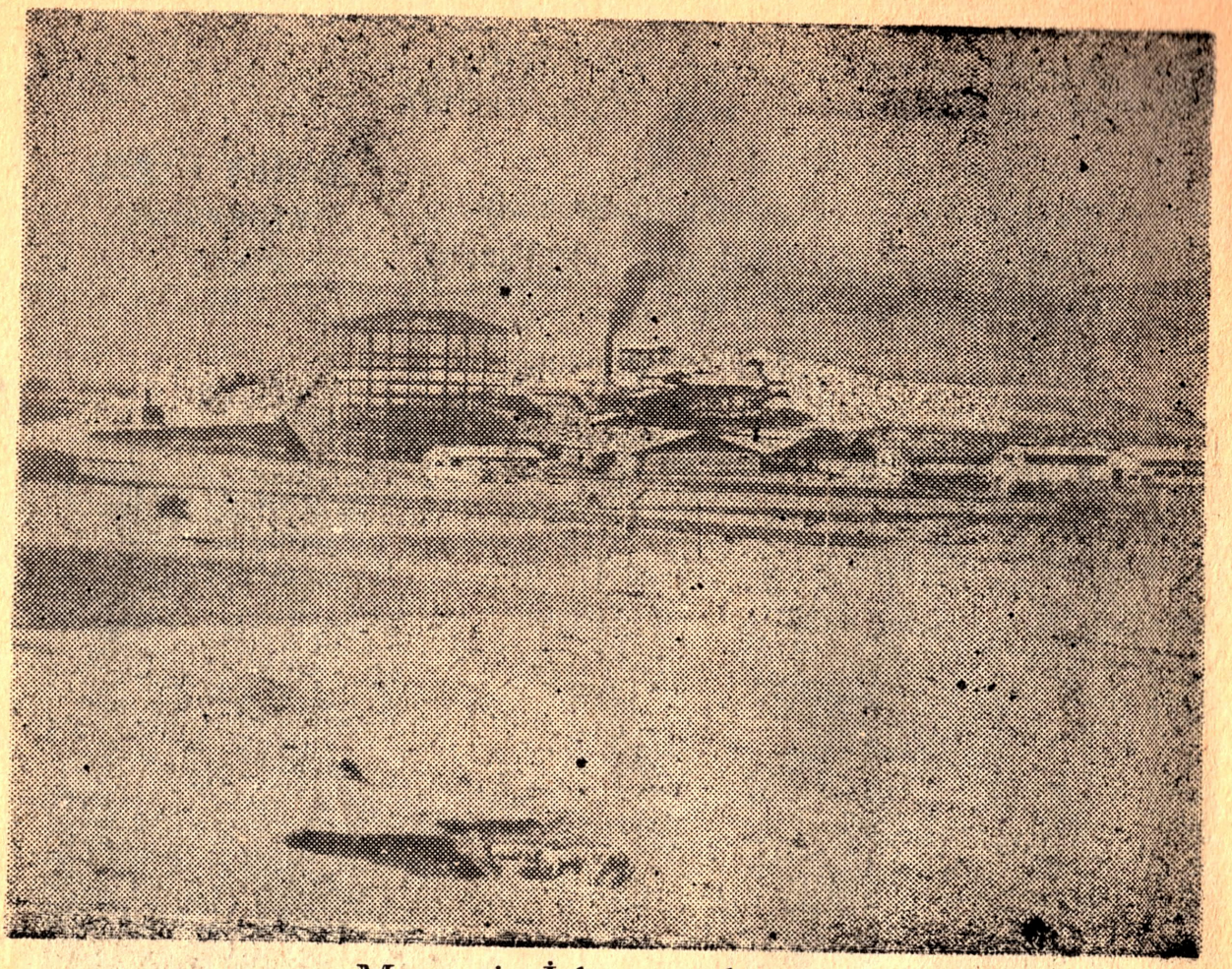

Magnezit İşletme sahası

KULLANILDIĞI YERLER

Memleketimiz için şimdilik ihraç ürünü olan Kalsine Magnezit, reflektörler, elektrik izalosyonu, kâğıt endüstrisi. çimento, kauçuk, metalik magnezum üretimi, gübre, yem sanayii ve kimyasal maddelerde kullanılmaktadır.

YAN SANAYİ

Kalsine Magnezit yan sanayiinin doğmasiyle magnezit ve magnezit ürünlerinin önemi anlaşılacak, bu kuruluş, Tavşanlı için bir iftihar vesilest olacaktır.

Tunçbilek Belediyesi

1964 de kurulan Tunçbilek Belediyesinde iki devredenberi Belediye Başkanı olarak Ahmet Özkara bulunmaktadır. Belediye gelirleri tatminkârdır. Belediye sarayı yeniden yaptırılmıştır. Yeni Sinema binası yapımı ihaleye çıkarılmıştır. Yol, kanalizasyon, su park gibi amme işleri hal edilmiş durumdadır.

Belediye Başkanı Ahmet Özkara
Belediye Kâtibi Hulusi
Belediye Muhasibi Muammer Yalçınkaya
Belediye Fen Memuru İbrahim Ergun
Belediye Meclisi üyesi Arif Kılınç

Tunçbilek Belediye otobüsleri, Belediye sınırları içinde ve Tunçbilek - Tavşanlı arasında her vakit sefer yapmaktadır.

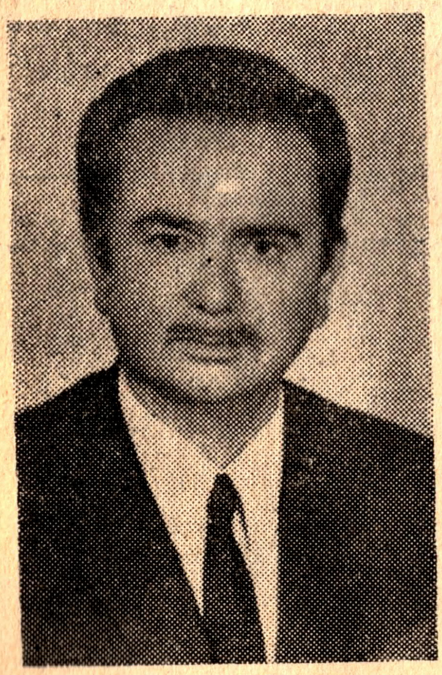

ıbrahim Ergün

Arif Kılınç

Mesireler

Tavşanlı'nın gezi yeri Ada'dır. İçerisinden koca suyun geçtiği bu yer havadar ve ağaçlıktır. Müsait günlerde aileler buraya gider eğlenirler. Belediyeye ait ada gazinsou parkında çay, kahve, gazoz bulunur. Lokanta kısmında da yemek ve içki vardır.

Sinemalar

Tavşanlı merkezinde Yeni, Gültekin, Aygün sinemaları vardır. Tunçbilekte G.L.İ. ait sinema ile Tunçbilek sineması vardır.

Sinema ücretleri 250-300 kuruştur.

Bu sinemalara konser toplulukları, tiyatro toplulukları zaman zaman gelirler. Toplulukların durumuna göre bilet ücretleri 10-15 lira arasında değişir.

Emekliye ayrılanlar

Kitabımızın ikinci kısmına başlrdığımızdan beri Nüfus memuru Ahmet Tüzün, Maliye tahakkuk Ş. şefi Halil Kasım, Tahsilât şefi Ali Pınar, İstiklâl okulu müdürü M, Ali Alışkan, İlköğretim Müdürü Hüseyin Tarhan emekli olmuşlardır.

Traktör ve Ziraat Araçları

Tavşanlı ve köylerinde 200 den fazla romorklü traktör ile, pulluklar ve 30 - 40 civarında küçük harman makineleri iş görmektedir. Her gün bu vasıtalara ilâveler yapılmaktadır.

BU KANTAR

1949 senesi haziran ayında Tavşanlı Postası gazetesini yayınlamaya başladık. 1950 senesinde Güvenç matbaasını kurduk.

Şimdiye kadar bir çok genç yanımızda yetişip meslek sahibi oldu. Meslek değiştirenler de iyilik, doğruluk, temiz ahlâklılık niteliklerini öğrendiler. İyi insan olarak cemiyete katıldılar. Bunlardan bir kaçını tanıtıyoruz.

Ali Osman Saltürk (serbest meslek)
Halil Kocakurt (Tavşanlı mat. sahibi)
Hasan Palabıyık (Palabıyık ciltevi sa.)
Kemal Kunduracı (G.L.İ. Tunçbilekte ciltçi)
İbrahim Yılmaz (İstanbulda konfeksiyoncu)

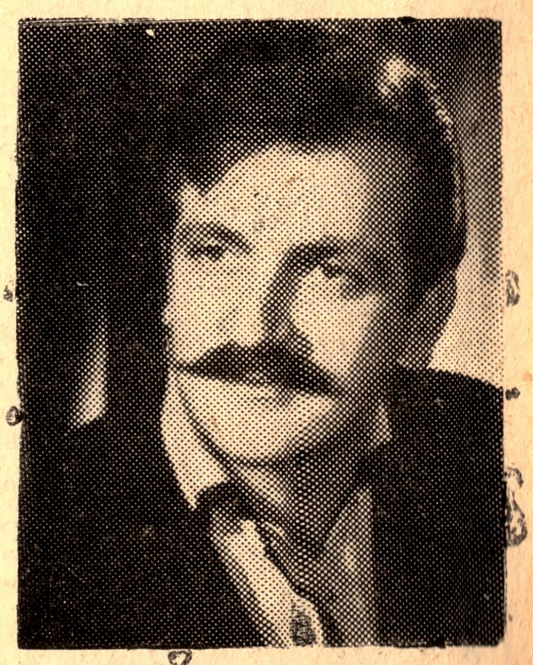

Hasan Palabıyık

Ahmet Eşenli (G. L. İ. Merkezde)
Alâettin Çıntan (G. L. İ. Tunçbilekte)
Mustafa Taş (Almanyada)
Halil Duman (İzmirde Matbaada)
Ünal Aktaşlı (Eskisehirde Matbaada)
Sıtkı Şenyiğit (Matbaada)
H. Hüseyin Öğütcü (Matbaada)

Arslan Ergüç
KİTAPLIĞI
NO :

Sıtkı Şenyiğit

H. Hüseyin Öğütcü

DÜRÜST TARTAR

Simsarlar - Maşalar

Oruç'un ameliyatı için İstanbula gitmiştik. Hastahaneden, dışarıda film çektirmemiz istenildi ve bir doktor adresi verildi.

Divan yolu kavşağına gelince etrafımızda bir kaç kişi türedi. Bunlar doktor simsarları idi. Aldırış etmeden yürüdük, doktorun kapı zilini çaldık, yine birisi gelip doktora götürme teklifini tekrarladı, istemediğimizi söyleyip içeriye girdik. Doktor filmi çekti, ücretini sorduk :

Sizi buraya birisi getirdimi? dedi, hayır dedik. Öyle ise on lira verin, eğer birisi getirmiş olsaydı onbeş lira alıp beş lırasını ona verecektim dedi.

Eskişehirde veraset ve taksim için tapuda işimiz vardı. Muameleyi takip ediyordum. Bir kaç kişi teker teker yanıma sokularak, tapuda işin çabuk olması için aracı olacaklarını söylediler. Her zamanki saf halimle yumuşaktan alıp sordum.

Birisi, falan memura bir koyun verilmesini söyledi, birisi bir hindiye razı ederiz, dedi. Onları hafiften izledim. Dairede yanaştıkları kimseler odacılar falandı. Ve tapu işimiz aracısız, maşasız çıktı.

Yine Tavşanlıda böyle bir iş için, bir sene müddetle her gün daireye gidip geldim. Şikâyetler yaptım. Memur son imzayı atarken :

— Bari gazoz söyle de seninkide bu kadarla olsun demişti.

Sözümüz şudurki : Simsar ve maşalar yüzünden devlet itibarı zedelenmektedir.

Tavşanlı 25 Ekim 1970 Genel Nüfus Sayımı Sonuçları

Köyün adı	Hane Ad.	Toplam	Köyün adı	Hane Ad.	Toplam
Ağa	67	386	Ayvalı	184	1136
Akça	43	213	Balı	124	508
Akçaşehir	55	262	Baş	227	1012
Ali	184	1008	Beke	58	289
Alpagut	50	251	Bey	116	618
Altınova	52	283	Bozbelen	153	761
Arifler	35	183	Burhan	58	270
Artıranlar	43	259	Çakıllı	51	222
Avcılar	52	198	Çaldibi	42	300
Aydınlar	57	187	Çaltılı	128	532

Köyün adı	Hane Ad.	Toplam
Çayır	40	291
Çamaian	78	321
Çardaklı	91	417
Çıkrıcak	50	273
Çınarcık	52	214
Çıvgalar	45	174
Çoban	128	747
Çobanlar	62	283
Çukur	241	1357
Dağdemirli	43	147
Dedeler	67	309
Demirbilek	188	948
Derbent	140	819
Derecik	106	715
Doğanlar	53	150
Dudaş	138	683
Dulkadir	50	245
Dutlar	40	175
Dümrek Hüs. Paşa	93	362
Dümrek Ulu	90	441
Eğriöz	74	259
Elmağacı	82	397
Elmalı	18	66
Emirler	70	359
Erikli	54	214
Eşen	137	530
Gazelyakup	141	658
Gevrekler	39	175
Göbel	176	785
Gökçeyurt	16	51

Köyün adı	Hane Ad.	Toplam
Gölcük - (Merkez)	44	210
Gölcük - (Gümüş)	46	221
Gümüş - (Yeni)	53	315
Gürağaç	262	1305
Güzelyurt	134	535
Hamidabat	80	338
İsa	116	543
Kadı	34	143
Karacakaş	72	272
Karakaya	41	214
Karakişi	55	243
Kara	73	309
Karapelit	93	517
Karaşehir	33	177
Karcık	77	318
Kargılı	47	168
Karlı	78	319
Kayaarası	65	362
Kavaklı	60	278
Kayı	110	479
Kıranşeyh	135	727
Kırıkkavak	101	427
Kışla	71	370
Kışlademirli	107	381
Kızılbük	87	204
Kızılçukur	224	962
Kocayeri	36	149
Kozluca	38	200
Köprücek	170	724
Köreken	26	101

Köyün Adı	Hane Ad.	Toplam
Köseler	76	349
Kuruçay	289	1213
Nusretler	53	250
Opanözü	57	279
Ovacık	109	510
Ökzüzler	20	90
Ömerler	193	775
Ören	56	216
Sekbandemirli	57	312
Soluganlar	57	155
Şahin	55	297
Şahmelek	88	336
Şapçı	77	311
Şapçı - dede	28	100
Şenlik	99	390
Tepecik	304	1606
Tunçbilek	814	5967
Uluçam	43	222
Üyücek	67	348
Vakıf	36	135
Yağmurlu	54	330
Yataklı	60	240
Yeni	165	820
Yörgüç	107	606
Köyler Toplamı		48007
Şehir Toplamı	5 Mahalle	3598 15855
Genel Toplam		63862

Meteorolojik Durum

Arslan Ergüç
KİTAPLIĞI
NO :

(SIR KÜPÜ)

Dikenli Bahçe kltabımızın 2. kısmında yayınlamak üzere Tavşanlı Meteoroloji Müdürlüğünden, kuruluş tarihi ile 1970 den beri vukubulan depremler ve dereceleri, en sıcak ve en soğuk günler ve dereceleri hakkında bilgi istedik. Meteoroloji Müdürü bunların gizli olduğunu, bilgi veremiyeceğini bildirdi.

Ellerimizi şakaklarımıza dayayıp düşündük, kaldık. Bu kadar mühim olan sırları, her gün bangır bangır bağırıp dosta düşmana karşı yayın yapan Türkiye radyoları neye susturulmuyor acaba

Yine Cumhuriyet meydanındaki tabelâya günlük hava raporlarını kimler koyuyor?

ŞİMDI SIKI DURUN

Bizim gizli istihbarat servisimiz büyük emek ve fedakârlıklarla bu mühim sırrı öğrenmiş bulunuyor. bizde hiç bir yerde yayınlanmamış olan bu sırları açıklıyoruz,

Tavşanlı'nın en sıcak günleri senenin Haziran. Temmuz, Ağustos, ayları, en soğuk günleri de Aralık, Ocak. Şubat aylarıdır.

İlkbahar ve sonbahar aylarıda genellikle serin geçer. Rakım 860 dır

18 Ekim 1972 Çarşamba gecesi buz karışık kar yağmıştır. O günden beri hava yağmurlu ve soğuk gitmektedir.

İŞTE GELDİK SONA

Namazı uzatan hoca, arkadaki cemaatın sabırsızlandığını anlayınca (hey sabırsız işte geldi veileyhi türcaun) damiş. Tavşanlı için daimi gelişmeler, sizler için başarılar diler bu naçiz yazar. Kusur ettikse affola..

29 / Ekim / 1972 Pazar

(Tavşanlı ve gelişmeleri hakkında daha fazla bilgi Dikenli Bahçe kitabının 1966 da yayınlanan 1. kısmından öğrenilebilir.

YAZARIN DİĞER YAYINLARI

* Tavşanlı Postası gazetesi
  17 Haziran 1949 dan beri devamlı

* Bir Çalgıcının Seyahati
  Ahlâkî ve terbiyevi serüven. Resimli 1954 - 1957
  Tavşanlı Postası gazetesinde yayınlandı.
  (Eski yazıdan çeviri)

* Tavşanlı Rehberi 1956

* Dikenli Bahçe I. Kısım (1966)

* Tavşanlı adı nereden geliyor (1972)
  (Tarihi resimli)

* Dikenli Bahçe II. Kısım (1972)

Fiatı : 10 Lira