

上海特別市教育局  
業務報告

(十八年一月至六月)

# 序

本局成立，甫越二載，曩者嘗有業務彙編之編輯，顧設市伊始，行政所先，端在整理，本局工作，亦復未遑建設也。今則市區既定，事權統一，範圍既廣，業務綦繁，教育爲建設基本，訓政工作，此其嚆矢，規劃進行，尤尙猛晉，本局業務，亦視前爲劇矣。嘗謂御事貴有計劃，計劃貴能實行，而稽考實施之過程，驗其能否準計劃以推行，及其施行者之是否適合於民族之需求，與夫吾人工作之效率，則尤爲處理業務之急切工作，不容稍忽者也。孔子曰：豫則立，不豫則廢，此謂行事貴有前定，計劃之不可或無也。夫運籌帷幄之中，決勝千里之外，此用兵之有計劃者；下令如流水之原，而民順之，此施政之有計劃者；事半功倍，足徵計劃之可貴矣。雖然，是亦有說也，設運籌而無士卒之效命於疆場，下令而無有司之奉行於郡邑，則縱有長策，於事無濟，畫餅充飢，與無計劃等，此又坐言而貴起行也。若夫計劃而未能適合於所求，則南轅北轍，格不相入，雖戮力於所事，亦猶緣木求魚，無裨實際，甚或倒行逆施，遺患無窮。故古者天子巡狩，太史陳詩，三載考績，黜陟幽明，所以觀民風，考臣功，亦卽驗吾計劃之當否，與夫推行之效能，其意固周且詳也。今雖時移勢殊，然設計統計，歐美諸邦，咸爲重政，方法縱殊，其功則同，固無間乎中外古今也；此則稽考工作，又亟不能或緩者。本黨政綱，政權屬民，政務公開，爲行政之原則；況復教育，係乎全民，發揚民權，增進民智，規劃設施，要以吾民爲歸的。若夫上海地處南北中心，世界樞紐，觀瞻係乎中外，模楷及於全國，則本編之纂輯，亦所以謀行政之公開，求邦人君子之是正，固又不僅供同人之稽考者也。德微不敏，承乏局務，早夕兢兢，隕越是虞，諸凡設施，莫不以民衆爲前提，而於工作歷程之稽考，尤三致意也。既訂施政大綱，行事歷，以資進行之標準，復輯是編，以驗已往工作之效能，作改進之南針，策將來之進行，言

雖近而意則遠，不以例行故事視之焉。是編逕承前集，斷自本年一月，下訖六月，所以符定例也。惟是業務進展，唐續難斷，正如以刀斷水，刀去而水自連，故凡事業之前後相貫而不能截分者，仍及其始末，便省覽也。德徵到職時在四月，本期業務，半屬韋君所籌定。本計劃一貫之精神，事業貴有積成之原則，深懼政隨人易，減低效率，設於事無抵觸，決不好爲新奇，輕事更張；若夫因事實之需要，如組職之必待變更，設施進展之不可或緩者，則又無不視力之所及，竭盡其所能，此又不可以不言者。數月以還，賴同人之同心戮力，業務進展，日新月異；他日執是編以驗來茲，自能益自奮勉，日進無疆也。排印既竣，爰述斯編之旨趣，所以自惕，並以勗同人云。

民國十八年十一月陳德徵

## 編輯例言

- 一 本書係就本局十七年度下半年各項業務，舉其大者，爲簡明之紀載；取材斷自十八年一月至六月。
- 二 本書編輯體例注重事實經過始末，並酌附規章圖表，用佐說明。
- 三 關於本局各項法規，學校統計圖表，學校行政成績，教育測驗成績，及民衆教育，補習教育，社會教育實施調查結果等，帶有專門性質者，均分別另印專書，本書只述其概要。
- 四 本書編校，雖力求完善，錯誤之處仍恐不免，尙祈閱者隨時指正爲幸。

# 總理遺囑

余致力國民革命凡四十年其目的在求中國之自由平等積四十年之經驗深知欲達到此目的必須喚起民眾及聯合世界上以平等待我之民族共同奮鬥現在革命尚未成功凡我同志務須依照余所著建國方略建國大綱三民主義及第一次全國代表大會宣言繼續努力以求貫徹最近主張開國民會議及廢除不平等條約尤須於最短期間促其實現是所至囑





蔣 主 席



張 市 長 岳 軍



陳 局 長 德 徵





鄭 秘 書 鶴 春

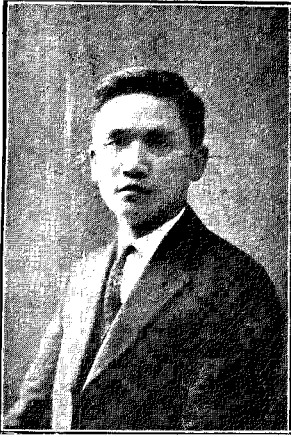

江科長鴻起



倪科長文亞



楊科長嘉椿



朱督學鼎元



馬督學崇淦

上海特別市教育局業務報告目錄

十八年一月至六月

序

編輯例言

照片

總理遺囑遺像

蔣主席

張市長岳軍

陳局長德徵

鄭秘書鶴春

楊科長嘉椿

倪科長文亞

江科長鴻起

馬督學崇淦

朱督學鼎元

本局全體職員攝影

局長宣誓就職典禮攝影

本局大事記

本局之組織

組織沿革

組織細則

辦事細則

本局組織系統圖

學校教育之部

舉行學校行政成績展覽會

各校展覽品件數表

分區調查學齡兒童

私立中小學校立案

私立學校條例

私立大學及專門學校立案條例

立學校校董會條例

私立大學及專門學校立案手續

上海特別市私立中小學校立案手續

辦理小學教員登記

一一〇

一一六

一

二

六

一四六

一

三

六

八

八

九

一一

一三

一四

第一屆小學教員登記統計表

一五

第二屆小學教員登記統計表

一五

講演會計概要

一六

組織教育參觀團

一七

第一組參觀團組織表

一七

第二組參觀團組織表

一八

第一組在杭參觀日程

一八

第二組在杭參觀日程

一八

舉行職業及升學指導

一九

上海特別市立學校畢業生調查表(第一類)

一九

上海特別市立學校畢業生調查表(第二類)

二五

舉行第二次小學國語演說競進會

三〇

舉行市立中學及小學聯合會畢業典禮

三一

各校畢業人數表

三四

辦理暑期講習所

三四

暑期講習會科目時間表

三五

講師一覽表

三七

各科報到人數與報名人數比較圖

三九

各科及格人數與報到人數比較圖

四〇

各選修科聽講人數與聽講員總數比較圖

四一

各選修科選修人數分配圖

四二

各區市立學校總數與出席聽講學校數比較圖

四三

各區報到人數與發給證書人數比較圖

四四

各區平均一校出席人數比較圖

四五

各區得證書人數比較圖

四六

### 社會教育之部

一七五

#### 擴充民衆學校

市立民衆學校一覽表

一

第二期市立民衆學校各校畢業人數表

三

市立民衆學校各校學生人數統計表

四

市立民衆學校各校學生年齡平均統計表

五

市立民衆學校各校學生職業比較圖

六

市立民衆學校各校學生退學原因統計表

七

市立民衆學校各校學生缺席原因百分比比較圖

八

第二期市立民衆學校第一學月學生出席數百分比比較表

九

第二期市立民衆學校第二學月學生出席數百分比比較表

一〇

推廣民衆茶園

第二期市立民衆學校第三學月學生出席數百分比比較表	一一
第二期市立民衆學校第四學月學生出席數百分比比較表	一二
補習學校民衆學校民衆三者關係圖	一三
第二期市立民衆學校第一學月國語測驗分數統計	一四
第二期市立民衆學校第二學月國語測驗分數統計	一五
第二期市立民衆學校第三學月國語測驗分數統計	一六
第二期市立民衆學校第四學月國語測驗分數統計	一七
市立民衆學校辦法大綱	一八
擴充職工補習學校	一九
市立職工補習學校一覽表	一九
農工商與職工補習學校關係圖	二〇
市立職工補習學校各校學生人數統計表	二一
市立職工補習學校各校學生年齡平均統計表	二二
市立職工補習學校各校學生職業比較圖	二三
市立職工補習學校各校學生退學原因統計表	二四
市立職工補習學校各校學生缺席原因百分比	二五
市立補習學校辦法大綱	二六

民衆茶園與民衆關係圖

二七

市立民衆茶園一覽表

二八

民衆茶園各園每月平均閱字人數比較圖

二九

民衆茶園各園每月平均閱書報人數比較圖

三〇

民衆茶園各園每月平均娛樂人數比較圖

三一

民衆茶園各園每月平均吃茶人數比較圖

三二

推廣民衆閱報牌

三三

上海特別市教育局民衆閱報牌分佈圖

三四

調查社會教育

三五

社會教育機關調查分類統計表

三六

裝置教育標語牌

三七

邑廟教育標語牌通俗圖畫牌一覽表

三七

通俗標語牌分配表

三九

審查小報

四二

小報審查辦法

四二

小報調查表

四三

小報登記表

四三

小報審查評語表

四四



小報分類表

四五

查禁反動刊物

四六

反動刊物調查表

四六

通俗演講團概況

五〇

各種演講次數統計

五一

各區演講次數統計

五一

各時期講材述畧

五二

籌設第二公共體育場

五二

擴充簡易體育場

五三

舉行第二屆國術考試

五四

上海特別市第二次國術考試大綱

五五

舉行第一次民衆業餘運動會

五七

運動員職業分類百分比表

五八

第一場方面運動成績表

五九

第二場方面運動成績表

六〇

第一場方面得獎者及成績表

六一

第二場方面得獎者及成績表

六三

各體育場及簡易體育場概況

六四

市立第一公共體育場運動者職業分類百分比表	六五
市立第一公共體育場運動者性別年齡百分比表	六五
市立第一公共體育場十七年度各月運動人數比較表	六六
市立第一公共體育場十七年度各月運動比賽表演次數比較表	六六
市立第一公共體育場十七年度各月球類錦標比賽表	六七
市立第二公共體育場十七年度各月運動人數比較表	六八
市立第二公共體育場運動者年齡性別職業統計	六九
市立第二公共體育場十七年度各月表演比賽次數及各部運動人數表	六九
市立第一二三簡易體育場各月運動人數比較表	七〇
市立第一二三簡易體育場運動者性別比較表	七一
市立第一二三簡易體育場運動者職業比較表	七一
市立第一二三簡易體育場運動者年齡比較表	七一
市立第一二三簡易體育場運動者參加運動種類比較表	七一
籌辦學校擴充教育概況	七二
舉行市民同樂會	七二
監督外人攝製影片	七三
審查電影戲曲	七三
取締不良娛樂	七三

取締淫穢書籍

編輯民衆讀物

### 教育研究之部

舉行教育測驗

上海特別市立小學學生概況調查表

教育測驗日程表

上海特別市立各小學受測驗學生人數表

### 編製教育統計

上海特別市立學校資產校舍調查表

上海特別市立學校教科用書調查表

上海特別市立學校教職員調查表(一)

上海特別市立學校教職員調查表(二)

上海特別市立學校學生調查表

上海特別市立學校學生退學原因調查表

上海特別市立學校畢業生狀況調查表

上海特別市立學校資產校舍統計表

上海特別市立學校教科用書統計表

上海特別市立學校教職員統計表

七四

七五

一六八

一

一

三

一〇

一四

一四

一五

一六

一八

一九

二一

二四

二六

二七

上海特別市立學校學生統計表	二九
上海特別市立學校學生退學原因統計表(一)	三〇
上海特別市立學校學生退學原因統計表(二)	三一
上海特別市立學校畢業生統計表	三二
上海特別市立滬南區學校資產校舍統計表	三五
上海特別市各區市立學校資產校舍統計表	三七
上海特別市立滬南區市立小學校教職員人數比較表	三八
上海特別市各區市立學校教職員人數比較表	三九
上海特別市滬南區市立小學校各年級春季始業學生人數比較表	三九
上海特別市各區市立小學校各年級春秋始業學生人數比較表	四一
上海特別市滬南區市立小學校男女學生人數比較表	四三
上海特別市各區市立小學校男女學生人數統計表	四四
上海特別市立小學學生退學原因年級分配表(一)	四五
上海特別市立小學學生退學原因年級分配表(二)	四六
上海特別市立小學學生退學原因年級分配表(三)	四七
上海特別市立小學學生退學原因年齡分配表(一)	四八
上海特別市立小學學生退學原因年齡分配表(二)	四八
上海特別市立小學男女畢業生人數比較表(一)	五〇
上海特別市立中學校男女畢業生人數比較表(一)	五〇
上海特別市立中學校男女畢業生人數比較表(二)	五〇
上海特別市滬南區市立小學校男女教職員人數比較圖	五二

上海特別市各區市立學校男女教職員人數比較圖

五三

上海特別市滬南區市立小學校男女學生人數比較圖

五四

上海特別市各區學校男女學生人數比較圖

五五

上海特別市各區小學校各年級學生人數比較圖

五六

上海特別市立小學校男女畢業生人數比較圖

五七

上海特別市立中學校男女畢業生人數比較圖

五七

籌備教育實驗

五八

編譯教育叢書

六三

編輯兒童補充讀物

六四

發行上海教育月刊及教育週報

六五

上海特別市教育局上海教育編輯規則

六六

上海特別市教育局上海教育徵稿規約

六七

上海特別市教育局教育週報編輯規則

六七

督學處

一四三

服務狀況

上海特別市教育局學校行政視察報告

一

上海特別市學校概況調查表

二

每週視察報告單

八

行政視察報告

校舍

教室

設備

課程

行政

教員

學生

活動事業

分科視察

國語科(一)

國語科(二)

社會科

算術科

自然科(一)

自然科(二)

英語科

體育科

音樂科

三〇	一〇
二六	一一
二五	一二
二三	一三
一九	一四
一七	一五
一七	一六
一六	一七
一五	一八
一四	一九
一四	二〇
一三	二一
一一	二二
一一	二三
一一	二四
一一	二五
一一	二六
一一	二七
一一	二八
一一	二九
一一	三〇
一一	三一
一一	三二
一一	三三
一一	三四
一一	三五

舉行教學討論會

三六

音樂體育教學討論會

三六

國語社會教學討論會

三七

算術自然教學討論會

三八

建議事項

四〇

收發文件

一一三

收發文件報告

一

收文分類統計表

一

發文分類統計表

二

收文分科統計表

三

發文分科統計表

三

經濟報告

一一一

經費總表

行政費表

事業費表

全年收支統計圖

一

整理本局教育經費收入

二

整理教育經費收入辦法清摺	三
上海特別市教育局十七年度收入預算	五

附錄

十七年度下半年本局簡明工作報告	一
本局十七年度上海全市教育實施概況	五
上海特別市教育局各種委員會一覽表	二
上海特別市教育局臨時委員會一覽表	三
上海特別市教育局所屬學校及機關一覽表	三
上海特別市教育局辦理事務各種程序圖	一五
處理普通文件	一五
處理機要文件	一六
審訂規章程序	一七
本局職員考勤百分比圖	一八
本局出版物一覽表	一九
本局職員錄	二〇
附歡宴華僑教育會議代表紀略	二二



# 本局大事記

十八年一月至六月

一月四日 召集第二組市立學校校長會議。

通俗演講團，舉行第五次通俗演講。

一月八日 舉行第七十三次局務會議。

一月十日 市立第二體育場修理竣事，派孟才新會同工務局職員宋學勤，赴該場驗收。

召集第三組市立學校校長會議。

一月十一日 職工補習學校教職員討論會開會。

一月十二日 民衆學校教職員討論會開會。

一月十五日 舉行第七十四次局務會議：通過上海特別市立中小學校組織規程，市立中等學校校長服務細則，市立中等學校教職員服務細則。

組織學校擴充教育研究委員會，派曹伯權，王祖廉，楊嘉椿，潘文安，陸松蔭，許朔方，趙侶青，王砥平，湯天陶，陸洪生，朱文新爲委員。

一月十六日 舉行識字運動委員會第一次會議。

一月十七日 召集第四組市立學校校長會議。

一月十九日 派員會同工務局人員，開始調查各市立學校校舍。

通俗演講團，假中央大會堂，舉行公開演講。

一月二十一日 召集滬南閘北洋涇三區市立學校級任教員，舉行國語社會教學討論會。

一月二十二日 舉行第七十五次局務會議。

一月二十三日 舉行職業指導研究委員會第一次會議。

一月二十四日 召集第一組市立學校校長會議。

一月二十六日 舉州市立小學兒童音樂會。

一月二十九日 舉行第七十六次局務會議。

一月三十一日 召集第二組市立學校校長會議。

二月五日 舉行第七十七次局務會議，通過民衆藝術教育研究委員會規則。

二月七日 舉行識字運動籌備會，社會局派吳覺農等三人出席。

二月十六日 攷試民衆茶園主任及通俗演講員。

二月十九日 舉行第七十八次局務會議。

二月二十一日 舉行識字運動委員會第二次會議。

二月二十二日 舉行調查學齡兒童委員會第一次會議。

二月二十六日 舉行第七十九次局務會議。

二月二十七日 舉行調查學齡兒童委員會第二次會議。

二月二十八日 召集第三組市立學校校長會議。

開始舉行市立學校教育測驗。

三月一日 市立民衆學校職工補習學校一律開學。

三月二日 舉行識字運動委員會第三次會議。

三月五日 舉行第八十次局務會議，通過上海特別市教育局編審委員會規則，上海特別市教育局通俗演講團暫行組織細則。

委任本期民衆學校校長二十九人。

委任本期職工補習學校校長六人。

三月七日 召集第四組市立學校校長會議。

三月八日 派員會同公安局焚燬反動刊物十種。

舉行編審委員會第一次會議。

三月十二日 總理逝世紀念，舉行植樹典禮，本局全體職員及各市立學校學生，一律前往參加。

三月十三日 舉行學校擴充教育委員會第一次會議。

三月十四日 會同公安局社會局舉行破除迷信會議。

舉行編審委員會第二次會議。

三月十九日 舉行調查學齡兒童委員會第三次會議。

舉行第八十一次局務會議。

三月二十日 舉行職業指導委員會第二次會議。

三月二十三日 舉行國術考試籌備委員會第一次會議。

三月二十六日 舉行調查學齡兒童委員會第四次會議。

舉行第八十二次局務會議。

三月二十七日 舉行調查學齡兒童委員會第五次會議。

召集各區市政委員開會，商議調查學齡兒童進行事宜。

舉行學校擴充教育委員會第二次會議。

三月三十日 奉 市政府令發：國民政府所頒銅質大印壹顆，文曰上海特別市教育局印，又銅質小章壹

顆，文曰上海特別市教育局長，即日啓用，舊印繳銷。

通俗演講團，本月份舉行露天演講十次，巡迴演講九次，公開演講三次。

市立學校教育測驗，本月份測驗十校。

四月二日 舉行市立學校行政成績展覽會籌備委員會第一次會議。

四月八日 陳局長奉令到局視事，韋局長即日交卸。

四月十二日 舉行市立學校行政成績展覽會籌備委員會第二次會議。

舉行國術考試籌備委員會第二次會議。

四月十六日 舉行第八十三次局務會議，通過上海特別市教育局組織細則。

第三科舉行第一次科務會議。

四月二十日 舉行調查學齡兒童委員會第六次會議。

舉行編審委員會第三次會議。

四月二十三日 舉行第八十四次局務會議：通過上海特別市各區小學研究會規則，上海特別市各區市立

小學巡迴閱書辦法，上海特別市教育局視察員辦事細則，上海特別市市立學校問字處簡則，上海特別市市立學校揭示牌簡則及上海特別市教育局各科科務會議規則。

四月二十四日 督學處舉行第一次處務會議。

四月二十五日 第三科舉行第二次科務會議。

四月二十六日 登報通告各學校黨義教師，迅照市執行委員會訓練部所定黨義教師登記辦法，前往登記。

舉行西湖博覽會徵集出品委員會第一次會議。

四月二十七日 召集市立各校體育音樂教員，舉行體育音樂教學討論會。

在市立第一公共體育場，舉行第二屆國術考試兩天。

四月二十八日 舉行調查學齡兒童委員會第七次會議。

四月二十九日 第一科舉行第一次科務會議。

四月三十日 舉行第八十五次局務會議。

通俗演講團，本月份舉行露天演講九次，巡迴演講十次，公開演講三次，播音演講二次。  
市立學校教育測驗，本月份測驗十校。

五月一日 第二科舉行第一次科務會議。

自本日起，各職員按日填寫工作日記。

舉行西湖博覽會徵集出品委員會第二次會議。

五月二日 舉行小報記者談話會。

五月四日 舉行市立學校行政成績展覽會籌備委員會第三次會議。

第四科舉行第一次科務會議。

第三科舉行第三次科務會議。

五月五日 舉行 總理就任非常大總統紀念式。

五月六日 製就通俗教育標語牌三千塊，先在滬南閘北裝置。

五月七日 舉行第八十六次局務會議，通過上海特別市教育局「上海教育」徵稿規約，上海特別市教

育局「教育週報」編輯規則，上海特別市市立學校修建校舍委員會暫行簡則，上海特別市

市立小學任用事務員及書記暫行規則，上海特別市市立民衆學校歷

第四科編譯教育小叢書「如何可使學校適應學生個性」及「職業指導」兩書脫稿。

五月九日 第三科舉行第四次科務會議。

派金邦尊，曹雪松，唐敬修，張眉孫搜集古物照片，送呈教部。

五月十一日 舉行學校行政成績展覽會籌備委員會第四次會議。

五月十三日 第一科舉行第二次科務會議。

舉行西湖博覽會出品審查委員會第一次會議。

舉行編審委員會第四次會議。

五月十四日 舉行第八十七次局務會議。

舉行學校行政成績展覽籌備委員會第五次會議。

五月十五日 第二科舉行第二次科務會議。

舉行編製十八年度預算委員會第一次會議。

五月十七日 舉行西湖博覽會出品委員會第三次會議。

上海特別市市立學校行政成績展覽會開幕，原定展覽三天，因參觀人多，展期一天。

五月十九日 舉行第一次民衆業餘運動會。

五月二十一日 舉行第八十八次局務會議，通過上海特別市私立民職工補習學校立案規程。

舉行第三屆小學教員登記委員會第一次會議。

五月二十五日 國民政府任命陳德徵爲本局局長。

五月二十七日 陳局長赴南京參加奉安大典，局務由鄭祕書鶴春代行。

第一科舉行第三次科務會議。

五月二十八日 舉行第八十九次局務會議，通過上海特別市教育局辦事細則。

五月二十九日 第二科舉行第三次科務會議。

會同公安局社會局市黨部執行委員會舉行電影檢查委員會籌備會第一次會議。

五月三十日 集合全體職員，舉行五卅紀念式。

第三科舉行第五次科務會議。

督學處舉行第二次處務會議。

五月三十一日 舉行國語社會兩科教學討論會。

第四科舉行第二次科務會議。

通俗演講團本月份舉行露天演講十二次，巡迴演講十二次，公開演講一次，播音演講二次。  
市立學校教育測驗，本月份測驗十四校。

六月一日 總理奉安公祭典禮，在新普育堂舉行，本局派員參加，並致輓聯。

六月三日 開始舉行第三屆小學教員登記。

會同公安局社會局市黨部執行委員會舉行電影檢查委員會籌備會第二次會議。

六月四日 舉行第九十次局務會議，通過上海特別市市立公共學校闖入園公約。

派唐慶彭會同市黨部執行委員會訓練部，辦理第三屆中小學黨義教師檢定報名事宜。



六月五日 鄭祕書鶴春，楊科長嘉椿，倪科長文亞同往浦東，察勘鄉村師範學校校址。

陳局長參加奉安典禮畢，向市府銷假視事。

六月六日 市立小學校長四十人，本局職員二人，組織教育參觀團，出發赴杭州參觀。

六月八日 召集市立學校校長及辦理會計人員，請財政局曹科員璋演講會計概要。

六月十日 陳局長舉行宣誓就職典禮。

六月十一日 舉行第九十一次局務會議。

歡讌南洋華僑出席教育會議各代表。

派杜剛，姚磨夔會同市黨部執行委員會訓練部，組織視察黨義教育委員會。

第二科舉行第四次科務會議。

六月十三日 杭州教育參觀團返滬。

舉行編製十八年度預算委員會第二次會議。

派唐敬修，薛公孝，施獅鵬赴杭佈置西湖博覽會出品陳列事宜。

派馬崇淦，唐敬修，徐公美，姚磨夔，陳端志爲民衆教育館籌備委員會委員。

六月十四日 督學處舉行第三次處務會議。

六月十五日 第三科舉行第六次科務會議。

第四科舉行第三次科務會議。

六月十七日 第一科舉行第四次科務會議。

六月十八日 舉行第九十二次局務會議，通過私立學校立案審查委員會審查報告，計准予立案者六校，准予試辦者四校，應令改良者六校，應予取締者一校。

函聘潘公展，童行白，王雲五，陳布雷，盛俊，並指定楊嘉椿，熊文敏，周尙，江鴻起，蔡德祥，朱鼎元爲職業指導研究委員會委員。

六月二十一日 派員招待南京市立學校教職員參觀團。

六月二十二日 舉行修建校舍委員會第一次會議。

六月二十四日 舉行職業指導研究委員會第一次會議。

六月二十七日 舉行滬南開北洋涇市立學校校長談話會。

六月二十八日 舉行修建校舍委員會第二次會議。

六月二十九日 整理十七年度業務簡要報告，送登市政府紀念刊。

舉行第二次市立小學國語演說競進會預賽，定七月二日決賽。

第四科舉行第四次科務會議。

六月三十日 舉行十四區市立學校校長談話會。

通俗演講團，本月份舉行露天演講十二次，巡迴演講八次，公開演講三次，播音演講二次。市立學校教育測驗，本月份測驗十二校。

## 組織沿革

本局成立於十六年七月，經市政府任命朱局長經農依照上海特別市暫行條例第十一條及第二十四條之規定，籌備組織；先後接收上海市公所學務處，閘北教育經費委員會，上海教育行政委員會，滬南閘北各公立學校，江灣彭浦聯合學區委員會等機關，統一管轄。當時全局事務，分設祕書室及一二三三科設科長科員辦事員書記等掌理各項事宜：第一科掌理總務，第二科掌理學校教育事務，第三科掌理社會教育事務；並設督學四人，任調查及指導各區學務之責。十月，保君建繼任局長；十七年一月，魯繼曾兼代局長，本局組織，悉仍其舊。四月，韋局長愨到局任職；於第一，第二，第三各科外，添設第四科，掌理教育研究及編譯事務；並設專員，襄助局長或科長辦理局務或各科事務；廢止督學，另於第二科設分科指導員六人，任分科視察及指導學校教育之責；嗣後因接收上海寶山兩縣十四市鄉中學三所，小學一百三十三所，公共體育場兩所後，又添設視察員六人，專任市鄉各區學務視察指導之職。七月，國民政府頒布特別市組織法，前項暫行條例廢止，本局即遵照組織法第十條之規定，改訂組織細則；但局務之分科執掌辦法則仍如前。十八年四月，陳局長德徵就任，復遵照教育部令，設督學四人，視察員十二人，組織督學處；廢分科指導員之名目，關於學校分科視察指導之責職，則一仍其舊，歸視察員執掌之；至全局事務，仍分一室四科；故本局組織為一室四科一處云：第一，第二兩科事務如舊；改原有第四科為第三科，執掌教育研究及編譯事務，以明統系，並與第二科學校教育業務得相聯絡；第三科改稱第四科，掌理社會教育事務；廢止專員名目，所經改訂之本局組織細則，亦業經市政府核准。

公布。並經依據組織細則，另訂辦事細則，辦事公約等；至本局所管學校及附屬機關，截至十八年六月止，計有中學三所，小學一百八十二所，職工補習學校十所，民衆學校三十所，實驗小學一所，公共體育場二所，簡易體育場三所，民衆茶園八所，公共學校園一所，民衆閱書報室一所，理科實驗室一所，理科標本室一所，民衆閱報牌七十九處，及籌備進行中之教育實驗室，民衆教育館等等。

## 上海特別市教育局組織細則

十八年八月二十一日核准公布

第一條 本局遵照 國民政府公布特別市組織法第十條之規定及特別市教育局暫行條例組織之隸

屬於上海特別市政府掌理全市教育事宜

第二條 本局設局長一人秉承市長綜理全局事務並指揮監督所屬職員

第三條 本局設祕書一人秉承局長辦理機要函電參閱文件及其他特派事項

第四條 本局設立四科分掌各項事務

(甲)第一科之職掌如左

(一)關於撰擬文牘編纂統計報告及收發管卷事項

(二)關於典守印信及職員銓敘考勤事項

(三)關於會計及庶務事項

(四)關於圖書保管事項

(五)關於褒獎及撫卹事項

(六)關於其他不屬於各科事項

(乙)第二科之職掌如左

(一)關於三民主義教育之實施事項

(二)關於籌辦管理市立學校劃分及變更市內學區事項

(三)關於市立學校之預算決算事項

(四)關於學校行政之調查統計及編製圖表事項

(五)關於教職員甄別檢定及待遇事項

(六)關於學齡兒童調查及統計事項

(七)關於籌辦義務教育事項

(八)關於幼稚教育事項

(九)關於私立學校之立案獎勵及取締事項

(十)關於私塾改良及取締事項

(十一)關於國外留學事項

(十二)關於其他學校行政事項

(丙)第三科之職掌如左

- (一) 關於三民主義教育之研究事項
  - (二) 關於中小學課程之研究事項
  - (三) 關於測驗統計事項
  - (四) 關於初等及中等教育之實驗事項
  - (五) 關於教職員學識之補習增進事項
  - (六) 關於地方擴充教材之審查及編輯事項
  - (七) 關於研究中小學學生訓育自治等事項
  - (八) 關於其他教育研究事項
- (丁) 第四科之職掌如左
- (一) 關於三民主義教育之普及事項
  - (二) 關於民衆補習教育之計劃實施指導事項
  - (三) 關於市民體育及美育之訓練提倡指導獎勵事項
  - (四) 關於社會文化事業之籌辦管理提倡獎勵及監督事項
  - (五) 關於公共娛樂之提倡指導審察取締事項
  - (六) 關於民衆讀物之編輯審查及取締事項
  - (七) 關於風俗習慣之改良及取締事項

(八)關於其他擴充教育事項

第五條 本局各科設科長一人科員若干人辦理各該科事務前項科長得由祕書兼任之

第六條 本局設督學四人分區及分科視察員若干人組織督學處秉承局長調查及指導各區學務視察及改進全市社會教育監督及考成所屬教育機關人員並佐理局務

各科科長於必要時得指揮督學及視察員處理督察事宜前項督學得由科長兼任之

第七條 本局視事務之繁簡得酌用辦事員及雇員

第八條 本局各職員除祕書科長督學科員由局長呈請市長核准分別薦任委任外其餘人員由局長委任或雇用之

第九條 本局爲執行業務有設置附屬機關之必要時由局長呈請市長核准並呈報教育部備案其組織另定之

第十條 本局爲討論局務之進行及業務之設施得召集局務會議由局長祕書科長督學組織之遇必要時並得由局長指定有關係人員列席其細則另定之

第十一條 本局辦事細則另定之

第十二條 本細則如有變更時得依特別市組織法修正之

第十三條 本細則由特別市政府呈奉 國民政府核准之日施行

# 上海特別市教育局辦事細則

十八年八月二十一日核准

第一條 本局事務依本局組織細則第三條第四條第六條之規定分職掌理之

第二條 本局爲辦事之便利得設各種委員會辦理局長委托事項其規則另定之

第三條 祕書之職掌如左

(一)關於處理機要事項

(二)關於審核文件事項

(三)關於局務設計事項

(四)關於彙編法規事項

(五)關於局長委派事項

(六)關於編製全局報告事項

(七)關於其他應行辦理事項

第四條 第一科之事務分總務文牘會計庶務四股辦理之

(甲)總務股之職掌如左

(一)關於印信之鈐用典守事項

(二)關於本局職員之考績事項



(三)關於本局職員之任免登記事項

(四)關於本局及附屬機關職員之褒獎及撫卹事項

(五)關於圖書之保管事項

(六)關於不屬於其他各股事項

(乙)文牘股之職掌如左

(一)關於分發各科應辦文件事項

(二)關於文牘之撰擬事項

(三)關於文件之繕寫及校對事項

(四)關於各項文件之公布事項

(五)關於本局大事記之紀錄事項

(六)關於局務會議議事日程之編列及紀錄事項

(七)關於本局各項文件之收發摘由編號及登記事項

(八)關於本局文書簿冊報告檔案等保管事項

(九)關於其他文牘事項

(丙)會計股之職掌如左

(一)關於預算決算之編製及審查事項

(二)關於各項經費之出納事項

(三)關於各項經費簿記之登記整理及保管事項

(四)關於其他會計事項

(丁)庶務股之職掌如左

(一)關於局所之管理及修葺事項

(二)關於局所之清潔衛生事項

(三)關於應用物品之購置登記及保管事項

(四)關於交際及招待事項

(五)關於雜役進退及管理事項

(六)關於其他庶務事項

第五條 第二科之事務分經濟管理學務私校四股辦理之

(甲)經濟股之職掌如左

(一)關於學校預算之編製事項

(二)關於學校決算之審查事項

(三)關於教職員之待遇事項

(四)關於校舍之保險事項

- (五)關於教育款產之調查審核事項
  - (六)關於學校會計制度之講解考查事項
  - (七)關於私人或團體捐資興學之調查統計及褒獎事項
  - (八)關於其他學校經濟事項
- (乙)管理股之職掌如左
- (一)關於學校行政之調查統計及編製圖表事項
  - (二)關於學齡兒童之調查及統計事項
  - (三)關於計劃固定校址事項
  - (四)關於籌辦義務教育事項
  - (五)關於黨童子軍之提倡事項
  - (六)關於校舍校具之規劃調查及登記事項
  - (七)關於學校規章學年學期假期之規定審核事項
  - (八)關於教職員資格之規定及審查事項
  - (九)關於教職員之考核事項
  - (十)關於教職員學生團體之調查指導事項
  - (十一)關於學校衛生及檢查兒童體格事項

(十二)關於其他學校管理事項

(丙)學務股之職掌如左

(一)關於三民主義教育之實施事項

(二)關於學校補充教材之審核編輯及支配事項

(三)關於各科教學討論會研究會之籌劃事項

(四)關於暑期講習會教育參觀團之籌劃事項

(五)關於各科科程綱要之編訂審查事項

(六)關於各科教學疑難之解答事項

(七)關於學生成績及志願表之調查與統計事項

(八)關於市校畢業證書之驗印事項

(九)關於國外留學事項

(十)關於其他學校學務事項

(丁)私校股之職掌如左

(一)關於私校私塾之調查統計事項

(二)關於私校私塾之改良與取締事項

(三)關於私立學校之立案事項

(四)關於私立優良學校之褒獎及補助事項

(五)關於私立學校學生成績及志願表之調查與統計事項

(六)關於私立學校畢業證書之驗印事項

(七)關於私立學校糾紛之調解事項

(八)關於其他私立學校之指導事項

第六條 第三科之事務分測驗實驗統計編纂四股辦理之

(甲)測驗股職掌如左

(一)關於智力測驗事項

(二)關於教育測驗事項

(三)關於職業測驗事項

(四)關於其他測驗事項

(乙)實驗股職掌如左

(一)關於三民主義教育之研究事項

(二)關於中小學課程之研究事項

(三)關於中小學實驗事項

(四)關於教育實驗室事項

(五)關於初等中等教育研究實驗事項

(六)關於教職員學識之補習增進事項

(七)關於研究中小學學生訓育自治等事項

(八)關於其他實驗事項

(丙)統計股職掌如左

(一)關於本市市立私立學校教育之統計事項

(二)關於一切統計圖表之編製事項

(三)關於其他調查及統計事項

(丁)編纂股職掌如左

(一)關於測驗材料之審查及編製事項

(二)關於地方擴充教材之審查及編輯事項

(三)關於補充讀物之編輯事項

(四)關於教育名著及教育小叢書等之編譯事項

(五)關於其他編纂事項

第七條 第四科之事務分補習教育通俗教育民衆美育民衆體育四股辦理之

(甲)補習教育股之職掌如左

- (一) 關於三民主義教育之普及事項
  - (二) 關於補習教育(如民衆學校職工補習學校農民補習學校等)之設施改進與擴充事項
  - (三) 關於圖書館科學館博物院等之設施管理事項
  - (四) 關於補習教育機關之調查視察指導事項
  - (五) 關於私立補習教育機關之登記事項
  - (六) 關於社會文化機關之登記事項
  - (七) 關於其他補習教育事項
- (乙) 通俗教育股之職掌如左
- (一) 關於民衆茶園之設施視察事項
  - (二) 關於通俗演講團之組織事項
  - (三) 關於閱書報社及巡迴文庫之設施事項
  - (四) 關於民衆閱報牌之裝置事項
  - (五) 關於教育標語牌之裝置事項
  - (六) 關於公共演講廳等之籌設管理事項
  - (七) 關於公私立通俗教育機關之提倡視察獎勵與取締事項
  - (八) 關於民衆讀物(智識技術道德)之編輯事項

(九)關於演講團需用資料之供給及演講稿之撰擬審查事項

(十)關於書報書片等出版物之審查事項

(十一)關於習俗之調查矯正事項

(十二)關於其他通俗教育事項

(丙)民衆美育股之職掌如左

(一)關於藝術館音樂廳民衆劇場等之籌設管理事項

(二)關於農村演藝團之組織事項

(三)關於戲劇影片等之審查事項

(四)關於民衆文學(小說劇本歌曲)及民衆藝術(工用藝術形象藝術等)之創作事項

(五)關於遊藝場之調查監督及指導事項

(六)關於民衆藝術團體及娛樂團體之登記事項

(七)關於民衆文學及藝術作品之獎勵保護事項

(八)關於其他民衆美育事項

(丁)民衆體育股之職掌如左

(一)關於公共體育場之設施事項

(二)關於簡易體育場之設施事項



第九條

各科處辦事公約另定之

第八條

督學處督學及視察員秉承局長辦理左列事項

- (一)關於協議本市學區之劃分及變更事項
- (二)關於教育方針及法令推行狀況之督察事項
- (三)關於地方及學校教育人員服務之督察指導及考成事項
- (四)關於學校實況之調查及學校教育之推廣督察事項
- (五)關於義務教育之調查及推廣事項
- (六)關於社會實況之調查擴充教育之推廣事項
- (七)關於所屬各教育機關糾紛問題之調解或處理事項
- (八)關於本市教育改進意見之擬具及呈報事項
- (九)關於局長特派督察調查事項

(三)關於民衆業餘運動之提倡事項

(四)關於國術之提倡事項

(五)關於民衆體育之提倡獎勵與改進事項

(六)關於民衆體育團體之登記事項

(七)關於其他民衆體育事項

第十條 本細則如有未盡事宜得隨時呈請修正之

第十一條 本細則自特別市政府核准之日施行

## 舉行學校行政成績展覽會

四月一日日本局派定江卓羣、蔡其清、謝康、孫一鳴、張仰高、徐民謀、陳壽之、程寬正、趙侶青、陳坤珍、李伯俊、湯天陶等爲成績展覽會委員。二日下午開籌備會，從事籌備一切。並議定學校行政展覽會出品，分總務、教務、訓育、兒童活動四大系。每系又分爲四類，一爲規程章程，二爲調查統計，三爲設計方案，四爲活動過程。各系表格除各校盡量自行製定外，本會又例舉其重要者若干種，爲最低度出品。至於組織簡單學校，得其酌量情形，自由增減之。茲將重要出品名目略舉如左：

### 總務方面

- 一、學校組織概況一覽表
- 二、學校平面圖
- 三、全校學生人數比較表
- 四、歷年各級學生人數比較表
- 五、學生保護人職業比較表
- 六、畢業生職業狀況表
- 七、全校學生年齡統計表

### 教務方面

- 一、各科教學時間分配表
- 二、各科教學過程

- 三、各科成績考查規程
- 四、各種成績表及應用簿籍
- 五、標準測驗成績比較圖表
- 六、各科用書表

### 訓育方面：

- 一、訓育目標
- 二、訓育實施標準(包括好國民好市民等名稱的信條)
- 三、訓育實施方法
- 四、兒童自治狀況

### 兒童活動方面：

- 一、兒童課外作業(種類及活動狀況)
- 二、各種活動寫真照片及經過活動狀況

五月十六日籌備竣事，遂於翌晨九時在新普育堂大禮堂，舉行開幕典禮。由陳局長主席，致開會詞。張市長致訓詞，來賓演說。到會人數有三十餘人之多，極一時之盛。

本會共開放展覽四日。參觀人每日平均約有一千六百左右，爲上海教育界空前之盛舉。茲審查委員出品學校及出品件數分組列表如左：

審查委員十人，由陳局長函聘委任。分五組審查：

- 第一組 沈亦珍 鄭通和 盛則西  
 第二組 沈百英 周崑成 謝康  
 第三組 楊聘漁 朱翊新 馬崇淦  
 第四組 倪文亞 熊文敏 楊亮功  
 第五組 鄭鶴春 盛叙功 江卓羣
- 第一組 計八校 九百四十四件

隆德	九〇	農壇	二五	西成	一〇〇	崇正	二四
第一實小	一二〇	時化	一六七	巽興	二四〇	萬竹	一七八
學校出品		學校出品		學校出品		學校出品	

第二組 計二十校 一千〇四十四件

學	比	中	尚	倉	和	學	比	中	尚	倉	和
德	道	文	基	安	德	江	東	明	江	東	明
六三	三八	六七	四七	二八	二九	二九	七	四八	四八	四五	四三
學校出品					高	高	高	南	南	朝	朝
江	東	明	倫	正	昌	昌	橋	區	區	宗	宗
二九	二九	二九	二九	二九	一五	一五	一五	六二	六二	一三〇	一三〇
學校出品					旦	旦	梅	唐	唐	南	南
華	華	華	華	華	華	華	華	灣	灣	薰	薰
八八	八八	八八	八八	八八	八八	八八	八八	三二	三二	五三	五三
學校出品					務	務	務	務	務	務	務
本	本	本	本	本	本	本	本	本	本	本	本
中	中	中	中	中	中	中	中	中	中	中	中
八九	八九	八九	八九	八九	八九	八九	八九	八九	八九	八九	八九
學校出品					六〇	六〇	六〇	六〇	六〇	六〇	六〇

第三組 計四十二校 一千二百五十七件

學	飛	惠	育	楊	周	西	竟	鎮	塘	正	安
校	虹	風	德	思	渡	浦	成	東	南	心	國
出	九	二	二	二	二	二	四	二	二	一	九
品	七	〇	四	五	三	三	二	四	三	六	四
學	建	樹	海	日	臨	永	灣	印	塘	培	明
校	成	基	山	新	浦	年	兜	村	嚴	朝	星
出	一	一	二	二	二	三	一	一	四	四	四
品	二	四	四	二	三	三	二	六	三	七	二
學	蘆	德	潭	艾	艾	施	培	西	塘	三	
校	濱	新	鎮	東	鎮	村	英	溝	西	修	
出	二	三	一	二	二	二	三	一	二	三	
品	二	〇	八	二	二	三	六	六	二	一	
學	培	新	詠	蕩	胡	高	志	勤	塘	永	
校	本	民	興	里	巷	行	新	益	畔	甯	
出	三	五	三	二	二	一	二	一	二	四	
品	六	六	三	二	二	三	八	三	六	九	

第四組 計四十八校 計一千三百二十八件

學	振	甲
校	南	子
出	一	三
品	二	八
學	邵	問
校	川	道
出	二	二
品	六	三
學	拱	海
校	北	隴
出	八	三
品		四
學	效	張
校	范	塘
出	二	二
品	四	四

第五組 計四十三校 一千二百八十五件

麥村	陳巷	潭村	芥園	眞如女小	學校出品	學	顧村	凌橋	仁濟	管橋	引溪	諸翟	新橋	虹北	蒲淞	龍華
一〇	三四	四	二七	二〇	甘露	校出品	四	一七	一六	二一	二四	一一	九	三五	六	一六
東江	灣北	泰興	彭浦	甘露	吳淞小	校出品	管街	沙港	清溪	覺羣	適存	虹鎮	崇德	虹橋	虹溪	新龍
四二	六五	一五	七七	一四	吳淞小	校出品	三二	一四	一六	一四	三五	三四	二二	一六	六一	四九
虬江	培基	淞北	吳淞中	吳淞小	梅村	校出品	彭城	廠頭	還讀	高橋	三民	引南	將塘	蘭路	漕漕	朱行
五三	二〇	一八	一九	二六	梅村	校出品	三三	八	二〇	五九	一九	三一	五	八	一七	四三
燕灣	江灣女	郝橋	吳淞女	梅村	學校出品	學	眞如	嚴街	石泉	震修	朝陽	育才	福田	虞墩	虬溪	求知
三四	一一〇	一五	四二	一五	學校出品	校出品	七二	四	一六	一〇七	七	三九	六一	三五	二五	九〇

合計出品學校一百六十一，出品五千七百六十八件。成績審查，優良者，選送西湖博覽會陳列。

### 分區調查學齡兒童

上海人口，據最近調查，計二百八十萬。以各國比例五人中，約得學齡兒童一人，則上海學齡兒童當有五十六萬。現市立小學計一百七十九所，學童只三萬九千五百二十餘人。將來實行義務教育，學校地點，師資訓練，經費籌劃，皆當視學齡兒童調查之結果為標準。本局有鑒於此，正擬從事工作，會教育部亦令調查學齡兒童，乃於十八年二月指派周尙，蔡其清，張仰高，謝康，朱春，徐公美，唐敬修為委員，組織調查學齡兒童委員會，計劃進行。迨陳局長履新，委會改組，改派委員如左：

- 周 尙      江卓羣      張仰高      謝 康      唐敬修      沈玉光      曹 震      姚賡夔
- 戴恩溥      陳端志      徐公美      馬元佐      朱 春

委員會之職務如下：(一)決定計劃，(二)規定進行步驟，(三)事前宣傳，(四)事務整理，(五)進行時指導

社	泗	井	見	般	高
莊	橋	亭	科	行	境
一〇	二二	二一	四〇	四三	六
涇	王	朱	東	陶	俞
南	樓	庫	陸	灣	涇
三〇	二〇	二四	五一	八	二〇
競	洋	陳	沈	錢	陸
存	涇	渡	行	蕩	閣
五三	二八	一〇	二〇	一五	一二
	蒙	莊	江	肇	益
	養	涇	鎮	東	衆
	二九	一七	二九	三二	四八



與督察，(六)訓練調查者等。茲將工作經過，分別報告如左：

(一)宣傳——三月二十七日，召集十四區市政委員舉行談話會，講述學齡兒童調查之必要與實施方法。同時本局通俗演講團及市黨部亦從事於民衆之宣傳。三月三十、三十一兩日登載廣告，通告市民，以期周知。調查時另貼「強國富民先要注重教育，」調查學齡兒童是政府預備添辦學校給兒童入學」等標語，俾民衆能予調查上積極的或消極的襄助。

(二)訓練——調查內容，一般調查員多未明瞭，乃刊印說明書分發各員，并召集會議，詳細解釋，務使澈底洞悉，而後分區調查。

(三)調查——上海現有滬南，閘北，洋涇，楊思，高行，塘橋，陸行，漕涇，蒲淞，引翔，法華，高橋，眞如，彭浦，吳淞，江灣，殷行十七區。滬南，閘北，洋涇三區以警區爲大單元，派出所爲小單元，每警區雇有調查員會同警察實地調查。其他十四區以圖爲單位，每圖至少有一市校襄助。各區設調查主任，由局委任市政委員充之，掌理一切事宜，以資統一。調查時用調查票，按戶填寫，然後抄錄於學齡簿上。以清眉目，而資統計。調查票及學齡簿均遵照教育部頒布式樣，茲略。

(四)查察——委會委員每人認定一區，實地前往視察，普通每週一次，遇必要時每週二次。督促工作，解決困難，皆視察之責也。後嫌分區視察缺乏統一性，又另派專員出發總視察，以比較各區進行狀況。其視察記錄分(一)區名，(二)戶口，(三)人口，(四)圖數，(五)校數，(六)調查主任意見，(七)工作近況，(八)預計結束時間，(九)備註等項。

(五)統計——調查事竣，當開始整理，以求結果整理唯一之方法為統計。其注意要項分(一)未達就學始期，及(二)已達就學始期二種，後者又分為(甲)不就學與(乙)就學及其原因等，是項工作刻正從事進行。

## 私立中小學校立案

本年本市私立中小學校遵照私立學校來局呈請立案者，計有中學二十八校，小學五十六校；其中手續完備，校董調查表填繳無誤者，即由本局派員前往視察學校實況，將優劣各點詳載視察紀錄，交付私立學校立案審查委員會審查，評定甲乙，甄別等第，全體通過後，再經局務會議議決，呈准市府備案，然後公佈發表。查本屆審查結果，准予立案者計中學十二校，小學六校。准予試辦者中學一校，小學九校。其外辦理未臻完善，着令迅速改良者，中學一校，小學十校。內容腐敗，立予取締者一校。至於手續不完備之學校，當俟其補送呈齊後，隨時派員視察。今列下表說明之：

學 校 類 別	立 案 試 辦	改 良	取 締	合 計
中 等 學 校	二	一	一	四
小 學 校	六	九	一	一六
合 計	一八	一〇	一	四〇

## 私立學校條例

十七年二月六日大學院公布

第一條 凡私人或團體設立之學校為私立學校外國人及教會設立之學校均屬之

第二條 私立學校須受教育行政機關之監督及指導

第三條 私立學校須由設立者推舉校董組織校董會負經營學校之全責私立學校校董會條例另定之

第四條 私立學校之設立變更及停辦須得主管教育行政機關之許可

私立專門以上學校及其校董會以中華民國大學院爲主管機關私立中等以下學校及其校董會以省區教育行政機關爲主管機關

第五條 私立學校之校長對校董會完全負責執行校務

第六條 私立學校校長須以中國人充任

第七條 私立學校之組織課程及其他一切事項須遵照現教育法令辦理

第八條 私立學校不得以宗教科自爲必修科亦不得在課內作宗教宣傳

私立學校如有宗教儀式不得強迫學生參加

第九條 私立學校辦理不善或違背法令時政府得解散之

第十條 私立學校須依照私立學校立案條例呈請立案私立學校立案條例另定之

第十一條 本條例自公布日施行

### 私立大學及專門學校立案條例

中華民國大學院公佈十六年十二月二十日

第一條 凡私立大學及專門學校須經中華民國大學院立案

第二條 凡私立大學及專門學校呈請立案時應由該校校董會備具呈文及附屬書類呈由省區教育行政機關轉呈大學院轉呈時須詳細調查開具意見以備審核

第三條 凡私立大學及專門學校必須試辦三年以上並具有左列各項資格方得呈請立案

甲經費

- 一 有確定之資產或資金其租息足以維持其學校之常年經費者
- 二 或於確定資產資金外並有其他確實收入足以維持其學校之常年經費者
- 三 或雖無確定之資產資金而另有其他確實收入足以維持其學校之常年經費者

乙設備

有自置之相當校地校舍運動場圖書館實驗室各項者

丙教職員

教職員能合格勝任專任教員占全數三分之一以上者校長由中國人充任者

第四條 凡私立大學及專門學校呈請立案時須開具左列各事項連同全校平面圖及說明書送呈備查

- (1) 學校名稱(如有外國文名稱者亦應列入)
- (2) 學校種類
- (3) 校址校地及校舍情形
- (4) 開辦經過
- (5) 經費來源及經常臨時預算表
- (6) 組織編製及課程
- (7) 教科書及參攷書目錄(按照學科分別開列)
- (8) 圖書館全部圖書目錄或分類統計及實驗室全部儀器標本目錄
- (9) 教職員履歷表
- (10) 學生一覽(附歷年畢業生一覽表)

第五條 凡私立大學及專門學校呈請立案後須經大學院派員就地調查認為與本條例第三第四兩條完全符合者方准立案

第六條 凡已立案之私立大學及專門學校如措施失當或成績不良時大學院得撤消其立案

第七條 凡已立案之私立大學或專門學校如欲變更或停辦時須呈由省區教育行政機關轉呈大學院核准

第八條 凡未立案之私立大學或專門學校其肄業生及畢業生不得與已立案之私立大學及專門學校學生受同等待遇

第九條 本條例自公布日施行

### 私立學校校董會條例 十七年二月六日大學院公佈

第一條 私立學校以校董會爲其設立者之代表負經營學校之全責

第二條 校董會之設立須由其設立者開具左揭各事項呈經主管教育行政機關核准

一 名稱

二 目的

三 事務所所在地

四 校董會之組織及其職權之規定

五 設立者全體大會及校董會議之規定

六 資產或資金或其他收入之規定

此項呈文在中等學校及小學校校董會應呈由市縣教育行政機關轉呈省區教育行政機關在大學及專門學校校董會應呈由省區教育行政機關轉呈中華民國大學院轉呈時均須詳細調查開具意見以便審核

第三條 校董會呈經主管教育行政機關核准設立後須於一個月內開具左揭各事項依前條規定分別呈由市縣或省區教育行政機關轉

呈省區教育行政機關或大學院立案

一 名稱

二 事務所所在地

三 批准設立年月日

四 資產或資金或其他收入之詳細項目

五 校董姓名籍貫職業及住址

立案後如第二第四第五各項有變更時須於一個月內分別呈報備案

凡經省區教育行政機關核准立案之中等學校校董會應由省區教育行政機關轉呈大學院備案

#### 第四條

校董會之職權以左列各項為原則但因特別情形經主管教育行政機關核准者不在此限

一 關於學校財務校董會應負之責任如左

1 經費之籌劃

2 預算及決算之審核

3 財產之保管

4 財務之監察

5 其他財務事業

二 關於學校行政由校董會選任校長完全負責校董會不得直接參與惟所選校長應得主管教育行政機關之認可如校長失職校董會得隨時改選之

#### 第五條

校董會須於每會計年度終結後一個月內詳開左列事項連同財產項目依第一條規定分別呈由市縣或省區教育行政機關轉呈省區教育行政機關或大學院備案

一 學校校務狀況

二 前年度所辦重要事件

三 前年度收支金額及項目

第六條 教育行政機關於必要時得查該校董會之財務及事務狀況

第七條 校董會所設學校因事解散時校董會應於十日內呈請主管教育行政機關派員會同清理其財產清理了結時由清理人呈報主管教育行政機關

第八條 校董會所設學校既經解散其財產無所歸屬時由主管教育行政機關處置之

第九條 關於校董會債權債務事項發生轉輾時應歸法院處理

第十條 校董會自身之解散須得主管教育行政機關之許可

第十一條 校董會如欲解散或變更其所設學校須得主管教育行政機關之許可

第十二條 有特別情形者得以外國人充任校董但名額最多不得逾半數其董事長或校董會主席須由中國人充任

第十三條 本條例自公布日施行

### 私立大學及專門學校立案手續

(一) 各校須按照十七年二月六日中華民國大學院所頒私立學校校董會條例第二條之規定組織校董會並由其設立者將大學院製定之「私立學校校董會用表之一」(即校董會設立呈報事項表)用上號連史紙依式仿造詳實填明備具呈文呈請本市教育局轉達大學院核準備案

(二) 校董會呈經大學院核準備案後按照上列條例第三條之規定將大學院製定之「私立學校校董會用表之(二)(三)(四)(五)(六)(七)五種表格用上號連史紙依式仿製詳實填造備具呈文呈請教育局轉呈大學院請求立案

以上兩個步驟第一個為校董會呈請備案手續第二個為校董會呈請立案手續

(三) 校董會呈經大學院核准立案後按照十六年十二月二十日中華民國大學院所頒「私立大學及專門學校立案條例」第二條及第

三條之規定將大學院製定之私立大學及專門學校立案用表式樣十三種用上號連史紙依式仿造詳實填寫備具呈文（用校董會名義）呈請本市教育局轉呈大學院

（四）本局收到校董會爲學校呈請立案文件及各項表格（即立案條例第二條中所爲附屬書類）後即派員調查實況開具意見轉呈大學院聽候辦法

（注意）各項呈文須備正副二件並均須各校董簽名蓋章

### 上海特別市私立中小學校立案手續

（一）凡上海特別市內私立中小學校均須遵照上海特別市政府教育局所頒布之「上海特別市私立中小學校校董會規程」第二條之規定組織校董會由設立者具備呈文連同校董會章程及校董會甲種用表等件（此項用表可來局領取填造）一併呈送教育局請求核准設立

（二）校董會經教育局核准設立後當即遵照「校董會規程」第三條所開各項備具呈文（各校董均須簽名蓋章）連同校董會乙種用表（此項用表可來局領取填造）一併呈送教育局請求核准校董會立案

（三）校董會呈請教育局立案經核准後應備呈文（各校董簽名蓋章）連同學校實況表十四種學生用表等（此項用表可來局領取填造）一併呈送教育局爲學校請求立案

（四）教育局接到校董會爲學校請求立案之呈文後即將各種表格加以審查並派員前往視察學校實況造具報告送交私立學校立案委員會討論提交局務會議通過呈請市政府分別准予立案試辦或令其改良或加以取締

## 辦理小學教員登記

小學教員登記，每學期例應舉行一次。自十六年度第二學期開始，至今已辦理三屆。其第一第二兩屆，均



已辦理竣事；至第三屆，係本年六月開始，現正在審查中。茲將第一第二兩屆登記人數及資格列表統計於左：

第一屆小學教員登記統計表

資格	市校人數		非市校人數	合計
	市	校		
大學教育科畢業	○		○	計
大學本科高等師範師範專修科畢業	五		二	七
師範本科高中師範科高等專門畢業	一一一		一一二	二四三
舊制中學高級中學中等職業畢業	七七		五〇	一二七
師範講習科畢業檢定合格	九七		八二	一七九
體育專修科畢業	三四		八	四二
保姆	一		一	二
不及格	二六		八	三四
統計	三六一		二七三	六三四

第二屆小學教員登記統計表

資格	市校人數		非市校人數	合計
	市	校		
大學教育科	二		○	二
大學本科高等師範師範專修科畢業	一四		七	二一

師範本科高中師範科高等專門畢業	一三	六五	一七八
舊制中學高級中學中等職業畢業	七九	七〇	一四九
師範講習科畢業檢定合格	一七一	八一	二五二
體育專修科畢業	二一	五	二六
黨義檢定合格	三	八	一一
保姆	二	〇	二
手續不完備	一四	一四	二八
不及格	五五	二一	七六
統計	四七四	二七一	七四五

### 講演會計概要

自去年本局接收各區市校及教育機關後，每月造報決算，間有未能遵辦者。本年六月八日下午，特召集市校及教育機關會計人員，在務本女子中學禮堂，請財政局曹繼濤君講演會計概要，並印發會計規程及收支對照表，支出計算書等式樣，俾資仿效。嗣據各區市校校長請求照南京特別市立小學決算辦法造報，以期省便，六月二十二日本局乃派王德昌君至南京調查市校造報決算辦法，大致亦與本市相仿，惟南京市校決算，月造四份，係用複寫紙繕印，與本市均用鋼筆繕寫者不同，因即呈准市府，嗣後市校決算亦得改用複寫紙繕寫，以期便捷。各校實施之後，又多疑慮，因於本年小學教員暑期講習會時，請王德昌君講演市校造報每月

決算辦法。當由聽講員，提出各項疑問，由王君逐一解釋云。

## 組織教育參觀團

本市滬南閘北市立小學校長會，於本年五月間呈請撥案組織教育參觀團，經呈准市政府撥款八百四十元於六月間舉行，計分二組，由本局派曹震，葉植春二視察員率同先後赴杭參觀。茲將分組校名及參觀日程，列表如左：

第一組參觀團組織表

校名	代表姓名	校名	代表姓名	校名	代表姓名
務本女小	賈觀仁	梅溪	居復旦	崇正	湯與九
敬業小	楊清源	隆德	陳坤珍	江境	沈世求
尙文	賈觀晴	朝宗	丁立敬	草塘	馮逸
巽興	高芝生	南薰	蔡桐	德新	孔繁熙
樹基	王砥平	唐灣	陸韜茜	中道	吳立法
南區	沈有瑤	東明	陸涵秋	建成	蕭武惠
旦華	徐祝三	暉橋	倪長庚	新民	徐百祿
潭鎮	朱汝薰				

第二組參觀團組織表

萬竹	和安	西成	養正	程寬正	錢選青	趙侶青	李伯俊	校名	代表姓名	校名	代表姓名	校名	代表姓名
				時化	比德	第一實小		奚敬堯	王景嵐	飛虹	湯大陶	陸人傑	張笑天
						盛振聲							
						詠興	海山						

第一組在杭參觀日程

六月六日	六月七日	六月八日	六月九日	六月十日	六月十一日	日期	地點	點
抵杭	參觀清波小學	參觀天長小學	參觀西湖博覽會教育館	遊覽名勝	返滬		浙一中附小第二部 市立第二小學 水亭小學	
		浙一中附小第一部 宏道小學 第一初級小學	及其他各館					

第二組在杭參觀日程

六月十日	日期	地點	點
抵杭			

六月十一日	參觀清波小學 天長小學
六月十二日	參觀浙一中附小第一二部 浙江大學
六月十三日	參觀水亭小學 宏道小學
六月十四日	參觀西湖博覽會教育館
六月十五日	參觀西湖博覽會其他各館
六月十六日	遊覽名勝
六月十七日	返滬

## 舉行職業及升學指導

本局向有職業指導委員會之設，從事研究與實施。迨陳局長履新，即委楊聘漁為主席，聘潘公展，童行白，並委江鴻起，朱翊新，蔡禹澤，熊文敏，周尙等為委員，重行組織委員會，六月二十四日開始討論進行事宜，惟時間偏促，各市校驟即放假，無充分時間，作詳細之工作。討論再三，始決定印發畢業生調查表，令各校填報，并編製本市內公立及私立已立案之中等以上學校一覽表，以供外埠來滬求學青年之參考。

表格附後：

### 上海特別市立\_\_\_\_\_學校畢業生調查表（第一類）

（學生自填）

姓名..... 性別..... 年齡.....

籍貫.....

住址.....

填表日期：中華民國 年 月 日

填表者注意：(1)這表的用意是要幫助你分析自己的特性，興趣，志願，與環境，以做升學或就業指導的參考。

(2)表中問句務須多費時間，詳實填答，不可疏忽，不可掩飾。

(3)填寫答案時如有不明白的地方，可以問指導員或教員。

(4)預備升學的學生，問題29——37可以不必填答。

(5)預備就業的學生，問題22——28可以不必填答。

1, 雙親都在世麼? ..... 父做什麼職業?

2, 你有幾個兄弟? ..... 做什麼職業?

3, 你家庭一共有幾個人? .....

4, 你家庭每月進款約多少元? .....

5, 家庭經濟狀況屬於下列那一種? 請在那種後面線上作一×符號

(1)富裕..... (2)小康..... (3)中等..... (4)中等以下..... (5)貧苦.....

6, 把你最喜歡的三門功課依次寫在下面:

(1)..... (2)..... (3).....

7, 把你最不喜歡之三門功課依次寫在下面:

(1)..... (2)..... (3).....

8. 除學校規定功課之外，你還喜歡那幾種學科?

(1)..... (2)..... (3).....

9. 你下了課之後，喜歡做那幾樣事情？

(1) .....

(2) .....

(3) .....

(4) .....

(5) .....

10. 把你在學校所參與的課外作業寫在下面：

(1) .....

(2) .....

(3) .....

(4) .....

(5) .....

11. 你的國文能通暢達意嗎？

12. 你的英文能通暢達意嗎？

13. 下列各種工作，每對之中，請你在所喜好的一種後面作一×符號

(1) 同別人少有接觸的工作.....

同別人多有接觸的工作.....

- (2) 偏於運用思想能力的工作..... }  
 偏於運用機械能力的工作..... }  
 (3) 偏於創作的工作..... }  
 偏於做效的工作..... }  
 (4) 時時旅行的工作..... }  
 常住一處的工作..... }  
 (5) 指揮人的工作..... }  
 被人指揮的工作..... }

14. 對於下列各種能力請你自審，是特長的，或中等以下的，請作一×符號

項	別	特	長	中	等	中	等	以	下
(1)	思	維	能	力					
(2)	機	械	能	力					
(3)	社	交	能	力					
(4)	音	樂	才	能					
(5)	美	術	才	能					
(6)	辦	事	才	能					
(7)	領	袖	才	能					
(8)	創	作	能	力					



(9) 判斷能力	
(10) 記憶能力	
(11) 口才	
(12)	

15. 對於下列各種品格，請你自審，是特長的，是中等的，或中等以下的，請作—×符號

品 格 特 長	中 等	中 等	以 下
(1) 誠 實			
(2) 勤 謹			
(3) 敏 捷			
(4) 節 儉			
(5) 整 潔			
(6) 樂 觀			
(7) 責 任 心			
(8) 服 從 性			
(9) 合 作 能 力			

16. 你的健康狀況如何？請在那種後面線上作—×符號

強.....中等.....弱

17. 你三年以來曾患過什麼大病症？

.....

18. 你所希望供獻於社會的是什麼事？

19. 把你在現代人之中最崇拜，願引為模範的三個人依次寫在下面：

(1).....(2).....(3).....

20. 你的理想職業是什麼？按次序寫在下面：

(1)最高的我想做.....

(2)其次的我想做.....

(3)最低的我想做.....

21. 你畢業後預備升學還是就業？

22. 如其升學你想入那一個學校？.....入什麼科？

23. 為什麼入這個學校這個科？

.....

24. 你的家長贊成嗎？

25. 你自己願意嗎？.....如不願意為什麼？

.....

26. 你要考這個學校，你的程度夠嗎？應該補習些什麼功課？

.....

27. 你考取後至少求幾年學？.....
28. 萬一考不取你預備怎樣？.....
29. 如其預備就業，為什麼不再繼續讀書？請把你的原因在下面四種線上任作一×符號
- (1) 家境困難.....
- (2) 讀書無興趣.....
- (3) 家長之意.....
- (4) 其他緣故.....
30. 你預備做那種職業？.....
31. 你為什麼選這他職業？.....
32. 你的家長贊成嗎？..... 如不贊成為什麼？.....
33. 你願意嗎？..... 如不願意為什麼？.....
- .....
34. 這個職業和你的性情，興趣，相合嗎？.....
35. 你要做這個職業應該有什麼預備？.....
36. 你對這個職業將來有什麼希望？.....
37. 你就這個職業是靠親友介紹，是自己去投考還有別的方法？.....
- .....

上海特別市立\_\_\_\_\_學校畢業生調查表（第二類）

（級任教員填）

學生姓名.....性別.....年齡.....  
 籍貫.....住址.....  
 填表者姓名.....填表日期：中華民國 年 月 日

1, 這學生各門功課的成績，列在任何處，請分別填在下表。

學	科	等 級							
		優	等	上	中	下	等	劣	等
黨	義								
國	語								
算	術								
地	理								
歷	史								
常	識								
自	然								
工	藝								
形	藝								
音	樂								
體	育								
英	語								

--	--	--	--	--	--	--	--	--	--

2, 這學生除規定功課之外還歡喜什麼學科？

(1).....

(2).....

(3).....

3, 這學生下了課之後喜歡做那幾樣事情？

(1).....

(2).....

(3).....

4, 下列各種工作，每對之中那一種對於這個學生較為適宜，請在那種工作後作一×符號

(1) 同別人少有接觸的工作.....

同別人多有接觸的工作.....

(2) 偏於運用思想能力的工作.....

偏於運用機械能力的工作.....

(3) 偏於創作的工作.....

偏於仿效的工作.....

(4) 時時旅行的工作.....

常住一處的工作.....

(9) 指揮人的工作 ..... }  
 被人指揮的工作 .....

5. 下列各種能力，這個學生是特長，中等或中等以下的，請你評判，在下面作一×符號

項	別	特	長	中	等	中	等	以	下
(1)	思維能力								
(2)	機械能力								
(3)	社交能力								
(4)	音樂才能								
(5)	美術才能								
(6)	辦事才能								
(7)	領袖才能								
(8)	創作才能								
(9)	判斷能力								
(10)	記憶能力								
(11)	口才								
(12)									

6. 下列各種品性，這學生是特長，是中等或中等以下，請你評判在下面作一×符號

品	格	特	長	中	等	中	等	以	下
(1) 誠	實								
(2) 勤	謹								
(3) 敏	捷								
(4) 節	儉								
(5) 整	潔								
(6) 樂	觀								
(7) 責	任	心							
(8) 服	從	性							
(9) 合	作	能	力						
(10)									

7, 這學生在能力方面, 性格方面, 體格方面有什麼缺點?

(1) 能力方面.....

(2) 性格方面.....

(3) 體格方面.....

8, 這學生的康健狀況怎樣? 請在那種後面線上作一×符號

強.....中等.....弱.....

9, 這個學生如果就業, 據先生的意見, 什麼職業最適宜?

10, 這個學生如果升學，據先生的意見，什麼學校最適宜？

## 舉行第二次小學國語演說競進會

本局爲啓發市校兒童思想，鍛鍊口才，提倡國語起見，上年度十二月有小學國語演說競進會之舉行。本年六月二十九日繼續舉行第二次競進會，先期由局通知市鄉各區學校，一致加入，每校選派代表一人，早日準備，並將與賽兒童姓名講題報局，以便編排次序。六月二十九日在市立務本女子中學舉行預賽，參加者計四十餘校。七月二日，舉行決賽。預賽決賽均由局聘請評判員，秉公評判。至評判標準分語言（聲調，辭句）占百分之四十，內容（思想，結構）百分之四十，態度百分之二十。茲將預賽決賽評判員，及決賽個人成績，學校成績分別照錄如左：

預賽評判員 楊嘉椿 朱翊新 馬崇淦 周 尙 江卓羣 謝 康 姚唐夔 張仰高  
 決賽評判員 歐元懷 朱章寶 陶百川 倪文亞 江翔秋

### 個人成績

名次	姓名	校名	講題
第一名	姜維德	尙文	怎樣做一個好學生
第二名	袁寶桂	西成	小學生應有的覺悟
第二名	唐文瑜	萬竹	怎樣做一個好學生
第三名	魏竹泉	樹基	新中國小學生的準備



學校成績

第四名	賈耀愷	實小	孫中山先生的幼年時代
第五名	陳世慶	崇正	談談踢小球
第五名	朱堯生	敬業	大無畏精神

第一名 尙文 第二名 西成 第二名 萬竹 第三名 樹基

(以上第二及第五名均因分數相同各錄取兩名)

第一二三名均由局給予學校獎狀。第四、五兩名均由局給予獎章。第五名以下八名均由局長特予嘉獎。

計

章珍英 南區小學 張允若 唐灣小學 周毓麟 和安小學

胡宏訓 適存小學 譚德勝 飛虹小學 韓遇日 育德小學

紀銘才 培本小學 改柏順 時化小學

舉行市立中學及小學聯合會畢業典禮

本局為謀整齊統一便利計，上年度有聯合各市立小學校舉行畢業典禮之舉，至於中學聯合畢業典禮則以此次為創舉也。事前由本局第二科學校管理股計劃進行，籌備佈置。於七月六日上午十時，在市立務本女子中學大禮堂開會。畢業學生計高中科女生三十四名，初中科男生二十二名，初中科女生七十八名，共一百三十四名。如左表：

學	校	高	畢
		中	業
吳	淞	中	學
敬	業	中	學
務	本	女	中

由本局局長主席，行禮如儀，致辭開會。張市長是日亦蒞場致訓辭，來賓到有社會局長潘公展，市黨部代表鈕長鑄，及各機關團體學校代表數十人。公安局音樂隊亦到場奏樂。開會節目，事前由本局排定，臨時秩序，亦由本局職員維持。氣象莊嚴，典禮隆重，濟濟一堂，堪稱盛會。茲將陳局長暨張市長訓辭，摘附於後，以資參證：

陳局長訓辭（大意）

今天舉行市立中學校聯合畢業典禮，其意義實非常深切。諸同學完成了一階段的學業，有許多同學還要繼續去求高深的學問，也有許多同學就要接觸社會，替社會去服務了。在這一階段終了之時，靠着平時師長們的指導，當已得到了一條相當的道路；一面在今

天，諸位長官，都有切實之指導，使畢業生在升學就業之時，得一準確的方針。講到畢業二個字，其意義實有不妥，初中高中學生所獲得的學問，尙是甚小的一部分。在這一階段滿了之時，當然不能說已經完畢了全部的學業，如以整個社會來講，則社會上的一切，日有進步，更無一滿足終了之期。故此二字，其爲費解；不過因習慣沿用至今，仍用以爲點綴，其實深刻的講起來，用別一方式來說，畢業二字，實含有開始的意義：一方果然一階段已經滿了，而一方將有更進步的學問事業，從這天開始。我們舉行這典禮，並不是慶賀這一個階段已滿，乃是慶賀另有一條新的道路走去，這很有重大的意義。諸位同學在學校中求學時，一切好像都是現成的，然而一到社會上去，就立刻可以覺得到處荆棘，而且社會上情形複雜，斷非這一階段中所學得的所可解決。希望諸同學用正確的眼光，和平的修養去應付，希望諸同學不

要忘了學校生活的愉快，同時又不要忘了社會生活的複雜，要吃苦耐勞任怨，去找尋出路。

### 張市長訓辭（大意）

我們要知道這中國現在處於什麼時代，在什麼時代，需要的是什麼。我們明瞭此兩點，在學校中求學就可以本此而用功，在社會上做。事就可以本此而努力。現在這時代，國家還在風雨飄搖之中，民族在世界上的地位也很低落，小而言之，一個社會，一個學校，一個家庭是怎樣，我們是都該明瞭的。而且我們要知道怎樣的努力，才能使得社會學校家庭有革新的希望。本人很感覺到中國的教育實在說不出有什麼好，不過比較起來，像本市那麼已經算有成績的了。然而我們自己到底還覺得不滿意吧。上海社會環境惡劣，而各個家庭情形，又非常複雜。在這一個時候，要想求國際上的地位平等，和民族自由，是更當如何努力。至少每一個國民要做一個好國民，才有希望；就非注意於教育之普及不為功。教育普及了，才能共同去奮鬥，以戰勝環境。講到在中學校畢業之後，一部分學生去升學，一部分學生去就業，分開了到各方面去後，我們前途的方向雖然不同，而根本上如何去努力，其目的則仍是相同。我們抱定了這同一的目的去努力，有兩句話不可忘了，便是「求學不忘職業」，「職業不忘求學」。如此才有努力後的功效，而且我們國家現時代所最需要的。我們要求得國際地位的平等，和民族的自由，非使每一個國民都有充分的學識，都有專長的技能不可。今天即以此勉勵諸畢業同學，希望本着此點去努力。

繼由主席頒發各校畢業生文憑，由學生代表分別領取，由校長代表賈觀仁，市黨部代表鈕長鑄，社會局長潘公展分別致辭，多勉勵指導，末遂由學生代表致謝辭，攝影奏樂散會。

是日下午，復假高整會大禮堂，舉行市立小學聯合畢業典禮。秩序與中學畢業典禮略同，茲不贅述。參加學校凡四十，畢業學生計男生六百六十三人，女生二百二十七名，共八百九十名，尚有多校，以僻處鄉區，道途遼遠，不及參加。故此屆小學畢業生，實不止此數也。各校人數，詳左表：

辦理暑期講習所

學校	畢業生		學校	畢業生		學校	畢業生	
	男	女		男	女		男	女
隆德	一三	四	農壇	一〇	一	適存	二三	四
般行	五		高橋	一四	一	養正	四五	
吳淞	一〇		眞如	九		虬江	二九	
求知	一〇		且華	八		崇正	一一	四
飛虹	一三	六	東江	一〇	三	梅溪	五一	三
巽與	五八	九	震修	三四		肇東	二	
培本	五		西成	一三	一一	萬竹	三五	二〇
高昌	六	三	吳淞女子		一〇	江灣女子		一四
惠風	四		潭鎮	一		競存		四
引溪	九	五	務本女子		八四	和安	一〇	
時化	一四	二	甲子	一〇		德新	一五	
培英	一二		培德	一四	四	育才	九	一
諸翟	三		敬業	三九		南區		二二
尙文	一八	一三						

本局去年原有暑期研究所之設立，但聽講人員僅限於滬南閘北洋經三區內各市立小學教師，自十四區接歸市管以後，小學教員人數大增，教師進修問題，更感需要。本年五月間，本局即擬具開辦，暑期講習會計畫及預算，呈請市府，當蒙批准。遂定七月十六日至十八日為報名期，二十日至二十二日發給聽講證。籌備就緒，遂於七月二十二日假商整會舉行始業式。出席者，市長局長祕書各科長督學及學員共計三百餘人。由陳局長主席。開會行禮如儀後，即由主席報告：申述暑期講習會舉辦之目的與希望，並講述舉辦經過情形，及本屆講習會與去年所辦研究會不同之點。末乃勗學員以努力晉修，共促教育事業之進步云云。繼由張市長訓話，並演說市府、教局、市校三者之關係，以人體為喻：謂市府如首，市校如四肢，而教局則如神經系。對於三者相互之關係，有詳明之判解，末並申述本市市政進行情形，勵各學員努力自進，依照市府教局之規定計劃，在範圍內逐部進展云云。次由講師蔡德祥君致詞，論三民主義教育的需要。直至一時許，始散會。二十三日開始上課。課目時間，講師姓氏，均詳後表。三星期後，由職員統計各學科聽講人數及出席缺席次數，以為發給證書之標準。八月十日舉行閉會式，由陳局長主席，行禮如儀後，即由主席報告會期中經過情形，並勉各學員，毋忽毋怠，以樹樹人之基。繼乃發給證書，攝影而散。詳情均見後列各項統計圖表，茲不縷述。

暑期講習會科目時間表

日期	星期	時間	科目	講師	講室
7月22日	1	七時半至九時半	開會式	張市長	講室
		九時四十分至十一時四十分	特別市市政府教育局市立學校三者的關係	張市長	講室
		三時半至五時半			

10	6	閉會式	9	5	鄉村教育	黃	2	體育科教學法	蔣	2	丹麥的鄉村教育	歐	1
			8	4	算術科教學法	蔡	1	小學學校行政	倪	1	討論會		
			7	3	鄉村教育	黃	2	體育科教學法	蔣	2	英美兩國的小學教育	魯	1
			6	2	算術科教學法	蔡	1	小學學校行政	倪	1	討論會		
			5	1	鄉村教育	黃	2	體育科教學法	蔣	2	圖書館管理法	王	
			3	6	算術科教學法	蔡	1	小學學校行政	倪	1	消夏會		
			2	5	形藝科教學法	尙	2	黨義科教學法	陶	2	教育測驗與教育統計	江	1
			1	1	建國大綱	陳	2	建國方略	童	1	演講術	姚	1
			31	3	社會科教學法	蕭	2	自然科教學法	吳	2	日本的小學教育	楊	1
			30	2	國語科教學法	魏	1	黨義科教學法	陶	2	討論會		
29	1	社會科教學法	蕭	2	三民主義與教育	陳	1	德法兩國的小學教育	顧	1			
27	6	國語科教學法	魏	1	自然科教學法	邵	2	消夏會					
26	5	社會科教學法	蕭	2	黨義科教學法	陶	2	討論會					
25	4	國語科教學法	魏	1	三民主義與教育	陳	1	低年級教學法	高	2			
24	3	工藝科教學法	姜	2	自然科教學法	邵	2	低年級教學法	高	2			
23	2	三民主義與教育	陳	1	音藝科教學法	劉	1	低年級教學法	高	2			

講師一覽表

姓名	擔任科目	履歷
張岳軍	特別市市政府教育局三者之關係	中國國民黨中央執行委員會委員本特別市市長
陳德徵	三民主義與教育 建國大綱	中國國民黨上海特別市黨部執行委員會兼宣傳部長本局局長
童行白	建國方略	中國國民黨上海特別市黨部執行委員會委員兼訓練部長
倪文亞	小學學校財政	美國哥倫比亞大學碩士第二科科長
黃敬思	鄉村教育	美國哥倫比亞大學博士大夏大學高師科主任
陶希聖	黨義科教學法	新生命雜誌主幹中國公學大學部教授
魏冰心	國語科教學法	世界書局國語科編輯
蕭炳實	社會科教學法	大夏大學文科教授
邵家麟	自然科教學法	美國康耐爾大學理科博士
吳和士	自然科教學法	前商務印書館編輯
蔡德祥	算術科教學法	本局科員
尙其煦	形藝科教學法	北平藝術大學法國高等藝術學校畢業
劉質平	音樂科教學法	新華藝術大學教授
姜丹堂	工藝科教學法	國立藝術院教授
高曉蘭	低年級教學法	美國渥海華大學學士

歷

姚 廣 夔	演講術	民國日報館編輯本局視察員
王 雲 五	圖書館管理法	商務印書館編輯
江 鴻 起	教育測驗與教育統計	美國惠士康新大學博士 本局第三科科长
楊 正 宇	日本的小學教育	日本東京高師畢業 中國評論社主幹
顧 一 樹 森	德法兩國的小學教育	南京特別市教育局長
魯 繼 曾	英美兩國的小學教育	美國哥倫比亞大學碩士 大夏大學教務主任
蔣 湘 青	體育科教學法	時事新報館編輯 復旦大學體育科主任



# 各科報到人數與報名人數比較圖

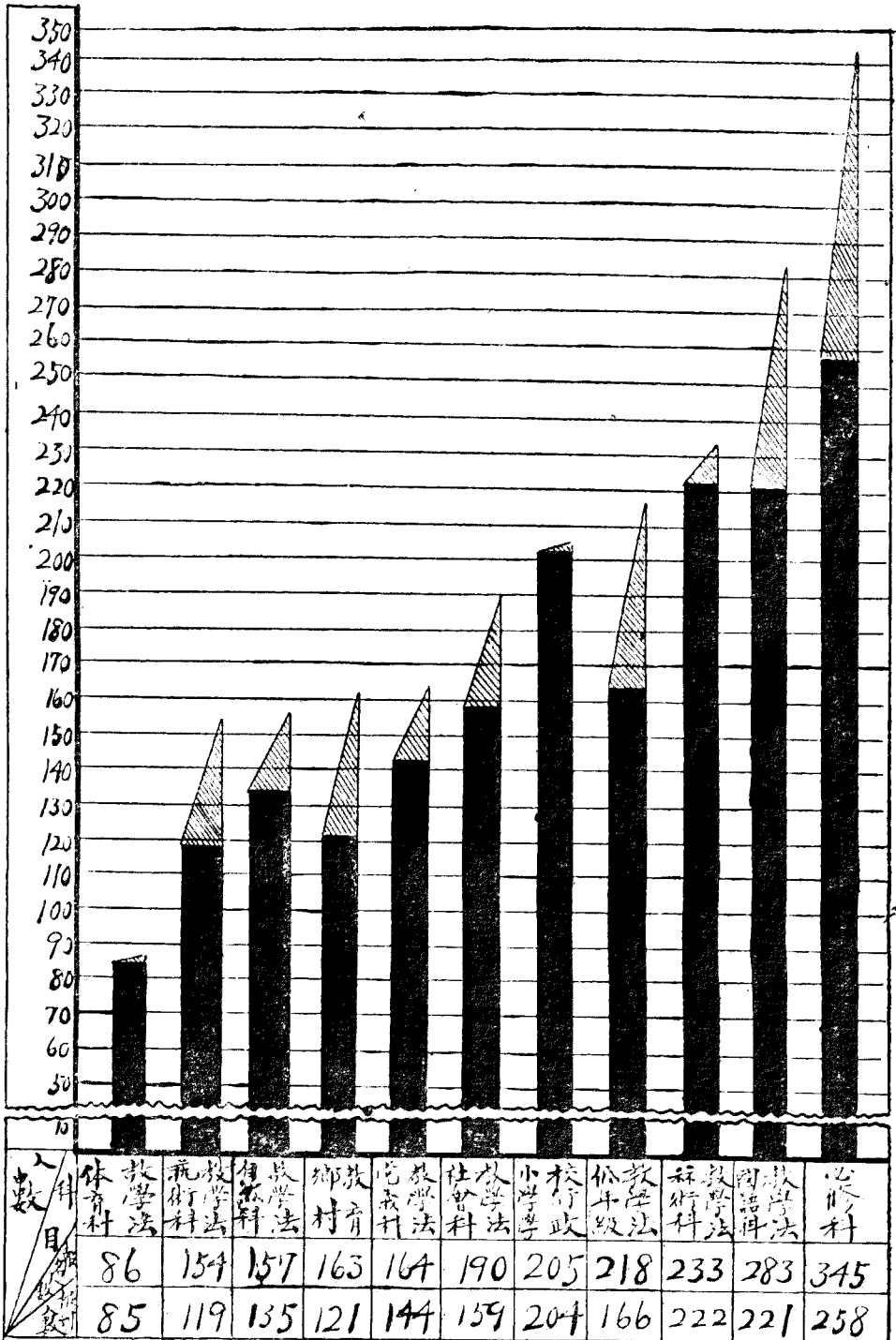

▨ 代表報名人數

■ 代表報到人數

# 各科及格人數與報到人數比較圖

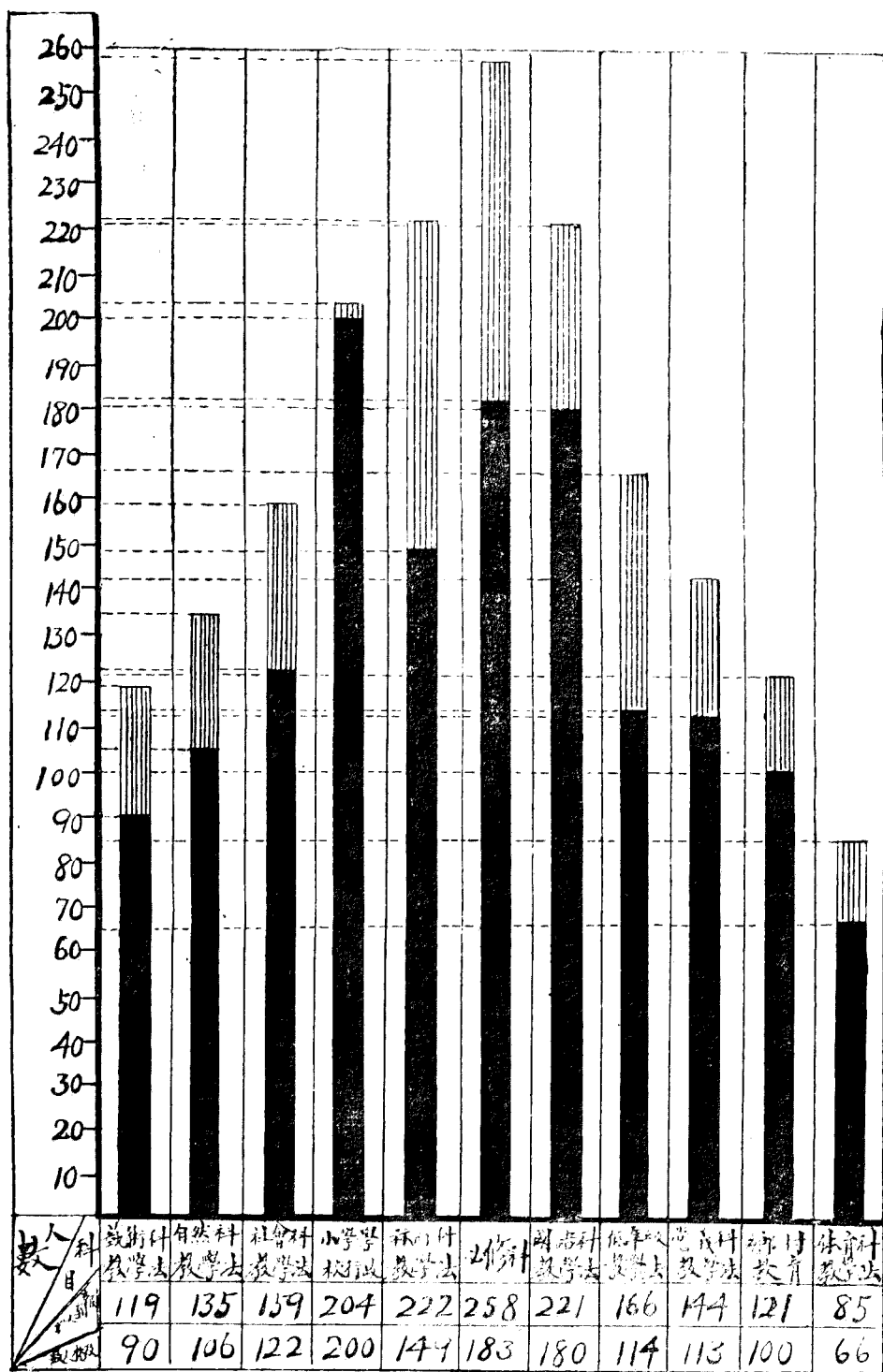

▨ 代表報到人數

■ 代表及格人數

各選修科聽講人數與聽講員總數比較圖

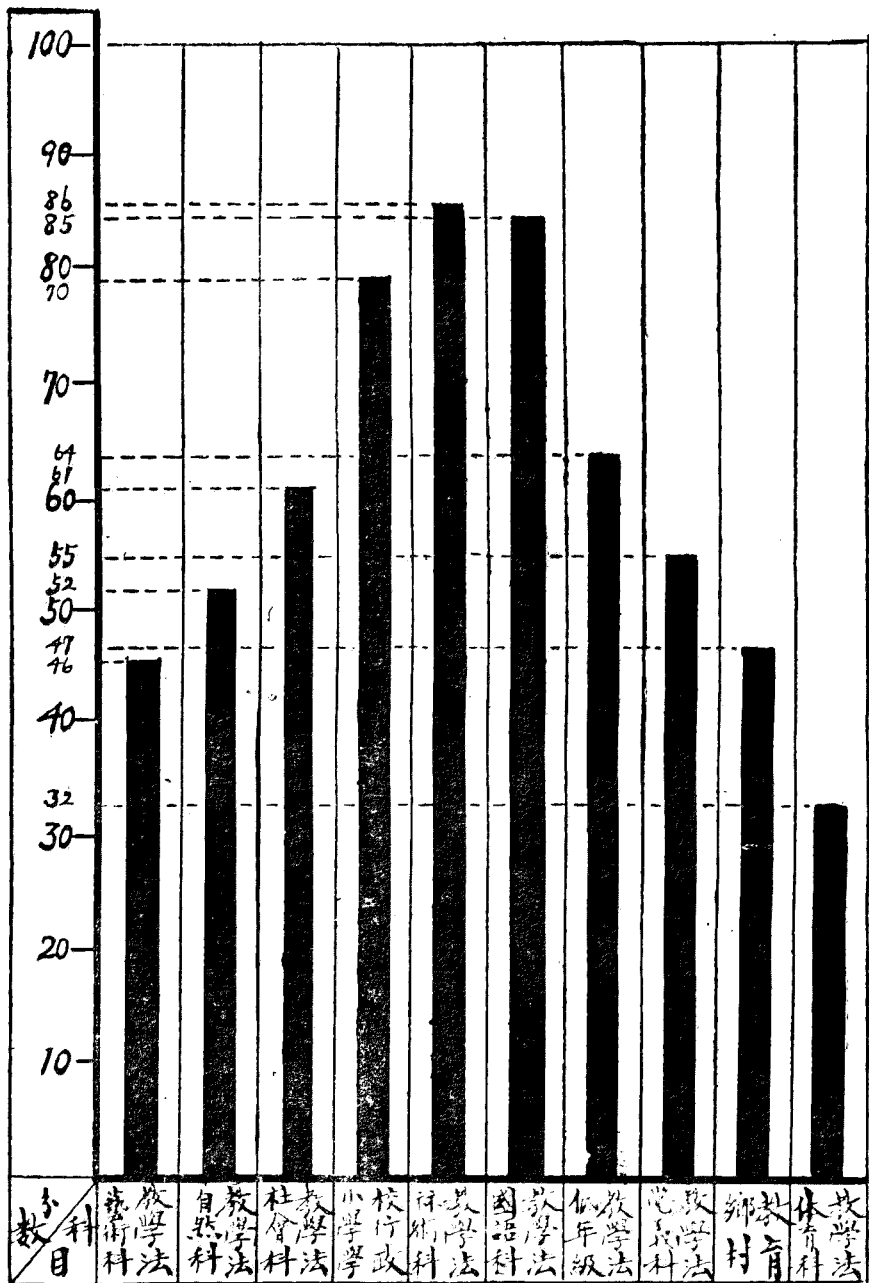

——代表聽講員總數 ——代表各選修科聽講人數

各選修科選修人數分配圖

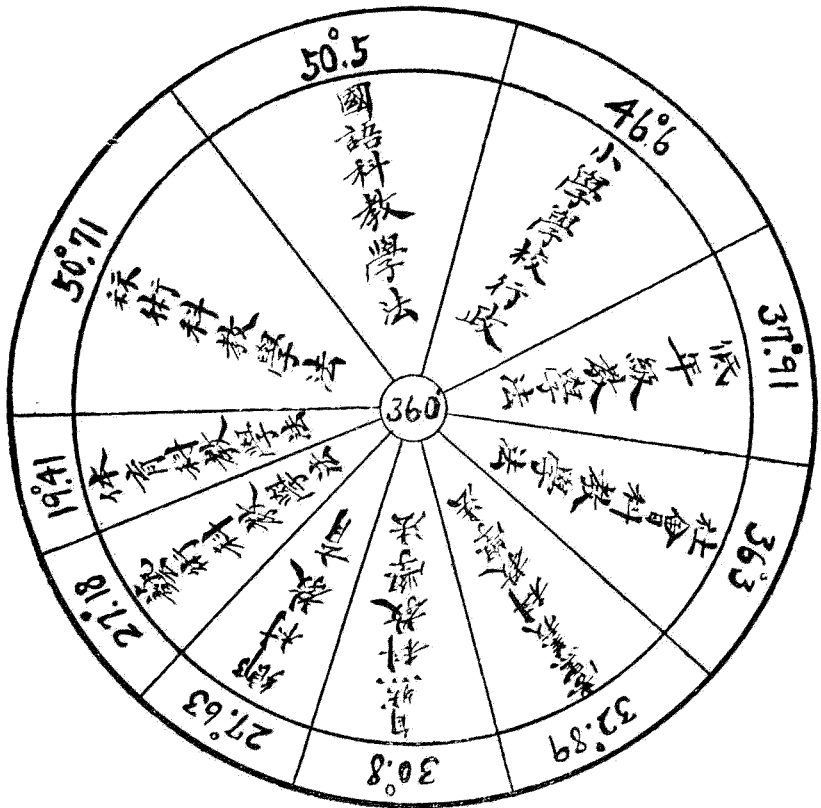

各區市立學校總數與出席聽講學校數比較圖

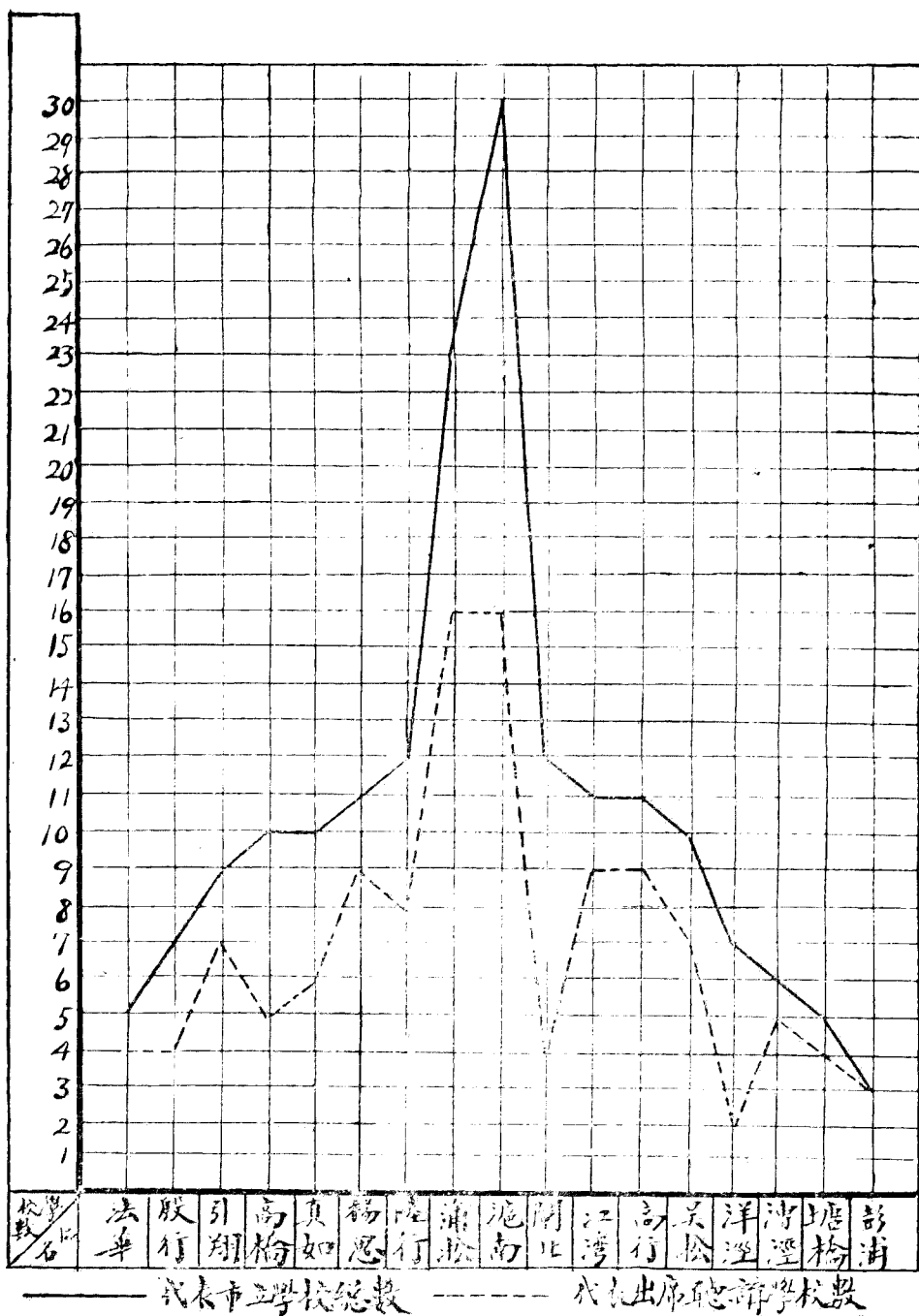

# 各區報到人數與發給証書人數比較表

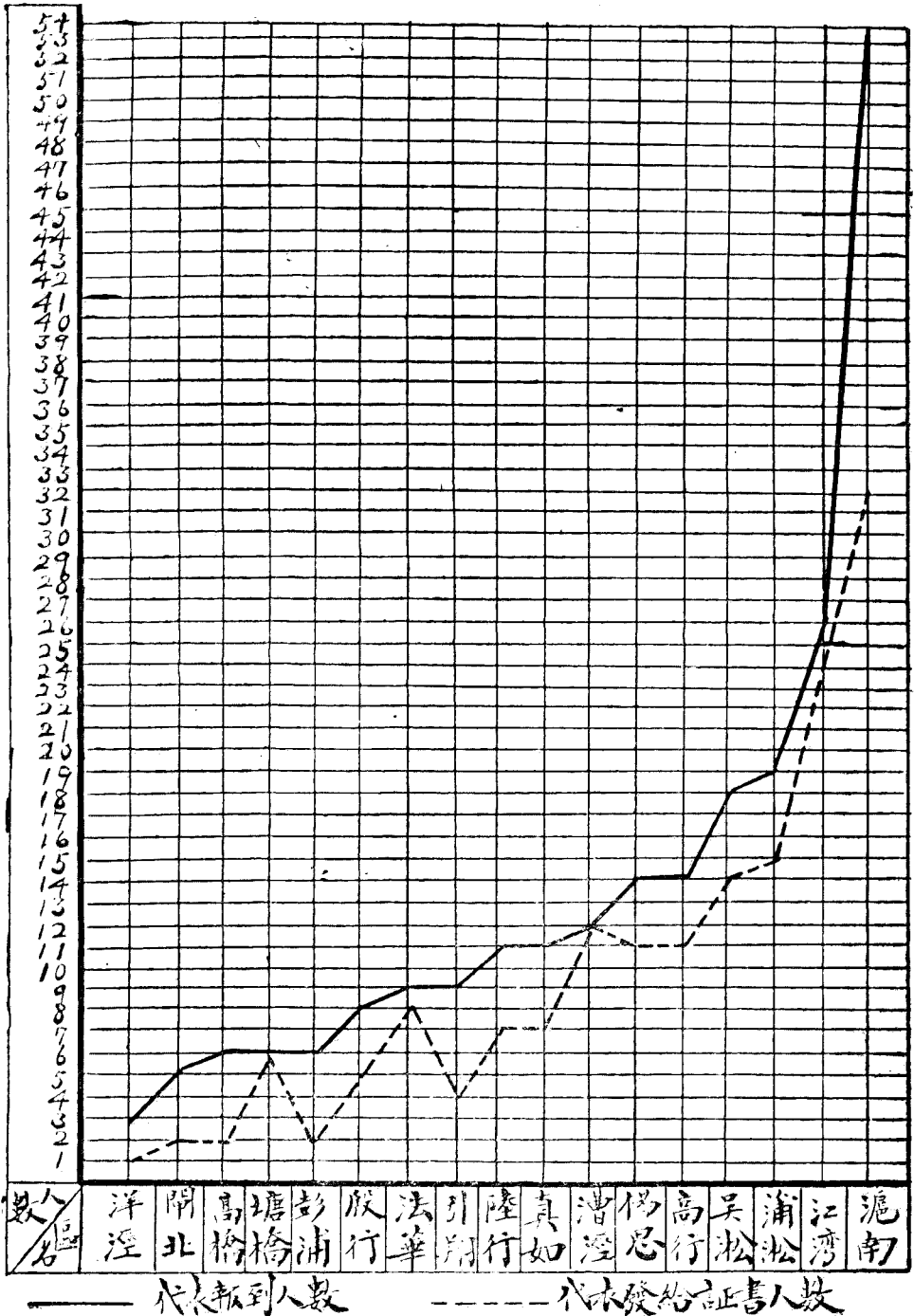

# 各區平均一校出席人數比較圖

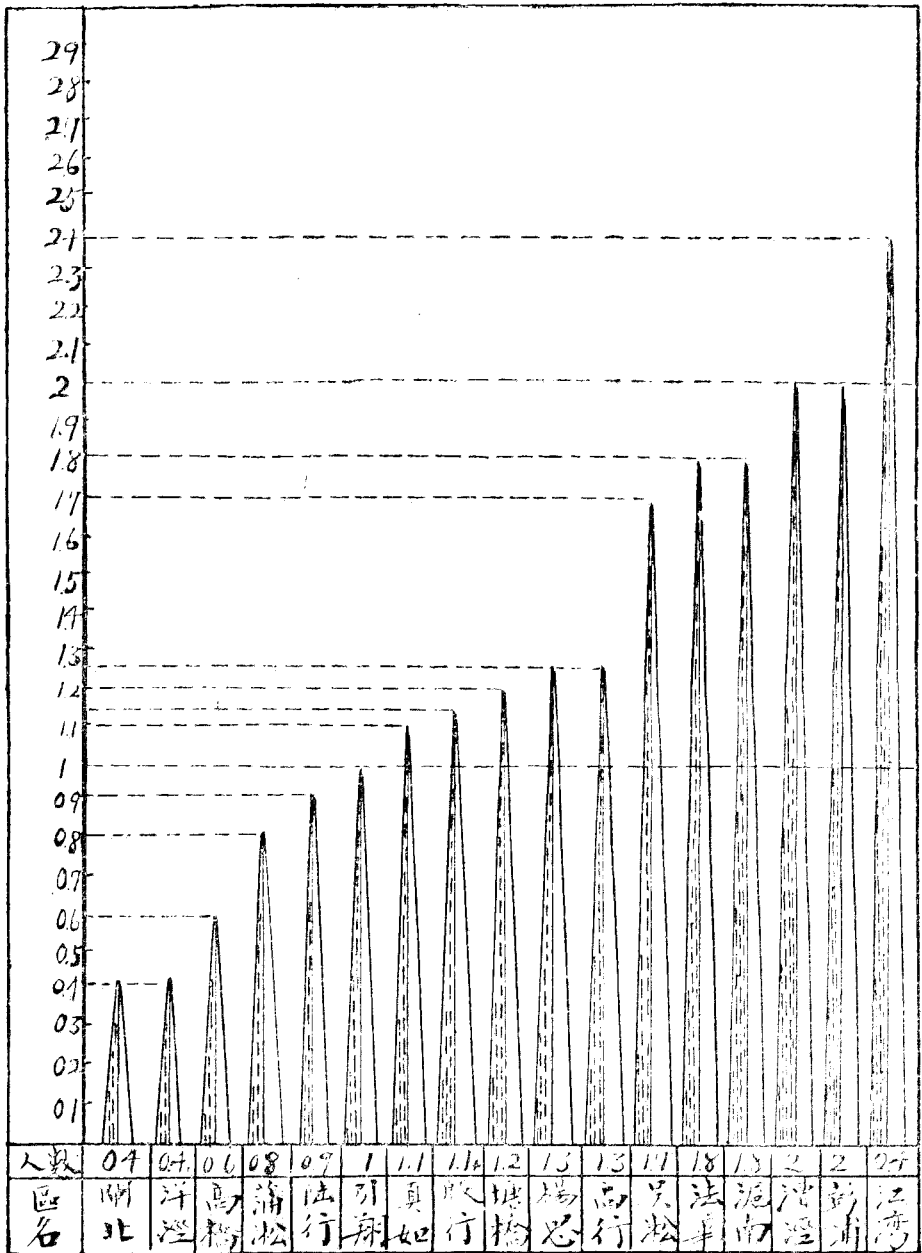

# 各區得証書人數比較圖

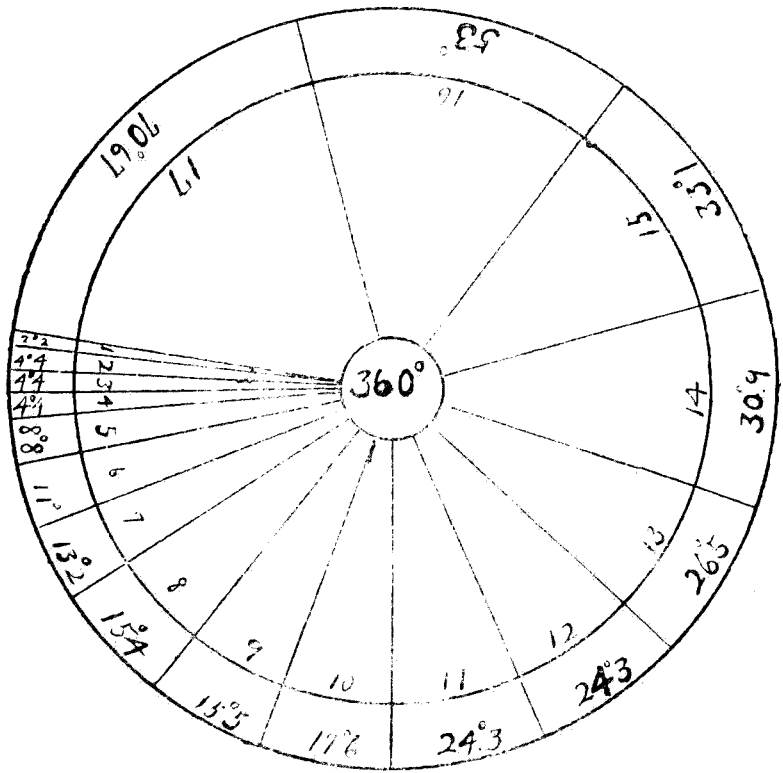

- 1 洋溪區
- 2 高橋區
- 3 彭浦區
- 4 閘北區
- 5 引壩區
- 6 殷行區
- 7 塘橋區
- 8 陸行區
- 9 真如區
- 10 法華區
- 11 高行區
- 12 楊巷區
- 13 漕港區
- 14 吳松區
- 15 浦松區
- 16 江灣區
- 17 滬南區



## 擴充民衆學校

本局鑒於市民知識低淺，施政爲難，爰於十七年度下學期間設民衆學校二十所，招收成年失學民衆，每晚授課二小時，予以日常生活上必需之常識常能。教學四月，畢業學生三百五十四人。但本市人口極稠密，區區二十校，大有供不應求之概。乃於十八年三月擴充民衆學校至三十所，學生總計一千五百人左右，籍貫推本地爲最多，職業以工商居多，年齡小自十四歲大至六十一歲，所用國語課本，爲青年協會出版之千字課及世界書局出版之千字課本，兼授黨義，珠算，筆算，寫信，記帳，唱歌等科，以宏造就；並頒發校規願詞，藉資訓練；成立民衆學校教師討論會，分鄉村都市二組，按月分組開會，討論改進教學方法；並由局編印材料，規定每月測驗一次，以觀教學效率；截至本年六月三十日期滿結束，攷查成績及格准予畢業者，達七百十人。滬南區九校，交通較便，集合同立第一民衆學校禮堂聯合舉行畢業典禮，其他各校，因散在各區，路途睽隔，故畢業典禮，均單獨舉行。茲將各校名稱地位附後，以備參攷，至於詳細情形，另有專刊報告，不復贅述。

市立民衆學校一覽表

區別		校名	校長	校址
滬		第一	趙侶青	蓬萊路西成小學
		第二	程寬正	萬竹路萬竹小學
		第三	陸涵秋	福佑路東丹鳳路東明小學
		第四	徐祝三	九畝地東旦華路旦華小學

高橋	吳淞	眞如	法華	漕涇	江灣	北	南					南				
第二十一	第二十	第十九	第十八	第十七	第十六	第十五	第十四	第十三	第十二	第十一	第十	第九	第八	第七	第六	第五
練寶忠	曹效賢	王德恆	胡午峯	吳如珪	李根盤	茅人鵬	龔繼賢	金仲魚	張笑天	郭家駒	朱汝薰	陸韜茜	朱鍾壽	李伯俊	高芝生	丁傳商
高橋鎮中城隍廟高橋小學	炮台灣北孫家宅灣北小學	眞茹鎮南欄外眞如小學	虹橋路同文書院東虹路小學	龍華鎮西龍華小學	牛郎廟西南馬橋宅燕灣小學	引翔港鎮引溪小學	楊樹浦路東沈家灘引南小學	胡家木橋天寶里育才小學	共和路民興里詠興小學	愛文義路道達里毓賢小學	潭子灣潭鎮小學	唐家灣唐灣小學	高昌廟高昌小學	北張家弄養正小學	蔡陽弄巽興小學	中華路(大東門)朝宗小學

附各項統計圖表：

第二期市立民衆學校各校畢業人數表

校名	畢業人數
第一	37
第二	32
第三	36
第四	16
第五	7
第六	50
第七	56
第八	26
第九	17
第十	13
第十一	27
第十二	23
第十三	21
第十四	21
第十五	20
第十六	43
第十七	23
第十八	18
第十九	10
第二十	33
第二十一	35
第二十二	32
第二十三	10
第二十四	15
第二十五	34
第二十六	25
第二十七	
第二十八	
第二十九	
第三十	
總計	722

陸行第三十	瞿思嚴	張家橋東永雷小學
高行第二十九	瞿明善	高行北鎮觀音堂後培英小學
塘橋第二十八	蘇樹德	嚴家橋鎮塘嚴小學
特區第二十七	王砥平	天后宮樹基小學
高行第二十六	瞿誌旭	高行南鎮藥師殿前高行小學
洋涇第二十五	陸寶忠	賴義渡典當弄蒙養小學
浦涇第二十四	陳象祈	北新涇鎮適存小學
般行第二十三	萬永康	般行鎮南般行小學
彭浦第二十二	孫文珍	彭浦鎮中彭浦小學

# 市立民衆學校各學校學生人數統計表

代表女生

代表男生

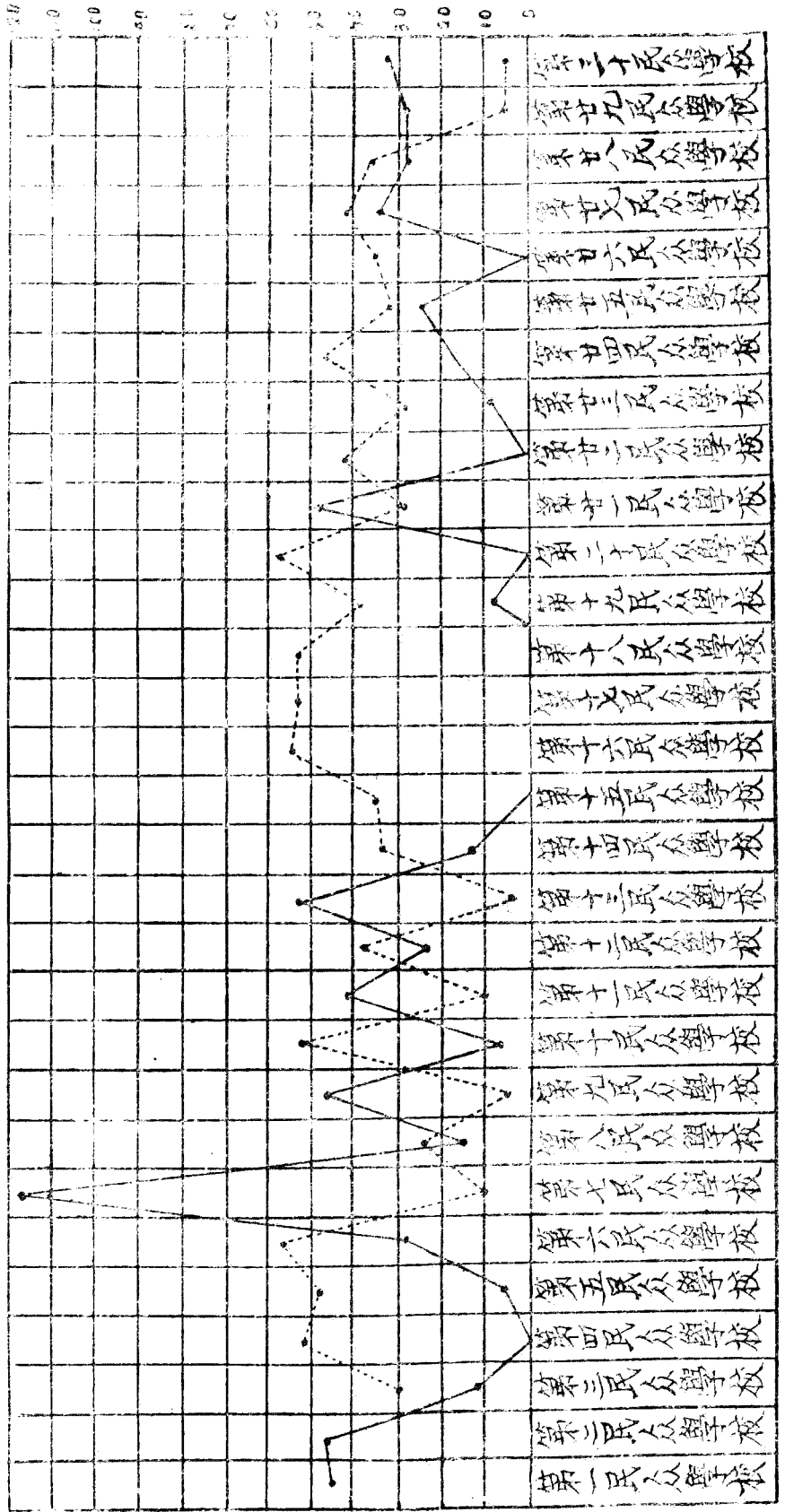

# 市立民眾學校分級學生年齡平均統計表

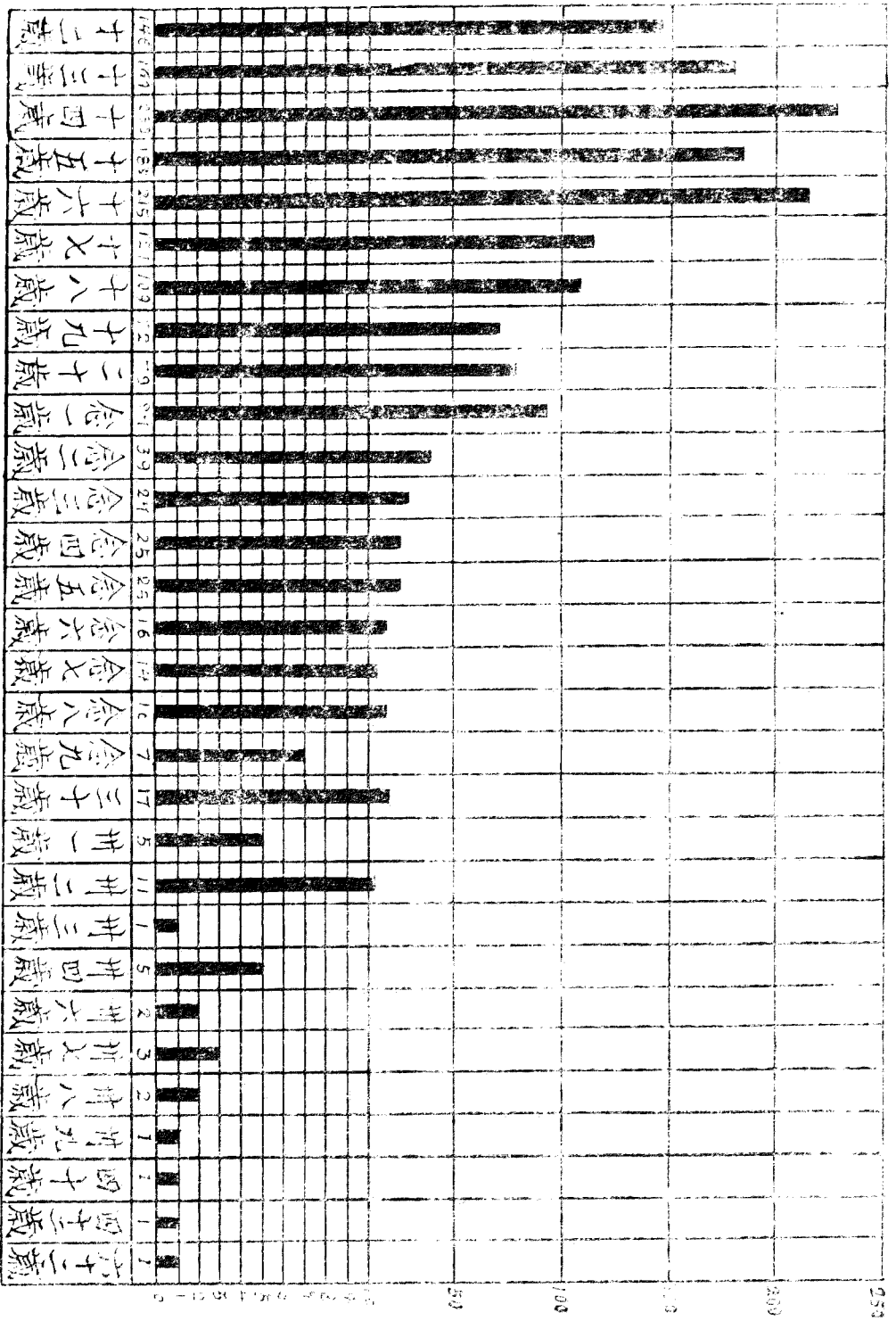

253 100 50 0

市立民衆學校各校學生職業比較圖

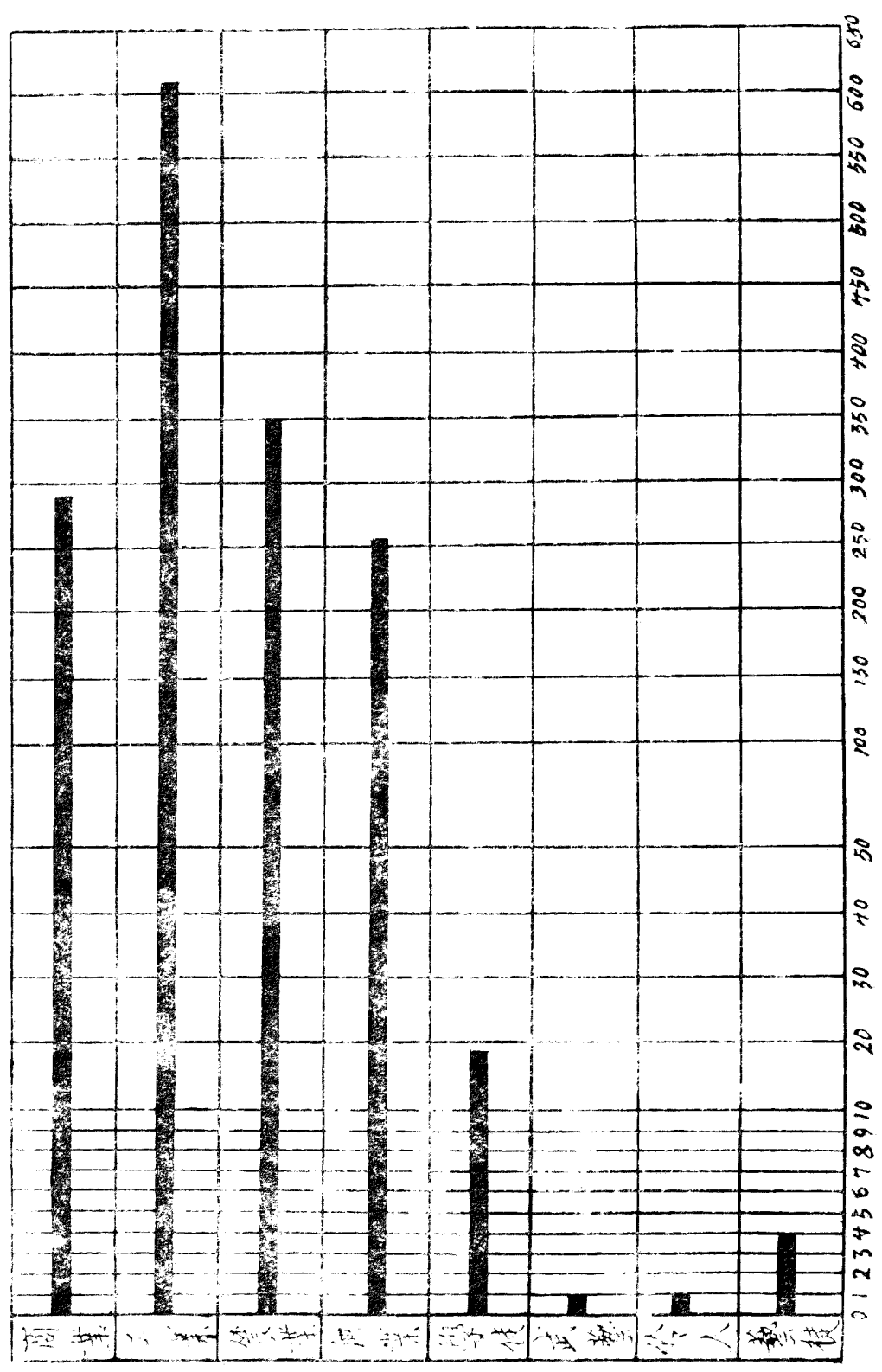

# 市立民衆學校各校學生退學原因統計表

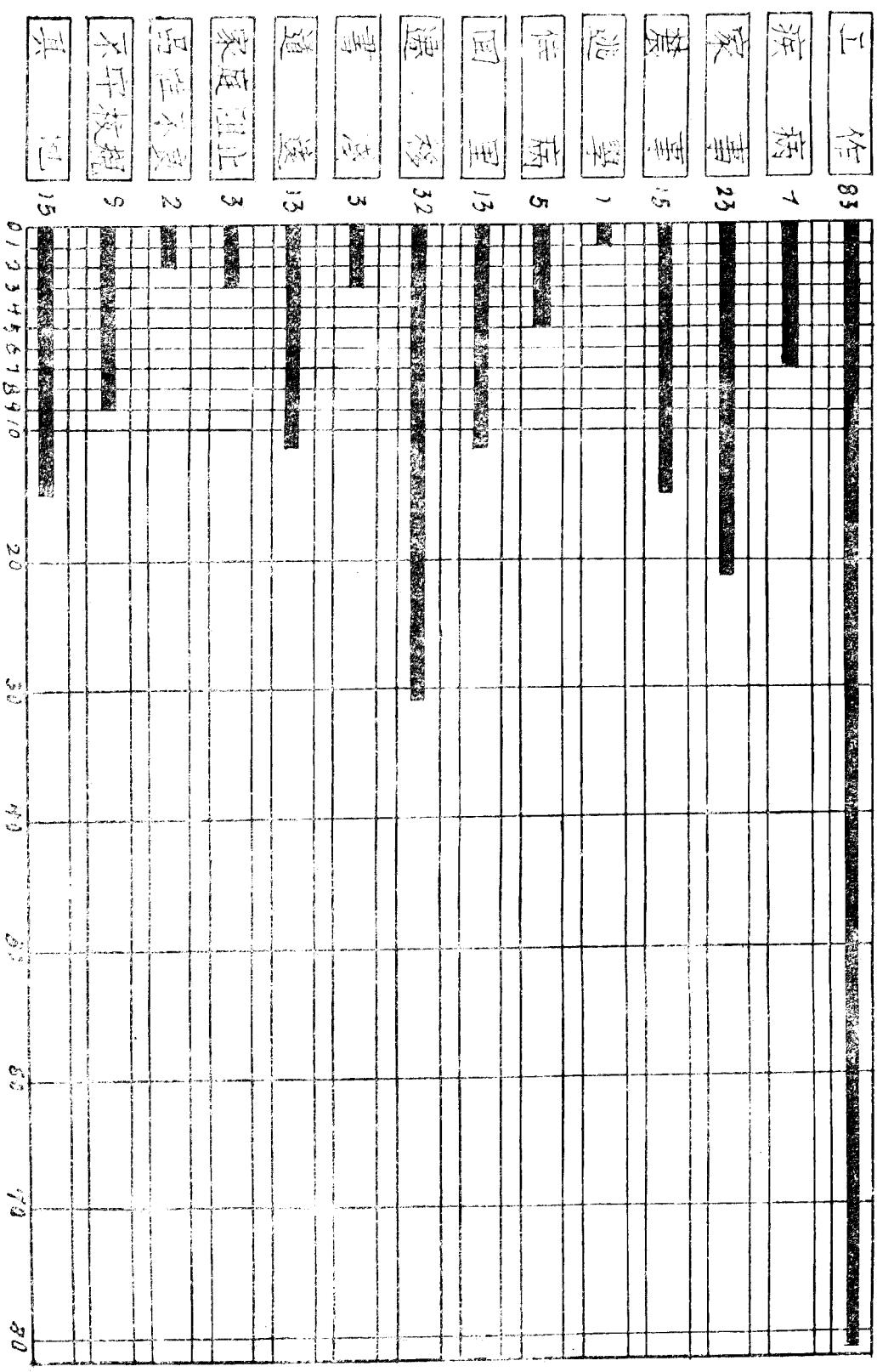

# 市立民衆學校各校學生缺席原因百分比比較圖

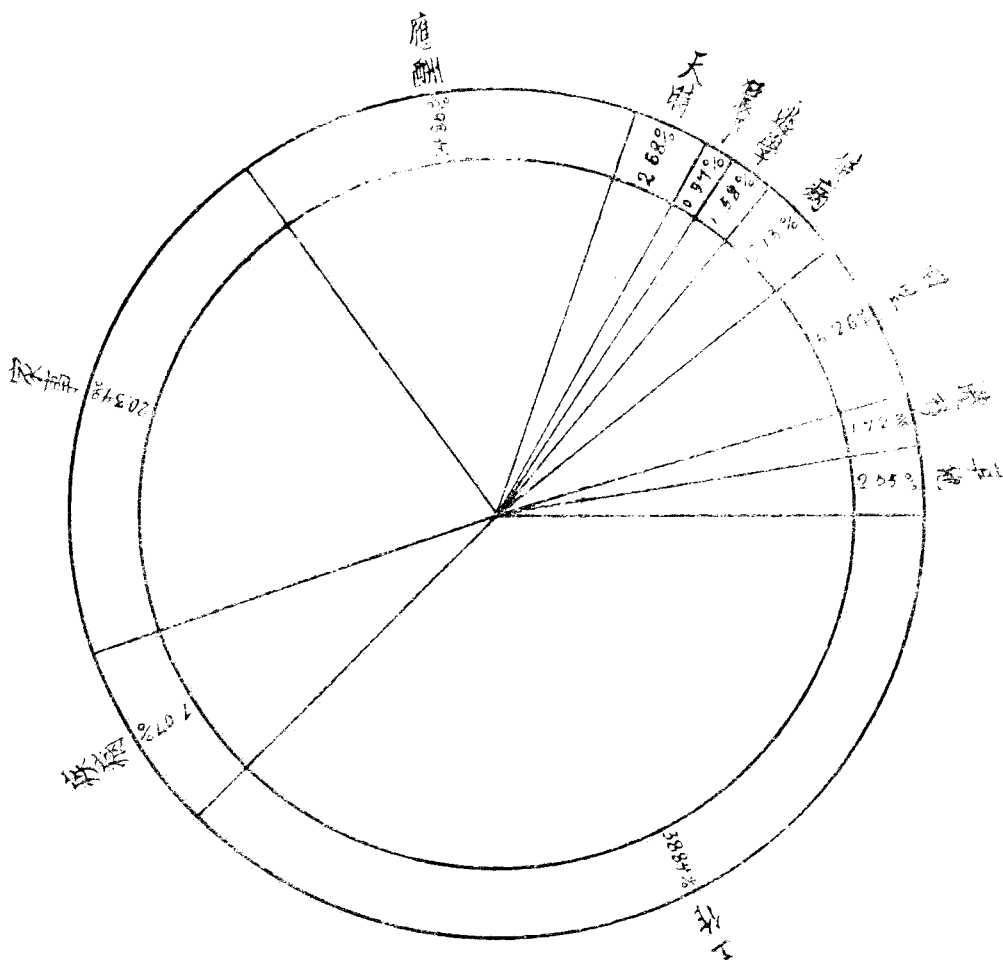



第二期市立民衆學校第一學月學生出席數百分比比較表

姓名	週次	第一週	第二週	第三週	第四週	平均
第 一	一	97.4%	93.6%	96.3%	92.1%	94.6%
第 二	二	90.7%	98.2%	96.8%	95.8%	95.4%
第 三	三	76.5%	74.3%	71.9%	70.5%	72.5%
第 四	四	69.9%	67.8%	65.4%	60.0%	65.7%
第 五	五	60.1%	62.2%	64.0%	60.0%	61.5%
第 六	六	96.4%	93.8%	91.5%	94.1%	94.0%
第 七	七	94.4%	93.3%	93.2%	91.8%	93.1%
第 八	八	88.8%	86.6%	86.4%	84.1%	81.2%
第 九	九	95.6%	94.1%	88.6%	80.0%	89.6%
第 十	十	86.8%	85.7%	85.8%	84.0%	85.5%
第 十一	十一	89.3%	79.8%	77.3%	81.7%	82.0%
第 十二	十二	82.7%	71.3%	87.4%	90.2%	82.9%
第 十三	十三	84.7%	84.2%	83.1%	80.0%	83.0%
第 十四	十四	95.9%	95.4%	96.0%	94.8%	95.5%
第 十五	十五	74.4%	75.5%	74.2%	70.9%	73.7%
第 十六	十六	96.7%	96.6%	96.4%	96.7%	96.6%
第 十七	十七	93.5%	82.1%	81.8%	93.7%	82.7%
第 十八	十八	80.4%	78.9%	77.9%	85.8%	80.8%
第 十九	十九	63.7%	75.5%	90.4%	78.9%	77.9%
第 二十	二十	90.0%	89.9%	88.8%	86.5%	88.5%
第 二十一	二十一	92.9%	92.2%	91.7%	90.5%	86.1%
第 二十二	二十二	82.4%	80.0%	71.1%	70.0%	76.1%
第 二十三	二十三	79.9%	77.0%	77.8%	70.6%	75.1%
第 二十四	二十四	94.5%	79.6%	54.0%	53.5%	62.4%
第 二十五	二十五	82.2%	80.0%	74.0%	60.6%	74.0%
第 二十六	二十六	77.4%	77.4%	71.0%	66.6%	73.1%
第 二十七	二十七	98.4%	90.3%	82.0%	75.6%	86.6%
第 二十八	二十八	96.5%	96.4%	94.4%	95.2%	95.6%
第 二十九	二十九	81.9%	75.7%	59.4%	61.3%	69.6%
第 三十	三十	66.7%	64.9%	62.5%	53.4%	63.1%

十八年七月調製

第二期市立民衆學校第二學月學生出席數百分比比較表

校名	百分比	週次	第一週	第二週	第三週	第四週	平均
第一		一	86.1%	88.1%	90.1%	86.2%	87.6%
第二		二	88.2%	91.3%	90.6%	83.7%	85.5%
第三		三	75.7%	74.2%	71.9%	70.5%	73.7%
第四		四	68.8%	66.1%	64.4%	57.0%	64.7%
第五		五	60.1%	60.2%	58.4%	59.3%	59.6%
第六		六	86.6%	86.1%	91.1%	83.5%	86.8%
第七		七	94.1%	95.2%	93.7%	92.9%	93.9%
第八		八	87.7%	85.1%	84.4%	82.3%	78.5%
第九		九	89.4%	64.9%	64.9%	57.0%	69.1%
第十		十	85.8%	85.8%	81.9%	83.3%	79.1%
第十一		十一	78.8%	88.5%	80.8%	71.5%	79.9%
第十二		十二	81.7%	73.1%	70.8%	57.9%	79.9%
第十三		十三	81.6%	83.1%	85.4%	80.8%	78.4%
第十四		十四	91.6%	97.9%	93.7%	91.6%	93.4%
第十五		十五	72.4%	70.8%	70.4%	68.8%	70.6%
第十六		十六	94.4%	94.3%	94.4%	94.1%	94.3%
第十七		十七	93.1%	91.0%	90.0%	90.0%	91.0%
第十八		十八	90.5%	86.6%	78.7%	59.1%	78.7%
第十九		十九	85.5%	85.5%	86.0%	86.6%	85.9%
第二十		二十	50.9%	60.9%	59.0%	55.5%	56.5%
第二十一	二	二十一	90.0%	84.1%	86.6%	85.0%	86.2%
第二十二	三	二十二	80.0%	81.1%	80.1%	80.1%	75.2%
第二十三	二	二十三	66.2%	80.6%	64.3%	63.7%	68.7%
第二十四	二	二十四	73.7%	78.8%	73.1%	53.7%	69.8%
第二十五	二	二十五	90.7%	92.5%	89.8%	93.5%	91.9%
第二十六	二	二十六	74.9%	72.3%	71.1%	71.2%	72.3%
第二十七	二	二十七	66.2%	66.1%	66.5%	64.4%	65.8%
第二十八	二	二十八	74.4%	85.4%	76.8%	84.9%	80.4%
第二十九	二	二十九	81.1%	80.0%	80.0%	79.9%	80.2%
第三十	三	三十	66.6%	65.4%	64.4%	60.0%	62.9%

十 八 年 七 月 調 製

第二期市立民衆學校第三學月學生出席數百分比較表

校名	百分比	週次	第一週	第二週	第三週	第四週	平均
第 一 號	10	一	95.1%	88.0%	90.8%	93.4%	91.8%
第 二 號	10	二	86.0%	89.8%	87.0%	96.5%	88.8%
第 三 號	10	三	84.2%	72.1%	69.8%	68.4%	73.6%
第 四 號	10	四	62.1%	63.2%	63.3%	56.2%	66.2%
第 五 號	10	五	58.2%	56.1%	57.3%	54.3%	63.9%
第 六 號	10	六	91.0%	91.8%	88.3%	89.2%	90.8%
第 七 號	10	七	94.1%	82.1%	92.3%	91.6%	90.0%
第 八 號	10	八	92.2%	82.1%	81.2%	82.3%	84.4%
第 九 號	10	九	83.3%	83.0%	81.0%	80.0%	81.8%
第 十 號	10	十	80.1%	82.0%	78.4%	56.0%	74.1%
第 十 一 號	10	一	80.2%	89.3%	74.6%	65.2%	71.7%
第 十 二 號	10	二	80.2%	95.0%	89.1%	89.2%	88.4%
第 十 三 號	10	三	81.2%	81.1%	82.2%	80.8%	81.3%
第 十 四 號	10	四	91.5%	90.2%	91.8%	91.6%	91.2%
第 十 五 號	10	五	70.1%	68.2%	69.7%	64.3%	68.0%
第 十 六 號	10	六	91.2%	93.1%	91.3%	92.1%	91.9%
第 十 七 號	10	七	91.1%	89.1%	90.4%	89.3%	89.9%
第 十 八 號	10	八	58.3%	83.6%	76.3%	54.2%	68.1%
第 十 九 號	10	九	81.5%	85.4%	82.0%	82.1%	82.7%
第 十 十 號	10	十	48.5%	58.3%	56.3%	53.2%	54.0%
第 十 一 號	10	一	86.1%	82.1%	82.1%	51.3%	75.4%
第 十 二 號	10	二	80.0%	85.3%	79.2%	78.1%	80.6%
第 十 三 號	10	三	81.8%	75.6%	71.3%	61.4%	75.7%
第 十 四 號	10	四	59.7%	47.6%	41.0%	36.0%	46.1%
第 十 五 號	10	五	80.2%	91.3%	88.4%	91.0%	87.7%
第 十 六 號	10	六	72.3%	70.4%	70.3%	68.0%	70.2%
第 十 七 號	10	七	63.2%	63.2%	65.7%	62.3%	63.6%
第 十 八 號	10	八	70.0%	83.4%	79.4%	80.2%	78.2%
第 十 九 號	10	九	78.1%	80.0%	78.3%	77.3%	78.4%
第 十 十 號	10	十	62.3%	62.3%	60.2%	58.3%	60.7%

十八年七月調製

第二期市立民衆學校第四學月學生出席數百分比比較表

校名	週次	第一週	第二週	第三週	第四週	第五週	平均
第一	一	63.3%	93.1%	95.4%	90.1%	94.4%	93.5%
第二	二	86.8%	93.4%	84.1%	92.8%	82.1%	81.9%
第三	三	83.2%	71.1%	65.7%	65.5%	81.3%	92.5%
第四	四	81.4%	62.2%	62.1%	70.8%	76.2%	88.2%
第五	五	56.3%	79.3%	56.1%	68.4%	78.2%	84.6%
第六	六	91.3%	91.1%	94.2%	95.7%	92.0%	92.9%
第七	七	92.4%	81.3%	91.8%	80.7%	89.2%	87.0%
第八	八	89.3%	82.0%	70.8%	76.8%	49.3%	72.2%
第九	九	59.0%	78.6%	58.3%	71.8%	71.3%	67.8%
第十	十	76.4%	81.0%	80.4%	68.0%	66.4%	93.5%
第十一	十一	78.5%	82.6%	75.1%	77.7%	78.1%	78.4%
第十二	十二	60.7%	80.5%	52.2%	73.1%	73.7%	80.0%
第十三	十三	79.8%	89.8%	81.0%	68.4%	65.0%	94.2%
第十四	十四	90.8%	90.1%	90.2%	90.2%	88.3%	89.4%
第十五	十五	69.4%	67.1%	68.3%	62.3%	61.2%	82.1%
第十六	十六	90.3%	91.8%	90.5%	91.4%	90.8%	90.9%
第十七	十七	89.3%	86.4%	59.6%	86.0%	85.6%	87.4%
第十八	十八	57.4%	81.3%	75.7%	54.6%	53.4%	61.4%
第十九	十九	80.8%	82.3%	81.8%	81.4%	80.3%	81.3%
第二十	二十	80.4%	83.2%	64.9%	53.8%	51.7%	64.8%
第二十一	二十一	85.4%	55.4%	81.7%	50.7%	49.8%	64.8%
第二十二	二十二	74.3%	80.7%	76.4%	78.6%	78.6%	78.7%
第二十三	二十三	80.3%	81.2%	76.3%	60.7%	59.8%	71.3%
第二十四	二十四	69.3%	67.9%	40.7%	55.3%	63.5%	59.2%
第二十五	二十五	79.3%	46.3%	58.3%	52.9%	51.8%	67.4%
第二十六	二十六	73.2%	69.4%	56.4%	50.8%	50.5%	60.0%
第二十七	二十七	100.0%	97.9%	97.8%	95.6%	92.8%	98.1%
第二十八	二十八	69.4%	78.3%	78.4%	79.4%	76.3%	76.3%
第二十九	二十九	77.3%	72.8%	77.3%	76.3%	75.2%	75.7%
第三十	三十	61.7%	62.3%	59.4%	57.2%	56.3%	59.3%

十 八 年 七 月 調 製

補習學校民衆學校民衆三者關係圖

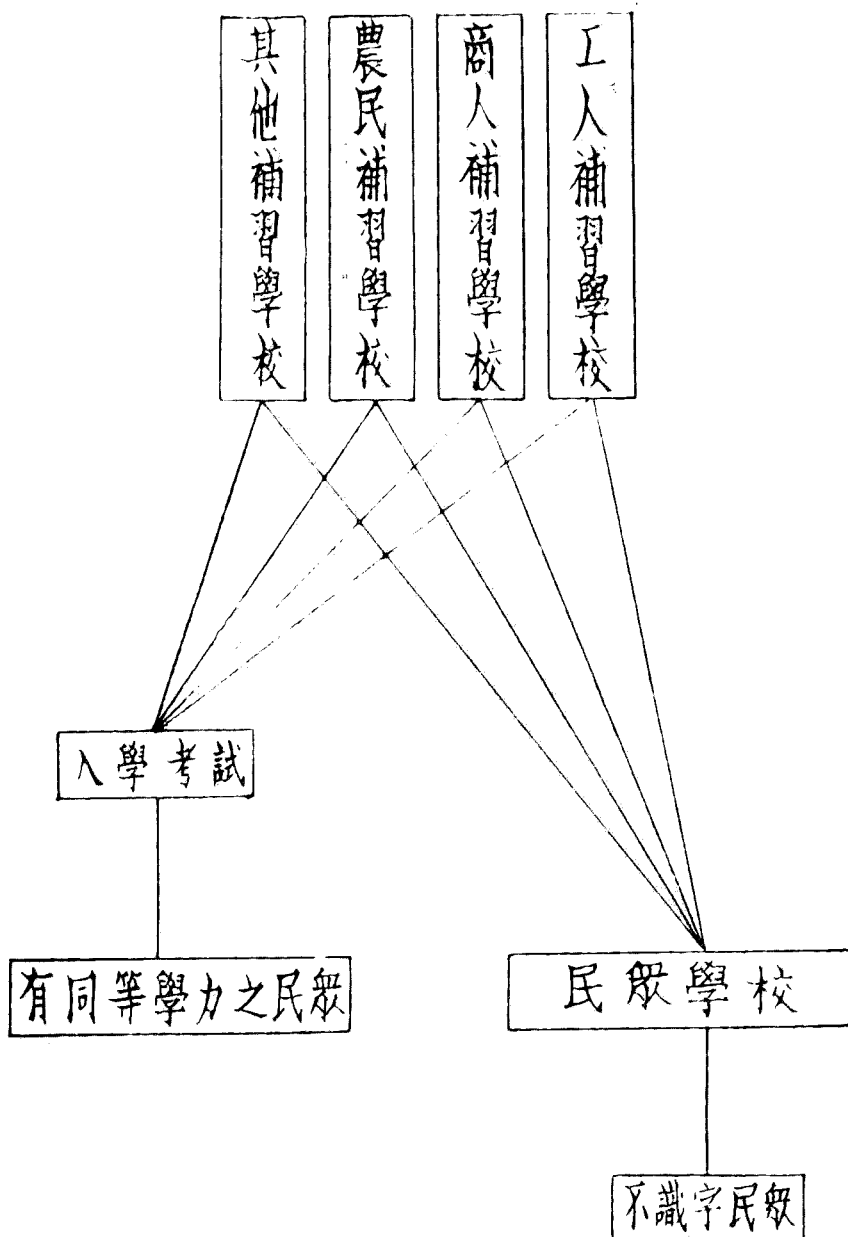

- 說明
- (一) 凡在民衆學校畢業者
  - (二) 凡在民衆學校補習者
  - (三) 凡具有同等學力者
  - (四) 凡有志願入補習學校者
  - (五) 凡須經考試及格後
  - (六) 凡在民衆學校
  - (七) 凡規定四個月
  - (八) 凡規定一年

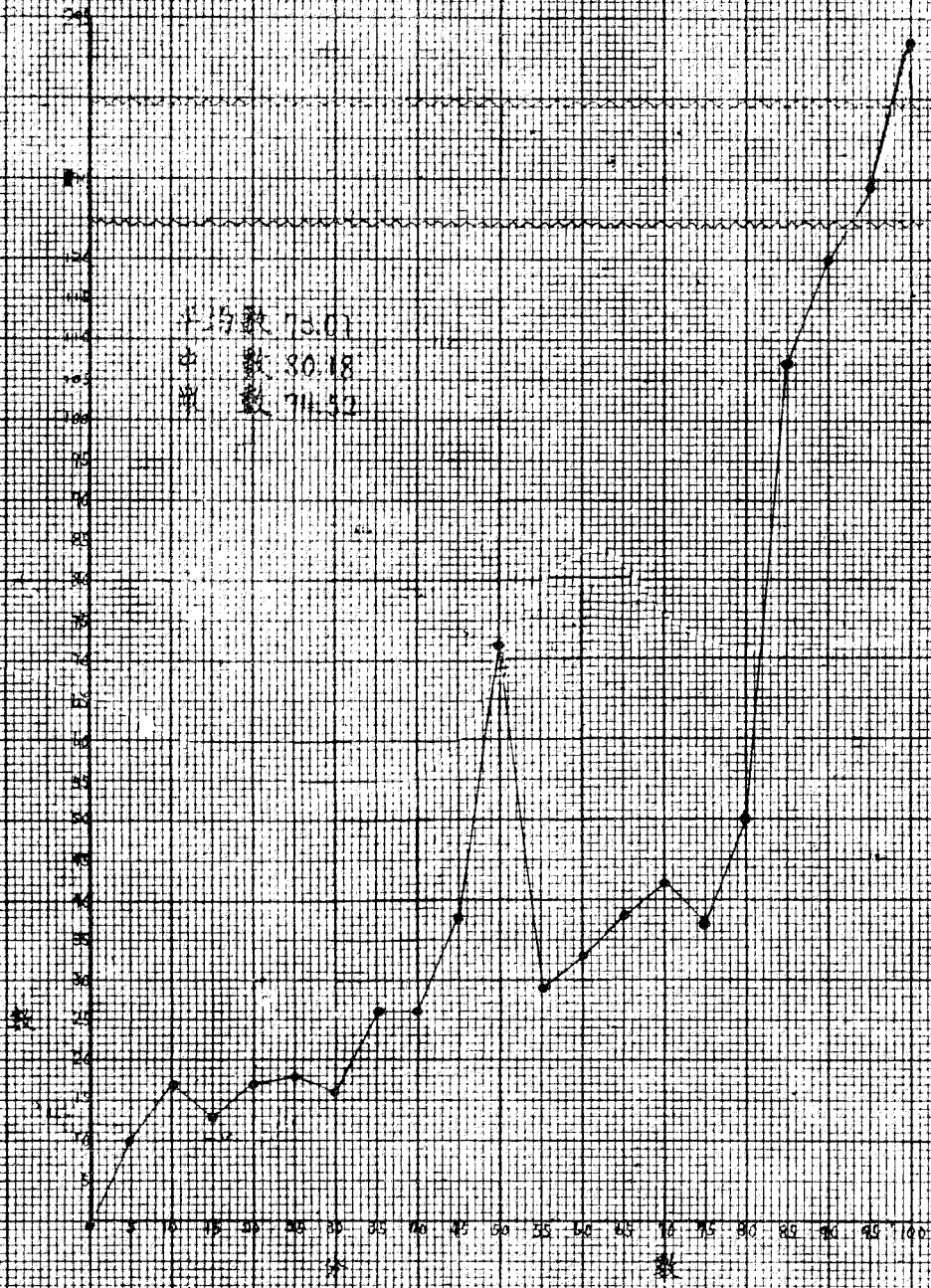

第一期市立民權學校第一學月國語測驗分數統計  
十八年七月

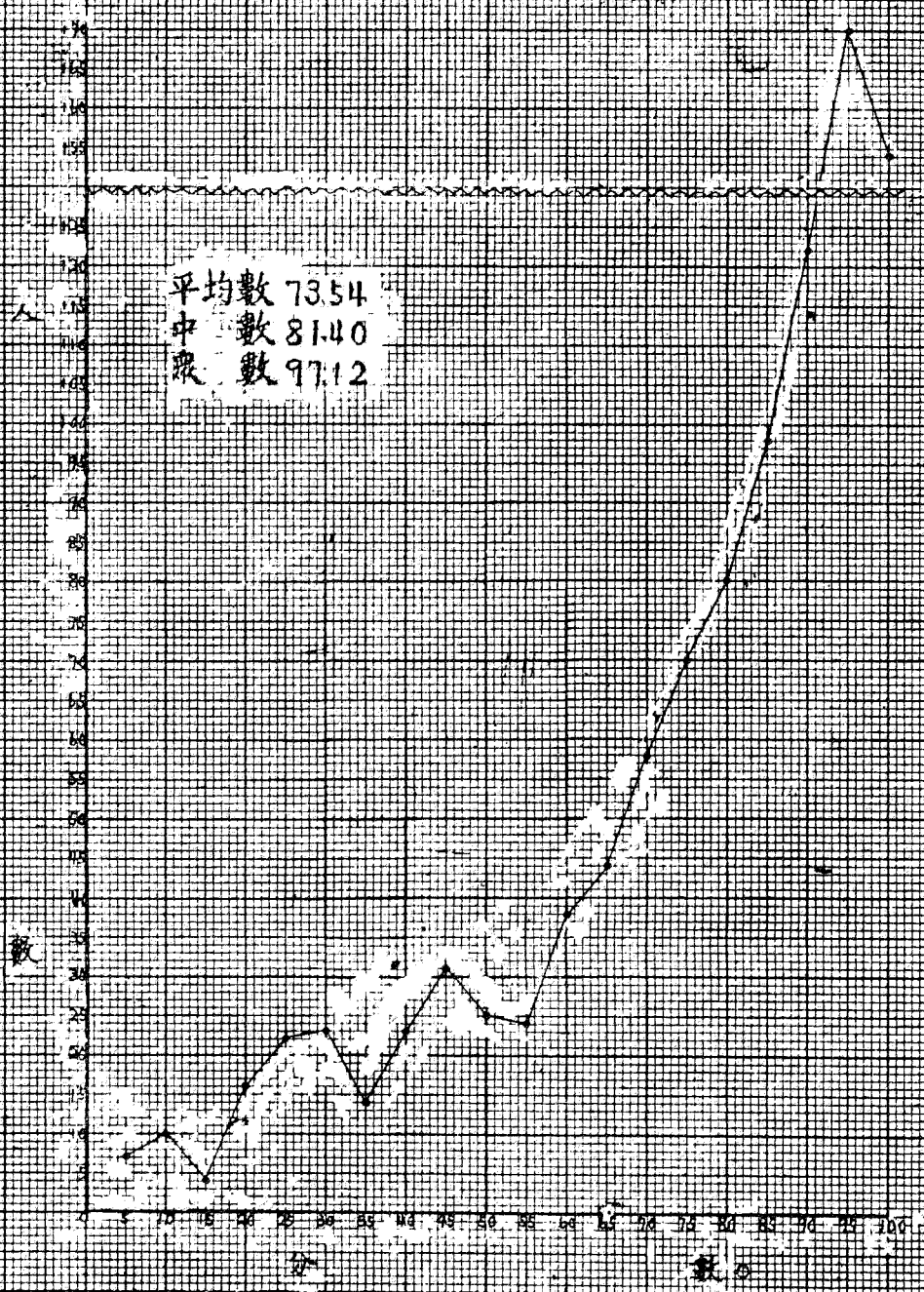

第二期市立民衆學校第二學月國語測驗分數統計  
十八年七月

平均數 72.45  
 中數 80.26  
 眾數 95.88

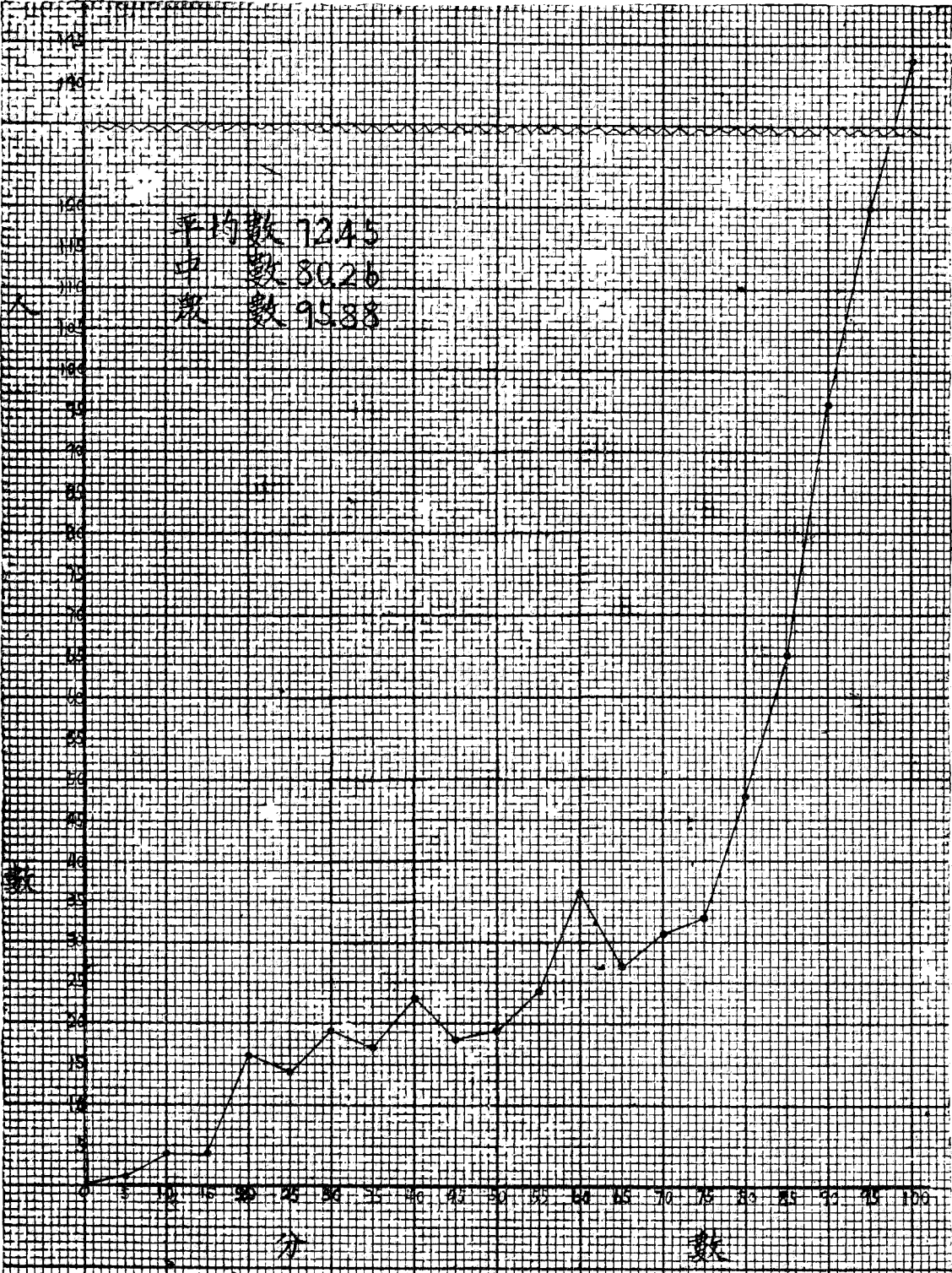

第二期市立民族學校第三學月國語測驗分數統計  
 十八年七月



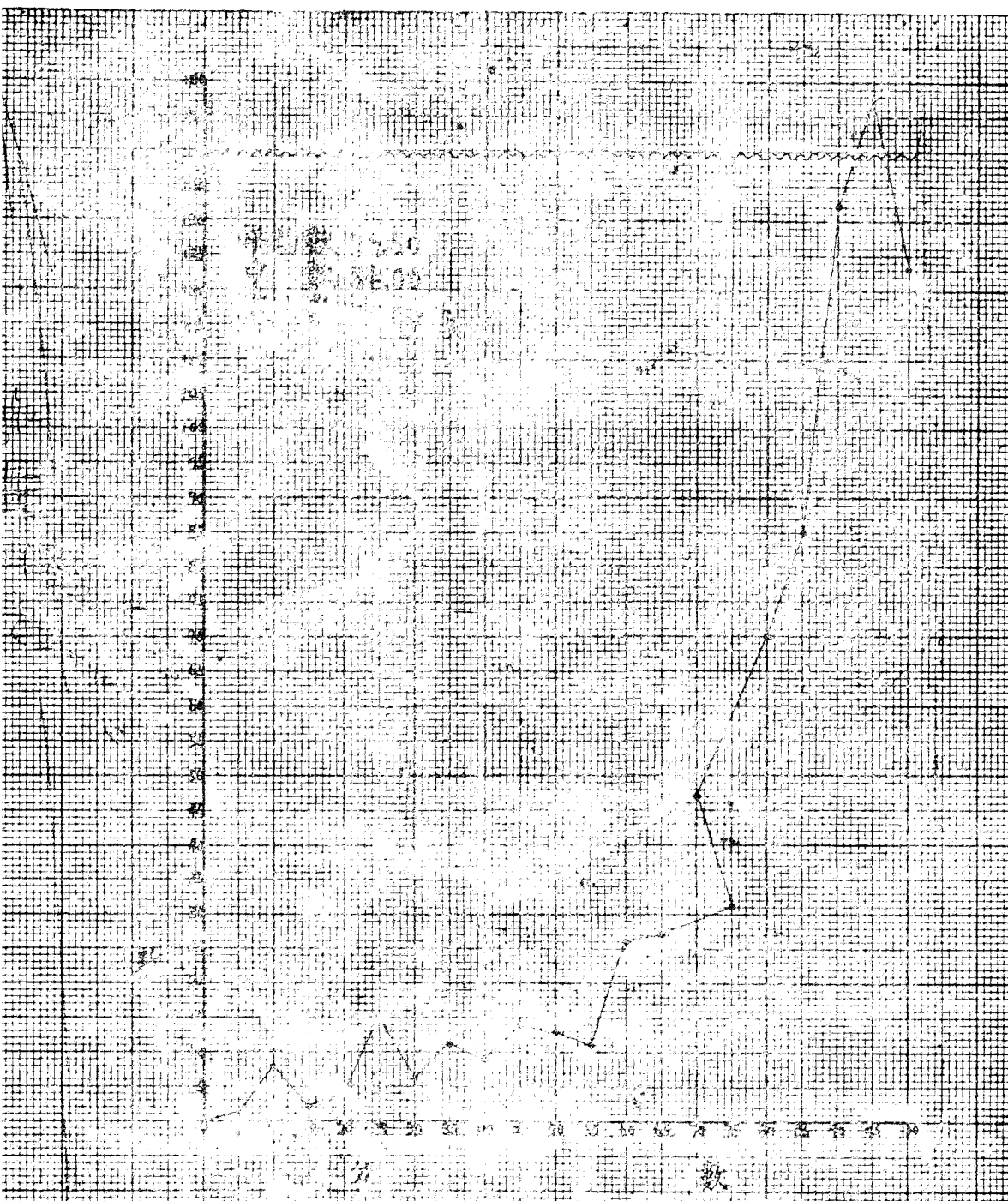

第二期市立民族學校第四學期國語測驗分數統計

中華民國三十一年八月

附市立民衆學校辦法大綱（十八年度公布）

- 一、民衆學校以根據三民主義授與年長失學者以簡易之知識技能使適應社會生活爲宗旨
- 二、凡年在十二歲以上之男女不識字者均應入民衆學校
- 三、民衆學校之教授科目如下識字寫字黨義常識珠算或筆算寫信記帳樂歌此外得酌量地方情形加設關於農業或工商業等科目
- 四、民衆學校應用讀本須採用業經教育行政機關審定者
- 五、民衆學校修業期限規定四個月每日授課二小時時間得在晚上或休假日
- 六、民衆學校學生修業期滿試驗及格者得由學校給與證書
- 七、民衆學校得於課外舉行講演會展覽會或放映有益身心之電影提倡正當娛樂
- 八、民衆學校經費每期以四個月計期滿須造具收支報告呈局備查每月經費等級計分四種甲種市區兩教室共計三十二元校長一人不支薪教員一人十五元助教一人十元校役一人一元辦公費六元乙種市區一教室共計二十元校長一人不支薪教員一人十五元校役一人一元辦公費四元丙種鄉區二教室共計二十六元校長一人不支薪教員一人十二元助教一人八元校役一人一元辦公費五元丁種鄉區一教室共計十七元校長一人不支薪教員一人十二元校役一人一元辦公費四元子凡民衆學校至少須有學生數四十人方能設立丑凡民衆學校有學生數八十人以上始得闢爲兩教室每加四十人得闢一教室寅每一民衆學校以一教室爲標準兩教室得添助教一人酌加辦公費三教室得添助教二人辦公費不加餘類推
- 九、民衆學校之設備如校舍校具等以利用原有設備求簡單經濟爲原則
- 十、民衆學校不收學費及其他費用所用書籍及文具等均由學校供給之

## 擴充職工補習學校

民智迂塞，民生凋疲，非厲行民衆教育，自不足以實現本黨主義。本局有鑒於斯，經於十七年秋在滬南，開北引翔，吳淞等區開辦職工補習學校七所，供市內一般年長失學之職工，於晚間休閒時間，補習日常生活上所應具之知識技能，同時使一般漫無規範之業農工商者，養成其組織化與紀律化。辦理半載，尙能見信於社會，因之各區職工紛向各該區市校或區黨部及區分部，要求轉請本局分別設置。本局鑒於環境要求之迫切，復於十八年春擇要增設三校，並派員實地調查市內私立職工補習學校，設法使之改進，以期市內職工咸得相當補習之機會。修業期限規定爲一年，分前後兩期，教學時間定晚間七時至九時，教課有黨義、國語、常識、筆算、珠算、簿記、英語等科，此外復有集會及選舉方法之練習，以培養其四權運用之能力。本屆共辦十校，招收學生達六百九十餘人，年齡最低十二歲，最高三十四歲，純係略識文字而失學之職工，故能始終如一，絕少中途輟學者。截至七月止，舉辦第一屆畢業，計攷核成績及格而准予畢業者六十名。其詳細情形，另備專冊。茲僅將農工商人與職工補習學校之關係，及各校地址表示於左：

市立職工補習學校一覽表十七年第二期

校名	校長	校址	校名	校長	校址
第一	程寬正	滬南九畝地萬竹路萬竹小學	第六	孫秉彝	吳淞陳家巷樂羣小學
第二	王慕修	滬軍營農壇小學	第七	王景虛	辣斐德路比德小學
第三	張學之	閘北天通菴路西中華新路新中機器工程公司	第八	馮積芳	閘北中山路商務同人子弟學校
第四	李伯俊	滬南北張家弄養正小學	第九	錢選青	新閘路成都路口和安小學
第五	金仲魚	引翔區胡家木橋天寶路育才小學	第十	宋朝範	吳淞火車站吳淞女子小學

附各項統計圖表

農工商與職工補習學校關係圖

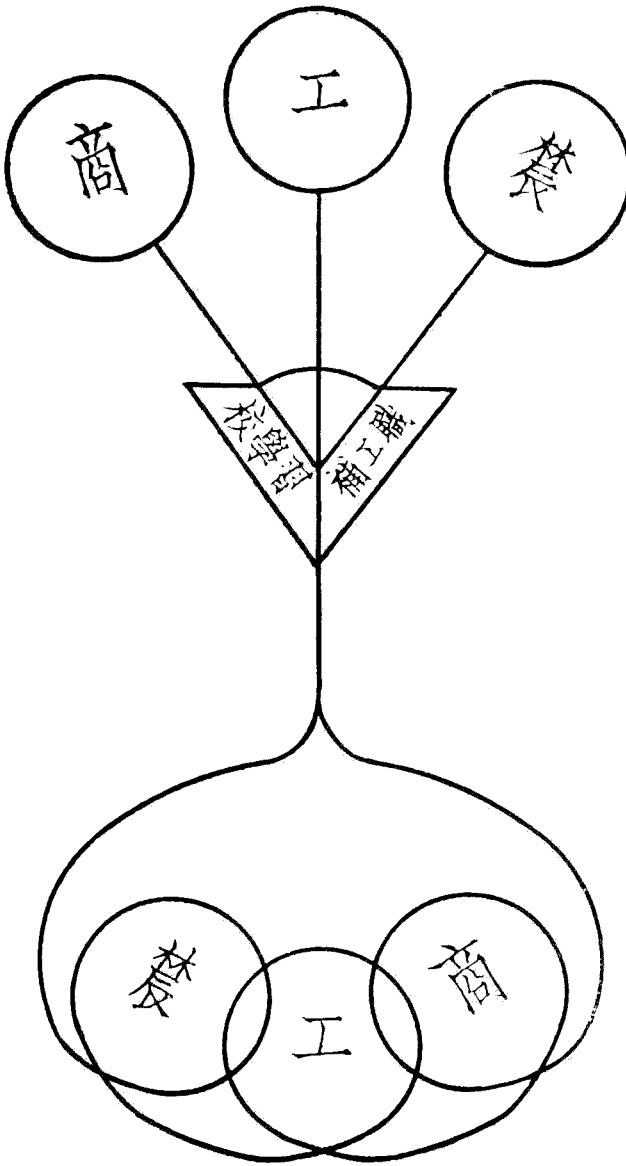

# 市立職工補習學校各校學生人數統計表

代表女生 代表男生

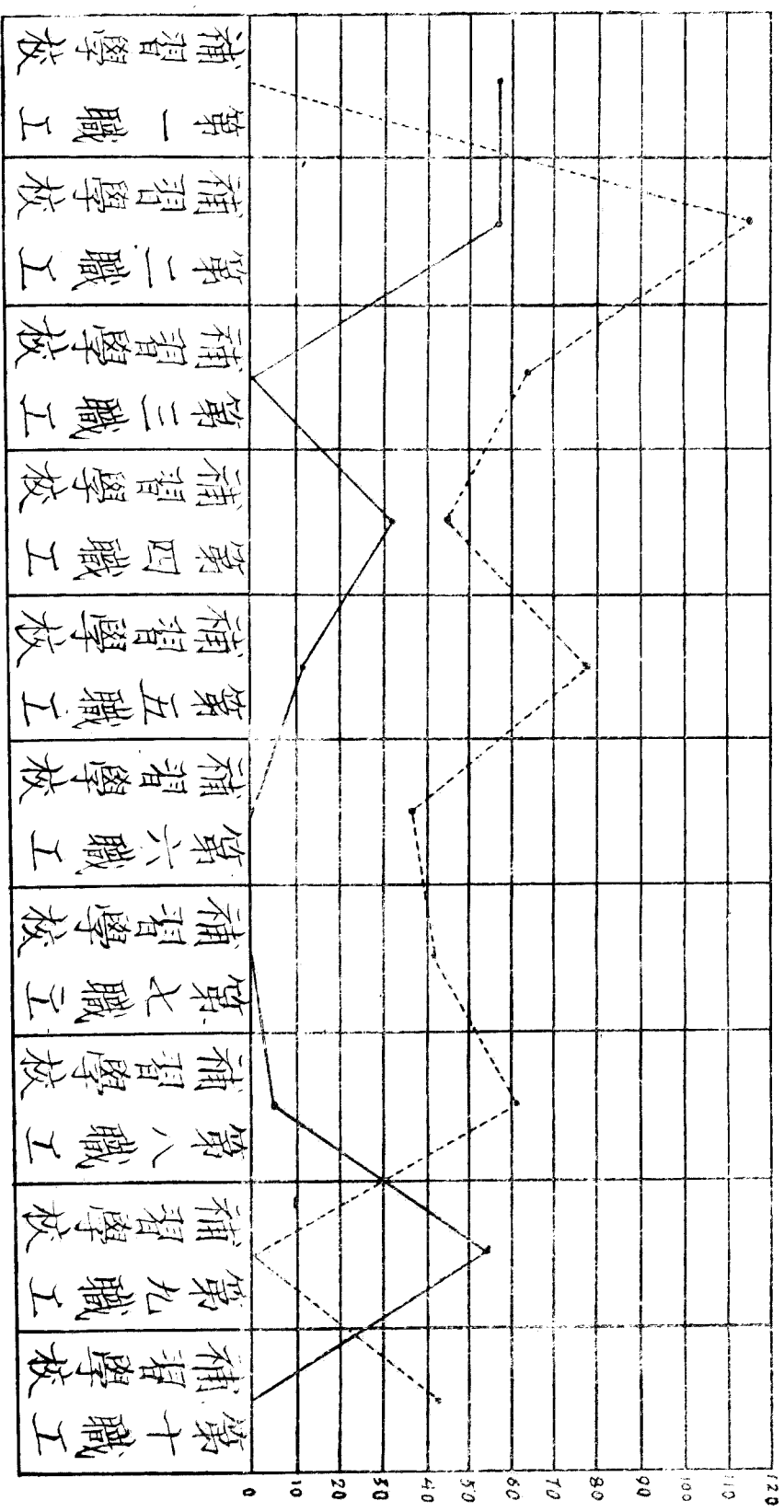

市立職工補習學校各級學生年齡平均統計表

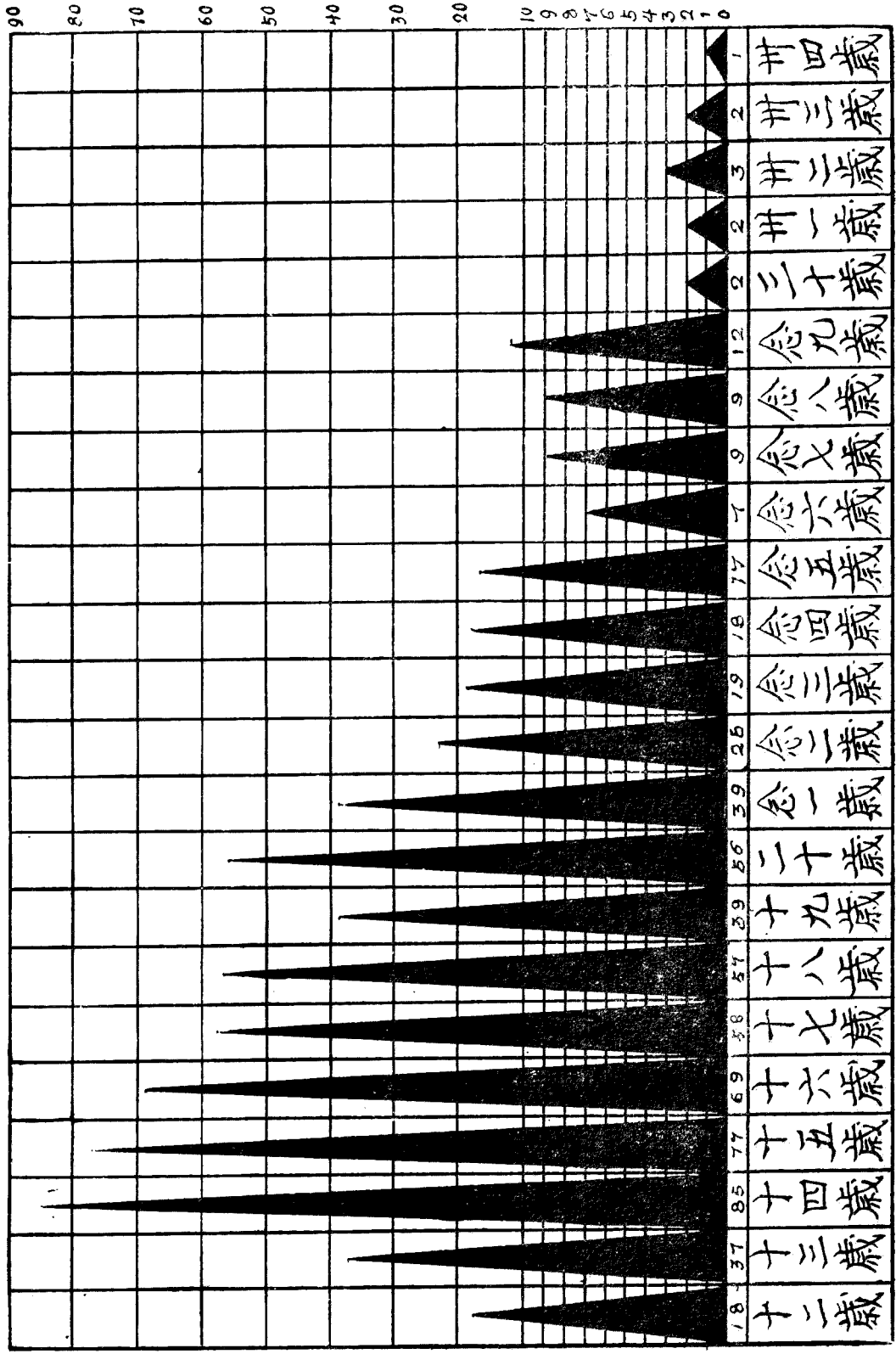



市立職工補習學校各校學生退學原因統計表

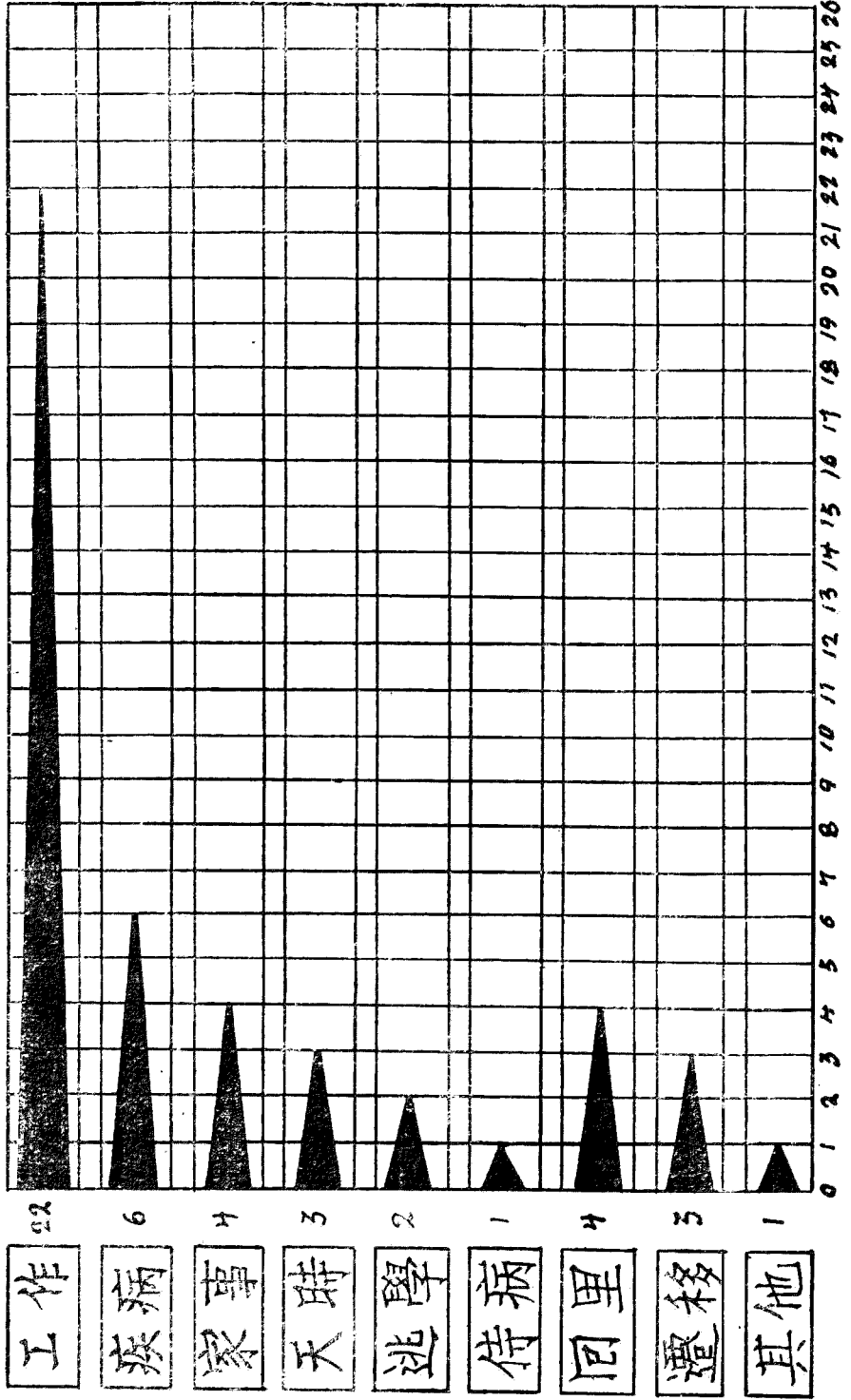



# 市立職工補習學校各校學生缺席原因百分比

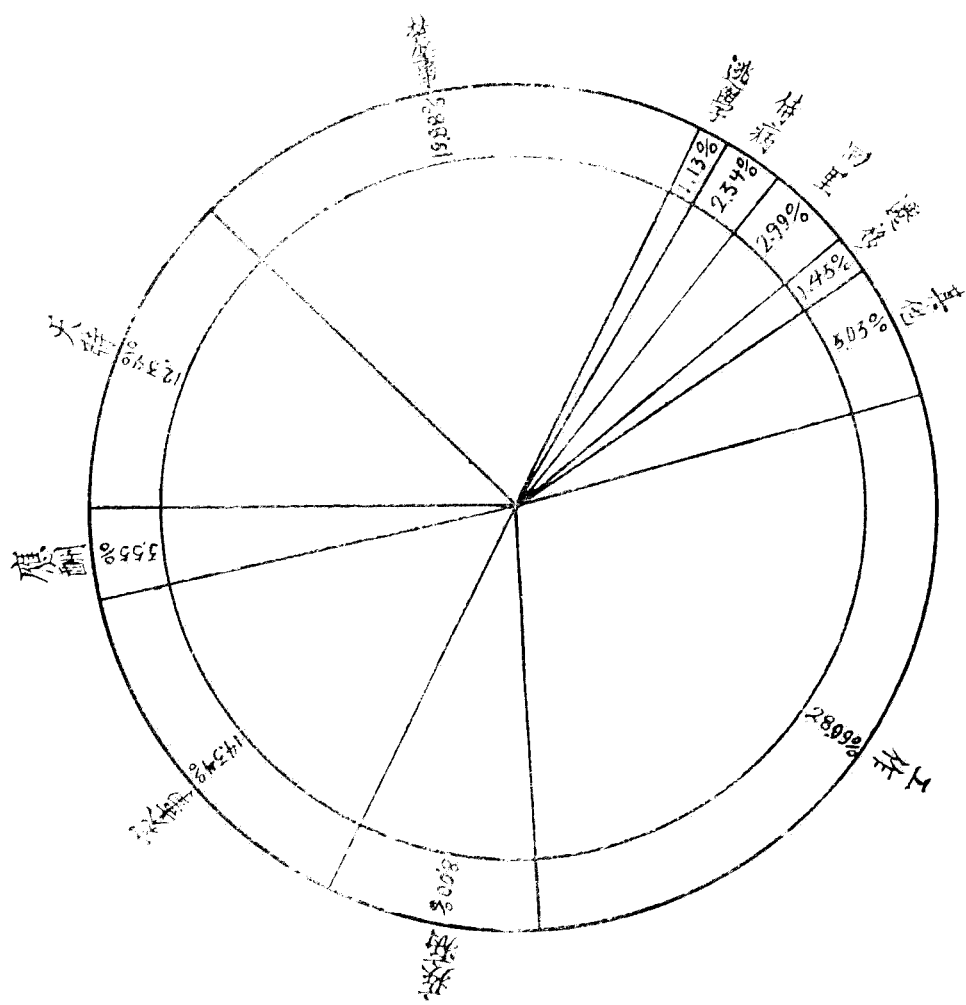

附市立補習學校辦法大綱（十八年度公布）

- 一、補習學校以根據三民主義予略識文字者以補習之機會使能繼續增進其知識技能以適應社會生活為宗旨
- 二、補習學校將視環境需要分為農民補習學校工人補習學校商人補習學校等
- 三、凡在民衆學校畢業之學生得直接升入補習學校肄業其具有同等學力年在十二歲以上志願入學者須經考試及格後方准入學
- 四、補習學校之科目如下識字寫字黨義常識珠算或筆算寫信記帳唱歌此外得酌量情形加設農業常識工業常識商業常識服務道  
德簡單簿記等科
- 五、補習學校所用讀本均須採用業經教育行政機關所審定者
- 六、補習學校修業期限規定一年分作前後兩期每日授課二小時時間得在晚間
- 七、補習學校學生修業期滿試驗及格者得由學校給予證書
- 八、補習學校得於課外舉行演講會展覽會演映有益身心之電影
- 九、補習學校經費每期以十個月計算期終須造具收支報告四份呈局備查其經費等級計分二種甲種市區月四十二元區長不支薪教員三十元書籍五元辦公費六元校役費一元每添一教室得加助教一人月支薪二十元書籍及辦公費七元乙種鄉區三十一元區長不支薪教員二十元書籍五元辦公費五元校役費一元每添一教室得加助教一人月支薪十二元書籍及辦公費六元
- 十、補習學校之設備如校舍校具等以借用原有者為原則
- 十一、補習學校不收學費及其他費用應用書籍及文具等由學校供給之

## 推廣民衆茶園

本市民衆茶園於十七年十一月開辦，計設五所。經四閱月之試驗，察事實上之需要，覺此項設施，實為訓政期內教育民衆之中心。因於十八年三月，呈准市府推廣三處。除舉行時事演講，宣傳三民主義，提倡正當娛樂，以及指導民衆識字外，並增設訪問一股，實行到民間去，接近民衆，以便交換意見，隨時予以地方自治之訓練。茲將民衆茶園與民衆之關係，繪圖如左：

# 民衆茶園與民衆關係圖

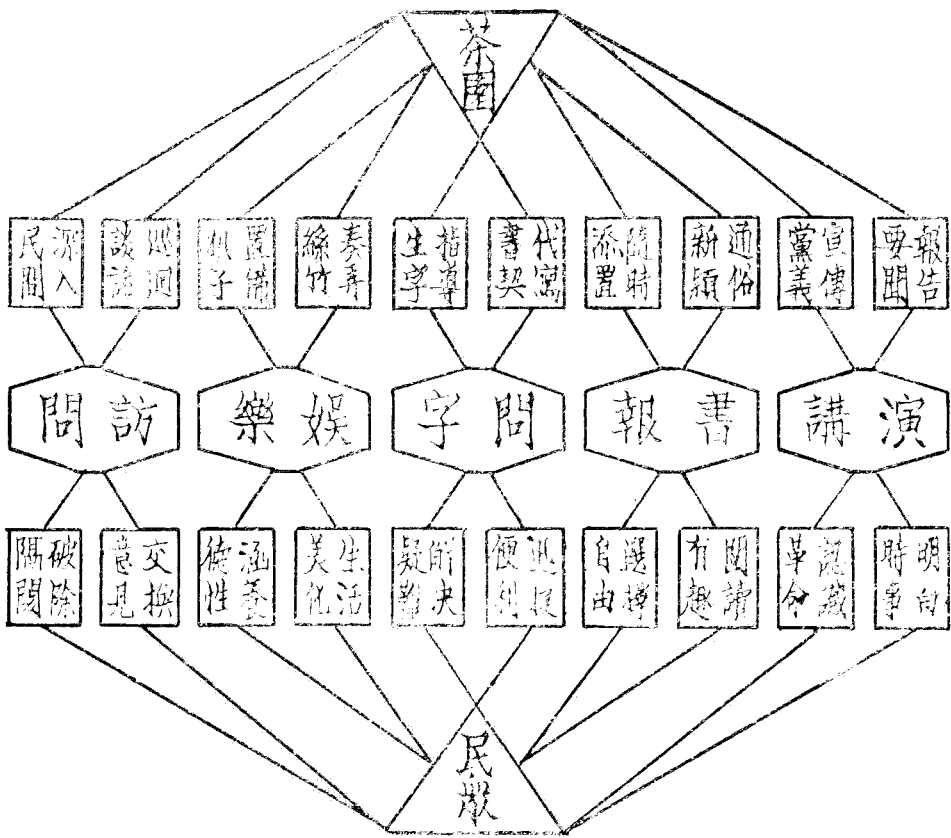

市立民衆茶園一覽表 十八年六月

園名	地址	主任	每月經費數			茶園原名	備註
			俸給	辦公	合計		
漕涇	漕河涇	陸清泉	三五元	二一元	五六元	張家茶館	
法華	法華鎮	楊樹地	三五元	二〇元	五五元	長春園	
楊思	楊思橋	唐慶彭	三五元	二二元	五七元	徐家茶館	
高橋	高橋鎮	俞廷詔	三〇元	二三元	五三元	蔡家莊	
江灣	江灣鎮	潘泰宇	三〇元	二〇元	五〇元	第一春	暫停
吳淞	吳淞鎮	童紫劍	四〇元	二二元	六二元	豐樂茶園	
眞如	眞如鎮	周汝傑	三五元	二一元	五六元	羣樂樓	
洋涇	爛泥渡	唐開炳	四〇元	二二元	六二元	三萬昌	

附各項統計圖表

# 民衆茶園各園每月平均問字人數比較圖

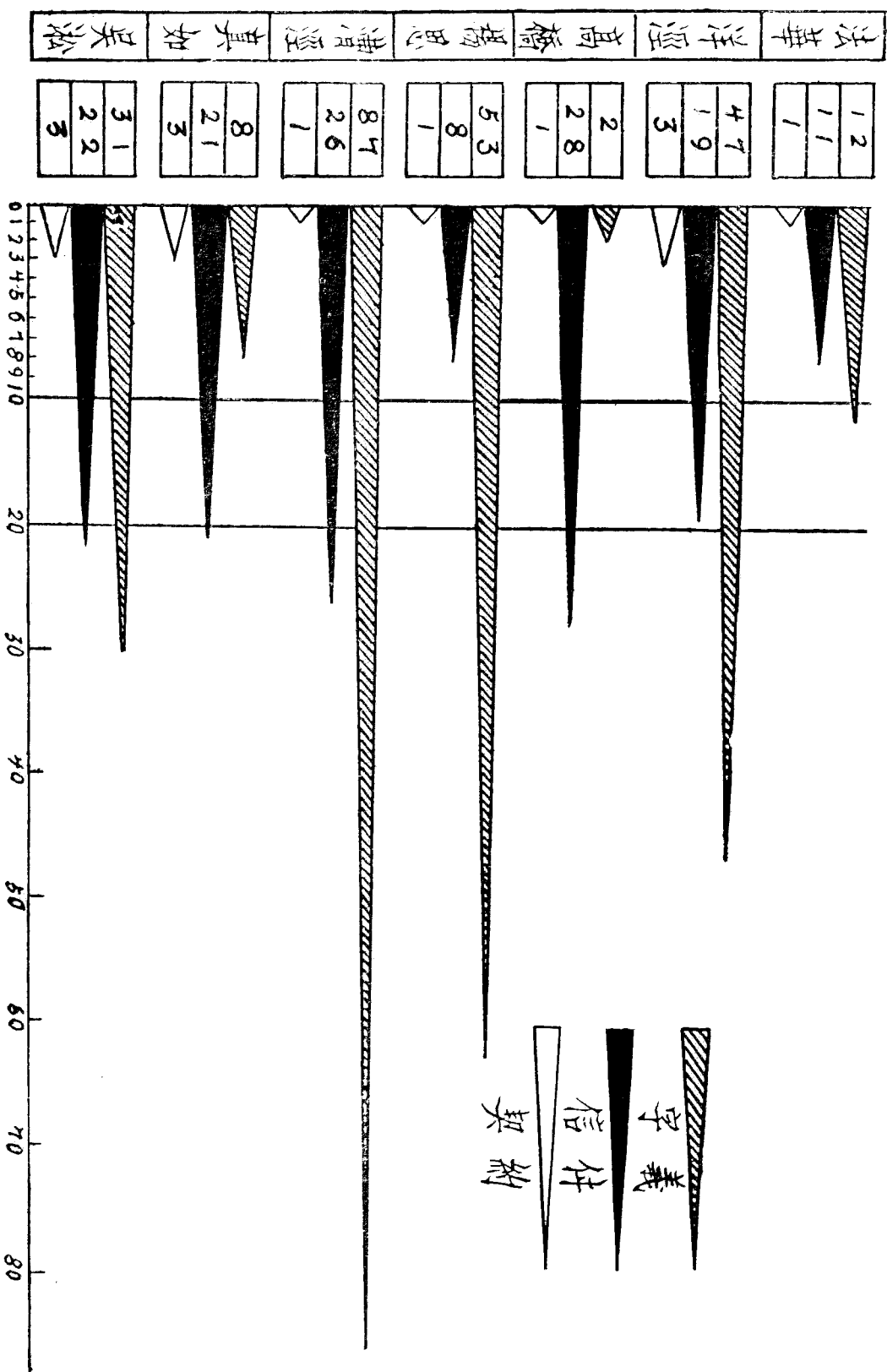

# 民眾茶園各園每月平均閱書報人數比較圖

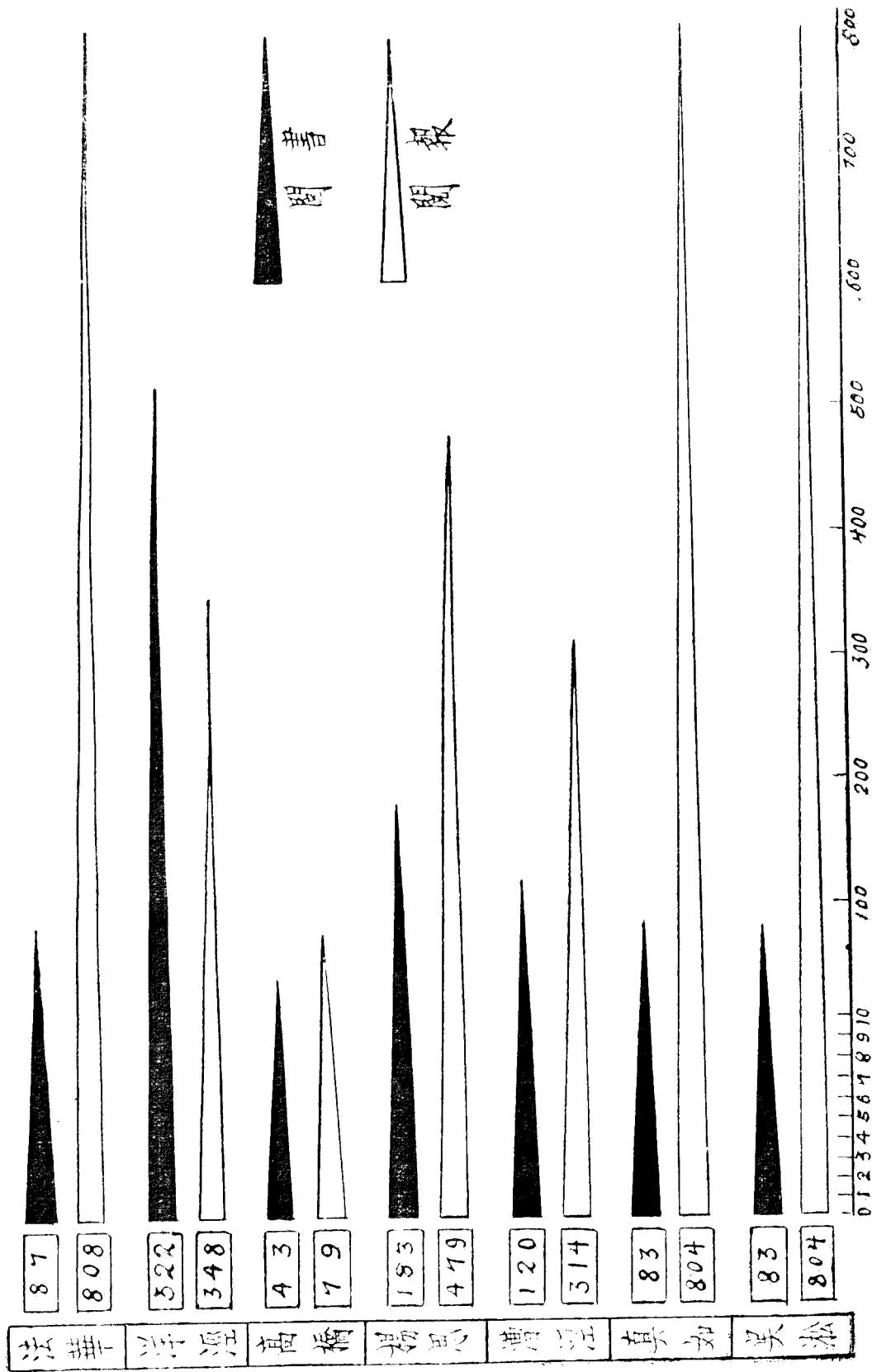

# 民眾茶園各園每月平均娛樂人數比較圖

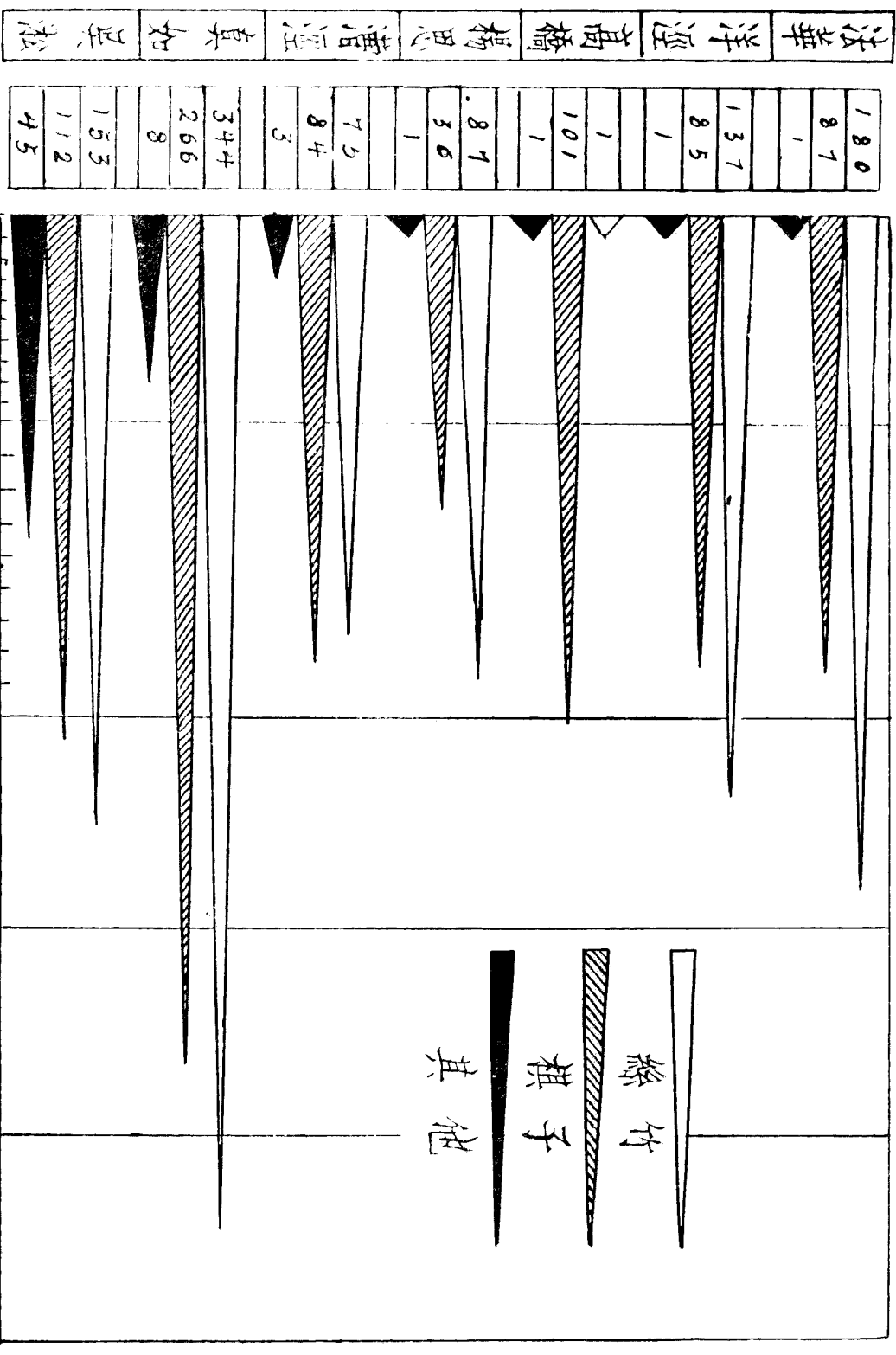

# 民衆茶園各園每月平均吃茶人數比較圖

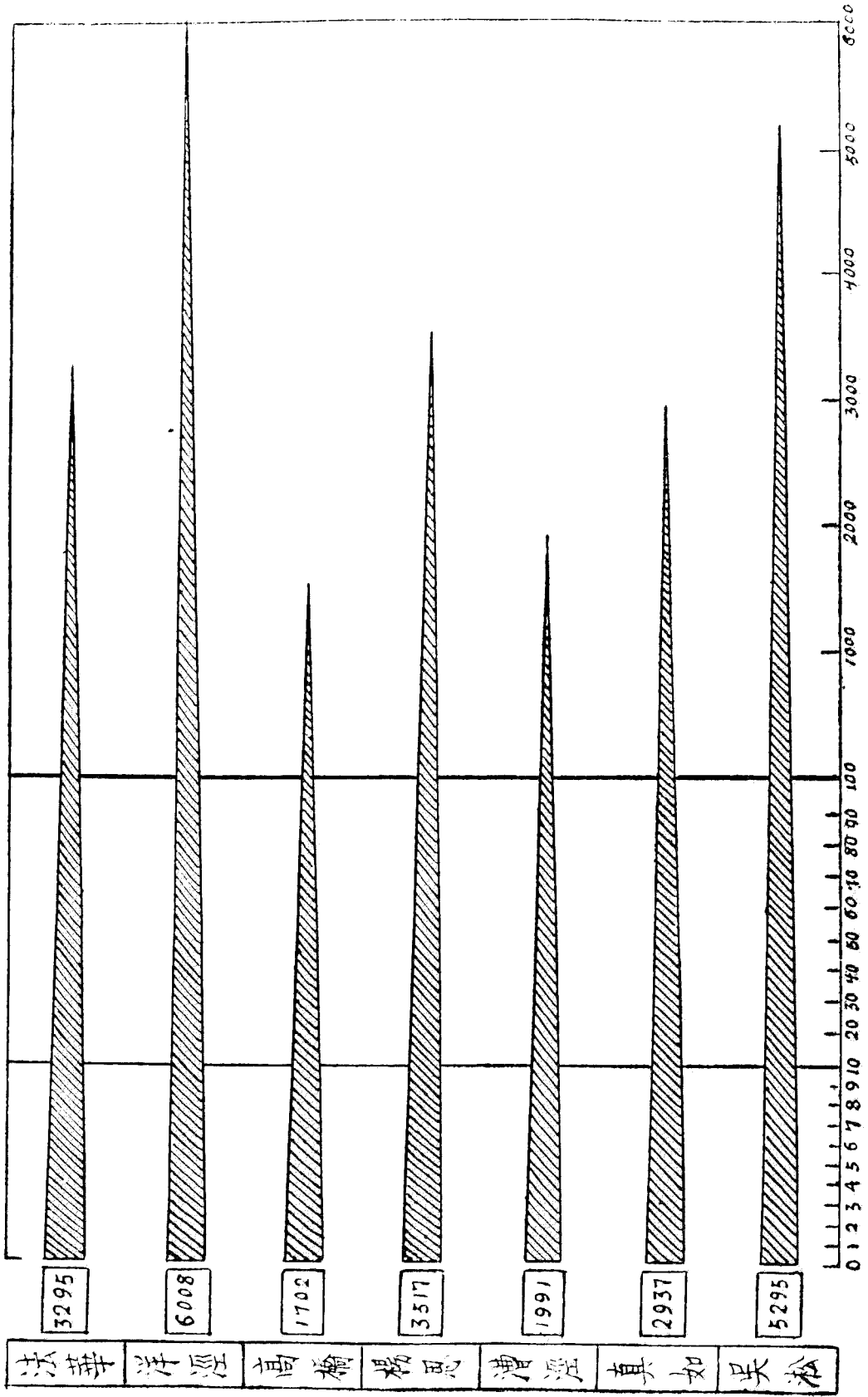



## 推廣民衆閱報牌

報紙爲宣傳文化之工具，傳佈知識之利器，其重要自不待言。吾國民衆，每因生活上與交通上種種關係，無閱讀報紙之機會；以致世界情形，國內現狀，多所隔膜，社會知識程度因之低陷，民族，民權，民生不能發展。本局於十七年度派員赴各區勘察，擇其衝要通衢，先後裝設閱報牌六十餘方。每日報紙悉由各報館贈送。其滬南閩北一帶，由本局雇役前往張貼，各鄉區則責成各市校及各民衆茶園就近管理。裝置以來，頗受市民歡迎。統計各區觀衆，平均每方每日至少有五十人。嗣經本局一再討論，務使本市閱報牌普遍各區，大小鄉鎮咸有閱報牌之裝置，並平時派員視察貼報情形，以防管理者之疏漏，乃於十八年春，陸續規畫設置。各區添裝計已有二十餘方。前後共裝八十四方。近猶繼續進行，期達普遍目的。茲將本市閱報牌分布現狀，繪圖如次：

# 上海特別市教育局民眾閱報牌分佈圖

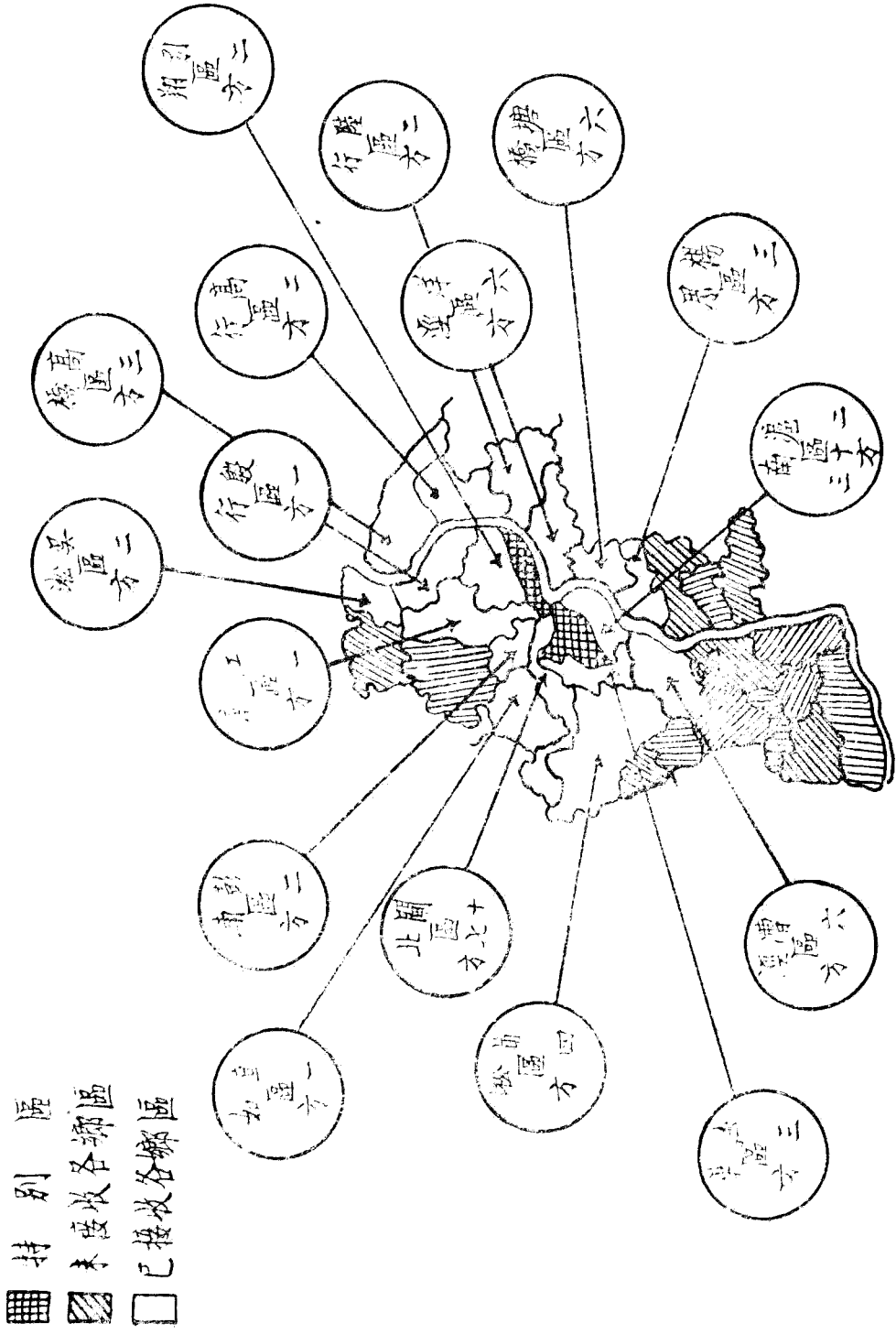

## 調查社會教育

本局自奉到教育部調查社會教育訓令後，即將該項調查表，分別寄發各該社會教育機關團體，請其填寫；其中亦有遲遲不行填寫，或置諸不理者；迭經本局派員往催，或親自代為填寫，因是費時頗多；兼之特別區內，托庇於外人勢力之下，間亦有誤解而不願填報者。故調查上甚為困難。教部催辦結束，特先將此種調查，暫告一段落；異日當再作詳細慎密之調查。計此次調查所得，結果如下：

- (一) 民衆教育類共七十七處。
- (二) 圖書館類共二十三處。
- (三) 博物館類一處。
- (四) 美化教育類共九十九處。
- (五) 公共體育類共十八處。
- (六) 特殊性質之職業教育類共十九處。
- (七) 特殊教育類共三處。
- (八) 其他類共十七處。

以上所列，均經詳細調查，另印專書報告，茲僅將此次調查所得各種社會教育機關分類統計，圖表如次：

社會教育機關調查分類統計表

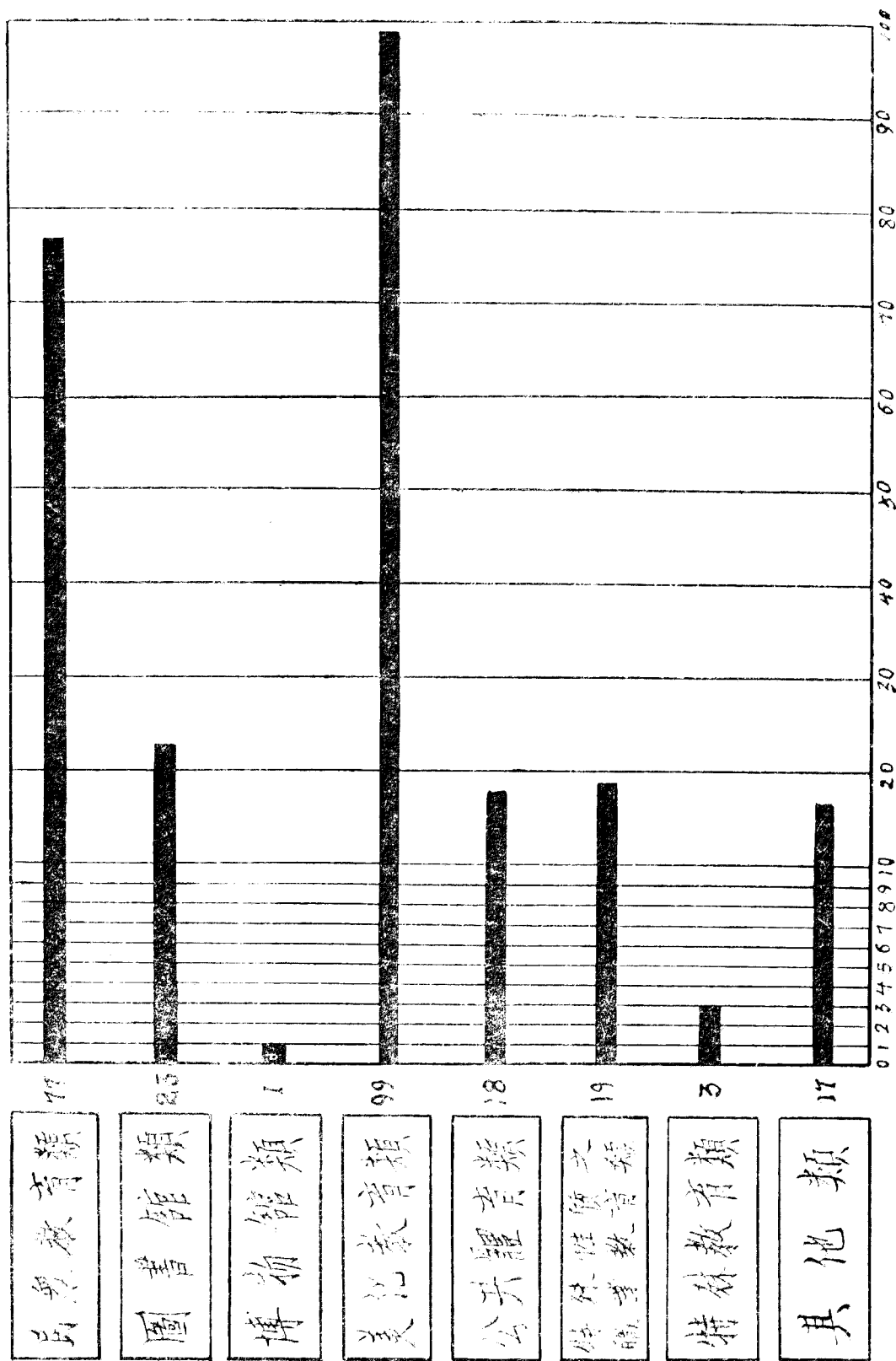

# 裝置教育標語牌

本局十七年度預算中，本有識字運動經費之規定；其後數經討論，以識字運動係一時之宣傳，非為永久之計；因將該款移作裝置教育標語牌之用。茲將裝置情形，分別簡述如下：

## (一) 裝置邑廟教育標語牌

邑廟位處本市中心，商店林立，為民衆之集合場所。本局有見及此，因在該處察看適當地址，裝置通俗圖畫及教育標語牌數十方，使民衆識字見圖，有所警悟，茲將邑廟通俗圖畫牌教育標語牌標語，抄錄如後：

### 邑廟教育標語牌通俗圖畫牌一覽表

類別	裝 置 地 點	語 句	塊 數	面 積
教 育 標	大殿前商場屋頂	市民個個應當識字 不識字是有眼睛子	二	各濶四丈高五尺
	得意樓茶館屋頂	要雪國恥 先要識字	二	各濶二丈高五尺
	裏園屋頂	讀書救國	二	各濶十三尺高七尺
	湖心亭	崇尚道德 破除迷信	二	各濶一丈高三尺
	小世界過街樓	吾要做個好市民 吾要努力讀書	六	各濶一丈一尺高二尺六寸
		吾要誓雪國恥 吾能不做壞事嗎		
	吾能努力工作嗎 吾能天天看書報嗎			
	要誓雪國恥 要人人識字			

牌 語	牌 圖 俗 通
東轅門靠湖 要鍛練身體 要勤儉克苦	東轅門走廊內
星宿殿過街樓南壁 要戒除烟賭	星宿殿過街樓北壁
九曲橋西口長興樓屋頂 教育子女是父母的責任	邑廟北口
少壯不努力 老大徒傷悲	吃了雅片煙 沒有出頭年
要想賭裏贏銅錢 到了窮苦無人憐	可憐賣果人 雙口不識丁 跌入水中去 幾乎送性命
辛辛苦苦做一天 晚上睡眠格外甜	小小一星火 可以成大禍 用者宜當心 切莫輕看過
你覺得痛苦嗎	從小不把書來讀 長大到處鬧笑話
	有眼不識丁 油漆遭了身 旁人哈哈笑 真正難為情
	若要家不和 討個小老婆
	中華國恥地圖
五 各關一丈高二尺半	五 各關一丈一尺六寸高七尺六寸
一 關十六尺高二尺半	一 關一丈七尺高一丈二尺
二 各關二丈高一丈三尺	一 關二丈高一丈二尺
一 關二丈高一丈二尺	一 關二丈六尺長二丈二尺

(二) 裝置各區教育標語牌

本局爲實施路上教育起見，在各區之街衢及鄉道上，裝置通俗教育標語牌；第一批計共三千塊。茲將通俗標語牌支配表，附錄於後：

通俗標語牌分配表

區別		鎮名	負責裝置者	塊數	備註
滬南區			本局	七百五十塊	
閘北區			本局	三百塊	
漕涇區		漕河涇鎮	求知小學校長陸洪生	五十塊	
		梅隴鎮	梅隴小學校長唐樹桂	三十塊	
		朱家行鎮	朱行小學校長陸文虎	二十塊	
		龍華鎮	龍華小學校長吳如珪	五十塊	
		長橋鎮	漕涇市政委員辦事處	二十塊	
		新龍華鎮	新龍小學校長金冠豪	十塊	
蒲淞區		諸翟鎮	諸翟小學校長彭祖貽	二十塊	
		江橋鎮	江鎮小學校長顧學江	二十塊	
		漕漕鎮	漕漕小學校長莊敬熙	二十塊	
		虹橋鎮	虹溪小學校長蕭秋庭	三十塊	
		北新涇鎮	適存小學校長陳象新	五十塊	
		周家橋鎮	蒲淞市政委員辦事處	五十塊	

法華區		法華鎮		法華小學校長胡儼		四十塊
曹家渡鎮		曹南小學校長戴道生		四十塊		
徐家匯鎮		虹路小學校長胡午峯		五十塊		
引翔區		引翔鎮		引溪小學校長茅人鵬		四十五塊
胡家木橋鎮		育才小學校長金華藻		七十塊		
虹鎮		虹鎮小學校長湯克儉		四十塊		
沈家巷鎮		引翔區市政委員辦事處		十五塊		
楊思區		楊思橋鎮		楊思小學校長楊懷純		四十塊
艾家墳鎮		艾鎮小學校長喬餘三		十五塊		
周家渡鎮		周渡小學校長奚灑		三十塊		
塘橋區		塘橋鎮		塘西小學校長吳錫類		四十塊
南碼頭鎮		塘南小學校長馬金坡		五十塊		
六里橋鎮		浦東中學附屬小學		四十塊		
嚴家橋鎮		塘嚴小學校長蘇樹德		二十塊		
白蓮涇口		正心小學校長陸去非		二十五塊		
洋涇區		洋涇鎮		洋涇小學校長姜作霖		五十塊
賴義渡鎮		蒙養小學校長陸寶忠		七十塊		



陸行區	慶甯寺	問道小學校長孫社鈞	四十塊
	張家橋鎮	永甯小學校長瞿思嚴	二十五塊
陸行區	金家橋鎮	三修小學校長趙純熙	四十塊
	陸家行鎮	都川小學校長單慶昌	二十五塊
高行區	錢郎中橋鎮	培朝小學校長袁棠生	二十塊
	東溝鎮	東溝小學校長陸培恩	二十五塊
高行區	高行鎮	培英小學校長瞿明善	四十塊
	苗圃	苗圃	二十五塊
高橋區	馬路橋	竟成校	二十五塊
	高橋鎮	高橋小學校長練寶忠	七十塊
江灣區	江灣鎮	虬江小學校長陸懋言	一百塊
	吳淞區	吳淞小學校長陳堯君	一百二十塊
真如區	真如鎮	真如小學校長王德恒	八十塊
	般行區	般行小學校長萬永康	六十塊
老白渡鎮	本局	三十塊	
楊家渡鎮	震修小學校長顧昀	五十塊	
其昌棧鎮	浦濱小學校長姜國楨	四十塊	

彭浦區	彭浦鎮	彭浦小學校長孫文珍	三十五塊
潭鎮	潭鎮小學校長朱汝薰	五十塊	

## 審查小報

滬上小報種類繁多，陸續出版者不下數十種，有出一期而停止者，有出數期而停止者；最近調查現存凡七十餘種。此項報紙善用之足以灌輸民衆智識，傳布社會消息，爲民衆之良好讀物。顧目前市上所發行之小報，宗旨純正，言論光明者固多，而措辭猥褻，描寫淫穢，顛倒是非，混淆黑白者，亦不少，不特無益於民衆，且有礙於社會。本局爲維持風化計，爰有小報審查委員會之組織。成立以來幾近一年有半。會中各委員均爲本局職員，每間十日將各小報審查一次。善者予以獎勵，不善者加以取締，對於誨淫誨盜，不堪卒讀之小報，則查封報館或禁止發行。因此近頃各小報之言論，漸趨正軌，不復如昔日之肆言無忌矣。茲將本局審查之辦法及調查登記用表格列後，以備參考：

### 小報審查辦法

小報審查一事，驟視之似甚簡單，然按之實際，則通知分類以及審查保存等，共須經過十二種手續，始克竣事。爰約述之如下：

- (一) 調查搜集 由主管員將已出版各小報隨時調查收集
- (二) 通知登記 將小報審查規程及登記表分寄各報館通知照填登記
- (三) 分類編目 將各小報填就之調查表分類編目依次登記備案
- (四) 初次審查 將逐日送局之各小報先行審查遇有特別事項而含有時間性者當即日辦理
- (五) 交委複審 將初次審查各小報平均分配送請各委員複審
- (六) 裝訂成冊 將各委員審查後之評語彙集記載準備開會時報告

- (七) 開會討論 將各委員評語在舉行審查委員會時一一報告由主席提出討論議決辦法
- (八) 提交局長 將審查委員會議決事項提交科長轉呈局長核辦
- (九) 評語摘要 將議決事項執應警告執應獎勵記載評語一覽
- (十) 責令補寄 各小報如遇有間斷送局經會議後即行催補分配各委員補行審查
- (十一) 編製圖表 各小報每月審查兩次半年後編製圖表統計藉便考核
- (十二) 保存備查 關於審查小報一切表冊妥為保存俾資稽攷

小報調查表

報名	館址	經理人	編輯人	開辦日期	立案日期

小報登記表

報名	刊別	地址	經理姓名

編輯姓名	
開辦年月	
資本	
印刷處所	
每期行 銷數量	
推銷地域	
每期售價	
附繳原稿 或報紙	

報館 蓋章  
 經理 簽名 蓋章

年      月      日

小報審查評語表

報 名	日 期	期 號	數 篇	名 評	語

小 報 分 類 表

類 別	本 月 審 查 期	日										
			已收	未到	已收	未到	已收	未到	已收	未到	已收	未到
	1	號										
	2	號										
	3	號										
	4	號										
	5	號										
	6	號										
	7	號										
	8	號										
	9	號										
	10	號										
	十日	審 查 總 數										
	11	號										
	12	號										
	13	號										
	14	號										
	15	號										
	16	號										
	17	號										
	18	號										
	19	號										
	20	號										
	二十日	審 查 總 數										
	21	號										
	22	號										
	23	號										
	24	號										
	25	號										
	26	號										
	27	號										
	28	號										
	29	號										
	30	號										
	31	號										
	本月	審 查 總 數										
	備 註											

上海特別市政府教育局第三科

# 查禁反動刊物

各項反動刊物迭經 國民政府令行 市政府轉飭隨時嚴密查禁在案，而各書坊對於功令，往往陽奉陰違，甚且朝令停刊，夕換名目，照常販賣，書中既無編輯人姓氏，又無發行印刷地點，內容刊載大都詆毀中央，謾罵黨國，煽惑農工，鼓吹風潮，且有假託本黨名義，妄鼓邪說，淆惑觀聽者。察其宗旨類皆違反革命，宣傳赤化，際此訓政伊始，建設方興，此種反動刊物，肆意流傳，不加查禁，後患何堪設想。本局自十八年一月至六月間奉令查禁各項刊物計有無軌列車，偽中央半月刊，青年出路，急轉週刊，引擎週刊等八十餘種，表列如後：

反動刊物調查表

查獲月日	名	稱	內	容	編	輯	者	發	行	地	點	銷	售	之	書	店	承	印	之	印	刷	所	備	註
五·三	白話日報		有赤化嫌疑		未詳			未詳				未詳					未詳						本局查禁	
二·四	血潮		共黨宣傳刊物		血潮社			上海勵羣書社				同上					未詳						奉令查禁並 查封書局	
二·八	公共租界略史		鼓吹租界制之利益		未詳			假借上海宣傳部編輯股				未詳					未詳						奉令查禁	
一·二六	中國工人		反動宣傳品		未詳			未詳				未詳					未詳						本局查禁	
一·二六	紅旗		反動宣傳品		未詳			假借民智書局				未詳					未詳						本局查禁	
一·一六	無軌列車		提倡階級戰爭煽惑工人暴動		第一線書局			第一線書局				第一線書局					未詳						奉令查禁	
一·一六	東方		主張暴力的直接行動及階級戰爭		東方無政府主義者聯盟			未詳				未詳					未詳						奉令查禁	

二·二六	爲國慶紀念告民衆書	煽惑人心跡近反動	國家主義青年團重慶部	未詳	未詳	未詳	未詳	奉令查禁
三·一九	光明週刊	誣讒中央委員	未詳	未詳	未詳	未詳	未詳	奉令查禁
三·一九	列甯青年	共黨宣傳品	上海崇文書局	上海崇文書局	上海崇文書局	上海崇文書局	未詳	奉令查禁
三·一九	國色天香	共黨宣傳品	上海崇文書局	上海崇文書局	上海崇文書局	上海崇文書局	未詳	奉令查禁
三·二三	我們月刊	宣傳反動	上海曉山書店	上海曉山書店	上海曉山書店	上海曉山書店	未詳	奉令查禁並查封書局
三·二二	赤色職工國際第四次代表大會議決案	攻擊黨國宣傳共產	未詳	未詳	未詳	未詳	未詳	奉令查禁
三·二二	紀念廣州大慘案	同上	未詳	未詳	未詳	未詳	未詳	奉令查禁
三·二二	布爾希維克	同上	未詳	未詳	未詳	未詳	未詳	奉令查禁
三·二二	快樂之神	同上	未詳	未詳	未詳	未詳	未詳	奉令查禁
三·二二	中國白禍彙聞	同上	未詳	未詳	未詳	未詳	未詳	奉令查禁
三·二二	菊芬	宣傳共產及階級戰爭	現代書局	現代書局	現代書局	現代書局	未詳	奉令查禁
三·二二	最後的微笑	同上	現代書局	現代書局	現代書局	現代書局	未詳	奉令查禁
三·二二	民衆呼聲刊物	措辭荒誕蓄意反動	未詳	未詳	未詳	未詳	未詳	奉令查禁
三·二五	僞中央半月刊	共黨宣傳品	未詳	未詳	未詳	未詳	未詳	奉令查禁
三·二五	魔窟餘生記	刊載妖言搖惑人心	未詳	未詳	未詳	未詳	未詳	奉令查禁
五·三一	歡樂的跳舞	共黨宣傳品	錢杏邨	現代書局	現代書局	現代書局	未詳	奉令查禁
六·三	青年出路	詆毀三全大會攻擊中央委員	未詳	天津	未詳	未詳	未詳	奉令查禁

四・一二	摩洛	鼓吹共產	未詳	未詳	未詳	未詳	未詳	奉令查禁
六・一二	北方評論	言論荒謬跡近反	未詳	未詳	未詳	未詳	未詳	奉令查禁
五・八	指南針半月刊	詆毀中央委員顯 屬反動	杭州英明書局	浙江指南針社	杭州英明書局	未詳	未詳	奉令查禁
五・二八	民意週刊	詆毀中央言論悖 謬	未詳	未詳	未詳	未詳	未詳	奉令查禁
五・二八	黎聲	反對三全大會顯 係反動刊物	未詳	未詳	未詳	未詳	未詳	奉令查禁
五・二八	急轉週刊	反動刊物	未詳	未詳	未詳	未詳	未詳	奉令查禁
二・一九	決鬥	立論荒謬跡近反 動	上海廣東路 決鬥社	廣東路決鬥社	同上	未詳	未詳	奉令查禁
四・二七	民衆先鋒	攻擊中央曲解黨 義	同上	法租界霞飛路 泰辰里二五號	同上	未詳	未詳	奉令查禁並 查封發行所
五・二七	無政府主義與實際 問題	宣傳無政府主義	未詳	未詳	未詳	未詳	未詳	奉令查禁
五・二七	無政府總同盟組織 大綱草案	同上	北四川路X 書店	北四川路X書 店	同上	未詳	未詳	奉令查禁
二・二〇	未明	共黨刊物	同上	同上	同上	未詳	未詳	奉令查禁
二・二〇	創造月刊	同上	北四川路創 造社	北四川路創 造社	同上	未詳	未詳	奉令查禁
二・二〇	思想月刊	同上	北四川路創 造社	同上	同上	未詳	未詳	奉令查禁
二・二〇	流螢	同上	北四川路創 造社	同上	同上	未詳	未詳	奉令查禁
二・二〇	喇叭	同上	未詳	未詳	未詳	未詳	未詳	奉令查禁
二・二〇	湖波	同上	未詳	未詳	未詳	未詳	未詳	奉令查禁
二・二〇	戰跡	同上	未詳	未詳	未詳	未詳	未詳	奉令查禁



二·二〇	出路	同右	未詳	未詳	未詳	未詳	奉令查禁
二·二〇	白華	同右	未詳	未詳	未詳	未詳	奉令查禁
二·二一	Tidee	同右	未詳	未詳	未詳	未詳	奉令查禁
二·七	醒獅	誣毀主席	未詳	未詳	未詳	未詳	奉令查禁
六·二八	時與潮	宣傳無政府	未詳	未詳	未詳	未詳	奉令查禁
六·二七	共黨第六次全國代表大會議決案	危害本黨計劃	未詳	未詳	未詳	未詳	奉令查禁
六·二八	少年先鋒	共黨宣傳品	未詳	未詳	未詳	未詳	奉令查禁
六·二八	引擎月刊	主張唯物史觀鼓吹階級戰爭	引擎社	引擎社	引擎社	未詳	奉令查禁
六·二八	促開國民會議挽救中國危亡宣言	誣毀中央淆惑觀聽	青天白日社	青天白日社	青天白日社	未詳	奉令查禁
六·二八	中國國民黨改組會第一次代表大會宣言及議決案	誣毀中央一切設施	未詳	未詳	未詳	未詳	奉令查禁
六·二七	革命青年	製共黨理論鼓吹改組本黨	未詳	未詳	未詳	未詳	奉令查禁
六·二七	青春	任意誣毀本黨誣譏國民革命	張資平	現代書局	現代書局	未詳	奉令查禁
六·二〇	工人寶鑑	煽惑工人圖謀不軌	未詳	未詳	未詳	未詳	奉令查禁
六·一八	革命出路	言論悖謬跡近反動	未詳	通信處上海信箱一六七八	未詳	未詳	奉令查禁
六·一八	革命半月刊	言論悖謬完全反動	未詳	上海霞飛路一七四號	同上	未詳	奉令查禁
六·一八	混戰兩日刊	宣傳共產	未詳	未詳	未詳	未詳	奉令查禁
六·一八	溺情記	共黨秘密組織	未詳	未詳	未詳	未詳	奉令查禁

六·二五	太平洋勞工會議秘書處 的組織綱領及其工作	衆	簧鼓詖辭煽惑民	太平洋勞工 會議秘書處	未詳	未詳	未詳	未詳	奉令查禁
六·二五	反對軍閥戰爭宣言	同上	同上	中國共產青年 團中央委員會	未詳	未詳	未詳	未詳	奉令查禁
五·二九	暴風雨的前夜	煽惑農工宣傳暴	同上	上海泰東圖 書局	同上	同上	同上	同上	奉令查禁
五·三〇	响報	捏造謠言詆誣黨	未詳	未詳	未詳	未詳	未詳	未詳	奉令查禁
五·一七	國民黨，梁山泊	摧損黨國威信阻 礙革命進行	日森雄虎 (日人)	上海海寧路十四號 蘆澤印刷所	同上	同上	同上	同上	奉令查禁
五·九	城市農村工作	共黨宣傳品	未詳	未詳	未詳	未詳	未詳	未詳	奉令查禁
五·一四	字林西報	宣傳反動	未詳	未詳	未詳	未詳	未詳	未詳	奉令查禁
五·六	集中	肆意詆毀中央攻 擊三大大會	未詳	未詳	未詳	未詳	未詳	未詳	奉令查禁
五·六	共產黨宣言	煽惑農工宣傳共	未詳	未詳	未詳	未詳	未詳	未詳	奉令查禁
五·六	國家主義問答	誣譏本黨破壞革	未詳	未詳	未詳	未詳	未詳	未詳	奉令查禁
五·一五	秘密工作須知	共黨搗亂計劃	未詳	未詳	未詳	未詳	未詳	未詳	奉令查禁

### 通俗演講團概况

啓發民智，改良風俗，通俗演講實利賴之。本局於十七年度設立通俗演講團，初以民衆茶園主任，及職工補習學校教員兼任其事，經三月之試辦成績尙佳。至十七年三月除民衆茶園主任，在各該區担任講演外，另行考取專任講員四人，以專責任。演講名目亦分露天，巡迴，公開三種。嗣後漸次推廣，添加播音演講，及定期名人演講兩種。其他化裝演講，舞台演講，及通俗電影等，業已籌備就緒，最短期間內，均能一一實現。至於演講材料，以每週時事及調查所得，取其中心，定名為某某演講週。就本題範圍內，編擬講稿，用資宣傳，演講地點，除露

天演講不限地點外，巡迴演講在市內十七區輪流舉行。公開演講，南區假少年宣講團，中區假商整會，北區假中央大會堂及世界大戲院，名人演講地點相同。播音演講則在開洛公司舉行之。以各種演講聽衆人數之比較，公開演講之成績最佳。每次聽衆總在千人以上。蓋公開演講，參加遊藝表演，易於吸引聽衆也。化裝演講之亟不容緩，於此可見。一俟文廟演講廳建竣後，演講事業，當更易於進行，而演講亦可藉此爲集中地點。

茲將半年中演講種類，區別，次數，分別列表於後：

各種演講次數統計（三月至六月）

露天演講	42次
巡迴演講	38次
公開演講	10次
播音演講	5次

各區演講次數統計（三月至六月）

南市	16次	閘北	26次	楊思	3次
塘橋	2次	洋涇	4次	高行	2次
陸行	2次	高橋	1次	引翔	3次
彭浦	3次	眞茹	2次	蒲淞	3次
法華	8次	漕涇	7次		

## 各時期講材述略

演講材料初無規定，惟視社會之需要及時期之背景而定。三月至四月之間講材，大致偏重於「破除迷信」，「不識字之痛苦」。四月至五月間，則為「勸種牛痘」，「流行病之預防」，在五月並有「五月革命時事宣傳週」。五月至六月多為「夏令衛生」之宣傳。七八月間中東鐵路案起，於是講材都側重於「中俄交涉」。以上所述大致關於時間性者。他若「提倡國貨」，「提倡節儉」，「市民常識」等，均為必要之講材。

## 籌設第三公共體育場

聞北工商發達，人煙稠密，為市民健康計，為社會安甯計，公共體育場之建設，似刻不容緩。惟市庫支絀，百端待舉，購地建築，為事實上所難能；因噎廢食，坐待時機，又非以革命精神辦理教育者所宜出。於是本局有調查公地之議，而發見開北柳營橋之營地。以地位言，該處接近繁盛之區，廣可五十餘畝，建設第三公共體育場，實最適宜，茲錄所擬建設計劃如下：

一、拆除舊屋 場上原有房屋，非特破壞不堪應用，且足為全部建設之障礙，應即拆除以便更新。

二、圍設竹籬 場之東南二面，宜築圍牆，以明疆界而便保護花木器物之用。惟築牆費用，除利用舊磚料外，每丈工資三合土須銀三十元，約共一百十六丈，其費在三千四百元以上。現在經費有限，擬改建最堅牢之竹籬笆，每丈約銀六元，所費共不滿七百元，可作四五年之用。

三、栽種樹木 沿籬栽種樹木（尤以冬青梧桐槐樹為宜）花草，既合衛生，又適遊覽，亦工程中之不可省者。

四、略造房屋 場之南端，開設大門。大門之左面，造簡單之房屋一所，計門房、儲物室、廚房各一間；大門之右面，亦造簡單之房屋一所，計辦公室、職員臥室、應接室、運動員休息室各一間。磚瓦均用舊料。此為最低限度之佈置，在地位上與將來各部運動場所及健身房等建設，均無妨礙。

五、跑道及全場之佈置 場之西半部，建築四百米長圓形之跑圈。其一邊，兩端衝出延長，成二百米直徑跑道；圈之長方區域，設足球場，一圈之兩端半圓形區域，一端設藍球場二，一端設網球場二。場之東半部，分設隊球場、棒球場、國術教練場、小足球場、田賽沙坑及單槓、雙槓、滑橋、鞦韆架、巨人步、軒輊板、六種聯合運動器等，惟須空出兩個地位，為將來建設健身房、游泳池及球類運動看臺之用。

## 擴充簡易體育場

簡易體育場在利用學校操場、鍛鍊市民體魄，以補公共體育場之不足。惟滬市學校操場，類皆狹小，其足資開放者，寥若晨星。計十七年度上半年度，有南市農壇小學之第一簡易體育場，浦東震修小學之第二簡易體育場兩所。下半年度，塘南小學校長，有利用該校操場為簡易體育場之建議，經局派員調查，得下列之報告：

(甲) 該校位當南碼頭，為浦江東西往來要口，工商業頗發達。以環境言，有設立簡易體育場之需要。

(乙) 該校操場，廣三畝有餘，一端可佈置簡單運動器械，一端可佈置球場。以場地言，有設立簡易體育場之可能。

(丙) 該校校長，久居其地，與民衆感情尚洽。以人言，有辦理簡易體育場之能力。

於是本局遂決議利用該校操場爲第三簡易體育場，卽着該校長負責辦理，半載以還，成績尙佳。

## 舉行第二屆國術攷試

十八年三月，本市依照中央國術館國術攷試條例之規定，組織臨時攷試委員會，分部籌備，負責進行。其職員姓名如下：

正委員長 張羣

副委員長 陳德徵 黃振興

指導員 吳開先 鈕長鑄 鄧通偉 范爭波 潘公展 施公猛 湯德民 童行白 熊式輝 張

之江 鈕永建 李景林 袁良 俞鴻鈞 沈怡 朱炎 黃伯樵 胡鴻基 馬良 岑德彰

袁文卿 王雲五 袁履登 江家楣 葉惠鈞 錢研堂 趙晉卿 李英石 黃曦 王一亭 張恩慶

李雁亭 姚蟾伯 齊格誠 王子平 蕭格青 楊嘉椿 馬崇淦 倪文亞 熊文敏 朱翊新 劉百

川 潘贊麟 黃鎮磐 鄭鶴春 華翔九

評判委員 孫祿堂(主任) 褚民誼 胡樸安 孫存周 楊澄甫 葉大密 陳微明 吳鑑泉 朱

國福 劉德生 葉良 羅叔青 傅夢生 徐文甫 馬華甫 佟忠義 趙聯和 傅秀山

監察委員 蔣伯器(主任) 朱少沂 馬景援 章啓東 劉守銘 翁國勳 顧伯華 凌蔚川

籌備委員 王壯飛 龔遇朔 李丙炎 朱春 楊佩文 唐敬修 項翔高

四月三日，籌備委員會議決，攷試日期爲四月二十七、二十八兩日。四月十五日，評判監察委員聯席會議，決定

以(一)表演拳術器械,(二)測驗體力,(三)摘錦,(四)交手,(五)口試三民主義,及國術歷史爲攷試科目,四月十九日,又開評判監察委員聯席會,議決攷試時不售入場券,任人觀覽,以符提倡民衆體育之旨,並推定褚民誼,葉良,朱國福三先生,草擬攷試大綱如下:

### 上海特別市第二次國術考試大綱

第一條 本市依照中央國術館國術考試條例之規定組織上海特別市臨時考試委員會

第二條 臨時考試委員會以各國術團體代表及國術專家教育專家先行組織籌備會由籌備會公推委員若干人成立臨時考試委員會其委員長由市長任之兩副委員長由教育公安兩局長任之

第三條 考試委員會分評判及監察兩部

第四條 評判委員担任編組口試給分等事宜

第五條 監察委員担任維持攷試時之次序及其紀律

第六條 評判部設委員長一人委員十六人

第七條 監察部設委員長一人委員八人

第八條 關於考試各種之設備由本市教育局及公安局派員辦理之

第九條 攷試分預試正試兩種預試及格者方得參與正試

第十條 預試科目爲拳術及器械各一種

第十一條 正試科目規定如下

(一)表演 指定應試員所習之拳術或器械

(二)測力 以各種測力表測驗應試員之各部實力

(三)摘錦 兩人比試互摘錦標以摘得多者爲勝時間限五分鐘

(四)交手 兩人比試其取勝方法以運用國術手法使對方傾跌或出界或者身者爲標準其時間得超過五分鐘  
以上兩項分組比試每組四人以年齡體格性別爲編組之準則

(五)口試 分下列兩種

(甲)應試員所習國術之歷史

(乙)三民主義淺說

第十二條 正試科目所規定之第一第二第五三項爲必試科目第三第四兩項如不願應試者聽

第十三條 給獎分名譽與物質兩種

(甲)名譽獎凡得總平均分數前十五名者由市政府贈與武士證書

(乙)物質獎總平均分數在前三名及名列每科前三名者由本會給與物質獎品

(丙)發獎之日期定於考試完畢之次日

第十四條 應試員之服裝須整齊潔淨

第十五條 表演所需用之武器由應試員自備

第十六條 應試員登台表演之前後須向總理遺像行一鞠躬禮如係兩人比試其比試之前後須相對一鞠躬

第十七條 攷試開始與停止由評判員鳴笛爲號如有不遵笛號者由監察委員制止之

第十八條 考試日期列左

四月二十七日上午九時行開幕禮上午十時至十二時下午二時至五時開始預試

四月二十八日上午九時至十二時下午二時至五時爲正試時間



第十九條 應試科目程序列左

一、預試爲拳術表演器械表演體力測驗並同時由衛生局舉行體格檢驗

二、正試上午考試摘錦交手同時舉行口試下午指定表演並舉行口試

第二十條 考試地點在上海特別市立第一公共體育場

至期，應試員報到者計六十餘人，各機關代表蒞臨者八十餘人，男女參觀者六七千人。張委員長陳副委員長，均致開會辭，褚民誼、孫祿堂、葉惠鈞、劉崇峻各有透切之演說詞。褚民誼表演其新發明之太極拳儀器使用法，極爲各國術家所讚美。以後，即點名開始考試，計第一日試表演、口試、測力三項。第二日試摘錦、交手二項。兩日考試各節間，均參以國術名家表演，以增加觀衆興味，而達提倡之旨。攷試既畢，由評判主任孫祿堂彙集各評判員分數，依照攷試大綱，平均計算，計錄取武士十五人，及格二十二二人。

(甲) 武士 羅念慈 李成希 田瑞芳 韓東坡 朱劍雲 時漢章 施維德 蔡文思 王忠孝

張長海 程慶祥 汪煜昌 袁毅夫 盛長滿 吳智安

(乙) 及格 黃芝熬 王鳳章 施家驢 韓冠洲 朱和賡 許厚生 黃紀莊 王鳳桐 宋敬修

林無我 鄧華年 程錦章 趙飛霞 華鴻禧 陳金發 田瑞五 梁慧雲 包介眉 趙虎寶 朱慕鑫

李六潤 周永貴

錄取各員，由會給予證書，各武士並分別贈以獎品，以資鼓勵。

## 舉行第一次民衆業餘運動會

宣傳民衆體育之道甚多，總其大要，不外文字演講及表演。較其成效，則以表演爲最宏。蓋文字口舌之宣傳，固可動人一時之視聽，然一以其道行之，則無證不信之弱點漸露，而宣傳之效失矣。故民衆體育之宣傳，必以表演爲中堅。民衆業餘運動會，卽集合各種運動爲較大規模之表演也。其影響之大，收效之宏，自可想見。本局規定年必舉行民衆業餘運動會一次，十八年五月十九日，其第一次也。舉行地點爲市一市二兩公共體育場，運動項目約分三類：

甲、田徑賽 百米賽跑 二百米賽跑 四百米賽跑 八百米賽跑 跳高 跳遠 擲鉛球 撐竿高跳

乙、國術 各種拳術及武器

丙、特殊運動 單槓 耍龍燈 跳獅子 賽高蹠

運動之範圍既廣，市民得各投所好，踴躍參加。計市一體育場方面，田徑賽運動員二百二十九名，國術表演員一百九十六名，特殊運動員五百三十四名。市二體育場方面，田徑賽運動員七十五名，國術表演員六十九名。統計各運動員之職業如下：

運動員職業分類百分比表

職業	百分比	職業	百分比
職業	百分比	職業	百分比
商業	百分之四七·一	工業	百分之四六·四
學界	百分之二·五	農業	百分之二·四

市一體育場，上午九時由陳局長主持開會，按照節目，舉行各項運動。觀衆達萬餘人，下午四時完畢，彙計成績，得下列之結果：

第一場方面運動成績表

交通	百分之 一·一	其他	百分之 〇·九
伶界	百分之 〇·八	政界	百分之 〇·六
報界	百分之 〇·一	醫界	百分之 〇·一

運動項目	第一名	第二名	第三名	第四名	成績
百米	張景賢	朱瑞鴻	朱中徑	張用生	十一秒又五分之三
二百米	朱瑞鴻	張景賢	陳寶琳	張用生	二十五秒又五分之二
四百米	王健吾	朱瑞鴻	丁兆成	嚴良	五十七秒又五分之二
八百米	王健吾	梁騰芳	繆正才	王建章	二分十九秒
跳高	忻梵僧 徐宸樞		趙嗣達	潘關福	一·六三米
跳遠	張春年	張用生	林南星	李振英	五·四二米
撐竿高跳	薛文奎	方恩絨	趙嗣達 袁仰安		二·六二米
鉛球	張念春	萬筱章	徐宸樞	莊學本	十一·七八米
肥人賽跑	唐仲光	富會鏞	嚴禎祥	姚奮孫	十三秒又五分之三

雲。

個人成績

朱瑞鴻第一，得十一分。張念春，王健吾第二，得十分。張景賢第三，得八分。

國術表演

團體操，市一體育場個人成績優秀者程洪濤，王季臣，王爲彰，謝桂芳。女子成績優秀者，梁慧

高蹠表演

第一錢德寶，第二陳志良，第三周智，成績五十五秒又五分之一。

市二體育場方面，上午九時開會，由局長請鄭秘書主持一切，參加者精神飽滿，圍觀者肩摩踵接，其盛況爲吳淞所罕觀，下午三時半終結，彙計成績，得下列之結果。

第二場方面運動成績表

女子五十米	梁慧雲	梁佩	
女子百米	梁慧雲	梁佩	
女子跳遠	梁慧雲	梁佩	

運動項目	第一名	第二名	第三名	第四名	成績
百米	趙漢升	董家燮	劉宗良	趙宏卿	十二秒
二百米	趙漢升	李志森	董家燮	劉宗良	二十六秒
四百米	李志森	王根寶	王壇	朱鳳儀	五十九秒
八百米	李志森	董家燮	朱鳳儀	王根寶	二分十八秒一
跳高	董家燮	趙漢升	顧世楨	徐宗椿	一·五三米

跳遠 趙漢升 李志森 顧鼎仁 胡金貴 五·三一米

撐竿高跳 胡金貴 胡庭柱 顧世楨 楊永清 二·一九

擲鉛球 胡庭柱 楊鳳莊 吳榮生 蔡儔儀 九·二二米

個人總分 趙漢升第一，得十八分。李志森第二，得十六分。董家燮第三，得十三分。

國術表演 成績優良者宋銀龍，唐紹鼎，曹培元，王紀章，周應聲，沈學琴，李浩泉，鄭玉慶，陳鶴齋，何醒元，張

洪祿，蔣鶴吉，吳國良，周福卿，李振才。

高蹺表演 第一張洪祿，第二楊永清。成績一分七秒。

各界領袖對於此次運動會，同聲贊助，慨贈獎品，計有四十六件之多。表列於後，以誌提倡之功。

上海特別市第一次民衆業餘運動會給獎表

第一場方面

贈獎者	獎品	得獎者	成績
張市長	銀盾一座	朱瑞鴻	田徑賽總第一
潘社會局長	銀盾一座	朱瑞鴻	田徑賽總第一
張市長	銀盾一座	張景賢	百米第一
張市長	銀盾一座	朱瑞鴻	二百米第一
張市長	銀盾一座	王健吾	四百米第一

	陳教育局長	銀盾一座	王健吾	八百米第一
	兩江女體專陸校長	錦旗一面	徐宸樞	跳高第一
	市一體育場	錦旗一面	忻凡僧	跳高第一
	巽興高校長	鏡屏一座	張念春	跳遠第一
	新民小學	鏡屏一座	張用生	跳遠第二
	小學校長聯合會	鏡屏一座	張念春	擲鉛球第一
	教育局馬督學	錦旗一面	薛文奎	撐竿高跳第一
	東亞體專	鏡屏一座	唐仲光	肥人百米第一
	尚文小學	鏡屏一座	富會鋪	肥人百米第二
	倉基小學	鏡屏一座	梁慧雲	女子五十米第一
	東南女體專秦校長	銀盾一座	梁慧雲	女子百米第一
	倉基小學	鏡屏一座	梁慧雲	女子跳遠第一
	教育局	銀盾一座	積善堂	揮龍舞
	私立學校聯合會	銀盾一座	閩莊同人會	掉龍舞
	市一簡易體育場	銀屏一座	粵東醒獅俱樂部	跳獅
	市二簡易體育場	銀屏一座	羣和體育社	跳獅
教育局		銀盾一座	東和棧同人	跳獅

第二場方面

各區市政委員會	銀盾一座	市一體育場國術部	國術團體表演
南洋中學	銀屏一座	同樂會	高蹠
淞滬保衛團主任李	銀屏一座	湧泰棧同人	高蹠

張市長	銀盾一座	趙漢升	田徑賽總第一
吳淞商會	銀盾一座	趙漢升	田徑賽總第一
梅溪小學	鏡架一座	趙漢升	田徑賽總第一
張市長	銀盾一座	李志森	田徑賽總第二
吳淞米糧公會	銀盾一座	李志森	田徑賽總第二
八區黨部	銀盾一座	董家燮	田徑賽總第三
吳淞中學校長朱	總理遺像牌一方	董家燮	田徑賽總第三
教育局	綢旗一方	胡庭桂	田徑賽總第四
公安局七區署長吳	鬧鐘一只	胡庭桂	田徑賽總第四
江蘇水上公安局第四區長吳	銀盾一座	胡金貴	田徑賽總第五
南洋中學	鏡架一座	王根寶	田徑賽總第六
張市長	銀盾一座	市二體育場國術部	國術團體表演

教育局長陳	銀盾一座	宋銀龍	國術第一
吳淞要塞司令部	銀盾一座	唐紹鼎	國術第二
吳淞報關公會	銀盾一座	曹培元	國術第三
吳淞甯波同鄉會	銀盾一座	黃紀莊	國術第四
吳淞市政委員辦事處	銀盾一座	周應聲	國術第五
淞滬保衛團主任李	鏡架一座	沈學琴	國術第六
淞滬保衛團第五支團	銀盾一座	李浩泉	國術第七
吳淞沙釣船捐局	銀盾一座	鄭玉慶	國術第八
公安局七區署長吳	鬧鐘一只	陳鶴資	國術第九

## 各體育場及簡易體育場概況

本市現有體育場二所，簡易體育場三所，分設於南市吳淞浦東等區。因歷史及環境之不同，進行狀況亦有所歧異。研究比較其進行之蹟，歧異之由，或可為逐步改進之一助。本此分述其概況於後：

### (甲)市立第一公共體育場

市立第一公共體育場，處南市之中，在昔縣立時代，已有相當成績。十七年八月，收歸市有，氣象益新。附近學校林立，居民以工商為夥，故每日來場運動之人，亦與之成正比例。表舉其職業如下：



市立第一公共體育場運動者職業分類百分比表

職業	百分比	職業	百分比
學界	百分之四〇・五	其他	百分之 一・二
商業	百分之三一・六	政界	百分之 〇・九
工業	百分之二一・七	農業	百分之 〇・七
警界	百分之二二・〇	軍界	百分之 〇・四
(註) 學界之中兒童佔百分之七十			

以性別言，則女子運動之興趣，不如男子，以年齡言，則老不如壯，壯不如少，少不如幼，無他，環境及生理心理之變化使然也。表舉如下：

市一公共體育場運動者性別年齡百分比表

年	歲	男子數百分比	女子數百分比	總百分比
六歲至十六歲		百分之二二	百分之二二	百分之三四
十七歲至二十五歲		百分之二一	百分之六	百分之二七
二十六歲至三十五歲		百分之一八	百分之二	百分之二〇
三十六歲至四十五歲		百分之一三	百分之一	百分之一四
四十六歲至六十歲		百分之五		百分之五

至運動人數之消長，常因時令而異，盛夏隆冬，運動之人，每為風日所阻，不能與春秋相侔。日短夜長之際，業餘時間減少，運動之人，亦有不能分身之苦。而淫雨狂風，影響尤巨。以僅可習室內運動也。表列其各月之差如下：

市立第一公共體育場十七年度各月運動人數比較表

月	份	人	數
八	月	二九七八三	
九	月	二九五四三	
十	月	二五五七九	
十一	月	二八九八八	
十二	月	三七三九八	
一	月	三六三四一	
二	月	二九七八七	
三	月	四四一七九	
四	月	五二一八七	
五	月	五三三八	
六	月	五一四四四	
(註)			
(一) 十二月以前定			
(二) 市立此表起			
八月計起			
較增			
後故運動人數亦			
星期一月開放			

寒暖風雨，屬之天時，無可抗禦，然人定可以勝天，使常組織球隊，舉行表演及比賽，則參觀之人，自絡繹不絕，而運動之人，亦源源而來，宣傳工作，固不可廢也。舉其大概，可與前表相對照：

市立第一公共體育場十七年度各月運動比賽表演次數比較表

月	份	次	數
八	月	三六	
九	月	三九	
十	月	二八	
十一	月	五九	
十二	月	五七	
一	月	五一	
二	月	三〇	
三	月	四八	
四	月	四四	
五	月	二七	
六	月	六三	

上列比賽表演次數，係將球類田徑賽國術及其他混合計算。其實表演比賽之中，當然以球類為主體，田徑賽國術及其他不足十一之數。球類中，又以錦標賽為主體，友誼賽不過隨時約集，視錦標不足四一之數，附列各月舉行之錦標賽如下：

市立第一公共體育場十七年度各月球類錦標比賽表

月份	比賽項目
六月	市校排球競賽會續
五月	市校排球競賽會
四月	工商業除足球競賽會續
三月	工商業除足球競賽會續
二月	工商業除足球競賽會
一月	會續 小足球競賽會續 落袋球競賽會 市校籃球競賽會
十二月	市校籃球競賽會 小足球競賽會
十一月	小足球競賽會
十月	業餘網球競賽會雙打
九月	業餘網球競賽會雙打
八月	業餘網球競賽會單打

(註)十月份因襄助籌備舉行市國術攻試及國術運動大會故未舉行競賽會

據歷次之實驗，凡舉行某種競賽會後，則練習某種運動之人數必增，提倡之傾向，與各運動人數之累進，固有密切之關係也。但職業與年齡，亦足以轉移其運動之嗜好，例如業商者喜球類，業工者喜國術，老年人愛和平柔軟之運動，少年人愛活潑劇烈之運動，此種自然趨勢，殆亦不能強違。茲計其參加各項運動者之百分比如下：

類別

球類	……………	百分之三一
田徑賽	……………	百分之一五
遊戲	……………	百分之一八
器械	……………	百分之二七
國術	……………	百分之九

來場之人，固以習球類者為最多，而球類之中，又以習小足球者為最多。此無他，以耗費至省，不生危險，最合於平民及兒童也。

(乙)市立第二公共體育場

市立第二公共體育場，處吳淞區，在昔寶山縣立時代，辦理不甚完善，場地荒蕪，運動之人，寥寥無幾。十七年八月，改為市立後，修建房屋，整理場地，組織球隊，舉行表演及比賽，並注意於宣傳工作，一年以還，場務漸見發達。紀其各月之運動人數，可窺一斑：

市立第二公共體育場十七年度各月運動人數比較表

月份	八	九	十	十一	十二	一	二	三	四	五	六
份	八	月	月	月	月	月	月	月	月	月	月
數	二七〇五	三九八六	九六四一	七五六一	七九九八	六五五一	七六五六	一五七四三	二一九八六	二二三七五	二一六六〇

(註)七月份尚未改為市立

吳淞附近，設有紗織等廠，故運動之人，亦以工界為夥。場址南接市街，北繞鄉村，故農商兩界之人，亦常來場運動。惟民間婦女，於運動尙少興趣，成人以後參加運動者，幾絕無僅有。至年高之人，較少於年幼之人，大致與第一場相同。紀其全年度入場運動者之年齡性別職業比較如下：

市立第二公共體育場運動者年齡性別職業統計表

年 齡	市立第二公共體育場運動者年齡性別職業統計表												
	六歲至十歲	十一歲至十五歲	十六歲至二十歲	二十一歲至二十五歲	二十六歲至三十歲	三十一歲至三十五歲	三十六歲至四十歲	四十一歲至四十五歲	四十六歲至五十歲	五十一歲至五十五歲	五十六歲至六十歲	六十歲以上	計
人 數	47263	41341	20316	12499	12379	5199	106261	5244	196863				
性 別													
男	30218	37890	19475	12379	12379	5199	106261	5199	196261				
女	16345	3651	341	190	190	45	20602	45	20602				
農 工	3824	6451	1802	2081	2081	633	14791	633	14791				
工 商	4231	10551	8446	4274	4274	1754	29356	1754	29356				
學 生	4022	8765	5085	3452	3452	2180	24404	2180	24404				
軍 警	31246	14817	2816	1216	1216		49895		49895				
其 他	3940	384	616	73	73		1761		1761				
業													
其他	3940	172	226	421	421	377	5136		5136				

工商界中人，初僅偏嗜器械，繼因國術部注意宣傳，球類田徑賽常行比賽，各部分之運動人數，乃得平均發達。茲列其各月份之表演比賽次數及參加各項運動人數如下：

市立第二公共體育場十七年度各月表演比賽次數及各部運動人數表

月 份	市立第二公共體育場十七年度各月表演比賽次數及各部運動人數表											
	八 月	九 月	十 月	十一 月	十二 月	一 月	二 月	三 月	四 月	五 月	六 月	計
球 類	665	1686	3867	3612	3688	2461	3186	4549	6021	3985	6005	
田徑賽	434	480	821	974	1165	1090	1028	3343	8193	10712	7093	
器 械	755	697	1305	676	570	534	752	2262	2186	2035	3066	
國 術	410	663	1995	1845	1985	1887	1908	3714	3836	3046	3022	
遊 戲	435	460	1653	455	585	579	782	1871	1750	1597	1873	
總人數	2705	3986	9641	7362	7398	6551	7656	15743	21986	21375	21660	
表演比賽次數	3	7	14	9	10	9	12	18	27	34	26	

(丙)市立第一二三簡易體育場

第一簡易體育場，係利用南市農壇小學操場。第二簡易體育場，係利用浦東震修小學操場。第三簡易體育場，係利用浦東塘南小學操場。地位環境，既不盡同，運動人數，自難相等。觀於各月運動人數年齡性別職業及參加各運動之統計，可得其梗概：

市立第一二三簡易體育場各月運動人數比較表

月份	運動人數		
	第一簡易場	第二簡易場	第三簡易場
十月	一四一〇八	三七二六	
十一月	一一九七六	三四七四	
十二月	一五一六四	三五五八	
一月	七九四五	二四七八	
二月	四八六三	一四三二	
三月	一七五四〇	五一一三	
四月	一七八〇二	六八九一	二五七六
五月	一九〇一三	五八五九	二八〇三
六月	八一二八	六二二〇	二九四一

(註)

第一二三簡易體育場十七年十月成立

第三簡易體育場十八年四月成立

市立第一二三簡易體育場運動者性別比較表

性別	場名		
	第一簡易體育場	第二簡易體育場	第三簡易體育場
男	一〇七五〇九	二五八六三	七四五六
女	九〇三〇	二八八八	八六四

市立第一二三簡易體育場運動者職業比較表

類別	場名		
	第一簡易場	第二簡易場	第三簡易場
農	一二四五	三六八七	八一五
工	四六六一五	一一六四二	一六一一
商	二二一〇六	二四四八	二四六一
學	四〇七八七	一五四二二	二八六五
軍警	一三三〇	二八六〇	二二三
其他	四四五六	二六九二	三五五
總人數	一一六五三九	三八七五一	八三二〇

市立第一二三簡易體育場運動者年齡比較表

類別	場名		
	第一簡易場	第二簡易場	第三簡易場
六至十六歲	四四五三	一五四二〇	三五六一
十七至二十五歲	四〇七八五	一二九九四	二五二七
二十六至三十五	一八一二六	八五〇五	一六四八
三十六至四十五	一二〇八八	一四五二	四八二
四十六至六十	一〇二七	三八一	一〇二
總人數	一一六五三九	三八七五一	八三二〇

市立第一二三簡易體育場運動者參加運動種類比較表

類別	場名		
	第一簡易場	第二簡易場	第三簡易場
田徑賽	二二六一五	六九四一	一四一〇

上列各表，係第一二簡易體育場九個月第三簡易體育場三個月之人數，互相比較，可知第一簡易體育場運動人數，最爲發達，惜場地不廣，難應民衆之需要，是亦一憾事也。

## 籌辦學校擴充教育概況

本局自奉前大學院命令組織學校擴充教育委員會後，經於十八年三月間組織成立。迭次開會討論，當經議定辦法：(一)鄉區市校附設問字處，指導單字讀音，解釋疑難字句，代書信札契據，以利失學民衆。(二)市立各校設置揭示牌，每日摘錄要聞，字句務求淺顯，間涉時事圖畫，以便略識文字者之閱讀。(三)市校隨時舉行通俗演講，遇有國內各種有意義之紀念日，及舉行識字，雪恥，衛生，節儉，合作，造林，築路等運動時期，則組織小隊，分道演講，務使民衆了解意義。(四)各區市校協助本局舉行識字運動，分任表演或宣傳，以利進行。前項辦法擬於十八年度開始分別實施，以期學校教育與社會教育聯絡一氣，相輔而行，達到平均發展之目的。

## 舉行市民同樂會

本市娛樂場所大抵設在市區，鄉村民衆無由參加。本局有見於此，特於楊思，法華，高橋，漕涇四區舉行十

球類	國術	器械	總人數
四八五三二	四五七一	四八〇二一	一一六五三九
一〇二六一	二七六六	八七八三	三八七五一
三二五三	八九六	二七六一	八三二〇



八年元旦同樂會。計每次市民參加者約三四千人，實爲空前之盛舉。本局並派員前往演講，說明娛樂與人生之關係及改用國歷之便利等，以期提高民衆智識。

## 監督外人攝製影片

歷來外人來華攝製影片，每將我國民間不良習尚如小脚、長辮等作爲材料，傳佈海外，頗多流弊。本局有見及此，當國際攝影隊來滬之際，卽派員往交涉公署等處接洽，並指示一切。後美國狐狸公司來滬攝製有聲電影，亦經本局介紹相當材料，並派員監視，以防流弊。

## 審查電影戲曲

本市電影院及戲館不下數十餘家，其間志在提倡藝術，美化社會者固多，而專以金錢爲營業對象，妨礙社會教育之進展者，亦復不少。本局鑒於電影戲曲感人最深，設非經過審查，則社會胥蒙其害，青年中毒尤甚，因特擬訂電影戲曲審查暫行辦法，隨時派員審查。本年度內審查者，電影方面有「醫驗人體」、「荒村怪俠」、「王氏三雄」、「蜘蛛黨」、「俠女救夫人」、「人妖」、「黎明」、「禁婦」、「墮落之路」、「白璧之愛」等；戲曲方面有「海上迷宮」、「血花」、「狗的跳舞」、「寄生草」、「同胞姊妹」等，均經依據審查標準，分別許可或禁止映演。

## 取締不良娛樂

本市不良娛樂種類甚多，而尤以所謂肉感跳舞爲最。如白宮飯店之「風流舞」，中山大戲院之「模特爾舞」，及恩派亞戲院之「香豔舞」，均先後經本局派員向租界當局接洽，設法取締。又浦東賴義渡，洋涇等

地，演唱灘簧，亦經本局函請公安局勒令停止。

## 取締淫穢書籍

淫穢書籍類皆措辭粗鄙，命意齷齪，實為誘惑人心，戕賊青年之毒物，間接且與地方治安，社會風化，發生不良影響。本局有鑒於此，對於此項刊物，特加意調查，分別取締。（取締書名，暫緩公布）茲僅將取締辦法錄後：

### 甲 調查

- 一 本局委派調查員赴各書局，將市內所有淫穢書籍，隨時調查，並裝表說明。
- 二 調查時注意之點：（一）各書局最近目錄，（二）目錄上所載書之名稱而有淫穢性質者，（三）目錄上未載之書籍，（四）沿路書攤書販，及報販密售之書籍，（五）發售及印刷淫書之地點。

### 乙 查禁

- 一 將調查所得淫穢書籍之各書局，由本局專函警告：不得再行發售，
- 二 各書局由本局警告後，如仍不知醒悟，即當函知市黨部，公安局，或上海臨時法院，法租界會審公堂，公共租界工部局，法租界工部局等各機關，協力搜查，嚴為核辦。

- 三 本局職員在外見有淫書店舖或書販報販發售淫穢書籍，如在租界以外，即當就近指交崗警，帶至主管區所，按律懲辦；如在租界以內，則由本局函請租界有關係之各機關，搜查嚴辦。

- 四 本局隨時派員與商民協會及書業公所接洽，勸告書業對於各項淫穢書籍自動取締，勿販賣，勿編

印。

五 勸告大小報館，拒絕登載各種淫穢書籍之廣告。

## 編輯民衆讀物

民衆讀物影響民衆思想者至深，然市內現有讀物優良者少，惡劣者多。本局除消極方面審查取締不良讀物外，並於十七年十二月起，從事編輯民衆正當讀物，定名「民衆之友」，月出二期，內容分言論，常識，新聞，插畫，文藝等欄。材料取諸民衆日常生活環境中所有者，文字句法，力求通俗淺顯，以期民衆易於瞭解，此外並刊行通俗書報，以圖畫爲主，附以簡略文字，俾不識字者亦不難觀察圖畫而了解意義，或因欣賞圖畫而引起識字之欲望，故圖畫不厭精細詳明，而文字力求淺近也。



# 舉行教育測驗

本市市校程度，教育成績，殊不一律；改進之方，端賴測驗統計，比較研究，而定實施方針。去年本局即已舉行智力測驗，印有「團體智力測驗報告書」及「個人智力測驗報告書」，報告測驗結果。十八年三月間復舉行教育測驗。歷時凡四閱月，現正在核算測驗成績，後日當另印專書，報告結果。茲僅將辦理測驗經過情形，簡述如後：

## 一·測驗前之準備

在未會舉行教育測驗前，本局即預先製定學生概況調查表，分發各校填報，此項表格，調查目的，計分兩點：（一）調查學生生年月日，以備核算實足年齡之用；（二）調查學生家長職業，家庭經濟狀況，及學生平日國語算術科學業成績，以及信實，友愛，領袖人才等項，以為教育測驗參考之用。表式如後：

級任教員		生年月日		家長職業	上學期國語科成績	上學期算術科成績	在本校或他市校肄業的兄弟姊妹之姓名及所在學校及年級	備註
		年	月					

上海特別市立 小學 春季級學生概況調查表

填表日期 民國十八年 月 日



## 一·測驗用材料

教育測驗用材料種類甚多，但俞子夷，陳鶴琴所編著者最適本市學校之用；本局因即以俞子夷「小學算術應用題測驗」及陳鶴琴「初小默讀測驗」，「小學默讀測驗」，「小學默字測驗」為測驗材料；二年級學生一律施用「初小默讀測驗」，至三年級以上則「小學算術」，「默讀」，「默字」三種並用。各校測驗，均由本局主管科派員前往，第一日測驗默讀，或默字，第二日測驗算術或默讀；至於學生人數較少之學校，間亦同日舉行三種測驗。

## 三·測驗日程

此次舉行測驗，以本局所在地為出發點，分別訂定日程，先近而後遠；自滬南區小學開始，次及閘北，最後至浦東。計自開始舉行測驗之日起至測驗完畢之日止，費時共四月有餘。各校測驗日程如後表：

日期	學校	年級	測驗種類
二月二十八日	德隆	三，四，五，六。	算術 默字
三月一日	隆務	一，二，三，四，五，六。	默讀
三月五日	本倫	三，四，五，六。 甲 六乙。	算術 默字
三月六日	明成	三，四。	算術 默字
三月六日	西成	春 四秋， 春 五秋， 春 六秋。	算術 默字
三月七日	西成	三，四，五，六。	算術 默字
三月八日	西務	一，三，四，五，六。	默讀





三月十九日  
三月二十日

尙倉倉

文基基

五.  
三、四、五  
二、三、

默字  
默字讀

三月廿一日

尙倉倉

文基基

三、四、五、三、  
三、四、五、三、  
三、四、

算術  
算術讀

三月廿一日

尙倉倉

文基基

五、  
五春甲乙  
六秋  
四秋甲乙  
五秋甲乙  
三秋春  
五秋乙

算術  
算術

三月廿二日

尙倉倉

文基基

六春、五秋乙。  
三春、三秋。  
四春、  
四春、五秋甲  
五春 甲乙六秋  
四秋  
五秋

算術  
算術

三月廿三日

尙倉倉

文基基

三、  
三春  
三春  
三秋、六春、五秋、  
五春甲、四秋乙

默字  
默字讀

三月廿五日

敬

業

二秋，四秋乙，四春，  
六春秋，五春乙

默讀

三月廿五日

實

驗

五，四  
三 }  
三，四，五，

默讀

三月廿六日

實

驗

三，二乙  
甲

默讀

三月廿六日

實

驗

五，四  
三，四，六，

算術

三月廿七日

實

驗

六，五，三，  
二，三，

算術

三月廿七日

實

驗

四，  
四，五，六，

算術

三月廿七日

實

驗

二下，二上，  
六，五，四，三，

算術

三月廿八日

實

驗

四秋，五，六，  
三，五，六，四，三，

算術

三月廿八日

實

驗

四秋  
四春

算術

三月卅一日

實

驗

二，三甲，三乙，四，五，  
三甲，四，五，

算術

三月卅一日

實

驗

三乙，  
三甲，三乙，四，五，

算術

四月一日

實

驗

三

算術

四月二日

南

農

農

農

中

中

中

崇

崇

崇

正

正

正

正

正

正

正

正

正

正

正

正

正

區

壇

壇

壇

壇

壇

道

道

道

道

道

道

道

道

道

道

道

道

道

道

道

道

道

四秋、

四、五、六、

二秋三秋、

三秋、

四、五、六、

四、

三、

四、三、

二、

五、六、三、四、

三、四、

五、六、二、三、四、

五、六、

三春、四、

四、三秋、三春、

二、三、

五、六、四、三、

三、二、

二乙、

六、五、四甲、四乙、

四甲、四乙、三、

二秋、三春、三秋、

四甲、四乙、

默讀

默讀

默字

算術

算術

算術

算術

算術

算術

算術

算術

算術

算術

算術

算術

算術

算術

算術

算術

算術

算術

算術

算術

四月廿二日	比高	德昌	一、二、三甲乙。	默讀
四月廿三日	比高	昌昌	三、四、五、六。	默讀
四月廿三日	高草	昌昌	四、五、六。	算術
四月廿四日	高草	塘	五、六、三、四。	默讀
四月廿四日	草	塘	二、三。	算術
四月廿五日	陣	橋	三、四。	默讀
四月廿五日	陣	橋	二、三、四、六。	算術
四月廿六日	草	塘	三、四、六。	算術
四月廿六日	江	塘	三、四、六。	默讀
四月廿七日	唐	灣	一、五、六。	默讀
四月廿九日	東	明	二、甲、乙。	默讀
	東	明	三、四、五、六。	默讀
	東	明	三、四、五、六。	默讀
	東	明	甲、乙、三、甲、乙、	默讀
五月一日	養	正	六甲、三甲、三乙。	算術
	養	正	六甲、三甲、三乙。	算術
五月二日	養	正	六五乙、四乙。	算術
五月三日	時	化	六、五、四。	默讀
五月七日	且	華	五、四、三。	默讀
五月十日	萬	竹	六、五、(男)	默讀
五月十日	萬	竹	三、四、(女)	算術
五月十日	萬	竹	五、六。	算術

}完畢

五月十一日	和	安安	二, 二.	默讀
五月十一日	和	安安	三, 三, 三, 六, 五, 五, 五.	算術
五月十一日	和	安安	六, 六, 五, 五, 五.	默字
五月十一日	和	安安	六, 六, 五, (丙) 五(甲)	默讀
五月廿一日	飛	虹	三, 三, 四, 四, 五, 五, 六.	默字
五月廿二日	飛	虹	二, 三, 三.	默讀
五月廿二日	培	本	三, 四, 五, 六.	默字
五月廿七日	樹	基	三秋, 二秋.	默讀
五月廿七日	樹	基	春秋, 六秋.	默字
五月廿七日	樹	基	五, 六.	算術
五月廿七日	樹	基	三.	算術
五月廿七日	樹	基	四甲, 四乙.	默讀
五月廿八日	適	存		
五月廿九日	適	存		
五月三十日	求	濱		
五月三十日	育	知		
五月三十一日	適	德		
五月三十一日	新	新		
六月三日	問	存		
六月三日	新	民		
六月五日	問	道		
六月五日	詠	興		

六月六日	蒙海社	賽山莊
六月六日	譚鏡	鎮存
六月七日	震	修
六月七日	震	修
六月十日	震	修
六月十三日	震	修
六月十四日	竹	修
六月二十日	洋	修
六月廿六日	甲	修
六月廿七日	甲	修
七月一日	浦	修
七月四日	唐	修
七月十日	唐	修

### 四·受測驗學生人數表

此次施行測驗計共五十二校學生一萬一千九百廿九人，各校受測驗人數分別年級統計於後：

上海特別市立各小學受測驗學生人數表

學校	年級		共	年級		共	年級		共	年級		共	年級		共	總計
	甲	乙		甲	乙		甲	乙		甲	乙		甲	乙		
1 德新	22	26	48	20	21	41	11	11	20	9	29	14	14	14	119	
2 詠興	35	35	70	23	23	46	25	25	50	13	28	13	13	13	96	

3	惠風	16	15	31		15	15		9	9	8	8		1	4	67	
4	東明	25	38	63		33	33		27	27						123	
5	聖興	48	49	98		49	49		56	56	39	39		54	54	296	
6	比德	68	63	131	69	65	134	59	58	117	58	58		41	41	481	
7	崇正	25	37	62		40	40		25	25	26	26		16	16	169	
8	唐灣	53	14	97	40	31	71		26	26	15	15		9	9	218	
9	高竹	168	159	327	115	113	228	104	98	202	96	81	177	74	55	129	1063
10	中道		46	46		36	36		29	29						111	
11	建成	29	29	29	21		24	32	32	32	29	29		29	18	13	127
12	震修	74	60	131	62	58	120	45	41	86	49	58	107	32	34	66	513
13	時化	78	79	157	61	60	121	70	49	119	41	27	68	20	15	35	500
14	日華	48	56	104	45	25	70	59	48	107	32	23	55	19	2	27	363
15	農壇		61	61		59	59		46	46	21	21		13	13	210	
16	敬業	57	42	92	69	70	139	64	102	166	67	68	135	36	42	78	617
17	和安	87	179	266	175	170	345	82	242	324	132	132		11	104	1188	
18	育德		10	46		26	26		17	17	11	11				94	
19	倉基	32	38	70		32	32		23	23	18	18				143	

20	問	道	10	10	8	8	9	9	6	6			83					
21	浦	濱	15	15	9	9							24					
22	西	成	67	63	130	81	55	136	60	58	118	53	41	94	28	25	53	531
23	澀	南	12	17	29		8	8		14	14							51
24	適	存	58	24	62	13	19	62	31	25	56	17	31	48	7	23	30	258
25	洋	澤	25	21	46	18		30			30							94
26	號	存	13	23	21		10	10		5	5		5		4		1	18
27	新	民	17	27	11		30	30		27	27							101
28	務	本		47	17		47	17		45	45		23	23	21	21	21	306
29	尙	文	19	46	25		44	14		44	13	27	27	27	21	21	21	300
30	梅	溪		65		108	108			23	23		21	21	67	67		117
31	朝	宗	20	29	19	23	22	15		12	12		23	23	13		13	172
32	江	境		32	32		26	26		15	15		6	6				79
33	草	塘		33	33		11	11		15	15							59
34	蒙	養		37	37		36	36		10	10							23
35	實	驗		57	57		25	25		20	20		15	15				117
36	潭	鎮		23	23		17	17		8	8		6	6				51



37	高	昌	19	30	49	38	38		22	22		20	20		9	9	138	
38	蘆	濱	36		36	17	17	12		12	8		8				73	
39	竹	隱	8	5	13	5	5	5		5							23	
40	陣	橋		13	13	30	30		19	19				13	13		105	
41	培	本		30	30	22	22		25	25		11	11		5	5	96	
42	求	知		22	22		27	27		22		19	19		17	17	107	
43	社	莊	5		5	6	6	4		1							15	
44	樹	基	20	25	51	32	35	38	15	53	22	21	43	13	13	26	243	
45	養	正	65	65	131	70	71	67	66	133	51	51	105	30	46	76	586	
46	南	薰	51		51	35	27	23		23	26		26				165	
47	甲	子		18	18		11	11	13	13		27	27		12	12	81	
48	隆	德	34	27	63	27	37	64	45	45		27	27		15	15	214	
49	明	倫		46	43		35	35	18	18							99	
50	海	山		23	23		32	32	11	11		7	7				76	
51	南	區	63	51	117	84	40	74	44	32	76	24	24		24	24	315	
52	飛	虹	51	19	100		51	51	49	15	91	35	19	51	29	29	228	
合	計		1137	2063	3500	1066	865	2931	892	1686	2578	573	1216	1789	298	813	1111	11969

### 五·核算成績

核算測驗成績，計分校閱答案，登記分數，抄錄學生名單，核算實足年齡，T B C 分數，年齡率，及製作統計圖表等項工作至為繁複，需時甚多。十八年度上半年底，嘗可全部整理完畢，另印專書，報告測驗結果。

### 編製教育統計

教育統計，為研究新教育之必要工具，觀察大體之趨勢，明瞭事實之真相，以為研究比較改進，非統計不為功。本局每年例出「上海特別市市立學校教育統計圖表概覽」，十六年度者已於十七年十一月付印出版，關於市立學校之重要教育統計已詳載無遺。現正編製十七年度之市校統計。

### 調查經過及調查內容

為搜集教育統計材料起見，製定各種調查表，分發全市十七區各市立學校，限期填報。據本市市校，多至一百八十餘所，彙集殊不易，少數學校，甚或不能如期填報。至今方始彙齊，調查內容，可概分為五類：(一)學校行政，(二)教育實施，(三)教職員概況，(四)學生狀況，(五)畢業生情形，及其他重要事項，編為資產校舍調查表，關於學校之基金，建築物，購置地，基，教室，宿舍，及其他設備等均屬之。

上海特別市市立學校

資產校舍調查表 填表年月 年 月 日

校	資		建	購	地	其	他	總	備	註
	項	別								
校	價	位	築	置	基	他	計	備	註	
校	基	面	積	款	分	庫	運	動	場	面
校	基	面	積	款	分	庫	運	動	場	面
校	基	面	積	款	分	庫	運	動	場	面
校	基	面	積	款	分	庫	運	動	場	面

教 室	類 別 數	面 積 數	總計	
			類 別 數	面 積 數
宿 舍	類 別 數	面 積 數	類 別 數	面 積 數
其 他	類 別 數	面 積 數	類 別 數	面 積 數
			總 計	總 計

說  
明

一、資產欄內祇需填明價值數，凡校舍等為（建築物）。圖書教具等為（購置物），校基操場等為（地基）。均須估價填明之，校舍如遇租借等。須於備註項填明之。

二、教室以年級為項別。宿舍以教員宿舍學生宿舍等為類別，面積以方尺為單位。

三、其他校舍。例如貯藏室。應接室。及門房夫役臥室等類屬之。

教科用書調查表，關於各學科所用書名，編者姓名，出版年月，出版處所，何時用起，及施用後之意見（優點與弱點）等屬之。

上海特別市立 學教科用書調查表

年級 秋季學期 級任教員 填表年月 年 月 日

學 科	目 錄	所 用 書 名	編 者	出 版 年 月	出 版 處	何 時 開 起	施 用 後 之 意 見 ( <u>優點與弱點</u> )
國	語						

算術	術								
社	社								
(衛生史地公民黨義)	(衛生史地公民黨義)								
口	然								
(園藝)	(園藝)								
藝	術								
(手工圖書音樂)	(手工圖書音樂)								
共	他								

說明：填年級春秋學期時，如係春學期，將秋字劃去。如係秋學期，將春字劃去，施用後之意見，務須簡括明瞭。

教職員調查表分(一)(二)兩種，關於教職員之姓名，性別，年齡，籍貫，資格，經歷，職別，到校年月，擔任科目，月俸，及在本市公私立學校服務年限等屬之。

上海特別市立 學校

教職員調查表(一) 填表年月 年 月 日 填

號數	姓名	性別	年齡	籍貫	資格	職別	到校年月	擔任科目	月俸	備註
1										
2										
3										
4										
5										

6																				
7																				
8																				
9																				
10																				
11																				
12																				
13																				
14																				
15																				
16																				
17																				
18																				
19																				
20																				

說明：職別一項應填敘任專科及其他兼職專職。例如教務主任。訓育主任。事務主任。

事務員。書記。

上海特別市立 學校 填表年月 年 月 日填  
教職員調查表(二)

號數	姓名	經歷	在本市其他公私立服務學校及年限	備註
1				
2				
3				
4				
5				
6				
7				
8				
9				
10				
11				
12				
13				
14				

學生調查表，關於學生之姓名，性別，實足年齡，籍貫，家長職業，入校年月，繳納學費及其他納費等屬之。

說明：經歷欄內，應填明曾任何種學校、或機關、及其他一切職務。

15																			
16																			
17																			
18																			
19																			
20																			

年級春秋季始業 上海特別市立 學校 級任教員 學生調查表 廣長年月 年 月 日

號數	姓名	性別	實足年齡	籍貫	家長職業	入校年月	納學費數	其他納費	備註
1									
2									
3									
4									
5									
6									





24									
25									
26									
27									
28									
29									
30									

**說明**

- 1 填年級時，如係春季始業者，應將秋季畫去，如係秋季，應將春季畫去。
- 2 家長職業，須詳細填明，如係商業，即須填明某種商業，如係工業，即須填明某種工業，餘均類推。其他納費，須填明所納何費，然後再填數量。
- 3 此表真列時分清男女，以便閱覽。（男在一處，女在一處。）

學生退學原因調查表關於退學學生之姓名、性別、實足年齡、家長職業、家庭經濟狀況、到校年月及學級、退學年月及學級等屬之。

上海特別市立 學校 學生退學原因調查表 年 月 日填

號數	學生姓名	性別	實足年齡	籍貫	家長職業	家庭經濟狀況	到校年月及學級	退學年月及學級	退學原因
1									

2																	
3																	
4																	
5																	
6																	
7																	
8																	
9																	
10																	
11																	
12																	
13																	
14																	
15																	
16																	
17																	
18																	

19									
20									
21									
22									
23									
24									
25									
26									
27									
28									
29									
30									

說明

- 1 家長職業，須詳細填明，如係商業，即須填明何種商業，餘可類推。
- 2 學級應填分年級，例如，二年春級，二年秋級。
- 3 退學原因，務須簡明填之，例如，遷居、轉學、就業、智力太低、家貧、患病、家長亡故、代理家務、自身亡故、對學校教育不生興趣、額滿、受軍事影響、結婚、家讀、恐被綁票、其他等等或未詳。

上屆畢業生調查表，關於畢業生之姓名，性別，年齡，家長職業，升入何種學校肄業，及其原因，就何種職業及其原因，就業後有無報酬，及其每月數量，不入學，不就業，及其原因等屬之。

上海特別市立 學校

校長 卒業年度 上屆畢業生狀況調查表 填表日期 年 月 日

號數	姓名	性別	籍貫	年齡	家長職業	升人何種學校肄業及其原因	已就何種職業及其原因	畢業後有無報酬及每月之數若干	不入學不就業及其原因	未詳
1										
2										
3										
4										
5										
6										
7										
8										
9										
10										
11										
12										
13										
14										
15										

16																			
17																			
18																			
19																			
20																			
21																			
22																			
23																			
24																			
25																			
26																			
27																			
28																			
29																			
30																			

說  
明

- 1 升入何種學校肄業，須填明何種學校之校名，其原因宜簡括說明之。(例如性質相近家長命令等等。)
- 2 就何種職業須填明何種職業之名稱，(例如商業之洋貨業，木業，米業等，工業之木工鐵工等，其餘類推。)

整理統計編列詳表總表

各學校所填報上項各類調查表，由本局分別整理；先作詳表，將固有之事實，詳加記載，保存其各個學校之實在情形，以備作總表之簡要資料。製成資產、校舍統計表、教科用書統計表、教職員統計表、學生統計表、學生退學原因統計表、畢業生統計表等。

上海特別市立 學校資產校舍統計表

資 產	類 別	價 值 (S)	校 類 別	面 積	試 分 層 方 尺	合	
						總 數	其 他
金 基 建	金 基 建		基 校 運 動 場				
地 購 置	地 購 置		宿 舍				
其 他	其 他		其 他				
總 數	總 數		總 數				

上海特別市立 學校教科用書統計表

年 級	學 科	所 用 書 名	編 者	出 版 年 月	出 版 處	何 時 用 起	施 用 後 之 意 見	優 點	弱 點



年 限	人 數	在 本 市 服 務 年 限		人 數	月 俸	人 數	月 俸	人 數	年 齡	人 數	省 別	人 數	備 註
		3—1.11	2—8.11										
3—1.11		2	1	10	5	10	10	16	21				
4—8.11		1	1	13	10	13	13	21	23				
5—1.11		6	7	20	20	20	20	31	30				
6—7.11		8	9	25	25	25	25	36	40				
7—1.11		10	11	34	34	34	34	41	45				
8—1.11		12	13	45	45	45	45	46	50				
9—1.11		14	15	40	40	40	40	51	55				
10—1.11		16	17	44	44	44	44	56	60				
11—1.11		18	19	50	50	50	50	61	65				
12—1.11		20	21	55	55	55	55	66	70				
13—1.11		22	23	60	60	60	60						
14—1.11		24	25	65	65	65	65						
15—1.11		26	27	70	70	70	70						
16—1.11		28	29	75	75	75	75						
17—1.11		30	31	80	80	80	80						
18—1.11		32	33	85	85	85	85						
19—1.11		34	34	90	90	90	90						
總 計													



上海特別市立

學校學生統計表

項目	級別						總計	人數
	幼稚園	一年級	二年級	三年級	四年級	五年級		
男								
女								
共								
農業								
工業								
商業								
學務								
法律								
衛生								
交通								
警察								
政治								
無業								
其他								
共計								
總計								
幼稚園								
一年級								
二年級								
三年級								
四年級								
五年級								
六年級								
其他								
共計								

上海特別市立 學校學生退學原因統計表(一) (十七年度第 學期)

原因	年級							總計				
	幼	稚	一	二	三	四	五		六	七		
遷居												
轉學												
就業												
智力太低												
家貧												
患病												
家長亡故												
代理家務												
自身亡故												
對學校教育不興												
額滿												
受軍事影響												
結婚												
家讀												



類額	滿	病	詳	讚	票	他	數
受軍影							
患							
未							
結							
家							
恐							
被							
鄉							
其							
總							

上海特別市立 學校畢業生統計表

類	別	人 數		歲	年	人 數	
		男	女			男	女
中	升						

師 範 範 職 業 校	其 他 學 校	農 業 工 業 交 通	共 計	家 長 職 業	
				共 計	別 業 通 業 術 警 政
12	11		23	1	22
14	15		29	2	27
16	17		33	3	30
18	18		36	4	32
19	19		38	5	33
20	20		40	6	34
				7	33
				8	32
				9	31
				10	30
				11	29
				12	28
				13	27
				14	26
				15	25
				16	24
				17	23
				18	22
				19	21
				20	20

業 籍	業 籍		其 他 計 別	其 總 省	共 計	共 計
	男	女				
	計	計				
醫 業						
藝 業						
軍 術						
警 黨						
政 商						
其 業						
其 他						
共 計						

業

上海特別市立滬南區學校資產校舍統計表

項 別 名	資 產 (\$)		校 舍		舍 其 地		舍 基 面 積		運 動 場 面 積				
	(合基金建築物購 置物地基等計算)	數	室 數	室 積 (方尺)	室 數	室 積 (方尺)	地 積 (方尺)	畝	分	厘	畝	分	厘
第一實小	3,030	7	2,177	3	479	12	2,684	0	9	0	0	1	0
時 化	10,200	13	6,794	3	1,427	30	13,084	2	1	9	5	5	0
西 成	130,250	15	6,694	11	1,584	16	29,992	7	8	6	1	5	0
隆 德	22,000	7	3,368	4	1,079	12	1,509	0	5	0	0	0	0
鼎 正	20,850	6	3,576	5	1,778	15	4,699	2	1	2	1	0	5
農 壇	35,000	4	3,950	1	250	11	2,767	2	2	0	0	4	0
比 德	59,811	10	6,012	2	420	3	1,186	4	5	6	2	1	0
江 壇	5,290	5	2,400	1	232	6	1,188	0	6	4	1	7	0
高 昌	300	5	1,098	2	255	5	304	0	2	3	1	8	0
中 道	8,400	4	1,176	2	357	0	793	2	1	0	0	0	0
旦 華	0	9	502	2	40	6	118				0	3	1
東 明	17,200	5	1,767	2	181	8	2,327	0	7	8	0	0	0
陸 橋	3,600	5	4,000	1	480	7	6,300	1	8	0	1	2	0
海 溪	38,514	9	5,193	7	1,969	14	3,012	1	1	9	0	9	4

尚文倫	6,865	4	4,812	1	199	7	2,089	1	2	5	0	2	5
明倫	509	5	1,661	0	0	4	2,114	3	0	0	0	8	
唐灣	2,625	9	2,966	2	2,255	8	591				3	8	7
南區	15,416	5	5,047	1	162	19	5,561	1	3	2	9	2	6
養正	79,409	12		8		8		3	5	0			
會基	2,084	7		1		7			6	3	1	8	0
朝宗	28,127	6	2,800	3	685	10	2,428	1	8	8	0	2	
巽興	17,099	10	5,751	5	813	15	5,800	2	4	9	9	8	4
萬竹	232,500	26	14,471	9	2,321	29	13,101	4	6	5	2	8	5
南薰	0	8		5		14							
草塘	5,000	3	994	0	0	0	0	0	1	2	0	1	8
和安	171,000	18	8,219	13	2,682	31	6,256	4	5	9	1	9	6
務本女中													
敬業中學	35,000	9		6		19		1	7	8			
敬業小學	176,000	17		27		32		6	1	4	1	6	9
務本女小													
總計	1,150,999	252	95,846	124	20,459	341	109,373	17	113	101	24	110	71



上海特別市各區市立學校資產校舍統計表

項 別 名	資 產 (\$)	校 舍											
		教 室	宿 舍	其 他	校 基	面 積	面 積	面 積	面 積	面 積	面 積		
(合基金建築物購置物地基等計算)	室數	面積(方尺)	室數	面積(方尺)	室數	面積(方尺)	畝	分	厘	畝	分	厘	
滬南	1,150,999	222	95,846	112	29,159	341	109,373	59	3	4	35	7	1
閘北	249,360	69	19,065	44	4,500	96	16,491	6	4	3	7	0	3
洋涇	45,400	27	15,360	25.5	4,394	26.5	7,238	20	4	3	11	9	1
楊思	10,181	15	11,205	10.5	2,184	22.5	4,084	11	7	0	9	2	7
高行	27,290	18	7,859	11	1,525	28	4,299	13	2	9	6	6	4
塘橋	13,850	13	5,001	4.5	767	9.5	1,715	11	6	7	4	1	1
陸行	54,190	24	10,836	18	3,649	63	13,362	101	9	3	15	3	9
漕涇	25,300	12	3,564	7.5	1,035	31.5	4,588	13	5	2	6	0	0
浦淞	48,689	45	20,607	18	3,546	45.5	7,137	68	6	5	24	6	8
引翔	73,942	25	13,356	14	2,615	26	9,461	10	8	6	3	3	8
法華	48,920	11	6,904	5	2,575	16	6,048	8	2	9	7	8	3
高橋	7,610	23	11,192	15	2,638	30	12,154	15	5	0	9	9	5
興如	20,350	19	10,939	4	837	40	14,348	15	7	6	7	3	0
彭浦	6,010	8	3,726	4	382	10	2,743	3	9	2	1	3	4

上海特別市滬南區市立小學校教職員人數比較表  
十七年度第二學期

次第	校名	教職員數		
		男	女	共
1	萬竹	19	22	41
2	和安	28	3	31
3	敬業小學	21	7	28
4	西成	13	13	26
5	時化	19	2	21
6	養正	17	4	21
7	務本女小	7	13	20
8	置興	15	5	20
9	尚文	4	15	19
10	比德	12	5	17
11	日華	11	2	16
12	海溪	15		15
13	南區	3	12	15
14	第一實小	10	4	14
15	唐灣	3	10	13
16	隆德	10	2	12
17	會基	5	7	12
18	朝宗	9	3	12
19	南薰	1	11	12
20	崇正	11		11
21	農壇	10	1	11
22	高昌	7	2	9
23	師橋		1	9
24	江境	7	1	8
25	中道	6	2	8
26	東明	6	2	8
27	草塘	5	1	6
28	明倫	2	3	5
總數		287	153	440
百分比		65.2%	34.8%	100%

吳淞	45,202	32	14,437	28	6,220	55	17,558	15	8	2	5	5	2
江灣	40,776	33	33,656	19.5	3,839	52.5	16,246	18	6	8	6	8	2
殷行	21,171	16	6,684	13	2,191	34	6,014	9	2	7	4	3	5
總計	1,887,540	642	290,449	333.5	63,425	927	255,748	398	96	76	159	76	63

註：滬南區務本女學校在外

上海特別市各區市立學校教職員人數比較表  
十七年度第二學期

次第區	名	教 職 員		數
		男	女	
1	滬南	310	168	註(1) 508
2	閘北	69	26	95
3	蒲淞	16	5	21
4	吳淞	47	15	註(2) 62
5	江灣	30	20	50
6	洋涇	35	7	42
7	陸行	37	3	40
8	引翔	29	7	36
9	高橋	27	3	30
10	高行	25		25
11	真如	18	6	24
12	楊思	18		18
13	殷行	15	3	18
14	漕涇	14	2	16
15	法華	12	3	15
16	塘橋	14		14
17	彭浦	11		11
總計		781	271	1055
百分比		71.3%	25.6%	100%

註(1)滬南區包含務本女中男教員三十三人女教員十三人敬業中學男教員二十人女教員二人共六十八人。

(2)吳淞區包含吳淞中學男教員十六人女教員三人共十九人。

上海特別市滬南區市立小學校各年級春秋學季始業學生人數比較表

十七年度第二學期

次第區	年級	學季	學生人數		總數
			春	秋	
1	幼稚級	春	80	89	110
		秋	89	95	
1	一年級	春	183	180	110
		秋	180	169	
1	二年級	春	95	95	121
		秋	95	264	
1	三年級	春	99	99	122
		秋	99	273	
1	四年級	春	162	99	82
		秋	99	82	
1	五年級	春	102	77	77
		秋	77	55	
1	六年級	春	360	360	695
		秋	360	659	
總計					1354

3	西成	37	36	50	103	63	69	81	56	58	58	23	41	28	25	333	388	721	
4	養正			59	51	67	66	73	73	67	72	56	56	31	48	353	366	719	
5	敬業小學			31	40		97	71	70	67	99	66	68	37	40	275	414	689	
6	時化			79	69	57	87	64	64	70	50	43	30	21	16	344	317	661	
7	比德			81	77	71	71	68	65	61	62		62		41	281	378	659	
8	旦華			59	59	58	59	47	26	62	49	31	25	22	8	279	226	505	
9	梅溪				68		70	110		97			88		67		500	500	
10	南區			75	70	70	65	38	43	50	35		25		25	233	264	437	
11	尙文			58	72	57	51	44	44	44	29	27			35	86	331	417	
12	務本女小			54	36		48	48	48	46		33			34	399	399	399	
13	巽與			21	34	35	31	49	51	60	40		40		53	19	65	328	393
14	唐灣			42	67	60	56	40	39	28	15				9	100	251	351	
15	隆德			57	33	48	27	28	37	49	31				18	133	195	328	
16	農壇				86		78	64	50	50	22				13		312	313	
17	南薰			22	48	62	51	31	27	23	26					136	160	296	
18	崇正			48	29	28	39	40	26	26	27				16	76	177	253	
19	朝宗			35	26	22	30	24	24	45	25				16	81	166	247	

20	會 基	38	18	36	39	36		33		27	16			51	186	243			
21	輝 橋		76	28		52		35		25				76	157	233			
22	高 昌		19	23	24	35		43		29	22			64	161	225			
23	江 境		74	49		11		32		16	8			74	146	230			
24	東 明			10	30	35	14	36		29				77	139	214			
25	第一實小				72		61	28		20	16				197	197			
26	明 倫			27	58		19	36		18				27	161	188			
27	草 塘			61	36		12	19		20				61	117	178			
28	中 道			31	28		51	35		30				66	109	175			
總 數		30	271	119	316	501	1712	822	1524	133	1464	317	197	216	687	19	4330	2614	12594
百分比		2.3%		21.8%		22.5%		18.6%		16.7%	10.7%			7.3%	0.1%		100%		

上海特別市各區市立小學校各年級春秋季始業學生人數比較表  
十七年度第二學期

次 第	區 名	年 級		幼 稚 級		一 年 級		二 年 級		三 年 級		四 年 級		五 年 級		六 年 級		補 習 級		總 數		
		春	秋	春	秋	春	秋	春	秋	春	秋	春	秋	春	秋	春	秋	春	秋	春	秋	共
1	滙 南	30	27	1193	1570	1089	1742	822	1524	133	1464	317	197	216	687	19	4330	2614	12594			12594
2	閘 北		67	422	392	299	336	103	301	160	213	131	129	26	61		3	1048	1691			2649

3	蒲 松	62	205	278	358	85	366	58	214	52	169	17	49	8	29	14	537	1427	1964	
4	洋 涇		60	276	215	161	196	100	131	94	87	56	65	32	39		719	793	1512	
5	江 灣	58	216	124	307	93	222	28	176		149		72		58		303	1200	1593	
6	引 翔	80		370	272	54	265	41	155		127		64		43		522	949	1471	
7	吳 淞		267	63	405		240		181		121		72		36		63	1323	1386	
8	高 橋		113	116	349	17	209	17	174	21	85	7	25	12	14	10	190	979	1169	
9	陸 行	25	66	187	290	63	183	37	139	3	85		43		12		315	821	1136	
10	高 行		42	239	178	123	147	64	106	50	87		24		12		476	536	1072	
11	楊 思		87	287	288		194		96		69					3	287	737	1024	
12	真 如		85	79	275		164		101		81		28		13		79	747	823	
13	漕 涇	25	139	42	148	27	137		108		78		26		17		94	653	747	
14	殷 行		218	35	197		123		91		35		18		8		35	688	723	
15	塘 橋	49	99	131	100	43	128	15	76	10	48					5	248	456	704	
16	法 華	19	78		121		106		92		65		25		17		19	504	523	
17	彭 浦		120		111		75		44		21		8					388	388	
總 數		348 2142 3812 5557 20511 3331 29113 7091 0222 2087 538 1645 204 1056 54 0255 221 26 313 41 2100 9297 6887 5000 4016 2203 1350 51 31391																		
百分比		7.9% 29.9% 21.9% 16.0% 12.8% 7.0% 4.3% 0.2% 100%																		

上海特別市滬南區市立小學校男女學生人數比較表  
十七年度第二學期

次第	校名	學生總數		
		男	女	共
1	和安	1497	12	1419
2	萬竹	757	597	1354
3	西成	489	232	721
4	養正	674	15	716
5	敬業小學	666	23	689
6	時化	517	144	661
7	比德	527	132	659
8	日華	498	97	595
9	梅溪	446	54	500
10	南區	451	316	497
11	尙文	244	133	417
12	務本女小	54	345	399
13	巽興	334	62	393
14	唐澗	224	130	354
15	隆德	204	124	328
16	農壇	233	80	313
17	南薰	146	150	296
18	崇正	194	59	253
19	朝宗	175	72	247
20	倉基	154	89	243
21	匯橋	171	62	233
22	高昌	159	66	225
23	江境	195	25	220
24	東明	178	36	214
25	第一實小	132	65	197
26	明倫	108	80	188
27	草塘	153	25	178
28	中道	144	31	175
總數		9233	3356	12594
百分比		73.1%	26.6%	100%

上海特別市各區市立小學校男女學生統計表  
十七年度第二學期

次第	區名	人數百分比	學 生 人 數		百 分 比		總 數
			男	女	男	女	
1	滬南	註(1)	9330	3780	71.2%	28.8%	13110
2	閘北		2126	523	80.3%	19.7%	2649
3	蒲淞		1649	315	83.9%	16.1%	1964
4	洋涇		1282	230	84.8%	15.2%	1512
5	江灣		1158	345	77.0%	23.0%	1503
6	引翔		1236	235	84.0%	16.0%	1471
7	吳淞	註(2)	1154	329	77.8%	22.2%	1483
8	高橋		1003	166	85.8%	14.2%	1169
9	陸行		1012	124	89.1%	10.9%	1136
10	高行		935	137	87.2%	12.8%	1072
11	楊思		896	128	87.5%	12.5%	1024
12	眞如		700	126	84.7%	15.3%	826
13	漕涇		640	107	85.7%	14.3%	747
14	殷行		610	113	84.4%	15.6%	723
15	塘橋		575	129	84.7%	18.3%	704
16	法華		396	127	75.7%	24.3%	523
17	彭浦		345	43	88.9%	11.1%	388
總 數			25017	6957	78.3%	21.7%	32004

註(1)滬南區包含務本中學女生四百四人敬業中學男生九十二人。

註(2)吳淞區包含吳淞中學男學生八十六人女學生十一人。



# 上海特別市立小學學生退學原因年級分配表(一)

十七年度第一學期

原 因 別	年級		一						二						三						四						五						六						總		數 共
	幼 稚 級	一	春	秋	春	秋	春	秋	春	秋	春	秋	春	秋	春	秋	春	秋	春	秋	春	秋	春	秋	春	秋	春	秋	春	秋	春	秋	共								
遷居	1	3	5	22	6	23	2	12	5	2	7	10	2	12	5	2	4	9	5	6	2	9	9	21	16	5	15	27	84	111	77	98									
轉學			2	7																													54								
就業			4	8	4	12	5	22	9	1	1	19	5	8																			111								
智力太低			6	4	2		2	1	1	1	2			2																			23								
家貧	1		3	10	5	11	2	2	4	2																							40								
患病			1	2	2	3		1																									12								
家長亡故代理家政				1		4		1																									10								
助理家務			2	3	5	2	2	10	2	3	1																						30								
自身亡故			2	5	1	1	1																										14								
對學校教育不生興趣				1																													1								
額滿				1	2																												3								
結婚																																	2								
家讀						1		1																									2								

恐被綁票				1	1													1	1	
未詳			3	3	2	5				1	1							6	9	15
其他			1					1										1	3	4
總數	1	4	29	68	30	74	16	58	25	35	20	24	3	34	124	297		421	421	
	5		97		104		74		60		44		37							

上海特別市立小學學生退學原因年齡分配表(一)  
十七年度第一學期

原因	年 齡		性 別																			總 數							
	男	女	四	五	六	七	八	九	十	十一	十二	十三	十四	十五	十六	十七	十八	十九	男	女	共								
遷居	1	2	3	2	3	2	1	1	5	9	5	9	3	5	9	2	1	3	7	1	1	3	1	73	25	98			
轉學							2	5	2	4	4	1	4	4	5	1	5	2	5	1	1	2	1	3	1	1	35	19	54
就業								1		2	1	9	1	1	1	1	1	3	2	7	3	1	6	2	1	99	12	111	
智力太低				2	2			1		1		3	4	1	4	1					1				2	1	14	9	23
家貧	1	1	1					3	1	2	1	7	2	3	3	4	5	1				2	1				26	14	40
患病			1	1	1	1	2		1				2					2		1							4	8	12
家長亡故代理家政								1		1	1	1	1	1	1			1		3	1				1		6	4	10

助 理 家 務		1				4	2	2	3				1	16	14	30																
自 身 亡 故		2	1	4	1				1	1	1	2	1	11	3	14																
對學校教育不生興趣						1								1		1																
額 滿 婚 家			1		1		1			1				3	3	3																
恐 被 綁 票			1		1										2	2																
未 詳		1	1	2	2	2	1	1	1	1				10	5	15																
其 他			1			1			1					4		4																
總 數	2	2	10	5	9	6	28	8	18	16	24	11	30	16	37	9	55	16	42	10	24	7	20	4	4	5	1	1	30	5	116	421

上海特別市立學學生退學原因年級分配表(二)  
十七年度第二學期

原 因	年 級						總 數	共 數									
	幼 稚 級	一	二	三	四	五			六								
遷 居	18	101	58	84	55	62	36	47	28	20	18	10	6	3	12	201	548
轉 學	19	67	42	79	39	50	55	44	46	38	26	21	7	3	18	215	583
就 業	19	21	8	39	17	59	29	67	28	54	28	33	18	2	92	128	420
家 貧	20	84	7	37	33	9	12	10	8	9	1	2			164	61	295

助理家務	4	14	4	21	4	25	9	18	4	4	4	6	5	92	30	122	
智力太低	18	32	9	14	10	9	6	11	5	1	3			87	31	118	
患病	12	13	8	9	8	8	7	6	2	5	1	4		57	26	83	
未詳	4	8	7	7	5	12	1	7	7	7	15	1	8	61	21	82	
額滿		28	9	5	3	4	4	1	1	1	2			38	19	57	
家長亡故代理家政	1	10	6	4	1	4	8	7	5	1	3	3		20	23	53	
自身亡故	3	1	14	6	5	3	5	4	1	1	2	1	1	1	82	19	51
對學校教育不生興趣		16	5	2	2	4	3	1		1	1	1	1	1	25	12	37
家讀	1	5	1	5	2	2	3	1	1	1	1		1	15	9	24	
其他	7						1	1	1	2	2			10	4	14	
結婚					1				1	1		1		2	2	4	
恐裏綽票																	
總數	126	1113	170	311	183	258	179	225	138	141	91	93	39	1,065	801	2366	
	127	53	494	432	363	235	132									2366	

上海特別市立小學學生退學原因年齡分配表(二)  
十七年度第二學期

原 因	年 齡		四		五		六		七		八		九		十		十一		十二		十三		十四		十五		十六		十七		十八		十九		總 數		
	性 別	居	男	女	男	女	男	女	男	女	男	女	男	女	男	女	男	女	男	女	男	女	男	女	男	女	男	女	男	女	男	女	共				
遷		2	10	230	735	2435	1838	2649	1914	1261	1939	1238	8	6	3	1	6	1	1	2															389	1545	148

轉	學	1	3	118	527	936	950	1758	1258	1678	1645	834	1621	3	6	2	1	1	1	2127	10683	
視	業	1	7	1	4	6	311	1	9	230	644	383	678	673	934	1	7	1		1	388	31120
家	貧		10	317	523	620	1016	635	520	543	3	8	10	1	1	1				183	42225	
助	理	家				2	2	4	1	4	6	211	5	8	7	7	12	7	10	13	6	8
智	力	太	1	1	8	12	311	3	9	1	7	4	5	2	7	4	7	4	8	5	3	1
患	病	低	2	2	2	7	4	4	2	9	311	3	5		4	2	9	110	1	1		
未	詳	滿	1	4	6	2	3	3	3	2	1	9	1	3	2	8	4	1	5	4	7	
額			1	1	3	6	1	8	3	5	211	1	3	1	4	1	1					
家長亡故代理家政								2	1	1	2	4	1	2	5	7	4	5	2	4	2	
自 身 亡 故								6	3	4	2	4	1	7	1	5	4	3	1	2	4	
對學校教育不生興趣								6	2	2	3	1	4	5	1	2	2	1	1	2	1	
家 讀								1	1	2	2	1	1	2	2	3	3			2	2	
其 他								1	3	3						1	2	1	1	1	1	
結 婚																1				1	2	
恐 被 綽 票																						
總 數			7	45	125	184	182	236	231	275	301	275	244	157	68	24	7	5			2366	
			5	2132	1390	35126	58157	153571	130622	164230	61233	52152	292847	2119	12		7	2			31780	5462366

上海特別市立小學校男女畢業生人數比較表(一)  
十七年度第一學期

次第	校名	畢業生人數		共
		男	女	
1	和安	101		101
2	務本		81	81
3	巽興	58	9	67
4	萬竹	35	20	55
5	梅溪	51	3	54
6	養正	45		45
7	敬業	39		39
8	震修	34		34
9	虬江	29		29
10	適存	23	4	27
11	西南	13	11	24
12	南區		22	22
13	飛軒	13	6	19
14	培德	14	4	18
15	隆德	13	4	17
16	時化	14	2	16
17	崇正	11	4	15
18	高橋	14	1	15
19	德新	15		15
20	江灣女子		14	14
21	引溪	9	5	14
22	東江	10	3	13
23	培華	12		12
24	農增	10		10
25	吳淞	10		10
26	求知	10		10
27	吳淞女子		10	10
28	甲子	10		10
29	真如	9		9
30	高昌	6	3	9
31	旦華	8		8
32	殷行	5		5
33	培本	5		5
34	東風	4		4
35	競存		4	4
36	諸翟	3		3
37	肇東	2		2
38	育才	9	1	10
39	潭鎮	1		1
總數		615	211	859
百分比		75.1%	24.9%	100%

上海特別市立中學校男女畢業生人數比較表(二)

十七年度第二學期

次第	校名	初中畢業生人數		高中畢業生人數		總數
		男	女	男	女	
1	務本女中		77		34	111
2	吳淞中學	12	1			13
3	敬業中學	10				10
總數		22	78		34	134
百分比		16.4%	58.2%		25.4%	100%

詳表之重要者，茲舉滬南區爲例，以資說明。總表亦舉其重要者數種，以窺全市市校之概況。其他各區學校學生家庭職業統計詳表總表，各區學校學生納費比較表，各區學校各年級學生年齡分配表，各區學校學生籍貫統計表，各區學校教職員職別分配表，各區學校教職員資格比較表，各區學校教職員籍貫統計表，各區學校教職員年齡分配表，各區學校教職員月俸比較表，各區學校教職員在本市服務年限分配表，各區學校退學學生家長職業及籍貫統計表，畢業生就業升學比較表，畢業生就業分類表，畢業生升學分類表，畢業生年齡分配表，畢業生籍貫統計表，畢業生家庭職業統計表，各區學校歲出歲納經費比較表，各區學校學生平均消耗公費比較表，及其他各項統計，分配比較等詳表，總表，均另詳專冊，茲不盡載。

### 繪製圖示彙刊概覽

依據上項各種詳表，總表，分別繪成各種圖示，使事實之全部情形，及其前後關係，實現於圖形之上，俾普通閱者，能一目瞭然，而得其真義，重要者，如左：

上海特別市滬南區市立小學校男女教職員人數比較圖

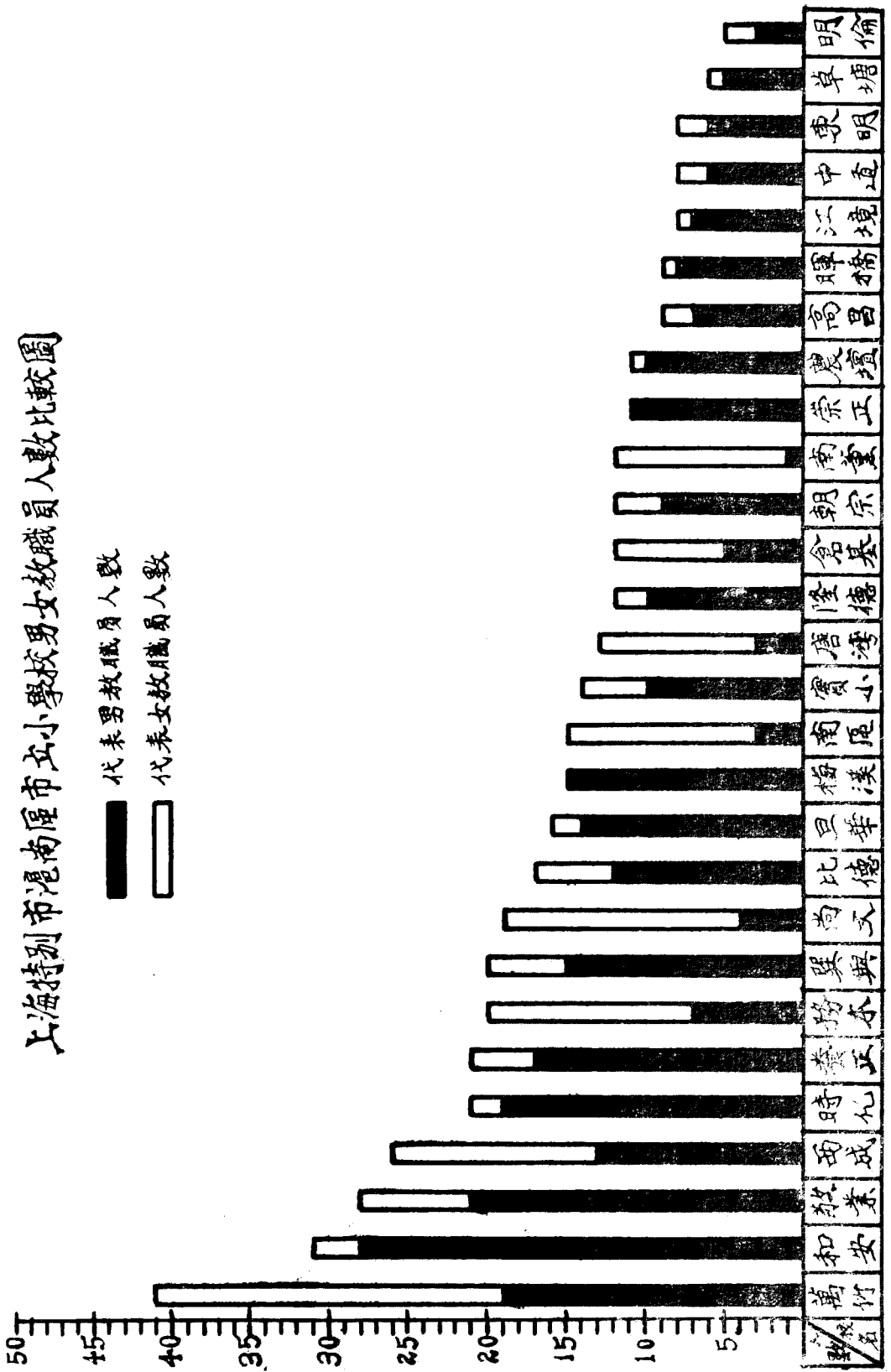



上海特別市各區市立學校男女教職員人數比較圖

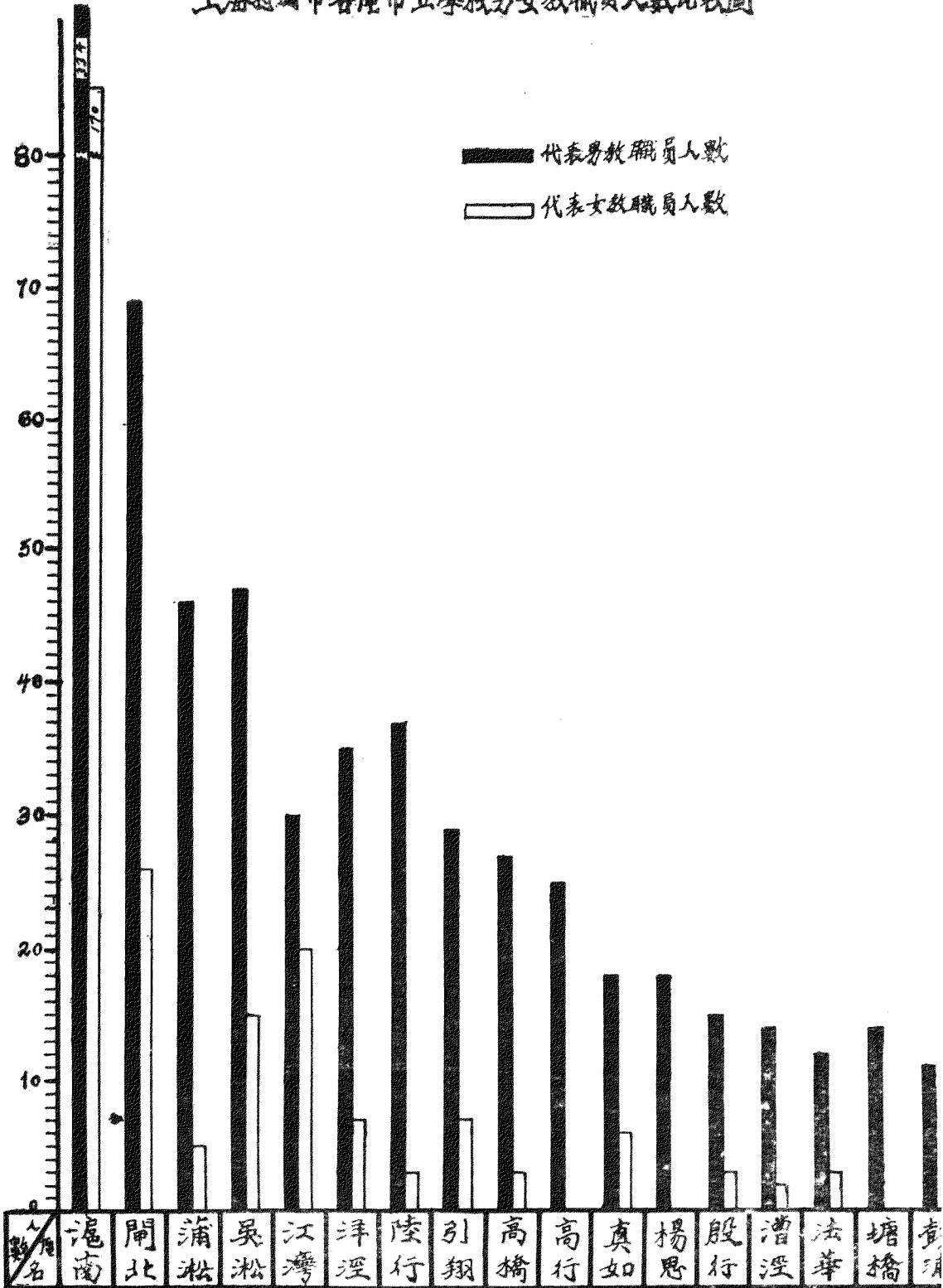

上海特別市滬南區布立小學男女學生人數比較圖

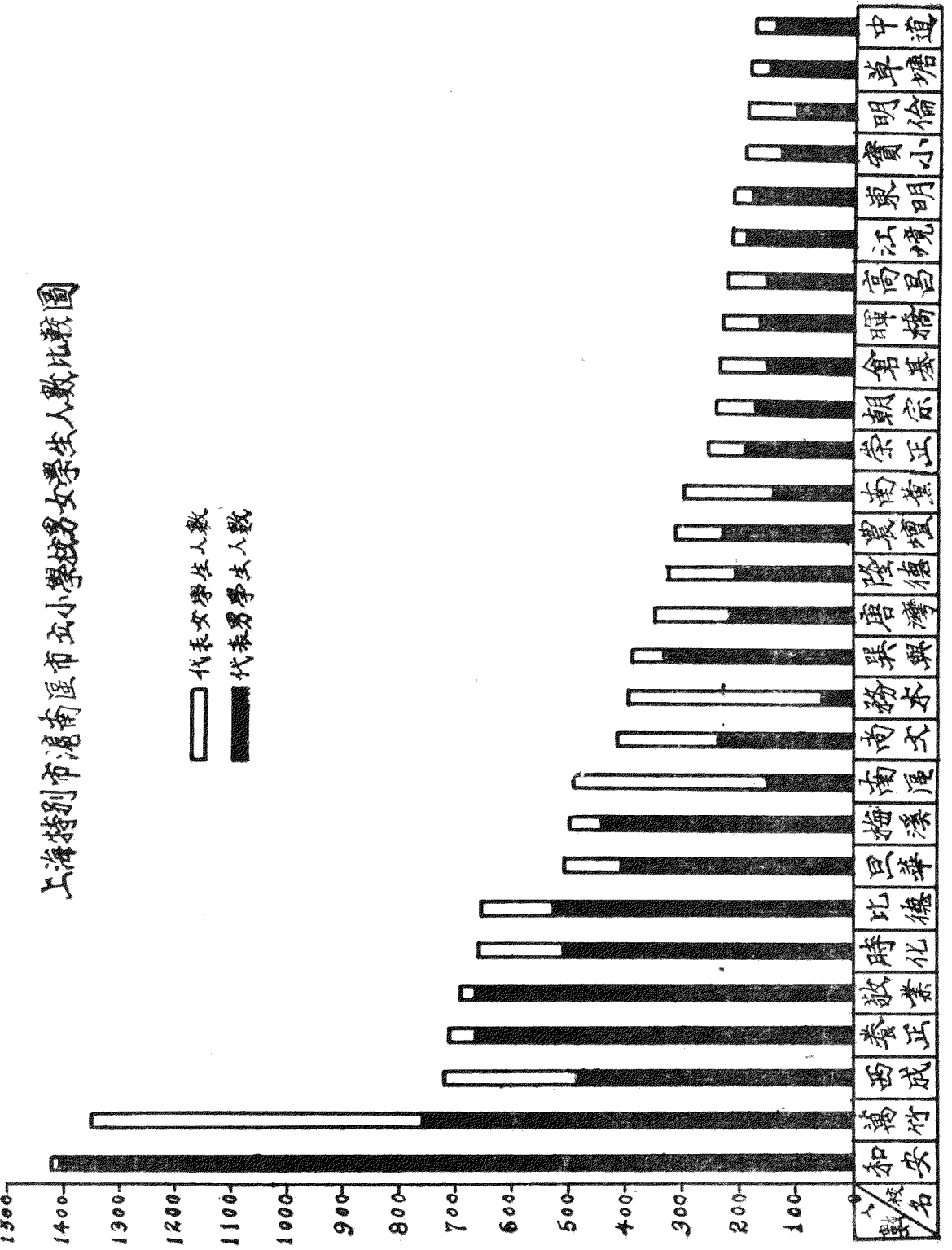

各區學校男女學生人數比較圖

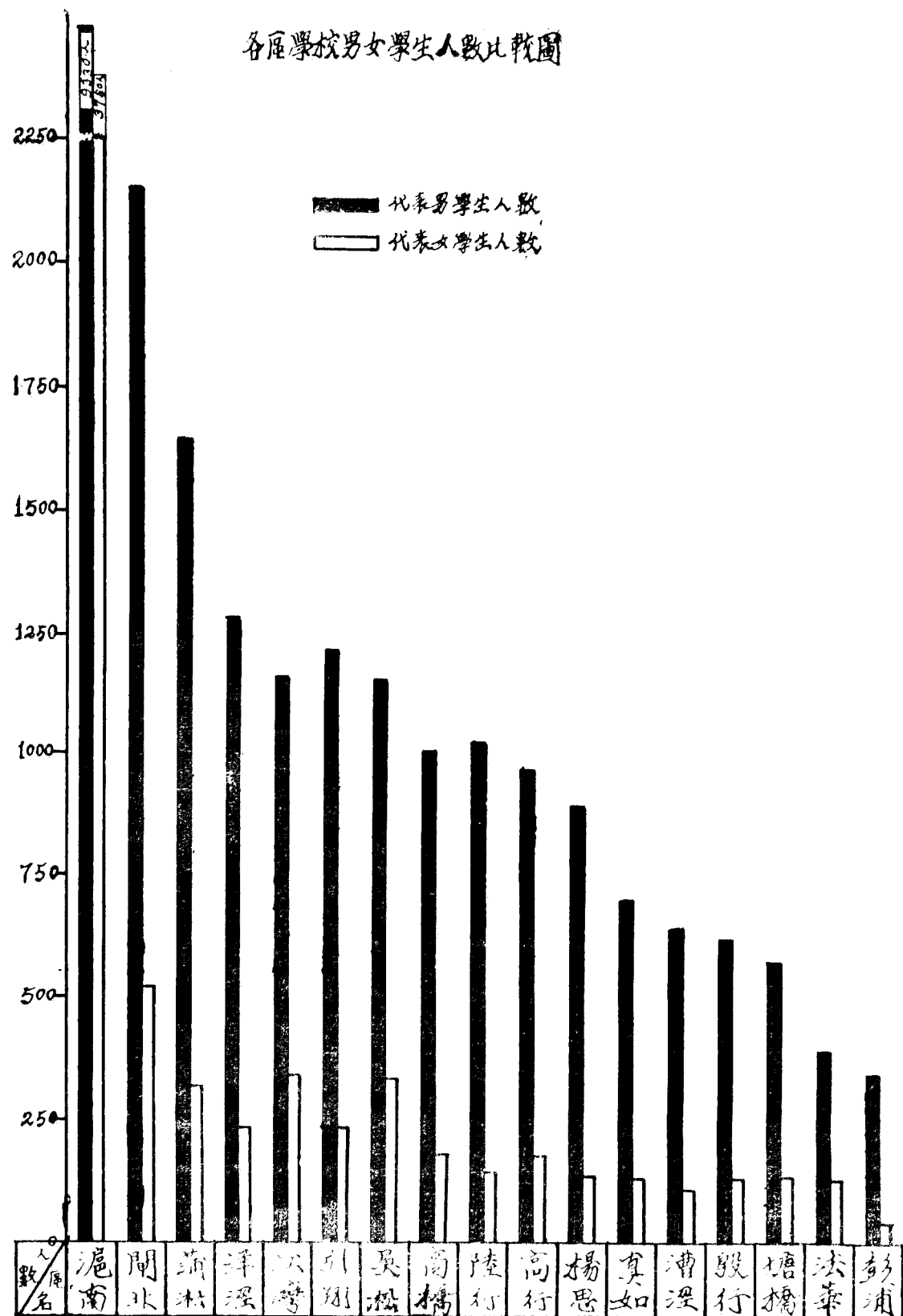

各屋小學校各年級學生人數比較圖

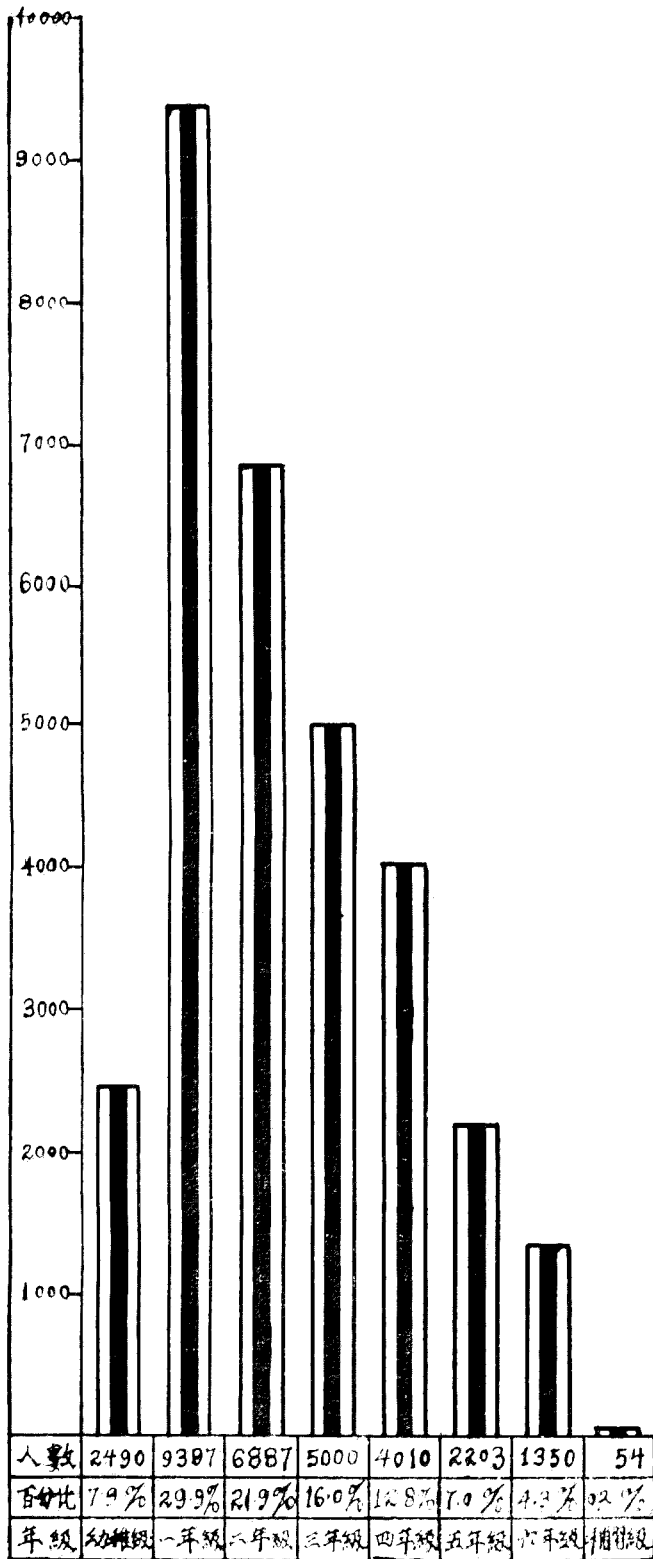

整理辦竣之各項教育統計圖表，連同十七年度第一學期各項教育統計圖表，編成「上海特別市十七年度市立學校教育統計圖表概覽」，并附錄本局其他各項重要統計，如教員登記事項統計表，本市各項公立學校概況統計表等，於教育上至為切要。當即專印成書，詳細報告，此處以篇幅關係，均從略。

市立小學校男女畢業生人數比較圖

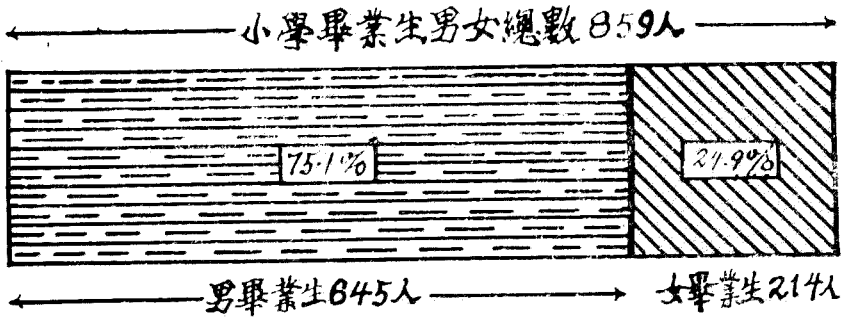

市立中學校男女畢業生人數比較圖

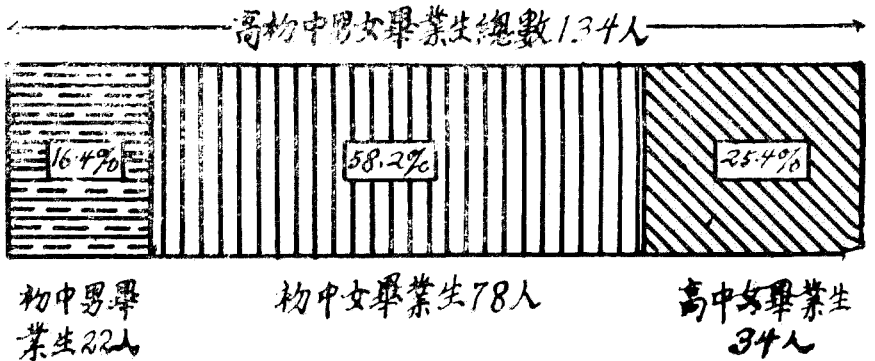

## 籌備教育實驗

### 一、四大原則

甲、分期——實驗分三期進行，1. 調查準備期，——調查全市市立小學通行的不合理舊制舊法，並引起市校教師對舊制懷疑的態度。2. 實驗期——分組實驗新方法或用較舊方法採一部新方法之精神實驗，以期孕育成一更適用之新方法。3. 實施期——彙成前期的實驗結果，使全市市立小學實施。

乙、分工——實驗須分工，調查後，估定學校教育中需要澈底研究的有些什麼事項，須實驗的有何問題，然後指定一個或數個能擔任或適宜擔任某問題實驗的學校，負擔專門實驗某一件事項，該校即為實驗某項問題的中心。

丙、合作——本市市立各校，除各實驗中心學校外，均可認定一個研究問題，即加入該問題實驗中心學校合作研究。

丁、負責——本計劃經 局長核示後，應由三科會同二科及督學處負責規劃進行。

### 二、調查準備期

甲、目標：

1. 調查幼稚園和小學低、中、高年級的組織，課程，教材，教法，設備，訓育等最近狀況和亟須研究的問題。

2. 攷察各校環境與教師能力以定何校適宜於何項問題之研究。

乙、

3. 引起教師對於教學訓育各項舊習慣懷疑態度，並試驗的動機與興趣。
  4. 與教師討論研究途徑以培養其科學的精神及供給教育新方法與新知識。
- 調查事項：

丙、

調查方法：

1. 攷察小學低、中、高年級三民主義的教育實施進程及問題。
  2. 攷查幼稚園和小學低年級現行組織及應改良之點。
  3. 攷查幼稚園和小學低年級課程的科目編制及改進方法。
  4. 攷查小學各科教學實況及其問題。
  5. 攷查各學校環境狀況及其問題。
  6. 搜集現有教材審核其是否適合兒童之需要，並精選新教材。
  7. 攷查幼稚園和小學低年級不銜接所在。
  8. 攷查班級制的利弊及改進方法。
  9. 其他。
1. 製定調查表格，分發各校填報。
2. 根據上列各項實施地到各校視察，但每次視察須有特定之目的，視察方式可用談話，詢問，討論，及參加學生活動等步驟。

3. 開分科討論會搜集問題，每二週一次，由三科會同二科及督學處共同召集。
4. 由本局視察員採訪問題，每週彙報三科。
5. 通告市立小學教員，遇有教學難題得隨時報告視察員或本局第三科。
6. 訪問專家談話，討論。
7. 參觀試行新法學校。
8. 其他。

丁、  
時期：

暫定 學期

### 三、實驗期

甲、  
目標：

1. 根據調查所得結果，及各市校提出關於教學，編制，環境，訓育等狀況之問題，規劃有系統之試驗。
2. 用實驗的方法改進本市市立學校之教學。
3. 建設本市市立小學教育實驗的風氣，及確立教育實驗之根基。
4. 隨時將實驗結果刊佈報告，以喚起全國小學教育界之注意。

乙、  
實驗事項：

1. 設計組織的課程。



丙、  
實驗之方法：

2. 省錢而又合乎兒童發育的設備與環境。
  3. 溝通幼稚園與小學低年級組織法。
  4. 試行能力分團制。
  5. 道爾頓制與設計教學方法實驗。
  6. 故事語言文字表演和其他發表技能教學的問題。
  7. 常識自然教學的問題。
  8. 算術及數的觀念與知識教學的問題。
  9. 書法音樂工作等科教學的問題。
  10. 其他。
1. 整理上期所得的成績，決定進行方針與方法。
  2. 草擬實驗計畫分頭搜集材料與方法。
  3. 開校長、主任、級任、分科聯席會。決定各校實驗的問題及討論實驗的辦法程序。
  4. 準備實驗時應用之物品，由各校或教育局預備。
  5. 做預備假實驗。
  6. 根據假試驗成績討論真試驗進行的方法。

- 丁、時期：
7. 開始實驗，由本局第三科負責攷察及指導實驗工作之進行。
  8. 定期彙集實驗結果編成報告。

實驗係不斷的，故時期無定。

#### 四、實施推廣期

甲、目標：

推廣實驗結果，使普及全市各市校。

乙、事項：

1. 訓練全市市校教師實行新方法。
2. 將實驗結果，報告，宣傳全國。
3. 其他。

丙、方法：

1. 使本市各市校相互介紹施行優良之教育方法與優良之教員生活。
2. 印發新材料與新方法。
3. 幫助施行新法學校解決隨時遇到的困難。
4. 攷核各校實施新法的成績，並擇優良者揭載本局刊物。

5. 刊佈全部實驗工作的經過與材料。
6. 其他。

丁、時期：

無定。

## 編譯教育叢書

本局有鑒於各市校教學、測驗、兒童訓育、學校管理諸重要問題，現時均各自爲法，漫無統系，急需改進之處甚多，而適用參考之書甚少，因於印行研究教育之定期刊物「上海教育」月刊外，復有編譯教育叢書之舉，務使市校得具體的標準與方案，知所遵循，改進一切。此項教育叢書，現已編譯告竣者，計有「小學算術教學法」「職業指導」及「如何使學校適應學生個性」三種；其在編譯計畫中者，計有左列十種：

- 一 天才兒童教育
- 二 低能兒童教育
- 三 教育的實驗研究
- 四 智力測驗
- 五 教育測驗
- 六 學校管理
- 七 鄉村師範教育的研究

- 八 單級教學法
- 九 各科教學法
- 十 兒童自治

至於印刷裝訂，均擬仿照商務印書館「教育叢著」或「東方文庫」式樣：每冊新聞紙三十二開（四吋六分）自五十面（Page）至一百面。蓋印刷成本輕易，則發賣定價低廉，書籍可以普及，則成效自大也。至於編輯辦法，概要如左：

- 一 由局長，秘書，科長，督學函約專家，或富有經驗之小學教師編譯之。
- 二 由科長召集校長會議，就各校長平日訓教之經驗，自行認定編譯一種或兩種。
- 三 徵求外稿。
- 四 本局職員編譯之。
- 五 上海教育月刊原稿，擇其有永久價值者，由主編人校訂補充，改版印行（如商務印書館教育雜誌之改編為教育叢著）。
- 六 以上原稿，均由主編者校訂整理，送由編審委員會審查，付印。

## 編輯兒童補充讀物

此項讀物，名為補充，實則無異正式教科書；編輯體裁，均以時令為經，史實為緯，混合各科，成為獨立的整個大單元（設計教材）。如十月十日國慶紀念，則凡關於十月十日之歷史，地理，國語，算術，圖畫，工藝，音樂等

科教材，均互相聯絡，編爲整個的一種。每種程度分爲低（一二年級）中（三四年級）高（五六年級）三階段，分訂成冊，以便各級學生購閱。現已由第三科擬具編輯計畫，呈准局長，並定左列標題十二種，每種三冊，合三十六冊爲一集，十八年度開始時，即可從事編輯矣。

- 一 中華民國成立紀念（一月一日）
- 二 總理逝世紀念（三月十二日）
- 三 上海地方紀念（三月二十一日）
- 四 黃花岡烈士殉難紀念（三月二十九日）
- 五 清黨紀念（四月十二日）
- 六 濟南慘案（五月三日）
- 七 國恥紀念（五月九日）
- 八 上海南京路慘案（五月三十日）
- 九 國民革命軍誓師紀念（七月九日）
- 十 辛丑條約紀念（九月七日）
- 十一 國慶紀念（十月十日）
- 十二 總理誕辰紀念（十一月十二日）

## 發行上海教育月刊及教育週報

本局原有定期刊物「上海教育半月刊」一種，韋局長就任後，改出「教學研究」及「教育局月刊」。十七年四月，陳局長接任後，以原有「教學研究」只偏於教學一方面，且規模範圍俱覺太小，因改出「上海教育」月刊；而教育行政，法令規章，有關時效，一月嫌之太長，因亦改「教育月刊」爲「教育週報」，每週日曜日出版一次。

教育週報第一期於十七年五月九日出版，上海教育月刊第一期於十七年六月一日出版。兩書現仍繼續出版。各市立學校及機關團體圖書館，均按期由局送閱。至於編輯辦法，均見編輯規則及徵稿規則，茲附錄於後，用佐說明：

### 上海特別市教育局上海教育編輯規則

第一條 本刊以研究教育學術，改進上海教育爲宗旨。

第二條 本刊內容暫定如左：

- 一 插圖 關於攝影畫片統計圖表等屬之。
- 二 論評 關於有普遍性之評論屬之。
- 三 專著 關於創作或繙譯之長篇的論著屬之。
- 四 研究 關於有特殊性之實際研究屬之。
- 五 計畫 關於各項設計屬之。
- 六 報告 關於過去事業之報告屬之。
- 七 附錄 關於刊物介紹重要消息及通訊等屬之。  
遇必要時，得增減之。

第三條 本刊於每月一日出版一期，遇必要時，得呈請局長發行特刊。

第四條 本刊稿件須經編審委員會審查，通過付印。

第五條 本規則由局務會議通過後施行。

### 上海特別市教育局上海教育徵稿規約

第一條 本刊以每月十日爲集稿期。

第二條 本刊稿件除本局職員擔任撰著外，並歡迎市立學校校長教職員及對於教育上有興趣之各同志投稿。

第三條 文稿以語體爲主，但亦得用文言；惟須繕寫清楚，並加標點符號。

第四條 文稿發表時之署名由撰稿者自定，但稿末須署眞姓名；其非本局職員，並須註明通訊處。

第五條 本刊編輯人對於稿件有修改之權；其不願修改者，須預先聲明。

第六條 投寄之稿件一經刊載後，當酌贈本刊，或致送每千字一元至五元之酬金。

第七條 來稿不論登載與否，概不退還；其預先聲明並附有郵票者，不在此例。

第八條 稿件投函須寫明「上海特別市教育局上海教育編輯處」。

### 上海特別市教育局教育週報編輯規則

第一條 本週報旨在發表教育言論，並迅速傳布本局行政消息，每週刊行一次。

第二條 本週報由本局出版物編審委員會編纂股主任主編，稿件由各科分擔，其人員由局長派定之。

第三條 本週報內容分類如下：

一 短評

二 論文

- 三 要聞
- 四 報告
- 五 命令
- 六 法規
- 七 公牘
- 八 批示
- 九 特載

遇必要時，得增減之。

第四條 本週報於星期日出版。

第五條 本週報集稿於每星期六上午十二時截止。

第六條 本規則由局務會議通過後施行。



## 服務狀況

十八年四月八日陳局長到任，添設督學，當委任倪文亞（第二科科長兼任）楊嘉椿（第一科科長兼任）馬崇淦，朱翊新四人爲督學。十六日第八十三次局務會議議決設督學處，並指定朱，馬二督學起草督學處辦事細則，交規章審訂委員會審查，經三十日第八十五次局務會議修正通過，督學處遂於五月一日正式成立。

### 一 服務狀況之一——視察學校

#### 甲 視察前之準備

視察學校爲督學處之重要任務，事前之準備工作如下：

（1）開督學處處務會議，議定視察之區域及方針。

（2）印製視察用表，此項表格計有三種，一爲學校行政視察報告，用以評判學校行政成績；一爲學校概況調查表，用以調查學校概況，補視察時之不及；一爲每週視察報告單，用以報告學校實況於局長。表式分錄如後：

## 上海特別市教育局學校行政視察報告

### 總 點 評

學區			校 長	
校名				
評 判 對 象	滿 點	評 點	總 評	
校 舍	50			
教 室	50			
設 備	130			備 註
課 程	150			
行 政	170			
教 員	250			
學 生	100			
活 動	100			
總 評 點	1000			

督 學 \_\_\_\_\_

---

日期： 十      年 度      學 期      月      日

---

評 判 對 象	滿 點	評 點	評 判 對 象	滿 點	評 點
(一) 校	1.校舍運用適當	10	備	5.排列高低合度地位適當之桌椅	15
	2.有校園或栽植花木	7		6.布置適當的科學環境	15
	3.保持清潔	10		7.切實應用之表冊與規程	15
	4.有運動場	7		8.適量之圖書儀器標本	15
舍 50	5.能就經濟範圍常加以適當之修理	8	9.自製之教具	20	
	6.廁所地位適宜清潔	8	(四) 課	1.對於黨義教育支配適當並推行得力	30
(二) 教	1.方向 (能得東南方或東北方之光線注入者最佳西南方及西方次之南方或北方最次但特別教室不在此例)	9		2.有課程綱要	25
	2.地面 (平正而整潔)	12		3.選擇適當之教科書並自編教材或用補充讀物	25
	3.採光 (窗之總面積須佔地面積五分之一以上板窗紙窗蠟壳窗酌加比率)	9		4.有各科教學週錄	25
	4.牆壁 (粉壁或紙糊雅潔者)	12		5.多與兒童課外作業或實習事項	25
	5.空氣 (空氣流通人多窗少時須多開氣窗氣孔)	8	6.授課時間表支配適當並揭示而力行	20	
室 50	1.黨國旗及總理遺像之懸掛	8	(五) 行	1.有適當行政組織系統能按照實行	25
	2.適量之體育及娛樂設備	15		2.訓教各部有妥善組織規程及標準而能切實履行	35
(三) 設	3.適量之衛生及清潔設備	15		3.擬有妥善之學校行政歷而能按照實行	25
	4.適用之大小黑板 (安置地位適當十六方呎以上之面積距地二呎以上)	12		4.組織各種會議及研究會能按期開會紀錄	20
				5.學校經濟收支公開支配適當報銷合法	20
				6.教育主管機關委辦事項能如期辦理妥善	5

評 判 對 象		滿點	評點	評 判 對 象		滿點	評點	
政 170	7. 每週按時舉行總理紀念週	15		生 100	4. 校外比賽成績	7		
	8. 能用科學方法考核教職員成績	15			5. 各種服務成績	10		
	1. 是黨員	15			6. 畢業狀況	8		
	2. 曾受師範訓練	25			7. 有自治組織能力	10		
	3. 有相當之學識與經驗	25			8. 勤儉整潔	10		
	4. 教學合法	25			9. 舉止活潑而有禮儀並守紀律	10		
	5. 身體健康能耐勞苦	25			1. 按時舉行各種公開集會(懇親會等)	18		
	6. 師生感情融洽訓練懇切而注意學生自治	25			2. 調查學校周圍五里以內之學齡兒童	16		
	7. 能以身作則而有創造精神(完善計劃積極進行)	25			3. 調查學校周圍五里以內居民之生活狀況	16		
	8. 按期批改學生課業成績而合法勤懇	25			4. 組織演講會黨童子軍及其他團體	18		
教 (六)	9. 家屬之信仰及社會之輿論	15		業 100	5. 與附近學校聯合研究共圖進步	16		
	10. 對於教育之主張及著述能公開發表	25			6. 開放學校為社會中心機關	16		
	11. 按照校務分掌能切實履行	20			總 計	1000		
員 250	1. 出席人數平均在學籍兒童百分之八十以上	15			備 註			
	2. 能實際注意個人及公眾衛生	10						
	3. 有相當之學力(根據測驗及平時成績各種作業簿籍等)	20						
學 (七)								

評 判 標 準：

1. 評判時，除視察所得外，須參酌學校的出版物，和學校所填的一覽表，然後決定。

2. 總評點的及格標準如下：

中 學——700 點 以上。

完全小學——600 點 以上。

多級小學——500 點 以上。

單級小學——400 點 以上。

3. 凡總評點及格者，在總評欄注入“及格”兩字；不及格者，注“不及格”三字。

4. 凡特殊事項或意見，可記入備注欄

上海特別市 區 學校概況調查表 年 月 日

沿 教 革	姓 名 性 別 年 歲 資 格 黨 員 是 否 職 別 俸 額 什 事 年 月	編 級 數 法		數 級 數 年 級						
		學 教 編	學 科 目	分 數	一 年	二 年	三 年	四 年	五 年	六 年
					制 制 分 數					
校 址	各 級 人 數	男 女 共	總 數	農 工 商 學 醫 黨 政 軍 警	關於教師的					
校 址	各 級 人 數	男 女 共	總 數	家 屬 職 業 百 分 比	關於兒童的					
校 址	各 級 人 數	男 女 共	總 數	收 入 支 出	關於兒童的					
校 址	各 級 人 數	男 女 共	總 數	收 入 支 出	關於兒童的					

督學處

設	校地	校操	舍場	面面	積積		教	教 學 法	備 考
		校能	園否	面欄	充充			成 績 考 查 法	
	校	類方	築用	別向	期否		學	困 難 及 心 得	意 見
	間	辦公	室室	室室	室室			教 材	
		會報	室室	室室	室室		訓	自 編	意 見
		閱接	室室	處場	室室			選 用	
		應指	教員	寢寢	室室		育	標 準	意 見
		運教	學生	寢寢	室室			方 法	
		學廁	具具	書器	室室		兒 童 活 動 事 業	懲 獎 辦 法	意 見
		雨貯	圖儀	休校	室室			校 內 的	
	舍	數	自 治	機	行關		學 校 改 進 計 劃	校 外 的	意 見
	用	衛體	生 育	方 方	面 面	件 件		本 學 期	
	具	桌教	教 參	考 兒	童 規	種 種	下 學 期	意 見	
	規	圖 書	全 部	名 籍	冊 冊	種 種			
	程	點 學	一 覽	一 覽	日 誌	表 表			
	表	學 教	校 員	校 員	大 事	記 錄			
	冊	學 教	校 員	校 員	大 事	記 錄			
備		校 具	校 具	校 具	校 具	校 具			

每週視察報告單

報月 告日 者日 起止

校名	校長姓名	評語	意見

說明：本單由督學於每週土曜日填報督學處彙呈局長



(3) 分配視察日期及區域計自五月八日起，由督學四人分別担任視察各區市立學校行政，分担之校數如下：

楊督學 敬業中小等二十四校  
倪督學 第一實小等二十五校  
馬督學 且華小學等三十二校  
朱督學 飛虹小學等三十三校

乙 視察狀況

各督學於視察手續準備完畢，即出發視察。每校之視察過程如下：

(1) 周覽全校校舍校具

(2) 與校長談話

(3) 調閱各種表簿

(4) 發填學校概況表

(5) 表示意見

最後，截至六月三十日止，計各督學視察校數如下：

楊督學 二十五校

倪督學 五校

馬督學 二十三校

朱督學 三十校

(附註) 楊督學兼第一科科长 倪督學兼第二科科长

馬督學協助第三科科长處理科務

朱督學兼任編審委員會編纂股事宜

丙 視察後之整理報告

各督學視察後其整理工作如下：

- (1) 根據視察紀錄及學校概況表，評判成績，填入學校行政視察報告。
- (2) 每週土曜日，就本週內所視察之學校行政成績，填入每週視察報告單，呈報局長。
- (3) 於學期終了，彙編行政視察總報告。

二 服務狀況之二——佐理局務

督學除視察學校外，佐理局務之工作亦不少。茲就自四月十日起至學期終了止之一時期中，擇要報告於下：

- (1) 參加會議 如本局局務會議，規章審訂委員會會議，出版物編審委員會會議，職業指導研究委員會會議，第三屆中小學校黨義教師檢定委員會會議，編製十八年度預算委員會會議，私立學校立案審查委員會，民衆教育館籌備委員會，小報審查委員會會議等。
- (2) 編審出版物 如教育研究，教育週報，上海教育及其他三四兩科之出版物等。
- (3) 起草規章 如本局黨義教育視察規程，本局十八年度教育工作實施綱領等。
- (4) 審查評判 如評判本市小學第二次國語競賽會成績，審查本市學校行政成績展覽會成績等。

行政視察報告

十七年度第二學期，本局對於市立各學校，除由各視察員分別前往分科視察指導外，並酌定標準，視察學校行政，但時間甚短促，祇有五、六兩月，因之各區單級小學，未能完全視察，就是視察到的學校，也因限於時間，只略知概況而已；若要精密調查，詳細指導，還須俟諸異日，現在就視察時認爲值得注意的事情，約舉如下：

一、校舍

本市市立學校校舍之亟待修建者，指不勝屈；所以本局有修建校舍委員會之組織，以期着手整理，但是市庫支絀，不能立刻提出大宗經費，大興土木，亦爲一大憾事。現在視察目的，祇能各就其可能範圍以內，評量其成績如何。

(1) 修葺：經此次視察所及之學校，對於校舍，能認真修葺，或覺煥然一新，或是並無破綻者，固居多數，間有數校，牆穿壁漏，舊屋垂危，是宜振刷精神，大加整頓；不僅觀瞻所繫，在兒童訓育上，也有絕大影響。

(2) 校園：市立學校中有校園者尚不少；甲子小學最爲寬大，東江小學最爲整齊美觀，樹基小學布置最爲靈巧，匠心獨具；此外如萬竹芥園，培朝，塘南，江灣女子等小學，也各有可觀。至於校地狹小，勢不能開闢校園的，應略植花木，或盆栽花草，以供研究而資點綴，並可增加兒童課外活動的興趣。此後望市立各校一律注意。

(3) 運動場：學校裏的運動場，實和教室一樣重要。現在市立學校中缺乏運動場的，還不在少數，如能各自設法，俾在校學生，都能受相當的體育，於本市教育前途，實大有裨益。

(4) 廁所：廁所的地位是否適宜，處理是否清潔，在學校行政上也有極大關係。現在布置最考究的有飛虹小學，地位適宜，處理清潔的有東江，引南等校；其他如明倫，適存，社莊，楊思，江境，燕灣，吳淞小學等校，尙覺合式。至於地位不相宜，構造不合式，處理不清潔者，尙屬不少，甚至有但設露坑，糞穢狼藉者，不但學生方面感覺不便，且恐發生危險。

## 二、教室

本市市立學校校舍，借用民房或寺廟房屋者，其教室面積及光線空氣，諸多不合，此因勢所必至者。至於特建之校舍，亦間有光線不其充足者，這種情形，統宜在可能範圍內想法糾正。現在但就教室裏的整潔和布置二點，擇要說明如下：

(1) 整潔：各學校教室中，地面牆壁都極整潔者，固居多數，然間有室內無字紙箱，紙屑拋在地上者；方磚地上，黃泥堆積，不加鏟除者；牆壁灰泥剝落，未加修葺者；玻璃窗玻璃破碎，並未修配者；粉壁上，亂塗墨迹，板壁上，任寫粉筆字，未曾注意揩拭者；這種不整潔的情形，實足以顯露一校行政上的缺點，希望各校不要疎忽。

(2) 佈置：教室內佈置美麗的環境，或莊嚴的環境，或合於科學的環境，固足以引起兒童愛護教室的思想，並共同設計工作，在教育上

極有價值，然亦有亟須研究的問題，試逐一提出，望各注意：(一)室內僅用采色縐紙數條，牽在空中，既無意味，又屬用了外國貨，殊覺不合；(二)室內懸總理遺像和國旗黨旗，固甚好；但有破碎不完整的地方，或堆積灰塵，久未拂拭，殊欠尊嚴；(三)呆呆板板的掛幾十面小黨國旗，也覺得無甚意味。臺灣小學所掛小國旗裏，間以白紙小旗，上寫關於訓育的各種標語，較有意思；(四)教學室如能以工作區別者，如讀書室、遊戲室、社會研究室、自然研究室、音樂室、工藝室等，當然要就工作性質，為適當的佈置；(五)普通的教室，平時共同佈置的目標，是宜就目前在研究的問題中，提出計畫，一面教和學，一面共同做，使所習功課，得益較多，並可時常計畫實行，氣象日新，彌見精采。

### 二、設備

目前市立學校之設備，尙覺簡單者多，完備者少，這是無容諱言的這個問題。大概為教育經費所限制，但在可能範圍以內，終希望大家勉力改進。

(1)桌椅：學生用桌椅，式樣高低，都要精密研究，一不留意，弱小兒童，就要受害，關係詎不重大。現在市立學校裏備有合式桌椅的，固然不少；但亟須整理的還很多。有如桌椅的高低，和兒童身體的長短不相稱；用很狹的長檯，作為坐椅，坐得長久一些，必不舒服；或用圓檯，不設靠背，在坐的姿勢，也不容易矯正好。甚至有一幼稚級教室裏，但設低桌二三排，並無椅，使幼稚生就並坐在低桌上，這種情形，實覺太不合理。

(2)黑板：在規模完備之市立學校，大小黑板都備，且都合用，安置地位也適當。至缺少小黑板，或有小黑板而不曉得時時利用，以及黑板製造不適當，或已破舊不適用，或懸掛地位尙須斟酌者，都要特別留意，從速設法改善。

(3)體育及娛樂設備：健康生活和休閒生活，為人類不可少的事情，在學校裏自然要有相當的訓練，俾各學生能終身達到圓滿生活的目的。現在市立學校中，關於體育及娛樂的設備，都未能十分完備；在鄉村各校，尤見缺乏這種設備。如東江小學備有檯球、籃球、跳高架等幾種器具，已算鄉村學校中的特出者，此後却要規定中小學最低限度，應有何種體育及娛樂設備，俾各校都能切實添置，促進學生健康和休閒的生活。

(4)衛生及清潔設備：市立各校，對於普通的清潔設備，大概能夠注意到。至衛生設備，有少數學校設有衛生室，或藥品櫃以外，都無相當的設置。滬南閘北兩區內有十四校經本局會同衛生局，組織學校衛生促進會，着手檢驗兒童身體，醫治兒童疾病。又吳淞小學，及吳淞女子

小學，會由中央衛生公所分別派員到校，作衛生檢驗。此十餘校的兒童，可謂享受到特別權利了。他若唐灣小學，每一兒童，備一茶杯，排列教室內，頗見整齊，明星小學，設修理指髮處，亦屬可取。樹基小學，每一教室內貼一重量紀錄表（中華衛生教育會出版）按月檢查兒童身體，足見注重衛生。

(5) 應用表冊與規程：視察過的各市立學校，對於表冊規程，一無所有者，未曾遇到；但若就其內容，一一研究其是否適用，決非短時間可以辦到。最好要組織一委員會，精密的調查研究，並向各方面徵集參攷資料，酌定實在適用的表冊和規程。到了這個時候，凡是可以用到的表冊規程，市立各校就應當統一起來，以示整齊，現在最最重要的學籍簿，在市立各校，竟有尙未置備，或備而格式不甚適宜者，這却不能不認為一大缺點。

(6) 圖書：務本女子中學有圖書八五〇〇餘冊，敬業中學有六〇〇〇餘冊，萬竹有五三五六冊，飛虹有三八三九冊，樹基有二二六七冊，倉基有一六五九冊，朝宗有一二三〇冊，巽興有九〇〇餘冊，南薰有七八四冊，適存有七二六冊，培朝有七〇〇餘冊，且華有六八九冊，吳淞女子小學有五三四冊，吳淞小學有五〇九冊，見科有四八七冊，惠風有四一〇餘冊，明星有三〇四冊，朱行有二九四冊，暉橋有二五三冊，此外有百餘冊者尙有數校，餘僅數十冊或數冊而已，可見市立學校能注意購置圖書者，尙居少數。

#### 四、課程

課程問題，却甚重大，現在教育部中小學各科課程標準，尙在編訂研究之中，未經正式公布，各中小學無所依據，不免感受困難，但在各學校裏，對於教育目標能認識清楚，自行酌定各科課程綱要，選定適當教科書，或自選教材，或酌量定出補充材料，規定進程，切實做去，未始不能收良好效果，但此事究非在短期間內，可以責令全市各校一律整理就緒，現僅舉出幾個較重要的問題來說明一下：

(1) 教學週錄：學校裏設置教學週錄，是供教員每週記載教學預定事項及實施事項之用，在配當教材，及觀察教學進程上，實有相當價值，現在市立各校未曾設備此項簿冊的，實居多數，務望一體注意製備。

(2) 日課表：大概在市立各校多有日課表揭示，其內容頗不一致，如在低年級級任教員所任功課，表上或不分清科目，以便各科混合設計教學，辦法甚是，至各科分列的，但就黨義一科論，有的不列這一科目，有的從三年起列入，有的從一年就列入，每週時數，或三十分，或六十

分，或九十分，又各各不同，體育一科，最好每天平均操練，現在各校日課表上，有間口排列的；有每晨習朝操，不另列體育時間的；甚至有不列此一科目的，在如此狀況之下，雖不必求全市各校日課表完全一樣，但終須加以研究，俾各不背教育原理。

(3) 學生課外作業：市立各校對於學生課外作業能注意的，往往在溫習課文，練習寫字，能配置各種活動工作，增加學生練習興趣者，尙不多見，在鄉村小學中，有適存小學，分配兒童課外工作，甚為適當，是可取法，又求知小學日曜日上午不放假，配置各種活動作業，殊覺法良意美，將來各市立學校，能多備圖書，令學生隨時閱覽參攷；多備應用儀器，使學生分組實驗；各科擔任教員多提設計問題，俾學生分別從事於調查、參攷、搜集等工作；並多舉行各種競賽會，以鼓勵其學習興趣；那末各校學生進步迅速，興味濃厚，本市教育前途，定有起色。

## 五、行政

此就學校一部分行政事宜立論，即指學校組織各種會議規定行政歷，處理學校經濟等事務而言，試約述如次：

(1) 組織：各學校對於職教員和學生，大都有組織系統表顯出來，實行以役，結果如何，在這短期間內，不獲查明統計，將來當切實查察研究，現在望各學校，按照所定組織，切實施行；經過情形，隨時記錄，以便研究改進。

(2) 會議：講到學校裏各種會議，單級小學當然除外，規模偉大的各學校職教員人數衆多，分部集議研究，必較精密，集思廣益，收效必宏。但是一校職教員滿了三人，就可以集合會議，各抒所見，定有裨益，望各校一律照辦，並須按期記錄，以備稽查。

(3) 行政曆：中小學校曆，每年由教育局編訂印發，各校即一律遵行，但在各校單獨施行的事務，必不能在普遍適用的學校曆內載入，是應另訂行政曆，以利進行，有如樹基小學，有每週行事曆揭示出來，尤見處事精細。

(4) 處理經濟：各市立學校處理經濟方法，市政府早經頒布會計規程，教育局又訂有經濟公開辦法，自當一體遵辦，不致發生問題，但是道路傳聞，或說某校未曾雇用工役，預算上所列工食費，恐被侵吞，同事攻訐，或說報館有種種失實之處，或係流言，或屬控案，是非雖未大白，自省終覺不安，欲息此風，惟有對於經濟，切實公開，在校以內，既各誠信相孚，不但此項控案，無從發生，就是外界流言，也自然息滅了。

## 六、教員

各市立小學教員資格問題，經教育局歷屆登記，業已整理就緒，各教員各科教學情形，有各視察員分別視察指導，另有報告，現在但就認

爲切要的問題，約略報告一下：

(1) 研究：教員之歡喜研究者，可認定一種問題，或獨自盡力研究試驗，或提出來和本校的同事討論，或更聯合鄰近各校，互相探討，現在各市立學校中設研究者不少，各區並有教職員聯合會，各校教員互相聚談的機會也很多，倘能多提研究問題，共同討論，定有很好的結果，現在訪問各區市立學校，教員對於研究教育的精神，似尙欠缺。從今以後，還望大家努力，以期促進本特別市的教育。

(2) 發表：教育局近刊「上海教育」，各學校有研究的校長教員，時有心得在這種刊物上發表，這是大家可以見到的，現在所希望各教員的，曉得大家所任職務甚繁重，故不一定要做極充暢，極考究的文章，祇須簡簡單單，老實實說幾句話，或記一段經過事實，發表出來，可供大家參攷研究，這樣辦法，想是容易做到的，盼望各教員都來發表。

(3) 勤奮：各校教員在上課的時候，都極勤懇，精神略形疎懈者實居極少數，檢閱到各學生各種課卷，批改認真合法者居多，如都川、陳巷等校，定有關於教師自省的信條，足見其能自警勉。

## 七、學生

教育的設施，都應當以學生爲本位，所以評量成績，也應當重在觀察學生。本市學生的運動與國語演說，已經舉行過聯合比賽，惜全市尙未能普遍。其他成績，更不容易觀察。現在但就見到的，提出幾點來說一說：

(1) 自治組織能力：視察各學校的規程，並按照他們的報告，曉得大多數有學生自治的組織，但學生活動的狀況，一時却未能攷察周到，有幾校巡察團却在服務，出版部却在按期披露，衛生部調查整潔等事務，都有紀錄可攷，固其可取。此後所希望於各校者，一方面要切實的做法，一方面要注意切合兒童生活。

(2) 勤儉整潔：鄉村小學至農忙時，兒童缺席的甚多，這却不能認爲不勤學，祇能另謀補救方法。規模偉大的學校，學生一律制服，甚見整齊，並足以昭儉樸，但鄉村小學決難辦到。鄉村兒童入學時多不穿襪，這種風氣，若使一定要矯正，也極困難。但是足部必須洗得乾淨。至衣服之破碎污穢，脫落鈕扣，必須嚴加訓勉，俾各整理，以養成整潔的習慣。

(3) 活動狀況：就教室內的活動論，目前就要希望全市各校學生，都能很活潑的發展自動能力，在教師都能盡力扶助學生自動，固覺

得爲時太早；至遵守秩序，勤懇工作，實占多數。課外活動，除上述自治組織外，見有東江、虬江、真如、臨浦、萬竹、樹基、求知、滴存、南區、惠風、芥園、塘南、見科、灣北、吳淞小學、吳淞女子小學、譚村、淞北、高行、艾鎮等校，均組有捕蠅隊，及時工作，其見切要。

### 八、活動事業

學校與社會，必力求接近，故除平時學校裏所做工作，或者有關於社會者，如捕蠅之類以外，更宜加多活動事業，以圖聯絡。

(1) 調查：調查學齡兒童事務，此次曾令各區小學教職員多來幫助，而培朝小學早已就本校區域內，將學齡兒童從事調查，曾製有本校區域內調查學齡兒童統計表，足見其在地方上勤奮服務。又有好幾校能調查學校周圍居民生活狀況，將調查所得統計列表，其辦法互有詳略，然能注意到活動事業則一。更有令兒童在社會上調查各種食用物品時價的或調查本地各機關實況的，這種種活動，多有價值，但望切實的做，並有相當的報告。

(2) 集會：學校地位在都市，而規模較大的，常有各種集會，如成績展覽會，懇親會，遊藝會，娛樂會，音樂會等等，藉此聯絡社會，很有意味。在鄉村的學校也應當仿照這種辦法，引誘四周圍的居民到校觀覽，並乘機聯絡。在一區以內，更可聯絡若干校，合力舉辦，俾規模尤其完備，精神尤其充足。

(3) 開放學校：開放原有學校，爲社會中心機關，是目前最切要，而最易舉辦的事情。在本市小學校將運動場開放，作爲市立簡易體育場者，已有農壇、震修、塘南等數校；試辦以來，未聞有不方便的地方，此後似宜斟酌推廣。至施行學校擴充教育，在教育局方面，已擬有在各市立學校內設置問字處，校門外裝設揭示牌等辦法，尚望各學校職教員一致通力合作，並率領較高年級的學生，協助進行，庶幾這種活動事業，日見發展，裨益社會，豈淺鮮哉。

(4) 協助社會：就組織捕蠅隊一事論，即大有助於社會。又查各學校所填概況調查表，如高行、梅隴二校，有除蠅隊的組織；虬江、灣北二校，有捕蝗的實施；都川一校，有捕捉害蟲之舉；樹基一校，有勸導人家入民衆學校的事務；此外如乘着機會，担任宣傳工作，或演講，或表演，校數尙覺不少；至於衛生拒毒等運動，參加的學校亦多。是皆有關於協助社會之業務。這種工作，一方面使得社會受着利益，一方面可使學生發展治事的能力，是誠極有價值的。



以上所述，係就三四人用處理局務以外的餘力，經兩個月的時間，匆匆視察八十四所學校的一種報告；經極短的時間，用有限的心力，擔當此重大的工作，如何能見到各學校精密之處；所以遺漏的地方，不知多少。撮要報告，聊作十七年度視察學校行政的一個結束。

## 分科視察

### 一、國語科（一）

國語科視察指導，關於各校各年級的詳情，除在視察指導記錄報告外，今綜合視察所得，略述其重要的數端如左：

南薰 幼稚班識字教材無適當課本，即用商務識字課本，依照教學，兒童不甚喜讀，極少興趣，諒係教材不切合兒童之故。改進方法，最好依據「兒童教育第七期」，陳鶴琴編的二百五十習見的字，自編輯教材。又一年級上識字課，讀音錯誤須嚴密訂正，教室秩序欠佳，平日須注意訓練。

西成 幼稚班韓教員上作業課，教法合度，兒童都能工作。至於有病兒童，不令其加入全級玩耍積木，亦足見注意衛生。又幼稚班宋教員上唱歌課，方法尚佳，惟歌詞用蘇州土白，而應改編為國語文。一年級甲乙組設計班，宋邵二教員教法尚佳。

比德 五年級何教員上國語課，豫備充足，教學合度，並能應用教學過程，秩序井然，頗合自動的教學。

隆德 二年級徐教員上設計班國語課，應用練習片，認識生字，教學老練，方法活用，能變化，兒童也能自動學習。五年級王教員上國語課，分甲乙二組，注意兒童之能力，實施分團教學，頗有程序，方法亦合。一年上下期，吳教員上國語課，未能應用國語教學，兒童不能讀，亦當獎勵他試讀，不應阻抑不讀。

新民 三年級上下期居教員上寫字課，教材「事理通達心氣和平」，「上天下地古往今來」，尚合，惜兒童注意力不能集中，秩序欠佳；又兒童有用範本印寫者，亦欠合宜。

草塘 湯教員上一年春秋國語，態度誠懇，方法亦合。校舍借福慧菴，設備太簡陋，既不方便又不合度，急宜設法改進。

且華 五年級張教員上讀文課，用總理逝世紀念本局編輯之補充教材，推考深究，頗極詳盡，教學亦誠懇合度。

飛虹 一年級石教員上設計班算術，應用教具，善於利導，並注意述應用題，解釋演算；兒童注意集中，二年級孟教員上設計班算術，指導兒童演算，敏捷迅速，對於國算等科有紀錄表，隨時稽查兒童成績，其合科學方法，並具試驗精神。

社莊 葛教員上一二年國語，三四年珠算，支配自動與直接教學甚為合度。

中道 沈教員上三年級國語課，發問時仍用土白欠合，宜改用國語。對於讀音錯誤，未能矯正，殊屬不解，如讀「沈痛」作「深痛」，應注意。

東江 印教員上五六年作文課，學生等作文都用文言，因詢國語科用書，知五六年都采用新撰國文教科書，該書係文言體，殊屬不合。且教育部已禁止采用，諒該校尙未注意，應即囑改用國語文作教本。

明倫 金教員上三年級國語，兒童讀音未能正確，如「腦漿」進出了一「迸」字讀錯未即矯正，又在兒童讀講時，教者應俟講完後，利導兒童先提出誤點，然後再由教者發問，或訂正；不應在兒童未講畢時，立刻加以矯正，致兒童失却興味。夏教員上一年級複式國語，兒童隨便說話欠規律，教室秩序亦不佳。又兒童問字，隨意走下喊出，宜急養成舉手習慣，及分別應答，勿使離開坐位，致亂秩序。

燕灣 姜教員上一二年國語課，方法尙佳，惟兒童所用桌椅，缺少甚多，致有三四人合坐一雙人椅者。該教室兒童一百零一人，非常擁擠，三四年則僅二十餘人，似可改換編制，分為一三年二四年兩教室，平均兒童人數，亦救濟教學困難之一法。對於添置桌椅，急不可緩。

麥村 侯教員上一三四年複式國語，教法呆板，兒童枯燥無味，教師精神亦欠佳，願教員上二年及幼稚班國語，兒童亦不能注意集中。

虬江 胡教員上一一年級國語，使兒童一人領讀，各生齊讀，似屬欠妥，領讀者錯誤，他兒亦都誤讀，流弊甚大，又矯正錯誤，教者宜十分用力訂正，使兒童讀念清楚，不至模糊。又嚴教員上一一年春季國語，尙有經驗，尚能用國語教授，當更佳。

競存 許教員上三三五年複式國語，講解時讀音錯誤頗多，望慎重矯正，最好預備，先行檢查字典，注意切音。至兒童讀錯音義，應在講畢後，公共訂正。

第一實驗小學 郁教員上二年國語教學活潑而誠懇，頗受兒童歡迎。過教員上三年國語，能注意兒童自發活動，亦合自動教學法。徐教員上一一年國語，兒童頗能注意，應用表演，亦合度，惜未能用國語教學。

俞涇 黃教員上一二年複式國語，讀音有錯誤處，應矯正，勿糊塗過去。嚴教員上三四年國語，能利用助手摘默生字，尙合複式教育法，惜未能用國語教學。

和安 教室布置頗合度。黃教員上一一年國語，抄寫課文三十分鐘，似覺太長。

樹基 徐教員上一一年級國語，頗能注意讀音及筆順的書寫法。張教員上二年國語，注重分組教學，兒童自動作業及表演能力甚佳。江教員上三年國語，頗重矯正音義。

全校編制，規程章則，補助讀物等，俱能編訂成冊，兒童圖書館組織，亦能供給各級兒童之參考；全校處理尙合度。各教員認真教學，且具有研究精神，試驗功夫，殊堪嘉獎。

求知 汪教員上一二年國語，重視注音字母之切音，練習合法。全校組織編制，俱有計畫，亦頗合度。日曜日及課後，有課外作業，與田間工作，尤爲鄉村小學所不多見者。

以上各校，就教學實況，足以探悉優點缺點之所在。

## 二、國語科(二)

一、視察區域 南市，開北，楊涇，楊思。

二、視察學校 時化，崇正，江境，旦華，梅溪，唐灣，養正，倉基，萬竹，建成，蘆濱，德新，海山，洋涇，涇南，甲子，敬業中學，敬業小學，適存，楊思，日新，艾鎮，艾東，蕩里，周渡，臨浦，胡巷，西浦，永年，施村。

三、視察科目 國語（有時爲時間或他種關係改視察他種科目）

四、視察經過實況

### (一)校舍

甲、特建者 養正，崇正，唐灣，（一部份）梅溪，萬竹，江境，倉基，敬業中小學，甲子，時化，旦華，洋涇，涇南，適存，臨浦，日新，楊思，蕩里，施村。

乙、租借民房者 蘆濱，建成，唐灣，（一部份）德新，海山，涇南，西浦，周渡，胡巷，艾鎮，艾東。

丙、借用廟宇者，永年。

(二)編制

甲、單式 養正，崇正，建城，唐灣，梅溪，萬竹，敬業中學，倉基，時化，旦華。

乙、複式 崇正，蘆濱，建成，德新，梅溪，海山，江境，甲子，適存，旦華，洋涇，涇南，楊思，艾鎮，臨浦。

丙、單級 日新，蕩里，周渡，艾東，胡巷，西浦，永年，施村。

(三)設備

甲、圖書館

(一)單設 養正，崇正，倉基，敬業，甲子，時化，旦華，適存。

(二)附設 (即級圖書館) 蘆濱，唐灣，梅溪，洋涇，涇南，德新，江境，萬竹，臨浦，楊思，胡巷。

(三)未設 建成，海山，西浦，日新，永年，周渡，蕩里，艾鎮，艾東。

(四)教學

甲、補充教材 養正，唐灣，德新，梅溪，萬竹，時化，旦華，適存等校，能注意隨時編選。

倉基，崇正，蘆濱，建成，海山，江境，敬業，甲子，洋涇，涇南等校，有時編選。

楊思區十一校，實不多見。

乙、課外作業 建成，海山，敬業，洋涇，日新，周渡，蕩里，胡巷，艾東等校，比較的未能注意。

(五)教學法大概

甲、優良者

(一)能用國音直接教學 (萬竹陸援華)

(二)教學時儀態和口齒清晰 (養正沈紀詳)

(三)說話能合兒童經驗。(盧濱周詳)

(四)注重注音字母。(建成朱允斌)

(五)教室內能訓練兒童有相當禮貌。(萬竹陸援華)

(六)能引起兒童歡喜發問。(敬業周備五)

(七)教態自然。(甲子顧芸琴)

(八)能注意多發問題。(時化吳嘉毅)

支配教材適當。(時化吳嘉毅)

(九)能注意簡單修辭。(適存蔣溥)

(十)提出難句質問兒童。(旦華張國信)

(十一)時間分配適合,分量亦稱。(涇南韓寶賢)

(十二)教學一年級兒童算術,先分發黃豆和蠶豆,次令各數自己所有的數目,記在石板上,經過教師記了分數,再叫同莞者相互比較得分,說出相差的數目。(西浦王家傑)

(十三)單級教學支配教材有順序。(施村王家傑)

### 乙、應行改進者

(一)全用土語不用國音教學。

(二)較長的摘錄,在上課時板示。

(三)兒童發問時,教室秩序易亂。

(四)但注意一部分活動之兒童。

(五)讀文帶讀文章的語調。

(六) 還講僅由教師矯正或指名矯正。

(七) 發音太低，不易提起兒童注意。

(八) 對於忘帶課本之兒童，未能處理得當。

(九) 複式教學對於靜的一部份兒童，每易忽略。

(十) 發問太快，減少思索餘地。

(十一) 遇錯誤處一部份兒童拍手。

(十二) 表演後不令共同批評。

(十三) 齊讀時間太長，並少變化。

(十四) 兒童發言無先舉手之訓練。

(十五) 兒童疑問太少。

(十六) 兒童坐的姿勢未經糾正。

(十七) 目光未普及全體兒童。

(十八) 後行兒童有未帶課本者，未能覺察。

(十九) 用演講式少對兒童發問。

(二十) 講解用土語翻譯。

(六) 視察後意見

(一) 建成、蘆濱、德新、海山四校，均無相當運動場，亟宜設法購闢，以重體育。

(二) 海山、梅溪兩校一部份課桌太高，應雇工截短。

(三) 建成六年級只十餘人單設一教室，殊不經濟，可減少一教室。

(四)日新校長陳竹馨逢星期三與永年校長袁順年調換教授，此法各單級小學似可試行。

(五)西浦桌椅不敷，亟應添備。

(六)永年教室可遷至後面觀音殿，較為舒暢。

(七)周渡小學，如有有餘經費，可就原有校基建築校舍。

(八)蕩里後部有一空地，可設法進行捐為校用。

(九)艾東教室太不適用，殊有建築校舍之必要。

### 三、社會科

現在一般小學，關於社會教學，因編制不同，教法各異，視察指導方面，亦難得一相當標準，以為批評之根據。半載以來，視察所得，略述於左：  
甲、一般的教學通病

#### (一)關於教師個人特性方面之缺點

(A)外表 須整飭嚴肅，但亦須和藹可親，如西溝小學校校長施衛生教授時，外表頗為合宜。

(B)聲音 一般教師音調大多單純的，如凌橋小學教員陳夢祥，教授發音時，聲有抑揚，能引起學生注意。

(C)態度 態度須從容活潑，但一般教師多過於呆板，惟有少數如覺羣小學校校長王麟書，教授時態度尚稱得體。

(D)健康 小學教員，責任重大，身體必要健康，如鹽倉小學校某教員，精神萎靡，殊不適宜。

#### (二)關於教學能力方面之缺點

(A)教法方面 無論用演繹或歸納法，教學不妥，學生決無進益，現時小學教員上課前，每無充分時間之預備，臨時設計，每犯偏重之弊，亟宜改善。

#### (B)技術方面

### 二、關於教學的

(一) 師生多用上海話，提倡國語聲中，教員用土話教學，決非妥善辦法，急宜改革。

(二) 學生複習機會太少。

(三) 不能以社會為教學之中心，閒話或無謂之語太多。

(四) 發問。

一、問題數之過多或過少。

二、暗示太顯明。

三、問題說明太簡。

四、在令學生答覆前，不給充分時間使其思索答案或討論。

五、問題太簡單，學生用一二字即可答覆，如「是」、「不是」。

六、先叫學生名字後問問題。

(五) 指定功課，不能鼓起學生之同情。

二、關於應用教科書參攷書事項。

(一) 不能指示書中之不重要部分。

(二) 教材太多，不能澈底明了。

(三) 少分析或選擇，教學不能適合學生學習心理及需要。

(四) 無補充教材。

(五) 補充教材不適於學習心理及需要。

(六) 對於偶發事項不能相機應用。

乙、各科的



(一) 歷史科教學之通病，列舉如左：

(一) 專記史事或年代地名人名。

(二) 忽略史前之事實。

(三) 偏重政治，忽略社會文化諸方面。

(二) 地理科教學之通病，列舉如左：

(一) 強記各無關重要之名辭，如小山小河等。

(二) 輕視人文地理。

(三) 不用直觀的教法。

(三) 公民及黨義方面：

(一) 過重理論而輕實行。公民之所以異於修身者，即前者看重事實而後者重抽象的理論，乃許多學校對於公民教學，仍固守昔日教修身之故態，而不能造成適當的動境。

(二) 死記專門名辭。凡名辭之了解，必先有許多經驗（或概念），然後將此種經驗集合起來，若概念不清，聯想方又缺乏，專門名辭不易了解，故必先造成適當經驗，以爲建築新經驗之基礎，始不至強記，乾燥無味。許多小學教科書專門名詞太多，大半教師亦只就其名辭略加解釋，學生了解與否，多不致求，此亦亟需改進之一事也。

(四) 衛生方面的。一般小學大多口唱衛生，對於學生實施方面，却每不注意。專尚空談，而不求實際，亟宜改良。

#### 四、算術科

本學期內視察各校算術，結果有兩種好現象：一是算術教具的增加，二是中高年級對於速算方面能逐漸注意。此外還有幾點須與各校商榷者：

(一) 閃爍片。各校教具的缺乏，固然是事實問題，不過連閃爍片尚沒有，那是不行的。低年級和中年級均應置備閃爍片，方足以引起兒

童較快的反應：此類可舉火車票、郵差、打獵等實例作證明。

(二) 石板練習 此在學生容易不負責任，所以是非正式的練習。在學生多的教室，便不免有些學生不做問題的弊病。因此我們要鼓勵他們着重在做練習問題，就要少用石板，而重簿子的練習（石板練習亦應將成績記載出來）。

(三) 能力問題 教學程度不齊的一班兒童時，當然有許多困難；有的主張採用分組，將一級中兒童分成優中劣三組；惟此優中劣三組的中間，程度還不免有差別。依我們的意思，要多出題目聽各人去，然後再給他一種最低限度的練習。這是關於能力方面的問題。

(四) 教學過程 算術教學過程可不拘形式，分析得如何精細，在能合乎兒童心理。方上課的時候，可用心算，或提講日常所用的故事，引起算式來，或用閃爍片，然後再用口算，最後用筆算。心算在應用上最廣，能够想法編成一種心算教材最好。此外閃爍片亦可應用。總之要注意如何引起兒童學習的動機，然後施用何種的方法，同時還要注意舊教材應怎樣運用到新教材上去。

(五) 空間教學 我們和空間的關係至為密切，所以養成空間觀察想像力非常重要。茲就空間認識的發達階段和個人精神的發達，人類文明史的發達，比較對照研究起來，可分三點：

甲、明瞭作對象物的概念（該當小學校第一學年至第三學年）——直觀，記述，繪畫物體的說明，均須有適當的教學活動。

乙、要素的作形體概念（該當小學校第四學年及第五學年）——線，角，面，立體等的形態觀念，都要注意。

丙、主眼向實際生活的利用。歸納的引導普遍的，合理的法則，更進階而推論的研究（該當小學校第六學年）——客觀的理解事實，推理作用導入合理的法則。

要之算術教學的目的，在養成數觀念及空間觀念，同時函數觀念使之澈底。

## 五、自然科(一)

自然科之重大目的在使兒童理解自然界與人生有經濟的美術的衛生的各種關係，以培養研究自然，欣賞自然，征服自然，利用自然之智能；庶幾有助進民生主義中衣食住行等重大問題之功效。本市各校類以學校環境之特殊，變化之激進，自然科之成績反不若普通城市；此乃大都市畸形發展之一大原因。茲將十七年度第二學期視察各校，其有成績優良足為各校模範者，或成績過劣急宜加以糾正者，舉其實事，

加以批評；至普通各校已詳平日視察指導記錄，不復贅述。

### 一、設備

已往之教授自然與視察自然科者，其視設備僅及博物標本，理化儀器；學校校長之於視察員，率以經費無着，不能教授自然科爲言。視察員之報告書中，亦率以經費無着，不能整頓自然科爲言。其實自然科之設備，其義甚廣，其事甚繁，而其法亦至多；關於校長教員之熱心者，大關於經費之充足與否者小。蓋設備二字，並非視試驗室之有無或儀器藥品之多寡而定，舉凡教室、校園、操場、寢室、走廊、浴室、廁所，悉爲自然科設備之場所；甚至門窗、天花地板、水溝、痰盂等物，處處可以表現自然科之精神；博物院、理化室不過規模較大之學校，藉以儲藏自然科之工具而已。故自然科設備之優良與否，不可以儲藏室之有無而別。

#### 自然科設備優良各校：

且華 所有圖表標本模型，大多爲學生搜集，教師整理而得。六月一日舉行之常識展覽會中，各級出品千件以上，另有「布置科學環境之計劃」一小冊，教室走廊等處，逐步實行，均甚合度。

時化 自製圖表標本甚多，各教室均有自然科兒童質疑簿，對於學校衛生，更特別注意。

樹基 博物理化方面均多自製標本，庭院中之學級園，利用有限之空間，移植四時不絕之草木，尤爲難得。

隆德 高年級一部分已有科學化的布置。

飛虹 在五分之地基上，容納八個教室，四百二十八人，而浴室廁所，布置完美，教室寢室，光綫空氣亦頗合度，利用空間，允推第一。

適存 除學校園理化室外，全部布置均勻，設備整潔。

自然科設備不良各校。

務本 理化儀器之豐富爲市立各校冠，理化教室亦甚寬暢，惟平日教授自然并未利用，以致櫥門積塵甚厚，教室等於虛設，教室以外，更無科學之意味。

三民 教室污穢，秩序毫無，滿壁標語，無一適合兒童生活者。

二、教材

兒童對於自然界有重要問題發生時，切不可錯過機會，教師宜眼明手快，認為教材，即與之研究；更宜隨時刺激兒童，使對於生活環境，感覺不滿，以為努力改造之門徑；並使之對於一切現象，常生疑問，引起其渴求解決之願望。故自然科教材，必須隨時活用，以適應兒童，時季，地點三方面之需要。坊間出版之教科書，祇能為參考品，為救窮物，尤以本市之環境特殊，教授自然科者，決不可專恃書本。即不得已而用書本，亦不可以順授為法。茲據四月間調查各校用書之百分比列表如后。

書名	編者	出版處	百分比
新學制自然教科書	凌昌煥	商務	15% 強
新中華自然課本	楊鴻卿	新民圖書社	22% 強
新小學理科課本	蔣鏡芙	中華	16% 弱
新學制高級自然課本	姜文洪	世界	11% 弱
其他			5% 強
自編			10% 弱

不用書本，完全自編者一校，為樹基小學；有補充教材者，為隆德、時化、旦華、和安、南區五校，樹基小學之教材，編自民國十五年，根據兒童心理，逐年更換。隆德等五校之補充教材，或取材於兒童之質疑簿，或徵求自然科記載表，或為兒童臨時之要求，或為教師刺激之材料。其他各校有絕無補充教材者，有徒有其名實際上從未提出者，有隨便提出，以太無系統，無條理，反而時間上不經濟，效力上甚低微，亦有詳簡不稱，言其理不言其用，舉其因不舉其果，詳其形態而忽於組織，明於現狀而不明於歷程者，其效果皆等於零。更從調查表中，統計所得，書本之選授者，僅百分之七弱，其他皆順授也。

三、教學法

自然科成績之優良與否，全視教學法為轉移；設備與教材，僅為教授自然科之工具而已。苟無努力之教師，良好之教學法，決無合度之設備與教材。故考查教學法，實為自然科最要之一步。第一欲使兒童自身去解決包含科學內容及方法的問題，繼續實行，藉以搜得科學智識；第二欲使兒童以自身之思想及活動，去解決問題，由此可以養成科學之訓練；第三欲使兒童對於眼前手中之各種教材，自動去觀察現象，研究原因，務使明瞭大自然中有取之無盡用之不竭之寶藏，培養其各盡所能，各取所需之才能。現在市校中形式上均有教學過程之規定，按之實際，類多演講式的注入法，真能依教學過程者，十不得一。其最大原因，自然科教師往往由級任兼授，即規模較大之學校，亦鮮聘請專任教師。於是自然科遂與歷史地理二科同成抽象科目。視察結果，最優者四校：且華、樹基、時化、隆德等是。次優者五校：適存、南區、和安、飛虹、梅溪等是。最劣者三校：三民、蒲淞、德新等是。而以德新之挨次背誦，幾如塾師之教四書，尤為荒謬。

附視察各市校日期表

月	日	校	名	月	日	校	名
四	二五	高昌小學	五	八	務本中 小學潭鎮小學		
	二六	南區小學		一三	東明小學		
	二七	適存三民二小學		一四	蒲淞莊涇華德諸翟小學		
	二九	朝宗小學		一五	福田朱庫江鎮小學		
	三〇	時化小學		二五	樹基小學		
五	一	德新小學		二七	建成小學		
	二	育德小學		二九	比德小學		
	六	梅溪小學	六	三	厚嘉小學		
七		且華小學		四	浦濱小學		

六	五	明倫小學	六	二一	社莊間道小學
	六	和安小學		二四	新橋小學 因雨未見上課
	一二	敬業小學 飛虹小學		二五	虞墩福田朱庫江鎮小學
	一八	南薰隆德小學		以上共計視察三十四校	

### 六、自然科(二)

在這一學期中，除到各校視察——看上課，填報告而外，一般學校實際上究竟發生了甚麼效果與影響？視察者所指導的，原很希望能到各校自然科的教員們的質疑困難，然而一般教員除唯唯答應而外，事實上視察者所指點的話究竟他們能入耳與否，究竟是不是會發生些効力，實在無法可以證明。所以覺得到一個學校去視察一次或兩次，是決無何項顯著的效能可以表見的，然而，時間與能力的限制，除此之外現時實難更佳的方法？

一學期來，視察過的學校凡四十一，當然無須為市立學校自諱其疾，此四十一到過的學校中，對自然科的設備，實在很少令人滿意者。十個學校至少有九個喊經濟困難，也至少有九個喊校舍不够用。上自然科的教員們，見他能講解得活潑一些，視察者已經不能不滿意了，若進一步作指導，那便會引起他「經濟困難，無從着手」的惟一的答案。當然，視察者除熱誠的隨機加以指導外，其餘也只能在經濟的可能範圍以內，考察一些「孰是孰非」了。

下面是視察覺察到的另碎事實：

關於自然科應有之設備方面，四十一校中，可得一統計：

設備完全者

無

設備較足應用者

四校

設備略有一部分者

六校

設備之簡單已極者

十校

毫無設備者

二十一校

觀此，則大部分市校自然科學之成績，蓋可想而知。惟頗有成績優良者如：

第一實小 教材選擇適當，教法活潑，而能深合兒童心理，教學之對象能適合兒童環境與需要。（該校不用教科書）

甲子 教材自編，頗適環境，有巨大之學校園，管理得當，兒童除於書本上能得益外，隨時有實驗之機會。（偏於植物方面）

其次如萬竹，西成，養正，震修，崇正，暉橋，尙文，巽興，農壇等，在各校之可能範圍內，亦各有相當之優點。

鄉區學校，或為單級，根本談不到自然科學之設備。但亦竟有頭腦冬烘之老先生，手捧自然科學法一本，在講壇上講解誦讀，如上「國語」課者。

總而言之，各校對自然科學的不注意，不必諱言，但致其因，覺察得有下列幾點：

- 一、自然科學員多不專任。
- 二、自然科學員多對自然科學毫無研究者。
- 三、校長有不注意自然科學者。
- 四、經濟力之限制。
- 五、環境之惡劣。
- 六、教學方法太不講究，不能以生動之方法，適應兒童需要而加以指導。

### 七、英語科

本市市立各校英語程度，參差不齊，而課本尤未能一致。其最大原因，不外各校環境互異，有以促成之。如大部份滬南南開北兩區市校，應學生家屬之要求，適社會環境之需要，在初級三年級即開始教授外國語；而十四區市校有在高級五年級方才開始教授者。茲根據過去視察結果，草擬各科用書及教授時間標準，以期於最短期間，凡市立小學用書暨課程分數，有確定之標準，以資統一。

本市各校英語科用書調查表

用 書	出 版 處	百分比
1. 英語模範讀本, 2. 新法英語教科書, 3. 初學制英語教科書.	商務書館	41.
1. 英語讀本, 2. 小學英語教本, 3. 初級英語讀本.	中華書局	39.
世界英語讀本	世界書局	16.
英文津逮	伊文思書局	4.

因各校採用課本不同,而視察指導目標因之亦互異。如商務書館出版之英語模範讀本暨伊文思書局出版之英文津逮,對於初學頗有裨益,其教授方式,完全着重直接教授法方面;若以字句解釋中文,殊嫌浪費時間,難收指臂之效。

在過去一學期,英語科視察結果成績優良者有下列各校: 第一實小,西成,比德,務本,吳中,敬業,和安,樹基,建成,飛虹,萬竹。

視察英語科之方式:

在過去學期中英語科所採用之視察指導方式如下:

一、致查市立各校英語教學狀況;

二、致查學生成績;



三、糾正教師英語教學上錯誤；

四、答覆教師提出英語教學上之疑難問題。

## 八、體育科

### 一、設備

#### (甲)運動場

市校之有完備運動場，能供學生上課時授課，課餘時運動者，僅四五校而已，其他各校均不適宜，大概統計市校所有運動場，可分為五種，(一)完備操場，能供學生體操及遊戲之用，而積亦廣，設備尚稱完備者，如萬竹、震修、農壇、西成、梅溪、時化等校。(二)面積較小，校產或學校向私人租借，場中設備不甚完備者，如尙文、日華、樹基、養正、比德等校。(三)非正式借用，並無租約，亦不付租金，場中設備不全者，如惠風、德新、培本、詠興等校。(四)用校舍前之天井或兼用禮堂，設備不全者，如中道、東明、南薰、南區等校。(五)運動場及一切運動設備均缺，課程中亦無體育一課者，如海山、社莊等校。

#### (乙)體育經費及運動用具

經費：各校對經費均覺缺乏，大多數由學校經常費內月撥四五元，或每學期撥用二三十元。學校人數較多者，亦不過四十五元。至於添置器具，則由學校添置費內支出。

運動用具及器械：市校對於體操用具有設備者甚少，而對於田徑賽及球類遊戲等用具，則尚能盡力添置，但限於運動場之不完備，經費之缺乏，大部分學校均不甚注意。

### 二、教師狀況

#### (甲)體育教師之資格

市校所有體育教師，多數係體育專門學校畢業，然亦有未專修體育，而富有體育經驗者，亦有少數體育教師係由級任教員或他科專任教員兼任者。因之體育教師程度相差甚大，即體育專門學校畢業之教師，其體育專門學識外之普通學識相差亦甚大。(詳情見各校報告)

三、教學狀況

(甲)教材

市校各體育教師所用之教材均不同，亦無一定教本，即各書局所有已經教育部審定書籍亦不可作為參考品。多數教師所用教材，均自行集合各式各種操法而重行編配者，或僅用各教師在校時所習之教材而已。對於此種教材殊多呆板，或有不適時令之弊。總之市校體育教師對於教材似少注意及研究，如萬竹、尙文、西成、時化、震修、隆德、梅溪、務本、樹基、和安、旦華等校。

(乙)教授法

市校各體育教師所採用之教授法，大體不外乎「三段教法」，其採用新法教授者殊為少數。隨時各教師亦有自行分配者，如萬竹、時化、西成、隆德等校。

(丙)時間之分配

多數學校對於體操時間之分配，並不注意；午膳前後亦有體操課，其對於學童體育實有損害；至少亦使兒童對於體操之精神及興趣減去不少。故對於編配體育課時，不可不注意。

(丁)體操種類

市校對於低級學生多用唱歌、表情操、唱歌遊戲等；中年級學生則多採用柔軟操、仿倣操等；高級學生則多採用徒手操、模仿操等。至於女生如能分組，則多採用優秀舞、土風舞、表情操等；如不能與男生分組授操者，則多與男生同一種教材。市校多數教師對於呼吸操尚不注意，如時化、尙文、和安、萬竹、西成、震修等校。

四、學生狀況

(甲)學生人數及分組

市校校舍場所類多侷促，因而削足就履，不得限制學生名額與運動場面積，每遇操場較小之學校，更覺學生擁擠。至於「走步」一段，更覺困難。因操場範圍太小，男女同級而不能分組教授，致一級之中往往合學生之智力相同與體育程度不同者，亦有智力相同而年齡相差

甚遠者，亦有智力相同而對於體育興趣不同者，亟應分組教授，以求完善。但目前市校之體育經費，操場及教師等之先決問題不能解決，此種學生人數及分組諸問題，一時亦難有完善辦法。

### 五、課外運動

#### (甲)種類

球類有足球，小橡皮球，籃球，隊球，檯球等。田徑賽類有短距離賽跑，長距離賽跑，跳高，立定跳遠，跳遠，擲鉛球等。課餘遊戲有毽子，跳繩，雙槓，單槓，立竹，平臺，浪木，木馬，滑梯，軒轅板等。

#### (乙)時間

課外運動均於下午課畢後實施之，(少數學校於上午課前有早操，自十分鐘至十五分鐘不一，詳各校報告。)由體育教師指導之，學生自由簽名參加，高級學生佔多數。

大概市校對於課外運動時間皆未列入正科，但體育教師對於課外運動仍有相當之義務。經體育教師數次會議，曾呈請教育局准於將課外運動時間併入正課計算。

## 九、音樂科

### 一、教學狀況

#### (甲)設備

市校對於音樂教室布置，殊多不適；至所用教具亦不甚完備。大概每教室有風琴一架，(其中亦有全校僅備風琴一架者，亦有少數學校備鋼琴者。)至於試音義，音階表，五線黑板等均不設備；對於音樂科課外補充研究書籍更少。即音樂教師自備作為參考者亦不多。

#### (乙)教員狀況

音樂教師多為體育教師兼任，專任音樂教師者為數甚少。至於教師所用之教授法多係「模仿式」或「口授法」，對於兒童自動機會甚少。高級學生尤缺少音樂原理等普通音樂智識。所用教材均不一律，由教師自行收集編制，至於抄襲他人者亦多。

(丙)音樂科之課外作業

市校中於兒童唱歌社之組織甚少，間有數校於課餘集合對於音樂興趣較濃之學生共同研究。但對於國樂研究則較西樂爲盛。其中有精於國樂之教師，組織國樂社，成績頗有可觀。總之市校對於音樂科之課外組織，尙覺太少。

## 舉行教學討論會

一、音樂體育教學討論會十八年四月二十七日

出席者 三十九校，五十七人。本局參加者戴恩溥。

一、報告開會宗旨及視察體育音樂經過情形。

討論事項

甲、體育科

一、教師對於課外運動應否負相當義務案。

二、體育教師所担任科目應否有一定限制案。

三、對於學生過多之學級當如何解決案。

四、體格檢查案。

五、分團運動應如何測驗案。

乙、音樂科

一、音樂科應否分國際界限案。

二、西洋樂譜配中國歌詞是否適宜案。

三、小學生應否有課外音樂組織案。

四、小學生應否有樂器練習案

五、教師應否用指揮棒指導節拍案

六、如何使兒童欣賞音樂及辨別音之高低以及樂器認識案

一一、國語社會教學討論會十八年五月三十一日

本市各校關於國語社會兩科教學，用書、課程、時間甚不一律；成績優良者固多，其急須改進者為數亦復不少。本局自改指導制為督學制後，一方面分頭視察，調查，一方面仍隨時予以積極的指導；惟各校散處各地，集合為難，仍少共同研究之機會；因此，督學處特於五月三十一日召集各校校長及主任教員來局，舉行專科教學討論會，由視察員告報視察各校教學概況並應行改革之點，次討論議題八件，決議如左：

一、小學國語科用書應慎重選擇案

議決 慎重選擇之要點如左：

消極方面：

甲、不用文言文。

乙、不用教育部未經審定之教本。

積極方面：

甲、須合黨義，是積極前進而非消極退縮的。

乙、須合兒童心理，並能發展兒童的想像能力的。

丙、須切合社會生活及兒童生活的。

丁、文字性質須有兒童文學趣味的。

戊、文字形式須活潑流暢並注意韻文的。

己、體裁須多變化，是國語而非方言土白的。

二、小學國語文應用國音教學案

議決 小學國語文應用北平音爲標準。

三、國語科補充讀物應如何編選案

議決 參照第一議案八要點，並注意關於時令紀念日方面及社會生活編選適合於兒童之教材。

四、社會課補充教材應如何編選案

議決 注重文化與民族精神及弱小民族之奮鬥，與黨治下之公民基本常識等要點。

五、『三民主義』『三民』『黨化教育』『黨義教育』等科目名辭應改爲『黨義』以資統一案

議決 由局方通令各校改正。

六、作文教學應如何變換方法案

議決 一改作，二仿照，三充暢，四縮短，五聽寫，六自由發表，七命題。

七、臨時動議 (一)對於國語教科書上名詞動詞之圈聲，應否加以注意案。

議決 注意讀音，不必加圈。

八、臨時動議 (二)綴法改作可否用行書案。

議決 小學前期各級須用正楷改作，在後期各級，如寫字課中已練習過行書，兒童能認識行書文字者，可酌用行書改作。

三、算術自然科教學討論會十八年七月一日

出席者 五十九校，七十六人，本局參加者蔡其清，姚庶夔，陳端志，沈玉光，張昂千。

一、報告

甲、奉視察員報告視察算術科經過情形 略謂本學期視察所及各市校中似有進步者二點：教具之增加一也；中、高年級注意速算二也；尚須注意者四點：閃爍片在低年級與中年級占重要地位，因教授兒童算術能引起反應與興趣者，閃爍片之力爲多，此其一；石板練習固

爲教授算術者最方便之工具，然偏重石板而忽於練習簿，其弊亦多，此其二；教授算術宜多擬習題，活用教本並時顧到兒童之能力問題，此其三；教授算術最重心算，隨時運用，不可拘拘於教學過程，此其四。

乙、姚視察員報告自然科經過情形 略謂本市各校自然科之成績，遠遜其他各科，其原因有四：不能設計科學環境以養兒童愛好自然，玩賞自然之習慣一也；不能利用機會，觀察實物二也；不能自編教材，活用課本三也；不能注意兒童生理與心理，隨時誘導，隨地啓發四也。

一、討論

甲、自然科

一、自然科實驗費應否在學校行政費內規定成數案（適存）

議決（a）由各校按照實際情形自行規定；（b）盡量搜集與自製；（c）現在本局正在進行舉辦理科實驗室以供市校實驗之用。

二、實驗室試驗用品能否供給鄉校案（培英）

議決 俟理科實驗室成立後再定辦法。

三、規定各校自然科設備最低限度案（適存）

議決 俟中心教材編定後再行起草。

四、自然課本究以何種爲最適用案（培英）

五、組織自然科教材研究委員會案（本局）

議決 推舉下列十四學校，担任編輯中心教材，樹基、隆德、萬竹、比德、和安、西成、時化、實小、日華、務本、適存、求知、震修、吳淞。

乙、算術科

一、小學算術，應否教學括號求積兩部份的煩複問題案（適存）

議決（一）括號仍須教；（二）求積可利用教具，教學如過煩複者，得酌量減少練習。

二、小學算術課本究以何者最爲適用案（真如）

議決 由本局發出教科用書調查表，彙集統計後再行核定。

三、怎樣訂正算術練習題案。(本局)

議決 (一)各種訂正在適當時均可施行並可試行兒童自己訂正。(二)符號之使用遇式題答數全對者免用，如遇小誤可用「...」符號，大誤可用「×」符號。

四、各市校教員假期內如有研究問題，將如何提出討論案。

議決 可將問題函寄本局。

## 建議事項

各項視察報告，除報告視察情形外，均有意見發表，茲將較為重要者，及其他督學視察員之意見申述理由，建議如下：

(甲)關於增加視察項目者

一、增加視察學校衛生。

(理由)學校人數衆多，衛生一項宜特別注意，苟一不慎，影響甚大，如教室之空氣，廁所之清潔，應於視察時格外留意。本學期視察學校行政時，雖亦顧及學校衛生，然以後仍當特別注意。

二、增加視察形藝工藝。

(理由)學校形藝工藝兩科甚爲重要，以前未曾專科視察，亦一缺憾，現擬設法增加。

(乙)關於研究問題者

一、開北區宜即指定一校爲研究改進開北小學之中心小學。

(理由)開北學校，大多數不及滬南，無可諱言，但優良者究亦有多校，宜擇小學一所，爲中心研究機關，以便改進開北各小學。

二、各科研究會日期，宜定在星期日，以便單級學校校長參加，否則授課必致停頓。



(理由)單級學校校長兼教員，共祇一人，各科研究會若不在星期日舉行，則校長出席，勢必停課。近聞單級小學校長多主張研究會在星期日舉行，此種建議頗有理由。

(丙)關於調查控案者

一、控告人須具真姓名及詳細地址，並在呈文上應蓋機關或店舖圖章，藉以保障教育人員，而免無謂之紛擾。

(理由)教育人員如有不良行為，被人控告，本局待調查明白後，當從嚴辦理；但亦有假造姓名，挾私控告，徒資紛擾者。現為慎重起見，應令控告人在呈文上蓋機關或店舖圖章，以取締不負責任之言論。

(丁)關於行政者

一、各校學生所用桌椅不適用者，急宜改良。

(理由)桌椅為學校重要之設備，適用與否，有關學生衛生極大。近見市校桌椅，高低不合學生身體高度者極多，甚至桌椅尚有不完備者，是應從速改良。

二、除務本、敬業、萬竹、飛虹、樹基、倉基、巽興、朝宗、南薰、適存、培朝、旦華、吳淞、見科、惠風、明星、朱行、暉橋等校外，宜添置圖書。

(理由)圖書為學生課外瀏覽要物，現在市校雖皆購備，然不其豐富者仍居多數。應在經濟可能範圍之內，設法添購。

三、各校應一律訂定個別行政曆

(理由)市校開學放假日期等，由局規定，但各校個別行政如何，何時開研究會，何時舉行比賽，應各自訂定行政曆，俾預定計畫，循序進行。

四、各校應一律設置教學週錄，以供教員紀載，按照施行

(理由)本學期視察時，查得各校多不備教學週錄。實則該項設備，頗為重要，各科教員，應將一週間之教學情形，紀載週錄內，以資查攷。

五、缺乏運動場之學校宜速添置

(理由)運動場即教室，上體育課而無操場，殊不合宜。市校缺乏操場者不在少數，應設法添置。

(戊)關於分科者

(一) 自然科

一、自然科目須請專科教員担任。

(理由) 自然科為專門科目，教員宜有相當之研究。但現在大多數學校之自然科均由級任兼任，並非專科教員担任，似非適宜。

(二) 國語科

一、上國語科禁用土語。

(理由) 上國語科而用土語殊失設科宗旨，應一律禁止。

(三) 算術科

一、各校應一律採用閃爍片。

(理由) 閃爍片效用甚大，宜一律採用。

二、學生宜多事簿上練習。

(理由) 簿上練習可將改作保存，隨時觀摹。

(四) 音樂科

一、教材中須刪除有傷風化及兒童性情者。

(理由) 流行之唱曲有損風化及兒童性情者甚多，學校選擇教材，務宜留意，如有此種情形，須從速改良。

(五) 體育科

一、學校對於運動遊戲器具，宜在經濟能力範圍之內，盡量添置。

(理由) 學校多備運動遊戲器具，可增加兒童之興趣。

二、市校應聘立案體育學校之畢業生為教師。

(理由) 聘立案學校畢業生，寓取締不立案學校之意。

三、教師所用口令須用國語。

(理由)口令用國語(一)發聲宏大(二)提倡國語。

(六)英語科

一、統一各校英語科授課分數。

二、提高教授效能。

(理由)本市各校英語授課時間不一，程度參差，殊爲欠當，現擬於十八年度開始，於本市各校英語科方面，提高教師教授效能，統一授課分數，以資改進。



# 十七年度下半年本局簡明工作報告

十八年一月起至六月止

工作類別		事由	辦法	備考
一、關於教育行政事項	一、局務會議	自一月八日第七十三次起至六月十八日第九十二次止共舉行局務會議二十次		
	二、變更局內組織	本局在任時廢督學制而用分科指導法職員除秘書科長外原有專員科員辦事員助理員書記指導員視察員至陳任以此種辦法太形複雜仍遵部令設督學取消專員助理員指導員其視察一職仍含分科指導性質	修訂之本局組織細則已呈市府於六月二十日修正公布轉呈國府備案	
三、修訂規章	三、修訂規章	關於本局細則者二關於局內通則者五關於編審者五關於編輯及徵稿者三關於黨義視察者一關於教職任免服務者四關於免費生者二關於建校舍者二關於小學演說研究閱書者三關於校園者一關於校歷者一關於民衆學校及職工補習學校者五關於其他社會教育者十	半年中計共修訂規章四十四種	
	四、舉行科務會議	自四月陳任起各科舉行科務會議至六月底止第一二四科皆舉行四次第三科舉行六次	該會規定二星期舉行一次有特種情形得臨時召集	
五、分令各校填送文件報告表	五、分令各校填送文件報告表	由局製就收到文件報告表一件分發各校按月填送備查	自四月陳任起舉行	
	六、規定公布公文辦法	(一)密令及有個別性者由局分別令發(二)普通公文之有時間性者登民國日報廣告(三)普通公文之無時間性者登本局教育週報	自四月陳任起頒布實行	
二、關於教育經費事項	一、規定修建校舍規則	由本局會同財政工務兩局組織修建校舍委員會並制定市校修建校舍暫行規則凡市校學生均須納建築費其額數因地而異自二角至二元不等本學期起開始徵收貧寒者得免	修建校舍暫行規則及委員會簡則均於十八年五月十六日由市府核准公布委員會會議四次	
	二、計畫市校校舍保險	經本局商請工務局會同派員勘估各校房產之價值會勘結果計本市中小學校房產全部約共值銀七十萬六千餘元本局擬投保五十萬七千餘兩	撥款會同財政局辦理	
三、製定中小學校教職員俸給標準	三、製定中小學校教職員俸給標準	(一)市立小學校教職員俸給標準(二)中學校教職員俸給標準	均呈奉市府核准公布	

三、關於學校教育事項

四、繼續發給教育補助費

市府前於減政時期擬一律停止教育補助費但以前所發各補助費都為不能間斷之教育事業經本局呈請

此項補助費即補助私立學校及其他教育事業

一、本學期各校添設學級

計楊思小甯培德真如彭浦養正和安慶養第一實小高昌等小學各添一級敬業中學增添一級

共添十一級

二、改委校長

(一)蕭武惠代理建成小學校長(二)張慶芳代理章村小學校長(三)黃宏昶委任虬溪小學校長

三、審查第二屆教員登記及舉辦第三屆教員登記

審查標準分六等第二屆審查結果合格者市校教職員四(一)五人非市校教職員二(三)六人不及格者七(六)人手續不完備者二(八)人共七(四)五人第三屆登記六月三日起至三十日截止

四、審查已立案私立學校及合催各級私校立案

第一二三四批登記各校審查結果准予立案者五(三)校准予試辦者四(八)校着令改良者三(二)校應即取締者三(校)一方面並催令市內各私校從速立案以遵 部令

五、調查學齡兒童

由本局遵 教育部令製定關於調查學齡兒童之各項表格及說明書並組織委員會負責調查本市學齡兒童之責

六、公布中學校長及職教員服務細則

關於校長職務之規定分教務訓育事務三項注重三民主義教育之實施關於職教員如教務主任訓育主任事務主任各科主任教務員事務員等亦各因其職務之不同而有相當之規定

七、增加黨義課程並令飭聘用檢定黨義教師

增添黨義課程小學部分(一)孫中山革命史(二)三民主義淺說(三)民權初步演習中學部分(一)建國大綱淺釋(二)建國方略概要(三)三民主義(四)五權憲法淺釋(五)直接民權之運用關於上項教師已會同市黨部分別檢定二次合格者令各中小學儘先聘任

八、結束智力測驗舉行教育測驗

智力測驗於上學期結束本學期統計個別智力測驗破測驗者校數三十五人數四千五百五十一團體智力測驗破測驗者校數四十六人數六千零五十三已將上項統計分別製成圖表印行教育測驗於本學期開始時舉行至六月止竣

九、舉行各科教學討論會

一月二十一日召集國語社會科教學討論會四月二十七日舉行體育音樂科教學討論會五月三十一日舉行第二次國語社會科教學討論會

是項細則經呈 市府核准教育部備案

除本局派專員分區負責調查外並商同各區黨部與公安局及分令各區市委協助辦理

四、關於社會教育事項

十、整理理科實驗室及標本

就接收上海縣劃入之理科實驗室將各項器具加以整理定為理科實驗室及標本室添購動物標本百餘種植物標本千餘種礦物標本百餘種生理標本五種礦山模型一種

十一、創設實驗小學及籌設教育實驗室

先就老西門地方創設實驗小學一所定名市立第一實驗小學而凡學習上特殊困難如個性差別記憶方法習慣廢除如養成等屬於教育實驗上種種問題已着手籌設教育實驗室

十二、籌備暑期講習會

五月十四日第八十七次局務會議提出討論並擬定計劃書預算表及函聘專家担任教授

十三、籌備學校衛生促進會

四月二十六日開籌備委員會成立會五月二日在衛生局開成立大會

十四、舉行學校行政成績展覽會

四月間開籌備會多次五月十七日起至二十日止開會展覽

十五、編發臨時補充教材

(一)國慶紀念日(二)總理誕辰紀念日(三)護國紀念日(四)總理逝世四週紀念日又國語史地算術各科補充教材亦為本局編發之一

一、增設職工補習學校及民衆學校

職工補習學校原有七所本學期整理及增設之後共有十所民衆學校原有二十校本學期增設十校現共三十校

民衆學校現本市各區至少每區一所

二、創設民衆茶園及招攷茶園主任

第一期創設高橋楊思漕涇法華江灣五區計五所第二期添設高橋吳淞洋涇三區計三所共八所一面自本學期始招攷茶園主任錄取真材分任就職

三、舉行識字運動

根據部頒識字運動宣傳計畫大綱組織識字運動委員會擬就具體辦法刊印宣傳文字計畫進行

四、舉辦通俗演講

自三月份起成立通俗演講團辦法分四種(一)露天演講(二)巡迴演講(三)月份九次五月份十二次六月份十二次(四)公開發演(五)月份三次四月份三次五月份三次六月份三次(六)播音演講四五月各二次

五、裝置民衆閱報牌

滬南閘北及其他各區計現已裝至七十九方

六、裝置通俗教育標語牌

本學期裝置第一批共三千塊滬南閘北分配一千塊其餘各區分配二千塊

定七月二十二日開幕講習三星期

副後一律遵照計劃進行其優良成績先後轉送首都展覽會及西湖博覽會陳列

<p><b>七、審查小報</b></p> <p>八、查禁反動刊物及淫書</p> <p>九、舉辦各種委員會討論會</p> <p>一、增設簡易體育場</p> <p>二、注重學校衛生</p> <p>三、舉行第二屆國術考試</p> <p>四、舉行民衆業餘運動會</p> <p>五、舉行兒童音樂會</p> <p>六、舉行音樂研究會</p> <p>七、關於本局出版事項</p>	<p>現各小報已來局登記送請審查者約有六十種</p> <p>先後查禁有疾風雙十一、無軌列車東方中國工人紅旗上海公共租界略史血潮醒獅喇叭未明創造月刃思想流焚湖波戰迹出路白華民衆先鋒滬報指南針光明我們等</p> <p>(一)民衆教育研究委員會 (二)職工補習教育研究委員會 (三)職業指導委員會 (四)擴充教育研究委員會 (五)職工補習學校教師討論會 (六)民衆學校教師討論會 (七)民衆茶園主任會議</p> <p>蘇南市農壇浦東震修塘橋塘南小學增設成立場長多以該校校長充任</p> <p>從體格檢查入手先於和安務本敬業飛虹萬竹西成時化梅溪隆德尙文農壇比德樹基第一實小等十四校切實辦理</p> <p>四月二十七二十八兩日在市一公共體育場舉行</p> <p>五月十九日在市一市二公共體育場分區舉行市一體育場方面參加運動者約八百人市二體育場方面參加運動者約一百五十餘人</p> <p>該會曾於上學期舉行一次第二屆定於七月上旬舉行茲於六月間籌備就緒</p> <p>即於開音樂會後舉行研究會討論教學問題</p> <p>將教育月刊及教學研究二種材料合併另編上海教育將全部教育業務與普通公文編爲教育週報星期日出版</p> <p>關於上海體育界之消息編入上海體育關於社會病態及風化則常識等編入民衆之友</p> <p>(一)本局最近概況 (二)教育統計圖表概覽 (三)教育設計 (四)團體智力測驗 (五)個別智力測驗 (六)第一次聯合運動會紀念刊 (七)民衆學校 (八)職工補習學校 (九)民衆茶園 (十)社會教育調查團 (十一)小報審查</p>	<p>於五月二日舉行小報記者談話會一次</p> <p>共二十四種</p> <p>以上所舉七項關係較大尚有其他各委員會討論會另表詳列</p> <p>與試者七十人錄取武士十五人及格者十四人</p>
--	---	--



八、關於其他事項

一、實行研究黨義	組織黨義研究會全體職員一律研究
二、參加各種運動	(一)市黨部發起之廢約運動 (二)關稅自主宣傳週 (三)衛生運動
三、參加植樹典禮	總理逝世紀念日舉行植樹典禮本局及本市各校一律參加
四、籌備徵集西湖博覽會陳列品	本局特組織西湖博覽會徵集出品委員會及審查委員會徵集及審查後即將出品彙送西湖博覽會陳列

## 本局十七年度上海全市教育實施概况

本局局長以十七年度已告終了，特將一年間市教育依照施政大綱辦理各項業務經過情形，備文呈報市府，茲照錄如左：

呈為呈報奉遵十七年度施政大綱，關於教育事項之實施情形，仰祈鑒核備案事。查職局在十七年度開始之時，曾將十七年應行興辦之教育事務，擇要擬具施政大綱，並呈奉鈞府核准在案，現在年度終了，局長考查項目，除教局實驗室及公共講演廳以經濟關係，未能如期籌備完成外，其餘均已依次舉辦，惟教育係百年樹人大計，啓贖振聳，已具雛形於今日，清源正本，尤須遵奉於來茲，特敬謹分別臚陳如左：

### 甲、關於學校教育者

一 實行三民主義教育 查各核黨義教育及訓師主任至關重要，職局特會同本特別市黨部，舉行中小學黨義教師檢定二次，計檢定合格中學黨義教師二十四人，小學黨義教師百十六人，并疊令市公私學校儘先聘用，嚴切限制，現本市市立及呈准立案試辦等私立學校，已不復有未經檢定合格之黨義教師，為三民主義教育理論之闡發與實際教學之推求起見，召集各校黨義教師舉行黨義教育討論會，并訂定黨義教育

視察規程，實地視察，藉資督勵；各校舉行總理紀念週，除呈准公布舉行辦法外，並不時派員參加，實地指導。

二 分期籌備義務教育 職局去秋接管十四區縣鄉立小學計一百三十四校，分別改定名稱，酌添級數，鄉區兒童求學機會，比前增多，並呈准公布免費規程，酌免學費，使貧寒子弟得受義務教育，而義務教育之推行，與市校學費之徵收，得以兼籌並顧。

三 分區籌設幼稚園 查市立小學，前僅西成一校，附設幼稚園，上年度力謀發展，業於市立唐灣，南薰，尚文，巽興，倉基五校，添設幼稚園各一所，成績頗佳，現並擬具計劃，於滬南閘北，各開辦規模較大之幼稚園一校，並附設幼稚師資養成所。

四 設立實驗小學 實驗小學原擬開辦二校，因無適當校舍，僅辦第一實驗小學。為名實相符起見，決於十八年度起，專收天才兒童，施行特殊教育。

五 改進私立小學並取締私塾 為明瞭本市所有私立學校數量及概況起見，舉行私立學校登記，并令飭照章呈請立案，先後經職局審查合格呈准立案者計二十二校，試辦者二十二校，改良者二十校，取締者二校，成績優良者，并酌給津貼，以資獎勵，計受貼者共四十三校，月支二千五百餘元，本市私塾林立，大都簡陋異常，除飭職局職員嚴密調查外，并訓令市校及已准立案之私校，呈報該校附近私塾概況，按址視察，分別令飭改良，或勒令封閉，誠恐貽誤兒童，不得不相當取締也。

六 改進私立中學及大學 本市私立中學十七年度先後經職局審查合格，呈准鈞府立案者十三校，試辦者七校，改良者二校，各私立大學由職局轉呈教部，計立案者有滬江光華大夏等數校，江蘇中學，遠東春

中等大學，查以物質精神，兩都缺陷，當即飭封，免再害人。

七 組織教職員暑期研究所教育研究會及旅行參觀團（一）開辦暑期講習會，為謀市立及已准立案之私立學校教職員進修起見，特辦暑期講習會三星期，對於教學之理論與實施，得有相當具體之探討；（二）組織小學教育研究會與教學討論會，召集全市各校之教職員與本局有關之各職員探討教學上之基本原理，與本市教育之特殊問題；（三）組織教育參觀團，市立小學教職員四十人，本局特派視察員二人，組織參觀團，分赴京杭各地，考查小學教育，藉資借鏡。

八 組織童子軍 按現應行提倡組織者為黨童軍，須由中央黨部統籌指揮，職局當已酌撥經費，先籌相當設備，分期成立。

九 調查全市學齡兒童 調查十四區學齡兒童，行將辦理完竣，滬南閘北暨特區，現正派員按戶調查，約本年底定可蒞事。

十 辦理教員及校長登記 先後舉行教職員登記二次，按照登記規程經審查合格者，特給予登記及格證書。

十一 繼續智力測驗及教育測驗 個別及團體智力測驗業已辦畢，印有報告書二本，至教育測驗，正在繼續進行中。

十二 實行升學指導及就業指導 印發各種調查表，於市立學校及已准立案各私校，轉令各該校畢業生填明後，彙呈統計，並組織指導委員會，當派定職局科長楊嘉椿江鴻起，並延請陳布雷，王雲五諸先生為

委員，辦理指導學生升學及就學事宜。

十三 分期修建校舍 本校校舍，職局前曾會同工務局派員查勘，頗覺年久失修，亟待修建者不少，因市庫不裕，故定由各校酌收修建費，由市財政局特別會計保管，專為修建市校校舍之用。至支配經費，並呈准鈞府由職局會同工務財政兩局，組織市立學校修建校舍委員會，在經費能力範圍以內，權衡緩急，酌量修建。

## 乙、關於社會教育者

一 舉行識字運動 於本年一月間組織識字運動委員會，計劃一切進行辦法，一面隨時召集市民，演講識字之需要，並分發關於識字運動之各種傳單，期喚起市民之注意，一面並佈置市內教育環境，裝置油漆彩色通信教育圖書牌及瑛瑛質通俗教育標語牌於邑廟及各要衢，以促失學民衆之自覺，使其於休息時間，自動入校補習，務達市民人人識字之目的。

二 組織民衆教育委員會 國人類多幼年失學，故民衆教育確為普及教育之要圖，關於施政方針，課程綱要等，應確定原則，以資準繩，因此組織民衆教育委員會，負責規劃民衆教育之全責。

三 改良民衆學校 十七年十月將原有平民學校五所，改稱民衆學校，同時并增設十五校，本年三月為各區平均發展計，再推廣十校，現在本市共有民衆學校三十所。

四 增設職工補習學校 吾國職工大都出身學徒，全少學校教育，亟應施行職工補習教育，授以三民主義及職業上必要之知識技能，除原有職工補習學校二所繼續辦理外，特增設八校，前後共設十校。

五 籌設市立圖書館 圖書館之有裨文化，其效力之普遍，實駕學校而上之，職局擬籌相當地點，呈請

鈞府指撥專款籌設一規模較大之市立圖書館，以便市民，並可宣示鈞長提倡教育之至意。

六 裝置民衆閱報牌 就各市鄉適中地點，裝置閱報牌，使一般民衆，皆得明瞭國內外大勢社會狀況及商業情形，上年度起按月派員調查，擇要添裝，現在滬南有二十三處，閘北十七處，各鄉區四十三處，合計八十三處。

七 組織講演團 通俗講演團於上年度組織成立，工作計分三項，（一）無線電播音，每月一日及十五日各舉行一次，（二）固定演講，每月兩次，並表演游藝以增興趣，（三）露天演講，排定日程，每日舉行。

八 改良戲曲並取締不良戲曲及影片 本市戲館影戲院爲數甚多，職局會同公安社會兩局及市黨部，合組審查委員會，表演節目，經審查後，分別飭令改善，或禁止演唱，上年度審查電影，有「醫驗人體」、「荒村怪俠」、「墜落之路」、「人妖」、「禁婦」等十餘種。戲曲有「狗的跳舞」、「寄生草」、「同胞姊妹」、「血花」及申曲多種，均根據審查條例分別准演或禁演。

九 取締不良娛樂及反動刊物 （一）本市不良娛樂種類甚多，以「肉感舞」爲最著，職局以其有傷風化，對此極爲注意，如白宮飯店之「風流舞」，中山大戲院之「模特爾舞」，及恩派亞戲院之「香豔舞」，均經派員向租界當局接洽設法取締，（二）反動刊物及不良刊物，淆亂青年思想，影響社會風化，爲害至鉅，職局隨時派員，赴各書局調查，如發現祕密發售上項書籍情事，立即會同公安局嚴密取締，上年度除奉令查禁之反動書籍不計外，其先後由職局查禁者，有「疾風」、「雙十」、「戰跡」、「福建先鋒專號」、「無軌列車」、「紅旗」、「上海公共租界略史」、「菊芬」、「國家主義問答」、「梁山泊與國民黨」、「青年出路」、「城市鄉村工作指南」、「蘇俄之

現勢「蘇聯之經濟組織」「我國幼年」力的文藝」「共產黨宣言」等百餘種，淫穢圖書，禁止發行者，有「海上迷宮」「性史」「孽海春潮」「上海婦女現形記」「荒唐大觀」「上海的人肉市場」「風流和尙」等數十種。

### 丙、關於體育運動者

一 培育及獎勵體育人才 國民體格關於個人意志及道德，影響極大，職局有見於此，規定各級學校體育課程，延請專家担任體育指導員，切實加以指導，并於本年四月間舉行國術考試，應試者六十餘人，計錄取羅念慈等十五人爲武士，施家驩等十九人及格，曾經呈報鈞府分發證書。

二 籌設閘北及浦東公共體育場 閘北浦東地方遼闊，民衆稠密，應有練習運動之適當場所，以發揚民衆精神。上年度擇定閘北柳營橋空地，爲第二公共體育場地點，並經鈞府批准指撥，現正規劃進行，至浦東方面迭經派員勘察，俟擇定相當地址，即籌設第四公共體育場。

三 提倡各種聯合運動會及國技表演會 (一)舉行市校聯合運動會，學校參加者計市校四十三校，私校二十二校，到會兒童五千餘人，考核成績，擇尤給獎，(二)舉行民衆業餘運動會，本年五月，在市立第一第二體育場分區舉行，男女參加者第一場到八百人，第二場一百五十餘人，純係服務工商界之民衆，運動種類除由田徑賽及國術單槓表演外，尙有龍燈舞獅子舞等民間古代娛樂，頗極一時之盛，(三)舉行國術運動會，十七年十月舉行國術運動大會，民衆參加者非常踴躍，且有中央要人加入表演，以資提倡，(四)調查各校體育狀況並舉行各校體格測驗，市內各校體育狀況，隨時派員前往調查，以資督促，并訂有檢察兒童身體規程，兒童身體檢察表，兒童體格檢察統計表，男女兒童體重對照表，分發各校遵照填呈，如不及格者，雖

屆畢業時期，亦須留校，再受體育之訓練。

以上經辦各項業務，皆係十七年度施政大綱教育事業項之犖犖大者，其他雖未列入，而十七年度業已辦者，計有四端，特謹附呈，仰候鑒核。

一 辦理學校衛生事宜 (一) 訂定市立小學各級學生實行衛生習慣計劃八條，由市衛生局編製衛生習慣淺說二種，再由職局擬具辦法八條，切實施行，(二) 由職局會同衛生局市校代表合組學校衛生促進會，指撥專款，積極進行，(三) 爲防止天花起見，於去年十一月令各校，開始種痘，茲定辦法五則，漸次進行，(四) 本年春間，本市發生腦膜炎，入夏又不時發現瘟疫，特令各校舉行預防注射，以防傳染。

二 創設民衆茶園 職局既經取締誨淫誨盜之不正當娛樂，自應代以正當高尚之娛樂，特於十七年十月，擇定楊思高橋江灣漕涇法華五區，各設民衆茶園一所，本年四月，又於吳淞真如洋涇三區，各添設民衆茶園一所，每所附設問字處，代辦書信對聯契據等事，并備有象棋圍棋絲竹等各種消遣品，以資調節，而於元旦及其他節令，則酌定舉行同樂會。

三 刊行民衆讀物 職局對於出版物，除隨時審查取締外，復編製讀物，以資陶冶，而導入正軌，計上年度編輯刊行者有「民衆之友」及「上海體育」，文字皆通俗明顯，頗得實益。

四 監督外人攝製影片 歷年外人來華攝製影片，每將我國不良習慣，如小腳長辮等，作爲材料，流傳海外，騰笑友邦，職局有見於此，每當國際攝影隊來滬之際，立即派員赴交涉公署等接洽，并共同指示，美國狐狸公司攝製有聲電影，亦經職局介紹相當材料。

上列各項，皆職局一年來盡心籌劃竭力進行之事，或已告一段落，或正繼續辦理，除隨時呈報及月份彙報後，際此年度終了，相應撮要呈報，所有十七年度職局依照施政大綱辦理業務，及隨時認為要舉辦事項各緣由，理合備文呈請鑒核備案，實為公便，謹呈市長張。

市政府張市長指令

為呈報十七年度依照施政大綱辦理各項業務及隨時認為要舉辦各事項由，呈悉，准予備案，仰即知照，此令。

上海特別市教育局各種委員會一覽表

名	稱	說	明
規章審訂委員會		專任擬訂及審查一切規章委員六人	
編審委員會		專理本局一切出版事宜委員六人內分編纂審查出版三股	
小學教員登記審查委員會		辦理登記及審查教員之資格委員六人	
調查學齡兒童委員會		任調查學齡兒童事宜委員十四人	
私立學校立案審查委員會		辦理本市各私立學校立案事宜委員六人	
市立學校修建校舍委員會		掌理全市市立學校校舍之修理及建築事宜委員七人由本局會同工務財政兩局組織	
職業指導研究委員會		掌理指導及研究全市學生之就業問題委員十人	
民衆娛樂研究委員會		委員六人除在本局職員中指派外並聘任本市游藝專家任之	



民衆教育研究委員會	研究民衆教育事業委員六人
職工補習教育研究委員會	討論全市職工之補習教育委員八人
識字運動委員會	識字運動爲民衆教育之最要事業委員四人
小報審查委員會	滬上小報名目繁多不易確悉故派委員負責審查一切小報之責委員六人
購置物品審查委員會	審查各種物品之優劣及物價之貴賤以爲購置之標準委員四人

## 上海特別市教育局臨時委員會一覽表

名	稱	說	明
編製預算委員會		編造審查本局及所屬機關十八年度預算委員八人	
市校行政成績展覽會籌備委員會		辦理全市各校成績展覽品及徵集辦法委員十人	
市校行政成績展覽會審查委員會		審查各校成績委員十人	
民衆教育館籌備委員會		委員四人	
國術考試籌備委員會		選派熟悉國術運動人員籌辦一切事宜爲考試之準備委員六人	
接收格致書院委員會		負接收該院款產及研究保管之責委員四人	

## 上海特別市教育局所屬學校及機關一覽表

名	稱	計數	備	註
中學校		三	在滬南區者兩校爲務本敬業在吳淞者一校即吳淞務本兼設高中	

小學校	一七八	滬南二十七校開北十二校洋涇七校楊思十一校高行十一校塘橋五校陸行十二校曹涇六校浦淞二十二校引翔九校法華五校高橋十校真如十校彭浦三校吳淞九校江灣十一校殷行七校(名單另列)
第一實驗小學	一	在滬南區
民衆學校	三〇	滬南九校開北三校引翔三校其餘十四區除高行設兩校外每區各設一校
職工補習學校	一〇	(一)附設九畝地萬竹小學(二)滬軍營農壇小學(三)天通菴路新中華路機器廠(四)北張家衛養正小學(五)胡家木橋育才小學(六)吳淞樂羣小學(七)辣斐德路比德小學(八)寶山路商務同人子弟學校(九)新開路和安小學(十)吳淞火車站吳淞女子小學
公共體育場	二	第一場在南市大吉路第二場在吳淞
簡易體育場	三	第一滬軍營農壇第二楊家渡震修第三南碼頭塘南
通俗演講團	一	附設本局逐日出發演講
民衆茶園	八	法華漕河涇楊思真如吳淞賴義渡高橋江灣每區各設一所
公共學校園	一	滬南永寧路學前路
民衆閱書報室	一	擬就邑廟戲台改設
民衆教育館	一	設在文廟現正籌辦
理科實驗室	一	在滬南永甯路學前路
立案私立大學	五	膠州路大夏大學校長王伯羣楊樹浦滬江大學校長劉洪恩江灣復旦大學校長李登輝大西路光華大學校長張壽鏞南火車站大同大學校長曹梁廈
立案私立中學	二七	內光華持志大夏大學附屬中學各一名單另列
立案私立小學	三六	名單另列
立案私立職業學校	二	尙文門中華職業學校校長趙師復天后宮橋總商會商業夜校校長徐可陞



# 件 文 要 機 理 處

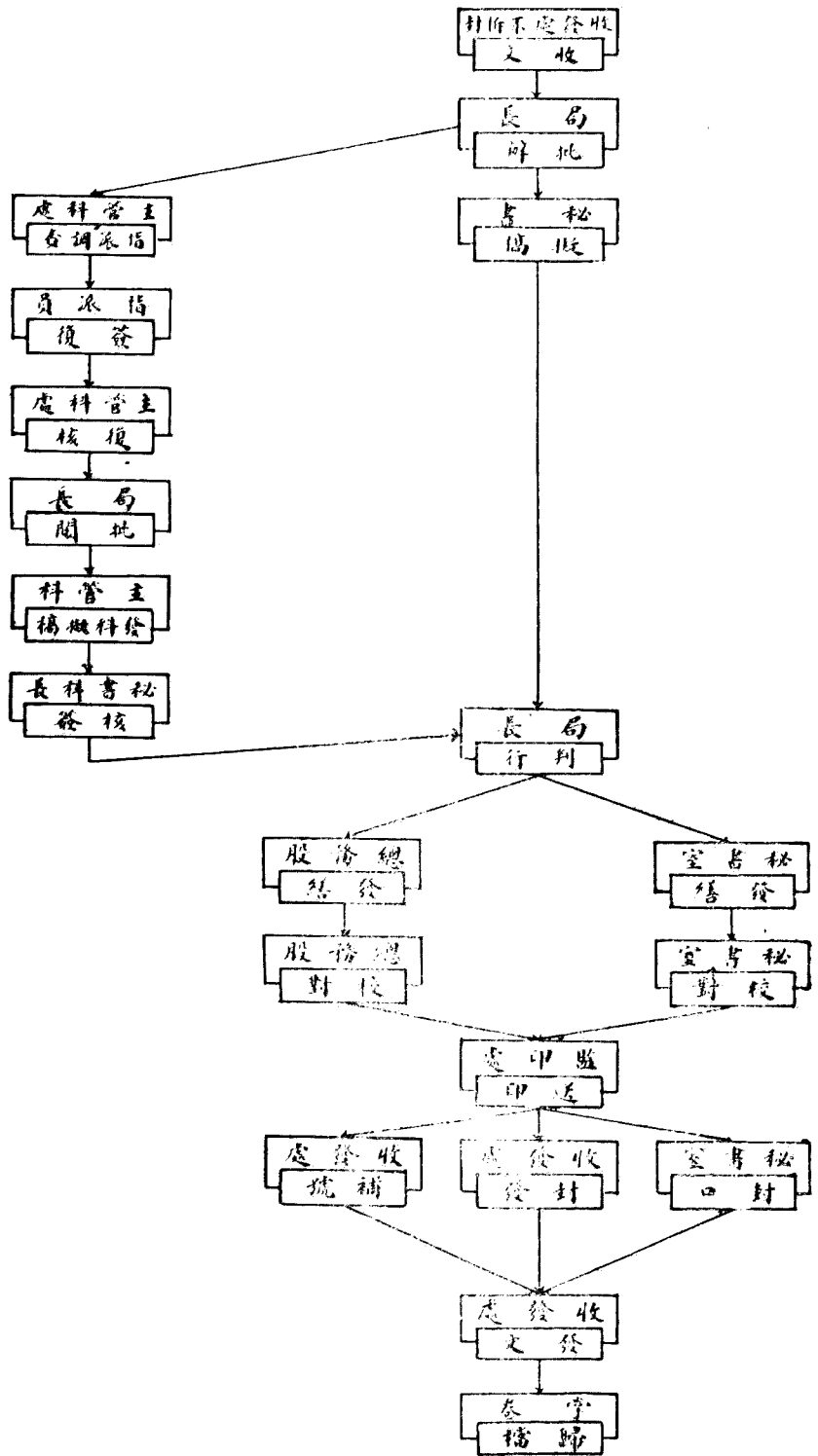

審訂規章程序

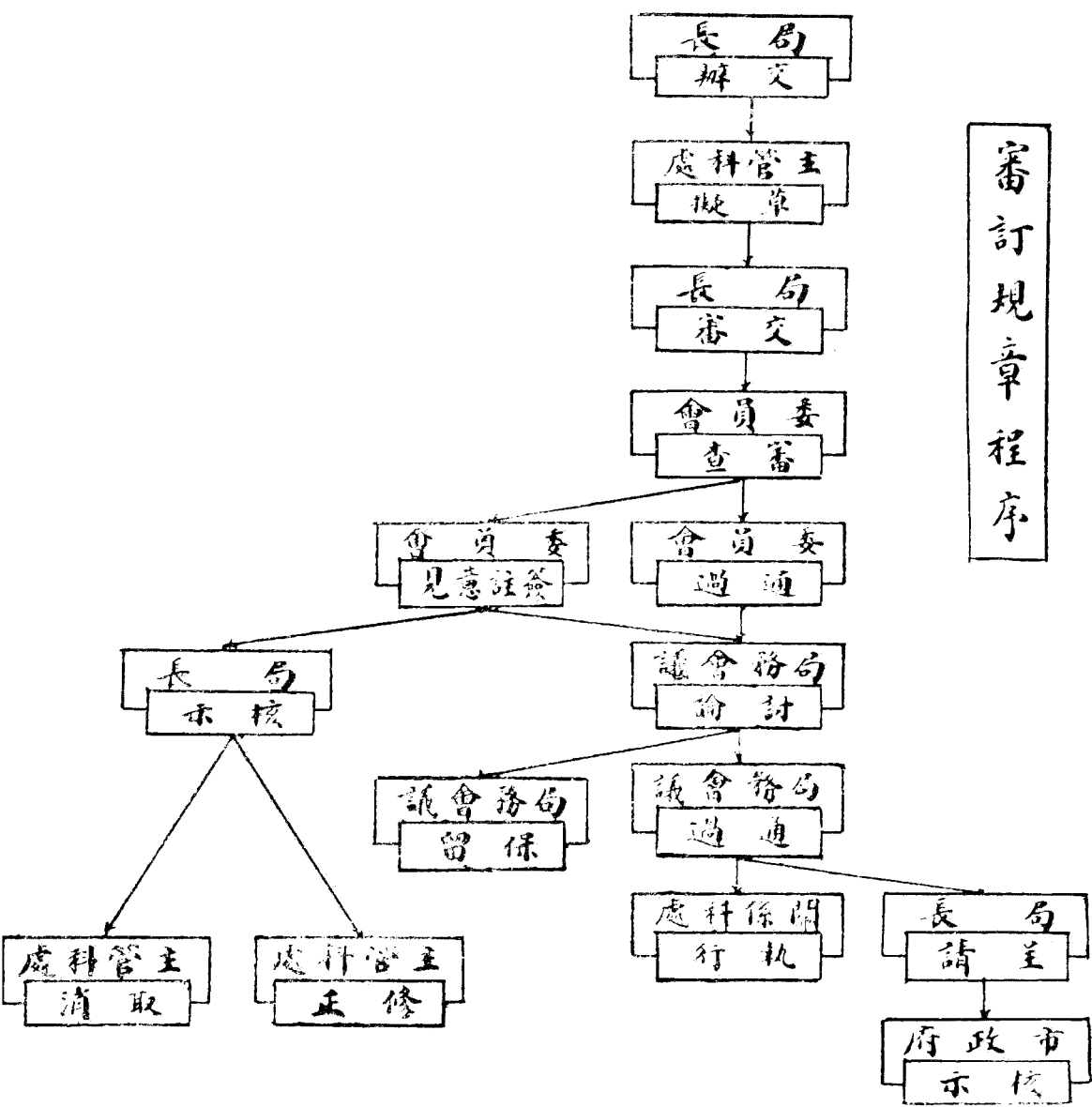

# 本局職員考勤百分比圖

十八年一月至六月

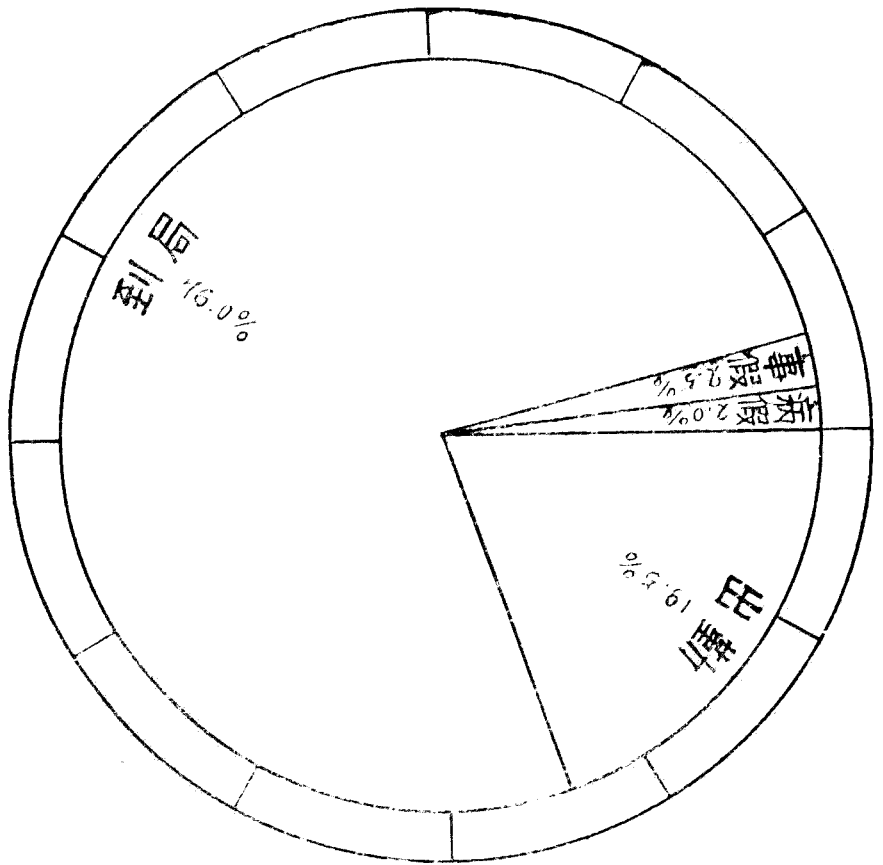

# 本局出版物一覽表 十八年六月

刊 物 名 稱	出 版 年 月	售 賣 價 格 或 非 賣 品	備 註
上海體育	十七年九月	大洋一分	定期刊物已出至第十一期現仍繼續出版
教學研究	十七年十一月	大洋一角	定期刊物出至第七期止停刊
上海特別市政府教育局一覽表	十七年十一月	非賣品	無定期刊物
上海特別市政府教育局十七年度施政大綱	十七年十一月	非賣品	無定期刊物
教育統計圖表概況	十七年十一月	大洋一元	無定期刊物
民衆之友	十七年十二月	大洋一分	定期刊物出至第十三期止停刊
民衆學校	十七年十二月	非賣品	無定期刊物
民衆茶園	十七年十二月	非賣品	無定期刊物
小報審查	十七年十二月	非賣品	無定期刊物
職工補習學校	十七年十二月	非賣品	無定期刊物
社會教育調查團	十七年十二月	非賣品	無定期刊物
團體智力測驗報告書	十八年一月	大洋一元	無定期刊物
上海特別市政府教育局職員錄	十八年二月	非賣品	無定期刊物
上海特別市政府教育局最近概況	十八年三月	非賣品	無定期刊物
上海特別市小學校 第一次聯合運動會紀念刊	十八年三月	非賣品	無定期刊物

上海特別市教育局月刊	十八年三月	大洋二角	定期刊物出至第二期止停刊
業務彙編	十八年三月	大洋一元	無定期刊物
教育設計	十八年三月	非賣品	無定期刊物
個別智力測驗報告書	十八年四月	大洋五角	無定期刊物
市教育局所屬學校一覽表	十八年四月	非賣品	無定期刊物
教育週報	十八年五月	非賣品	定期刊物已出至第十九期現仍繼續出版
上海教育	十八年六月	大洋二角	定期刊物已出至第四期現仍繼續出版

本局職員錄 十八年六月

職別	姓名	字	姓名	字	姓名	字
局長	陳德徵	待秋				
秘書	鄭鶴春	夢邨				
科長	楊嘉椿	聘漁	倪文亞		江鴻起	
督學	馬崇淦		朱鼎元	翊新		
科員	杜夔生	向日	宣猷	子宜	周昌鎬	召南
	程璿琳		王德昌	豐毅	朱春	春生
	周尚	君尚	徐邦浩	孟養	熊文敏	
					王紉和	
						張令頤
						慎之
						天隨



視察員

張清泰

畢祖高

楚翹

唐敬修

圃煥

陳頌春

遵熙

徐公美

楊佩文

王壯飛

薛公孝

占有成

蔡德祥

薛績輝

文永淑

戴恩溥

謝康

未之

江卓羣

蔡其清

海寰

葉柱春

曹震

嘯谷

姚唐夔

沈玉光

張仰高

韋史南

杜剛

少文

陳端志

辦事員

王克永

連蔭元

王晉琦

姚昌燭

心丹

陳峯

壽之

汪大煦

仲和

朱增禧

子嘉

邵名鶴

鳴九

施翀鵬

徐旋君

張眉孫

呂海瀾

王愚誠

許寶臨

莊益儉

仲軒

馬元佑

仲良

高伯祺

金邦尊

道一

曹雪松

奚飛鳶

書記

徐禹疇

雪騷

呂新夫

心圃

秦家珍

懷肥

岳應明

啞僧

熊德滋

樹之

張志文

陸琴仙

吳漱芳

于岑蘊文

彭去疾

楊靜宜

吳王倩和

沈寶楨

馬新

馮仲山

柏華傑

嚴蔚然

王超然

張慶彰

王永康

葉切蘭

說明 一 六月後到職者不列。 一 代理者不列。

## 歡宴華僑教育會議代表紀略

本年六月，國立暨南大學召集華僑教育會議，張市長以蟄伏帝國主義者鐵蹄下之南洋僑胞，追隨總理，協助革命，豐功偉績，昭著史乘，爲謀僑胞教育之主義化，圖整個民族之自存與發展，此次集會，非常重要，爰於六月十一日晚，在北京路功德林，歡宴各代表，以示歡迎而便討論。惟是日市長適因公在京，不克親自赴會，特派教育局局長主持其事，並由市府參事，各局局長及教育局秘書，科長，督學等竭誠招待。計到代表鄭洪年，劉士木，戚修祺，李邦棟，楊炳勛，祁美承等七十餘人。由教育局局長陳德徵代表市長致歡迎辭。略謂：

兄弟代表市府歡迎諸君市長不能親自來招待，兄弟謹代表致十二分的誠意。這是第一次的華僑教育會議，不但與華僑本身有很大的關係，與中國的建設前途，也有極密切的關係。我們華僑對於祖國的熱心，是值得欽佩的！華僑離祖國太久，對於祖國的文化，應受相當的陶冶訓練，國民政府已注意到此了。現在已有相當的組織，如僑務委員會之設立，從事於僑務的建設。此次暨南大學特召集華僑教育會議，希望僑胞對於這次會議，能得到一個非常滿意的結果與幸福。觀於中國僑胞在南洋一帶，受帝國主義種種的壓迫和威脅，深覺政府一方面要保障僑胞，一方面要謀國際間的自由平等。可是，非從一般僑胞的教育上根本着想不可。這次華僑教育會議是已非常的關心着這層了。

各位到上海來，看到上海的情形，和各位所在的地方，同樣的繁華，但差不多是同樣的受帝國主義的壓迫。不過我們希望諸位觀察內地的情形，觀察了以後，一定有一個很大的希望。我們相信僑胞比國內同胞，尤其熱心於祖國的建設。如果以上海這個地方華界與租界做一個比較，我們便覺得我們要做的事情實在極多。就租界與華界的馬路而言，華界的馬路不平整，同波浪一樣，政府雖有決心去把

他辦好，但是不能夠，因為受財政的支配，所以現在這件事沒有進行。

上海也受着帝國主義經濟的壓迫，而上海又關係各國的觀瞻，要取得好國家的地位，非望僑胞投資，幫助祖國的建設不可。如果祖國的地位增高起來，一定大家是很愉快的。祖國建設的事業很多，要先從上海建設起來，就要各位宣傳到南洋各處去，使一般僑胞明白祖國的情形，這層意思，我們希望各位多多的贊助。在教育方面，也希望各位的贊助。祖國教育如果辦得不好，國家政府一定不穩固。希望各位都能提起精神，一致起來，增高祖國的地位。各位如果願意致察上海各工廠，市府各機關的情形，我們很願意陪同各位去致察一下。

(下略)

次華僑教育會議代表張春元致答辭，略謂鄙人可代表新嘉坡僑胞，協助祖國。又次鄭洪年致辭，謂張市長與華僑素有密切關係，市政府於暨南大學，亦諸多幫助。黃隱心致辭，略謂，希望祖國報紙，多載華僑消息，以資彼此聯絡。潘華典致辭，謂華僑遠居海外，對於祖國，素極關心，但願祖國同胞，有實行建設之計劃，俾華僑有所遵循，共同努力云云。一時掌聲雷動，觥籌交錯，賓主融洽，極盡歡欣之致。

