

GC65
19b
75W05188

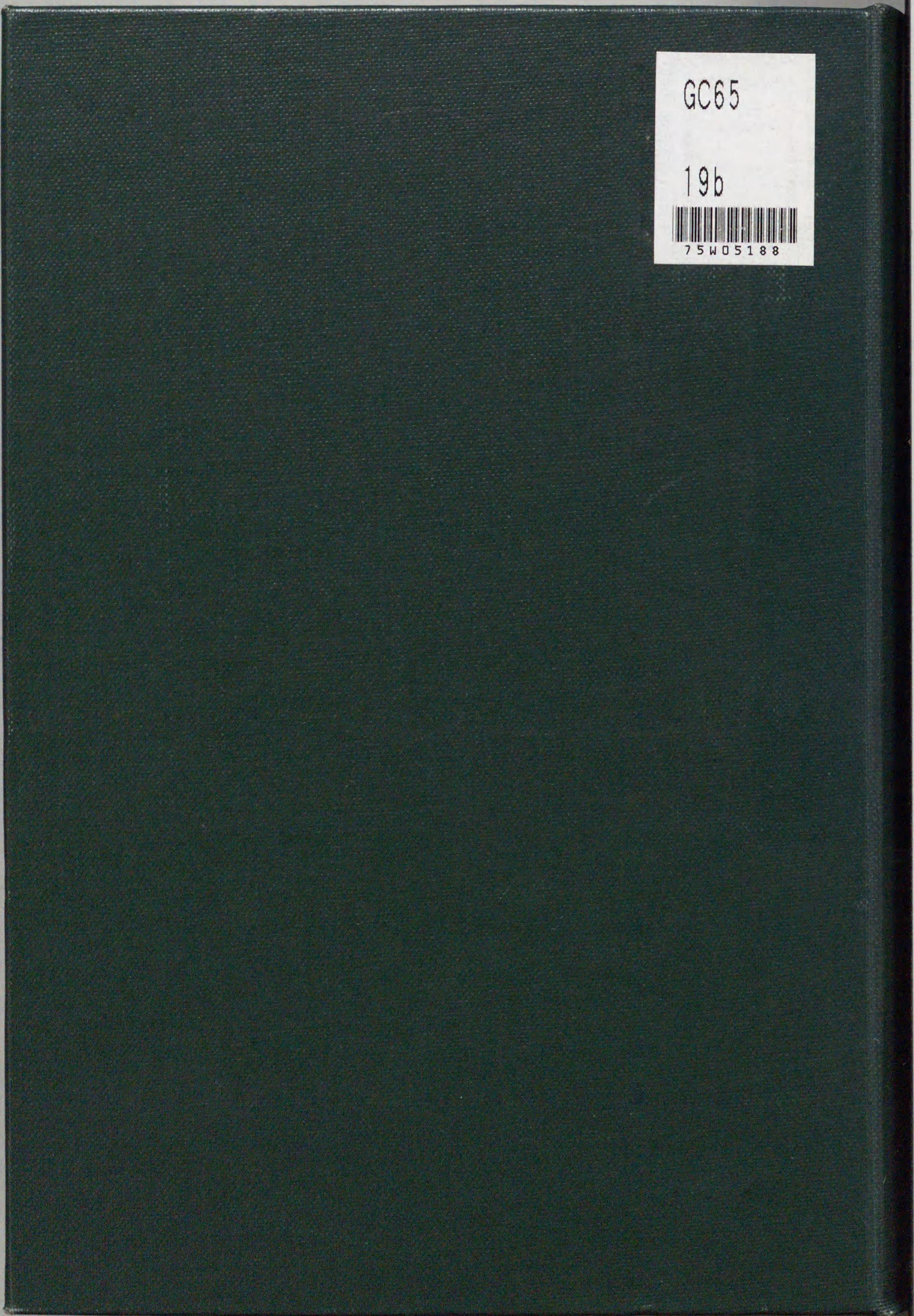

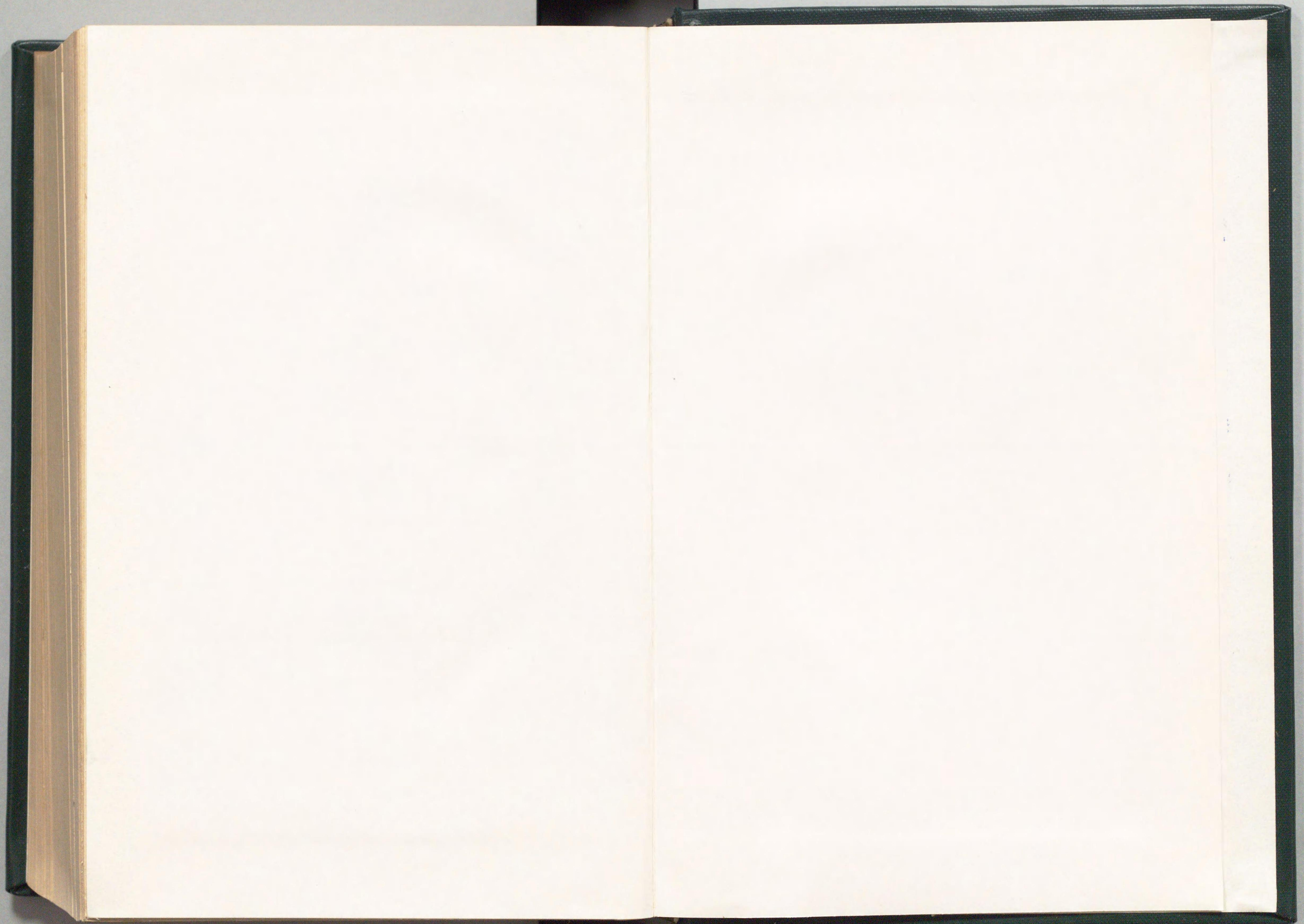



II-P-71

~~213.6
T0458t2~~



東京市史稿

東京市役所編纂

臺灣篇第貳



發行所寄贈本

14.9
8

東京市史稿

港灣篇第二目次

東京市地史各記三 港灣史

第二章 沿革

第一節 前記

四 霸都時代ノ港灣(二)

寬保風水災……………一

寬保風水災事蹟……………一

鯨船及鞘藏營造……………二

鯨船及鞘藏營造事蹟○附記物揚場付與浦賀通船禁制品一部解除……………二

川船改役設置……………二

目次

一

二

二

二

一

一

Gc65
1926

213.6
T0458A2
II



75W05188



川船改役設置事蹟○附記日除船増建允許横川浚……………一二

神田川浚漑……………一五

神田川浚漑事蹟○附記兩國上リ場前浚物揚場付與……………一五

豎川浚漑……………二〇

豎川浚漑事蹟○附記物揚場付與附船障訴訟……………二〇

中洲築填……………二八

中洲築填事蹟（中洲新地納涼一。中洲新地納涼二）……………二八

猿江溝浚藥研堀埋立……………四二

猿江溝浚藥研堀埋立事蹟○附記物揚場付與中橋入堀填築……………四二

密賣買禁令申明……………四八

密賣買禁令申明事蹟……………四八

新肴場附浦申令……………四九

新肴場附浦申令事蹟……………四九

新肴場附浦申令事蹟……………五〇

澆杭請負人更命……………六一

澆杭請負人更命事蹟○附記印旛沼開鑿……………六一

豎川浚漑……………八〇

豎川浚漑事蹟○附記物揚場……………八〇

箱崎川浚漑……………一二四

箱崎川浚漑事蹟○附記舟船制……………一二四

中洲附洲浚漑清住町河岸埋立稟議……………一三九

中洲附洲浚漑清住町河岸埋立稟議事蹟……………一三九

隅田川浚利……………一五六

隅田川浚利事蹟○附記年貢米江戸廻漕規定物揚場付與……………一五六

寬政風水災……………一八二

寬政風水災事蹟○附記海防令……………一八二

洲崎海岸堤防修築請願……………一八八

洲崎海岸堤防修築請願事蹟○附記酒類入津取締……………一八八

浦賀船方調練……………二〇一

浦賀船方調練事蹟○附記船方調練訓令……………二〇一

江戸川神田川浚利……………二〇五

江戸川神田川浚利事蹟……………二〇五

廻船取締方規定……………二〇六

廻船取締方規定事蹟……………二〇六

防禦要地下見分……………二三一

防禦要地下見分事蹟……………二三二

松平定信防禦要地巡察……………二五八

松平定信防禦要地巡察事蹟(公餘探勝)○附記酒入津高……………二五八

將軍天地丸乘船……………二八五

將軍天地丸乘船事蹟……………二八五

本所深川河渠浚利……………二九三

本所深川河渠浚利事蹟……………二九三

將軍天地丸乘船……………三〇〇

將軍天地丸乘船事蹟○附記天地丸乘船……………三〇〇

深川浪除堤築造……………三〇一

深川浪除堤築造事蹟○附記物揚場付與……………三〇一

凌風丸品川歸帆……………三三五

凌風丸品川歸帆事蹟(本多利明筆蹟)……………三三五

船藏前及本所河渠浚利助役……………三七九

船藏前及本所河渠浚利助役事蹟○附記年貢船數物揚場付與……………三八〇

鐵炮方海岸巡視……………三八八

鐵炮方海岸巡視事蹟……………三八八

龍閑川浚渫……………三八九

龍閑川浚渫事蹟……………三九〇

日本橋川豎川小名木川浚渫……………三九七

日本橋川豎川小名木川浚渫事蹟……………三九七

下田浦賀邊炮臺經營……………四三三

下田浦賀邊炮臺經營事蹟○附記船及船屋……………四三三

菱垣廻船振興……………四三七

菱垣廻船振興事蹟(十組問屋規定)……………四三八

江戸海警備……………四七二

江戸海警備事蹟……………四七二

豎川定浚……………四七八

豎川定浚事蹟……………四七八

四十四浦規約書議定……………四九二

四十四浦規約書議定事蹟○附記、圍船繫方……………四九二

英船浦賀渡來……………四九七

英船浦賀渡來事蹟……………四九七

浦賀奉行増員……………五二三

浦賀奉行増員事蹟○附記、浦賀警戒、物揚場付與……………五二三

浦賀奉行相州守備……………五二八

浦賀奉行相州守備事蹟○附記、城島守備撤去……………五二八

浦賀守禦……………五三四

浦賀守禦事蹟……………五三四

英船浦賀再渡來……………五三六

英船浦賀再渡來事蹟○附記、上總炮臺修造……………五三六

代官房總守備……………五四八

代官房總守備事蹟……………五四八

内海防備主張……………五五一

内海防備主張事蹟(佐藤信淵筆蹟(一)佐藤信淵筆蹟(二)○附記、相模備場修理……………五五一

異國船打拂令……………五八〇

異國船打拂令事蹟……………五八一

豎川浚利……………五八三

豎川浚利事蹟……………五八三

將軍天地丸乘船……………五八八

將軍天地丸乘船事蹟○附記、物揚場付與、内洋經緯主張……………五八八

廻船貨物積載方規定……………六一二

廻船貨物積載方規定事蹟○附記、天保七年風水災……………六一二

亞船浦賀沖來泊……………六二四

亞船浦賀沖來泊事蹟……………六二四

邊海按檢……………六三八

邊海按檢事蹟○附記印旛沼開鑿……………六三八

異國船打拂令停止……………六八八

異國船打拂令停止事蹟……………六八八

相房總邊海防禦……………六九〇

相房總邊海防禦事蹟……………六九一

豆相房總沿海按檢……………六九六

豆相房總沿海按檢事蹟……………六九六

羽田奉行設置……………六九七

羽田奉行設置事蹟……………六九七

下田奉行再置……………七〇〇

下田奉行再置事蹟……………七〇〇

三俣中洲及濱町川口出洲浚渫……………七〇一

三俣中洲及濱町川口出洲浚渫事蹟……………七〇一

本材木町川浚……………七〇六

本材木町川浚事蹟○附記品川沖瀨取手續書……………七〇六

下田奉行廢止……………七一九

下田奉行廢止事蹟……………七一九

靈岸橋川浚渫……………七二〇

靈岸橋川浚渫事蹟○附記廻船ニ關スル名主書上……………七二〇

日本橋川浚渫……………七四六

日本橋川浚渫事蹟○附記城米浦役人廢止……………七四六

浦賀奉行復員……………七五七

浦賀奉行復員事蹟……………七五七

羽田奉行廢止……………七五八

羽田奉行廢止事蹟……………七五八

浦賀炮臺築造……………七六一

浦賀炮臺築造事蹟○附記亞船來……………七六一

海防掛増置……………七六六

海防掛増置事蹟○附記京橋川浚渫……………七六七

荒和橋思案橋川浚渫……………七七一
 荒和橋思案橋川浚渫事蹟○附記物揚場付與……………七七一
 米艦野比沖來著……………七八二
 米艦野比沖來著事蹟……………七八二
 丁抹軍艦浦賀渡來……………七八六
 丁抹軍艦浦賀渡來事蹟○附記浦賀奉行稟議……………七八六
 豎川浚渫……………七八八
 豎川浚渫事蹟……………七八八
 內海警備增命……………八〇五
 內海警備增命事蹟……………八〇五
 外國船內海航入寬假……………八一三
 外國船內海航入寬假事蹟……………八一三
 相房炮臺築造……………八一五
 相房炮臺築造事蹟○附記將軍天地丸乘船……………八一五
 日本橋川本材木町川定浚更命……………八二〇

日本橋川本材木町川定浚更命事蹟……………八二一
 土橋堀留三十間堀浚渫……………八二五
 土橋堀留三十間堀浚渫事蹟……………八二五
 相模炮臺改廢增置……………八二九
 相模炮臺改廢增置事蹟○附記嘉永當時ノ江戸内海沿岸……………八二九
 英艦浦賀渡來……………八五七
 英艦浦賀渡來事蹟○附記異國船注進物揚場付與……………八五八
 江戸近海巡察……………八六二
 江戸近海巡察事蹟……………八六三
 深川諸川浚渫……………八六八
 深川諸川浚渫事蹟……………八六八
 相模炮臺移置增築……………八七七
 相模炮臺移置增築事蹟○附記將軍關船觀覽……………八七七
 浦賀炮臺移管……………八八一
 浦賀炮臺移管事蹟……………八八一

彼理來航 八八四

彼理來航事蹟 八八五

江戸戒嚴 八九九

江戸戒嚴事蹟 九〇〇

海岸巡視 九〇七

海岸巡視事蹟 九〇七

江戸内海測量 九〇九

江戸内海測量事蹟 九〇九

相州炮臺增築 九一〇

相州炮臺增築事蹟 九一〇

旗山十石崎富津間炮臺計畫 九一一

旗山十石崎富津間炮臺計畫事蹟 九一一

江戸内海炮臺築造 九一六

江戸内海炮臺築造事蹟(品川炮臺趾) 九一六

大船建造解禁 九六八

大船建造解禁事蹟(江戸湊一、鐵炮洲、江戸湊二、佃島) 九六八

海岸防禦令 九六九

海岸防禦令事蹟 九六九

大船建造用掛任命 九七〇

大船建造用掛任命事蹟 九七〇

内海警備部署 九七八

内海警備部署事蹟○附記警戒 九七九

海岸防禦掛増員 九九六

海岸防禦掛増員事蹟 九九六

日亞和親條約締結 九九六

日亞和親條約締結事蹟○附記英魯蘭條約 九九七

江戸近海街口守備 一〇三七

江戸近海街口守備事蹟 一〇三七

海岸防禦掛再増員 一〇四七

海岸防禦掛再増員事蹟○附記江戸港入船數 一〇四七

目次

下田奉行三置……………一〇四九

下田奉行三置事蹟○附記下田奉行廢止……………一〇四九

亞船小柴沖來泊……………一〇五〇

亞船小柴沖來泊事蹟……………一〇五〇

船標設定……………一〇五一

船標設定事蹟……………一〇五一

船打炮術親閱……………一〇六二

船打炮術親閱事蹟……………一〇六二

炮臺及御殿山本牧守備……………一〇七三

炮臺及御殿山本牧守備事蹟……………一〇七三

日亞條約批准……………一〇七五

日亞條約批准事蹟○附記物揚場付與……………一〇七五

目次了

東京市史稿

東京市地史各記三 港灣史第二

第二章 沿革

第一節 前記

四 霸都時代ノ港灣 (二)

櫻町天皇寬保二年壬戌○紀元二四〇二年八月朔日丁亥○丁亥、三正綜覽。大風雨出水シ、江戸湊亦若干ノ被害有リ。○大成令續むさしあぶみ。

寬保風水災 顛末變災篇ニ詳記スレハ、今一々舉グス。

朔日○寬保二年八月夜大浪ニツ打廻船之元船大小四艘損、水主水死者多シ。品川築地ニケ所之舟掛場也。六郷川水増故品川海道芝邊出水、右大浪打候節川崎品川邊は津浪のごとく諸人驚と云。

——續むさしあぶみ

霸都時代ノ港灣

寬保風水災 事蹟

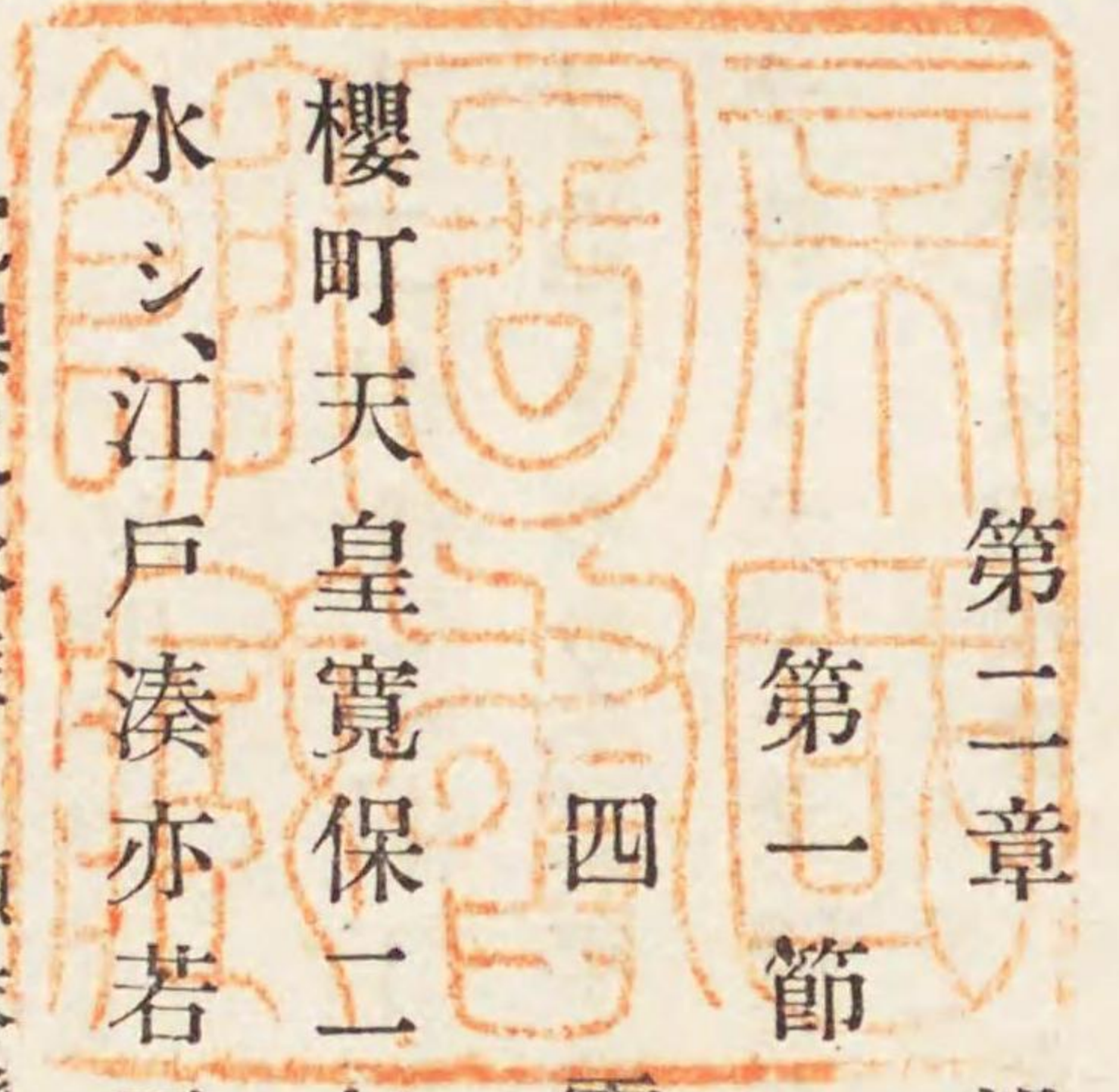

一、當月朔日之夜、風雨之節、品川表之掛り居候攝津西宮加茂屋傳藏舟、同國傳法鴻池吉藏舟、酒醬油砂糖水油銑材木其外荒物荷物品々積合、致破舟ハ之付、右之荷物町々ハ揚置候ハ、南新堀貳丁目廻船問屋久兵衛、北新堀大川端同庄右衛門右兩人ハ可相渡候、此旨町中不殘可被相觸候、以上。

八月

大成令

鯨船及鞘藏營造

十二月十二日丁酉○寬保二年(紀元二四〇二年)○丁酉(正綜覽)將軍吉宗○德命シテ鯨船ヲ造ラシメ、三年癸亥○寬保〇紀元二四〇三年四月、本所○今ノ市内本所區千歲町ノ地ニ鞘藏ヲ營ミテ之ヲ置ク。○鯨船并鞘藏地所起立書留。鯨船并鞘藏御普請書留。有德院殿御實紀。東京通志。

鯨船及鞘藏營造事蹟

鯨船及鞘藏營造 左ノ如ク相傳フ。

(朱)鯨船初而出來之節書留

寬保二年戊十二月十二日加納遠江守殿○石河政朝被仰渡候者、大川出水之節、流物留方之儀之付、所々より様々願出候之付、被仰上候處、只今迄之手當之致方宜思召候。此上防道具未不足之思召候、道具相増可然候。夫之付、慥成船三艘程拵置、出水之節乘出防候ハ、彌可然候旨、被仰出候之付、遠

江守殿被仰上候者、兼々土佐守存寄者、鯨船貳艘程拵置可然段度々申聞置候段、被仰上候處、心付尤之被爲思召候、三艘も拵置可然候、貳艘之者、不足之可有之候、追々積り等可申上旨、上意之由被仰聞候。

——鯨船並鞘藏御普請書留

(朱)御材木同心秋野半藏ハ被遣候書付寫

覺

一本所壹ツ目御石場之内拾間之廿壹間之所、此度鯨御船被入置候御船藏地之別紙繪圖面之通、今日御渡請取申候、以上。

寬保三年亥三月廿二日

石河土佐守組與力三好助右衛門印

島長門守組與力安藤源助印

御材木手代 秋野半藏殿

(朱)鯨船鞘新造受取書付

一、本所壹ツ目御用石場之内、長サ拾四間貳尺幅貳間貳尺之所此度鯨船被入置候鞘地所之新道之別紙繪圖面通請取申候。以上。

寛保三年亥四月廿二日

石河土佐守組與力
三好助右衛門印

鳴長門守組與力
安藤源助印

山口源次郎殿

初而出来
新規御船藏御普請仕様注文
寛保三癸亥三月

新規鯨御船藏御普請仕様注文

一、梁間三間 但六尺五寸間

壹棟

本案三間四間、二階切妻造、軒高サ壹丈貳尺、兩方鍍庇壹間宛、高サ七尺五寸。

右仕様、本家柱梅五寸角前側柱貳本の梅見付八寸見込六寸、隅柱六寸庇柱杉面三寸五六分、四寸迄、間柱杉丸太末口三寸四五分、四寸迄、土臺栗五六寸角繼手押掛貳尺五寸、大栓打拔隅指口帶を仕合、柱貫椽梅大サ四寸之壹寸、二階梁松丸太末口五六寸、小屋梁松丸太末口壹尺壹貳寸、軒桁棟桁共之椽梅勢イ六寸下端五寸五分、母屋桁椽梅五寸之四寸五分、椽大サ椽梅三寸五分、小屋貫棟貳通り、梁間之壹通り、椽梅大サ三寸五分之八分、垂木松大サ貳寸、五分迄、裏板松幅六七寸、壹尺厚五分、羽重足り四寸、釘壹枚貳拾本打、廣木舞

梅幅四寸五分、五寸迄、厚壹寸、壹寸四五分迄、繩卷上ケ裏之仕、土居葺檜葉板長八寸、壹尺迄、厚壹寸拾貳枚、葺足壹寸貳分、壹寸五分迄、鐵釘壹坪之貳拾五本、打卷竹三四寸廻り唐竹貳ツ割、繩卷之致壹尺五寸間四寸釘之而打堅可申。

一、壁木舞三四寸廻り唐竹二ツ割、繩かき尺八同丸竹五通り壁泥鍍打、荒塗中途共之四遍塗、屋根瓦座梅大サ幅貳寸之勢、壹寸五分、垂木之銘々之釘打兩妻垂木形幅七寸厚三寸折鼻切合蟻掛ケ、品板五寸之厚貳寸、墨塗之取付、瓦留メ釘打可仕。

一、屋根瓦松皮葺仕、葺足五寸、六寸迄、棟ゑん廻り共五遍下り棟丸瓦共三遍兩妻無地岡板留之可仕。

一、惣筋縁大サ幅貳寸之厚壹寸、壹間之中四本宛、板椽幅八九寸、壹尺迄、厚四分、羽重九分、壹寸宛足り、四寸釘壹枚之三拾本ツ、打下長押椽梅幅四寸五分、厚貳寸之可致。

土臺の上、高サ壹尺五寸之風拔打附、格子幅壹間宛八ヶ所、小杉丸太上下共之釘打之可致。

- 一、裏口間庇貳ヶ所、長壹間出端貳尺五寸、柱桁共梅楸大サ四寸、垂木大サ松貳寸角、廣木舞三寸五分、之八分、壹寸迄、裏板松七八寸厚五分、羽重五六分、釘打瓦座、卷竹本家同斷、松皮葺之可致也。仕様同斷。
- 一、表間庇三間壹ヶ所、壹間貳ヶ所、出端三尺宛、腕木幅五寸厚貳寸五分、折勢、四寸五分、下端三寸八分、垂木廣木舞裏板瓦座共之、本家同斷之可致也。
- 一、間庇上腰板可致也。
- 一、本家扉四枚高サ内法壹丈之内、下壹尺五寸の格子之致、上八尺五寸の釘打、明キ三間之所、四枚之割合セ、肘釣り重四寸之尾長壹尺貳寸元厚壹寸貳分、尾之八步決入、座金類當テ三方に廻之、之を銚打丁違銅長壹尺幅六寸厚三分、壹渡りよゑし、銚四拾本宛打組、内之方、貫拔ベ之致、長五寸輪懸ケ金壹枚之四渡り宛掛ケ可申也。
- 一、扉かまち見付四寸見込三寸貳分、上下同斷、中等五本大サかほち同斷、板梅幅八寸以上厚六分違刷、四方かほちへ仕合、壹寸五分間、釘打、何レ後上小節之可致也。
- 一、庇扉四枚高サ内法七尺五寸、内下壹尺五寸格子致、上六尺者板釘打、幅壹間

貳枚之割合肘釣り重三寸五分尾長サ壹尺之厚壹寸尾之而、六分決入、座金類當テ三方廻し、之を銚打かほち仕様右同斷輪懸ケ金同斷貫拔入之可致也。

- 一、裏口貳ヶ所高サ内法六尺幅三尺裏白戸壹本宛、上者挾鴨居致、取付可申也。
- 一、御船摺臺貳通り、長五間半貳尺間之枕土臺埋堅、幅八尺之方、壹尺五寸間之摺木六通り宛枕臺に相欠キ之仕合、釘打堅入可申也。

御藏下地形石垣仕様

- 一、地形京間五間之六間、並本家柱下貳通り共幅三尺深サ壹尺通り堀真棒突、砂利切り込、土入交築立、石垣長貳拾貳間築、石壹ツ並隅石を居、平築石野面、玄翁胴摺合仕、張り合能胴欠イ供欠イ仕切利込、土砂利を取交堅メ、惣地面壹尺高之置土仕、龜甲之而突堅可申也。但本柱下貳通り之土臺下へ、丸石三尺間之居り能地形並之居堅メ可申也。

材木之寄略○中

右材木竹、屋根柿瓦、壁方釘鐵物一式、石割栗砂利土之代、諸職人作料飯米人足賃御奉行小屋、大工木挽小屋、矢來足代、其外御普請可入損料道具共差出シ、一式請切。

船玉祝儀式法

- 一、女帯 壹筋。
- 一、紙雛 壹對。
- 一、さい 壹ツ。
- 一、糸針 一。
- 一、五穀 一。
- 一、腰掛ケ米 壹俵。

右之通取揃神酒備申事。

月 日

右者、寛保三癸亥年四月三日鯨船出来之節、船大工請負海邊大工町樋口屋作左衛門に、家城美雅尋之、書付記。御奉行三好助右衛門殿安藤源助殿も書付差出ス。

鯨船並鞘地所起立書留

鯨船廠鯨船鞘ト稱ス。其官船ニ非ルヲ以テ船藏ト云ズ、鞘ト稱セシト云。本所區千歳町ノ西北隅ニシテ、大川ニ臨ミ、舊石置場ノ南ニアリ。凡貳百五拾坪。寛保三年癸亥四月之ヲ置キ、鯨船二隻ヲ備フ。鯨船ハ長七尋貳尺底ノ長五尋濶六尺八寸底濶貳尺貳寸。名ケテ先丸乙丸ト云。以テ洪水ノ時救援ノ用ニ備フ。後之ヲ廢シ石置場ニ屬ス。

東京通志

元祿のころより久しく御舟にめさるゝ事なかりしかば、御船庫にありし船ども、皆朽そこなはれたるよし聞召、享保のはじめ、殊更に命せられて、ことごとく修理を加へらる。かくて小納戸頭取松下伊賀守當恒仰を蒙り、風濤あらしき日をえらび、永主廿人餘にてこぐべきほどの船を品川より乗出し、浦賀まで乗廻りこゝろみられしに、歸り來りて、紀の海をのりしにくらぶれば、日和よく風なきたるがごとし、然し今の御舟は其製よからず、便あしきよし申ければ、さらば紀の海にて鯨とる舟のかたち擬して作るへしと仰下され、やがて製造成て、海上を乗試しに、いかなる風波の中を往來しても、陸地に座するがごとく穩にして、しかも便利なりしかば、此舟あまた作られしに、本所のあたり洪水のとき、たゞちにこの舟こぎ出て、溺るゝものを救ひし事あけてかぞふべからず。かねて武備の用にあてんと作られしかど、まのあたり不慮の用に立しとぞ。又傳ふる説あり。公○徳川吉宗夜ことに天文を御覽ありしに、彗星の出たるとて、宿老水野和泉守忠之を召れ、先年紀州にてつくられし鯨船三十艘計早く造らしむべしと命ぜらる。其比は專省減の御政行はるゝ時なれば、不急の事に費用をついやし給はん事いかゞあるべき、今しばし年月を

待せ給ひてもしかるべきにやと申ければ、汝は物ことに鍛錬なる者なるが天象をは心得ざると見えたり、此比の星は、水災の兆と覺えたり、近年のうち大水あるべければ、その時流民を救ふには、鯨船ならては進退自由を得べからず、とくく作るべしと仰せらる。復舟どもつくりはてしに、其としは何事もなかりしが、翌年の秋はたして霖雨打つゝき、下總國猿か股きれて、大川の橋々残らずなかれ、本所邊流亡多く、諸國も此災にかゝりしに、公は櫓のうへより千里鏡をもて御覽ありて、御みづから指揮せらる。此時彼鯨船大に便を得て、流亡の者あまた救ひしかば、世こぞりて御先見のほどを感じ奉りぬ。

——有徳院殿御實紀

〔附記〕

物揚場付與

延享中付與シタル物揚場、六箇所有リ。

附記
物揚場付與

延享元甲子年

十月九日渡

一、雉子橋御門外物揚場地所

同月渡

一、同所物揚場地所

延享三丙寅年

五月十一日渡

一、元矢ノ倉大川端物揚場地所

役名不知
島長門守

尾張中納言殿○徳川

板倉佐渡守○清勝
間部若狹守○詮方

但、若狹守一手持揚場ニ候處、佐渡守屋敷拜領ニ付、向後兩家持合揚場ニ渡ス。

七月二日渡

一、薬研堀河岸物揚場地所

十二月二十日渡

一、御茶ノ水通物揚場地所

後學問所へ渡ス。

延享四卯年

十二月廿三日

一、深川小名木川通物揚場地所

但組中惣揚場ニ渡ス。

役名不知
田付阿波守

鳳閣寺

御徒組高木半右衛門組御徒與頭

小宮山三四郎
柳川三右衛門

——揚場並船繫杭波除杭共書拔

浦賀通船禁制品一部解除

延享四卯年三月

浦賀船積通船之儀、享保五年申渡、通船相止候品共も有之候處、向後古來之通武器之外者、植木類庭石等迄も通船候様、浦賀奉行に申渡候間、其段向々に寄々可被達置候。西丸御目付にも可有通達候。

延享四卯年三月

浦賀通船之覺

一、石手水鉢

一、石磨

一、爐

霸都時代ノ港灣

浦賀通船
禁制品一
部解除

- 一、七輪
- 一、破魔弓
- 一、のほり甲
- 一、雛
- 一、藁蒲刀
- 一、數寄屋道具

右者は迄之通、通船有之候様可被心得候。

- 一、湯風呂
- 一、砂利
- 一、太鼓
- 一、土付之芝
- 一、植木類
- 一、笛
- 一、庭石
- 一、一鼓
- 一、琴
- 一、鳥籠之類

右者は迄通船無之候處、向後通船候様之可被致候。尤武器之外者、何々之而も通船不苦候。

右之通、可被得其意候。

御觸書

延享四年丁卯四〇紀元二七〇七年四月十日己巳正〇己巳三〇綜覽川船支配鶴正任武〇

左衛門。ヲ改メテ川船改役トシ、勘定ノ上席ニ班ス。柳營日記。寛政重修諸家譜。

川船改役設置事蹟

川船改役設置

十日〇延享四年四月。

躑躅之間

川船改役

川船奉行 鶴武左衛門〇正任

右之通被仰付、席者御勘定之上可有之候旨、被仰渡之。

柳營日記

延任刑部左衛門。武左衛門。

略。上。其後支配勘定に准せられ、延享四年四月十日班をす、められ、川船改役となり、御勘定の上席に列す。
寛政重修諸家譜

〔附記〕 日除船増建允許

附記 日除船増建允許

寛延二巳年九月

貳挺立三挺立日除船三拾艘川船爲御用、正徳三巳年差免候處、船數無數御用差支之相成、其上却而紛敷儀、淺有之候之付、右之日除船七拾艘、去々卯年差免都合百艘之積之候得共、右員數之外之淺、猶又望之存候者、川船方鶴武左衛門方、相願候儀、勝手次第之事候。

右之通可相心得候。

九月

御觸書

横川浚

横川浚

幕府時代ノ港灣

延享四年七月十三日本所横川浚請負ヲ命スルコト享保撰要類集ニ見ユ。
延享四年七月十三日堀田相模守殿(○正亮)に上ル。

本所横川浚之儀ニ付申上候書付

伺之通可申付旨被仰渡奉畏。

卯七月十三日

能勢肥後守(○頼)

馬場讚岐守(○尙)

本所横川通り年々埋り候而右川筋御成之節干沙之砌者船片付候儀難仕候之付浚有之候様之仕度旨町内之者共度々相願候付見分爲仕候處猿江橋之法恩寺橋迄長七百間余之所埋強沙底入之節も兩側共干瀉之罷成公儀ハ浚被仰付候而も御入用も多相懸り可申候之付浚致方も可有御座候も吟味候處鯨船御用請負ハ古問屋七拾七人之者共申ル者爲船賃金五拾兩被下置候ハ、其餘者足し金仕此者共致請負沙底入之節も船片付ハ程之ハ速之浚可申ル尤ハ切等仕一旦之浚ハ得之入用多相懸リハ之付沙底入之節之よきん浚之可仕旨申之ハ。
右之通古問屋七拾七人之者共永々請負之仕浚可申旨申之ハ之付爲船賃金五拾兩被下置浚可被仰付ハ哉奉伺ハ左ハハ、本所附町地代金之内を

以相渡可申ル則繪圖壹枚奉入御覽ハ以上。

卯七月

能勢肥後守(○頼)

馬場讚岐守(○尙)

桃園天皇寛延三年丙午(○紀元二〇〇年)五月十九日庚申(○庚申三)神田川

内。市ヲ浚漂ス。○享保撰要類集。

神田川浚漂 享保撰要類集ニ據ル。

寛延二巳年十月十七日堀田相模守殿ニ伺書ニ添上ル。

仕様帳之通浚可申付旨被仰渡奉畏候。

午五月十九日

能勢肥後守(○頼)

神田川通川浚仕様注文書

一、柳橋下大川口ハ昌平橋迄凡長八百五拾間程。川幅拾八間拾七間程。

此浚方出洲埋ハ所も四尺五尺或之六尺迄も所之より掘取り川並平均船通用之所も水下四尺川岸ハ水下貳尺右之通高下無之様之浚立可申ル尤川岸石垣せき板際ハ貳尺程宛除之川幅之随分廣カ之様之有來之川幅之浚立可申ル。

一、昌平橋ハ水道橋迄凡長五百八拾間程。川幅拾壹間程。

霸都時代ノ港灣

神田川浚漂

神田川浚漂
事蹟

此浚方山崩出洲之相成自然と川幅狭ク相成ル所も御座ル。此場所大出洲之所ハ五尺六尺後堀浚全體有來之川幅之仕立舟通路水下三尺浚山際之亦モ水下壹尺高下無之様浚立可申ル。但此場所ハ惣而水下堅岩之所御座ル之付埋申砂利土之分ハ浚取水下岩之所ハ御見分之上御改を請可申ル。併深ク相成ル所モ注文之外深浚立可申ル。

一、水道橋ハ牛込御門下迄凡川長六百間程。川幅拾五間程。

此浚方水道橋ハ上ハ所々大ハ切を仕水廻しを附水かいほし幅田浚之仕船通用之漕通りハ水下四尺三尺川岸ハ水下貳尺壹尺右之通平均高下無之様浚立可申ル。尤川岸石垣せき板際にて貳尺程宛除之川幅之廣かり申ル様有來川幅之仕立可申ル。

柳橋大川口ハ牛込御門際迄惣間凡貳千三間町之して三十四町程右之通浚立申場所壹ヶ所切之浚方出來之上御改を請申度ル。然モ船通路之ハ先宜敷奉存ル。尤水道橋ハ牛込迄モハ切取拂不申内之ハ船通路相成不申ル之付ハ切壹ヶ所宛浚出來之上御改を請ハ切取拂船通路宜様之仕申度ル。尤ハ切之儀ハ場所々ハ水廻シ之箱樋仕大ハ切之浚仕片ハ切之モ可仕ル。

右捨土之仕様書

一、柳橋ハ昌平橋迄ハ川端向寄之所明キ地並土手下ハ揚水絞リ仕土坪御見分を請取除可申ル。

一、昌平橋ハ水道橋迄之土ハ岩砂利土木之根を御座ル。此所ハ川岸ハ揚申場所無御座ル之付水絞リ不仕浚之船板を以土坪御見分請引取可申ル。

一、水道橋ハ牛込御門下迄此浚土ハ土手下並川端明地之ハ水絞仕土坪御見分を請並能揚置土留メ念を入仕餘分之士ハ御差圖次第之引取可申ル。

右三ヶ所捨土大分ノ儀之付引取場所左ニ申上ル。

一、深川越中島松平伊豆守様御屋敷續芥捨場ハ引取地面之築立可申ル間此度浚之助成地之被下置ル様之奉願ル。

一、浚之儀彌被仰付ルハ早速取懸リ極月ハ廿五日切り正月ハ十二日ハ浚初可仕候。凡晴天百日程之ハ不殘出來仕ル様浚上可申ル。

巳十月

益屋清五郎

駿河屋新兵衛

永代橋懸り名主 藤右衛門外五略。

附記
兩國上り
場前渡

〔附記〕

兩國上り場前渡

寛延三年七月三日

堀田相模守殿
板倉佐渡守殿
大岡出雲守殿
以上

本所壹ツ目橋際迄御船路通渡出來之儀申上ル書付

御届

能勢肥後守一〇頼

兩國橋御上り場前々本所壹ツ目橋際堅川入口迄川渡御普請不殘出來仕
昨二日御船手駒井能登守立合見分仕ル御船之通も殊之外宜罷成ル依之
申上ル以上。

七月

能勢肥後守一〇頼

物揚場付與 寛延中日光奉行稻生備中守寄合永見伊賀守外十數人之左ノ
物揚場ヲ付與ス。

寛近三庚午年

日光奉行
稻生備中守

寄合

永見伊賀守

七月廿二日渡
一、半込船河原橋近處新規揚場所

九月十二日渡
一、新規物揚場所
船河原橋近所神田川通り河岸ニ有。

物揚場付
與

〔抹〕

十月二日渡
一、御茶水通物揚場引替地所

御勘定 白井五太夫
外五人
但是迄揚場聖堂下ニテ、銘々屋敷迄程遠ニ付、願ノ通馬場下ノ方ニ附替、是迄ノ
通惣持揚場ニ渡ス。

十月二十四日渡
一、濱町大川端通り新規物揚場所

御留守居 戸田内膳正

十一月二十二日渡
一、小石川御門外北ノ方御堀端物揚場所

小石川諏訪町眞木屋行事
庄 八
外五ヶ町眞木屋共。

八月二十三日渡
一、船河原橋近所神田川通り河岸ニ而新規物揚場所

御徒頭 阿倍百助

寛延三年

十月二日
一、御茶水通物揚場附替地所

御同朋河野宗阿彌内
高橋善兵衛
紅葉山御坊主御靈屋附
高木久菴

御勘定白井五太夫内
岡村友右衛門
小普請組本多大學支配
板倉七次郎
御本丸表御坊主
片岡喜伯
御本丸御用部屋御坊主
高橋守泉
同朋町人
惣名代權兵衛名主喜内

〔抹〕 戊三月廿二日
一、道三河岸屋敷附揚場ニ相成候由

大岡出雲守
町人共。

霸都時代ノ港灣

寬延四辛未年十一月寶曆十一月改元。

四月廿一日渡
一、牛込御門外御堀端惣揚場増地所
但、揚場町輕子共願ニ付増地所として渡ス。

牛込名主
源左衛門 名主 左内

揚場並船繫杭波除杭共書拔

豎川浚漂

寶曆二年壬申〇紀元二八月十二日庚子〇庚子、三豎川〇市内ヲ浚

漂ス。〇享保撰要類集。

豎川浚漂事蹟

豎川浚漂 享保撰要類集ニ、

寶曆二申年七月廿九日堀田相模守殿ニ上ル。

本所船持共豎川浚願之儀ニ付奉伺ヒ書付

書面之船持共願之通、自分入用を以川浚仕候様可ニ申渡旨被仰渡、奉長〇能勢肥後守〇頼〇

申八月十二日

本所豎川兩側并南北横堀道組合船持行事 勘兵衛 長左衛門 佐五兵衛

長右衛門 又兵衛

外百貳拾六人。

右之もの共相願ヒ本所豎川入口去年ノ段ノ埋、別々當年ニ至リ埋リ強ク

罷成御成之節、御通船之障リ之も罷成可申哉、引汐之節荷物積ヒ船往來難仕別々難儀仕ヒ、依之此度組合申合一之橋際より大川之方ニ長三拾八間程幅濬通り四間程相浚、沙底入之節も通船自由ニ罷成ヒ迄ニ浚仕度奉存ヒ、左ニ得之、本所中船持とも惣々本所通用仕ヒ所々之船持共、並在々々參ヒ高瀬舟通行淺宜、大勢之者家業仕能勝手ニ淺罷成難有奉存ヒ、數年來渡世仕來ヒ爲冥加、自分入用を以相浚申度旨相願之申ヒ、願之通申付候〇、早速取懸リ可申旨申之候。

右之通相願申ヒ、外ニ助成淺相願不申、自分入用ニ而相浚可申申之候、奇特成義御座ヒ間、願之通可申付ヒ哉、奉伺ヒ以上。

七月

能勢肥後守〇頼〇

〔附記〕物揚場付與 寶曆中左ノ物揚場ヲ付與スルコト、揚場並船繫杭波除杭共書拔ニ見ユ。

寶曆三甲戌〇西歟。年

八月廿五日渡

一、淺草瓦町大川端物揚場地所

寶曆四甲戌年

松平右近將監〇武元。

霸都時代ノ港灣

附記
物揚場付與

八月廿三日渡 一木挽町中屋舖裏川通屋敷附新規物揚場地所 松平下總守

十一月九日渡 一濱町大川端屋舖附新規物揚場地所 西尾隱岐守○忠

寶曆八寅年

十月十九日 一松平對馬守吳服橋御門内屋舖附物揚場 田沼主殿頭○意

寶曆十一辛巳年

二月十日渡 一藥研堀河岸屋舖附新規物揚場地所 役名不知 小幡山城守

明和中左ノ物揚場ヲ付與シタルト揚場並船繫杭波除抗共書拔ニ見ユ。

明和二乙酉年

九月七日渡 一元矢之倉大川端通屋舖附新規物揚場地所 板倉佐渡守○勝

明和五戊子年

八月十一日渡 一濱町大川通中屋舖前屋敷附新規物揚場地所 牧野越中守

九月廿九日 一濱町大川端屋舖附物揚場附替地所 秋元攝津守

明和九戊辰年

附船障訴

五月廿五日渡 一藥研堀留組合物揚場一ヶ所 但前々方之揚場今度埋立町屋ニ相成候ニ付、揚所引替渡。

牧野豐前守 田付筑後守 逸見八左衛門

稻葉惣左衛門 小幡又十郎

附船障訴

明和七寅年四月四日

一、附船障之儀 深川海邊大工町家主 訴訟人 紋 右衛門 同 文 右衛門

同町惣右衛門店五郎兵衛頼ニ付代 同 半 右衛門

小網町二丁目半右衛門店 同 相 手 平 兵衛 同町三丁目五兵衛店太兵衛頼ニ付代

同 同 店 六 兵衛 同町二丁目喜太郎店附船世話役

吟味ニ付呼出候者 同町壹丁目平兵衛店附船世話役 同町三丁目善六店同斷 庄 右衛門

同町壹丁目久兵衛店附船仲間 四 郎 兵衛 外百七拾壹人

右紋右衛門、文右衛門、五郎兵衛代半右衛門訴出ルハ紋右衛門、文右衛門儀
ハ野州北猿田河岸、武州權現堂河岸、其外所々御當地ニ出ル高瀬船諸荷

霸都時代ノ港灣

物解下船宿致し、五郎兵衛儀ハ、武州幸手領庄内領越谷邊其外所々御當地に出ハ高瀬船宿致し、諸荷物解下渡世致し候之付、四年以前亥十一月中、紋右衛門儀、武州國府間村傳八船荷物小網町一丁目市兵衛方ハ積參リ、深川佐賀町五兵衛藏ハ積送候様、市兵衛方ハ送狀寫船主傳八持參相渡候之付、右荷物解下參候處、小網町二丁目平兵衛儀、右市兵衛ハ相斷、船下賃差押、且又三年以前子六月中、權現堂河岸長左衛門荷物、小船町壹丁目久右衛門方ハ積參、送狀之通解下遣、河岸揚致し候節、小網町三丁目太兵衛罷越、附船仲間之外、此邊ハ河岸揚不相成旨申之、右久右衛門ハ相斷、高瀬船賃並解下賃共差押、同月中文右衛門儀、野州北猿田村吉右衛門荷物箱崎町一丁目太郎兵衛方ハ積來候間、解下參候處、小網町三丁目六兵衛罷越、賣穀之儀ハ、附船仲間之外積候事不相成由申之、右太郎兵衛ハ相斷、解下賃差押、同月五郎兵衛義、武州大塚村小市右衛門荷物小網町二丁目甚五郎ハ積遣、吳候様申之付、積參河岸揚致し候節、同町市郎兵衛罷越、附船仲間之外、此邊之而河岸揚不相成旨申之、右甚三郎ハ相斷、解下賃差押不相渡、渡世之相離、致難儀候間、吟味有之候様致度旨、願出之候。

一、右平兵衛、太兵衛代庄右衛門、太兵衛、市郎兵衛相答候者、船持之而解下荷物並諸運送家業之致し候、附船仲間内之百七拾八人有之、先年言上帳面之も相附、札を拵、目印之焼印致し、世話役三人之もの名印致し、置、右仲間之者共、銘々致所持、中川其外御當地入口ハ出迎、賣穀之候得ハ、右札を入、其船之穀物解下積候筈之相極、且又間船有之候、附船宿之分者、中途迄出迎、札入候儀ハ、無之兼而札相渡置、諸世話役之者差圖致し、賣穀之分ハ、右百七拾八人附船仲間之限り、解下來、海邊大工町之者共ハ、武士方荷物之外、賣穀ハ一向積候儀不相成候處、訴訟方之者共、賣穀を解下參候之付、高瀬船賃並解下賃共相斷差押候旨、相答之ハ。

小網町一丁目市右衛門店市兵衛店支配人

七

彌

七

小船町一丁目平兵衛店

七

久右衛門

七

箱崎町一丁目久右衛門店甚三郎店支配人

七

藤兵衛

七

右之者共相尋候處、海邊大工町之者共、解下來候荷物、河岸揚致し候節、小網町之者共、罷越賣穀之分者、町内附船仲間之外、解下候儀不相成儀之有候間、船賃並解下賃共、相拂申間、鋪旨、相斷候之付、右船賃解下賃とも今

以不相渡候旨申之候。

右双方遂吟味候處、平兵衛外三人、其外附船仲間之もの共、言上帳面をも相附銘々札を所持致し、中川其外御當地入口に、出迎賣穀之候得、右札を入、其船之穀物解下積候筈之相極、且又間船有之候、附船宿之方、中途迄出迎、札入候儀、無之、兼而札相渡置候儀之、賣穀之分、先年、附船仲間百七十八人之限、解下來候旨吟味之付、呼出候者とも儀も一同申候得とも、一體言上帳面をも小網町附船仲間之者共申合之儀を相附候儀之、外々船持共、わ拘り候筋之、無之、其上武州權現堂河岸、並野州北猿田河岸、船持間屋共をも呼出し、相糺候處、高瀬船荷物解下方之儀、縦札入候船之、も、荷主並船頭上乘之ものども、存寄次第、前々、勝手宜敷方、解下させ來、小網町之者共、之限、解下候儀、無之、旨申之、賣穀之方、小網町附船仲間之限り、解下候、申義難立、其上訴方之者共、解下參、河岸揚致し候、荷物船賃並解下賃差押候段、心得違之、至り、不埒之付、相手平兵衛、太兵衛、六兵衛、市郎兵衛儀、急度叱り置、併言上帳面をも相附置候儀之付、中川其外中途迄出迎、札入候儀、且世話役相立置諸事取計候儀共、是迄之通り致し、荷物解下方之儀、

荷主並船頭上乘等相對之、而勝手次第可致渡世候、並小網町一丁目市兵衛店支配人彌七外三人之者共、儀、海邊大工町之者共、解下來ル、荷物河岸揚致し候節、小網町之者共、罷越賣穀之分、町内附船仲間之外、解下候儀、不相成儀之有之間、船賃並解下賃とも相拂間、鋪旨相斷候之付、今以前、不相拂差置候段、心得違之、至之付、右市兵衛代彌七方より、海邊大工町紋右衛門方、可相渡、解下賃錢七百五拾文、小船町一丁目久右衛門方、右紋右衛門、可相渡、高瀬船賃金一分七百三拾貳文、解下賃錢三百文、箱崎町一丁目太郎兵衛方、海邊大工町文右衛門方、可相渡、解下賃錢壹、二百文、小網町二丁目甚三郎方、海邊大工町五郎兵衛方、可相渡、解下賃錢七百八文、早々相渡可申候、訴訟方之者ども、儀、定宿有之、其外名差參候旅船之分、武士方荷物之、不限賣穀之分、右札入候船之、而も、年來、解下來り、既小網町、勿論、其外所々、河岸に、解下遣候、荷物之、請取書夥敷所持致し、罷在候上、年來、諸荷物とも、解下來候段、無相違相聞候間、是迄仕來候通、中川其外、罷出候儀、不致武家方荷物之、不限賣穀之、而も、名差來候旅船之分、引受可致渡世候、且又先達、而小船町一丁目市兵衛店支配人彌七外三人之者ども、方、解下遣

候船賃並舁下賃共、早々相渡候様申付候間、請取候様可致候。

右之通被仰渡以來及、爭論申間敷旨被仰渡、奉畏候。若相背候ハ、如何様之曲事ニモ可被仰付候爲、後日御請證文仍如件。

寅(○明和四年)四月四日

深川海邊大工町家主 紋右衛門 外三百貳拾八人。

明和撰要類集

中洲築填

明和八年辛卯四〇紀元二六月十六日乙酉正〇乙酉三大川三俣出洲内〇市

築填ノ工ヲ起ス。安永元年壬辰四〇紀元二十二月十八日戊寅三〇正綜

賞。稱シテ中洲富永町ト曰フ。〇明和撰要類集續談海麗遊寶曆現目付河野安嗣十〇吉受

賞ス。稱シテ中洲富永町ト曰フ。〇明和撰要類集續談海麗遊寶曆現目付河野安嗣十〇吉受

中洲築填事蹟

中洲築填 顛末左ノ如シ。

明和八年六月小笠原若狹守殿ニ肝煎良傳を以テ上ル。

牧野大隅守〇成 河野吉十郎〇安

本所御船藏前出洲浚並大川三俣出洲築立御用中、小屋場新大橋向石置場同所橋手前並鯨船鞘番屋續、三ヶ所とも大川通御成之節ハ、御目障ニ罷成申候。

中洲新地納涼(一)

東京 池田金太郎所藏

鶴岡蘆水之ヲ畫キ。天明三年刊スル所隅田川兩岸一覽ノ内也。張紙、新大橋長百十間餘、中洲新大橋ニ近キ角ニ、此角四季庵といふ料理や、左へ次ニ、此所中洲涼の場所、料理や、掛茶や、内々遊女もあり、中洲ノ背後、若州酒井修理、河中舟アル所ニ、毎年五月廿八日ハ七月廿八日まで毎夜也、中洲左角、此角すみやといふ料理や、河中網サ曳ク所ニ、四ツ手あみ引てい也、其背後、一ツ橋下屋鋪、左、此邊箱崎町御屋鋪方町家入、左上リ場アル所ノ社、高尾社ト有リ。蘆水通稱金次、翠松齋ト號シ、根岸ニ住ス。

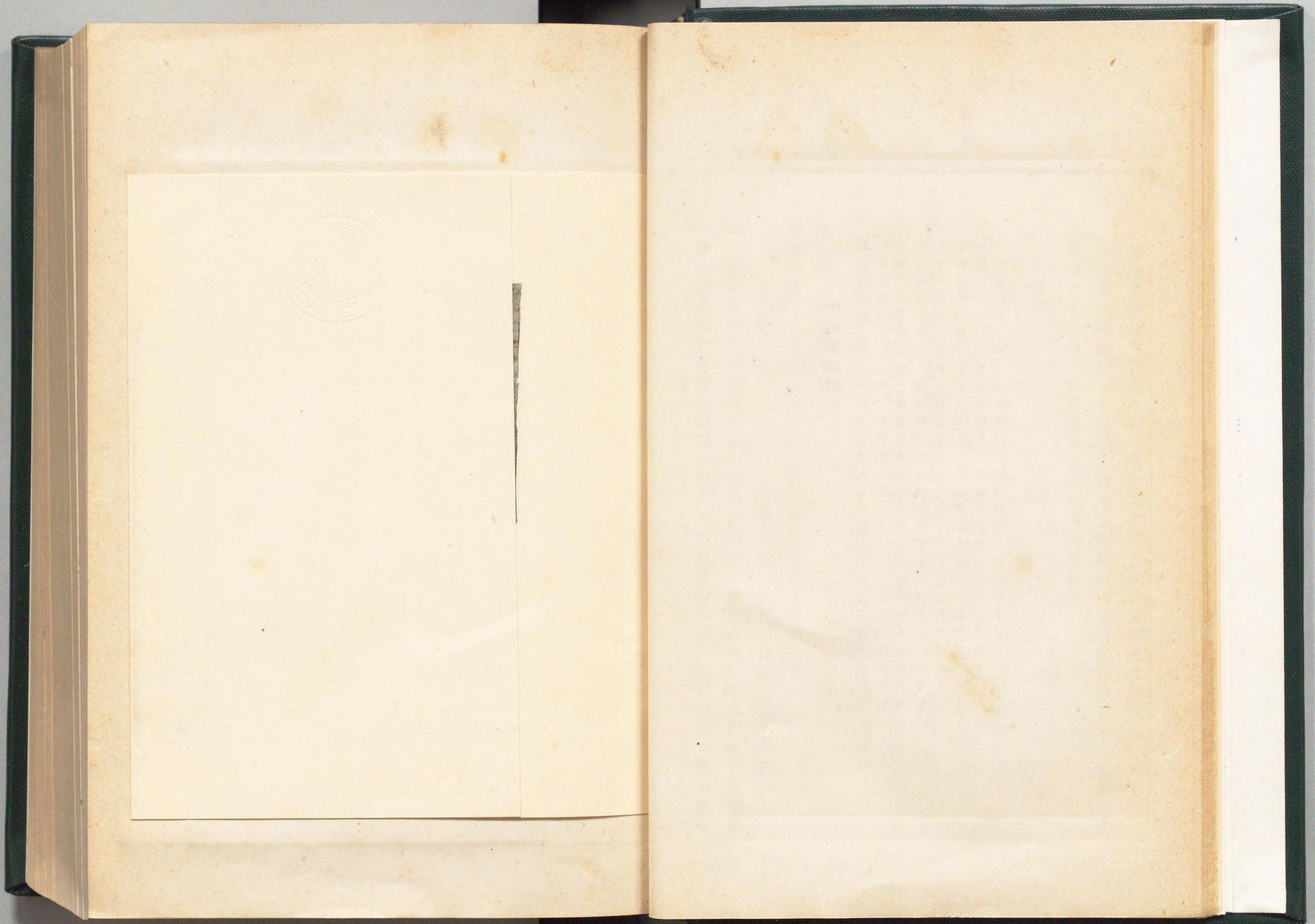

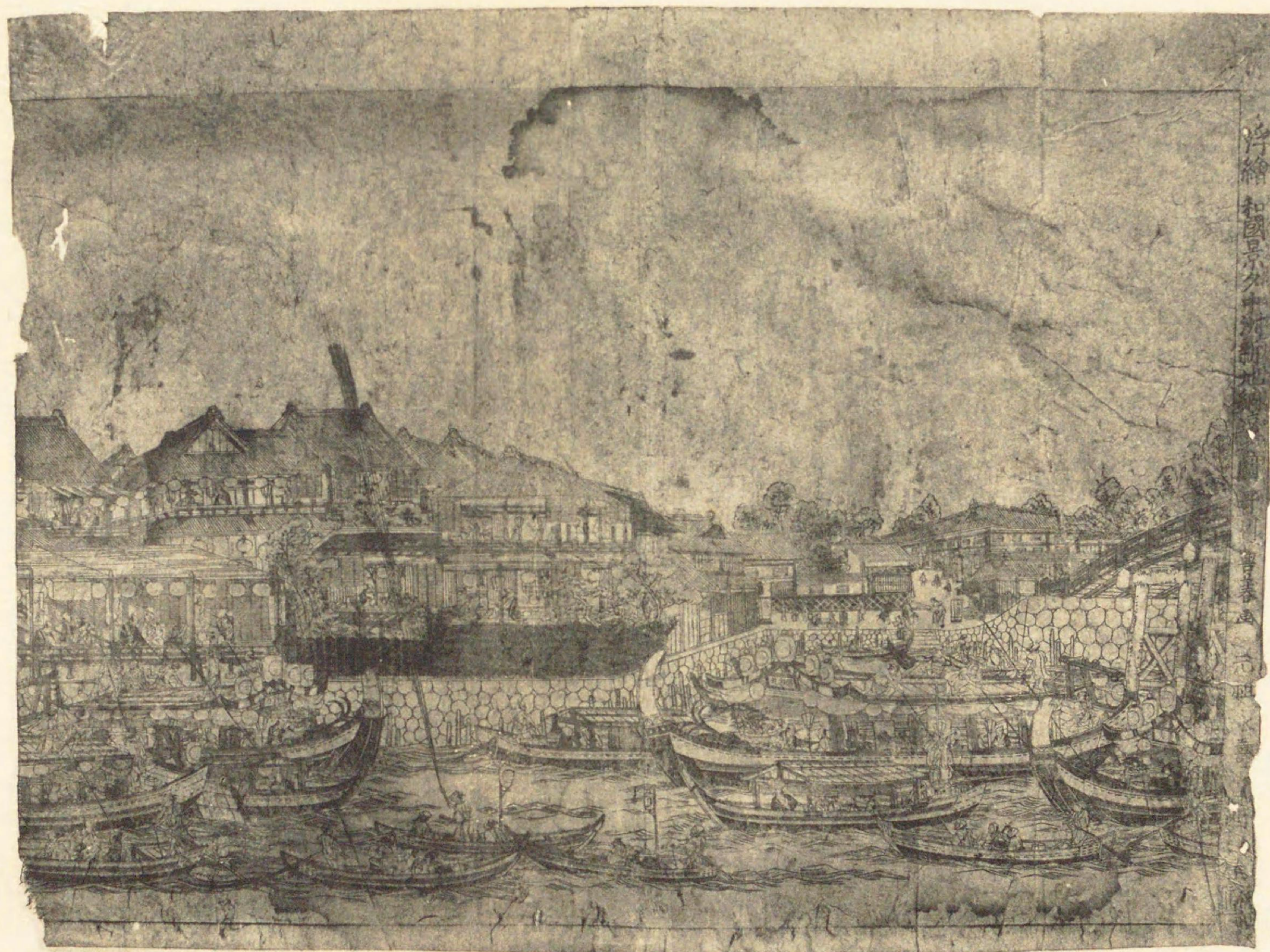

中洲新地納涼(二)

東京池田金太郎所藏

歌川豊春畫夕所。豊春名ハ昌樹。庄次郎後新右衛門ト稱シ、一龍齋ト號ス。家號ハ但馬屋。浮世繪師歌川家ノ祖也。芝三島町ニ住シ、後赤坂田町ニ移ルト云フ。文化十一年正月十二日年八十ヲ以テ歿シ、淺草菊屋橋本立寺ニ葬ル。法名歌川院豊春日要居士。

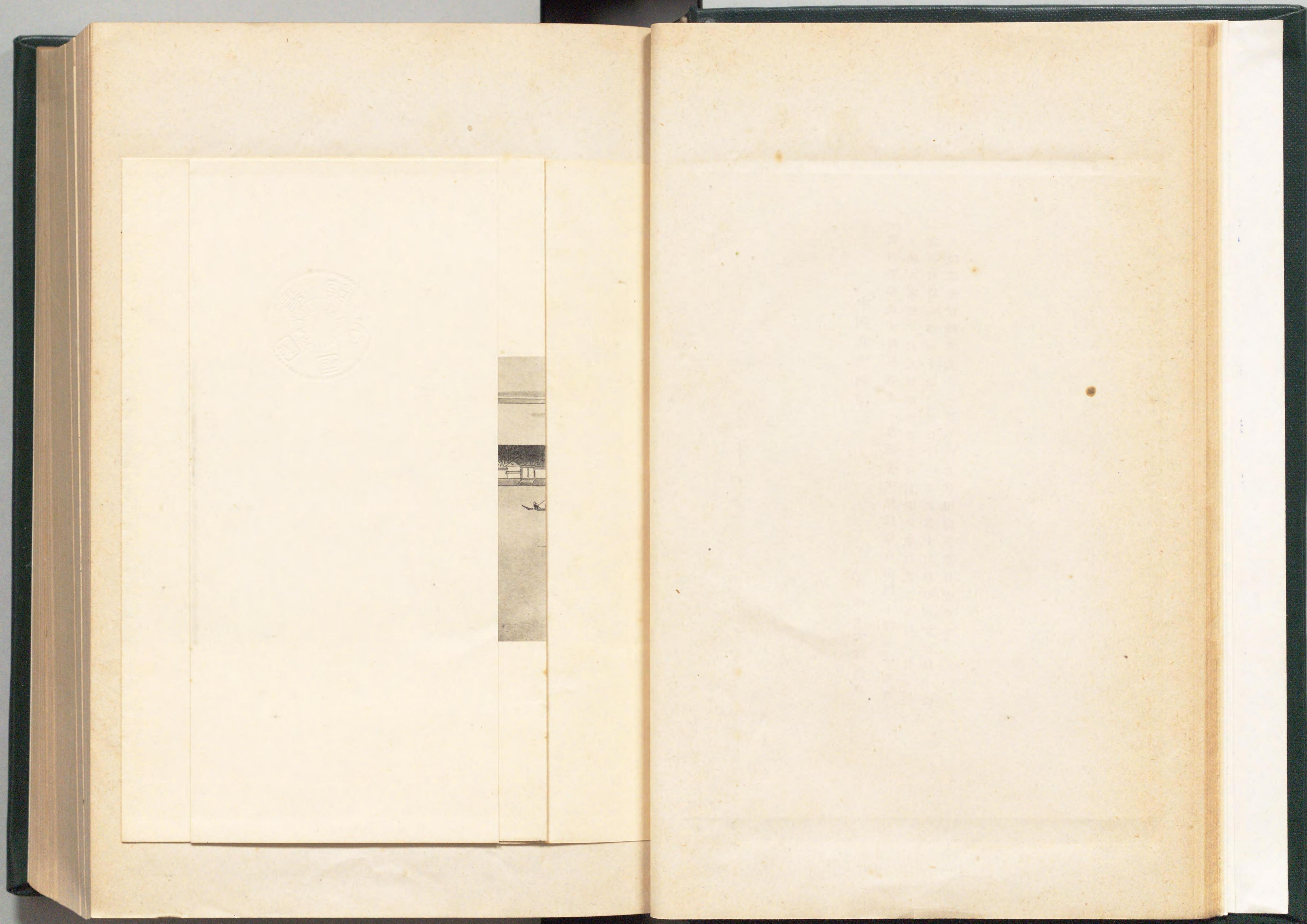

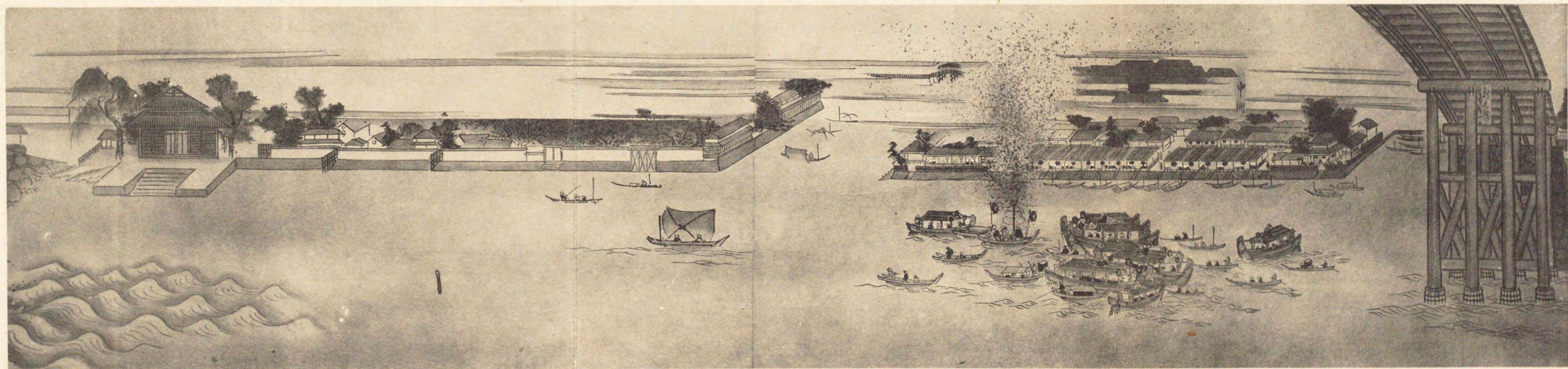

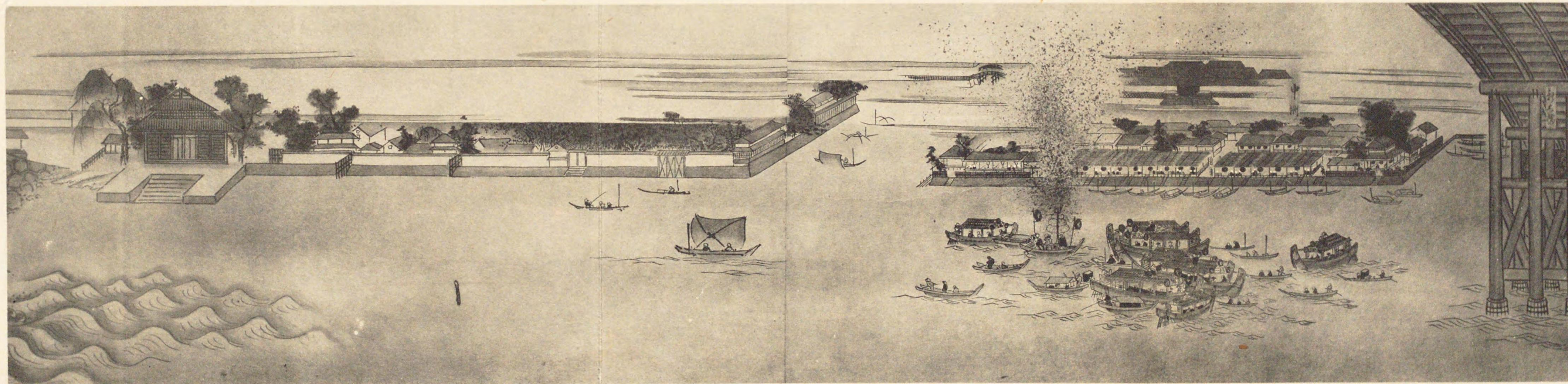

依之申上置候以上。

卯六月

牧野大隅守

河野吉十郎

— 明和撰要類集

一、十二月十八日○安永元年。

金三枚。
時服三枚。

同二枚。
同二枚。

町奉行
牧野大隅守○成賢。

御目付
河野吉十郎○安嗣。

右兩國三股築建御用相勤候之付、被下之。

— 續談海

十八日○安永元年十月二日略。又の地を新に築て開かれし其事にあづかりし町奉行
牧野大隅守成賢、目付河野吉十郎安嗣は、金時服をたまふ。

— 浚明院殿御實紀

例書

〔牧野大隅守○成賢〕
町奉行

三俣富永町

幕都時代ノ港灣

右之築立地新規町屋之付町名無御座之間書面之通町名唱申度旨右地所受
負人共願出安永四年四月主殿頭殿意次田沼何之上町名唱申也。
右之通御座以上。

寅〇天明二年
十一月

——天明撰要類集

例書
一明和七寅年猿江御材木藏内堀並大川出州三俣築立御普請

右御普請金之儀と町奉行牧野大隅守掛之質屋運上金等を以出來仕
趣之得共巨細之儀御役所之書留相見不申也。尤御目付河野吉十郎支
配向も召出牧野大隅守掛り被仰付也。組之もの懸り左之通。

御普請御用掛

町奉行 牧野大隅守組與力 人。 同組同心 八
牧野大隅守 四 人。 同組同心 八
曲淵甲斐守組與力 人。 同組同心 八
川浚書留 人。

安永元壬辰年馬込勘ヶ由願之三股新地築立御用掛御目付河野吉十郎安嗣
九千六百七十七坪六分號三股富永町茶屋十三軒建。寛政元己酉年冬大河浚

之付如元掘て河となる。御手傳立花左近將監阿部伊勢守秋元但馬守被仰付
也。此土を假はしを掛て深川へ運ぶ。靈雲院其外へ被下置也。

——編年史料

中洲新地明和八年辛卯六月十六日興役數閱月而成名曰富永町屬深川里正。
人呼爲中洲。寛政元年己酉十二月官命福山川越二俣疏鑿復舊。凡十九年云。
中洲新地 安永元年壬辰大川中洲新地築立成就す。町屋ハ安永四年に至て
全く成れり。其地は新大橋より南の方川岸凡三町餘坪數九千六百七十七
坪餘茶屋九十三軒あり。安永四年より天明八年四年乙未中洲築立地へ家屋
建續町名を三股富永町と號す。天明五年乙巳三股中洲に築出し地出來。寛
政元年己酉十月より始り大川筋其外川々御普請中洲築地取拂せられ翌
年に至り元の水面となる。

——誠齋雜綴

五月〇明和八年より三股新地築立始る。

月〇安永元年大川中洲新地築立成就す。町屋は安永四年に至て全く成れり。
其地は新大橋より南の方川岸凡三町餘坪數九千六百七十七坪餘茶屋九十三軒有。其内四季庵と云しは北東の隅の料理屋にて殊

迄に大夏也しと云。湯屋は三軒あり。其餘の家數知るべからず。安永四年より天明八年元のごとし。朱樂菅江か編の大抵御覽といへる草紙に、中洲の事をくはしく記せり。

○安永四年。四。大川中洲築立地へ家居建續町名を三股富永町と號し、川邊に葦簣圍ひの茶屋をかけ並べ、夏月納涼殊に繁く、絃歌晝夜に喧し。

六如菴詩鈔

中津泛月

繁華休說湧金門。行樂此中難具論。烟暖四時花世界。月清萬頃水乾坤。垂揚岸岸樓臺出。遊舫人人歌笑喧。輸却杭州綠底事。恨無蘇白闢詞源。

中津納涼同伊藤士善

日落江天閉暑收。趁涼輕舸向中洲。燈柳夾岸花相映。縹緲臥波橋欲浮。風管數聲風颯颯。星河一帶水悠悠。銀罌倒盡人難醉。白紵携歸滿袂秋。

中津漫興

十里清湖鏡裡天。繁華惱客動留連。鴛鴦沙外芙蓉雨。楊柳橋頭翡翠烟。祇見黃金爭買笑。誰知白髮暗催年。笙歌眼底鎖長滿。自是來舟非去舟。

武江年表

抑江城の都下に河水多といへども、大川と號するものを第一とす。源武藏の

秩父郡より出國の中央に渡り、本多榛澤篠羅大里の諸郡を廻り、豊島郡へ流れ、千住淺草を経て海に入。總名を荒川といひ、或は隅田川、また宮戸川と云。今淺艸川又大川と云。永代橋、新大橋の間、濱町より東へ別れ、新川箱崎小網町を経て、都城の外渚へ入る。同西の方、油堀とて、深川木場へ入り、利根川の分水に混す。東の分水、大河にて、江戸三又に分るをもて、三派と呼做せり。許にいづの頃より歟、附洲の出來たるか、元祿貞享の頃はとや中洲と唱へ、三派の別號よ呼混しゑり。水邊は勝景これよ及ぶをのあく、誠は府内の西湖洞庭といひ傳ふ。西へ伊豆相模の山々横ありふし、雲波凌て士峯の暮雪、四時よまよえ及萬里の江天萬里の心橋横り、路斷馬蹄滑といひつるし。南よ泊船帆柱數千株、石川島の森に立交り、梢をならは晴嵐よ、佃島は漁家よ、立夕べは烟り棚引と、雨拖雲脚歛長沙隱々、殘虹帶晚霞とつらねし俤あり。片への海水渺茫として、安房上總の山々畫ることく、眞帆片帆の往かふさは、遠浦の歸帆顯然として、帆落秋江隱暮嵐、殘照未收漁火動といへるも斯るらん。北よ今戸橋場の瓦烟幽遠と立昇り、日光筑波の高根顯を、淺草上野は精舎を、綠樹波踏て立ち如く、落日中流よ泛て、長橋よ夕照の斜ある、一江晴日滿砂汀、一聲橫笛數

峯青と作_レしよ、あひ老_レ。一連の雁行中洲に落るあさまの、點々隨羣舊處栖蓼花、芦葉暗長堤といるることし。汀は釣老を四手引舟を夜を旨とあけからべ、海手遙は漁りまゐる火を、雨はそほちて波を焼、妹ありあよふ棚あし舟の袖を片しき筈はぬき、心あら先へと急くもいとむりかく、わきて雨夜のちめやああるの、古渡沙平漲水痕、一蓬寒雨滴黃昏と聞えし情を斯るらん。遠近告ふ晚鐘も、水を渡つて客船は落鐘送斜陽、出暮山遙知烟寺隔前灣といひつべし。いてや墨水に月を翫ふこと、此水流を江都は第一とす。四面平湖月満山、一側螺髻鏡中看、岳陽樓上聽長笛、訴盡崎嶇行路難とつらねる洞庭の秋月を、いゝて歎是よ及へく、月光金波如流ともいひつへし。或は山川一色天如畫、上下交光月在舟といえあよやあひ侍らん。去れの近世鴻儒雅人の佳詞多し。其一二抜こゝに記_レ。

三又口泛舟

南郭

日落漲流三派連、乘涼歌舞木蘭船。岸開橋勢分州地、江盡潮頭入海天。美酒芳樽急浪湧、佳人長袖受風旋。坐疑鼉首隨南北、怪泛蓬瀛拂紫烟。

月夜三又口泛舟

高維馨

三又中斷大江秋、明月新懸萬里流。欲向碧天吹玉笛、浮雲一片落扁舟。此外あほああらんかれとを記_レは追あらば、貞享は頃るとよ、俳師芭蕉翁門客數輩をともあひ名月の夜舟は酒肴携_レ於のく風吟あせしに、夕月を汐は流るゝ小ふるあ。

吼雲

この句翁を初め船中大は感歎して、今宵の佳作此外はあるはしと、一座口次閉餘談のみよして、俳諧をいとけとあん。是風雅の骨法よして、流俳の及さる處あるべし。傳云、吼雲芭蕉菴、今宵於舟中得此吟、餘情甚有佳味、翁大感授俳名。あふ年は既望よ、半井卜養貴客あいさあを、この中流は遊ひし船中よ、歌舞妓子の色よき三絃彈唄う老ひ興をそえけあよ愛て、卜養としは聞をしよ、十六歳のよし申けれど。

美し姿人を二八は十六夜月も見つまゝあるをのてあひ。世々の佳吟多しといへとも、繁茂かれと略し侍る。扱東岸は仙臺侯の米倉館あてて、四時數萬の米を出入せしむ。大守夏こと此館樓は入壺あひ、花火は興宴あり、河邊第一の莊觀とけ、近頃夢えて其事あし。許は有來りし河洲年々よ土砂おり積_レ長平の丘とありあれ、世は山師といふをのゝ有て延享寛延

の頃専ら新地を築立ん事を訴えければ洪水の節^{タケ}湛つよく水上に亡所多
あらんとて事おらば止ま幾誠は詩經關雎の篇にも擧らえて河洲を世り有
あらたむの故もやと沙汰せし所も明和八歳卯の春上より命下つて埋立
る。流石大江の中を築埋る事故容易は全功あらざりしに時なる哉明和九年
辰の二月下旬西南の烈風は目黒の邊を行人坂といゆる所より楚人の一炬
を揚れり忽大火とあり二日二夜を候家市中おしかえ數千町灰燼とあり其
焼土山のこくとあるを持運ひ不日は落成し川表凡三百間餘南を陸より百
四五拾間北を同百間はあり石垣重々を築立大橋へ境て一箇の分地ぞ出來
てけ李東表を大河南の海まで並ひおき納涼の佳境ありければ岸通へ寸
地もなく水茶屋建あらへ大路四五間を開きて町並とありいま空地ある
所の葭簀菰張りけ續け見世をの夜芝居物真似聲色講釋おとありとほらゆ
る見おをの聞をの敷を盡し酒屋おを餅屋あり八百屋が出來れど豆腐屋
を引こし煮賣屋うまぬをのやよりの銚子盃とんふり硯蓋絶間なく持てこ
び日を傾く頃より涼とりよと行ふありさほ老若男女貴賤都鄙色めく花
衣をおし合へし合結句汗はあけるからし誠は夏の賑ひ三ヶ津第一といふ

りよけれ。扱夏過秋更鴻雁南へ渡り草木黄落風河水を鳴らる頃よも至れり、
さしも賑ひし有様を引るえ誰行ふをもなく只閑寂と荒のこまさり行
けとある人のたむをり、

春夏笑ひすごせし酬ひよて冬をあらす居らむをの歎。

斯口の葉にありお程さびを果たるに其冬より追々家居作りまし大路小路
新道横町裏店まで残る處なく建ふさぎ世に希ある地獄といへる戀の巢に
かしおれり好色の通ひ路とあり表裏たてこめてまゝ暖なる繁昌とはあり
よりある扱も街賣女色と佛もゆるし給ふと聞えしよ何とて地獄と名付
しるらん併まゝ戒行の人女よふるれど五百生手あきをのと産るゝと禁め
おまひそれ身にとりてをたまゝ請ふさき人身を得あらわきて川竹の
流をの身とある事の罪深く諸佛菩薩もすて果はひ成佛あるまきをさし
て地獄といふお免りど慷慨して薄^{ウタ}無常を觀しある大通なるをの尋け
れど大に笑つてこゝよ地獄と呼事せんお理屈よあらは吉原深川品川おと
の表はをさお遊女也隠し賣女の皆地女のまけひて勤めるをの故上方よて
と本肉といひ東よてり地獄といふ其所以り地者の極上といふこと扱中下

略して地極と云やをて呼做ざしあり、必彌陀釋迦のお世話やある譯にてはあしと語りけるにてはじめて悟り、我野暮夜願侍りき。あのことく當世人の口近き家業行とれければ、春夏秋冬撓かく賑ひ、一二年の間は不斷の繁土とあり、三俣富永町と唱へ、西通の表より、兩酒井・秋元菅沼等の侯家の門々軒高ければ、こあよみの土藏作りは質屋・兩替屋白壁鼠の光りを争ひ、其外職人商人數を盡し、川表より亭樓所せき迄建續け、髮結床の暖簾も通免かし、高き家賃拔のほりて見ゆる湯屋の烟りの鄰は、船宿の竈販ひ、惣銅壺も照光とし、本道外科の立關いとしく、按摩針の宿もいあめしく、牽頭藝者のいやましに、立て稼あり、轉んでとさらくあて、其外棒手ふり文使ひ、取揚婆々も至迄、百業をのとして足さる事なく、南は住屋、北は四季菴、大厦高樓風流を盡し、山海の美味拔をて宴客を饗せしめ、調度をて運婦女の前垂より、都浪華は嬪をうつし、岸に集る船々、大樓より躍あて、淨璃理あり、小樓より聲色長唄あるを、志免やゝに簾打たれば、ほの闇き方へをやひ附るの、心よくし、大茶船は、大鼓喧しく、喧嘩買ふの涼あれど、祇園囃子の手拔揃へ、祭免あして騒くあり、中より扁舟も酒汲あはし、餘所は遊を我をのよかし、譽つ譏りつ、舳を歩行を一興あ

らん、賣く、舟は酒あり、肴あり、團子あり、ほ餅有り、水菓子・西瓜の斷賣も、晝は行燈紅也、夕陽いまは盡さるよ、陸と川とよとをし列ぬる、灯桃灯いやあの上り累々として、誠り星斗の欄干するをいあて、是よ及べき、玉屋鍵屋の花火船、十二挑灯藤棚に、流星玉火を時からぬ、芳野龍田を空に見せ、男女の空よめは、河伯を驚せ、西瓜の皮の芥に、龍宮は引窓をを塞くへし、江中の生酔も本姓を夢かへは、陸は醉客を楊柳の尻をつめり、中流の娼歌拔おきやられとはり込め、樓上の妓樂拔よしに、ちろと打込、水陸混して樂を盡し、一夜は千金を抛こと土芥の如し、雞うたへども黎明をちらは、月落れとも曉をわきまを、都に名をよ、四條糺の涼といへとも、脚をととも、寄付は、誠は江都草創より以來あはる、納涼の盛ある事、此地よ及をのあし、許は又天明七年末の中冬、新吉原一字を、残あく、回録せしかど、娼家悉く離散して、淺草通、兩國向此中洲へは、凡數百軒引移業をなしけあ、北方の佳人假宅の南へ趣、忽一箇は傾國とあり、翠帳紅閨万事之禮法是まてとと大に異あり、町並はさほも品替り掛盤積重をたるきのじや、竹村の卷さんるは、茗荷屋の袖の梅、山屋の豆腐、其外上草履漉返し、鉄醬の小賣まで出來揃ひ、地獄變して極樂の歌舞の菩薩のすゝ

いたの攝取の雲は遊客を迎ふれど、駕籠で馳付息子あり、舟で乗込手代あり、一本さしに侍醫者に化さ坊様素見の鼻うた、そめきの下駄音、いづれ心の浮さるゝあしもの日紋日もありやあしゝるりて若いをれへ乃賜をの、圃中の禮帛を所あら川のほとりとて、万事流しと出るければ、初會裏三會目、何の差別もあくまゝと遊遊の思ひの外客多く、おいらん達中の町の附會あけれ、付昏の患もあく、おあさん娘あどへ折ふしのいゝ事もいらぬ、船宿野牢頭ら訴えも遠さあり、急を曠まひど利揚して、質屋手扱す多難儀もあく、うそよごせた立の儘に、仇めあしゝまゝこき帯髪れ上の七つ道具も一本鎗とまやれあけ、義理も瓢箪を入バこき、新造禿の籠鳥れ野外は羽打ことく、二階あられ遠目鏡夕汐れ砂魚釣ついに登べ付ぬ面白さに、古郷をや忘るへき、待暮抜恨きて樓上に簾を捲別を路抜あこちて門邊よむ、晚齡にも沈魚落雁の手あり、妙齡よハ羞月閉花の愛あり、肥登るあれと瘦るあり、笑ふあをいのおもふる季、是や旋朱旋粉色俱好、傾國傾城艶不同といひつゝをし、されハ二とせ抜こえて爰に行連、中洲假宅とをて興し、此地の繁昌三國室の津も及あき戀の大湊とありたりける。

麗遊

兩國橋の下三ッ股と云所、今安藤對馬守殿前へ、安永年中川中へ新地を築出して、中洲の涼と云て、江戸一の遊ぶ所あり、此所の料理茶屋、又は素人見世に、隱賣女爲呼客を取たる故、夏冬ともに大繁昌せり、其賣女の事を地獄と異名を申ける、凡一萬坪餘も有之哉、天明年中大川筋出水の砌、水行悪しく、川上筋満水落兼たる事故、一時に取崩と成けり、或宗匠の句に、

冬は啼夏はなかずの涼み哉。

此所の賣女は誠の隠しものにて、たばこや或は糸針迄も賣内へ、彼女呼で客をとりけり、その取拂の土を大橋向新寺と申、深川靈運院とぞ申ける、此土にて築建たる寺と申ける、誠の新寺なる哉、古へより有たる寺に有之哉、委敷は知らず。

寶曆現來集

〔附記〕 明和風災

附記 明和風災

變災篇ニ載ス。金地院日録ニ、

六日○明和八年十月。陰、午前烈風雨。

七日、晴。○中略。

猿江溝浚藥研堀埋立

一、昨日暴風、洲崎邊之海上、船八艘覆、四十人餘溺死之由。

後桃園天皇安永元年壬辰○明和九年十一月廿五日改元。○紀元二四三二年。十二月十八日戊

寅○戊寅三正綜覽。猿江○市内本所區。材木庫溝渠浚渫及藥研堀○市内日本橋區。埋立等成

ルヲ以テ行賞有リ。○明和撰要類集。御府内往還其外沿革圖書。浚明院殿御實紀。川浚書留。

猿江溝浚藥研堀埋立 中洲填築ノ行賞ト共ニ猿江溝浚並ニ藥研堀埋立ノ行

賞有リ。

明和八卯年八月十二日松平右近將監殿(○武元)に上村政次郎を以上ル。水野田羽守殿(○忠友)

米澤町藥研堀埋立地御普請所矢來内之布烟立之儀申上候書付

御目付に御斷

牧野大隅守(○成賢)

米澤町藥研堀埋立地矢來内之御普請中小屋建置申候依之烟立之儀御目付に被仰渡可被下候以上。

卯八月

牧野大隅守

明和撰要類集

一、明和八卯年八月前書略。兩國藥研堀之内、大川入口之方老相殘、米澤町に入

込込場所埋立地之成、町屋出來。○但此埋立地内有來橋取拂跡道。式ニ成、同所南境に新道出來。

御府内往還其外沿革圖書

十八日○安永元年十月略。猿江材木を收貯ある所の溝渠をさらひ、又の地を新に築て開かれしその事にあづかりし町奉行牧野大隅守成賢、目付河野吉十郎安嗣は、金時服をたまふ。大隅守成賢は、さらに藥研堀を築立しをもて、時服をたまふ。

例書

曲淵甲斐守

金十兩宛

牧野大隅守組與力 山本茂一郎

仁杉幸右衛門

同七兩宛

同人組與力 下村彌助

吉田十郎兵衛

同七兩宛

曲淵甲斐守組與力 三村吉兵衛

秋山幸八

同二兩宛

同人組與力 高橋八郎右衛門 服部仁右衛門 兩組同心 十人

右之安永元辰年十二月、猿江御材木藏内堀浚、並本所御船藏前出洲浚、且大川三ッ俣築立御用相勤候之付被下候。

霸都時代ノ港灣

巳三月

曲淵甲斐守○景

川浚書留

附記
物揚場付
與

〔附記〕物揚場付與

揚場並船繫杭波除杭共書拔ニ據レバ、安永中左ノ物揚場ノ付與有リタルヲ見ル。

安永二癸巳年

十月晦日
一、芝新門前河岸通組合物揚場

松平薩摩守○鳥津重豪

但、松平土佐守柳生但馬守片桐石見守三家組合物揚場、今度石見守儀松平薩摩守ト屋鋪相對替いたし候之付、以來薩摩守組合入揚場ニ渡ス。

七月六日
一、雉子橋御門外揚場地所

御馬預リ
曲木又次郎

但、御預リ御厩手狹之付、圍込地所並揚場共渡ス。

安永三甲午年

(二本)四月十九日渡
一、淺草花川戸町々本所中之郷ニ新橋掛渡並淺草寺物揚場所替地所

町奉行

四月十九日渡
一、淺草大川端物揚場附替地所

淺草寺

但、今度花川戸町々本所中之郷ニ渡橋新規懸渡ニ付、是迄揚場右橋臺内ニ相成候ニ付、揚場所引替、且御上り場ニも相成候ニ付、前々ノ通り相心得可申旨ニ引渡。

安永四乙未年

十月十六日渡
一、濱町大川端物揚場々所替地所

酒井修理大夫○忠貫

安永五丙申年

十二月十三日渡
一、芝新網町揚場並海手波除杭地所

丹羽加賀守○長貴

安永十丑年

五月廿日
一、蠣殻町中屋敷附物揚場地所

田沼主殿頭○意次

中橋入堀
填築

中橋入堀填築

安永三年中橋廣小路大通東側、入堀之所埋立、町屋之成前書略。西側町屋共一圓天明七末年より、中橋廣小路町ト町名相唱。

御府内往還其外沿革圖書

一、中橋廣小路町

右者大通り西側埋堀跡享保十五戌年御用達町人拜領地ニ相成、同東側入

堀之所安永三年埋立被仰付御醫師拜領地之相渡り同所北之方通四丁目地先藏地同南之方南傳馬町壹丁目藏地之儀之同七年右場所一圓町銘中橋廣小路町と相唱申比。

中橋物揚場地渡

安永二巳年十一月廿四日通四丁目南傳馬町壹丁目下槇町大鋸町月行事名主奈良屋殿ニ被相呼中橋入堀留り東に五十間餘之所埋立拜領願人有之差障有無被尋候ニ付差障候段度々書付差出候處翌午年正月十六日牧野大隅守様御番所ニ被召出於御白洲被仰渡候之此度中橋入堀幅十三間餘長四十間餘四百坪餘松本善甫ニ被下置候旨被仰付候尤三尺之下水ニ付二間河岸揚場ヲ付右川岸揚場町方并右御醫師双方之持分可致候様被仰出候間其旨可存旨被仰渡候。

同月十九日地渡有之証文差上候出役衆名前左之通

御普請方下奉行伊藤金十郎町方與力藤田助十郎蜂谷新右衛門同下役渡邊與祖右衛門和田惣左衛門町年寄奈良屋市右衛門代戸塚榮助樽屋代井上良助地割樽屋三右衛門。

請取人

松本善甫弟子中川玄益村田金右衛門。

立合

須原通弼家來。

中橋入堀堀留り之處埋立地ニ仕松本善甫老拜領町屋敷御引替被下候依之埋立出來以後兩側幅三尺之下水并拜領地裏之方幅二間之河岸物揚場非人小屋廻り幅壹間之道善甫老并側町人共双方之持分可仕旨被仰付奉畏候且又大鋸町下槇町兩町河岸藏地之内ニ幅壹間之通路相付尤町人共持分可仕旨被仰付御繪圖面傍示杭之通り是又奉畏候爲後日仍如件。

安永三年二月十九日

家主通四丁目角屋敷左衛門名主藤次郎外御用ニ付代安衛南傳馬町一丁目角屋敷助

家主下槇町右衛門同甚四郎同忠右衛門

月行事新兵衛名主又兵衛

家主大鋸町善六同武兵衛同庄兵衛

月行事次兵衛名主茂兵衛

撰要永久錄

天明七年四月廿九日松平周防守殿に倉林五郎右衛門を以上ル。

中橋廣小路拜領町屋敷町名之儀申上候書付

書面伺之通、町名唱候様可申付旨被仰渡奉畏候。

未五月七日

町奉行

先達不拜領町屋敷之相成候中橋廣小路、追々家作出來仕候處、新規町屋之
不町名無御座候間、別紙繪圖面色分ク之内黄色之分者中橋廣小路町と唱
申度旨右拜領地之地守並名主一同願出候之付、相糺候處、右之通町名唱候
不も、外町名之相障候儀無御座候間、願之通富樫町・北樫町・中橋廣小路と相
唱候様可申付候哉、奉伺候。以上。

未四月

曲淵甲斐守○景

天明撰要類集

密賣買禁令
申明

四年乙未

○安永○紀元
二四三五年

八月廿日乙未

○乙未三
正綜覽

江戸湊外内ニ於ケル

密賣買ノ禁ヲ申明ス。

○明和撰
要類集

密賣買禁令
申明事蹟

密賣買禁令申明

明和撰要類集ニ據ル。

安永四年八月廿日

諸廻船に附船之儀之付御觸

品川沖の湊内迄諸廻船掛り居候處に、町中の小船を數多乗出し、水主と馴合、
不埒成商賣物隱買致し候故、積荷物不足有之、船頭並問屋共難儀之由申出候
之付、中途之万物堅買取申間敷旨、享保六丑年寛保元酉年寶曆十辰年相觸、
附船出賣之者共廻船問屋共目印札相渡置候處、流失燒失紛失等之札も
有之候之付、此度猶又目印札相改候。然上、前々差免候瀬取船湯船水船並小
間物野菜附船之外、無札之小船、諸廻船掛り居候所に乘附紛敷儀一切仕間敷
候。若相背定之外之者罷出候ハ、召捕可訴出旨、廻船問屋共申付置候間、此
旨可相心得候。

右之趣町中不殘可觸知者也。

未八月

右之通、町中不殘入念可相觸候。以上。

未八月

新着場附浦
申令

六年丁酉

○安永○紀元
二四三七年

十一月十四日丙子

○丙子三
正綜覽

幕府申令シテ、本

霸都時代ノ港灣

材木町新肴場○市内日 附屬漁場三十一箇浦、新肴場○市内日 以

外二魚類ヲ鬻クコトヲ禁ス。○明和撰要類集。

新肴場附浦申令 明和撰要類集二、

安永六酉年八月廿九日

新肴場附浦再觸之儀之付願

本材木町新肴場問屋行事
仁左衛門
外十三人。

乍恐以書付奉願上候

一、本材木町新肴場問屋行事仁左衛門外十三人之者共一同御願申上候。新肴場御取立被成下候發且之儀ハ肴場申、本小田原町一ヶ所之事せま、諸肴高直之賣買仕別ハ御献上御進物御肴等大御饗應杯之節ハ賣仕候由依之諸御屋鋪様方御差支之儀舊年之御座候之付何卒世上諸肴下直之可相成、又ハ御買合之爲ハ乍恐從御公儀様御金六千兩拜借被仰付延寶二寅年嶋田出雲守様宮崎若狹守様御勤役之砌新肴場御取立被成下、則武州相州之ハ十七ヶ浦新肴場附浦之被爲仰付被下置冥加至極難有奉存候。則御拜借金六

千兩を以十七ヶ浦に敷金仕場所相續仕候。然處其後相州大磯領之ハ八ヶ浦、又候鎌倉領之ハ六ヶ浦、右浦々之儀ハ新肴場附浦之入組之浦々之ハ荷物送方紛敷奉存候間、何卒右十四ヶ浦之儀も新肴場附浦之仕度旨御願申上候得ハ是又被爲聞召譯願之通被仰付都合新肴場附浦三十一ヶ浦ハ罷成此段重々難有仕合奉存候。尤拜借御金六千兩ハ元祿六酉年私とも奉皆納候。然上ハ三十一ヶ浦之ハ取上候魚類新肴場ハ急度可相送旨浦々ハ御高札御建被下置候得共、右御高札之義、年々を經風波之度々打損し候之付、發且ハ貳拾ヶ年過、元祿七戌年川口攝津守様能勢出雲守様御勤役之砌御高札御建替被願上候得ハ永々之爲メハ御意被遊御勘定御奉行様方御連印之御書物之被成下、三十一ヶ浦ハ拜見爲致可相廻旨被爲仰付難有頂戴仕問屋共之名主新助差添、右附浦三十一ヶ浦ハ持參仕浦々之者共ハ拜見爲致奉畏候旨之御請證文取之、私共ハ被下置難有所持仕罷在候。然處附浦之者とも御當地他町之肴問屋共ハ密談致し置新肴場肴荷物隠し賣買仕候之付、元祿十六未年保田越前守様・松前伊豆守様・丹羽遠江守様御勤役之砌、右之趣奉願上候得ハ則御當地町々肴問屋・干肴問屋・鹽肴問屋不殘被召出、新肴場附三十一ヶ浦之

儀ハ前々より御掟有之候間、右浦々肴荷物一切隱賣買仕間敷旨急度被仰付、他町之諸肴問屋共銘々名主加判之證文被仰付、且又私共ハ被下置、難有所持仕候。其以來又候浦方並御當地町々之肴問屋共猥ニ罷成、新湯所附浦之荷物隱賣買仕候ニ付、享保六丑年中、山出雲守様・大岡越前守様御勤役之砌、御願申上候得、御先格之通、御勘定御奉行様御連印御書物御書替被成下、並御當地他町之肴問屋ともハ御請證文被仰付、是又私共ハ被下置、難有所持仕罷在候。然處其後浦方並御當地肴問屋共、一同ニ猥ニ罷成候ニ付、三十一ヶ年以前延享四卯年、能勢肥後守様御勤役之節、右之趣御願申上候得、御先格之通被仰付、難有仕合奉存候。然處年舊々候故歟、近年浦方別而猥ニ罷成、御當地他町之肴問屋密談致し置、肴荷物隱賣買仕候段、粗承およひ候儀も御坐候。然ル處當時ニ至テ猥ニ罷成、荷物送り方すくなく、問屋共ハ不及申、仲買大勢之者共迄殊之外困窮及難儀至極仕候。勿論新肴場起立之砌ハ、問屋共五拾六軒ニテ相續仕候得とも、年々相潰只今ニテハ漸々問屋十四軒ニ相成、渡世仕罷在候。尤私共方ハ肴荷物買取商賣仕候仲買之ものとも迄、一同困窮仕、依之場所相續難致奉存候ニ付、此度御願申上候、何卒乍恐御先格之通、御勘定御奉行様御連

印御書物御書替被成下候ハ、浦方ハ持參仕銘々拜見爲致、御請印形取之申度奉存候。右之通被爲仰付被下置候ハ、問屋共並仲買之もの共迄無恙渡世仕、此末々とも御慈悲を以場所相續可仕ニ難有奉存候。何分新肴場之儀ハ、發且ハ及百餘年ニ、度々御慈悲御威光を以相立來候場所御座候得、幾重之も御慈悲奉願上候。尤新肴場發且ハ之由緒並御勘定御奉行様御連印御書物、浦方御當地町々肴問屋御請證文、別紙相添、乍恐奉入御覽候、以上。

安永六百年八月廿九日

本材木町三丁目仁平次店新肴場問屋行事
願人 仁左衛門印
外十三人略。

御奉行所様

安永六百年十月十日 遡ス。同晦日請取。

安藤彈正少弼殿 〇 惟ハ

曲淵甲斐守 〇 景

本材木町新肴場浦觸一件

本材木町新肴場魚獵場武州本牧村外三ヶ村、相州横須賀村外二拾六ヶ村、都合三拾一ヶ浦之者共漁獵魚新肴場之外致外賣間敷、往古ハ浦々高札有之候處、元祿七戌年より御勘定所連印之浦觸書付拙者共方ハ御差越肴問屋行事名主差添、浦々相廻り、請書取之、其後元祿十六未年、享保六丑年、延享四卯年

同様相願候。其度々前々之通浦觸書付相渡候處、年數も相立候付、猶又此度前々之通浦觸相願申候。然ル處右浦觸之儀拙者共々申上、各様被仰渡候儀も存候得共、先年書面相見不申候間、及御問合候。延享四年卯十月右浦觸書付相渡候節之振合、御書留御調被仰候様致度候。

十月

下札

御書面浦觸之儀、去ル辰春評定所類焼之節書物致焼失、振合相知不申候得共、先年之浦觸新肴場問屋共致所持罷在、勿論去ル寅年之出入も、小芝外三ヶ村ハ觸書之通新肴場問屋共方に附送、三十一ヶ浦に他國之者來魚取候ハ、其分も新肴場に可附送旨之裁許之有、元極有之候間、被仰上候之不及、問屋共之致所持候先年之浦觸御添拙者共に御通達に相濟可申存候。

安藤彈正少弼

安永六酉年十一月三日達ス。

安藤彈正少弼殿に

曲淵甲斐守

本材木町新肴場魚獵場武州本牧村外三ヶ村、相州横須賀村外二十六ヶ村、都合三十一ヶ浦之もの共魚獵魚新肴場之外致外賣間敷旨、前々之通浦觸相願

候之付、先達及御掛合候浦觸書付被遣候様致度候。先年之浦觸書寫並浦々請證文寫掛御目候。 酉十一月

安永六酉年十一月三日達書之添、安藤彈正に達。

此浦觸書拙者共方に請取、於内寄合申渡、相渡、浦々持廻り、請證文取候上、新肴場問屋共方之差置候。

覺

其浦々之取候魚類並他國より來り魚獵いふ、及ものとも之、前々のことく江戸材木町新肴場に不殘相届商賣すへし、小田原町其外之町々に、一切付送間敷候。附タリ海上船中におゐるて魚類賣へらさる事。

右之通、堅可相守之、若違背之族有之候ハ、會議之上、可爲曲事候。以上。

延享四卯九月

在方見分御用ニ可無印形
井彌惣兵衛

堀荒四郎印

兒孫七郎印

松河内守印

逸出羽守印

神若狹守印

神志摩守印

武州本牧村。 小芝村。 野島村。

寶々木村。 大津村。 馬堀村。
 相州 橫須賀村。 鴨居村。 東浦賀村。
 走水村。 栗濱村。 松輪村。
 西浦賀村。 城ヶ島。 城村。
 三崎村。 須賀村。 平塚村。
 小坪村。 小磯村。 國府本郷。
 大磯村。 鹽梅村。 梅澤村。
 同新宿村。 坂下村。 腰越村。
 材木座村。 江之島。 片瀬村。
 鵜沼村。 右村中

安永六酉年十一月三日達書之添、安藤彈正に達ス。

此請證文取候を持歸上させ、拙者共見届候上、新肴場問屋共に渡置候。

覺

其浦々之取候魚類前○下略。

御印

延享四卯九月

在方見分御用ニ付無印形

井 彌物兵衛○井澤正房。

堀 荒四郎○堀江芳極御印

兒○兒島正親

孫七郎○松浦信正御印

逸○逸見忠榮

出羽守○神尾春尹御印

神○神谷久敬 志摩守 御印

此度御觸之趣ハ、私共浦々之内猥成浦々も御坐候由、被爲及聞召候之付、此以後御觸之通、急度相守可申旨被仰付、奉畏候。當浦漁人之儀ハ不及申上、他國ハ入來魚漁仕候者共之迄、急度可奉相守候。若以後御觸之趣相背候ハ、御本文之通如何様之曲事之も可被仰付候。爲後日判形如是御座候。以上。

延享四卯十月

武州四ヶ村相州二十七ヶ村

主印 年々 寄印

組 頭印 惣 漁 人代印

海士 船持 漁 人代印

覺

其浦々之取候魚類前○下略。

霸都時代ノ港灣

安永六百一十一月

久保田政邦 十左衛門印

倉與四郎印

御用掛二付無印形 根九郎左衛門 鎮衛

松本秀持 十郎兵衛印

桑原成貞 能登守印

大田正房 播磨守印

安藤惟要 彈正少弼印

石谷清昌 淡路守印

武州 本牧村 略

右村中

安永六百一十一月六日

申渡

甲斐守扣

新肴場附三十一ヶ浦 肴荷物近年猥之相成 外賣致シ候之付、前々 之通再觸致度願

本材木町三丁目仁平次店 新肴場問屋行事 願人 仁左衛門 外十三人略

右家主 五人組 名主

右之者共願出候ハ延寶二寅年島田出雲守宮崎若狹守町方勤役之節、本材木町新肴場取立申付、武州相州三十一ヶ浦附浦之相成、右浦々之取上候魚類、脇賣一切致間敷旨、御勘定方ハ高札相建置候處、其後朽損候之付、元祿七戌年

川口攝津守能勢出雲守町方勤役之節、高札建替之儀、右之者共相願候處、右高札文言之趣、御勘定方連印之書付之いし相渡候間、三十一ヶ浦ハ持廻り拜見爲致請證文取置候。然處、其以後度々右附浦之者、御當地外肴問屋とも肴荷物致取引候之付、前書御勘定方連印書付書改之儀、其度々相願、同様書改有之候之付、浦々持廻り請證文取、御當地肴問屋共ハ呼出有之、以來三十一ヶ浦之者、肴荷物引請致商賣間敷旨申渡有之、右兩様之請證文、新肴場之者ハ相渡候處、年經候事故歟、近年又候猥之相成、隱賣買致候之付、新肴場之送荷物無數及困窮問屋仲間も相減し、一同致難儀候之付、先格之通、御勘定方連印之浦觸書付、猶又此度書改有之浦々拜見致させ、請證文取度旨、並御當地諸肴問屋共にも、先年之通申渡有之候様致度段、別紙書付相添相願之候。右之通相願候間、先年之書物共引合、遂吟味候處、相違も無之候間、願之通、御勘定所連印書付相渡附浦之者共ハ一覽爲致請證文取差出候様申渡、並江戸諸問屋とも義新肴場附浦之肴荷物引請商賣致間敷旨申渡候間、其旨可存段可申渡候哉、及御相談候。 安永六百一十一月

御當地肴問屋鹽肴問屋共ハ可申付證文案

差上申證文之事

武本州牧村○外各村略。

右三十一ヶ浦、前々々新肴場之附浦之相定脇々々肴商賣仕間敷之旨被仰付之浦方之者とも、證文差上ハ處密々々之遂相對隱賣仕ハ由依之向後右浦方之者共ハ私共町々之肴問屋とも方ハ肴荷物一切買取申間敷旨、今度被仰渡之奉畏ハ、若相背隱買致ハ段相知ハ、何分之曲事之ハ可被仰付ハ、爲後日連判之證文差上申ハ以上。

何町肴問屋
連印
名主
誰印

安永六年十一月
新肴場附浦々肴荷物御當地外肴問屋共引請申間敷旨證文申付吳候様新肴場之者共願出候之付奉伺候書付

書面何之通申渡取計可申旨被仰渡奉畏候。
西十一月十四日

新肴場問屋行事
奈良屋市右衛門
名主
新助

右申出候者、新肴場附浦三十一ヶ浦之取上候魚類脇賣等致シ、猥之罷成

候之付、先格之通浦觸之儀、先達ハ當御役所ハ相願之通御勘定方連印之御觸書御渡被成下候。依之御當地諸肴問屋共ハ、右新肴場附浦肴荷物一切賣買仕間敷旨、先例之通證文被仰付被下置候様、私方迄願出申候。
右之通申出候。右延享四卯年浦觸相願候節者、

本小田原町 室 町二丁目
本船町同横店 小 船 町
安 針 町 元四日市町
青 物 町 本材木町一丁目
本芝四町分裏町 金 杉通四丁目裏町
築地南小田原町

右町々肴問屋鹽肴問屋共並名主ハ申渡證文申付其證文を新肴場問屋ともハ相渡候間、此度も先例之通り申渡、別紙案文之通證文申付、相渡候様可仕候哉、此段奉伺候。以上。

西十一月

奈良屋市右衛門

光格天皇天明三年癸卯○紀元二四四三年。九月十八日丙午○丙午、三藩杭請負正綜覽。藩杭請負

藩杭請負人
更命

幕府時代ノ港灣

人ヲ更命シ、之ヲ廻船問屋ニ請負ハシム。○安永撰要類集。

濡杭請負人更命 安永撰要類集云フ、

天明三卯年五月

上

樽屋與左衛門

八丁堀北紺屋町

清 吉

濡杭請負人

八丁堀濡杭屋敷

兵三郎

相仕證人

右濡杭受負人清吉並相仕證人兵三郎兩人此度右受負御取上ニ相成候ニ付跡受負之者取調可申上旨被仰渡候間得相調可申上段奉畏候然所右兩人之もの受負相勤候ニ付爲助成八丁堀北紺屋町と金六町立跡明地ニホ三ヶ所深川松村町ニホ御醫師衆上ヶ地都合四ヶ所願之上先達ホ拜借地ニ相渡リ有之候處右之内深川松村町之方ハ此度上リ地ニ相成相殘候八丁堀北紺屋町と金六町立跡明地三ヶ所之助成地之儀右是迄之受負人共請負方御取上ニ相成候ニ付地面改受取之跡受負人極候迄所之もの預置地代等之儀相糺候上私方ハ取立置候様可仕候哉尤濡杭風波ニ吹流異變等有之候ハ廻船問屋とも申合心附其段私方ハ申出候様可申渡奉存候且亦濡杭受負之儀是迄之通り受負人可被仰付候哉左様御座候ハ

跡受負人得相調尙亦可奉伺候右助成拜借地ヶ所坪數等左之通御座候。

八丁堀 北紺屋町 金六町 立跡三ヶ所ニホ坪數六百四拾五坪餘

深川松村町増山玄甫上リ屋敷坪數三百五拾坪餘

右之通享保十巳年九月初發濡杭請負人共ニ右助成拜借地相渡候繪圖證文等御座候間入御覽旁奉伺候以上。

卯五月

樽屋與左衛門

天明三卯年六月

濡杭請負人拜借助成地是迄地代店賃取立高相糺申上候書付

樽屋與左衛門

濡杭請負人は迄拜借仕罷在候助成地々代店賃等上リ高相糺可申上旨被仰渡候ニ付所之者ハ相尋糺候處左之通りニ御座候。

一、八丁堀北紺屋町立跡一ヶ所。
同所金六町立跡二ヶ所。

都合三ヶ所之地面合惣坪數六百四拾五坪餘。

此地代一ヶ月取立高

一、金四兩壹分銀拾貳匁五分。

内

- 一、錢九貫八百文
- 一、錢一貫五百文

定式入用
臨時入用

是、臨時入用之、組合上水並出火場火消人足入用凡臨時之積。

差引殘而金貳兩貳分銀四匁五分。但一ヶ月分。

右之通、町役諸入用引取書面之通御座候。尤地代店賃之儀、取立地代之御座候間、地借店借相増候歟、又、他所に引越候節、相減候儀も有之候間、不同之御座候。乍、去當時一ヶ年平均仕候、右一ヶ年平均、前書之通上、高之御座候旨、地守月行事申之候。

一、深川松村町之内、濔杭受負拜借助成地一ヶ所、坪數三百五拾坪餘。右三百五拾坪餘之地面、地借に無御座、不殘店借之、店賃一ヶ年平均左之通御座候。

- 一、錢三拾七貫貳百文

内

定式町役諸入用 錢貳拾八貫八百拾貳文。

差引殘、錢八貫三百八拾四文。

但、右八貫三百八拾四文之内、臨時入用有之候節、勘定相立、又、引ヶ申候旨申之候。右に引請候地守伴七、御吟味中之病死仕候間、濔杭受負人清吉方に極置候様子、宛と相分不申候。此上御尋御座候に、猶又清吉に掛合、相糺可申上旨、五人組名主申之候。

右之通御座候。依之申上候。以上。

卯六月

樽屋與左衛門

天明三卯年五月

廻船問屋共一同願書

乍、恐以書付御願申上候

一、惣廻船問屋共一同申上候。諸廻船通行濔通り目當濔杭、前々御建被下置難有奉存候。尤享保四亥年芝沖、羽根田沖迄濔杭九本御建直シ被下置、入用金高三百貳拾三兩之内、半分は從御公儀樣被下置、半分は諸廻船水主人別之割掛、取立上納仕候。其後同十巳年八月蛤町傳兵衛と申者、深川松村町増山立甫上り地一ヶ所、八丁堀金六町北紺屋町立跡三ヶ所、右四ヶ所、助

霸都時代ノ港灣

成地之拜借仕、右濬杭九本、外之上總濬之三本、都合十二本相建可申旨御願申上、願之通被仰付、建來申候。其後清吉と申者右之通之御受負申上來候處、此度右清吉義請負人御取放し、地面御取上之相成候之付、惣廻船問屋共一同御願申上候ハ、右助成地之被下置地面之内、深川松村町一ヶ所相除、八丁堀金六町北紺屋町立跡三ヶ所、廻船問屋共之拜借助成地之被下置候ハ、前々方建來候通濬杭十二本、無相違相建可申候間、右三ヶ所拜借助成地被下置、濬杭永久御受負之儀、惣廻船問屋共一同之被爲仰付被下置候様、一同奉願上候。以上。

天明三卯年五月

廻船問屋一番組船松町二丁目

六 左 衛 門 印

○外一人、同一丁目一人、南飯田町一人、東湊町一人、箱崎町一人、青物町一人、略。

二番組小網町一丁目

武 兵 衛 印

○外二丁目一人、箱崎町一人、北新堀町一人、東湊町一人、深川中島町一人、同今川町二人、略。

四番組本八丁堀五丁目

庄 右 衛 門 印

○外日比谷町一人、東湊町一人、北新堀町一人、本八丁堀五丁目二人、同四丁目一人、本湊町一人、略。

五番組本湊町

伊 兵 衛 印

○外一人、本八丁堀五丁目一人、東湊町三人、略。

六番組船松町二丁目

久 兵 衛 印

○外一人、同一丁目一人、吳岸島四日市町二人、同鹽町一人、佐内町一人、本船町一人、略。

七番組品川町裏河岸

作 兵 衛 印

○外一人、西河岸町一人、青物町二人、本小田原町一人、略。

八番組北新堀町

十 兵 衛 印

○外二人、南新堀町一人、大川端町一人、佐賀町一人、大島町一人、略。

九番組南新堀町

十 次 郎 印

○吳岸島鹽町一人、南茅場町一人、龜島町一人、本八丁堀五丁目一人、大川端町一人、略。

十番組本湊町

三 右 衛 門 印

○外五人、略。

樽屋御役所

樽屋受負人共此度受負方御取放之付跡受負之儀取調申上候書付

樽屋與左衛門

樽屋受負人共此度受負方御取放被仰付候間跡受負之儀取調可申上旨被仰渡候。

一、樽杭之儀諸廻船内海に乘込候節目當之仕候間品川海表之六本羽根太川崎沖之三本都合九本前々相建有之候。右九本之樽杭朽損候之付享保四亥年廻船問屋共御建替被下置候様奉願候之付御吟味之上入札被仰付代金三百貳拾三兩元飯田町喜平次と申者落札之極り右金高之内半金百六拾壹兩貳分從公儀被下置半金の諸廻船水主人別之割付右九本共御建替被仰付候。其後享保十巳年八月左之者共樽杭受負之儀奉願候。

深川黑江町
傳兵衛

與作屋敷代地
清吉

長右衛門

元飯田町
仁左衛門

右之者共相願候の品川沖の羽根太川崎沖迄樽杭九本前書享保四亥年建替有之候處右之内四本流失仕其外拔ヶ掛り危ク相見候間右樽杭四本此度相建以來自分入用を以不殘新規修復共永々御受負可仕候。且又此度廻

船問屋共申上上總落と三枚洲之三本新規之相増以上樽杭十二本相建可申候。依爲助成八丁堀北紺屋町立跡一ヶ所同所金六町立跡二ヶ所並深川松村町之増山玄甫上り屋敷一ヶ所都合四ヶ所拜借助成地之仕度旨奉願候處御掛り大岡越前守殿御吟味之上享保十巳年八月廿七日諏訪美濃守殿御内寄合よ願之通被仰付候。

但其後右請負人之内段々名前等相譲り當時迄之請負人名前左之通御坐候。

八丁堀紺屋町
樽杭受負人
清吉

吉

同所樽杭屋敷
相仕證人
兵三郎

三郎

右樽杭請負助成是迄拜借仕罷在候場所

一、八丁堀北紺屋町
金六町立跡三ヶ所

此坪數合六百四拾五坪餘

一、深川松村町増山玄甫上ヶ屋敷

此坪數三百五拾坪餘

右之通助成地拜借仕相勤罷在候處深川松村町之方隱賣女差置候御吟味

一件之付上り地之相成且又此度右清吉兵三郎兩人共受負方御取放被仰付候旨被仰渡候之付其段廻船問屋行事共申渡當時受負人無之候之付、
 濔杭之儀心附異變等も有之候ハ私方ハ可申出旨申渡置候。
 一、右之通請負人清吉兵三郎請負御取放之相成候之付跡受負之儀早速取調掛り候。然ル處廻船問屋共儀前書之通先年濔杭之儀請持罷在候間此度何卒如元廻船問屋共一同奉願御請負相勤申度段奉願候願之通被仰付被下置候様偏之相願之申候。

但右廻船問屋共相願候之付此度ハ深川松村町之方地面相除キ八丁堀紺屋町同金六町此三ヶ所計之も相願候哉之段相尋候處松村町之方無御坐八丁堀北紺屋町同金六町計之も彌奉願候段申之候。

右之趣一同相願申候之付是迄請負人共濔杭相建候定メ之儀共行届不申濔杭ハ全ク御高札同様之儀之候所取計方一體等閑に相聞候此上右之段可相心得旨申聞相調候處廻船問屋共一同奉畏先以濔杭用方水主共心得候儀之付ハ建方仕法行届不申不丈夫成儀之ハ危キ節之爲之相成不申候右之筋合能相心得罷在候儀之ハ其上先年廻船問屋共受持之儀此度

願之通相濟候得ハ且ハ身分之爲之も宜筋之候間何分奉願候旨申之候。
 右之通御坐候願之儀尤之筋之奉存候間願之通可被仰付候哉此段奉伺候以上。

樽屋與左衛門

卯六月

下之礼
 ○長右衛門此兩人其後請負相離申候。
 仁左衛門

天明三卯年九月十八日

濔杭請負人清吉請負御取放之付跡請負之者相調奉伺候書付

書面伺之通、濔杭請負廻船問屋共可申付旨并右助成地之内深川松村町濔杭屋敷地代上り高は、以來御金藏に相納可申旨被仰渡奉畏候。

樽屋與左衛門

卯九月十八日

濔杭請負人清吉儀唯今迄八丁堀北紺屋町立跡之ハ一ヶ所同所金六町立跡之ハ二ヶ所深川松村町之ハ一ヶ所右四ヶ所拜借助成地之上り高を以諸廻船内海に乘込目當之濔杭品川沖之六本羽根太川崎沖之三本上總濔之三枚洲之三本都合十二本新規修復共請負人罷在候處深川松村町助成地之内賣女差置候之付右助成地被召上尤不糺之付請負共御取放之相成候間跡請負之者相調可申上旨被仰渡候。

廻船問屋行事

三右衛門三十郎惣吉辨之助喜八四郎五郎外五十七人。右之者共相願候ハ諸廻船内海ニ乗込爲目當前々廻船問屋共引受御入用ニ多品川沖々羽根太沖迄落杭九本御建被下候處享保四亥年右九本御建直シ之節御入用金高三百貳拾三兩之内半金ハ公儀被下置半金ハ諸廻船水主人別ニ割掛取立可差出旨被仰付落杭建方之儀ハ廻船問屋共方ニ不相建申候然ル處同十巳年八月深川蛤町傳兵衛申者八丁堀北紺屋町立跡ニ多一ヶ所同所金六町立跡ニ多二ヶ所深川松村町ニ多一ヶ所都合四ヶ所助成地ニ拜借仕右落杭九本之外ニ上總落与三枚洲ニ三本都合十二本相建可申旨相願候處願之通被仰付當時清吉請負罷在候處請負御取放ニ罷成助成地御取上ニ相成候ニ付此度廻船問屋共一同右四ヶ所助成地之内深川松村町助成地ハ相除八丁堀金六町北紺屋町立跡三ヶ所是迄之通助成地ニ拜借致右地代上り高を以前書之通落杭十二本新規修復共請負可申旨相願之申候。

右之通相願申候尤落杭御入用金先年ハ被下置候處享保四亥年九本共御建直シ之節御入用金三百貳拾三兩之内半金ハ被下置残り半金ハ諸廻船人別ニ割掛可差出旨被仰付右之節迄ハ廻船問屋共引請相建候儀ニ有之候得ハ様子存知罷在殊ニ銘々問屋共方ニ乘入申候諸廻船目當之落杭ニ御坐候間此上新規修復共等閑ニ不相成却多唯今々ハ取アリ宜可有之哉ニ奉存候間前書四ヶ處助成地之内深川松村町地面ハ以來共相除八丁堀金六町立跡ニ多二ヶ所北紺屋町立跡ニ多一ヶ所右三ヶ所之地面只今迄之通助成地ニ被仰付廻船問屋共不殘ハ請負可被仰付哉尤是迄請負人相替り候節ハ其度々御内寄合ニて申上願之通被仰付候間私方ニ多請負人ハ申渡候儀御座候依之奉伺候以上。

但此度被召上候深川松村町落杭助成地之地代是迄仕切地ニ多町役諸入用無構一ヶ年金三兩宛差出來候間右地代之儀ハ以來私方ハ取立置外上リ屋敷地代納金同様年々御金藏ハ上納可仕哉是又奉伺候。

卯九月

樽屋與左衛門

落杭請負御内寄合ニ多被仰付候哉並請負人相替り候節之取計方御尋ニ付申上候書付

先年落杭請負被仰付候節、御内寄合にて被仰付候哉、又ハ平日被仰付候哉、並其以後請負人替り候節之取計方相調可申上儀被仰渡候。

一、享保十巳年八月廿七日諏訪美濃守殿御内寄合之ヲ受負被仰付候段、大岡越前守殿被仰渡候。

一、寶曆九卯年二月十六日受負人清吉義大病之ヲ難相勤候間、養子辨之助名義清吉之相改跡受負被仰付被下候様、尤辨之助義當卯拾五歳之罷成候間、實父五郎兵衛之申者後見仕爲相勤申度旨、相仕證人同様私方ハ願出候之付、同四月十八日土屋越前守殿御内寄合之ヲ申上候處、願之通可申付旨、被仰渡候間、翌十九日、右之段私方之ヲ申渡候。

一、同年閏七月十六日辨之助事清吉並後見五郎兵衛願出候ハ、五郎兵衛義病身之罷成海上見廻リ等出來兼、其上清吉義當七月中ハ疝積之而難相勤候間、父五郎兵衛方ハ引取養育仕度、尤落杭請負之儀ハ、養父清吉妻ハ新吉之申者入夫仕候間、右新吉義名義清吉之相改受負爲仕度旨、相仕證人同様私方ハ願出候之付、同八月六日依田豐前守殿御内寄合之ヲ申上候處、願之通可申付旨被仰渡候間、翌七日右之段私方之ヲ申渡候。

一、明和元年十一月廿五日落杭受負人相仕兵三郎私方迄申出候ハ、清吉義先達之病死仕候、依之跡受負之儀清吉養子新助之申者名も清吉之相改、受負爲相勤申度旨願出候之付、同十二月六日土屋越前守殿御内寄合之ヲ申上候處、願之通可申付旨被仰渡候間、翌七日右之段私方之ヲ申渡候。
右之通竅初請負被仰付候節ハ、諏訪美濃守殿○頼御内寄合之ヲ、大岡越前守殿○忠被仰渡候、其後受負人相替り候節ハ、私方ハ申出候間、其度々御内寄合之ヲ相伺願之通可申付旨被仰渡候得ハ、則被仰渡之趣、私方之ヲ申渡、證文取置之申候、依之申上候、以上。

卯八月

樽屋與左衛門

天明三卯年十月五日

落杭受負人共ニ申付候證文

差上申證文之事

一、落杭請負人清吉義、八丁堀北紺屋町立跡之ヲ一ヶ所、金六町立跡之ヲ二ヶ所、并深川松村町之ヲ一ヶ所、都合四ヶ所拜借地仕、右之上リ高を以品川沖ハ羽根太沖迄落杭九本、上總落ハ三枚洲之ヲ三本、都合十二本之落杭新

規修復共相建可申段奉願候處享保十巳年八月廿七日諏訪美濃守様於御
 内寄合大岡越前守様被仰渡是迄清吉御受負申上罷在候然ル處深川松村
 町濔杭助成地之内に隱賣女差置候之付御吟味之上不糺之被思召受負被
 召放候間私共一同奉願候に享保十巳年以前に右濔杭御入用從御公儀様
 被下置建方之儀に私共方之を相建申儀に御座候依之此度深川松村町助
 成地之方に相除八丁堀北紺屋町立跡にて一ヶ所同所金六丁立跡にて二
 ケ所都合三ヶ所之助成地是迄之通拜借被仰付被下置右之上リ高を以濔
 杭新規修復共相建申度段奉願候處御吟味之上當月十八日牧野大隅守様
 於御内寄合曲淵甲斐守様は御伺相濟前書三ヶ所之助成地是迄之通拜借
 地之被仰付以來濔杭御請負私共は被仰付候段當御役所之を被仰渡難有
 奉畏候。

濔杭拾二本控杭共有來寸間之通槻栗梅檜葉赤松之内を以吟味仕丈夫之
 相建可申候。

一、月々改船差出相改風雨等之を流失の勿論其外折損候歟掛リ危ク有
 之候に、早速建直一本之をも不足無之様永々相建可申候。

右之趣違背仕間敷候尤家持證人可被仰付候得共私共一同之を奉願御請負
 被仰付候儀に御坐候間家持證人之儀に不被及御沙汰候段難有仕合奉存候
 然ル上同一同申合大切之相守可申候万一等閑之仕候儀も御坐候に、仲ケ
 間之者共如何様之も可被仰付候爲後日加判之證文差上申候仍如件。

濔杭御高札御認之儀申上候

書付

樽屋 與左衛門

先達を申上置候濔杭御高札八枚之内羽
 根田沖三本之内洲之先濔杭一本兼々相
 建申度旨廻船問屋共願出候間御高札出
 來次第差出候様申渡置候處右出來差出
 申候間御認被成下候様仕度御文言寫相
 添差上申候以上。

卯十一月 樽屋 與左衛門

霸都時代ノ港灣

廻船問屋一番組船松町二丁目
 六左衛門印
 ○外上文ニ同シケレハ略ス。

壹尺二寸

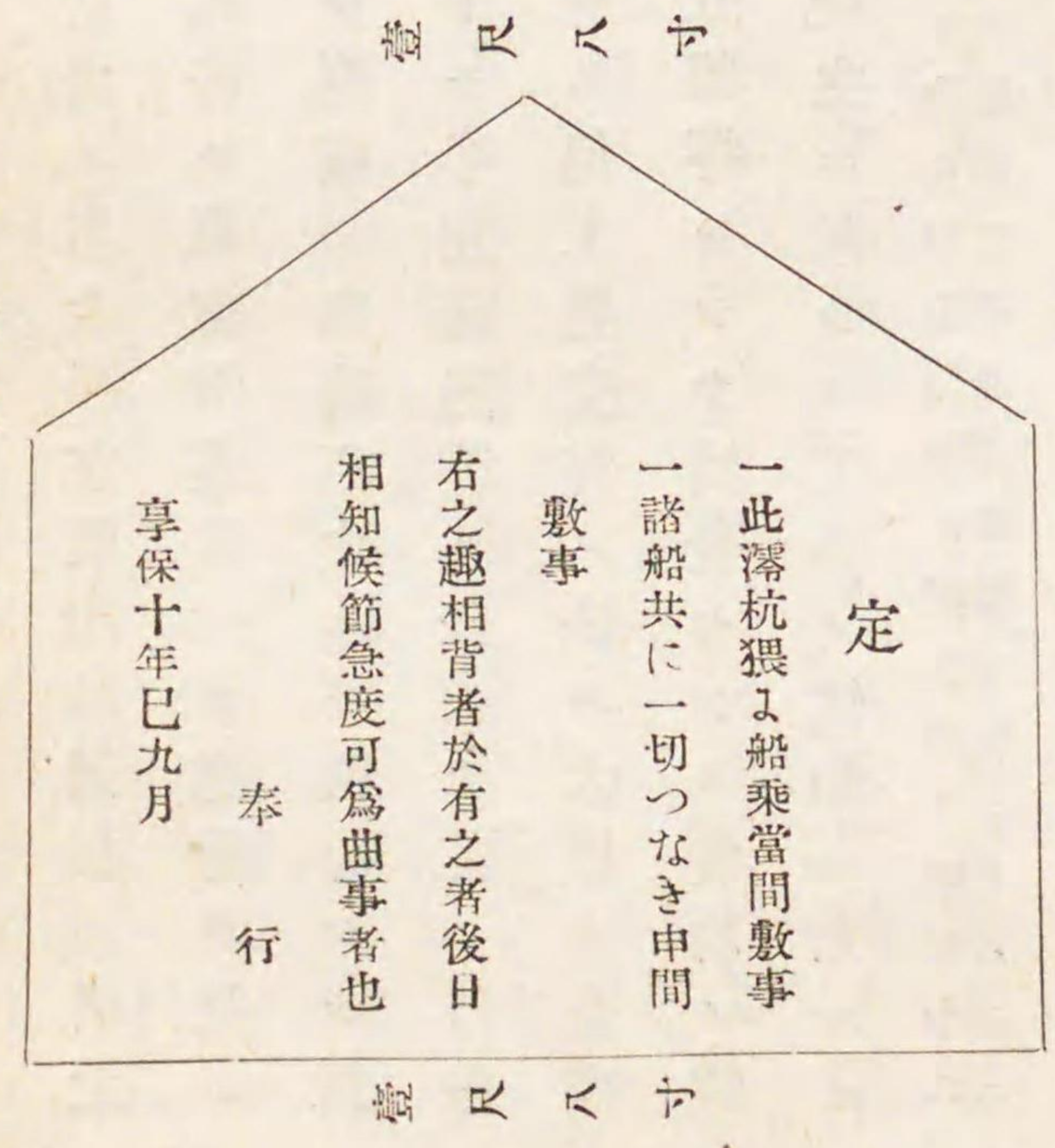

壹尺二寸 七七

〔附記〕

印旛沼開鑿

印旛沼開鑿

安永九年庚子八月下總國印旛郡總深新田ノ名主平左衛門島田村ノ名主治郎兵衛連署シテ印旛沼開鑿之目論見書ヲ幕吏伊達唯六ニ進達ス。是レヨリ先幕府平戸村ヨリ檢見川海面迄ヲ掘鑿シ、印旛沼之水ヲ決放シテ新田ヲ興シ、併セテ運輸ノ便ヲ開カントナ平左衛門等ニ命シテ、其ノ目論見ヲ調査セシム。是レニ至テ之レヲ錄進ス。但工費支辨ノ法ハ、大坂ノ豪商天王寺屋藤八郎江戸淺草之長谷川新五郎等ヲシテ出金セシメ、成功ノ後、地元人民新開地ノ二分ヲ有シ、八分ヲ金主ニ附シテ、工費ノ償却ニ充ルモノトス。○中略。其計畫、千葉郡平戸橋口ヨリ檢見川海面横戸村後通リ堀幅十二間、長凡九千間、掘鑿、工費三萬兩、以テ新田三千九百町餘ヲ得ントスルニ在。

九月幕吏飯田林藏、檢稻之途次、各村ニ就テ印旛沼開鑿之故障有無ヲ糺ス。因テ島田村治郎兵衛等連署シテ、故障ナキ旨ヲ開申ス。又金主總代實地ニ到リ、各員ニ面議ス。○中略。

十月、島田村治郎兵衛等幕府吏員之諮問ニ應シ、印旛沼開鑿事業將來之得益ヲ調査錄進ス。○中略。

十一月島田村治郎兵衛等、印旛沼開鑿成功ノ後日、新開地ヲ賣渡スヘキヲ金主ニ豫約シ、其ノ證書ヲ交付ス。又沿沼各村ノ石高及ヒ將來ノ利益等ヲ調査シ、之ヲ幕吏宮村孫左衛門ニ錄進ス。○中略。

十二月、平左衛門治郎兵衛相謀リ、更ニ印旛沼堀割仕樣帳ヲ調製シ、又幕吏ノ意ヲ承ケ、堀割事業ニ斡旋ス。○中略。

是年○天明三年。更ニ國費ヲ以テ印旛沼ヲ開鑿セシコトヲ計ル。七月上野信濃ノ兩國大ニ震ヒ、淺間山噴火シ、晝暗キコト夜ノ如シ。熱泥湧出、臭氣數里ニ及フ。利根川溢レテ四十餘村ヲ漂没シ、溺死者貳萬餘人、罹災ノ地方貳十餘里、江戸灰ヲ雨ラス雪ノ如シ。是ヨリ利根川川底ヲ高メ、其村ノ水害益多キヲ加フ。故ニ印旛沼ノ開鑿ヲ斷行スルニ至レリ。○中略。

五年十月、勘定方ヲ派出シテ、印旛沼手賀沼及利根川ノ事ヲ督ス。

六年二月、又々總勘定方ヲ派出シテ、印旛沼工事ヲ勵督ス。同六月ヨリ七月ニ亘リ、武藏下總上野下野ノ諸國大ニ雨降リ、丘陵ノ崩ル、數所利根川暴漲スル十數尺、大堤ヲ踰エテ陸ニ入り、又堤ノ決スル數十所ニ及ブ。○中略。

幕府印旛沼開鑿ノ工ヲ起スヤ、運河ト開田トヲ兼ネ、平戸ヨリ檢見川ニ

掘鑿シテ沼水ヲ決放シ其ノ鑿土ヲ以テ堤防ヲ築キ、閘門ヲ渠口ニ設ケテ利根川ノ逆流ニ備フ。是ニ至テ洪水ノ爲メニ悉ク破壊シ、沼川一面海ヲ爲ス。既ニシテ八月田沼主殿頭○意職ヲ罷ラレ、治水ノ事遂ニ廢停ス。此ノ時ノ古堀ノ浚渫ハ、柏井村ノ高臺ト稱スル所ニ於テ、延長スル貳十四町、其深六尺、上口幅貳十間、段々ニスボマリ、底ノ處十間ナリト傳フ。

印旛沼經緯記

豎川浚渫

四年甲辰

○天明○紀元二四四四年

六月二日乙酉

○乙酉、三正綜覽

本所

○市

豎川通ヲ浚

渫ス。

○川浚書留。安永撰要類集。

豎川浚渫

顛末左ノ如シ。

折上

(卷)

辰(○天明四年)三月九日出羽守殿御渡

書面之通相心得入札申付可奉伺旨被仰渡、奉畏候。

辰三月九日

曲淵甲斐守

本所豎川通之儀之付申上候書付

(寫)

松本伊豆守。赤井越前守。

豎川浚渫事

本所豎川通出洲木出來、御通船御差支ニ相成候箇所、去冬伊奈半左衛門に申渡浚方爲仕候處、御入用金貳千兩餘相掛候旨申聞候之付、再應吟味之上、金三百兩餘ニ相減、金千六百兩餘之御入用ニ罷成申候。然ル所一體右豎川通之儀、大川中川双方ハ土砂流込、兩川水淀候場所故、仕方無御座に間、埋り強御座候。去冬ハ御差懸之儀ニ御座候間、先ッ當分御差支ニ相成不申候様、浚方仕候得共、猶又此上間もなく押埋り可申、左候ハ若御通船御差支ニ相成、年々差掛り浚方仕候事ト御入用も多分相懸り、御不益ニ御座候間、此節右川筋一體之浚方御普請被仰付候方ニ可有御座、併多分之御入用も相掛候儀ニ付、品々勘辨仕候處、大川之川上ハ荒川ニ有、中川之川上ハ江戸川ニ在之、何れも定式國役普請在之候、川筋ニ有、右荒川江戸川之水、豎川通に流入に間、則國役川之水筋ニ在之、其上右豎川附村々之儀、關東筋定式國役普請出銀等相掛りに場所ニ御座に、豎川通浚之儀、去冬御入用金千六百兩餘ハ仕越之積ニ仕、一同國役普請之積りを以、十分一御入用九分國役割、當分御取替金ニ有、浚被仰付可然哉ニ奉存に、左に右浚之儀ハ町奉行ニ取計、町々入札爲仕別紙、凡積金高を目當ニ仕、御入用取極申上に様、町奉行に被仰渡、可然奉存に、右之通被

仰渡^レハ、目論見方委細之儀ハ、私共方町奉行^ニ申請^シ様可^ク仕^レ。依之別紙凡積金高書付相添、此段奉伺^ハ以上。 辰二月

(折上)

出羽守

寫

松本伊豆守(○秀持) 赤井越前守(○忠晶)

本所堅川通浚御入用凡積り仕關東筋國役割之積り取調^ハ處左之通御座^レ。 本所堅川通浚御入用凡積 一金五千九百兩餘 九分國役割、當辰年觸出取立^ハ積^リ。

但、去冬之浚御普請仕越之積^リ仕、右御入用共。

外金六百五拾兩餘 十分一御入用之分。

右堅川通浚之儀、一ツ目橋外大川取付より逆井渡場中川取付迄凡長貳千六百間餘、^テこいり水面^ハ凡貳尺五寸浚之積、右之内五ツ目渡場^ハ東之方長九百間程置^テ川床堅其上缺瓦砂利等多御座候^ニ付、^ベ切浚^ニ仕、其餘^ハ志^レよ^クん浚之積、凡御入用前書之通^ニ在^リ之、尤見分之上、巨細目論見仕^ハハ、少々増減も可有御座^レ得共、先凡積^ヲ取調^ハ處御入用書面之通^ニ有^リ之、尤右御入用

當分御取替金^ニテ國役割^ニ仕^レ得^ハ、當辰年不殘取立相濟可^ク申奉^レ存^レ。依之申上^レ以上。

辰二月

附札

折上書面之通相心得候様水付上^ケ可^ク申旨、安藤長左衛門ヨリ丸毛金次郎持參。

辰三月十七日嶋佐次右衛門呼來罷在候處、此帳面御勘定奉行方來^リ候由^ニテ、八幡郡兵衛^ヲ以御渡被^レ成候、寫、即刻返上、辰四月廿七日此帳面寫御普請奉行衆^ニ遣^ス。

本所堅川通浚凡積目論見帳

一、長八拾間 但、底入水面^ハ深三尺浚。
澤幅拾貳間 深^サ貳尺五寸。

此平坪九百六拾坪。 此立坪四百坪。

代金貳百貳拾兩。 但壹坪ニ付銀貳拾三匁。

代金百七拾六兩。

一ツ目^ハ五ツ目渡場迄

一、長千三百間

澤幅拾貳間 此平坪壹萬五千六百坪

霸都時代ノ港灣

但、同斷。

此立坪六千五百坪。

(朱)此立坪五千貳百坪。

代金貳千七百八兩壹分、銀五匁。

(朱)代金貳千六百六拾六兩貳分、銀拾匁。

但、壹坪ニ付銀貳拾五匁。

五ッ目方逆井迄
一、長四百八拾間

此平坪五千七百六拾坪。

但、右同斷。

(朱)此立坪貳千四百坪。

(朱)此立坪千九百貳拾坪。

代金千兩。

(朱)代金八百兩。

但、壹坪ニ付銀貳拾五匁。

右之内皆場ノ切濠之分、

一、長八百六拾間

此平坪八千六百坪。

但、右同斷。

(朱)此立坪三千五百八拾三坪三合。

(朱)此立坪貳千八百六拾六坪七合。

代金千九百九拾四兩、銀貳拾壹匁。

(朱)代金九百五拾五兩貳分、銀四匁。

但、壹坪ニ付銀貳拾五匁。

六間堀通り

一、長五拾間

此平坪貳百五拾坪。

但、底入水面方深二尺五寸濠。

(朱)此立坪八拾三坪三合。

(朱)此立坪六拾貳坪五合。

代金三拾四兩貳分、銀貳匁五分。

但、壹坪ニ付銀貳拾五匁。

南辻橋通り、北辻橋

一、長五拾間 宛貳ヶ所

此平坪五百坪。

但、右同斷。

(朱)此立坪百六拾六坪七合。

(朱)此立坪百貳拾五坪。

代金六拾九兩壹分、銀拾貳匁五分。

(朱)代金五拾貳兩銀五匁。

但、壹坪ニ付銀貳拾五匁。

釜屋堀、天神堀通り

一、長五拾間 宛貳ヶ所

此平坪五百坪。

但、右同斷。

(朱)此立坪百六拾六坪七合。

(朱)此立坪百貳拾五坪。

代金六拾九兩壹分、銀拾貳匁五分。

(朱)代金五拾貳兩銀五匁。

但、壹坪ニ付銀貳拾五匁。

一ッ目橋外、逆井入口

一、大々切長貳拾間 貳ヶ所

一、小々切長拾八間 貳ヶ所

濠場之内

但、持送り之積り。

右ノ切杭梁布丸太繫竹土俵を土繩俵矢板人足共一式、

代金四百兩。

(朱)代金三百兩。

霸都時代ノ港灣

一、浚丁場棧橋步新杉丸太繩一式水替人足^レ切場見廻り番人足共、

代金三百五拾兩。

代金百七拾五兩。

一、浚土水絞場長延千間

右仕様杭杉丸太繫竹并竹篋繩俵代共一式、

代金貳百五拾兩。

代金百貳拾五兩。

一、小屋場桁行八間
梁間貳間

壹ヶ所。

右仕様杭杉丸太面付三寸五分位廻り圍葎簀二枚當^レるん菰入屋根柿茸疊

立具共一式、

一、同斷矢來 平均長拾五間 橫六間

壹ヶ所。

一、同斷木戸門

壹ヶ所。

一、同斷傍示杭長貳間創立五寸角六本。

一、系^レぬり同竿。

一、水繩さいみ竹。

一、通ひ船三艘 但、日々差出^レ積り。

一、小屋場小遣人足二人。 但、日々差出^レ積り。

一、箱番所

二ヶ所。

一、雪隠

二ヶ所。

右之外御場所之^レ亦可用立品々、筆紙墨蠟燭下代肝煎給金飯米會所入用共一式

代金貳百五拾四兩。

代金百貳拾貳兩。

合金六千五百五拾兩壹分^ト銀八匁五分

合金四千九百五拾兩壹分銀拾七匁五分

外金千六百兩餘 去冬浚御入用仕越^レ之分。

右者本所一ッ目橋大川入口^レ逆井迄豎川通浚一式御入用凡積り、書面之通

御座^レ以上。 辰三月

(朱) 此下ヶ札ハ、右調之節御下ヶ被^レ成^レ本紙、此通り下札ニ致し上ル。

下ヶ札

元積帳面土場^レ壹萬六百拾九坪貳合之罷成、此代金四千九百五拾兩壹分銀拾壹匁五分、壹坪之割附^レ得^レ廿七匁九分六厘六毛之相當り、四尺浚貳分六千六百三拾九坪之相掛ヶ、壹萬貳千四百拾六兩壹分餘之罷成、此方積御入用四千六百五拾四兩三分差引七千七百六拾壹兩貳分銀拾匁貳分減^レ之相當申候。

嶋佐次右衛門 仁杉幸右衛門

(余)此帳面、辰三月十七日御下ヶ被成候間、即刻寫取、本紙返上致ス。翌巳年十月十三日御褒美之儀之付例御調被仰渡候節、此通り之帳面八幡郡兵衛相下ヶ候間、見候處坪數並金高之朱書入有之間、直之於御番所ニ此帳面へ朱之ヲ書入置候事。

川浚書留

天明四辰年四月

本所豎川浚御普請目論見之儀之付申上候書付

島佐次右衛門

仁杉幸右衛門

本所豎川浚御普請目論見之儀被仰渡候之付、川筋見分仕候處、左之通御坐候一、御勘定方々來候目論見帳之ハ、一ツ目々逆井迄之間長延貳千六百四拾間之御坐候、私共見分仕候處、長延貳千七百間餘有之、御勘定方々之間數々見合候得ハ、六拾間餘之相違之相成申候。

一、八拾年以前寶永二百年豎川浚御普請在之候、深サ五六尺之浚候處、其後ハ切浚等ハ無御坐ハ。

但町屋前岸通兩側共四五間程ツ、享保十五戌年寶曆七丑年水かふり之町人共入用之ヲ浚仕ハ。

一、大川口出洲高ク埋在之候之付、其儘差置候ハ、出水之節豎川ハ水押入強

砂よとみ埋り方早ク可有御坐奉存候之付、長五拾間程之間浚之積り、仕様帳ハ書載申候。

一、水絞り場之儀、四ツ目邊迄町屋通ハ河岸御座候之付、竹箕等無之候ハも宜可有御座、五ツ目六ツ目邊往還も人往來少キ所之御坐候得ハ、無之候ハも相濟可申哉、依之積り之相除申候。

一、五ツ目六ツ目邊土手際之細キ島御坐候之付、此所ハ土置不申候ハ一向除場無御座候間、浚土置平均候積仕候。

但右島若置土難相成御坐候得ハ、外ハ船之ヲ送り申候之付、御入用嵩々可申候、依之右場所之儀ハ、御勘定方ハ御掛合之上、仕様帳相極可申候。

前書申上候通御座候、則見分繪圖仕様帳並道役共積書奉入御覽候、以上。

辰四月

島佐次右衛門

仁杉幸右衛門

天明四辰年五月

本所豎川口大川出洲浚之儀之付奉伺候書付

島佐次右衛門

仁杉幸右衛門

本所豎川浚御普請之付、右川口大川出洲高ク有之候之付、此度川内浚出來候

霸都時代ノ港灣

後大川右之所之水淀、堅川に土砂押入強可相成哉之付、出洲上通別紙繪圖面之通、長五拾間之幅三拾間、水かぶり五寸、浚之も被仰付候ハ、可然哉奉存候。右御入用爲積候處、金四拾九兩三分銀拾貳匁相掛申候。則御入用積書並繪圖奉入御覽候。依之右之通可被仰付候哉奉伺候。以上。

辰五月

島 佐次右衛門

仁杉幸右衛門

天明四辰年五月十七日水野出羽守殿(○忠友)に一通り、酒井石見守殿(○忠休)に一通り、安藤長左衛門を以上ル。

本所堅川浚御普請仕様帳

(朱) 壹番

一、長三百拾六間 幅二拾間。 數拾間。

大沙底入水下四尺浚。埋り高平均三尺餘。
浚土坪三千貳百貳拾坪。

一、六間堀川口長五拾間

幅六間。 數四間。

大沙底入水下三尺浚。埋り高平均四尺。

浚土坪百四拾九坪五合。

(朱) 二番

二、長三百八拾間

幅貳拾間。 數拾間。

大沙底入水下四尺浚。埋り高平均二尺九寸餘。
浚土坪三千六百七拾坪六合。

(朱) 三番

三、長四百五拾七間半

幅貳拾間。 數拾間。

大沙底入水下四尺浚。埋り高平均二尺九寸餘。
浚土坪四千四百拾六坪五合。

一、南横川長延百間

幅貳拾間。 數拾間。

大沙底入水下三尺浚。埋り高平均二尺七寸。
浚土坪六百三拾坪。

(朱) 四番

四、長四百八拾九間五尺

幅貳拾間。 數拾間。

大沙底入水下四尺浚。埋り高平均二尺九寸餘。
浚土坪四千八百七拾八坪七合。

一、北南拾間川長延百間

幅六間。 數六間。

大沙底入水下三尺浚。埋り高平均二尺三寸。
浚土坪貳百八拾五坪。

五番
五ツ目渡場ヨリ龜戸村中程迄
一、長五百三拾間

幅拾五間方拾八間。
敷拾間。

大汐底入水四尺。埋り高平均三尺二寸餘。
浚土坪五千七百七拾八坪壹合。

六番
龜戸村中程ヨリ逆井迄
一、長五百貳拾八間

幅拾五間方拾八間迄。
敷拾間。

大汐底入水四尺。埋り高平均三尺壹寸餘。
浚土坪四千七百七拾三坪壹合。

浚土坪合貳萬七千貳百三拾五坪五合。

右浚仕様、一番丁場大川口御石置場角之幅四間程二重切、丈夫之致、二ツ目橋際小切幅壹間程、三ツ目橋際中切幅三間程いたし、尤次之丁場も右之准し、段々切致、浚立可申候。所々水盛杭打定尺改之儀、一ツ目橋杭は汐底入水際三尺五寸盛上印附置候之付、右之盛附を定規之致し、段々盛移可申候。尤二タ丁場宛浚立見分請、逆井迄都合三度之浚出來候積、勿論出來榮以前之次之丁場は取掛抄取候様可致候。

但、出來見分之節都合宜敷候、から堀之改請可申候。若又雨天續候歟、地水湧出候、其儘々之改請可申候。

一、浚土除方、左右河岸之水絞り、夫より近所道造等もいたし、又望候もの遣し、河岸不陸之處に置土も致其外勝手之場所は引取可申候。

但、河岸に積置候竹木薪等、御普請中、其所之者外は爲除候積。

一、六間堀横川拾間川右五ヶ所川口五拾間宛引去り、幅二三間程見合之切致、橋際堅川落の取合、法りを付浚立可申候。

一、五番六番之丁場除土之儀、左右道土手は掛ケ幅七間程、有之候之付土手敷三間、馬踏九尺高サ五尺程之築立、其餘一圓之置平均可申候。

一、一番の四番迄之丁場、關板石垣際幅壹間之間水あり深サ五寸之浚、夫を落の法りを附、五番六番之丁場幅拾五間之内、所は切廣ケ、土手際法りを付浚立可申候。

一、一之橋際大川口迄常浚受負之場所之候得共、浚之儀は定受負人共方之致候儀之付、相除可申候。

但、大川口大切取拂儀並跡水四尺之浚取候儀、入札之方之

可致事

一、浚中町屋通り水吐之儀、道河岸之内ニ都合宜鋪所ニ廻シ堀致下水吐等爲吐候様可致候。

一、横川北之方、切候内、若大雨ニ亦も有之水溢候ハ、源森橋之方堀留土手幅一二間も切割、水爲吐可申候。尤跡ハ丈夫ニ埋立可申候。

一、御普請小屋之儀相生町河岸之内ニ亦長拾五間横六間程竹矢來いたし、桁行八間梁間貳間之小屋相建、柱杉丸面ヲ付三寸五分位、廻り圍葎篋貳枚當めん、菰入屋根柿葺、疊建具仕入、其外湯吞所箱番屋道具立水溜桶小屋場傍示杭長貳間削直五寸角六本、浚場所出小屋貳間ニ九尺程ヅ、四五ヶ所見合ニ可致。

一、亦ふり間棹水繩小屋場小遣人足貳人ヅ、右之外御場所ニ亦可用立品々可差出候。

右御普請諸方人足賃並、切板丸太水替道具損料物、小屋場諸色入用、其外共一式請切之積り入札可致候。尤入札持參之節、家質沽券金高證人名目共書付可差出候。若注文書違出落有之候共御普請取掛り不致候、亦難差置儀ハ其節

差圖次第仕尤晴天日數百廿日之内仕立可申候。辰五月

天明四辰年五月十七日水野出羽守殿ニ一通り、酒井石見守殿ニ一通り、安藤長左衛門ヲ以上ル。

本所堅川浚御普請御入用内譯帳

御入用内譯

一、本所堅川長貳千七百間餘

幅廿間ヨリ拾五間迄。

大沙底入水下深サ四尺浚。

附、南北横川川口長延百間

幅貳拾間。

右同斷深サ三尺浚。

南北拾間川々口長延百間

幅拾間。

大沙底入水下深サ三尺浚。

六間堀川口長五拾間

幅六間。

右同斷深サ三尺浚。

惣土坪貳萬七千貳百三拾五坪五合。

一、堀方賃銀合金貳千七百貳拾三兩貳分銀三匁。

但、壹坪ニ付平均銀六匁掛り。

一、除土平均方土手築方共金千百拾貳兩銀六匁九分七厘五毛。

但壹坪ニ付平均銀貳匁

四分五厘掛。

一、大中小一切一式並跡取拂共金五百貳兩貳分銀貳匁壹分五厘。

一、水替人足賃同諸道具共金三百拾六兩貳分銀壹匁四分五毛。

一步板三千枚金九拾三兩銀拾匁九分。

一、川通町屋下水吐廻し堀假樋共金貳拾六兩貳分銀壹匁九分。

一、源森橋際土手切拔跡埋立共金貳兩貳分。

一、御普請小屋場同疊建具諸道具竹矢來出小屋箱番屋傍示杭ニふり間棹水繩之代共金四拾四兩壹分銀九匁六分七厘。

一、御小屋場小遣人足出方一切番人共金五拾壹兩銀拾貳匁。

惣高合金四千八百七拾貳兩貳分銀三匁。

右之通内譯帳被仰付仕立差上申候。若相違之儀も御坐候ハ、仕直し差上可申候。以上。

辰五月

本所柳原一丁目家主
伊兵衛
深川元町吉兵衛店
甚五郎

天明四年辰六月二日

一、私共儀、本所堅川通浚金高四千八百七拾貳兩貳分銀三匁落札高之内、御吟味之上貳拾貳兩貳分、銀三匁引、四千八百五拾兩ニ、私共被仰付、尤先達不差出候繪圖面仕様内譯帳之通、無相違、相浚可申旨被仰渡、奉畏候。爲後日仍如件。

天明四年辰六月二日

本所柳原一丁目家主
請負人 伊兵衛 印

深川元町吉兵衛店
請負人 甚五郎 印
○外家主五人組名主略。

深川森下町家持

久左衛門

同所同町家持

甚助

同所御船藏前町家持

宗兵衛

沽券金三百兩

一、裏行貳拾間

沽券金四百兩

一、裏行町並六間半

沽券金四百兩

一、裏行町並七間貳尺

深川森下町

都合沽券金千百兩

私共儀證人之儀之有之間右受負人共差出候繪圖面仕様帳内譯帳之通相違無之様爲浚可申旨被仰渡奉畏候爲後日仍如件

天明四年辰六月二日

深川森下町家持 證人 久左衛門 門印
 五人組 次 助印
 同所御船藏前町家持 甚 介印
 同所御船藏前町家持 宗兵衛 衛印
 同五人組 又 七印

前書之家屋敷銘々所持之券間口間數沽券金高等相違無御坐拜領地拜借地助成地之筋之てり會不無御座家質書入等無御坐候尤受負之内の家質書入等爲致申間敷候以上

名主 忠右衛門印

天明四年辰六月二日申渡濟

本所柳原一丁目伊兵衛外一人申渡

申渡

本所柳原一丁目家主伊兵衛

深川元町吉兵衛店甚五郎

其方共儀本所堅川通浚金高四千八百七拾貳兩貳分三匁落札高之内吟味之上貳拾貳兩貳分三匁引四千八百五拾兩之て其方共之申付尤先達不差出候繪圖面仕様帳内譯帳之通無相違浚可申

深川森下町家持 久左衛門

同 甚 介

同所御船藏前町同 宗兵衛

其方共儀の證人之儀之有之間右請負人共差出候繪圖面仕様帳内譯帳之通相違無之様爲浚可申

右銘々 家主

五人組 名

主

右之通申渡候間其旨可存

天明四年辰六月

本所堅川五ツ目之逆井迄岸通浚減方之儀之付申上候書付

島佐次右衛門

仁杉幸右衛門

本所堅川浚御普請之付去ル九日場所被御見分候處五ツ目船渡場末之六ツ目御上場邊逆井船渡場手前之掛り南側河岸通別之埋り高之幅四五間通り之葭生茂り有之當時川幅拾壹間之拾貳間位迄之罷成候場所此度浚御普請仕様注文之幅十五間之内之所切廣申候積之有之候處筏並繫船等仕置

候場所之も無之、川幅拾五間之堀廣候儀、御不益之筋之も有之候間、岸貳間通
 り相殘、幅拾三間之仕上候積之仕候得、御入用尙何程相減可申哉、請負人共
 相糺候處、岸通埋り強キ場所長九百貳拾貳間有之、高サ平均三尺五寸、並逆井
 口之方長三拾六間之處之、川口幅拾八間之取合候積之、右減土坪千九拾
 六坪六合八勺、代金百五拾四兩壹分、銀拾壹匁六分相減候旨、尤右御吟味中
 取掛り、日數も相延可申候之付、中之丁場を取掛り候儀之手當致候、不都
 合之儀ハ無之哉之旨相糺候處、此儀五ッ目より逆井邊ハ川幅狹ク、水かさも
 格別淺ク御座候之付、水替仕安ク、此場所出來候、中之丁場之水落シ候見込
 之御座候間、水替賃銀多罷成候之付、可相成儀之御坐候ハ、五ッ目を逆井迄
 之方ハ取掛り、右減場所ハ、御沙汰有之候迄、殘置候様仕度旨請負人共申之候。
 勿論、切水替等日數も相掛り、夫を浚方澆通ハ北側之方浚立候之ハ、旁日數
 餘程相掛り可申候間、受負人申立候通、五ッ目より逆井迄浚之取掛り候、不
 相障儀、御坐有間敷奉存候。則受負人共差出候書付二通、繪圖一枚奉入御覽候。
 以上。

辰六月

島 佐次右衛門

仁杉 幸右衛門

天明四辰年 六月

覺

一、五ッ目渡場を逆井口迄長千五拾八間之内、五ッ目を猿江村迄長百間之間、
 川幅拾五間有之候之付、其儘差置、殘る九百五拾八間。

内

猿江村を逆井渡場手前迄長九百貳拾貳間、幅拾五間之處、南側岸通出洲幅三間通
 浚方相除キ候積り、此埋り高平均三尺五寸。

此土坪千六百拾貳坪五合七勺八才。

逆井渡場前ハ中川口迄長三拾六間之場所、川口幅拾八間ニ、幅拾五間ニ取合可申
 處、是又幅拾貳間ニ取合候積り。

此土坪三拾壹坪四合八勺貳才。

二口合千六百四拾四坪六勺 堀方除方共減方、但壹坪ニ付、
銀八匁四分五厘掛リ之積り。

代金貳百三拾壹兩貳分銀貳匁三分。

右之通、長九百貳拾貳間之場所、川幅拾貳間之相成候得、惣高金四千八百五
 拾兩之内、書面之通相減惣高金四千六百拾八兩壹分銀拾貳匁七分ニ相成申
 候。

霸都時代ノ港灣

辰六月

請負人 本所柳原一丁目家主 伊兵衛 印
深川元町吉兵衛店 同 甚五郎 印

天明四辰年六月十四日於殿中向井將監(○正直)に達ス。

向井將監殿(○正直)

曲淵甲斐守(○景漸)

本所豎川浚之付見分致候處大川取附之五ツ目迄之川幅貳拾間位之拾七八間拾五間位迄有之五ツ目之逆井渡場中川取附迄之川幅狭ク拾間又ハ拾壹貳間位之川幅之有之候右川幅之ヲ浚御通船之御障之ハ不相成豎川通り押埋り候故御通船之御差支相成候趣之相聞候右川幅ハ拾貳間位之ヲ御差支之ハ不相成候哉委細承度候。 六月

天明四辰年六月十九日向井將監方來ル。

向井將監(○正直)

本所豎川浚之付御見分被成候處大川取附之五ツ目迄之川幅貳拾間位之拾八間拾五間位迄有之五ツ目之逆井渡場中川取附迄之川幅狭ク拾間又ハ拾

壹貳間位之川幅之有之候右幅之ハ御通船之御障之ハ不相成豎川通り押埋候故御通船之御差支之相成候趣之御承知被成候之付右川幅ハ拾貳間位之ヲ御差支之ハ不相成候哉之旨御書面之趣委細承知仕候御行列之節御召場より御先船後レ候之御跡之相成候ハ御召船御脇船足當り合不申候様之漕拔ケ申候間川幅拾貳間程御座候得ハ御差支之ハ相成申間敷奉存候乍然御先船ハ川岸に附漕拔ケ申候間一體深ク浚立不申候之ハ御先船後レ候節汐底入之相成候得ハ御召船御脇船足入並御船幅左之通之御坐候。 申哉之奉存候則御召船御先船船立足入並御船幅左之通之御坐候。

一、大川御坐御船 船立足入四尺餘。御船幅貳間貳尺程。
一、御先船三十二挺立 船立足入五尺餘。御船幅貳間半程。

右之通之御座候以上。

六月

向井將監

天明四辰年六月廿五日

豎川浚御普請場所一切申渡並小屋場相渡候儀申上候書付

御届

霸都時代ノ港灣

島 佐次右衛門
藤田介十郎
仁杉幸右衛門
安藤源助

後藤三郎兵衛

豎川浚御普請所之内五ツ目迄逆井口迄取掛り仕候之付右場所へ切申渡傍示杭相建申候。

一本所相生町三丁目河岸元小屋場所並同所小梅五之橋町河岸出小屋場所請負人とも相渡小屋取掛り仕候。

右之通之御坐候。此段爲御届申上候。以上。

六月二十五日

島 佐次右衛門
藤田介十郎
後藤三郎兵衛
仁杉幸右衛門
安藤源助

天明四辰年七月廿三日津田七藏に達ス。同廿五日同人より下ケ札致受取。

豎川通御上り場箇所書

本所柳原四丁目同茅場町一丁目之間

壹ケ所

一御上り場

壹ケ所

同所柳原六丁目同茅場町三丁目之間

壹ケ所

深川北松代町二丁目三丁目之間

壹ケ所

一御上り場

貳ケ所

五ツ目船渡場際南北

壹ケ所

一御上り場

壹ケ所

同所東龜戸居村前

壹ケ所

一御上り場

壹ケ所

六ツ目南北

壹ケ所

一御上り場

壹ケ所

逆井船渡場西之方

壹ケ所

一御上り場

壹ケ所

都合拾ヶ所

○ 内北側壹ヶ所御不用ニ御座候。

△ 御不用ニ御座候。

天明四辰年九月十二日水野出羽守殿(○忠友)酒井石見守殿(○忠休)に繪圖面漆出羽守殿に上候分共石見守殿に御直ニ上ル。同十九日伺之通可仕旨承付上候様、安藤長左衛門を以御下ケ被成候段、丸毛宗三郎より請取、同廿日承付、長左衛門ヲ以返上候様、宗三郎に頼遣ス。

本所豎川口左右埋立候儀之付奉伺候書付

書面伺之通、豎川口左右築立候様可申付旨被仰渡奉畏候。

辰九月十九日

曲淵甲斐守(○景漸)

本所豎川入口定浚請負場所常浚仕得共、汐差引之連、日々土砂押込、一體豎川入口並同所尾上町裏通り川幅廣ク、其上豎川入口角出入有之、別々差汐之節大橋之方々土砂押上、豎川に流込、此度折角浚被仰付候證も無御坐候。一ツ目邊に無程押埋可申奉存候。依之豎川口左右尾上町裏通り、並御石置場前埋候場所、定浚受負人共申付、右邊之埋り土を以、別紙繪圖面掛紙之通築立候に、豎川に土砂押込不申可然奉存候。併右築立候土留堰板柵等、餘程之入用も相掛候得共跡々定浚之者助之も罷成候間、請負人共御奉公之爲仕候に、御入用も相掛不申、尤外之障候儀無御坐候。右場之付候に、往々御益筋も可有之旨存含候場所之御坐候間、旁右之場所築立候様可被仰付候哉奉伺候。以上。

(朱) 右之場所、御通船川筋之儀ニも御座候間、向井將監にも掛合候處、繪圖面之通埋立ニ相成候も、御差支之儀無之由申聞候。

辰九月

曲淵甲斐守(○景漸)

天明四辰年十月

本所豎川二之丁場浚出來方書付

松本伊豆守殿
赤井豊前守殿
御目付衆に

曲淵甲斐守

本所豎川浚御普請所之内此節出來致候場所、左之通御坐候。

一、三ツ目々五ツ目迄長九百四拾七間餘埋り候、川幅拾間位を拾六七間之相成居候處、此度川幅拾九間を貳拾間迄之切廣ク、敷拾間之致、左右岸通取合法ヲを附、大汐底入水下四尺之浚之。

一、左右町屋前河岸通此度堀下り、汐底入之節、河岸用難辨、洗物並荷物材木水揚之差支候之付、河岸通犬走り同様之壇を附、關板柵致、夫々法を附、川底に取付浚立。

一、同所船大工共住居致候場所、船上ヶ下シ致候間、有形之通を之致、川床に取附。

一、同所南側猿江村々五ツ目迄之内、百姓地之場所、有來土手崩候之付、上置腹

霸都時代ノ港灣

附致。

一、横川南北長五拾間宛、川幅貳拾間敷拾間、左右法ヲを付、大汐底入水下三尺
 之浚立、豎川に取合。
 一、拾間川南北長五拾間宛、川幅拾間敷六間、左右法ヲを附、大汐底入水下三尺
 之浚立、豎川に取合。
 右之通致出來候、尤切場所御見分相濟候上之取拂、右跡の外並之通浚取
 可申候。 辰十月

天明四辰年十月

本所豎川一之丁場浚出來方書付

向井將監殿に

曲淵甲斐守

本所豎川浚御普請所之内、此節致出來候場所、左之通御座候。

一、本所五ツ目の中川取附迄長千三拾四間之間埋り候間、川幅七八間を拾五
 六間迄之相成居候處、此度川幅拾貳間を拾八間迄之切廣ク敷拾間之致、左右
 岸通取合法を附、大汐底入水下四尺之浚立。

一、有來土手崩候を川南の五ツ目を逆井迄、川北の小梅五之橋町先を逆井迄、
 場所之高下廣狹之隨ひ、上置腹附致築立。

一、左右土手下川端之處、上り場之も相成候ため、是又場所之廣狹之隨ひ犬走
 附。

一、五ツ目の中川迄之内御上場邊共之浚中、並土手築候内も、度々崩込泥押出、
 川床も泥押出候之付、仕様帳之外土留致候場所。

内

南側長六百三拾間餘之所、二重ニ根留致、杭打込、矢板入柵等致。

但、此杭敷九尺を一丈迄之杉丸太九百本餘、松板九百七拾枚餘遣ひ申候。

北側貳百間餘之所、二重ニ根留致、三百間餘之所ハ、三重ニ根留致、杭打込、矢板入
 柵等。

但、此杭敷九尺より一丈迄之杉丸太三千七百本餘、松板七百四拾枚餘遣ひ申
 候。

右之通致出來候、尤切場所御見分相濟候上之取拂、右跡の外並之通浚取
 可申候。 辰十月

霸都時代ノ港灣

天明四辰年十月九日毛宗三郎が請取候。

書面二之立丁場浚出來之付、私共罷越見分仕出來榮之趣可申上旨被仰渡奉畏候。

赤井豊前守〇忠 安藤郷右衛門

本所堅川浚之内二之立丁場浚出來仕候儀申上候書付

書面出來方見分之儀、前書兩人に被仰渡、其外向井將監調之儀も、先達之通相心得可申旨被仰渡奉畏候。 辰十月廿三日

御届

曲淵甲斐守

本所堅川浚御普請所之内、二之立丁場三ツ目迄浚出來仕候。依之申上候。出來方見分被仰付候様仕度奉存候。以上。

辰十月

曲淵甲斐守

天明四辰年十一月十八日赤井豊前守安藤郷右衛門に達ス。

本所堅川三之立丁場出來方書付

曲淵甲斐守

本所堅川浚御普請所之内、此節出來致候場所、左之通御坐候。

一、三ツ目迄大川口迄長七百貳拾間餘、川幅貳拾間敷拾間之仕、左右岸通り取合法りを附、大沙底入水下四尺之浚立。

一、左右町屋前河岸通此度堀下り、沙底入之節、河岸用并水場等差支候之付、河岸通犬走同様之壇を附、夫を法を附、川底に取附浚立。

一、同所船大工住居致候場所、船上ケ下ケ致候間、有形之通ふされ之致、川床に取附。

一、六間堀長五拾間、川幅六間敷四間、左右法り附、大沙底入水下三尺之浚立、堅川に取合。

一、中川口迄大川口迄大切小切共取拂、右跡外並之通浚立。

一、中川口に切取拂候之付、切外出洲等取合浚立。

一、大川口常浚場所一ツ目橋際迄西之方は四拾間餘之處、幅拾間深サ四尺浚、左右に法りを附浚立。

右之通御坐候。以上。 辰十一月。

天明四辰年十一月廿一日岡部河内守に春祿を以達ス。

霸都時代ノ港灣

御場掛

御小納戸頭取衆に

曲淵甲斐守

本所豎川浚之内三立目之丁場一ツ目川口分三ツ目迄相浚候之付右一ツ目并六間堀川内共二ヶ所切候段先達御達申置候處浚不殘出來致候之付右出小屋并切共取拂申候依之御達申候。辰十一月
天明四辰年十一月廿一日岡部河内守に春祿ヲ以達ス。

御場掛

御小納戸頭衆に

曲淵甲斐守

本所豎川浚之内二立目之丁場三ツ目橋際分五ツ目迄相浚候之付右三ツ目川内并十間川南北横川南北共五ヶ所切候段先達御達申候處浚不殘出來致候之付右五ヶ所共切取拂申候依之御達申候。辰十一月
天明四辰年九月

中川出洲浚之儀之付申上候書付

島 佐次右衛門

藤田介十郎

後藤三郎兵衛

仁杉幸右衛門

安藤源助

豎川浚御普請所逆井川口見通中川出洲凡長貳拾間程幅平均拾間程埋有之別紙繪圖面之通御坐候右洲出水之節押流豎川内埋り可申候其上此度川幅切廣ク敷幅廣ク相成候之付洲出張有之候ハ、沙底入之節御通船之御障之も相成可申哉旁浚被仰付可然哉之奉存候浚方之儀請負人とも相尋候處別紙之通仕様積り書差出申候依之申上候。

九月

島 佐次右衛門

藤田介十郎

後藤三郎兵衛

仁杉幸右衛門

安藤源助

天明五巳年二月十二日水野出羽守殿に酒井石見守殿に出羽守殿分共石見守殿に御直ニ上ル。但出羽守殿にハ口上ニ申上ル。

中川出洲浚御入用之儀奉伺候書付

書面之通、金高百貳拾兩貳分銀拾三匁之ヲ落札之者に可申付旨被仰渡、奉畏候。

巳二月廿五日

曲淵甲斐守

中川之内豎川出口出洲有之、沙底入之節ハ、御行列相立兼可申奉存候間、右

霸都時代ノ港灣

出洲浚御坐候様仕度旨向井將監差上候書付一通去年十一月廿四日被遊御渡御入用積仕可申上旨被仰渡候間右御通船御行列御差支之出洲之場所將監に掛合候處冬分之内に御差支無之候得共二三月比底入強候節御通船御差支之相成候段右場所等委細申聞候之付御入用積入札申付候處金百六拾兩位以上之入札之有坪當り高直之相見候之付吟味仕候處冬中の晝底入汐引兼甚人足雇賃も高直之付引方無御坐春之至候に格別下直之罷成旨申立候之付此節猶又入札申付候然所去年浚出來仕候堅川口の中川口も土砂押込候間右押込候土砂も浚取候積入札申付御入用吟味之上落札高左之通御坐候。

一、金百貳拾兩貳分銀拾三匁

二番札
一、金百三拾壹兩

三番札
一、金百三拾貳兩三分銀七匁五分

右御入用積り去冬之見合候に格別下直相成候得共三俟中洲浚候坪割之

本所柳原一丁目家主
伊兵衛
深川元町吉兵衛店
甚五郎
同所三軒町彌兵衛店
庄次郎
本所柳原町權左衛門店
半十郎

見競候得の少く高直之相見候間再應吟味仕候所中川出洲至る土堅く鋤鍬計之るに難浚其上近邊之土船無之候間江戸の土船相雇差遣候故賃錢も相増候旨申之其段相違無御坐此上引方無御坐候間落札之者高金百貳拾兩貳分銀拾三匁之積を以下札之者に可被仰付候哉則繪圖仕様帳相添奉伺候先達而被遊御渡候書付一通奉返上候以上。

巳二月

曲淵甲斐守

天明五巳年二月十二日 水野出羽守殿に 出羽守殿分共石見守殿に御直ニ上ル。但出羽守殿にハ口上之有申上ル。松本伊豆守に也。達。

中川出洲浚仕様帳

中川出洲浚仕様書

一、出洲長拾八間方

幅拾三間方

此平坪五百六拾三坪餘。浚深サ沙底入水下四尺。
立坪三百四拾七坪九合。

一、長拾貳間

川幅拾三間方

此平坪百八拾六坪。浚深サ水下四尺。

壱川入口土砂流込候場所

立坪三拾九坪。

浚土合三百八拾六坪九合。

右仕様浚取掛候節、場所印落堺杭打汐底入水盛杭并岸にも印附置、出洲之分
の堀揚、水下の鋤鏈浚之致、水下四尺左右九尺通り法りを附浚立可申候。尤除
土の堅川口南之方土手之外に置、平均勝手之場所の引取可申候。

右浚人足賃船賃並通船其外場所之可入品々差出一式請切之積、入札可致
候。若注文書違書落有之候共、取掛不致候、勿難差置儀の、其節差圖次第無異儀
仕立可申候。但晴天四十日浚立可申事。 巳二月

天明五巳年二月十二日 水野出羽守殿に 出羽守殿分共石見守殿に 御直ニ上ル。但出
羽守殿にハ口上之を申上ル。赤井伊豆守守にも達。

中川出洲浚御入用積内譯書

一、浚土坪三百八拾六坪九合。

代金百六兩壹分銀八匁八分五厘。

但、壹坪ニ付平均銀
拾六匁五分掛り。

一、御普請中通船

代金貳兩貳分銀拾匁。

一、水盛抗並水繩をぬり間掉之代諸雜用共

代金拾壹兩貳分銀九匁壹分五厘。

合金百貳拾兩貳分銀拾三匁。但、小判壹兩ニ
付銀六拾匁替。

右之通内譯帳被仰付、仕立差上申候。若相違之儀も御坐候の、仕直差上可申
候。以上。

巳二月

本所柳原一丁目家主
伊兵衛印
深川元町吉兵衛店
甚五郎印

天明五巳年十月

浚御入用減方御内々申上候書付

曲淵甲斐守

御勘定所元積
一、堅川三尺浚幅拾貳間

此代金六千五百五拾兩餘。

右三尺浚幅拾貳間之を御通船難相成旨、向井將監申聞、四尺浚幅拾貳間餘
の貳拾間迄之積伺相濟候之付、右増尺増幅之通相浚候得の、
御勘定所元積直段

此代金壹萬三千百兩餘之罷成候。

霸都時代ノ港灣

町方積之亦出來形惣御入用

一、同斷四尺浚幅拾貳間餘分貳拾間迄

此代金四千六百五拾四兩三分

(卷) 差引金八千四百兩餘相減申候。

巳十月

曲淵甲斐守

天明五巳年五月廿二日水野出羽守殿に御直之上之、酒井石見守殿に長意を以上ル。

中川出洲大川中洲増浚場所御船通相濟候儀申上候書付

御届

曲淵甲斐守

中川出洲並大川内中洲増浚場所御通船之儀、御差圖之通向井將監に申達候處將監此節病氣之付高柳藤次郎並將監組之者罷出一昨廿日中川之方、昨廿一日大川之方御船通仕候處、御通船差支御儀無之旨將監方申聞候。依之申上候。以上。

巳五月廿三日

曲淵甲斐守景

—安永撰要類集

天明四辰年
一本所堅川通逆井渡場中川取付迄浚御普請掛

但、御入用金高四千八百五拾兩。

町奉行

曲淵甲斐守景 組與力三人

同組同心六人

同斷

山村信濃守旺 組與力二人

同組同心四人

—弘化三年本所堅川一切大浚御普請書留

〔參考〕川浚書留二、

天明四辰年

一本所堅川通逆井渡場中川取付迄浚御普請

右之町奉行曲淵甲斐守掛被仰付、浚出來榮見分御勘定奉行赤井豐前守、御

目付安藤郷右衛門、右支配向罷出翌日御船手向井將監御船通之付罷出候。

御普請御用掛

町奉行 曲淵甲斐守組與力

同組同心

人

三

人

六

人

山村 信濃守組與力

同組同心

人

貳

人

四

人

附記
物揚場

〔附記〕

物揚場

天明四辰年十月五日下午ケ札致シ石川大隅守家來富田嘉平次に渡ス。

拙者屋敷向鐵炮洲本湊町之町並抱屋敷地先河岸之亦古來致往來來り

霸都時代ノ港灣

候所此度抱屋敷湯島一丁目津輕屋三右衛門方は相渡候。然處揚場等迄右三右衛門方は相渡候。揚場等外は無之候。右は付揚場迄引渡候。其甚差支は相成候。付三右衛門方は掛合等爲致候處。河岸之儀は町並地は附添來候間。受取度由右相對は揚場用立吳候様申越候。左候得は町地面借用地は致往來候儀は相成候。此度借用地之河岸は致往來候。此已後船付之場所故出入等入込。猥も相成候。如何様之儀可致出來も難計。右は付河岸揚り場之儀は引渡不申候様致度。此段如何取計可申哉爲御聞合得御意候。以上。

九月廿四日

石川大隅守

下札
書面之河岸之儀は町屋敷地先之有公儀御地面之有之候。尤町方持之有之候得は相對は御引渡申候儀は難致候。併御差支之段は無據儀は相聞候間、其趣委細は被仰立、御受取被成候方存候。

十月

曲淵甲斐守

天明五巳年六月七日石川大隅守方受取

私屋敷向鐵炮洲本湊町河岸揚場之儀只今迄町人所持之地面河岸借用往

來仕候處船付之場所故混雜仕取計難行届之儀共御座候間難儀仕候。可罷成御儀は御坐候。別紙繪圖面之通私揚場は被仰付被下候様仕度。此段奉願候。以上。

六月

石川大隅守

天明五巳年九月廿日倉林五郎右衛門を以御下ケ、同月廿三日青山但馬守に廻ス。

酒井飛彈守殿御渡候御書付

書面之河岸地面坪數四拾貳坪餘之處、石川大隅守揚場は相渡可申旨被仰渡、奉畏候。已九月廿日

曲淵甲斐守

揚場拜領仕度願

石川大隅守

私屋敷向鐵炮洲本湊町河岸揚場之儀只今迄町人所持之地面河岸借用往來仕候處船付之場所故混雜仕取計難行届儀共御座候。難儀仕候。此度願之通揚場被仰付被下候。當小屋等建置申度奉存候。付可罷成御儀御坐候。別紙繪圖面之通私揚場被仰付被下候様仕度。此段奉願候。以上。

七月廿九日

石川大隅守

付札
可爲願之通候。尤町奉行御普請奉行可被談候。

天明五巳年九月廿日倉林五郎右衛門を以御下、同月廿三日青山但馬守に廻ス。

巳九月廿日

一二三
曲淵甲斐守承
石川大隅守

此度相願候鐵砲洲本湊町河岸揚場

横三間貳尺七寸。堅拾三間。坪數四拾貳坪餘。

右之通御坐候。以上。

八月

石川大隅守

天明五巳年九月十四日繪圖に下札いたし返上、但倉林五郎右衛門を以上ル。被下地之相成候ハ、定南佐久間町之形之ヲ武士地相成可申候。左候得ハ御普請奉行にも被仰渡候儀之可有之段申達ス。

鐵砲洲本湊町河岸之石川大隅守揚ヶ場地面相渡申上候書付

御届

曲淵甲斐守(○景漸) 青山但馬守(○成存)

鐵砲洲本湊町屋河岸
一四拾貳坪餘

中奥御小性
石川大隅守揚ヶ場

右ハ先達之被仰渡候大隅守揚ヶ場地面相渡申候。依之御届申上候。

巳十二月

曲淵甲斐守 青山但馬守

安永撰要類集

天明四甲辰年

七月六日
一芝新錢座海手惣物揚場地所
但武家寺社共。

芝新錢座丁町人共
月行事 傳左衛門

五人組 藤四郎

五人組 善助

名主 彌兵衛

御勘定奉行 久世丹後守

八月十四日渡
一半込船河原屋敷附物揚場地所

天明五乙巳年

三月晦日渡
一木挽町物揚場附替

奥平大膳大夫

六月十七日渡
一蛸殻町屋鋪附下屋敷新規物揚場一ヶ所

田沼主殿頭

七月八日改
一築地西本願寺後物揚場際願之付持場境改繪圖

西本願寺

十二月朔日渡
一鐵砲洲本湊町物揚場地所

中奥御小性
石川大隅守

天明六丙午年

二月四日渡
一神田橋御門外物揚場地所

細川越中守

霸都時代ノ港灣

未七月三日
橫田筑後守物揚場是迄持來
一常盤橋御門屋敷附揚場

久世隱岐守

天明七丁未年

二月六日渡
惣揚ケ場ノ内
一水道橋外屋敷附新規物揚場ケ所地所

御留守居
石川阿波守

(二本) 五月十六日渡
一芝新網町自分藏屋敷有來揚場跡ニ水門仕附繪圖

丹羽加賀守

四月二十九日
水野壹岐守物揚場是迄持來
一常盤橋御門内屋敷附物揚場

御側衆
橫田筑後守

揚場并船繫杭波除杭共書拔

十月十八日庚子

○天明四年紀元二四四四年
○庚子三正綜覽

箱崎川

○市

ヲ浚渫ス

○安永撰
要類集

箱崎川浚渫
箱崎川浚渫
事蹟

箱崎川浚渫

天明四年十月十八日下令ノ舟入堀浚渫ハ今ノ箱崎川是也安永

撰要類集ニ

天明四辰年九月廿四日酒井石見守殿江大前孫兵衛を以上ル。

箱崎橋方永久橋中洲大川取付迄御船道通浚御普請仕様帳

箱崎橋方中洲迄
一浚通惣長延四百拾五間

浚幅上口拾四間
方四拾間迄

深サ沙底入水下四尺五寸浚

内

箱崎橋方永久橋迄
一浚通惣長百四拾三間之内

長拾貳間

此土砂四拾八坪。

長三拾壹間

此土砂百貳拾九坪。

長三拾貳間

此土砂百六拾六坪六合。

長三拾五間

此土砂二百拾八坪七合。

長三拾三間

此土砂百七拾壹坪八合。

土砂合七百三拾四坪壹合。

永久橋方中洲南角迄
一浚通惣長延貳百七間之内

箱崎橋方中洲迄
一浚通惣長延貳百七間之内

長三拾九間

此土砂八拾壹坪貳合。

幅上口拾五間。鋪拾間。深サ平均壹尺。

長貳拾三間

此土砂百六拾七坪六合。

幅上口拾五間。敷拾間。深サ平均三尺五寸。

長六拾六間

此土砂百三拾七坪四合。

幅上口拾五間。鋪拾間。深サ平均壹尺。

長七拾九間

此土砂千五拾坪壹合。

幅平均上口拾五間。餘方三拾間。同敷拾間。餘ヨリ貳拾五間。深サ平均四尺。

土砂合千四百三拾六坪三合。

一、附洲堀割長六拾五間

幅上口三拾五間。餘方四拾間。同前。深サ平均五尺四寸五分。

一、濱町通入堀長延九拾間之内

酒井雅樂頭中屋敷西之方
長三拾間

幅三間。深サ平均二尺。

此土砂三拾坪。

牧野佐渡守中屋敷西ノ方
長三拾間

幅三間。深サ平均貳尺。

酒井修理大夫屋敷西之方
長三拾間

幅四間。深サ平均貳尺。

此土砂四拾坪。

土砂合百坪

惣土砂高合立坪四千百八拾九坪壹合。

右浚仕様箱崎橋際橋臺石垣之所、長拾九間、沙底入水面上高サ七尺五寸、幅貳間之、切致中洲入口田安御屋敷東角、三俣富永町屋南角之所、長四拾九間、沙底入水面上高八尺五寸、幅三間之、切致尤兩側中通末口三四寸之丸太根入深ク三通り打之いゝし、一間之繫竹一ヶ所宛、布丸太二通結、兩側矢板打込、中通りあん土羽口土俵入不押切様、切丈夫之仕立、切内惡水底入之節、爲吐候ため、箱崎橋中洲兩、切之所、底樋二ヶ所伏込可申事。

一、浚丁場之儀、箱崎橋永久橋之間一ヶ所、永久橋、中洲、切迄之間、二ヶ所、小、切都合三ヶ所、いたし、一丁場限り水替人足浚之積、且右之間、有之

入堀三ヶ所取合致浚候之付、右入堀上之方泥流不入様、手輕ク小ヶ切いし、勿論何れも汐底入水面橋杭石垣等不動場所、盛附致置、右盛附を丁場限り定杭に移、浚深サ定尺改請可申候。尤左右貳間半宛法りを附浚立可申候。

一、右浚土揚場之儀、屋敷之側道幅狭ク候之付、揚場無之候間、小網町横町河岸通並三俣富永町西側河岸之内浚土水絞場をいたし、且又箱崎町前川内之ろ岸通九尺餘、同所續永久橋際を田安御屋鋪北側通、別ろ川幅廣候間、此所幅六間通り假柵補理、浚土除置、ヶ切取拂浚船積之致し、深川清住町河岸深之場所、浚土取捨、右假柵取拂可申事。

但、川内土置場之儀、最初土面之高下改受、除土取拂之節、少殘不申様、元形之通可致候。

一、中洲ヶ切外大川内附洲浚之儀、且又田安御屋敷石垣富永町町屋之石垣、盛附いたし置、浚場定杭に移し、浚深サ改受可申候。尤浚方之儀、汐間人足浚をいたし、並汐有之節、鋤鏈之も致し、浚土船を直之清住町河岸深之場、取捨可申事。

一、御普請小屋場之儀、富永町河岸之内長貳拾間幅三間半竹矢來致、木戸門

壹ヶ所傍示杭打、小屋場壹棟、梁間貳間桁行八間、三方中仕切共。

葭簣貳枚當あん菰入杉板柿茸前側庇椽戸障子仕入縁、無疊敷湯吞所火焚所補理可申事。

右浚中、雨天出水等之ろ、切損候歟、又、浚場手戻等有之候共、幾度も仕直丈夫之浚立可申候。尤棧橋歩板ろふり後、ヶ切道具取拂跡、鋤鏈浚之積、且御通船之御場所之付、目論見之外之ろも、御差支之相成候儀、差圖を受、無異儀仕立可申事。

但、右御普請取掛ル日、晴天六十日之内皆出來之積り。

右之通り仕立可申候。以上。 辰九月

天明四辰年九月廿四日、水野出羽守殿、忠友、大前孫兵衛を以上ル。

箱崎橋、永久橋、大川中洲迄、浚御普請御入用内譯帳

一、浚惣土坪合四千八百八拾九坪壹合

内貳千貳百七拾坪四合ヶ切内

代金貳百七拾六兩銀拾三匁九分、但、壹坪ニ付、銀七匁三分。

千九百拾八坪七合

代金四百拾五兩貳分銀拾三匁壹分。但、壹坪之付銀拾三匁。

是ハ、切外ニ御座候間、抱取又ハ鋤鍤浚之積、勿論沙間業ニ付、切内之坪割、高直ニ相當リ申候。

一、切仕立取拂共一式 但大、切貳ヶ所。小、切六ヶ所。

代金百六拾八兩貳分銀三匁七分。

一、水替人足賃並棧橋歩ミ板其外御場所ニ不遣候品々

代金五拾五兩。

一、水絞場仕立取拂共

代金貳兩貳分。

一、御小屋矢來木戸門傍示杭並小遣人足通船其外御小屋場一式

代金三拾七兩壹分銀四匁三分。

合金九百五拾五兩貳分。

右之通内譯帳被仰付、仕立差上申候。若相違之儀も御座候ハ、仕直差上可申候。以上。

辰九月

本所吉田町家持
熊十郎印

中之郷代地町喜兵衛店
伊三郎印

西葛西領木下川村年寄
次郎兵衛印

天明四辰年九月廿六日水野出羽守殿酒井石見守殿江大前孫兵衛を以上之。

箱崎橋ハ大川迄定浚引當場所之儀ニ付申上候書付

曲淵甲斐守

三俣富永町寄洲堀割御普請被仰付候カも無間も押埋り可申場所ニ付定浚申付、私共支配場之内ニて、定浚引當ニ相成候程之家作地面相調申上候様可仕旨、御勘定奉行別紙を以申上候。然ル處差當り相當之場所も不相見候間、得カ相糺候上、追テ申上候様可仕候。依之申上候。以上。

辰九月

曲淵甲斐守
景

天明四辰年十月十八日申渡證文申付ル。

木下川村次郎兵衛外三人ハ申渡

申渡

請負人 西葛西領木下川村年寄
次郎兵衛

同 平松町長左衛門店

藏

助 本所柳島町甚右衛門店
右衛門

霸都時代ノ港灣

其方共儀箱崎橋の中洲大川取付迄浚金高九百五拾五兩貳歩之落札高にて申付之尤先達を差出候繪圖面仕様之通無相違可相浚

證人 中之郷代地町家持
次 兵 衛

其方儀證人之儀之有之間右受負人共差出候繪圖面仕様帳之通相違無之様之可爲浚

右 村役人 家主 五人組 名主

右之通申渡候間其旨可存 辰十月十八日

天明四辰年十二月廿日向井將監繪圖添請取。

向井將監 直正

此度御掛合申上候三俣中洲堀割場所汐底入三尺五寸相浚定浚受負人御附置被成候御船通之御差支有之間敷奉存候

一箱崎町之河岸通り富永町之河岸通り並田安御屋鋪角繪圖面之通り築立候亦も御通船之御差支之相成申間敷奉存候 十二月

天明四辰年十二月廿五日 水野出羽守殿 酒井石見守殿 出羽守殿 上候分共石見守殿に御直ニ上ル 巳正月廿日大前孫兵衛を以伺之通承附候様被仰聞同廿二日承附上ル

中洲堀割浚跡定浚並拜借金願之儀之付奉伺候書付

書面伺之通中洲堀割之場所ニを割引減金百兩並箱崎町河岸築立買受地代金貳百兩都合三百兩受負人に拜借爲仕右場所定浚可申付旨被仰渡奉畏候。

巳正月廿日

曲淵甲斐守

別紙奉伺候三俣大川之内中洲堀割場所定浚之儀致馴不申候者に申付候亦ハ差掛り差支之儀無覺東奉存候間本所一ツ目川口定浚之もの共吟味仕候處當時金三百兩拜借申付候ハ右利分を以汐底入三尺五寸を定尺之仕平生共無懈怠相浚御通船御差支無御座候節相浚可申旨申之候依之右金子出方之儀ハ別紙之奉伺候中洲堀割之場所ニを割引合減高百兩並箱崎町河岸築立場所買請地代金貳百兩都合三百兩之金高ニ相成候間右貳ヶ所共伺之通被仰渡候ハ右金子受負之者に拜借申付定浚可申付候哉奉伺候

辰十二月

曲淵甲斐守

天明五巳年三月

帳打上 大川三俣附洲増浚仕様帳

霸都時代ノ港灣

大川三俣附洲増浚仕様書

一、浚場所

長五拾間、
幅四拾間。

此坪貳千坪之内、左右法り貳間半宛、
百貳拾五坪引千八百七拾五坪之所、
浚方平均壹尺貳寸。
此立坪三百七拾五坪。

右仕様浚取掛り候節、場所境杭打、汐底入水盛杭並三俣富永町河岸石垣に盛
寫置、浚場左右貳間宛法りを附、汐底入水下三尺五寸之浚立、除土之儀に深川
清住町河岸亂杭際に取捨可申候。
右浚人足賃、船賃並通船其外場所之可入品々差出一式請切之積り、入札可
致候。若注文書違書落有之候共、取掛不致候を難差置儀に、其節差圖次第無異
儀仕立可申候。

但、晴天三十日浚仕立可申事。

巳三月

天明五巳年三月

大川三俣附洲増浚御入用積内譯帳

大川三俣附洲増浚御入用積内譯

一、浚土立坪三百七拾五坪

代金百壹兩壹分。

但壹坪之付銀拾
六匁貳分掛り。

一、御普請中通船

代金貳兩。

一、落杭水盛杭並水繩をふり間棹之代諸雜用共

代金六兩壹分。

合金百九兩貳分。

但、小判壹兩之付
銀六拾匁替。

右之通内譯帳被仰付、仕立差上申候。若相違之儀も御座候に、仕立直差上可
申候。以上。

巳三月

深川材木町彌右衛門店
忠四郎

天明五巳年三月十九日、水野出羽守殿に丸毛宗三郎を以上之、同日扣赤井豊前守に
酒井石見守殿に酒井石見守殿に丸毛宗三郎を以上之、同日扣赤井豊前守に
達ス。同月廿九日、宗三郎を以承附ニ付、被仰聞、則承附、翌晦日同人を以返上。

大川之内中洲堀割元積之外理候場所取合浚御入用之儀奉伺候書付

霸都時代ノ港灣

書面増浚場所金高百九兩貳分之而落札之者可申付旨被仰渡奉畏候。

巳三月廿九日

曲淵甲斐守

先達申上候大川内中洲堀割元積之外深濬取附近之處水淺之場所増浚御入用取調可申上旨被仰渡候間入札申付御入用吟味仕候趣左之通之御座候。

落札
一金百九兩貳分

深川材木町彌右衛門店
忠四郎

貳番札
一金百貳拾兩

木所石原代地町小右衛門店
惣兵衛

三番札
一金百三拾兩貳分貳朱

常浚請負人
太郎兵衛
外六人

右之通再應吟味仕候所右場所凡砂利之て滿汐之節鋤鏈浚難仕干汐之時刻計浚候間抄取不申此上引方無御座候旨申立石多候段相違も無御座候間落札高金百九兩二分之を落札之もの可申付候哉則繪圖面仕様帳内譯帳相添奉伺候以上。

巳三月

曲淵甲斐守

天明五巳年三月十六日水野出羽守殿酒井石見守殿に、出羽守殿にハ御直ニ申上書付ハ二通共大前孫兵衛を以上ル。

箱崎橋川筋浚出來之付御船通相濟候儀申上候書付

御届

曲淵甲斐守

箱崎橋川筋並大川内中洲堀割浚御普請不殘出來仕出來榮見分相濟候之付昨十五日向井將監罷出御船通仕候處此度浚候場所御通船差支候儀無之旨將監申聞候依之申上候以上。

巳三月十六日

曲淵甲斐守

天明五巳年五月十八日

上包折上共同斷
三俟増浚並中川洲浚御普請今日出來榮見分在之候儀申上候書付

御届

島 佐次右衛門

仁杉 幸右衛門

大川三俟増浚並中川洲浚御普請出來之付別紙名前之通罷出私共立合出來榮見分相濟申候此段御届申上候以上。

五月十八日

島 佐次右衛門

仁杉 幸右衛門

御勘定組頭
櫻井 徳右衛門

支配勘定
野口 辰之助

御普請役
田 邊 安 藏

御徒目付
湊 五右衛門

御小人目付
島田 與左衛門

木村 大 介

右之通之御坐候。以上。五月十八日

附記
舟船制

〔附記〕

舟船制

七日天明五年十月合せらるゝは關東の河口より府之運漕する舟は、さきくゝより川船考察する官署の烙印を得て、往來するに定まれる事なるが、近年その制みだれ烙印なき船をもて運漕するもの少なからず、よてこたび新に制を設けられ、海も川も府に漕入る舟は、その艘數を察すべしと令しぬれば、關東八州並に伊豆駿河の國々は、その地に用ひて他境に往來せざるも、その數を改め、海船河船農耕の爲につくれる舟にいたるまでもれざるやうにその數を詳にし、各國にて船主を始、其村長等烙印請うくる時預るものゝ姓名を書記し、考察をうくべし、いまよて烙印なきは、こたび速にうたへ出べし、新舊にかゝはらず、烙印あたふべし、府に通せず、其地のみにて用ふる船は、その地にて考察し、烙印をあたふべし、よてこの後、その賦税を納むべし、はた海なき處より産物を運送する舟、または漁船ども、烙印なきは印ある船に載かへて府に至るよし聞ゆ、今より後は、其生業を糺し、烙印なしとも賦税納むべし、新船はいふまでもなし、舊船を修治すとも、考察の

所に請て、烙印をうくべし、もし私にかくし置、外よりもれ聞えば、船手はもとより、その村長までも重く罰せらるべし、此事細工頭豊島左兵衛武經、その處々において考察すべし、公料私領寺社領とも、心してあるべしとなり。
日記。世に傳ふる所は、武經この事を奉はりて、屬吏を引つれ、關東の國々行めぐり、農商の用ゆる舟に烙印して、その税を收めんとせしに、頑民等、農事にもちゆる舟は、年々田畝より賦税おきむれば、別に舟の抽税いはれなしとて、黨をむすび、騷擾せんとするよし聞えければ、いくほごもなく、此事停廢せられしとぞ。

—— 浚明院殿御實紀

六年丙午天明四年五月三日丙午正綜覽町奉行曲淵景漸斐守

中洲附洲内市 浚、深川清住町河岸内市 埋立並ニ杭出ヲ稟議ス。天

明撰要類集

中洲附洲浚清住町河岸埋立稟議 天明撰要類集ニ、

天明五巳年正月廿二日水野出羽守殿忠友酒井石見守殿忠休に大前孫兵衛を
以上ル。

深川萬年橋際御船藏前方 捨土之儀申上候書付
同所佐賀町迄之河岸通

曲淵甲斐守景漸町奉行。

霸都時代ノ港灣

中洲附洲浚
埋立稟議

中洲附洲浚
埋立稟議

深川万年橋際御船藏前々同所佐賀町迄之川筋深川之方深濬之場所築出並杭出之儀之付近邊障有無並御入用積り等之儀奉伺候處伺之通被仰渡右杭出御入用出方之儀勘辨仕可申上旨被仰渡候之付右御入用出方其節取調罷在候然處舊冬之火之形武家町方共燒土多此節請負之ものを申付爲取捨候趣之御座候間右燒土を御船藏前々佐賀町迄之間深濬之爲捨候様仕候へ、燒瓦等洩相交有之候故流散不申杭出並築立之地下地之洩罷成可申哉之奉存候間深川越中島後取捨候之勝手宜者と右場所焼土捨可申旨名主共々申聞置様可仕候尤先年々捨土塵芥等と深川越中島後取捨川内之捨申間敷旨兼々申付置建札之有之儀之候得共右之川内埋り不申爲之儀之御座候間此度築立相伺候場所之捨土爲致候儀之別段之儀故前書之通取計候様可仕候依之申上置候以上。

已正月

曲淵甲斐守

天明六年五月三日水野出羽守殿酒井石見守殿に上候分酒井石見守殿に武通り一所ニ上ル。田沼主殿頭殿に榮河彌を以上ル。松本伊豆守赤井豊前守控兩人に達ス。田沼主殿頭殿水野出羽守殿酒井石見守殿上り並御勘定所扣共請書之事。

三侯附洲深川清住御入用之儀奉伺候書付
町河岸埋立並杭出

曲淵甲斐守

深川清住町々同所佐賀町邊迄之河岸通先年々深濬筋之有之候處三侯附洲相増候之隨ひ近年別々水深之相成河岸石垣度々崩或往來道窪々込怪我等氣遣敷候之付右岸通り川内之杭出打候へ、中洲之方水行強相成土砂押流東之方之右杭出裏水勢相ゆるみ寄洲之助之洩相成候様仕置三侯之大出洲浚取右土砂を以万年橋御船藏邊々松平陸奥守屋敷前まで先々築出右場所之様子次第佐賀町河岸迄之築立地可仕候哉之段先達々奉伺候處差障之有無相糺御入用積り仕且御入用出方を洩勘辨致可申上旨被仰渡候間御入用出方之儀取調奉伺候處伺之通り被仰渡候之付猶又右場所再應見分仕候處佐賀町之方之杭出シ四ヶ所元町之方之杭出壹ヶ所打置三侯附洲水底下底入貳尺浚之仕右浚土を以小笠原上總助屋敷前々陸奥守屋敷前迄先々埋立候積杭出之儀之今四五ヶ所打置申度奉存候得共御通船之節小川御座御召替場並御供船船附場所之差障候旨御船手申聞候之付相除別紙繪圖面之通仕可然奉存候。

一、新大橋永代橋共、有來之橋杭立方不宜、甚水行之相障申候。乍然橋杭立替之儀と、橋懸替不申候と相直り不申、左候と大造之儀故、永代橋貳拾ヶ所程、新大橋之拾七八ヶ所程竹箆を以橋杭之添水刎仕候ハ、格別水行宜相成、三俣出洲を拂並東之河岸深濬之相成候場所を、後相凌可申、其上前書之通出杭、後相減候間、旁右之通仕可然奉存候之付、是又右之内に積り込一式御普請入札申付、落札高左之通御座候。

落札
一、金四千貳百五兩

武州橋樹郡登戸村
傳右衛門

元乗物町代地喜八店
伊兵衛

二番札
一、金四千三百八拾壹兩

木挽町二丁目嘉兵衛店
半次郎

三番札
一、金四千六百兩

三俣富永町吉兵衛店
幸七

右之通御座候、然ル處猶又再應勘辨仕候處、三俣附洲之方、水底下底入貳尺浚と極候不申候と、貳尺通無高下様委敷改候不為浚候事故、大場所之儀至不益之手間相掛候間、不陸之と不相構、出洲浚取候積を以吟味仕候處、東之方河岸深濬之場所繪圖面之通埋立候得と、土坪八千坪餘相掛、右貳尺浚之土坪

も同様之坪數之、不陸浚之方と浚方仕能候故、浚土坪並埋立之場所と同様之、御入用と相減候旨申爲付、水中之儀見分之抱り候場所之無御座、行儀能浚候之及申間敷候間、不陸之不構出洲浚取候積、並落札高之内を、後猶又再應減方吟味仕候處、金五百五兩相減候儀と御座候間、減候方之御入用金高三千七百兩之、落札之者に可被仰付候哉、則繪圖仕様帳内譯帳相添奉伺候以上。

別紙繪圖面之通相成候不為、御通船其外相障候儀無之哉之段、御船手に後懸合候處、御障無之旨申聞、松平陸奥守、松平遠江守、内藤徳丸、小笠原上總助、靈運院并右近邊町人とも、且船方之者共に、後障有無相糺候處、一同差障無之旨申之候。

午五月

曲淵甲斐守

天明六年五月三日、水野出羽守、殿、酒井石見守、殿に上候分、酒井石見守、殿(○忠休)に、貳通一所に、松平伊豆守(○秀持)、赤井豊前守(○忠晶)、控兩人に達ス。但田沼主殿頭、殿(○意次)に、伺書繪圖を差上、此仕様帳不三差上候事。

三俣附洲浚
清住町前埋立
同所水刎出杭
橋下水行柵

御普請仕様帳

三俣附洲浚仕様書

富永町前通
一、附洲長百三拾五間程 幅貳拾間より
五拾壹間迄

此平坪四千七百九拾貳坪五合。

浚深サ底入水下貳尺。

埋り高下平均貳尺六寸八分。

浚土立坪貳千四百拾坪六合。

田安下屋敷脇方永代橋之方迄
一、附洲長貳百三間程 幅貳拾五間迄
六拾七間迄

此平坪九千三百三拾八坪。

浚深サ底入水下貳尺。

埋り高下平均三尺九寸八分。

浚土立坪六千九拾四坪貳合。

立坪合八千三百三拾四坪八合。

右浚仕様川岸石垣三ヶ所程定尺盛附致し置浚場所々水盛杭を移し印付置浚深サ改請可申候。尤浚土之儀と清住町前通埋立地に差遣し可申候。

但浚仕方之ハ切等致し候共場所之様子次様之ハ何レモ浚抄取候様可致

候。且又附洲富永町南角ハ萬年橋之方ハ幅三拾間ハ四拾間迄、去年中堀割候所之常浚場之相成候之付、除候積。

一、田安下屋敷脇ハ松平伊豆守下屋敷脇迄石垣際拾間通、富永町河岸石垣キ際之貳間通り、何レモ浚埋り、高下之儘法り追付平均置可申候。

右之通浚立可申候。

清住町前埋立地仕様書

一、長百六拾五間程 幅拾五間。

此平坪貳千三百四拾六坪五合。

此地形高、川底ハ平均貳丈三尺七寸八分。

埋土立坪九千三百坪。

内千貳百坪程焼土捨候分引。

残る八千百坪。

右仕様惣廻り長延百八拾四間程、杭松杉丸太長三間ハ七間迄、壹間之送り四本打根入五尺ハ七尺餘迄、杭之長短場所之様子之ハ差圖を請、震掛り候節、水上寸尺印置根入丈夫之打可申候。尤川表ハ三間程引去り、壹間間之扣杭、同木

之打扣丸太切合から行て打廻シ繋留メ惣廻り竹柵之致し腹押杉丸太内外より本杭を狭杭毎之録壹挺宛掛ケ壹間間籐竹之結堅メ裏込貳三間通舩殻魚枝茅等取交丈夫之致し松平陸奥守屋敷前地形高之埋立可申候。尤川表に沈メ雜木可致候。

一底入水上高サ六尺通關板之いゝし候積松板長壹間板幅三本宛三通り釘打可申候。

品寄

- 一、貳拾六本 松杉丸太長三間 末口四寸
- 一、拾五本 同長三間半 同斷
- 一、貳拾本 同長四間 同斷
- 一、五拾五本 同長四間半 同斷
- 一、百貳拾壹本 同長五間 同斷
- 一、百貳拾四本 同長五間半 同斷
- 一、百貳拾貳本 同長六間 同斷
- 一、百貳拾貳本 同長六間半 同斷
- 一、百拾八本 同長七間 同斷
- 一、三百六拾八本 杉丸太長三間 末口三四寸

- 一、千百四枚 松長壹間 厚壹寸
- 一、五百五拾貳本 葉附杉 長九尺貳間 開き五六尺
- 一、壹萬五千貳百四拾四本 から竹三四寸廻り
- 一、六百八拾七本 から竹 七八寸廻り
- 一、五百五拾四挺 手違録 長七寸 爪貳寸
- 一、三百拾貳房 藁繩 長貳拾尋物

右之通埋立可申候。

出杭仕様書

- 一、出杭 長貳拾間宛 壹箇所。
- 長拾三間宛 四箇所。

右出杭深川元町筋通壹ヶ所之長貳拾間、佐賀町前通四ヶ所之長拾三間宛、何レ淺杭松杉丸太長貳間、六間迄壹間之送り五本打貳通宛、杭之長短隨ひ根入五尺、七尺迄、右杭震掛り候節、水上寸尺印置、根入改を請、丈夫之震込可申候、尤葉附之杉土俵貳俵宛附候、根通に沈メ候積、杭水際之太繩を以繋結可致候。

品寄

- 一、拾本 松杉丸太長貳間 末口四寸餘

霸都時代ノ港灣

- 一、八拾本 同長貳間半 同斷
- 一、八拾本 同長三間 同斷
- 一、八拾本 同長三間半 同斷
- 一、八拾本 同長四間 同斷
- 一、八拾本 同長四間半 同斷
- 一、百拾八本 同長五間 同斷
- 一、三拾八本 同長五間半 同斷
- 一、貳拾本 松杉丸太長六間 末口四寸餘
- 一、七拾貳本 葉附杉 長九尺方貳間
- 一、百四拾四俵 明き俵 開き五尺
- 一、七拾貳房 繩 長貳拾尋物
- 一、百貳拾房 太繩 同斷

右之通杭出打可申候。

橋下水行柵仕様書

- 一、新大橋下 拾八側
- 一、永代橋下 貳拾側

右柵仕様橋杭三本建之所杉丸太三本同四本建之所之杉丸太四本相立汐港

水上二尺餘出し根入貳尺餘分三尺餘迄柵三四寸廻りから竹尤右之蕨繩中通之藁繩之ゑゑみ立杭に取附上之方之橋杭に四五寸廻り竹を以結廻し、蕨繩之ゑゑ候積。尤柵押根から竹にて致し、是又蕨繩之ゑ六七尺間之結堅メ可申候。

品寄

- 一、拾壹本 杉丸太長三間 末口三寸
- 一、貳拾四本 同長三間半 同斷
- 一、四拾貳本 同長四間 同斷
- 一、四拾四本 同長四間半 同斷
- 一、貳拾四本 同長五間 同斷
- 一、七千四百三拾六本 から竹 三四寸廻り
- 一、四百三拾三本 から竹 四五寸廻り
- 一、貳百貳拾七房 蕨繩 長拾間物
- 一、七拾三房 藁繩 長拾間物

右之通柵仕立可申候。

一、御普請小屋場、永代橋西廣小路之内之長拾五間幅六間竹矢來致シ、木戸門壹ヶ所附傍に杭打、小屋場壹棟、梁間貳間桁行八間、三方中仕切共、葺簀貳枚

當、あゝ、菰入杉板柿葺前側庇根障子、裏口戸仕入、縁なし疊、湯吞所等補理可申候。

一、松平陸奥守屋敷前之、長貳拾五間幅四間材木置場、竹矢來いたし、傍に杭打番小屋壹ヶ所補理可申候。

一、御普請日數凡晴天百三十拾日之内仕立可申候。

一、見廻り通船、日々三艘宛差出可申候。右四ヶ所御普請材木竹丸太等之代、諸方人足賃船賃、棧橋步行板、系ふり間棹、水繩等、場所之可入品々、無手支差出一式請切之積、入札可致候。尤雨天出水等之、場所手戻り有之候共、仕直し、丈夫之御普請仕立可申候。若注文書違書落有之候共、取掛り不致候、難差置儀之、其節差圖次第無異儀仕立可申事。

午五月

天明六年五月三日水野出羽守殿酒井石見守殿に上候分、酒井石見守殿に貳通一所ニ上ル。松本伊豆守赤井豊前守控兩人に達ス。

三侯附洲浚
清住町前埋立
同所水堀出杭
橋下水行柵

御普請御入用内譯帳

但、田沼主殿頭殿に伺書繪圖計差上、此内譯帳を不ニ差上候事。

三侯附洲浚御入用内譯

富永町前通
一、附洲浚長百三拾五間程 幅貳拾間迄。

此平坪四千七百九拾貳坪五合 埋深サ底入水下貳尺 埋り高下坪平均貳尺六寸八分。

田安下屋敷脇方永代橋之方迄
一、附洲浚長貳百三間程 幅貳拾五間迄。

此平坪九千三百三拾八坪 埋深サ底入水下貳尺 埋り高下坪平均三尺九寸八分。

二、口
立坪合八千三百三拾四坪八合

右内譯

一、浚土立坪八千三百三拾四坪八合

代金千三百四拾七兩壹分銀拾貳匁五分。但、壹坪ニ付銀九匁七分ヅ。

一、通船四百五拾艘

代金貳拾六兩壹分。但、壹艘ニ付銀三匁五分ヅ。

一、浚場所水替其外足場諸道具共

代金八拾五兩

霸都時代ノ港灣

一、小屋場建方矢來其外諸道具共

代金五拾八兩三分銀拾匁

一、御普請中出方小遣人足其外筆墨紙蠟燭代諸式雜用

代金百六拾貳兩壹分銀七匁五分

合金千六百八拾兩。

清住町前埋立地御入用内譯

一、埋立地長百六拾五間

但、石垣西方川底迄平均貳丈三尺七寸八分。

此埋立坪九千三百坪。

内千貳百坪 捨土之形埋り候分引。

殘土立坪八千百坪。

右内譯

一、杭木七百貳拾三本

代金三百九拾六兩貳分銀九匁。

是也、内貳拾六本也長三間、壹本之付七匁五分、拾五本也長三間半、壹本之付拾壹

匁、貳拾本也長四間、壹本之付拾五匁、五拾五本也長四間半、壹本之付貳拾匁、百貳拾本也長五間、壹本之付貳拾五匁、百貳拾四本也長五間半、壹本之付三拾匁、百貳拾貳本也長六間、壹本之付三拾五匁、百貳拾本也長六間半、壹本之付四拾匁、百拾八本也長七間、壹本之付五拾匁。但、何處末口四寸宛。

一、松板千百四枚

代金三拾壹兩貳分銀貳匁五分。但、壹兩之付三拾五枚替。

一、杉丸太三百六拾八本

代金拾八兩壹分銀九匁。但、壹本之付銀二匁宛。

一、葉附杉五百五拾貳本

代金拾八兩壹分銀九匁。但、壹本之付銀貳匁宛。

一、唐竹壹萬五千貳百四拾四本 目通三四寸廻。

代金貳拾五兩壹分銀九匁四分。但、拾本之付銀壹匁宛。

一、同竹六百八拾七本 目通七八寸廻。

代金拾兩壹分銀三匁三分。但、拾本之付銀九匁宛。

一、釘錄

代金拾壹兩壹分銀六匁三分。

一、大工百七拾七人

代金拾三兩壹分銀壹匁五分。但、壹人之付、四匁五分宛。

一、杭打並柵仕立方諸人足壹萬三千九百五拾人

代金五百八拾壹兩壹分。但、壹人之付、銀貳匁五分ヅ。

一、埋土平均方人足八千百人

代金三百三拾七兩貳分。但、壹人之付、銀二匁五分宛。

一、埋土積船壹萬六千貳百艘

代金貳百貳兩貳分。但、壹艘之付、銀七分五厘宛。

一、杭震込足代修羅船並龜枝萱蛎殼等

代金百七拾九兩壹分銀壹匁五分。

一、木置場矢來其外土俵繩並損料物諸雜用

代金九拾八兩銀五匁。

一、筆墨紙蠟燭代出方小遣之者諸入用共

代金七拾六兩銀三匁五分。

合金貳千兩。

但、燒土無之、不殘浚土之勿埋立候得者、外之金貳百七拾四兩相掛、金高貳千貳百七拾四兩之相成申候處、燒土千貳百坪程候分差引申候之付、此金高之相成申候。

出杭御入用内譯

一、出杭 長貳拾間宛

壹ヶ所。

右内譯 略。

合金三百九拾五兩。

橋下柵御入用内譯

一、新大橋下

拾八側。

右内譯 略。

合金百三拾兩。

四ヶ所御普請御入用
合金四千貳百五兩 但、金壹兩之付、銀六拾匁替。

右之通内譯帳被仰付仕立差上申候若相違之儀も御座候ハ、仕直差上可申候。以上。

霸都時代ノ港灣

午五月

武州橋檜郡登戸村百姓
傳右衛門印
神田元乘物町代地喜八店
伊兵衛印

隅田川浚利

寛政元年己酉

改元天明九年正月廿五日
元紀元二四四九年

十月十七日己巳

正綜覽

幕府勘

定奉行久世廣民

後守

目付坂部廣高

左衛門

二隅田川浚利ヲ命シ、

廿五日丁丑

寛政元年紀元二四四九年
十月丁丑三正綜覽

福山

後國備

城主阿部正倫

城主秋元永朝

但馬守

柳河

後國筑

城主立花鑑通

左近將監

ヲシテ役ヲ助

ケシム。二年庚戌

寛政二四五年

六月十二日辛酉

正綜覽

功成リテ助

役立花鑑通

左近將監

阿部正倫

伊勢守

秋元永朝

但馬守

及町奉行初鹿野信

興

河内守

勘定奉行久世廣民

後守

目付坂部廣高

左衛門

勘定吟味役佐

久間茂久

八〇甚

以下、並ニ助役諸侯ノ家士受賞ス。

道造一件。天明撰要類

集麗遊
手傳記。

隅田川浚利

中洲ノ撤去、是役ニ在リ。

天明七未年正月廿二日信濃守方が受取、同月廿六日下ヶ札認返却。

隅田川浚利
事蹟

甲斐守殿 〇曲淵景漸
町奉行。

山村信濃守 〇良

三俣富永町地所之儀、大川水行之差障ニ可相成哉之付、不殘堀取、如元川内之
致し可然哉、勘辨致可申上旨、出羽守殿被仰渡候間、右取計方此度相伺申候。然
處右地所之内、南之方石垣際貳百五拾四坪、貴様御掛り埋立地有之候得共、引
分候之取計方難申上、一體に込メ相伺候積ニ御座候。伺之通被仰渡候ハ、
右地所拙者方に御引渡有之候様可被仰渡段、今般可申上と存候。右之通相成
候之も差支候儀無御座候哉、承知致度候。依之及御掛合候。 未正月

下ヶ札

御書面富永町取拂之相成、拙者掛リ之分計差置候候之、島同様ニ相成候間、
御伺之通被仰渡候ハ、其節右地面御渡可申候。

正月

曲淵甲斐守

天明七未年三月

甲斐守殿に

山村信濃守 〇良

幕府時代ノ港灣

拙者掛り三俣富永町地所之儀取計方相伺候之付、貴様御掛り之不埋立相成候同所南之方石垣際貳百五拾四坪餘之場所、拙者方御引渡被成候も差支無之哉之段、先達而及御掛合候處、右地所計残り候も之、島同様之相成候間、伺之通被仰渡候へ、其節右地面御引渡可被成旨、御附札を以被仰聞候之付、其旨伺書に認入申上候。然處拙者掛之地所、先是迄之通五ヶ年差置、六ヶ年目之至、彌水行之障之相成候へ、其節堀揚之積出羽守殿被仰渡候、依之御達申候。

未二月

同年(寛政元年)十月廿五日
一、大川筋川浚

天明撰要類集
在邑二付、奉書を以被仰付之。
立花左近將監鑑通

阿部伊勢守正倫

秋元但馬守永朝

手傳記

十六日○寛政元年十月、勘定奉行久世丹後守廣民、目付坂部十郎左衛門廣高、淺草大川浚利の事命せらる。

二十五日、阿部伊勢守正倫、秋元但馬守永朝、立花左近將監鑑通、大川浚理助役の事命せらる。

十七日○寛政二年六月、大川浚利助役勤めし立花左近將監鑑通、阿部伊勢守正倫、

秋元但馬守永朝、その事奉はりし町奉行初鹿野河内守信興、時服三、勘定奉行久世丹後守廣民、目付坂部十郎左衛門廣高、勘定吟味役佐久間甚八、茂之、各金時服、甚八、茂之は、更に金壹枚給ふ、屬吏等褒賜あり、助役の家士十九人、おののおの賜物差あり。
——文恭院殿御實紀

鑑通初倣香。鑑致。駒之助。左近。左近將監。從五位下。從四位下。侍從。致仕後。左京大夫。○立花。

寛政二年六月十七日、さきに淺草川を浚治せしにより、時服二十領を賜ひ、この日家臣等にもものをたまふ。

永朝岩五郎。玄蕃。攝津守。但馬守。從五位下。從四位下。○秋元。

寛政二年六月十七日、大川浚治の事をたすけしにより、時服十領をたまひ、家臣等にも物をたまふ。

正倫運之助。主計。備中守。伊勢守。從五位下。從四位下。○阿部。

寛政二年六月十七日、大川浚治のことをたすけしにより、時服十五領をたまひ、家臣にも物をたまふ。
——寛政重修諸家譜

寛政二戊三月廿九日松平城中守殿(○定信)に御直之久世丹後守(○廣民)上ル。
大川浚御普請仕立日數相調申上候書付

初鹿野河内守興。信 久世丹後守廣民。廣
坂部十郎左衛門高。廣 佐久間甚八之。茂

大川浚御普請日數之義先達而百五十日之積申上去酉十一月六日方取懸り、
來ル四月七日比迄之布日限相濟申候。然ル處此節迄之仕立日限雨天其外休
日共左之通御座候。

一、隅田村 付洲浚場所

是ハ、西十一月十一日方浚取懸日數
三十日餘相懸り、此節迄之出來仕候。

一、橋場方 山之宿迄地先付洲浚並三圍土手羽口

是ハ、西十一月廿六日方浚取懸日數百
十日餘相懸、此節迄之荒方出來仕候。

一、兩國尾上町地先築出并 松井町地先築出シ

是ハ、右同斷御船藏前浚少々
殘候迄之而荒方出來仕候。

一、元富永町築出取拂石垣仕立、其外田安御屋敷前付洲並取合浚共

是ハ、西十一月廿九日方取懸
り、此節迄日數九十日餘。

一、大川落口澆浚並水分杭打方共

是ハ、當戊二月十七日方取
懸り、此節迄日數三十日餘。

右者先積伺濟之分。

一、田安御屋敷御物見前築出取拂

是ハ、當戊二月八日方取懸
り、此節迄日數四十日餘。

一、御船藏前付洲

是ハ、當月十三日方取懸
り、此節迄日數十日餘。

一、隨身門並橋場御上り場前浚

是ハ、當月七日方取懸、
此節迄日數二十日餘。

右者追々増御普請相仕立候分。

右之通此節迄御普請仕立日數相懸り申候。最初申上候日限之義者、取懸り百
五十日之積之付、四月七日頃追々日限之候得共、雨天其外休日等浚多く有之
其上汐間浚之場所多候之付、御普請出來形延引仕候。依之是迄御普請相仕立

日數相調、此段申上候以上。

戊三月

寛政二戊四月廿五日、松平越中守殿に久世丹後守佐久間甚八立合上ル。京極備前守殿御分、近藤吉左衛門を以て上。

大川浚御普請所皆出來之儀申上候書付

御届

初鹿野河内守 坂部十郎左衛門 佐久世丹後守 久世間甚八

此度大川浚御普請所之儀、惣丁場共、昨二十四日迄皆出來仕候。依之申上候。以

上。四月二十五日

享和元年 浚道造一件

一、三俣築出取締大川浚御普請

右之御勘定奉行久世丹後守御目付坂部十郎左衛門掛被仰付、右支配向も掛相勤町奉行初鹿野河内守取扱被仰付、組之もの掛左之通

御普請取扱掛

初鹿野河内守(○信興)組與力 同組同心

四

人

八

人

池田筑後守(○長惠)組與力

壹

人

同組同心

人

貳

人

浚書留

永代大川二橋ノ間ニ、中洲ト云フ出崎アリ。安永ノ比落成シテ、酒樓茶店等立

並ヒ遊興ノ地トナリシガ、此出崎洪水ノ患ヲナシ、且風俗ヲ亂スニユヘ、之ヲ取毀チ、其土ヲ以テ佃島石川島ノ間及本庄深川ノ地卑クシテ出水ノ并避クベキ方ナク溺死等モ少カラザレバ、堤ヲ築キ高キ臺ヲ三所ニ作ラセラレ、水患ヲ免カル、ヲ得セシメ、後迄水除ト稱ス。○樂翁公傳記ニハ、江戸本所深川出水少カラザレバ、公建議シテ、高キ臺ヲ三ヶ所ニ作り、中洲、永代橋ト大川橋ノ間也。ヲ取拂ヒ、水患ヲ免カル、コトヲ得タリ。ト有リ。

守國公御遺事

十月○寛政元年より始り、大川筋其外川々御普請、中洲築地取拂せられ、翌年にいたり元の水となす。——武江年表

○上 興廢須臾に變じ、榮枯旦暮に地をかゆること、今に如す。こゝに有かたくも上に王佐の賢君おはしまして、國洪水ある時、患なからしめんと、淺草川筋にある所の附洲を取拂、河邊近き所に避水丘といへるものを築しめ、水難のせつ、民の老少を救給ふ。よつてこの中洲をも掘崩舊の河水となし給ふにより、寛政元年酉の中冬、上より命あつて、土地に住馴し者等へは、甲乙なく外へ家居を移すべき程の料を下し給はりければ、おのゝ喜伏し奉り、名主屋とやらんそれゝに從ける。こゝに亡入ともは、此頃はとや吉原の家作等も出

橋都時代ノ港灣

一六三