اطلاعات

سال سی‌وششم- شماره ۱۰۷۵۸ تکشماره ۳ ریال

سه‌شنبه بیست‌ونهم اسفندماه ۱۳۴۰

بدنبال تصویبنامه دیشب هیئت وزیران امروز توسط وزارت بازرگانی برای پنج سال:

سیاست بازرگانی کشور اعلام شد

ورود اتومبیل وسایر کالاهای لوکس در ۵ سال آینده همچنان ممنوع است

* از ورود کالاهای ساخته شده بتدریج جلوگیری خواهد شد واین کالاها باید بصورت مونتاژ وبعد بصورت کامل در ایران ساخته شوند
* برای تشویق و توسعه صادرات علاوه بر ادامه تسهیلات و امتیازات فعلی واردات کالاهای نیمه ضروری بصورت تهاتر عمومی و در مقابل صادرات خواهد بود
* در مورد صنایع وفعالیت های تولیدی مزایای مخصوصی اعطاء و حمایت لازم برقرار خواهدگردید

شرح درصفحه ۶۹

اطلاعات در ۷۲ صفحه

حوادثی که تهران را تکان داد صفحه ۶
تماسهای ورزشی ایران با خارج صفحه ۱۱
مهمترین وقایع شهرستانها صفحه ۳۸
۱۳۴۰ سال فضا صفحه ۳۵
سالی که پشت سر گذاشتیم صفحه ۱۳
سال فرهنگی صفحه ۲۱
عید در چهار گوشه جهان صفحه ۲۹
حوادثی که گذشت صفحه ۳۱

طبق تصمیم شورای دانشگاه

روز ۱۵ فروردین دانشگاه باز میشود

درجلسه دیروز شورای دانشگاه اولین قدم برای اجرای لایحه فولتایم برداشته شد

* ۱۶ نفر استادیار برای اولین بار طبق لایحه فولتایم انتخاب شدند
* دانشگاه تهران طی اعلامیه‌ای نحوه افتتاح دانشگاه را باطلاع دانشجویان میرساند
* مشروح مذاکرات و تصمیمات دیشب شورای دانشگاه برای اطلاع نخست وزیر فرستاده شد

از ساعت شش تاهشت بعد از ظهر دیروز یکی از پرشورترین جلسات شورای دانشگاه برگزار گردید. دراین جلسه که ریاست آن با آقای دکتر فرهاد رئیس دانشگاه بود روسا و استادان منتخب دانشکده‌ها شرکت داشتند. شورای دانشگاه روز گذشته تصمیم گرفت کلاسهای دانشکده‌ها از روز چهار شنبه پانزدهم فروردین مجددا شروع بکار نماید وبالاخره

بقیه در صفحه ۶۹

بمناسبت اعلام آتش بس درالجزایر:

امروز کشورهای عربی عید گرفتند

منظره‌ای ازشهر «الجزایر» پس از اعلام آتش بس، شهری که امیدمیرود پس‌از متجاوز از ۷سال جنك و خونریزی باردیگر روی آرامش را ببیند ومردم‌قهرمان آن باردیگر زندگی درصلح ومسالمت راآغاز کنند.

دمشق- آسوشیتد پرس - گزارش های‌رسیده از سوریه و چند کشور دیگرعربی حاکی ازآنست که‌بمناسبت اعلام آتش بس در الجزایر در این کشورها از طرف دولت رسما عید ملی اعلام شده‌است.

درسراسر کشورهای‌عرب، آفریقائی وبسیاری از کشورهای آسیائی مراسم جشن وسرور بمناسبت اعلام آتش بس به‌الجزایر اعلام شده‌است

(دنباله اخبار الجزایر در صفحه سوم‌چاپ شده‌است)

تبریک بخوانندگان عزیز

فرارسیدن نوروز باستانی را صمیمانه بخوانندگان عزیز تبریک میگوئیم ... مدیر و هیئت تحریریه و همه کارکنان مؤسسه اطلاعات آرزومندند که سال نو حامل خیر و برکت برای ملت عزیز ایران بوده، ضمن تقدیم گرمترین شادباشی خود از خداوند متعال میخواهیم که تمام خانواده‌های ایرانی را قرین سعادت و سلامت داشته کلیه افراد ملت را در کنف حمایت خود شادمان و کامروا فرماید.

رئیس هیئت مدیره شرکت ملی نفت‌گفت:

ملی شدن نفت واقعه مهم تاریخ معاصر ایران بود

درمبارزات ملی کردن صنعت نفت‌همه طبقات شرکت داشتند

بقیه درصفحه ۶۹

نظر باینکه در آغاز سال نو بواسطه غیبت از تهران ازاستقبال وزیارت دوستان محروم خواهم بود بدینوسیله بهترین آرزوهای خودرا برای سلامت و سعادت دوستان گرامی تقدیم و امیدوارم مرحله جدید ایام را با خوشی به پایان برسانند.

سید ضیاءالدین الطباطبائی

نخست‌وزیر درپیام روز ملی‌شدن نفت‌گفت:

ازدرآمد نفت باید بهتر استفاده شود

کارشناسان ایرانی لیاقت‌وشایستگی خودرا بجهانیان ثابت کردند

بعدازظهر امروز آقای دکتر امینی نخست‌وزیر بمناسبت آغاز دوازدهمین سال ملی شدن صنعت نفت پیامی‌باین شرح ازرادیو ایران خطاب به هم میهنان عزیز فرستادند.

آغاز دوازدهمین سال ملی شدن صنعت نفت را بعموم ملت ایران و

بقیه درصفحه ۶۹

ساعات حلول سال جدید در تهران و شهرستانها

دربامداد روز چهارشنبه‌اول فروردین ۱۳۴۱

طبق استخراج آقای دکترعباس ریاضی منجم واستاد دانشگاه تهران: ساعت ۵ و۵۵دقیقه و۳۰ ثانیه

***

درشهرستانها طبق جدول زیر:
اردبیل ساعت ۵و۴۲ دقیقه و۵۶ ثانیه
اصفهان ساعت ۵و۵۶ دقیقه و۳۲ ثانیه
اهواز ساعت ۵و۴۴دقیقه و۳۴ ثانیه

بقیه درصفحه ۶۹

هوای شهرستانها وتهران در ایام عید چگونه خواهد بود

درصفحه ۶۹

آگهی بانك سپه

درایام تعطیلات عیدنوروز باستثناء روز چهارشنبه اول فروردین‌ماه ۴۱ از ساعت ۹صبح تا۱ بعدازظهر شعبه مرکزی برای دریافت وجه‌و شعب سعدی وشاهرضا و ۲۴اسفند این بانك جهت دریافت‌و پرداخت وجه‌باز و در خدمت بمراجعه‌کنندگان آماده میباشد.

بانك سپه

آ-۴۱۹۴۸

اطلاعیه مربوط به فیلم

آخرین روزهای رود

یا

نخستین فیلم بزرگی که در تهران بلیط آن از روز اول بقیمت معمولی فروخته می شود

درصفحه ۲۹

نرخ جدید سیمان لوشان

بمنظور رفاه‌حال مصرف‌کنندگان سیمان بخصوص‌اهالی استانهای شمالی کشور سازمان برنامه از ابتدای سال ۴۱ در نرخ فروش سیمان لوشان تجدید نظرنموده وبهای هرتن سیمان را برحسب مقدارخرید ماهیانه از ۵۰تا ۲۳۰ ریال تقلیل داده است. متقاضیان و مصرف - کنندگان برای خرید می‌توانند مستقیما بکارخانه سیمان لوشان ویادر تهران بامور بهره‌برداری کارخانهای سازمان برنامه‌واقع در میدان بهارستان مراجعه فرمایند. آ-۲۹۳۴ ۱-۵ سازمان برنامه

نورمن در فضا

بقیه درصفحه پنجم

خشکبار گلچین (گلچینی‌از خشکبار ایران)

آجیل‌گرم- شیرینی وباقلوا -سوهان‌عسلی- نان خانگی شاهرضامقابل خیابان بهار تلفن ۳۵۲۲۸

ساعت ۵و۵۵دقیقه و۳۰ثانیه

تحویل سال نو

ازروی ساعتهای داماس وناوزر

نمایندگی ساعتهای ناوزر وداماس سال خوشی‌را برای‌شماآرزومنداست

نوروز باستانی را

بعموم هم‌میهنان عزیز تبریك گفته بمنظور انجام‌مراجعات‌مشتریان‌محترم

روزهای اول و دوم فروردین

فروشگاه از ساعت ۹ صبح تایك بعدازظهر بازاست

تخت طاوس کوچه‌برلن

مقاطعه بامصالح نقشه کشی بااسلوب فنی زیرنظر متخصصین فن - اسلامبول پاساژ پلاسکو مؤسسه فنی متره تلفن ۳۰۳۰۵۰ آ-۴۱۵۲۶

دومین جوائز حساب سودبخش بانك سپه

قرعه‌کشی نوبت دوم جوایز حساب سودبخش بانك‌سپه‌درسال‌جاری عصر روز پنجشنبه ۲۴اسفندباحضور جمع کثیری‌ازدارندگان‌حساب درسالن مرکزی بانك بعمل آمد.

هفت‌نفر برندگان ذیل: آقایان سید شمس‌الدین‌میرفخرائی عباس تفرشی- فیروز گوهری -علی کاظمیان - محمد ابراهیم مرغیان - بانوان فاطمه فروغ نموی ومهین‌سادات عراقچی هریك ده‌پهلوی طلادریافت میدارند و۱۵ نفر دیگر هریك پنج پهلوی‌و ۱۵۴ نفرنیز هریك یك پهلوی طلا بدون پرداخت‌مالیات‌از شعب مربوطه تهران دریافت خواهند داشت.

جمع جوائزی که دراین نوبت در تهران‌وشعب شهرستانها بدارندگان حساب سودبخش تعلق گرفته است ۱۳۵۰پهلوی‌طلاست که‌بااحتساب مالیات پرداخت شده‌مبلغ یکمیلیون وچهارصدوبیست هزار ریال میباشد و مجموع جوائز این نوبت وجوائزی که‌درآبان ماه پرداخت شده در سال ۱۳۴۰ بالغ برپنج میلیون ریال گردیده است

۱-۲ آ-۴۱۶۱۲

تبریکات عید

درصفحات ۵۹ و۶۳ و۶۴ و۷۱ چاپ شده است

فعالیت های بانك عمران درطی ۱۰ سال اخیر درصفحه ۵۶ چاپ شده‌است

تغییر نام خانوادگی

نام خانوادگی اینجانب از (روافیان) به امیر انتظام تغییر یافت

مهندس عباس امیر انتظام

آ-۲۹۰۶۵

کانادا ادرای
برای هر نوع سلیقه

آخرین فرصت

پنج روزه تعطیلات عید نوروز که‌صندوق پس انداز ملی و کلیه شعبه‌هاو نمایندگیها وباجه‌های بانك ملی ایران‌ازساعت۹صبح تایك بعدازظهر دائر است آخرین‌فرصت برای باز نمودن حساب پس اندازوشرکت در قرعه‌کشی ۱۵ میلیون ریالی آن که به هزاران جایزه ۱٫۰۰۰٫۰۰۰ ریالی‌و ۵۰۰٫۰۰۰ ریالی و ۲۰۰٫۰۰۰ریالی و ۵۰٫۰۰۰ریالی و ۱۰٫۰۰۰ ریالی و غیره تقسیم گردیده است میباشد.

وقت‌را برایگان ازدست‌ندهید

پشمبافی جهان

روغن نباتی جهان
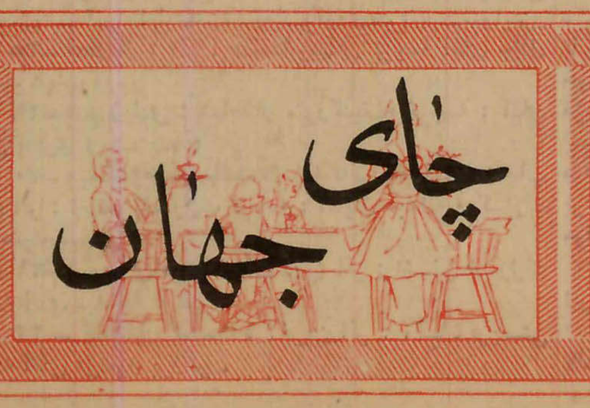
چای جهان

جهان چیت

باستقبال سال نو

دفتر ایام ورق خوردو یکسال دیگر برسنین تاریخ باستانی ملت کهنسال ایران افزوده شد.

سالی که گذشت پراز دشواریها بود. لکن اگر سیرتکامل تاریخ رابنگریم آنگاه باید اعتراف کردکه عقربه زمان به‌پیش میرودومایه بسیاری از امیدها وآرزوها در این نکته نهفته است .

گذشته‌های وطن عزیز وسربلندما درآغوش تاریخ جانی بس گرم وگرامی دارد ودلیلی نیست که از عزت و اعتبار این‌جای گرم وگرامی کاسته شود. زیرا ملت ما هرروز بیدارتروهشیارتر میشود وشرایط واوضاع واحوال نیز در جهانی که پیرامون مارا احاطه کرده‌است روبه‌مرفته بنفع‌ما وسایر ملل بیدار شده جریان دارد.

عوامل پیشرفت وترقی درمملکت‌ما بحد وفور وجود دارد ومیتوان و باید با واقع بینی وفعالیت از تمام آنها بهره برداری کردو هنگام باقافله ترقی وتجدد همواره بجلو رفت .

درسالی که گذشت ، اگر مقیاس سنجش عظمت توقعات وآرزوهای عمومی نباشد، بایدقبول‌کرد آنگاه گامهائی بجلوبرداشته شده‌است.

درسال گذشته وضع اقتصادی نامساعد کشور برای‌عده کثیری از مردم موجب رنج وملال بوده، ولی فعالیت واقدام برای رفع مضیقه ها باید درآینده چنان باشد که‌هرچه زودتر از این مرحله بگذریم وبه دوران گشایش و آسایش مطلوب برسیم .

درسالی که گذشت ازنظر سیاسی نیز تحرك وتغییراتی در کشور مابوقوع پیوست که‌رویهمرفته حکایت از تصمیم وبیداری ملی نموده و نمودار آن‌بود که‌وطن مابدان پایه‌از رشد وبینائی رسیده است که دردرهگذر های گوناگون‌زمان‌مصالح ومنافع‌حقیقی خودرا تشخیص‌میدهد

درسال گذشته در زمینه رفرم ارضی ،مبارزه بافساد، ایجاد ثبات اقتصادی تعدیل بودجه وتعقیب متجاوزین به حقوق مردم کارهائی‌شروع شد .اگر چه این‌اقدامات ضرورت داشته، لکن کافی‌نیست وباید در سال‌آینده باسرعت وشدت بیشتری دنبال گردد .

حقیقت اینست که‌وطن ما مرحله خاص عبور از عقب ماندگی‌بسوی پیشرفت وتجدد رامیگذراندو تمام عوامل لازم‌برای پیشرفت رانیز دارد ونکته اساسی ومهم استفاده کامل‌وشایسته از این امکانات‌است .

مایکبار دیگر در آستانه‌سال‌نو به تمام‌افراد ملت‌ایران وبخوانندگان عزیزخود تبریك گفته وامید فراوان داریم که‌درسال جدید گامهای بلندتری بسوی ترقی وتعالی ملی برداشته شود .

کسانیکه با «کتابهای خوب» سروکار دارند هیچوقت تنها نیستند

کسانی که با «کتابهای خوب» سروکار دارند هیچوقت تنها نیستند

درسالی‌که به‌پایان رسید «کانون‌معرفت» پنجاه‌وشش جلد کتاب بالغ برپانزده‌هزار صفحه انتشار داده است

الف ـ دواوین شعرا

۱ـ متن کامل دیوان«شاه‌داعی‌شیرازی»ـ شاعر وعارف قرن نهم هجری بامقدمهٔ جامع ومبسوطی از دانشمند ارجمند جناب آقای علی‌اصغر حکمت در ۲مجلد بزرك بالغ بر ۱۲۵٤ صفحه بکوشش واهتمام آقای دکتر محمد دبیرسیاقی .

۲ـ متن کامل دیوان شیخ اجل سعدی شیرازی ـ در ۱٤۵۰ صفحه با چاپ زیبا و کاغذ عالی بضمیمه یکصد و بیست فهرست و ۳۸ تابلو تمام رنگین از زیباترین مناظر طبیعی وتاریخی شیراز بکوشش آقای مظاهر مصفا

۳ـ گلچین از شاهنامه فردوسی ـ چاپ سی و هفتم باهتمام آقای حسن‌معرفت .

٤ـ گلستان سعدی ـ از روی نسخه تصحیح‌شده‌مرحوم فروغی بابیست تابلو رنگین .

۵ـ سی سخن ـ اشعاری چند از شاعر با ذوق ومحقق فاضل آقای مظاهر مصفا

٦ـ زبدهٔ غزلیات سعدی ـ بقطع جیبی (چاپ دوازدهم) باهتمام آقای حسن معرفت .

ب ـ از نویسندهٔ نامی «سیدمحمدعلی جمال‌زاده»

۷ـ غیراز خدا هیچکس نبود ـ سی وهفت سال پیش «یکی بود ویکی نبود» وامروز «غیراز خدا هیچکس نبود»شامل هفت قسمت (۱ـ ایلچی وقیصر ۲ـ آواز درگرمابه ۳ـ قلب ماهیت . ٤ـ آخوند داریم و آخوند . ۵ـ دوآتشه . ٦ـ میرزا خطاط ۷ـ امنیت شکم .

۸ـ هفت‌کشور ـ مشتمل برهفت‌داستان ۱ـ رازحقیقت ۲ـ یکنفر آدم چقدر خاك لازم دارد . ۳ـ قصه رجبعلی . ٤ـ قهوه‌خانهٔ شهرسورات. ۵ـ زندانی . ٦ـ آکل و ماکول ۷ـ آخرین درس .

ج ـ کتابهای روانشناسی و تربیتی

۹ـ «چگونه تشویش ونگرانی را از خود دورکنیم وبهتر زندگی نمائیم» چاپ (چهاردهم) اثر معروف «دیل کارنگی» ترجمه «حسام‌الدین امامی» بامقدمه دانشمند ارجمند جناب آقای مهندس مهدی بازرگان .

۱۰ـ ناطقین زبردست و رمز نفوذ آنها در مردم : اثر «دیل‌کارنگی» ترجمه دکتر ضیاء عالم‌زاده (چاپ دوم)

۱۱ـ رمز موفقیت در زندگی ـ (چاپ دوم) اثر : دیل کارنگی ـ ترجمه آقای مسعود برزین بامقدمه آقای ابراهیم خواجه‌نوری .

۱۲ـ آئین دوست‌یابی ـ (چاپ سوم) اثر اجتماعی : دیل‌کارنگی ترجمهٔ آقای سیروس عظیمی .

۱۳ـ فقط مردها باید بخوانند : نگارش دکتر آندره آرتوس . ترجمهٔ آقای ناصر موفقیان (یك‌کتاب تربیتی و آموزنده)

۱٤ـ روانشناسی درمانی : نگارش آقای احمد اردوبادی

۱۵ـ راهنمای ازدواج : (چاپ سوم) نگارش : دکترس انااستون ودکترابراهام‌استون ترجمه آقایان‌ایروانی ـ رحمتی

۱٦ـ راهنمای پرورش اندام : (چاپ دوم) نگارش‌آقای احمد اردوبادی .

د ـ کتابهای فلسفی

۱۷ـ راز بزرك ـ (چاپ سوم) اثر مشهور « موریس مترلینك» ترجمهٔ آقای ذبیح‌الله منصوری

۱۸ـ موریانه ـ (چاپ‌دوم)اثر : موریس مترلینك‌ترجمهٔ آقای فرامرز برزگر

۱۹ـ مورچگان (چاپ دوم) اثر : موریس مترلینك‌ترجمهٔ آقای ذبیح‌الله منصوری.

۲۰ـ قانون بزرك اثر: موریس‌مترلینك : ترجمه آقای فرامرز برزگر (چاپ دوم)

۲۱ـ زنبور عسل اثر : موریس مترلینك ترجمهٔ آقای ذبیح‌الله منصوری (چاپ سوم)

۲۲ـ تصوف اثر : پرفسور عباس مهرین شوشتری : ترجمه مهرداد مهرین (چاپ سوم)

ه ـ از آثار نویسندگان بزرك جهان

۲۳ـ خانه هفت شیروانی : شاهکار : ناتائیل هاثورن ـ ترجمهٔ آقای حسن مسعودی (چهل وپنجمین کتاب از سلسله انتشارات «صد کتاب از صد نویسندهٔ بزرك دنیا»)

۲٤ـ عاشق سیدی چاترلی اثر : داوید هربرت‌لارنس ـ ترجمه : علی پاك‌بین انتشار این‌کتاب غوغائی درجهان و بخصوص درپارلمان انگلستان بپا کرد

۲۵ـ پیغمبر : شاهکار : جبران خلیل‌جبران : نویسندهٔ نامدار لبنانی ترجمه آقای رضا صالح‌زاده چهل وچهارمین کتاب از سلسلهٔ انتشارات « صدکتاب از صد نویسندهٔ بزرك دنیا»

۲٦ـ ملکه سبا اثر : توفیق‌الحکیم نویسنده شهیر مصری : ترجمهٔ ابوالفضل طباطبائی

۲۷ـ زنان و مردان بزرك : نگارش «لسلی لویت»ترجمه آقای احمد مرتضوی شرح حال « مهاتماگاندی ـ فلورانس نای‌نتیکل» ـ«آبراهام‌لینکلن» ـ«مادام‌کوری»ـ آلبرت‌شوایتزر

۲۸ـ قمارباز : اثر : داستایوسکی ترجمهٔ آقای جلال آل‌احمد (چاپ دوم)

۲۹ـ آدم زیادی : شاهکار «تورکنیف» ترجمه : آقای عباس باقری (چاپ پنجم)

۳۰ـ بیست‌وچهارساعت از زندگانی یك زن : (چاپ دوم) اثر : اشتفن تسوایك ترجمه : آقایان عبداله توکل ـ رضا سیدحسینی .

۳۱ـ شب رؤیائی ـ (چاپ دوم) اثر : اشتفن تسوایك ترجمه آقای عبدالله توکل .

۳۲ ـ گناهکار کیست ؟ آخرین اثر : آگاتاگریستی ترجمه آقای فرامرز برزگر .

تعطیل نیست

چون تعطیلات ایام عید ، بهترین فرصت مغتنم برای مطالعه‌کتاب‌است‌فروشگاه‌بزرك مؤسسه‌امیرکبیر درتمام ایام عید از صبح تاشب مفتوح است و تمام کتابهای مطلوب جوانان، کودکان، زنان و مردان‌دانش طلب و دوستدار کتاب دراین کتابفروشی‌فراهم است.

انتشارات امیرکبیر

خیابان شاه‌آباد مقابل باغ سپهسالار

دنیا دنیای علم است

وموفقیت ازآن کسانی است‌که بیشتر میدانندوبیشتر میفهمند ناچار دراین روزگار واجب است‌که ارزش کتاب و مطالعه شناخته شود مردم فهیم در این ایام بجای هر نوع هدیه عید کتاب را انتخاب میکنند و همه کتابهای مرغوب و مطلوب شما در فروشگاه امیرکبیر فراهم است.

آ ـ ٤۱۷۷۲ خیابان شاه‌آباد ـ مقابل باغ‌سپهسالار

سازمان کتابهای جیبی

منتشر کرد:

تصویر دوریان گری
اثر اسکار وایلد ترجمهٔ فرهاد
بها ۳۰ ریال

داشتن و نداشتن
اثر ارنست همینگوی
ترجمه پرویز داریوش
بها ۲۰ ریال

موشها وآدمها
اثرجان استاین بك ترجمه‌پرویز داریوش بها ۲۰ ریال

زیرآسمان کویر
اثر علی اصغر مهاجر
با ۷۲ عکس بی‌نظیر بها۳۵ ریال

آ ـ ٤۱۸۷۸

برنامه عیدنوروز

سینما چارلی

فیلم سینماسکوپ ـ رنگی ـ دوبله بفارسی

یکنوع لبخند

دکتر معانی

امراض مقاربتی مجاری ادرار معالجه قطعی سوزاك تازه و کهنه ـ ورم پروستات و سستی و ناتوانی ـ ضیق مجرا امراض زنانه خیابان فردوسی مقابل بانکملی مرکز

ایام عید دایر است

کلینیك دندانپزشکی‌خصوصی حکیم‌پور خیابان شاه آبادباغ سپهسالار کوچه مهندس الممالك تلفن ۳۲٤۸۱

درمان قطعی سوزاك تازه و کهنه

و تقویت قوای تناسلی‌دکتر جناب زاده دارای گواهینامه از دانشکده طب‌فرانسه.صبح عصر خیابان منوچهری مقابل کوچه ژاندارك .

انجمن ادبی «ناهید»

درسایهٔ توجهات‌اعلیحضرت‌همایون شاهنشاه محبوب‌ایران‌عصراول‌فروردین ٤۱ دکتر مریم میرهادی متخلص به «ناهید» رئیس انجمن تحت عنوان (نوروز باستانی) سخن رانی خواهند نمود.ورودآزاداست .اول بازار تجریش

هدیه شرکت ایران گرام چهار آهنك تازه سال

ازپوران خواننده سال

چارقد گل‌گلی. جای بوسه. چراغ خونه. نازم کن .

تهران ـ خیابان شاه‌تلفن ـ ٦۱۲۹۰

آ ـ ۲۹۳٤۹

حراج کتاب

فروش‌انواع کتاب کیلوئی‌شصت ریال تاآخرفروردین ادامه خواهد داشت ـ بازار کاغذ فروشها ـ سرای بانك مغازه فرهومند تلفن ـ ۵۷٦٦۸

برای کمك فوری

بمبتلایان سکته هاوفلج‌های حاصله ومسمومیت های غذائی ونظایر آن‌هادر تعطیلات عید بتلفن منزل ۸٦۳۳۸ مراجعه فرمایند .

دکتر حسن بهره‌مند

چهره‌ها و گفته‌ها
از: حسین قاسمی‌نژاد
منتشر شد
آ ـ ۲۹۲۲۷

جنرال مد

آغاز سال جدید را بعموم هم‌میهنان عزیز شادباش‌میگوید

وبرای انجام حوائج مشتریان محترم

ایام عید باز است

ساعت‌کار صبح‌ها ۸٫۳۰ تا ۱۲٫۳۰ عصرها٤تا۸٫۳۰

جنرال مد ـ کوچه برلن

۳۳ـ اعترافات : شاهکار : ژان ژاك‌روسو : ترجمه : فرهاد (چاپ پنجم)

و ـ کتابهای حقوقی

۳٤ ـ حقوق جزا و جرمشناسی ـ نگارش آقای‌دکترعلی صدارت قاضی وشاعر معروف

۳۵ـ فرهنك حقوقی : نگارش آقای دکتر جعفر جعفری لنگرودی .

ز ـ تاریخ

۳٦ ـ تاریخ دنیا ـ اثر . هـ . ج . ولز نویسنده و مورخ معروف انگلیسی ترجمه آقای رضا افشار (از پیدایش فضا تا آخر جنك بین‌الملل دوم)

ح ـ کتابهای مخصوص مطالعه وتربیت اطفال

۳۷ ـ فرفر وزنك ـ داستان‌مصور تمام رنگین نگارش آقای حسن معرفت (چاپ چهارم)

۳۸ ـ مرغابی سیاه کوچولو ـ داستان‌مصور تمام رنگین نگارش آقای حسن معرفت (چاپ چهارم)

۳۹ـ بهترین داستانهای کودکان ـمجموعهٔ‌از۲۲داستان کوتاه و شیرین ترجمه : رضوان مهتدی (چاپ‌سوم)

٤۰ـ همراهی اطفال : اثر هلن شاختر ـ ترجمه : م.ن. جواهریان .

٤۱ـ بیماریهای اطفال : اثر ایرنم ـ جاسلین ترجمه : ع . انگلیون

٤۲ ـ سخن‌گفتن اطفال : اثر ك وان‌راپیر ترجمه ثمینهٔ باغچه‌بان

ط ـ از نویسندهٔ فقید : جواد فاضل

٤۳ ـ دختریتیم چاپ دهم : به‌قطع‌کتابهای جیبی با چاپ زیبا

٤٤ـ دختران پیغمبر (ص)سخن میگویند چاپ سوم

٤۵ـ دختر همسایه (چاپ سوم)

ی ـ کتابهای «انشاء ونامه‌نگاری»

٤٦ـ انشاء فارسی (چاپ‌هشتم) نگارش آقای‌ابوالحسن فیاضی .

٤۷ـ انشاء ونامه‌نگاری برای همه : چاپ‌هفتم نگارش آقای حسام‌الدین امامی

ك ـ زبان انگلیسی

٤۸ ـ انشاء و دستور زبان انگلیسی : نگارش آقای مهندس ابوطالب کازرونی

٤۹ ـدیکته وترجمه‌های امتحانات‌نهائی (زبان‌انگلیسی) نگارش آقای رحیم امین‌پور

۵۰ ـ فرهنك جیبی «انگلیسی بفارسی معرفت» دارای ۶۵هزار واژه نگارش ح . م

ل ـ مربوط به‌اتومبیل

۵۱ـ راهنمای مکانیك وتعمیر فولکس‌واگن : باگراور های متعدد : ترجمه ونگارش آقای مهندس بهنام سرابندی

۵۲ـ راهنمائی و رانندگی

م ـ کتابهای ادبی

۵۳ـ سایه‌های اندیشه ـ مجموعه‌ای ازقطعات بسیارنغز نثر ونظم اثر آقای رضا افشار

۵٤ـ نغمه‌های‌شاعرانه لامارتین : یامجموعه‌ای ازبهترین آثار لامارتین ترجمه آقای شجاع‌الدین شفا (چاپ هفتم)

۵۵ـ زبدهٔ آثارصادق‌هدایت : از شاهکارهای نثرفارسی معاصر تدوین استاد سعیدنفیسی

ن ـ کتابهای بهداشتی

۵٦ ـ فوائد میوه‌ها و سبزیها و شیر وعسل ترجمه و نگارش آقای مهرداد مهرین به‌قطع کتابهای جیبی

انتشارات «کانون‌معرفت» ارزنده‌ترین کتابهاست که با آرامش خاطر میتوانید مطالعه نموده وبه عزیزترین کسان خود هدیه نمائید وبدینوسیله بدوستداران کتاب و کتابخانه مژده میدهیم‌که درسال جدید به انتشار یك سری ازکتابهای نفیس که به قطع جیبی به‌بهترین طرز انتشار خواهد یافت مبادرت نموده واولین سری این کتابها در فروردین‌ماه که‌بالغ بر ۵جلد است منتشر خواهد شد . انتشارات کانون معرفت موافق هرذوق و سلیقه است .

انتشارات «کانون معرفت» را درتمام شهرستانهای ایران از کتابفروشان معتبر میتوانید تهیه نمائید .

مرکز چاپ ونشر بهترین کتابها : تهران اول خیابان لاله‌زار : کانون معرفت تلفن ۳۲٤۳۷

مجالس ترحیم و یاد بود

باکمال تاسف فوت ناگهانی **آقای دکتر عبداله فخیمی** را باطلاع عموم فامیل ودوستان و آشنایان میرساند مجلس ختم درروز جمعه سوم فروردین ماه ازساعت ۹الی ۱۲ صبح در کنیسای کهن واقع در خیابان چهل متری نواب کوچه عقیلی منعقد میباشد .

حبیب‌اله فخیمی ـ یحیی کهن ـ رحیم کهن ـ بهرام کهن ـ ایوب کهن ـ حاجی رحیم هارونیان ـحاجی یهودا هارونیان ـ نورالله کهن ـ حبیب‌اله کهن ـ رحیم گلیان ـ هارون رفوآ ـداودکهن ـ امیر برجیس ـ موسی برجیس ـ مظفر برجیس ـ یوسف موسی

آ ـ ٤۱۸۹٦

بخانواده محترم آنمرحوم بویژه بازماندگان مصیبت‌وارده را تسلیت میدهیم

سالگشت فوت‌مرحوم مهندس‌حسن هنرزاد

باطلاع علاقمندان میرساند سالگشت درگذشت مرحوم **مهندس حسن هنرزاد** هفتم فروردین ٤۱ در مزار ایشان ابن‌بابویه از ۱۵ونیم الی ۱۸ برگزار خواهد بود .

آ ـ ۲۹۳۰۱ **خانواده هنرزاد ـ قاسملو**

باطلاع خویشاوندان و دوستان محترم میرساند

چهارم فروردین مصادف با یکمین سال درگذشت فقید سعید **عبداله مشیری** میباشد بواسطه ایام عید از برقراری مجلس یادبود خودداری نموده و هزینه مربوطه بمصرف‌امور خیریه خواهد رسید . **خانواده مشیری ـ خجندپور**

سیاسگزاری

عظم‌الله اجورکم

خاندان آیةالله کاشانی بدینوسیله از حضرات آقایان علماء اعلام و حجج اسلام و سلسله جلیله اهل‌منبر و ذوات گرام وکلیه علاقمندان بمقام شامخ روحانیت وعموم طبقات و ارباب محترم جرائد که درفاجعه مولمه رحلت حضرت آیةالله العظمی حاج سیدابوالقاسم کاشانی اعلی‌اله مقامه‌الشریف که درمراسم تشییع ومجالس ترحیم وشب هفت درمزار آنمرحوم شرکت فرموده و همچنین باانعقاد مجالس ختم درتهران و شهرستانها و ارسال تلگرافات ونامه‌ها از داخل و خارج کشوراظهار تسلیت وسیلهٔ جرائد همدردی ومحبت‌فرموده‌اند وموجب تشفی قلوب مجروح بازماندگان و دوستان‌وعلاقمندان گردیده‌اند صمیمانه سپاسگزاری نموده سلامت و سعادت و موفقیت عموم را از درگاه باریتعالی مسئلت مینمایم و ضمنا بمناسبت آغاز سال جدید از ادامه مجالس ختم همچنانکه قبلا هم بوسیله آقایان اهل منبر استدعا کرده‌ام خودداری فرمایند سلامت وسعادت وموفقیت عموم واعتلای دین ووطن که تنها هدف آن بزرگوار بود از درگاه حضرت احدیت مسئلت دارم

از طرف خاندان حضرت آیةالله کاشانی

سید محمد آیت‌اله‌زاده کاشانی

تشکر و اعتذار

از عموم سروران و دوستان و همشهریان گرام که با شرکت در مراسم تشییع و تدفین و ترحیم شادروان مرحوم **فتح امیری خورهٔ** موجبات‌تسلی اینجانبان‌را فراهم‌فرموده‌اند سپاسگزار و اگر بعلت تالم روحی تاخیری در عرض تشکر روی دهد پوزش میطلبد .

از طرف مصیبت دیدگان ـ خانوادهٔ امیری

بدینوسیله ازکلیه آقایان ودوستان وبستگان وبانوان محترمی که‌در مراسم ختم‌و شب هفت مرحومه حبیبه رمضانی اینجانبان وسایر بازماندگان آنمرحومه‌راحضورا وکتباوتلگرافا موردعنایت قرارداده‌اند سپاسگزاری نموده وچنانچه بعلت تشرف بمرقد مطهر حضرت رضا(ع)توفیق عرض جواب‌وشرفیابی حضوری دست ندهد پوزش طلبیده وپیروزی همگان رامسئلت داریم .

حاجی بابارمضانی ـزبیده ـملیحه ـغلامرضا و علیرضا رمضانی

تسلیت

بانهایت تاثر وتاسف مصیبت‌وارده را بخانواده توسلی وعسگری بویژه حاجی‌عبداله توسلی واسداله عسگری‌تسلیت عرض مینمایم **تقی دستمالچی**

با یکدنیا تاسف مصیبت وارده را بخاندان محترم‌افصحی مقدم طباطبائی ـ جزنی ـ برهمند ـ مدنی ـ مصداقی تسلیت عرض نموده بقاء عمرو سلامتی آن خاندان جلیل را ازخداوند متعال خواهانیم .

عباس معینی جزنی ـ علی اکبر جزنی ـ حسین احمد احمدی ـ احمد سمنانی ـ حبیب‌اله سمنانی

جناب‌آقای شهاب‌الدین‌مشکوتی‌شهردار محترم‌شاهرود

دوستان و ارادتمندان شاهرودی شما فاجعه مولمه درگذشت شادروان مرحومه مادر ارجمند و نیکوکارتانرا به جنابعالی و خاندان های معظم مشکوتی و حجازی تسلیت میگویند **مصطفی شهابی ـ ناصر مهاجر ـ بیژن نبوی ـ صمدی داودی ـ صادقیان ـ منجمی**

انجمن محلی شرق شمیرانات (نیاوران)فوت‌ناگهانی مرحوم حاجی محمد لاجوردی را بکلیه بازماندگان آن مرحوم تسلیت میگوید .

رئیس انجمن محلی شرق شمیرانات سرهنك ۲ حاجیلو

درود بروان پاك توای پیشوای بزرك با اندوه فراوان و قلبی شکسته درگذشت قائد عظیم الشان عالم‌اسلام و رهبر مجاهدین واقعی راه حریت و آزادی حضرت آیت‌اله حاج‌سید ابوالقاسم کاشانی اعلی‌اله مقامه بعموم مردم آزاده ایران خصوصا خاندا ن‌محترم آنمرحوم تسلیت عرض مینمائیم .

از طرف حزب زحمتکشان ملت ایران شعبه رفسنجان کمترین ارادتمند او علی موحد رفسنجان

جناب‌آقای اسلامی فرماندارشهرستان شهسوار

با نهایت تاسف درگذشت حاج خلیل اسلامی پدر بزرگوارتان را به آنجناب تسلیت عرض نموده بقاء عمر و عزت بازماندگان را خواستارم .

آ ـ ٤۱۹۰٤ **بخشدار رامسر هادی ستوده**

بدنبال اعلام آتش‌بس و پایان جنگ الجزایر:

جنایات وحشیانه ارتش سری آغاز شد

یوسف‌بن‌خده رئیس دولت موقت الجزایر انعقاد قرارداد آتش بس را اعلام میدارد . عکس رادیوئی اطلاعات

مسکو ـ رویتر ـ ۱۹ مارس ـ خروشچف نخست‌وزیر شوروی دیروز اعلام کرد که دولت شوروی دولت موقتی مسلمانان الجزایررا بطور «دوژور» به رسمیت شناخته و آماده‌است با این دولت روابط دیپلماتیک برقرار کند .

خروشچف طی پیام تلگرافی تبریک آمیزی که برای بن یوسف بن‌خده نخست‌وزیر دولت موقتی الجزایر فرستاده خاطرنشان کرده است که پیروزی ملت مسلمان الجزایر درمبارزه بخاطر استقلال واعلام آتش بس در الجزایر پیروزی بزرگی درراه تخفیف تشنجات بین‌المللی بوده‌است .

خروشچف یادآوری کرده‌است که برقراری روابط دوستانه و دیپلماتیک بین شوروی و الجزایر موجب تشیید مناسبات صمیمانه‌ای خواهد شد که‌از مدتها پیش بین ملل اتحاد شوروی و ملت مسلمان الجزایربوجود آمده‌است

ملت شوروی صمیمانه آرزومند است که ملت الجزایردر حفظ‌استقلال خود ودر راه ترقیات بزرگ اقتصادی واجتماعی وفرهنگی‌آینده مانند گذشته پیروز وکامرا باشد .

اعتراض بشوروی

پاریس ـ ۱۹مارس ـخبر گزاری فرانسه ـامروز محافل مطلع اظهار داشتند که‌وزیر امورخارجه فرانسه‌از سفیر شوروی درپاریس راجع به پیام خروشچف بحکومت موقت الجزایر توضیح‌خواسته است .

مقامات فرانسوی از اینکه قبل‌از اعلام رسمی آتش‌بس خروشچف‌مبادرت بارسال چنین پیامی نموده ناراضی هستند.

«کوودوموروبل» وزیر خارجه فرانسه شب گذشته سفیر شوروی درمسکو را احضار کرد . گفته میشود در این ملاقات وزیرخارج ه‌فرانسه نسبت به اقدام دولت شوروی در موردبرسمیت شناختن دولت موقت الجزایر اعتراض کرده‌است چه از لحاظ‌دولت فرانسه اکنون استقلال الجزایر هنوز بمرحله عمل درنیامده است .

استفاده سیاسی

مسکو ـ۱۹ مارس ـ خبرگزاری فرانسه ـمحافل سیاسی مسکو امروز اظهارداشتند که‌ارسال پیام‌خروشچف بحکومت موقت الجزایر قبل از اعلام آتش بس وانجام رفراندم کاملامنطقی است زیرا شوروی یکسال و نیم‌پیش درزمان «فرحت عباس»حکومت موقت الجزایر را بطور دوفاکتو برسمیت شناخته‌بود.

محافل غربی مسکو اعلام میدارند که‌دولت شوروی با ارسال پیام واعلام شناسائی حکومت موقت الجزایرمی خواهد تاحد امکان استفاده سیاسی بدست آورد .

تاکنون ۳۰ کشور که اغلب آنهااز ممالک آسیائی و افریقائی واروپای شرقی هستند دولت‌موقتی انقلابیون الجزایر را که در سال ۱۹۵۸ تشکیل شد برسمیت شناخته‌اند . تنها کشور امریکائی که دولت مسلمانان الجزایری رابرسمیت شناخته کوبا است.

بن‌یوسف بن‌خده نخست‌وزیر دولت موقتی الجزایر شب‌گذشته ازرم وارد تونس شد و امروز وارد رباط خواهد گردید تا به بن‌بلا معاون‌نخست‌وزیر الجزایر ملحق شود.

بن‌بلا بنابر گزارشهای موثق شب گذشته پیش از بن‌خده‌ازژنو به‌رباط رفته است .

مرحله جدید

سازمان ملل ـ آسوشیتدپرس ۱۹ مارس ـ یوتانت دبیر کل سازمان ملل‌امروزاظهار امیدواری کردکه پایان جنگ الجزایر و فرانسه پیش‌درآمدی از یک‌مرحله جدید همکاری وکامیابی برای ملتهای فرانسه و الجزایر باشد.

دبیر کل سازمان ملل گفت من اطمینان دارم که تمام ملل‌دنیا درخوشحالی بزرگ پایان جنگ در الجزایر شریک هستند.

نمایندگان ۵۱ کشور گروه آسیائی وافریقائی سازمان ملل نیز امروز پایان‌جنگ‌الجزایر رابه فرانسه والجزایر تبریک گفتند.

دراتحادیه عرب

قاهره ـ۱۹ مارس ـعبدالخالق حسونه دبیر کل اتحادیه عرب بارهبران حکومت موقت الجزایر ملاقات میکند تاترتیب‌طرح‌قرارداد اویان رادرشوروی‌اتحادیه‌مزبور فراهم سازد .

احتمال میرود که شورای‌مزبور یک جلسه فوق‌العاده تشکیل‌بدهد

جمال عبدالناصر رئیس‌جمهوری متحده عرب امروز اظهارداشت که پایان جنگ الجزایر وفرانسه امکان همکاری اعراب و فرانسه راافزایش خواهد داد.

الجزایر ـ یونایتد پرس ـ ۱۹ مارس ـ اعتصاب بزرگ عمومی که بدستور ارتش سری دست‌راستی های افراطی فرانسه در الجزایر برپا شده تقریبا تمام شهر های بزرگ و اصلی آن کشور را فلج کرده است .

این اعتصاب در آخرین دقیقه پیش از اعلام آتش بس ودرست چند دقیقه پیش از پایان جنگ ۸ ساله فرانسه بالجزایر صورت‌گرفته است .

اکثریت اروپائیان و عده زیادی از مسلمانان یااز ترس عواقب عدم اطاعت دستور ارتش سری و یا به خاطر اعتقادبه لزوم وابستگی‌الجزایر به فرانسه در این اعتصاب شرکت کرده‌اند .

قتل زن حامله

کوماندو های تروریست ارتش سری شب گذشته یك زن جوان را که بیش از چند ساعت به وضع حملوی باقیمانده بودبقتل‌رساندند

در همان لحظاتی که این زن جان می سپرد نوزادش بدنیا آمد اما این کودك نیز چند دقیقه بعد جان سپرد

دو نفر دیگری که با این‌زن در یك اتومبیل نشسته بودند براثر اصابت گلوله زخمی شدند .

قطع برق وگاز

براثر شروع اعتصاب عمومی در شهر های اصلی الجزایر برق و گاز خاموش و قطع شده است اکنون تنها تلفن هائی که کابل خود کار دارند دراین شهر ها کار می کنند .

مغاز ه‌ها و دفاتر پازرگانی و ایستگاه های توزیع گاز ونفت وکافه ها به حالت تعطیل درآمده است .

حتی در های منازل اروپائیان و مسلمانان از داخل قفل شده و داخل آنها تاریك است .

در خیابان های شهر اوران‌یك اتومبیل که بلند گوئی روی آن نصب شده در حال حرکت است و دائما به پرستاران بیمارستان های این شهر اخطار می کند تا به سر کار هایشان باز گردند .

اعتصاب پرستاران

براثر اعتصاب پرستاران جان بیش‌از ۱۵۰۰ نفر بیماران‌بیمارستان های این شهر در معرض خطرقرار گرفته است .

روی دیوار های شهر های بزرك الجزایر پسترهائی از طرف دولت چسبانیده شده که دو کودك‌اروپائی ومسلمان را دست در دست یکدیگر نشان میدهد د رزیر این عکس نوشته شده است به خاطر کودکان صلح در الجزایر را پذیرفته‌ایم .

اما در کنار این پستر ها کاغذ های دیگری نیز از طرف عناصر تروریست ارتش سری چسبانیده شده که طی آن با شعار هموطنان اسلحه بردارید . از اروپائیان دعوت به‌عمل آمده است‌تا برضدمسلمانان انقلابی جنك را ادامه دهند .

در خیابان های الجزیره و اوران تنها سربازانی که کلاه‌خود بسر دارند دیده میشوند .

ترکیب آشفته

واشنگتن ـ یونایتدپرس ـ ۱۹ مارس ـ مجله‌اخبار امریکا وگزارش های جهان در شماره اخیر خود نوشته است که ارتش سری در الجزایر بیش از۳هزارجنگجوی مسلح ندارد .

دراین مقاله گفته شده که این ارتش ترکیب آشفته‌ای‌ازفرانسویها، اسپانیولی ها ، ایتالیائی ها ومالتی ها و نازیهای سابق هیتلری است.

درمقاله گفته شده که‌افرادارتش سری فرانسه عموما از افرادی تشکیل می‌شوند که تنها در آدم‌کشی مهارت دارند .

از لحاظ اخلاقی افراد ارتش سری فوق‌العاده دچار انحطاط‌هستند آنها عموما از کسانی‌تشکیل‌میشوند که‌درزمان صلح بجرم سرقت‌ونزاع و طفیلی‌گری پرونده های جزائی متعددی داشته‌اند اما اکنون از اروپائیان الجزایری پاداش گزاف دریافت میدارند .

تکیه‌گاههای بین‌المللی

معذلك ارتش سری فرانسه در الجزایر دارای چند تکیه‌گاه بین‌المللی نیز هست که عبارت از فاشیست‌های سابق ایتالیا ،نازی‌های هیتلری سابق اعضای حزب فالانژیست فرانکو صدر اعظم اسپانیا و غیره می‌باشد .

در پایان گزارش گفته شده که از هنگامیکه «انریکوماته‌ئی »مدیر شرکت نفت دولتی ایتالیا از طرف ارتش سری به‌مرك تهدیدشدچندبار به‌آنها کمك مالی کرده‌است .

شایع است که ماته‌ئی قصددارد ذخائر نفت بزرك صحرا را قبضه کند وبه همین جهت ارتش سری چندبار اوراتهدیدبه‌مرك کرده‌است.

ژنو ـ یونایتدپرس ـ ۱۹ مارس ـ ژاك سوستل یکی ازسرشناس‌ترین رهبران عناصر دست راستی‌مخالف استقلال الجزایر امروز اظهارداشت که موافقت دولت فرانسه باآتش‌بس در الجزایر موجب بروز بحران‌های شدیدتری خواهد گردید .

پاریس ـ ۱۹ مارس ـ خبرگزاری فرانسه ـ کریستیان فوشه سفیر فعلی فرانسه در دانمارك و رئیس کمیسیون سازمان سیاسی‌اروپا بسمت کمیسر عالی فرانسه در الجزایر انتخاب شد . فوشه در طی مرحله انتقالی نماینده قدرت فرانسه در الجزایر خواهد بود .

اختلاف باامریکا

پاریس ـ یونایتدپرس ـ ۱۹مارس ـ هرگاه صلح به معنی‌واقعی درالجزایر برقرار شود ژنرال دوگل رئیس‌جمهور فرانسه خواهد توانست به رویای قدیمی خود یعنی اعاده عظمت‌فرانسه توفیق یابد .

ناظران غربی پیش بینی کرده‌اند که بعد از پایان جنگ فرانسه در الجزایر اختلافات فرانسه با امریکا شدت خواهد یافت ژنرال دوگل خواهان عضویت در کلوب‌اتمی است او مایل است که‌امریکا فرانسه را نیز مانند انگلیس دارای قدرت‌اتمی حساب کند . دوگل با فراخواندن ارتش فرانسه ازالجزیر دست بازتری خوهد داشت تادراروپا نقش بزرگتری از لحاظ وقایع جهان آزاد ایفاءکند اما آنچه موجب نگرانی امریکا است انزوا جوئی ژنرل دوگل واکراه وی ازاذعان به نقش رهبری امریکا در جهان آزاد است .

گریس کلی بسینما بازمیگردد

هولیوود ـ یونایتد پرس ـ ۱۹ مارس ـ پرنسس گریس (گریس کلی) ملکه موناکو تصمیم گرفته است هنگامی که در تابستان آینده برای گردش و استراحت بهالیوود می رود در فیلم جدیدی که ازروی نوول هارین بقلم وینستون گراهام نویسنده انگلیسی تهیه می شود شرکت نماید . پرنس راینر سلطان موناکو در نظر دارد در جریان‌فیلم برداری همراه زنش باشد .

کار گردانی این فیلم راالفرد هیچکاك دوست قدیمی گریس‌کلی و هنرمند معروف هولیوود بعهده خواهد داشت .

برت لنکستر وادی مورفی درفیلم عظیم «نابخشوده» اثر معروف (جان هوستن) کار گردان بزرك امریکائی. نمایش این فیلم که ادری هپبورن نیز در آن شرکت دارد سروصدای زیادی در کلیه‌محافل‌سینمائی جهان بوجود آورده است در تهیه این فیلم بودکه‌پای هپبورن بسختی شکست وجراحت برداشت.

مدیران محترم کارخانجات و معادن

ماسك ضد گاز و گردو خاك و سمپاشی‌وسایرلوازمات حفاظت واردشد نمایندگی آور لابرانوارامین‌چهارراه‌سیدعلی

تلفن ۳۴۷۹۷ آ ـ ۴۰۶۵۸

براثر تحقیقاتی که درلندن بعمل آمد رسما اعلام شد:

ملیون‌عمان کشتی انگلیسی دارارادر خلیج فارس منهدم کرده اند

لندن ـ یونایتدپرس ـ ۱۹مارس ـ بعداز تحقیقاتی که تا دیشب درباره‌حادثه‌انفجاردریك کشتی بخاری انگلیسی در آبهای خلیج فارس بعمل آمدامروز گزارش داده شد که عده‌ای از عناصر شورشی خاورمیانه‌باکار گذاشتن بمب ساعتی دراین کشتی باعث قتل ۲۳۶ نفر سرنشینان آن شده‌اند .

مقامات انگلیسی گزارش داده‌اند که این خرابکاری در تاریخ ۸ آوریل ۱۹۶۱ روی کشتی انگلیسی دارا در آبهای جزیره «دوبی» واقع در منطقه بحرانی و خطرناك عمان صورت گرفته و بدست شورشیانی که مخالف سلطنت سلطان مسقط وعمان او هستند انجام‌شده‌است.

ادامه خرابکاری

این کشتی هنگام بروزانفجار در حالت حرکت بین بمبئی به مقصد بصره بوده‌است . از سرنشینان این کشتی ۲۳۶ نفر در اثر این حادثه کشته شدند که بیشتر آنها را اتباع هندی، پاکستانی و عرب‌تشکیل میدادند

باید دانست پس از نبردهائی که چند سال پیش بین ملیون عمان ونیروهای‌انگلیسی‌درگرفت خرابکاری در مراکز تاسیسات انگلیسی در منطقه مسقط وعمان توسط عناصر وابسته به‌ملیون همواره ادامه داشته و بسیاری از تاسیسات انگلیسی در این مدت هدف بمب قرار گرفته است .

سفر وزیرخارجه انگلیس بخاورمیانه

لندن ـ ۱۹ مارس ـ خبرگزاری فرانسه ـ صبح‌امروز هارولدواتکینسون وزیر دفاع انگلستان لندن را بقصد یك مسافرت دوهفته‌ای بقبرس، بحرین عدن ، گوآلا لامپور و سنگاپور ترك گفت .

وزرای دفاع استرالیا و زلندنو در سنگاپور با وزیر دفاع انگلستان در مورد مسائل مشترك گفتگو خواهند کرد .

واتکینسون روز اول آوریل بلندن باز میگردد .

آگهی بانك صادرات و معادن

بانك صادرات و معادن ایران برای رفاه حال مشتریان محترم خود که‌ممکن است د رایام تعطیل نوروز بمسافرت رفته و احتیاج به پول پیدانمایند و یا مراجعات دیگری داشته باشند بشرح زیرحاضر بانجام خدمات مرجوعه میباشند.

۱ـ در شهرستانها :

اهواز ـ خرمشهر ـ آبادان ـ اصفهان ـ شیراز ـ بندرپهلوی ـ رامسر ـ چالوس ـمتل‌قو ـبابلسر ـ مشهد و در تهران شعبه لاله‌زار نو در ایام تعطیل باستثناء روز چهارشنبه اول فروردین‌ماه ۱۳۴۱ـ از ساعت ۹ الی‌ساعت ۱۲ برای پرداخت ودریافت‌ووجوه دفترچه‌های حساب درگردش وویژه سفر مفتوح است.

۲ـ در تهران : شعبه‌های بازار ـ فردوسی ـ اکباتان ـحاجب‌الدوله سینا ـ بغیراز روز چهارشنبه اول‌فروردین ماه درتمام ایام تعطیل برای دریافت ووجوه سفته های‌مشتریان ازساعت ۹تا۱۲ بازخواهند بود.

۳ـ باجه های دریافت کلیه‌شعب‌و نمایندگیهای تهران‌و شهرستانها بغیر از روز چهارشنبه اول فروردین ماه مفتوح خواهد بود.

آ ـ ۳۹۴۴۶ ۱ ـ۵ بانك صادرات ومعادن‌ایران

ترکسانن

موثرترین سم دفع‌آفات‌برای پنبه و چغندر

سازمان ترویج سموم کشاورزی

سرای امید تلفن ۲۱۸۷۱

بزودی ...

دریای خزر

برنامه آینده سینماهای

رویال ـ رکس

ادئون ـ امپایر ـ نیاگارا

آخرین پدیده شگرف عالم سینما

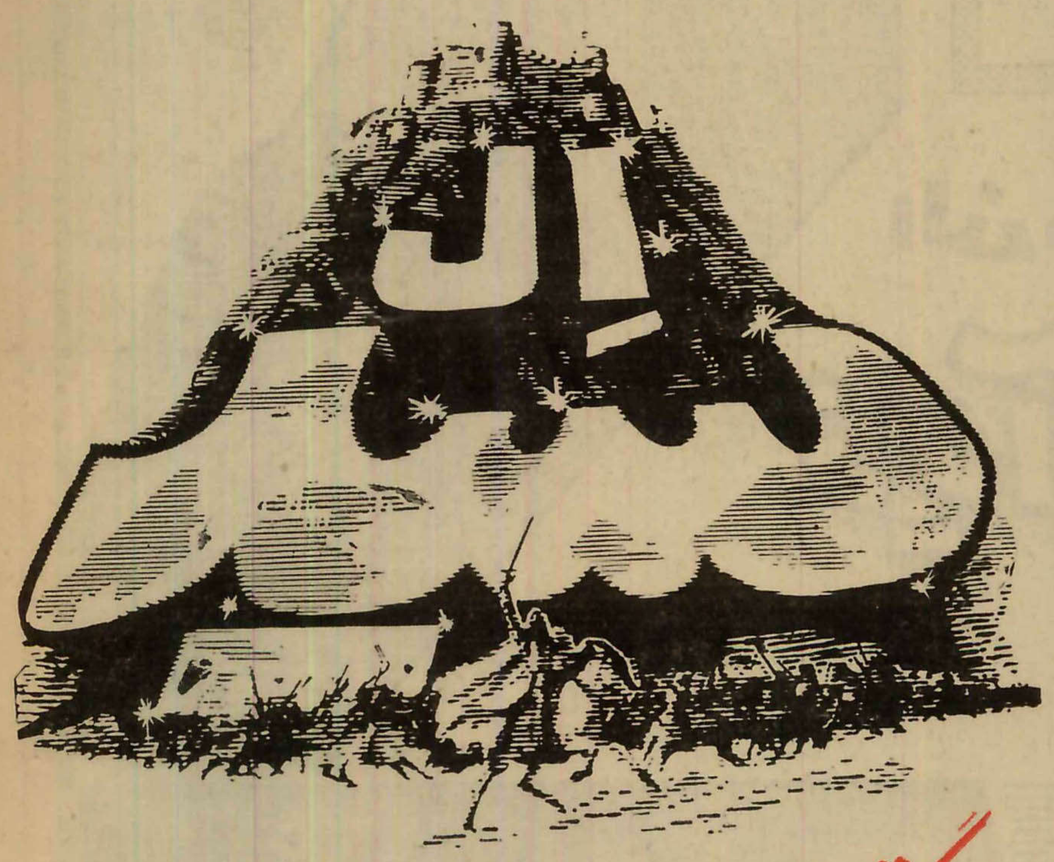

بزرگتر از این بوجود نیامده ونخواهد آمد

فیلم بزرگ ۴ ساعته محصول ۱۹۶۲

داستانی از شورانگیزترین عشق و پرماجراترین حادثه تاریخ

برای انعقاد قرارداد منع آزمایشهای اتمی:

غرب امتیازات جدیدی بشوروی میدهد

گرومیکو درباره مسئله برلن نیز پیشنهاد جدیدی تسلیم وزیر خارجه امریکا کرد

ژنو - آسوشیتدپرس - ۱۹ مارس - روز دوشنبه نمایندگان آمریکا و انگلیس ونیز بدنبال آنها والرین زورین معاون وزارت خارجه شوروی آمادگی دولت های متبوع خویش را برای مذاکره درباره قرارداد منع آزمایش‌های اتمی اعلام کردند.

منابع نزدیك به هیئت های نمایندگی امریکا وانگلیس گزارش داده‌اند که درمذاکرات آینده کنفرانس ژنو از طرف این‌دولتها امتیازات جدیدی به شوروی پیشنهاد خواهد شدتادولت‌شوروی نیز ترتیبات مورد پیشنهاد آنهارا برای ایجاد یك سیستم بازرسی بین‌المللی قبول کند.

لردهیوم وزیر خارجه انگلیس شب گذشته از لندن به ژنو بازگشت .وزیر خارجه انگلیس گفت که دولت انگلستان طرح عملی وثمربخشی تهیه کرده که امیدوار است بوسیله آن پیشرفت مذاکرات وزیران خارجه۱۷ کشور را در ژنو تسریع کند.

ناظای نهرو

دهلی نو- آسوشیتدپرس -۱۹ مارس - نهرو نخست‌وزیر هند امروز از دولت امریکا درخواست کرد تاهنگامیکه کنفرانس ژنو ادامه داردازدست زدن به‌آزمایش های اتمی خودداری کند.

نهرو که در پارلمان هندوستان صحبت میکرد گفت که هرگاه امریکا در جریان کار کنفرانس ژنو آزمایش اتمی خودرا شروع کند بدون تردید دولت شوروی‌نیز مقابله به مثل خواهد کرد وبه‌این ترتیب مذاکرات وزیران خارجه ۱۲کشور شرق وغرب باشکست کامل روبرو خواهد گردید.

ملاقات راسك و گرومیکو

ژنو- یونایتدپرس -۱۹مارس شب گذشته آندره گرومیکووزیر خارجه‌شوروی بادین‌راسك وزیر خارجه آمریکا ملاقات کردو بنابرگزارش منابع موثق یادداشتی حاوی نظریات دولت شوروی در باره برلن دراختیار وی گذاشت. هنوز معلوم نیست دراین یادداشت جدید چه نوشته‌شده است.

پیشنهاد همکاری

ژنو - ۱۹ مارس - خبر گزاری فرانسه - والرین زورین معاون وزارت امور خارجه شوروی طی یك مصاحبه مطبوعاتی در مورد مسئله خلع سلاح پیشنهاد کرد که فرانسه نیز در انعقاد قرارداد منع آزمایشهای اتمی با سه‌کشور بزرگ یعنی امریکا، انگلستان‌و شوروی همکاری نماید.

زورین سپس اظهار داشت که شوروی حاضراست‌دریك‌کمیسیون سوکمیسیون مامور بررسی مسئله منع آزمایشهای اتمی شرکت کند. فرانسه ، شوروی . انگلستان و امریکا باید د راین سوکمیسیون عضویت داشته باشند .

زورین سپس‌باردیگر پشتیبانی شوروی را از انعقاد یك قرار داد خلع سلاح کامل و عمومی اعلام داشت .

سال برخورد با مسائل حیاتی

سال ۱۳٤۰ بردنیای پرحادثه‌ای گذشت ودر کشور خود ما نقش انقلابی گذاشت.مسائل بزرگی‌که همواره برای ملت مامطرح‌بوده‌اند دراین سال از عمق اجتماع به سطح آمدند .هیچگاه درگذشتهٔ نزدیك خودما نتوانسته‌بودیم این مسائل را بطور جدی بررسی‌کنیم. زیرا درگذشته از خوشبینی بیش از اندازه‌ای برخوردار بودیم .

امسال ما دیگر به‌خود اجازه ندادیم بیش از آنچه حق‌داریم خوشبین باشیم .سیرتحولات ما را درمیان گرفت چنانکه سالها بود نگرفته بود . هنگام آن‌رسید که بیندیشیم کار درکجا درست‌و کجا نادرست است. امروز بی‌آنکه به‌راه حل ها چندان نزدیکترشده باشیم میدانیم که‌باید کوششی کرد زیرا مسائلی حیاتی مطرح است که‌در گذشته متوجه آنها نبودیم یاشاید ترجیح میدادیم ندیده‌شان بگیریم .

اگرقبلا موضوعات روزافزایش حقوق‌فلان‌وفلان‌دسته‌کارمندان‌دولت بود، امسال مابلافاصله از مسئلهٔ ترمیم حقوق فرهنگیان به‌اصلاح دستگاه اداری ، مبارزه‌با فساد ، تجدید سازمان کشور و اصلاح ارضی رسیدیم .

ازاین موضوعات قبلا نیز گفتگو هائی درمیان بود. اما فقط امسال بود که‌دریافتیم اگر کاری دربارهٔ آنها انجام ندهیم فرصت را تنك خواهیم یافت.هنوزهم اگر چه‌تنها درزمینهٔ اصلاح ارضی است که قدم براه‌نهاده‌ایم، بازمیدانیم که حرکتی آغاز شده‌است .

برای یك ملت دروضع ماعمده آنست که کاراصلاحات از صورت تجمل و تفنن درآید وبه ضرورت تبدیل گردد. مادراین مسیر براه افتاده‌ایم . دراینجا پای خوشبینی وبدبینی درمیان نیست. هرحرکتی رو بجلو ارزش خود را دارد .باید آن را حلقه‌ای در زنجیر بی‌انتهای ترقی شمرد و غنیمت دانست .

سال گذشته شاهد آغازفرو ریختگی ساختمان اجتماعی‌کهنسال ایران بود . روابط قدرت شروع کرده است برپایه های تازه‌ای مستقر شود . چهره های تازه در مواضع حساس فراوانتر شده‌اند. بسیاری از آنها مزیتی جزتازگی خود ندارند .ولی برای جامعه‌ای که میکوشد نوشود همین باز پیشرفتی است . مهم آنست که‌نو هاو تازه‌ها به‌بازار آیند وعادتی بر اینگونه راسخ شود .

واگر چنانکه خوشبینان‌میگویند کار اصلاحات ارضی دیگر از بستگی به‌یك کابینه گذشته‌است وکاروانی است براه افتاده ،باید در شکل اقتصادی و اجتماعی و سیاسی جامعهٔ‌منتظر تغییرات روز افزون درجهت بهبود باشیم .هر چند حتی بدبینان نیزباید اذعان کنند که مسئله اصلاحات ارضی درعمق روستاهای ایران رخنه‌کرده است و طرح‌شده است دیگرتنها مسئله‌زمان‌است‌وزودتری‌ودیرتری.

شوق پیشرفت در مردم ما بالاتر گرفته است . یك نشان آن دلبستگی است که‌به دنیای‌پیرامون خود دارند . دنیا پراز نمونه هاو سرمشقها و عبرتهاست. ملتهای گوناگونی را میتوان دید که با مسائل مشابه مارو‌برو بوده‌اند یا هستند وراه حلهای بسیارمیتوان یافت همه در حال عمل ، دربوتهٔ آزمایش زمان ومکان .

مابه آنهامینگریم واشتیاق در مابالا میگیرد .از راه مردمان‌دیگر بحال خود آگاه ترمیشویم وموقع خود را دردنیا میشناسیم . برای رهائی ازبیحالی وتوهم از این‌بهتر راهی نمی‌دانیم . دنیاباید ما را بخود آورد وگرنه همه‌درگرداب امور روزانه غرقه خواهیم شد . با قناعت خواهیم‌ساخت‌وهرگزخبردار نخواهیم شد که انتظارات انسان ازخود ودنیایش نامحدود است و فردانسانی باید زندگانیهائی‌بهتر ازآنچه درتصور میرود داشته‌باشد. زیرا حق‌دارد ،حق‌دارد برهمه چیز.

داریوش همایون

بحران سیاسی بزرگ در آرژانتین

ائتلاف «پرون» رئیس جمهوری سابق و کمونیستها در انتخابات آرژانتین پیروز شد

دولت آرژانتین نقاطی را که طرفداران پرون و کمونیستها پیروز شده‌اند اشغال نظامی کرد

بوئنوس آیرس-یونایتد پرس- ۱۹ مارس - روز گذشته در انتخابات عمومی ده‌منطقه آرژانتین طرفداران « پرون » دیکتاتور سابق آرژانتین پیروز شدند.

مقامات دولت آرژانتین اظهار داشته‌اند که پیروزی پرون در این د ه‌ایالت با پشتیبانی کمونیستها صورت گرفته است.

بحران بزرگ

بوئنوس آیرس - یونایتد - پرس - ۱۹ مارس - پیروزی عجیب و خرد کننده طرفداران پرون در ده ایالت آرژانتین بحران سیاسی بزرگی در این کشور بوجود آورده است .

کابینه آرژانتین‌بر اثرشروع این بحران استعفا کرد و تمام مراکز بزرگ تجارتی و بانك های سرتاسر آرژانتین به‌حال تعطیل درآمدند.

ا زجمله مناطقی که‌پرونیست ها با حمایت عناصر کمونیست های محلی‌و تحت رهبری‌شخص پرون که بحال تبعید درمادرید بسر میبرد آنها پیروز شده‌اند مرکز آرژانتین یعنی‌بوئنوس - آیرس است .

پرون امروز در مادریداظهار داشت که پیروزی حزب وی در انتخابات آرژانتین یك پیروزی بزرگ برای ملت آرژانتین می - باشد .

بوئنوس آیرس -یونایتد - پرس - ۱۹ مارس - واحد های ارتش آرژانتین امروزه‌ایالتی‌را که طرفداران پرون در انتخابات آنهاپیروز شده‌انداشغال کردند.

نیرو های نظامی تمام بانکها وصرافیهاومراکز بزرگ‌بازرگانی را در این ده ایالت تعطیل کرده‌اند . گفته میشود که‌این مراکزدرپیروزی طرفداران‌پرون دست داشته‌اند .

شوروی زیر دریائی مجهز بابمب هیدرژنی ساخت

لندن - خبر گزاری آلمان - ۱۹مارس- روزنامه دیلی اکسپرس چاپ لندن در شماره اخیر خود گزارش داده است که اتحادشوروی بعد از آزمایش های اتمی اخیر خود موفق به ساختن بمب‌هیدروژنی زیر دریائی مخصوصی شده است که می تواند زیر دریائی های پولاریس امریکا را در شعاع ۱٦۰ کیلومتر در زیر آب نابود کند.

دیلی اکسپرس اضافه کرده است که ظاهرا پرزیدنت کندی رئیس جمهور امریکا بعد ازاطلاع از خبر توفیق دانشمندان شوروی در ساختن این بمب بود که تصمیم به تجدید آزمایش های اتمی‌امریکا در بالای جو زمین گرفت .

از فردا صبح در سینماهای

ادئون - رادیو سیتی

ماجرای روابط عجیب و غیر عادی یك دخترزیبا و سکسی ودومرد جوان روی یك کشتی کوچك‌تفریحی .درمیان امواج خروشان دریا که بالاخره ...

این فیلم باهمکاری بزرگترین **استودیوهای فیلمبرداری (آمریکا)** درسواحل زیبای **(فلوریدا)** تهیه‌شده وسرگذشت جوانی را شرح میدهدکه با صورتی مثل فرشته قلبی سیاه وشیطانی‌داشت و جنون شهوت وجنایت اورا بسوی حوادث عجیب ومهلکی هدایت‌کردتااینکه..

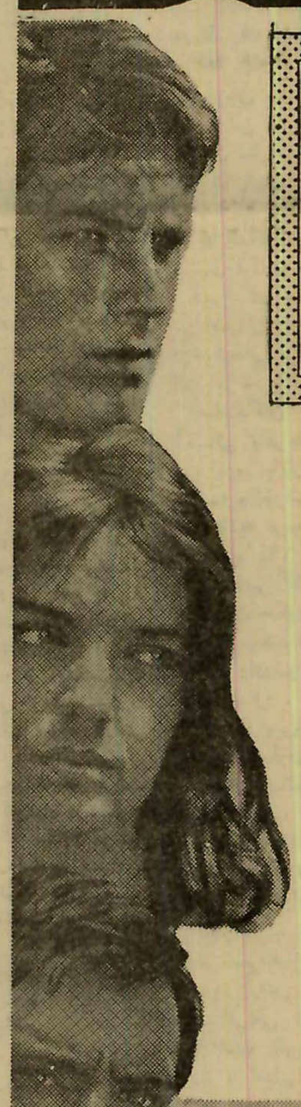

الن دلون مادی لافوره

زیر آفتاب سوزان

وایداسکرین * رنگی * دوبله بفارسی

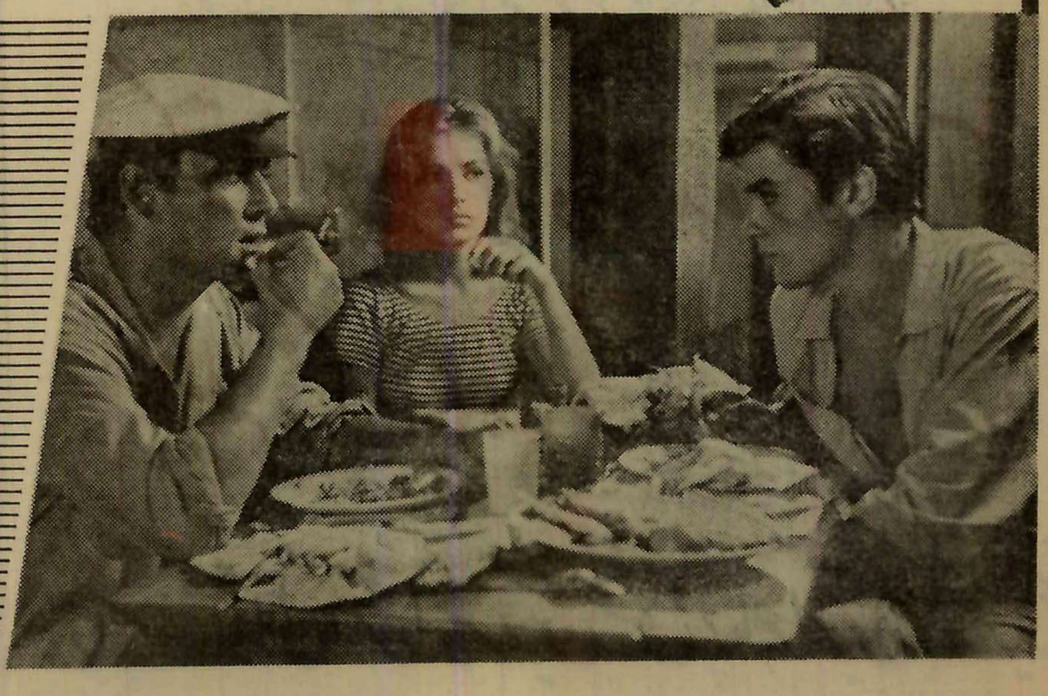

چهره ها و گفته ها

اطلاعات

سه‌شنبه ۲۹ اسفند ۱۳۴۰ شماره ۱۰۷۵۸

هیچکس نمی‌تواند تخمین بزند که‌درسال‌گذشته، مردم روی زمین چقدر حرف زدند و چه چیزها گفتند ... اما از آنچه گفته شد و بگوش ما رسید ، بعضی‌حرفها هنوز هم تازگی و ظرافت خودرا حفظ کرده وشاید قسمتی‌از آن حرفها برای همیشه در گوشها صداکند ! یکی از خبرنگاران با ذوق ما ، مجموعه‌ای از گفته هائی که در سال گذشته‌جلب توجه کرد و احیانا سرو صدا راه انداخت و مورد تفسیر و تعبیر قرار گرفت فراهم کرده که در این شب عیدی تقدیم شما میشود تا بخوانید و ببینید در این دنیا چه کسانی چه‌ها گفتندو گوشهای خلق خدا از دهن مشاهیرچها شنید ....

*ما برای دیزی خورها گوشت تهیه میکنیم و فعلاکاری بکار بیفتك خورها نداریم !

دکتر امینی

*من سرتا سر تاریخ مشروطیت را خوانده‌ام و هیچ جای آن ندیدم که مالکی جزو مجاهدین راه آزادی‌باشد!

دکتر ارسنجانی

*اگر مملکت‌مادر مشرق هندوستان یا افریقا قرار داشت من علم‌انقلاب بلند میکردم ، اما در شرایط موجود، انقلاب برای ایران در حکم انتحار است !

دکتر بقائی

*بجای کاخ مجلل سنا ، بهتر بود چند مدرسه میساختند .

درخشش ـ وزیر فرهنك

*مرد ها باید از نیمه شب‌بخانه مراجعت کنند !

دکتر نصر شهردارتهران

*من در های مجلس را می‌بندم ویك حکومت دیکتاتوری تشکیل‌می‌دهم ...

ژنرال دوگل

*در فضا ، اشتهای انسان زیاد میشود ...

تیتوف ـ فضانوردشوروی

*من یهودیان را دوست داشتم!

آیشمن ـ جلادشش‌میلیون یهودی

*تعجب میکنم که‌کشور باین‌خوبی باسم ایران در دنیا وجود دارد وما نمی دانستیم !

دکتر میشل ابفنوکاراوکارا ـ نخست‌وزیر نیجریه‌شمالی

*هم بعنوان یك مادر وهم‌بعنوان یك نخست وزیرخواهش میکنم‌آزمایش های اتمی را قطع کنید ...

بانوباندرانائیك ـ نخست‌وزیر سیلان

*بخانمها توصیه میکنم : درآرایش خود از طبیعت پیروی کنید !

پاسکال‌پتی ـ هنرپیشه فرانسوی

*ما روی دریائی ازنفت زندگی میکنیم و با اینحال هنوز از خارج وازلین وارد میکنیم .

طاهری ـ نماینده کارگران نفت خوزستان

*زن برای‌عشقبازی خلق‌شده‌است!

جف‌چندلر «چند روز پیش از مرك»

*من پاروی‌پوست خربزه انتخابات تقلبی نمیگذارم !

دکترامینی

*مردم از مجلس بیستم ناراضی هستند !

اللهیار صالح نماینده‌مجلس بیستم

*شلخته ، بی‌حال، پیر ،حسود... اینهاست محسنات ریتاهیورث !

یکی از پنج شوهر سابق ریتاهیورث

*ازاین پس بجای آفتابه دزدها ، دزدهای گردن کلفت راتعقیب‌میکنیم!

دادستان دیوانکیفر

*کسانی هستند که در عمرشان دست بقلم نبرده‌اند واستادعالیمقام لقب دارند !

دکتریارشاطر

*من ویك مدیر هتل باهم شروع بکار کردیم ، او دارای سرمایه‌هنگفت و نفوذ غیرقابل تصور شد ، بنده هنوز که هنوز است یك معلم‌ساده هستم !

ابراهیم بنی‌احمد

*خطر مهمی که آزادی راتهدید میکند فقر ونارضائی عظیم ملل‌عقب افتاده است .

پرزیدنت کندی رئیس جمهور آمریکا

*ما دیگی بار گذاشته‌ایم که‌جبر زمان آنرا فوت میکند !...

دکتر ارسنجانی

*یك زن زیبا میگیرم ، یك‌خانه بزرك میخرم ودرآن خانه بزرك یك عروسی مجلل برپا میکنم ...

اولین برنده جایزه صد هزار تومانی بخت‌آزمائی‌ملی پر میزند !

ویتوریودسیکا

*هنر رابا عشوه گریهای مبتذل نباید اشتباه کرد .

اودری هیپبورن

*مریلین مونرو شوهرم را دچار هیجان روحی کرد همین باعث مرگش شد !

زن کلارك‌گیبل

*۲۰ بمب اتمی برای نابود کردن فرانسه وانگلستان کفایت میکند .

خروشچف

*معاشقه بازنها مرااز مقام وثروت محروم وبه دزدی وادار کرد !

یك‌دزدتهرانی

*اگر صنعت سینما نبود معلوم نیست من چه کاره میشدم .

* حیات جریان مسخره‌ای است‌که ناچاریم آنرا جدی بگیریم .

*امریکا قاره شگفتی هاست اما آثار من برتمام شگفتی‌های آن می‌چربد !

آلفرد هیچکاك

*من می‌خواستم آدم خوبی باشم ولی‌باین روز افتادم . باکشتن من وضع درست نخواهدشد ، باید جوانان را طوری‌تربیت کنند که باین راهها

بقیه در صفحه ۱۰

بیا تاگل برافشانم

موکب نوروز ازراه میرسد. درحالیکه بهار زیر قدومش‌صحرارا باسبزه فرش کرده ودرختان ، بپایش شکوفه میریزند .

خوش بحال ما ،برای اینکه عید ونوروزمان زیباترین و بهترین جشنهای دنیاست . نه تنها ادعای ماست بلکه همه آنرا قبول دارند. ما موقعی رابرای‌شادمانی انتخاب کرده‌ایم که دنیاهم طبیعتا تازگی وخرمی پیدا کرده‌است .

خورشید ببرج‌حمل‌میرود. شب و روز یکسان میشوند . هوا طراوت پیدامیکند . بهار آغاز میشود وماهم‌جشن میگیریم .طبق افسانه‌های‌باستانی و اعتقادات قدیمی ،درهمین روزاست که ارواح نیاکان برای تجدید دیدار بخانه‌های بازماندگان خودمیروند. اگر خانه را آباد و زیبا و بازماندگان راشاد و خرم ببینند باقی‌سال‌رادر جهان خاموشی خود به‌آرامش وشادمانی میگذرانند واگربازماندگان غمگین باشند وخانه خاك آلودهو دلهاپرازاندوه باشد ارواح مقدس گذشتگان اندوهناك برمیگردند ویکسال درناراحتی‌و عذاب بسر خواهند برد.

این اعتقاد مذهبی برپایه فلسفی بسیار استواری تکیه دارد ، بازگشت «فرورد»ها یا ارواح پاك نیاکان بهانه بسیار خوبی است برای اینکه مردم را به آراستن خانه ، خانه‌تکانی و پوشیدن‌لباسهای‌نوو کوشش درشاد ساختن دلهای یکدیگر تشویق کند.

اعتقادات و رسوم مذهبی و ملی دیگری که هفتاد من‌کاغذ برای شرحش لازم‌است درباب نوروز نقل شده است و شنیده‌ایم که‌این جشن فرخنده را به پیدا شدن‌آتش ،آموختن کشت وکار وسبزشدن گندم و نیکوئیهائی مانند آن نسبت داده‌اند .

هرچه هست افسانه‌ها توجه‌خودرا ازیك نکته دور نمیکنند وآن اینستکه دراولین روزسال باید شادمان بودو این اعتقاد با ارزشی‌است نقشی ازنارضایتی وشکایت همیشه در افکار ما هست .

هیچوقت ازآنچه بوده‌است راضی نیستیم ومیخواهیم که بهتر باشد، شاید این برتری خواهی و بیشتری جوئی خوداسباب پیشرفت باشد ولی بهر صورت موجب اینست که‌همیشه گذشته را تخطئه کنیم وآینده بهتری رابخواهیم .روی این عادت ،شاید حق‌داشته باشیم که«ای‌سال برنگردی!» را بدون تعجب ازمردم بشنویم .

بگذارید باهم‌درد دل کنیم : سالیکه گذشت رویهمرفته سال خوبی نبود ـهرکسی درزندگی خودش بامشکلات وگرفتاریهاوناراحتی هائی دست بگریبان بود. نه اینکه سالهای قبل چنین مشکلاتی‌وجود نداشته‌اند ،گرفتاری همیشه بوده‌است امابحث برسر نوع گرفتاری ومقدار آنست‌ناشکری نکنیم . بسیاری از شادیها وسعادتها راهم درسال گذشته بدست آوردیم. امالذت این‌خوشیها تکمیل میشد اگرآن‌ناراحتیها و سختیها رانمیدیدیم . سال گذشته ، تمام مدت‌مردم درانتظار ونگرانی بسر میبردند. انتظار برای چیزی که خیال میکردند اتفاق میافتد ونگرانی ،برای نتیجه‌ایکه ازآن اتفاق‌برایشان حاصل میشد .

از طرف دیگر گرفتاریهای مالی بیش‌از هرسال دامنه را بر مردم تنك کرده ، بعبارت خیلی ساده ،سال گذشته پول نمیچرخید.

روی‌اصل همان نگرانی وهمان انتظار ،سرمایه‌های بزرك‌راکد مانده بود. کارهای ساختمانی تعطیل میشدو همین آثار کافی است که ازگردش پول دربازار ودردست مردم بکاهد . معلوم است که درآمد با آسوده زندگی کردن ارتباط قطعی دارد واز نظر وضع‌مالی هم‌عده‌ای ازمردم حق‌دارندکه برای سال ۱۳۴۰ بگویند :«ای‌سال، برنگردی !»

هرسال رابنام حیوانی موسوم کرده‌اند، گویا سال‌قبل ،روی‌گاو میگشت وسال گاو شناخته میشد .سال گاو خواصی‌دارد. ازجمله اینکه نعمت زیاد است ومحصول فراوان .آذوقه دردست مردم‌کافی است وزمین خوب خدمت میکند. راستی که اینطور بود. بگذریم از آنکه طبق معمول ، گندم کم داریم وبرنج رابابد برای اولین‌بار از پاکستان وارد‌کنیم ومزارع چای شمال در تهدید قرار گرفته‌اند. اما از سایر جهات‌واقعافراوانی نعمت بود ـ میوه زیاد و خوب‌در تابستان ومرکبات فراوان درزمستان بیازار عرضه میشد .حالا اگرمردم پول نداشتند که‌ازین نعمتهای خدادادی استفاده کنند تقصیر کسی‌نیست!

سالی‌که‌دارد می‌آید .«سال‌پلنك» است .پلنك خوش خط و خال ،اما درنده ونیرومند‌ـآیا امسال، سال خونریزی خواهدبود ؟ نه، چرا برای پلنك اینطور تصوری‌داشته باشیم ؟

همه‌چیز به‌اندیشه مابستگی داردو بگذارید تصور کنیم که سال آینده ،مردم ما مثل پلنك ،نیرومند ویکه‌تازومغرور خواهندبود. بخودوعده بدهیم که غرش پلنك آسای مردم ،روباهها و کفتارها را فراری خواهد داد ودر جلگه وطن ماجز پلنك که نیرومند وباقدرت است نیروی دیگری عرض اندام نخواهدکرد مادر همه‌حال میتوانیم امیدرابرای خودمان داشته باشیم .

یك اعتقاد عمومی براینست که‌سال راباهروضعیتی شروع‌بکنیم بهمان طریق پایان خواهیم داد. حسن آغاز خودش مطلبی است که اگر باین شدت موثرنباشد ، بکلی بی‌تاثیر هم‌نخواهدبود .

اینك مادر مرحله آغاز سال هستیم .سال گذشته ،هرچقدرهم بدوناراحت کننده وآزاردهنده بود یك حسن بزرك داشت وآنهم‌این بودکه بارسیدن نوروز ۱۳۴۱ تمام شدو رفت !

اینك‌مائیم وسالی که‌دارد می‌آید . نمیدانیم چگونه است اما میدانیم که چگونگی آن‌بدست ماست .

باید بخواهیم که‌سال آینده برایمان مبارك باشد .بایدبکوشیم تااین تبرك رابوجود بیاوریم .سال آینده سال پلنك است و پلنك هیچگاه نمی‌نشیند تا طعمه بدهانش داخل شود .باید بخاطرزندگانی بهترو بخاطر سال نیکوتر تلاش کرد .شادی برازنده نوروز وامید به بهتری و برتری .برای این تلاش اسلحه ودست آویز است .سخنی راکه بااشاره‌ای‌ازحافظ شروع کرده‌ایم باشعری ازصائب بپایان میرسانیم و ازخدا میخواهیم که رویاهای‌مارا برای‌سال نو باحقیقت هم‌آغوش کند:

کنون‌که‌ابرگهربارونشت زنگاری است .
زخویش خیمه‌برون زن چه‌جای هشیاری است
برآرسرزگریبان که‌دامن صحرا
زبسکه زنك‌ز دلها زدوده زنگاری است .

شیرینی‌های عید ومهمانی های خودرا از

قنادی کافه تریا

واقع درخیابان شاهرضا جنب‌خیابان رامسر که ازطرف متخصصین‌آلمانی تهیه‌میشود خریداری‌فرمائید تلفن۶۹۶۰۸

درمان

روماتیسم

دکتره‌مهندس

خیابان‌حافظ مقابل ت ت

هدیه سال‌نو

یك عدد پتو ارزانتر ازیك دسته گل

آرمان

چهارراه شاه ـ تلفن : ۶۰۲۰۶

هتل خورشید

چون خورشیدی تابنده درآسمان هتلهای خوزستان میدرخشد اطاقهای لوکس غذاهای عالی‌و بهترین ارکستر ها در انتظار شماست اهواز خیابان ۲۴ متری تلفن ۳۲۶۳

هفت‌سین تی‌بی‌تی

آگر هفت فرزند دارید و نام آنها با حرف سین شروع میشود برای دریافت نفیس ترین‌جایزه‌سال بدفترتی بی تی خیابان فیشر آباد مراجعه فرمائید آ ـ ۴۱۳۵۲ ۱ ـ ۲

از فرداصبح در سینماهای

رویال ـ امپایر نیاگارا ـ رکس

آخرین وشیرین ترین فیلم

نورمن ویزدم

نورمن در فضا

عید نوروز

دوبله بفارسی

حوادث مهمی که سال گذشته تهران را تکان داد!

انتقاد

ازدکترحسن صدر حاج‌سیدجوادی

استاد زمان

هرکه نامخت از گذشت روزگار
نیز ناموزد ز هیچ آموزگار

* * *

سال ۱۳۴۰ با همه خوبیها وبدیها، با همه زشتی ها وزیبائی‌ها وبا همه ملایم‌ها وناملایم هایش بپایان رسید وشاید برای بعضیها تنها لطف‌آن‌همین بپایان رسیدنش باشد .

روزها و ماهها وسالهادرپی‌یکدیگر میگذرند و خوبیها و بدیها وزیبائی هاوزشتی‌هارانیزدرگذشت‌خود میبرند. از گذشت سالها جزخاطره‌هائی در ذهن ما باقی نمیماند ، خاطره‌هائی که برخی از آنها مارا شاد وخرسند می‌سازد وبرخی‌دیگر اندوهگین‌وغمناکمان مینماید .

سال ۱۳۴۰ گذشت وگذشت زمان تجربه ها وپندهای بسیاری برای ما بجای گذاشت .

چه بسیار کسانی که در عیدسال ۴۰میان ما بودند در دیدو بازدیدهای ما شرکت جستند ، درشادی ها وغم های ما شرکت کردند ، از خوبی ها شاد ومحظوظ شدند واز بدیها رنج کشیدند ، هدف ناملایمات واقع‌شدند ویا خود عامل رنج ومحنت وناکامی دیگران‌گردیدند ولی امروز از میان ما رفته‌اند ودر عید سال ۴۱ هیچ‌نقشی ندارند ، هیچ کاری‌از آنها ساخته نیست ودیگر نمی‌توانند یعنی قدرت ندارند که عامل خوبی یا بدی باشند!

چه بسیار قدرت‌ها که درهم‌شکست و چه‌رژیمها که فنا شد وفقر وتبهی دستی بجای آن نشست ! قدرتهائی که هرگز تصور شکست رانداشتند وثروتهائی که نشانه زوال و فنا در خود نمیدیدند . اما تصور واهی‌آنها مانع این نبود که قدرتهای بظاهر ناشکستنی و ثروتهای فناناپذیر از میان رود وامروز جز حسرت واسف چیزی برجای نگذارد .

چه بسیار بی قدرتها وناتوانهای عید سال ۴۰ که پس از یکسال‌اکنون بقدرت و توانائی رسیده‌اند ،مشاغل و مناصب حساس و مهمی بدست آورده‌اند وهمچون انگبینی هستند که مگس های بسیاری‌بدور خود جمع‌می‌بینند .

ولی آیا این قدرت ها پایدارباقی خواهد ماند و بپای‌دار یعنی بسقوط و زوال نمیرود ؟ چه کسی این دوام و پایداری را میتواند تضمین‌کند ؟ آیا صاحبان این قدرتها تصورنمیکنند که در آغاز سال ۴۲ وضعی دیگر داشته باشندوسرنوشت، یابهتربگویم اشتباهات و خطاهایشان ، غرور و خود پرستی شان آنها را بنقطه‌مقابل موقعیت فعلی رهبری کند ؟

بهر تقدیر سال ۴۰ گذشت وسال ۴۱ نیز خواهد گذشت ، قدرتهای امروز ، فردا درهم خواهد شکست وبی قدرتی‌ها وناتوانیها بقدرت و توانائی خواهد رسید ولی کمتر کسی از گذشت زمان وتجربه ها وپندهای آن عبرت میگیرد ، کمتر کسی‌میتواند از استاد زمان درس زندگی فراگیرد و شاگرد خوب ومطیعی برای معلم زمان باشد . واگر کسی نتوانست‌از استاد زمان چیزی بیاموزد از هیچ آموزگار نخواهد آموخت .

شماکه امروز این سطور را می‌خوانید شاید سال دیگر نتوانید‌آنرا بخوانید ومن که امسال برای شما مینویسم شاید یکسال دیگر نتوانم بنویسم وبهمین جهت امروز که می‌نویسم باید بخاطر ظواهر زودگذر زندگی ننویسم وجز بخاطر حق و حقیقت کاغذ راسیاه نکنم .

اگر همه این نکته را درنظربگیریم بدون شك پیروزی‌ازآن ما خواهد بود. بفرض آنکه شکست بخوریم درشمار پیروز مندان واقعی‌زندگی خواهیم‌بود واز شکست خود احساس ناراحتی و شرمساری نمیکنیم . شکست‌ماپیروزی حقیقی مارا تضمین میکند و موجب افتخار وسربلندی مارا فراهم میسازد.

آنها که آرزو میکنید خوشبخت باشید ، آنهاکه از تقدیر وسرنوشت واز قدرتهای ماوراء الطبیعه طلب سعادت میکنید خوشبختی و سعادت را درخود نهان دارید ومیتوانید از فردا ، از روز اول سال نو بسراغ این خوشبختی روید ولی تنها شرط آن اینست که زنگار بخل وکینه و حسد و بالاخره زشتی وبدی را از آئینه دل بصیقل انسان دوستی و زیبائی های معنوی بزدائید ، بقول مولوی :

خواهید که بینید رخ‌اندر رخ‌معشوق
زنگار زآئینه بصیقل بزدائید

تا اگر آغاز سال۴۲ راجشن گرفتید و توفیق آنرا یافتید که در چنین‌روز های سال آینده در شادی و سرور نوروز شرکت کنیداز سال ۴۱خاطراتی خوش و دلپذیر داشته باشید .بتوانید خود را بمعنی واقعی انسانی خوشبخت احساس کنید ، انسانی که‌برای مردم همنوع مهربان و بشر دوست ،برای دوستان یار غمخوار ، برای دشمنان دشمنی اصولی وشرافتمند و برای نزدیکان و آشنایان وجودی پرارزش و گرانبها بوده است . انسانی که‌از اصول شرافت ودوستی در تحت هیچ شرایطی منحرف نشده است وبالاخره انسانی که وظیفه بشریت را نسبت بخود ودیگران ادا کرده است .

انفجار وحشتناك امامزاده معصوم قسمتی ازاین محله را ویران کرد

اولین حادثه مهم سال گذشته قتل دختر ۲۸ ساله‌ای بنام سونا بوداین‌دختر نیمه‌شب بیستم‌فرودین در مقابل چشمان پدر و مادرپیرش بدست برادر خود که زلفعلی نام دارد کشته شد . زلفعلی که جوان ۲۶ ساله‌ای میباشد در حالی که پدر و مادرش وحشت زده ازخواب برخاسته و ناظر و شاهد قتل دخترشان بودند سونا را با چاقو از پا در آورد و بالتماس و تمنی پدر و مادر پیر خود وقعی نگذاشته‌بود. وقتی از قاتل سئوال کردند چرا خواهرش‌راکشته‌جواب‌داد :خواهرم منحرف شده و آبروی ما را برده بود !

اولین اعدام سال

اللهوردی سبزی اولین محکوم به اعدامی بود که ساعت ٤ بامداد روز ۲٤ فروردین حکم محکمه درباره‌وی بمرحله اجرا درآمد و در میدان‌سبه بدار آویخته شد.

اللهوردی دو سال پیش هنگامی که با دو عمله دیگر در مهرآباد کار میکرد نیمه شب برای ربودن پول همکارانش‌از خواب‌بیدار شد و هر دو کارگر بیگناه راکشت و با پول های آنها که در حدود ۷۰ تومان بود ازتهران گریخت ولی سرانجام دستگیر و باعدام محکوم گردید.

خون سرخ برزمین سیاه

بامداد روز سوم دومین ماه‌بهار خون سرخ یازده کارگر تونلهای سیاه معدن شمشك را رنگین کرد.

در این روز برای دومین بار دریکی از معادن ذغا لسنك شمشك‌انفجاری روی داد و در نتیجه این انفجار یازده نفر از کارگرانی که داخل تونل مشغول کار بودند کشته و عده‌ای نیز مجروح شدند . درسال ۳۹ نیز در یکی دیگر از معادن شمشك انفجاری روی داده و منجر بهلاکت ۱۹ نفر شده بود .

کشف باند گانگستری

ساعت هشت شب یازدهم‌اردیبهشت ماه پرده از سرقت های مسلحانه گانگستر هائی که بانك صادرات حمله کرده و متواری شده بودند برداشته شد و برای همیشه طومار فعالیت های آنان درهم پیچیده‌شد.

مامورین پس از تحقیقات لازم به محل اقامت دو برادر ۱۹ و ۲۲ساله که رهبری باند گانگستر ها را بعهده داشتند پی بردند و آنها را در منزلشان که در ابتدای جاده تهران نو ،نزدیك میدان‌نوفوریه‌بود محاصره کردند . زدو خوردشدیدی بین مامورین و این‌دو برادردرگرفت و سر انجام کیانپور افشار برادر بزرگتر کشته‌شدوکیومرث‌امیرثانی باتفاق چند تن دیگر از اعضای‌باند دستگیر گردیدند.

ضمن تحقیق از کیومرث معلوم شد که این دو برادر پس از مرك مادرشان دست از تحصیل برداشته پس از مجروح کردن پاسبانی‌سلاح ویرا بچنك آوردند و چندی بعد با همکاری دو نفر دیگر بنام محمودو منصور به شعبه تهران نو بانك صادرات حمله کرده نگهبان آنرا کشتند و سپس به شعبه پهلوی همین بانك دستبرد زده ضمن زدو خورد نگهبان آنجا را نیز بقتل رسانیده‌اند .

پاسبانی کشته شد

دردومین شب اولین ماه تابستان پاسبان علی افشار هنگام گشت در داودیه قلهك با چند دزد مصادف شد و یکی از سارقین پاسبان‌جوان را با ۱٤ ضربه‌کارد کشت ومتواری شد .

از فراق زنش خودکشی‌کرد

در نیمه شب ششم خرداد ماه مرد ٦٥ ساله‌ای که همسرش را طلاق داده بود نتوانست مفارقت اوراتحمل کند و پس از اینکه سه بار دامنم دست بخودکشی زد ، در این شب ما بدار آویختن خود تصمیمش را بمرحله اجرا در آورد .

تاثرانگیزترین خودکشی سال

یکی از تاثر انگیزترین حادثه سال گذشته خودکشی سید جعفر طاهری منشی شعبه ۲٦ بازپرسی بود . وقتی این خبر منتشر شد تهران تکان خورد .همه از مرك این منشی شرافتمند دادگستری متاثر شدند.

مرحو مسید جعفر طاهری روز هفدهم خرداد ماه در اطاق‌بازپرسی باشلیك یك گلوله بمغزش‌خودکشی کرده بود .

مرحوم طاهری دارای همسر و چهار فرزند خردسال بود وضمن نامه تاثر انگیزی نوشته بود که نمی توانست با حقوق ماهی ٥٢٠ تومان زندگی خود را اداره کند بهمین‌جهت ازفرط استیصال دست باین عمل زده است .

نزاع در قهوه خانه

ماه خرداد ماه خودکشی وجنایت بود هنوز یك هفته از مرك مرحوم طاهری نگذشته بود که درقهوه‌خانه سپهرا بواقع در چهار راه عظیم‌پور میان دو دسته از مشتریان نزاعی درگرفت و جوان کرو لالی بنام حسن یگانه کشته شد .

٤ افسر و ٥ گروهبان شهید شدند

ساعت هشت و نیم صبح‌روزسی‌ام خرداد ماه یك هواپیمای داکوتای ارتش که برای چتربازانی که در لشکرك مشغول مانور بودند ، آذوقه میریخت ناگهان سرنگون شد .در این حادثه چهار افسر و٥ گروهبان شهید شدند.

بخاطر نامزد یا مادر نامزد؟

قتل و جنایت در اولین‌ماه‌تابستان با شدت بیشتر ادامه داشت و روز هشتم تیرماه جوانی بنام محرم مجید زاده صاحبخانه نامزد خود را که نصرالله کرمی نام داشته باچند ضربه چاقو ازپای در آورد.

قاتل در بازجوئی اظهار میداشت که نصراله با مادر نامزد وی رابطه داشته ولی اهالی محل میگفتند چون نصراله از اقامت محرم در منزل نامزدش قبل‌از ازدواج‌مخالفت کرده بود جان خود رااز دست داد.

روز قتل وجنایت

روز بیست و چهارم تیر ماه رادر سال گذشته میتوان « روز قتل و جنایت »نامید زیرا در این روزچهار قتل در چهار گوشه تهران اتفاق افتاد .

اولین قتل در خیابان رزم‌آرا اتفاق افتاد و مردی‌بنام رضاهمسرش کبری را که مدعی بود باو خیانت میکند در چاه انداخت و کشت . دومین قتل در اثر اختلاف حساب بین یك چوبدار و یك سلمانی در وحیدیه روی داد و سلمانی که‌پول نداشت طلب چوبدار را که از او گوسفندی خریده بود بپردازد با تیغ سلمانی چوبدار را کشت.

قتل یك زن جوان بنام مه‌لقادر همسر عموی خود را کشته است.

چهارمین قتل این روز زنی بنام بهجت فلاح شیروانی بود که بدست دائی های خود در حالیکه بچه‌اش را شیر میداد در منزلش کشته شد.

مزاحمت دختران

با شروع تابستان و تعطیل شدن مدارس از یکطرف و طرز لباس پوشیدن بعضی از دختران وخانم‌ها پرونده مزاحمت بانوان و دختران فزایش یافت بطوریکه روز سوم مرداد ماه سرپرست ناحیه ٤دادسرا در این باره اعلام خطر کرد وروز بعدپلیس‌تهران‌درباره‌جلوگیری‌ازاین قبیل مزاحمت‌ها دستوراتی‌بکلانتری ها صادر نمود .

جنایت و خودکشی عجیب

ساعت ۱۲روزجمعه پانزدهم‌مرداد ماه ستوان دوم راهنمائی مهدی قائم مقامی در سریل تجریش دو گلوله بطرف همسرش دوشیزه سودابه مظاهری شلیك کرد وسپس بگمان‌اینکه سودابه کشته شده است گلوله سوم را بمغز خودخالی کرد و خودکشی نمود .

ضمن تحقیقات معلوم شد که مهدی ،سودابه را در راه مدرسه دیده و از او خواستگاری کرده‌بود. مادر سودابه در موقع عقد شرائط سختی به داماد تحمیل کرد و حق طلاق ، حق کار و حق مکان را برای سودابه گرفته بود . این زن و شوهر هنوز ازدواج نکرده بودندو ستوان قائم مقامی مطالبی درباره

فلور که امسال نیز تکلیف پرونده قتل وی معلوم‌نشد

همسرش می‌شنید تا اینکه یك روز سودابه را که با مادرش در اتومبیل فولکس واگن خود نشسته بطرف تجریش میرفتند تعقیب نموده در میدان تجریش آنها را متوقف نمود و پس از چند دقیقه گفتگو سودابه را از اتومبیل پائین‌کشید و سه گلوله بطرف وی و یك‌گلوله بمغز خود شلیك نمود. سودابه که شدیدا مجروح شده‌بود به‌بیمارستان منتقل گردید و مدتهادر بیمارستان بستری بود تا بالاخره بمنزل منتقل گردید ولی چندی بعد بطورناگهانی فوت کرد و باین ترتیب زن وشوهر هر دو نابود شدند .

بزنش اسیدخورانید

روز شنبه شانزدهم مرداد یکی از عجیب ترین حوادث سال روی داد . در این روز زن ۳٦ ساله‌ای بنام میمن که دارای ٥ فرزند بود به بیمارستان سینا منتقل گردید .

بقیه در صفحه ۹

هفت‌سین تی‌بی‌تی

اگر نام شما و خانمتان و ٥ فرزندعزیز شما با حرف سین شروع میشود برای دریافت جایزه ساعت٦ بعداز ظهر به دفتر تی بی تی خیابان فیشر آباد مراجعه فرمائید .

۱ـ۲ آ ـ ٤۱۳٥۲

بهترین عیدی

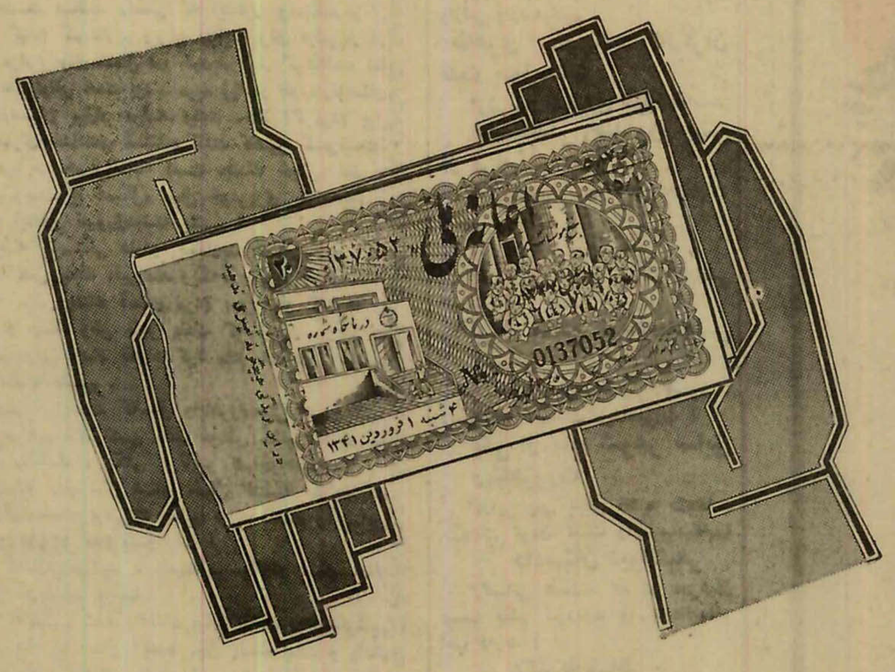

۱۰۰ هزار تومان

بلیط های اعانه ملی بهترین عیدی ازآقا به‌خانم ازخانم به آقا از پدر به فرزند از خواهر به برادر از رئیس‌بکارمند

حتی همراه‌کارت تبریك برای دوستان

سودابه مظاهری دختر جوانی‌که درنتیجه شلیك گلوله شوهرش خودکشی کرد

آگهی احضار

بدینوسیله به‌استوار بازنشسته محمدگیلانی که‌جزو ژاندارمری کل کشور بوده و فعلا مشخصات و محل سکونت وی نامعلوم است باتهام اخذ رشوه تحت تعقیب دادگاه انتظامی لشکر ۱ پیاده گرگان میباشد ابلاغ میشود که‌ازتاریخ نشر آخرین آگهی ظرف مدت دو ماه خود را بدادگاه انتظامی لشکر ۱ پیاده گرگان معرفی در صورت تاخیر طبق ماده ۲٦۲ قانون دادرسی و کیفر ارتش رای غیابی صادر خواهد شد .

دادستان دادگاه انتظامی لشکر ۱ پیاده گرگان ـ سروان سواد کوهی

۱ـ۳ آ ـ ٤۱۳٤٦

سال نو، ایده‌نو

یکسال بخوبی یا به بدی ، باسعادت یا بابدبختی ، باخوشی یا با غم واندوه ، با موفقیت یا باشکست و ناکامی .. بهر حال و بهر صورت گذشت و اکنون در آستانه سال نوی قرارداریم .

الان دربین دو مرحله اززندگی خود هستیم . مرحله ای که همراه باسال کهنه به پایان رسیده و مرحله ایکه باسال نو آغازمی‌شود مادر موقعیتی خاص قرار داریم . موقعیت حساسی که گذشته و آینده ما را بهم مربوط میسازد .

حالا موقع نتیجه گیری و تصمیم است . اگر این موقعیت را از دست بدهیم دیگر هرگز بدست نخواهیم آورد و یکسال دیگر نیز از عمر خود را عاطل و باطل از کف خواهیم داد .

اکنون موقع آنست که ساعتی باقلب و عقل خود خلوت کنیم. فقط یکساعت بنشینیم و کلاهمان را قاضی کنیم و نامه اعمال یك ساله خودرا بدقت مورد مطالعه قرار دهیم .

مثل یك قاضی سختگیر و بیطرف خودمان را به محاکمه بکشیم . پرونده یکسال گذشته خود رسیدگی بکنیم و به بینیم چگونه بوده‌ایم ، چه کرده ایم، چه برده‌ایم و چه باخته ایم .

مثل یك تاجر تمام عیار « چرنکه »ای جلویمان بگذاریم و بحساب سود و زیان خود برسیم .

بدون هیچگونه اغماض حساب هایمان را روشن کنیم : سودها یکطرف و ضرر ها یکطرف . آنگاه این دورا با هم مقایسه کنیم و به‌بینیم کدامیك می‌چربد ... کدام کفه ترازوسنگین تر است .

و بکوشیم از این رسیدگی خودنتیجه بگیریم . علل شکستها و زیانهای خودرا پیدا کنیم و دلیل ناکامیهای خودرا بجوئیم و در رفع واصلاح آنها بکوشیم.

از راههای غلطی که در سال گذشته رفته ایم و بشکست و بدبختی مان منجر شده است اصلاح نمائیم وراه پیشرفت و ترقی‌را بشناسیم .

درزندگی خصوصی وزندگی اجتماعی خود دقیق بشویم ونقاط ضعف جسمی ، اخلاقی ، روحی عبرت بگیریم .اشتباهات خودرا واجتماعی خودرا پیدا کنیم و دررفع آنها جهدکنیم .

سالی‌را که‌شروع میشود به سال جهاد درراه اصلاح خودو هموار نمودن راه‌پیشرفت‌وترقی تبدیل نمائیم .

دربهار شادابی که شروع میشود روحی شاداب وقلبی‌زنده وامیدوار داشته باشیم . مسائل زندگی را باخوشبینی بیشتری بررسی کنیم و با امید به آینده‌ای روشن قدم در میدان فعالیت ومبارزه بگذاریم .

زندگی میدانی برای مبارزه است ودراین میدان فقط کسانی پیروز شده‌اندکه قلبی پر نور وروحی قوی واراده‌ای مردانه داشته‌اند و در مقابل شدایدوسختیها زانو بزرمین نزده‌اند. بیائید ماهم مرد این‌میدان باشیم

« ه‍. نادر »

کرکره‌ای برای پنجره‌های زیبای قلب شما!

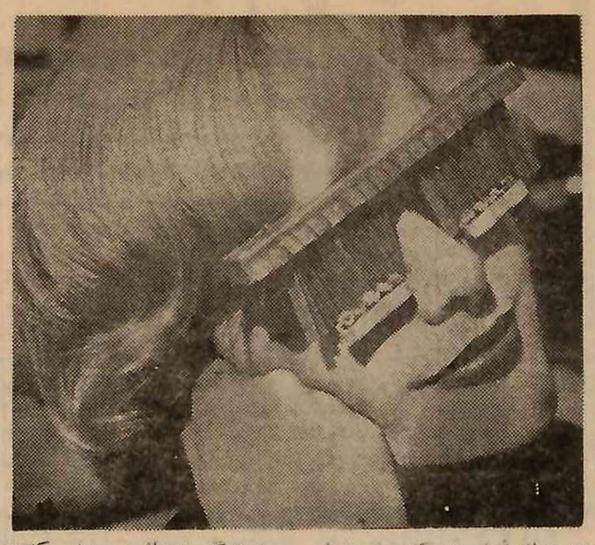

میگویند چشم دریچه قلب است و از آنجاست که احساسات انسانی‌خود را نشان میدهد . بنا براین باید خیلی مواظب آنها بود .

چشم ها حساسترین‌عضو بدن‌انسان هستند و تقریبا بیش ازهمه اعضاء هم در معرض خطر قرار دارند .

در زیبائی و دلربائی یك زن ،نقش عمده را چشمها بعهده دارند .چشمهای درخشان و شفاف و زیبا ...

با فرارسیدن بهار ، آفتاب روز به روز درخشانتر و نور آن تند تر و تیزتر میشود .

نور تند و شدید از دشمنان بزرك و خطرناك چشمهای دلفریب و حساس شماست و باید د رمقابل این‌دشمن تجهیزات کافی داشته باشید .

بهترین محافظ چشم در برابر نور تند آفتاب عینك‌است . عینك‌مخصوص آفتاب .

آنچه در درجه اول اهمیت قرار دارد رنك شیشه های عینك است .

شیشه های عینك باید رنگی داشته باشد که تندی نور را بگیرد و مانع تحریك اعصاب چشم گردد . بهترین رنك برای شیشه عینك سبز روشن است . رنگهای تیره مثل دودی و قهوه‌ای سیر چندان مناسب نیست .

اگر چشمهای شما نزدیك بین‌ست و معمولا از عینك طبی‌استفاده میکنید باید عینك آفتابی هم که میخرید طبی باشد و نمره آن با نمره چشمتان تطبیق بکند .

واینك چند دستور برای بهداشت چشم:

*از مطالعه در مقابل نور تندآفتاب یا چراغ ، مخصوصا اگر کتاب یا مجله ای که‌میخوانید دارای صفحات سفید و براق باشد ، جدا خود داری کنید .

* نور چراغ رومیزی را طوری‌تنظیم کنید که فقط روی میز روشن شود و چشمهایتان در سایه قرار گیرد .

* از نگاه کردن به آفتاب وخیره شدن بلامپهای پرنور خودداری‌نمائید.

* هرگز در ماشین ، وقتی که در حال حرکت است ، مطالعه نکنید .

* چیزی را که میخوانید هیچوقت از یك حد معینی بیشتر بچشمهایتان نزدیك نکنید . اگر احساس میکنید که از این فاصله قادر بخواندن‌نیستید فورا بیك چشم پزشك مراجعه نمائید تا با معاینه دقیق عینکی برای شما تجویز کند .

* ناراحتیهای چشم راسرسری نگیرید واز معالجه در پیش خود و ریختن دواهای نشناخته بچشمهایتان جدا خودداری‌نمائید . درصورت‌احساس کوچکترین درد و ناراحتی در چشم حتما بیك چشم پزشك حاذق مراجعه کنید .

ضرب المثلها

*خوشبختها بساعت نگاه نمی کنند .

«روسی»

*تحقیر سهم شیطان است!

«اطریشی»

*نه در تعریف مردم شرکت کن و نه در تحقیر دیگران

«اندونزی»

*دشمن نتوان حقیر و بیچاره شمرد

«ایرانی»

*هفت بار که افتادی برای هشتمین بار برخیز!

«ژاپنی»

*سستی‌دیوار ،دزد را جری تر میکند .

«انگلیسی»

*درستی ما در همه تقلبهاست!

«فرانسوی»

*عسل‌فروش بلیسیدن انگشتانش قناعت میکند .

«افریقائی»

*بیوه جوان بهتر از پیر دختر است!

«عبری»

*حافظ زن زشتی اوست!

«عربی»

*زنت را تحقیر کن تا نتیجه تحقیر دیگران را دریابی !

«دانمارکی»

*زنها در خانه‌شیطانند ودربیرون از منزل چون فرشته!

*زبان زن آخرین چیزی است که پس از مرك از کارخواهد افتاد!

*بالاترین زرنگیها پنهان کردن زرنگی است!

*مردگان چشم زندگان‌را باز می کنند

*زن را دوست بدار و خوب‌شلاق بزن !

«انگلیسی»

*گاو ممکن است سیاه باشد ولی شیرش سفید است .

«روسی»

الفبای آداب معاشرت

مخصوص ایام عید و دید وبازدیدها

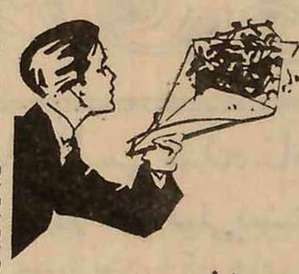

آداب و رسوم

چه اشکالی دارد که ماهم آداب ورسوم کهن ونیاکانی خود را حفظ کنیم ودرساعت تحویل سال نو بالباس نو و قیافه‌ای بشاش و راضی وخوشحال‌دورهم سرسفره هفت‌سین بنشینیم وبمحض تحویل سال روی همدیگر راببوسیم وهمدیگرتبریك بگوئیم وسعادت وشادکامی برای یکدیگر آرزو کنیم ، بزرگترین حسن این عمل ایجاد صمیمیت و محبت بیشتر بین‌افراد خانواده‌است.

بازدید فراموش نشود

میگویند سلام دادن مستحب است ولی جواب سلام دادن واجب. ودید وباز دید عید هم همین جنبه را دارد . انسان ممکن است بعلت گرفتاری زیاد از رفتن بدیدن‌بعضی از دوستان وفامیلان دور صرفنظر کند . این عمل درحالت اضطرار قابل اغماض است .

ولی اگر دوست ، فامیل ، همسایه وحتی بیگانه‌ای بعید دیدن شماآمد حتما باید بیازدید او بروید وگرنه آدم بی‌تربیتی معرفی خواهید شد

بعلاوه ممکن است یکی دوست نداشته باشد بدیدن او بروید ولی وقتی بدیدن شما می‌آید حتما انتظار بازدید دارد .

بوسیدن

خواهش میکنم محبت‌تان این‌قدر بجوش نیاید واینطور پارج‌ومورچ راه نیندازید . . . .

بله ، درایام عید همدیگر رااز بوسیدن معاف کنید . . .مخصوصا بچه‌ها و نوزادان‌را مطلقا نبوسید... میدانید که بوسه خود ناقل میکرب است ... وخیلی‌ها از بوسه بدشان میآید .

پرخوری نکنید

اگر بدیدن دوستی میروید‌ومیز اورا خیلی رنگین می‌بینید لطفا یك باره جلوی شکم‌را ول نکنید ومثل تحطی زده‌هابجان شیرینیها و میوه های میزبان نیفتید .

مخصوصا از غیبت چند دقیقه‌ای میزبدن برای حمله بمیز سوءاستفاده نکنید !

بقیه‌در صفحه دهم

با دستپخت شیرین خود از مهمانانتان پذیرائی کنید

لوز پسته

یك کیلو و ۲۵۰ گرم مغز پسته .. ۵۰۰ گرم بادام سفید کرده ـ یك کیلو و ۷۵۰ گرم قند ـ ۸ عدد تخم مرغ ـ کمی هل .

قند را با آب مخلوط سازید و روی آتش بگذارید و قوام بیاورید . بعد از اینکه سردشد با یك تاشق چوبی بزرگ آنقدرآنرابهم بزنیدتاکش بیاید و سفید شود . مغز پسته چرخ کرده ویك شده را آماده سازید سفیده تخم مرغها را خوب بهم بزنید تا سفید شود و با قند مخلوط سازید و کمی از پسته را بآن اضافه کنید و خوب هم بزنید . بتدریج بقیه‌پسته را نیز بآن بیفزائید و هم بزنید بعد خمیر لوز را خوب پهن کنید و با وردنه روی آن آنقدر بکشید تا قطرش ۱۵ میلیمتر بشود کمی هل و نارگیل رنده کرده روی آن بپاشید و بگذارید چند ساعت بماند بعد باکارد آنرا بقطعات مختلف مربع یا لوزی یا مستطیل ببرید .

سوهان گردوئی

۴۵۰ گرم مغز گردو پوست گرفته ـ ۱۵۰ گرم عسل ـ ۱۵۰ گرم کره ـ ۱۵۰ گرم شکر ـ یك مثقال زعفران ـ ۱۵۰ گرم پسته یانارگیل ـ کمی تلاب

گردو را کمی در تاوه بو بدهید و مواظب باشید که نسوزد، چون تلخ میشود بعد آنرا خلال کنید . کره و شکر را در ظرفی بریزید و روی آتش بگذارید و خوب هم بزنید تا شکر کاملا آب شود . گردو را هم بآن بیفزائید و هم بزنید . وقتی گردو سرخ‌شد زعفران را که با گلاب‌مخلوط کرده اید بآن بیفزائید و وقتی‌سوهان آماده شد مغز پسته یا نارگیل رنده شده را روی آن بپاشید و در ظرف بلور دردار بگذارید که هوا و رطوبت در آن تاثیر نکند .

شیرینی عسلی

۱۱۰ گرم عسل ـ ۴ عدد تخم مرغ ـ ۱۵۰ گرم آرد سفید ـ ۵۰ گرم کره ـ یك قاشق مربا خوری پیکنیگ پادر

زرده و سفیده تخم مرغ را خوب هم بزنید و با عسل مخلوط سازید . آرد و کره را بتدریج بآن بیفزائید . قالب شیرینی را چرب کنید و مایه را در آن بریزید و مدت ۲۰ دقیقه در فر باحرارت ۳۵۰ درجه بپزید .

هسته خرما را در آورید و ته ظرف بچینید . روغن را خوب داغ کنید و آردنخودچی را در آن‌بریزید و سرخ کنید . خاکه قند را نیز بآن بیفزائید . کمی که سرخ شد باکفگیر ازآردنخودچی و خاکه قند روی خرما بریزید و با پشت کفگیر آنرا کاملا صاف کنید . هل و دارچین را مخلوط کنید . و روی آن بپاشید و با مغز روی آنرا تزئین کنید و بگذارید چند ساعت بماند و بعد با چاقوی تیز آنرا بقطعات مختلف ببرید.

ن پذیرائی کنید

رنگینك نخودچی

یك‌کیلو آرد نخودچی نرم ـ ۹ سیر خاکه قند نرم ـ یك چارك روغن خیلی خوب ـ ۴ سیر خرما ـ چهار مثقال هل ـ ۲ سیر مغز پسته‌کوبیده کمی دارچین .

سال ۱۳۴۰ سال ورشکستگی بود

* تعداد ورشکسته‌های رسمی سال گذشته به‌تنهائی بیشتر از مجموع سه سال پیش از آن بود

* نبودن پول وعدم گردش کافی پول بزرگترین مشکل بازرگانان وصاحبان صنایع بود

* اعتبارات بی حدو حصر سال های پیش درسال ۴۰ جای خودرا به اعتبارات بخور وغیره داد
* صادرات کالا های مختلف آغاز ورشکستگی درسال گذشته وضع رضایت بخشی داشتند
* واردات کالاهای مختلف محدود شد و بعلت موجودی زیاد سفارش جدید هم داده شد.

عقده های چرکین بی بند و باری اقتصادی از همان اوایل سال ۱۳۴۰ سرگشود و تا پایان سال مردم و دولت گرفتار عذاب و ناراحتی آن بودند.

اعتبارات بی حد و حصر سال‌های پیش در سال چهل جای خود را به اعتبارات بخور و نمیر! داد.

واردات بی‌بند و بار در سال‌چهل باسد بزرگ محدودیت ـ منع سود بازرگانی. حقوقی، گمرکی نقد ـ تقلیل تضمین نامه های بانکی ومسائل نظیر آن مواجه شد.

صادرات بشکل عادی جریان‌داشت وشایدنسبت باوضاع‌واحوال‌اقتصادی سال چهل موقعیت بهتر و رضایت‌بخش‌تری پیدا کرد. سیاست‌بازرگانی دولت در سالی که گذشت چندین بار دستخوش تغییر و تحول شد این تغییر و تحول در مسیر یك‌محدودیت واردا‌تی بود که بنوبت این محدودیت هم ناشی از تمام شدن ذخایر ارزی و حمایت از صنایع داخلی بود

سر و صدای بحران

در همان روز های اول روی کار- آمدن دولت آقای دکتر امینی سر و صدای بحران ارزی و مالی دولت بطور رسمی بلند شد.

آقای نخست وزیر در اجتماع بزرگ بازرگانان در اطاق بازرگانی در پاسخ بیانات تند و تقاضا های فوری و استمدادی آقایان علی اکبر خسرو شاهی و حاج آقا بزرگ ـ ابو حسین اظهار داشت که دیگر از اعتبارات گذشته خبری نیست و حتی به اصناف هم با احتیاط اعتبار خواهیم داد ذخایر ارزی ما در روز روی کار آمدن دولت بمیزان مصرف یك هفته بود و این بزرگترین خطر برای مملکت محسوب میشد.

بدنبال این اعلام‌رسمی آقای‌نخست وزیر کم‌کم مسائل و موارد دیز امور اقتصادی عیان گردید.

برنامه تثبیت اقتصادی

برنامه تثبیت اقتصادی که دولت های‌قبل روی آن اتکا داشتند متزلزل شد و بلا فاصله برنامه دیگری باکمك کارشناسان بانکهای بین المللی‌تدوین گردید.

طبق‌این برنامه بودکه‌آقای دکترامینی یکبار دیگر این اصطلاح را بکار برد که «کمربند هارا محکم ببندید»

آغاز ورشکستگی

اما قبل از اعلام این نظر بحران برهمه دستگاهها بخصوص بازار و امور بازرگانی بشدت مسلط شده بود توقف و ورشکستگی بشکل عادی بروز کرده بود تادر اواسط سال هم رو به توسعه‌بود تاآنجا که بزرگترین و محترم ترین تجار بازار هم رسما ناتوانی خود را در پرداخت سفته‌ها و چکها اعلام میکردند.

واخواست سفته ها ویا بر گشت چکهابرای طلبکار و صادر کننده سفته یا چك و بانکهای مربوطه عادی شده بود درسال ۴۰ به تنهائی ۳۷ فقره ورشکستگی رسمی که در مراجع‌رسمی رسیدگی شد اعلام گردید در حالیکه در همین‌مراجع در تمام سه سال قبل از آن فقط ۲۵ فقره ورشکستگی وجود داشت.

۳۷ فقره‌فوق‌نمونه کوچك‌وشایدبقدرت بتوان گفت که یك پنجاهم توقف و ورشکستگی های واقعی بازار نبود واگر باز هم بدرستی بخواهیم‌مطالب را روشن کنیم باید بگوئیم در سال ۱۳۴۰کلیه‌بازرگانان‌باحالت‌ورشکستگی تجارت و کار میکردند اما همه‌همدیگر را نگه میداشتند مدارا و اغماض میکردند. فرصت میدادند، تمدید مینمودند.چون همه جنس و کالای غیر منقول‌و تاسیسات صنعتی‌داشتند اما پول نداشتند.

نبودن پول بزرگترین مشکل

«نبودن پول» بزرگترین گرفتاری سال ۱۳۴۰ بود «بی پولی» در همه‌جا بچشم میخورد دربازار دربانکها در ادارات، حتی در خزانه باین ترتیب سال ۱۳۴۰ با بحران وسیاهی تمام صادرات کالا های ایرانی حمایت بعمل آمد ومتقابلا ایران تعهدخرید ده هزار تن چای ازاین دو کشور نمود.

ایران وژاپن

متقابلا در همین سال یکبار دیگر مناسبات بازرگانی ایران و ژاپن بهم خورد و مقررات شدیدی علیه‌واردات ژاپن وضع گردید که در نتیجه مبادله کالا بین ایران و ژاپن بمقدار بسیار زیاد تقلیل یافت.

وضع صنایع

امور صنعتی هم در سال ۱۳۴۰ وضعی رضایتبخش نداشتند و شاید بتوان گفت وضعی سیاه و دوشن داشتند

سیاه از نقطه نظر بحران عمومی که دامنگیر صنایع داخلی هم گردید و همه آنها تحت فشار بی پولی و کم مصرفی و تنزل قوه خرید مردم قرار گرفتند صنایعی نظیر نساجی دچار اضافه تولید شدند. و بعضی دیگر از لحاظ مواد اولیه مضیقه‌هائی پیدا کردند.

روشنی از این نقطه نظر که دولت برای‌اولین بار بفکر حمایت ازصنایع داخلی افتاد برای ترویج کالا های داخلی اقداماتی انجام گرفت بطوریکه صنایع بیکی از هدفهای خود در سیاهی و بحران سال۱۳۴۰ رسیدند.

تشکیل اتحادیه و سندیکا

در سال ۱۳۴۰ صنایع داخلی در جریان چنین‌سیاه‌ی‌و روشنی‌اتحادیه بزرگ خودرا تشکیل دادند.اتحادیه صنایع ایران یکی از بزرگترین‌اتحادیه های کار فرمایان صنعتی است که تاکنون در ایران تشکیل شده در این اتحادیه صنوف و رشته های مختلف صنعتی عضویت‌دارند اتحادیه بزرگ دیگری که مربوط بیك رشته ازصنعت میباشد سندیکای صنایع فلزی است که این سندیکا نیز از لحاظ صنفی بزرگترین سندیکا محسوب میشود و برنامه هائی برای هم آهنگ ساختن فعالیت کارخانه های تولید کننده محصولات فلزی و بهبود کار آنها و پیشرفت صنعت فلزسازی‌در ایران تنظیم کرده‌است.

صادرات رضایتبخش

در این سال صادرات ما بخصوص در مورد پنبه‌و خشکبار رضایت بخش بود. پنبه‌بخوبی فروش رفت و محصول آنهم خوب‌بود.

خشکبار پس از دو سال بحران در سال جاری تقریبا با وضع بهتری صادر گردید. بعضی از انواع آن با وجود زیادی محصول تا اواخرسال تقریبا همه صادر گردید.

محدودیت واردات

از واردات فقط کالا های صنعتی و تولیدی و ضروری کم‌وبیش بمقدار لازم وارد شد ازکالا های‌غیر ضروری و لوکس نه تنها چیزی وارد نشد بلکه آنچه هم که در گمرك خانه‌وجود داشت به سود بازرگانی سنگین برخورد. کالا های دیگر کم و بیش از گمرك خانه آزاد شد ولی چیزی سفارش داده نشد از جمله چینی ـ آلات بود که مصرف بیش از یك سال ایران در گمرك خانه ها وجودداشت از نیمه سال ۳۹ تا سال چهل هیچ یك از وارد کنندگان بعلت بالابودن سود بازرگانی حاضر نشدند جنس خود را آزاد کنند فقط در نیمه دوم سال چهل یك قسمت از آن باتسهیل و بخشودگی جزئی حقوق انبار داری آزاد گردید.

قرارداد های بازرگانی

درسال چهل موافقت نامه‌بازرگانی جدیدی بین ایران وهند ودر این اواخر با سیلان بسته شد که دراین موافقت نامه ها برای اولین بار از

اطلاعات اقتصادی

بودجه سال ۱۳۴۰ بودجه طلسم شده نام گرفت

* کسری بودجه‌که ۲۶۰۰ میلیون ریال بود در عمل خیلی بیشتر ازاین مبلغ شد

* دولت برای کاهش هزینه‌های عمومی و تعدیل بودجه کارهای ساختمانی دولت را تعطیل کرد

بودجه سال ۱۳۴۰ بودجه‌طلسم شده لقب گرفت زیرادرطول‌سال‌سه بار تغییر کرد.

بودجه سال ۱۳۴۰ بعلت تغییر دولت یکبار در همان اواخر سال ۱۳۳۹و یکبار دیگر در اوایل دولت فعلی تغییر کرد بطوریکه بودجه سال ۱۳۴۰ بجای اسفند سال ۳۹ در مرداد چهل بتصویب دولت رسید.

تغییرات بودجه

البته در تمام تغییرات مخارج‌دولت کاهش پیدا میکرد علت اساسی این مطالعه و تغییر هم‌این بود که در بودجه ارقام در آمدی گنجانده شده بودکه‌باواقعیت امرمنتطبق‌نبود مثلا درآمدگمرك در اول بیش ازیکهزار ویکصد وپنجاه میلیون‌تومان‌پیش بینی شده بودمسلما این‌رقم‌باسیاست وارداتی دولت منطبق نبود دولت در نظرداشت که جلوی واردات‌رابگیرد اعتبارات را محدود کند تضمین‌نامه های‌بانکی را قبول نکند.

طبیعی است که انتظار یك هزار و یکصد و پنجاه میلیون‌تومان درآمد هم‌یك انتظار منطقی محسوب‌نمیشد. نظیراین روش در مورد مالیات و دیگر در آمد ها هم انجام میشد

کسری بودجه

در نتیجه بودجه سال ۱۳۴۰ که ابتدا قبل از روی کار آمدن دولت آقای مهندس‌شریف امامی در زمان وزارت‌دارائی تیمسارسرلشگر ضرغام با کمی بیش‌از یکصدمیلیون تومان اضافه در آمد تنظیم شده‌بود در زمان وزارت آقای شعاعی تقلیل یافت ودر زمان وزارت آقای بهنیا وزیر دارائی دولت آقای امینی با کسری ۲۶۰۰ میلیون ریال‌بتصویب رسید اما در عمل در سال چهل معلوم شد که کسری خیلی بیشتراز این است زیرا در آمد ها باز هم بهمین مقدار بود.

مالیات باوجودیکه خوب وصول شد باز نسبت به رقم منظور شده‌دربودجه کمتر وصول شد در حالیکه در مدت یکسال میتوان گفت دستگاههای وصول تهران رویهمرفته مالیات بیشتر از سال قبل وصول کردند. از اینجا معلوم میشود که رقم پیش بینی رقم حقیقی نیست.

پرداخت های اضافی

از آن گذشته در سال جاری اعتبارات زیادی بعداز تصویب بودجه برای دستگاههای مختلف منظور کردند که مهمترین آن اشل‌جدید فرهنگیان میباشد که تاپایان سال صدی صدآن‌تامین وپرداخت گردید ممکن است هنوز صدی پنجاه دوم‌را بطور کامل پرداخت نکرده باشند اما این امر در سنگینی‌بودجه سال ۴۰ تاثیری ندارد.

مشکل کارخزانه داری

خزانه‌داری درسال جاری سنگینی شدیدی را تحمل کرد. بطوریکه‌در پایان سال مجبور شد برای پرداخت حقوق و مزایای مستمر کارمندان جلوی همه پرداختهای متفرقه و غیر ضروری را بگیرد. بهمین علت هم هنوز بدرستی روشن نیست که کسری بودجه بچه مقدار است واین کاروقتی ممکن است که همه‌وصولی های سال چهل تعیین شودو همه پرداختها هم پرداخت گردد تاروشن گردد که کسری حقیقی بودجه چه مقدار است.

بودجه سال ۱۳۴۱

با این مقدمه مشکل تدوین بودجه سال ۱۳۴۱روشن میگردد.

بودجه سال ۱۳۴۱ از دو ماه قبل بطور جدی در دست تدوین و تنظیم است. آقای نخست وزیر شخصابعد از استعفا آقای بهنیا وزیر دارائی کار تهیه تنظیم بودجه را تحت‌نظر گرفته است و دستور العمل‌هائی برای‌وزارتخانه ها و دستگاههای دولتی صادر کرد. از طرف‌وزارت دارائی هیأت هائی از ماموران و کار شناسان بودجه بعنوان هیأت تقلیل بودجه به سازمانهای دولتی فرستاده شدند

صرفه جوئی زیاد

این هیات‌ها موریت داشتند که با کمك وحضور مسئولین امورحساب داری و بودجه‌ومالی سازمانهای‌دولتی بودجه آنها را مورد بررسی مجدد قرار دهند وارقامی‌از آن کسر کنند این ارقام باید در درجه اول از هزینه های اداری و کار پردازی باشد ودر درجه دوم از هرگونه مخارج غیر ضروری جلو گیری‌بعمل آید.

باوجود آنکه از هیأت های مزبور خوب استقبال نشد معهذا این امر در چند وزارتخانه تاثیر فراوان‌داشت در وزارت فرهنك هنوز هم هیأت مزبور مشغول کار است.

از طرف نخست‌وزیر دو مدیر کل اسبق و فعلی بودجه ورئیس اداره تطبیق اسناد باتفاق سه‌کارشناس و متخصص امور مالی‌سازمان برنامه مامور شده‌اند که همه بودجه هارا یکبار دیگر مورد بررسی‌و مطالعه قرار دهند و تا انجائیکه تشخیص‌می دهند دو ضروری است از هزینه های مختلف آن کسر کنند.

این هیأت عالی هم‌از پنجم‌اسفند تا آخر اسفند هر روز صبح و عصر جلسه داشتندو تا آنجاکه بنظر آنها صحیح بوده روی ارقام مختلف قلم قرمز کشیده‌اند.

بطوریکه جمع رقم صرفه جوئی این کمیسیون نیز بسیار جالب توجه‌بوده است.

در فروردین آماده میشود.

هنوز کار کمیسیون تمام نشده‌وچون بیش از ۶۰بودجه مربوط بسازمانهای دولتی باید مطرح شود این بررسی ها هنوز هم ادامه دارد. وباحتمال قوی در نیمه اول‌فروردین این‌بررسی تمام خواهد شد. و بودجه کل برای نیمه دوم فروردین تقریبا آماده خواهد شد.

بموازات بررسی اداره کل بودجه و حسابداری های وزارتخانه هادر آمدهای دولت هم در منابع مربوطه مثل گمرك و مالیات و سازمانهای اقتصادی نظیر دخانیات قندو شکر و چای نیز مورد بررسی بوده و رقم کل در آمد هم در اوایل فروردین آماده خواهد شد.

در آمد بودجه سال ۱۳۴۱روی عمل کرد سال بحرانی ۱۳۴۰دریافت‌می شود که بسیار کم بوده‌بهمین‌نسبت پیش بینی میشود که کسری بودجه سال ۱۳۴۱ زیاد تر باشد ولی‌پیش بینی دقیق کسری بودجه سال۱۳۴۱ فعلا مقدور نیست ولی مسلما ازسال قبل بیشتر خواهد بود.

سال سیاه مالیات

وضع درآمددولت از مالیاتها درسال ۱۳۴۱ امیدوار کننده نیست

درسال ۱۳۴۰ که مالیات عمل‌کرد ۱۳۳۹ وصول شد درمجموع کمتر ازمیزان‌پیش‌بینی‌شده‌بود

از فردا سال سیاه مالیات آغاز میشود زیرا مالیات سال بحرانی ۱۳۴۰ از صبح اول فروردین۱۳۴۱ بنام مالیات عمل کرد سال قبل‌قابل وصول میباشد.

ناامید کننده

اگر قبول کنیم (که همه هم قبول داریم) که‌در سال جاری‌بحران اقتصادی بر تمام شئون حکم فرما بوده باید قبول نمائیم که در آمد مالیاتی سال ۱۳۴۱ در آمد نا امید کننده‌ای است.

در سال چهل که مالیات سال ۱۳۳۹ وصول میشد مودیان باقرض و فروش جنس بهر ترتیب بود مالیات‌خودرا پرداختند زیرا بحران سال ۱۳۴۰ نمیتوانست دلیل قانونی برای‌عدم‌پرداخت آنها محسوب‌شود حتی تقسیط هم با رضایت قبول نمیشد و آنچه‌هم که قسطی پرداخت گردید تقریبا بر سبیل یك‌تسهیل مالیاتی تلقی شد اما در سال چهل‌و یك دلیل قانونی و منطقی و عمومی وجود دارد که مالیات عمل کرد ۴۰ قابل توجه نیست.

توجه به حقیقت اوضاع

البته این به آن مفهوم نیست‌که در سال جاری مالیاتی برای گرفتن وجود ندارد‌مسلما مالیات وجوددارد ووصول هم میشود اما آن خشکی و بی توجهی مسئولین امر بایدکنار گذارده شود و به حقیقت اوضاع توجه گردد و پیش بینی دقیقی از آنچه که قابل وصول است بعمل آید و مالیات سال ۱۳۴۱ رابهمان اندازه تقاضا و وصول نمایند.

یکی از شرکت های واردکننده که اتومبیل کوچك هم وارد میکرد در سال۱۳۳۹ در حدود ۱۳۰ میلیون تومان جنس وارد کرد و مالیات قابل توجهی هم‌ازاین، بابت بدولت داد ولی همین شرکت در سال‌قبل با همان سازمان وسیع و تشکیلات مفصل و مخارج‌ثابت از ورودماشین ممنوع بودومسلماواردات آن‌وحجم معاملاتش کم‌شد معلوم نیست‌همین شرکت در سال جاری چه مقدار میتواند مالیات بدهد.

فرمول سابق عملی نیست

باین دلیل و دلایل دیگر پیش بینی وصولی سال جاری براساس وصولی سال قبل‌درست نیست واین فرمول که وصولی سال قبل باید با چند در صد اضافه مبنای پیش بینی وصولی سال‌بعد باشدعملی نخواهد بود.

ارقامی از وصولی ها

طبق ارقامی که در دست‌است وزارت دارائی در یازده ماه اول سال جاری بیش از یازده میلیون تومان مالیات اضافه‌تر ازمدت‌مشابه دریافت داشته واین خودحاکی‌است که مامورین با کوشش توانسته‌اند از مدت مشابه‌مبلغ زیاد تری‌وصول کنند.

اما همین رقم نشان میدهد که از میزان مالیات پیش بینی شده در بودجه باز مبالغی کسر دارد.

دراینجا یك نکته روشن‌میشود و آن اینست که پیش بینی بودجه صحیح‌نبوده در حالیکه برای‌وصول مالیات حد اکثر کار و کوشش را مامورین بعمل آورده‌اند.

مقررات جدید مالیاتی

در سال جاری از حوادث مهم مالیاتی گذراندن قانون اصلاحی جدید مالیات بر در آمد بودکه‌در چند نوبت برای موارد خاصی طی تصویب نامه هائی بموقع عمل در آمد.

مهلت رسیدگی باظهار نامه ها که تا ۱۵ اسفند همان سال بود تا چهار ماه بعد ازسال آینده‌تمدید شد مالیات اراضی بایر و مستغلات غیر اجاری که مدتها روی آن‌بحث ومذاکره وجودداشت لغو گردید.

همچنین پنجاه در صد مالیات مستغلات اجاری که به شهرداریها داده میشد لغو و آنرا بسهم وزارت دارائی افزودند.

مالیات اصناف

مالیات اصناف یکی از درد سر های سال قبل وزارت دارائی بود.

در مورد وصول مالیات مقطوع‌و صنفی ازاصناف سروصدای بزرگی ایجاد شد و چندین قانون بصورت تصویب نامه گذشت و بالاخره بنحوی که رضایت اصناف هم‌جلب شده‌بود تصویب‌نامه‌نهائی بتصویب هیات وزیران‌رسید و مالیات اصناف بهمان شکل طبقه بندی شده و مقطوع وصول گردید.

در این‌تصویب نامه مدت‌پرداخت محدود بزمان معینی بود که قسمت اعظم اعضای اصناف هم‌درهمان‌زمان محدود مالیات خود را دادند اما وزارت دارائی در مجموع از آن رضایت نداشت.

در سال

فرشبافی در کشور پیشرفت نکرد

و موجودیت آن توسط عده‌ای درداخل وخارج بخطر افتاد

فرش یاثروت ملی باستانی ما در سالیکه گذشت زمینه خوبی نداشت.

کار فرش که در حقیقت شامل‌دو قسمت «تولید»و «فروش» میشود مواجه با بحران بود.

این بحران از زمانی آغاز شد که دراین صنعت تقلب وتزویر رسوخ کرد. از طرف دیگر بعلت قدیمی بودن وسائل تولید وعدم استفاده‌از وسائل جدید وبهره برداری از امکاناتی که بتواند قیمت تمام‌شده محصول را پائین بیاورد خطر رقابت وشکست بازاربیشترنمودار گردید. باید توجه داشت که بیش از دو سوم محصولات فرش ایران در سالهای اخیر در خارج از کشور بفروش میرسیده است وبهمین جهت نیز میبایست به بازار خارج که بیشتر آن رااروپا در دست‌دارد توجه کرد.

در سراسر کشور درسال چهل‌بیش از نیم میلیون نفر بکار بافتن‌فرش اشتغال‌داشتند.وعلاوه‌بر کارگاههای شرکت سهامی فرش که در دوازده منطقه کشور پراکنده است تعداد زیادی‌کارگاههای خصوصی وشخصی در گوشه وکنار مملکت جنس ببازار عرضه میداشت.

بازار اروپا وآمریکادر سال‌گذشته نیز بابحران مواجه بود صدور فرشهای تقلبی که بوسیله عده‌ای از تجار صورت میگرفت اگرچه ظاهرا منافعی‌را داخل کشورمیکرد ولی عملا باعث شد که بمیزان محسوسی ببازار فرش ایران در خارج لطمه وارد شود این فرشها با الیاف مصنوعی ویا نامرغوب و رنگهای غیر ثابت ونقشهای غیر اصیل بافته‌شده بودند وبهمین‌جهت بسابقه‌فرش ایران وقدمت ارزش آن صدمه زیادی خورد .از طرف دیگر برخی از کارخانجات دراروپا اقدام بساختن فرشهای ماشینی کردند وآنرابنام فرش ایران‌ببازار عرضه داشتند.

در داخل کشور افزایش قیمت‌فرش باعث شد که اغلب موسسات و منازل از کالای جدید مثل لینولئوم پارکت (فرشهای چوبی) وکم‌وبیش فرشهای لاستیکی جدید که دریك از کارخانه‌های داخلی در این‌سال ساخته شداستفاده‌کنند بدین‌ترتیب خطر بزرك دیگری که در کمین فرش ایران بود نمودار شد.

شرکت سهامی فرش ایران که در ماههای آخر سال چهل بعلت‌تغییر چند تن از اعضای هیئت مدیره‌خود بافعالیت جدیدی شروع به‌کار کرد ضمن پیشنهادی که تسلیم شورایعالی اقتصاد کرد تقاضانمود که برای نظارت وتحول تازه‌ای در کار فرش بافی در ایران اختیاراتی بشرکت داده شود. بهر حال سال ۱۳۴۰ ازنظرصنعت دستی فرشبافی سال پیشرفت وغلبه بر بحران و جلوگیری از سقوط نبود.

خانه‌سازی در سال ۱۳۴۰

در سالی که گذشت فعالیت های خانه سازی در تهران وشهرستانها چندان جریانی نداشت‌وعلت آن‌کم پولی مردم وبحران اقتصادی بود. دولت فعالیت‌های ساختمانی خودرا برای اینکه بتواند تا حدودی‌بودجه را متعادل کند متوقف ساخت و مردم نیز بواسطه اوضاع نامطلوب اقتصادی کمترقادر بساختمان‌منازل وخانه جدیدشدند. ولی‌برای مرمت وتعمیر خانه‌ها وموسسات ازمراکز وام دهنده برای امور ساختمانی تقاضاهای زیادی شد. تا قبل ازماه گذشته طبقات متوسط کمتر برای دریافت وام‌های کوچك‌بانك رهنی مراجعه مینمودند .ولی در سال ۴۰ بعلت مضیقه مالی مراجعین بانك رهنی بسیار زیاد بود.

کسانیکه خانه‌ای خریده قسمتی از بهای آنرا قرض نموده بودند روی ببانك رهنی نپرداختند.

بطوریکه میتوان گفت‌سال ۴۰ یکی از سالهای رکود فعالیت‌های ساختمانی بود ولی این رکود از بهمن ماه بتدریج کاهش یافت‌چون بواسطه ایام عید مردم بطرق مختلف وجوهی کسب نمودند و نسبت بتعمیر ومرمت خانه‌های خود اقدام نمودند ودر نتیجه تا حدودی گشایش دروضع معاملات مصالح بوجود آمد.

وضع سیمان

برعکس سال های گذشته درسال ۴۰زمینه سیمان‌باندازه‌ای زیاد بود که اقداماتی هم برای صادرات آن صورت گرفت وتولید کنندگان وفروشندگان سیمان در تهران وشهرستانهاتسهیلاتی برای خریداران سیمان‌قائل‌شدند.همچنین باپایان بتون ریزی سدهای کرج وسفید رود بر میزان زمینهٔ سیمان افزوده شد.دولت برای فروش‌مازاد سیمان مصرفی داخله بخارج را اقداماتی نمود واز طرف مسؤلین شرکت‌مصالح‌ساختمانی مذاکراتی باهیات افغانی برای صدور در حدود ۲۰۰ هزار تن سیمان باین کشورصورت گرفت‌هیات بازرگانی افغانستان بکشور خود مراجعت نمودند تا مطالعات لازم را برای خرید سیمان از ایران انجام دهند. پیش بینی میشود که‌پس ازتعطیلات عید وبا مساعد شدن وضع هوا فعالیت‌های ساختمانی وخانه سازی کم‌و بیش شروع شود ودولت نیز قسمتی از کارهای ساختمانی خود را ادامه دهد.

تلفن مستقیم وقت اقتصادی ۳۰۴۵۹۱

یک اختراع بی نظیر بهداشتی
مسواکهای دریای نوز ساخت آلمان با داروی مخصوص
که در موهای آن بکار برده شده
برای حفظ سلامتی دندانها وجلوگیری
از خونریزی لثه‌ها وبروز پیوره و عفونت دهان موثر است
محل فروش: کلیه خرازی فروشیهای معتبر بازار

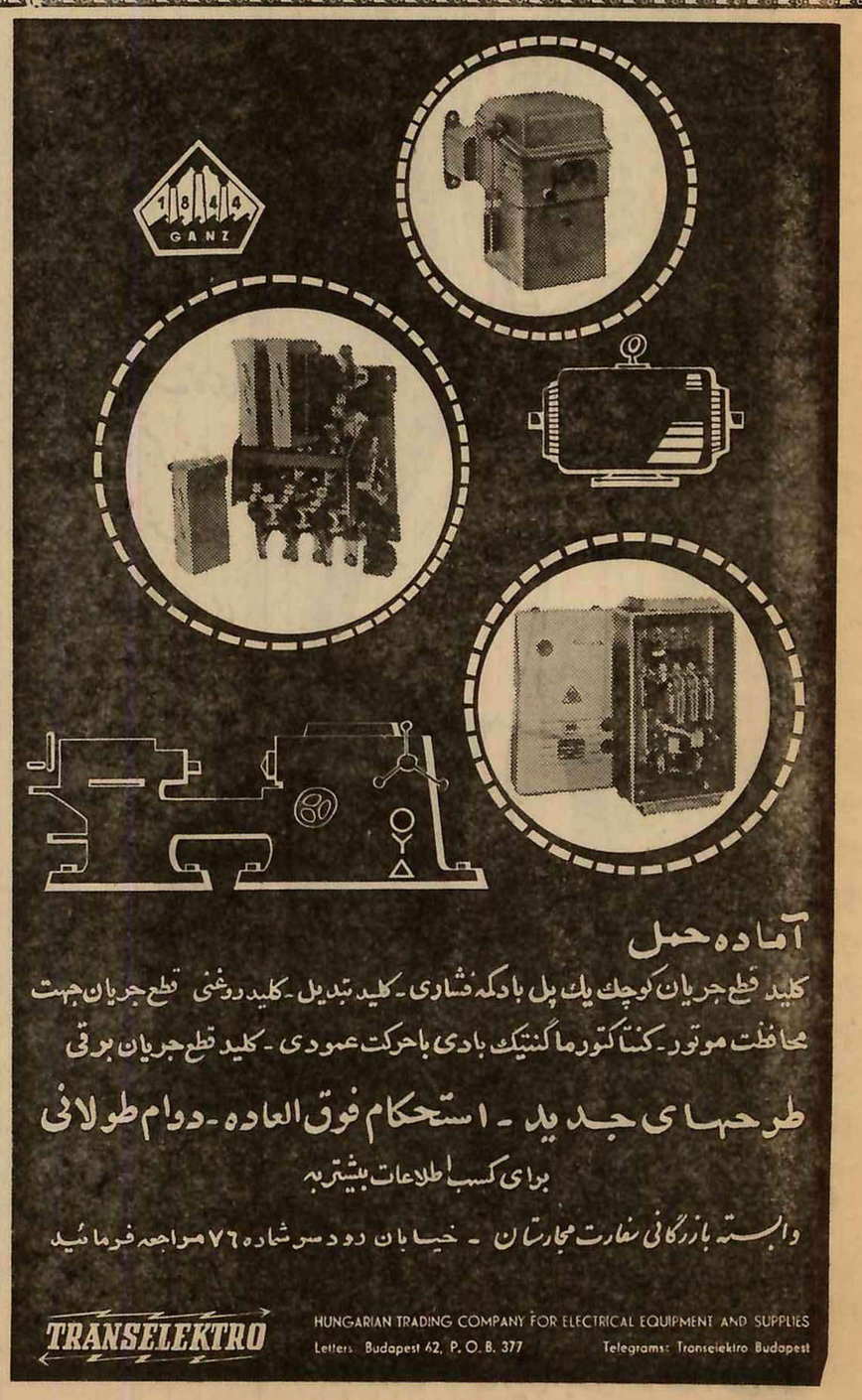

حوادث مهمی که سال گذشته تهران را تکان داد

بقیه از صفحه ٦

این‌زن اظهار داشت شوهرش حاج عبدالصمد بزور بوی اسیدخورانده است .

حاج عبدالصمد که قبلا نیز همسر دیگری داشته وزن اولش از دست او خودکشی کرده بود در بازجوئی منکر این اتهام بود ولی بهر حال باتهام قتل همسرش توقیف شد ولی هنوز محاکمه وی انجام نگردیده است .

سخنان یك قاتل

سپیده دم روز چهارم آخرین ماه تابستان مردی بنام امیر زندی بجرم قتل یك زن بدنام در میدان سپه بدار آویخته شد . امیر سی سال از عمرش گذشته بود ازاین مدت ۱۲ سال را در زندان گذرانده بود .

محکوم زیر چوبه‌دار گفت : من بیگناه نیستم ، غیر از این زن‌چهار نفر دیگر را کشته‌ام ، اما باید دید چرا من که روزی کاسب بودم و دکانی داشتم قاتل شدم و حالاروی چوبه دار ایستاده‌ام . من قربانی بیسوادی و معاشرت با زنان‌بدنام شدم ، بخاطر آنها بزندان رفتم ، بخاطر آنها آدم کشتم و حالا نیز بالای دارمیروم‌من بعملیات گذشته خود افسوس میخورم ولی میدانم که دیگر کار از کار گذشته است .

خبری که بدنیا مخابره شد

روز بیستم شهریور ماه خبری در تهران منتشرشد که باعث‌تعجب همه شد بطوریکه این خبر چند دقیقه بعد توسط نمایندگان خبرگزاری های‌خارجی بسراسردنیا مخابره شد . این خبر درباره یك پسر بچه ۱۳ ساله بنام سلمان بود که۲۷ روزدر ته چاهی‌مانده بود و با نوشیدن آب زنده مانده بود .

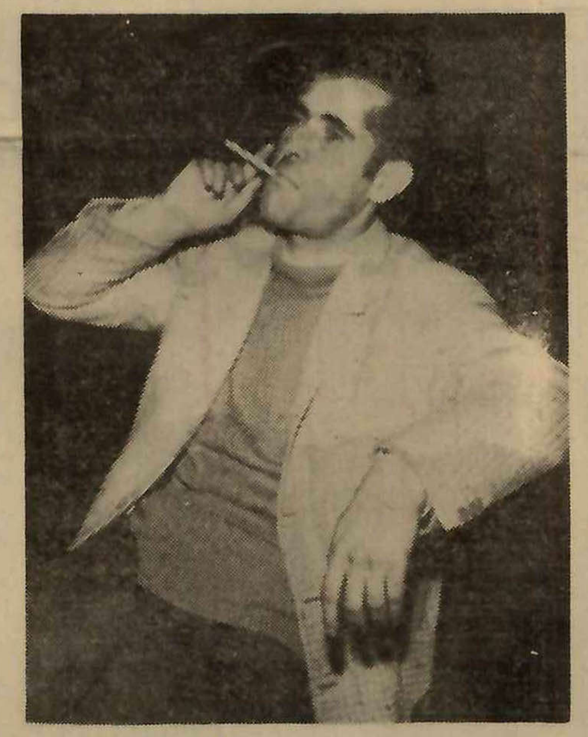

نصرتعلی صدری قهرمان متهمین دادگاههای جنائی ۰ سال

مامورین ژاندارمری این پسر بچه را که توسط عده‌ای بچاه انداخته شده بود پس از ۲۷ روز درحالی‌که نزدیك بمرك بود پیدا کردند واو را به بیمارستان رسانیدند . سلمان پس از چند روز مداوادربیمارستان از مرك نجات یافت و مرخص شد.

خودکشی دانش‌آموز

عصر روز بیست و ششم‌شهریور دانش آموز ۱۷ ساله دبیرستان پانزدهم بهمن بنام خسرو یاوری که در ۵ درس تجدیدی شده بود در کلاس درس با سلاح کمری برادر افسرش خودکشی کرد.

محکوم باعدام شد

روز دوم مهرماه دادگاه عالی جنائی پس از یك جلسه ۵ ساعته مشاوره جهانگیر رضوان را که‌متهم بقتل جوانی بنام عباس مهاجر بود باعدام محکوم کرد . این اولین حکم اعدامی بود که درسال گذشته صادر گردیده بود .

هر روزه در جلسات دادگاه عده زیادی از بستگان قاتل و مقتول شرکت داشتند و بانتظار نتیجه دادرسی دقیقه شماری میکردند.

بزرگترین محاکمه‌دیوان کیفر

روزهشتم مهرماه محاکمه‌متهمین پرونده شیلات در سالن بزرك دادگستری شروع‌شد . متهمین‌این پرونده سرتیپ نویسی ،خانم‌احسان دولو و چند نفر از اعضای سابق هیئت مدیره شرکت شیلات بودند که باتهام اختلاس و سوء استفاده مبلغی در حدود ۱۹ میلیون ریال محاکمه میشدند.

جنك شیره‌ایها

نیمه شب پانزدهم مهر زدوخورد شدیدی بین یك عده شیره‌ای و مامورینی که برای دستگیری آنها مراجعه کرده بودند در گرفت در این نزاع شیره‌ایها با وافور وچاقو بجان مامورین افتادند وپس ازاینکه رئیس پاسگاه ژاندارمری وحیدیه‌را مجروح کردند دستگیر شدند .

کشته‌شدن نماینده سابق مجلس

ساعت هفت و نیم بعد از ظهر روز شانزدهم مهر آقای محمود محمودی‌نماینده‌سابق مجلس‌شورای ملی در نتیجه تصادف بااتومبیلی به رانندگی یك آمریکائی کشته شد این حادثه در سه را ه‌ونك اتفاق افتاد.

انفجار انبار باروت

بعد از ظهر روز هجدهم مهریك کارخانه باروت کوبی منفجر شد و بکلی ویران گردید و دو نفر کشته و ۳نفر مجروح شدند.

یك جوان ۱۷ ساله که عاشق دختر ۱٤ ساله‌ای شده بود از دیوار خانه معشوقه‌اش در خیابان نظام‌اباد بالا رفت وپس از آنکه دخترك رابا٤ ۱ضربه چاقو مجروح نمود بطبقه چهارم ساختمان رفت‌واز آنجا خودرا بخارج از منزل پرتاب کرد وکشته شد .

قتل برسر هندوانه

قتل وجنایت در اولین ماه پائیز نیز ادامه داشت درآخرین‌روزمهردر خیابان مدائن‌بین‌دوجوان برسر خوردن هندوانه نزاعی در گرفت‌و یکی از آنهابنام حسن بخشی‌ملکی بضرب مشت دوستش کشته شد.

چهارروز بعد جوان ۲۵ ساله‌ای بنام محمد تقی چهار لنك بختیاری همسر جوان خود منیژه را با ۲۷ ضربه چاقو بقتل رسانید .محمد تقی درسال ۳۸ نیز مرتکب قتل دیگری شده بود ولی در دادگاه جنائی تبرئه‌گردید.

حادثه خونین

ساعت هشت روز سوم آبان‌اتوبوسی حامل ۲۵ نفر که از نارون عازم تهران بود از ارتفاع ۱۲۰ متری‌در دره‌ای سقوط کرد . دراین حادثه ۹نفر از دانش‌آموزان دبیرستان ساسان نارون کشته شدند و عده دیگری مجروح گردیدند.

خودکشی افسر ارتش

روز نهم آبان سرگرد ارتش ابراهیم بقائی دراطاقك‌زیرشیروانی منزل خود واقع در خیابان قلهك دولت باگلوله خودرا کشت.بستگان متوفی اظهار داشتند که وی دچار بیماری صعب‌العلاجی بود و بهمین جهت اززندگی مایوس شده بود.

محاکمه و محکومیت پروین غفاری

روز سیزدهم آبان پروین غفاری هنرپیشه فیلم فارسی که‌تازه بازی

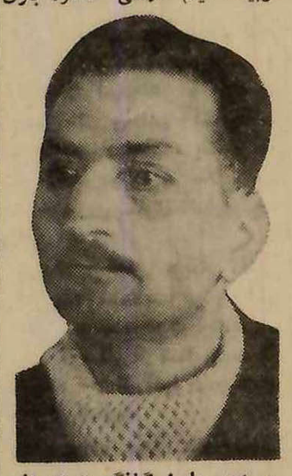

مهدی بلیغ گانگسترایرانی

دراولین فیلم خودرا تمام کرده بود بجرم قتل غیرعمد در دادگاه جنائی محاکمه شد . پروین چندی قبل هنگامیکه بااتومبیل از خیابانی‌عبور میکرد بایك کارمند پست‌وتلگراف تصادف کرده موجب مرك وی شده بود. دادگاه پس‌از خاتمه رسیدگی پروین را به ٦ماه‌زندا ن محکوم نمود.

روز پانزدهم بهمن حسین گل محمدی شاگرد نجار ۱٤ ساله‌ضمن نزاعی در خیابان ایرانمهر پسربچه ۱٤ساله را کشت .

قتل مرموز رانندگان تاکسی

روز پانزدهم بهمن حادثه‌ای در تهران روی داد که‌رانندگان تاکسی رابوحشت انداخت . زیرا ساعت هفت بعدازظهر جنازه یك راننده تاکسی ولورا که الماس‌بدخشان‌نام داشت دراراضی جنوب‌تهران‌نو در گودالی کنار تاکسی وی کشف کردند ،راننده مقتول بضرب دو گلوله کشته شده بود . یك هفته بعد، درساعت هفت بعداز ظهرراننده یك تاکسی دیگر از نوع تاکسی الماس بدخشان در حوالی‌تهران‌نو هدف گلوله قرار گرفت ولی این‌بار اگرچه ضارب متواری شد ولی سلاح خودرا جاگذاشت و راننده مجروح تاکسی مشخصات‌و ی را دراختیار مامورین ژاندارمری گذاشت . مامورین چندین ساعت بعدپس‌از تحقیقات فراوانی که‌بعمل آوردند صاحب سلاح کمری را شناختند و بوسیله وی ضارب راکه جوان ۱۹ساله‌ای بنام محمد فرزام زابلی نام داشت دستگیر کردند. محمد دربازجوئی اولیه اعتراف کرد که الماس بدخشان را او کشته و راننده دوم را نیزمجروح‌نموده‌است.

درباره علت این عمل محمدمطالب ضدونقیضی میگفت ، منجمله‌اظهار میداشت که الماس بدخشان به دختری که همراه وی درتاکسی‌بوده نظر داشته است ،اما سرانجام علت حقیقی عمل قاتل رانندگان تاکسی روشن شد .

پسرپدرکش

پس‌از قتل یك راننده تاکسی و مجروح کردن راننده دیگر قتل‌و جنایتی روی نداد تاساعت ۸ونیم روز پنجشنبه ۲۵ آبان . در این‌شب جوانی بنام احمد عمیم بمنزل پدرش رفت ودر غیاب او زن پدرش را بسختی مجروح نمود و سپس‌بانتظار آمدن پدرش بخانه ماندو هنگامی که علی‌اکبر عمیم وکیل دادگستری وارد منزل شد احمد باتفنك‌شکاری اورا از پشت سر هدف گلوله قرار داد وبقتل رسانیدو آنگاه بمنزل خود در خیابان ارباب مهدی رفت‌و خوابید امازن پدر وی که هنوز نیمه‌جانی داشت خودرا بخانه‌همسایه رسانید و آنان را از ماجرا آگاه کرد وبالاخره نیمه‌شب مامورین بسراغ پسر، پدرکش رفتندواو را دستگیر کردند .ضمن تحقیقات معلوم شد مرحوم‌عمیم ماهانه‌نهصد تومان به پسرش‌احمد کمك‌میکرده ولی احمد مبتلابه‌هروئین بود این پول کفاف مخارج وی و همسر و فرزندش را نمیکرده است .

کارگردان تیم مالمو ناپدید شد

روز بیست‌وهشتم آبان بدنبال جستجوی «ماکسیمیلین گمولد» ، کارگردان تیم فوتبال«مالمو»سوئدی که‌از دوروز پیش ناپدید شده بود، جنازه وی در انتهای محل آسانسور هتلی که‌در آن بسر میبرد کشف شد . بطوریکه ظاهر امر نشان‌می‌داد وی در نتیجه سقوط از محل تعبیه آسانسور کشته شده بود.

ماجرای تغییر نام مرضیه

اقدام خانم مرضیه خواننده‌برنامه گلها برای تغییر نام ، از ماجراهای جالب این سال بود .خانم مرضیه که نام حقیقی وی خدیجه ملقب‌به اشرف‌السادات میباشدطی‌دادخواستی از دادگاه شهرستان تقاضا کردکه نام وی رسما به مرضیه تبدیل‌شود. دادگاه شهرستان این تقاضارا پذیرفت‌ولی‌نماینده آمار زیربارنرفت وسرانجام برای باردوم موضوع در دادگاه استان مورد رسیدگی قرار گرفت ولی دادگاه استان پس‌از رسیدگی بدرخواست مرضیه با نهایت ادب از قبول تقاضای خواننده برنامه گلها خودداری کردو جواب داد درست است که خانم به‌مرضیه مشهور هستند ، ماهم حرفی نداریم ایشان از همین شهرت استفاده کنند ولی اسمی راکه باید در شناسنامه داشته باشند همان‌خدیجه ملقب به اشرف‌السادات است!

از مرك تاقتل ..

از ماجراهای جالب ماه‌آ ذر ، ماجرای مردی بود بنام اسداله که برای فرار از دست زنش آگهی فوت خودرا منتشر کرده‌بدین‌ترتیب خودرا بمردن زده بود. این مرد که اسداله نام‌داشت توسط یکی از دوستانش این آگهی را بنظرزنش رسانید .وزن بیچاره نیز پس از

بقیه در صفحه ٤٦

محمد فرزام زابلی یك راننده تاکسی را کشت ویکی را هم مجروح کرد

ایفل

از فردا صبح فقط در سینما

زیر پرچم جوانان

رنگی

سینماسکوپ

دوبله بفارسی

پل نیومن

جوآن وودوارد

جون کالینز

اجتماعی

گفتگوی تلفنی مردم

به‌شماره ۳۰۰۱۰

همه روزه غیر از روزهای تعطیل بین ساعت۶ تا ۷و۱۰ بعد ازظهر تلفن‌کنید وباما مشکلات ودرد دلهای خودرا در میان بگذارید ما در همین ستون حرفهای‌شما را بگوش مسئولین امور میرسانیم .

سال گذشته توفیقی دست‌دادو ماکماکان از طریق این‌ستون، مشکلات ،ناراحتیها ،نارضائیها و بالاخص درد دلهای مردم را منعکس ساختیم ،آنچه گفتنی‌بوداز درددلهای مردم بگوش‌مسئولین امور مملکت رساندیم ،هرچه مردم بی‌پرده حرف خودرا زدند وعقده گشائی کردند بدون اینکه دخل و تصرفی شود در این ستون‌بچاپ رسید ، خوشبختانه دربسیاری از موارد گرفتاری های مردم بدین وسیله رفع‌شد ، یعنی ما نوشتیم و مسئولین امور مملکتی متوجه شدند و حتی‌الامکان در صدد رفع مشکلات بر آمدند ، رویهم رفته صدی هشتاد آنچه مادراین ستون نوشتیم و تذکر دادیم بگوش مسئولین امور فرو رفت و مشکل حل شد ، و اما مقداری ازاین گرفتاریها لاینحل باقی ماند . که ذیلا شرح‌آن بنظر خوانندگان عزیز میرسد :

اسفالت

در سال گذشته بیشتر گرفتاریهای مردم محلات و نقاط مختلف شهر که مطالب آنها بچاپ رسید راجع‌به اسفالت‌خیابانها، پیاده‌روها وکوچه‌ها بودکه متاسفانه باوجود تذکرات پی در پی اقدامی از طرف شهرداری نشد .تنها درمورد خرابی اسفالت‌خیابان ژاله متجاوز از هفتاد شکایت تلفنی رسیدکه تماما بچاپ رسید و شهرداری توجهی نکرد «یا نتوانست توجهی بکند !» طبق اظهار سخنگوی شهرداری درنظر است یکجا برنامه اسفالت را آغاز کنندحال کی اینکار رامیکند معلوم نیست !

سد معبر

یکی دیگر از درد دلهای مردم مسئله سد معبر (پیاده‌روها) بود که متاسفانه دراینمورد نیز اقدامی نشد ،واگر چندروزی‌ماموران نظر بتذکر در این ستون مثلا در پیاده‌روی‌کنار خیابان سپه سدمعبر رارفع میکردند موقتی بودو بعد از دوروز باز وضع‌بصورت اول برمیگشت در این مورد متجاوز از پنجاه شکایت چاپ شده است .

خاکروبه‌دانی

ظرف یکسال گذشته تقریبا محل کلیه خاکروبه‌دانیهای شهر تهران معرفی شد ،وناراحتی مردم ازوجود این خاکروبه‌دانی های ! غیر محصور باطلاع مسئولین امور در شهرداری رسید ، دراینمورد نیز اقدامی صورت نگرفت جز اینکه هربار نوشته شد قدری ازطرف ماموران خاکروبه ها جمع‌وجور گشت ! این‌خاکروبه دانی های‌غیر محصور برای مردم ضررهای زیادی دربردارد.بهداشت مردم تهدید میشود ،محل تولید مثل سگهای ولگرد و معدن پشه‌و انواع حشرات مضر میباشد .

خرابی پیاده‌روها

پیاده‌روها و کوچه هائی که وسیله مالکین خانه ها ومغازه‌ها اسفالت شده‌بود توسط ماموران اداره برق ،اداره آب‌و اداره تلفن برای کابل کشی کنده شده‌وباوجود اینکه اغلب یکسال ازعملیات ماموران ادارات مزبور گذشته است اقدامی درمورد ترمیم اسفالت نقاط فوق‌الذکر نشده است بطوریکه در گزارشهای تلفنی اطلاع داده‌شده شهرداری ترمیم اسفالت را بگردن ادارات تلفن و آب‌و برق انداخته واین ادارات هم بگردن شهرداری بهمین دلیل این مشکل تابحال حل‌نشده است.

گرانی نان

درسال گذشته بطوریکه دریکی از گفتگوهای تلفنی ذکر گردیده است نرخ نان برای مردم معین نبود و هر مغازه بنرخ دلخواه نان میفروختند البته تمام نرخهای دلخواه از قیمتی که در آگهی‌اداره‌نان مشخص‌شده بود گرانتربود یکی‌از خوانندگان میگفت بالاخره ما نفهمیدیم نرخ نا ن‌در این شهر کیلوئی چند است .

ماهی

گرانی ماهی و کمیابی آن نیز یکی از درد دلهای مردم ماهیخوار شهرما را تشکیل میداد که‌تا اواخر سال گذشته این موضوع حل‌نشد و مردم درحسرت ماهی پلو بسر بردند . قیمت ماهی‌به ۴۰ تومان طبق گفته یکی از خوانندگان ما رسیده بود.

تاکسی‌ها

درمورد راهنمائی و رانندگی نیز درد دلهای زیادی شد ، پیشنهاد هائی‌مطرح گردید که بلافاصله مورد توجه ماموران مربوط قرار گرفت ،ولی مشکل تاکسی دراین شهر حل‌نشد که نشد . باین ترتیب که‌باز همرانندگان تاکسی با داشتن مسافر ، مسافر دیگر سوار کردند . بازهم سر نرخ تاکسی ورساندن و نرساندن مردم بمقصد دعوا داشتند.

مزاحمین

درسال گذشته متجاوز از پنجاه شکایت تلفنی از طرف پدران و مادران د رمورد مزاحمت جوانان هرزه و ولگرد شدکه در اینمورد نیز تصمیمی از طرف مقامات انتظامی گرفته نشد ، پدری دلسوزانه میگفت :

من به‌آینده این مملکت امیدوار نیستم چون برای‌العین می بینم که چطوروقت جوانان مملکت (نیرو های چرخاننده دستگاه های آینده) صرف صف‌کشیدن و متلك گفتن در سر کوچه ها میشود !

جاده‌سوم

در سال گذشته از طرف مالکین زمینهای اطراف جاده سوم متجاوز از صدوپنجاه شکایت ودرد دل رسید که چاپ شد نتیجه‌ای که موضوع مورد توجه مقامات مسئول قرار گرفت ، منتهاتاکنون تکلیف قطعی برای این‌عده از مالکین زمین های اطراف جاده‌سوم معلوم نشده است.

جدول مخصوص نوروز ۱۳۴۱

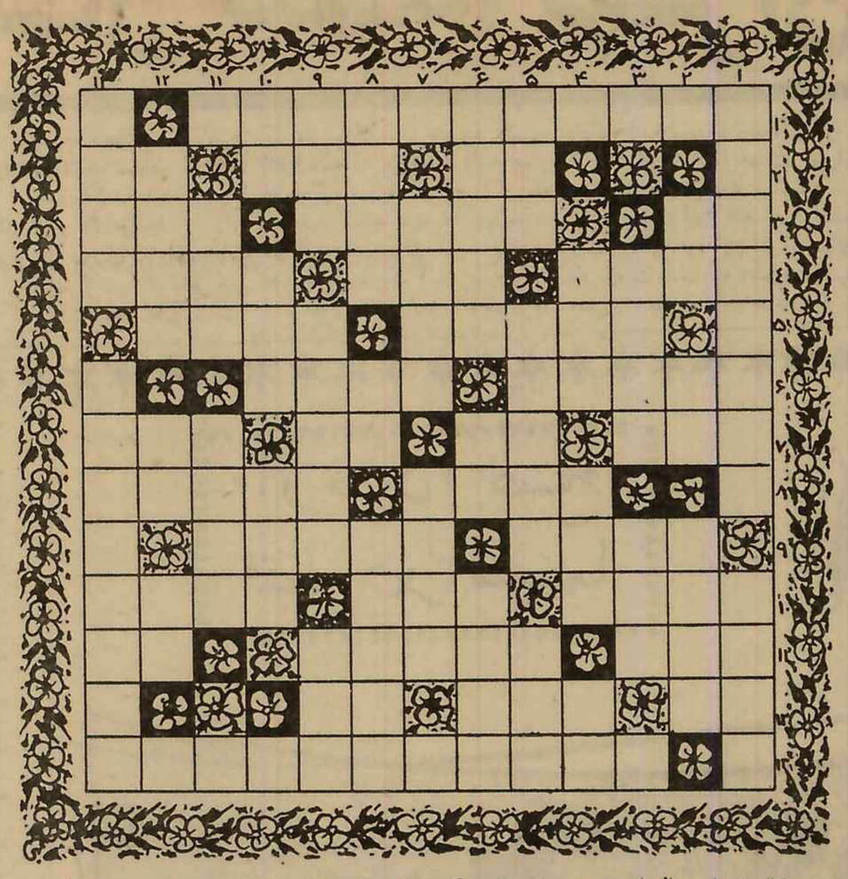

افقی : ۱ـ سال نو را چنین تبریك میگویند ۲ـ از عزیزان ـ ورق برنده ـ عصب ۳ـ بکوشیم که در آغاز سال نهال محبت در آن بنشانیم ـ امیدواریم کام همه چنین باشد ـ روداست و میرود ٤ـ سایبان صورت ـ در آنجا هم سدی می بندند ـ از خورشیدهای هندی ٥ـ اگرپائی داشت از قهرمانان افسانه‌ای سینمائی میشد ـ درایام عیدبازارش بیشتر رواج دارد ٦ـ شهری در شمال ـ پرده ۷ـ سستی ـ از ورقهای بازی ـ این هم در ایام عید بیشتر بکار می‌افتد ـ قسمتی از دستگاه گوارش ۸ ـ پای اصلی هفت سین ـ از شهرهای آلمان ۹ـ به معنی شعر وترانه هم آمده است ـ شاید نوشیدنش برای دفع مضرات شیرینی هائی که در دیدو بازدیدهای عید میخورند بیفایده نباشد ۱۰ـ چون روسفیداست سرسفره‌هفت سین می‌نشیند ـ اگر چندماه‌قبل نشانده‌باشید کم‌کم به‌گل‌می‌آید ـ برنده ۱۱ـ چه عیب داردکه‌این را نیز برسر سفره هفت‌سین بنشانید ـ عاشقی باشد ـ تردید ۱۲ـ کوچك ـ نصف معامله ـ حرف ندا ۱۳ـ نوروز نامه از آثار اوست .

عمودی : ۱ـ چه خوش که آن‌را با فروشکوه باستان جشن بگیریم ـ آرامش بخش ۲ـ نااستوار ـ حرف تعجب ـ هر جابروید دنبال‌شمامیاید۳ـ معمولا رفتن‌از پی‌دارد ـ قاعده ٤ـ صدای مرد ـ بادهان میزنند ـ برای ازجا تکان‌دادن بعضی ها بایدزد ٥ـ ازبرادران عدس ـ بالاتر ازهمه ـ از کارخانه های سازنده لوازم آرایش ٦ـ اسم‌یکی از خواهران بروته ـ از آفات نباتی ـ پشیمان ۷ـ مستقیم ـ زیرپیچ می‌نشیند ۸ـ مترو‌ك و بی حاصل ـ پارچه بی ارج ـ چون دهان بسته باشد دیده ناچار چنین است۹ـ از شهر های اروپا ـ قیمتی ندارد ـ از سازها ۱۰ـ صورت ـ محروم‌از چراغ بدن ـ رودخانه‌ای در اروپا ۱۱ـ واحدچهارپا ـ روشن و نورانی ۱۲ـ باسیب زمینی بیشتر میسازند ـ چهره ـ رشته‌اش مرغوبتر است ۱۳ـ دادنش ازرسوم زیبای نوروز است ـ خداکند شما هم چنین باشید.

حل جدول شماره ۲۰۶۰

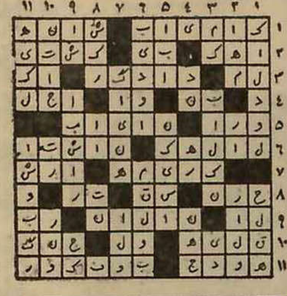

آداب معاشرت

بقیه از صفحه هفتم

بچه همراه نبرید

بدترین مناظر ایام عید را زن و شوهر هائی تشکیل میدهند که پنج ـ شش بچه قدو نیمقد دنبال خود می‌اندازند و از صبح تا شام این در و آن در میزنند !

در دید وبازدید های عیدهرگز بچه های خود را همراه نبرید . فقط بخانه پدر و مادر خود یا پدر و مادر شوهرتان مجازید آنها را ببرید آنهم نه به آنشکل‌دسته جمعی !

تعارف زیاد نکنید

اگر دوستانی که بدیدن شما می آیند رغبت زیادی بشرینی و میوه نشان نمیدهند و فقط به برداشتن نقل وبادامی اکتفامیکنند شما هم اصرار نداشته باشید که حتما از شرینی های مثلا دست پخت خودبزور بگلوی آنهابچپانید.

دید

بدیدن اشخاص عزادار رفتن لازم و مقدم است . اگر چه آنها از نظر سن و موقعیت اجتماعی و فامیلی کوچکتر از شما باشند باز شما باید قبلا از آنها دیدن‌کنید.

لنگر نیندازید

وقتی برای دیدن عید میروید سعی کنید بیش از ده دقیقه یا یکربع ننشینید .

اگر میز را رنگین دیدیدلنگر نیندازید که خوب و حسابی‌شکمی از عزا در آورید !

مخصوصا در ایام عید ناهار و شام را هوار دوستانتان نشوید .

عیدی بدهید ولی ..

عیدی دادن رسم خوبی است . شما هم اگر میتوانید ببچه های دوستان و نزدیکانتان عیدیهائی تهیه کنید و بدهید ولی این عیدی هر گز نباید پول نقد و اسکناس باشد .

در ضمن چشم براه عیدی دیگران نباشید و یا مثل بعضی ها نکوشید بزور از اشخاص عیدی در بیاورید!

چهره ها و گفته ها

بقیه از صفحه ۵

قدم نگذارند .

امیرزندی «قاتل» در پای چوبه دار

*تنها کسی که قبول نمی‌کند که من هنرپیشه بزرگی هستم همسرم است .

کرك دوگلاس

*من از زنها ودخترها متنفر و بیزارم .

ایومونتان هنرپیشه‌فرانسوی

*بر سر برلن هیچکس نمی‌جنگد.

مکمیلان نخست‌وزیر بریتانیا

*من بالغ بر ۵۰ معشوقه دارم و هرروز بایکی از آنها بگردش میروم.

فابیان‌خواننده‌آمریکائی

*من فقط درکنار «او» سعادت و خوشبختی را احساس میکنم ..

ژاکلین کندی

*اگر مردی مرا ببوسد باید صد هزار دولار جریمه بپردازد !

کلودیا کاردیناله‌هنرپیشه ایتالیائی

*من فقط دو ماه در مارلین مونرو غرق بودم وبزودی دانستم که اویك زن عادی بیش نیست ... زنم مرا عصای عقل خودکرده بود... ومن‌پنج سال عمر خودم راباو «تلف»کردم .

آرتورمیلر شوهر سابق مارلین مونرو

*ننك است که‌در این عصر کسی ازبی دوائی وبی طبیبی بمیرد .

دکترریاحی وزیر بهداری

* فقط دیوانگان ممکن است از وقوع‌جنك استقبال کنند !

خروشچف

*حیف که پیر شده‌ام ، اگر نوه نداشتم قطعا «بئاتریس آلتاریا» را بزنی می‌گرفتم .

فرانك‌سیناترا هنرپیشه معروف

*میگویند من خاطر خواه «آنتونی پرکینز» شده‌ام ... این وصله ها بمن نمی‌چسبد زیرا آنتونی پرکینز برای من خیلی جوان است !

سوفیالورن

*کیف مرابا‌تهام‌دخالت در سیاست بازداشت کرده‌اند !

دکتربقائی

*من تشنه زن هستم وتا امروز هفت زن گرفته‌ام ، اگر خدا بخواهد تا هفتاد زن خواهم گرفت .

آلبر توسوردی هنرپیشه ایتالیائی

*من باج بعزرائیل نمی‌دهم!

بریژیت باردو

«وقتی ارتش سری فرانسه از او مطالبه پول کرد »

*کندی شاگرد چرچیل است .

والتر لیپمن مفسر معروف آمریکائی

*من درپاریس گنجی یافتم که در امریکا پس از سالها جستجو پیدا نکردم . این زن فرانسوی من مرابرای شهرت ومقام دوست ندارد ، من‌بهمه مردان جهان توصیه میکنم که زن فرانسوی بگیرند زیرا میوه لذیذی است البته برای صاحبان اشتها !

گریگوری پك . هنرپیشه معروف

* من هیئت‌دولت‌را پیاده راه‌میبرم.. دولتی که‌پول ندارد نباید سوارکادیلاك شود !

دکتر امینی

*گوشت اسب بخورید تا نیرومند و قوی شوید !

خروشچف

*بریژیت باردو باید اندکی بر میزان لباسهای خویش بیافزاید !

فرانسوا موریاك

*بریژیت باردو کودکی است که هر کودك دیگری راکه از او تنفرداشته باشد میکشد .

کلوزو ـ کارگردان‌فرانسوی

*بریژیت باردو گناه را درسراسر جهان شایع کرده ، اومانند میکروب خطرناك است ، این زن را باید کشت !

یك مرد متعصب‌فرانسوی

*بحث من بادکتر مصدق این بود که رهبر نباید دنبال مردم برود...

دکتر امینی

*شلخته ، خسیس ، بی‌بندو بار : اینست بریژیت باردو !

آلن‌کاره منشی سابق بریژیت باردو

*من سالها گرسنه وبیخانمان‌بودم ولی اکنون روزانه ٤۰ هزار تومان درآمد دارم .

مارلین‌مونرو

شورای توسعه صادرات فراورده های شیمیائی هندوستان
ومحصولات وابسته بآن
کلکته ـ هندوستان

سازمان‌مشترکی است‌از بازرگانان ـ مدیران‌صنایع و دولت هندوستان که در امر معرفی سازندگان وصادرکنندگان‌محصولات‌مرغوب‌دررشته‌های مشروحه زیر تسهیلات لازم را فراهم مینماید .
داروجات ـ موادشیمیائی آلی‌وغیرآلی‌بانضمام محصولات کربنیزه شده ـ سم‌های دفع آفات حشره‌کشها ـ اسانسهای روغنی و گلیسرین ـ رنگهای صنعتی ـ مواد دباغی ـ شیشه و اشیاء شیشه‌ای ـ کالاهای سرامیکی ولوازم‌تهیه شده‌از خاك‌چینی‌بانضمام‌چینی‌آلات ولوازم‌بهداشتی موادکانی ـ رنگهای آماده ـ مواد رنگی ـ جلا ـ روغن برزك ـ ترابنتین ـ مرکب چاپ ـ جوهر تحریری ومرکب نقاشی ـ محصولات‌کائوچوئی انواع صابونها‌ولوازم‌آرایش ـ الکل‌ومشروبات الکلی و غیره .

برای اطلاعات بیشتر با نشانی زیرمکاتبه‌فرمائید:

CHEMICALS & ALLIED PRODUCTS EXPORT PROMOTION COUNCIL
'India Exchange' (8th floor), CALCUTTA—1. (India).
Phone No. 22-3242/3/4 & 22-8033.
Cable : CAPEXIL CALCUTTA

از فرداصبح درسینماهای
پارك ـ مراد ـ خورشید

یک فیلم کمدی
زنها
اینطور دوست دارند
باشرکت
منوچهر آزاده
قدکچیان ـ سپهرنیا
ظهوری ـ همایون
روشنیان
چهره آزاد

تماسهای ورزشی ایران با کشورهای خارج

سال ورزشی ۱۳۴۰

سال گذشته

سال پیروزی درخشان تیم ملی کشتی ایران بود

فوتبالیستهای ایرانی :

چهار تماس خارجی داشتند و هزاران نفررا بتماشای مسابقات خودکشاندند

* شمشیربازان ایرانی دوتماس خارجی داشتند
* دختران والیبالیست و بسکتبالیست ایرانی بر ترکها پیروز شدند
* وزنه برداران ایرانی رکوردهای جالبی بدست آوردند
* بوکسورهای ایرانی آلمانیها را شکست دادند
* در مسابقات اسکی ایران تیم لبنان را شکست داد

در مسابقات دانشگاهی شهر لوزان دانشجویان ایرانی مقیم سوئیس شرکت کردند و در رشته های بسکتبال ، والیبال ، پینك پنك سه پرچم پیروزی بدست آوردند .

تنیس

دو قهرمان تنیس آمریکا«دانالدول» و «مایك فرنکس»بایران آمدند ودر حضور شاهنشاه در کاخ فرح‌آباد مسابقاتی با قهرمانان تنیس ایران انجام دادند .

کشتی

کشتی گیران تیم ملی آزاد و فرنگی برای انجام چهار مسابقه به شوروی عزیمت نمودند و در شهر های مختلف اتحاد جماهیر شوروی چهار مسابقه دادند که جدول نمودار مسابقات بدین شرح است .

اردیبهشت

کشتی

دهه اول اردیبهشت تیم ارتش ایران برای شرکت در مسابقات ارتش های جهان به ترکیه عزیمت نمود سیزدهم اردیبهشت ماه این مسابقات پایان یافت . تیم ارتش ایران با ربودن ۵ مدال طلا و دو برنز مقام اول ارتش جهان رابدست آوردند.

فوتبال

روز سیزدهم اردیبهشت ماه تیم فوتبال مادوریرا برزیل وارد تهران وچهار مسابقه انجام داد :

عزیمت به عراق

تیم فوتبال باشگاه شعاع برای چند مسابقه دوستانه به عراق‌عزیمت نمود .

تیم چوگان انگلیس به ایران آمد و سه مسابقه بدین شرح انجام داد.

با تیم کوروش پنج‌بر یك‌باخت
باتیم نادر یك‌بر صفر باخت
باتیم داریوش سه‌بر دو برنده گردید.

قهرمانی جهان

تیم کشتی آزاد وفرنگی ایران جهت شرکت در مسابقات کشتی جهانی یوکوهاما به ژاپن‌مسافرت نمود .

دوازده خرداد ماه مسابقات‌جهانی آغاز گردید . این هیئت بیست‌نفر بدین شرح بودند ۸ قهرمان آزاد ۶ قهرمان فرنگی ۵ نفر سرپرست و داور و یك‌نفر عکاس تیم آزاد ایران با بدست آوردن پنج مدال طلا یك نقره و یك‌برنز قهرمان جهان در سال ۱۹۶۱ شد.

جدول امتیازات

ایران با ۴۱ امتیاز مقام اول
شوروی با۳۳ امتیاز مقام‌دوم
ترکیه‌با ۲۶امتیاز مقام سوم

نتیجه مسابقه فرنگی ۱۹۶۱ ژاپن

شوروی ـ ترکیه ـ مجارستان ـ رومانی ـمصر ـآمریکا ـایران به ترتیب‌اول تا هفتم شدند .

مردادماه

روز دهم مردادماه قهرمانان کرو لال بسرپرستی آقای نیکو جهت انجام مسابقات جهانی صامت‌ها به فنلاند رفتند.

شمشیربازی

تیم ایران در مسابقات شمشیر بازی جهانی که در تورینو انجام گردید شرکت‌نمود.

شهریورماه

تیم پینك‌پنك باشگاه مکامی هندوستان درایران مسابقه داد و مغلوب قهرمانان ایرانی شدند.

کرولال

قهرمانان کرولال در مسابقات جهانی صامت‌های‌جهان‌شرکت‌نموده وپیروز بوطن مراجعت نمودند.

وزنه‌برداری

تیم ملی وزنه‌برداری ایران در مسابقات وزنه‌برداری جهان دروین شرکت‌نمود و مقام هفتم جهانی‌را بدست آورد .

شمشیربازی

تیم ملی شمشیربازی ژاپن به ایران آمد و پس‌از انجام یك‌دوره مسابقات دوستانه بانتیجه سه بریك پیروز گردید و مراجعت نمود.

کرولالها

ورزشکاران کرولال که درمسابقات صامت‌های جهان‌درهلسینکی‌شرکت کرده‌بودند ۳ مدال طلا و ۲ مدال برنز بدست آوردند .

تیم فوتبال شعاع به‌پاکستان‌رفت وطی دومسابقه بایك برد و یك‌باخت بایران مراجعت نمود.

آذرماه

دوومیدانی

تیم ملی دوومیدانی ایتالیابرای انجام یکدوره مسابقه بایران آمد ودر حضوراعلیحضرتین ووالاحضرت شاهپور غلامرضا پهلوی باقهرمانان ایرانی مبارزه نمودند.

فوتبال

تیم فوتبال نیروهای پاکستان به دعوت باشگاه شاهین به تهران آمد ودر تهران چند مسابقه باتیم های شاهین شهرستانها و شاهین تهران مسابقه داد.

والیبال

مسابقات‌والیبال ارتش‌های جهان در تهران برگزار شد و تیم‌های ارتش هلند ، فرانسه ، ایران مقام های اول تاسوم را بدست آوردند.

فوتبال

تیم فوتبال اسپارك بدعوت‌باشگاه ورزشی تاج به‌تهران‌آمد چندمسابقه باتیمهای شاهین ، دارائی ، تاج‌انجام داد.

فوتبال

تیم فوتبال مالموی سوئد بدعوت باشگاه شاهین به‌تهران آمد و با تیمهای تاج ،شاهین ، مختلط‌تاج شاهین مسابقه داد .

بوکس

تیم بوکس استان باویر آلمان بدعوت فدراسیون بوکس بایران آمدو باهمکاری موسسه اطلاعات دومسابقه‌باتیمهای تهران‌وشهرستان های ایران انجام داد و مغلوب ایرانیان شدند.

کشتی

ساعت یك‌ونیم بعداز نیمه‌شب چهارشنبه ششم دیماه تیم‌های کشتی ترك وبلغار وارد تهران شدند وطی روزهای جمعه ، یکشنبه ، سه‌مسابقه انجام شد ودر نتیجه‌تیم ایران‌مقام اول رادر مسابقات سه جانبه‌بدست آورد .

در شب دوم این مسابقات ترکها بعلت باخت قهر کردند و بمسابقات ادامه ندادند.

والیبال وبسکتبال ترکیه

روز نهم دیماه دختران قهرمان والیبال وبسکتبال باشگاههای‌آنکارا بتهران آمدند ودومسابقه دوستانه‌با تیمهای بسکتبال ووالیبال تاج به همکاری موسسه اطلاعات‌انجام‌دادند در هر چهار مسابقه تیم تاج پیروز شد .

بسکتبال

تیم ملی بسکتبال ایران در مسابقه چهارجانبه کشور های پاکستان ، هندوستان ،سیلان ، ایران که در پاکستان انجام شد شرکت نمودو مقام اول این مسابقات را بدست آورد ویازده مدال طلاگرفت.

بهمن ماه

دوقهرمان تنیس برای شرکت‌در مسابقات آسیائی به هند رفتند.

عزیمت به‌پاکستان

دونفر از قهرمانان دوومیدانی کشور آقایان علی باغبانباشی و رحمانی در فستیوال بزرك ورزشی جوانان پاکستان که در لاهور برگزار گردید شرکت نمودند.

وزنه‌برداری

تیم وزنه برداری ایران درنمایشات وزنه‌برداری پاکستان شرکت نمود ورکوردهای جدیدی از خود بجای گذاشت .

اسکی

بدعوت فدراسیون اسکی کشور تیم ملی لبنان بایران آمد و سه مسابقه با همکاری روزنامه‌اطلاعات وتحت عنوان کاپ اطلاعات انجام‌داد درسه مسابقه تیم ملی ایران پیروز گردید. از طرف موسسه اطلاعات یادبودهائی از قبیل قوطی سیگار نقره کار اصفهان و آلبوم های مینیاتورکاری تهیه شد و بوسیله مدیر موسسه اطلاعات بقهرمانان لبنانی اهداء شد . نفر اول ایرانی نیز برنده کاپ اطلاعات گردید.

کشتی

بدعوت فدراسیون کشتی کشور تیم ملی کشتی شوروی روز۴شنبه ۱۶ اسفند وارد تهران شد ودرشب های جمعه ۱۸، یکشنبه۲۰،سه‌شنبه ۲۲ اسفندماه سه مسابقه با تیمهای منتخب شهرستانها ، ملی وفرنگی انجام داد.

درشب اول تیم شوروی برنده‌شد در شب دوم تیم ملی ایران‌برتیم‌ملی شوروی پیروز شد و درشب سوم‌تیم های فرنگی مسابقه دوستانه‌ای‌انجام دادند.

تیم شوروی روز پنجشنبه ۲۴ اسفند ماه تهران ترك نمود.

به اروپا و آمریکا
با
جت کاراول
وجت بوئینگ سابنا
پرواز کنید
SABENA
BELGIAN World AIRLINES
حرکت روزهای دوشنبه و پنجشنبه
ورود به‌آتن ، فرانکفورت ، بروکسل صبح همان‌روز یابعدازظهر
ورود به‌نیویورك عصرهمان‌روز
بآژانس مسافرتی خود و یا شرکت مسافرتی ایران و دنیا
خیابان ویلا شماره ۵۲ تلفن ۴۱۲۵۷ ـ ۶۸۵۱۵ مراجعه فرمائید

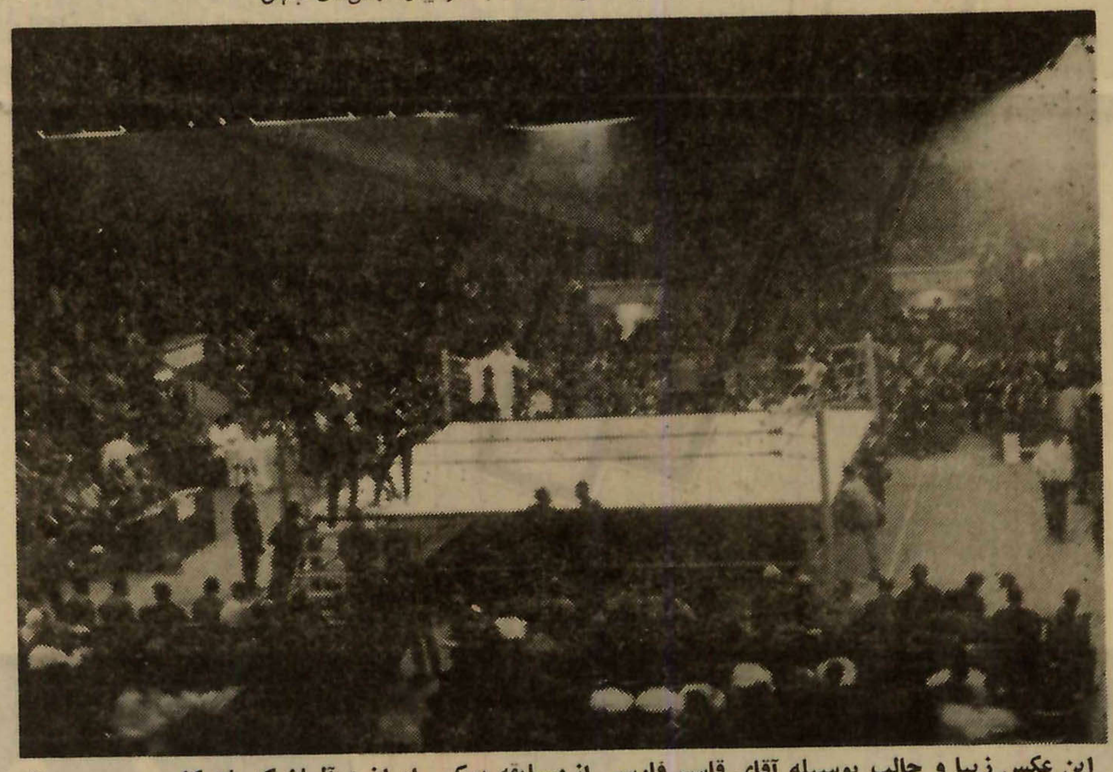

این عکس زیبا و جالب بوسیله آقای قاسم فارسی از مسابقه بوکس ایران و آلمان که باهمکاری موسسه اطلاعات در سال گذشته انجام گردید گرفته شده است .

سالی که گذشت

شماخواننده عزیزدراین‌صفحه کارنامه یکساله ورزش ایران رامیخوانید پیروزیهاو شکستها، فریادهای شورانگیز وهمهمه‌حزن آور شکست درلابلای این سطور کلمات بگوش شما میخورداما بررسی‌این کارنامه نه برای تحریك احساسات شماو نه برای خوش آینده این وآن بوده‌است ، این بررسی برای آن خوبست که‌ما ازکم‌و کیف فعالیتهای‌فدراسیون های‌ورزشی وباشگاههاو تاسیسات مختلف اطلاع حاصل کنیم، مسئولین‌ورزشی‌بامروراین کارنامه ها نقاط ضعف وقدرت خودرا بسنجند وبرای سالیکه درپیش است آنچه لازمه ایجاد نهضت واقعی ورزشی‌کشور میباشدبجای آورند.

بررسی تماسهای‌خارجی نشان میدهد که‌مادر دورشته کشتی و فوتبال تماس کافی داشته‌ایم‌ودر چندرشته دیگراز جمله بوکس‌ـ شمشیربازی ـپینك‌پنك‌ـوالیبال وبسکتبال نیز کم وبیش ازاین تماسها داشته‌ایم ولی‌دربسیاری ازرشته‌های ورزشی از تماسهای خارجی که‌یکی از موثر ترین طرق‌پیشرفت ورزش‌است محروم بوده‌ایم .امسال باید بسیاری‌از فدراسیونها تکلیف خودرابامردم روشن‌کنند یافعالانه درنهضتهای ورزشی شرکت نمایندویاعناوین خودراترك‌کنندومیدان‌رابدیگران که‌بهتر میتوانندکارکنندواگذار نمایند .

دربررسی مسابقات و تماس های داخلی نیز وضع بهمین منوال است چند فدراسیون میداندارمسابقات‌شده‌اندوبسیاری ازآنهافقط‌بترتیب‌مسابقات‌کوچك دوره‌ای اکتفا کرده‌اند.

درسالیکه درپیش‌داریم‌رئیس جدیدسازمان تربیت‌بدنی می‌تواند نقش قاطعی درایجادنهضت واقعی ورزشی بازی‌کند .

رئیس سازمان جدید بایددر راه یکی ازاساسی‌ترین هدف های خود یعنی همگانی کردن ورزش تلاش تازه‌ای بخرج‌دهد

واما آنچه مربوط بماست‌سال گذشته‌در ترتیب‌و تنظیم چندین مسابقه مختلف داخلی وخارجی شرکت‌کردیم .مسابقات بوکس ایران وآلمان‌ـ مسابقات‌بسکتبال ووالیبال دختران کالجهای‌آنکارا راکه‌بدعوت باشگاه تاج بتهران آمدند مسابقات دوچرخه‌سواری کرولالها، مسابقات کشتی‌جودو باهمکاری باشگاه تهرانجوان‌از جمله اقدامات مثبت سرویس ورزشی اطلاعات بوده‌است وما درسال جدیدنیز اقدامات خودرا دراین‌زمینه دنبال میکنیم .

هدف مادرسال جدید تحکیم روابط وهمکاری‌نزدیك باباشگاه های‌ورزشی تهران‌ـفدراسیونهای ورزشی وقهرمانان سرافراز وطن میباشد امیدواریم سال نوبرای عموم ورزشکاران ،ورزشدوستان ومربیان ومسئولین ورزش‌ایران سال‌موفقیت آمیزی باشد .

ر.اعتمادی

درسال ۱۳۴۰

در مسابقات داخلی

تیم تهران قهرمان کشور و تیم تاج قهرمان باشگاهها بود

درسال ۱۳۴۰

* رئیس سازمان تربیت بدنی تغییر کرد
* برای نخستین بار مردم تهران مسابقه کشتی «کچ» را تماشاکردند
* ازطرف موسسه اطلاعات بیش از پنج مسابقه بزرك ترتیب داده شد
* تیم انجمن دوشیزگان و بانوان مقام‌اول قهرمانی را بدست آورد
* در زمین فوتبال نزاع سختی بین‌هوادار ان دوتیم در گرفت

فروردین ماه

بوکس

از اول تاهشتم فروردینماه‌مسابقات بوکس قهرمانی کشور باشرکت ۷۲ بوکسور از ده شهرستان در مشهد انجام شد تیم‌تهران اول شدولی‌کاپ قهرمانی رابه تیم اهواز که مقام دوم رابدست آورده بود اهداء نمودند .

ضیافت

پس‌از مراجعت قهرمانان ازشوروی ضیافتهائی بافتخار آنها داده شد و موسسه اطلاعات نیز با حضور نخست وزیر جشنی برپانمود و جوائزی به آنها هدیه نمود .

اردیبهشت

مسابقات تیمی دوچرخه سواری‌انجام شد و تیم تاج مقام اول را بدست آورد ودرمسابقه تعصبی ماشاءاله امین سرور اول شد .

دو صحرا نوردی

اوائل اردیبهشت ماه مسابقه دو صحرا نوردی باشگاههای تهران با شرکت کلیه دوندگان باشگاههای تهران وزیر نظر فدراسیون دوومیدانی کشورانجام شد و تیمهای دیهیم ،تاج وتهرانجوان اول تاسوم شدند .

کشتی

مسابقات کشتی آزاد دانشگاه‌انجام گردیدو تیم دانشسرایعالی مقام اول رابدست آورد .

وزنه برداری

مسابقات وزنه برداری قهرمانی باشگاهها انجام شد وباشگاه تاج‌جام پیروزی را بدست آورد .

شمشیربازی

در اواخر اردیبهشت ماه مسابقات قهرمانی کشور شمشیربازی انجام گردید و تیم تهران اول‌شد.

خرداد

فوتبال ارتش

درمسابقات فوتبال ارتش تیم شهربانی قهرمان ارتش ایران شد و کاپ قهرمانی رادریافت نمود.

شرفیابی

روز چهارشنبه بیست‌و چهارم قهرمانان‌پیروز کشتی‌بحضوراعلیحضرت شرفیاب شدند .

ضیافت اطلاعات

بعداز ظهر چهارشنبه بیست‌وچهارم خردادماه موسسه اطلاعات بافتخار قهرمانان کشتی جهان جشنی برپانمود دراین ضیافت آقای نخست‌وزیر حضور داشت و حلقه گلهائی که موسسه تهیه کرده‌بود بگردن قهرمانان‌آویخت

ورزش‌دانشگاه

مسابقات قهرمانی فوتبال و بسکتبال دانشگاه انجام شدو دانشکده علوم قهرمان بسکتبال وادبیات قهرمان‌فوتبال دانشگاه شد .

نمودار گیرندگان ۲۴ مدال‌طلا، اروپا انجام شدولی این مسافرت نقره وبرنز کشتی قهرمانی جهان

وزن اول

علی‌اف از شوروی مدال طلا، سلطانی نژاد از ایران مدال نقره ، یانیلماز ازترکیه مدال برنز

وزن دوم

سیف پور از ایران مدال طلا ، اورگا از مجارستان مدال نقره ، آکباش از ترکیه مدال برنز

وزن سوم

روباشویلی از شوروی مدال طلا، یونس از ترکیه مدال نقره ، توکل از ایران سوم شد و مدال برنز گرفت .

وزن چهارم

صنعتکاران از ایران طلا ، سیناوسکی از شوروی نقره ،چاندا از هندوستان برنز .

وزن پنجم

حبیبی از ایران مدال طلا،روزرف از شوروی نقره ، کاناکا از ژاپن مدال برنز .

وزن ششم

منصور مهدیزاده از ایران‌مدال طلا ، هلوسی از مجارستان مدال نقره ، آنتونسون از سوئد مدال‌برنز

وزن هفتم

غلامرضا تختی از ایران مدال طلا ،گورویچ از شوروی مدال‌نقره، حسن کنگور از ترکیه برنز .

وزن هشتم

دیتریش از آلمان مدال طلا ، کاپلان از ترکیه نقره و میدویدف از شوروی مدال برنز .

تیرماه

دراوائل تیرماه مسابقات انتخابی بوکس جهت اعزام تیم ملی بوکس به انجام نگردید .

نزاع

درمسابقات فوتبال قهرمانی‌باشگاه ها نزاع بین قهرمانان باشگاه‌دیهیم وشاهین و طرفداران آنها بوقوع پیوست .

قهرمانی آموزشگاههای کشور

از ۱۳تا۲۳تیرماه مسابقات قهرمانی آموزشگاهها در تهران انجام شد و استان تهران مقام اول قهرمانی کشور رابدست آورد وپرچم مسابقات‌هشتمین دوره قهرمانی آموزشگاهها کشور به سرپرست تربیت‌بدنی استان شیراز داده‌شد که‌در آنجا انجام گردد.

بقیه درصفحه ۴۶

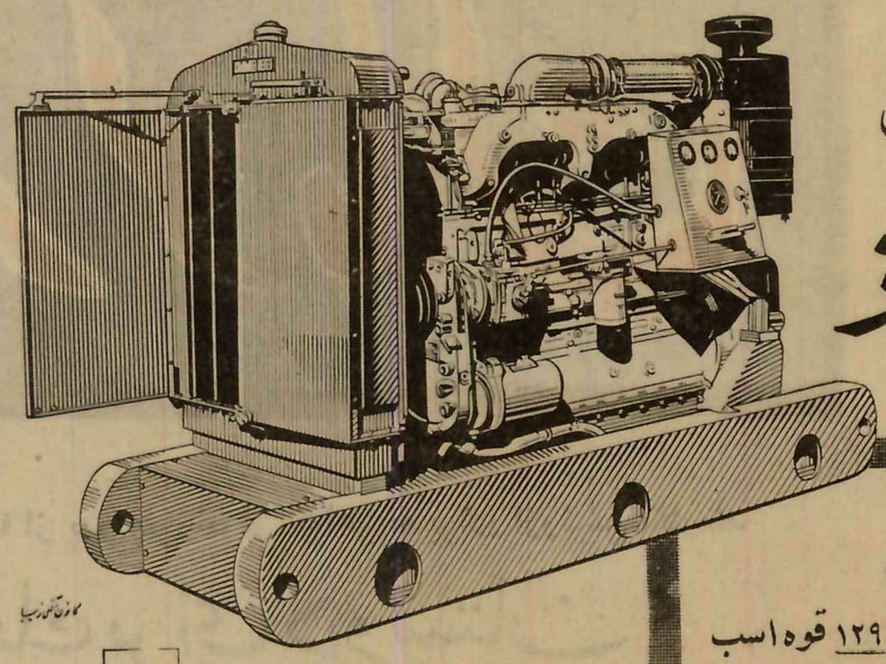
موتوردیزل
کامینز
برای چاههای عمیق
بقدرت ۹۴ تا ۱۲۹ قوه اسب
با ۱۲۰۰ الی ۱۵۰۰ دور
CUMMINS
شرکت سهامی دیزل وایت
ساختمان تقی‌نیا ـ سعدی جنوبی ـ تلفن ۳۰۲۲۲۳

بهترین عیدی

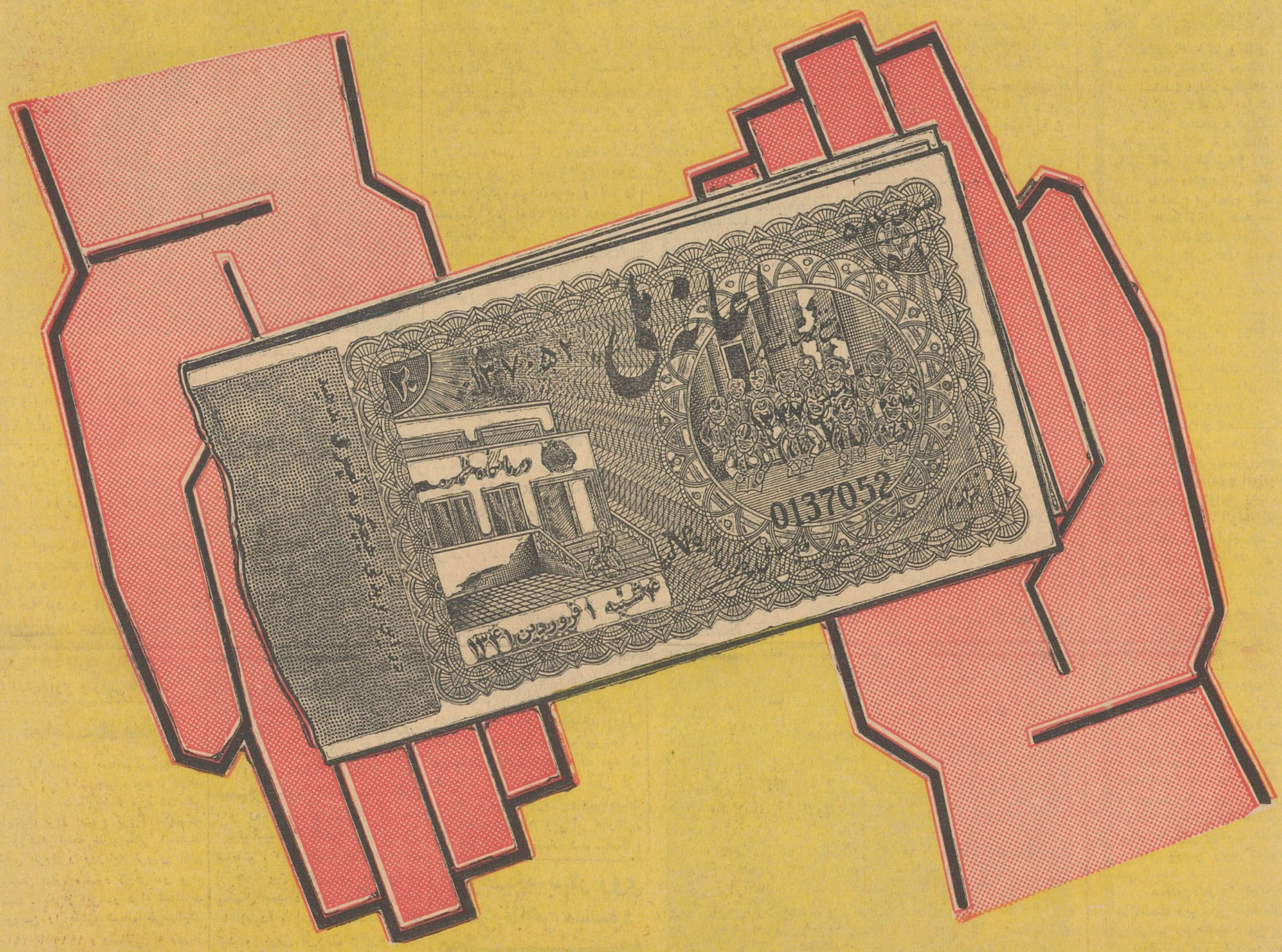

۱۰۰ هزار تومان

بلیط های اعانه ملی بهترین عیدی از آقابخانم از خانم به‌آقا از پدر بفرزند از خواهر به برادر ازرئیس بکارمند

حتی همراه کارت تبریك برای دوستان

سالی که گذشتیم

دراین نقشه برجسته‌ترین حوادث‌ووقایع سال نشان‌داده شده است.

کتب تاریخی بعد ها خواهند گفت که سال آرامی بود: جنگ روی نداد وسران بعضی کشورهای بزرگ با یکدیگر ملاقات کردند. اما این نقشه بخوبی نشان میدهد که هیچ‌یك از قاره های جهان درسال گذشته آرام نبود.

در آستانه سال نو هر کس از حوادث جهان با نظر خوشبینی نگاه خود میبرسد در سالی که گذشت چه حوادثی بر دنیا گذشته است و زمامداران جهان تا چه حد در حل مسائل موفقیت حاصل کرده اند.

دراین باره دو عقیده متفاوت‌وجود دارد عده ای که با بدبینی بحوادث نگاه میکنند معتقدند که در سال گذشته هیچ موفقیتی در زمینه حل مسائل حاصل نشده است. بنظر این بدبینان در سالی که گذشت تشنجات بین المللی تخفیف نیافت مراکزجنگ گرم و سرد همچنان بقوت خود باقی ماند و دربرخی موارد تشدید یافت. بنظر این عده بحران برلن افزایش یافت امریکا و شوروی آزمایش های اتمی خود را از سرگرفتند. خون در کنگو و انگولا و لائوس همچنان‌جاری بود.

در حالیکه آن عده که به

فروردین

درجلسات مجمع عمومی سازمان‌ملل متحد اولین تماس شرق وغرب‌بعمل آمد. در این‌جلسات اندره گرومیکو وزیر امور خارجه شوروی موافقت کرد که طرح‌پیشنهاد شوروی‌مربوط به خلع سلاح عمومی و کامل‌بتعویق افتد تا دستگاه اداری و حکومتی‌تازه امریکا مسائل مربوطه را دقیقا رسیدگی وآماده گفتگو گردد.

در اواسط فروردین لولین تا میسون سفیر کبیر امریکا در مسکو برای دیدار نیکیتا خروشچف رئیس دولت شوروی که در توسیبرسك بود شتافت و ا زجانب پرزیدنت کندی رئیس‌جمهوری‌امریکا بارهبرشوروی گفتگو کرد.

بدنبال آن کنفرانس سه جانبه قطع آزمایشهای اتمی در ژنو کار خود را مجددا آغاز کرد.

روز ۷فروردین‌پرزیدنت کندی‌رئیس جمهوری امریکا ،اندره گرومیکو وزیر امور خارجه شوروی را بحضور پذیرفت. در این گفتگو هاسعی‌شد که راه حلی برای لائوس که در اثر ادامه منازعات وضع بحرانی بوجود می‌آورد پیدا شود.

در همانروز که در واشنگتن بین پرزیدنت کندی واندره گرومیکو پیرامون اوضاع لائوس گفتگو جریان‌داشت دربانکوك‌نیز کنفرانسی مرکب از اعضای‌سازمان پیمان‌جنوب شرقی‌آسیابرای‌بررسی وضع‌لائوس تشکیل گردیده بود.

روز ۱۶فروردین رئیس دولت‌شوروی یك اقدام توام با حسن نیت بعمل آورد خروشچف اعلام داشت که برروی ماجرای درد ناك سقوط هواپیمای یو ۲امریکائی که سال گذشته کنفرانس سران را مواجه با شکست کرد قلم بطلان میکشد. کارها گوئی با آرامی پیش‌میرفت که حادثه دیگری اتفاق‌افتاد.

۲۳ فروردین اولین انسان بدورزمین گردش کرد .یوری گاگارین در مدت ۱ر۴۸ دقیقه بدور زمین گردش کردوسالم در نقطه‌تعیین شده‌بزمین فرود آمد.

روز ۲۶فروردین عده‌ای از عناصر ضد فیدل کاسترو باپشتیبانی امریکا به خاك کوبا حمله کردند ،این‌حمله پس از پنج‌روز توسط نیروهای‌وفادار فیدل کاسترو در هم شکسته شد.

شورای امنیت سازمان ملل متحد برای بررسی‌مسئله طبق‌تقاضای کوبا تشکیل جلسه داد و نماینده‌شوروی حملات گذشته را بر علیه امپریالیزم امریکا آغاز کرد.

در ژنوهمزمان این جریانات شوروی پیشنهادات تازه‌ای به کنفرانس سه جانبه قطع آزمایشهای اتمی داد وکار آنرا دچار اخلال نمود.

درکنگوطرفداران لومومبابا پشتیبانی بلوك کمونیست شروع‌به‌تهاجم کردند پیمان ورشو طی جلسات خود که‌در برلن تشکیل شد تقاضاکرد که به وضع جنك در برلن غربی وآلمان پایان داده شود و قرار داد صلح با این کشورامضاءشود.

این مسائل غرب را ناچار کرد که سران آن مجددا گردیکدیگرجمع شوند.

اردیبهشت

۵اردیبهشت امریکا انسانی‌را به‌فضا فرستادشپارد مدت ۱۵دقیقه بطور شلجمی به فضا رفت

روز۱۸اردیبهشت‌دراسلوپایتخت‌نروژ شورای سازمان اتلانتیك شمالی تشکیل گردید در این جلسه‌بحران برلن ووضع‌آلمان و همچنین تقسیم وتجزیه اردوگاه غرب موردمذاکره قرار گرفت. کشور های بلژیك و پرتقال که در این سازمان‌عضویت دارند پس از حادثه کنگو وانگولا مدعی بودند که متفقین غربی به‌آنها خیانت کرده وآنطور که لازم بود از این کشور ها جانبداری نکرده‌اند.

روز ۲۶ اردیبهشت در ژنو کنفرانس چهارده کشور برای بررسی مسئله لائوس واستقرار صلح در این کشور کار خود را آغاز کرد.

ملی در لائوس موافقت نمود ۰۰۰ هیئت اویان برای پایان دادن ، به جنك نخست وزیر شوروی در وین با یکدیگر ملاقات کردند. دراین ملاقات وگفتگو رئیس دولت شوروی بطور کلی با فکر بیطرفی لائوس‌موافقت کرد ولی رئیس دولت شوروی در باره برلن وآلمان ومسائل مربوط به قطع آزمایشهای اتمی حاضر به تغییر نظریات و یا تعدیل آنهانشد خروشچف در باره مسئله برلن تذکاریه‌ای هم به کندی تسلیم کرد. بدنبال این تذکاریه شورویهامرتبا یاداشت هائی ارسال و نطق هائی ایراد کردند و حتی تهدید نمودند که با آلمان شرقی گفتگو پیرامون امضاء قرار داد صلح جدا گانه را شروع و در باره مسئله برلن‌غرب‌را در برابر وضع انجام شده قرار خواهند داد.

روز ۱۶خرداد شورای امنیت‌سازمان ملل متحد ازپرتقال در خواست کرد

بقیه‌در صفحه ۱۵

پس از اینکه پرزیدنت کندی مسئله بیطرفی لائوس را مورد تائید قرار داد روز ۲۷ اردیبهشت بنابرابتکار انگلیس وشوروی که ریاست‌مشترك کمیسیون کنترل بر لائوس راعهده دار هستند آتش بس در جبهه ها اعلام شد. در کنفرانس چهارده کشور نمایندگان چین کمونیست و ویتنام شمالی که همسایگان‌لائوس هستند نیز شرکت دارند .در این کنفرانس گفتگو پیرامون تضمین بیطرفی لائوس به کندی جریان داشت ولی تصمیم نهائی دراین‌مسئله موکول به‌زمانی شدکه سه شاهزاده لائوسی وابسته به سه جناح‌مختلف متخاصم (پرنس‌بون‌اوم ناسیونالیست پرنس سوانا فوما ، بیطرف ـ وپرنس سوفانووفك متمایل به کمونیسم) با یکدیگر جلسه‌ای تشکیل دهند و پیرامون تشکیل یك دولت وحدت نمایندگی‌واحدی‌به کنفرانس‌بفرستند شاهزادگان لائوسی در زو ریخ ووین تبان بایکدیگر ملاقات کردند ولی تاکنون موفق به تشکیل‌دولت وحدت ملی وتوافق پیرامون‌مسائل مورد اختلاف خود نشده‌اند.

روز ۲۸ اردیبهشت پرزیدنت کندی رئیس جمهوری امریکا اعلام‌داشت که تصمیم گرفته است روز ۱۳ خرداد در وین با نیکیتا خروشچف رئیس دولت شوروی ملاقات نماید

پرزیدنت کندی در سفر اروپائی‌خود باژنرال دوگل رئیس‌جمهوری‌فرانسه وهارولدمك‌میلن نخست‌وزیربریتانیا نیز تصمیم داشت گفتگو کند تا در درصورتیکه درباره‌مسئله‌برلن‌احتیاج به توسل بزور باشد وحدت نظرغرب مسلم گردد.

ضمنا روز ۱۸اردیبهشت کنفرانس الجزایر افتتاح شد ریاست هیئت نمایندگی فرانسه را لوئی ژوکس وزیر امور الجزایر در کابینه‌فرانسه وریاست هیئت نمایندگی ملیون الجزایر رابلقاسم کریم‌معاون‌نخست وزیر دولت موقت عهده دار بود این گفتگو ها به توافق نیانجامید.

روز ۳۱اردیبهشت‌ژنرال دوگل‌رئیس جمهوری فرانسه به بن سفر کرد و با کنراد ادنائر صدر اعظم آلمان بحثری پیرامون مسائل اروپائی و برلن گفتگو کرد.

خرداد

روز ۱۰خرداد پرزیدنت کندی‌رئیس جمهوری امریکا همراه بانو ژاکلین کندی سفر رسمی سه روزه خود را به فرانسه آغاز کردند.

روز ۱۳خرداد پرزیدنت کندی رئیس جمهوری امریکا و نیکیتاخروشچف

سالی که در پیشتی داریم

هنگامیکه سال نو آغاز میشود ، بازار پیشگویان نیزمعمولا رونق میگیرد ، هریك از اینها درباره حوادثی که در جهان روی خواهد داد به تفصیل داد سخن میدهند و باایمان راسخ وعقیده کامل اظهار اطمینان میکنند آنچه را که میگویند جامه عمل بخود خواهد پوشید . برخی جنك را پیشگوئی کرده ،عده‌ای نویدصلح میدهند .

اگر اظهارات این پیشگویان را در کنار هم بگذارید گاهی اوقات به پیشگوئیهای کاملا مختلفی برخورد میکنید . اگر از آنچه این‌غیبگویان گفته‌اند برخی به حقیقت نه‌پیوندد در پاسخ اعتراض همیشه جواب حاضر وآماده دارند .

ای آقا ! کائنات که ساعت و تقویم ندارد. تقسیم زمان به ماه‌وسال‌وساعت واجزاء آن‌ساخته وپرداخته‌ذهن بشر است.آنچه‌را ما پیش بینی میکنیم صورت گرفتن کاری است ولی زمان که‌دست مانیست ، اصولا افلاك زمان‌نمی شناسند .

کمی صبر داشته باشید ، پیش بینی های مارا بامقیاس زمانهای محدود خودتان بسنجید . آنوقت ملاحظه خواهید کرد آنچه را ما پیش بینی کرده‌ایم بافواصل ودر زمانهای مختلف صورت عمل بخود خواهند گرفت .

بهر حال خواه شما عقیده به پیش بینی داشته باشید یا نداشته باشید ما درزیر پیش بینی برخی از این منجمین را برای شما جمع آوری کرده‌ایم :

پیروان دلزن پیشگوی مشهور هلندی که سال گذشته تولدنوزاد پرنسس مارگریت را پیشگوئی کرده بود امسال نیز حوادثی راکه درسال آینده اتفاق خواهد افتاد اعلام میکند .

پیروان دلزن معتقد است که در سال جاری در آلمان برخوردی مسلحانه صورت خواهد گرفت ولی این برخورد منجر به جنك جهانی نخواهد شد .

بعقیده پیروان دلزن در اثر ابتکار و کوشش فعالانه پرزیدنت کندی رئیس جمهوری امریکا از بروز جنك جهانی دراثر منازعه مسلحانه در برلن اجتناب خواهد شد .

پیروان دلزن درباره کشور های مختلف پیشگوئیهائی کرده است که نکات اساسی آنها بنظر خوانندگان میرسد .

امریکا

پرزیدنت کندی رئیس جمهوری امریکا از سوء قصدی که نسبت بجان وی خواهد شد جان بدر می‌برد. این سوء قصد در شهری که ساکنان آن سفید پوست و سیاه پوست هستند بعمل خواهد آمد . مرتکبین این سوء قصد که یکی از آنها تبعه یك کشور خارجی است از طرف مقامات مسئول امریکا بازداشت خواهند شد .

رئیس جمهوری امریکا درسال جاری برخی از شخصیت های‌اداری راکه در کارهای خود استقلال‌یافته وخودسرانه کارهائی انجام میدهند تعویض خواهد کرد .

بین پرزیدنت کندی رئیس جمهوری امریکا و نیکیتا خروشچف نخست وزیر شوروی تماس مجددی بعمل خواهد آمد و نتیجه دلخواه از آن حاصل نخواهد شد .

رئیس جمهوری امریکا در سال آینده اقدامات مهمی به‌نفع‌سیاهان بعمل خواهد آورد ولی همین اقدام سبب خواهد شد که عده‌ای از طرافیان رئیس جمهورباوی مخالفت نمایند و مسلما بر تعداد دشمنان‌وی افزوده خواهد شد ولی در مقابل اکثریت عظیمی از سیاه پوستان از اقدامات رئیس جمهوری امریکا جانبداری خواهند کرد .

ایالات متحده امریکا برای‌رونق بازرگانی خارجی کشور دست به اقدامات مهمی خواهد زد ودراثر این اقدامات که سبب نارضایتی برخی از کشورهای عضو سازمان آتلانتیك شمالی خواهد شد اقتصاد امریکا ترقی اساسی خواهدکرد وبازرگانی خارجی کشور قوس صعودی‌شایان توجهی را خواهد پیمود .

امریکا در اوایل سال موفق به ساختن‌موشك‌های عظیم ووحشتناکی خواهد شد بطوریکه قدرت این موشکها سبب‌تعجب‌و حیرت‌سراسر جهانیان خواهد گشت .

شوروی

درسال نو بین شوروی و دولتهای غربی در برلن تصادماتی‌رو ی‌خواهد داد. ولی این تصادم منجربه جنك جهانگیر نخواهد شدو در محل بپایا ن‌خواهد رسید .

درسال نو شوروی بطور فعال‌در بازارهای جهانی مخصوصابازارنفت وارد خواهد شد و با موسسات‌نفتی غرب در عرصه بازارهای جهانی‌به‌رقابت مبادرت خواهد کرد .

درسال نو در وضع زندگی‌مردم شوروی تغییری داده نخواهد شدو سطح زندگی‌مردم شوروی‌دروضعی که‌اینك میباشد، تقریبا ثابت‌خواهد ماند .

بدنبال تیراندازی ووضع غیر عادی که در مرز آلمان روی‌میدهد نیکیتا خروشچف نخست وزیر شوروی از صحنه سیاست‌آنکشور کنار خواهد رفت‌درمورد خارج‌شدن خروشچف از صحنه سیاست باید این نکته را یاد آور شدکه‌کوشش مخالفین در برکناری خروشچف بسیار مهم میباشد و در حقیقت خروشچف بعلت مخالفتی که در دستگاه دولتی و حزبی کشوربا‌وی خواهد شد ناچار به کناره گیری خواهد گشت . جانشین خروشچف شخصی خواهد بود که هم‌او بیشتر صرف مسائل نظامی خواهد گشت و مجال کمتری برای رسیدگی به امور دیگری بدست او خواهدآمد رژیم کمونیست در برابر این طوفان نیز مقاومت خواهد کرد و وضع شوروی دچار انقلاب وهرج‌و مرج نخواهد شد .

آلمان شرقی وغربی

د راین قسمت جهان که‌دونیروی مختلف‌مقابل‌یکدیگر قرارگرفته‌اند در سال آینده محیط متشنجی حکمفرما خواهد بود . نیرو های تقویتی و تازه نفس امریکائی به قسمت آلمان باختری اعزام‌خواهند شد .

در آلمان شرقی، وضع روزبروز بدتر شده و آسایش و رفاه مردم آلمان که در این قسمت سکونت دارند ا زبین خواهد رفت .

درسال آینده دکتر کنرادادنائر صدر اعظم آلمان باختری سلا خود را از دست خواهد دادو سال ۱۹۶۲ و ۱۹۶۴ ادنائر بد زندگی خواهد گفت .

آدنائر در اینسال کوشش‌خواه کرد که سیاست خود را بـ پرزیدنت کندی تحمیل نموده و رئیس جمهوری امریکا را وادار به تائید و قبول سیاست آلمان‌فدرال نماید ولی پافشاری‌صدر اعظم‌دراین راه اشتباه بزرگی است .

چین کمونیست

در سال آینده سیل و طوفان‌در چین کمونیست خسارات و تلفات شدیدی وارد خواهد کرد و همین مسئله برای رژیم چین کمونیست دردسر و گرفتاری تازه‌ای رابوجود خواهد آورد .

رژیم کمونیست چین در سال جاری در راه گسترش و توسعه ماشین جنگی و نظامی خودکوشش خواهد کرد و ادوات جنگی‌فراوانی د راختیار خواهد گرفت .

وضع زندگی مردم چین که تحت رژیم کمونیست بسر میبرند بسرعت بهتر خواهد شد و سطح زندگی مردم چین باسرعتی بیشتر از مردم شوروی رو به بهبود خواهد رفت .

مائو ـتسه ـ تونك رهبر حزب کمونیست چین دچار بیماری شده و پس‌از چند سالی خواهد مرد و جانشین او کوشش خواهد کردکه شوروی و چین را هرچه بیشتر به یکدیگر نزدیك کند و فاصله‌ایرا که از نظر ایده‌ئولوژیکی‌بین‌احزاب کمونیست چین و شوروی پیداشده است‌از بین میبرد .

فرانسه

درسال آینده فرانسه الجزایررا از دست خواهد داد در این کشور صلحی برقرار خواهد شد و بدنبال آن فرانسویان مقیم‌الجزایر گروه گروه از این سرزمین خارج شده بفرانسه عزیمت خواهند کرد .

فرانسه از نظر اقتصادی و اجتماعی به پیشرفت های شایانی نایل خواهد شد و مردم فرانسه‌باز هم تا مدت نسبتا زیادی نسبت به ژنرال دوگل رئیس جمهوری‌فرانسه ابراز وفاداری خواهند کرد .

درسالی که در پیش است‌فرانسه مجددا دست به آزمایش اتمی خواهدزد و انفجارات تازه‌ای در ناحیه صحرا بعمل خواهد آورد .

انگلستان

درسال نو اقتصاد ملی انگلستان دچاروضع نامناسبی خواهد شد ، واردات این کشور افزایش خواهد یافت . در کابینه انگلستان‌تغییراتی صورت خواهد گرفت وبطورخلاصه کابینه این کشور ترمیم خواهدشد د رروابط انگلستان باکشورهای مشترك‌المنافع اختلالاتی روی‌خواهد داد بطوریکه برخی از این کشور ها در برابر انگلستان روش تهدید آمیزی پیش خواهند گرفت .شدت

بریژیت باردو شهرت خود را از دست میدهد

این وضع تاحدی خواهد بود که خاندان سلطنتی انگلیس ناچار خواهند شد از مسافرت و بازدیدی که از این کشور ها باید به عمل آورند و برنامه آن نیز تدوین و اعلام شده صرفنظر نمایند .

امسال برای ملکه الیزابت سال مبارك و میمونی نیست ملکه‌الیزابت بایدبه‌سلامت خودرسیدگی‌بیشتری کند و انتظار میرود که حادثه‌نا‌ـ مطلوبی برای‌یکی از اعضای‌خانواده وی پیش آید .

پیروان دلزن تاکید میکند که دربار ه‌این مسئله نمیتواند توضیح بیشتری بدهد .

پرنس فیلیپ باید خیلی احتیاط کند زیرا خطری او را نیز تهدید میکند .

ایتالیا

پیش بینی میشود که در سال جاری در ایتالیا بارندگیهای زیادی روی دهد و سیل در این کشور جاری گردد. در اثر این سیل تلفات وخسارات زیادی وارد خواهد شد .

دروضع اقتصادی و ترقی کشور بهبود محسوسی دیده میشود و درآمد ملی و سطح زندگی مردم بالا خواهد رفت .

کابینه ایتالیا ترمیم خواهدشد وعده‌ای از وزیران از کابینه‌خارج

بقیه در صفحه هیجدهم

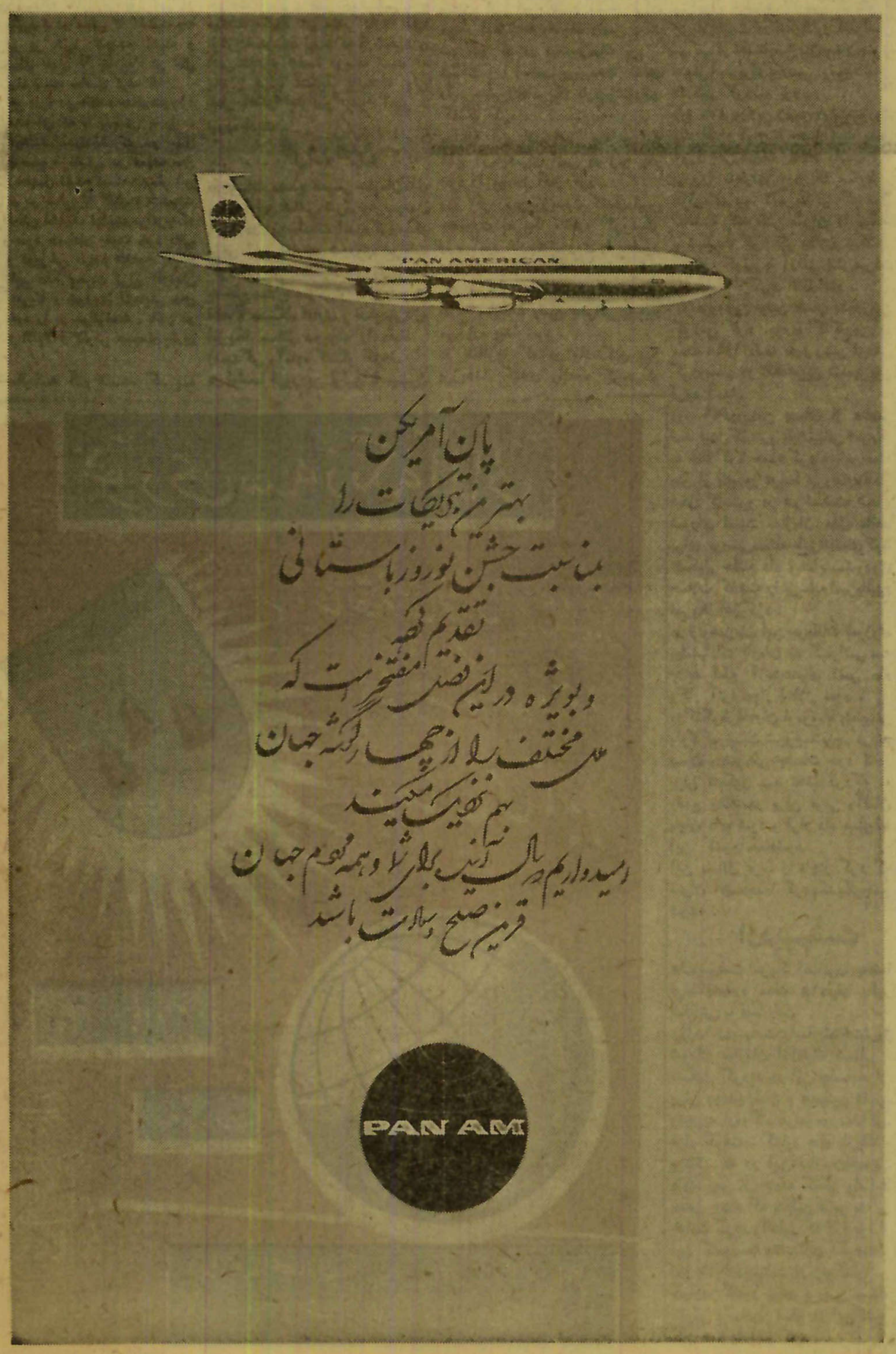

Parker 61

هدیه ایکه هیچگاه فراموش نمیشود

پارکر ۶۱ که با خاصیت لوله‌های مویین کار میکند

پارکر ۶۱ بدلائل زیر سرآمد قلم‌های خود نویس میباشد.

ضد ضربه در اثر ارزش ونکان جوهر قلم به هیچوجه بخارج نشت نمیکند .

سهولت عمل قسمت های فرعی قلم بعلت کهنه شدن احتیاج به تعویض ندارد .

کاملا اك نمیکند معدن مخصوص قلم ، جوهر را تحت کنترل قرار میدهد که از چکیدن آن جلوگیری میشود .

خودبخود پر میشود بدون اینکه انگشت شما جوهری شود باکمال نظافت جوهر بوسیله لوله‌های مویین با اطمینان وبطور طبیعی از مخزن والد مجرا وپر میشود .

پارکر مارك مرغوبی که بااطمینان میتوان هدیه‌داد و داشتن آن موجب افتخاراست .

امتیاز پارکر ۶۱ بواسطه خاصیت لوله‌های مویین میباشد .
چه هدیه‌ای بهتر از پارکر ۶۱ که دوست همیشگی شما است .
طرح عالی‌وغیرقابل رقابت پارکر ۶۱ دون وسلیقه شما را مورد تمجید دیگران‌قرار میدهد . پارکر ۶۱ یك قلم‌جدید ویك وسیله منحصر در نوشتن است . این قلم هیچ قسمت متحرك ندارد که‌موجب سردگی ودسکاری گردد . پرشدن این قلم خودبخود بوسیله لوله‌های مویین انجام میگردد پارکر عالی ۶۱ هدیه‌ایکه از هرهدیه دیگر بهتر است .

قلم پارکر ۶۱ پارکر ۵۱ ۶۱ سوپراز

محصولات شرکت قلم پارکر است

۲ـ سالی که پشت سر گذاشتیم

بقیه از صفحه ۱۳

که از ایجاد فشار بر ملیون‌انگولا دست بردارد .نماینده امریکا نیز در جلسه شورای امنیت رای به محکومیت‌پرتقال داد و همین مسئله سبب بروز اختلاف نظر در جرگه کشور های غربی شد .

روز ۳۰ خرداد در کنگو بین‌ایالت اوریانتال ودولت‌مرکزی‌توافقی‌ایجاد شد ودرهمانروزژنرال موبوتوفرمانده ارتش‌ملی کنگو موسی چومبه راکه باز داشت شده بود آزاد کرد .

تیر

روز ٦تیر دولت عراق مدعی شد که کشور جدید الاستقلال کویت‌جزئی از خاك عراق است . بدنبال این ادعای عراق‌وضع فوق‌العاده‌ای در خاور میانه بوجود آمد کویت از انگلستان تقاضای کمك‌کرد وواحد های انگلیسی در کویت مستقر گردیدند. این واحدهابعدا جای‌خود را به واحدهای جامعه عرب دادند .

روز ۲٦ تیر ماه دولتهای غربی به تذکاریه ۱۳ خرداد شوروییها پیرامون مسئله برلن پاسخ دادند . غرب در این پاسخ بالحن قاطع‌ادعای شوروییها را رد کرده و تصمیم‌راسخ به دفاع از حقوق خود اعلام‌داشت.

مرداد

۸ مرداد امریکا گریسام را به فضا فرستاد .و مدت ۱٦ دقیقه‌بطور- شلجمی به فضا رفته و بزمین باز - گردانده شد .

۹مرداد هارولدمك‌میلن نخست وزیر انگلستان در مجلس عوام‌آنکشور اعلام داشت که دولت متبوع‌وی‌درنظر دارد در بازار مشترك اروپاعضوشود مك‌میلن اضافه کرد که‌انگلستان‌پس از مشاوره‌با کشورهای‌مشترك‌المنافع وپس از جلب موافقت کشورهای شش گانه عضو بازار مشترك اقدام به این عمل خواهد کرد .

بدنبال تصمیم انگلستان دایر به عضویت بازار مشترك کشورهای دیگری نیز تقاضای عضویت بازار مشترك را کردند .

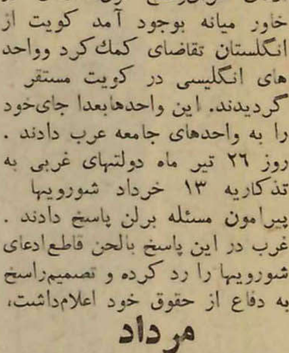

شیخ سالم الصباح حاکم کویت که پس از استقلال کشورش‌باتهدید عراق روبرو شد .

روز۱۲مرداد شوروییهامجددابیرامون اوضاع برلن یاد داشتی به‌دولتهای غربی تسلیم کردند ولی لحن این یاد داشت که در پاسخ یادداشت مورخ ۲۷خرداد متفقین بود آنقدرها تندو خشن نبود .

۱۵مرداد تیتوف با یك موشك به فضا پرتاب شد و ۱۷بار بگردزمین گردش کرد و سالم در نقطه تعیین شده فرود آمد .

روز ۲۲مرداد آلمان شرقی در برلن دیوار کشیدند واین شهررا بدو قسمت شرقی و غربی تقسیم نمودند با این دیوار که اول باسیم خاردار بوده و بتدریج باسیمان وبتون‌تقویت شد شوروییها دریچه شرق به غرب را مسدود نمودند . متفقین روز ۲۳ مرداد شدیدا نسبت به این اقدام شوروییهاکه بر خلاف موافقت‌نامه های موجود بود اعتراض کردندولی مس[illegible] روز ۲۸ مرداد اعتراض‌غرب رد کرد .

شهریور

روز اول شهریور شوروییها پیرامون دالانهای هوائی‌برلن یادداشتی‌تسلیم غرب کردند و بلافاصله یعنی روز٤ شهریور یاد داشت دیگری‌تسلیم‌سه دولت غربی نموده و غرب را متوجه خطرات ناشیه از اشتباه نمود .

روز ۳ شهریور ژانیوس کادروس رئیس جمهوری برزیل هشت ماه بعد ازروی کارآمدن منصف کردستعفای کادروس سبب بروز بحران تازه‌ای در این قاره شد. عده‌ای ازمخالفان معاون رئیس جمهوری طی جلساتی تقاضا کردند که انتخابات مجددی صورت گیرد .

۲۷شهریور عدنان مندرس نخست و[illegible] با قدرت بر ترکیه حکومت کرده

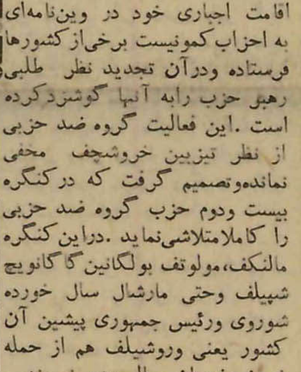

صمت‌اینونو‌رهبر حزب‌جمهوری خواه ترکیه که بسختی یك‌حکومت ائتلافی تشکیل داد

چوئن لای طی نطق خود درکنگره بدون اینکه اشاره‌ای که پایه‌واساسی این حملات کند خروشچف رامورد انتقاد قرارداده وازاینکه‌چنین‌مسائلی که مربوط به احزاب کمونیست‌است درملك مجمع بین‌المللی ودر انظار جهانیان منتشر میشود اظهارتاسف

اینهاحوادث بزرك سال را آفریدند

دوگل : مذاکرات موفقیت آمیز با رهبران الجزایر ـ مقابله با فاشیست های سازمان ارتش مخفی ـ مخالفت باسازش با شوروی برسر برلن

خروشچف : تجدید آزمایشهای اتمی ـمسئله‌برلن‌ـ حمله به آلبانی ـ و گروه‌ضد حزبی سران

نهرو:حمله‌به‌گوآ و فتح ملك‌میلان : اعلام خودمختاری ان سرزمین هندی ـ کویت ـ تردید برسر پیوستن پیروزی بزرك در بازار مشترك ـ تلاش برای نزدیك ساختن شرق و غرب

ـ کندی : حمله بکوبا یا یك شکست سیاسی ـ ملاقات‌با خروشچف در وین ـ جبران عقب افتادگی فضائی ـ تجدید آزمایشهای اتمی

آبان

٤آبان ماه در برلن ناگهان وضع حساسی ایجاد شد در این روز تانکهای روسی‌وامریکائی مدت‌چند ساعت در برلن روبروی هم صف آرائی کردند ولی پس‌از چند ساعت واحدهای تانك دوطرف از دروازه شهر دور شدند .

۸آبان روسها بمب مخوف خود را منفجر کردند . ۸آبان یعنی در همان لحظه که شورویها بمب‌مخوف خود را منفجر میکردند یاداشتی‌نیز تسلیم فنلاند کردند .

یاداشت شورویها بیطرفی فنلاندرا مورد تهدید قرار میداد و بحران موجود بین دو کشور مرتفع نشد تا زمانیکه پرزیدنت ککونن رئیس جمهوری فنلاند روز ۳آذر سفری‌به شوروی نموده و با مقامات شوروی مذاکراتی انجام داد .

آذر

روز ۷آذر گفتگوهای سه دولت در ژنو آغاز شد .این‌گفتگوها بنابه توصیه سازمان ملل متحدصورت گرفت ولی تقریبانتیجه‌ای از آن عاید نشد .

در همین روز پرزیدنت کندی رئیس جمهوری امریکا با آجوبی سردبیر ایزوستیا وداماد خروشچف ملاقات‌و مصاحبه‌ای باوی بعمل آورد .

ناظران سیاسی درامریکابرای این مصاحبه که به تفصیل‌در روزنامه ایزوسیتا درج شد اهمیت قائل‌شدند ۲۰آذر وزیران امور خارجه فرانسه وانگلیس وامریکا وآلمان غربی‌در پاریس با یکدیگر ملاقات‌وبیرامون امکان گفتگو باشوروی بحث کردند ولی رئیس جمهوری فرانسه همچنان در نظریه خود دایر به عدم گفتگو با مسکو پافشاری کرد .

روز ۲٤ آذر در پاریس شورای سازمان اتلانیك شمالی جلسه زمستانی خود را تشکیل‌داد و دراین جلسات نیز فرانسه همچنان ازنظریه خود که با مسکو در حال تهدیدنمی توان مذاکره کرد پافشاری نمود

فرانسیس پاورز خلبان هواپیمای یو-۲ که آزادی او بعنوان بهبودی مناسبات شرق و غرب تلقی شد .

بالاخره‌تصمیم گرفته شد که در مسکو تماسهائی توسط سفیرامریکا وانگلیس‌با مقامات شوروی‌بعمل‌آید وامکان افتتاح گفتگو با مقامات شوروی با حفظ حقوق غرب دربرلن مورد بررسی قرار گیرد .

۲۷آذر نیروهای هندی مستعمرات پرتقال رادرشبه قاره هند موردحمله قرار داده وآنها را اشغال نمودند . پرتقال در برابر اقدام هندبه‌شورای ملل متحد تعیین شود .

در حالیکه در نیویورك برای‌انتخاب دبیر کل سازمان‌ملل جریان داشت دولتهای غربی تماسهائی با مسکو برقرارمیکردندتاراه‌حلی‌برای‌بحران برلن‌پیدا شود .در این زمینه گفتگو های خروشچف باپل‌هانری اسپاك وزیر امور خارجه بلژیك و پل‌رینو نخست‌وزیر پیشین فرانسه‌وهمچنین گفتگوهای اندره گرومیکو وزیر امور خارجه شوروی بادین راسك وزیر امور خارجه امریکا و ملاقات گرومیکو وکندی‌درروز ۱٤ مهرماه وملاقات گرومیکو و مك میلن در روز ۱۸مهر ماه را میتوان نام برد.

۲۸مهرماه مجمع‌عمومی سازمان‌ملل متحد تصمیم گرفت که به‌کشورهای بزرك توصیه کند که گفتگو های خود را در باره قطع‌آزمایشهای‌اتمی از سر گیرند .

آبان

٤آبان ماه در برلن ناگهان وضع حساسی ایجاد شد در این روز تانکهای روسی‌وامریکائی مدت‌چند ساعت در برلن روبروی هم صف آرائی کردند ولی پس‌از چند ساعت واحدهای تانك دوطرف از دروازه شهر دور شدند .

۸آبان روسها بمب مخوف خود را منفجر کردند . ۸آبان یعنی در همان لحظه که شورویها بمب‌مخوف خود را منفجر میکردند یاداشتی‌نیز تسلیم فنلاند کردند .

یاداشت شورویها بیطرفی فنلاندرا مورد تهدید قرار میداد و بحران موجود بین دو کشور مرتفع نشد تا زمانیکه پرزیدنت ککونن رئیس جمهوری فنلاند روز ۳آذر سفری‌به شوروی نموده و با مقامات شوروی مذاکراتی انجام داد .

آذر

روز ۷آذر گفتگوهای سه دولت در ژنو آغاز شد .این‌گفتگوها بنابه توصیه سازمان ملل متحدصورت گرفت ولی تقریبانتیجه‌ای از آن عاید نشد .

در همین روز پرزیدنت کندی رئیس جمهوری امریکا با آجوبی سردبیر ایزوستیا وداماد خروشچف ملاقات‌و مصاحبه‌ای باوی بعمل آورد .

ناظران سیاسی درامریکابرای این مصاحبه که به تفصیل‌در روزنامه ایزوسیتا درج شد اهمیت قائل‌شدند ۲۰آذر وزیران امور خارجه فرانسه وانگلیس وامریکا وآلمان غربی‌در پاریس با یکدیگر ملاقات‌وبیرامون امکان گفتگو باشوروی بحث کردند ولی رئیس جمهوری فرانسه همچنان در نظریه خود دایر به عدم گفتگو با مسکو پافشاری کرد .

روز ۲٤ آذر در پاریس شورای سازمان اتلانیك شمالی جلسه زمستانی خود را تشکیل‌داد و دراین جلسات نیز فرانسه همچنان ازنظریه خود که با مسکو در حال تهدیدنمی توان مذاکره کرد پافشاری نمود

فرانسیس پاورز خلبان هواپیمای یو-۲ که آزادی او بعنوان بهبودی مناسبات شرق و غرب تلقی شد .

بالاخره‌تصمیم گرفته شد که در مسکو تماسهائی توسط سفیرامریکا وانگلیس‌با مقامات شوروی‌بعمل‌آید وامکان افتتاح گفتگو با مقامات شوروی با حفظ حقوق غرب دربرلن مورد بررسی قرار گیرد .

۲۷آذر نیروهای هندی مستعمرات پرتقال رادرشبه قاره هند موردحمله قرار داده وآنها را اشغال نمودند . پرتقال در برابر اقدام هندبه‌شورای

دی

اول‌دی ـپرزیدنت کندی رئیس جمهوری امریکا وهارولد مك‌میلن نخست وزیر انگلیس در برمودا با یکدیگر ملاقات کردند در این ملاقات مسئله برلن ، خلع‌سلاح و همچنین امکان‌آغاز آزمایشهای‌اتمی درجو از طرف امریکا مورد بررسی قرار گرفت .

۱۵دی در پاریس تظاهراتی بعنوان اعتراض به اقدامات سازمان‌افراطی ارتش سری فرانسه صورت گرفت وبدنبال آن در زدو خوردی که بین تظاهر کنندگان و پلیس روی داد هشت نفر کشته شدند .

اواسط بهمن‌ماه پاورز خلبان یو۲ که به دهسال‌زندان و کاراجباری‌محکوم شده بود باابل جاسوس‌شوروی که در امریکا به ۳۰سال زندان محکوم شده بود در وین مبادله شد .

بهمن

روز٦ بهمن ماه شوروی یاداشتی سلیم دولتهای غربی کرده و در آن پیشنهاد کرد که کنفرانس خلع سلاح که ۲۳ اسفند ماه در ژنو تشکیل شد با حضور سران‌چهارده کشور تشکیل گردد.برخی‌از کشورها باپیشنهاد خروشچف موافقت‌وعده‌ای دیگر بطور مشروط با آن موافقت کردند .

۲۵بهمن طوفان عظیمی دراروپاروی داد و دراثر این طوفان درانگلستان وآلمان و دانمارك تلفاتی روی داد. تلفات‌درشهر هامبورك‌خیلی‌سهمگین بود زیرا در اثر سیل و طوفان‌سد آلب درچند نقطه شکسته وبیش‌از ۲٦۰ نفر از مرد م‌برلن کشته و در حدود ۷۰٫۰۰۰ نفر بی خانمان‌شدند

اسفند

اول اسفند جان گلن با یك‌موشك امریکائی سه‌بار مدار زمین را دور زد . جان گلن که ده بار پرتاب وی در اثر نامساعد بودن هوا به‌تعویق افتاده بود بالاخره روز ۲۰فوریه‌سفر تاریخی خود را انجام داد و پیروز- مندانه سه بار گرد زمین گردش کرد .موفقیت امریکا درپرتاب‌انسان به مدار زمین‌سبب شادی ومسرت بیحد تمام محافل غرب شد زیرا بدینوسیله عقب ماندگی امریکا از شوروی در زمینه فضائی جبران شد.

خروشچف نخست وزیر شوروی طی پیام تبریکی که به پرزیدنت کندی فرستاد موفقیت دانشمندان‌امریکائی را تبریك گفته و پیشنهاد کرد که دو کشور امریکا وشوروی در زمینه فضائی با یکدیگر همکاری کنند .

روز دهم اسفند ماه یك‌هواپیمای مسافربری نزدیك نیویورك سقوط کرد که ۹۵ نفر سر نشینان آن‌در دم جان سپردند .

روز ۱۲ اسفند در بر مه‌کودتا شد و اونو نخت وزیر بیطرف وضد فاشیست برمه و همکاران او زندانی شدند و ژنرال نوین روی‌کار آمد.

اونو نخست وزیر بیطرف برمه‌بایك کودتا زندانی شد .

آنهاکه جان سپردند

داك هامرشولد

عدنان مندرس

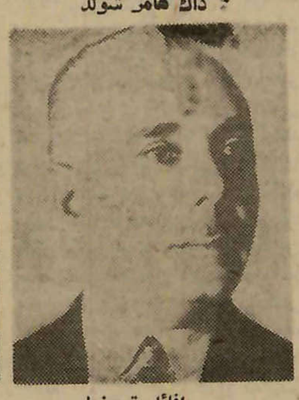

رافائل تروخیلو

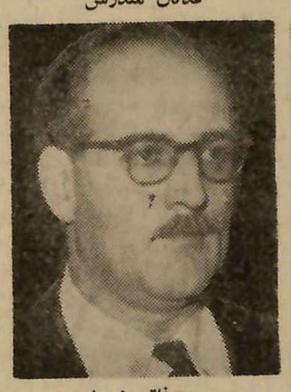

فاتن زورلو

درسالی که گذشت چند تن از زمامداران که در سرنوشت یك ملت وشاید جهان مؤثر بودند از صحنه سیاست ویا بعبارت بهتر از صحنه روزگار خارج شدند .

در میان رجالی که کشته شدند میتوان رافائیل تروخیلو دیکتاتور دومینیکن ، داك هامرشولد دبیر کل سازمان ملل‌متحد و عدنان مندرس نخست وزیر پیشین ترکیه وچند تن از همکاران او را نام برد.

رافائل تروخیلو

رافائیل تروجیلیو دیکتاتوردومینیکن مدت سی‌سال با قدرت تمام براین کشور کوچك حکومت کرد . اگرچه رژیم دومینیکن بظاهر جمهوری‌بودولی حکومتی را که تروجیلیو برقرارکرده بود شباهتی به جمهوری نداشته و بجرئت میتوان گفت فقط نامی از جمهوری داشت .

تروجیلیو نام خود را به روی پانتخت جمهوری گذاشته و تمام اعضای خانواده خودرا به مناصب‌مهم گماشته بود . او کارهای کشور را به خانواده خود سپرده و در حقیقت کشور را خانواده تروجیلیو اداره می کرد .

فرزند کوچك او رافائیل در سن سه‌سالگی بدرجه سرهنگی رسید و دخترش هنوز چهارده‌سال تمام‌نداشت که بعنوان سفیر برای شرکت در مراسم تاجگذاری ملکه انگلیس‌کاندید شد ولی دربار انگلیس با اعزام این نماینده خردسال مخالفت کرده وهمین مسئله سبب بروز تشنجاتی در روابط دوکشور شد براستی باید گفت که مورخین درباره اصل و نسب تروجیلیو چیزی نمیدانند عده‌ای اورا نواده یکی‌از پناهندگان و مهاجرین و عده‌ای دیگر او را فرزند یکی از کارمندان ساده پست میدانند ولی منشاء او هرچه باشد مرك او بسیار دهشتناك بود بقول عده‌ای چون یك کانگستر شیکاگو کشته شد .

تروجیلیو هرشب برای دیدار مادر پیرش که فلج بود میرفت . منزل مسکونی مادرش درنقطه‌ای واقع درسی کیلومتری پایتخت بود . تروجیلیو معمولا دراینگونه موارد باستثنای‌گارد شخصی و راننده‌اش کس دیگری را همراه نمی‌برد . ولی دریکی از این شبها هنگامیکه طبق معمول تروجیلیو با اتومبیل بدیدن مادرش میرفت تصادمی روی داد . راننده پس ازاین تصادم کوشید راه خودرا ادامه دهد ولی دیر شده بود زیرا راه برگشت هم‌قطع شده‌بود. چهل‌وهشت‌ساعت‌بعد هواپیما عازم ناحیه‌ای درمرز رودسیا بود کشته شده است .

هامرشولد درسال ۱۹۰۵ در یك خانواده ثروتمند متولد شد . او بطور عمیقی تحصیل کرده و خانواده اونیز در راه کسب دانش و درعرصه‌سیاست معتبر و با نفوذ بودند . پدرش مدتی نخست‌وزیر سوئد بود وداك‌هامرشولد پس‌از پایان تحصیلات خود نیزوارد فعالیت‌های بزرك سیاسی نشد . اوهم خودراصرف ورزش ، نقاشی ،ادبیات کرده و ترجیح میداد که در دستگاه سیاسی و اداری نقش درجه دومی داشته باشد . بدون شك هنگامیکه در سال ۱۹۵۳ شنیدکه به‌سمت دبیرکلی سازمان ملل متحد انتخاب گردیده متعجب شد زیرا اگر از نظر تئوری‌هم قبول کنیم عنوان دبیرکل سازمان‌ملل متحد مهمترین و معتبر ترین مشاغل جهانی است.

هنگامیکه هامرشولد کاندیداحراز پست دبیرکلی سازمان ملل‌شد دوازده نفردیگر برای‌این‌پست‌کاندید‌بودندولی آمریکائیها و شورویها روی هیچیك‌از این کاندیداها نتوانستند توافق‌کنند.

هنگامیکه هامرشولد درکاخ عظیم سازمان ملل متحد مستقر شد ثابت کرد که نه فقط درعرصه ورزش و ادبیات شایسته احترام است بلکه در صحنه سیاست نیز مقام ارجمندی دارد .

روزانه ۱۸ ساعت کار میکردوچون تلفظ نامش و نوشتن آن مشکل بود باین اکتفا میشدکه او را «آقای هم» بنامند . عواملی که سبب مرك این شخصیت جهانی شد بدرستی روشن نیست . آنچه آشکار است این مسئله میباشد که هامرشولد درآستانه‌تشکیل مجمع عمومی سازمان ملل‌متحدبه‌کنگو رفت . اومیخواست درنطق افتتاحیه‌ای که بمناسبت مجمع عمومی ایرادمیکند با مسرت اعلام نماید که مسئله‌کنگو درشرف حل است و بزودی‌بخونریزی دراین کشور پایان داده خواهد شد .

ولی‌شبانگاه ۲٦ شهریورهواپیمائی که او را برای به تحقق رساندن این هدف عالی و بشردوستانه میبرد در جنگلهای انبوه کنگو سقوط کرد و سرنشینان هواپیما باستثنای یکنفر که آنهم دو روز بعد دربیمارستان بدرود زندگی گفت کشته شدند و ماجرای سقوط هواپیمای دبیر کل سازمان ملل‌متحد برای همیشه مکتوم ماند . عده‌ای عقیده دارند درهواپیما خرابکاری شده ، برخی میگویندخلبان مقررات را رعایت نکرده ، دسته‌ای معتقدند خلبانان به وضع غیرطبیعی و غیرعادی آشنائی نداشتند بهرحال‌عامل هرچه باشد انسانی که هیچکس‌درنیات خیرخواهانه‌اش تردید نداشت زندگی خودرا از دست داد .

عدنان مندرس ـ انقلاب ترکیه‌اگر درماهمه ۱۹٦۰ بدون خونریزی پیروز شد دادگاه و دادگستری ترکیه نسبت به رهبران رژیم گذشته اغماض روا نداشت . درماهمه ۱۹٦۰ انقلاب ارتش ترکیه بحکومت ده‌ساله مندرس‌پایان داد و کمیته وحدت ملی حکومت تازه‌ای را درترکیه برقرار کرد .

انقلاب ترکیه بدون‌اینکه خونریزی وقتلی درآن اتفاق افتد پیروز شدولی از فردای استحکام رژیم تازه‌بازداشت مسئولان رژیم گذشته آغاز شد بیش از ٦۰۰نفر که در رژیم‌گذشته وزیر ووکیل و نخست‌وزیر و رئیس جمهور و رئیس اداره وبطور خلاصه‌مسئولیتی داشتند بزندان کشیده شدند . دادگاه عالی یاسی‌ادا کار خودرا آغاز کرد و سران رژیم سابق را که هریك‌سالها باقدرت برکشور فرمانروائی کرده بودند بپای میز محاکمه کشاند .

عدنان مندرس نخست‌وزیر پیشین ترکیه وهمچنین عده‌ای ازوزیران‌کابینه وی بمرك محکوم شدند و بقیه به زندانهای طویل‌المدت محکوم‌گردیدند

درمیان اعدام‌شدگان وضع مندرس براستی تاسف‌آور بود . او روزقبل از اعدام مقدار زیادی قرص خواب‌آور خورده و سعی کرده بود خودرا بکشد ولی درآخرین لحظات هنگامیکه بحالت اغما افتاده بود رازش فاش و به بیمارستان هدایت شد . چهل و هشت ساعت اجرای حکم به تعویق افتاد تا وی بتواند روی پا بایستد و سپس طناب‌دار او را از زمین جدا سازد .

عدنان مندرس منتسب بیك‌خانواده ملاك و ثروتمند بوده و تحصیلات‌خود را در رشته حقوق بپایان رسانده بود .

هنگام انقلاب ترکیه که بدست کمال آتاتورك صورت‌گرفت وی بیست سال بیشتر نداشت .

درسال ۱۹۳٦ برای اولین بار به نمایندگی مجلس انتخاب شد ودر همانسال حزب دموکرات را که‌مخالف حزب جمهوریخواه بود تاسیس کرد.

حزب او درسال ۱۹۵۰ درانتخابات پیروز شد و توانست عصمت‌اینونو را برکنار نموده دولت دموکرات را تشکیل دهد .

حزب دموکرات مدت دهسال با قدرت تمام حکومت کرد و در ماه مه ۱۹٦۰ با کودتای ارتش به حکومت دهساله حزب دموکرات پایان داده‌شد و عصمت اینونو مجددا بزمامداری رسید عدنان مندرس مردیکه دهسال حکومت ترکیه را بدست داشت روز ۱۸ سپتامبر بدار آویخته شد ویك حلقه طناب زندگی او را پایان‌بخشید

علاوه بر مندرس فاتن‌زورلو وزیر امور خارجه او نیز اعدام شد .

نظری بگذشته وحال شرکت واحداتوبوسرانی

اعلیحضرت همایون شاهنشاهی از کارمندان و

هر روز یك میلیون و نیم نفر با اتوبوسهای شرکت‌واحد رفت وآمد می‌نمایند

۱۵ درصد بحقوق کلیه کارکنان

تااول بهمن‌ماه دویست میلیون ریال‌از تعهدات خارجی و یکصد میلیون ریال از تعهدات داخلی پرداخت شده است

اعلیحضرت همایون شاهنشاه ازاتوبو سهائی که اطاق آن بوسیله کارگران‌ایرانی ساخته شده است بازدید میفرمایند

دست خط شاهانه

ما

محمد رضا پهلوی

شاهنشاه ایران

جناب شجاع‌ملایری معاون وزارت کشور ومدیر عامل شرکت واحد اتوبوسرانی تهران و حومه در بازدیدی که روز پنجشنبه ۱۹ بهمن ماه‌از تعمیرگاه شماره ۵ شرکت واحد اتوبوسرانی بعمل آمد خدمات و مراقبت هیئت مدیره شرکت ووظیفه شناسی و خدمتگذاری قاطبه کارمندان و کارکنان وکارگران مورد توجه‌قرار گرفت‌عنایات ورضامندی خاطرما را به آنان ابلاغ نمائید.

در بازدید اعلیحضرت همایونی ـ آقای‌شجاع ملایری گزارشی بعرض میرسانند

تاریخ همواره نام افراد جانبازی را که دست بانجام کار های بزرك می‌زنند و برای رفاه انسانها گام بر میدارند همیشه درسینه خود محفوظ میدارد . زیرا ارزش کار های‌بزرك راهم زمان و هم آینده تعیین می کند و هر گردراین تعیین وقضاوت زمان به اشتباه نمی رود .

چنانچه در این تحولاتیکه طی‌چند سال گذشته در کشور ما و یا فقط در شهر تهران رُوی داده است‌توجه کنیم بی مقدمه بنیان گذاران وپیش آهنگانی که این تحولات عظیم را بوجود آورده‌اند نامشان را به نیکی بزبان خواهیم آورد .

هر وقت بیاد پیه سوز های قدیمی می افتیم. نام‌کسی که‌اولین کارخانه برق را برای روشنائی شهر بمملکت ما آورد بخاطر می آوریم . هر وقت در جنوب شهر درشکه‌ای را می‌بینیم و اجحافات درشکه چی ها را بیاد می آوریم پی بارزش تاکسی و آن کسی که برای اولین بار در تهران چرخهای تاکسی یا اتوبوس را بحرکت در آورد میبریم .

قطعا کسی که این خاطره هارا فراموش نکرده باشد هرگز شخص فراموش کاری نمیشود و چندسال قبل تهران رااز نظر وضع اتوبوس‌رانی هرگز از یاد نبرده است .در این جا ما باید وضع کنونی را در نظر بگیریم تا آنوقت متوجه بشویم که چگونه شرکت‌واحد اتوبوسرانی تاسیس شد . و آیا این اقدام‌تحول کوچکی بود یا اینکه از گذشت هر روز ارزش و اهمیت آن آشکار میشود .

۵ سال قبل اگر کسی میخواست خیابان شاهرضا را با اتوبوس طی کند قطعا میبایست یکساعت در اجتماع تا مرتب دسته مسافربایستد و پس از رسیدن یك اتوبوس‌قراضه بهر مکافات و بیچارگی خودش را بداخل بیاندازد . و برای رسیدن بمقصد همه گونه ناراحتی از توهین و ناسزای کمك راننده گرفته تا لگد مال شدن و دست و پا زدن‌زیر لگد ۵۰ تا ۶۰ نفر مسافر را بالااجبارتحمل کند. حال آنکه آن اتوبوس فقط گنجایش ۲۰ نفر را داشت و در واقع بزندان متحرك و دخمه تاریکی شبیه بود که انسان‌از ناچاری خودش‌رابداخل‌آن میانداخت بی‌آنکه جای تنفسی داشته باشد !!

گوئی هیچ مقامی در آنروز ها نمیتوانست جلوی این خلاف کاریها و خود سری ها و بی قانونی های رانندگان اتوبوسها را بگیرد و درواقع کسی نمیتوانست همه گناهها را آویز گردن راننده و کمك راننده آنروز کند زیرا آنها‌برابر باخواسته و فشار اربابان خود مجبور بودند از صبح تا شب جان بکنند . همه جا ترمز کنند. همه‌جامسافر رامثل کالا بالا بیاندازند . دشنام بدهنددشنام بشنوند و تا اینکه دخل مقرری را شب هنگام به ارباب بپردازند و بطورپورسانتاژ حقوق دریافت‌نمایند اما این وضع تاکی میخواست دوام یابد آیا نارضائی مردم . و خرابی و آشفتگی اوضاع را تاکی میشد ندیده گرفت ؟ بالاخره فشار بعامه مردم سبب شد که مسئولین واولیای امور وقت بفکر اصلاح وضع اتوبوسرانی بیفتند و بخود سریها و بازیهای مضحك عده‌ای متنفذ و اوباش که تقریبا راه قانون شکنی را در پیش گرفته بودند خاتمه‌بدهند و شرکتی بنام‌شرکت‌واحد اتوبوس‌رانی عمومی تاسیس نمایند .

فرمان همایونی

در سال ۱۳۳۴ فرمان همایونی دائر باجرای قانون تاسیس شرکت واحد اتوبوسرانی عمومی صادر و قانون مزبور که مشتمل بر ماده واحده و ۱۲ تبصره است در روز چهار شنبه هفدهم آبان ماه ۱۳۳۴ به تصویب مجلسین‌سنا و شورایملی رسید و بفرمان شاهانه هیئت‌دولت مامور اجرای آن قانون گردیدند . در ابتدای امر دولت ۴۹ در صد از سهام شرکت را به مردم فروخت و ۵۱ درصد آنرابرابر با قانون‌مصوبه بعهده شهرداری واگذارد .و بزودی عده‌ای از کارمندان عالی رتبه دوائر مختلف دولتی را مامور نمود که هرچه زود تر ترتیب ایجاد ساختمان های لازم .استخدام کارمند وکاردان های فنی‌و کارگران‌را بدهد وبزودی دست بکار شود . در این هنگام شهرداری تهران با خرید ۲۴۶ دستگاه اتوبوس بنز کهنه ونوکار اتوبوسرانی قسمتی از پایتخت را بعهده گرفت و بخدمت و نجات جمعی از همشهریان ما که در رنج و عذاب فوق‌العاده‌ای بسر میبردند شتافت .باید در نظر داشت که‌دولت اداره اتوبوسرانی تهران را نه‌بخاطر سود بعهده گرفت بلکه میخواست کاری کند که گرمی برای راحتی مردم بردارد .

آغاز کار

در این مدت یك یك مواد یراز سر راهش بر میداشت اما کن جدید را برای‌توقف وکار اتوبوسها تهیه میکرد و با خرید و افزایش‌اتوبوس های جدید و بکار انداختن آنها در خطوط مختلف کار خود راگسترش میداد و رفتار خود را با کارگرانی که در استخدام داشت طبق قانون کار قرار داد حقوق و مزایای آنان را کلا شروع‌به پرداخت کرد وهمین امر سبب شد که سرو صدای سهامدارانی که ۴۹ در صد سهام شرکت را در اختیار داشتند بلند شود و دولت خود سهام آنانرا خریداری نماید و انحصارا امور شرکت را خود بعهده‌بگیرد . وبرای رفاه مردم یك شالوده اساسی برای این کار پی ریزی نماید . برای‌اداره اتوبوسرانی تمام شهر ابتدا مجبور شد ۱۱۶۸ دستگاه اتوبوس دیگر ـ دو طبقه ، بنز ، بی‌دماغ ، شورلت و بنز با دماغ خریداری نماید تابا این اقدام مشکل بزرك ایاب و ذهاب مردم را حل نماید .

طوفان آشفتگی

این اقدامات و دیگر تلاشها‌مشکل بزرك مردم را از نظر رفت و آمد مرتفع نساخت چون در سوز سرما وریزش‌برف‌وباران ویادر آفتاب گرم وسوزان تابستان مردم باید همچنان در هوای آزاد داخل صفوف طویلی بایستند و بانتظار اتوبوس دقایق زیادی یا گرمای آفتاب و یا سرمای برف‌و بوران را تحمل کنند و از طرفی غالبا بواسط ضعف دستگاه مدیریت شرکت و عدم دلسوزی و توجه مسئولین وقت روز بروز ازهمه طرف رنج و ناراحتی روی دوش مسافر و کارمندو کارگر جمع‌میشد بی آنکه کسی بفکر اصلاح اساسی شرکت و تامین خواسته های مردم و کارکنان آن باشد . این غفلتها و عدم مراقبت و بی توجهیها و ندانم کاریهای گردانندگان شرکت باعث شد که از طرفی تعهدات خارجی پرداخت نگردد و از طرف دیگربعلت سوء استفاده های فراوان و خرجهای اضافی و بی مورد نزدیك بود ورشکستگی شرکت اعلام گردد بطوریکه افرادی که در کمین‌چنین روز هائی بودند داوطلب خرید آن شدند و اعلام کردند که دولت باررگان خوبی نیست و باید کار مردم بمردم واگذارشود با این سرو صداها و متزلزل شدن و از هم پاشیدگی حتمی شرکت دولت‌برآن شد که در کار شرکت دقت‌بیشتری نماید و شخصی را برای اداره آن برگزیند که از هر حیث دلسوز و شایسته و مدیرو فداکار باشد .

خوشبختانه این فکر جه عمل بخود پوشید و فردی فداکار وباتقوا و محبوب برای‌انجام این مهم‌انتخاب شد که توانست در سایه پشتکار و همت خود در آن روز های بحرانی که نابودی اساس شرکت قطعی‌بود جبران خسارات و خرابیهای گذشته را بنماید و کاری کند که اعتماد و اطمینان مردم را که آجر اول ساختمان آرزوی‌او را تشکیل میدهد بشرکت‌واحد جلب‌نماید.این شخص آقای شجاع الدین ملایری است که قبل از آنکه یك فرد واقع بین و روشن فکر باشد کارمند عالی‌رتبه دولت و معاون وزارت کشور میباشد و خدمات دولتی او همواره در طول خدمتش مورد تحسین‌و تشویق‌دوست و دشمن بوده است. روزی که‌ایشان مدیریت عامل شرکت واحد رابعهده گرفتند خود را با وضع آشفته‌ای رو برو دید . سفته های شرکت‌در مقابل خرید اتوبوسهای خریداری شده از کمپانی های سازنده‌همچنان معوق مانده بدهی‌بیمه های اجتماعی پرداخت نشده بود . تعداد زیادی‌از اتوبوسها بعلت سهل انگاری و عدم توجه مسئولین‌بدون استفاده ومتوقف مانده و بالاخره در هر گوشه و کنار شرکت ازوضع‌تعمیرگاه‌ها ونارضائی های مردم و کارکنان و اثر لکه‌های کثیف سوء استفاده هائی که بجا مانده بود تا نامیزان بودن حقوق کارمند و کارگر و وامهای زیاد پرداخت نشده همه و همه مشکلات بزرك و ضربات سنگینی را تشکیل میداد که پایه و اساس شرکت‌را میکوبید و حال آنکه این وضع اسف آور مالی با هزاران آشفتگی دیگر تحویل مدیر عامل جدیدمی‌گردید که می بایست خدمت و فداکاری خود را بنحو مطلوبی آغاز کند و بوضع آشفته کنونی سرو سامانی ببخشد و یك یك مشکلات را با هر قدرت و تدبیری از میان بردارد .

دروازه های روشن

شجاع ملایری از ۴ صبح تا۱۲ شب هر روز با نیروی خستگی ناپذیری کار خود را شروع کرد . اتوبوسهای فرسوده‌و خراب ومتوقفی را که بلا استفاده در تعمیر گاه ها وتوقفگاهها‌مانده‌بود بکمك کارگران دلسوز و فعال بکار انداخت وآنهارا از تعمیر گاه ها که در آنروزبصورت گورستان خاموش اتوبوسها درآمده بود بیرون کشید و در خیابان های شهر بکار انداخت واز این طریق دری دیگر بروی در آمد شرکت گشود و با کوتاه کردن دست بلیط سازهای جاعل و اشخاص نادرست و بکار گماردن یکعده افراد صدیق و درستکار درآمد شرکت را روز بروز افزایش داد . بطوریکه درمدت ۸ ماه خدمت و فداکاری خود ۸۵ میلیون ریال نسبت بماههای مشابه سال گذشته اضافه درآمد حاصل صندوق شرکت نمود .

درگذشته شرکت واحد برای تامین سوخت اتوبوسهای خود گازوئیل و بنزین مصرفی را توسط یك نفر کنتراتچی واسطه در مقابل۲۰ هزار ریال تهیه میکرد اما بدنبال یك‌اقدام شرکت نفت با ایجاد پمپها ومخازن گازوئیل‌درتمام توقفگاهها وتعمیرگاه ها این امر را بعهده گرفت وباداثر شدن دستگاه های مجهز پمپ و مخازن گازوئیل پولی را که بجیب کنتراتچی ریخته‌میشد اکنون‌مستقیما بشرکت نفت‌پرداخت میگردد و۲۰ هزار ریال‌پولی راکه عاید کنتراتچی واسطه میگردید اکنون صرفه‌جوئی میشود .

گامهای مثبت

شرکت‌واحدباآنکه کلیه کارگرانش بیمه هستند . برای تامین بیشتر سلامتی آنان و کارمندان شالوده امر بزرك دیگری را ریخت بدین ترتیب که ایجاد ۲ درمانگاه مجهز با سرویس مرتب در مناطق یك وسه حدمت بزرگی را بخانواده های کارمندان‌و کارگران آغاز کرد.بطوری که کلیه کارکنان شرکت‌با خانواده هایشان میتوانند مجانا تحت درمان قرار بگیرند و داروی مجانی دریافت دارند . و حتی بخش مامائی این درمانگاه ها ازبهترین و مجهز ترین بخشها بشمار میرود آماری که طی ۶ ماه گذشته از مراجعین باین درمانگاه ها در دست است نشان میدهد که ۳۵۰۰ نفر تا اول بهمن ماه سال جاری معالجه و تحت‌درمان قرار گرفته‌اند و این رقم میرساند که تا چه اندازه کار درمانگاه ها و نیاز کار کنان شرکت حائزاهمیت است .

شاید هیچ کس فکر نکند دراین پنجسالی که از عمر تاسیس شرکت واحد میگذرد هیچ موسسه‌ای تااین اندازه نتوانسته‌است بدو میلیون‌مردم تهران خدمت کند حال آنکه این خدمت با صمیمیت و وحدت و علاقه‌ای که در بین همه کار کنان شرکت حکم فرما است و همگی شائق بخدمت هستند روز بروز بنحو مطلوبی خواسته های مردم را یکی بعد از دیگری بر می آورد .دلیل بارز این مدعا صف های طولانی مسافرینی بود که حالا کمتر در ایستگاهها بچشم میخورد زیرا از توقف بیمورد و خوابیدن اتوبوسها بهر صورتی مطلقا جلوگیری شده و بی دریغ راننده و کمك راننده و بلیط فروش همیشه در حال انجام وظیفه اند . شرکت برای‌آنکه‌رانندگان‌و کمك‌رانندگان اتوبوسها را به احترام و رفتار متین نسبت بمسافرین ملزم کند درتیرماه گذشته اعلام داشت چنانچه هر راننده‌ای تا یکسال هیچگونه خلاف راهنمائی نکرده و در ضمن روسای خطوط و تعمیرگاه و منطقه تابعه از اخلاق و رفتار او راضی بوده ونیز مسافرین ازاو شکایتی نداشته‌باشند شرکت مبلغ ده هزار ریال بعنوان پاداش باو پرداخت خواهد کرد. بطوریکه‌اگر رانندگان‌مطابق این اعلان وظیفه خود را بنحو اکمل انجام دهند از این پاداش میتوانند بر خوردار شوند . ترتیب این کار طوری داده شده است که دیگر کارگران نیز هر یك مطابق با کارشان و رضایتی‌که از آنان‌حاصل گردد موفق باخذ پاداش خواهند شد .

سازمان شرکت

تقسیمات شرکت واحد گذشته از تشکیلات اداری عبارت است ازسه منطقه وهرمنطقه اموری‌مربوط‌بخود داردوتشکیلات جداگانه‌ای‌داراست.

این تقسیم بندی از جهت‌سرعت و بهبود وضع اتوبوسرانی تهران بوجود آمده ضمنا هر کدام از این سه منطقه زیر نظر رئیس مستقیمی اداره میشود .

همانطور که قبلا ذکر شد در اواخر سال گذشته بیش از صدها اتوبوس که بصورت اسقاط درآمده و در گورستان‌های اتوبوس شرکت در حال ازبین رفتن‌بود بلا استفاده همچنان از بین میرفت حتی یکنفر در این مدت پیدا نشده بود که‌بفکر تعمیر و استفاده مجدد از آنها‌بیفتد و این سرمایه های اصلی شرکت را بکار بیندازد . تا اینکه امسال یکماه قبل‌از گشایش‌مدارس‌اولیای شرکت بفکر تامین ایاب و ذهاب مسافرین مخصوصا محصلین افتادند زیرا با وضع مالی شرکت تعهدات سنگینی که از سابق بدوش شرکت مانده بود هرگزامکان خریداتوبوس های جدید را نمیداد اما تدبیر مدیر عامل شرکت طی بخشنامه ای کلیه تعمیر گاه ها مامور شدند که‌بتناوب اتوبوسهای اسقاط را هر چه زودتر تعمیر نمایند بطوریکه باید هر روزه ده دستگاه از اتوبوسهای تعمیری‌در خطوط‌مختلف‌آماده‌بکارشود‌وطی۳۵ روز تمام اتوبوسهای اسقاط آماده بکار گردد . یك بار دیگر دستگاه فعاله شرکت بحرکت درآمد و با پشتکار و فعالیت و زحمت بیدریغ کارگران و دقت و دلسوزی‌مسئولین تعمیرگاه ها کار خودرا در موعد مقرر پایان دادند . بطور متوسط برای‌هر اتوبوس‌سی هزارریال‌خرج شد تا بصورت کاملا نو و سالمی درآمد و در خطوط مختلف برای استفاده مسافرین بکار افتاد .دراین مدت ۹۰ دستگاه اتوبوس شورلت و دویست و پنجاه دستگاه اتوبوس بنز با دماغ تعمیر گردید میتوان گفت که تعمیر این اتوبوسها سبب شد که امسال مسافرین مخصوصا کارمندان دولت که همیشه مجبور بودند صبحهاخود را با تاکسی‌باداره برسانند از پرداخت مبلغی پول قابل ملاحظه معاف گردیدند و حالا کارمندان و محصلین را می بینیم که بدون شتاب با خیال راحت‌با پرداخت ۲ ریال میتوانند سر ساعت مقرر در محل کار خودحاضر باشند .بتدریج شرکت تعهدات سنگین گذشته و بدهیهای خود راپس از ترمیم وضع آشفته سابق شروع به پرداخت کرد و پس از پرداخت بدهی های کوچك خود از جمله تصمیم گرفت که بدهی خود را بسازمان بیمه های اجتماعی به پردازد تا در مداوای کارگران شرکت‌دقت بیشتری شود. از آن‌جهت‌که بدهی گذشته‌شرکت بسازمان بیمه های اجتماعی سنگین و زیاد است‌هم اکنون ماهیانه‌شرکت مبلغ دو میلیون و پانصد هزار ریال بسازمان بیمه های اجتماعی میپردازد که از این مبلغ یك میلیون ریال آن مربوط بگذشته است .

بخاطر رفاه مردم

مشکل دود گازوئیل از جمله مشکلاتی بود که روزگاری سر و صدای مردم پایتخت را بشدت بلند کرده و حتی جراید پیرامون آن مطالب تندی نوشته بودند . گذشته از آن دود سیاه و گرمی که این اتوبوسها درتابستان‌تصاعد میکردند اتومبیل های سواری و تاکسی‌هائی را که در پشت‌آن ها قرار میگرفتند از این گرما در امان نمی گذشتند ولی امسال شرکت واحد یك اقدام اساسی دیگری را انجام داد بدین ترتیب که لوله اگزز اتوبوسها را که‌در سمت چپ بسیر عقب قرار داشت بیرون آورد و آنها را درزیر اتوبوس بسمت زمین منحرف نمود. این کار علاوه بر تامین سلامت‌مردم و دعای رانندگان تاکسی نظر وزارت بهداری را نیز در مورد اینکار مفید از جهت سلامت عموم تامین کرد .

هم اکنون روزانه ۱۴۲۹دستگاه اتوبوس در ۷۳ خط مختلف برای رفت و آمد مردم پایتخت مشغول کارند و روزانه یك میلیون وسیصد وپنجاه هزار نفر از اهالی تهران را ازنقطه‌ای به نقطه دیگر میبرند .

عده کارکنان شرکت راجمعا۸۵۶۰ نفر کارگر و کارمند تشکیل میدهد که شب وروز برای تامین وسائل راحت ایاب وذهاب مردم تهران از جان و دل زحمت‌میکشند وآرزوئی جز رفاه‌بیشتر ورضایت هموطنان خود ندارندشرکت واحدتا چندی قبل ساختمانی برای تمرکز ادارات خود نداشت بدینمعنی که ادارات مرکزی آن دریك عمارت اجاره‌ای متمرکز است ودیگر تعمیرگاهها و توقفگاه‌های آن بطور پراکنده‌در گوشه و کنار تهران قرار گرفته است اما ازآنجائی که تعمیرگاههای وسیع و مجهزی‌برای اتوبوسهای یك‌طبقه نداشت واین امر بسیار باعث ناراحتی واشکال‌بود از این رو محل جدیدی را درسه‌راه آذرین (امام زاده حسن) بمبلغ ۳ میلیون وششصدهزارتومان‌خریداری کرد و قسمتی از تعمیرگاهها و ادارات مرکزی را بدانجا منتقل‌نمود وبادستگاههای مجهزی که‌درقسمت های مختلف آن محل دایر کرد بزرگترین قدم را در راه بهبودوضع وسرعت عمل برداشت .قرار است‌از فروردین ماه سال آینده بهای این محل جدید را باقساط ماهانه دو میلیون ریال بپردازد و باایجاد ساختمانهای مجهز دیگری سایر ادارات مرکزی را بدانجا منتقل نماید.

گذشته از این اقدامات بزرك برای بهبود وضع اتوبوسرانی ورفاه مردم اقدامات بجاو مؤثری نیز انجام شده که از جمله شبها در ساعت‌تعطیل سینماها مخصوصااز ساعت ۱۱ببعد که سرویس اتوبوسرانی تعطیل‌می شود ـ جلوی هر سینما چنددستگاه اتوبوس مردمی را که ازسینماخارج میشوند بمنزل میرساند ودر ضمن برای‌حفظ‌پاکیزگی شهردراجتماعات عمومی ، میتینگها واستقبال های رسمی دودستگاه مجهز بنزبدست کارگران ساخته شده است که از لحاظ روشوئی ومستراح مورد احتیاجات فوری مردم است . این اتوبوسها در موقع لزوم بمرکز ـ اجتماعات میروند و کمك زیادی به راحتی مردم میکنند .

آرزوهای نوین

این بود مطالبی از آنچه که درمدت ۵سال شرکت واحد اتوبوسرانی از آغاز تاکنون پشت‌سر گذاشته‌است اما در طی این ۸ماهه اخیر،تحولات وفعالیتهای مفیدی که انجام شده درخشان ترین مراحلی است که‌جز بجزء آنرا نمیتوان فراموش کرد . در این مدت وسائلی که در تعمیر گاههای این شرکت بکار افتاده ، درمانگاه های مجهزی که تاسیس شده ودیگر اقدامات سبب شد که توجه اولیای شرکت و مردم‌علاقمند بنحوبی‌سابقه‌ای بسازمان شرکت واحد جلب شود واقلا هفته‌ای یکبار عده‌ای ازشخصیتهای‌مختلف وطبقات مردم پایتخت تاسیسات نوین‌شرکت را مورد بازدید قرار دهند .

اولین شخصیت مهمی که تاسیسات شرکت واحد را مورد بازدید قرار داد و بدیدار کارکنان شرکت آمد جناب آقای دکترامینی نخست وزیر بودند که در اجتماع کارگران حضور یافتند و با سخنان جامع باعث دلگرمی بیشتر کلیه کارکنان شرکت شدند . والاحضرت‌شاهپور غلامرضا پهلوی دومین شخصیتی بودند که با اشتیاق و علاقه وافری به شرکت تشریف فرما شدند واز تعمیرگاه نارمك دیدن فرمودند .

در این بازدید وسائل تازه و آخرین اسلوبی که برای تسریع کارهابکار افتاده بسیار مورد توجه ایشان‌قرار گرفت . و مخصوصا دستگاه خود کاری که اتوبوس‌ها را در مدت کمتر از یك دقیقه شستشو و تمیز میکند توجه ایشان را بخود بسیار جلب کرد .این دستگاه دارای پرس‌های خود کاری است که اتوبوسها را در حال حرکت دریك لحظه شستشو میکند . این پرس‌ها از سال قبل خریداری شده بودند ودر انبارهای شرکت از آنجائی‌که کسی طرز کار با آنها رانمیدانست بلااستفاده مانده بودند . قیمت هر کدام از این پرس‌ها ده هزار تومان

والاحضرت شاهپور غلامرضا نیز ازشرکت واحد بازدید فرمودند دراین عکس آقای شجاع ملایری نیزدیده میشوند

کارگران شرکت واحد اظهار رضامندی فرمودند

در سال گذشته ۲۸۵۶۵ نفر در درمانگاه شرکت از پزشك و داروی مجانی استفاده کرده‌اند

شرکت واحد افزوده شده است

است وبابکار افتادن آنهااتوبوسهای شرکت تمیز تر و آبرومندانه‌تر از همیشه در شهر رفت و آمد میکنند.

برای دومین بار بود که جناب آقای دکتر امینی نخست وزیردر اجتماع کلیه کارمندانو کارگران شرکت حضور یافتند وصمیمیت و پشتکار و وحدت همه را بنحو شایسته‌ای ستودند . هیئت مدیره شرکت با توجه بافزایش در آمد شرکت قبل از بازدید آقای نخست وزیر تصویب نموده بود که روزانه بحقوق رانندگان ۲۰ ریال وبحقوق کمك رانندگان و بلیط فروشانو نظافتچی‌ها ده ریال اضافه شود در همین بازدید بود که این افزایش حقوق مورد تائید آقای نخست‌وزیر قرار گرفت و مبلغ مذکور ازتاریخ تصویب بکارگران‌پرداخت گردید. البته باید توجه داشت که بارعایت مقررات قوانین کار از قبیل‌پرداخت فوق‌العاده روزهای جمعه و ۳۵٪ حق بیمه های اجتماعی حقوق رانندگان بطور کلی روزانه سی ریال و کمك رانندگان و بلیط فروشان و نظافتچی‌ها ۱۵ ریال افزایش داده شده است . که جمع کل آن در درآمد روزانه شرکت بسیار موثر است . این اقدام سبب دلگرمی فراوان کارگران گردید و درضمن با اینکار شرکت می‌تواند‌درمقابل این مهم . انجام وظیفه بهتری را از کارگران انتظار داشته باشد . ضمنا حقوق کارگران تعمیرگاهها هم قبل از بازدید نخست وزیر به تناسب کارشان افزایش داده شده بود .

بعد از اینکه کارکنان شرکت بدیدار برادر گرامی شاهنشاه محبوب و نخست وزیر خود نائل آمدند آرزو کردند که روزی فرا برسد تا چشمشان بدیدار شاهنشاه عزیزشان که در دل یکایك آنان جا دارد روشن شود . این آرزوروز بروز عمیق‌تر و گرمتر میشد تا اینکه دیری نپائید که آرزوی‌دیرینه آنان جامه عمل بخود پوشید و ناگهان شایع شد که تا یکهفته دیگر شاهنشاه بشرکت واحد تشریف‌فرما میشوند ونشریه‌شرکت واحد اولین منبعی بود که این خبر مسرت بخش‌را بگوش همه کارکنان شرکت وخانواده های آنان رسانید.

از روزشنبه۱۴بهمن ماه‌کارگران با اشتیاق فراوان مشغول تزئین مسیر موکب همایونی گردیدند بطوریکه در دو روزه اول در ابتدای جاده مازندران که توقفگاهها و تعمیرگاههای مناطق یك و ۲ درآن قرار دارد بازیبائی هر چه تمامتر آئین بسته شد وبلند گوهای این توقفگاهها نغمه های سرور وشادی را پخش میکردند . روزی که شاهنشاه بشرکت واحد تشریف‌فرما میشدند روزی آفتابی و خوش بود وبعد از۵روزبارندگی آفتاب‌بانهایت درخشندگی میتابید،از ابتدای‌خیابان مازندران تا قلب تعمیرگاه شماره۵ نارمك طاق‌نصرت های فراوانی‌بچشم میخورد که از طرف شرکت ودیگر صفوف به بهترین صورتی بپاشده بود ودر ضمن در سراسر این مسیر پرچم های سه رنك ایران وچراغهای رنگارنگی بزیبائی این‌تزئینات‌جلای خاصی میداد .

داخل تعمیر گاه‌شماره ۵هزاران چراغ رنگی و فلورسنت های‌مختلف نور افشانی میکردند و قیافه های خندان وشاد کارکنان تعمیرگاه‌هم چنین نشان میداد که تشریف‌فرمائی شاهنشاه نیروی تازه‌ئی به آنها بخشیده است .

در داخل تعمیر گاه در تمام مسیر شاهنشاه گل میخك سرخ، فرش شده بوددرست ساعت ۵ر۳ بعد از ظهر بود که سوت مخصوص‌تعمیر گاه‌صدادرآمدورودموکب‌شاهانه‌را بحاده مخصوص‌تعمیر گاه شماره ۵ اعلام نمود ،در این‌وقت عالیترین‌وبی شائبه ترین احساسات وفریادهای زنده باد شاهنشاه از طرف‌هزاران نفر کارمند و کارگر که درمحوطه تعمیر گاه اجتماع کرده بودند‌درو دیوار را بلرزه درآورد سوت‌همچنان با صدای بلند خود تشریف فرمائی شاهنشاه را اعلام میداشت ،خانواده کارکنان شرکت در خارج ازمحوطه وخود کارگران در داخل همچنان فریاد های شادی‌میکشیدند لحظه‌ای بعد شاهنشاه بااتومبیل مخصوص‌به مدخل تعمیرگاه تشریف فرماشدند، در این هنگام دوشیزه‌خردسالی‌دسته گل زیبائی بحضور شاهنشاه تقدیم داشت ومقدم‌پدرتاجدار راخوش‌آمد گفت سپس شاهنشاه از برابر صف مستقبلین گذشتند و آقای‌ملایری مدیر عامل شرکت ، درلباس کار- گری روسای دوایر مختلف‌شرکت را بحضور ملوکانه معرفی نمودند، بعد شاهنشاه از قسمت های‌مختلف وتاسیسات مجهز تعمیرگاه‌شماره۵ نارمك‌دیدن فرمودند و پس ازپایان مراسم بازدید محل سرپوشیده‌ای که قبلاتهیه شده بود تشریف فرما شدند در این هنگام‌آقای ملایری معاون وزارت کشور گزارشی‌بدین شرح‌بشرف عرض‌ملوکانه‌رسانیدند شاهنشاها جان نثار افتخار دارد به شرفعرض‌پیشگاه‌مبارك برساند.قاطبه کارگران و کارمندان شرکت‌واحد از این که دعوت آنان مقبول‌خاطر خطیر ملوکانه قرار گرفته و باین تعمیرگاه نزول اجلال فرموده‌اند با نهایت سرافرازی سپاسگذارو منت بردارند .

حکیم بزرك نظامی گنجوی که در عالم شعروادب فارسی ستاره‌ای‌است یکتا بزبان حال افرادی که امروز شرف حضور دارند ، آنده‌ایکه در خطوط مختلف اتوبوسرانی پایتخت اکنون مشغول کار هستند وعائله های آنها برای زیارت شاهنشاه در مسیر موکب مبارك حاضر شده‌اند. چنین گفته است .

سرخیل سپاه تاجداران
سرجمله جمله شهریاران
ای عالم جان و جان عالم
دلخوش کن آدمی وآدم
تاج تووری تاج خورشید
تخت توفزون زتخت‌جمشید
تا رفعت و قدر نام دارد
برفتح وظفر مقام دارد
بارفعت و قدر باد جاهت
بافتح و ظفر سریرو گاهت
عالم همه ساله خرم از تو
معزول مبادعالم از تو
اقبال مطیع ویا ربادت
توفیق رفیق کاربادت
چشم همه دوستان گشاده
ازدولت شاه وشاهزاده

تعمیرگاه فعلی شماره ۵نام دارد و ۲۱۲نفر کارگر وسرکارگر در رشته های مختلف در اینجا مشغول کارند واتوبوس‌های بنزمنطقه یك ودوشرکت واحد که تعدادشان۶۳۴ عدد می باشد در اینجا تعمیر و شستشومی شوند شهر تهران از لحاظ اتوبوسرانی به سه منطقه‌تقسیم شده و ۷۳ خط اتوبوسرانی بر حسب احتیاجات در این مناطق پخش گردیده است بجز این تعمیر گاه شرکت پنج تعمیر گاه دیگر دارد که شماره ۴آن مخصوص تعمیر دوبستو پنجاه اتوبوس دو طبقه‌است وشماره ۳ مخصوص صافکاری و نقاشی اتوبوسها و تعمیرگاه شماره ۲اختصاص بباجه وسرپناه سازی‌و همچنین اتوبوس های شورلت و ماشین های سواری دارد ودر بقیه آنها تعمیراتی نظیر آنچه در این تعمیر گاه بنظر مبارك میرسدصورت میگیرد .

ملك این تعمیر گاه که ۲۳۰۰۰ متر مربع است متعلق بشرکت می باشد وبا کلیه تاسیسات تا امروز ۱۸۰۰۰۰۰۰ ریال تمام شده است ملك تعمیر گاه شماره ۶و منطقه سه اتوبوسرانی نیز که بمساحت ۴۲۰۰۰ متر مربع می باشد و به مبلغ ۱۹۰۰۰۰۰۰ ریال تا امروز تمام شده است جزواموال شرکت است واخیرا تعمیرگاه مجهزدیگری برای محل تعمیر گاه شماره ۴ که اختصاص باتوبوس های دو طبقه دارد و بمساحت ۷۵۰۷ متر بوده و دارای دو سالن و یك انبار مجهز هر یك بمساحت ۱۸۷۸ متر و یك سالن سرپوشیده به مساحت ۱۸۶۳ متر می باشد و دارای چاه آب و موتور برق و همه گونه وسائل می باشد از طریق‌بانك ملی ایران‌بمبلغ ۳۵۰۰۰۰۰۰ ریال باقساط خریداری شده است .سرمایه شرکت تماما متعلق به شهرداری تهران بوده و سهامدار دیگری‌ندارد طبق‌اساسنامه سرمایه شرکت سیصد میلیون‌ریال میباشد که یکصد وهفتاد و هفت میلیون ریال آن تادیه شده ویکصد و بیست و سه میلیون ریال بقیه در تعهد شهرداری است در حال‌حاضر شرکت‌دارای یکهزار و چهارصد و بیست و هفت اتوبوس بوده که در ۷۳خط اتوبوسرانی شمیران ، شهر ری، کرج ،مشغول کارو روزانه بطور متوسط یك میلیون و نیم نفر جهت رفت و آمد سوار اتوبوس میشوند این دستگاه بدست۸۳۲۹ نفر کارگر و خدمتگزاروزحمت کش‌اداره میشودبدینقرار که‌معروض میگردد .

راننده ۲۴۸۵نفر ـ کمك راننده ۲۲۷۳ـ بلیطفروش۱۴۴۴ـ کارگران فنی ۹۵۴ ـ کارکنان مناطق و ادارات و خطوط ۸۹۰ نفر ـ در آمد متوسط روزانه شرکت در وضع‌فعلی دومیلیون و هفتصد هزار ریال‌بوده وجمع‌در آمد از اول فروردین‌لغایت روز ۱۵بهمن ماه جاری مبلغ ۸۳۲ میلیون وسیصد وچهل و هفت‌هزار وهشتاد وسه ریال بوده است، واین رقم نسبت به مشابه آن درسال قبل در حدود هشتاد و یك میلیون ریال افزایش داشته است .

که موید حسن اداره شرکت و فدا کاری کارکنان آن میباشد در این مدت‌جمع دستمزد و حقوق‌پرداختی ماهیانه‌شرکت مبلغ‌سی‌و پنج‌میلیون ریال وجمع هزینه های دیگر از سوخت‌و مصارف ولوازم‌یدکی‌باطری و طایرو سایرهزینه‌ها ماهیانه مبلغ پانزده میلیون ریال میباشد .

در اول خرداد ماه که اداره شرکت بمدیران فعلی سپرده شد بدهی شرکت به کمپانی‌های خارجی بابت اقساط بهای اتوبوسها قریب‌بهصد میلیون ریال و سایر تعهدات در حدود پانصد میلیون ریال ست و تعهداتی‌را که شرکت فعلا دارد بابت اتوبوس های مرسدس بنز چهار صدو هفتادمیلیون و ششصدو چهل و نه هزار و دویست و نود و سه ریال است که نفر ماهیانه ده میلیون ریال تا اواخر سال ۴۴باید مستهلك شود و بابت بهای اتوبوس های دو طبقه مبلغ دویست و پنجه میلیون و چهار صد و چهل و پنج هزار و هشتاد و یك ریال است‌که بقرار ماهیانه در حدود ۶ میلیون ریال تا اواخر سال ۴۴ مستهلك خواهد شد .

سایر تعهدات‌از گمرك اتوبوسها مطالبات بیمه های اجتماعی وام بانك و بروات داخلی جمعا در حدودچهار صد میلیون ریال میباشد .

در نتیجه در خلال مدت‌تصدی مدیران فعلی شرکت نوانسته است تا اول بهمن ماه در حدود دویست میلیون ریال از تعهدات خارجی و یکصد میلیون ریال از تعهدات داخلی را پرداخت نماید . شرکت با مضیقه شدید مالی در سال جاری کار های زیر را انجام داده است :

۱ـ دوحلقه‌چاه عمیق درتعمیرگاه هادائر کرده. ۲ـدوراسته برق‌فشار قوی برای کار های فنی و استفاده از آب چاه دائر نموده . ۳ـ در حدود ۸۰ دستگاه اتوبوس شورلت و ۲۳۰ دستگاه اتوبوس موتور جلو را که بعلت فرسودگی از جریان کار خارج شده بودتعمیر و مجددا در خطوط بکار انداخت . ۴ـ در حدود ضرورت ماشین آلات لازم را که برای تراشکاری وتعمیر لازم و تهیه ونصب کرده است . ۵ـ باعقد قرار داد با شرکت ملی نفت مصرف سالانه گازوئیل و روغن اتوبوسها را تامین و از این راه مبلغ ده میلیون ریال در سال صرفه جوئی نمود است مضافا به اینکه طبق گواهی لابراتوار های مرسدس بنز در آلمان وا ـای ـ سی . در انگلستان روغن موبور ساخت ایران‌که نمونه آن راشخصا برای تجزیه‌برده بود برابر بهترین روغن دیزلی دنیا شناخته‌شده . ۶ـ بانصب ۲۹ دستگاه پمپ گازوئیل در توقف گاه های شرکت موضوع تامین سوخت اتوبوسها که‌بوسیله تانکر پیمانکاران مانند حمامها و نانوائی ها تامین میشد بکلی ازبین رفت و این مشکل بزرك نیز حل شد .

در اجراء منویات مبارك ملوکانه بمنظور تامین‌رفاه کارگران‌اقدامات زیر صورت گرفته :

۱ـ در ابتدای تصدی درحدود مبلغ دو میلیون و چهار صد هزار ریال بابت وام دریافتی شب عید بدهی کارگران بوده که بعنوان عیدی به آنها بخشوده شد .

۲ـ مالیات حقوق کارگران از نظر کمك به آنها از طرف‌شرکت تعهد و پرداخت گردید و از این بابت تاکنون چهار میلیون ریال شرکت پرداخت نموده‌است‌وماهیانه بیش‌از پانصدهزار ریال پرداخت میشود .

۳ـ چون درمانگاه های سازمان های‌اجتماعی بمحل کارگران‌شرکت دور بودو غالبا برای مراجعات‌فوری دوچار اشکالاتی میشدند و خانواده های آنان احتیاج زیادی به پزشك و داروی‌رایگان داشتند با مساعدت سازمان شاهنشاهی خدمات‌اجتماعی دودرمانگاه‌باتاسیسات کامل‌تاسیس و ۱۹ نفر پزشك و پزشکیار و قابله و دارو ساز استخدام کرد و ماهیانه چند هزار نفر از کارگران و خانواده های آنان مورد معالجه و درمان قرار میگیرند‌تا امروز ازطرف سازمان شاهنشاهی خدمات‌اجتماعی یك میلیون و چهار صد و پنجاه ونه هزار و چهل و نه ریال و هفتاددینار دارووللوازم طبی‌بطور رایگان‌تحویل گردیده و شرکت از بابت پزشك و کسری دارو در حدود ماهیانه‌یك صد هزار ریال هزینه می پردازد و تااین تاریخ‌در بخش امراض‌داخلی نوزده هزار و هفتصد وهفتادو دونفر و در بخش امراض زنانه ۶۰ نفر و در بخش تزریقات و پانسمان شانزده هزار و نهصدو شصت وپنج نفر و در قسمت تلقیح آبله‌یکهزار و هفتصد و شصت و هشت نفر مراجعه و ازپزشك‌و داروی رایگان استفاده کرده‌اند .

۴ـ در مرتبه اولی که جناب آقای نخست وزیر برای بازدید تعمیرگاه‌وسخنرانی جهت کارگران تشریف آوردند آنان ۱۰ به عواطف و محبت های شاهانه مستظهر فرمودند و دستور ترمیم حقوق کارگران فنی را صادر کردند‌چون در هرگونه شرایطی کارگران شرکت به‌بهترین‌وجهی‌مراتب میهن پرستی و شاهدوستی خود را بمنصه ظهور رسانیده بودند . جناب آقای نخست وزیر برای ایراد سخنرانی و تقدیر از خدمات آنان برای‌مرتبه دوم باین تعمیرگاه تشریف‌آوردند و از طرف ذات قرین شرف‌ملوکانه دستور ترمیم حقوق کلیه رانندگان و کمك رانندگان را دادند و باین ترتیب این طبقه زحمت‌کش به‌عنایات خاصه‌شاهنشاه بیش‌ازپیش مستظهرشدند بخصوص اینکه تیمسار وزیر محترم کشور و جناب آقای شهردار تهران‌مستمرا به آنها سرکشی و از نزدیك بدرد دل یکایك ایشان رسیدگی کرده و میکند بدین ترتیب از اول دیماه ۴۰ بدستمزد کارگران شرکت از قرار هر راننده ۲۰ ریال و کمك راننده و بلیط فروش ۱۰ ریال به تناسب کار آنها افزود شده و از این‌بابت ماهیانه بیش ازپنج‌میلیون ریال تعهد شرکت گردیده است و خوشبختانه صمیمیت کارگران و علاقمندی بیشتر آنها باعث‌گردیده که از محل افزایش در آمدشرکت این هزینه ها تامین و تحمیلی بر شرکت نشود ۵ـاقداماتی درجریان است تا وسیله عکس برداری از ریه کلیه کارکنان وخانواده آنان فراهم شود و مجانا مورد معالجه قرار گیرند .

۶ـ به عائله و بازماندگان کارگران که‌درحین انجام وظیفه فوت میکنند آخرین حقوق آنان علاوه بر مبلغی بعنوان کمك زندگی اولیه‌و مخارج کفن و دفن پرداخت میشود .

۷ـ کارمندان سابقا برای‌گواهی بیماری و استراحت به بهداری شهرداری مراجعه می نمودند ولی اکنون این وظیفه را بانضمام‌معالجه در درمانگاه های شرکت انجام میدهند .

۸ـ اقدام لازم و قطعی برای معالجه کارکنانی که معتاد به‌الکل وتریاك وسایر مواد مخدره بوده‌اند بعمل آمده و نتیجه مطلوب‌حاصل شده است .

۹ـ برای کارگرانی که در کارگاه ها خدمت میکنند و بامواد سمی و گاز سر و کار دارندبطور رایگان روزانه‌چهل لیتر شیرتحویل میشود . چون پیش بینی احتیاجات شهر تهران که تنها وسیله نقلیه عمومی آن اتوبوس میباشد حائز اهمیت بوده گزارشات‌لازم بمقامات مربوطه‌شهرداری‌تهران وزارتکشور وزیری هیئت نظارت‌تسلیم ونظرات شرکتهارا ازجهت تهیه اتوبوس مورد احتیاج‌اعلام شده و امیداست با وارد کردن شاسی و موتور ـ اطاقهای اتوبوسهای یك طبقه را بدست کارگران ایرانی و در کارگاههای مختلف‌تهران بسازدو از این راه علاوه بر آنکه مبلغ معتنابهی ارز صرفه جوئی میگردد وضع زندگی تعدادزیادی کارگر اطاق ساز تامین میگردد . در خاتمه خاطر خطیر ملوکانه را مستحضر میدارد که تعداد ۱۵ نفر از افسران جوان و تحصیلکرده شهربانی که در ممالك اروپائی و آمریکا نیزدر امورراهنمائی‌و رانندگی‌مطالعاتی دارند در شرکت واحد بعنوان‌مامور مشغول انجام وظیفه هستند و امور مربوط بمناطق و ۲تعمیرگاه شرکت واحد بوسیله آنان ببهترین وجهی انجام میگردد بنمایندگی پیش از ۸۰۰۰نفرکارگران‌شرکت‌و۳۰۰۰۰ نفر افراد خانواده آنان مجددا از این رعیت نوازی شاهانه با نهایت افتخار سپاسگذاری نموده وازصمیم قلب دوام عمر و عزت‌وبقای سلطنت شاهنشاه را ازدرگاه خداوندمتعال مسئلت دارم .

پس از گزارش آقای ملایری یکی از کارگران وزشکار برسم‌و سنن قدیم بازوبند نفیسی به بازوی شاهنشاه بست و بعد قرآن بسیار زیبا و نفیسی به پیشگاه شاهنشاه هدیه نمود . در هنگام بازدید شاهنشاه از چندتن از کارگران‌در باره وضع زندگی آنان سئوالاتی فرمودند و مجددا نسبت به تامین رفاه کارگران و کارکنان شرکت دستورات موکدی‌صادرفرمودندویاد آور شدند که هر چه زودتر برای آنان خانه و مسکن از طرف دولت تهیه گردد.همچنین نسبت‌به‌اونیفورم رانندگان و کمك رانندگان اوامری صادر فرمودند.

شاهنشاه در میان پاك‌ترین احساسات وفریادهای زنده باد اعلیحضرت همایونی در حالیکه لبخند رضایت بخشی بلب‌داشتند محوطه تعمیرگاه شماره ۵ نارمك را ترك فرمودند و برای یکایك اعضای شرکت واحد بزرگترین خاطره خوشرو افتخاررا بجاگذاشتند

دربازدید آقای دکتر امینی نخست‌وزیردر روز ۳۰ر۹ر۴۰ ازشرکت واحد ـ آقای شجاع ملایری نیز درعکس دیده میشوند

خط سیر اتوبوسهای

شرکت واحد اتوبوسرانی عمومی تهران و حومه

خط۱ـمیدان شهناز ، شاهرضا ،فردوسی ، میدان‌سپه ،ناصرخسرو برگشت از ناصرخسرو ، سعدی ، شاهرضا

خط۲ـمیدان‌سپه ،سعدی ،شاهرضا ، سپهبدزاهدی ،آیرانشهر برگشت از فردوسی ،میدان‌سپه

خط۳ـمیدان‌شوش ،میدان‌بار،میدا ن‌اعدام،بازار (مقصد)پارك‌شهر

خط۴ـمیدان شهناز ، شاهرضا ، چهارراه پهلوی ، دانشگاه ، میدان ۲۴ اسفند .

خط۵ـمیدان شهناز ، عشرت‌آباد، تخت‌جمشید ، میدان کاخ ، میدان ۲۴اسفند، بیمارستان

خط۶ـ پارك‌شهر ، چهارراه حسن‌آباد ، سپه ، خیابان پهلوی ، یوسف‌آباد

خط۷ـانتهای بهار ، شاهرضا ،فردوسی ، میدان سپه ، ناصر خسرو ، بودرجمهری

برگشت از خیابان داور ، ناصر خسرو ، سعدی ، بیمه ایران ،بهار

خط۸ـدرب‌اندرون ، ناصرخسرو، سعدی ، روزولت ،امجدیه ، عباس آباد

برگشت از شاهرضا ، فردوسی ،میدان سپه ، باب‌همایون ، درب‌اندرون

خط۹ـراه‌آهن مختاری ،امیریه ، پهلوی ، بلوار کرج ، تخت‌طاوس

خط۱۰ـ راه‌آهن ،مختاری ، گمرك امیریه ،خانی‌آباد ، اعدام ، گلوبندك ، دادسرا

خط۱۱ـانتهای نازی‌آباد، خانی‌آباد، دروازه‌غار ، اعدام ،گلوبندك، دادسرا

خط۱۲ـبازار ، ناصرخسرو ، سعدی ، بیمه ایران ، سه‌راه‌زندان، دان زندان

خط۱۳ـمیدان شهناز ، مازندران . قاسم‌آباد . وحیدیه ، سیمتری- درمك ، فلکه‌آخر

خط۱۴ـ پارك‌شهر ، حسن‌آباد ، سپه ، پهلوی ، یوسف‌آباد ، وراه ونك ، تجریش

خط۱۵ـمیدان ارك ، ناصرخسرو ، سعدی ، بیمه ایران ، جاده سمیران ، تجریش

خط۱۶و۱۷میدان نریا . خیابان گرگان ، دروازه شمیران ،خیابان سیروس انتهای خط۱۶سبزه‌میدان .انتهای خط۱۷میدان‌مولوی

خط۱۸ـمیدان شهناز ، نظامیه ، بهارستان ، سیروس ، سیداسمعیل میدان مولوی

خط۱۹ـجابری ،چهارراه یاس ، سه‌راه‌شکوفه ، ژاله ، بهارستان، میدان سپه ،درب‌اندرون

برگشت از سعدی ، شاه‌آباد ، بهارستان تاجابری

خط۲۰ـمیدان کلانتری ، سه‌راه شکوفه ، شهناز ، ژاله بهارستان میدان سپه ، درب‌اندرون

برگشت از سعدی ، شاه‌آباد ، بهارستان تامیدان کلانتری

خط۲۱ـپل‌چوبی ، سپاه ،خواجه‌نصیر ، خواجه‌نظام‌الملك . سه‌راه ان ، آبجوسازی

خط۲۲ـجادیه ، دایره قصابخانه ، شاهپور ، سه‌راه بوذرجمهری، گلوبندك ،دادسرا

خط۲۳ـراه‌آهن میدان بارفروشان ، قنات ، سه‌راه مخصوص ، میدان ۲۴اسفند

خط۲۴ـراه‌آهن ، حشمت‌الدوله ،میدان ۲۴اسفند،جلالیه،میدان کاخ

خط۲۵ـراه‌آهن ، مختاری ، شاهپور ، یوسف‌آباد، چهارراه کالج ، بهجت‌آباد

خط۲۶ـمیدان شهناز ، مازندران ، قاسم‌آباد ، فرح‌آبادتهران نو

خط ۲۷ـ میدان سپه ، فردوسی ، شاه ، نواب .

خط۲۸ـمیدان خراسان ، میدان شاه، مولوی،سیروس،بوذرجمهری، میدان سپه

خط۲۹ـ انتهای رودکی . سه‌راه سلسبیل ، منیریه ، گلوبندك ، بوذرجمهری ، انتظام

خط۳۰ـ انتهای آذربایجان ،چهارراه سلسبیل ، سه‌راه طرشت ، باغشاه ، میدان سپه

خط۳۱ـپل‌امامزاده معصوم ، گمرك امیریه ،خانی‌آباد ، چهارراه مولوی ،میدان‌شاه

خط۳۲ـمیدان شهناز ،میدان ژاله ، دروازه‌دولاب ،میدان خراسان، میدان شوش

خط۳۳ـسه‌راه آذری . پل‌امامزاده معصوم ، پل امیربهادر ،شاهپور، من‌آباد ، انتظام

خط۳۴ـفرعی میدان شوش ، سپهبد رزم‌آرا ، پل سیمان ، پل‌آهن، ابن‌بابویه

خط۳۵ـمیدان شوش ، سپهبدرزم‌را . پل‌سیمان ،امامزاده عبداله ، هری

خط۳۶ـمیدان سپه ،امیرکبیر ،ری ، میدان شاه ، میدان شوش،

خط۳۷ـمیدان ۲۴اسفند ،فرحزاد

خط۳۸ـو۵۲ـتجریش ، جاده‌نیاوران .منظریه . آسایشگاه

خط۳۹و۵۳ـ قلهك . قیطریه ،دروس،رستم‌آباد،پادگان‌سلطنت‌آباد

خط۴۰ـمیدان شهناز ،مازندران ، میدان تفتی میدان سوم . انتهای تهران پارس

خط۴۱ـانتهای خیابان صفا ، ایرانمهر ،ژاله ، بهارستان درب‌اندرون

خط۴۲ـمیدان بروجردی ، چهارصد دستگاه ، ژاله ، بهارستان ، درب‌اندرون

خط۴۳ـ نیروی هوائی ،فرح‌آباد ، چهارصددستگاه ، ژاله ، بهارستان ،درب‌اندرون

خط۴۴ـمیدان شهناز ، مازندران ، وحیدیه ، انتهای وحیدیه

خط۴۵ـمیدان شهناز ،مازندران ، نظام‌آباد ،میدان شهناز

خط۴۶ـمیدان شهناز ،مازندران ، وحیدیه ،مدائن ، پدرتائی ، میدان شهناز

خط۴۷ـبیسیم‌نجف‌آباد ،خراسان ، سیروس ، بوذرجمهری ، ناصرخسرو، میدان سپه

خط۴۸ـپارك شهر، سپه ، پهلوی ، پل تجریش

خط۴۹ـمیدان ۲۴اسفند، مهرآباد ، فرودگاه قدیم

خط۵۴ـمیدان‌سپه ، فردوسی ، شاه ،میدان ۲۴اسفند، بیمارستان

خط۵۵ـ میدان سپه ، فردوسی ، شاه ، تخت‌جمشید ،میدان کاخ

خط۵۶ـشمس‌العماره ، امیرکبیر ،ایران ،وحید دستگردی ، فخرآباد، امیراعلم

خط۵۷ـمیدان محمدیه ، سه‌راه شوش ، آرامگاه

خط۵۸ـراه‌آهن ، سه‌راه شاهپور ، چهارراه‌خانی‌آباد ، نازی‌آباد

خط۵۹ـجادیه ، دایره قصابخانه ،میدان شوش

خط۶۰ـ بهداری راه‌آهن ، خانی‌آباد ،میدان محمدیه ، چهارراه مولوی ، میدان‌شاه

خط۶۱ـ انتهای رباط کریم ، میدان بارفروشان ،اعدام ، پاچنار، دادسرا

خط۶۲ـنواب اسکندری ، حشمت‌الدوله ، پهلوی ،میدان سپه

خط۶۳ـانتهای آریانا ، چهارراه‌خوش ، ورزشگاه

خط۶۴ـانتهای سینما ، منیریه ، پل‌امیربهادر ، شاهپور،بوذرجمهری، انتظام

خط۶۵ـضمیمه خط۲۴شده‌است

خط۶۶ـمیدان ۲۴اسفند ،جلالیه ،امیرآباد

خط۶۷ـپل‌امامزاده معصوم ،امامزاده حسن ، سرآسیاب‌مهرآباد

خط۶۸ـراه‌آهن ، چهارراه خانی‌آباد ، علی‌آباد ، فرح‌آباد

خط۶۹ـراه‌آهن ، شاهپور ،خانی‌آباد ،میدان غار ، خزانه

خط۷۰ـپل‌امامزاده معصوم ، چهارراه‌رضائی ، انتهای حسام‌السلطنه

خط۷۱ـمیدان ۲۴اسفند، کرج

خط۷۲ـگمرك ،اسمعیل‌آباد، کرج

خط۷۳ـژاندارمری ، باقرآباد ، کهریزك

اولین انسان قدم بیکی از کرات آسمانی میگذارد

بقیه از صفحه چهاردهم

شده و جای آنها را اشخاص فعال‌تری‌خواهند گرفت .

کلیسای کاتولیك درسال جاری اقدام بزرگ‌و مهمی را بر علیه کمونیستها بعمل خواهد آورد .

بلژیك و کنگو

سال ۱۳۴۱ برای بلژیك سال دشواری است . در اینسال‌تظاهرات شدیدی در بلژیك از طرف برخی دستجات صورت گرفته و منجر به کشته شدن عده‌ای خواهد گشت .

در دربار سلطنتی بلژیك خبرهای خوشی خواهد بود ممکن است این خبر مربوط به تولد ولیعهدی‌برای این کشور باشد .

پل هانری اسپاك وزیر امور خارجه بلژیك ناگهان بیمار شده و این بیماری لزوم استراحت‌را برای او در بر خواهد داشت و وزیرامور خارجه بلژیك ناچارخواهد شد از پست‌وزارت امور خارجه مستعفی گردد .

بلژیك رواندا اوراندی را از دست خواهد داد زیرا در اینجازدو خوردهائی صورت خواهد گرفت‌که سازمان ملل‌متحد ناچار به‌مداخله خواهدگشت .

شورای امنیت سازمان ملل‌متحد و همچنین دولت شوروی ، بلژیك‌را درباره سیاستی که نسبت به کنگو اتخاذ نموده شدیدا مورد حمله و انتقاد قرار خواهند داد .

چومبه بازهم نقش فعالی را در سیاست کنگو ایفا خواهد کردولی در معرض خطر جدی خواهد بود. پیروان ولزن عقیده دارند که‌چومبه درسال ۱۳۴۱کشته خواهد شد .

هلند

درخاندان سلطنتی هلند به‌علت بیماری یکی از افراد آن اضطراب وناراحتی بزرگی‌وجود خواهدداشت پیروان ولزن در این باره توضیح بیشتری نمیدهد و عقیده دارد که بهتر است جزئیات گفته نشود)

درمجلس‌نمایندگان هلندجلسات متشنج و حساسی تشکیل خواهد شد که نظایر آن در این کشور دیده نشد ه‌است .

بطور کلی سال۱۳۴۱ برای‌هلند

از تمام جنبه ها مساعد خواهد بود باستثنای گینه نو . در باره این مسئله وضع حساس و بغرنجی‌پیش خواهد آمد .

در این کشور یك کشف بزرك پزشکی که مدتهاست‌بشردرانتظار آنست بعمل خواهد آمد و در تمام جهان بامسرت استقبال خواهد شد .

اندونزی

وضع این کشور از نظر داخلی بسیار خراب خواهد بود . زمین لرزه‌و سیل کشور را تهدید کرده تلفات وخسارات زیادی وارد خواهد آورد .

یك اقدام شدید بر علیه گینه‌نو غربی باشکست مواجه خواهدشد

در آلمان خطری ادنائرصدراعظم آلمان راتهدید میکند ولی در عین حال درباره برلن‌موافقت نامه‌مناسبی بین طرفین امضاء خواهد شد .

لومن معتقد است که در سال ۱۳۴۱ در امریکا بین پرزیدنت کندی رئیس جمهوری امریکا و نیکیتا خروشچف نخست وزیر شوروی ملاقاتی صورت خواهد گرفت .

شوروی به آزمایشهای اتمی خود پایان خواهد داد. بین رهبران دوکشور پیرامون صلح گفتگوهائی صورت خواهد گرفت .

درخانواده سلطنتی انگلستان نوزادی پابعرصه جهان خواهد گذاشت .

فرانسه نیز حوادث‌مهمی روی‌میدهد ولی در اواسط فروردین آرامشی درجهان روی داده وسیمای‌سیاسی فرانسه بطور کلی تغییر خواهد یافت .

لوئی ماری بالاخره میگوید از اواخر فروردین مجددا وضع در جهان‌بحرانی خواهدشد. درالجزایر ورم وبرلن حوادثی روی خواهدداد. شوروی‌و امریکا در چند قدمی‌جنك قرار خواهند گرفت .

کشورهای متحده‌امریکای‌شمالی در معرض مشکلات اقتصادی‌قرار خواهند گرفت .

لوئی ماری معتقد است که‌درسال ۱۳۴۱ خطری ناصر را تهدیدمیکند خانم مالای که‌سال گذشته روسها در سال ۱۳۴۱ دریکی‌از کرات فرود خواهند آمد ولی این کره مسلما کره ماه نیست .

ایتالیا ، اسپانیا و بلژیك دوران سخت‌و دشواری را در سال ۱۳۴۱ در پیش دارند .

ملکه فرح پهلوی دومین کودك خود را بدنیا خواهد آورد .

الیزابت تایلورمجددابیمارخواهد شد و بیماری وی نیز سخت‌خواهد بود .

۲ر۲۵۰ر۰۰۰ ریال درسال

همانطور که قبلا نیز گفتیم‌این پیشگویان باابزار کار خود که‌طاس و ورق و مهره است حوادث را پیشگوئی میکنند و ایمان مطلقی‌نیز

پیشگویان معتقدندکه جان این پنج نفر درخطراست و به آنها سوءقصدمیشود

جان کندی رئیس جمهوری امریکا

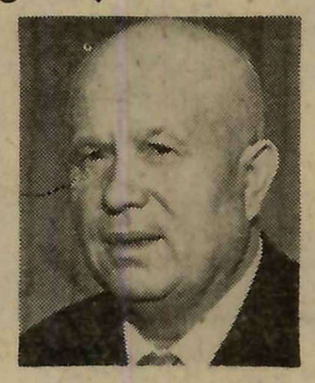

نیکیتا خروشچف نخست وزیر شوروی

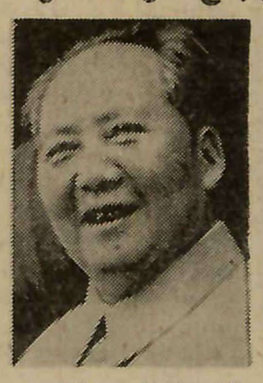

مائوتسه تونك دبیر کل حزب کمونیست چین

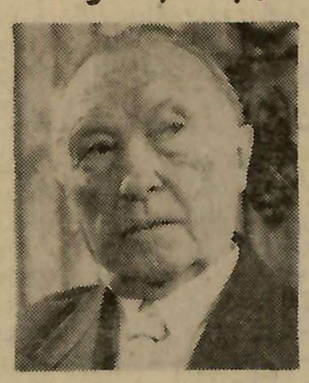

دکتر ادنائر صدر اعظم آلمان غربی

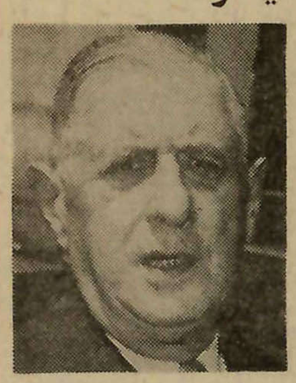

ژنرال‌دوگل رئیس جمهوری فرانسه

خطری‌چرچیل نخست‌وزیرپیشین انگلستان را تهدید میکندوهمچنین بحرانی در کابینه آن کشور پیش بینی میشود .

فردریکا پیش بینی میکند که سال ۱۳۴۱ سال افول ستاره اقبال بریژیت باردوست .

فردریکا میگوید که ستاره هنرمند و زیبائی در سال نوظاهر خواهدشد و با شهرت او ستاره اقبال ب•ب فرانسه افول خواهد کرد .

لوئی ماری عقیده دارد که در اوایل سال ۱۳۴۱ یك حادثه‌سیاسی فوق‌العاده مهمی در مسکو روی خواهد داد. او معتقد است که در بیماری خطرناك الیزابت‌تایلورستاره مشهور سینما را پیش بینی کرده بود معتقد است که درسال ۱۳۴۱ برعلیه ژنرال دوگل رئیس‌جمهوری فرانسه سوء قصدی صورت خواهد گرفت ولی سوء قصد کننده در اجرای نظر خود موفق نخواهدشد.

ملکه الیزابت چهارمین فرزند خود را بدنیا خواهد آورد .

درسال ۱۳۴۱ یا ۱۳۴۲ داروی قطعی معالجه سرطان کشف خواهد شد .

بریژیت باردو ستاره زیبای‌سینمای فرانسه مجددا ازدواج خواهد کردو دومین کودك خود را به‌دنیا خواهد آورد .

به گفته‌های خود دارند . برخی می گویند این ابزار یعنی طاس وورق و مهره‌بکارشان نمی‌آید زیراصدا های غیبی یا اشباح نامرئی حوادث رابه آنها دیکته میکنند و آنها فقط‌واسطه انتقال این گفته ها به مردم جهان هستند .

شما در اینکه به گفته های‌آنها ایمان داشته و آنها را باور کنیدیا بالبخند تمسخر از آن بگذرید مختارید ولی هم اکنون در فرانسه ۶۰۰۰ نفر از این پیشگویان برای خود بساطی فراهم کرده و هریك در گوشه‌ای بکار خود سرگرمند و روزانه ۵۰ر۰۰۰ نفر به آنها مراجعه میکنندودرسال معادل ۲ر۲۵۰ر۰۰۰ ریال عایدی دارند. مسلما بعضی‌از پیش‌بینی‌های این عده بحقیقت نمی پیوندد و در برابر اعتراض متوسل به تقویم و زمان و اختراعات و ابداعات بشری میگردند ولی آنعده از پیشگویان که‌برخی از پیشگوئیهای آنهاجامه عمل بخود پوشیده با غرورتمام‌آنرا عنوان میکنند و به‌کسانیکه بدیده تردید به‌اعمالشان مینگرند نشان میدهد واقعیت اینست که‌هنوزاین مسئله معلوم نشده که چطورطبیعت قدرت فوق‌العاده‌ای در نهاد عده‌ای بودیعه نهاده که‌قادرندحوادث‌آینده راپیش‌بینی کنند

مذاکرات سران کشورهای بزرگ

کندی هنگامیکه کاندیدای‌ریاست جمهور بود مسافرت های آیزنهاور را بکشورهای مختلف منجمله‌ممالك آسیائی تحقیر مینمود و معتقد بود که رئیس جمهور آمریکا بهتر آنست که همیشه در واشنگتن بماند .ولی‌پس از اینکه مقام‌ریاست جمهوری را بدست آورد فهمیدکه مسافرت بخارج از آمریکا وحتی سرکشی بسایر ایالات از کار های مهم و ضروری اوست و هنوز پنج ماه از سال نگذشته بود که اول بکانادا و سپس بمنظور شرکت در کنفرانس های مختلف و مذاکره با دوگل ، خروشچف و مکمیلان عازم اروپا گردید .

اوتاوا.

رهبران دو کشور در موردمسئله کوبا و خلع قدرت از کمونیستها و روی کار آمدن یك دولت بیطرف و آزاد در آنجا توافق کردند و کندی از نخست وزیر کانادا‌خواست تابا همکاری بسازمان های مختلف آمریکا حسن‌تفاهم بیشتر دوکشور را تثبیت نماید و از این پس روابط تجاری بین ایالات متحده و کشور های جنوبی آمریکا توسعه یابد .

پاریس

ملاقات بین این دو رئیس جمهور نیز با موفقیت پایان پذیرفت و سران دو کشورمتفقا اظهار داشتند که باید در مقابل کار های‌شوروی در برلین جبهه واحد و مستحکمی تشکیل داد و استقلال طلبان‌بیطرف لائوس را حمایت نمود .

در مورد دو موضوعی که در روابط آمریکاو فرانسه‌خیلی موثر بودیکی راجع‌به پیمان‌ناتو ودیگری کنترل سلاح های اتمی در شوروی نیزمذاکراتی‌بعمل آمدودراعلامیه‌ای های آمریکا و فرانسه انتشار یافت قید گردید که سران دو کشوردر نتیجه مذاکرات خصوصی خود در حل‌بسیاری از مسائل بین المللی توافق حاصل نموده‌اند .

وین،

در اینجا بزرگترین ملاقات سیاسی سال بوقوع پیوست . طبق اعلامیه‌ای که‌قبلا در این باره‌انتشار یافته بود این ملاقات در محیطی مودبانه و در عین حال رك و بی‌پرده برگزار میشد و بنا بر این‌از مدتها قبل‌انتظار میرفت که‌نتایج سودمندی نصیب ملل جهان گردد .ولی بدیهی بود که این ملاقات نمیتوانست کاهشی‌دربحران‌و مبارزات دوکشور ایجاد نماید .خروشچف خیلی‌محکم و صریح و گستاخ در حرف زدن باکندی روبرو شد .

لندن.

این فرصت در فاصله دو روز بین دو کنفرانس پیش آمد وهمین برخورد باعث بوجود آوردن‌زمینه‌ای برای گفتگو های بعدی دو دولت بزرك گردید .

در این مذاکرات در باره وضع برلین گفتگوی مهمی بعمل نیامد ولی سران دو کشور انگلیس زبان با دستورآتش بس درلائوس‌موافقت کردند .

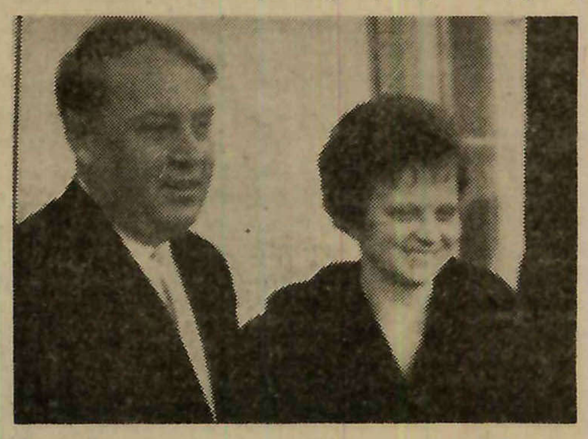

-آجوبی سردبیرروزنامه ایزوستیا و داماد خروشچف. این عکس هنگامی برداشته شده که او و همسرش واردکاخ سفید واشنگتن شدند تا در ضیافت ناهار کندی شرکت‌کنند

Tetoron
علامت ثبت شده کارخانه
Teviron
Rayon
Acetate

بسوی آینده بهتر

TEIJIN نگاه بسوی آینده است. TEIJIN

چهل و سه سال تمام بسوی آینده‌ای درخشان توام با تحقیقات دامنه‌دار بااستفاده از تکنیك مدرن و مهارت مخصوص ژاپنی‌ها دربافت انواع منسوجات پیش‌رفته است . برای مثال کافی است که از TETORON (فیبر پولیستر) یا TEVIRON (کلوراید پلی ونیل) و ACETATE و RAYON نام برده شود.

TEVIRON و TEIJIN TETORON نمای قسمتی از زندگی امروز ماست. نمای فردا نیز مسلما عالی‌خواهد بود چون TEIJIN بابهترین منسوجات‌خودآنجاخواهدبود

TEIJIN

TEIKOKU RAYON CO., LTD.
53, 1-chome Edabori, Nishi-ku, Osaka, Japan
آدرس تلگرافی TEIJIN OSAKA

شرکت سنتاب همگام با پیشرفتهای سریع ایران و جهان در اکثر کارهای ساختمانی، پل سازی، سدسازی و کارخانجات صنعتی همکاری کرده و مینماید

منظره زیبائی ازپل معلق فلزی اهواز درشب که توسط شرکت سنتاب ساخته شده است

بایك توجه كوچك ونظری اجمالی به اوضاع عمومی واجتماعی امروز کشور بخوبی مشخص میشود که در فاصله دوجنك و بعداز آن چـه اقدامات وعملیات وسیع ودامنه‌داری درراه بسط وترقی اوضاع اقتصادی وپیشرفت کلیه امور اجتماعی در زمینه‌های مختلف وگوناگون انجام و آغاز شده و بسیاری از آنها به نتایج مفید و ثمربخشی رسیده‌اند.

این اقدامات که در زمینه هـای مختلف صنعتی از قبیل احداث کارخانجات وحمایت از مصنوعات داخلی و احیای معادن و همچنین امور دیگری مانند توسعه ارتباطات ومخابرات ـ اصلاحات عمومی وضع فرهنك وبهداشت و ایجاد دانشکده هاودبیرستانها ـ ساختمان بیمارستان ها و مراکز بهداشتی صورت محقق وعمل بخود میگرفت . متاسفانه با پیش‌آمد جنك دوم جهانی متوقف وراکد ماند وبسیاری از آنها دراثر عدم‌اصلاح و مرمت از بین رفته دچار خرابی و نقصان شد .

پس‌از پایان جنك که بار دیگر اوضاع بحال عادی برگشت باتوجه وعلاقه شخصی شاهنشاه و همچنین متناسب باافزایش وازدیاد جمعیت واوضاع جهان بار دیگر طرح‌نقشه های عمرانی وآبادانی کشور تـهیه گشته باقیمانده اقدامات نیمه‌تمام گذشته وانجام پروژه های جدیـد بسرعت دنبال شد .

عملیات ساختمانی

از جمله تامین سایر ضروریات واحتیاجات کشور برنامه هـای ساختمانی برای توسعه و آبادی شهرها خصوصا تهران که بسرعت وسعت یافته روز بروز بر اهمیت‌و اعتبار آن افزوده میشد . همچنین انجام برنامه‌های ارتباطی مانندایجاد راه‌های شوسه ـ افزایش‌انشعابات راه‌آهن ـ ساختمان پلها و غیره موردتوجه‌واقع شده برای رسیدن باین هدف ها باسرعتی بیشتر ودر زمانی کوتاهتر نیاز به شرکت‌هاو تاسیسات ساختمانی‌بیش‌از پیش مشهود گشت ـ علاوه بر تاسیس و پیدایش شرکتهای ساختمانی‌ایرانی چند شرکت بزرك و مهندسین‌ناظر خارجی که در اغلب کشور های‌مهم اروپا و آمریکا دارای مراکـز و شعبات معظمی میباشند شعبات خود رادر ایران نیز افتتاح کرده در بسیاری از کارهای بزرك و برنامه های سنگین عمرانی شروع‌بهمکاری ومعاونت نمودند.

یکی ازمعروفترین وباسابقه‌ترین شرکتهای مذکور که از ابتدای شروع فعالیت ساختمانی در ایران در زمان سلطنت اعلیحضرت فقید پابپای شرکتهای ایرانی و اجرای طرحهای اولیه همکاری خودراآغاز کرد شرکت ساختمانی سنتاب‌است که سال پیش بنای زیبا و باشکوه پزشکی را باتمام رساندو مورد بازدید اعلیحضرت همایونی واقـع شد .

تاریخچه ۲۸ ساله سنتاب

شرکت سنتاب در اغلب کشور های بزرك جهان دارای شعبات و تاسیسات مفصلی میباشد ازبیست وهشت سال پیش یعنی در سال ۱۳۱۲ شروع‌به فعالیت های‌عمرانی واصلاحی کشور همزمان با تشکیل مرکز اصلی آن در استکهلم‌پایتخت سوئد در ایران افتتاح شده نخستین کار خودرا بااحداث پل بتونی‌غازیان که‌از جمله شاهکارهای فنی‌معماری درجهان است آغاز کرد.

این شعبه وسایر شعبات آن در کشورهای دیگر دائما بامرکز اصلی در استکهلم تماس و مراوده‌داشته کلیه عملیات خودرا با مشاورات و نظارت فنی مهندسین آنجا انجام میدهد پل غازیان که از ابتدا تـا انتها ۲۱۰ متر طول‌دارد شامل سه دهانه ۴۷متری است که بر روی سه‌پایه بتونی قرار گرفته است ، طرفین پل از هریك از طرفین تا دهانه ابتدائی و انتهائی ۲۵ متر فاصله داشته برپایه‌هائی از بتون مسلح استوار میباشد ، ساختمان این‌پل که‌تنها راه ارتباطی رشت‌ـ بندر پهلوی است در سال هـای ۱۳۱۴ تا ۱۳۱۵ آغاز گشته از ۱۳۳۷ مجددا عملیات اصلاحی و تعویض وتعمیر آن شروع شد ، هنگامیکه ساختمان پل‌غازیان‌شروع شدبنابمقتضیات آن زمان و قلت وسایط نقلیه موتوری عرض آن فقط ۶ متر در نظر گرفته شدولی باگذشت سالیان بعلت پاره‌ای‌عوامل وجریانات دریائی فشار آب پایه‌های شمالی راشسته خطر انهدام آن‌در پیش بود، شرکت سنتاب کـه اصلاح وتعمیرات پل را بعهده‌داشت برای پیش‌گیری از این امر هـم همچنین عدم قطع‌رابطه ازمهندسین ومشاورین مبرز خود وبا همکاری مهندسین ایرانی استفاده کرده بوسیله دستگاههای مخصوص پایه های شمالی را عوض نموده بدون قطع عبور و مرور وسایر عملیات اصلاحی و تعریض پل رادر نهایت قدرت واستحکام درسال ۳۹بپایان رسانید .

احداث یکصد پل نمونه

شرکت سنتاب علاوه براحداث پل غازیان که اولین کار ساختمانی آن در ایران بشمار میرود در طی این مدت‌اقدامات وعملیات‌ساختمانی فراوانی در ایران انجام داده است که‌شمه‌ای از آن بقرار زیر است:

۱ـ پلها

شرکت سنتاب علاوه براحداث ابنیه درکار پل‌سازی مهارت‌واشتهار بسیاری دارد ، این شرکت تاکنون درایران قریب یکصد پل بزرك و کوچك روی رودخانه‌های مهم ونهر های حوزه عبور و مرور راه آهن ساخته ودرکار احداث جاده های شوسه واسفالته نیز خدمات بزرگی انجام داده است . یکی ازبزرك ـ ترین وزیباترین این پلها که‌نه‌تنها درایران‌بلکه‌درخاور میانه‌بسیاری ازکشورهای اروپائی باتوجه به‌تاریخ آن‌بی‌نظیر است پل معلق اهـواز میباشد که طول سراسر آن ۵۰۱ متر بوده ودارای دودهانه ۱۳۶متری است ، ساختمان پل اهواز همزمان باساختمان پل غازیان شروع شد، این پل که در اهواز بروی‌رودخانه کارون بناشده کلیه قسمت های‌آن از آهن وفولاد درست شده است، گذشته از استحکام و قدرت فنی بحدی زیبا وباشکوه است که می‌ـ توان گفت تاکنون بیش‌از هزاران عکاس ایرانی و خارجی از مناظر آن درروز وشب عکس برداشته و میلیونها کارت‌پستال و تبریك عید از روی آن چاپ نموده‌اند.

علاوه برپلهای مزبور شرکت سنتاب درسایر نقاط ایران نیزپل های بزرگی ساخته که مهمترین آنها پل فلزی آمل ، پل تنگه‌بارین پل بابلسر ، پلی که بر فرازرودخانه کرخه در دزفول بناشده وساختمان دوپل بزرك دربندر پهلوی است که این دوپل درسال ۳۹ ساختمان‌آنها باتمام رسیده است .

دانشکده ها و مراکز بهداشتی

ساختمان بسیاری از دانشکده‌ـ های دانشگاه تهران‌منجمله‌دانشکده حقوق ، داروسازی ، پزشکی، ادبیات ساختمان باشگاه‌دانشجویان‌دانشگاه ودانشکده دامپزشکی از جملـه عملیاتی است‌که شرکت مزبور در زمینه اقدامات فرهنگی بعمل‌آورده است سال ۳۹ بود که ساختمان دانشکده دامپزشکی که یکی از بزرگترین دانشکده‌ها بشمار میرود باتمام رسید، کلیه‌قسمتها وتاسیسات مختلف آن توسط مهندسین‌شرکت نظارت شده وعملیات ساختمانی و نصب دستگاههای سوفاژ سانترال تهویه مطبوع و غیره باکمك مهندسین ایرانی بانجام رسید، یکی از مهمترین قسمت دانشکده دامپزشکی لابراتوار بزرك آن می‌ باشد که کلیه قسمتهای مختلف‌آن بوسیله شرکت سنتاب ساخته شده قابل مقایسه با مجهز ترین وفنی ترین لابراتوار های دانشکده های جهان میباشد ، شاهنشاه دربازدیدی که سال پیش از دانشکده مزبـور بعمل آوردند فرمودند :«در هیچ کجای جهان و در هیچ دانشکده‌ای چنین لابراتواری وجود ندارد »

گذشته از این دانشکده هـا تاکنون چندین ساختمان بـرای دانشکده کشاورزی کرج‌ـدانشکده کشاورزی حصارك بنای مرکـز پزشکی تکنولوژی‌وانستیتو پاستور نیز ساخته شده است ، ساختمان قسمتی ازبیمارستان امیراعلم، احداث ونصب وساختمان قسمت اعظمی از بیمارستان فارابی ، هزار تختخوابی آموزشگاه پرستاری در شهر ری وکلینیك عباسی از عملیاتی است که شرکت سنتاب‌درزمینه ساختمان های سداشتر انجام داده است .

اسکله خرمشهر وفرودگاه مهرآباد

از جمله ساختمانهای بزرك وبا ارزش دیگر احداث اسکله‌خرمشهر وساختمان کلیه قسمتهای فرودگـاه مهرآباد است که در بسط وتوسعه امور ارتباطی وحمل ونقل تجاری سهم بسزائی دارد، باسکله‌خرمشهر که در سالهای ۱۳۱۵تا۱۸ساختمان آن آغاز شده وباتمام رسیده است دارای ۱۵۰ متر مربع مساحت‌بوده روی‌دوپایه محکم بتونی بناگردیده است باتوجه به اهمیت روز افزونی که درسالهای اخیر بندر خرمشهر از نظر افزایش حجم دادوستدکالا های تجارتی یافته است اصلاح و مرمت قسمتهای خراب شده‌شرکت از سال ۱۳۳۷ یکبار دیگر شروع به‌تعمیر قسمتهائی از اسکله‌نموده ۳۶۰ متر مربع‌بر مساحت آن‌افزوده شده است این قسمت از اسکله بابتون مسلح وپایه های فولادی ساخته شده است از دیماه ۳۹ بهره‌برداری‌ازآن شروع شده‌است سازمان برنامه شرکت سنتاب را مامور ساختمان فرودگاهی نمودکه بتواند کلیه احتیاجات مورد لزوم رابرآورده ، مجهز برای فرودوپرواز هواپیماهای غول‌پیکر جت باشد ، فرودگاه مهرآباد دارای سالن‌بسیار مجلل وزیبائی است که در قسمتی از آن دفاتر فروش شرکت های هواپیمائی داخلی و خارجی ـ اطلاعات پست و تلفن وتلگراف ، صفحه راهنمائی حرکت هواپیماها ، بانك وباجه‌های مختلف قرار گرفته است رستوران فرودگاه میتواند در هر لحظه‌از ۶۰۰ مسافر و میهمان بخوبی پذیرائی کرده و گذشته از آن مردم تهران هم شبها را برای تفریح وصرف شام به آنجا میروند ، فرودگاه مهرآباد مجموعا ۲۵۰۰۰۰ متر مربع مساحت داشته است از قاره‌ای به‌قاره دیگر پرواز میکنند ، از آنجائی که‌تهران‌امروز هم بصورت یکی از مراکز بـزرك تجاری واقتصادی جهان‌درآمده‌است سازمان برنامه شرکت سنتاب را مامور ساختمان فرودگاهی نمودکه بتواند کلیه احتیاجات مورد لزوم رابرآورده ، مجهز برای فرودوپرواز هواپیماهای غول‌پیکر جت باشد ، فرودگاه مهرآباد دارای سالن‌بسیار مجلل وزیبائی است که در قسمتی از آن دفاتر فروش شرکت های هواپیمائی داخلی و خارجی ـ اطلاعات پست و تلفن وتلگراف ، صفحه راهنمائی حرکت هواپیماها ، بانك وباجه‌های مختلف قرار گرفته است رستوران فرودگاه میتواند در هر لحظه‌از ۶۰۰ مسافر و میهمان بخوبی پذیرائی کرده و گذشته از آن مردم تهران هم شبها را برای تفریح وصرف شام به آنجا میروند ، فرودگاه مهرآباد مجموعا ۲۵۰۰۰۰ متر مربع مساحت داشته

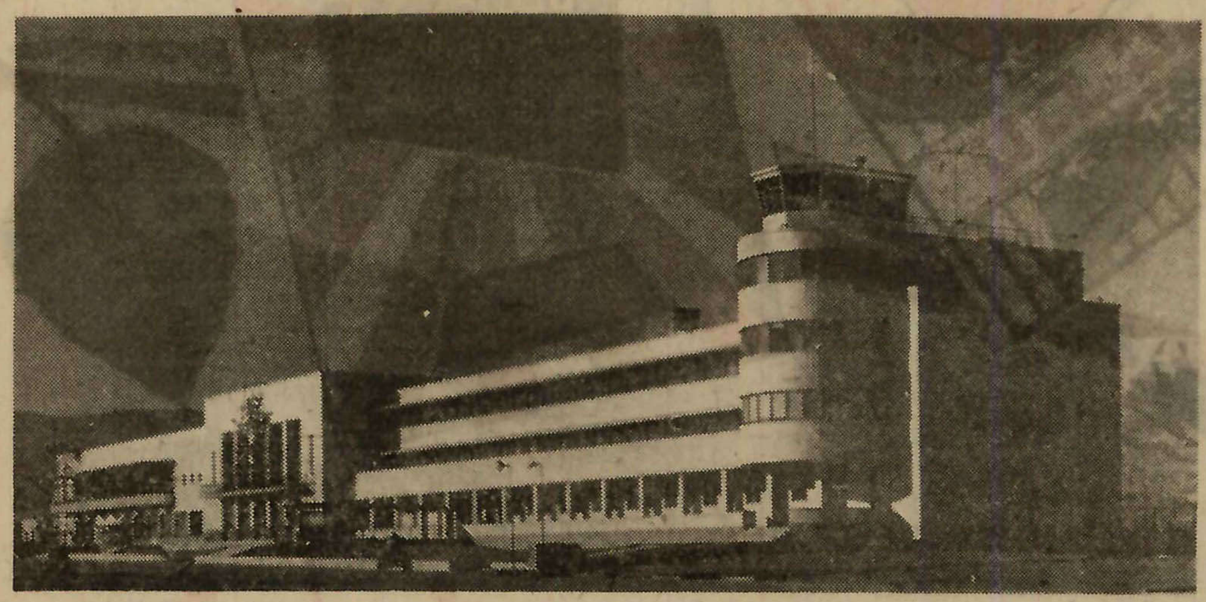

ساختمان فرودگاه مهرآباد از کارهای باارزش شرکت سنتاب

نمای خارجی دانشکده دامپزشکی که ازهرحیث مجهز میباشد ولابراتوار آن درایران نظیر ندارد

ودارای دوآشیانه بزرك هواپیمااست که هریك ۴۵۰۰ متر مربع‌وسعت دارند ، باند فرودگاه ۲۶۰۰ متر مربع است ودر هرحال آماده برای فرود وپرواز هواپیما های جت ـ مسافربری وباربرهای مختلف می‌ـ باشد .

ساختمانهای دیگر

شرکت سنتاب که تشکیلات اداری آن در تهران است ازابتدای تاسیس تاکنون زیر نظر آقـای ملیگارداداره شده دارای تـعداد زیادی مهندسین وتکنیسین هـای سوئدی میباشد که در کلیه امور جاده‌ها تاکنون اسفالت جاده بین شاهی وبابلسر ـ نوشهر بهچالوس ورامس تمام شده و عبور و مرور برقرار گردیده است .

احداث کارخانه قند میاندوآب درسال ۱۳۳۴ وکارخانه قندمرودشت درسال ۱۳۲۳ وکارخانه پلاستیك سازی گودریج در تپه سفید که‌سال ۳۹ باتمام رسیده است .

ساختمان یك کارخانه سیمان ـ احداث چندین منزل مسکونی‌برای کارمندان وکارگران کارخانجات‌و موسسات مختلف ـ کارهـای استحکامی ارتش ـ تاسیسات‌بانك ملی بازار و مقادیر فراوانی کارهای دیگر ساختمانی نمونه‌ای‌از اقدامات شرکت سنتاب در زمینه ساختمان میباشد .

کارهای شرکت درکشور سوئد

مرکز شرکت سنتاب در سوئد نیز موفق بانجام بسیاری از طرح های بزرك دراستکهلم وسایر شهر های سوئد شده است . قسمتی از عملیات بزرك آن در سوئد بدین قرار است :

۱ـ طرح وتهیه نقشه و اتـمام ساختمان دوسد بزرك بقدرت های ۳۶۰۰۰ و ۳۳۰۰۰ کیلووات برق که قسمتی از برنامه سدسازی در سوئد میباشد .

۲ـ ساختمان یك پل هوائی‌بزرك برفراز یکی از خیابانهای معروف استکهلم که برای ارتباط دوقسمت ازشهر وعبور پیاده احداث شده است ، زیر پل محل عبور و مرور ترافیك ووسائط نقلیه موتوری‌است

۳ـ ایجاد یك اسکله‌وسیع و مجهز در استکهلم که در هرلحظه کشتیهای بزرك ۱۸۰۰۰ تنی قادرند درآنجا تخلیه وبارگیری کنند.

۴ـ تهیه طرح احداث بنا و اتمام کلیه عملیات ساختمانی‌و نصب کارخانه بزرك در نقاط مختلف استکهلم وشهرهای دیگر سوئدکه مهمترین آنها عبارت از ۷ کارخانه سازنده وان وسایر وسائل روشوئی وحمام ـ شیرخشك و محصولات نظیر آن ـ کارخانه برق‌و سازنده لوله‌ها و وسایل دیگر سیمانـی میباشد .

۵ـ ساختمان و نصب واتمام کلیه عملیات دوسیلوی بزرك ۴۰۰۰۰تنی همچنین سیلوی بزرك و مجهز دیگری برای انبار غلات که‌ارتفاع مخازن آن ۳۶ متر میباشد عـلاوه براین سیلوها که در استکهلم ساخته شده است یك سیلو در گوتوبورك بظرفیت ۱۰۰۰۰ تن و چندسیلوی دیگر نیزدر نقاط‌مختلف سوئد توسط شرکت مرکزی‌سنتاب بامهندسین ایرانی همکاری‌وتشریك مساعی مینمایند، گذشته ازاقدامات بالا شرکت سنتاب در زمینه های مختلف هتل سازی ـ اسفالت جاده های خارج شهرـ احداث کارخانجات ایستگاههای راه‌آهن و در مقادیری عملیات دیگر نیز فعالیت های‌ثمر ـ بخش وباارزشی انجام داده است که قسمتی از آن در زیر ذکر میشود.

هتل بابلسر با ۱۶ ساختمان زیبای دیگر درکنار رودخانه از جملـه ساختمانهائی است که در زیبائی و شکوه بیمانند است این هتل که هرساله تعداد زیادی از خارجیان‌و جهانگردان کشور های مختلف در آن سکونت میکنند در جلب و رضایت خاطر توریست ها که قسمتی از عواید سالیانه کشور ازاین راه تامین میشود بسیاربا ارزش‌وموثر است همچنین دیوارکشی حفاظی رودخانه نیز همراه باساختمان هتل به‌پایان رسیده‌است‌درزمینه اسفالت بانجام رسیده است .

۶ـ گذشته ازساختمانهای‌بزرگی نظیر سد واحداث کارخانجات صنعتی وسیلوهای شرکت تاکنون، صدها ساختمان و آسمانخراش‌زیبا ونمونه برای بنگاههای ملی ودولتی بنانموده است که هریك درقدرت وزیبائی نمونه‌ای از پیشرفت کـار ساختمان وبنادر در جهان بشمار میرود .

درکشورهای دیگر

تهیه طرح مطالعات ساختمان و احداث هیدروالکتریك و سایـر قسمتهای سد اسوان در مصر که یکی از برنامه های عظیم سدسازی درجهان بشمار میرود از کار های شرکت سنتاب است، در ونزوئلا تاکنون ساختمان یك بیمارستان ششصد تختخوابی در مارکایبویك بیمارستان چهارصد تختخوابی و آموزشگاه پرستاری دربارسلون و همچنین‌یك بیمارستان صدو پنجاه تختخوابی در کاردون و مـرکـز تحقیقات بهداشتی وبیمارستان ۷۵ تختخوابی آن به‌اتمام رسیده‌است، بسیاری از تاسیسات نفتی واحداث مخازن بزرك نفت بوسیله مهندسین شرکت انجام شده است ، در آرژانتین‌علاوه بر ساختمان هـای بزرك و بنای کارخانجات صنعتی‌یك پالایشگاه نفت و تهیه گازمتان ساخته شده ، عملیات راه سازی جاده های شوسه وراه آهن درکنگو باموفقیت ادامه دارد ، هم چنین‌سد بزرگی بقدرت ۳۳۰ هزارکیلووات برق در ریودوژانیرو ساخته شده است در لیبریا کار احداث بنادر و اسکله‌ها و خطوط انشعابی راه‌آهن به‌پایان رسیده و عملیات دیگـر عمرانی ادامه داشته و دنبال‌میگردد.

در برازیلا وسایر شهرهای آن نیز مقادیر زیادی کارهای‌ساختمانی توسط شرکت سنتاب انجام شده است ، که مهمترین آنها کارخانجات بتون‌سازی ، احداث سیلوی ۱۸ هزار تنی غلات و تعدادی ساختمان های بزرك و کارخانجات صنعتی‌می‌ـ باشد، شرکت سنتاب باتاسیسات وسیع و مجهزی که‌در اختیار دارد همچنین باکمك بسیاری ازمهندسین مبرز خود و همکاری مهندسین ایرانی در بسیاری از کار های عمرانی وساختمانی آینده کشور نظارت داشته اتمام قسمتی از این برنامه‌ها جزو دستورالعمل وپروژه های آتی شرکت درایران میباشد، که امیدواریم در آینده اطلاعاتی دراین باره به‌خوانندگان عزیزخود بدهیم .

صفحه ۲۰ ـــــــ

سال فرهنگی

یك معلم شهید شد

معلمین به حق خود رسیدند

شاهنشاه به بیسوادان درس دادند

وزیر جدید دروزارتفرهنك خانه‌تکانی کرد

در جهاد مبارزه بابیسوادی ، شاهنشاه نیز شخصا شرکت نمودند و یکی از کلاسها به نو آموزان درس دادند

سال گذشته، سال مهمی برای فرهنك و فرهنگیان کشور بود . زیرا در این سال پس از اعتصاب عمومی فرهنگیان معلمین توانستند باحقاق حقوق خود نائل گردند و سپس با انتصاب یکی از معلمین بوزارت فرهنك اقدامات مهمی دراین سازمان صورت گرفت.

خبرنگار فرهنگی ما ـ آقای فردوس قربانی ـ گزارش زیر را درباره وقایع فرهنگی سال گذشته تهیه نموده‌است.

سکوت رارعایت کرده بودند براثر تحریکاتی که وسیله عده‌ای از عناصر ماجراجو برای برهم زدن این اجتماع انجام گرفت یکی از معلمین شریف بنام‌دکتر ابوالحسن خانعلی دبیر دبیرستان جامی براثر اصابت گلوله شهید شد وچند نفر ازمعلمین ودانشجویان نیز مضروب ومجروح وبه‌بیمارستان‌اعزام شدند.

روز معلم

شهادت مرحوم دکتر خانعلی بیش از پیش معلمین سراسر کشور را که برای احقاق حق خود دست باعتصاب زده بودند ناراحت وماتم زده وعزا دار ساخت ، بنحوی که هنگام تشییع جنازه مرحوم دکتر خانعلی دها هزار نفر از طبقات مختلف مردم از مسجد لولاگر و سراسر خیابان‌شاه، نادری‌استانبول، شاه آباد ،بهارستان سر چشمه در این مراسم شرکت نمودند

جنازه دکتر خانعلی در حالیکه غرق در گل شده بودو بوسیله‌چندین هزار نفر از معلمین ودانشجویان‌و دانش‌آموزان تشییع میشد بحرکت در آمد زن‌و مرد، پیرو جوان، معلم ودانشجو، اصناف وپیشه‌ور که در مسیر تشییع جنازه قرار گرفته بودند بی اختیار میگریستند واز اینکه معلمی در جریان اعتصاب برای گرفتن حق خود شربت شهادت نوشیده بود متاثر وغمگین میشدند. دراین‌اجتماع بزرك که برای برسد، لایحه تقدیمی وزیر فرهنك فورا از مجلس مسترد گردد وطرح باشگاه مهرگان در مورد حقوق معلمین بمرحله اجرا در آید و مسببین اهانت بمعلمین به اشد مجازات برسند واز طبقه معلم رفع اهانت گردد.

سقوط دولت

براثر ادامه اعتصاب معلمین قبل از انجام ترمیم حقوق بالاخره روز۱۸ اردیبهشت ماه‌دولت‌مهندس شریف امامی استعفا داد وآقای دکتر علی امینی به نخست وزیری برگزیده شد.

نخست‌وزیر با معلمین گفتگو میکند

صبح روز نوزدهم اردیبهشت ماه‌در حالیکه چندین هزار نفر از معلمین پایتخت درباشگاه مهرگان اجتماع کرده بودند آقای دکتر امینی نخست وزیر جدید با اعلام وقت قبلی به جمع آنان پیوست. ابتدا آقای درخشش رهبر معلمین ضمن اظهارات خود گفت: باآقای نخست وزیر راجع‌به‌طرح باشگاه مهرگان صحبت و مذاکرات مفصل نمودم وخوشوقم که دولت طرح باشگاه مهر گان وهمچنین اجرای قطعنامه مجمع عمومی معلمین را پذیرفته است. آقای‌درخشش افزود: شکستن اعتصاب بعهده مجمع عمومی معلمین‌کشور است‌واز عهده من خارج است وحتی مجمع عمومی شریف معلم را بطور کامل جبران نمیکند»

اعتصاب ادامه یافت

با اینکه در آخر سال ۱۳۳۹ آقای دکتر جهانشاه صالح چند میلیون تومان اعتبار برای پاداش یکماهه آخر سال معلمین دریافت داشت و بآنها پرداخت نمود سپس‌در آغاز سال ۱۳۴۰ نیزلایحه‌ای برای‌ترمیم حقوق معلمین تقدیم مجلس شورا ـ نمود ، با اینحال چون لایحه مزبور نظر معلمین راتامین نمیکرد تصمیم بادامه اعتصاب تا پیروزی نهائی گرفتند .

روز دوازدهم اردیبهشت ماه ادامه اعتصاب در تهران بحدی بالاگرفت که‌عموم‌معلمین ،دانشجویان، دانش آموزان و حتی عده ای از طبقات مختلف مردم که اولیای دانش آموزان را تشکیل‌میدادند وبحمایت وپشتیبانی ازمعلمین وفرزندان خود برخاسته بودند به گروه عظیم اعتصابیون‌پیوسته ودرمیدان‌بهارستان اجتماع نمودند و تقاضا های خود را در باره ترمیم حقوق و اصلاحات اساسی که‌باید درفرهنك مملکت انجام گیرد عنوان نمودند. در جریان اجتماع این روز با اینکه معلمین نهایت نظم وآرامش و حفشناسی از یك معلم بوجود آمده بود اعتصاب که تا آنروز جنبه صنفی داشت وفقط برای احقاق حق معلمین برپا شده‌بود صورت‌دیگری بخود گرفت ومعلمین خواستار تعقیب مسببین تیر اندازی شدندو طی قطعنامه‌ای که منتشر ساختند متذکر گشتند که دولت بایدعلاوه برانجام خواسته‌های معلمین قاتلین را نیز دستگیر نمودهو تحت تعقیب قانونی قراردهد. هنگام‌تشییع جنازه مرحوم دکتر خانعلی معلمین بار دیگراعلام کردند «اعتصاب معلمین تا حصول نتیجه نهائی ادامه دارد» ضمنا معلمین باتفاق آراء تصویب نمودند که بپاس قدردانی از معلم شهید روز «۱۲ اردیبهشت ماه» هر سال بنام روز معلم نامیده شود. پس از شهادت دکتر خانعلی در اغلب مساجد، تکایاباشگاه مهرگان مدارس مجالس ترحیم بر گزار گردید و پس از وقوع این حادثه معلمین ضمن اعلامیه شماره ۱۲ مورخ ۱۳ اردیبهشت ماه علاوه بر انجام خواسته های‌خود اعلام کردند که مهندس شریف امامی نخست وزیر باید فوری استعفا دهد، قاتل مرحوم دکتر ابوالحسن خانعلی‌دبیر دبیرستان جامی بمجازات قانونی نیز حق ندارد اینکار را بکند مگر اینکه پیروزی نهائی نصیب معلمین بشود وقطعنامه معلمین اجرا شود. درخشش سپس گفت امروز آقای دکتر امینی نخست وزیر باینجا تشریف آورده‌اند که‌باشما صحبت کنند، فرق است‌بین‌نخست‌وزیری که دستور میدهد گلوله بمغز معلم بزنند با نخست وزیری که میآید بخانه معلم. درخشش بار دیگر تاکید کرد که‌هیچ قدرتی نمیتواند مواد قطعنامه را از بین ببرد وتاتمام مواد قطعنامه وطرح باشگاه‌مهرگان عملی و اجرا نشود ما بهیچوجه دست ازاعتصاب بر نخواهیم‌داشت.

آقای دکتر امینی در حالیکه‌معلمین صلوات میفرستادند اظهار داشت: یك روز من بنام یك فرد عادی در این باشگاه حضور یافتم ولی امروز بنام رئیس دولت در نهایت افتخارو مباهات بین معلمین آمده‌ام ، آقای دکتر امینی پس از اظهار همدردی وتاسف از شهادت دکتر خانعلی و تسلیت گفتن به معلمین کشور افزود: معلمین‌دراجتماع قدرومنزلت زیادی دارند، این تملق نیست،معلم است که افراد جامعه را برای کار های مختلف تربیت میکند اگر وضع مالی‌معلم‌خوب‌نباشد محصول شرف دادم ،دستوری بشما نمیدهم. بمن‌بگوئید چرا متقاعد نشدید ؟ عده‌ای گفتند برای اینکه هر دولتی آمده از این وعده‌و وعید ها داده است !

آقای دکتر امینی‌خطاب بمعلمین گفت :آیا دراین مملکت گرسنه‌تر از شما وجود دارد؟ (معلمین فریاد زدند: مسئولیت مارا ندارند)

بالاخره در پایان اظهارات آقای نخست وزیر معلمین با شکستن اعتصاب مخالفت ثموده اظهارداشتند تاپیروزی نهائی‌اعتصاب ادامه‌خواهد داشت .

برکناری سرگردشهرستانی

روز بیستم اردیبهشت ماه دولت رسما اعلام کرد که سر گرد ـ شهرستانی رئیس کلانتری ۲باتهام قتل دکتر خانعلی از کار برکنار گردیده وپرونده‌امربرای رسیدگی بمراجع ذیصلاحیت ارجاع گشته است .بدین ترتیب‌دولت دکترامینی باپر کناری سرگرد شهرستانی و ارجاع پرونده قضائی تااندازه ای موفق شد آتش التهاب معلمین را که یکی از همکاران خود را از دست داده بودند فرونشاند .

اطلاعیه دولت

ساعت دوبعد از ظهر روز ۲۱ اردیبهشت ماه این اطلاعیه ازطرف دولت در باره معلمین انتشار یافت:

«نظر باحترام واهمیت مقام معلم دراجتماع ووظیفه ومسئولیت‌سنگینی که این طبقه در تربیت وتعلیم‌نسل جوان برعهده دارد وانتظار خدمت صادقانه وحفظ شئون واحترامشان در جامعه مستلزم تامین رفاه‌ومعاش ایشان است وبا توجه باینکه‌دولت امیدوار است باانجام اقدامات‌مؤثر در زمینه تقلیل هزینه زندگی که پایه اصلی تامین معیشت‌و آسایش عموم کارمندان دولت است یکی‌از مهمترین مواد برنامه خود راجامه عمل بپوشاند فعلا برای اینکه وضع حقوق معلمین‌که دارای حقوق کمتری هستند بهبود یابد با در نظر گرفتن میزان کار ومعلومات آنها ومخصوصا باتوجه بمقدورات مالی دولت تصمیماتی در جلسه امروز هیئت وزیران اتخاذ شد که نگرانی طبقه معلمین‌کشور را بکلی مرتفع‌خواهد ساخت.شرح تصمیمات متخذه بعدااعلام خواهد شد»

افزایش حقوق

در جلسه فوق العاده هیئت‌دولت که عصر روز ۲۱ اردیبهشت ماه تشکیل شد طرح باشگاه مهرگان با حضور آقای درخشش مدیر و مسؤل باشگاه مهرگان ورهبر معلمین مطرح گردید وپس ازبحث و مذاکرات مفصل افزایش حقوق معلمین بیش‌ازآنچه‌درطرح‌پیشنهادی باشگاه مهرگان منظور شده بود به‌تصویب هیئت دولت رسیدو روز ۲۳ اردیبهشت ماه متن تصویبنامه هیئت دولت دراختیار رادیو وجراید گذاشته شد بموجب تصویبنامه مورخ ۲۱ اردیبهشت ماه ۱۳۴۰ هیئت وزیران حقوق پایه‌های کمك آموزگاری ، آموزگاری و دبیری باین شرح تعیین گردید :

پایه	کمك آموزگاری	آموزگاری	دبیری
۱	۵۰۰۰ ریال	۵۰۰۰ ریال	۶۰۰۰ ریال
۲	۵۰۰۰ ریال	۵۶۰۰ ریال	۸۴۰۰ ریال
۳	۵۰۰۰ ریال	۷۲۰۰ ریال	۱۰۸۰۰ ریال
۴	۵۰۰۰ ریال	۸۸۰۰ ریال	۱۳۲۰۰ ریال
۵	۵۰۰۰ ریال	۱۰۰۰۰ریال	۱۵۰۰۰ ریال
۶	۵۶۰۰ ریال	۱۱۲۰۰ریال	۱۶۸۰۰ ریال
۷	۶۴۰۰ ریال	۱۲۴۰۰ریال	۱۸۶۰۰ ریال
۸	۷۹۰۰ ریال	۱۳۲۰۰ریال	۱۹۸۰۰ ریال
۹	۹۵۰۰ ریال	۱۴۰۰۰ریال	۲۱۰۰۰ ریال
۱۰	۱۰۵۰۰ ریال	۱۴۸۰۰ریال	۲۲۲۰۰ ریال

بموجب این تصویبنامه حقوق پایه های کمك آموزگاری برابر حقوق هم‌پایه اداری وحقوق پایه ده معادل است با حقوق‌پایه ۹ باضافه‌یکدهم. وحقوق پایه‌های آموزگاری برابر حقوق هم پایه کمك مهندسی و حقوق پایه‌های دبیری (لیسانسیه) برابر حقوق‌هم‌پایه‌مهندسی وکسانی که دارای پایه دبیری بوده ولی دانشنامه‌لیسانس‌نداشته باشندصدی بیست کمتر از حقوق هم پایه دبیر لیسانسیه دریافت خواهند داشت تعیین شد .

پایان اعتصاب

بعداز ظهر روزجمعه ۲۲ اردیبهشت ماه ۴۰ اجتماع بزرگی از معلمین تهران و نمایندگان معلمین در شهرستانهادرباشگاه‌مهرگان‌تشکیل شد. در این اجتماع آقای درخشش ضمن اظهارات خود از همکاریهای صمیمانه تمام‌طبقات مردم مخصوصا دانشجویان ودانش‌آموزان وهمچنین جرایدسپاسگزاری کرد جلسه‌عمومی معلمین، چون قسمت مهمی از مواد قطعنامه معلمین جامه عمل پوشیده بود باکثریت آراء تصویب شدکه اعتصاب معلمین‌شکسته شود، بدین ترتیب مجمع عمومی معلمین پس‌از

بقیه درصفحه ۲۳

تجلیل بی‌نظیری از شادروان دکتر ابوالحسن خانعلی بعمل آمد و معلمین سوگند یادکردند که اجازه ندهند خون وی پایمال شود..

اعتصاب معلم

در آغاز سالی که گذشت معلمین تهران و سپس معلمین سراسر کشور دست باعتصاب همگانی زدند

دامنه این اعتصاب بحدی بالاگرفت که‌تمام مدارس در تهران و شهرستانها تعطیل شد و دانشجویان دانشگاهها ، دانشسرا ها و حتی محصلین مدارس بنام پشتیبانی از معلمین خود به اعتصاب و اعتراض مبادرت ورزیدند.

تقدیم لایحه اشل

در چنین وضعی ، دولت مهندس شریف امامی تصمیم گرفت لایحه ای بمنظور ترمیم حقوق معلمین تهیه ، به مجلس شورایملی تقدیم نماید پس‌از مذاکرات مفصل در جلسه‌هیئت دولت با نظر آقای دکتر جهانشاه صالح وزیر فرهنگ لایحه ای باین شرح تهیه و باتائید یك فوریت‌وسیله وزیر فرهنگ تقدیم مجلس شورایملی شد :

«ماده واحده ـ از تاریخ تصویب این قانون حقوق پایه های دبیری لیسانسیه و آموزگاری و کمك آموزگاری شاغلین خدمت بشرح زیر تعیین میشود :

حقوق پایه یك و دو و سه کمك آموزگاری ،آموزگاری و دبیری پنجهزار ریال حقوق‌پایه‌چهارکمك آموزگاری پنجهزار ریال، پایه‌چهار آموزگاری۵۴۰۰ ریال‌و پایه‌چهار دبیری ۶۴۰۰ ریال پایه ۵ کمك آموزگاری ۵۴۰۰ ریال آموزگاری ۵۵۰۰ریال‌دبیری۶۴۰۰ریال‌حقوق‌پایه ۶کمك آموزگاری ۵۴۰۰ ریال آموزگاری ۶۳۰۰ریال دبیری۸۵۰۰ ریال حقوق پایه۷ کمك موزگاری ۵۴۰۰ ریال آموزگاری ۷۰۰۰ریال دبیری ۹۹۰۰ ریال حقوق پایه ۸ کمك آموزگاری ۶۱۰۰ ریال آموزگاری ۸۰۰۰ ریال دبیری ۱۱۵۰۰ ریال حقوق پایه ۹ کمك آموزگاری ۶۸۰۰ ریال آموزگاری ۹۰۰۰ ریال دبیری ۱۳۱۰۰ ریال حقوق پایه ۱۰ کمك آموزگاری ۷۵۰۰ ریال آموزگاری ۱۰۶۰۰ریال دبیری ۱۴۵۰۰ ریال تفاوت حقوق پایه‌های ۱و۲و۳ دبیری و۱و۲و۳و۴و ۵آموزگاری و او ۲و ۳ و ۴و۵و۶و۷ کمك‌آموزگاری از محل اعتبار مخصوصی که‌دربودجه وزارتفرهنك واعتباری که‌سابقا‌بعنوان کمك‌جنسی بعده‌ای از آموزگاران و کمك آموزگاران تعلق میگرفته قابل پرداخت میشود وبقیه موکول بتامین اعتبار خواهد بود .

تبصره ۱ـ حداقل حقوق دبیران و آموزگاران پیمانی که دارای گواهینامه کامل دبیرستان یابیشتر

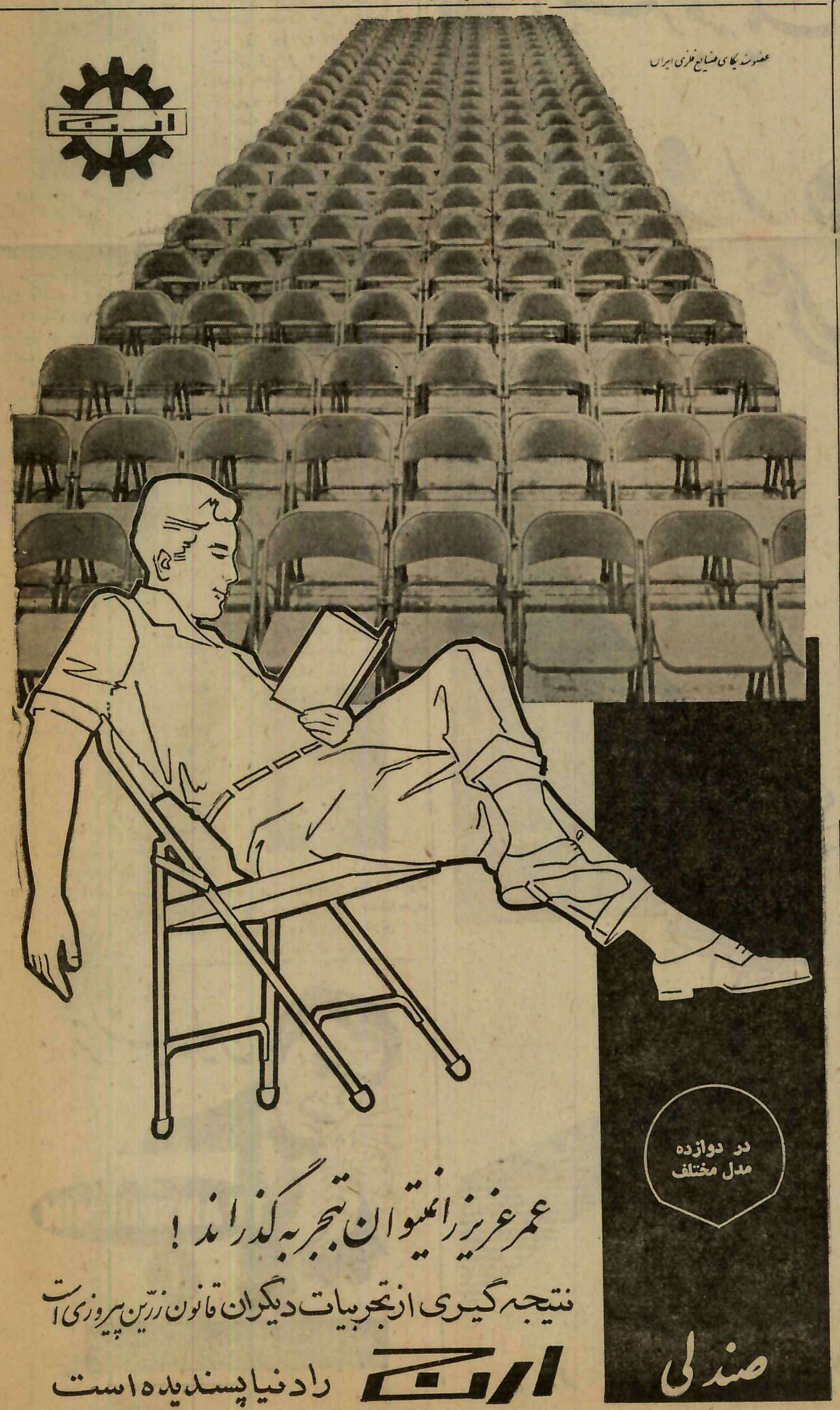

آنها که دیار ما را وداع گفتند ...

سال گذشته، چهره‌های جدیدی بصحنه سیاست واجتماع ما قدم‌گذاشتند و مناصب جدیدی را صاحب شدند، در مقابل عده‌ای از چهره های سرشناس کشور ماکه سال ۱۳۴۰ را باما آغاز کرده بودند رخت ازاین جهان گذران بسرای باقی کشیدند و بجای آنها، نام آنها باقی ماند.

وقتی تقویم سال ۱۳۴۰ را ورق میزنیم یکبار دیگر بانام مشهورترین قیافه هائی که عید ۱۳۴۱رادر خانه ابدی خود میگذرانند روبرو میشویم ...

رضاکدیور

روز بیست و یکم خرداد آقای رضا کدیور نماینده سابق مجلس شورایملی بدرود زندگی گفت . برحمت ایزدی پیوست .

سرلشگر مجید فیروز

روز هفتم تیر ماه تیمسار سرلشکر مجید فیروز «ناصرالدوله» سناتور اسبق درگذشت.

امیر سلیمانی(مشیرالسلطنه) صدیقه دولت آبادی

روز چهارم مرداد ماه آقای مصطفی امیر سلیمانی «مشیر ـ السلطنه» سناتور اسبق درگذشت. مرحوم مشیرالسلطنه از شخصیت‌های برجسته خاندان قاجار بود .

شب ششم مردادماه بانو صدیقه دولت‌آبادی چشم‌ازجهان فرو بست . بانو صدیقه دولت‌آبادی فرزندمرحوم حاج میرزاهادی دولت‌آبادی از بانیان نهضت آزادی زنان درایران و زنی فاضله و دارای تالیفاتی میبود .

دکتر غلامعلی شیخ نیا

روز هشتم مرداد ماه‌آقای دکتر غلامعلی شیخ‌نیا استاد طبیعی دانشکده علوم دار فانی را بدرود گفت .استاد فقید در عداد اولین محصلین اعزامی بخارج بود وتحصیلات خودرا درفرانسه در رشته زمین شناسی بپایان رسانید ودکترای خود رادر این زمینه بدست آورد .

مرحوم دکتر شیخ نیااخیرا در دانشگاه شیراز بسمت دبیری ودانشیاری‌منصوب ومشغول‌کار شده بود .

یدالله عضدی

روز بیست‌و چهارم مرداد ماه آقای یداله عضدی سفیر کبیر شاهنشاهی در آرژانتین در گذشت.

آقای یداله عضدی در کابینه مهندس شریف امامی وزیر خارجه بودودر چندین کابینه عضویت داشت‌واز دیپلماتهای‌برجسته بشمار میرفت .وی دومین دیپلمات ایرانی بود که‌در سال‌گذشته در آرژانتین بدرود زندگی گفت .

بقیه درصفحه ۳۰

سید محمود نریمان

ساعت ۶صبح‌روز پنجم‌فروردین ماه آقای سید محمود نریمان وزیر اسبق دارائی بر اثر بیماری قلبی در گذشت .

مرحوم نریمان مدتی با سمت وزیر راه ، وزیر دارائی ، شهردار تهران ، بخدمت اشتغال داشت و دودوره‌بنمایندگی مجلس‌شورایملی انتخاب گشت .

جنازه نریمان در امامزاده‌هاشم شمیران دفن گردید .

دکتر پیامی رس

روز ششم فروردین ماه آقای دکتر جمال الدین پیامی رس دبیر دوم سفارت ایران در آرژانتین در گذشت .

مرحوم پیامی رس چهل وهفت سال داشت و دکتر در علوم‌اقتصاد از دانشگاه ژنو بود و مدت‌دهسال در وزارت خارجه سابقه خدمت داشت .

دبیر دوم سفارت ایران درکنار دریا دچار حمله قلبی شده و درگذشت .

حضرت آیت‌الله بروجردی

حضرت آیت اله حاج آقاحسین طباطبائی بروجردی پیشوای بزرك شیعیان جهان درشهر قم بدرود حیات گفتند .

اعلیحضرت همایونی در مجلس ختمی که از طرف وزارت دربار شاهنشاهی در مسجد سلطانی(شاه) بر پا شده بود شرکت فرمودند.

در بار شاهنشاهی سه روز عزا اعلام کرد و دولت طی اعلامیه‌ای عزا و تعطیل عمومی اعلام کرد .

جنازه مرحوم آیت‌اله بروجردی با شرکت آقای نخست وزیر ـ و عده زیادی از وزراء ـ سفرای ممالك اسلامی و شخصیت های مملکتی تشییع شد .

فضل‌الله بهرابی

در فروردین ماه آقای فضل‌اله بهرامی که برای معالجه به آلمان مسافرت کرده بود در گذشت . جنازه آن مرحوم‌با هواپیما بتهران حمل شد و به قم حمل گردید و بخاك سپرده شد .

مرحوم بهرامی از رجال برجسته کشور و شاغل مقامات مهمی از

قبیل استانداری خوزستان شهردار تهران و وزارت پست تلگراف‌بود.

منوچهر نیك پی

آقای منوچهر نیك پی که از صاحب منصبان عالی وزارت‌دارائی بود روز نهم فروردین در سن۶۰ سالگی بر اثر عارضه غده مغزی بدورد حیات گفت مرحوم نیك‌پی از زمره مدیران قابل بودومشاغلی از جمله پیشکار دارائی در چند شهرستان‌مهم، ریاست کل‌مالیاتهای غیر مستقیم و دوبار مدیریت کل گمرك،مدیریت کل‌وزارت‌بازرگانی

معاونت وزارت دارائی را به عهده داشت .

دکتر احمد سعادت

روز سی‌ام فروردین ماه آقای دکتر احمد سعادت‌استاد دانشکده ادبیات موقعی که در کلاس مشغول تدریس بود ناگهان دچار سکته گردید وبه بیمارستان‌منتقل شد ولی‌معالجات مفید واقع‌نگردید و عصر همین روز در گذشت .

سناتور دکتر امیر اعلم

شب دوم اردی بهشت سناتور دکتر امیر اعلم استاد دانشگاه‌در بیمارستان پارس بدرود حیات گفت

سناتور دکتر امیر اعلم پدر طب ایران محسوب میشد ، وی از یك ماه پیش دوچار سکته‌مغزی گردیده و از آن تاریخ در بیمارستان بستری بود .

مرکز فروش : تیمچه حاجب‌الدوله ـ فروشگاه بروجردی ـ تلفن ۵۷۴۵۴

ملایم ـ خشن ـ احساساتی ـ واقع بین ـ خیالاتی ـ دمدمی مزاج ـ ثابت قدم ..... راستی چگونه آدمی هستید ؟!

فروردین

اگر درفروردین متولد شده‌اید

... شما مرد یا زن با حوصله و شکیبا وپرکار و بصیری هستید . کوشش می‌کنید رهبری دیگران را بدست گیرید اما با شتابزدگی وبا جسارت خاصی کارهار ا آغاز می‌کنید وگوئی بر آن نیستید که جوانب و اطراف امور رابسنجید و نقشه‌ها را با طمانینه و آرامش مخصوص طرح و اجرا کنید . شما از این رو بسیار جسور وبا تهور هستید واز کسی‌وچیزی نمی‌هراسید ومانند شمشیر بران موانع را دو نیم می‌کنید و پیش می‌روید...

شما سخت پای بند پندارها و اندیشه‌های خویش هستید و ایمان دارید که موفقیت شما حتمی‌وقطعی خواهد بود .اگر اصلاح یا تحول بزرگی نظر شما را جلب کند دیگر سر از پای نمی شناسید و مادام که آنرا انجام نداده‌ایدازپای‌نمی‌نشینید. مصریان و زمامداران چین و بابل وآشور هرگاه کسی را برای انجام کار مهمی می‌خواستند او را از میان متولدین ماه فروردین بر می‌گزیدند .

متولدین فروردینماه طبایع آزاده‌و مستقلی دارندورای خودرابرتصمیم دیگران برتر میشمارند ، زیربار زور نمیروند ....

لجوج هستند ... و اندکی از انتقاد میرنجند ، اما اگر باجرای چند کار در یك زمان بپردازند موفقیتی نصیب آنها نخواهد شد...

شما اگر در ماه فروردین بدنیا آمده‌اید در کارهای غیر آزادکاری از پیش نخواهید برد .

اردیبهشت

اگر دراردیبهشت‌متولدشده‌اید

...مرد یا زن ثابت قدم ووفاداری هستید ، در عشق و دوستی مانند سنك خارا یابر جا شکست‌ناپذیرید، طبیعت را می‌پرستید و از تماشای زیبائیها محظوظ میشوید .. شما را برای دوستی ودوست پروری ساخته‌اند شما غم واندوه را از تن وروان دیگران بدرمیبرید ... بنا- براین اگر پزشك یا پرستار شوید موفقیت بزرگی بدست خواهید آورد زیرا طبعا مسیحا دم هستید ... در زندگی سخت گیر نیستید و از مصاحبت با دیگران بوجد در می‌آئید ... عاشق خانه وکاشانه وزن و فرزند خویش هستید وبرای خوشبختی این و آن سرازپای نمیشناسید ....

آرامش را دوست داریدو هوادار صلح و آشتی هستید ، آنچنان از جنك وستیزه‌بیزارید که حاضر بصحبت در باره آنهم نیستید اما اگر بجنك مجبور شوید در عین ناراحتی مردانه می‌جنگید... شما از دوروئی و مکرو تزویر وتوطئه پرهیز میکنید ، شخصیت استواری دارید وبا آنکه بردبار وشکیبا هستید اگر دچار انگیزه خشم‌شوید هیچکس نمیتواند جلو دار شما شود ازاینروی خشم وغضب و عصبانیت برای شما سم خطرناکی‌است...

شما از قرض میگریزید و از بدهکاری بیمناك هستید ...

اما اگر از کسی طلبی داشته باشید باو فشاری نمی آورید ،اگر کار و کالت رابرگزینید هرگزبه موکلین خویش خیانت نمیورزید .

بمسئولیت های خویش پای بند هستیدو پیوسته د راندیشهٔ انجام وظیفه‌اید ...

مرد یازن امینی بنظر می‌آئید .

در تجارت ترقی خواهید کرد شرطش اینست که در اینکار از کسی وام نگیرید ...

شما از روی خوش ، از آواز خوش وغذای خوش واز همه چیز های زیبا و گوارا لذت میبرید .

اگر چیزی را بخواهید مادام‌که آنرا بدست نیاورده‌اید از پای‌نمی نشینید ...

اگر عاشق شوید بشکست تن‌در نمیدهید وازدواج را انتخاب میکنید تا معشوق را برای همیشه‌در اختیار خود داشته باشید ... از غیبت و سخن چینی بپرهیزید و بسبب کم روئی‌وشرم بسیار سخنران و مبلغ برجسته‌ای نخواهید شد، اما در شعر و نویسندگی پیشرفت‌خواهید کرد شما ذوق و طبع شوخی‌دارید و مردم شما رادوست دارند ...

خرداد

اگردرخردادماه متولدشده‌اید

...شما عاشق حادثه و شیفتهٔ تغییر و تبدیل هستید، از وضع‌یك‌ـ نواخت زود خسته و فرسوده می‌ـ شوید ... همه چیز را دوست‌دارید اما خود را پای بند چیزی نمی‌ـ سازید ...

اگر زنی در این ماه بدنیا آمده باشد طالب اطفال بسیار وسرگرمی های‌فراوان و جویای زرو زیور و زینت آلات است .

شما در نظر اول توجه همه را بر میانگیزند ، باصطلاح خیلی خوش برخورد هستید و زنده وشوخ و شاداب بنظر میرسید، خیلی خوب صحبت میکنید . ودر هر مجادله و مباحثه حریف را شکست میدهید.

افق دید شما بسیاروسیع استو به رشته های مختلف دانش علاقه دارید ...

عیب شما اینست که پای بند چیزی نمیشوید ...

شایسته آنست که نیروی ثبات و ایستادگی را در خود پرورش دهید ...

هوش شما فوق العاده و سرعت انتقالتان موجب تعجب مردم است. مفاهیم دشوار برای شما سهل و آسان مینماید شما معلم خوبی از آب در می‌آئید و در رشته‌های سیاسی پایگاهی بلند بدست‌خواهید آورد ...

اگر چه کمتر بخانه و زندگی علاقمندید اما فرزندان‌خود رادوست دارید ، خوشبختی خانوادگی شما با مهربانی توام است ...

دوستی شما و دیگران بر پایهٔ عقل استوار است تابرپایهٔ احساس در علاقهٔ و محبت شما زیبائی نقشی ندارد و بیشتر هوش و ذکاوت معشوق دل شما را میرباید ...

مرداد

اگر در مردادماه بدنیاآمده‌اید

... عاشق رهبری و هدایت‌مردم هستید و در نیل بمقصود از هیچ مانع و رادعی هراس ندارید .

..احساس شما اندکی سرد است تابجائیکه برخی تصورمیکنند شما تکبر دارید .

...شما خودستا و گزافه گوو خویشتن ستا نیستید و کمتر حرف میزنید .

مجموع این فضایل موجب دوری شما از جامعه میشوتابحدی که مردم نمیتوانند شما را بدرستی بشناسند.

.. شما طالب تحسین مـــردم و جویای شهرت و ثروت هستید . ستایش مردم و تجلیل دیگران از شما مانند نان و آب برای شما ضروری است .

..... برای کسب شهرت به آب وآتش میزنید .

... ازتشریفات مجلل لذت‌میبرید وپول گزافی در راه تشریفات‌صرف میکنید . وجود شما در مواقع‌بحران وناراحتی برای جامعه بسیار لازم و ضروری است زیراپیشگوئی‌ورهبری نیرومند شما ، میتواند جامعه رادر مواقع بروز حوادث خانمان برباد ده ،رهائی بخشد . شما برای‌رهائی جامعه خویشتن را فدا میسازید.

.... اما از نظر روانشناسی آنچه در واقع شما میطلبید عشق است نه ستایش مردم متاسفانه شخصیت شما آنچنان است که کمتر بعشق میرسید .

... شما ودیگر زادگان این ماه سر شناس و معروف میشویدوبیشتر میل دارید خودتان آقای خودباشید ومایل هستید که مخدوم دوزخ‌باشید تا خادم بهشت .

... در زندگی زناشوئی بزن‌خود علاقه جنون آسا دارید اما زنیکه در این ماه بدنیا آمده باشدکوشش میکند بر شوهرش غلبه کند و هرگاه شما و همسرتان هر دو در ایناماه متولد شده‌اید،از دواجتان بسبب قدرت طلبی هردوی شمابا ماجراهائی روبرو خواهد شد .

.. شما نمیتوانید کار اداری بکنید واز کار یکنواخت نفرت دارید و بازرگان خوبی از آب در می‌آئید ، اما اگر میخواهید در رشته سیاست کار کنید ، باید زندگی اجتماعی و سیاسی را برهر چیز دیگر مقدم شمارید و کوشش کنید که‌از کجرفتاری با مـــردم بپرهیزید .

شهریور

اگر در شهریور ماه متولد شده‌اید :

... در تحلیل قضایا و مطالب گنك قدرت شگفت انگیزی‌دارید، شما بسادگی بمعایب کار پی میبرید ودر رشته‌های گوناگون دانش و هنر بپایگاه بلندی خواهید رسید . شما کردار را بر گفتار کلام نیز شما را در این فن موفق خواهد ساخت .

... کار آزاد بمزاج شماسازگار نیست .

... شما خوش خلق هستید و با همکاران خود خوب رفتار میکنید

... اما از تنهائی و عزلت‌پرهیز کنید وگرنه بخود خوری و کسالت روح گرفتار میشوید .

... بهتر آنستکه از شوك‌وتکان های شدید روانی برحذر باشید ونگذارید شما را از خواب‌بیرانند

... اطفالیکه در این ماه متولد میشوند ، بسیار حساس وزودرنج هستند و باید دقیقا از آنهامراقبت کردو بردباری و معاشرت با دیگران را از کودکی به آنها آموخت وگرنه‌زود رنجی‌وحساسیت آنانرا به بیماریهای مختلف روانی گرفتار خواهد ساخت .

... زادگان این ماه در عشق بسیار ثابت قدم و توانا هستند و اگر دل‌بمعشوقی ببندند دنیاومافیها رافراموش میکنند .

مهر

اگر درمهرماه بدنیاامده‌اید :

... شما براستی خوشبخت و پیروز مند هستید ... از حیث تن و روان و قوه احساس بردیگران تفوق دارید . مزاج شما درعین اعتدال‌است وطبایع‌چهارگانه شما پیوسته‌سازگاری دارند و موجب خوشی شمارا فراهم میسازند ...

شما شیفته آرامش وصفا هستید... دوستان را دوست دارید و بـــه خویشاوندان وهم‌میهنان و خلاصه به نوع بشر وحتی جانوران علاقه شدید دارید ..

شما یك نقطه ضعف داریـــد وآن اینست که اگر مراقب نباشیدشیادان و کلاشان و کلاهبرداران شما را فریب خواهند داد واین ناشی از نیك‌نفسی وساده دلی شماست ... سادگی شما تابجائی است‌که هرگز احتمال‌نمیدهید که کسی دروغ میگوید و خدعه بکار میزند . شما پیوسته می‌پندارید کـــه همه خوب‌وراستگو و درست‌کردارند.. دادگری وانصاف بزرگترین و مشخص‌ترین خصیصهٔ شماست...شما جوانمرد و مؤدب هستید و زنها را خیلی دوست دارید واگر زن هستید علاقه شما به فرزند اعجاب انگیزاست شما آنچنان به فرزند علاقه داریدکه اگر خود صاحب فرزند نشوید فرزند دیگران را بفرزندی بر میگزینید وتا حد امکان در راه او فداکاری خواهید کرد ....

اگر چه شما هوادار آرامش وصلح هستید اما اگر جنگی درگیرد و جدالی برپا گردد به پیروزیهای درخشانی خواهید رسید . البته نه از راه جنك و جدال بلکه از طریق دیپلماسی آرام ... شما اگر رهبری سیاسی‌قومی را داشته باشید از اطلاعات‌جاسوسان حداکثراستفاده را خواهیدکرد ودشمن را باعقل وتدبیر شکست خواهیـــد داد ...

... اگر شما مرد هستید خصیصه اصلی‌تان اینست که سخت طرف‌توجه زنان قرار میگیرید ... شما زن‌شناس توانائی هستید ، از تشریفات تنفر دارید وسادگی را برهرگونه تجمل برتری میدهید ..

... یکی‌از بهترین خصلت هـــای شما سخاوت است . هرچـــه دارید می بخشید و همیشه در امور خیر پیشاهنك هستید . با اینهمه بانجمن های رسمی و معتبر خیریه آنطورکه باید وشاید عقیده ندارید . خـــوی بشری را خوب شناخته‌ایـــد واندکی طنین هستید ، بگدایان و آنانکه از دریوزگی نان میخورند کمك نمیکنید. ومعتقدید که جامعه باید فکری بحال مستمندان بکند . این اعتقاد از اینجا ریشه میگیرد که هدف شما بالاتر از شما در لباس و اخلاق وآداب قیود بسیار دارید . شما آداب و رسوم و تشریفات را از مردمیکه آن‌تشریفات رابجا میاورند مهمترمیشمارید وخلاصه شما برای آداب «شخصیت »قائل هستید .

..احساس شما اندکی سرد است اما اگر باکسی دوست‌شوید ،جان‌در رهش فدا میکنید .

..بکار آزاد علاقه‌ای ندارید و پیوسته بدنبال مشاغل دولتی و هر شغلی که بتشریفات مربوط و توام باشد میگروید .با اینهمه درکارهای دولتی ترقی نمیکنید زیرا خواستار مقامات برجسته نیستید ودوست دارید در اثنای انجام تشریفات نقشی‌موثر بازی‌کنید و بهمین جهت استکه بتشریفات قانع میشوید .

...در مخارج رعایت اقتصاد را می کنید اما بخیلو خسیس نیستید . بادرآمد اندك خود در برابر مردم‌جلوه فروشی میکنید ـوخلاصه با سیلی صورت خودراسرخ نگه میدارید .شما سلیقه دارید و هرچیز را بجای‌خویش بکار میبرید .باوجود درآمد کم معمولا پس‌انداز میکنید زیرا ازمصیبت پیری وروزهای‌تنگدستی‌هراسی‌شدیدی دارید.

آذر

اگر درماه آذر بدنیاآمده‌اید:

... تشنگی اطفاء ناپذیری بـــرای تحصیل دانش و دانستنیهای تـــازه دارید ، شما شیفتهٔ کمالات بشری و خواستار پیمودن مدارج ملکوتی‌هستید بسیار خوب فکر میکنید و چـــون‌نتیجه را بدست آوردید ، عاقلانه در راه هدف‌گام برمیدارید هرکاریکه از شما سرمیزند ، از دل برمی‌آید . شما میتوانید یك رهبر بزرك سیاسی و اجتماعی شوید ویا در زمینهٔ فرهنك بمقام پیشوائی و درجه استادی‌برسید شما معمولا ایده‌آلیست و آرزو طلب هستید و پیوسته دراین اندیشه‌ایدکه چگونه زندگی بهتری برای خود وجامعه بسازید .

... یکی‌از بهترین خصلت هـــای شما سخاوت است . هرچـــه دارید می بخشید و همیشه در امور خیر پیشاهنك هستید . با اینهمه بانجمن های رسمی و معتبر خیریه آنطورکه باید وشاید عقیده ندارید . خـــوی بشری را خوب شناخته‌ایـــد واندکی طنین هستید ، بگدایان و آنانکه از دریوزگی نان میخورند کمك نمیکنید. ومعتقدید که جامعه باید فکری بحال مستمندان بکند . این اعتقاد از اینجا ریشه میگیرد که هدف شما بالاتر از دارید و نمیتوانید دربرابر اندیشه‌های دیگران زانو بزنید .

آبان

اگردر آبان متولد شده‌اید :

... مرد یا زن باهوش وپرمایه‌ای هستید . جاه‌طلبی مطلوبی دارید ودر صدد انجام کارهای برجسته وشگفت انگیز هستید . شما با انجام امورمثبت هم میتوانید سازندهٔ ساختمان محیط خودتان باشید و هم میتوانید باانجام کارهای مخرب محیط را ضایع کنید . وابسته باین‌استکه‌کدام‌راه‌را برگزینید.

... شما قدرت روانی اعجاب‌آوری دارید و با تلقین بنفس میتوانید کار های درخشان انجام دهید . با وجود این درهرکاری دچار افراط و تفریط میشوید و شایسته آنستکه اعتـــدال پیشه‌کنید .

... شما دارای یك شخصیت‌جذاب و دلربا هستید . مردم به آسانی‌بشما اطمینان میکنند . شما بزرگترین لذت را درعشق بزن و آسایش‌بدن‌جستجو نمیکنید بلکه میخواهید با چیرگی بر دشواریهای بزرك لذتی برای خویش فراهم سازید . با اینهمه وقتی بر دشواریها چیره شوید آنطورکه شاید وباید از آن بهره‌برداری نمی کنید . زیرا به‌نتیجهٔ کارها علاقه‌ای ندارید و فقط دیوانهٔ آن هستید که مشکل بزرگی را درهم بشکنید .

... هیچ چیز مانند تمجید وستایش درشما اثر نمیگذارد وبهمین‌جهت‌است کـــه نبض شما در دست چاپلوسان است اما بهتر آنستکه از مردم ستایشگر متملق دوری گزینید .

... شما پیوسته درکارهای‌خویش با پرده‌پوشی واحتیاط عمل میکنید بطوریکه برخی شمارا مرموز تصور میکنند . شما بدیگران سوء ظن‌دارید ولی کمتر حرف میزنید . با اینهمه میل دارید از مردم حرف بکشید و باسرار این و آن پی ببرید .

... پایداری شما درعشق شگرف است واگر همسری دلخواه نصیب شما شود جان و دل در راهش میبازید .

... شما ذاتا جذاب ومردم‌دارهستید واگر گاهی بتندخوئی و درشت‌گوئی دچار میشوید بدان علت است که‌یك شخصیت نیرومند و گنجایش ناپذیر نخست بیگانه را آشنا و دشمن را دوست میسازید تا بتوانید بهترایشان رادوست بدارید شما از کارهای دستی واصولا از کارهای بدنی میگریزید . آن‌نقشه را اجرا کنند .

شمابااندرز دیگران گوش‌فرامیدهید وآنچه راکه‌بدو نامناسب‌است ناشنیده میگیرید.

شمابایدتا بیشتر مراقب تندرستی خودباشید . زیرا از حیث ساختمان بدنی اندکی ضعیف هستید ومقاومت شما در برابر بیماریها قابل ملاحظه نیست . شما درزندگی زناشوئی نمی توانید مانند عشاق سینه چاك پرشور وگرم باشید امازن خودرا از جان ودل دوست دارید . زنیکه دراین‌ماه‌متولد شده از نظر جنسی گرم نیست اما درمحبت ثبات قدم دارد ومانند آتش ملایمی است که اگرچه حرارت‌شدید ندارد اما مادام العمر گرمی بخش محفل‌خانواده است .

اسفند

اگر دراسفند ماه‌بدنیاآمده‌اید:

شماکارهائی راکه دیگران آغاز کرده‌اند بخوبی بانجام میرسانید اما خود میل‌ندارید کارهای بزرگی انجام دهید زیرا میترسید دیگران کارشمارا بانجام رسانند و افتخارش ارزانی آنها شود...

شمانفرت دارید از اینکه کارهائیمه تمام بماند و گاهی‌بدون فکر کسب شهرت کارهای نیمه تمام دیگران را باتمام میرسانید ...

قدرت تفکر نیرومندی دارید ازبی ترتیبی وبی‌نظمی متنفرید . در رفتار وکردار شاید آنقدر که دلخواه دیگران است‌خوش‌تعارف‌وخوش‌برخورد نباشید اما هرچه میکنید از سرخلوص نیت‌است ...

از تملق و چاپلوسی وحشت دارید. بحیوانات و نباتات علاقه میورزید و غالبا یکی دو سك ویا طوطی وقناری درخانه دارید ـخلاصه معمولا کتاب یابازیچه‌ای را عزیز میدارید ...

بطبیعت نزدیك میشوید و ازطبیعت الهام میگیرید ... عشق عجیبی بهنر دارید و سرانجام دریکی از رشته‌های هنری مهارت فوق‌العاده بدست می آورید ...

حساسیت زیادی داریدو نمیتوانید شاهد ظلم و جور باشید و گاهی‌چنان ازمشاهده جور وبیدادگری متاثر میشوید که آثار آن سالها بشکل مالیخولیا دروجودتان میماند اماشایسته است که‌خودرا دربرابرناملایمات‌زندگی نیرومندسازید زیرا ممکنست این مالیخولیا مزمن گردد .

در عشق وازدواج در صورتی بزن خود وفادار میمانید که از او محبت ومهربانی‌ببینید اگر جز این باشد بزودی سرتان جای دیگری گرم می شود زیرا نمیتوانید بی عشق بسر برید...

بهمن

اگردر بهمن بدنیا آمده‌اید :

بسیار بانشاط و خوشبین هستید و در نا امیدی بسی امید می‌بینید و معتقدید که پایان شب سیه سفید است ...

خوشبینی و نشاط و امیدواری‌شما معمولا بردوستان و خویشاوندان و افراد جامعه اثر مطلوب میگذارد و چه‌بسا که این خصایل نیکوی شما گروهی را از ذلت و نومیدی و خاکساری برهاند ....

شما عشق عمیقی بنوع بشردارید وانسان دوستی شما بحدی است که درراه بشریت جان میدهید . دوست خوبی هستید و دوستان را بخوبی نگاهداری میکنید و این خصیصه در وجود شما بمنتهای کمال میرسد ..

شماحتی دشمنان را دوست میدارید وبه‌آنان آزاری نمیرسانید .

دشواریهای زندگی‌را با عقل و اندیشه ازمیان میبرید و هرگزعقیده ندارید که برای مقابله بادشواریها باید با احساس آنها را از سر راه برداشت ... افق دیدشما وسعت‌دارد. شما هنر را دوست‌دارید و بکتب‌فلسفی وادبی وریاضی علاقه میورزید ...

شما به‌آزادی سخت پای بندهستید وحتی اگر شما را بزندان افکنندهرگز نمیتوانند روحتان را باسارت بکشند . شما صبور وبردبار هستید و آزادی دیگران را محترم میدارید ...

شمامیان دوست و آشنا فرق میگذارید و بیگانه و دشمن را ازهم تمیز نمیدهید . اگرچه همه نوع‌بشر رادوست میدارید اما کوشش میکنید

دی

اگردر ماه دی‌بدنیا آمده‌اید:

شما از هرگونه فرضیه‌و تئوری بیزار و گریزانید و حقایق مسلم و اندیشه‌های مستدل را میپسندید و ایده آلیسم رایك پدیده مطرود می دانید و در عین حال جاه طلب‌هستید وازهر فرصت به بهترین وجه‌سودمی جوئید ووقت درنظر شما مهمتر ازهر چیز جلوه میکند . شما آنچنان‌بای بند وقت هستید که ممکن است‌گاهی چندثانیه همراه داشته باشید و مثلا ساعتی به مچ ببندید و ساعتی را درجیب بگذارید . اگر کسی دربرابر شما نسبت بوقت بی اعتنائی نشان دهد او را نادان و بیخرد میشمارید.

سال فرهنگی ...

بقیه ازصفحه ۲۱

یازده‌روزپایان اعتصاب‌رادر سراسر کشور تصویب نمودند و از روز شنبه ۲۳ اردیبهشت ماه مدارس‌در سراسر کشور باز شد ومحصلین سر گرم تحصیل شدند .روز بعد، آقای محمد درخشش از طرف آقای دکتر امینی نخست وزیر بوزارت فرهنك برگزیده شد وبحضور شاهنشاه معرفی گردید. درخشش از روز ۲۵ اردیبهشت ماه در وزارتفرهنك شروع بکار کرد.

آقای درخشش در یك مصاحبه مطبوعاتی رئوس برنامه خود را بشرح زیر اعلام کرد: ـانحلال ادارات، اجرای‌قانون‌تعلیمات اجباری مبارزه بابیسوادی،تعلیمات روستائی قطع ارز کمك تحصیلی فرزندان اغنیاء انحلال دوایر رایزنی ، تامین حقوق معلمین‌وپرداخت اضافه جدید، تعلیمات حرفه‌ای، تهیه مسکن برای فرهنگیان، تجدید نظر در قیمت کتب درسی ،تربیت بدنی وتخلیه مؤسسات فرهنگی‌که مبالغ هنگفتی اجاره بها داده میشود. مبارزه با بیسوادی، تنزل قیمت کتابهای درسی تهیه طرح جدید برنامه تعلیمات ابتدائی ومتوسطه، تاسیس مجدد فرهنگستان ایران وصدور احکام ترفیعات کارمندان اداری و آموزشی وزارتفرهنك‌را میتوان از جمله اقدامات مهم فرهنك در سال گذشته ذکر کرد.

وقتی برای عید مبارکی، صورت اقوام و دوستانتان را میبوسید آیا هیچ فکر کرده‌اید که:

بـوسه چیست واز کجا آمـده است ...؟!

۲۰۰۰ سال پیش‌از میلادمسیح‌بوسه در هندوستان متولد شد وازراه ایران بـه اروپا رفت!

هنوز دربسیاری‌نقاط دنیا بجای‌بوسیدن بوئیدن مرسوم است و در ژاپن هرگونه بوسه‌ای ممنوع است مگر بوسه‌برگونه مادر بزرگها ...

پای راست مجسمه برنزی سن پی یـر مقدس زیر بوسه‌های مردم ازبین‌رفت!

نو روز مارا که پر نشاط ترین اعیاد ما است و بابهار طبیعت وسر سبزی باغوبوستان آغاز میشود«عید» بوسه» باید نامید ، هر جا بروید ، در کوچه ها ، در خیابانها ، در خانه ها ، در راهرو های ادارات و موسسات همه از کوچك و بزرك یکدیگر را میبوسند و این کار را نشان محبت خود بیکدیگر تلقی میکنند . کینه ها و گله ها بایك بوسه دامن سیاه خودرا از سرآبرده دلها بر می‌چیند و بجای آن صفا و صمیمیت قلب ها را آکنده‌میسازد شاید بهمین دلیل باشد که یونانی های قدیم بوسه را «کلید بهشت» نام گذاشته بودند زیرا که بهشت مامن محبت و صفا است، و بوسه راه این بهشت را ببوسه گیر و بوسه ستان نشان میدهد .

بوسه و سابقه بوسه

اما شماکه بار ها در عمر خود برسرو دست دوستان و یاران خود بوسه زده و بوسه ها گرفته اید ، هیچ اندیشیده‌اید که چه کسی‌این کار ـ یعنی بوسه ـ رامعمول کرده ویا چه ملتی نخست آن را بداع کرده‌اند ؟

تاریخچه بوسه شاید باندازه خود بوسه لذت بخش باشد :

هند، زادگاه بوسه

بوسه در هندوستان متولد شد و چون بحد بلوغ رسید وزیبائی ـ های نهانیش آشکار گشت ـ یعنی از لمس گونه ها بمرحله فشار لبها رسید ، از راه شرق به چین و از سمت غرب بایران و شام و یونان و ایتالیا رفت و یونانیان بعدا این «کلید بهشت» رابمردم دیگرممالك اروپا سپردند .

نوع بوسه !

رومیهای قدیم طبق آداب ورسوم خود همه چیزرا طبقه بندی میکردند آنها سه نوع بوسه داشتند :

بوسه دوستانه . . . جای آن بر گونه ها بود .

بوسه محبت . . . بر دهان

بوسه شهوت. . . برجدار داخلی لبها و بر زبان !

مردم یونان بوسه‌بر روی‌پیشانی را نشانه احترام و محبت پدری و بوسه بر پشت‌دست را علامت‌احترام و تواضع و بوسه بر روی گونه را نشانه دوستی ، بوسه برروی پارا علامت فرو تنی و چاپلوسی و بوسه بردهان را نشان ابراز عشق‌وشهوت میدانستند .

بوسه را زشت میدانند

مردم فنلاند بوسه بر دهان را کاری زشت و شرم آمیزمیدانند و از آن بشدت پرهیز میکنند .

مردم انگلیس خیلی دیر تر از اقوام خون گرم خود را بدست لذتهای بوسه سپردند ،اماهنوز هم در ملاء عام دو نفر انگلیسی هرگز یکدیگر را نمیبوسند .

چند شکل از بوسه

باوجود رواج بوسه، هنوز هم در سرتاسر دنیا مردم آنرا بیك شکل اجرا نمیکنند ، مثلااسکیمو ـ های شمالی و بومیان افریقائی در موقع بوسیدن بینی های خود رابهم میمالند .

اما چنانکه گفته شد هندیان نخستین قومی بودندکه پی به لذت بوسه بردند ، این قوم خونگرم که از نژاد آریائی هستند از ۲۰۰۰ سال پیش از میلاد مسیح بیکدیگر بوسه میدادند و بوسه میگرفتند ، درحماسه مهابراتا که آنراشاهنامه هندوستان باید نامید قصه های بسیاری از بوسه میتوان مشاهده کرد .

بااینهمه هنوز درمیان مردم بومی هند ، مردم بجای بوسیدن یکدیگر را میبویند ، یعنی بینی بر بینی طریق بوسه میگیرند و بوسه‌میدهند وشاید بدین وسیله عشق و محبت خودرا بیکدیگر ابراز میدارند . امادر میان بوسه ها شاید هیچ بوسه ای پاکتر و خدائی تر از بوسه مادربرگونه فرزند نباشد . این بوسه از آتش دلی پر مهر گداخته گشته و بی هیچ تمنائی گونه تابناك و فریبنده کودکی را یك لحظه گرم می کند . شاید هم گرمای این بوسه فقط یك لحظه نباشد و جسم و جان کودك از این گرما مایه حیات بگیرد و رشدش‌خیلی زیاد مربوط بهمین گرما باشد . از اینجاست که کودکان بی مادر همیشه سیمای یخ زده و کمرنك دارند و پیوسته بدنبال آتش گرمی هستند تا جان سرد خودرااز آنحرارت برخوردار سازند .

بوسه در انگلیس

پس از اینکه بشر زندگی شادو دلنشین کوه و جنگل را پشت سر نهاد بوسه نیز پیرایه ها بخودبست دیگر بشر متمدن نمیتوانست مثل بشر اولیه هر وقت دلش بخواهد بی هیچ قیدی صورت و لب دلدار را ببوسد و این موضوع او رابفکر انداخت که با کلك بوسه بگیرد.

بوسه زن وشوهر ـ پرزیدنت آیزنهاور رئیس جمهوری سابق‌امریکا وهمسرش

این شب کوششها میکنند تا این گیاه را در جاهائی بیاویزند که احتمال میرود دختران دلخواه‌آنها از زیر آن عبور کنندو یا درآنجاها بایستند .

این رسم از جاهای دیگر به انگلیس آمده و در اصل جزو تشریفات پرستش الهه زیبائی‌بوده استو این تشریفات بدین طریق اجرا میشده که هر زنی در ایام جوانی باید یکبار بمعبد رب‌النوع زیبائی برود ودرزیر شاخه میسل‌تو بایستد و خود را باولین مردی‌که از آنجا بگذرد تفویض کند و بدینطریق سبب ازدیاد نسل شود قار ب‌النوع زیبائی از او راضی گردد .

بوسه مقدس

بوسه‌مقدس‌از اختراعات کشیشان قرون وسطی بودو کم‌کم کار را بجائی رساندند که بوسه را جز بر پای‌خود از معاصی کبیره‌دانستند! مثلا بوسیدن کفشهای قرمز پاپ اعظم از یادگارهای قرون میانه‌است وشاید هم این رسم از دوره های جاهلیت بجا مانده است ، چه در آن روزگار مردم پاهای آلوده‌بخون بتها را میبوسیدند تا از بار گناه‌ـ هایشان کاسته گردد .

امروز در کلیسای سن‌پی یر واقع در شهر رم پای راست‌مجسمه برنزی سن‌پی‌یر که‌از حواریون مسیح بود بعلت آنکه قرنها آنرا بوسیده‌اند تقریبا از میان رفته‌است

قدیمی ترین کتاب بوسه

در طول تاریخ، هروقت بشر فرصتی پیدا کرده مقاله‌ای وکتابی در وصف بوسه نوشته است . از پنج قرن پیش از میلاددرهندوستان تا قرن بیستم در سایر کشور های اروپا و آسیا نویسندگان و گویندگان زیادی در وصف بوسه و لذت های آن داد سخن داده‌اند.

شعرای عالی قدر ما در وصف بوسه‌ه اشعار بسیار زیبائی‌ساخته‌اند مثلا :

لب لعل نمکین تو مکیدن دارد
از لب لعل تو دشنام، شنیدن‌دارد

در انگلستان در شب عیدنوئل هر گاه دختری زیر گیاه کشمشك بایستد هر پسری حق دارد او را ببوسد و بهمین جهت پسر ها در یکدیگر میگذارند وهم‌را بومیکنند و در زبان محلی آنها بوسیدن معنی «بوئیدن» دارد .

بوسه برخلاف بهداشت

در کشور پیشرفته ژاپون که تمدن جدید ضمن انجام تمام‌مراسم قدیم اجرا میشود، بوسیدن را عملی برخلاف بهداشت و ادب میدانند و آن‌را علامت وحشیگری میشمارند.

دراین کشور فقط بوسه مادران بر گونه فرزندان جایز است آنهم تا وقتی که کودك براه نیفتاده و خود را کاملا نشناخته است .

بوسه قبل از پیدایش بشر

با اینهمه اگر بخواهیم‌تاریخچه بوسه را بدقت ملاحظه کنیم باید معتقد شویم که بوسه قبل ازپیدایش بشر بوجود آمده و حتی قبل از اینکه حیوانات ساده چند سلولی پا بعرصه وجود گذارند بوسه جای خود را در این دنیا باز کرده و نقش اساسی خود را ایفا نموده‌است حتی میشودپا ازاینهم‌فرا تربگذاریم و بگوئیم که‌اگر بوسه در دنیای اثیری وجود نمیداشت و جانوران تك سلولی اولیه را بهم پیوندنمید د و سبب نشاط و جوانی مجدد آنها نمیگشت حیات‌این همه کشش پیدا نمیکرد و دامنه خلقت تا این اندازه پر وسعت و پر همهمه نمی گشت .

بوسه جانوران

در بین سلول های ذره بینی بوسه از موقعی شروع میشود که هنوز آثار نرو مادگی در آنها ظاهرنشده است این بوسه ها نه شهوت آلود است و نه از ریا و تزویر عصر ما اثری دارد ، بلکه بکلی پاك و بی پیرایه است ،کششی است واقعی که دو موجود بسیار کوچك زنده را بهم پیوند میدهد تا از نیروی هم ، نیروی حیاتی خود را تجدید کنند ، این یك غریزه صیانت ذات است ، همان میل باطنی است که هر موجود زنده را حتی برای یکساعت بیشتر زیستن بکوششی عجیب وا دار میکند .

نقش بوسه در میان‌جانوران

بوسه در میان حیوانات و پرندگان نیز نقش‌زیبای‌خود را بازی می کند. بارها گنجشکان و کبوتران‌را لب بر لب بر فراز درختها و خانه هادیده‌ایم بوسیدن و بوئیدن اسب و سك را مشاهده کرده ایم .

سك یا گربه ای که سرو دمش‌را بپای صاحبش میمالد ، فیلها که با خرطوم های خود یکدیگررا لمس می کنند و ماران و حلزونها که یکدیگر را تنگ در میان می گیرند همه بدین

اینهم برای خودش نوعی بوسه است :
بوسه یك پسربچه برگونه سوفیالورن!

عمر دوباره است بوسه من‌وهرگز عید یکدیگررا میبوسیم قلبهایمان نبوسیم تا پیوند های ما واقعا بر
عمر دوباره نداده‌اند کسی را از صفا و محبت لبریز سازیم و اساس محبت ومهربانی باشد و
چه خوب است‌اینروزها که‌بخاطر جز از سر صدق و صفا همدیگررا رنك ریا و تزویر بخود نگیره .

در زمان سلطنت محمد علیشاه

تجار بازار قصابی باز کردند و سفار تخانه‌ها گوشت فروختند

حسین کرد و راغب بیك کشتارگاه ساختند و بر سر درد کاکین پرچمهای عثمانی باهتزاز درآمد

عبدالله اف تبعه روس نیز از آنها عقب نماند و مشغول قصابی شد. قصابها از کار بیکار شدند و باین ترتیب ماجرای گوشت از صدها سال پیش دامنگیر مردم تهران شد

موضوع بهداشت گوشت وکنترل آن و جلوگیری از آلودگی گوشت خود امروزه مبحث فوق‌العاده مهمی است که عده زیادی از دانشمندان متخصص روزانه درباره آن مطالعه مینمایند زیرا بسیاری از امراض مشترك بین انسان وحیوان بوده وبعلاوه گوشت‌هائی که درشرائط نامناسب تهیه ویا نگاهداری شده‌باشند ایجاد مسمومیت‌های خیلی شدید نموده که شخص را دچار اسهال ـ قی ـ سردرد وسایرعوارض ناشی ازمسمومیت وبالاخره مرك میسازد وازهمین جهت است که بازرسی گوشت در کشتارگاه ها معمول و از پخش گوشتهای مریض و آلوده جلوگیری میگردد زیرا هنوز هم عده زیادی در اثر جهالت و نادانی و سود پرستی اشخاص بی حیثیت دچار امراض از قبیل :سل ـ سیاه زخم ـ تب‌مالت ـ کرم کدو ـ و غیره میگردند و بازرسان آزموده هستند که کار پزشکان را آسان نموده و قبل از آنکه روزانه عده زیادی ازاین راه مبتلا وبیمار گردند باحذف لاشه‌های مریض تندرستی و بهداشت جامعه را تضمین مینمایند و باصطلاح پلیس بهداشت هستند.

آقای سرهنك اشیدری رئیس کشتارگاه تهران

کشتارگاه کجا است و دراین محل چه میکنند گوشت تهران ازکجا تامین میشود وچه کسانی در این کار دست دارند

کشتارگاه

بطوریکه میدانید و هنوز هم در دهات و نقاط کوچك مرسوم است گاو و گوسفند را جلو دکاکین قصابی ولب‌جوی آب و رودخانه ویادر منزل وزیر درخت و کنار حوض وباغچه سر میبرند و قصاب شخصا همه اعمال مربوطه را روی حیوان انجام داده و گوشت را حاضر برای فروش می نماید ولی هرچه شهر ها بزرگتر شده بتدریج احتیاج مردم زیادتر و بالطبع کسانی که بامر تهیه گوشت میپرداختند تعدادشان اضافه یشود. بدیهی است این افزایش تعداد ایجاد صنف بخصوصی را بنام قصاب نموده که کشتار مورد احتیاج اهالی شهر را بعهده داشتند ازطرف دیگر چون تعداد کشتارروزانه زیادمیشد خود بخود ایجاب مینمود که محلهای بخصوصی برای اینکار اختصاص یابد که همهٔ قصابها در آنجا متمرکز و کشتار روزانه را انجام دهند . باین ترتیب بعدازصنف، کشتارگاه یا قصابخانه و یا سلاخ‌خانه هم ایجاد شد که هر دو تاریخچه مفصلی دارند.

تاریخچه‌ای از صنف قصاب ـ یا کشتار کننده

در اواخر سلطنت محمد علی میرزای قاجار در اثربی عدالتی حکام استبداد ،صنف قصاب مبلغی در حدود سی‌هزار تومان آن روز بچوبدار بدهکار گردید که دولت وقت تصمیم گرفت امر قصابی را بعهدهٔ تجار واگذار کند که تجار هم بدهی چوبدار را بپردازند و هم کشتار نمایند لذا سی و شش نفراز تجار ، قصابی را کنترات نمودند و دست قصابها را از کار و کسب کوتاه نمودند . در این‌بین شخصی بنام حسین (کرد) که تبعه دولت عثمانی بود بهمراهی شخصی بنام(راغب بیك) کنسول سفارت عثمانی عدهٔ رادور خود جمع کرد وچند باب دکان قصابی با پرچم سفارت عثمانی دایر و در محلی خارج از کشتارگاه رسمی کشتار نمود ه‌و مشغول گردیدند عدهٔ هم بکمك شخصی بنام (عبداله علی‌اف) خود را بسفارت تزاری چسبانده بنام تبعه روس مشغول قصابی شدند در این بین چند نفر کرمی هم که اصلشان از حدود افغان و پاکستان امروز است و بشغل مرغ و جوجه فروشی‌و گاهی هم بره‌کشی اشتغال داشتند تحت حمایت انگلیسها شروع‌به قصابی نمودند و چون دولت وقت قادر نبود که‌از ادامه‌کار آنها جلوگیری نماید در نتیجه کمپانی سی و شش نفری دست از قصابی برداشت . جریان بهمین شکل باقی بود تا جنك بین‌الملل اول‌که رژیم تزاری از بین رفت‌ودولت‌عثمانی هم منقرض گردید.

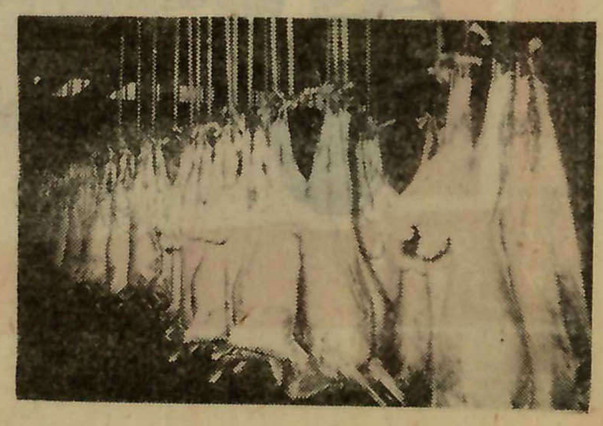

لاشه ها در داخل کشتارگاه برای حمل بدکاکین قصابی آماده میشود

پس از جنك بین‌الملل اول و از بین رفتن دولت‌تزاری و عثمانی میدان برای کرمی ها خالی ماند که بنام تبعهٔ انگلیس مشغول قصابی شدند و در آنزمان قراردادی بین ایران و سفارت انگلیس در این باب تنظیم گردید بنام‌قرارداد (قیطریه) که کرمی ها هریك بیش‌از یك دکان نداشته‌باشند باین قرارداد هم توجهی نشد و اکثرا دکاکین قصابی از دست قصاب های ایرانی خارج و انگلیسها اداره مستقلی‌بنام قصاب های اتباع دولت فخیمه تشکیل و یك نفر از غلامهای سفارت را جهت ریاست این عده تعیین نمودند حتی کشتارگاه آنها هم از کشتارگاه قصاب های ایرانی مجزا بود وکرمی‌ها در نازی آباد و ایرانی ها در فرح آباد (جاده شهر ری)

کشتارگاه تهران در چه زمانی بوجود آمد وگوشت مورد نیاز مردم تهران باچه وصفی تامین میشد

کشتار مینمودند و کرمی ها حتی مالیات و عوارض قانونی هم نمیدادند و از پرداخت آن معاف بودند و این رویه‌ادامه داشت تا سال ۱۳۰۰ و طلوع دوره پهلوی در سال ۱۳۰۰ مرحوم نظام‌الدوله خواجه نوری بحکومت تهران منصوب و آقای محمد علی (روشن) بسمت ریاست قصابخانه و آقای یداله گودرزی بسمت مدیر تفتیش قصابخانه انتخاب و با قدرت شاهنشاه فقید و لغو کاپیتولاسیون و مقالات روزنامه وطن دست کرمی ها از کار کوتاه و امور قصابی به بلدیه تهران واگذار گردید و کشتارگاه نازی آباد در سال۱۳۰۴ بدستور مرحوم سرلشگر کریم آقاخان بوذرجمهری ساخته شد و کلیه قصابها در یك‌جا وبایك قانون مشغول کشتار و کسب گردیدند و آئین نامه صنفی نیز برای قصابها تنظیم و از تصویب انجمن شهر گذشت .

شرکت گوشت

از اواسط سال ۳۹ ببعد ، پس‌از انحلال شرکت توزیع گوشت و از هم پاشیدگی امور شهردار وقت (آقای ناصر ذوالفقاری) برای‌حسن انتظام امور از وزارت جنك خواست یك نفر افسر برای اداره کشتارگاه به شهرداری مامور نماید ارتش هم شخص سرهنك‌دکتراشیدری را باین سمت معرفی نمود و این افسر هم تا آنجائیکه مقدور بودبا حسن تدبیر و مردمداری و بی نظری انتظامات این محیط پر جنجال را برقرار نمود و دیگر قضیه بحران گوشت وزمستان وسیاه بهار پیش نیامد ، اولین انتخابات صنفی کشتارگاه هم در سال ۳۴ بعمل آمد.

اما کشتارگاه

قبل از سلطنت‌ناصرالدین شاه یعنی‌قبل از سال۱۲۶۴ قمری که شهر طهران خیلی کوچك بود در میدان شاهپور فعلی که در آن موقع دروازه قزوین نامیده میشد و خارج از شهر بود محلی را برای کشتارگاه اختصاص داده بودند که بهداشتی هم در کار نبود بتدریج که شهر بزرگتر شد و محل هم‌جزو شهرگردید درحدودسال ۱۲۶۴ قمری سلاخخانه به نجف آباد منتقل شد که بیرون دروازه شاه عبدالعظیم بود و خرابه های آن هنوز باقی است و این تغییر در عصر مرحوم میرزا عیسی وزیر بود و برای شستشو از آب چاهی که در قلعه بود استفاده میکردند و حاج محمد حسن نامی با دولت کنترات بست و کشتارگاه را بمیل و سلیقه خودترتیب داد بعد شخصی بنام مشهدی ابوالقاسم که در حدود ده نفر قصاب را رهبری میکرد و بالاتفاق کشتار میکردند محلی را برای این کار انتخاب کرد. و شخصی هم بنام حسین کاشی یك دلیجان چهار اسبه داشت که گوشت بوسیله آن بشهر حمل مینمود و مالیاتی را که برای ذبایح دریافت مینمودند دهشاهی بود. بهر صورت پس از تاسیس راه آهن‌شاه ـ عبدالعظیم چون بوی عفونت موجب شکایت مردم شد و مردم از دست ذبیح‌الملك که در آن موقع رئیس کشتارگاه بود شکایت کردند سلاخ خانه را از نجف آباد بمحل دیگری‌انتقال وتا مدتی هم سلاخ خانه تهران در همین اراضی فرح آبادبود البته با وضع آنروز حاجی محمد خزانه با سماجت عجیبی سعی داشت محل سلاخ خانه را تغییر دهد ودر اوائل سلطنت پهلوی مذاکراتی بعمل آمد و در سال ۱۳۰۴ در زمان ریاست سرلشکر کریم‌آقاخان بوذرجمهری بدستورمرحوم داور وزیر دارائی وقت آقای سعدالملك معاون شهرداری تهران با خانم

تاریخچه اتحادیه‌های صنف قصاب و گاوکش وشرح اوضاع واحوال قدیمی‌ترین کشتارگاه تهران

درکشتارگاه مدرن تهران بااستفاده ازآخرین مدل‌ماشین آلات عملیات کشتار راانجام‌میدهنددراین‌گراور طرز بادکردن پوست گوسفند بوسیله ماشین کمپرسوردیده میشود

ایران‌الدوله برای اجاره قسمتی از اراضی نازی آباد که در ضلع جنوب غربی تهران واقعست مذاکره نمود و از تاریخ ۱۷ آبان ۱۳۰۴ بمدت ۲۰ سال از قرار ماهی ۶۰۰ ریال آنرا اجاره نمودند.

ماجرای گوشت وجنجالهائی‌که برسرآن برپامیشود

در مورد انتقال قصابخانه از نجف آباد بعضی‌ریش ـ سفیدان چنین میگویند بعلت شکایت مردم کشتار کنندگان نجف آباد بدو دسته تقسیم شدند یکدسته در گمرك در کاروانسرائی شروع بکشتار نمودند و یکدسته هم در نازی آباد به سرپرستی صاحب جمع و اسداله خان و سید محسن نامی شروع بکشتار نمودند تعداد کشتار هر دسته بصدراس میرسید و در همین موقع هم‌یك دسته از آذربایجانی ها در دروازه شمیران داخل کاروانسرائی به سرپرستی حاج‌محمد حسن پوستی شروع به کشتار بره نموده و در حقیقت میتوان این‌دسته را موسس کشتار بره‌نامید پس‌از انتقال کشتارگاه به فرح آباد اشخاصی بسرپرستی مشهدی ناد علی وعبداله فردی و حسین قلی شروع بکشتار در فرح آباد نمودند و تعداد کشتار در فرح آباد ۶۰۰ ـ۸۰۰ راس بود و بازرس آنروز دکتر مرتضی‌خان بود و از هر راس گوسفند و بزپانزده شاهی بنام مالیات ذبایح‌اخذ میگردید و اغلب گوسفندان از لرستان و بختیاری بتهران حمل میشد در ضمن آنقدر تعداد گوسفند زیاد بود که چوبداران لرستان اغلب بواسطه توقف طولانی در تهران ابراز عدم رضایت میکردندبطوریکه در بازار سبزه‌میدان راه‌افتاده فریاد میکشیدند شهربیحساب از دست قصاب .

پس از انتقال کشتارگاه به نازی آباد که موسسین‌آن عبارت‌بودند از ذبیح‌الملك و سعیدالملك و کشتار کنندگان

نکاتی چند درباره کشتارگاه قدیم وجدید تهران

در مواقع آرامش تقریبا تمام قصابهای شهر در آنجاکشتار می نمودند و با وسائل مختلف قاطر ـاسب ـ الاغ ـگوشت بدکاکین حمل میشد البته تغییر محل کشتار در این زمان عادی بود و بمحض اینکه اتفاق کوچکی روی میداد یا جای کشتار عوض میشد و یا قصاب جلو دکان خود حیواناتی را که میخواست ذبح مینمود و قصابها زیر درخت ها لب جوی حیوانات را کشتار میکردند و لاشه ها را بشاخه درخت یا شاخ بزیکه در دیوار فرو کرده بودند آویزان میکردندبازرسی

گوشت غذای ارزان قیمت وروزمره مردم‌تهران

آن نیز مرحوم کدخدا اسمعیل ، حاج‌رضا ، سید مرتضی ، کربلائی محمد علی کرمی ، حاج محمد علی و حاج‌غلامحسین کرمی و اکبرشکر بودند وروزانه یکهزار راس کشتار داشتند وپاچوبهای آنهم ۱۲ عدد بود که دردو طرف دالانی تاریك‌قرار داشتند و دوپاچوب هم مخصوص کلیمیها و کشتار ارتش بودورفت و آمد بی‌نظم و هیاهو و جنجال قصابان و سلاخان وچوبداران فریاد دلالان بمنظور معاملهٔ انعکاس عجیبی‌داشت. در همانموقع در مجله شماره ۳ بلدیه مورخه ۱۳۰۰ چنین‌نقل شده است :« در مسلخ تهران واقعه در نازی آباد همه قسم وسائل تنظیف و معاینه گوشت فراهم گردیده و در زاویه مقدسه ترتیب نظافت مسلخ داده شده در شمیرانات تاکنون مسلخ محل معینی نداشته و در باغات و خانه ها حیوانات را ذبح مینمودند در نظر است در دو یاسه نقطه مسلخ هابنا شوند که موافق ترتیبات صحی باشند و طبق مندرجات‌مجله بلدیه آمار کشتار بشرح زیر بوده است :

مقدار گوشت گوسفند	قیمت یکمن	قیمت گوشت فروخته شده
پروار ۷۰۵۲	۹من ۶۳۴۶۸من	۵ر۱۳ قران ۸۴۶۸۱۸ قران
شیشك ۱۵۱	۶من ۹۰۶من	۵ر۱۳ قران ۱۲۲۳۱

بز	میش	دل	گاو وگوساله	شتر	جمع‌کل
۷۸۰۶	۵	۳۹۰۳۰	۵ر۱۲		۴۷۴۲۱۴
۵۰۹	ـ	۱۰۱۸۰	۶		۴۱۰۸۰
۳	۵۰	۱۵۰	ـ	ـ	
۱۵۵۲۱	ـ	۱۱۳۷۳۴	ـ		۱۴۰۴۳۴۳

با شرح بالا کشتار در نازی آباد در همان مسلخ ها ادامه داشت تادر سال ۱۳۲۶ وزارت دارائی اقدام‌بساختمان کشتارگاه طبق نقشه نمود که در سال ۱۳۳۴ افتتاح شدولی آن کشتارگاه هم تکافوی کشتار را نداشت تصمیم گرفته‌شد طبق اصول بهداشتی کشتارگاه جدیدی ساخته شود که با شرکت سازمان برنامه و شهرداری نقشه هائی تهیه و کشتارگاه جدیدی در دست ساختمان است و امید میرود تا آخر ۱۳۴۱ برای بهره برداری آماده شود .

کشتارگاه فعلی و صنوف مختلفه ـ در کشتارگاه فعلی صنوف مختلفه هر کدام مشغول بکار بوده و گوشت‌مصرفی شهر را تامین و حاضر مینمایند که عبارتند از چوبداران که از اقصی نقاط کشور گوسفند و گاو تهیه و حمل‌مینمایند و یا در زمستان پرواربندی مینمایند کشتار کنندگان گاوی که کشتارگاو را در اختیار داشته و در تامین گوشت شهر مواقع مضیقه ویا بحرانهای گوشت گوسفند خدمت‌کرده‌اند ـ کشتار کنندگان گوسفندی که شرح سابقهٔ آن‌مفصل گفته شد صنوف دیگری هستند که وابسته‌باین سه صنف‌میباشند از قبیل صنف جگرکی که جگر و دل و قلوه را در اختیار دارد وبین افراد صنف و باربرها تقسیم مینماید صنف کله پزکه کله وپاچه رادر اختیار دارد یك سندیکای کارگری هم بنام سندیکای کارگر کله پاك کن باین صنف وابستگی دارد که‌در کشتارگاه کله‌پاچه ها را بابخار پاك میکنند.

صنف سندیکای سلاخ که وظیفه‌اش کشتارگوسفند و گاو بوده تعداد نسبتا قابل توجهی را تشکیل میدهند.

سندیکای کارگران زهتاب شماع ـ دباغ ـسلاخ‌گاوی. سیراب پاك‌کن ـ آشغال جمع کن ـمغزی و غیره همه از متفرعات کشتارگاه هستند که روزانه در کشتارگاه‌هرکدام وظیفهٔ را انجام میدهند فروشندگان دکاکین قصابی نیز خود جمعیتی هستند که در پیشرفت کار دخالت‌دارند.

بحرانهای گوشت ـ این خود مسئله دامنه‌داری‌است ولی اگر امور بر پایهٔ اساس مرتبی استوار گردد یعنی‌پرورش دام‌شود . طمع‌همه کم بشود ـذخیره قبلی پیش بینی بشود. نرخ عادله گذاشته شود . دست اشخاص مغرض ویا احزاب نظردار کوتاه شود بغیر از مواقع خیلی نادر که حقیقتابواسطه پیش‌آمدهای فرس ماژوری‌وسخت است‌بحرانی پیش‌نخواهد آمد امید است که همه دست به دست هم داده و هر کس بقدر خود دراین امر اجتماعی کمك کند وسنگی ازسر راه بردارد .

اهمیت اقتصادی ـ بدیهی است در محلی که روزانه بطور متوسط ۶۰۰۰ راس گوسفند و ۷۰۰ راس گاووگوساله کشتار میشود معاملات کلی صورت گرفته که خود در سال میلیونها پول آن شده و اقلاروزانه ۵۰۰۰ نفر مستقیما در کار و معاملات کشتارگاه دخالت دارند اگر عائله آنها وبستگان را بحساب بیاوریم رقم قابل توجهی میشود . البته صادرات پوست و پشم و روده وپیه وغیره خود رقم صادراتی مهمی هستند از کود و خون و سایر مواد زائد نیز میتوان در آتیه استفاده های شایانی برد.

گردش کار ـ امور این دستگاه عظیم کارگری ـ فنی ـ اقتصادی ـبهداشتی ـ غذائی با ترتیب مدبرانه اداره شده و اغلب کارها بانظر رئیس کشتارگاه بطور کدخدا منشی حل و فصل میشود و با همه بی اعتمادی که در بعضی شئون اجتماع رسوخ پیدا نموده معذلك هنوز عمده معاملات در قصابخانه روی قول و قرار و یك روبوسی بین چوبدار و قصاب انجا میشودوقصاب هم‌علاقه داردکه باعتبارکسبی‌اش لطمه وارد نشود . زیرادرسال نزدیك دو میلیون راس‌گوسفند و نیز دویست هزار راس گاو کشته میشود که جمع معاملات آن بطور تقریب باستثنای پیه ،پوست و روده‌و جگر و کله‌و پاچه و سایر اضافات بالغ‌بر سیصد میلیون تومان میگردد و اگر مزد کارگران و حقوق و غیره را هم حساب کنیم روشن میشود که غیر از آنکه کشتارگاه محل تولید غذا است‌مرکز اقتصادی مهمی نیز میباشد .

اتومبیل ها

از شما انتظار دارند :

در سال نو

یک باطری سوئدی

بولیدن

به آنها هدیه کنید

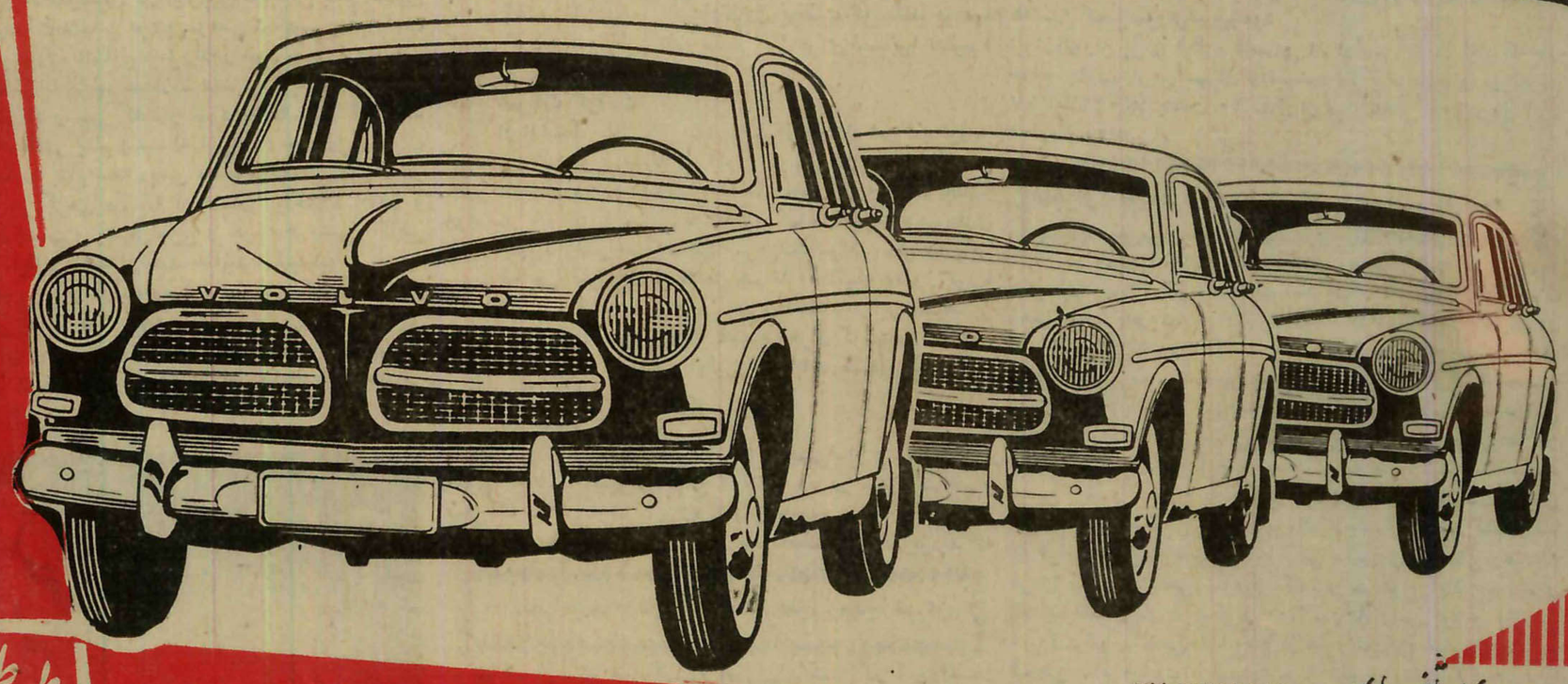

طوطی نو

نماینده انحصاری: شرکت سهامی رِنا خیابان سعدی ـ تلفن های ۳۹۸۱۰ـ۳۴۳۶۳

سال نوین فرخنده باد

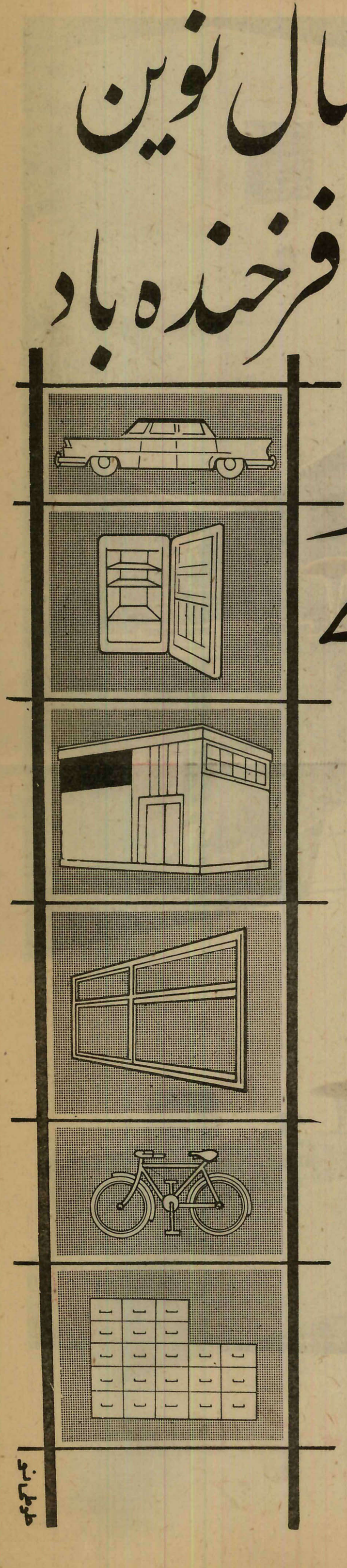

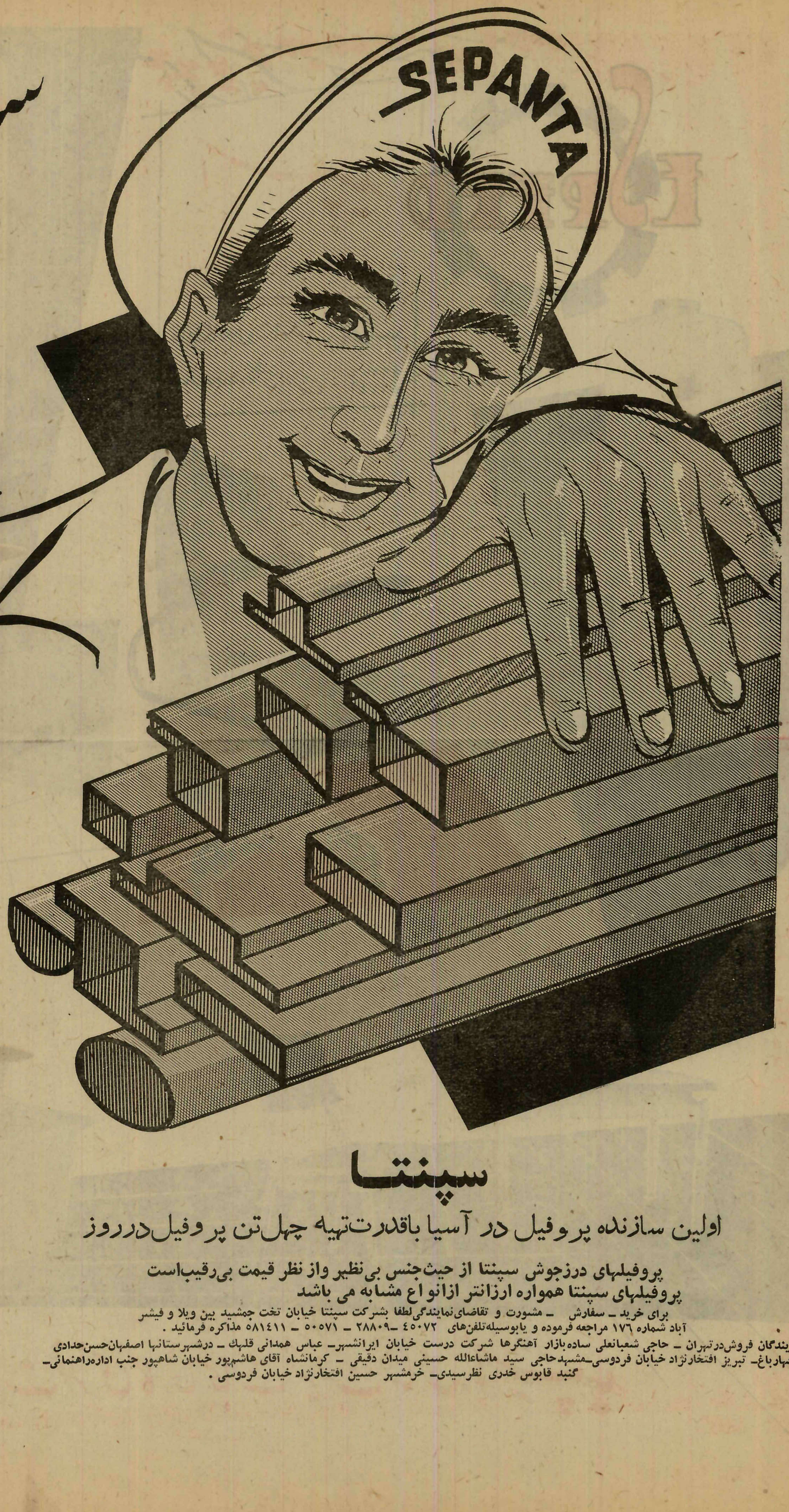

سپنتا

اولین سازنده پروفیل در آسیا باقدرت تهیه چهل تن پروفیل درروز

پروفیلهای درزجوش سپنتا از حیث جنس بی‌نظیر واز نظر قیمت بی‌رقیب است
پروفیلهای سپنتا همواره ارزانتر ازانواع مشابه می باشد

برای خرید ـ سفارش ـ مشورت و تقاضای نمایندگی لطفا بشرکت سپنتا خیابان تخت جمشید بین ویلا و فیشر آباد شماره ۱۷۶ مراجعه فرموده و یابوسیله تلفن‌های ۴۵۰۷۲ ـ ۲۸۸۰۹ ـ ۵۰۵۷۱ ـ ۵۸۱۴۱۱ مذاکره فرمائید .

نمایندگان فروش در تهران ـ حاجی شعبانعلی ساده‌بازار آهنگرها شرکت درست خیابان ایرانشهر ـ عباس همدانی قلهک ـ درشهرستانها اصفهان حسن‌حدادی چهارباغ ـ تبریز افتخارنژاد خیابان فردوسی ـ مشهد حاجی سید ماشاءالله حسینی میدان دقیقی ـ کرمانشاه آقای هاشم‌پور خیابان شاهپور جنب اداره راهنمائی ـ گنبد قابوس خدری نظرسیدی ـ خرمشهر حسین افتخارنژاد خیابان فردوسی .

اِسپید

سال نو را بعموم هم میهنان عزیز تبریک میگوید

نمایشگاه و فروشگاه شرکت سهامی اسپید

خیابان شاه چهارراه لاشیخ هادی تلفن : ۴۶۲۰۶ ۴۹۴۴۱

نمودارى از مصنوعات فلزى کارخانجات شرکت سهامى اِسپید

عید در چهار گوشه جهان

عید در چین‌افسانه‌ای..

در سرزمین افسانه‌ای چین هر سال نوروز مخصوصی که‌با نوروزما تقریبا مقارن بود جشن می گرفتند. چینی ها معتقدبودند که درشب عید هر کس‌بایددین‌خودرا به‌بستانکاران بپردازد و آنانکه قادر به پرداخت قروض‌خودنیستندباید درسراسرشب بهر جا پای می‌نهند چراغی همراه داشته باشند . این چراغ بمنزله‌آن است که بدهکار بهر ترتیب‌دیون خود را بپردازد . شبی که فردای آن اولین روز فصل بهار آغاز می شود دربندر شانگهای جشن بزرگی بنام جشن «اژدهای دریا» برگزارمی کنند .دراین جشن که خاص‌جوانان است. هزاران دختروپسر که‌فانوس زیبائی در یکدست و دسته گلی‌در دست دیگر دارند بطرف دریاحرکت می‌کنند . این جمعیت هنگام عبور از کوچه ها وخیابانها مرتب روبه افزایش می‌گذارد تا آنجا که مثل یك‌اژدها ی دمان سر خود را بطرف دریا کج می‌کند و جوانان تابامداد درکناردریا برقص‌وشادی‌می‌پردازند چینیها معتقدند که‌این جشن‌سبب رضایت خاطر خطیراژدهای افسانه‌ای دریا میشود !

عید ملی مصر باستان

مصریها در زمان قدیم عیدی‌بنام عید نیل داشتند که امروز پس از قرنها بنام عید «شم‌النسیم» یا بوی نسیم معروف شده است . این عید در اواسط اردیبهشت ماه در موقعی که رود بزرك نیل طغیان می‌کرد واراضی‌اطراف‌رازیرمیگرفت‌برگزار میشد . در ازمنه دور و در عهد پرشکوه فراعنه‌برای‌این عید عظمت وشکوه خاصی قائل بودند فرعون و ملکه برارابه ای زرین پوشیده از شکوفه و گلهای لطیف بهاری از میان صفوف اعیان‌ورجال ولشکریان وطبقات مردم گذشته و خود را بکناررود خشمگین‌نیل می‌رساندند. دراین‌جانخست پارسایان باریشهای انبوه وسپید ضمن خواندن سرود پرستش خدایان روغن مقدسی‌رابر سرفرعون و ملکه می‌ریختند تابدین وسیله خوشبختی خدای روی زمین را در سراسر سال تامین کنند و وسپس دختری را که ازمیان‌هزاران زیبای مصری بعنوان ملکه زیبائی انتخاب شده بود باسم قربانی‌مقدس در کام خروشان نیل می‌انداختندتا این‌رودعظیم و سرکش‌را رام‌سازند. ازسالیان پیش رسم قربانی منسوخ شد ودر عوض مصریها در این روز مراسمی شبیه سیزده بدربرپا می - دارند . ودر آنروز تابتوانند سیرو پیاز و ماهی و تخم مرغ می‌خورندو لباس نو می‌پوشند و کشاورزان پیراهن قرمز بتن می‌کنند و بکنار رود نیل می‌روند .

در روم باستان

رومیها روز تولد «میترا» را که مصادف باروز اول چله بزرك باشد جشن می گرفتند و این جشن‌درحال حاضر نیز کم و بیش وبعناوین مختلف بر گزار می گردد تامدتی در این شب مخالفین مذهب‌مسیح، پیروان مسیح را می گرفتند و برای شکون و میمنت تولد آفتاب آتش میزدند و میسوزاندند و باینترتیب تفریح می‌کردند !

پیمانهای ازدواج در جشن استقلال امریکا

امریکای جوان فاقد سنتهاواعیاد قدیمی است وعمر اعیاد فعلی‌امریکا نیز بسیار کوتاه است .عید بزرك امریکائیها جشن استقلال آنهاست. چهارم ژوئیه‌روز استقلال امریکا عزیزترین روز تاریخی سر زمین دموکراسی وطلاوپول است .دراین روز مردم بالباسهای زیبا رژه‌میروند وشهرداران در مجامع مختلف‌نطق میکنند وعده‌ای به‌پیك نیك‌میروندو در این جشن‌بزرك‌چه بسیارپیمانهای ازدواج که بسته میشود .

عید در فرانسه

سر زمین فرانسه روز چهارده ژوئیه را با شکوه وهیجان خاصی جشن میگیرد .در این روز فرانسه مغرور که‌به‌سنن گذشته خودمی‌بالد بمناسبت پیروزی انقلاب کبیر فرانسه پایکوبی میکند .در روز چهارده ژوئیه زن ومرد بالباسهای فاخر وارد خیابان میشوند وسرود- های ملی ومیهنی میخوانند وتا نیمه شب مست از شرابهای کهنه و نو ومست از جام‌پیروزی انقلاب‌چهارده ژوئیه می‌رقصند وشادی میکنند.

د ر پاریس‌روزاول ماه‌مه‌رابعنوان یك عید بهاری جشن میگیرند(گو اینکه روز اول ماه مه هم اکنون در بیشتر کشورها عید کارگران محسوب میشود)در این روزعشاق دل خسته پاریس برای معشوقگان خود بنا بیك سنت‌قدیمی گل‌بنفشه می‌برند ... یکی از مراسم‌این روز بالا رفتن از یك تیر لیز وصابون مالیده است برنده‌این مسابقه‌مشکل خوشگل ترین دختر شهر یا دهکده را می‌بوسد ومدتی باوی می‌رقصد وعیش میکند .

عید در انگلستان

در انگلستان وسایر کشورهای مسیحی عید نوئل بزرگترین عید سال محسوب میشود. اما برای انگلیسها بعد ازاین عید بزرگترین عید «گای فاکس» است ۳۶۰سال قبل گای فاکس برای ترور جیمز اول ۳۶ بشکه باروت در زیر زمین پارلمان قرار داد. تا بمحض ورود پادشاه آنها را منفجر سازد. اما قبل از ورود پادشاه به موضوع پی بردند وآنرا مبدا یك جشن بخاطر نجات شاه قرار دادند. عید گای- فاکس که بمناسبت رفع خطر از وجود پادشاه تشکیل میشود، امروز بیشتر مخصوص‌بچه هاست ،دراین روز بچه‌ها آدمکی را بجای گای- فاکس می‌سازند وآتش می‌زنند و سپس برای‌خوردن سیب زمینی‌پخته به‌منزل هجوم می‌برند زیرا این نیزقسمتی‌ازمراسم‌عیدباروت یا«گاری فاکس» است .

بقیه درصفحه ۳۰

درشیلی: اگر مردی در نیمه شب سال نو دختر یازنی را ببوسد باجبار باید بااو ازدواج کند.

درچین: در شب سال نو همه باید دین‌خود را به‌بستانکاران بپردازند وآنانکه قادربه پرداخت نیستند باید در سراسر شب‌بهر جا پای مینهند چراغی همراه داشته‌باشند

در هندوستان: هروقت شب سال نو به دوشنبه بیفتدزنهاباید گوش‌شوهرانشان را گاز بگیرند. ومردان باید زنان‌راآرایش کنند.

مصریان: برای رام کردن رود نیل درشب سال نو دختری را بعنوان ملکه‌زیبائی در رود خروشان نیل میانداختند

بزودی درسینماهای سعدی-رادیو سیتی-آسیا-سهیلا بزودی درسینماهای

اسپارتاکوس، ده فرمان، بن هور واینک عظیمترین اثر تاریخ سینمارا ...

METRO GOLDWYN MAYER
Presents
THE COLOSSUS OF RHODES
STARRING
Rory CALHOUN
GEORGES MARCHAL
LEA MASSARI

متروگلدوین مایر هدیه میکند:

آخرین روزهای رود

«غول جزیره رودس»

اشرکت: روری کالهون

درنقش داریوش سردار ایرانی

ژرژ مارشال

لئا ماساری

تکنی راما، رنگی درخشان، دوبله بفارسی

عید در چهار گوشه جهان

بقیه از صفحه ۲۹

انگلیسها برای عشاق نیز عید بخصوصی دارند. این عید در روز ۱۴ فوریه برگزار میشود وجوانان برای دختران مورد علاقه خودکارت تبریك می‌فرستند که در حاشیه‌آن یك قلب تیر خورده نقاشی شده است. در این روز سالنهای رقص را نیز باقلب های تیر خورده تزئین می‌کنند.

علاوه براین انگلیسها در شب اول سال نو یك‌کله گراز سرسفره قرار می‌دهند واین رسم بیشتر در دانشگاه آکسفورد معمول است.

بوسه در نیمه‌های شب سال نو در شیلی

در شیلی که از کشور های امریکای جنوبی است اگر مردی در نیمه های شب سال نو دختر یا زن مورد علاقه خود را ببوسد بزودی با او ازدواج باید بکند و وظیفه دارد به وصالش برسد! بسیاری از خانواده ها که نمی‌خواهند فعلا دختر خود را شوهر دهند دور دختر خود زنجیر می‌کشند و سنگر می‌بندند تا کسی نتواند او را ببوسد اما دختران بدون استثناء طالب شکست این سنگر هستند.

عید در ژاپن

اما در کشور ژاپن چهار عید مخصوص کودکان وجود دارد. در این اعیاد که به ترتیب در ماه ژوئیه، مارس و مه و نوامبر برگزار می گردد کودکان ژاپن یکدیگر را مهمان می کنند و بعروسك بازی می‌پردازند وبرای آنها کار ناوالهای جالب و پر شکوهی تشکیل داده میشود.

ژاپونیها روز سی ام مارس را که با دهم فروردین مطابقت دارد عید می‌گیرند و در ماه نوامبر نیز یك عید پایان برداشت محصول دارند.

عید در سیام

درسیام مردم معتقدند که در آغاز سال نو اگر کسی به‌گناهان خود اعتراف کند سال خوشی در پیش خواهد داشت. در شب سال نو ابتدا هر فرد سیامی جارو بدست و به‌کمك اوراد خدایان بدو شیاطین کینه جو را از خانه می‌رانند و منزل را برای پذیرائی از خدایان خوب آماده می‌کنند و سپس بر سر سفره می‌نشینند تا یکظرف شیر و برنج راکه بدست مادر خانواده تهیه شده تا انتها سر می‌کشند. سیامی ها معتقدند که در اینصورت خداوند بزرك بر سر سفره آنها لبخندی می‌زند و در سال نو مار و افعی آنها را نخواهند گزید.

درپاکستان و لبنان وعراق وترکیه

در کشور های پاکستان و لبنان و عراق و ترکیه عید معمولا جنبه‌مذهبی دارد. در این کشور ها معمولا اعیاد قربان و فطر را بطرز باشکوهی جشن میگیرند.

مردم لبنان عید فطر رادر سه روز و عید قربان را در چهار روز جشن میگیرند و مراسم عید قربان صرفنظر از تشریفات مذهبی آن بمراسم عید نوروز ما که شامل خانه تکانی ودید و بازدید و پوشیدن البسه نو و فراموش کردن خصومتهای دیرینه است شباهت دارد.

در پاکستان نیز اعیاد مذهبی مخصوصا عید قربان باشکوه فراوان برگزار میگردد. اما در ترکیه چندین سال است که معمولادر ایام عید اروپائیها جشن میگیرند.

مغولها چه میکنند؟

مغولها هنوز که هنو زاست در گوشه و کنار مغولستان عید نوروز ماراکه ارمغان تیموریان از ایران‌است جشن میگیرند. در کشور هندوستان نیز در زمان اکبر شاه فقید عید نوروز را بمدت ده روز جشن می گرفتند ولی اکنون فقط زرتشتیان پارسی در برگزاری این‌مراسم درهند علاقه نشان میدهندوبه بهترین وجهی آنرا اجرا میکنند.

باری، مغولها یك جشن ملی نیز دارند که در روز اول آن همه باید لباس نو بپوشند و در نیمساعت اول که آفتاب‌میزندبعلامت احترام‌خدایان سکوت کنند!

در سرزمین جشن‌ها

هند را سرزمین جشنها و اعیاد باستانی ومذهبی نامیده‌اند و مردم هند هر جشنی متعلق به‌هر فرقه مذهبی را باشکوه و جلال خاصی برگزار میکنند و این یکی از خصائص بزرگ پیروان آئین هند و عید «جمناشتامی» است که در پانزده شهریور انجام میشود و این عید به مناسبت سالروز تولد «کریشنا» یکی از خدایان محبوب هندوان برگزار میگردد.

درجشن دیگری‌که‌هندوها بمناسبت تحویل سال میگیرند و بنام «پانکول» یاچکش فلزی موسوم است‌مردم خانه تکانی میکنند و تا طلوع خورشیداز خانه خارج نمیشوند. از مراسم مخصوص این جشن آن است که خانواده ای در اطراف یك ظرف شیر که بر روی آتش گذاشته‌اند حلقه میزنندو وقتی شیر دراثر حرارت بجوش درآمد شکر خدا بجا میآورند و آنرا نشانه مهر و عطوفت خداوند تلقی میکنند و چون ظرف شیر مسلما در اثر حرارت میجوشد در نتیجه هر هندو میتواند به مهر و عطوفت خدا امید وار شود.

در هند هر وقت شب سال نو به دوشنبه‌بیفتدزنهاباید گوشوشوهرشان واگاز بگیرند! و در برخی از نقاط هند مرد باید در چنین شبی زنش را آرایش کند!

عید فطر در اندونزی

بزرگترین عید در بزرگترین کشور اسلامی، یعنی اندونزی عید فطر است. دراین عید آنها مراسم خاصی را اجرا میکنند و از جمله مردم منازل خود را بنحو زیبائی تزئین مینمایندو آنان‌که بایکدیگر خصومتی داشته‌اند باهم آشتی میکنند وزنها خود را درست میکنند و برای شوهر و فرزندان خویش بهترین غذا را تهیه می بینند. پیشوایان مذهبی در میان هلهله و غریو شادی مردم‌برای اجرای مراسم‌مذهبی‌فطر بطرف‌مساجد براه میافتند چون آندونزی ازحیث آب و هوا همیشه بهار است از این جهت جشن بهاره برای آنها چندان لطفی ندارد.

در افغانستان

افغانها دارای یك جشن بزرگ عشیره ای هستند که در شهریورماه و به مدت یك هفته برپا میشود و مراسم آن بدون شباهت به‌مراسم نوروز باستانی ایران نیست و این وجه مشترك نشانی همبستگی تاریخی ایران و افغانستان است. در این‌هفته شبها شهر های بزرگ افغانستان در پرتو نور آتش بازیها و فانوسهای رنگین روشن و نوربارن میشود و مردم در لباسهای زیبای محلی بدیدن یکدیگر میروند یا اهالی محل درکوچه هاو خیابانها برقص وشادی‌میپردازند و بتماشای مسابقات مهیجی که‌معمولا ظرف این هفته تشکیل میشود میروند از جمله این مسابقات، مسابقه‌جالب «بز کشی» است که در روز سوم‌اجرا میشود.

دراین روز یك بز نگون بخت‌راکه یکهفته پیش ذبح شده است و درآب سرد نگاهداری گردیده‌است بوسط میدان میآورند و دو دسته سوار کار به قصد ربودن لاشه گندیده بز بجان‌هم میافتند وسر انجام دسته‌ای که موفق بربودن لاشه شده است برنده میگردد. البته در افغانستان اعیاد مذهبی نیز باشکوه و جلال خاصی برگزار میشود.

عید در منچوری

تغییر سال را در منچوری بنام «ترائوستی» یا اجاق. آشپزخانه جشن می‌گیرند و مجسمه خدای آشپزخانه بطرز بسیار زیبائی‌تزیین می‌گردد و این نشان می‌دهد که منچوریها بخدای آشپزخانه و در حقیقت به شکم خود اهمیت خاصی می‌گذارند.

اسپانیا سرزمین اعیادمذهبی

در کشور اسپانیا اغلب جشنهای مذهبی بر گزار میشود و حتی جشنهای باستان نیز بیشتر رنك مذهبی بخود گرفته است.

جشن «سن‌خوان» که قبل ازمیلاد مسیح وجود داشته است و سپس نام سن خوان را که از حوا ریون مسیح‌بود به آن داده‌اند و جشن روز تولد آفتاب از آن جمله است، در جشن سن خوان که دراواسط تابستان‌برگزار میشود مردم‌مراسمی شبیه چهارشنبه سوری می‌گیرندو از روی آتش می‌پرند بطور کلی‌در کشورهای اروپای مدیترانه مانند اسپانیا و ایتالیا ویونان و جنوب فرانسه اغلب اعیاد رنك مذهبی‌دارد.

یکی از اعیاد در اسپانیا هفته مقدس نام دارد قبل از هفته مقدس گاو بازیها شروع میشود و بعداز ظهرها نیز غنی و فقیر با هم در میادین عمومی به نوشیدن شراب‌و رقص مقدس می‌پردازند.

بتازگی نیز در کشور اسپانیاو در فصل بهاریکی دو جشن‌فرهنگی می‌گیرند جالبترین قسمت این جشن‌ها مشاعره سرایندگان‌اشعار در میدانهای شهر است.

دختران روسی در شب اول سال نو

دختران روسی درشب‌اول سال‌نو داخل کوچه میشوند وبا اولین‌مردی که بر خورد کردند سلام وتعارف می‌کنند و اسم او را می‌پرسند و معتقدند که شوهر آینده آن‌همین اسم را خواهد داشت!

شب عید در آلمان

در آلمان در شب سال نو مردم بهترین لباس خود را می‌پوشند و فقط دکمه پائین لباس خود را باز می‌گذارند. جوانان مجرد دو دکمه راباز می‌گذارند. ضمنا مقداری سرب آبکرده وداغ در داخل‌قاشق می‌ریزند و آنرا وارد آب سرد می‌کنند واز شکلی که سرب‌بخود گرفته است آینده خود را پیش‌بینی می‌کنند.

آلمانها جشنهای زیادی دارند که از آنجمله «اکتبرفست» یا جشن‌ماه اکتبر است که در آن مردم‌مشروب می‌خورند و ببالماسکه می‌روند و خلاصه کام دل از زندگی می‌گیرند.

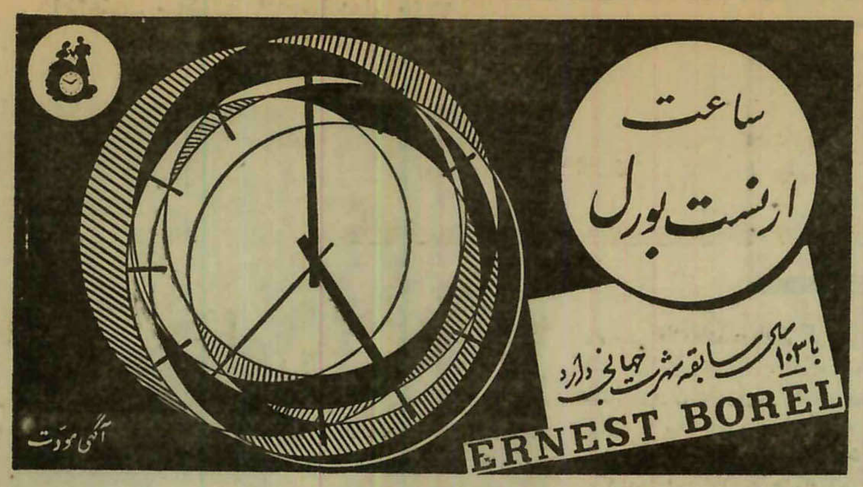

نمایندگی مغازه لوکس ۳۰۲ لاله زار

بهترین عیدی

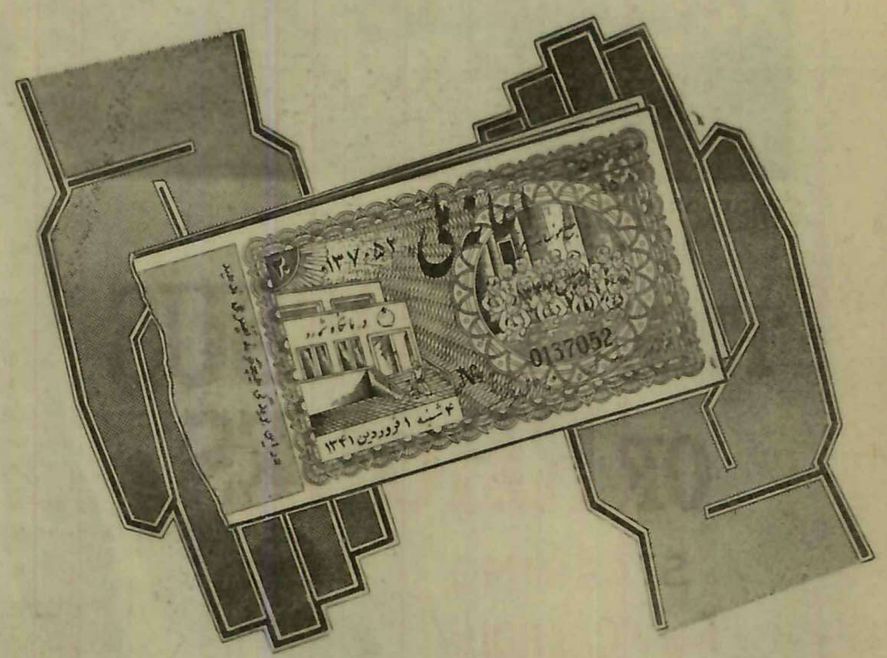

۱۰۰ هزار تومان

بلیط های اعانه ملی بهترین عیدی ازآقا به‌خانم‌ازخانم به آقا از پدر به فرزند از خواهر به برادر از رئیس‌بکارمند

حتی همراه‌کارت تبریك برای دوستان

آنهاکه در دیار مانیستند

بقیه در صفحه ۲۲

جواد فاضل

شب بیست‌و نهم مرداد ماه آقای جواد فاضل نویسنده معروف در گذشت.

فاضل بیست سال با موسسه اطلاعات همکاری داشت واز سال ۱۳۲۱ همکاری خود رابا موسسه اطلاعات آغاز کرد.

مرحوم فاضل بمناسبت تالیفات و تصنیفات وترجمه های بسیارش که به یکصدو پنجاه جلد کتاب وبیش از هزار داستان کوتاه میرسد اشتهار کامل داشت.

دریادار اردلان

روز بیست و نهم مرداد ماه تیمسار دریا دارمحمد اردلان فرمانده مناطق دریائی جنوب وناوگان خلیج فارس در اثر سکته در گذشت.

دکتر حسن مهتدی

روز دوم شهریور آقای دکتر حسن مهتدی استاد آناتومی پاتو لوژی (آسیب شناسی)دانشکده‌دامپزشکی براثر بیماری کبد در گذشت وی ۵۱ سال داشت واز اعضای اولین دسته دانشجویان اعزامی بفرانسه بود.

دکتر رحمت عافیت پور

روز چهاردهم دی‌ماه تیمسار سرـ رحمت عافیت پور استاد بیوشیمی دانشکده دارو سازی در گذشت.

محمود محمودی

روز یازدهم مهر آقای محمودمحمودی نماینده سابق مجلس شورای ملی در اثر تصادف اتومبیل درجاده شمیران درگذشت.

دکتر محمود سیاسی

روز شانزدهم آبان ماه آقای دکتر محمود سیاسی استاد دانشگاه تهران ورئیس سندیکای دندانپزشکی براثر سکته قلبی در گذشت.

سیدالعراقین

روز بیست وششم آذر مرحوم سید محمد خزان (سیدالعراقین) نایب‌التولیه اسبق مدرسه عالی سپهسالاردرگذشت.

امیر قاسم فولادوند

روز بیست وهفتم آذر آقای امیر قاسم فولادوند نماینده اسبق واستاندار سابق اصفهان در پاریس درگذشت.

سید محمد صادق طباطبائی

روز سوم دی ماه آقای سید محمد صادق طباطبائی درگذشت.

مرحوم سناتور سید محمد صادق طباطبائی از رجال وآزادیخواهان صدر مشروطیت بودوسالها نمایندگی‌وریاست مجلس شورایملی را بعهده داشت.

سرلشگر نوذری

روز چهاردهم دی‌ماه تیمسار سرـ لشگر رستم نوذری فرمانده سپاه پنجم جنوب در گذشت.

آیت‌الله تهرانی

روز پنجم بهمن ماه آیت اله آقای حاج میرزا محمود روحانی که از شخصیت های روحانی قم بودند در گذشتند.

سید علی خان نصر

روز بیست‌و چهارم بهمن ماه آقای سید علی خان نصر پدر تاتر ایران پس ازعمری خدمت اداری وسیاسی وبنیان گزاری هنر وتاتر نو درایران بر اثر سکته قلبی در گذشت.

احمد فرامرزی

روز بیست و یکم اسفند ماه آقای احمد فرامرزی نماینده ادوار گذشته مجلس شورایملی درگذشت.

مرحوم فرامرزی هفتاد و یکسال پیش بدنیا آمد و تحصیلات دینی را در محضر پدرش شادروان شیخ عبدالواحد فرامرزی فرا گرفت و پس از آن به بحرین رفت و باتفاق پدر و برادرانش عبدالله و عبدالرحمن در آنجا مقیم شد.

مرحوم فرامرزی‌دربحرین بمدیریت مدرسه اتحاد ملی ایرانیان تعیین و سپس بمدیریت یگانه مدرسه عربی آن‌جزیره منصوب شد. بعد هامرحوم فرامرزی بایران‌مراجعت‌کرد وبخدمت دولت درآمد و در وزارت دارائی دادگستری و خارجه مشغول کار شدو سپس دردوره های‌پانزدهم وشانزدهم وهیجدهم قانون گزاری از بوشهر بنمایندگی انتخاب شد.

آیت‌الله کاشانی

ساعت۶بامداد روز بیست وسوم اسفندحضرت آیت‌اله‌سید ابوالقاسم کاشانی در بیمارستان طرغه بدرود حیات گفتند.

حضرت آیت‌الله کاشانی ازمدتها قبل به کسالت بریشب مز من مبتلا بودند و چندبار دربیمارستان بازرگانان وطرغه بستری شدند و تحت معالجه قرارگرفتند و طی این مدت یکبار شاهنشاه و دوبار آقای دکتر امینی نخست وزیر از ایشان عیادت کردند. تا اینکه در نیمه دوم اسفند ماه چند بار حال مزاجی ایشان دچار وخامت گردید و در ساعت ۶ بامداد روز مذکوربرحمت ایزدی پیوستند.

حضرت آیت‌الله کاشانی درطی عمر خود مبارزات سختی بر علیه بیگانگان نمودندو مدتی بهمین‌علت توقیف و تبعید شدند.

در اطریش آفتاب بهار پیروز میشود

اطریش نیز سرزمین اعیاد مذهبی است معهذا اطریشی ها اعیادی از قبیل عید انگور چینی و شراب سازی و غیره دارند اطریشیهادراواخرزمستان و قریب بیست روز مانده به عیدنوروز مراسم جالبی دارند. باین ترتیب که نمایشی ترتیب می‌دهند که‌در یکطرف عده‌ای در نقش مظاهر برف و باران و سرما و در طرف دیگر یکنفر درنقش آفتاب بهار ظاهر میشوند و پس از یك سلسله رقص، آفتاب بهار پیروز میشود و برف و سرما از میدان می‌گریزند.

مژده بهار در بلژیك

در کشور بلژیك در ماه مارس کارناوال های بزرك و پرشکوهی که بادسته‌های‌رقاصان و نوازندگان‌همراهی میشود براه می‌افتد. این کارناوال‌ها وظیفه دارند مژده فرارسیدن بهار را بمردم بدهند.

عید در میان گروه مذهبی ماکومبا

گروه مذهبی ماکومبا در برزیل در مواقع عید در روی‌ماسه‌های‌اقیانوس لم می‌دهند و پس از نوشیدن نوعی مایع الکلی و کشیدن پیپ که داخل توتون آنهم ماده مخدره‌ای مخلوط کرده‌اند حالتی پیدا می‌کنند که می‌گویند روح کودك در آنها ظاهر شده است. سپس درچنین‌حالات کودکانه‌ای خودرا در آب اقیانوس می‌اندازند و بدون این که‌دیگران متوجه شوند معشوقگان خود را در آب می‌بوسند.

یکسال پابپای حوادثی که گذشت...

سال بازداشتها ـ مصاحبه ها ـ جنجال ها ـ انتظار ها ...

تهیه وتنظیم از: مسعود حکمی

فروردین

رحلت پیشوای بزرگ شیعیان

ساعت هفت و نیم صبح دهم فروردین حضرت آیت الله العظمی حاج آقا حسین بروجردی که ازیك هفته قبل بسکته قلبی دچار بودند بدرود حیات گفتند.

بمحض انتشارخبر رحلت آیت‌الله بروجردی سراسر ایران و دنیای تشیع را ماتم واندوه فرا گرفت ودر تهران و کلیه شهرستانها مراسم عزاداری بر قرار شد.

حسب‌الامر همایونی دربارشاهنشاهی سه روز عزا داری اعلام کرد وپرچم سلطنتی نیمه افراشته گردید.

دولت طی اعلامیه‌ای عزا و تعطیل عمومی اعلام کرد و نخست وزیر و وزیر در بار شاهنشاهی بلافاصله‌بقم عزیمت کردند و بازار تهران مدت سه روز تعطیل شد.

اردیبهشت

اعتصاب معلمین ـ قتل دکتر خانعلی

در روز دوازدهم اردی بهشت دبیران و آموزگاران برای افزایش حقوق دست باعتصاب زدند و در میدان بهارستان اجتماع‌نمودند. در اجتماع معلمین یکی از دبیران فاضل وخوشنام بنام دکترابوالحسن خانعلی بقتل رسید. روزهای بعدنیز اعتصاب معلمین ادامه یافت ودبیران وآموزگاران خواستار تعقیب‌مسببن قتل دکتر خانعلی واجرای ماده دوازدهم قانون تعلیمات اجباری گردیدند و دانشجویان ودانش آموزان نیز به‌پشتیبانی معلمین بر خاستند. اعتصاب معلمین درسراسر کشور تا مدتی پس از استعفای کابینه و بروی کار آمدن دولت جدید ادامه داشت ودر بیست و سوم اردی بهشت بپایان رسید.

سقوط دولت شریف‌امامی

دولت مهندس شریف‌امامی پس‌از تظاهرات و کشمکش هائی که‌براثر اعتصاب معلمین روی داد ومشاجراتی که در مجلس صورت گرفت سر‌انجام‌روز۱۴ اردیبهشت استعفا کرد آقای مهندس شریف امامی مدت سه ماه و ده روز ریاست دولت را بعهده داشت.

تشکیل کابینه جدید

روز ۱۵اردی بهشت آقای دکترعلی امینی از طرف اعلیحضرت همایونی مامور تشکیل دولت جدید گردید. و روز هفدهم اردی بهشت نخست وزیر جدید در اولین، نطق‌رادیوئی خود برای ریشه کن ساختن فساد و تباهی ملت را دعوت بجهاد کرد.

دکتر امینی اظهار داشت «ما مواجه با ترقی قیمت ها ـ بی پولی و فقر اقتصادی هستیم و باید کوشش و همتمان را صرف زنده کردن حیات اقتصادی مملکت بکنیم»

آقای دکتر امینی نخست وزیر همچنین‌طی یك نطق رادیوئی درروز بیست و یکم اردیبهشت اظهارکرد «افراد ملت باید کمربند های خود را محکم کنند، اجرای اصلاحات ارضی از مواد بسیارمهم برنامه‌دولت است ودر زمینه کشاورزی و مکانیزه کردن آن و تاسیس و استقرار موسسات مالی در روستاها و تشویق روستائیان بایجاد شرکت های تعاونی‌رئوس برنامه دولت‌است»

کابینه دکتر علی امینی

آقای دکتر علی امینی نخست وزیر جدید در روز نوزدهم اردی بهشت کابینه خود را شرح زیر به شاهنشاه معرفی نمود:

آقای دکتر علی اصغر پورهمایون وزیر مشاور در امور اقتصادی و سرپرست وزارت بازرگانی

تیمسار سپهبد نقدی وزیر جنك

آقای قدس نخعی وزیرامور خارجه

تیمسار سپهبد عزیزی وزیر کشور

آقای عبدالحسین بهنیا وزیردارائی وسرپرست وزارت گمرکات و انحصارات

آقای هادی اشتری وزیر مشاور و معاون نخست وزیر

آقای مهندس هوشنك سمیعی‌وزیر پست و تلگراف و تلفن

آقای عطاءالله خسروانی وزیر کار

آقای مهندس غلامعلی فریور وزیر صنایع و معادن

آقای‌نورالدین‌الموتی‌وزیردادگستری

شورایملی که مولود یك‌انتخابات ناسالم بود در میان مردم اثرنیکوئی بخشید. در بعضی نقاط باین‌مناسبت چراغانی نمودند. در دانشگاه دانشجویان برقص‌وشادی پرداختند.

بازداشت چهار تن ازامرای ارتش

روز بیست و سوم اردیبهشت ماه وزیر حدید دادگستری آقای نور‌الدین‌الموتی‌دراولین‌مصاحبه‌مطبوعاتی خود اعلام کرد که اولین اقدام دادگستری تعقیب متجاوزین بحقوق عمومی و محاکمه آنان میباشدو عصر همین روز چهار تن ازامرای ارتش که در دولت های سابق‌دارای مناصب مختلف بودند بعلت سوء استفاده از مقام و حیف ومیل اموال دولتی جلب و بازداشت شدند. این چهار نفر عبارت بودند از سپهبد حاج علی کیا رئیس سابق اداره دوم ستاد بزرگ ارتشتاران، سپهبد مهدیقلی علوی مقدم وزیر سابق کشور، سر لشگر علی‌اکبر ضرغام وزیر دارائی سابق وسرتیپ روح‌الله نویسی مدیر عامل سابق شرکت شیلات.

خبر مربوط به صدور بازداشت‌چهار تن از امرای ارتش در محافل‌مختلف مثل بمب صدا کرد ودر کلیه‌محافل داخلی و خارجی انعکاس یافت.

خرداد

ماجرای سپهبد آزموده

سپهبد آزموده رئیس دادرسی ارتش که از تاریخ شانزدهم خرداد ماه بازنشسته شده بود روز بیست وهفتم خرداد طی یك عرضحال سه صفحه‌ای علیه دولت دکتر امینی به دادستان کل کشور اعلام جرم کرد.

سپهبد آزموده انجام نگرفتن انتخابات، دستگیری افسران عالی رتبه و کوبیدن مالکین را بعنوان دلایل اعلام جرم ذکر کرده بود.

دو روز بعد بنا بتقاضای دادستان تهران با توجه به اعلام جرم وزیر دادگستری قرار بازداشت سپهبد آزموده صادر شد و مشارالیه توقیف و روانه بازداشتگاه کاخ‌دادگستری گردید.

سپهبد آزموده
سکوت بعداز از جنجال ....

پس از صدور بازداشت، سپهبد آزموده بقرار صادره اعتراض کرد و پس از یازده روز ،قرار بازداشت سپهبد آزموده از طرف دادگاه‌فسخ شد و سپهبدآزموده با سپردن‌وجوه‌الکفاله بمبلغ پنجاه هزار تومان از زندان آزاد گردید.

تیر

بازداشت احمد آرامش

روز نهم تیر ماه آقای احمد آرامش وزیر مشاور کابینه‌مهندس شریف امامی و لیدر گروه‌ترقی ـ خواهان بدنبال یك مذاکره تلفنی بسازمان اطلاعات و امنیت کشور مراجعه کرد و پس از بازجوئی توقیف گردید.

اتهام آقای آرامش «اقدام برضد امنیت و ایجاد ناراحتی در میان‌مردم بوسیله تبلیغات» بود زیرا آقای آرامش در یك مصاحبه مطبوعاتی اظهار کرده بود که دولت شریف امامی نخست وزیر سابق بعلت تحریکات دول خارجی سقوط کرده است. و علت آنکه دولت شریف امامی را به بر کناری مجبور ساختند این بود که وی می خواست ایران را بیطرف کند و از سنتو خارج سازد....»

بقیه در صفحه ۳۵

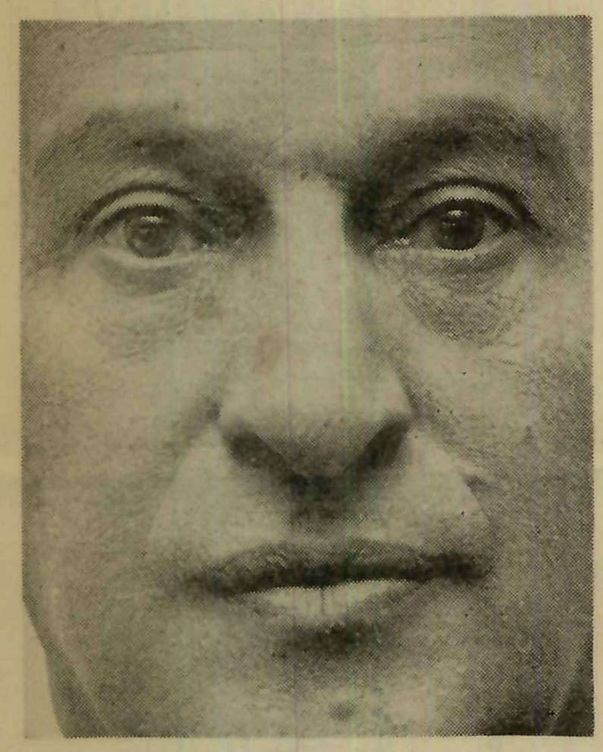

ابتهاج، مرد سرسخت و لجوج، نیمی از سال گذشته را در زندان گذراند ...

نمایندگی مغازه لوکس ۳۰۲ لاله زار
آ ـ ۳۹۹۵۰ آگهی مودت

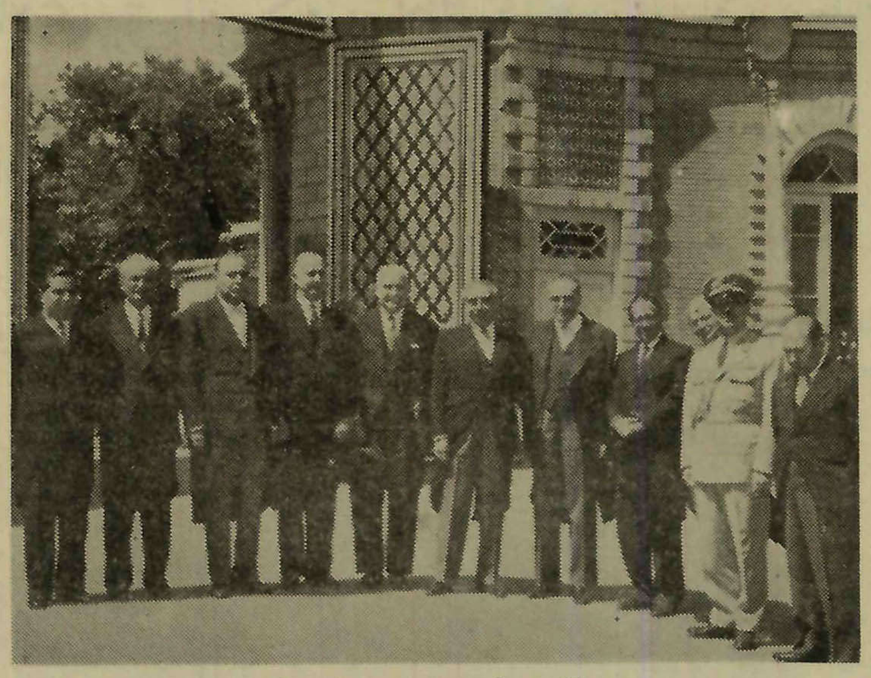

کابینه دکتر امینی در روز معرفی

نخست وزیر در باشگاه مهرگان بفرهنگیان قول شرف‌داد

آقای مهندس جمال گنجی وزیرراه
آقای دکتر عبدالحسین طبا وزیر بهداری
آقای دکتر حسن ارسنجانی وزیر کشاورزی
مهندس اصفیاباسمت قائم‌مقام‌نخست وزیربسر پرستی امور سازمان‌برنامه منصوب شد.

کابینه آقای دکتر امینی تا پایان سال ۱۳۴۰ چند بار ترمیم گردید از جمله: آقای دکتر عبدالحسین طبا که بوزارت بهداری‌منصوب شده بود عذر خواست واز سیزدهم خرداد آقای دکتر ابراهیم ریاحی بسمت وزیر بهداری انتخاب شد.

آقای محمددرخشش از تاریخ بیست و پنجم اردیبهشت بعنوان وزیر فرهنك منصوب شد وآقای‌جهانگیر آموزگار در تاریخ سوم تیر ماه به عنوان وزیر بازرگانی معرفی شد و آقای ناصر ذوالفقاری نیز از تاریخ بیست‌ویکم تیر بسمت وزیر مشاور انتخاب گردید.

همچنین در تاریخ‌دوم دیماه آقای مهندس‌فریور وزیر صنایع ومعادن استعفا کرد وبجای ایشان آقای مهندس تقی سرلك بوزارت صنایع ومعادن‌منصوب‌شدو آقای‌عبدالحسین بهنیا نیز در تاریخ بیست و چهارم دیماه استعفا کرد. و روز بیست و هشتم بهمنماه آقای‌محمد علی‌هنجنی به کفالت وزارت دارائی منصوب گشت.

انحلال مجلسین

روز نوزدهم اردیبهشت فرمان‌انحلال مجلسین بتقاضای دولت از طرف شاهنشاه صادر گشت.

انحلال پارلمان و بخصوص‌مجلس

فروشگاه سماور های نفتی همراز

تبریکات صمیمانه خود را بعموم خانواده های محترم تقدیم و موفقیت عموم را در سال جدید آرزو میکند.

حسن سماواتیان

شرکت سهامی ساختمانی سپهبد شت

صمیمانه ترین تبریکات سال نو را بمناسبت اعیاد تقدیم میکند.

عمران وآبادی از اقدامات سال گذشته

شرکت سهامی ساختمانی سپهبد شت

بود که با موفقیت انجام گرفته و در سال نو ادامه و توسعه این هدف شعار اولیه این شرکت خواهد بود.

فعالیت های بانك کشاورزی ایران در راه تامین آب مزروعی کشور

در سال ۴۰ بیش از یکصد و ده حلقه چاه عمیق آب در مناطق قزوین ـ گرمسار ـ ورامین حفر شده و از این راه کمبود آب مزروعی تأمین گردیده است

اولین چاه عمیق گرمسار توسط آقای نخست وزیر بنام نامی اعلیحضرت همایون شاهنشاهی (محمدرضاشاه پهلوی) نامگذاری شد

علاوه بر حفر چاه عمیق بانك کشاورزی ایران تاآنجاکه مقدور بوده‌است برای کارهای دیگر کشاورزی درایران بکشاورزان مناطق مختلف کمکهای لازم را کرده‌است

قسمت اعظم فعالیت های سال ۱۳۴۰ بانك کشاورزی ایران مصروف تامین آب زراعی ووسائل کشت شده‌است و بانك کشاورزی سعی کرده‌است تاآنجا که امکان دارد در راه عملی نمودن این پروژه با تدابیر تازه‌ای که اتخا ذنموده‌است گامهای سریعی بردارد .

از آنجا ئیکه قدرت مالی بانك محدود به‌میزان وصولی اقساط وام های داده‌شده است احتیاج عمیق احساس شد تاروش‌های نوینی برای وصول بکار برده شود و برای اینکه اولا وصولی‌های ماهیانه افزایش یابد وثانیا توزیع ومصرف وام‌ها تحت نظارت دقیق قرار گیرد تابمصرف واقعی و صحیح خود برسد بانك تصمیم گرفت که اعتماد و اطمینان مشتریان رابدستگاه‌های تابعه خودش بیش از پیش جلب نماید و در این راه میتوان گفت که کاملا موفق شد و درنتیجه قسمت قابل ملاحظه‌ای از بدهیهای معوقه خودرا براثر همکاری بدهکاران و فعالیت شبانه روزی و حسن سلوك مامورین بانك وصول نمود ـ بطوری که درششماهه دوم سال ۱۳۴۰ ـ وصولیهای بانك کشاورزی از نهصد میلیون ریال هم تجاوز نمود .

بانك کشاورزی ایران در قسمت توزیع اعتبارات بکلیه کشاورزانی که‌نیاز مند کمك و مساعدت بودند تاسرحدامکان کمك‌های لازم را نمود و مخصوصا برای تامین آب مزروعی دست به‌اقدامات وسیعی‌زد و تامین آب را درسرلوحه عملیات خویش قرارداد .

بانك ابتدا برای عملی کردن‌این پروژه درمناطقی از کشور که در نتیجه آفت زدگی وخشکسالی به کشاورزان آن ناحیه کمك های فوری لازم بود بشود بااعزام مامورین کارآزموده و مجرب بدهات و قراء مورد نظر از هرگونه کمك ممکن به‌آنان دریغ و مضایقه نکرد .

و درمناطق دیگر بانك پروژه‌های خاصی تنظیم نمود و درنتیجه پروژه های زیر طرح ریزی و بموقع اجراء درآمد .

۱ـپروژه شماره ۱قزوین

بانك کشاورزی برای اجرای‌پروژه چاه‌های شماره ۱ منطقه قزوین ـ ۸۹۷۵۹۰۰۰ ریال اختصاص داد و اعتبار این مبلغ را جهت حفر۳۲ حلقه چاه عمیق دسته جمعی در اختیار کشاورزان گذارد که حفر همه چاه‌های فوق تاآخر سال ۴۰ باتمام رسید .

علاوه برچاه‌های فوق بانك برای حفر یازده حلقه چاه عمیق دیگر نیز که ۱۵۱۰۰۰۰۰ ریال تقاضا رسیده بود تامین اعتبار آن راقبول نموده که در دست اقدام است .

در عین حال بانك کشاورزی ایران‌برای تهیه‌بذرو نوکنی‌قنوات‌و سایر امور کشاورزی نیز جمعا مبلغ ۹۴۶۹۰۰۰ ریال به ۲۱۵۴ نفر از کشاورزان دهات قزوین کمك‌نموده است و مبلغ ۳۵ میلیون ریال‌دیگر نیز از طرف دهاقین قراء قزوین تقاضا شده‌است که در دست‌اقدام است‌تا هرچه‌زودتراین مبلغ به‌آنان پرداخت گردد.

یکی از چاههای عمیق که توسط بانك کشاورزی درگرمسار حفر شده‌است، آقای دکتر زاهدی مدیر عامل بانك کشاورزی ایران دراین باره به آقای دکتر امینی نخست‌وزیر توضیح میدهد ـ آقای دکتر ارسنجانی وزیر کشاورزی نیز دیده میشوند.

باعملی شدن طرح های فوق‌مقدار زیادی از کم آبی قراء آسیب‌دیده بخشهای مختلف شهرستان قزوین مرتفع گردیده و بتدریج کشاورزان آواره این شهرستان بزادگاه‌اصلی خود مراجعت ومجددا بکار کشاورزی اشتغال می‌یابند .

۲ـپروژه شماره ۲گرمسار

برطبق طرحی که برای منطقه گرمسار تهیه شده بود می‌بایستی ۲۰حلقه چاه عمیق دسته جمعی‌برای کشاورزان در گرمسار حفر شود طرح مزبور از همان ابتدا بسرعت پیشرفت‌وتااوایل‌اسفند ۱۶حلقه‌چاه عمیق حفرومورد استفاده کشاورزان قرار گرفت و چهار حلقه بقیه نیز تاآخر اسفند حفر و آماده بهره‌برداری گردید .

روز یازده آذر ماه ۱۳۴۰ برای کشاورزان گرمسار یك روزتاریخی بود و دراین روز بود که نخست‌وزیر محبوب آقای دکتر علی‌امینی برای نامگذاری و شروع بهره‌برداری از اولین چاه عمیق‌بگرمسار رفتند و اولین چاه عمیق را بنام‌نامی ومبارك اعلیحضرت همایون‌شاهنشاهی (محمدرضاشاه پهلوی)نامگذاری نمودند .

ضمنا به کشاورزان ۱۶ دهکده گرمسار نیز مبالغ لازمی که‌جهت تهیه بذر درخواست نموده بودند پرداخت شد نتیجه‌ای که از حفر بیست حلقه چاه فوق درگرمسار گرفته شد اینست که پیش بینی می‌شود . درحدود ۲۰۰۰ هکتار زمین دراین منطقه برای کشت‌غله و پنبه آماده شده و بابهره‌برداری صحیح از آنها انتظار میرود مبلغ چهار میلیون ریال درآمد اضافی علاوه براین به۷۱ نفر ازکشاورزان این بخش مبلغ ۳۰۰۰۰۰ر ریال جهت مصارف مختلف کشاورزی وام پرداخت گردید .

بااجرای طرح شماره ۴ ورامین انتظار میرود تاحدود زیادی کمبود آب دراین منطقه مرتفع گردد و درآینده میزان تولید محصولات کشاورزی ورامین بمیزان قابل ملاحظه‌ای افزایش یابد .

۵ـپروژه شماره ۵قم

بانك برای اجرای پروژه شماره ۵قم مبلغ سی میلیون ریال اعتبار اختصاص داده است و مامورین بانك بدهات این شهرستان اعزام شده‌اند تا در زمینه احتیاجات کشاورزان مطالعه و تحقیق نمایند و مخصوصا برای تامین آب‌زراعی این منطقه اقدامات لازم را بعمل آورند .

۶ـپروژه‌های دیگر

بانك پروژه‌های دیگری نیز بمنظورتامین آب زراعی درمناطق دیگر روستائی در دست مطالعه‌دارد که درسال آینده بموقع اجرا گذارده خواهند شد .

بانك درسال ۱۳۴۰ از محل وصولیهای خود موفق گردیدتاپایان بهمن‌ماه در ۹۴ شعبه و نمایندگی های خود مبلغ ۱۰۲۳۹۳۳۲۰۴ر ریال بکشاورزان ومالکین و خرده مالکین کمك نماید که قسمت‌اعظم وامهای مربوطه جهت تامین آب و بقیه هم جهت تهیه بذر و سایر امور کشاورزی پرداخت شده‌است.

تعداد شرکت‌های‌تعاونی‌روستائی بانك کشاورزی ایران تاپایان بهمن ماه ۱۳۴۰ به ۹۵۳ عدد با۳۶۵ هزار عضو و باسرمایه ۲۰۰ میلیون ریال رسیده است و طبق برنامه‌ای که بانك در گسترش شبکه شرکت های تعاونی دارد تعداد این شرکت ها تاپایان سال ۱۳۴۰ بیکهزار عدد بالغ شده‌است .

برای‌تبدیل‌شرکت‌های تعاونی‌اعتبار بشرکت‌های تعاونی تولید ومصرف وهمچنین برای جلب پس اندازهای روستائی مطالعات لازم‌صورت‌گرفته که درسال آینده طرح‌های مربوطه بموقع اجرا گذارده خواهدشد .

سرمایه بانك کشاورزی ایران اکنون بالغ برده میلیارد ریال‌است که تقریبا نیمی از آن پرداخت‌نشده و صاحبان سهام تعهد نموده‌اند به تدریج‌آن را پردا خت نمایند و علاوه براین طبق طرحی که برای برنامه پنجساله سوم تنظیم‌شده‌است بتدریج مبلغ ده میلیارد ریال‌اعتبار دراختیار بانك کشاورزی ایران‌قرار خواهد گرفت .

بانك کشاورزی ایران درسال ۱۳۴۰ طرح‌هائی در زمینه تجدید سازمان اداری وروشهای خودتنظیم نموده که قسمتی از آنها عملاانجام شده و قسمت دیگر درسال آینده بموقع اجرا گذارده خواهد شد و انتظار دارد بتواند درسال آینده از محل وصولی‌های خود وهمچنین از محل اعتبارات کشاورزی برنامه پنجساله سوم قدم‌های موثری درراه ازدیاد میزان محصول و افزایش درآمد کشاورزان عزیز کشور بردارد .

در قزوین مردم استقبال باشکوهی از مامورین بانك کشاورزی نمودند ـ آقای دکتر زاهدی مدیر عامل بانك کشاورزی درحال سخنرانی دیده میشوند.

درگرمسار آقای نخست‌وزیر اولین چاه عمیق آبرا بنام‌نامی اعلیحضرت همایون شاهنشاهی نامگزاری کردند. دراین عکس آقای دکتر ارسنجانی وآقای دکتر زاهدی نیز دیده میشوند

شمه‌ای از

فعالیت‌های نه ساله بانک پارس

بانک پارس همواره درامور بانکی مبتکر بوده است

اتوبانک پارس یکی از مدرن‌ترین ومجهزترین بانکهای دنیاو در خاورمیانه بی‌نظیر میباشد

بانک پارس دربهمن‌ماه سال ۱۳۳۱ با سرمایه یکصد میلیون ریال تاسیس یافت وسرمایه فعلی بانک دویست میلیون ریال است که تماما پرداخت شده است و درمدت ۹ سال سابقه بانکی خود همواره کوشش کرده است تا دربهبود وضع اقتصادی‌ایران وزنه سنگینی باشد وبا استفاده از آخرین روش بانکداری دنیا توانسته است گامهای وسیعی در رشته بانکداری بردارد و دراین راه از هیچگونه مساعدت وکمکی نسبت بمشتریان خود دریغ نورزیده است . بانک پارس از همان ابتدای کار با استقبال کم نظیر تجار و مردم قرار گرفت و آنچنان‌مورد اعتماد قرار گرفت که در وضع بانکداری ایران‌سابقه نداشته‌است‌وبخاطراینکه‌در هیچ زمان‌وهیچکاری‌تقلیدننموده‌ودرهمه‌جا مبتکر بوده‌ودست‌بکارهای تازه‌ای‌برای رفاه حال مشتریان خود زده است روز بروز پیشرفت های محسوسی درامور بانکی نمود چنانکه امروز توانسته بانک نمونه‌ای درخاورمیانه باشد .

ما دراین‌جا شمه‌ای از فعالیت های وسیع۹ ساله بانک‌پارس را برای‌خوانندگان عزیز خود مینگاریم :

اتو بانک (درایوین)

اتوبانک پارس درخاورمیانه اولین اتو بانک میباشد که دراول خردادماه ۱۳۴۰ در سه‌راه ضرابخانه افتتاح یافت .

اتوبانک هم مانند بسیاری از مظاهر مولود احتیاجات روزمره بشر امروزی است سالهای پیش درایالات متحده امریکا برای آنکه صاحبان اتومبیل ووسایط نقلیه‌بتوانند به‌آسانی کارهای بانکی خودرا انجام دهند با ابتکار یکی‌از بانکها باجه‌های کوچکی در نقاط مختلف شهر ساخته شد وچون اینکار درصرفه‌جوئی وقت مراجعین نقش مؤثری داشت مورد استقبال بی‌سابقه‌ای قرارگرفت وبزودی تکامل و گسترش یافت و بدین ترتیب اتوبانک بوجود آمد شخصیت‌هائیکه درامور بانکداری ایالات متحده اروپامطالعات وسیعی دارند تصدیق میکنند که اتوبانک پارس حتی درممالک اروپائی بی‌نظیر است وبا اتوبانکهای امریکا از جهت تشکیلات و تجهیزات برابری مینماید .

افزایش روزافزون وسائط نقلیه‌مسئله پارکینگ را روز بروز مشگلتر میکند وباید با استفاده از تشکیلات مدرن وسایل رفاه عمومی و پیشرفت بیشتر کارها را فراهم ساخت و مشکل پارکینگ یکی‌از بزرگترین دلایل بوجود آمدن اتوبانک بوده است واین بانک طوری ساخته شده است که شما با اتومبیل خود کنار یکی‌از گیشه‌ها می‌ایستید وبدون اینکه احتیاجی‌به‌پیاده شدن‌ازاتومبیل باشد کارهای بانکی خودرا انجام میدهید و بدین ترتیب مشکل پارکینگ منتفی‌میگردد.

گرفتاری دیگر ارباب رجوع بانکها بخصوص درساعات اداری که وقت ارزش زیادی دارد وکارها باسرعت باید انجام‌گیرد صحیح و منطقی بنظر نمی‌آیدکه برای انجام یک کارکوچک بانکی مدتها پشت باجه معطل شویم اتوبانک پارس صرف وقت مشتریان خودرا بحداقل کاهش‌داده است و دراتوبانک از لحظه‌ای که با مامورگیشه تماس میگیرید تا وقتی که کار خودرا کاملا انجام داده و آماده حرکت میشوید سه‌دقیقه یاکمتر طول میکشد مسلم است که ایجاد چنین سرعتی برای غیراز اتوبانک امکان‌پذیر نیست زیرا تنها دراتوبانک پارس است که مدرنترین وسائل و تجهیزات اتوماتیک بجای دستها و مغزها بی‌وقفه وبدون اشتباه کار میکنند واینها بزرگترین دلائل استقبال بی نظیر مردم تهران از اتوبانک پارس است .

شبانه روزی

شبانه روزی بودن بانک پارس مقدار زیادی از گرفتاریهای کارمندان ادارات و کسانیکه درساعات غیر اداری کار بانکی دارند از بین برده است وچنانکه کسی در هرساعتی از شبانه روز خواست معامله‌ای انجام دهد واحتیاج ضروری به‌پول داشت درهمان ساعت اتوبانک آماده است تاکار های بانکی اینگونه مراجعین خودرا دراسرع وقت انجام دهد .

اعتبار مخصوص پیشه‌وران

یکی‌از دلایل ازدیاد سرمایه بانک‌پارس از یکصد میلیون ریال بدویست میلیون ریال بخاطر پیشه‌وران و مغازه‌داران بوده است که احتیاج مبرمی به اعتبار بانکی دارند و بانک پارس ازدیاد سرمایه را جهت تامین اعتبار مخصوص برای این‌دسته درنظرگرفته است که باشرایطی بسیار آسان دراختیار آنها گذاشته ومیگذارد و حوائج ضروری آنها را بدینوسیله برآورده مینماید و این اعتبار در داد وستدهای نسبتا کوچک تاثیر فراوانی داشته است وبانک پارس دادن این اعتبار را به‌پیشه‌وران و مغازه داران یکی‌از بزرگترین خدمات بانکی خود میداند .

حساب تامین آتیه ونتایج ثمربخش‌آن

بانک پارس درتمام مدت نه‌سال فعالیت خود همیشه مشوق مردم در پس‌انداز نمودن وتامین آتیه بوده و بهمین جهت برای جلب توجه مردم نسبت باین امر هرگز کوتاهی ننموده است وبا وسائل گوناگون و دادن بالاترین بهره‌ها و جوایز هنگفت توجه‌مردم را باین مسئله معطوف داشته است .

حساب تامین آتیه بانک پارس که‌برای جلب اطمینان وتشویق مردم درراه پس‌انداز کردن برای آتیه ایجاد شده است گذشته از اینکه بالاترین بهره‌ها را می‌پردازد وبهره ۶ر. که باین حساب تعلق میگیرد تقریبا بی سابقه میباشد جوائز هنگفت وبا ارزشی هم برای این حساب درنظر گرفته شده است که همه ساله دراسفندماه قرعه‌کشی‌میشود و به‌برندگان آن پرداخت میشود .

بر رسیهای علمی ثابت کرده که شیر بهترین و مفیدترین غذا برای انسان است

در آستانه سال نو مصرف شیر و محصولات پاستوریزه را جزو برنامه خود قرار دهید

فروشگاه نمونه شرکت توزیع فرآورده‌های لبنیات تهران وحومه درجاده قزوین

کره پاستوریزه تهران بعلت چربی زیاد ۸۶ ر. در دنیا بی‌نظیر است. بستنی پاستوریزه تهران لذت بخش مغذی ومطبوع است.

یکمك وراهنمائی کارخانه‌های شیرپاستوریزه دامپروران باصول بهداشتی آشنا شده‌اند

شیر بادارا بودن پروتئین مواد معدنی، قند، ویتامین ها ماده‌ای مغذی است.

رشد ونمونوزاد فقط باشیر تامین میشود ازخوراندن شیر بنوزاد غفلت نکنید.

پنیر پاستوریزه که مدت مدیدی است تهیه شده ممتاز و مطبوع است.

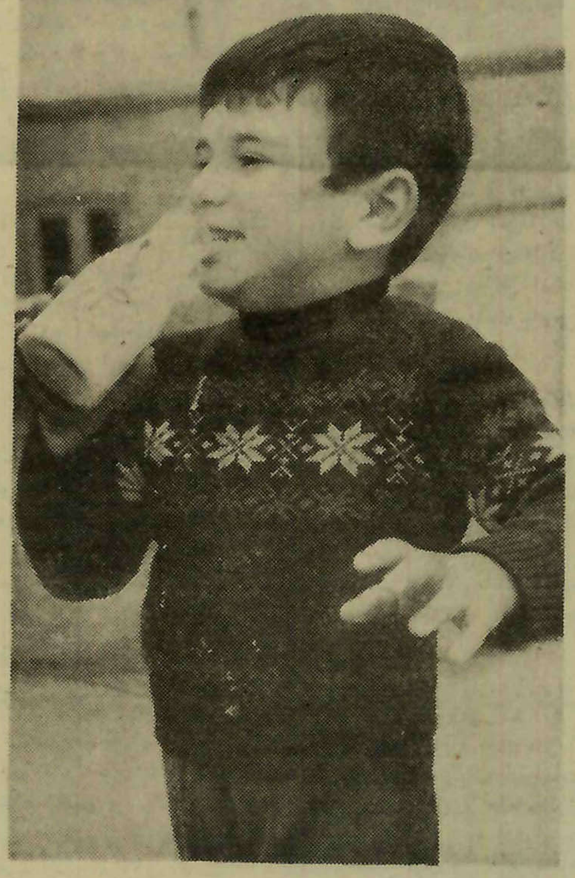

بچه‌ها باغلاقه وميل شيررا ميخورند .

کارخانه شیر پاستوریزه از موسسات بسیار مفید کشوراست

وزارت کشاورزی بامرشیر وپرورش دام توجه‌خاصی مبذول میکند دراین گراور آقای دکترارستجانی وزیر کشاورزی هنگام بازدید ازشرکت توزیع فرآورده‌های پاستوریزه دیده میشود آقای محمدرضاسعادت فرد مدیر عامل شرکت توضیحات‌لازم رامیدهند .

ماست پاستوریزه تهران هموژنیزه سالم تمیز و لذیذاست وسلامت و بهداشت محصولات پاستوریزه تهران مورد تائید مراجع بین المللی است

فروشندگان لبنیات بوجود آمده است درامر توزیع شیر و کره و ماست و نان ماشینی رفرمی ایجاد کرده ماموربن وماشین‌های‌توزیع شرکت از نیمه‌های شب کار توزیع را آغاز میکنند تاطوع آفتاب‌امرمهم توزیع هفتاد تن شیر رابه‌پایان میرسانند این امر برای شرکتی که درآستانه اولین دوران کوشش وفعالیت است حائز کمال اهمیت است و درعین حال این مطلب را نویدمیدهد که‌بزودی‌شرکت‌توزیع‌در سراسر مملکت بصورت یك‌شرکت

شیر کاکائو پاستوریزه تهران لذیذ مطبوع گوارا مفید و بهترین نوشابه برای مردم تهران است.

نمونه درخواهد آمد .

هنگام تاسیس شرکت توزیع فروشندگان لبنیات تهران آقای محمدرضا سعادت فرد رئیس‌اتحادیه صنف لبنیات فروش تهران ازکلیه مغازه‌داران و فروشندگان لبنیات تهران و حومه دعوت کرد دراین اجتماع علت اقدام اتحادیه به‌تشکیل شرکت برای عموم توجیه گردیدو و بفروشندگان لبنیات توصیه کردند که ضمن خریدسهام‌شرکت درکاری که‌مربوط بآن‌است‌شرکت وهمکاری نمایند . دعوت شرکت مورد قبول کلیه فروشندگان‌لبنیات تهران گردید و کلیه اعضای‌صنف درخرید سهام شرکت کردند و در نتیجه شرکتی که کلیه اعضای‌آن از فروشندگان لبنیات تشکیل‌میشد بوجودآمد این شرکت در مدت چهارسال فعالیت خود همواره‌موفق بود. و ضمن توزیع شیر پاستوریزه بزرگترین خدمت را باجتماع شهر تهران کرده‌است .

متاسفانه در کشور ما شیر راغذای بیماران می شناسند .

اتحادیه صنف فروشنده لبنیات

درشهر تهران درحدود نودو شش اتحادیه صنفی وجود دارد و اتحادیه‌صنف فروشندگان لبنیات یکی از این صنوف است که از لحاظ تشکل صنفی وهمکاری و تقارن متقابل درمیان تمام اصناف بنام ومعروف است .اعضای‌مدیره شرکت وبازرسان‌شرکت‌توزیع از میان لبنیات فروشان معروف تهران انتخاب شده‌اند ودر تمام مدت‌شبانه روز از نزدیك بامور مغازه های لبنیات فروشی و طرزتوزیع‌صحیح شیر نظارت دارند .

تاسیس کلاس بهداشتی

اتحادیه صنف فروشندگان لبنیات و اعضاوبازرسان‌وسهامداران شرکت توزیع نزدیکترین روابط را باکارخانجات دارند هدف و سیاست صنف و شرکت توزیع همواره آنستکه بابرقراری یك‌حسن تفاهم درمیان جمعیت‌دامپروران و

سلامت جسم، سلامت فکر، نیرومندی، توانائی افراد ، یك ملت باتعداد شیر مصرفی آن‌کشورنسبت‌مستقیم دارد

شرکت توجه عمومی نسبت‌بمصرف شیر جلب گردید .

کلاس بهداشتی

اتحادیه صنف فروشندگان‌لبنیات تهران باکمك وهمکاری کارخانه شیر پاستوریزه تهران یك کلاس بهداشتی برای فروشندگان لبنیات تاسیس کرد دراین کلاس صدها نفر لبنیات فروش شرکت کرد. وباصول نگاهداری شیرومحصولات آن آشنا شدند باکمك این‌کلاس هالبنیات فروشان طرز کار وشکل مغازه‌ها را تغییردادند و در واقع رفرمی درامر لبنیات فروشی بوجود آمد .

تبریك و تهنیت

درآستانه سال جدید اتحادیه صنف فروشندگان لبنیات تهران و حومه و اعضای مدیره شرکت‌توزیع فراورده‌های لبنیات پاستوریزه این سال جدید را بعموم هم میهنان گرامی شادباش گفته و سعادت و موفقیت عموم را آرزومینمایداتحادیه صنف فروشندگان لبنیات درسال جدید بیش از بیش برای بهبودامر

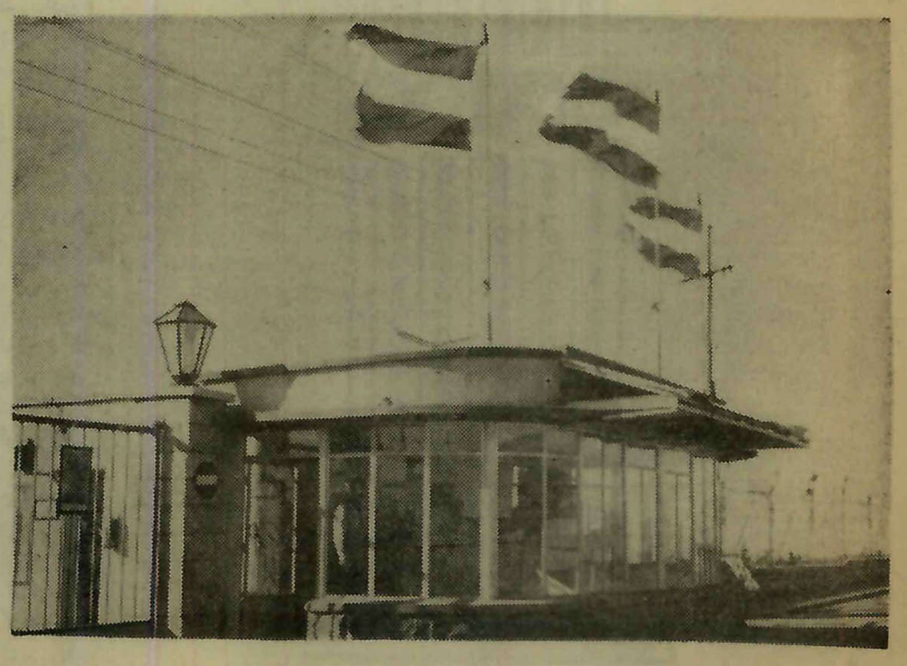

پس‌ازتاسیس کارخانه‌های‌شیر پاستوریزه فروشندگان لبنیات باتغییر دادن شکل مغازه‌ها در امر توزیع شیرهمکاری کردند

۱ـشیرکارخانه‌های‌پاستوریزه تهران ازموسسات مدرن دامپروری خریداری میشود

درسالی‌که گذشت‌اتحادیه‌صنف شیر و محصولات پاستوریزه فروشندگان لبنیات تهران بمناسبت کارخانجات تهران‌را در سراسر سالگرد چهارمین سال فعالیت و شهر تهران توزیع می‌کند اعضا و کوشش خود و همچنین برای سهامداران و کارمندان شرکت نمایاندن موجودیت شرکتی که توزیع باسابقه ممتد خود در امر ضمن توزیع محصولات کارخانجات توزیع شیرکار کارخانه‌ها و دام‌ـ پاستوریزه تهران درآستانه ترقی و پروران را سهل کرده و بوسیله

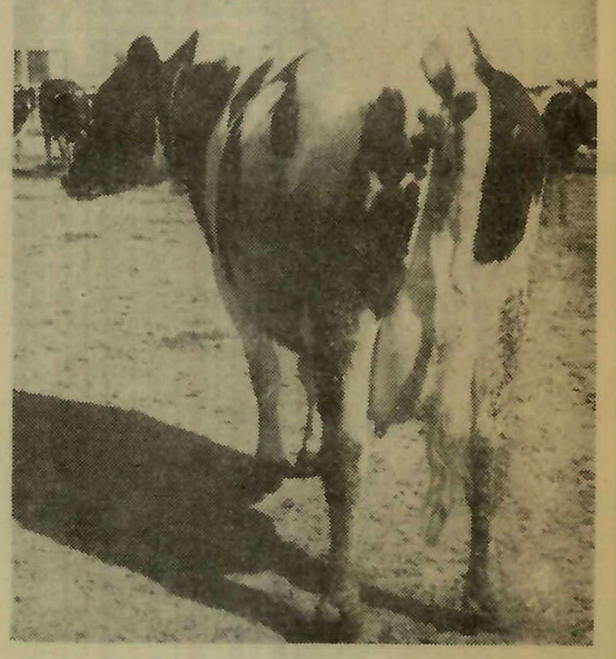

این گاومادە که‌شیرآن تحویل کارخانه‌های شیر پاستوریزه میشود در سال چهل هشت تن شیردادە است کارخانه‌های شیرپاستوریزه محصولات خودرازشیرخالص گاو تهیه میکنند .

توسعه می‌باشد برنامه‌های مفصلی ترتیب‌داد.شرکت‌توزیع‌فروشندگان لبنیات تهران که باسرمایه‌گذاری فروشندگان لبنیات تهران بوجود آمده شرکتی درحال توسعه‌میباشد که در آتیه نزدیکی امر توزیع فراورده‌های لبنیات را درسراسر ایران بعهده خواهد گرفت شرکت توزیع درهرروز بیش از هفتاد تن شعبات و مغازه‌ها و کامیونها و ماموربن خود هزاران شیشه شیر وقالب های کره وماست را بدست مردم و مصرف کنندگان‌میرسانند.

شرکت توزیع‌فراورده‌های‌لبنیات تهران که بوسیله اتحادیه صنف

توزیع شیر و تامین بهداشت آن خواهد کوشید وامیدوار است‌بتواند باجلب رضایت وهمکاری مردم بیش از پیش در امر توزیع شیر و محصولات آن توفیق حاصل نماید

اهمیت شیر وفرآورده های مختلف آن در زندگی انسان

هنوز اکثر مردم میهن‌ما از اهمیت و ارزش شیر وفراورده‌های متنوع آن در زندگی روزمره خود بی‌خبرند و تصور میکنند که‌شیررا فقط در مورد بخصوص‌مانندبیماری باید مصرف نمود در حالیکه شیر یك غذای کامل و کافی درتمام مراحل زندگی انسان است وبعلت سرشار بودن از انواع ویتامین‌ها ـ مواد معدنی ـ پروتئین ـقند ـ کلسیم موجب رشد و تکامل در دوران کودکی و نشاط و قدرت جوانی و رفاه و سلامت دوره پیری است شیر تنها غذای ساده وارزانی است که در عین حال از حیث ترکیبات غذائی مورد نیاز بدن به تکامل طبیعی خود بمصرف مواد نامبرده نیاز مبرمی دارد که‌نقصان هریك موجب پیدایش عوارض بخصوصی درزندگی انسان می‌باشد و خواه‌ناخواه باید بنحوی مقداری از مواد مورد احتیاج که‌هریك به نوعی در تامین سلامت جسم و فکر موثر می‌باشد بطور روزانه همراه غذاهای گوناگون مصرف شود پس چه‌بهتر که‌باخوراندن روزانه یك لیوان شیر باطفال خود سلامت آن و بنوبه خود برای رشد و تضمین سلامت‌انسان ضرورو‌سودمندهستند بنابراین اشتباه بزرگی خواهد بود که شیر را غذای مختص بیماران دانسته و از مصرف روزانه آن غافل باشیم .

شیر برای اطفال

شیر غذای اصلی نوزادان‌است و بدون آن طفل شیرخوار قادر به ادامه حیات نخواهد بود وچنانکه کسی در دوران کودکی از شیر کافی بهره‌مند نباشد رشد بدنش ناقص و از جهات مختلف دچار اختلالاتی خواهد شد که بامواد غذائی دیگر و یا داروهای تقویتی مختلف جبران پذیر نیست طفل‌اگر شیر کافی تغذیه نکند اصولاضعیف ولاغر بوده و مقاومتش در مقابل بیماری‌های مختلف در تمام دوران زندگی کم و همواره رنجور وناتوان خواهد بود زیرا بدن انسان در دوران کودکی درحال رشد بوده و و پایه و اساس ساختمان بدنش در همین دوره زندگی شکل میگیرد و بهمین جهت است که پزشکان و زیست‌شناسان توصیه کرده‌اند که اطفال تادوسالگی باید منحصرا از شیر تغذیه نمایند و در سال های بعد نیز مصرف روزانه یك لیوان شیر باصبحانه برای رشد کامل و تحکیم استخوان بندی به بدنشان ضرورت دارد. طبق‌تحقیقات تائید شده‌است که شیردارای‌مقدار زیادی کلسیم‌ـپروتئین‌انواع‌ویتامین هاـ قند و چربی می‌باشد از طرفی بدن انسان نیز برای تامین رشد و علت فعالیت های روزانه به‌نیروی بیشتری نیازمند است و برای ایجاد انرژی و نیروی لازم باید از تغذیه کامل و مقوی برخوردار باشد تجربه نشان داده‌است که مصرف یك لیتر شیر تازه و سالم میتواند کمك موثری برای منظور فوق بنماید . شیر برای جوانان نشاط می‌آورد و آنان را هرروزنیرومندتر از روز پیش می‌سازد و استخوان بندی و عضلات جوانان برای‌ترمیم

بقیه درصفحه ۴۰

کارخانه های تولید کننده شیر پاستوریزه و فروشندگان لبنیات زمینه‌مساعدی را برای‌افزایش‌میزان مصرف شیرفراهم آورند این اقدام اتحادیه و شرکت توزیع یکی از برجسته‌ترین خصوصیات صنفی است ورمز و علت موفقیت شرکت توزیع و اتحادیه صنف فروشندگان لبنیات درهمین امر است و بس .

شیر رایگان

درسال چهل شرکت توزیع فراورده‌های لبنیات تهران و حومه ضمن یك رشته اقدامات‌خودبمنظور افزایش میزان مصرف شیر در تهران سلسله مقالات متعددی را در روزنامه اطلاعات منتشر ساخت بموازات این اقدامات شرکت‌برای موفقیت دراین امر اقدام بتوزیع شیر رایگان نمود و بالاخره باچاپ کوپن‌های رایگان درروزنامه‌اطلاعات بیش از پنجاه هزار شیشه شیر و نان ماشینی در سراسر تهران توزیع کرد این اقدام شرکت در عین حال یکی از موثرترین وسایل معرفی شیر بمردم بود و بااین‌اقدام

دنیا برای شیر ارزش بسزائی قائل است

دلائل علمی کاملترین و بهترین ماده برای تغذیه انسان می‌باشد زیرا باهزینه بسیار اندکی در اختیار انسان قرار میگیرد و ضمن رفع گرسنگی نیروی لازم راجهت انجام کار های روزمره تامین و سلامت جسم و روح را تضمین مینماید .

ضمن بررسیهای متعددعلمی‌وتجزیه شیر در آزمایشگاهها وجود مقدار

یکسال پابپای حوادثی که گذشت ...

بقیه از صفحه ۳۱

آقای آرامش سومین وزیر کابینه مهندس شریف امامی بود که در دولت دکتر امینی توقیف شد ،وی پنجاه و سه سال‌دار دو در یزدبدنیا آمده است.

آرامش از طرف مجلس هجدهم بعضویت هیئت‌نظارت سازمان‌برنامه انتخاب شد و در این پست بر اثر اختلاف نظر باابتهاج نتوانست بکار ادامه دهد .

آرامش پس از سقوط دولت شریف‌امامی با گروهی بنام ترقی‌خواهان همکاری پیدا کرد .

پس از سیزده روز توقیف،بالاخره آرامش از زندان آزاد شد ولی‌پس از سه ماه دوباره در آذر ماه‌او را به بازپرسی احضار کردند تا درباره تمدید قرارداد لیلیانتال و کلاب توضیح بدهد.

مرداد

اجتماع بیسابقه روز بیست و هشتم مرداد

عصر روز شنبه بیست و هشتم مرداد ماه به مناسبت سالگرد قیام تاریخی بیست و هشتم مرداد ماه‌سال ۳۲ اجتماع عظیمی‌در فرودگاه بزرك دوشان تپه برگزار شد .

شاهنشاه در این اجتماع عظیم نطق مهمی ایراد کردند که‌بعنوان یك نطق تاریخی در یك اجتماع تاریخی در سراسر جهان منعکس گردید.

در این روز نیم میلیون نفر از مردم‌تهران‌درمیدان بزرك‌دوشان‌تپه گرد آمدند و به سخنان‌شاه گوش دادند .

این رقم‌در تاریخ اجتماعات‌دوران مشروطیت ایران بی سابقه بود .

شاهنشاه در نطق تاریخی خود گفتند : اگر قیام بیست و هشتم مرداد نمیشد دو هفته بعد رژیم کمونیستی درایران برقرار میشد .

نطق شاهنشاه را خبرگزاریهای بزرك عالم مهمترین واقعه سیاسی سال تلقی کردند.

پرونده گوشت

روز دهم مرداد ماه رای دادگاه پس از ۴۸ جلسه دادرسی درباره متهمین پرونده گوشت صادر گردید

این پرونده ۱۷ نفر متهم‌داشت. مدیر عامل و رئیس هیئت مدیره شرکت سابق گوشت‌و اعضای‌هیئت مدیره آن در این پرونده متهم به سوء استفاده در حدود ۶ میلیون تومان بودند.

دادگاه ۱۱ نفر از متهمین رابه حبس هائی از چهار ماه‌و نیم تا دو سال‌وپرداخت اصل مبلغ‌سوءاستفاده محکوم کرد .

شهریور

محاکمه دکتر بقائی

محاکمه آقای دکتربقائی درسال گذشته مهمترین محاکمات سیاسی سال بود .

دکتر بقائی در جریان انتخابات باتفاق همکار قدیمی‌خود آقای‌حسین مکی سازمان نگهبانان آزادی را تشکیل داد و روز بیست و سوم شهریور ۱۳۳۹ هنگامی که ازسفر کرمان مراجعت میکرد بمجرداینکه پا از پلکان هواپیما بزمین گذاشت توقیف و به‌دژبانی ارتش منتقل‌شد تا آنکه روز هشتم خرداد سال ۱۳۴۰ محاکمه وی در دادگاه بدوی نظامی آغاز گردید .

محاکمه دکتر بقائی تا پنجم تیر ماه ادامه‌داشت وبموجب رای‌محکمه نظامی بدو سال زندان محکوم شد.

دکتر بقائی از رای دادگاه‌نظامی به دادستان کل کشور شکایت کرد و سپس دادگاه تجدید نظر برای رسیدگی باتهام دکتر بقائی تشکیل شد ومدت چهار ماه محاکمه او طول کشیدتا اینکه‌دردادگاه تجدید نظر دکتر بقائی تبرئه شد .

محاکمه دکتر بقائی یکی از پر سرو صدا ترین محاکمات چندساله اخیر بود .

دکتر بقائی در خلال دفاعیات‌خود پرده از بسیاری راز های سیاسی برداشت و مطالب ناگفته‌ای راافشاء کرد .

مهر

بازداشت معاون سابق‌وزارت گمرکات و ۴ نفر از روسای دخانیات

روز چهارم مهرماه‌مامورین‌اجرائیات دادسرای‌دیوان کیفر ۶ نفر ازمدیران کل و روسای درجه یك بنگاه‌دخانیات را که دستورجلب آنها ازطرف‌بازپرس دیوان کیفر صادر شده بود بمنظور انجام تحقیقات لازم به دادگستری‌جلب کردند و این عده پس از مدتها تحقیق بازداشت شدند .

بازداشت شدگان عبارت بودند :از آقایان علی ملکان ، اسماعیل صارمی مدیران کل اسبق و سابق بنگاه دخانیات تیکران ، قره خانیان رئیس بازرسی فنی ، مهندس احمد قلی زاده رئیس بازرسی های فنی ، امان‌اله خاقانی رئیس کارخانه سیگار شماره یك دخانیات و عارف آذری رئیس کارخانه سیگار شماره ۲ دخانیات .

شاهنشاه املاك و سرمایه بنیاد پهلوی راوقف کردند

صبح روز سیزدهم مهر طی یك مصاحبه‌مطبوعاتی‌اعلام شد که‌شاهنشاه سرمایه بنیاد پهلوی‌را وقف فرموده‌اند و فرمان شاهنشاه دایر بر وقف بنیاد پهلوی دراختیار نمایندگان جراید و خبرگزاریها گذاشته شد .

اعلیحضرت همایونی شخصاتولیت موقوفات را بعهده گرفتند و آقای‌علم بسمت نایب‌التویه انتخاب‌شدند و آقای نخست وزیر و وزیر دربار و روسای هیئت مدیره مجلسین و چندتن دیگر از شخصیت ها بعنوان ناظرین وقف تعیین شدند .

وقف سرمایه بنیاد پهلوی عبارت است از خلع‌ید مالك‌یعنی درحقیقت اعلیحضرت همایونی که این تصمیم را اتخاذ فرموده‌اند که برای همیشه درآمد این املاك متعلق بملت ایران خواهد بود .

دکتر امینی باروپا رفت و بملت وعده داد که دست خالی باز نخواهد گشت ...

آبان

بازداشت ابتهاج

پرسرو صدا ترین اقدام دادگستری در شش ماهه دوم حکومت دکتر امینی بازداشت آقای ابوالحسن ابتهاج مدیر عامل سابق سازمان برنامه و رئیس هیئت مدیره بانك ایرانیان بود .

آقای ابتهاج مدیر عامل پس از ۵ ساعت بازپرسی در دیوان کیفر روز بیستم آبان ماه باتهام تصرف غیر ـ قانونی در اموال دولت‌بازداشت گردید.

ابتهاج تا بیست‌و پنجم بهمن ماه ۱۳۳۷ مدیر عامل سازمان برنامه بود ودر آن روز با تفویض اختیارات مدیر عامل سازمان برنامه به نخست وزیر آقای ابتهاج از سمت‌مدیرعامل‌سازمان برنامه استعفا کرد .ابتهاج در حدود چهار سال مدیر عامل سازمان برنامه بود و در مدت تصدی وی برنامه های عمرانی دوم کشور طرح ریزی واجرا شد .

ابتهاج متهم‌است که در زمان تصدی‌خود در سازمان برنامه در مورد عملیات عمرانی خوزستان و امضای قرار داد با «لیلیانتال و کلاب »دست به اسراف زده‌است .

پرونده ابتهاج براساس۷۰۰میلیون تومان خرج غیرمجاز در اموال‌عمومی تنظیم شده‌است .

ابتهاج از روزبیست‌آبان ماه‌تاکنون در توقیف بسر میبرد .

وزیر دادگستری دراینباره ضمن مصاحبه‌ای اعلام کرد که توقیف‌ابتهاج جنبه سیاسی ندارد و آقای دکترامینی نیز اظهار کرد که بعقیده وی ابتهاج مرد درستی است .

صدور دستخط

روز بیست‌و چهارم آبان ماه متن فرمایشات همایونی خطاب‌بهیئت‌وزیران بصورت دستخطی از طرف وزارت دربار انتشار یافت .

دراین دستخط قید شده بود که تمام مقررات فرع بر بقای ملك وملت است و اگر بخواهیم صرفاپیرومقررات خشك شده در موقعیت‌کنونی دنیاغفلت از اغتنام فرصت موجوده کنیم گناه عظیم در قبال ملت خود خواهیم‌داشت. و بدون فوت وقت باید دولت‌بقلع و قمع ریشه فساد باکمال جدیت و سرعت پرداخته و در انجام این‌امر مهم از هیچ مانع و محظوری نیاندیشد .

آذر

محاکمات شیلات

روز بیست و نهم آذر ماه محاکمات شیلات پس‌از ۷۲ ساعت شور در دادگاه دیوان کیفرپایان یافت . محاکمه شیلات مدت ۳ ماه طول کشید. در این روزرای دیوان کیفر در باره متهمین پرونده شیلات‌صادر گردید.

در این پرونده هفت نفر متهم به تدلیس ، جعل ، کلاهبرداری‌بودند مبلغ مورد اتهام این عده بیش از سی میلیون ریال بود .

متهمین‌عبارت‌بودند ازسرتیپ‌روح‌الله نویسی مدیر عامل سابق شرکت شیلات ـخانم‌احسان نیکخواه‌معروف به دولو مدیر شرکت خاویار ـ جلال‌الدین جلالی عامل فروش ری شرکت‌شیلات‌ـعظیما عضو سابق هیئت مدیره شیلات ـنصرت الله منتصر ـرئیس هیئت مدیره‌شرکت توانا ـنجم آبادی عضو سابق‌هیئت مدیره شرکت شیلات و سیساك نازارتیان و سرتیپ نویسی‌به‌سه‌سال و نیم و آقایان عظیما و نجم آبادی و خانم دولو هر یك بیك سال و نیم و آقایان منتصر و جلالی هر کدام‌به شش ماه حبس محکوم شدند .

ضمنا هر کدام از متهمین به پرداخت مبلغ سوء استفاده و غرامت محکوم شدند.

آقای سیساك نازارتیان نیز تبرئه گردید .

دکتر ارسنجانی، بامصاحبه‌های پرسروصدا و انجام اصلاحات‌ارضی درردیف‌چهره‌های جالب‌سال‌قرارداشت

شاهنشاه سرمایه بنیاد پهلوی راوقف‌کردند وهیئتی برای‌نظارت موقوفات‌تشکیل‌شد

سرتیپ نویسی‌که در جریان محاکمه خود سکوت کرده و لب ازلب نگشوده بود وقتی رای دادگاه اعلام شد فریاد زنان علیه دادگاه تظاهر کرد...

دکتر بقائی و محاکمه پرسر وصدایش مدتی بحث روز بود

دی

اصلاحات ارضی

مهمترین واقعه اقتصادی‌واجتماعی سال گذشته تصویب واجرای‌قانون اصلاحات ارضی بود .

قانون جدید اصلاحات ارضی‌دربیستم دیماه در جلسه‌هیئت وزیران‌تصویب شد وپس ازتائیداعلیحضرت‌همایونی بمعرض اجرا گذارده شد .

مراعه ، بعنوان اولین نقطه برای اجرای قانون‌اصلاحات ارضی‌در نظر گرفته شد دراین نقطه کارهای ابتدائی تقسیم اراضی تا پایان سال انجام گرفت واز سال آینده مرحله قطعی تقسیم اراضی شروع‌خواهد شد .

بموجب قانون اصلاحات ارضی ، حدنصاب مالکیت املاك مزروعی در ایران یك ده ششدانگی است .

بقیه در صفحه ۳۷

سفر دکتر امینی به آلمان غربی باعث تشدید روابط مودت بین دوکشور گردید

سپهبد بختیار بدنبال حوادث بهمن ماه‌راه سفر خارجه پیش گرفت...

ساعتهای
پاتک فیلیپ
نمونه هنر و صنعت ساعت سازی سویس
PATEK PHILIPPE
نماینده:
مغازه لوکس ۳۰۲ لاله زار

بستنی کیم پاستوریزه و هموژنیزه
صددرصد از شیر تازه گاو
شرکت سهامی کیم نوروز باستانی را بعموم هموطنان عزیز تبریک میگوید

عید شما مبارک
روغن نباتی قو
کلید قو
کلید سلامت
طوطی نو

یک‌سال پابپای حوادثی که گذشت...

نخست‌وزیر در فرانسه باژنرال دوگل مذاکره کرد

بقیه ازصفحه ۳۵

بهمن

تظاهرات دانشگاه و مدارس بازداشت سیصد نفرباتهام مداخله در توطئه سقوط دولت - خروج سپهبد بختیار ازایران

پیش از ظهر روز یك شنبه‌اول‌بهمن ماه تظاهراتی در دانشگاه تهران روی داد که منجر بزد و خورد هائی گردید در این جریان تعداد زیادی از دانشجویان و عابر ین ومامورین انتظامی مجروح شدندو خسارات زیادی به ساختمان و کتابخانه و آزمایشگاههای دانشگاه وارد آمد. بطوریکه مقامات دولتی‌اظهارداشتند نقشه تظاهرات دانشگاه در اجتماعی مرکب از سی نفر از نمایندگان مالکین و مخالفین سرشناس دولت در شمیران‌طرح گردیده وبا دقت مخفی نگهداشته شده‌بود .بقراریکه رکفته شد طبق این نقشه قرار بودبا توسعه تظاهرات دانشگاه ومدارس وتبدیل این اعتراضات به تظاهرات خیابانی و پیوستن دستجاتی که از جنوب شهر حرکت میکردندحوادث مهمی در شهر ایجاد شود ودولت سقوط کند تا کابینه‌ای بریاست سپهبد بختیار روی کار بیاید .

بدنبال تظاهرات دانشگاه‌روز بعددر مقابل بازار و آموزشگاههاومدارس تظاهراتی شد .

نزدیك ظهر همین روز در حوالی دبیرستان علمیه ناگهان صدای شلیك گلوله‌ای بگوش عابرین‌رسید و دانش آموزی بنام مهدی کلهر که از محصلین همین دبیرستان بود کشته شد .

بدنبال این حوادث عده‌ای دستگیر شدند که سرشناس ترین آنها عبارتند از آقایان فتح‌الله فرود «شهردار سابق تهران» اسدالله رشیدیان «نماینده‌دوره بیستم»صادق بهداد «مدیر روز نامه جهان» دکتر مهدی آذر ،«وزیر فرهنك کابینه آقای‌دکتر مصدق» دکترصدیقی،دکتر شمس‌الدین امیر علائی ، دکتر سنجابی ،مهندس حسیبی ، مهندس زیرك زاده ،دکتر شاهپور بختیار ، دکتر خنجی ، مسعود حجازی ،سید جعفر بهبهانی نماینده سابق مجلس شورای ملی نیز جزو توقیف شدگان بود ولی وی‌پس از بیست و چهار ساعت آزاد گردید .

متعاقب همین جریانات ، سپهبد تیمور بختیار تهران را ترك گفت وبرای مدت نامعلومی باروپا رفت. سپهبد بختیار متهم است که‌وقایع اخیر را بمنظور سقوط دولت امینی رهبری میکرده است .

اسفند

سفر نخست‌وزیر باروپا

روز دوم اسفند ماه آقای دکتر علی امینی نخست وزیر باتفاق‌آقایان مهندس غلامعلی فریور وزیر سابق صنایع و معادن ، دکتر علی‌اصغر پور همایون رئیس کل‌بانك مرکزی احمد نامدار معاون نخست وزیر ، علی وثوق معاون نخست وزیر ، دکتر خداداد فرمانفرمائیان معاون اقتصادی و مالی سازمان برنامه ، دکتر رضا فلاح عضو هیئت مدیره شرکت نفت ، دکتر سیف الدین لنوی مشاور عالی بهداشتی نخست وزیر ،مهندس قره گوزلو مدیر عامل بنگاه آبیاری ، احمد براتی‌رئیس تشریفات نخست وزیر با هواپیما رهسپار اروپا شدند .

آلمان غربی

آقای نخست وزیر و همراهان ابتدا به آلمان غربی رفتند .ومدت چند روز در این کشور اقامت کردند وبا صدراعظم و رجال برجسته آلمان ملاقات و گفتگو نمودند .

سفر آقای دکتر امینی به آلمان غربی‌باعث تشدید روابط‌مودت آمیز دو کشور گردید و تا حدود قابل ملاحظه‌ای به توسعه همکاریهای اقتصادی و مفاهیم سیاسی دو کشور منتهی گردید ودولت آلمان غربی دویست میلیون مارك به برنامه‌سوم ایران کمك نمود .

دراعلامیه‌ایکه انتشار یافت‌گفته شد مذاکرات آقای دکتر امینی و هیئت همراهان وی با آقای دکتر آدنائر صدراعظم ودکترارهارد وزیراقتصاد و کارل کارستنس معاون وزارت خارجه آلمان غربی نشان داد که‌بین ایران و آلمان غربی در مورد مهم ترین مسائل بین‌المللی توافق و تفاهم کامل وجود دارد .

بلژیك

روزنهم اسفند ماه آقای نخست‌وزیر وهمراهان ازآلمان غربی‌به بروکسل عزیمت کردند .

در بروکسل به حضور اعلیحضرت بودوئن پادشاه بلژیك رسیدند و با نخست وزیر بلژیك و رئیس ومعاون بازار مشترك اروپا ملاقات ومذکره کردند .

فرانسه

آقای دکتر امینی از روز دوازدهم تا پانزدهم اسفند ماه در یك‌سفر خصوصی‌از پاریس دیدن کرد و با مقامات دولتی فرانسه ملاقات و گفتگو نمود . در ملاقات های نخست وزیر ایران با رئیس جمهور نخست وزیر ووزیر خارجه فرانسه مسائل مربوط به ترقی و توسعه امور اقتصادی ایران ازجهات مختلف‌مورد مطالعه قرار گرفت و شرایطی که طبق آن سازمان های اقتصادی‌دنیا بتوانند به توسعه اقتصادایران کمك کنند مورد بررسی قرار گرفت در این ملاقات ها خاطر نشان شد که دولت فرانسه حاضر است به‌توسعه وترقی اقتصادی ایران کمك‌نماید.

بریتانیا

پس از پایان سفر آقای دکتر امینی در فرانسه نخست وزیر و همراهان برای یك دیدار رسمی‌عازم انگلستان شدند .

در انگلستان آقای دکتر امینی میهمان رسمی آقای مك میلان نخست وزیر بریتانیا بود .

درانگلستان آقای دکتر امینی به حضور علیاحضرت الیزابت ملکه انگلستان شرفیاب شد و مذاکرات مفصلی با دولت انگلستان در زمینه همکاری های بیشتری بین دوکشور صورت گرفت .

انفجار وحشتناك

روزسیزدهم اسفند ساعت هفت ونیم بعداز ظهر انفجار بزرگی واقع‌در کوچه‌حسن خانی‌امامزاده‌حسن‌اتفاق افتاد .

در منزلی که متعلق به منصوراعظم کرامتی بود عده‌ای مشغول‌ساختن ترقه و بمب های دستی انفجاری مخصوص چهارشنبه سوری بودند که در اثر بی توجهی ناگهان بمب ها آتش گرفت و باعث ویرانی ۷ ساختمان گردید .

انفجار بقدری شدید بود که دریك آن هفت خانه دو طبقه در هم کوبیده شد وباخاك یکسان گردید .

بعلاوه خانه‌های مجاور محل‌انفجار وهزاران نفر باشنیدن صدای‌انفجار ازوقوع حادثه‌مطلع شده‌و شبانه از خانه های‌خود هراسان بیرون‌ریختند درساعت ۹ شب گردان های امدادی پلیس ونیروهای آماده سپاه یك مرکز ومامورین ژاندارمری ناحیه۲ ومامورین آتش نشانی ورفتگران برزنهای‌اطراف بمحل حادثه رفتند و برای نجات زیر آوار رفتگان‌مشغول کارشدند .

خبر انفجار در سراسر شهر تهران پیچید وشهرداردادستان تهران در محل حادثه حضوریافتند ..

انفجار امامزاده حسن در واقع عظم ترین و تاسف آور تم فاجعه‌سال در شهر تهران بود .کانون این انفجار خانه منصور اعظم کرامتی بود که پسران وی بساختن ترقه و نارنجك دستی مخصوص آتش بازی مدتی مدید در این خانه باین کار خطرناك مشغول بوده‌اند .

شماره مخصوص نوروز

اطلاعات کودکان

مجله محبوب دختران و پسران

بادهها مطلب جالب و خواندنی

امروز درسراسر کشور منتشرشد

بهترین عیدی برای عزیزان شما

حساب پس انداز بانك تهران است

کلیه شعب بانك تهران در روزهای دوم-سوم-چهارم-پنجم فروردین

برای باز کردن حساب پس انداز دائر میباشد

از فرصت استفاده کنید تا از یک میلیون و دویست هزار ریال

جوائز نقدی حساب پس انداز بانك تهران برخوردار شوید

۱۱۱۱

جایزه نقدی حساب پس انداز بانك تهران

بمبلغ ۱۲۰۰۰۰۰ ریال

بانك تهران

BANQUE DE TEHERAN

شعب بانك تهران

تهران

۱ - شعبه مرکزی کوچه برلن
۲ - بازار سبزه میدان
۳ - پهلوی چهارراه پهلوی
۴ - فردوسی چهارراه اسلامبول
۵ - امیرکبیر اول خیابان سعدی
۶ - شاهپور چهارراه عزیزخان
۷ - تخت جمشید خیابان شمیران سه‌راه تخت جمشید
۸ - فارابی خیابان دروازه قزوین
۹ - فیشر آباد خیابان نیکو شماره ۵
۱۰ - نواب انتهای خیابان شاه
۱۱ - ری خیابان ری مقابل انبار گندم
۱۲ - شهباز خیابان شهباز جنب ورزشگاه

شهرستانها

۱ - شعبه اصفهان
۲ - مشهد
۳ - کاشان
۴ - آبادان
۵ - خرمشهر
۶ - اهواز

خلاصه‌ای از مهمترین وقایع و حوادث شهرستانها در سال ۱۳۴۰

... شاید در جریان زندگی روزانه ، حوادث ووقایع گوناگونی را که در ایام سال اتفاق‌افتاده است خوانندگان عزیز از خاطر برده باشند.

طی یکسالی که امروز آخرین روز آن بود ، هرروز وقایع و حوادث گوناگونی در یکی از شهرستانهای مختلف کشور اتفاق افتاده که‌جریان مشروح این حوادث واتفاقات را در همان زمان ، همکاران عزیز و صدیق ما در شهرستانها یعنی خبرنگاران اطلاعات گزارش دادند و بموقع در صفحات روزنامه باطلاع خوانندگان عزیز رسید. لیکن یقین داریم یادآوری وقایع مهم یکساله شهرستانها بطور اختصار برای خوانندگان گرامی ما خالی از لطف نباشد . بهمین جهت سازمان شهرستانهای موسسه اطلاعت گزارشی ازمهمترین وقایع و حوادث سال در شهرستانها تهیه کرده است که در زیر ازنظر خوانندگان عزیز میگذرد..

فروردین

روز دهم فروردین ، روز ماتم و عزای عمومی برای مردم ایران و کلیه شیعیان جهان بود .

مقارن ساعت ۷و نیم صبح حضرت آیت‌اله العظمی بروجردی براثر عارضه قلبی بدرود حیات گفتند وباانتشارخبر رحلت معظم‌له در ایران و کشورهای اسلامی، عموم شیعیان غرق ماتم و اندوه شدند .

در این روز کلیهٔ شهرهای ایران، بخصوص شهر مذهبی قم بیکپارچه ماتم وعزا تبدیل شدو سفارتخانه‌های ایران در پاکستان وعراق باحترام‌روان آن‌فقیدسعیدتعطیل گردید و غم‌واندوه بی‌سابقه‌ای برسراسرشهرهای ایران‌و سایر ممالك اسلامی سایه افکند از صبح آنروز ،دسته دسته از روحانیون وطبقات مختلف مردم شهرستانها بطور دستجمعی با پرچمهای سیاه بشهرقم روی آوردند ودرمراسم تشییع جنازهٔ مرجع تقلید شیعیان جهان شرکت کردند ، کثرت جمعیت در قم‌باندازه‌ای بود که در هیچ کوچه و خیابانی راه عبور ومرورنبود و چنین اجتماع‌عظیمی درشهر قم تا آنروز سابقه نداشت .

جنازه‌حضرت آیت‌اله‌العظمی‌بروجردی‌در جوار حضرت معصومه علیهاالسلام مدفون شدوباین ترتیب شیعیان جهان یکی دیگر از پیشوایان عالیقدر مذهبی خودرا ازدست دادند .

رحلت حضرت آیت‌الله‌العظمی بروجردی

آخرین عکس حضرت آیت‌الله بروجردی در بستر بیماری

تکمیل سد

روز دوشنبه بیست‌وهشتم فروردین خبرنگار مادر بندر عباس اطلاع داد ، ساختمان سدساحلی بندر عباس که عملیات مربوط بآن ازمدتها پیش‌شروع شده بود خاتمه یافت .

این سد بمنظور جلوگیری ازپیش‌روی آب دریا بمناطق ساحلی بندر‌عباس ایجاد گردید ویکی‌از اقدامات اصلاحی بسیار مؤثری بود که‌درسال گذشته انجام گرفت .

سقوط هواپیما

روز دوشنبه سی‌ویکم فروردین یك فروند هواپیمای دوموتورهٔ غیرنظامی که‌از مرودشت بطرف تهران درپرواز بود ، بعلت گم‌کردن راه در گردنهٔ «شقه» واقع‌در۴۰ کیلومتری بین نائین واصفهان سقوط کرد .

دراین حادثه ناگوار خلبان هواپیما بنام «سروان‌صباحی» کشته شد وچهار نفرسرنشینان‌آن‌نیز که‌سه‌نفرامریکائی ویکنفر کلیمی بودند باسامی«گلن‌نی‌برس» «فرانك .ا.مرکل»، «جمس‌رکل» و«گرادرفنو »جان سپردند .

اردیبهشت

۱۱ نفر در حادثه انفجار معدن‌شمشك کشته شدند

روز دوشنبه دوم اردیبهشت انفجار شدیدی درمعدن ذغال سنك «سی‌چال» شمشك رویداد که‌دراین حادثه‌تاسف انگیز ۱۱نفر کشته شدند و یکنفر بسختی مجروح گردید . انفجار«تونل» باین علت صورت گرفت که هنگامیکه گاز ذغال سنك در تونل پیچیده بود یکی از کارگران درحالیکه یك‌چراغ «کاربیت» بدست داشت وارد تونل شد وبلافاصله براثر شعلهٔ‌چراغ‌انفجار مهیبی در تونل رویداد واین ضایعه اسفناك ببار آمد .اسامی مقتولین عبارت بود از حسن خداوردی ،سلیمان کیاشمشکی ، درویش کیاشمشکی، جبار علی اکبر ،قاسم کیاشمشکی ، محبوب حسین، گنج‌آقا عبدالعلی ، مصطفی زنبك ، جعفر صادق، محمد رضا ،سلطان علی خداوردی وقدرت‌اله مسلم که جنازه‌هایشان پس از انجام تشریفات قانونی درمیان تاثرو اندوه فراوان بخاك سپرده شد .

تصادف دو قطار

روز پنجشنبه هفتم اردیبهشت در هشت کیلومتری شهرستان اراك(بین اراك وقم) دوقطار باری که در جهت مخالف یکدیگر حرکت میکردندبشدت باهم تصادف نمودند و در این حادثه هشت نفر از مامورین هردو قطاربطرز رقت انگیزی مجروح شدندو ضمنا سه‌دستگاه «دیزل» و۱۸ واگن ازدو قطار مذکور متلاشی و از خط خارج شدند مجروحین این حادثه باسامی آقایان صالحی ،دانشیان ،حبیب زاده، حریری،سرخی،رضائیان،میر حکیمی، اشرفی وناریاکی براه‌آهن‌اراك منتقل وبستری گردیدندوعده‌ای ازمامورین‌راه آهن نیز که مسبب این حادثه تشخیص داده شده بودند تحت تعقیب قرارگرفتند.

مسافرت شاهنشاه وشهبانو به‌مشهد

روز یکشنبه بیست‌و هفتم فروردین شاهنشاه باتفاق‌علیا حضرت‌فرح‌پهلوی شهبانوی ایران برای زیارت حرم مطهر حضرت رضا (ع)بمشهدمسافرت فرمودند و مورد استقبال گرم و پر شوراهالی قرار گرفتند.

شاهنشاه پس از ورودبلافاصله‌بحرم مطهر مشرف شدند وطی توقف دو روزهٔ خود دراین شهر چند بار دیگر نیز مرقد مطهر را زیارت فرمودند معظم‌له ، روز سه‌شنبه ۲۹ فروردین باتفاق علیا حضرت شهبانوی ایران باقطار بتهران بازگشتند.

۳ دانشجو قربانی تصادف شدند

روز جمعه یازدهم‌فروردین ،اتومبیل حامل ۵نفراز اعضای سرپرستی کاروان دانشجویان دانشسرایعالی که باصفهان وشیراز سفر کرده‌بودند، هنگام‌مراجعت از اصفهان بایك کامیون تصادف کرد.

دراین حادثه ۳نفراز سرنشینان‌آن باسامی هوشنك فریدونی ، مهدی فریدونی و محمدحسین صادقیان جان سپردند ودونفر دیگر بشدت مجروح شدند .

موتورلنجی با۴۷ نفر سرنشین غرق شد

روز سیزدهم فروردین ماه موتور لنجی با ۴۷ نفر سرنشین که‌ازآبادان بطرف جزیرهٔ صلبوخ میرفت در بین راه واژگون‌شدو عده‌ای ازسرنشینان آن باسامی روح‌انگیز سیدموسی ، پرویز ورضا محمود شاهی و چندنفر دیگر درامواج ناپدید شدند . این عده برای انجام مراسم سیزده عید بجزیرهٔ صلبوخ میرفتند و سرانجام نحوست سیزده گریبانگیر آنان‌شد

اعضای یك خانواده سوختند

روزدوشنبه چهاردهم فروردین خبری درروزنامه اطلاعات انتشار یافت که موجب تاثر واندوه زیادی شد .خبر مذکور حاکی‌از آن بود که براثر صاعقه ، کپری درقریهٔ«چغان» دزفول آتش گرفت وصاحب کپربنام «محمد عرب» باهمسر وسه‌فرزندش که‌درکپر بودند درمیان شعله های آتش بطرز رقت‌انگیزی جان سپردند .

شاهنشاه در حرم مطهر حضرت ثامن‌الائمه

قاتلی در تبریز اعدام شد

روزشنبه سیزدهم خردادماه قاتلی بنام‌محمدعلی تیموری فرزندابوالحسن شغل کشاورز درمیدان شهربانی‌تبریز بدار مجازات آویخته شد . محمدعلی یکسال قبل دوکودك خردسال بنام‌حسن و علی را بقتل رساند ووسیله مامورین انتظامی دستگیر گردید . پرونده امر مراحل قانونی خود را طی کرد و محمدعلی محکوم باعدام شد وساعت پنج صبح‌شنبه سیزدهم خرداد ماه حکم اعدام درباره او اجراگردید.

چهارنفر در جادهٔ قم کشته شدند

روزپنجشنبه بیست وپنجم خرداد اتوبوس شماره ۲۶۴ برانندگی محمد هنگامیکه از جاده قم ـ تهران‌میگذشت باکامیون شماره ۲۸۱۷۲ برانندگی جمشید مقراضچی‌تصادف کرد . دراین حادثه شاگرد راننده اتوبوس بنام سعید آقاطباطبائی وسه‌نفر ازمسافرین لبنانی کشته شدند .

تقسیم املاك سلطنتی دردشت‌مغان‌وجلفا

شاهنشاه هنگام اعطاء اسناد مالکیت کشاورزان دشت مغان

روز پنجشنبه بیست وپنجم خردادشاهنشاه برای تقسیم املاك بین‌کشاورزان عازم دشت مغان شدند . اعلیحضرت همایونی پس‌از اعطای‌اسناد مالکیت کشاورزان دشت مغان باهواپیما رهسپار جلفا گردیدند . معظم‌له درجلفا نیز مقداری از املاك‌سلطنتی را بین کشاورزان تقسیم‌فرمودند وآنانرا مورد تفقد قراردادند.

تیر

نوزادی‌که مخرج و رودهٔ بزرك نداشت

روز چهارشنبه هفتم‌تیر ماه ۱۳۴۰ یکی از شگفتیهای عالم خلقت قدم بعرصه وجود گذاشت آن روز در یکی از قراء بختیاری کودکی بدنیا آمد که مخرج دفع نداشت !وهرچه میخورد استفراغ میکرد . این‌نوزاد عجیب الخلقه را به اصفهان آوردند تا برای او وسیله عمل جراحی مخرج دفع بگذارند ولی پزشکان با کمال حیرت مشاهده کردند که کودك مذکور حتی روده بزرك هم ندارد ! این کودك پس از چند روز زندگی در گذشت .

خانه‌ای برسر ۵ نفر فرو ریخت

روز یکشنبه یازدهم تیرماه در قریه «مسعود آباد» از توابع ازنا سقف خانه‌ای فرو ریخت و بر اثر این حادثه پنج نفر از ساکنین‌منزل زیر آوار کشته شدند و شش نفر دیگر بسختی مجروح گردیدنداین حادثه تاثر آور باعث ناراحتی عموم اهالی ازنا شد .

کشف ۲۰۷ کیلو تریاك در مشهد

کشف ۲۰۷ کیلو تریاك درمشهد

روزچهارشنبه بیست ویکم تیرماه مامورین ژاندارمری موفق شدند در کوهستانهای «ناربند» طی یك‌زدوخورد شدید از قاچاقچیان مقداریکصد وچهار کیلو تریاك کشف نمایند . درهمین روز مامورین مبارزه بامواد مخدره در محل چشمه اردوجان واقع در راه‌مشهد سرخس مقدار یکصد وسه کیلوتریاك کشف نمودند .

خرداد

چاه گچساران بنفت رسید

روزپنجشنبه یازدهم خردادماه چاه‌شماره ۳۴ گچساران به‌نفت رسید و شروع بفوران کرد . ۸۲ ساعت‌تمام‌این‌چاه وحشی میغریدواجازه نمیداد کسی به‌آن نزدیك شود . بالاخره‌پس‌از هشتاد و دوساعت تلاش و مبارزه مهندسین ایرانی چاه مهار شد .موضوع جالب اینکه طی مدت فوران چاه شماره ۳۴ گچساران ، تافاصله‌سی‌کیلومتری لباسهای مردم از ذرات نفت که درفضا پخش شده بود سیاه‌شد .

مرداد

دریك زدوخورد ۷ نفر مقتول و۱۷نفر مجروح شدند

طی‌نزاعی که بین افراد دوطایفه باسامی «هلوسعد»و «اولاد حاج‌علی» ساکنین یکی‌از دهکده های دامنه‌کوه‌های بختیاری رویداد هفت نفرمقتول‌و هفده نفر مجروح گردیدند ، این‌حادثه روز یکشنبه اول مرداد بوسیله خبرنگار اطلاعات در اصفهان گزارش داده‌شد وعلت آن باینشرح بود :

لطفعلی یکی‌از مردان طایفه «اولاد‌ـ حاج‌علی» ازمدتها پیش عاشق گل‌نساء یکی از زنان طایفه «هلوسعد»بود .اوبرای رسیدن بوصال معشوق شبی‌وارد خانه گل‌نساء گردید ولی هنوز باگل‌نساء روبرونشده بود که شوهر گل‌نساء سررسیدو اومتواری گردید. روی این اصل اختلافی بین افراد دو طایفه رویداد ومنازعاتی نیز بین‌آنان درگرفت. تااینکه اخیرا طایفه‌اولاد‌ـ حاج‌علی‌مسلحانه‌بافراد طایفه‌هلوسعدهجوم آوردند وطی نزاعی که‌بین‌آنان درگرفت ۷نفراز افراد طایفه هلوسعدبقتل رسیدند و ۱۷ نفر نیز بشدت مجروح شدند .

شهبانو دررامسر

روز شنبه هفتم مرداد ماه علیا ـحضرت فرح پهلوی شهبانوی ایران برامسر تشریف فرما شدند و ازطرف هزاران نفر از اهالی مورد استقبال قرار گرفتند. علیا حضرت‌در همان روز از اردوی پیشاهنگان دبیرستانهای دخترانه کشور بازدیدفرمودند .

زنی در قطار دوقلو زائید

فاطمه زراعی زن ۲۲ ساله‌ای از اهالی اصفهان که ۹ ماهه حامله‌بود روز یکشنبه هشتم مرداد ماه ازتهران با قطار عازم آبادان گردید . وی‌بین راه بدرد زایمان‌دچارشدو درنزدیکی ایستگاه راه آهن ازنا با کمك یك نفر پزشك که مسافر قطار بود دوقلو زائید . دو قلو های اصفهانی هردو دختر گیس عنبری بودند .

پاسبان‌قاتل دستگیر شد

روز دوشنبه دوم مردادماه پاسبان شماره ۵۱ شهربانی شاهرودبنام‌محمد زمان «خانه خودی» که چندماه قبل بستنی فروشی دوره گردی بنام احمد جلالی‌راباضربات بیل بقتل رسانیده و جنازه‌اش را مخفیانه در نهر آب مدفون کرده بود دستگیر گردید.این پاسبان باسارقین نیز همدست بودو طی بازرسی که ازمنزلش بعمل آمد تعدادی وسائل وابزار سرقت بدست آمد .

پاسبان قاتل پس از مدتی بطهران منتقل شد واینك درزندان تهران بانتظار سرنوشت نامعلوم خود روز شماری میکند .

کشف یك تن و ۱۶۰ کیلو تریاك

مامورین ژاندارمری بروجرد روزهفتم مردادماه اطلاع یافتند که‌یداله میراحمدی یکی ازاهالی این‌شهرستان‌در منزل خود مقدار زیادی تریاك مخفی کرده‌است ومیخواهد برای فروش بسایر شهرها حمل نماید .مامورین بلافاصله بمنزل یداله رفتند وطی بازرسی که بعمل آمد مقدار یك‌تن ویکصد وشصت کیلو تریاك وبیست وچهار تیر فشنك کشف گردید.یداله پس‌از دستگیری و تشکیل پرونده روانه زندان شد .

۴نفر دردریا غرق شدند

خبرنگار ما دربابلسر روز پنجم مرداد اطلاع‌دادکه دیروز دو نفرباسامی محمد خلیق کارمند سازمان بیمه‌های اجتماعی کارگران تهران و آقاگل بیطائی دانش آموز کلاس ششم یکی از دبیرستانهای بابلسر هنگام شنا دردریا بعلت طوفانی بودن دریا غرق شدند .

۶ نفر آبگوشت افعی خوردند و مردند

روز جمعه ۲۷ مرداد ماه شش‌نفر ازاهالی طالقان برای تهیه کتیرا به کوهستانهای اطراف رفتند . آنهاپس از تهیه کتیرا برای رفع گرسنگی آبگوشتی تهیه کردند و با مقداری نان خوردند ولی گویا هنگام تهیه آبگوشت افعی بداخل آن راه‌یافت ودر دیك آبگوشت‌پخته شد . شش نفر مذکور با خوردن آبگوشت‌افعی مسموم گردیدند و بر اثر مسمومیت شدید هر شش نفر جانسپردند . بستگان این‌شش‌نفرپس ازجستجوی زیاد جنازه های آنان‌را در کوهستان های اطراف طالقان پیدا کردندوپس ازانجام‌تشریفات‌قانونی بخاك‌سپردند.

حادثه‌ای در معدن

روز دوشنبه سی‌ام‌مردادماه در تونل معدن شن شرکت «چم‌چید» واقع در چند کیلومتری دورود سقف تونل فرو ریخت وسه‌نفر کارگر باسامی واخدا کرنوکر ، علیمحمد حیدری و سید کرم رمضانی زیر آوار ماندند وجان سپردند . دونفر دیگر نیز دراین‌حادثه بشدت مجروح گردیدند وبرای معالجه به بهداری دورود انتقال یافتند وبستری شدند .

کشف ۲۱۴ کیلو تریاك در سبزوار

مامورین ژاندارمری سبزوار شب پنجشنبه نوزدهم مرداد ماه ضمن تعقیب دو دستگاه اتومبیل متعلق‌به قاچاقچیان در۴۹ کیلومتری غرب این شهرستان قاچاقچیان رادستگیر کردندو ضمن بازرسی ازداخل یکی از اتومبیلها مقدار ۲۱۴ کیلوتریاك کشف نمودند. قاچاقچیان دراتومبیل دیگر وسائلی از قبیل میخ سه‌پهلو قرار داده بودند تا در صورت تعقیب مامورین آنها را بوسط جاده‌بریزند و از تعقیب آنان جلوگیری نمایند.

سیصد خانه دربندر شاهپور سوخت

عده‌ای‌که براثر حریق از هستی ساقط شده‌اند

روز دوشنبه سی‌ام مردادماه دریکی از خانه‌های «کپ» بندرشاهپور حریق مدهشی رویداد. براثر سرایت شعله های حریق به‌اطراف نیمی از شهرغرق درشعله های آتش گردیدو طی آن سیصدخانه سوخت .دراین جریان‌یك کیلوطلا ،پنجاه هزار تومان‌اسکناس درکام آتش فرورفت . برای کمك به‌حریق‌زدگان که‌خانه وکاشانه خودرا ازدست داده ودرچادر زندگی‌میکردند از طرف جمعیت شیروخورشید سرخ اقداماتی بعمل آمد .

خلاصه‌ای از مهمترین وقایع و حوادث شهرستانها

سال ۱۳۴۰

شهریور

مسافرت اعلیحضرتین بصفحات شمال

ساعت ده و نیم صبح روز پنجشنبه نهم شهریور ماه اعلیحضرت همایونی و علیا حضرت فرح پهلوی شهبانوی ایران در میان استقبال پر شور و کم سابقه اهالی نوشهر با هواپیما باین شهرستان تشریف فرما شدند. اعلیحضرتین مدت یك هفته در نوشهر و صفحات شمال باستراحت پرداختند و سپس بتهران مراجعت فرمودند.

قاتلی در فردوس اعدام شد

ساعت چهار صبح روز یکشنبه سیزدهم شهریور ماه جوان قاتلی بنام غلامرضا بشرویکی فرزند محمد ۲۴ ساله ساکن یکی از قراء اطراف فردوس که بجرم قتل کودك هفت ساله باعدام محکوم گردیده بوددر میدان بازار این شهرستان بدار مجازات آویخته شد. غلامرضا یك سال و سه ماه پیش از ارتکاب جنایت بازن بیوه‌ای ازاهالی دهکده خود که بقتل رسانید. غلامرضا پس ازطی کودك ۷ ساله‌ای بنام حسین داشت مراحل قضائی به‌اعدام محکوم گردید ازدواج کرد. وی پس از مدتی و حکم اعدام با انجام تشریفات قانونی فهمید که زنش مبلغ نسبتا زیادی اجراء گردید.

در تصادف جاده قم پنج نفر کشته و ۴۰ نفر مجروح شدند

ساعت هفت و نیم بعد از ظهر روز چهار شنبه بیست و نهم شهریور ماه حادثه تاسف انگیزی در جاده کهریزك روی داد. بر اثر تصادف یك اتومبیل و یك اتوبوس مسافربری ۵ نفر کشته و ۴۰ نفر بسختی مجروح شدند. اتومبیل بنز شماره ۱۵۶ براندگی شهبار حسینی هنگامی که از جاده باقر آباد قم واقع در دوازده کیلو متری تهران میگذشت با اتوبوس بنز شماره ۱۸۰۵۲ شرکت اتوبوس رانی کاشان برانندگی رضا دلشاد که از مقابل آن میآمد تصادف کرد وموجب وقوع این حادثه ناگوار گردید. مجروحین حادثه مذکور بوسیله مامورین ژاندارمری به بیمارستان فیروز آبادی شهری انتقال یافته و بستری شدند. اسامی مقتولین عبارت بود از: ستوان دوم شهربانی مرتضی خوشحال، شبهار حسینی رانندهاتومبیل شماره ۱۵۶، اعظم فرهانی کودك یکساله‌باقر، مرتضی ابراهیمی و یکنفر دیگر که هویتش معلوم نشد.

مهر

براثر حریقی دررشت ۲۴ مغازه سوخت

روز یکشنبه سوم مهر ماه براثر حریقی که در راسته رنك فروشان رشت روی داد ۲۴ مغازه و انبار سوخت در این حریق بیش از ده میلیون ریال خسارت به بار آمد حریق از یك مغازه کاشی سازی بسایر مغازه ها سرایت کرد.

مردیکه آبگوشت مار وعقرب میخورد

مرد افعی خوار کاشان

روز چهار شنبه پنجم مهر ماه خبر نگار ما در کاشان گزارش داد که در کاشان مردی زندگی می کند که به زهر مار و عقرب معتاد شده است اسم این مردعجیب دائی اسداله و غذای روزانه او را آبگوشت مار و عقرب سیاه تشکیل می دهد.

مسافرت نخست‌وزیر به‌آذربایجان

روز جمعه هفتم مهر ماه آقای دکتر امینی نخست وزیر باتفاق آقای مهندس گنجی وزیر راه بآذربایجان رفت مسافرت آقای نخست وزیر به آذربایجان ۵ روز طول کشید ودراین ۵ روز شهر های تبریز، رضائیه، مهاباد و سقز مورد بازدید قرار گرفت.

آقای نخست وزیر در این مسافرت چند نطق مهم در دانشگاه تبریز و اجتماع فرهنگیان ایراد و اوضاع جاری کشور را تشریح نمود.

بازدید نخست وزیر از ملایر و سد شهنازهمدان

رو زجمعه بیست و هشتم مهرماه آقای دکتر امینی نخست وزیرضمن مسافرت بهمدان و ملایر تاسیسات لوله کشی آب ملایر را افتتاح کرد و سپس از تاسیسات سد شهنازبازدید بعمل آورد.

آقای نخست وزیر بعد از ظهر همان روز باتفاق همراهان بطهران مراجعت کردند.

ایران بزرگترین مانور هوائی در حضور شاهنشاه

روز سه‌شنبه‌دوم آبانماه بزرگترین نمایش هوائی در پیشگاه شاهنشاه درفرودگاه وپایگاه وحدتی دزفول انجام شد.

والاحضرت شاهپور غلامرضا پهلوی در پیشگاه شاهنشاه درفرودگاه وپایگاه وحدتی دزفول انجام شد.

در این مانور بزرگ ۲۱ تن بمب ۱۶۰ راکت و ۲۴ هزار تیر فشنگ حقیقی بکاررفت و نظم و ترتیب مانور مورد توجه خاص شاهنشاه قرارگرفت

پس از پایان مانور شاهنشاه باهواپیما بطهران مراجعت فرمودند.

شاهنشاه سد کرج را افتتاح فرمودند

روز چهار شنبه سوم آبانماه ـ اعلیحضرت همایون شاهنشاهی باتفاق علیاحضرت شهبانو برای افتتاح سدکرج به محل تاسیسات سد عزیمت فرمودند.

والاحضرتین شاهپور غلامرضا وشاهپور عبدالرضا پهلوی، دکترامینی نخست وزیر، آقایان صدر الاشراف سردار فاخر حکمت روسای هیئت مدیره موقت مجلسین، تیمسار ارتشبد حجازی رئیس ستاد بزرگ ارتشتاران به التزام رکاب بودند

پس از افتتاح و بازدید از تاسیسات سد شاهنشاه فرمودند: کاربزرگی بود و بالاخره امروز تمام شد.

آغاز بتون ریزی سد دز

روزشنبه هشتم آبانماه بتون‌ریزی سد دز در حضور شاهنشاه شروع شد.

اعلیحضرت همایونی از جایگاه مخصوص با تلفن بمسئولین مربوطه فرمودند: بتون ریزی سد را شروع کنید و با صدور این دستور سطل محتوی سیمان روی سیم نقاله بحرکت درآمد و بقعر دره فرو رفت. پس از شروع بتون‌ریزی سد دز شاهنشاه باهواپیما بطهران مراجعت فرمودند.

یك هواپیمای نظامی آتش گرفت

روز جمعه دوازدهم آبانماه یك فروند هواپیمای نظامی بکوه اصابت کرد و آتش گرفت و دو نفرسرنشین آن سوختند محل سقوط هواپیما در ارتفاعات «نوری داغی» واقع درنزدیکی پستان آباد بود و سرنشینان سوخته آن مرحوم ستوان رانقی و مرحوم استوار صدر الاشرافی بود ند.

جنازه سرنشینان هواپیما ازطرف لشکر ۲ به تبریز حمل شد و پس از تشییع رسمی بطهران منتقل گردید.

کشف دو خروار تریاك در خراسان

روز پنجشنبه هیجدهم آبانماه خبر نگار ما در مشهد گزارش داد طبق اظهار مقامات ژاندارمری خراسان مامورین ژاندارمری در قریه حسن آباد تربت جام درحدود تربت جام صاحب تریاك های قاچاق که یکی از از بازرگانان خراسان بود دستگیر شد و از طریق قانونی تحت تعقیب قرار گرفت.

دو خروار تریاك و ۳۲۹۷ سکه پهلوی طلا کشف کرده‌اند.

تقسیم املاك سلطنتی شاه آباد غرب

روز پنجشنبه بیست و پنجم آبان ماه شاهنشاه برای تقسیم اسناد مالکیت املاك سلطنتی شاه آباد غرب به آن شهرستان عزیمت فرمودند.

طی مراسمی که بر گزار شد اعلیحضرت اسناد مالکیت ۲۴۶۴ خانوار از رعایای املاك سلطنتی شاه آباد غرب را به دویست نفرنمایندگان کشاورزان اعطاء کردند املاك تقسیم شده شامل ۶۶ قریه بود و ۱۳ هزار و هشتصد هکتار وسعت دارد.

افتتاح کارخانه قند گوار

روز سه شنبه بیست و نهم آبانماه شاهنشاه بمنظور افتتاح کارخانه قند «گوار» و صدور اجازه بهره‌برداری از گاز نفت در کارخانه سیمان فارس بشیراز عزیمت فرمودند شاهنشاه قبل از عزیمت بشیراز با هواپیمای ـ اختصاصی باصفهان تشریف فرماشدند و از کارخانه قند اصفهان دیدن کردند و پس از صرف ناهار، اصفهان را بقصد شیراز ترك گفتند. در این مسافرت آقایان دکتر امینی نخست وزیر، مهندس فریور وزیر وقت صنایع و معادن و جمعی از شخصیت های پایتخت در التزام رکاب ملوکانه بودند.

شاهنشاه از فرودگاه شیراز مستقیما به محل کارخانه سیمان فارس عزیمت فرمودند و اجازه بهره برداری ازگاز نفت را در این کارخانه بزرگ صادر کردند وسپس بیمارستان خلیلی شیراز بوسیله شاهنشاه افتتاح شد

اعلیحضرت همایونی روز چهارشنبه سی ام آبانماه کارخانه قند گوار را افتتاح فرمودند و مقارن ظهر باهواپیما بطهران باز گشتند.

۳ صیاد در حسن کیاده غرق شدند

روز یکشنبه پنجم آذر ماه سه نفر از صیادان بندر حسن کیاده به اسامی محمد مظفری، سلیمان رسول زاده، حسن دهیار برای صید ماهی بایك قایق بدریا رفتند ولی به علت طوفانی بودن دریا قایق صیادان واژگون گردید و درنتیجه هر سه نفر در کام امواج خروشان و سهمگین غرق شدند. جنازه‌های این سه صیاد پس از چهل وهشت ساعت در ساحل پیدا شد و برای دفن آنها اقدامات قانونی به عمل آمد صیادان مغروق هر یك چند سر عائله داشتند که با مرگ آنها بی سر پرست ماندند.

دی

مسافرت نخست‌وزیر در قم

روز جمعه اول دیماه آقای دکترامینی نخست وزیر باتفاق آقای شریف‌العلما مشاور مذهبی خود به‌شهرستان قم مسافرت کردند و در این مسافرت آقای نخست وزیر باآقازادگان مرحوم‌حضرت آیت‌اله‌العظمی بروجردی ملاقات کردند آقای نخست وزیر و همراهان بعد از ظهر همان روز با اتومبیل بطهران مراجعت نمودند.

کشتار اصغر خرکش در کاشان

روز سه شنبه دوازدهم دی ماه خبر نگار ما در کاشان گزارش داد که شخصی بنام اصغر خر کش الاغهای زبان بسته را بسه ریال می خرد و آنها را در دره‌ای واقع در خارج شهر میبرد و از چربی بدن الاغها صابون تهیه میکند.

چاپ این مطلب در روزنامه اطلاعات موجب سرو صدای زیادی شد و جمعیت حمایت حیوانات برای جلوگیری از این عمل وحشیانه اقدام کردو جلسه‌ای که باحضور فرماندار کاشان، نمایندگان جمعیت حمایت حیوانات، شهردار، روسای ادارات دولتی، نماینده اطلاعات در کاشان تشکیل شد مقرر گردید با تهیه علوفه تربیت نگهداری الاغها داده شود و اصغر خرکش بعنوان پرستار الاغها استخدام گردد.

درگذشت فرمانده سپاه جنوب

روز دوشنبه هیجدهم دیماه تیمسارسر لشکر رستم نوذری فرمانده سپاه پنج جنوب بعد از تزریق آمپولی درمطب یکی از پزشکان شیراز بطور ناگهانی در گذشت جنازه مرحوم تیمسار نوذری طی تشریفات نظامی با هواپیما بطهران حمل شد و در آرامگاه مخصوص زرتشتیان مدفون گردید.

آذر

مسافرت شاهنشاه‌وشهبانو به‌بیرجند

شاهنشاه و شهبانو در مسافرت بیرجند

روزشنبه یازدهم آذرماه شاهنشاه وعلیاحضرت ملکه‌فرح پهلوی‌شهبانوی ایران‌برای افتتاح کارخانه قندقهستان به اسد آباد بیرجند عزیمت فرمودند پس از افتتاح کارخانه قند قهستان و صرف‌ناهار در اسد آباد اعلیحضرتین عازم بیرجند شدند و از طرف قاطبه اهالی بیرجند و نمایندگان مردم خراسان مورد استقبال پرشوری‌قرار گرفتند روزدوازدهم‌آذرماه شاهنشاه از تاسیسات سپاه ۶ خاور در تربت حیدریه بازدید بعمل‌آوردند و شهبانو از ساختمان بیمارستان خزیمه علیا در بیرجند دیدن کردند. بعد ازظهر روز سه شنبه چهاردهم آذر ماه ـ اعلیحضرتین از مسافرت خراسان بازگشت فرمودند.

دونفر در یکروز خودکشی کردند

روز جمعه بیست و دوم دی ماه زن و مردی در آبادان خودکشی کردند و ماجرای این خودکشی ها موجب ناراحتی عمومی شد.

صبح روز جمعه مهندس هوشنك حافظی کارمند اداره شیمیائی شرکت نفت در آبادان با پیچیدن سیم برق بپایش خودکشی کرد بستگان وی معتقد بودند که‌علت مرگ برق گرفتگی بوده است.

بعد از ظهر روز جمعه زنی بنام آنوش که مبتلابه بیماری سرطان‌بود در حمام خانه خود انتحار کرد.

بهمن

۴۷ افسر و ۸ درجه دار در ژاندارمری آبادان و خرمشهر بازداشت، توبیخ ومنتظر خدمت شدند

روز شنبه یازدهم آذر ماه با افراد تشکیلات ژاندارمری آبادان مسافرت تیمسار سپهبد مالك باز داشت و توبیخ و منتظر خدمت فرمانده ژاندارمری کل کشور به شدند. این عده در کار مبارزه با آبادان ۴ افسر و ۸ درجه دار از قاچاق سهل انگاری کرده بودند.

جوانی در سمنان خواهر خودراکشت

روز جمعه بیست و چهارم آذرماه جوانی بنام محسن باتفاق دوستش حاجی خواهرخود فاطمه را در سمنان بقتل رسانید و پس از ارتکاب این جنایت متواری شد. همان شب‌مامورین شهربانی گرمسار قاتل و همدستش رادستگیر کردند و تحویل شهربانی سمنان دادند. فاطمه از شوهر خود طلاق گرفته بود و قصدداشت با مرد دیگری ازدواج کند ولی محسن با چند ضربه چاقو او را ازپای در آورد.

مردی که دو قلب دارد

روز دوشنبه بیست و هشتم آذر ماه خبرنگار ما در تبریز گزارش داد در تبریز مردی بنام سورن آوانسیان زندگی میکند که گفته میشود دو قلب دارد او مردی ۴۸ ساله و نیرومند است و وجود دو قلب را در بدن او سالهای پیش پروفسور اشنایدر رئیس وقت بیمارستان امریکائی تبریز پس از عکسبرداری های دقیق تائید کرده است.

گویا سورن عکسهای متعددی که حاکی از دو قلبی بودن اوست نزد خوددارد ولی عکسها را بهیچکس نشان نمیدهد نیروی بدنی سورن فوق العاده زیاد است و تاکنون بیمارنشده است.

دونفر طی حوادث مختلف خودکشی کردند

روز جمعه بیست و سوم آذر ماه دو نفر طی حوادث مختلف خودکشی کردند. یکی از آنها مرد جوانی بنام ناصر بود که در خیابان سپه تهران با خوردن مقدار زیادی تریاك خودکشی کرد. دیگری زنی بنام ماه سلطان بود که در خیابان ری با خوردن مقدار زیادی تریاك خودکشی کرد.

سقوط هواپیمای امریکائی در زردکوه

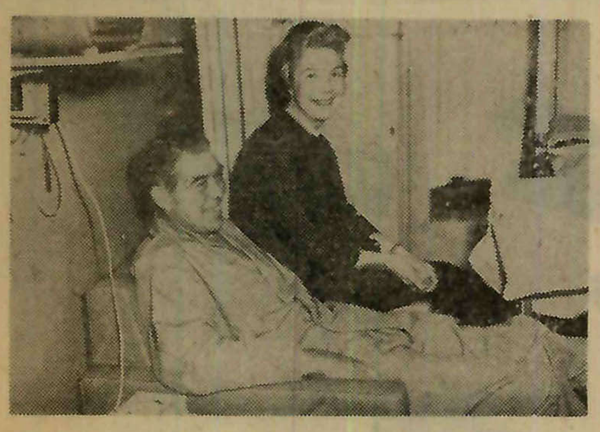

یکی ازنجات یافتگان سانحه هواپیمای امریکائی درزردکوه بختیاری

روز شنبه هفتم بهمن ماه یك فروند هواپیمای امریکائی که با ۵ نفرسرنشین امریکائی از تهران عازم دزفول بود بعلت نامساعد بودن هوادر ارتفاعات زردکوه بختیاری سقوط کرد.

مقامات ایرانی وامریکائی پس از اطلاع براین امراقدامات وفعالیتهای شدیدی را برای نجات سرنشینان هواپیمای ساقط شده شروع کردندو اکیپ‌های پیاده وچترباز وکوهنورد به محل‌اعزام شدند و هلیکوپتر های اکتشافی بااکیپ های اعزامی همکاری نمودند.

روز سه‌شنبه دهم بهمن ماه در نتیجه عملیات اکتشافی ازروی قرائنی حدس زده‌شد که چهارنفراز سرنشینان هواپیمای ساقط شده زنده هستند ولی بعدا معلوم گردید که‌فقط دونفر از سرنشینان هواپیما زنده هستند واین دونفر طی‌حوادثی‌که پیش‌آمد از خطر مرك نجات یافتند وبوسیله هواپیما بطهران منتقل شدند.

جنازه های‌بقیه‌سرنشینان هواپیمای امریکائی فعلادرمحل‌سانحه که‌پوشیده ازبرف است باقی است وبابهتر شدن هوا اکیپ‌های پیاده اکتشافی برای‌پیدا کردن آنها دست به فعالیت زده‌اند.

۲۷ مغازه در صومعه سرا سوخت

شب چهار شنبه هیجدهم بهمن‌ماه حریقی در بازار صومعه سرا روی داد و در این جریان بیش از بیست باب مغازه بکلی سوخت. گفته هفت مغازه را در کام خود کشید. میشود حریق از یك مغازه باروت در این آتش سوزی میلیونها ریال فروشی شروع شد و به مغازه‌نانوائی خسارت وارد شد.

حوادث دردناك ریزش کوههای جاده‌هراز

بعداز ظهر روز چهارشنبه بیست و پنجم بهمن ماه قسمتی از تونل شماره ۷ جادهٔ هراز برسر کارگران راهسازی فروریخت ودر نتیجه ۸ نفراز کارگران زنده بگور شدند متعاقب این حادثه دردناك تونلهای «یك‌ب» و شماره ۴ جاده هراز ریزش کردند و ۵ نفراز کارگران زیر آوار ماندند و جان سپردند وبااین ترتیب تعداد قربانیان حوادث ریزش تونلهای جادهٔ هراز به ۱۳ نفر رسید. یکی‌از مقتولین کمك مهندسی از اتباع ایتالیا بود وجنازه های کارگران مقتول در گورستان قریهٔ «کندرود» که در نزدیکی تونل شماره ۷ قرار دارد مدفون شد.

۶ نفر قربانی حادثه اتومبیل شدند

صبح‌روز یکشنبه بیست‌ونهم بهمن ماه خبرنگار ما در زابل گزارش داد طی حادثه‌ای که‌در نزدیکی شهرستان زابل اتفاق افتاد شش نفر مسافرقربانی شدند. مشروح جریان ازاین قرار بود اتومبیل وانتی که حامل مسافر وباربود ورانندهٔ آن نیز گواهینامه رانندگی نداشت هنگامیکه باسرعت از یکی‌از جاده های فرعی زابل عبور میکرد براثر سرعت زیاد وبریدن ترمز در نهرآب واژگون گردید و شش نفر از مسافرین زیربارها بقتل‌رسیدند وچندنفر دیگر بشدت مجروح شدند.

بقیه در صفحه ۴۰

شاهنشاه اجازه بهره برداری ازگازنفت‌را درکارخانه سیمان فارس صدر فرمودند

کارخانجات برق ملی طلسم بازار سیاه برق را در تهران شکستند

صدهزار نفر مشترک و چهل هزار کیلوات نیروی برق ارتباط محکمی را بین مردم و کارخانه‌های برق ملی برقرار ساخته‌اند

اتحادیه صاحبان کار خانجات برق ملی در آستانه سال جدید و عید نوروز بمردم ایران وبمشترکین عزیز و گرامی خود در شهر تهران شاد باش میگویند

صاحبان کار خانجات برق ملی امید وارند که سال جدید برای مشترکین و مردم ایران سال خوش وخرمی بوده و برای عموم مردم ایران این سال سعادت و خوشبختی بار آورد .

هدف کار خانه‌ها

اتحادیه صاحبان کار خانه‌های برق ملی هدفی جز تامین رفاه و آسایش مشترکین گرامی خود ندارند و همیشه سعی کرده‌اند که با ارزانترین قیمت و بهترین وضع نیروی برق مورد احتیاج مشترکین را تامین کنند و در این راه از هیچ کوششی فروگذار نکرده‌اند .

ترقی و پیشرفت

منظره عمومی شهر تهران را مثلا در ده سال گذشته بخاطر آورید باین نتیجه خواهیم رسید که قسمت اعظم پیشرفت وعمران وآبادانی شهر تهران مرهون فعالیت کارخانجات برق ملی است .در آن ایامی که کارخانه‌های برق ملی تاسیسات و شبکه‌های خود را در سراسر شهر تهران بکار انداختند در اطراف این تاسیسات آثاری از حیات وزندگی نبود. این کارخانه‌ها موجب آن شدند که بتدریج شهرهای کوچکی در گوشه و کنار شهر تهران بوجود آید وهمین عامل سبب توسعه سریع و استقبال بیسابقه مردم تهران ازاین بنگاه‌ها است وهمین امر درس عبرتی است برای آنهائیکه مدتها بمنظور اخلال در روابط کار خانه‌ها و مشترکین محترم دست باقداماتی زدند راز موفقیت کار خانه‌های برق ملی پشتیبانی مشترکین ومردم از کار خانجات بوده وبر همه روشن است که طلسم بازار سیاه برق در تهران بدست کار خانه‌های برق ملی شکسته شد .

تعداد مشترکین

کار خانه‌های برق ملی درسراسر تهران بیش از یکصد هزار مشترک دارند فراهم ساختن موجبات جلب رضایت این گروه کثیر مشترکین کار آسانی نیست در چند سال گذشته بعلت پراکندگی کارخانه‌ها در شهر تهران عده‌ای از افراد که وجود کار خانجات امکان ایجاد بازار سیاه برق را از آنها سلب کرده بود در صدد تیره ساختن روابط کار خانه‌ها ومشترکین بر آمدند ولی این امر به نتیجه نرسید زیرا هم مردم وهم کار خانجات در یافتند که لازم وملزوم یکدیگرند و بالاخره مجددا یك محیطی صمامك ومملو صمیمیت مجدد بوجود آمد

هم اکنون اتحادیه‌های کار شرکت‌های برق خصوصی خود را از مشترکین ومردم جدا نمیدانند وفقط یك هدف دارند وآنهم جلب رضایت مردم و مشترکین است .

میزان نیرو

سی و سه کارخانه برق ملی تهران جمعا چهل هزار کیلوات نیروتولید میکنند این نیرو بمصرف روشنائی منازل بیمارستانها کارگاهها و کار خانه‌ها میرسد در مدت دوسال گذشته بعلت سیاست نا صحیح مسئولین وقت کار خانه‌ها را از تقویت نیروی خود باز داشت آنها شایع کردند که بابکار افتادن کارخانه برق الستوم شبکه کار خانه‌های برق ملی جمع آوری خواهد شد ولی این طرز فکر اشتباه بوده ومسئولین برق اینکاررا عملی نکردند وچند کارخانه که روی این اظهارات صد درصد حساب کرده بودند باضعف نیرو روبرو شده وبرنامه خاموشی اجرا کردند .این امر موجب نا راحتی ما بآخرین هدف خود که جلب شدید جمعی از مشترکین عزیز ما گردید وبالاخره کار خانه‌ها بهر ترتیبی بود نیرو و ماشین آلات جدیدی در اختیار کار خانجات گذاشتند وبالاخره مردم راضی شدند ونا راحتی‌ها مرتفع گردید .

خانه‌های برق ملی در آستانه سال نوافتخار دارد که اقدامات مسئولین اتحادیه وکارخانه‌ها موجب برقراری یك هماهنك وصمیمیت قابل توجهی بین مشترکین وکار خانه‌ها گردیده وصاحبان صنف برق ملی مملکت رضایت مردم بوده رسیده‌اند. در سال جدید اتحادیه وکلیه کار خانه‌های وابسته بآن سعی ومساعی خود را برای جلب رضایت بیشتر مشترکین تقویت نیروی برق بکار خواهند برد و برای نیل بدین مقصد اتحادیه وکارخانه‌ها نیاز مند بکمك وهمکاری مردم عزیز تهران هستند.

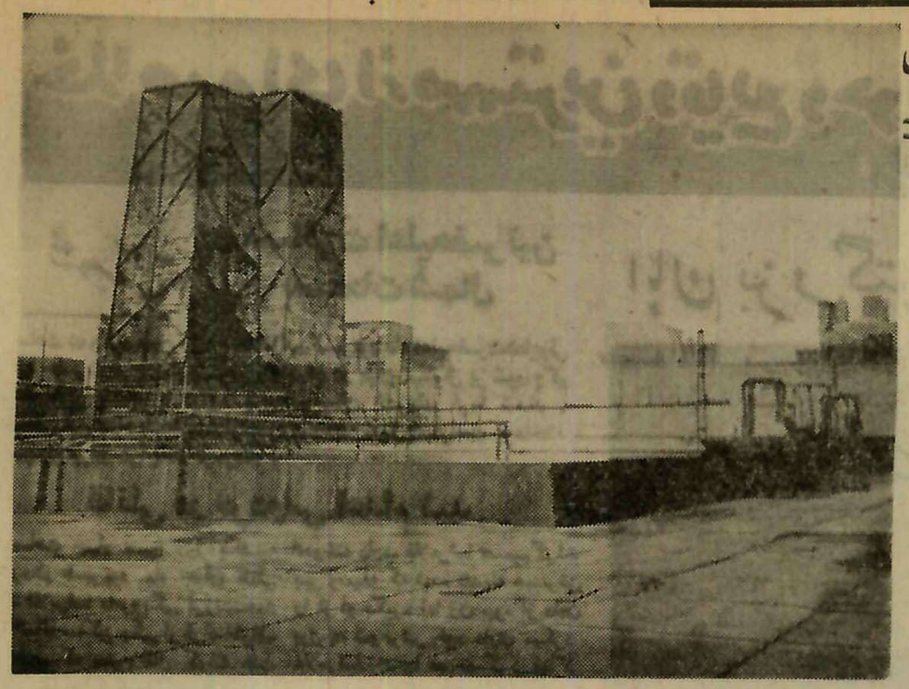

کارخانه عظیم برق فیروز بزرگترین کارخانه ملی تولید نیروی برق در تهران است

میلیونها ریال سرمایه مملکت ما برای تاسیس کارخانه‌های برق ملی مصرف شده است

دنبال نمیکنند کارخانه‌ها برای آن میلیونها ثروت و سرمایه خود را بکار انداخته‌اند که مردم تهران از برق وروشنائی بهره مند گردند اگر چند سالی بعقب بر گردیم و پیشرفت شهر سازی غیر منتظره تهران شد .

استقبال مردم

بدون تردید علت عمده موفقیت کار خانه‌های برق ملی مرهون

بررسیهای علمی ثابت کرد که شیر

بقیه از صفحه ۳۴

انرژی از دست رفته جبران کمبود کلسیم و انواع ویتامین‌ها نیاز فراوانی بشیر دارند شیر سالم‌ترین غذا برای جوانان ونوباوگان مملکت است و مصرف آن موجب بسط و توسعه سلامتی و بهداشت در اجتماع خواهد شد .

شیر برای دانش آموزان

دانش‌آموزان و دانشجویان بیش ازهمه افراد بمصرف شیر نیازدارند هردانش‌آموز هرروز براثر مطالعه ودقت در فراگرفتن دروس خود مقداری ازقدرت و توانائی بدن خودرا از دست میدهد بدن دانش آموزان به کلسیم وپروتئین وویتامین ها نیاز دارد . این مواد در شیر فراوان است و باید بجای آب و هرنوع نوشابه دیگری شیر به دانش‌آموزان داده شود خوراندن شیر به‌دانش‌آموزان از وظایف اولیه پدران ومادران است مصرف شیر راهرگز فراموش نکنید زیرا یك دانش‌آموز وقتی از عهده فراگرفتن دروس برخواهد آمد که بدن وی برای نام‌بردیم واهمیت وارزشی که برای شیر از نظر تغذیه و رشد وتکامل بدن انسان ذکر کردیم همه وهمه مشروط براین است که شیر سالم وعاری از میکروب‌های موذی باشد درغیر این‌صورت این‌همه مزیت شیراز کارگر جدا نیست وآن را و ارزش غذائی نه‌تنها فایده‌ای

شیر موسسات دامپروری دراین بشگه‌ها بکارخانه حمل میشود

بطور فراوان در اختیار کارگر می‌گذارند تابتواند نیروی از دست رفته بدن خودرا بامصرف شیر جبران نماید شیر مفیدترین غذا برای کارگران است بایدشیر را درکارخانه‌ها بطور خیلی وسیع عرضه کرد و آنرا بقیمت ارزان در اختیارکارگران گذاشت .

شیر برای مادران شیرده

زنان‌باردار ومادران شیرده‌برای تامین رشد و سلامت جنین وحفظ تعادل ترکیبات کلسیم بدن خود بشیر سالم و پاستوریزه احتیاج بیشتری دارند و میتوان گفت شیر سالم سالمترین و مفیدترین غذائی است که دراین دوره از زندگی مادران تاثیر بسزائی دارد شیرمفید و مقوی است و آن را درهمه حال میتوان مصرف کرد. خوردن شیر بیشتر موجب افزایش شیرمادران میشود واثر رژیم غذائی شیر از تمام غذا هاو یادارو‌های تقویتی جهت ازدیاد شیر مادر موثر است .مادران شیرده بامصرف یك لیتر شیر در روز میتوانند کمبود شیر نوزاد خودرا خود و عدم تعادل بتن ترکیبات مختلف شیری که به‌نوزاد میدهد جبران نموده و از تضعیف جسم جلوگیری نماید اغلب دیده شده زنان‌باردار ومادران شیرده برای تقویت خود یانوزاد بانواع دارو های تقویتی متوسل می‌شوند و باصرف مبالغ هنگفتی نتیجه مطلوب حاصل نمیگردد در حالیکه اگر درست دقت شود و ترکیبات شیر مورد مطالعه قرار گیرد روشن خواهد شد که داروهای تقویتی همان مواد موجود درشیر را بطور مصنوعی دراختیار یاخته‌های بدن انسان قرار میدهد مثلا اغلب مردم برای جبران کمبود کلسیم بدن خود بانواع و اقسام وسایل ترمیم کلسیم بدن از قبیل آمپول ـ شربت ـ شکلات متوسل میشوند و درصورتیکه با صرف روزی یك لیوان شیر زودتر و بهتر وارزانتر میتوان به‌نتیجه مطلوب رسید .

باوجود تمام مزایائیکه برای شیر نخواهد داشت بلکه درباره‌ای موارد بی‌نهایت مضر و موجب ناراحتی های بسیاری خواهد بود زیرا بسیاری از امراض ساری مانند سل ـ تب مالت ـ سیاه‌زخم ـ سرخك ـ مسمومیت وسیله شیر آلوده دامنگیر انسان شده و شایع میگردد که بعضی بعلت بیمار بودن دام شیرده وبرخی از آلودگی محیط و فاسد شدن شیر ناشی میگردد درهرصورت برای مصون ماندن از عواقب وخیم مصرف شیر آلوده و از نظر تامین بهداشت فرد و اجتماع لازم وواجب است که شیر مصرفی لازم تحت کنترل طبی صحیح قرار بگیرد تا از ابتلا انسان به‌بیماری‌های خطرناك دامی و شیوع آن‌ها جلوگیری‌شود. ودرمورد دوم که از آلودگی‌محیط و عدم رعایت اصول بهداشت در تهیه و توزیع شیر ناشی میگردد باید دستگاه نظارت و کنترل صحیح معمول گردد تاشیر سالم در دسترس مصرف کننده قرارگیرد.

سابقا به‌موضوع سلامت دام های شیرده و تهیه و توزیع شیر چندان توجهی نمیشد و بعلت بی‌اطلاعی مردم از اصول بهداشتی و ارتباط بیماریهای دامی باشیر آنهاوخطرات ناشی از مصرف شیر آلوده وفاسد هرکسی مقداری شیر بهر نحویکه بود تولید میکرد وبوسیله شیر فروشان دوره گرد توزیع می‌نمود اغلب دامهای شیرده باچهار پایان دیگر در یك محل تنك و تاریك و آلوده و مرطوب نگهداری میشدند ورعایت اصول بهداشتی و مسائلی از قبیل نوع تغذیه و آب اصولا مطرح نبود و چه بسا که مصرف شیرهائیکه بدین نحوتهیه میشد و ناراحتی‌های زیادی دامنگیر انسان میکرد . تا اینکه پس از گذشت سالها مسئله بهداشت شیر وتضمین سلامت شیر مصرفی مردم مورد توجه واقع شد و این احساس بوجود آمد که‌شیر این غذای کامل ومقوی وقتی مفید است که سالم و عاری از میکروب و آلودگی باشد و برای رسیدن باین منظور جزپاستوریزه

شیرغذای سالم ومطبوع کودکان است

کردن شیر و دقت در امر توزیع آن هیچ راه دیگری نیست .

تاسیس کارخانه شیر پاستوریزه تهران

خوشبختانه بدنبال احساس ضرورت پاستوریزه کردن شیر مصرفی مردم کارخانه مدرن و مجهز شیر پاستوریزه تهران باهتمام تاسیس شد و مسئولین کارخانه اقدامات سودمند و موثری در مورد تهیه و توزیع شیر کاملا سالم و مرغوب معمول اطمینان خاطر وخیال آسوده شیر دامداری ازقبیل اهمیت رعایت اصول بهداشتی دامها نوع تغذیه و تاثیر آن در ازدیاد و مرغوبیت شیر تاثیر نور و روشنائی وسعت محل زندگی در روحیه و بازده دام شیرده طرز صحیح دوشیدن شیر ـ حفظ و حراست شیر از آلودگی وبالاخره نحوه حمل آن بکارخانه و غیره بدامداران و دامپروران وکارگران مربوط تعلیم داده‌شد .

۳ـ کلاسهای مخصوصی جهت تعلیم فروشندگان لبنیات وکارگران توزیع شیر تشکیل داد وطی جلسات متعددی آنهارا باهمیت وظایف مهم خود در حفظ و حراست شیر پاستوریزه شده از آلودگی و یافاسد شدن در فاصله بین تولید و فروش بمصرف کننده آشنا ساخت .

۴ـ باآنکه تمام مراحل پاستوریزه شدن شیر واسترلیزه نمودن شیشه‌ها وسیله ماشین های خودکار و بطور اتوماتیك انجام میگیرد کلاسهای تعلیماتی جهت کارگران مخصوص کارخانه تشکیل داد و آنها رابه وظایف خود و رعایت کامل اصول بهداشت در داخل کارخانه ماشین های حمل و نقل شیر آشنا نمود.

ابتکار مفید

کارخانه شیر پاستوریزه تهران پس از اقدامات اولیه وتثبیت موقعیت مناسبی جهت دامداران و تولید ـ کنندگان شیر برای ازدیاد سطح تولید و مرغوبیت جنس ابتکارجالبی بکار برد بدین ترتیب که بمقدار تولید و مرغوبیت جنس مزایای قابل

بقیه در صفحه ۴۳

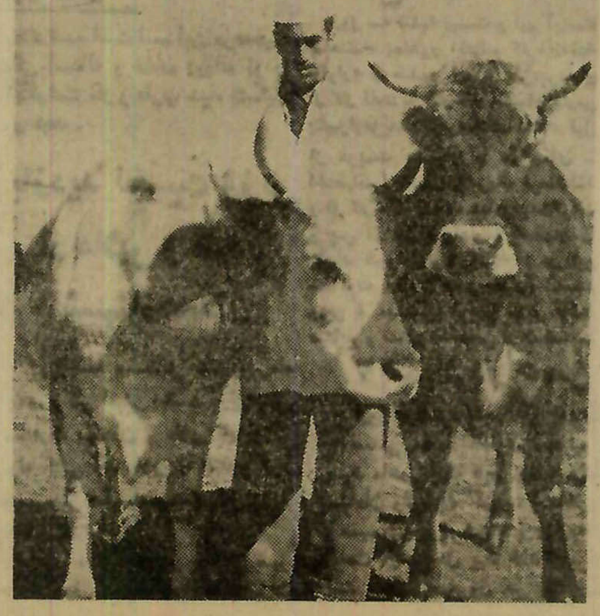

کارخانه‌های شیر پاستوریزه بگاوهای شیرده جایزه ونشان میدهند

بهترین عیدی

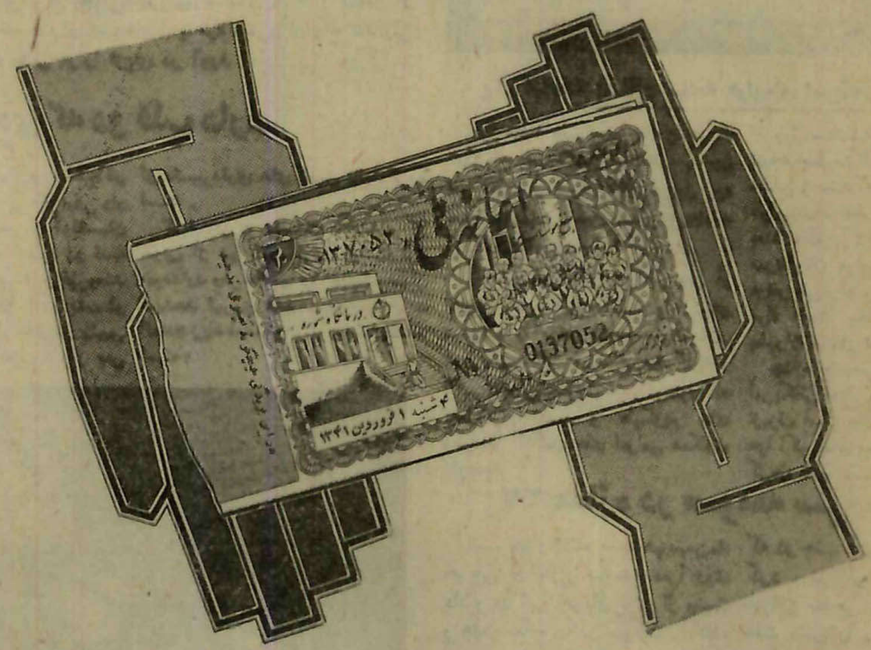

۱۰۰ هزار تومان

بلیط های اعانه ملی بهترین عیدی ازآقا به‌خانم ازخانم به آقا از پدر به فرزند از خواهر به برادر از رئیس بکارمند

حتی همراه کارت تبریك برای دوستان

برای اولین بار درایران

میزان کشت چای میتواند مصرف داخل را تامین کند

برای ورود چای هر سال معادل ۲۸۰ میلیون تومان ارز خارج می‌شد

یك شاعر ژاپنی میگوید از جمله اسفناك ترین چیزها آنست که:

چای خوب بدست مردم، ناپخته خراب شود

مرحوم کاشف السلطنه بنیان گذار کشت چای در ایران چگونه «نهال چای» را بایران آورد و تاریخچه جالبی از چای در کشور ما
سازمان چای باانجام برنامه‌های وسیع خود ابتکار پیشرفت و توسعه چای رادر دست دارد .

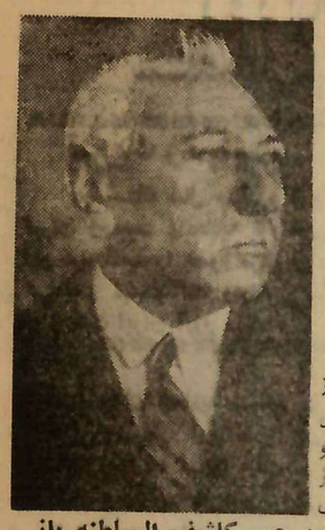

مرحوم کاشف السلطنه بانی کشت چای در ایران

آقای سعیدی فیروزآبادی‌مدیر کل سازمان چای

چای یك سرمایه ملی است ومردم‌ما اکنون بخوبی ارزش واهمیت این سرمایه را درك کرده‌اند در اینراه آنچه‌راکه‌نمیتوان‌انکار کرد همکاری وتعاونی است که دولت و ملت در گذارم‌صمیمانه آغاز کرده‌اند. امروز کشاورز لاهیجانی میداند که دست‌های او پرورش دهنده نهالی است که کشور ما بدان نیاز دارد وسر نوشت هزاران نفر از مردم ما بدان بسته است .

سازمان چای که در حقیقت دستگاه اجرائی دولت در این امر مهم است‌نیز آنچنانکه‌باید بضرورت وبشمر رسیدن اقدامات وفعالیت‌های خود برای بهبود محصول و کمك بچایکاران و تشویق مردم‌بمصرف چا ی داخلی پی برده است و به‌آن ایمان دارد.

واینجا است که مردم ما باید این همکاری و یگانگی را که‌شاید برای اولین‌بار صمیمانه بین‌دولت وطبقه‌ای از مردم ما پیدا شده‌است پابیوند «استقبال ومصرف چای ایرانی»بارورتر سازد.

در اینجا بدنیست نظری بگذشته وتاریخچه چای درکشور مـان بیاندازیم و به‌بینیم این سرمایه‌ملی چگونه بایران آمد، بچه‌نحو رشد ونمو پیدا کرد و اکنون درچه مرحله‌ای قوله دارد؟

بانی چای

کشت وپرورش چای در ایران، سابقه طولانی ندارد و اولین بار بوسیله حاج محمد حسین اصفهانی در سال ۱۳۰۲ هجری قمری هنگام سلطنت ناصرالدین شاه آغاز شده ولی مشکلات و عدم اطلاع از این دیوته گرانیها مانع از آن شدکه کشت چای رواج چندانی پیداکند.

در سال ۳۱۹ مرحوم کاشف‌السلطنه که در حقیقت بایدوی‌را بانی وپدر چای ایران لقب داد هنگامیکه بسمت کنسول ایران‌در هندوستان انجام وظیفه میکرد بفکر افتاد که این محصول را بایران بیاورد ودر کشور خود پرورش دهد. بهمین منظور آنمرحوم همت‌خود را صرف این کار مهم ساخت . اودر این سفر با پرورش چای آشنا شد ومطالعات زیادی در این باره بعمل آورد.

مرحوم کاشف السلطنه‌فن پرورش بوته و صنعت چای را فرا گرفت‌وبا چهار هزار نهال و چندین صندوق بذر چای از «کانگرا»سرحد شمالی هندوستان به‌بمبی‌وا زآنجااز طریق بوشهر بایران باز گشت .مرحوم کاشف السلطنه برای آنکه ارمغان با ارزش خود را سالم بمیهن آورد بامشقات بسیار مواجه شد ولی‌عاقبت موفق گردید که‌اولین مزرعه‌کاشت «چای»در مجالس ومحافل‌ومیهمانی‌ها ازآنروز بود که گروهی از مردم علاقمند باین زراعت‌پرسود پرداختند وراه وروش ویرا دنبال کردند.

البته در آغاز تنها عده‌ای ازاعیان و اشراف که بقول «مرولی»دستشان بدهانشان میرسید»باتقبل هزینه‌های سنگین چای را از هندوستان ویا سیلان وارد میکردند و پذیرائی‌با «چای»در مجالس‌ومحافل‌و میهمانی یك نوع فخر ومباهات وتشخص بشمار میرفت . اما بتدریج دهانها باچای آشنا میشد و هر روزاستقبال از آن توسعه می‌یافت و میان‌طبقات مختلف مردم راه پیدا میکرد .

(یکی از سیاحان خارجی در کتابی مینویسد من نمیدانم اگرایرانیان چای نداشتندبا چه چیز ازمیهمانان خود پذیرائی میکردند)بهر تقدیر باغات و مزارع چای در کشور رو بوسعت و گسترش نهادواستفاده از چای داخلی متد اول شد.

در زمان‌سلطنت اعلیحضرت‌فقید (سال ۱۳۱۰) برای ورود چای خارجی حدود بتنهائی بوجود آمد زیرا شاهنشاه بخوبی میدانستند که این ثروت ملی که بخصوص‌بعلت آب و هوای خاص دراحی‌شمال‌قابل توسعه وحمایت است‌تاچه حدمیتواند در اقتصاد مملکت ما موثرواقع شود باین ترتیب کارخانه‌های چابسازی وارد کشورشد وسال‌به سال برتعداد آن اضافه گردیدوسطح کشت نیز به ۷ تا ۱۰ هزار هکتار رسیدوکم‌کم‌چای یکی ازاقلام‌مهمی شد که قسمتی از واردات کشوررا تامین میکرد .

باخون دل

جنك دوم‌جهانی وماجرای‌شهریور ماه ۱۳۲۰ بنیان اقتصاد ایران را متزلزل ساخت ورکود فراوانی در کلیه شئون ایران پدیدار شد. در هم پاشیدگی اقتصادی ضربه‌شدیدی نین بچای داخلی وارد آورد و پس از آن‌امورچای‌داخلی وضع‌نامطلوبی بخود گرفت .مردم باغات ومزارعی را که با خون دل آبیاری کرده بودند بعلت عدم توانائی ورقابت‌با چای خارجی که در نتیجه جنك‌و سود جوئی‌عناصری دروازه‌های کشور برروی آن باز شده بود رهاساختند باغات چای به مراتع تبدیل شد، چای خارجی بی رقیب واردمیدان گردید. وهر ساله میلیونها تومان ارز از کیسه دولت و ملت بخارج رفت.

علاوه بربازبودن دروازه‌ها، طمع‌وآز گروهی‌دلال چای داخلی و رعایت نکردن حق و عدالت بهنگام خرید برك سبز چای از چایکاران ،ودهها علل دیگر این محصول نورس و جوان را عقب راند...

آغاز بکار !

در سال ۱۳۳۷، چهارسال پیش بن حسب او امر ملوکانه . اداره‌ای برای سازمان‌بخشیدن‌بوضع‌نامطلوب چای‌داخلی‌وجلوگیری‌ازورشکستگی نهائی تشکیل شد و«سازمان چای» بوجود آمد و آغاز بکار کرد.

کارسازمان دربدوامر به‌معاملات بازرگانی چای محدود شد وسازمان چای مامورینی برای خرید برك سبز چای بشمال اعزام داشت پس از آن پروژه‌هائی برای اصلاح‌چای وتوسعه و آباد کردن باغات چای تنظیم کرد ودر آن به بهبودزندگی چایکاران شمال توجه‌نمود. در این پروژه مسئله چای از نظرکشاورزی وبازرگانی و صنعت‌و حتی‌بی نیاز کردن کشورازچای خارجی وصدور چای بکشورهای دیگر مورد توجه قرار گرفت .

کشت چای

سازمان چای برای افزایش‌قدرت تولید ، توجه خود را باراضی جدید برای کشت چای و همچنین افزایش تولید در واحد سطح معطوف‌داشت، ساختن کشاورزان به حمایت دولت اولین گامی که بعد از امیدوار از آنان‌برداشته‌شد پرداخت وامهای طویل المدت برای احداث باغات جدید و پرداخت مساعده بمبلغ‌پنج هزار ریال برای هرهکتار ازباغات موجود بود.

سازمان هر سال در حدود یك هزار هکتار به توسعه باغات جدید- التاسیس افزود . در سال گذشته برای ۸۰۹ هکتار احداث باغ جدید چای ۸ میلیون ریال وام نه ساله و۶۰ میلیون ریال‌مساعده بدون بهره برای مرمت و اصلاح‌باغات موجود بخاطی افزایش تولید در واحدسطح پرداخت گردیده است .

توزیع کود شیمیائی و اثرات آن مورد توجه قرار گرفته‌وآزمایش‌های گذشته نتایج بسیار مطلوبی داشته است .

سازمان چای برای بهره گیری هرچه بیشتر از اراضی .استفاده‌از کودشیمیائی وایجاد لابراتوارهای خاك شناسی و تشخیص آفت را ضروری تشخیص داد و بموازات‌این شناسائی با وارد کردن وسائل‌مورد نیاز دراز دیاد محصول به تکاپوو تلاش برخاست تا سه سال‌پیش برحسب آمارهای موجود میزان بهره برداری از هر هکتار زمین‌بین دویست تا سیصد وپنجاه کیلو چای خشك در نوسان بود و حال آنکه در سال جاری این مقدار معادل ۵۰۰ وگاهی ۷۰۰ کیلو برآورد شده است والبته این‌مقدار برداشت نیز با مقایسه نقاط چای خیز جهان‌مانند«آسام» «دارجلینك» و«سیلان»و برخی از نقاط ژاپن ، هنوز رقم‌ناچیزی را تشکیل میدهد.

در سال گذشته مقدار اراضی تحت کشت طی‌مساحی دقیق ۱۹۲۹۰ هکتار بود که چنانچه بنحو مطلوب عمل شود میتواند مقدار مصرف سالیانه چای کشور را تامین‌نماید.

علاوه بر کود شیمیائی «کشاورزان» چای که در اختیار

زیبین های برگ سبز چای در مدت چند ساعت باید تحویل کارخانه گردد والا خراب شده و چای نامرغوب بدست میدهد

وبهمین سبب سازمان چای که به مرغوبیت چای داخلی علاقمند است باپرداخت وام‌هائی به کارخانه‌داران در تعویض وسائل ومدرنیزه کردن ماشین آلات وبوجود آوردن محیط بهداشتی که در مرغوبی و امتیاز چای‌اثرفراوانی دارداقداماتی انجام داد ، سازمان چای باشرایط بسیار سهل وآسان وجوهی را بدون بهره‌بر ای تجدید نظر در امور فنی وساختمانی در اختیار کارخانه‌داران گذارد ودر ساخت‌وتهیه چای بوسیله مامورین و متخصصین خارجی و داخلی نهایت مراقبت ودقت رامبذول داشت واکنون میکوشد چای ایران ازهر حیث باانواع چایهای خارجی برابری نماید،

در سال جاری !

فعالیت سازمان چای در سال ۱۳۴۰ شدت بیشتری پیدا کردو ما در این جا خلاصه آنرا باطلاع خوانندگان‌عزیز میرسانیم . از اول اردیبهشت تاپایان مهر ماه که فصل خرید چای بوددر۶۰ کارخانه چایسازی شمال مجموعا ۸۴۷۵۸۳۲ کیلو چای خشك خریداری گردید. این‌مقدارنسبت‌بسال۳۹ـ ر۱۶۱۴۰۶۷ کیلو افزایش یافت.

برای خرید مقدار فوق‌مبلغ۸۶۲ میلیون ریال بزارعین چایکارپرداخت شده است که نسبت بسال‌گذشته با در نظر گرفتن کمك‌های‌دیگردر بهبود زندگی آنان تاثیر فراوانی داشته است .

محصول چای امسال بطور کلی ر۹۹۲۴۶۹۴ کیلو چای خشك‌بوده است .

نوع‌ومرغوبیت چای اکنون با محصولی که سابقا ببازار می‌آمد قابل مقایسه نیست چون در حال حاضر اغلب خانواده‌های ایرانی‌چای داخلی را که بابسته‌های زیبائی ببازار آمده بدون مخلوط کردن‌با چای خارجی مورد استفاده قرار میدهند.

دویست و هشتاد میلیون تومان!

وقتی چای ما مرغوب باشد ،وقتی کشاورز برك سبز چای خوب عرضه کند وبداند که بدست آوردن‌چای خوب مستلزم بکار بردن برك‌خوب است ووقتی کارخانه دار در تهیه این‌چ ای غفلت نکند ومردم ،چای وطن را به چای خارجی ترجیح‌دهند وبالاخره راه ورود چای خارجی را مسدود سازند آنوقت راه آینده زودتر هموار میشود ،زودتر کشور از ورود چای‌خارجی بی‌نیاز میشود واز خروج ۲۸۰ میلیون تومان ارز سالیانه از کشور جلوگیری خواهد شد .

همه اینها مستلزم کوشش وفداکاری و دقت و توجه مخصوصی نسبت به این محصول ظریف‌وارزنده وبالا بردن کیفیت وکمیت آن است

یکی از شعرای ژاپن کتابی‌دارد بنام «کتاب چای »که در آن چنین نوشته است:

«سه چیز. از همه چیز اسفناکتر است : یکی آنکه دختری زیبافدای ظهار عشق دروغگوئی شود . دوم آنکه تحسین عوام پرده زیبائی را آلوده سازد ... سوم آنکه این‌همه چای خوب بدست مردم ناپخته‌خراب گردد. »

سخنی با چایکاران

با طرح هائیکه در سازمان چای تهیه و تنظیم شده و تاکنون‌قسمتی ازآن‌اجرا گردیده استامید میرود که «چای ایران» علاوه بر بی‌نیاز ساختن مصرف داخلی ، در بازارهای جهان بعنوان یك کالای مرغوب و ممتاز ومردم پسند جای خود راباز کند در اینجا بد نیست که‌باعده‌ای از هموطنان خود که‌سر رشته‌«چای» را در دست دارند و آنها که‌«برك سبز»رابعمل می‌آورند وبمردم‌عرضه میدارند چند کلمه‌ای سخن بگوئیم

همانطور که در بالا اشاره شد «چای »اکنون نقش بزرگی را در اقتصاد کشور ما بازی میکند . این ثروت ملی را باید همه گرانبها دارند . چایکار باید بداند که در پرورش چای باید دقت کند زیرا این یك وظیفه ملی و معنوی است که برادران کشاورز ما در حمایت وبهبود این محصول بکوشندچایکار نباید انتظار داشته باشد که هر محصولی را اگر چه خراب و کثیف است سازمان چای خریداری کند زیرا چای خوب مستلزم «برك‌سبز» خوب و کارخانه خوب است پس بهمین نسبت که چایکار وظیفه دار حفظ وبهبود چای است کارخانه‌دار نیز بایدبا توجه بظرفیت واقعی کارخانه و موقعیت وتوانائی خود بساختن چای اقدام کند. کارخانه دارنباید برای آنکه سود بیشتری ببرد مثلا بجای هزار کیلوظرفیت، چهار هزار کیلو برك سبز آماده نماید.

اگر این نوع اعمال را نتوان خیانت به ثروت ملی واجتماع نام نهاد بدون شك میتوان آن را بی اعتنائی به هموطنان خود وسودجوئی غیر قابل گذشت تعبیر کرد.

برای اینکه خوانندگان محترم در اینجا بیشتر با فعالیت‌های سازمان چای که مدتی است تحت نظارت و رهبری یك مرد خوشنام و علاقمند وفعال آقای سعیدی فیروز آبادی بمنظور بالارفتن سطح‌محصول‌وبهبود چای اقدام میکند آشنا شوند آمار زیر را بنظر شما میرسانیم.

الف :خرید برك سبز سال ۳۹ ـ ۲۷۸۹۳تن‌وچای خشك بدست آمده ۶۸۶۲ تن و جمع محصول چای خشك تمام کشور ۹۶۰۰۰ تن

ب: خرید برك سبز سال ۴۰ ـ ۳۳۷۳۲تن‌وچای خشك بدست آمده ۸۴۳۳ تن و جمع‌محصول چای خشك ۱۰۲۰۰تن

	سال ۳۹	سال ۴۰
مقدار کار کرد هر کدام سال		
۱ـ لاکان	ر ۶۷ ر۹۹۷ر۴۰۰	ر ۹۰ ر۲۲۴ر۶۲۵ کیلوگرم‌چای‌خشك
۲ـ لاهیجان	ر ۱۲۸ ر۳۲۴	ر ۷۹ ر۲۹۵ر۸۷۵ کیلوگرم چای‌خشك
۳ـ هوختیف	ر۸۲ر۴۱۱	۸۳۰۳۰ کیلو گرم چای خشك
۴ـ کوملە	ر ۱۱۰ ر۰۵۵	ر ۱۲۵ ر۲۷۰ر۷۵۰ کیلوگرم‌چای‌خشك
۵ـ بی بالان	ر ۱۳۴ ر۲۶۵	ر ۱۶۲ ر۵۰۸ر۷۵۰ کیلوگرم‌چای‌خشك
۶ـ شعیب کلایه	ر۱۱۴ر۱۷۸	ر ۹۸ ر۵۶۹ر۶۲۵ کیلوگرم چای‌خشك
۷ـ قلعه گردن	ر۸۳ر۸۶۶	ر ۶۵ ر۵۷۳ر۸۷۵ کیلوگرم‌چای‌خشك
۸ـ کلار آباد	۵۷ ر۵۲۴ر۳۰۰	۴۰۵۱۲ر۵۰۰ کیلو گرم‌چای‌خشك

سطح زیر کشت‌در سال ۳۹ نوزده‌هزارهکتار ودر سال ۴۰ در حدودهشتصد هکتار اضافه شده است .
در این سال تعداد مزارع نمونه وقطعات آزمایشی در تمام منطقه‌شمال ۲۸ قطعه بوده است

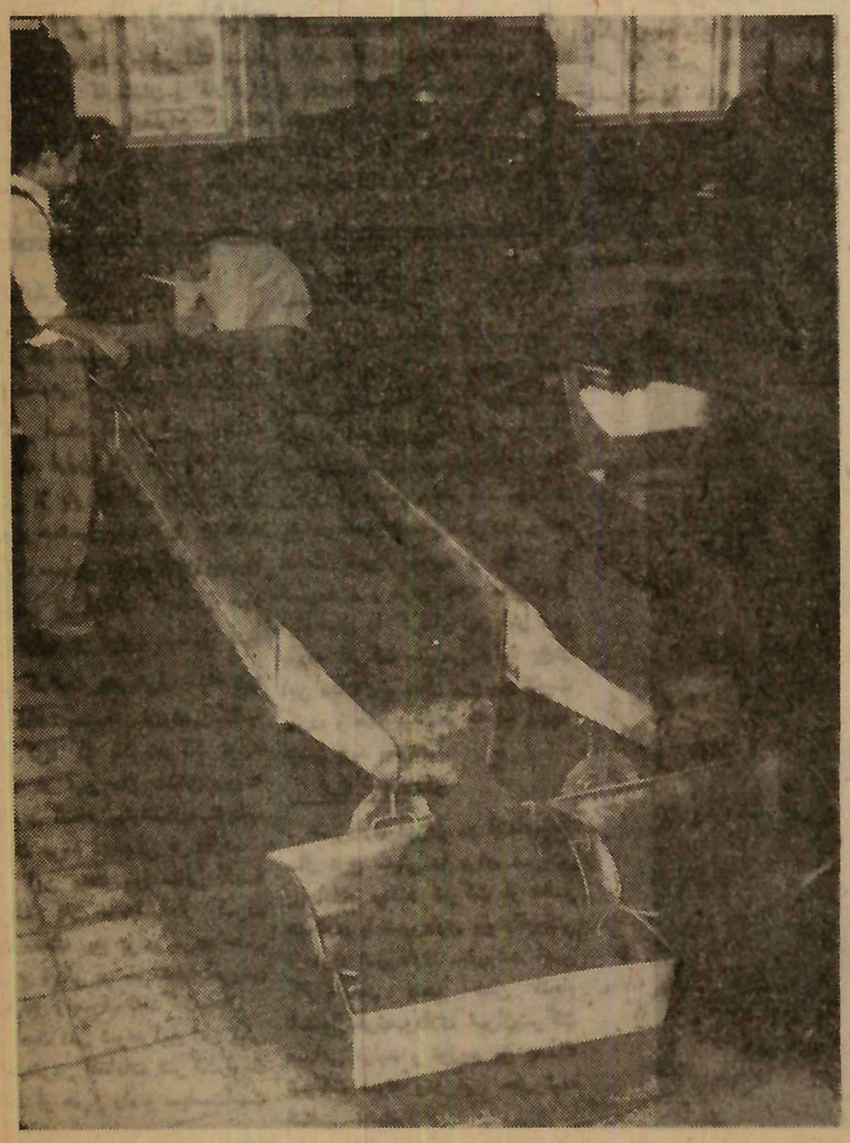

غربال برك سبز که براثر لرزش غربال برك درشت و ریز از آن جدا میشود و برك سبز درجه بندی میشود.

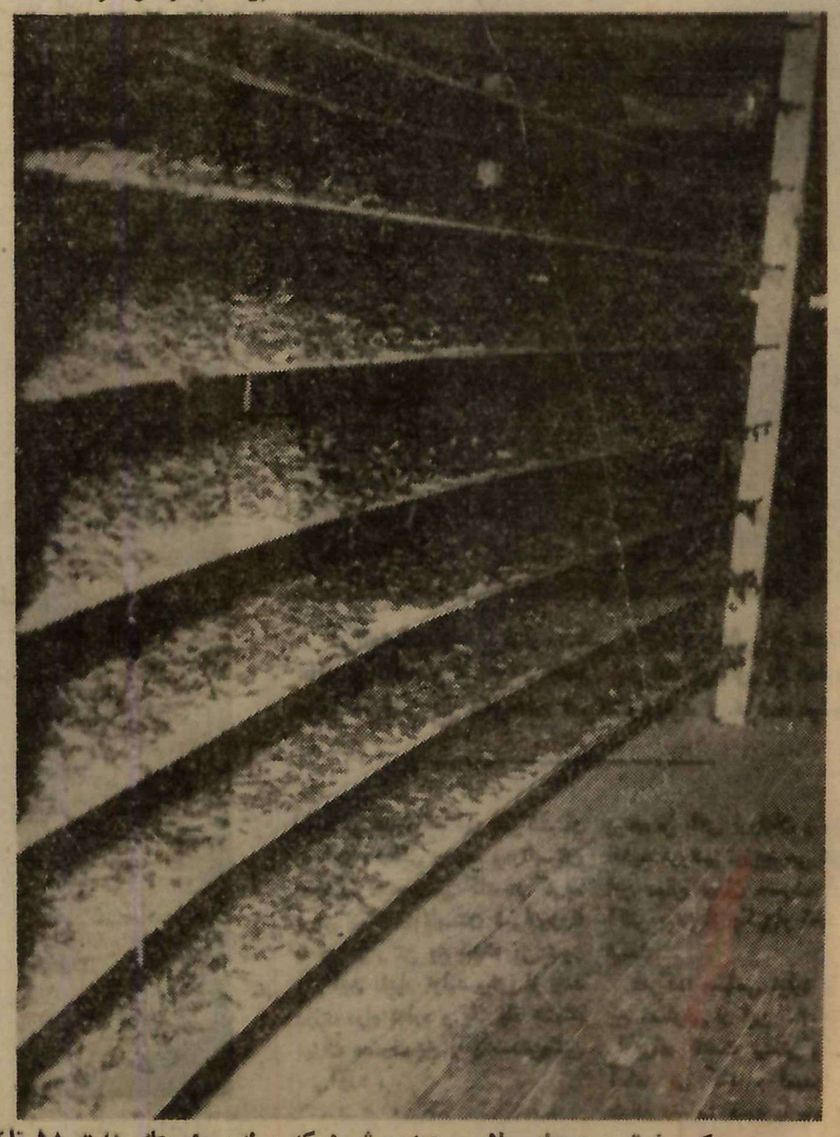

در عکس فوق «رده‌های پلاس» دیده‌میشود که برك سبز چای مدت ۱۸ تا۲۴ ساعت برحسب گرما و خشکی‌هوانگهداری‌میشود.

نان سنگک از هزاران سال پیش مورد علاقه مردم ایران است

روزانه هزار تن نان و میلیونها نان سنگک در تهران مصرف میشود

سنگک نانی است که هرگز علاقه مردم از آن قطع نمیشود و سفره کلیه خانواده‌ها با نان سنگک باز میشود

تبریک و تهنیت

در آستانه سال جدید و نوروز باستانی سندیکای نانوایان تهران وجمعیت واتحادیه نانواهای وابسته بشورایعالی اصناف این عید سعید را بعموم مردم ایران و خریداران نان سنگک تبریک و تهنیت گفته ودر این سال جدید زندگی خوشی را برای ملت ایران آرزو میکند

در شهر تهران اتحادیه‌ای بنام صنف نانوا وجود دارد این اتحادیه قدیمی ترین اتحادیه تهران است ونان ماکول سنگک راکه شهرت خاصی دارد تولید میکند.

زعمای این اتحادیه می گویند ازصدها سال پیش در شهر تهران و پایتخت های دیگر مملکت ما نانوایان اتحادیه داشته‌اند و بدین ترتیب برای خود یك نوع قدمت تاریخی فرض می‌کنند . حقیقت مطلب اینست که در واقع این اتحادیه دارای یك سابقه تاریخی و باستانی است و دلیل آنهم این است که مردم ایران از صدها سال باین طرف بنان سنگک علاقه و دلبستگی دارند.

در سالهای گذشته که مسئله تعیین بهترین نان در شهر تهران مطرح شد طبق تشخیص متخصصین فن نان سنگک را بهترین نوع نان معرفی کردند زیرا این نان زود هضم ما کول و مورد علاقه وتوجه تمام طبقات و مردم سراسر ایران است.

سنگک و آبگوشت

نانوایان می گویندغذای روزمره مردم و خانواده‌های طبقات مختلف مملکت ما آبگوشت و انواع غذا های ایرانی است این غذاها را فقط بانان سنگک می توان خورد و هیچ نوع نان دیگری قادر به رقابت بانان سنگک نیست مردم تهران قاضی عادلی در مورد اصالت نانی هستند که سالهای سال به آن خو گرفته‌اند.

خصوصیات نانوایان

نانوایان از نظر علاقه به اصول و سنن دارای نظریات و معتقدات مذهبی می باشند رعایت اصل بهداشت یکی از وظایف نانوایان سنگکی است .

یك شاطر نانوائی سنگکی به خوبی میداند که محصول دست او باسرنوشت و بهداشت زندگی هزاران نفر از مردم ارتباط دارد . نان سنگک باید طبق اصول بهداشتی خمیر و پخته شود زیرا اگر نانوا بغیر از این ترتیب عمل نماید کار او از رونق می افتد و کسی برای خریدن نان بدکان‌وی نمی آید شاطر ها و کارگران نانوائی پس از طی مراحل مختلف بدین سمت انتخاب می شوند و هرگز ممکن نیست که بشود در دکان برخلاف اصول بهداشت‌عمل نمود.

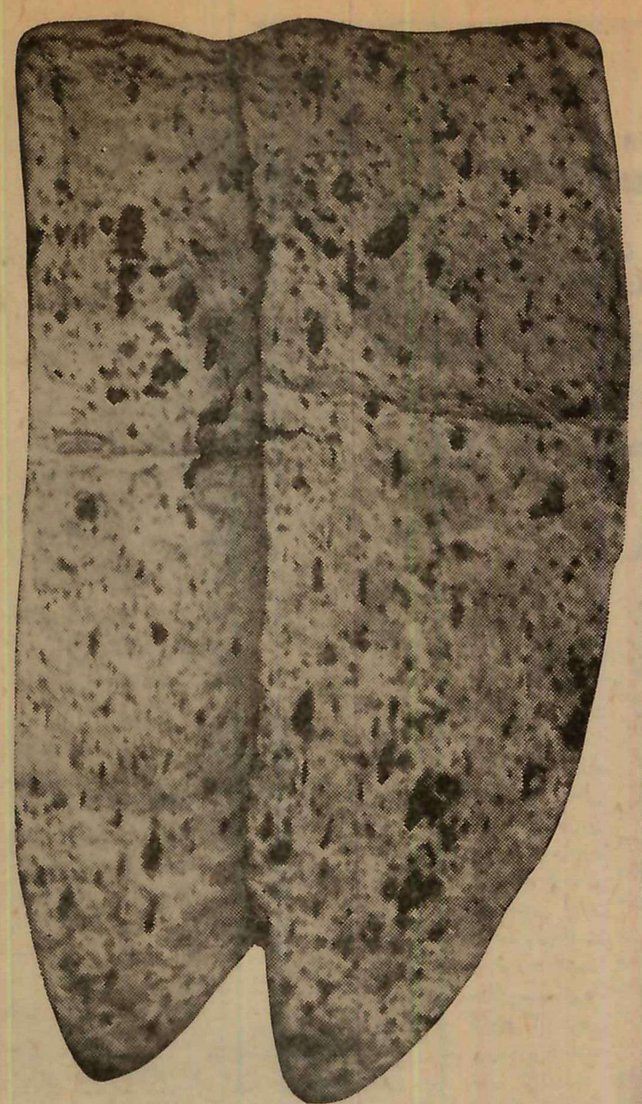

سنگک نان آباء واجدادی مردم‌ایران است این نان هزاران سال تاریخ همواره‌مطلوب مردم بوده و هرگز علاقه واطمینان مردم از نان سنگک سلب نشده‌است

بایك پارو وچند ابزار ساده ودستهای پاکیزه و توانا نان سنگک را بهر صورتی که بخواهند در می آورند

ترازو دار نان را برروی ترازو میگذارد رسم و عادت نانوایان است که میگویند نان باید از طریق ترازو از دکان خارج شود

اعتقاد بخدا

نانوایان سنگکی همواره‌خداوند را ناظر بر اعمال خود می دانند. کارگران مسلمان نانوائی هالحظهٔ ازاین فکر غافل نمی شوند این علاقه و ایمان موجب‌قوت دوام نانوائی های سنگکی است‌وهرگز این محبوبیت نان سنگک زوال پذیر نیست.

جمعیت نانوایان

اکنون نانوایان تهران در دو قسمت برای بهبود وضع کسب و کار خود کوشش و فعالیت می - نمایند جمعیتی بنام سندیکای نانوایان بریاست آقای ارباب جلیل احمد خانلو که یکی از معروف - ترین نانوایان تهران است فعالیت مینماید . آقای جلیل احمد خانلو در تمام مدت زندگی خود برای گسترش امور نانوائی های‌سنگکی تهران کوشش کرده است .

جمعیت دیگری بنام اتحادیه صنف نانوا که وابسته به شورای عالی اصناف است وجود دارد که آقایان ایزد پناه و حاج مهدی اسکندری و میر لطیفی و چند تن از نانوایان معروف تهران درراس این اتحادیه قرار دارند .

موسسه‌اطلاعات‌امیدواروآرزومند است که این دو جمعیت محترم برای همکاری نزدیك با یکدیگر در سال جدید اقدام نمایند.

نان سنگک

در سالهای گذشته با بوجود آمدن کارخانه نان ماشینی عده‌ای در صدد خارج ساختن بازارفروش از دست نانوایان سنگکی بر- آمدند ولی این فکر هرگز عملی نبود زیرا سنگک که مورد توجه‌و مطلوب مردم تهران است هرگز دستخوش نوسان نشده و نظر مردم هرگز از نانی که به آن علاقه دارند بر نمیگردد.

هزار تن سنگک

مردم تهران در مدت روز بیش از یك هزار تن نان سنگک‌مصرف میکنند میزان مصرف سایر انواع نان در حدود یك سوم مصرف نان سنگک است هر روز میلیونها نان سنگک بوسیله نانوایان وشاطرها از تنورها خارج می شود و همین نان ماکول‌است که‌سفره‌خانواده‌ها را رنگین کرده و مردم را بمصرف نان سنگک بیش از پیش راغب‌می نماید.

تهران بزرگ در گرمترین روز سال با دوهزار تن یخ مصنوعی خنك میشود

شرکت سهامی تولیدوتوزیع یخ مصنوعی تهران سال جدیدرا بعموم مردم ایران تبریك میگوید

یخ مصنوعی ارزان، فراوان، سالم وطبق اصول بهداشتی تهیه میشود

تبریك وشادباش

هیئت مدیره شرکت سهامی تولید وتوزیع یخ مصنوعی تهران و کارمندان و کارگران و بازرسان این شرکت باتفاق مدیران و سهامداران کارخانه های یخ مصنوعی تهران سال جدید و عید نوروز را بعموم هم میهنان گرامی شادباش گفته وسعادت وسلامت عموم خانواده‌ها ومصرف کنندگان یخ‌مصنوعی را آرزو میکنند.

گزارش سالانه

شرکت سهامی تولید و توزیع یخ مصنوعی تهران و حومه تنها شرکتی است که در شهر تهران و برای اولین بار توانسته است قسمتی از بار زندگی را از دوش مردم و همشهریهای عزیز بر دارد شرکت سهامی تولید و توزیع یخ مصنوعی از ابتدای تاسیس خود بامر تولید و توزیع صحیح یخ همت گماشت ودر ظرف مدت پنج سال گذشته بمردم‌تهران‌وشهرستانها ثابت کرد که یك شرکت تولید کننده در عین حال داشتن رویه وسیاست انتفاعی‌میتواندد‌رجهت‌جلب رضایت مردم قدمهائی بر دارد.

در این مدت پنج سالی که شرکت کار خودرا آغاز کرده است مسئله یخ برای مردم حل شده و دیگر بر سر شعبات‌فروش یخ‌مردم ومصرف کنندگان‌معطل و ناراحت نمی شوند این امر یکی از مهمترین اقدامات شرکت است و فقط از همین راه و سیاست‌است که شرکت سهامی تولید وتوزیع یخ توانسته است در اجرای‌مقاصد دولت و شهرداری موفق شود.

تثبیت نرخ

از روزیکه شرکت سهامی تولید و توزیع یخ بوجود آمده نرخ یخ تثبیت شده و دیگر در بازار و شعبات فروش نرخ یخ‌دچار نوسان نمیگردد درسالهای گذشته و قبل از تشکیل شرکت یخ‌قیمت یخ در فصل تابستان هر روز و هر ساعت تغییر میکرد و دولت و شهرداری و مردم مدت مدیدی از ایام سال را گرفتار این امر مهم بودند شرکت سهامی تولید یخ‌در این مدت پنج سال نرخ یخ‌راتثبیت کرده و همه میدانند که یخ رابچه قیمتی باید بخرند.

نرخ شهرداری

شهرداری تهران در ابتدای هر سال نرخ معینی را برای فروش یخ اعلام میکند شرکت از نظر همکاری با شهرداری یخ راارزانتر از نرخ شهرداری میفروشد این کار تابحال بنحو احسن انجام شده‌وازنظرشهرداری تهران‌شرکت سهامی تولید و توزیع یخ یك شرکت نمونه ودر عین حال‌وظیفه شناسی است.

بهداشت یخ

شرکت سهامی تولید و توزیع یخ مصنوعی تهران حق بگردن اجتماع دارد. اقدامات این شرکت منجر به منسرخ شدن مصرف یخ طبیعی گردید. و در نتیجه انواع مختلف بیماریهای عفونی اسهال خونی حصبه و سایر ناراحتی ها از اجتماع دورشده‌است همین مردم تهران در چند سال پیش از یخ یخچالهائی که از آب متعفن و آلوده گودالهای جنوب شهر آبگیری میشد یخ میخریدند چه بسا اطفال و جوانانی که براثر مصرف این قبیل یخ های آلوده بیمار شده و ناتوان گردیدند این یك نمونه از خدمات بهداشتی شرکت تولید و توزیع یخ‌مصنوعی باجتماع تهران است.

فراوانی یخ

از روزی که شرکت سهامی تولید و توزیع یخ مصنوعی بهمت سرمایه داران ملی کشور ما بکار افتاده یخ در تمام مدت تابستان ارزان و فراوان شده است شرکت سهامی تولید یخ طبق یك برنامه صحیح کار خودرا آغاز کرده . ومقررات خودرا در تمام کارخانه‌ها بمرحله اجرا در می آورد. بااین روش است که شرکت توانسته است یخ را ارزان و فراوان در دسترس تمام مردم تهران بگذارد.

حداقل و حداکثر

شرکت سهامی تولید و توزیع یخ در تمام مدت سال کار خودرا ادامه میدهد تولید این شرکت در زمستان بحداقل رسیده ودرتابستان بحداکثر صعود می کند در گرم- ترین روزهای تابستان تهران‌بزرك با دو هزار تن یخ خنك می شود ولی این مقدار تولید بیش از چند روزی دوام ندارد و یك باد خنك میزان مصرف یخ را پانصدتن‌پائین می‌آورد .

درفصل زمستان یخ مصنوعی برای مصرف دکاکین قصابی و پرنده و ماهی فروشان و مغازه‌های اغذیه فروشی توزیع می شود ودر این موقع میزان مصرف آن حد- اکثر بیش از یکهزار قالب درروز نیست.

شرکت سهامی تولید و توزیع یخ مصنوعی در این سال نو خود را برای خدمت بیشتر و بهتری آماده می کند و امیدوار است بتواند رضایت عموم را بیش‌از پیش جلب نماید.

برنامه تنظیم شرکت سهامی تولید و پخش یخ مصنوعی مانع از ازدحام مردم در مقابل شعبات فروش یخ شده زیرا مردم هرقدر یخ بخواهند شرکت تولید و عرضه مینماید.

قالب‌های یخ را کارخانه‌ها در تمام مدت روزببازارتحویل میدهند وبااین ترتیب عطش مردم تهران در گرمترین روزهای تابستان رفع میشود.

خلاصه‌ای از مهمترین وقایع شهرستانها

بقیه از صفحه ۳۹

سقوط هواپیمای سمپاش در (چغارك)

روز یکشنبه بیست و یکم بهمن ماه حادثه تاسف آور دیگری در شهرستانها روی داد در این روز خبر نگار ما در بنادر جنوب طی گزارشی اطلاع داد : یك فروند هواپیمای سمپاشی در نزدیکی «چغارك» واقع‌در سی کیلو متری‌بندر بوشهر دچار سانحه شد و بر اثر بر خورد با یك ساختمان سقوط‌کرد و آتش گرفت . در این واقعه‌ناگوار حسین‌انشائی خلبان ویوسف فرجپور سلیمانی مکانیسین هواپیما در میان شعله های آتش سوختند و خاکستر شدند . عده‌ای از اهالی جریان رابه مقامات انتظامی و قانونی بندربوشهر اطلاع دادند . بلافاصله آقایان دادستان و بازپرس دادسرای این شهرستان باتفاق‌مامورین ژاندارمری در محل واقعه حضور یافتند و در اطراف این‌سانحه تحقیقات لازم‌بعمل آوردند . جنازه های سوخته خلبان و مکانیسین هواپیما بوضع رقت ـ آوری در یك گوشه افتاده بود ودر کنار آنها تعدادی‌عکس های‌خانوادگی و اسکناس های سوخته بچشم می‌خورد . جنازه ها پس از معاینه به وسیله آمبولانس به غسالخانه بندر بوشهر منتقل گردید خلبان و مکانیسین یك‌هواپیمای‌سمپاش‌دیگر که ناظراین سانحه دلخراش بوده‌اند در این باره اظهار داشتند :همکاران ما بر اثر بدی هوا ناچار شدند در ارتفاع کمی‌پرواز نمایندولی‌متاسفانه بهمین علت هواپیمای آنان باسیم تلگراف و یك ساختمان بر خورد کرد و آتش گرفت . با اینکه ما بلافاصله برای کمك بهمکاران‌خود در محل واقعه فرود آمدیم ولی چون حریق در نهایت شدت بود باین جهت موفق باطفاء حریق و نجات سر نشینان هواپیما نشدیم .

از مرحوم‌انشائی خلبان هواپیما چهار فرزند باقی مانده است که یکی از دختر های او پس از اطلاع از مرك پدرش دچار ضربه روحی شد .جنازه ها با تشریفات خاصی بتهران منتقل گردید و تحویل خانواده های آنان شد .

بقیه در صفحه ۴۶

همه جا ... همه وقت ... همه کس ...

فقط

شماره سوم کتاب جیبی دختران و پسران

کتاب جیبی پسران ودختران امروز منتشر شد

بررسیهای علمی ثابت کرده که شیر بهترین و مفیدترین غذا برای انسان است

بقیه از صفحه ۴۰

ملاحظه‌ای قائل شد و بدین‌وسیله بین‌دامداران و تولیدکنندگان‌شیر رقابت صحیح ومفیدی ایجاد شد ودرنتیجه این ابتکار ورقابت‌صحیح مقدار تولید شیر خام که درسال ۳۶ به‌شصت تن نمیرسید رفته رفته فزونی گرفت و امروز بالغ بر۱۵۰ تن‌میباشد. واین ازدیادسطح‌تولیداز لحاظ اقتصاد کشور فوق‌العاده‌موثر وسودمند است بطوریکه اعمال‌این روش در سایر رشته های تولیدی باعث ثبات اقتصاد کشور و بهبود ترقی سطح زندگی افراد مملکت خواهد شد .

تثبیت نرخ

قبل ازتاسیس کارخانه‌شیرپاستوریزه تهران تولید و توزیع شیر تحت شرایط منظم و صحیحی انجام نمیگرفت و نظارت و کنترل درکار تولید کنندگان منفردنیزممکن‌نبود لذا نرخ ثابت و عادلانه‌ای نمی‌توانست وجود داشته باشد .ازسال ۱۳۳۶ ببعد کارخانه شیرپاستوریزه موفق‌شده‌است که نرخ محصولات تولیدی کارخانه را ثابت‌نگهداشته وبدینوسیله‌درتثبیت‌نرخ‌شیروفراورده های مختلف آن سهم بسزائی دارد.

محصولات دیگر

کارخانه شیر پاستوریزه تهران علاوه‌برتولید و توزیع شیرمصرفی مردم تهران بقدرزیادی‌شیر کاکائو، ماست ، کره ، بستنی‌ـ و پنیر تولید و دردسترس‌مصرف کنندگان قرارمیدهد که‌هریك از محصولات فوق بنوبه‌خود شهرت بسزائی بین مصرف کنندگان دارند .

بازارسیاه

برای خرید بستنی پاستوریزه‌به علت مرغوبیت خاص خود و جلب اطمینان مصرف کنندگان‌هرسال بازار سیاه ایجاد می‌شود و مقدار تولید کارخانه بحمایت استقبال روزافزون‌مردم‌هرگزتکافوی‌تقاضای مصرف کنندگان رانکرده است . کره پاستوریزه نیز دست کمی از بستنی پاستو ریزه ندارد وبا۸۴درصد چربی تقریبا بی‌رقیب است و طالبین زیادی دارد که‌اغلب بعلت استقبال زیاد مردم کمیاب می‌شود .

از فردا صبح در سینماهای

سعدی ـ همای ـ آسیا

از فردا صبح در سینماهای

..... و بالاخره عالی‌ترین شاهکار سال در تهران بروی پرده میآید

استیوریوز

«هرکول»

در بهترین نقش دوران هنرپیشگی خود

جورجیا هول

ادی وسل

اول ـ اسب پرنده

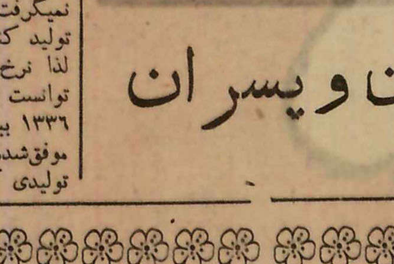

دوم ـ درختان آدمخوار

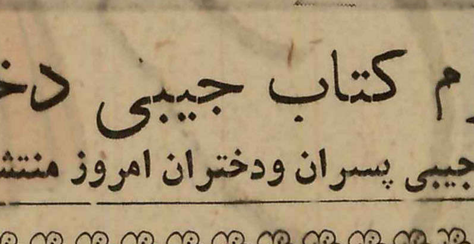

سوم ـ جنگویان بی‌چهره

چهارم ـ رزم آوران یکرخ

پنجم ـ حرم اسرار

ششم ـ غول دریای مرگ

هفتم ـ سرزمین لوزان

هفت ماجرای دژ بغداد

سینماسکوپ ـ رنگی

دوبله بفارسی

محصول مترو گلدوین مایر

سال به سال

خوشمزه تر

از

پارسال

کیم

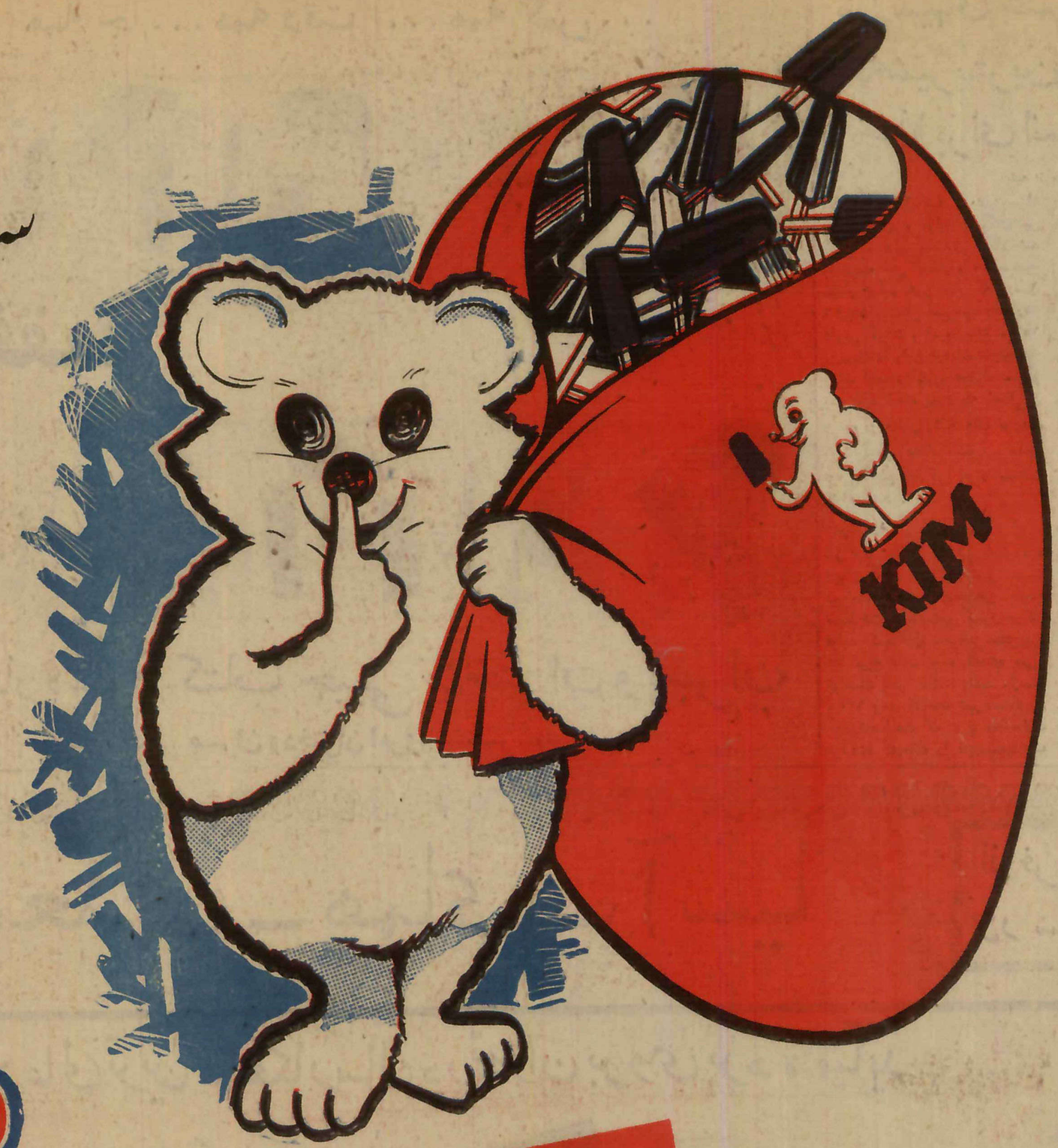

سال نو به دوستداران کیم بهترین بستنی

پاستوریزه و هموژنیزه که از شیر تازه گاو تهیه میشود فرخنده باد

K I M

۱۳٤۰ «سال فضا» بود

بشر برای نخستین بار در دل آسمانها راه یافت

« **سال فضا** » این نام بی‌تردید درتاریخ برسال ۱۳٤۰ باقی خواهد ماند. دانشمندان فضائی در سال ۱۳٤۰ بیشك موفقترین دانشمندان جهان بوده‌اند . بشر از اولین‌روز های زندگی خود آرزو داشت که به‌فضا دست یابد .

افسانه مردان پرنده و قالیچه حضرت سلیمان و صندوق پرنده اسرار آمیز داستان های هزار و یکشب نشانه های این آرزوهستند بموازات پیشرفت علوم این آرزو میرفت تا جنبه تحقق یابد . ازحدود صد سال پیش مردانی چون «ژول‌ـ ورن»، «واچ.جی. ولز» (نویسندگان فرانسوی و انگلیسی) راه تخیلی فضارا در کتاب های خودگشودند لکن دهه ششم قرن بیستم شاهد پیروزی های واقعی در این زمینه بود.

امریکا و شوروی پرچمداران تسخیرفضا بشمارمیروند.دانشمندان دو کشور مرتبا سفینه های بی سر نشینی را بفضا فرستادند تا اینکه سر انجام روز ۲۳ فروردین ۱۳٤۰ در ساعت ۷٫۳٦ دقیقه بامداد بوقت گرینویچ‌یوری گاگارین‌افسرنیروی هوائی شوروی و اولین انسان فضا نورد پیامی از دل آسمانها بزمین فرستاد .

پرواز گاگارین تحقق آرزوی بشریت و حاصل کار چند ساله دانشمندان شوروی بود . گاگارین ۲۷سال‌داشت‌و پزشکان‌ودانشمندان شوروی او را از میان ده هزار نفر انتخاب کرده بودند چون آمادگی روحی وجسمی گاگارین برای‌انجام این پرواز شگرف بیش از همه آنهای دیگر بود. سفینه حامل گاگارین ٤۷۲۵ کیلوگرم وزن داشت‌وموشکی‌سه‌طبقه آنراباآسمان برد. طبقات سه گانه موشك در موعد مقرر در سفینه جدا میشدندو آخرین سرعت سفینه رابسی هزار کیلو متردرساعت رساند. گاگارین

بقیه در صفحه ٥۱

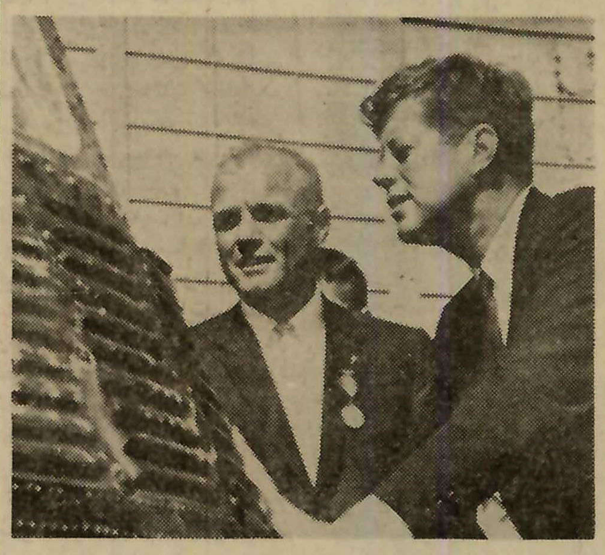

پرزیدنت کندی وجان‌گلن درکنار سفینه مرکوری که اولین فضانورد امریکارابدور زمین به گردش در آورد ـ روی سینه‌گلن مدال درجه اول فضا نوردی دیده‌می شود .

سینما زیبای فری

برجسته‌ترین آثار سینمائی جهان را بمعرض نمایش میگذارد

درسینما زیبای فری راحت ترین‌سینمای تهران‌از آسایش واقعی برخوردارمیشوید

آپارات سینمافری نه تنها در تهران بلکه‌در ایران منحصر بفرد است

آقای امیرارجمند مدیر وصاحب سینمازیبای‌فری

فری یك‌سینمای زیبا وراحت

سینما فری‌که بعنوان یك سینمای زیبا شناخته شده است‌واقعا بتمام‌معنی زیباست از سردر سینما گرفته تاداخل سالن انتظار و سالن نمایش این زیبائی بچشم میخورد و توجه هربیننده را بخود جلب مینماید واحساس میکند که محیط بسیار مناسبی را برای تماشای فیلمها انتخاب نموده است .

سینمای فری بجز زیبائی، سینمائی است که از هرحیث وسایل راحتی تماشاچی را فراهم نموده‌است وغیرازاینکه فوق‌العاده تمیز است از نظر مهندسی و آرشیتکت طوری ساخته شده که میتوان کلمه

بقیه در صفحه ٤٦

مولن روژ ـ مهتاب ـ کریستال ـ اسکار ـ برلیان ـ زهره

جری لوئیس

در فیلم

سندرفلا

رنگی

دوبله بفارسی در استودیو مولن روژ

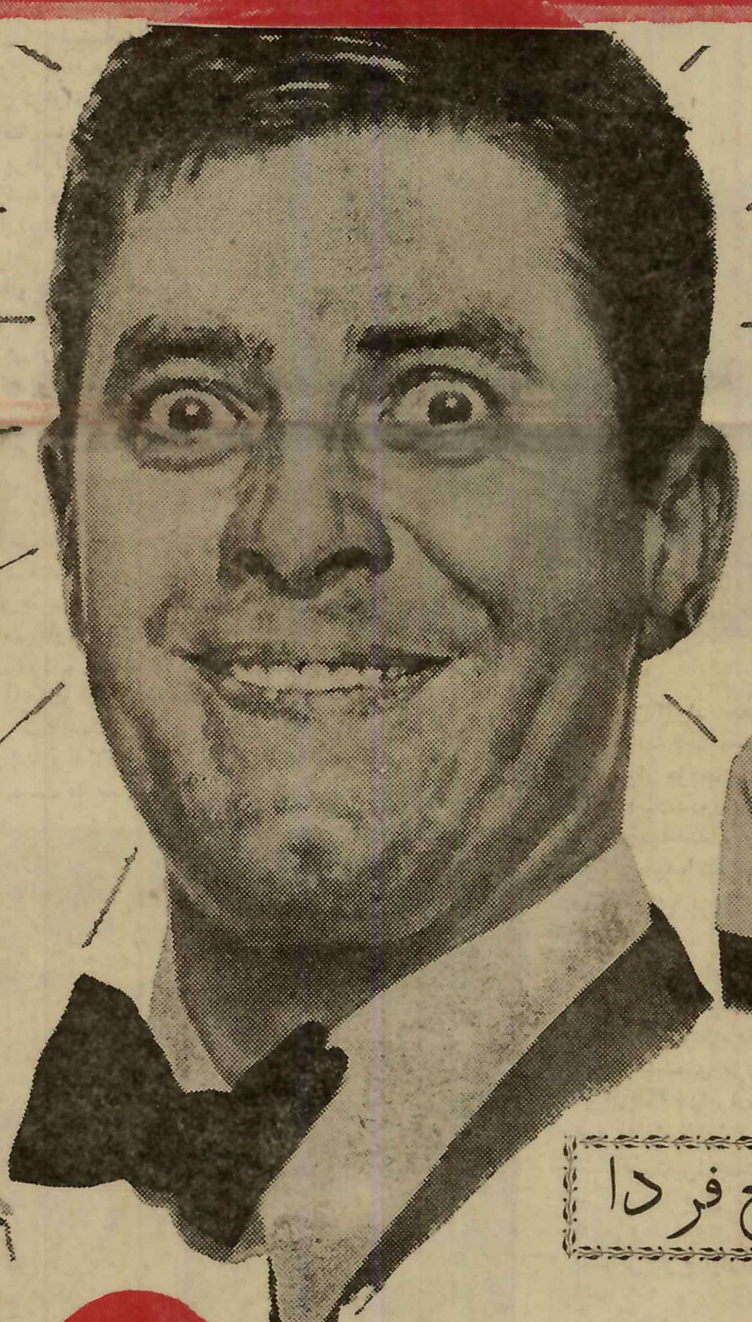

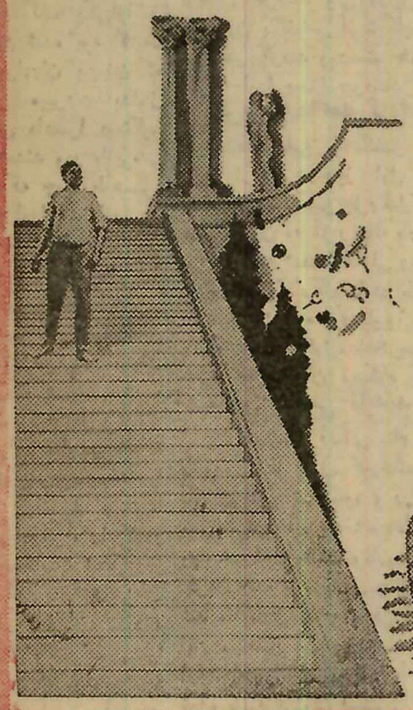

از صبح فردا

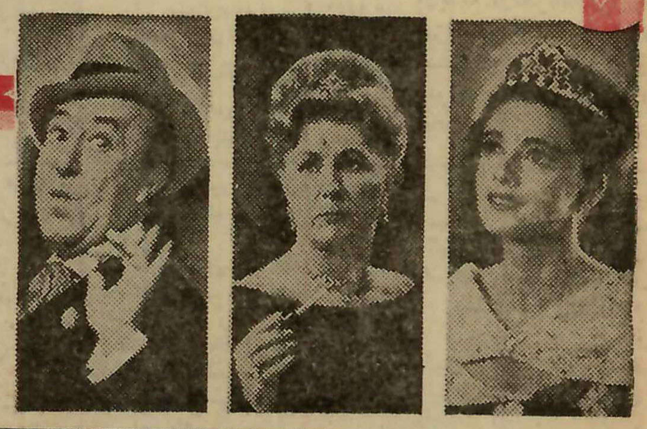

باشرکت آنا ماریا آلبرگتی

CINDERELLA

هیئت مدیره و کارمندان و کارکنان مؤسسهٔ مولن‌روژ عید نوروزرا بهموطنان عزیز صمیمانه تبریك میگویند

حوادث مهمی که سال گذشته تهران را تکان داد

بقیه‌ازصفحه ۹

مدتی گریه وزاری برای شوهر مرحومش مجلس ختم بر پا کرد اما چندی بعد غفلتا اورا در خیابان دید وآنوقت متوجه حقه‌او شد و باکمك مادرش اورا بدادسرا کشانید و بازپرس اسداله را بجرم ترك‌انفاق بزندان فرستاد.

اما ماجرای اسداله بهمین‌جا خاتمه نیافت . چهارماه بعد جنازه زن ناشناسی در حوالی فرودگاه قلعه‌مرغی‌پید ا شد و در جیب وی عکسی از یك جوان بدست آمد. بازپرس دادسرا وقتی این عکس را دید ناگهان بخاطرش رسید که صاحب عکس را میشناسد زیراوی همان اسداله بود که بازپرس‌چهار ماه قبل بموجب شکایت زنش اورا بزندان فرستاده بود . بادستگیری اسداله ماجرای‌قتل روشن‌شده‌مقتول مادر زن اسداله بود . زن اسداله نیز درباز‌پرسی میگفت که‌شوهرش مادر اورا که در زندانی شدنش‌دست داشت تهدید بمرك کرده بود.

اسداله حاضر نبود که بقتل‌اعتراف کند. اما بازپرس نامه‌ای از قول مقتول که‌بدخترش‌نوشته بودبدست آورد که در آن اطلاع میداد از تهران خارج میشود واو بدنبالش نگردد . تحقیقات بعدی روشن ساخت که این نامه‌رااسداله‌بوسیله نامه‌نویسی نوشته است تا پس از قتل مادرزنش دیگر کسی‌بجستجوی مقتول نپردازد .

ماجرای هروئین در تهران

ماجرای هروئین در تهران ازروز اول آذر شروع شد وتایکماه ادامه یافت . دراین مدت ژاندارمری‌ناحیه یك تهران برای مبارزه با قاچاقچیان هروئین مبارزه شدیدی رادنبال کرد . ماجرا از نامه یك زن ناشناس به‌تیمسار سرتیپ خسروانی فرمانده ناحیه۱ژاندارمری آغاز گردید. این زن ضمن تشریح اینکه چگونه هروئینی شده است عده‌ای‌ازقاچاقچیان هروئین رامعرفی کرد. بدنبال دستگیری این عده جمع دیگری ازفروشندگان‌دستگیر شدند و پس از انتشار این خبرعده زیادی از معتادین و همچنین اهالی تهران اطلاعات ذیقیمتی در باره قاچاقچیان هروئین در اختیار ژاندارمری ناحیه یك گذاشتند و در نتیجه این مبارزه عده زیادی از قاچاقچیان دستگیر شدند و توجه خانواده‌هابه خطرات این سم مهلك که فرزندان آنهارا تهدید میکرد جلب گردید و تااندازه‌ای ازفعالیت باندهای قاچاق هروئین کاسته‌شد.

پدر باپسراش دخترش را کشت

روز هفتم آذر جنازه زن جوانی بنام طاهره که از چندی قبل‌ناپدید شده‌بوددرحالیکه کف یکی‌ازاطاق های منزلش دفن شده بود کشف گردید. پدر و برادران این زن که در نیشابور بسر میبردند بدنبال تحقیقات بازپرس دادسرا دستگیر وبتهران اعزام شدند ودر بازپرسی اعتراف کردند که چون طاهره منحرف شده بود اورا کشته‌اند.

جیب مرده را برید

در همین روز شکایت جالبی در کلانتری سه مطرح شد. صاحب‌خانه‌ای بنام محمد تقی بکلانتری شکایت نمود که نوکرش بعلت بیماری فوت کرد و هنگامی که ساکنین منزل سرگرم نقل و انتقال جنازه بودند جوانی بنام مسعود که در همسایگی وی بسر میبرد خودرا بمرده رسانده و ببهانه خداحافظی‌با وی صدتومان پول مرده را که‌در جیبش بود دزدیده است !

محاکمه قاتل فلور

از روز یازدهم آذر محاکمه سعداله امیرسیفی که باتهام قتل فلورمیرزا آغاسی دستگیر شده بود درشعبه ۹ دادگاه جنحه بریاست آقای دکتر ناصر وثوقی شروع شد. با وجود اینکه سعداله‌نوکر فلوربارها اعتراف کرده بود که فلور راکشته است خیلی کم مانده بودند کسانی که حرف اورا باور کنند دردادگاه هم وکیل مدافع متهم اعتراف موکلش را دروغ دانست و ضمن دفاع از وی بااستنادبه‌پرونده‌دوهزار برگی قتل فلور ادعا کرد که‌فلور بدست اشخاص دیگری به قتل رسیده است . محاکمه چند جلسه ادامه یافت وسرانجام رئیس‌دادگاه اعلام کرد که‌این‌پرونده ناقص‌است وباید درباره قتل تحقیقات بیشتری ازاشخاصی که در پرونده نام آنها برده شده بعمل آید بهمین جهت نمیتواند درباره متهم موجود در دادگاه حکمی‌صادر کند،از اینجهت پرونده‌رابدادسرا میفرستدتابازپرس تحقیقات کاملی درباره قتل فلور بعمل آورد .

بدین ترتیب مسئله قتل فلورحل نشدومعلوم نشد که‌قاتل‌فلورکیست؟

حسین فندك بالای دار

سپیده‌دم روز بیست‌وچهارم دی حسین فندك جوانی که چندی قبل در قزوین پسربچه خردسالی را پس‌از اغفال کشته بود در میدان سپه بدار آویخته شد .

پدری دخترش را کشت

روز هفتم بهمن دیوار یك کارخانه آبجوسازی واقع در خیابان کمالی فروریخت و سه کارگر کشته شدند ویك نفر زخمی گردید.

در همین روز جنازه‌دختری در بیابانهای قریه کلین واقع در ۵۲ کیلومتری تهران پیدا شد.بدنبال تحقیقات مامورین ژاندارمری معلوم شد این دختر فاطمه خاکی نام‌دارد وبدست پدرش حسن که درشکه‌چی میباشد بقتل رسیده است . علت‌قتل همان فرمول همیشگی بود:انحراف

عروسی اینطوری ؟

یکی از وقایع جالب ماه بهمن محاکمه مردی بود که برای برپا کردن مراسم جشن عروسی خود قسمتی از لوازمی راکه برای جشن عروسی خودکرایه کرده بودفروخته وخرج خرید شیرینی و میوه کرده بود . این مرددر دادگاه جنحه دادسرای ناحیه ۲ محاکمه شد .او دردادگاه بسادگی اعتراف کردکه این عمل راکرده است و دلیلش هم این بود که خیلی دلش میخواست داماد شوداما پولی در بساط نداشت که‌نامزدش را عقد کند ناچار باین راه متوسل شده است. دادگاه‌پس از رسیدگی داماد ناکام را به‌چند ماه زندان محکوم نمود تاماه‌عسلش را درزندان بگذراند !

عروس صورت مادر شوهرش را کند

اختلاف عروس ومادرشوهرنیزاز مسائل بسیار قدیمی است . در نیمه ماه بهمن نیز زن جوانی که ازدست مادرشوهرش به‌تنگ آمده بودضمن یك زدوخورد قسمتی از «لپ» مادر شوهرش را باددندان کند و بهمین جرم‌زندانی شد .

مرد کور سه زنه !

آخرین روز بهمن بایك واقعه خوشمزه خاتمه یافت . سه‌زن یك مرد کور بنام جانعلی از دست وی بدادسرا پناه آوردند و شکایت کردند که جانعلی آنهارا هر روز کتك میزند و بعلاوه باوجود اینکه ماسه‌زن را دارد دنبال هرزگی‌میرود جانعلی که بدادسرا جلب شده بود میگفت: من گدائی میکنم و این سه‌زن را نان‌میدهم‌دیگرچه‌حق‌دارند درزندگی خصوصی‌من‌دخالت کنند

بالاخره بازپرس تصمیم گرفت جانعلی رابجر م کتك زدن زنانش بزندان بفرستد ولی دراین موقع هرسه‌زن بالتماس از شکایت خود صرفنظر کردند و دست جانعلی را گرفته اورا بمنزل بردند.

آخرین محاکمه گانگستر

سیدمهدی بلیغ گانگستر ایرانی برای بار دوم در روز اول اسفند محاکمه شد . بلیغ‌بجرم قتل،سرقت های مقرون به آزار یك بار دیگر نیز محاکمه شده بود ولی دیوانعالی کشور حکم دادگاه را در باره جرم قتل نقض کرده بود بلیغ پس از مدافعات‌خودووکیل‌مدافعش‌سرانجام به۱۵ سال زندان محکوم گردید.

مهندس آلمانی ناپدید شد

یك مهندس آلمانی بنام ارنست لانگه که از طرف کارخانه‌زیمنس بایران اعزام شده بود و در تهران بسر میبرد ناپدید شده است با وجودی که ۵ هزار تومان برای‌پیدا کردن زنده یا مرده‌وی جائزه تعیین شده تا بحال کوچکترین اثری از این مهندس آلمانی بدست نیامده است احتمال اینکه لانگه کشته شده باشد فراوان است .

انفجار وحشتناك

در همان روز هائی که اهالی تهران سرگرم تدارك برگزاری مراسم عید نوروز بودند حادثه تاثر آوری روی‌داد که باعث تاثر مردم شد . ساعت هفت و نیم‌بعداز ظهر روز چهاردهم‌اسفند یك‌خروار باروت ومیلیونها ترقه‌و فشفشه و نارنجك دستی در خانه ای واقع در یکی از کوچه های امامزاده حسن منفجر گردید . این حادثه منجر به کشته شدن ۱۹ نفرو مجروح شدن ۷ نفر پیرو جوان ، زن ومرد وکود کشد و ٦ خانه دیگر که مجاور محل انفجار بود ویران گردید و خانه هائی که در فاصله دویست تا سیصد متری‌محل‌حادثه بودند آسیب دیدند .

حادثه در خانه ای که متعلق‌به زنی بنام اعظم خانم بود روی داد. پسر صاحبخانه منزل‌را تبدیل به یك کارگاه تهیه ترقه ونارنجك دستی و فشفشه کرده و در این خانه میلیونها ترقه و نارنجك و فشفشه برای فروش در شب چهارشنبه سوری تهیه نموده بود انفجار ترقه ها و سرایت آن به یك خروار باروت که در منزل‌بود موجب این حادثه‌وحشتناك گردید. مقتولین این حادثه از افراد ٦۰ ساله تا اطفال دو ماهه بودند،تازه عروسی در آغوش شوهرش‌کشته شد ، کودکی در حالیکه پستان مادرش را در دهان داشت برای همیشه بخواب رفت .

دو روز بعد شاهنشا و شهبانوی ایران از ویرانه های این حادثه بازدید نمودند و از بازماندگان قربانیان حادثه دلجوئی فرمودند و برا ی‌تجدید ساختمان و حمایت بازماندگان مقتولین اوامر موکدی صادر کردند و شهبانوی ایران طفل خرد سالی را که کسان خود را از دست داده بود تحت سرپرستی گرفتند و اورا بکاخ سلطنتی منتقل نمودند .

اتحادیه گداها

روز بیست و یکم‌اسفندخبرنگار سرویس حوادث از موضوع حیرت آور و جالبی اطلا عپیدا کرد و ضمن ملاقات بازنی خبر یافت که در تهران‌یك اتحادیه گداها وجود دارد . اعضای این اتحادیه همگی در یکی از کوچه های بخش ٦ سکونت دارند و همه با هم فامیل هستند نقش اصلی این اتحادیه‌را زنها بعهده دارند که‌بعد از ظهرها بگدائی میروند و شوهران آنها در خانه میمانند و غذا تهیه میکنند . اتحادیه برای تعلیم گدائی کلاس مخصوصی دارد که بتازه واردین که اغلب همسران مردان فامیل می باشند رموز گدائی را یادمیدهدو پس از کار آموزی برای آنهامحل مخصوصی تعیین می کند تابگدائی مشغول شوند .

شترها را آتش زدند

بچه های شیطان خیابان حسام‌السلطنه روز دوشنبه ۲۲ اسفند با یك عمل کودکانه خود حادثه تاثر انگیزی برپا کردند. این‌بچه ها یك کاروان شتررا که حامل بوته برای فروش در شب چهار شنبه سوری بود آتش‌زدند شترها که بابارشان مشتعل شده‌بوددر حالیکه‌نعره می کشیدنددر خیابان های اطراف غوغائی‌برپا کردند واز شدت درد به مردم حمله میکردند واز دیوار ها بالا میرفتند،سرانجام مامورین آتش‌نشانی سرسیدند و آتش‌را خاموش کردند . سه نفر از شترها در نتیجه این شوخی نابجا سوختند و ۹ شتر دیگر به شدت زخمی شدند .

این منظره اهالی محل‌وساکنین خیابانهای اطراف را بشدت متاثر کرد و کودکان بازیگوشی که شتر هارا آتش زده بودند دستگیر شدند و در دادسرا پس‌از آنکه پدران آنها خسارت ساربان شتر هارا پرداختند آزاد شدند .

سینمای زیبای فری

بقیه ازصفحه ٤۵

راحت را با درنظر گرفتن‌تمام جوانب به‌آن اطلاق نمود ، باین معنی‌که راه ورود وسیع آن هیچگونه اشکالی برای تماشاچی‌فراهم نمیکند، سالن انتظار بزرك سینما باندازه کافی وسعت دارد که اگر تماشاچی حتی دقایق زیادی‌در آن‌بسربرد کوچکترین‌ناراحتی احساس نمی‌نماید ، بعلاوه زیبائی های سالن انتظار و قسمتهای مختلف آن خود می تواند سرگرمی تازه‌ای برای بیننده فیلم باشد وتا بداخل سالن نمایش هدایت شود وسیله تماشای زیادی را در سالن انتظار میبابد که خودرا با دیدن آنها سرگرم سازد و دقایق‌انتظار راکمتر حس‌نماید وحتی وسعت این سالن به اندازه‌ایست که هرکس درآنجا بهراندازه‌ای هم که میخواهد شلوغ باشد احساس آرامش میکند .

در سالن نمایش سینما با وسعت کافی ـ صندلیهای راحت ـ نور ملایم و زیبائی خاص خود تماشاچی راحتی‌را بیش‌از پیش درك مینماید و گذشته از همه اینها فاصله زیاد ردیف‌صندلیها از یکدیگر این راحتی و آرامش را تکمیل مینماید .

فری سینمای مرتبی است که هرگز و بهیچ قیمت (با وجود اینکه‌همیشه شلوغ‌بوده است واز برنامه های آن استقبال فراوانی میشود) غیر از نمرات صندلیهای خود ، اضافه برظرفیت سینما بلیط نمی‌فروشد واز این نظر هیچ گونه ناراحتی برای بینندگان فیلم فراهم نمیسازد .

استعمال دخانیات ممنوع

فری تنهاسینمائی است که دستور وزارت کشور را راجع به ممنوع بودن‌سیگار درسالن نمایش سینما با جد وجهد کاملی اجرا مینماید و به هیچ تماشاچی اجازه نمیدهد که مزاحم تماشاچی دیگری شود وباین وسیله هوای سالن را پراز دود کند بهمین جهت‌اگر بیننده‌ای هوس کرد در سالن نمایش سیگاری روشن کند کارکنان مؤدب سینما باکمال ادب و نزاکت از او خواهش میکنند که سیگار خود را خاموش‌کند ویا اگر مایل به اینکار نیست به سالن انتظار برود و بعد از اینکه سیگارش را خاموش‌کرد به‌سالن‌برگردد وبه تماشای فیلم مشغول شود کارکنان‌سینمای زیبای‌فری

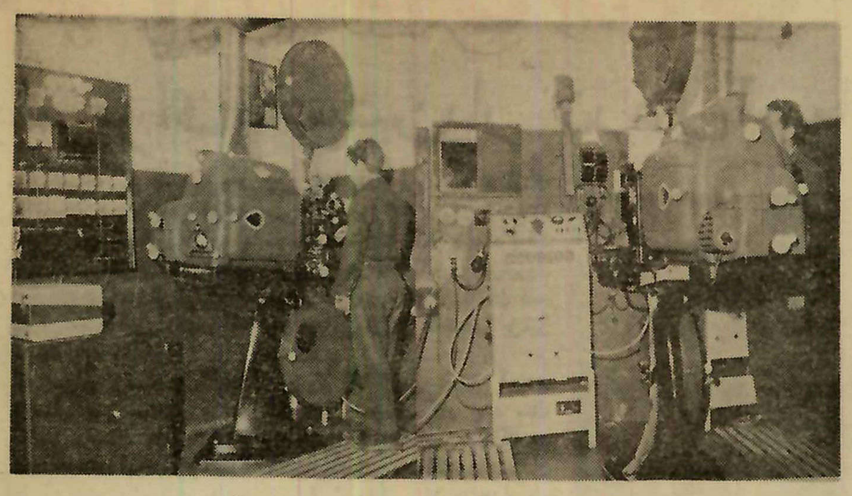

آپارات سینمافری در ایران منحصر بفرداست

سردر زیبای سینما فری

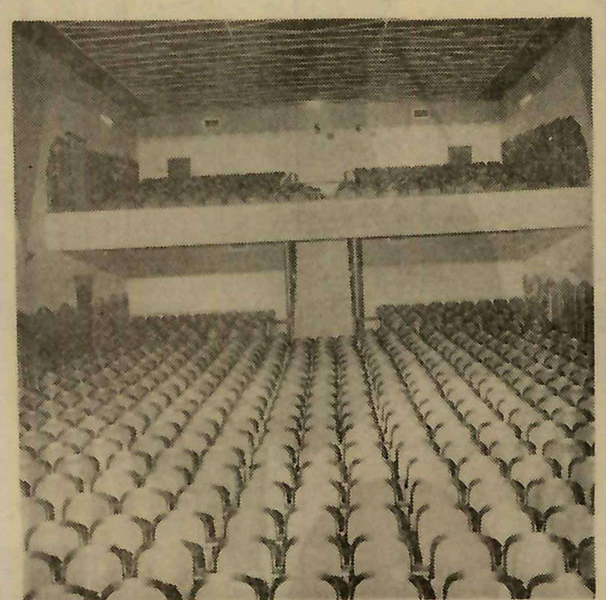

سالن نمایش سینما فری باصندلیهای راحتی
از آسایش واقعی برخوردار میشوید

مطبوعی درفصول مختلف به هوای همه قسمت‌های سینما فری می‌بخشند .

روشوئی وتوالت سینمایکی ازنظیف‌ترین‌روشوئی وتوالت های اماکن‌عمومی است‌بطوری که‌کمترین بوئی‌درآن‌استشمام نمیشود و همیشه بوسیله دستگاه‌های قوی تهویه هوای آن عوض میشود .

سالن نمایش سینمای‌زیبای فری باداشتن ۷۸۰ صندلی و بالکن زیبا و دستگاه های‌کامل نمایش فیلم یکی‌از بهترین نقاط تفریح سالم در تهران است و با درنظرگرفتن اینکه سینمای فری درخیابان سی متری نظامی ـ چهارراه منیریه قرارگرفته وعدم‌دسترسی مردم این منطقه به یك مکان تفریح ، احتیاج داشتن مردم به‌یك چنین سینمائی بیشتر مشهود میشود و بدین طریق میتوان دلایل استقبال کم‌نظیر مردم را از سینمای زیبای فری درك نمود .

فیلمهای انتخابی

آقای امیر ارجمند مدیر و صاحب‌سینمای‌فری بااطلاعاتی که درمورد سینما و فیلم‌دارد و ذوق خاصی‌که در این مورد بکار میبرد همواره فیلمهائی که باید درسینمای زیبای فری نمایش دهند از عالیترین و برجسته‌ترین آثار سینمائی جهان انتخاب مینماید و بایك نظر به‌برنامه‌های سینمای‌فری بیشتر میتوان باین حقیقت‌پی بردکه آنچه می بایستی در سینمای فری نمایش داده‌شود همان فیلمهائی بوده است‌که انتخاب شده و باتوجه باینکه سینما غیراز یك تفریح سالم بهترین راه بالا بردن سطح معلومات عامه مردم میباشد ـ سینمای فری ـ دراین راه تا آنجاکه امکان داشته است از هیچ‌کوششی دریغ ننموده و تاثیر بسزائی درخدمت به فرهنك عامه و ازدیاد اطلاعات عمومی تماشاچیان داشته‌است

آقای امیر ارجمند مدیر و صاحب سینمای فری از هم‌اکنون‌که مشغول تنظیم برنامه های سال جدید میباشد دراین مورد کاملا دقت ومراقبت می نماید که‌هرچه‌بیشتر‌ازامکانات موجود استفاده نموده و فیلم‌هائی‌را انتخاب‌نماید که نه‌تنها از نظرجالب‌توجه‌بودن‌سینمائی آن‌بلکه از نظر اخلاقی‌واجتماعی نیز فیلم‌های با ارزش و برجسته‌ای باشد تا ازاین‌راه نیز بتواند خدمت بسزائی انجام دهد .

دستگاههای پروژکسیون و تهویه هوا

آپارات سینمای زیبای‌فری از نوع AEG میباشد .

آپارات (دستگاه دهنده نور و صدا) سینمای فری نه‌تنها درتهران‌بلکه درایران منحصر بفرد میباشد . این دستگاه‌که توسط‌آقای‌امیرارجمندصاحب ومدیر سینما فری به سوئد سفارش وخریداری شده‌است از بهترین نوع آپاراتهای‌دنیا میباشد .

دستگاه‌های تهویه سینما فری همواره‌هوای‌سالن‌نمایش وسالن انتظار را عوض‌میکنند و هوای سالن را در زمستان باندازه کافی گرم ودرتابستان سرد مینمایند وگرما وسرمای که از بین افراد تحصیل‌کرده وباسواد انتخاب‌شده‌اند درهر حال بسیار مؤدب می‌باشند و باکمال ادب‌دستورات‌مشتریان را انجام میدهند ، و آنانرا راهنمائی مینمایند .

در مسابقات داخلی..

بقیه از صفحه ۱۱

ژیمناستیك

دراواخر تیرماه‌مسابقات ژیمناستیك قهرمانی کشور انجام شد ودر این مسابقات تیم‌ملی نیز جهت شرکت‌در نمایشات جهانی انتخاب شد .

مرداد

دوم مرداد ماه اعضای کمیته‌اجرائی بازیهای المپیك ۱۹٦٤ وارد تهران شدند و اعلام شدکه برای اولین بار مشعل المپیك از ایران میگذرد .

بسکتبال

مسابقه بسکتبال قهرمانی باشگاه های تهران جهت شرکت درمسابقه قهرمانی کشور انجام شد وتیم نادر برنده گردید باید یادآوری کردکه باشگاههای معروف در این مسابقه بعنوان اعتراض شرکت نکردند .

تنیس

مسابقه تنیس قهرمانی باشگاههای تهران انجام شدو تیم تنیس باشگاه تاج‌مقام اول این مسابقات رابدست آورد .

بسکتبال

هفدهمین دوره مسابقات بسکتبال قهرمانی کشور در تهران انجام شدو تیم اصفهان باشکست دادن تیمهای درجه‌اول مقام قهرمانی کشور رابدست آورد .

شناو شیرجه

مسابقات شناو شیرجه قهرمانی آموزشگاههای کشور در تهران انجام شد وتیم‌آبادان قهرمان آموزشگاههای کشور شد .

وزنه‌برداری

مسابقات وزنه برداری قهرمانی کشور در رضائیه انجام شدوتیم‌تهران مقام اول رابدست آورد .

شنا

مسابقات شنای بانوان ودوشیزگان باشگاهها زیرنظرشورای ورزشی‌بانوان انجام شدو تیم باشگاه نفت مقام‌اول را بدست آورد .

شهریور

مسابقات قهرمانی دوومیدانی کشور باشرکت صدو پنجاه قهرمان دررشت برگزار شد ودر نتیجه کلی تیم‌تهران مقام اول‌رابدست آوردو تیمهای‌شیراز مشهد ، خرمشهر ، اصفهان، اهواز مقامهای دوم تاششم شدند .

شنای قهرمانی باشگاهها

مسابقات شنای‌قهرمانی باشگاههای تهران در امجدیه انجام شد تاج در شنا تهرانجوان در شیرجه ودیهیم‌در واترپلو اول شدند .

فوتبال قهرمانی کشور

مسابقات فوتبال قهرمانی کشور در مشهد انجام شد و تیم تهران مقام‌اول را بدست آورد .

مهرماه

مسابقات تنیس قهرمانی کشور در تهران انجام شدو تیمهای تهران‌آبادان اهواز مقامهای اول تاسوم را بدست آوردند .

تنیس قهرمانی باشگاهها انجام‌شد وتیم باشگاه تاج برای سومین سال قهرمان باشگاهها شد وبازیکنان این تیم عبارت بودنداز رضاوتقی اکبری، لسائی ،جوهانس ،وآدریان وتیم‌دیهیم مقام دوم رابدست آورد .

شطرنج

مسابقات شطرنج قهرمانی باشگاه های تهران انجام شد و تیم تاج‌قهرمان باشگاههای تهران شد .

انتخاب تیم ملی

در روزهای ۲٦ـ۲۷ـ۲۸ مهر ماه مسابقات انتخابی تیم‌ملی بوکس جهت مبارزه باآلمانها انجام شد وتیم ملی انتخاب گردیدو طی دوشب‌مبارزه تیم‌ملی‌ایران برتیم بوکس آلمان‌پیروز شد. این مسابقه باهمکاری موسسه اطلاعات انجام گردید .

دوچرخه سواری

مسابقات دوچرخه سواری قهرمانی کشور درخرمشهر انجام شد و تیمهای تهران ،شمیران، اصفهان اول تاسوم شدند .

جشن چهارم آبان

روز پنجشنبه چهارم آبان‌جشن ورزشی چهارم آبان باشکوه خاصی‌در حضور اعلیحضرتین ودرمیدان امجدیه برگزار گردید .

جشن ورزشی

روزنهم‌آبان‌بمناسبت‌میلادوالاحضرت ولیعهد جشن ورزشی چهارم آبان در امجدیه تجدیدشد .

جشن‌بافتخار بوکسورها

روز پنجشنبه ۱۱بهمن طی مراسمی مدالهای قهرمانان بوکس‌وسیله‌تیمسار عمیدی آقای امیر علائی‌رئیس‌فدراسیون وآقای مسعودی مدیر موسسه اطلاعات در باشگاه اطلاعات داده شد .

آذرماه

بازدید از موسسه اطلاعات

روزاول آذرماه تیم بوکس باویر آلمان ازموسسه اطلاعات دیدن‌نمودند وسرپرست تیم آلمان دراین بازدید گفت موسسه‌اطلاعات‌درردیف‌بزرگترین موسسات مطبوعاتی جهان قراردارد .

تنیس

تیمهای تنیس مناطق نفت خیز و تهران درمسابقات جام هویدا شرکت نمودند تیم آبادان برنده جام هویدا شد و تیمهای تنیس تهران ومسجد سلیمان دوم‌و سوم شدند.

تنیس دانشگاه

درمسابقات تنیس دانشگاه آقای بهروز افرهی قهرمان اول دانشگاه‌شد

وزنه برداری

مسابقات‌وزنه برداری کارگران با شرکت کلیه کارخانه‌ها انجام شدو باشگاه راه‌آهن مقام قهرمانی کارگری رابدست آورد .

کشتی کج

درروزهای پنجشنبه و جمعه ۲٤و۲۵ آذرماه سرویس ورزشی موسسه با همکاری باشگاه تهرانجوان برای‌اولین بار درایران مسابقه کشتی کج‌برگزار نمود ومورد توجه اهالی تهران قرار گرفت .

دیماه

در اوائل دیماه مسابقه دوچرخه سواری کرولالها بابتکار باشگاه‌کرو لالها و همکاری سرویس‌ورزشی‌روزنامه اطلاعات درجاده کرج انجام شد .

کشتی دانشگاه

مسابقات کشتی دانشگاه باشرکت تیمهای کلیه دانشکده‌ها انجام‌شد ودانشکده علوم مقام اول رابدست‌آورد وپزشکی دوم شد .

پینك‌پنك

در اواخر دیماه مسابقات تیمی‌پینك‌پنك باشگاهها خاتمه یافت ودراین مسابقات تیم پینك پنك باشگاه تاج مقام اول‌رابدست آورد و تیمهای‌شعاع دارائی ،تهرانجوان ،شرق و تهران دوم تاششم شدند .

بهمن‌ماه

اوائل بهمن‌ماه جشن ورزشی‌دانشگاه ملی در حضور تیمسار سپهبد عمیدی ریاست سازمان و دکتر شیخ‌الاسلام ریاست دانشگاه ملی درسالن ورزشی محمد رضا شاه انجام شد و پرچمهای یادبودی بوسیله تیمسار عمیدی به ورزشکاران دانشگاه ملی اهداء شد.

رگبی

مسابقات رگبی دانشکده افسری با شرکت تیمهای کلیه گروهانها در زمین چمن امجدیه انجام شد و تیم رگبی گروهان‌اول مقام‌قهرمانی‌دانشکده افسری رابدست آورد .

ژیمناستیك بانوان

مسابقات ژیمناستیك باشگاههای بانوان تهران دربهمن‌ماه انجام شد وتیم ژیمناستیك بانوان تاج مقام‌اول رابدست آورد .

پینك‌پنك انفرادی

مسابقات پینك‌پنك‌انفرادی قهرمانی باشگاههای تهران انجام شد و امیر حسین احتشام‌زاده بدون باخت‌اول‌شد

دراین مسابقات اصلاحچی واسلامی ترتیب دوم وسوم شدند .

تشکیل اردو

از هشتم بهمن ماه اردوی قهرمانان

بقیه درصفحه ٤۷

بزرگترین محاکمه جنائی سال : محاکمه نصرتعلی صدری

از روز اول اسفند محاکمه نصرتعلی صدری که بزرگترین محاکمه جنائی سال بود درسالن بزرگ دادگاه جنائی شروع شد . نصرتعلی صدری باتهام قتل مرحوم دکتر صفدری استاد دانشکده‌حقوق محاکمه می شد ولی او در همان لحظه دستگیری خودرا به جنون زده بود . و در اولین جلسه دادگاه نیز مدتی تماشاچیان فراوان‌دادگاه را خندانید .

محاکمه نصرتعلی صدری چند روز بطول کشید ، در طول‌جلسات رئیس دادگاه هروقت از صدری سئوال می کرد او جوابهای‌بی‌سرو تهی میداد و در دادگاه قیافه های مختلف می گرفت . درخواست احضار ارواح را می کرد ، از شخصیت مضاعف خود سخن می گفت و بالاخره از هر چیزی حرف میزد بجز درباره اتهام خودش که قتل مرحوم دکتر صفدری بود بالاخره پس از مدافعات مفصل وکیل مدافع صدری که قاتل مرحوم دکتر صفدری‌را اشخاص دیگری می دانست و جواب های نماینده دادستان ووکیل شاکی خصوصی دادگاه باکثریت سه‌رای در مقابل دورای‌صدری‌رابا یکدرجه تخفیف به حبس ابد محکوم کرد. رئیس دادگاه ویکی از قضات به اعدام‌صدری رای داده بودند .

پزشکی

درسالی که گذشت ...

۸۷- دانیل پتروچی پروفسور ایتالیائی که موفق شد جنین انسان را در آزمایشگاه بیش از ۲۹ روز پرورش دهد .

پزشکی در زمره قدیمترین دانش های بشری است . بشر از آغاز کار میکوشید تا درد های خودرابشناسد وآنها را درمان‌بخشد لکن از آن نظر که پزشکی در زمره‌مجردترین علوم است پیشرفت در آن باکندی بیشتری انجام شده است .تا قرن گذشته این علم بیش از آنکه‌جنبه عملی داشته باشد در زمره رشته های فلسفی بشمار میرفت لکن از آغاز نیمه دوم قرن نوزدهم سرعت پیشرفت در این علم افزونترشد و هنگامیکه پاستورمیکروب را کشف کرد طب وارد مرحله جدیدی از تاریخ خود شد . کشف پنی سیلین در حین جنك دوم جهانی این‌سرعت را باز هم افزون کرد وسال ۴۰هم سالی پر تلاش و پر ثمر بود .

در این جا نکات برجسته‌ای از پیشرفتهای طبی سالی را که‌گذشت ملاحظه میفرمائید

*ـدکتر پل دردلی وایت پزشك مخصوص آیزنهاور رئیس جمهور پیشین امریکا اعلام داشت که‌زمینه بیماریهای قلبی بین بیست سالگی و چهل سالگی فراهم مشود . او اظهار داشت که بهترین راه جلوگیری از بروز این بیماریها که‌افراد بسیاری‌رابکام‌مرك‌میکشند«خستگی» است بعقیده دکترواید تلاش شدید جسمی بهترین وسیله برای حفظ سلامت قلب میباشد .

*ـدکتر آلفرد سوری فرانسوی اعلام داشت که طول عمرمتوسط بشر که در سال ۱۸۰۰سی و چهار سال بود در سال ۱۹۶۰ بدو برابر یعنی شصت‌وهشت سال‌رسیده است دکتر سوری اظهار داشت که حداکثر عمرانسان صدوده‌سال است و کسانیکه ادعامیکنند که بیش ازاین مدت عمر کرده‌اند یا دروغ‌میگویند ویااشتباه میکنند . بعلاوه اوخاطر نشان کرد که شهر نشینان بیش‌از ده نشینان‌زنده‌میمانند .

*ـدکتر سراگیلبرعضو آکادمی جراحی پادشاهی انگلستان طی مقاله‌ای نوشت که بین بروزسرطان وهیجانات روحی رابطه نزدیك وجود دارد . اندوه ترس شدید سدی را که در بدن در مقابل سرطان وجود دارد از میان میبرند . او شرح حال چند بیمار سرطانی را که بدنبال هیجان شدید باین بیماری مبتلا شده‌اند بعنوان مثال ذکر کرده بود .

*ـدکتر ارنست وایدنر عضو انستیتوی تحقیقاتی سرطان در امریکا اظهار داشت که در دود سیگار ماده‌ای وجود دارد که از ابتلاء بسرطان جلوگیری میکنداین ماده بعنوان پاد زهر ماده‌ایست که در سیگار وجود دارد .

دکتر وایدنر اعلام‌نمود که‌میتوان مقدار ماده سرطان سیگار را زیاد کرد و بدین ترتیب سیگار ضد سرطان ساخت . او اظهار امیدواری کرد که چنین سیگاری تا ۵ سال دیگر ببازار بیاید .

*ـ مدیر موسسه تغذیه‌وکشاورزی سازمان ملل متحد اعلام‌داشت که بر طبق آمار موجود دو سوم مردم جهان رژیم غذائی ناکافی وناسالمی دارند و همین‌امر موجب بروزبیماری های فراوان در آنها میشود .

*ـباز هم‌پتروچی: پروفسوردانیل پتروچی در ژانویه ۱۹۶۱(بهمن ۱۳۳۹) با پرورش یك جنین‌مصنوعی که مدت ۲۹روز در خارج از بدن انسانی زندگی کرد انقلابی درعلم طب بوجود آورد ودر بیست وچهارم اردیبهشت ۱۳۴۰بار دیگر نام پرفسور پتروچی بر سر زبانهاافتاد او این بار موفق شده بودنطفه‌انسان را بمدت ۶۹روز در خارج از بدن انسان ودر لوله آزمایش پرورش دهد روزنامه ایتالیائی «پیزاسرا» تفصیل این واقعه را با عکسهای متعدد چاپ کرد . پتروچی فیلمی از جنین خود تهیه کرده بود که‌بدر- یافت یك جایزه علمی نائل آمد.این بارجنین شصت و نه روزه اندامهای مشخص پیدا کرده بود .

پتروچی بارها در مصاحبه های خود اعلام کرد که هدف او ازتشکیل پرورش جنین مصنوعی‌خدمت بنسل بشر وعلم پزشکی است .

*ـپروفسور امانوئل‌عضو آکادمی علوم شوروی‌اظهار داشت که‌با بکار بردن موادی که درطب آنها رامهار کننده مینامند میتوان ازرشد سلولسلهای سرطانی جلوگیری کرد بعقیده پروفسور امانوئل یك‌رشته مداوم سازنده مواد آلبومینی در سلولهای سرطانی وجود دارد و مواد مهار کننده با پاره کردن این‌رشته ردگی سلول سرطانی را مشکل ورشد آنرا متوقف میسازند .

*ـمسئله دوقلوها هم ا زنظرطبی اهمیت دارد . طبق‌آماریکه در سال گذشته منتشر شد معلوم گردید که هم اکنون ۴۳میلیون نفر دو قلو در جهان زندگی میکنند بطور کلی عده پسران دو قلو بیش از دختران دوقلوست .

در فرانسه در هر ۱۰۰نوزاد یك دو قلو وجود دارد .

*ـدکتر مارنرامریکائی برای اولین بار در تاریخ جراحی قلب ازهیپنوتیزم استفاده کرد .دکترمارنر خانمی را که بیماری قلبی داشت بدون آنکه بیهوش کند و تنها با هیپنوتیزم تحت عمل جراحی قرار داد و فیلمی را که از این عمل تهیه نموده بود در کنگره پزشکی امریکا که در تیر ماه در مانهاتان تشکیل شده بود بمعرض نمایش گذاشت .

*ـدر همین کنگره چند نفر از پزشکان اعلام داشتند که واکسن ضد فلج دکتر سالك چندان تاثیری ندارد بهتر است که از این پس‌واکسن بیماری مزبور داویروس زنده ضعیف شده تهیه شود . با اینهمه واکسن دکتر سالك درهمه کشور های جهان طرفداران‌زیادی دارد ودولت فرانسه تلقیح آنرا به کودکان این کشوراجباری ساخت.

*ـ پزشکان انگلیسی اعلام داشتند که وسیله جدیدی‌برای مبارزه بر ضد بیماری های عفونی پیدا کرده‌اند . این وسیله جدید آنتی‌بیوتیکی است که اثر آن‌خیلی بیش از پنی سیلین میباشد .

*ـیك موسسه بهداشتی امریکا اعلام داشت که نگرانی و هیجان در زمره‌علل اساسی نزدیك‌بینی هستند .

*ـپزشکان جهان در کنفرانسی که در رم تشکیل شد اعلام‌داشتند که بیماری سل بار دیگر حمله‌خود را به بشر آغاز کرده و دیگر کار چندانی‌از دست‌آنتی‌بیوتیکهاساخته نیست وهمه ساله سه میلیون نفردر سراسر جهان قربانی این بیماری میشوند .

*ـپزشکان انگلیسی چاقوی جراحی جدیدی اختراع کردند که با اشعه ماوراء صوت کار میکند. بااین چاقو بدون خونریزی میتوان در یك منطقه کوچك از بدن اعمال جراحی دقیق انجام داد .

دانشمندان امریکائی هم چاقوی جراحی مشابهی ساختند که بااشعه پروتونی کار میکند .

*ـیك پزشك امریکائی در روچستراعلام کرد که موفق بتهیه یك واکسن بر ضد بیماری سرخك شده که اثر دائمی دارد و یك بار تلقیح آن مصونیت همیشگی می بخشد .

*ـپروفسور گرن رئیس‌انستیتو پاستور پاریس ومخترع واکسن‌ضد سل (ب.ث.ژ) درد هم‌سوم خرداد زندگی را بدرود گفت .

*ـمجله لایف چاپ امریکااعلام داشت که پزشکان امریکائی‌موفق بتهیه خون مصنوعی قابل تلقیح به انسان شده‌اند . این خون مصنوعی از مواد نباتی ساخته میشود .

*ـسازمان جهانی بهداشت اعلام کرد که دو هزار ویروس مختلف عامل بیماری گریپ‌هستند و بدین جهت باین آسانیها نمیتوان‌واکسنی بر علیه این بیماری تهیه کرد .

درمسابقات داخلی ...

بقیه از صفحه ۴۶

کشتی برای قابله باروسها درباشگاه مرکز زرهی وسوار پادگان جی دایر گردید .

والیبال بانوان

مسابقات والیبال بانوان زیر نظر فدراسیون والیبال انجام شد درمسابقه نهائی طی یك بازی جالب تیم انجمن بانوان ودوشیزگان برتیم تاج پیروز شدو مقام اولرا بدست آورد .

تغییر رئیس

درنیمه دوم بهمن ماه تیمسارسپهبد عمیدی ریاست سازمان‌تندرستی معاون سازمان بازرسی شاهنشاهی شد و تیمسار سرلشگر ایزدپناه پس‌از چهار سال کناره گیری ازورزش برای‌بار دوم‌از طرف اعلیحضرت ریاست‌سازمان شد .

صحرانوردی

روز جمعه ۲۷بهمن‌ماه مسابقه بزرك دوصحرانوردی اطلاعات کودکان انجام شد .

فینال کشتی کج

فینال مسابقات کشتی کج که‌قسمت ابتدائی آن‌درروزهای ۲۳و۲۴ آذرماه بابتکار سرویس‌ورزشی روزنامه‌اطلاعات وهمکاری باشگاه‌تهرانجوان انجام‌شده بود بسرپرستی سرکار سرگردآهنچی دبیر فدراسیون کشتی کشور وداوری سرکار ستوانیکم شهیدی ،سرکار ستوانیکم ایرانی ، هایك، آرارات، شریعتمداری ، مومنی ،فیروزی ،اصلی انجام شد وقهرمانان جوائزی دریافت نمودند .

اسفندماه

مسابقات دوصحرانوردی باشگاههای تهران زیرنظر فدراسیون دوومیدانی کشور وباحضور آقای احمدایزدپناه ریاست فدراسیون دوومیدانی انجام‌شد وتیم دوصحرانوردی باشگاه تاج مقام اولرا بدست آورد و تیمهای دیهیم، شرق، شعاع مقامهای دوم تا چهارم‌را بدست آوردند .

اسکی کارگران

درپیشگاه شاهنشاه و علیاحضرت شهبانو مسابقات اسکی کارگران در پیست‌آبعلی انجام شدو جوائزقهرمانان را نیز اعلیحضرت همایونی توزیع فرمودند .

صحرانوردی

مسابقات دو صحرانوردی ارتش بمسافت پنج‌کیلومتر در جاده کرج با شرکت کلیه‌تیمهای ارتش شاهنشاهی انجام شد وتیم ادارات مقام اول را بدست آورد .

ضیافت

بعداز ظهر روزبیست‌وسوم اسفندماه سفارت شوروی بافتخار قهرمانان ایران و شوروی ضیافتی ترتیب داد.

دراین ضیافت هدایائی از طرف فدراسیون کشتی کشور تهیه شده بود که بقهرمانان شوروی داده شد .

مراسم چهارشنبه‌سوری

بعداز ظهر روزسه‌شنبه ۲۲ اسفند ماه مراسم چهارشنبه سوری در میدان امجدیه وبا حضور والاحضرت‌شاهپور غلامرضا پهلوی انجام شد .

در دانشکده افسری

مسابقه دو صحرا نوردی دانشکده افسری انجام شد و تیم گروهان‌ششم برنده جام پیروزی شد.

ورزشکاران دانشگاه

*صبح سه‌شنبه دهم مرداد ماه ورزشکاران دانشگاه تهران بحضور شاهنشاه رسیدند دراین‌شرفیابی آقای صدقیانی هیئت اعزامی به‌صوفیاراجهت شرکت در مسابقات جهانی دانشجویان بحضور شاهنشاه معرفی نمود .

اجرای اصلاحات ارضی مهمترین واقعه سال

و پایان رژیم ارباب رعیتی وشروع دوره جدید تاریخ ایران بود

کاراصلاحات ارضی‌وسروصدائی که بخاطر آن بلند شد و موفقیتی که وزارت کشاورزی در اجرای آن بدست آورد بدون تردید مهمترین واقعه سال در زمینه کشاورزی باید دانست‌زیرا تمام‌اخبار مهم‌کشاورزی سال ۱۳۴۰ تحت الشعاع مسائل مربوط باصلاحات ارضی بود .

الغاء سیستم ارباب رعیتی

در این سال آقای دکتر حسن ارسنجانی وزیر کشاورزی یا وزیر خبر سازکابینه آقای دکتر امینی همانقدر که برای اصلاح و اجرای قانون اصلاحات ارضی‌والغاء سیستم «ارباب‌رعیتی» وازبین‌بردن فئودالیسم مجاهدت کرد بهمان اندازه هم‌برای انتشاراخبارمربوط باصلاحات ارضی و بحث‌های مربوط به‌آن که‌ازنظراو برای آماده ساختن مردم و افکار عمومی جهت اجرای قانون لازم بود کوشش بخرج داد .

تحول بزرك اجتماعی

خبر نگاران داخلی و خارجی‌اعم از خبر نگاران جراید ورادیو و تلویزیون جزء مراجعین دائمی وهر روز آقای دکتر ارسنجانی بودند و وی برای اجرای قانون اصلاحات ارضی که بحق میتواند یك تحول بزرگ‌اجتماعی و اقتصادی در این کشوربوجودآورد نهایت‌بهره‌برداری را از وسائل تبلیغاتی اعم از روزنامه هاورادیووتلویزیون وخبر گزاریهای خارجی بعمل آوردو کار بجائی‌رسید که تمام جراید درجه اول جهان و بسیاری از شخصیت های مهم دنیا در باره اصلاحات ارضی اظهار نظر کرده و آنرا تائید نمودند .

تصمیم باجرای قانون

بطور خلاصه باید گفت پس از آنکه در او ائل سال جاری کابینه آقای دکتر امینی روی کار آمد آقای دکتر حسن ارسنجانی وزیر کشاورزی در اولین جلسه‌ای که‌با حضور معاونین و رؤسای وزارت کشاورزی تشکیل داد تصمیم خود را باجرای قانون اصلاحات ارضی اعلام داشت و گفت :

انقدر در مجلس تبصره و ماده‌بآن اضافه شده که بصورت غیر قابل اجرائی در آمده است بالاخره کنفرانسی‌مرکب‌ازرؤسای کشاورزی استان‌ها و شهرستانها و متخصصین داخلی و خارجی تشکیل گردید و موارد اصلاحی معین شد واصلاحیه ای‌برای قانون تهیه گردید و پس‌از آن‌چند ماهی خبراز اصلاحات‌ارضی نبود تاآنکه بار دیگر در دیماه‌سال ۱۳۴۰ مسائل‌مربوط‌باصلاحات‌ارضی که چون آتشی زیر خاکستر پنهان مانده‌بود باردیگر موردبحث و توجه قرارگرفت‌ودولت درجلسه فوق‌العاده سه شنبه ۱۹ دیماه بااستفاده از اختیارات فوق العاده خود اصلاحیه قانون اصلاحات ارضی را تصویب کرد .

حدنصاب مالکیت طبق قانون مصوب مجلس نوزدهم ۶۰۰ هکتار دیم ۳۰۰ هکتار آبی بود که در اصلاحیه قانون جدیدتبدیل بیك‌ده ششدانگ شد و بالاخره‌مقرر گردید ابتدا قانون در حوزه مراغه وسپس میاندوآب و شاهین دژ و هشترود اجراء گردد .

اجرای قانون

اولین قسمت از املاك روز جمعه ۱۱اسفند از سه نفر مالکین بنام خانم‌مریم سیفو آقای صالح‌موسوی وآقای اسفندیاری که از مالکین مراغه‌بودند درمحضر ۷ مراغه‌بدولت انتقال و سپس روز عید فطر یعنی ۱۷ اسفند این املاك بزارعین انتقال یافت و اسناد انتقال آنها را آقای دکتر ارسنجانی وزیر کشاورزی که در میان استقبال فوق العاده زارعین و مردم مراغه باین شهروارد گردیده بود امضاء کردو شاهنشاه نیز روز ۲۲ اسفند ماه‌در میان‌یکی از پرشور ترین احساسات کشاورزان در مراغه «درجوی» اسناد انتقال را بزارعین مرحمت فرمودند .

روز بزرك تاریخی

آقای دکتر ارسنجانی در نطق کوتاه خود در همان روز که در حضور شاهنشاه ایراد شد گفت امروز یکی از روز های بزرك تاریخ ایران است زیرا که آغازیك فصل بزرك از دوره تاریخی جدید و پایان رژیم ارباب رعیتی است .

دراین روز ۵۲۰نفراز زارعین یعنی صاحبان نسق یا زارعین دهات‌مالك همان زمینی شدند که تا روز قبل بعنوان زارع‌روی آن کار میکردند.

سال متوسط کشاورزی

باین ترتیب باید گفت در سال ۱۳۴۰ کلیه مسائل کشاورزی تحت‌الشعاع موضوع اصلاحات ارضی‌بود ولی‌بطورخلاصه باید متذکر گردید که‌سال ۱۳۴۰ رااز لحاظ کشاورزی سال متوسطی باید دانست زیرا وضع تولید مجموعا بدنبود و هجوم ملخ‌همچنا ن‌ادامه داشت و مبارزات کافی‌باآن صورت گرفت و میگیرد و برای مبارزه با ملخ مرکزی در اصفهان بوجود آمده که درآن هوا پیما و اتومبیل و وسائل کافی از جمله سم برای ارسال بسایرنقاط مبارزه مانند شیر از بندر عباس و غیره متمرکز شده است .

۱۳۴۰ سال فعالیتهای مهم نفتی بود

* کنفرانس کشورهای صادر کننده نفت «اوپك» در تهران تشکیل گردید

دوکنفرانس مهم درلندن و تهران برای بررسی مسائل نفتی ایران تشکیل شد

* چندین چاه جدید نفت مربوط به کنسرسیوم‌نفت و کمپانی های دیگر نفتی و شرکت ملی نفت ایران به نفت رسید

سال ۱۳۴۰ را از لحاظ‌نفت باید یکسال مهم شمرد . برای مذاکره در اطرا ف‌مسائل مربوط به نفت ایران در طی سال گذشته دو کنفرانس مهم در لندن و تهران تشکیل شد .

در کنفرانس لندن بین اعضای کنسرسیوم و شرکت نفت‌ملی روی قسمتی از مسائل مذاکره و توافق شد که‌یکی هم حق تصفیه بسیزان ده در صد بود .

دنباله مذاکرات‌وتوافق در مسائل دیگر موکول بکنفرانس تهران شد که مقرر گردید که در ماه اسفند درتهران تشکیل شود و در اسفند ماه نمایندگان شرکتهای عضو کنسرسیوم نفت بایران آمدند اول ازتاسیسات نفتی ومناطق نفت‌خیزدیدن کردند بعد بتهران آمدند و طی‌یك هفته اقامت خوددر تهران مذاکرات مهمی بامقامات ایرانی انجام دادند و توافق های مهمی کردند .

اتفاق نفتی دیگری که درتهران پیش آمد تشکیل سومین کنفرانس «اوپك» یعنی سازمان کشور های صادر کننده نفت در تهران بود که در آبانماه تشکیل شد .

در این کنفرانس تمام اعضای اوپك‌یعنی ایران، عربستان سعودی، قطر ،وکویت ونزوئلا غیر از عراق شرکت داشتند .

ظاهرا علت عدم شرکت عراق در کنفرانس‌اوپك بازنشسته‌شدن‌نماینده آن کشور بود ولی عراق علاقه خود راباو پك اعلام داشت واطلاع داد که مصوبات کنفرانس را تائید میکند و حق عضویت خود را نیز پرداخت ولی ناظران امور نفتی عدم شرکت عراق را مسئله کویت وجود نماینده کویت در کنفرانس می‌دانستند.

در کنفرانس اوپك در تهران تصمیمات مفید دیگری گرفته شد که اهم آن‌عبارت بوداز لزوم جمع آوری‌اطلاعاتی که بتواند خواستهای کشور های عضو سازمان را مستدل نشان‌دهد وکشور های عضو سازمان اوپك بتوانند بااستفاده از آنها تقاضای‌های خود را بکمپانیهای‌نفتی بقبولانند بسیاری از این اطلاعات جمع آوری شده است و قرار است در جلسه‌هیات مدیره اوپك که روز ۱۹ فروردین ماه در ژنو تشکیل میشود مورد مطالعه قرار گیرد .

درسال ۱۳۴۰چاه داریوش متعلق بشرکت ایران پان امریکن موسوم بایپاك به نفت تجاری رسید و چندی بعد چاه سیروس متعلق به همین شرکت نیز به نفت رسید و نفت‌از آن فوران کرد ونفت آن بمیزان تجاری بود .

در سال ۱۳۴۰ چاه شماره ۹و چاه شماره ۱۰ البرز در نزدیکی‌قم به نفت رسیدند و بهره برداری از چاه شماره ۹ البرز آغاز شد .

در سالی که گذشت تولید نفت خام در حوزه قرارداد کنسرسیوم بالا رفت بطوریکه تولید نفت خام‌که در سال ۱۹۶۰(دیماه ۳۸ تادیماه ۳۹) ۵۱میلیون تن‌بود در سال ۱۹۶۱(دیماه ۳۹تادیماه۴۰به ۵۷٫۱ میلیون تن رسید و در آمد نفت ایران در سال ۱۹۶۱ به حدود۱۰۴ میلیون لیره رسید .

اما تولید پالایشگاه آبادان بعلت آنکه دوماه شط‌العرب وسیله عراق بسته بود وصدور نفت آبادان ممکن نبود کم‌شد ودرسال ۱۹۶۱ میزان تصفیه نفت که‌در سال ۱۹۶۰نزدیك ۱۷ میلیون تن بود به حدود ۱۵ میلیون تن کاهش یافت .

وضع بیمه‌ها درسال ۱۳۴۰

کاهش حجم معاملات بازرگانی خارجی موجب تقلیل میزان بیمه نامه‌ها گردید

در سال گذشته (۴۰) درامور بیمه نیز فعالیت هائی صورت گرفت و شرکت بیمه باسه بانك پیرامون‌کلاه‌برداری مبلغی متجاوز از ۱۲۰میلیون ریال که توسط چندنفر صورت‌گرفته و متواری شده اند در دادگاه مورد رسیدگی قرار گرفت وهنوز هم این رسیدگی ادامه‌دارد . دعاوی‌شرکت‌های بیمه وبانکها مربوط به کلاهبرداری چند تاجر ایرانی‌است که برای‌واردات قماش ازخارج‌ازبانك اعتباری‌گرفته‌اند و بجای واردات کالای اظهـار شده و پارچه‌های دم قیچی وخاشاك وارد کرده‌اند ومطابق معمول کالاها نیزنزد سه شرکت بیمه وبیمه بوده حالاسه بانك پرداخت کننده اعتبار معتقدند باید سه شرکت بیمه مبلغ اعتبار پرداختی را ببانکها پرداخت کنند . از طرفی شرکتهای بیمه اظهارمیدارند که چون در بیمه نامه جعل شده طبق مقررات این بیمه‌نامه باطل است و وجهی ازاین بابت ببانکها پرداخت نخواهد شد .

آنهائی که مطلع‌درامور بیمه هستند معتقدند که باید در مقررات بیمه که مربوط به متجاوز از۲۴سال قبل است تجدید نظر گردد و مقرراتی مطابق موقعیت امروز وضع وباجراء گذارده شود .

چنانچه دولت بشرکتهای بیمه خصوصی کمك بیشتری‌کند وتسهیلاتی در امور بیمه بوجود آید ، سال‌آینده بر میزان بیمه‌نامه ها افزوده خواهد شد . منجمله باگشایشی که درامور اقتصادی کشور بوجود آمده پیش‌بینی میشود بیمه‌های باربری در سال‌آینده بیشتر گردد .

اطلاعات اقتصادی

درسال ۱۳۴۰

ممنوعیت ورود طلا

ومحدود ساختن حجم اعتبارات بانکی از مهمترین وقایع اقتصادی بود

اگر خوانندگان بخاطر داشته باشند در گزارشی که از فعالیت بانکها در پایان سال ۱۳۳۹انتشار دادیم متذکر شدیم که بانکداری در سال ۱۳۳۹ در مسیر صحیح‌تری قرارگرفته است کوشش برای‌بهبود وضع فعالیت بانکها در سال ۱۳۴۰ هم‌ادامه داشت و هنگامی این‌فعالیت بیشتر مثمرثمر گردید که بانك مرکزی ودر جنب آن شورای پول واعتبار فعالیت خودرابنحو سودمندی توسعه دادند .

نجات بعضی از بانکها

بانك مرکزی درسال ۱۳۴۰دقت زیادی‌در مراقبت ازبانکها بخصوص بانکهای خصوصی و مختلط‌بعمل آورد و کوشش کرد که مرتبا از وضع آنها آگاه باشد و ترتیبی‌دهد که آنها از هر جهت بخصوص از لحاظ اعتبارات چه از لحاظ کمیت و چه از لحاظ کیفیت از حدودمقرر تجاوز نکنند . شاید همین مراقبت دقیق بود که یکی دو بانك‌خصوصی را که تامرحله سقوط رسیده بودند نجات داد و سبب بهبود وضع سایر بانکهائی شد که شایعاتی‌در اطراف آنها وجود داشت .

ادغام بانکها

دولت و بانك مرکزی در سال ۱۳۴۰ کوشش بعمل آوردند که بعضی از بانکهای خصوصی ادغام شوند و در همان موقع این مسئله قطعی بنظر میرسید ولی باتوقیف‌یك شخصیت بزرك بانکی کشور که گفته میشد ریاست بانك ادغامی را خواهد داشت ، این موضوع بعهده تعویق واحتمالاتعطیل افتاد و در راواخر سال بار دیگر گفته شد که سه بانك دیگر تصمیم گرفته اند مسئله ادغام را عملی کنند بخصوص که‌دولت هم وعده داده‌بود درصورت ادغام کمکهای بیشتری بانهاکند . این موضوع نیز فعلا از مرحله‌حرف وتصمیم تجاوز نکرده است .

ممنوعیت‌ورود طلا

از جمله اقدامات مفیدی که در سال ۱۳۴۰ باتصویب شورای پول واعتبار وسیله بانك مرکزی گرفته شد موضوع ممنوعیت ورود طلابود.

بانك مرکزی باتوجه باینکه‌ورود طلادر همه کشورهای مترقی ممنوع است‌وبا استدلال باینکه طلای وارده پس‌از ورود بکشور بصورت مسکوك درآمده وصرف واردات موادمخدره وکالا های قاچاق میشود و این امر هر سال در حدود ۱۷ میلیون‌دلار ضرردارزی بکشور وارد میسازد ورود طلارابکشور ممنوع ساخت و ضرب سکه پهلوی را منحصر بخود نمود. اینکار بااینکه در ابتدا باسر وصدا توام بود و بر حسب ترقی بهای طلا و مسکوك طلا شد ولی بالاخره‌قیمت شمش طلا و مسکوك طلا وطلای ساخته شده بعداز مدتی نوسان تقریبا تثبیت شد .

تجدید نظردر برنامه تثبیت‌اقتصادی

بانك مرکزی‌در سال۱۳۴۰ موفق شد دوبار در برنامه تثبیت اقتصادی تجدید نظر کند ودر تجدید نظر دوم که طی آن ۳۰ میلیون دلار از بدهی ارزی بانك مرکزی بصندوق بین المللی پول پرداخت شد بانك مرکزی توانست اجازه دهد میزان اعتبارات اضافی سال ۱۳۴۰ بجای ۴۸۰میلیون تومان به ۶۸۰ میلیون تومان افزایش داده شود در سال ۱۳۴۰ کوشش های‌دولت بخصوص بانك مرکزی برای بهبود وضع‌ارزی کشور به نتیجه رسیدو وضع ذخیره ارزی بهتر شد و از وضع خطرناك در آمد بطوریکه همیشه نزدیك۸۰ میلیون دلار در بانك مرکزی ارز موجود بودو بانك مرکزی میکوشید این رقم کاهش پیدا نکند .

پرداخت بدهی های دولت

دولت در سال گذشته متعهد شد ۲۰۰ میلیون تومان از بدهی خود را ببانك مرکزی بدهد و یکی از علل از دیاد اضافه اعتبارات همین امر بود . موضوع دیگر اینکه در تمام طول سال (تالحظه چاپ این مطلب) میزان اسکناس منتشره در رقم۱۹۳۲۰ میلیون ریال ثابت ماند.

بانك ملی

بانك ملی در سال ۱۳۴۰ نهایت کوشش وسعی را در وصول طلب‌ها ومحدود کردن‌اعتبارات غیر ضروری سالهای گذشته بعمل آورد و درعین حال بصورت‌جنسی کمك های زیادی به کارخانه ها بعمل آورد .

بانك کشاورزی

سرمایه بانك کشاورزی درسال ۱۳۴۰ از ۵۰۰ میلیون تومان به ۱٫۰۰۰ میلیون‌تومان رسیدووصولی های‌آن از ۱۰۰ میلیون تومان‌تجاوز کرد.

سایر بانکهای دولتی فعالیت متوسطی داشتند . در طول سال ۴۰ اغلب بانکها بخصوص بانکهائی که وضع نسبتا خوبی داشتند مرتبا سعی میکردند اعتبارات اصنافی‌خود کنون‌چندین‌بانك‌بعضویت این‌اداره یا(اطاق تهران) پذیرفته شده اند .

اقدام دیگر تشکیل اداره تمرکز اعتبارات و تعهدات است که در آن اداره وضع کلیه مشتریان بانکها و کسانی که معاملاتی با بانکهادارند منعکس‌است‌باین ترتیب‌اداره‌تمرکز اعتبارات میتواند وضع کاربانکها ومشتریان آنها را بطور مرتب زیر نظر داشته باشد واز دادن اعتبارات بیرویه و نظایر آن جلوگیری‌نماید و وضع اعتبارات پرداختی بانکها را همواره تحت نظر داشته باشد .

بطور کلی سال ۱۳۴۰ را از لحاظ بانکها باید سال احتیاط و کوشش برای پیدا کردن وضع بهتر نام گذاشت .

در سال ۱۳۴۰

ساختمان دو سد عظیم تمام‌شد

بتون ریزی بزرگترین سد کشور رسما آغازگردید

کارهای شهرسازی در شهرهای مختلف همچنان‌ادامه‌داشت

سال گذشته رااز نظر فعالیت‌های عمرانی وکارهای بزرك ساختمانی در حقیقت باید ادامه سال ۱۳۳۹ دانست.

در این سال بحرانیکه در اقتصاد مملکت ایجاد شد بیش از همه‌برروی فعالیت‌های ساختمانی نمودار گردید.

دراینجا باید کارهای عمرانی رادر مملکت بدودسته‌تقسیم کرد ،یکدسته کارهای بزرك‌وبقول اقتصادیون‌زیربنای اقتصادی‌کشور که‌ازآنجمله ساختمان سدها را میتوان نام برد ودیگر کارهای عمرانی مختلف که‌در سطح پائین‌ترو بامخارج کمتری دارای اثرات سریعی در اقتصاد مملکت میباشد .

در قسمت اول کارهای عمرانی و تکمیلی ادامه داشت .

سد کرج

درنیمه دوم این‌سال ساختمان وبتن ریزی سد کرج‌خاتمه یافت وشاهنشاه طی‌تشریفات خاصی آنرا افتتاح‌فرمودند

این سد میتواند آب مصرفی‌تهران وبخصوص قسمتی از مزارع اطراف خودرا تامین نماید ضمنا برق حاصله از این سد که فعلا بوسیله‌دو توربین ایجاد میشود کسری برق پایتخت را تامین میکند .

سد سفید رود

عملیات ساختمانی سد سفید رود نیز در سه ماه آخراین سال تقریبا باتمام رسید وبتن ریزی بدنه سدتمام شد ودریچه‌های سد برای استفاده‌از سیل‌وباران بهاری بسته شد .

این سد نیز در تامین آب منطقه گیلان اثرات بزرگی خواهد داشت‌و این منطقه را که منبع برنج کشور است از بی‌آبی که اغلب سالهابراثر کمی بارندگی ایجاد میگردید نجات میدهد وعلاوه براین شبکه برق آن نیروی عظیم برقرا به‌بندر پهلوی منتقل خواهد ساخت .

سد دز

در آبانماه سال ۱۳۴۰ شاهنشاه یکی دیگر از عملیات بزرك عمرانی کشور را افتتاح فرمودند ودراین ماه بتن ریزی سد دزبفرمان شاهنشاه‌آغاز گردید وساختمان مرتفع ترین سد درخاور میانه وهفتمین سد جهان‌رسما آغاز گردید .

سد دز۲۰۳ مترارتفاع خواهدداشت ودرپشت آن ۳٫۳ بیلیون مترمکعب آب جمع میشود .

از این سد در مرحله‌اول ۱۳۰هزار کیلووات ودر مرحله نهائی ۵۲۰ هزار کیلووات برق گرفته میشود .

سد کسیکداش

واما در سال۱۳۴۰یك کارعمرانی بزرك یاهمت اهالی اصفهان واردمرحله جدی شد .

مردم این استان‌که بخوبی بمسئله کمبود آب ومشکلات حاصله از آن پی برده‌اند برای ایجاد سدی بنـام سد «کسیکداش» در حوالی ۷۰کیلو متری‌اصفهان بین‌دهات «هره»و «یاسی چای» اقدام کردند ودر یك اجتماع بزرك که‌در اصفهان تشکیل گردید لزوم ساختن این‌سد راکه ارتفاع آن ۱۰۷ متر خواهد بود تائید نمودندو برای خرید سهام وکمك بساختمان آن آمادگی خود را اعلام داشتندواین سد نیز میتواند ۸۰۰ میلیون‌مترمکعب آبرا ذخیره نماید .

سد شهنیاز

کار ساختمان سد شهنیاز همدان نیز ادامه داشت وبا اینکه عملیات ساختمانی آن بامشکلاتی برخوردکرد معهذا امید میرود که کاراین‌سدبپایان یابد ومردم همدان نیز از آب‌بیشتری استفاده کنند .

کارهای عمرانی در شهرها

از موضوع سدها که‌بگذریم‌عملیات شهر سازی ولوله کشی وتامین برق شهرستانها نیز از طرف اداره امور اجتماعی سازمان برنامه با کمك شهرداریها ادامه داشت .

در برنامه دوم تصمیم گرفته شده بود که باکمك شهرداریهای هرشهر عملیات عمرانی در آن منطقه آغاز شود .ترتیب کار از این قرار بودکه ابتدا پنجاه در صد مخارج عمرانی را شهرداری هر محل تامین میکرد و سپس بقیه مخارج را سازمان برنـامه در اختیار مقاطعه‌کار میگذاشت .

مطابق آماریکه در دست است عملیات عمرانی مزبور در این سال‌از چهل فقره تجاوز کرد .

عملیات راه سازی

از مهمترین عملیات راهسازی که‌در سال ۱۳۴۰ در کشور جریان داشت ساختمان وتکمیل جاده سراسری از جنوب بشمال است که‌در پایان‌سال گذشته تقریبا هشتاد درصد آن‌پایان یافت‌واکنون‌جاده‌سازی درکوهستانهای پرپیچ وخم شمال جریان دارد وبزودی خرمشهر به بندر پهلوی متصل خواهد گردید .

در سالیکه گذشت‌جاده‌های دیگری از قبیل آبادان ـ اهواز نیز پایان‌یافت.

مصالح ساختمانی در انبارها متورم شد وبجز ساختمانهای پراکنده‌ایکه کم وبیش ساخته میشد کار عمده‌ای جریان نداشت ولی باتمام احوال چند آسمان خراش در خیابانهای بزرك‌شهر بالا رفت وسدی در مقابل نور آفتاب ایجاد کرد.

ساعات کار شعبه مرکزی بانك عمران

ازششم فروردین ۴۱ تااطلاع ثانوی همه روزه از ساعت ۷ ونیم صبح الی ۱۳ونیم و پنجشنبه ها تا ۱۲ونیم خواهدبود .

بعـلاوه باجه های دریافت و پرداخت باستثنای پنجشنبه ها ازساعت ۵الی۷ بعد از ظهر مفتوح و باجه دریافت هم همه روزه تاساعت ۹ بعد ازظهر و پنجشنبه ها از ۵تا۷ آماده دریافت وجه میباشد .

۴۱۵۸۸ـآ — بانك عمران ـ شعبه مرکزی

CONCORDIA LINE

کنکوردیالاین

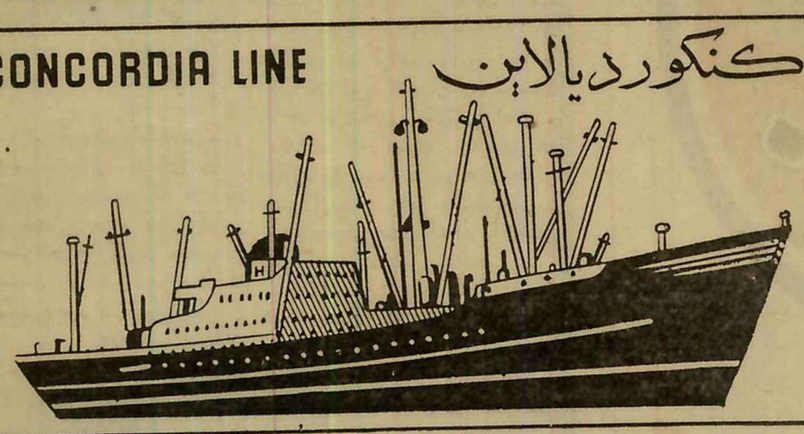

کشتی کنکوردیافوس "m/s "CONCORDIA FOSS

هم‌اکنون در خرمشهر مشغول تخلیه میباشدودرضمن‌برای بنادر ذیل‌بارگیری مینماید

جنوا ـ مارسی ـ نیویورك ـ بستن ـ فیلادلفیا ـ بالتیمور و نورفولك

این‌کشتی تاه فروردین برای بنادر فوق‌بار صادراتی قبول مینماید و در حدود ۱۸ روز پس از خروج از خلیج فارس به‌جنوا و ۳۱ روز به نیویورك خواهد رسید

کشتی ترفوزیس "m/s "TREFUSIS

اواسط فروردین فقط برای تخلیه کالاهای‌وارداتی وارد خرمشهر میشود

برای‌کسب اطلاعات بیشتر وتامین‌جا بنمایندگی کل درایران

شرکت‌سهامی‌لوانت اکسپرس

ترانسپورت (ایران)

خیابان سعدی ـ کاشی : ۴۴۷ تلفنهای ۳۰۵۳۱۳ ـ۳۰۵۳۱۴ـ ۳۰۵۳۱۵ـ ۳۹۰۵۸

و یا بشعبات این شرکت در خرمشهر وتبریز مراجعه فرمائید.

آـ۴۱۵۹۶

مالکین محترم گیلان و مازندران

تراکتور کوچك مخصوص کشت برنج

باکلیه لوازم مربوطه وقطعات یدکی به تعداد چهار دستگاه موجود است خواستاران برای مشاهده تراکتورها وکسب اطلاعات بیشتر بفروشگاه

شرکت سهامی مزرعه مراجعه‌فرمایند

خیابان شمیران (جاده قدیم) ایستگاه عوارضی

تلفن ۷۱۴۹۳ آـ۴۱۵۹۲ گردونه

از : ر. اعتمادی

هنر درآستانه سال جدید

و ... هنر برتر از گوهرآمد پدید ...

بررسی کوتاهی که ازفعالیت های هنری سال ۱۳۴۰ کرده‌ایم دونتیجه کلی‌دربر دارد .

یکی اینکه در سال ۱۳۴۰ جوانان نقش موثری درگسترش هنر تئاتر وسایر رشته های هنری داشته اند ودیگر اینکه در سال گذشته هنرهای زیبای کشور بصورت تنها سازمان هنری کشورکه رهبری‌هنرمندان را دارد ، تحکیم یافت ...

درزمینه فعالیتهای هنرمندان جوان بایدمنتظر درخشش‌بیشتر جوانان در کارهای هنری بود ، جوانان بخصوص در رشته‌تئاتر امیدهای بزرگی فراهم آورده‌اند.

دربین این جوانان هنرمندانی میدرخشند که هرچند بظاهر و بسن وسال کوچك مینمایند اما بعقل ودانش وکمال باتجربه و امیدوار کننده هستند .

بسیاری از مردم هنر دوست نمایشنامه های اشباح وپایان آهنك و بسیاری ازنمایشنامه های‌تلویزیونی‌هنرهای دراماتیك کشور را دیده‌اند وآنرا تحسین و تمجید نموده‌اند .

نقاشان طراز اول وجوانان، گروه هنرهای تزئینی از حمایت هنرهای زیبا برخوردار بوده‌اند و همین موضوع بعقیده ما هنر های زیبای کشوررا باید بیشتر متوجه اهمیت وظایف بزرك خود بکند .

در جنجال و آشوب هنر بازاری که همه حتی‌طرفدارانش را دچار تهوع وسرگیجه کرده است ودر زمانی که اندام و سینه عریان ظاهرا در قالب «هنر» در آمده است سازمانی که امروز رهبری هنرمندان‌اصیل را بعهده گرفته نقشهای اساسی تری بعهده دارد .

بسیاری از کسانیکه قلب و روحشان مالامال از تاثر و اندوه نسبت به تظاهرات‌نامیمون و زشت باصطلاح «هنری»است چشم امیدشان بسوی هنرهای زیباست .

هنرهای زیبا باید فعالیت‌خود رادرزمینه ترغیب وتشویق‌جوانان هنرمند، نقاشان ،موسیقیدانان، هنرپیشگان گسترش دهد و راهی آنچنان که در خور وشایسته‌هنر ارزنده‌ایرانی است بآنهابنمایاند وما برای موفقیتهای هنری هنرهای‌زیبای کشور وسایر سازمانهای‌هنری آرزوهای خوبی دردل داریم .

دو واقعه مهم هنری سال

کنگره جهانی موسیقی - فستیوال باله

از تاریخ هفدهم فروردین سال ۱۳۴۰ کنگره جهانی موسیقی در تهران تشکیل گردید که موضوع آن«حفاظت سنت های اصیل ملی» عامیانه در کشور های شرق و غرب» بود .

این کنگره بوسیله شورای‌بین‌المللی موسیقی و کمیته موسیقی ایران‌تحت سرپرستی و باهمکاری سازمان‌علمی وفرهنگی‌وتربیتی‌ملل‌متحد(یونسکو) وهنرهای زیبای کشور و کمیسیون ملی یونسکو در ایران برگزارشد و تابیست وسوم فروردین ماه ادامه داشت .

بدین منظور متجاوز از پنجاه نفر نمایندگان‌وموسیقیدانان ونوازندگان بیست وهفت کشور مختلف آسیا اروپا آمریکای جنوبی ، استرالیا و آفریقا بایران آمدند .

تشکیل فستیوال

همزمان باتشکیل این کنگره ، فستیوالی باشرکت بزرگترین موسیقیدانان جهان تشکیل گردیدو تا اوایل اردیبهشت ادامه‌داشت شد .

ضمنا به مناسبت تشکیل کنگره آرم مخصوصی بوسیله اداره هنرو گرافیك سازمان سمعی و بصری تهیه گردیده و تمبر های یاد بودی توسط آقای اکبر تجویدی ساخته

دومین واقعه هنری سال گذشته برگزاری فستیوال باله بود که‌بابتکار سرویس هنری روزنامه اطلاعات وهمکاری هنرهای زیبای کشورانجام گردید .

زیباترین عکس از فستیوال باله موسسه اطلاعات که صحنه‌ای از برنامه هنرستان ملی باله را نشان میدهد.

صحنه‌ای از فستیوال موسیقی

شهبانوی ایران این فستیوال بزرك را افتتاح کردند و طی پنج شب قریب سه هزار نفر از مردم‌تهران از آن دیدن نمودند .

عواید فستیوال باله دراختیارسازمان کمك کودك قرار گرفت و هنرستان های :ملی باله ایران .جانبازیان مادام کرنلی و مادام یلنا با کمال صمیمیت در این‌فستیوال بزرك‌شرکت کردند و برنامه های جالبی ارائه دادند.

در این فستیوال رقصهای کلاسیك کاراکترسیك و رقصهای محلی ایران و سایر ممالك مختلف جهان روی صحنه آمد و در واقع می توان گفت سرویس هنری روزنامه اطلاعات با همکاری هنر های‌زیبای کشور توانست قدمی برای اعتلای این هنر ظریف ودلپسند بردارد .

سرویس‌هنری‌روزنامه‌اطلاعات‌امیدوار است در سال‌آینده نیز بتواندقدم های موثر دیگری در اینزراه‌بردارد.

عکس از : ایوب کلانتری

موزه‌ها

موزه غذاهای تزئینی

ساعت چهارونیم بعد ازظهر روز یکشنبه دهم اردیبهشت شهبانوی ایران موزه هنرهای تزئینی راافتتاح کردند .

این موزه بوسیله اداره کل موزه ها وفرهنك عامه هنرهای زیبای‌کشور در خیابان امیر کبیر تاسیس یافته و شامل هشت سالن بزرك است که‌در آن متجاوز از ۱۲۰۰ قطعه اشیاءنفیس و عتیقه جمع‌آوری شده است .

قرار است در شهرستانهای دیگر ایران مشابه این موزه تاسیس‌گردد پایه موزه‌هنرهای تزئینی تهران بر اساس اشیاء گردآوری شده شادروان عبدالله رحیمی قرار دارد که‌بوسیله هنرهای زیبای کشور خریداری‌شده است .

موزه آبادان

پس ازتشکیل موزه قزوین درسال ۱۳۳۹ دردیماه سال گذشته موزه زیبائی در محل پارك شهر آبادان از طرف اداره کل موزه‌ها وفرهنك عامه هنرهای زیبای‌کشور ساخته شد..

این موزه دارای چهار سالن بزرك میباشد که بترتیب به آثار مربوط به هنرهای زیبا ، باستانشناسی ،مردم شناسی وکتابخانه تخصیص داده شده است .

در پشت ساختمان این موزه تالار بزرگی از طرف شرکت نفت ساخته می‌شود که به‌سخنرانی و نمایشات اختصاص داده خواهد شد . بنای‌این موزه از طرف شرکت‌ملی نفت دربهمن ماه باقای بامشاد رئیس اداره کل‌موزه ها وفرهنك عامه تحویل گردید .

تئاتر

درسالی که‌گذشت ...

تروپ اسکوئی

اسکوئی ها سال گذشته روی‌اتللو چرخیدند . این تروپ از فروردین سال قبل به‌هنرهای‌زیبا وابسته شدند و علاوه بر اجرای نمایش اتللو در تالار فرهنك و چند شهرستان دیگر ، نمایشنامه‌های تراموائی بنام هوس- روباهها - خانه عروسك - خرس - طبقه ششم - اینس‌مندو - خرس - و کالسکه زرین را در تلویزیون‌ایران اجراء نمودند که هرکدام در نوع‌خود جالب بود .

تروپ جعفری

تروپ جعفری‌در سال گذشته‌فعالیت زیادی نداشت ازاین تروپ‌نمایش- نامه‌های جالب دختر ولگرد - خانم کاملیا - امشب بقتل میرسد وبادبزن خانم وبندرمیر را دیدیم .

جعفری چندبرنامه اجرا شده خود را بصورت فستیوال طی چند هفته متوالی بروی صحنه آورد و ضمنا مسافرتهائی نیز بشهرستانها برای اجرای برنامه نمود .

بقیه در صفحه ۵۱

فعالیتهای‌هنرستانها

در حضور شهبانو

از ساعت پنج‌و نیم بعداز ظهروز پنجشنبه ۲۱ اردیبهشت بمناسبت پایان سال تحصیلی هنرستان ملی باله ایران وابسته به هنرهای زیبای کشور جشن باشکوهی در حضور علیاحضرت فرح پهلوی شهبانوی ایران درتالارفرهنك برگزار گردید این برنامه دو شب دیگر هم جهت مشاهده اولیای هنرجویان و سایر علاقمندان بروی صحنه‌آمد .

رقصهای برنامه جشن برروی آثاری از گلوك ، روسینی ،راول ،کاباله لوسکی تنظیم شده بود .برنامه‌جشن بوسیله آقای نژاد احمد زاده رئیس هنرستان تنظیم شده بود و درخاتمه کلیه‌شرکت کنندگان‌و گردانندگان جشن مورد تفقد قرارگرفتند .

هنرستان جانبازیان

هنرستان بالت تهران دومین هنرستانی بود که در سال گذشته جشن سالگرد برپا نمود .

جشن سالیانه این هنرستان که توسط استادجانبازیان تهیه و تنظیم شده بود در شبهای ۲۷و ۲۸اردی بهشت بروی صحنه تالار فرهنك آمد .

برنامه جشن دردو قسمت تنظیم‌شده بود .قسمت اول شامل رقصهای :

بقیه در صفحه ۵۲

بانك روس وایران با سی وپنج سال سابقه بانکداری درایران

باسرمایه یکصد میلیون ریال‌تماما پرداخت شده

بانك روس وایران سی وپنج سال سابقه بانکی در ایران دارد - سرمایه‌بانك یکصد میلیون ریال میباشد که تماما پرداخت شده است و در اداره ثبت‌شرکتها تحت شماره ٦٤ داخلی تهران به‌ثبت‌رسیده است.

بانك روس وایران از تاریخ تاسیس تاکنون کلیه مقررات و قوانین مملکتی را از هر حیث رعایت نموده و در حال حاضر از بانکهای‌مورد اطمینان‌واعتمادبازرگانان و موسسات‌دولتی وملی کشورشاهنشاهی ایران میباشد.

بانك روس وایران تاسرحد امکان به‌منظور تقویت بازرگانی فی مابین کشور شاهنشاهی ایران واتحاد جماهیر شوروی به بازرگانان و شرکتهائی که با اتحاد جماهیر شوروی معاملات پایاپای دارند مساعدتهای لازم‌رامبذول میدارد و نسبت به‌سایر بازرگانان و شرکتهائیکه باکشورهای دیگرازطریق صادرات‌وواردات‌معامله‌مینمایند از بذل هیچگونه مساعدتی دریغ نمینماید.

شرکت‌تجارتی‌ایران واشکودا

تبریکات صمیمانه خودرا بمناسبت فرارسیدن سال نو بحضور مشتریان و نمایندگان گرام خود تقدیم میدارد

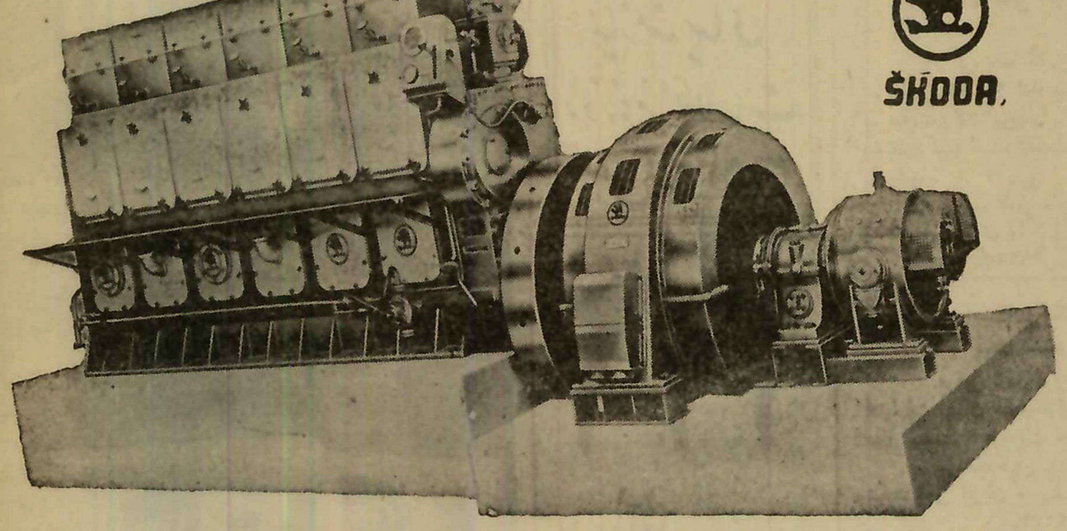

دیزل ژنراتورهای مارك اشکودا و اسلاویا از ٥ الی یکهزار وپانصد اسب گردا ننده عظیم‌ترین کارخانجات ومراکز صنعتی دنیا- سالیان دراز بشما خدمت میکند

نماینده انحصاری درایران: شرکت‌تجارتی‌ایران واشکودا - تهران چهارراه یوسف‌آباد- شماره ۲۰۳

تلفن ٤٩٨١٤- ٤٢٠٥٩ تلگرافی اشکودا ورکس آ-٤١٨١٢ (طوطی نو)

کمپانی کشتیرانی بلژیك

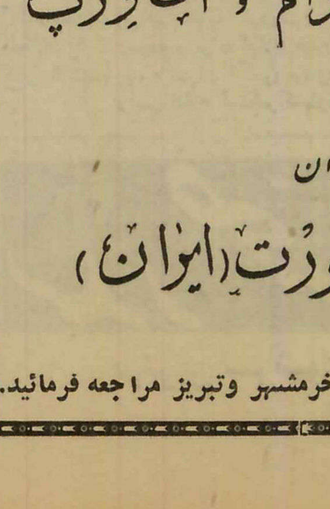

BELGIHN MIDDLE EAST LINE

COMPAGNIE MARITIME BELGE

(LLOYD ROYAL) S.A

m/s «MONTALTO» کشتی مونتالتو

هم اکنون در خرمشهر مشغول تخلیه میباشد ودر ضمن برای بنادر ذیل بارگیری میکند.

لیورپول - لهاور - لندن - هامبورگ - روتردام و آنتورپ

این‌کشتی ۸فروردین ازخرمشهر حرکت می‌نماید .

برای کسب اطلاعات بیشتر و تأمین جا بنمایندگی کل درایران

شرکت سهامی لوانت اکسپرس ترانسپورت (ایران)

خیابان سعدی : ٤٤٧

تلفن ۳۰۵۳۱۳ - ۳۰۵۳۱٤ - ۳۰۵۳۱۵ - ۳۹۰۵۸ ویابشعبات این شرکت در خرمشهر وتبریز مراجعه فرمائید.

درسالی که گذشت

هرچند که سال ۱۳۴۰ را بحق «سال فضا» لقب‌داده‌اند لکن درسایرزمینه‌های‌علمی‌هم دانشمندان موفق به‌پیشرفت های بسیاری گردیدند. ولی در مورد این پیشرفت ها تبلیغ زیادی بعمل نیامد و درخشش اقمار مصنوعی‌سایر اختراعات و اکتشافات را از نظر دور داشت. بهر حال آنچه درزیر میخوانیدچکیده‌ئی از کارهای جالب علمی سال ۱۳۴۰ میباشد :

باولین روز های سال ۱۳۴۰ باز میگردیم‌وقدم‌بقدم کارهای‌دانشمندان را تعقیب میکنیم :

* پروفسور فون فور ستر فیزیکدان معروف امریکائی اعلام داشت که کره زمین تا حد معینی میتواند سنگینی انسانها را تحمل کند و چون دائما بر تعداد افراد بشرافزوده میشود برطبق محاسبات دقیق‌میتوان بدین نتیجه رسید که در سال۲۰۲۶ تعداد ساکنین کره زمین بحدی میرسد که این کره متلاشی خواهد شد. وپروفسور فورستر اعلام‌داشت که باید در روز جمعه ۱۳ نوامبر سال ۲۰۲۶ منتظر پایان عمر کره خاکی بود .

* مهندسین امریکائی درفروردین ماه طرح هواپیمائی را تهیه نمودند که میتواند با ۱۳۰ مسافر فاصله‌بین تهران و پاریس را در عرض پنجاه دقیقه طی کند . بدین ترتیب‌سرعت این هواپیما از ۵ هزار کیلو متر در ساعت نیز متجاوز است. امریکائیها معتقدند که این هواپیما در سال ۱۹۷۰ پرواز های خود را آغاز خواهد کرد .

* در امریکا روش جدیدی برای تدریس ابداع شده است . دو هواپیمای چهار موتوره بر فراز چند ایالت امریکا پرواز میکنند وبرنامه های تدریس فیزیك و هندسه وزبان را پخش مینمایند و میلیونها محصل که در خانه های خود نشسته اند تلویزیون خود را روشن میکنند و سرگرم فرا گرفتن این علوم میشوند .

* مهندسین شوروی یك‌هواپیمای مسافر بری‌جدید ساختند که‌سرعت آن در حدود هزار کیلو متر در ساعت میباشد ومیتواند بدون‌احتیاج بیاند فرودگاه بزمین بنشیند و بلند شود . این هواپیمای جدید که احتیاجی بفرودگاه ندارد مسافرتهای هوائی را بسیار آسانتر میسازد .

* دانشمندان فرانسوی بعد از مدتها مطالعه و آزمایش موفق بساختن یك باطری میکربی شدند تا بحال در باطریها نیروی برق بوسیله فعل و انفعالات شیمیائی بدست می‌آمد ولی در باطری جدید فعل و انفعالات میکربی نیروی‌برق تولید میکنند .

* کارخانه کاغذ سازی مارکس امریکا موفق بساختن کاغذی شد که میتوان آنرا مثل پارچه شست و خشك کرد و اطو کشید . این نوع کاغذ بزودی وارد بازار خواهد شد .

* یکی از مهندسین شوروی دستگاه جدیدی اختراع کرده است که نغمات موسیقی را تبدیل بامواج

بقیه درصحفه۵۵

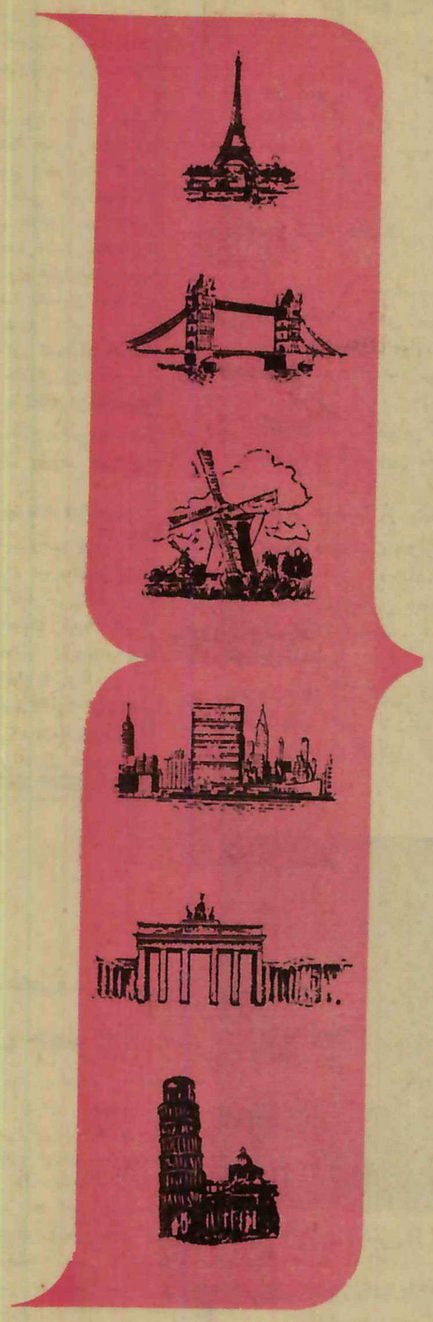

PHILIPS

از ایران تا

همیشه و در همه جا محصولات فیلیپس را ملاحظه خواهید نمود .

رادیو رادیو اتومبیل رادیو ترانزیستور	تلویزیون ضبط‌صوت نوار ضبط‌صوت	تلفن سمعك تجهیزات کامل بیمارستان
ریش‌تراش اطوی برقی قهوه خوردکنی	لامپ لامپ فلورسنت لامپ حرارتی	فرستنده بی‌سیم داروهای دوفار دستگاههای طبی ریون‌ایکس

PHILIPS

فیلیپس علامت برتری و اطمینان

آوازه

۱۰۰ هزار تومان

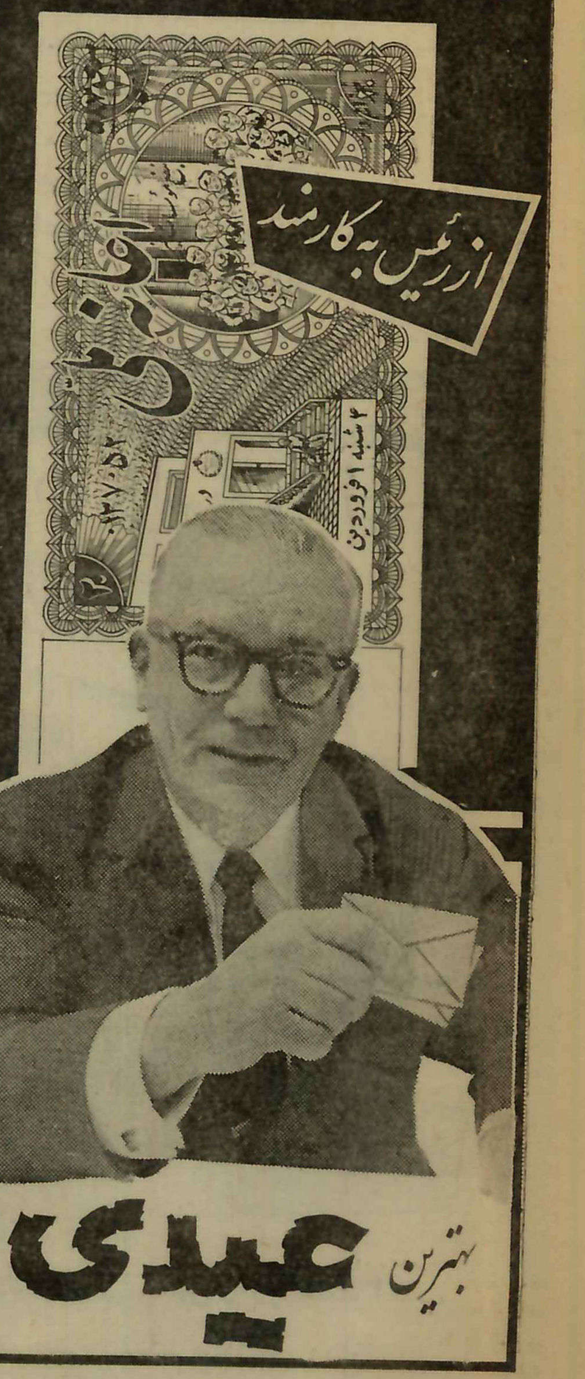

بهترین عیدی

یك بلیط اعانه ملی

یك عیدی ۱۰۰ هزار تومانی

نیازمندیهای روزنامهٔ اطلاعات

تلفن: ۳۱۵۳۳

۲۲۲

۱ـ۲

آ ـ ۲۹۱۴۱

آگهی رسمی انحلال شرکت سهامی‌ایر پلان ثبت شده بشماره ۶۷۸۹ باسرمایه یکمیلیون ریال

برابر نامه مورخ ۲۶ر۱۲ر۱۳۴۰ بپیوست صورتجلسه مجمع عمومی فوق العاده شرکت‌سهامی ایرپلان مورخ ۲۶ اسفند ماه ۱۳۴۰ شرکت مزبور منحل گردیده و آقای هرمز فروحی بسمت مدیر تصفیه شرکت مزبور با حق همه گونه اختیارات منجمله حق سازش ووکالت در توکیل و حق امضاء بتنهائی کلیه اسناد تعهد آور شرکت انتخاب گردید ونشانی مدیر تصفیه خیابان رشت شماره ۹۸ تهران میباشد .

مراتب طبق ماده ۲۰۰ قانون تجارت‌بثبت رسیده وبرای اطلاع عموم در روزنامه رسمی کشور شاهنشاهی ایران ویکی‌از جرائد کثیرالانتشار یومیه تهران آگهی میگردد.

آ ـ ۲۹۲۷۵ رئیس اداره ثبت‌شرکتها ومالکیت‌صنعتی مهدی‌نراقی

آگهی انتخاب یکنفر عضو هیئت مدیره درشرکت سهامی بانك اعتبارات ایران ثبت شده بشماره ۶۰۱۷ باسرمایه دویست میلیون ریال

برابر نامه مورخ ۲۶ر ۱۲ر۱۳۴۰ بپوست صورتجلسه مجمع عمومی عادی شرکت سهامی‌بانك اعتبارات ایران بطور فوق‌العاده مورخ۲۶ اسفند ماه ۱۳۴۰ جناب آقای عبدالحسین بهنیا برای مدت سه سال بسمت عضویت هیئت مدیره بانك اعتبارات ایران انتخاب گردید.

مراتب طبق ماده ۲۰۰ قانون تجارت بثبت رسیده و برای اطلاع عموم در روزنامه رسمی کشور شاهنشاهی ایران و یکی از جرائد کثیر الانتشار یومیه تهران آگهی میشود.

آ ـ ۲۹۲۷۷ رئیس اداره ثبت‌شرکتهاومالکیت صنعتی‌مهدی‌براقی

دفتر وکالت دکتر مجید حائری

ازخیابان شاهرضا روبروی لاله‌زار نوبه خیابان تخت جمشیدشرقی روبروی استانداری کوچه مسعود در روبرو منتقل شده است .

شماره تلفن ۷۱۵۴۶ رئیس‌دفتر مرتضی‌ضیائی

۱ـ۳ آ ـ ۴۱۱۸۲

سدر صحت

بهترین سرشوی گیاهی

آ ـ ۴۱۵۵۶

بهترین عیدی یا یك هدیه نفیس

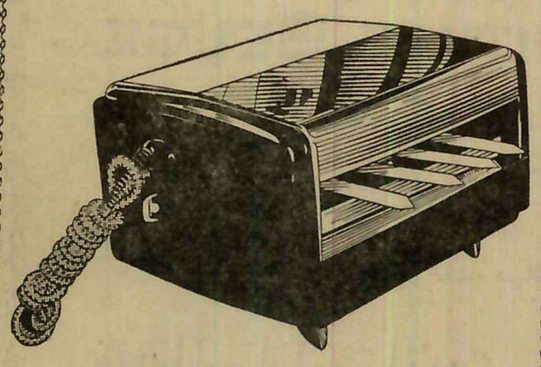

خوراك‌پز برقی دولوکس

با این دستگاه میتوانید

کباب‌برك ـ کوبیده ـ بیفتك

شامی ـ نیمرو وحتی انواع شیرینی‌های خانگی را در اسرع وقت تهیه فرمائید .

مراکز فروش ـ فروشگاه مظفری ـ خیابان‌اسلامبول ـ تیمچه حاجب‌الدوله و کلیه فروشگاه های معتبر .

نماینده پخش ـ فروشگاه ایرج ـ خیابان‌فردوسی پائین ـ تلفن ۳۴۸۸۲

۱ـ۳ آ ـ ۴۱۲۹۰

آلیتالیا

عید سعید نوروز را بهمهٔ ایرانیان عزیز تبریک میگوید

و افتخار دارد که اعلام بدارد در سال ۱۳۴۱

آلیتالیا مقصدهای زیر را نیز در خط سیر پرواز هواپیماهای جت دی ـ سی ـ ۸ خود قرار داده است :

شیکاگو
توکیو
سنگاپور
هونگ کنگ
سانتیاگو
لئوپولدویل
(در برنامه سوم پرواز به قارهٔ افریقا)

علاوه بر آن ...

« برنامه بازدید از امریکا » برای مسافرانی که قصد دارند ، در مخارج تعطیلات خود صرفه‌جوئی کنند و یا برای کار و تجارت با مریکا سفر میکنند با استفاده از ۴۸ پرواز هفتگی دی ـ سی ـ ۸ از فراز اقیانوس اطلس

و

شبکه وسیع پرواز هواپیماهای جت کارا در اول همه شهرهای بزرگ اروپا و خاورمیانه

تهران ـ خیابان شاهرضا شماره ۲۵۱ تلفن ۶۶۷۶۷ و ۳ ـ ۳ ـ ۴۹۱۷۱

ALITALIA AIRLINES

با آلیتالیا بتمام اکناف جهان پرواز کنید .

۱۳۴۰ ، سال «فضا» بود

بقیه درصفحه ۴۵

در مدت ۸۹ دقیقه یکبار بر گرد زمین چرخید وبعد در محل موعود در شوروی آسیا فرود آمد. مدت کلی پرواز او ۱۰۸ دقیقه بود .

مدار پرواز گاگارین حد اکثر ۳۰۶ کیلو متر وحد اقل ۱۷۵ کیلو متر از زمین فاصله داشت .

دستگاههای رادارو الکترونیك مسیر پرواز را دنبال میکردند «یوری گاگارین» هنگامیکه قدم بر زمین گذاشت مردی مشهور شده بود همسرو دختراو نیز در این شهرت شریك بودند. سران شوروی ومردم مسکو از گاگارین استقبالی بی‌نظیر بعمل آوردند وهنگامیکه تصویراو بر صفحه تلویزیون نقش بست دختر خرد سالش سیبی را که بدست داشت بر زمین افکند و فریادزد : « پاپا ، پاپا » گاگارین راه فضارا گشود .

بعد از انجام این پرواز اکثر کشور های جهان از گاگارین دعوت بعمل آوردند و اورا صمیمانه استقبال کردند .

در همین حال دانشمندان امریکائی نیز برای کسب پیروزی میکوشیدند وروز شانزدهم اردیبهشت اولین انسان امریکائی را به فضا فرستادند او سرگرد «شپارد» نام داشت ، پرواز شپارد ۴۸ ساعت بتاخیر افتاد و سرانجام سفینه مرکوری بنام «آزادی ـ ۷ » پایگاه کیپ کاناورال را ترك گفت و بطور عمودی به فضای بالای جورفت موشکی که شپارد را به آسمان برد «رداستون» نامیده میشد و ۲۰ متر ارتفاع داشت . وزن سفینه مرکوری ۱۳۰۰ کیلو گرم بود . شپارد باسرعت ۷۲۵۰ کیلو متر در ساعت تا ارتفاع ۲۰۰ کیلو متری بالا رفت .و مدت پنج دقیقه در شرایط بیوزنی بسر برد. مدت پرواز شپارد ۱۵ دقیقه بود . کپسول حامل شپارد بعد از انجام موفقیت آمیز این پرواز دراقیانوس اطلس فرو افتادو بناو چمپلین منتقل شد.

شپارد که فارغ التحصیل مدرسه دریائی اناپولیس است بخاطر این پرواز پانصد هزار تومان پاداش گرفت .

مجله لایف نیز ۲۸۰ هزارتومان باو جایزه داد ، روز سیم تیردومین فضا نورد امریکائی بنام گریسام یك پرواز عمودی دیگر بمدت پانزده دقیقه انجام داد .

ساعت نه و نیم بامداد روز ۱۵ مرداد گرمان تیتوف افسر ۲۶ ساله ارتش و دومین فضا نورد شوروی پرواز طولانی و پیچیده خود را آغاز کرد .

تیتوف که جوانترین فضا نورد سال ۱۳۴۰ میباشد مدت ۲۵ ساعت و ۱۸ دقیقه در فضای ماوراء جو بار بر گرد زمین چرخید سفینه پرواز میکرد ، و دراین مدت ۱۷ (وستوك ـ ۲) که ۴۷۳۱ کیلوگرم وزن داشت تیتوف را به آسمان برد .

تیتوف در هر ۸۰٫۶ دقیقه یکبار بر گرد زمین میچرخید ،حد اکثر ارتفاع مدار پرواز سفینه او ۲۵۷ کیلو متر و حد اقل آن ۱۷۸ کیلو متر بود .

گرمان تیتوف بعد از ۱۷ گردش موفقیت آمیز بدور زمین ساعت ۱۲ بوقت تهران روز ۱۶ مرداد بزمین باز گشت تا این زمان شورویها بر امریکائی ها برتری داشتند زیرا فضا نوردان آنها توانسته بودند ، گردشهای مداری انجام دهند و امریکائی ها فقط موفق بانجام پرواز های عمودی شده بودند . از نظر طرز کارنیز اختلافاتی بین دو کشور وجود دارد .

موشك های کیهانی شوروی سبك وزنتر از موشك های کیهانی امریکا میباشند و در عوض سفینه های شوروی سنگین وزن تر از سفینه های امریکائی هستند ،دانشمندان شوروی معتقدند که در پرواز های طویل المدت باید سنگینی سفینه لااقل ۵۰ برابر سنگینی فضا نورد سر نشین آن باشد . همچنانکه سفینه حامل گاگارین ۶۳ برابر خود او وزن داشت (وزن سفینه ۴۷۲۵ کیلو گرم و وزن گاگارین ۷۵ کیلو گرم بود) امریکائیها هنوز موفق بانجام این فرضیه نشده‌اند سبك تر بودن موشك های شوروی نشانه آنست که آنها در مسئله سوخت مقاومت مصالح پیشرفت بیشتری بدست آورده‌اند .

بهر حال تلاش امریکائیها برای دست یافتن بمدار زمین ادامه یافت و در نیمه دوم سال طرح مرکوری برای فرستادن سرهنك دوم «جان گلن» بمدار زمین آماده گردید ، قبل از انجام این نقشه امریکائیها میمونی را بمدار زمین فرستادند ولی پروز اشکالاتی آنها را مجبور کردکه کپسول حامل میمون رادر حین انجام پرواز بزمین بازگردانند.

در دمه سوم بهمن همه چیز برای پرواز گلن آماده شده بود و سفینه مرکوری بر سکوی شماره ۱۴ کیپ کاناورال قرار گرفته بود ساختمان موشك وبدی هوا چندین بار نقشه پرواز را بتاخیر انداخت تا جائی که عده‌ای گفتند گلن قادر به پرواز نیست ولی گلن چهل ساله نیروی خود را حفظ کرده بود .

سر انجام روز سه شنبه اول اسفند درساعت ۶ و ۱۸ دقیقه بعد از ظهر جان گلن بسوی آسمان پرتاب شد . سفینه حامل اوتقریبا دو هزار کیلو گرم وزن داشت ، گلن در اولین پیام خود گفت : حالم خوبست و بعد گفت منظره دل‌انگیزیست گلن بطریقی پرواز میکرد که نه بار از فراز چین ، سیبری و اروپا گذشت او آسمان ایران ، استرالیا ، و افریقا را نیز پیمود گلن تابستان استرالیا و زمستان امریکا را دید ودر مدت ۴ ساعت و ۵۶ دقیقه پرواز چند بار متوالی روز و شب را مشاهده نمود.

گلن سه بار زمین را دور زد و مدت هر دور پرواز او ۸۹ دقیقه بود سرعت سفینه حامل گلن ۲۸ هزار کیلو متر بودواو جمعا ۲۰۸ هزار کیلو متر راه را طی کرد وسرانجام در ساعت ۱۱ شب در نزدیکی جزیره گراند تورك باقیانوس اطلس افتاد و کپسول حامل او بکشتی نوح منتقل شد .

گلن مدتی در این کشتی و بعد در جزیره گراند تورك استراحت کردو سپس به پایگاه کیپ کاناورال منتقل شد .

پرزیدنت کندی شخصا در آنجا بدیدن او آمد .روز دو شنبه ۷ اسفند در هوائی بارانی مردم واشنگتن ازاو بعنوان قهرمان ملی استقبال کردند .

سرهنك دوم جان گلن که ۴۰ سال دارد در حین پرواز بدرجه سرهنگی مفتخر شد ، اوصاحب یك پسر و یك دختر میباشد .

پرواز گلن که آخرین مرحله پیروزیهای فضائی سال ۱۳۴۰ بود فاصله میان امریکا و شوروی را از میان برد و دانشمندان امریکا هم بر مدار زمین دست یافتند .

خروشچف بلافاصله به کندی پیشنهاد همکاری متقابل کرد ورئیس جمهور امریکا نیز پیشنهاد او را پذیرفت سال های آینده میوه های شیرین پیروزی های سال ۱۳۴۰ را خواهندپرورد و آرزو های فضائی بشر جامعه عمل خواهد پوشید .

Bat

چراغ خوراکپزی «خفاش» نشان

چراغ خوراکپزی خفاش نشان همیشه و در همه حال رضایت دارندگان آنرا جلب میکند و در سرتاسر جهان مورد استقبال فراوان قرار گرفته است

این چراغ خوراکپزی در انواع پایه ثابت و تاشو موجود است

صادر کننده :
WMW - EXPORT, BERLIN W 8, MOHRENSTR. 60/61

کارخانه سازنده :
VEB STURMLATERNENWERK BEIERFELD,
BEIERFELD/ERZGEB., GERMAN DEMOCRATIC REPUBLIC

برای کسب اطلاعات بیشتر به :

شرکت الپیسا با مسئولیت محدود ـ خیابان نادری ۶۹۵ ـ مراجعه فرمائید

تئاتر در سالی که گذشت ...

بقیه ازصفحه ۴۹

اشباح

اشباح «ایبسن» بزرگترین نمایش نامه‌ای بودکه از طرف اداره هنرهای دراماتیك در اسفندماه بروی صحنه آمد .

شب اول این نمایشنامه با همکاری سرویس هنری روزنامه اطلاعات افتتاح شد .

دراین نمایشنامه بانوان جمیله شیخی و عزت پریان و آقایان عباس مغفوریان ،محمدعلی کشاورز واسمعیل داور فر تحت نظر حمید سمندریان بنحو احسن درخشیدند .

اشباح کار پرارزش سمندریان مدت هشت روز از یازدهم اسفند بروی صحنه تالار فرهنك بود .

پایان آهنك

از روز سه شنبه ۲۳ آبان بمدت یکهفته نمایشنامه «پایان آهنك » اثر «ویلی هال» نویسنده انگلیسی توسط هنرمندان اداره هنرهای دراماتیك هنر های زیبای کشوردر تالار فرهنك بروی صحنه آورده شد .

دراین نمایشنامه جالب آقایان عباس مغفوریان ، علی‌نصیریان ، جمشید مشایخی ، اسماعیل شنگله ، پرویز کاردان ، اسماعیل داورفر ، کیامرز عشقی و محمدعلی کشاورز شرکت داشتند ـ کارگردان این نمایشنامه آقای عباس مغفوریان بود .

نمایشنامه‌های دیگر

نمایشنامه‌های زیر نیز از طرف هنرهای دراماتیك در تالار نمایش آن اداره بروی صحنه آمد .

گلدان بکارگردانی آقای مصنف .

سیاه بازی ـ بکارگردانی علی نصیریان .

ضمنا تعداد زیادی نمایشنامه تلویزیونی از طرف اداره مذکور در تلویزیون گذاشته شد . این نمایش نامه‌ها عبارتند از : «مادموازل می‌می» بکارگردانی عزت‌الله انتظامی «شبح کوچك» بکارگردانی حمیدسمندریان ـ «روغن نهنك» بکارگردانی جعفروالی ـ «خواستگاری» بکار گردانی رکن‌الدین خسروی ـ «ترانه شادی» بکارگردانی جعفر والی ـ «بعداز آنهمه سالها » بکارگردانی عزت‌الله انتظامی ـ «مزرعه های سبز» بکارگردانی رکن‌الدین خسروی ـ «سکه» بکارگردانی جعفر والی ـ «حسادت» بکارگردانی علی نصیریان ـ «سفر دریائی» بکارگردانی خسروی ـ «موشها وآدمها » بکارگردانی عباس جوانمرد ـ «اعتراف» بکارگردانی انتظامی ـ «پل» بکارگردانی حمید سمندریان ـ «آهای کی آنجاست» بکارگردانی جعفروالی ـ «شام خصوصی» بکارگردانی علی نصریان ـ «سك‌ها» بکارگردانی خسروی ـ «بادسام» بکارگردانی جوانمرد ـ «رویا» بکارگردانی پری صابری ـ «ویلن سازکرمونا» بکارگردانی جعفر والی ـ «ساعت شش در خیابان آنتن » بکارگردانی سمندریان «شیدوش وناهید» بکارگردانی نصیریان «ترس از جریمه » بکارگردانی انتظامی.

وباید گفت که جوانان در کار تئاتر امسال نقش اساسی بعهده داشتند .

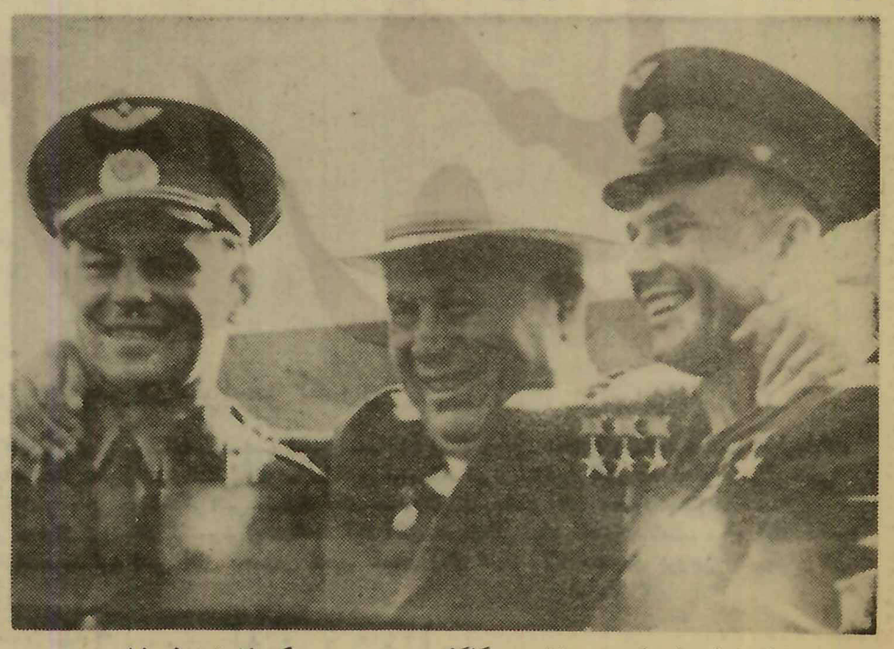

نیکیتا خروشچف در میان یوری گاگارین (راست) و گرمان تیتوف نخستین فضانوردان شوروی و جهان

حوادث برجسته سال

یك عکس هوائی از نقاط سیل زده شهر هامبورك در آلمان که بیش از ۵۰۰ تن کشته بجای گذاشت .

یکی از تاسف آورترین حوادث سال گذشته ریزش کوه و سقوط بهمن در کشور کوچك «پرو» واقع در امریکای جنوبی بود ، این حادثه که در دهکده رانرا هیرکا اتفاق افتاد تقریبا ۸ هزار نفر مردم بی پناه را در زیر خاك و برف و سنگ مدفون کرد و دهکده بهمن زده نیز تقریبا از صفحه جغرافیای پرو ناپدید گردید.

بهمن بزرگ هنگامی ریزش کرد که مردم این‌دهکده آرام و باصفا هنوز باآواز خروسهای سحر خوان چشم از خواب نگشوده بودند . بیش از دو هزارواس چهارپایان مردم‌این دهکده نیز به قتل رسیدند و خسارات مالی وارده‌طبق آمار های رسمی ولت‌پرو در حدود ۵ میلیون دلار تخمین زده شده‌است .

باوجود فعالیت های فراوان‌هیئت های امدادی صلیب سرخ بین المللی و ارتش پرو اجساد بیش از ۱۱۰۰ نفر از قربانیان بهمن از زیر برف هاو وتوده های خاك و سنگ خارج نگردیدند و بقیه قربانیان برای ابد در دامنه همان کوهی که بهمن ازآن سقوط کرده بود مدفون شدند .

دولت پرو و اهالی دهکده وانکاش واقع در نیم کیلو متری دهکده نابود شده یك گورستان بزرگ و یك‌دهکده بسیار کوچك ساخته‌اند که یادگار دردناك حادثه بهمن ۲۵دیماه ۱۳۴۰ پرو را برای همیشه حفظ خواهدکرد.

در اواخر بهمن ماه یکی دیگر از بزرگترین مصائب طبیعی که کمتر در تاریخ سابقه دارد در هامبورك واقع در شمال آلمان غربی حادث شد .

برائر سیل‌بزرگی که‌در هامبورك‌جاری گردید بیش از هشتصد نفر به قتل رسیدند هرچندکه پیش‌گوئی منجمان هندی درفاصله چند روز پیش از جریان سیل در هامبورك هنوز هم هیچکس را قانع نمیکند والبته باور کردن این پیشگوئیها نیز در عصر مترقی نادرست میباشد معذلك فاصله کوتاهی که بین پیشگوئیهای منجمان هندی وفاجعه سیل درشمال آلمان وجود داشت تعجب آور بود .

در سیل بزرگ هامبورك علاوه بر هشتصد نفری که‌جان خودرا ازدست دادند صد ها نفر نیز مفقود الاثر شدند و بیش از ۱۰۰ هزار نفر خانه های خود را از دست دادند

دولت فدرال آلمان غربی مشغول ساختمان خانه های تازه ای برای سیل زدگان است که تصادفا درامتداد ساختمانهای مسکونی سیل زدگان هشتاد سال پیش هامبورگ قرار خواهند گرفت .

در حالیکه شما این سطور را می خوانیدممکن است‌هنوز هم‌هلیکوپترها در آلمان غربی‌در جستجوی اجسادی باشند که باطغیان آب رودخانه های شمال آلمان بطرف دریای بالتیك غلطانیده شده‌اند .

روز دهم اسفند ماه یك‌هوا پیمای مسافربری نزدیك نیویورك سقوط‌کرد و ۹۵ نفر سرنشینان آن دردم جان سپردند .

همچنین در انفجار معدن ایزنتال در آلمان بیش از۳۰۰ تن کشتشدند

یك صحنه از ریزش بهمن در پرو که ۸ هزار تن را در زیر خاك و برف مدفون کرد .

فعالیتهای ...

بقیه ازصفحه۴۹

شالاخو ، کولی ، کنیزکان ، پولکا، سرباز ، مازورکا، دانس‌روس،والس ومیعادگاه اجرا شد و در قسمت‌دوم این برنامه گروه رقص‌و آواز محلی و ملی برنامه هائی جالب در ده‌قسمت اجرا کرد .

هنرستان جانبازیان

آخرین هنرستانی که درسال گذشته جشن سالیانه خود را برگزار نمود هنرستان بالت مادام لازاریان بود .

این هنرستان در شبهای ۲۱و ۲۲ خرداد چندین برنامه جالب در محل انجمن ایران وآمریکا بروی صحنه آورد .

هنرستانهای فوق‌الذکر وهنرستان بالت مادام یلنا طی سال گذشته هر کدام در ماه حداقل یك برنامه تلویزیونی داشتند .و هنرستان‌مادام یلنا چندین برنامه نیز در جشن های انجمن دوشیزگان و بانوان‌و مجله اطلاعات بانوان اجراء نمود .

هفت خم خسروی وارد های مخوف

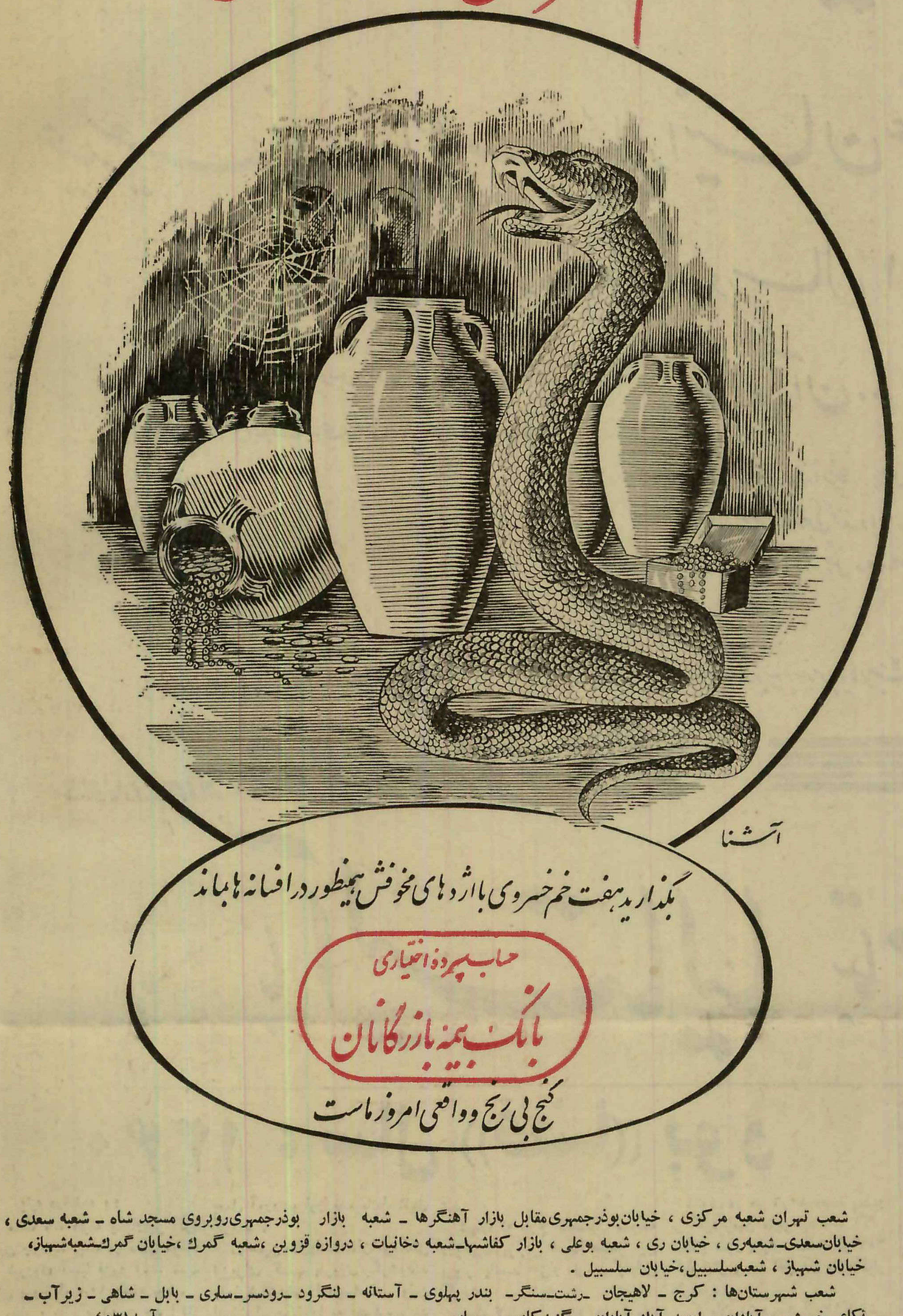

آشنا

بگذارید هفت خم خسروی با اژدهای مخوفش همیطور در افسانه ها بماند

حساب پس‌انداز اختیاری

بانک بیمه بازرگانان

گنج بی رنج و واقعی امروز ماست

شعب تهران شعبه مرکزی ، خیابان‌بوذرجمهری‌مقابل بازار آهنگرها ـ شعبه بازار بوذرجمهری‌روبروی مسجد شاه ـ شعبه سعدی ، خیابان‌سعدی‌ـ شعبه‌ری ، خیابان ری ، شعبه بوعلی ، بازار کفاشها‌ـ شعبه دخانیات ، دروازه قزوین ،شعبه گمرك ،خیابان گمرك‌ـ شعبه‌شهباز، خیابان شهباز ، شعبه‌سلسبیل،خیابان سلسبیل .

شعب شهرستان‌ها : کرج ـ لاهیجان ـ رشت‌ـ سنگر‌ـ بندر پهلوی ـ آستانه ـ لنگرود ـ رودسر‌ـ سلری ـ بابل ـ شاهی ـ زیرآب ـ نکاء ـ خرمشهر‌ـ آبادان ـ احمد آباد آبادان ـ گنبدکاوس ـ ساوه.

آ‌ـ۴۰۳۱۸

عالی نسب

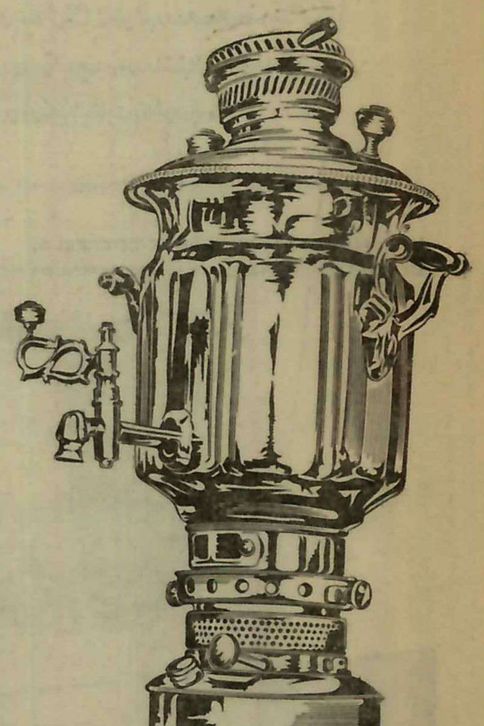

پیشرو صنایع نفت سوز در ایران

سازنده عالیترین سماورهای نفتی

محصولات عالی نسب با شرکت در نمایشگاههای بین المللی ارزش صنایع نفت سوز ایران را بدنیا عرضه نموده است

عالی نسب ALi.N.

در تمام فروشندگان تهران و شهرستانها موجود است

مدیریت و کارکنان شرکت سهامی پخش پیراهن رومیلو

عیدسعید باستانی را بعموم هم‌میهنان گرامی تبریك و تهنیت میگوید

آقایان محترم برای خرید پارچه نکوشید و منت خیاط نکشید پیراهن رومیلو از بهترین پویلین اتوماتیزیك انگلیسی باماشینهای اتوماتیك تهیه شده و شما حتی میتوانید روز عید هم رومیلو عالیترین پیراهن مردانه را تهیه کنید.

پیراهن رومیلو

مراکز پخش پیراهن رومیلو درسراسر کشور

لاهیجان فروشگاه برلیان ـ لنگرود آقای محمد پور زاهدی ـ شیراز فروشگاه نیکو همیری‌ـ رضائیه سید حسن شبیری ـ مهاباد فروشگاه رویال‌ـ همدان‌فروشگاه فرهمند‌ـ ملایر فروشگاه ماه‌ـ قصرشیرین فروشگاه پیرایش‌ـ تبریز آقای فیروز ابراهیم زاده سقزداروخانه‌سیمائی‌ـ اهواز آقای‌نادعلی علیزاده ـ شاهپور فروشگاه تهران ـ اردبیل آقای غلام اجاقی ـ برگزحاجی حسن رضایتی ـ بانه آقای کریم وثوقی ـ نیشابور آقای حسین راسخی‌ـ کاشمر حاجی جواد شکر الهی‌ـ نهاوند آقای صمد رشیدی ـ رشت آقای محمود احد زاده ـ سنندج فروشگاه نوبهار ـ مراغه آقای عباسعلی‌عطاری فر‌ـ گنبد آقای ایوب زنوزی ـ اراك فروشگاه گلشهر‌ـ آبادان‌احمد آباد آقای علی زمانی ـ بابل آقای سلامت‌ـ ساوه آقای محمود شرافت‌ـ آباده آقای شفیعی‌ـ ساری آقای محمدمهدی غفرانی ـ رودسر فروشگاه‌حقیقت‌ـ مشگین شهر آقای معصومی نسب‌ـ سمنان آقای قدرت الله منصوری بروجن آقای حیدر علی ناصری ـ میانه آقای علی یخدانی‌ـ بجنورد فروشگاه مد.

۱‌ـ۳۹۹۹۰

شرکت سهامی ، پخش پیراهن رومیلو

همه تشنه‌اند

تشنه چی؟

تشنه سلامتی و خوشی

از امروز ببازار آمد

میشن کالیفرنیا

شماره مخصوص نوروز

اطلاعات کودکان

بادهها مطالب جالب و خواندنی در۶۸ صفحه امروز
درسراسر کشور منتشرشد

کتابخانه اطلاعات

تاریخ پول ومالی ایران

تالیف دکتر اسفندیاریگانگی

تاریخ «پول و مالی ایران» کتابی است که بقلم دانشمند گرانمایه آقای دکتر اسفندیار یگانگی بزبان انگلیسی انتشار یافته است.

این کتاب که تجلی اندیشه یك استاد اقتصاد است گرانبهاترین کتابی است که بزبان بیگانه چاپ شده نویسنده محققانه نوسانهای پولی‌را در ایران یادآور شده است.

این کتاب نخست در امریکا چاپ گردید و اخیرا برای بار دوم در انگلستان چاپ‌شدجای‌بسی خوشوقتی است‌که چنین‌کتاب عمیق ومحققانه‌ای انتشار میبابد و آبروی علمی مارا حفظ میکند.

موفقیت دانشمند محترم آقای دکتر یگانگی‌را آرزومندیم. چقدر بجاست این اثر سودمند که حاوی نکات دقیق اقتصادی و مسائل‌مختلف مالی است بزبان فارسی ترجمه گردد تادر دسترس دوستداران مباحث اقتصادی قرار گیرد.

حقایق تلخ

از: دکتر محمد حسین میمندی نژاد

تمام کسانیکه با کتاب و مجله سر وکار دارند ازدور ونزدیك آقای دکتر محمد حسین میمندی نژاد را میشناسند و با قلم و طرز تفکر وی آشنائی دارند دکتر میمندی نژاد از پرکارترین استادان دانشگاه است و اخیرا جزوه ای تحت عنوان حقایق تلخ منتشر کرد و جان کلام‌آن کتاب شکوائیه ایست‌که ازدانشگاه برصفحه کاغذ آورده و نامه هائی را که خطاب به‌آقای دکتر فرهاد واساتید دانشکده دامپزشکی نوشته در آن منعکس کرده است.

این جزوه برای کسانی که با دانشگاهیان ارتباط‌دارندبسیار جالب و خواندنی بود.

امیدواریم بزودی تلخی ها در کام آقای دکتر میمندی نژاد مبدل به شیرینی‌بشود واولیاء محترم دانشگاه با آقای دکتر از در مهر درآیند.

تلویزیون جنرال

با تصویر صاف، حساس و زیبا ست

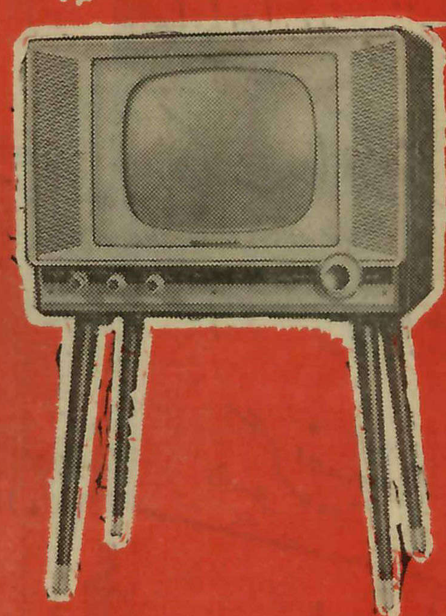

GENERAL

(آگهی موقت)

فروشگاه جنرال مقابل انبار توشه راه آهن تلفن ۲۳۳۶۵

نماینده انحصاری محصولات جنرال در ایران:
شرکت سهامی سهندشت
خیابان شاهرضا مقابل ویلا تلفنهای ۶۶۴۳۲ و۶۶۴۸۳

هرکولس

قهرمان جاده‌ها

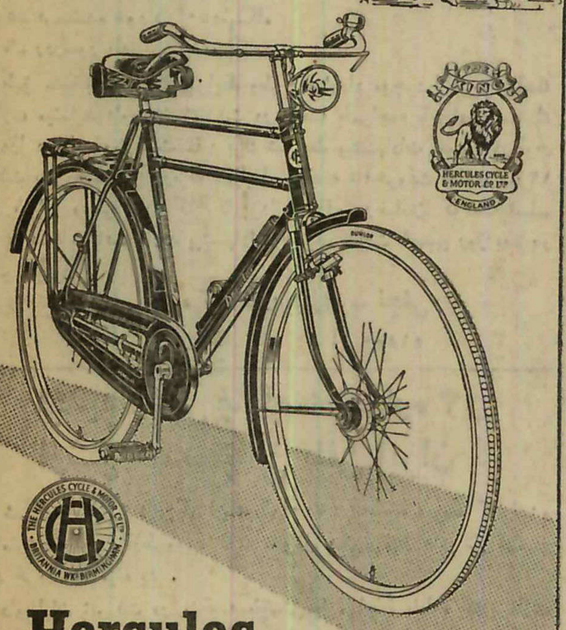

Hercules

نماینده انحصاری درایران
شرکت تضامنی برادران تبرک

تهران ـ خیابان فردوسی ـ تلفن ۳۵۵۵۶ — مشهد ـ خیابان خسروی تلفن ۲۳۲۷

آگهی تشخیص صلاحیت

در اجرای ماده چهل (۴۰) آئین نامه‌معاملات دولتی وزارت بهداری از کلیه موسسات وشرکتهای ساختمانی که‌مایل بشرکت درمناقصه های‌ساختمانی (تاسیسات ـ تعمیرات ـ لوله کشی وسایر امور ساختمانی مورد نیاز) این وزارت (در صورت بودن اعتبار) درسال ۱۳۴۱ میباشند دعوت مینماید که‌از تاریخ‌هانزدهم فروردین ماه ۴۱ بامراجعه باداره ساختمان وزارت بهداری واقع درخیابان ایرانشهر (جلال بایار) خیابان حامدی پلاك شماره ۵ واخذ پرسشنامه مدارك مربوطه به صلاحیت فنی‌ومالی خود را دریافت و پس‌از تنظیم بامدارك مربوطه تا آخر وقت اداری روز ۳۱ر۱ر۴۱ باداره ساختمان تسلیم نمایند تامورد رسیدگی قرارگیرد.

بدیهی است به درخواستهائیکه فاقدپرسش نامه ومدارك مربوطه بشرح مندرج در پرسشنامه باشد ویا پس از انقضای مهلت برسد ترتیب اثر داده نخواهد شد و مدار ما خوزه نیز مستردنمیگردد.

معاون ثابت و فنی وزارت بهداری ـ دکتر اعتمادی

آ ـ ۴۱۷۸۰

آگهی مربوط بامتدادکوچه‌واقع درضلع جنوبی‌خیابان‌جنوبی‌پارك‌شهر

شهرداری‌تهران‌بدینوسیله بمالکین واقع‌درکوچه نامبرده که ملك آنها در مسیر واقع میشود اعلام میدارد.

طبق نقشه مصوبه وزارت کشور قائم مقامی انجمن شهر در اجرای قانون توسعه معابر املاك واقع در مسیر را خراب و جزء گذر خواهد نمود علیهذا طبق ماده ۲ قانون توسعه معابر و تبصره ذیل آن مراتب باطلاع کلیه مالکین مربوطه میرسد تا بامراجعه باداره کل فنی شهرداری و ملاحظه نقشه چنانچه اعتراض موجهی برنقشه و تصمیم شهرداری دارند ظرف مدت ۳ ماه از تاریخ‌انتشار آگهی بوزارت کشور تسلیم ورسید دریافت دارند. بدیهی است کلیه اء تراضات واصله جمع آوری ودرشورای عالی فنی شهر مطرح و طبق مقررات مورد رسیدگی قرار خواهد گرفت ودر صورتیکه پس‌از انقضاء مهلت مقرر اعتراضی از طرف مالکین واصل شود بی‌اثر خواهدبود.

شهردار تهران
آ ـ ۴۱۵۷۸

پانزدهمین هفته
فیلم عظیم بن‌هور

از فردا در سینماهای تاج - فری شروع میشود

تمام فیلم در یک قسمت
بلیط ارزانتر

آنچه مُسلّم است: شما یا 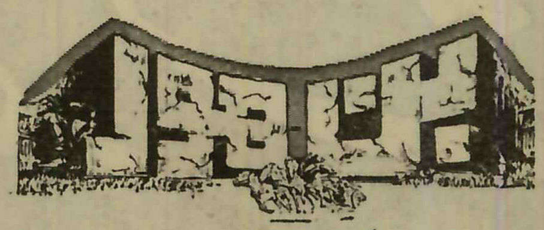 را تا بحال دیده اید و یا قطعاً خواهید دید ...

بهرحال باین نتیجه میرسید که: لذّتی نظیر لذّت دیدن «بن هور» برای هرکس در یکعمر فقط یک بار دست میدهد

متروگلدوین مایر تقدیم میکند

باشرکت
چارلتون هستون
هایا هاراریت
جک هاوکینز
استیفن بوید
هیوگریفیث

کارگردان ویلیام وایلر

رنگی - بطریقهٔ ٦٥ میلیمتری - دوبله بفارسی در استودیو دماوند

برنده ۱۱ جایزهٔ اسکار

بزرگترین فیلم برای همیشه

آگهی مزایده

سازمان جنگلبانی ایران تعداد ۱۳اصله درخت‌سرپا بحجم ۱۸٦ر۳۵ مترمکعب ازجنگل چمستان وتالارکتی حوزه سرجنگلداری نوشهر راکه ششدانك آن متعلق باملاك‌پهلوی میباشد ازطریق مزایده بفروش‌میرساند طالبین میتوانند بادریافت برك مشخصات درمرکز ازاداره حسابداری سازمان ودرنوشهر ازدفتر سرجنگلداری پیشنهاد خودرا بانضمام فیش بانکی صدی پنج مبلغ پیشنهادی‌که قبلا درمرکز بحساب ۱۱۲٤ سپرده سازمان دربانك مرکزی ایران ودرنوشهر بحساب سپرده سرجنگلداری پرداخت شده باشد درپاکت لاك ومهرشده تاآخر وقت‌اداری روز سه‌شنبه ۱٤ فروردین ماه ۱۳٤۱ درتهران بدفتر سازمان جنگلبانی ایران‌ودرنوشهر بدفترسرجنگلداری تسلیم ورسید دریافت دارند .

پیشنهادات واصله درساعت ۱۰صبح روز ٤شنبه ۱۵ فروردین ماه٤۱ درکمیسیون های مربوطه باز وقرائت خواهدشد . به‌پیشنهادات فاقد سپرده ویامبهم ومشروط همچنین به پیشنهاداتی که بعداز تاریخ مقرردر آگهی رسیده باشد ترتیب‌اثر داده نخواهد شد .سازمان دررد یاقبول پیشنهادات آزاد است .

رئیس سازمان جنگلبانی ایران - مهندس ارفع

۱-۲ ٤۱۸٤۸

آگهی سازمان جنگلبانی ایران

کسانی که‌تقاضای تبدیل جنگلهای مخروبه‌قشلاقی شمال‌را بباغ یازراعت دارند میتوانند باتوجه بمراتب زیرتقاضای خودرا بسرجنگلداری مربوطه تسلیم نمایند تامورد رسیدگی قرارگیرد .

۱- موعد تسلیم‌تقاضا: ازاول فروردین ماه ۱۳٤۱ لغایت‌خردادماه ۱۳٤۱خواهد بود .

۲- متقاضیان باید بدرخواست‌خود مدارکی که‌مالکیت آنها رابیکی ازسه شق‌زیراثبات نماید ضمیمه کنند :

الف: رونوشت رسمی سندمالکیت ونقشه‌ای که ازروی آن بتوان تشخیص دادملك‌مورد درخواست تبدیل داخل درمحدوده سند مالکیت است .

ب: درصورتیکه مالکیت وتصرف متقاضی درملك مورد درخواست مستند بحکم‌باشد رونوشت گواهی‌شده رسمی حکم قطعی اعم‌از حکم بدوی ویاتجدید نظرهیئت های رسیدگی املاك واگذاری با صورتمجلس تحویل ملك واسنادی که‌ثابت کندملك مورد درخواست تبدیل داخل درمحکوم به‌مزبور میباشد وگواهی اداره ثبت‌اسناد واملاك محل‌مبنی بر عدم‌انتقال ملك محکوم بدیگری .

پ: گواهی اداره ثبت اسناد واملاك‌محل باثبات وضعیت ثبتی ملك بنحوی‌که ثابت شودملك‌مورد درخواست‌تبدیل‌در محدوده مورددرخواست ثبت‌ودر تصرف مالکانه درخواست کننده‌است .

البته اگردرخواست کننده مالك جنگل‌نباشد باید اضافه برتسلیم سندی‌که مثبت اجازه مالك باوبرای تبدیل است مالکیت‌مالك‌رانیز طبق مقررات فوق ثابت کند .

۳- نوع زراعت یاباغی‌که موردنظر است باید در تقاضا درج گردد وتقاضا فقط برای‌کشت نباتات‌زیر پذیرفته میشود :

مرکبات: درمنطقهٔ واقع بین‌بهشهروچابکسر
چای: درمنطقهٔ واقع‌بین شهسوار وآستارا
زیتون: درمنطقهٔ واقع بین‌بهشهر ورامیان
کنف
نباتات مولد دانه های روغنی
مرتع مشجر
درختان سریع الرشد پهن‌برك وسوزنی برك

بدیهی‌است بتقاضاهائی که بدون رعایت مراتب فوق تنظیم شده باشد ترتیب اثرداده‌نخواهد شد .

رئیس سازمان جنگلبانی ایران- مهندس ارفع

آ-٤۱۸٤٦

محصولات مرغوب ما در خدمت جهانیان

درهرنقطه دنیا که زندگی کنید، درهمان نزدیکی، کارخانه- مرکزفروش یا نماینده‌آمریکن‌استاندارد ویاایدآل‌استاندارد یافت میشود که بهترین وسائل تولید حرارت، دستگاههای خنك‌کننده، وسائل‌بهداشتی وسایر لوازم صنعتی را تهیه کرده و برای هرنوع کمك فنی آماده میباشد. این سازمان بزرگ‌که معروفیت جهانی دارد بهترین و مرغوبترین محصولاتی راکه برای بهترکردن محل زندگی‌وتوسعه صنعت درهر قاره‌دنیا،طرح وساخته شده‌فراهم‌میکند. برای‌دریافت نام‌نزدیکترین‌نماینده ما با آدرس ذیل مکاتبه فرمائید:

American-Standard, Export Marketing Dept.,
40 West 40th Street, New York 18, N. Y.

EXPORT MARKETING DEPARTMENT

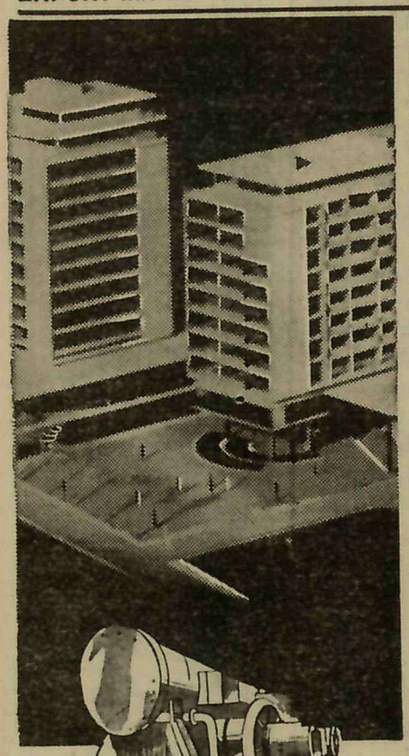

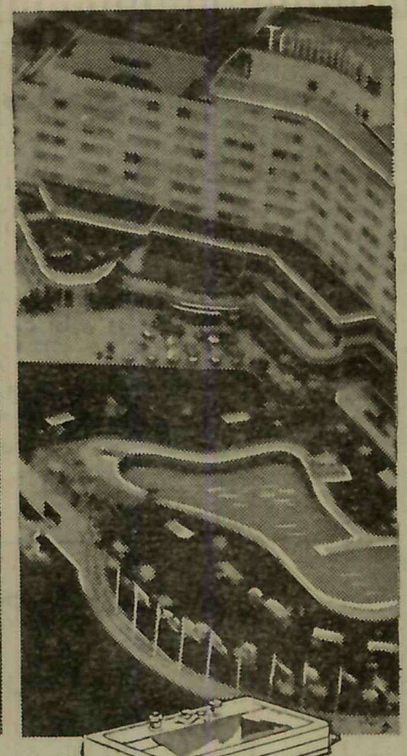

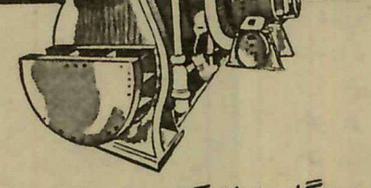

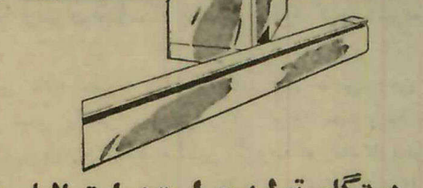

دستگاه خنك‌کننده در بیروت

بازار بزرگ جدید و برجسته استارکو در بیروت توسط دوپنکه برقی ازنوع‌تونراکز بطور مطبوعی خنك میشود. پنکه‌های عظیم آمریکن استاندارد هوای یك گاراژ زیرزمینی را که ٦۰۰ اتومبیل ظرفیت آنست‌تهویه‌میکند

دستگاه تولیدحرارت‌دراسترالیا

سفارت آمریکا واقع در کانبرا پایتخت استرالیا دارای جدیدترین سیستم‌تولیدحرارت آبی است . بااین سیستم آب گرم توسط‌صفحات مخصوصی حرارت را در سراسر سفارتخانه گردش میدهد.

زیباکردن ساختمانها درونزوئلا

بازاربزرك جدید وبر جسته‌استارکودر بیروت توسط دو تونراك (آب سردکن سانتریفوژ) بطور مطبوعی خنك میشود . ونتیلاتور های عظیم آمریکن استاندارد هوای یك کاراژزیرزمینی راکه٦۰۰اتومبیل ظرفیت آنست تهویه میکند.

fārsi be xatt e jahāni
sanduq e posti ye 1907

هدیه نوروز ما :

چند حکایت ازملانصرالدین بخط جهانی

بها ۱۰ ریال

آ-۲۹۲۰۳

آگهی بنگاه برق تهران در مورد تمدید مدت قبول پیشنهادات مناقصه

درتعقیب آگهی ٤۱۵۸۸رم‌ر٤۵۰٦٤- ۱۳ر۱۲ر۱۳٤۰ بدین وسیله مدت قبول پیشنهادات مناقصه نصب لوازم روشنائی شهر تهران را تا تاریخ۱۵ اردیبهشت‌ماه ۱۳٤۱ تمدید مینماید .

بنگاه برق تهران

آ-٤۱۸۵۲

آگهی مناقصه شماره ۱۳ر٤۱

اداره کل کارپردازی وزارت پست‌و تلگراف وتلفن شش قلم لوازم دور نویس بشرح زیر:

۱- دور نویس صفحه‌ای فارسی ۸۰ دستگاه
۲- دور نویس صفحه‌ای لاتین ۳۰ دستگاه
۳- پرفراتور دستی ۳۰دستگاه
٤- پرفراتور دستی لاتین بیست دستگاه
۵- فرستنده خودکار ۵۰دستگاه
٦- ردرسور تله‌تایپ ۸۰دستگاه

طبق مشخصات وبرك شرایط وطرح قرارداد موجود ازطریق‌مناقصه خریداری مینماید داوطلبان شرکت درمناقصه بامراجعه باین‌اداره مدارك مناقصه‌را دریافت وبارعایت مفاد برك شرایط پیشنهادات خودرا درجوف سه‌پاکت بشرح مندرج دربرك شرایط مناقصه تاآخروقت اداری روز۱۲ خرداد ۱۳٤۱ بدفتر اداره کل کارپردازی واقع درخیابان کوشك تسلیم داشته ورسید دریافت دارند پیشنهادات رسیده ساعت ۹صبح روز بعد باز وقرائت میگردد .

رئیس اداره کل کارپردازی - نجفی

آ- ٤۱۸۵۰

تجدید آگهی مناقصه شماره ۱۳ ازشرکت سهامی تلفن ایران

شرکت سهامی تلفن ایران تعداد ۷۰۰ شاخه‌لولهٔ نمره۵ گالوانیزه شش متری‌بابوشن راازطریق مناقصه تحویل یکی‌ازانبار های شرکت در تهران خریداری مینماید .

داوطلبان شرکت در مناقصه بایستی با مراجعهٔ باداره کارپردازی واقع درخیابان اکباتان یك‌نسخه ازشرایط معامله وهمچنین نمونه قرارداد رادریافت وموافق‌مقررات وشرایط مربوطه پیشنهادات خودراتنظیم وامضاء نموده‌تا آخر وقت اداری‌روز یکشنبه ۱۹فروردین ماه ٤۱ بدفتر شرکت واقع درخیابان عشرت آباد تسلیم ورسید دریافت دارند .

شرکت سهامی تلفن ایران

٤۱۸۵٤

رکنت

رکنت مانند تور ظریفی فرم آرایش موی سر شما را مدتها حفظ میکند با استفاده‌ازرکنت صبح روز بعد هم به آسانی میتوانید بموهای خود فرم دلخواه را بدهید

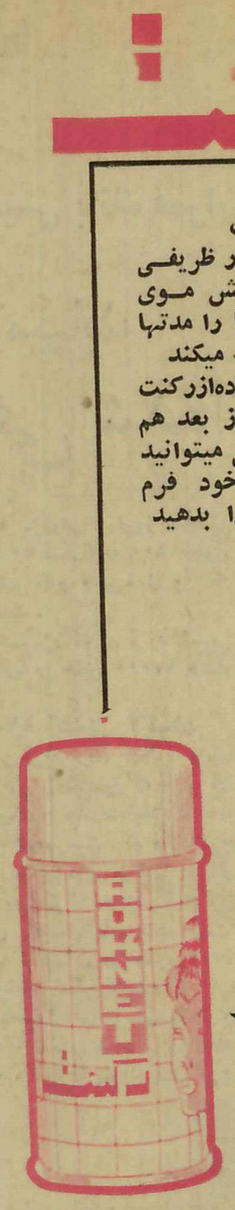

رکنت بزودی برنامه‌تعلیم آرایش وزیبائی را از تلویزیون اجراء میکند

مرکز پخش فروشگاه کادوس خیابان شاهرضا مقابل دبیرستان البرزشماره۱۰۱ فروش جزئی درکلیه فروشگاهها ولوازم آرایش فروشیهای معتبر. آ-۴۱۵۵۲

درسال گذشته مردم ماهی سیر نخوردند

و بتماشای آن در مغازه‌های ماهی فروشی اکتفا کردند

صیدهای بیرویه وعدم توجه به تکثیر نسل ماهی موجب شده‌که نسل ماهی رو بانقراض باشد

اطلاعات اقتصادی

سالیکه گذشت موضوع «شیلات» و «ماهی» یکی از مسائل مورد توجه مردم بود از محاکمات پرسر و صدا و جنجالی هیئت مدیره شرکت‌سهامی شیلات ایران که بگذریم کمبود ماهی در تهران‌و شهرستانها ایجاد چنان سر و صدائی کرده بود که خود بخود ماهها موضوع شیلات توجه مردم‌را بخود جلب کرده بود .

اصولا ماهی از جمله مواد غذائی ضروری مردم‌کشورماست‌ودر گذشته ماهی‌یك غذای ارزان و فراوان کشور بشمار میرفت ولی‌در سالهای اخیر و بخصوص در سال ۱۳۴۰ زمینه ماهی بسیار کم بود .

آنچه که باعث کمی ماهی میشد بعواملی بستگی داشت که مهمترین آنها عامل طبیعی بود .در فصل صید ماهی که اصولا از اواخر آبانماه و بخصوص آذرماه آغاز میشود وتا اواخر فروردین ادامه دارد صیدماهی چنانکه در سالهای قبل انجام‌میگرفت با موفقیت روبرو نبود کولاك دریا که همیشه صید فراوان بدنبال دارد در این سال زیاد نبود و جز یکی‌دوبار که صید روزانه به ده تا پانزده هزار رسید در روز های دیگر از دو سه هزار تجاوز نمیکرد و عده ای هم معتقد بودند که صید های بیرویه‌سال های پیش و عدم توجه‌به تکثیر نسل ماهی‌موجب شده که نسل ماهی در دریای خزر رو بانقراض باشد بهر حال بعلت کمیابی قیمت ماهی در تهران بسیار بالا رفت ودر ابتدای صید تا دانه ای سیصدریال‌هم رسید حد اقل ماهی آزاد از یکصد و پنجاه و یکصد و بیست ریال تقلیل پیدا نکرد ولی شرکت شیلات تعداد کمی ماهی بوسیله کامیون های معمولی و ماشین های سردخانه دار در گوشه و کنار شهر توزیع کرد و بفروش رسانید قیمت این ماهی ها ازدانه‌ای شصت ریال تجاوز نکرد .

از عوامل دیگری‌که باعث گران‌شدن قیمت ماهی شد . نبودن سردخانه مناسبی جهت حفظ و ذخیره ماهی باندازه کافی در تهران بود . زیرا شرکت شیلات‌برای تامین‌ماهی مصرف تهران ناچار است تعداد زیادی‌ماهی که‌شایدبیش ازبیست‌هزارتن باشددر تهران ذخیره کند و بهمین جهت احتیاج به سردخانه بزرگ ومجهزی دارد .

در این سال شرکت شیلات طبق قراردادیکه با یك موسسه خصوصی داشت فقط سرد خانه ای بظرفیت ۵۰۰ تن در اختیار داشت و بدیهی است که این ظرفیت خیلی زود از ماهی خالی میشد و برای پر کردن مجدد آن وقت لازم داشت .

موضوع دیگر اختلافاتی بود که بین فروشندگان و گردانندگان فروش ماهی در تهران با شرکت شیلات و شهرداری وجود داشت . بطوریکه هر یك ازاین دستجات برای خودشان حرفی میزدند و کاری میکردند . شهرداری با اینکه برای توزیع و فروش ماهی در تهران قرار دادی باشرکت شیلات بسته بود معهذا زیر بار این کار نرفت و فروش وتوزیع ماهی در تهران بهمان صورت ناقص و غیر صحیح انجام گرفت .

درهرصورت درسال گذشته‌مردم ماهی سیری نخوردند وبیشتر بتماشای آن درماهی فروشی ها اکتفا کردند !

خلاصه‌ای ازمهمترین وقایع سال..

بقیه ازصفحه ۴۳

اسفند

اعطاء اسناد مالکیت کشاورزان مراغه

روز سه‌شنبه‌بیست ودوم اسفندماه شاهنشاه بمراغه تشریف فرما شدند وطی مراسمی اسناد مالکیت قریهٔ ورجوی را اعطاء فرمودند وبا این‌ترتیب دوران مالکیت کشاورز در ایران‌آغاز شد .

درمراسم اعطاء اسناد مالکیت کشاورزان قریهٔورجوی مراغه ،اعضای هیئت دولت‌و نمایندگان‌سیاسی کشور های خارجی افتخار حضورداشتند .

شروع لوله‌کشی آب اهواز

روزچهارشنبه بیست‌و سوم اسفند ماه طی‌مراسمی آقای مهندس‌مهدوی استاندار خوزستان‌اولین آجرتاسیسات لوله کشی‌آب‌شهرستان اهواز رانصب کرد دراین مراسم که‌تیمسار بهنام فرماندهٔ لشکر مستقل خوزستان ، روسای ادارات استان وشهرستان‌اهواز وجمعی از معتمدین ومعاریف شهر حضورداشتند آقای استاندار طی نطقی اظهارداشت :

کارلوله کشی آب اهواز درسال ۱۳۴۲ خاتمه مییابد .

سقوط هواپیما درسیصدمتری فرودگاه اهواز

شب‌چهارشنبه دوم اسفند ماه یك فروند هواپیمای دوموتوره بخلبانی کاپیتان تریسی‌که با۱۴ نفرسرنشین از جزیره خارك عازم آبادان بودبعلت طوفانی بودن هوا راه راگم کردوپس ازساعتها سرگردانی وپروازبر فراز شهرهای خوزستان‌عاقبت‌درسیصدمتری فرودگاه کوت‌عبداله اهواز در حال‌فرود اجباری سقوط کرد گرچه‌در این‌حادثه قسمتی‌از هواپیمای دوموتوره متلاشی شدولی خوشبختانه بسرنشینان آن آسیبی نرسید وفقط دونفر از آنها مجروح گردیدند .

سال علمی

بقیه از صفحه ۵۰

نورانی رنگین مینماید . بدینسان هنگامیکه ارکستری مشغول‌نواختن میباشد نغمات آن بصورت خطوط رنگین روی پرده ای نقش می‌بندد . بدین ترتیب میشود یك سنفنی بنهون را دید . اینکار راه تازه ای برای کاوشهای هنری و علمی میگشاید .

* دانشمندان اسرائیلی سرگرم تهیه طرح موشکهائی هستند که با انرژی خورشید به آسمان پرتاب خواهند شد. با تهیه‌چنین‌موشکهائی قدم بزرگی در راه تسخیر فضا برداشته میشود .

* پروفسور توکردانشمند معروف انگلیسی اعلام داشت که تا سال دو هزار جمعیت جهان دو برابر میشود واحتیاج بانرژی نیز بیست برابر میگردد . بدینجهت باید از هم اکنون در جستجوی منابع جدید انرژی بود زیرا منابع فعلی روبپایان میروند .

* دانشمندان فرانسوی طرح‌بالنهائی را تهیه کرده اندکه آنهارا بارتفاع ۳۵ کیلو متری زمین میفرستند . این‌بالن ها در این ارتفاع روی‌نقاط مختلف جهان ثابت میمانند و پخش برنامه یك ایستگاه تلویزیونی رادر سراسر جهان میسر میسازند . این طرح بزودی عمل خواهد شد .

تنها اشکالی که وجود دارد اینستکه مبادا فضا نوردان با این کمر بند برخورد کنند . باید دانست که در فضای ماوراء جوبر خورد با هرشیئی بسیار کوچك هم سانحه ای بشمار می‌آید . لکن دانشمندان امریکائی راه جلو گیری از این مخاطره راهم پیدا کرده اند .

* خود نویس ماوراء صوتی از هدایای جالب سال گذشته بود . دانشمندان موفق بساختن خودنویسی شده اند که بجای جوهر و مغز مداد و ... در آن یك مولد اشعه قوی ماوراء صوت کار میگذارند این اشعه در حین طراحی یا نوشتن نقش ها را بر صفحه کاغذ ترسیم میکنند و طرز عمل از اینقرار ست که ساختمان شیمیائی کاغذ تحت تاثیر اشعه ماوراء صوت تغییر جنس میدهد . در نتیجه نوشته ماوراء صوتی بهیچوجه پاك و محو نخواهد شد .

* یك مغز الکترونیك آهنگساز هم ساخته‌شد. گروهی ازدانشمندان بر این عقیده اند که یك آهنگساز هنگام نغمه‌پردازی‌در حقیقت‌معادلات ریاضی را در مغز خود حل میکند و چون مغز الکترونیك نیزقادربااینکار است میتوان کار آهنگسازی را بر عهده آن گذاشت . به آهنك رقصی که یکی از این مغز های الکترونیك ساخته بود عده‌زیادی رقصیدند .

کارگردان: دکتر آسمعیل کوشان نویسنده سناریو: مهدی‌سهیلی فیلمبردار: محمود کوشان

از فردا صبح دردده سینمای کشور

تهران: میامی-ایران-تهران
آبادان: متروپل-ایران
مشهد: فردوسی - ایران
شیراز: تاج- تآتر شیراز
رشت: سهیلا

خواهی سپید جامه وخواهی سیاه‌باش
مرد خداشناس‌که تقوی طلب کند

حافظ

نیك باشی و بدت بیند خلق
به‌که بدباشی و نیکت بینند

سعدی

یك بلیط اعانه ملی
یك عیدی ۱۰۰ هزار تومانی

آ-۱۷۷۸

شماره مخصوص نوروز

اطلاعات کودکان

در ۶۸ صفحه امروز درسراسر کشور منتشر شد

بانك عمران پس از ۱۰ سال فعالیت

بانك عمران وتعاون روستائی

از فرمایشات شاهنشاه : فکر تقسیم املاك بخوبی مقرون موفقیت نمیشد مگر با تاسیس بانك عمران

کار تقسیم کلیه املاك مزروعی ومفروز سلطنتی تا اردیبهشت ماه پایان مییابد

با تقسیم املاك سلطنتی در حدود ۲۰۰،۰۰۰ نفر صاحب ملك مزروعی شده‌اند

برای آنکه خوانندگان عزیز با فعالیت های بانك عمران و تعاون روستائی در زمینه‌های مختلف آشنائی بیشتری حاصل نمایند خبرنگار ما با مقامات بانك عمران در این مورد تماس گرفت واطلاعاتی کسب نمود.

محافل مطلع بانك عمران بخبر نگار ما اظهار داشتند بانك عمران در قسمت های مختلف فعالیت می کند منجمله اجرای برنامه عظیم تقسیم املاك سلطنتی و دریافت بهای آن و کمك های مختلف برعایای املاك اختصاصی شاهنشاه ،ایجاد شهر نمونه صاحبقرانیه، خرید و نصب کارخانه کشمش تاکستان در حومه قزوین برای کمك بخورده مالکین املاك سلطنتی ، ایجاد اداره وام تشکیل سرمایه برای کمك بکلیه طبقات کشور خصوصاجوانان که بتوانند در مواقع احتیاج از این بانك برای مصارف مختلف وام بگیرند ، اجرای معاملات تجاری بابازرگانان وافراد برای کمك‌های اعتباری وبانکی به‌آنها ،واجرای سایر فعالیت های عمرانی واعتباری از برنامه‌های بانك عمران میباشد .

بانك عمران بمنظور اجرای فرمان شاهنشاه که در هفتم بهمن ماه ۱۳۲۹صادر شد ایجاد شده است . تاسیس شرکتهای تعاونی‌وپرداخت وام بکشاورزان وایجاد منابع‌آب برای توسعه تولید نیز از برنامه‌های بانك عمران میباشد که تاکنون تا آنجائی که مقدور بوده ، این برنامه هادنبال شده است .بانك عمران با سرمایه یکصد میلیون ریال تشکیل شده وسود فعالیت های خود رانیز مهمترین فعالیت بانك از بدو تاسیس تهیه مقدمات و اجرای تقسیم املاك مزروعی‌و مفروزسلطنتی وکمك برعایای این‌املاك بوده‌است.

تقسیم املاك مزروعی و مفروز سلطنتی

شاهنشاه درسال۱۳۲۹فرمان تقسیم املاك‌اختصاصی‌خود راصادرفرمودند صدور فرمان همایونی برای تقسیم املاك مزروعی اختصاصی بدین‌جهت بود که شاهنشاه همیشه میخواهند در کلیه امور پیشقدم شوند . وسر مشق سایرین در انجام امور خیر باشند . شاهنشاه از آنجهت‌شروع بتقسیم املاك خود بین کشاورزان نمودند تا زارعین با دلگرمی‌بیشتری فعالیت نمایند و برمیزان کار و تولید خود نیز بیافزایند تا درنتیجه سطح کشاورزی کشور بالا برود .

اعلیحضرت همایونی درطی یکی از بیانات خود اظهار داشتند :«کار تقسیم اراضی را من وقتی شروع کردم که نام آنهم مطرح نبود ،ما در این کار موفق‌شدیم سطح‌زندگی کشاورزان صاحب ملك چهار برابر ترقی کرد .

اراضی خالصه هم همین طور باید پیش برود البته من میل داشتم که این کار یك روزه انجام بشود اما نمیشود .مابابنکار جنبه هیاهو و هوچیگری ندادیم». این قسمتی از فرمایشات همایونی بود .

این مقامات اضافه کردند .

تا ۱۳۳۶تقسیم املاك‌سلطنتی‌به‌عهده اداره املاك ومستغلات پهلوی بود، در این سال تقسیم املاك مزروعی و مفروز سلطنتی بعهده بانك‌عمران گذارده شد بدین معنی که اداره املاك پهلوی ، اراضی را که مشمول تقسیم میشود و بصورت مفروز درمی آید در اختیار بانك عمران‌میگذارد تابین رعایای همان املاك تقسیم شود . **اولین تقسیم املاك سطلنتی‌در** اسفند ۱۳۲۹ صورت گرفت وطی آن قراءسلطنتی داودآبادورامین‌بین ۱۴۶ خانوار از کشاورزان املاك سلطنتی تقسیم شد . مساحت‌اراضی مزروعی تقسیمی مزبور ۱۲۱۵هکتار بود که با تقسیم آن برای اولین مرتبه در ایران کشاورزان دارای زمین و ملك شخصی شدند واسناد مالکیت خود را از دست مبارك شاهنشاه دریافت داشتند .

این محافل اضافه کردندکه املاکی که تقسیم میشود بصورت مزروعی است و برای کشاورزی کاملا مساعد است واز طرفی ملك مفروز شش دانك تلامعارض میباشد یعنی هیچکس نمیتواند مانع تقسیم‌آن شود .

املاك سلطنتی بابهای نازلی باقساط ۲۵ساله که کمتر نظیر داشته‌است به کشاورزان مقیم همان املاك فروخته میشود وشاهنشاه نیز از دریافت بهای املاك خودداری می فرمایند .

وجوه دریافتی از بابت بهای اقساط املاك توسط بانك عمران بمصرف کمك بخود کشاورزان میرسد و با ایجاد منابع آب ، شرکتهای تعاونی اعتباری پرداخت وام بکشاورزان ، تهیه بذر و کود های لازم برای توسعه تولید ، تهیه لوازم و ماشین آلات کشاورزی این وجوه دوباره بمصرف خود کشاورزان میرسد .

همچنین شاهنشاه مقرر فرموده‌اند ۲۰ در صد تخفیف در بهای فروش املاك اختصاصی بروعایا درنظرگرفته شود تا کشاورزان بتوانند باقیمت بسیار نازلی ، صاحب ملك مزروعی شخصی شوند و از محل فروش محصول تولیدی خود ، اقساط بهای ملك خود را ببانك عمران تادیه کنند تقسیم املاك سلطنتی نیز بدوصورت «منظم» و «کارافه» صورت میگیرد در تقسیم منظم املاك به‌نسبت اراضی موجود و رویاعای ساکن آن قریه بین آنان تقسیم میشود .

در تقسیم بطور «کارافه» اراضی هر کشاورز بخود او واگذار میشود بشرطی که این اراضی بیشتر از۲۰ هکتار نباشد در غیر اینصورت مازاد اراضی بکشاورزان دیگری واگذار می شود .

ولی رعایا حق دارند با شرائطی مقادیری از اراضی خود را بایکدیگر معامله کنند . این محافل افزودند همیشه شاهنشاه‌شخصا اسنادمالکیت املاك تقسیمی خود را بکشاورزان اعطاء میفرمایند ،در مراسم توزیع اسناد مالکیت اعلیحضرت همایونی ا زوضع زندگی و کسب و کار رویاعا سئوالاتی میفرمایند وبمسئولین امور برای اجرای تقاضا های منطقی کشاورزان اوامری صادر میکنند .

معمولا بانك عمران پس از اینکه کلیه مراحل تقسیم را انجام داد و اسامی کشاورزن و تعدادقراءو وسعت آن معلوم شد و کار تقسیم صورت گرفت اسناد مالکیت آنرا آماده می نماید تا شاهنشاه نسبت بتوزیع آن اقدام فرمایند .

چون بهای املاك باقساط ۲۵ساله از کشاورزان دریافت میشود بدین جهت هیچ تحمیلی بآنها نمیشود و کشاورزان از محل فروش تولیدات خود ، اقساط بهای اراضی خریداری خود را مستهلك میکنند .

در بدوشروع تقسیم املاك‌سلطنتی، عده‌ای با وسائل مختلف از اجرای این امر جلو گیری مینمودند . ولی چون شاهنشاه برای اجرای طرح تقسیم مصمم بودند ، بدین‌جهت کار تقسیم املاك‌سلطنتی‌دنبال‌شد. مقامات بانك عمران افزودند پس از پایان تقسیم املاك مزروعی و مفروزسلطنتی نیزچنانچه املاکی ازطرف اداره ملاك پهلوی از هر جهت آماده تقسیم‌شود بانك عمران نسبت بتقسیم آن اقدام خواهد کرد .

این مقامات اضافه کردند از کل املاك مزروعی سلطنتی تاکنون در حدود ۹۰ در صد آن که بصورت مفروز درآمده‌بین‌کشاورزان سلطنتی تقسیم شده است . ۱۰ در صد بقیه بصورت‌مشاع و یا دعوائی میباشد که چنانچه این اراضی هم بصورت مفروز درآید کار تقسیم آن عملی میباشد.

جدول مندرج نشان میدهد که همه ساله برمیزان تقسیم اراضی‌و تعداد نفرات افزوده شده است بطوریکه در سال ۲۹ فقط یك قریه تقسیم شده ولی در سال ۴۰ جمع قراء تقسیمی به ۲۱۷ قریه بالغ‌می‌شود. بزرگترین و سنگین ترین مراسم تقسیم درسال ۱۳۴۰(امسال) صورت گرفته است‌وطی آن‌درحدود ۱۲ هزار خانوار از املاك شاهنشاه صاحب ملك مزروعی شده‌اند. بانك عمران برای توسعهٔ تولید در املاك سلطنتی مبادرت بایجاد منابع آب نموده است وبا حفر چاههای عمیق ومعمولی در توسعهٔ تولید محصول کشاورزان سهم‌بسزائی داشته‌است.

ایجاد خانه برای کشاورزان سلطنتی وتهیه‌ماشین آلات کشاورزی نظیر تراکتور وکمباین نیز بخوبی پیشرفت نموده است .

بانك عمران بدین منظور بالغ‌بر ۴۰ دستگاه تراکتور و ۱۰ دستگاه کمباین خریداری و در اختیار کشاورزان گذارده است . همچنین تعدادی گاو آهنهای اسبی تهیه و برعایای مقیم املاك اختصاصی

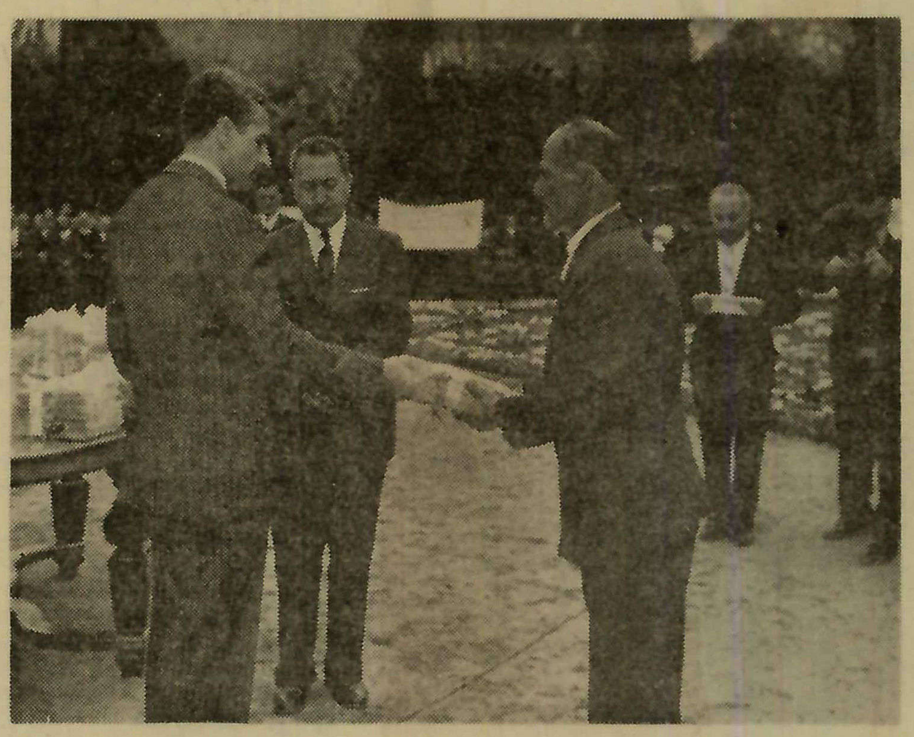

شاهنشاه اسناد مالکیت روعایای املاك‌سلطنتی‌را اعطاء میفرمایند . دروسط مدیر عامل بانك‌عمران‌دیده میشود

سال تقسیم	تعداد قراء	تعداد کشاورزان	زمین های تقسیم شده به هکتار
۱۳۲۹	۱	۱۴۶	۱۲۱۵ر۵
۱۳۳۰	—	—	—
۱۳۳۱	۱۳	۸۸۲	۵۰۷۲
۱۳۳۲	۲	۱۷۵۰	۱۱۶۰۰
۱۳۳۳	۲۱	۲۲۰۳	۲۰۳۰۱
۱۳۳۴	۲۱	۳۵۹۴	۱۸۵۹۳
۱۳۳۵	۲۴	۴۰۵۵	۳۸۷۶۴
۱۳۳۶	۲۱	۲۸۲۸	۹۹۸۸ر۹
۱۳۳۷	۵۱	۳۴۷۵	۱۹۲۲۴
۱۳۳۸	۷۵	۶۲۰۴	۱۹،۱۱۰ر۸۵۹۶
۱۳۳۹	۳۲	۲۹۳۶	۴۴۸۰ر۶۹۰۸
۱۳۴۰	۲۱۷	۱۱۶۰۸	۴۱۹۴۶ر۲۰۷

جدول مذکور نشان میدهد که تقسیم املاك شاهنشاه در حدود ۱۱ سال طول کشیده و مرتبا دنبال شده است .

قرائی که درطی این مدت‌تقسیم شده (۴۷۸ قریه) در نقاط قریمان، بجنورد، گنبد کاوس، گرگان ، بهشهر، ساری، شاهی، بابل، آمل، نوشهر، شهسوار، ورامین، رودهن، تاکستان، خانلو (در بلوچ‌فشاپویه)، گچسر، شاه آباد غرب ومحمدآباد کرج واقع میباشد.

اراضی‌سلطنتی که‌ازبدوتقسیم‌تاکنون توزیع‌شده(۱۹۰۲۹۷هکتار)تمامااز نوع مزروعی بوده‌ودرآن محصولات کشاورزی نظیر غله (گندم وجو)- برنج- پنبه- کنف- شالی- چای - مرکبات- دانه‌های روغنی- چغندر- حبوبات‌و سبزیجات بخوبی کشت میشود. مهمترین محصول اراضی تقسیمی سلطنتی گندم- برنج‌وپنبه میباشد.

جدول مندرج نشان میدهد که همه ساله برمیزان تقسیم اراضی‌و تعداد نفرات افزوده شده است بطوریکه در سال ۲۹ فقط یك قریه تقسیم شده ولی در سال ۴۰ جمع قراء تقسیمی به ۲۱۷ قریه بالغ‌می‌شود. بزرگترین و سنگین ترین مراسم تقسیم درسال ۱۳۴۰(امسال) صورت گرفته است‌وطی آن‌درحدود ۱۲ هزار خانوار از املاك شاهنشاه صاحب ملك مزروعی شده‌اند. بانك عمران برای توسعهٔ تولید در املاك سلطنتی مبادرت بایجاد منابع آب نموده است وبا حفر چاههای عمیق ومعمولی در توسعهٔ تولید محصول کشاورزان سهم‌بسزائی داشته‌است.

ایجاد خانه برای کشاورزان سلطنتی وتهیه‌ماشین آلات کشاورزی نظیر تراکتور وکمباین نیز بخوبی پیشرفت نموده است .

بانك عمران بدین منظور بالغ‌بر ۴۰ دستگاه تراکتور و ۱۰ دستگاه کمباین خریداری و در اختیار کشاورزان گذارده است . همچنین تعدادی گاو آهنهای اسبی تهیه و برعایای مقیم املاك اختصاصی قابل توجهی مساعده و وام برای مصارف کشاورزی وخانه سازی به کشاورزان پرداخته است. همچنین تاکنون تعداد ۱۵۲ شرکت تعاونی در قراء تقسیم شده ایجاد شده تا بکشاورزان کمکهای مالی نماید .

توسعه وایجاد شرکتهای جدید تعاونی از برنامه‌های بانك عمران میباشد وفعالیت زیادی در این‌زمینه جریان دارد .

اکثر این شرکتها بصورت «اعتباری» است یعنی به‌پرداخت وام وکمك برعایای سلطنتی اشتغال دارد. حداکثر مبالغ وامها بستگی زیادی بمیزان احتیاجات کشاورزان وقدرت واریز آنها دارد . تعدادی وامهای انفرادی‌ازطریق بانك‌عمران نیز بکشاورزان پرداخت شده است ولی در آینده سعی میشود وامها از طریق شرکتهای تعاونی پرداخت شود. بهرهٔ وامهای کشاورزی‌بانك عمران نیز ۶ درصد میباشد این مقامات افزودند علت اینکه دراملاك تقسیمی اکثرا شرکتهای تعاونی اعتباری ایجاد شده بواسطهٔ اینست که دریافت وام ومساعده معمولابین کلیهٔطبقات‌مشترك میباشد. اعتباراتی که پرداخت میشود اکثرا ۵ ساله است وباقساط وصول میشود و به نسبت احتیاج کشاورزان مبلغ آن فرق میکند .

اعزام کشاورزان بخارج

بانك عمران برای آنکه کشاورزان وخورده مالکین‌املاك تقسیمی‌سلطنتی با نحوهٔ کشاورزی جدید آشناشوند ۱۵۰ نفراز روستازادگان‌را تاکنون بکشورهای خارج منجمله آلمان ، انگلستان، و ژاپن اعزام داشته‌است این روستازادگان مدتی در خارج در امور کشاورزی وماشین آلات کار آموزی نموده واز وجود آنان در قراء تقسیمی استفاده میشود . اولین گروه روستازادگان در سال ۱۳۳۶ بکشور آلمان اعزام شدند. باین قبیل روستازادگان بهر کدام در حدود ۲۰ هکتار زمین با آب و وسایل لازم داده میشود تا بتولید به پردازند ونمونه‌ای برای سایر رعایا در تولید محصولات کشاورزی گردند .

حد نصاب مالکیت

حد متوسط زمینی که درتقسیم املاك سلطنتی بکشاورزان میرسد در حدود ۵ هکتار وحد اکثر آن‌در حدود ۲۰ هکتار است‌ولی حدنصاب واگذاری زمین‌درحدود همان بیست هکتار است .

قرعه‌کشی درتقسیم املاك‌اختصاصی

همانطور که گفته شد تقسیم املاك سلطنتی بطور کارافه یامنظم صورت میگیرد. درتقسیم منظم‌قرعه کشی میشودوطبق‌قرعه زمین‌مربوطه بکشاورز تحویل‌میگرددردرتقسیمهای اخیر بیشتر از متد «کارافه»استفاده شده است چون با سهولت بیشتری تقسیم آن عملی میشود .

بهرهٔ مالکانه

تا قبل‌از تقسیم املاك اختصاصی بهره مالکانه در بعضی از اراضی در حدود ۵۰ درصد کل برداشت بود ولی باتقسیم املاك سلطنتی کشاورزان‌دیگرلازم‌نیست قسمتی‌از محصول‌خودرا بعنوان‌بهره مالکانه بدهندوکافی‌است که‌قسمتی‌از آنرا بابت‌اقساط بدهی‌خریداملاك مزروعی خود صرف نمایند .

منابع آب

از فعالیت‌هائی که برای ایجاد منابع آب‌دراراضی تقسیمی‌شاهنشاه صورت گرفته ایجاد ۱۰ چاه عمیق در ورامین ویك چاه در قره تپه گنبد کاوس ودرسایر نقاط‌میباشد. باایجاد این چاهها کمك‌بزرگی بتوسعهٔ تولید محصولات کشاورزی ودامی در املاك تقسیمی سلطنتی شده است .

تاکنون نیز بالغ بر ۱۰۰ حلقه چاه آب نیمه عمیق‌نیز در منطقهٔ گرگان وگنبد ایجاد شده و مورد استفاده کشاورزان‌املاك قرارگرفته است ـچنانچه به آب بیشتری نیز نیاز باشد، چاههای دیگری حفر خواهد شد. تعداد ۱۲ حلقه‌چاه‌عمیق نیز در سایر قراء تقسیمی حفرشده است که۲ چاه‌آن بصورت آرتزین میباشد. از محل وامهای پرداختی نیز تعداد ۸۰ حلقه قنات در قراء املاك اختصاصی احداث ویا مرمت شده است .

اقداماتی نیز برای تعمیر آب انبارها «دریاچه‌های کوچك» درقراء تقسیمی شده‌است ـدراین‌آب بندها زمستان ها آب کافی برای استفاده درتابستان جمع آوری میشود. در قصبهٔ تاکستان قزوین نیز شروع بحفر ۶ حلقه چاه‌عمیق برای‌استفاده کشاورزان املاك تقسیمی تاکستان شده است.

بزرگترین قریهٔ تقسیم شده

بزرگترین قریه‌ای که‌در طول تقسیم املاك سلطنتی بکشاورزان واگذار شده «قریه تاکستان‌قزوین» میباشد .

املاك مزروعی ومفروز سلطنتی این‌قریه (تاکستان) به ۱۶۰۰خانوار از رعایای مقیم همین‌محل واگذار شده است .

مساحت بزرگترین قریه تقسیمی (تاکستان) در حدود ۱۷۰۰۰ هکتار میباشد .

کارخانه کشمش تاکستان

دراین قریه برای کمك برعایای آن در فروش محصول که اکثر آن انگورمیباشد مبادرت‌بایجادکارخانه کشمش شده است که قبلا شرح آن در موقع درج مراسم اعطای جایزه به بهترین تولید کنندگان کشمش بتفصیل داده شده است. در قریه تاکستان در حدود ۴۰۰۰ هکتار باغات انگور وجوددارد که اکثر محصول آن توسط باغداران تبدیل به‌کشمش شده و بکارخانه فروخته میشود تا پس‌از افت گیری

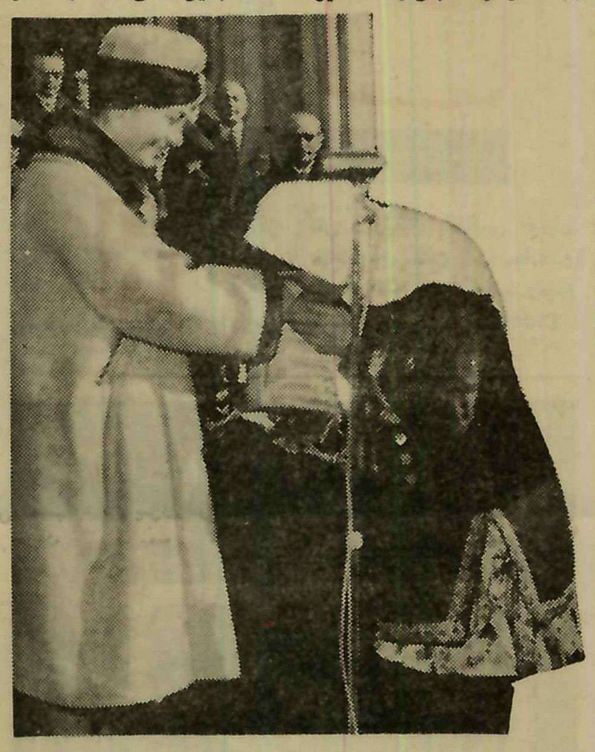

علیا حضرت فرح پهلوی شهبانوی ایران‌سند مالکیت یکی از زنان روستائی املاك اختصاصی را مرحمت میفرمایند .

مقیم املاك که بامور جاده سازی و استانداریزه شدن در کارخانه بسته‌بندی شود . کارخانه کشمش تاکستان امسال اولین سال بهره‌برداری خود را طی کرد ودر حدود نتیجه بعضی از کشاورزان ناحیهٔ بجنورد که در سال جاری به علت خشکسالی اکثر محصول گندم‌خود را از دست داده بودند، برای عمران قراء املاك اختصاصی در پروژه‌های غذا برای کار شرکت جسته ودر حدود ۸۰ کیلومتر راه را در نقاط مرزی اصلاح نمودند، ضمنا مقدار ۷۶ تن گندم جهت انجام پروژه‌های عمرانی قراء تنگه و امانکی بمشهد حمل گردید تااز آن استفاده شود.

بقیه درصفحه ۶۰

بهای املاك تقسیم شده در حدود ۱۰۰ میلیون تومان میباشد

جدول ذیل نشان میدهد که۴۷۸ قریه تقسیم شده بتفکیك‌در چه‌نقاطی‌واقع بوده ودر هر نقطه‌ای چند قریه آن تقسیم شده است ضمنا تعدادنفراتی که درهرنقطه موفق بدریافت اراضی سلطنتی شده‌اند میزان زمین آن در این جدول گنجانده‌شده است .

نقاط تقسیم شده	تعداد قراء	تعداد خانوار	میزان زمین به هکتار
ناحیه مرکز	۱۸	۲۹۹۹	۱۸۴۵۱ر۶۳۱۴
مشهد	۱	۴۵۸	۴۸۷۸
بجنورد			
جرکلان	۶۲	۳۱۹۸	۱۹۰۵۶
غلامان	۵	۳۱۳	۱۹۲۱
دشت نردین	۳	۱۴۵	۱۳۰۰
کلیداغی	۲۷	۱۱۸۱	۸۹۰۰ر۹
مراوه تپه	۲۹	۱۱۳۹	۶۵۴۳ر۵
مازندران			
ساری	۱۵	۳۰۵۶	۴۴۴۲ر۵۲۸۰
بابل	۲۳	۳۲۴۲	۵۳۱۹ر۵۴۰۹
آمل	۱۶	۸۹۱	۲۰۸۶ر۷۳۷۰
فریدو نکنار	۴	۱۰۷۹	۱۸۸۵ر۵۹۰۰
شهسوار	۷۰	۲۹۸۳	۳۷۴۰ر۳۶۳۰
گنبد			
مینودشت تاون بخیر	۶۶	۵۴۳۵	۲۳ ۱۰۹ر۸۷۶۰
کلاله	۴۳	۳۹۳۰	ـ ر۳۱۲۳۱
علی آباد رامیان	۱۲	۲۰۴۴	۶۲۵۶ر۶
کمیشان	۱۸	۵۰۷۹	۳۷۱۲۶ر۴۴۳۱
غرب	۶۶	۲۵۰۹	۱۴۰۴۶ر۴۴۸۰
جمع کل ۱۷ نقطه	۴۷۸ قریه	۳۹۶۸۱خانوار	۱۹۰ ۲۹۶ر۱۵۷۹هکتارزمین‌مزروعی

گربه‌های قصرم را مسموم کردند!

سرگذشت من

نوشته ملک حسین پادشاه اردن هاشمی

ترجمه: غلامحسین صالحیار

(۲۳)

ضبط صوت شروع بکار کرد .پس از مبادله چندین جمله مقدماتی کارمند سفارت جمهوری متحده عربی گفت :

«ظرف مدت کوتاهی حسین نیز سرنوشتی مشابه نخست‌وزیر خود خواهد داشت . مایکی ازمستخدمین کاخ‌اورا اجیر کرده‌ایم و بزودی طبق نقشه‌ای که کشیده شده کار او یکسره میگردد.»

وی سپس اضافه کرد:

«اگر او برنامه عادی خودراتغییر نداده بود اکنون کارش فیصله یافته بود .»

پیشنهاد عجیب

من غذای خودرا باعجله بیشتری تمام کردم و رهسپار « عمان »شدم در طول راه تصمیم گرفتم شب‌رادر خانه «موریس راینر » (رئیس گاراژ های سلطنتی) بگذرانم .

فکر کردم توقف یکشبه من در آنجا به‌ماموران اداره امنیت و اطلاعات فرصت خواهددادتاتحقیقات همه‌جانبه و وسیعی پیرامون توطئه بعمل آورند .

وقتی واردخانه « موریس راینر» شدم .از اوخواستم که یکی از اطاق های خود را دراختیار من بگذارد. سپس لباس‌هائی را که مورد احتیاجم بود باوسفارش دادم‌و توصیه کردم ترتیبی بدهد که این لباسها باطاق مورد استفاده من در منزل او فرستاده شود سپس اضافه کردم که اگر ممکنست قدری دارو نیز برایم بیاورد ، «سینوزیت» مرا آزار میداد و از اینرو پس ازتذکر این مطلب به « راینر»از اوخواهش کردم که شربت معمولی مرا که ورد استفاده‌ام می‌باشد دوربریزد وشربت تازه‌ای برایم بگیرد .

تا امروز نیز متعجب هستم که چه انگیزه ای باعث شد چنین تقاضا از راینز بکنم .

درست قبل از موقع صرف شام به منزل راینز رفتم ووقتی از خانم او تقاضای شربت را کردم فریاد کشید :

« اعلیحضرتا . . .خواهش میکنم بیائید و شیشه شربت را ببینید ، سپس مرا به حمام راهنمائی کرد .

شربت جوشان

کف‌حمام‌یك شیشه نیمه خالی دیده میشدهمان‌شیشه‌ای بودکه‌بایستی‌من از شربت‌آن استفاده میکردم ،درته شیشه چند قطره از شربت دیده میشد که در حال جوشیدن بود ، من شیشه را بر گرداندم ، تا محتویات آن بیرون بریزد ،محتوی شیشه در حالیکه جوش میخورد از شیشه بیرون جهید و روی زمین ریخت ، خانم راینر فریاد کشید :

اعلیحضرتا .... زمین را نگاه کنید وقتی متوجه زمین شدم دیدم که محتویات شیشه کف حمام را میخورد و تا امروز نیز آثار آن در همان محل دیده میشود .داخل شیشه شربت من یك اسید بسیار قوی ریخته بودند . این کارتوسط شخصی انجام شده بود که حتی‌حق داشت داخل حمام من شود ، با استفاده از این موقعیت داخل‌حمام شده و داروی «سینو زیت» راخالی کرده و بجای آن اسید مهلکی در شیشه ریخته بود .

ما این شخص را پیدا نکردیم، معذلك نتیجه تحقیقات باینجامنجر شدکه‌اودرمیان اعضای دربار است. همچنین بمن نیز توصیه شد که داروی کاملا تازه‌ای تهیه کنم و و قدیمی ها را بکلی دور بریزم !

اما از این حادثه موحش تر و ناراحت کننده‌ترقضیه‌مسموم کردن گربه های قصر من بود. پدر بزرك من علاقه وافری به گربه داشت ، از اینرو ما همواره وجود ارتش بزرگی ازگربه ها را در قصرتحمل میکردیم .

روزی هنگام قدم زدن در قصر به لاشه سه گربه مرده بر خوردم پیش خود فکر کردم که گربه ها از گرسنگی مرده‌اند از اینروچون اصولا از گربه بدم نمیامد تصمیم گرفتم تحقیق کنم چه کسی در قضیه گرسنگی خوردن گربه های بدبخت مقصر است .

مسموم شده بودند

در مدخل قصر افسری انتظار مرا داشت .باو گفتم چنددقیقه‌صبر کند تا به خدمتکاران دستور دهم لاشه گربه ها را دفن کنند .

افسر مذکور در حالیکه آثار ناراحتی از سیمایش بخوبی‌آشکار بود پرسید :

اعلیحضرتا . . . . گفتید لاشه گربه ها؟. پاسخ دادم بله لاشه گربه ها آنجا افتاده است و محل آنرا با دست به افسر مذکورنشان دادم .

او مجدداسئوال کرد اعلیحضرتا ممکنست بگوئید چند لاشه گربه آنجا است جواب دادم آیا تعداد آنها اهمیتی دارد گفت بله این موضوع حائز نهایت اهمیت است چه‌دیروز نیز ماشش گربه مرده در حیاط قصر یافتیم و آنها را دفن کردیم .

امروز قبل از آن نیز لاشه‌هفت گربه دیگر در حیاط قصر بدست آمده بود . تمام آنها مسموم شده بودند .

در پاسخ سئوال من که چرا این موضوع را تا بحال گزارش نکرده بودند ، افسر مذکور اظهار داشت ما نمیخواستیم‌تا کاملا مطمئن نشده‌ایم شما را ناراحت کنیم .

(ناتمام)

آیا ساعت شما « اینکابلوك » دارد ؟

اینکابلوك عبارت از ضد ضربه مخصوصی است که در هر ساعتی تعبیه شده باشد نشان میدهدکه آن ساعت از نوع عالی و ممتاز است زیرا این«ضد ضربه » فقط روی ساعتهائی نصب میشودکه سنگهای‌اصیل در آن بکار رفته است . بنا براین شما هر ساعتی که انتخاب میکنید ، دارای هر مارك باشد، از فروشنده نوع اینکابلوك دار آنرا بخواهید .

اکنون ۱۷۵ میلیون ساعت جهان با « اینکابلوك » مجهز است

آشنا

هدیه نوروز

سینما پارك

یک نوع لبخند

سینماسکوپ ـ رنگی ـ دوبله بفارسی

باشرکت : روسانا برازی ـ جون فونتن

کریستین کاردر

شور وعشق جوانی

هیجان دختران جوان و وسوسه‌ها

یک زن زیبا و شیطانی در شهر

افسانه‌ای کاپری

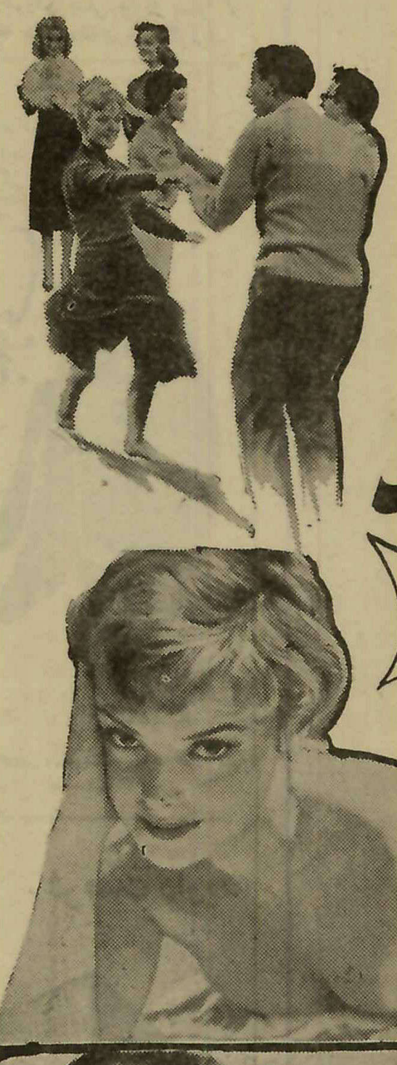

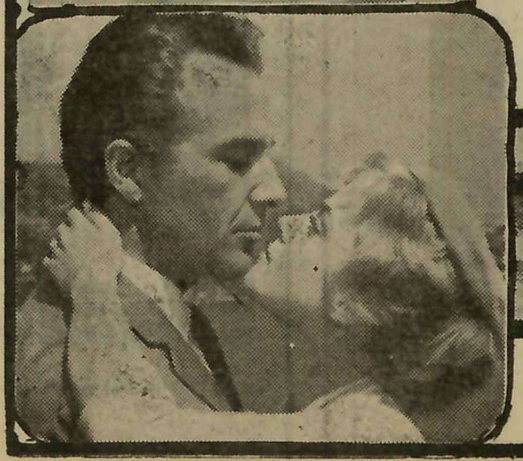

اثر نویسنده معروف فرانسوی

فرانسواساگان

در ایام نوروز با نرخ تخفیفی

ک . ال . ام مسافرت کنید

هم اکنون درفکر مسافرت نوروز خود باشیدکه ازآن بعنوان تعطیلات بزرگ سالانه خود استفاده کنید. ك.ال.ام باین مناسبت نرخهائی باتخفیفات فوق‌العاده ازدرجه جهانگردی برای مسافرت ۳۰ روزه به‌اروپا (بدون توقف بین راه) بشما پیشنهاد میکند شروع این مسافرت بایستی قبل از ۱۱ فروردین ۱۳۴۱ باشد. برای شما همچنین فرصت وجود داردکه‌بتوانید بامریکا مسافرت ۱۷ روزه با نرخهای تخفیفی ك.ال.ام قبل‌از ۱۱ فروردین ۱۳۴۱ انجام دهید

THE WORLD OVER KLM ROYAL DUTCH AIRLINES

برای کسب اطلاعات بیشتر به‌آژانس مسافرتی‌خود یاشرکت هواپیمائی‌ك . ال . ام تهران خیابان شاهرضا تلفن ۸-۶۱۹۳۴ و ك . ال . ام آبادان ساختمان سن شاین تلفن ۲۴۷۸ مراجعه فرمائید .

ك . ال . ام خدمتگزار مسافرین در سرتاسر جهان

از فرداصبح فقط در

سینما سهیلا

ادی کنستانتین

در آخرین شاهکار خود

همه کارش، کلکه

واید اسکرین دوبله بفارسی محصول ۱۹۶۲

فقط امروز برای تماشای عظیم ترین فیلم عالم درسینما آسیا فرصت دارید

سینماسکوپ ورنگی ـ دوبله فارسی — باشتراك: چارلتون هستون ـ هاباهاریت

تشکیل شرکت‌های جدید

*شرکت سهامی «ترای» باسرمایه دو میلیون ریال برای اشتغال بعملیات مقاطعه کاری از هر قبیل و مشارکت با سایر شرکتها وبطور کلی هر اقدامیکه برای کارهای مقاطعه‌کاری مورد لزوم باشد بمدیریت آقایان ابوالقاسم بهبهانی ومهندس عنایت اله بهبهانی و اکبر زوارو مجید شجاعی وجی‌آل‌ـبی‌تیچز تشکیل گردید .

*شرکت سهامی صنایع تولیدی اشتاد ایران با سرمایه سه میلیون و یکصد و پنجاه هزار ریال برای تاسیس کارخانه بمنظور تهیه‌و تولید ماشین آلات وابزار صنعتی و کشاورزی وبهره برداری ازآن وواردات مواد اولیه وماشین وقطعات مربوطه ازخارج بمدیریت آقایان خدادمراد ایدون و خدا رحیم ایدون وشاه بهرام ایدون تاسیس شد .

*سرمایه شرکت سهامی «انگلو سرویس ایران» از دومیلیون ریال به دویست هزار ریال تقلیل یافت .

*درسبزوار شرکت چاپخانه « اسرار » بامسئولیت محدود برای چاپ کتب و اوراق مطبوعاتی باسرمایه هفتصد هزار ریال بمدیریت آقایان حسن فرامرزی وابراهیم رضائی وموسی‌الرضا فاضلی ثانی تشکیل گردید .

کشتی‌ها

*کشتی‌های «لیمیرك» هلندی‌روز ۲۸ اسفند ـ «مون‌تال تو» بلژیکی روز ۲۹ اسفند ـ «پرشین کامبیز» ایرانی روز ۲۹اسفند ـ«نگارستان» انگلیسی روز ۲۹اسفند ـ«روچستر» انگلیسی روز ۲۹اسفند ـ«لوك‌فجل» نروژی روز اول فروردین ماه ـ « ریجن کرك » هلندی روز اول فروردین ماه ـ «رنا» انگلیسی‌روز سوم فروردین ماه «سلینك‌نروژی» روزچهارم فروردین‌ماه«میسا کامارو ژاپنی روز چهارم فروردین ماه «گامبینو» ایطالیائی روز۵فروردین ـ«پرنیا» ایطالیائی روز۵ فروردین‌ـ ترفوسیس» روز چهارم فروردین ماه ـ «راین فلس» آلمانی روز ۵ فروردین ـ «باتان» سوئدی روز۵ فروردین ـ « بلوچستان» انگلیسی روز ۶ فروردین ـ « ایریس » ایطالیائی روز ۷ فروردین ـ«جسی مارسك »دانمارکی روز۷ فروردین « گوتن فلس» آلمانی روز ۷ فروردین به بندر خرمشهر وارد خواهند شد

* کشتی «کرولیان» انگلیسی روز ۲۵ اسفند با مقدار۶۷۱ تن کالا به بندر شاهپور وارد گردید.

* کشتی «نی‌موف»یونانی روز ۲۶ اسفند با مقدار ۳۵ تن کالا به بندر خرمشهروارد‌وپس ازتخلیه کالای خودهمان روز از آن بندر خارج شد .

*کشتی «میانج» شوروی روز ۲۵ اسفند با مقدار ۳۴۵ تن آهن آلات ظروف چینی ولوله مسی از باکو به بندر پهلوی واردگردید.

استعفایم را پس گرفتم

امروز آقای حسین اصلانخانی مربی و داور بین المللی وزنه برداری که ذیل استعفانامه‌ای که‌از مربیان وزنه برداری در روزنامه اطلاعات درج شده بود امضا کرده است طی نامه ای بسرویس ورزشی‌اطلاع داد که استعفای خودرا پس گرفته وکماکان در فدراسیون وزنه‌برداری مشغول انجام وظیفه می باشد .

انتصاب

آقای عباس منوچهری نائینی از طرف ثبت‌کل به‌مدیریت بایگانی و نمایندگی ثبت‌کرج منصوب شد .

نماینده انحصاری : شرکت سهامی کومینکود
سعدی ۵۷۲

قیمت ۲۳۷۰ تومان

تلویزیون رافنا

باقساط ۱۰ ماهه

رافنا ساخت آلمان ۲۱ اینچ با لامپ تصویر ۱۱۰ درجه ساخته شده از چوب گردو . مبلی دارای در و قفل مخصوص تعمیرات تا ۱۸ ماه و لوازم یدکی آن تا ۶ ماه مجانی است .

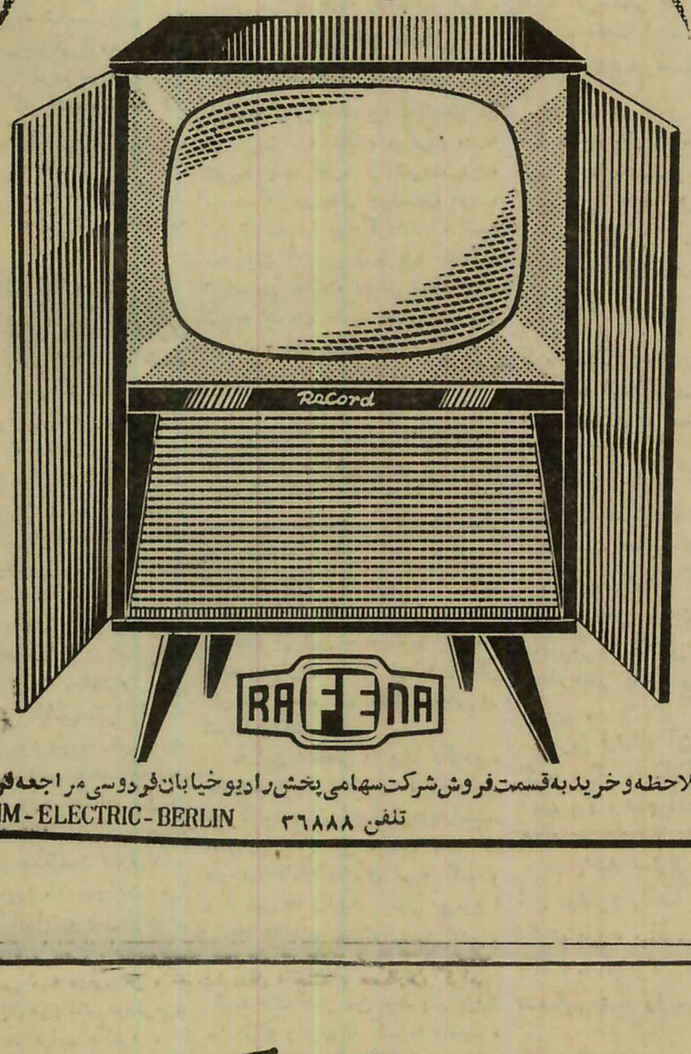

برای ملاحظه و خرید به قسمت فروش شرکت سهامی پخش رادیو خیابان فردوسی مراجعه فرمائید.
HEIM - ELECTRIC - BERLIN تلفن ۳۶۸۸۸

بهترین عیدی

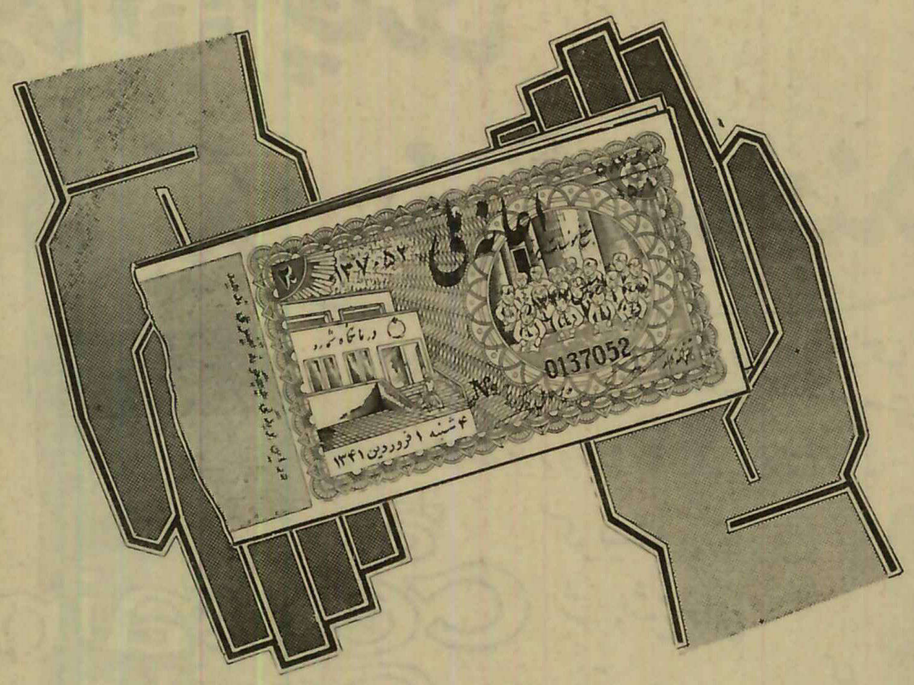

۱۰۰ هزار تومان

بلیط‌های اعانه ملی بهترین عیدی ازآقا بخانم ازخانم به‌آقا ازپدر به فرزنداز خواهر به‌برادراز رئیس بکارمند
حتی همراه کارت تبریك برای دوستان

تبریکات عید

چون بواسطه مسافرت ایام عید از دیدار دوستان محروم بدینوسیله تبریکات خالصانه خودرا حضور بستگان ـ دوستان وهمکاران محترم تقدیم میداره

دکتر جمال نوربخش

برای دیدار دوستان بعداز ظهر جمعه سوم فروردین در منزل هستم

سیدکمال الدین نوربخش

اعضاء انجمن عمران و آبادی تهران نو

برای برگزاری مراسم دیدو بازدید عید باستانی نوروز ۱۳٤۱ ازساعت سه تاشش بعداز ظهر روز یکشنبه پنجم فروردین ماه‌در سالن شهرداری تهران نو آماده پذیرائی دوستان عزیز میباشند .

چون ایام عید را در مسافرت میباشم بدینوسیله تبریکات صمیمانه خود را بحضور کلیه دوستان و سروران ارجمند معروض داشته سلامتی وسعادت عموم راخواهانم

حسن کیوان

جامعه وکلاء دادگستری

بمنظور دید وبازدید عید نوروز پنجشنبه نهم فروردین ماه از ٤ تا۷ بعداز ظهر در محل جامعه (خیابان پهلوی‌جنب کلانتری یك) آماده پذیرائی از کلیه اعضاء و سایر همکاران محترم میباشد

آ_۲۹۲۵۷ ۱_۲

چون درایام عید مسافرتی در پیش است و از درك زیارت خویشان و دوستان و همکاران گرامی محرومم بدینوسیله سال نورا بحضور کلیه ذوات محترم تبریك گفته سعادت و موفقیت همگی را از درگاه احدیت مسئلت مینماید .

دکتر محمدحسین‌منصور

چون ایام عید را د رمسافرت خواهیم بود بدین وسیله عید سعید را بدوستان و بستگان عزیز تبریك میکوئیم

آ_۲۹۳۳۱ احمدصناعی ـ بانوصناعی

بمناسبت فوت مرحوم والده از تقدیم کارت و پذیرائی معذورمی‌باشم

سرگرد ساجدی افسر شهربانی

چون تعطیلات عید نوروز را در مسافرت خواهم بود لذا حضور سروران گرام ودوستان عزیز تبریك عرض نموده سلامتی و موفقیت همگی را از خداوند مسئلت دارم . آ_۲۹۳۲۹ علی‌اصغر پیرزاد

نخستین پنج روز عید را فقط صبح ها د رمنزل آماده دیدار بستگان دوستان و دانشجویان عزیز میباشد

آ_۲۹۲۹۷ دکترباهشاد استاد دانشگاه

اطلاعیه کانون فارغ‌التحصیل های آلمان

کانون فارغ‌التحصیل های آلمان همراه باشادباشهای نوروز از اعضا و رفقای تحصیلی دعوت مینماید که برای معارفه واتخاذ تصمیمات لازم‌روز ۳شنبه چهاردهم فروردین ٤۱ ساعت ٦ بعداز ظهر دردفتر موقت کانون خیابان سعدی کوچه بخارا شماره ٤ حضور یابند .

آ_۲۹۳۰۳ دکترمهندس احمد مطهری

عید سعید نوروز را باقوام عزیز ودوستان محترم خود صمیمانه تبریك عرض میکنیم ضمنا سلامتی و سعادت همگی را از خداوند متعال خواستاریم.

دکتر انیسی و بانو

عرض تبریك

بمناسبت تشرف بعتبات عالیات ایام نوروز توفیق زیارت‌و عرض تبریك حضوری را نخواهیم یافت . بدینوسیله بهترین تبریکات و خالصانه ترین ادعیه‌ام را بحضور محترم دوستان و خویشاوندان ارجمند و همکاران گرامی و موالیان مکرم تقدیم و مزید عزت و سعادت و سلامت همگی را از درگاه خداوند متعال مسئلت مینمایم

آ_ ۲۹۲۹۱ منوچهر حالتی وکیل پایه یك دادگستری

رسیدن سال نو را برای تقدیم سلام و تبریك مغتنم شمرده تندرستی و شادکامی همه بستگان دوستان و آشنایان را ازخداوند بزرك خواهانم

آ_۲۹۲۸۹ از لوس آنجلس ـ نیر دوخشانی

چون ایام عید را در مسافرت خواهم بود بدینوسیله عید نوروز باستانی را بعموم هم‌میهنان عزیز شادباش عرض نموده سعادت و سلامت عموم را از پیشگاه قادر متعال خواهانم

آ_۲_۲ بانو ملوك ضرابی

کانون کارمندان و کارکنان بانکها ضمن عرض تبریك سال نوباطلاع عموم اعضا کانون و کلیه همکاران گرامی بانکها میرساند که روز شنبه چهارم فروردین ماه از ساعت ۹الی ۱۲ بمنظور دیدو بازدید در محل کانون واقع دراول خیابان نشاط شماره ٤۸ آماده پذیرائی است

رئیس هیئت مدیره کانون کارمندان و کارکنان بانکها ـ کریم‌جلائی

عصر پنجم فروردین آماده پذیرائی دوستان عزیز میباشم

محمد رضا عنایتی

تبریك و معذرت

نظر بکسالت عارضه نتوانستم مانند همه ساله حضورا یا کتبا انجام وظیفه نمایم بدینوسیله معذرت خواسته لذا بعموم روساء وفرماندهان معظم وهمقطاران محترم و فامیل عزیز و دوستان گرامی این عید سعید باستانی‌را از صمیم قلب تبریك عرض نموده سلامت سعادت و موفقیت همگی را از درگاه خداوند متعال خواستارم .

سرهنك دوم سوار عباس مظفری افسر ارتش شاهنشاهی

چلوکبابی نریمانی

حلول سال جدید رابه پیشگاه شاهنشاه معظم و همچنین بملت عزیز ایران تبریك عرض نموده دراین‌سال نوین موفقیت همه‌راخواستارم

آ_۲۰۳۵ پیچ شمیران ـ چلوکبابی ـ نریمانی

کارکنان فروشگاه کادوس فرا رسیدن عید نوروز باستانی

راکه یکی از اعیاد ملی است صمیمانه بهموطنان عزیز و مشتریان گرام تبریك عرض‌نموده و امیدواریم بتوانیم‌درسال جدید خدمات‌شایسته‌تری برای مشتریان عزیز خود انجام دهیم .

آ_۲۰٤۸ مدیر فروشگاه کادوس ـ ترکیان

نظربه‌پیش‌آمد ناگوار درگذشت مرحوم آقای محمدرضا علم‌الهدی دائی‌بزرگوارم در ۲۷ر۱۲ر٤۰ وتالمات روحی ازتشرف حضورموالیان عظام و عرض‌تبریك حضوری‌معذور لذابدینوسیله ادعیه خالصانه و تبریکات صمیمانه خودرا حضورتمامی‌موالیان عظام تقدیم و ضمنا روز پنج شنبه ۲ر۱ر۱۳٤۱ فروردین درمنزل شخصی آماده پذیرائی می‌باشم .

آ_۲۹۳۰۷ جمال‌الدین جمالی

حمید اسعدرزم‌آرا وبانو

روز چهارم فروردین افتخار تجدیددیدار بستگان ودوستان را خواهند داشت . آ_۲۹۳۱۳

چون‌درایام عیدنوروز وتاسیزدهم فروردین ماه باتفاق خانواده درمسافرت نخواهیم بود بدینوسیله تبریکات صمیمانه خودرا تقدیم سروران گرام‌ودوستان وفامیل عزیز می‌نمائیم .

سرتیپ‌دکترمرتضی‌کنی وبانو

نوروز (۱۳٤۱) را

حضور اقوام عزیز ودوستان و آشنایان وهمفکران بنگاه تعاونی شهاب وکلیه موسسات تعاونی واعضاء گرامی آنان شادباش عرض‌می‌نماید وامیدوار است سال آینده موفقیت های‌بیشتری نصیب عموم گردد .

دکترعلی یوسفی

اینجانب چون ایام عیدرا در تهران نیستم‌بدینوسیله تبریکات صمیمانه عیدنوروز رابهمه دوستان‌وآشنایان عرضه‌میدارم .

آ_۲۹۳۲۵ پروفسور دکتر آکوبیانس

بدینوسیله صمیمانه‌ترین تبریك نوروزی را بحضور دوستان‌عزیز و اقوام ارجمند تقدیم میداریم .

رضا واختر ایزدی

روز هشنبه دوم فروردین

برای زیارت دوستان آماده هستم

امین مدنی

از واشنگتن

نوروزپیروزباد

اینك که‌شمع جشن‌نوروز باستانی راباهمکاری قاطبه ایرانیان مقیم آمریکا درباشگاه جوانان ایران وآمریکا وانجمن دانشوران ایران درواشنگتن بیادخاطرات درخشان میهن مقدس میافروزیم درودگرم وصمیمانه‌خود وایرانیان پاك نهاد مقیم آمریکا رابمناسبت این‌عید کهن باستانی به آستان‌ملت‌غیور ایران تقدیم میداریم وامیدواریم که‌ایران عزیز درسالهای آینده‌باافتخارات بیشتری هم آغوش باشد .

واشنگتن

فخرعادل خلعت بری (ارغون)عادل نژاد خلعت‌بری (غوغا)عادلفر خلعت بری (غریو)

فطر بمصیبت وارده وتالمات روحی دراثر ازدست‌دادن‌مادر عزیزم قادر بعرض تبریك فردی به‌سروران گرام ودوستان محترم نمی‌باشد علیهذا عید نوروز رااز صمیم قلب بحضور فرد فردتبریك عرض‌سعادت وموفقیت همه‌رااز خداوند مسئلت داریم .

سرهنك نصرت‌اله‌قهرمانلو وبانو

چون‌ایام نوروز رادرمسافرت خواهیم بود عید سعید باستانی را به‌ستگان ودوستان وسروران عزیز قلبا تبریك عرض‌می‌نمائیم وازاینکه ازفیض زیارت همگی محروم می‌مانیم معذرت میخواهیم .

آ_۲۹۲۸۵ دکترحمیدآهی وبانو

هیئت مدیره شرکت سهامی پخش مطبوعات درتهران‌عیدسعید نوروز رابعموم فروشندگان گرامی جراید درتهران ومدیران محترم‌مطبوعات‌صمیمانه تبریك میگوید و ترقی وتعالی وبیشرفت وسعادت عموم‌فروشندگان عزیز نشریات رادرسال نوازدرگاه ایزد توانا مسئلت دارد .

آ_۲۹۲۸۷ شرکت سهامی پخش‌مطبوعات‌درتهران

بدینوسیله باطلاع عموم دوستان وآشنایان وهمکاران عزیزمیرساندچون ایام نوروز راخارج ازطهران هستم نهم فروردین ماه‌ازساعت۳بعدازظهر تاساعت ۹آماده پذیرائی می‌باشم .

آ_۳۹۲۸۳ دکترنصرت‌کاشانچی

چون ایام عیددر مسافرت خارج ازتهران می‌باشیم بدینوسیله تبریکات صمیمانه خودرا حضور سروران گرام همکاران دوستان وفامیل تقدیم‌میداریم.

آ_۲۹۰۲۹ دکتر خلیل صبائی وبانو

عید نوروز باستانی رابه‌سروران فرماندهان معظم‌اقوام و دوستان‌گرام تبریك عرض‌نموده‌موفقیت وکامرانی عموم هم‌میهنان عزیزرا ازخداوندمتعال مسئلت می‌نماید .

سرهنك توپخانه اصغرکلهرپور رئیس‌دفتراداره‌بازنشستگی و بیمه‌ارتش

پس ازعرض تبریك سال نوسروران گرامیکه قصد سرافرازیم دارند عصرروز یکشنبه ٥فروردین افتخار پذیرائی دارم .

دبیر شورایعالی انجمنهای محلی تهران : رستگارراز

نشانی : میدان شهناز ابتدای خیابان شهناز کوی امامی تلفن۷٤٦۹۸

آ_٤۱۷۷٦

این‌جانب ایام عید درمسافرت‌خواهم بود .

آ_۲۹۲٤۱ حاج‌میرزا عبداله ثقةالاسلامی

باستحضار عموم دوستان وهمکاران عزیز میرساند

مطابق معمول سنواتی مراسم دید وبازدید عید نوروز باستانی ازساعت ٤الی ۷ بعدازظهر چهارشنبه اول فروردین ماه ۱۳٤۱درمحل اتحادیه میدان بهارستان ـ کوچه‌نظامیه‌برپاست وعموم علاقمندان میتوانند درساعت مزبور بمحل اتحادیه تشریف بیاورند .

رئیس اتحادیه صنف‌فروشندگان لبنیات تهران وحومه ـ محمدرضاسعادت

آ_۲۹۲٤۳

تبریك احمد مشروطه به هموطنان عزیز

مشروطه تقاضا دارد بعد از تحویل سال در منزل آماده پذیرائی باشید تا باتفاق بابانو روز پس ازصرف سور بمحضر ۱۳٤۱ شرفیاب و در حضور جنابان حاج قطاب یزدی و حاج سوهان القمی تبریك خالصانه راتقدیم وبنچاق تقسیم ۳٦٥ هکتار ایام سال قابل تقسیم‌که بشادمانی و سور بیمه شده بنام سرکار در دفتر روزگار ثبت و بفامیل گرام منتقل نمایند .

آ_۲۹۰۰۹

سرکار سروان حسن گلپایگانی

نوروز فرخنده را صمیمانه تبریك گفته موفقیت آنجناب و سعادت خاندان جلیل را ازخداوند یکتا مسئلت دارم .

ستوان یکم ـ هوشنك افشاریزاد

چون درایام عید نوروز بعلت مسافرت‌سعادت شرفیابی و عرض‌تبریك بحضور اساتید ارجمند و سروران و بستگان و دوستان گرامی و عزیز را نداریم لذا بدین وسیله تبریکات خالصانه و قلبی خودمان را تقدیم سعادت و سلامتی همگی را در سال نو از خداوند متعال مسئلت مینمائیم.

آ_۲۸٦۳۳ دکتر انوشیروان انوشیروانی و بانو

حلول سال جدید را به عموم هموطنان خاصه فارسیان عزیز تبریك گفته از خدای بزرك خواهانیم که‌دراین سال نو گامهای جدی و موثری بنفع اکثریت محروم ملت ایران برداشته شود ، ضمنا باطلاع میرساند که‌در روز های‌دوم و سوم فروردین ماه از ساعت ۸تا۱۱ صبح بمنظور زیارت و دیدار سروران گرامی و فارسیان مقیم‌مرکزدر بنده منزل‌هستم.

محمد کاظم ـ فقیهی شیرازی

عرض تبریك و پوزش

بعلت مسافرت‌بمشهد مقدس و عدم امکان شرفیابی بدینوسیله‌حلول سال جدید و عید نوروز را بحضور سروران و دوستان و اقوام تبریك ، عرض مینمایم امید است بتوانم‌درمواقع تشرف‌باستان قدس رضوی وسیله حضرتش توفیق و سلامتی کامل همگی را از حضرت‌احدیت طلب نمایم

آ_۲۹۲۷۹ سرهنك ناصر اشرفی

چون در ایام نوروز بجنوب مسافرت خواهم کرد بدینوسیله حضور دوستان معظم و سروران گرامی شادباش عرض نموده موفقیت و سعادت همه را در سال نو ازقادر متعال آرزومندم .

آ_٤۱۸۱٦ ابراهیم حریری طلوع

چون کسالت مانع شرفیابی حضوری برای عرض تبریك میباشد امیدوارم تبریکات مرا پذیرفته وبرای دیدار در منزل افتخار خدمتگذاری را دارم .

تهران ـ امیریه ـ انصاری ۱۱۹ سید احمد کمره

تبریك و معذرت

چون ایام عید را مشرف‌بمشهد مقدس خواهم بود وموفق‌بزیارت دوستان و همکاران و اقوام نخواهم شد بدین وسیله تبریکات صمیمانه را تقدیم و بقاء عمر دوستان و خانواده‌شانرا از خداوند متعال خواهانم .

آ_۲۰۳۷ دکتر عباس حریری

تشکر از مردم حقشناس گیلان

شرکت بیمهٔ بازرگانان بدینوسیله‌مراتب سپاسمندی و امتنان خودرااز حسن استقبال و توجه روز افزون قاطبه مردم حقشناس و شرافتمند گیلان ابراز میدارد.

سیل نامه‌ها و تلگراف های‌تقدیرآمیزی که‌درطی این چند روز اخیر از جانب اهالی شریف گیلان مبنی براظهار رضایت و ابراز خشنودی از روش سریع و مبتکرانه کارکنان‌شرکت بیمه بازرگانان رشت و سایر شهرستانهای آن استان در پرداخت‌خسارات‌بیمه و ارضای‌خاطر مراجعین محترم باداره مرکزی شرکت بیمه بازرگانان واصل شده است بقدری است که ادای پاسخ وابراز تشکر نسبت بیکایك آن امری ممتنع‌ودشوار مینماید.

بنابراین ضمن آنکه بار دیگر از این حسن ظن کریمانه سپاسگزاری مینماید، یادآور میشودکه‌عمل‌کارکنان‌شرکت بیمه بازرگانان در هر نقطه‌ای ازنقاط کشوردر تسهیل‌امورمراجعین‌محترم و پرداخت فوری خسارات بیمه یك امر عادی و معمولی است که از آغاز تاسیس این شرکت، منظورنظر اساسی پایه‌گذاران آن بوده است. فقط خوشوقتیم که این حسن انجام خدمت در همه حال،موردتوجه وعنایت‌وتایید قاطبه ملت شریف وبزرگوار ایران قرار گرفته است.

شرکت‌بیمه بازرگانان

آ_٤۱۵۱۸ آشنا

ازفردا صبح در سینماهای متحده ازفرداصبح

فردوسی رامسر شهناز

لاله‌زار خیابانی شاهرضا

فلور جهان نیوز

امیریه شاهپور لاله‌زار

مدیریت سینماهای متحده تبریکات صمیمانه خودرا بکلیه مشتریان محترم عرض نموده وسال جدید را بابزرگترین وعالیترین فیلم سال آغاز مینماید.

هدیه‌عیدنوروز اسپارتاکوس

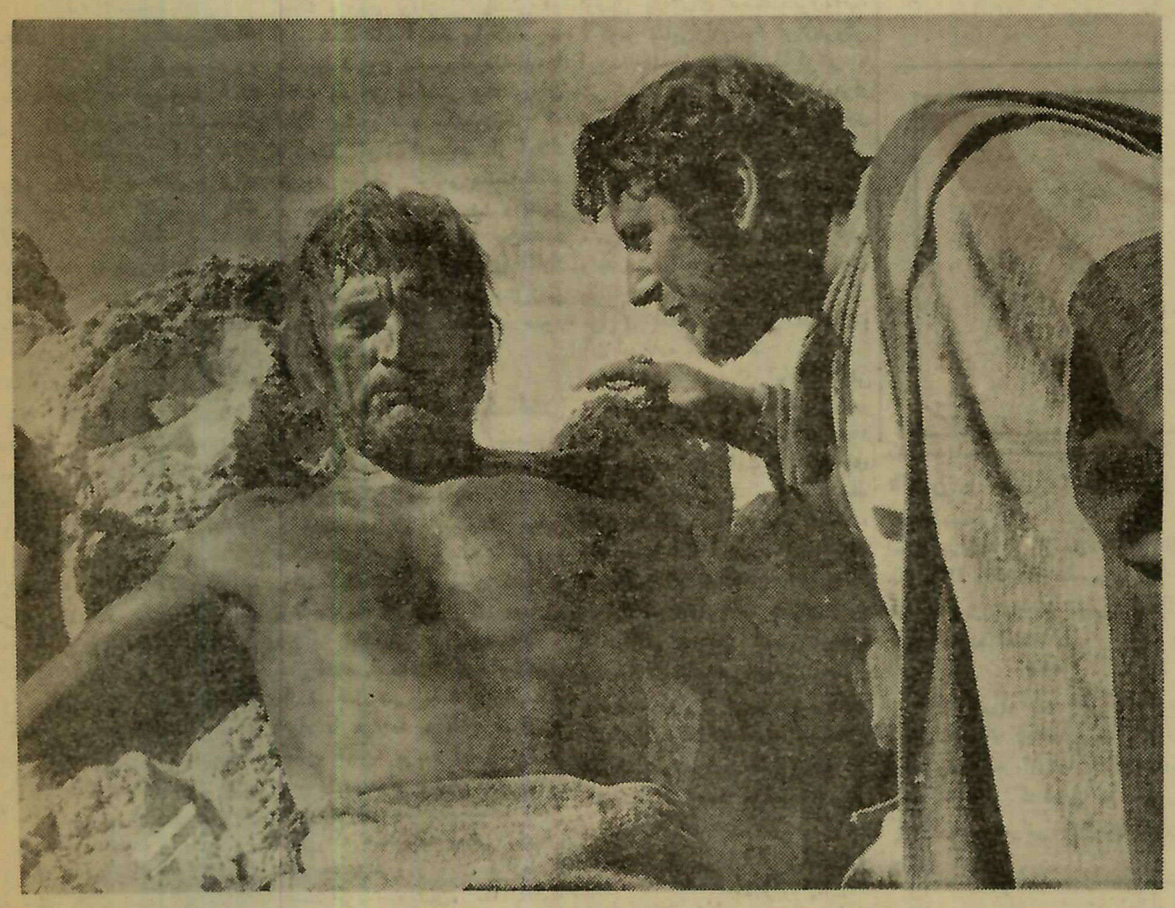

باشرکت: کرك‌دوگلاس.تونی‌کرتیس.جین‌سیمونز

آ_٤۱۸۷۰

از فردا صبح در سینماهای

مترو پل ـ دیانا

رج پارک

قویترین مرد غول ـ
پیکر و قهرمان زیبائی
اندام آمریکا در فیلم

سینما سکوپ ـ رنگی

دوبله فارسی

هرکول فاتح اتلانتید

باشرکت: فی اسپین ـ انریکو ماریا سالرنو

بانك عمران پس از ده‌سال فعالیت

بقیه از صفحه ۵۶

محافل مطلع دربانك‌عمران‌اضافه نمودند که‌این بانك ازبدو شروع فعالیت تاکنون ، هیچگونه کمك مالی از دولت دریافت نداشته‌است ولی اکنون با تقسیم کلیه املاك مزروعی ومفروز سلطنتی ، برای توسعه امور قراء تقسیمی بانك عمران از دولت خواسته است تا اعتباراتی بعنوان سپرده در اختیار این بانك بگذارد. در غیر اینصورت بانك‌عمران‌نخواهدتوانست کلیه‌برنامه های خود را که جزای آن وجوه زیادی لازم دارد بموقع اجراء کند

بهای املاك تقسیمی

طبق محاسباتی که شده بهای فروش کلیه املاك سلطنتی تقسیم شده در حدود ۱۰۰ میلیون تومان میشود که میبایستی در طرف ۲۵ سال وصول شود، تاکنون قسمتی از این اقساط توسط کشاورزان به بانك پرداخت شده ولی کثر بهای املاك‌تقسیمی هنوزادیه نشده‌است.

اقساط بدون بهره

از کشاورزان املاك تقسیمی سلطنتی که بهای املاك خریداری را ۲۵ ساله می‌پردازند هیچگونه بهره‌ای دریافت نمیشود واز طرفی چنانچه کاهش ارزش پول در پایان ۲۵ سال حساب شود، مشاهده می‌شود که چقدر بکشاورزان املاك اختصاصی کمك شده است .

هزینه‌های نشه‌برداری و سایر مخارج ثبتی وغیره نیز نقدا ازطرف بانك عمران پرداخت میشود و ۵ ساله از کشاورزان کسر میگردد .

تقسیم مرافق سلطنتی

پس‌از اینکه کار تقسیم کلیه املاك مزروعی ومفروز سلطنتی در اردیبهشت ماه آینده بپایان‌رسید، بتدریج شروع بتقسیم عرصه‌خانه‌ها باغات ومرافق سلطنتی بکشاورزان املاك میشود . و بکشاورزانی که تاکنون موفق شده‌اند از املاك مزروعی سلطنتی سهمی داشته‌باشند از مرافق نیز داده میشود و بدین ترتیب مرافق سلطنتی نیز بین‌حدود ۴۵ هزار خانوار ازرعایای املاك اختصاصی تقسیم میشود پیش‌بینی میشود تقسیم‌مرافق سلطنتی‌درحدود یکسال بطول انجامد .

۲ تقسیم آینده

در دوتقسیم آینده‌املاك‌سلطنتی قراء گرگان‌رو گنبد وشهسوار تقسیم میشود .

وام تشکیل سرمایه

بانك عمران بموازات سایر فعالیت‌های عمرانی وتولیدی خود ، برای کمك به طبقهٔ جوان کشور و پرداخت وام به آنها برای مصارف مختلف تحصیلی، ازدواج، کار، و سایرمشاغل؛ مبادرت بایجادصندوق وام تشکیل سرمایه نموده است . افراد با مراجعه به بانك عمران و افتتاح حساب مزبور (پس‌انداز) از وامهای صندوق بمیزان چند برابر موجودی خوداستفاده‌میکنند. بدین معنی که همه ماهه مبالغی بحساب خود میریزند ودر پایان قرارداد ، جندبرابرموجودیشان، به‌آنها وام داده میشود. ازحسابهای وام‌تشکیل سرمایه بانك عمران طبقات مختلف استقبال نموده‌اند

خانه‌های محقرانه

بانك عمران برای کمك بایجاد خانه سازی در کشور وتاسیس‌یك شهر نمونه در محل صاحبقرانیه مبادرت بساختمان شهر نو بنیادی با حدود ۲۰۰ خانه وکلیه وسایل ازقبیل پارکهای مختلف،برق،آب، آگو،و سایرلوازم‌نمود برای‌فروش این‌خانه‌هامسئولین‌بانك‌مذاکراتی با شرکتهای خارجی نموده‌اند وقرار است قرار داد فروش آن بزودی منعقد شود.

امور بازرگانی

بانك عمران در جوار انجام خط مشی‌های اصلی خود امورباززرگانی وتجاری هم‌انجام میدهد وبازرگانان بافتتاح حساب در این بانك از مزایای اعتباری وسایر تسهیلات آن استفاده میکنند .

وجوهٔ اقساط بهای املاك‌تقسیمی

طبق محاسبه‌ای که شده از بدو تقسیم املاك‌سلطنتی تاکنون‌درحدود ۷۰ میلیون ریال بابت اقساط بهای املاك تقسیمی از کشاورزان توسط بانك عمران دریافت شده است ، بقیه بهای‌املاك ظرف سالهای‌آینده بتدریج بانك پرداخت میشود .

پرداختی‌های بانك عمران

درازای دریافت قسمتی ازوجوه بهای املاك،بانك‌عمران‌بابت وامهای متفرقه،مزروعی، خرید ماشین‌آلات کشاورزی ،خانه های روستائی، شرکتهای تعاونی‌و غیرو بالغ بر ۱۴۳میلیون و۳۵۵ هزارو ۳۶ ریال پرداخته است.

هزینه تقسیم املاك سلطنتی‌نیز تاکنون در حدود ۶۰ میلیون‌ریال شده است.

املاك پهلوی نیز ازسال ۱۳۲۹ تا سال ۱۳۳۶ که کار تقسیم را انجام میدادمقادیر ی‌بابت تقسیم املاك خرج نموده است.

***

بانك عمران طی عمرکوتاه‌خود شاغل خدمات زیادی برای کشور بوده وتوانسته است‌با فعالیت‌های ممتد خود ، گشایشی در امور کشاورزی وعمرانی وتولیدی کشور بوجود آورد.

آل پاین

سال جدید را بعموم شاد باش میگوید

حاجی فیروزه — آل پاین پیروزه

سیزده بدر را در
آل پاین فراموش نکنید

عیدی آل پاین مفتکی

بزودی آل پاین بزرگ ببازار میاید

از روز اول فروردین آل پاین در زیر تشتك‌های خود (مفتکی) را گنجانیده
در قبال ارائه تشتك (مفتکی) آل پاین بفروشنده برای نوشابه مصرف شده
وجهی نخواهید پرداخت

سلیدا
ساعت مشهور و مطمئن
SOLIDA
SUISSE

چرخ شیر گاز نشان اصل ساخت
آلفا لاوال سوئد

همه اندازه موجود است
فقط در
شرکت بهروز
خیابان نادری

از فردا صبح در سینماهای

کارون ـ سیلوانا ـ تابان

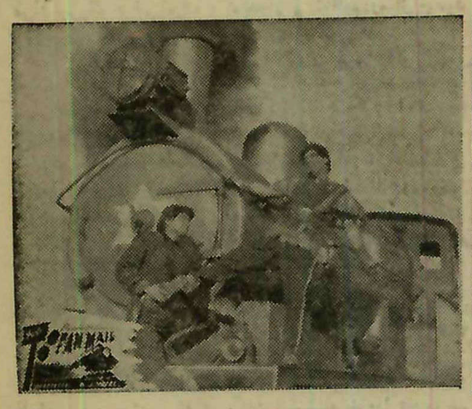

دختری طوفان می کند

دوبله بفارسی — برای اولین مرتبه

باشرکت:
مرو دوشیزه ایرانی درنقش‌دختر طوفان — روپ مالا ـ راجن کاپور

عالیترین‌فیلم‌سراسرزدوخوردورقصهای‌عالی

«لابراتوار داروسازی مارین»

باکمال مسرت فرا رسیدن سال نوعید سعید نوروز را بحضور پزشکان محترم وداروسازان ارجمند ونمایندگان گرام خود تبریك گفته سلامتی و موفقیت و شادکامی دوستان وهمکاران عزیز راطالبیم

مدیر و کارکنان لابراتوار داروسازی مارین ـ تهران ـ ایران

آ ـ ۲۹۲۶۱

درسالی که گذشت

تولیدمیوه وخواربارورضایت بخش بود

*** تولید برنج باآنکه خوب بود ولی بعلت زیاد بودن‌مصرف قیمت آن تنزل نکرد**

*** تولید و عرضه فراوان میوه موجب شد که بهای آن‌نسبت به سال ۳۹ تنزل کند**

وضع‌خواربار درسال گذشته (۴۰) رویهمرفته رضایت بخش بود ، و چون بارندگی بمقدار کافی صورت گرفته بود ،بدین جهت تولید خواربار که بستگی زیادی به‌باران دارد، نسبتا قابل توجه بود.

غلات

طی‌سال ۴۰ تولید گندم وجوو ذرت شالی وارزن وغیره که‌غلات را تشکیل میدهند و نسبتا از سال ۳۹بیشتر بود چون از طرفی بارندگی های لازم صورت گرفت ، و از طرف دیگر از میزان آفات کاسته شد معذلك گندم تولیدی مصرف داخله را تامین نمیکند . بدین جهت همه‌ساله مقادیری غلات ازخارج خریداری و یابعنوان کمك از امریکا و سایر کشورها که تولید گندم شان مازاد برمصرف است گرفته می‌شود .

درسال گذشته امریکا مقدار ۸۲۰۰ تن گندم بعنوان کمك بلاعوض دراختیار ایران گذاشت تامورد استفاده قرار گیرد.همچنین قراردادخرید ۱۰۰هزار تن گندم مورد نظر استفاده نمودند . مصرف نان‌شیرینی نیز زیادتر ازسال های گذشته بود . سایر انواع غلات مثل جو و ذرت بیشتردرشهرستان ها بمصرف خوراك وامها و طیور و نیز برای استفاده در نان بمصرف رسید .انواع گندم آبی و دیمی نیز درسال گذشته تولید شد و تواما بمصرف رسید پیش‌بینی‌میشود که وضع تولید غلات منجمله گندم درسال آینده نیز رضایتبخش‌خواهد بود و چون تاکنون بارندگی‌بمیزان لازم در شهرستانها صورت گرفته است وسائل کافی برای مبارزه باآفات نیز موجود است .

برنج

درسال گذشته (۴۰) روی برنج فعالیت زیادی صورت گرفت تولید برنج نسبتا عادی بود ، ولی چون مصرف برنج از سابق بیشتر شده و بدین‌جهت معاملات برنج رونق بیشتری گرفت و حتی قیمت آنهم ترقی کرد .

برای افزایش زمینه برنج نیز مذاکراتی باپاکستان صورت‌گرفت تادرازای صدور منسوجات‌برنج‌مورد لزوم بکشور وارد شود .

درسال ۴۰ رشت ورودسر آمل و سایر شهرهای شمالی بزرگترین تولیدکننده برنج بودند .

اکثر برنج تولیدی بمرکز حمل و از طریق‌تهران‌ببعضی‌ازشهرستان ها حمل گردید . اکنون برنج کافی در تهران و شهرستانها دراختیار فروشندگان برنج می‌باشد . در تهران بیشتر از انواع برنج مرغوب منجمله دمسیاه و صدری استفاده می‌شود . ولی شهرستانها بیشتر از نوع متوسط و چمپا و گرد استفاده می‌کنند.بامساعدت هوا و افزایش تولید داخلی واردات برنج خارجی بکشور درسال آینده زمینه برنج فراوان خواهد بود و قیمت آن کاهش خواهد یافت .

حبوبات

طی سال ۴۰ مصرف حبوبات افزایش یافت ،خصوصا درزمستان گذشته برمصرف لوبیا و نخود به میزان زیادی افزوده شد .معذلك چون زمینهٔ زیاد است و بدین‌جهت قیمت‌ها تغییر زیادی نکرد تولید حبوبات درسال گذشته رضایت ـ بخش بود زمینه‌حبوبات‌درشهرستان هاهم نسبتا زیاد است و بیشتر از همه در تهران و شهرستانها انواع لوبیا مورد استفاده قرار میگیرد و پس از آن بترتیب نخود و لپه قرار دارند تولید حبوبات درسال ۴۱ افزایش خواهد یافت و چون بارندگی بمیزان لازم صورت‌گرفته و سطح‌کشت نیز زیادتر شده‌است.

روغن

درسال ۴۰وضع انواع روغن‌های حیوانی و نباتی عادی بود . زمینه انواع روغن‌های حیوانی منجمله کرمانشاهی ـ کردستانی ـخراسان افزایش نیافت ولی تولید روغن‌های نباتی افزایش پیدا کرد بااین‌وصف قیمت روغن‌های حیوانی نسبت به سال۳۹ارزانتروزمینه آنهم درتهران و شهرستانها زیادتر بود .

پیش‌بینی‌میکنند که در سال آینده (۴۱) تولید روغن حیوانی افزایش خواهد یافت و بعلت افزایش‌عرضه بهای آن کاهش خواهد یافت .

میوه

از لحاظ‌میوه سال ۴۰را میتوان بدو قسمت تقسیم کرد ، نیمه‌اول سال زمینهٔ انواع میوه تابستانی‌زیاد بود ،ولی درنیمه دوم جز مرکبات سایر انواع میوه نظیر سیب وغیره کمتر از مرکبات بود و قیمت آن نیز از سایر میوه‌ها گرانتر بود. رویهمرفته مردم تهران وشهرستان ها درسال ۴۰ بیشتر از ۳۹ موفق بمصرف میوه شدند ، چون هم‌زمینهٔ آن زیادتر بود وهم قیمت آن‌ارزانتر از سال ۳۹ بود. باوجود آنکه واردات میوه خارجی ممنوع شده است ، معذلك تولید داخلی ،کافی بود و از این لحاظ مضیقه‌ای‌دیده نشد و بهای آن ارزانتر از سال ۳۹بود

آگهی تغییر محل

بدینوسیله باطلاع عموم می رساند که شرکت سهامی سیمان‌فارس و خوزستان و شرکت سهامی قند پارس و شرکت سهامی ملی قند قهستان از تاریخ اول فروردین ماه ۱۳۴۱ بمحل جدید خود واقع درخیابان پهلوی چهارراه شاه کوچه سیمرغ منتقل خواهد شد .

شماره های تلفن شرکت های فوق بقرار ذیل است ۶۲۸۵۳-۴۷۹۴۳ ۴۵۸۰۴

تعمیرگاه سیار رادیو و تلویزیون

همه‌نوع‌تعمیرات‌تلویزیون‌ورادیوگرام درمنازل‌تحت‌نظر متخصصین اروپا دیده در تهران وحومه. تلفن ۵۶۱۷۵ این‌کشتی ۸ فروردین از خرمشهر حرکت مینماید

وزیر محترم دربار شاهنشاهی

رونوشت جناب آقای نخست وزیر ـ رونوشت وزارت کشور ـ رونوشت وزارت کشاورزی-رونوشت ریاست دفترمخصوص شاهنشاهی ـرونوشت شورای کشاورزی مرکز .

زارعین ومالکین ـ کشتکاران منطقه گرگان و دشت بیاس قدر-شناسی‌و تقدیر ازجناب آقای‌حاجی سید محمد رضا شیرنگی رئیس شورای کشاورزی گرگان این نامه را بحضور آنجناب ارسال ومراتب زیر را نیزبرای استحضار خاطرعالی بعرض مبارك برساند.

جناب آقای شیرنگی از همان روز اولی که بنا باصرار کشاورزان ومالکین این حوزه و اعضاء شورای کشاورزی بسمت ریاست شورای کشاورزان گرگان انتخاب شده‌اند با یك فعالیت وجدیت کم نظیری کار خود را شروع ودر راه رفاه و آسایش دهقانان این منطقه واصلاح‌وتوسعه محصول واتفاق واتحاد کشاورزان ومالکین این شهرستان قدمهای‌بسیار موثری برداشته بطوریکه بر اثر تشکیل مجالس سخن رانی‌وشورتشویق زارعین وخورده مالکین وراهنمائی های لازم معظم‌له وضع کشاورزی‌این منطقه بکلی عوض شده وبرای زارعین‌گرگان یك آینده بسیار روشنی پیش بینی میشود .

واین همان نیت بزرك وعالی است که شاهنشاه عظیم الشان و رعیت نواز این مملکت مکرر پیروی از آنرا تائید وبمسئولین‌امر توسعه فرموده‌اند بنابر این ما از مقامات مسئول ومربوط انتظار داریم بهر نحو وشکلی که مقتضی بدانند از این عنصر فعال وشاهدوست ومیهن پرست که شب وروز در اجرای نیات عالیه شاهنشاه مفخم کوشا میباشد تقدیر نموده واو را بادامه این روش نیکو وپسندیده تشویق فرمائید .

مهدی باقری ـسید جعفر طاهری ـحاج میرمهدی سیدی ـ ضیاءالدین مجد ـحاج احمدسالك ـاوانس آرزومانیان ـحاج‌سیدهادی شیرنگی- رسول کریمی ـمهدی تسلیمی ـ حاج رمضان شکیبا ـ حاج احمد باقری حاج صفر علی شایگان ـحاج محمد قاسم مقصودلو ـ حاج عبدالصمد تقوی ـ اسداله باقری ـ فرج‌اله لطفی ـ حسین واثقی ـیحیی شکوری حاج غلامعلی مرادی ـ حاج علی کتانچی ـ حاج سید نصراله‌نور مفیدی ـ حاج محمد علی نیك نفس ـ حاج علی لطیفی حاج محمد قاسم فرزانه ـ حاج سید یعقوب مرد مومن ـاحمد علی ریحانی ـ حاج حسن واثقی ـ دکتر تقی حکمیان ـسرهنك باز نشسته سخن سنج ـ امیر سخن سنج ـعبدالرحیم تقوی ـ فرج‌اله لطفی ـ سید نصراله قدس مفیدی محمود قره داغی ـ مهدی گیوه‌چی ـاحمد کریمیان ـ صفر علی‌پوراکبر- حاج عباس رهنما ـحاج حسن لطفی حاج عیسی لطفی-حاج عبداله‌تفکری- محسن کبیری ـسید حسن میر اکبری ـمحمد صالح کبیر ـیحی‌داروئی محمد لطفی ـحاج حسن زرگرانی ـسید ابوالقاسم موسوی ـحاج‌خلیل گلبی ـسید ابوالقاسم امیر لطیفی ـودویست امضاء دیگر.

تبریکات

جناب آقای دکتر اسماعیل مکی

انتصاب جنابعالی رابمدیر عامل شیرو خورشید سرخ اهواز تبریك عرض نموده موفقیت آنجناب را ازخداوند آرزو میکنم .

آ-۴۱۷۸۶ **اهواز محمد صالحی**

جناب آقای سرگرد دکتر مکی

انتصاب آنجناب را بمدیریت عامل جمعیت شیرو خورشید سرخ اهواز تبریك گفته آرزو میکنم موفقیت شایان توجهی در مورد بهبود بیشتر این جمعیت وخدمات خود بدست آورید .

آ-۴۱۷۸۸ **اهواز - بانو منظم**

انتخاب آقای پرویز ایرانپور راکه از افراد شاهدوست ووطن پرست بندر شاه میباشد بسمت شهردار باهالی مبارز و رشید بندرشاه عموما و همچنین به‌آقای طباطبائی فرماندار محترم شهرستان گرگان وبه‌آقای پرویز ایرانپور خصوصا تبریك عرض نموده توفیق روز افزون آنجناب را در انجام وظائف خطیریکه بعهده گرفته‌اند ازخداوندمتعال مسئلت داریم. **از طرف روحانیون وبازرگانان گمیشان**

آیت‌الله آخوند طالبی ـ تنکر قلی آخوند پلنگی ـ حاجی محمد آخوند محتومی ـ آنه ملاشیروانی ـ حاج محتومقلی انتخابی ـ حاجی باقر باندردی خورنینی ـ حاجی نیاز محمدپور ـتاج محمد خورینی ـ محمد جان تفوانی ـ خواجه محمد خوزینی ـ حاجی جان محمدخوزینی- حاجی قلی دیه چی ـ رحمت الله خوزینی ـ حسن امیر لطیفی ـ حاج آنابردی ـ حسن امان خداوردیانی ـ تواق صوفی فجری ـ حاجی تواق توکلی ـ محمد عراز کنعانی ـ عراز بردی دولو ـ تاشی خوزینی ـ رحمانقلی مرگنی ـ آشورگل محمدی ـ شاه محمد رجب‌نژاد- حاجی امان خوزینی .

آ-۴۱۸۳۶

انتخاب آقای پرویز ایرانپور که‌از افراد شاهدوست ووطن‌پرست بندر شاه میباشد بسمت شهرداری باهالی مبارز و رشید بندر شاه‌عموما وهمچنین به آقای طباطبائی فرماندار محترم شهرستان گمیشان به‌آقای پرویز ایرانپور خصوصا تبریك عرض نموده توفیق روز افزون آنجناب را درانجام وظائف خطیری که بعهده گرفته‌اید ازخداوند متعال مسئلت داریم . **از طرف اهالی دهیاران گمیشان**

عاشور محترم نژاد یعقوب تاجی پور- نور جان کوچك ـ قلیچ تقان ایرانپور ـ تاج محمد بحر پیمائی ـ توغین طلایی ـ عراز محمد ـ ضیاءالدین مجد- حاج‌احمد سانك ـاوانس آرزومانیان ـحاج‌سیدهادی

اطلاعیه دفتر اسناد رسمی ۱۲۴ تهران

رساله نواب خاص و سلسله مراجع تقلید شیعه

از آغاز غیبت صغرای امام زمان تا امروزکه از کلینی شروع و با بروجردی ختم شده

تالیف : جلال زرین

«سردفتر اسناد رسمی ۱۲۴ تهران»دردایتحت تمام شده ولی در شهرستانها علاقمندان می توانند از نمایندگان روزنامه اطلاعات بدست آورند.

دفتر اسناد رسمی ۱۲۴ تهران — اواسط خیابان سعدی

تلفن ۳۲۱۶۵

بهترین عیدی

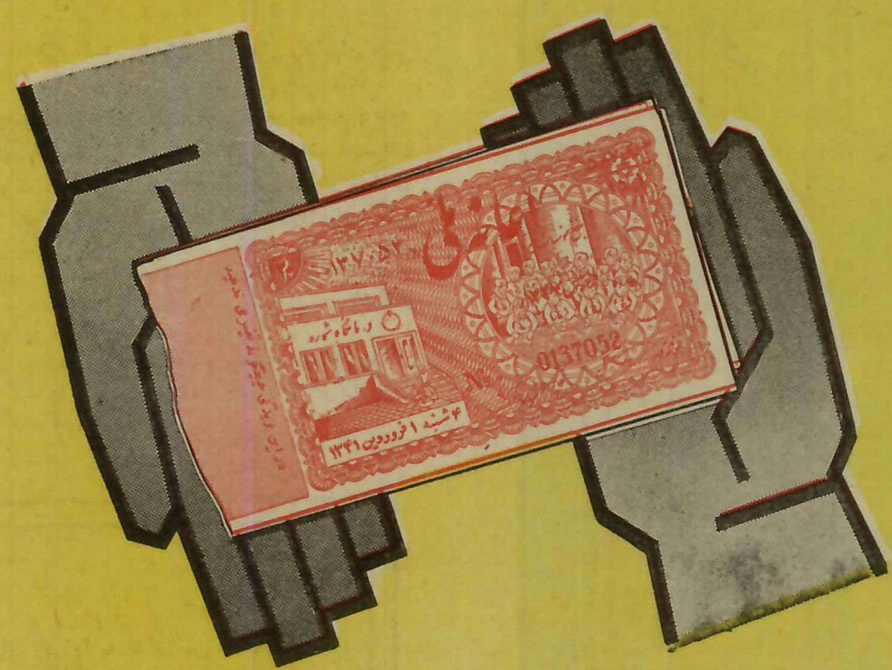

۱۰۰ هزار تومان

بلیط های اعانه ملی بهترین عیدی ازآقا به‌خانم ازخانم به آقا از پدر به فرزند از خواهر به برادر از رئیس‌بکارمند حتی همراه‌کارت تبریك برای دوستان

سازمان کتابهای جیبی

خیابان گوته شمارهٔ ٤٦ تهران
تلفن: ۵۰۶۵۹
تلگرافی : کتاب جیبی

یك قدم انقلابی در بردن کتاب بمیان مردم

سازمان کتابهای جیبی درهشت ماه فعالیت سازنده خود ۳۶۰ هزار نسخه کتاب باارزش ، به ارزان ترین قیمت در دسترس همه طبقات مردم گذاشته است .

هشت‌ماه پیش در نخستین روزهای تیر ماه ۱۳۴۰ ، مردم تهران برای نخستین‌بار بامنظره تازه‌ای روبرو شدند . کتابهای باقطع کوچك ، یکنواخت ، جلدهای رنگین ودرخشان ، روی جا کتابیهای فلزی نوظهور ، درهرکوی و برزن برای فروش عرضه شده بود . عناوین کتاب ها عمومامفید و ارزنده و بهای آنها بنحو باور نکردنی ارزان‌بود.

از آن موقع تاکنون این جریان نیرومند که دردنیای نشر کتاب ایران آغاز گردید راه درزای رفته است . باانتشار ۳۶ کتاب در ۳۶۰ هزار نسخه وایجاد شبکه توزیع وسیعی که درسراسر ایران گسترده است و کتاب رانه تنها در کتاب فروشی‌ها ،بلکه در دانشکده‌ها و دبیرستان ها،بساط روزنامه فروشها ، فروشگاههای مختلف ،خواربار فروشیها ،داروخانه‌ها ، سینماها ، وهرجا که‌مردم هستند عرضه میکند ،سازمان کتابهای جیبی فعال ترین و پیشروترین واحد نشر کتاب درایران شده است در این صفحه علاقمندان انتشارات سازمان کتابهای جیبی باجنبه های مختلف فعالیت سازمان آشنا خواهند شد .

در تهران : در ٤۰۹ نقطهٔ شهر، عاملین فروش سازمان کتابهای جیبی ، سلسلهٔ کتاب های جیبی را در دسترس عموم می گذارند .

در شهرستان ها : در ۱۶۱ شهر نمایندگان انحصاری‌سازمان‌کتابهای جیبی کتابهای جیبی را به میان مردم می برند .

درسراسرایران: ارسال‌فهرست‌انتشارات ما در هزاران نسخه، به نشانی مستقیم خوانندگان کتابهای جیبی و تمام مردم کتاب دوست و کتابخوان مملکت ،به ماامکان میدهد که از آراءمستقیم مردم کتابخوان و سخن سنج سراسر کشور آگاه شویم . سازمان کتابهای جیبی در اینجا لازم می داند از راهنمائی های دقیق همهٔ خوانندگانی که باارسال نامه عملا برنامهٔ انتشاراتی مارا طرح ریخته‌اند صمیمانه سپاسگزاری کند .

بزودی منتشر خواهد شد

۱ـ شکست ناپذیر ـ از هوارد فاست
ترجمه حسن مرندی

۲ـ خرمگس ـ اثر اتل لیلیان ونیچ
ترجمه خسرو همایون پور

۳ـ لبه تیغ ـ از سامرست موآم
ترجمه مهردادنبیلی

٤ـ ماموریت برای وطنم (چاپ دوم) ـ اثرمحمدرضاشاه پهلوی شاهنشاه ایران

۵ـ دشمنان ـ اثر آنتون چخوف
ترجمه دکتر سیمین دانشور

٦ـ تاریخ روابط بین‌المللی ـ تالیف دکتر احمد متین دفتری

۷ـ تاریخ ادبیات ایران ـ تالیف دکتر رضا زاده شفق

۸ـ عنتری که لوطیش مرده بود ـ اثر صادق چوبك

۹ـ بابالنك دراز ـ اثر جین وبستر

۱۰ـ دلشکسته ـ اثر ناتانیل وست
ترجمه عبدالله توکل

کتابهائی که تاکنون منتشر شده است

جاکتابی رومیزی

سری قرمز (داستان)

۱ـ وداع بااسلحه ـ اثر ارنست همینگوی ترجمه نجف دریابندری نایاب ۲۰ ریال

۲ـ سپید دندان ـ اثر جك لندن ترجمه محمد قاضی ۲۰ ریال‌نایاب

۳ـ کاپیتان محتاط ـ اثر کنث رابرت ترجمه مسعود رجب‌نیا ۲۰ ریال.

٤ـ زیبا ـ اثر محمد حجازی ۳۰ ریال نایاب .

۵،٦، ۱۷، ۱۸، ۲٦ـ سه تفنگدار اثر الکساندر دوما (درپنج‌جلد)ـ ترجمه‌محمد طاهر قاجار
جلد اول: ۳۰ ریال
جلد دوم : ۲۰ ریال
جلد سوم : ۲۰ ریال
جلد چهارم ۲۰ ریال
جلد پنجم: ۲۰ ریال

۷و۸ـ ده نفر قزلباش ـ اثرحسین مسرور (دردوجلد)
جلد اول: ۳۰ ریال
جلد دوم : ۳۰ ریال

۱۱ـ خاك خوب ـ اثرپرل‌س.باك ترجمه غفور آلبا ۳۰ ریال

۱۲ـ مروارید ـ اثر جان اشتنبیك ترجمه محمد جعفر محجوب ۲۰ ریال

۱۳ـ پدران و فرزندان ـ اثر ایوان تورگنیف . ترجمه م. ه . شفیعیها ۲۰ ریال

۱٤ـ براه خرابات در چوب تاك ـ اثر ارنست همینگوی ترجمه پرویز داریوش ۲۰ ریال

۱٦ـ آوای وحش ـ اثرجك‌لندن ترجمه پرویز داریوش ۲۰ ریال

۲۱ـ خورشید همچنان می دمد ـ اثر ارنست همینك وی. ترجمه‌ر. مقدم ۳۰ ریال

۲٤ـ پر ـ اثر ماتیسن ترجمه میمنت دانا ۳۰ ریال

۲۵ـ امیرارسلان ـ باتصحیح و مقدمه محمد جعفر محجوب۵۰ریال

۳۱ـ زندگی من ـ اثر انتون‌چخوف ترجمه جهانگیرافکاری ۲۰ ریال

۳۳ـ موشها وآدمها ـ اثر جان اشتنبك ـ ترجمه پرویز داریوش ۲۰ ریال

۳٤ـ تصویر دوریان گری ـ اثر اسکار وایلد ـ ترجمه فرهاد ۳۰ ریال.

۳۵ـ داشتن ونداشتن ـ اثرارنست همینك وی ـ ترجمه پرویزداریوش ۲۰ ریال

سری زرد (تاریخ و بیوگرافی)

۹ـ شهسوار اسلام ـ اثر گابریل آنکیری ـ ترجمه کاظم عمادی ـ ۲۰ ریال

۱۰ـ بازیگران عصر طلائی ـ اثر ابراهیم خواجه نوری ۳۰ ریال

۲۰ـ سیمای شجاعان ـ اثر جان ف‌کندی ـ ترجمه ابراهیم خواجه نوری ۲۰ریال‌نایاب

۲۷ـ ماموریت برای وطنم ـ اثر محمد رضاشاه پهلوی‌شاهنشاه‌ایران ۳۰ ریال نایاب

سری آبی (شعر و ادب فارسی)

۱۵ـ هفت پیکر ـ اثرنظامی گنجوی ۲۰ ریال

۳۰ـ نمونه‌های شعر آزاد ـ۱۸اثر از ۱۷ شاعر نو ۲۰ ریال

سری بنفش (فلسفه وعلوم ومذهب)

۱۹، ۲۲ـ سیرحکمت دراروپا ـ اثر محمدعلی فروغی(دردوجلد)
جلد اول: ۳۰ ریال
جلد دوم : ۳۰ ریال

۲۳ـ اندیشه‌های نهرو ـ ترجمه محمود تفضلی ۳۰ ریال

۲۸ـ در آزادی ـ اثر جان‌استوارت میل ـ ترجمه دکتر محمود صناعی ۳۰ ریال

۳۲ـ اسلام‌وقرآن ـ مجموعه‌سخنرانی های راشد ۳۰ ریال

سری سیاه (رمان پلیسی)

۲۹ـ کارآگاه در کاباره ـ اثر ژرژ سیمنون ـ ترجمه حسن پویان ۲۵ ریال

سری سفید(جغرافیا و سفرنامه)

۳٦ـ زیر آسمان کویر ـ اثر علی اصغر مهاجر ۳۰ ریال

سخنی دربارهٔ هدف سازمان کتابهای جیبی

فکر انتشار کتاب به‌بهای ارزان تازه نیست . در کشورما کتاب را ، حتی کیلوئی نیز فروخته‌اند ، اما فکر انتشار کتاب‌خوب وخوش چاپ به‌بهای ارزان مسلما تازگی دارد. سازمان کتابهای جیبی درتاریخ مطبوعات ایران به‌عنوان آغاز کنند این جنبش باقی خواهد ماند .

انتشارات سازمان کتابهای جیبی تاکنون شامل کتابهائی بوده است که قبلا به صورت بزرگتر و به بهای گرانتر انتشار یافته‌اند ، اما دامنهٔ این انتشارات محدود نمانده است و عناوین تازه واصلی نیز در سلسله انتشارات جیبی راه یافته‌اند.

هدف سازمان کتابهای جیبی بردن کتاب به‌میان مردم است. همه کتابهای جیبی این سازمان به‌تعداد بسیاری که در مطبوعات ایران بیسابقه است چاپ می‌شوند و دستگاه توزیع آن نیز در امر توزیع کتاب درایران انقلابی بوجود آورده‌است . بهای ارزان این کتابها (۲۰ریال و ۳۰ ریال)خوانندگان را باهردرآمد قادرمیسازد که به‌خرید کتاب اقدام کنند. درمیان خریداران کتابهای جیبی بسیاراند کسانی که شاید برای نخستین‌بار کتابی‌خریده‌اند .

از لحاظ موضوع سازمان کتابهای جیبی هیچ حدودی برخود تحمیل نکرده‌است . آثار ادبی ایرانی و خارجی ، ادبیات کلاسیك، اشعار وداستانها و نمایشنامه‌ها ، علوم اجتماعی ، فلسفه و سیاست و تاریخ و اقتصاد ، موضوع های فنی و علمی و راهنماها وخود آموز های گوناگون ، مسائل مذهبی و بطور خلاصه همه جنبه های فرهنك بشری دراین سلسله انتشارات به تدریج چاپ خواهد شد. برای هردسته ازخوانندگان ، کتابهای مناسب تهیه می‌شودتاهمگان بتوانند معارف خودرا توسعه بخشند .

سازمان کتابهای جیبی از نظریات و پیشنهادهای خوانندگان خود استقبال می‌کند وآماده‌است فهرست انتشارات خودرارایگان برای درخواست کنندگان بفرستد .

جاکتابی چرخدار

جاکتابی بزرك

برك سفارش
سازمان کتابهای جیبی
خیابان گوته . شماره ٤٦ تهران

خواهشمنداست کتابهای زیر را به نشانی من بفرستید:

نام
خیابان
شهر

بهای سفارش بتوسط
تمبر باطل نشده
برات پستی
ارسال شد
امضاء ...

این قسمت را جداکنید

هدف سازمان کتابهای جیبی بردن کتاب به‌میان مردم است

آگهی مربوط بتوقف وسائط نقلیه درمعابر واستفاده ازپروانه خاص

بدینوسیله باطلاع عموم صاحبان ورانندگان وسائط نقلیه میرساند که برابر تصمیم متخذه ازطرف شهرداری تهران و شهربانی کل‌کشور وباستناد تصویب نامه شماره ۹۶۰۱۹ر۳-۳۰ر۱۲ر٤۰ وزارت کشور بقائم مقامی انجمن شهر مقرراست که‌ازاول‌سال۱۳٤۱ توقف وسائط نقلیه غیر ازتاکسی واتوبوسهای شهری در معابر زیر مستلزم‌استفاده از پروانه خاص توقف باشد.

پروانه‌های توقف در اداره کل درآمد شهرداری‌تهران (درمیدان سپه) ونیز در کلیه برزنها و مناطق شهرداری ومحل وصول عوارض اتومبیلها موجود و برای فروش‌آماده میباشد.

طبق تصویبنامه مذکور حق توقف سالیانه برای هر اتومبیل ششصد ریال تعیین شده که باپنج ریال بهای‌برگ پروانه جمعا ششصد وپنج ریال در قبال قبض رسمی شهرداری دریافت خواهد گردید.

چون بدون نصب پروانه مزبور در پشت شیشه جلوی اتومبیل مامورین ازتوقف ماشین جلوگیری نموده و علاوه براین طبق مقررات تعقیب و جریمه میکنند علیهذا از عموم دارندگان اتومبیل تقاضا میشود هرچه زودتر برای خرید پروانه بادارات نامبرده مراجعه نمایند.

ضمنا اضافه مینمایدکه درتمام مدت تعطیلات عید در اداره درآمد مرکزی شهرداری مامورین آماده فروش پروانه میباشند.

شهردار تهران- رئیس‌شهربانی کل‌کشور

بخش یك

از چهار راه شاه الی چهار راه جهان نماضلع شرقی واز کوچه نکوئی الی سینما رادیوسیتی‌شرقی وغربی از رادیوسیتی الی پمپ بنزین در ضلع‌غربی

۲- ضلع شرقی .

۳- طول شاهرضا غیر از تقاطع ها بقیه‌مجاز وازابتدای آیزنهاور الی خیابان صبا ضلع شمالی‌و جنوبی ممنوع است بقیه آزاد میباشد .

٤- طول شاه از چهار راه شاه الی اول کاخ در ضلع شمالی ممنوع بقیه آزاد بقیه غیراز مقابل سینما هاو تقاطع ها آزاد است .

۵- طول سی متری. بغیر از اول تقاطع ها مابقی آزاد است .

٦- طول حاجی و پاستور ضلع جنوبی بغیر از مقابل سفارت .

بخش دو

ضلع شمالی خیابان های شاه ونادری به استثناء ایستگاههای تاکسی و اتوبوس و نزدیك تقاطع

۲- ضلع جنوبی خیابان های شاه و نادری‌الی صبح الی ساعت ۱٦ ایستگاههای تاکسی اتوبوس ونزدیك تقاطع .

۳- ضلع شرقی حافظ بین کالج ویوسف‌آباد

٤- ضلع غربی خیابان حافظ بین میدان حسن آباد ویوسف آباد

۵- طول شاهرضا شمال و جنوب از میدان فردوسی الی چهار راه جهان نما بغیر از ایستگاه های اتوبوس، تاکسی وبخش هائیکه استثنائاتوقف ممنوع است .

٦- پشت شرقی خیابان فردوسی از میدان فردوسی تاسی متری سه‌راه چرچیل

۷- ضلع شرقی خیابان رازی ۸ضلع جنوبی خیابان فرانسه

۹- ضلع شمالی خیابان ثبت

۱۰- ضلع شمالی سوم اسفند .

بخش سه

۱-خیابان شاهرضا باستثناء ایستگاههای تاکسی و اتوبوس

۲- شاه آباد باستثناء ایستگاههای تاکسی‌و اتوبوس

۳- سعدی شمالی فقط در ضلع غربی

٤- ضلع شمالی خیابان کوشك

۵- ضلع جنوبی خیابان پشت شهرداری

٦- ضلع جنوبی اکباتان

بخش چهار

ضلع شمال غربی میدان بهارستان و ضلع شمالی میدان بهارستان ضلع غربی خیابان ابن‌سینا از چهار راه مخبرالدوله الی سه راه ژاله

بخش پنج

جاده تهران نو . تاپمپ بنزین خیابان‌شهناز میدا ن‌شهناز

بخش شش

خیابان سی متری ، خیابان قزوین ،خیابان انبار نفت

بخش ۷

ضلع شرقی خیابان پهلوی واز چهار راه پهلوی الی چها رراه گمرك

۲- ضلع شرقی و غربی خیابان پهلوی از چهار راه گمرك الی میدان راه آهن

۳- طرفین شرقی و غربی و ضلع شرقی از میدان راه آهن .

٤- ضلع شمالی خیابان سپه‌از حسن آباد الی میدان باغشاه .

۵-ضلع جنوبی سپه از پهلوی الی باغشاه

٦- ضلع جنوبی خیابان مهدیخانی

۷- دو ضلع خیابان قزوین از سه راه جنب الی میدان قزوین .

۸- دو ضلع خیابان منیریه از سه راه الی چهار راه سی متری

۹- دو ضلع ازمیدان راه آهن الی تقاطع شاهپور درخیابان شوش

بخش ۸

۱- ضلع جنوبی خیابان سپه از میدان‌حسن آباد الی چهار راه تقی خان باستثناء ایستگاه اتوبوس و تاکسی

۲- خیابان خیام از ضلع غربی از سه راه خیام الی سه راه اطلاعات

۳- خیابان خیام ضلع شرقی از سه راه آذر الی چهار راه گلوبندك باستثناء ایستگاه اتوبوس

٤- خیابان خیام ضلع غربی از چهارراه‌پزشك قانونی الی گلوبندك باستثناء ایستگاه اتوبوس

۵- خیابان خیام جنوبی هر دو طرف

٦- خیابان مولوی‌از اعدام تاچهار راه‌شاهپور هر دو طرف باستثنای ایستگاه اتوبوس

۷- خیابان شاهپور از سه راه شوش الی‌میدان حسن آباد هر دو طرف باستثنای ایستگاه‌اتوبوس

۸- خیابان پارك شهر جنوبی هر دو طرف به استثناء ایستگاه اتوبوس

۹-خیابان پارك شهر شمالی هر دو طرف باستثناء ایستگاه اتوبوس

۱۰- ضلع عربی میدان‌ارك هر دوطرف‌باستثناءایستگاه اتوبوس

۱۱-خیابان بوذرجمهری از گلوبندك تا سه راه بوذرجمهری وشاهپور باستثناء ایستگاه اتوبوس

بخش ۹

۱-ضلع جنوبی خیابان برق(از میدان سپه الی چهار راه سرچشمه

۲-خیابان سنیروس ضلع شرقی و غربی آزادمیباشد (از سر چشمه الی میدان مولوی)

۳-خیابان بوذرجمهری (غربی) ضلع جنوبی توقف ممنوع وضلع شمالی توقف آزاد است

٤-از سه راه ناصر خسروالی میدان اراك ضلع شمالی و جنوبی توقف ممنوع میباشد همچنین‌سبز میدان اضلاع جنوبی شرقی و غربی آن باستثناء وسط میدان توقف ممنوع است .

۵- خیابان ناصر خسرو از سه راه بازار الی سه‌راه درب اندرون ضلع‌شرقی و غربی توقف آزاد میباشد وا زسه راه درب اندرون الی میدان سپه ضلع‌شرقی توقف ممنوع میباشد .

٦-خیابان پامنار ضلع شرقی آن توقف ممنوع وضلع غربی آن توقف آزاد است .

بخش ۱۰

خیابان ری

خیابان خراسان

بخش ۱۱

۱-سرتا سر جاده پهلوی ازپمپ‌بنزین الی پل‌تجریش باستثناء نقاط منوعه‌وایستگاههای اتوبوسها که‌بوسیله تابلو مشخص میباشد .

۲- در میدان سرپل تجریش دور تا دور فلکه میدان. ضلع شرقی . ضلع غربی . ضلع شمالی

۳-ضلع غربی خیابان سعد آباد

٤-ضلع غربی خیابان پارکینك فیمابین خیابان سعد آباد و جعفر آباد

۵-ضلع غربی خیابان جعفر آباد

٦-ضلع شمالی و جنوبی خیابان شهرداری باستثناء نقاطیکه تابلوی توقف ممنوع نصب شده

بخش ۱۲

۱-حوزه قلهك و خیابان دزآشیب. خیابان شهرداری تهران .ضلع شمالی میدان تجریش

بخش ۱۳

۱- شوش شرقی ضلع شمالی و جنوبی سر تا سر بغیر نقاط ممنوعه

۲- شوش غربی‌ضلع غربی‌وجنوبی سرتاسر بغیرنقاط ممنوعه

۳-ابتدای جاده شهر ری بعداز ۲۰۰ متر شرق وغرب خیابان

٤- ضلع شرقی و غربی مقابل درب امام زاده عبدالله

۵- ضلع شرقی و شرقی مقابل‌درب امامزاده‌ابن‌بابویه

٦- امام زاده عبدالله تا میدان شهر ری دو طرف‌بغیر نقاط ممنوعه

۷- خیابان قم ضلع شمالی سرتا سر

۸-خیابان شرقی میدان شهر ری دو طرف‌سرتا سر بغیر ازنقاط ممنوعه

۹- آرامگاه ضلع جنوبی

۱۰- جاده آرامگاه دوطرف سرتا سربغیر از نقاط ممنوعه

۱-۴۱۵۸۰

خط کشتیرانی استریك والرمن

سرویس مرتب از انگلستان و قارهٔ اروپا

حمل‌مستقیم

به

ایران وسایر بنادر خلیج فارس

کشتی‌ها برای انگلستان وقاره اروپا بار قبول‌مینمایند وهمچنین برای بنادر دریای‌قرمز وبنادر دریای مدیترانه درسرراه بارقبول مینمایند

(بطور مستقیم یاغیر مستقیم)

برای تعیین نرخ‌کرایه وسایر مشخصات‌به‌ادرس زیر مراجعه فرمائید

FOR FURTHER PARTICULARS APPLY TO:-
FRANK C. STRICK & CO. (BUSRA) LTD.:-
KHORRAMSHAHR BASRA, BAGHDAD.
or to
FRANK C. STRICK & CO. (BUSRA) LTD.
and
S. DORABJEE & SON.
77, Avo. Ferdowsi.
Teheran
or to
FRANK C. STRICK & CO. LTD..
12-20, Camomile Street.
LONDON. E. C. 3.

Tel: 45357, 40419,

برنامه حرکت کشتی های استریك والرمن از انگلستان

نام بندر	نام کشتی	به‌بندر خرمشهر تاریخ‌حروج	تاریخ ورود تقریبی به‌بندرخرمشهر
ازلندن	خوزستان	۲۱ مارس	درحدود ۱۷ مارس
	سیتی‌اف درهام	۱۷ مارس	در حدود ۸ مه
	تانکستان	۲۱ مارس	درحدود ۲۸ مه
ازلیورپول	باردستان	اواسط آوریل	درحدود نیمه اول ژوئن
	سیتی‌اف‌کلمبو	آخر آوریل	درحدود اواسط ژوئن
ازمنچستر	گلستان	۱۵ مارس	درحدود ۲۰ آوریل
	کراجستان	٦ آوریل	درحدود ۲۰مه
	اورستان	۱۹ مارس	درحدود ۲۱ مه
	آلبستان	اواسط آوریل	در حدود ۲۰ ژوئن
ازگلاسکو	البستان	بارگیری راتکمیل میکند در منچستر	-
ازکاردیف	البستان	بارگیری راتکمیل میکند در منچستر	-
ازگرینچ‌موت	خوزستان	بارگیری را تکمیل میکند در لندن	-
ازمیدل‌اسبورك	خوزستان	بارگیری را تکمیل میکند در لندن	-
ازآنورب	تانگستان	بارگیری‌راتکمیل میکند درلندن	-
	باردستان	بارگیری را تکمیل میکنددرلندن	

تهران در انتظار ایلوش

درباره اولین فیلم مشترك ایران وایتالیا چه میدانید

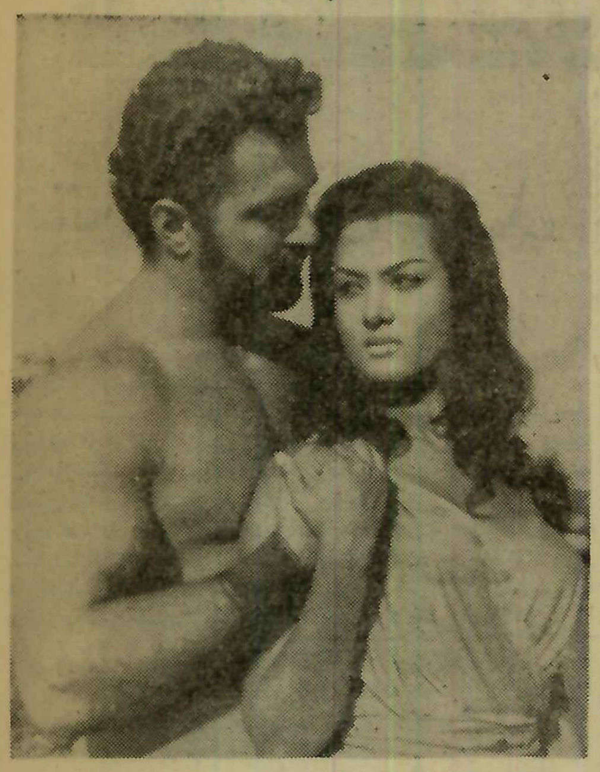

مدتها است مطبوعات اروپائی درباره فیلمی بحث می‌کنند که در حال حاضر توجه کلیه محافل سینمائی اروپا رابخود متوجه ساخته است. این فیلم اثری است بنام «ولکان ، خدای جنك» که‌باشرکت «ایلوش» قهرمان زیبائی اندام وهنرپیشه معروف ایرانی باسرمایه‌ایران وایتالیا بکارگردانی یکی‌از کارگردانان برجسته اروپاتهیه گردیده‌است

ایلوش اوائل سال ۱۳٤۰ عازم ایتالیا شد و بلافاصله در فیلم «ولکان ، خدای جنك» شرکت نمود و هنوز فیلمش باتمام نرسیده بود که توانست توجه نمایندگان کمپانیهای بزرك عالم سینما را بخودمتوجه کندبطوریکه بلافاصله نماینده کمپانی کلمبیا ازوی برای شرکت در محصولات ایتالیا- امریکا دعوت نمود .

در هر حال اکنون کلیه محافل سینمائی ایران در انتظار اثر برجسته‌ای هستند که عنوان نخستین محصول مشترك ایران و ایتالیا رابدست آورده است .

بدون تردید بانمایش ولکان ، خدای جنك ، فصل تازه‌ای در تاریخ سینمائی کشور ما گشوده خواهد شد و بااقدام قابل توجه منوچهر زمانی تهیه کننده ایرانی فیلم دوران باشکوهی در امر سینما درایران پدید خواهد آمد .

طبق آخرین اطلاعی که بدست آورده‌ایم ، این فیلم از اوائل اردیبهشت‌ماه دربزرگترین سینماهای پایتخت ،همزمان بابزرگترین کشورهای اروپائی بمعرض نمایش گذارده خواهد شد .

بهترین عیدی

یك بلیط اعانه ملی

یك عیدی ۱۰۰هزار تومانی

تبریکات عید

این عید سعید نوروز را بتمام اقوام وآشنایان وهمکاران عزیز تبریك عرض نموده وسلامتی همگی را ازخداوند متعال درخواست‌مینمایم

محمد راد طاهری

با تقدیم ادعیه خالصه عید سعید ملی باستانی را حضور محترم موالیان عظام ودوستان گرامی تبریك و ضمنا بعرض میرساند که محل دفتر اینجانب (دفتر خانه اسناد رسمی شماره ۳۹ تهران) از اول‌فروردین ۱۳٤۱ به میدان بهارستان اول خیابان شاه آباد منتقل میشود . . . .

۱-۳ آ-۲۹۱۳۷ **جمال الدین جمالی**

چون ایام نوروز را درمسافرت خواهد بود بدین وسیله تبریکات صمیمانه خود را حضور بستگان ودوستان عزیز تقدیم داشته سعادت و سلامت همگی را آرزومندم .

۱-۲ **احمد افخمی**

امسال عید در منزل طهران خواهم بود

۱-۲ آ-۲۹۱۹۱ **شیخ حسین لنکرانی**

تبریك و معذرت

بدینوسیله نوروز باستانی را به همه دوستان و همکاران گرام شادباش گفته . از شرفیابی و عرض تبریك حضوری معذرت میخواهیم .

آ-۲۹۰۱۱ **دکتر داوری و بانو**

فرا رسیدن عید نوروز باستانی را بعموم هم میهنان گرامی تبریك عرض نموده و دراین سال جدید توفیق بیشتری را برای مشتریان عزیز آرزو میکنیم سرویس رادیو تلویزیون - مهندس ملیك

آگهی حصر وراثت

بتاریخ ۱۷ر۸ر٤۰ آقای‌مصطفی فرازیان بوکالت از طرف بانومعصومه اسفندیاری بشناسنامه ۲٤۰۲۰ از دادگاه بخش تهران درخواست‌گواهی حصر وراثت نموده که به شعبه اول ارجاع و بشماره ۲۳۱۳ر٤۰ ثبت گردیده و چنین توضیح داده‌که مرحوم عبدالله پیرزاده بشناسنامه ۳۲۰۸۹ در تاریخ ۲۸ر۷ر٤۰ فوت شده وورثه منحصر آنمرحوم عبارتست از موکله زوجه دائمی وپریوش بشناسنامه٤۳۹ والیه خانم بشناسنامه ۲۵ و حوری بشناسنامه ۳۳ دختران ونوذر به شناسنامه ۲٦۲ وبهمن به‌شناسنامه ٦۲۲ و سهراب به شناسنامه ۹۸۱ پسران متوفی که نام خانوادگی آنها پیرزاده می‌باشد پس‌از انجام تشریفات قانونی مراتب سه نوبت‌پی در پی ماهی یکمرتبه درروزنامه‌رسمی کشور، شاهنشاهی و یکی از جراید محلی‌آگهی می شود تاهرکس‌اعتراضی دارد و یا وصیت نامه ای از متوفو نزد کسی‌باشد از تاریخ نشر اولین آگهی ظرف‌سه ماه بدادگاه تقدیم‌دارد والا گواهی صادر می شود و نیز هر وصیت نامه ای جزرسمی وسری که بعد از این موعد ابراز شود از درجه اعتبار ساقط و بلااثر خواهد بود .

دادرس شعبه اول دادگاه بخش تهران. میثمی وکیل

۱-۳ آ-۱۹۹۹۳۳

اطلاعات
نیازمندیها

تبریکات عید

هنرستان پرستو

ضمن تبریك سالگرد مطالب زیر را اعلام مینماید .

خانم محترم ـ آقای عزیز شما در هر طبقه که باشید در عصر امروزفراگر فتن‌فن اتومبیل رانی‌جزء مایحتاج‌زندگی استولی میدانید تنهاآموزشگاه مطمئن و دلخواه شما که موفقیت هنر جویان خود را تضمین مینماید و مجهز به بهترین استادان بوده و با روش آموزش جدید شما را درکمترین مدت برای اخذ گواهی نامه رانندگی آماده مینماید ـ کجا است ؟ دقت فرمائید دقت (هنرستان فنی پرستو) پس‌از هر لحاظ بنفع شما است برای ثبت نام باین مرکز آموزش مراجعه نمائید ـ نشانی خیابان شاهپور چهار راه گمرك تلفن ۲۳۹۱۶

بارسیدن عیدنوروز مدیر و کارکنان آموزشگاه رانندگی و فنی فرهنك

صمیمانه‌ترین تبریکات خود را بکلیه هموطنان گرام خصوصا مشتریان عزیز تقدیم میدارد

آ ـ ۲۰٤۳ آموزشگاه رانندگی و فنی فرهنك

با آغاز سال جدید تبریکات خود را بحضور هوطنان ارجمند عرضه داشته و موفقیت و پیروزی تازه‌ای را برای عموم مشتریان عزیز خود خواهانم .

آ ـ ۲۰٤۲ بازرگانی سایه

سال نو فرامیرسد کار نو آغاز میشود

بدینوسیله تبریکات صمیمانه خود رابعموم هم میهنان ومشتریان عزیز خود تقدیم میداریم . مدیر سالن مبل شیك ـ شیرخدائی

فروشگاه اتومبیل هنر

ضمن عرض تبریك سال نو امیدوار است درسال آینده بیش‌از پیش‌رضایت خاطر مشتریان محترم‌را تامین نماید .

چهار راه کالج مقابل پمپ بنزین .

آ ـ ۲۰٤۰ فروشگاه اتومبیل هنر ـ صدیق

نمایشگاه شرکت مبل عظیمی

عید سعیدباستانی رابمشتریان عزیز تبریك عرض مینماید

نمایشگاه ایران کالا

عید سعید باستانی رابعموم مشتریان خود صمیمانه تبریك گفته و برای رفاه حال هموطنان عزیز سرویس خرید اجناس از منازل در ایا ٍعید آماده است و برای فروش اجناس دست دوم مفتوح میباشد

آ ـ ۲۰۳۸ نمایشگاه ایران کالا ـ برادران محب

نمایشگاه اتومبیل ۱۰۹

سال جدید را بکلیه مشتریان محترم و عزیز خود تبریك عرض نموده امیدوار است درسال آینده بتواند با پشتکاربیشتری با شماهمکاری نماید جمشید آباد شمالی‌تلفن ٦٥٦۲٥ عسکری ـ امیر قهاری

جرثقیل جاسب

عید نوروز باستانی را بکلیه هموطنان عزیز خصوصا مشتریان گرام تبریك عرض نموده ودرسال نو توفیق خدمت به‌هم‌میهنان عزیزرا ازخدای بزرك خواهانیم .

مدیر کارگاه جرثقیل جاسب ـ حسین جاسب

فروشگاه خالقی

کارکنان فروشگاه خالقی حلول سال جدید را بهموطنان گرامی تبریك عرض نموده و موفقیت و شادمانی همه را از خداوند مسئلت دارند

آ ـ ۲۰۳۳ مدیر فروشگاه ـ خالقی

باشروع سال نو کارکنان آموزشگاه رانندگی تهران

صمیمانه‌ترین تبریکات نوروزی خود رابعموم هموطنان عزیز تقدیم میدارند .

آ ـ ۲۰٤٤ آموزشگاه رانندگی تهران

بمناسبت آغاز سال جدید تبریکات صمیمانه خود را بمشتریان عزیز تقدیم داشته بقای عمر شما را ازخداوند بزرك خواهانم

آ ـ ۲۰٥٥ بازرگانی امیر ـ امیر

عید سعید نوروز را حضور کلیه سروران گرامی

که موفق بزیارتشان نمیشوم تبریك عرض مینمایم .

آ ـ ۲۰٤٦ فروشگاه اتومبیل ۹۹ ـ رجائی

بازرگانی حمید

حلول سال جدید را بهموطنان عزیز تبریك عرض نموده امید است درسال نوین باجدیت بیشتری رضایت‌مشتریان عزیزرا جلب‌بنمائیم

آ ـ ۲۰۳۲ مدیر ـ بازرگانی حمید

گردانندگان اتو سرویس فارابی حلول سال جدید را بکلیه هموطنان و مشتریان عزیز خود تبریك عرض نموده و امیدوارندکه درسال نوین کمافی السابق وبنحو شایسته تری رضایت خاطر مشتریان عزیز خود را بیش از پیش فراهم نمایند .

آ ـ ۲۰٤۷ اتوسرویس فارابی

کارکنان و گردانندگان کارخانه سپر سازی جهان نما

اولین سازنده سپر در ایران فرارسیدن‌سال جدید را بعموم‌هموطنان عزیز خصوصا مشتریان گرام تبریك عرض مینماید .

آ ـ ۲۰٤۹ مدیر کارخانه سپر سازی جهان نما ـ ماشاءاله مومنی

بنگاه کبیر بورس بنز

سال جدید را بکلیه مشتریان محترم و عزیز خود تبریك عرض‌نموده امیدوار است در سال آینده بتواند با پشتکار بیشتری با شما همکاری نماید امیر کبیر سه راه امین حضور تلفن ۵۳۰٦۵ ریحانیان و فرد .

نمایشگاه اتومبیل یوسفی

سال جدید را بکلیه مشتریان محترم و عزیز خود تبریك عرض نموده امیدوار است درسال آینده بتواند با پشتکاربیشتری با شماهمکاری نماید تلفن ٦۷٤۰۰ بین شاه و سی متری یوسفی .

فروشگاه اتومبیل کیان

سال جدید را بکلیه مشتریان محترم و عزیز خود تبریك عرض نموده امیدوار است درسال آینده بتواند با پشتکاربیشتری با شماهمکاری نماید سیمتری ـ بین شاه و حشمت‌الدوله تلفن ٦۱٤۳٦ کاظمی .

نمایشگاه اتومبیل حافظ

سال جدید را بکلیه مشتریان محترم و عزیز خود تبریك عرض نموده امیدوار است درسال آینده‌بتواند باپشتکاری بیشتری باشماهمکاری نماید تلفن ٦۳۳٤٤ بهجت آباد شمالی ادیك ـ وادیك خاچیکیان

فروش اتومبیل

بازرگانی امیر کبیر

اتومبیل دلخواه شما را تهیه یا معاوضه مینماید مقابل کوچه میرزا محمودوزیر تلفن ۵۸۱٤۹۹ مرتضوی یزدی

فروشگاه اتومبیل ۹۹رجائی

خریدار وفروشنده اتومبیلهای ممیز مجسمه شاهرضا جمشید آباد شمالی ٦٦۹۳٤

فروشگاه اتومبیل یوسفی سیمتری

انواع اتومبیل نقد واقساط ٦۷٤۰۰

فروشگاه اتومبیل کیان

اتومبیلهای کهنه و فرسوده شمارا با هرنوع اتومبیل دلخواه شما معاوضه‌و مولکس های مدل ٥٤ تا ٦۱ خریداریم سیمتری بین شاه و حشمت الدوله ٦۱٤۳٦

بنگاه کبیر بورس بنز تلفن ۵۳۰٦۵

فروشگاه جبهه دار

اتومبیل و لاستیك های کهنه‌شما را بعنوان پیش‌بها قبول و بجای آن اتومبیل و لاستیك های نو تحویل میدهد سپه نرسیده بباغشاه ٦۱۰۰۲

۱ـ۲٦ آ ـ ۱۷۰۲

مدل ٥٦ و ٥۷

فولکس تمیزخریداریم تلفن۵۳۰٦۵

۱ـ٥ آ ـ ۱۹۷٤

آژانس اتومبیل امیر

بنز ۱۸۰ مدل ٥٦ دستو مدل۵۷

فورد آلمانی مدل ٥۹ بفروش‌میرسد

سیمتری مقابل دبیرستان نظام تلفن ٤۸۲٥۸

۱ـ۳ آ ـ ۱۹۹۹

نمایشگاه اتومبیل حافظ

قبل‌ازخریدویافروش‌اتومبیل‌های خود بنمایشگاه‌اتومبیل حافظ‌مراجعه که‌دره عامله مغبون نشوید.

۱ـ۳ آ ـ ۲۰۰۳

اتومبیلهای زیربفروش‌میرسد

فولکس‌مدل ٦۰بسیارتمیز

شورلت مدل ٥٤بلربسیار تمیز

دوج مدل ٥٤عالی‌و تمیز

رنو مدل۵۷عالی‌بسیار تمیز

پنو مدل ٥۹ بسیار تمیز

اپل مدل ٥۸رکورد تمیز

فورد مدل۵۷ بسیار تمیز

درفروشگاه اتومبیل کیان‌سیمتری بین شاه‌و حشمت‌الدوله تلفن٦۱٤۳٦

۱ـ۳ آ ـ ۲۰۱٤

تعمیرگاه اتومبیلهای هانومك و تمپو

ازمحل جدیدبه خیابان پهلوی سه‌راه ولنك منتقل گردید

۱ـ۳ آ ـ ۲۰۱۸

خرید اتومبیل

بنز دیزل موقت خریداریم ۵۳۰٦۵

بورس اتومبیل گلشن

مرکز خرید وفروش همه نوع اتومبیل وهمه نوع فولکس خریداریم مقابل دانشگاه جنك تلفن ٦۸٥۱٤

۱ـ۱۰ آ ـ ۱۹۰۰

نمایشگاه اتومبیل حافظ

احتیاج فوری بچند دستگاه اتومبیلهای آخرین سیستم داریم‌هر چه زودتر بتلفن ٦۲۳٤٤ تماس بگیرید.

۱ـ۳ آ ـ ۲۰۰۲

از مدل ٥٤ تا ٦۱

فولکس‌واپل خریداریم نمایشگاه حافظ تلفن٦۲۳٤٤ بهبجت آباشمالی

۱ـ۳ آ ـ ۲۰۰٤

نمایشگاه اتومبیل حافظ

اتومبیل فورد آمریکائی ٥۹ بسیار تمیز مورد احتیاج وخریداریم تلفن ٦۲۳٤٤

۱ـ۳ آ ـ ۲۰۰۷

لوازم یدکی اتومبیل

لوازم یدکی اصلی فورد

تجارتخانه شالچی فروشگاه لوازم یدکی فورد امیر کبیر (چراغ برق) ساختمان شالچی ۳۰۰۳٦٥ ـ ۳۰٤٥۷۰

۱ـ۱۷۸۰

تعمیرگاه کمك فنر

همه سیستم کمك فنر های‌فولکس فورد ـ پریفکت ـ فورد کنسول ـ دوج و غیره موجود ۳۳۹۷٤

۱ـ٥ آ ـ ۱۹۷۰

لوازم یدکی واصلی جیپ

خیابان امیرکبیر کاشی ۱۲۰ فروشگاه‌خیرالله رحیمی تلفن ۳٥۱٤۲

آ ـ ۲۰۲۸

معاملات پول

هر قدر پول بخواهید

باورقه مالکیت رجوع‌فرمائید لاله‌زار ۳۹۷۸٤ به‌بنگاه‌کوشان

آ ـ ٤۰۲٤٦ ۱ـ٦

مستغلات

نارمك ـ تهران پارس تهران‌نو ـ نیروی‌هوائی برای خرید و فروش و معاوضه زمین و خانه‌نقد و اقساط وپول‌شرطی ببازرگانی امینی اول سی متری نارمك تلفن ۷۹۰۰۹۰ مراجعه‌فرمایند

آ ـ ۳۸۲٥۸

اراضی نارمك را خریداریم

بازرگانی حمید ـ تلفن ۷۹۱۰۹٤

۱ـ۲٦ آ ـ ۱۹۸۲

در نارمك

بر خیابان ٤٦ متری سمنگان ۲٥۰ متر مساحت ۳۰۰ متر بنای دو طبقه مجزا شخصی ساز ٦۰۰۰۰ تومان که ٤٥۰۰۰ تومان نقد بقیه با زمین معاوضه می شود بازرگانی مشعل تلفن ٦٥۸۸۱

۱ـ۷ آ ـ ۱۹۷٥

در خیابان ایرانشهر

٤ دستگاه مغازه دوطبقه مدرن مجهز به شوفاژ و سایر تاسیسات آب گرم و آب سرد دایر طالبین به بازرگانی عقاب‌خیابان ایرانشهرمراجعه نمایند تلفن ٦٦۹٦٦

۱ـ٥ آ ـ ۱۹۲۷

در بهترین نقطه خیابان منوچهری

فروشگاهی بزرگ باکلیه وسایل‌لازم آب‌وبرق سه‌فاز تلفن پروانه فروش اهدیه دوحال کاربرای فروش باگرفتن شریکی مناسب آماده طالبین بتلفن ۳۰۱۸٥ مراجعه نمایند

۱ـ۳ آ ـ ۱۹۹۱

آژانس شادان

معاملات املاك ـ تعمیرات ـ مقاطعه کاری‌ساختمان ـ آپارتمان ـ منازل اجاره ای تلفن ۷۲۹۹۷

۱ـ۱۰ آ ـ ۱۹۹۲

نقد و معاوضه

چند دستگاه خانه واقع در شمال شهر نقد و معاوضه بفروش میرسد بازرگانی سایه

خیابان‌شمیران‌چهارراه حقوقی۷۲۸۹٦

۱ـ۲٦ آ ـ ۲۰۰۹

بفروش میرسد

عیدی ممتاز

باغ مشجر ـ اراضی تفکیك‌شده با ۱٦ سنك آب از ۳ رشته قنات‌و چاه در ۱٥ کیلو متری جاده قدیم کرج متری ٥۰ ریال نقد و اقساط بفروش میرسد از فرصت استفاده نموده برای مشاهده‌وانتخاب بدفتر ایران بورس خیابان خیام مقابل وزارت صنایع ومعادن تلفن ٥٤٤۳٦ مراجعه فرمائید

آ ـ ۲۰٦۰

خیابان تهران نو

یکدستگاه ساختمان نوسازبرخیابان تهران نو جنب بانك صادرات دارای دو سالن و یك مغازه و یکدفترباابرق سه فاز ۱۰ آمپر بفروش میرسد به بازرگانی یکتا مقابل بانك صادرات تلفن ۷۹۸۰٤ مراجعه فرمائید .

۱ـ۷ آ ـ ۱۹٦۸

یکقطعه زمین عرصه‌واعیان

متجاوزازهزار وششصد متر با داشتن‌راه مقابل کارخانه چائی‌شرکت جهان دررامسر نزدیك خانه خالوفیض اله بفروش میرسد

نشانی‌ـ‌آخوندمحله راهسر مغازه آقای احمد کاظمی

آ ـ ۲۹۱۲۳ ۱ـ۲

معاملات تلفن

تلفن ٤و ٦و٥ خریداریم به تلفن ٤۰٦۸۰ مراجعه شود .

هرنوع شماره تلفن برای هر محل که بخواهید با شرایط آسان‌واگذار می شود تلفن ٤۰٦۸۰

هرنوع شماره تلفن

خرید و فروش میشود ۵۰۱۷۸

۱ـ۲٦ آ ـ ۱٦۹۹

مصاحب تازه‌ه‌پرسنل‌خباس‌مسعودی باگردنه‌خیابان‌خیام‌پایین‌تر‌افتاده‌است

اجاره داده می شود

خیابان آریانا چهارراه‌گلی

ساختمانی ٤اطاقه‌باحیاط ولوازم‌برای مطب و دفتر خانه و آموزشگاه‌جهت اجاره تلفن ٤٥۱٤۲

۱ـ۳ آ ـ ۱۹۹۰

آپارتمان اجاره در در خیابان ایرانشهر

چهار دستگاه آپارتمان مجهز به شوفاژ ـ آسانسور یکجا مجزا جهت ادارات بیمارستانها ـ شرکت های خارجی و داخلی ، مطب و دفاتر مهندسی اجاره داده میشود ـ طالبین ببازرگانی عقاب خیابان ایرانشهر مراجعه نمایند تلفن ٦٦۹٦٦

۱ـ٥ آ ـ ۱۹۲۹

ساختمان چهار طبقه و نیم

نوساز دو نبش هر طبقه ٦ اطاق وهال وسیع و بالکون سرتاسری ۱٥۰۰ متر زیر بناء ٥۰۰ متر حیاط ماشین‌رو گلخانه بزرك دو گاراژ بر خیابان با تمام وسایل مدرن خیابان پهلوی‌بالای بلوار برای سفارتخانه ها و کمپانیها ونمایندگی های خارجی‌و خانواده یکجا ومجزا اجاره داده می شودتلفن ۲۳٦۸۰ و ٤۱۸۸۳

آ ـ ۲۰۲٥

ساختمان

خاکبرداری

برای خاکبرداری و تسطیح اراضی وسیله تراکتور های کاترپیلار مجهز به ریپر به تلفن ٤٦۹٥٥ مراجعه فرمائید

فروش اثاثیه

سالن مبل شیك

نقد واقساط معامله میکند خیابان شمیران بالای‌سه‌راه زندان ۷۰٥٤۷

۱ـ۲٦ آ ـ ۱٦۷۸

خانواده های محترم

اگر چنانچه‌تصمیم بخرید تلویزیون یخچال ضبط صوت قالی مبل و سایر لوازم زندگی را دارید متمنی است قبلا بنمایشگاه ایران کالا مراجعه فرمائید چون مقداری از اجناس‌فوق راکه از منازل ودست دوم خریداری نموده‌ایم بقیمتی که شما هرگز باور نمیفرمائید بفروش میرسانیم نشانی تهران خیابان شاه چهار راه گلشن نمایشگاه ایران کالا تلفن ٤٥٦۸۹

۱ـ۲٦ آ ـ ۱۹٥۹

نمایشگاه شرکت مبل عظیمی

با تخفیف مخصوص و ضمانت‌ه سال بهترین مبلهارادراختیارمشتریان محترم قرار می دهد . خیابان‌شمیران پائین تر از چهارراه قصر پلاك۱۰۱٥ تلفن ۷۰۳۳۲

خرید اثاثیه

قالی
یخچال
تلویزیون
ضبط صوت
رادیوگرام وسایر لوازمات برقی

شمارا بقیمت عادلانه خریداریم لطفا به نمایشگاه ایران کالا خیابان شاه چهارراه گلشن تلفن ٤٥٦۸۹ مراجعه فرمائید .

آ ـ ۱۹٥٤ ۱ـ٥

قالی و لوازمات منزل

هرنوع قالی نو و کهنه و سایر اشیاء ولوازمات دیگر منزل شمارا نقدا خریداریم خواهشمند است به نمایشگاه ایران کالا خیابان شاه‌چهار راه گلشن تلفن ٤٥٦۸۹ مراجعه‌فرمائید

۱ـ۲٦ آ ـ ۱۸۳٤

یخچال ـ تلویزیون ـ قالی

ضبط صوت ـ رادیو گرام ـ مبل شمارا نقدخریداریم امیرکبیرسه‌راه‌امین‌حضور فروشگاه خالقی ٥۱۲۷٦

۱ـ۲٦ آ ـ ۱۹۸۱

فرش کهنه ونو

در منزل خریداریم تلفن۸۲۱۸٥٥

آ ـ ۱۸۹۱ ۱ـ۱۰

واگذار میشود

در خیابان ایرانشهر

سالن زیر زمینی بزرگ مجهز به شوفاژ و سایر تاسیسات جهت کافه رستوران بدون نوشابه الکلی واگذار میشودطالبین ببازرگانی عقاب خیابان ایرانشهر مراجعه‌نمایند ـ تلفن٦٦۹٦٦

آموزشگاههای رانندگی

هنرستان فنی‌پرستو

مرکز آموزش صحیح رانندگی و میکانیکی شاهپور چهارراه گمرك تلفن ۲۳۹۱٦

آموزشگاه رانندگی‌تهران

خیابان‌میریه‌زیرنظر کاوه‌محلاتی۲٥۸۸۸

آموزشگاه‌رانندگی‌وفنی‌فرهنك

فن‌رانندگی‌را تا اخذ گواهی نامه با بهترین متد بشما می آموزد شاهرضا پل چوبی تلفن ۳۸۲۸۳

هنرستان رانندگی شهاب

۱ـشاهرضا بین سینما دنیا و پلازا تلفن ۱۱۲۲۱

۲ـخیابان پهلوی مقابل درب‌کافه شهرداری تلفن ٦٥۷٦۳

۳ـمیدان تعلیم خیابان امیرآباد مقابل انتهای دیوار جلالیه

۱ـ۳۰ آ ـ ۱۸٤٦

درمیدان شهاب سنك‌چین‌وپارکینك رادرمدت ٥ساعت فرا خواهید گرفت اتومبیلهای شهاب همه از مدل ٦۱وهر ساعت وقت ٥۰ ۱ریال

۱ـ۲۱ آ ـ ۱۹٤۷

تعلیم رانندگی

هنرکده‌فنی بزرگترین و مجهزترین آموزشگاه رانندگی و میکانیکی در خاورمیانه با متد جدید و اتومبیل های آخرین سیستم فن رانندگی را تا اخذ گواهینامه رسمی به شما می آموزد سرویس مخصوص جهت تعلیم بانوان افتتاح گردیده نشانی هنرکده فنی بهارستان روبروی چایخانه مجلس تلفن ۳۸۰٤٦ شعبه‌ـ خیابان شاهرضا روبروی ضلع شمالی کافه شهرداری تلفن ٤۸٦٦۲

۱ـ۲٦ آ ـ ۱۸٤٥

آموزشگاههای فنی

آموزشگاه‌ماشین‌نویسی‌بیژن

تعلیم وتحریر اوراق وپایان‌نامه میدان ژاله جنب پمپ بنزین.

۱ـ۲۰۱۱ ۱ـ۳

فقط ۱۵۰۰ ریال

کلاس تدریس دوره کامل رادیو تلویزیون بوسیله مکاتبه درکانون فرهنگی پارس صندوق پستی ۹٤۸

آ ـ ۲۰۲۷

تقویم اطلاعات

سه شنبه بیست‌و نهم اسفند ۱۳٤

سه شنبه سیزدهم شوال ۱۳۸۱

سه شنبه بیستم مارس ۱۹٦۲

اذان صبح :ساعت ٤و۳۳ دقیقه

طلوع آفتاب : ساعت ٦ و ۱۲دقیقه

غروب آفتاب : ساعت ۱۸و۱۰دقیقه

راهنمای پزشکی اطلاعات

بلو کلینیك

دکتر صدیقی ـ دکتر مجاهدی

رزیدنت سابق‌بیمارستانهای امریکا پزشك بیمه کارمندان دولت‌و فرهنگیان پزشك سازمان بیمه های اجتماعی کارگران بیماریهای داخلی اطفال ـ مقاربتی ـ ترك‌تریاك وسایر موادمخدره ترك‌الکل مجهز به‌دستگاه‌های‌رادیو ـ سکپی ـ آئروسل ترایی "نخورینی ـ سیلین وغیره" دیاترمی‌پذیرائی بعداز ظهر ها

خیابان شاه روبروی مسجد مجاد تلفن ٤۹٥۲٦

دکتر حسین صالح

دیپلمه از دانشگاه پاریس

خیابان شاه روبروی سینمانیاگارا

دکتر معانی

امراض مقاربتی مجاری ادرارمعالجه سوزاك تازه و کهنه ـ ورم پروستات وسستی و ناتوانی ـ ضیق مجرا امراض زنانه خیابان فردوسی مقابل بانك‌ملی مرکز .

دکتر عباس نیك نژاد

متخصص از دانشکده پاریس بیماری های معده ـ روده ـ کبد ـ لوزالمعده ـ درمان بواسیر بدون عمل فیستول فیسور با متد موثر دروازه شمیران خیابان گرامی

درمانگاه های خصوصی

درمانگاه خصوصی‌شبانه روزی نارمك

دارای بخشهای طبی و جراحی زایمان وزنان چشم پزشکی ، حلق ، گوش ، بینی ، دندانپزشکی و دندانسازی ـ مسمومین ، سوانح‌و اتفاقات‌ـ‌آیروسل اکسیژن تراپی ـ تزریقات پانسمان (ثابت‌وسیار) واکسیناسیونهای‌مختلف (مخصوصا فلج اطفال) در کلیه‌ساعات شبانه روز در خدمت شما است‌وسیله حمل بیمار در تمام ساعات شب‌آماده است چهل وشش متری غربی تلفن ۷۹٥٥٥

دندانپزشکان

کلینیك دندانپزشکی خصوصی حکیم پور

تحت‌نظر دکترهای متخصص در دندان پزشکی ودندانسازی مجهز به توربین های ۳۰۰ هزار دور در دقیقه

درمان دندان بدون درد

ساخت بهترین نوع دندان های مصنوعی کرم کوبالت بدون لثه

شاه‌آباد خیابان باغ‌سپهسالار کوچه مهندس الممالك تلفن ۳۷٤۸۱ اوقات پذیرائی قبلاز ظهر بطور آزاد ـ بعداز ظهربا تعیین وقت قبلی جمعه تا ظهر

دکتر آسایش

بیماریهای امیزشی ومجاری‌ادرار خیابان منوچهری ـ ابتدای کوچه‌ارباب جمشید ـ شماره ۱۱ پذیرائی عصرها

درونی اطفال
دکتر جواد اسفندیاری

بیماریهای داخلی اطفال پذیرائی ساعت ٤ تا ۸ بعد از ظهر نشانی خیابان بوذرجمهری مقابل بانك بیمه بازرگانان تلفن ۲۷۷۷٤

دکتر حسن بهره‌مند

با۳۳ سال سابقه معالجات فشار خون ـ کبد ـ کلیه ـ قند ـ اگزما ـ اعصاب ـ فلج ها از اروپامراجعت‌نمود پذیرائی عصرها ـ نشانی جاده قدیم شمیران ایستگاه تخت جمشیدتلفن ۷۰٦٤٦ منزل ۸٦۳۲۸

دکتر در طب پولوسا

متخصص‌بیماریهای مقاربتی‌ـ‌مجاری ادرار ـ تناسلی امراض زنانه ـ نازائی ـ خیابان فردوسی شمالی کوچه صادق پذیرائی ۹تا ۱۲ـ٥تا ۸ تلفن٤٦٥۸۹

فیزیوتراپی ـ اکسیژن تراپی
دکتر خطیبی

معالجه فلجی ها ـ فلج اطفال درد و عوارض بعد از اعمال جراحی‌و شکستگی بندی ـ درد های رماتیسمی ـ تهیه دست مصنوعی خیابان پهلوی روبروی سینما مهتاب تلفن ٤٥۳۳٦

دکتر دانشگر

امراض مقاربتی و جلدی و سوزاك تازه و کهنه ورم پرستات ضیق مجرا مسنی و بواسیر امراض زنانه ونازائی خیابان سپه مقابل بستخانه تلفن ۳۰۲٤۱٦

دکتر محمد دادخواه

کلنیك زیبائی علاج لاغری وچاقی ورشد ونمو سینه‌ها خیابان لاله‌زار از طرف میدان سپه پذیرائی صبح‌و عصر تلفن ۳۸۱۷۰

ترك تریاك دکتر رحمانی

متخصص امراض اعصاب وروح از دانشگاه لندن خیابان پهلوی بالاتر از چهارراه امیراکرم تلفن : ٤٥۱۱٤ پذیرائی صبح‌و عصر

دکتر محمد رضا مسدد

رزیدنت سابق‌بیمارستانهای امریک دارای گواهنامه از بورك مدیکال امریکا ـ درمان‌قطعی بیماریهای مقاربتی دروازه دولت روبروی ساختمان قدیم تلفن ۳۰۲٥٤۸ پذیرائی مصرف از ساعت ۵الی ۸بعداز ظهر

دکتر محسن سلطانی

پزشك بیماری های کودکان ـ تلفن ٦٦٥۰٤ چهارراه دروازه دولت صبح وعصر

آگهی های توجه

آموزشگاه فرهنگی

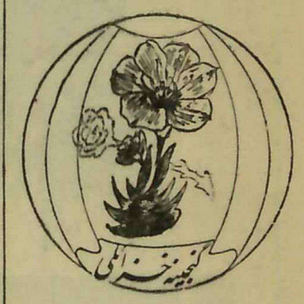

انجمن فارغ‌التحصیلان آموزشگاه خزائلی

ازبانوان و آقایانیکه بوسیله تحصیل در آموزشگاه های خزائلی به احد هرگونه مدرك تحصیلی و توفیق‌علمی نائل شده اند دعوت می شود بمنظور استفاده از مزایا و امتیازات انجمن فارغ‌التحصیلان آموزشگاه خزائلی در هرکجا که هستند باین‌نشانی‌شاه‌آباد کوچه ظهیرالاسلام آموزشگاه خزائلی یا صندوق پستی شماره ۲۵۱۸ مکاتبه نمایند .

۱ـ۳۰ آ ـ ۱۸۳۹

کلاسهای صبح

در آموزشگاه خزائلی برای داوطلبان متفرقه کلاسهای صبح ازساعت ۸ونیم تا ۱۱ونیم دایر است آقایان وبانوان داوطلب دوره اول متوسطه در این کلاسها می توانند تحصیل کنند فریبا کلاسهای‌زبان هم درساعات صبح‌دایر خواهد شد .

۱ـ۳۰ آ ـ ۱۸۳۸

کلاس ویژه زبان انگلیسی و آلمانی

کلاس ویژه انگلیسی و آلمانی در آموزشگاه‌خزائلی دایراست هردوره‌آن در مدت سه ماه پایان می‌پذیرد .

۱ـ۳۰ آ ـ ۱۸۳۶

امتحانات دوم

رادر اسفند ماه دایر می کندداوطلبان برای امتحانات نوبه دوم کاملا مجهز باشند آموزشگاه خزائلی کلاس های دبیرستانی و ششم ادبی دومین‌نوبه جهت نام نویسی هرروز صبح و عصر بدفتر آموزشگاه خزائلی‌مراجعه‌فرمایند شاه‌آباد کوچه ظهیرالاسلام

۱ـ۳۰ آ ـ ۱۸۳۷

کلاس مکالمه‌انگلیسی‌وآلمانی

کلاس مکالمه انگلیسی و آلمانی تحت نظر یکنفر بانوی انگلیسی و داوطلب ۶ ماه کامل تحصیل کنند و آلمانی درآموزشگاه خزائلی‌دائرگردیده برای کسانیکه بخواهند بخارج‌مسافرت کنند این کلاس بسیار سودمنداست بمنظور اینکه بانوان و آقایان

۱ـ۳ آ ـ ۱۸۳۵

سالن مد و آرایش

سالن آرایش مایاك

تحت نظر خانم مایاك متخصص درامور زیبائی وآرایش موی سر با نازلترین قیمت‌از شما پذیرائی می‌نماید .دروازه‌دولت کوچه حمیدالدوله روبروی محل سابق تلفن ۳۹۰۴۵

آ ـ ۱۹۱۱ ۱ـ۱۵

در سالن آرایش ونیز

میزانپلی عالی باتافت (۶۰) ریال میدان بهارستان کوچه نظامیه جنب دبستان سعدی دخترانه تلفن ۵۴۱۴۱

آ ـ ۱۹۰۵ ۱ـ۵

سالن آرایش نپتون

تحت‌نظر متخصصین فن آرایش با مدن ترین‌وسایل کارهمیشه آماده‌برای انجام هرگونه مراجعات بانوان محترم میباشد

خیابان امیرآباد ـ شمال جلالیه ـ جنب پمپ‌بنزین

آ ـ ۴۱۴۸۶ ۱ـ۲

کانون فرهنگی پارس

با اجازه نامه رسمی از وزارت فرهنگ

کلاسهای علمی و عملی رادیو تلویزیون

کلاسهای زبان

انگلیسی

آلمانی

فرانسه

نقشه‌کشی و نقشه برداری

معدی شمالی خیابان کشف پاک ۲۳

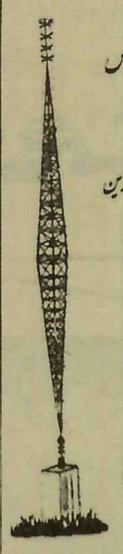

استخدام

آگهی انتخاب دستیار

بیمارستان نمازی شیراز جهت رشته‌های تخصصی زیر محل برای پذیرش چند دستیار واجد شرائط دارد پزشکان داوطلب میتوانندبرای دریافت اطلاعات لازمه با کمیته انترنی ورزیدنتی بیمارستان مکاتبه نمایند. کلیه درخواستها باید تا اول‌اردیبهشت ۱۳۴۱ به کمیته انترنی ورزیدنتی واصل گردد . به درخواستهای رسیده بعداز انقضای مدت فوق ترتیب اثر داده نخواهدشد شروع خدمت از اول تیرماه ۱۳۴۱ خواهدبود .

۱ـبخش داخلی
۲ـبخش جراحی
۳ـبخش کودکان
۴ـبخش بیهوشی
۵ـبخش امراض زنان ومامائی
۶ـبخش آسیب شناسی
۷ـبخش رادیو لوژی

آ ـ ۴۰۳۷۸ ۱ـ۴

کلینیك فیزیو تراپی دکتر خطیبی

به چند نفر بانوی مجرد یا دوشیزه جهت قسمت فیزیوتراپی احتیاج دارد داوطلبین به خیابان پهلوی روبروی سینما مهتاب یا تلفن ۴۵۳۳۶ مراجعه نمایند .

آ ـ ۴۱۷۶۴

آگهی انتخاب دبیر

دانشکده ادبیات مشهدبرای‌تدریس زبان‌فرانسه به یك تن دبیر احتیاج دارد . داوطلبان واجد شرایط می توانند از تاریخ پانزدهم اردیبهشت ۱۳۴۱ تا مدت یکماه در مشهد به اداره کل دبیرخانه دانشگاه و در تهران‌به اداره کل تعلیمات عالیه مراجعه وثبت نام کنند .

استخدا مداوطلبی که در امتحان مسابقه پذیرفته شود موکول به‌تامین اعتبار خواهد بود .

رئیس دانشکده ادبیات مشهد
دکترفیاض

آگهی انتخاب دانشیار

دانشکده ادبیات مشهد برای تدریس جغرافیای عمومی ممالك به‌یك تن دانشیار احتیاج دارد. داوطلبان واجد شرایط می توانند از تاریخ پانزدهم اردیبهشت ۱۳۴۱ تا مدت یك ماه در مشهد به اداره کل‌دبیرخانه دانشگاه و در تهران به اداره کل تعلیمات عالیه مراجعه و ثبت نام‌کنند.

استخدام داوطلبی که در امتحان مسابقه پذیرفته شود موکول‌به تامین اعتبار خواهد بود .

رئیس دانشکده ادبیات مشهد ـ
دکتر فیاض

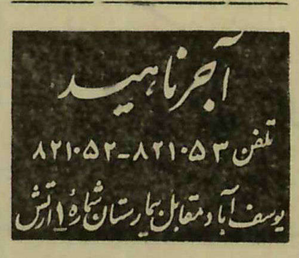
آجر ناهید
تلفن ۸۲۱۰۵۳ـ۸۲۱۰۵۲
یوسف آباد مقابل بیمارستان شماره ۱ ارتش

سالن زیبائی الکساندر

خیابان استالین جنب کالباس‌سازی میکائیلیان تلفن ۶۷۹۹۵

آ ـ ۲۰۲۶

آگهی های متفرقه

زایمان‌و۵ روز استراحت

در اطاق ۲ تختی ۴۰۰ تومان
در اطاق خصوصی ۶۰۰ تومان
برای تهیه کارت و معاینه قبلی از ساعت ۱ تا ۸ بعد از ظهر مراجعه فرمائید .

بیمارستان‌وزایشگاه‌شهروینی
خیابان‌شمیران‌ایستگاه‌چالهرز

۱ ـ ۵ آ ـ ۴۱۴۲۶

عینك‌سازی‌فیروز

زیر نظرمتخصص عینکهای طبی . چهارراه عزیزخان‌جنب بهداری ارتش تلفن ۶۰۳۷۶

۱ـ۳ آ ـ ۲۰۰۱

جرثقیل توکل

میدان شاه تلفن ۵۵۸۲۸ـ ۵۰۶۹۱

سشوار کادوس

فروشگاه کادوس تلفن ۴۴۵۷۷

۱ـ۳۰ آ ـ ۱۷۸۹

ماهی رنگی‌ایران آکواریوم

برای انتخاب زیباترین ماهی های رنگین جهت سفره هفت‌سین به ایران اکواریم مراجعه فرمائید اول خیابان نادری پاساژ معتمد تلفن ۳۱۴۸۰

آ ـ ۱۷۸۱

کارگاه صنعتی عصر اتم مهندس لازار

سازنده بهترین نوع ماشین های آرد و تعمیر و نصب موتور های سنگین کارخانه آرد سفید ۱۰۰ تنی دارای نمایندگی از بزرگترین کارخانه یك طبقه پنماتین هوائی تا صد تن آماده انجام سفارشات می باشدجاده قزوین جنب پاسگاه سلیمانی تلفن ۵۷۵۸۱

حراج

حراج کفشهای مردانه در فروشگاه جیمایا ـ استای لاله‌زارنو

قیمتها بحدود صد ۴۵ ـ ۵۰ ریال تا آخر مهر

بذرافشان نظامی

مرغوبترین بذر چمن رادر اختیار مشتریان محترم می‌گذارد خیابان قزوین چهارراه ملك مقابل مسجد مظهری تلفن ۲۲۸۸۲

۱ـ۲ آ ـ ۱۹۹۸

جرثقیل‌جاسب

تلفن ۲۷۸۱۸و ۲۵۷۶۳

۱ـ۲۶ ا ـ ۱۶۸۸

اولین سازنده سپر در ایران مجیدیه ایستگاه پل تلفن ۷۱۱۳۳

کافه ـ قنادی

شیرینی عید خودرا ازکافه قنادی الدورادو شاهرضا اول لاله‌زار نو تهیه فرمائید هر نوع سفارش برای‌عیدمیپذیرد

آ ـ ۲۰۱۵

کارگاه فنی بیمه

متخصص ساختن انواع‌واقسام کلید های منزل ونصب قفل یخچال وسویچ ماشین دراسرع وقت دروازه دولت مقابل بهار ۳۰۳۷۵۸

آ ـ ۲۰۱۲ ۱ـ۳

در ییلاق هتل نروید فروشگاه خیمه‌ایران

بهترین چادر های پیك‌نیك‌ـ شکاری ـ چادر های کار گری ـ صندلی های‌تاشو مخصوص پینك پنك ـ چترهای سایه‌بان تختخواب های‌سبك. کیسه‌های‌رختخواب پیچ وسایر فرآورده های‌این فروشگاه را با نازلترین‌قیمت در دسترس مشتریان محترم قرار میدهد .

فروشگاه خیمه‌ایران

نشانی خیابان امیر کبیر پاساژ ۲۰ جنب میدان سپه

نمایشگاه

وردآورد کاروانسراسنگی برای سفارشات به تلفن های ۳۰۴۵۶۳ـ۳۹۵۴۶ ـ۵۴۸۱۲ مذاکره فرمائید .

۱ـ۷۶۸۱

هتل ها و رستورانها

رستوران‌مهرآبادطبقه‌فوقانی فرودگاه تلفن ۶۴۴۸۷

هتل ونك سه‌راه‌ونك تلفن ۸۲۲۵۱۳ ـ ۸۲۲۶۷۰

رستوران لارزیدانس خیابان ویلا تلفن ۴۶۴۱۴

هتل و کلبه دربند دربند تلفن ۸۲۴۲۲ ـ ۸۳۴۲۲

هتل سپید تخت جمشید ۶۹۰۱۱ دیسکوتك رقص‌باجدیدترین صفحات

رستورانهای خانوادگی

رستوران ژاله

مخصوص خانواده و مهمانی های خانوادگی است دارای

چلوکباب مطبوع

وسایر اغذیه لذیذ و متنوع ایرانی و فرنگی با بهای مناسب

بدون دریافت سرویس

لاله‌زارنو جنب سینما متروپل تلفن ۳۲۳۳۱

ستاره‌آبی افتتاح شد

چلو کباب مطبوع را در سالن خانوادگی رستوران ستاره آبی‌میدان فوزیه میل فرمایند تلفن ۷۲۱۸۶

۱ـ۳ آ ـ ۱۹۸۹

چلوکبابی ایرانشهر

همه روزه‌برای مشتریان وخانواده های محترم دائر است آدرس ـبالای تخت جمشید ۰ جنب داروخانه لایف تلفن ۶۱۷۸۱

۱ـ۵ آ ـ ۲۹۰۹۳

انواع الکتروموتور وپمپ برقی و نفتی

شرکت سهامی کومینکور

خیابان سعدی مقابل کوچه مهران پلاك ۵۷۲

جمیله بوپاشا

دختر پیکارجوی الجزایر

نویسندگان : سیمون دوبووآر ـ ژیزل حلیمی
مترجمان : م. تاراجی ـ ح. پویان

ـ۲۱ـ

باز همان حرف های سابقش را از سر گرفت . چهره اش ناگهان بر افروخته شده بود و چشم هایش برق میزد :

ـ خیال میکنی که من هنوز باکره هستم ؟

چون من با هیچ مردی ....

بطری .. اما شاید هم مرا از همه چیز ساقط نکرده باشد ...

شروع به‌خواندن گزارش دکتر «لوی لروی»کردم .

جمیله شانه هایش را بعلامت تحقیر بالا انداخت ، و گفت :

ـ هر بار که شکنجه ها را برای او (دکتر لروی) حکایت میکردم، میگفت : «اوه ! اینها از روی بد جنسی نبود ! هیچکدام از این کارها را از روی بدجنسی نکرده‌اند !...» بزحمت دو دقیقه‌ای مرا معاینه کرد . به پهلویم دست کشید ، انگشت هایم را نگاه کرد ....

در تمام این احوال میگفت : «خطرناك نیست ، خطرناك نیست ...» بعلاوه من در موقع معاینه لخت نشده بودم !

سرو کله یکی از زنان زندانیان ظاهر شد ، و جمیله ناگهان سکوت کرد .

زنك با تبسمی که در آنحال خیلی بیجا و بی معنی بود اخطار کرد

ـ وقت دارد تمام میشود ، استاد . بدون آنکه از میز تحریری استفاده کنم خلاصه اظهارات جمیله را یاد داشت کردم و کپیه هم گذاشتم تا دونسخه داشته باشم . این اظهارات مضمون‌همان‌شکایتی بود که می‌بایست از طرف جمیله خطاب به باز پرس نوشته شود .لازم بود تاریخ شکایت نیز ذکر میشد و سپس به امضاء جمیله میرسید .

جمیله قلم خودنویس را بدست گرفت و پرسید :

ـ جمیله بوپاشا بنویسم و یا فقط جمیله امضاء کنم ؟

ـ هر طور که عادت داری .

آنوقت با خط گرد و بچگانه اش خیلی واضح نوشت :

ـ «بوپاشا» ـ محبوس درالجزیره ـ زندانی شماره ۱۱۳۴ ـ الجزیره ـ ۱۷ مه ۱۹۶۰ .

از جا برخاستم تا نسخه اصلی شکایت جمیله را پیش از پایان وقت اداری به کاخ دادگستری الجزیره برسانم .

جمیله همانطور ایستاده بود . هنوز میخواست چیزی بگوید . پرسید :

ـ فردا ؟

گفتم :

ـ تو فردا حرفی نزن . اول من حرف میزنم و تقاضای احاله و تعلیق محاکمه را عنوان میکنم تا بعد ببینم چه میشود .

اما جمیله که ظاهرا قانع نشده بود گفت :

ـ نه ، کار دیگری داشتم ...

گویی ناگهان خیلی ناراحت و دستپاچه شده بود .

من ژست مخصوصی گرفتم تا او را به حرف زدن تشویق کنم.

با کمرویی گفت :

ـ میخواستم بپرسم ... نمیدانم برای حضور در دادگاه چه لباسی باید بپوشم ...

به محض شنیدن این حرف از زبان جمیله تمام خستگی هایی که از شب گذشته در جان من جمع شده بود از بین رفت

از مشاهده این اختلاط خارق العاده بلوغ درد ناك و احساسات زنانگی بچگانه جمیله ، لذت بردم . قاه قاه بنا کردم به خندیدن :

ـ آخر باید دید که تو چه لباسهایی توی جامه دانت در زندان «باربروس» داری ؟..

ـ میتوانم لباس آبی رنك بپوشم . این خیلی درست تر است . این لباس را یکی از خواهران هم زنجیر به من عاریه خواهد داد .چند دفعه آن را پوشیده ام . به من می‌آید ...

او را درآغوش گرفتم و بوسیدم .

وقتی از میان در های سنگین زندان باز می‌گشتم با خودم میگفتم که با داشتن موکلی مثل جمیله خیلی خوشبخت هستم .

***

در کاخ دادگستری ، شیخ‌القضات داد سرا را توی اطاقش پیدا نکردم .

ناچار شکایت را بدست مسئولین یکی از شعبات زیر دست معاون دادستان سپردم .

صبح فردای آن روز شیخ القضات داد سرای الجزایر تشریفات مربوط به تحویل امانی شکایت نامه را انجام داد .

بعد از اجلاس دادگاه نظامی خود من نیز با توجه به ضرورت اکید رعایت تشریفات ابتدایی برای شروع فعالیت دفاعی ـ آنچه را که لازم بود به امانت‌داران دادسرا سپردم .

کارهای مربوط به قضیه جمیله بوپاشا از لحاظ حقوقی‌آغاز شده بود .

***

فصل چهارم

نخستین جلسه محاکمه

شب پیش از آن روز ، یعنی ۱۸ ماه مه ، خیلی کم خوابیده بودم. تا ساعت سه بعد از نیمه شب نوشتن لایحهٔ مربوط به احاله و تعلیق دادرسی را تمام کردم و از آن المثنی برداشتم تابدادگاه تقدیم کنم .

بعد از آن کمی چرت زدم و سپس بر خاستم .

ساعت ۸ صبح با رئیس کانون وکلای الجزایر ملاقات کردم و از او تقاضا نمودم که در جلسه دادگاه شرکت کند و تاکید کردم که حضور او در محاکمه بهرحال مفید است .

درشماره آینده :

خفقان!

برنامه سینماها در ایام تعطیل نوروز

سینما آسیا (تلفن ۴۲۹۰۹)
دزد بغداد ـسینماسکوپ ـرنگی دوبله بفارسی با شرکت استیوریوز جورجیامول شروع ۱۱ صبح ۳ـ۵ـ۷ـ۹ بعد از ظهر

سینما ادئون (تلفن ۳۸۱۱۸)
زیر آفتاب سوزان ـوایداسکرین دوبله بفارسی با شرکت الن‌دلون شروع ۱۰ر۳۰ صبح ۲ر۳۰ ـ۴ر۳۰ـ۶ر۳۰ـ۸ر۳۰ بعد از ظهر

سینما امپایر (تلفن ۴۹۰۸۱)
نورمن‌در فضا ـ دوبله بفارسی‌با شرکت نورمن‌ویزدوم شروع ۱۱ صبح ۳ر۳۰ـ۵ر۳۰ـ۷ر۳۰ـ۹ر۳۰ بعد ازظهر

سینما ایران (تلفن ۳۶۳۵۴)
کلاه مخملی ـ وایداسکرین ـ رنگی ـفارسی باشرکت ناصرملك‌مطیعی شروع ۱۰ر۳۰ ـ۱۲ر۳۰ صبح ۲ر۳۰ ـ۴ر۳۰ـ۶ر۳۰ـ۸ر۳۰ بعد از ظهر

سینما اسکار (تلفن ۴۵۷۹۷)
سیندرفلا ـرنگی ـدوبله بفارسی با شرکت جری لوئیس شروع : ۱۰ر۳۰صبح ۲ر۳۰ـ۴ر۳۰ـ ۶ر۳۰ ـ ۸ر۳۰ بعد از ظهر

سینماایفل (تلفن ۳۷۲۷۷)
زیر پرچم جوانان ـ سینماسکوپ رنگی ـدوبله‌بفارسی‌باشرکت پل‌نیومن جون‌وودوارد شروع ۱۰ر۳۰صبح ۲ر۳۰ ـ۴ر۳۰ـ۶ر۳۰ـ۸ر۳۰بعد ازظهر

سینما پلازا
آتلانتیس ـ رنگی ـدوبله‌بفارسی باشرکت آنتونی‌هال ـجویس تیلور شروع ۱۰ر۳۰ صبح ۳ ـ۵ـ ۷ـ۹ بعد از ظهر

سینما تخت جمشید (تلفن ۴۳۵۵۰)
آوازه خوان نه آواز ـسینماسکوپ میلن‌دومونژو ـ دیرك بوگارد شروع ۳ـ۵ـ۷ـ۹ بعد از ظهر

سینما چارلی (تلفن ۶۸۴۶۱)
یك نوع لبخند ـسینماسکوپ رنگی ـدوبله بفارسی با شرکت کریستین کارر شروع ۱۱ صبح ۳ـ۵ ـ۷ـ۹ بعد از ظهر

سینما حافظ (تلفن ۳۴۰۷۴)
آتلانتیس ـ رنگی ـ دوبله بفارسی‌با شرکت آنتونی‌هال ـ جویس‌تیلور شروع ۱۰ر۳۰ صبح ۲ر۳۰ـ۴ر۳۰ ـ ۶ر۳۰ـ۸ر۳۰ بعد از ظهر

سینمادنیا (تلفن ۳۳۸۱۲)
آتلانتیس ـرنگی ـ دوبله بفارسی باشرکت آنتونی هال ـ جویس تیلور شروع ۱۰ر۳۰ صبح ۲ر۳۰ـ۴ر۳۰ ـ ۶ر۳۰ـ۸ر۳۰ بعد از ظهر

سینمادیانا (تلفن ۴۲۰۱۰)
هرکول فاتح آتلانتید ـسینماسکوپ رنگی دوبله بفارسی با شرکت‌رج‌پارك شروع ۱۰ر۳۰صبح۳ـ۵ـ۷ـ۹بعدازظهر

سینما رادیو سیتی (تلفن ۴۳۳۲۰)
زیر آفتاب سوزان ـوایداسکرین دوبله بفارسی با شرکت الن‌دلون شروع ۱۱ صبح ۳ـ۵ـ۷ـ۹بعدازظهر

سینما رکس (تلفن ۳۴۱۶۹)
نورمن‌در فضا ـ دوبله بفارسی‌با شرکت نورمن‌ویزدوم شروع ۱۰ر۳۰ صبح ۲ر۳۰ـ۴ر۳۰ ـ ۶ر۳۰ ـ۸ر۳۰ بعد از ظهر

سینما رویال (تلفن ۴۹۷۸۵)
نورمن‌در فضا ـ دوبله بفارسی‌با شرکت نورمن‌ویزدوم شروع ۱۰ر۳۰ صبح ۳ـ۵ـ۷ـ۹ بعد از ظهر

سینما سعدی (تلفن ۳۶۴۶۸)
دزد بغداد ـسینماسکوپ ـرنگی دوبله بفارسی با شرکت استیوریوز جورجیامول شروع ۱۰ر۳۰ صبح ۲ر۳۰ ـ۴ر۳۰ـ۶ر۳۰ـ۸ر۳۰ بعد از ظهر

سینما سهیلا (تلفن ۳۶۴۶۸)
همه کارش کلکه ـوایداسکرین دوبله بفارسی با شرکت‌ادی‌کنستانتین شروع ۱۰ر۳۰صبح ۲ر۳۰ـ۴ر۳۰ـ۶ر۳۰ ـ۸ر۳۰ بعد از ظهر

سینما کریستال (تلفن ۳۷۶۷۵)
سیندرفلا ـرنگی ـدوبله بفارسی با شرکت جری لوئیس شروع : ۱۰ر۳۰ صبح ۲ر۳۰ـ۴ر۳۰ ـ۶ر۳۰ ـ ۸ر۳۰ بعد از ظهر

سینما متروپل (تلفن ۳۹۴۱۰)
هرکول فاتح آتلانتید ـسینماسکوپ رنگی ـدوبله بفارسی باشرکت‌رج‌پارك شروع ۱۰ر۳۰ صبح ۲ر۳۰ـ ۴ر۳۰ـ ۶ر۳۰ ـ۸ر۳۰ بعد از ظهر

سینما مولن‌روژ (تلفن ۷۲۹۲۹)
سیندرفلا ـرنگی ـدوبله بفارسی با شرکت جری لوئیس شروع : ۱۱ صبح ۳ـ۵ـ۷ـ۹ بعد از ظهر

سینما مهتاب (تلفن ۴۷۷۷۷)
سیندرفلا ـرنگی ـدوبله بفارسی با شرکت جری لوئیس شروع : ۱۱ صبح ۳ـ۵ـ۷ـ۹ بعد از ظهر

سینما میامی (تلفن ۷۴۳۲۹)
کلاه مخملی ـ وایداسکرین ـ رنگی ـفارسی باشرکت ناصرملك‌مطیعی شروع ۱۰ر۳۰ صبح ۲ر۳۰ـ ۴ر۳۰ ـ ۶ر۳۰ـ۸ر۳۰ بعد از ظهر

سینما مونت‌کارلو (تلفن ۷۹۷۴۱)
آتلانتیس ـرنگی ـدوبله‌بفارسی باشرکت آنتونی‌هال ـ جویس تیلور شروع ۱۰ صبح ۲ـ۴ـ۶ـ۸ بعد ازظهر

سینما نیاگارا (تلفن ۶۵۳۰۷)
نورمن‌در فضا ـ دوبله بفارسی‌با شرکت نورمن‌ویزدوم شروع ۱۰ر۳۰ صبح ۳ـ۵ـ۷ـ۹ بعد از ظهر

سینما همای (تلفن ۳۰۲۱۶۹)
دزد بغداد ـسینماسکوپ ـرنگی دوبله بفارسی با شرکت استیوریوز جورجیامول شروع ۱۰ر۳۰ صبح ۲ر۳۰ ـ۴ر۳۰ـ۶ر۳۰ـ۸ر۳۰ بعد از ظهر

سینما آریا (تلفن ۳۹۸۸۴)
گریه خوشحالی ـ سینما سکوپ رنگی ـ دوبله بفارسی شروع ۱۰ر۳۰ ـ۱۲ر۳۰ صبح ۲ر۳۰ـ۴ر۳۰ـ ۶ر۳۰ـ۸ر۳۰ بعد از ظهر

سینما المپیا (تلفن ۶۵۷۹۸)
اسپارتاکوس ـ سینماسکوپ ـ رنگی ـ دوبله بفارسی با شرکت کرك‌داگلاس ـ تونی کورتیس شروع ۱۰ر۳۰ صبح ۳ـ۵ـ۷ـ۹ بعد از ظهر

سینما برلیان (تلفن ۳۳۵۳۵)
سیندرفلا ـرنگی ـدوبله بفارسی با شرکت جری لوئیس شروع : ۱۰ صبح ۲ـ۴ـ۶ ـ۸ بعد از ظهر

سینما تاج (تلفن ۳۳۰۶۴)
بن‌هور ـ رنگی ـ دوبله بفارسی باشرکت چارلتون هستون ـ هایا هاراریت شروع ۱۰صبح۲ـ ۵ر۳۰ ـ ۹بعد از ظهر

سینما تهران (تلفن ۳۸۱۶۵)
کلاه مخملی ـ وایداسکرین ـ رنگی ـفارسی باشرکت ناصرملك‌مطیعی شروع ۱۰ـ۱۲صبح۲ـ۴ـ۶ـ۸بعدازظهر

سینما پارك (تلفن ۳۵۰۴۷)
دخترها اینطور دوست دارند ـ فارسی باشرکت منوچهر ـ آزاده ـ ظهوری ـ همایون ـ سپهرنیا ـشروع ۱۰ر۳۰ صبح ۲ر۳۰ـ ۴ر۳۰ـ۶ر۳۰ـ۸ر۳۰ بعد از ظهر

سینما پرسپولیس (تلفن ۵۸۱۰۸۳)
هرکول فاتح آتلانتید ـسینماسکوپ رنگی دوبله بفارسی باشرکت رج‌پارك شروع ۱۰ـ ۱۲ ـ صبح ۲ـ۴ـ۶ـ۸ بعد از ظهر

سینما پردیس
گنجهای تارزان ـ دوبله‌بفارسی شروع ۱۰ر۳۰ صبح ۲ر۳۰ـ ۴ر۳۰ـ ۶ر۳۰ـ۸ر۳۰ بعد از ظهر

سینما زهره (تلفن ۳۰۴۸۰۸)
سیندرفلا ـرنگی ـدوبله بفارسی با شرکت جری لوئیس شروع : ۱۰ صبح ۲ـ۴ـ۶ـ بعد از ظهر

سینما رزیتا (تلفن ۸۲۰۱۳۸)
کلبه کوچك ـ رنگی ـ دوبله به فارسی باشرکت اواگاردنر ـ استوارت گرینجر دیویدنیون ـ والترکیاری‌شروع ۳ـ۵ـ۷ـ۹ بعد از ظهر

سینما سیلوانا (تلفن ۳۳۷۷۷)
دختری طوفان می کند ـدوبله بفارسی با شرکت روپ‌مالا ـ مهرو ـ شروع ۱۰ر۳۰ صبح ۲ر۳۰ ـ۴ر۳۰ ـ۶ر۳۰ـ۸ر۳۰ بعد از ظهر

سینما شهناز
اسپارتاکوس ـ سینماسکوپ ـ رنگی ـ دوبله بفارسی با شرکت کرك‌داگلاس ـ تونی کورتیس شروع ۱۰ر۳۰صبح ۲ر۳۰ـ ۴ر۳۰ـ۶ر۳۰ ـ ۸ر۳۰ بعد از ظهر

سینما فری (تلفن ۲۷۸۹۳)
بن‌هور ـ رنگی ـ دوبله بفارسی باشرکت چارلتون هستون ـ هایا هاراریت شروع ۱۰ر۳۰ صبح ۲ر۳۰ ـ۶ـ۹ر۳۰ بعد از ظهر

سینما کارون (تلفن ۴۰۰۶۵)
دختری طوفان می کند ـدوبله بفارسی با شرکت روپ‌مالا ـ مهرو ـ شروع ۱۰ر۳۰ صبح ۲ر۳۰ ـ۴ر۳۰ ـ۶ر۳۰ـ۸ر۳۰ بعد از ظهر

سینما فردوسی (تلفن ۳۵۷۸۴)
اسپارتاکوس ـ سینماسکوپ ـ رنگی ـ دوبله بفارسی با شرکت کرك‌داگلاس ـ تونی کورتیس شروع ۱۰ر۳۰صبح ۲ر۳۰ـ ۴ر۳۰ـ۶ر۳۰ ـ ۸ر۳۰ بعد از ظهر

سینما مراد (تلفن ۷۳۳۸۲)
دخترها اینطور دوست دارند ـ فارسی با شرکت منوچهر ـ آزاده ـ ظهوری ـ سپهرنیا شروع ۱۰ صبح ۲ر۳۰ـ۶ر۳۰ـ۸ر۳۰ بعد از ظهر

سینما البرز
زیرده‌پرچم ـ دوبله بفارسی با شرکت وان‌هفلین ـ میلن دومونژو شروع ۱۰ ـ ۱۲صبح ـ ۲ ـ ۴ ـ۶ ـ ۸ بعدازظهر

سینما ونوس (تلفن ۳۵۱۱۵)
هرکول‌فاتح آتلانتید ـ سینماسکوپ رنگی ـ دوبله بفارسی با شرکت رج‌پارك شروع ۱۰ صبح ۲ـ۴ـ۶ـ۸ بعد از ظهر

آخرین تغییرات برنامه سینماها را در صفحه ماقبل آخر ملاحظه فرمائید

ارکستر جاز هویک
برای عروسی‌ها و شب نشینی‌ها
هتل پالاس تلفن ۳۸۱۶۶

سرویس رادیو تلویزیون
«مهندس ملیک»
تعمیرگاه کلیه ادوات برقی
خیابان نادری کوچه گوهرشاد
شماره: ۱۵ تلفن: ۶۳۵۶۱

انواع سوزن انژکتور و سوزن پمپ
گازوئیل برای همه رقم موتور دیزل موجود است
تجارتخانه خلیل ایران زاد
خیابان سعدی ۴۷۵ تلفن ۳۳۷۰۶ و ۳۲۶۰۹

تو سرویس فارابی
تعمیرگاه مجاز ۲۶ فولکس واگن
مکانیکی . گلگیرسازی . باطریسازی نقاشی
میدان قزوین روبروی بیمارستان فارابی تلفن ۵۴۷۳۵

سال ۱۳۴۰ سال بحران صنایع بود

سرمایه گذاری خصوصی درصنایع مختلف کم و بیش ادامه داشت

پرداخت وامهای صنعتی از محل اعتبار حاصل از ارزیابی پشتوانه اسکناس فوق‌العاده تقلیل یافت و برقم ناچیزی رسید

اطلاعات اقتصادی

سالی که گذشت برای صنایع کشور بموازات سایر فعالیت های اقتصادی ومالی ، سال رکودوبحران بود .

برخی از صنایع بزرك کشور با مشکلات بزرگتری مواجه بودندو صنایع کوچك در این بحران سهم کمتری داشتند .

تقلیل قدرت خرید

تقلیل قدرت خرید مردم وپائین آمدن میزان کارهای ساختمانی دو صنعت بزرك کشور را مواجه با اختلال کرد .

کارخانجات سیمان که اغلب آنها در دست دولت است و همچنین کارخانجات ریسندگی و بافندگی در این سال اغلب انبارهایشان از کالا پر بود و کمتر کسی بسراغ آن میرفت .

معهذا باتمام این مشکلات سرمایه گذاری در کارهای صنعتی درسال گذشته چندان هم تقلیل نیافت

میزان سرمایه گذاری

مطابق آماریکه در دست است میزان سرمایه گذاری برای صنایعی که به ثبت رسیده است در حدوددو میلیارد ریال میباشد واگر باین رقم سرمایه‌ای راکه در تاسیس کارخانجات و کارگاههای صنعتی بمصرف رسیده ولی به ثبت نرسیده است بحساب آوریم آنوقت رقم کل سرمایه گذاری درسال ۱۳۴۰ در حدود سه میلیارد ریال خواهد شد

نکته‌ای که در اینجا قابل تذکر میباشد اینست که در این ارقام که بنظر خوانندگان عزیز رسید کارخانجاتی که درسالهای گذشته تاسیس شده است و درسال چهل بهره برداری خود را شروع کرده‌اند درحساب بالا منظور نشده‌اند .

از جمله این کارخانجات میتوان کارخانه قند قهستان و قند اصفهان را نام برد .

صنایع غذائی

بررسی کارخانجات جدید و تاسیسات صنعتی کشور در این سال نشان میدهد که قسمت اعظم سرمایه هائیکه در این خصوص بمصرف رسیده بمصرف تهیه مواد غذائی رسیده است که در این صف کارخانجات تولیدآرد ، کالباس سازی ، شیر پاستور ریزه، یخ سازی ، نان ماشینی ، برنج کوبی وچایسازی قرار گرفته‌اند .

د راینجا ذکر این نکته نیز جالب است که در سال ۴۰ میزان سرمایه های بزرك که بمصرف کار های صنعتی رسیده باشد کمتر بچشم میخورد و اغلب سه میلیارد ریال سرمایه گذاری شده مربوط به سرمایه های کوچك و متوسط است

صنایع ساختمانی

در میان صنایع تاسیس شده نسبت بسالهای قبل تعداد کمتری بکار هائی نظیر آجر سازی ماشینی موزائیك سازی و میز و صندلی سازی اختصاص داده شده است

بزرگترین مشکل صنایع

بزرگترین مشکل صنایع را در سال ۱۳۴۰ تامین «تنخواه گردان» تشکیل میداد. زیرا باسختگیری شدیدی که دولت در دادن قوام و تنخواه گردان میکرد (بیشتر این سختگیری بعلت نبودن اعتبار لازم وعدم توانائی دولت بود)و همچنین مسئله کند شدن گردش پول باعث شد که موسسات صنعتی با این مسئله اساسی روبرو شوند دراینجا بود که کارخانجات ملی بناچار دست بتقلیل هزینه و پرسنل خود زدند و با هر ترتیب که بوددرصدد پائین آوردن مخارج خودبرآمدند. البته این کار برای کارخانجات دولتی مشگل تر بود زیرا این کارخانجات تعهدات محکم تری دارند وبخصوص وظایفشان درمقابل کارگران و کارکنان خودسنگین‌تر است و بهمین دلیل بود که ضرر کارخانجات دولتی از این بابت بیشتر بود .

وضع وامهای صنعتی

وزارت صنایع ومعادن که از طریق تفاوت ارزیابی پشتوانه اسکناس سالیانه مبالغی به کارخانجات وام میداد در این سال تنها ۱۸ فقره وام که هریك از هجده وبیست هزار تومان تجاوز نمیکرد پرداخت کرد .

درسالیکه گذشت بانکهای توسعه صنعتی و معدنی ایران و اعتبارات صنعتی (وابسته بسازمان برنامه)و صندوق ضمانت صنعتی و رفاه کارگران بتدریج مبالغی برای تنخواه گردان و تاسیس کارخانجات جدیدوام دادند .

در حالیکه درسال ماقبل یعنی ۱۳۳۹ تعداد ۳۲۶ وام که جمع آن بالغ بر ۶٫۰۹۲٫۴۰۳٫۲۰۰ ریال بود بصاحبان صنایع کشور پرداخت شد .

باین ترتیب سال گذشته برای صنایع داخلی سال بحران بود ولی انتظار میرود با آغاز برنامه سوم فعالیت‌های جدیدی در کشورشروع شود وچرخ صنعت وسرمایه گذاری در صنایع بیش از سال گذشته بگردش درآید .

در طول سال ۱۳۴۰

۲۴۲ شرکت منحل شد

۴۲۹ شرکت جدید تشکیل گردید

۵۲۱ علامت تجاری و ۱۳۶۳ اختراع ازایران وکشورهای خارجی، دراداره ثبت شرکتها ومالکیت صنعتی ایران بثبت رسید

در سالی که گذشت تاسیس شرکت های مختلف بخصوص شرکت های تجارتی کمتر از سال پیش بود و تعدادی از شرکت ها بعلت بحران عمومی اقتصادی منحل شدند . آقای مهدی نراقی رئیس اداره ثبت شرکت هاو مالکیت صنعتی آماری ازفعالیت های اداره مزبور در اختیار خبر نگار ما گذاشته است که بنظر خوانندگان میرسد .

۴۲۹ شرکت جدید

از اول اسفند ماه ۳۹ تا آخر بهمن ماه ۳۴۰ سیصد و نود شرکت داخلی و نوزده شرکت خارجی بثبت رسید که ۲۱۹ شرکت با مسئولیت محدود ۱۵۰ شرکت سهامی ۲۴ شرکت تعاونی و ده شرکت نسبی و ٦ شرکت تضامنی بود ا زاین عده ۲٦۲ شرکت تجارتی و ۷۷ شرکت ساختمانی و مقاطعه کاری و ٤ شرکت فیلم ـ برداری و ۱۲ شرکت عمران کشاورزی و ۱۹ شرکت جهت تاسیس کارخانه و یك شرکت برا ی امور فرهنگی و ده شرکت برای امور تولیدی تشکیل شد .

سرمایه گذاری شرکتهای داخلی و خارجی

میزان سرمایه گذاری شرکت‌های داخلی برای امور تجارتی مبلغ ـ ٦٦۸٫۸٤۰٫۰۰۰ ریال و برای امور ساختمانی و راهسازی مبلغ ۲۵٦٫۵۵۰٫۰۰۰ ریال و جهت تاسیس کارخانه مبلغ ۳۰۵٫۸۵۰٫۰۰۰ ریال بود ه و همچنین میزان سرمایه ـ گذاری شرکت های خارجی برای امور ساختمانی و راهسازی و مهندسی مبلغ ۲۵٦٫۵۵۰٫۰۰۰ ریال و جهت کشتیرانی مبلغ ٤۳٤٤۸۰ ریال و برا ی امور حفاری و ساختن مخازن نفت مبلغ ۳۷۹٫۸۹۱٫۵۰۰ ریال وبرای امور صنعتی مبلغ ٦٫۳۷۵٫۰۰۰ ریال و جهت مشارکت در شرکتهای ایرانی مبلغ ۷۵٫۸٦۰٫۰۰۰ ریال وبرای مهندسی مشاور وطرح برنامه های آبیاری مبلغ ۸۳۳٫۳۳٤ ریال بود .

انحلال شرکتهای تجارتی

در این مدت ۲٤۲ شرکت منحل شد ، که ۱۲٦ شرکت با مسئولیت محدود ۹۰ شرکت سهامی و یك شرکت تعاونی و ۱۹ شرکت نسبی و ٦ شرکت تضامنی منحل شد که از نظر موضوع ۱۹٤ شرکت تجارتی و ۱۹ شرکت ساختمانی و مقاطعه کاری و ۱۳ شرکت صنعتی و ٤ شرکت کشاورزی و یك شرکت تعاونی و سه شرکت حق ـ العملکاری و دو شرکت اکتشاف و استخراج معادن و یك شرکت فیلم ـ برداری و ٥ شرکت تولیدی بود علت انحلال شرکتهای مزبور بواسطه انقضاء مدت شرکت یا تصمیم مجمع شرکاء و انجام یا عدم انجام مقصودی بود که برای آنشرکت تشکیل یافته بود .

تغییرات شرکتهای تجارتی

در شرکتهای ثبت‌شده سابق ۱۵۱۵ تغییر داده شد که پس از رسیدگی ثبت و آگهی گردید و از تغییرات حاصله ۱٤٤ تغییر مربوط بافزایش سرمایه و ۲۳۵ تغییر مربوط بانحلال و ۲۰ تغییر مربوط بتقلیل سرمایه و ۱۱۱٦ تغییر مربوط به انتخاب مدیران و تغییر مواد اساسنامه و برداشت سهم الشرکه و خروج شرکاء و انتقال و تمدید و تغییر نام شرکت و غیره بود

درآمد یکساله

درآمد اداره ثبت شرکتها دردوازده ماه گذشته بابت حق الثبت شرکتها وعلائم بازرگانی واختراعات وموسسات و تشکیلات غیر تجاری و پلمپ دفاتر بازرگانی مبلغ ۱۳٫٦٤۰٫۸۸۸ ریال بود که مبلغ ۸٫٦٥٦٫۳۲۱ ریال آن بعنوان درآمد عمومی بخزانه داریکل تحویل داده شدو مبلغ ٤٫۳۳٥٫٦۷۷ ریال صدی پنجاه حق الثبت برای توسعه سازمان ادارات ثبت ودادگستری و مبلغ ٦٤۸٫۸۹۰ ریال درآمد صندوق (ب) میباشد که باداره تصفیه امور ورشکستگی تحویل شد .

ثبت علائم تجارتی

در یکساله گذشته ۱۷٤٦ تقاضای ثبت علائم تجارتی که ۸٦٤ تقاضای آن مربوط بکالا های آرایش ـ داروئی الکلی و غیر الکلی و بقیه که مربوط بطبقات دیگر بود رسید که پس از رسیدگی ۵۲۱ تقاضای مربوط بکالا های داروئی ـ آرایش و الکلی وغیر الکلی و ۸۰۵ تقاضا مربوط بکالاهای طبقات دیگر بثبت رسیدو ۳۷۱ علامت ثبت شده سابق که مدت حمایت آن منقضی شده بود طبق تقاضای متقاضیان تمدید گردید و همنچین ۷۲ تقاضای تغییر نام علامت و ۱۰۲ تقاضای انتقالی و سه تقاضای اضافه طبقه و ۲٦ تقاضای تغییر تبدیل طبقات علامت بثبت رسید .

ثبت اختراعات

در این مدت ۳۹۹ تقاضا ی اختراع درموضوعات مختلف صنعتی وفلاحتی از کشور های ایران وخارج باداره ثبت شرکتها رسید که پس ازرسیدگی ۳٦۳ تقاضای اختراع قبول شد و بثبت رسید .

موسسات غیر تجاری

در سال گذشته ٤۱ موسسه غیر تجارتی بثبت رسید ودر ۳۳ ومسسه غیر تجارتی نیز تغییراتی داده شدو ٤۰۵ اظهار نامه تجارتی برای صدور کار ت بازرگانی ثبت و ۲۹ اظهار نامه ابطال گردید .

در مدت مزبور ۲۲۱٤٤ جلد دفاتر تجارتی متعلق ببازرگانان و شرکتهای بازرگانی حوزه تهران شماره گذاری و پلمب گردید که ۱٦۸٤۲ جلد آن دفتر روزنامه و ٤۹۸۰ جلد دفتر کل و ۳۲۲ جلد آن دفتر دارائی بود.

فیلم چهارساعته سال ۱۹٦۲

ال سید

فیلم عظیمی که ازشورانگیزترین عشق وپرحادثه‌ترین ماجرای تاریخ تهیه گردیده است

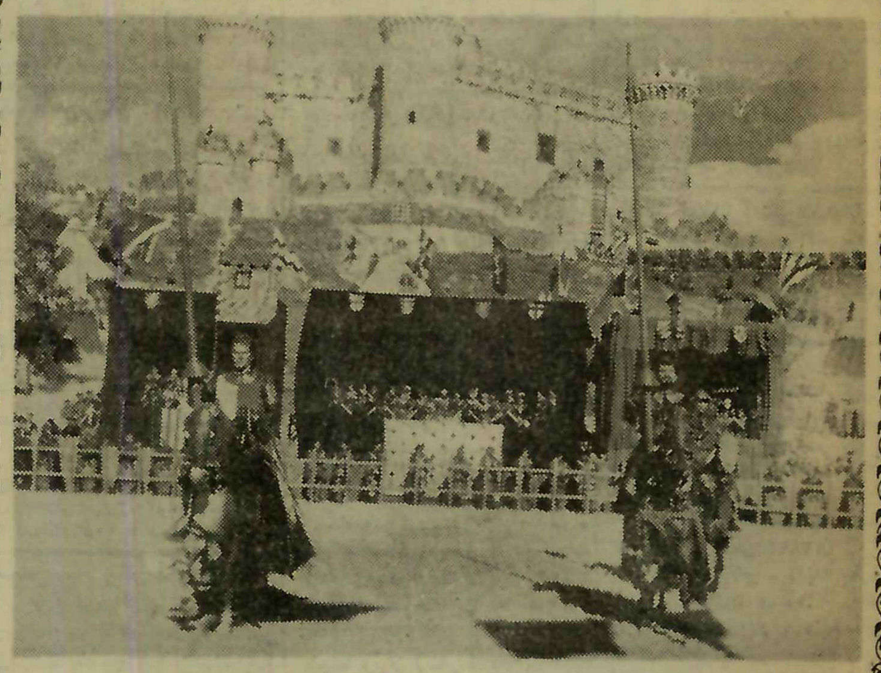

در میان قهرمانان تاریخ نام (ردریگودوبیوار) سرباز شجاع اسپانیائی که گذشت دلاوری اوزبانزد مردم زمان خود بود جای بر جسته ای دارد.

در قرن یازدهم میلادی اسپانیا از جنوب و شمال مورد تهدید مهاجمین قرارگرفته بودواستقلال آن در معرض مخاطره بود (ردریگودوبیوار) ازمیان مردم بر خاست ورهبری میهن پرستان را بعهده گرفت ودر مدتی کوتاه موفق شد که مسیحیان و مسلمانان اسپانیا رابخاطر دفاع ازاستقلال وطن زیریك پرچم گردآورد.

مسلمانان اسپانیا این سردار نامدار را بسبب دلاوری فراوان وگذشت زیادش (ال سید) لقب دادند که این کلمه از (السید) عربی اقتباس گردیده است .

داستان زندگی ـ دلاوریها و عشق شورانگیز ال سید را (هارولد لمب) مورخ نامدار ونویسنده کتابهای انیبال ـ سیروس کبیر چنگیزخان جمع آوری نمود و (کرنی) نویسنده و شاعر ارجمند فرانسوی نیز شاهکار معروف خود(لوسیدیا) را از فتوحات این مرد تهیه کرده است .

ساموئل برونستن تهیه کننده نامدارامریکائی که سال گذشته فیلم(شاه شاهان)را برای کمپانی متروگلدوین ما یر تهیه نموده بود در اسپانیاشرکتی تاسیس نمود و باصرف ده میلیون دلار اقدام بتهیه فیلم ال سید نمود.

کارگردانی این فیلم راآنتونی مان کارگردان نامدار که اخیرا فیلم (یکوجب خاك خدا)را درتهران از او نمایش دادند بعهده دارد و موزیك آن از میلکوروزا کمپوز یتور معروف فیلم (بن هور) میباشد.

فیلم ال سید بطریقه تکنی کالر ـ سوپرتکنی راما ۷۰ میلیمتری تهیه گردیده ومدت آن نیزقریب چهار ساعت است . هنرپیشگان فیلم چارلتون هستن ـ سوفیالورن ـ هربرت لام ـ راف والونه میباشند.

منتقدین سینمائی عقیده دارند که این فیلم در دنیا باموفقیت کم نظیری روبرو خواهد شد چه عظمت ـ شکوه وارزش هنری آن بیش از فیلمهای اسپارتاکوس ـ بن هور ـ ده فرمان میباشد.

بازی هنرمندانه چارلتون هستن وسوفیالورن کارگردانی دقیق آنتونی مان وفعالیت شبانه روزی ساموئل برونستن این فیلم را بصورت یکی از آثار جاودان عالم سینما در آورده وعده‌ای از منتقدین عقیده دارند که بزرگتر از این فیلم تاکنون بوجود نیامده است.

امتیاز این فیلم برسایر آثار سینمائی اینست که در این فیلم عشق شورانگیز باجنك خانمان برانداز پا بپای هم درروی پرده سینما جان میگیرند وهمه طبقات اعم از روشنفکران و علاقمندان فیلمهای اکسیون دارصحنه‌های مورد علاقه خود را در فیلم ال سید خواهند یافت.

ساموئل برونستن برای تهیه این فیلم جایزه سال ۱۹٦۱ را گرفت و چارلتون هستن نیز بهترین هنرپیشه سال شناخته شد. بقرار اطلاع این فیلم همزمان با کشورهای اروپائی وامریکا در تهران نیز نمایش داده خواهد شد وبرای آن موفقیت بینظیری پیش بینی میشود.

از فردا

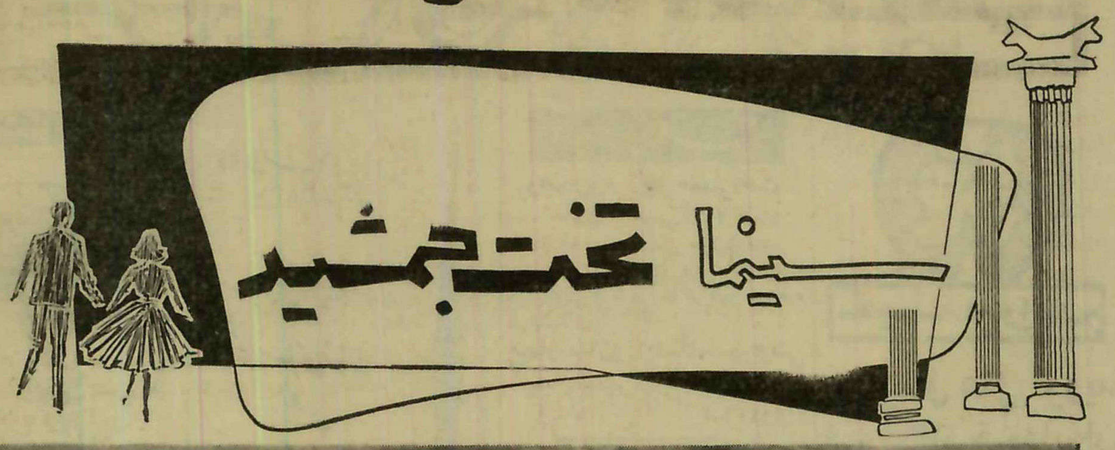
سینما تخت جمشید

آوازخوان نه آواز

رنگی دوبله فارسی اسکوپ

میلن دومونژ دیرك بوگارد

انجمن فرهنگی ایران و فرانسه

اسم نویسی برای سه ماهه سوم سال تحصیلی ۱۳٤۱ـ۱۳٤۰

ثبت نام دانشجویان جدید روزهای سه شنبه ۱٤ـ چهار شنبه ۱۵ـ پنجشنبه ۱٦ و شنبه ۱۸ فروردین ۱۳٤۱ ازساعت ۳ تا ۷ بعد ازظهر خواهد بود .

کلاسها از روز یکشنبه ۱۹فروردین ۱۳٤۱ آغاز خواهد شد

ضمنا دوره جدید دروس تکمیلی و علم ترکیب اصوات برای دانشجویان انجمن که دارای گواهی نامه دروس پراتیك زبان فرانسه هستند از ۱۹ فروردین آغاز خواهد شد

۱ـ۳ آ ـ ۲۹۲۸۱

ـ۸ـ
یادداشتهای سروان اریك زیگفرید

ماموریت در تهران

ـاماافسوس که‌باید امشب از یکدیگر جدا شویم.
ـهمین امشب؟ چرا؟
آنیتا که اتومبیل رادر برابر خانه تنها افتاده‌ای متوقف میکرد

ـجریان رابعدا تعریف میکنم.
هردو از اتومبیل پیاده شدیم‌و آنیتا باکلیدکوچکی که‌از کیفش بیرون آورد در آپارتمان‌رابازکرد.

معلوم بودکه قبلابه آن خانه آمده‌است چون کلید برق‌راهرو را میدانست‌در کجاست‌و ظاهرادر این شش ساعتی که‌ازجدائی ما میگذشت سری باین خانه زده‌بود.

در این موقع‌دری در انتهای راهرو که به‌پله‌ای منتهی میشدبازشدو زنی فوق‌العاده زیبا از آن‌بیرون آمدو به‌آلمانی‌سلام کرد.

آنیتا بمن اشاره کردوبعنوان معرفی به‌زن گفت:

ـرئیس من .همان آقای دکتر.

من‌باآن زن دست‌دادم‌و آنیتا گفت:

خانم کلار اولف که از دوستان بسیار نزدیك فرماندار ارز روم‌می‌باشند.

من یکباره همه‌چیز برایم‌روشن شد ومتوجه معنی‌تلفنی‌که به‌افسرجوان شده بودورنك از چهره اوبرده و منجر به‌آزادی‌من گردیده‌بود شدم.

باتفاق آنیتا وخانم صاحبخانه وارد سالن پذیرائی زیبائی شدیم که صندلی هایش راحت وبار کوچك پر از مشروبات گونا گون آن حکایت از حسن سلیقه ودرعین حال ثروت صاحب خانه میکرد.

خانم کلاراولف که شاید کمی بیشتر از سی‌سال داشت واندامی بسیار زیبا ودلپذیر داشت‌مشغول ریختن ویسکی برای هر سه‌نفر شد وآنیتا بالبخندی بمن فهماند که متوجه نگاه دزدانه من بکمر باریك وساقهای خوش تراش‌خانم صاحبخانه‌شده‌است.هردو بسلامتی جامهای خودرا نوشیدندو آنگاه خانم صاحبخانه بعنوان اینکه‌خسته است وباید استراحت کند اجازه خواست که به اطاق خودش برود .

قبل از رفتن تلفن‌سفیدی که درروی میزی که کنار بار قرار داشت نشان داد وگفت:

ـاگر زنك زدند مسلما باشما کار دارند. خودتان میتوانیدجواب بدهید.

وقتی من‌وآنیتا تنهاشدیم دست اورا گرفتم وروی نیمکت راحتی که بالش های رنگارنك نرمی‌دو طرفش قرار داده‌بودند کنار خودم نشاندم وبعد از آنکه‌مدتی دست های ظریفش را در دستم گرفتم‌و نوازش کردم گفتم:

ـآیا حالاجریان رابرایم تعریف میکنی؟

آنیتا از جابرخاست وگیلاس دیگری برای من ریخت‌و گفت:

ـاریك ،ماامشب،یعنی سحرگاه امشب از هم جدا خواهیم شد.می دانی،من هرگز عاشق‌نشده بودم. اما در این‌شهر کوچك، در این بحبوحه جنك و در وسط مامورین‌که هرلحظه جان هردوی مارا بخطر انداخته ناگهان احساس کردم که قلبم ...

من نگذاشتم جمله‌اش‌را تمام کند. دست اورا گرفتم وکنار خودم نشاندم وگفتم:

ناتمام

پیام معاون شهرداری

امروز آقای احمد نفیسی معاون کل شهرداری تهران بمناسبت تجدید سال پیامی بشرح‌زیر برای‌مردم‌تهران فرستادند که‌دراین شماره چاپ میشود :

همشهریان عزیز- همکاران گرامی نوروز میرسد و یکسال برعمر ماو عمر شهر ما میافزاید چه کرده‌ایم که پشیمان نباشیم . چه عملی انجام داده‌ایم که بدان ببالیم.

چه کرده‌ایم که در برابر آیندگان شرمساری نبریم و چه کرده‌ایم که ارواح گذشتگان را خشنود سازیم ؟

قسمت بزرگی از سال گذشته را در شهرداری تهران گذرانده‌ام هر روز دوازده تا چهارده ساعت وقت من صرف‌امورشهر وشهرداری شده شرمنده‌ام که در آخر سال بمردم تهران طرازنامه آبرومندی نمیتوانم تقدیم‌کنم .

هنوز شهری که جناب شهردار ومن خدمتگزار افتخار خدمتگزاری آنرا داریم تشنه اصلاحات است کوچه‌ها وخیابانها هموار نیست باغهای بزرك و پارك کودك ندارد کودکان‌بی‌سرپرست درآن فراوانند معیشت خانواده‌ها مشکل است بسیاری فاراحت میخوابند و چه بسا افرادی که خواب راحت و آسایش ندارند بیم از فردا وامید تهیه نان خواهش زن و فرزند همه را نگران کرده هنوز پیشه‌وران انصاف پیشه نیستند و خریداران‌را توقع کم‌نیست اما عذر خواه‌ما صداقت مادر کار علاقه مابخدمت‌و توجه‌مابمشکلات بیشمار این شهر است بدهیهای گذشته دست و پای ما را بسته بود همینقدر که این کار در یکسال گذشته سامانی پیدا کرده‌است کاری از پیش برده‌ایم ولی باز راه دراز است وخار فراوان دست‌ما تهی است و پای مردم برهنه یك دل امیدوار داریم با اتکا بفضل خدا وعنایت شاهنشاه و توجه رئیس دولت و همکاری کارکنان شهرداری ومساعدت مردم شهر باشد که با اینهمه سرمایه گرهی از بندها گشوده شود ودر سال نو سعادت خدمتی نصیب گردد.

در آستانه نوروز از خداوند بزرك مسئلت دارد که بمردم‌شهر ما استعداد همکاری بیشتر عطا فرماید وافکار آنان را باعراض از اغراض شخصی و علاقه بفدا کاری‌وازخود گذشتگی متوجه‌سازد

ارمغان باغستانهای پربرکت و حاصلخیز خراسان

کمپوت ممتاز

کلیه ویتامین ها و مواد لازم و مفید دیگر را در خود حفظ کرده است

کمپوت ممتاز

تلفن‌های مراکز پخش تهران ۲۴۶۷۶ - ۲۱۱۹۰

آشنا

سوپر ویلا

گوشت ـ لبنیات و خواربار ـ کیك وشیرینی تازه و تمام‌احتیاجات‌شما در سوپر ویلا

سوپر ویلا

همه چیز را ازهمه‌جا دریکجا گردآورده‌است

سوپر ویلا در ایام عید باز است
پارکینك‌درمقابل سوپرویلاآزاداست
سوپر ویلا ـ ویلای شمالی

گردونه

آگهی ازشرکت تلفن

ازآقایان متقاضیان تلفن‌نامبرده زیردرمنطقهٔ بازارکه تاکنون تلفن آنان بعلت تغییرمکان، شناخته‌نشدن محل، زمین بودن ویاسایر جهات دیگر نصب ودائرنشده تقاضا میشود :

حداکثر تاآخر وقت اداری روز سی‌ام فروردین ماه ۱۳۴۱ جهت تعیین محل‌نصب تلفن وتکمیل‌پرونده بمرکز تلفن بازار واقع در میدان محمدیه مراجعه فرمایند .

بدیهی است چنانچه در ظرف مهلت مقرره مراجعه نشود شرکت ناگزیر تلفن آنان رابدارندگان حق‌تقدم بعدی واگذار ونظرایشان رااز تاسیسات جدید تامین خواهد کرد .

۱ ـ شرکت‌سهامی‌سلافیر تهران	دارنده فیش بانکی	۳۵۳۳
۲ ـ شرکت‌سهامی سلافیر تهران	دارنده فیش بانکی	۳۵۳۵
۳ ـ آقای ابوالقاسم نیر	دارنده فیش بانکی	۳۵۸۸
٤ ـ آقای محمود ضرغام	دارنده فیش بانکی	٤٥٦٧
٥ ـ آقای اسماعیل حجازی	دارنده فیش بانکی	٥٩٢٣
٦ ـ آقای حسین عرفانیان‌صدرائی	دارنده فیش بانکی	٦٧٥٢
۷ ـ آقای غلامعلی سلحشور	دارنده فیش بانکی	۷۹٥۰
۸ ـ آقای عبداله‌عبدالهی فرد	دارنده فیش بانکی	۹۰۹۲
۹ ـ آقای مصطفی فهیمی	دارنده فیش بانکی	۹۱۲۷
۱۰ـ آقای علی توفیقی	دارنده فیش بانکی	۹۳۷٥
۱۱ـ آقای بهمن مزدائی	دارنده فیش بانکی	۹٤٦۸
۱۲ـ شرکت‌سهامی‌لاستیك سری ایران	دارنده فیش بانکی	۱۰۰٤۲
۱۳ـ آقای‌دکتر سهراب امینیان	دارنده فیش بانکی	۱۱٤۳۲
۱٤ـ شرکت‌سهامی بی‌پیشه	دارنده فیش بانکی	۱۱٥۹۲
۱٥ـ آقای‌حاج‌محمدتقی‌صدر گیلانی	دارنده فیش بانکی	۱۱٦۷٥
۱٦ـ آقای‌صادق بصیری	دارنده فیش بانکی	۱۲٦۸۷
۱۷ـ ملك‌منصورفرح‌اعظم‌میرفخرائی	دارنده فیش بانکی	۱۲۷٤۲
۱۸ـ آقای یوسف‌شعاع تهرانی	دارنده فیش بانکی	۱۲۹۷۳
۱۹ـ آقای‌حسن بیگدلی	دارنده فیش بانکی	۱٦۷۱۸
۲۰ـ آقای حاجی‌یوسف چینی چیان	دارنده فیش بانکی	۲۲٦۷٦
۲۱ـ آقای ابوالحسن نصیری	دارنده فیش بانکی	۲٥۰۷۱
۲۲ـ آقای علی فهیمیان	دارنده فیش بانکی	۲٥٦٦۳
۲۳ـ شرکت‌سهامی‌چرمسازی پارس	دارنده فیش بانکی	۲٥۷۳۰
۲٤ـ آقای ولی‌اله آراسته	دارنده فیش بانکی	۲٦٦۸۷
۲٥ـ شرکت‌سهامی‌صنف‌سراج‌تولید	دارنده فیش بانکی	۲۷۲۱۷
۲٦ـ آقای علی تدین	دارنده فیش بانکی	۲۹۷٦۷
۲۷ـ آقای مجید مظفر زاده	دارنده فیش بانکی	۳۰۹۱٤
۲۸ـ آقای فتح‌اله گودرزی	دارنده فیش بانکی	۳۱٥۳۱
۲۹ـ آقای‌سید کاظم میریخدای اسکوئی	دارنده فیش بانکی	۳۲۰۷۲
۳۰ـ آقای غلام چائی‌پز	دارنده فیش بانکی	۳۲٥٤۱
۳۱ـ آقای محمود ضرغام	دارنده فیش بانکی	۳۲۷۰۳
۳۲ـ آقای یدالله بقال نیك‌زاده	دارنده فیش بانکی	۳۳۲۱۱
۳۳ـ آقای علی مورعی	دارنده فیش بانکی	۳٤۰٥۲
۳٤ـ آقای یحیی اثنی عشری	دارنده فیش بانکی	۳٤۲۷٦
۳٥ـ آقای اکبرحاج‌میرزاصرافخان	دارنده فیش بانکی	۳٤٤٤۳
۳٦ـ آقای صالح بهاری	دارنده فیش بانکی	۳٥۳۰٤
۳۷ـ شرکت‌سهامی ساختمانی‌سداد	دارنده فیش بانکی	۳٦۰۱٥
۳۸ـ آقای ناصر خطیبی	دارنده فیش بانکی	۳٦۰۳۸

شرکت سهامی تلفن ایران

از فرداصبح در سینماهای

مونت کارلو ـ پلازا ـ حافظ ـ دنیا

ATLANTIS
THE LOST CONTINENT

مترو گلدوین مایر تقدیم میکند

آتلانتیس

«قاره مفقود شده»

با شرکت جویس تیلور آنتونی هال جان دال

رنگی دوبله بفارسی

بسوی اطاق خواب با ..

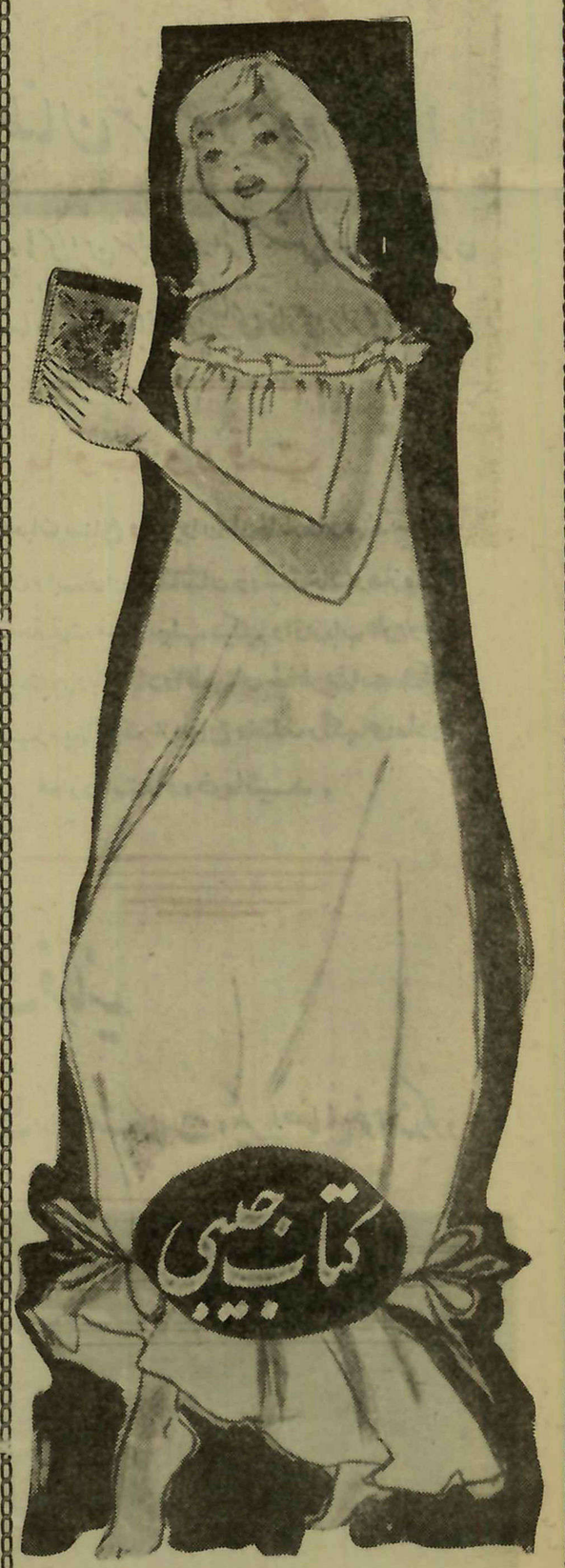

کتاب جیبی

کتاب جیبی دختران و پسران

امروز منتشر شد

انواع رنگهای شرکت رنگ سازی ایران در اختیار شماست

رنگ مخصوص استخر برای همه دوستداران زیبائی ، رنگهای ساختمان ، رنگ مخصوص اتومبیل و سایر وسایط نقلیه ، رنگ مخصوص گرم سوزها
رنگ پلاستیک ، رنگهای مخصوص ترافیک برای خط کشی خیابانها ، رنگ های ضد زنگ ، رنگ های موجی ، رنگ های ضد آسید .

شرکت سهامی رنگ سازی ایران
با مسئولیت محدود
اولین بنیان گذار صنعت رنگ در ایران
خیابان ناصرخسرو - تلفن : ۳۰۲۳۱۸ - ۳۰۱۱۷
تلفن کارخانه : ۸۱۲۵۲ - ۸۶۸۱۶

شرکت رنگ سازی ایران

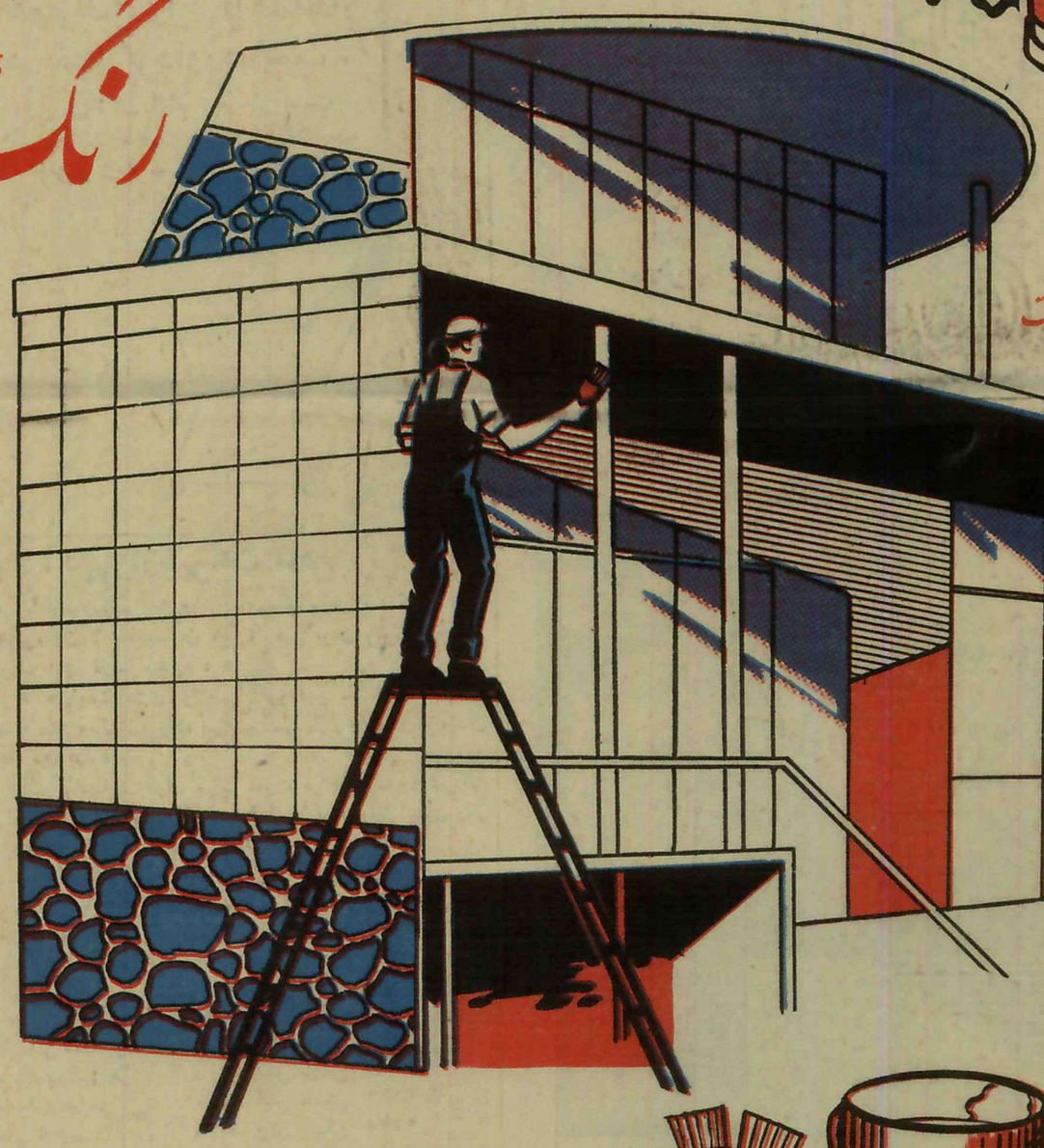

بهموطنان عزیز خود مژده میدهد :

که فرآورده های این شرکت در اثر کوشش و فعالیت کارگران و کارشناسان داخلی با بهترین رنگهای خارجی برابری میکند .

ما توجه و دقت

همهٔ صاحبان صنایع و مدیران کارخانه ها و مهندسین و معماران و استادان و نقاشان و رنگ کاران و هنرمندان را به این حقیقت مسلم جلب میکنیم و از ارباب علوم و فنون داوری میطلبیم و با اعتماد و اطمینان خاطر بشما مصرف کنندگان عزیز توصیه مینمائیم که از انواع مختلف رنگهای ما در همهٔ موارد استفاده فرمائید .

قبل از خرید رنگ با ما مشورت فرمائید

کارشناسان و متخصصین مجرب ما با کمال خوشوقتی شما را در انتخاب رنگ و سایر مشکلات دیگر راهنمائی خواهند کرد .

ایجاد اقتصاد سالم و حمایت از صنایع ملی و فرآورده های ساخت ایران یکی از نیات بزرگ و آمال برجستهٔ شاهنشاه خردمند ماست و هر ایرانی وطن پرست وظیفه دارد که برای صنایع ملی و پیشرفت اقتصاد مملکت کوشش و تلاش نماید .

شرکت رنگ سازی بعد از ۲۲ سال کوشش و تجربه موفق شده که برای همه رشته های صنعت ده ها نوع رنگ مختلف بهموطنان عزیز خود عرضه نماید .

طوطی نو

ملی شدن نفت واقعه مهم

بقیه از صفحه اول

بعدازظهر دیروز آقای عبداله انتظام رئیس هیئت مدیره ومدیر عامل شرکت ملی نفت ایران ضمن یك مصاحبه رادیوئی بمناسبت آغاز دوازدهمین سال ملی‌شدن نفت بیاناتی نمود .

آقای انتظام اظهارداشت :

«ملی شدن صنعت نفت ایران یکی از وقایع مهمی است که در تاریخ معاصر ایران روی داده‌است و منشاء بسیاری از تحولات بزرك دیگر در کشورما گردیده است که دامنه‌آن روز بروز وسیعتر خواهد شد . درمبارزاتی که برای ملی کردن صنعت نفت ایران صورت گرفت کلیه طبقات ملت ایران صمیمانه شرکت داشتند و برای استیفای حقوق خود کوشش‌خستگی ناپذیری بعمل آوردند . تایید و پشتیبانی اعلیحضرت همایون شاهنشاهی از این مبارزات نیزسبب گردید که مردم وطن‌ما بیش‌ازپیش در راه رسیدن به‌هدف مقدس خود مجاهدت نمایند . خوشبختانه این مبارزات ومجاهدات بثمر رسید و کشورما درسایه همبستگی و هم‌آهنگی بی‌نظیری که بین مردم‌آن اعم از شاه و رعیت پیدا شده بود، بموفقیت بیسابقه‌ای نائل گردید.

بنظر من روز ملی شدن صنعت نفت روز جشن و شادی برای عموم افراد ملت ایرا ن‌است وخوشبختانه این روز بلافاصله قبل از جشن‌های سال نو ونوروز قرار گرفته وشادی وسرور آن بامراسم نوروز درهم آمیخته است .»

آقای انتظام درپاسخ این سئوال که پس از ملی شدن صنعت نفت چه‌مراحلی طی شد و اداره امور این صنعت بچه ترتیبی ادامه یافت گفت:

همانطوریکه میدانید قانون ملی شدن صنعت نفت ایران در روز ۲۹ اسفند ماه ۱۳۲۹ به تصویب رسید و درتاریخ نهم اردیبهشت ماه ۱۳۳۰ بموجب قانونی که از تصویب مجلس شورایملی گذشت شرکت ملی نفت ایران بوجود آمد تا اداره امور تاسیسات صنعت نفت راکه ملی شده بود عهده دار شود . اولین وظیفه شرکت ملی نفت تحویل گرفتن تاسیسات نفت از شرکت سابق‌نفت بود واینکار بانظم و آرامش کامل انجام گرفت . وظیفه دیگراین شرکت حفظ و حراست تاسیسات پرارزش نفتی وبهره برداری از منابع نفت ایران بود . در اینراه نیز شرکت ملی نفت با استفاده از تجربیات و معلومات و صمیمیت و فداکاری کارشناسان و کارگران عزیز ایرانی توفیق کامل بدست‌آورد .باین ترتیب که بر خلاف تصور دیگران نه تنها کارکنان ایرانی ازاداره‌امور واستفاده از دستگاههای نفت عاجز نماندندبلکه توانستند بنحوبهتری ازاین‌دستگاه ها بهره بردری کنند و چنانکه ملاحظه شد در تامین مواد نفتی مورد نیاز مردم کشور هیچگونه‌وقفه‌ای روی نداد و اگر مشکلاتی که در راه صادرات نفت ایران وجود داشت در میان نبود بهیچوجه احتیاجی بتعطیل کردن قسمتی از تاسیسات پیش نمیآمد .

لیاقت وشایستگی کارکنان‌ایرانی صنعت نفت در نگهداری از تاسیسات نفت‌جنوب مورد تصدیق وتایید کارشناسان برجسته خارجی که بعد از امضای قرارداد با کنسرسیوم نفت ازاین‌تاسیسات بازدید کردند قرار گرفت و جملگی اظهار داشتند که دستگاه های فنی نفت ببهترین طرزی حفظ و نگهداری شده است .

قرارداد با کنسرسیوم نفت

قرارداد با کنسرسیوم بین المللی نفت برای بهره برداری و صدورنفت ایران در آبانماه سال ۱۳۳۳ بامضاء رسید و بموجب این قرار دادشرکت های عامل نفت یعنی شرکت سهامی اکتشاف و تولید نفت ایران وشرکت سهامی‌تصفیه نفت ایران بوجودآمدند بموجب همین قرارداد شرکت ملی نفت که بنمایندگی از طرف ملت‌ایران مالك‌کلیه تاسیسات نفتی کشوراست بر عملیات صنعتی یعنی عملیاتی که شرکت های عامل در حوزه قرارداد انجام میدهند نظارت دارد و عملیات غیر صنعتی را نیز خود شرکت ملی نفت درآن حوزه انجام میدهد . عملیات غیر صنعتی عبارتست از کار های مربوط باداره امورمنازل وامکنه امور بهداری و بهداشتی . تعلیم و تربیت فنی و صنعتی نگاهداری‌چادر های عمومی . اداره امور انبار ها و فروشگاههای خوار بار و پوشاك - امور مربوط به رفاه اجتماعی ، محافظت اموال و تامین وسایل‌نقلیه و آب و برق مورد مصرف اهالی و سایر خدمات اجتماعی مجموع‌عملیات غیر صنعتی در حوزه قرارداد نفت جنوب در حدود نصف ا زعملیات صنعت نفت در آن حوزه است و چون این کار ها مستقیما بازندگی کارشناسان و کارگران ایرانی ارتباط وبستگی دار همه آنها بدست شرکت ملی نفت اداره میشود .

علاوه بر این اداره امور منطقه نفتخیز شاه و همچنین پالایشگاه کرمانشاه که در غرب کشور واقع است کلا د راختیار شرکت ملی‌نفت قرار گرفت این قسمت تاکنون به بهترین صورت بدست ایرانیان اداره شده است . در سالهای اخیر تولید نفت درنفت شاه دو برابر گردیده و بظرفیت پالایشگاه کرمانشاه اضافه شده است .

ضمنا شرکت ملی نفت بنا بر وظیفه ای که بموجب اساسنامه خود بر عهده دارد به تفحص و کشف‌منابع نفتی در سایر نقاط ایران‌اقدام نموده و تاکنون در دو منطقه البرز وسراجه بمنابع بزرگی ازنفت و گاز دست یافته است . حسن اینکار آنست که کلیه عواید حاصله از بهره برداری منابع نفتی‌مذکور متعلق بدولت‌ایران است . کوشش برای یافتن منابع نفتی در سایر نقاط کشورنیز بوسیله کارشیاسان شرکت ملی ادامه دارد.

دیگر از اقدامات مهمی که درسال های گذشته بوسیله شرکت ملی نفت ایران و در تحت توجهات و رهبری خرومندانه‌اعلیحضرت‌همایون‌شاهنشاه انجام گرفته امضای قرارداد باشرکت های نفتی ایتالیائی وامریکائی بوده است . قرارداد باشرکت ایتالیائی در شهریور ماه ۱۳۳۶ و قرارداد باشرکت امریکائی در اردیبهشت ۱۳۳۷ امضاء شدو بموجب آنها شرکت نفت ایران وایتالیا و شرکت نفت ایران و پان‌امریکن بوجود آمدند . شرکت نفت ایران وپان‌امریکن در خلیج فارس بمنبع بزرگی ازنفت دست یافته و عملیات شرکت‌نفت ایران وایتالیا تاکنون بنتایج امیدبخشی رسیده‌است. شرکت ملی نفت ایران مالك پنجاه درصد از سهام این دوشرکت استو بموجب قرارداد ، ۷۵درصد از منافع حاصل ازعملیات آنها به دولت‌ایران تعلق خواهد داشت .

امضای قرارداد فروش نفت بکشور همسایه ماافغانستان نیز از کار های مهمی‌است که‌شرکت ملی نفت ایران انجام داده و قرار است‌سالانه ۱۷هزار تن مواد نفتی بآن کشورصادر گردد.

یکی‌از وظایف خطیر شرکت ملی نفت تامین مواد نفتی مورد مصرف‌مردم سرزمین پهناور ایران است. همانطور که‌اطلاع دارید میزان مصرف موادنفتی درکشورما سال بسال روبافزایش‌است زیرا مرتبابرتعداد کارخانجات وماشین ها ووسایل نفت سوز دیگر اضافه میشود وبراثر بالارفتن سطح زندگی عمومی درهمه‌نقاط ازوسایل‌تازه استفاده میشود. شرکت ملی نفت نیز موظف است مواد سوخت مورد نیاز مردم‌همه نقاط راباندازه کافی و بقیمت ثابت‌در اختیار آنان قرار دهد .اگروسعت‌خاك ایران و پراکندگی شهرها و قصبات ونبودن وسایل ارتباطی کافی را در نظر بگیریم دشواری‌وظیفه شرکت‌ملی نفت بیشتر آشکار میگردد .

برای رسانیدن مواد نفتی بنقاط مختلف کشور علاوه بر استفاده از وسایل حمل‌و نقل ازقبیل راه‌آهن و کامیونهای نفتکش ، شرکت ملی‌نفت اقدام باحداث خط لوله‌از اهوازبتهران و اصفهان واز تهران به شاهرود و مشهدوقزوین‌نموده‌است‌خط‌لوله‌بهترین ومطمئن‌ترین وارزانترین‌وسیله انتقال موادنفتی‌ازنقطه‌ای‌بنقطه‌دیگراست‌وبنابر این میتوان اطمینان داشت که‌در آینده بهیچوجه وضعی پیش‌نخواهد آمدکه حتی ساکنین دور دست ترین نقاط کشور ما از لحاظ مصرف مواد نفتی دچار مضیقه بشوند . البته از نقاطی که خطوط لوله به آنجا ختم می شود مواد نفتی با وسایل‌مختلف از قبیل کامیون . راه آهن وحتی وسایل کندرو بشهر ها و دهات و قصبات اطراف حمل می شود .

گذشته از این ها شرکت‌ملی نفت برنامه های آموزشی واجتماعی مخصوصی‌رابرای تربیت کارشناسان ایرانی وهمچنین تامین‌رفاه کارکنان صنعت نفت اجرا نموده که هریك بنوبه خود دارای اهمیت فراوان است و دراینجا از ذکر جزئیات آنها به علت کمی وقت صرفنظر می کنم .

آقای انتظام در باره برنامه‌هائی که شرکت ملی نفت ایران برای توسعه صنعت نفت ایران در آینده تهیه نموده‌است اظهاراتی نمود و برنامه های آینده را تشریح کرد.

پیشگاه مبارك بندگان اعلیحضرت همایون شاهنشاه اروحنا فداه

شهریارا عید سعید باستانی را به‌پیشگاه مقدس آن شاهنشاه دادگستر که‌یگانه‌ملجاء وپناه‌ملت‌ایران میباشند ازطرف‌صنف گرمابه‌دار طهران وتوابع باصمیم قلب تبریك عرض نموده سلامتی و دوام عمرو سلطنت آن شهریاربزرك‌ووالاحضرت‌همایون‌ولایت‌عهد وخاندان جلیل پهلوی رااز خداوند بزرك مسئلت مینمایم .

جان نثار سیدحبیب‌مصطفوی‌رئیس اتحادیه صنف گرمابه‌دارطهران‌وتوابع

سیاست بازرگانی کشور اعلام شد

بقیه ازصفحه اول

هیئت وزیران در جلسه مورخ ۲۸ر۱۲ر۱۳۴۰ بنابه پیشنهاد شماره ۱۳۰۳۰ وزارت بازرگانی سیاست خارجی دولت در پنج سال آینده و مقررات عمومی واردات و صادرات سال ۱۳۴۱ رابشرح زیر تصویب نمودند.

فصل اول - سیاست بازرگانی خارجی دولت درآینده

بمنظور تهیه احتیاجات عمومی و تامین منافع مصرف کنندگان -حفظ موازنه پرداخت های ارزی - حمایت‌و توسعه صنایع داخلی وتوسعه وتشویق صادرات درچهار چوبه برنامه تثبیت اقتصادی وعمرانی دولت ورود وصدور کالا درسال ۱۳۴۱ تابع اصول کلی و مقررات زیر خواهدبود ودر ظرف پنج سال‌آینده مراقبت بعمل خواهدآمدکه جز درموردیکه منافع عمومی‌کشور منجزا ایجاب نماید از تغییر درمقررات بازرگانی احتراز شود.

اصول‌کلی سیاست بازرگانی دولت در پنج سال آینده‌بقرارزیر خواهدبود.

۱-بمنظور تامین احتیاجات ضروری کشور ورود کالا های خارجی که مشابهی درایران ندارند مگردر مواردی که ازلحاظ بهداشتی -اخلاقی‌واجتماعی مضر تشخیص داده شوند مجاز خواهد بودواصولا احتیاج به‌اخذ پروانه یا موافقت قبلی دولت نخواهدداشت .

۲-بمنظور بهبود وضع پرداختهای ارزی کشور محدودیت واردات تجملی وغیر ضروری ادامه خواهد یافت وطرق عملی وتازه‌ای برای ازدیاد درآمد ارزی اتخاذ خواهدشد. منجمله سعی‌خواهد شد حتی‌المقدور از ورود کالاهای ساخته شده خارجی به کشور جلوگیری بعمل آیدواین قبیل کالاها ابتدا بصورت قطعنامه منفصل و نیمه ساخته وارد ومتدرجا تمام مراحل‌تولید آن‌درخودایران انجام یابد .

۳- درمورد صنایع و فعالیتهای تولیدی که‌سهم بزرگی در استفاده‌از منابع‌اولیه- ایجاد کارو عمران کشور داشته‌باشند مزایای مخصوصی اعطاء وحمایت لازم برقرار خواهدگردید . لکن دررعایت‌تعهدات بین‌المللی دولت حمایت از مصنوعات ومحصولات‌داخلی حتی‌المقدور بوسیله افزایش سود بازرگانی صورت خواهد گرفت .اعطای تسهیلات- معافیتها ومزایا به تولید کنندگان داخلی نیز من‌بعد بموجب طرحی که‌بتصویب هیئت‌وزیران خواهد رسید بعمل خواهد آمد ودرهر مورداز نظر تامین منافع‌مصرف کنندگان در بهای فروش و کیفیت کالای داخلی نظارت دقیق‌ومداوم‌معمول خواهدگردید تادر صورت بروز سوءاستفاده تولید کنندگان یا فروشندگان از حمایت دولت تصمیمات مقتضی برای تقلیل‌یا لغو کمکهای دولت اتخاذ گردد .

۴-برای توسعه و تشویق صادرات علاوه‌بر ادامه تسهیلات‌وامتیازات فعلی سعی خواهد شد واردات کالا های‌نیمه ضروری تدریجا از طریق تهاترعمومی درمقابل صادرات واز کشورهائی‌صورت گیرد که‌باایران قرارداد پایاپای‌دارند. همچنین ترتیبی داده خواهد شدکه حقوق وعوارض گمرکی‌وسود بازرگانی که‌برای مواد اولیه صادرات پرداخت شده است به‌صادر کننده مسترد گردد.

۵- دراجرای برنامه تثبیت‌اقتصادی کوشش خواهد شد که افزایش درآمد دولت متکی به مالیاتهای مستقیم گردد و عوارض گمرکی و سود بازرگانی‌فقط برکالاهای غیر ضروری یا مشابه کالا های داخلی تحمیل شود . لکن مادام که هزینه های جاری دولت ازمالیاتهای مستقیم تامین نشده است دریافت‌سود بازرگانی از کالاهای وارداتی ادامه خواهد یافت .

۶- دراجرای برنامه عمرانی سعی خواهد شد درآمد ارزی دولت ازمنابع نفتی بتدریج منحصرا بمصرف‌واردات لازم برای تکمیل طرحهای عمرانی در بخش عمومی و خصوصی برسد .

۷- بطورکلی سعی خواهد شدکه تولیدات اضافی مناطق دور افتاده صعب‌العبور کشور به بازارهای سود آور کشور های همجوار صادر ودرعین حال احتیاجات نواحی دیگر کشور به وسیله واردات همین کالاها از بازار های ارزانتری تامین گردد بنابراین وجود یك کالا درلیست وارداتی‌ایران درگذشته مانع از صدور آن درآینده نخواهد بود و بالعکس . ضمنا ازنظر تامین احتیاجات عمومی و جلوگیری‌از صدور بی‌رویه کالاهای مصرفی سود بازرگانی معتدلی برای بعضی ازکالا های صادراتی تعیین گردیده است.

۸- ممنوعیت های کلی و سودهای بازرگانی که از نظر حمایت صنایع نوبنیاد داخلی درمقررات فعلی پیش بینی شده است درسالهای آینده متدرجا تقلیل خواهد یافت بطوریکه مآلا ممنوعیت های حمایتی بکلی‌ازمیان خواهد رفت و سود بازرگانی فقط بعنوان مالیات غیرمستقیم برمصرف اخذخواهد گردید.

۹- در مقررات بازرگانی مختص سال ۱۳۴۱ مراتب زیر رعایت شده است :

۱ -ممنوعیت هائی که بموجب قوانین عمومی کشور در مورد ورود یاصدور کالاها وجودداشته کماکان حفظ گردیده است .

۲-در لیست کالاهائی که بواسطه مضیقه ارزی دولت در خرداد۱۳۴۰ جزء کالاهای غیر ضروری قلمداد شده بودند به‌ترتیب زیر رفتارشده است .

الف - برای عده‌ای از آنها که یاموجودیشان دربازار روبه تقلیل بوده یااحتیاجات ارزی آنها زیاد نبوده است تسهیلاتی فراهم گردیده است .

ب- ورود بعضی دیگر که هنوز بمقدار لازم در کشور موجودی‌دارند فقط بصورت قطعات منفصله اجازه داده شده است که در ایران‌مجتمع وآماده گردد.

۳- کالاهای مشابه بعضی ازکالا های ساخت ایران که‌دراثرسرمایه گذاریهای غلط وغیرلازم بمقدار بیش‌از مصرف داخلی تهیه‌شده‌اند بطو ر استثناء برای سال ۱۳۴۱ ممنوع گردیده‌است .

۴- از نظرتامین درآمدگمرکی بمیزانی که برای‌کمك به برنامه عمرانی سوم پیش‌بینی شده است به‌سودبازرگانی برخی از کالاها اضافه شده استو از این راه در واقع مالیات غیرمستقیمی به‌کالاهای مصرفی‌وبخصوص کالاهای نیمه - ضروری برقرار گردیده است .

فصل دوم - مقررات عمومی واردات وصادرات ۱۳۴۱

ماده ۱- این تصویبنامه بموجب اختیارات دولت طبق قانون‌انحصار تجارت خارجی واصلاح آن‌مصوب تیرماه ۱۳۱۱ وتیرماه ۱۳۲۰ و با رعایت قانون تشویق صادرات‌وتولید مصوب اسفندماه ۱۳۳۳ و قانون واگذاری معاملات ارزی به بانك ملی ایران مصوب اسفند ۱۳۳۶ و قانون اصلاح تعرفه گمرکی‌وآئین نامه اجرای آن مصوب تیرماه ۱۳۳۷ وقانون بانکی و پولی‌کشور مصوب خرداد ماه ۱۳۳۹ و سایر آئین‌نامه های مربوط به این‌قوانین تنظیم گردیده ودر هر موردی‌که دراین تصویب‌نامه‌صریحا تعیین تکلیف نشده است مقررات وآئین نامه های مزبور حاکم به موضوع خواهد بود.

ماده ۲- ورود یاصدور کالاهائی که در فهرست های ضمیمه این تصویبنامه غیرمجاز شناخته‌نشده‌اند وممنوعیت قانونی ندارند واز طرق عادی تجاری مبادله می‌شوندبارعایت مقررات این تصویبنامه و سایر قوانین و مقررات کشور و پرداخت سود بازرگانی مقرر و مجازخواهد بود.

تبصره - کالاهائیکه ورودشان در فهرست ضمیمه مقید به رعایت شرایط یاتحصیل اجازه مخصوص گردیده است مجاز مشروط‌شناخته میشوند ولی ترخیص آنها مادام‌که شرایط مزبور رعایت نشده‌یااجازه لازم تحصیل نگردیده مقدورنخواهد بود.

ماده ۳- مبادله کالامیان ایران و کشورهائیکه باایران موافقتنامه بازرگانی یاپایاپای دارند بارعایت مقررات این تصویبنامه و تحت شرایط مندرج در موافقت‌نامه های مربوطه مجاز خواهد بود .

تبصره ۱- کالاهای مندرج در موافقت‌نامه های‌بازرگانی یاپایاپای بایستی مصنوع یامحصول کشور های طرف موافقتنامه باشد و به کشورهای ثالث صادر نگردد.

تبصره ۲ - در مورد کشورهائی که به‌تعهدات بازرگانی خود در مقابل ایران عمل ننمایندیاتضییقات و محدودیت‌هائی در تجارت خود باایران قائل شوند تضییقات و محدودیتهای‌متقابل‌به‌پیشنهادوزارت بازرگانی و تصویب دولت معمول خواهد گردید .

ماده ۴- فروش ارز برای ورود کالاهای مجاز چه از طریق گشایش اعتبار وچه از طریق واریز بروات وصولی تابع مقدورات ارزی کشور خواهد بود و چنانچه مقدورات‌ارزی به تشخیص بانك مرکزی ایران کافی برای تامین کلیه تقاضاهای وارد کنندگان نباشدوزارت‌بازرگانی وبانك مرکزی‌متفقاحق‌اولویتی‌برای کالاهای ضروری تعیین و فروش ارز را باین کالاهااختصاص‌خواهند داد.

ماده ۵ -ارز حاصل از صادرات مجاز بایستی بارعایت مقررات تشریفات گمرکی و ارزی کشور به‌نرخ رسمی به‌بانك مرکزی ایران یابانکهای مجاز فروخته شود .

ماده ۶- مبادلات مرزی‌ومعاملات پایاپای پیشه‌وران وسوداگران مرزنشین تابع مقررات زیرخواهدبود:

الف - کالا های وارداتی از طریق مبادلات یا پایاپای منحصربه کالاهائی خواهد بود .که در فهرست ضمیمه مجاز شناخته شده و بانك های مجاز برای ورود آنها ارز می فروشند .

ب - کالا های وارداتی ازطریق مبادلات مرزی منحصرا برای‌مصارف شخصی یا حرفه‌ای مرزنشینان‌بوده و جمع کل سالیانه آنها برای یك نفر از افراد مرز نشین از پنج‌هزار ریال متجاوز نخواهد بود .

تبصره ۲- مبادلات مرزی یا شخصی یا حرفه ای مرز نشینان مشمول بند ب از پرداخت سود بازرگانی معاف خواهد بود .

تبصره ۲- مبادلات مرزی یا پایاپای مشمول بند ب از طریق بنادر خرمشهر ، آبادان و توابع آن (قصبه - سعدونی - خسروآباد) و بندر شاهپور ممنوع خواهد بود.

ج- برای کالا های وارداتی از طریق مبادلات مرزی یا پایاپای در صورتی که مصنوع یا محصول کشور همجوار مبادله کننده باشد در مقابل صادرات مجاز کشور محدودیتی وجود نخواهد داشت‌ولی واردات ازاین طریق‌مشمول پرداخت کلیه حقوق و عوارض گمرکی و سود بازرگانی و غیره خواهد بود.

د - مرز نشینان - سوداگران و پیشه‌وران مرزی که از مقررات بالا استفاده می کنند از داشتن کارت‌بازرگانی و سپرده پیمان ارزی معاف خواهند بود ولی درموقع صادرات باید تعهد بسپارند که در مدت معینی در مقابل اجناس صادراتی خود کالا های مجاز با رعایت مقررات مربوطه وارد نمایند .

تبصره - صادرات مرز نشینان - سوداگران وپیشه‌وران مرزی ساکن تا شعاع ۷۵ کیلومتر نیازی به‌داشتن کارت بازرگانی نخواهندداشت .

هـ-کلیه مقررات و تصویبنامه های مربوط به‌مبادلات مرزی و پایاپای‌که مغایر مفاداین تصویبنامه باشد ازاین تاریخ ملغی خواهد بود .

ماده ۷- اشخاص یاموسساتی که درخارجه ازطریق کاریا حق‌العمل کاری یااز هرطریق مشروع دیگری غیراز صادرات ارزی‌بدست می‌آورند میتوانند باارائه مدارك‌موردقبول وزارت‌بازرگانی درمورد منبع درآمدارزی خودارزحاصل را بمصرف ورود کالاهای مجازبرسانند ودراینگونه موارد پروانه ورود بدون انتقال ارز صادر خواهد شدولی یك‌در هزار واردات وتفاوت خریدو فروش‌ارز کماکان از آنان دریافت خواهدشد .

هدیه تابع مقررات زیر خواهدبود :

الف- ورود کالاهائیکه بعنوان‌ارمغان وهدیه بدون انتقال ارزبه ایران‌میرسد مجاز است‌مشروط برآنکه ارزش کالا های رسیده برای هرگیرنده در سال ازده هزارریال تجاوز نکند وجنبه‌انتفاع تجاری نداشته باشدو مقدار ونوع آن بامصرف شخصی گیرنده‌متناسب‌باشد.

تبصره۱- کالاهائیکه بموجب‌قوانین عمومی کشور ممنوع‌الورود قانونی‌می‌باشند مشمول این بند نخواهند بودو بهیچوجه اجازه ورود آن داده‌نخواهد شد .

تبصره ۲- خرید وفروش کالاهای غیر مجازی که به ترتیب فوق بکشور وارد میشود مقدور نخواهد بود و متخلفین طبق مقررات تعقیب‌مرتکبین قاچاق مصوب ۲۹ر۱۲ر۱۳۱۲ مورد تعقیب قرار خواهند گرفت .

تبصره ۳- ورود این قبیل هدایا جز در مواردیکه صریحا استثناءشده باشد از پرداخت حقوق و عوارض گمرکی وسود بازرگانی معاف نخواهد بود .

ب- کالاهائیکه‌صدورشان ممنوعیت قانونی نداشته‌و بعنوان‌ارمغان وهدیه بکشور های بیگانه فرستاده میشود از سپردن پیمان فروش ارز معاف میباشد مشروط بر آنکه ارزش کالا های فرستاده برای هرفرستنده در سال از ده هزار ریال تجاوز نکند- جنبه انتفاع تجاری نداشته باشد و مقدار و نوع آن با مصرف شخصی گیرنده آن متناسب باشد .

ماده ۹- ورود و صدور کالا به وسیله‌مسافرمانع‌مقررات‌زیرخواهدبود

الف - ورود اسباب سفر و لوازم شخصی مستعمل مسافرینی که به ایران وارد میشوند با رعایت بند ج این ماده مجاز خواهد بود . اشیاء غیر مستعمل و خوار بار همراه‌آنان تا مقداریکه حقوق و عوارض گمرکی آن از ۱۵۰۰ ریال تجاوز نکند مجاز است و از پرداخت کلیه حقوق و عوارض گمرکی وسود بازرگانی معاف خواهد بود .

تبصره ۱ - حقوق‌و عوارض اشیاء غیر مستعمل و خوار بار همراه بقرار زیر دریافت خواهد شد.

۱- حقوق و عوارض گمرکی تا ۱۵۰۰ ریال معاف

۲-سود بازرگانی تا۱۰۰۰۰ ریال معاف

ب- صدور اسباب سفر ولوازم شخصی و حرفه ای (ولوزیور آلات و جواهرات شخصی) مسافرینی که از ایران خارج میشوند با رعایت بندج این ماده مجاز خواهد بود . کالا های صادراتی مجاز همراه مسافر در صورتیکه قیمت آن از ۲۰۰۰۰ ریال تجاوز نکند ازسپردن پیمان فروش ارز معاف خواهدبود.

ج- در هر مورد اشیاء مستعمل یا غیر مستعمل مسافرین در موقع ورود یا خروج - بایستی جنبه‌انتفاع تجاری نداشته و به تشخیص گمرکخانه مربوط با وضع اجتماعی آنها متناسب باشد .

د- دانشجویان - مسافرین و

بقیه درصفحه ۷۱

روز ۱۵ فروردین دانشگاه باز میشود

بقیه ازصفحه اول

دانشجویان پس از دوماه و نیم تعطیل مجددا در کلاسهای‌درس حضور یابند .

قسمت‌های اداری دانشکده ها از روز سه‌شنبه چهاردهم فروردین شروع بکار میکنند و مقدمات‌ورود دانشجویان را در روز پانزدهم‌فراهم می‌نمایند .

لایحه فولتایم

در جلسه دیروز شورای دانشگاه اولین قدم برای اجرای لایحه‌فولتایم برداشته شد و ۱۶ نفر استادیار برای اولین‌بار در تاریخ دانشگاه جهت تدریس در دانشکده‌های : پزشکی - دندانپزشکی -داروسازی، کشاورزی ، دامپزشکی و علوم انتخاب گردیدند .

این شانزده نفر عبارتند ازآقایان: دکتر مهدی‌شریفی - دکتر احمد علی برادران - دکتر نصرت‌اله حجازی - دکترمحمدحسین کریمی، دکتر ملك ایرج‌مشیری - دکتر فیروز مخترع - دکتر رضاافشاری، دکتر رهرا صدرائی - دکتر ناصر ملامد -دکتر کمال نوربخش -دکتر حسین‌انصاری -دکتر علی اصغر آقدانی‌نصر - دکتر کمال‌الدین دهشیری - دکتر یحیی طبیبیان - دکتر محمد حسین نصیرزاده‌ودکتر هماگل گلاب .

ماده ۶

درماده۶ لایحه‌فولتایم قید شده‌است که: استادیارزیرنظر دانشیار ویااستاد تدریس میکند ویا عهده‌دار تصدی آزمایشگاه یاریاست‌درمانگاه میباشد. ده‌استاد یار برای خدمت تمام وقت برای مدت یکسال‌بطورپیمانی استخدام میشوند، رئیس دانشگاه میتواندپیمان استخدام استادیار را تاچهار سال در صورتیکه فعالیتهای علمی وی درهر سال مورد رضایت دانشگاه باشدپس‌از تصویب شورای دانشکده مربوطسال بسال تمدید کند وبرای شرکت در مسابقه انتخاب استاد یاری داوطلب علاوه‌برداشتن‌شرائط عمومی استخدام‌در رشته‌ایکه می‌خواهد تدریس کندباید دارای درجه‌دکتری‌یادانشنامه مهندسی معادل دکتری باشد .ضمنا حقوق‌استاد یاران مذکور ماهیانه ۲۵۰۰ تومان می‌باشد .

اعلامیه دانشگاه

سخنگوی دانشگاه اظهار داشت‌طی روزهای پنجم تاهفتم فروردین اعلامیه دانشگاه تهران خطاب بدانشجویان منتشر خواهد شدو نحوه شروع کلاس ها تذکرداده میشود .

نامه به‌نخست‌وزیر

مشروح مذاکرات و تصمیمات شورای دانشگاه طی نامه‌ای امروز بآقای نخست‌وزیر اطلاع داده شد تااز تصمیم شورامبنی بر افتتاح مجدد دانشگاه درروز پانزدهم فروردین اطلاع حاصل شود .

بقراراطلاع دراین نامه باطلاع‌نخست وزیر رسیده‌است که شورای دانشگاه آئیننامه انتظامی را تصویب کرده و ساختمانهای دانشگاه رانیز از محل صرفه جوئی دانشگاه مرمت نموده‌است

مقررات

امروز اطلاع حاصل شدکه برای تجدید کار دانشجویان دانشگاه هیچ نوع مقررات تازه‌ای وضع‌نشده و فقط موقع ورود بدانشگاه از دانشجویان کارت دانشجوئی مطالبه میشود .

یك‌مقام مطلع بخبرنگار ما گفت دراعلامیه‌ای که‌از طرف دانشگاه‌منتشر میشود ،از دانشجویان دعوت خواهد شدکه رعایت آئیننامه انتظامی را بنمایند.

امتحانات

امتحانات دانشگاه همیشه از پانزدهم اردیبهشت شروع میشد ولی امسال امتحانات از اول تیرماه آغاز خواهد شد ودر جلسه دیشب شورای دانشگاه تاکید شده‌است که‌دانشجویان باید بهرترتیب دروس خودراتمام کنندولی درمورد امتحانات شهریور ماه هنوز راینمورد مطالعه خواهد کرد .

آزادی دانشجویان

اطلاع حاصل شد که صبح امروز۱۹ نفر ازدانشجویان که‌درجریانات اخیر بازداشت شده بودند آزاد شده‌اند .

ساعات حلول سال

بقیه از صفحه اول

تبریز ساعت ۵و۳۴ دقیقه و۵۲ ثانیه
خرم‌آباد ساعت ۵و ۴۳ دقیقه و۵۰ ثانیه
خوی ساعت ۵و۲۹ دقیقه و۳۷ ثانیه
رشت ساعت ۵و۴۸ دقیقه و۸ ثانیه
رضائیه ساعت۵ و۲۹ دقیقه و۴۶ثانیه
زاهدان ساعت ۶ و۳۳دقیقه و۶ ثانیه
زنجان ساعت۵و ۴۳ دقیقه و۳۸ ثانیه
ساری ساعت ۶و۲ دقیقه و۶ ثانیه
ساوه ساعت۵ و۵۰ دقیقه و۴۶ ثانیه
سنندج ساعت۵ و۳۷ دقیقه و۴۴ثانیه
شیراز ساعت۵ و۵۹ دقیقه و۵۴ ثانیه
قزوین ساعت۵و ۴۹ دقیقه و۴۶ ثانیه
قم‌ساعت ۵و ۵۳ دقیقه و۱۸ ثانیه
کرمان ساعت۶ و۱۸ دقیقه و۶ ثانیه
کرمانشاه ساعت۵و۳۷ دقیقه ۵۱ ثانیه
گرگان ساعت۶ و۷ دقیقه و۴۲ ثانیه
مشهد ساعت۶ و۲۸ دقیقه و۱۶ ثانیه
همدان ساعت۵ و۴۳دقیقه و۱۰ ثانیه

پیش بینی وضع هوا

هوای سواحل دریای مازندران و نواحی اذربایجان نیمه ابری همراه با بارندگی های پراکنده که بتدریج بر مقدار ابرها افزوده شده و میزان بارندگی نیز افزایش خواهد یافت و از اوایل هفته آینده متدرجا از مقدار ابرها کم شده و درجه حرارت نیز پائین می‌آید .

هوای شهر تهران ونواحی‌کردستان ولرستان بطورکلی قسمتی ابری وگرم که از فردا شب به‌بعد هوا موقتا کمی سرد شده همراه با باد نسبتا شدید وبارندگیهای‌پراکنده‌درنواحی‌کوهستانی خواهد بود . هوای نواحی خوزستان وفارس نیمه ابری و گرم و از روز دوم به‌بعد کمی خنك‌تر خواهد گردید.

هوای نواحی خراسان وبلوچستان کمی ابری و گرم واز روز سوم به‌بعد کمی خنك‌تر شده و درنقاط کوهستانی همراه با رگبار ملایم و وزش باد میباشد .

از درآمد نفت باید

بقیه ازصفحه اول

بخصوص بکارمندان ، کارشناسان و کارگران دستگاه، صنعت نفت تبریك میگویم . یازده‌سال پیش در چنین روزی بنابااراده ملت ایران و پشتیبانی کامل اعلیحضرت‌همایون شاهنشاه که همواره خواسته‌های ملت خودرا با نظر احترام می‌نگرند صنعت نفت درسراسر کشور ملی اعلام شد واداره امورآن بایرانیان واگذار گردید . طی این مدت کارشناسان ایرانی‌بجهانیان‌ثابت نمودند که‌حقیقتا لیاقت وشایستگی اداره چنین صنعت عظیمی را دارندپس ازملی‌شدن صنعت نفت برای عرضه کردن نفت خودبه بازارهای جهانی قراردادی باکنسرسیوم بین‌المللی‌نفت منعقد کردیم واز آن پس کوشش‌ما براین بوده‌است که‌درآمد ایران را از نفت جنوب مرتبا افزایش دهیم و در این مدت میزان تولید هرسال‌افزایش یافته واین کوشش همچنان ادامه خواهد داشت .

علاوه‌بر این‌براثر رهبری‌خردمندانه شاهنشاه شرکت ملی نفت موفق بعقد قراردادهائی براساس ۷۵ در صد از منافع با شرکتهای بزرك نفتی دنیا از قبیل شرکت آمریکائی پان آمریکن و شرکت نفت ایتالیائی‌آجیپ‌مینراریاگردید و باین شکل ماامکان‌حداکثراستفاده ازمنابع نفتی که‌در خارج از حوزه قرارداد با کنسرسیوم نفت میباشد پیدا کردیم واولین کشوری هستیم که‌موفق بعقد چنین قراردادی دردنیا شده‌ایم .

درآمد نفت جنوب بماامکان داده است که قدمهای موثری برای آبادانی کشور برداریم ودرآتیه‌نیز سعی‌خواهد شدازدرآمد حاصله‌ازفروش نفت‌ایران که‌طی یازده سال گذشته یکی‌ازارقام عمده بودجه کشور را تشکیل داده نتایج بیشتری برای مردم و مملکت گرفته‌شود و بامصرف بهتراین درآمد درجهت تامین سعادت ملت‌ایران‌گام های سریع‌تری برداشته شود .

طی یازده سالی که گذشت شرکت ملی‌نفت ایران توانست با تربیت و استفاده از وجودکارشناسان ایرانی کادر مجهزی بوجود آورد که نتیجه آن اکتشاف نفت وگازدرمناطق سراجه والبرز بوده است وامید میرود که منابع مکشوفه درنواحی البرز وسراجه کمتراز ذخایر نفت در جنوب کشور نباشد لازم است باردیگر این روز تاریخی رابعموم هموطنان عزیزتبریك بگویم ومخصوصا از زحمات کلیه کارکنان شرکت ملی‌نفت صمیمانه‌تشکر وقدردانی نمایم وامیدوارم که خداوند بهمه ما توفیق‌عنایت فرماید تا از مواهب خدادادی این سرزمین باسعی وکوشش بیشتر حداکثر استفاده را بکنیم وهرچه زودتر کشور خودرا در شمار کشور های مترقی جهان درآورده وافتخارات گذشته خودرا تجدید کنیم.

تسلیت

بانهایت تاسف وتاثر فوت آقای عباس فارضی را به بازماندگان آنمرحوم خصوصا دوست عزیزم جناب آقای اصغر فتوره‌چی وخانواده محترم تسلیت عرض میکنم.

محمدتقی گلچین

جناب آقای دکتر صباحی

مصیبت وارده را بحضور عالی و فامیل محترمتان‌تسلیت عرض مینماید .

علینقی جواهری

دوست ارجمند جناب آقای کاظم جزایری

بانهایت تاثر وتالم فوت پدرگرامتان را بحضور شما و خانواده ارجمند تسلیت عرض نموده آرزومندم اینجانب را دراین مصیبت عظمی سهیم بدانید

مهندس عباس بانکی - آبادان

جناب آقای اسلامی فرماندار شهرستان رامسر

از فوت پدر ارجمندت بی‌نهایت متاثر شدم وبدینوسیله مراتب تسلیت خودرا ابراز داشته واز خداوند متعال بقای عمر شما را خواهانم . **انوش صوفی - رئیس فرهنك‌رامسر**

جناب آقای اسلامی فرماندار شهرستان شهسوار

با نهایت تاسف و تاثر فوت پدر گرامی آنجناب را تسلیت میگویم . **سرتیپی شهردار رامسر**

جناب آقای اسلامی فرماندار شهرستان‌شهسوار

درگذشت پدر ارجمندتان همه دوستان بخصوص مرا نیز متاثر ساخت بدینوسیله مراتب تسلیت خود را معروض میدارد . **فرج‌اله عطائی- نماینده روزنامه اطلاعات -رامسر**

جناب‌آقای اسلامی فرماندار محترم شهرستان شهسوار

مصیبت وارده درگذشت پدر گرامی آنجناب را ازصمیم قلب تسلیت عرض مینمایم . **سرگردعدل -شهربانی‌رامسر**

جناب آقای اسلامی فرماندار شهرستان شهسوار

با نهایت تاسف مصیبت وارده فوت پدر عزیزتان را تسلیت عرض مینماید.

حسین رحیمیان رئیس انجمن شهر رامسر

جناب آقای دکتر صباحی

درگذشت برادر گرامی جنابعالی موجب نهایت تاسف و تاثر بوده بدینوسیله مراتب تسلیت خود را بحضور عالی تقدیم میداریم . **قم - ابراهیم ملك و پسران**

جناب آقای اسلامی فرماندار شهرستان رامسر

مصیبت وارده فوت پدر ارجمندتان را بجنابعالی تسلیت میگویم .**مهندس عیسی روحانی دبیرستان اردیبهشت رامسر**

دختر

خوشگل دانشکده من

مجموعه ۷ داستان. نوشته: ر. اعتمادی در تعطیلات عید از روزنامه فروشهاخریداری‌فرمائید

جنازه مهندس آلمانی در یکی از چاههای شترخان پیدا شد

جنازه مهندس ارنست لانگه درحالیکه نیمی از بدنش زیرآب بود پس‌ازجستجوی فراوان درنهمین چاه کشف شد و پزشك قانونی اعلام کرد ۳۸ تا ۴۲ روز از مرك‌وی میگذرد علت‌کشته شدن این مهندس‌آلمانی تاکنون‌معلوم نشده است وازقاتل یاقاتلین وی‌اثری نیست

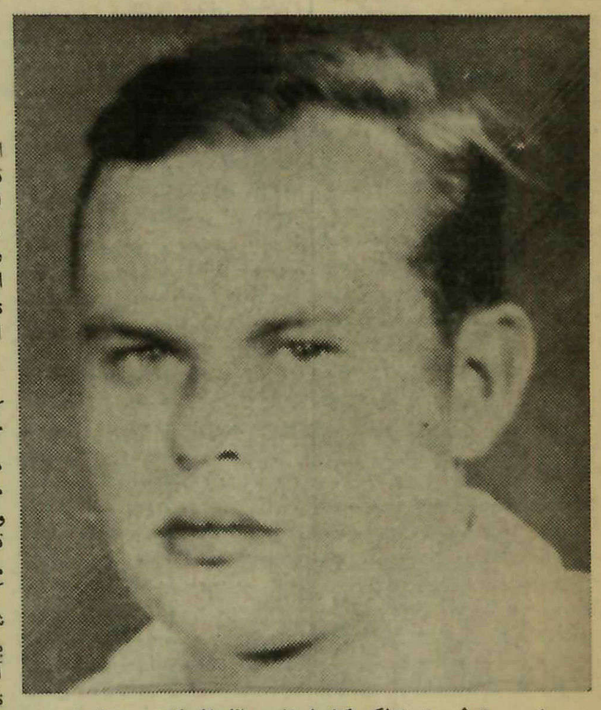

مهندس ارنست لانگه کارشناس آلمانی‌که سرانجام جنازه وی پیداشد

ساعت ۵بعد از ظهر دیروز جنازه ارنست‌لانگه مهندس ۳۲ ساله آلمانی پس‌از چهل روز که از گم شدن وی میگذرد درچاهی درنزدیکی گورستان مسگرآباد حوالی شترخان بدست آمد

خبرنگار ما پیرامون پیدا شدن جنازه ارنست تحقیقاتی بعمل آورده گزارش داده‌است : همانطوریکه‌دیروز اطلاع دادیم مامورین آگاهی‌دیروز مجددا چاههای شترخان راموردبازرسی قراردادندو سرانجام درنهمین چاه‌ساعت ۵بعداز ظهر جنازه متلاشی شده ارنست را درچاه آبی بدست آوردند .

مهندس ارنست لانگه ۳۲ ساله‌اهل هامبورك آلمان غربی کارشناس کارخانه زیمنس آلمان بود . اویك سال‌ونیم پیش‌باتفاق مهندس دیگری بایران اعزام شد تادرراه‌آهن جنوب هنگام نصب چراغهای خودکار با مهندسین ایرانی کمك نمایند .

همکار آلمانی ارنست همراه خود همسرش رانیز بایران آورده بود ودر تهران خانه‌ای اجاره کرده بود ولی ارنست که‌مجرد بود تنها بایران‌آمده بودهروقت بتهران می‌آمد در خانه دوستش اقامت مینمود .او یك‌اتومبیل اپل آبی رنك نیز خریده بودووقتی بتهران می‌آمد اغلب به کاباره‌هارفت وآمد داشت وبازنهای این کاباره‌ها معاشرت داشت . در نیمه اول بهمن ماه ماموریت ارنست‌و همکارش‌درایران تمام‌شد وقرارشد هردوبه آلمان‌بروند.

ارنست ودوستش درروز سیزدهم بهمن‌ماه به شرکت زیمنس ایران مراجعه کردند تا ترتیب بازگشتشان به‌آلمان داده شود .

ناپدید شد

دراینجا ارنست‌ناراحت بنظرمیرسید وبا دوستش وارد شرکت‌نشد بلکه در اتومبیل خود نشسته و فکر میکرد. ارنست قبل از اینکه همکارش از ساختمان شرکت خارج شودبا اتومبیل خود ازآنجا دورشد وبخانه همکارش آمد ودرحالیکه ناراحت بنظر میرسید چمدانهای خودرابرداشت و رفت وبه همسر همکارش گفت که دیگر بخانه آنها برنخواهدگشت .

یکی‌دوروز همکار ارنست منتظرماند که‌او برگردد تاباهم به آلمان بروند ولی ارنست برنگشت لذا همکار او جریان رابه شرکت زیمنس اطلاع‌داد شرکت زیمنس نیز پلیس را ازماجرای گمشدن ارنست خبرکرد و عکس‌ویرا برای پیداشدن به روزنامه هافرستاد.

ردپای مهندس پیداشد ولی .....

از طرف پلیس تهران جریان به [illegible] از ارنست لانگه بااتومبیلش دیدند جریان را تعقیب کنند. وقتی اطلاعیه پلیس تهران به‌کلانتری ۲۱ رسید مامورین‌این کلانتری که‌چهارروزقبل‌از دریافت اطلاعیه‌اتومبیل‌اپل‌آبی‌رنگی را در نزدیکی قهوه خانه‌ای در اراضی شترخان مقابل گورستان مسگرآباد پیدا کرده بودند متوجه شدند که اتومبیل اپل متعلق به‌مهندس گمشده میباشد .لذا به‌محل پیداشدن اتومبیل رفتند . دراینجا قهوه‌خانه‌ای رادیدند ازقهوه‌چی وشاگردش تحقیقاتی کردند قهوه‌چی گفت صبح‌زودبود صاحب‌این اتومبیل که‌مرد فرنگی بود بقهوه‌خانه ماآمد پس‌از صرف صبحانه یك‌تیغ ریش‌تراشی نیز برایش تهیه کردیم‌و اوبطرف بیابان براه افتاد ودرمیان راه نیزبدونفر مرد برخورد کرد وبا آنها ازنظرما دورشد .

بازنی دیده شده‌بود

مامورین ازاهالی محل نیز تحقیقاتی کردند چندنفر گفتند که‌یك فرنگی گاهی اوقات بازنی باین‌محل می‌آمد . مامورین بااین حساب چندزنی ازرقاصه های کافه هارابرای بازجوئی آوردند ولی نتیجه‌ای نگرفتند . چون احتمال قتل ارنست روزبروز بیشتر میشدوبرای مامورین مسلم‌بود که اگر ارنست کشته شده باشد جنازه‌اش در چاههای شترخان انداخته شده لذا چاهها را بازرسی کردند ولی‌چون مقنی های آزموده‌ای پیدا نکردند . نتیجه ای نگرفتند و کلانتری ۲۱ پرونده را به آگاهی فرستاد .

مامورین آگاهی دوباره دست بتحقیقات دامنه داری زدند و تصمیم گرفتند دوباره چاههای اطراف‌خیابان ۱۵متری شترخان‌راکه مقابل‌گورستان مسگرآباد قراردارد جستجو کنند در همین موقع‌شرکت زیمنس ایران نیز برای پیداکردن ارنست ۵۰ هزار ریال جائزه تعیین کرد .

در نهمین چاه

صبح دیروز مامورین آگاهی چند مقنی کارآزموده پیدا کردند تا مدتی مشغول بازرسی چاه هائی شدند که قبلانیز موردبازرسی قرارگرفته بود. مقنی ها ۸چاه رابازدید کردند ولی چیزی نیافتند چاهها همه متعلق بقنات بودو آب داشت تااینکه نزدیك‌ساعت ۵ بعد از ظهر یکی از مقنی ها در میله هفتم چاه (میله‌اصطلاحی است که مقنی ها استعمال می کنند). یك کیف دستی پیدا کردند کمی پائین تر اشیاء مختلفی بدست آوردندودرمیله نهم‌بوی تعفنی به مشامشان‌رسید وچون چاه‌تاریك بود چراغ‌پائین بردندوقتی‌ته چاه روشن شد،مقنی ها جنازه‌ای را به پاها وتنه ویك دست آن زیر آب و بقیه بالا بودند وقتی به جنازه دست زدند دیدند متلاشی شده لذا بالا آمدند ، یك چادر زنانه پیدا کردند و دوباره داخل چاه شدند و جنازه را باچادر بالا آوردند . مامورین جریان را به پزشك قانونی و بازپرس کشیك اطلاع دادند ، باز پرس کشیك و پزشك قانونی درمحل حاضرشدند ودستورحمل جنازه راباداره پزشکی قانونی صادر کردند . بعلت متلاشی شدن جنازه شناختن آن میسرنبود ولی از روی کفش ها وشلوار و چگونگی اندام ظاهری جنازه معلوم شد که وی همان مهندس ارنست لانگه آلمانی میباشد .

۳۸ تا ۴۲ روز پیش

درکیف دستی واشیاء جیب‌ارنست‌نیز مدارکی بدست آمد که هنوز مورد رسیدگی قرار نگرفته پزشك قانونی پس از معاینه اولیه اعلام داشت که در حدود ۳۸ تا ۴۲ روز از مرگ او میگذرد و باز پرس نیز چگونگی وضع جنازه را صورتمجلس کرد . جنازه ساعت هفت‌شب باداره‌پزشکی قانونی منتقل شد تا مورد معاینه دقیق قرار گرفته و علت مرگ معلوم شود .

صبح‌امروز بازپرس کشیك دادسرا جریان رابه‌دادستان تهران گزارش دادو دادستان دستور داد پس‌از روشن شدن علت‌مرك درصورتیکه مهندس آلمانی کشته‌شده‌باشد برای‌دستگیری قاتل‌اقدام شود. قراراست جنازه‌ارنست پس‌از تعطیلات عیددر صورت امکان بآلمان حمل شود .

باتوجه به‌تحقیقات مامورین و نامه شخص ناشناسی که دیروز دراطلاعات چاپ شد ارنست کشته شده ودرمرك اونیز پای زنی درکاربوده است اکنون مامورین تحقیقات خودرا پیرامون‌پیدا کردن قاتل آغاز کرده‌اند .

دوربین عکاسی

بطوری که خبر نگار ما گزارش داده‌است . در چاه مجاور چاهی که جنازه ارنست بدست‌آمد کیفی متعلق به وی که در آن یك دوربین عکاسی نیز بود کشف‌شد قرار است گزارش پیدا شدن‌جنازه مهندس آلمانی به آلمان اطلاع داده شود و امروز نیز مقامات‌سفارت آلمان در تهران به اداره پزشکی قانونی و اداره آگاهی مراجعه کردند و اطلاعاتی در باره کشف جنازه مهندس لانگه بدست آورد.

علت قتل و قاتلین

امروز مامورین اداره آگاهی در باره چگونگی مرك ارنست‌لانگه از اظهار هر نوع مطلبی خودداری کردند و اظهار داشتند تا پزشك قانونی علت مرك را تشخیص نداده واعلام ننماید نمی توانند چیزی بگویند .

پول خرد در جیب

ضمن بازرسی که از جیب های ارنست بعمل آمد سه کیف بغلی که درآن مقداری اسناد و مدارك بود وهمچنین یك اسکناس ده ریالی وچند ریال پول خرد بدست آمد.

تاظهر امروز از جنازه ارنست لانگه معاینه بعمل نیامده بود واین معاینه گویا ببعد از تعطیلات عید موکول گردید.

بازپرس‌وپزشك‌قانونی‌وسرهنك‌بهزادی‌رئیس‌اداره‌آگاهی ومامورین وی بانتظار بیرون آمدن جنازه ایستاده‌اند

جوانی خودرابدار آویخت

حسین افضلی

نیمه شب گذشته جوان ۲۸ساله‌ای بنام حسین افضلی خودرا در منزل برادرش واقع در خیابان خواجه نظام‌الملك کوچه مسجدانصار بدار آویخت وخودکشی کرد.

حسین افضلی راننده بولدوزربود

ولی از یکسال پیش که بیکار شده بودبتهران آمده اسکیمو میفروخت

صبح امروز جوانی بنام غلامرضا طریقی فرزند موسی بکلانتری ۲۵ خبرداد که برادر ناتنی وی حسین افضلی خودرا در راهروی منزل وی بدار آویخته است وقتی مامورین کلانتری بمحل‌رفتند مشاهده کردند غلامرضا جنازه برادرش رابداخل اطاق منتقل کرده است .

جریان باداره پزشکی قانونی و دادسرا اطلاع داده شد و سپس‌از غلامرضا و همسرش اقدس‌تحقیقاتی بعمل آمد .

رانندگی واسکیموفروشی

غلامرضا افزود: ساعت ۶ بعداز ظهر که بخانه آمدم دیدم حسین‌در منزل است‌وناراحت بنظر میرسد. علت راپرسیدم گفت : یکی از شاگردان سابقم‌را درخرم‌آباد که در تهران راننده تاکسی شده‌دیدم اووقتی دیدکه من اسکیمومیفروشم گفت: پس بنظرتو اسکیموفروشی بهتراز رانندگی است.من‌ازشنیدن حرف او ناراحت شدم .بعدازآن دیگرحرفی نشد . نیمه‌شب دراثر صدای زنك ساعت روی طاقچه بیدار شدم ودیدم ساعت سه بعداز نصف شب است اماحسین در جایش‌نیست وقتی از اطاق بیرون آمدم‌جنازه او را که به‌تیر سقف راهرو آویزان شده بود دیدم وباتیغ دستمالی را که‌به‌طناب بسته بود بریدم واو را باطاق آوردم.

مجروح شدند

در ۲۴ ساعت گذشته ۱۲ نفر باسامی قربانعلی‌صفری فرزندقاسمعلی ۲۸ ساله کرمعلی صادقی فرزند محمد جعفر ۵۰ ساله ، رحیم کمالی فرزند علی ۳۵ ساله ، مریم حاج آقامحمدی‌فرزند رمضان ۲۵ساله پروین قنبری فرزند رسول ۹ ساله ، رقیه آخوند زاده ۵۰ساله ، محمد ابراهیم عزیز آبادی فرزند کریم ۱۴ ساله، یك‌دختر بچه‌ناشناس ، حسن کریمی فرزند علی ۲۸ ساله ، حسین محمد پور فرزند محمد ۶۵ ساله ، [illegible] فرزند رضا ۵۲ ساله وجواد دانشجو فرزند علی‌جعفر ۲۷ ساله در اثر حوادث رانندگی و ناصر سالار کیا فرزند عباسعلی در اثر تیر خوردگی زخمی شده‌اند

کودکی قربانی غفلت‌شد

ساعت ده و نیم صبح دیروز موقعی که نادر ایزدی دو سال و نیمه با مادرش از خیابان توتونچی واقع در بخش ۲۵ می گذشت دست مادرش را رها کرد وبمیان خیابان دوید و در همین موقع‌جیپ شماره ۱۵۱۸۴ برانندگی سیف‌اله دبیری که از همان خیابان عبور می کرد سر رسید و راننده جیپ برای جلوگیری از تصادف با کودك جیپ را بسمت راست هدایت کرد ولی نادر نیز بهمان طرف دوید و زیر چرخهای جیپ رفت و کشته شد . اتومبیل جیپ نیز که سرعت داشت به تیری تصادف کرد و راننده آن بسختی زخمی گردید واکنون در بیمارستان شماره ۲ بستری است .

کرم زیبائی داروگر
DARUGAR
ALL PURPOSE
CREAM
Darugar
داروگر
رمز سلامت، زیبائی
وشادابی است.
آوازه

شرکت هواپیمائی ایران

شرکت هواپیمائی ایران باهفده سال سابقه‌همواره‌رضایت خاطر مسافرین محترم را فراهم آورده .
هواپیماهای چهار موتوره دی- سی- ۶ و وایکانت (جت‌ملخ دار) وهواپیماهای دی- سی-۳ در اختیارشماست‌وبرای‌پرواز بنقاط زیر آماده است :

آبادان سنندج بوشهر کابل دهران
شیراز کرمانشاه گچساران کراچی بغداد
اصفهان زاهدان مسجدسلیمان بمبئی بیروت
مشهد یزد خارك قندهار دمشق
تبریز کرمان فرانکفورت دوبی کویت
همدان بندرعباس میلان دوحه اسلامبول
آنکارا

برای کسب اطلاعات بیشتر وتهیه بلیت به آژانس مسافرتی خود ویابه هواپیمائی ایران میدان فردوسی تلفن‌های:
۴۴۳۳۳-۴۶۵۳۲ و ۴۳۶۷۳ مراجعه فرمائید. آ-۴۱۸۵۸

فروشگاههای الفی و کهن عیدسعیدباستانی رابعموم هموطنان عزیز تبریك

سیاست بازرگانی کشور اعلام شد

بقیه ازصفحه ۶۹

مهاجرین ایرانی که با گذرنامه معتبر از کشور های خارج به‌ایران بازمیگردندمیتوانند اتومبیل‌شخصی خود را که لااقل ۱۲ ماه تمام در مالکیت و استفاده آنها بوده است با ارائه اسناد قابل قبول وزارت بازرگانی همراه خود یا تا ٤ ماه بعد از ورود خود به کشور وارد و پس از پرداخت کلیه حقوق وعوارض گمرکی و سود بازرگانی و غیره از گمرك ترخیص نمایند .

تبصره ـ اسناد قابل قبول‌وزارت بازرگانی در این مورد عبارت‌خواهد بود از : ۱ـ ارائه گذرنامه یا تصدیق کنسولگری دولت‌شاهنشاهی دایر بر اقامت متقاضی در کشور خارج ۲ـ ارائه سند مالکیت یا مدارك خرید و ثبت اتومبیل بنام متقاضی درکشور خارج که‌بتصدیق کنسولگری دولت‌شاهنشاهی رسیده باشد .

تبصره ۲ـ افرادیکه قبل‌ازانتشار این مقررات اقدام به ورود اتومبیل به ایران کرده اند تابع مقررات زیر خواهند بود :

الف ـ در مورد اتومبیلهائیکه همراه مسافر به ایران وارد میشود تاریخ سند خرید و تاریخ ثبت و اخذ شماره در کشور خارج باید قبل از تاریخ‌انتشار این مقررات بوده و هر دو سند به تصدیق‌یکی ازکنسولگری‌های‌شاهنشاهی رسیده باشد و مسافر حد اکثر تا ٤ ماه بایران برسد.

ب ـ در مورد اتومبیلها ئیکه بوسایل دیگر به ایران حمل‌شود تاریخ سند خرید و تاریخ بارنامه کشتی یا هواپیما یا راه آهن یا سایر وسائل حمل و نقل تجارتی از کشور خارج باید قبل از تاریخ انتشار این مقررات بوده و هر دو سندبه‌تصدیق‌یکی‌از کنسولگریهای شاهنشاهی رسیده باشد وحد اکثر تا ٤ ماه به یکی از بنادر ایران برسد .

تبصره ۳ـ ورود اتومبیل بوسیله افراد غیرایرانی که برای اقامت‌به ایران وارد میشوند برای مصرف شخصی آنها بارعایت سایر مقررات مجاز خواهد بود . اتومبیلهای‌مزبور تا سه سال قابل انتقال نمیباشدولی بر گرداندن اتومبیل از ایران بلامانع خواهد بود و نیازی به سپردن پیمان ارزی نخواهد داشت.

ماده ۱۰ـ ورود و صدور کالا بطور تجاری منوط به داشتن کارت بازرگانی است مگر آنکه صریحا استثناء شده باشد .

تبصره ـ اشخاص یاموسسات یاشرکت های خصوصی که‌دارای‌کارت بازرگانی نیستند میتوانند باموافقت قبلی وزارت بازرگانی اشیاء مجاز مورد مصرف شخصی یا صنعتی خودرا وارد وبا رعایت سایر مقررات ترخیص نمایند .

ماده ۱۱ـ بخشودگی کالا ها از حقوق وعوارض گمرکی مجوزی برای بخشودگی آنهاازسودبازرگانی نخواهد بود مگرآنکه معافیت ازسودبازرگانی صراحتا در قانون ذکر شده باشد .

تبصره ۱ـ اشخاص ـ مقامات و موسساتیکه بموجب‌قانون تعرفه‌گمرکی مصوب ۱۳۳۷ یا قوانین خاص‌صراحتا ازپرداخت حقوق و عوارض گمرکی معاف هستند ازپرداخت سود بازرگانی نیزمعاف خواهند بود .

تبصره ۲ـ واردات موقت ـ کالاهای ترانزیتی ـ کالاهای مرجوعی ـ کالا های انتقالی کابوتاژی درموقع ورود که بموجب قانون تعرفه‌گمرکی ۱۳۳۷ از حقوق گمرکی معاف هستند ازپرداخت سود بازرگانی نیز معاف خواهندبود.

ماده۱۲ـ در مواردیکه وزارت‌بازرگانی بواسطه کمبود کالاهای حمایت شده داخلی یاعدم مراقبت تولیدکنندگان‌در مرغوبیت نوع یاازدیاد غیرعادلانه‌بهای آن‌در بازار ورود کالاهای مشابه خارجی رالازم تشخیص دهد میتواند ورودواین قبیل کالاهارامجازاعلام‌وسود بازرگانی آنهارا باتصویب هیئت‌وزیران‌بمیزان لازم تقلیل دهد .

ماده ۱۳ ـ قیدسود بازرگانی‌برای یك کالا در فهرست ضمیمه به‌تنهائی مجوزی برای ورود آن کالا نبوده و ورود کالا در هر حال مشمول کلیه مقررات واردات خواهد بود.

ماده ۱٤ـ چنانچه کالائی تحت دو عنوان مشمول پرداخت سود بازرگانی شود فقط سود بازرگانی بیشتر به آن تعلق خواهد گرفت.

ماده ۱۵ـسودبازرگانی منحصرا از کالا هائی دریافت خواهد شد که شماره تعرفه گمرکی و نوع آنها بالصراحه در فهرست‌ضمیمه ذکر شده باشد .

بقیه درصفحه آخر

سرکار سرهنك پریور ریاست محترم اداره زندان

باکمال خوشوقتی اینجانبان زندانیان قصر بدین‌وسیله شادباش های صمیمانه خودرا بمناسبت عید سعید جمشیدی بحضور آن جناب ومعاونین محترمتان وهمچنین روسای زندانها و افسران و درجه‌داران و کارمندان زندان عرض و سعادت و کامیابی عموم کارمندان زندان را از خداوند متعال درراه خدمت بشاهنشاه معظم ومیهن عزیزتمنی‌داریم

از طرف زندانیان قصر سرهنك‌پیشین قوامی ـ سرگرد پیشین‌قوانلو ـ قاسم کرمی ـ حسن رضائی ـ جهانگیر رضوان ـ هوشنك طاهری ـ احمدحاج عباسی ـ حاجی رنگانیان ـ حیدر فضل‌اللهی

آگهی دعوت مجمع عمومی فوق‌العاده

از کلیه صاحبان سهام شرکت سهامی حسو دعوت می‌شود که برای شرکت در مجمع عمومی فوق‌العاده درساعت ٤ بعداز ظهر روزسه شنبه ۱٤ر۱ر٤۱ که درمرکز شرکت واقع درخیابان شاه شماره ۲۱۲ تشکیل می‌شود شخصا یابوسیله نماینده مختار حضور بهمرسانند .

دستور جلسه عبارت است از

۱ـمذاکره نسبت به‌تقلیل سرمایه .

۲ـمذاکره نسبت بانحلال شرکت در صورت لزوم.

هیئت مدیره شرکت سهامی حسو

دعوت مجدد مجمع عمومی فوق‌العاده

بپیو دعوت مجمع عمومی فوق‌العاده منتشره در روزنامه رسمی کشور شاهنشاهی ایران بشماره ٤۹۷۱مورخ ۱۳ر۱۲ر٤۰ وروزنامه‌اطلاعات بشماره ۱۰۷٤٤ مورخ ۱۲ر۱۲ر٤۰ چون در جلسه مزبور حدنصاب‌قانونی و اکثریت کافی برای تشکیل مجمع فوق‌العاده حاصل نشد لذا ازصاحبان سهام شرکت سهامی بانك اصناف ایران دعوت می‌شود که برای‌تشکیل جلسه مجدد در ساعت ٥ عصر روز ۲۹فروردین‌ماه ۱۳٤۱ در محل اداره مرکزی بانك حضور بهمرسانند .

دستور جلسه همان دستور جلسه قبلی‌است

آ ـ ٤۱٥۳۰ ۱ـ۳ **رئیس هیئت مدیره**

آگهی دعوت مجمع عمومی فوق‌العاده

از صاحبان سهام شرکت سهامی کارخانجات لباس ایران دعوت می‌شود که در جلسه مجمع عمومی فوق‌العاده شرکت که درساعت(۱۷ روز پنجشنبه۱٦ر۱ر٤۱) درمحل شرکت تشکیل می‌شود حضوربهمرسانند

۱ـ اصلاح‌ماده ٦۱ـاساسنامه

۲ـانحلال و یابقاءشرکت

شرکت سهامی کارخانجات لباس ایران

آگهی شهرداری تهران

بمنظور تسهیل تهیه پروانه مخصوص توقف وسائط نقلیه موتوری درمعابر مجاز مامورین خاصی بابرك معرفی نامه از طرف شهرداری تهران انتخاب شده‌اندکه‌در شعب فروش بنزین (پمپ‌های‌بنزین) ومعابر برانندگان ومالکین وسائط نقلیه (باستثناء تاکسی وانوبوسهای شهری) مراجعه ودر مقابل اخذ مبلغ٥ریال بابت‌بهای پروانه وششصد ریال بابت عوارض حق توقف برای مدت یکسال دریافت وقبض رسمی صادر وپروانه زرد مخصوص توقف راصاحبان اتومبیل تسلیم دارند . **شهردارتهران**

گم شده

کیف مشکی کتابی محتوی شناسنامه وبرك معافی ومدارك دیگر گم‌شده از جوینده محترم خواهشمند است آنرابه آدرس زیر لطف‌نموده مژدگانی دریافت **خیابان امیریه ـ ایستگاه البرز ـ دوزندگی مدالوکس ـ اصغر برقی**

تبریکات عید

دکتر خلیل ضیائی وبانو

تبریکات صمیمانه خودرا بمناسبت عید سعید نوروز بعموم دوستان وسروران گرامی تقدیم وبعلت مسافرت درایام‌عید از تقدیم عرض‌تبریك حضوری معذورند .

چون ایام عید را درمسافرت می‌باشم بدین‌وسیله تبریکات‌صمیمانه خود را بحضور کلیه دوستان وسروران ارجمند معروض داشته سلامتی و سعادت عموم راخواهانم **حسن کیوان**

اعضاء انجمن عمران و آبادی تهران‌نو

برای‌برگزاری مراسم دیدوبازدید عید باستانی نوروز ۱۳٤۱ ازساعت سه‌تاشش بعد ازظهر روزیکشنبه پنجم فروردین ماه درسالن شهرداری‌تهران نو آماده پذیرائی دوستان عزیز میباشند .

بدین‌وسیله به‌استحضار هیئت‌های مدیره و افراد محترم می‌رساند که مراسم دید و بازدید نوروزی شورایعالی اصناف درتاریخ دوشنبه٦ فروردین‌ماه ۱۳٤۱ از ساعت ۳ونیم الی ۸ونیم عصر در محل شورایعالی اصناف میدان بهارستان بعمل می‌آید تشریف‌فرمائی آقایان وسروران گرامی و افراد محترم اصناف مزید تشکر و امتنان هیئت رئیسه شورا خواهد بود . **رئیس‌شورایعالی‌اصناف ـ مهدی کوشانفر**

نظربه‌مسافرت خارج بدین‌وسیله حضور موالیان گرام ،بستگان ، دوستان وهمکاران محترم تبریکات صمیمانه تقدیم از درگاه خداوند سلامت و سعادت همگی را مسئلت‌می‌نمایم . **دکتر هاشم هنجن**

فرارسیدن عید نوروز را مغتنم شمرده تبریکات خودرا بحضور تمام استادان و فامیل وهمکاران و دوستان و آشنایان تقدیم سعادت‌و سلامت‌همگی راخواهانم **از نیویورك دکتر توحیدی**

آقای دکتر مظفر بقائی کرمانی

مطابق معمول سالهای قبل روزهای اول و دوم و سوم فروردین‌ماه از ساعت ۹ صبح تاظهر و از ساعت ٤تا۷ بعدازظهر درمحل سازمان نگهبانان آزادی برای زیارت دوستان محترم آماده می‌باشند .

دبیرخانه سازمان نگهبانان آزادی

آدرس خیابان شیخ‌هادی روبروی دبستان فیروزکوهی

حلول عید سعید نوروز جمشیدی را به حضور جناب آقای دکتر امینی نخست‌وزیر و عموم هم‌میهنان تبریك عرض می‌نمائیم .

از طرف کسبه و ساکنین خیابان شهباز

بخش۷ـ اصغر بهرامی ـ حسن سعادت ـ محمد بهرامی

نوروز بهمه دوستان من‌پیروز **عباس‌ملایری ـواشنگتن ـامریکا**

Happy NAOWROOZ Fram Abass Malayari

3720 35th. St. Washington, D.C.

چون درایام عید در تهران نیستیم سال جدیدرابعمو م‌آشنایان‌و دوستا ن تبریك میگوئیم . **سرهنك ستاد حسینعلی موثقی و بانو**

چون ایام عید رادر خارج از طهران بوده واز فیض زیارت دوستان محروم هستم بدینوسیله صمیمانه‌ترین تبریکات خودرا خدمت‌همه‌دوستان واقوام تقدیم و موفقیت همگی را آرزومندم . **عزت‌اله وحدت**

چون بعلت تجسسات علمی درباره محاسبات بتن‌آرمه از فیض‌دیدار اساتید محترم دوستان گرامی‌وفامیل محرومم‌بدینوسیله نوروزباستانی‌را تبریك‌میگویم‌سعادت وسلامت سروران عزیز را از خداوند مسئلت‌دارم.

آ ـ ۲۹۳٦۷ **پاریس ـ مهندس همایون حقیقی**

چون درایام تعطیلات نوروز درتهران نیستم از شرفیابی وعرض‌تبریك حضوری سروران معظم ودوستان وبستگان ارجمند محرومم .

لذا بدینوسیله تبریکات صمیمانه خودرا تقدیم سلامت وسعادت عموم رادر سال نواز خداوند خواهانم .

مهدی کوشانفر .

آقای حسین فقیه مرندی رئیس کانون لیسانسیه های دانشکده علوم معقول و منقول روز پنجم‌فروردین از ساعت ۱۸الی ۲۱در محل دبیرخانه شاهرضا انتهای بهار پذیرائی مینماید

آ ـ ۲۹۳۹٥ **دبیرخانه کانون لیسانسیه‌ها**

جناب آقای علی اکبر تشید فقط روز جمعه‌سوم فروردین پذیرائی میکند.

آ ـ ۲۹۳٦٥ **قاسم لقائی**

بعلت‌کسالت ولزوم استراحت ایام عید اززیارت اقوام دوستان ارجمند محروم‌خواهم بود وبدینوسیله سال نورا تبریك می‌گویم وسلامت و توفیق همگی رااز خداوند مسئلت‌دارم . **حسین خطیبی**

چون ایام عید در خارج ازشهر طهران بوده واز فیض درك‌حضور ودیدار بستگان ودوستان محروم خواهیم‌بو د بدین‌وسیله سال جدیدرا تبریك عرض وصمیمانه شادباش میگوئیم .

آ ـ ۲۹۳٤۷ **سرلشکر افشار حسنلووبانو**

چون تعطیلات نوروز را در خارج از تهران بسرخواهم برد ضمن عرض تبریك بحضور بستگان ودوستان وهمکاران عزیز سعادت وسلامت آنهارا از خداوند یکتامسئلت دارم .

دکتر محمد طباطبائی ـ رئیس اداره پزشکی قانونی

روز سوم فروردین برای زیارت دوستان مفتخرم

آ ـ ۲۹۳٤٥ **سرگردشیرزادی**

چون ایام عید در مسافرت میباشم ازدید وبازدید دوستان محروم سعادت همگی راآرزومندم . **ساسان**

بدین‌وسیله عید سعید نوروز باستانی را بحضور فرهنگیان محترم خاصه معلمان و اعضای جامعه لیسانسیه های دانشسرایعالی تبریك عرض مینماید وامیدوار است تحت عنایت خدای تعالی و توجهات شاهنشاه محبوب فرهنك‌پرور همگی در راه خدمت بفرهنك و تعلیم و تربیت‌فرزندان کشور در سال جدید توفیق بیشتری حاصل فرمائید . **رضامعرفت**

سال نورا بدوستان وسروران گرامی تبریك عرض می‌نمایم و برای پذیرائی طبق معمول سنواتی روز جمعه ۳فروردین از ۹صبح الی ٦عصر در منزل آماده هستم **ناصر احمدی**

چون مسافرتی درپیش است از دوستان متمنی هستم روز سوم‌فروردین ماه مرا مفتخر فرمایند **دکتر اسداله بیژن**

مدیران وکارکنان شرکت برق شوش

باکمال مسرت حلول سال نورا بعموم مشترکین محترم خود تبریك عرض نموده واز صمیم قلب عزت وسلامت مشترکین وهم‌میهنان گرامی‌رااز خداوند متعال مسئلت مینمایند .

آ ـ ۲۹۳۹۱

دکترفضل‌اله معتضدی و بانو

بلحاظ مسافرت توفیق زیارت دوستان و بستگان وهمکاران گرام را نداشته ضمن تبریك سال نو موفقیت‌های بیشتری توام باسلامت و سعادت وکامیابی برای سروران عزیز از ایزد یکتا آرزومندند .

عیدفرخنده نوروز را صمیمانه تبریك گفته ،تندرستی وشادکامی‌دوستان وهمکاران عزیز رااز خداوند متعال وعلی‌علیه‌السلام مسئلت مینمائیم .روز یکشنبه پنجم فروردین برای دیدار دوستان ارجمند آماده‌ایم .

تجریش ـخیابان سعدآباد کوچه فخریه ۱٤٥

دکترکلانتری‌وبانو

این بنده روزهای عیدرا بزیارت دوستان‌میروم وفقط روز یکشنبه پنجم فروردین‌ماه درخانه می‌مانم . **م.سعیدوزیری**

چون بمناسبت مسافرت به مشهد مقدس درایام نوروز از دیدار فامیل ودوستان و آشنایان محروم میشویم بدینوسیله تبریکات صمیمانه خودرا به‌کلیه فامیل ودوستان وآشنایان تقدیم میداریم .

حاج علی‌آقا صالحی وبانو ـ حشمت‌اله‌صالحی وبانو ـ مجتبی‌سلطان محمدی وبانو ـ حکمت‌صالحی وبانو

آ ـ ۲۹۲۸۷

چون هنگام تحویل خوشبختانه درعتبات عالیات نایب الزیاره اقوام‌عظام ودوستان گرام میباشم لذا بدینوسیله تبریکات صمیمانه خودرا خدمت‌همگی سروران تقدیم میدارم . **حاج حسین شفیعی لاریجانی**

عید را تهران نیستم

مدیر نبرد ملت ـ کرباسچیان

چون ایام عیدرا در تهران نخواهم بود تبریکات صمیمانه‌راخدمت دوستان ، خویشاوندان و همکاران عزیز بدینوسیله تقدیم میدارم .

آ ـ ۲۹٤۰۷ **دکتر نصرت‌اله عاملی**

چون ایام نوروز در مسافرت میباشم بدینوسیله عیدسعیدملی را بحضور کلیه خویشاوندان ودوستان وهمکاران گرام تبریك عرض‌نموده سعادت وسلامت همگی رااز خداوند متعال خواستارم .

آ آ ـ ۲۹٤۰٥ **محمدباقر جدلی**

ناصر یمین مرذوخی کردستانی

نوروز باستانی را بعموم دوستان وهمشهری‌های ارجمند کردستانی تبریك گفته وامیدوار است سال جدید باهشیاری ملت ایران کشورما شاهد پیشرفت‌های ارزنده گردد و آرمان آزاد مردان و اصلاح طلبان ایران تحقق پذیرد ضمنا برای حفظ سنن نیاکان و برپاداشتن آئین‌ملی طبق معمول سنواتی روزهای پنجم و ششم فروردین از ساعت ۹ صبح الی ۹بعداز ظهر بخاطر درك فیض از محضر موالیان و دوستان آماده پذیرائی می‌باشد .

نشانی ـخیابان‌ری خیابان درب‌دارشرقی کوچه‌جباری کاشی۳۰ تلفن ٥۲۷۷۱

مجله الاخاء

بیست وششمین شماره مجله عربی الاخاء مخصوص نوروز چهارشنبه (فردا) اول‌فروردین منتشرخواهد شد.

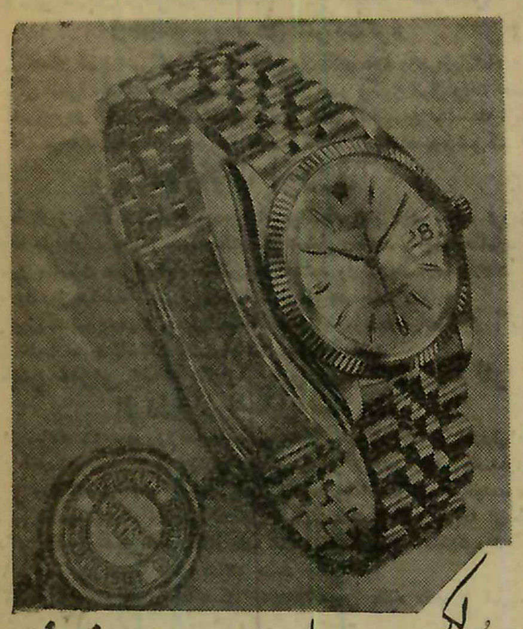

رولکس : عالیترین هدیه نوروزی

نمایندهٔ انحصاری درایران:

فروشگاه الفی وکهن

تهران: خیابان شاه ـ تلفن ٦۱۳۹۷

آبادان: فروشگاه الفی وکهن

رولکس بدست کسانی است که سرنوشت دنیا بدست آنهاست

برای ایام عید ازهرچیز لازم تر اینست که

غذا

نیرو نشاط

یادآوری کنیم

ممکن نیست

بدون محصولات غذائی ویتا خوراکی گوارا و سفره‌ای رنگین فراهم‌نمائید

گوجه فرنگی پوست‌کنده ویتا رب‌گوجه فرنگی ویتا

آب گوجه فرنگی ویتا

خیارشور ویتا انواع کمپوت ومارملاد ویتا

گفته‌سعادت وموفقیت بیشترملت ایران رادرسال نوآرزومیکنند

اطلاعات

سه‌شنبه سیزدهم شوال‌المکرم ۱۳۸۱ـ بیستم‌مارس ۱۹۶۲

سال سی‌وششم ـ شماره ۱۰۷۵۸

وزیر دربار ازطرف شاهنشاه در مجلس سرسال آیت‌الله بروجردی شرکت‌کرد

خبرنگارمادر قم تلفنی گزارش داد : دیروز آقای علاء وزیردربارشاهنشاهی بنمایندگی ازطرف شاهنشاه برای شرکت درمراسم یکمین سال وفات حضرت آیت‌الله‌بروجردی وارد قم‌شد ودرمجلس یادبودی که‌بهمین مناسبت ازطرف آقازادگان مرحوم آیت‌الله بروجردی درمسجداعظم برپا شده بود شرکت‌کرد.

تعطیلات نوروز

ازفردا تاروز یکشنبه پنجم فروردین ماه بواسطه ایام عید سعید نوروز وزارتخانه هاوادارات وبازار وموسسات ملی تعطیل میباشد ـ روزنامه اطلاعات هم بهمین مناسبت دراین ایام منتشر نخواهدشد واولین شماره اطلاعات در سال جدید روز دوشنبه ششم فروردین انتشار خواهد یافت .

ولی روزیکشنبه پنجم فروردین‌شعبه آگهی‌های روزنامه برای قبول آگهی ازساعت هشت صبح تاساعت هشت‌بعد ازظهردائر میباشد

مجمع عمومی بنگاه داروئی ایران باحضور سه نفر از وزیران تشکیل شد

از ساعت ۱۱صبح روزگذشته مجمع عادی سالیانه بنگاه‌کل داروئی‌ایران باحضور آقایان هنجنی‌کفیل وزارت دارائی ودکتر ریاحی وزیربهـداری و خسروانی وزیرکار و دکتر اعتمادی معاون وزارت بهداری واعضای هیئت‌مدیره وبازرسان دولت دربنگاه داروئی تشکیل گردید . ضمن گزارشی‌که از طرف آقای دکتر دادمرز مدیر عامل بنگاه داده شد تصمیمات زیر اتخاذگردید

۱ـ تصویب بودجه سال ۱۳۴۱ بنگاه

۲ـ تصویب وتکمیل ساختمان جدیدالتاسیس بنگاه درپارك شهر.

۳ـ تصویب پاداش کارمندان وکارگران بنگاه

تصویب ترازنامه سال۳۸ بنگاه به‌نیمه دوم فروردین ۴۱ موکول گردید .

ضمنا آقای دکتر مسعود دادمرز مدیرعامل بنگاه مورد تقـدیر مجمع قرار گرفت و پاداشی نیز درمقابل خدمات ایشان تصویب شد .

شب هفت آیت‌الله کاشانی در شهرری

صبح‌امروز خبرنگار مادر شهرری تلفنی گزارش داد: دیروز بعداز ظهر بمناسبت هفتمین شب درگذشت آیت‌الله کاشانی مراسمی از طرف‌اهالی شهرری برسرمزار آنمرحوم درمقبره ناصرالدینشاه برگزارشد .دراین‌مراسم آقای دکتربقائی وکلیه بازماندگان آنمرحوم وعده‌ای از علماء ودوهیئت از کاشانو کرمانشاه شرکت داشتند وآقای حاج سیدمهدی موسوی واعظدر باره فضایل آیت‌الله کاشانی واقدامات علمی ودینی و سیاسی فقیدسعید بیاناتی ایراد کرد.

۱۲ نفرازسرنشینان‌موتورلنج‌نجات‌یافتند

خبرنگار ما در خرمشهر بدنبال گزارشهای قبلی در مورد تصادف دو کشتی دردهانه شطالعرب صبح امروز تلفنی اطلاع داد ۱۲نفر ازمسافرین موتور لنجی که دارای ۳۴ نفرسرنشین ایرانی بوده نجات‌یافته‌اند وتاامروزینج جنازه ازدریا گرفته شده‌است .

طی‌نامه‌ای که‌از طرف کنسول‌عراق درخرمشهر به مرزبانی درجه یك خرمشهر و آبادان ارسال گردیده اسامی ۱۲ نفر نجات‌یافتگان ذکرشده واین عده ظرف امروز و فردابه‌مرزبانی خرمشهر وآبادان تحویل خواهند شد.

سیاست‌بازرگانی کشوراعلام‌شد

بقیه ازصفحه ۷۱

ماده ۱۶ـ مبالغی که تاکنون بعنوان حق انحصار از کالا های ورودی دریافت می شده است من بعد دریافت نخواهد شد وکلیه تصویبنامه های مربوط بدریافت این مبالغ ازاین تاریخ ملغی خواهد بود . لکن عوارض شهرداری و سایر حقوق و عوارضی که سابقابه وسیله اداره کل گمرك وصول می شده است کماکان دریافت خواهد شد .

ماده ۱۷ـ کالا هائی که ورود آنها در مقررات واردات سال۱۳۴۰ مجاز ودر مقررات سال ۱۳۴۱ غیر مجاز تعیین گردیده است بشرطی از گمرك ترخیص خواهد شد که اعتبار آنها قبل از تاریخ انتشار این‌مقررات‌دربانکهای‌مجازگشایش‌یافته یاتاریخ‌بارنامه کشتی یاسایروسایل نقلیه آن قبل از انتشار این‌مقررات بوده و حد اکثر تاسه ماه پس از تاریخ این تصویبنامه بیکی از گمرکات‌ایران برسدسود بازرگانی این قبیل کالاها بماخذ مقرر در سال ۱۳۴۰ اخذ خواهد شد .

ماده ۱۸ ـ سود بازرگانی که در موقع ورود از مواد اولیه محتوی کالاهای صادراتی دریافت شده‌است از نظر تشویق صادرات طبق شرایط زیر نقدا به صادر کننده مسترد خواهد شد .

الف‌ـمیزان صادرات در هر اظهار‌نامه از یك میلیون ریال کمترنباشد.

ب ـ نوع مقدارو ارزش‌مواد اولیه محتوی کالا قبلا از طرف وزارتین بازرگانی و صنایع و معادن تعیین وابلاغ شده باشد و در هر صورت کمتر از ۲۵٪ ارزش صادراتی واحد کالا نباشد .

ج ـتقاضانامه‌جداگانه‌توام‌با اظهار‌نامه صدور و برای استرداد سـود بازرگانی مزبور تهیه ودر موقع‌صدور به گمرکخانه مربوطه‌تسلیم شده‌باشد.

ماده ۱۹ ـ کالاهای وارداتی باید نو و غیر مستعمل باشد مگر با اجازه قبلی وزارت بازرگانی و بانك مرکزی.

ماده ۲۰ ـورود هرنوع ظرف با علائم‌تجاری‌وصنعتی مخصوص‌کارخانه ها و موسسات داخلی برای‌محصولات ایرانی یا کالاهائیکه بنمایندگی از طرف کارخانه های خارجی در ایران تهیه یا بسته بندی‌میشود درصورتیکه عبارت ساخت کشور خارجی روی آن نوشته نشده باشد یا رعایت سایر مقررات مجاز میباشد .

تبصره ۱ ـ برای کلیه کالا هـای مشمول این ماده عبارت ساخت‌ایران بایستی در موقع فروش روی آن قید شده باشد .

تبصره ۲ ـ ظروف مذکور که‌برای تهیه یا بسته بندی دار و یا حفظ محصولات فاسد شدنی وارد میشود به تشخیص وزارت‌بهداری ازپرداخت سود بازرگانی معاف خواهد بود .

ماده ۲۱ ـ ترخیص کالا هائی‌که ورود آنها طبق مقررات بانك‌مرکزی ایران فقط با اعتبار اسنادی مجاز است و بر خلاف مقررات مذکور بـا بروات وصولی وارد شده مجازنیست واداره گمرك مربوطه مکلف است از ترخیص این نوع کالاهابدون‌موافقت کتبی اداره نظارت برارز بانك مرکزی ایران خود داری نماید .

ماده ۲۲ ـ در تمام مواردیکه در این تصویبنامه صریحا تعیین تکلیف نشده است آئین نشریفات ترخیص کالا و تشخیص سودبازرگانی و طریق دریافت آن بوسیله اداره کل گمرك صورت خواهد گرفت‌ومشمول مقررات آئین نامه گمرکی خواهد بود .

ماده ۲۳ـدر صورتیکه درتشخیص مجاز و یا غیر مجاز بودن کالا یامیزان سود بازرگانی با سایر مقررات این تصویبنامه اختلافی بین گمرك و مراجعه کنندگان پیش‌آید بابرای ماموران گمرك تردیدی حاصل شود مرجع صلاحیتدار برای رفع اختلاف یا تعیین تکلیف کمیسیونهای تعرفه و تجدید نظر مذکور در ماده ۲۹ قانون اصلاح تعرفه گمرکی مصوب ۱۳۳۷ خواهد بود و کمیسیونهای مزبور طبق مفاد آن قانون عمل خواهند کرد .

ماده ۲۴ ـ این مقررات از تاریخ اول فروردین ماه ۱۳۴۱ قابل اجرا خواهد بود .

مصاحبه وزیر بازرگانی

شب گذشته مقررات واردات سال ۱۳۴۱ از تصویب هیات‌وزیران گذشت .

امروز آقای‌دکتر جهانگیرآموزگار وزیربازرگانی گفت‌در تنظیم‌مقررات جدید مقدورات ارزی و جنبه های اخلاقی و اجتماعی در نظر گرفته شده و روی ۲۵۰۰ قلم کالای وارداتی مطالعه گردیده است . برای اطلاع از نظرات عمومی ۲۵۰ نظریه رسیده به وزارت بازرگانی مطالعه شده که ۴۰ نظریه رد و ۶۰ نظریه قبول و ۱۵۰ نظریه تقریبا قبول نشده است .

امسال اولین سال است که مقررات واردات قبل از پایان سال منتشر می شود دولت سیاست بازرگانی‌خودرابا تصویبنامه‌دیشب برای پنجسال اعلام کرده است .

در مقررات واردات امسال تمام مسائل مربوط به واردات یك‌کالا اعم از مقررات گمرکی و سود بازرگانی و ممنوعیت و آزادی واردات دریك جا پیش بینی شده است .

دولت از حمایت صنایع داخلی و حفظ منافع مصرف کننده در این مقررات غافل مانده وسیاست‌دولت در پنج سال آینده همان سیاست است که از ابتدای این دولت‌وجود داشته است .

در مقررات جدید ورود اتومبیل وکامیون و مشروبات الکلی وکالا های تجملی همچنان ممنوع است.

وبرای بعضی کالا ها مانند دام ها که اجازه صدور داده شده برای اولین بار سود بازرگانی صادراتی معین شده است .

سود بازرگانی وارداتی امسال برای کالا های جدید هم وضع‌شده تا مانند کشور های مترقی‌مالیات مصرف دریافت شود .

واین یك نوع مالیات غیرمستقیم است سود بازرگانی آهن آلات۵ دینار و ده دینار در هر کیلو وبرای آهن تیر و نبشی هر کیلو ده‌شاهی است .

سود های بازرگانی جدید یك ربع گمرك سال ۳۷ است .

صدور حبوبات آزاد شده است

وزیر بازرگانی بعد گفت در سال گذشته مابا افغانستان وسیلان قرار داد بستیم و سود بازرگانی فرش مرغوب را در بازار مشترك تقلیل دادیم .

قانون تجارت را تجدید نظر کردیم که تا دو ماه دیگر آماده می شود در آمد گمرك با وجود تقلیل واردات لوکس فقط ۷٫۵ در صد تقلیل یافت .

سود بازرگانی صادرات دامها ۱۰ تا ۳۰ در صد از روی ارزش خواهد بود .

ورود خمیر دندان هم آزاد شد . وبطور کلی در سال ۴۰ ده درصد میزان واردات کم شده است .

جناب آقای دکتر اکبر قیامی

انتصاب جنابعالی را به معاونت اداره کل بهداشت وزارت بهداری تبریك گفته و موفقیت های بیشتری بـرای آنجناب آرزومند است .

انجمن فارغ‌التحصیلان دانشگاههای بیروت

روغن نباتی ناز

پخش تهران تلفن ۲۰۱۷۷

بی‌خطر بانعداد چوب‌بیشتر

کارخانه وطن

(کازرونی اصفهان)

حلول سال نو و فرارسیدن نوروز باستانی راکه‌یادگارارزنده‌نیاکان‌ماست بهموطنان عزیز تبریك گفته موفقیت وشادکامی همگان را درسال جدید آرزومنداست.

«آخرین هفته»

حراج سالیانه ساعت

کالای سویس

خیابان‌اسلامبول‌ادامه‌دارد

تخفیف امسال بیشتر از هرسال‌است

درتمام مدت‌حراج‌روزهای‌جمعه کالای سویس‌بازاست

آگهی افتتاح شعبه جدید

بانك‌تهران‌در‌اصفهان

شعبه قیصریه این بانك واقع در بازاراصفهان ازتاریخ ششم فروردین ماه (۱۳۴۱) افتتاح وبرای انجام هرگونه عملیات بانکی آماده میباشد.

بانك تهران

دکتر لطیفی و خانم

روز یکشنبه پنجم فروردین از سه بعدازظهر درمنزل ازدوستان پذیرائی مینمایند. آـ۲۹۳۶۱

مودیان محترم مالیات بر اراضی

طبق تصویبنامه قانونی هیئت‌محترم دولت چنانچه مالیات براراضی خودرا تا آخرسال ۱۳۴۰ تصفیه فرمائید از ۲۵٪مالیات متعلقه و کلیه جرائم و تمام ربان دیرکرد که‌هر کدام درحدود اصل مالیات میشود معاف خواهید شد .

بنابراین منافع مودیان عزیز ایجاب میکندکه ازاین فرصت چندروزه استفاده کنند وقبل‌از پایان سال بامراجعه بدارائی های مناطق دهگانه حساب مالیات اراضی خودرا واریز تادرسال آینده محکوم به‌پرداخت سه‌برابر آنچه دراین فرصت میتوانید پرداخت فرمائید نشوید .

مدیر کل وصول تهرانو حومه . دکترمحمود کاشفی

جوهر نمك (اسیدکلریدریك)

سازمان آب تهران اسیدکلریدریك خالص بدون رنگ ۲۰٫۰۸ ر ۲۶ درجه برای کارهای آزمایشگاهی و مصارف‌صنعتی مناسب است از قرار هرکیلو ۱۵ریال درکارخانه شیمیائی سازمان بفروش میرساند .

مصرف‌کنندگان وعلاقمندان‌میتوانند درمحل کارخانه از نزدیك طرز تهیه جوهر نمك را مشاهده فرمایند تا از تفاوت فاحش اسید سازمان واسیدهای متفرقه آگاهی یابند .

آـ ۴۱۵۵۰ سازمان آب‌تهران

باجه های شعب بانـك ایرانیان ایام‌تعطیل‌عید(ازدوم فروردین) از ساعت۸ صبح تا۱۲ ظهربرای دریافت وجوه بحساب مشتریان محترم بـاز خواهند بود. آـ۴۱۹۳۸

گز اصفهان

فقط گز شکرچیان در موقع خرید بنام حـاج محمد کـریم شکـرچیان توجه فرمائید.

دروازه دولت شکر چیان

سوپرکاخ

عمده فروشی پرتقال و سیب و انواع میوه بسیارعالی بقیمت تجارتی‌امروز

سوپرکاخ تاساعت ۱۲ شب‌آماده کار است

همه نوع شیرینی ممتاز و آجیل گرم ضمن هـزاران قلم اجناس درجه اول برای مشتریان محترم باقیمت ارزان تهیه شده

چلوکباب مخصوص سوپرکاخ درتمام ایام نوروز در اختیار شما است

سوپرکاخ خیابان کاخ بین‌شاه وامیر اکرم

تلفن‌های ۴۰۲۲۱ و۶۱۹۶۹

آـ۴۱۵۶۴ «موسسه خروس»

نمایندگی و تعمیرگاه مجاز فولکس واگن در تبریز

قابل توجه مسافرین محترم عازم استان آذربایجان‌ضمن صورت نمایندگان وتعمیرگاههای مجاز فولکس واگن در شهرستانها نام نمایندگی و تعمیرگاه مجاز این شرکت درتبریز آقای اصغر خسروی ـ خیابان پهلوی ازقلم افتاده بدینوسیله باطلاع دارندگان فولکس واگن‌که عازم‌استان آذربایجان هستند میرساند.

شرکت ثابت پاسال

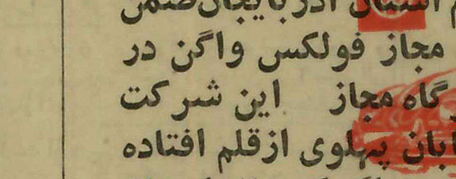

علاوه بر میلیونها ریال جایزه سالیانه اینها جوایزی است

دو اتومبیل زیبا و مجلل دوقفین

دو پنجال بزرگ و گرانقیمت

دو اجاق کازسوز مدرن

یکصد سکه نیم پهلوی طلا

که در قرعه‌کشی فوق العاده فصلی

«موسسه خروس»

حساب ذخیره

بانك اصناف ایران

تقدیم دارندگان حساب ذخیره میشود

توجه فرمائید شعبه مرکزی بانك اصناف ایران خیابان فردوسی کوچه فروشگاه فردوسی وکلیه شعب این بانك درتهران و شهرستانها تمام‌روزهای جمعه‌و تعطیل بخصوص (تعطیلات نوروزی) صبح وعصر برای‌افتتاح حساب‌ذخیره وقبول وجه بحسابهای قبلی باز وآماده بکار میباشند.

قابل توجه آرایشگاهها ـ داروخانه‌ها وخرازی فروشیهای محترم

مرکزپخش نورامش NORAMESH

بوسیله آرمان چهارراه شاه تلفن ۶۰۲۰۶

آـ۴۱۸۶۲ بقیه درصفحه بانو

مشکل اطاق خواب حل شد

خوشخواب

زیبائی بندرپهلوی

لذت استراحت واقامت در هتل ایران

تعطیلات نوروز را صفائی دیگر میبخشد

«تاپایان اسفندماه جاری مؤدیان عوارض‌شهرداری فقط از ده درصد بخشودگی استفاده میفرمایند.»

شیرینی عیدنوروز تهیه شده ازبهترین‌مواد اولیه کافه فنادی ماه‌نو میدان‌شاهپور

آگهی شهرداری تهران

بدین وسیله باطلاع اهالی محترم پایتخت میرساند که مودیان عوارض شهرداری فقط تاپایان اسفند ماه جاری می توانند از ده درصد بخشودگی استفاده نمایند . ضمنا اداره در آمد شهرداری اعم از مرکز و مناطق و برزنها تاثیمه شب ۲۹ اسفند ماه ۴۰ آماده برای دریافت عوارض و صدور مفاصا حساب می باشد لزوما متذکر گردیده تقاضا می شود مالکین محترم پایتخت از این آخرین فرصت قانونی ده در صد تخفیف استفاده فرمایند در غیر این صورت از اول فروردین ۴۱ علاوه بر پرداخت کلیه عوارض متعلقه مشمول بیست در صد زیان دیر کرد و جریمه قانونی نیز خواهند بود .

۱ـ۲ آـ۴۱۶۸۲ مدیر کل امور مالی شهرداری . شریفی

از روز اول فروردین ماه ۱۳۴۱ سینمای ایفل

با برنامه‌های متنوع از بهترین فیلمهای روز افتتاح میشود. برنامهٔ اول: زیر پرچم جوانان