لبنان زیر آتش توپخانه سوریه

در صفحه ۲

اطلاعات

دوشنبه هفدهم خرداد ماه ۲۵۳۵
هشتم جمادی‌الثانی ۱۳۹۶
شماره ۱۵۰۲۹ ـ تکشماره ۱۰ ریال

۴۸ صفحه

شهبانو به‌احتیاجات مردم همدان رسیدگی کردند

در صفحه ٤

داروی دولتی رادزدیدند

درصفحه ۳۰

مخفیگاه تروریستهای هدفی کشف شد

درصفحه ۲۹

پرونده معاونان سابق وزارت بازرگانی در دیوان کیفر

درصفحه ۳

پذیرفته‌شدگان آزمون همگانی، دهه‌دوم مرداد معرفی میشوند

درصفحه ٤

پنجمین کنکور اطلاعات

چهارشنبه (پس‌فردا)
سئوالات اساسی و پاسخ‌آنها در صفحات ۲۱ـ ۲۲ـ ۲۳ـ ۲٤

سیل شدید در «پس قلعه» و «دربند»

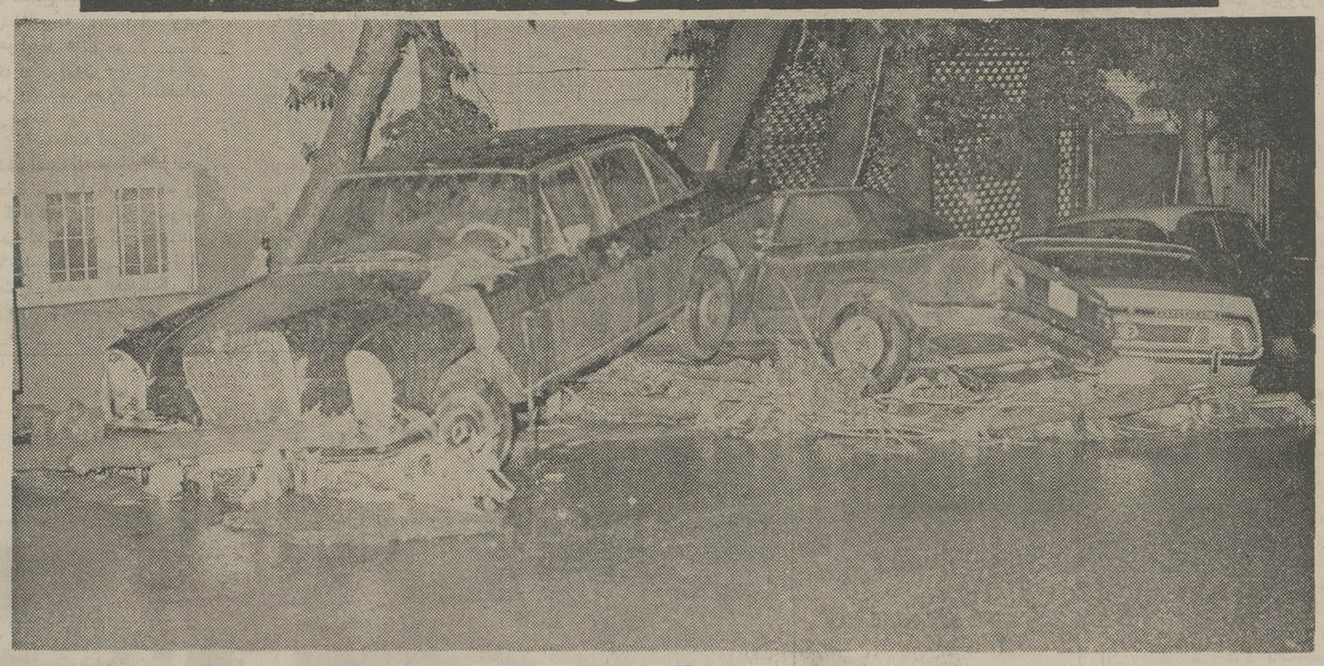

سیل دیشب شمیران ، که ازارتفاعات البرز کوه به شهر راه گرفته بود ، هرچه را که در سر راهش قرار داشت ، درهم کوبید و باخود برد . از قهوه‌خانه های بین راه گرفته تا اتومبیل هایی که در حاشیه خیابان دربند ، پارک‌بودند. در این عکس که نیمه شب‌دیشب‌بوسیله خبرنگار عکاس‌اطلاعات برداشته شده ، سیلاب چندین اتومبیل را روی هم سوار کرده است

درصفحه ٤

کوپن مخصوص مسابقه ایرانی، ایران‌را بشناس

در صفحه ۸

خاطرات رجال

نیم قرن گذشته در روزنامه اطلاعات

درصفحه ٤

در شماره امروز ویژه نامه ۲۸ هزار روز تاریخ ایران و جهان

ترور آیت‌الله بهبهانی

حیدر عمو اغلی و یفرم خان درصف اول مشروطه ـ خواهان فتح تهران توسط مشروطه طلبان اعدام مستبدان

- پارك اتابك از خون مجاهدان رنك گرفت
- ثقة الاسلام مردانه به پای دار رفت‌وفریادزد: زنده‌بادآزادی
- شکست محمدعلی میرزا وخلع او از سلطنت

پیش‌از مطالعه ویژه‌نامه «۲۸هزار روز تاریخ ایران وجهان» لطفابه‌صفحه چهارم‌مراجعه‌فرمایید

دعوت

ازمالکین طاوسیه کرج جهت تشکیل مجمع عمومی

شرح در صفحه حوادث

اوراق قرضه دولتی را خریداریم تلفن ٦٤٥٩٥٧

جناب آقای فریدون فدائیان همکار گرامی

درگذشت مادر گرامیتان‌را تسلیت عرض نموده ازخداوند متعال برای شماوسایر بازماندگان صبروشکیبائی آرزو میکنیم.

مهندس سیروس ارجمند، حسین طباطبائی‌یزدیان ، اسمعیل گیتی‌بان، مهندس جمشید استوار، مهندس احمد ترابی ،مهندس ناصر مرتضوی ،مهندس سیروس قهرمانی.

GM IRAN

اطلاعیه‌شرکت‌جنرال موتورزایران

باکمال خوشوقتی افتتاح نمایندگی‌جدیدخود را درقم جهت فروش و سرویس اتومبیل های شورولت ایران و وانت های شورولت باطلاع میرساند

شرکت تهران‌موتورز

به مدیریت محمد صابری
آدرس : خیابان سالاریه ـقم
تلفن ـ ۳۲٤۸ـ۰۲۵۱

لطفاً یادداشت کنید

برای دریافت سریع وام ، برای دریافت بالاترین بهره حساب سپرده وپس‌انداز وبرای اطلاع از خدمات:

پس‌انداز ووام‌مسکن اکباتان

شماره تلفن ها و آدرس پس‌انداز ووام مسکن‌اکباتان را یادداشت کنید .

پس انداز و وام مسکن اکباتان

تلفن مدیر عامل ۸۲۱۱۲۵ ـ تلفن شعبه مرکزی ۸۲٦۵۱۹ تلفن های دیگر ۸۲٦۰۱۰ ـ ۸۲٦۰۱٦ ـ ۸۲٦۰۱۷ ـ ۸۲٦۰۱۸ ـ ۸۲٦۰۱۹

آدرس :کریم‌خان‌زند ـنبش مدیری ـ ساختمان اکباتان

بلیطهای مخصوص بخت‌آزمائی

بمناسبت سالگرد برنامه حمایت از خانواده‌های بی‌سرپرست

سازمان شاهنشاهی خدمات اجتماعی ، با یاری و همکاری نیکوکاران ، خانواده‌هائی را که بهرعلت سرپرست و نان‌آور خود را از دست میدهند ، تحت حمایت مادی و معنوی قرار می‌دهد و با تامین وسایل زندگی و تحصیل برای کودکان و نوجوانان و موجبات کار و آموزش برای افراد خانواده، آن‌ها را بمرحله بازتوانی میرساند تا بتوانند برای خانواده و اجتماع خود انسان‌هائی مفید و کارآمد باشند و چرخهای زندگی خودرا، بدست خود و با نیروی خود، بگردش درآورند. برنامه‌حمایت ازخانواده‌های بی‌سرپرست،پشتوانه زندگی ناتوانان ، تا مرحله بازتوانی است.

بمناسبت سالگرد این برنامه ، یک سری‌بلیط مخصوص بخت‌آزمائی بااین جوایز استثنائی منتشر میشود :

تلویزیون رنگی با رادیو گرام و ضبط صوت‌استریو
قالی ۱۲ متری باقت تبریز با طرح شیخ‌صفی
دور دنیا با پان‌امریکن باضافه ۵۰۰۰ دلار برای خرید اتومبیل «ب.ام.و» ۳۲۰ مدل ۱۹۷٦
و یک میلیون و دویست هزار تومان پول‌نقد

عواید این سری بلیط ، به برنامه حمایت از خانواده های بی‌سرپرست اختصاص‌دارد .

این‌بار، شمابا‌خرید بلیطهای‌مخصوص‌بخت‌آزمائی، هم از جوایز استثنائی این سری بلیط بهره‌مند میشوید و هم در برنامه انسانی حمایت‌ازخانواده های بی‌سرپرست، بسهم خود شرکت می‌کنید.

روز انتشار

بیستم خرداد ، پنجشنبه همین هفته

باکمال تاسف وتاثر درگذشت شادروان حاج سید محسن هاشمی‌نژاد را به‌خانواده محترم آن‌مرحوم و سایر بازماندگان تسلیت می‌گوئیم .

عطاءاله مودت و همکاران

ایزدو را مقامبه خلدبرین کناد
بامصطفی به خلدبرین همنشین کناد

بایکدنیا تاثر و تاسف فوت ناگهانی دوست و همکار عزیز خود آقای حاج سید محسن هاشمی نژاد را که از بنی‌اعمام گرانقدر اینجانب بودند باطلاع سروران گرامی می رساند شرکت در مجلس تذکر آن فقید سعید که مقارن با ایام رحلت جانگداز زهرای اطهر میباشد موجب شادی روح آن بزرگوار و تسلی خاطر خواهد بود.

سیدجلال الدین سادات تهرانی

۱ـ۲ آ ـ ۹۳۱۷

بانهایت تاسف درگذشت شادروان مرحوم سلیمان هارون (موسیو شالوم) بزرگ خاندان هارون را به‌اطلاع اقوام ـ دوستان ـ آشنایان میرساند. مجلس ترحیم آن مرحوم روز سه‌شنبه ۳۵ر۳ر۱۸ از ساعت ٤الی٦ در کنیسای ابریشمی واقع در خیابان کاخ شمالی بالاتر از بلوار منعقد میگردد.

ذکریا. منوچهر. داود. مسعودا. ایران. استر . شفق هارون. خانواده های:سومخ. مثیرموسی اصفهانی.سعیدیان. کاشانیان. جواهری. یعقوبیان. کهن

آ ـ ٤٦۸۷

دانشگاه صنعتی آریامهر

آگهی مسابقه ورودی فوق‌لیسانس (M.S.)

در رشته‌ریاضی

در صفحه ۲۰

مؤسسه ملی زبان

THE NATIONAL INSTITUTE OF ENGLISH LANGUAGE

دوره سریع آمادگی کنکور

مدت ٦ روز هر روز ٤ ساعت صبح یا عصر .

شروع : ۲۲ خرداد پایان ۲۷خرداد

خیابان شاهرضا ـچهار راه پهلوی تلفن ٥ تا ٦٤٤٦۷۳

روزنامه اطلاعات بمنظور رفاه‌کسانیکه بهنگام مراجعه برای دادن آگهیهای روزانه باداره مرکزی روزنامه اطلاعات بامشکلاتی روبرو میشوند درمحل انجمن دوشیزگان وبانوان دفترجدیدی دائرکرده است

صاحبان آگهی ازاین پس علاوه بردفتر مرکزی وشعب روزنامه اطلاعات میتوانند پذیرآگهیهادرمحل انجمن دوشیزگان وبانوان ـ خیابان بهار خیابان نامجو مراجعه نمایند

استفاده ازپارکینگ اختصاصی برای آگهی دهندگان مجانی است

به‌اطلاعیه‌اتومبیلهای سوبارودرصفحه۷ توجه‌فرمائید

کولر گازی مینی‌بوس

تلفن: تهران ٦۸٤۱٤۷
آبادان ۲۲۳٦۰

مجله جوانان امروز منتشر شد

اطلاعیه

آژانس مهاجری و شرکاء

باطلاع کلیه شرکت کنندگان در تور های کنگره‌بین‌المللی لاینز می‌رساند که مجلس‌معارفه وآشنائی مسافرین محترم بایکدیگر به ترتیب زیربرگزار رمی شود

★ توردوردنیاسه‌شنبه ۱۸ خرداد ساعت ۵ر۷ بعدازظهر

★ تورهونولولو دوشنبه ۲٤ خرداد ساعت ۵ر۷ بعداز ظهر

هتل «تهران‌تاور»خیابان ویلا ـخیابان‌دامغان آ ـ ۹۲۸۰

توجه:

فقط محصولات اس‌تی‌پی خاصیت اس‌تی‌پی را دارد !؟

روغن اس‌تی‌پی که مدتی در بازارکم بود بمقدار کافی وارد شد

منتظر سفارشات شما هستیم

درگوشه‌وکنارجهان

ریچارد برتون والیزابت تایلور درهائیتی از هم جدا شدند

پرت‌اوپرنس ـ خبرگزاری فرانسه ـ ریچارد برتون‌هنرپیشه معروف سینما پس از جدا شدن از الیزابت تایلور قرار است بزودی با زنی انگلیسی بنام‌سوزان‌هنت‌که ۲۸ سال‌داردازدواج کند طلاق ریچارد برتون و الیزابت تایلور در هائیتی وطبق مقرراتی که در این سرزمین برای متارکه سریع زوجهای‌خارجی وجود دارد صورت خواهد گرفت .

قرار است «سوزان هنت» همسر آینده‌ریچاردبرتون‌نیز برای ازدواج کردن با شوهر جدیدش از همان مقررات مخصوص هائیتی استفاده کند .

برتون و سوزان‌هنت بطور ناشناس به هائیتی رفته‌اند و در «پرت‌اوپرنس» در هتل «الرانچو» که به آلبرت‌سیلورا میلیاردر و هتل‌دار بزرگ هائیتی تعلق دارد سکونت اختیار کرده‌اند . سوزان هنت‌قبلا همسر جیمزهنت یکی از قهرمانان مسابقات اتومبیل‌رانی بوده است.

ریچارد برتون و همسر قبلی‌وی‌الیزابت‌تایلوراولین‌باردر ۱۹٦٤ پس از ایفای نقش در فیلم معروف «کلئوپاترا» که دررم فیلمبرداری شد با یکدیگر ازدواج کردند اما در ۱۹۷۳ ازهم جدا شدند و در ۱۹۷٤ رسما متارکه کردند ولی در سپتامبرسال گذشته مجددا آشتی کرده بودند . ازدواج دوم آنها در اکتبر گذشته در جریان سفری به آفریقای جنوبی صورت گرفت ولی این تجدید فراش پس‌ازمدت‌کوتاهی باردیگرمنجربه جدایی‌شد.

گزارش های دیگری که خبرگزاری فرانسه از پرت‌اوپرنس فرستاده حاکیست که ریچارد برتون به هائیتی رفته‌است تا از مقررات طلاق سریع زوجهای خارجی که در هائیتی وجود دارد استفاده کند این مقررات به ریچاردبرتون اجازه خواهد داد که تنها ظرف ٤۸ ساعت حکم متارکه خود با الیزابت تایلور را در هائیتی دریافت کند و سپس با همسر انگلیسی‌جدیدش‌که زنی ۲۸ ساله است ازدواج کند .

اسرائیل درجلسه شورای امنیت شرکت نخواهدکرد

اورشلیم ـ رویتر ـ ایگال‌آلون ، نخست‌وزیر اسرائیل دیروز گفت که هرگاه کمیته ویژه سازمان ملل بخواهد گزارشی درباره مسئله فلسطین در شورای امنیت مطرح کند ـ اسرائیل در آن جلسه شرکت‌نخواهدکرد وزیر امور خارجه‌اسرائیل‌قبلا گفته بود که مجمع عمومی سازمان ملل در سال پیش کمیتیی مرکب از نمایندگان ۲۰ کشور را برای تحقیق درباره مسئله فلسطین مامور کرده است اسرائیل در آن موقع با این کمیته همکاری نداشت زیرا که اغلب اعضای کمیته با اسرائیل روابط دیپلماتیک نداشتند .

عملیات غیرقانونی سازمان «سیا»

واشنگتن ـ آسوشیتدپرس ـ طبق یک گزارش تحقیقی که دیروز ازطرف کمیته نظارت برفعالیتهای سازمانهای جاسوسی واطلاعاتی درسنای امریکا انتشار یافته است. سازمان مرکزی ضد اطلاعات امریکا (سیا) درطول قسمت عمده‌ای از تاریخ ۲۹ ساله خود بجای ایفای نقش مشروع‌که برابرآن بعنوان یک سازمان گردآوری کننده وتحلیل‌کننده اطلاعات محرمانه درنظر گرفته بودند اساسا تحت حاکمیت عملیات استتار شده و غیر قانونی قرار داشته است ودر حقیقت باپیروی از این روش بەنقش ورسالت اصلی خود پشت کرده است .

تهیه کنندگان این گزارش باتاکید برانحراف که درعملیات سیا بسود استفاده از روشهای استتاری و نامشروع بوجود آمده است خاطرنشان کرده‌اند که دنبال کردن این روش از طرف سیا بەپشتگرمی آن بەروسای جمهور وقت امریکا و حتی با تشویق رهبران ایالات متحده درطول سالهای متمادی گذشته سبب شده است‌که سیا تدریجا درچنان ژرفایی از روش های استتاری غرق شودکه خودرا بەارتکاب قانون‌شکنیهایی نظیر طراحی کردن نقشه‌ها ودسیسه‌های قتل برخی از رهبران خارجی ویا آزمایش کردن اثرات مواد مخدره برروی‌اشخاص بی‌گناه‌وتبدیل کردن عده‌ای ازکارکنان خود سیا به خوکچه‌های هندی آزمایشگاهی مجاز بداند .

همسر نخست‌وزیر کانادا ، سطل آب بدوش گرفت !

وانکوور ، کانادا ـ آسوشیتدپرس ـ مارگارت‌ترودو ،همسر نخست وزیر کانادا، دیروز در تظاهراتی شرکت کرد که هر یک از تظاهر کنندگان ،ازجمله خوداو ، یک سطل آب‌حمل می‌کردند، آنها میخواستند نشان بدهند که بیش‌از دوسوم مردم روستایی دنیا، هرروز باید همین کاررا بکنند .

خانم «ترودو» ،در آغاز این تظاهرات خطاب به صدهاتظاهر کننده گفت کەاین اقدام دارای جنبه «سمبولیک» است، واکنون باید بەمردم اطمینان داد که ذخایر آب در سراسر جهان کافی است .

خانم ترودو که در پیشاپیش تظاهر کنندگان حرکت می‌کرد، هنگامی کەمقابل ساختمان محل تشکیل کنفرانس «اسکان بشر» رسید، شاه لطیفی، نماینده افغانستان در کنفرانس اسکان بشر ،به او عروسکی داد که برپشت آن ، ظرف آبی‌بود . او گفت که این هدیه نشان میدهد که بسیاری از اهالی وطن اوباید هر روز آب را ازفاصله دوری به منازل خود برسانند .

گردباد ، دهها هزار نفر را درهند خانه خراب کرد

دهلی‌نو ـ خبرگزاری فرانسه ـ طوفان و گردبادی که با باران های سیل آسا همراه بوده ظرف سه روز گذشته در ایالت گجرات واقع در غرب هند خرابیهای فراوان ببار آورده و از جمله بمرگ عده‌ای نزدیک به ۳۰ نفر منجر شده است و هزاران نفر دیگر نیز در نواحی آسیب‌دیده خانه خراب شده‌اند.

گزارش منابع دهلی‌نو حاکیست که امروز (یکشنبه) نیز وزش گردباد و ریزش باران های سنگین وویران کننده در گجرات ادامه یافته و هزاران خانه دیگر را ویران کرده است.

تولید سیب زمینی و مواد غذایی باماشین‌های مخصوص

فورت کالینز (کولورادو) ـ آسوشیتد پرس ـ عده‌ای از دانشمندان امریکایی که برای دولت فدرال ایالات متحده امریکا کار میکنند نگاه آمیخته با امیدواری خودرا به ماشین های ساده‌ای دوخته‌اند که معمولا برای تهیه چیپس سیب زمینی و ماکارونی و غذای جانوران خانگی از قبیل سگ و گربه مورد استفاده قرار میگیرند .

هدف‌دانشمندان آمریکایی این است که ماشین های‌مذکور را به حربه هایی برای‌مبارزه با گرسنگی‌درکشور های فقیرجهان سوم تبدیل کنند.

دانشمندانی که به آنها اشاره شد این قبیل ادوات و ماشینها را«آشپزهای جادوگر» خوانده‌اند و دانشمندان و کارشناسان شرکت کننده در یکی از کنفرانس های جاری‌وزارت کشاورزی‌امریکا درکولورادو اکنون اتفاق‌نظر دارندکه‌ماشینهای مذکور آینده امیدبخشی را برای کشورهای فقیر دنیا نوید میدهند «پل کراو» یکی از دانشمندان وزارت کشاورزی امریکا ومدیر گروه‌تغذیه و امور کشاورزی در تاسیسات تحقیقاتی وزارت کشاورزی امریکا دیروز اظهار داشت که ظرفیت و امکاناتی که بکار بردن ماشین های مذکور بعنوان قسمتی از وسایل مبارزه با گرسنگی در سطح جهانی آن عرضه میکند بسیار بزرگ است.

اساس تکنیکی روشهایی که دانشمندان وزارت کشاورزی آمریکا بەآن با این همه امیدواری نگاه میکنند عبارت ازبوجود آوردن وسایل جدیدی است که بتوان در آنها از اصل «اصطکاک برای تولید» نیروی حرارتی مورد نیاز جهت طبخ کردن مواد غذائی استفاده کرد و از آنجا که اصطکاک بخودی خود موجد نیرویی است که انرژی را از شکل مکانیکی آن بصورت نیروی حرارتی در می‌آورد بنابراین استفاده ازتکنیک مذکور احتیاج به سوخت های گرانقیمت از قبیل نفت و مشتقات آنرا در کار طبخ مواد غذایی منتفی میسازد .

مصر بەسلاح مخوف «گازعصبی» دست‌یافت

بوستون ـ رویتر ـ نشریه «بوستون‌سنادی گلاب» چاپ بوستون (آمریکا) امروز در گزارشی نوشت که مصر به سلاح مخوف گاز عصبی‌دست یافته و اکنون این نوع‌اسلحه در مصر آماده است تا در صورت لزوم برای بازداشتن اسرائیلی ها از بکار بردن‌بمب اتمی در صورت وقوع یک جنگ بزرگ در خاورمیانه مورد استفاده قرار گیرد .

«بوستون ساندی گلاب» در گزارش‌خود که ازواشنگتن فرستاده شده از قول منابع صاحب صلاحیت قاهره و تل‌آویو و واشنگتن اضافه کرده است که گاز عصبی در مصر از لحاظ امکانات کاربرد عملی تا مرحله‌ای تکمیل شده که مصریان قادرندآنرا بوسیله واحد های ویژه‌ای از نیرو های مسلح خود که بەموشک های زمین به زمین «اسکود» و هواپیما های مورد نیاز برای بکار بردن سلاح مذکور مجهز هستند مورد استفاده قرار دهند .

هفته‌نامه آمریکائی سپس نوشته است که‌مقامات‌اسرائیلی اطلاعات مربوط باین زمینه را از گزارشهای منابع‌جاسوسی که در جریان جنگ اکتبر ۱۹۷۳ جمع‌آوری شده است بدست آورده و بدنبال آن طی عملیاتی محرمانه بیش از سه میلیون واحد ماسکهای ضد گاز تولید کرده‌اند تا هریک از مردم اسرائیل اعم از زنان و مردان و کودکان را بەیکی ازاین ماسکها مجهز کنند . از طرف دیگر بعد از جنگ اکتبر ۱۹۷۳ دراسرائیل مدرسه مخصوصی گشوده‌شده است که در آن اختصاصا روشهای‌مقابله‌باسلاحهای گازی و میکربی را بعنوان قسمتی از آموزشهای دفاعی غیرنظامی به مردم اسرائیل تعلیم میدهند.

بوستون ساندی گلاب همچنین نوشته است که طبق دستور دولت اسرائیل و به موجب‌قانونی که‌اجرای‌آن برای همه اتباع اسرائیل‌جنبه اجباری دارد تمام منازل اسرائیلی‌ها باید به فیلتر مخصوص مبارزه با گازعصبی و سلاحهای میکربی و یا تشعشعات رادیو اکتیو مجهز باشند .

سکوت اسرائیل

دولت اسرائیل دیشب دربرابر این گزارش که مصر به سلاح گاز عصبی دست یافته و آنرا برای بکار بردن بر ضد اسرائیل در یک جنگ احتمالی‌آینده‌آماده کرده است سکوت کردند .نکته مهم در گزارشهای یاد شده که دولت اسرائیل آنرا نیز بەسکوت برگزار کرده این‌است که مقامات اسرائیلی در آگاه کردن مردم کشورشان از موضوع مسلح شدن گازعصبی‌کوتاهی کرده‌اند.

یاسرعرفات به پادشاهان‌وروسای‌جمهوری عربی اطلاع داد :

حمله همه‌جانبه ارتش سوریه به‌لبنان آغازشد

واحدهای زرهپوش ارتش سوریه بسوی بیروت بحرکت درآمدند

بیروت ـ خبرگزاری فرانسه ـ در بیست و چهار ساعت اخیر اوضاع در بیروت وحومه های شهرباردیگر بشدت بوخامت گرائیده و نبرد میان طرفداران ومخالفان مداخله سوریه بطور بیسابقه گسترش یافته است.

از سوی دیگر گزارش میرسد نیروهای سوریه که وارد لبنان شده‌اند از ساعت هفتو نیم بعد از ظهر به حمله عمومی‌علیه‌نیروهای سازمان‌مقاومت وترقیخواهان دست زده‌اند.

یاسرعرفات رهبر سازمان مقاومت فلسطین ضمن پیامی که بعنوان پادشاهان و روسای جمهوری کشور های عربی فرستاده حمله عمومی سوریه را عنوان کرده و ازآنها خواسته است از کشتار ملت های فلسطین و لبنان بدست سوریه‌ای‌ها جلوگیری کنند .عرفات در پیام خودبار دیگر درخواست تشکیل فوری کنفرانس عالی رهبران عرب را کرده است.

عرفات همچنین نوشته است که توپخانه سوریه اردوگاه های پناهندگان فلسطینی را در لبنان به توپ بسته و نیروهای سوری باپشتیبانی واحد های زرەپوش بسوی منطقه «عین‌توره» هجوم برده است .

عرفات تاکید کرده است که نیروهای سوریه از دیشب با موشک اردوگاه‌های فلسطین را درهم میکوبند.

یک مقام آگاه نظامی نیز در بیروت اظهار داشت نیروهای سوریه مواضع خود را در دشت مرکزی لبنان ترک گفته بسوی پایتخت پیشروی میکنند یک گزارش دیگر حاکی است که هواپیماهای شکاری نیروی هوایی لبنان در مناطق شمال لبنان ازنیروهای سوریه پشتیبانی میکنند.

ارتش عربی لبنان بفرماندهی احمد خطیب دیشب اعلام داشت نیروی هوائی لبنان مواضع ترقیخواهان و نیروهای میهنی را در بخش جبل لبنان و در سرراه بین‌المللی دمشق به بیروت بمباران کرده‌است .

اشغال مراکز الصاعقه

در اعلامیه ارتش عربی لبنان اضافه شده است که سوریه‌ای‌ها دیروز مواضع جبهه ترقیخواهان را دربقاع بەموشک بستند و هواپیماهای لبنان در این عملیات از نیروهای سوریه پشتیبانی میکردند. دربخش جنوبی بیروت نیز دیروز زدوخورد های خونینی بین چریک های «صاعقه» و نیروهای فلسطین و ترقیخواهان‌روی داد . در این زدوخوردها ۱۷ نفر کشته شده‌و ٤۰ نفر دیگر زخمی گردیدند. بعد از ظهر دیروز نیروهای‌مخالف با مداخله سوریه مراکز سازمان صاعقه را در بیروت اشغال کردند گلوله‌باران برخی از اردوگاه های‌فلسطین در نزدیکی پایتخت در تمام مدت دیروز و دیشب ادامه داشت.

یک مقام نظامی در بیروت ضمن تائید شرکت هواپیماهای لبنان‌درجریان نبردهاگفت‌واحدهای زرەپوش سوریه در پیشروی خود بسوی بیروت به «باهامدون» ۲۰ کیلو متری مشرق پایتخت رسیده‌اند.

همین منبع اضافه کرد که نیرو های سوریه در منطقه «هو ـ متن» بسوی دهکده های زیر کنترل ترقیخواهان پیشروی میکنند نیروهای سوریه‌بامدرنترین زرەپوش های ساخت شوروی از نوع «تی‌٦۲» مجهز هستند درجبهه بین محافظه‌کاران‌و ترقیخواهان ازدیشب نبرد و واحد های توپخانه باشدت بیشتری از سر گرفته شده است.

در تمام مدت دیروز در بخش‌های باختری بیروت دسته های صاعقه و گروه‌های ترقیخواهان در حال‌جنگ و گریز بودند .

دیروز صحنه سیاست در بیروت کاملا ساکت‌بود. الیاس سرکیس که ظاهرا ازتلاش های بیهوده خسته شده برای استراحت بدهکده زادگاه‌خودرفته است‌وکمال جنبلاط رهبر سوسیالیست های ترقیخواه در خارج از بیروت بسر میبرد .

ژنرال حافظ اسد رئیس‌جمهوری سوریه بعدازظهردیروز عبدالسلام جلود نخست‌وزیر لیبی را پذیرفت و پنج ساعت باوی درباره آخرین تحولات جهان عرب به‌گفتگوپرداخت.

از یك مقام آگاه کسب اطلاع شدکه در‌مذاکرات‌حافظ اسدو نخست‌وزیر لیبی روابط بین‌سوریه وسازمان مقاومت فلسطین موردبررسی قرارگرفته است .

رئیس جمهور سوریه ضمنا باوزیران‌امورخارجه‌عربستان سعودی وکویت که‌برای میانجی‌گری بین سوریه و مصربه دمشق آمده‌اند مذاکره کرد.

بازداشت ژنرال شهابی

بیروت ـ خبرگزار فرانسه ـ روزنامه «الندا» ارگان حزب کمونیست لبنان گزارش داد که ژنرال حکمت شهابی رئیس ستاد ارتش سوریه از چندروز پیش تحت نظر قرار گرفته است .

ژنرال شهابی ریاست هیئت میانجی‌گری سوریه را در لبنان بعهده داشت خبر بازداشت وی هنوزاز سوی مقامات رسمی تائید نشده است .

تلاش برای تشکیل کنفرانس سران عرب

از دیروز در قاهره فعالیت شدیدی برای‌تشکیل کنفرانس عالی سران عرب‌برای رسیدگی به بحران لبنان آغاز شده است . دیشب عده‌ای از سفیران کشور های عربی به‌مقر سازمان آزادی بخش‌فلسطین رفته وپیام یاسرعرفات رادرباره تشکیل کنفرانس سران عرب دریافت نمودند .

دیشب در قاهره اعلام شد که پرزیدنت انور سادات تصمیم گرفته است باردیگر به سازمان‌آزادی بخش فلسطین اجازه دهد برنامه‌های رادیوئی خودرا از قاهره پخش کندقرار استرادیو صدای فلسطین از امروز باردیگر شروع بکارکند .

آب سد در داخل شهر

آب از دیوار شکسته سدتیتون در آیداهوی امریکا به شهرک رکسبورگ ریخته ، و مساحتی به وسعت ۲۵میل مربع را انباشته است. دراین حادثه‌کم نظیر دهها هزارتن بیخانمان شدند.

نیوزویك نوشت :

در ترمیم بزرك رهبری‌شوروی برژنف کنار گذاشته خواهد شد

نیویورک ـ خبرگزاری فرانسه ـ مجله نیوزویک در شماره این هفته خود به استناد از قول منابع مطلع مسکو پیشگویی کرده است‌که در پائیز آینده ممکن است در بالاترین سطح دستگاه رهبری شوروی «ترمیم» بزرگی صورت گیرد و لئونید برژنف دبیر کل حزب کمونیست شوروی جای خود را بعنوان مرد طراز اول شوروی به شخص دیگری بدهد .

نیوزویک از قول منابع مسکوی اضافه کرده است‌که احتمالا «فیودورکولاکوف» ـ یکی از رهبران کمینه مرکزی حزب کمونیست شوروی که ۵۸ سال دارد جای برژنف را هنگام کناره‌گیری وی اشغال خواهدکرد. «اندره کیریلنکو» یکی دیگر از دبیران کمیته مرکزی‌حزب‌کمونیست شوروی

که ٦۹ سال دارد و بنوبه خود از کسانی است که موردحمایت برژنف قراردارند- یکی دیگر از افرادی است که از هریک از آنها بعنوان جانشین احتمالی برژنف نام برده میشود .

در مقام نخست وزیری شوروی که اکنون تصدی آن برعهده الکسی کاسیگین قرار دارد نیز ممکن است تغییری روی دهد و از جمله پیش بینی شده است که کاسیگین هنگام تشکیل پلنیوم آینده حزب کمونیست شوروی‌جای نیکلای پادگورنی را در مقام صدر هیات رئیسه شورایعالی اتحاد شوروی خواهد گرفت.

جنازه پل‌گتی به‌کالیفرنیا حمل میشود

لندن ـ یونایتدپرس ـ پل‌گتی‌ـ یکی ازثروتمندترین مردان‌جهان که چند یپیش ثروت‌خانوادگی خود را بین ۱۰ تا ۲۰ میلیارد دلار برآورده کرده بود روز یکشنبه براثر سکته قلبی در خانه با شکوهش واقع در «گیلدفورد» در حومه لندن درگذشت. خانه‌ای که وی در آن زندگی می کرد دائماتحت مراقبت عده زیادی ازماموران محافظ قرار داشت .

پل‌گتی که ۳ ۸سال داشت اکنون تنها پس‌از مرگ‌خواهد توانست‌به‌آرزویی که در دوران حیات به سبب کثرت مشغله تجارتی و مضافا بدلیل ترس‌ونفرتش ازسفر کردن باهواپیما هرگز فرصت متحقق ساختن آنرا پیدا نکرد جامه‌عمل‌بپوشاند یعنی به‌کالیفرنیا برود .

یکی از پیشکاران قدیمی‌پل‌گتی پس از مرگ وی تایید کرد که جنازه میلیاردر بزرگ امریکایی الاصل‌رابنابوصیت خودش‌برای دفن کردن به‌کالیفرنیا خواهند برد .

سخنگوی مذکور اضافه‌کردکه علاوه‌براین وصیت‌نامه پل گتی بزودی برای حصر وراثت‌مورد رسیدگی مقامات مسئول قرار خواهد گرفت .

یک سرباز ژاپنی پس از سی سال هنوز با دشمن «موهوم» می‌جنگد

رابائول (گینه‌نو) ـ رویتر ـ یك سرباز ژاپنی که در جنك جهانی دوم شرکت داشته ظاهرا هنوز هم‌در جنگلهای انبوه‌جزیره «انگلستان جدید» درگینه‌نوتصور میکند که با نیروی دشمن در حال جنك است وباوجود سپری شدن ۳۱ سال از تاریخ پایان جنك دوم جهانی هنوز هم حاضر نیست دست از مقاومت‌در برابر ارتش دشمن .موهوم خودبردارد.

مقامات گینه‌نو این سرباز ژاپنی رامردی کوچك اندام و دارای زلفان وریش سیاه بلند وصف کرده‌اند و کشف او ظاهرا بوسیله عده‌ای از کودکان دانش آموز یك مدرسه در نزدیکی محلی که طی جنك دوم جهانی مقریکی‌از مراکز تاسیسات‌نظامی ژاپن بوده ودرکوکوپو واقع در ۲۵کیلومتری رابائول‌صورت‌گرفته است.

یکی از وزیران گینه‌نودیروز به خبرنگاران گفت که سرباز اسرار آمیز ژاپنی پس از آنکه اطفال وی را مشاهده کردند فرار رابرقرار ترجیح داده واحتمالاخود را در تاسیسات‌زیرزمینی پادگان سابق ژاپنی هادرکوکوپو پنهان ساخته است .

درسقوط هواپیما ، چند وزیر ومقام برجسته مالزی کشته شدند

کوتاکینابالو ـ مالزی ـ آسوشیتدپرس ـ محمدفواد ،که تازگی به عنوان‌وزیر اعظم‌استان صباح در مالزی انتخاب شده بود، و ۱۱ مقام دولتی‌برجسته دیگر ، دیروز ، براثر سقوط هواپیمای حامل آنها بدریا کشته شدند.

هواپیمای حامل آنها ، که از «لابوان» پرواز کرده بودوقرار بود در کوتاکینابالو ، مرکز استان صباح برزمین بنشیند ،در دو مایلی فرودگاه این شهر ،به دریا سقوط کرد.

اخبار کوتاه جهان

ورود رزمناو شوروی

● آنکارا ، رویتر ـ بنابر اعلام خبرگزاری نیمه رسمی آناتولی دیروز رزمناو «اوچاکف» مجهز به موشک هدایت شونده بەفرماندهی ژنرال‌ویکتور کلیکف» از تنگه ترکیه گذشته و وارد دریای مدیترانه شده است .

رزمناو ۳۰ هزار تنی اوچاکف دهمین رزمناوی است که طی یک هفته از تنگه ترکیه عبور کرده به دریای مدیترانه وارد شده است.

سفر ملك‌حسین به‌مسکو

● لندن ـ رویتر ـ رادیو مسکو دیشب اعلام کرد که ملک حسین پادشاه اردن در نیمه دوم ماه ژوئن بدعوت دولت شوروی به مسکو سفر خواهد کرد. سفرپادشاه اردن در محافل سیاسی با اهمیت بسیار تلقی‌شده و گفته میشود ، پادشاه اردن در این سفر پیرامون خرید سیستم موشکی ضد هوایی با رهبران شوروی مذاکره خواهد کرد .

درداوج‌خشونت‌های‌سیاسی ایتالیا

یك سینما در رم به‌آتش‌کشیده شد

رم ـ رویتر ـ دیروز چند ساعت پیش از موعد تظاهراتی که قرار بود بوسیله نئوفاشیستهای ایتالیایی در یکی از سینما های رم برپا شود سینمای مذکور بەآتش کشیده شد و در میان شعله های آتش ویران گردید یک گروه نوظهورسیاسی که قبلا اسمی از آن شنیده نشده است بعدا خود را مسئول این آتش سوزی معرفی کرد.

گروه مذکور نام خود را «پارتیزانهای جدید» معرفی کرده است . این آتش سوزی جدیدترین نمونه از وقایع خشونت آمیزی است که صحنه سیاست ایتالیا را در آستانه انتخابات پارلمانی مهم آن اشباع کرده است‌انتخابات آینده قرار است در حدود دو هفته دیگر برپا شود .

گروه دست راستی‌افراطی موسوم به نهضت اجتماعی ایتالیا که دسته‌ای مرکب از فاشیستهای جدید است روز گذشته سینمایی را که بعدا به آتش کشیده شد اجاره کرده بود تا در آن یک اجتماع انتخاباتی برپا کند . و دراین فرصت به پلیس ایتالیا بخاطر اینکه دو روز قبل درجریان یک تیراندازی از طرف عناصر دست چپی بسوی‌نئوفاشیستها مداخله‌ای نکرده است اعتراض نماید . در وقایع دو روز قبل دو نفر از اعضای حزب نئوفاشیستهای ایتالیا مورد اصابت گلوله قرار گرفتند.

گروه نوظهور پارتیزان های جدید طی بیانیه‌ای که بعدا منتشر کرد ادعا کردکه هدفش از آتش زدن سینما محروم کردن «آدمکشان فاشیست» از فرصت برپا کردن تظاهرات سیاسی بوده‌است

سفر ٤ روزه بوتو به افغانستان آغاز شد

اسلام آباد رویتر ـ ذوالفقار علی بوتونخست‌وزیر پاکستان امروز سفر ٤ روزه خود رابه افغانستان آغاز میکند ، این سفر نشانه آغاز تحول مهم در روابط پاکستان ـ افغانستان است .

ناظران سیاسی عقیده دارند که سفر بوتو که بنا بر دعوت غیر منتظره‌پرزیدنت محمدداود رئیس جمهوری افغانستان صورت میگیرد برفع تشنجات بین‌دوکشورمسلمان و همسایه کمک میکند.

پس از روی کار آمدن محمد داود در سال ۱۹۷۳ ، این نخستین دیدار بوتو با رئیس جمهوری افغانستان است .

دو رهبر ،درسال ۱۹٦۷ ، نیز ،درکابل با هم ملاقات‌کرده بودند ، ولی در آن موقع هر دوی آنان ، برکنار از مقام دولتی بودند.

باآنکه دعوت پرزیدنت‌داود از بوتو، هیچ قید و شرطی ندارد ، امامعلوم است کەهدف از دیدار آنها ، کوششی در جهت‌حل‌مسایل مرزی‌دوکشور است . توفیق در این امر ، بطور عمده بستگی به انعطافی خواهد داشت که داود درباره حقی که برای افغانستان در مورد منطقه «پاتان»درپاکستان قایل است ، نشان خواهد داد .

توطئه قتل سکوتوره کشف شد

الجزایر ـ یونایتدپرس ـ بنا بر اعلام خبرگزاری الجزایر روز ۱۳ مه (۲۳ اردیبهشت) یک توطئه قتل علیه پرزیدنت احمد سکوتوره رئیس‌جمهوری گینه کشف شده است .

همین خبرگزاری گفت که‌این خبر دیروز از طریق رادیو کوناکری که‌صدای‌آن دردا‌کار پایتخت سنگال شنیده می شد انتشار یافت ،و ضمن آن گفته شدکه‌شخص سکوتوره توطئه راکشف‌و شش تن توطئه‌کنندگان راکه قصد داشته‌اند هنگام‌ورود وی به دانشگاه کوناکری اورا بەقتل برسانند، دستگر کرده است. این شش تن اکنون نیز در بازداشت بسر میبرند.

علاقمندان زبان انگلیسی

ANGLO CONTINENTAL EDUCATIONAL GROUP

گروه فرهنگی ، انگلو کنتیننتال کلاس های زبان انگلیسی را از ابتدائی تاسطح عالی در ۱۱ مدرسه با ۲۵ برنامه مختلف در شهر های لندن‌ـ پول و بورنموس برای کودکان نو جوانان ، جوانان ، دانشجویان وهمه افراد با پانسیون نزد خانواده های انگلیسی‌دایرنموده است جهت اطلاعات بیشتر و ثبت نام با نماینده رسمی ایران.

ANGLO-CONTINENTAL EDUCATIONAL GROUP

همه روزه بغیر از ایام تعطیل فقط بین ساعات ٤الی ۷ بعد از ظهر باتلفن ٦۳٥۳۱٥ تماس حاصل فرمایند و یا با صندوق پستی ۱٥٥۷ـ۱۲ طهران مکاتبه نمایند.

هیچ
ماشین‌تحریراین مشخصات رانداردفقط
هرمس

● خط فارسی کاملاًجدیدو متفاوت‌هرمس ، در اوج زیبائی
● هرمس باحاشیه بند اتوماتیک
● هرمس با نوار مخصوص حروف برجسته (مانندچاپ)
● باظرافت و دقت سوئیس
● تضمین‌شده
باتکمه ریال ۱/۲
مرکزماشینهای اداری ایران

ساختمان مرکزماشینهای اداری ایران : خیابان شاه‌روبروی‌لاله
تلفن ٦٦٤١٤٥ـ ٦٦٤٣٤٥ـ ٦٦٣۳۷٦ـ ٦٦۷٤٥۳ تلکس ۲۱٥۱۱۳

قابل توجه
شرکت‌های‌تاسیساتی و ساختمانی
انواع لوله گالوانیزه ژاپنی
وزن متوسط رسید :
شرکت تجارتی لایزر تلفن ٥۳۱۷٥۰

کنکور معماری در آتلیه پاباس
شاهرضا: پیچ‌شمیران‌روبروی بانک‌شهریار تلفن ۳۱٤۸۰٥

کودکستان حوا
برای دوره تابستانی صبحها ثبت‌نام‌میکند
خیابان‌شاه‌عباس جنوبی مقابل بانک ملی‌ایران

بشارت به دوستداران کتاب
جلدششم کتاب‌عبدالحسین مسعود انصاری تحت عنوان زندگانی من‌وسیری در ادیان وعرفان شرق ونگاهی به هنر و تاریخ توسط انتشارات ابن‌سینا میدان ۲٥ شهریور انتشار یافت .

برای کنکور ۱۰ روزه آماده‌شوید
سری کامل کتابهای فشرده‌کنکوردانشگاهها
ادبیات، دکتر فائد
هوش: جلال ماکساری
باشرح وتوضیح مفصل
ملی‌ومیهنی: همایون تفضلی
مسائل کنکور
زبان: جمشید رجبی
تلفن ۳۹۱۳۸۹
داوطلبان به دفترمرکزی سازمان مراجعه ، یا ۱٥۰۰ ریال به‌حسابجاری ۳٥۱٥ بانک صادرات ۲٦میدان ۲٤ اسفند واریزو درخواست خودرا باآدرس زیرارسال دارند
تهران : شاهرضا ، اول سعدی ، کوچه حمید الدوله : سازمان آموزش کنکور دانشگاهها ومدارس عالی

تصفیه استخروشوفاژ
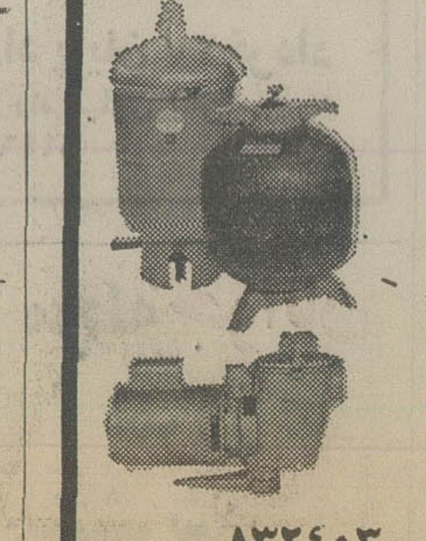
شرکت آب روشن
نقدواقساط
تلفن ۸۲٤٥۷۹ ـ ۸۳۲٤۰۳

محاکمه معاونان سابق وزارت بازرگانی در دیوان کیفر

پرونده ۳ میلیارد ریال سوء استفاده حسین علیزاده معاون سابق وزارت بازرگانی ومدیرعامل سازمان قند و شکر و غله و چای و محمدعلی صیرفی معاون سابق اینوزارتخانه و رئیس هیئت‌مدیره شرکت معاملات خارجی به‌دیوان کیفر رفت .

در بهمن ماه گذشته بازرسان شاهنشاهی مامور رسیدگی به این پرونده گزارش مشروحی از تحقیقات خود را راجع به موارد سوء استفاده معاونان وزارت بازرگانی به هیئت ۵۶نفری مرکب ازمقامات عالیرتبه دولت دادند .

گزارش‌بازرسان‌بازرسی‌شاهنشاهی نشان میداد علیزاده و صیرفی با جعل موافقتنامه وتدلیس در خرید ۲۳ کشتی شکر و عدم‌توجه به پیشنهاد های ارزان‌تر و دادن گزارش خلاف واقع ، اقدام به معامله‌ای که ۳میلیارد ریال بسود شرکت انگلیسی « تیت‌اندلایل اینترنشنال » و به ضرر دولت‌بود. کرده‌اند .

موارد اتهام متهمان پرونده در گزارش بازرسان شاهنشاهی چنین آمده است :

حسین علیزاده قرمباغی معاون وزارت بازرگانی‌بعلت‌جعل‌موافقتنامه ۶ فوریه ، تدلیس در خرید ۲۳ کشتی شکر ، عدم توجه به افرهای ارزانتر ، عدم تشریفات مقرر در تصویب نامه مورخ ۵۳٫۷٫۷ هیئت وزیران ، دادن گزارش خلاف واقع به مافوق ، خرید ۹ کشتی شکر بدون توجه به عدم فوریت آن به استناد مواد ۱۵۷ و ۱۱۲ و۱۰۲ قانون‌مجازات عمومی وماده ۹ قانون متمم بودجه سال ۱۳۱۰ قابل تعقیب جزائی است .

محمدعلی صیرفی‌معاون‌وزارت بازرگانی و رئیس شرکت سهامی معاملات خارجی بعلت عدم رعایت تشریفات مقرر در تصویب‌نامه مورخ ۵۲٫۷٫۷ هیئت وزیران ، عقد قرارداد های ۲۳ فوریه و ۲ مارس بانرخ گرانتر از مظنه‌روز وواگذاری حل اختلاف به یک شورای انگلیسی به استناد ماده ۱۵۳ قانون مجازات عمومی وماده ۹ قانون متمم بودجه سال ۱۳۱۰ قابل تعقیب در مراجع قضائی است .

امروز آگاهان گفتند پس از طی مراحل قانونی، بزودی‌محاکمه دومعاون سابق وزارت بازرگانی دردیوان کیفر آغاز خواهدشد.

وظایف واختیارات هیات ۵نفری

در قانون مربوط به رسیدگی به اعمال‌خلاف حیثیت و شئون شغلی واداری و خلاف مصالح دولت تصریح شده که هرگاه‌وزراء یامعاونان نخست‌وزیر ، سفراء ، استانداران ، معاونان وزراء ، شهردار پایتخت ، روساء ومدیران شرکتها وموسسات درجه یکدولتی ووابسته بدولت مبادرت به هریک از اعمال خلاف حیثیت و شئون شغلی واداری و خلاف مصالح دولت واعمالی که بموجب قوانین ومقررات مستوجب انفصال‌موقت یادائم یا اخراج از خدمت باشد بنماید ، موضوع درهیئت عالی رسیدگی مطرح خواهد شد.

هیئت مذکور در صورتیکه پس‌از رسیدگی دلایل را کافی بداند به اقتضای مورد مرتکب را بیکی از مجازات های زیر محکوم مینماید :

۱ـ انفصال موقت از خدمات دولتی یاملکتی از یکسال تاپنج سال .

۲ـ انفصال دائم از خدمات دولتی یاملکتی .

ج ـ در صورتیکه موضوع متضمن جرائمی از درجه جنحه‌یا جنایت باشد واتهام مقرون به دلائل کافی تشخیص شود ضمن برکناری متهم پرونده امر درمورد وزراء براساس مقررات محاکمه وزراءمصوب‌سال۱۳۰۷اقدام‌میشود

بازدید دانشجویان از مؤسسه اطلاعات

گروهی از دانشجویان رشته های مختلف به روزنامه اطلاعات آمدند تاضمن بازدید از قسمت های مختلف موسسه ، تایید خود را از طرح عظیم روزنامه برای انتشار مجموعه ۲۸هزار روزتاریخ ایران و جهان اعلام کنند.

نمایندگان دانشجویان درملاقات بامدیر و مسئولان « اطلاعات » گفتند: انتشار این مجموعه که نشان دهنده علاقه گردانندگان موسسه اطلاعات به امورفرهنگی است ، دائرةالمعارفی غنی و بی نظیر را در اختیار اساتید ، دانشجویان ، دانش آموزان ، پژوهشگران و دیگر طبقات می گذارد که با مراجعه به آن می توانند نیازهای تحقیقی خودرا به آسانی بدست آورند .

این دانشجویان در آخرین قسمت دیدارخود،با فرهادمسعودی مدیر اطلاعات ملاقات کردند . عکسی دربایان این ملاقات گرفته شده است.

ایران ۱۳۰ هزار وسیله نقلیه تولید کرد :

ایران در سال گذشته حدود ۱۳۰ هزار اتومبیل، اتوبوس ، کامیون ، تانکرو مینی بوس تولید کرد.

بموجب یک گزارش رسمی سال گذشته تولیداتنواع اتومبیل سواری در داخل به ۸۷ هزار دستگاه رسید، که از رشدی حدود ۲۱ درصد برخوردار بود. درهمین مدت هفت هزار دستگاه اتوبوس و مینی بوس ویازده هزارو ۶۰۰ دستگاه کامیون و تانکر در داخل ساخته شد .

بموجب همین گزارش تولید انواع وانت‌نیزحدود ۲۴ هزار دستگاه شد .

در سال گذشته تولید موتور اتومبیل های چهار سیلندر در داخل شروع شد و ۹۰ هزار دستگاهموتور اتومبیل چهار سیلندر در داخل کشور تولید گردید . تعداد موتور های دیزل که برای اتوبوس و کامیون‌های داخلی تولید میگردد ، از مرز ۱۴٫۸ هزار دستگاه گذشت .

لیفت تراک اِستیل اِسلینگن ساخت آلمان
برقی
الکترونیک
موتودیزل
EUROPE'S FORK TRUCK
STILL-ESSLINGEN
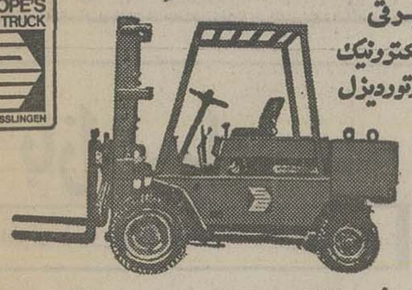
ظرفیت از ۶۰۰ کیلو الی ۱۵ تن
باموتور دیزل دویتس دوانفجاری اختصاصی بدون دود وموتور دیزل بنز
نماینده انحصاری وزنه (شرکت سهامی خاص)
خیابان ایزنهاور ۶۴۶ تلفن ۸۴-۹۵۰۰۸۱

مجله جوانان روزهای دوشنبه منتشر میشود

جشنواره جهانی فیلم تهران وسازمان صادرات سینمائی مکزیک
نمایش میدهند
«هفته فیلم مکزیک» در سینما «سینه موند»

دوشنبه ۱۷ خردادماه	(ساعت ۳۰ر۲۱)	فیلم کوتاه: ملت‌در حرکت فیلم‌بلند: قصری درجنوب (زیرنویس انگلیسی)
سه‌شنبه ۱۸ خردادماه	(ساعت ۱۹و ۳۰ر۲۱)	فیلم‌کوتاه: سفررسمی‌حضرت‌رئیس‌جمهورمکزیک‌وبانوبایران فیلم‌بلند : فرشتگان وملائك (زیرنویس انگلیسی)
چهارشنبه ۱۹ خردادماه	(ساعت ۱۹ و ۳۰ر۲۱)	فیلم کوتاه: هنگامیکه زمان متوقف میشود فیلم بلند: باغ ایزابل (زیرنویس انگلیسی)
پنجشنبه ۲۰ خردادماه	(ساعت۱۹و ۳۰ر۲۱)	فیلم کوتاه: علوم اجتماعی فیلم بلند: شیوه‌مکزیکی (زیرنویس فرانسه)
جمعه ۲۱ خردادماه	(ساعت ۱۹و ۳۰ر۲۱)	فیلم کوتاه: آکاپولکو فیلم‌بلند: گالزونزین بازوس (زیرنویس انگلیسی)
شنبه ۲۲ خردادماه	(ساعت ۱۹و ۳۰ر۲۱)	فیلم کوتاه: علوم طبیعی فیلم بلند: قصر خلوص (زیرنویس انگلیسی)
یکشنبه ۲۳ خردادماه	(ساعت ۱۹و ۳۰ر۲۱)	فیلم کوتاه: صداهائی‌که‌وقف دنیا شد ... فیلم بلند: دون‌کیشوت‌بازمیگردد. (بزبان انگلیسی)

بلیط را به‌بهای ۶۰ریال از گیشه سینما ابتیاع فرمائید

سازمان جلوگیری از ازدواجهای نافرجام تشکیل شد

شیراز- خبرنگار اطلاعات : از طرف سازمان زنان فارس سازمانی برای جلوگیری ازازدواج های نافرجام دختران کم بضاعت تشکیل شد .

این سازمان درمحل‌شهرداری شیراز وزیرنظر خانم نصراصفهانی همسر استاندارفارس تشکیل و اداره می‌شود از اینپس دختران کم‌بضاعت که برای طی‌مراحل قانونی‌ازدواج زودرس به پزشکی قانونی مراجعه می کنند بایستی به مددکاران‌این‌سازمان معرفی شوند. تا پس از رسیدگی به وضع زندگی خانواده عروس‌وداماد‌میزان درآمد داماد واعتماد کامل به پایدار بودن ازدواج برگ گواهی تائید ازدواج صادر شود . ودختر‌انیکه فاقد این برگ گواهی باشند نمی توانند ازدواج کنند .این سازمان برای اولین بار در شیراز تشکیل شده است ومنبعد ازازدواج های نافرجام و فصلی دختران‌کم‌بضاعت جلوگیری بعمل خواهدآورد .

مغازه ۸ گرانفروش تعطیل شد

در هفته گذشته، هفت‌محل کسب بعلت تخلف از مقررات صنفی بطور موقت از ۱۵ روزبه بالا ویک مغازه بطور دائم‌تعطیل شد. همچنین در ۵ شعبه دادگاه شهرستان، ویژه‌رسیدگی به‌جرائم صنفی تهران ۱۱۶۶ گرانفروش محاکمه و به پرداخت ۳ میلیون و۲۰۹ هزار و ۲۴۱ ریال جریمه محکوم شدند.

در اردیبهشت ماه گذشته نیز ۲۴ واحد صنفی بعلت تکرارجرم برای همیشه و ۳۱ محل کسب بطور موقت تعطیل شد، درهمین مدت ۷ گرانفروش در دادگاههای ویژه کیفر گرانفروشان بمزندان محکوم شدند و۳۳۴۲ نفر از فروشندگان‌متخلف مبلغ۱۶میلیون و ۵۵۹ هزار و ۱۷۹ ریال جریمه نقدی پرداختند.

سخنگوی وزارت دادگستری آمار فعالیت شوراهای داوری شهرهای مختلف کشوررا نیزباین شرح اعلام کرد:

در سال گذشته‌در ۲۵۵حوزه شورای‌داوری مجموعا۱۰۹۳۵۴۵ پرونده کیفری و۳۳۹۵۴۳پرونده مدنی‌بشورا‌های داوری‌سراسر کشور ارجاع شد ۱۴۲۰۹۷۷ فقره از کل‌پرونده‌های ارجاعی مورد رسیدگی‌اعضای شوراهای داوری قرار گرفت که درمجموع ۵۳۳ میلیون و۳۳۳ هزار و ۲۰۰ ریال جریمه نقدی وصول شد.

ایرانیها ۲۷۰ میلیون لیتر نوشابه غیرالکلی نوشیدند

ایرانی‌ها در سال گذشته ۲۷۰ میلیون لیتر نوشابه های غیر الکلی تولید داخل‌را که معادل ۸۱۰ میلیون بطری است، نوشیده‌اند. باین‌ترتیب مصرف سرانه نوشابه‌های‌غیر الکلی از ۲۱ بطری در سال۵۳ به۲۴ بطری در سال قبل افزایش یافت.

در همین مدت ۸۱۰۰ میلیون نخ سیگار بدون فیلتر، ۷۱۰۰ میلیون نخ سیگار فیلتردار و ۳۵۷۰۰ عدد سیگار برگ که بوسیله دخانیات ایران تولیدو بیازار عرضه‌شد بوسیله‌ایرانی ها دودهوا شد. براین آمار دود کردن ۲۲۰۰ تن توتون چپق، ۳۵۰۰ تن تنباکو و ۳۸۰۰ تن توتون پیپ رابابد افزود.

الاخاء
تنها مجله عربی زبان ایران
از گروه نشریات موسسه اطلاعات
با داشتن نمایندگی در ۱۱ کشور عربی،
روزهای شنبه منتشر میشود

۳ خانواده بی‌سرپرست دیگر تحت حمایت قرار گرفتند

داریوش زارع یکی دیگراز نیکوکارانی است که با پرداخت سالیانه ۳۰٫۰۰۰ ریال ۳خانواده را در تهران تحت حمایت خود قرار داد.

پس از شناسائی خانواده‌ها از طرف مددکاران اجتماعی‌برنامه حمایت‌ازخانواده‌های بی‌سرپرست وابسته به سازمان شاهنشاهی خدمات اجتماعی بلافاصله‌آلبوم عکس‌وگزارشی‌کامل ازمشخصات خانواده‌ها در اختیار ایشان گذارده شد.

بی‌گیری وضع اجتماعی و اقتصادی و تکوین شخصیت اعضاءخانواده‌هاتوسط‌سددکاران اجتماعی این برنامه انجام میگیرد و این داوطلب نیکوکار مستمرا در جریان پیشرفت‌های اعضاء خانواده‌های تحت حمایت خودتا رسیدن آنها بمرحله بازتوانی قرار خواهد گرفت.

به‌قرار معلوم واحد داوطلبان خدمات اجتماعی برنامه حمایت‌از خانواده‌های بی‌سرپرست بانلفن های شماره۳۱۹۸۹۷ و۳۲۴۲۳۳۲ همواره آماده است تا داوطلبان نیکوکار راکه بهر نحو و به هر میزان که مایل باشند دریاری خانواده‌های بی‌سرپرست شرکت نمایند، راهنمائی کند.

اطلاعیه

بدین وسیله باطلاع کلیه دارندگان ماشین آلات (میشیگان) می‌رساند که شرکت اخترماشین از این تاریخ ببعد هیچگونه مسئولیتی نسبت به تعمیر و تامین لوازم‌یدکی ماشین آلات فوق را نداشته و فقط نمایندگی غلطکهای (کلارك شاید) کمافی‌السابق بعهده ایشرکت بوده وتامین‌لوازم یدکی و تعمیرات لازم را بعهده خواهد داشت.
شرکت اختر ماشین

دکتر داریوش مستقیم
دندانپزشک
متخصص بیماریهای دهان ودندان ازامریکا
مراجعت و افتتاح مطب جدید خودرا اعلام می دارد خیابان ونك نرسیده به‌سینما شماره۳۴
تلفن۶۸۷۵۲۰ ۱ـ۲

اطلاعیه اطلاعیه
کوئر های جدید مرسدس بنز مدل های ۲۸۰ـ۳۵۰ و ۴۵۰ رسید و آماده نصب میباشد
علاقمندان به نشانی باغ صبا . خیابان ملك خیابان آق‌اولی تعمیرگاه مجاز شماره یك مرسدس بنز
مراجعه فرمایند تلفن ۸۴۱۹۵۳ـ۸۴۰۳۹۲

مجله دنیای ورزش
بامطالب خواندنی
روزهای شنبه منتشر میشود

چند دستگاه کامیون ماك باتریلر آن نمره شده
چند دستگاه جرثقیل (لیفت تراك)
وتعدادی کانتینر (اطاق ترانزیت آمریکائی)
بفروش میرسد . طالبین‌می توانند همه روزه به‌استثناء روزهای تعطیل با تلفن های ۹۵۰۰۵۵ و ۹۶۲۰۲۱داخلی ۲۲۹ تماس بگیرند .

حوادث این‌فیلم پرتحرك راهرگز فراموش نخواهید کرد
از امشب فقط در سینما رویال
فرانکنشتین وغول ۱۰ میلیون دلاری

زنگی

سازمان توریستی ومسافرتی آپادانا
مبتکر تنظیم مسافرتهای دسته جمعی در ایران
تورهای تابستانی ۲۵۳۵ را به علاقمندان آپادانا تقدیم میکند
پروازباهواپیماهای جت، اقامت درهتلهای درجه یك باحمام، اتاب ودهاب، گردشها ورودبه‌ها، عوارض فرودگاهها وهمراهی مترجم ایرانی وراهنمای محلی

تور ۱۴ روزه لندن قیمت ۵۸۵۰ تومان
حرکت جمعه هرهفته

تور ۱۴ روزه لندن، پاریس
حرکت جمعه هرهفته قیمت ۶۴۴۵ تومان

تور ۲۱ روزه لندن، پاریس، رم
حرکت جمعه هرهفته قیمت ۸۸۴۰ تومان

تور ۲۱ روزه اروپا قیمت ۹۹۰۰ تومان
دیدار از شهرهای: استانبول ، ژنو ، پاریس، لندن، هامبورگ. حرکت ۳۰ خرداد تا ۱۴ شهریور یکشنبه هرهفته

تور ۲۱ روزه فوجی یاما قیمت ۱۳۹۵۰ تومان
بانکوك ـ سنگاپور ـ اوزاکا ـ کیوتو ـ توکیو ـ سئول هنگ کنگ حرکت جمعه ها ۴ تیر ۸ مرداد و ۵ شهریور

تور ۲۱ روزه گلدن گیت ۱۴۷۰۰ تومان
دیدار از شهرهای نیویورك ـ واشنگتن ـ یوتالو شیکاگو ـ لوس آنجلس ـ سانفرانسیسکو ـ لندن
۲۵ خرداد از اول تیر تا ۱۶ شهریور سه شنبه هرهفته و ۳۰ شهریور و ۱۳ مهر

تور ۲۲ روزه کپنهاك ـ لندن ـ برلین ـ رم
(ناپل ، سورنتو، کاپری) قیمت ۱۰۲۰۰ تومان
حرکت از ۹ تیر تا ۱۰ شهریور چهارشنبه هرهفته

تور ۲۳ روزه برلین قیمت ۱۰۳۰۰ تومان
برلین ، لندن ، پاریس ، بارسلون ، رم ـ
از ۲۶ خرداد تا ۱۳ شهریور شنبه وچهارشنبه هرهفته

تور ۲۹ روزه ۴ هفته ۴ شهر ۱۰۹۵۰ تومان
دیدار از شهرهای ، رم ، هامبورگ ، لندن ، پاریس
حرکت از ۲۷ خرداد تا ۴ شهریور دوشنبه وپنجشنبه هرهفته

تور ۳۰ روزه ورسای قیمت ۱۱۳۰۰ تومان
دیدار از شهرهای ، ژنو ، وین ، آمستردام ، لندن، پاریس ، رم ، استانبول .
حرکت از ۳ تیر تا ۱۱ شهریور یکشنبه وپنجشنبه هرهفته

تور ۳۰ روزه قصر طلائی قیمت ۱۱۳۰۰ تومان
دیدار از شهرهای ، آتن ، آمستردام ، هامبورگ لندن ، پاریس، نیس، رم ، سورنتو.
از ۲۹ خرداد تا ۳۰ مرداد شنبه ودوشنبه هرهفته

تور ۳۰ روزه آنا کاپری قیمت ۱۱۳۰۰ تومان
دیدار از شهرهای : رم سورنتو (ناپل، پمپئی، کاپری) بارسلون ، پاریس ، لندن، آمستردام ، هامبورگ ، برلین
از ۳۰ خرداد تا ۳۱ مرداد یکشنبه وچهارشنبه هرهفته

تور ۳۱ روزه اسکاندیناوی ۱۲۵۰۰ تومان
دیدار از شهرهای : رم ، ژنو ، پاریس، لندن ، هامبورگ ، اسلو ، استکهلم ، کپنهاگ .
حرکت: ۱۳، ۲۷ تیر ۱۰، ۲۴ مرداد

تور ۳۲ روزه کالسکه زرین ۱۱۷۰۰ تومان
دیدار از شهرهای : بارسلون ، پاریس ، لندن ، هامبورگ ، ژنو ونیز ، فلورانس ، رم
حرکت از ۲۷ خرداد تا ۲۸ مرداد پنجشنبه هرهفته

تور ۳۸ روزه رنگین کمان ۱۲۹۰۰ تومان
دیدار از شهرهای : رم ، نیس ، بارسلون ، پاریس ، آمستردام ، لندن ، هامبورگ ، وین ، آتن ، استانبول
حرکت از اول تیر تا ۲۶ مرداد سه شنبه هرهفته

تور ۳۸ روزه دوردنیا قیمت ۲۱۸۵۰ تومان
بانکوك ـ هنگ کنگ ـ توکیو ـ هونولولو ـ سانفرانسیسکو لاس‌وگاس ـ لوس آنجلس ـ واشنگتن ، نیویورک ـ لندن
۲۱ خرداد ۲۵ تیر ۲۲ مرداد ۲۶ شهریور

آپادانا جاده قدیم شمیران چهارراه حقوقی اول خیابان ایرج شماره ۴ تلفنهای رزرو: ۷۵۷۹۸۹ ۷۵۶۲۰۳ ۷۵۴۸۳۰

۶۰۰ میلیون ریال وام برای سازندگان مجتمع ساختمانی

بازار سپاست

اخبار ـ رویدادها ـ شایعات ـ گفتگوها

وزیر خارجه عراق در تهران

سعدون حمادی وزیر خارجه عراق بزودی برای امضاء قراردادهائیکه بین دو کشور مورد توافق قرار گرفته به تهران می‌آید.

ایران و عراق بمدار ۱۵ ماه برقراری رابطه ،و مذاکره در سطوح مختلف ، وتهیه قرارداد ها آماده شده‌اند تاهمه‌ی قرارداد ها را بطور نهائی امضا ومبادله نمایند . نکته‌ای کمدراین جریان بوضوح بچشم میخورد سرعت غیر قابل انتظار در بثمر رساندن مذاکرات وامضاء قرارداد ها است . تاکنون درکمتر نقطه‌ای از جهان، باچنین سرعتی مسائل و مشکلات و اختلافات کهنه حل و فصل شده است . بهمین جهت محافل سیاسی معتقدند که بمدار امضاء نهائی قرارداد ایران و عراق در زمینه های فرهنگی و اقتصادی همکاری بیشتری را آغاز خواهند کرد و مسائلی ازقبیل استفاده از راه ترانزیت عراق و نظیر آن باتوجه و علاقه بیشتری مورد تعقیب قرار خواهد گرفت.

بحران مانع سفرسادات بتهران نشد

باوجودیکه بحران بین مصر و سوریه‌روزبروز شدت می‌یابد، هنوز تغییری در سفر سادات به تهران داده نشده است . بر اساس اخباری که میرسد سادات او اخر ماهجاری در تهران‌خواهد بود. محافل دیپلماتیک معتقدند تاآنموقع ـ باوضعی که خاورمیانه عربی دارد ـ امکان تحولات بسیاری است.هم‌اکنون باوجودیکه روابط مصر و سوریه قطع شده، دو وزیر خارجه عربستان سعودی و کویت برای آشتی دادن آنها باسرعت بین قاهره و دمشق در رفتو آمد هستند و بشدت تلاش دارند که نقطه نظرهای مشترکی برای دیدار سادات و حافظ اسد پیدا کنند .

بهمین جهت چهبسا درروزهای آینده این دو موفقشوند که جریان منفی فعلی رابه‌رویداد مثبتی تبدیل سازند و بین سادات وحافظ اسد ملاقاتی انجام گیرد ، و سادات وقتی بتهران بیاید که بحران حل و فصل شده باشد . درهر حال چهبحران به‌اوج خود برسد وچه خاموش‌شود، سفر سادات به تهران مورد توجه فراوان محافل دیپلماتیک است. سادات در تهران ـ بنابموقعیت سفر ـ بدفعات در مقابل مطبوعات ایران و جهان قرار میگیرد به همین جهت انتظار میرود که بسیاری مسائل مربوط به بحران این روزها درآنموقع عنوان و اظهار نظر شود .

کنفرانس وزیران خارجه حوزه خلیج فارس

رادیو ریاض خبر میدهد که کنفرانس وزیران خارجه کشور های حوزه خلیج فارس دراواخر تیرماه (۲۴تا۲۸) از مسقط پایتخت عمان‌تشکیل خواهد شد. هنوز هیچگونه تایید یا تکذیبی پیرامون این خبر نرسیده است، اما این امر روشن است که وزرای جدید دردیدار اخیرخود در اسلامبول ،بپیرامون یک دیدار قریب‌الوقوع توافق کرده‌اند. در کنفرانس مسقط کشورهای حوزه خلیج فارس طرح و همکاری برای حفظ امنیت‌خلیج فارس رامورد بررسی‌قرار میدهند. ایران پیشنهادات و نظریات‌خود راچندی قبل طی‌یادداشتی برای دولت‌های منطقه ارسال داشته است ـ وظاهرا اینکار راهمه کشور های منطقه یا حداقل کشورهائیکه دارای نظرات خاصی هستند، انجام‌داده‌اند میدهند . ارسال یادداشت برای آنست که دولت ها و بخصوص وزرای خارجه هرکشور وقت وفرصت بررسی آنرا داشته باشد تا در کنفرانس مسقط بتواند نظر تاییدی یااصلاحی یامتقابل خودرا ارائه دهد . کنفرانس از مجموع این نظرات طرح نهائی و فرمول مرضی‌الطرفین تهیه و تدوین خواهد کرد. ایران باهمه نوع همکاری تاحد یک پیمان دستجمعی دفاعی برای حفظ امنیت خلیج فارس آمادگی دارد .

بانک رهنی ایران ۶ میلیارد ریال اعتبار برای پرداخت وام بسازندگان مجتمع‌های‌ساختمانی اختصاص داد. بهره این نوع وامها یک درصد کمتر ازبهره وامهای مشابه ساختمانی‌بانک رهنی است. علاوه بر آن کار مزدی هم بابت این نوع وامها دریافت نمیشود. این‌وامهاعینا بخریداران واحدهای مسکونی مجتمع‌های ساختمانی منتقل خواهد شد .

این مطلب را صبح امروز دکتر مسعود اهری مدیر عامل بانک رهنی ایران دریک‌مصاحبه مطبوعاتی اعلام کرد .

گسترش فعالیتهای ساختمانی

اهری گفت: این‌اعتبار اختصاص به‌ایجاد احداث واحد های مسکونی ارزان‌قیمت ومتوسط قیمت خواهد داشت و به سازندگان این نوع واحدهای مسکونی که بصورت ایجاد مجتمع‌های مسکونی عمل می کنند، پرداخت میشود .

مدیر عامل بانک رهنی افزود براساس آئین‌نامه ویژه بانک دراین‌مورد، میزان وامپرداختی تا ۸۰ درصد هزینه ساختمانی واحد های مسکونی است و نرخ بهره و وام به‌سازندگان مجتمع های مسکونی‌یک‌درصد کمتر از نرخ بهره‌وامهای‌عادی ساختمانی این بانک ودرحال حاضر ۵ر ۸درصداست. ضمنا کارمزدی هم بابت برداخت این وامها دریافت نمیشود .

وام‌گیرنده در مدت اجرای‌طرح فقط بهره آنرا هر۳ماه یکبار خواهد پرداخت .

پذیرفته‌شدگان ۹۵ دانشگاه وموسسات آموزش عالی

در دهه اول‌مرداد ماه معرفی‌خواهندشد

★ **سازمان سنجش آموزش کشور از میان ۲۰ درصد داوطلبانی که نمرات‌ممتاز دارند ۳۵ هزار نفر رابه دانشگاهها‌و مدارس عالی معرفی میکند**

اسامی پذیرفته شدگان ۹۵ دانشگاه ، مدرسه عالی دانشکده، موسسه آموزش عالی ایران دهه اول مرداد ماه از طریق سازمان سنجش آموزش کشور اعلام می شود.

نتیجه آزمون همگانی روز ۲۸ خرداد ماه ظرف یک هفته آماده میشود بدین معنی که تصحیح اوراق در حدود سیصد هزار داوطلب‌وسیله ماشینهای‌کامپیوتر صورت میگیرد و کار تصحیح پاسخنامه های داوطلبان که به هفتاد و دو میلیون جواب در روی آنها علامت گذاری شده است خاتمه می پذیرد انگاه مراحل بعدی آغاز میگردد نمراتی که دراین قسمت بدست می آید نمرات‌اولیه‌است که مجددا‌وسیله ماشینهای کامپیوتر تراز میشود ودراین مرحله بیست درصداول که نمرات بالاتر دارند نگاهداری میشود و از بین این عده حدود ۳۵ هزار نفر که ظرفیت دانشگاه ها ومدارس عالی است، انتخاب میشوند.

نحوه انتخاب نیز بدینترتیب است که نمرات تراز شده آزمون همگانی با ضریب ۲ و نمرات ششم نهائی باضریب ۵ محاسبه میشود آنگاه شرایط اختصاصی دانشگاهها و موسسات آموزش عالی نیز دخالت داده می شود وپذیرفته شدگان رشته های دانشگاهی‌کمدر دفترچه راهنمای پذیرش دانشجو پیش شماره (کد) داشته‌اند تعیین خواهد شد ودر همین زمان رشته‌هائیکه در این دفترچه فاقد پیش شماره هستند باهمکاری‌سازمان‌سنجش آموزش کشوردانشجویان خود راانتخاب میکنندو آنگاه‌از طرف این سازمان اسامی حدود۳۵هزار نفرپذیرفته شدگان کلیه دانشگاهها ، مدارس عالی، دانشکده انستیتو ها ، موسسات آموزش عالی و نظیر آن که در دفترچه راهنما اسامی آنها نوشته شده بود اعلام می شود.

پس از اعلام اسامی پذیرفته شدگان۹۵موسسه آموزش عالی شرایط ثبت نام هر کدام از آنها بطور جداگانه اعلام می شود و ثبت نام از پذیرفته شدگان آغاز میگردد.

آزمون همگانی در حوزه های دانشگاهی و تعدادی از حوزه های آموزش و پرورش صبح وبعد ازظهر روز ۲۸ خردادماه برگزار میشود ساعت آغاز امتحان صبح ساعت ۸ آغاز میگردد و بعد ازظهردرحوزه های امتحانی ساعت ۲ باز میشود و سه و نیم بسته میشود وراس ساعت چهار امتحان انجام می گیرد.

آخرین‌جلسه نمایندگان تام‌اختیار سازمان سنجش آموزش کشور ومدیران حوزه های امتحانی تشکیل گردید ودر این جلسه‌برای انتخاب مدیران داخلی حوزه‌ها، سرپرستان سالن ها، رابطان ، راهنمایان مسئول و دستیاران مخزنها مذاکراتی بعمل آمد و تصمیماتی اتخاذ گردید و قرار شدکه‌آموزش لازم به آنان داده شود.

شهبانو به احتیاجات مردم همدان رسیدگی کردند

علیاحضرت شهبانو دیروز درفرودگاه همدان مورداستقبال نمایندگان طبقات مختلف مردم قرار گرفتند.

علیاحضرت شهبانو امروز در دومین دور دیدار از استان‌همدان از کارگاههای سرامیک در لالجین (روستائی‌در۲۵کیلو متری‌همدان) دیدن کردند.

علیاحضرت شهبانو سپس در اسد آباد ۶۵ کیلو متری همدان از مرکز مخابرات ماهواره دیدن کردند. این ایستگاه مهم مخابراتی از هفت سال قبل شروع بکار کرده‌وهم‌اکنون باتجهیزات تلفنی وتلگرافی‌و ارتباط با اقمارمخابراتی رابطه ایران‌را با کشور های‌جهان توسعه میدهد.

علیاحضرت شهبانو پس از مراجعت به همدان از گنجنامه که در آن سنگنبشته های داریوش وخشایارشاه حفظ می گردد دیدن کردند.

علیاحضرت قبل از مراجعت به تهران به دیدن کودکان شبانه روزی جمعیت خیریه پهلوی رفتند.

استقبال پرشور

علیاحضرت شهبانو دیروز در همدان با استقبال فوق‌العاده مردم روبرو بودند شهبانو که برای اولین‌بار به همدان آمده‌اند در هرمسیری باشور و هلهله‌عمومی مواجه شدند و بارها برای‌مردم دست تکان دادند و به ابراز احساسات آنان پاسخ گفتند.

مردم همدان عریضه های بسیاری برای شهبانو نوشتند و عده‌ای از آنان برای آنکه عریضه خود را شخصا بدست شهبانو بدهند، صفوف مردم را میشکافتند وبه وسط خیابان میدویدند.

وضع قالیبافان همدان

علیاحضرت شهبانو دیشب‌مقرر فرمودند وضع کارگران قالیباف همدان مورد بررسی دقیق قرار گیرد و اقدامات لازم‌در جهت تامین رفاه این گروه و بهره‌گیری آنان از مزایای بیمه معمول گردد.

دیشب علیاحضرت شهبانو پس ازبازدید بدون اطلاع ازبیمارستان ریوی‌همدان،به‌اقامتگاه‌اختصاصی تشریف فرماشدنددرهمین محل‌یکی اززنان قالیباف همدان قالیچه کوچکی راکه در مدت یک سال بدست خود بافته بود،به حضور شهبانو تقدیم‌کرد. خانم همازاهدی نماینده همدان در مجلس‌شورای ملی بعرض رساند: یکی از هنر های همدان مانند بسیاری ازنقاط کشورما‌ن‌قالیبافی است قالیبافان همدانی در کارگاههای خانگی‌که در آنها قوانین کار رعایت نمی شود ، بکار اشتغال دارند. در اغلب این کارگاهها از کارگران‌کم سن و سال استفاده میشود و کارگران قالیباف همدان تحت پوشش‌بیمه های اجتماعی‌نیستند. کار در چنین شرایطی باموازین مطلوب فعالیت اجتماعی وهنری ایران مغایرت دارد. علیاحضرت شهبانو موکدا مقرر فرمودند وضع کارگران قالیباف همدان از طرف شرکت سهامی فرش ایران مورد رسیدگی دقیق قرار گرفته وگزارش‌اقدامات‌انجام شده‌بعرض معظم‌لها برسد.

اوامر شهبانو

دیشب در ضیافت شامی که در پیشگاه علیاحضرت شهبانو در همدان ترتیب داده شده بود نمایندگان مردم همدان مسئولان سازمانهای دولتی فرصت یافتند پیرامون مسائل و تقاضای مردم همدان مطالبی بعرض برسانند‌به دنبال این گفتگوها علیاحضرت شهبانو اوامری صادر فرمودند .

علیاحضرت شهبانو دیشب در باران شدیدی که‌ناگهان شروع به باریدن کرد بدیدن‌بیماران بیمارستان ریوی رفتند و این دیدار برای‌بیمارانیکه ماهها‌است دراین مرکز بستری هستند‌دلگرم کننده بود. علیاحضرت بابیماران بسیارگفتگو کردند و در مورد انجام تقاضاهای آنان اوامرخاصی صادر کردند .

شهبانو باملاحظه وضع‌بیمارستان وبنای آبرومند آن وباتوجه به این نکته که‌مردم شهر همدان باوجود دو بیمارستان یکی‌عمومی ویکی زنان نیاز به بیمارستان دیگری دارند وتعدادی ازتختهای این بیمارستان هم اکنون‌خالی است، مقرر داشتند بیمارستان ریوی همدان‌بیک‌بیمارستان‌عمومی تبدیل شودو باختصاص بودجه‌ای برای آسایشگاه بیماران ریوی در محل موقوفه‌ای دراین شهر اقدام به‌ایجاد محل جدیدی گردد .

شهبانو همچنین دستورفرمودند تاآماده شدن مرکز جدید ، فرزندان‌مادران‌بیمار‌این‌بیمارستان دریکی از اتاقهای مجزای این مرکز نگهداری شود .

در دانشگاه‌بوعلی

دانشگاه بوعلی سینا دیروزبا تشریف‌فرمائی علیاحضرت‌شهبانو نخستین روز موجودیت عملی خود را آغاز کرد. علیاحضرت‌شهبانو دقایقی پس‌از ورود به‌محوطه‌ای سرسبز عباس‌آباد همدان‌وملاحظه نقشه‌های ساختمان این دانشگاه اظهار امیدواری کردند که هرچه زودتر این دانشگاه بانوجهات والاحضرت، ولیعهد که ریاست عالیه هیئت امناء آنرا عهده‌دارند آغاز بکار کند .

علیاحضرت شهبانوبه مسئولین دانشگاه بوعلی سینا ماموریت دادند که در خصوص مسائل روستائیان منطقه مطالعاتی بعمل آورده و نسبت به مشکل‌مهاجرت روستائیان همدان که نسبت به سایر نقاط‌مملکت چشم‌گیراست، بررسی های لازم بعمل آورند .

هنرهای ظریف ساختمانی

علیاحضرت شهبانو بعد ازظهر دیروز آرامگاه بوعلی سینا هنرستان صنعتی همدان، کتابخانه کانون پرورش فکری کودکان‌و نوجوانان مرکز رفاه خانواده سازمان زنان همدان را مورد بازدید قراردادند وبهنگام‌بازدید از هنرستان صنعتی اهمیت این مراکزرا در تربیت‌افراد موردنیاز صنایع کشور یادآور شدند .

علیاحضرت شهبانو به هنگام بازدید از کارگاه ساختمان به وزیر صنایع و معادن دستور فرمودند که مطالعات لازم در جهت ایجاد یک مرکز آموزش هنر های ظریف ساختمانی مانند گچ‌بری وآئینه کاری برای حفظ احیاء این هنر ها ،که هم‌اکنون اساتید سالخورده وورزیده‌ای دارد ، انجام گیرد .

خبرهای کوتاه

آغاز ساختمان آپارتمان های دانشگاهیان

صبح فردا آقای هویدا نخست‌وزیر لوحه یادبود آغاز ساختمان شرکت‌تعاونی دانشگاه تهران را درکیلو‌متر ۱۲ جاده کرج نصب مینماید و کار ساختمانی ۱۳۵۶ آپارتمان یک تا ٤ اطاقه آغاز میشود .

اولین‌قسمت این مجموعه پس از ۲ سال تحویل دانشگاهیان میشود .

تغییر شماره تلفن های ۳۹، ۳۱ و ۳۰

شرکت مخابرات ایران اعلام کرد که برای فراهم آوردن امکانات بیشتر جهت واگذاری تلفن‌بمتقاضیان منطقه عشرت آباد، قسمتی از کابل های‌این مرکز برگردان میشود و به این علت قسمتی از تلفن های مشترکان محدوده خیابان های شهناز، کاشمر ،دربند که‌اینک با ۳۹ و ۳۱ و ۳۰ شروع‌می شود به۷۵و ۷۶ تبدیل‌خواهد شد.

رئیس دانشگاه تهران به آمریکا رفت

امروز دکترنهاوندی رئیس دانشگاه تهران بمنظور بازدید از چند دانشگاه بزرگ ایالات متحده آمریکا ایران را ترک گفت .

توزیع برگ معافیت زنان مشمول

توزیع برگهای معافیت زنان ودختران‌مشمول‌قانون خدمات اجتماعی زنان که در قرعه‌کشی های نیمه فروردین امسال معاف شده‌اند از روز شنبه آغاز میشود .

این عده باید در تهران به‌دفتر خدمات اجتماعی زنان (خیابان استخر، حسن‌آباد) و در شهرستانها به ادارات آموزش و پرورش مراجعه کنند . نخست ، اوراق دیپلمه‌ها و سپس فوق دیپلمه‌ها، آنگاه لیسانسیه‌ها و بالاتر توزیع میشود .

مدیر عامل و قائم‌مقام بانک شهریار

در جلسه هیئت مدیره بانک شهریار که ساعت چهار بعد از ظهر دیروز تشکیل‌شدآقای عزت‌الله ممتاز به سمت مدیر عامل بانک شهریار و آقای سیروس یوسفی به سمت قائم‌مقام بانک شهریار انتخاب شدند.

ملاقات کاردینال با آیت‌الله قمی

کاردینال‌پینو دولی نماینده مخصوص‌پاپ‌اعظم‌و همراهان که از ایران‌دیدن میکنند‌عصر روز۔ مشنبه‌در منزل‌حضرت آیت‌الله‌قمی رئیس هیئت جهانی‌تقریب‌مذاهب اسلامی حاضر شد در این ملاقات که‌عده‌ای ازعلما و دانشمندان شرکت داشتند در اطراف رسالت دیانتهای آسمانی و دعوت برای راهنمائی روحی نسل جوان وهمکاری مراکز روحانی اسلام و مسیحیت مذاکراتی بعمل آمد.

بازگشت فریدون مهدوی

فریدون مهدوی وزیر مشاور و قائم‌مقام حزب رستاخیز ملت ایران‌که صبح دیروز به رضائیه رفته بود عصر دیروز با هواپیما به تهران بازگشت .

تغییر فرماندار و بخشدار

کرمان ـ از طرف محمد طباطبائی استاندار کرمان تغییراتی باین شهر در سطح بخشداری‌و فرمانداری‌استان کرمان بعمل آمد : محمد صادق‌دانش‌بخشدار بردسیر ـ سید جلال ریاضی‌راد معاون فرمانداری و بخشدار حومه کرمان ـعباس زمانی معاون فرمانداری و بخشدار حومه رفسنجان ـ محمد ابوسعیدی سرپرست فرمانداری‌رفسنجان و محسن تفضلی سرپرست فرمانداری شهر بابک .

قنادی ناتالی تعطیل شد

بعلت تخلف از قانون نظام صنفی ، قنادی ناتالی و رستوران چکاوه در خیابان فرح شمالی ، به پرداخت ۶ هزار ریال جریمه نقدی محکوم شدند . علاوه براین قنادی ناتالی برای ۱۵ روز تعطیل شد .

آزادی‌واردات لوازم‌یدکی

ورود لوازم یدکی انواع ماشین های کشاورزی‌نیازی به کسب موافقت قبلی‌ندارد.

بانک مرکزی ایران طی بخشنامه‌ای به بانکهای‌کشور اعلام داشت : ثبت سفارش برای ورود لوازم یدکی هرنوع‌ماشین آلات‌کشاورزی به استثنای دیسک و پره دیسک ـ تا اطلاع بعدی نیازی به کسب موافقت قبلی ندارد .

سیل شدید در «پس قلعه» و «دربند»

★ **سیل دهها اتومبیل پارک شده در خیابان را به‌داخل رودخانه پرتاب کرد**

★ **مشتریان‌هتل‌دربندهنگامی که از هتل بیرون آمدند‌از اتومبیلهای خود اثری ندیدند .**

★ **قسمتی از دبیرستان خوارزمی شمیران‌ویران‌شد**

ساعت دو سی دقیقه دیشب بدنبال‌بارندگی‌شدیددرارتفاعات البرز کوه سیل شدیدی از بلندی های پس‌قلعه جاری شدسیلاب‌پس از درهم‌کوبیدن چند قهوه‌خانه حاشیه رودو پل های رودخانه (جلوی‌پل هتل‌دربند) بعلت انسداد دهانه پل وارد خیابان شد . شدت سیلاب چندین اتومبیل رابه اتومبیل های پارک شده در اطراف هتل و خیابان را ازجا کند و تا میدان دربند کشاند. سیلاب چندین اتومبیل را مغازه‌های‌اطراف میدان‌کوبید. سیلاب پس از درهم کوبیدن میدان دربند وارد خیابان سعدآباد شد و قسمتی از ساختمان دبیرستان دخترانه خوارزمی شمیران و خانه مجاور دبیرستان را ویران کرد . و یک اتومبیل پیکان را هم در کنار رودخانه جلوهمان خانه‌پارک بود ، برودخانه پرتاب کرد . پس‌ازآنکه‌سیل اطاق سرایدار دبیرستان را نیز بکلی درهم ریخت غلامرضا ماه شرفی سرایدار مدرسه و فرزند ۶ ساله‌اش بنام محمد ماه‌شرفی که بشدت آسیب دیده بودند وسیله ماموران کلانتری یک شمیران به بیمارستان رضا پهلوی منتقل شدند . در این حادثه به ۳۰ اتومبیل آسیب رسید . سیل یک جیپ و دو پیکان‌کلانتری دربند را نیز ازجلوی کلانتری بداخل میدان دربند کشاند .

ماموران گروه نجات آتش‌نشانی تهران و شمیران و ماموربن شهرداری شمیران بمحل حادثه اعزام شدند . ماموران در محل سیل به‌سه دسته تقسیم شدند عده‌ئی در دربند به کارپاک سازی دهانه پلهای‌مسیر رودخانه‌پرداختند و گروهی در خیابان سعد ـ آباد مشغول تخلیه‌آب‌ازحیاط

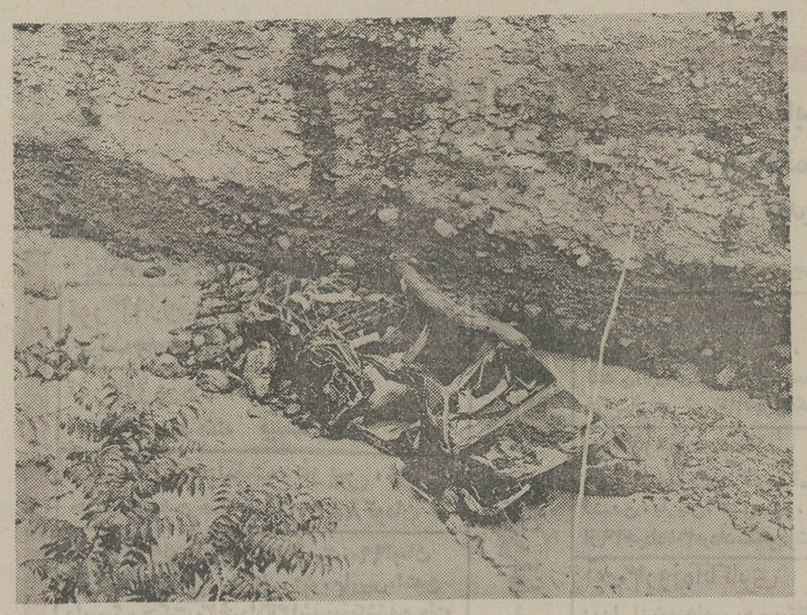

سیل پس از آنکه اتومبیل‌پارک شده‌در کنار خیابان را ازجاکند و بداخل رودخانه دربند پرتاب کرد ، دویست متر نیز آنرا با خود برد و بابن صورت‌درآورد

و کلاسهای درس مدرسه خوارزمی و منزل مجاور آن شدند . گروه‌سوم‌نیز به پس‌قلعه اعزام گردیدند .

ساعت ۲ بامداد آقای نیکپی شهردار تهران خود را بمحل حادثه رساند .

شهردار تهران در گفتگویی به خبرنگار ما گفت : علت اصلی بروز سیل قراردادن شبکه آهنی جلو پل هتل‌دربند بوده است

خبرنگار ما می‌نویسد : سیلاب بحدی شدید بود که‌کف رودخانه دربند بارتفاع شش متر از تخته سنگ های عظیم وچوب‌والوار و اثاثه قهوه‌خانه های اطراف رودخانه‌که باسیلاب از جا کنده شده‌بودند پوشیده شد .

عده‌ای‌ازمشتریان هتل‌دربند که بعد از پایان برنامه شبانه هتل ، برای سوار شدن به اتومبیل های خود مراجعه میکردند اثری از آنها نمی دیدند و بعد از جستجو با اتومبیل های درهم شکسته خود روبرو میشدند .

خوشبختانه در جریان سیلاب دیشب‌دربند و سعدآباد و خیابان ارم تلفات جانی‌ببار نیامدولی خسارات‌مالی‌فراوانی به مردم وارد شد که هنوز از میزان دقیق آن اطلاعی در دست نیست . سیلاب درخیابان «مینا» پل این خیابان را درهم شکست و به خانه های مجاور آسیب رساند .

هنوز از میزان خسارات‌و یا تلفات احتمالی در دهات مجاور پس‌قلعه بعلت قطع ارتباط‌خبری در دست‌نیست.

امشب هم در تهران رگبار می‌بارد

بدنبال دوشب بارندگی شدید در شهرهای شمال ومرکز کشور که‌منجر به جاری شدن سیل در دربند و سید خندان شد ، مقامات هواشناسی اعلام کردند امشب نیز در تهران رگبار نسبتا شدید ریزش خواهد کرد .

گزارش هواشناسی حاکیست که هوای باران زای مدیترانه‌ای وهوای سرد روسیه که در آسمان پایتخت و استان مرکزی مستقر است دیشب‌فعالیت‌شدیدی در تهران داشت . در اثر این فعالیت نزدیک به ۱۵ میلیمتر در شمیرانات باران ریزش کرد

ریزش باران ۲ روز اخیر باعث خشک شدن هوای پایتخت شد بطوریکه حرارت هوا حدود ۲۰ درجه کاهش یافت . امروز حداکثر درجه حرارت پایتخت به ۲۶ درجه بالای صفر خواهد رسید.

خبرنگاران ما ریزش باران های شدید در مناطق شمال مرکز و قسمتی از شمال شرقی راگزارش داده‌اند . از جمله طی دو روز گذشته‌در ساری ،درگز،اصفهان، نجف آباد ، ماربین ،همایونشهر و دلیجان باران شدیدباریده‌است صاعقه یک جوان ۱۵ ساله درگزی را کشت و توفان و سیلاب به محصولات کشاورزی درگز و اصفهان خساراتی وارد کرد .

ملت هرگز اشتباه نمیکند

انتشار ۳۲ صفحه از ۱۰۰۰ صفحه مجموعه ۲۸ هزار روز تاریخ ایران و جهان هدیه روزنامه اطلاعات بخوانندگان خود، بمناسبت آغاز نیم قرن دوم حیاتش ، به کیفیتی که برازنده یکملت زنده وعلاقمند به آگاهی دقیق و مستند از گذشته خویش‌است ، حسن‌اثر فراوان داشت و طی همین دو روز ، شور و علاقه هم‌میهنان درجهت راهنمائی‌بیشتر مابرای‌هرچه‌بهتر شدن‌صفحات این مجموعه و تشویق ما در ارائه چنین گنجینه‌ای‌ازرویداد های ایران وجهان موجب شد که بیش ازپیش در عرضه‌هرچه بهتر مجموعه و تامین نظر گروه عظیم خوانندگان خود کوشا باشیم ، و بیشتر دریابیم که ملت ایران تا چه حد هوشیار است و از هر چیز نو و بدیع استقبال میکند و در تشخیص خود اشتباه‌نمی کند .

ضمنا فرصتی است که به چند پرسش پاسخ دهیم .

۱ـاز ما خواسته‌اند که‌این مجموعه را در قطع‌کوچکتری چاپ‌کنیم تا قابل جمع‌آوری بصورت کتاب‌باشد . پاسخ‌این است که چون مجموعه هر شب بین ۸ تا ۱۶ صفحه ضمیمه‌روزنامه‌و بتدریج‌انتشار می‌یابد ،از نظر فنی امکان اینکه در ماشین چاپ دیگری تهیه شود نیست و اطلاعات منحصرا بخاطرچاپ‌این‌مجموعه به صرف هزینه گزاف ماشین چاپ غول‌پیکر «افست رتاتیو» را تهیه کرده است .

۲ـ در مورد کاغذ مجموعه نیز تلفن های‌زیادی‌داشتیم‌مبنی براینکه اگر ممکن است نوع کاغذ مرغوبتر باشد ، باید بگوئیم که همه تلاشها در این زمینه شد ولی متاسفانه بهترین نوع کاغذ موجود در بازار همین کاغذی است که ارائه شده و اگرهم بخواهیم‌سفارش

۳ـ در مورد اغلاط چاپی‌و یا اشتباهی که در مورد چاپ یک عکس شده است موجب کمال تشکراست که‌خوانندگان ارجمند و آگاه ما راراهنمائی میکنند.

از جمله نامه‌ای داشتیم از آقای محمد علی نظام مافی (نظام‌السلطنه) همراه با قطعه عکسی ازمرحوم حسینقلی‌خان نظام‌السلطنه‌مافی‌باین توضیح:

حسینقلی خان نظام‌السلطنه‌مافی

«... در صفحه ۱۵ مورخ ۳۵ر۳ر۱۵ بیست و هشت‌هزار روز تاریخ ایران و جهان‌چون در قسمت کابینه پنجم که به ریاست وزرائی‌و وزارت مالیه مرحوم «حسینقلی خان نظام ـ السلطنه مافی»تشکیل‌شده‌اشتباها عکس این بنده را قرار داده بودند، معهذا عکس معظم‌له را که عموی مرحوم پدر اینجانب بودند تقدیم میدارد. اگرمقتضی بدانند مقررفرمایند چاپ‌شود. اشتباه رفع‌گردیده موجب‌تشکر خواهد بود ...»

تصحیح دیگراینکه درصورت اسامی‌مشروطه خواهان‌انجمن سری اسم میرزا سلیمان خان میکده اشتباها «میرزا لقمان» چاپ شده که یقینا خوانندگان ارجمند متوجه اشتباه چاپی آن شده‌اند.

توجه :

روزنامه‌اطلاعات برای‌رسیدگی بهرنوع‌اشکال خوانندگان‌عزیز در زمینه دیر رسیدن روزنامه بدستشان یا کم و کسری احتمالی بعضی از صفحات ، از ساعت ۸ صبح تا ٦ بعد از ظهر تلفن۳۲۸۲۸۲را دراختیار خوانندگان قرار داده است ، ضمنا از ساعت۱۵ و ۳۰دقیقه تا ۱۹هرروز نیز تلفن۳۲۸۳۲۸ به کلیه نظرات خوانندگان در زمینه مطالب، عکس ها ،اسناد و محتوای مجموعه ۲۸ هزار روز تاریخ ایران و جهان پاسخ‌میدهد.

مطالب فردا درصفحات۲۸ هزار روز تاریخ ایران‌وجهان

● ایران در جنگ جهانی اول

● سقوط پی دربی کابینه‌ها در ایران.

● قرارداد شوم ۱۹۱۹

● افلاس ، فلاکت ، هرج و مرج و قدرت استعمار در ایران .

● ایران در آستانه سقوط قطعی.

● سراسر ایران در آتش ناامنی و از همه ناامن‌تر ، تهران.

● موج التهاب از سرخس‌تا خلیج فارس .

● سوم اسفند ۱۲۹۹ صبح هستی‌زا.

● کلمه « قزاق» از ارتش ایران حذف شد .

● عکس ها و اسامی کلیه نمایندگان دوره چهارم مجلس شورایملی .

● سردار سپه نخست وزیر شد.

● پیدایش جامعه ملل .

● کنفرانس صلح پاریس .

● هزاران نفر از ارامنه‌در ترکیه قتل عام شدند .

● موسولینی‌حزب فاشیست ایتالیا را تشکیل داد .

● در چین کودتا شد .

● در انفجارکلیسای صوفیه ۲۰۰ نفر کشته شدند .

تشییع جنازه امیر تیمور سفیر سابق ایران در لندن

دیشب‌جنازه مرحوم‌امیرتیمور سفیرپیشین‌ایران‌درلندن بتهران آورده شد و از جانب‌اعضای خانواده و دوستان و همکارانش ازفرودگاه مهرآباد تشییع شد.

درمراسم تشییع‌فرودگاه‌آقای علم وزیر دربار شاهنشاهی حضور داشت .

درصورت‌تصویب پیشنهادی، بدون‌نظر کارشناس خسارت بیمه شخص ثالث تا هزار تومان پرداخت‌میشود

در پایان جلسه سناتور ها و نمایندگان عضوکمیسیون‌ترافیک کمدر کاخ سنا تشکیل گردید اعلام شد طرحی تهیه و به پارلمان تقدیم خواهد شد تا بر اساس آن‌میزان‌پرداخت خسارت بیمه بدون نظر کارشناس ازپنج هزار ریال به ده هزار ریال افزایش یابد.

از بامداد امروز از حرکت اتومبیل های فاقد کارت بیمه جلوگیری میشود

در جلسه کمیسیون ترافیک سنا پیشنهاد شد برای اینکه اتومبیل های تصادفی در انتظار رسیدن کارشناس، ترافیک شهر را مختل‌نکنند، ترتیبی داده‌شود تابیمه شخص ثالث وبیمه بدنه توامأ صورت گیرد و صندوق مشترک بیمه که طرح تشکیل آن تهیه و تصویب شده است به مرحله اجرا درآید .

ازاین پس اتومبیل هایی که بیمه نامه‌ی شخص ثالث نداشته باشند براساس آئین‌نامه اجرائی قانون مربوط هزار ریال جریمه خواهند شد .

درحال‌حاضرماموران راهنمائی ورانندگی تنها به متوقف کردن اتومبیل‌ها قناعت میکنند . اما ازاین پس نداشتن بیمه نامه شخص ثالث هزار ریال جریمه دارد . بموجب یک آمار اکنون تنها حدود ٤٥ در صد وسایل نقلیه دارای بیمه‌نامه شخص‌ثالث هستند و تعدادی نیزپس ازپایان مدت بیمه‌نامه خود را تجدید نکرده‌اند .

خاطرات رجال نیم قرن گذشته در روزنامه اطلاعات

خاطرات رجال و دست‌اندر کاران‌سیاست‌بخشی ازتاریخ است و اکنون که بررسی تاریخ پنجاه سال اخیرمورد توجه و علاقه کنجکاوانه مردم ومطبوعات کشور می باشد جای آن دارد که این خاطرات ارزنده وانباشته‌از سینه‌ها به‌صفحات مطبوعات منتقل شود روزنامه‌اطلاعات که بررسی تاریخ معاصر را بشیوه نو آغاز کرده این خدمت را نیز در برنامه‌کار خودقرارداده است‌وبزودی شیرین‌ترین و هیجان‌انگیز‌ترین خاطرات سیاسی‌رجال نیم قرن اخیر را در صفحات پژوهش روزنامه اطلاعات خواهید خواند .

فاجعه گرسنگی از فاجعه بمب اتمی نزدیک‌تر است

ایرانیها، اینقدر مواد غذائی را هدر ندهید!

کامپیوتر به شهبانو پاسخ داد: خطر قحطی و گرسنگی جنوب و جنوب شرقی آسیا را تهدید می‌کند

در برخی موارد ۵۰ درصد تولیدات کشاورزی ما از بین میرود ...

خانم ، آقا ، شما که هنگام خرید ، میوه ها را برای انتخاب زیر ورو می‌کنید، باعث تلف‌شدن مواد غذائی میشوید ..

خانواده هایی که بیش از مقدار مورد احتیاج خود غذا می‌پزند ، بشریت را به پرتگاه گرسنگی نزدیک تر می‌کنند ....

فاجعه گرسنگی بشر نزدیک است ، در همین چند قدمی است، و چنگال‌های مخوف آن که تهدید می‌کند و فریادی می‌طلبد ، در این فاصله نزدیک دیده‌می‌شود. و این فاجعه، وقتی شدیدتر و هولناکتر میشود که افراد بشر ـ خود ما که خطر گرسنگی در چندقدمی‌مان است ـ بدست خودمان مواد غذایی را بیرحمانه نابود می‌کنیم ..

همین پریروز ، در بازدید علیاحضرت شهبانوی ایران، از مرکز کامپیوترسازی سازمان برنامه، هنگامی که شهبانو درمورد آینده وضع غذایی مردم آسیا سئوال فرمودند ، کامپیوتر بر مبنای فرض‌های گوناگون در سنجش کشاورزی و مساله کمبود غذا جواب داد : وضع غذایی در منطقه جنوبی و جنوب شرقی آسیا بگونه‌ایی است که اگر اقداماتی در جهت رفع کمبود مواد غذایی و پیشگیری از رشد سریع جمعیت به‌عمل نیاید و از هدر رفتن مواد غذایی جلوگیری نشود، در سال‌های آینده قحطی و فقر و گرسنگی گریبانگیر مردم این منطقه خواهد شد .

***

گروه گزارشگران اطلاعات ، در بررسی وسیع و همه‌جانبه‌یی که انجام داده ، از حاصل گفت‌وشنود با صاحبنظران به این نتیجه رسیده است که : نه‌تنها کمبود مواد غذایی و نه‌تنها رشد سریع جمعیت خطر گرسنگی را نزدیک و نزدیکتر می‌کند ، بلکه حیف و میل کردن همین مواد غذایی موجود، تباه کردن و ازمیان‌بردن محصولات دامی و کشاورزی ، پخت‌وپز بیش از مقدار مورد احتیاج و دور ریختن باقی‌مانده غذاها که گاهی به نیمی از کل غذا بالغ می‌شود ، خطر را شدیدتر و هولناکتر می‌کند ....

مسئولیت جهانی

در جهانی که بموجب آخرین آمار ، یک میلیارد انسان از گرسنگی کامل رنج میکشند ، و درروزگاری که بطور تصاعدی بر تعداد دهانهای غذاخواه افزوده می‌شود، یکی از غم‌انگیزترین رویدادها این است که بخش عمده‌یی از تولیدات محدود کره زمین ، به دلایلی، از جمله عدم رعایت ضوابط عرضه صحیح و نیز افراط ثروتمندها و متوسط‌ها در مصرف، بیهوده نابود شود.

در چنین جهانی ، هر ملت که کمتر به منابع غذایی بیگانگان متکی باشد ، کمتر آسیب‌پذیر است. بدین لحاظ کوشش در بهره‌برداری کامل از منابع غذائی و جلوگیری از هدر رفتن آنچه که تولید میشود ، نه فقط یک برنامه درجه‌اول دولت‌هاست ، که وظیفه ملی هر انسان است. بگذریم که اگر پای وجدان درمیان باشد ، به لحاظ پیوستگی سرنوشت انسان‌های سراسر گیتی ، هر فرد سیر در برابر گرسنه‌ای در ورای مرز کشورش نیز مسئول است .

منابع محدود

کارشناسان و صاحبنظران میگویند : منابع غذایی زمین درمقایسه با رشد سرسام‌آور جمعیت روزبه‌روز محدودتر و ناچیزتر میشود . دربرابر بحران‌های ناشی از این محدودیت، رامحل‌های معدودی وجود دارد. از جمله کوشش میشود که باصطلاح بذرها ، میزان برداشت محصول ازهر هکتار زمین افزایش داده‌شود. کوشش برای توسعه اراضی کشاورزی ، دفع آفات طبیعی و جوی بخش دیگری ازاین رامحل‌هاست اما فوری‌ترین و نتیجه‌بخش‌ترین اقدام، کوشش برای جلوگیری از فساد و هدر رفتن محصولات دامی کشاورزی است . کاری که ماهنوز آنرا جدی نگرفته‌ایم .

یک مقام آگاه اخیرا به «اطلاعات» گفت : سال‌هاست شاهد عرضه محصولات کشاورزی از مزرعه تا خانه مصرف کننده هستم . با آنچه دیده‌ام ، به جرات میگویم درپاره‌ای از موارد حتی ۵۰ درصد تولیدات کشاورزی ما بواسطه عدم رعایت ضوابط عرضه صحیح ، نبودن سیستم طبقه‌بندی و بسته‌بندی ،فقدان سیستم و وسایل حمل ونقل و بالاخره بی‌مبالاتی و مشکل ـ پسندی بی‌دلیل مردم از بین میرود ، حال آنکه اگر این عوامل نامطلوب نباشد، نیاز ما به محصولات کشاورزی بسیار کاهش خواهد یافت .

و اما اگر به واقعیاتی که پیرامونمان می‌گذرد توجه کنیم ، ناگزیر اعتراف خواهیم کرد که این سخن گزاف و این برآورد اغراق‌آمیز نیست .

محصولی میرسد ولی کشاورز وسایل برداشت بموقع آن را ندارد. در نتیجه مقداری ازآن بر بوته یا روی درخت می‌پوسد . از محصول برداشت شده مقداری نیز در فاصله حمل تا میادین ، انبارها و سیلوها نابود میشود. در میادین ، انبارها و سیلوها ، حمل‌ونقل‌های توام‌بااحتیاطی و دست به دست گشتن مکرر محصول ، مقدار دیگری ازآن را نابود میکند . در مغازه ، مشکل‌پسندی ما که خواهان درشت‌ترین سیب ، پر آب‌ترین گلابی ، نردترین خیار و سرخ‌ترین گوجه‌فرنگی هستیم ، و برای پیدا کردن آن‌ها محتوی جعبه‌ها را زیرورو میکنیم ، سبب نابودی قسمت دیگری از محصول میشود.

به مزارع و باغات بروید و ببینید کشاورز ناآگاه چطور مقداری از دسترنج خود را هدر میدهد . به جاده‌های منتهی به کارخانه‌های قند بروید و ببینید چه‌مقدار محصول بواسطه بارگیری غلط و زیاده از ظرفیت کامیون به کناره‌های جاده ریخته است . آخر شب به میادین و مغازه های میوه‌فروشی بروید و ببینید چقدر میوه و ترمبار فاسد بظروف زباله‌ها ریخته میشود ... و بالاخره نان خشکه‌ها و تهمانده های سفره و دیگ‌های غذای خانه خودتان را در یک هفته محاسبه کنید تا دستگیرتان شود ما چه بیرحمانه منابع غذایی خودمان را نابود میکنیم .

محصولات کشاورزی تلف میشود ...

دید که مقدار فراوانی ازمحصول، بواسطه بارگیری غلط وزیاده‌از ظرفیت کامیون به کناره‌های جاده ریخته است ... تباه شدن این محصولات ، هرروز بشر را یک قدم به فاجعه گرسنگی نزدیکتر می‌کند ...

مهاجرت های غیر منطقی

این حقایق در برخورد با افزایش مصرف سرانه‌ازیکسو و مهاجرت کشاورزان و نیز خرده مالکان به شهرها وبابر شدن اراضی آن‌ها از سوی دیگر ، ما را دربرابریک‌مسئله حساس و قابل تعمق قرار داده است .

گروهی از صاحبنظران به گزارشگر ما گفتند ، **بی‌هیچ گفتگو مهاجرت گروهی کشاورزان‌روستانشین بجانب شهرها بی‌آنکه ماشین بطور کامل جایگزین نیروی آنان شود، یک‌عامل مهم‌نقصان سطح کشت و در نتیجه عدم رشد مطلوب تولید مواد غذایی و کشاورزی است. چون تا زمانی که زارع در روستا مزد کافی نگیرد و تا زمانی‌که کارهای ساده‌و پیش‌پاافتاده‌می وجود دارد که انجام آن هیچ نوع تخصص و مهارت نمیخواهد ، ولی میتواند درآمدی چند برابر مزد در روستا عاید کند ، نباید انتظار داشت که کشاورز در دهباقی بماند .**

در اینحالت کشاورز ترجیح میدهد بطرف شهرهای بزرگ‌و کوچک ، بخصوص تهران مهاجرت کند تا در این پهنه ، سهم بیشتری از درآمد سرانه مردم کشور را بدست آورد ، و این کار او بهیچوجه قابل نکوهش نیست چون سطح توقع و خواستهای او هم بموازات شهرنشینان بالا رفته و حاصل آن هم‌افزایش‌مصرف او را در زمینه مواد غذایی‌و کشاورزی نشان میدهد .

جز این ، ثابت ماندن نرخ پاره‌ای محصولات کشاورزی، در شرایطی که قیمت بسیاری کالاها تغییرمی‌کند، کشاورزان را از ادامه فعالیت کشاورزی بازمی‌دارد. برخی‌ازکارشناسان عقیده دارند که افزایش نرخ محصولات کشاورزی‌و دستمزد روستانشینان سبب افزایش قیمت در تمام زمینه‌ها و ایجاد تورم خواهد شد ، حال‌آنکه همین جلوگیری از تعیین نرخ واقعی موجب کاهش تولید ـ یا دست‌کم ـ افزایش‌پیدانکردن تولید در زمینه کشاورزی ـ شده است .

افزایش مصرف

افزایش صعودی‌مصرف‌سرانه نیز عامل قابل توجهی است که باید مورد مداقه قرارگیرد: در سمپوزیوم مصرف که اخیرا تشکیل شد، کارشناسان اعلام کردند که تولید گندم از یک میلیون تن در سال ۱۳۰۲ به ۴٫۳۰۰ تن در سال ۵۴ رسیده که در نتیجه مصرف سرانه را به ۱۴۵ کیلو گرم افزایش داده است . بعلاوه مصرف سرانه برنج از ۱۵کیلو به ۱۳۱ کیلو و شکر از۷کیلو در سال ۱۳۱۶ به ۲۶ کیلو و بالاخره مصرف گوشت قرمز از یک کیلو در سال ۱۳۰۹ به ۱۴ کیلو در سال گذشته رسیده است .

هیچکس منکر این نیست که هر اندازه وابستگی ما به محصولات غذایی دیگران‌کمتر باشد ، به‌صلاح ماست . براین اساس ، باید صرفنظر ازبهبود روش‌های کشت و برداشت ، توسعه اراضی کشاورزی ، بهره‌گیری صحیح و کامل از منابع آب و خاک ، باید کوشید تا از هدر رفتن حتی یک کیلو از محصولات کشاورزی و دامی کشور جلوگیری شود .

راه چاره ...

کارشناسان و صاحبنظران دراین‌میان راه‌های چاره را هم ارائه می‌دهند : باید وسایل برداشت صحیح و بموقع دراختیار کشاورز گذاشت ، باید سریعترین و مجهزترین وسائل حمل محصول را از مزرعه ، باغ و دامداری به مراکز مصرف و کارخانه ها فراهم آورد .

باید کشاورز ایرانی را عادت داد محصول‌خودرا درجه‌بندی و بسته‌بندی‌کند. باید از دست به‌دست گشتن محصولات فسادپذیر جلوگیری کرد .باید با درجه‌بندی و بسته‌بندی کردن کالاها مانع آن شد که خریدار برای انتخاب کالای مطلوب ، قسمتی از آن‌را نابود کند ، و از همه مهمتر، باید اخلاق مصرف جدیدی درمردم ایران بوجود آورد.

صرف پول داشتن دلیل اسراف نیست. نمیتوان این منطق را پذیرفت که «به‌شماجه که خانواده من دوبرابرمقدار مورد احتیاج خود غذامی‌پزد. پول متعلق به خودم است . هرکار دلم خواست میکنم .» باید حقایق را ازطریق‌وسائل ارتباط جمعی و حتی‌باتدریس درمدارس‌به مردم ، بویژه به نسل آینده آموخت . آن‌ها باید بدانند منابع غذایی دنیا و کشورشان محدود است ، و با افزایش‌جمعیت‌روز بروز هم محدودتر میشود.

باید این حقیقت را هریان‌در برابر مردمان قرار داد که فاجعه گرسنگی بسیار جدی‌تر و نزدیکتر از جعه یک جنگ هسته‌ای است .

مشکلات حمل و نقل از زبان یک کشتکار قدیمی

محمود ناظهزاده یکی از کشتکاران قدیمی تهران میگوید : متاسفانه برای حمل‌تولیدات‌کشاورزی‌هیچگونه وسیله مطمئنی نداریم ، در نخستین مرحله باید ببینیم ممالکی مثل آمریکا دراینمورد چه کرده‌اند ،کارشناسان وزارت کشاورزی باید مساله حمل‌ونقل مواد غذائی را در ممالک پیشرفته مطالعه کنند و سپس در ایران بکار گیرند ، اما بنظر من اساس کار در نوع بسته‌بندی و طریقه حمل آن مخصوصا نبودن مارکتینگ مواد غذایی و دست بدست شدن آن است ، بگونه‌یی‌که‌مثلا ازموقعی که پیاز یا گوجه فرنگی و انگور برداشت میشود تازمانی که بدست مصرف کننده برسد شاید بیش از ۲۰بار دست بدست می‌شود .

او سپس می‌گوید :

باید برای کشاورزان ایران و از جمله مسائل حمل‌ونقل و جلوگیری از ضایعات برنامه‌های اساسی و فوری اجرا شود وگرنه اتکای ما به مواد غذائی‌خارجی روز بروز بیشتر میشود و این به‌صلاح نیست زیرا شاید بعضی از کمبودها مثل پیاز و سیب‌زمینی وگوجه فرنگی و انگور و خیار و امثال آن جنبه مملکتی‌داشته باشد ، اما گندم و بعضی دیگر از تولیدات کشاورزی‌در سطح جهانی دچار کاهش و کمبود شده است .

مثلا طبق آخرین آماری که از سوی وزارت‌کشاورزی آمریکا انتشار یافته تولید گندم در سال جاری به‌سیصدو چهل‌ویک میلیون و دویست هزار تن خواهد رسید که درمقایسه با سال گذشته بیش از یازده میلیون‌کمترکاشت شده است و همین آمار نشانگر آن است که هفت‌میلیون تن از ذخیره گندم در سراسر جهان کاسته میشود .

بیمه ایران

آگهی استخدام

برای کار درادارہ کل‌ساختمان ومهندسی‌ها و مستغلات شرکت‌سهامی بیمه ایران دونفر مهندس ساختمان جهت نظارت امورساختمانی وتاسیسات پلاز کارکنان شرکت بطور خرید خدمت باشرایط زیر استخدام مینماید:

حداقل داشتن ۳سال سابقه‌کار.

انجام خدمت وظیفه‌عمومی یادارابودن معافیت دائم

داوطلبان باهمراه داشتن فتوکپی مدارک مربوطه بادارہ کل کارگزینی شرکت واقع‌در خیابان سعدی شمالی مراجعه فرمایند.

شرکت سهامی بیمه ایران

م‌الف ۶۳۹۴

ازفردا صبح فقط درسینما

گلدن سیتی

عشق راهرگز باین‌صورت جسورانه ندیده‌اید

اندی رابینسون

کینان وین و جودیت براون

درفیلم زنان

وقتی عشق بمیرد

تماشای این فیلم برای اشخاص کمتر از ۱۸ سال ممنوع است.

شیروانتصالات گاز

ایسفورد بینگ

PAJ

ساخت آلمان غربی با ۱۳۰ سال سابقه وتائید استاندارد DVGW و DIN

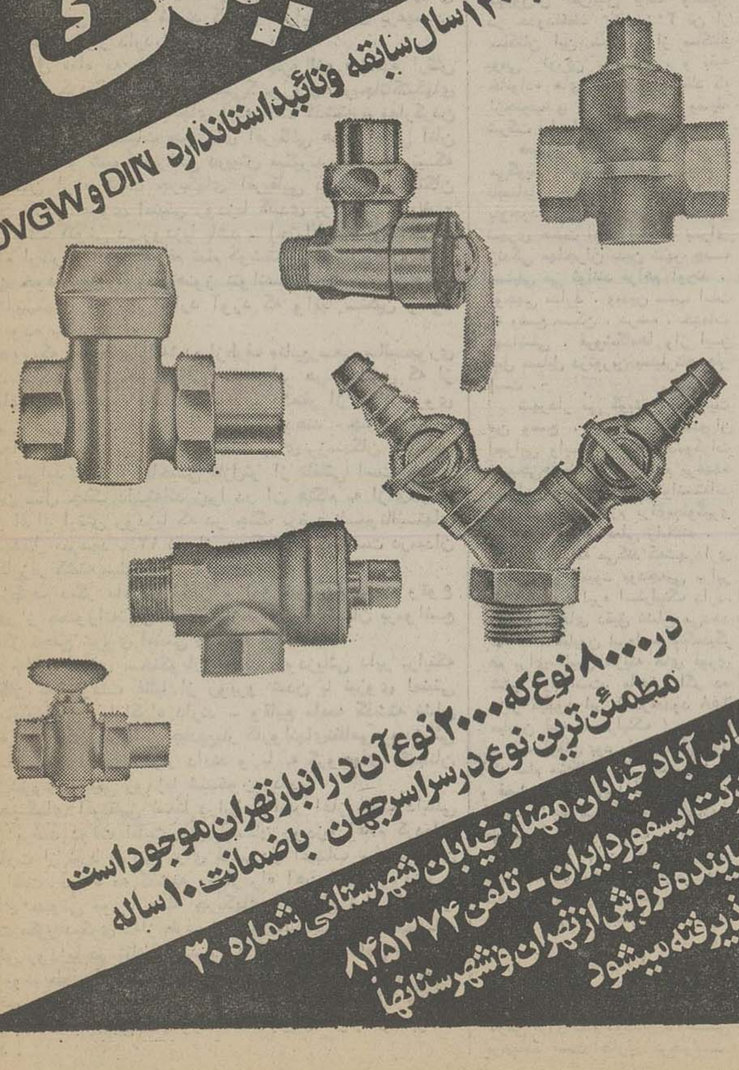

در ۸۰۰۰ نوع که ۲۰۰۰ نوع آن در انبار تهران موجود است

مطمئن‌ترین نوع در سراسر جهان باضمانت ۱۰ ساله

عباس آباد خیابان مهناز خیابان شهرستانی شماره ۳۰

شرکت ایسفورد ایران ـ تلفن ۸۴۵۳۷۴

نماینده فروش از تهران وشهرستانها

پذیرفته میشود

نوروز ماریتزانه

تعطیلات تابستانی در یونان

آرامش رادر کاخ آدوس ، درسواحل آرام شهرقشنگ سالونیکای یونان جستجوکنید.

یک تور برای آرامش، استراحت ، باروزهای پرازعشق ، وبارتی های شبانه در پلاژ ، اسب سواری وقایقرانی ، اسکی روی آب ، حمام سونا شناوتماشای شناگران ، استخر بچه‌ها ، استخر باز ، سینما ....

(باموزیک یونانی ـ باغذای یونانی)

۱۵ روز فقط ۴۴۵۰ تومان *

با صبحانه ویک وعده غذا *

حرکت ۱۰ و ۲۴ تیر ـ ۷ و ۲۱ مرداد و ۴ شهریور *

گروه تورهای ایران

همسفر شما در گشت‌های تابستانی

آژانس‌های مسافرتی گروه تورهای ایران برای تهیه بلیط و رزرو جا

ارسی خیابان سپهبد زاهدی خیابان سپند	۹۰ـ۸۹۳۰۸۶	پرسپولیس خیابان ویلا شماره ۷۲	۳ـ ۸۳۱۰۱۱
ایران تور خیابان نادرشاه جنب خیابان کامکار	۸ـ ۸۳۴۳۱۷	پرنده آبی میدان ونک اول خیابان برزیل	۱ـ ۶۸۳۰۰۰
اینترا خیابان ویلا شماره ۱۰	۹ـ ۸۲۴۸۵۸	دوردنیا خیابان ویلا شماره ۶۸	۶۲ و ۸۲۹۶۵۹
ایران اکسپرس خردمند شمالی شماره ۱۳۵	۳ـ ۸۳۲۰۷۱	سانی روزولت بین تخت جمشید و ثریا	۵ـ ۸۳۵۰۴۱
بلموند خیابان ویلا چهارراه ناصر	۸ـ ۸۹۴۲۷۵	سرویس خیابان ایرانشهر شماره ۲۸۰	۹ـ ۸۲۹۱۴۵
سفرمن خیابان سپهبد زاهدی شماره ۲۳۰	۸ـ ۸۹۲۹۸۷
سیروس تراول خیابان سنائی شماره ۳ـ۲۳	۴ـ ۸۳۰۶۵۳
کلف آجنسی تخت طاووس اول میرعماد	۵ـ ۸۵۸۲۷۱
لوانت اکسپرس خیابان سعدی ۴۴۷	۵ـ ۳۰۴۹۳۱
یونیورسال خیابان شاه بین‌لاله و ینما شماره ۹۵	۸ـ ۶۶۶۹۶۵

سرمقاله

فرصتی برای آموختن

برنامه‌یی تدوین شده است که براساس آن پنجاه هزار دختر و پسر دانش‌آموز در تابستان به‌کار گمارده میشوند و با حقوقی بین ۶۰۰ تا ۷۵۰ تومان در صنایع الکتریکی و داروئی و بسته‌بندی و مراکزدیگر صنعتی مشغول کار خواهند شد.

این فکر خوبی است که تعطیلات تابستانی مدارس به فرصتی برای کارآموزی و اشتغال تبدیل شودو دانش آموزان نه‌فقط از بیکاری و بیحاصلی رهائی یابند ، بلکه منشاء فعالیت های مثبت و مفید قرار گیرند . در سال‌های اخیر چنین نظری پیوسته وجود داشته است و سازمانهای مختلف درین زمینه کوشیده‌اند . از طرفی با دایر نگاهداشتن مدارس در سه‌ماهه تابستان و ایجاد کلاسهای تقویتی ، رابطه دانش‌آموزان با مدرسه قطع نمیشود و آنها که مایل به مطالعه و تقویت‌دروس خود باشند میتوانند ازین فرصت استفاده کنند . از طرف دیگر اردوهای تربیتی و همینطور اردوهای سازمان عمران ملی گروهی از دانش‌آموزان را جلب میکنند . بالاخره با طرحی‌که از امسال بموقع اجرا گذارده میشود ، عده زیادی از دانش‌آموزان به کار در مراکز صنعتی خواهند پرداخت .

حتی درگذشته که امکانات امروزی وجود نداشت ، خانواده‌هایی که نسبت به تربیت فرزندانشان توجه بیشتری داشتند بهر نحوی بود در تعطیلات تابستانی مدارس کاری‌برای فرزندانشان دست‌وپا میکردند تا به تن‌پروری و بیکاری‌عادت نکنند و برای زندگی ورزیده‌تر و پخته‌تر شوند . سه‌ماه‌تعطیل، اگر با برنامه‌یی برای اشتغال و سرگرمی و آموزش نوجوانان همراه نباشد ، براستی چنین عوارضی را به‌بار می‌آورد .

اما اکنون که این بحث به‌میان می‌آید ، ماهم نظریه و پیشنهادی را مطرح میکنیم :

ما بارها این نقیصه را در سیستم آموزشی و برنامه مدارسمان متذکر شده‌ایم که درین سیستم و درین برنامه‌ها به مسائل اجتماعی کمتر توجه شده است و خیلی چیزها را که باید از سال‌های نوجوانی در ذهن و مغز افراد جای بگیرد یا به آنها تعلیم داده شود ، در برنامه رسمی مدارس نمیتوان دید . در یکی از مقالات اخیر «اطلاعات» ومناسبتی اشاره کردیم که اگر مردم بعضی‌کارهای فنی را ـ مثل سیمکشی ، تعمیروسایل و افزار الکتریکی ، رنگ‌زدن در و دیوار ، قفسه‌بندی ،باغبانی و غیره ـ خودشان در خانه انجام دهند هم مبالغی در بودجه خانواده صرفه‌جوئی خواهد شد و هم اینکه دردسرهای ناشی از کمبود کارگر فنی پیش نمی‌آید . بسیاری از مردم شنا کردن بلد نیستند ، بسیاری از مردم رانندگی نمیدانند و حتی آنها که میتوانند پشت فرمان اتومبیل بنشینند اکثرا از موتور اتومبیل ومکانیزم آن‌چیزی‌نمیدانند،بسیاری‌ازمردم باقواعدساده عبورو مرور و آداب‌معاشرت آشنائی ندارندو حال آنکه اینهاراآدمی در سنین پائین ، در سال‌های نوجوانی، بسهولت میتواند فرابگیرد و در زندگی مورداستفاده قرار دهد. بعقیده ما تعطیلات‌تابستانی مناسبترین فرصت برای دایر ساختن کلاسهایی برای اینگونه تعلیمات و آموزشهاست .

تفسیر سیاسی

وضع دشوار «یان اسمیت»

در پایان یکماه کارزاری که از فرط بیرحمانه‌بودن آن را همه خونین، نامیده‌اند نیروی امنیتی رودزیا اکنون برشدت نبرد خود علیه چریک‌های ناسیونالیست سیاه‌پوست آفریقائی افزوده است . تنها در ماهه اخیر درکشمکش‌های جاری‌رودزیا تعداد کشتگان بیش‌از هرماه دیگری از تاریخ شروع جنگ و گریزهای رزمندان سیاه‌پوست با ارتش رژیم نژادپرست‌یان‌اسمیت بوده است .

جنگ جاری دقیقا دو روز قبل از عید کریسمس ۱۹۷۲ ـ هنگامی آغازشد که دسته‌ای از چریکهای آفریقائی یکی ازمراکز سکونت سفیدپوستان اروپایی‌الاصل رودزیا را در نزدیکی ناحیه‌ای که «سنتاری» نامیده میشود مورد حمله قرار دادند.

روز پنجشنبه گذشته ستاد نیروی امنیتی رودزیا اعلام‌کرد که ۱۲ نفر دیگر از «شورشیان» سیاه پوست که از موزامبیک وارد رودزیا شده بودند بوسیله نیروهای رودزیا به قتل رسیده‌اند . یکروز قبل ازانتشار این گزارش ـ اعلامیه دیگری ازطرف فرماندهان نظامی رودزیا صادر شد که حاکی از کشته شدن ۲۳ چریک سیاه پوست ظرف ۲۴ ساعت منتهی به آن روز بود. تا ان روز هرگز سابقه نداشت که یکی از اعلامیه‌های نظامی رودزیا حاکی از حدوث چنان تلفات سنگینی برچریکهای آفریقایی در کشمکش‌های یک شبانه‌روز بوده باشد. اعلامیه‌های امنیتی رودزیا در مورد تلفاتی که متقابلا از طرف چریکهای سیاه‌پوست بر سربازان رودزیایی وارد میشود صراحت‌ندارد. بااینحال طبق برآورد منطقی میتوان نتیجه گرفت که سنگینی تلفات رزمندگان ناسیونالیست آفریقایی ـ درعین‌حال حاکی از حقیقت دیگری است که عبارت از شدت یافتن جنگ است ـ چریکهای آفریقایی که‌اکنون بیش‌ازپیش به جنگ‌افزارهای‌ساخت شوروی مجهز میشوند ـ تعرض جاری خود را در رودزیا از آغاز سال کنونی میلادی آغاز کرده‌اند . بطوریکه منابع امنیتی سالیسبوری گزارش میدهند از آن تاریخ تاکنون بر تعدادچریک های آفریقائی که‌به‌مرزهای رودزیا نفوذکرده‌اند بطورمحسوس افزوده شده و «عده» آنان به بیش از یکهزار نفربرای روبرو شدن با خطر فزاینده‌ای که به این ترتیب در کمین رودزیاست‌ـ دولت یان‌اسمیت از طرفی هزاران نفر از جوانان‌و افراد ذخیره این کشور را از ۱۲ ماه به ۱۸ ماه افزایش داده است . علاوه براین اخیرا ازطرف دولت به‌دختران وزنان‌جوان سفیدپوست نیز توصیه شده‌است که به ارتش بپیوندند تا مردانی که در نیروهای مسلح خدمت میکنند ، مجال فراغت بیشتری بادرگیری با چریکهای آفریقایی داشته باشند.

انتظار میرود که بزودی عده‌زیادی‌از زنان جوان‌رودزیائی به‌تصدی وظایفی گمارده شوند که در شرایط عادی برعهده ماموران پلیس قرار دارد.

درطول «ماه مه خونین» ژنرال «پترو الز» فرمانده ارتش رودزیا اعلام کرد که نیروهای امنیتی‌کشوری تدریجاتاکتیکهای خود را عوض میکنند و به‌جای آنکه مانند گذشته ـ مهارکردن و محدود ساختن عملیات چریکهای آفریقائی هدف اصلی آنان باشد ـ رفتار و شیوه تعرضی درپیش میگیرند . درصورتیکه نسبت میان ارقام تلفات چریکهای آفریقایی در برابر کشتگان از میان نفرات نیروی امنیتی رودزیا کلیدی برای درک وضع واقعی جنگ کنونی در رودزیا باشد ـ احتمالا میتوان بجرئت گفت که ارتش رودزیا علیرغم تمام کوششهایی‌که‌برای نیرومندتر ساختن خود بعمل آورده هنوز نتوانسته است ضربتی بر ناسیونالیستهای آفریقایی وارد آورد که واقعا سنگین وخرد کننده بوده باشد.

بطوریکه آمارهای‌ارائه‌شده ازطرف منابع‌رسمی سالیسبوری حکایت می‌کنند ـ درحال حاضر در برابر هر ۷ نفری که از چریکهای سیاه پوست بقتل میرسند ـ یکنفر از افراد نیروی امنیتی رودزیا جان خود را از دست می‌دهند . چنین نسبتی‌ـ در آنجا که صحبت از سنگینی تلفات برای رزمندگان آفریقایی به‌میان می‌آید به‌میزان فاحشی نازلتر از تلفاتی است که در نخستین سال جنگ داشته‌اند زیرا در آن هنگام به ازای‌هریک نفر از افراد ارتش رودزیا که در جنگ برضد ناسیونالیستهای آفریقا بقتل میرسید ـ ۱۲ نفر از چریکهای سیاه‌پوست درمیدان های کارزار کشته میشدند .

ازطرف دیگر ماه مه اخیر ـ (مه خونین) شاهد وقوع تعدادی از جسورانه‌ترین حملات ازطرف‌سیاه‌پوستان برمواضع و مراکز تجمع نیروی امنیتی رودزیا بوده است .

برخلاف ادعای سخنگویان نظامی رودزیائی دایر براینکه رزمندگان سیاه‌پوست غالبا از روبرو شدن با نیروی امنیتی تعلیم یافته‌تر رودزیا اکراه دارند ـ وقایع ماهمه گذشته نشان داد که چریکهای آفریقایی چندین‌بار کارو انهای‌نظامی رودزیائی را آشکارا مورد حمله قرار دادند و یا به گروههای نگهبانان گشتی نیروی امنیتی رودزیا شبیخون زدند.

چریکهای آفریقایی ضمنا دراین اواخر اغاز جنگ داخلی را نیز برضد دولت اقلیت سفیدپوستان رودزیا اعلام کرده‌اند که عبارت از نبرد روانی برای فرسودن اعصاب سفیدپوستان حاکم است. درماه مه گذشته دوبار راه آهن اصلی رودزیا و آفریقای جنوبی مورد حمله چریکهای آفریقایی قرار گرفت و ضربات مکرر دیگری که‌از طرف انان بر جاده‌هاو سایر تاسیسات ارتباطی رودزیا در نقاط متعدد وارد گردید بقدر کافی هراسان کننده بود بطوریکه درچندین مورد نیروی امنیتی رودزیا خود را مجبور یافت که‌با فرستادن ستون‌های زرهی و کاروان‌های نظامی به کمک مناطقی که مورد حمله چریکها قرار گرفته‌بودند بشتابد .

ریشه های اختلاف قاهره ـ دمشق

مصر و سوریه: از اتحاد «رعد» تا قطع مناسبات سیاسی

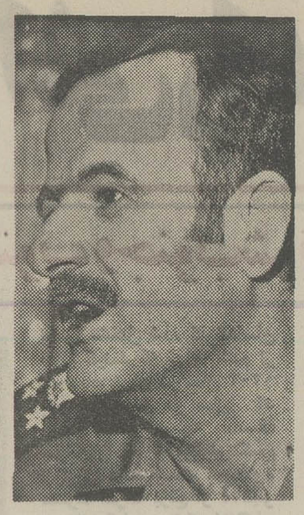

قطع مناسبات سیاسی بین قاهره و دمشق چندان هم‌غیر منتظره‌نبود. چون روز های گذشته ، همطراز بالا گرفتن کار بحران لبنان ،روابط مصر و سوریه نیز بیشتر به‌تیرگی گرائیده بود و از طرفی تلاش های چند کشور عربی در جهت رفع اختلاف های دو کشوربه شکست انجامیده بود .

در مقاله‌ای که در پی می آید ، روابط مصر و سوریه از زمان جنگ اکتبر گذشته تا قطع مناسبات بررسی و تحلیل شده است .

صبح یکی از روز های تابستان ۱۹۷۳ سران دو کشور عرب که‌در گذشته سه بار از اسرائیل شکست خورده بودند تصمیم گرفتند که سر زمین قوم یهود را مورد حمله قرار دهند .

انورسادات وحافظ اسد ،روسای جمهوری های مصر و سوریه نقشه‌ای برای حمله به اسرائیل تدارک دیدند که بر آن «رعد» (یا صاعقه) نام نهادند ، و آنگاه‌دست های یکدیگر رافشردندو قول‌دادند که این راز را درقلب های‌خودشان حفظ کنند .

تنها یک نکته ناسازگاری در قول و قرار های مصر و سوریه‌وجود داشت که مربوط به انتخاب‌ساعت «س» برای شروع حمله بود . سوریه‌ای ها میل‌نداشتند که‌وقتی‌به اسرائیل حمله میکنند نور آفتاب خیره کننده در میدان های جنگ چشم هایشان را آزرده‌کنند‌در حالی که مصریان چنین عقیده‌ای‌نداشتند. با اینحال طولی نکشید کهسادات پیشنهاد اسد را پذیرفتو آخرین مورد اختلاف نیز منتفی شد .

بعد از تبادل نظر های طولانی عاقبت ارتش های مصر وسوریه نخستین ضربات توپخانه های‌خود را نثار مواضع اسرائیل کردندو هواپیماهای شکاری و بمب‌افکن دو کشور به آسوان برخاستندتا نخستین ساعات همه چیز در روابط و همکاریهای مصر و سوریه بر وفق مراد بود.اما تنها چند ساعت بعد از شروع تعرض ، دیگر هیچ نشانی از هماهنگی و توافق میان قاهره و دمشق باقی نماند . در واقع امروز نیز که سال ها ازجنگ اکتبر ۱۹۷۳ میگذرد ، همه چیز حاکی از جدایی دمشق و قاهره است . تا آنجا دو کشور اینک قطع رابطه کرده و سفارتخانه های یکدیگر را بسته‌اند .

دو کشوری که روزی تا آنجا پیش رفتند که در یکدیگر ادغام شده بودند تاکشور عربی‌یکپارچه‌ای وجود آورند، مقدر بود که سه سال بعد از آن ادغام از یکدیگر جدا شوند .

دلایل ناسازگاری

سابقه اختلافات مصر و سوریه به صورت کنونی آن به مارس ۱۹۷۵ میرسد و در بوجود آوردن این اختلافات هنری کی سینجر وزیر خارجه آمریکا نیز سهمی داشته است ورود کی‌سینجر به آسوان در اوایل مارس سال گذشته ، و رفت و آمد های‌مکررش بین قاهره و تل‌آویو ، سوریه‌ایها را بر آن داشت تا مصر را متهم کنند که به همبستگی اعراب خیانت کرده است . با اینحال شکستی که در آن مرحله‌ازسیاست«گام به گام» کیسینجر در خاورمیانه نصیب وی شد دارای این‌نتیجه بود که‌سادات و اسد را عجالتا با یکدیگر آشتی داد . یک ماه‌بعد از آن ،درآوریل ۱۹۷۵ سران مصر و سوریه در ریاض ودرحضور ملک خالدپادشاه عربستان سعودی بار دیگر دست های یکدیگر را به نشان دوستی‌و آشتی فشردند . اما کی‌سینجردر ماه اوت همان سال بار دیگربه‌مصر بازگشت و این بار توفیق یافت که از مصریان و اسرائیلی ها درپای دومین قرارداد جداسازی نظامی‌در صحرای سینا امضاء بگیرد . ازآن زمان تاکنون دیگر هیچ نشانی از اتحاد و تفاهمی که در گذشته بین دو کشور متحد و هم رزم عرب‌در جنگ اکتبر ۱۹۷۳ وجودداشت‌بر جای نمانده است .

تمام توضیحی را که برای درک دلایل ناسازگاری جاری دمشق و قاهره مورد نیاز باشد میتوان در مفاد قرارداد جداسازی دوم مصر و اسرائیل جستجو کرد

براساس این قرارداد مصر تعهد کرده است که مذاکره با اسرائیل را تا هنگام منتهی شدن آن‌به‌توافقی در چارچوب کار کنفرانس ژنو دنبال کند. در واقع بطور دقیق چنین نکته‌ای است که حزب بعث سوریه را برآن داشته‌است تامدعی شود که ،مصر به دنیای عرب خیانت کرده است.

در زمینه نظامی انور سادات و ژنرال جمصی فرمانده ارتش مصر بارها بر روی این نکته انگشت گذاشته‌اند که هرچند، در صورتیکه‌اسرائیل به‌سوریه حمله کند، مصر به یاری سوریه‌خواهد شتافت و برضد اسرائیل، علیرغم‌قرار داد جداسازی دوم، وارد جنگ خواهد شد، اما در صورتیکه سوریه مبتکر برپا کردن جنگ جدیدی علیه اسرائیل باشد، مصر این بار خودرا در چنین کارزاری درگیر نخواهد کرد.

یکی دیگر از دلایل نقاری که در حال حاضر از خصلتهای خاص‌روابط دمشق وقاهره است، بازهم با جنبه نظامی مناسبات آنها ارتباط پیدا میکند. سادات پس از جنگ اکتبربارها گفت که اگر ارتش مصر قطعات یدکی سلاحهای ساخت شوروی را کمدر اختیار دارد دریافت نکند، واگر مقادیر جدیدی از جنگ افزارهای ساخت شوروی در اختیار ارتش مصر قرار نگیرد، کشور وی دستخوش خطر عظیم خلاء تسلیحاتی خواهد شد.و طولی نخواهد کشیدکه‌تجهیزات جنگی موجود مصر نیز به مشتی آهن پاره های بی‌مصرف تبدیل خواهد شد.

سادات در واقع بهنگام عنوان‌کردن چنین اشاراتی انتظار داشت که‌سوریه بعنوان یک برادر عرب، و بعنوان کشوری که در اکتبر ۱۹۷۳ هم رزم مصر بوده است پیشنهاد کند که‌نیرو های مصری در برخورداری ازمقادیر قابل ملاحظه سلاحهای ساخت‌شوروی که بعد از جنگ اکتبر برای سوریه فرستاده شده است، سهیم شوند در حالی که حافظ اسد بکلی سخنان مکرر سادات را ناشنیده انگاشت‌و در حقیقت آنها را به روی خود نیاورد. بعد از روبرو شدن با چنین جواب صامت و غیر دوستانه‌ای بود که‌رئیس جمهوری مصر ابتدا دست نیاز بسوی هند دراز کرد. دولت دهلی که طبق ادعای سادات‌تحت‌فشار شوروی قرار داشت، حاضر نشد قطعات یدکی‌میگ های ساخت شوروی را به مصریان بفروشد. چنان به خشم آورد که به تلافی آن پیمان دوستی و همکاری‌۱۵ ساله مصر و شوروی را کان‌لم‌یکن شناخت و برای بدست آوردن‌قطعات یدکی میگها و انواع دیگری از جنگ افزارهای ساخت شوروی به چینی‌ها روی آورد.

در سیاستهای هریک از دو کشور مصر و سوریه سراسر حاکی از ورود لبنان و در آنجا کهسخن از روابط هریک از دو طرف با فدائیان فلسطین‌به‌میان‌میاید نیزروابط مصر و سوریه سراسر حاکی از ناسازگاری است:

کنفرانس ژنو

مصر اصرار دارد که ولو اینکه در ابتدای امکان شرکت نمایندگان‌سازمان آزادی‌بخش فلسطین در کنفرانس ژنو براساس برابری حقوق‌با دیگران‌وجود نداشته باشد، باید به این کنفرانس رفت در حالیکه سوریه، بدون آنکه واقعا حامی سازمان آزادی بخش فلسطین باشد،ازسرگرفتن کارکنفرانس ژنو را در شرایط حاضر زیان‌بخش میداند.

در مورد لبنان، سادات عقیده‌دارد که‌مداخله‌سوریه‌درآن کشوردسیسه‌ای برای سرکوب کردن نهضت مقاومت فلسطین است.

واین عقیده در عین‌حال نشان‌میدهد که تلقی مصریان از مقاصد واقعی حافظ اسد در روابطش با سازمان آزادی‌بخش فلسطین از چه قراراست.

خبرگزاری فرانسه

دگرگونیهای ایتالیا در صورت پیروزی کمونیست‌ها

«مارچیو» نایب رهبر نئوفاشیست های ایتالیا «نفر وسط » بر سر اخیر باپلیس رم سرگرم بگومگو اغتشاشات و خشونت‌های چندروز های خود افزوده‌اند ، در صورت پیروزی کمونیست ها بزرگترین درماه‌های اخیر بر میزان فعالیت آورد. دردسر هارابرای آنها بوجودخواهند

تجربه کمونیست‌ها ، در «تورین» و « بیدمونت». درتابستان گذشته نشان دهنده بسیاری از مسایلی است که اگر آن‌ها در انتخابات آینده ، یک درسطح کشوری به قدرت برسند ، با آن مسایل مواجه خواهند شد.

جریان ورود ایتالیا به عصر صنعتی ، طی ۳۰ سال گذشته . تناقض ها و نابسامانی های اجتماعی گوناگونی پدید آورده است !

«تورین» درقلب یکی‌ازصنعتی‌ترین مناطق ایتالیا جای گرفته و مرکز شرکت اتومبیل‌سازی فیات است ـ شرکتی که بزرگترین استخدام کننده ایتالیایی دربخش خصوصی و بزرگترین فروشنده اتومبیل دراروپاست .

بنا به گفته مقام های‌کمونیست شهری ومنطقه‌یی ، این شرکت فیات است که سال های سال [illegible] و بنابراین مسئول ایجاد بسیاری از مسایلی است که اکنون‌کمونیست‌ها باید با آن مواجه شوند .

طی ۲۰ سال گذشته ، جمعیت تورین از ۵۰۰ر۰۰۰ به ۲ر۱ میلیون‌تن افزایش یافته واکنون در حدودفقط ۳۰۰ر۰۰۰ تن از ساکنان این شهر ، از ساکنان بومی تورین هستند . و بقیه خانواده های مهاجری هستند که ازجنوب و پیش‌ترشان به وسیله شرکت فیات ، به تورین‌آمده‌اند.

«فوولی» ، شهردار تورین می‌گوید : توسعه شهریی لجام و نابسامان صورت گرفته است باوجود این ، هنوزهم مقام های شهری نسبت بدین امر که برای زندگی مهاجران بدین شهر چه وسایلی می توانند فراهم آورند ، توجهی ندارد ، وبدین سبب است که وضع مسکن ، درسه ، خدمات بهداشتی ، فروشگاه‌ها واز این قبیل مسایل درتورین بسیارناهنجار است .

شهردار می گوید : مسئولیت من وضع ، نیمی برعهده‌مدیران اجرایی وابسته به حزب‌دموکرات مسیحی‌هاست و نیمی هم برعهده مدیران فیات که نتوانسته‌اند پیش‌بینی های لازم برای‌جلوگیری از ایجاد مسایل فعلی رابکنند .

وی اضافه می‌کند که‌شهرداری زیرنظر او کمبود بودجه‌یی برابر ۲۹۳ میلیون لیره استرلینگ دارد. ومحاسبه های دقیق نشان می‌دهد که ۳۹۵ میلیون لیره‌استرلینگ‌دیگر هم برای تامین هزینه های فوری شهر لازم است. ماحتی اگر ده هزار میلیون لیر (درحدود ۶۵۸ میلیون لیره استرلینک) بودجه در اختیارمان بود بازهم ممکن‌نبود که تمام مشکلات مالی شهر راحل و فصل کنیم زیرا این شهر از لحاظ اجتماعی گرفتار اختلاف طبقاتی شدیدی است ، از این لحاظ روح جامعه صدمه زیادی دیده است و تحقیق‌هانشان‌می‌دهد که همه‌گونه بیماری های اجتماعی دراین شهر به حد اعلاء وجود دارد

زعمای شهر ، دردرجه اول به بهبود وضع کودکان توجهنشان داده‌اند و همین آقای شهردار به تازگی برای تمام کودکان نامه‌یی فرستاده است حاوی درخواست همکاری ازآن‌ها ، در جریان آوارگی‌وبیکارگی روزهای‌تابستانی.

شهردارهمچنین می گوید :

« من همین‌چندی‌پیش، به کارگران کارخانه فیات گفتم که درباره آینده نه خوش‌بین و نه‌بدبین‌هستم اما اطمینان دارم که توده‌های‌مردم می‌دانند که برای حل مسایل‌شهری دشواریهایی که طی ۲۰ سال‌پدید آمده‌اند ، فرصتی مناسب لازم است بدین ترتیب ، آن‌ها که همه چیز رافروی می خواهند یا مرتجع‌هستند یانادان ! ...

اما ، در مورد بیدمونت ، «لوچیولیبرتینی» ، کاندیدای پارلمانی کمونیست‌ها ومعاون‌پیشین ائتلاف چپ می گوید : «وقتی‌مابه قدرت رسیدیم ، خصلت اصلی منطقه بیدمونت‌بی‌هویتی آن بود و کمونیست‌ها متوجه شدند که قدرت در این منطقه‌در درجه اول بستگی به صنعت دارد ، یعنی به فیات ، ودستگاههای شهری و منطقه‌یی ، جز مهرتصویبی بر تصمیمات فیات نیستند . بدین ترتیب ، پیشرفت منطقه پیش از همه منوط به نظر و تصمیم فیات است .

وی میگوید: مدیران پیشین دستگاه های اجرایی می‌خواستند ۱۸۰ مدرسه پرستاری بسازند . پولش هم‌وجود داشت، اما وقتی مابر سر کار آمدیم فقط یک مدرسه ساخته شده بود. وحالا استراتژی دراز مدت ما برای بیدمونت ، تغییر عمده درخصلت صنعت منطقه است: در حال‌حاضر این خصلت ، مبنی بر مصرف است، و ماحساب کرده‌ایم که این منطقه طی چهار سال آینده به ۱۳۴۰۰۰ محل شغلی جدید نیازمند است . لیبرتی ، در مورد خدمات اجتماعی ، سیاست حزب خودرا مبنی بر عدم تمرکزخدمات توصیف میکند تا به‌طور مثال دیگر بیمارستانی در منطقه‌ساخته نشود، اگر چه بیمارستان های دایر در مناطقی دیگر ، پر از بیمارند ، یا هیچ‌خانه تازه‌یی احداث نشود. وبرخی خانه های موجود هم بسته شوند درحالی‌که امروزه ، به خانواده های بسیاری کمک مسکن به صورت پول نقد داده میشود یاخانه سالمندان‌برای مراقبت از پیران ایجاد میشود.

فیات دراین زمینه‌ها چه می‌گوید؟:

مقام‌های این شرکت موضوع سخن را ازگذشته به حال می کشند ، وازهمکاری دو جانبه شرکت ـ شهرداری‌سخن‌میگویند. بنظر صاحبنظران خوب است که دو طرف دارای دیدگاه های گوناگونی هستند ولی فیات می خواهد زمینه‌هایی رابیابد که براساس آن ها بتواند بین‌آنها که اختلاف نظرهای ایدئولوژیک، به منافشه‌بکشد موجبات‌همکاری‌شان فراهم گردد . با این همه بدگمانی و بی اطمینانی شدیدی در میان مدیران دستگاه های شهری‌و منطقه‌یی وجود دارد که پیشرفت برنامه ها را سدمیکند. به‌طور مثال این‌که مقام‌ها‌مدیره شرکت فیات ، مقام‌های محلی را متهم میکنند‌که در جریان‌گفتو گوهای اخیرشان درباره موافقت‌نامه جدید دستمزد، جانب‌اتحادیه های‌کارگری راگرفته‌اند. اما موافقت مطلق مذاکره را نشانه مثبتی برای بهبود وضع آینده میداند . اظهارات جیووداني ـ آنجلی ، رهبر فیات نشان‌می‌دهد که‌این صنعت عظیم ، اگر هم کمونیست ها در انتخابات ۲۰ ژوئن «۳۰خرداد » به قدرت‌دست یابند باز هم براساس خط مشی جاری ادامه خواهدیافت.

بنظر صاحبنظران در صورت پیروزی کمونیست‌ها درانتخابات آینده ایتالیا ، ممکن است‌موضع قدرتمند فیات‌درزمینه‌های‌گوناگون اقتصادی ایتالیانیز تغییر مهمی پیداکند و کمونیست هابکوشند فیات را از موضع‌قدرت کنونی‌اش بزیر بکشند.

بهرتقدیر ، بررسی تجربه کمونیست ها درتورین‌وبیدمونت می‌تواند بعنوان تجربه دیگرشهر هاو مناطق ایتالیا مورد بررسی قرار گیرد. چون کمونیست ها، در صورت پیروزی ، در دیگر مناطق ایتالیا نیز با مسائلی نظیر آنچه که در دوشهر یادشده با آنها روبرو هستند ، مواجه‌خواهند شد.

از : رویتر

Le Monde

۳ـ هدفهای سوریه درلبنان
نوشته اریك‌رولو

موج مخالفت جهان عرب علیه سوریه

روز ۱۶اکتبر گذشته پرزیدنت حافظ اسدبا پیامی که‌از واشنگتن دریافت میدارد خیال میکند امریکا برای حل‌بحران لبنان‌بوی اختیارتام داده است.

از نظر سوریه توسل به نیروی نظامی برای موفقیت در میانجی‌گری‌بین ترقیخواهان و محافظه کاران لبنانی اجتناب‌ناپذیر است. حافظ اسد در ماه دسامبر گذشته کوشیده بود توسط دولت فرانسه پشتیبانی واشنگتن رابرای مداخله نظامی در لبنان بدست بیاورد اماقاماه‌مارس که ملك حسین برای یك دیدار رسمی بواشنگتن رفت امریکائیها باین درخواست پاسخ مساعد نداده بودند.

سرانجام براثر پافشاری ملك‌حسین مسئولان امریکا بامداخله نظامی سوریه‌در لبنان موافقت میکنند.

اما موافقت واشنگتن مشروط بوده‌است درماه آوریل هنگامی‌که قازه‌نیروی سوریه وارد لبنان شده بودند دین‌براون فرستاده ویژه پرزیدنت‌فورد به‌کمال جنبلاط رهبر سوسیالیست های ترقیخواه اطمینان میدهدکه نیروهای سوری از مناطق مرزی جلوتر نخواهند رفت‌باین ترتیب هدف استراتژ های سوریه که جلوگیری ازحمله فلسطینی‌ها و ترقیخواهان به مواضع مسیحیان درجبل لبنان بود عملی نمیشود.

از سوی دیگر کیسینجر ضمن ستایش از «نقش سازنده سوریه »به‌رهبران دمشق اخطار می کند در عملیات خود ازحدی‌که‌برای آمریکا ـ اسرائیل تحمل‌ناپذیر باشد تجاوز نکنند.

اسحق‌رابین‌نیز سوریه‌را ازنزدیك شدن به «خط سرخ» برحذر میدارد بدون آنکه توضیح‌دهد این خط سرخ‌جنبه جغرافیائی دارد یاسیاسی.

در آوریل ماه ژانویه اوضاع ناگهان تغییر پیدامیکند سازش پرزیدنت حافظ اسدبامسیحیان محافظه‌کار سوریه را دراردوگاه مخالف جهان‌عرب قرار میدهد. پرزیدنت انورالسادات «توطئه »سوریه راعلیه فلسطینی هاوترقیخواهان لبنان محکوم می کند. عربستان سعودی وشیخ‌نشین‌های خلیج‌فارس کمك‌های خودرابه خزانه‌سوریه قطع میکنند.عراق نیزبدلیل دیگرروز دهم آوریل جریان نفت را از لوله‌هائی که بمدیترانه منتهی میشود قطع میکند باین ترتیب کسری بودجه سوریه به۹ تا دوازده میلیارد تومان میرسد.

برادران عرب ، هنگامی سوریه را زیرفشار مالی قرارمیدهند که‌بحران‌لبنان برهزینه‌های جاری دمشق سنگینی میکند هجوم ۱۵۰ هزار ازسوریه‌ای های مقیم لبنان وپناهندگان لبنانی مشکل بزرگی برای مسئولان دمشق بوجود می‌آورد نرخ‌تورم بالا میرود و شماره جهانگردان که اغلب از راه‌لبنان وارد سوریه میشدند کاهش می‌یابد.

صدهانفر از فلسطینی‌هاسازمان چریکی «صاعقه »تراك میکنند گروهی ازافسران سوری حاضر نمیشوندجزو نیروهای اعزامی به سوریه بروند وگروه دیگر با مداخله نظامی سوریه در لبنان به مخالفت برمیخیزند وبحث شدیدی در سازمان های رهبری حزب بعث درگرفته، وعاظ در مساجد مسلمانان‌رابه مبارزه علیه « کافران‌لبنانی» دعوت میکنند رئیس سرویس های مخفی شهر «حما»در روز روشن کشته میشودو دانشجویانی که‌درآمفی‌تئاتر دانشگاه درحلب اجتماع کرده‌بودند ازخاموش شدن‌ناگهانی برق استفاده کرده به حزب بعث توهین میکنند هزاران‌نفر درمرکزشهر دمشق علیه پرزیدنت حافظ اسد وسلیمان فرنجیه دست بتظاهرات میزنند وباتیروهای انتظامی به زدوخورد می‌پردازند. آشفتگی اوضاع در سوریه که تا این‌واخریکی ازباثبات‌ترین رژیم‌های عربی بشمار میرفت رهبران دمشق‌را دچار اضطراب‌می کند آیا این تظاهرات ازناحیه اقلیت های‌پراکنده است یا نارضائی عمیق‌مردم سوریه را منعکس میکنند ؟

در انتخابات محلی‌که‌درماه مارس انجام‌شد ۸۰ درصد ازکسانی‌که ثبت‌نام کرده بودند ازرفتن پای‌صندوقهای رای‌گیری خودداری کردند.

ماجرای لبنان که‌افکار عمومی رابشدت تحت تاثیر قرار داده بی‌شك «پاشنه آشیل » رژیم‌یعنی سوریه است.

مقامات سوریه درباره موج مخالفت جهان عرب سکوت اختیار کرده‌اند وبرای روشن شدن افکار عمومی هیچگونه توضیحی نمیدهند.

سوریه‌ای‌ها بوسیله رادیوهای خارجی از حقایق اوضاع آگاه میشوند وگزارش‌های «بی‌بی سی» لندن، صدای امریکا رادیو مونت‌کارلو و بویژه فرستنده رادیوئی اسرائیل‌را موردبحث و تفسیر قرار میدهند بعقیده‌بسیاری از سوری‌ها امریکا اجرای نقشه توطئه‌امریکا را در خاورمیانه بعهده گرفته‌است.

«فوزی کایالی »وزیرفرهنك واطلاعات دولت جبهه ترقیخواه دراین‌مورد توضیح میدهد افکار عمومی «تاکتیك واستراتژی» رابراهم آشتباه می‌کنند خیلی ها عقیده دارندکه ما با مسیحیان محافظه‌کار سازش کرده‌ایم درحالیکه آنها در اندیشه‌های خود دچار اشتباه شده‌اند باین‌ترتیب دامنه جنك مذهبی‌که امپریالیست هاو اسرائیلی‌ها در لبنان بپاکرده‌اند ممکن است به‌کشور ما نیز سرایت کند.

پایان

در پارلمان ایران

بجای اصلاح مقررات دست و پاگیر، سازمانها را از مقررات مستثنی میکنند!

علیرضا شفائی

علی‌اصغر مظهری نماینده کرمان از اندیشه حاکم در سازمان های اجرائی سخن گفت و یادآور شد:

«متاسفانه در بین همه سازمان های اجرائی فکر بوجود آوردن شرکت وسازمان وموسسه و عنوان کردن این قبیل مسائل که امور مالی و معاملاتی این سازمان ها ازمقررات و آئین‌نامه های معاملات دولتی وعمومی وسایر قوانین مالی و غیر مالی مستثنی باشد، حاکم است و این کار «مد» شده است. بهمین جهت هروقت تذکر میدهیم بلافاصله عنوان میشود برای این که دستگاه بتواند بخوبی کار خودش را انجام دهد ناگزیر است یک مقدار خودش را از «مقررات دست و پاگیر» جدا کند. درحالیکه اگر آن مقررات اینقدر دست و پاگیر است و «انجام کار مثبت مرا دچار اشکال میکند بهتر آن است که مقررات را تغییر بدهیم. نه این که مرتبا دستگاه های مختلف را از شمول مقررات مستثنی کنیم. متاسفانه باین نکته که عوارض نامطلوبی هم دارد توجه نمیشود».

بودجه سنگین و آثار وجودی ناچیز!

«بودجه اردوهای عمران ملی مبلغ قابل توجهی است و بودجه دوساله اخیر فارس ۲۲ میلیون تومان بوده است ولی متاسفانه بجز چند قابلوکه درسر هرراه روستائی بنام اردوهای عمران ملی نصب گردیده آثار وجودی دیگری ازاین مخارج ظاهر نشده است».

نماینده لارما طرح این نکته توصیه کرد بودجه امسال اردو های عمران ملی فارس فقط برای راه‌های روستائی تخصیص داده شود و با استفاده ازنیروی فکری و بدنی دانش آموزان و دانشجویانی که هرساله دراردو شرکت میکنند و با کمک وزارت تعاون و امور روستاها، این بودجه قابل توجه نتیجه چشمگیرتری به بار آورد.

از این راه بهتر است ...

علی پاشانوری اسفندیاری ـ نماینده نور ـ از حوزه انتخابیه‌اش یا عنوان شهرستانی بسیار زیبا دارای ییلاقات خوش آب و هوا «یادکرد وگفت: «بجاست که شهرستان نور بوسیله راه شوسه ماشین‌رو مستقیما به تهران اتصال پیدا کند و حالا که دولت ووزارت راه درجستجوی راه نزدیک و پرخطری است پیشنهاد میکنم محور تهران ـ فشم ـ کرمابدار ـ بلده ـ نور مورد توجه و بررسی واقدام قرار گیرد. چه، این راه نزدیک‌ترین راه تهران بشمال است و خطرات ریزش وبهمن ندارد و درزمان رضاشاه کبیر تاکرمابدار ساخته شده و درزمان قدیم فراشه سردار عرب باده‌هزار قوا ازهمین طریق اززی به مازندران رفته است».

بدین ترتیب، بعداز راه هرازو راه فیروزکوه ـ راه جدید دیگری «راه نور» نیز مطرح است تا مسافران وعلاقمندان سفر به شمال را «سالم» به مقصد برساند!

بازنشستگان چه میخواهند؟

درخواست توجه بوضع بازنشستگان، باذکر خدمات و زحمات آنان در دوران خدمت ـ از آنجمله گفتگوهای پارلمانی است که هرگز کهنه نمیشود. اینبار احمد جلالیان نماینده تهران بحث بازنشستگان راپیش کشید وگفت: «مشکلی که این طبقه قابل احترام دارنج میدهد مربوط است به بند الف تبصره بودجه سال ۲۵۳۳ که موجب تفاوت فاحش حقوق بازنشستگان گردیده و بسیار رواو بجا است که بازنشستگان قبل از سال ۲۵۳۲ وبعدازسال ۲۵۳۳ بطور یکسان از ۲۰ درصد اضافه حقوق که مربوط به اشل متحرک وکمک مالی دولت است استفاده نمایند».

خانه سازی در گرو مشکل زمین

این نکته نیز در مباحثات اخیر پارلمان مطرح شد که مصرف سیمان از ۳۳ کیلوگرم برای هرنفر درسال صدراولین سال انقلاب ـ اکنون به ۱۸۷ کیلوگرم رسیده و درحقیقت شش برابر شده است که خود گواه صادقی است بر توجه خاص به امر ساختمان دراین خصوص.

دکتر طهموزث فروزین ـ نماینده شمیرانات ـ گفت: «مشکل مهمی که درراه خانه‌سازی وجود داشت کمبود وگرانی زمین بود زیرازمین رانه میتوان تولید کرد و نه افزایش داد. طی هشت یا ۹ سالی که از ابداع طرح محدوده وخارج ازمحدوده گذشت قسمت اعظم زمین‌های داخل محدوده ساخته شد و برای نمونه ۸۵ درصد از زمین های خیابان میرداماد فقط در سه‌سال اخیر ساخته شده و دراین خیابان مانند بسیاری از خیابان‌های دیگر شمیران وتهران زمین‌های ساخته نشده زیادی بچشم نمی‌خورد».

۱۵۰ ایرانی در لندن!

گروه ۱۵۰ نفری دانشمندان، هنرمندان وصاحبان حرفه وفن که اخیرا برای دیدار ازنمایشگاه اسلامی بلندن رفتند، در طول سفر ماجراها داشتند.

دانشی

اعضای گروه، روزی از آرامگاه «سرونیستون چرچیل» نخست‌وزیر زمان جنگ و سیاستمدار معروف بریتانیا بازدید کردند و هنگام مراجعت. چند نفر از کاروانیان شوخ‌طبع شهرت دادند که آقای دانشی ـ تنها نماینده معمم‌دوره کنونی مجلس شورای ملی ـ را دیده‌اند که برسر قبر چرچیل «فاتحه» میخوانده است!

●

بعضی از اعضای گروه که انگلیسی نمیدانستند، طبق معمول در طول سفر همسفران زبانشان را واسطه گفت وشنود قرار میدادند بعضی‌هم به زبان بین‌المللی، یعنی با اشاره‌دست و سر، رفع حاجت میکردند. اما آقای معرفت ـ از معاریف سنندج ـ شیوه جدیدی در ایجاد رابطه با انگلیسی‌های فارسی نفهم ـ مخصوصا خدمه هتل ـ ابداع کرده بود وهرچه را احتیاج داشت با ترسیم شکل آن برصفحه کاغذ مطالبه میکرد. از جمله یکبار آقای معرفت تصویری ازیک قاچ خربزه کشید و دخترک خدمتکار درحالیکه غش‌غش میخندید کاغذ نقاشی شده را برد و چند دقیقه بعد یک قاچ طالبی جلو نقاش گذاشت. نوبتی‌هم یکی از اعضای گروه به تقلید از آقای معرفت تصویر لب را بعلامت تمنای بوسه برصفحه کاغذ ترسیم‌کرد و بدخترک ارائه‌کرد اما دخترک بلافاصله تصویر انگشتی را برروی آن لب کشید یعنی که: هیس!

●

کردوانی

دکتر کردوانی ـ کویرشناس معروف ـ سخت برای بازگشت به وطن ومراجعت به آغوش کویر بیتاب بود همسرش ـ خانم فریده گلبو از همکاران سابق مطبوعات ـ سرگله را بازکرد و گفت شوهر من در حقیقت باکویر ازدواج کرد. و فکر و ذکرش همه‌متوجه کویر است. دکتر کردوانی میگفت: انسان ممکن است به کویر عشق بورزد، ولی نمیتواند باکویر ازدواج کند. بهمین جهت‌هم با تمام علاقه‌یی که خود او به کارکردن درکویر دارد، دوراز زن وفرزند دلش میگیرد وفکرش متوجه تهران میشود. یکی از همسفران، دکتر کردوانی‌را اندرز داد که برای رفع این مشکل یک «عیال‌کویری» اختیار کند!

زمزمه در شهر

چرا «پلاسکو» فروشگاههای خودرا برمی چیند؟!

«پلاسکو» بزرگترین تولید کننده ظروف پلاستیکی وملامین وغیره، فروشگاههای متعدد خود را درتهران برمی‌چیند. سرقفلی تعدادی‌ازین‌فروشگاهها را بانکها برای تاسیس شعبه های جدید خود خریده‌اند. تعدادی دیگر نیز به اداره ـ کنندگان فعلی فروشگاههای پلاسکو که قدرت پرداخت سرقفلی آن را داشته‌اند واگذار شده است.

ظاهرا این اقدام از عوارض گرفتاری اخیر «حبیب‌القانیان» صاحب پلاسکواست. «القانیان» که در بگیروببند ابتدای مبارزه باگروانفروشی بهمراه چندنفر دیگر از صاحبان فروشگاههای بزرگ مثل وهابزاده و کاشانی اخوان دچار دردسر شده بود، در تبعیدگاه فکر هایش راکرده و تصمیم‌گرفته است دست‌وپایش را جمع کند و عطای فروشگاهها را به لقایشان ببخشد. خوداو میگوید: «حساب‌کردم ودیدم من نمیتوانم در دفترم بنشینم‌وبا شصت جفت چشم مراقب فروشگاههای پلاسکو باشم تا مبادا یکی از فروشندگان از نرخهای مقرر تخلف‌کندوتاوانش را من پس‌بدهم»! درباره آثار سروصدای سرطان‌زائی ظروف پلاستیک القانیان میگوید: «روزهای اول که این‌سروصدا بپاشد به فروش محصولات پلاستیکی شدیدا لطمه زد. اما بتدریج. وقتی توضیحات کافی در اختیار مردم ومقامات دولتی گذارده شد، اوضاع بحال سابق برگشت.

حبیب‌القانیان

سواری گرفتن‌هم «آمد» و «نیامد» دارد!

دکتر محمد حسین موسوی

دکتر محمد حسین موسوی رئیس کمیسیون دادگستری مجلس شورای ملی که چندی پیش بهنگام سواری از اسب بزمین افتادو سرش آسیب دیده است همچنان در منزل استراحت میکند.

حادثه درست چند روزپس‌از آنکه دکتر موسوی تفسیرمربوط به ماده ۱۰۰ قانون‌شهرداریها را تسلیم رئیس مجلس‌کرد، برایش اتفاق افتادوبهمین جهت بعضی از نمایندگان معتقدند «آمد» ماده صد ـ که با تفسیر اخیر دندانهای تیز خود را از دست داد ـ دامانگیر رئیس کمیسیون دادگستری شده است ولی دکتر موسوی عقیده دیگری دارد ومیگوید: «معلوم شد سواری گرفتن هنوز به مانیامده وبهتر است به سواری دادن ادامه بدهیم!»

آقا بهدی و اهل و عیال

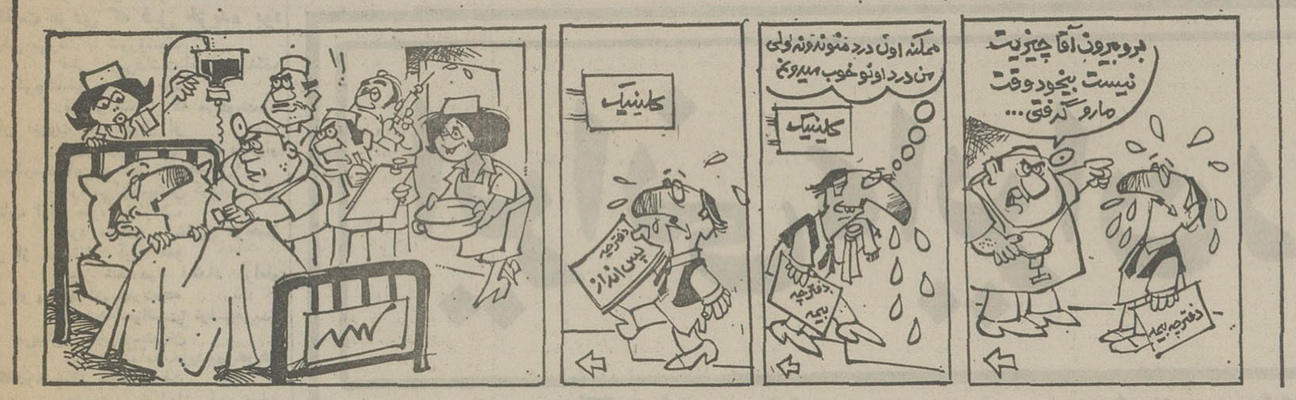

درباره ارباب

بدنبال شرحی که راجع به ارباب زین‌العابدین تهرانی در شماره شنبه پانزدهم خرداد درج شده بود یکی از بستگان آن مرحوم توضیح داد که ارباب زین‌العابدین در سال‌های آخرعمراز زندگانی مرفه و آبرومندی برخوردار بود و هنگامیکه برای آخرین عمل جراحی به پاریس رفت ۱۴ نفر او را همراهی میکردند. لکن به خاطر سالخوردگی و بیماری معاشرت چندانی نداشت و به‌اصطلاح دوران آرام بازنشستگی را میگذرانید. مرحوم ارباب‌زین‌العابدین‌در محافل اجتماعی همواره به خیرخواهی و نوعدوستی و ثبات قدم در دوستی اشتهار داشت.

آگهی استخدام پیمانی

وزارت پست و تلگراف و تلفن طبق مفاد آئین نامه استخدام پیمانی افراد مشروحه زیر را از طریق مصاحبه جهت خدمت در شهرستان ها استخدام میکند

ردیف	عنوان شغل	شرایط احراز	حقوق ماهانه	تعداد مورد نیاز	محل خدمت
۱	دبیر	لیسانس زبان ـ لیسانس تعلیم و تربیت	۲۰۰۰۰ ریال	۱	کرمان
۲	متصدی امور آموزشی و کمک مربی	دیپلم کامل متوسطه	۹۰۰۰ ریال	۱	کرمان
۳	مهندس راه و ساختمان	مدرک تحصیلی لیسانس راه و ساختمان	۳۵۰۰۰ ریال	۲	کرمانشاه یکنفر رشت یکنفر

داوطلبان واجد شرایط میتوانند ازتاریخ نشراین آگهی حداکثر تامدت ۱۵ روز همه‌روزباستثنای روزهای تعطیل با دردست داشتن‌مین شناسنامه عکس‌دار وفتوکپی مدرک تحصیلی ازساعت ۹ الی ۱۲ صبح به اداره کل کارگزینی وزارت پست وتلگراف وتلفن واقع درخیابان سعدی جنوبی جنب ساختمان اردکانی ـ طبقه ۹ قسمت استخدام مراجعه نمایند. م الف ۶۴۰۵

احمد مختاری درخشان
مدیرکل کارگزینی

بدنبال استقبال بی سابقه از پارتی اول

اکنون پارتی دوم وانت های مستقف سوبارو

بامو تور جدید ۵۰۰ سی سی

نمایندگان تهران:
۱ـ شرکت سنگام ـ خیابان کوروش کبیر شماره ۳۷۶
۲ـ حسین همایونیان ـ خیابان ملت
۳ـ نمایشگاه بیداریان ـ سی‌متری نارمک میدان هفت حوض
۴ـ نمایشگاه اتومبیل وزیری ـ خیابان سی‌متری بین شاه وحشمت الدوله.
۵ـ ابراهیم عضدی ـ امیریه ایستگاه دلخواه
۶ـ فروشگاه اتومبیل آلستوم ـ خیابان تاج سه‌راه تهران ویلا.

برای رزرو: در تهران و شهرستانها به نمایندگان مجاز اتومبیلهای سوبارو مراجعه فرمائید

نمایندگان شهرستانها:
۱ـ اهواز ـ محمد حسن قمشی و برادران
۲ـ اصفهان ـ اسماعیل چنگیز ـ خیابان پهلوی جنب شهرداری ناحیه یک.
۳ـ مشهد ـ عباس اعطائی ـ خیابان گوهرشاد نمایشگاه اتومبیل سوبارو.
۴ـ شیراز ـ جواد حریت ـ خیابان نادر مقابل منوچهری نوبازرگانی حریت.
۵ـ کرمانشاه ـ علی‌اشرف القاسی ـ بلوار طاق بستان نمایشگاه اکباتان.
۶ـ یزد ـ بدیع‌اله مستوری ـ خیابان فرح جنب سازمان زنان نمایشگاه سوبارو.
۷ـ کرمان ـ شرکت تضامنی قاهری و پسران ـ چهارراه ششم بهمن شرکت تضامنی قاهری و پسران.
۸ـ گنبدکاوس ـ احمد سیاحتگری ـ اتوسرویس وتعمیرگاه خیام.
۹ـ اراک ـ محسن سیفی ـ میدان پهلوی ساختمان سینما دیاموند فروشگاه بزرگ شهرما.
۱۰ـ همدان ـ محمد اهور ـ خیابان ۲۵ شهریور نمایشگاه مسعود.
۱۱ـ قزوین ـ احمد غنچه ـ خیابان تهران قدیم فروشگاه غنچه.
۱۲ـ رضائیه ـ آقایان اکبر غنی طبع‌وقربانعلی پاشائی ـ بلوار داریوش.
۱۳ـ آمل ـ عبدالله کچبی
۱۴ـ بروجرد ـ مهدی رهبری.

Subaru

نماینده انحصاری انواع اتومبیلهای سوبارو در ایران شرکت عباد

خیابان ملت شماره ۱۱ تلفن ۳۰۴۴۷۲ ـ ۳۰۴۱۸۱

ملنگ روز

هادی خرسندی

مثنوی اصغر آقا

اصغرآقای ما، اخیرا اشعارمثنوی‌مولوی راخوانده و خیلی تحت تاثیر قرار گرفته و طبعش روان‌شد . به همین دلیل برداشته یک شعری به سبک مثنوی مولوی‌درست‌کرده آورده اینجا که برایش چاپ‌کنیم.

برای تشویق اصغرآقا ، و نظر به اینکه مثنوی او حاوی یکی از مسائل اجتماعی ماست ، و ضمنا قواعد شعری وجزئیات کلامی را خوب رعایت کرده شعر اورا در اینجا چاپ می‌کنیم ، تا دیگران هم یاد بگیرند .

اینک شعر مثنوی اصغرآقا :

حکایت مردی که فیل خریده بود

آن یکی می‌رفت با شوروشعف
فیلی ازپی‌داشت،افسارش‌بمکف
مرد، کوچک،فیل هیکلمند بود
فیل و منجانی که می‌گویندبود
مردمان میهوت در احوال او
فیل چون کوهی روان دنبال‌او
این‌چه‌کارست؟این‌چه‌حکمت؟این‌چه‌حال؟
هرکسی‌ازخویشتن کرداین‌سئوال
همچنان، اواز جلو، فیل‌ازعقب
مرد میرفت و خلایق درعجب
تایکی از دوستان آن مرد
مبهوت شد در امتداد راه‌او
پس‌از او پرسید آن حیرت‌زده
کاین‌چه‌احوالست؟ توضیحی‌بده!
گفت :می‌بینی‌که فیلی‌نیست‌بیش
چون‌خوشم‌آمد،خریدم‌بهرخویش
این‌بگفت‌وهمچنان خوشنودرفت
دوست ، حیران‌ازپی‌آن‌مردرفت
گفت: بهرعاج آن گردی خرید؟
گفت: عاج‌آن‌نبی افتد مفید
گفت: برخرطوم‌آن داری نظر؟
گفت: خرطومش توبرداروببر
گفت: بهرگوشت، کردی‌ابتیاع
گفت خوردن رانشاید این متاع
گفت: ازبهرنمایش؟ گفت: نی!
گفت: بهرآزمایش؟ گفت :نی!
گفت: ازبهرسواری؟ گفت:خیر!
گفت:بهریادگاری ؟ گفت:خیر!
گفت: گرکاری ترا بافیل نیست
پس‌خرید فیل‌را انگیزه‌چیست؟
گفت: دیدم‌قسطی‌است‌این‌نرفیل
پس‌خریدم‌من، به‌اقساط طویل!
مصرفی بهرم ندارد لاجرم ،
چاره‌ای‌هم نیست،من‌قسطی‌خرم!
هرکه قسطی‌خرشود دراین‌دیار
می‌خرد قسطی ترمبارو خیار
سیخ قسطی،میخ‌قسطی،تیغ‌قسط
پرشده این شهر از تبلیغ‌قسط
نان‌قسطی،آب‌قسطی،خاک‌قسط
منقل اقساطی و تریاک قسط
هرکجا دیدی که شد کارتولنگ
رشوه قسطی عطاکن بیدرنگ
دیده‌ام باچشم خود در معبری
ناز قسطی می‌فروشد دختری
پولداری ، بالباس تازه دوخت
بر «برهنه»،کیرقسطی‌می‌فروخت
مژده‌ای یاران به دلدار آمده
یوسف قسطی به بازار آمده
ای‌زلیخا ، مختصر پولی بیر
درخیابان ، یوسف‌قسطی‌بخر !

نامه‌های کوتاه

خیابان بی‌نام‌ونشان

بین بولوار الیزابت و خیابان نوذری یک‌خیابان ۱۲ متری قرار دارد که چندسالی است از احداث آن میگذرد . یک سال قبل اهالی‌دورهمجمع شدند و پول‌جمع آوری‌کردند واین خیابان راآسفالت کردند. درحالیکه شهرداری از اهالی خانه های این خیابان‌وکوچه های فرعی آن‌کمبیش از پنجاه خانوار هستندعوارض میگیرد و تمام مقررات را درباره آنها اجرا میکند ، ولی هنوز نامی برای آن انتخاب نکرده است. نه این خیابان اسم دارد و نه خانه های آن شماره .

از اولیاء محترم شهرداری محل و یا مسئولان مربوطه تقاضا داریم در این دومورد هرچه‌زودتراقدام کنند.بینهایت متشکریم .

از طرف اهالی محل حسن محمدی

گرانی بی رویه

مینی‌بوسهای شرکت‌مسافربری بختیاری ، که درمسیر شوشتر به اهواز کار میکنند ، قبلا از هر مسافرده ریال بابت کرایه‌میگرفتند. آمادتی است‌که این مبلغ‌به‌پنجاه ریال افزایش پیدا کرده است . علت این گرانی بی رویه بخاطر چیست ؟

کاظم‌اشجاری

ظلم آشکار

طبق مقررات دانشگاهی ، دانشجویانی که دوبار از یک‌درس مردود شوند ، مشروط شناخته خواهند شد که اگر بار سوم نتوانند از همان درس نمره‌بیاورند از دانشگاه اخراج میشوند . آیا بنظر مسئولان دانشگاه‌ها اخراج دانشجوئی که صد واحد درسی‌را گذرانده است وبنا به عللی‌نتوانسته دریک درس نمره قبولی بیاورد ، ظلم نیست ؟

الله- ن

بی توجهی به فرهنگ

مسئولان اداره کل فرهنگ و هنر استان بوشهر نسبت به جمع‌آوری و ثبت و ضبط آداب‌و رسوم وزبان بومی این منطقه کاملا بی توجه هستند وهیچ اهمیتی به فرهنگ فولکلور نمیدهند .

مجید نعمتی

مشکلات مردم از زبان خودشان

رعایت احترام گذشتگان ضروریست

عطف به شماره ۱۵۰۱۶ موخ یکشنبه دوم خرداد ۲۵۳۵ شرحی در مورد طرح یکسان شدن حقوق بازنشستگان(مرحله اول ودوم قانون استخدام‌کشوری!) درج شده بود که واقعا باعث تعجب ما بازنشستگانی که نه مرحله اول را دیدیم و نه مرحله دوم را فراهم آورده است .

بهر حال ، بعضی از ما ، باستناد بند (د) ماده۷۵ لایحه قانونی استخدام کشوری مصوب سی‌و یکم‌خرداد ۱۳۴۵ با ماهی ۹۵۰۰ ریال حقوق بازنشسته شده‌ایم و دسته‌یی دیگر قبل از تصویب قانون استخدام جدید که هیچگونه ذکری از گروه بندی نشده است .

مگر قبلا اغلب کارکنان سابق دولت کار هائی از قبیل حسابداری و دفتر داری و بایگانی وغیره وغیره را در کمال صحت و درستی و سرعت انجام‌نمیدادند،و با همان تحصیلات قدیمه و بدون مدرک کار ها را به سامان نمی رساندند آیا مدرک کار انجام میداد یا افراد تحصیل کرده آن زمان ؟

حالا چه شده است که چون مدرک نداشته‌اندیا به حسابشان نیاورده‌اند ، بایستی در گروه فلان قرار گیرند ؟

این انصاف نیست .البته امروز امکانات هست‌که جوانها بروند ، تحصیل بکنند و مدرک بگیرند . این درست،اما آنروز امکانات همان مکتب‌خانه های‌سختگیر منتها مدرسه های‌ابتدائی راهنمای ما بود که دیدید ویا شنیدید که چطور هم اداره میکردیم . حالا سزاوارنیست که زحمات ما را نادیده بگیرند ، و یابی‌اهمیت‌به‌حساب آورند و اینطور نسبت بما کم لطفی فرمایند. بهر تقدیر تقاضا داریم‌بنام‌حقانیت‌ادعای‌صحیح عده‌ای ازبازنشستگان درشتکار را که مدرکشان همان پرونده هائی است که در بایگانیهای راکد وزارتخانه ها خاک میخورد، مورد توجه قرار دهند . تا شاید زحمت کشانی‌که یک عمرهمه چیز خود را برای پیشرفت این مملکت از دست داده‌و امروز با جسمی ضعیف و از کار افتاده ، خانه نشین شده‌اند و فقط با مبلغی ناچیز حقوق بازنشستگی در مقابل گرانی مقاومت می کنند و برای حفظ آبروی چندین ساله با سیلی چهره های خویش را سرخ نگاه میدارند ، بباد نرود و بیش از این‌درمعرض زجرروحی قرار نگیرند .

حداقل احترام گذشتگان رادرنظر بگیرندو زحماتشان را با این طرح ها و حرف ها تخطئه نکنید .

سید علی تهامی و عده‌ای از بازنشستگان

عکس روز

نیروی منجمد !

در حالی که طبق خبر روزنامه، دولت با اتوبوس‌لوکس ومینی‌بوس دولوکس و سواری‌های آخرین مدل، در به‌در به‌دنبال کارگرمیگردد تا به همت او چرخهای گران‌ماشین های عظیم صنعتی را بگرداند، این جوان بازوستبر خارجی پوش به شغل عاری از تحرک فروش لوازم حمام و آشپزخانه پرداخته، تادرعین تحصیل سودی سرشار، چرنگی‌هم بزند تا مبادا خدای نخواسته از وزن مبارکش، ذره و قطمیری‌کاسته شود!

عکس از: مرتضی خاکی

چهل سال قبل درهمین روز

رسیدگی به دانشنامه‌های صادره از ممالک خارجه

دکتر میرسپاسی

در جلسه‌اخیر شورای‌عالی معارف دانشنامه و مدارک تحصیلی آقایان و خانمهای ذیل مورد رسیدگی واقع و ارزش علمی آنها معین‌گردید : آقایان رحیم قاضی وکیلی ، عبدالعلی ارسطا ، عبدالحسین میرسپاسی، مرتضی حکمی ، واهان بدلیانس ، عنایت‌اله منتخب، محمد شریف‌امامی ، محمدحسابی، وارطان‌اکوبیان، دکتر در طب شناخته شدند . خانم نیره صمصامی دادجو و آقای روبن ابراهامیان دکتر در ادبیات شناخته شدند . محمود یزدی‌زاده دکتر در دامپزشکی، محمدقلی باستانی دکتر در علوم و مهندسی‌شیمی شناخته شدند . عبدالعلی دبیریان ، محسن عطائی ، حسن‌سدهی ومصطفی‌معتمدی تحصیلات مشاراليهم‌درمهندسی معدن معادل‌دکترا شناخته‌شد. علاء الدین قزوینیان‌تحصیلات مشاراليه در مهندسی صنایع معادل با دکترا شناخته شد. حسن رهنما لیسانسیه درعلوم شناخته شد. خانم استریک آواکیان در مهندسی فلاحت و میکروب‌شناسی معادل با لیسانس. اسحق‌یعقوب‌ارزونی در مهندسی کشوری معادل‌با لیسانس ، گریگور شاهوردیان در مهندسی فلزات معادل با لیسانس ، جهانگیر حق‌شناس در مهندسی ماشین معادل با لیسانس ، آقای ژرینالدایلیف در ادبیات معادل با لیسانس، علی‌اکبر جاوید عزیزی در مهندسی میکانیک تحصیلات مشاراليه عالی شناخته شد . نیکلا بگیانس در مهندسی تجارتی تحصیلات او عالی

مهندس عطائی

شناخته شد، اوادیس خوش کارابت تحصیلات مشاراليه معادل با دوره کامل متوسطه شناخته شد. حسین خدایاری و فرامرز سمیعی تحصیلات مشاراليهم در مهندسی فلاحت معادل بالیسانس شناخته شد. ادوارد آقاندلیانس تحصیلات مشاراليه در مهندسی ساختمان عالی شناخته شد . عزیزالله ملک اسمعیلی دکتر درحقوق شناخته شد. محمود رخشانی تحصیلات‌مشاراليه درمهندسی شیمی و نفط معادل با دکترا شناخته شد . عبدالله مصباح در رشته معلمی دارای درجه لیسانس علوم شناخته شد . علی آجودانی در مهندسی ریسندگی پنبه، نقی صباحی‌در علوم، ابوالفضل افشار در

امتحانات دانشکده صنعتی

امتحانات دانشکده صنعتی تحت‌نظر آقای‌سهام‌الدین‌غفاری رئیس آموزشگاه صنایع و هیئت‌ممتحنه مرکب‌ازمهندسین اداره کل صناعت و معلمین آلمانی تشکیل و تا آخرخرداد ماه جریان امتحانات مذکور خاتمه خواهد یافت .

گزارش فوری

بخش‌نامه ذیل از طرف وزارت معارف صادر و بکلیه روسای‌معارف ایالات و ولایات می‌افتد که خبر پیدایش اشیاء ابلاغ شده است : اغلب اتفاق عتیقه و مسکوکات و امثال آنها قبل از اینکه اداره‌معارف و اوقاف گزارشی در آن باب نماید بوسیله‌مقام ریاست‌وزراء و یا وزارت جنگ ویاوزارت داخله ویا اداره شهربانی کل به این وزارتخانه میرسد و حتی بعضی اوقات باوجود اینکه اشیاء مکشوفه تحویل اداره معارف و اوقاف گردیده رئیس آن‌اداره از ارسال‌فوری خودداری مینماید . چون‌این رویه بهیچوجه پسندیده‌نیست لذا بدینوسیله اخطار مینماید که از این ببعد در موقع‌کشف اثار عتیقه و غیره مراتب را فوری اطلاع‌دهید و درصورت لزوم از ارسال تلگراف هم خودداری ننمائید .

مجلس ترحیم

نظر بفوت اقای اسداله کاسمی «دبیر حرم سابق» والدگرام آقای‌دکتر نصرت‌الله کاسمی مجلس ترحیم مردانه‌از ساعت ده و نیم صبح تا نیم بعدازظهر فردا در مسجد محمودیه و زنانه در منزل آن مرحوم در محله عربها منعقد است .

« نقل از اطلاعات ۱۷ خرداد ۱۳۱۶ »

ابراز امتنان وسپاسگزاری

از خانم زهره میرحیدر ریاست محترم مجتمع آموزشی بوعلی

اکنون که باپایان دوره تحصیلات مربی کودک این مجتمع شکوهمند را برای خدمت به نوباوگان کشور ترک می‌نمائیم برا ی‌اداء جزئی از دین بزرگی که اولیاء این مجتمع بر عهده عموم ما دارند با عرض این سطور یادآوری مینماید که در این مدت یک سال که ما و عده‌کثیری‌ازمشتاقان‌خدمت به نوباوگان کشور در این مجتمع به درک عالی‌ترین و هوشیارانه‌ترین تعلیمات اجتماعی و انسانی رهبری‌و هدایت میگردیدیم وجود مهد کودک این‌مجتمع‌که‌روی‌علائق‌شبه‌نوی مهریان ایران در اغلب اینگونه موسسات به تازگی دائر گردیده و توجهاتی که شخص ریاست مجتمع خانم زهره میرحیدر در این محیط به جگرگوشگان ما مبذول میداشتند برای ما و امثال ما که در عین وظیفه مادری زحمات‌تحصیل را بر عهده گرفته بودیم بهترین تعلیمات عملی‌و محسوس‌بود که ذهن و فکر و عواطف ما را رشد و پرورش میداد .

ما در تمام دوران تحصیلات خود حتی یک لحظه هم برای زندگی مادری و خصوصی خود در پناه این محیط امنیت و آرامش عاطفی که به سعی خانم میرحیدر فراهم شده بود احساس نگرانی‌و اضطراب نداشتیم .

ما به نمایندگی بسیاری ازدانشجویان که از این موسسه و مهد کودک آن یک سال تمام عالی‌ترین بهره‌مندیهای انسانی و عاطفی را داشته‌ایم بحکم یک مادر ،یک معلم جدا ازجناب آقای دکتر شریفی وزیر آموزش و پرورش استدعا میکنیم در این عصر تجلی علائق و احساسات انسانی به نمایان‌ترین وجهی از خانم زهره میرحیدر و کارکنان این مجتمع‌ومربیان دلسوز وعلاقه‌مند آن‌قدردانی و تشویق عملی معمول و مبذول فرمائید تا برای سایرخدمتگزاران صدیق‌کشور سرمایه دلگرمی و امیدواری قرار گیرد .

از طرف ۶ نفر دانشجوی یک ساله مربی کودک مجتمع بوعلی : شمس‌الملوک ربیعی ، مریم حکمی ، فاطمه اکبری ، سیما قائم مقامی ، اقدس معصومی .

ایرانی، ایران را بشناس

آغاز عظیم ترین مسابقه سال
بمناسبت نیم قرن دوم انتشار روزنامه اطلاعات
در مجله جوانان

۱۷ دستگاه موتورسیکلت ـ ۱۵ دستگاه تلویزیون ـ و ۱۸ دستگاه رادیو ضبط جایزه این مسابقه عظیم است

سئوالات این مسابقه از همین امروز در کوپن مخصوص منتشر شده و تمام پاسخها باید روی همین کوپن برای مجله جوانان پست شود

تمام مردم ایران از هر سن و طبقه و شغل میتوانند در این مسابقه عظیم شرکت کنند

سرانجام انتظار هزاران علاقمند بشرکت در مسابقه بزرگ«ایرانی ـ ایران را بشناس» که از سوی مجله جوانان بمناسبت آغاز نیمقرن دوم انتشار روزنامه اطلاعات ترتیب داده شده پایان گرفت و ما متن سئوالات این مسابقه بزرگ را باستحضار شما میرسانیم و از هزاران نفر مشتاق و علاقمند میخواهیم که با دقت به تمام این سئوالات جواب بدهند و با ارسال آن بدفتر مجله جوانان از شانس دریافت پنجاه جایزه نفیس و گرانقیمت استفاده کنند.

✱ نحوه مسابقه

همانطور ـ که قبلا هم توضیح داده ایم این مسابقه در ده سئوال اعلام شده است، شما علاقمندان باید به این ده سئوال که بصورت«تست» تهیه شده است جواب بدهید، پائینترین که برای هر سئوال سه جواب نوشته ایم که یکی از این سه جواب ، صحیح است و دو جواب دیگر غلط و شما باید در مقابل جواب صحیح، علامت«ضربدر» بگذارید.

✱ دست نگهدارید

ممکنست در وهله اول سئوالات نظرتان ساده بیاید و بخواهید همین امروز جوابهای صحیح را علامت گذاری کنید و بفرستید اما ما بشما هشدار میدهیم که دست نگهدارید، ممکنست در یک مورد اشتباه بکنید و در نتیجه از دسترسی به یک جایزه نفیس محروم بمانید.

همانطوریکه میدانید از روز شنبه بمناسبت آغاز نیمقرن دوم انتشار روزنامه اطلاعات صفحات ویژه‌ای بنام«۲۸ هزار روز تاریخ ایران و جهان بضمیمه روزنامه اطلاعات منتشر میشود، ما قبلا مطالب یک هفته یعنی از شنبه ۱۵ تا ۲۰ خرداد همین صفحات را بررسی کرده‌ایم و سئوالاتی از میان این مطالب بیرون کشیده‌ایم و شما با مطالعه مقالات صفحات ویژه(۲۸ هزار روز تاریخ ایران و جهان) میتوانید پاسخ صحیح را استخراج و در برابر جوابهای صحیح علامت گذاری کنید. اینکار دو فایده دارد، یکی اینکه با مطالعه مقالات جالب صفحات ۲۸ هزار روز تاریخ ایران و جهان در جریان رویدادهای عظیم تاریخی قرار میگیرید و دیگر با گرفتن جوابهای صحیح، خود را کاندیدای دریافت جوایز ما میکنید، بنا براین خواهش میکنیم تا پنجشنبه ۲۰ خرداد همین هفته دست نگهدارید و سپس روز جمعه سر فرصت، مقابل جوابهای صحیح علامت بگذارید و پست کنید.

✱ نحوه فرستادن جواب

چون میدانیم گروه کثیری در این مسابقه شرکت میکنند و شرکت در این مسابقه هیچ محدودیت سنی، صنفی و طبقه‌ای ندارد، بنابراین ترتیبی داده‌ایم که جواب سئوالات با کامپیوتر تصحیح شود، براین اساس شما باید حتما و حتما کوپنی که در زیر همین ستون چاپ شده از روز نامه جدا کنید و روی همین کوپن، مقابل جواب صحیح، علامت ضربدر بگذارید و بعد آنرا بادرس تهران، خیابان خیام، ساختمان اطلاعات، مجله جوانان قسمت مسابقه، ایرانی ایران را بشناس پست کنید.

بنا براین اعم از اینکه شما خواننده روزنامه اطلاعات باشید یا مجله جوانان باید کوپن سئوالات را از روزنامه اطلاعات جدا کنید و پس از مشخص کردن جوابهای صحیح بادرس مجله جوانان پست کنید و باز هم تاکید میکنیم که ما نمیتوانیم جوابهائی که روی کاغذ معمولی نقاشی شده باشد قبول کنیم چون در کامپیوتر جا نمیگیرد. البته از نظر اینکه همه بتوانند در این مسابقه شرکت کنند ما بمدت شش شب کوپن مسابقه را در روزنامه اطلاعات تکرار میکنیم

✱ تاریخ ارسال جواب شما

تاریخ ارسال نامه های شما دقیقا یکهفته پس از اختتام مسابقه میباشد، یعنی دوره اعلام مسابقه روز پنجشنبه همین هفته تمام میشود شما باید ازروز شنبه-۲۲ خرداد تا پنجشنبه ۲۹ خرداد باکت خود را بست کنید و ما باکتهائی را که در این یکهفته بست شده باشد هروقت بدستمان برسد قبول میکنیم و۱۵ روز بعد از اختتام مسابقه، برندگان را تعیین و اعلام خواهیم کرد.

✱ جوایز مسابقه

پنجاه جایزه از طرف مجله جوانان باینشرح برای شرکت کنندگان در مسابقه در نظر گرفته شده است

۱۷ دستگاه موتورسیکلت ـ ۱۵ دستگاه تلویزیون ـ ۱۸ دستگاه رادیو ضبط.

و ما امیدواریم با شرکت در این مسابقه شانس خود را برای دریافت جوایز نفیس ما بیازمائید.

کوپن سئوالات مسابقه (ایرانی! ایران را بشناس) مخصوص مسابقه مجله جوانان

بمناسبت آغاز نیمقرن دوم انتشار روزنامه اطلاعات

جوانان امروز

سئوال اول استعمال تنباکو در زمان سلطنت کدام پادشاه در ایران تحریم شد؟	اغامحمدخان قاجار ☐	ناصرالدینشاه ☐	مظفرالدینشاه ☐	
سئوال دوم اولین رئیس مجلس شورای ملی ایران چه کسی بود	سید محمد طباطبائی ☐	سید عبداله بهبهانی ☐	صنیع الدوله ☐	
سئوال سوم‌نخستین شماره روزنامه اطلاعات در چه سالی منتشر شد؟	۱۳۰۵ ☐	۱۳۰۲ ☐	۱۳۰۴ ☐	
سئوال چهارم گودتای رضاشاه کبیر در سال ۱۲۹۹ در چه ماهی صورت گرفت	اسفند ☐	فروردین ☐	مهر ☐	
سئوال پنجم رضاشاه کبیر به کدامیک از نقاشان‌معروف ایران نامه نوشت؟	کمال الملک ☐	استاد بهزاد ☐	قولر اقاسی ☐	
سئوال ششم اولین فیلم چارلی چاپلین چه نام داشت؟	مسابقه اتومبیلرانی ☐	جویندگان طلا ☐	روشنی های شهر ☐	
سئوال هفتم قرضیه «نسبیت» را چه کسی انتشار داد؟	انیشتین ☐	آلبرت شوایتزر ☐	مادام کوری ☐	
سئوال هشتم کدامیک از امپراطوران جهان وصیت‌کرده بود که بازماندگانش ایران راتصرف کنند	امپراطور روس ☐	امپراطور چین ☐	امپراطور ژاپن ☐	
سئوال نهم چندمین دوره قانونگزاری سلطنت را از قاجاریه به دودمان پهلوی تفویض کرد	مجلس چهارم ☐	مجلس پنجم ☐	مجلس ششم ☐	
سئوال دهم مجلس مؤسسان برای تفویض سلطنت به رضاشاه کبیر در کجا تشکیل شد	تکیه دولت ☐	کاخ گلستان ☐	مجلس شورای ملی ☐	

نام و مشخصات فرستنده.....

نام و نام خانوادگی ..... آدرس فرستنده.....

توجه این کوپن باید به ادرس تهران ـ خیابان خیام ـ ساختمان اطلاعات ـ مجله جوانان مسابقه ایرانی ـ ایران را بشناس پست شود و حداکثر تاریخی که باید جواب مسابقه به پست‌خانه تحویل شود یکهفته پس از اختتام مسابقه یعنی شنبه ۲۹ خرداد است

وزارت جنگ

آگهی مناقصه شماره ۱۲

۲۵۳۵ر۳ر۱۲

پشتیبانی منطقه ۲ یک قلم جنس مشروحه زیر را گوشت مرغ پرکنده تازه بمقدار مندرج در برگ‌شرایط معامله از طریق مناقصه خریداری مینماید.

پیشنهاد دهندگان میتوانند با مراجعه به دفتر مدیریت آماد و خدمات واقع در فلکه ستاد وملاحظه مشخصات‌اجناس ودریافت برگ شرایط و مشخصات معامله پیشنهاد خودرا طبق مفاد مندرج در شرایط معامله تنظیم وتاساعت۱۰ صبح روز ۲۵۳۵ر۳ر۳۰ بدفتر مدیریت آماد وخدمات پشتیبانی منطقه ۲ تسلیم نمایند.

اداره مناقصه‌گذار ـ پشتیبانی منطقه ۲

بجای کامیون زباله‌کشی اتومبیل سواری خریدند!

بندرپوشهر ـ نامه فرمانداری بوشهر به سازمان آب پرازجان در جلسه‌اخیر انجمن شهرستان بوشهر خوانده شد. دراین نامه آمده است :

«با این‌که هم لوله‌های آب پوسیده شده، هم آب قابل توجهی دراین‌لوله‌هاجریان‌ندارد‌مع‌الوصف، سازمان آب کاری نمیکند در صورتیکه کوچکترین‌خطر پوسیدگی لوله‌ها اینست که فاضلاب شهر در داخل لوله‌ها نفوذ کند، کوچک ترین خطر کم آبی نیز تشنه ماندن اهالی است ...»

آنگاه نامه نمایندگان بخش کاکی و دیر که بعنوان انجمن شهرستان بوشهر نوشته شده‌بود نیز بدین شرح خوانده شد:

«سه سال پیش یك باب‌مدرسه راهنمایی در شهرك کاکی تاسیس شد امادانش آموز کافی نبود . درسال گذشته تعداد دانش‌آموزان به ۶۵ نفر رسید . اهالی تقاضای افتتاح مدرسه ساخته شده را کردند اماکسی جوابی به آنها نداد ، امیدواریم در سال جاری که قطعا تعداد دانش آموز به۱۰۰ نفرخواهدرسید مدرسه‌را افتتاح کنند ... »

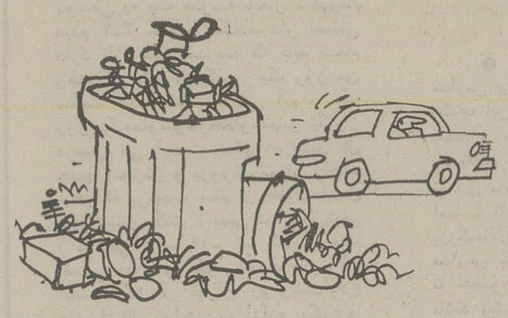

نامه دیگری که‌در انجمن‌قرائت شد از طرف نمایندگان بخش خورموج‌بود. دراین‌نامه‌نوشته شده بود:

«درسال گذشته که فروش سیمان ازطرف انجمن شهرستان‌و شرکت معاملات خارجی صورت میگرفت ، در خورموج سیمان‌بحد کافی وجود داشت ،اما درسال جاری‌که استانداری توزیع سیمان را بعهده گرفته، سیمان مورد احتیاج اهالی تامین نمیشود. مکاتباتی که‌دراین زمینه صورت گرفته بی نتیجه ماندمو فعلاسیمان کیلوئی ۱۸۰ تا ۲۰۰ ریال هم به سختی بدست میاید. دراین نامه همچنین نوشته شده بود که خورموج از نظر نظافت وضع‌بدی دارد . چندی قبل اعتباری برای خریدیك کامیون کمپرسی زباله کشی برای خورموج در نظر گرفته شد امابقرار اطلاع بجای کمپرسی زباله کشی یك عدد اتومبیل سواری خریداری شدمو هجالتا «زحمت» سوار شدن و رانندگی آن بایکی از کارمندان شهرداریست زباله‌ها هم به‌قوت خودباقیست !

ماازچراغ کمتر نیستیم!

کرندغرب همزمان باافصل امتحانات که دانش آموزان احتیاج‌به مکان‌مناسبی جهت مطالعه دارند، شهرداری کرند داخل تنها میدان این شهر راچراغانی کرده و ورود محصلین رابه‌میدان ممنوع اعلام‌کرده است .

دانش آموزان« باتوجه به‌نبودن پارك‌در کرند» میگویند: مابه حفظو گرامیداشت چمن وچراغهای تزئینی میدان اعتقاد داریم، امانه نوراین چراغهااز «نور دانش »بیشتر است نه ما از چراغ کمتریم !

حرف آخر این‌که: اگر اجازه ندهند ما در پرتو این لامپها و نئونها درس‌بخوانیم نتیجه این چراغ‌کشی فقط صرف مقدار بیشتری برق است والسلام.

کلیه‌امور آبکی باآقای «جبوری» است!

مسجد سلیمان ـ در سازمان آب مسجد سلیمان، رسیدگی به خرابی کنتور ،قطع آب، تعمیر و بقیه‌امور آبکی به عهده یك‌نفر مامور سپرده شده به نام « آقای جبوری ».

از طرفی چون آب مسجدسلیمان بدون‌تصفیه وبافشار قوی، مستقیما به شهر جریان می یابد اغلب اتفاق می‌افتد که‌گل آلوده بودن آب، جدار لوله‌ها رابگیرد‌یاکنتور را از کار بیندازد ، اما هنگام مراجعه به ارباب رجوع پاسخ سازمان اینست :« شما بفرمائید، آقای جبوری دراسرع وقت‌خواهد آمد. »

نشان به آن نشان که آقای جبوری که یك سردارد و هزار سودا، یك هفته بعد پیدایش می شود ،و مشترك محترم باید این یك هفته رابابی آبی بسازد.

تقاضای اهالی اینست که از طرف مسئولان سازمان ترتیبی‌داده شود ، که‌نه این اندازه به‌آقای جبوری فشار بیاید نه‌این حد مشترکین معطل بمانند.

باباجان سیمان نداریم ، آقاجان سیمان نرسیده است !

شوشتر ـ این روزها یك کارمند اتاق اصناف ماموریت یافته که‌از اول وقت تا آخر وقت اداری بگوید:

«باباجان سیمان نداریم ـ آقاجان سیمان نرسیده است »!

مرداد ماه سال گذشته که سهمیه‌بیست تن سیمان شوشتر واصل شد، متعاقبا نامه‌یی نیز از مرکز استان رسید که«اگر ۲۰تن کفاف نمیدهد، بگوئید تا زیادش کنیم .»

اطاق اصناف که از اینهمه بذل‌توجه به‌هیجان آمده بودنوشت: « اگر زحمت نمیشود ۲۰تن را به۶۰تن افزایش دهید ، تا اهالی مجبور نشوند بخاطر یك کیسه سیمان ازاین شهر به‌آن شهر مسافرت کنند .»

یکماه گذشت ، از سیمان و جواب نامه خبری نشد، دوماه، سه‌ماه ،چهارماه، وبالاخره ۱۰ماه گذشت ،اما هنوز که‌هنوز است نه کتبا ازجواب نامو افزایش سهمیه سیمان خبری نشده بلکه‌همان ۲۰تن‌معهود و معمول هم قطع گردیده است!

حالا هرروزه حاجتمندان‌به اطاق‌اصناف مراجعه میکنندو سیمان میخواهند، تقاضا نامه‌ها از ده‌ماه‌قبل روی‌هم انباشته شده ، نامه‌های مکرر اتاق اصناف به‌مرکز استان نیز بدون پاسخ‌مانده است. تنها کاری که از دست مسئولان اطاق ساخته است اینست که یکنفر راجلو «در» گمارده‌اند که به مراجعین بگوید: « آقاجان سیمان‌نرسیده، باباجان سیمان نرسیده .»

آگهی مزایده

شهرداری زابل برحسب تصویب انجمن شهر رستوران و بوفه پارك‌شهر را از طریق مزایده به داوطلبین بمدت۲ سال به شرح زیرواگذار می‌نماید .

۱ـ محل رستوران وبوفه واقع در پارك بهسازی و نوسازی ملی در خیابان علم قسمت غربی است .

۲ـ داوطلبین‌باید ۵٪ کل‌پیشنهادی خود را به صورت نقد یا اسناد خزانه‌و یا ضمانت نامه بانکی ضمیمه پیشنهاد‌خود نمایند .

۳ـ هرگاه برندگان اول و دوم و سوم حاضر به عقد قرارداد نشوند سپرده آنان بنفع شهرداری ضبط‌خواهد شد .

۴ـ شهرداری در رد یاقبول یك‌یا کلیه پیشنهادات مختار است .

۵ـ داوطلبین‌می توانند‌پیشنهادات‌خودرا تا آخر روز اداری ۲۹ر۳ر۲۵۳۵ درپاکات لاك ومهر شده‌بدفترشهرداری تسلیم ورسید دریافت‌دارند .

۶ـ پیشنهادات رسیده ساعت ۵ بعدازظهر روز ۲۹ر۳ر۲۵۳۵ زیر نظر کمیسیون مالی شهرداری باز و قرائت‌خواهد شد .

۷ـ حضور پیشنهاد دهندگان درجلسه آزاد خواهدبود .

شهرداری زابل

GRUNDIG

گروندیگ جدید علاوه برباندهای معمولی که در سایر تلویزیونها وجود دارد به‌باند fm نیز مجهز میباشد.
تلویزیونهای جدید گروندیگ بشما امکان میدهد فیلمهای خارجی را بزبان اصلی تماشا کنید.
در تلویزیونهای جدید گروندیگ فقط کافی است شماره ۵ یا ۶ فینگرتاچ را لمس کنید تا فیلمهای خارجی را بزبان اصلی تماشا کنید.

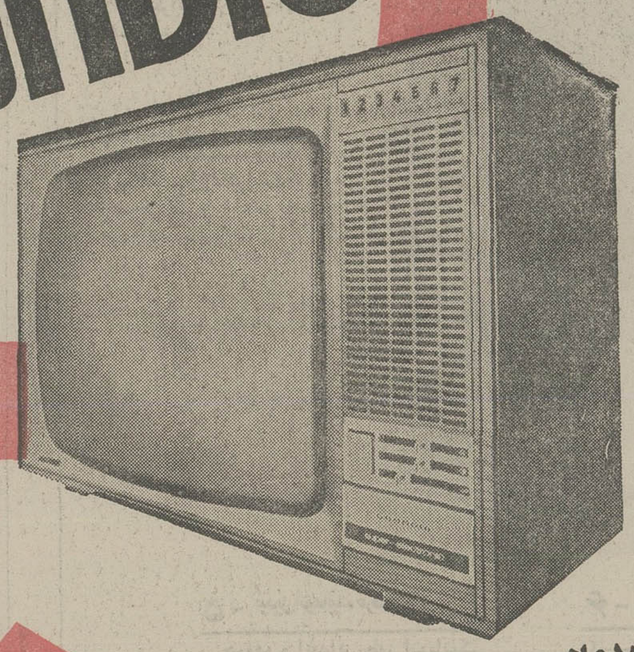

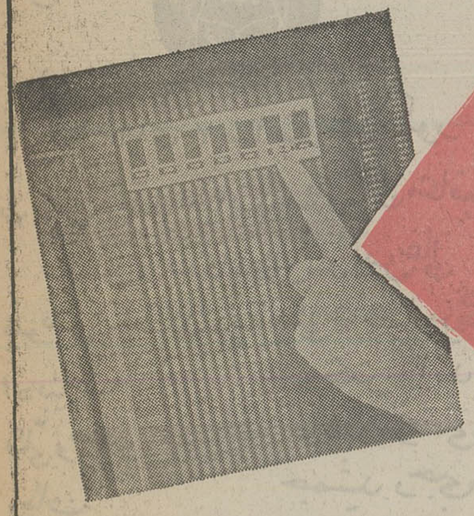

گروندیگ پیشرفته‌ترین نام در صنایع الکترونیکی

PISHRO/35/3

عده‌اعضای شورایعالی آموزش‌وپرورش افزایش می‌یابد

در وزارت آموزش‌و پرورش مطالعاتی آغاز شده است که‌قبل از تعطیلات تابستانی پارلمان ، پیشنهاد اصلاح قانون تاسیس شورای عالی آموزش و پرورش وباحتمال‌زیاد شوراهای‌آموزش وپرورش منطقه‌ای به قوه مقننه داده شود.

قانون مربوط به ایجادشورای عالی آموزش و پرورش هنگام تجزیه وزارت فرهنگ به‌وزارت علوم و آموزش و پرورش و فرهنگ و هنر تصویب شد و قانون مربوط به شوراهای آموزش و پرورش منطقه‌ای‌هفت سال عمر دارد.

تحولات اخیرآموزش‌و پرورش، مخصوصا پس از صدور فرمان رایگان شدن تحصیل، اصلاح این دو قانون را امری الزامی کرده است.

شورایعالی آموزش و پرورش که میتوان آنرا پارلمان آموزش و پرورش لقب داد جانشین شورای عالی فرهنگ گردیده‌است که پس از نیم قرن فعالیت منحل شد.

وظیفه شورایعالی آموزش و پرورش که آخرین دوره آن‌باید همین روزها پایان یابد بررسی و تصویب آئین‌نامه‌های مدارس وبرنامه‌ها و دروس وامتحانات مقاطع‌مختلف‌تحصیلی، وهمچنین صدور اجازه، تاسیس مدارس ودادن نشانهای فرهنگی‌است.

این شورا قبلا در شهرهای بزرگ شعبی داشت که باتاسیس شوراهای منطقه‌ای وظایف این شعب به آن شوراها داده‌شده است.

شورایعالی‌آموزش‌و پرورش بسیاری از اختیارات خود از جمله‌صدور اجازه‌تاسیس‌مدارس تعیین شهریه، بررسی بودجه مدارس و گسترش فعالیتهای پرورشی را به شوراهای مناطق تفویض کرده است.

شورایعالی آموزش وپرورش تاکنون یازده عضو داشته است و ریاست آن با وزیر آموزش وپرورش بوده است.

فعلا رئیس دانشگاه تهران، یک معلم از ابتدائی و یکمعلم از متوسطه و یک مجتهد و شش شخصیت فرهنگی، دیگر اعضای این شورا را تشکیل می‌دهند.

تعیین ارزش تحصیلی مدارک ابتدائی و متوسطه صادر شده در خارج از وظایف این شورا است.

این شورا هنگام تفویض اختیارات خود به شوراهای مناطق اختیار مربوط به صدور اجازه تاسیس‌به متقاضیان‌مدارس با برنامه خارجی را همچنان برای خود محفوظ نگهداشته است.

گفته میشود در نظر استبه پارلمان پیشنهاد شود که عده اعضای شورایعالی آموزش و پرورش از یازده نفر به‌چهارده یا پانزده نفر افزایش دادهشود وباتوجه باینکه شوراهای مناطق اقدامات خود را باید بارعایت آئین‌نامه‌های شورایعالی انجام دهند یک تا سه‌نماینده از آگاهان فرهنگی برای عضویت در شوراهای منطقه‌ای شهرهای بزرگ تعیین کند.

تاکنون بارها صاحب نظران فرهنگی ایراد گرفته‌اند : در حالیکه نماینده‌اطاق تجارت و حتی‌نماینده‌خانه فرهنگ‌روستائی محل در شوراهای مناطق از جمله شورای تهران عضویت دارند، چرانباید‌از جانب‌شورای عالی آموزش و پرورش یکیا چند نماینده از آگاهان فرهنگی عضویت داشته باشند تامراقبت کنند آئین‌نامه‌های شورایعالی دقیقا در تصمیم‌گیری‌ها رعایت شود. یک منبع آگاه گفت‌تجدید نظر در قوانین فرهنگی از جمله قانون شورایعالی آموزش و پرورش و شوراهای مناطق در چارچوب اصلاحات بنیادی آموزش و پرورش صورت‌میگیرد که توسط آقای دکتر شریفی آرام، آرام بمورد اجرادرمیاید.

محافل فرهنگی

سنت مدیر کل‌ها

در محافل فرهنگی، گفته‌میشودوزیر آموزش وپرورش که درتعیین‌مدیران‌کل جدید این‌وزارتخانه معیارهای سابق را «از لحاظ سنوات خدمت و ... » نادیده گرفته است‌چنانچه احساس‌کند مدیرکلی وظایف خودرا آنچنان که‌باید انجام نمیدهد، در تغییروی تردید نخواهدکرد.

قبلا رسم براین بودکه مدیران کل راتاپکی ـ دو، سال پس‌از انتصاب تغییر نمیدادند. این محافل معتقدند آقای‌دکتر شریفی این سنت راهم خواهد شکست.

هیئت امناءمدارس مشمول فرمان

گفته میشود مطالعاتی درجریان است‌تا بجای این‌که‌هر مدرسه‌ی مشمول فرمان یك هیات امناء برای تصویب هزینه های مدرسه داشته‌باشد درهرناحیه یك‌هیات امنای کل‌تشکیل شود.

بعلاوه ، هیات امنای مدارسی‌که‌اثاثه آنها خریداری میشود منحل خواهدشد ومدرسه شبیه مدارس دولتی اداره خواهدشد.

۲ معاون

پیشنهاد شده است روسای هریك از نواحی آموزش‌و پرورش تهران دارای دومعاون شوند . درحال‌حاضر روسای این ادارات هرکدام یك‌معاون دارند.

درد دلهای فرهنگی

مدرسه شمال شهر

مدیر دبستان دولتی جنوب شهر:

● من در طول سال گذشته با هزار زحمت کلاس هایمراداره می‌کردم و چند روز قبل که برای‌دیدن دوستی به یک مدرسه شمال شهررفتم دیدم ۲ـ۳ معلم و یکدفتردار اضافی دارد تازه مدیر مدرسه که باید تمام وقت کار کند ، میگفت یک روز من ساعت ۱۰ به مدرسه می آیم و یک روز یکمعاونوتارمعاونانهنیز یکروز درمیان می آیند . میخواهم مدیر کل جدید آموزش و پرورش تهران راقسم بدهم که بی‌جهت معلم از جنوب‌بشمال شهر منتقل نکنند ، یعنی در شمال‌شهر (نواحی ۱۵ـ ۱۴ـ ۲ـ ۳ـ ۴) معلم اضافی دارد و یک پیشنهاد دارم‌و آن اینست که در تهران رونوشت‌ابلاغ های انتقال نواحی به اداره پیگیری‌و نظارت فرستاده شود تا در اینجا نیز کنترل شود که از لحاظ انتقال تبعیضی نبوده و در شمال شهر برای معلم جدید جا موجود است .

ابراهیم اکبری :

حضور وغیاب در مدارس بزرگسالان

● امسال خوبست بیایند به مدارس بزرگ سالان نظم بدهند یعنی تکلیف این مدارس اول مهر ماه‌روشن باشد و حداکثر تا ۱۵ مهر بیشترثبت نام نکنند . پارسال من خودم دیدم که تا دی ماه هم اسم نویسی میکردند و اساسا تا این تاریخ مدرسه جدید بزرگسالان دایر میشد از طرفی این مدارس باید بازرس دقیق‌داشته باشند تا حضور و غیاب شاگردان درست باشد بیشتر شاگردان این مدارس که در جستجوی مدرک بالاتر هستند و روز ها کار می‌کنند و اساسا درآمد خوب دارند سعی میکنند مدرسه غیبت آنها را به چشم اغماض نگاه کنند .

ناکر حسین زاده (ولی طفل):

ثبت‌نام

● آموزش و پرورش تهران‌هر سال برای ثبت نام در مدارس مختلف اطلاعیه هائی منتشر میکرد امسال در صدور این اطلاعیه ها تاخیر شده و تکلیف ما روشن نیست که چه‌موقع و به کجا مراجعه کنیم و شرایط ثبت نام چگونه است .

ازمشاورفرهنگی‌مابپرسید

سرنوشت امتحانات‌نهائی

حمید رضوانی :

۱ـ برای بدست آوردن سئوال های امتحانی ششم نهائی سال های قبل بایدبه اداره کل امتحانات واقع‌در خیابان‌شمیران(کورش‌کبیر) مراجعه کنید .

۲ـ هنوز معلوم نیست‌که دبیرستان های نظام جدیددر کلاس آخر خود ، امتحان نهائی (یک نواخت برای سراسر کشور) داشته‌باشند.

۳ـ از عمر امتحان های نهائی ششم به سبک فعلی، رسما یک سال دیگر باقی مانده است ،ولی‌ممکن است یک سال و حتی دو سال بعد هم برای کسانیکه عقب افتاده‌اند این امتحان انجام شود .

انتخاب دانشجواز دبیرستان

هرمز ـ د:

۱ـ ماهم مانند شمامعتقیم که فعلا جز نمرات کتبی امتحانات نهائی ، نباید به نمرات دیگر و امتحانات داخلی دبیرستان ها برای ورود به دانشگاه استناد شود ، زیرا این نمرات یک نواخت نیست‌بعضی مدارس سختگیر هستند و پاره‌ای نظر ارفاق دارند وسئوالات امتحانی نیز یکنواخت‌نیست تا نمرات هم ارزش باشد و اصولا سطح دبیرستان ها از لحاظ تدریس باهم فرقمی کند .

۲ـ وزارت علوم نیزمتوجه این مسئله است و اگر قرار باشد از دبیرستان ،دانشجو انتخاب کند حتما ضمن ٤ سال دوره دبیرستان ، چند امتحان تست برگزارخواهد کرد ، نگران نباشید .

رشته طب

یک دانش‌آموز دبیرستان قطب دزفول :

برای ورود به دانشکده طب ،باید در شاخه نظری رشته علوم تجربی راانتخاب کنید و از هم اکنون هم نمی شود پیش بینی کرد که ٤ سال دیگر شرایط ورود به دانشکده طب چه خواهد بود ، ولی در هر حال‌چون داوطلبان تحصیل دررشته طب زیادند تلاش میشود بهترین آنها ، یعنی درس‌خوان‌ترین‌آنها انتخاب‌شوند.

کمك هزینه

احساس مومنی :

دانشجویان ایرانی مقیم خارج با سپردن تعهدخدمت در کشور ، تحت شرایطی که وزارت علوم تعیین کرده است‌کمک دریافت‌دارند بهتر است در این زمینه‌باوزارت علوم‌قسمت‌امور دانشجویان تماس بگیرید .

بزرگسالان

اسماعیل سعدالهی :

شما که کلاس دوم‌متوسطه نظام قدیم را طی کرده‌اید می توانید در کلاس سوم‌بزرگ سالان ثبت نام کنید و ادامه تحصیل دهید . ثبت نام در نیمه دوم شهریور ماه انجام می شود .

آیا دستگاه تلکسی می‌شناسید که تمام این ۱۰ ویژگی را یکجا داشته‌باشد؟

TE 300 حدس‌تان را به یقین مبدل میکند.

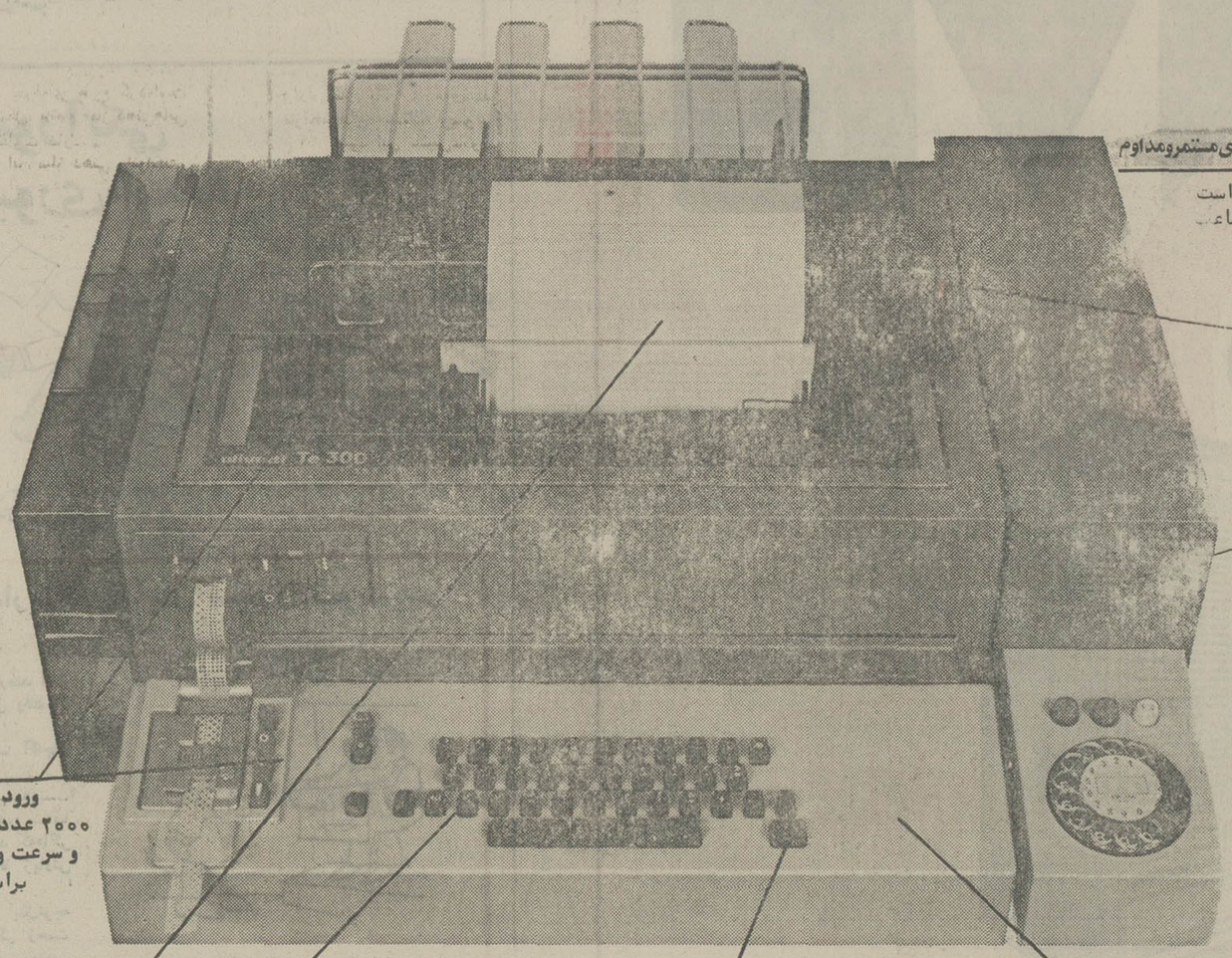

۱ـ بدون‌صدا
تلکسی با طرح و ساخت دقیق و کار بدون صدا

۲ ـ کلیدهای روان
با تکمه‌هائی به روانی و نرمی تکمه ماشین تحریر الیوتی

۳ـ حافظه
ورود عملیات پشت‌سرهم باضربات ۲۰۰۰ عدد در دقیقه امکان پذیر است . و سرعت ورود اطلاعات از صفحه کلید برابر ۷۰۰ ضربه در دقیقه است .

۴ـ چاپ‌دورنگ
رنگ سیاه مخصوص پیغامهای دریافتی و رنگ قرمز ویژه پیغامهای ارسالی

۵ ـ تبدیل اتوماتیك حرف‌وعدد
حروف و اعداد بطور اتوماتیک تبدیل میشوند چه در هنگام مخابره و چه در زمان دریافت خبر

۶ ـ کلیدخط‌جدیدوتغذیه‌کاغذ
که‌موجب میشود عملیات "برگشت نرده تغذیه‌کاغذ و برگشت نرده" بطور اتوماتیک سریعا " انجام شود .

۸ـ تغذیه‌کاغذ بدون‌اثر مخابرات
تکمه‌ای برگشت‌آرام نرده و تغذیه کاغذرا کنترل‌نموده مانع مخابره علائم تلگرافی در حین این عملیات میشود .

۹ـ ارتباط الکترونیك
دستگاه‌کنترل الکترونیک که‌موجب ارتباط بهتر و راحتتر با شبکه میشود .

۱۰ـ بادوام‌وآماده‌برای‌سالها‌بهره‌برداری‌مستمرومداوم
دستگاه تلکس طوری طراحی شده است که قادر به کار در تمام ۲۴ ساعت و تمام روزهای هفته‌میباشد.

۷ـ پایه‌مخصوص
پایه‌ای‌که تلکس‌بر روی‌آن استوار میشود و نیز میتوان جعبه‌ای به هنگام نیاز در کنار آن نصب کرد

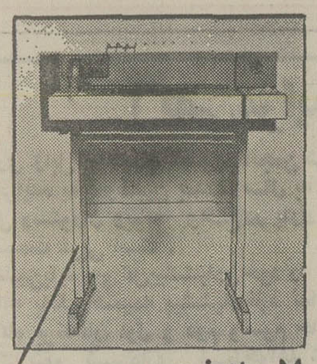

الیوتی واقف است که‌انتخاب اولین تلکس‌برای موئسسه شما مسئله‌ای است ..

چرا که بررسی‌ها و پرس و جوهای‌زیادی را ایجاب میکند . باین جهت ما فهرستی‌از نکات مهم‌و امتیازات مورد توجه‌تان‌رافراهم آورده‌ایم که‌منحصراد‌رتلکس‌TE300 وجوددارد ما کارتان را از این هم آسانتر کرده‌ایم زیرا کافیست با یک تلفن به شرکت تهران‌الکتریک درایران از راهنمائی‌های‌بیدریغ بهره‌مند شوید و در مورد ویژه‌گیهائی که فقط و فقط از آن تلکس TE 300 است آگاه گردید .

olivetti

نماینده‌انحصاری درایران
شرکت تهران الکتریك (سهامی‌خاص)

قسمت سیستمهای اداری تهران ـ ویلای جنوبی شماره ۸۸ تلفن ۸ ـ ۸۳۴۱۲۴

کتاب هوش و استعداد تحصیلی
تالیف : جلال خاکساریزدی
شرح کامل مسائل هوش و آشنا
تلفن ۳۹۱۳۸۹
فروش در کتابفروشیهای تهران

تلفن ۳۹۱۳۸۹
سازمان مکاتبه‌ای دانشگاهها
کلاسهای ۷۰ ساعته کنکور
تدریس توسط اساتید سازمان مکاتبه‌ای
کنکور دانشگاهها و مدارس عالی
هوش و استعداد تحصیلی خاکساریزدی
ادبیات : دکتر فائد
ملی و میهنی دکتر مرتضی
زبان جمشید رجبی
فقط برای ۶ کلاس (در دو نوبت)
ثبت نام بعمل می‌آید و مشترکین سازمان حق تقدم دارند .
ثبت نام همه روزه بین ساعات ۸ تا ۲۰
نشانی: شاهرضا اول سعدی کوچه جمیل‌الدوله

دردهه اخیر

نسبت کلسیم و فسفر بدن انسان بهم خورده است!

پزشکان آلمان پیش بینی می کنند که از بین رفتن لثه‌ها ودندانها و کم شدن استحکام استخوانهای بدن در سالهای اخیر ، ناشی از زیاد شدن مقدار فسفر وکم شدن میزان کلسیم دربدن است .

لابدمیدانید که در کلیه مواد غذایی که انسان هر روز مصرف میکند، مقداری فسفات وجود دارد. آیا این همه فسفات هایی که از طریق مواد غذایی وارد بدن آدمی میشود خطرناك نیست ؟

چنین هشداری ،بطورجدی،اولین بار توسط اداره بهداشت برلن غربی به‌مردم داده شدو همین هشدار سبب شدکه شیمی دانان موادغذایی بفکر فرورفتند ودرباره اعلام خطر اداره بهداشت برلن غربی تحقیق کنند ،سابقا شیمی‌دانان ازنظر، کمیت مواد غذایی، نسبت بین کلسیم‌وفسفر موجود درمواد غذایی را تعیین میکردند. این نسبت درمواد غذایی طبیعی و دربدن کلیه جانداران همیشه ثابت است .

این مساله راهمه پزشکان هم میدانند بهمین جهت، هرگزسعی نمیکنندکه نسبت ثابت کلسیم و فسفر را دربدن جانداران تغییر دهند، اما آخرین تحقیقاتی که‌در این زمینه ، در برلین غربی انجام گرفته ،ثابت کرده که طی دهه اخیر نسبت کلسیم و فسفر در بدن انسان بطور قابل توجهی‌به نفع فسفر تغییر کرده است ، یعنی‌مقدار کلسیم بدن انسان‌ها کم‌شده‌و بهمان نسبت بر میزان فسفر موجود در بدن اضافه شده است !

درباره علت این تغییر وتحول که پس‌از قرنها بطور ناگهانی صورت گرفته ، شیمیدانان و زیست شناسان آلمان میگویند: عادت به مصرف مواد غذایی در سالهای اخیر از وضع طبیعی‌خود فاصله گرفته‌و همین مساله سبب کم‌شدن کلسیم و زیاد شدن فسفر در بدن شده است.

یك متخصص مسایل بهداشتی آلمان بنام پروفسور « هلموت ـ رونکا» برای توجیه روشن تر مساله میگوید: در سالهای‌اخیر مصرف پنیر مایع ، سس ها، مایونز، پودینك ، بستنی و مواد غذایی نظیر اینهابسرعت افزایش یافته و درنتیجه میزان فسفات بدن زیاد شده است. این‌مساله از آنجهت حائز اهمیت است‌که طی دهه های اخیر پزشکان و متخصصان تغذیه معتقد بودندکه تغییر نسبت کلسیم و فسفات در بدن برای سلامت انسان «واصولا جانداران » خطرناك است. آیا حالاکه‌این نسبت طی دهه اخیر بهم خورده ، بشر سلامت کامل خود را از دست خواهد داد؟

آزمایشهایی که بدنبال اعلام خطر اداره بهداشت برلن غربی بروی حیوانات بعمل آمده ، ثابت کرده‌که اگر مقدارفسفات در مواد غذایی زیاد شود استخوان هابتدریج نرم میشوند واستحکام خود را از دست میدهند، حتی امکان دارد که بکلی از بین بروند.

این آزمایشها هنوز بر روی بدن انسان تجربه نشده است‌ولی پزشکان آلمان پیش بینی‌میکنند که از بین رفتن لثه‌ها و دندان‌ها، کم‌شدن‌قدرت‌و استحکام‌استخوان های بدن‌درسالهای‌اخیر«بخصوص در افراد مسن» باحتمال زیادناشی از زیاد شدن مقدار فسفر وکم شدن میزان کلسیم دربدن‌است

رنگ کاری با کامپیوتر

رنگ کردن دقیق و کامل کالاهای صنعتی،اغلب نیازمند یک سری طرح‌های مختلفو پیچیده است که حتی برای یک رنگ کار و نقاش ماهر هم مدتی کار لازم دارد.

برای اینگونه رنگ کاری پیچیده، کمپانی صنعتی آمریکائی «بینک» ، اخیرا دستگاه خودکاری را تکمیل کرده که با دادن برنامه به‌آن میتواند مانند یک نقاش رنگ‌کار پاش ماهر کار کند.

طرز برنامه ریزی دستگاه مذکور بدین ترتیب است که گردش‌هاو حرکات‌یک رنگکار ماهر را روی نوار کاست کامپیوتری ضبط میکنند و پس از اینکه نوار بحرکت درآمد، دستگاه گردش‌ها و حرکات ضبط شده را بیاد میاورد. اگر اشیائی کهباید رنگ شوند روی دستگاه‌انتقال دهنده‌ای قرار بگیرد، این ماشین میتواند تا ۱۵ برنامه را انتخاب کرده و بطور خودکار انجام دهد.

ریزه‌های رنگ در سیستم های کنونی رنگ کاری حتی بازدن ماست ، بهمراه هوا وارد شش شده و تولید ناراحتی‌های مختلف ریوی می‌کند. سود این ماشین‌علاوه برسرعت منفی کردن خطری است که از استنشاق هوای آغشته به زیره‌های رنگ ایجاد میشود.

سفر دور دنیا با کشتی بادبانی

میخائیل روبسون،کارگر یککارخانه کشتی سازی‌در یورکشایر انگلیس است ،او اوقات بیکاری خودراصرف ساختن یک کشتی بادبانی کرد و حالا که کشتی‌آماده شده قصد دارد با آن به یک سفر دور دنیا برود و در پایان سفر کشتی رادر مدیترانه بفروشد وباز به محل کار خود در کارخانه کشتی سازی یورکشایر باز گردد .

جالب آنکه تمام قطعات بدنه ، بادبان ها و خلاصه کلیه قسمت های کشتی راکه از هرلحاظ مجهز هم‌هست میخائیل به تنهائی و با دست های خودش ساخته و پرداخته و صاحبان کارخانه که چنین ذوق و ابتکاری را در کارگر خود دیده‌اند حاضر شده‌اندخرج سفر دوردنیای او را بپردازند و حقوق ایام سفر دلپذیراورانیز بمخانواده‌اش بدهند .

میخائیل ، بعد از اینکه کشتی بادبانی دست ساخت خودش را به آب انداخت اعلام کرد که قصد دارد با این کشتی به سفر دور دنیا برود . او سفر خود رابا هزینه کارخانجات معظم کشتی‌سازی انگلیس بزودی آغاز می‌کند .

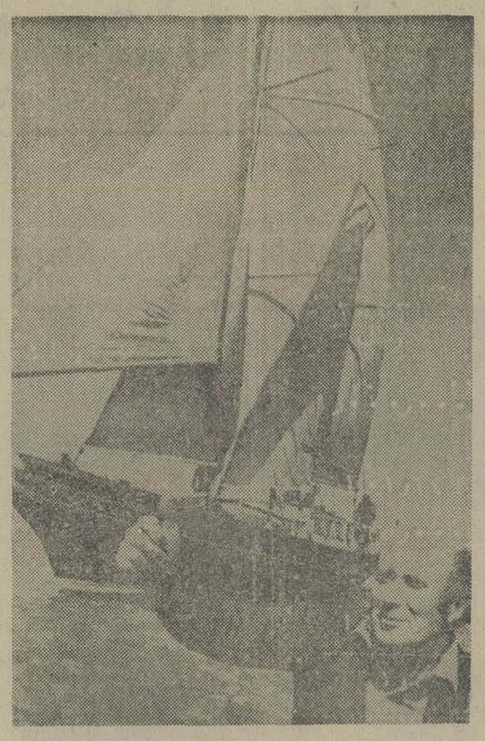

«سازدهنی» انقلابی برای موزیسین‌های حرفه‌ای

هنگامیکه برای نخستین بار در سال ۱۸۲۰ ساز دهنی باارگ دهنی اختراع شد، همه خیال میکردند که این یک اسباب بازی بچه‌گانه است.

در سالهای اخیر این وسیله برای استفاده حرفه‌ای‌ها گسترش پیدا کرد واکنون یکی از اهالی نیویورک یک ساز دهنی انقلابی برای موزیسین‌های حرفه‌ای طرح کرده‌است که هم در طرز ساختمان و هم در شکل، باتمام ساز دهنی‌هایی که تا این اواخر به بازار آمده تفاوت دارد.

برای اینکه به راحتی بتوان این ساز دهنی رانواخت، دهان را باید به حالت خاصی در آورد و در آن حال بدن نیز باید دروضع خاصی قرار گیرد.حالتهای دهان وبدن را خود سازنده این‌سازدهنی طرح‌کرده است.

کاشی کاری تاذیر سقف
باکاشی
ایران

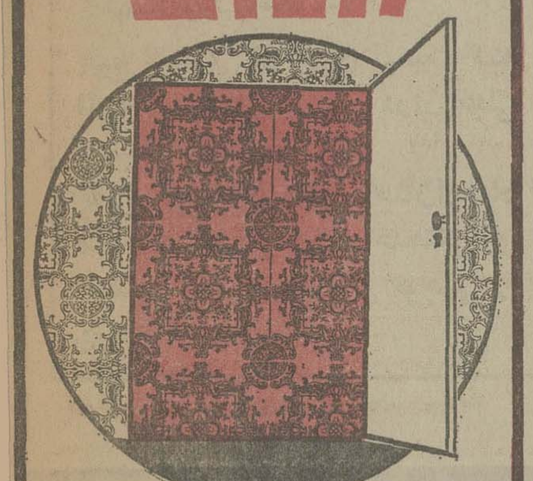

رسالت بزرگ ما
تامین مسکن برای همه مردم ایران است

با ایمان به رسالتی که بعهده داریم در راه فراهم آوردن امکاناتی هرچه بیشتر برای صاحب خانه شدن هر فرد ایرانی تلاش میکنیم .

۶ برنامه جدید و مترقی پس انداز مسکن بانک رهنی ایران باپرداخت تا ۷/۵۰۰/۰۰۰ ریال وام با کمترین بهره وبازپرداخت طولانی ۲۰ ساله ، اکنون بهر فرد ایرانی امکان میدهدکه با هر بودجه ودرآمدی بتدریج دربانك رهنی ایران پس انداز کند و با استفاده از مزایای پس انداز مسکن بانك رهنی ایران. بآسانی صاحب خانه شود .

پس انداز مسکن بانک رهنی ایران
آسانترین راه برای صاحب خانه شدن شما
بانک رهنی ایران
بانك رهنی ایران، بانك مسکن شما

حداکثر وام پرداختی برای واحد مسکونی اول ۳،۰۰۰،۰۰۰ ریال و برای هر واحد مسکونی اضافی ۱،۵۰۰،۰۰۰ ریال جمعا" تا ۷،۵۰۰،۰۰۰ ریال میباشد

BR-112

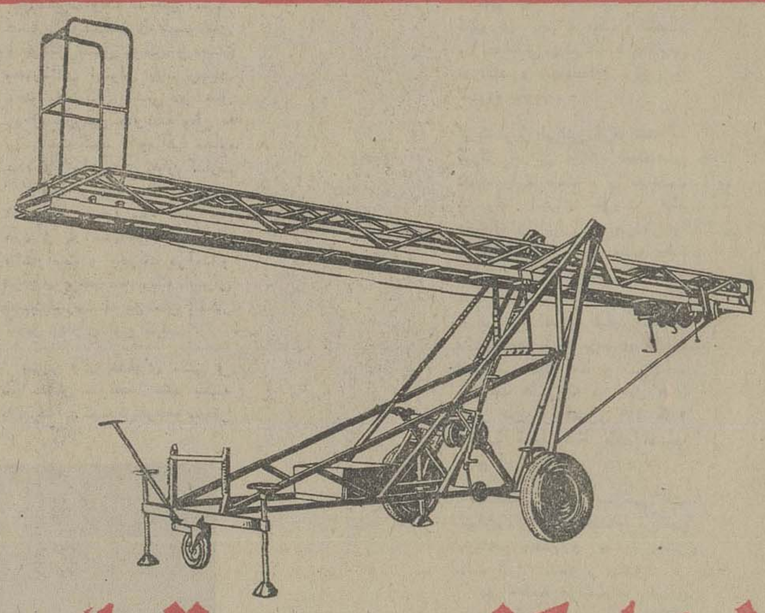

نردبان کشوئی روی تریلی
کاوه

گروه کارخانه‌های صنعتی کاوه تنها تولید کننده
نردبانهای کشوئی روی تریلی و روی کامیون از ارتفاع ۱۲ متر تا ۲۴ متر
برای مصارف کارخانه‌ها و شهرداریها و سازمانهای آب و برق
بمنظور تعمیرات داخلی و تعویض چراغهای خیابان
وتمیز نمودن رو کار ساختمانها و تزئین و آذین بستن اماکن

برای کسب اطلاعات بیشتر و خرید بآدرس:
تهران ـ میدان فردوسی ابتدای سپهبد زاهدی شماره ۱۹
نمایشگاه و ادارات مرکزی گروه صنعتی کاوه تلفن ۹ـ۸۳۸۰۵۶
و یا به نمایشگاه شماره ۲ گروه صنعتی کاوه واقع در میدان سپه
ابتدای خیابان لاله زار تلفن ۳۱۴۴۸۷ ـ ۳۱۴۷۰۲ مراجعه نمایند

شادی و سرور کارگران و کارمندان شرکت سهامی ویتانا بمناسبت پنجاه سال سلطنت دودمان پهلوی

تیمسار سرتیپ بیات :

هیچ قسمتی از ایران نیست که اثری از رضاشاه کبیر در آن تجلی نکند

کارگران ازنظر روحی چنان ارشاد شده‌اند که خود درراه خدمتگزاری بکشور نیروی قابل توجهی را بوجود آورده‌اند

تیمسار سرتیپ بیات ، نماینده مجلس شورای ملی : تاریخ ایران گویای این واقعیت است که ملت شریف ایران هرگاه که راهبر و قائد توانائی داشته نبوغ ذاتی‌خود رانشان داده است .

بیات نماینده مجلس‌شورای ملی پشت‌تریبون قرارگرفت‌و بابیاناتی که حاکی از عشق شدید بوطن و خاندان پهلوی بود چنین گفت :

افتخار دارم در جلسه‌ای کمبه مناسبت بزرگداشت جشن پنجاه سالـه سلطنت دودمان پهلوی تشکیل شده است چند دقیقه صحبت کنم .

در آغاز سخن یادآورمیشوم، وضع ایران قبل از سلسله‌جلیل پهلوی نه آنقدر از زمانها دور است که فردفرد ملت ایران از آن بی‌اطلاع باشند . میتوان در یک جمله وضع اسفانگیز آن زمان را خلاصه کرد که حتی وجود اسمی و ظاهری ایران و ایرانی در شرف زوال بود و چنانچه مدت کوتاهی بهمان وضع می‌گذشت هر قسمت از ایران که‌عملاسال ها تحت‌قیادت خارجی بود اسما نیز جزئی از مستملکات خارجیان میشد .

ولی از آنجا که هواره خدا با ماست بقول حافظ شیراز .

مدعی‌خواست که‌آیدبتماشاگه‌راز
دست غیب‌آمدو برسینه‌نامحرم‌زد

خدای ایران نخواست و سردار بزرگ و نامی ایران با تفضل الهی ظهور کرد وبدون مجامله و مداهنه بایستی گفت که این نابغه نامدار در زمانی‌بس کوتاه ایران بزرگو نوینی‌ایجاد کردکه حتی‌بتصور هم‌نمی‌آمد .

تاریخ ایران گویاست که ملت شریف ایران هرگاه که راهبر و قائد توانائی داشته نبوغ ذاتی خود را نشان داده است ، مثلا همان ملتی که سال ها در حال ضعف و مذلت مقهور چند نفر افغان بود با پیدا شدن سردار بزرگی چون نادر شاه توانست تا هندوستان را تسخیر کند .

این‌بار نیز با پیشوائی نادر ثانی و نادره زمان یعنی‌رضا شاه کبیر یکباره چنان‌جهشی بوقوع پیوست‌که راستی بمعجزه‌شبیه‌تر بود . شمردن یکایک خدمات رضاشاه کبیر خود نیاز به بحث مفصلی دارد که چون برکسی پوشیده نیست از اظهار آن صرفنظر میشود ، فقط از حضار محترم میخواهم که بهر یک از زحمتکش و موثری از ملت‌ایران شئون مملکت که خود انتخاب می‌کنند نگاه کنند تا برای‌العین ببینند که هیچ قسمتی نیست که اثری از رضا شاه کبیر در آن تجلی نکند .متاسفانه از بدحادثه اتفاقات و جنگ جهانی نگذاشت که ایرانی بتواند بیش از آن‌از وجودچنان قائد توانائی‌بهره‌مند شود، وکارها به‌آن نتایج عالی که امیدو آرزوی میلیون‌ها‌ایرانی میهن پرست بود برسد .

جای افتخار و شکر گذاری باقی است که بلافاصله فرزند برومندش جانشین پدر تاجدار خود شد و زمام کار را درکف باکفایت خود گرفت ، بقول‌حافظ شیراز صد شکر که این‌آمد و صد حیف که‌آن رفت».

شاهنشاه‌از نخستین روزهای زمامداری با معضلات فراوان و دشواری های بسیاری روبرو شدندولی :اندربلای‌سخت پدید آرد. فضل وبزرگواری‌سالاری. ومعظله نبوغ ذاتی خود را چنانکه میدانید نشان دادند و سیمای سیاسی‌و اجتماعی‌کشور عزیزما ایران را درخشانتر ساختند.

شاهنشاه در کتاب انقلاب‌سفید میفرمایند :

«در۲۵ شهریور ۱۳۲۰ کمن زمام امور را بدست گرفتم شیرازه کارها در اثر تجاوز بیگانگان بکلی از هم گسیخته‌بود و بطوریکه گفتم نیروهای‌اهریمنی فشار وارتجاع و ستون پنجم خارجی که دردوران پدرم موقتا سرکوب شده بودند از نومیدان وسیعی برای تاخت‌وتاز خود بدست آوردند. از آنزمان تامدتی قریب ۲۲ سال یعنی تا بهمن ۱۳۴۱ من وکشورم فراز ونشیب های عجیبی راگذراندیم وصحنه های ساختگی‌گوناگونی راشاهد بودیم که سرنخ غالب بازیگران آنها چون‌عروسکهای خیمه‌شب بازی در دست خارجیها بود» شاهنشاه با نبوغ ذاتی ، عشق افراطی بملت و میهن ، هوش استثنائی ، استعداد فطری و تلاش شبانه روزی ، اول از تسلط بیگانگان در شمال وجنوب که سلطه آن برسر ایران و ایرانی سنگینی میکرد جلوگیری فرمودند و سپس بکلیه مشکلات فائق آمدند و به نابسامانی های کشور پایان بخشیدند.

خلاصه اینکه : کشور ایران را از حالیکه میدانید بوضعی که می‌بینید درآوردند .

خدمات شاهنشاه آریامهرنیازی بشرح وبسط ندارد زیرا آنجا که عیان است‌چه حاجت به‌بیان، وتشرح آن به‌آسانی مقدور است ،برای نمونه عرض‌میکنم‌که اگر شما ممالکی‌راکه‌پس ازجنگ جهانی‌دوم ، تمام یا قسمتی از خاکشان در اشغال بیگانگان‌بود از خاطر بگذرانید بزودی‌درمی‌یابید که‌حتی یک کشورنتوانسته است از چنگ اشغال خارجی بگریزد ، این فقط آذربایجان عزیز ماست که با تفضل‌الهی‌و هدایت ذات مبارک ملوکانه از یوغ اشغال وتجزیه نجات یافته است ، چون در جلسه‌ای که اکثریت‌آن از کارگران‌وکارمندان عزیز تشکیل شده است صحبت می‌کنم یادآور میشوم که مگردر سایه انقلاب شاه وملت‌نبوده‌است که‌کارگران با استفاده ازعنایت و توجه بیدریغ رهبر اندیشمند خود از حالیکه چند سال پیش داشتند بوضعی که‌امروز دارند تغییر وضع داده‌اند واکنون از سود ویژه کارخانه‌ها، بیمه‌کامل، خرید سهام کارگاه ها وآموزش همگانی تا آخر بهره‌مند میشوند که حتی در اکثر کشور های مترقی دیگر که سال‌های متمادی پیشتازان صنعت جهان بوده‌اند مشابه چنین مزایائی نصیب کارگران نشده است.خوشبختانه امروز نزو مرد کارگر ایرانی همه یکسان از مزایای انقلاب‌شاه وملت برخوردارند و در سایه همین جهش انقلابی عموم کارگران از رفاه و سعادت‌کامل برخوردارند . بطوریکه اساس زندگی کارگر و زحمتکش در جهت بهبود و بهزیستی تحولی چشمگیر یافته است .

امروز کارگران ایران علاوه بر بهبود وضع مالی‌خوشبختانه ازنظر روحی نیز چنان ارشاد شده‌اند که خود درراه خدمت گذاری بکشور نیروی‌قابل‌توجهی بوجود آورده‌اند وافرادی که خدای نخواسته ممکن بود تحت تاثیر تبلیغات‌گمراه کننده‌عناصری نایاب در جمعشان پیدا شود خود دانسته و فهمیده هر یک چون سربازی فداکار در راه جانبازی به شاهنشاه و میهن آمادگی کامل دارند و این‌تنویر و پرورش افکار کار کم اهمیتی نیست .

کارگران ایران امروز صفی از صفوف خدمتگزاران شاه‌و میهن را تشکیل میدهند و همه می‌کوشند که با بالا بردن مهارت و تخصص ، بازده و بهره‌وری کار ، بهبود و مرغوبیت‌تولید، و تکنولوژی صحیح جوابگوی اینهمه عنایت و توجهات خاص منجی و حامی دلسوز خود باشند.

من‌بعنوان یک فرد خدمتگذار ایرانی دو امسلطنت خاندان‌جلیل پهلوی رااز درگاه پرودگارتوانا مسئلت دارم و سعادت وسلامت ملت شریف ایران و توفیق کارگران مزیز را که خود طبقه را تشکیل میدهند از خداوند بزرگ‌آرزومندم،جاوید شاهنشاه، پاینده ایران .

سخنان تیمسار سرتیپ بیات درمیان کفزدنها و احساسات شدید کارگران وکارمندان نسبت بخاندان پهلوی پایان گرفت‌و در حالیکه فریاد های جاوید شاه همچنان بگوش میرسید آقای کرمعلی هزارخانی نماینده کارگران شرکت سهامی خاص ویتانا رشته سخن‌را بدست‌گرفت ومطالبی بشرح‌زیر ایراد داشت:

سخنان نماینده کارگران

بنام خداوینام شاهنشاه‌آریامهر، درودبروان پاک رضا شاه کبیر بنیان گذار ایران نوین .

بسیار سپاسگذارم که بمن کارگر اجازه داده‌شد کمبرحسب وظیفه درباره این روز بزرگ چند کلمه‌ای معروض دارم ،در ابتدا پنجاهمین سال سلطنت پرافتخار دودمان پهلوی را از طرف خود و کارگران و کارمندان شرکت سهامی‌عام‌ویتانا بتمام شما میهمانان گرامی‌و عموم ایرانیان وطن پرست تبریک و تهنیت‌عرض نمودمو بقای‌سلطنت پرافتخار شاهنشاهی ایران را از خداوندبزرگ مسئلت میدارم.

شور و هیجان ما کارگران شاهدوست و وطن پرست در این گردهمائی عظیمی‌کمنمونه‌ای بیناز جشن های پرشکوه این آئین ملی میباشد که گویای این حقیقت بارز است که عشق به خاندان پهلوی با سرشت هر ایرانی اصیل و وطن پرست عجین شده‌و در اعماق وجودش ریشه دوانیده و باخونش درآمیخته است زیرا پنجاه‌سال بیش در حالیکه ایران‌در فضای غم بارو دردناک خود میرفت تا آخرین آثار موجودیت خودرا با تجزیه خاک ایران از دست بدهد بلطف پروردگارتوانامعجزه تاریخ کهنسال ایران بوقوع پیوست ، و سردار نام‌آور ایران اعلیحضرت رضا شاه‌کبیر سرباز جانبازی وبلنداختری کسرتاپای وجودش عشق بوطن و عشق بسربلندی ایران بود رسالت یافت تا سکان کشتی در حال زوال سرزمین جاودانه وطن ما را بدست گیرد ، و آنرا نجات دهد و ایران نوی بنیان گذارد.

آنچه خواست خدا بود انجام شد، یعنی رضا شاه کبیر قیام کرد و در سایه‌اش ملت ایران بپاخواست و بحرکت درآمد و درلوای پرچم سه رنگ ایران بدست سرسلسله دودمان افتخار آفرین پهلوی اوج گرفت .

پس‌از وی هدفهای ملی و سازنده‌اش متوقف نشد بلکه باتحرک وگسترش‌هرچه‌وسیعتر

کرمعلی هزارخانی ،نماینده کارگران:

ما کارگران وکارمندان کارخانجات بیسکویت سازی ویتانا که اولین سنگ صنعت بیسکویت سازی را در ایران بنیاد نهاد همگام با ملت شریف وحق شناس ایران ، پنجاهمین سال شاهنشاهی پهلوی را گرامی میداریم و از نثار جان خوددرراه خدمت‌بشاهنشاهی پهلوی و وطن عزیزمان ایران دریغ نداریم .

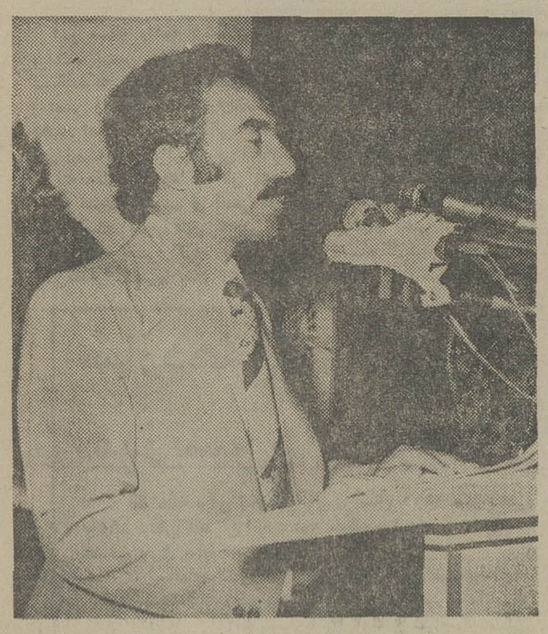

کرمعلی هزارخانی ، نماینده کارگران : ما کارگران کارخانجات ویتانا از نثار حتی آخرین قطره‌خون خویش در اجرای منویات پدر تاجدارمان فروگذار نیستیم .

بدست توانای فرزند برومندش شاهنشاه آریامهر ادامه یافت ، پس‌از انقلاب شاه و ملت‌جهش برق‌آسائی بود بطرف تکامل‌همه جانبه آرمان های ملی ، زیرا همچنانکه میدانیم کشور ما در عصر درخشان پهلوی‌گام بمحیات تازه‌ای نهاده تا آنجا که‌امروز کشوری آباد، فرهنگ و اقتصاد و بهداشتی پیشرفته ، صنایعی قدرتمند و جامعه‌ای مرفه و آسوده داریم .

کشاورز ایرانی آزاد شد ، کارگر ایرانی ارزش اجتماعی خود را بازیافت ، و توانست در راه اجرای منویات قائد عظیم‌الشان ایران در بازسازی‌و اعتلای‌نام وطن در صف مقدم سربازان انقلاب اصیل شاه و ملت قرار گیرد .

در پناه انقلاب سفید شاه و ملت جامعه مرفه برمبنای عدالت اجتماعی پدید آمد و سرانجام پیشرفت هائی که در سال های اخیر درپرتو اصول ۱۷ گانه انقلاب سفید شاه ملت نصیب مردم ایران شد .

باتشکیل حزب رستاخیز ملت ایران بفرمان شاهنشاه آریامهر پایگاهی محکم و یک پارچگی ملت ایران استوار یافت

در خاتمه عرایضم با صدای بلند می‌گویم در عصر پرافتخار شاهنشاهی پهلوی صد ها قانون بنفع طبقه کارگر تصویب شده، از جمله سهیم شدن کارگران در سود کارخانه ، اینها همه‌نشانه توجه و عنایت خاصه شاهنشاه آریامهر به طبقه کارگر است .

و ما کارگران ، کارمندان و کارفرمایان کارخانجات‌بیسکویت سازی ویتانا که اولین سنگ صنعت بیسکویت سازی را در ایران بنیاد نهاد ، همگام باملت شریف و حق شناس ایران ، پنجاهمین سال‌شاهنشاهی پهلوی را گرامی‌میداریم واز نثار جان خود درراه خدمت بشاهنشاهی ووطن عزیزمان ایران دریغ نداریم. جاوید شاهنشاه‌آریامهر، پاینده ایران ، برقرارباد دودمان پرعظمت پهلوی .

سخنان آقای هزارخانی با فریاد های جاوید شاه خاتمه یافت و آنگاه یکی از کارگران اشعاری که بمناسبت بزرگداشت پنجاه سال شاهنشاهی ایران سروده بود قرائت کرد .

در پایان چندین برنامه هنری توسط هنرمندان معروف کشور اجرا شدو ازکارگران وکارمندان پذیرائی بعمل آمد.

جشن عید کارگران و کارمندان ویتانا حدود ساعت هفت بعداز ظهر خاتمه یافت و مدعوین‌در حالیکه خاطره خوشی از این گردهمائی داشتند محل جشن‌را ترک کردند.

جبار تهرانچی عضو هیئت مدیره :

این کارخانه همه‌هستی‌وموجودیت خودرا مرهون امکاناتی است که این عصر پرشکوه ببار آورده

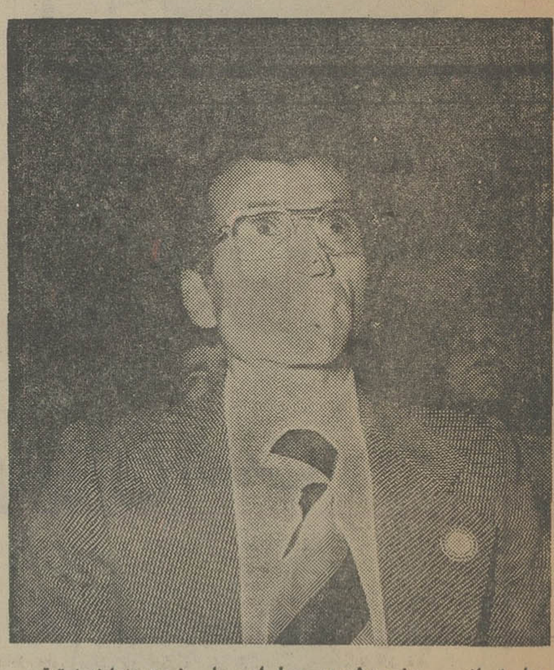

جبار تهرانچی ، عضو هیئت‌مدیره: مابرای سپاس نسبت به اینهمه ترقی و افتخار که نصیب ملت ایران‌شده گردهم آمده‌ایم .

کارگران و کارمندان شرکت سهامی ویتانا بمناسبت پنجاهمین سال سلطنت پرافتخار دودمان پهلوی جشن باشکوهی‌در محل کارخانجات ویتانا برپاکردند که طی‌آن احساسات میهن پرستانه وسیعی نسبت بخاندان پهلوی ابراز شد و سخنرانی های مسبوطی راجع به پیشرفت های ایران در طول‌پنجاه سال‌سلطنت پهلوی ایراد گردید.

در این اجتماع بزرگ عده‌ای از مقامات و شخصیت‌های‌محلی وسملکتی حضور داشتند و محل جشن باشعار ها و پرچم های سه رنگ بطرز زیبا و بسیار باشکوهی تزئین یافته بود .

در این اجتماع در هر سو موجی از احساس و شعف به چشم میخورد و شرکت کنندگان در جشن بخدمات شصت‌بخاندان پهلوی ابراز احساسات کردند.

در اجتماع عظیم کارگران و کارکنان شرکت سهامی‌ویتانابس، از سرود شاهنشاهی آقای‌جبار تهرانچی عضو هیئت مدیره پشت تریبون قرار گرفت و مطالبی به شرح زیر ایراد کرد .

سخنان آقای جبارتهرانچی عضو هیئت مدیره

بنمایندگی‌هیئت مدیره ،کارگران وکارکنان کارخانه‌ویتانا تشریف فرمائی حضارمحترم رابابن‌جشن ساده ولی‌صمیمی خیرمقدم‌عرض میکنم ، همانطور که اطلاع‌دارید این جشن بمناسبت بزرگداشت پنجاهمین سال شاهنشاهی دودمان جلیل پهلوی و برای سپاس نسبت باینهمه ترقی و افتخاراتی که نصیب ملت‌ایران شده برپا می‌گردد . بخصوص آنکه این کارخانه همه‌ی‌هستی‌و موجودیت خود را نیز مرهون امکاناتی است که این عصر پرشکوه ببار آورده . ممکن‌بود چنین جشنی رادر یک سالن عمومی از قبیل سینما یا باشگاه و غیره برگذارکنیم ولی‌همکاران محترم ترجیح دادندکه این‌مراسم در خانه‌خودشان برگذار شودکه معرف همبستگی آنان‌بوطن باشد وهم فرصتی را فراهم آورد که فرد فرد همکاران ما با شرکت در تدارکات جشن احساسات عمیق خود را نشان دهند .

سخنران این مجلس ، تیمسار سرتیپ بیات نماینده‌محترم‌مجلس شورای ملی هستند که باتقاضای ما برای ایراد یک سخنرانی در این جشن برما منت گذارده‌اند و بنده ضمن سپاسگزاری میکروفون را در اختیار ایشان میگذارم .

بیانات تیمسار سرتیپ بیات نماینده مجلس شورای ملی

در این هنگام و درمیان فریاد های جاوید شاه تیمسار سرتیپ

عکس گوشه‌ای از اجتماع‌کارگران و کارکنان شرکت سهامی ویتانارا بمناسبت جشنهای پنجاه سال شاهنشاهی خاندان پهلوی نشان میدهد .

نیازمندیهای اطلاعات

برای دادن آگهی تلفنی باشماره‌های ذیل تماس حاصل فرمائید

تلفنهای: ۳۱۱۲۳۰-۳۱۱۲۲۹

آپارتمان فروشی

آپارتمانهای نمونه آیزنهاور ۹۳۸۱۵۱

آپارتمان
۳و۴و۵ اطاقه باقیمت مناسب‌نقد واقساط تلفن ۷۹۴۶۵۴

در یوسف‌آباد
آپارتمانهای درجه یک درسطح بسیار عالی ساختمانی طرح اسپانیولی مهندسی‌سازاز۵بعداز ظهر به بعد تلفن های۶۲۰۴۵۵و ۸۳۰۷۸۲
۱ـ۳۶ آ ـ ۴۵۱۲

آپارتمانهای
فروشی در شمال شهر موجود است تلفن ۸۴۲۸۸۴

اکازیون
اپارتمان لوکس‌سه‌اطاق خوابه در خیابان نفت با ۴۰۰ هزار تومان وام بانکی یک میلیون تومان از صبح تا ۴ بعد ازظهر تلفن ۲۳۷۶۲۲
۱ـ۵

یوسف‌آباد و امیرآباد
آپارتمانهای نوساز و مجهز به نازلترین قیمت فروشی تلفن ۶۲۲۱۸۲و ۶۲۲۳۸۰

عباس آباد وپهلوی بالا
چند دستگاه آپارتمان شخصی ساز باشوفاژ و پارکینگ با قیمت‌مناسب بفروش می رسد طالبین صبح و عصر به تلفن ۳۲و ۸۵۳۰۳۱ تماس حاصل نمایند.
۱ـ۱

قابل توجه شرکت هاو آقایان پزشکان و دفاتر
چند دستگاه آپارتمان مهندسی‌ساز مدرن دو اطاقی باسرویس کامل در بهترین منطقه‌تجارتی عباس‌آباد بفروش‌میرسد تلفن ۸۴۱۵۵۸

فروش آپارتمانهای‌نودمتری‌بالا باقیمت مناسب‌خیابان‌بهجت‌آباد بالای چهارراه زمرد کوچه امیرضائی.
۱ـ۲۴ آ ـ ۳۷۷۳

توجه ـ توجه
آپارتمان های ۳و ۴اطاقی با گاراژ وسایر وسایل بقیمت های ۲۳۰ و ۲۶۵ و ۲۷۰ و ۳۱۰ هزار تومان بفروش می‌رسد تلفن ۷۹۵۷۷۱ و ۷۹۱۵۵۴

آپارتمانهای مهندسی ساز ۲الی ۵اطاق خوابه درخیابان های جردن پهلوی ظفر گاندی موجود تلفن ۶۲۲۰۶۵ و ۶۲۰۱۰۷
۱ـ۱

فرح‌شمالی
آپارتمانهای ۲اطاق خواب و ۳ اطاق خواب و ۵ اطاقه فروشی تلفن ۸۵۳۸۰۷
۱ـ۲

بهترین‌نقطه امیر آباد. آپارتمان های ۲ اتاق خوابه و یک‌اتاق خوابه به فروش میرسد.
تلفن : ۶۵۴۳۱۹

اکازیون
آپارتمان ۲ اطاقه لوکس با سرویس کامل، شوفاژ، تلفن موکت در شمال شهر بعلت مسافرت فوری بفروش میرسد. تلفن ۶۲۰۱۱۷
۱ـ۲

قابل‌توجه آقایان‌پزشکان و مهندسین و صاحبان دفاتر و شرکتها
چند دستگاه‌آپارتمان بسیار لوکس و مدرن در خیابان۴۵متری‌عباس‌آباد با تجهیزات کامل و سرویس های لازم به فروش میرسد به تلفن ۸۴۱۵۵۸

شمال تخت‌طاوس بین روزونت و فرح
۱۰ دستگاه آپارتمان مهندسی‌ساز به مساحت ۴۵۰ متر با تمام‌لوازمات وارکاندیشن وتلفن‌برای شرکتها و محل کاریکجا بفروش میرسد به تلفن ۸۴۰۶۷۲ مراجعه شود

جهت مطب و دفترتجاری کورش کبیر بالاتر ازسه راه زندان مقابل‌سایه ـ روشن
۳۰ دستگاه آپارتمان مهندسی ساز ۴ و۵ اطاقه با دستگاه سردو گرم بطور پیش‌فروش بفروش میرسد تلفن۸۴۰۶۷۲

سلطنت آباد
آپارتمانهای‌مهندسی‌ساز فروشی تلفن ۸۲۹۹۸۴ فقط چهار آپارتمان در یك بلوك

فروش‌آپارتمان لوکس ۴ اطاقه
بافن‌کوئل‌پارکت‌پارکینگ آسانسور جهت دفترکار و سکونت بر خیابان‌کاخ ۶۴۳۵۳۸

بر خیابان آیزنهاور
آپارتمان های مهندسی ساز ۳ اطاق خواب با شوفاژروشن‌متری ۳۳۰۰ تومان با ۳۰۰ هزارتومان وام بانکی تلفن ۹۶۳۵۶۸

فروش آپارتمانهای تجارتی و دفتر محل کار ۳ اطاقی شوفاژ موکت پارکینگ اختصاصی و فیش تلفن درگیشاتلفن۶۳۸۷۷۳ ۶۳۲۸۲۷
۱ـ۶

آپارتمان با حیاط
شخصی ساز و لوکس‌با سالن ـناهار خوری ـ سه‌اطاق‌خوابـ‌سرویس هاـ واقع در خیابان‌ظفر بعلت مسافرت فروخته میشود تلفن ۲۲۴۵۴۶

امیر آباد شمالی
آپارتمان های یك و دو اطاق‌خوابه بفروش می رسددفتر برادران‌آریامهر مقابل کاج تلفن
۶۵۴۳۱۹

منوچهری‌جنب‌دبستان ژاندارک آپارتمانی طبقه همکف شمالی با حیاط دارای یک اطاق خواب نهار خوری پذیرائی با شوفاژ روشن قیمت ۳۲۰ هزار تومان تلفن ۳۱۷۵۶۸ مصدق
۱ـ۲

آپارتمان تهران‌پارس
شما دارای هر نوع سلیقه‌ای که باشید از صدها آپارتمان که برای فروش در اختیار ما گذارده شده حتمایکی‌را خواهیدپسندیدمخصوصا با شرایط سهل وآسان یک‌سوم نقد دوسوم وام بانکی اقساط طولانی۱۵ ساله با بهره بانکی
تلفن ۷۸۱۹۱۸
املاك زهره

یك دستگاه آپارتمان مبلمان
دارای دو اطاق خواب سالن پذیرائی ،هال،تلفن شوفاژ کولر بقیمت۴۲۰ هزار تومان با صد هزار تومان وام بانکی بفروش میرسد آدرس : گیشا خیابان بیست و سوم پلاك ۲۴ تلفن ۶۳۰۴۹۹

چند دستگاه آپارتمان
یک اطاق خوابه و ۲ و۳اطاق خوابه برای فروش در عباس آباد موجود است ۸۴۷۹۸۲ و ۸۵۳۷۳۶
آ ـ۶۰۹۹

توجه توجه
آپارتمانی طبقه سوم ۱۳۷ متر بنا سرویس کامل با ۲ اطاق خواب هال و سالن پذیرائی خیابان تهران نوجنب‌بیمارستان جرجانی خیابان ناجی انتهای ۱۰ متری گلستان طبقه سوم جهان بخش
۱ـ۲

آپارتمان زیرزمین
بمساحت تقریبی ۶۷ متر مربع شامل ۲ اطاق و اشپزخانه ، هال حمام و پارکینگ‌برخیابان تاج قیمت ۱۷۵۰۰۰ تومان تلفن ۹۲۱۰۰۹
۱ـ۲

توجه ـ توجه
چند دستگاه آپارتمان های فروشی باقیمت مناسب مساحت ۹۰ متر و ۸۳ متر دارای ۳ اطاق‌وهال‌و شوفاژ باسرویس کامل شهباز کوچه باغ فرید ۲۰ متری عارف شمالی سه راه ابیانه تلفن ۳۴۷۹۱۷

۶ دستگاه آپارتمان
بمساحت ۳۰۰متر مربع دونبش کوچه شیروانی‌ـ خیابان‌نادری هرآپارتمان دارای (۳) اطاق یك هال و سرویس مجهز بطور یکجا یا جداگانه بفروش میرسد تلفن ۲۸۱۰۹۵

خیابان شادمان
آپارتمان ۵ اطاقه با پارکینك و شوفاژروشن فروشی تلفن ۹۷۵۳۸۱

چند دستگاه آپارتمان
دواطاق خوابه باسرویس کامل شخصی‌سازواقع در فرح ـ ۸۴۱۲۱۵
۱ـ۴

سیدخندان
خیابان خواجه عبدالله انصاری کوچه فرهنگ کوچه زرنگار پلاک ۵۴ آپارتمان از ۳۰۰ الی ۴۰۰ هزار تومان ۲۳۶۲۶۲
آ ـ۴۷۹۲

خانه‌فروشی

مروش خانه واپارتمان۸۳۴۲۶۳
۱ـ۵ آ ـ ۵۹۳۱

طبقه دوم یک ساختمان ۲ طبقه واقع در فرح آباد ژاله خیابان آرایمهر کوچه مرداد پلاک ۷۴ بدون واسطه بفروش میرسد. بازدید محل ۴ بعد ازظهر ببعد تلفن ۶۴۶۷۳۴ و ۶۴۴۸۹۴ عبادی
۱ـ۲

اکازیون واقعی
خانه شخصی‌ساز واقع در بهترین نقطه گوهرـ دشت با شوفاژ روشن کولر فیش تلفن ۲۷۰متر زمین ۲۰۰ متر زیر بنابه علت مسافرت به قیمت استثنائی۴۲۰هزارتومان که ۱۰۰ هزار تومان آن وام بانکی بفروش‌میرسد ۸صبح تا ۵ بعدازظهر تلفن ۵۳۵۱۰۴

اکازیون
خانه ویلائی درسه طبقه
برای‌یک‌خانواده ۵۰۰متر مساحت ۸۵۰ متر زیربنا با استخر شوفاژ کولر دومیلیون و ۲۰۰ هزار تومان ۵۶ـ ۶۸۶۹۵۵

ساختمان ۳طبقه جنوبی
با عرض ۱۴ مترمهندسی شخصی‌ساز تفکیک‌شده با شوفاژ و سایر لوازم بلوار الیزابت . خیابان ۱۲ متری نزدیك پارك فرح آپارتمانی یا یکجا به فروش میرسد تلفن ۶۵۹۸۷۴

ساختمانی قدیمی بر خیابان هدایت نزدیك سعدی
بمساحت۳۴۰متر باتراکم متوسط وتلفن وآب‌وبرق بقیمت مناسب بفروش‌می رسد ضمنا مورد فروش در اجاره میباشد طالبین از ساعت سه الی ۸ به تلفن ۷۶۹۲۴۵ مراجعه فرمایند .

خانه‌ای به مساحت ۱۷۰
متر واقع در جیحون‌بالاتر ازسپه غربی دوطبقه‌ونیم جنوبی‌دارای تلفن،کولر، آبگرمکن به مبلغ ۵۵۰ هزار تومان تلفن ۹۵۳۳۹۸

خانه مدرن مجلل
درزعفرانیه بامصالح ممتاز محل استثنایی ۷۵۰ متر زمین دوبر بادید عالی ۷۶۰ متر بنای کامل ولوکس ۵ میلیون تومان‌اثاثیه‌هم فروخته میشود تلفن ۲۷۰۴۸۵
۱ـ۳

خانه ۲ طبقه ۳ اطاق خوابه باتلفن وکولر مساحت ۱۲۵ متر زیربنا ۲۰۰ متر بقیمت ۷۵۰ هزار تومان برای بازدیدروزهای یکشنبه ودوشنبه و سه‌شنبه از ساعت ۱۵ تا ۱۹ به یوسف‌آباد خیابان بیستون بین خیابانهای ۱۷و۱۹ کوی اکبری شماره ـ ۲ر۱۱۲ باتلفن ۶۳۷۰۸۰ و ۸۹۶۷۱۰ تماس بگیرید .
۱ـ۳

فروش مستغلات‌دوطبقه
قلهک ودروس از یکمیلیون‌تومان ببالا تلفن ۲۶۱۸۶۱

خیابان نفت
خانه‌ای ویلائی بمساحت ۵۰۰ متر و ۶۵۰ متر زیر بنا دارای ۷ اطاق خواب در یکطبقه با سرویس کامل بقیمت ۲ میلیون و ۷۵۰ هزار تومان بفروش می رسد تلفن های ۲۳۴۶۲۸ ـ ۲۳۶۹۸۹ دفتر املاک مهران ـ (داورزنی)
۱ـ۲ آ ـ۷۹۴۲

خیابان آرامگاه کوی نهم آبان خانه شمالی بربلوار (خیابان اصلی) دارای دو اطاق وحمام باآب‌وبرق و گاز بدون‌واسطه ۱۸۰هزارتومان تلفن ۷۶۶۱۱۱
۱ـ۱

منزل فروشی‌در مشهد خیابان تهران دو طبقه وسیله تلفن‌ـ ۲۲۶۹۴
۱ـ۲ آ ـ۲۰۱۱

خانه‌ای دو طبقه ۵ اطاقه کاغذ دیواری کرکره‌ـکولر سرویس کامل خیابان تاج مقابل مسجد حضرت ابوالفضل ۷۵۰ هزار تومان تلفن ۹۷۳۷۶۸
۱ـ۲

سه باب خانه نو ساز مهندسی ۴۰۰ متر زمین ۳۹۰ متر بنا در تهران پارس تلفن ۷۸۰۴۶۸
۱ـ۵

در دزاشیب
خانه‌ای‌دو‌طبقه هر طبقه دارای ۷ اطاق‌با۳ زیر زمین بمساحت ۵۳۰ متربفروش میرسد تلفن ۸۴۷۹۸۲ و ۸۵۳۷۳۶
۱ـ۲

خانه فروشی فودی
۲دستگاه ساختمان شمال میدان شهیاد به مساحت های ۲۵۵و ۳۵۵ متر در ۳ طبقه باپارکینگ نوساز روکار سنگ بالوله‌کشی شوفاژ هرطبقه ۳ اطاق خواب سالن پذیرائی و ناهارخوری با سرویس کامل و آپارتمانهای ۳و۴ اطاقه به فروش میرسد ۹۶۵۴۳۵ مراجعه فرمایند .

یکباب خانه شمالی‌واقع
درشهرآرا دوطبقه مستقلاتی بمساحت ۱۲۰ متر باسرویس کامل ۶۵۰هزار تومان تلفن ـ ۹۳۸۷۳۲
۱ـ۲

ششدانگ حیاط تخلیه دویست متر دارای ۵اتاق باآب برق و زیر زمین‌درخیابان ری بازارچه نایب‌السلطنه قیمت سیصد هزار تومان تلفن ۳۵۲۱۱۳
۱ـ۲ آ ـ۴۶۱۳

خانه‌ایدو طبقه بمساحت۲۹۷ مترمربع‌دو نبش دارای ۷اطاق مستقل و چهار مغازه با آب و برق و تلفن و پرده کرکره و کولر قیمت ۹۵۰ هزار تومان نیروی هوائی خیابان پنجم نرسیده به فلکه اول تلفن ۳۴۱۲۴۳
۱ـ۲

۷۵ هزار تومان
۴۰ تومان نقد ۳۵ تومان اقساط خانه‌های۷۰ متر دواطاق آب وبرق درب ماشین رو شهرستان نوشهر مقابل خانه معلم به خوار بار فروشی‌آقای حسینی مراجعه فرمائید. تلفن تهران ۳۵۱۴۶۲

منزلی‌واقع درفرح‌شمالی کوی نظاملی قدیم (خروس جدید) به‌فروش میرسد قیمت ۸۰۰ هزار تومان از۴ تا ۶بعدازظهر تلفن ۲۳۱۸۴۰

اکازیون خیابان جم
ساختمانی چهار طبقه ۳۶۰ متر زمین شخصی ساز با کلیه وسایل به فروش میرسد ۸۲۸۳۴۹ و۸۳۳۷۷۵

مستغلات‌وویلائی‌فروشی
چند دستگاه ساختمان‌مستغلاتی وویلائی درجردن . وزراء ، پهلوی بخارست برای فروش آماده است ۶۲۲۹۵۴و۶۲۴۶۱۳
۱ـ۲۵ آ ـ ۶۳۶۲

خانه‌ای در تجریش
۲طبقه بفروش میرسد ۲۶۴۷۵۵
۱ـ۱۲ آ ـ ۶۱۵۲

خیابان صفای شرقی بر خیابان زاهد گیلانی پلاك ۱۲۷یکدستگاه ساختمان ۵۲۰ متری کلنگی بدون واسطه فروشی است تلفن ۳۰۴۳۳۱

او کازیون
خانه فروشی ـ تهران پارس ۵۰۰ متر زمین ـ ۷ اطاق نوساز ـ تلفن ۶۲۴۵۴۳ ۵ تا ۸ بعداز ظهر

اکازیون
خانه‌ای ویلائی‌ بمساحت ۲۵۳ متر مربع در تهران پارس شمالی و جنوبی ۴ اطاق هال و سرویس کامل کولر ، موکت ، کاغذ دیواری ، پرده کرکره ، تلفن ، درب ورودی و درب ماشین‌رو بعلت مسافرت فوری بیواسطه بفروش‌میرسد تلفن ۷۸۱۳۴۰

خانه‌ای شمالی و جنوبی (۲ بر) ماشین‌رو یکطبقه و نیم دارای۳اطاق با سرویس کامل وتلفن بمساحت ۱۵۰ متر وزیر بنای ۱۳۰ متر خیابان تهران‌نو ۲۷متری خاتم۱۰ متری‌فروردین شرقی پلاک ۲۶ بدون و اسطه ۴۳۰ هزار تومان ۷۳۷۳۳۳
۱ـ۱

خانه ارزان‌تر ازآپارتمان
لوستر تلفن کرکره دو طبقه مجزا۵ اطاق‌شمالی و جنوبی دو آشپزخانه مقطوع ۳۶۰ هزار تومان ۹۵۲۰۷۸

خانه‌ای دو نبش در میرداماد دو طبقه بمساحت ۴۱۱ متر
مربع ۶۱۵ متر مربع‌زیر بنا هر طبقه شامل چهار اطاق خواب و هال‌وسالن نهار خوری و پذیرائی‌با سرویس کامل‌دودستگاه تلفن ، استخر ،شوفاژ ، پارکینك و زیر زمین با سرویس کامل بیواسطه به قیمت ۳ میلیون ۲۰۰ هزار تومان به فروش‌می رسد تلفن ۲۲۳۴۷۹

آیا طالب خرید یك ساختمان ویلائی ایده‌آل واقع در عظیمیه‌کرج هستید ؟
مهندسی ساز‌ـ مبلمان‌ـ با آب وبرق‌و تلفن‌مناسب برای زندگی دو خانو اده‌درمو قعیت و محل بسیار عالی مساحت ۴۰۰ متر و ۲۵۰متر زیربنا بعلت مسافرت خارج بفروش میرسد با قیمت بسیار بسیار مناسب طالبین به آدرس زیر مراجعه کنند . کرج ـ جنب سینما آتلانتیک ـ مغازه هلندـتلفن۲۴۸۵ـ۰۲۲۲۱
۱ـ۲ آ ـ۲۰۴۱

خانه فروشی
واقع در خیابان خواجه نصیر اول‌ده‌متری گرگان بمساحت ۲۱۰ متر مربع با زیربنای ۲۳۰مترمربع در دوطبقه ونیم دارای شش اطاق آشپزخانه مدرن حمام و سرویس کامل نمای ساختمان سیمان سفید دارای‌محل پارك اتومبیل تلفن ۶۶۷۶۶۲

منزلی به مساحت ۲۳۳ متر با آب و برق و تلفن دو طبقه کولردار شمالی دارای هفت اطاق قیمت ۹۰۰ هزار تومان تلفن ۶۶۳۰۴۶
۱ـ۱

فرمانیه خانه فروشی
ویلائی شمالی بمساحت ۶۷۰ متر دو طبقه هر طبقه ۴ اطاق خواب پذیرائی و سرویس کامل با استخر و تصفیه‌بقیمت ۳ میلیون تومان بفروش می رسد تلفن ۲۳۷۰۸۰دفترفراهانی ۴۵ متری سید خندان
۱ـ۲

خانه ۶ اطاق و زیر زمین ۳۵۷ مترامیریه شیبانی تلفن۹۳۶۴۲۶
آ ـ۷۶۶۲

بر نادرشاه
ملکی سه طبقه مناسب برای هر کار و سکونت ۲۲۰ متر زمین و۵۰۰ متر ساختمان دوبر با تراکم زیاد و تخلیه بفروش‌می رسد تلفن ۸۹۱۶۰۹

حسینیه‌ارشاد ،لاجوردی
خانه‌ای بمساحت ۳۶۰ متردو طبقه هر طبقه ۴ اطاق خواب سرویس‌کامل بقیمت یکمیلیون و ۶۰۰ هزارتومان فروشی‌تلفن ۲۳۷۰۸۰ دفترفراهانی ۴۵متری سید خندان
۱ـ۲

خانه شمالی نوساز شخصی‌ساز زمین ۲۰۰ متر زیربنا ۱۶۵ متر ۵ اطاق تلفن سرویس‌کامل بیواسطه فوری مقطوع ۵۸۰ هزار تومان ۴۰۰ دستگاه ژاله‌تلفن ۳۳۱۲۱۵

ویلافروشی

ویلا فروشی نوساز مدرن‌نزدیک متل‌قو ۶۰۰ متر زمین ۱۳۵متر زیربنا باسند مالکیت مبله قیمت ۴۰۰ هزار تومان تلفن۸۲۸۲۱۸ دکتر افتخار .
۱ـ۲

درسلطنت‌آباد
ویلا مجهز بقیمت‌دو میلیون و پانصد هزار تومان فروشی ۸۵۳۸۰۷
۱ـ۳

ویلائی مدرن نوشهر
اجاره‌یافروشی ۲۶۳۲۶۲

۷۵ هزار تومان
۴۰ تومان نقد ۳۵ تومان اقساط ویلائی ۷۰ متری دو اطاق آب‌وبرق درب ماشین‌رو شهرستان نوشهر مقابل خانه معلم به خواربار فروشی‌آقای حسینی مراجعه فرمائید تلفن تهران ۳۵۱۴۶۲

ویلاخزرشهر
طرح اسپانیولی۳ اطاق خوابه فروشی تلفن ۸۵۸۵۲۱
۱ـ۲

ویلا و خانه های شخصی‌ساز درپهلوی و جردن نیاوران‌ظفر ۵۰۰ الی ۵۰۰۰ متری بفروش میرسد ۶۲۲۰۶۵ و ۶۲۰۱۰۷
۱ـ۱

دزاشیب خیابان پارس کوچه رامین ویلایی یک طبقه ۳۵۰ متر زمین‌دو نبش ۲۵۰مترزیر بنا شمالی برق و آب و تلفن و موکت ۹۸۰ هزار تومان تلفن ۶تا۹ بعد ازظهر ۲۷۹۹۰۷ ـ ۵۲۱۷۹۳
۱ـ۲

باغ فروشی

باغچه‌ای محصور واقع در سلطنت‌آباد بمساحت ۳۰۰۰متر مربع دارای آب و برق و تلفن بفروش میرسد طالبین ازساعت ۷تا۹ صبح و ساعت۴تا۱۹ عصر باتلفن ۸۵۱۴۰۵ تماس بگیرند .
۱ـ۳

در محدوده علیشاه عوض شهریار
باغ‌مشجر میوه بمساحت ۶۰۰۰ متر، دارای ساختمان ویلائی نوساز و استخر با آب و برق برخیابان اسفالت‌بفروش میرسد تلفن ۷۸۱۰۲۲ از ساعت ۸ بعد ازظهر ۷۸۳۱۱۳
۱ـ۳

از باغچه‌های‌مصفای کوی بهروز کرج‌دیدن فرمائید ۹۳۷۳۵۶

باغ مرکبات وبلائی
حدود ۶۷۰۰ متر مربع‌با ساختمان و سندمالکیت در شاهی مقابل کارخانه نساجی شماره۲ بطور مقطوع یك‌میلیون تومان بدون واسطه به فروش میرسد تلفن ۸۲۹۷۱۶ عصر ها

زمین فروشی

زمین فروشی
۵۵۰۰ متر جاده آرامگاه جنب نهم آبان از ۱۰ صبح‌الی۵بعداز ظهر تلفن ۵۲۶۹۶۰
۱ـ۱۰ آ ـ ۵۴۵۱

اکازیون زمین
۴ قطعه زمین داخل محدوده شمال میدان شهیاد زیر پمپ بنزین باقیمت مناسب فوری فروشی‌بابعاد ۶۰ر۳۱ × ۶۵ر۱۱ ـ۷۰ر۳۳ × ۱۱ ـ۵۰ر۳۰ × ۱۱ ـ ۵۰ر۲۸ × ۲۰ر۱۲ تلفن ۸۴۱۰۱۰
۱ـ۳

قطعه زمین ۱۰۰۰ متری
شمالی واقع در فرحزاد شرکت تعاونی منازل کارمندان نفت فروشی تلفن ۷۵۲۵۲۷
۱ـ۲

چند قطعه زمین
۱۰۰۰ متری‌باسند در حدود ۲۰ کیلو متری جاده کرج تهران بفروش میرسد تلفن ۸۲۱۷۴۷
۱ـ۳

فروش مستغلات
مقداری زمین‌در ایالات کالیفرنیا وارگان در شرایط بسیار عالی وقیمت مناسب موجود است جهت‌اطلاع‌بیشتر باتلفن۶۲۴۱۸۰ آپارتمان شماره۲ اقای رودینو تماس حاصل فرمائید .
۱ـ۵

زمین در منطقه صنعتی‌به قطعات ۵۰۰۰ متری فروشنده‌ایم ۹۲۹۵۰۱

یکقطعه زمین بمساحت ۵۶۰
متر بر خیابان نیاوران به فروش می‌رسد تلفن ۶۴۴۳۵۸ و ۶۸۵۴۲۱

۱۳۵۰ متر زمین
فازیك (شماره ۹۳۱) بر میدان اصلی مهرشهر مقابل ساختمان مخابرات آماده ساختمان با فیش تلفن فروشی تلفن ۹۳۱۲۳۶

زمینی ۵۰۰ متری مشاع حوالی شهران بفروش میرسد تلفن ۹۵۶۲۶۷

مناسب‌ترین‌نقطه ییلاقی جهت آپارتمان سازی
سه قطعه زمین مشجر مجاور یکدیگر جمعابه‌مساحت۱۲۷۵۰۰ مترمربع واقع در ۴ کیلو متری شرق نیاوران‌با ۹۷۰ متربرجاده اسفالته دارای چه عمیق ونیمه عمیق‌ودورشته قنات اختصاصی وچهار ساختمان‌وچهار استخر وبرق منطقه‌ای ۱۰۰ آمپرو تلفن نقد واقساط فروشی فقط شبها باتلفن ۲۸۱۰۱۸ تماس بگیرید.
۱ـ۳

زمین فروشنده‌ایم ۹۳۳۹۵۲

زمینی بمساحت۷۵۰۰ متر واقع در کوی نهم آبان برای‌مصارف صنعتی و مرغداری بفروش‌می رسد از ساعت ۹ الی ۱۷ باتلفن ۵۳۰۰۸۵ تماس حاصل فرمائید
۱ـ۷

توجه
زمین از این بهترو ارزانتر غیر ممکن‌است
برای خرید زمین ارزان‌ونزدیک ۴ کیلومتری کرج چندین قطعه زمین بمساحتهای ۱۱۲۵و۲۲۵۰ متری برخیابانهای ۱۶ و ۲۰ متری اراضی سرحدآباد کرج ۴کیلومتری جاده ملارداز‌اتوبان کرج نقد و اقساط ۱۲ ماهه با سند مالکیت و تفکیک شده‌آماده تحویل برای خرید به ساختمان آلومینیوم شماره ۱۵ همکف
تلفن ۶۶۶۴۹۲
مراجعه فرمائید.
آ ـ ۶۰۰۸

اکازیون
زمینی واقع درشمال اتوبان تاج ۱۲۷۰۰ متر محصور بفروش میرسد طالبین به آدرس جنوب پارکتهران ویلا روبروی بانک ملی مشاور املاک جهان تلفن ۹۷۹۴۰۴ مراجعه فرمایند.
۱ـ۳

اکازیون
زمینی بمساحت ۱۵۰۰ متر ۱۰ کیلومتری کازینونمک آبرود محدوده شهرک عباس‌آباد شهسوار محصور چاه آب و موتورزیمنس درکناره‌دریابفروش میرسد تلفن ۸۵۹۵۳۹
۱ـ۲

زمینی بمساحت ۴۰۰۰۰ متر ۳ کیلو متری میدان شهیاد برای فروش آماده میباشد. صبح ها تلفن ۶۴۴۵۶۲
۱ـ۲

در منطقه بسیار عالی ییلاقی نزدیک تهران سر جاده اسفالت واب جاری با سند مالکیت و اشجار زیاد باموقعیت ممتاز بمساحت ۲۰۰ هزار متر مربع تقریبی برای‌ویلا سازی و هتل سازی‌و شهرک با قیمت مناسب آماده فروش‌می‌باشدبعد ازظهر ۵الی۸ تلفن ۸۹۷۷۹۲
۱ـ۳

سرقفلی

در سید خندان
تعدادی مغازه واگذار میشود تلفن ۲۳۶۲۶۲
۱ـ۱۲ ا ـ ۲۷۰۵

مغازه ۲ دهنه بازیرزمین و آب‌و برق درخیابان امیریه باقیمت مناسب تلفن ۵۲۶۸۶۱ ازساعت ۴تا۸
۱ـ۲

مغازه دو دهنه خیابان وصال شیرازی نزدیک چهارراه تخت جمشیدباتلفن‌و اگذاری ۳۱۹۴۷۳ صبحها

یک مغازه‌۵دهنه‌۱۲۰ مترمساحت ۲ شماره تلفن ۳اطاق در پشت درصورتلزوم‌طبقه بالاآپارتمان ۳ اطاقه با سرویس کامل در میدان فردوسی‌تلفن ۳۱۹۴۷۳ فقط صبحها

قابل توجه
شرکتهای تعاونی ونمایشگاه اتومبیل وبانکها ۳ دهنه مغازه متصل بهم حدود ۱۸۰ متر با ۲رشته برق و تلفن واقع در تجریش وصل به سینما آستارا واگذار میشود ۲۷۳۷۸۲
۱ـ۳

مغازه‌ای بمساحت ۷۵ متر دو دهنه واقع در ژاله اول شهباز باآب و برق و تلفن به هر جوازی انتقال داده خواهد شد. قیمت‌مناسب فروشی تلفن ۳۶۰۹۲۶ ـ ۸۵۰۸۰۷
۱ـ۳

سه باب مغازه تراشکاری واقع در تهران نو پنجاه متر داخل ارباب باپروانه ماشین آلات تلفن و آب بعلت توسعه کار فروخته می شود . تلفن ۷۳۳۳۱۱
۱ـ۲

دوباب مغازه متصل بهم مجهز
به آب دستشوئی،توالت برق، تلفن و پروانه یخچال‌سازی و سرویس مجاز ارج در منطقه عباس‌آباد بدون واسطه بعلت مسافرت واگذار میشود تلفن ۸۵۹۱۸۴ و ۵۹۰۳۳۰

یکباب مغازه در حوالی خیابان شوش‌بهخیابان شهرزادو اگذار میشود ۷الی ۵ بعد ازظهرتلفن ۳۶۱۵۳۰
۱ـ۲

۳ باب مغازه متصل بهم که برای فروشگاه یا نمایشگاه بسیار مناسب می‌باشد واقع در پاساژ علوی باسرقفلی مناسب واگذار میشود طالبین‌به خیابان‌شاه‌نزدیک‌بسینما نیاگارا پاساژ علوی‌دفتر علوی مراجعه نمایند

چهارباب مغازه در میدان نظام آباد اول ارباب مهدی بفروش میرسد تلفن ۷۳۱۳۰۳ آقای شهیدی
۱ـ۳

قابل توجه علاقمندان شهرك سازی در بهترین وزیباترین نقطه شمال
دریك کیلومتر شهر توریسی نمك‌آبرودکه فعلا «هایت‌هتل» آن افتتاح گردیده است (بین‌چالوس‌و متل‌قو) قطعه زمینی بمساحت چهل هزار متر مربع که به قطعات کوچك جهت ویلاسازی‌تفکیك شده و حاوی۸۶ قطعه‌ـ هرقطعه‌دارای سندمالکیت جداگانه با برق‌ـ آب‌ـ تلفن می‌باشد بمناسبت مسافرت یکجا بفروش میرسد علاقمندان میتوانند باتلفن ۶۴۸۳۳۲ تماس حاصل نمایند .

«توجه ـ توجه ـ توجه»
مغازه (ساندویچ فروشی) با سابقه
یک اکازیون بیسابقه
جنب سینما آتلانتیک ـ کرج باپروانه کسبو آب و برق و تلفن و سابقه درخشان باقیمت خیلی مناسب بعلت مسافرت فوری واگذار میشود . طالبین بمحل فوق‌الذکر مراجعه نمایند تلفن ۲۴۸۵ـ۰۲۲۲۱
۱ـ۲ آ ـ۲۰۴۰

در سیدخندان
۴۰۰متر زیرزمین برای انباری اجاره داده میشود ۲۳۶۲۶۲
۱ـ۱۵ آ ـ ۴۷۹۳

تعمیرگاه پیکان خیابان مولوی مجهز فروشی ۸۳۸۸۳۳

حمام سونا یك‌نفره
نو که چهارمرتبه استفاده شده بعلت مسافرت بقیمت مناسب بفروش میرسد تلفن ۳۱۱۳۲۰ داخلی ۴۶۳ خلج .
۱ـ۳

خیاط مردانه با موقعیت
خوب تبدیل به بوتیك بفروش‌میرسد ۶۳۱۹۱۸

قابل توجه بانکها
محل وسیع‌مجهز در محورسی متری عباس آباد واگذار می شود تلفن ۲۳۳۰۸۳
۱ـ۳

فروش بوتیك
بوتیکی باسابقه ۸ سال درشمال شهر با دکوراسیون بسیار جدیدبفروش میرسد و یا باکسی که بتواند اداره نماید و سرمایه گذاری‌کند شریک میشود. ویلا مقابل دامغان جنب هو اپیمائی ملی ایران ساختمان ۵۲ طبقه دوم
۱ـ۳

اکازیون دراهواز
دفتر کار باتلفن و کلیه لوازم در مرکز بازار اهواز بفروش‌میرسد باتلفن ۲۹۶۵۲ ـ ۲۶۹۵۶اهواز تماس بگیرید .
آ ـ ۴۴۳۵

اکازیون
یکباب گاراژ با ۷ مغازه‌بمساحت تقریبی ۱۶۷۰ متر تخلیه درکیلو متر ۲۰ جاده‌ساوه‌بفروش‌میرسد تلفن ۵۴۶۹۵۲
۱ـ۳

اتوسرویس و تعمیرگاه‌مهتاب واقع در سپه غربی جنب شرکت تلفن بفروش میرسد تلفن۹۵۷۱۳۳

اجاره داده‌میشود

اجاره کاوش
در کوتاهترین مدت اپارتمان ویلا جهت سکونت و دفترکار تلفن ۶۶۵۲۲۳
۱ـ۱۹

دریچه
همنوع آپارتمان برای سکونت ومحل کار درشمال شهر جهت اجاره موجود است وزراء نبش خیابان بازدهم ساختمان ۱۳۸ طبقه سوم‌تلفن ۶۲۲۹۰۴ و ۶۲۴۶۱۳ سرویس مجانی .

موسسه پرستو۸۲۵۴۱۲
مرکز اجاره خارجی وایرانی برای سکونت و محل کار.
آ ـ ۲۵۹۳

واقع درعباس‌آباد بین روزولت و میر عماد
چهارطبقه‌ازساختمان باتجهیزات کامل و تلفن های مستقل و پارکینگ بزرگ یکجا به شرکت ها وموسسات خارجی اجاره تلفن ۸۵۰۵۰۲
۱ـ۵

دودستگاه آپارتمان ۳ اطاق خوابه باسرویس وموکت‌کامل‌در داودیه جلفا پشت مدرسه آمریکائیها کوچه دراج‌پلاک۱۴ اجاره داده میشود تلفن۳۰۸۲۱
۱ـ۲

خانه‌ای در گیشا ۳ اطاق‌خوابه
تمام مبله برای تابستان یابیشتر . آماده اجاره تلفن ۶۳۹۲۵۹
۱ـ۲

مالکین عزیز مستاجرین‌محترم
آپارتمانهای ۳تا ۱۲ اطاقه جهت‌سکونت ایرانی و خارجی تلفن ۸۴۹۴۶۹ و ۸۵۸۵۹۸
۱ـ۱

به دو اطاق‌درحوالی اذربایجان آیزنهاور ، بهبودی جهت سکونت یک خانواده ۳ نفری موردنیاز استتلفن ۳۲۸۲۵۷
آ ـ۶۸۹۹

اجاره مستقیم بخارجیان تلفن ۲۳۶۱۴۳

ویلای اجاره‌ای در دریاـ کنار۹۸۵۳۴۲و۶۲۱۶۷۱

سالن اجاره
سالن جهت کارگاه های کوچك و بزرك‌درنزدیك‌ـ ترین نقطه تهران باآب‌و برق اجاره داده میشود تلفن روزها ۹۵۹۱۹۱ و شبها ۶۳۹۷۵۱

موردنیازاجاره

مورد نیاز خارجیان
سازمان خارجی جهت سکونت چندین خانواده خارجیان‌احتیاج به ویلا و اپارتمان مبله و غیر مبله رادارد۸۲۳۱۵۵و۸۲۷۹۰۱

ویلاو آپارتمان در شمال شهر برای کارمندان عالیرتبه شرکت خارجی فوری‌نیازمندیم۷۸۳۱۶۷ و۷۸۵۰۶۶ و ۲۲۲۶۳۰

جهت سکونت روسای چند شرکت خارجی به تعدادی ویلا وطبقه‌همکف با استخر برای اجاره فوری‌نیازمندیم ۸۴۸۴۲۴ و۸۵۳۸۵۳

مورد نیاز طبقه اول یاویلاجهت اجاره بخارجیان تلفن ۸۴۹۶۲۵
۱ـ۱۳ آ ـ ۲۲۷۱

اجاره
در هرنقطه‌تهران موجود و نیازمندیم ۳۰۱۳۲۵

به یک یا ۲ اطاق برای دو نفرنیازمندیم تلفن ۲۲۸۳۸۸ و ۳۲۸۵۰۹
۱ـ۳ آ ـ ۶۸۹۷

تعدادی ویلا وآپارتمان برای خارجیان شرکت احتیاج است تلفن ۲۹۲۹۸۲

۱۲ژاپنی
جهت سکونت و محل کار به تعدادی آپارتمان طبقه اول تا سوم‌درشمال شهر خیلی فوری برای اجاره نیاز دارند تلفن ۶۵۵۶۱۵
۱ـ۱

آژانس ۸۵۰
جهت سکونت کارمندان چندین شرکت انگلیسی و ژاپنی به ویلاوآپارتمان های شمال تهران فورا نیازمند است ۸۴۴۹۶۶و ۸۵۰۸۵۰

به دو دستگاه آپارتمان دو اطاق خوابه نیازمندیم تلفن ۶۶۶۵۸۹

موردنیازبرای‌خرید

خرید خانه و آپارتمان۸۳۴۲۶۳
۱ـ۵ آ ـ ۵۹۷۸

تهران‌پارس زمین وخانه فوری خریداریم۷۸۱۹۵۷

خریدار زمین افسریه۳۴۱۳۵۹
۱ـ۱۲ آ ـ ۸۲۵

اهواز
زمین‌های اهواز ـ خرمشهر و آبادان را به قیمت‌روزخریداریم تلفن ۳۱۱۷۰۶
۱ـ۱۰ آ ـ ۶۷۹۰

زمینهای تهرانپارس خریداریم ۷۹۳۰۲۰

خریدار زمین های تهران پارس تلفن ۷۸۰۰۶۱

خریدفوری
دو دستگاه آپارتمان در شمال شهر۲اطاق‌ببالا فوری‌خریداریم تلفن ۳۲و ۸۵۳۰۳۱
۱ـ۱

زمین ساختمانی شما را فوری نقدا خریداریم ۸۵۵۹۵۸

باغ‌وزمین‌صنعتی
بیک باغ مشجر حدود ۳ تا۱۰ هزارمتر در شمیرانات و ۵قطعه زمین صنعتی از ۶ تا ۳۰ هزار متر در جاده مخصوص کرج نیازمندیم تلفن ۹۵۰۳۹۳
۱ـ۶

خانه‌های کلنگی‌وزمینهای ساختمانی
شمال شهر راخریداریم دفتر جمشید ۹۲۸۰۸۲

زمین خریداریم۹۲۲۷۳۹

زمین یا خانه کلنگی شمال شهر خریداریم ۸۳۸۸۳۳

بنگاههای معاملات املاک

دفتر پارس
مرکز معاملات املاك شهر و شمیرانات ۸۴۱۵۵۸

خریدار و فروشنده
خانه وزمین درتهران‌پارس تلفن ۷۸۱۳۷۳

مرکز خرید و فروش اراضی مهر شهر گلشهر وکوی‌ولیعهد و گوهردشت ۶۴۲۶۸۲

اراضی صنعتی جاده‌های کرج‌خریداروفروشنده‌ایم ۹۵۹۷۵۵

بورس‌اراضی گوهردشت مهرشهر فردیس وملارد ۹۲۲۷۳۹

خرید و فروش زمینهای خارج از محدوده صنعتی در قریه یافت‌آباد کوی سینا و شهرولیعهد ۹۵۷۲۰۸

زمین صنعتی ـ کارخانه فروشنده‌ایم ۳۹۱۶۴

معاملات پول

۵ میلیون تومان پول شرطی موجود است تلفن ۸۹۷۱۰۸

وام بهر طریق
تلفن۹۳۱۷۳۱ـ۹۳۱۷۲۱

نیازمندیهای اطلاعات

برای دادن آگهی تلفنی باشماره‌های ذیل تماس حاصل فرمائید
تلفنهای: ۳۱۱۲۲۹-۳۱۱۲۳۰

پول
در مقابل
چک
کارمندی
و در مقابل سند
اتومبیل
تلفن
و مازاد سند
ملک
چنانچه در رهن یا گرو باشد در اسرع وقت فورا پرداخت مینمائیم تلفن
۶۶۰۴۰۰
۶۶۹۷۰۰
شاهرضا مقابل سینما دیانا شماره ۱۶۲ طبقه سوم شرکت اروپا

وام ارزان
در مقابل
ملک، فرش
۶۵۶۰۰۰

پول فوری با سود بانکی مقابل خانه ، مستغلات
۹۲۸۴۶۵

سیصد هزار تومان
پول شرطی موجود
۶۸۴۵۲۵

پول
در ۳ دقیقه با بهره ۲ـ درصد در مقابل اتومبیل تلفن تاکسی ساختمان چك کارمندی مازاد ملك میدان رشدیه .
۹۲۵۰۰۸

پول شرطی
در مقابل چك کارمندی اتومبیل و ملك فرش
تلفن ۸۳۹۷۴۰

وام
بهر مقدار در مقابل ـ اتومبیل و تلفن و ملك
۳۰۱۳۲۵

پول
روی سندهر نوع اتومبیل وساختمان ۷۶۰۶۶۳

پول فوری در برابر اتومبیل
۳۱۰۱۶۹

پول شرطی موجود
تلفن ۶۸۴۵۲۵

خانه پول ـ فرح شمالی مرکز معاملات پول تهران ۸۴۸۳۸۸

پول شرطی از ۵میلیون ریال ببالاموجود ۶۶۰۲۰۰ و ۶۶۴۶۱۸ و۶۶۶۲۶۳

پول شرطی
سینا تلفن ۳۱۷۷۴۸ ـ ۸۳۲۴۶۸

پول شرطی فوری جهت خانه ومستغلات ۸۳۰۸۳۵

مورد نیاز
پول شرطی در مقابل خانه ارزنده مورد نیاز است ۷۵۷۵۳۵و۷۵۶۴۲۴

پول درمقابل مبیع ارزنده نیازمندیم
تلفن ۸۳۹۷۴۰

پول شرطی
با بهره عالی در مقابل مبیع ارزنده نیازمندیم
۶۵۶۰۰۰

پول شرطی مقابل خانه مستغلات فوری نیازمندیم
۹۲۰۸۲۹

پول راکد شما را با انتقال مبیع هزاری ۵۰ تومان سود میدهیم
۷۵۶۴۲۴ و ۷۵۷۵۳۵

قبوض
خرید اوراق قرضه دولتی و قبوض مرحله سوم ، قبوض شهرداری
۶۴۵۹۵۷

اوراق قرضه دولتی ومرحله سوم خریداریم ۸۹۷۱۰۸ نیلچی
آ ـ ۵۶۳۱

معاملات تلفن
به نفع شماست قبل از خرید و فروش تلفن با ۸۵۳۰۳۱ تماس بگیرید

شماره تلفن ۵ فوری خریداریم تلفن ۵۵۰۶۸۱

خریدار تلفن ۶۶۵۴۶۶

فروشنده تلفن ۶۶۵۴۶۶

خرید و فروش تلفن
۶۶۲۶۶۲

خرید و فروش تلفن
۲۳۴۸۸۸

تلفنهای ۸۴ و ۸۵ به قیمت خوب خریداریم ۲و ۸۵۳۰۳۱

خرید و فروش تلفن
۶۴۱۰۵۰

خریدو فروش تلفن
۸۴۶۵۶۵

خرید نصب **۶۶۹۱۶۱**

خرید تلفن ۳۰۱۴۰۴

فروش تلفن ۳۰۱۴۰۴

خریدار تلفن ۳۱۵۶۹۰

خرید و فروش تلفن
۶۴۷۶۱۲

خرید و فروش تلفن
۸۳۰۰۰۳ ـ ۸۳۰۰۰۴

خرید و فروش و نصب فوری تلفن ۳۰۳۰۴۶

خرید و فروش
تلفن و نصب آن در هر مکان نقد و اقساط
۳۰۱۳۲۵

فروش دست اول
شیك پوشی نوعی هنراست
جدید ترین و زیبا ترین لباسهای خارجی
۲۶۳۲۵۶

فروش دست دوم
گیتار سندرباقیمت مناسب برای فروش تلفن ۲۸۴۷۹۵

باس‌زنانه،اروپائی،اسکاندیناوی تلفن ۹۷۸۸۴۲

قابل توجه
فروش اشیاء عتیقه
در یوسف‌آباد بالا منزل آقای کرمانشاهی برای چند روز ادامه دارد تلفن ۶۲۲۴۷۷ ـ ۶۸۱۳۲۷
سید طاهری

بزرگترین فروش عتیقه
برگزیده کاملا استثنائی ازهنر معروفترین‌واصیل ترین هنرمندان دنیا ، تابلوهای اورژنال‌وکوپیه اروپائی ـ اوپالین‌ـچینی آلات ـ برنز ـ ساعت و شمعدان‌جار ـ مبلمان‌ـو انواع‌بلورجات‌ـ نقره‌جات قدیمی ـ میناروسی ـ جواهرات قدیمی و فرش آدرس ـ اوایل خیابان سلطنت‌آباد روبروی خیابان‌زبرجد (چاله‌هرز) جنب بانك صادرات خیابان نادر پلاك ۱۱ تلفن ۲۳۶۴۱۹

اکازیون
چند قلم مبلمان ایتالیائی بعلت مسافرت بفروش میرسد تلفن ۲۳۸۳۸۳ ساعت ۳ تا ۸ بعداز ظهر
آـ ۴۵۹۵

بعلت مسافرت
وسائل‌منزل مانندمبلمان سرویس‌کامل‌اطاق‌خواب و تخت وکمد بچه میز نهارخوری ۶ نفره وچند قطعه فرش و یك سیستم صوتی کوادروفونیك (۴باندی) شامل آمپلی فایرفیشر باسیستم‌های SQ و CD-4 بقدرت ۴۰۰ وات با گرام دوال دك ـ کارتریج‌آکائی‌ودك ـ کاست فیشر که اخیراز امریکا وارد شده است‌به فروش میرسد تلفن ۲۳۷۹۳۲

اکازیون عتیقه
ساعت و شمعدانها برنزی کوچك و بزرگ و مجسمه ، تابلو های اصیل عتیقه، بوفه و باروميل‌ناپلئون سوم و سرویس ناهارخوری و گلدانهای سور فرانسه کوچك و بزرگ ولوستر های مختلف تماما عتیقه بعلت مسافرت باقیمت‌مناسب ۶۲۷۹۰۵

سری لوازم منزل بعلت مسافرت فوری بفروش میرسدتلفن ۶۵۵۳۳۳
پاکزاد

بعلت مسافرت مقداری لباس زنانه و چگانه‌ولوازم سلمانی دست دوم بفروش می رسد تلفن ۷۵۳۷۹۱ نشانی جاده‌قدیم شمیران ـ روبروی خیابان آمل پلاك (۲۱۸) سالن آرایش ماری گلد از ساعت ۹ صبح تاه بعدازظهر
۱ـ۲ آـ ۴۶۰۱

خریداثاثیه
بورس فرش کاشان
داعی‌حق
فرشهای شمارا بابهترین قیمت خریداریم و با فرشهای نو معاوضه میشودوهمنوع‌فرشهای کاشان موجود وبمنازلترین‌قیمت بفروش میرسد تلفن ۵۳۵۴۵۷ ۵۲۰۱۳۸

یخچال نفتی و فرش نو و کهنه شما راخریداریم
۹۲۹۶۲۳

فرش ایران نوین
خریدار قالی و قالیچه وتعویض فرشهای نو باکهنه تلفن ۶۵۳۱۹۵

گالری فرش
شایان ۶۶۱۰۶۹ و ۶۶۶۲۳۶
بهترین خریدار قالی و قالیچه کهنه‌ونوکاخ ۷۹

فرش خواجه نصیر
فرشهای نو وکهنه شماراجهت صادرات فوری خریداریم ـ
۷۵۲۶۹۰

مستغلات درامریکا
اگر مایل به خرید مستغلات در هر نقطه ایالات متحده آمریکا هستید ما می‌توانیم به شما کمك کنیم برای کسب اطلاعات با تلفن های ۸۹۰۸۴۵و۸۹۰۸۴۷ تماس حاصل نمائید .

آپارتمان برای فروش
۴ دستگاه آپارتمان ۳اطاق خوابه کاملا مدرن با پارکینگ و انبار مستقل و تاسیسات شوفاژ و کولر در خیابان گاندی (ابتدای وزراء) خیابان سوم بفروش میرسد تلفن ۲۲۳۷۰۳ ۸صبح الی ۵ بعد ازظهر

مژده‌زمین‌فروشی
برای احداث مرغداری
انبارهای مسقف وسردخانه
چندین قطعه زمین ۱۵ هزار متری چهار طرف خیابان ۱۶ و ۲۰ متری در جاده ملارد به شهریار ۴کیلو متری اتوبان‌کرج شرق نیروگاه برق شهریار خیلی ارزان با سند مالکیت تفکیك شده برای خریدلطفابه ساختمان‌آلومینیوم‌شماره ۱۵ همکف یا تلفن ۶۶۶۴۹۲ مراجعه نمائید .

برای خریدخانه وویلا درکرج
وحومه بامشاورین مامشورت نمائید
دفترامید
کرج ـ خیابان پهلوی جنب بهداری ساختمان امید
دفترامید تلفن ۳۸۰۰

اکازیون استثنائی
یکباب ویلای مدرن یك اطاق خوابه واقع‌در شمال(ده‌کیلومتر بعداز چالوس) بطرف‌رامسر با تاسیسات شوفاژ ـ حمام‌سونا و سرویس کامل بعلت مسافرت فوری‌فروشی ۸۲۰۹۹۶

مقداری باغ مشجر
درختان میوه بسیار مرغوب‌چندین ساله در بهترین نقطه نزدیك‌مشهد مقدس باآب و برق یکجاو یا بقطعات تفکیکی ازسه الی پنجهزار مترمربع واگذار میشود .
طالبین به تلفن های ۸۲۲۹۶۲ و ۸۲۶۵۳۷ تهران مراجعه نمایند

فروش مطب دندانپزشکی
مطبی با۱۰سال سابقه‌کار و باکلیه وسایل مستقل فورا بفروش می‌رسد داوطلبان لطفا با تلفنهای ۷۹۲۳۰۵ و ۶۸۷۹۷۳ تماس بگیرند .

آگهی
انجمن ملی حمایت کودکان بمنظور نگهداری کودکان عقب‌مانده ذهنی درجنوب و شرق‌ومغرب شهر تهران احتیاج بزمین جهت‌احداث ساختمان سرای کودك دارد . دارندگان زمین میتوانند مشخصات و نشانی دقیق زمین وقیمت آنراظرف مدت ده‌روز به‌نشانی اوین انتهای خیابان‌دانشگاه ملی خیابان کودکیار ـ انجمن ملی حمایت‌کودکان ارسال دارند .

به پاریس میروید ؟
هتل پالمون بامدیریت ایرانی ودر فاصله کوتاهی ازمراکز بزرگ پاریس بشما خوش آمد میگوید برای رزرو جا بزبان فارسی به آدرس زیر مکاتبه کنید تلفن پاریس ۸۷۸۴۴۸۲
HOTEL PALMON
30, Rue deMaubeuge, HOTEL PALMON 75009 Paris

آگهی
بدینوسیله باطلاع کلیه‌شرکت‌های‌ساختمانی و راه‌سازی و موسسات عمومی میرساند که تعدادی ماشین‌آلات از انواع مشروحه زیر
۱ـ کامیون ماك‌کمپرسی مدل ۱۹۷۵ نو
۲ـ کامیون ماك تریلی‌کش مدل ۱۹۷۲
۳ـ گریدر ۱۷۰۰ مارك‌هوبر امریکائی
۴ـ غلطك ۳چرخ ۱۶ـ۱۲ تن هوبر امریکائی
برای فروش آماده است ضمنا انواع جرثقیل ها بظرفیت از ۱۵تن الی ۸۲تن مارك لتیك‌بلت‌امریکا برای کرایه درکلیه نقاط کشور آماده است .
طالبین‌میتوانند باتلفن‌های ۲۳۴۶۲ ـ ۲۴۴۹۸ ـ ۲۳۶۴۵ ـ اهواز تماس حاصل‌نمایند یابه‌آدرس اهواز خیابان کارون تجارتخانه محمدمقیمی‌زاده مراجعه نمایند .

قابل توجه
ساکنین محترم خیابانهای
ری ـ شهباز ـ
مولوی ـ شوش
فروشگاه و نمایشگاه نساجی مازندران
واقع درمیدان شاه
افتتاح شد

تلفن جدید دکتر عطاءالله آذرهوش
مطب : ۸۹۳۸۲۲
منزل : ۸۹۰۶۳۶

شماره تلفنهای جدید شرکت سهامی شایگان (خاص) به شرح زیر میباشد ۸۹۶۰۱۷ و ۸۹۵۹۴۸

تدارکات وخدمات ما:
در زمینه
اجاره انواع ماشین‌آلات راهسازی وساختمانی درتمام نقاط ایران
شرکت عافیک
۹۳۹۷۵۵

آگهی دعوت‌مجمع عمومی فوق‌العاده
شرکت نسبی بازرگانی
حاج محمد عاصمی وشرکاء
ازکلیه صاحبان سهام شرکت نسبی بازرگانی حاج‌محمد عاصمی و شرکاء دعوت میشود که در جلسه مجمع‌عمومی فوق‌العاده که در تاریخ۴شنبه دوم تیرماه سال‌جاری ساعت ۴ بعدازظهر درمحل شرکت واقع درخیابان سپهبدزاهدی چهارراه‌نیکو ساختمان‌عاصمی طبقه دوم تشکیل میشود حضور بهم‌رسانند .

دستورجلسه بشرح زیراست :
۱ـ اخذ تصمیم‌راجع‌به‌ازدیاد سرمایه.
۲ـ اخذ تصمیم راجع به تغییرات ومیزان سهم‌الشرکه شرکاء
۳ـ تصویب ترازنامه و حساب سود و زیان شرکت مربوط به سال عملکرد ۱۳۵۴
۴ـ انتخاب هیئت‌مدیره جدید و بازرس‌قانونی شرکت .

مدیرعامل ـ مصطفی عاصمی

آگهی تشکیل شرکت
آپارتمانسازی درتهران
بوسیله‌مهندسین‌مشاور
ازکلیه علاقمندان بسرمایه گذاری دراین پروژه دعوت میشود جهت کسب اطلاعات لازم ونحوه سرمایه گذاری باتلفن ۷۶۰۶۱۱ بین‌ساعت ۵ تا ۷ بعداز ظهر تماس حاصل فرمایند .

شرکت آنیکا
تولید کننده نان
تعدادی کارگر ساده و چندنفرکارگر متخصص پخت نان فانتزی نیازمند است داوطلبین‌به‌منطقه صنعتی حکیمیه جنب تهرانپارس خیابان سازمان آب ۱۰متری پنجم‌شرکت آنیکاویا با تلفن۷۸۱۳۰۳ مذاکره نمایند .

آیا سرمایه کافی دارید و دنبال درآمد راحت بدون دردسر مطمئن ودرست میگردید ؟
ساختمانی مدرن درجه‌یك ۱۰ طبقه با ۷۰اطاق مغازه و زیرزمین ۱۷ شماره تلفن دایردرآیزنهاور نزدیك وزارت کار که قسمتی ازآن در اجاره یك شرکت خارجی است آماده فروش می‌باشدتلفن ۶۶۵۶۰۸ و ۶۴۴۴۷۲

یك شرکت پیمانکاری کشوری
برای اداره تهران احتیاج بیك کارمند ایرانی‌با آگاهی کامل بزبان ایتالیائی یا فرانسه دارد تلفن ۸۴۵۴۴۹ـ ۸۵۰۰۶۵ـ ۸۴۱۹۵۵

General Tire and Rubber Co. of Iran requires

1 Mechanical Engineer
2 Chemist or Chemical Engr.

Previous experience in tire industry desired but not essential. Interested individuals contact Personnel Department K.m. 6, Karaj Rd. Tehran. Tel: 976001-9, ext. 203.

فروش زمین شهرک
حدود یك میلیون متر زمین تفکیك شده‌بقطعات ۱۵۰۰متری و ۵۰۰۰ متری قابل تفکیك به قطعات کوچکتر بر خیابان‌های ۲۵ متری و ۲۰ متری و ۱۲ متری با میدان‌های وسیع (جدول بندی و درخت‌کاری‌شده) دارای آب و برق فشار قوی واقع در مجاورت شهر قزوین بر جاده آسفالته تهران قزوین آماده برای خانه سازی‌و ایجاد **شهرک** یکجا
بفروش میرسد طالبین از ۸ الی ۱ بعداز ظهر و از ۳ تا ۱۰ شب بتلفن ۶۶۹۵۳۴مراجعه فرمایند

خانه‌شمارا بخارجیان اجاره میدهیم

مؤسسه نیازمندیهای خارجیان
خانه بخارجیان اجاره میدهد
۸۳۰۰۸۱ ـ ۸۳۰۰۸۲
۸۲۱۸۱۱ ـ ۸۲۱۷۲۳
۳۶۱ تخت جمشید مقابل سفارت آمریکا

مؤسسه امپایر ۲۳۷۵۰۰
خانه بخارجیان اجاره میدهد
۲۳۸۹۵۵ ـ ۲۳۲۲۲۲

سازمان مسکن پارس
مرکز ۸۵۳۸۵۳
۸۴۸۴۲۴
اجاره ۸۵۷۵۸۵
بخارجیان

کانون خارجیان
سریع ویلا آپارتمان بخارجیان اجاره‌میدهد تلفن ۹ـ۲۲۷۶۳۸

آژانس سی ـ اند ـ ار
جاره بخارجیان ۸۴۹۶۲۵

موسسه امور خارجیان
مرکزاجاره تخت جمشید جنب سفارت
۷۵۱۷۸۲ ـ ۷۵۲۳۵۸

موسسه ظفر ZAFAR
اجاره فوری
خانه بخارجیان اجاره میدهیم
آپارتمان ویلائی شما
تلفنهای ۲۲۷۷۴۶ ۲۲۸۵۸۹

---

۲۴ ساعته
سازمان نیازمندیهای فرخ
اجاره بخارجیان
فرخ
باامتیاز رسمی
باده سال تجربه
۸۵۶۱۷۴ ـ ۸۴۶۱۶۳

آژانس بین‌الملل
۸۳۰۸۴۱ ـ ۸۳۰۸۴۲
اجاره هر نوع مستغلات مبله و غیر مبله به خارجیان

دفتر هیلتون
مرکزاجاره بخارجیان بالای میدان ونك
شمیرانات ۲۹۴۴۱۹ ـ ۲۹۱۱۱۰

وزیری
اجاره بخارجیان
۸۴۶۱۶۳
۸۵۶۱۷۴
۸۳۳۹۱۲
۶۵۶۹۵۷

آژانس هایلند
مرکزاجاره به خارجیان
تلفن
۸۴۶۱۶۳ ـ ۸۵۶۱۷۴

۸۲۹۷۶۶ ـ ۸۲۵۱۲۰
سازمان کورش
اجاره منازل بخارجیان

اجاره بخارجی و ایرانی درشمال شهر
سیمون
تلفن ۸۴۹۴۶۹ و ۸۵۸۵۹۸

سازمان نیازمندیهای خارجیان
خانه‌شمارااجاره میدهد
۸۲۳۱۵۵ ۸۳۸۱۰۶ ۸۲۳۹۲۹

موسسه ایفل
اجاره بخارجیان ۸۵۹۹۶۰

پیشتاز
پیشتاز اجاره بخارجیان
۳۱۷۷۴۲ ـ ۳۹۱۰۵۵

سازمان نیازمندیهای مویس
تلفن ۶۲۳۷۴۶ ـ ۶۲۷۳۹۴
مرکز اجاره ـ خرید وفروش
هرنوع منزل ـ آپارتمان

شرکت هماهنگی خدمات
شخصا یاتوسط آژانس مورد نظر مشخصات دفاترکار و محل های مسکونی را منحصرا برای اجاره بخارجیان بدایره منازل این شرکت اعلام فرمائید ـ ۶۲۲۴۷۰ و ۶۲۲۴۳۰

تحویل کلیه مصالح ولوازم ساختمانی پای کار قیمت تثبیت شده ، با دردست داشتن جواز به خیابان فرح جنوبی بالای تخت‌طاوس کوچه باغ شماره ۶۰مراجعه فرمائید. **تلفن اطلاعات ۸۴۲۸۶۲**

نیازمندیهای اطلاعات

برای دادن آگهی تلفنی با شماره‌های ذیل تماس حاصل فرمائید

تلفنهای: ۳۰۳۷۰۲-۳۱۱۲۱۹-۳۱۱۲۲۵-۳۱۱۲۲۴

استخدام

آگهی استخدام
بچند دوشیزه یابانوی چرخکار وزیکزال دوز نیازمندیم پهلوی چهارراه شاه نبش پاساژ آزاد شانتن تلفن ۶۶۸۶۶۶
۱ـ۱۰ آ ـ ۶۳۷۰

مستخدم زن
برای کار منزل تمام وقت یانیمه وقت نیازمندیم ۵۲۷۹۴۳ و ۵۲۸۸۰۲

تعدادی دندانپزشک
و بهیار کمک پرستار نیازمندیم ۹۶۳۰۹۱

بیک نفر کارگر پیستولت کار درجه یک جهت مصنوعات فلزی وکارگر وزیده مصنوعات فلزی نیازمندیم تلفن ۶۵۸۵۳۰
۱ـ۵

فقط ۱۸ نفر
پس از یکدوره کوتاه آموزش رادیو تلویزیون ـ نقشه‌کشی ـ برق فشار قوی و ماشین‌نویسی فارسی و لاتین مجانا برای کار معرفی میشوند تلفن ۶۴۹۴۹۴ آ ـ ۶۰۰۹
۱ـ۱۲

استخدام یکنفر خدمتکار زن
یک خانواده ایرانی مقیم لندن به یکنفر خدمتکار زن احتیاج دارند داوطلبین باتلفن ۹۳۱۳۵۴ تماس بگیرند
۱ـ۲ ۱ـ۴۲۳۵

به چند نفر دوشیزه یا بانو جهت فروشندگی لوازم آرایش و پوشاک نیازمندیم تلفن ۳۳۲۳۸۱

کت دوز شخصی و فروشگاهی و شلوار دوز و وردست نیازمندیم تلفن ۳۱۱۹۰۹

دو نفر نقشه‌کش ورزیده و یك نفر مهندس ساختمان باسابقه حداقل ۳ سال در پیمانکاری جهت کار در نزدیکی همدان استخدام میشوند متقاضیان باتلفن ۸۲۲۷۰۸ از ساعت ۸ تا ۱۲ تماس بگیرند .

استخدام میشود
مهندس الکترونیك با سابقه کار حداقل ۴ سال آشنا به دستگاه های طبی و مسلط به زبان انگلیسی آماده اعزام به خارج از کشور برای دیدن دوره تخصصی مورد نیاز است مشخصات کامل وعکس با صندوق پستی شماره ۱۸۸۱ مکاتبه شود

بیکنفر بازاریاب موتور سوار باضمانت نیازمندیم ۱۰ تا ۱۲ (ظهر) تلفن ۵۲۴۷۹۲ آ ـ ۴۵۳۵

به تعدادی کارگر ساده نیازمندیم خیابان تاج خیابان الستوم کارگاه کرکره تلفن ۹۷۶۷۶۴
۱ـ۳

کارخانجات انرژی استخدام میکند
۱ـ فلزکار درب و پنجره ساز ۱۰ نفر
۲ـ لوله‌کش ۵ نفر
۳ـ بعده‌ای کارگر ساده که ساکن شهرری باشند
آدرس: شهرری کیلومتر ۷ جاده قمباقر آباد جنب بانک صادرات کارخانجات انرژی تلفن ۵۹۲۹۴۴
۱ـ۳

به یك دوشیزه یا بانوی جوان برای کار منزل و نگهداری دو بچه در ـ امریکا نیازمند است بین ۸ تا ۱۲ صبح بشماره ۸۳۱۲۲۷ مراجعه شود.

تعدادی علاقمند از سیکل ببالا جهت کار آموزی نقشه کشی ساختمان پذیرفته میشوند ـ ۳۱۴۸۰۵
۱ـ۲۶

پرستارنوزاد آشنابه اشیزی برای صبحها نیازمندیم تلفن ۸۲۸۲۱۸
۱ـ۲

پزشك و پزشکیار با مدرك نیازمندیم تلفن ۳۵۰۵۰۰

بچند نفر دوشیزه یابانو فروشنده نیازمندیم تلفن ۶۶۸۶۶۶

منشی و تلفنچی استخدام میشود
تلفن ۲۲۳۲۶۹ از ساعت ۵ تا ۸ بعد ازظهر
۱ـ۲

ماشین نویس فارسی
بیکدفتر ماشین نویس که بکار های دفتر نیز وارد باشد نیازمندیم تلفن ۳۰۱۰۶۳
۱ـ۲

یکنفر خدمتکار زن برای تمام وقت باحقوق مکفی نیازمنداست
تلفن ـ ۳۵۲۰۸۸

به مهندسین معمار
که دارای پروانه اشتغال به کار باشند نیازمندیم تلفن ۷۹۷۴۹۵

استخدام
بهیار برای بعداز ظهر و شبها
تلفن ۷۳۴۵۳۵

نصاب و بازاریاب نیازمندیم تلفن ۳۵۹۲۰۰
۱ـ۲

سی‌ام‌هاش
بیك نفر تلفنچی مورد نیاز است ۳۵۹۲۰۰

استخدام
بیك نفر دوشیزه یا بانو جهت سکرتری یك شرکت معتبر نیازمندیم تلفن ۸۹۷۶۱۱ و ۸۹۲۹۰۴

یکنفر مستخدم با سواد باسابقه کارو ضامن معتبر استخدام می‌شود تلفن ۷۵۱۱۷۴

راننده
یك شرکت تولیدی جهت پخش تولیدات خود بیك راننده تمام وقت باتجربه و باضامن نیازمند است تلفن ۸۴۴۷۳۱

کانالساز و مونتاژکار
به چند نفر کانالساز و مونتاژکار نیازمندیم تلفن ۸۴۰۸۵۷

بتعدادی کارگر پرده کرکره نیازمندیم.
خیابان تاج خیابان الستوم کارگاه کرکره تلفن ۹۷۶۷۶۴
۱ـ۲

مهندسان مشاور بنیان
برای نظارت در کلپایگان احتیاج بیك نفر تکنیسین ساختمان با حداقل دو سال سابقه کار دارد تلفن ۸۹۶۷۸۵ و ۸۹۸۷۴۶

بیمارستان عیوض زاده
بچند نفر ماما و بهیار و نظافتچی مرد وزن احتیاج دارد، خیابان آشیخ‌هادی بالای چهار راه جامی بیمارستان دکتر عیوض زاده

شرکت آریو
به یك نفر دوشیزه یا بانو تلفنچی و تایپیست فارسی خوش‌بیان و باسابقه تمام وقت نیازمندیم تلفن ۸۵۵۳۴۰

زیگزاك دوز زن یا مرد
نیازمندیم تلفن ۳۱۲۳۰۲

خانمی برای امور بایگانی و سکرتری با آشنائی به زبان انگلیسی موردنیاز است تلفن ۸۹۱۰۴۱

جوشکار اسکلت فلزی
۲۰ نفر استخدام میشود داو طلبان ۵ تا ۸ بعد ازظهر باتلفن ۲۲۳۲۶۹
۱ـ۲

استخدام
تکنیسین ساختمانی
به یك نفر تکنیسین ساختمانی با ۳ سال سابقه کار جهت کارگاه های ساختمانی در شهرستان
ساوه ـ آشتیان
محلات ـ خمین
نیازمندیم تلفن ۸۳۲۸۲۲ و ۸۳۴۲۰۴

آگهی استخدام
شرکت سهامی تولیدی
پاوران
با حقوق مکفی و استفاده از تمام مزایای قانونی کار و یك وعده غذای گرم استخدام میکند .
کارگر ساده ۳۰ نفر
شرایط: داشتن برك خاتمه خدمت و سواد خواندن و نوشتن
نشانی : آیزنهاور ـ ایستگاه نظامی ـ جنب داروخانه شهید کوچه هاشم ـ دست چپ ـ درب پنجم
۱ـ۳

شرکت مختلط ایرانی و آمریکائی
بیک نفر وارد بامور کار های گمرکی و ترخیص کالا احتیاج دارد واجدین شرایط مخصوصا کارمندان بازنشسته گمرک سوابق ومشخصات کامل خود را وسیله صندوق پستی ۱۷۴۷ ارسال دارند .
۱ـ۳

آگهی استخدام
شرکتی افراد زیر را با حقوق مکفی استخدام مینماید .
۱ـ کارگر زیگزال
۲ـ کارگر ساده
جهت استخدام با تلفن ۶۶۹۲۹۳ تماس بگیرید

استخدام
یك شرکت ژاپنی احتیاج به یك خانم سکرتر آشنا به زبان انگلیسی و تایپ لاتین تمام وقت دارد از ساعت ۹ تا ۵ تلفن ۶۲۸۸۶۱

راننده پایه دو شخصی یکنفر راننده با تجربه پایه دوم شخصی که با سواد بوده و تاحدی به خیابانها آشنائی داشته باشد برای کار روزانه روی وانت نیازمند است واجدین شرایط همه روز از ساعت ۳ تا ۶ بعدازظهر با در دست داشتن یك قطعه عکس به آدرس تهران ـ میدان فردوسی ابتدای خیابان سپهبد ـ زاهدی شماره ۱۹ قسمت اداری گروه صنعتی کاوه مراجعه نمایند .

با حقوق مکفی
که سن آنها بیش از ۳۰ سال نباشد جهت کار با چرخ خیاطی اتوماتیک مورد احتیاج است
ساعت کار ۷٫۵ الی ۴ بعداز ظهر باسرویس و غذای گرم
آدرس : جاده مخصوص کرج بعدازپاسگاه شمالی مهر آباد ۲۰ متری ریاحی
آ ـ ۶۴۵۸

آگهی استخدام
به چند نفر کارگر برق ورزیده جهت شهرستانها مورد احتیاج است تلفن ۸۲۷۲۱۴
۱ـ۳ آ ـ ۸۷۹۸

آگهی استخدام شرکت ایران شیمادزو
یکنفر ماشین‌نویس فارسی وارد به امور دفتری استخدام مینماید. متقاضیان به آدرس خیابان بلوار نبش کاخ ـ شماره ۷۶ شرکت ایران شیمادزو وکتبا ئی مراجعه کنند
۱ـ۲

به تحصیلدار احتیاج دارد
تلفن ۶۵۸۳۷۰
۱ـ۲۰

شرکت تیتان
استخدام میکند
۱ـ کارگر جوشکار درجه ۲ و ۳ ـ ۱۵ نفر .
۲ـ کارگر آهنگر درجه ۱ و ۲ ـ ۱۰ نفر .
جاده مخصوص کرج ـ کیلومتر ۲ جنب کارخانجات اما وشوکومارس ـ کوی سوم بیمه ـ پلاك ۱۰ تلفن ۹۵۱۹۴۶ ـ ۹۵۳۰۷۲
۱ـ۳

بیکنفر دوشیزه یابانوی
تلفنچی کهبه تایپ فارسی آشنائی داشته‌باشد نیازمندیم اول خیابان عباس‌آباد جنب اندیشه اصلی مقابل مدرسه شهرام پلاك ۳۸ طبقه دوم تلفن ۸۴۳۶۹۵

استخدام فوری
شرکت ساختمانی تهران تورین یکنفر بانو یا دوشیزه که‌دارای‌شرایط زیر باشد با حقوق مکفی استخدام میکند
۱ـدانستن ماشین نویسی فارسی و لاتین در سطح عالی
۲ـ آشنائی کامل‌بزبان انگلیسی
۳ـ داشتن سابقه کار کافی‌برای آگاهی بیشتر بین ساعت ۸٫۳۰ تا ۱۸٫۳۰ باتلفن ۸۹۳۳۱۸ مکالمه فرمائید.
۱ـ۳

بچند نفر دختر و پسر نقاش نیازمندیم فرح نرسیده به چهار راه عباس اباد طبقه زیرین کلینیك زنان
۱ـ۴

سلف‌سرویس شاهرضا
واقع در میدان ۲۴ اسفند به تعدادی کارگر ساده نیازمند است .

آگهی استخدام
حسابدار
بیکنفر حسابدار باتجربه تمام‌وقت جهت شرکت تولیدی نیازمندیم تلفن ۶۶۹۲۹۳

جوشکار
۳ نفر جوشکار ماهر استخدام می‌شود تلفن ۲۳۶۲۶۲

ماشین نویس لاتین (مرد یازن) تمام وقت یانیمه وقت بهمکاری دعوت میشود تلفن ۲۷۲۱۶۳
۱ـ۲ آ ـ ۱۹۸۸

استخدام سکرتر
سکرتر آشنا بزبان فرانسه یا انگلیسی نیازمندیم تلفن ۸۳۴۷۷۹
۱ـ۲

چند نفر فروشنده مصالح ساختمانی که در کار فروش لوله و اتصالات وارد باشند ویک نفر ماشین نویس وارد به بایگانی مورد نیاز است. تلفن ۹۷۹۷۸۲ و ۹۷۱۲۸۸
۱ـ۲۶۲

بتعدادی دوشیزه یا بانو
به چند نفر دارای وسیله نقلیه که‌تکلم به زبان انگلیسی آشنائی داشته‌باشند برای راهنمائی‌تهیه مسکن خارجیان با حقوق و مزایای بسیارخوب‌نیازمند است لطف به عباس آباد چهار راه فرح پلاك ۱۰۵ شرکت هارود مراجعه فرمایند تلفن ۸۵۰۸۵۰

شرکت تولیدی پرسیك
۱ـ۱

نقشه‌کش فنی ـ سرپرست تراشکاری
باحداقل دیپلم فنی با تجربه استخدام میشوند.
کارخانه وزنه‌خیابان آیزنهاور بعد از دانشگاه آریامهر جنب جاده نظامی
۱ـ۱

راننده پایه دو استخدام میشود سن بین ۴۵ الی ۵۰ سال متقاضیان می‌توانند به خیابان سپهبد زاهدی ساختمان ۱۰۲ طبقه پنجم مراجعه فرمایند

برای کار منزل به یکنفر مستخدم زن تمام وقت باحقوق مکفی نیازمندیم تلفن ۲۳۷۹۸۶

بیکنفر راننده دوشخصی متاهل جهت کارخانه نیازمندیم تلفن ۲۳۳۲۷۸

نیاز بکارگر ساده و استاد کار
برق‌پهلوی نبش میرداماد کارگاه اسکان اسکان
۱ـ۲

استخدام
دوشیزه یا بانوی حسابدار و ماشین نویس فارسی
یک نفر دوشیزه یا بانو را که وارد به ماشین‌نویسی فارسی و حسابداری باشد بهمکاری‌دعوت می نمائیم لطفا به آدرس جاده قدیم شمیران روبروی بانکسپه جنب تعمیرگاه شماره ۵ پژو طبقه چهارم شرکت‌ساختمانی‌ساتردی ویاتلفن ۷۵۳۳۹۰ مراجعه نمائید.

یام‌یام
به یك نفر کمك آشپز تمام‌وقت نیازمند است خیابان آریامهر میدان ایران نوین پلاك ۶۰

به شخصی باآشنائی به امور دفتر داری جهت کارخانه مورد نیازاست.
تلفن ۲۳۳۲۷۸

نظافتچی
شرکت آرایه تعداد زیادی نظافتچی باحقوق کاملا مکفی و اضافه‌کار ساعتی ۴۰ ریال با مزایای بیمه های اجتماعی مرخصی سالیانه واستفاده‌ازبقیه مزایای قانون کار استخدام مینماید داوطلبین از ساعت ۵ بعدازظهر ببعد بخیابان روزولت خیابان نامجو پلاك ۱+۱۲ مراجعه نمایند .
۱ـ۲

بیکنفر دوشیزه یا بانو جهت ماشین نویسی و دفتر داری نیازمندیم ۸۵۹۶۴۸

استخدام
به خانمی جهت نگهداری منزل وکمکهای خانگی شبانه روزی مورد احتیاج می باشد . تلفن ۲۹۳۸۰۳
۱ـ۲ آ ـ ۱۱۳

استخدام ماشین نویس
گروه مشاوران آگروتك یکنفر ماشین نویس دوشیزه یا بانو تمام‌وقت که به‌تایپ فارسی تسلط کامل و به لاتین آشنائی داشته باشد احتیاج دارد لطفا با شماره های ۹۲۲۰۹۹ و ۹۳۱۴۵۷ تماس بگیرید .

شرکت تاسیساتی جهت کارگاه خوددر اصفهان از یکنفر مهندس مکانیك با سه سال سابقه کارموثر در تهویه مطبوع و برق دعوت بهمکاری می‌نماید تلفن ۴۰ ـ ۸۳۵۶۳۹

یك شرکت تولیدی ساختمانی بزرك
جهت‌فروش ماشین آلات موجود مختص‌یکنفر بازاریابی‌متخصص وجهت اقسام ساختمان های پیش ساخته سه نفر شخصیت مجرب‌برای احراز شغل‌مدیریت عامل امورمهم مختلف بامزایای عالی و یک نفر مهندس ماشین آلات مجرب و یک نفر خانم آرشیتکت و ۳ نفر انبار دار باتخصص های مختلف بادرجه عالی استخدام مینماید صندوق پستی ۲۳۶۳ـ۴۱ خواهشمندیم مکاتبه فرمائید.
۱ـ۱

دو نفر کارگر پرسکار درجه یک نیازمندیم تلفن ۵۲۱۵۸۲
۱ـ۳

موسسه فنی مترو بچند نفر خانم تلفنچی و ماشین نویس با حقوق مکفی نیازمند است.
طالبین باتلفن ۹۲۹۸۰۴ تماس بگیرند.

مهندس یمینی ـ مترو
آ ـ ۲۰۴۳

آگهی استخدام
مهندس راه و ساختمان برای کار های ساختمانی در شهرستان با حقوق مکفی استخدام میشود تلفن های ۷ ـ ۸۳۶۷۸۶ ـ ۸۳۶۸۸۹

آگهی استخدام
تکنیسین راه‌و ساختمان برای کارهای ساختمانی در شهرستان با حقوق مکفی استخدام میشود تلفن های ۷ـ۸۳۶۷۸۶ و ۸۳۶۸۸۹

یك شرکت تجارتی
به خانم تلفنچی آشنا به تایپ فارسی نیازدارد
تلفن ۳۰۴۷۸۹

استخدام فوری حسابدار
فارسی انگلیسی یا فارسی فرانسه نصف روزه از ۸ صبح تا یك بعدازظهر درخواست ـ کنندگان میتوانند باتلفن ۸۵۵۹۲۴ تماس بگیرند.

شرکت ایران کاپاسیتور استخدام میکند
۱ـ دو نفر تکنیسین برق فارغ‌التحصیل ازهنرستان صنعتی تهران یاهنرستان های مجاز با سابقه ۵ سال کار در قسمت مونتاژ
۲ـ سه نفر کمك تکنیسین حداقل تحصیلات سیکل، افراد واجد شرایط می توانند همه روزه عصرها بدفتر شرکت واقع در خیابان حقوقی شماره ۱۵۹ مراجعه نمایند ویا باتلفن ۷۶۳۰۹۸ تماس ـ بگیرند .

مهندس مشاور
احتیاج به دو نفر نقشه کش مجرد با سابقه بیش از ده سال برای کار در دفتر تهران بطور تمام وقت نیاز دارد .
داوطلبان با شماره تلفن ۶۸۰۲۶۴ و ۶۸۰۲۶۵ تماس حاصل فرمایند تا ترتیب مصاحبه داده شود.

تعدادی استادکار برق نیازمندیم آدرس : ساختمان پلاسکو طبقه ۱۴ دفتر معینی .

شریک
بیك شریك سرمایه‌دار برای یك شرکت تاسیساتی نیازمندیم تلفن ۶۵۶۷۵۰ آدرس خیابان بلوار الیزابت خیابان میکده کوچه پنجم پلاك ۱۴ طبقه دوم

برای ساختن یك هتل
باغی در قلهك زرگنده بمساحت ۴۰۰۰ مترمربع شریك سرمایه‌دار معتبر میپذیریم تلفن ۲۶۱۳۲۴

جویای کار
اکیپ مجهز
نقشه‌برداری آماده کاردر تمام نقاط کشور ۹۶۶۶۱۸

۲ نفر معلم خارجی برای تدریس زبان فرانسه و انگلیسی و نگهداری از اطفال درسه‌ماه‌تابستان آماده‌به کار هستند. تلفن ۸۹۲۷۲۳

گروه مهندسین برق و تاسیساتی برای کارگاه های تاسیساتی درتهران وشهرستان آماده کار میباشد تلفن ۶۵۶۷۵۰ آدرس خیابان بلوار الیزابت خیابان میکده کوچه پنجم پلاك ۱۴ طبقه دوم

راننده ۲ شخصی با سابقه آماده کاراست براهنمای شماره ۴۶۴ تلفن ۳۱۱۰۸۰

جوانی هستم ۲۱ ساله با سواد خواندن و نوشتن با برك معافیت تمام وقت آماده کار هستم ۶۵۳۱۹۵

آموزشگاهها
ماشین‌نویسی بیژن
با حسن شهرت میدان ژاله تلفن ۳۴۸۳۸۴

فقط با ۳۵۰ ریال
اصول ماشین نویسی فارسی یا لاتین رادر آموزشگاه ربانی بیاموزید شاه آباد مقابل سینما حافظ

تدریس خصوصی
انگلیسی از دانشگاه بگزاس ۸۵۰۰۸۴

تدریس فرانسه توسط تحصیلکرده فرانسه ۶۳۵۳۱۶

انگلیسی
کنتراتی تضمینی
درمنزل ویامحل کار
تلفن ۶۵۲۴۵۷

ENGLISH LADY GIVE PRIVATE TUITION PLEASE CALL 286935.

انگلیسی توسط معلم آمریکائی
Mr. HARRISON
تلفن ۹۳۹۸۹۳

انگلیسی کنتراتی تضمینی در منزل و محل کارشما
۹۳۹۸۹۳

انگلیسی کنتراتی تضمینی
۸۳۳۳۱۹

انگلیسی را با
استادان خارجی بیاموزید
۶۵۵۷۰۵

انگلیسی در سه هفته
۶۵۲۶۵۹

مکالمه انگلیسی
۳۰ ساعته ۸۴۳۵۴۸

انگلیسی کنتراتی
۸۴۳۵۴۸

مکالمه
توسط معلمین خارجی ساعتی وکنتراتی
۸۳۳۳۱۹

اهالی محترم شمیران
اخذ پذیرش ـ ترجمه دبیرخانه عمومی ایستگاه مینا کوی علائی شماره ۱۱ تلفن ۲۳۷۸۷۴

آگهی استخدام
شرکت سهامی ایرانی تولید اتومبیل
(سایپا)
تعدادی کارمند که دارای تجربه کافی درامور حسابداری باشند باحقوق ومزایای مکفی استخدام مینماید
واجدین شرایط میتوانند همه‌روزه از ساعت ۷ صبح الی ۱۵ به‌کارگزینی کارخانه واقع‌درجاده مخصوص کرج کیلومتر ۲۲ مراجعه نمایند .

شرکت تولیدکننده محصولات پردیس
بخدمت تمام‌وقت افراد زیر نیازمند است
۱ـ تکنیسین الکترومکانیك با تحصیلات دیپلم و شش سال‌سابقه کار با ماشینهای بسته بندی و پارچه‌بافی و چاپ
۲ـ کمك‌حسابدار با تحصیلات دیپلم ودوسال سابقه‌کارموثر
۳ـ کمك‌انباردار باتحصیلات حدود سیکل ویك سال سابقه کار
۴ـ مامور خرید باتحصیلات دیپلم و سه‌سال سابقه کار
۵ـ کارگر ساده
متقاضیان حتماباید ساکن‌کرج‌بوده‌و همروزه میتوانند ازساعت ۷ صبح الی ۳ بعدازظهر بمحل کارخانه واقع در مشکین‌آباد کرج بعداز کانون کارآموزی تلفن ۳۰۳۶ مراجعه نمایند .

آگهی استخدام
یکی‌از مهندسین مشاور احتیاج به افراد زیردارد
۱ـ مهندس آرشیتکت با چهارسال سابقه کار .
۲ـ مهندس استراکچر باسه سال سابقه کار .
۳ـ نقشه‌کش معماری و استراکچر باسه سال سابقه کار
داوطلبین میتوانند باتلفن ۸۲۰۴۶۷ تماس حاصل نمایند .

آگهی استخدام
۳۰ نفر باتحصیلات ششم ابتدائی
۲۰ نفر باسواد خواندن و نوشتن
که خدمت نظام وظیفه را انجام داده‌و یامعافی دائم‌غیر پزشکی‌داشته‌باشند
باحقوق‌ومزایای‌مکفی
استخدام می شوند . کسانی که‌در نواحی کوکاکولا ـ فرح‌آباد ـ میدان‌ژاله ـ نظام‌آباد ـ میدان‌شوش میدان خراسان ـ میدان راه‌آهن ـ خزانه ـ فلاح مقدم ـ خیابان قزوین ـ خیابان شیروخورشید و نواحی‌جاده جنوبی کرج‌سکونت داشته‌باشندپس‌از استخدام براحتی می توانند از سرویس‌های‌مجهزاین‌شرکت‌استفاده نمایند .
داوطلبین می توانند همه روزه باستثنای‌روزهای‌تعطیل‌ازساعت ۸ الی ۱۵ به آدرس جاده جنوبی کرج کیلومتر ۹ نرسیده به میدان شیر پاستوریزه دست چپ بعداز تقاطع راه‌آهن شرکت کارتن‌ایران (سهامی عام) مراجعه نمایند .

استخدام فروشنده
شرکت شبرنك به چندنفر فروشنده آشنا به زبان انگلیسی باشرایط زیر نیازمند است :
۱ـ دیپلم متوسطه
۲ـ سن بین ۲۲ الی ۲۸ سال
۳ـ پایان خدمت یامعافی دائم
۴ـ گواهی نامه رانندگی
۵ـ حق تقدم باافرادی است که سابقه فروشندگی داشته باشند .
حائزین شرایط جهت مذاکره استخدام روزانه بین ساعت ۸ الی ۱۰ به شرکت شبرنك تخت ـ جمشید مقابل سفارت‌آمریکا به‌آقای احمد وزیری مراجعه‌فرمایند .

استخدام
اشخاص واجد شرایط زیر برای کار تمام وقت‌با حقوق و مزایای شایسته استخدام میشوند .
۱ـ تراشکار
باحداقل دوسال سابقه کار
۲ـ رئیس دفتر
باآشنائی کامل بزبان انگلیسی
داشتن برك انجام خدمت نظام‌وظیفه یامعافی ضروری است لطفا از ساعت ۸ صبح الی ۷ بعداز ظهر به آدرس دوپار جاده مخصوص کرج کیلومتر ۲۲ روبروی کارخانه ژیان مراجعه نمایند .

General Tire of Iran needs Training Manager (Full or Part Time)
QUALIFICATIONS: College graduate (business Adm., industrial eng., Industrial Science); complete English fluency, previous experience in teaching, Vocational-Trade School, Industrial Training, familiar with Tehran Educational Facilities.

استخدام مأمورخرید
شرکت لیگاتکنیك سازنده‌اسکلت‌فلزی به یکنفر مأمورخرید بامشخصات زیرنیاز فوری دارد
۱ـ حداقل ۲ سال سابقه کار درشرکتهای تولید مصنوعات فلزی
۲ـ آشنائی بزبان انگلیسی یاقابلیت درك کاتولك و مشخصات فنی مصنوعات فلزی
۳ـ ارائه تضمین کافی طبق مقررات شرکت
۴ـ دارای گواهینامه رانندگی
ازمتقاضیان خواهشمند است در ساعات ۷ الی ۲ بعداز ظهر بآدرس شرکت واقع درخیابان تخت‌طاووس جنب پل بزرگراء شماره ۲۰۹ طبقه سوم قسمت کارگزینی مراجعه‌نمایند .

نیازمندیهای اطلاعات

برای دادن آگهی تلفنی باشماره‌های ذیل تماس حاصل فرمائید

تلفنهای: ۳۰۳۷۰۲-۳۱۱۲۱۹-۳۱۱۲۲۵-۳۱۱۲۲۴

استخدام منشی

یک نفر دوشیزه یابانو وارد بکار منشی‌گری که تایپ فارسی (در صورت دانستن لاتین حق تقدم خواهد داشت) بداند استخدام میشود.

داوطلبین به‌عباس‌آباد ـ فرح‌شمالی ـ نبش خیابان اهر ساختمان نساجی مازندران طبقه دوم شرکت هیل مراجعه‌نمایند.

کارمند اداری باتجربه

گروه صنعتی خاور (شرکت سهامی عام) برای تکمیل کادر اداری واحد های مختلف خود نیاز به همکاری ۱۰نفر کارمند اداری برای .

۱ـ کارهای اداری ـ مالی و بازرگانی ـ بانکی

۲ـ کارهای اداری فنی که احتیاج به اطلاعات فنی برای قسمتهای فروش ـ نظارت بر تعمیرگاهها و امور لوازم یدکی دارد .

شرایط :

۱ـ دارا بودن حداقل ۵ تا ۸ سال سابقه کارمفید دریکی از امور فوق

۲ـ تحصیلات در حدود دیپلم و بیشتر از سوم متوسطه .

۳ـ حداکثر سن ۳۵ الی ۴۰ سال

۴ـ داشتن برگ‌خاتمه خدمت یا معافیت‌دائم.

از واجدین شرایط دعوت می شود با دردست داشتن مدارک ویک قطعه‌عکس همروزه به‌استثناء ایام تعطیل به کارگزینی گروه صنعتی خاور واقع در بلوار الیزابت‌نبش کوچه سوم‌مراجعه نمایند.

آگهی استخدام

کارخانه شیرپاستوریزه کرمانشاه

برای خدمت در کارخانجات واقع دربیستون احتیاج به یکنفر مسئول فنی که دارای تحصیلات لیسانس یا دکترا در رشته های دامپزشکی یا دارو سازی یا مهندس شیمی و یا علوم تغذیه باشد دارد .

از داوطلبان خواهشمند است تا آخر روز ۳۱ر۳ر۲۵۳۵ درخواست های خود را همراه با فتوکپی مدارک تحصیلی و حقوق‌پیشنهادی خود بدفتر مرکزی شرکت واقع‌درخیابان تخت‌جمشید ساختمان شماره ۵۹۳ تهران ارسال نمایند تا از افراد واجد شرایط برای مصاحبه دعوت بعمل آید .

شرکت سهامی شیرولبنیات پاستوریزه کرمانشاه

آگهی استخدام

شرکت نفت پارس برای مشاغل زیر شمارا بهمکاری دعوت‌مینماید

۱ـ بازاریاب‌شهرستانها باتحصیلات‌حدود دیپلم متوسطه و گواهی‌نامه رانندگی‌وسابقه‌کار مؤثر

۲ـ تلفنچی زن با تحصیلات سیکل اول متوسطه

۳ـ راننده پایه دو شخصی باحداقل دوسال سابقه‌کار

۴ مکانیک درجه ۲

۵ـ کارگر ساده باسواد خواندن و نوشتن.

داوطلبان ردیف های اول تاسوم بدفترمرکز شرکت واقع در خیابان تخت جمشید ـ خیابان بندرپهلوی شماره ۲۷ ساختمان نفت پارس اداره کارگزینی و داوطلبان ردیف های چهارم و پنجم به پالایشگاه نفت پارس واقع‌در کیلومتر ۲۷جاده مخصوص تهران ـکرج مراجعه فرمایند تلفن ۸ـ۶۶۰۱۹۴

نیروی دریائی شاهنشاهی

آگهی استخدام

نیروی دریائی شاهنشاهی تعدادی‌غیرنظامی باتخصص‌های مهندس(برق، الکترونیک) راجهت پایگاه دریائی بندر پهلوی با حقوق و مزایای‌عالی استخدام می‌نماید .

داوطلبین می توانند جهت کسب اطلاعات بیشتر بمعاونت پرسنل (مدیریت استخدام)واقع درخیابان سپهبد زاهدی جنب مسجدالرحمن مراجعه نمایند .

م الف ۶۲۲۰

آگهی استخدام

الیاف ـ شرکت سهامی عام به تعدادی دوشیزه یابانو که حداقل ۱۸ و حداکثر ۳۰ سال و سواد خواندن و نوشتن داشته باشند با حقوق و سایر مزایای مکفی استخدام می نماید . داوطلبان می توانند با داشتن اصل شناسنامه و بانضمام ۶ قطعه عکس ۴×۶ بکارگزینی شرکت الیاف واقع در جاده قدیم کرج اول جاده شهریار مقابل آمادگاه آرتش مراجعه نمایند.

آگهی استخدام

تکنیسین راه وساختمان برای کار های ساختمانی در شهرستان با حقوق مکفی استخدام میشود

تلفن‌های ۷ـ۸۳۶۷۸۶ و ۸۳۶۸۸۹

GEVAERT — محصولات عکاسی آگفا گوورت — AGFA-GEVAERT

Wir suchen

Zum sofortigen Eintritt

1.) Eine Sekretärin deutscher Muttersprache, iranischer Nationalität, welche Deutsch in Wort und Schrift und Farsi zumindest im Wort beherrscht.

2.) Verkäufer iranischer Nationalität, mit vorhandenem Führerschein, kaufmännischen Grundkenntnissen, welche entweder abgeschlossenen Militärdienst vorweisen können oder freigestellt sind.

Bewerbungen richten Sie bitte an:

Fa. H. Martin & Co.
Ave. Roosevelt
Koutche Nodjoumi No. 7
Teheran 15
Tel. 828565/66.

مهندسین مشاور اورگانیک

برای‌خدمت در اراک، مشهد، همدان و تبریز احتیاج به تعدادی مهندس ـ تکنیسین و افراددیگر با تخصص و تجربیات زیر دارد .

۱ـ مهندس ساختمان باتجربه ۱ تا ۱۰ سال

۲ـ مهندس تاسیسات باتجربه ۱ تا ۱۰ سال

۳ـ مهندس برق باتجربه ۱ تا ۱۰ سال

۴ـ نقشه‌کش باتجربه بیش از ۳ سال

۵ـ نقشه‌بردار باتجربه ۳ تا ۶ سال

۶ـ تکنیسین ساختمان با حداقل ۳ سال تجربه ومدرک حداقل پنجم متوسطه

۷ـ تکنیسین تاسیسات با حداقل ۳ سال تجربه و مدرک حداقل پنجم متوسطه

۹ـ تکنیسین معمولی (ساختمان ـ تاسیسات ـ برق) با حداقل پنج سال تجربه

از متقاضیان خواهشمند است برای گرفتن برگ درخواست شغل به آدرس خیابان آیزنهاور نبش کسری شماره ۵۱ طبقه پنجم مراجعه نمایند .

استخدام

۱ـ کابینت‌ساز و کمدساز فلزی

۲ـ قالب‌ساز با ۵ سال سابقه‌کار

۳ـ پرسکار

۴ـ جوشکار استنلس استیل

۵ـ کارگر آشپزخانه‌ساز

۶ـ نجار فرنگی‌ساز

۷ـ کارگر ساده

واجدین شرایط بین ساعت ۸صبح الی ۴ بعدازظهر به کیلومتر ۱۶ جاده مخصوص کرج مقابل پمپ‌بنزین شرکت وارکو ویا با تلفن ۹۵۵۷۱۷ تماس بگیرند

آگهی استخدام

شرکت نفت پارس برای کار در قسمت‌های مختلف پالایشگاه تعدادی کارگر ساده را که دارای سواد خواندن و نوشتن باشند با حقوق و مزایای خوب استخدام می‌نمایدنشانی کیلومتر ۲۷ جاده مخصوص تهران ـکرج پالایشگاه نفت پارس .

آگهی استخدام

شرکت صنایع هواپیمائی ایران

افراد ذیل را به همکاری دعوت می‌نماید:

۱ـ نرس : لیسانس پرستاری و حداقل ۳ سال تجربه دررشته مربوطه و آشنائی بزبان انگلیسی

۲ـ حسابدار: دیپلم متوسطه و حداقل ۳ سال تجربه‌در حسابداری مالی و آشنائی به‌زبان انگلیسی.

۳ـ حسابرس : دیپلم متوسطه وحداقل۳ سال‌تجربه در حسابرسی مالی و آشنائی به زبان انگلیسی.

۴ـ سکرتر: دیپلم متوسطه و آشنائی‌کافی بزبان انگلیسی و تایپ فارسی و لاتین.

۵ـ سرپرست تعمیرات آشنائی کافی به بعضی فعالیتهای تاسیساتی از قبیل نجاری ـ نقاشی ـ لوله‌کشی و غیرو، و آشنائی به زبان انگلیسی.

۶ـ راننده : دارای گواهینامه پایه ۲ همگانی و ۴ سال سابقه دراین کار.

۷ـ سرپرست امور حمل و نقل مسافری : مسلط برنامه ریزی حمل و نقل و سابقه کار در کارهای سرپرستی.

از واجدین شرایط تقاضا میگردد جهت اطلاعات بیشتر همه روزه به‌کارگزینی شرکت واقع در خیابان پهلوی جنب پارک ساعی شماره ۱ر۲۳ باستثنای پنجشنبه بین ساعات ۸ر۵ الی ۱۱ر۵ صبح و ۱۳ر۵ الی ۱۵ بعد از ظهر مراجعه نمایند.

موسسه مهندسین مشاور استخدام‌میکند

تکنیسین و مهندس تاسیسات برای نظارت‌کار بزرگ تاسیسات درشیراز استخدام میشود

برای اطلاع ازشرایط و مصاحبه با تلفن‌شماره ۸۲۶۳۹۶ تماس بگیرند .

شرکت کارخانه‌های صنعتی آزمایش (سهامی عام)

عده‌ای کارگر تراشکار و فرزکار با ۱۰ سال سابقه‌کار ومعافیت غیرپزشکی وحداقل تحصیلات خواندن و نوشتن استخدام میشود .

داوطلبین به اداره کارگزینی کارخانه های صنعتی آزمایش ـ کیلومتر ۱۲ جاده آبعلی سه راه آزمایش مراجعه نمایند .

نیروی دریائی شاهنشاهی

پذیرش لیسانسیه زن‌جهت کادر افسری‌نیروی‌دریائی‌شاهنشاهی

نیروی دریائی شاهنشاهی جهت تکمیل کادر افسری خود تعدادی لیسانسیه زن از طریق مصاحبه بصورت نظامی استخدام مینماید ضمنا دانشجویانی که ترم آخر دوره‌لیسانس خود را میگذرانند نیز میتوانند با معرفی نامه از دانشکده مربوطه خود در این نیرو استخدام شوند. واجدین شرایط پس از طی دوره کوتاه مدت زبان در نیروی دریائی شاهنشاهی برای مدت یکسال بمنظور گذراندن دوره تعلیمات نظامی به آمریکا اعزام و سپس بدرجه ناوبان دومی مفتخر خواهند شد.

حداکثر سن برای داوطلبین ۲۶ سال میباشد و چنانچه دوره خدمات اجتماعی زنان را طی کرده باشند یکسال‌بحداکثر سن آنان اضافه میشود.

داوطلبان میتوانند همه روزه جز ایام تعطیل تا آخر اردیبهشت ماه سال جاری به پرسنل نیروی دریائی‌شاهنشاهی مدیریت استخدام واقع در خیابان سپهبد زاهدی جنب مسجدالرحمن مراجعه نمایند.

م‌الف ۲۵۵۴

آگهی استخدام

مرکز پزشکی رضا پهلوی (تجریش) به منظور خدمت در درمانگاه یکنفر پزشک عمومی تمام وقت از ساعت ۸ صبح تا ۱۷ بطور قراردادی استخدام مینماید.ازداوطلبان خواهشمند است تقاضای خودرا بانضمام مدارک تحصیلی حداکثر تاروز بیستم خرداد ماهبه دبیرخانه این مرکز ارسال دارند.

رئیس مرکز پزشکی رضاپهلوی ـ دکتر حسین قریب

کار موقت

آقائی دیپلمه با آشنائی کافی بزبان انگلیسی و یکی دوسال تجربه در امور گمرکی وترخیص کالا برای کار موقت سه‌ماهه استخدام میگردد.

داوطلبان میتوانند درساعات اداری روز های شنبه تا چهارشنبه با تلفنهای ۲ـ ۹۵۸۰۳۰ داخلی ۰۰۸ تماس حاصل فرمایند .

آگهی استخدام

شرکت مهندسی تکنوکار (سهامی خاص)

جهت اجرای یك پروژه صنعتی در استان کرمان افراد زیر را به همکاری دعوت مینماید .

۱ـ برقکار

۲ـ لوله‌کش

۳ـ مکانیك اینسترومنت

۴ـ مکانیك نصب ماشین‌آلات

تامین مسکن و ۳وعده غذا به عهده ماست علاوه برآن امکانات پیشرفت و بالا رفتن سطح کارآئی و معلومات فنی‌و عمومی شما فراهم‌است.

از داوطلبان خواهشمند است‌به‌دفتر مرکزی شرکت‌واقع درخیابان تخت طاوس نبش‌میرعماد شماره ۲ مراجعه فرمایند.

داوطلبان در شهرستان ها به دفتر های نمایندگی شرکت به شرح زیر مراجعه نمایند:

۱ـ بندرعباس ، کارگاه ساختمان های نیروی دریائی شاهنشاهی دفتر شرکت تکنوکار.

۲ـ بندر بوشهر، کارگاه ساختمان های نیروی دریائی شاهنشاهی دفتر شرکت تکنوکار.

۳ـ تبریز، آقای خایل اصلی تلفن ۵۶۳۵۹

۴ـ سیرجان، کارگاه ساختمان های نیروی دریائی شاهنشاهی دفتر شرکت تکنوکار.

۵ـ رشت ، کیلو متر ۱۰ جاده رشت به لاهیجان کارخانجات ورزیده کار دفتر موقت شرکت تکنوکار.

۶ـ اهواز ، خیابان ششم بهمن فروشگاه دلتا تلفن ۲۵۶۵۶ دفتر موقت شرکت تکنوکار.

۷ـ شیراز ، خیابان مسجد وکیل آهن فروشی رئیسی تلفن ۲۳۱۱۰ دفتر موقت شرکت مهندسی تکنوکار.

۸ـ قزوین، خیابان شاه جنب سینما مهتاب بازرگانی آریا آقای حاج ذکریا تلفن ۵۲۸۰ دفتر موقت شرکت مهندسی تکنوکار .

استخدام کارگر

شرکت ایران و فرانسه به تعدادی کارگر چرخکار زن یا مرد و تعدادی کارگر برقکار صنعتی با ۳ سال سابقه نیازمند است

۱ـ حقوق و مزایای عالی.

۲ـ پاداش ماهیانه.

۳ـ سود ویژه سالیانه .

۴ـ یک وعده غذای گرم.

۵ـ سرویس ایاب و ذهاب مجانی.

۶ـ برخورداری از بیمه کامل درمانی و بازنشستگی.

۷ـ امکان خرید از شرکت تعاونی مصرف با قیمت ارزان .

متقاضیان میتوانند همه روزه بغیر از ایام تعطیل از ساعت ۸ صبح تا ۴ بعدازظهر به کارگزینی شرکت ایران و فرانسه واقع در کیلومتر ۲۴ جاده مخصوص کرج پشت کارخانه بلا مراجعه نمایند . و یا به کارگزینی شرکت کفش جم جنب کارخانه بلا مراجعه نمایند .

شرکت تکنو فریگو استخدام مینماید

بچند نفر تکنیسین تاسیسات جهت یك کارگاه ساختمانی در نزدیکی اصفهان نیازمندیم .

نشانی: خیابان ایرانشهر شمالی چهارراه‌کامیار پلاك ۲۸۰ تلفن ۸۲۱۰۰۴

ایران سیلندر

شرکت سهامی خاص ایران سیلندر واقع در شهر ری ـ ابتدای جاده‌قم خیابان نفت ـ پشت پالایشگاه اسوبه افراد زیر با حقوق و مزایای‌کافی نیازمنداست:

الف ـ تعدادی‌دیپلمه از هنرستانهای صنعتی‌در رشته ماشین‌افزار با حداقل دوسال سابقه کار

ب ـ کارمند کاردکس با حداقل تحصیلات‌دیپلم و یکسال سابقه کار

ج ـ کارمند حسابداری با مشخصات زیر:

۱ـ دارای دیپلم ریاضی و یا بازرگانی

۲ـ حداقل دوسال‌سابقه‌کار درحسابداری

د ـ چند نفر کارگر مکانیك با دوسال سابقه‌کار

۵ـ بیست نفر کارگر ساده

واجدین شرایط استخدامی که وضع نظام‌وظیفه آنها روشن‌باشد میتوانند به‌محل کارخانه مراجعه و یا باتلفنهای زیر تماس حاصل نمایند ـ ۵۹۱۳۶۳ـ ۵۹۱۲۷۵ـ ۵۹۹۹۷

SENIOR ELECTRICAL ENGINEER

LONG ESTABLISHED CONSULTING ENGINEERING FIRM SEEKS SENIOR IRANIAN ELECTRICAL ENGINEER FOR POSITION OF ASST HEAD ELECTRICAL DEPT. PLEASE CALL 666142-4 EXT. 43 OR SEND RESUME TO P.O. BOX 3394 ATTN: PERSONNEL DEPT.

شرکت رنگسازی دیروپ ایران

به اشخاص زیر نیازمند است .

لوله‌کش	دونفر
پنجره‌ساز	دو نفر

میکانیك ماشین‌آلات صنعتی یك نفر

کارگر معمولی برای انبار مواد دو نفر

خواهشمند است با تلفن ۶۷ـ۹۷۶۰۶۵ با آقای لویدویك تماس بگیرید .

شرکت سهامی الکتریک استورج باطری ایران استخدام‌میکند

۴ نفر کارگر مکانیك بامشخصات زیر :

۱ـ سن ۲۵ الی ۴۵ سال

۲ـ سواد خواندن و نوشتن فارسی

۳ـ تجربه در مکانیك ماشین آلات تولیدی

متقاضیان به کارگزینی شرکت واقع‌درکیلو متر ۱۴ جاده مخصوص کرج کارخانه ری او.واك مراجعه نمایند .

استخدام

یك شرکت تولیدی به یك نفر کارمند وارد به‌امور گمرکی باحداقل پنج سال سابقه کار جهت ترخیص کالای خود از گمرکات تهران با حقوق بسیار خوب نیازمند است .

واجدین شرایط می توانند مدارك خود را به انضمام یك قطعه عکس به صندوق پستی ۴۴۳ تهران ارسال دارند .

شرکت سهامی عام کارخانجات صنعتی ایران ناسیونال

به‌افراد زیر نیازمند است :

۱ـ لیسانس شیمی باتسلط کامل‌بزبان انگلیسی

۲ـ فوق‌دیپلم آشنا به امور آمار و برنامه ریزی باحداقل ۲سال تجربه

۳ـ تکنیسین آزمایشگاه شیمی

۴ـ تکنیسین مکانیك

۵ـ تکنیسین برق

۶ـ تکنیسین ساختمان

۷ـ سکرتر وارد به زبان انگلیسی وتایپ‌فارسی

۸ـ ماشین‌نویس دیپلمه فارسی و لاتین

واجدان شرایط میتوانند همه‌روزه باستثنای ایام تعطیل ازساعت ۸ تا ۱۱ صبح و از ساعت ۱۳ تا ۱۵ بعدازظهر و روزهای پنجشنبه تا ساعت ۱۲ به اداره استخدام واقع درکیلومتر ۱۸ جاده مخصوص کرج مراجعه فرمایند .

برای دعوت از خوانندگان محبوب خودبه‌جشن‌ومیهمانی و قویترین گروه‌های جاز موزیك وبزمی میتوانید با دفتر مشترك خوانندگان تماس بگیرید. آدرس ـ خیابان‌تخت جمشید بین‌بهار وروزولت اول کوچه دیده‌بان شماره ۴۶۳ طبقه‌سوم تلفن ۸۳۸۲۳۴

سخنی با فرماندار جدید شوشتر:

باین ۴ خواسته «اولویت» بدهید

★ باانتصاب آقای مهدی آقاجانی به سمت فرماندار شوشتر ، فرصت تازه‌ای دست داده است تا نیازمندی ها و مشکلات مردم این شهرستان را باطلاع فرماندار جدید برسانیم . باشد که در این رهگذر ، آقای فرماندار با آشنائی سریعتر با این خواست ها و نیازمندی‌های مردم ، دروفع آن اقدامات مردم پسندی به عمل آورد.

● اسفالت کوچه های شوشتر ، یکی از خواست های دیرین مردم این شهرستان است . گو اینکه چندی پیش بدستور استاندار خوزستان بعضی از کوچه ها اسفالت شد ، اما متاسفانه به علت نارسائی در اجرای عملیات، با اولین بارندگی ، اسفالت این کوچه‌ها نیز از بین رفت.

★ شهرستان ۱۱۲ هزار هزار نفری شوشتر فقط یک بیمارستان (۱۲ تختخوابی دارد که پاسخگوی نیازهای درمانی مردم نیست درحالیکه در کنار این بیمارستان ،فقط یک پزشک جراح مشغول بکار است که نسبت به جمعیت شوشتر، تکافوی مردم را نمی‌دهد

● مشکل کمبود مسکن، اینک به یک مسئله حیاتی تبدیل شده است .

خانه های سازمانی شوشتر از ۵۰ دستگاه تجاوز نمی‌کند . در حالیکه تعداد کارمندان ادارات قابل مقایسه با این تعداد خانه نیست .

★ آب آشامیدنی نیز از مشکلات حیاتی مردم شوشتر است . گو اینکه در این مورد در انجمن استان بار ها وبار ها به کمبود آب شوشتر اشاره شده ، اما اقدامات پی‌گیر در این مورد میتواند نتیجه‌بخش وارزنده باشد

امیدواریم فرماندار جدید- با توجه به این ٤ خواسته مهم مردم - و با دادن اولویت به اجرای این نیاز ها ،دررفع مشکلات موجود هرچه زودتر اقدام نماید.

رامهرمز - خبرنگار اطلاعات

توجه: این گزارش از گفتگوی تلفنی لحظه به لحظه یک ماجرای ناشی از خاموشی برق در شیراز تنظیم شده است

«تراژدی» قطع برق در شیراز!

یکشنبه

۸ بعدازظهر :

-الو - قسمت «اتفاقات برق»؟

-بفرمائید ...

- آقا ، یکساعت است که برق محله ما خاموش شده...

- یکربع دیگر ، برق وصل میشود .

۹ بعد از ظهر :

- الو ، «اتفاقات برق» ؟

-بله ... بفرمائید ...

- آقا ببخشید ، یکساعت پیش تلفن زدم . فرمودید یک ربع دیگر، برق محله ما روشن میشود . پس چطور شد ؟

- نگران نباشید ، یکربع دیگر درست میشود ...

۵ر۱۰ بعدازظهر:

-الو ، «اتفاقات برق» ؟

-بفرمائید ...

-آقای عزیز !قطع برق برای مردم دردسر زیادی درست کرده، لطفا می‌توانید دقیقا بفرمائید بالاخره برق محلما چه‌وقت روشن میشود ؟

-انشاءالله یکربع دیگر .. زیاد عجول نباشید !

۱۱ بعد از ظهر :

-الو ، «اتفاقات برق» ؟ - آقاجان ! اگر برق این محله باین زودی ها روشن نمیشود بفرمائید تاخوراکی های فاسد شدنی را از یخچال هابیرون بیاوریم و فکری هم برای این تاریکی لعنتی بکنیم !

- گوشی تلفن را بدون آنکه پاسخی بدهند قطع می‌کنند ...

دوشنبه

هنوز پشت میزم در اداره جابجا نشده بودم که عیال مربوطه تلفن کرد ، باعصبانیت و بدون مقدمه گفت :

-یادداشت کن ۲۰۰۰بسته کره ، سیصد گرم پنیر ، یک عدد مرغ ، یک کیلو گوشت، چهارشیشه شیر و ۱۰ عدد تخم‌مرغ ...

- گفتم: همه اینهارا که گفتی باهم دیروز خریدیم

- گفت : درست ، اما خاموشی برق‌که از ساعت ۸ بعداز ظهر دیروز تا این ساعت ادامه دارد ، همه‌اینها فاسد شد !

- گفتم : خوب ، اینکه ناراحتی ندارد ، برو از مغازه سرکوچه بخر ...

- گفت: اینکار راکردم .اما تمام‌ارزاق توی یخچال مغازه هم خراب شده !

- گفتم: بسیار خوب ، وقتی آمدم سر راه خریدمی- کنم ...

بعداز تمام‌شدن‌مکالمه تلفنی باعیال عصبانی ، به اتفاقات برق تلفن کردم که ...

- تا مسئول تلفن گوشی را برداشت و حرفهایم راشنید با خونسودی گفت :

- نگران نباشید آقا ،یکربع دیگر برق محله شما روشن میشود !

شیراز - خبرنگار اطلاعات

کمبود مسکن و آب آشامیدنی، ۲ مشکل بزرگ مردم خوزستان است

۱۱ شهرستان، ۲۳ بخش و ۴۶۱۸ روستا در خوزستان با کمبود آب روبرو هستند

مشکل آب:

① در آبادان ، از لوله‌ها بجای آب، بخار بیرون می‌زند!

② در ۲٤ ساعت شبانه‌روز ، مردم مسجد سلیمان فقط ۳ ساعت آب دارند !

③ کمبود آب، مردم رامهرمز را عصبی و تندخو کرده است !

مشکل مسکن:

۱ کارمندان دولت، بخاطر نبودن خانه از خوزستان فراری شده‌اند .

۲ معاونین یك اداره، شبها دراتومبیل واتاق سرایدار می خوابند !

۳ معاونین استانداری خوزستان در هتل زندگی می‌کنند !

★ جلسه اخیر انجمن استان خوزستان ضمن بررسی مشکلات مربوط به کمبود مسکن و کمبود آب آشامیدنی در مناطق مختلف استان ، مشکلات و نیازمندی های مردم را باطلاع معاونین استانداری و مدیران کل حاضر در جلسه رساندند .

در آغاز جلسه ، مهدی کارون، رئیس انجمن - به نقشه جامع شهر خرمشهر اشاره کرد و گفت : در حالیکه طرح جامع شهر پس از تائید برای اجرا به خرمشهر فرستاده شد بود، استاندار خوزستان شرط اجرای آنرا به تائید و تصویب قاطبه مردم خرمشهر موکول کرد که در عمل دیدیم اکثر مردم با اجرای آن مخالفت کردند و این اقدامی در خود تحسین بود که باید در تمام موارد اداری استان پیاده شود .

کمبود آب آشامیدنی آبادان موضوع مورد بحث آقای زرین خط رئیس دفتر برنامه ریزی و بودجه استان بود. وی ضمن بررسی این مشکل اظهار داشت: در اعتبارات خاص ناحیه‌ای سال جاری استان، طرح احداث یک تصفیه‌خانه اضطراری با بودجه‌ای معادل ۵ر۳ میلیون تومان در نظر گرفته شده که بعلت نبودن زمین مورد نیاز اجرای آن به تعویق افتاده است.

زرین خط افزود : انجمن‌های شهر و شهرستان آبادان می توانند با مشارکت وخودیاری مردم زمین مورد نظر را تامین کنند تا عملیات اجرائی احداث تصفیه‌خانه هرچه زودتر شروع شود .

آقای زرین خط اضافه کرد: کمبود زمین در آبادان ، بزرگترین مشکل اجرای طرح های عمرانی در این شهرستان است . ماهم‌اکنون برای احداث استادیوم ورزشی و درمانگاه در این شهرستان با کمبود زمین روبرو هستیم . بنابراین اگر انجمن استان موافقت‌کند، طرح مربوط به این درمانگاه در آبادان را در سر بندر و شوشتر که زمین به حد کافی در این نقاط وجود دارد پیاده کنیم

بی‌آبی آبادانی ها

نماینده آبادان در مورد کمبود آب آشامیدنی این شهرستان گفت : آبادانی ها در مضیقه بی‌آبی شدیدی قرار دارند اکثر نواحی این شهر در گرمترین ساعات روز با قطع شبکه آب روبرو هستند و این مسئله در شرایط جوی سخت آبادان مشکلات زیادی برای مردم بوجود آورده است و اهالی سطل بدست در گروه های مختلف در شهر دنبال آب میگردند. در حالیکه از لوله ها بجای آب بخار بیرون میاید !

زرین‌خط در دنباله سخنان نماینده آبادان افزود :

علاوه بر آبادان ، مردم مسجد سلیمان و آغاجاری نیز با کمبود آب روبرو هستند . برای رفع این مشکل مطالعاتی آغاز شده از جمله با کمک ٤ میلیون تومان استاندار ،شبکه آب آشامیدنی مسجد سلیمان مرمت و نوسازی خواهد شد تا مردم این شهرستان از بابت آب بیش از این در مضیقه نباشند.

نماینده مسجد سلیمان در مورد آب آشامیدنی در این شهر اظهار داشت : در ۲٤ ساعت شبانه روز، مردم مسجدسلیمان تنها ۳ ساعت آب دارند و با این وضع مجسم کنید درگرمای بالای ٤٠ درجه مردم چه عذابی از بی‌آبی میکشند .

نماینده رامهرمز نیز در مورد مشکل کمبود آب دراین شهرستان گفت علاوه بر مشکل کمبود آب در رامهرمز ،مقدار آبی نیز که به خورد مردم داده میشود دارای املاح زیان آور است و اهالی را دچار بیماری کلیه کرده است . در اینحال ، مردم نیز بشدت عصبی شده‌اند! در اینجا ، آقای زرین خط توضیح داد که یازده شهرستان و ۲۳ بخش و ٤٦١٨ روستای خوزستان با مشکل کمبود آب مواجه هستند و امیدواریم برای رفع آن هرچه زودتر اقدام شود .

کمبود مسکن

کمبود مسکن دومین مشکل خوزستان بود که مورد بحث آقای زرین خط قرار گرفت . وی در این مورد اظهار داشت: به علت کمبود مسکن، کارمندان دولت از خوزستان فراری شده است .

چند روز پیش روسای بهداری مسجد سلیمان و آغاجاری به علت نداشتن خانه از شهر رفتند .همینطور یکی از معاونان اداره من شب ها در اتومبیل میخوابد و معاون دیگرم در اتاق سرایدار زندگی میکند !

معاونین استاندار خوزستان نیز همانطور که میدانید در هتل بسر میبرند و این مشکلی است که به دنبال مشکل آب باید هرچه زودتر در خوزستان برطرف شود .

اهواز - خبرنگار اطلاعات

عکاسان اصفهان در میز گرد روز نامه اطلاعات

قانون «نظام صنفی» در مورد «عکاسان» حق کشی کرده است!

فشرده:

عکاسان حرفه‌ای از امکانات ویژه قانون «نظام صنفی» بی‌بهره هستند

●

عکاسان با «سیلی» صورت خود را «سرخ» نگاه داشته‌اند !

●

برای اعتلای حرفه ظریف عکاسی ، باید عکاسان به «فرهنگ و هنر» وابسته شوند .

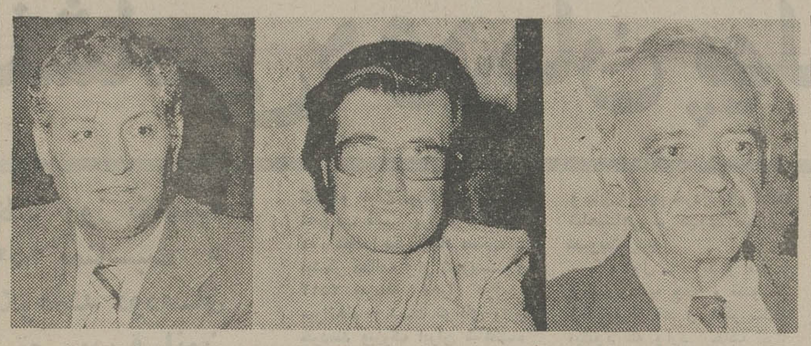

از راست بچپ : ابوالقاسم جلالی، کریم انواری و امان‌الله طریقی

از راست بچپ: خسرو کیخسروی، اکبر زیرکی و امامی

★ مشکلات و خواستهای عکاسان حرفه‌ای اصفهان در میزگرد اطلاعات مورد بررسی قرار گرفت.

ابتدا ، کریم انواری رئیس صف عکاسان ضمن شرح مشکلات عکاسان اظهار داشت : حرفه ، عکاسی به تاریخ جان می‌دهد و باقلم مستند میشود . حرفه ما آمیزه‌ای است از هنر ، حرفه و فن . بنابراین تعیین ارزش یک کارهنری - در مواردی - سخت دشوار است. گواینکه ما آماتور نیستم واز این راه زندگی خود وخانواده‌مان را تامین می‌کنیم . اما بااعتقاد وبااین مساله که یک عکاس - درحدخود - یک هنرمند خلاقه است و دارای روحیاتی حساس و شکننده - مشکلات‌ناشی از کم توجهی مقامات مربوطه‌نسبت به این صنف و بویژه از ناحیه مردم - اعضای این صنف راسخت بکار خود دلسرد و ناامید میکند.

نارسائی قانون

امان‌الله طریقی - یکی از اعضای صنف عکاس - دردنباله سخنان انواری اظهار داشت : وقتی طرح قانون نظام صنفی به اجرا درآمد متاسفانه دربعضی موارد نارسائی‌هائی مشاهده شد که در مورد چند صنف بخصوص صنف عکاس اعمال شده بود . این قانون گروه کثیری از اصناف را زیربوشش امکانات خاص اجتماعی ورفاهی خود قرارداد . اما صنف عکاس از این امکانات بی‌بهره ماند . مااینک در شرایطی هستیم که روزبروز به زوال نزدیک میشویم . فی‌المثل در زمینه نرخ گذاری ارزاق عمومی میتوان یک ضابطه مشخصی را دنبال کرد اما این ضابطه نمی‌تواند درکارما صادق باشد . نرخ مواد اولیه عکاسی ، کاغذ وفیلم بالارفته‌است اما عملا درکار ما فرجی حاصل نشده و قیمتها در حدسی است که بسختی تکافوی بازده حرفه ظریف ماست .

پرسنل تحمیلی

ابوالقاسم جلالی دنباله‌سخنان همکارش را ادامه میدهد : حرفه ما بعقیده من باید رابطه‌ای مستقیم باغعالیتهای فرهنگ و هنر داشته باشد وابستگی به فرهنگ و هنر- باتوجه به دشواریهای موجود در صنف عکاس می‌تواند به تمام مشکلات ما پایان بخشد . درحال حاضر اکثر موسسات وسازمانهای دولتی و غیر دولتی درجوار کار های خود بخشهای عکاسی نیز دایر کرده‌اند که زیانهای ناشی از آن سخت به کار ما لطمه زده‌است.

درحالیکه نیاز های عکس وعکاسی این سازمانها باید توسط عکاسان حرفه‌ای تامین شود . نه پرسنل تحمیلی این ادارات که به سود دولت هم نیست .

عباس بغدادی : چندی پیش روزنامه‌ها نوشتند دویست نفر در تهران از شغل عکاسی کناره گرفته‌اند . در اصفهان نیز بعلت مشکلات موجود ، تعداد زیادی از عکاسان قصد کناره‌گیری از شغل خود را دارند . عکاسان باسیلی صورت خود را سرخ نگاه داشته‌اند واین بدان معنی نیست که توجهی درحق آنها نشود.

مردی در کسوت درویشان در خانه خود بساط «دم‌ودود» برپا کرده بود!

بتول خرسه بدام افتاد!

چهارشیره کشخانه کشف شد و ٤ دائر کننده بساط تریاك کشی و ٤ نفر معتاد به مواد مخدر دستگیر شدند

★ بدنبال مبارزه بی امان ماموران مبارزه با مواد مخدر شهربانی اصفهان ، چهار شیره‌کشخانه در چهار نقطه اصفهان کشف شد و مقداری مواد افیونی بدست ماموران افتاد ، ماموران همچنین چهار دایرکننده بساط تریاک کشی وگروهی مشتری معتاد به مواد مخدر را بدام انداخت.

● «سیف‌الله احدپرست» که در کسوت درویشان ، خانه‌اش را به شیره‌کشخانه تبدیل کرده بود بهمراه چهار مشتری معتاد به مواد مخدر در خیابان احمدآباد اصفهان بازداشت شد، از این عده ۸۰ گرم تریاک و ۲۵۰ گرم سوخته تریاک بدست آمد.

★ «بتول بخشی» معروف به «بتول خرسه» دومین دائر کننده بساط تریاک کشی در بخش سه اصفهان بازداشت شد، از «بتول خرسه» دو دستگاه وافور و مقداری تریاک وسوخته تریاک بدست ماموران افتاد .

● «غضنفر شهبازی» بهمراه دو دستگاه وافور و مقداری سوخته تریاک و عباس سهرابی عطاآبادی که در منزلش تریاک مخفی کرده بود توسط ماموران بازداشت شد.

دائرکنندگان بساط تریاک‌کشی و مشتریان آنها بهمراه پرونده تحویل مقامات قضائی شدند .

جسد دانش‌آموز خرمشهری که در آبهای «کارون» غرق شده بود ، پیدا شد :

«قربانی کارون» قربانی یک توطئه شده است؟!

بهروز نجات‌پور : هنوز علت مرگ او روشن نشده است

★ جسد «بهروز نجات پور» دانش آموز خرمشهری که در آبهای «کارون» غرق شده بود پیدا شد .

بهروز در کلاس پنجم طبیعی درس میخواند و هنوز معلوم نشده است آیا او را به عمل در کارون غرق کرده‌اند یا اینکه خودکشی کرده است .

عده‌ای نیز معتقدند شاید بهروز سهواً در کارون افتاده باشد و غرق شدن او دلیل خاصی نداشته باشد . در اطراف مرگ بهروز مقامات قضایی مشغول تحقیق هستند .

خرمشهر - خبرنگار اطلاعات

ورزش

دوومیدانی

همایونشهر : در جریان مسابقات دوومیدانی آموزش گاههای شهرها و بخش‌های تابع استان اصفهان تیم دوومیدانی گروه پسران آموزشگاههای همایونشهر مرکب از : محمدعلی اعلائی جلیلی رنگز - محمود مدی - اکبر بدیعی صمدی - اکبر بدیعی - سید اصغر هاشمیان و کاظم سلیمانی صاحب مقام اولی گشت.

کشتی

اهواز : مسابقات کشتی انتخابی نوجوانان اهواز در تالار سرپوشیده ورزشگاه ولیعهد انجام شد که در وزنهای ۲۳ تا ٦٥ کیلو به ترتیب : مرتضی نیک‌پی - محمد همتی - ایرج همتی- مسعود آب‌آزاده- غلامرضا کریمی گودرزی - کیانپور- احمدنیک‌پی-بیژن رضائیان- حسین‌قاطع و بهروز سمندری اول و انتخاب گشتند .

تنیس روی‌میز

مهریز : مسابقات تنیس روی‌میز مهریز که بمناسبت بزرگداشت پنجاهمین سال شاهنشاهی دودمان پهلوی با شرکت هیجده نفر آغاز شده‌بود پایان یافت و درنتیجه حسین موذنی - محمدحسین دهقان و رضا دهقان به تتیب اول تاسوم گشتند که جوایز آنان و جام های پیوزی بوسیله بخشدار و رئیس تربیت بدنی اهداء گشت .

والیبال

جهرم : تیم های : هما - دیهیم و تاج جهرم مسابقات والیبال تشویقی جام پهلوی را که بمناسبت بزرگداشت پنجاهمین سال شاهنشاهی دودمان پهلوی انجام می‌گرفت پایان دادند و تیم تاج مرکب از : برات‌سالاری - خاکسار تهرانی - مجید دهقانی -ندیمی البرزی- خدابنده و دلپسند بمقام اولی رسید و تیم های هماودیهیم دوم و سوم گشتند .

گزارش ازنادر صبوری خبرنگار اطلاعات درشهرکرد

بمناسبت بزرگداشت آئین ملی ۵۰ سال شاهنشاهی پهلوی

سالروز تصویب قانون قندوشکر در شهرکرد و بروجن باشکوه فراوان جشن گرفته شد

بمناسبت پنجاهمین سال سلطنت دودمان پهلوی روز یکشنبه ۹ خرداد که مصادف با سالروز تصویب قانون قند و شکر درسال ۲۴۸۴شاهنشاهی بود از طرف اداره قند و شکر استان چهارمحال و بختیاری در شهرکرد و بروجن جشن باشکوهی ترتیب یافت مراسم ابتدا در ساعت ۱۰ صبح روز یکشنبه نهم خرداد ماه ۲۵۳۵ شاهنشاهی در محل تالار پیشاهنگی شهرستان شهرکرد با حضور ابراهیم احسانی فرماندار شهرکرد . ریاست دادگستری و دادستان شهرکرد و روسای ژاندارمری و شهربانی استان و جمعی از روسا و مدیران کل و عده کثیری از مردم تشکیل گردید .

مراسم بانو اختن سرود انقلاب آغاز گردید سپس آقای خلیفه سلطانی رئیس اداره قند و شکر استان چهارمحال و بختیاری طی سخنانی گفت :

پنجاهمین بهار سلطنت دودمان پهلوی یعنی طلوع آفتاب سعادت ملت ما ازکودتای ۱۲۹۹ که بدست توانای رضاشاه کبیر ناجی بزرگ ایران انجام پذیرفت تاکنون در حقیقت نقطه عطفی در تاریخ ملت ایران بحساب می‌آید تبریک میگویم .

اکنون به پاس حق ـ شناسی و احترام به سلسله‌ای که پنجاه سال تمام بر قلب ها حکومت کردند و بمنظور برگزاری این آئین ملی در سالروز تصویب قانون قند و شکر لازم بیادآوری است که در پنجاه سال گذشته ایران یک قرن تمام گام پیش نهاده است و ما هر روز شاهد و ناظر تحولات شگرفی که در این مملکت بدست توانای اعلیحضرت همایون شاهنشاه آریامهر صورت گرفته است هستیم تنها در ده سال گذشته و شاید کمتر بقایای آزاردهندگان از دل روستا ها بیرون کشیده شد ملتی که ۹٪ آن باسواد میانه‌ای نداشتند اینک مدارج عالی علم و دانش را پشت سر گذارده‌اند وطبقه فعال ولی گمنام یعنی زن ایرانی جانی دوباره یافت و چون همه باهم دست بدست دادند ایرانی صنعتگر با مردمی هوشمند . پس از آن آقای خدارحم زمانی یکی از عاملین فروش قندو شکر ، پیشرفت های پنجاه سال اخیر ایران را شمرد و آنگاه شمه‌ائی از تاریخچه قندو شکر در ایران را بیان کرد پس از آن هنرمندان محلی با رقص و آواز باین مجلس گرمی و صفا بخشیدن

بزرگداشت سالروز تصویب قانون قند و شکر در بروجن

در ساعت ۵ بعد از ظهر درمحل سالن شیر و خورشید شهرستان بروجن جشن باشکوهی بهمین منظور برپا گردید دراین مراسم که باحضور فرماندار بروجن ، جمعی از روسای دوائر دولتی و عده کثیری از مردم برگزار گردید ابتدا سلام شاهنشاهی نواخته شد سپس آقای آیت‌اله احمدی رئیس اداره قندوشکر شهرستان بروجن طی سخنانی گفت :

اکنون که به پاس حق ـ شناسی و احترام به سلسله‌ای که زنجیر صفت غمبار تاریخ را از چهره کشور محو نموده یعنی دودمان پهلوی در سراسر کشور و از جمله این سازمان جشنی برپاست جادارد آنچه که حقیقتی عریان است مجملا بیان شود .

ادعا نیست اغراق همنمی گوئیم که کشور ایران هرچند گاهیکبار آنچنان برپرتگاه نیستی وزوال کشیده شد که حتی تصور احیانمیرفته امامیبینیم که این تازیانه خورده تاریخ هرگزاز لطف پروردگارمحروم نماند و نخواهد ماند .

ایران بیمار آخرین نفس واپسین را میزد که ناگهان ناجی بزرگ ایران ظهورکرد و این کشور را جانی دوباره بخشید و درتعقیب این رادمرد بزرگ دومین رسول سلسله پهلوی بر تخت شاهنشاهی جلوس نمود و به پیروی از منویات پدروالامقام و بزرگ خود یکشبه رهی صدساله پیمود و خاک ایران را چنان جاوه و جلالی داد که آینه صفت چشمان گیتی بدان ماتگردید.

آنگاه بسالروز تصویب قانون قند و شکر اشارهکرد و گفت :

در نهم خرداد ۲۴۸۴ شاهنشاهی قانون انحصار دولتی قند و شکر و چای در هیجده ماده به تصویب رسید که بند ۹ این قانون عینا باستحضار میرسد.

عواید حاصله از فروش پس از کسر هزینه های متعلقه گمرکی منحصرا برای ساختن از قبیل حمل و نقل و حقوق راه‌آهن و احتیاجات مربوط به راه‌آهن و متعلقات آن و همچنین استقرار ازداخله یا خارجه باعتبار وجوه مزبور ممنوع است و بدین ترتیب از محل عایدات قند و شکر و چای راه‌آهن دولتی ایران بدست توانای رضا شاه کبیر پایه گزاری گردید و هم‌اکنون در این واحد عظیم دو میلیون کشاورز باخانواده هایشان از این صنعت منتفع میگردند و بیست و پنج هزار کارگر ثابت و فصلی و ده‌هزار کارگرحمل‌ونقل‌در این واحد صنعتی به فعالیت مشغولند پس از آن از مدعوین با میوه و شیرینی پذیرائی بعمل آمد این مراسم در ساعت ۷ بعدازظهر بپایان رسید .

آقای آیت‌اله احمدی رئیس‌اداره قند و شکر شهرستان بروجن هنگام سخنرانی .

گوشه‌ای از مراسم بزرگداشت آئین ملی پنجاه سال شاهنشاهی پهلوی در سالروز قانون قندو شکر در محل تالار پیشاهنگی شهرستان شهرکرد . در عکس فرماندارشهرکرد، رئیس‌دادگستری‌دادستان ، روسای ژاندارمری و شهربانی استان چهارمحال و بختیاری دیده میشوند .

اداره قندوشکر استان اصفهان، بمناسبت ۵۰ سال شاهنشاهی دودمان پهلوی، جشن باشکوهی برپا کرد

ساعت ۵ بعداز ظهر روز یکشنبه نهم خرداد ماه ۲۵۳۵ بمناسبت ۵۰ سال سلطنت شکوهمند دودمان پهلوی وسالروز تصویب قانون انحصار قندوشکر وچای ، مراسم باشکوهی در سالن آمفی‌تآتر اداره دخانیات برپا کرد .

دراین مراسم آقای شهابی معاون استانداری استان اصفهان ـ مدیران کل ـ نمایندگان انجمن شهر و شهرستان واستان ـ عده‌ای از طبقات مختلف مردم بابانوانشان حضور داشتند . ابتدا خانم بتول کبوتریان رئیس روابط عمومی اداره قندوشکر باعرض خیر مقدم برنامه را اعلام نمود . آنگاه آقای محمود سمیعی مدیر قند و شکر استان اصفهان پشت میکرفن قرارگرفت و پس از ذکر مقدمه‌ای چنین گفت :

باطلوع خورشید پهلوی و آغاز نوسازی‌ایران بدست‌ایرمرد تاریخ ایران رضاشاه کبیر برای احیاء صنعت قندسازی ازنیشکر در شهر خوزستان مامورانی بجاوه وهند و مصر اعزام‌شدند وقلمه های نیشکربه‌ایران آورده شد واز سال ۲۴۹۶ تا ۲۴۹۸ بتدریج بوسیله اداره کشاورزی قلمه‌های وارده در آهودشت و اهواز وحمیدیه و سایر مناطق مساعد خوزستان کاشته شد.

بموازات این عملیات ازطرف وزارت پیشه و هنر مقدمات تاسیس کارخانه قند نیشکری‌در اهواز با ظرفیت هزار تن در شبانه روز از بودجه عمومی توسط وزارت دارائی تاسیس ومقرر گردید که قرارداد خرید در سال ۲۴۹۹ مبادله شود.لکن واقعه سوم شهریور ۲۵۰۰ و هرج ومرج ناشی از آن ، این برنامه را بتاخیر انداخت. خصوصا اینکه اجرای این‌طرح بامنافع شرکت نفت انگلیس و ایران منافات داشت. در سال ۲۵۰۸ اولیای سازمان برنامه مجددا در صدد آزمایش نیشکر در خوزستان بر آمدند و از کشورهای مصر ـ آتازونی ـ برزیل ـ پرو ـ آرژانتین ـ کوبا ـ پاکستان ـ هندوستان و اندونزی قلمه‌های نیشکر به ایران واردو کاشته شد و در سال ۲۵۱۰از طرف موسسه خواروبار و کشاورزی جهانی بمنظورهمکاری کارشناس بایران اعزام شدندولی کلیه این عملیات بعلت نبودن بودجه ناتمام ماند تا با حل مسئله نفت و تحصیل درآمد کافی و ثبات اوضاع سیاسی و تصویب قانون برنامه هفت‌ساله دوم مجددا فکر ایجاد صنعت‌قند نیشکر مطالعه واز شهریور ۲۵۱۲ بمرحله اجرا درآمد. سرانجام با دست توانای رهبر خردمند وبزرگ ایران شاهنشاه آریامهر صنعت قند نیشکر در خوزستان پایه‌گزاری گردید و طرح‌دوم کشت‌نیشکر درآینده‌ای نزدیک در استان خوزستان‌اجرا وپاایجاد کارخانه شماره ۲ نیشکر با ظرفیت ۲۵۰ هزارتن در سال افزایش خواهد یافت.

در مورد تولید شکر و قند از چغندر و سیاست تولید وتوزیع باستحضار میرساند که سیاست قند قبل از آغاز مشروطیت تا سال ۱۲۹۹ بازای تجارت قندو شکر در ایران رواج داشت،اگر چه ایجاد کارخانه قند در ایران مورد توجه قرار گرفت که‌اولین آن کارخانه قند کهریزک بود. سیاست قند بعد از سال ۱۲۹۹ بدو صورت انجام گرفت که تدارک قند و شکر در ایران‌و نظارت برواردات و مصرف بوده که مقدمات آن بتدریج‌فراهم تابفرمان‌اعلیحضرت رضاشاه‌کبیر قانون انحصار دولتی قند وشکر وچای در نهم خردادسال ۲۴۸۴ شاهنشاهی در هیجده ماده به تصویب رسید.

ماده اول ـ خرید و فروش وصدور کلیه چای و قندوشکر وهرچه از قند و شکر ساخته میشود که وارد خاک ایران میشود منحصر بدولت است. این انحصارموسوبه انحصاردولتی قند و چای بوده و بهیچکس‌و بهیچ دولت و بهیچ شرکتی اعم از داخله و خارجه قابل انتقال نیست.

بند ب ماده ۹ عواید حاصله از فروش پس از کسر هزینه‌های متعلقه از قبیل حمل و نقل، گمرکی منحصرا برای ساختن‌راه آهن واحتیاجات مربوط به‌آن تشخیص داده خواهد شد و صرف آن درغیر ساختن راه‌آهن و متعلقات‌آنو همچنین‌استقراض از داخله یا خارجه باعتباروجوه مزبور ممنوع است. بنابراین از محل عایدات فروش قند و شکروچای،راه‌آهن دولتی‌ایران پایه‌گذاری گردید وباعلاقه‌خاصی که اعلیحضرت رضاشاه کبیر به توسعه‌اقتصادو احداث‌کارخانجات در کشور داشتند، کارخانجات قند یکی پس از دیگری درکشور تاسیس شد که مشروح آن ذیلا

آقای محمود سمیعی مدیر کل قند و شکر اصفهان در حال سخنرانی

پرداخت و چنین گفت:

از سال ۲۵۱۰ بصورت اداره مستقل فعالیت خود را آغاز و از آن تاریخ تاکنون اقداماتی بشرح زیر انجام یافته است

احداث انبار ـ در سال ۲۵۱۷ بظرفیت دوازده هزار تن .

احداث ساختمان‌اداره ومنزل سازمانی‌درسال ۲۵۲۱ درخیابان سعادت‌آباد محل فعلی اداره.

افزایش وسیله نقلیه موجود از ٤ دستگاه به ۱۵ دستگاه و تعویض آنها به کامیونهای نو در سالهای ۲۵۳۳ و ۲۵۳۴.

انتقال شعبه کل باربری که دارای ۲۱ دستگاه کامیونهای سنگین ده تنی میباشد باداره‌قند و شکر اصفهان در سال ۲۵۳۳ بمنظور حمل قندو شکر تولیدی در کارخانجات تند ورامین اقلید اصفهان ـ نقش جهان به استانهای اصفهان ـ یزد ـ شهر کرد ـ شیراز و شهرستانهای شهرضا ـ نائین ـ گلپایگان ـ سمیرم ودیگر نقاط همجوار.

کوشش در ازدیاد موجودی باستحضار میرسد. و توجه به تاریخ تاسیس کارخانجات‌شانگر علاقه فراوان شاهنشاه بزرگ پهلوی به پیشرفت صنعت قند میباشد.

کارخانه قند کهریزک مجددا در سال ۱۳۱۰ برابر با ۲۴۹۰ شاهنشاهی تاسیس شد

کارخانه قند کرج در سال ۱۳۱۰ برابربا ۲۴۹۰ شاهنشاهی تاسیس شد.

آقای سمیعی سپس بتاریخچه اداره قند و شکر استان‌اصفهان بطوریکه‌هم‌اکنون‌فقط‌در اصفهان بیش از ٥٤ هزارتن‌شکر وارداتی در انبارهای‌متعدد متمرکزمیباشد.

شهرستانهای تابعه اصفهان که دارای اداره قند و شکرمیباشند عبارتند از گلپایگان ـ خوانسار ـ فریدن ـ نجف‌آباد ـ نطنز ـ سمیرم ـ نائین که تمامی آنها بااداره قند و شکر استان‌ارتباط دارند.

اینک با عنایت بمطالب عنوان شده توجه خواهند فرمود که اصولا توسعه صنعت قند بدست توانای بزرگ مرد تاریخ ایران رضاشاه کبیر صورت گرفته و فرزندانديشمندش‌شاهنشاه‌آریامهر نیز همچنان‌به‌ازدیاد کارخانجات اقدام فرمودند.

پس از سخنان آقای محمود سمیعی مدیر قند و شکر استان اصفهان چند برنامه هنری جالب وسیله هنرمندان کاخ جوانان اصفهان اجرا گردید که مورد توجه حضار قرار گرفت. این مراسم بعد از پذیرائی گرمی ساعت ۸ بعدازظهر پایان یافت.

گوشه‌ای از مراسم جشن قندو شکر اصفهان ، آقای شهاب‌الدین شهابی معاون استانداری در عکس دیده میشود.

برای درج آگهی در این صفحه باتلفنهای ۳۱۱۰۸۷-۳۱۱۰۸۶-۳۱۱۰۸۵- ۳۱۱۲۱۵

نیازمندیهای اطلاعات

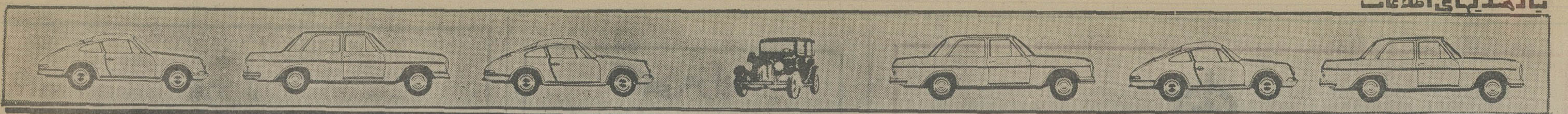

ایران‌دفر
انواع ـ سواری ـ وانت و کامیون
تویوتا
خیابان تخت‌طاوس نبش امیراتابک ساختمان ۱۱۰ طبقه اول تلفنهای ۸۳۵۶۰۰ ـ ۸۳۷۳۰۰

اتوبهداد
شورلت ایمپالا ۷۶ شرابی و آبی
کامارو التی ۷۶
کامارو ۷۵ دنده‌ای
بلیزر شایان ۷۶ آبی و سفید
بلیزر شایان ۷۵ ابی‌ـ‌سفید دنده‌ای
بنز ۲۸۰ اس ۷۵ نقره‌ای
بنز ۲۸۰ ۷۳ خردلی
بنز ۲۸۰ ۷۳ سرمه‌ای‌سفید
بنز ۳۵۰ اس ال سی ۷۳ مسی و نقره‌ای
کادیلاک ۷۵ شرابی
بیوک رگال ۷۵ آبی متالیک
رنجرور ۷۵ کرم
رنجرور ۷۶ سبز کولردار
پژو ۵۰۴ ۷۶ سفید نقره‌ای
بی‌ام‌و ۳۰۰۰ ۷۳ فول‌اتوماتیک
بی‌ام‌و ۵۲۰ ۷۴ آبی
کامارو ۶ سیلندر ۷۶ فول
بنز ۲۸۰ اس فول ۷۵ کرم
جاگوار ۷۵ فول ایکس‌جی‌ال ۶
ایران نوین غربی اول جمشید آباد شمالی مقابل پادگان جمشید آباد ۹۲۹۳۹۸ـ ۹۳۹۳۹۸

مرسدس بنز
بنز مدل رنگ
۲۳۰ر۴ ۷۵ سرمه‌ای
رنجرور ۷۶ یشمی
بی‌ام‌و ۳۲۰ ۷۶ همرنگ
پژوجی‌ال ۷۶ همه رنگ
بنز ۲۳۰ ۷۵ قناری
بنز ۲۸۰ ۷۴ نقره‌ای
بنز ۲۲۰ ۷۱
رنجرور ۷۶ نخودی
فیات ۱۲۴ اسپرت ۷۵
ب.ام.و ۲۰۰۲ ۷۳
شورولت نوا ۷۵
تریمف ۷۲
مینی‌ماینر ۷۶
خیابان قدیم شمیران سه‌راه ضرابخانه نمایشگاه مرسدس‌بنز ـ خسرو عمید تلفن‌های ۲۳۱۰۶۳ ـ ۲۳۹۰۰۵

هوشنگ
جاگوار ۷۳ یشمی
مرسدس بنز ۷۴ طلائی‌متالیک
بنز ۷۵ قرمز و سفید ـ لیموئی
بنز ۷۴ لیموئی ـ سرمه‌ای‌سفید
بنز ۷۳ ـ ۷۴ طلائی ـ آبی درباری
بنز ۷۴ نقره‌ای ـ مسی‌متالیک
تویوتا کارینا ۷۵ باکولر قهوه‌ای متالیک
شورولت‌ایران ۲۸۰۰،۵۴ آبی متالیک
شورولت‌بلیزر فول ۶ـ۷۵ بهی رنگ
مقابل حسینیه‌ارشاد ۲۳۹۱۹۲ـ ۲۳۲۷۵۴

ناصر
بی ـ ام ـ و مدل رنگ
۳۲۰ ۷۶ شرابی
۲۰۰۲ ۷۵ آبی
۵۲۰ ۷۳
دوج
دارت ۷۳
دارت ۷۳ ابی
کرنت ۷۵
دارت ۷۲ بژ
بیوک ۷۴ـ
فیات ۱۶۰۰ ـ ۷۳
سنچوری ۷۵ بژ
مک و ان ۷۱ ابی
تویوتا ال ـ تی ۷۵ اجری
بنز
۲۸۰ اس ۷۳ سفارشی
۲۸۰ ۷۴ بژ
نمایشگاه اتومبیل ناصر خیابان پهلوی اول تخت طاوس مقابل بانک سپه تلفن ۱۲۹۹۰۸ ـ ۶۲۵۰۹۶

بیرجندی
نماینده ماشینهای
داتسون
نقد و اقساط
با بهره بانکی ـ انواع پیکان و ماشینهای‌خارجی موجود است
خیابان جیحون مابین هاشمی و سپه‌غربی ۹۵۰۸۷۵ـ ۹۵۰۸۷۹

رکورد
بنز ۲۳۰ـ۴ ۷۶ سفید بدون گمرک
۲۳۰ـ۴ ۷۵ سبز کاهوئی
۲۲۰ ۷۳ کرم ـ بژ
۲۸۰ اس ۷۱ دودی متالیک فول
پژو ۵۰۴ جی‌ال ۷۶ گوجه‌ای
پژو ۵۰۴ ۷۵ سفید کولردار
پژو ۵۰۴ ۷۵ سبز متالیک
فولکس شیراکو ۷۶ پوست موزی
لانچیا بتا ۷۶ کوپه
فیات ۱۲۸ـ۱۳۰۰ ـ ۷۶ کوپه
پژو ال ۷۶ همرنگ
ب.ام.و ۲۰۰۲ ۷۴ نقره‌ای‌متالیک
ب.ام.و ۲۰۰۲ ۷۲ لیموئی
فولکس واگن‌گلف ۷۶ قرمز
پونتیاک فورمورا ۷۶ سبز متالیک
نمایشگاه رکورد فرح شمالی نبش آپادانا تلفن ۲ـ۸۵۵۰۴۱

میزانی
بنز
تریومف ۷۳
پونتیاک ۷۳ فول
شورولت کامارو ۷۶
ب.ام.و ۳۲۰ ۷۶
ولو ترانزیت ۷۶
پژو ۵۰۴ جی‌ال ۷۴
پونتیاک فایبر فول ۷۴
الدوزمبیل فول ۷۵
خیابان شاه‌چهارراه پیروز تلفن ۹۲۱۵۲۶ ـ ۹۲۸۲۴۲

شریف
رگال ۷۵ تریاکی و ابی روشن
کامارو ۷۶ فول‌سفید دانشجوئی
ب.ام.و ۲۰۰۲ ۷۲ـ۷۴ـ۷۵
ترانس‌ام ۷۶ دانشجوئی
کادیلاک فیلت وود ۷۵
اپل آسکونا ۷۳ گوجه‌فرنگی
الکترا قهوه‌ای ومشکی
اسکای لارک ۷۶ جگری
پژو ۵۰۴ ۷۶
ب.ام.و ۳۲۰ ۷۶ فیلی‌متالیک
بنز ۲۲۰ ۷۲
مونت کارلو ۷۴ فول دورنگ
کامارو ۷۴ دانشجوئی
دوج دارت ۷۵
پژو ۵۰۴ ال در رنگهای مختلف آماده تحویل در آلمان
الدوزمبیل کاتلاس سوپریم ۷۶ دانشجوئی
بیوک
آپولو ۷۵ فول یشمی
آپولو ۷۶ـ۷۵ همه رنگ
سنچوری ۷۵ـ۷۶ همه رنگ
ریویرا همه رنگ
کامارو ۷۶ ۸ سیلندر
جاگوار ۷۵ سرمه‌ای
بنز ۲۸۰ اس ۷۶ مدل جدید
بنز ۲۸۰ اس ۷۴ فول‌رنگ‌مختلف
بنز ۲۸۰ اس ۷۵ فول مختلف
بنز ۲۰۰ ۷۴
بنز ۲۲۰ ۷۳
بنز ۲۳۰ـ۴ ۷۴
بیوک‌سنچوری ۷۶ کوپه ۶ سیلندر و ۸ سیلندر
کادیلاک سویل ۷۶ سقف‌کشوئی نقره‌ای
کادیلاک‌سویل ۷۶ سقف‌کشوئی مسی
شورلت ایمپالا ۷۵ـ۷۶ همه‌رنگ
بنز ۴۵۰ اس ال‌سی ۷۵
نمایشگاه‌اتومبیل‌شریف: خیابان پهلوی اول پارک ساعی تلفن های ۶۲۵۶۳۵ ـ ۶۲۱۲۰۲ ـ ۶۲۲۷۴۴

ماشین بنز
فیات ۱۳۲ متالیک ۷۶
فیات ۱۳۱ ۷۶
ب.ام.و ۳۲۰ ۷۶
فورد تانوس ۷۶
شورولت بلیزر فول ۷۶
بنز ۲۸۰ اس ۷۳
خیابان فرح شمالی ـ تلفن های ۸۴۳۶۶۴ ـ ۸۴۱۸۳۳

ضرابیان
نمایندگی اتومبیل‌های تویوتا تخت طاوس بین شاه عباس و جم تلفن ۸۳۲۳۴۹ـ ۸۳۲۴۵۶

تکرو
نمایندگی اتومبیل‌های
تویوتا
خیابان ملت پلاک ۱۱۴
تلفن ۲۰۴ ۳۱۳

چاپار
ب‌ام‌و ۳۲۰ ۷۶
پژو ۵۰۴ ۷۶
پژو ۳۰۴ ۷۴
تویوتا سلیکا صفر کیلو متر با کولر ۷۵
مزدا ۷۵
شورولت ایمپالا ۷۳
موستانگ ۷۲
کاروان انگلیسی کامل
خوش شمالی چهارراه پرچم اتومبیل چاپار ۹۳۵۰۹۹ـ ۹۳۵۰۲۰

دیپلمات
بنز مدل رنگ
۲۸۰ اس ـ ۷۵ ـ ابی
اس.ال.سی ـ ۷۵ ـ سبز
۲۳۰ر۴ ـ ۷۶ ـ قرمز
۲۳۰ر۴ ـ ۷۶ ـ آبی‌ـ زرد
۲۳۰ر۴ ـ ۷۶ ـ کاهوئی
۲۸۰ اس ـ ۷۴ ـ لیموئی
۲۸۰اس ـ ۷۳ ـ ابی
۲۸۰ اس ـ ۷۴ ـ نقره‌ای
۲۳۰ر۴ ـ ۷۶ ـ ابی
۲۳۰ر۴ ـ ۷۴ ـ قرمز
۲۸۰ ـ ۷۴ ـ مسی
بنز ۲۸۰ اس ۷۵
بی.ام.و
۳۲۰ ۷۶ شرابی
۵۲۰ ۷۳ قرمز
۵۲۰ ۷۴ ابی
۳۲۰ ۷۶ ابی
۲۰۰۲ ۷۲ نارنجی
بیوک
لمید ـ ۷۵ ـ مسی
سنچوری ـ ۷۶ ـ آلبالوئی
سنچوری ـ ۷۳ ـ طلائی
سنچوری ـ ۷۶ ـ نقره‌ای
سنچوری ـ ۷۶ ـ سرمه‌ای
شورولت
نوا ـ ۷۶ ـ زرشکی
کامارو ـ ۷۵ ـ طلائی
مونت‌کارلو ـ ۷۴ ـ سبز
نوا ـ ۷۶ ـ شرابی
مونت‌کارلو ـ ۷۵ ـ قهوه‌ای
پونتیاک
کرامپری ـ ۷۵ ـ سفید
فایربرد ـ ۷۳ ـ
جاگوار ـ ۷۵ ـ سفید
پژو ۶۰۴
ولوو ۷۵
خریدامتیاز امتیاز دانشجوئی وخریدار امتیاز دیپلمات . جاده قدیم شمیران (کورش‌کبیر) سه راه زندان شماره تلفن های ۸۵۲۱۲۷ و ۸۴۲۳۸۶

احتشامی
مینی‌وان ۷۶ نخودی
مینی‌ماینر ۷۵ صفر کیلو متر
بی‌ام‌و ۷۴ سفید
امجی‌بی‌جی‌تی ۷۴ نخودی
مینی‌جی‌تی ۷۲ سفید
مینی‌ماینر ۶۹ سفید
گیراس ۱۳۰۰ ۷۳ قرمز
مینی‌جی‌تی ۷۳ سرمه‌ای
مینی‌ماینر ۷۶ نخودی
موریس ۱۱۰۰ ۶۵ فیلی
مینی‌ماینر ۶۹ سفید
اول خیابان قدیم شمیران نمایشگاه‌احتشامی تلفن ۷۶۳۴۳۹

سهیل
بنز
۲۸۰ اس ۷۵
۲۸۰ اس ۷۳
۲۸۰ اس ۷۱
۲۳۰ـ۴ ۷۴
۲۰۰ ۷۴
ب.ام.و
۲۰۰۲ ۷۳
ب‌ام‌و ۳۲۰ ۷۶
فیات ۱۳۲ ۷۶
فیات ۱۳۱ ۷۶
فیات ۱۲۸ ۷۲
بنز ۲۲۰ ۷۲
شورولت‌بلیزر ۷۶
شورولت لیزر ۷۶
شورولت ایران ۷۴
شاه ما بین جمشید آباد و پیروز ۹۳۶۵۶۴ ـ ۹۳۱۳۵۳

کامیاب
پژو ۵۰۴ ۷۴
پژو ۵۰۴ ۷۰
بنز ۲۳۰ ۷۴
ب‌ام‌و ۲۰۰۲ ۷۰
کامیون‌بنز ۲۴ × ۲۶ اطاق باری ۷۵
میدان‌کندی خیابان نصرت غربی نرسیده به خیابان بهبودی‌نبش ۱۶ متری ۹۳۶۶۱۶

نمایندگی اتومبیل های
تویوتا
ضرابیان تخت طاوس بین شاه عباس‌وجم ۸۳۲۳۴۹ـ۸۳۲۴۵۶

بورس اتومبیل تهران
شورلت ایمپالا ۷۶ آبی
شورلت نوا ۷۶ قهوه‌ای
شورلت شوت ۷۶ کرم
شورلت کاپریس ۷۵ طلائی
بیوک سنچوری۴ ۷۶ زرشکی
دوج‌کرنت ۷۶ قهوه‌ای
کامارو ۷۶ ۴ رنگ
پیسر ۷۶ ۲رنگ
پونتیاک آستر ۷۵ نارنجی
بنز ۲۳۰ر۴ ۷۴ سفید
فیات کوپه ۷۲ سبز
واردکننده انواع اتومبیل های آخرین سیستم امریکائی شرکت بورس اتومبیل تهران خیابان ویلای شمالی شماره ۱۶۸ تلفن های ۸۹۴۵۷۸ و ۸۹۴۵۷۹

تهران
بی.ام.و مدل رنگ
۲۰۰۲ ۷۳ قرمز
۲۰۰۲ ۷۴ آبی
بیوک
ریویرا ـ ۷۵ ـ طلائی
سنچوری ـ ۷۴ ـ سفید
پژو
۳۰۴ اس ـ ۷۴ ـ زردقناری
۵۰۴جی ال ـ ۷۴ ـ شیری
دوج‌کرونت ـ ۷۵ ـ سبز
فولکس‌۱۳۰۰ـ۷۴ـ نارنجی
کامارو ـ ۷۵ ـ قهوه‌ای
کامارو ال تی ـ ۷۴ ـ طلائی
بنز۲۳۰ر۴ـ ۷۵ـ زردقناری
لانچیابتا ـ ۷۴ ـ نقره‌ای
جاگوار ـ ۷۳ ـ شیری
فوردکاپری ـ ۷۳ ـ ابی
نمایشگاه اتومبیل تهران فرح‌شمالی جنب کالنتری ۴ تلفن ۸۵۵۲۴۴ـ۸۵۵۲۶۶

نقیبی
بی.ام.و مدل رنگ
۳۲۰ ۷۶ زردقناری
۳۲۰ ۷۶ کاهوئی
۳۲۰ ۷۶ ابی
۳۲۰ ۷۶ شرابی
شورولت
مونت‌کارلو ۷۶ نقره‌ای
مالی‌بو ۷۵ نفتی
بنز
۲۸۰ اس ۷۳ کاهوئی
۲۰۰ ۷۶ زردپسته‌ای
فوردموستانگ‌ـ۷۶ـ طلائی
بیوک‌اسکای‌لارک ـ ۷۵ ـ تریاکی
فیات ۱۲۸ اس‌ـال ۷۳ خردلی
اپل جی‌ـ سی ۷۲ طلائی
حافظ شمالی بین‌شاه‌رضا و تخت‌جمشید مقابل‌دانشکده پلی‌تکنیک تلفن‌های ۸۳۹۹۱۰ و ۸۳۱۷۳۷

پارس بنز
بنز ۲۳۰ـ۴ ۷۶
بنز ۲۳۰ـ۴ ۷۵
بنز ۲۳۰ـ۴ ۷۴
بنز ۲۲۰۰ ۷۳
بنز ۲۲۰۰ ۷۲
بنز ۲۰۰ ۷۳
بنز ۲۰۰ ۷۲
پژو جی‌ال ۷۴
پژو جی‌ال استیشن ۷۴
شاه مقابل سینما نیاگارا تلفنهای ۶۴۳۰۴۰ و ۶۴۲۵۱۹

برادوی
آپو ۷۶ شرابی
مزدا ۸۰۸ ۷۶ قرمز
دوج دارت ۷۶ آبی‌متالیک
بیوکریویرا ۷۵ قهوه‌ای‌متالیک
دوج‌دارت ۷۴ ابی
بنز ۲۳۰ ۷۴ لیموئی
کامارو ۷۳ آجری
بنز ۲۰۰ ۷۶ کاهوئی
کامارو۶سیلندر۷۵ کرم‌سقف‌کرم
کامارو ۸سیلندر ۷۵ آبی‌متالیک
بنز ۲۲۰ ۷۳ آبی
فیات ۷۲ خردلی
بلیزر فول همه‌رنگ
رنجرور ۷۶ سبز
عباس‌آبادمابین چهارراه‌منصور ومیترا جنب سوپر شیلان نمایشگاه برادوی‌تلفن ۸۵۰۸۰۷ و ۸۴۶۸۸۷

عدالت
بنز مدل رنگ
پژو ۵۰۴ جی‌ال ۷۵
ب‌ام‌و ۳۲۰ ۷۶
بنز ۲۰۰ ۷۲
پیکان صفر کیلو متر
فولکس ۶۷
خیابان سلسبیل چهار راه بوستان سعدی‌جنب بانک پارس ۹۵۵۶۶۱

اتومبیل دلخواه شما در نمایشگاههای اتومبیل

گردونه
بیوکسنچوری ۷۵ فول ۸سیلندر
بیوکرگال ۷۵ فول چهاردر ۸سیلندر
بیوک‌لابرکاستر ۷۵ فول‌چهاردر
مرسدس‌بنز ۲۸۰ اس ۷۳
تودوزی مدل ۶۰۰
ب.ام.و۲۰۰۲ ۷۳ شیشه‌عقب
پونتیاک‌فایبرد‌مولاد ۷۴ شش‌سیلندر
شورلت‌بلیزرشاین ۷۶ فول
جاگوار ۷۳ فول ۶ سیلندر
پژو۲۰۴ ۷۳ متالیک
پژو۴۰۴ ۷۲ سقف کشوئی
خیابان شاه شماره ۲۲۷ ـ ۶۴۴۴۹۹ ـ ۶۴۷۴۹۲

بهکام
موستانگ ۷۲ ۸سیلندر
بنز ۲۰۰ ۷۳
ب.ام.و ۳۲۰ ۷۶
ب.ام.و ۲۰۰۲ ۷۲
ب.ام.و ۲۰۰۲ ۷۴
خیابان بهبودی نرسیده به تاج ۹۷۰۸۸۹ ـ ۹۷۶۷۴۰

کالسکه طلائی
بنز ۴ـ۲۳۰ کاهوئی ۷۵
بنز ۴ـ۲۳۰ابی ۷۴
بی‌ام‌و ۳۲۰ کاهوئی ۷۶
بی‌ام‌و ۳ـ۲۰۰ آلبالوئی ۷۴
فولکس ۱۳۰۳ شیری ۷۵
پژو ۳۰۴ سفید ۷۳
ولوو ۱۴۲ شیری ۷۳
فیات ۸۵۰ یشمی ۷۰
لندرور شاسی‌بلند ۷۱
امیرآباد شمالی بالاتر از چهارراه آریامهر نمایشگاه کالسکه طلائی تلفن ۹۳۹۵۹۶ـ ۹۳۲۱۲۲

مونت کارلو
بنز مدل رنگ
۲۰۰ ۷۴ شتری
۲۸۰ ۷۳ لاجوردی
۲۳۰ـ۴ ۷۵ سربی
۲۸۰ اس ۷۲ لیموئی
بنز ۳۲۰ ۷۳ شرابی
بنز۲۳۰ـ۴ ۷۴ شتری
بنز ۲۰۰ ۷۳ لیموئی
بنز ۲۳۰ـ۴ ۷۶ اطاق‌جدید
بنز۲۳۰ـ۴ ۷۶ لاجوردی
بنز۲۳۰ـ۴ ۷۶ شتری
بی‌ـام‌ـو
۵۲۰ بی‌ـام‌ـو ۷۳ شتری
۲۰۰۲ ۷۲ نارنجی
۳۲۰ ۷۶ شرابی
پژو ۷۶ ال فیروزه‌ای
پژو ۷۳ سبز متالیک
۳۰۴ ۷۲ سربی
۳۰۴ ۷۴ نارنجی
۴۰۴ ۷۳ آلبالوئی
لانچیا ۷۲
دوج کرنت ۷۲ قرمز
خیابان شاه بین باستان و گلشن پلاک ۵۹۴ تلفن ۹۳۶۰۶۶ ـ ۹۳۶۰۶۳

ایرج
ولو ۲۴۴ دی‌ال ۷۶ یشمی
ب.ام.و ۵۲۰ ۷۵ کاهوئی
ب.ام.و ۳۲۰ ۷۶ قهوه‌ای و قرمز
ب.ام.و ۲۰۰۲ ۷۳
کامارو ۷۶ شش سلیندر نقره‌ای
کامارو ۷۱
کاپری ۷۶
مونت‌کارلو ۷۶
بیوک سنچوری ۷۶
شورولت ایمپالا کاستم ۷۵
دوج دارت ۷۵
بنز ۲۸۰ ۷۵ فول
پژو ۲۰۴ سبز ۷۶
فولکس اسپیتو ۷۵
مینی‌ماینر ۷۶
تویاتا کرولا ۷۶
تویاسیلیکا ۷۴
شاهرضا : پمپ دیانا اول وصال شیرازی تلفن ۶۴۹۸۰۰ـ ۶۶۹۳۳۳

پیمان
فروش همه نوع مینی‌بوس ـ اتوبوس ـ کامیون ـ وانت خیابان‌ری‌ـ روبروی‌بیمارستان بازرگان فرشگاه اتومبیل‌پیمان تلفن ۳۵۴۶۷۲

شرکت میلارد
(سهامی خاص)
نماینده انحصاری‌کامیون های
کمپرسی و باری
الشتایر
خیابان‌کورش کبیرمقابل ستاد بزرگ‌شماره ۱۱۱۸ تلفن های ۸۴۸۷۵۱ ـ ۸۴۱۰۵۸ـ ۸۴۵۰۹۷

فروش اتومبیل
بنز
بنز ۴ـ ۲۳۰ مدل ۷۴
تمیز بکولر بدون واسطه ۱۵۵ هزار تومان ۷تا بعد از ظهر تلفن ۸۳۲۶۰۷
۳ـ۱

پیکان
پیکان جوانان
مدل ۵۰ مقطوع ۲۵ تومان ساعت ۱۸ـ۲۰ تلفن ۷۹۰۳۷۷

پیکان ۵۵ ، سر بی ،تودوزی سیاه، سپرپهن ، کارکرد ۲۰۰۰ کیلو متر بدون واسطه ۴۳ هزار تومان تلفن ۹۲۴۲۴۴
۲ـ۱ آـ۷۷۹۷

پیکان۴۸ دودی رنگ بسیارتمیز رینگ پهن ، پخش استریو تودوزی مخمل و بنز ۲۲۰ مدل ۷۱ بسیار تمیز رنگ یخچالی با کلیه لوازم ۷۵ ، رادیو پخش سونی، دزدگیر، ۴حلقه لاستیک نو کارکرد ۵۷ هزار، فوری بفروش میرسد تلفن ۸۳۱۳۴۹
آـ۴۴۸۱

جیپ
جیپ استیشن مدل ۷۳ تمیزنقد و اقساط تلفن ۷۳۰۷۴۷

شورولت
شورولت ۲۵۰۰مدل ۷۳ بسیار تمیزبا رادیو کاست بفروش‌می رسد تلفن ۹۳۹۷۷۰
۱ـ۱

شورولت ۲۵۰۰ مدل ۵۴فرمان هیدرولیک سبز متالیک رادیو پخش ۱۰هزارکیلو متر کارکرد بسیار تمیز عصرها ۸۴۲۹۱۶
۲ـ۱

شورلت رویال اتوماتیک رنک دودی مدل ۵۴
۸۳۷۴۳۹

شورلت مونت کارلو ۷۴کامل اتوماتیک با شیشه های برقی وسایر اضافات کارکرد فقط ۲۴۰۰۰ کیلو متر قیمت ۱۱۰ هزار تومان تلفن ۸۹۱۸۸۶

شورلت مدل ۷۳ و گازردقناری تودوزی چرم سفید کولرشیشه رنگی‌رادیو استریو آنتن داخل شیشه‌خیلی مرتب تلفن۹۳۲۷۴۶

ب ام و
ب‌ام‌و ۳۲۰رنگ متالیک شرابی تودوزی اسپرت شیشه رنگی رینگ اسپرت رادیو پخش استریو ۴ باندی گمرک و نمره نشده تلفن ۳۵۲۷۲۰

بی‌ام‌و ۷۲ ۵۲ هزار تومان
پژو ۷۵ ال ۶۲ هزار تومان
۹۵۲۰۷۸
۴ـ۱

اکازیون عالی
بی‌ام‌و ۲۰۰۲ تی‌آی مدل ۷۱ طرح البینا فرمان اسپرت چهار رینگ البینا لاستیک های پهن مخصوص رالی‌پخش‌چهارباندی بعلت مسافرت فروخته میشود علاقمندان جدی بدون واسطه باتلفن ۸۲۹۸۵۹ تماس حاصل نمایند .

ب‌ام‌و
بی‌ام‌و ۲۰۰۲ مدل ۷۶ سفارش آمریکا گمرک‌نشده با تجهیزات کاملا استثنائی تلفن ۶۲۷۳۷۷
۱ـ۱

بی.ام.و
یکدستگاه بی‌ام‌و ۳۲۰ ترانزیت رنگ آبی متالیک شیشه رنگی بفروش میرسد تلفن ۳۵۰۴۵۱
۱ـ۱

اکازیون
بی ام و ۵۲۰ مدل ۷۶ شیری رنک با تجهیزات کامل نمره ترانزیت تلفن ۷۳۲۶۵۶

پژو
پژو ۴۰۴ مدل ۷۴ رنگ‌آلبالوئی باشیشه گرم کن عقب و سقف کشوئی نمره ترانزیت ۸الی۲۱ تلفن ۸۵۶۸۱۴
۲ـ۱ آـ۴۶۲۱

پژو ۵۰۴ استیشن ۷۸ شیری جی. ال تلفن ۷۶۵۴۷۰

کامارو
کامارو ۷۶ سفید دانشجوئی ۸ سیلندر اتوماتیک با تجهیزات بعلت بورس بخارج فروشی ۶۸۰۲۷۵

ولوو ۷۶رنگ سبز مدل ۲۴۴ دی.ال‌گمرکو نمره نشده‌بفروش میرسد تلفن ۶۶۴۱۹۱
۳ـ۱

تریمف‌تی، آرسیکس
مدل ۷۳ سبز رنگ کاملا سالم دست‌اول کارکرد ۳۴۰۰۰ کیلو متر مقطوع ۵۵۰۰۰۰ ریال بعد از ظهر ها ۷ الی ۹ تلفن ۷۸۰۳۹۸

ماشین تویوتا سیلکا اس. تی مدل ۷۵ رنگ قهوه‌ای متالیک تودوزی قهوه‌ای روشن با رادیو پخش به اقساط ماهیانه بفروش میرسد تلفن ۸۹۰۶۸۲
۳ـ۱

تویوتا تورونو جی.تی رنگ لیموئی مدل۷۵ با رادیو پخش اف ام استریو فونیک بفروش میرسد تلفن ۸۹۰۶۸۲
۳ـ۱

آلفارمئو
آلفارمئو جولیا مدل ۶۷کارکرد ۵۰ هزار کیلو متر بارادیوضبط مقطوع ۱۸ر۵ تلفن ۲۲۷۰۳۵ از ۹تا۱ بعدازظهر .
۲ـ۱

دوج
دوج کرنت مدل ۷۲ رنگ آبی شیشه رنگی با کولر و بخاری فابریکدر وضعیت عالی بدون واسطه مقطوع ۷۳ هزار تومان ۴ تا ۸ بعد ازظهر تلفن ۳۰۵۴۳۶
۱ـ۱

دوج‌کورنت۸سیلندرتمام‌اتوماتیک مدل ۷۴ سقف چرمی‌سفیدبدنه‌ـ سبز متالیک باکولر ـ رادیو اف‌ـام فابریک گمرک نشده بفروش میرسد تلفن ۸۲۷۲۱۴
آـ ۸۷۹۷

هوندا
یکدستگاه موتور هوندا ۵۰۰ چهار سیلندر مدل ۷۵ فوری بفروش میرسدازساعت ۸ صبح تا۱ر۱ بعد ازظهربا تلفن های ۶۲۶۷۱۶ـ ۶۲۸۶۸۷ـ ۶۲۰۳۸۰ تماس بگیرید.
۱ـ۱

فورد
فورد موستانگ ۷۲شش‌سیلندر اتوماتیک سبز زیتونی متالیک قیمت ۷۳۰۰۰ تومان تلفن ۶۳۱۹۸۳
۱ـ۱

پونتیاک ترانزام‌سفیدرنگ مدل ۱۹۷۶ فول دنده معمولی‌گمرک نشده بدون واسطه بفروش‌می رسد تلفن ۶۶۷۵۲۵ از ساعت ۴تا۶ بعد ازظهر

مزدا
اتومبیل مزدا ۹۲۹ مدل ۷۶ صفر کیلو متر دو لوکس با کولررادیو شیشه رنگی‌گرمکن عقب گمرک شده‌با ۶۰٪تخفیف فروشی تلفن ۶۵۱۵۱۲
۲ـ۱

رنجرور
رنجرور ۷۵ـ ۷۶ رنگ بژ با استریو کاست۴بلندگو مقطوع ۱۲۳ هزار تومان ۸۹۹۰۷۱ و ۲۷۰۹۰۲
۲ـ۱

هیلمن نو تحویل فوری ۶۶۴۴۶۶

موتوسیکلت
موتورسیکلت دوکاتی ۴۵۰اسکرامبلردرشرایط عالی با لوازم اضافی به فروش می‌رسد تلفن ۸۳۸۱۷۲ ـ ۸۲۹۳۳۳

فروش
یکدستگاه مینی‌بوس بنز مدل ۱۳۵۲ و یکدستگاه تانکر انترناش مدل ۶۶، ۱۲ تنی با قیمت مناسب بفروش میرسد از۸صبح تا ۲ بعدازظهر با تلفن های ۶۶۰۰۴۶ و ۶۴۷۸۳۸ تماس حاصل فرمائید

آلفارمئو لیاتی‌درموقعیت بسیار عالی موتور ۶۸ سند ۶۶ با پخش صوت ۱۷۵۰۰ ـ ۶۳۸۴۳۳

تویوتا سلیکا ۷۳ تلفن ۶۴۴۵۱۵

منحصر بفرد
پلیموت۴سیلندرآمریکائی ۶ دنده رنـگ آمیزی ـ فوق‌العاده بارادیوآی‌ام‌و اف‌ام‌فرمان‌متحرک‌بستگی به وزن سپر های ضد ضربه جلو و عقب با صندلیهای تاشوومزایای استثنائی دیگروترانزیت تلفن ۶۶۳۷۷

قابل توجه‌علاقمندان‌فرش تعویض فرش با اتومبیل تلفن۸۳۸۴۷۵و۸۳۳۷۰۱

برای اتومبیل شما
تعمیرگاه مجازشماره ۱۴ ب.ام.وافتتاح شدخیابان شکوفه ابتـدای دلگشا تلفن ۳۴۷۶۱۵

فروشگاه جهان
رینگ‌پیستون و یاطاقان همه‌نوع ماشین ۳۱۹۷۲۶

کرایه‌اتومبیل
جرثقیل شبانه روزی ناصر ۹۷۶۹۳۹

اتو نادر
کرایه‌اتومبیلهای تشریفاتی‌داخل وخارج شهر ۸۲۲۴۲۹ ـ ۸۳۲۲۳۳
آـ۴۲۱۳

آژانس کرایه موتورسیکلت میدان سنائی محمود غفاری ۸۲۶۷۸۴
۱ـ۱

جرثقیل جت
۹۷۹۴۱۸

جرثقیل های بزرگ وتریلی‌سورا فوری برای اجاره آماده است شرکت سورافلز سهامی خاص تلفن جدید ۸۴۳۴۹۵

ماشین آلات
مولد برق
دودستگاه دیزل ژنراتورجی‌ام‌و ساخت انگلستان باژنراتورپوما هردستگاه بقدرت ۲۰۰ کیلووات با تابلو بطور کامل‌بفروش‌میرسد به آقای محسن‌پور ۶۵۳۰۱۶ مراجعه نمائید.
۳ـ۱

خم وبرش آهن و استیل تا ۶ میلیمتری تلفن ۷۳۹۵۸۱
۱۵ـ۱

گروه فنی رود
اجاره دهنده هر نوع ماشین‌آلات راهسازی ـ تلفن ۸۳۹۴۶۶

فروشندگان لوازم پیکان
رضا شیخ عطار
امیرکبیر۸متری‌ملت‌جنب‌بانک‌سپه ۳۰۲۷۷۳
یوسف مشیریان
کوچه ناظم‌الاطباء شماره ۲۰ ۳۹۲۳۱۸
یحیی برمکی
خیابان ملت پاساژ اعظم‌شماره ۷ ۳۰۲۲۰۹
یاسین عباسی هاشمی
رباط کریم جنب کارخانه‌برق سابق ۵۴۶۵۳۲
محمد رستم زاده
چهارراه لشگر سیمتری نظامی‌ـ ۵۳۲۵۲۵
مصطفی ذوالفقاری
ناظم‌الاطباء پاساژ مبصر ـ ۳۱۴۳۴۲
فرجی صومعه‌سرائی
اکباتان پاساژ تهران شماره۱۹ ۳۹۲۳۱۸
عیدی سلوکی
فرح‌آباد ژاله مقابل تسلیحات ـ ۳۴۸۱۸۵
علی‌اکبر مروج اسکوئی
کوچه بانک صادرات اکباتان پاساژ احسان شماره ۱۷ ـ ۳۱۶۸۷۶
علی افخم نژاد
۳۱۱۶۸۱

فروشندگان لوازم بنز
فرامرز بختیاری
خیابان ملت شماره ۱۲۶ ـ ۳۱۱۹۵۴
امراله نوروزی
۸متری ملت یدکبنز ۳۱۴۲۶۵
سید کاظم مجاهدی
خیابان ملت پاساژ شیرین ۴۹ـ ۳۱۲۲۶۰
امیر اصلانی
خیابان ملت پاساژ شیرین ۱۹۰ ۳۱۰۸۶۱
محمد قندی دلشاد قدم
خیابان خراسان شرقی ایستگاه خیام ۳۵۵۹۲۱
تیمور فضلی
خیابان دلگشا انتهای خط ۱۲۳ ۳۴۸۵۵۲
ژورا مراد خانی
سمیتری میدان مهام‌شماره ۲۱۷ ۵۳۷۴۹۲
حبیب‌اله میثاق
کوچه ناظم‌الاطباء پاساژ مبصر ۳۱۵۸۱۴
حسین ذوشرافتین
خیابان خراسان شرقی‌تعمیرگاه آلپ ۳۵۴۰۱۰
اسمعیل ناصحی‌تهرانی
میدان دروازه‌قزوین ۵۳۸۹۰۰
محسن‌نواب مقدم
شوش شرقی تعمیرگاه مجاز۱۰۲ بنز ۳۵۵۷۳۹ ـ ۳۵۵۶۳۱

فروشندگان لوازم فولکس
فروشگاه مهرگان
نماینده رسمی ثابت‌پاسال‌خیابان قزوین ۵۳۲۴۱۰
کرمعلی ویژه
خیابان اکباتان روبروی شرکت جیپ ۳۹۲۲۹۲
فروشگاه معتمد
اکباتان شماره ۱۳۸ ـ ۲۱۲۴۸۲ و ۳۰۲۹۸۶
علی آزادی
امیرکبیر شماره ۷۰ ـ ۳۱۵۰۰۸
سید علی اکبر رحمانی
امیرکبیرشماره ۱۲۰ـ ۳۹۲۸۳۲
اسمعیل نصیریان
۸متری ملت اتوپارت اهواز ۳۰۴۱۸۸
محمد فرجی
اول خیابان قزوین شماره ۲۹۷ ۵۴۳۲۷۸
اکبر اسدی
کوچه ناظم‌الاطباء پاساژ کورش ۳۹۱۶۹۸
علی مجمع صنایع
کوچه ناظم‌الاطباءکوچه نفیسی‌ـ ۳۲۵۵۲۴
محمد علی قلمبر
اکباتان کوچه بانک صادرات ۳۹۲۵۹۷

حسین عبدالهی اصل
اکباتان کوچه ناظم‌الاطباء پاساژ مبصر ۳۱۴۷۹۷

فروشندگان لوازم شورلت
کریم فولادی
امیرکبیر شماره ۶۶ ـ ۳۰۳۶۲۰
هوشنگ گوهری
سعدی جنوبی شماره ۸۶۲ ـ ۳۱۹۳۷۲
نعمت‌الله روشن
خیابان ملت شماره ۵۷ـ ۳۰۵۴۸۸ آـ ۲۴۳۲
محبت‌الله روحانی
امیرکبیر شماره ۷۴ ـ ۳۱۸۷۷۴
هدایت‌الله ناصری
امیرکبیر شماره ۱۱۶ ـ ۳۹۳۸۰۴
هوشنگ ایزدی
پاساژشیرین‌شماره ۲۷ ۳۱۱۴۱۸
حسین صراف‌نیا
ناظم‌الاطباءپاساژتهران ۳۰۲۲۶۳
احمد ادیب زاده
اول سعدی جنوبی پلاک ۵۸۶۷ ۳۰۲۷۹۶
اکبر اسکوئیان تهرانی
میدان خراسان ۳۵۶۹۰۲ آـ ۲۹۳۱
علی اصغر ادیب زاده
امیرکبیر شماره ۹۸ ـ ۳۹۳۴۸۸
حسین محمدیون
ناظم‌الاطباء پاساژتهران‌شماره۲۵ ۳۱۶۳۳۹

فروشندگان لوازم جیپ
عزت‌اله روحانی
فولکس موتور خیابان قزوین ـ ۵۴۵۹۹۲
یوسف نعمت‌اله روشن
ملت جهان فولکس شماره ۵۷ ـ ۳۰۵۴۸۸
قنبر جوزی
فروشگاه آسیا ۳۱۹۵۱۶
غلامحسین نوروزی
خیابان‌ملت شماره ۷۶ـ ۳۱۱۵۲۷
احمد افشار
سعدی‌جنوبی شماره ۸۲۹ ـ ۳۰۳۲۹۴
یداله گرندیان
خیابان ملت شماره ۱۵۲ ۳۱۳۱۰۲
جهانگیر موقر
خیابان ملت شماره ۱۲۰ ـ ۳۱۷۴۳۰
اسفندیار غفاری
سیمتری نیروی‌هوائی‌پلاک۷۲ر۴ ۷۹۵۷۸۷

قابل توجه‌شرکتها
موسسات‌وادارات
جهت تکمیل سرویسهای خود از سری جدید مینی بوسهای ۲۱نفره مرسدس بنز باکولر و بدون کولر تحویل فوری ـ خریداری فرمائید.
نقدواقساط

اخوان گلپایگانی
نشانی : انتهای خیابان شاهپور بعداز چهار راه مختاری پارکینگ اتو توکل تلفنهای :
۵۲۱۷۸۹-۵۲۰۴۷۱

نیروی دریائی شاهنشاهی

آگهی استخدام
«اعزام به‌خارج»

نیروی دریائی شاهنشاهی برای تکمیل کادر درجه‌داری خود تعدادی داوطلب بامدرك قبولی سوم متوسطه یا «پایان دوره راهنمائی» استخدام و پس از موفقیت در آزمایشات جهت طی دوره بخارج از کشور اعزام مینماید .

داوطلبینی که سن آنها بین ۱۵ تا ۲۰ سال تمام می‌باشد می‌توانند همه روزه با در دست داشتن آخرین مدرك تحصیلی و اصل شناسنامه و یك قطعه عکس ۴ × ۳ به‌معاونت پرسنلی نیروی دریائی شاهنشاهی واقع در طهران خیابان سپهبدزاهدی بالاتر ازبیمارستان آپادانا (مدیریت استخدام) ویا به‌پایگاه ها و نمایندگی های نیروی دریائی شاهنشاهی در شهرستان های بندر پهلوی. خرمشهر. بندرعباس. بوشهر. کرمانشاه. رضائیه. اصفهان. مشهد. یزد . زاهدان. کاشان. شیراز. کرمان مراجعه نمایند.

دانشگاه صنعتی آریامهر

پذیرش فوق‌لیسانس دررشته مهندسی مکانیك

این دانشکده برای مهرماه ۲۵۳۵ دانشجوی فوق لیسانس می پذیرد .
جهت کسب اطلاعات بیشتر با دفتر دانشکده یاتلفن ۹۷۲۰۰۱-۹ داخلی ۳۲۵ تماس گرفته شود.

اطلاعیه اتحادیه صنف عینك‌ساز و عینك فروش

طبق موافقت شورای عالی قیمتها واطلاعیه شماره ۳۱۸۸ و تاریخ ۱۲ر۳ر۲۵۳۵ مرکز بررسی قیمت ها نرخ مصوبه عینك‌های نمره‌دار طبی و آفتابی طبی تعیین گردیده لذا ازاعضاء اتحادیه صنف عینك‌ساز و عینك‌فروش تهران وکلیه عینکسازان شهرستان‌های کشور دعوت‌می شوددرروز ۲۰ر۳ر۲۵۳۵ ساعت ۳ بعداز ظهر در جلسه‌ای‌که بدین مناسبت دردفتراتحادیه تشکیل‌می‌گردد حضور بهمرسانیده ولیست قیمت های مصوبه را دریافت نمائید .

رئیس اتحادیه صنف عینك‌ساز وعینك‌فروش ـ سیدعلی هراتی

آگهی مزایده

شهرداری آبیك در اجرای اجاره شماره ۲۹۸ ـ ۱۶ر۲ر۲۵۳۵ مقام معظم استانداری استان مرکزی درنظر دارد یکباب حمام متعلق به شهرداری واقع در برخیابان اصلی دارای هفت دستگاه دوش خصوصی و یکدستگاه عمومی مجزا باآب لوله کشی و برق را باشرایط زیر از طریق مزایده بفروش میرساند .

۱ـ پیشنهاد دهندگان بایستی پیشنهادات خود را در پاکت لاك و مهر شده تا آخر وقت ساعت ۱۲ اداری روز سه‌شنبه ۲۰ر۳ر۲۵۳۵ مستقیما بدفتر شهرداری‌تسلیم و رسید دریافت دارند.

۲ـ شرکت کنندگان در مزایده باید مبلغ صد هزار ریال بعنوان سپرده بحساب شماره ۲۴۹ بانك صادرات شعبه آبیك واریز نمایند و قبض سپرده را ضمیمه پیشنهاد خود نمایند پیشنهادات فاقد سپرده بی ارزش خواهند بود و قرائت نخواهد شد .

۳ـ شرکت کنندگان میتوانند با مراجعه بشهرداری سایر اطلاعات را کسب ویک برگ شرایط مزایده حمام را دریافت نمایند .

۴ـ پیشنهادات واصله در ساعت ۱۲ر۵ اداری روز سه‌شنبه ۲۵ر۳ر۲۵۳۵ در شهرداری زیرنظر کمیسیون مزایده باز و قرائت خواهد شد حضور شرکت کنندگان در کمیسیون آزاد است.

۵ـ کلیه هزینه آگهی و مخارج‌مربوطه‌ومالیات و عوارض متعلقه و غیرمبعهده برنده بوده و نقدا دریافت خواهدشد.

۶ـ شهرداری در رد یا قبول هریک از پیشنهادات واصله بدون آنکه احتیاج به ذکر دلیل باشد مختار است .

۷ـ به پیشنهاداتی که مخدوش یا مشروط و مبهم باشد یابعد از موعد مقرر برسد ترتیب اثر داده نخواهد شد.

۸ـ چنانچه برنده مزایده ظرف سه روز از تاریخ ابلاغ کتبی شهرداری حاضر بانجام معامله نگردید سپرده او بنفع شهرداری ضبط ولدی‌الاقتضا بانفر دوم معامله خواهد نمود و تا خاتمه معامله و تنظیم سند رسمی در خصوص مورد مزایده سپرده برنده دوم و سوم مسترد نخواهد شد .

شهرداری آبیك

آگهی مزایده

اداره کل‌صنایع و معادن فارس بهره‌برداری از معدن سنگ گچ‌فسا را برای مدت ۱۲ سال از طریق مزایده واگذار مینماید . داوطلبین می‌توانند به اداره مذکور و یا به اداره دارائی شهرستان فسا مرجعه و برگ مشخصات و مقررات مزایده را دریافت نموده و مبلغ یکصد هزار ریال وجه نقد به حساب ۲۷۱۱۲ اداره کل صنایع و معادن فارس نزد بانك ملی ایران شعبه شیراز واریز و پیشنهاد خود را به ضمیمه‌فیش‌رسید سپرده در پاکت لاك ومهرشده تا ساعت ۹ صبح روز ۳۰ر۳۰ر۲۵۳۵ (یکشنبه) مستقیما به دفتر اداره کل‌صنایع و معادن فارس تسلیم و رسید دریافت دارند.

پیشنهادات رسیده در ساعت ده صبح همانروز باز و برنده مزایده تعیین میگردد . اداره کل صنایع و معادن در رد یا قبول یک یاکلیه پیشنهادها مختار میباشد.

اداره‌کل صنایع ومعادن‌فارس

نیروی دریائی شاهنشاهی

«آتیه درخشان برای جوانان دیپلمه در کادر همافری نیروی دریائی شاهنشاهی»
اعزام بخارج

نیروی‌دریائی شاهنشاهی‌ازبین‌دیپلمه های ریاضی و طبیعی تعدادی داوطلب باشرایط زیر جهت کادر همافری استخدام و برای آموزش بکشورآمریکا اعزام مینماید .

۱ـ شرایط :

الف ـ تابعیت دولت شاهنشاهی ایران
ب ـ متدین به‌یکی از ادیان (اسلام ـ مسیحی ـ کلیمی ـ زرتشتی)
پ ـ دارا بودن دیپلم کامل متوسطه در یکی ازرشته‌های ریاضی ـ طبیعی
ت ـ داشتن حداکثر سن ۲۴ سال در صورت‌انجام‌خدمت‌زیرپرچم ۲۵ سال
ث ـ داشتن صحت مزاج و تناسب اندام برطبق گواهی‌بهداری نیروی دریائی شاهنشاهی
ج ـ نداشتن پیشینه بد
چ ـ نداشتن همسر و افراد تحت تکفل
ح ـ شرکت در آزمایشات روانسنجی و استعداد

۲ـ امتیازات :

الف ـ داوطلبان دوره تعلیمات نظامی را بمدت ۱۳ هفته د رپایگاه دریائی بندر پهلوی وبمدت ۲۴ هفته دوره زبان را در مرکز آموزش زبان نیروی دریائی شاهنشاهی و آمریکا ویك دوره تخصصی ۱۵ ماهه در امریکا طی خواهند نمود و در طول مدت تحصیل ازهزینه زیست ـ پوشاك ـ فوق‌العاده روزانه خارج‌از کشور بارز و ماهیانه مبلغ ۸۰۰۰ ریال حقوق استفاده‌خواهند نمود باضافه فوق‌العاده سختی خدمت .

ب ـ هنرجویان پس از موفقیت در آزمایشات نهائی‌به درجه همافر سومی مفتخر و ترفیعات‌بعدی‌آنهابرابر قانون همافری ارتش شاهنشاهی خواهد بود .

پ ـ فارغ‌التحصیلان افتخار خدمت در ناو های‌نیروی دریائی شاهنشاهی داشته وازپاداش‌سالیانه ـ پس‌انداز تامین آتیه ـ منازل سازمانی نیروی دریائی‌شاهنشاهی درمان رایگان ـ استفاده از فروشگاه های ارتش وازسایر تسهیلات کادر نظامی استفاده خواهند نمود

۳ـ ثبت نام :

الف ـ داوطلبین برای کسب اطلاعات بیشتر وثبت‌نام می توانند همه‌روزه باستثنای روزهای‌پنجشنبه وجمعه دربین ساعات اداری با در دست داشتن مدارك‌مسروحه زیر به مدیریت استخدام‌واقع‌درخیابان‌سپهبد زاهدی جنب مسجدالرحمن ساختمان معاونت پرسنلی نیروی دریائی شاهنشاهی مراجعه نمایند .

ب ـ داوطلبینی که مایلند کتبا ثبت‌نام نمایند می‌توانند مدارك موردنیاز را باپست سفارشی به آدرس مزبور ارسال تا چنانچه واجد شرایط شناخته شدندجهت شرکت در آزمایشات لازمه از آنان دعوت بعمل آید .

۴ـ مدارك مورد نیاز :

الف ـ یکبرك فتوکپی دیپلم یا گواهی‌نامه ششم‌متوسطه
ب ـ دوبرك فتوکپی یارونوشت شناسنامه
پ ـ دو قطعه عکس ۴ × ۶
ت ـ آدرس کامل باکروکی محل

م‌الف ۱۵۸۴

آگهی تشکیل دوره هفدهم کلاسهای آموزش کوتاه مدت انفورماتیك

نام دوره	مدت دوره ساعت	مبلغ‌شهریه‌به ریال	مدارك تحصیلی لازم
اصول مقدماتی کامپیوتر «مقدماتی»	۶۰	۱۵۰۰۰	دیپلم متوسطه یادرجات بالاتر
اصول مقدماتی کامپیوتر «پیشرفته»	۶۰	۱۵۰۰۰	
برنامه‌نویسی بزبان فورترن مقدماتی «تئوری‌وعملی»	۶۰	۱۵۰۰۰	دیپلم متوسطه یادرجات بالاتر
برنامه‌نویسی بزبان فورترن پیشرفته «تئوری وعملی»	۶۰	۱۵۰۰۰	
برنامه‌نویسی‌بزبان کوبال مقدماتی «تئوری‌و عملی»	۶۰	۱۵۰۰۰	دیپلم متوسطه یادرجات بالاتر
برنامه‌نویسی بزبان کوبان پیشرفته «تئوری‌وعملی»	۶۰	۱۵۰۰۰	
برنامه نویسی بزبان پی. ال.وان « تئوری وعملی » «مقدماتی»	۶۰	۱۵۰۰۰	دیپلم متوسطه یادرجات بالاتر
برنامه‌نویسی بزبان‌پی.ال.وان «تئوری وعملی » «پیشرفته»	۶۰	۱۵۰۰۰	
دوره پانچ	۶۰	۱۰۰۰۰	سیکل اول متوسطه یا پایان دوره راهنمائی

شرایط ومدارك‌لازم برای ثبت‌نام

۱ـ آشنائی بزبان انگلیسی.
۲ـ شهریه هردوره‌درصورت قبول‌شدن درمصاحبه درآغاز کلاس نقدا یکجا دریافت میگرددو بهیچوجه مسترد نخواهدشد.
۳ـ مدارك موردنیاز: عکس ۴×۶ دوقطعه ـ فتوکپی شناسنامه یك‌برك ـ فتوکپی آخرین مدرك‌تحصیلی یك‌برك ـ فیش‌بانکی بمبلغ پانصد ریال بحساب‌بانکی شماره ۱۳۱۰ بانك ملی ایران شعبه‌دانشگاه ملی.
۴ـ کلیه داوطلبان برای تعیین وقت مصاحبه وتسلیم مدارك کامل خودتاساعت ۱۲روز سه‌شنبه ۲۵ر۳ر۳۵ باتلفن شماره ۳۰۲۷۳۷ تماس بگیرند.
۵ـ در پایان هردوره‌یکسانی‌که دوره رابموفقیت به‌پایان‌برسانند گواهینامه اعطاء خواهدشد.
۶ـ درصورتیکه داوطلب کارمند سازمان‌های دولتی یا خصوصی باشد وسازمان مربوط شهریه دوره رابپردازد داوطلب معرفی‌نامه‌ای از سازمان متبوعه خودباتعهد پرداخت شهریه رابایدضمیمه مدارك فوق نماید.
۷ـ کلاسها ازروز شنبه ۲۹خرداد ماه ۲۵۳۵ درساختمان‌مرکز انفورماتیك ـ خیابان شاه‌آباد ـ انتهای کوچه‌ممتاز ـ همه روزه‌باستثنای پنجشنبه وجمعه ساعت۸ تا ۱۱ بامداد دائر خواهدبود.

دانشگاه ملی ایران

مجله جوانان با مطالب خواندنی روز های دوشنبه منتشر میشود

صاحبان صنایع وبازرگانان کشور
الاخاء
تنها مجله عربی زبان ایران از گروه نشریات مؤسسه اطلاعات باداشتن نمایندگی در ۲۱ کشور عربی.
روزهای شنبه منتشر میشود

اطلاعات
ایرانیان مقیم خارج از کشور:
ایرانیان مقیم خارج از کشور از طریق اطلاعات هوائی درجریان اخبارورویدادهای کشورمان ایران قرار میگیرند و مشتاقانه این نشریه پرخبر و پرمطلب را مطالعه میکنند

گروه فرهنگی خزائلی
برای کلاسهای فشرده آزمون همگانی

که از روز ۱۹ خردادماه درسه نوبت: ۷ ¼ صبح ، ۲ ½ و ۴ ¼ بعدازظهر

با همکاری آقایان : میرمیرانی ـ سعیدی ـ عظیمی ـ فرحی ـ مدرسی ـ تفضلی تشکیل میشود ثبت نام‌مینماید.

نشانی: خیابان شاه‌آباد ـ کوچه‌محمودی آموزشگاه خزائلی تلفن ۳۹۱۸۸۱ و ۳۱۸۰۰۶

دانشگاه صنعتی آریامهر
آگهی مسابقه‌ورودی فوق لیسانس (M.S.)دررشته‌ریاضی

دانشکده ریاضی وعلوم کامپیوتردانشگاه صنعتی آریامهر برای نیمسال اول سال تحصیلی ۳۶ ـ ۲۵۳۵ برای‌دوره فوق لیسانس ریاضی حداکثر بیست دانشجوی تمام وقت میپذیرد . شرائط ورود به دوره فوق لیسانس ریاضی علاوه بردارا بودن برك خاتمه‌خدمت ویا معافی ازآن (فارغ‌التحصیلان امسال که ازمعافیت تحصیلی استفاده‌میکنند میتوانند درامتحانات ورودی شرکت کنند مشروط براینکه سن‌آنان‌دراول‌مهرماه ۲۵۳۵ از بیست‌وپنج‌سال تجاوز نکند) عبارتند از :

۱ـ دارا بودن درجه لیسانس در یکی ازرشته های علوم ریاضی ، فیزیك، یامهندسی از یك دانشگاه‌مورد تائید دانشکده

۲ـ موفقیت درامتحان کتبی در رشته های زیر:
(الف) آنالیز ـ توپولوژی (ضریب ۳)
(ب) جبر مدرن ـ جبر خطی(ضریب ۲)
ریز مواد و سئوالهای نمونه دردانشکده‌موجوداست‌وبه داوطلبان ارسال خواهد شد.

۳ـ مصاحبه و موفقیت در امتحان شفاهی مبتنی‌بر مواد فوق.

۴ـ موفقیت در امتحان زبان انگلیسی .

تاریخ برگزاری امتحان و توزیع کارت ورودی .

امتحان قسمت(۲ـالف) در ساعت ۸ صبح‌روزچهارشنبه ۲۳ تیرماه ۲۵۳۵ و امتحان قسمت (۲ـب) در ساعت ۴ بعدازظهر همانروز در محل دانشگاه صنعتی‌آریامهر واقع در خیابان آیزنهاور بعمل خواهد آمد. داوطلبان باید ساعت ۷ر۵ صبح همان‌روز برای‌دریافت کارت شرکت درامتحان ورودی‌به‌دفتر دانشکده‌ریاضی وعلوم کامپیوتر مراجعه کنند .نتایج امتحان کتبی وهمچنین تاریخ برگزاری امتحانهای شفاهی بعدازظهر روز یکشنبه ۲۷ تیرماه در دفتر دانشکده ریاضی‌وعلوم کامپیوتر اعلام خواهد شد.

نحوه شرکت در امتحان ورودی

علاقمندان واجد شرائط باید برای کسب دفترچه‌راهنماوفرم ثبت‌نام تا آخر وقت اداری روزشنبه ۱۹ تیرماه شخصا ویا ازطریق مکاتبه بانشانی زیر تماس‌بگیرند.

دوره فوق لیسانس ریاضی ـ دانشکده ریاضی و علوم کامپیوتر ـ دانشگاه صنعتی آریامهر ـ صندوق پستی ۳۴۰۶ ـ تهران

۱ـ۴

شرکت تولید و تکثیر بذر ونهال
«سهامی خاص»

آگهی دعوت مجمع عمومی سالیانه

مجمع‌عمومی سالیانه سهامداران شرکت تولیدو تکثیر بذر و نهال S.S.P. در ساعت۱۴ روز یکشنبه ۳۰ خردادماه دوهزارو پانصدو سی‌وپنج شاهنشاهی در محل‌شرکت واقع در خیابان‌عباس‌آباد شماره ۲۶۷ ساختمان کشاورزی تشکیل خواهدشد ازکلیه صاحبان سهام شرکت دعوت می شود درموعد مقرر درجلسه حضور بهمرسانند.

دستور جلسه:
۱ـ استماع گزارش هیئت‌مدیره
۲ـ استماع گزارش بازرس وحسابرس شرکت.
۳ـ رسیدگی وتصویب ترازنامه سال‌مالی مختوم به ۳۰ر۱۲ر۲۵۳۴ شاهنشاهی .
۴ـ انتخابات هیئت مدیره برای مدت دوسال وبازرس اصلی‌و علی‌البدل برای یك‌سال.
۵ـ تعیین روزنامه جهت انتشار آگهی های‌شرکت.
۶ـ مطالب متفرقه.

مدیرعامل شرکت‌تولید وتکثیر بذرو نهال
امیرحسین مهاجر معصومی

قابل توجه صاحبان صنایع نساجی وکشبافی وپوشاك وصنایع وابسته

بمنظور برگزاری‌جشنهای شکوهمند۲۵۰۰سال شاهنشاهی پهلوی نمایشگاهی از تولیدات داخلی در شهریور ماه سال‌جاری در محل‌شرکت سهامی نمایشگاه های بین‌المللی ایران تشکیل می‌شود. چون دبیرکل سندیکای صنایع نساجی ایران از طرف کمیته ویژه به عنوان‌سرپرست و رابط گروه کلیه صنایع نساجی ـ کشبافی ـ پوشاك و صنایع وابسته انتخاب شده است ، باتوجه‌به محدودیت جا وزمان باقیمانده به‌شروع نمایشگاه ، ازکلیه سندیکاهای‌صاحبان صنایع فوق‌الذکر و کارخانجات مربوطه درخواست میگردد ، چنانچه تمایل به شرکت در نمایشگاه را داشته باشند مراتب را در عرض مدت یك‌هفته از این تاریخ‌به سندیکای صنایع نساجی‌ایران‌واقع در خیابان شاهرضا مقابل ویلا کوچه کندوان شماره ۵ تلفن ۶۶۵۴۵۱ اعلام فرمایند .

سندیکای صنایع نساجی ایران

مجله دنیای ورزش روزهای شنبه منتشر میشود

صفحه ۲۱
اطلاعات ـ دوشنبه ۱۷ خردادماه ۲۵۳۵ ـ شماره ۱۵۳۶۶

نمونه سئوالات آزمون همگانی و پاسخ آنها

دکتر حسین غیاثیان — عباس جدادزاده — مهدی احسانی — سید محمد ملیح — احمد سعیدی — غلامحسین کهتری — احمد زهیم — جعفر طهرانی — خاکسار یزدی

تست هوش و استعداد تحصیلی

طرح از: جلال خاکسار یزدی

۱- رابطه راه با اره مثل رابطه:
۱- بهداشت با تره ۲- شهرداشت با شهره
۳- گاراژ با اگر ۴- جاده با تیشه

۲- در صورتیکه $\frac{۳۹}{۵} = \frac{۳۷}{۱۳}$ باشد $\frac{۵۷}{۳۹}$ برابر کدام عدد است؟
(۱) ۱۳ (۲) $\frac{۵}{۱۳}$ (۳) $\frac{۳}{۱۳}$ (۴) $\frac{۱۳}{۳}$

۳- واژه ناجور کدام است؟
(۱) مداد (۲) کاغذ (۳) خودکار (۴) خودنویس

۴- ۶۰ متر پارچه پس از شستشو ۵۴ متر شد
چند درصد پارچه باقی می ماند؟
(۱) ۱۰٪ (۲) ۹٪ (۳) ۹۰٪ (۴) ۸۵٪

۵- نسبت طاهر به پاکیزه مثل نسبت:
(۱) طاهرات با پاک (۲) ظاهرات با آمیزه
(۳) ملوث است با کثیف (۴) آلوده است با ناپاک

۶- بجای علامت سوال کدام عدد را قرار میدهید؟
۱۴ (۹) ۳ ۲ (۲۰) ۹ ۵ (۷) ۱
(۱) ۱۱ (۲) ۴۲ (۳) ۳۳ (۴) ۲۰

۷- کدام واژه نادرست است؟
(۱) صحیفه (۲) منهی (۳) حظ (۴) عاسی

۸- ضد منصوب چیست؟
(۱) متبول (۲) معزول (۳) منعول (۴) مرسوم

۹- یک موجود زنده حتماً:
(۱) راه میرود (۲) کار می کند
(۳) نفس می کشد (۴) پیشرفت می کند

۱۰- بجای علامت سوال کدام عدد را قرار میدهید؟
۲۳۰۱ ۲۹۰۱ ? ۳۲۲۷ ۳۵۸۱
(۱) ۲۶۰۱ (۲) ۲۶۰۳ (۳) ۲۹۰۳ (۴) ۲۷۰۳

۱۱- رابطه کتاب با نداشتن رابطه:
(۱) حلیم است با حلوا (۲) خوشبخت است با پیشی کردن
(۳) گلابی است با میوه (۴) مرکبات است با پرتقال

۱۲- نسبت ب به y مثل نسبت ج است به:
(۱) U (۲) V (۳) t (۴) W

۱۳- لنت ۵ به ۵۵ مثل لبنت ۴۵ است به:
(۱) ۴۵ (۲) ۵۵ (۳) ۵۵ (۴) ۴۵

۱۴- واژه ناجور کدام است؟
(۱) بوعلی (۲) سینا (۳) انیس (۴) سیان

۱۵- ضد نزول چیست؟
(۱) پائین آمدن (۲) بالا رفتن (۳) فرود (۴) صعود

۱۶- بجای علامت سوال کدام عدد را قرار میدهید؟
(۱) ۶۸ ۳۶ ? ۱۲ ۸ ۶ ۵
(۱) ۲۴ (۲) ۱۸ (۳) ۱۶ (۴)

۱۷- پنج برابر عددی را با چهار برابر آن عدد جمع میکنیم
سپس پنج برابر تفاضل عدد را از حاصل کسری میکنیم
باقیمانده ۱۰ برابر آن عدد چیست؟
(۱) ۳ (۲) ۴۰ (۳) ۲۴ (۴) ۳۶

۱۸- کدام مجموعه را در داخل کادر خالی قرار میدهید؟
(۱) USR (۲) RSU (۳) TSU (۴) UST
ت پ ب | y x w | ج چ خ | ?

۱۹- بجای علامت سوال کدام عدد را قرار میدهید؟
۳ (۱۷) ۹۹ (۱۲۰) ۵ (۱۳)
(۱) ۲۴ (۲) ۱۴ (۳) ۱۰ (۴) ۱۲

۲۰- جانب ای غریب راه:
من در تو مرده ام
در من .....
(۱) منه قدم (۲) مزن رقم
(۳) تو نیز هم (۴) چه می شوم

کدامیک از این جمله ها را در جای خالی قرار میدهید؟

پاسخ تست هوش و استعداد تحصیلی

(۱) ۳	(۲) ۴	(۳) ۲	(۴) ۳	
(۵) ۲	(۶) ۴	(۷) ۴	(۸) ۲	
(۹) ۳	(۱۰) ۲	(۱۱) ۳	(۱۲) ۱	
(۱۳) ۱	(۱۴) ۱	(۱۵) ۴	(۱۶) ۳	
(۱۷) ۱	(۱۸) ۲	(۱۹) ۳	(۲۰) ۳	

مثل (۱)

پاسخ نامه (۳) درست است زیرا:
در رابطه «راه با اره» حرف «ر» را
با اول جمله متمم کردیم «اره» درست آمد، همینطور

اگر حرف اول را از وسط واژه «گاراژ» با اول آن
انتقال دهیم کلمه «اگر» درست در می آید

مثل (۶)

رابطه را بصورت $z = a(x)b$ تصور کنید

پس

$z = ۲a + b$

$۲۰ = ۲ \times ۳ + ۱۴ = ?$

مثل (۱۷)

طالبان مسابقه مشکل تبار سه رجل آن ۲۰ تا نیم
طول تمکن زیرا:
پنج برابر خمس یعنی خود عدد
چهار برابر ربع و ۵ و ۴
پس عدد را با خودش جمع کردیم و ۲ برابر عدد بدست آمد
و ۲ برابر هر عدد $\frac{۲}{۳}$ ثلث است:
پنج ثلث را از آن کم می کنیم یک ثلث باقی می ماند
نتیجه می گیریم ثلث عدد ۱۰ با ۲ برابر خود عدد ۳۰ است

سئوالات انگلیسی

COMPREHENSION

طرح ـ لند کنزی

A Blessing in Disguise ?

The tiny village of Frinley is said to possess a "cursed tree". Because the tree was mentionned in a newspaper, the number of visitors to Frinley has now increased. The tree was planted near a church fifty years ago, but it is only in recent years that it has gained an evil reputation. It is said that if anyone touches the tree, he will have bak luck; if he picks a leaf, he will die. Many villagers believe that the tree has already claimed a number of victims. The vicar has been asked to have the tree cut down, but so far he has refused. He has pointed out that the tree is a useful source of income as tourists have been coming from all parts of the country to see it. In spite of all that has been said, the tourists have been picking leaves and cutting their names on the tree-trunk. So far, not one of them has been struck down by sudden death !

1. The vicar has refused to have the tree cut down because.....
A. it is cursed
B. it earns money
C. he is afraid
D. he is superstitious

2. One of these statements is true. Which one ?
A. Tourists are afraid to pick

صفحه ۲۲
اطلاعات ـ دوشنبه ۱۷ خردادماه ۲۵۳۵ ـ شماره ۱۵۰۲۹

پرویز ونکین | علی باباصفری | هوشنگ طالعمان | همایون تفضلی | محمدعلی مدرسی | مهدی منصوری | پرویز نجفیانی | اصغر شوشتری | عطاءالله شیبانی

پاسخ سئوالات انگلیسی

Answers :

1 = D	2 = D	3 = C
4 = D	5 = D	6 = C
7 = B	8 = A	9 = A
10 = A	11 = B	12 = A
13 = D	14 = C	15 = A
16 = D	17 = D	18 = B
19 = A	20 = B	

سئوالات شناخت ایران و فرهنگ ملی

طرح از : احمد زعیم

۱ - چه عواملی باعث شد که مردم سواحل دریای خزر دین اسلام را بپذیرند ؟

الف : حمله اعراب و تصرف آن ناحیه

ب : کوشش‌های مبلغین صدر اسلام

ج : مجاهدت سادات علوی طبرستان

د : لشکرکشی‌های ابوطاهر و غزنوی

۲ - مردم مسلمان شمال ایران از ابتدا چه مذهبی را پذیرفته‌اند ؟

الف : شیعه اثنی عشری ب : شیعه زیدیه

ج : سنی حنفی د : شیعه اسماعیلیه

۳ - کدام یک از سلسله‌های ایران بعد از اسلام نسب خود را به بهرام چوبین میرسانیده‌اند ؟

الف : طاهریان ب : غوریان

ج : سامانیان د : صفاریان

۴ - رودکی شاعر بزرگ پارسی گو در زمان کدام پادشاه میزیسته است ؟

الف : امیر اسماعیل سامانی ب : سلطان محمود غزنوی

ج : ملکشاه سلجوقی د : امیر نصر سامانی

۵ - امور کشور سامانی را چه دستگاه‌هائی اداره میکردند ؟

الف : درگاه و دیوان ب : پادشاه و صدر اعظم

ج : موبدان و دهقانان د : شاهزادگان و حاجب سالار

۶ - کدام یک از عوامل زیر در انقراض دولت سامانی مؤثر شد ؟

الف : استفاده از عنصر ترک در دستگاه‌های حکومتی و نظامی

ب : جنگ‌های با اقوام ترک مناطق

ج : اطاعت کورکورانه از خلیفه عباسی

د : وجود اختلاف در دستگاه اداری دولت سامانی

۷ - خلفای عباسی که بعلت ضعف و ناتوانی قدرت لشکرکشی نداشتند به از چه سیاستی بمنظور اشاعه نفوذ سیاسی و مذهبی خود در ایران استفاده میکردند ؟

الف : حیله و تزویر ب : نفاق افکنی بین امیران نواحی مختلف

ج : استفاده از جاسوسان د : موارد الف و ب صحیح است

A. He likes me less than you do.
B. I like you more than he does
C. He likes both of us equally
D. He likes you more than he likes me

Which of the four sentences is correct.

6. A. He do not gets to office till eleven
B. He did not gets to office till eleven
C. He does not get to office till eleven
D. He gets not to office till eleven
7. A. I tried very hardly to arrive in time
B. I tried very hard to arrive in time
C. I tried very hard arriving in time
D. I trying very hard to arrive in time
8. A. People always speak well of him.
B. People speak always well of him
C. People speak well of him always
D. People speak well of always him
9. A. The man bought a beautiful large German car.
B. The man bought a German large car beautiful
C. The man bought a car German beautiful large
D. The man bought a large beautiful German car.
10. A. Both the actor and the actress danced
B. The actor both danced and the actress danced
C. The both danced actress and the actor
D. The actor and the actress dance both
11. A. We tried to find out where he lives
B. We tried to find out where he lived
C. We tried to out find where he lived
D. We tried to find out where did he live.
12. A. They could not understand where the fire was
B. They couldn't understand the fire was where
C. They couldn't to understand where the fire was
D. They couldn't understanding where the fire is.
13. If people droke carefully, they..... fewer accident.
A. will have
B. would had
C. will he having
D. would have
14. Had she come here, I.....to him.
A. would talk
B. will talk
C. would have talked
D. will talked
15. I have nene seen.....large roses.
A. such B. such a
C. so D. as
16. I.....think that she is very intelligent.
A. yet B. anymore
C. hard D. still
17. Smoking is a.....habit, but it is difficult to stop.
A. valuable B. costing
C. healthy D. regular
18. I vred to see him.....
A. next month B. last year
C. now D. nowadays
19. I.....think he will succeed.
A. hardly B. hard
C. harder D. hardest
20. The pen is worth.....with.
A. to write B. writing
C. written D. write

leaves off the tree
B. Tourists are afraid to cut their names on the tree-trunk
C. Tourists who have picked leaves have died
D. Tourists who have picked leaves haven't died.

STRUCTURE

3. .....that Frinley has a cursed tree.
A. They say B. It said
C. Said D. It is saying
4. If anyone picked the leaves, he .....die.
A. would B. will
C. shall D. would have
5. Tourists have been coming from all parts of the country. They haven't. stopped coming
A. still B. even
C. yet D. more
6. .....all that has been said, the tourists have been picking leaves.
A. Although B. Despite
C. Even D. Even if
7. So far.....of them has been struck down by sudden death.
A. no one B. nobody
C. not any D. none

VOCABULARY

8. Frinley is a tiny village. It is very.....
A. big B. great
C. small D. famous
9. The number of visitors has increased. The number has.....
A. grown B. grown up
C. overgrown D. grown old
10. It has.....an evil reputation.
A. won B. beaten
C. profited D. earned
11. It has gained an evil reputation. It has a bad.....
A. fame B. name
C. rumour D. report
12. He has pointed out that it's a source of income. He's.....this to the villagers.
A. shown B. pointed
C. noted D. explained

Answers.

1 = B	2 = D	3 = A
4 = A	5 = C	6 = B
7 = D	8 = C	9 = A
10 = D	11 = B	12 = D

1. She very much.....being left alone.
A. likes not B. unlikes
C. not likes D. dislikes
2. Kind attention.....to her.
A. shown B. showed
C. had shown D. was being shown
3. They.....that this notice should be abeyed.
A. are meaning B. means
C. mean D. will means
4. "She is of about my own age" means :
A. she is a little younger than I am
B. She is certainly not younger than me.
C. We are both exactly of the same age
D. There is little difference of age between us.
5. "he likes you more than me" means :

۸ - بین ایران ایرانی و اعراب که از جانب خلیفه حاکم بر ایران بودند از نظر سیاست داخلی چه اختلافی وجود داشت ؟

الف : ایران ایرانی با مردم خوشرفتاری میکردند

ب : بعضی از ایران ایرانی دیوان را بزبان فارسی گوش میدادند

ج ایرانیان مالیاتی را که وصول میکردند بمصرف آبادی و عمران و دولت شهر میرسانیدند

د : موارد ب و ج صحیح است .

۹ - روابط دولت سامانی با خلیفه عباسی چگونه بوده است ؟

الف : از خلیفه و سیاست او بیزار بودند

ب : از خلیفه اطاعت میکردند .

ج : در امور داخلی از خلیفه اطاعت داشتند

د : از نظر سیاست خارجی مستقل بودند .

۱۰ - مهمترین بندر بازرگانی خلیج فارس در دوره سامانی چه نام داشت ؟

الف : بندر بوشهر ب : بندر لنگه

ج : بندر گمبرون د : بندر سیراف

۱۱ - یکی از رشته های مهم تجارت در دوره سامانی خرید و فروش چه کالائی بود ؟

الف : خرید و فروش ابریشم و پارچه های ابریشمی

ب : خرید و فروش قالی و چشم

ج : خرید و فروش ادویه و سنگهای قیمتی

د : خرید و فروش برده .

۱۲ - وضع زمین و مالکیت در دوره سامانی چگونه بوده است ؟

الف : سیستم خرده مالکی ب : سیستم ارباب

ج : زمینها متعلق بدولت بود و بصورت تیول واگذار میگردید

د : تمام موارد فوق صحیح است .

۱۳ - وضع روستائیان در دوره سامانی چگونه بوده است

الف : روستائیان صاحب زمین بودند

ب : روستائیان تابع مالکین و وابسته بزمین بودند .

ج : زمینها در اجاره روستائیان بود .

د : روستائیان آزاد بودند که هرکار که دوست میکردند

۱۴ - چرا معاملات عمده بازرگانی در دوره سامانی بصورت حواله و برات انجام میگرفت ؟

الف : بعلت تنزیل برات ب : بعلت بودن اسکناس

ج : بعلت ناامنی راهها و سیه راهزنان د : بعلت سنگین بودن و کمی پول نقد

۱۵ - در دوره سامانی در حاشیه خلیج فارس چند درصد جمعیت شهرها را شیعیان تشکیل میدادند ؟

الف : ۲۵ درصد ب : ۳۵ درصد ج : ۵۰ درصد

د : ۱۰ درصد

۱۶ - از اشعار فارسی و شعرا چه کسانی بیشتر مورد حمایت و پشتیبانی میکردند ؟

الف : تمام مردم ب : طبقه باسواد

ج : ایران دوستان بطور کلی و در جهت بالابردن مقام و منزلت خویش

د : هیچکدام

۱۷ - کدام دسته از شعرای زیر در دوره سامانی میزیسته اند ؟

الف - محمد بن وصیف سیستانی - فیروز مشرقی - ابوسلیک گرگانی

ب : رودکی سمرقندی - کسائی مروزی - دقیقی طوسی

ج : رودکی سمرقندی - ابوشکور بلخی - منوچهری

د : عنصری - غضائری - دقیقی

۱۸ - کدام دسته از دانشمندان زیر در دوره سامانی در علم جغرافیا دست داشته ؟

الف : ابن حوقل - اصطخری ب : جیهانی و ابوزید بلخی

ج : مسعودی - ابن خرداذبه د : ابن قتیبه - حمزه اصفهانی

۱۹ - ابن بابویه در چه دوره ای میزیست و کتاب او چه نام دارد ؟

الف : در دوره طاهری - الکافی

ب : در دوره سلجوقی - اخلاق ناصری

ج : در دوره سامانی - من لایحضره الفقیه

د : در دوره غزنوی - تفسیر طبری .

۲۰ - چرا در دوره اسلامی با نفوذ بیحد زبان فارسی عربی بار در خراسان زبان فارسی رواج بیشتری داشت ؟

الف : بعلت علاقه ایران باشاعه زبان فارسی

ب : بعلت وجود شعرای فارسی زبان

ج : بعلت دور بودن از مرکز خلافت

د : بعلت همگونی با دو لهجه فارسی زبان

۲۱ - چه بخشی از نهضتهای مردم ایران شعوبیه نام گرفته است ؟

الف : قیام مسلحانه مردم بر علیه عمال عرب

ب : رستاخیز ادبی و علمی ایرانیان در عصر بنی امیه بر علیه تازیان

ج : قیام طرفداران ابومسلم

د : موارد الف و ب و ج صحیح است .

۲۲ - ایران از نظر وسعت و جمعیت در بین کشورهای جنوب غربی آسیا چه مقامی را دارد ؟

الف : از نظر وسعت در مقام اول و از نظر جمعیت مقام چهارم

ب : " " " " دوم " " دوم

ج : " " پنجم " " دوم

د : " " چهارم " " هشتم

۲۳ - تقریباً چند درصد قندوشکر و چای مصرفی کشور در ایران بدست میآید ؟

الف : ۵۰ درصد ب - ۳۵ درصد

ج : ۷۵ درصد د - ۱۰۰ درصد

۲۴ - پر باران ترین و کم باران ترین نواحی ایران در کجا قرار دارند ؟

الف : آذربایجان - بلوچستان

ب : کردستان - خراسان جنوبی

ج : مازندران - کویر نمک

د : کناره های دریای خزر - نواحی شرقی کویر

۲۵ - غیر از نفت و مشتقات آن در بین کالاهای صادراتی ایران کدام است ؟

الف : فرش ب : پسته و خشکبار ج : خاویار و پشمهای مرغوب

۲۶ - بطور متوسط رشد جمعیت ایران در سالهای اخیر چه اندازه بوده است

الف : پانصد هزار نفر ب : یک میلیون

ج : ۱/۵ میلیون د : ۲ میلیون

پاسخ سئوالات شناخت ایران و فرهنگ ملی

۱ - ج	۲ - ب	۳ - ج
۴ - د	۵ - الف	۶ - الف
۷ - د	۸ - ج	۹ - ب
۱۰ - د	۱۱ - د	۱۲ - ج
۱۳ - ب	۱۴ - ج	۱۵ - الف
۱۶ - ج	۱۷ - ب	۱۸ - ب
۱۹ - ج	۲۰ - ج	۲۱ - ب
۲۲ - ب	۲۳ - الف	۲۴ - د
۲۵ - الف	۲۶ - ب	

سئوالات ادبیات فارسی

طرح از سید محمد ملیح

① من نامه به یرگ گل نویسم
شاید که صبا به او رساند

کدام پاسخ درباره (نویسم) و (رساند) درست است (وزنی خارج)

الف - اولی شرطی دومی التزامی

ب - اولی اخباری دومی التزامی

ج - هر دو التزامی

د - اولی التزامی دومی اخباری

② گفتم چگونه می کشی و زنده می کنی ؟
از بیک نگاه کشت و نگاه دگر کند

یا در آخری کشی ؟ و (زنده می کنی) چه نوع یائی است

الف - هر دو ضمیر ب - هر دو پسوند

ج - هر دو مصدری د - هر دو استمراری

③ در بیت : خون شد دل من خوب شد این خون شدنی بود
بهتر که ز سودای تو شد چون شدنی بود

یا در شدنی (در هر دو مصراع) چه نوع یائی است ؟

الف - هر دو ضمیر ب - هر دو مصدری

ج - هر دو لیاقت د - اولی مصدری دومی لیاقت

④ در بیت :
اندوه تو شد وارد کاشانه ام اکنون
مهمان عزیز آمده در خانه ام اکنون

مهمان عزیز چگونه ترکیبی است ؟

الف - ترکیب وصفی ب - ترکیب اضافی

ج - مرکب از دو اسم د - مرکب از اسم و پسوند

⑤ در بیت :
مکتب سببی بود که دیدار گزیدنش گرفت
ملت گفت : ای دوست این چه مکتب است و چه ملت

کدام پاسخ درباره (مکتب) و (ملت) درست است ؟

الف - اولی مفعول صریح دومی فاعل دومی فاعل اولی مفعول صریح

ج - اولی فاعل دومی مفعول صریح اولی منادی دومی مضاف الیه

⑥ در بیت :
گفتش سوختیم از آتش عشق
گفت اگر عاشقی بسوز و بساز

(پاسخ) در گفتش از نظر دستوری چیست

الف - ضمیر متصل فاعلی ب - ضمیر متصل مفعولی

ج - ضمیر متصل اضافی د - از حروف اصلی کلمه

⑦ جمع عربی کدام کلمه غلط است ؟

الف - فصل - فصول ب - اصل - اصول

ج - فرع - فروع د - خادم - خدمات

⑧ در کدام ترکیب املای یکی از کلمات غلط است ؟

نوید وحدهٔ اول

ب - سخن مطول

ج - بحث متصل د - حدیث مسلم

⑨ معنی کدام کلمه غلط است ؟

الف - توشیح - امضا کردن ب - توضیح - روشن ساختن - شرح دادن

ج - ترشیح - پرورش - آماده ساختن د - تصحیح - درست کردن - اصلاح کردن

⑩ این مطالب درباره کدام شاعر درست است ؟

مستمط سازی از مختصات اوست ، در دیوان هیچ شاعری نام - اسامی گل و گیاه - لطیف و پرنده و نغمه سرا و این همه الفاظ زیبا آورده نمی شود .

الف - فرخی سیستانی ب - منوچهری دامغانی

صفحه ۲۴
اطلاعات ـ دوشنبه ۱۷ خرداد ماه ۲۵۳۵ ـ شماره ۱۵۰۲۹

ج - عنصری بلخی د - قاآنی شیرازی

(۱۱) - این مطالب درباره کدام نویسنده خارجی درست است؟
نویسنده بزرگ و فیلسوف اخلاقی، براساس عقاید او «لاتحبت» به آن حیات بخشد از معروفترین آثار او کتاب جنگ و صلح است
الف - تولستوی ب - گوستاولوبون
ج - دانته د - میلتن

(۱۲) این مطالب درباره کدام شاعر خارجی درست است؟
در شعرش بیشتر به مسائلی از نوع عشق و آزادی و وطن و زیبائی توجه دارد، معروفترین مجموعه شعرش «برگهای علف» نام دارد
الف - پاسکولی شاعر ایتالیائی ب - لامارتین شاعر فرانسوی
ج - تی - اس - الیوت شاعر انگلیسی د - والت ویتمن شاعر امریکائی

(۱۳) این بیت مولوی:
خار دل را گر ببیدی چه خسی دست کی بودی غمان را بر کسی
با کدام آیک از بحور شعر زیر مناسبت دارد؟
الف - بحر البیه بروی چون گلبرگ تو
می تهم جان ما و دل را خارها
ب - چشم بد دور که بستان ارم را گه هست
خار اندوه نهاد است گل خودروست
ج - گلی بود که دارست نوزده گاو رنجو
که بعد از آن به جفا خارهاش نهاد است
د - خلد گر بیا خاری آسان بود آرم
چه سازم به خاری که بر دل نشیند

(۱۴) در کدام یک از ابیات زیر یکی از سنتهای عروض آمده است؟
الف - زلیخا مرد از این حسرت که یوسف گشت زندانی
چرا عاقل کند کاری که باز آرد پشیمانی
ب - طاووس را بهم می کند پرخویش
گفتم مکن که پر تو بازیچه دیو است
ج - نه هر نمود هوشمند جواب
نگر آنگه که از او سؤال کند
د - اگر تو زآموختن سر بتابی
سیر تو پوشیده هم سروری را

(۱۵) کدام عبارت از نظر نگارش غلط است؟
الف - ای فرزند! هنر آموز چه که بی هنر هیچ جا خوار است
ب - از آموختن علم و ادب شرم مدار
ج - عمر را بیهوده مگذران
د - پند حکیمان نا شنوده و کار نبسته

(۱۶) «اخ سخن قاصر فعل» یعنی
الف - نیکوکردار ب - بدکردار
ج - نیکوگفتار د - کسی که به آنچه گوید عمل نکند

(۱۷) نظام الملک زبان داد و گفت اهتمام نمود تا بر سخن نگوید
زبان داد، یعنی:
الف - مهلت خواست ب - قول داد
ج - خاموش شد د - اعتراض کرد

(۱۸) معنی مجازی فرمان یافتن چیست؟
الف - مردن ب - اجازه گرفتن
ج - دریافت کردن فرمان د - اجرا کردن فرمان

(۱۹) مفهوم بیت زیر به چه صنعتی را توجیه می کند
پس از تیرگی روشنی گیرد آب برآید پس از تیره شب آفتاب
الف - نوع دوستی ب - امیدواری
ج - رحم و شفقت د - عدل و انصاف

(۲۰) این بیت:
مرا مهر سیه چشمان زسر بیرون نخواهد شد
قضای آسمان است این و دیگرگون نخواهد شد
همه زن کدام یک از ابیات زیر است؟
الف - تو از برگ در گه باز آی بدین خوبی در عدنی
دری باشد که از رحمت بر روی خلق نگشایی
ب - نفس باد صبا شکرفشان خواهد شد
عالم پیر دگر باره جوان خواهد شد
ج - من بودم و کنجی و حریفی و سرودی
غم را که کشد یاد دو بیدا را که خبر کرد؟
به کدام مذهب است این به کدام ملت است آن
که کشد عاشقی ترا که تو عاشقم خدایی

(۲۱) مؤلف کتاب «کیمیای سعادت» کیست؟
الف - سعدالدین وراوینی ب - سعدالدین کاشغری
ج - سعدی شیرازی د - امام محمد غزالی

(۲۲) امده کدام کلمه با توجه به معنی مقابل آن غلط است؟
الف - عاجل - آینده ب - اذل - خوار و پست تر
ج - الیم - دردناک د - حصباء - سنگریزه

(۲۳) معنی کدام کلمه غلط است؟
الف - بزری - گیاخ - داور
ب - جزع - ناشکیبائی در مصیبت
ج - جُرم - گناه د - بر - دریا

(۲۴) در بیت:
بر سر بالین، طبیب از نامه من بازنشد
از برای صحت من آمد و بیمارشد
«طبیب» از نظر دستوری چیست؟
الف - مسند الیه ب - مفعول
ج - منادی د - متمم اسم

(۲۵) در بیت:
این زمان عاشق سرگشته فراوان دارد
کی سر برگ من بی سروسامان دارد
برگ، یعنی:
الف - ساز، نوا ب - توشه
ج - اثبات و توجه د - لقمه و آهنگ

(۲۶) نویسنده کتاب «نه شرقی، نه غربی، انسانی» کیست؟
الف - دکتر عبدالحسین زرین کوب ب - دکتر محمد علی اسلامی ندوشن
ج - دکتر محمود صناعی د - جلال آل احمد

(۲۷) در بیت:
چو پیر سنه گویندگان از هنر
نشاید که پاسخ دهی از گهر
گهر، یعنی:
الف - مال و ثروت ب - دانه قیمتی
ج - علم و ادب د - اصل و نژاد

(۲۸) در عبارت:
سره کردی که ما را یاد آوردی
سره کردی، یعنی:
الف - کاری زشت کردی ب - گناهی کردی
ج - مرا دعا به ثواب کردی د - کاری نادرست کردی

(۲۹) معنی مجازی سودا چیست؟
الف - سیاه ب - یکی از اخلاط چهارگانه
ج - تجارت د - دلبستگی به عشق

(۳۰) نویسنده کتاب «حماسه سرائی در ایران» کیست؟
الف - دکتر ذبیح الله صفا ب - دکتر خانلری
ج - دکتر محمد معین د - ملک الشعراء بهار

(۳۱) نویسنده کتاب «دمی با خیام» کیست؟
الف - سعید نفیسی ب - علی دشتی
ج - وحید دستگردی د - یوسف اعتصام الملک

(۳۲) در عبارت زیر املای کدام کلمه غلط است؟
حکیمان گفته اند اگر آب حیاط فرو نخشکد فی المثل به آبروی دانا نخرد
که مردن به علت به از زندگانی به مذلت
الف - حیاط ب - علت
د - فی المثل ج - مذلت

(۳۳) این مطالب درباره کدام ادیب و نویسنده درست است؟
از نویسندگان و ادیبان قرن ششم و هفتم، در بلخ متولد شد
و بیشتر عمرش در خراسان و ماوراءالنهر و سیستان گذشت
و کتاب معروف او «کلیله و دمنه» یکی از بهترین آثار زبان فارسی به شمار می رود
الف - سعدی ب - جمال الدین محمد بن قیس رازی
ج - علاء الدین علی ملک جوینی د - سدید الدین عوفی

(۳۴) معنی کدام کلمه غلط است؟
الف - مُنافق - نکوشنده ب - میل عدت - یاری بی موقعت
ج - مَلوم - نکوهیده - مورد ملامت د - نهم - خیانت - فریب و فرار

(۳۵) در بیت زیر هم نوع مشی است؟
ناز و فا خوش نبود در عالم
با تنگ کس در این زمانه نسازد
کس نیاموخت علم تیر از من
که مرا عاقبت نشانه نسازد
الف - رباعی ب - مستزاد
ج - قطعه د - مثنوی

(۳۶) در بیت:
از ضعف زدم تکیه به دیوار و نگفتی
کاین صورت بیجان که به دیوار کشیده
«کی» از نظر دستوری چیست؟
الف - ربط ب - موصول
ج - حرف اضافه د - از ادوات استفهام

(۳۷) در بیت:
بی محنت نگذران خرعزیز خویش را
باشد که باز بینی دیدار یار خویش را
در «بی محنت نگذران خرعزیز خویش را» چه نوع پسوندی است؟
الف - پسوند اتصال بر زبان ب - پسوند جمع
ج - پسوند صفت فاعلی د - پسوند اتصال بر بیگان

(۳۸) این ابیات از کدام شاعر معاصر است؟
ای محمل شادمانی من ای بادبان چو در و مأنوس
سنگ لگد آسمانی من ای نقش رخ بهشت چهل گوس
از پیش تو ای روم دگربار
تا یار دگر خدا نگه دار
الف - نیما یوشیج ب - نادر نادرپور
ج - فریدون مشیری د - ابوالحسن علی آبادی

پاسخ سئوالات ادبیات فارسی

۱ - ب ۲ - الف ۳ - ج ۴ - الف ۵ - ج ۶ - ب
۷ - د ۸ - الف ۹ - الف ۱۰ - ب ۱۱ - الف
۱۲ - د ۱۳ - د ۱۴ - الف ۱۵ - الف ۱۶ - د ۱۷ - ب
۱۸ - الف ۱۹ - ب ۲۰ - الف ۲۱ - د ۲۲ - الف ۲۳ - د
۲۴ - الف ۲۵ - ج ۲۶ - الف ۲۷ - د ۲۸ - الف
۲۹ - د ۳۰ - الف ۳۱ - ب ۳۲ - الف ۳۳ - د
۳۴ - الف ۳۵ - ج ۳۶ - د ۳۷ - الف ۳۸ - د

تفسیر روز

انتخاب چهره های ملی کشتی (۱)

خط قرمز روی نام سیدعباسی!

چهره تیم ملی کشتی آزاد ایران علیرغم دیدارهای سنگین چهارشنبه و پنجشنبه هفته گذشته و نشست طولانی دیروز که مسئولین کشتی را گردهم آورده‌بود هنوز کاملا شناخته نشده است. در فوق سنگین، فیلابی مرد آشنای گذشته، خلج چهره جوان و پرتوان امروز و مردانی چون ایوب ـ انوری ـ توپچی نامزدهای تصاحب پیراهن ملی هستند که تدبیـــر فدراسیون از رویاروی قرار ندادن آنها رسیدن به فرم دلخواه در اردو است.

در ۶۲ کیلو محسن فرهوشی علیرغم پیروزی‌های خوب مسابقات انتخابی هفته گذشته هنوز کارنامـــه قبولی نگرفته ، چرا که جهاندار عبدالباقر قهرمان مرحله قبل را روبرو دارد و گروهی پیروزی با ضربه‌فنی او را درمقابل عبدلی بیشتر بدلیل تصمیم‌گیری عجولانـــه رئیس تشک میدانند .

درحالیکه این دو وزن هنوز ملی‌پوشهای خود را بدرستی نمی‌شناسد خط قرمز روی نام شمس‌الـــدین سیدعباسی بوسیله مسئولین فدراسیون ، محمدرضا نوائی را صاحب پیراهن ملی ۶۸ کیلوکرد و محمدحسن محبی کرمانشاهی جوان و پرکاری که در مسابقات‌هفته گذشته درخشید صاحب پیراهن ملی ۸۲ کیلو شد.

شتاب

انتخاب محمدحسن محبی جای گفتگوئی باقـــی نمیگذارد ، مبارزاتش با رشادت و قدرت برتری‌فراوان بود و از سرعت دلخواه و عکس‌العمل‌های مطلـــوب برخوردار بود، گذشته از همه اینها سن کم او امتیاز بزرگ دیگریست که نمی‌توان آنرا نادیده گرفت .

به‌این ترتیب اگر در مونترال یک امید نباشد ، در سالهای آینده چهره‌ای امیدساز میگردد و خلاء ۸۲کیلو را پرخواهد کرد.

اما تصمیم درباره سیدعباسی و انتخاب‌چهره برگزیده ۶۸ کیلو به اعتقاد ما با شتاب همراه بود، شتابی که شاید دلایل فراوان همراه داشت و یکی از این دلایل وابستگیهای عاطفی نسبت به نوائی میتواند باشد.

اینکه فدراسیون کشتی ایران و اعضاء کمیته فنی در این جلسه مسائل را از چه زاویه و دیدی بررسی کردند و اینکه معیارهای سنجش دور از قدرت عاطفی در قضاوت بوده یا خیر نمی‌تواند بحث امروز باشد ، اما این سئوال که تفاوت سیدعباسی و نوائی در این مبارزه انتخابی تا چه‌پایه است و موجودیتها چه‌تفاوتی دارد که تحت‌تاثیر آن سرنوشت ۶۸ کیلو روشن شده، میتواند مورد گفتگو باشد.

سیدعباسی در اخرین مرحله کشتی ۳دیدار داشته، شب‌نخست مقابل نوائی و قشنگ ، در دیدار با نوائی درحالیکه ۵ـ۴ پیروز بود در ۵۰ ثانیه پایان روی فن خود با ضربه‌فنی مغلوب شده .

حادثه

در پایان وقت‌دوم نوائی ۳ـ۴ بر حریف برتـــری داشت وقت سوم راسید با قدرت فراوان آغاز کرد ، تا آنجا که دوبار پیاپی طول دودقیقه نوائی را بخاک کشید ، خاک دوم کار تشک بود و نوائی برای گریز از خطر خود را به بیرون پرتاب کرد.

امتیازها ۵ـ۴ بسود سید شد و داور دستورداد نوائی در خاک بنشیند که نوائی روی این خاک‌اعتراض داشت و گروهی اعتراض اورا صحیح میدانستند.

سید که نوائی را در خاک داشت بدون آنکه از حریف «گرو» بگیرد پای خود را درسگک‌کرد، عکس‌العمل نوائی روی اشتباه او حادثه‌آفرین‌شد و سید با تخت پشت روی تشک قرار گرفت .

اگر مسابقات قهرمانی بود، دستنوائی را که داور بالا برد ، دست قهرمان بود ولی در مسابقات انتخابی مفهوم آن نیست که هرکس پیروز شد برگزیده شود و این فلسفه بعلت وجود همین حوادث است که شاید تنها یکبار تکرار میشود .

به‌این دلیل چهره‌ها مورد ارزشیابی قرار میگیرند و قدرت جنگندگی ـ نفس ـ شهامت ـ پایداری و آمادگی و توانی که بنمایش میگذارند نمودار انتخاب بحساب می‌آید نه تنها نتیجه و همین‌است که سبب بحث ما است .

عشق فراوان

سیدعباسی طول سه ماهی که به تشک بازگشته با قدرت و عشق فراوان کشتی را آغاز کرده، شب وروز خواب قهرمانی می‌بیند ، روحیه‌ای عالی دارد و پایداری فراوان

که نشانه بزرگش تلاشی است که طول چهارسال خستگی‌ناپذیر برای بازگشت انجام داد ، موجودیت او در مرحله اول، دوم و سوم در مسابقات تفاوت‌فراوان داشت و علیرغم حادثه کشتی نخست مقابل نوائی همان شب در دیدار با قشنگ در یک نمایش خوب ۱ـ۵ پیروز شد، درحالیکه ضربه کوبنده حادثه‌ای بود که برای‌سید مقابل نوائی پیش آمده بود تحمل فراوان میخواست‌و او نشان داد که‌این تحمل را دارد .

در دیدار با جهانشاه‌کریمی نیز حریف را سه‌اخطاره کرد و با ضربه فنی پیروز شد.

اما نوائی در برابر سید تا فاصله ۵۰ ثانیه به‌پایان وقت ۵ـ۴ مغلوب بود و در دیدار با جهانشاه کریمی ۹ـ۸ پیروز شد و چهره‌ای باثبات نداشت، دیدار پایانی او با قشنگ گرچه پیروزی باضربه‌فنی بود ولی قشنگی که با سیدعباسی روبرو شد، با قشنگی که به دیدارنوائی رفت تفاوت فراوان داشت او زمانی به دیدار سیدرفت که سید ضربه‌فنی شده بود و پیروزی بر او میتوانست حادثه تازه‌ای بوجود آورد ولی دیدار او با نوائی زمانی بود که نوائی برسید پیروز شده و کریمی را مغلوب کرده بود و این چیزی به قشنگ نمی‌داد.

عدالت

به این ترتیب کارنامه نوائی برتری قابل‌بحثی جـــز یک حادثه روی سید ندارد و ما درحالیکه قاطعیت در تصمیم‌گیری را تحسین‌میکنیم اعتقاد داریم رعایت عدالت در این قاطعیت نیز نباید فراموش شود.

شاید این مسئله نیز مورد توجه هیئت انتخاب‌کننده بوده که سید از شانس «روحی» قدرت تماشاگر نیـــز برخوردار بوده است ، درحالیکه ما مدعی هستیم سید مغلوب تماشاگر شد ، نه مغلوب نوائی. او در ۵۰ ثانیه باقی‌مانده برای پیروزی به چیزی نیاز نداشت کـــه «ریسک» کند.

یک امتیاز برتری و حریف در خاک آنهم‌درشرایطی که امتیاز نخست را او گرفته بود و حتی نتیجه ۵ـ۵ مساوی‌هم سید را قهرمان میکردولی این خروش‌تماشاگر واشتهای پایان‌ناپذیر او بود که حادثه‌ساز شد.

حرف آخر

و حرف آخر اینکه بااینهمه شاهد مثال درحالیکه در وزنهای فوق‌سنگین و ۶۲ کیلو هنوز شانس‌مبارزه برای مدعیان باقی است چرا این شانس را از سید دریغ کرده‌ایم اگر اعتقاد دارید که کم‌کردن وزن نفر برگزیده ۶۸ کیلو را عذاب خواهد داد،این استراحت‌و آسودگی چهل‌وچند روزه دشواریهای‌بعدی‌به‌بار نخواهد آورد؟، درحالیکه نوائی در ۶۸ کیلو فقط ۳بار مبارزه کرد و با همین سه پیروزی راه به تیم ملی یافت، ضمن اینکه سیدعباسی ۱۵بار کشتی گرفت .

آیا این بصواب نزدیکتر نیست که روی نام سید خط قرمز نکشیم و در تاریخ ۳۰ و ۳۱ خرداد که سایر انتخاب‌شده‌ها را آزمایش می‌کنیم در فاصله ۲۵ـ۲۶روز مانده به المپیک در ۶۸ کیلو با گردهم‌آئی محبی ـ حرمی

شنا

شنای قهرمانی آلمان‌شرقی

باران رکوردهای «طلائی» جهان در آبهای برلین!

کورنلیا اندر ستاره مسابقات شنای قهرمانی آلمان شرقی کـه ۵بار رکوردهای جهانی را درهم شکست

با ۱۷ رکورد جهانی تازه ، دو رکورد جدید اروپا و دو رکورد ملی ـ بیست و هفتمین دوره مسابقه‌های شنای‌قهرمانی آلمان شرقی که در برلین‌برپا بود بپایان رسید .

حادثه‌سازان بزرگ در ایـــن مسابقه‌ها دختران آلمان‌شرقی بودند، کسانیکه در ۱۰۰ متر زمان ۷۳ر۵۵ ثانیه و ۲۰۰متر زمان ۷۸ر۵۹ ـ ۱ دقیقه‌راخلق کردند . این هردو رکوردتازه مربوط به شنای آزاد و ازآن یکنفر یعنی «کورنلیااندر» بود.

کورنلیا اندرکه‌پیشاپیش‌خود را شایسته تصاحب عنـــوان ملکه بازیهای المپیک بیست و یکم نشان می‌دهد فقط بـــه رکوردشکنی‌در دومادمربوط به شنای آزاد قناعت نکرد . او در مجموع پنج رکـــورد جهانی تازه برپا نمود .

در ۱۰۰ متر پشت ، در ۱۰۰ متر پروانه و در ۲۰۰ متـــر ۴شنا هم او حدنصاب جهانی گذشته را درهم ریخت و در هریک به تناوب مدت زمـــان قابل توجهی رکورد هـــای پیشین را کاهش داد .

پدیده تازه

در المپیک مونیخ ۷۲ اگـــر استرالیا فقط شین‌گولد را داشت ولی آلمان شرقیهابرای مونرآل ۷۶ فقط به کورنلیا اندر دل نبسته‌اند . پدیده‌تازه و دیگر شنای بانوان ایـــن کشور اولریکه ریشتر میباشد. او کار بزرگ را روی دست کوزیلیا اندر انجام داد .

درشنای ۱۰۰متریشت پس از اینکه اندر رکوردقبلی‌جهان را ۳ر۶ ثانیه شکست و رکورد جدیدی معادل ۶۲ر۰۱ ـ ۱ دقیقه را بجای گذارد ،ریشتر بلافاصله همین رکورد رادرهم کوبید و ۱۱ صدم ثانیه آنـــرا کاهش داد . رکورد تـــازه ۵۱ر۰۱ ـ ۱ دقیقه و متعلق به اولریکه ریشتر است .

دیگر شناگری‌که‌مربیان‌آلمانی سخت به او دل بسته‌انـــد ، باربارا کراوس در شنای ۴۰۰ متر آزاد است. او در مسابقه های برلین رکورد جهانی این ماده متعلق به شرلی باباشف امریکائی را بهبود بخشید و رکورد جدیدی‌معادل۱۹ر۱۱ـ۴ دقیقه را بدست آورد. باباشف قبلا با زمان ۷۶ر۱۴ ـ ۴دقیقه بهترین شناگر جهان در این ماده بود .

باران رکورد

در ۸۰۰ متر آزاد هم یـــک آلمانی چشم آبی دیگر بنـــام پتراتوئمر به رکورد جهانـــی جنی‌تورال استرالیائی دست ـ اندازی کرد و در این ماده‌هم آلمان را رکورددار دنیانمود . رکورد جنی‌تورال حدود ۳ ثانیه شکسته شد . تـــورال رکورد این ماده را بـــه‌مقدار ۴۸ر۴۳ ـ ۸ دقیقه در دست داشت . درحالیکه حالا توئمر با زمان ۶۸ر۴۰ ـ ۸ دقیقـــه بهترین رکورد ۸۰۰ متر رابرپا نموده است .

حالا آلمان شرقیها سوای ۱۵۰۰ متر در هر ۴ ماده دیگر شنای آزاد بانوان رکورددار جهان هستند .

دختران آلمانی بجـــز شنای آزاد ، در شنای پشت ۳بار ، در شنای قورباغه یکبار، یکبار در شنای پروانه ۳بار ، در مسابقات ۴ شنا دوبار و در شنای امدادی ۱۰۰×۴ متـــر نیز یکبار رکوردهای دنیا را ترقی دادند .

در گروه آقایان ، شناگری‌از لایپزیک بنام راجر پیتل تنهـــا شناگری بود که ۲بار به‌رکورد جهانی شنای ۲۰۰ متر پروانـــه برد و هردوبـــار هـــم سربلند بیرون آمد . او بـــار اول زمان ۲۱ر۰۰ ـ ۲ دقیقه‌را کسب کرد و بعد همین‌رکورد را تا ۶۳ر۵۹ ـ ۱ دقیقه پائین برد. همین شناگر در روزقبل هم در شنای ۱۰۰ متریروانه رکورد اروپا را زده بـــود (۲۲ر۵۵ ثانیه) .

۱۸ حدنصاب تازه

فرانک پفوتزه نیز در ۴۰۰ متر آزاد مردان دیگر رکورد اروپائی این مسابقه‌ها را برپا کرد. اوباکسب زمان۵۹ر۵۸ـ۳ دقیقه رکورد اروپائی‌ولادیمیر راسکاتف روسی را ترقی داد. رکود پیشین ۰۲ر۵۸ ـ ۳دقیقه بود.

در یک دید کلی ۱۸ رکورد جهانی که آلمان شرقیها در آستانه مسابقه‌های‌شنای‌المپیک درجریان مسابقه‌های شنـــای قهرمانی کشور خود در برلین برپا کردند ازاین‌قرار است :

مردان : ★ ۲۰۰ مترپروانه: راجرپیتل ۵۹ر۶۳ ـ ۱ دقیقه (او ابتداء ۲۱ر۰۰ ـ ۲ دقیقه را بدست آورد که این‌به‌نسبت رکورد قبلی دنیا یک رکورد جدید محسوب می‌شد).

زنان : ۱۰۰متر : کورنلیااندر ۷۳ر۵۵ ثانیه

۲۰۰ متر : کورنلیا انـــدر ۷۸ر۵۹ ـ ۱ دقیقه

● ۴۰۰متر : باربارا‌کراوس ۶۹ر۱۱ ـ ۴ دقیقه

● ۸۰۰ متر : پترائوئمـــر ۶۸ر۴۰ ـ ۸ دقیقه

● ۱۰۰ متر پشت :کورنلیا اندر ۶۲ر۰۱ ـ ۱ دقیقه ، بعد اولریکه ریشتر همین رکورد را هم ترقی داد و رکوردجدید ۵۱ر۰۱ ـ ۱ دقیقه را خلق‌کرد.

● ۲۰۰ متر پشت : بریژیت تریبر ۱۲ر۴۷ ـ ۲ دقیقه

● ۱۰۰ متر قورباغه :کارلا نیت‌شکه ۹۳ر۱۱ ـ ۱ دقیقه

● ۱۰۰ متر پروانه :کورنلیا اندر ۱۳ر۰۰ ـ ۱ دقیقه

● ۲۰۰ متر‌پروانه: رزماری گابریل ۱۲ر۸۴ ـ ۲ دقیقه ـ خود این شناگر در مرتبه‌دوم رکوردشکنی رکورد جدیـــد [illegible]

● ۲۰۰ متر ۴ شنا :کورنلیا اندر ۱۴ر۱۷ ـ ۲ دقیقه

● ۴۰۰ متر ۴شنا : بریژیت تریبر ۷۹ر۴۸ ـ ۴ دقیقه

● ۱۰۰×۴ متر امدادی : تیم اس . سی دینامو بـــرلین ۸۰ر۴۸ ـ ۳ دقیقه

● ۴۰۰ متر ۴شنای‌امدادی: تیم اس . سی. دینامو برلین ۴۱ر۱۳ ـ ۴ دقیقه

گل «وعل» ، عراق را از سردرگمی رهانید

یمن، ۸۴ دقیقه مقاومت کرد

ورزشگاه اریامهر ـ یکشنبه ۱۶ خردادماه ۲۵۳۵ شاهنشاهی (پنجمین دوره جام ملتهای آسیا ـ ازدیدار های یک‌چهارم نهایی) ـ عراق ۱ (دقیقه ۸۴ کاظم وعل)ـ یمن صفر .

داوری‌متوسط ابراهیم‌آیدو (بحرین)ـ خط نگهداران: آسامی (ژاپن) و هاتا (اندونزی). زمین‌عالی، نورحوب، تماشاگر حدود یکهزار تن .

ارزش بازی ★★

عراق : رعـد حمودی ـ مجبل فرنوس (کاپیتن) ، ابراهیم علی ، کاظم کامل ، عادل خضیر ـ فتاح محمد (از دقیقه ۶۳، حسین علـــی) ، دوگلاس عزیز ، فلاح حسن ـ نامر یوسف (از دقیقه ۴۶ ، احمد صبحی) ، علی کاظم . مربی : گاگا (یوگسلاو) .

یمن : طاروق ربان (از دقیقه ۸۵، عادل اسماعیل) ـ حسین جلاب ، عثمان خلب ، حسین عمار ـ محمد شرف (کاپیتن) ، عبدالله باعامر ، عوض‌سالم‌عوض ـ منیرمدهش، ابوبکر الماس، جمیل سیف.

دریک دیدارسرد و بی‌روح، عراقی‌ها با تنها گل خود،یمن را مغلوب کردند . یمنی‌ها که با چهره‌های نحیف و اندام باریک و استخوانی خود ، کاری جز دفع توپ نداشتند، لقمه‌ی گوارایی برای حریف عراقی بنظر میرسیدند ، اما تیم کهنه‌کار و پرتجربه عراق که‌ازیک‌خستگی مزمن، بی‌میلی و بی‌هدفی رنج میبرد، تادقیقه ۸۴، کاری‌صورت نداد‌ومعلوم شد که اینان بواقع با انچـــه در گذشته بودند ، تفـــاوت محسوس کرده‌اند و نزولی عجیب درچهره‌ی این تیم دیده میشود.

«گاگا» مربی یوگسلاو تیم عراقی‌که گویی تهرانرا برای ازمایش شاگردان خـــود انتخاب کرده است و شاید شروع کار خود را بـــرای شناخت تیمی که یکماه است زیر نظر گرفته دیدارهای جام ملتها را تعیین کرده است با یکدگرگونی تازه‌بایمن روبرو شد و کاظم‌وعل ، بهترین‌مهره تیم جوانان‌عراق‌را دربانکوک درنوک حمله قرارداد. «وعل» که سرانجام طلسم این‌دیدار را در دقیقه ۸۴ شکست ، بازیکن کامل ، با هـــوش و فرصت‌طلبی است که بیش از ده‌بار با ضربه‌های سر و پاسهای طلایی‌اش یاران خود را در موقعیت گل قرار داد. اما از این بازیکنی که‌انقدر درخدمت تیمش بود، دیگـــر بازیکنان هیچ سودی نبردندو مثل غریبه‌ها ، گویی که اورا نمیشناسند.

«وعل» کجا بود؟

کاظم‌وعل که در روز دیدار ایران غیبت داشت ، بهترین بازیکن دیشب بود و معلوم بود که در مقابل ایران، نبود او چه‌زیان بزرگی به این‌تیم زد

عراقی‌ها که در تمام مدت بازی در زمین حریف خود اردو زده بودند، با این‌وجود ازنوعی بی‌هدفی ، بی‌میلی و تنبلی زجر میبردند و شتاب بی‌هودهشان در مقابل دروازه یمن انها را تـــا دقیقه ۸۴ بی‌نصیب نگهداشته بود ، که یک اشتباه دفاع یمن وجدایی توپ از پای او موجب شوت آرام ولی دقیق «کاظم وعل» شد که‌پیروزی تیمش را تثبیت کرد

عراقی‌ها گویی که فراموش کرده بودند، شوت‌های‌سنگین علی کاظم و پاسهای طلایی «وعل» چه نعمتی هستنـــد برای بهره‌وری‌ازاین دونعمتی که دراختیار داشتند، گویـــی هیچ نقشه‌یی نکشیده بودند.

یمنی‌ها تنها به جمیل‌سیف (شماره ۱۱) ، عبدالله باعامر (شماره ۸) و محمـــد شرف (شماره ۱۳) خود میناریدند که کهگاه مثل جرقه‌یی که‌دوام ظاهر میشدند . حتی یکبار‌در دقیقه ۷۸، درپی دو ضدحمله چیزی نمانده‌بود که‌سیف‌همه نقشه‌های عراق را بهم بریزد، اما شلیک خوب او ، از روی دیرک افقی دروازه گذشت.

باآنکه نه عراق و نه یمن ، ان پائصد یا هزار تماشاگر ورزشگاه را همراهی نکردند، بااین‌وجود ترکیب دگرگـــون شده‌ی عراق ، نسبت به روز دیدار با ایران ، نشانه‌هایی امیدوارکننده‌تر داشت وبعید نیست که اگر کویت را در نیمه نهائی شکست دهد ، در فینال ، چندان به‌آسانی روز نخست، تسلیم تیم‌ایران نشود.

قلیچ‌خانی تحت عمل جراحی قرار گرفت

شب گذشته پرویز قلیچ‌خانی کاپیتن تیم ملی دربی ناراحتی کهنه‌ای که در ناحیه روده داشت، در بیمارستان مهر تحت عمل جراحی قرار گرفت . قلیچ‌خانی دومین مهره تیم ملی است که در فاصله یک هفته تحت عمـــل جراحی قرار میگیرد. بیمار قبلی‌ناصر حجازی‌دروازه‌بان تیم ملی بود که هفته‌ی گذشته مجبور به‌عمل‌آپاندیسیت شد. قلیچ‌خانی با عملی که دیشب در ناحیه روده او انجام گرفت از حضور در ادامه مسابقه‌های جام ملتها محروم شد .

درمورد رسیدن او به مسابقه‌های فوتبال المپیک تردید باقی خواهد بود . پزشکان در مورد زمان معالجه او هیچگونه اظهار نظری نکردند .

۶ پیروزی برای هاکی پاکستان در تهران

دیروز آخرین دیدار دوستانه تیم‌هاکی پیشاورپاکستان درمقابل تیم منتخب تهران برگزار شد ولی‌آن تیم میهمان بانتیجه ۳ بر یك به پیروزی رسید، نیمه اول این دیدارکه در زمین هاکی مجموعه ورزشی آریامهربرگزار شد، ۲بر صفر بسود هاکی‌بازان پاکستانی خاتمه یافت.

گلهای این مسابقه توسط عبدال در دقیقه ۲، جمیل دردقیقه ۲۸و عبدال در دقیقه ۲۷ نیمه دوم برای پاکستان زده‌شد . تنهاگل منتخب تهران در دقیقه ۲۰ نیمه دوم بوسیله مهرداد دهخدا یار قازه‌وارد ۴بشمر رسید.

تیم‌هاکی پیشاورپاکستانی که از ۱۹هاکی‌باز ورزیده تشکیل شده ویکی‌ازتیمهای خوب‌پاکستان بشمار میرود در عرض هفته گذشته ۶دیدار دوستانه درمقابل ۶تیم از تهران انجام داد و در همگی‌آنها به‌پیروزی رسید.

نتایج دیدارها

ناگفته نماند که‌این‌تیم درسال ۱۹۶۴ عنوان قهرمانی مسابقات هاکی سراسری پاکستان را به دست آورده بود.

نتایج دیدارهای تیم پیشاوردر تهران به‌این شرح است:

پیشاور ۳ـ مدرسه عالی‌ورزش صفر.

پیشاور ۹ـ جوانان تهران صفر

پیشاور ۶ـ دانشکده علم و صنعت صفر.

پیشاور ۵ـ تهرانجوان ۱

پیشاور ۴ـ دانشگاه تهران ۲

پیشاور ۳ـ منتخب تهران ۱

بازیکنان تیم منتخب‌تهران : موسوی‌پور « سودعلی زاده از نیمه دوم »، یگانه ، علائی ، سقائیان ، محمد رضا دهخدا ، زمانی ، فوتوگرافی ، درویش‌علی، کیان ارثی « مهرداد دهخدا از نیمه دوم »،رمضانیان وکیمیاگر.

بازیکنان تیم پیشاورپاکستان: جاوید ، رحمان، ذوالفقار ، نعیم، جاوید، محبوب، رئیس ،عبدال ، شفیع، جمیل وشوکت.

سرداور : مجتبی حسینی از ایران.

داوران :خداداد جاماستیان از ایران و حاجی‌نواز از پاکستان.

اخبار کوتاه ورزشی

پیروزی زنان و مردان ژاپنی

در اولین روزدیدار های دوستانه تیم های ملی‌بسکتبال زنان و مردان دوکشورچین‌و ژاپن ،ژاپنیها درهردو مسابقه به پیروزی رسیدند. مردان ژاپن ۶۱ـ۹۰ مردان چینی رامغلوب کردند. نتیجه‌نیمه اول ۳۳ـ۴۰ بسود میزبانان ژاپنی بود.

دختران ژاپن نیزباهمان نتیجه ۶۱ـ۹۰ حریفان چینی خودرا شکست دادند . نتیجه‌نیمه اول مسابقه دختران۲۵ـ۵۲ بسود ژاپن بود.

گای‌درو ، رکورد جهانی خود را شکست

گای‌درو، دونده نامدار فرانسوی روزگذشته درجریان مسابقه‌های پرالمپیک که‌درشهر لیل فرانسه برگزار میشد، رکورد جهانی‌دو ۱۱۰ متراکه متعلق بخودش بودشکست، رکورد تازه ۱۳٫۱ ثانیه‌است ویکدهم ثانیه ازرکورد قبلی بهتر می‌باشد.

پینگ‌پنگ جام اطلاعات بانوان

برای برگزاری مسابقات دوستانه تنیس‌رومیز « جام اطلاعات بانوان »که‌به ابتکار مجله «اطلاعات بانوان» ازروز دوشنبه ۲۴خرداد درگروه دختران‌آغاز میشود، تاکنون ۳۸ نفر ثبت‌نام کرده‌اند.

یاتوجه به‌مدت باقیمانده برای ثبت‌نام که‌روز شنبه۲۳ خرداد است ،وتوجه بیشتر دختران علاقمند به‌این‌بازی،انتظار زیادی میرودکه نفرات بیشتری دراین مسابقات شرکت‌کنند وروتق خاصی به‌اولین دوره مسابقات تنیس روی میز «جام اطلاعات بانوان »بدهند.

در پایان این‌مسابقات‌بغیر از نفراول که با تصاحب عنوان قهرمانی «جام اطلاعات بانوان» رابدست میاورد به‌نفرات اول تایانزدهم نیزجوایزی تعلق خواهدگرفت.

در ضمن قرعه‌کشی برنامه این مسابقات روز یکشنبه ۲۳خرداد انجام میشود.

والیبال دخانیات در مصر

بدعوت فدراسیون والیبال مصر ، تیم والیبال باشگاه دخانیات ، قهرمان باشگاههای ایران (جـــام پاسارگاد) ، روز دوشنبه ۳۱ خـــرداد عازم مصر خواهد شد .

تیم دخانیات ۱۰ روز در مصر اقامت خواهد کرد و ۴ مسابقه دوستانه با تیم ملی آن کشور که یکی از تیمهای حاضر در مرحله نهائی بازیهای المپیک مونرآل است، برگزار خواهد کرد.

به‌احتمال زیاد و برطبق گفته فدراسیون والیبال ایران ، تیم دخانیات بعد از خاتمه بازیهای دوستانه‌اش با تیم ملی مصر ، به یونان خواهد رفت تا دو مسابقـــه دوستانه با تیمهای آن کشور انجامدهد . اماتاحال‌حاضر قطعیت این خبر تایید نگردیده است و فقط درصورتی‌که فدراسیون والیبال یونان موافقت کتبی خود را بـــه فدراسیون والیبال ایران ابلاغ کند ، این سفر صورت خواهد گرفت .

پیروزی در استرالیا

تیم‌فوتبال باشگاه سان‌لاند (از تیمهای دسته دوم باشگاه‌های انگلستان) که جهت انجام چهاردیداردوستانه با تیمهای ملی استرالیا و زلاندنو عازم این دو کشور شده بود، با بدست آوردن چهار پیروزی تحسین‌انگیز و با ارزش کشورهای میزبان را ترک گفت .

«سان‌لاند» تیم ملی استرالیا را در استادیوم‌سدنی» با نتایج ۴ بر ۱ و ۶ بر ۲ مغلوب کرد، و سپس در استادیوم «ولنگتون» زلاندنو با نتایج ۶ بر صفر و ۵ بر ۲ تیم ملی این‌کشور را شکست داد .

بسکتبال ارتش های جهان

دیدارهای مرحله نهائی مسابقات بسکتبال قهرمانی ارتش‌های جهان از روز جمعه ۱۸ ژوئن (۲۸خرداد) در «داکار» پایتخت سنگال آغاز میشود .

دراین مرحله تیمهای بسکتبال ارتش کشورهای : آمریکا ، ایتالیا ، شوروی ، یونان ، فرانسه، بلژیک ، هلند، آفریقای مرکزی ، مالی ، سوریه ، کویت ، قطر و سنگال (کشور میزبان) حضور دارند ، و طبق قانون‌این مسابقات هرگاه تعداد تیمهای حاضر در مرحله نهائی بش از ۸ تیم باشد ، تیمها در دو گروه قرار می‌گیرند و بعد از خاتمه دیدارهای گروهی (مقدماتی) ، تیمهای اول دو گروه برای تعیین مقامهای اول و دوم ، و تیمهای دوم دو گروه برای تعیین مقامهای سوم و چهارم و ... باهم روبرو می‌شوند و چهره تیمهای برتر شناخته می‌شوند .

قرعه‌کشی انتخاب تیمهای دو گروه و تعیین‌برنامه مسابقات روز پنجشنبه ۲۷ خرداد در «داکار» انجـــام می‌شود.

آگهی تشکیل سندیکا

بموجب مواد ۲۵ و۲۶ قانون کار با توجه به مدارك تسلیمی بمنظور حفظ منافع حرفه‌ای و بهبود وضع اقتصادی‌و اجتماعی پیمانکاران ساختمانی استان بوشهر سندیکائـــی بنام سندیـــکای پیمانکاران ساختمانی استان بوشهرکه اقامتگاه قانونی آن بوشهروحوزه‌فعالیت آن بوشهر میباشد تشکیل گـــردید و اسامی وسمت هریك ازآقایان اعضای اصلی وعلی‌البدل هیات مدیره‌وبازرسان سندیکای مذکور که برای‌مدت ۳ سال لغایت‌بیست‌و هفتم‌امرداد ماه دوهزار و پانصدوسی و هفت انتخاب شده‌انـــد بشرح‌زیر میباشد:

۱ـ دبیر	محسن شریف
۲ـ رئیس	محمد حسین ذوالقرنین
۳ـ نایب رئیس	غلامرضا الشهیر سعید لشکری
۴ـ خزانه‌دار	حبیب‌اله‌برامکه
۵ـ عضو هیات مدیره	محمد طاهر دستگیر
۶ـ اعضای‌علی‌البدل هیات مدیره	علی پیکامیان ـ عبدالمهدی قیلاوی
۷ـ بازرسان	حسن سعادتمهر ـ منصورزارعی ـ حجت همتی زاده

ضمنا مطابق اساسنامه اسناد مالی‌با امضای دبیروخزانه‌دار سندیکا معتبر خواهد بود .

موثق نکونام
رئیس اداره‌کارو اموراجتماعی‌استان بوشهر

م‌الف ۶۴۷ ۱ـ۲

آگهی مناقصه

دانشگاه تهران در نظر دارد نظافت کامل ساختمان‌امور دانشجوئی دانشگاه واقع در خیابان ۲۱ آذر را واگذارنماید داوطلبان میتوانند برگ شرائط و مشخصات نظافت مربوطه را از امور عمومی دانشگاه تهران واقع در خیابان ۲۱آذر کوی رهنما دریافت و ساختمان مذکور را از نزدیک‌ملاحظه فرمایند پیشنهادات بایستی در پاکت لاک و مهر شده‌بانضمام مبلغ پنجاه هزار ریال تمام ضمانتنامه بانکی حداکثر تا آخر وقت اداری روز شنبه ۳۵ر۴ر۵ بدفتر دبیرخانه دانشگاه واقع در خیابان شاهرضا تسلیم و رسید دریافت دارند.پاکت ها در ساعت ۱۰ صبح روز یکشنبه ۳۵ر۴ر۶ باز وقرائـــت خواهد شد حضور پیشنهاد دهندگان در جلسه آزاد است

م‌الف ۶۲۴۸

امور عمومی دانشگاه

آگهی مناقصه شماره ۲۳ (خرید لوازم تحریر)

نیروی هوائی شاهنشاهی لوازم‌التحریرمورد نیاز خود را ازطریق مناقصه خریداری مینماید داوطلبان شرکت‌درمناقصه‌میتوانند با مراجعه‌به ستاد فرماندهی نیروی‌هوائی (خیابان فرح‌آباد ژاله) و دریافت بـــرگ شرائط ومشخصات ،پیشنهادات خود را طبق مفاد مندرج در برگ شرائط تنظیم نموده وتاساعت ۱۳ روز سه‌شنبه ۳۵ر۳ر۲۵ بدفتردبیرخانه‌ستاد فرماندهی‌تسلیم نمایند . م‌الف ۶۰۰۲

نیروی هوائی شاهنشاهی

آگهی مناقصه

جناب‌آقای ناوی‌شهردار محترم‌ناحیه۴ شهرداری تهران

فعالیت‌وجدیت مامورین شهرداری‌آن ناحیه درامر نظافت محلات ولکه‌گیری اسفالت وغیره موجب‌تشکر وامتنان است.

حاج‌علی‌اکبر صادقی آشتیانی

آ ـ ۴۶۳۵

اولین دستگاه خشت زنی اتوماتیک مورد بازدید قرار گرفت

بخاطر جبران کمبود کارگر و تولید بیشتر استفاده از این دستگاه در کوره‌های آجرپزی بازده چشم گیری داشته است

باتوجه به کمبود کارگر ادامه شیوه سنتی و کهنه خشت زنی بهیچ عنوان میسر نیست و کوره داران ناچارند بتدریج از اینگونه ماشین آلات استفاده نمایند

بازدید

هفته گذشته طی مراسمی آقای منوچهر وحیدی معاون هماهنگی و نظارت وزارت مسکن و شهرسازی از دستگاه اتوماتیک خشت زنی نمونه که اولین آن توسط وزارت مزبور با همکاری صنف فخار نصب شده است دیدن کردند. دراین مراسم آقای گورنك رئیس اتحادیه صنف فخار و اعضای هیئت مدیره وعده‌ای از صاحبان کوره های آجر پزی و نمایندگان وسایل ارتباط جمعی حضور داشتند. دستگاه خشت زنی اتوماتیك از نمونه دستگاه هائی است که طی برنامه‌ای از طرف دولت « برای افزایش تولید هرچه بیشتر آجر وکمبود کارگر خشت زن » وارد و به صاحبان کوره پزی تهران عرضه شده است و بررسیهای انجام شده نشان میدهد که بنحو موثری میتواند «تا انجام پروژه طویل ـ المدت ایجاد واحد های بزرگ کارخانجات آجر ماشینی »آجر مورد نیاز کشور را تامین کند.

کمبود آجر

در سالهای اخیر سراسر کشور در پوششی از طرحهای ساختمانی قرار گرفت پروژه های متعدد آپارتمان سازی و تاسیسات دیگر، تاگهان مصرف مصالح ساختمانی رادر کشور باآهنگ فشاربندهای افزایش داد ، ازطرفی روستا ها نیز به بخش عظیم مصرف کننده مصالح ساختمانی مرغوب پیوسته. به‌این شکل که‌روستائیان بوسیله امکانات مالی و گشایش درکار کشاورزی «برعکس گذشته که‌از خشت و گل مصالح پیش پا افتاده بومی نیازهای خودرا تامین می کردند»، ترجیح دادند که‌از آجرو سیمان استفاده کنند و به این ترتیب در سال گذشته تاگهان مصرف اینگونه مصالح سیر صعودی فوق‌العاده‌ای داشت و کمبود آن مشکلات عمده‌ای در طرحهای ساختمانی فراهم آورد.

برنامه ریزی

در زمستان گذشته بدنبال دستور قاطع آقای نخست وزیر بلافاصله اقدامات موثری آغاز شد تاهرچه زودتر «آغاز فصل ساختمان » مصالح ساختمانی لازم تامین گردد و در دسترس مصرف کنندگان گذاشته شود . برای این منظور از طرف آقای همایون جابری‌ـ انصاری وزیرمسکن وشهرسازی، واحد هماهنگی و نظارت این وزارتخانه «که برنامه ریزی‌امور ساختمانی و مسکن را بعهده‌دارد» مامور شدکا پیش‌بینی های لازم رابعمل آوردو هرچه زودتر برای افزایش تولید آجر اقداماتی را انجام دهد.

مشکل کوره‌ها

درد‌رجه اول اشکالات موجوددر کوره‌پزخانه هابود که با همکاری وزارتخانه هاو سازمان های زیربط مرتفع گردید و ترتیبی داده شد که‌کوره های آجرپزی موجوددر اطراف تهران با حداکثر ظرفیت روزانه بیش‌از ۱۰ میلیون قالب آجر فشاری تولید کنند و یك کمیته‌دائمی نیز تشکیل شدتا نظارت مستقیم بر تولید وتوزیع مصالح ساختمانی مانند آجر ، کیفو فرآورده‌های سیمانی داشته باشد.

در سایر استان‌هانیزاقداماتی دراین زمینه «بعمل آمد، کمبود محاسبه گردید و بلافاصله در مورد افزایش تولیدو رفع‌مشکلات صنایع ساختمانی اقدام شد از جمله «طرحهای استفاده ازمصالح محلی ، تولید مصالح جدید و غیر سنتی جایگزینی بلوك های ساختمانی به عوض آجر. سپس واحد هماهنگی و نظارت وزارت مسکن و شهر سازی توجه خود رابه مکانیزه کردن کوره‌های‌آجر پزی معطوف داشت که‌در کوتاه‌ترین مدت «تا انجام برنامه های طویل المدت احداث کارخانجات آجر ماشینی»بتواندنیاز های‌فوری راجوابگو باشدو این طرح توسط دفتر صنایع و مصالح‌ساختمانی وزارت مسکن و شهر سازی به مرحله اجرا درآمد.

دستگاه خشت زنی

پس‌از بررسی های لازم بعنوان اولین قدم تعدادی از دستگاه های خشت‌زنی اتوماتیك‌برای‌رفع کمبود آجرو سریعتر کردن تولید آن توصیه شدچرا که کمبود کارگر خشت زن در بیش‌از ۱۲۰۰ واحد تولید آجرفشاری در نقاط مختلف کشور و مشکلات روش کهنه قدیمی خشت زنی ،لزوم مکانیزه کردن این کار راضروری ساخت که بدین منظور کلیه مقدمات و تسهیلات لازم فراهم گردید تا صاحبان کوره های آجر فشاری‌در تهران و شهرستان «بتوانند در کمتر از یکماه با استفاده از وام های صنعتی‌ازاین ماشین‌آلات مطمئن وموثر برای افزایش‌تولید آجر تهیه نمایند.

پاسخ موثر

لازم بتوضیح است که این دستگاه های خشت زنی اتوماتیك یك‌پدیده تازه نیست و خودبخش کوچکی از کارخانجات آجر ماشینی است «که هم اکنون‌بیش از ۶۰واحدآن در مناطق مختلف کشور در دست‌بهره‌برداری است» وبلاشك نصب‌آن در کوره‌های‌آجر پزی پاسخ موثری است برای جبران کمبود کارگر خشت‌زن و کارگران بارگیری وبالاخره‌تولید هرچه بیشتر آجر در مدت زمانی کمتر واولین قدم بمنظور ماشینی شدن کامل روشهای تولید آجر فشاری از طریق مکانیزه کردن تدریجی آن درسراسر کشور می باشد.

شیوه رو بزوال

هم‌اکنون انواع دستگاه‌های خشت‌زنی‌اتوماتیك‌ساخت کارخانجات مختلف کشور های اروپائی در تهران دفتر نمایندگی دارد‌واولین سری ۲۰۰ تائی این دستگاه ها ساخت کارخانجات ریتروورك آلمان است که بیش‌ازیکصدسال دراین‌کار سابقه دارد و بزرك‌ترین واحد سازنده کارخانجات تولید مصالح ساختمانی است.

این دستگاه ها از طرف‌شرکت سهامی معاملات خارجی وارد

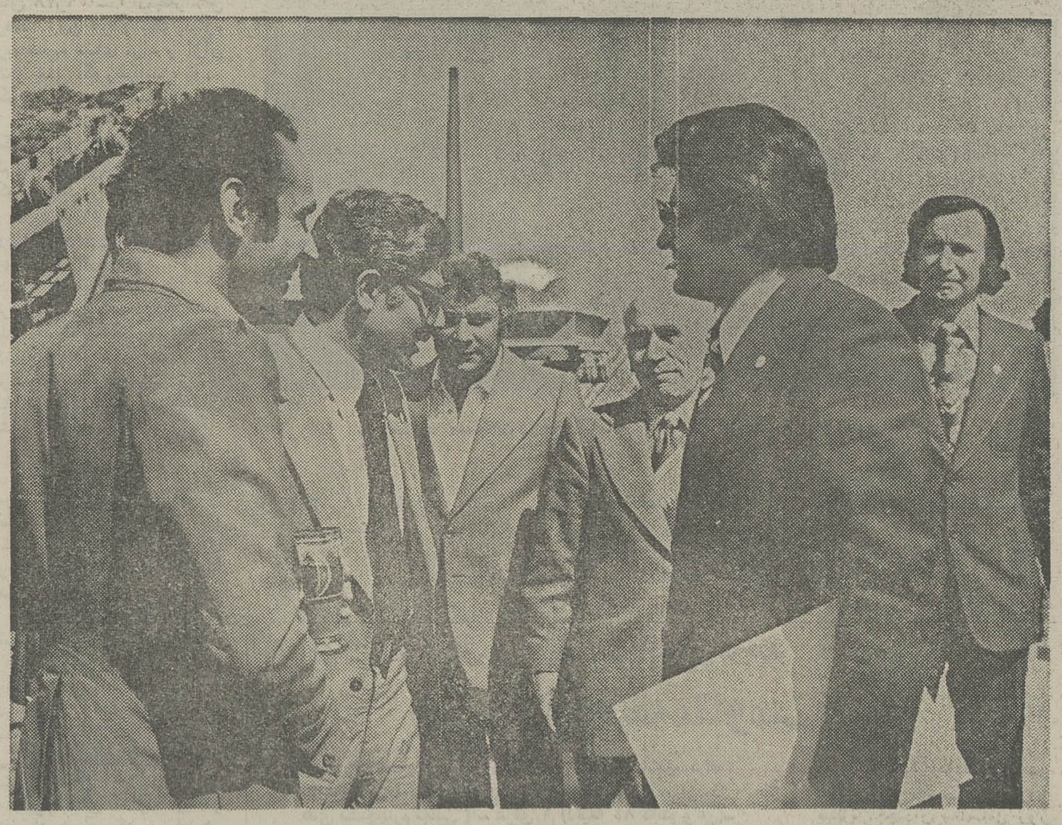

معاون هماهنگی ونظارت وزارت و شهرسازی نفردوم از راست ، در محمود آباد‌تهران.

مسکن وشهرسازی نفر دوم از سمت چپ ،سرپرست دفترصنایع نفر سوم از راست درحال بازدید

تهران و شهرستان «بتوانند در کمتر از یکماه با استفاده از وام های صنعتی‌ازاین ماشین‌آلات مطمئن وموثر برای افزایش‌تولید آجر تهیه نمایند.

پاسخ موثر

لازم بتوضیح است که این دستگاه های خشت زنی اتوماتیك یك‌پدیده تازه نیست و خودبخش کوچکی از کارخانجات آجر ماشینی است «که هم اکنون‌بیش از ۶۰واحدآن در مناطق مختلف کشور در دست‌بهره‌برداری است» وبلاشك نصب‌آن در کوره‌های‌آجر پزی پاسخ موثری است برای جبران کمبود کارگر خشت‌زن و کارگران بارگیری وبالاخره‌تولید هرچه بیشتر آجر در مدت زمانی کمتر واولین قدم بمنظور ماشینی شدن کامل روشهای تولید آجر فشاری از طریق مکانیزه کردن تدریجی آن درسراسر کشور می باشد.

شیوه رو بزوال

هم‌اکنون انواع دستگاه‌های خشت‌زنی‌اتوماتیك‌ساخت کارخانجات مختلف کشور های اروپائی در تهران دفتر نمایندگی دارد‌واولین سری ۲۰۰ تائی این دستگاه ها ساخت کارخانجات ریتروورك آلمان است که بیش‌ازیکصدسال دراین‌کار سابقه دارد و بزرك‌ترین واحد سازنده کارخانجات تولید مصالح ساختمانی است.

این دستگاه ها از طرف‌شرکت سهامی معاملات خارجی وارد

گردیده قادر کوره های آجر پزی مورد بهره برداری قرار گیرد.

چنانکه گفتیم اولین دستگاه اتوماتیك خشت زنی از طرف‌صنف فخار نصب گردید که بازده‌آن مورد رضایت این صنف قرار گرفته‌است.

آقای گورنك رئیس صنف‌فخار ضمن گزارش در مورد دستگاه خشت‌زنی اتوماتیك اظهار داشت :

ـ این دستگاه ها با بررسی‌همه جانبه بمنظور تامین و تولید هرچه بیشتر آجر و جبران کمبود کارگر انتخاب گردیده‌و قادراست در ساعت بطور متوسط چهارهزار قالب خشت با ابعاد استاندارد و با استفاده از حداکثر ۱۱ کارگر تولید نماید که‌در نتیجه قادر است در ۱۰ساعت چهل هزار خشت تولید نماید و طرز کارآن کاملا مطلوبست .

بدیهی است که ادامه روش خشت‌زنی سنتی باتوجه به‌کمبود کارگر بهیچ عنوان میسرنیست وکوره داران ناچارندبتدریج از اینگونه ماشین آلات بمنظورتهیه خشت مورد نیاز خود استفاده نمایند ولی برای سرمایه گذاری ونصب این دستگاه ها، کمك و مساعدت دولت ضروری است و لازم است که‌دولت در جهت‌کاهش هزینه این گونه دستگاه ها و همچنین فراهم آوردن تسهیلات اعتباری برای خریداران دستگاه ها اقدام نمایدتا به‌این ترتیب صاحبان کوره ها بتوانند بطور اقساطی این دستگاه‌ها راخریداری

و مصالح ساختمانی وزارت مسکن

دستگاه نمونه خشت زنی اتوماتیك

راهنمائی و تسهیلات

دستگاه های خشت زنی‌اتوماتیك از هر جهت مورد بررسی‌و مطالعه قرار گرفته و از نظر کارشناسان فن طرز کار آن کاملا رضایت‌بخش است وکاملترین وسیله برای تولید خشت میباشد. ویژگیهای تکنیکی دستگاه خشت زن اتوماتیکی بصورتی است که کاملا با خصوصیات انواع خاك رس مناطق مختلف‌ایران‌هماهنگی‌دارد.

بدیهی است برای به کار انداختن آن در بدوامر احتیاج به‌نوعی آموزش اولیه دارد که کلیه پیش‌بینیهای لازم برای آن بعمل آمده است‌و دفتر صنایع مصالح ساختمانی وزارت مسکن‌و شهرسازی بعنوان طراح واجرا کننده اینگونه برنامه ها دراین مورد همه‌گونه راهنمائی‌وتسهیلات رابرای علاقمندان فراهم ساخته است ودر حال حاضر نمونه های دیگر دستگاه های خشت زنی اتوماتیك باراهنمائی های دفتر مزبور درتهران، قوچان، تویسرکان، کرمان‌و کرمانشاه دردست نصب وبهره‌برداری است و متعاقبا در سایر استان‌ها نیز اقدامات‌لازم انجام شده است تاطرح مکانیزه کردن کوره های آجر فشاری در کلیه نقاط کشور اجرا شود.

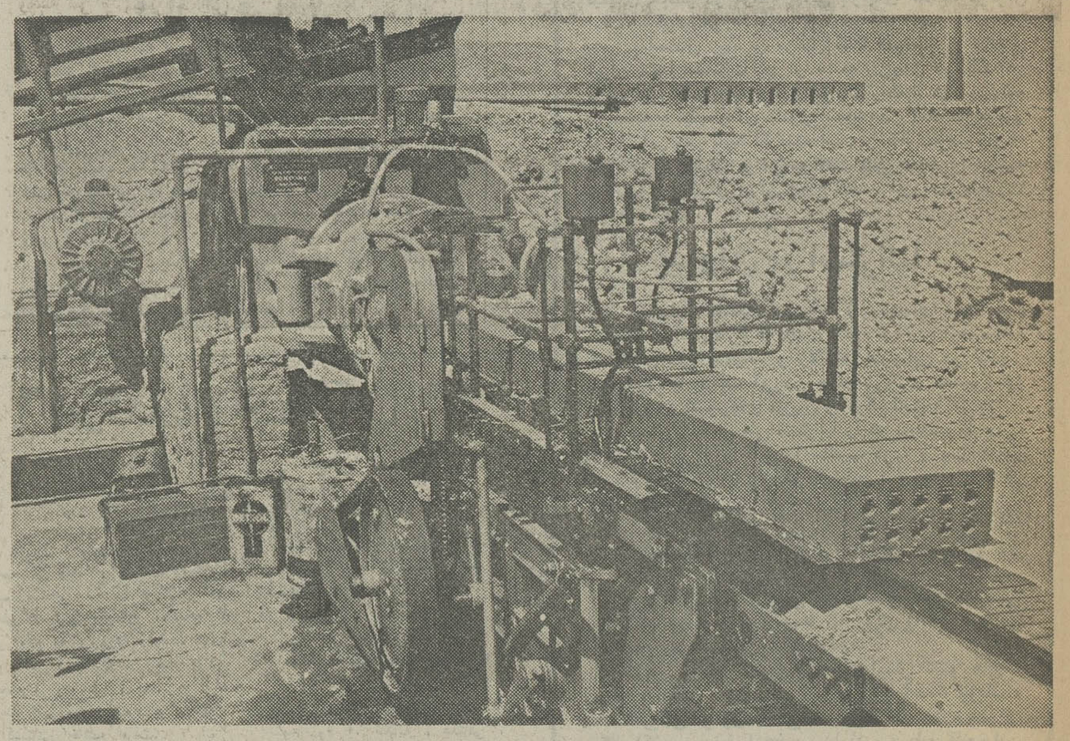

نمونه دستگاه خشت زنی اتوماتیك که مورد بازدید قرار گرفت ،این دستگاه قادر است با استفاده از حداکثر ۱۱ کارگر در هرساعت بطور متوسط چهار هزار قالب‌خشت بابعاد استاندارد تولید کند.

آگهی استخدام پیمانی

سازمان کانون های کارآموزی کشور وابسته به وزارت رفاه اجتماعی تعدادی لیسانسیه حسابداری و دیپلمه هنرستان در رشته های‌فلزکاری‌ـ برق‌ـ درودگری ـ نساجی ـ تاسیسات و اتومکانیك برای خدمت در کانون های قم‌ـ رشت ـ ساری‌ـ مشهد ـ زاهدان‌ـ کرمان ـ شیراز ـ اهواز ـ شوشتر (درخزینه) ـ کرمانشاه ـ ایلام‌ـ سنندج‌ـ مهاباد‌ـ تبریزواصفهان برطبق‌آئین‌نامه استخدام پیمانی استخدام می نماید داوطلبان‌در صورت‌موفقیت درآزمایشات مربوط بطور پیمانی استخدام و ازحقوق ومزایای مقرر برخوردار خواهند شد .

داوطلبان می توانند درخواست‌ذیل این آگهی را تکمیل نموده همراه با دو قطعه عکس ۴ × ۶ خودحداکثر تا ده‌روز پس‌ازانتشار این آگهی‌باپست‌سفارشی به‌صندوق پستی ۴۱٫۳۳۱۶ ارسال نمایند .

سازمان کانون های کارآموزی‌کشور

نام ـ نام خانوادگی

نام پدر ـ شماره شناسنامه

محل صدور ـ تاریخ تولد

مدرك تحصیلی ـ سابقه‌کار

وضع خدمت وظیفه ـ داوطلب خدمت در شهرستان

نشانی کامل محل اقامت شهر

خیابان ـ کوچه

پلاك ـ تلفن

امضاء داوطلب

هواپیمائی ملی ایران

آگهی استخدام

هواپیمائی ملی ایران برای تکمیل کادر سازمانی خود افراد واجد شرایط زیر را استخدام میکند :

شرایط عمومی:

۱ـ قبول شدن درآزمایشات هوش واستعداد

۲ـ قبول شدن‌در معاینات‌پزشکی بر طبق‌استاندارد «هما»

۳ـ داشتن برك معافیت نظام وظیفه یاپایان خدمت سربازی

شغل مورد درخواست	تحصیلات وتخصص	حداکثر سن
راننده دوهمکانی و۲ شخصی	داشتن گواهینامه ششم ابتدائی و ۵سال سابقه‌رانندگی	۳۵سال
آشپز وکمك آشپز	سوادخواندن ونوشتن به‌ترتیب ۱۰سال و ۵سال وتجربه‌آشپزی در غذاهای ایرانی وفرنگی.	۴۰ سال
کارگر ساده	داشتن گواهینامه ششم ابتدائی یامعادل آن	۲۲ سال

از داوطلبان واجدشرایط فوق‌الذکر درخواست میشود با در دست داشتن فتوکپی برك پایان خدمت وفتوکپی‌مدرك تحصیلی‌وفتوکپی صفحه‌اول شناسنامه همه‌روزتا ۱۵٫۴ر۲۵۳۵ باستثنای پنجشنبه‌ها و ایام تعطیل‌ازساعت ۳تا۵ بعدازظهر ها شخصا باداره استخدام «هما» واقعه در خیابان‌فرصت چهار مهی‌سگ لژرمد لوطظلاو راه ثریا مراجعه نمایند.

آگهی مزایده

دانشگاه تهران‌در نظردارددششدانگ یکباب‌خانه متعلق بخوددرابطریق مزایده‌بفروش برساند داوطلبان میتوانندبرك شرائط ومشخصات مورد مزایده راازاداره اموال دانشگاه واقع درخیابان رهنمادریافت‌و پس‌ازبازدیدخانه‌مذکورپیشنهادات خودرا با ذکر حداکثر مبلغ خریددرپاکت‌لاك‌ومهر شده‌تاساعت۱۲روزدوشنبه ۱۴٫۴ر۳۵ بدبیرخانه دانشگاه واقع‌درخیابان شاهرضا تسلیم‌و رسید دریافت‌دارند پیشنهادات رسیده ساعت ۱۰صبح روز۱۵٫۴ر۳۵ درجلسه‌مزایده‌دراطاق ۵۰۷سازمان مرکزی بازو قرائت‌خواهدشد حضور پیشنهاد ـ دهندگان درجلسه آزادبوده‌ودانشگاه دررد یا قبول هریك ازپیشنهادات مخیر وآزاداست.

م‌الف ۶۴۰۴

امور عمومی دانشگاه

برنامه سینماها

تماشای فیلمهائی که با علامت (×) مشخص شده برای اشخاص کمتر از ۱۸ سال ممنوع است

★ ایرما خوشگله ـ رنگی ـ شرلی‌مکلین
شهرقصه (۹۲۷۲۹۰) ۱۱ـ۲٫۳۰ـ۵ـ۷٫۳۰ـ۱۰

★ این‌دیگه چه‌جور مردیه ـ رنگی‌ـ سنتابرگر
شهرتماشا(۹۲۸۶۸۶) ۳۰٫۱۱ـ۱٫۳۰ـ۳ـ۵ـ۷٫۳۰ـ۹٫۴۵

★ اژدها وارد میشود ـ سینماسکوپ ـ رنگی
برلیان (۳۹۳۵۳۵) ۹ـ۱۱ـ۱ـ۳ـ۵ـ۷ـ۹

★بازگشت پلنگ صورتی ـ رنگی ـ پیترسلرز
شهرفرنگ (۶۲۷۶۲۸) ۱۵٫۱۱ـ۲ـ۱۵ر۵ـ۷٫۳۰ـ۹٫۴۵

★ باندان ـ رنگی ـ راجش‌کانا ـ ممتاز
همای (۳۱۱۶۶۹) ۳۰ر۱۰ـ۲٫۳۰ـ۴٫۳۰ـ۶٫۳۰ـ۸٫۳۰

★ بزن که خوب میزنی ـ رنگی ـ جرج هیلتون
پلازا (۶۴۴۲۵۵) ۱۵ر۱۱ـ۳ـ۱۵ر۵ـ۷ـ۱۵ر۹

سهیلا (۳۱۶۴۲۴) ۳۰ر۱۰ـ۲٫۳۰ـ۴٫۳۰ـ۶٫۳۰ـ۸٫۳۰

ری (۵۲۲۵۷۸) ۱۰ـ۱۲ـ۲ـ۴ـ۶ـ۸

★ برای زنده ماندن جدال کن ـ راجاجانی
پردیس (۳۰۴۲۵۹) ۹ـ۱۱ـ۱ـ۳ـ۵ـ۷ـ۹

★ (×) توماس ـ رنگی‌ـ نیکول‌کورسل
رادیوسیتی (۶۴۳۳۲۰) ۱۵ر۱۱ـ۳٫۳۰ـ۵ر۷٫۳۰ـ۹٫۳۰

★ حباب ـ رنگی
آتلانتیک (۸۹۷۱۷۱) ۱۵ر۱۱ـ۱٫۳۰ـ۳٫۳۰ـ۵ر۷٫۳۰ـ۹٫۳۰

★ حالا وقتش نیست خوشگله ـ رنگی
کسری (۸۲۶۹۳۹) ۱۰ـ۱۲ـ۲ـ۴ـ۶ـ۸ـ۹٫۴۵

★ حقه‌های یکزن خوشگل ـ رنگی ـ سینماسکوپ
آریا (۳۱۹۸۸۴) ۹ـ۱۱ـ۱ـ۳ـ۵ـ۷ـ۹

★ خداحافظ تهران ـ بهروز وثوقی ـ پوری بنائی
انیورسال (۹۲۶۹۰۳) ۱۱ـ۱ـ۳ـ۵ـ۱۵ر۷ـ۹٫۳۰

ایران (۳۱۶۳۰۴) ۳۰ر۱۰ـ۲٫۳۰ـ۴٫۳۰ـ۶٫۳۰ـ۸

سانیا (۳۵۲۴۴۲) ۱۰ـ۱۲ـ۲ـ۴ـ۶ـ۸ـ۱۰

پاسیفیک (۷۵۳۳۱۱) ۳۰ر۱۱ـ۱٫۳۰ـ۳٫۳۰ـ۵ر۷٫۳۰ـ۹٫۳۰

تیسفون (۹۵۸۸۸۲) ۹ـ۱۱ـ۱ـ۳ـ۵ـ۷ـ۹

رنگین‌کمان (۷۵۶۷۶۰) ۹ـ۱۱ـ۱ـ۳ـ۵ـ۷ـ۹

پرسپولیس (۵۳۸۰۸۳) ۱۰ـ۱۲ـ۲ـ۴ـ۶ـ۸

دریا (۳۴۱۷۴۶) ۹ـ۱۱ـ۱ـ۳ـ۵ـ۷ـ۹

کارون (۹۵۵۱۶۵) ۳۰ر۱۰ـ۲٫۳۰ـ۴٫۳۰ـ۶٫۳۰ـ۸٫۳۰

★ دانه‌های شن ـ رنگی ـ استیو مک‌کوئین
سانترال (۹۲۸۶۸۶) ۱۵ر۱۱ـ۳ـ۶ـ۹ر۱۵

★ درخت‌ها ایستاده میمیرند ـ صلاح‌الدین ایوبی
آسمان‌آبی (۳۴۱۶۶۸) ۹ـ۱۱ـ۱ـ۳ـ۵ـ۷ـ۹

★ دوست من فیل ـ رنگی ـ راجش‌کانا
موناکو (۷۳۵۰۷۶) ۱۰ـ۱۲ـ۲ـ۴ـ۶ـ۸

★ (×) ریکو ـ رنگی‌ـ کریس‌میچام‌ـ آرتورکندی
پولیدور (۸۲۹۷۳۱) ۳۰ر۱۱ـ۱٫۳۰ـ۳٫۳۰ـ۵ر۷٫۳۰ـ۹٫۴۵

★ رازهای نهفته اعماق دریاها ـ رنگی
تخت‌جمشید (۶۵۲۵۵۰) ۱۱ـ۲ـ۴ـ۶ـ۸ـ۱۰

★ زندمدل ـ رنگی ـ ریشی‌کاپور
حافظ (۳۹۱۰۷۴) ۳۰ر۱۰ـ۲٫۳۰ـ۴٫۳۰ـ۶٫۳۰ـ۸٫۳۰

★ زنهای ضدمرد ـ کمربندسیاه
نادر (۳۱۴۴۹۵) ۹ـ۱۱ـ۱ـ۳ـ۵ـ۷ـ۹

★ ژاندارم سن‌تروپه ـ رنگی ـ لوئی‌دوفونس
امپایر (۶۲۳۹۴۲) ۱۵ر۱۱ـ۱٫۳۰ـ۳٫۳۰ـ۵ر۷٫۳۰ـ۹٫۴۵

★ سرایدار ـ علی نصیریان
کاپری (۹۲۸۴۰۱) ۱۱ـ۱ـ۳ـ۵ـ۷ـ۹

★ سیاه‌بخت ـ مرتضی عقیلی ـ ملوسک
آسیا (۶۴۲۹۰۹) ۱۱ـ۱ـ۳ـ۵ـ۷ـ۱۵ر۹

رکس (۳۱۵۲۹۳) ۳۰ر۱۰ـ۲ر۴۰ـ۲٫۳۰ـ۴٫۳۰ـ۶٫۳۰ـ۸٫۳۰

شهوند (۳۵۴۰۴۰) ۹ـ۱۱ـ۱٫۴۵ـ۴ـ۱۵ر۶ـ۸٫۳۰

لیدو (۵۴۱۲۸۲) ۱۰ـ۱۲ـ۲ـ۴ـ۶ـ۸ـ۱۰

نپتون (۷۶۰۱۳۶) ۹ـ۱۱ـ۱ـ۳ـ۵ـ۷ـ۹

ژاله (۳۰۴۱۲۰) ۳۰ر۱۰ـ۲ر۳۰ـ۴ر۳۰ـ۶ر۳۰ـ۸٫۳۰

توسکا (۵۳۹۵۴۴) ۳۰ر۱۰ـ۲٫۳۰ـ۴٫۳۰ـ۶٫۳۰ـ۸٫۳۰

المپیا (۹۲۶۷۹۷) ۹ـ۱۱ـ۱ـ۳ـ۵ـ۷ـ۹

پاسارگاد (۳۴۲۷۸۲) ۹ـ۱۱ـ۱ـ۳ـ۵ـ۷ـ۹

چرخ‌فلک (۹۵۰۵۵۸) ۱۰ـ۱۲ـ۲ـ۴ـ۶ـ۸

سیلورسیتی (۲۶۱۲۰۵) ۳۰ر۱۰ـ۲٫۳۰ـ۴٫۳۰ـ۶٫۳۰ـ۸٫۳۰

★ سه مرد در راه سخت ـ مشت‌زن‌کور
ستاره (۵۳۸۷۲۱) ۹ـ۱۱ـ۱ـ۳ـ۵ـ۷ـ۹

★ طوفانگر ـ رنگی ـ ژان‌پل‌بلموندو
بولوار (۶۵۵۲۹۲) ۱۱ـ۱ـ۳ـ۵ـ۱۵ر۷ـ۹٫۱۵

★ فضانورد اجباری ـ رنگی ـ دون‌ناتس
سینه‌موند (۶۴۸۳۲۲) ۱۱ـ۳ـ۵ـ۷ـ۹

★ فرانکشتین وغول ده میلیون دلاری ـ رنگی
رویال (۸۲۹۷۸۵) ۱۰ـ۱۲ـ۲ـ۴ـ۶ـ۸ـ۱۰

★ فطار مرگ ـ اسیر عشق یکمرد
فلور (۵۲۸۰۹۶) ۹ـ۱۱ـ۱ـ۳ـ۵ـ۷ـ۹

★ مندینگو ـ رنگی ـ جیمزمیسون ـ پری‌کینگ
پارامونت (۶۴۸۳۲۱) ۱۵ر۱۱ـ۲٫۳۰ـ۵ـ۷٫۳۰ـ۱۰

★ (×) مثلث عشق ـ رنگی ـ لیزاگاستونی
ب.ب (۸۲۹۶۴۱) ۱۰ـ۱۲ـ۲ـ۴ـ۶ـ۸ـ۱۰

شهرقشنگ (۶۴۷۷۷۷) ۱۱ـ۱ـ۳ـ۵ـ۷

★ میخواهم زنده بمانم ـ رنگی ـ سوزان‌هیوارد
ریولی (۷۵۷۷۷۷) ۱۱ـ۱ـ۱۵ر۳ـ۵ر۳۰ـ۷٫۴۵ـ۱۰

★ مشاور ـ سینماسکوپ ـ رنگی
پارک (۳۱۹۶۳۷) ۹ـ۱۱ـ۱ـ۳ـ۵ـ۷ـ۹

★ مردان بد رودخانه ـ دلاوران آمازون
البرز (۳۰۴۲۵۸) ۳۰ر۸ـ۱۲ـ۳٫۳۰ـ۷ـ۸٫۳۰

★ ماموریتی برای اژدها ـ سینماسکوپ ـ رنگی
دروازه‌طلائی (۳۵۲۱۶۰) ۹ـ۱۱ـ۱ـ۳ـ۵ـ۷ـ۹

★ نخاله‌ها در پاریس ـ رنگی ـ گروشارلو
گلدن‌سیتی (۶۶۳۲۶۹) ۳۰ر۱۱ـ۳٫۳۰ـ۵ر۷٫۳۰ـ۹٫۳۰

★ نخاله‌های زبل ـ رنگی
متروپل (۳۱۹۴۱۰) ۹ـ۱۱ـ۱ـ۳ـ۵ـ۷ـ۹

★ وسوسه تابستان ـ رنگی ـ سوزان‌پلیر
مارشتیك (۶۶۸۴۶۱) ۹ـ۱۱ـ۱ـ۳ـ۵ـ۷ـ۹

★ وقتی‌چراغها خاموش‌شد کجابودی ـ تری‌توماس
گلدیس (۶۲۸۷۱۳) ۳۰ر۱ـ۳۰ر۳ـ۳۰ر۵ـ۷٫۳۰ـ۹٫۳۰

★ ونوس جنگل ـ سینماسکوپ ـ رنگی
ری (۵۲۲۵۷۸) ۱۰ـ۱۲ـ۲ـ۴ـ۶ـ۸ـ۱۰

★ هدیه مادربزرگ ـ رنگی ـ ادویژفنگ
دیاموند (۸۲۸۴۰۰) ۱۵ر۱۱ـ۱٫۴۵ـ۳ر۳۰ـ۵ر۷٫۴۵ـ۹

★ هدف ـ سعید راد ـ ایرج قادری
نیاگارا (۶۶۵۳۰۷) ۱۱ـ۱ـ۳ـ۵ـ۷ـ۱۵ر۹

اروپا (۳۰۳۱۷۹) ۳۰ر۱۰ـ۲ر۳۰ـ۴ر۳۰ـ۶ر۳۰ـ۸٫۳۰

میامی (۷۵۴۳۲۹) ۱۱ـ۱ـ۳ـ۵ـ۷ـ۱۵ر۹

مولن‌روژ (۷۵۲۹۲۹) ۱۱ـ۱ـ۳ـ۵ـ۷ـ۹

الوند (۳۵۶۵۳۸) ۱۰ـ۱۲ـ۲ـ۴ـ۶ـ۸ـ۱۰

کیهان (۵۴۶۳۶۰) ۹ـ۱۱ـ۱ـ۳ـ۵ـ۷ـ۹

مارلیک (۹۶۳۶۱۶) ۱۱ـ۱ـ۳ـ۵ـ۷ـ۹

ارانوس (۵۲۷۹۷۱) ۳۰ر۱۰ـ۲ر۳۰ـ۴ر۳۰ـ۶ر۳۰ـ۸٫۳۰

سیلوانا (۳۶۳۷۷۷) ۱۱ـ۱ـ۳ـ۵ـ۷ـ۹

آستارا (۲۷۴۰۲۲) ۳۰ر۱۰ـ۲ر۳۰ـ۴ر۳۰ـ۶ر۳۰ـ۸٫۳۰

شرق (۵۳۴۰۲۴) ۳۰ر۱۰ـ۲ر۳۰ـ۴ر۳۰ـ۶ر۳۰ـ۸٫۳۰

شهرام (۸۴۴۵۴۹) ۱۱ـ۱ـ۳ـ۵ـ۷ـ۹

سئانس انگلیسی
گلدیس ۹٫۳۰ (وقتی چراغهاخاموش‌شد کجا بودی)

با ترقی قیمت فرشهای دستباف هندی و پاکستانی

صادرات فرش ایران افزایش میابد

توزیع ۱۲۰۰ کندوی جدید

سازمان دامپروری کشور بمنظور اجرای برنامه افزایش تولید عسل در کشور و جایگزینی روش زنبورداری نوین یا پرورش زنبور سنتی، تعداد ۴۰۰ کندو درساننده، ۴۰۰ کندو در قصر شیرین و ۴۰۰ کندو در یاسوج کهکیلویه متمرکز کرد. این کندو ها دارای ملکه ازبهترین نژاد موجود درجهان و همچنین جمعیت کامل بوده و در اختیار اتحادیه‌های تعاونی نقاط مذکور قرار گرفت. سخنگوی وزارت کشاورزی و منابع طبیعی گفت: علاوه بر استقرار کندوهای مذکور سازمان دامپروری کشور دستور تحویل چهارصد کندوی باجمعیت دیگر نیز به نماینده وزارت تعاون و امور روستاها در منطقه سنقر و کلیائی را صادر کرد تا بین اعضاء تعاونی توزیع و مورد بهره‌برداری قرار گیرد.

صادر کنندگان فرش دستباف هندی و پاکستانی مجبور به ترقی قیمت فرش‌های خوددر بازار های خریدار بخصوص در آلمان فدرال شدند.

تاچندی قبل ،صادر کنندگان فرش دستباف از دوکشور مذکور، در بازار های خریدار فرش ، برای رقابت بابازرگانان ایرانی، فرشهای خودرا به قیمت نازلی عرضه میکردند ، ولی پس ازمدتی متوجه شدند که پائین نگاه داشتن قیمت ها تنها بزیان خود آنها خواهد بود، چون هنوز هم خارجیها راغب به‌خرید فرشهای دستباف ایرانی هستند و هیچ‌یك از کشور ها قدرت رقابت بخصوص رقابت غیر منطقی وناسالم را بافرش های دستباف ایران نخواهند داشت.

یك بازرگان صادر کننده‌فرش پیش‌بینی کرد که افزایش قیمت فرش های هندی و پاکستانی علاقمندی خریداران فرش را به خرید فرشهای ایرانی بیش‌ازپیش جلب کند وبالمال صادرات فرش ایران افزایش یابد.

ایران کارخانه غلطك سازی از آلمان خرید

رادیو کلن دیروز اطلاع‌داد: چند شرکت از جمهوری آلمان فدرال ،سفارشی مربوط باحداث تاسیسات کامل غلطك سازی ولوله سازی از ایران دریافت کردند . این تاسیسات سالانه یك میلیون تن صفحه پولادی تولید خواهد کرد . ارزش کل تاسیسات این سفارش ، سیصد میلیون مارك خواهد بود .

ارزش کارخانه غلطك سازی هشتاد و پنج میلیون مارك و ارزش وسائل الکتریکی مربوط بسفارش چهلو هفت میلیون مارك خواهد بود . کوره عظیم این کارخانه بارزش سی ویك میلیون مارك میباشد. کارخانه غلطك سازی در جنوب ایران و در شهر اهواز ایجا دخواهد شد.

بحث روز

دلار، نیرومندترین پول جهان آزاد میشود

از یونایتدپرس

لندن ـ خزانه‌داری انگلستان دیروز فاش کردکه هرچند ابعاد رسمی ذخایر طلا وارزخارجی این کشور درماه گذشته به میزان ۳۳۴ میلیون لیره استرلینگ افزایش یافته و به ۲۱۰۳ میلیون لیره استرلینگ رسیده ، درعین حال ۶۰۴ میلیون لیره وامهایی که انگلستان از منابع خارجی دریافت کرده نیز افزایش ذخایر ارزی کشور حمله کرده است.

ازوامهایی که اشاره کردیم ۴۶۸ میلیون لیره از صندوق بین‌المللی پول دریافت شده و ۱۳۶ میلیون لیره دیگر از وامهای صنایع ملی‌شده انگلستان تشکیل داده‌اند.

دراینحال مجله اکونومیست لندن درشماره اخیر خود بازگشت مجددی رابرای قدرت فعال مایشایی دلار آمریکا به صحنه پولی جهان پیشگویی کرده است .

اکونومیست عقیده دارد که آمریکا احتمالا میرود تاجای آلمان غربی را بعنوان صاحب قدرتمندترین پول جهان آزاد بگیرد و تلقی قابل قبول در مورد نقش دلار عبارت از این است که آمریکا، طی مدتی که از دهه جاری سالهای ۱۹۷۰ باقی مانده است ، صاحب و پاسدار ارزی خواهد بود که به میزان ناراحت‌کننده‌ای نیرومند است ، اکونومیست سپس یادآوری میکند که مارك آلمان غربی ، طی سالهای ۱۹۷۲ تا ۱۹۷۵ ، قدرتمندترین پول دنیای باختری بوده است. پول آلمان‌غربی این برتری را در دوره‌ای که دنیای باختری دستخوش رکود اقتصادی بود اعمال کرد ومهمترین توضیحی که میتوان ارائه داد این است که درطول دوره یادشده آلمان غربی بهتر از هر کشور دیگری از ممالک دنیای صنعتی باختری درمهارکردن تورم کامیابی داشت.

اکونومیست اضافه کرده است که اکنون دوره خاص ۱۹۷۲ ـ ۱۹۷۵ سپری شده و «سیگلروبنق» برای اقتصادهای ممالک صنعتی دنیای غیر کمونیست، به همان صورتی که اقتصاد دانان برای سالهای ۱۹۷۶ تا ۱۹۷۹ پیشگویی میکردند ، سرانجام آغازگردیده است . درحالی که این دوره رفته‌رفته شکل میگیرد ، تمام علائم نشان میدهند که از این پس دلار آمریکا جای مارك آلمان غربی را درصحنه جهانی خواهد گرفت .

مردم پیشه .. هواپیمائی خلیج را ترجیح می دهند

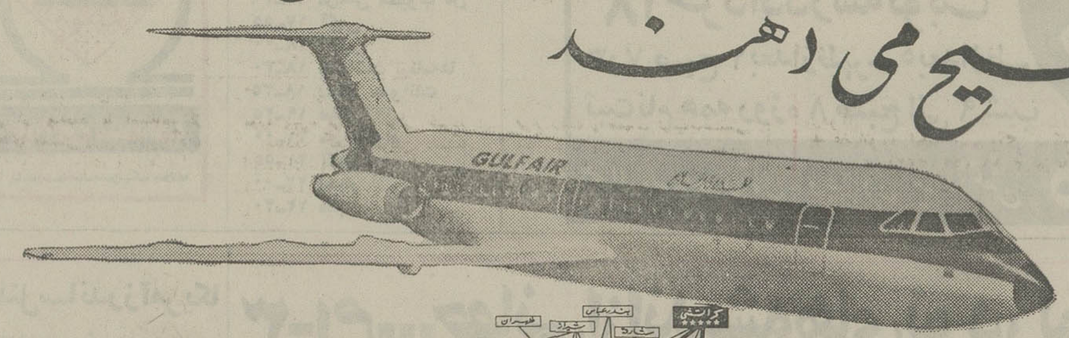

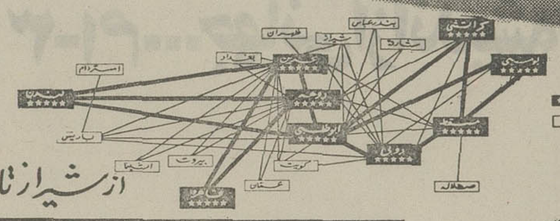

از شیراز تا منطقه خلیج فارس

پرواز به	شنبه			یکشنبه		دوشنبه		چهارشنبه		پنجشنبه		جمعه	
	۱۰۰۰	۱۳۲۰	۱۶۴۰	*۱۲۰۰	۱۵۰۰	۱۲۵۰	۱۶۴۵	**۱۰۴۵	۱۰۴۵	°۱۴۵۰	*۱۳۲۰	*۱۱۰۵	۱۲۵۰	۱۶۴۵
دوبی	—	—	ورود ۱۸۱۵	ورود ۱۳۱۰	—	—	ورود ۱۸۲۰	—	—	—	ورود ۱۳۳۰	ورود ۱۲۱۵	—	ورود ۱۸۲۰
مسقط	—	—	ورود ۱۹۲۵	—	—	—	—	—	—	—	—	—	—	—
ابوظبی	—	—	—	—	—	—	—	ورود ۱۲۱۰	ورود ۱۲۲۵	—	ورود ۱۴۴۰	ورود ۱۳۳۰	—	—
دوحه	ورود ۱۰۳۵	—	ورود ۱۴۲۰	ورود ۱۵۲۵	—	—	—	—	—	—	—	ورود ۱۳۴۵	ورود ۱۵۲۵	—
بحرین	—	ورود ۱۳۴۵	—	—	ورود ۱۶۴۰	ورود ۱۳۱۵	—	ورود ۱۳۱۰	ورود ۱۵۱۵	—	ورود ۱۵۰۵	ورود ۱۴۴۵	—	ورود ۱۳۱۵

*پرواز از بندرعباس
°این پرواز از تاریخ ۷۶/۷/۱ تا ۷۶/۹/۳۰ خواهد بود
**این پرواز با هواپیمائی دیگری انجام خواهد گرفت

شرکت هواپیمائی خلیج GULF AIR

برای اطلاع بیشتر لطفا به دفتر هواپیمائی خلیج یا هر آژانس هواپیمائی دیگر مراجعه فرمائید

GF/GF776

در جریان تشکیل جلسه کانون حزبی بازار تهران گفته شد:

کانون‌های حزبی

در رفع مشکلات و بثمر رساندن هدفهای حزب رستاخیز ملت ایران نقش ارزنده‌ای دارند.

آقای حاج‌اکبرپور کاظمی،رئیس کانون حزبی بازار تهران ورئیس اتحادیه صنف خرازی فروشان، هنگام سخنرانی در جلسه کانون حزبی

★ آقای حاج اکبر پورکاظمی رئیس کانون‌ورئیس اتحادیه صنف خرازی فروشان ، وابسته گفت :

هر کس در هر لباس ودر هر مقام که باشد ، در حزب رستاخیز ملت ایران ، در جهت پیشبرد هدفها و آرمان های حزب که از سه اصل مقدس‌بنیادی(نظام‌شاهنشاهی ،قانون اساسی وانقلاب شاه وملت) مایه گرفته‌اند ،باید کوشش و فداکاری کند .

عصر روز سه‌شنبه یازدهم خرداد ماه، کانون حزبی‌دربازار تشکیل جلسه داد. در این‌جلسه، علاوه براعضای کانون، جمع کثیری از بازاریان و معتمدان بازار ونیز تنی چنداز شخصیت ها از جمله آقای دکتر بنکدارپور نماینده مجلس شورایملی وآقای یوسفی نماینده حزب رستاخیز ملت ایران شرکت داشتند.

نقش کانونهای حزبی...

ابتدا آقای حاج اکبر پور کاظمی رئیس کانون ورئیس اتحادیه صنف خرازی‌فروشان و وابسته، بنام نامی شاهنشاه آریامهر رسمیت جلسه را اعلام داشت و ضمن عرض خیر مقدم و تشکر از حضور شخصیت‌های شرکت کننده در این جلسه سپاسگزاری کرد و در دنباله سخنان خویش چنین گفت:

در حزب رستاخیزملت ایران، که بی‌تردید ضامن وحدت ملی وهمبستگی کلیه طبقات‌ملت ایران است، راه برای فعالیت‌های حزبی و سیاسی برای همگان هموار است و هرکس در هر لباس و در هر مقام میتواند در جهت پیشبرد هدفها و آرمانهای حزب، که از سه اصل مقدس بنیادی‌حزب،یعنی‌نظام‌شاهنشاهی، قانون اساسی و انقلاب شاه‌و ملت مایه گرفته‌اند،مفید و مثمرثمر واقع گردد.

ناطق سپس باین نکته اشاره کرد که‌شرکت‌در فعالیتهای‌حزبی، وظیفه ملی و میهنی هر ایرانی وطن‌پرست است و بااینکه زمان زیادی از شروع فعالیت حزب نمیگذرد،بااینحال‌قشرهای‌وسیعی از جامعه ایرانی در صف حزب رستاخیز ملت ایران گردآمده‌اند، که این خود نشان دهنده علاقه، اعتقادو ایمان محکم‌و خلل‌ناپذیر ایرانیان پاکنهاد به‌اصول‌بنیادی حزب ـ نظام شاهنشاهی، قانون اساسی و انقلاب شاه و ملت است.

آقای حاج اکبرپور کاظمی آنگاه نقش ارزنده و پرثمرکانون های حزبی را یادآور شد که در رفع مشکلات بسیار موثر است و ضمنا تبادل نظرها و بحث‌هائی که در این‌کانونها صورت‌میگیرد، در تصمیم‌گیری‌های نهائی مقامات بالای حزب، تاثیر فراوانی‌دارد.

ناطق، سپس با بیان این نکته که: ملت ایران که کلیه افراد حزبی، را تشکیل میدهند درراه بثمر رساندن هدفهای حزب،که از نیات بلندپایه شاهنشاه‌آریامهر سرچشمه می‌گیرند، باید از هیچ کوشش وتلاشی فروگذارننمایند و در همه‌حال خدمتگزارشاهنشاه آریامهر و میهن عزیز باشند،به سخنرانی خود خاتمه داد.

کانونهای حزبی بازار باید به ۳۰۰ برسد

در پی‌سخنرانی‌آقای حاج‌اکبر پورکاظمی، آقای‌دکتر بنکدارپور نماینده مجلس شورایملی پشت تریبون قرارگرفت و چنین‌گفت: برای‌من‌نهایت موجب افتخاراست که در این مجمع ارزنده، یعنی یکی از کانونهای‌حزب رستاخیز ملت ایران شرکت میکنم. همه میدانید که حزب رستاخیز ملت ایران، حزبی است که به‌مشکلات مردم توجه دارد و به خواسته های آنان در جهت پیشبرد هرچه بیشتر امور مملکتی و بهبود بیشتر زندگی طبقات گوناگون ملت ایران، جامه‌عمل می‌پوشاند.

ناطق، بدنبال‌سخنان خویش، بتفصیل از نقش بازاریان در مشروطیت و در بثمر رساندن منشور مقدس انقلاب شاه‌و ملت ونیز شرکت فعالانه‌شان درحزب رستاخیز ملت ایران یاد کرد و در پایان سخنان خویش گفت: سه اصل بنیادی مقدس حزب رستاخیز ملت ایران، یعنی نظام شاهنشاهی، قانون اساسی و انقلاب شاه وملت، با خون بازاریان عجین‌شده و همچنانکه درگذشته بارها نشان داده‌اند، درآینده نیز نشان خواهند داد همیشه آماده فداکاری‌و جانبازی در راه شاهنشاه آریامهرواجرای نیات بلندپایه رهبر خردمند و عالیقدر ملت ایران هستندوهمین تشکیل کانونهای حزبی دربازار، که تاکنون تعدادی تشکیل شده و امیدواریم تعداد این کانونها به ۳۰۰ برسد، نمایشگر علاقه و شور و طنبرستی بازاریان‌است.

پیشرفت های ستایش آمیز مملکتی

سپس آقای ناصر گدخدازاده رئیس اتحادیه‌صنف چرم‌فروشان رشته سخن را بدست گرفت و پیرامون تشکیل کانونهای حزبی در بازار و درمیان کلیه قشرها وطبقات ملت ایران مفصلا صحبت کرد و پیشرفت‌های‌مملکت را در تمام زمینه‌ها که تحت رهبریهای خردمندانه شاهنشاه آریامهر صورت‌گرفته است،مورد ستایش قرارداد.

وبدین ترتیب جلسه کانون حزبی بازار تهران که ریاست آنرا آقای حاج اکبرپور کاظمی بعهده دارد و نوابرئیس آن آقایان فتحعلی شیروانی و جواد فتوره‌چیان و منشی‌های آن نیز آقایان هوشنگ وطنی وحاج حسن عابدی میباشند، به پایان رسید.

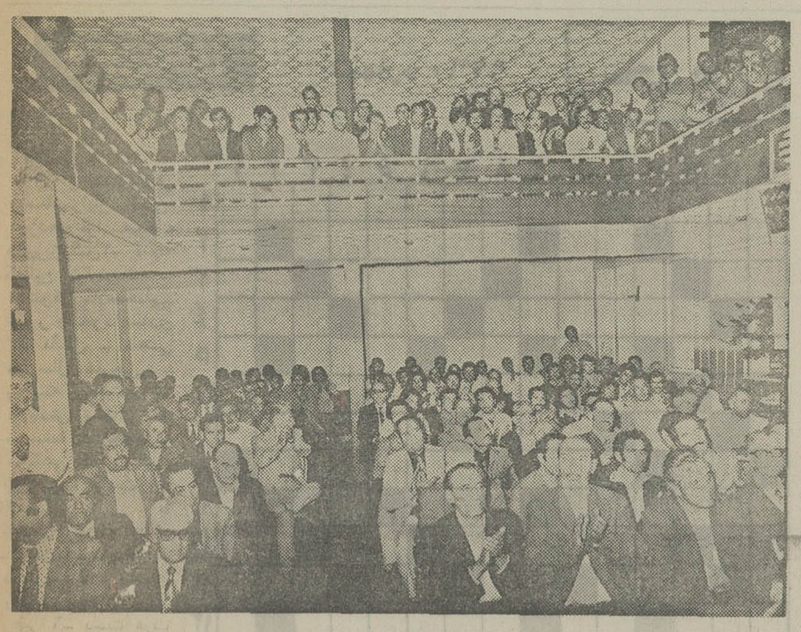

گوشه‌ای از جلسه پرشور

آگهی مزایده شماره ۱-۳۵

شرکت سهامی معاملات خارجی در نظردارد مقداری از کالاهای موجود خود را طبق مشخصات مصرف‌که در مدارك مزایده تعیین گردیده است بشرح‌زیر بطور یکجا در مورد هرقلم‌ازطریق‌مزایده بفروش برساند .

ردیف	نوع کالا	مقدار تقریبی	مبلغ سپرده لازم برای شرکت در مزایده
۱	روغن زیتون	در حدود ۲٫۰۰۰ تن	۳۰٫۰۰۰٫۰۰۰ریال (سی‌میلیون‌ریال)
۲	روغن سالادسویا	در حدود ۴٫۰۰۰ تن	۱۲٫۰۰۰٫۰۰۰ ریال (دوازده میلیون‌ریال
۳	روغن نباتی تولیپ سه‌گل	در حدود ۱۲٫۵۰۰تن	۳۷٫۰۰۰٫۰۰۰ریال(سی‌وهفت‌میلیون‌ریال)
۴	روغن نباتی بشکه	در حدود ۱٫۱۰۰ تن	۳٫۰۰۰٫۰۰۰ ریال (سه‌میلیون‌ریال)
۵ ۶	روغن نباتی دارلینگ روغن نباتی هلیوس خورشیدنشان	در حدود ۱٫۵۰۰ تن در حدود ۵٫۰۰۰ تن	۴٫۰۰۰٫۰۰۰ ریال (چهارمیلیون ریال) ۱۵٫۰۰۰٫۰۰۰ ریال (پانزده‌میلیون‌ریال)
۷	روغن‌نباتی کلیبر دخترنشان	در حدود۱۰٫۰۰۰ تن	۳۰٫۰۰۰٫۰۰۰ ریال (سی‌میلیون ریال)
۸	کنسرو لوبیاسبز	در حدود ۴۰۰ تن	۶۰۰٫۰۰۰ ریال (ششصد هزار ریال)
۹	کنسرو نخودسبز	در حدود ۴۰۰ تن	۶۰۰٫۰۰۰ ریال (ششصد هزار ریال)
۱۰	عسل	در حدود ۸۵۰ تن	۸٫۰۰۰٫۰۰۰ ریال (هشت‌میلیون ریال)
۱۱	کره	در حدود ۱٫۱۰۰ تن	۷٫۰۰۰٫۰۰۰ ریال (هفت‌میلیون ریال)
۱۲	پنیر	در حدود ۳٫۳۰۰ تن	۸٫۰۰۰٫۰۰۰ ریال (هشت‌میلیون ریال)
۱۳	کنسرو رب‌گوجه‌فرنگی	در حدود ۱٫۱۰۰ تن	۳٫۰۰۰٫۰۰۰ ریال (سه‌میلیون ریال)

شرایط شرکت در مزایده :

۱ـ طالبین می‌توانند ازروز شنبه ۲۵۳۵٫۳٫۱۵ الی چهارشنبه ۲۵۳۵٫۴٫۹ از ساعت ۹ صبح الی۱۲ و۱۴ الی ۱۶ برای دریافت مدارك مزایده و همچنین فرم پیشنهاد مزایده ویا اطلاعات بیشتر به شرکت‌سهامی معاملات خارجی به‌نشانی خیابان سپهبد زاهدی شماره۲۹۵ طبقه سوم اطاق ۳۱ مراجعه نمایند .

۲ـ برای شرکت درمزایده هرقلم بایستی‌پیشنهاد جداگانه تنظیم و ودیعه جداگانه بشرح مبالغ مذکوردر فوق سپرده‌شود .

۳ـ پیشنهاددهندگان مبلغ سپرده شرکت‌درمزایده را بایستی بحساب‌جاری شماره ۲۲۶۰ این شرکت در بانك ملی ایران‌شعبه کریمخان‌زند واریز و رسید آنرا ضمیمه پیشنهاد نموده و درپاکت لاك‌ومهر شده تا ساعت ۱۲ظهر روز شنبه ۲۵۳۵٫۴٫۱۲ بدفتر شرکت سهامی معاملات خارجی به‌نشانی فوق تسلیم و رسید دریافت نمایند .

۴ـ به پیشنهاد های مبهم و مشروط‌وبدون‌سپرده و پیشنهادهائی که بعداز انقضای مدت مقرر در این آگهی برسد و یا پیشنهاد هائی که روی فرم پیشنهاد مزایده درج نگردیده باشد ترتیب‌اثر داده نخواهد شد.

۵ـ تسلیم پیشنهاد شرکت در مزایده بمنزله اطلاع کامل پیشنهاد دهنده از تاریخ و مقدار و کیفیت کالای‌مورد‌مزایده‌وآئین‌نامه‌معاملات این‌شرکت‌خواهد بود

۶ـ پیشنهادات رسیده در ساعت ۱۴روز شنبه ۲۵۳۵٫۴٫۱۲ در کمیسیونی که در شرکت تشکیل خواهد شد بازوقرائت میگرددوحضور پیشنهاددهندگان ویانماینده قانونی آنان درموقع قرائت‌پیشنهادات آزاد است .

۷ـ برنده مزایده موظف است کالای‌خریداری‌شده راحداکثر ظرف مدت یکماه ازتاریخ قطعی معامله‌ازانبار های شرکت خارج‌نماید .

۸ـ شرکت در رد یا قبول یك یا تمام پیشنهادات مختار است .

۹ـ اسامی برندگان نفر اول و دوم مزایده در روزنامه های کیهان ـ اطلاعات ـ رستاخیز وآیندگان در روز های شنبه ۲۵۳۵٫۴٫۱۹ و یکشنبه ۲۵۳۵٫۴٫۲۰ آگهی خواهد شدو پیشنهاد دهندگان‌مکلف‌اند بامطالعه جراید نامبرده درفوق‌ازنتیجه مزایده‌اطلاع حاصل‌نموده وبرندگان اول و دوم مزایده در مورد هرقلم کالا بایستی تاآخر وقت اداری روز چهارشنبه ۲۵۳۵٫۴٫۲۳ جهت‌انجام معامله و پرداخت بهای آن‌به قسمت بازرگانی شرکت‌بنشانی فوق مراجعه نمایند .

۱۰ـ انتشار آگهی نتیجه‌مزایده در جراید بمنزله ابلاغ رسمی قانونی به برندگان اول و دوم مزایده‌بوده وچنانچه برنده اول درروز وساعت مقرر دربند ۹ این آگهی جهت انجام معامله به قسمت بازرگانی شرکت مراجعه ننماید سپرده وی روز شنبه ۲۵۳۵٫۴٫۲۶ بنفع شرکت ضبط و مورد مزایده به برنده دوم واگذارخواهد شد و در صورتی که برنده دوم نیز در مدت‌مقرردرفوق مراجعه ننموده و حاضر به انجام معامله نگردد سپرده‌او نیز بنفع شرکت ضبط وشرکت برای فروش کالای‌موردمزایده به هرنحوی که مقتضی بداند عمل خواهدکرد .

م الف ۶۰۲۰

شرکت سهامی معاملات خارجی

اطلاعیه اداره راهنمائی و رانندگی تهران

باطلاع دارندگان و رانندگان تاکسی میرساند

بمنظور تعیین شماره تاکسی ومشخصات راننده که همیشه درمعرض دید مسافران وماموران انتظامی باشد با همکاری شرکت تعاونی تاکسیرانی تهران کارت ویژه که‌حاوی‌شماره تاکسی‌ومشخصات راننده میباشد تهیه‌که درروی شیشه جلو تاکسی نصب‌گردد.

رانندگان تاکسی موظفند درروزهای تعیین شده زیر به‌شرکت تعاونی تاکسیرانی مراجعه وکارت مذکور را اخذ نمایند.

ازروز اول‌تیرماه ۲۵۳۵ کلیه تاکسیها باید دارای کارت مشخصات باشند .

مامورین انتظامی از کارکردن تاکسیهای بدون کارت جلوگیری خواهند کرد.

تاکسیها از شماره ۲۶۰۰۰ الی ۲۷۰۰۰ روز ۲۵۳۵٫۳٫۲۰
تاکسیها ازشماره ۲۷۰۰۰الی ۲۹۰۰۰ روز ۲۵۳۵٫۳٫۲۲
تاکسیها ازشماره ۲۹۰۰۰الی ۳۱۰۰۰ روز ۲۵۳۵٫۳٫۲۳
تاکسیها ازشماره ۳۱۰۰۰ الی۳۳۰۰۰ روز ۲۵۳۵٫۳٫۲۴
تاکسیهااز شماره ۳۳۰۰۰ الی۳۵۰۰۰ روز ۲۵۳۵٫۳٫۲۵
تاکسیها ازشماره ۳۵۰۰۰ الی۳۷۰۰۰ روز ۲۵۳۵٫۳٫۲۶
تاکسیها ازشماره ۳۷۰۰۰ الی ۳۸۰۰۰ روز ۲۵۳۵٫۳٫۲۷
تاکسیها از شماره۳۸۰۰۰ الی۴۱۰۰۰ روز ۲۵۳۵٫۳٫۲۹
تاکسیهااز شماره ۴۱۰۰۰ الی۴۳۰۰۰ روز ۲۵۳۵٫۳٫۳۰
تاکسیها از شماره ۴۳۰۰۰الی۴۶۰۰۰ واز شماره های ۵۶۰۰۰ ببعد روز ۳۵٫۳٫۳۱

آگهی مناقصه

سازمان تامین خدمات‌درمانی ۲۵ دستگاه یونیت وصندلی‌دندانپزشکی را ازطریق مناقصه تحویل سی‌انداف‌تهران خریداری مینماید.

داوطلبان شرکت‌در مناقصه برای دریافت برگ شرائط مناقصه‌ومشخصات‌واطلاعات لازم‌میتوانند باستثنای روزهای پنجشنبه وروزهای تعطیل از ساعت ۸صبح الی۱۶ به‌اداره کل تدارکات واقع در خیابان آیزنهاور جنب سازمان تامین اجتماعی پلاك ۴۳۵ مراجعه نمایند . مدت‌قبول پیشنهادات آخر وقت اداری ۳۵٫۴٫۱۹ میباشد.

سازمان تامین خدمات درمانی

م‌الف ۶۴۰۸

امشب از برنامه دوم تلویزیون :

شیوه‌های دیدن ـ نمایشنامه اشباح

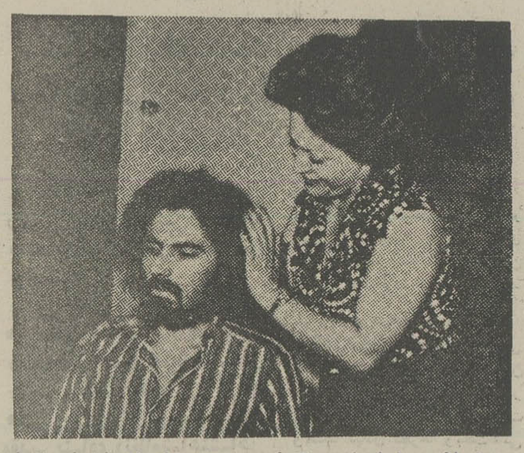

شهلا و علی‌اصغر عسکریان در صحنه‌ای ازنمایشنامه اشباح

امشب برنامه‌دوم تلویزیون دو بخش برگزیده و تماشائی دارد . بخش اول شیوه‌های دیدن» برنامه‌ای از «آیدین آغداشلو» است که ساعت ۸ بعدازظهر از تلویزیون پخش میشود .

«ایدین آغداشلو» دربرنامه «شیوه‌های دیدن» به معرفی بزرگان هنر نقاشی ، مجسمه سازی و آثار آنان میپردازد که برنامه این هفته بمعرفی زندگی و آثار «ادوارد مونش» هنرمند معروف اختصاص دارد .

در معرفی این نقاش آمده است : «ادوارد مونش یک اکسپرسیونیست است . در دنیایی زندگی می‌کند که واسط و فاصل میان‌بستگی هنرمند به شکل طبیعی و آزادی شکل ناب است .

در کارهای «مونش» سیر تدریجی ازادشدن تخیل‌هنرمند را می‌بینیم که چطور بیان شخصی او تبدیل به یک استعاره وتمثیل جهانی‌میشود حرکتی از بازیهای نور و سایه بطرف دنیایی غریب و وهم‌آلود و تمثیلی حرکتی از ۱۸۶۳ تا ۱۹۴۴.»

اشباح

دومین بخش تماشائی‌برنامه دوم‌تلویزیون اجرای‌نمایشنامه اشباح از «هنریک ایبسن»در برنامه جهان تئاتر ساعت ۹٫۵ بعدازظهر است .

در نمایشنامه «اشباح» که بوسیله «دکتر مهدی فروغ» ترجمه شده‌است هنرمندان ایرانی: شهلا- مهین نثری - مظفرمقدم- علی‌اصغرعسکریان- علی اوحدی شرکت دارند و خسرو فرخزادی‌آنرا کارگردانی میکند. نمایشنامه درباره‌زندگی زنی است که گذشته تلخی را طی کرده واکنون با تنها فرزندش که پسر است ودختر خدمتکارش زندگی میکند.

دختر خدمتکار حاصل‌روابط نامشروع شوهر با خدمتکار خانه است که اکنون در میان همین خانواده بسر میبرد .

زن که از ماجرا خبر دارد در همه‌جا سعی‌میکند موضوع مکتوم بماند و از شوهرش به نیکی یاد شود اما عشق شدید پسر بدختر خدمتکار که در حقیقت خواهر اوست به ماجرا شکل دیگری میدهد.

ستاره بخت شما

- فروردین ـ انجام وظایف‌مهمی بشما واگذار می‌شود. زمان خوشی‌را درکنار دوستان و آشنایان می گذرانید .
- اردیبهشت ـ از اتخاذ تصمیم سریع و انجام تغییری ناگهانی خودداری کنید . اوضاع خانوادگی‌تان بهتر می‌شود .
- خرداد ـ شانس کوچکی را انتظار داشته باشید از این شانس استفاده کنید. دربرابر مشکلات‌ایستادگی کنید .
- تیر ـ اتفاق شیرینی برایتان رخ میدهد . فرصت‌خوبی درباره اتخاذ تصمیم برای‌آینده بدست می‌آورید.
- مرداد ـ باندکی پایداری و استقامت نقشه‌های خود را عملی میکنید . بیک میهمانی دعوت می‌شوید.
- شهریور ـ برنامه کارهای خود را بیش از اندازه شلوغ نکنید. درمورد روابط خود با دوستان احتیاط کنید .
- مهر ـ درانجام کارهائی که منظور شماست موفق می‌شوید . یک برخورد جالب و شادی‌آفرین را منتظر باشید.
- آبان ـ کسی در ایجاد دوستی باشما پیشقدم میشود. ازنظر مالی موقعیت بهتری پیدا می‌کنید.
- آذر ـ اقدامات شما در مورد کارتان امیدوارکننده است. بعدازکارروزانه ساعات‌خوشی‌را می‌گذرانید.
- دی ـ نگرانی شما ازجهت مشکل مالی برطرف‌میشود. بهتر است با شخص موردنظر همفکری کنید.
- بهمن ـ یک سفر ، یک دیدار جالب با یک شخصیت فوق‌العاده در انتظار شماست. بهتر است صرفه‌جو باشید .
- اسفند ـ از همکاری و مشورت با فامیل ضرر نمی کنید . فردا انتخاب خوبی خواهید داشت.

زندگی مولوی در تلویزیون

تلویزیون ایران وتلویزیون فرانسه قراردادی برای‌تهیه فیلمی از زندگی مولانا جلال‌الدین رومی شاعر بزرگ‌ایرانی منعقدساخته‌اند. این‌فیلم بطور مشترک در ایران تهیه و فیلمبرداری میشود.

برای تهیه این فیلم که مقدمات آن فراهم شده‌است میشل‌راندوم‌فیلمسازفرانسوی به‌ایران آمده است و در اطراف زندگی مولوی‌مطالعه میکند تا فیلمبرداری را از پائیز آغاز نماید .

درکار تهیه فیلم زندگی مولانا گروهی از مولوی شناسان بکار تحقیق‌ومطالعه مشغولند تاآنچه ارائه‌میشود منطبق با واقعیت زندگی‌این اندیشمند باشد.

قرار است ایفای نقشهای این فیلم را به هنرپیشگان ایرانی بسپارند و تاکنون هیچیک از بازیگران انتخاب نشده‌اند.

نارنج و ترنج

«تل‌فیلم» پخش سینمائی تلویزیون در کار تهیه فیلمی بنام «نارنج و ترنج» است‌که فیلمنامه آن براساس قصه های ایرانی نوشته شده است .

در این فیلم که زمردیان آنرا کارگردانی میکند هادی اسلامی ، شهیدی وفرشید فرشود بازی دارند.

کاشی سعدی
کاشی سعدی
شرکت سرامیک ایران

تلویزیون

برنامه اول — کانال ۷

دوشنبه
۱۶ـ۳۰ اخبار
۱۶ـ۳۵ موسیقی محلی
۱۶ـ۵۰ پخش‌مستقیم مسابقات فوتبال جام ملت‌های آسیا
۱۸ـ۳۰ برنامه اموزشی
۱۸ـ۴۵ اخبار ورزشی
۱۹ـ۰۰ سینمای آزاد
۱۹ـ۳۰ فرستاده ویژه
۲۰ـ۰۰ مشروح اخبار
۲۰ـ۳۰ تقویم تاریخ
۲۰ـ۴۵ خانواده در جنگ
۲۱ـ۴۰ آقای مربوطه
۲۱ـ۴۵ موسیقی کلاسیک
۲۲ـ۱۵ دود اسلحه

برنامه نیمروز سه‌شنبه
۱۲ـ۰۰ اخبار
۱۲ـ۰۵ گشت‌وگذارجغرافیائی
۱۲ـ۳۰ موسیقی محلی
۱۳ـ۱۰ دانیل‌دوراندا
۱۴ـ۰۰ اخبار

برنامه دوم — کانال ۹

دوشنبه
برنامه بین‌المللی
۱۶ـ۰۰ اسلاید و موزیک
۱۷ـ۲۰ خلاصه اخبار
۱۶ـ۲۵ کارتون
۱۶ـ۳۰ فیلیپر
۱۶ـ۵۰ دنیای شرلی
۱۷ـ۲۰ آخرین مهلت
۱۸ـ۱۰ راهنما
۱۹ـ۰۰ اخبار
برنامه عادی
۱۹ـ۱۵ موسیقی و تصویر
۱۹ـ۳۰ اتاق اخبار
۱۹ـ۳۵ تضاد :
۲۰ـ۲۵ شیوه‌های دیدن
۲۰ـ۵۷ قانون دوست‌شماست
۲۱ـ۰۰ اخبار از برنامه دوم
۲۱ـ۳۰ جهان تئاتر

برنامه آمریکا
دوسیه
۱۶ـ۰۰ تلویزیون امروز
۱۶ـ۰۵ بیمارستان عمومی
۱۶ـ۳۰ حیابان سسامی
۱۷ـ۲۵ سندباد
۱۷ـ۳۰ مریحی محبوب من
۱۷ـ۵۵ آگهی
۱۸ـ۰۰ اخبار
۱۸ـ۳۰ یادداشت برنامه‌ها
۱۸ـ۳۵ دنیای حیوانات
۱۹ـ۲۵ فیلم
۲۱ـ۰۰ ماداسکواد
۲۱ـ۵۵ آگهی
۲۲ـ۰۰ اخبار
۲۲ـ۲۰ فیلم

جدول

جدول عادی شماره ۹۳۶۰

افقی:
۱ـ از مشهورترین داستانسرایان قرن نوزدهم فرانسه ـ خانه های‌ریزعکس ۲ـ آنچه که‌طبع آنرا نپسندد ـ مشوقه کلاممخملی ـ غرور و خود پسندی ۳ـ داخل ـ ماهی در سال خارجی ـ پیوسته وهمیشه ـ بازیادش بجائی هم میرسند! ٤ـ جوب کوتاهی که وسیله بازی بچه هاست ـ قاعده و روش ـ با یکدیگر رفت وآمد داشتن ٥ـ ناامیدی ـ ضمیر مفرد ـ بوی رطوبت ـ بزرگ و رهبر ٦ـ دست عرب ـ از یکدیگر جدا شدن زن وشوهر ـ شکوه از جداشیا دارد ـ شلوار مد روز ۷ـ خواهش از سرتضرع ـ باگرمشدن هوابرپشتش میخوابند ـ حرف صریح ۸ـ به بینی می‌کشند تا نشئه شوند ـ درخشان و نورانی ـ شهر خروس‌جنگنده ـ مادرعرب ۹ـ شهربادنجان‌بی آفت ـ بی‌بی‌ورق‌در اصطلاح قماربازان ـ همان پروانه‌است ۱۰ـ دهان پرنده ـ باآب کباب میشود ـ وقت راه افتادن دزد است ـ عددیست ۱۱ـ به سرش روندوجان بسپارند ـ آخرین حرف ـ ضمیر اشاره ـ آزاد ورها ۱۲ـ از آلات‌طرب که بیشتر درآذربایجان مورد استفاده دارد ـ صنعتی‌پرستاری پیشه‌کرده ۱۳ـ از انواع بازی قمار ـ غذا درآن سرخ‌می کنند ـ جانشین ـ عددشش‌در لفظ عرب ۱٤ـ از انواع بازی ـ علامت جمع ـ خداوند چنین است وگره ازمشکلات خلق‌الله می‌گشاید ۱۵ـ مونس است ـ عشاق معروفی که کارعاشق‌در عشق به دیوانگی کشید !

عمودی:
۱ـ ازکشورهای اروپائی‌که بر روی نقشه مانند چکمه‌است ـ میوه تابستانی ۲ـ بی‌قلاده ـ سگ هرزه‌چنین‌است ـ ویتامینی است ـ غذای مریض که ازراه رگ به بدنش میرود ۳ـ یکی از فنون ـ چه کس سیاه و سرخش جزو سبزیهاست ـ جوی‌خون ـ درنده خو ٤ـ بانکهاطویل‌المدت‌می‌دهند ـ چند تاامت ـ بی‌کموکاست ـ گوشت ترکی ٥ـ عمارت معروفی در دوره قاجاریه بود ـ اگر در آن گم‌شوند و به مقصدنرسند عجیب نیست ! ٦ـ هرفصل‌از قرآن مجید ـ آب آتشین ـ دارائی ۷ـ در دست دهقان بمکارآید ـ اگرگوشت مرغ‌بی دارد ـ حرف شگفت زده ۸ـ طرف وجهت ـ عده‌ای که‌در درالتزام رکابند ـ وسط ـ آرزوی مویه‌دل دارد ۹ـ حرف ربط ـ اکنون‌اتاق نشیمن‌شده ـ سه‌کیلو ـ لوله‌ای در بدن ۱۰ـ شهر چرم وکاسه ـ در تفنگ است و وقت‌تیراندازی‌می کشند ـ دیوارقلعه ۱۱ـ غرامت بیماری نرمی استخوان ۱۲ـ بالاآمدن آب دریا ـ برابر ـ از بتهای اعراب زمان‌جاهلیت ـ زمانی برای‌سنبیل میگرفتند ۱۳ـ حرف صریح ـ باغم آید ـ جایزه‌ای برای قهرمان ـ اثر دوندگی است ـ بلای معروف خانه ۱٤ـ گاز به دیدنش‌ابرو درهم می‌کشد ـ پهلوان ـ خدارحمتش کند ـ خاک‌کوزه گری ۱۵ـ ازسنگهای گرانبها ـ آب و هوای سالم رادر آنجا باید جست .

حل جدول شماره ۹۳۵۸

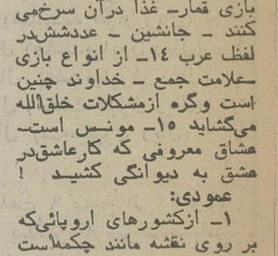

جدول ویژه شماره ۷۲۰

افقی:
۱ـ از مشهورترین ستاره شناسان انگلیسی که سیاره اورانوس‌را کشف کرد ـ خاک است وزمین ۲ـ شهری معروف در کشوری آسیائی ـ حرف دلتنگی ـ تجاوز از حدواندازه ۳ـ میوه ایست بادی که‌ازسمت مغرب میوزد ـ وسیله‌جابجا کردن اجسام سنگین ـ شراب ٤ـ گره برابر وانداختن ـ رودی در اروپا ـ از پزشکان معروف ایرانی که اورا کمتر ازابن‌سینا نمی دانند ! ٥ـ گاهی‌سببی است برای‌خیر ـ اثری ازمانتیسن ـ گل چسبنده ـ عرق بدن ٦ـ نیمتنه‌زنانه ـ نگهداشتن آنرا شاعر توصیه کرده‌ـ شهرصددروازه‌ـ صورت ۷ـ دست‌خورده ـ ازکلمات نفی خارجی ـ نااستوار ۸ـ حرفی درزبان‌موسیقی ـ سراب است وتشنه‌لب راگول‌میزند ـ از انواع پارچه ـ پسوندیست ۹ـ مقدار معینی ازدارو ـ پرستار ـ آب که چنین رودوقت ابوعطا خواندن قورباغه است ! ۱۰ـ برابر ـ همه فرمانها ازآنجاست ـ خوش بحالش که از اسارت عقل راحت است ـ آخرین بازمانده نازیها ۱۱ـ واحدی درطول ـ پایه و بنیان ـ سرخ‌کمرنگ ـ ازپولهای قدیمی ۱۲ـ دزدیده کاری کردن ـ میوه‌ایست ـ مرض‌جذام ۱۳ـ برادرعرب ـ نقطه‌مقابل مقدم ـ از وسایل‌کار بناست ـ کلام معتبر ۱٤ـ بندگان‌خدا ـ تازه ـ شهری دراستان خراسان ۱۵ـ از آلات طرب ـ اثری از اسکاروایلد.

عمودی:
۱ـ بدن به انواع آن نیازدارد ومیوه هاآنها راتامین می کنند ـ واضع علم جبر ۲ـ کاشف میکرب سل ـ دعوی‌زیاده‌ازحد ـ پشت‌سرهم ـ شیار درون لوله‌تفنگ ۳ـ احمق وابله ـ حرف همراهی عرب ـ خوکوحشی ـ آش ـ فحش‌وسخن‌زشت ٤ـ حافظه وذهن ـ از مارکهای ماشین ـ بادسرد ـ زهر ٥ـ یکی ازسه خواهر نویسنده انگلیسی ـ زن بزرگ منش ٦ـ نقطه مقابل حواشی ـ دروازه شکم ـ شاد وخندان هم هست ۷ـ آفتاب عالمتاب ـ حریف درقمار ـ لقبی در اروپا ـ واحدی درسطح ۸ـ از رودخانه های اروپائی ـ دانه‌ای باب طبع مرغ ـ خطی است درنوشتن‌حساب ـ آخر ۹ـ نفس‌بلندـ تخم‌رستنی های‌نهانزار ـ شهری در پاکستان ـ عیسوی آزاد ـ نخی دربارچه ۱۰ـ مذهب ـ ازمردان سنگدل‌روسی که رئیس پلیس بود ۱۱ـ تیز هوشی ـ اثری ازمترلینگ ۱۲ـ ترش وشیرین ـ مخترع‌تلفن ـ قسمت ـ زائیده شده ۱۳ـ طاقچه بالا ـ مظهرسردی‌است ـ لباسی که اکنون نمی پوشند ـ بی کموکاست ـ روستا ۱٤ـ بهشتی کهنداد ساخت ـ ازبرحرفچه عجب ـ حیوانی است شبیه گربه بادمی‌کوتاه ـ ازکلمات نفی ۱۵ـ صاحب کتاب‌المجسطی که از دانشمندان علم هیئت درقرن دوم میلادیست ـ بی چاره و درمانده شدن .

حل جدول شماره ۷۱۹

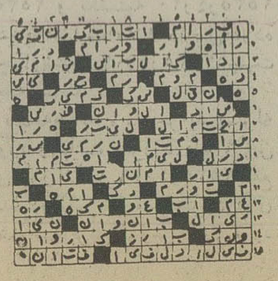

کارخانجات پرشیان متال فورمز

اولین سازنده پروفیل‌های کلدینگ درخاورمیانه

انواع وزقهای پروفیل را به‌عرضهای ۱۰۰ و ۹۲ سانتیمتر بطول دلخواه تا ۲۱ متر در ایران تولید مینماید که جهت پوشش سقف و بدنه ساختمانهای صنعتی ، کشاورزی، انبارها سالنها و بخصوص نمای‌ساختمانهای‌شهری و ویلاها بکار میرود.

گرکره‌ای ـ ذوزنقه‌ای
گالوانیزه آلومینیوم گالوانیزه رنگی

تهران ، عباس‌آباد ، خیابان پاکستان
خیابان دهم ، پلاک ۲۱ تلفنهای ۶۲۷۳۴۵ ـ ۶۲۳۳۲۷

آگهی اتحادیه آهنگاران ساختمان در و پنجره سازان فلزی‌و جوشکاران

شایان توجه صاحبان محترم ساختمانهای نوبنیاد

باتوجه‌به‌سقوط اسکلت فلزی یکساختمان شش طبقه واقع در تهران پارس نزدیک فلکه اول که در تاریخ ۲۵۳۵٫۳٫۶ اتفاق افتاده‌است و ساختمان مذکور بوسیله سه‌نفر اسکلت‌ساز بدون صلاحیت و پروانه کسب بصورت سیار انجام میشده و با مراجعه به اخبار مختلفی که کرارا در مورد خرابی ساختمانها و فرو ریختن آنها در جراید منتشر میشوداین اتحادیه وظیفه خود میداند بمنظور پیشگیری از حوادث ناگوار مشابه آنچه که فوقا اشاره شد از صاحبان محترم ساختمان های جدید تقاضا نماید ساخت‌اسکلت فلزی ساختمان‌خود را باشخاص دوره‌گرد که بعنوان سیار کار میکنند و دارای کارت صلاحیت‌وپروانه‌کسب نمیباشند واگذار نفرمایند وبهر واحد کسبی که ساخت اسکلت فلزی یا دروپنجره فلزی و آلومینیومی و یا لوله کشی ساختمان خودرا مراجعه میکنند از پیمانکار کارت صلاحیت و پروانه کسب مربوط به حرف فوق رامطالبه نمایند.

اتحادیه آهنگاران از بذل توجهی که صاحبان ساختمان در این مورد میفرمایند بی‌نهایت سپاسگزار خواهد بود.

۱ـ۳ آ ـ ۹۰۶۳

کنکور فشرده
پگاه
۱۸ خرداد در سه نوبت
۷٫۳۰ صبح ۱ بعدازظهر ـ ۵ بعدازظهر
ثبت نام همه روزه ۸ صبح الی ۹ شب
مخبرالدوله ـ سعدی شمالی ـ کوچه جنوبی بیمه ـ تلفن ۳۹۲۰۸۵

اطلاعیه نمایندگی
کنتاکی فریدچیکن کلنل ساندرز آمریکا

باطلاع عموم میرساند شرکت‌کائیک‌فودز با مسئولیت محدود تنها نماینده و دارنده امتیاز رسمی‌ازامریکا مجاز دردائر کردن فروشگاه و شعبات مروش در تهران و شهرستان‌ها برای تولیدو مروش مرغ و جوجه ماهی پخته و همبرگر و انواع سالادها و سبزمینی سرخ شده با حصوصیات مربوط به طرز تهیه در امریکا و بانظارت کنتاکی فرید چیکن میباشد متاسفانه اشخاصی از نام شرکت امریکائی و علامت ثبت شده شرکت مزبور سوء استفاده‌و کالای‌طبقه ۳۱ مربوط به مرغ و جوجه نپخته را بصورت تولیدات پخته با تبلیغات دامنه‌دار عرضه مینمایند مراتب جهت عدم گمراهی مشتریان‌و خریداران آگهی گردید

نشانی مرکزفروش :میدان تجریش اول خیابان سعدآباد‌ـ نبش کوچه گیاهی کنتاکی فرید چیکن ـ کلنل ساندرز.

تجدید آگهی مناقصه شماره(۱۳)

پایگاه هوائی‌شیراز ۲۳قلم‌وسائل تنظیف موردنیاز سالیانه خودرا از طریق مناقصه خریداری مینماید، پیشنهاد دهندگان میتوانند با مراجعه به‌پایگاه هوائی شیراز شعبه‌تهیه ودریافت برگ شرائط و مشخصات پیشنهادات خودرا تاساعت ۹صبح روز ۲۵۳۵٫۳٫۳۰ به آجودانی پایگاه تحویل ورسید دریافت‌نمایند.

پایگاه هوائی شیراز

آ ـ ۱۹۸۹

قابل توجه مسئولین محترم آزمایشگاها

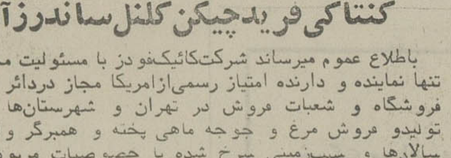

Canon

برای تجهیز بایگانی خود به سیستم میکروفیلم ومیکروفیش با کانن تماس بگیرید

برای دریافت ۵ هزار تومان جایزه کانن فقط تا پایان خرداد ماه فرصت دارید .

نماینده انحصاری محصولات اداری کانن در ایران
شرکت کانولا خیابان نادرشاه
تلفنهای ۸۳۸۴۲۳ـ۸۳۲۳۷۷
صندوق پستی ۴۸۶ تهران

۳ـ۱م... جهانی ازاندیشه‌های نو در لوازم اداری

۳ـ۱م امروزه ۴۵۰۰۰ محصولات گوناگون‌را بازار عرضه میدارد. فهرست زیر نشان‌دهنده بخشی از فعالیتهای ۳ـ۱م در دنیای لوازم اداری است.

۳ـ۱م پیشرو تهیه ماشینهای فتوکپی خشک است. ۳ـ۱م اکنون کاملترین انواع فتوکپی دستی و اتوماتیک از جمله سریعترین آنها بنام وی ای ام را میسازد.

۳ـ۱م سازنده پروژکتورهای اورهد است که برای نمایشهای بازرگانی مدیریت و آموزش ایده‌آل میباشد.

۳ـ۱م سازنده میستم‌های میکرو فیلم است.

۳ـ۱م سازنده و انواع نوارهای حساس برای موسسات اداری است.

۳ـ۱م کمک میکندکه بازده‌کار موسسات اداوی با نوارهای موزیک زمینه «کانتاتا ۷۰۰» بالا برود.

من علاقمندم اطلاعات بیشتری در مورد فعالیتهای ۳ـ۱م درباره لوازم اداری کسب کنم
نام .....
شغل .....
آدرس .....
این کوپن را پر کرده و به آدرس زیر ارسال فرمائید.
دفتر مرکزی ۳ـ۱م آمریکا درایران
خیابان گاندی ـ خیابان بیست و پنجم ـ ساختمان دوم
دست راست تلفن ۶۸۳۲۳۵ ـ صندوق پستی ۲۸۷۸ تهران

۳ـ۱م در خدمت شما است

شرایط پرداخت وام مسکن بکارکنان بخش خصوصی اعلام شد

به‌کارکنان بخش خصوصی تا ۳۰۰ هزار تومان وام مسکن ۲۰ ساله با بهره ۶ درصد، باضافه یک درصد کارمزد، پرداخت میشود. پرداخت وام خرید خانه و احداث ساختمان به کارکنان بخش خصوصی، بوسیله بانک رفاه کارگران ظرف روزهای آینده آغاز میشود و کارمندان بخش خصوصی می‌توانند از طریق صندوقهای حمایت کارکنان هریخش ازبانک رفاه تا ۳۰۰ هزار تومان وام احداث مسکن، تادویست هزار تومان وام رددین و تا یکصد هزار تومان وام تعمیرخانه بگیرند.

دکتر محمد مجیدی رئیس کل بانک رفاه کارگران ضمن اعلام این خبر گفت:

بازپرداخت اینگونه وامها ۲۰ ساله و باپهره ۶ درصد باضافه یک درصد کارمزد خواهد بود.

حداقل سابقه کار

حداکثر وام ۳۰۰ هزارتومان و تا ۸۰ درصد ارزش گروگان پیش‌بینی شده است، باین‌ترتیب بانک رفاه به کارکنان بخش خصوصی عضو صندوقهای حمایت معادل ۶ سال حقوق که حداکثر از ۳۰۰ هزار تومان تجاوز نخواهد کرد و معادل ۸۰ درصدارزش‌گروگان خواهد بود، وام احداث ساختمان میپردازد.

کارمندانی میتوانند از این‌وام استفاده کنند که حداقل سه‌سال حق بیمه به صندوق کارمندان بخش خصوصی پرداخت کرده باشند. تعداد کارکنان صنایع و مراکز تولیدی و تجاری عضو صندوق حمایت این بخش از ۲۰۰ هزار نفر متجاوز است. گروه بعد، کارکنان بانکهای خصوصی هستند که عده آنها نیز بیش از ۵۵ هزار نفراست.

تسهیلات جدید

امروز گفته شد: تسهیلات جدید بانک رفاه کارگران در مورد پرداخت وام خرید خانه ویا احداث ساختمان ۳۵۰ تا ۴۰۰ هزار نفر از کارکنان بخش خصوصی عضو صندوقهای حمایت را دربر میگیرد.

امضای قرارداد آموزش حرفه‌ای با شرکت سونی

بعدازظهر دیروز یک قرارداد همکاری آموزشی بین سازمان شاهنشاهی خدمات اجتماعی و شرکت ژاپنی سونی بامضاءرسید.

بموجب این قراردادکه‌ازطرف آقای عبدالرضا انصاری مدیرعامل سازمان شاهنشاهی‌خدمات‌اجتماعی و آقای مازاد ـ ای‌بوکا ـ رئیس هیئت مدیره شرکت ژاپنی سونی امضاء شد، این شرکت در امر آموزشی یک مرکزبزرگ حرفه‌ای ویژه صنایع الکترونیک که ازطرف سازمان درشهر مشهد ایجاد می‌شود یامقامات سازمان همکاری ومعاضدت خواهد داشت.

در این مرکز با استفاده از تکنیک های پیشرفته کشور ژاپن مسائل حرفه‌ای صنایع الکترونیک زیربوشش آخرین دستاورد های نوین علمی مورد آموزش قرار خواهد گرفت.

محل آموزشگاه درنزدیکی فرودگاه مشهد و در کنار جاده آسیائی درزمینی بمساحت ۱۰۰،۰۰۰ متر مربع از طرف سازمان‌هم‌اکنون دردست ساختمان است. ولی ازآنجائیکه در نظر است امر آموزش حرفه‌ای تاپایان کارساختمان اصلی آموزشگاه متوقف نگردد بهمین منظور موقتا محلی برای آموزشگاه پیش‌بینی شده که حداکثر تا مهرماه سال جاری قابل بهره‌برداری خواهدبود واز اول سال تحصیلی آینده آموزشگاه حرفه‌ای عملا کارخود را آغاز خواهد کرد.

درحال حاضر ۱۴ مربی‌ایرانی قریب ۹ ماه است که برای طی دوره های لازمو‌بازدید ازتاسیسات آموزش حرفه‌ای به کشور ژاپن اعزام‌شده‌اند.

مخفی گاه تروریستهای هدفی کشف شد

★ **تا پایان این هفته اسرار تکان‌دهنده دیگری ازهدفی ها فاش میشود**

اصفهان ـ خبرنگار اطلاعات: دیروز ، درادامه تحقیقات مقامهای قضایی اصفهان ، مسیر اصلی حرکت حجت‌الاسلام شمس‌آبادی از خانه تامحل کشف جنازه او ـ بیشه زار خیابان یزدان راه درچمپیاز و نیزنخستین مخفیگاه اعضای شبکه تروریستی «هدفی‌ها» ، مشخص شد.

براساس تحقیقات انجام شده، عاملان قتل حجت‌الاسلام‌شمس آبادی ، پس از اینکه از تاخیر راننده‌آن مرحوم ـ حاج میرزاعلی شیروانی ـ بعلت خراب بودن اتومبیلش سود جسته ووی‌راسوار اتومبیل خود کردند . اورا در مسیر راه اصفهان ـ درچمپیاز کشتند .

هدف این عده ، بعدازکشتن حجت‌الاسلام شمس‌آبادی ، این بود که جنازه وی را بمحل‌امن‌تر ودوراز دسترس ، انتقال دهند ، تاکشف آن ، به آسانی ممکن نشود .

اما هنگامیکه به خیابان‌یزدان راه «درچمپیاز» اصفهان رسیدند، متوجه شدند که هوا بتدریج‌روشن می‌شود و امکان دارد ساکنان آن محل و گروهی که برای خواندن نماز صبح درآن مسیر از خانه‌هایشان خارج می شوند ببینند ، لذاجنازه‌حجت‌الاسلام شمس‌آبادی را بااضطراب ، بمبیشه‌زاری در حاشیه سمت راست جاده انداخته و سپس به راه خود ، ادامه میدهند .

ابتدا تصور میشدعاملان‌جنایت بیشه‌زار خیابان یزدان راه درچه پیاز ، به قهدریجان رفته‌اند ، در حالیکه تحقیقات انجام شده،نشان میدهد ، جنایتکاران پس ازکشتن حجت‌الاسلام شمس‌آبادی به دهکده «گارسه» در حوالی فلاورجان رفته و پس‌ازچندساعت، به قهدریجان بازگشته‌اند .

زهتابیان دادستان شهرستان اصفهان وهمایونفال بازپرس شعبه اول دادسرای اصفهان که‌ازدوماه قبل‌تاکنون بدون وقفه در اطراف اعمال خرابکرانه گروه «هدفی‌ها» تحقیق میکنند ، دیروز هم متهمین پرونده قتل مرحوم شمس‌آبادی و همچنین متهمین مرتضی مهدیزاده معروف به «رمضان» را درمحوطه زندان مورد بازجوئی قراردادند .

عاملان‌قتل‌مرتضی مهدیزاده ، بامشاهده‌قداره‌ایکه‌با آن‌موتوریان چاه آب شهرداری قهدریجان را در خواب بقتل رسانده‌اندتایید کردند که باهمین قداره ونیز با چاقو حدود ۲۷ ضربه بربیکر «رمضان» وارد کرده‌اند .

مصطفی حمزاد . متهمی که دوروز قبل در شیراز دستگیر شد، اعتراف کرد که درجریان تحقیق نزد ماموران قضائی یکی ازکسانی بود که شب حادثه بخانه بانو «جهان سلطان آقائی» ـ زن‌قالیباف قهدریجانی ـ حمله کرده واورا کشته وشوهر و مادرشوهرش «جهان‌سلطان» را نیز مجروح کرده است .

اسرار تازه

انتظار میرود ، تاپایان این هفته ، اسرار تکان‌دهنده دیگری از فعالیت جنایتکاران گروه‌هدفی‌ها فاش شود که احتمالا‌پرده از چگونه قتل سید محسن بیدآبادی، فرزند چهار ساله حجت‌الاسلام حاج سید تقی موسوی بیدآبادی امام جماعت مسجدسید«اصفهان» نیز برداشته خواهد شد.

سپاس و تشکر از اینهمه محبت

اولین شماره ۲۸ هزار روز تاریخ ایران وجهان که بریروز ضمیمه روزنامه اطلاعات انتشار یافت بااستقبال فراوان و کم‌نظیر هم میهنان ارجمند و خوانندگان عزیز روبرو شد. باانتشار روزنامه صدهاتلفن‌تشویق‌آمیز خوانندگان، مارا دلگرم تر کرد زیرا هم‌میهنان عزیز شایستگی این اقدام فرهنگی واجتماعی روزنامه اطلاعات را صمیمانه ستودند.

خانواده‌های کم درآمد غذای رایگان میگیرند

در سمینار‌بررسی مسائل‌تغذیه اعلام شد باتهیه‌طرحهائی،ترتیبی داده خواهد شد تا خانواده‌های کم‌درآمد ، غذای رایگان دریافت کنند. دراین سمینار همچنین مسئولین امور اعلام کردند سال گذشته حدود ۲ هزار تن‌غذای کودک از خارج وارد شد. این رقم در دو سه سال آینده به‌سه برابر افزایش خواهدیافت. برای جوابگوئی به چنین تقاضائی،غیر از کارخانه غذای کودک وزارت کشاورزی که حداکثر سه‌هزار تن در سال ظرفیت دارد یک کارخانه مشابه بوسیله بخش خصوصی نیز در دست احداث است.

در گزارشی که مدیریت‌بهداشت ورفاه اجتماعی سازمان برنامه تهیه کرده، و در سمینار مورد بحث که جلسات خود را از دیروز در سازمان برنامه آغاز کرد مطرح شد آمده است که باتوجه به گسترش برنامه‌ریزی تغذیه در برنامه‌های عمرانی، و توجه بیشتر و عمیق‌تر به‌بهبود وضع تغذیه، تدوین خط مشی جامع وملی ودراز مدت تغذیه ضرورت دارد.

در این گزارش اضافه شده است مطالعاتی پیرامون امکانات تولید غذای ارزان قیمت کودک، افزودن مواد مغذی به‌آن‌تعیین خط مشی آموزش و تحقیقات تغذیه‌در سطح‌کشور، وهمچنین مطالعه برای تعیین سازمان و تشکیلات لازم جهت امور تغذیه در کشور انجام شده و نتایج این مطالعات در اختیار سمینار‌بررسی مسایل تغذیه قرار خواهدگرفت.

دراین سمینار مطالعات‌مربوط به حمایت از مصرف کننده با تامین قسمتی از بهای موادغذائی به تحویل رایگان مواد غذائی به خانواده‌های کم درآمد و آموزش مادران بمنظور تهیه غذای‌خانگی باتلفیق روشهای سنتی و مبانی تغذیه جدید بررسی میشود.

تشکیل نمایشگاه نقاشی کودکان‌ایران در کانادا

خانه ایران در مونترال در چهارچوب فعالیت های مربوط به بزرگداشت پنجاهمین سال سلطنت پرشکوه خاندان‌پهلوی نمایشگاهی از نقاشی‌کودکان ایرانی ، شامل ۸۰ تابلو که‌از طرف کانون پرورش فکری کودکان و نوجوانان انتخاب شده بود همراه بامجموعه‌ای از نقاشی های دانش‌آموزان مدارس شهر مونترال کانادا از تاریخ ٤ خرداد ماه در محل خانه ایران در مونترال‌ترتیب داده است و در ضیافتی که بهمین مناسبت داده شدبیش از ۲۰۰ تن از شخصیت های کانادائی از جمله خانم «ترز-بارون» معاون وزارت‌آموزش وپرورش ایالت«کبک»وگروهی از شخصیت های برجسته کانادایی شرکت داشتند . و نقاشی های کودکان ایرانی را مورد توجه قرار دادند .

روزانه قریب ۳۰۰ دانش آموز کانادائی همراه با معلمان خود از این نمایشگاه که تا ۱۸ خرداد دایر است دیدن می کنند . این نمایشگاه تا ۱۸ خرداد ماه دایر است .

بدینوسیله اعلام میشود چك شماره ۳۵۳۲۸۲ بمبلغ ۳۰۵۰۰۰ ریال حساب‌جاری شماره ۱۰۲۶ بانك ملی ایران شعبه خواجه نظام ـ الملك به امضاء اینجانب حسین عرفانیان بخشنده مفقود گردیده و از درجه اعتبار ساقط است .

دور دنیا در سه جهش

هواپیمای سریع «ناقوس آزادی» پان‌آمریکن در زمانی کمتراز ٤٠ ساعت سه رکورد جدید از خود بجای گذاشت ـ «ناقوس آزادی» بوئینگ جدید ۷٤۷ اس پی کلیپر متعلق به پان‌آمریکن است که بعنوان آغاز طی سه پرواز دنیا را دور زده است. بوئینگ ۷٤۷ پان‌ام برای اولین‌بار در تاریخ هواپیمائی تجاری جهان فاصله بین فرودگاه کندی تا دهلی را بدون توقف طی کرد. وسپس باردیگر بدون توقف از دهلی به‌توکیو واز آنجا به‌وله پورت ترمینال نیویورک پرواز نمود .

بوئینگ ۷٤۷ اس. پی جدیدترین هواپیمای تجاری درحال حاضر بشمار میرود و پان‌ام تا تابستان آینده ٢٥ فروند ازآنها را دراختیار خواهد داشت. این هواپیما دارای ٤٤ صندلی درقسمت درجه یک و ۲۲۲ صندلی در قسمت عادی می‌باشد .

از
اوریانا فالاچی
نویسنده معروف دوکتاب : «زندگی، جنك ودیگر هیچ» و «اگرخورشید بمیرد»
به کودکی که هرگز زاده نشد
ترجمهٔ مانی ارژنگی
منتشر شد
موسسه انتشارات امیرکبیر

کمک کدبانوهای ایران استاندارد شدند!

امروز مشخصات استاندارد کمک‌کدبانو ها از سوی اداره کل اشتغال وزارت‌کار اعلام شد. براساس این استاندارد کمک کدبانوان به سه درجه تقسیم شده‌اند.کمک کدبانوی درجه ۳ به کسی اطلاق میشود که علاوه بر داشتن سواد خواندن و نوشتن در رشته‌های زیر دارای مهارت باشد:

ـ آشنائی باوسایل خانگی مدرن‌امروزی از قبیل لباسشوئی ، ظروف شوئی، تلویزیون ، رادیو، اطو و غیره .
ـ آشنائی‌با اطوکشی،نظافت خانه‌و وسایل خانگی.
ـ آشنائی با مواد مورد نیاز ماشینها ووسایل خانگی ـ مثل انواع پودرهای رختشویی و ظرفشوئی.
ـ آشنائی با محلول‌های بهداشتی جهت ضد عفونی کردن سبزیجات و میوه‌ها.
ـ آشنائی اطوکشی، نظافت‌خانه و وسائل ایمنی خانه و نیز نحوه نگهداری کودکان.

کمک کدبانوی‌درجه ۲ نیز به کسی اطلاق میشود که علاوه بر داشتن مهارت های کمک کدبانوی درجه ۳ باکلیه‌ترکیبات پاک کننده لکه‌های البسه و پوشاک ـ مثل بنزین و آب ژاول و دیگر محلولهای شیمیایی. پاک کننده ـ و همچنین نحوه استعمال آن‌ها آشنا باشد. علاوه اوباید نحوه شستشو، گردگیری و آویختن‌پرده را بداند و بانحوه تغذیه کودکان آشنا باشد.

کدبانوی درجه یک کسی است که‌علاوه برمهارت‌های کدبانوهای درجه ۲ و ۳ آشپزی بداند وقادر به تهیه انواع غذاها باشد و بتواند برنامه غذایی خانواده را تنظیم کند، و از کودکان نگهداری نموده وبانحوه تغذیه آنان آشنا باشد.

علاوه براین کمک کدبانوی درجه یک باید نحوه سروغذا وپذیرایی از میهمان‌را بداند، به بهداشت کودکان وزنان، و انجام واکسیناسیون کودکان آشنا باشد.

کمک کدبانوان بین ۱٦ تا ٤٠ سال خواهد بود. استخدام کمک کدبانوان‌به وسیله شرکت تعاونی کارگر که همزمان با پایان گرفتن اولین دوره آموزشی این گروه تشکیل می‌شود انجام خواهدشد. بدین معنی که خانوادها با مراجعه به‌این شرکت کمک کدبانوی مورد نیاز خود را براساس ضوابط شرکت مذکوراستخدام خواهند کرد.

TOTEM
توتم شاهکار معماری عصر ما
نام ساختمانی مستحکم وزیبا با آپارتمانهای مجهز به تمام وسایل‌آسایش :
* ایزولاسیون کامل دیوارها وسقف‌ها دربرابر سرما وگرما مخصوصاً سروصدا
* برخورداری قطعات مسکونی ازسیستم تهویه مطبوع
* مجهز به دستگاه‌های خنك‌کننده وگرم‌کننده
* جریان آب گرم دائم با نصب ترموستات درهرقطعه ساختمان
وآخرین اسلوب معماری دوز وجدیدترین وسایل مدرن

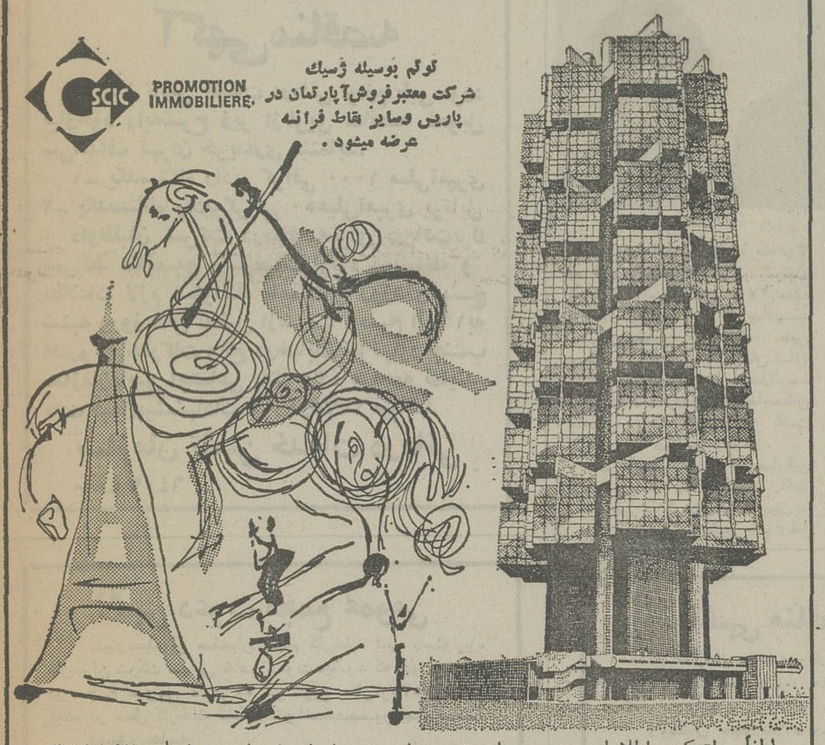

توتم بوسیله ژسیك شرکت معتبرفروش آپارتمان در پاریس وسایر نقاط فرانسه عرضه میشود .
SCIC PROMOTION IMMOBILIERE
لطفاً برای کسب اطلاعات بیشتر درباره توتم وسایرساختمانهای فرانسه با تلفن ۳۱۵۸۴۷ شرکت برومیران تماس حاصل فرمائید .صندوق پستی ۱۹۳ تهران

شنبه‌ها دنیای ورزش منتشر می‌شود

متبحر ترین گرامرینهای زبان انگلیسی برجسته ترین لغت شناسان ، ورزیده‌ترین اساتید ایران و امریکائی و انگلیسی ، باباالاترین حق‌التدریس ایران در انستیتو انگلیسی‌سیمین مرکز آموزش توفل تدریس می‌کنند.
★★★
انستیتو سیمین از آن عده اساتید متبحر و مسلط به زبان نیز که هنوز برنامه تدریس درانستیتو نگرفته‌اند دعوت میکند در ساعت ٥ بعد از ظهر شنبه ۲۲ خرداد دردفترمرکزی انستیتو درساختمان ۲٥۹ کاخ برای تعیین وقت مصاحبه حاضر گردند .

مجمع عمومی عادی سالیانه شرکت ایرغرب ماشین‌پارت (سهامی خاص) در ساعت پنج بعد ازظهر روز دوشنبه‌سی‌و یکم خرداد ماه دو هزاروپانصد وسی پنج در محل شرکت واقع در خیابان شاهرضا ساختمان ایران و غرب شماره۱۱٦ تشکیل وبدینوسیله از صاحبان سهام دعوت میشود که در مجمع عمومی عادی سالیانه شرکت فرمایند.
دستور جلسه
۱ـ استماع گزارش هیئت مدیره وبازرس شرکت.
۲ـ تصویب ترازنامه وحساب سود وزیان سال ۲٥۳٤
۳ـ انتخاب بازرس اصلی و علی‌البدل شرکت.
٤ـ تعیین روزنامه کثیرالانتشار جهت درج آگهیهای شرکت.
٥ـ تعیین خط مشی آینده شرکت.

اطلاعیه
باطلاع مالکین محترم پایتخت میرساندبموجب تصویبنامه شماره۲۹۳ مورخ ۲ر۲ر۲٥۳٥ انجمن شهرپایتخت مقرر است ازمتقاضیان صدورگواهی تشخیص بناء و مستحدثات متناسب با زمین موضوع ماده ۲آئین‌نامه‌اجرائی‌قانون‌معاملات زمین متری ده ریال درمقابل خدمات انجام شده بعنوان عوارض اخذگردد زمینهای تا دویست‌مترمربع که درمناطق مسکونی قراردارند ازپرداخت عوارض فوق‌الاشعار معاف میباشند .
م‌الف ٦۳۹٦
مدیرکل درآمد پورانصاری

آگهی مزایده
بانك ملی ایران شش دانك یك باب خانه‌به مساحت حدود۸۷ مترمربع‌به‌پلاك شماره٥ر۱٦۸۳ بخش ۱۰ تهران واقع در خیابان رودکی کوچه اعتبارزاده کاشی ۱٥را از طریق مزایده بفروش میرساند . داوطلبان خرید می توانند با مراجعه به اداره ساختمان بانك واقع در خیابان روزولت مقابل خیابان کریمخان‌زند و ملاحظه و امضای شرائط معامله وپس‌از بازدیدمورد معامله‌پیشنهاد خرید را تاساعت ۱٤ روز ۱۳ر٤ر۲٥۳٥ به اداره ساختمان تسلیم نمایند .
بانك ملی ایران در قبول یارد پیشنهاد همچنین در تجدید جلسه مزایده مختار است .
بانك ملی ایران

آگهی دعوت
مجمع عمومی عادی سالیانه روفیتال (شرکت سهامی خاص) در ساعت ۱۰ صبح روز ۳۰ر۳ر۲٥۳٥ در محل‌شرکت واقع در خیابان آبان جنوبی شماره ۹۲ تشکیل میگردد.
دستور جلسه :
۱ـ استماع گزارش هیئت مدیره وبازرس و تعیین خط مشی آتی شرکت.
۲ـ رسیدگی و تصویب ترازنامه و حساب سود وزیان سال مالی ۱۳٥٤
۳ـ انتخاب بازرسان اصلی و علی‌البدل.
٤ـ تعیین روزنامه کثیرالانتشار جهت درج آگهیهای شرکت.
هیئت‌مدیره روفیتال (شرکت‌سهامی خاص)
۲۹۷رم الف

آگهی استخدام
کمپیدرو«شرکت سهامی‌خاص»بمنظورتکمیل کادر خود در تبریز افراد ذیل را باحقوق‌مکفی به همکاری دعوت مینماید

ردیف	شغل	تعداد	تحصیلات	رشته تحصیلی	حداقل سابقه کار	سایر شرایط
۱ـ	مسئول کنترل فنی	۱ نفر	لیسانس	مهندس مکانیک	۱ سال	تسلط کامل بزبان انگلیسی
۲ـ	طراح	۱ نفر	فوق دیپلم	فنی	۲ سال	تسلط بزبان انگلیسی
۳ـ	کارمند	۱ نفر	فوق دیپلم	بازرگانی	ـ	تسلط بزبان انگلیسی
٤ـ	تکنولوژیست عملیات حرارتی	۱ نفر	فوق دیپلم یا دیپلم	فنی	۲الی۳سال	وحسابداری
٥ـ	فرمن کارگاه ماشینکاری	۱ نفر	دیپلم	ـ	٤سال	ـ
٦ـ	کمک برنامه‌ریز	۱ نفر	دیپلم	هنرستان (فلزکاری)	ـ	تجربه کار با ماشینهای ابزار
۷ـ	تنظیم فاکتور اسناد	۱ نفر	دیپلم	ریاضی	۲ سال	آشنائی بزبان انگلیسی
۸ـ	کنترلر عملیات حرارتی	۱ نفر	دیپلم یا سیکل	ـ	۱ سال	آشنائی بزبان انگلیسی
۹ـ	مکانیک تعمیر ماشین آلات (ماشینهای ابزار)	۱ نفر	سیکل، ششم ابتدائی	ـ	۲ سال	ـ
۱۰ـ	نگهبان	۲ نفر	سیکل	ـ	۱ سال	انجام خدمت نظام وظیفه
۱۱ـ	راننده درجه یک	۱ نفر	٦ ابتدائی	ـ	٤ سال	آشنائی‌کامل بتراکتورولیفتراک
۱۲ـ	کارمند حسابداری	٤ نفر	دیپلم	ریاضی	۲ سال	ـ

داوطلبانی که دارای کارت پایان خدمت یامعافیت ازخدمت نظام‌وظیفه میباشند میتوانند همه روزه باستثنای روز های تعطیل به‌کارگزینی کمپیدرو واقع در تبریز ـ قراملك مراجعه فرمایند.
تبریز ـ صندوق پستی٤۱۷ـ تلفن٦ـ۴۲۰۰۰و ٤۲۳۹۲

میلیونها ریال داروی دولتی دزدیده شد

دزد داروها پس از دستگیری به زندان افتاد

متصدی داروخانه یك درمانگاه، داروهای دولتی راسرقت میکرد و در خیابان ناصرخسرو به مغازه های دارو فروشی میفروخت.

چندروز قبل زن سرایدار درمانگاه شماره ۶ وزارت رفاه وتندرستی واقع در میدان ژاله متوجه شد«بهرام اوجعلی»متصدی داروخانه آن‌درمانگاه مقداری‌دارو را لای پارچه‌ای پیچیده وقصد دارد آنرا از درمانگاه خارج کند. زن سرایدار به متصدی‌داروخانه اعتراض کردو گفت: دارو هارا نباید از درمانگاه خارج کند. اما «بهرام »ابتدا سعی کرد مبلغ پنج‌تومان بعنوان رشوه به زن سرایدار بدهد و سرو صدا رابخواباند. وقتی زن ازگرفتن رشوه خودداری کرد، متصدی داروخانه باصدای بلندفریاد زد که زن سرایدار قصد سرقت‌دارو های داروخانه را داشته است.

ماموران زن سرایدار رادستگیر کردند. بدین ترتیب متصدی داروخانه بعنوان شاکی و زن سرایدار بنام متهم به کلانتری جلب شدند پرونده جهت تحقیقات بیشتر به شعبه ۸اداره آگاهی فرستاده شد.

در تحقیقاتی که ماموربن در این باره بعمل آوردند، روشن شدکه متصدی داروخانه با گفته های ضدونقیض قصدفریب‌ماموران را دارد.

آقای علی‌زاده دادیار دادسرای تهران بماموران دستور داد تا خانه «بهرام اوجعلی» رابازرسی کنند وقتی ماموربن بخانه بهرام رفتند. مقدار زیادی داروی‌دولتی از قبیل قرص‌وآمپول‌های گوناگون بدست آمد که قیمت آنها به ۱۵۰ هزار تومان بالغ میشود. باپیدا شدن دارو های مسروقه «بهرام اوجعلی» اعتراف کردکه داروها را از داروخانه درمانگاه سرقت میکرده و در خیابان‌ناصر خسرو به دارو فروشیها میفروخته است. ماموربن عده‌ای‌ازمتصدیان دارو فروشیهای ناصرخسرو راکه داروهارا خریده‌اند نیز دستگیر کردند. بهرام از طرف دادیار دادسرای تهران‌باقرار لازم‌زندانی شد.

این قسمتی از دارو های دولتی است که بوسیله متصدی‌داروخانه درمانگاه شماره ۶ وزارت رفاه و تندرستی دزدیده شده‌بود.

انوشیروان روحانی علیه فروشندگان نوار شکایت کرد

آبادان ـ خبرنگار اطلاعات
انوشیروان روحانی آهنگساز معروف از ۵فروشنده صفحه‌ونوار کاست در آبادان بخاطر ضبط و فروش غیر مجاز نوار هایش شکایت کرد و تقاضای‌یك‌میلیون تومان خسارت‌نمود.

انوشیروان روحانی شکایت خودرا به آقای ضرابی دادستان آبادان تسلیم کرد. وی‌درشکایت خود ادعاکرده است پنج‌فروشنده صفحه و نوارکاست در آبادان بدون اطلاع اوو بدون‌مجوزقانونی اقدام به فروش صفحه و نوارهای وی کرده‌اند.

انوشیروان روحانی از هریك‌از آنان تقاضای دویست هزار تومان خسارت کرده‌است.

انوشیروان روحانی آهنگساز معروف

پرونده شکایت در دادیاری دادسرای آبادان وزیر نظر آقای کاتوزیان تحت رسیدگی‌است. قبلا انوشیروان روحانی چنین شکایتی را در شیراز نیزمطرح کرده بود.

۸۰ میلیون ریال جریمه برای قاچاقچی بین‌المللی جواهرات

«رفیع نسیمی‌ها» قاچاقچی بین‌المللی جواهر که با هفت میلیون تومان الماس، برلیان و یاقوت بوسیله کارآگاهان بدام افتاده بود، از طریق اداره‌آگاهی تهران به دادیار دادسرای تهران مقیم گمرك اعزام شد. «رفیع نسیمی‌ها» بهنگام دستگیری‌مقدار زیادی جواهر قاچاق را همراه داشت و بقیه رانیز در صندوق امانات یکی از بانکها نگهداری میکرد. او طبق مقررات باید یك میلیون تومان جریمه‌بپردازد وضمنا کلیه جواهراتی که ازاو بدست آمده نیز ضبط خواهد شد.

دختر ربوده‌شده خودرا از تاکسی به بیرون پرت کرد

یك راننده تاکسی که بعد از سوار کردن یك دختر بعنوان مسافر متعهد شده بود هرشب در مسیر خود اورانیز به‌خانه‌اش برساند، در نوبت دوم راهش را کج کردوبجای جوادیه‌سرازکوی کن درآورد. دختر مسافر که متوجه شد از مسیر پرت افتاده خودرا از تاکسی بیروت انداخت وراننده از ترس فرار کرد.

این زن که‌صندوقدار یکی از رستوران های تهران است‌جریان ماوقع رابرای خانواده‌اش تعریف کردوآنها از راننده تاکسی به ماموربن شکایت کردند.

راننده تاکسی بنام محمدمهدی که کارمندیکی از ادارات است وبعداز ظهرها روی تاکسی کار میکرد، بعداز ۱۵ روز توسط ماموران دستگیر شد.

پرونده محمد مهدی باتهام شروع به‌ربودن سرنشین تاکسی خودبقصد هتك ناموس به شعبه دوم دادگاه جنایی ارجاع شد و دادگاه بعداز رسیدگی های لازم وباتوجه به‌این‌که محمد مهدی رضایت شاکی خصوصی راجلب کرده بود اورابا اکثریت آراءبه دوسال حبس جنحه‌ای محکوم کرد.

دانش آموز معتاد دستگیر شد

غلامرضا احمدی دانش آموزمعتاد

ماموربن تجسس کلانتری ۵ تهران درپارك فرح بلوار الیزابت دو جوان باسامی غلامرضا احمدی «۲۰ساله» و سید امیر محسن‌زاده «۱۹ ساله»دانش‌آموزان‌دبیرستان داورپناه تهران را هنگام‌استعمال هروئین دستگیر کردند.دربازرسی بدنی مقداری هروئین و زرورق مخصوص استعمال هروئین از غلامرضا احمدی بدست آمد.

غلامرضا احمدی در تاریخ‌یازدهم خرداد سال جاری بجرم توزیع حشیش در پارك های تهران بازداشت شده بودکه همزمان‌خبر آن باطلاع رسید.

این سارقین باکارد به‌مردم حمله کردند

سه‌نفرازسارقین سابقه‌دارکه‌هر۳ به هروئین معتاد هستند، به نام های «محمدجلالی» ۲۷ ساله «حسین‌تبریزی» ۳۰ ساله و «اژدروصفی» ۲۶ ساله حین سرقت اتومبیلی در (خیابان شاه) وسیله صاحب اتومبیل «عبدالرضا میربلوك» خبرنگارروزنامه‌آیندگان واهالی محل وماموربن گشت کلانتری ۸ دستگیر شدند.

دربازرسی بدنی از سارقین درکلانتری ۸ یك دسته کلید مخصوص بازکردن در اتومبیل‌ها نیز بدست آمد. (خبر چندی‌قبل باطلاع رسید.) این عده درآگاهی اعتراف کردند که سابقه‌سرقت‌های متعدد دارند و هنگامیکه قصد سرقت اتومبیلی را در خیابان شاه تهران داشتند غافل ازآنکه اتومبیل دارای «دزدگیر» بوده به‌آن‌نزدیك شدند و به دام افتادند.

سارقین وقتی با بوقهای گوشخراش «دزدگیر» خود را با مردم روبرودیدند باکاردبطرف آنها حمله کردند ولی قبل‌از آنکه بتوانند صدمه‌ای به‌مردم‌بزنندتحویل ماموران کلانتری شدند. عکس سه سارق معتاد را نشان میدهد.

دختر ۱۶ ساله هنگام سرقت ازیك خانه دستگیر شد

یك دختر ۱۶ ساله‌اصفهانی که برای سرقت وارد خانه‌ای در تهران شده بود، بوسیله صاحب‌خانه به‌دام افتاد. اوکه «الهام» نام‌داردپس ازدستگیری مدعی شد که دانش آموزاست ودو روز قبل‌از اصفهان به تهران آمده اما در تهران به وسیله‌یك زن ودو مردکه سرنشینان یك اتومبیل بودند، فریب خورده و آنها او راوارد این خانه کرده‌اند و خود ناپدید شده‌اند. «الهام» که چند دست لباس دزدیده‌بود از طریق کلانتری مرکز به اداره آگاهی فرستاده شدو پس‌از تحقیق‌به دادگاه اطفال اعزام شد. ماموران آگاهی در پی شناسایی و دستگیری‌زن و۲ مردی هستند که «الهام» آنهارا بعنوان همدست معرفی کرده است.

قابل توجه ساکنین محترم
خیابان های ری، شهباز، مولوی، شوش
فروشگاه و نمایشگاه نساجی مازندران
واقع در میدان شاه افتتاح شد

دعوت
ازمالکین طاوسیه کرج
جهت تشکیل مجمع عمومی
چون کلیه کار های عمرانی طاوسیه توسط مالکین قبلی بانجام رسیده وبرای اداره‌امور آینده طاوسیه لازم‌است مالکین جدید تصمیماتی‌اتخاذ نمایند و همچنین برای انتخاب هیئت‌مدیره که بتوانند بعنوان نماینده مالکین جهت تماس با اولیاء دولت در مورد «مجتمع‌شهرك» و اخذجواز ساختمانی اقداماتی مبذول دارند، از کلیه‌مالکین محترم طاوسیه دعوت میشود که در روز جمعه۲۱ خرداد ماه ۲۳۵۵ ساعت ۳ الی ۶بعداز ظهر در سالـن چلوکباب طاوس (واقع‌در طاوسیه کرج) حضور بهمرسانند.
بدیهی است عدم حضور مالکین‌وخودداری‌از اتخاذ تصمیم‌برای‌چنین‌امر لازمی هرگونه‌مسئولیت را در مورد اداره امور طاوسیه درآینده‌از مالکین قبلی سلب خواهد نمود.
دفتر طاوسیه

پیتزا کابوی شماره ۲ افتتاح شد
پیتزا کابوی

کریمخان‌زند اول‌شاه‌عباس
پیتزا کابوی
شماره 2
سرپل تجریش اول جعفرآباد
شماره ۱ پیتزا و غذاهای مکزیکی

صاحبان صنایع و بازرگانان کشور
الاخاء
تنها مجله عربی زبان ایران
ازگروه نشریات موسسه اطلاعات
باداشتن نمایندگی در ۱۴ کشور عربی،
روزهای شنبه منتشر میشود

پوشال کولر
دراندازه‌های مختلف هرمقدار که بخواهید موجوداست.
تلفن پخش ۵۲۹۶۳۹

آگهی تشکیل مجمع عمومی
مجمع عمومی عادی صاحبان سهام شرکت سهامی‌عام قند قهستان در ساعت ده صبح روز دوشنبه بیست‌ویکم تیر ماه ۲۵۳۵ در محل شرکت (خیابان کاخ جنوبی، مقابل کوچه هلالی، شماره ۲۲۶) تشکیل میشود. از صاحبان محترم سهام خواهشمند است در ساعت مقرر در جلسه شرکت فرمایند.
دستور جلسه:
استماع گزارش هیئت مدیره و بازرسان قانونی
تصویب ترازنامه وسود وزیان سال ۱۳۵۴
انتخاب اعضاء اصلی وعلی‌البدل هیئت مدیره
انتخاب بازرسان قانونی.
تعیین روزنامه برای درج آگهی‌های شرکت.
بحث و مشورت درباره خط مشی آتی شرکت.
هیئت‌مدیره‌شرکت‌سهامی عام قند قهستان

شب داغ
تن گرم — قلب جوشان
آنهادوپسر جوان‌بودند ویك‌دختر تازه‌بسن بلوغ‌رسیده...
شب داغ‌ازآنها چه‌تمنائی داشت؟
سینما پولیدور
از صبح چهارشنبه
با افتخار فراوان اولین برنامه انتخابی‌فصل تابستان را بمعرض نمایش میگذارد

«شبداغ »فیلمی به‌لطافت شکوفه های بهاری وبه‌گرمای بته خشك آتش‌زا
برای رزرو بلیط به‌گیشه سینما پولیدورمراجعه‌فرمائید

ازفردا در سینما گلدیس
پل نیومن
جولی اندروز
در شاهکار فراموش نشدنی
آلفرد هیچکاك
پرده پاره

کافیست فقط با یك‌تلفن به
گروه صنعتی بابك
درب وپنجره و نرده پروفیلی دلخواه خودراطبق نقشه کیلوئی۶۵ریال‌تهیه فرمائیدتلفن- ۳۰۳۱۳۲

آگهی مناقصه
این سازمان ،تخلیه وبارگیری سیصد هزار تن‌واردات وصادرات قندوشکر درانبار های قندوشکر تهران رابمناقصه واگذار مینماید.
داوطلبان باید باداره دبیرخانه امورقندوشکر واقع در تهران خیابان داور مراجعه ونمونه قرارداد و مشخصات‌وشرایط شرکت در مناقصه وفرم ضمانتنامه رادریافت و پیشنهادخودرا دردو پاکت لاکومهر شده حداکثر تاآخروقت اداری روزدوشنبه هفتم تیرماه سال‌جاری درمقابل اخذرسید تسلیم نمایند.
م‌الف ۶۴۰۲
سازمان غله وقندوشکرو چای کشور

آگهی مناقصه
سازمان تامین خدمات درمانی لوازم طبی مورد نیازخود رابه‌شرح زیر ازطریق مناقصه تحویل سی‌انداف تهران خریداری مینماید.
۱ـ یکدستگاه رادیو گرافی ۱۰۰۰ میلی‌آمپری
۲ـ یکدستگاه رادیوگرافی ۵۰میلی‌آمپری پرتابل
داوطلبان شرکت درمناقصه‌برای دریافت‌برك شرائط مناقصه‌و مشخصات لوازم مربوطه و اطلاعات لازم میتوانند باستثنای روزهای پنج شنبه وروز های تعطیل ازساعت ۸صبح الی۱۶به اداره کل‌تدارکات واقع درخیابان آیزنهاور جنب سازمان‌تامین اجتماعی پلاك ۴۳۵ مراجعه نمایند.
مدت قبول‌پیشنهادات ۱۵ر۴ر۲۵۳۵ میباشد
سازمان تامین خدمات درمانی
م‌الف ۶۴۰۹

آگهی دعوت مجمع عمومی
بدینوسیله از صاحبان سهام کارخانه شیر پاستوریزه مازندران شرکت سهامی خاص دعوت میشود که جهت شرکت در مجمع عمومی عادی که در تاریخ ۳۰ر۳ر۲۵۳۵ ساعت هفده در محل کارخانه تشکیل خواهدشدحضور بهـمرسانند.
دستور جلسه
۱ـ تصویب ترازنامه و حساب سود وزیان سال ۲۵۳۴
۲ـ انتخاب بازرس و تعیین روزنامه برای درج آگهی های شرکت.
هیئت‌مدیره

از فردا صبح درگروه سینمائی
نبرد درفضا ـنبرد در کهکشان‌ها
نبرد در عالم بی‌انتهای حوادث
پلازا ـ سهیلا ـ ری ـ مراد

آگهی استخدام
شرکت مخابرات ایران بمنظور تکمیل کادر فنی خود عده‌ای دیپلمه مرد را از طریق امتحان‌ومصاحبه استخدام میکند
شرایط داوطلبان:
۱ـ داشتن دیپلم کامل‌متوسطه دررشته های‌ریاضی، فنی(الکترونیك ـبرق.مکانیك.فلز کاری)وطبیعی.رشته های الکترونیك‌وبرق درشرایط‌مساوی‌حق تقدم‌خواهند داشت.
۲ـ دارابودن برك‌پایان خدمت وظیفه یامعافیت‌دائم.
۳ـ داشتن‌حداقل ۱۸سال‌و حداکثر۲۶ سال تمام. (متولدین خرداد۱۳۲۹ ببعد)
۴ـ توانائی انجام‌کار وصحت مزاج طبق تائید اداره بهداشت صنعتی شرکت مخابرات ایران.
۵ـ عدم‌اشتغال بتحصیل‌در دانشگاه‌هاوموسسات عالی‌آموزشی.
داوطلبان واجدشرایط میتوانند ازتاریخ انتشاراین آگهی حداکثر تامدت ده‌روز فرم زیر این‌آگهی‌را تکمیل نموده همراه یك‌برك فتوکپی شناسنامه ،یکبرك فتوکپی برك پایان خدمت‌وظیفه یامعافیت دائم، دو قطعه عکس ۴ × ۳ وفیش بانکی‌بمبلغ ۶۵۰ریال بابت هزینه ثبت‌نام وامتحان بحساب شماره ۲۰۰۰۴۸۲ـ۰۳ موسسه ملی روانشناسی دربانك اعتبارات ایران‌شعبه خیابان تخت جمشید یا سایر شعب این‌بانك به‌صندوق پستی ۶۶۷ ارسال دارند. مدارك ووجه ثبت‌نام‌مسترد نخواهدشد.
تاریخ‌توزیع کارت ورود بجلسه امتحان ازطریق‌درج آگهی درهمین روزنامه باطلاع داوطلبان‌خواهدرسید. به‌درخواست هائی که‌پس‌از انقضای مهلت ثبت‌نام‌پست شودیـا مـدارك آنهاناقص باشد ترتیب اثـر داده نخواهـد شد.
برك‌درخواست شغل از شرکت مخابرات ایران
نام — نام خانوادگی — نام‌پدر — شماره‌شناسنامه
محل صدور — تاریخ تولد روز ماه سال
خدمت وظیفه انجام‌شده ☐ — معافیت‌دائم ☐
آخرین مدرك‌تحصیلی — رشته
نشانی دقیق پستی — شماره تلفن
م‌الف ۶۳۹۳ — محل امضای داوطلب

مجالس ترحیم

باکمال تاسف وتاثر درگذشت آقای سید محسن هاشمی نژاد راکه از بازرگانان خیر و مدیران فعال صنایع نساجی کشور بوده‌اند باطلاع عموم میرساند. مجلس ترحیم آنمرحوم از ساعت ٤ الی ٦ بعد ازظهر روز چهارشنبه ١٩ر٣ر٢٥٣٥ در مسجد ارک منعقد میگردد.

رئیس اطاق بازرگانی وصنایع ومعادن ایران

باکمال تاسف در گذشت نابهنگام شادروان محسن هاشمی نژاد مدیر شرکت‌های ریسندگی و بافندگی فرنخ ـ مهنخ ـ زرنخ و عضو اطاق بازرگانی و صنایع و معادن ایران را باطلاع می رساند مجلس ترحیم آن فقید سعید از ساعت ٤ الی ٦ بعد ازظهر روز چهارشنبه ١٩ر٣ر٣٥ در مسجد ارک منعقد میگردد.

اطاق بازرگانی وصنایع ومعادن تهران

باکمال تاسف درگذشت نابهنگام جناب آقای سید محسن هاشمی نژاد که از بنیان گذاران چند واحد بزرگ نساجی کشور ونیز از اعضاء برجسته و فعال این سندیکا بوده‌اند راباطلاع عموم همکاران میرساند مجلس ترحیم فقید سعید از ساعت ٤ الی ٦ بعداز ظهر روز ١٩ر٣ر٣٥ در مسجد ارک منعقد میگردد . از همکاران محترم انتظار دارد برای تسلی بخشیدن به بازماندگان وشادی روح آن مرحوم در مراسم مذکور شرکت فرمایند.

رئیس سندیکای صنایع نساجی ایران ـ اکبر لاجوردیان

باکمال تاثر و تاسف درگذشت ناگهانی دوست ارجمند و همکار صمیمی خود سید محسن هاشمی نژاد راکه‌ازجمله مدیران فعال صنایع کشور وبازرگانان شایسته کشور بوده‌اند، بەاطلاع عموم میرساند از کلیه دوستان انتظار دارد برای تسلی خاطر خویشاوندان و آمرزش روح آن بزرگ مرد در مراسم ترحیم شرکت فرمایند.

دکتر رکن‌الدین سادات تهرانی

بازار تهران

بایکدنیا تاثر و تاسف درگذشت ناگهانی بازرگان با ایمان و ابرمرد خودساخته آقای محسن هاشمی نژاد که در عمر کوتاه و بربرکت خود منشاء آثار خیر فراوانی بوده‌اند باطلاع همگان میرساند مجلس ترحیم آن بهشتی روان از ساعت ٤ الی ٦ بعد از ظهر روز چهارشنبه ١٩ر٣ر٣٥ درمسجد ارک منعقد میگردد. از عموم همکاران انتظار داردبرای‌شادی روح آن فقید سعید و تسلی خاطر بازماندگان درمجلس مزبور شرکت فرمایند.

حاج سید حسن صحرائی. حاج علی منوچهری پور . حاج احمد طاهباز. حاج مهدی طاهباز.حاج‌سید کریم ایزدی و پسران. حاج عباس شهبازی‌وپسران. حاج ناصر اتفاق. عزت‌اله نیکخواه. حاج عباس طاهباز. محمد خردمندان. ابراهیم محمد زاده . حاج حسین باهری. ضیاء بصیر آزاد. حسین سلیم شهشهانی .محمد بزرگتر. حسین حقیقت.

باتاسف وتاثر فراوان فقدان نابهنگام جناب آقای سید محسن هاشمی‌نژاد را باطلاع میرساند ضمن عرض تسلیت بەخانواده محترم هاشمی‌نژاد از عموم همکاران انتظار دارد درمجلس تذکر آن بهشتی‌روان شرکت جویند .

شرکت تولیدی ساکا

باکمال تاسف وتاثر فوت ناگهانی جناب آقای سیدمحسن هاشمی‌نژاد را کەاز بازرگانان خیر ومدیران فعال و ارزشمند صنایع نساجی کشور بوده‌اند باطلاع عموم میرساند .
مجلس ترحیم ازساعت ٤ الی٦بعدازظهر روز ١٩ر٣ر٣٥ درمسجد ارک منعقد میگردد ازعموم دوستان وهمکاران انتظار دارد برای تسلی‌خاطر بازماندگان وشادی روح آن مرحوم درمراسم ختم شرکت فرمایند .

شرکت تولیدی استارلایت

شرکت سهامی خاص کارخانجات ریسندگی وبافندگی‌مه نخ
درگذشت ناگهانی بنیان‌گزار ومدیر فعال‌نیکوکار خودمرحوم سید محسن هاشمی‌نژاد را بەاطلاع عموم میرساند مجلس ترحیم آن مرحوم از ساعت ٤تا٦ بعدازظهر روز چهارشنبه ١٩ خرداد ماه جاری درمسجد ارک منعقد خواهد بود از عموم همکاران، دوستان و خویشاوندان انتظار دارد در مراسم مذکور شرکت فرمایند .

شرکت سهامی ریسندگی و بافندگی فرنخ فوت‌ناگهانی جناب آقای محسن هاشمی نژاد مدیر عامل و بنیان‌گذار شرکت را باطلاع میرساند . مجلس ترحیم از ساعت ٤ الی ٦ بعد از ظهر روز چهارشنبه ١٨ خرداد ماه ٢٥٣٥ در مسجد ارک برگزار خواهد شد از دوستان وخویشاوندان انتظار دارد در مراسم مذکور شرکت فرمایند .

باکمال تاثر و تاسف درگذشت ناگهانی مرحوم سید محسن هاشمی نژاد را باطلاع عموم میرساند . مجلس ترحیم از ساعت ٤ الی ٦ بعد از ظهر روز چهارشنبه ١٩ر٣ر٣٥ در مسجد ارک منعقد میگردد . شرکت دوستان و آشنایان موجب تسلی خاطر بازماندگان و شادی روح آن مرحوم فقید سعید خواهد بود .

شرکت سهامی ریسندگی و بافندگی نازنخ ـ شرکت سهامی ریسندگی و بافندگی زرنخ

از شمار دو چشم یک تن کم
از شمار خرد هزاران بیش

مهندس شمس‌الدین سادات تهرانی ـ ضیاء سادات تهرانی ـ هوشنگ فیروزبخش ـ محمود پورکاظمی ـ اکبر پور کاظمی ـ هدایت محمودی ـ برادران‌عمیدحضور ـ مهندس عبدالحسین بنکدارپور ـ عباس فردانش ـ حمید شریعتی و محمود ربیعی .

درگذشت نابهنگام دوست گرانقدر و ارجمند خود جناب آقای سید محسن هاشمی نژاد که عمری را در راه سازندگی و خدمت بخلق و پیشبرد آرمانهای انسانی طی نموده و با بجا گذاردن نامی نیکو و جاودانه بسرای باقی شتافته‌اند باطلاع عموم میرساند بیاد آن فقید سعید در مراسم ترحیم شرکت میجویند ، از عموم دوستان نیز انتظار دارد برای تسلی بخشیدن به بازماندگان و شادی روح پرفتوحش در مراسم مذکور که از ساعت ٤ الی ٦ بعد از ظهر روز چهارشنبه ١٩ر٣ر٣٥ در مسجد ارک منعقد میگردد حضور بهمرسانند .

کارکنان شرکتهای سهامی ریسندگی و بافندگی
فرنخ ـ مه‌نخ ـ نازنخ ـ زرنخ

فوت ناگهانی مدیرلایق وبرجسته خود وانسان شریف جناب آقای سید محسن هاشمی‌نژاد که همواره حامی و خدمتگزار مردم بالاخص کارگران وکارمندان شرکتهای فوق بوده‌اند بەبازماندگان آن‌فقید سعید تسلیت می‌گوئیم وبرای تسلی‌خاطر بازماندگان آن‌مرحوم درمجلس ختمی‌کەدر تاریخ ١٩ر٣ر٣٥ ازساعت ٤ الی٦ بعداز ظهر درمسجد ارک برگزار می‌شود شرکت جسته ازعموم دوستان وآشنایان خواهشمند است باشرکت دراین مراسم روح آن‌مرحوم را شادفرمایند.

باکمال تاسف و تاثر درگذشت نابهنگام آقای سید محسن هاشمی نژاد را که از بازرگانان نیکوکار و مدیر فعال چند واحد نساجی بوده‌اند باطلاع عموم میرساند مجلس ترحیم آن فقید سعید از ساعت ٤الی٦ بعد ازظهر روز ١٩ر٣ر٢٥٣٥ در مسجد ارک برگزار خواهدشداز عموم همکاران و دوستان انتظاردارد درمراسم ترحیم آن مرحوم شرکت فرمایند.

شرکت بازرگانی نخ کرک. شرکت بازرگانی فرخ . شرکت بازرگانی فربخش. شرکت بازرگانی بهرور
آ ـ ٩٣٣٥ ١ـ٢

صنایع کشور بامرگ نابهنگام آقای سید محسن هاشمی نژاد یکی از بنیان گذاران و مدیران فعال چند واحد عظیم نساجی را ازدست داده است او انسانی شریف مدیری لایق و مردی‌پاک وپارسا و پرهیز کار بود ضمن عرض تسلیت به بازماندگان و دوستان خوددراین‌مصیبت جانکاه سهیم‌و شریک دانسته انتظار داریم کلیه دوستان درمجلس ترحیم آن بهشتی روان شرکت فرمایند.

سندیکای کارخانجات یخ مصنوعی ـ شرکت تولیدی‌شهریار ـ شرکت سهامی کارخانجات تولیدی یخ مصنوعی
آ ـ ٩٣٣٧ ١ـ٢

سید محسن هاشمی نژاد بازرگان خیر، مدیر لایق درزمینه صنایع کشور و رفیق شفیق وانسان ارزشمند و آرمان خواه بەابدیت پیوست، فقدانش بحق ضایعه‌ای اسفناک جبران ناپذیر و غیرقابل تحمل است خودرادرغم‌جانکاه بازماندگان و دوستانش شریک و سهیم دانسته و برای بزرگداشت و ارج نهادن بر خدماتش روز ١٩ر٣ر٣٥ از ساعت ٤الی٦ بعدازظهر در مجلس ختمی که بدین مناسبت ترتیب داده شده است شرکت میجوئیم . از عموم دوستان انتظار دارد درمراسم مذکور شرکت فرمایند و خاندان شریف وی‌را تسلی بخشند.

شرکت سهامی پورسا
آ ـ ٩٣٣٩ ١ـ٢

خانواده‌های هاشمی‌نژاد، رضی، ملکوتی، تولائی یکانی ، اصفهانی، اسماعیلی، بیات، شکوهی، فصیحیان، باقی،امامی، عرب، رضائیان، زرین‌قلم، پاینده، آشوری، آیتی، مردانی ، سادات تهرانی، پورکاظمی، دکتر سعادت‌زاده، پزشکپور ، میکائیلیان، بهاور .
باکمال تاسف وتاثر درگذشت ناگهانی آقای سید محسن هاشمی‌نژاد عزیز از دست رفته خود را باطلاع عموم می رساند. مجلس ختم مردانه آن فقید سعید از ساعت ٤ الی ٦ بعداز ظهر روز چهارشنبه ١٩ر٣ر٢٥٣٥ درمسجد ارک منعقد و ختم زنانه در همان روز و ساعت در منزل شخصی واقع درمحمودیه کوچه شهریور پلاک٩ منعقد است از کلیه خویشاوندان ودوستان انتظار دارد برای تسلی خاطر بازماندگان وشادی روح آن مرحوم در مراسم مذکورشرکت فرمایند .

بانهایت تاسف درگذشت ناگهانی حاج سید محسن‌هاشمی‌نژاد را باطلاع دوستان و همکاران محترم میرساند مجلس ترحیم آن مرحوم روز چهارشنبه ١٩ خرداد ماه از ساعت ٤تا٦ بعد از ظهر درمسجد ارک منعقد است .

اتحادیه صنف کشباف وجوراب تهران
آ ـ ٩٣٨١

باکمال تاسف وتاثر درگذشت نابهنگام همسر وپدر ارجمند خود سید محسن هاشمی‌نژاد را باطلاع عموم خویشاوندان ودوستان وآشنایان می‌رسانیم مجلس ترحیم مردانه ازساعت ٤ الی٦ بعدازظهر روز چهارشنبه ١٩ر٣ر٣٥ درمسجد ارک ومجلس ترحیم زنانه درهمان روز و ساعت درمنزل شخصی آن مرحوم واقع درمحمودیه شمیران‌کوچه شهریور پلاک٩ منعقد است .
شرکت درمراسم مذکور موجب تسلی خاطر بازماندگان وشادی روح پرفتوح آن‌مرحوم خواهد بود .
ایران رضی (هاشمی‌نژاد) ، مهندس محمد رضا هاشمی نژاد، مهندس علیرضا هاشمی‌نژاد، فریبا هاشمی‌نژاد .
اطلاعات ـ درگذشت شادروان آقای سید محسن هاشمی نژاد که‌از بازرگانان فعال وخیر وبنیانگزاران صنایع نساجی بودند موجب تاسف است. مصیبت وارده را بخاندان و بازماندگان آنمرحوم وخانواده‌های وابسته تسلیت میدهد .

بانهایت تاثروتاسف درگذشت خانم زهرا فدائیان (نجادی) مادر گرامی آقای فریدون فدائیان‌مدیرفروش اینشرکت راباطلاع دوستان و آشنایان میرساند. مجلس ترحیم زنانه و مردانه آن مرحومه روز سه‌شنبه هیجدهم خردادماه‌جاری از ساعت دو الی چهار بعداز ظهر در خانقاه صفی علیشاه منعقد میباشد.

شرکت نسبی کارخانجات مهندس سیروس ارجمند و شرکاء
آ ـ ٩٢٤٤

بانهایت تاسف وتاثر فوت ناگهانی همسر و مادر عزیزمان **بانو زهرا فدائیان (نجادی)** راباطلاع میرسانیم مجلس ختم آن مرحومه از ساعت ٤ الی ١٦ روز سه شنبه ١٨ر٣ر٣٥در خانقاه صفی علیشاه برقرار میباشد.
علی اصغر فدائیان ـ منوچهر فدائیان ـ زرینذخت رمضان‌زاده (فدائیان) ـ فریدون فدائیان ـ زرین تاج فدائیان ـ شهلا ثنائی فرد.

بانهایت تاسف و تاثر فوت ناگهانی بانو زهرا فدائیان (نجادی) راباطلاع میرسانیم مجلس ختم آن مرحومه از ساعت ١٤ الی ١٦ روزسه‌شنبه ١٨ر٣ر٢٥٣٥ در خانقاه صفی علیشاه برقرار میباشد.
خانواده های : فدائیان ـ نجادی ـ رمضان زاده نمینی ـ فرشاد مقدم ـ عنابی میلانی ـ عرفانی ـ طاهری مقدم ـ شهبازی ـ امیدفر ـ ماهر ـ انوشفر.
آ ـ ٤٦٨٣

درگذشت ناگهانی شادروان **محمد امیری** را بـه اطـلاع میرساند، مجلس ختم آن مرحوم از ساعت ١٥ الی١٧ روزسه‌شنبه مورخ١٨ر٣ر٣٥ در مسجد شیشه واقع در خیابان شیخ هادی منعقد است .
ازطرف همکاران‌آن‌شادروان در تالار رودکی
آ ـ ٩٢٧١

فوت **بانو اکرم رفیع** همسر آقای میرمحمد علی میرپوریان را باطلاع دوستان و آشنایان میرساند. مجلس‌تذکرآنمرحومه ازساعت ٥بعدازظهر روز سه‌شنبه ١٨ر٣ر٣٥ درخیابان‌وزراء کوی٣٣ زاگرس شماره ٢٩ منعقد خواهدبود.
میرپوریان، رفیع، فلاح وخانواده‌های وابسته
آ ـ ٤٥٨٥

هوالباقی
با نهایت تاثر وتاسف درگذشت پدر عزیزمان مرحوم **آقای کربلائی تقی شیشه‌گرزاده** بزرگ خاندان شیشه‌گر که در تبریز دارفانی را وداع گفته باطلاع دوستان وآشنایان می‌رساند مجلس ترحیم فقید سعید روزسه‌شنبه هجدهم‌خرداد ماه ٢٥٣٥ ازساعت ٦ الی٨ بعدازظهر در خانقاه صفی‌علیشاه منعقد میباشد .
محبوبه شیشه‌گر (کنجکاو). محمد حسین شیشه‌گرزاده. محمد حسن شیشه‌گرزاده (فرخ). مهدی شیشه‌گرزاده.
آ ـ ٩٢٤٩

هوالباقی
خانواده‌های:شیشه‌گرزاده ،برق لامع، کنجکاو ، شهبد، خسروکیش، صابر صامت، وثوقی، فکوری‌تبار، فانی‌جوادی. فکری، جهانگرد،طلوعی تهرانی، شیرازی،نایب کاشی،نجفی.
بانهایت تاسف وتاثر درگذشت مرحوم آقای کربلائی‌تقی شیشه‌گرزاده بزرگ خاندان شیشه‌گر را که در تبریز دعوت حق را لبیک گفته باطلاع دوستان وآشنایان میرساند مجلس ترحیم فقید سعید روز سه‌شنبه هجدهم خرداد ماه ٢٥٣٥ از ساعت ٦ الی ٨ بعداز ظهردرخانقاه صفی علیشامنعقدمیباشد.
آ ـ ٩٢٥٠
اطلاعات ـ مصیبت واردمرا بعموم خانواده‌های عزادار تسلیت می‌دهد .

آسمان بار امانت نتوانست کشید
بانهایت تاثر وتاسف درگذشت حسین شهابی قریب بزرگ خاندان را باطلاع سروران گرام رسانده بهمین‌مناسبت مجلس ترحیم مردانه وزنانه روزچهارشنبه ١٩ خرداد ساعت ١٦ـ١٨ در خانقاه صفی علیشاه تشکیل میشود .
علی اکبرشهابی، دکتر مصطفی شهابی، مرتضی‌شهابی، طلعت‌شهابی، عفت‌شهابی و خانواده‌های شهابی‌قریب، قریب، شهابی، اعتمادی، جوانشیر قزلباش، هاشمی خوئی،رسولی، مخاطب، بدیعی، خرمیان، قاجار رحیمی، حقیقی ، کاشفیان، رحیم‌زاده، حمیدی، مدرسی، مهندس امان‌اله شهابی .
آ ـ ٤٦٥٧
اطلاعات ـ مصیبت وارده را بخاندان محترم شهابی و خانواده‌های وابسته بویژه‌بازماندگان آنمرحوم تسلیت‌میدهد.

بانهایت تاسف و تاثر درگذشت مرحوم مغفور حاججبار شهلا را باطلاع آشنایان و عموم طبقات مومنین میرساند . مجلس ختم آن مرحوم روز سه شنبه (فردا) از ساعت ٩تا ١١ صبح در مسجد حاج شیخ عبدالحسین معروف به آذربایجانی‌ها وختم زنانه درهمان روز ازساعت ٤تا٧ بعداز ظهر در منزل آن مرحوم واقع در خیابان قوام‌السلطنه کوی مدبر پلاک ٣ منعقد است .
الحاج سیدعلی‌اصغر خوئی
خانواده‌های : شهلا ، داورپناه ، عظیم‌نیا ، منیبی ، فطورمچی، بغدادی ، محمدزاده ، صادقی اسفهلانی ، رومینا دستمالچی ، شهلافر ، اعتمادی ، خلیلوند ، نقوی ،چایچیان، وفا، بهبود چایچی ، مسن‌زاده ،مشتری، چایچی ،نعمت‌زاده، ورشوچیان، ستارزاده ، راثیان ،پارسا، ظهیریه ، محمدی، اقبالی، شکوهی، ایپکچی ، ترکیان ، انصارین ، مسگرزاده ، شجاع‌الدین ، بغدادچی ، خسروشاهی ، کاغذکنانی ، منیری ، نارانی ، احمدی ، دستفروش ، ارباب ، مهاجری ، سلماسی، باشی‌زاده .
اطلاعات ـ مصیبت وارده را بعموم خانواده‌ های‌عزادار تسلیت‌میدهد .

باکمال تاسف درگذشت نابهنگام شادروان **محمود یارندپور** راباطلاع دوستان و آشنایان میرساند مجلس ختم مردانه آن مرحوم روز پنجشنبه بیستم خرداد از ساعت ٤تا٦ بعداز ظهر در مسجد امام‌حسین واقع در میدان شهناز (فوزیه) منعقد میباشد.

شرکت بکد الکتریک

باانـدوه فراوان درگذشت نابهنگام وجانسوز شادروان **محمود یارندپور** را باطلاع خویشان ، دوستان و آشنایان محترم می‌رساند. مجلس ترحیم زنانه ومردانه آن شادروان روز چهارشنبه نوزدهم خرداد ازساعت ٣تا٥ بعداز ظهر در مسجد فخرالدوله واقع‌دردروازه شمیران برگزارخواهدشد.
خانواده‌های یارندپور ، رنجبر محمدی ، چاوشی ، کرمانشاهی، حدادی، سید نقوی، شرکاء ، ارفعی، صراف رضائی، اسکندری هروی ، ابراهیمی ، آرایش ، تهرانی ، شریفی، نیکسرور، علیزاده فولادی، رضوانی ، کاوسی ، سعیدی، رمضانی، تقی‌نژاد .
اطلاعات ـ مصیبت وارده را بعموم خانواده‌های عزادار تسلیت میدهد .

خانواده های : ستاری، امیرچوپانی، فرهادپور ، میلانیان، مجتبوی ، افراشته مقدم، اصلانی ، زیبائی ، سلطانی، کشتکار ، لاهوتی.
باکمال تاسف و اندوه فراوان درگذشت شادروان مهندس **حسین ستاری بازنشسته** راه‌آهن دولتی ایران و استادمدارس عالی حزبی و بانکی را باطلاع فامیل و آشنایان میرساند . مجلس ختم مردانه و زنانه آن مرحوم روز سه شنبه ١٨خرداد ماه از ساعت ١٢ الی١٤ در خانقاه صفی‌علیشاه برگزار میگردد.
حسن ستاری ،عزت‌الملوک امیرچوپانی ، رضا فرهادپور، کامران میلانیان .
اطلاعات ـ مصیبت وارده را بخانواده ستاری و خانواده های وابسته تسلیت میدهد .

باکمال‌تاسف‌وتالم درگذشت بانوی‌پرهیزکار **حاجیه عذرا باستانی** مادر دوستان عزیزم آقایان نصرت‌اله ، عزت‌اله و محمد علی باستانی را باستحضار آشنایان میرساند.
مجلس ترحیم مردانه و زنانه آن مرحومه روز سه شنبه هیجدهم خردادماه جاری از ساعت ١٦ الی ١٨ در مسجد الجواد واقع در میدان ٢٥ شهریور منعقد میباشد.
دکتر سعید غیاثی

بانهایت تاثر و تاسف درگذشت مادر عزیزمان مرحومه مغفوره **حاجیه عذرا باستانی(جعفری)** را باستحضار بستگان ودوستان میرساند. مجلس ترحیم مردانه وزنانه‌آن‌فقیده سعیده روزهیجدهم خرداد ماه جاری‌ازساعت ١٦ الی ١٨ درمسجد الجواد واقع در میدان ٢٥ شهریور منعقد میباشد.
مصطفی . بدری. پروین. نصرت‌اله. عزت‌اله. محمدعلی . محمد حسین. محمد حسن. محمد جعفر باستانی.

باکمال تاسف فوت خواهر متقی وعزیزمان **بانو حاجیه عذرا جعفری** همسر مرحوم محمدابراهیم (باستانی) ومادر آقایان مصطفی ونصرت‌اله وعزت‌اله ومحمدعلی ومحمدحسین و جعفر و محمد حسن (باستانی) و بانوان بدری و پروین (باستانی) را باستحضار آشنایان ودوستان وبستگان می رساند مجلس ترحیم مردانه وزنانه آن شادروان از ساعت ١٦ الی ١٨ روز سه‌شنبه هیجدهم خرداد ماه در مسجد الجواد واقع در میدان ٢٥ شهریور منعقد است .
حاجیه کبری جعفری (باستانی)، حسین جعفری، مهدی جعفری، محسن جعفری، عبداله جعفری، فاطمه جعفری (جان نثار)، اکبر جعفری، اصغر جعفری .

بانهایت تاسف درگذشت بانوی پرهیزکار **حاجیه عذرا باستانی** (جعفری) عمه عزیزم را باطلاع بستگان و آشنایان میرساند.
مجلس ترحیم مردانه وزنانه آن مرحومه روز سه شنبه هیجدهم خرداد ماه جاری از ساعت١٦الی ١٨ در مسجد الجواد واقع در میدان ٢٥ شهریور منعقد میباشد.
فرخ جعفری

خانواده‌های : باستانی، جعفری، ابطحی، مصفی، عدالت، جباری تهرانی، جان‌نثار، کبیری، معتمدی، آقاگل، فخاریان، شیروانی، منفرد، بوربور ، ترکش ، اسکندری ، هاشمی ، فرسوده، رادفر، پزشکی، آیگانی، شباهنگ،فروزان،رضوانی، نوشفر، شاهرودی، مفاخریان، شریف رازی، قدسی ،هلال زاده، انتصاری، عطائی، نبی‌فر، کنعانیان، شادفر ، کتابیان ، بهاری، غفوری، فیروزکوهی، موسی‌زاده رحیمی، زاهدی، اوجانی، سیدی، مدرسی یزدی .
بدینوسیله درگذشت بانوی پرهیزکار حاجیه عذرا باستانی (جعفری) راباطلاع آشنایان ودوستان می‌رساند مجلس‌ترحیم مردانه وزنانه‌آنمرحومه مغفوره روزسه‌شنبه هیجدهم خرداد ماه جاری ازساعت ١٦ الی ١٨ در مسجد الجواد واقع در میدان ٢٥ شهریور منعقد میباشد .
ضمنا مراسم شب هفت روزچهارشنبه نوزدهم خردادماه جاری برمزار آنمرحومه درشهرستان قم وادی‌السلام برگزار می‌گردد وسیله ایاب وذهاب ساعت٨ صبح از منزل‌شخصی آن‌مرحومه واقع در خیابان ایرانمهر جنوبی کوچه جلایر پلاک١٢ مهیا میباشد .
اطلاعات :مصیبت وارده را بکلیه افراد خانواده‌های عزادار بویژه بازماندگان آنمرحومه تسلیت میدهد .
١ـ٦٧٨١٨

بدینوسیله درگذشت مرحوم مغفور **ستار نوکام** داماد بزرگ خانواده زاهدی راباطلاع خویشان وآشنایان‌میرساند. مجلس ختم مردانه وزنانه آنمرحوم ازساعت ٣تا٥ بعدازظهر سه‌شنبه ١٨ر٣ر٣٥ درمسجد مجد واقع در خیابان سپه‌منعقد می‌باشد .
باقر نوکام و خانواده‌های : پیروی، زاهدی، شهلائی ، میلانی، عضدی، جبرانی، اشرفی، اکبری، زرانداز باقری ، موسوی، بهمن، نصیری، نوبهار، افسر ، سفالیان، کمالی‌فر، هندی‌پور، اسدبیگی، عدنوری، شماعی، حبیبی، نوری.
اطلاعات ـ مصیبت وارده را ببازماندگان آنمرحوم و خانواده‌های وابسته تسلیت می‌دهد .
آ ـ ٤٧١٣

بانهایت تاثر وتاسف درگذشت ناگهانی شادروان آقای **فضل‌الله ممدوح همدانی** را باطلاع دوستان و آشنایان می رساند. مجلس ختم مردانه وزنانه فقید سعید روز سه‌شنبه ١٨ر٣ر٢٥٣٥ ازساعت ٣تا٥ بعدازظهر در مسجد فخرالدوله برگزار می‌گردد .
خانواده‌های : ممدوح، تهرانی مقدم، امدادی، محب، متین، زرین‌قلم، مازوجی، واحدی، صمدی نکوبیدار، احرار، ایرانی، رجائی، رشیدی، عربیان، شرقی ، سیفه ، فریبرز ، هاشمی .
اطلاعات ـ مصیبت وارده را بخانواده‌های عزادار تسلیت می‌دهد .
آ ـ ٤٦٦٥

با تاسف فراوان درگذشت شادروان حسین جعفری عموی گرامی و عزیزمان را باطلاع میرساند . مجلس‌ختم آن مرحوم ساعت ٢ الی ٤ بعد از ظهر روز چهارشنبه ١٩ خرداد در خانقاه صفی علیشاه برگزار میشود .
شکوه سادات جعفری ـ مهندس مرتضی جعفری ـ شمس‌السادات مشیریان (جعفری) ـ محمود جعفری ـ شهین داراب (جعفری) ـ محمد جعفری .

باکمال تاسف فوت جانگداز **حاجی محمد جوادعبدی و علی فرقدان خمینی** را باطلاع دوستان و همشهریان محترم میرساند . مجلس ترحیم زنانه و مردانه از ساعت ٤ تا ٦ بعد از ظهر روز سه‌شنبه ١٨ر٣ر٣٥ در مسجد امام جعفرصادق واقع در آریاشهر نرسیده به فلکه دوم برگزار میگردد .
خانواده های : عبدی ـ فرقدان ـ مقیمی ـ سرمدی ـ باقری ـ شریعتی ـ محمدی ـ قاصدی ـ قریشی ـ شاکری ـ عیسی‌وند ـ معماری ـ محمودی ـ حیدری ـ قسیمی ـ نظری ـ رضاعلی عزیزی ـ اکبری ـ عباسی ـ وکیلی ـ شعیبی ـ جدیدی و سایر خانواده های وابسته .
اطلاعات ـ مصیبت وارده را بعموم خانواده هـای عزادار تسلیت میدهد .

اتحادیه فروشندگان اشیاء عتیقه ومصنوعات دستی
بانهایت تاسف وتاثر درگذشت همکار گرامی شادروان **سلیمان هارون** را باطلاع دوستان وهمکاران‌رسانیده‌مجلس ترحیم آنمرحوم روز سه‌شنبه ١٨ خرداد (فردا) از ٤ تا ٦ بعداز ظهر در کنیسای ابریشمی خیابان کاخ شمالی برقرار خواهد بود .
آ ـ ٤٦٩٩

بمناسبت درگذشت آقای **علی میرزائی** که یکی‌از محبوب‌ترین همکاران ونمونه‌ای ازعواطف پاکانسانی بود مجلس‌ترحیمی ازساعت ٤ونیم الی ٦ونیم بعدازظهر روز سه‌شنبه ١٨ر٣ر٣٥ درمسجد ولی عصر واقع در خیابان حشمت‌الدوله غربی چهارراه کیوان منعقد می‌باشد. از عموم آشنایان ودوستان دعوت می‌شود کەبا شرکت درمجلس یادبود روان آن‌مرحوم را شاد فرمایند .
همکاران سازمان گسترش کشاورزی
آ ـ ٤٦٥٣

با تاسف فراوان درگذشت شادروانان **علی میرزائی و افشین یاسری** را باطلاع دوستان‌وآشنایان می‌رساند. مجلس ترحیم زنانه ومردانه آنمرحومان از ساعت ٤ونیم الی ٦ونیم روز سه‌شنبه ١٨ر٣ر٣٥ درمسجد ولی عصر واقع درخیابان حشمت‌الدوله برگزار می‌شود .
حسن میرزائی، خانواده‌های میرزائی، یاسری، صیرفی نژاد، انصاری، یحیوی، ارژنگ، ساسانی، کسروی، بهشتی، پرویزیان ، رازقی ، عضدانلو ، مهندس سرشار .
اطلاعات ـ مصیبت وارده را بعموم خانواده‌های‌عزادار بویژه بازماندگان آنمرحومان تسلیت می‌دهد.

پرسه
باانـدوه فراوان درگذشت مادر محبوب و عزیزمان شادروان **بانو خسرو کیخسروپور** را باطلاع دوستان و آشنایان می رساند پرسه آن روانشاد ازساعت٤ الی ٦ بعداز ظهر روز سه‌شنبه ورهرام ایزد برابربا١٨ خرداد ماه ٢٥٣٥ شاهنشاهی درتالار ایرج ـ خیابان استالین ـ کوچه‌زرتشتیان برگزار می‌گردد .
کیخسرو کیخسروپور، کتایون کیخسروپور (بانکی) ، دکتر خسرو کیخسروپور، خدایار کیخسروپور ، پریدخت کیخسروپور (زرتشتی)،دولت رستم نوذری ، مهربان‌نوذری، فریدون نوذری، سهراب نوذری، خسرو نوذری ، مهربان بانکی، جمشیدزرتشتی، کتایون پورساسانیان (کیخسروپور)، فیروزه متینی (کیخسروپور)، پروین عدالت (کیخسروپور) ، خانواده‌های : بامسیان، جمشیدی، پرتوی، بانکی،زرتشتی ، یگانگی، مهربانی، سهیل، گشتاسبپور، ورجاوند، فرودیان، پولادی، سروشیاری، اهورائی، بورجی،کی‌منش، وخانواده های وابسته .
اطلاعات ـ مصیبت وارده را به خانواده‌های عزادار تسلیت می‌دهد .

با اندوه فراوان درگذشت نابهنگام عزیزمان **موسی بهاری** را باطلاع اقوام و دوستان میرساند . مجلس‌یادبود آن مرحوم در روز سه‌شنبه ١٨ خرداد از ساعت ٤ تا ٦ بعد از ظهر در کنیسای اتفاق اول خیابان آناتول فرانس منعقد است .
خانواده های : بهاری ـ خواجه نوری ـ معطر ـ اسکندار ـ نوریانی ـ اسفندیاری ـ حیدری ـ اقتداری ـ رفیعی ـ شمس ـ احدیان ـ خلیلی ـ لاویان .
اطلاعات ـ مصیبت واردمرا بعموم خانواده‌های عزادار تسلیت می‌دهد .

باندوه فراوان درگذشت آقای **مهدی امیر افشار** را باطلاع دوستان وآشنایان می‌رساند. مجلس ختم زنانه و مردانه آن‌مرحوم ازساعت ٥ الی٧ بعدازظهر روز چهارشنبه نوزدهم خردادماه درمسجد مجد برگزار خواهد شد .
خانواده‌های: امیرافشار، فاضلی، مقدم، رهنما، شجاعی، افشار، جهانشاهی افشار، نوری، فاطمی، امین ، ایزدی ، سلطانی، کرباسی، کدیور، گنجوی، بیات‌ماکو ، موسوی ، کمالی .
آ ـ ٤٦٢٣

یادبود

مهدی عزیز
یکسال از آن واقعه شوم و طوفانی که بهار زندگیت را درهم نوردید میگذرد ولی هیچ کس مرگ تورا باور ندارد .
برای بزرگداشت و شادی روحت از امشب الی ٤شنبه شب‌مجلس روضه‌خوانی در منزل برگزار است .
دوستان وفامیل از ساعت ٤ الی ٦ بعدازظهرپنجشنبه بیستم خرداد ماه بزیارت تربت پاکت میایند تا بایاد خاطراتت سکوت خانه ابدی تورا درهم شکنند .
خانواده‌های داغدار ـ حاجی فیروزآبادی
آ ـ ٤٦٣٥

تسلیت

جناب آقای نجف دریابندری
باانـدوه فراوان درگذشت، مادر عزیزتان را بشما و خانواده محترمتان تسلیت میگوئیم .
مهندس عباس گرمان ، اکبر ابراهیمی ، عباس مژده‌بخش

جناب آقای دکتر ایرج شفق
بادلی آکنده از اندوه مصیبت وارده را حضور عالی صمیمانه تسلیت عرض می‌کند .
نظام‌العلماء

روزنامه اطلاعات دفتر نمایندگی و خبرنگاری مهرآباد مصیبت وارده را به خانواده های محترم میرزائی ویاسری تسلیت عرض مینماید.
علی‌محمد عدیمی بختیاری

جناب آقای نجف دریابندری
بایکدنیا غم و اندوه درگذشت مادر گرامیتان را صمیمانه تسلیت میگویم .
دیانا داراب

آقای یعقوب میرزائی
باقلبی آکنده از درد وغم درگذشت برادر عزیزتان (علی میرزائی) را تسلیت گفته و بقای عمر بازماندگان را از خداوند خواهانیم .
ابراهیم فیوضی ـ مهوش موثقی ـ عبدالرسول رسولیان ـ بهرام سعیدزاده ـ نخستین آصف ـ خسرو آبیدری ـ محسن شریف ـ مسعود دبیری ـ مهدی رسنگار ـ ضیغم آراسته ـ روح‌اله گلزار .

دوست عزیز جناب آقای منوچهر نجم‌آبادی
مصیبت وارده را صمیمانه تسلیت میگوئیم .
شرکت ای ـ جی ـ اس

سرکار خانم رفیع‌زاده
مصیبت وارده بشما و خاندان محترمتان را تسلیت می‌گویم .
میرعابدینی

جناب آقای دکتر فتاح
بانهایت تاسف فوت مادر گرامیتان را تسلیت میگویم.
مهین ناصربخت

جناب آقای علی اردلان
با کمال تاسف از طرف خود و عموم هنرمندان رادیو و تلویزیون سنندج مرگ پراندوه ودردناک فرزندت‌فریدون عزیز همکار هنرمندمان را با اندوه فراوان بشما و افراد خانوادەتان تسلیت میگوئیم.
امیدواریم آخرین غم زندگیتان باشد .
سنندج ـ عباس کندی ـ گریشا میکائیل‌زاده

همکار ارجمند جناب آقای دکتر ایرج شفق
باکمال تاسف و تاثر مصیبت وارده را تسلیت میگوئیم .
دکتر مهنوش تبریزی ـ دکتر حسن بهناز

تسلیت

جناب آقای سید مهدی سرشار
مصیبت وارده را تسلیت عرض می‌نماید .
شرکت ایران پلاتوپیمان

آقای حمید رفعت
مصیبت وارده را تسلیت عرض می‌نماید .
شرکت ایران پلاتوپیمان

جناب آقای خسرو کیخسرو پور وبانو
مارا در غم بزرگ خودتان شریک بدانید.
حشمت پارساپور مقدم ـ اکبر مسعودی

جناب آقای مهندس علی کیازند
بانهایت تاسف مصیبت وارده را تسلیت عرض نموده خود را در غم شما شریک میدانیم.
کارکنان رلیاژنوسازی توانیر

جناب آقای‌مهندس علی کیازند
بانهایت تاسف مصیبت وارده را تسلیت‌گفته خود رادر غم شما شریک میدانم.
احمد نیک‌فطرت

استاد ارجمند آقای غلامحسین نامی
با کمال تاسف مصیبت وارده را به آن همکار گرامی تسلیت میگویم .
بخش مهندسی معماری دانشکده علم و صنعت ایران

همکار ارجمند آقای غلامحسین نامی
مصیبت وارده را تسلیت میگویم .
گروه شهرسازی دانشکده علم و صنعت ایران

همکار ارجمند آقای غلامحسین نامی
مصیبت وارده را تسلیت میگویم .
گروه معماری دانشکده علم و صنعت ایران

جناب آقای مهندس فرخ هاشمی‌نژاد
باکمال تاسف درگذشت نابهنگام پدر گرامیتان شادروان محسن هاشمی‌نژاد را به جنابعالی و بازماندگان محترم تسلیت عرض نموده ،بقای عمرآن خاندان را از خداوند متعال مسئلت مینمائیم .
هیئت مدیره و کارکنان شرکت ترنتکست

جناب آقای عبدالحسین شریفیان
مصیبت وارده را از صمیم قلب بەجنابعالی و خانواده دریابندری تسلیت عرض بقاء و موفقیت آنجناب‌راخواستاریم.
خانواده کلانتری

جناب آقای علی اصغر نصیریان
کارکنان دفتر روابط عمومی دانشگاه تهران با نهایت تاسف درگذشت پدر ارجمندتان را تسلیت میدهند.
مسعود برزین، لوزانی، مهرین‌فر، نیکوکار ، رحیمی ، مساوات،میرپوریان، دهقانی، نیاکی، لطفی، پاکزاد، شرکاء ، فخرالدینی، گرگانی .

جناب آقای محمد اسدی و اخویهای محترم وعزیزخانم
در غم فوت مادر بزرگوارتان من نیز سهیم و شریکم از ایزد متعال برای شما آرزوی صبر جمیل دارم .
ابوالقاسم صابر

آقای یعقوب میرزائی ـآقای رضا میرزائی ـ آقای کاظم یاسری
باقلبی آکنده از تاسف مصیبت واردمرا تسلیت عرض‌نموده برای آنجنابان وفامیل محترمتان صبر و شکیبائی و طول عمر مسئلت داریم .
سدالهوردیان ـ منصوره آقاجی ـ ضیغم آراسته ـحمید امینی خواه ـ فریبرز اسماعیلی ـبهروز صانعی ـ بهرامشکری ـ خسرو جوزا ـ سعید لولو ـ یوسف احمدی ـ خلیل احمدی ـ حسین روحانی ـ مرتضی پورقصاب ـ تقی‌نیکو ـجاسم سبحانی ـ عباس عرب‌ـجواد آدمگان ـ عباس اصلدار

سپاسگزاری

از شخصیتهای محترمی که در مجلس ترحیم شادروان اردشیر سلیمپور شرکت فرموده‌اند تشکر مینمایند:
سناتور عزیزاله پالیزبان. دکتر هوشنگ رشید یاسمی .پرویز فرهنگ بیگوند و خانواده های سناتور علامه وحیدی . حمید سهیلی. مرتضی ملک پور. سیاوش سلیمپور. پیره. نبی پور . صفاری. شهبازی. کارگشا. پیراسته. ساوروکازرونی کرمانشاهی.

ازکلیه سروران گرامی وعظام وخویشاوندان عزیزی که بالطف وبزرگواری خوددرسوک مرحومه مغفوره‌رضوان جایگاه **بانو اشرفی** مارا یاری وهمدردی فرموده‌اند و با ارسال نامه و تلگراف وتلفن باعث تسلی خاطر و تخفیف آلام روحی‌ما گردیده‌اند صمیمانه سپاسگزاری می‌نمائیم و چنانچه بعلت تالمات روحی تاخیری در شرفیابی جهت عرض تشکر حضوری شود پوزش وطلب عفو داریم .
خاندان اشرفی وفامیلهای وابسته

ضمن سپاس فراوان از کلیه سروران ارجمند، اقوام ، دوستان و آشنایانیکه در مراسم تشییع ، تدفین و مجالس‌ختم وهفت شادروان بانو ایران افشار (امیرحسینی) مادر عزیز بزرگوارمان شرکت فرموده و یابوسیله آگهی تسلیت ،تلگرام، نامه یا تلفن باما ابراز همدردی نموده همچنین رنج سفر را متحمل شده‌اند و تسلی‌بخش‌دلهای داغدارمان گشته‌اند صمیمانه سپاسگزاری مینمائیم. چنانچه بعلت تالمات روحی برای عرض تشکر حضوری تاخیری حاصل گردد پوزش طلبیده سعادت‌و سلامت همگان را از خداوند متعال خواستاریم .
سیف‌الله افشار ، بانو مهران افشار (شادلو)، امیرمنصور افشار، کامبیز افشار .

ازکلیه سروران ، دوستان و همکاران ارجمندم که با حضور خود در مراسم ختم و شب هفت عزیز از دست رفته‌ام **مرتضی ضمیرپاک** شرکت کرده و یا بوسیله نامه و تلگراف و تلفن و درج آگهی در جراید اظهار همدردی نموده‌اند باین وسیله مراتب تشکر و امتنان خود را تقدیم میداریم درصورتی که به علت تالمات شدید روحی موفق بەبازدید و یا پاسخ بموقع نشدیم پوزش میطلبیم .
محمد حسین حق بین و وابستگان

از کلیه بستگان ، همکاران ، دوستان و آشنایان که در مراسم تدفین و مجالس ختم و شب هفت پدر عزیزم شرکت فرموده ویا بوسیله تلگرام ، تلفن و نامه ابراز همدردی فرموده‌اند صمیمانه سپاسگزاری مینماید وسلامتی همگی را از خداوند متعال مسئلت دارم .
حسنعلی اکبرنیا ـ وکیل‌دادگستری

تشکر
بدینوسیله از کلیه سروران ، دوستان و بستگانی که در مراسم تشییع و تدفین و مجلس ترحیم و روز هفت درگذشت **حاج اسماعیل خرسندی آملی** حضورا شرکت فرموده ویا بوسیله روزنامه و تلگرام و نامه ابراز همدردی نموده‌اند صمیمانه سپاسگزاری نموده توفیق روزافزون همگان را از خداوند متعال مسئلت داریم .
احمد خرسندی ـ حاج محمود خرسندی ـ عبدالله خرسندی ـ روح‌الله خرسندی ـ حاج خلیل بقائی ـ جواد دماوندی ـ حسین پهلوانی .

تشکر و سپاسگزاری
ازکلیه بستگان، دوستان، همکاران، آشنایان، روسای دوایر وبانکها وسروران واعضای مجمع عمومی وکارکنان بانک گسترش خوزستان وعلمای اعلام خصوصا حضرت آیت‌اله حاج مجتبی حاجی آخوند کەدرمراسم تشییع،مجالس ترحیم ویا مراسم شب هفت کرمانشاه، اهواز و سایر نقاط بازماندگان واینجانب راموردمحبت والطاف بیکران خود قرار دادند ویا بوسیله تلفن، نامه، تلگراف ودرج آگهی در روزنامه‌ها تسلیت گفتند وبراستی مصیبت گران‌رابا بزرگواری خود برای کلیه فامیل وبازماندگان ما تخفیف دادند صمیمانه تشکر واز آنهمه مراحم و بزرگواری سپاسگزاری مینمایم چنانچه در شرفیابی حضوری وعرض سپاس ازآنهمه مراحم تاخیری حاصل شود از محضر همگان طلب پوزش دارم .
احمد بهارستان

اطلاعات ۱۳۰۴

بنیانگذار : عباس مسعودی
صاحب امتیاز و مدیر: فرهاد مسعودی
سردبیر : منصور تاراجی
محل اداره:خیابان خیام. ساختمان اطلاعات.تهران
تلفن: ۳۲۸۱
تلکس: ۲۱۲۳۳۶ـتلگرافی: اطلاعات ـ تهران

تقویم اطلاعات

دوشنبه ـ هفدهم خرداد ماه ۲۵۳۵
هشتم جمادی‌الثانی ۱۳۹۶ ـ هفتم ژوئن ۱۹۷۶
استخراج دکتر ریاضی کرمانی

ساعات شرعی

اذان مغرب . . . . ساعت ۷ و ۳۷ دقیقه
اذان صبح (فردا) . . . ساعت ۲ و ۵۵ دقیقه
طلوع آفتاب (فردا) . . ساعت ٤ و ٤۵ دقیقه
ظهر شرعی (فردا).. . ساعت ۱۲ و ٦ دقیقه
اذان مغرب (فردا) . . .ساعت ۷ و ۳۷دقیقه

دستور قسط بندی مالیات اصناف صادر شد

مالیات اصناف براساس برگ تشخیص تا بیست درصد قابل تعدیل است و این عده ازمودیان می‌توانند طبق‌ضوابطی‌که بحوزه های مالیاتی ادارات‌کل مالیاتهای مرکز و غرب و شرق تهران‌ابلاغ شده همچنین مالیات قطعیت یافته را اقساطی بپردازند.

براساس این‌ضوابط تاپانصد هزار ریال در حوزه‌های مالیاتی و بیش از آن پس ازکسب‌مجوز از ادارات مرکزی‌تقسیط خواهد شد. مدت تقسیط مالیات مودیان مذکور حداکثر یکسال تعیین شده است و تقسیط‌قسط بندی‌بیشتر از یک سال فقط با موافقت وزارت امور اقتصادی و دارائی امکان‌پذیر خواهد بود.

بعلاوه حوزه‌های مالیاتی در برای اقساط مالیاتها، بهرمبه‌نرخ بانکی‌نیز منظورمیکنند ومودیان مکلفند برای پرداخت اقساط مالیات بحوزه‌های‌مالیاتی مراجعه کنند.

براساس مقررات، فقط در مورد اصناف تعدیل مالیات در برگ تشخیص اعمال میشود و بهمین منظور برای آندسته از اصناف که تاکنون‌برگ تشخیص صادر شده و مراحل رسیدگی‌آن در حوزه‌های مالیاتی ادامه دارد مالیات آنها تحت ضوابطی تا بیست درصد قابل تعدیل است. تعدیل مالیات اصناف‌از اختیارات حوزه‌های مالیاتی‌ها و ممیزین کل مالیاتها است و در صورتی که تعدیل مورد تائید قرار گیرد ممیزین مالیاتی راسا تا بیست‌در صد مالیات تعیین شده در برگ تشخیص را تعدیل میکنند.

مطابق مقررات مالیات بردرآمد، برگ تشخیص مالیات اصناف نخست به‌اتاق اصناف ارسال میشود تا پس از بررسی‌و اعلام نظر در اختیار حوزه‌های‌مالیاتی مربوطه قرارگیردو سپس‌نسبت به تعیین مالیات قطعی اقدام شود.

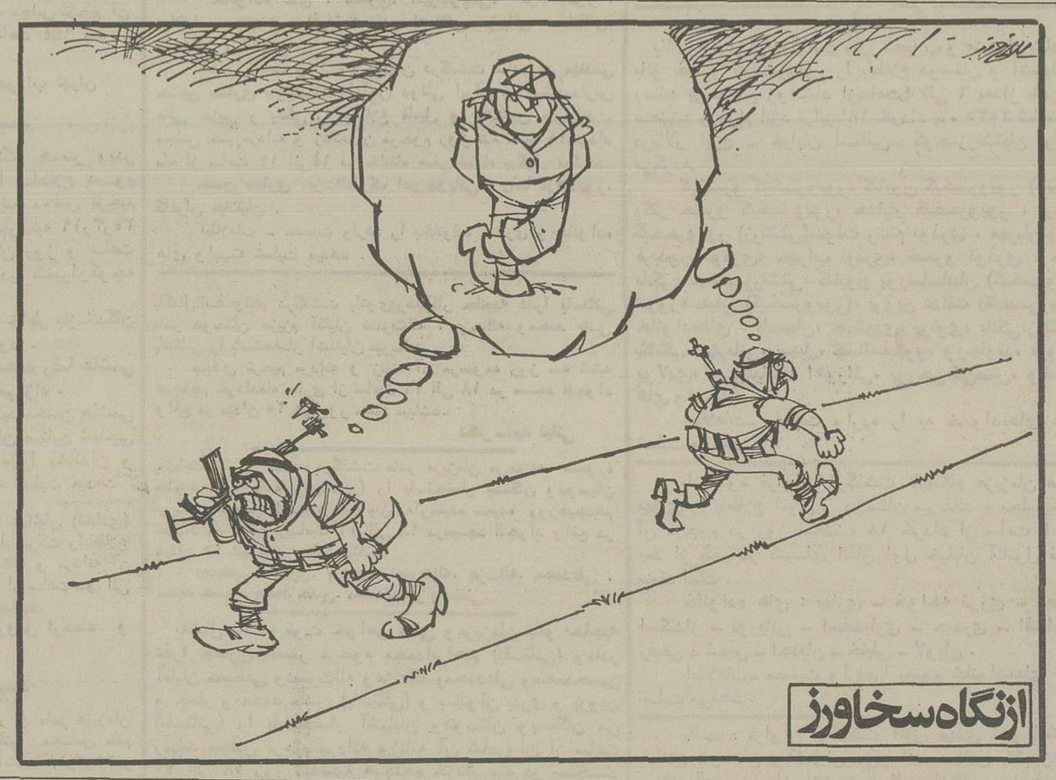

پارلمان هفته پرکاری در پیش دارد

این هفته ، پارلمان ایران ، هفته‌ای پرکار درپیش دارد . در تمام روزهای باقیمانده این هفته یاسنا و یاشورا جلسه دارند و به تعداد زیادی‌ازلوایح دولت رسیدگی می‌کنند .

صورت جلسه‌مربوط به حل و فصل جامع وقطعی کلیه مسائل و دعاوی بین ایران و عراق که دربغداد بامضاء رسیده است ، همراه باموافقت نامه های مربوط به‌مقررات کشتیرانی در شط‌العرب ـ کلانتران مرزی دو کشور ـ تعلیف احشام و استفاده از رودخانه‌های مرزی بین دو کشور ایران وعراق که در جلسه‌روز شنبه سنا با«قید فوریت» بوسیله دکتر ضیاء الدین شادمان‌وزیرمشاورو معاون‌پارلمانی نخست‌وزیر تقدیم شد ، ازجمله این لوایح است . این لوایح در کمیسیون های سنابررسی و به تصویب رسیده است.

هفته پرکار

بدین ترتیب دراین هفته‌پارلمان هرروز جلسه دارد ، فردا جلسه علنی مجلس شورای ملی تشکیل میشود تا هشت لایحه دولت‌مورد رسیدگی‌قرارگیرد . روزچهارشنبه مجلس سنا جلسه علنی‌دارد تا ضمن رسیدگی به لوایح‌دیگردولت‌ـ موافقت‌نامه های جدید ایران و عراق را مورد بررسی نهائی قرار دهد و آنرا به شورا بفرستد . روز پنجشنبه جلسه علنی شورا تشکیل میشود تادرآن ابتداوصول لوایح مربوط به موافقت‌نامه بین ایران و عراق اعلام گردد و برای بررسی به کمیسیون ارسال شود. چون در مجلس سنا این لوایح با فوریت به تصویب رسیده است‌ـ مطابق آئین‌نامه مشترک ، در مجلس شورا نیزبافوریت به تصویب میرسد و ممکن است دردستور جلسه علنی روز یکشنبه آینده شورا قرار گیرد ودر این روز بدولت ابلاغ شود.

تعطیلات

تعطیلات تابستانی سنا در اجرای‌آئین‌نامه داخلی این‌مجلس از اول تیر آغاز میشود، واما ممکن است این‌مجلس در تعطیلات تابستانی بنابه تقاضای دولت جلسات علنی فوق‌العاده تشکیل دهد. تعطیلات مجلس شورایملی نیز قاعدتا باید در تیرماه آغاز شود ولی معمولا این تعطیلات در پایان تیرماه وحتی اوایل مرداد آغازمیشود ونیزمیرسد.البته در تعطیلات تابستانی سنا، بعضی از کمیسیونهای این مجلس نیز فعالیت دارد .

۴۳۰ میلیون کتاب درسی چاپ میشود

برای چاپ ۴۳ میلیون کتاب درسی با ۵۴۷ عنوان برای دانش آموزان ،وزارت آموزش و پرورش درسال تحصیلی آینده «۳۵ ـ ۳۶» از کلیه‌امکانات‌و ظرفیت‌چاپخانه های کشور استفاده میکند

در اجرای این منظور هم اکنون تعدادی از کتاب های درسی علاوه بر تهران در شهرستان های کرمان‌و اصفهان زیر چاپ و صحافی است و امکانات و ظرفیت چاپخانه های استان های خوزستان ، خراسان و آذربایجان شرقی و غربی نیز مورد بررسی است تا چاپ تعدادی از کتاب های درسی را به عهده بگیرند .

سازمان کتاب‌های درسی وزارت آموزش و پرورش باهمکاری سازمان‌شاهنشاهی خدمات اجتماعی باتیراژی در حدود ۳۵۰ تا ۳۰۰ هزار جلد کتاب در روز ظرف دو ماه اخیر ۱۷ میلیون جلد کتاب چاپ کرده است .

کتاب های ابتدائی‌کماکان از طریق وزارت آموزش‌و پرورش با همکاری سازمان شاهنشاهی خدمات‌اجتماعی در ۸۲ مرکز آموزش و پرورش توزیع خواهد شد.

کتا بهای‌دوره راهنمائی و متوسطه عمومی و حرفه و فن وکتاب هائی که‌جدیدا چاپ و تکثیر شده است به ۸۲ مرکز توزیع ارسال‌شده است .

چگونگی توزیع‌و فروش این کتاب ها بعدا منتشر خواهد شد .

اطلاعات و نیازمندیهای فوری شما

نرخ ارز

در بانک ملی

یک دلار امریکا۷۵ر۷۰ ریال ـ یکلیره انگلیس ۴۰ر۱۲۲ریال ـ یک مارک آلمان غربی ۶۰ر۲۷ ریال ـ یک فرانک سوئیس ۰۵ر۲۹ ریال‌ـیک فرانک‌فرانسه ۱۵ ریال‌ـ یکصد فرانک بلژیک ۵۰ر۱۸۳ ریال‌ـ یکصد لیرایتالیا ۴۰ر۸ ریال‌ـ یکصد ین ژاپن ۶۵ر۲۳ ریال

نرخ مسکوکات

ربع پهلوی ۷۰۰ ریال . نیم پهلوی ۱۳۵۰ ریال. یک پهلوی ۲۶۰۰ ریال . دو و نیم پهلوی ۶۵۰۰ریال. پنج‌پهلوی ۱۳۰۰۰ ریال.

تلفنهای ضروری

تصادفات راهنمائی و رانندگی۳۳۳۳۳۳ـ۳۴۳۴۳۴ـ ستاد مبارزه با گرانفروشی ۴۷ تا ۸۹۲۱۴۰ بیمه‌ایران(۲۴ساعته)۳۰۴۰۲۶ ـ ۶۴۳۰۱۴ .

کمیته ملی حمایت از مصرف کننده ـ ۸۵۴۷۴۷ ـ ۸۵۴۸۴۸ ـ ۹۵۶۷۶۷ .

اطلاعات فرودگاه : ۹۴۳۰۱۴ـ هواپیمائی ملی ۹۱۱۳۱۵ـ۹۱۱۳۱۴ـ۹۱۱۳۱۳ هواپیمائی ملی پرواز های خروجی ۶۴۳۰۱۳ ـ ۶۴۳۰۱۴ ـ آتش نشانی تهران ۶۴۴۴۴۴ـ آتش‌نشانی شمیران ۲۷۷۷۷۳و ۲۷۷۷۷۱ مرکز اورژانس : ۶۶۹۹۹۱ و ۶۶۹۹۲۱ .

مرکز اطلاعات مسمومیت ـ های آسیب دیدگان حوادث ۶۶۹۹۲۱ .

مرکز مبارزه باخودکشی‌ـ ۹۲۶۶۰۰ ـ ۹۲۷۷۰۰ .

مرکز اطلاعات و درمانگاه ۶۶۰۵۵۱ .

مرکز خدمات ماشینی وزارت راه افتتاح شد

بعدازظهر دیروز طی مراسمی مرکز خدمات ماشینی وزارت راه وترابری با حضور آقای جواد شهرستانی وزیرراه و ترابری و تنی چند از معاونان ومدیران و کارکنان این وزارتخانه در محل ساختمان راه آهن دولتی ایران افتتاح شد.

معاون طرحها و بررسیهای وزارت راه و ترابری دراین مراسم گفت: هدف وزارت راه و ترابری درسال۲۵۳۵ بکار گرفتن خدمات ماشینی در حمل و نقل وراهسازی است .

سپس خانم زهرا طباطبائی کارشناس ماشینهای کامپیوتر در مورد کار بردکامپیوتر درصنعت‌راه وترابری گفت : استفاده از کامپیوتر در امور راهها و ترابری بسه قسمت تقسیم میشود : راه‌آهن ، بنادر و کشتیرانی و ترابری‌زمینی . خدمات ماشینی در راه آهن سرویس مسافران کنترل ترافیک و فروش بلیط را دربر میگیرد .

درضمن استفاده از خدمات ماشینی در کنترل ترافیک و فروش بلیط استفاده از نیروی انسانی را به حداقل میرساند .

نمایش پیشرفتهای ایران در نمایشگاه مونترال

ایران در نمایشگاه مونترال تحولات‌وپیشرفت‌های اقتصادی بازرگانی ، اجتماعی ، فرهنگی و هنری خود را به نمایش‌می گذارد .

نمایشگاه جهانی مونترال تحت عنوان « بشرو دنیای‌او» در تیرماه‌امسال برگزارخواهد شد .

سازمان نمایشگاه های بین المللی ایران ، باشرکت در نمایشگاه مذکور تحولات ۵۰ سال شاهنشاهی پهلوی را در کلیه زمینه های اجتماعی ، سیاسی ، فرهنگی واقتصادی با توجه‌به‌تم‌اصلی این‌نمایشگاه به‌نحوگسترده‌ای عرضه‌خواهد کرد . این تحولات‌وپیشرفت ها در غرفه۲ هزار متری‌ایران در معرض نمایش قرارخواهد گرفت.فضای غرفه کاملاایرانی خواهد بود و چون تشکیل این نمایشگاه مقارن‌باابرگزاری بازیهای المپیک در مونترال است ، در کنار این سازندگی ها تحولات ورزشی ایران و راهی که کشور ما از آغاز تاکنون در زمینه‌ورزش‌پیموده است در اینجا نیز به نمایش گذاشته خواهد شد. مدخل ورودی غرفه ایران به نحوی ساخته و تزئین خواهد شد که نمایانگر معماری استادیوم ورزشی آریامهر باشد . به عبارت دیگر غرفه ایران در نمایشگاه جهانی مونترال‌بشکل استادیوم‌آریامهر ساخته‌خواهد شد . در طول برگزاری این نمایشگاه۲حلقه فیلم ازمشارکت ملت ایران در پیشرفت ها و بهسازی کشور نمایش داده خواهد شد .

امروز اعلام شد : بمنظور تدارک شرکت ایران در این نمایشگاه آقای علی طالقانی قائم مقام مدیر عامل نمایشگاه های بین‌المللی ایران درراس چندتن از کارشناسان‌نمایشگاه ها به مونترال رفت .

تلفن جدید
دکتر مهاجری
متخصص و جراح بیماریهای زنان
۸۹۲۳۶۱

استخدام منشی
دفترخانه اسناد رسمی شماره ۷۵به‌دونفر منشی با تجربه با حقوق مکفی نیازمند است .
شاهرضا ـ نزدیک بهار
آ ـ ۴۶۱۷

یک شرکت تولیدی ساختمانی بزرگ
جهت‌فروش ماشین‌آلات موجود مختلف یکنفر بازاریاب متخصص و جهت اقسام‌ساختمان های پیش ساخته. سه نفر شخصیت مجرب برای احراز شغل مدیریت عامل امورمهم مختلف بامزایای عالی‌ویکنفرمهندس‌ماشین‌آلات مجرب‌ویکنفر خانم آرشیتکت وسه‌نفر انباردار با تخصص های مختلف تا درجه‌عالی‌استخدام مینماید. صندوق‌پستی۲۲۶۳ر۴۱خواهشمندیم مکاتبه فرمائید.

اگر میل سفر دارید
المپیا
را بخاطر بسپارید
المپیا آژانس مسافرتی نوئی‌است با میدان عملی وسیعتر
المپیا سرویس وهمیاری بیشتری عرضه میکند
المپیا از کارمندان مجرب‌تر و کار آزموده برخوردار است به همین سبب سریعتر وراحت‌تر شمارا بسفر میفرستد
المپیا ۴۸ برنامه تور تفریحی‌مسافرتی و آموزشی اروپا ، آمریکا ، افریقا ، خاوردور و دور دنیا را برای شما فراهم دارد.
اگر میل سفر دارید ابتدا با
المپیا
تماس بگیرید
المپیا خیابان کاخ (ابنهاج) ۱۴۲ ـ (تلفن‌ها ـ ۶۵۳۲۴۴ ـ ۶۵۳۵۷۰ ـ ۶۵۳۵۴۴ . ۶۵۹۸۶۴) تلفن مستقیم مدیر عامل (علی ایمانی) ۶۵۹۷۹۰

کاندیدای هیئت‌مدیره کانون وکلاء

۱ـ حسن نزیه
۲ـ محمدجواد رضوی
۳ـ دکتر محمود معینی عراقی
۴ـ دکتر متین‌دفتری
۵ـ دکتر منوچهر کمالی‌طه
۶ـ ابراهیم فخرائی
۷ـ اکبر عطار کاشانی
۸ـ دکتر ناصر طاهری
۹ـ باقر صدرالحفاظی
۱۰ـ پریوش خواجه‌نوری
۱۱ـ دکتر سعید پارسی

گوگوش

ماجدیدترین آهنگهایش

نسرین جمیله و .. مارتیک
دریک شوی استثنائی در
کاباره‌ونک
۶۸۴۷۷۵ ـ ۶۸۲۵۵۷

آگهی
جهت‌اطلاع صاحبان سهام
بانک‌صنایع‌ایران
(شرکت سهامی عام)
« شرکت سهامی عام»
پیرو اعلام‌در مجمع‌عمومی‌عادی مورخ۲۸ر۲ر۲۵۳۵شاهنشاهی بدین‌وسیله باطلاع صاحبان سهام میرساند که‌از روزسه‌شنبه ۱۸ر۴ر۳۵ میتوانند برای‌دریافت‌سودسهام‌سال ۲۵۳۴شاهنشاهی خود و اوراق قطعی‌سهام با ارائه گواهینامه موقت به‌اداره حقوقی وسهام بانک مراجعه نمایند.
ازکسانی‌که بعنوان‌وکیل مراجعه نمایند وکالتنامه‌رسمی مطالبه خواهدشد « در مورد شرکت‌ها نمایندگی ، با امضاء مجاز شرکت کافی است ».
بانک‌صنایع ایران
آ ـ ۹۳۰۰

شکوفه‌نو

حمیرا داریوش

مرتضی لیلافروهر

سیدکریم نادیا
۵۴۴۰۴۴ـ۵۴۳۰۳۳

امشب و همه شب باکارا

هایده

عقیلی ـ سلی جانی علاءالدین
و... رقص عربی
سوزی‌یاشار
و چندین برنامه ایرانی و خارجی تلفن رزرو
۸۹۵۱۷۲ و ۸۹۸۳۰۸

دانشگاه ملی ایران

سخنرانی
پنجمین سخنرانی از سلسله سخنرانی‌های علمی و تحقیقی دانشگاه ملی ایران بمناسبت‌آئین ملی بزرگداشت پنجاه سال شاهنشاهی پهلوی
موضوع : تحولات اقتصادی ایران دردوران سلطنت اعلیحضرت رضاشاه کبیر
سخنران : دکتر محمد حسین فرخ‌پارس استاد دانشکده علوم اقتصادی وسیاسی
ساعت : ٤ بعداز ظهر روز سه‌شنبه ۱۸ خرداد ماه ۲۵۳۵ محل برگزاری : تالار ابوریحان بیرونی (واقع‌در اوین)
دانشگاه ملی ایران

بنیاد نیکوکاری‌والاحضرت‌شاهدخت شمس پهلوی
جهت تکمیل کادر آموزشی مدرسه عالی پرستاری شمس پهلوی دونفر
مربی پرستاری
را با شرایط زیر استخدام می‌نماید .
۱ـ لیسانس پرستاری
۲ـ آشنائی کامل بزبان انگلیسی
۳ـ دوسال سابقه آموزش پرستاری
از متقاضیان درخواست می شود تاتاریخ ۳۰ر۳ر۲۵۳۵ همه روزه (غیراز پنجشنبه‌ها) در ساعات اداری بمدرسه عالی پرستاری شمس پهلوی واقع در خیابان تخت‌طاووس ـ خیابان کوه‌نور ، کوی یکم‌مراجعه نمایند .

دانشگاه ملی ایران

آگهی تشکیل دوره هفدهم کلاسهای آموزش کوتاه‌مدت انفورماتیک
شرح در صفحه ۲۰

صاحبان ضایع وبازرگانان کشور
الاخبار
تنها مجله عربی زبان ایران از گروه نشریات موسسه اطلاعات با داشتن نمایندگی در اکثر کشورعربی روزهای شنبه منتشر میشود

اطلاعات
آگهی می‌پذیرد

مجله جوانان درسراسر ایران امروز منتشر شد

مجله دنیای ورزش روزهای شنبه منتشر میشود

بنیاد پهلوی

مسابقه شاهنشاهی بهترین کتاب سال

بدین‌وسیله باطلاع عموم علاقه‌مندان میرساند که مدت قبول کتاب برای شرکت در مسابقه شاهنشاهی بهترین کتاب سال ۲۵۳۴ از تاریخ نشر این آگهی تاپایان مردادماه ۲۵۳۵ است‌و فقط کتابهائی که‌در سال ۲۵۳۴ شاهنشاهی‌برای بار اول طبع ونشر شده باشد برای شرکت‌در مسابقه پذیرفته می‌شود وتاریخی که به عنوان چاپ در روی جلد کتاب ذکر شده معتبر است.

داوطلبان شرکت‌درمسابقه‌شاهنشاهی بهترین کتاب سال لازم است تقاضای خود را مبنی بر شرکت در مسابقه همراه باپنج نسخه از کتاب خود بانشانی کامل در ظرف این مدت به‌قسمت فرهنگی بنیاد پهلوی واقع در خیابان پهلوی‌جنوب میدان ولیعهد شماره ۱۷۸ بفرستند ورسیددریافت دارند .

تقاضای شرکت درمسابقه باید بوسیله شخص مولف یامترجم بعمل آید ودر ترجمه‌ها باید اصل‌کتاب هم همراه باشد.

کتابهای مخصوص کودکان و نوجوانان نیز در مسابقه شرکت‌داده می‌شود .

کسانی که تاکنون بطور متفرقه نسخی از کتاب خودرا به‌بنیاد پهلوی فرستاده‌اند درصورتی که مایل به‌شرکت درمسابقه باشند باید برطبق این آگهی عمل کنند .

کتابهایی که برای مسابقه فرستاده می‌شود پس داده نمی‌شود .

ترجمه هایی که متن کتاب را همراه نداشته باشددرمسابقه شرکت‌داده نمی‌شود.

مشاور و سرپرست امور فرهنگی بنیاد پهلوی ـ سناتور دکتر شمس‌الملوک مصاحب

آموزشگاه بهیاری بنیاد ملکه پهلوی

آموزشگاه بهیاری بنیاد ملکه پهلوی برای سال‌تحصیلی ۲۵۳۵ـ ۲۵۳۶تعداد سی (۳۰نفر) دوشیزه داوطلب ازطریق کنکور و مصاحبه حضوری از تاریخ ۱ر۷ر۲۵۳۵ با شرایط زیر میپذیرد .

۱ـ دارابودن‌سلامت جسمانی‌وعقلانی‌و ظاهری .
۲ـ سن داوطلب کمتر از ۱۶ سال‌و بیشتر از ۲۲ سال نباشد .
۳ـ دارا بودن کارنامه‌قبولی سال‌دوم‌دبیرستان نظام جدید (گروه خدمات بهداشتی) .

داوطلبان میتوانند جهت ثبت‌نام و اطلاع از کلیه مزایاو شرایط تحصیلی که در فرمهای چاپی آماده توزیع می باشد همه روزه‌ازتاریخ۱۵ر۱۳الی۱۵ر۴ر۲۵۳۵ از ساعت ۸صبح الی ۱۲ظهر به دفتر آموزشگاه بهیاری بنیاد ملکه پهلوی‌واقع در جاده پهلوی ، پارک شاهنشاهی(بیمارستان قلب) با در دست داشتن مدارک زیر مراجعه نمایند .

۱ـ گواهینامه قبولی سال دوم‌دبیرستان نظام جدید (گروه خدمات بهداشتی
۲ـ ٦ قطعه عکس ٤ × ۳ .
۳ـ ٤عدد فتوکپی شناسنامه

آموزشگاه بهیاری بنیاد ملکه پهلوی

فتح تهران توسط مشروطه خواهان

محمدعلیشاه به‌سفارت روس پناهنده شد

واز سلطنت خلع گردید

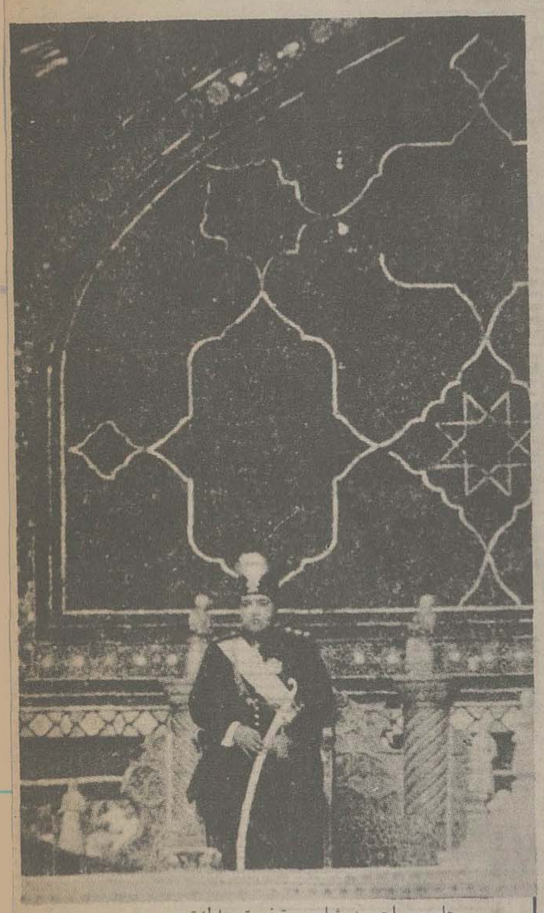

جلوس احمد شاه بر تخت سلطنت

احمدشاه قاجار

احمد میرزا قاجار (احمد شاه) در ۲۷ جمادی الثانی ۱۳۲۷ هجری قمری بموجب رای مجلس عالی به سلطنت رسید و محمد علیشاه از سلطنت خلع شد و نیابت سلطنت به عضدالملک واگذار گردید.

این عکس از دوران تحصیل احمد شاه در میان همکلاسان برداشته شده است

احمدشاه در میان همکلاسان خود

حیدرعمواغلی

«حیدر» جوان مبارز و تحصیلکرده‌یی بود که بعنوان رهبر، پنهانی مشروطه خواهان را یاری می کرد.

او که مهندس برق بود و مدتی ریاست اداره برق حاج امین الضرب را بعهده داشت، در حقیقت مغز متفکر انقلابیون مشروطه بحساب می آمد و با تعلیمات نظامی مشروطه خواهان را تقویت میکرد. «حیدر» در ملاسرای گیلان بطرز مشکوکی کشته شد.

«یفرم» خان ارمنی (وسط) مجاهدبنام مشروطه همراه دو تن از مجاهدان ارمنی.

«یفرم» خان پس از عزل محمد علیشاه ریاست نظمیه را بعهده گرفت و هم او بود که درجنگ خونینی علیه ارشدالدوله که از راه همدان برای تسخیر تهران حرکت کرده بود او را شکست داد و پس از محاصره نظامی تهران را گ

یفرم خان

سالگرد مشروطیت

در دومین گردش سال صدور فرمان مشروطیت، مردم فرصت یافتند که این پیروزی را جشن بگیرند و مراسم آتش بازی براه اندازند.

این عکس که در سال ۱۳۲۵ هجری قمری مطابق ۱۹۰۷ میلادی برداشته شده عکس کمیاب و نادری است که اجتماع مردم را برای شرکت در جشن و آتشبازی جلوی مجلس شورای ملی نشان می دهد.

مانده از شماره قبل

این لایحه بمجلس عالی تقدیم شد و در میان سوزانگیزترین احساسات و فریادهای زنده باد مشروطیت باتفاق آرا تصویب و بلافاصله طبع و منتشر شد و بوسیله تلگراف بولایات و پایتخت های کشورهای دیگر مخابره شد.

همچنین مجلس عالی در همین جلسه سپهدار اعظم و سردار اسعد (سرداران ملی) را که در استقرار حقوق مقدسه ملت و اعاده شئون دولت فداکاری کرده بودند بوزارت جنگ و کشور منصوب نمودند.

و کلیه این جریانات باطلاع مردم رسید.

در این اثناعین الدوله که در مخالفت با مشروطه خواهان معروفیت داشت وحشت زده خود را به بهارستان رساند و بحضور سرداران ملی و سران مشروطه آمد و اظهار داشت:

منهم میتوانستم به سفارتخانه پناهنده شوم ولی این ننگ را قبول نکردم و خودم را تسلیم میکنم و تقاضای عفو دارم. این اقدام عین الدوله سبب شد که نه تنها باو آسیبی نرسانند بلکه تا زمانیکه زنده بود باو آسیبی نرسید و حتی در دوران مشروطیت هم چند بار وزیر و زمانی هم رئیس الوزرا شد.

سلطنت احمد شاه

مجلس عالی پس از خلع محمد علیشاه از سلطنت نامه‌ای به شاه مخلوع نوشت و هیئتی برای ابلاغ آن از سفیرروس وقت خواستند تا به محمدعلیشاه در سفارت ابلاغ کنند اما شاه مخلوع از پذیرفتن هیئت امتناع کرد و بتوسط سفیر جواب داد من همانوقت که سلطنت آباد را ترک کردم و بسفارت روس پناهنده شدم از سلطنت دست کشیدم.

از سوی دیگر تصمیم گرفته شد که هیئتی تصمیم مجلس عالی را به احمدمیرزا پسر سلطان مخلوع که اینک به سلطنت رسیده است ابلاغ نمایند.

اعضای این هیئت که عبارت بودند از آقایان: بهبهانی ـ میرسید محمدامام جمعه ـ نظام‌الملک ـ موثق الدوله ـ علاء الدوله ـ علاء الملک بنمایندگی از طرف مجلس عالی بسفارت روس رفتند و لایحه انتخابیه وی را به سلطنت بدین شرح تقدیم نمودند:

۲۷ جمادی‌الثانی ۱۳۲۷ بعرض پیشگاه اعلیحضرت اقدس همایون شاهنشاهی سلطان احمد شاه خلدالله ملکه و سلطانه چون اعلیحضرت محمد علی میرزا پدر والامقام اعلیحضرت اقدس بر حسب مقتضیات وقت از امر خطیر سلطنت معاف شدند بموجب ماده ۳۶ و ۳۷ قانون اساسی در مجلس فوق‌العاده که بتاریخ ۲۷ جمادی الثانی ۱۳۲۷ در بهارستان منعقد گردید سلطنت باعلیحضرت اقدس شهریاری مقرر و اعلان شد و نیابت سلطنت موقتا بعهده حضرت مستطاب اشرف عالی آقای عضدالملک دامت شوکته واگذار گردید تا بعد از انعقاد پارلمان بموجب ماده ۳۸ قانون اساسی قرار قطعی در باب نیابت سلطنت داده شود که مراتب معروضه فوق از طرف مجلس عالی فوق‌العاده هم رسما بتوسط مبعوثین آن مجلس عالی به پیشگاه سریراعلی ابلاغ و اعضاء این مجلس از طرف عموم ملت تبریکات صمیمانه خود را تقدیم حضور باهرالنور همایون داشته، از خداوند مسئلت میکند که سلطنت مشروطه آن اعلیحضرت برای عموم اولاد ایران بانواع مهانی و تبریکات مشحون و ترقی و سعادت این مملکت در سایه توجهات خسروانه حاصل و کامل گردد.

احمد شاه که در آن تاریخ طفل ۱۳ ساله و درباغ زرگنده با مادرش و پدرش بود باقتضای کودکی حاضر به جدائی از پدر و مادر نبود و سخت بی تابی داشت و مادر او هم بخاطر علاقه بسیار که به احمد میرزا داشت راضی به جدائی نمیشد و مکرر میگفت بی عقلی شاه کار ما را باینجا کشاند.

بهر ترتیبی بود طفل را از مادر جدا کردند و پس از خدا حافظی با درباریان در حالیکه «اسمیرنف» نمایندگی سفیر روس با عده‌ای سالدات روسی و فزاق ایرانی کالسکه حامل احمد شاه را احاطه کرده بودند سلطان جدید به معیت نظام‌الملک موثق الدوله و علاءالملک سفارت روس را ترک و رهسپار سلطنت آباد شدند.

در سلطنت آباد عضدالملک نایب السلطنه و جمعی از رجال و درباریان انتظار ورود شاه را داشتند و همینکه کالسکه وارد شد عضدالملک با احترام در یک خطابه کوتاه خیر مقدم گفت و بعد هم اسمیرنف پس از تعارف با حضار اجازه مرخصی خواست و بسفارت برگشت.

در دوم رجب ۱۳۲۷ چهار ساعت بغروب امیر مجاهد بنمایندگی سردار اسعد و عمیدالسلطان برادر سردار محی بنمایندگی سپهدار با گروهی سوار بختیاری و مجاهد رهسپار قصر سلطنت آباد شدند و پس از عرض تبریک بحضور شاه تقاضا کردند که به تهران بیایند.

احمد شاه با تشریفات و در میان شادی مردم وارد تهران شد و در میدان توپخانه سپهدار، سردار اسعد، مستوفی الممالک، عین‌الدوله، فرمانفرما و شاهزادگان درجه اول و سران مجاهدین مقابل سردر الماسیه انتظار ورود شاه را داشتند که بمحض پیاده شدن، سرداران ملی با شادی از وی استقبال و بطرف عمارت برلیان رهبری کردند. و سپهدار بنام ملت انتخاب شاه جوان را تبریک گفت.

وزرای جدید

در همین روز بیس از آنکه احمد شاه وارد شهر شود بمنظور تکمیل هیئت دولت مجلس عالی اشخاص ذیل را منصوب کرد.

ناصرالملک وزیر خارجه (چون در اروپا بود) مسارالسلطنه بمعاونت وزارت خارجه موقتا منصوب شد

مستوفی الممالک وزیر مالیه

شاهزاده فرمانفرما وزیر عدلیه

سردار منصور وزیر پست و تلگراف

موثق الدوله وزیر دربار

همچنین مجلس عالی بخاطر لیاقت و شجاعت و کاردانی یفرم خان وی را بریاست نظمیه کل مملکتی و صمصام السلطنه را به حکومت اصفهان و مخبرالسلطنه را به ایالت آذربایجان و سالار فاتح را به پیشنهاد یفرم خان بمعاونت نظمیه منصوب کرد.

اقدامات بعدی دولت یکی آگاه کردن سفرای ایران در خارج از تغییر وضع بود که با تلگراف انجام گرفت و دیگر اینکه چون عده‌ی زیادی سرباز و قزاق زمان استبداد در زرگنده متحصن شده بودند سپهدار طی نامه‌ای به سفیر روس حضور چند هزار نفر را در اطراف باغ سفارت زرگنده برخلاف قاعده و خطرناک برای امنیت عمومی اعلام کرد و خواستار شد که این سربازان به وزارت جنگ آمده و اسلحه خود را تحویل دهند در غیر اینصورت دولت آنانرا یاغی خواهد شناخت.

ستارخان و باقر خان

همزمان با فتح و پیروزی مجاهدان در تهران، در تبریز وضع همچنان اسف انگیز بود.

چون مستبدین تحت حمایت قنسول روس عرصه را بر مشروطه طلبان تنگ کرده بطوریکه ناگزیر ستارخان و باقرخان به کنسولگری عثمانی پناهنده شده بودند ولی دولت روس، دولت عثمانی را برای بیرون راندن آنان از کنسولگری در فشار گذارده بود.

بهمین جهت در دوم رجب تلگراف زیر از تبریز به تهران مخابره شد

«حضور مبارک حضرت اشرف اکرم آقای سپهدار اعظم وزیر جنگ دامت شوکته چنانچه خاطر مبارک مستحضر است ورود مهمانهای ناخوانده هر چه سعی نمودند شاید بهانه بدست آورده به آرزوی خود نائل شوند این خادمان ملت با تدابیر عملیه جلو خیالاتشان را سد نمودیم و چون وجود این فدائیان وطن را مانع افکار خود دیدند خواستند از در دیگر داخل شوند سفیر دولت روس در تهران با باش‌شهبندر دولت علیه عثمانی ملاقات نموده و در ضمن ملاقات اظهار داشته وجود این دو نفر در تبریز مخل آسایشت شهبندر مراتب را به اسلامبول اطلاع داده ایک از وزارت خارجه تلگراف به باش شهبندر تبریز شده مبنی بر اینکه این خادمان وطن حرکت فوری باسلامبول نمائیم والا دولت علیه عثمانی درباره ما حمایت نخواهد کرد. محض استحضار خاطر مبارک و استدعای تکلیف عرض شد.

فدائیان وطن ـ ستار ـ باقر

بمحض رسیدن این تلگراف سپهدار آنرا در هیئت دولت و کمیسیون فوق‌العاده قرائت کرد و پس از مشورت تصمیم گرفته شد که با جلب موافقت دولت روس، سردار ملی و سالار ملی سفارت عثمانی را ترک و عازم تهران شوند. بهمین جهت تلگرافی بدین شرح به آنان مخابره شد.

تبریز ـ جواب تلگراف نمره ۵۴. جناب جلالتمآب آقای ستارخان سردار و آقای باقرخان سالار ملی، تلگراف آنجنابان در موقعی رسید که در کمیسیون فوق‌العاده بودم در حضور اعضاء آن کمیسیون قرائت شد، تصویب کردند که حرکت شما بطهران خیلی بموقع است حالا اختیار با خودتان است هر وقت و از هر راه که صلاح بدانید حرکت کنید.

سپهدار اعظم وزیر جنگ

بقیه در صفحه ۳۴

اعدام مستبدان

نطق شدیداللحن تقی‌زاده:

عوامل ارتجاع و استبداد، در لباس آزادیخواهی برمسند قدرت قرار گرفتند

هیأت دوازده نفری

پس از خلع «محمد علیشاه» از سلطنت تا افتتاح مجلس شورای ملی مقرر شد بجای مجلس عالی ۵۰۰ نفری یک هیات دوازده نفری انتخاب شود و مجلس عالی بااین پیشنهاد موافقت کرد و درنتیجه تمام اختیارات مجلس عالی موقتا به این هیات تفویض شد. سیدحسن تقی‌زاده که عضو هیات بود روز پنجم رجب ۱۳۲۷ نطق مهمی در هیات ایراد کرد و غیر مستقیم به‌این موضوع اشاره نمود که با وجود استقرار مجدد مشروطه و اعدام مستبدان، مذاالک‌مشروطیت هنوز بهدفهای اصلی خود نرسیده و عوامل ارتجاع و استبداد در لباس آزادیخواهی برمسند قدرت قرار گرفتند. عکس این صفحه اعضای‌هیات‌دوازده نفری هستند.

سردار محی

سپهدار اعظم

حاجی نصراله نقوی

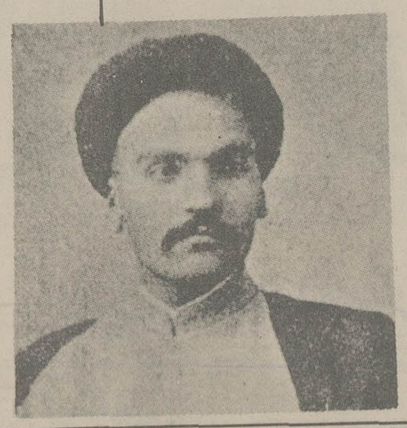
نقی زاده

صنیع‌الدوله

وثوق‌الدوله

میرزا محمد علی خان تربیت

حکیم‌الملک

میرزا سلیمانخان

حسینقلی‌خان نواب

سردار اسعد

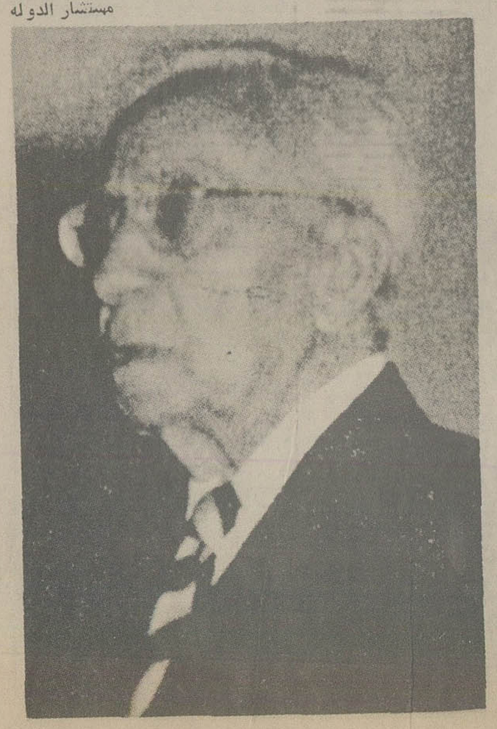
مهمتشار الدوله

بقیه از صفحه ۳۳

در تهران رفته رفته وضع بحال عادی باز گشت و نخستین اقدام دولت تهیه مقدمات انتخابات مجلس دوم بود. در خلال این احوال دستگیری و محاکمه و مجازات باقیمانده مستبدین نیز آغاز شد که در نتیجه مفاخر الملک حاکم تهران، آجودان باشی، صنیع حضرت - سیدهاشم و بالاخره شیخ فضل الله نوری که همگی در حکومت محمد علیشاه هر یک فجایعی کرده بودند محاکمه و محکوم باعدام شدند و حکم در باره آنان اجرا شد.

هیئت ۱۲ نفری

سپس از نظر اداره امور مملکتی تا افتتاح مجلس شورایملی مقرر شد بجای مجلس عالی ۵۰۰ نفری یک هیئت ۱۲ نفری انتخاب شود و مجلس عالی با این پیشنهاد موافقت کرد و در نتیجه تمام اختیارات مجلس عالی باین هیئت تفویض شد. اسامی هیئت ۱۲ نفری بدین شرح است.

سپهدار اعظم - سردار اسعد - صنیع الدوله - تقی زاده - وثوق الدوله - حکیم الملک - مستشار الدوله - سردار محی - میرزا سلیمانخان - حاجی سیدنصراله تقوی - حسینقلیخان نواب - میرزا محمد علیخان تربیت و این عده تا افتتاح مجلس شورایملی تصمیماتی بجای مجلس عالی میگرفت و اجرا میشد.

روزها سیری میشد ولی مسئله‌ای که برای آزادیخواهان موجب رنجش بود روی کار نگهداشتن عده‌ای از هواداران استبداد و اطرافیان محمد علیشاه مخلوع بود و بهمین دلیل جناح تندرو مشروطه خواهان از انتصابات دولت موقت ناراضی بودند انتصاب افرادی نظیر علاءالدوله - قوام الملک شیرازی موجب دلتنگی دیگران شد تا اینکه تقی زاده که عضو هیئت ۱۲ نفری هم بود در تاریخ ۵ رجب ۱۳۲۷ نطق مهمی در این هیئت ایراد کرد.

تقی زاده در نطق خود ضمن انتقاد از روی کار نگهداشتن مستبدین گفت: «چند نفر از رجال دوره سابق که باصطلاح با استخوان اوباشیان هستند این ملت و دولت را بواسطه یک عقیده فاسده اسیر و طرف احتیاج خود نموده‌اند و چون عقیده جمعی بدبختانه بر این است که هر کاری پیش بیاید از حکومت فارس و خراسان و آذربایجان و وزارت جنگ و داخله و مالیه و غیره لابد آنرا منحصر در این اشخاص معدود میدانند و مثلا محال تصور می کنند که بشود آن شغلهای بزرگ را باشخاص دیگر غیر از آنها از طبقه دوم و سوم داد، دلیل بزرگ آنها این کلمه است که فلان، استخوان فرمانفرمائی خراسان را ندارد و اگر در معنی حقیقی کلمه استخوان غور کنیم و تشریح نمائیم منتهی باین میشود که آن شخص با استخوان یک مرتبه پیش، حکومت فارس یا اصفهان کرده و چند ماهی و روی فلان مسئله و بهر وسیله بود در عهد سابق توسط پیشکش و تعارف و غیره نشسته و یا دوره شاه شهید را درک کرده این است که این عده اولیای دولت مستبده و مشروطه و ارباب حل و عقد و اصول اداره قدیمه و جدیده را مستغنی از خودشان نداشته با کمال جرات بهر گونه کارهای ملت کشی و دشمنی آشکار بین ملت داخل شده و کعبه ملت را خراب و معبد و مسجد را ویران، آذربایجان را قتل عام، مملکت را تقدیم اجانب کرده و پس از آنکه به بهای خون جوانان ایران حریت ملت تحصیل و اداره قدیمه از بیخ و بن برکنده شد و داخل دوره تجدید شدیم کمال افاده را باولیاء دولت تازه میفروشند و میگویند: هرکار کرده باشید و هر قدرتی داشته باشید باز بالاخره با کمال عجز محتاج ما هستید زیرا بوجود ما آسمان و زمین ثابت است و چون ماها نیز همواره حرف آنها را تصدیق کرده‌ایم این است که همیشه این عده شخصیهای اول دولت شده و دولت را منحصر بخود دانسته و این شغلها در آنها دور میزند و مثل تعزیه گردانها هردم بلباسی در میایند و همان اشخاص یعنی گاهی شمر گاهی زینب و گهی خولی و گهی فضه میشوند ولی من میگویم برای چند دقیقه فرض کنید که این اشخاص بیک اتفاق ناگهانی از میان رفتند.

سئوال میکنم که آیا عقیده اینست که در صورت وقوع چنین قضیه و از میان رفتن این عده دولت و مملکت ایران خدای نکرده فورا فانی خواهد شد یا نه از این مرکز عالی میپرسم که ما خیال میکنیم طرفداران اصول قدیمه مغلوب شده «وژون پرسان» روی کار آمده و زمام امور را در دست گرفته‌اند آیا برای دولت تازه محال است این عده آقایان با استخوان را موقتا تا سه چهار سال دست و پایشان را بوسیده در یک اتاقی بگذارید و از رای حکیمانه و تجربیات هفتاد ساله آنها اگر داشته باشند استفاده بکنیم و در امور خودمان داخل نکنیم و اگر بدبختانه این مجلس که صاحب اختیار آن دولت تازه است با کمال تاسف و نهایت عجز و خجالت اقرار کند که استعفا از آن اشخاص محال است و باید این چند نفر را مثل فانوس نگاهداشته پروانه وار دورشان بگردیم من حرفی نخواهم داشت غیر از اینکه شخصا از نجات ایران مایوس میشوم و بدعای طول عمر آنها اشتغال میکنم و اگر ممکن است پس چرا اینهمه جوانهای کافی و اشخاص غیور و صحیح نمره های پائین را گذارده متصل نظرمان در هر شغل باشخاص مذکور منعطف میشود، در خاتمه عرایض خودم این عقیده راسخ اساسی خود را که از دو سال باینطرف در این خصوص فریاد زده‌ام تکرار میکنم و آن اینست که یکی از اسباب اولیه خلاصی این مملکت آوردن آدمهای تازه و لایق است و روی کار آوردن کارهای بزرگ است به نمره های سوم و چهارم و بدون این فقره اصلاح ایران را قریب به محال میدانم...»

اقلیت تندرو

این نطق تقی زاده در هیئت مدیره که حمله مستقیم به رجال مرتجع و کهنه کار بود و در حقیقت اعتراض به وزیر جنگ و وزیر کشور که رجال مذکور را برای مقامات دولتی انتخاب کرده بودند اثر عمیقی در مشروطه خواهان جوان داشت و از همینجا بود که نطفه یک اقلیت تندرو به رهبری تقی زاده بسته شد.

بهر حال این هیئت ۱۲ نفری همچنان در اعاده نظم و سرو سامان دادن بوضع مالی و اقتصادی مملکت مشغول بود و کمیسیونهائی از افراد مطلع برای تنظیم بودجه و تاسیس خزانه و دیگر مسائل مملکتی انتخاب کرده بود اما یکی از مهمترین کار، سرو سامان دادن به وضع مجاهدین بود و بهمین جهت کمیسیونی از سردار محی - تربیت - مسیو یفرم را برپاست برگزیده و به هیئت پیشنهاد کردند.

و هیئت ۱۲ نفری بخاطر اینکه ریاست مجاهدین مسئله مهمی بود میرزا محمد علیخان تربیت را باین سمت برگزید و وی روز بعد در نکیه دولت مجاهدین را دسته دسته احضار و اسامی آنها را ثبت کرد و برای هر دسته‌ای رئیسی انتخاب کرد تا مقرری آنها طبق لیاقت و موقعیت هر یک معین و همچنین آنها را برعایت نظم و احترام بامنیت عمومی واداردد. لکن بعضی از مجاهدین حاضر نبودند زیر نظر یک نفر باشند و سرانجام چند دستگی پیدا شد که منجر بانحلال مجاهدین گردید.

انتخاب لیعهد

روز سنبه چهارم شعبان ۱۳۲۷ بنا بتقاضای کتبی عضدالملک نایب‌السلطنه، از اعضاء مجلس عالی. محمد حسن میرزا برادر سلطان احمد شاه به ولیعهدی انتخاب شد و همچنین در ۱۵ شعبان از طرف نایب‌السلطنه اعلان عفو عمومی نسبت بعموم مقصرین سیاسی با سرابطی صادر شد.

از سوی دیگر محمد علیشاه کوشش بسیار داشت که در ایران بماند ولی هیئت ۱۲ نفری قبول نکرد تا اینکه در هیجدهم شهریور ماه محمد علیمیرزا با خاندان خود همراه با امیر بهادر و مجلل‌الملک و ارشدالدوله و کسان دیگری در حالیکه صد و بیست قزاق ایرانی با یک سر کرده روسی و سه تن سوار هندی و سه قزاق روسی بهمراه او بودند تهران را ترک کرد و پس از بیست روز به انزلی رسید و از آنجا با کشتی عازم روسیه شد.

افتتاح مجلس

دومین مجلس ایران در اول ذیقعده ۱۳۲۸ در حضور احمد شاه افتتاح شد و عضدالملک نایب‌السلطنه نطق افتتاحیه را از جانب شاه بدین شرح قرائت کرد.

بسم‌الله تعالی شانه‌العزیز - بنام خداوند آزادی بخش و بتوجه باطنی ولی عصر عجل‌الله تعالی فرجه بمبارکی و میمنت مجلس شورایملی افتتاح میشود، ممالک محروسه ایران که قرون عدیده و خصوصا این عصر اخیر را با کمال سکوت و سکون، گذرانده بود بالاخره بافتضای تربیت فکری و ترقی و مدارک عقلیه ملت به طی دوران انقلاب ناگزیر قدم گذارده و در مدت سه سال این بحران عظیم را بانتها رسانید و عقبات ابتدائی لازم را برای تکامل پیموده و شکر خدا را که ختم بخیر گذشته و با کمال سعادت و خوشوقتی اینک امروز می بینیم که مجلس مبعوثان ملت که نخستین دارالشورای ملی این سلطنت عظمی و دوره نتیجه زحمات طاقت فرسای یک ملتی است، بهمت و مجاهدات خود ملت و حسن مساعدت خیر خواهان ایران افتتاح میشود.

امیدواریم که وکلای مبعوثه با کمال جد و خلوص نیت و بهمان غیرت و فعالیت که مملکت را باین سعادت رسانیده مداومت کرده وظائف مقدسه خود را با مواظبت و باریک بینی حسن ایفا نموده‌دولت من سعی بلیغ وجد وافی خود را در تامین و تنظیم مملکت و ترقی مدارج مد نیت صرف خواهد نمود.

نهایت خوشوقتم از اینکه دولت جدید ترقی پرور، موجبات قدر شناسی ملت و موجب امنیت و آسایش عمومی گشته. اغتشاشات جزئی نیز که از طرف بعضی از اشرار خائف از اعمال خویش سر زده، در بعضی از نقاط در شرف قلع بوده و دولت من با عزم راسخ مصمم تصفیه آنست.

مناسبات خارجه - بسیار خوشوقتم که مناسبات دوستانه با دول، کاملا برقرار و مستحکم است و از حسن نیت آنها در پیشرفت وضع جدید بسیار خشنود و دوام استحکام آنرا در آتیه امیدواریم.

قشون خارجی - نگرانی و ملالی که از حضور قشون خارجی در ایران بر اذهان مستولی است با حسن جریان مذاکرات دوستانه و نظر بمواعید صریحه نتیجه حسنه که در این باب مشاهده مینمائیم اطمینان کامل داریم که بزودی رفع میشود.

پروگرام آتیه - برای شروع باصلاح اساسی مملکت و تشکیل حکومت منتظمه، نخست وکلای ملت و وزرای دولت باید اولین هم خود را مصروف تنظیم ادارات و ترتیب تشکیلات آنها مطابق اصول ممالک متمدنه بتدریج مخصوصا در اصلاحات مهمه در مالیه مملکت و تکمیل نظمیه و امنیه و تامین طرق و شوارع نموده مطابق پروگرام مفصله که هیئت وزرای ما در اصلاحات لازم فوری بمجلس پیشنهاد خواهند نمود با سرعت ممکنه نیات حسنه ما و مقاصد ملت را که از جمله موجبات آسایش ملت و باعث استحکام مشروطیت که موافق روح اسلامیت است بموقع اجرا خواهند گذارد.

خاتمه از خداوند ترقیات وکلا و مبعوثان دولت را مسئلت نموده. متمنی مزید شوکت و استقلال و سعادت ملت هستم.

پس از افتتاح مجلس در روز بعد جلسه تشکیل و مومنمن الملک بریاست و مستشار الدوله و حسینقلیخان نواب بسمت نواب رئیس تعیین شدند و در جلسه بعد ضمن نطقهای پر شوری که از سوی تقی زاده نماینده تبریز، حاج سید نصراله تقوی ووثوق الدوله در زمینه مشروطیت ایراد شد دو سیاستنامه بشرح زیر به تصویب مجلس رسید:

«مجلس شورایملی جانبازیها و فداکاریهای جنابان ستارخان سردار ملی و باقر خان سالار ملی و سایر غیرتمندان تبریز را نخستین علت آزادی و خلاصی ملت ایران از قید اسارت و رقیت ارباب ظلم و عدوان میداند و از مصائب و شدایدیکه آن فرزندان غیور وطن و سایر اهالی غیرتمند آذربایجان برای سعادت ابدی و نیکنامی ایران تحمل کرده‌اند تشکرات صمیمانه عموم ملت ایران را تقدیم میدارد.»

تقدیر نامه دوم:

مجلس شورایملی از فداکاری و مجاهدات غیرتمندانه حضرت سپهدار اعظم و روسا و افراد مجاهدین و حضرت سردار اسعد و روسا و افراد ایل بختیاری که ممد آزادی ایران از قید اسارت و رقیت ارباب ظلم و عدوان گردید و از مشاق و متاعبی که برای تامین سعادت استقلال ایران تحمل فرمودند تشکرات صمیمی عموم ملت را تقدیم مجاهدین و تاییدات الهی را در تکمیل اقداماتی که در راه آزادی و آسایش ملت ایران کرده از برای این دو وجود محترم از خداوند مسئلت مینماید.»

پس از آن مجلس شورایملی عضدالملک را کماکان برای نیابت سلطنت انتخاب کرد و کابینه جدید که ریاست وزرائی و وزارت جنگ بعهده سپهدار بود با عضویت سردار اسعد وزیر داخله - صنیع‌الدوله وزیر معارف - وثوق الدوله وزیر مالیه - مشیر الدوله وزیر عدلیه - علاء السلطنه وزیر خارجه و سردار منصور وزیر پست و تلگراف به مجلس معرفی شد. مستوفی الممالک که در کابینه موقتی قبلی وزیر مالیه بود از شرکت در کابینه امتناع و بنا بتقاضای نایب‌السلطنه بست وزارت دربار را پذیرفت.

در خلال این روزها در حالیکه تهران در آرامش بود شهرها دچار آشوب بود. در تبریز فشون روس مستقر بود. در اردبیل به طرفداری از محمد علیشاه رحیم خان و روسای ایل شاهسون شورش کردند که حشمت ستارخان نیز نتوانست آن شورش را خاموش کند. امیر مفخم بختیاری در جنوب دست به توطئه زده بود و با سیح خزعل که خوزستان را تحت سلطه داشت هم پیمان شد.

سواحل دریای خزر مورد تاخت و تاز طرفداران شاه مخلوع بود و در تهران نیز مجلس اعیان و شاهزادگان تبعیت دولت روس را پذیرفته و بیرق روس را به سردرخانه های خود نصب کرده و بنای مخالفت را با مشروطه خواهان گذارده بودند.

ستارخان و باقرخان که روسها سخت در تعقیب دورکردنشان از تبریز بودند راضی به آمدن بتهران گردیدند و روز بیست و هشتم اسفند در میان بدرقه پرشور مردم تبریز بطرف تهران حرکت کردند و در همه جا مورد استقبال قرار گرفتند و در شهرهای مختلف بافتخارشان میهمانیها برپا کردند و بعد مجاهدان و نمایندگان مجلس و مشروطه خواهان از تهران تا قزوین باستقبال رفتند و در میان تظاهراتی که تا آن زمان سابقه نداشت ستارخان و باقرخان وارد تهران شدند و بعد به حضور احمدشاه در کاخ گلستان رسیدند و از طرف هیات دولت بذیرائی شایانی از آنان بعمل آمد و بعد در بارک اتابک مسکن گزیدند.

بقیه در صفحه ۳۵

آغاز نفاق و دودستگی

قتل بهبهانی ایران را به هیجان آورد

حزب دموکرات و حزب اعتدال در برابر هم صف آرائی کردند

محمدصادق طباطبائی لیدر حزب اعتدال

محمدعلی خان تربیت

نفر سمت چپ «میرزا محمد علی خان تربیت» از پرچمداران نهضت مشروطیت درتهران بود. او باتفاق هممسلکش «سیدعبدالرزاق» بوسیله افراد حزب «اعتدالیون» به تلافی ترور «سیدعبداله بهبهانی» بضرب گلوله از پای در آمد.

دیگران درعکس از راست عبارتنند از: میرزا محمود خان حکاکباشی - سید حسن شریف زاده و سید حسن تقی زاده.

سیدعبداله بهبهانی کشته شد

قتل «سیدعبداله بهبهانی» که بوسیله اعضای حزب «دموکرات» صورت گرفت، ضربه‌یی بزرگ بر پیکر مشروطیت بود.

۱ - میرزا رضاخان نائینی (یزد) ۲ - وحیدالملک (طهران) ۳ - حاج وکیل الرعایا (همدان) ۴ - دکتر حیدر میرزا (کرمان) ۵ - آقامیرزا احمد قزوینی (آذربایجان) ۶ - حاج محمد صادق علیزاده (آذربایجان) ۷ - صدرالعلما (خراسان) ۸ - میرزا محمدنجات (خراسان) ۹ - ابوالقاسم میرزا (کرمانشاه) ۱۰ - سلیمان میرزا (منتخب مجلس) ۱۱ - سید حسین کزازی (کرمانشاه) ۱۲ - میرزا محمد علیخان تربیت (آذربایجان) ۱۳ - شاهزاده دکتر لسان الحکماء (طهران) ۱۴ - میرزا داوودخان (طهران) ۱۵ - سید محمدرضا مساوات (آذربایجان) ۱۶ - سید جلیل (آذربایجان) ۱۷ - سید حسین اردبیلی (خراسان) ۱۸ - منتصرالسلطان (آذربایجان) ۱۹ - معتمدالتجار (آذربایجان) ۲۰ - آدینه محمدخان (ترکمن) ۲۱ - حاج محمدکریمخان کشکولی (قشقائی) ۲۲ - اسماعیل هشترودی (آذربایجان) ۲۳ - آقا محمد (بروجرد) ۲۴ - لواءالدوله (خوانسار و گلپایگان) ۲۵ - حاج سیدابراهیم (فارس) ۲۶ - آقا عبدالحسین (بروجرد) ۲۷ - دکتر امیرخان (طهران) ۲۸ - میرزاابراهیم خان (اصفهان) ۲۹ - معاضدالملک (کرمانشاه) ۳۰ - آقا مرتضی قلیخان (اصفهان) ۳۱ - مؤتمن الملک (طهران و رئیس مجلس) ۳۲ - متین السلطان (خراسان) ۳۳ - فهیم الملک (قزوین) ۳۴ - حاج میرزا رضاخان (آذربایجان) ۳۵ حاج شیخ الرئیس (مازندران) ۳۶ - ادیب التجار (قزوین) ۳۷ - میرزا ابراهیم قمی (قم) ۳۸ - حاج آقا (فارس) ۳۹ - شیخ محمد خیابانی (آذربایجان) ۴۰ - شیخ ابراهیم زنجانی (ملایر) ۴۱ - میرزا احمدخان شیبانی (کاشان) ۴۲ - حاج محمداسماعیل کاشف (خراسان) ۴۳ - میرزا اسداله‌خان (کردستان) ۴۴ - ناصرالاسلام (گیلان) ۴۵ - دکتر اسماعیل خان (گیلان) ۴۶ - حاج عزالممالک (عربستان) ۴۷ - مشیرحضور (منتخب مجلس) ۴۸ - معززالملک (خراسان) ۴۹ - معاضدالسلطنه (گیلان) ۵۰ - کیخسرو شاهرخ (زرتشتیان) ۵۱ - حاج شیخ علی خراسانی (خراسان) ۵۲ - مرتضی قلیخان بختیاری (منتخب مجلس) ۵۳ - نیرالسلطان (مازندران) ۵۴ - معین الرعایا (آذربایجان) ۵۵ - میرزا محمدصادق طباطبائی (خراسان) ۵۶ - حاج مصدق الممالک (ملایر) ۵۷ - ضیاءالممالک (سمنان) ۵۸ - میرزا رضامستوفی (منتخب مجلس) ۵۹ - عزالملک (کردستان) ۶۰ - محمد هاشم میرزا (خراسان) ۶۱ - رکن الممالک ۶۲ - دکتر حاج رضاخان (منتخب مجلس) ۶۳ - انتظام الحکماء (منتخب مجلس) ۶۴ - افتخارالواعظین (خراسان) ۶۵ - دکتر علیخان (منتخب مجلس).

دومین دوره مجلس شورایملی

«سیدعبدالرزاق» از آزادیخواهان بنام مشروطه در تهران در جریان به توپ بستن مجلس شورای ملی او جزو مجاهدان بود و با سربازان «لیاخوف» جنگید اما با شکست مشروطه طلبان به استانبول رفت. در این عکس که پس از مراجعت وی بایران برداشته شده عبدالرزاق را در کنار دایی خود (سیدحسین‌خان) که از مجاهدان بود، دیده می شود. عبدالرزاق بعدا بوسیله افراد حزب «اعتدالیون» به تلافی، ترور سیدعبدالله بهبهانی که بدست افراد حزب دموکرات کشته شده بود بضرب گلوله از پای درآمد.

کشتار مجاهدان

قوای ضد مشروطه محمدعلیشاه بر هیچکس رحم نمی کرد. هر چه سر راهش بود نابود می ساخت تا مشروطه پا نگیرد و ملت به آزادی دست نیابد.

در این عکس تاریخی که از بستر رودخانه‌یی در یکی از دهات آذربایجان گرفته شده مخالفان مشروطه بضرب گلوله مجاهدان را نابود کرده‌اند. در میان کشته شدگان اجساد کودکان نیز دیده می شود.

مجاهدان در سنگر

اینان مجاهدان هستند که سنگر گرفته‌اند.

بقیه از صفحه ۳۳

متاسفانه در مشروطیت نوبنیاد ایران نیز اختلاف ونفاق که میتواند بزرگترین دشمن آزادی و سدّ راه پیشرفت هرنهضتی باشد بروز کرد و چند دستگی بوجود آمد عده‌ای که تندرو و انقلابی بودند و نمیتوانستند وجود مستبدین دیروز ومشروطه خواهان امروز را تحمل کنند و در راس آنان تقی‌زاده و حیدر عمواوغلی قرار داشتند درمقابل آنها که محافظه کار و محتاط بودند قرار گرفتند و عده‌ای هم که امید به گرفتن پست و مقام داشتند کاری بآنها رجوع نشد از سوی دیگر زبان بانتقاد گشودند و دراین اثنا از وجود ستارخان نیز برای مقابله با تندرویها استفاده کردند.

بطوریکه بزودی درمقابل مجلس ودولت دسته‌ای قوی بوجود آمد و در خلال این احوال دوحزب سیاسی بنامهای دمکرات و اعتدال نیز تاسیس شد دسته انقلابی درحزب دمکرات مستقر بودند و دسته محافظه کار درحزب اعتدال.

درحزب دمکرات که از نظر عده قلیل بودند تقی‌زاده و همفکران او چون مساوات - حکیم‌الملک - شیخ محمد خیابانی - حیدرخان عمواغلی - میرزا محمد علیخان تربیت و غیره فعالیت داشتند و درحزب اعتدال طباطبائی - بهبهانی - دولت آبادی - دهخدا - صوراسرافیل - اسعدالسلطان و غیره بودند که بیشتر مورد پسند ثروتمندان، اعیان و اشراف وخوانین و شاهزادگان بودند و بهمین دلیل هم اکثریت مجلس دردست این حزب بود ارگان حزب دمکرات روزنامه ایران نو و ارگان حزب اعتدال روزنامه انقلاب بود.

مبارزات دوحزب موجب شد که کابینه سپهدار ساقط شود و مستوفی الممالک رئیس الوزرا گردد.

شهادت بهبهانی

دراین زمان یکی از بزرگترین فجایع تاریخ مشروطیت بوقوع پیوست و آن شهادت بهبهانی بزرگ مجاهد راه آزادی بود و درشب شنبه ۲۴ تیرماه چهار نفر مسلح بخانه بهبهانی رفتند و بانی و مؤسس مشروطیت را با گلوله شهید کردند.

مرگ بهبهانی به یکباره پایتخت را بهم زد و بابسته شدن دکاکین و اجتماع عظیم مردم بیم آن میرفت که فاجعه‌ای پیش آید بدین سبب میرزاسیدمحمد بهبهانی فرزند ارشد آن شادروان درمیان جمعیت انبوهی که درمدرسه مروی جمع شده بودند لب به سخن گشود و درحالیکه صدای ناله وفریاد از جمعیت بلند بود: گفت درمقابل آنچه خداوند مقرر فرمود باید تسلیم بود من از شما مردم تقاضا دارم خونسردی خودرا حفظ کنید و از کشمکش وخونریزی و انتقام جوئی بپرهیزید و مجازات قاتلین پدرم را به خداوند واگذارکنید.

البته دران زمان قاتلین بهبهانی شناخته نشدند ولی بعد ها گفته شد که سه نفر از مجاهدین دسته حیدرعمواغلی بنامهای رجب - حسین‌الله و علی اصغر بودند که خون آن بیگناه بالاخره گریبانشان را گرفت.

رجب درتبریز کشته شد - حسین‌الله درواقعه کمیته مجازات بدار آویخته شد و علی اصغر که وارد ژاندارمری شده بود بواسطه خیانت دیگر محکوم و تیرباران شد.

اما بهرحال حزب اعتدال از فرصت استفاده کرده و حزب دموکرات را محرک قتل بهبهانی معرفی میکرد و کاررا به تکفیر تقی‌زاده کشاندند تا آنجا که عقلای قوم برای حفظ جان تقی‌زاده صلاح دراین دیدند که او بخارج از ایران مسافرت کند.

زیرا گفته شده بود که اعتدالیون درمقام انتقامجوئی قصد دارند سران حزب دمکرات یعنی تقی‌زاده - میرزا علیمحمد خان تربیت - حیدرعمواغلی و حسینقلیخان نواب را ترور کنند.

وچند بارهم به حیدر عمواغلی حمله شد اما او جان سالم بدر برد لکن درنهم مرداد نیمساعت از شب گذشته میرزاعلیمحمدخان تربیت که باتفاق عبدالرزاق خان با درشکه بطرف لاله‌زار میرفتند درچهارراه مخبرالدوله مورد حمله عده‌ای از مجاهدان دسته معزالسلطان سردار محی قرار گرفته و کشته شدند.

این قتلها موجب شد که مردم از وضع ناراضی شوند و بالاخره با سقوط کابینه سپهدار وریاست وزرائی مستوفی الممالک که محبوبیت خاصی بین عموم طبقات داشت تصور میرفت که آشوبها تمام شود اما متاسفانه کشمکش و کینه توزی بین دستجات همچنان ادامه داشت و جمعی از مجاهدان تفنگ بدوش و بی کار و بدون حقوق کافی و منزل، بی تکلیف درخیابانها بودند و نظم عمومی را تاحدی بمخاطره انداخته بودند. مستبدین نیز منتظر فرصت بودند و دولت روسیه هم از این اوضاع خشنود بود و دولت را تهدید میکرد که اگر به خودسری مجاهدین خاتمه ندهد و آنها خلع سلاح نشوند بخاطر حفظ امنیت اتباع و موسسات تجارتی خود قشون وارد تهران میکند و قشون روس در قزوین هرلحظه در انتظار ورود به تهران بود.

بقیه در صفحه ۳۶

پارک اتابک
از خون مجاهدان رنگ گرفت

مستوفی الممالک:
جای تأسف است که باید بروی آزادیخواهان شمشیر بکشم!

بمنظور جلوگیری از بهانه جوئی روسها، مجلس دوم و دولت با همکاری ستارخان و باقرخان قانونی گذراند که جزسپاهیان و پاسبانان شهربانی و ژاندارم دیگر کسی حق داشتن اسلحه را ندارد و مجاهدین باید ظرف ۲۴ ساعت اسلحه خودرا تحویل بدهند ولی این دستور را فقط مجاهدانیکه زیر نظر یفرم خان بودند و همچنین دسته حیدر عمواغلی قبول کردند و بقیه قبول نکردند و جمعی خودرا درپناه ستارخان و باقرخان قرار دادند و این دونیز با وجودیکه درمجلس با خلع سلاح مجاهدین موافقت کرده بودند تحت تاثیر انان قرار گرفته، وقعی به قانون نگذاشته درنتیجه پس از ۴۸ ساعت دولت به زور متوسل شد زیرا اگر نمیشد روسیه قشون وارد تهران میکرد.

گفته میشود مستوفی الممالک رئیس الوزرا درشبی که فردای آن بخاطر خلع سلاح مجاهدین جنگ معروف به پارک درگرفت سخت متاثر و پریشان بودو میگفت جای تاسف است که مجبورم با کسانیکه درراه آزادی و بدست آوردن مشروطیت فداکاری کرده‌اند جنگ کنم و بروی آنها شمشیر بکشم.

جنگ پارک

صبح روزی که جنگ دربارک اتابک (محل سکنای ستارخان و باقرخان و مقر کنونی سفارت شوروی) با مجاهدان درگرفت مستوفی الممالک حتی حاضر شد خودش برود و با مجاهدان صحبت کند اما لیدرهای مجلس و وزرا مانع شدند و گفتند ممکن است آنها شمارا به گروگان بگیرند و کاربدتر شود.

ناگزیر بعداز ظهر همانروز قوای دولتی مرکب از هزار بختیاری بریاست سردار بهادر بانصد مجاهد ارمنی و مسلمان بفرماندهی یفرم خان و چند فوج سرباز با چند عراده توپ بارک اتابک را محاصره وسنگربندی کردند و پس از چهار ساعت جنگ سخت بالاخره مجاهدین داخل بارک تسلیم شدند و سردار محی که سلسله جنبان بود فرار کرد و به سفارت عثمانی پناهنده شد.

در جریان این جنگ که عده یی کشته شدند ستارخان هم مجروح شد و گلوله استخوان پای اورا شکست که بلافاصله فرماندهان قشون دولتی اورا که بزمین افتاده بود با احترام بلند کردند و بمنزل صمصام السلطنه بردند و زخم بندی نمودند ولی زخم او دیگر بهبود نیافت و بزحمت راه میرفت و سالهای بعد درخانه‌ای که برای او اجاره کرده بودند تا آخر عمر با چند نفر از همراهانش با ماهی چهارصدتومان مقرری زندگی کرد.

باقرخان نیز که درجریان جنگ بارک بس از فتح قشون دولتی باستقبال آنان شتافت و تسلیم مجاهدین را اعلام کرد بعدها درجنگ بین المللی اول باتفاق عده‌ای از وکلا و مشروطه طلبان تهران را ترک کرد و درجنگ با روسها شرکت کرد و سرانجام بدست عده‌ای به قتل رسید.

یادبود وسپاس

هرگز نمیردانکه دلش زنده شد به عشق.....

نشانه سپاس ملی از مجاهدان و مردان مبارز مشروطیت این نمونه یی از سپاسنامه یی است که ستارخان و باقرخان دریافت کردند.

سردار در خانه

ستارخان، سردارملی و قهرمان آزادیخواه جنبش مشروطه درمیان خانواده و در کنار پسر خورد.

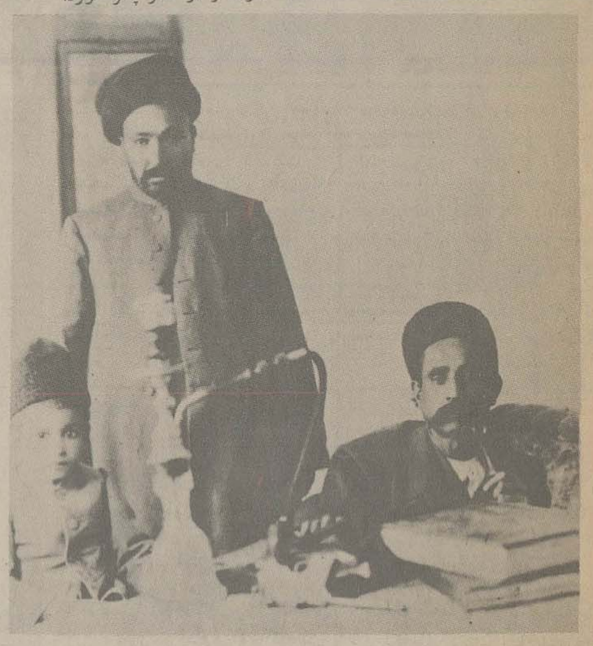

قهرمانان در تهران

بقیه در صفحه ۳۷

ستار خان سردار ملی و باقرخان سالار ملی به تهران آمدند و مورد استقبال با شکوه قرار گرفتند.

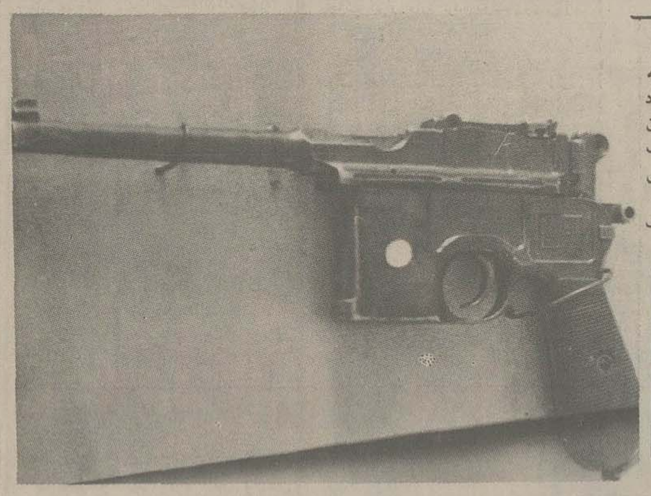

طپانچه معروف ستارخان.
سردارملی ایران، با این طپانچه گروه عظیمی را علیه استبداد رهبری کرد و با شلیک هر گلوله آن مسیر تاریخ کشورمارادرراه بهدف رساندن انقلاب مشروطیت و نابودی استبداد تغییرداد.
این طپانچه درموزه مشروطیت (تبریز) نگهداری می شود.

اینها قهرمانانی هستند که باقرخان سالار ملی آنان را رهبری میکرد.
مجاهدان راه استقلال ایران در مقابل تجاوز سربازان روسی

همسنگران آزادی ملت ستارخان ـ باقرخان

ستارخان (راست) سردارملی و باقرخان (چپ) سالار ملی دو تن از راهبران و مجاهدین بنام مشروطیت که از لحظه آغاز قیام تا پیروزی، آنی از مجاهدت و جانبازی دست نکشیدند.

این دو، پس از شکست مشروطه خواهان تهران، درتبریز همچنان به پایداری علیه سربازان روس زیرفرمان محمد علیشاه ادامه دادند و علیرغم محاصره نظامی و آذوقه یی سربازان بارشادت و از جان گذشتگی فریادمشروطیت را که در تهران زیر ستم و قتل و خونریزی محمد علیشاه درحنجره ها خفه شده بود هر چه رساتر بگوش مردم رساندند و عاقبت نیز از کسانی بودند که مشروطه را بمردم باز گرداندند.

گروه باقرخان

رئیس المجاهدین ـ میرزا حسن شیخ الاسلام قزوینی

شادروان سعید سلماسی، آزادیخواه تبریزی

روز عاشورا سربازان روس مجاهدان را دار زدند

کابوس استبداد و هرج و مرج

ثقة‌الاسلام مردانه به پای دار رفت و فریاد زد: زنده باد آزادی

در باغشمال تبریز

* افتخار شرم آگین بادبه سینه و غبغب داده‌اند.

شهادت آزادیخواهان در «باغشمال» تبریز، بویژه «ثقة‌الاسلام» فصل شورانگیز و تکان دهنده انقلاب مشروطیت ایران است.

«ثقة‌الاسلام» پای دار، فریاد کشید: زنده باد آزادی و مزدوران روسی «طناب دار» را بالا کشیدند.

با کشته شدن «ثقة‌الاسلام» و همفکران و همسنگرانش چه شد؟ آیا مشروطه ایران در نطفه خفه شد؟ نه... این آغازی بود تا طغیان تبریزیان رنگ و حال تازه بیابد و عرصه را برسربازان روسی تنگ تر کند.

«باغ شمال» تبریز چگونه می تواند خاطره دردانگیز بداراویختن هشت تن از فرزندان غیور و آزادیخواه کشورش را به فراموشی بسپارد؟

روز عاشورا زیردرختهای بلند «باغشمال» هشت تن از شایسته ترین مردان راه آزادی ملی بدست سربازان و جلادان مزدوروروسی بداراویخته شدند.

این هشت تن از راست به چپ عبارتند از: قدیر - ضیاء العلماء - دایی ضیاء العماء - صادق الملک - ثقة الاسلام - آقامحمد ابراهیم - حسن وشیخ سلیم.

افسران و سربازان روسی پای پیکرهای بداراویخته مجاهدان براین

این دو تن که این چنین بیرحمانه بدار کشیده شده‌اند، محمد خان و کریم خان (برادرزادگان ستارخان سردار بلند آوازه جنبش مشروطه هستند).

ستارخان نه تنها خود در راه مشروطیت جان باخت بلکه گروهی از اقوام و عزیزانش را نیز فدای نهضت بزرگ ملی کرد.

برادرزادگان ستارخان

قزاقان روسی

این بیگانگان که از روسیه باساز و برگ جنگی آمده‌اند تا مثلا استقلال ما را حفظ کنند در ایران چه کردند؟

تهران، شاهد قتل و غارت آنان و توهین و حمله به والاترین شئون ملی (خانه ملت) بوسیله آنان بود.

در آذربایجان، تردید است که شرح فجایع و کشتار آنان از خاطره ها زدوده شود.

عکس در تبریز برداشته شده است.

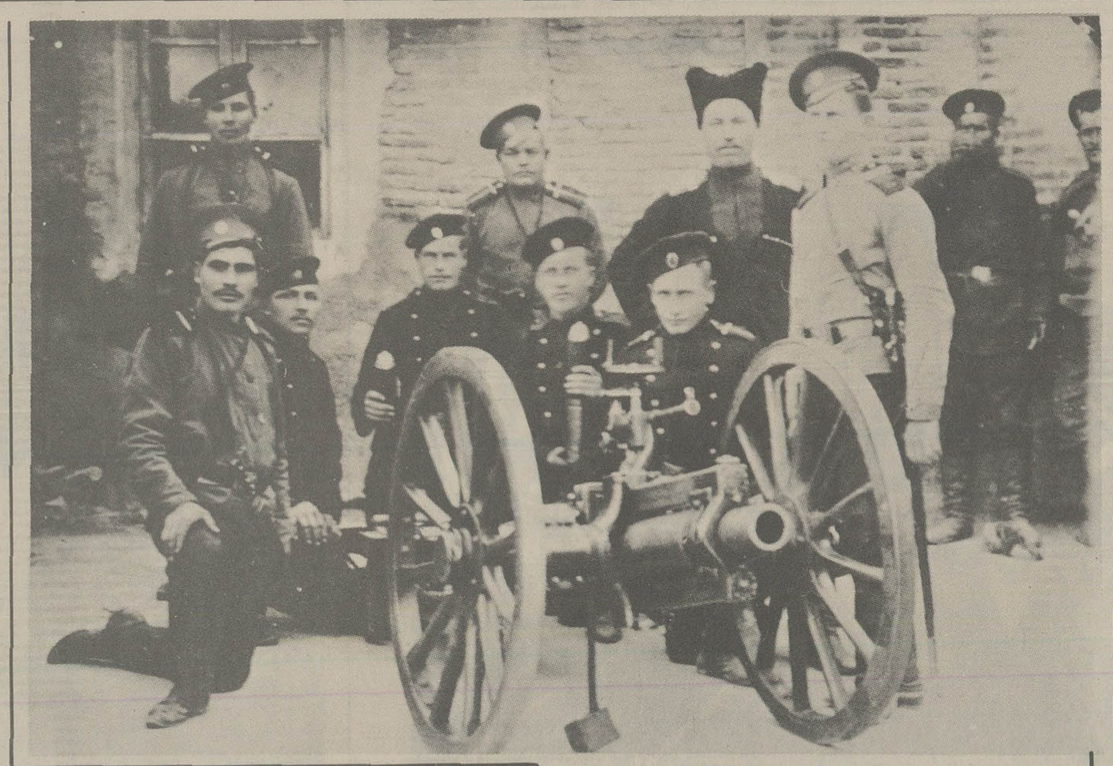

اوج شقاوت

«یوسف» مجاهدی که گرفتار و شهید شده است

این عکس نمونه‌یی از اوج شقاوت و بیرحمی کارگزاران و صاحب منصبان روسی در ایران است. مجاهد را از پا بردار آویزان کرده و سپس شقه‌اش کرده‌اند. آیا تنها «یوسف» است که بدین وضع بخاطر استقلال کشورش در مقابل روسها پایداری کرد؟ نه. چون او بسیار بودند که بهمین ترتیب نیز به شهادت رسیدند. اما فقط این یک عکس بجا مانده است.

دستهای شادروان «یوسف» هنوز از پشت بسته است.

دسته‌یی از سربازان روسی که در «باغشمال» تبریز یکی از ننگین ترین وقایع تاریخ مشروطه را پایه گذاری کردند.

افسران و سربازان روسی پس از به گلوله بستن مردم بیگناه، گروهی از آزادیخواهان تبریز که بین آنان روحانیون جلیل الشانی نظیر «ثقة الاسلام» و «ضیاء العلما» بودند درروز عاشورا در «باغشمال» بدارآویختند و باعث خروش مردم دربرابر روسها شدند.

مبارزه آزادیخواهان با سربازان روسیه و شجاعت آنها درمقاومت برابرسربازان مسلح و مجهز به سلاح سبک و سنگین روس از صفحات درخشان تاریخ مشروطیت ایران است.

جلادان باغشمال تبریز

بقیه از صفحه ۳۶

سایر مجاهدان بارک اتابک هم کم و بیش سرنوشت مشابه داشتند. سردار محی پس از چندی که تامین یافت و از سفارت عثمانی بیرون آمد در واقعه انقلاب بالشویکی گیلان به بادکوبه رفت و گفته شد که در آنجا بدست روسها کشته شد.

بهر حال بدین ترتیب غائله مجاهدین بارک هم تمام شد و کلیه آنان خلع سلاح شدند و بعضی از آنان بعدها روزگار بدی را گذراندند و به تکدی افتادند.

بازکشت محمدعلی میرزا

سالهای پر آشوب این زمان و نابسامانیهائی که از داخل و خارج بر ایران حکمفرما بود بی گمان فرصت های گرانبهائی را از دست مشروطه خواهان و شیفتگان آزادی گرفت چه آنان بجای سرو صورت دادن بوضع آشفته مملکت تمام نیروی خود را صرف خنثی کردن کار شکنی های داخلی و خارجی میکردند بخصوص فشار روز افزون روسها که مایل بودند بهر طریق هست محمد علیمیرزا دو باره بسلطنت برگردد.

در خلال همین زمان چند ترور دیگر صورت گرفت صنیع الدوله وزیر مالیه بهنگامی که از بانگ شاهی بخانه خود میرفت توسط دو تن گرجی ترور شد و با شلیک سه تیر از پای در آمد و ساعتی بعد در خانه خود جان داد.

در سال ۱۲۹۰ بمنظور سرو سامان دادن بامور مالی مملکت بنج مستشار امریکائی که در راس آن مورگان شوستر و همچنین سه تن سوئدی که بزرگشان کایتان یا لمارسن بود بایران دعوت گردیدند.

شوستر در بیست و یکم اردیبهشت بتهران رسید و بلافاصله مشغول کار شد لکن از همان آغاز کار نارضایتی روسیه و کارشکنی داخلی آغاز شد زیرا عده‌ای از وزیران و دست نشاندگان آنان با حساب و کتابی که شوستر برای مملکت بیش بینی کرده بود از بیت المال کوتاه میشد ولی چون مردم هواخواه کار شوستر بودند کار او پیش میرفت.

اما در این گیرو دار اطلاع رسید که محمد علی میرزا در تدارک باز گشت بایران است حتی در یک میهمانی در تهران که شوستر هم در آن بود وزیر مختار روس آشکارا گفته بود که «در این چند هفته مشروطه ایران بپایان خواهد رسید» در این موقع سپهدار رئیس الوزرا بود و قصد استعفا داشت و ناصرالملک نایب السلطنه هم نمیخواست دیگری را بجای سپهدار منصوب کند از آنسو. محمد علیمیرزا بس از دیدارهای مفصلی که با عموی خود ظل السلطان در اروپا کرده بود و با دستیارانی که به ایران فرستاده بود از راه قفقاز بطرف ایران حرکت کرد البته روسها از آمدن او با خبر بودند ولی از نظر مخالفت انگلیسها از جریان اظهار بی اطلاعی مینمودند.

خلیل بغدادی

محمد علیمیرزا نیز بصورت ناشناس حرکت کرده بود بصورتی که ریش خود را بلند کرده و بنام مستعار خلیل بغدادی بازرگان معرفی میکرد و بدینصورت ناشناس خود را به بندر پتروسکی رساند و از آنجا با همراهانش که ۱۲ تن از جمله برادرش شعاع السلطنه و امیر بهادر بودند بکشتی روسی کریستوفوروس نشست و در ۲۵ تیر ماه وارد خاک ایران شد و در گمش تپه استقرار یافت.

انگلیسها از این جریان سخت در خشم بودند اما روسها بکلی ماجرا را منکر و اظهار بی اطلاعی کردند.

محمد علیمیرزا در گمش تپه به ترکمن ها که در انتظارش بودند بیوست و همکاران دیگر او جون ارسد الدوله و دیگران هم باو بیوستند.

کابوس استبداد

سردار ظفر در اینمورد مینویسد باتفاق صمصام السلطنه ملاقات سپهدار رئیس الوزرا رفته بودیم در میان صحبت بیشخدمت وارد اتاق شد و تلگرافی بدست سپهدار داد، سپهدار تلگراف را خواند و رنگش پرید و بدون آنکه حرفی بزند آنرا به صمصام السلطنه داد این تلگرافی بود که شعاع السلطنه بمادرش کرده بود و خبر ورود خودش را به گمش تپه داده بود.

با این ترتیب خبر ورود محمد علیشاه بخاک ایران وحشت و اضطراب شدیدی در کلیه محافل آزادیخواهان بوجود آورد زیرا دوباره کابوس استبداد برسر مردم سایه می افکند.

انتشار این خبر وسیله‌ای بدست مستبدین داد که شایعات گوناگون درباره قشونی که محمد علیشاه بهمراه دارد و بزودی همه مشروطه خواهان را بدار خواهد زد انتشار دهند و همه را پریشان نمایند و بر این شایعات اولیای سفارت روس هم دامن میزدند.

در همان روز که این خبر بخش شد، تلگرافی هم از محمد علیشاه به سپهدار رسید بدین مضمون.

جناب اشرف سپهدار اعظم تا ورود ما بطهران شما همچنان ریاست دولت را عهده دار و در نظم و امنیت عمومی کوشش نمائید.

این تلگراف وحشت را بیشتر کرد مضافا باینکه سوءظن عمومی را هم علیه سپهدار که گفته میشد با محمد علیشاه ارتباط دارد تشدید کرد.

سپهدار در جواب محمد علیشاه تلگرافی مبنی بر اینکه مردم ایران طالب مشروطه هستند و خود منهم چون گذشته از مشروطیت دفاع خواهم کرد فرستاد، اما با تمام این احوال دامنه سوءظن علیه او روز بروز بیشتر میشد تا آنجا که مجلس و نایب السلطنه موافقت کردند که کابینه سپهدار ساقط شود و صمصام السلطنه زمامدار گردد.

بدنبال این جریانات در چهارم شعبان ۱۳۲۹ نامه‌ای از سفارتخانه های روس و انگلیس بدولت رسید مشعر بر اینکه چون شاه مخلوع بر خلاف مصلحت و نصیحت هائیکه مکرر دولتین روس و انگلیس در اوقات متعدد باو دادند که از هرگونه اقداماتیکه باعث شورش و انقلاب در ایران بشود اجتناب نماید و اکنون بخاک ایران وارد شده دولتین روس و انگلیس نمیتوانند در امور راجع باو مداخله کنند لهذا اظهار میدارند که دولتین در این مناقشه که در ایران پیش آمده مداخله ندارند و بیطرف خواهند ماند و بهیچ قسم مداخله نخواهند کرد

در این هنگام در سراسر مملکت موج اعتراض علیه محمد علیشاه بلند شد و در مجلس هم دو حزب اعتدال و دمکرات که باهم دشمنی داشتند در مقابل دشمنی مشترک اختلاف را کنار گذارده و متفقا برای مقابله با محمد علیشاه دست بدست هم دادند.

اولین نتیجه این اتحاد و اتفاق ساقط کردن حکومت سپهدار اعظم و روی کار آمدن حکومت صمصام السلطنه بود و بعد عده‌ای از هوا خواهان محمد علیشاه جون علاءالدوله و مجدالدوله دستگیر و زندانی شدند و سران مجلس مشغول جمع آوری مجاهدین و سواران بختیاری گردیدند و در اندک مدت حدود سه هزار نفر مرکب از مجاهدین تدارک شد.

در همین زمان از مجلس دو قانون گذشت یکی بدین مضمون:

«کسانیکه محمد علی میرزا را اعدام یا دستگیر نمایند یکصد هزار تومان به آنها داده میشود کسانیکه شعاع السلطنه را اعدام و یا دستگیر نمایند بیست و پنجهزار تومان به آنها داده میشود و کسانیکه سالارالدوله را اعدام و یا دستگیر نمایند بیست و پنجهزار تومان به آنها داده میشود

قانون دومی که از مجلس گذشت مربوط به برقراری حکومت نظامی بود.

انتشار این دو قانون سبب شد که مستبدین جه در تهران، در زرگنده تحت حمایت روس و جه در شهرستانها تحت حمایت کنسولهای روس قرار گیرند و به جمع آوری اسلحه بپردازند.

انگلیسها در اینمورد سکوت اختیار کردند تا باعث رنجش دولت روس نشوند و همین، مورد اعتراض انجمن طرفداران ایران در لندن قرار گرفت.

ریاست وزرائی صمصام السلطنه بار دیگر نیروئی به مشروطه خواهان داد و در سراسر مملکت مشروطه خواهان آماده دفاع در مقابل محمد علیشاه شدند.

شوستر امریکائی که در این روزها سخت از طرف مستبدین و سفارت روس تهدید میشد و حتی گفته شده بود که توطئه قتل او را کرده‌اند در مورد این زمان از مشروطیت می نویسد:

در یکی از روزها که بهیئت وزرا رفتم صمصام السلطنه رئیس دولت گفت من چون رئیس الوزرا هستم حاضرم بعنوان صلح و سازش بملاقات محمد علیشاه بروم و بمحض روبرو شدن او را بکشم و یا اینکه یقین دارم کشته خواهم شد چون جان خود را وقف مشروطه کرده‌ام از کشته شدن باکی ندارم.

با شکستی که امیر مفخم از سالارالدوله در همدان خورد سران مشروطه متوجه شدند که نیروی لازم برای مقابله با محمد علیشاه باید قوی تر از جندین صد مجاهد که در اثر حوادث اخیر و جنگ بارک همه متفرق و در فقر و فلاکت بودند لازم است. در اینجا بود که بار دیگر «تبریز» با همه مصائبی که کشیده بود قد علم کرد و در مقابل تهدید روس مع الوصف بمحض خبردار شدن از ورود محمد علیشاه در تبریز قیام کردند و طرفداران محمد علیشاه را دستگیر و زندانی نمودند و آمادگی خود را بتهران اعلام داشتند.

بقیه در صفحه ۳۸

شکست محمد علی میرزا

سالارالدوله ازمشروطه خواهان شکست خورد و به عراق گریخت

ارشدالدوله به اعدام محکوم شد و تیر باران گردید

بقیه از صفحه ۳۷

روسها به فشار خود علیه آزادیخواهان تبریز افزودند و حتی سربازان روس به عمارت حکومتی ریخته و زندانیان را آزاد کردند و یا خود به قنسولگری بردند که موجب خشم شدید مردم تبریز شد و بازار و کاکین بسته شد.

روسها در تبریز شایع کرده بودند که محمد علیشاه با بیست هزار قشون و بیست میلیون تومان پول رهسپار تهران شده و عنقریب تاج و تخت را بتصرف در میآورد.

محمد علیشاه در سواد کوه

محمد علیشاه با شعاع السلطنه از راه مازندران و ارشدالدوله از راه شاهرود عازم تهران شدند و محمد علیشاه تا سواد کوه پیش آمد.

روز پنجشنبه هیجدهم مرداد نیروی دوطرف در مقابل هم قرار گرفته و جنگ سختی در چهار فرسخی فیروزکوه در گرفت و قشون طرفدار محمدعلیشاه بسرکردگی رشیدالسلطان شکست خورد و رشیدالسلطان کشته شد.

دربیست و پنجم مرداد باردیگر جنگ در گرفت و دوباره محمدعلیشاه شکست خورد.

در سی ام مرداد بازهم جنگ دیگری در گرفت و بازهم محمد علیشاه موفق نشد و در همین هنگام بود که یفرمخان با سیصدمجاهد ازراه دریا بمازندران رفت و از پشت به هواداران محمدعلیشاه حمله برد.

تیرباران ارشدالدوله

امااز سوی دیگر ارشدالدوله از راه شاهرود و سالار الدوله ازراه همدان بتهران نزدیک میشدند و ارشدالدوله تا پایتخت فاصله چندانی نداشت اما در سیزدهم شهریورماه نیروی دولتی به سرکردگی یفرمخان در یک جنگ سخت نیروی ارشدالدوله را که از دوهزار متجاوز و دارای توپ بودند شکست داد و ارشدالدوله دستگیر گردید و روز بعد تیرباران شد و این شکست برای محمد علیشاه فوق العاده بود.

یفرم خان جسد ارشدالدوله را با نرکه‌نهای اسیر به تهران آورد و دولت به پاداش این پیروزی یفرم خان را سردار سپاه ایران کرد و سمیرمی گرانبها باو داد.

محمدعلیشاه و برادرش همچنان در سوادکوه بودند تا اینکه در نوزدهم شهریور مجاهدان حمله سختی باو کردند که محمدعلیشاه و برادرش در تاریکی مه غلیظی که وجود داشت فرار کرده و نامدتها معلوم نبود در کجاست تا اینکه بار دیگر به روسیه رفت و ناهنده شد و سالارالدوله نیز در جنگی که بافوای دولتی و مجاهدان در نزدیکی ساوه کرد شکست خورد و به سفارت عثمانی پناهنده شد.

اولتیماتوم روس

پس ازاین جریانات اموال شعاع السلطنه برادر محمدعلیشاه توقیف شد اما خانه اورا سفارت روس به بهانه اینکه به بانک استقراضی روسیه بدهکاراست و خانه در گرو بانک است اشغال کرد.

سومستر، مستشار امریکائی علیرغم عمل روسها خانه شعاع الدوله را محاصره کرد و در نتیجه دولت روس اولتیماتوم داد که اولا باید همه مستشاران امریکائی اخراج شوند ثانیا هرمستشاری که بعدازاین استخدام شود باید با موافقت دولت روسیه و انگلستان باشد و سوم اینکه مخارج اردوکشی روسیه بایران را هم دولت ایران بپردازد.

انحلال مجلس

اما مجلس دوم زیربار این اولتیماتوم نرفت ولی ناصرالملک نایب السلطنه در روز سوم محرم ۱۳۳۰ برابر با سوم دیماه ۱۲۸۹ فرمان انحلال مجلس دوم را صادر کرد و اولتیماتوم روسیه را پذیرفت و سومستر و مستشاران دیگر را از ایران بیرون کرد و رهبران دوحزب اعتدال و دموکرات را نیز از تهران تبعید نمود و همه روزنامه ها هم توقیف گردیدند و دوران فترتی بیش آمد و جوش و خروش ها یکبار دیگر در تهران خاموش شد.

اما در تبریز میان مجاهدان و سپاه روس پیکار همچنان ادامه داشت و آدمکشی های صمدخان عرصه را تنگ کرده بود و با کشتار آزادیخواهان منجمله بدارزدن ثقة الاسلام مشروطه خواهان در فشار بودند و همچنین پیش آمدهای گیلان که روسها در انجا نیز به آزار مردم پرداخته بودند. سربازان روس در روز عاشورا بسیاری از آزادیخواهان تبریز از جمله ثقة الاسلام را بدار زدند که موجب خروش مردم آذربایجان گردید. مبارزه آزادیخواهان با سربازان روسیه و شجاعت آنها در مقاومت برابر روسها از صفحات درخشان تاریخ مشروطیت و حماسه بزرگی است که هرگز از یادها زدوده نخواهد شد.

بهرحال باسسته شدن مجلس در حقیقت فصلی تازه در تاریخ مشروطه ایران گشوده شد و مسلم این بود که اغتشاش و یاغیگری گردنکشان درولایات هم زیادتر میشد و دولتین روس و انگلیس هم از فرصت استفاده کرده که از انجمله تاسیس پلیس جنوب توسط انگلیسها بود.

بقیه در صفحه ۳۴

سالارالدوله دشمن آزادیخواهان

شاهزاده سالارالدوله ،پسرمظفرالدین شاه قاجار در سال ۱۲۹۰ در معیت محمد علی میرزا که از سلطنت خلع شده بود ، به ایران حمله کرد وبا آزادیخواهان مشروطه به جنگ پرداخت ولی از آنان شکست خورد وبه عراق گریخت و چند سال بعد درگذشت . عکس سالارالدوله(کسی که شمشیر بدست‌روی صندلی‌نشسته) بهمراه امیرتومان‌آقاخان مظفرالدوله فرزند ابراهیم‌خان مظفرالدوله‌فرمانده فوج‌خمسه (سمت راست عکس(حاج مشیرالممالک وزیر و پیشکار سالار الدوله و آصف الممالک را نشان‌می دهد .

سالارالدوله درزمان سلطنت محمد علیشاه حاکم خمسه بود .

علی مسیو

این عکس تاریخی که بسال ۱۳۲۵ هجری قمری برداشته شده علی مسیو را با گروهی از پیشروان ازادی نشان میدهد.

ردیف اول: (۱) میرقاسم لیلاوایی (۲) آقا کریم اسکندانی (۳) حسن، پسرعلی مسیو (۴) علی مسیو (۵) ضرغام که معلوم نیست به چه علت در کنار ازادیخواهان ایستاده . او از دشمنان مشروطه بود (۶) قدیر پسرعلی مسیو (۷) شناخته نشد.

ردیف دوم: (۱ و ۲) شناخته نشدند (۳) محمود آقا پسرحاجی محمد عمو (۴) میرعلی اکبر سراج (۵) حاجی محمد عمو (۶) شناخته نشد.

ردیف سوم: (۶۱ شناخته نشد (۲) مشهدی محمد علیخان (۳) شناخته نشد (۴) کربلائی حسین باغبان (۵) شناخته نشد.

ردیف چهارم: هیچکس شناخته نشد.

ردیف پنجم: انکه تفنگ بدست ایستاده اسداقا فشنگ‌چی و انکه پهلوی او ایستاده حاجی خان پسرعلی مسیواست.

گروه ستارخان

ستارخان، سردارملی درمیان یکدسته از مجاهدان مشروطیت که تحت فرماندهی او بودند.

دومجاهد دیگر

راست: مشهدی محمد علی خان
چپ: اسد آقا خان (دو تن از مجاهدان سران تبریز).
یک چشم اسد آقا در جنگ بضرب گلوله کور شد. این عکس قبل از ماجرای کور شدن او برداشته شده.

میرهاشم خان

ستارخان، باقرخان و میرهاشمخان، همراه گروهی از مجاهدان تبریز.

بنظر می رسد که این عکس در حیاط کمیسیون اعانه تبریز برداشته شده است.

دوران فترت و تشکیل کمیته دفاع ملی

بقیه از صفحه ۳۸

بین انحلال مجلس دوم وافتتاح مجلس سوم حدود سه سال فترت بود و در خلال همین مدت بود که احمد شاه به سن بلوغ رسید و در ۳۰ تیرماه ۱۲۹۳ برابر با ۲۸ شعبان ۱۳۳۲ هجری قمری تاجگذاری کرد و در همین سال در ۱۶ محرم ۱۳۳۳ برابر با ۱۳ آذر ۱۲۹۳ مجلس سوم افتتاح شد که تمام این جریانات مصادف بود با آغاز جنگ بین‌المللی اول و دراین جنگ دولت ایران کوشید که بیطرف بماند ولی بیطرفی ایران نقض شد و روسها ۱۲ هزار سرباز وارد قزوین کردند. باین بهانه که برای حفظ ایران از آلمان واتریش مجبور باینکار شده‌اند ولی دوهزار ازاین سربازان روسی را بتهران آوردند و در نتیجه روز ۷ محرم ۱۳۳۴ هجری قمری برابر با ۲۳ آبان ۱۲۹۴ شمسی مجلس دوره سوم بعداز ۱۱ ماه و ۱۰ روز که از افتتاح آن میگذشت تعطیل شد و عده‌ای از نمایندگان آن بنواحی غربی ایران مهاجرت کردند در این موقع عمال متحدین درایران از احساسات مردم علیه روس و انگلیس استفاده کرده مردم را برای کمک بدولت عثمانی دعوت کردند و قصد این بود که ایران را بطرفداری آلمان و عثمانی وارد جنگ کنند ولی چون دولت موافقت نداشت لذا مخالفین روس و انگلیس به قم مهاجرت و در سال ۱۳۳۳ (کمیته دفاع ملی) را بوجود آوردند.

وبعد برای ارتباط با عثمانی بکرمانشاه رفته و حکومت موقتی بریاست نظام السلطنه مافی را تشکیل دادند و در سال ۱۳۳۵ کرمانشاه پایتخت و مقر حکومت مهاجرین شد ولی بعد بین مهاجرین اختلاف پیدا سد. در همین زمان احمد شاه و هیئت دولت که ریاست آن با مستوفی الممالک بود قصد داشتند که از تهران مهاجرت و پایتخت را «اصفهان» اعلام کنند ولی سفرای روس و انگلیس جلوی اینکاررا گرفتند و پیشروی سپاه روسیه به تهران هم متوقف شد.

حکومت ملوک الطوایفی

خلاصه آنکه در طول جنگ اول جهانی (۱۹۱۴ ـ ۱۹۱۸) وحتی تا دوسال بعداز آن وضع ایران سخت آشفته و در واقع بصورت ملوک الطوایفی در آمده بود حکومت مرکزی مرعوب روس و انگلیس و کابینه های پی دوام یکی پس از دیگری ساقط میشد. جنوب ایران زیر نفوذ انگلیسها ـ مغرب ایران مکرر بین روس و عثمانی دست بدست میشد خوزستان زیر سلطه شیخ خزعل، آذربایجان زیر نفوذ شیخ محمد خیابانی، خراسان دردست کلنل محمد تقی خان پسیان و گیلان در اختیار میرزا کوچک خان جنگلی بود.

در خلال این احوال با انقلاب روسیه وروی کار امدن حکومت بلشویکی دگرگونیهای تازه پدید آمد و بدنبال کابینه های متعدد که روی کار میآمد در کابینه دوم وثوق الدوله برادر قوام السلطنه که در ۲۹ شوال ۱۳۳۶ قمری برابر ۱۶ مرداد ۱۲۹۷ شمسی واوت ۱۹۱۸ میلادی تشکیل شد و در حدود دوسال دوام یافت قرار داد معروف ۱۹۱۹ بین انگلیس و ایران بسته شد و با انعقاد این قرارداد فی الواقع ایران از هر حیث در منطقه نفوذ انگلیس قرار گرفت در همین کابینه بود که مقدمات انتخابات مجلس چهارم فراهم آمد در ۱۶ شوال ۱۳۳۸ قمری برابر ۱۲ تیر ماه ۱۲۹۹ شمسی وژوئیه ۱۹۲۰ میلادی کابینه مشیرالدوله بدنبال سقوط کابینه وثوق الدوله روی کار آمد و یکی از کارهای اولیه کابینه مشیرالدوله که بمنظور تسکین افکار عمومی صورت گرفت لغو قرارداد ۱۹۱۹ با انگلیسها بود که توسط وثوق الدوله بسته شده بود.

مشیرالدوله در سوم ماه عقرب ۱۲۹۹ استعفا کرد و احمد شاه فتح‌اله خان سپهدار اعظم را مامور تشکیل کابینه کرد سپهدار پس از سه ماه زمامداری کناره گیری کرد ولی مجددا باصرار احمدشاه کابینه دوم را تشکیل داد کابینه دوم سپهدار رشتی فقط ۲۶ روز دوام پیدا کرد چون با کودتای سوم اسفند ۱۲۹۹ رضاخان میر پنج ساقط شد.

بقیه در شماره آینده

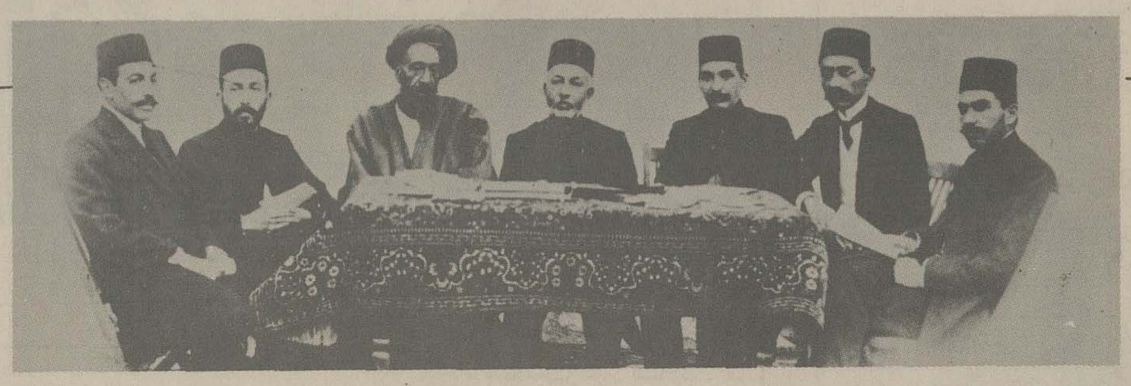

فشار کشورهای بیگانه در جریان جنگ بین‌المللی اول به ایران و بهانه جوئی های متفقین از نفوذ آلمانها در کشورما، باعث آشفتگی و وحشت در دستگاه حاکمه شد. قشون روس که تا قزوین پیش آمده بود، به قصد تصرف تهران از آن شهر حرکت کرد. مستوفی الممالک (رئیس الوزرا) تصمیم گرفت اصفهان را پایتخت ایران قرار داده و احمدشاه و هیات دولت را به آن شهر انتقال دهد. خبرعزیمت شاه از تهران و تغییر پایتخت باعث نگرانی سفارتخانه های ممالک متفق در ایران شد و با اصرار احمدشاه و هیات دولت را از ترک تهران و رفتن به اصفهان منصرف کردند.

مع‌الوصف گروه زیادی از مردم که قبلا خبر عزیمت دولت را به اصفهان شنیده و از انصراف هیات بی اطلاع مانده بودند تهران را ترک کردند و تا قم هم رفتند. بین این عده رجال و مشاهیر نیز دیده می شدند.

با این فعل و انفعالات هم حملات و فشارهای روس از بین نرفت لذا تصمیم گرفته شد، هیات حکومت موقتی تشکیل شود تا ضمن تماس مستمر با دولت های عثمانی و بغداد وعقدقراردادومعاهده‌های لازم، مصالح و منافع ایران را در جریان جنگ و بعد از آن حفظ کند. نظام‌السلطنه مافی، بعنوان رئیس حکومت موقتی مامور تشکیل هیات شد و همکاران خود را بشرح زیر انتخاب نمود. مرکز حکومت موقتی کرمانشاه بود. (سال ۱۹۱۵ برابر ۱۳۳۲ هجری قمری)

از راست: حاج عزالممالک (مسئول امور فواید عامه) فرزین (مسئول امور مالیه) ادیب‌السلطنه (مسئول امور داخله) نظام‌السلطنه (رئیس حکومت موقتی) سیدحسن مدرس (مسئول امور عدلیه) میرزا محمدعلیخان مافی (مسئول امور خارجه) و میرزا قاسم خان صور اسرافیل (مسئول امور پست و تلگراف.

تفنگچیان مرند

اینان تفنگچیان مرند هستند که به سرکردگی «شکراله خان شجاع نظام مرندی» با مشروطه خواهان آذربایجان می جنگیدند.

نشسته در وسط تفنگچیان، شجاع نظام و از چپ نفر یکم و دوم در کنار او پسرانش هستند. نفر سوم شناخته نشده ولی نفر چهارم «محسن خان گوژپشت» است که تیراندازی ماهر بود و در خدمت شجاع نظام.

توپ‌های مجاهدان

این گروهی از مجاهدان تبر ز هستند که حیاط ارک را تصرف کرده و بصورت دژ جنگی در آورده‌اند.

توپهایی که در عکس دیده می شوند، توپهایی است که مجاهدان در جنگ های اولیه از سربازان روسی به غنیمت گرفته‌اند.

روی پرچمی که در دست مجاهدان است نوشته شده: یا ابوالفضل العباس

شکست مخالفان درماکو

با به توپ بستن مجلس و شکست مشروطه خواهان در تهران، آذربایجان و بویژه تبریز مبارزه علیه استبداد را علنی‌تر و وسیع‌تر کرد.

عکس، دسته یی از سواره های ماکو را که بخاک و خون در غلطیده‌اند پس از یک نبرد سخت با سردار ستارخان نشان می دهد.

اسماعیل خان

مرگ فجیع «اسماعیل خان» قصه‌یی غم‌انگیز دارد:

«اسماعیل خان» از تفنگداران مظفرالدینشاه بود که به نهضت مشروطه پیوست و در جریان بمباران مجلس در انجمن مظفری سنگر گرفته و باقزاقان می جنگید و معلوم نیست چگونه از آن مهلکه جان سالم بدر برده است.

«اسماعیل خان» از طرف «سیدضیاءالدین» پسر «سیدعلی آقا یزدی» مامور بود برای آنکه بازاریان، مغازه ها را باز نکنند بمبی در مغازه یکی از مخالفان مشروطه کار بگذارد تا هم مغازه او از بین برود و هم بازاریان از ترس آنکه مبادا بمبی در مغازه‌شان قرار داشته باشد، مغازه ها را ببندند.

روز یکم صفر «اسماعیل خان» به همراهی دستیارانش که چهار نفر بودند برای انجام ماموریت عازم بازار شد ولی قبل از آنکه موفق شود ماموریت خود را انجام دهد گرفتار شد و به باغشاه اعزام گردید. (می گویند یک نفر از همراهانش قبلا مامورین را از جریان بمب گذاری آگاه کرده بود) درباغشاه بدستور محمدعلی میرزا قرار شد «اسماعیل خان» را بکشند و او را بزنجیر کشیدند و منتظر «میرغضب» شدند اما یکی از فراشان طاقت نیاورد و قبل از رسیدن میرغضب باخنجر به او حمله کرد و خنجر را تا دسته از پشت به کمرش فرو برد. در همین هنگام «میرغضب» هم رسید و در حالیکه خون از کمر «اسماعیل خان» فواره می زد خفه‌اش کرد و جسدش را از دروازه اویزان کردند.

نفرت از بیگانگان

فجایع و قتل و غارتی که قزاقان روسی در جریان نهضت مشروطه بر مردم آزادی خواه ایران روا داشتند، موج نفرت و بیزاری مردم را علیه آنان برانگیخت.

ملت ایران در هر فرصتی، مراتب انزجار عمیق خود را از مداخلات بیگانگان در سیاست داخلی کشور ، به طرق مختلف بروز می داد. در این جا قسمت هایی از یک شعر بلند که شاعری با تخلص «گل» سروده است برای نمونه آورده‌ایم. این قطعه شعر نیز همانند بسیاری از شب نامه ها و اعلامیه های مشابه، مخفیانه بین مردم توزیع می شده است.

کر همه دشت و دره زتیغ پرخون کنی
گر همه روسیه را غارت و وارون کنی
گرتن شاهان آن زگور بیرون کنی
هنوز نستانده‌یی کیفر یک از هزار

***

به چنگ ار تیر نیست، کلوخ و سنگ آورید
خشت و سوفار و چوب، داس و کلنگ آورید
زپتک و از میخ و گاز، عدو به تنگ آورید
هر آنچه داری بیار، باک زدشمن مدار

***

باید امروز سوخت، لاشه پطر کبیر
گرچه وراخوردمور، سوختنش هست دیر
لعنت جن و بشر، به روح آن خوک پیر
کراز آن بدسیر قومی آمد دچار

***

زبهر این انتقام، کشتن و جستن خوش است
دیو تبه کار را به بند بستن خوش است
لکه تاریخ ما، زخون شستن خوش است
هرچه کنی خوش کنی به دشمن نابکار

***

قباد و شاپورکو، کجاست نوشیروان
کجاست بهرام گور خسرو ایرانیان
چه شد جلال وطن، کشور ساسانیان
قوم سرافراز ما، چرا چنین گشت خوار

***

بیا بیا غیرتی نام وطن زنده ساز
بیا بیا همتی بجنگ گردن فراز
روح نیاکان خود زتیغ کیفر نواز
چو تهمتن پای نه، برزم اسفندیار
«گل»

شکست مخالفان درماکو

با به توپ بستن مجلس و شکست مشروطه خواهان در تهران، آذربایجان و بویژه تبریز مبارزه علیه استبداد را علنی‌تر و وسیع‌تر کرد.

عکس، دسته یی از سواره های ماکو را که بخاک و خون در غلطیده‌اند پس از یک نبرد سخت با سردار ستارخان نشان می دهد.

دسته لعل آباد

تصویر دیگر بیادگار از مشروطه خواهان شجاع. اینان دسته لعل آباد هستند که به سرکردگی «مشهدی صادق» علیه استبداد می جنگیدند.

آنکه در وسط و روی صندلی نشسته «مشهدی صادق» است و جوانی که سمت چپ او ایستاده است «شاطر محمدحسین» برادر «مشهدی صادق» می باشد

«شاطر محمدحسین» در جریان یکی از جنگها شربت شهادت نوشید.

فدائیان ارمنی

گروهی از مجاهدان و فدائیان ارمنی که تحت فرماندهی «یفرم خان» مشروطه خواهان را یاری می کردند.

چهره‌های خبرساز

ناصرالدینشاه واعتمادالسلطنه

ناصرالدینشاه بهنگام صرف ناهار. اعتمادالسلطنه گزارش های روزانه را قرائت می کند. پیشخدمت مخصوص دستمال (حوله) برای پاک کردن دست و دهان سلطان آماده کرده است. ملیجک درکنار ناصرالدینشاه به گزارش گوش می دهد.

نشسته روی صندلی از راست: میرزا اسماعیل خان امین الملک ـ محمدخان ملیجک امین خاقان ـ نفر پنجم مرتضی خان اعتماد حضرت معروف به «آقادائی» نفر ششم آقا غلامحسین خازن الممالک ـ نفر هفتم میرزاعلی اکبر مستوفی مخصوص.

امین الملک

«اسماعیل خان امین الملک» پسر سوم «آقا ابراهیم امین السلطان» و برادر اعیانی «میرزا علی اصغرخان امین السلطان ثانی اتابک اعظم» در سال ۱۲۸۴ متولد و در ۳۳ سالگی در تهران در گذشت. مقبره او در قم است.

او در بیست سالگی بعضویت دارالشورای کبری و خطاب جنابی نایل شد.

او همچنین وزیر دارائی: معاون وزارت دربار، معاون وزیر اعظم و بعد صدراعظم. رئیس خزانه، رئیس کل غلات ایران و رئیس گمرکات شد.

مستوفی الممالک

«میرزاحسن مستوفی الممالک» و «عصمت الملوک» همسرش. «میرزا حسن آشتیانی مستوفی الممالک سوم» پسر «میرزایوسف مستوفی الممالک» در سال ۱۲۹۲ هجری قمری متولد شد، در اوایل سال ۱۲۹۹ در سن ۶یا۷ سالگی پدرش او را به «مستوفی الممالکی» ملقب کرد. پس از مرگ پدر کارها و مشاغلی که داشت برحسب دستور شاه باو واگذار شد و چون خردسال بود زیرنظر «هدایت‌اله وزیر دفتر» انجام گرفت. در زمان مظفرالدینشاه به اروپا رفت «مستوفی الممالک» در کابینه «اتابک» وزیر جنگ شد. در دوره مشروطیت ۱۵ بار وزرا و یازده بار نخست‌وزیر شد. چندبار نماینده مجلس شد. در حدود ۵۰ سالگی (۲۵ربیع‌الثانی ۱۳۵۱ هجری قمری) درگذشت و مقبره‌اش در ونک می باشد.

پیشخدمت باشی سلام

اقا اسماعیل جدیدالاسلام «پیشخدمت باشی سلام» پسر «ملابابا کلیمی اصفهانی» در آغاز کار پیشخدمت باشی فتحعلیشاه بود پس از فوت فتحعلیشاه پیشخدمت باشی محمدشاه و ناصرالدینشاه شد.

او پسر «میرزاعلی نفی حکیم الممالک» و «اقبال السلطنه» و جد خانواده «فرزانه» بوده است.

فراشباشی زینت الدوله

«فراشباشی زینت‌الدوله» (سابقا زنان و دختران مشخصه شاه هریک دارای فراش و فراشباشی بوده‌اند. از ان جمله رخساره خانم زینت‌الدوله دختر چهل و سوم از زن شصت و هفتم فتحعلیشاه که فراشباشی داشت)

ارباب جمشید

«ارباب جمشید» پسر «بهمن زردشتی یزدی» از صرافهای معروف و معتبر تهران بود و در دوره اول مجلس شورای ملی از طرف «زردشتیان» ایران وکیل مجلس شد.

ابوالقاسم مشیرلشگر

«میرزاابوالقاسم مشیرلشگر» ابتدا شغلش «لشگر نویسی» بود و ملقب به «مشیرلشگر» ولی پس از مراجعت از مکه «حاجی مشیرلشگر» شد. هنگام مراجعت از مکه به اروپا رفت و بابت این کار سه هزارتومان جریمه شد. در اواخر عمر در دوران سلطنت مظفرالدینشاه وزیر تهران شد.

پروسکی

«پروسکی» سرتیپ اول و معلم دارالفنون

عارف قزوینی

«عارف قزوینی» در یکی از مجالس بزم

نشسته از چپ براست: تاج‌الدین میرزاعمیدالدوله ـ دوستعلی خان معیرالممالک ـ میرزاابوالقاسم عارف ـ میرزا ابراهیم خان یوشی انتظام الدوله ـ تقی دانشور اعلم السلطان که از نوازندگان خوب ویلن بود.

ایستادگان نیز از هنرمندان هستند.

احمد خان علاءالدوله

«احمدخان قاجار علاءالدوله» پس از مرگ پدرش «محمد رحیم خان قاجار دولو علاءالدوله امیرنظام» لقب علاءالدوله گرفت.

در سال ۱۳۰۳ قمری امیرتومان (سپهبد) شد. در ۱۳۱۳ بحکومت زنجان رسید ۱۳۲۱ حاکم شیراز شد. حکومتهای استرآباد و کرمانشاه را نیز بدست آورد. به خشونت و شقاوت معروف بود.

اعتماد السلطنه در روزنامه خاطرات خود درباره‌اش نوشته است: میرزااحمدخان پسر علاءالدوله جوان بسیار بدذات، بخیل، ناپاک، بی ادب، جسور، فضول و مفتن است.

مشیرالسلطنه

«میرزا احمدخان مشیرالسلطنه» در زمان سلطنت محمدعلیشاه قاجار چهار بار نخست وزیر شد. او در سال ۱۲۷۰ قمری باتفاق برادرش «مدیرالدوله» به آذربایجان رفت و در سال ۱۲۷۵ به کمک «مدیرالدوله» رئیس دفتر «عزیزخان مکری» شد. «مشیرالسلطنه» از رجال ناصرالدینشاه و مقرب مظفرالدینشاه و محمدعلیشاه بود غیراز صدراعظمی وزیر داخله «کشور» نیز شد.

در کابینه دوم او بود که محمدعلیشاه مجلس را به توپ بست.

«دکتر تولوزان» پزشک مخصوص ناصرالدینشاه از زمان سلطنت مظفرالدینشاه (حدود جهل سال) در ایران بود و با ثروت بسیار به اروپا بازگشت.

دکتر تولوزان

نشسته از راست بچپ: محمدقاسم خان (ملقب به القاب: صاحب جمع، عزالسلطان، وکیل السلطنه) برادر اتابک اعظم ـ دوستعلی خان معیر (ملقب به القاب: اعتصام السلطنه، معیرالممالک) داماد اتابک ـ میرزااسماعیل خان امین الملک برادر اتابک ـ میرزا عبداله خان (امین السلطان سوم) پسر بزرگ اتابک.

ایستاده از راست بچپ: حاج میرزا احمدخان مشیراعظم پسر اتابک ـ اتابک ـ اسداله گماشته ـ سرتیپ شجاع لشگر فرمانده توپچیان خلخال ـ دکتر احیاء الملک شیخ پزشک اتابک ـ صادق کالسکه‌چی اتابک ـ حاجی ابوالفتح خان برادرزاده اتابک ـ محمدحسنخان برادراتابک.

چهره‌های خبرساز

امین التجار اصفهانی

«حاج سید حبیب‌الله امین اصفهانی» ملقب به «امین التجار» در سال ۱۲۶۴ خورشیدی متولد شد. از تجار و ملاکین اصفهان و پسر «حاج سید محمدعلی امین التجار اصفهانی» بود. چند دوره از اصفهان نماینده مجلس شورای ملی شد. در جنگ بین‌الملل اول با مهاجرین به سمت اصفهان رفت و بعد گرفتار انگلیس ها شد و زندانی گردید.

«امین التجار» در جریان محاکمه تیمورتاش بعنوان راشی زندانی شد و حدود سال ۱۳۳۳ خورشیدی در سن ۶۹ سالگی مرد.

اسماعیل خان حیرت

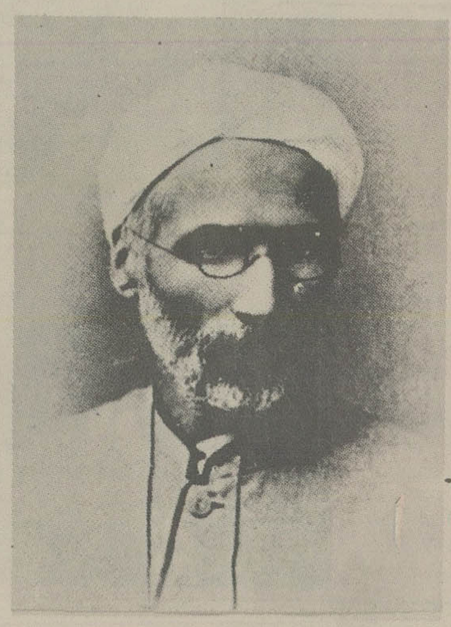

«میرزااسماعیل خان» متخلص به «حیرت» مترجم معروف تاریخ ایران تالیف «سرجان ملکم» از انگلیسی به فارسی است که در بمبئی بطبع رسیده است.

در سال ۱۲۵۴ متولد شد و بیست و چهارم جمادی الاول ۱۳۱۶ در بمبئی درگذشت. ارامگاهش در گورستان ایرانیان در بمبئی قرار دارد.

آصف الدوله

«الهیارخان قاجار دولو آصف‌الدوله» پسر بزرگ «رکن‌الدوله میرزا محمدخان بیگلربیگی دولو قاجار» مشهور به «تاج بخش» است.

«آصف‌الدوله» برادرزن «عباس میرزا» نایب السلطنه و دائی «محمدشاه» قاجار بود. «الهیار خان» مدتی خوانسالار «فتحعلیشاه» و داماد او بود.

احمد قوام

«احدقوام» ملقب به «دبیرحضور و وزیر حضور و قوام السلطنه» بود پدرش میرزا ابراهیم معتمدالسلطنه، پسر میرزا محمد قوام‌الدوله، پسر میرزا تقی قوام‌الدوله، پسر آقا هاشم، پسر آقا محسن اشتیانی در سال ۱۲۵۲ شمسی متولد شد. در جوانی جزو عمله خلوت و پیشخدمتهای ناصرالدینشاه شد.

«قوام» بارها وزیرونخست‌وزیر شد و در ۸۲ سالگی در تهران درگذشت و در مقبره خانوادگی در قم بخاک سپرده شد.

شهاب الدوله

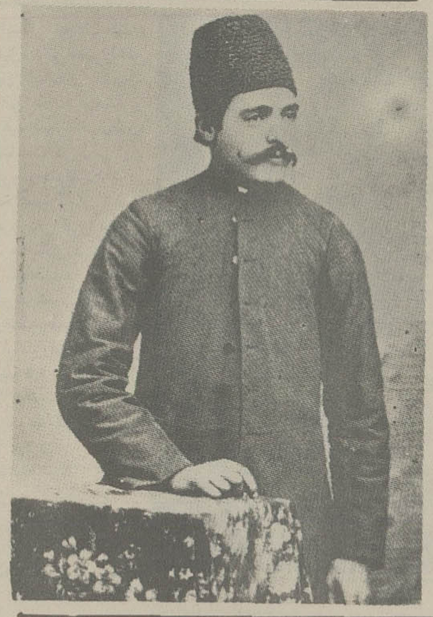

«اسدالله میرزاشهاب‌الدوله شمس ملک‌آرا» پسر شاهزاده عبدالحسین میرزا شمس الشعراء، پسر ملک‌آرا، پسر سوم فتحعلیشاه قاجار بود او در تهران و لندن تحصیل کرد. در دوره اول مجلس، از طرف شاهزادگان وکیل شد و در دوره دوم از تهران به وکالت رسید و انگاه به حکومت یزد منصوب شد. وزیر پست و تلگراف و فواید عامه و فرهنگ شد و مدتی نیز حکمران کردستان بود قبل از مرگ سناتور بود و در تهران پس از بیماری ممتد در گذشت.

وکیل الملک - ناظم الدوله

«میرزااسداله خان وکیل‌الملک - ناظم‌الدوله» برادر «حاج میرزا رفیع نظام العلما» و پسر «میرزاعلی اصغر مستوفی تبریزی» بود.

در سال ۱۳۰۱ که وزیر مختار ایران در پطرزبورگ (لنینگراد امروز) بود به لقب «وکیل‌الملک» نایل شد. در سال ۱۳۰۸ مأمور سفارت اسلامبول شد.

او با دادن پیش کشی، به ناصرالدینشاه موفق شد لقب «ناظم الدوله»یی بگیرد در سال ۱۳۱۵ وزیر دادگستری شد و در همین سال حاکم تهران گردید. در سال ۱۳۱۷ رئیس دارالشورای کبرای دولتی شد و دوسال بعد (۱۳۱۹) درگذشت.

حسین پاشا خان

«حسین پاشاخان امیربهادرجنگ» سردار و وزیر دربار مظفرالدینشاه بود او به ترتیب «یوزباشی، قوللرآقاسی باشی، اجودان باشی آذربایجان» شد و در سال ۱۳۱۰ هجری قمری به «امیربهادر» ملقب گردید، یازده سال بعد «کشیکچی باشی شد و به حکومت گیلان نیز رسید.

«حسین پاشا» پس از خلع محمدعلیشاه با وی به سفارت روس پناهنده شد. و بعد به وین گریخت اما پس از مدتی از ایران تامین گرفت و بتهران آمد و در سال ۱۳۳۶ هجری قمری در تهران درگذشت.

مشیر اعظم

«احمد اتابکی مشیراعظم» فرزند «میرزاعلی اصغرخان امین السلطان» (اتابک اعظم)

احمد اتابکی، پس از کشته شدن «اتابک اتابک اعظم» بدست «عباس آقا صراف تبریزی» بیکار بود و سرانجام درسال ۱۲۹۴ خورشیدی در کابینه «سپهسالار اعظم» (محمدولیخان تنکابنی) وزیر فواید عامه و در کابینه «مستوفی الممالک» وزیر پست و تلگراف شد. «احمداتابکی» در سال ۱۳۱۶ خورشیدی درگذشت و مقبره‌اش در قم (صحن اتابک) می باشد.

حسام السلطنه

«حاجی ابوالنصر میرزا حسام السلطنه امیرتومان» پسر دوم «سلطان مراد میرزا حسام السلطنه» فاتح هرات.

بمناسبت پنجاهمین سال سلطنت ملکه ویکتوریا از طرف ناصرالدینشاه برای تبریک به لندن رفت.

«حسام السلطنه» مدتی حاکم گیلان بود. به شوروی مسافرت کرد و در سال ۱۳۱۰ قمری بحکومت خوزستان منصوب شد.

سپهسالار اعظم

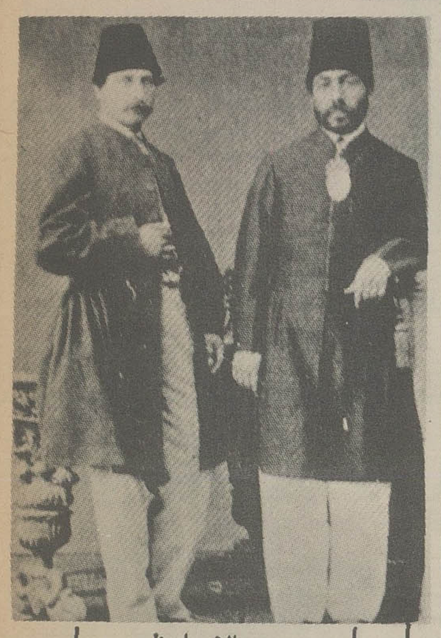

«حاج میرزا حسین خان سپهسالار اعظم» (مشیرالدوله) صدراعظم ناصرالدینشاه پسر اکبر «میرزانبی خان امیزدیوان قزوینی» است که در سال ۱۲۴۳ هجری قمری متولد شد.

مدتها در مأموریت های خارج، وزارت عدلیه، سپهسالاری، صدارت و وزارت امورخارجه بود.

از وقایع معروف زمان صدارت او قحطی سال ۱۲۸۸ هجری قمری بود که به قحطی ۸۸ معروف شد.

سعدالدوله

«میرزا جوادخان سعدالدوله» از رجال انقلاب مشروطیت به شمار می رود. او پسر «حاج میرزاجبار ناظم المهام امین تذکره آذربایجان» بود. «سعدالدوله» در تفلیس به تحصیل فن تلگراف پرداخت.

نماینده ایران در نمایشگاه وین بود. «سعدالدوله» داماد «مخبرالدوله» بود و بمرض سل درگذشت.

ضیاءالدوله

«انوشیروان میرزا ضیاءالدوله» فرزند «محمدرحیم میرزا صیاءالدوله» پسر نوزدهم «عباس میرزا نایب السلطنه» بود.

او حاکم سمنان، دامغان، شاهرود و بسطام و مدتی نیز حاکم لرستان و بروجرد بود.

عمادالدوله

«امامقلی میرزا عمادالدوله» پسر ششم «محمدعلی میرزای دولت شاه» پسر «اکبرفتحعلیشاه» در حدود سال ۱۲۳۰ قمری متولد شد و در نیمه رجب ۱۲۹۲ قمری بدرود زندگی گفت. در سال ۱۲۶۹ به «عمادالدوله» ملقب شد. او مدتی حکومت کرمانشاه را بعهده داشت و بعدها به حکومت خوزستان و لرستان نیز رسید «امامقلی میرزا» تا اوایل سال ۱۲۹۱ هجری قمری وزیر دادگستری ناصرالدینشاه بود.

سردار بهادر

«جعفر قلی خان» (سردار بهادر - سرداراسعد) پسر بزرگ «حاج علیقلی خان سرداراسعد» پسر «حسین قلی خان ایلخانی بختیاری» در سال ۱۲۵۸ خورشیدی متولد و در سال ۱۳۲۷ هجری قمری پس از فتح تهران وخلع محمدعلیشاه و تشکیل هیات مدیره و سپس تشکیل هیات قضات دادگاه انقلابی، یکی ازاعضای هیات بود.

چندی حاکم کرمان و خراسان شد. پنج بار به وزارت پست و تلگراف و پنج بار بوزارت جنگ رسید.

سلطان العلما

«حاج شیخ جعفر سلطان العلما» فرزند شیخ محمد «از ائمه مسجد جامع و معارف تهران بود» در سال ۱۳۳۶ هجری قمری در تهران درگذشت.

دوست علیخان

«دوست علیخان معیرالممالک - نظام الدوله» پسر «حسنعلی خان معیر الممالک» متولد سال ۱۲۳۶ هجری قمری بود. مدتی حاکم یزد بود. بعدها خزانه‌دار، مامور جمع آوری و تحویلداری وجوه مخصوص خزانه اندرون، وصول مالیات و اقساط، پرداخت وجوه، تصدی ضرابخانه ها، کالسکه‌خانه، زنبورکخانه، و حکومت گیلان را بعهده داشت.

چهره‌های خبرساز

«حاج میرزا جبار ناظم المهام» **ناظم‌المهام** «ناظم‌المهام» پسر «حاج میرزا حسن مستوفی» و پدر «جواد سعدالدوله» و «مرتضی ممتازالملک» بوده و مدتی مأمور تذکره آذربایجان و چندی نیز ژنرال کنسول ایران در بغداد بود.

«پرویز میرزا نیرالدوله» پسر پنجاه و سوم فتحعلیشاه غالبا حاکم سبزوار، نیشابور وترشیز (کاشمر) بود و در شعبان ۱۳۰۵ هجری قمری درگذشت و در حرم مطهرحضرت رضا (ع) مدفون گردید.

نیرالدوله

کریم شیره‌ای

کریم شیره ای (راست) و عباس گنده (چپ)

«کریم شیره‌ای» نایب نقارخانه و در حقیقت از طرف رئیس بیوتاتی که این قسمت را در تحت اداره خود داشت. نایب رئیس بود و نقاره چی ها را اداره میکرد. او از مطربهای درجه دوم و سوم غیردولتی نیز حق حساب میگرفت و به دعاوی آنان رسیدگی میکرد.

در مسافرتها خری داشت که با ان سفر میکرد و رجال برای اینکه از نیش زبان او در امان باشند مبالغی به عنوان «نعل بهای خر کریم» باو می دادند. در یکی از دلقکان است.

اعیاد هم بخانه رجال میرفت و از هر یک بفراخور وضعشان پول میگرفت. درمورد وجه تسمیه «کریم شیره‌ای» شایعات فراوان است:

۱ ـ چون بذله گویی و خوشمزگی میکرد. کلماتش شیرین و مانند شیره چسبندگی داشته.

۲ ـ رنگ و روی او مانند شیره‌ای هابوده ولی خودش شیره کش نبود.

۳ ـ ممکن است زمانی شیره فروش بوده.

«کریم شیره‌ای» بعدها برای سرگرم کردن شاه دسته‌یی از دلقکان را دور خود جمع کرد و یک تیم نمایشی تشکیل داد. عباس گنده

دوست محمد خان

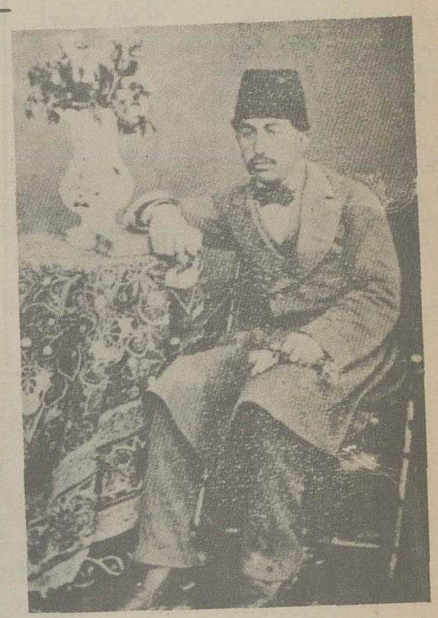

«دوست محمدخان» پسر «علی محمدخان» پسر «بهرامخان بلوچ» از طائفه «باران‌زائی» است.

«دوست محمدخان» در بلوچستان بدلیل کشتن مامور دولت محاکمه و محکوم باعدام شد و در تاریخ ۲۶ دیماه ۱۳۰۸ خورشیدی حکم درباره‌اش اجراء گردید.

کمال الملک

«محمدغفاری» (کمال الملک) فرزند «میرزا بزرگ کاشانی» از اساتید بزرگ نقاشی در اوایل سلطنت ناصرالدینشاه در حدود سال ۱۲۶۸ قمری در کاشان متولد شد.

در ۱۳ سالگی از کاشان به تهران آمد و در مدرسه دارالفنون به تحصیل پرداخت «کمال الملک» از مقربین دربار ناصرالدینشاه بود که در شمس العماره زندگی میکرد.

در سال ۱۳۱۰ قمری از طرف ناصرالدینشاه به لقب «کمال الملک» نایل شد و درزمان ناصرالدینشاه به اروپا رفت. مظفرالدینشاه او را در موزه لوور پاریس می بیند و باو دستور میدهد هر چه زودتر بایران برگردد. «کمال الملک» امرشاه را اطاعت می کند و بکشور باز می گردد.

«کمال الملک» در اواخر عمر از یک چشم نابینا شد و در مرداد سال ۱۳۱۹ خورشیدی در سن ۹۵ سالگی در نیشابور درگذشت. او در عطار نیشابوری بخاک سپرده شد.

موچول خان

«موچول خان» (غلامحسین خان صدیق السلطنه زیندار باشی) فرزند امین الصحه از رجال درباری ناصرالدینشاه بود که در سال ۱۲۶۷ هجری قمری متولد شد.

چون مادر «موچول خان» موسوم به «طوطی خانم همدانی»دده شاه بود «مهدعلیا»مادرناصرالدینشاه طوطی خانم را به «اقاخان فراش» دراندرون داد و باین مناسبت پسر «طوطی خانم» (موچول خان) طرف توجه شاه بود و دردربار ترقی کرد.

او ابتدا «غلام بچه» و بعد پیشخدمت شد. در دو سفر ناصرالدینشاه به اروپا، جزو همراهان بود در سال ۱۲۸۹ به مقام زین دار باشی که شغل مهمی بود رسید و در سال ۱۳۰۶ قمری به «صدیق السلطنه» ملقب شد.

«موچول خان» بسال ۱۳۲۳ هجری قمری در تهران درگذشت.

«آقا باقر آبدار سعدالسلطنه» پسر «آقا اسماعیل» دائی «میرزاعلی اصغر خان امین السلطان اتابک اعظم» در جوانی طرف توجه و محبت «آقا ابراهیم امین السلطان» بود و بهمین مناسبت در سفر اول ناصرالدینشاه باروپا همراه شاه بود.

او مدیریت گمرکات گیلان، مازندران و بنادردریای خزر، مأمور غلات قزوین ـ متصدی قسمتی از ابدارخانه و سقاخانه شاهی ـ حکومت طارم ـ حاکم لشت‌نشاء و متصدی املاک مضبوطه مجدالدوله ـ رئیس سواره قراسوران راه قزوین ـ رئیس راه شوسه قزوین و در سال ۱۳۰۵ علاوه بر حکومت قزوین در همین سال راه شوسه قم بضمیمه سایر مشاغل او گردید.

آقا باقر آبدار

اعتمادالسلطنه

«محمدحسن خان» (صنیع الدوله ـ اعتماد السلطنه) پسر چهارم «حاج علیخان مقدم مراغه‌ای حاجب الدوله» (فراشباشی) ناصرالدینشاه در ۲۱ شعبان ۱۲۵۹ هجری قمری در تهران متولد شد و از شاگردان دوره اول مدرسه دارالفنون بود.

مدتها از نوکران «امیرقاسمخان» فرزند «فروغ السلطنه» سوگلی ناصرالدینشاه بود.

تا آخر عمر در مشاغل دولتی بود. در هر سه سفر ناصرالدینشاه به اروپا همراه او بود.

«اعتمادالسلطنه» در شب ۵ شنبه سجدهم شوال ۱۳۱۳ هجری قمری (یکماه قبل از کشته شدن ناصرالدینشاه) سکته کرد و مرد و در وادی السلام نجف اشرف بخاک سپرده شد.

عزت الدوله (خواهر ناصرالدینشاه)

«همسرامیرکبیر»

«عزت الدوله» خواهر ناصرالدینشاه بود.

«عزت الدوله» به عقد و ازدواج «میرزاتقی خان امیرکبیر» درآمد و همسر او شد.

ابوالفضل ساوجی

«میرزا ابوالفضل ساوجی» از اطباء و از جمله کسانی است که در تالیف «نامه دانشوران» و سایر کتب منسوبه به محمدحسنخان اعتماد السلطنه دست داشت.

وثوق الدوله

«حسن وثوق» یا «میرزاحسنخان وثوق الدوله» پسر «میرزاابراهیم معتمد السلطنه» پسر «میرزامحمد قوام الدوله» پسر «میرزا تقی قوام الدوله اشتیانی» و خواهرزاده «حاج میرزا علیخان امین الدوله» صدراعظم مظفرالدینشاه و برادربزرگ «احمدقوام» (قوام السلطنه) بود.

«وثوق الدوله» تا پیش از مشروطیت عنوان مهمی نداشت. در دوره اول مجلس شورای ملی از طرف تجار تهران به سمت نمایندگی و بعد از چند ماه نائب رئیس اول مجلس شد.

در کابینه «سپهداراعظم» (محمدولیخان) برای اولین بار وزیر دادگستری شد و در دولت های بعد نیز وزارت مختلف را بعهده گرفت.

«وثوق الدوله» چند بار نیز نخست‌وزیر شد.

میرزا حسن شوکت

«میرزا حسن خان شوکت» و پسر بزرگش «عباسعلی خان شوکت» «میرزاحسن خان» متخلص به «شوکت» پسر «میرزاتقی خان» پسر «محمدخان شیرازی» بود.

در ۱۲۵۴ هجری قمری در تهران متولد شد. سالها منشی اول سفارت عثمانی در تهران بود. در سال ۱۳۲۲ هجری قمری در تهران درگذشت.

نظم الدوله

«میرزا ابوتراب خان نظم الدوله» پسر «میرزا حبیب اله» پسر «میرزا فتح اله وزیر لشگر» و برادر «میرزاآقا خان صدراعظم نوری» بود که در سال ۱۲۸۸ قمری متولد شد.

«میرزا ابوتراب خان» در سال ۱۲۹۶ قمری معاون شهربانی شد و در سال ۱۳۱۳ سمت بازپرسی «میرزا رضا کرمانی» کشنده «ناصرالدین شاه» را بعهده داشت.

واعظ سبزواری

«حاج ملا اسماعیل واعظ سبزواری» متولد ۱۲۱۲ فرزند «حاج علی اصغر دولت آبادی» از مشاهیر وعاظ با سواد دوره ناصرالدینشاه، بود که مدتی به تبریز تبعید شد.

«حاج ملا اسماعیل» در سن یکصد سالگی بسال ۱۳۱۲ در تهراز درگذشت.

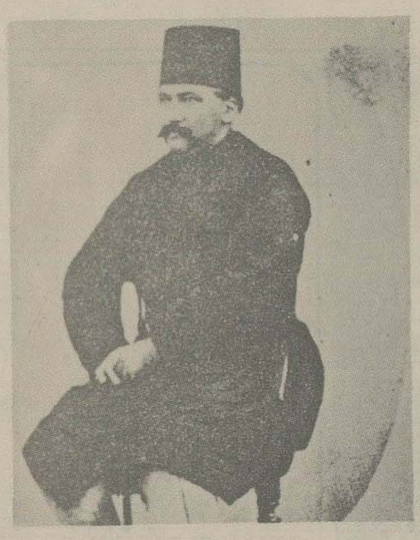

امین خلوت

«میرزا محمدخان» (امین خلوت ـ اقبال الدوله) در سال ۱۲۶۴ هجری قمری بدنیا آمد و پسر بزرگ «میرزا هاشم خان کاشی امین خلوت» بود. او ابتدا از پیشخدمتها و عمله خلوت ناصرالدینشاه بود و بعد بجای پدرش «امین خلوت» گردید. در سفر اول ناصرالدینشاه جزو همراهان او بود.

قوام الملک

«حبیب اله خان قوام الملک شیرازی» پسر «محمدرضاخان قوام الملک» در سال ۱۲۸۶ هجری قمری در شیراز متولد شد.

میرزا حسن شوکت

«میرزا حسن خان شوکت» و پسر بزرگش «عباسعلی خان شوکت» «میرزاحسن خان» متخلص به «شوکت» پسر «میرزاتقی خان» پسر «محمدخان شیرازی» بود.

در ۱۲۵۴ هجری قمری در تهران متولد شد. سالها منشی اول سفارت عثمانی در تهران بود. در سال ۱۳۲۲ هجری قمری در تهران درگذشت.

مجتهدشوشتری

«حاج شیخ جعفرمجتهد شوشتری» واعظ و سخنران بود او از متنفذترین وعاظ دوره ناصرالدینشاه بود که در ۲۸ صفر ۱۳۰۳ قمری در راه کرند دارفانی را وداع گفت.

سران بختیاری

اینان گروهی از سرداران بختیاری هستند که تهران بمدد آنان فتح شد

گزارش قرن

متن :

باهمکاری گروه پژوهشگران مؤسسه فرانسوی «لاروس»

عکس ها از: آسوشیتدپرس - کیس تون - نووستی - یونایتدپرس - اپرا - فرانس رپورتاژ - پات فیندرپرس و سرویس خبرگزاریهای معتبر بین المللی

شکست و انقلاب آلمان

هیندنبورگ وحشت زده وارد قصر گیوم امپراطور آلمان شد

روزهای غم انگیز مردم اروپا

آلمان برای قربانیان جنگ تابوت کم دارد

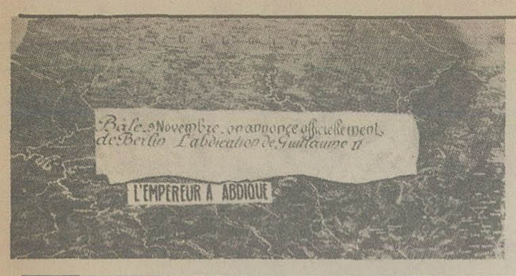

۱۹۱۸ -

سقوط یک امپراتوری

شکست انقلاب آلمان - توپخانه آلمان در برابر قصر گیوم دوم.

تقاضای ویلسون برای ورود به پاریس - انتخابات مجلس وایمار

۱۹۱۸ -

هرج و مرج و آشوب در امپراطوری رومانف

تزلزل در ارکان امپراتوری عثمانی - بلشویسم و دموکراسی در امپراطوری هوهن زولرن - ایجاد جامعه ملل - سوء قصد به کلیمانسو - ایجاد کریدور دانتزیک - قحطی و گرسنگی در روسیه

۱۹۱۷ - ۱۹۲۰

سایه سرخ بر اروپا

تأسیس دولت روسیه شوروی - ارتش سرخ در دروازه های ورشو -

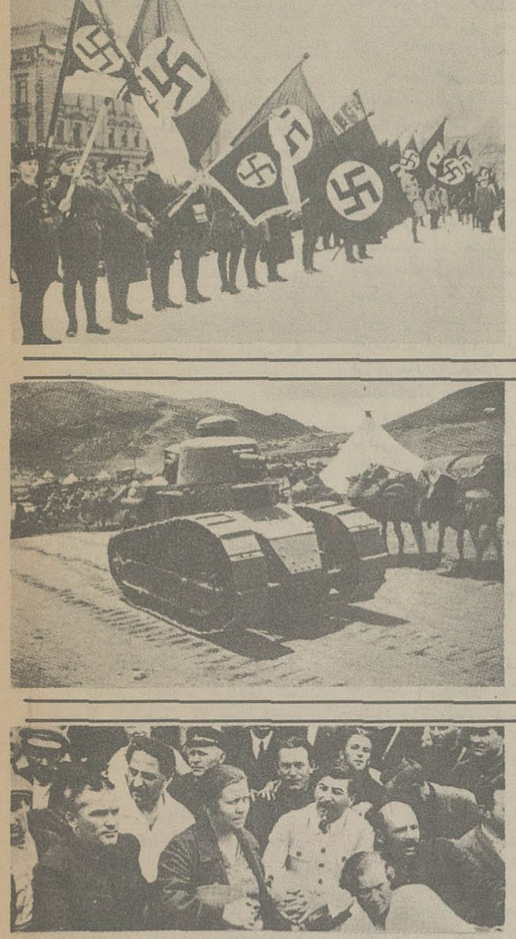

۱۹۲۲ - ۱۹۲۳

بحران فرانسه و آلمان

هیتلر از تاریکی خارج می شود - سیل خون در روهر - لوزان یا پیروزی ترکها - مرگ عجیب پرزیدنت هاردینگ - هیتلر در برابر داورآن

۱۹۲۶ - ۱۹۳۴

کارتل چپ ها

لوکارنوواریف - مرگ ماتئوتی - مارشال هیندنبورک رئیس رایش - انگلستان مخالف سازمان صلح - سقوط هریو - بازگشت بریان - جنگ های ضد استعماری برهبری عبدالکریم -

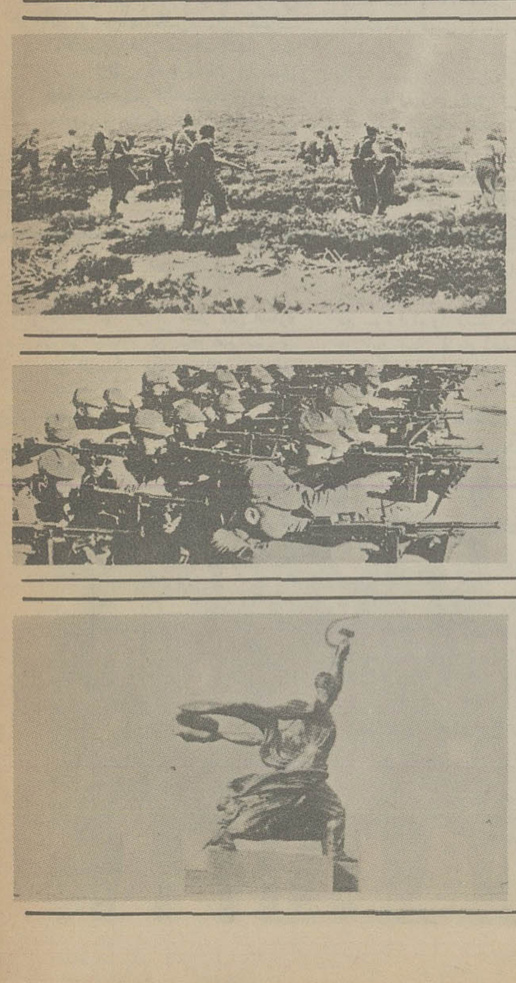

۱۹۲۴ - ۱۹۳۴

کمونیسم در اروپا و آسیا

استالین مدارج ترقی را طی می کند - تأسیس حزب کمونیست چین - پیروزی و شکست های چیانکایچک - مائوتسه تونگ در هرونان - حمله ژاپن

۱۹۳۳ - ۱۹۳۴

هیتلر در اوج قدرت - ربودن فرزند لیندنبرک و قتل او - هیتلر علیه هیندنبورک - قتل پرزیدنت دومر - روزولت رئیس جمهوری آمریکا می شود - هیتلر صدراعظم آلمان می شود

۱۹۳۵ - ۱۹۳۶

حزب

کاتولیک با اختیارات تام هیتلر موافقت می کند - هیتلر دنیا را به صلح فرامی خواند - آتش سوزی رایشتاگ - خروج آلمان از جامعه ملل -

۱۹۳۶ -

جنگ داخلی در اسپانیا - سورسیان مادرید را صرف می کنند - تقاضای جمهوریخواهان اسپانیا از کشورهای خارجی -

۱۹۳۶ - ۱۹۳۸

جنگ

جهانی در آسیا شروع می شود - عملات سخت ژاپن به جمهوری چین - مبارزه خونین چیانکایچک با طرفداران مائوتسه تونگ -

۱۹۳۷ -

محاکمه مسکو - ماجرای توخاچوفسکی تصفیه خونین در شوروی - وحشت و ترس بر روسیه سایه می افکند - اشوب و هرج و مرج در فلسطین

لحظات واپسین نزدیک میشود. آلمان روز ۱۸ ژوئیه ۱۹۱۸ ابتکار عملیات را در جبهه غرب از دست داده و روز ۲۶ سپتامبر یک حمله عمومی متحدین استخوانهای ارتش آلمان را خورد کرده است سه روز بعد هیندنبورگ، و «لودندورف» بدولت امپراطوری اطلاع میدهند: «برای جلوگیری از یک فاجعه متارکه جنگ اجتناب ناپذیر است»

«هرتلینگ» صدراعظم کهنسال از مقام خود کناره گیری می کند و پرنس «ماکس» ولیعهد «بادن» که باو لقب «پرنس سرخ» داده اند. برای مذاکره با «ویلسون» رئیس جمهوری امریکا نخستین کابینه پارلمانی را با شرکت سوسیال دموکراتهای «ابرت» و شیندمان تشکیل میدهد. سرگرد «فی دربوش» روزی که «ماکس» قدرت را بدست می گیرد بدیدنش میرود و از جانب فرماندهی عالی این پیام را بوی تسلیم می کند:

«نیروهای ما هنوز مقاومت می کنند ولی هیچ کس نمی تواند پیش بینی کند فردا چه پیش خواهد آمد. هرلحظه ممکن است جبهه شکافته شود. لودندورف متاسف است باطلاع عالیجناب دوک بزرگ برساند که ارتش نمی تواند بیش از چهل و هشت ساعت دیگر منتظر بماند...

مضمون این پیام گرچه اغراق آمیز بنظر میرسید ولی حقیقت داشت چه تردید نبود که آلمان جنگ را باخته است. در جبهه سربازان با شکم گرسنه با دشمنی که برتری آن روزبروز باسیل نیروهای امریکا تقویت میشد نبرد میکردند.

متفقین آلمانی یکی پس از دیگری متلاشی میشدند. بلغارستان قرارداد تسلیم بدون قید و شرط را امضاء کرده و ترکیه بنوبه خود برای تسلیم شدن بمذاکره پرداخته. اتریش و هنگری از نفس افتاده است.

کمبود تابوت

در داخل آلمان جیره روزانه به ۱۲۰۰ کالری کاهش یافته. در جلو مراکز توزیع مواد غذائی صف های طولانی تشکیل میشود. بر اثر کمبود چوب اجساد مردگان بدون تابوت بخاک سپرده میشود. اینک امپراتوری آلمان وارد جنگ «گوشت و چربی» شده است. سرزمین هائی که آلمان در غرب و شرق اشغال کرده منابع قابل توجهی برای آن بوجود آورده اما با طولانی شدن جنگ و محاصره خفقان آور دریائی همه چیز را از دست داده است. گریپ اسپانیائی و بیماری سل در میان مردم گرسنه کشتار می کند با اینحال ماجرا بطول میانجامد. مبادله یادداشت با ویلسون بدرازا می کشد ارتش اتریش زیر ضربات یک حمله عمومی ایتالیا متلاشی شده و در پراک رژیم جمهوری اعلام شده است.

در چنین شرایطی «لودندورف» ناگهان تغییر عقیده می دهد و اعلام میدارد ارتش آلمان میتواند تا فرارسیدن زمستان پایداری کند و فرمانی برای ادامه جنگ تا آخرین نفس صادر می نماید.

برنس « ماکس» به امپراطور تکلیف می کند که بین رئیس ستاد و صدراعظمش یکی را انتخاب کند. سرانجام «لودندورف» از کار برکنار میشود و ژنرال «گرونر» جای او را می گیرد. هیندنبورگ نیز در صدد استعفا برمیاید ولی گیوم امپراطور آلمان در پاسخ او میگوید: تو یگانه مرد شجاع ارتش آلمان هستی و حق نداری مقام خود را رها کنی. از طرف دیگر دریاسالار «رینهاردشیر» و دریاسالار «فرانتس فن هیپر» که فرماندهی واحدهای دریائی را در نبرد پیروزمندانه «گروئلند» بعهده داشتند وقتی که اطلاع پیدا می کند مذاکرات ترک مخاصمه به تسلیم ناوگان آلمان به دشمن منجر خواهد شد تصمیم بادامه جنگ می گیرند زیرا معتقدند اگر نیروی دریائی آلمان در یک جنگ نهائی نابود شود بهتر از آن است که بدست دشمن بیافتد.

روز ۲۱ اکتبر فرماندهان واحدهای مختلف ناوگان آلمان در ناو زره دار «فردریک در کراس» اجتماع می کنند تا از فرمان آغاز عملیات دریائی که توسط دریاسالار «هیپر» تهیه شده بود آگاه بشوند. بموجب این فرمان نیروی دریائی آلمان بایستی بسوی «دوور» حرکت کرده و با همه توانائی با نیروهای دشمن به نبرد بپردازد. هنگامی که هنوز مذاکرات دریاسالاران ادامه داشت خبر میرسد که سرنشینان کشتی زره دار «هلگولاند» و «تورنیگس» دست به شورش زده و تمام مهمات جنگی را بدریا ریخته اند. دامنه شورش بتدریج به کشتی های اسکادرانهای یکم و سوم توسعه پیدا می کند.

دریاسالار «هیپر» بشنیدن این خبر سخت خشمگین میشود و تهدید می کند که کشتی های شورشیان را با اژدر غرق خواهد کرد. ولی دیگر نیروی دریائی آلمان نمی توانست به کسب افتخار نهائی نائل شود. ناوگان جنگی دوباره به گیل بازمی گردد. در برلن صدراعظم آلمان بر اثر ابتلاء به بیماری گریپ اسپانیائی بستری شده و معاون صدراعظم جریان حادثه «تاسف انگیز» کیل را به اعضای کابینه اطلاع میدهد. دریاسالار «فن مان» درخواست می کند که بندرگیل بمباران شود ولی «شیدمان» وزیر سوسیال دموکرات با این درخواست مخالفت می کند.

«گیوم» از پایتخت خارج شده و در منطقه «سپا» بسر می برد. جانشین «لودندورف» ژنرال «ویلهلم گروتر» باو توصیه می کند که جان خود را برای بالا بردن روحیه ارتش بخطر بیاندازد و به خط اول جبهه برود. او توصیه ویلهلم را بکار می بندد ولی بر اثر راه بندان شدیدی که در پشت جبهه بوجود آمده بود از نیمه راه باز می گردد. روز بعد بوی گزارش میرسد که اتریش با قبول ترک مخاصمه سلاح خود را بزمین گذاشته و راه آهن های کشورش را برای انجام عملیات نظامی علیه آلمان در اختیار نیروهای فاتح قرار

۱۹۳۷ - ۱۹۳۸

اتریش

دیگر وجود ندارد - سراسر خاک اتریش زیر چکمه های ارتش هیتلر - استعفای آنتونی ایدن

۱۹۳۷ -

تراژدی مونیخ - دیدار هیتلر و موسولینی - تردید چمبرلن - چمبرلن هیتلر را نجات می دهد - سکوت فرانسه و انگلستان در برابر حمله هیتلر به چکسلواکی

۱۹۳۹ -

آخرین ساعات صلح

ماموریت در مسکو - شوروی می پذیرد که ریون تروپ به مسکو بیاید - دیدار ریون تروپ با استالین دنیا تصور می کند صلح نجات یافت -

۱۴ اصل ویلسون

طی ۳۰ روز دو میلیون سرباز آلمانی که در جنگ اول شکست خورده بودند به آلمان باز گشتند

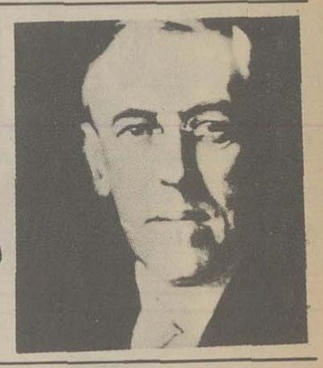

ملت امریکا از ویلسون سلب اعتماد کرد

داده است. بدنبال ان برلن دچار وضع آشفته‌ای میشود. ویلسون هنوز به یادداشت مورخ ۲۱ اکتبر آلمان که کلیه شرایط او را برای متارکه پذیرفته پاسخ نداده است. گفته میشود ویلسون منتظر تسلیم شدن «گیوم ۲» است تا باب مذاکرات صلح را باز کند. روز ۲ نوامبر بدستور صدراعظم «پوتر» وزیر کشور بروس به «سبا» نزد گیوم رفته و باو تکلیف استعفا می کند ولی قیصر با خشونت میگوید: «جانشین فردریک اول هرگز از امپراطوری چشم نمی پوشد» پرنس «ماکس» این بار شخصا بدیدن گیوم رفته و باو میگوید: «من بعنوان یک عضو خانواده سلطنتی و بنام یک شاهزاده آلمانی با تو سخن میگویم و تاکید می کنم که استعفایت برای جلوگیری از جنگ داخلی ضروری است. نام بلند آوازه تو در تاریخ ایجاب می کند به طیب خاطر خود را قربانی کنی و اگر همین امروز استعفا نکنی دیگر نمی توانم با تو همکاری کنم.»

«گیوم» این درخواست را نیز رد می کند و ماکس را نیز از کناره گیری بازمیدارد و میگوید: «توخودت درخواست متارکه کرده‌ای و خودت نیز شرایط آن را دریافت کن»

روز ۵ نوامبر ژنرال «گردنر» بملاقات صدراعظم میرود و چون بوی میگوید که بیش از این نمی توان در انتظار باسخ ویلسون نشست و اگر این باسخ بیدرنگ نرسد ناچار خواهد شد با برافراشتن برچم سفید تسلیم آلمان را اعلام کند.

«ماکس دوباد» می گوید: ولی شما این کار را تا هشت روز دیگر نخواهید کرد.

- هشت روز خیلی زیاد است.
- قبل از دوشنبه چطور؟
- بازهم دیر است. حداکثر ما میتوانیم تا روز شنبه یعنی ۹ نوامبر صبر کنیم.

اگر باسخ رئیس جمهوری امریکا چهل و هشت ساعت دیگر بتاخیر بیافتد ارتش آلمان در مواضع مقدم به نیروهای متفقین تسلیم خواهد شد.

متارکه

باسخ رئیس جمهوری امریکا اندکی قبل از نیمه شب میرسد. ویلسون در باسخ خود همینقدر نوشته بود به مارشال فوش اجازه داده شده است شرایط متارکه جنگ را بنمایندگان آلمان اطلاع دهد.

«ماکس» بیدرنگ رهبر حزب میانه‌رو، «ارژ برگر» را مامور میکند در رأس هیئتی برای اطلاع از شرایط متارکه نزد ژنرالیسم فاتح برود.

بامداد روز ۸ نوامبر شورای امپراتوری با حضور «گیوم ۲» تشکیل میشود این هنگامی است که شهر کلن نیز برچم سرخ برافراشته و به انقلابیون بیوسته است. هیندنبورگ سردار کهنسال با لحنی دردناک از ژنرال «گرونر» میخواهد که اوضاع را برای گیوم تشریح کند و هیچ چیز را از اعلیحضرت پوشیده ندارد.

موج انقلاب در آلمان

ژنرال گرونر پس از عرض معذرت اوضاع را چنین تشریح می کند:

پل های رود رن توسط ملوانانی که از «ویلهمسافن» برای تقویت انقلابیون محلی آمده‌اند اشغال شده است. ارتش که ارتباطش با آلمان قطع شده بیش از هشت روز آذوقه ندارد. سه لشگر مامور بازکردن راههای ارتباطی شده ولی یکی از این لشکرها، (لشکر ۵۲) ذخیره به انقلابیون پیوسته است. «گرونر» اضافه می کند ارتش بفرمان ژنرالهای خود با نظم کامل عقب‌نشینی خواهد کرد ولی دیگر از اعلیحضرت فرمان نخواهد برد. روز نهم نوامبر پس از ناهار «فن هینتز» وزیر مشاور در کاخ امپراتوری پس از یک مکالمه تلفنی با برلن آشفته حال بازمی گردد. «پرنس ماکس» در این مکالمه تلفنی بوی اطلاع داده بود که خلع «گیوم ۲» را از امپراتوری اعلام داشته است. دیگر نمی شد جلوی سیر حوادث را گرفت. اعتصاب عمومی برلن را فلج کرده و میخواهد به کاخ دولت هجوم برد، سردوشی افسران را می کنند. کامیون های پراز ملوانانی که از «کیل» و «ویلهمسافن» آمده‌اند در خیابانها گردش می کنند. پایتخت «رایش» قیافه شهر بطروگراد را در سال ۱۹۱۷ بخود گرفته است.

بعدازظهر آن روز «ماکس دوباد» نیز استعفاء می کند. دولت جدید از سه سوسیالیست اکثریت «ابرت، شیدلمن» لاندنبرگ و سه سوسیالیست مستقل تشکیل میشود و نام «شورای کمیسرهای خلق» بخود می گیرد. پرنس ماکس دوباد هنگامی که اختیارات خود را به «ابرت» کارگر سابق سراجی واگذار میکرد باو میگوید: «من سرنوشت رایش را بدست شما می سپارم.» «ابرت» در پاسخ می گوید: «من دو فرزند خود را بخاطر این رایش از دست داده‌ام.

قیصر پس از اطلاع از تسلیم ماکس به آپارتمان خود در «فرنوژ» رفته و در را بروی خود بسته است. هیندنبورگ بزور در را شکسته وارد میشود. او بیم آن دارد که شورشیان امپراتور را دستگیر کرده و در برلن بدست انقلابیون بسپارند از این رو بوی پیشنهاد می کند هرچه زودتر آلمان را ترک گوید ولی گیوم با این پیشنهاد مخالفت می کند. پس از صرف ناهار بین اطرافیان امپراتور اسلحه تقسیم میشود و ژنرالهای قدیمی و خدمه سابق امپراتور سوگند میخورند که از او تا سرحد جان دفاع کنند.

مارشال فوش

اما امپراتور آخرین فرستاده «هینتز» و هیندنبورگ را می پذیرد و بدرخواست آنها تن در میدهد و میگوید دیگر حاضر نیست حتی یک روز در خاک آلمان باقی بماند. سپیده دم روز بعد امپراتور در یک هوای بارانی خاک آلمان را ترک می کند.

باین ترتیب روز سه شنبه ۵ نوامبر بدستور برزیدنت ویلسون «لانسینگ» وزیر امور خارجه امریکا به برلن اطلاع میدهد که

دولت آلمان میتواند نماینده‌ای برای دریافت شرایط متارکه جنگ نزد مارشال فوش بفرستد.

در این هنگام ویلسون در اوج قدرت بسر می برد. او که خیلی دیر و با اکراه وارد جنگ شده اکنون رئیس جمهوری کشوری است که ورودش به جنگ موازنه قوا را به نفع متحدین تغییر داده است.

چهارده اصل ویلسون

جهانیان از وی انتظار صلح عادلانه‌ای را دارند تا هرگز فاجعه‌ای که از چهار سال قبل دامنگیر بشریت شده بود تکرار نشود. ویلسون میخواهد چهارده اصل خود را جزو شرایط متارکه جنگ حتی به متحدین امریکا نیز تحمیل کند. در فاصله چهار سال جنگ ۹ میلیون نفر در میدانهای نبرد کشته شده و ۲۲ میلیون نفر زخمی گردیده‌اند. گریپ اسپانیائی که در سراسر اروپا شیوع یافته میزان تلفات را به سه برابر افزایش داد.

مبارزه روزولت

اما از تصادف روزگار در همین روز، ۵ نوامبر، ملت امریکا در یک انتخابات عمومی از ویلسون سلب اعتماد کرد و جمهوریخواهان در مجلس نمایندگان اکثریت را بدست آوردند و دیگر مسلم بود که قرارداد صلح که بر اساس چهارده اصل ویلسون استوار باشد اکثریت دو سوم آراء را بدست نخواهد آورد. در این میان فریاد اعتراض آمیزی از کنگره‌ایها برخاست و این صدای تئودور روزولت بود که میگفت: «متحدین ما و دشمنان ما میباید بفهمند که ویلسون دیگر مجاز نیست بنام ملت امریکا سخن بگوید.»

قرارداد متارکه که روز ۱۱ نوامبر در «رتوند» امضاء شد به آلمان پانزده روز فرصت میداد تا سرزمین هائی را که هنوز در فرانسه، بلژیک، لوکزامبورک اشغال کرده بود و همچنین منطقه الزاس لورن را تخلیه کند. شانزده روز اضافی نیز بآلمان مهلت داده میشد که پنجاه کیلومتر بساحل شرقی رودخانه «رن» عقب نشینی کند. نیروهائی که در این مدت نتوانند عقب نشینی کنند، جزو اسیران جنگی محسوب خواهند شد.

این نیروها که می بایستی شتابزده عقب نشینی کنند بشت سرخود مواد جنگی عظیمی از جمله پنجهزار توپ، ۱۷۰۰ هواپیما، پنجهزار لکوموتیو ۱۵۰ هزار واگن برجای میگذاشتند.

سرجوخه ادولف هیتلر

سرجوخه ادولف هیتلر از هنگ ۱۶ پیاده نظام ذخیره باویر جزو این سیل سربازان مغلوب شده نیست. او که تبعه اتریش است از جنبه تکنیکی جزو ارتش امپراطوری نیست. او از ۲۹ اکتبر ۱۹۱۴ بیوسته در جبهه غرب نبرد می کرد و تنها مدتی برای معالجه زخمی که در سال ۱۹۱۶ از ناحیه ژانو خورده بود مدتی در بیمارستان بسر برد. وی در دسامبر ۱۹۱۴ بدریافت نشان صلیب آهنی درجه ۲ و در اوت ۱۹۱۸ بخاطر شجاعتی که در جریان نبردها از خود نشان داده بود نشان درجه یک «صلیب آهنی» که به ندرت به درجه‌داران داده میشود دریافت کرد.

او روز ۱۴ اکتبر روی تخت بیمارستان «پیزواک» در «پولراتی» در حالیکه چشمهایش باند پیچی شده و موقتا نابینا شده بود خبر امضای قرارداد متارکه را شنید. خودش بعدها در این مورد گفته است:

«پس از شنیدن این خبر سرم را زیر بالش کردم و مدتی به علل فاجعه اندیشیدم و سرانجام فهمیدم که پیمان بستن با یهودیان امکان پذیر نیست و از آن روز تصمیم گرفتم وارد سیاست بشوم.»

در مدت یک ماه، دو میلیون سرباز آلمانی با نظم کامل که هیچ شباهتی بیک ارتش شکست خورده نداشت عقب نشینی کردند و بسیاری از هنگ ها در حالیکه دسته موزیک در پیشاپیش آنها آهنگ های نظامی می نواختند به آلمان بازگشتند و در این هنگام بود که متحدین دریافتند با یک مبارزه دشوار و طولانی بیک پیروزی ناقص دست یافته‌اند باین ترتیب متحدین با تن دردادن به امضای قرارداد متارکه با ملتی که قدرت نظامی‌اش کاملا متلاشی نشده بود مرتکب اشتباه بزرگی شدند. مارشال فوش نیز مرتکب اشتباه دیگری شد و آن اینکه در مورد امضای قرارداد متارکه که از طرف شخص مارشال هیندنبورگ فرمانده کل نیروهای آلمان پافشاری نکرد و یک سیاستمدار آلمانی بنام «ارزبرگر» که با امضای خود به شکست آلمان اعتراف کرد بعدا جان خود را در این راه از دست داد.

نیروهای آلمان روز ۱۱ دسامبر، یک ماه پس از متارکه جنگ به برلن بازمی گردند. در چهره افسران و سربازان آثار غرور و خشم بچشم میخورد، غرور از اینکه چهار سال در برابر این همه دشمن مقاومت کرده‌اند و خشم از اینکه پیروزی نهائی نصیب آنها نشده است.

سان و رژه‌ای که باین مناسبت در برلن برگزار شد بیشتر به رژه یک ارتش پیروزمند شباهت داشت تا رژه یک ارتش شکست خورده.

ژنرال «لکیز» و افسران ستادش در حالیکه سینه های خود را با نشانها و مدالهای نظامی آراسته بودند در پیشاپیش دسته های نظامی حرکت میکردند. ولی در حقیقت رژه روز ۱۱ دسامبر یک نمایش ظاهری بود.

دوتن از رهبران «کومین تانگ» چیانکایچک (سمت چپ) «وانگ تسینگ وی» (سمت راست) که در سال ۱۹۳۹ متهم به همکاری باژاپنی هاشد.

بقیه در شماره آینده

• لشگر کشی فرانسه به آلمان.

• گشایش کنفرانس پاریس

منع مشروبات الکلی در آمریکا.

حکومت یونان جمهوری شد.

• انعقاد قرارداد صلح ژنو

• هلیکوپتر برای اولین بار آزمایش شد.

هیتلر بزندان افتاد.

• اولین گروه فاشیست

• شورش ایرلند

درچین چیانکایچک صاحب قدرت شد

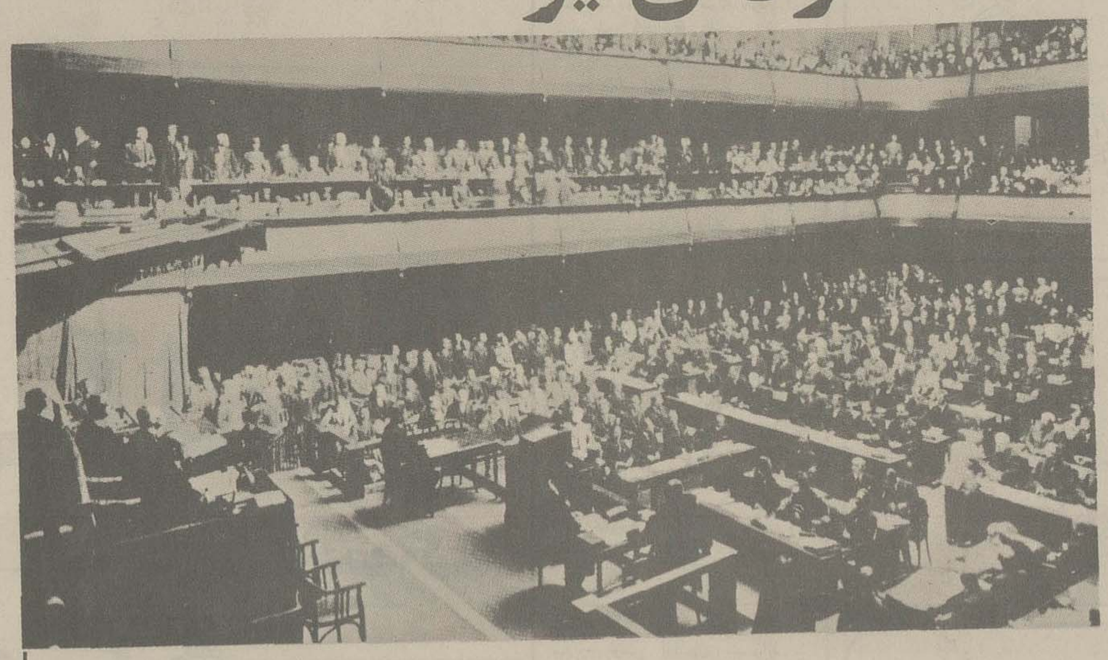

کنفرانس صلح

۲۸ آوریل ۱۹۱۹ کنفرانس صلح، ایجاد یک سازمان جهانی را برای محافظت صلح تصویب کرد و بدین ترتیب جامعه ملل متفق در ژنو بوجود امد.

اولین جلسات جامعه ملل از ۱۵ اوریل نوامبر تا ۱۸ دسامبر ۱۹۲۰ بریاست «پل هیمانس» سفیر بلژیک تشکیل گردید.

عکس صحنه‌ای از کنفرانس جامعه ملل را در ژنو نشان میدهد

هیات نمایندگی امریکا در کنفرانس صلح در عکس ژرژ پنجم پادشاه انگلستان در لندن از پرزیدنت ویلسون استقبال می کند. فرشی از گل زیرپای پرزیدنت ویلسون گسترده شده است.

استقبال از رئیس جمهوری

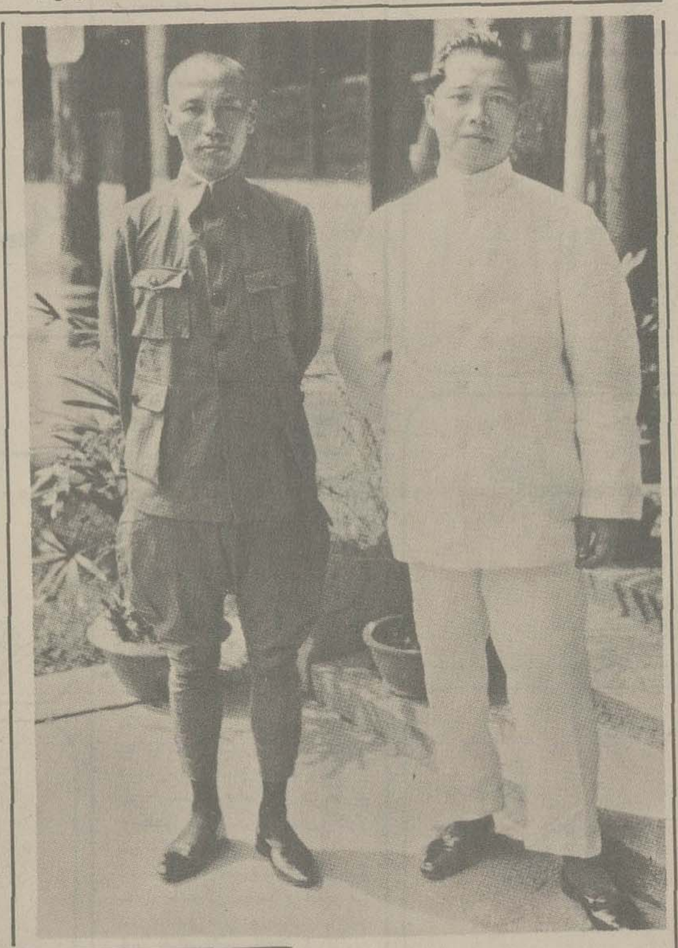

مانده از شماره قبل

۱۹۱۹ - کنفرانس صلح در حومه پاریس در کاخ ورسای گشایش یافت و قرارداد صلح ژنو بسته شد. آلمان این قرارداد را فقط پس از تهدید متفقین پذیرفت شورش بلشویکها در آلمان سرکوب شد و دو تن از رهبرانش کشته شدند. در انتخابات سوسیال دمکرات ها صاحب بیشترین تعداد کرسی ها شدند و «ابرت» رهبر این حزب به ریاست جمهوری رسید. حزب کوچک ناسیونال سوسیالیست تاسیس شد و شخصی بنام «ادلف هیتلر» در آن نام نویسی کرد. موسولینی اولین گروه مردان مسلح فاشیست را تأسیس کرد. در مجارستان دیکتاتوری حکومت صد روزه کمونیستها در هم شکسته شد.

در آمریکا قانون منع مشروب های الکلی که بعدها به ایجاد گانگستریسم انجامید، تصویب شد.

۱۹۲۰ - بلشویکهای روس مخالفان خود را شکست دادند لهستانی ها اوکراین را تخلیه کردند. در ایتالیا و آلمان فاشیست ها و نازیها بر قدرت خود افزودند.

در آمریکا «هاردینگ» به ریاست جمهوری رسید.

۱۹۲۱ - موجی از قحطی روسیه را فرا گرفت.

در انگلستان که گرفتار شورش ایرلند بود، تعداد بیکاران به ۴ میلیون تن رسید. در همین سال ایرلند جنوبی مستقل شد.

شورش سلطان عبدالکریم در «ریف» (سلسله جبال شمال مراکش) آغاز شد.

۱۹۲۲ - مصطفی کمال (آتاتورک) یونانیان را شکست داد و قدرت را در ترکیه بدست گرفت در ایتالیا موسولینی بکمک فاشیست های مسلح به نخست وزیری رسید و در روسیه استالین، تروتسکی را از مواضع قدرت راند.

انگلستان که قیمومیت فلسطین را بدست آورده بود در آنجا یک کانون یهودی تشکیل داد.

۱۹۲۳ - فرانسه برای گرفتن خسارت های جنگی به روهر آلمان لشکر کشید و کارخانه ها و معدن ها را تصرف کرد. آلمانی ها با اعتصاب و خرابکاری به مقابله برخاستند ولی دولت سرانجام تسلیم نظر فرانسوی ها شد. هیتلر و هوادارانش توطئه بزرگی در مونیخ براه انداختند که شکست خورد.

در آمریکا بدنبال مرگ «هاردینگ» معاونش «کالون کولیج» به ریاست جمهوری رسید.

مصطفی کمال به ریاست جمهوری ترکیه رسید و ژنرال «بریمودو ریورا» یک حکومت دیکتاتوری در اسپانیا تشکیل داد.

«سون‌یات‌سن» بنیانگذار جمهوری چین مرد. درین حال «چیانکایچک» در مسکو سرگرم دیدن آموزش نظامی بود هلیکوپتر برای اولین بار آزمایش شد.

۱۹۲۴ - لنین مرد و استالین رهبری حکومت شوروی را بدست گرفت. انگلستان و فرانسه با شوروی رابطه سیاسی برقرار کردند.

فاشیست ها در انتخابات ایتالیا صاحب اکثریت شدند.

هیتلر چند ماهی به زندان افتاد و در همانجا کتاب «نبرد من» را نوشت.

در یونان حکومت جمهوری اعلام شد. در آمریکا «کالون کولیج» بریاست جمهوری انتخاب شد.

۱۹۲۵ - مارشال «هیندنبورگ» به جای «ابرت» به ریاست جمهوری آلمان رسید.

در چین چیانکایچک صاحب قدرت شد.

هرج ومرج درارتش آلمان

هرج و مرج و بی نظمی در ارتش شکست خورده آلمان در جنگ جهانی اول. رهبران ارتش جز صلح چیز دیگری نمی خواهند شکست ارتش آلمان امپراطوری آلمان را در آستانه سقوط قرار داده است

شیک پوشان ۱۹۱۹

در حالیکه در ربع اول قرن بیستم اروپا با یک جنگ بین‌المللی روبرو بود معذالک پیروی خانمها از مد ادامه داشت.

عکس نمونه‌ای از خانمهای شیک پوش پاریسی را درسال ۱۹۱۹ نشان میدهد

اطلاعات

...و بدینسان بود که آتش جنگ بین المللی، جهان را فرا گرفت

تزار در یک موقعیت دشوار

آلمانی ها از یک طرف نیروها و تسلیحات عظیمی درجبهه روسیه گردآورده اند و از سوی دیگردرداخل این کشورتوطئه چینی میکنند. درستادگواندوک نیکولاسرهنگی که جاسوسی میکرد شناخته شده است. «سوخولینوف» وزیرجنگ که حاضرنبود از متفقین اسلحه بگیرد، ناگهان اعلام میکند که انبارهای اسلحه اش خالی هستند و سربازان روس درآن حال که عقب می نشینند چون تفنگ ندارند به چوبدستی مجهز میشوند.

روز اول مه ۱۹۱۵ یک ارتش ۵۰۰ هزارنفری آلمان به فرماندهی «ماکسنن» بحرکت درمی آید و تدریجا روسها را از کراکوی عقب می راند. درهمین حال ترشی ها و بوهم ها ارتش روسیه را درلهستان و کارپات به عقب نشینی وامیدارند.

درچنین شرایطی تزارنیکولای دوم به بازدید از نیروهایش می پردازد.

آتش بازی مرگ

موشک های نورافکن دشمن، درافق آتش بازی عظیمی براه انداخته اند. این عکس درجبهه شامپانی گرفته شده و خط های افقی از آن موشک هایی است که به چتر نجات آویخته اند و مدتی اطراف خود را روشن نگاه میدارند.

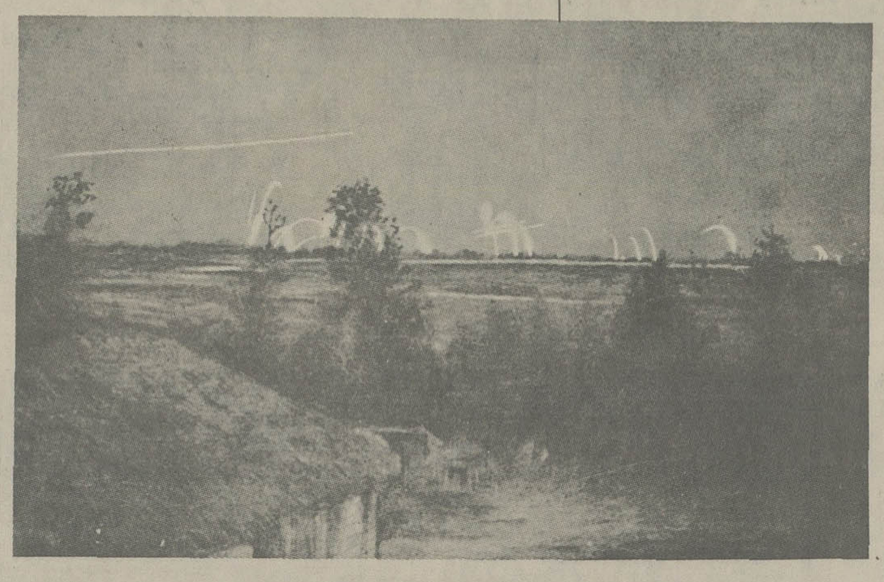

غرق یک کشتی

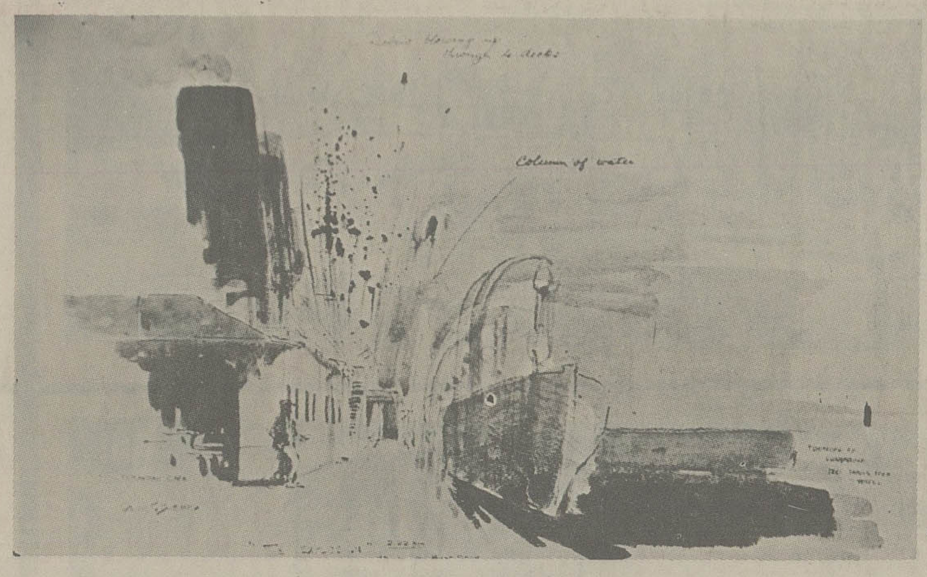

روز ۷ مه ۱۹۱۵ کشتی غول پیکر انگلیسی «لوزیتانیا» که ۱۹۰۰ نفربرآن سواربودند و از نیویورک به لیورپول می آمد، درهشت مایلی ساحل ایرلند بدون هیچ اخطارقبلی موردِ اصابت دوازدرقرارگرفت. این آغاز فاجعه و نخستین اثرهای انفجار است.

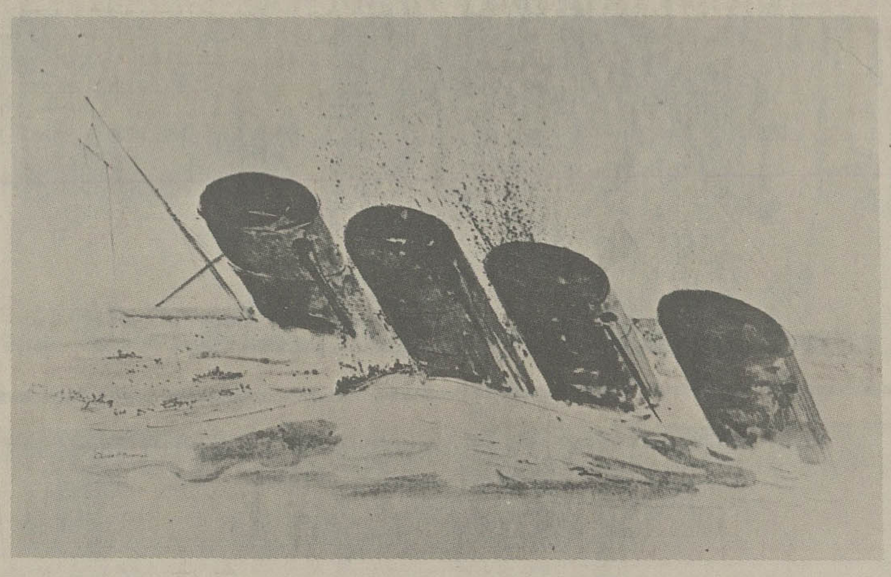

این پایان کار «لوزیتانیا» ست. یکی از نجات یافتگان گفت: «هیچ فریاد گوشخراشی شنیده نشد و این با یک ناله طولانی بودکه کشتی اقیانوس پیما دردل اقیانوس فرورفت.»

چهل کودک درشمارقربانیان این حادثه بودند.

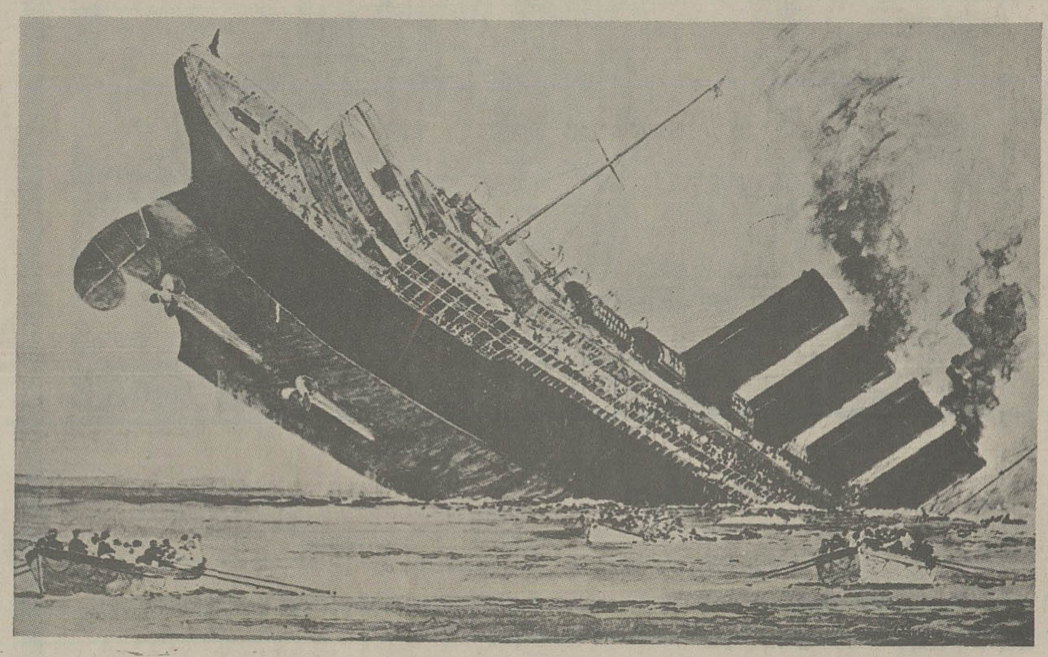

هوا بسیارخوب بود و دریا آرام. ولی خم شدن کشتی کاربه آب انداختن قایق های نجات را دشوارکرده بود و بهمین جهت تخلیه مسافران به کندی صورت میگرفت.

هیجده دقیقه بعد از حادثه «لوزیتانیا» به آرامی درآب فرو میرفت.

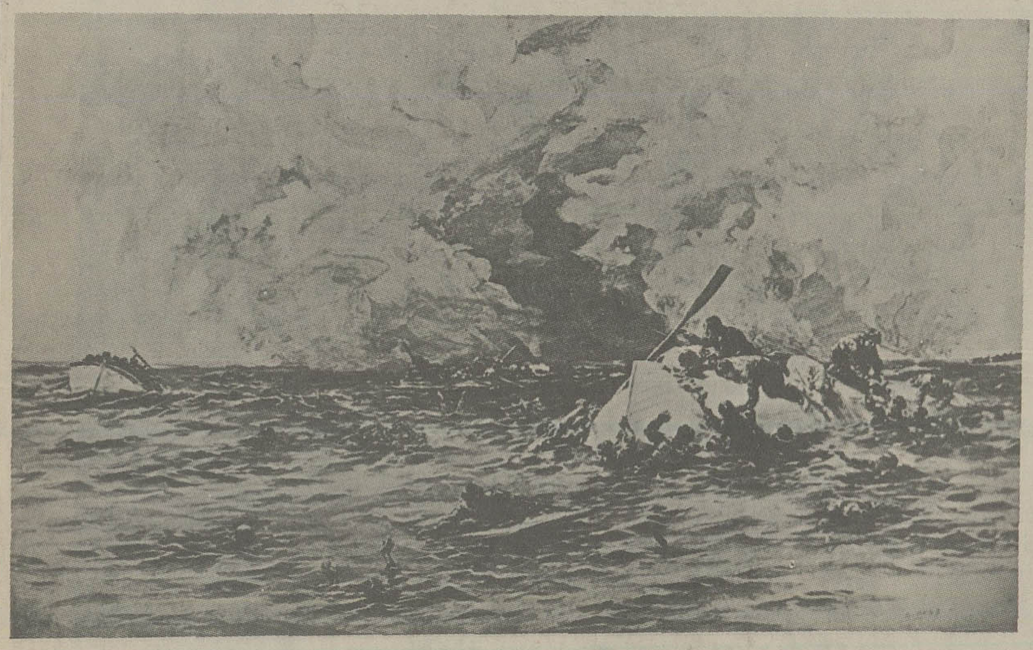

وقتی کشتی درکام آب فرورفت آنها که نتوانسته بودند سوارقایق های نجات شوند کوشیدند جان خو د را با توسل به تخته پاره های شناور نجات دهند. ولی خیلی از آنها نتوانستند تا موقع رسیدنِ ماموران نجات خود را برسطح آب نگاه دارند.

...و بدینسان بود که آتش جنگ بین المللی اول جهان را فرا گرفت

یاری به آسیب دیدگان

پرستاران روس درجبهه به سربازانی که باگازهای سمی دشمن مسموم شده‌اند کمک میکنند.

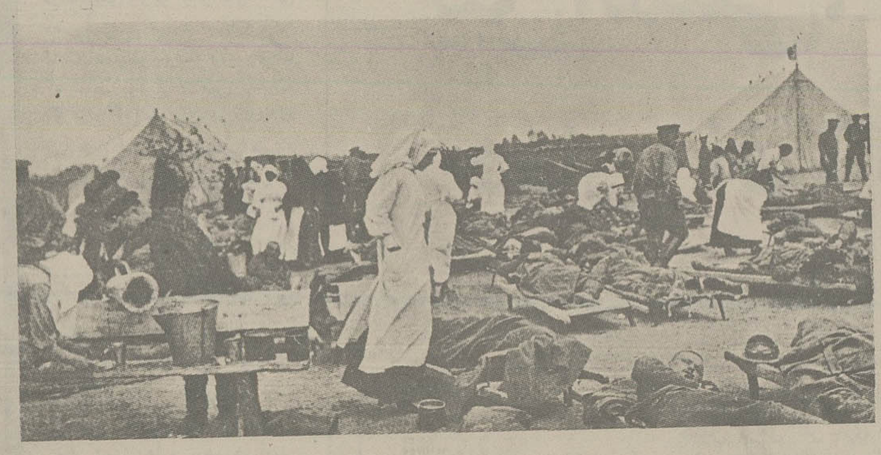

نقش توپخانه

جنگ «سوم» با غرش توپخانه شروع شد. متفقین درین جاتوپ های پرقدرتی به کارگرفته بودند که احتمالا قدرت آتش‌شان بیشتر از توپخانه‌ای بود که آلمانی ها درجنگ «وردون» به جبهه آورده بودند.

ژنرال «فوش» علاوه بر ۷۵ توپ هوایی برای پوشاندن یک جبهه ۴۰ کیلومتری ۱۱۰۰ توپ سنگر و ۹۰۰ توپ هوایی دراختیارداشت که ظرف یک ماه شش میلیون و پانصدهزارگلوله برسردشمن ریختند.

ارتش سوریه واردبوچاچ درکالیسی شد.

توضیح گراندوک

تزارازاستحکامات «برزمسیل» دیدن میکند و گراندوک نیکولا به او توضیح میدهد

شکست خورده و خسته

سربازان آلمانی درپایان جنگ درمانده و خسته بودند و این سربازاسیرآلمانی بخوبی وضعیت و روحیه ارتش کشورش را مجسم میکند.

افراد ارتش روسی «ساخارف» یک سنگرنیروهای اتریشی را در «دوبون» ـ ولینی به تصرف درآورده اند.

نگاهی به جهان در آغاز قرن بیستم

مسافران ۸۰ ساعته از فراز اقیانوس اطلس گذشتند

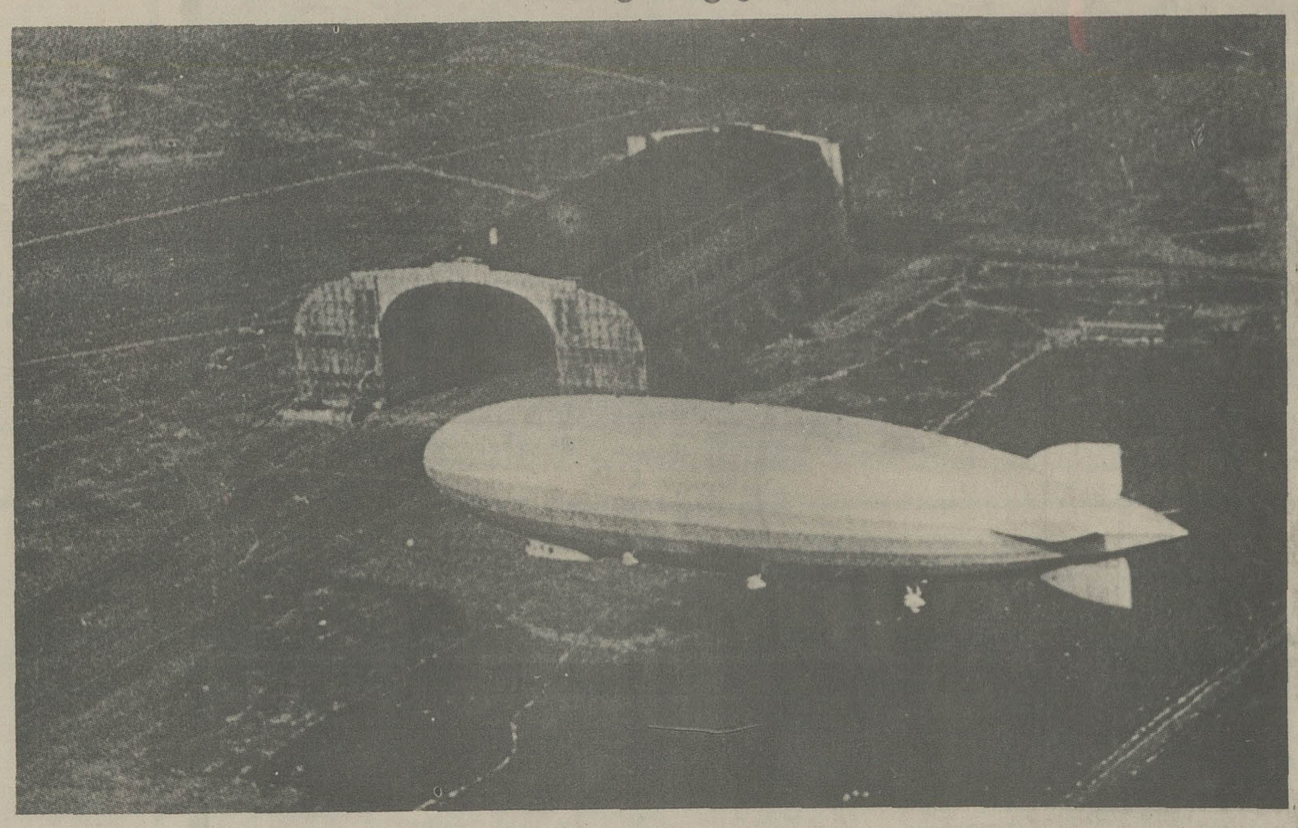

روز ۱۵ اکتبر ۱۹۲۴ ـ ۲۳ مهر ۱۳۰۳ ـ بالن هدایت شونده ـ دیریژابل ـ «زو» ار۳» که بوسیله دکتر «اکنر» ساخته شده بود و توسط خوداو هدایت میشد، در «لایک هورست» نیوجرسی به زمین نشست. این دیریژابل روز ۱۲ اکتبر از «فریدریکس هانق» برخاسته بود و هفت هزار کیلومتر فاصله میان امریکا و اروپا را ظرف ۸۰ ساعت و ۱۰ دقیقه طی کرده بود و سرعت متوسطش ۸۷ کیلومتر و نیم بود.

هوای مساعد درمرحله اول مسافرت یعنی تاجزیره آسور پرواز با سرعت ۱۱۰ کیلومتر درساعت را میسر کرده بود. اما بعداز آن وجود مه و برخاستن باد ازسرعتش کاسته بود. درمرحله آخر یعنی بعداز نشستن «زو»ار۳» هدایت آن به انبار که کار خطرناکی بود، چون احتمال انفجار وجود داشت، توسط سیصدکارگر و تکنیسین بدون حادثه انجام پذیرفت.

این دیریژابل که آلمان بعنوان غرامت جنگ برای آمریکا ساخته بود هفتاد هزار متر مکعب حجم /۲۰۰ متر طول و ۲۷ متر قطر داشت و میتوانست ۴۰ تن باررا حمل کند. نیروی محرک آن را پنج موتور تشکیل میداد که هر کدام ۴۰۰ اسب قدرت داشتند و شعاع عملش ۸۴۰۰ کیلو متر بود. محل نشیمن بالن گنجایش پنجاه مسافر داشت مسافران درواگن های چهارنفری می نشستند چهار تختخواب کوچک برای خوابیدن داشتند. دستشوئی وسیع بود. و هوای آن تهویه میشد. ولی آشپزخانه بالن چندان مناسب نبود.

بالن درمونیخ ۵۰۰ هزاردلار بیمه شده بود و به محض فرود در «لایک هورست» یک افسر آمریکائی بنام وولت آمریکا آن را دراختیار گرفت.

بدون درنظر گرفتن پرواز های خلبان های آمریکائی که بیشتر ازایسلند «وگرونیلند»می گذشتند. این پنجمین عبور هوائی از اقیانوس اطلس بود. پیش از آن دو هواپیمای آب نشین، یک هواپیمای معمولی و یک بالن هدایت شونده از اقیانوس اطلس گذشته بودند و این اخری یک مسافرت رفت و برگشت انجام داده بود.

پرواز اول ـ ۲۷ مه ۱۹۱۹ ازنیوریورک به لندن توسط سرگرد «رید» امریکائی و روی یک «ئیدرآویون».

پرواز دوم ـ توسط دوخلبان انگلیسی بنام های «الکک» و «براون» روی یک هواپیمای معمولی از آمریکا به کلیفون درایرلند، با سرعت متوسط ۱۸۶/۵ کیلومتر درساعت.

پرواز سوم ـ روی یک «ئیدرآویون» در سال ۱۹۲۱، توسط دوخلبان پرتغالی که از لیسبن برخاستند و بعد از یک مسافرت یک ماهه پرهیجان در «پرنامبوکو»ی برزیل به زمین نشستند.

پرواز چهارم ـ سفر رفت و برگشت برروی اقیانوس اطلس رادیریژابل انگلیسی «ار ـ۳۴» انجام داد که روز ۲ ژوئیه ۱۹۱۹ از «ایست فورجون» دراسکاتلند برخاست و روز ۶ ژوئیه درنزدیکی نیویورک به زمین نشست. سفر برگشت از نیمه شب ۹ ژوئیه تاهفت صبح ۱۳ ژوئیه بطول انجامید. «ار ـ ۳۴» درین مسافرت برروبهم ۱۱۹۴۱ کیلومتر راه را طی کرده بود

دیریژابل دربالای نگاه های حیرت زده و کنجاو مردم «آسور» از فراز این جزایر گذشت.

بالن هدایت شونده پیش از نشستن دربالای انبارش دیده میشود.

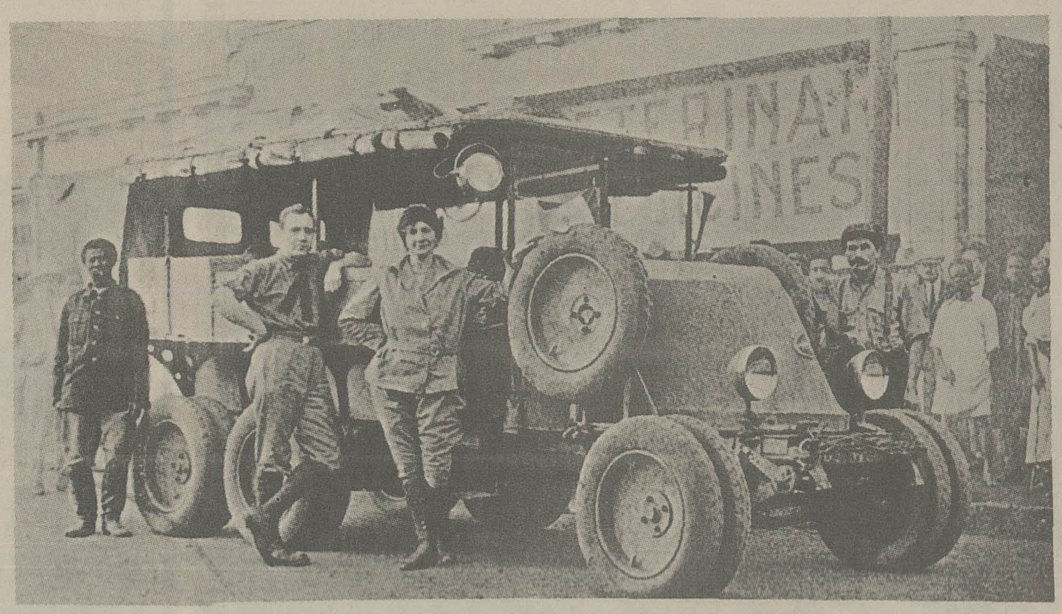

دو فرانسوی جسور سراسر افریقا را با اتومبیل پیمودند

در تابستان ۱۳۰۴ سروان «دلینژت» فرانسوی و همسرش یک سفر پرماجرا و حادثه جویانه را بپایان رساندند آنها با اتومبیل از «کلمب بشار» درالجزایر به کیپ تاون در جنوبی ترین منطقه افریقا رفتند.

اهمیت کار این دو در این استکه بدون برخورداری از کمک دیگران و تنها با یاری یک مکانیسین و بوسیله تنها یک اتومبیل این سفر پر مخاطره را به انجام رساندند و فاصله ۲۳ هزار کیلومتر، یعنی بیشتر از نصف محیط کره زمین در قسمت استوارا طی کردند.

مسافرت روز ۱۵ نوامبر ۱۹۳۴ آغاز شد. خانم و آقای دلینژت سوار بریک اتومبیل شش سیلندر رنو بودند که برای انجام این مسافرت سخت و طولانی مجهز شده بود.

گذشتن از حوالی دریاچه چادبعلت وجود مرداب های فراوان و زمین های شنی بسیار بکندی و دشواری صورت گرفت.

مسافران جسور سرانجام روز ۴ ژوئیه به کیپ تاون رسیدند. انها دست تنها بودند، هیچ سازمانی برای رسانیدن آذوقه و سوخت به انها یاری نمی داد. باوصف این بدون اینکه لحظه‌ای زمین را ترک کنند و اتومبیل خود را روی قایق یا کشتی بگذارند مسیری را طی کردند که ستون فقرات افریقاست و می توان درآینده جاده سراسری افریقا را از روی آن ساخت.

از چپ براست «محمدو» راهنمای سیاه، سروان دلینژت خانمش و «موبوز» مکانیسین در نایروبی

آلبانی در (آتش جنگ داخلی میسوزد

یک باردیگر جنگ داخلی درآلبانی درگرفته است. از چهارده سال پیش ـ ۱۹۱۱ـ که این ملت کوچک خودمختاری خودرا بازیافته، فقط بر بحرانهای اروپا افزده و تاریخ شورشها و قیام ها را غنی ترساخته است.

از زمان سزاروپمپه این مردم کشاورز و چوپان به جنگ و گریز عادت دارند و درین جابود که غریبها کوشیدند مانع پیشروی ترک ها شوند و بازدرهمین جابود که «اسکاندربرگ» سی سال با ترکها جنگید.

درسال ۱۹۱۲ آلبانیها برترک ها شوریدند و درسال ۱۹۱۳ شش قدرت بزرگ استقلالش را تضمین کردند.ولی خیلی از خاکش را به دیگران دادند. درسال ۱۹۱۴ یونانیها شهرها و دهکده های آلبانی را سوزاندند. درطول جنگ بین‌المللی این سرزمین محل تاخت و تاز نیروهای مهاجم بود.

درسال ۱۹۲۰ حکومت جمهوری دراین سرزمین برقرار شد. همه امیدوار بودند که ثبات برقرار شود ولی بزودی کار اختلاف های مرزی باپونان و صربستان بالا گرفت. تا انجا که یونان و ایتالیا به تاخت و تاز دردرون آلبانی پرداختند و موسولینی حاضر نشد پا درمیانی جامعه ملل را بپذیرد.

سپس درماه مه ۱۹۲۴ یک شورش داخلی بعمرحکومت دوساله «احمد زوغو» پایان داد و علت این شورش فقر مردم و ادامه سیستم فئودالی بود. درپی این شورش «زوغو» به بلگراد گریخت و «فان نولی» امین حکومت شد.

دانتیک ـ زمستان ۱۳۰۳ ـ این «احمدزوغو» است که برای گرفتن انتقام آتش جنگ دازلی را درآلبانی برافروخته است.

گروهی از شورشیان آلبانی (نفر وسط سوارباراسب سنابیگ است)

به سوی تیرانا ـ پایتخت کشورشان ـ پیش میروند.

نگاهی به جهان، در آغاز قرن بیستم

راه بندان مردم پاریس را به ستوه آورده است

درزمستان ۱۳۰۳ آشفتگی ترافیک یکی از مسائل بسیار وخیم وجدی برای مردم پاریس است.

این شهر ۴میلیون نفری اینک از همه دستاوردهای صنعت که به غلط یا درست آنها رانشانه پیشرفت و ترقی میدانند، برخوردارست.

درسالهای بعد از جنگ افزایش مقدار وسایل نقلیه درپاریس چنان سریع بوده است، که اینک درمرکز شهر راه بندان واقعا مردم را کلافه میکند. هر چهار راه و میدانی به دهانه یک بطری شبیه است که گذشتن از آن به کندی و سختی صورت میگیرد.

علت های اصلی این نابسامانی را میتوان چنین برشمرد. بی توجهی مردم که بجای راه رفتن درپیاده رو بیشتر درکنار یا وسط خیابان راه میروند - حرکت وسائل نقلیه کندرو نظیرگاری و دوجرخه درخیابان های اتوموبیل رو - توقف وسائل نقلیه درمناطقی که توقف درآنها ممنوع است.

راه حل هائی که برای رفع این گرفتاریهای سخت وجود دارد عبارت است از:

عریض کردن راه ها، بخصوص درمناطق خاصی که یک خانه، یک درخت یا یک پل ایجاد تنگی کرده است.

جلوگیری از حرکت وسائل نقلیه‌ای که اندازه های غیرمتناوب دارند.

ایجاد معبرهای ویژه برای وسایل نقلیه کندرو.

ایجاد راه های یک طرفه.

عبور وسائل نقلیه کندرو درخیابان های پرترافیک

توقف درمناطقی که ایستادن درآنها ممنوع است

این نمونه‌ای از راه بندان و آشفتگی ترافیک درمیدان اپرای پاریس است در سال ۱۳۰۳

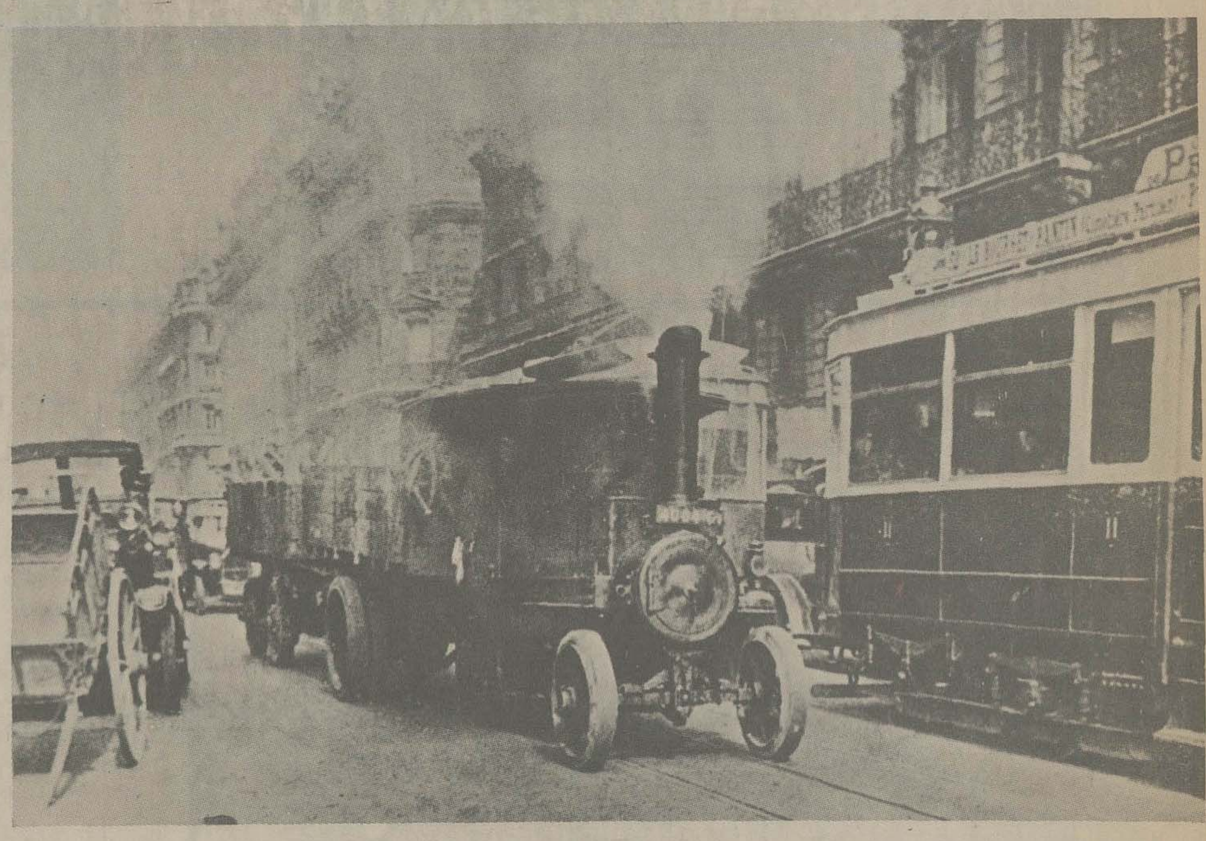

توطئه کودتای کمونیستها در استونی شکست خورد

روز ۱۴ دسامبر ۱۹۲۴ (۲۳ آذر ۱۳۰۳) در «روال» در استونی مراسم تشییع جنازه رسمی «کارک» وزیر ارتباطات و دیگر قربانیان توطئه کودتای کمونیستی اول دسامبر انجام شد و جمعیت پایتخت استونی از قربانیان این حادثه تجلیل کرد.

کمونیستهای استونی طرح کودتایشان را با دقت فراوان تهیه کرده بودند و از موافقت و همکاری بلشویک های روسیه برخوردار بودند. حتی چند روز قبل از شروع عملیات حدود چهارصد بلشویک روسی مخفیانه از مرز گذشته بودند و به استونی آمده بودند. این افراد به تفنگ های ساخت ژاپن و نیز نارنجک مجهز بودند و بصورت گروه های ۴-۵ نفری در خانه های تک افتاده حومه «روال» مخفی شده بودند. در زمان معهود بلشویک های روسی از مخفیگاه هایشان بیرون می آیند و همراه کمونیست های استونی به محل هائی که از پیش تعیین شده بود، حمله میبرند. بدین ترتیب قرارگاه گارد محافظ پارلمان، مقر ریاست جمهوری، چند پاسگاه پلیس و استگاه راه اهن را تصرف میکنند و به چند سربازخانه و یک فرودگاه حمله میبرند. درین حال نیروهای دولتی و مردم از ماجرا با خبر میشوند و زدو خوردهای خیابانی در میگیرد که در جریان آن دو طرف تلفاتی میدهند و کمونیستهای شورشی شکست میخورند.

یکی از کشته شدگان این ماجرا «کارک» وزیر ارتباطات استونی بود.

مراسم تشییع جنازه «کارک» و دیگر قربانیان توطئه کمونیستها باشکوه برگزار شد.

اسپانیائی ها در مراکش بدام افتادند

اردوگاه اصلی سربازان اسپانیولی درمنطقه - «مغاره» وضع بسیار ناخوشایندی داشت.

ارتش اسپانیا درپائیز ۱۳۰۳ (نوامبر ۱۹۲۴) درمراکش درگیرنبرد سخت و بدفرجامی باقبیله های شورشی بود. کارشناسان عقیده داشتند که نیروهای اسپانیائی ابتدا باید مواضع از دست رفته شان را اشغال کنند. بعد پاسگاه های پرقدرتی بوجود آورند و درمرحله آخر جنگ را به سرزمین های دشمن بکشانند تاناچار به تسلیم شود. اما ژنرال «پریمودوریورا» که رئیس شورای نظامی حاکم بر اسپانیا و نیز فرمانده ارتش افریقائی این کشور بود، نظر دیگری داشت.

دلیل این تغییر روش این بود که نیروهای اسپانیائی نمیتوانستند دست به عملیات تعرضی بزنند پس چاره‌ای جزاین نداشتند که مناطق محدود حیاتی را دردست نگاهدارند و تمام نیروی خودرا صرف حفظ آن کنند.

نیروهای اسپانیائی وضع بسیار بدی داشتند. از یک طرف آذوقه و مهمات به اندازه کافی دریافت نمی کردند. از سوی دیگر اردوگاه هایشان بسیار نامنظم و کثیف بود. «رژینالدکاف» یکی از خبرنگاران جنگی فرانسه می نویسد: «سربازان اسپانیائی آب را از چشمه ها و رودهای دوردست می آورند و چون آن را درظرف های سربازی میریزند خیلی زود آلوده میشود. آنوقت سربازان باهر مقدار پول که دردسترس دارند. درجستجوی آبجو و شراب برمی آیند. بهمین جهت تعداد مبتلایان به بیماریهای عفونی بسیار زیادست. اضافه برین برخاستن توفان های شن زندگی را براسپانیولی ها دشوار میسازد و انان را دربرابر دشمن بومی شان ناتوان تر میسازد.»