

把犁ノ運材

地帶別及林種別	原野及散生地	闊葉樹林	針闊混淆林		黃花松林	合計
			擇伐後林	原始林		
吉林縣東南境森林	八、三三〇	四、一〇〇	二、五五〇	—	—	一四、九八〇
拉法溝森林	三、一〇〇	一、九五〇	二、六五〇	二、五〇〇	—	一〇、二〇〇
那爾森森林	二、五〇〇	二、一五〇	五、〇〇〇	四、七〇	—	一〇、一二〇
濛江森林	九〇〇	—	一、五〇〇	一、八〇〇	三、二〇〇	七、四〇〇
濛江西南部森林	一、三〇〇	—	一、三〇〇	四、七〇〇	二、一五〇	九、四五〇
金銀壁河森林	三、七〇〇	一、二〇〇	三、二〇〇	六〇〇	—	八、七〇〇
古洞河犬沙河流域森林	一、〇〇〇	一、二〇〇	二、四〇〇	三、七〇〇	—	八、三〇〇
富爾河流域森林	一、七〇〇	二、二〇〇	二、九〇〇	二、三〇〇	—	九、一〇〇
合計	二二、五三〇	二二、八〇〇	二一、五〇〇	一六、〇七〇	五、三五〇	七八、二五〇
(口) 牡丹江上流地方森林地面積(同上)						
地帶別及林種別	原野及散生地	闊葉樹林	針闊混淆林		黃花松林	合計
牡丹嶺東森林	一、七〇〇	八〇〇	擇伐後林	原始林	—	一三、三〇〇
新開嶺森林	五、三〇〇	一、八〇〇	二、〇〇〇	二、四〇〇	—	一一、四〇〇
黃花松甸森林	四〇〇	—	一、七〇〇	一、二〇〇	—	三、三〇〇
哈爾巴嶺森林	五、一五〇	九〇〇	五〇〇	四、五五〇	—	一一、一〇〇
張廣才嶺森林	二、四〇〇	四五〇	一、五五〇	五、七〇〇	—	一〇、一〇〇
合計	一四、九五〇	三、九五〇	九、三五〇	二一、〇五〇	—	四九、三〇〇

* 右ハ主トシテ當管内ノ分ヲ掲出シタルモノナリ

三、蓄材積

蓄材積ニ就テモ前同様從來支那官憲ニテ發表セサルヲ以テ精確ナル數ヲ知り難キモ比較的の信ヲ措クニ足ルヘキ調査ニ依レハ左ノ如シ

(イ) 松花江上流森林蓄積表(單位ハ尺締)

森林地帯及種別	潤葉樹林			混濬林			計
	散生地	潤葉樹林	擇伐後林	原始林	黃花松純林		
吉林縣東南境森林	—	一、八四五	一、六七〇	—	—	三、五二五	
拉法溝森林	—	一、五八五	二、三四〇	三、三七五	—	七、三〇〇	
那爾轟森林	—	一、九三五	五、六二五	八四六	—	八、四〇六	
濛江森林	—	—	一、三五〇	二、八二五	—	四、六九五	
濛江西南部森林	—	—	一、一七〇	七、四五三	—	八、七二三	
金銀壁河森林	—	五四〇	二、八八〇	八一〇	—	四、二三〇	
古洞河流域森林	—	五四〇	二、一六〇	七、四〇三	—	一〇、一〇三	
富爾轟嶺森林	—	九九〇	二、六一〇	三、七二三	—	七、三三三	
總計	—	七、四三五	一九、八〇五	二六、四三五	四、四五五	五八、一三〇	

(ロ) 牡丹江上流森林蓄積表(單位尺締)

森林地帯及種別	潤葉樹林		混濬林		計
	散生地	潤葉樹林	擇伐後林	原始林	
牡丹嶺東森林	—	三六〇	三、二四〇	一一、九六〇	一六、五六〇
新開嶺森林	—	八一〇	一、八〇〇	四、三二〇	六、九三〇
黃花松甸子森林	—	—	一、一四八	一、六二〇	五、〇一八
哈爾巴嶺森林	—	四〇五	四、五〇〇	六、一四三	六、九九八
張廣才嶺森林	—	二四三	一、七四四	九、〇二八	一一、〇一五
總計	—	一、八一八	八、三八二	三三、〇七一	四六、五二一

四、樹種

主トシテ溫帶北部及寒帶ニ屬スルモノニシテ氣溫ノ關係上緯度ハ日本ノ陸奥附近ト同一ナルニモ拘ハラズ北海道北半部ニ於ケル森林ト同一狀態ニ在リ今其主要樹種及性質效用ヲ述フレハ左ノ如シ

(イ) 針葉樹

支那名	日本名	分布	用途
裸松(紅松)	テウセンマツ	到ル處ノ森林ニ産ス	用途ハ家屋建築、器具棺材等
魚鱗松	トウウヒ	牡丹嶺、長廣才嶺森林ニ多シ	梁、柱、板、及各種ノ家具
臭松(又ハ白松)	シラベ	牡丹嶺ヲ最トシ金銀壁嶺之ニ次ク	各種曲物用ニ好適
沙松	ハリモミ	到ル處ノ森林ニ多ク産ス	梁、柱、電柱、棺材トナス
黃花松	カラマツ	濛江及牡丹嶺ノ溪谷ニ多ク産シ、純林ヲ爲ス	各種家屋建築用材ノ外船材棺材又ハ枕木トシテ最モ佳シ又樹皮ヨリ單寧皮樹脂ヲ採ル等用途頗ル廣シ
油松	アカマツ	濛江森林ニ極メテ少量ヲ産スルノミ	建築用材
崩松	ネズミサン	産出少シ	用途殆ントナシ
赤柏松	イチ	二道江南部及南湖頭森林ニ産ス	箸、櫛、印材

柏	木	シナノキ	分布區域極メテ廣シ	薄片ト爲シ各種曲物、小家具燐寸軸木等ニ用ヒラル
檜	木	ハルニレ	—	机椅子、衣箱
柞	木	オホナラ	到ル處ノ森林及散生地ニ産ス	薪材又ハ燒炭用
水曲柳	木	シヲ	到ル處ノ針、潤葉樹林中ニ混生ス	建築、車軸、家具
楊	木	ドルヤナギ	到ル處ノ林中ニ混生ス	薪材、燐寸ノ軸木
白樺	樺	シラカバ	濕地多キ地ニ密生セリ	薪材
風樺	樺	タウカンバ	高燥ノ地ニ産ス	薪材、木炭材
楓	木	カヘ	到ル處ノ針潤葉樹間ニ混生ス	薪材、木炭材ノ外各種小家具製造ニ用ユ
花蓋	子	カラコギカヘ	多ク潤葉樹林中ニ産ス	薪材
暴馬	馬	ハシドイ	到ル所ノ針潤葉樹林中ニ産ス	小細工用、上等棺材薪材
槐	樹	イヌエンジュ	同	多ク農具ニ製セラル
黃披羅	木	キハダ	同	器具、裝飾用
檀	木	オノオレカンバ	張廣才嶺森林中ニ多ク産ス	車軸用トシテ最モ優ル
女筋	子	ミツデカヘ	同	小器具用ニ好適
梨	樹	—	潤葉樹林ノ溪谷ニ混生ス	彫刻、扁額、數箱等

五、吉林材ノ稱呼及寸法

吉林材ハ其長短大小ニ依リテ特殊ノ名稱アリ左ニ材種及其ノ稱呼ヲ列擧スヘシ

稱呼	末口直徑	材長	材種	備考
大過梁 (又ハ大樑梁)	一尺六寸乃至二尺六寸	二丈五寸	紅松、杉松	何レモ皮付ノマ、

二過梁 (又ハ二呼頭)	一尺三寸乃至一尺五寸	同	同	同
長條	八寸乃至一尺三寸	同	同	同
假木	二尺二寸乃至二尺八寸	一丈五尺	同	同
敦子	二尺八寸乃至三尺五寸	七尺五寸	同	同
車轆子	六寸乃至八寸	一丈五尺	檜木	同
車軸	八寸乃至一尺	一丈五尺又ハ七尺	榿木柞木	同
標子	四寸乃至一尺	一丈五尺	紅松、杉松、楊木	同
椽子	二寸乃至五寸	一丈五尺	同	同
馬圈子	三寸乃至六寸	一丈五尺	檜木水田柳黃皮羅	同
样子	約七寸	七尺	雜木	同
黃花杉	一尺二寸乃至一尺三寸	二丈五尺乃至三丈二尺	黃花杉	大道梁、二呼頭ノ稱呼ヲ用ク

第二節 林業

一、種類

當地ニ於ケル林業ハ大別シテ貸金採伐直營採トノ二種アリ更ニ之ヲ詳述セハ即チ左ノ如シ

(イ) 貸款伐採法

伐木業者カ木材ヲ抵當物視シ金錢或ハ必要物品ヲ貸與シ木材賣却後元利金ヲ回收スル方法ニシテ現今最モ普通ニ行ハル

又右金錢ニ代フルニ料機(又ハ主道ト云フ一種ノ仲買高ナリ)ニ於テ把頭ニ雜貨及糧食、衣類等ヲ貸與シ略ホ前記ト同様ノ方法ニヨリ利益分配ヲ爲スモノアリ此方法モ亦從來盛ンニ行ハル

(ロ) 直營伐採法

曾テ二、三邦商ニテ自ラ直接伐採ヲ試ミタルコトアリシモ其監督ノ至難ナルト馬賊ノ横行スル山中ヲ往來スルノ危險ヲ冒サ、ルヘカラスル等種々障礙少カラサリシヲ以テ現在ニ於テハ殆ンド之カ利用ヲ見ス

二、労働者ノ組織

伐木團體ハ十數人乃至六、七十人一團トナリ舊曆九月頃ヨリ入山シ伐木ノ江岸運出ニ便ナル地ヲ選ヒ先ツ小屋ヲ造リ道路ヲ改修シ一切ノ準備ヲ卒ヘテ十一月末ヨリ翌年ノ正月迄伐木ニ從事ス而シテ右伐採ニ要スル一組ノ人員即チ一把頭團ハ把頭ノ資本ノ多少ニ依リ固ヨリ大小アリテ一定セスト雖モ大路左記ノ如キ種類ノ人員ヲ以テ一團ヲ組織スルモノトス

山把頭	一名	自ラ伐木運材等ヲ指揮監督ス
管賬	一名	會計書記ヲ掌ル
大斧	一名	炊事係
斧	一名	頭ノ材質ノ鑑定及伐木夫ノ監督
鋸	一名	頭ノ倒木引割等ノ監督ヲ爲ス
把頭	一名	頭ノ道路修築運材等ヲ監督ス
打板	九名	頭ノ機ニテ運材スルモノヲ取替ル
老	十五名	子ノ伐木及流筏ニ從事スルモノ
雜計	六名	馬夫
	三十七名	役—一般雜役ニ從事ス

家把頭棟梁(二名)

外ニ馬四十頭、牛十頭

右ノ如ク把頭ニ家把頭、山把頭アルモ家把頭ハ資金ノ調達被服食糧ノ買入レ人畜ノ雇入伐木ノ販賣等總務ヲ掌リ最モ權力アリ大團ニ在リテハ正割二人ヲ有スルコトアリ

一把頭團ハ五、六十人ヲ超ユルモノアルモ又小ナルモノニアリテハ十數人ヲ以テ一團ヲ組織スルモノアリ然レトモ其所要人員ハ大凡前記比例ニ依ルヲ常トス又時トシテハ斯ノ如キ把頭團ノ幾組カラ一財東(資本主)監督ノ下ニ置キ伐木セシムルモノアリ又前頭労働者中ニハ俗ニ服子ト稱シ賃金ヲ受ケスシテ利益分配ノミニ與フルモノト吃勞銀ト稱シ損益ニ關セス一定ノ雇賃金ヲ受クルモノトアリ老板子雜役ハ前者ニ打掉的ハ後者ニ屬ス

三、作業ノ種類及順序

伐採事業ハ普通之ヲ準備伐木、造材、集材、陸運、管流、編籬、等ニ區分スルヲ便トス

(イ) 準備

把頭ハ資本主ト契約ヲ爲メ九月中、下旬頃實地檢分ノ爲メ入山シタル上十月中旬頃再ヒ先生斧頭鋸頭等幹部ヲ引具シテ入山シ目的地附近ニ小屋ヲ建設スル傍ラ食料買入、労働者募集、道路改修等大車輪ニ活動シ諸般ノ準備全ク成ルヤ山神ニ酒肉ヲ供シテ事業ノ成功ヲ祈福ス之ヲ開山ト稱シ普通十一月上旬前後ニ行ハル

(ロ) 伐木

開山終ルヤ直チニ伐採ヲ開始シ翌年一月末ヲ以テ中止ス、一日一組(二人)ニ付大過梁六、七本(或ハ二過梁十餘本、長條子二十餘本)ヲ砍リ倒スコトヲ得

(ハ) 集材

是等砍リ倒シタル原木ハ一旦山麓ノ下窩棚(下小屋)ニ集中シタル上更ニ編筏或ハ管流地ニ運出ス上下窩棚ノ距離十里乃至二十里アリ普通大過梁一本ニ付牛二頭ヲ使用シ一日二十支里ヲ往復スルモノトス

(三) 陸運

下窩棚所在地ヨリ編牌又ハ管流地間ハ馬把犁(纜)ニ依リ運搬ス、大過梁一本ニ付四頭乃至五頭及馬夫二人附屬シ一日能ク四、五十里ヲ往復スルコトヲ得

(ホ) 管流

下窩棚ヨリ送來セルモノヲ雪解ノ増水ニ乘シ個々ニ流下セシムルヲ云フ此場合數人乃至十數人看視旁ニ流下補助ノ爲メ獨木舟ニテ從フ、地方ニヨリテハ此管流區域實ニ四五十里ノ長キニ互ルモノアリ

(ハ) 編牌

管流法ニ依リ或ハ直接上窩棚ヨリ一定ノ材木拿圈子(水流ノ緩漫ナル處ヲ擇ヒテ編牌スル地ノコトナリ)ニ到來セハ直チニ編牌ニ着手ス編牌ノ方法ハ木材ノ兩端ニ孔ヲ穿チ之ニ直徑二、三寸ノ生樹ヲ嵌入シ且ソ兩端ニ楔ヲ打チ込ミ分離ヲ防ク、大過梁ニアリテハ十五本長條子ニテハ二十二本ヲ並列スルヲ常トシ之ヲ節ト稱ス、而シテ頭同江ニアリテハ三節、二道江ニテハ四節ヲ以テ一小牌ト稱シ五牌乃至十小牌連結シタルモノヲ並牌ト稱ス、尙編牌ニ當リ把領ハ各材木ノ兩端ニ自家ノ山號又ハ關係糧棧ノ押號ヲ刻印ス

(ト) 放牌

編牌終ルヤ起臥スヘキ花棚子及大掉ノ製作、食料品ノ積載打掉的ノ雇入等遺憾ナク準備ヲ整ヘ増水時ヲ利用シテ吉林方面へ流下スルモノトス

第十章 農業

第一節 概況

當省ノ農業ハ最古ノ歴史ヲ有スト傳ヘラル、カ漢民族ノ初メテ移住開墾ニ從事セシハ康熙年代前後ノコトナルヘク其以前ハ當省ノ如キ旗民ノ根據地ニシテ其職業總テ狩獵ヲ事トシ居タルハ農墾微々トシテ振ハス故ニ當地方ニ於ケル農業經濟ノ開發ハ主トシテ漢人ノ努力ニ成リタルモノナリ而シテ最初是等漢人ノ移住ハ團體的移住ニアラス多ク流民的ニ個々單獨移住シタルモノ、如ク爾來年ヲ累スルト共ニ漢族ノ増殖及旗民ノ轉業シテ農ニ從事スルモノ、増加トニ依リ遂ニ今日ノ如キ農村及土地ノ發展ヲ見ルニ至リシモノナリ

吉林省ハ到ル處山地多ク平野少ク之ヲ奉天黑龍江兩省ニ比スレハ全省幾ント山嶽森林地帶ト稱スルモ不可ナキ程ナルモ松花江沿岸及殊ニ當館管轄區域内タル吉林雙陽、舒蘭、磐石、濛江、敦化、額穆、樺甸ノ各縣中ニハ比較的展開セル沃野ヲ有シ右八縣地方人口約九十五萬人ノ内百分ノ六七七八農ヲ以テ占メ尙ホ益々移住墾民増加ノ傾向アリ而シテ近年一般開墾ノ進歩就中水田事業ノ擴展ニ伴ヒ右山地高地モ亦漸次開拓セラレ夫々地味ニ適合セル農產物ヲ耕作シツ、アルコトハ旅行者一般ノ均シク目撃スル所ナリ現在省當局ニ於テハ別ニ墾務局ノ如キモノヲ特設シ之カ章程ヲ布告シテ廣ク移民開墾ヲ獎勵スルノ方法ニ出テ居ラスト雖モ土地整理及農作物改良等ノ諸點ニ就テハ常ニ相當ノ注意ヲ怠ラス省城ニハ農業學校及附設農事試驗場等ヲ設ケテ不完備ナカラ人材ノ養成及農事農作物ノ改良等ヲ圖リツツアリ只當地方ハ多期寒冷ノ期間長ク毎年年十月中旬ヨリ翌年四月解氷ニ至ル迄約半年ノ間ハ全然休農狀態ニ在ルノ止ムナキ爲メ一般農產物收穫上ノ大打撃ナルモ其ノ餘ノ半年間ニ於テ收穫スル各種農產ヲ以テ能ク省内自給自足ノ狀態ヲ保タシメ一部特種ノ蔬菜品ヲ除外他省ヨリノ移入仰クノ必要ナキ現情ニ見ハ之カ生產率ニ至ツテハ寧ロ氣候溫暖ナル南方諸省ニ比シ遙カニ優ルモノアリトセラル食用穀物ハ嘗テ全部其土地ニ於テ消費セラレ而カモ各縣生產高ハ縣民ノ食糧及家畜ノ飼糧トシテ不足ヲ生シタル時代アリ是レ各縣農民中多クハ林業戎克輸送業狩獵茸業等ノ業ニ從事スルモノ多カリシカ爲ニシテ近年ニ至リ甚著シク農業者ヲ増加シタル結果ハ右不足ヲ告ケサルニ至レリ然レトモ近年當省金融界ノ紊亂其ノ極ニ達シ此等農業資金ニ不足ヲ告ケ一般農家内面ノ疲弊甚シキモノアルカ若シ將來金融界ノ復活ニ伴ヒ農家活氣ヲ呈スルニ至ラハ當省農業ノ前途ハ強チ悲觀ヲ要セス延

テ當省經濟力ノ培養ニ資スル所アルニ至ルヘシト云フ

第二節 農務機關

農業智識ヲ開發シ農業ノ振興ヲ圖ルヲ以テ目的トスル當地農會ハ去ル明治四十二年中ノ創設ニ係リ同會ハ管内各縣ニ設ケ又主要都市鄉鎮ニハ之カ分會ヲ置キ省城農會ト連絡ヲ取リツツアリ而シテ各縣農會ニハ會長一名事務員若干ヲ置キ分會ニハ分會長一名ヲ置ク同會ハ常ニ省内物産ノ氣候ニ適スルヤ、農法ノ改良、水利ノ配置、施肥ノ方法、各地ニ於ケル收穫狀況並市價、各地農業學堂及農事試驗場ノ成績如何、蠶桑水産林業牧畜等ノ發達如何ヲ調査スルノ組織ヲ有シ尙ホ將來農業智識ヲ開發スル爲メ農事研究所及農事講演所若干處ヲ設クルノ計畫ヲ復活セシメントノ議アルモ未タ實行スルニ至ラズト云フ

第三節 耕地面積

當地支那官廳ノ調査ニ依レハ吉林省全省ノ農家戸數ハ五十五萬一千七百九十軒ニシテ耕地ハ農田四千〇四十九萬六千七百四十九畝園圃三百二十一萬九千八百〇四畝合計四千三百七十一萬六千五百五十三畝ヲ有シ更ニ之ヲ百分比例ニ見ルニ農田ハ全耕地面積ノ九二、六三園圃ハ七、三七ニ當レリ此內當管轄區域內ニ於ケル耕地面積ヲ見ルニ農田七百四十一萬七千四百五十五畝園圃百十七萬五千六百四十二畝合計八百五十九萬三千二百二十六畝ヲ有シ即チ全省耕地面積ノ約五分ノ一ヲ占メ居リ當省農業ノ中心部ヲ成セリ尙ホ將來未開墾地ニシテ所謂荒地ナルモノハ調査ニ依レハ吉林省全省ニテ官有地三千二百五十二萬九千九百二十五畝民有地九千六百七十九萬三千四百三十一畝合計一億二千九百三十二萬三千三百五十六畝ヲ有ス今當管內ニ於ケル已耕地及荒地ヲ縣別ニ示セハ左ノ如シ

既耕地

縣	農家戸數	農田畝	園圃畝	小計畝
吉林縣	二九、二〇七	二、二六三、八四九	八二〇、六一	三、〇八四、四六三
濛江縣	三、六三七	一九三、五九七	一四、二五〇	二〇七、八四七
舒蘭縣	一〇、五一五	一、一九六、九九〇	一五、四三五	一、二一二、四二四
樺甸縣	一六、四六七	五一六、八〇〇	九、四二五	五二六、二二五
磐石縣	二五、六五四	一、一〇三、八二八	七九、七五七	一、一八三、五八五
雙陽縣	七、三一	一、二三九、四八三	一五五、九三八	一、三九五、四二一
敦化縣	七、八九二	四八四、二四二	七九、四二五	五六三、六六七
額穆縣	二、四五四	四一八、六六六	七九八	四一九、四九四
合計	一〇四、一三八	七、四一七、四五五	一、一七五、六四二	八、五九三、一二六

荒地

縣	官有	民有	小計
濛江縣	五三〇、〇〇〇	五二二、五〇〇	一、〇四二、五〇〇
舒蘭縣	一、四四六	四〇、一二五	四一、五七一
樺甸縣	二二〇、七〇〇	二一八、六五五	四三九、三五五
敦化縣	—	二五〇、三〇三	二五〇、三〇三
額穆縣	三三八、六二五	三、四八三、七三三	三、八二二、三五八
合計	一、〇九〇、七七	四、五〇五、三一六	五、五九五、〇八七

但シ雙陽、吉林、磐石三縣ニハ荒地ヲ有セズ

長嶺縣				舒蘭縣				樺甸縣			
類	別	作付畝數	收穫高	類	別	作付畝數	收穫高	類	別	作付畝數	收穫高
大	麥	七〇〇〇畝	二一、〇〇〇石	大	麥	八、二九五畝	七四六石	大	麥	二二九、六〇〇畝	一二、九六〇石
小	麥	三〇、〇〇〇畝	四、五〇〇石	小	麥	六、〇五〇畝	七二六石	小	麥	一一二、三〇〇畝	一三、五九九石
大	豆	七〇、〇〇〇畝	一一、二〇〇石	大	豆	二二八、六〇〇畝	三九、四三二石	大	豆	一一、〇〇〇畝	一〇、四八〇石
小	豆	一〇、〇〇〇畝	三、五〇〇石	小	豆	一、二〇〇畝	三八四石	小	豆	一〇、〇〇〇畝	三五〇石
大	黍	一〇、〇〇〇畝	六、八五五石	大	黍	一、四三〇畝	五〇五石	大	黍	一、四三〇畝	五〇五石
小	黍	一、五、二〇〇畝	一〇、六四〇石	小	黍	二四、三三〇畝	七三、六〇三石	小	黍	二四、三三〇畝	七三、六〇三石
大	高粱	二八四、三四五畝	一二七、九五五石	大	高粱	二八四、三四五畝	一二七、九五五石	大	高粱	二八四、三四五畝	一二七、九五五石
小	高粱	九八、八〇五畝	二九、六四一石	小	高粱	九八、八〇五畝	二九、六四一石	小	高粱	九八、八〇五畝	二九、六四一石
大	玉蜀黍	一、一五八、八一〇畝	五二、二八六石	大	玉蜀黍	一、一五八、八一〇畝	五二、二八六石	大	玉蜀黍	一、一五八、八一〇畝	五二、二八六石
小	玉蜀黍	一、五八、七六一畝	五五、五六六石	小	玉蜀黍	一、五八、七六一畝	五五、五六六石	小	玉蜀黍	一、五八、七六一畝	五五、五六六石
大	落花生	二六五、三七九畝	一〇、六一五石	大	落花生	二六五、三七九畝	一〇、六一五石	大	落花生	二六五、三七九畝	一〇、六一五石
小	落花生	一、七二五畝	三四五、〇〇〇斤	小	落花生	一、七二五畝	三四五、〇〇〇斤	小	落花生	一、七二五畝	三四五、〇〇〇斤
大	菸葉	八八、八一〇畝	六、八五五石	大	菸葉	八八、八一〇畝	六、八五五石	大	菸葉	八八、八一〇畝	六、八五五石
小	菸葉	一、一五八、八一〇畝	五二、二八六石	小	菸葉	一、一五八、八一〇畝	五二、二八六石	小	菸葉	一、一五八、八一〇畝	五二、二八六石

盤石縣				雙陽縣				德惠縣			
類	別	作付畝數	收穫高	類	別	作付畝數	收穫高	類	別	作付畝數	收穫高
大	麥	一、四三〇畝	五〇五石	大	麥	二二、二八六畝	四、〇〇二、四三八石	大	麥	一〇、一、九一一畝	二五、四八〇石
小	麥	一、五、二〇〇畝	一〇、六四〇石	小	麥	二二、二八六畝	四、〇〇二、四三八石	小	麥	一〇、一、九一一畝	二五、四八〇石
大	高粱	二四、三三〇畝	七三、六〇三石	大	高粱	二二、二八六畝	四、〇〇二、四三八石	大	高粱	一〇、一、九一一畝	二五、四八〇石
小	高粱	二四、三三〇畝	七三、六〇三石	小	高粱	二二、二八六畝	四、〇〇二、四三八石	小	高粱	一〇、一、九一一畝	二五、四八〇石
大	玉蜀黍	二八四、三四五畝	一二七、九五五石	大	玉蜀黍	二二、二八六畝	四、〇〇二、四三八石	大	玉蜀黍	一〇、一、九一一畝	二五、四八〇石
小	玉蜀黍	九八、八〇五畝	二九、六四一石	小	玉蜀黍	二二、二八六畝	四、〇〇二、四三八石	小	玉蜀黍	一〇、一、九一一畝	二五、四八〇石
大	落花生	二六五、三七九畝	一〇、六一五石	大	落花生	二二、二八六畝	四、〇〇二、四三八石	大	落花生	一〇、一、九一一畝	二五、四八〇石
小	落花生	一、七二五畝	三四五、〇〇〇斤	小	落花生	二二、二八六畝	四、〇〇二、四三八石	小	落花生	一〇、一、九一一畝	二五、四八〇石
大	菸葉	八八、八一〇畝	六、八五五石	大	菸葉	二二、二八六畝	四、〇〇二、四三八石	大	菸葉	一〇、一、九一一畝	二五、四八〇石
小	菸葉	一、一五八、八一〇畝	五二、二八六石	小	菸葉	二二、二八六畝	四、〇〇二、四三八石	小	菸葉	一〇、一、九一一畝	二五、四八〇石
大	黍	一、四三〇畝	五〇五石	大	黍	二二、二八六畝	四、〇〇二、四三八石	大	黍	一〇、一、九一一畝	二五、四八〇石
小	黍	一、五、二〇〇畝	一〇、六四〇石	小	黍	二二、二八六畝	四、〇〇二、四三八石	小	黍	一〇、一、九一一畝	二五、四八〇石
大	高粱	二八四、三四五畝	一二七、九五五石	大	高粱	二二、二八六畝	四、〇〇二、四三八石	大	高粱	一〇、一、九一一畝	二五、四八〇石
小	高粱	九八、八〇五畝	二九、六四一石	小	高粱	二二、二八六畝	四、〇〇二、四三八石	小	高粱	一〇、一、九一一畝	二五、四八〇石
大	玉蜀黍	一、一五八、八一〇畝	五二、二八六石	大	玉蜀黍	二二、二八六畝	四、〇〇二、四三八石	大	玉蜀黍	一〇、一、九一一畝	二五、四八〇石
小	玉蜀黍	一、五八、七六一畝	五五、五六六石	小	玉蜀黍	二二、二八六畝	四、〇〇二、四三八石	小	玉蜀黍	一〇、一、九一一畝	二五、四八〇石
大	落花生	二六五、三七九畝	一〇、六一五石	大	落花生	二二、二八六畝	四、〇〇二、四三八石	大	落花生	一〇、一、九一一畝	二五、四八〇石
小	落花生	一、七二五畝	三四五、〇〇〇斤	小	落花生	二二、二八六畝	四、〇〇二、四三八石	小	落花生	一〇、一、九一一畝	二五、四八〇石
大	菸葉	八八、八一〇畝	六、八五五石	大	菸葉	二二、二八六畝	四、〇〇二、四三八石	大	菸葉	一〇、一、九一一畝	二五、四八〇石
小	菸葉	一、一五八、八一〇畝	五二、二八六石	小	菸葉	二二、二八六畝	四、〇〇二、四三八石	小	菸葉	一〇、一、九一一畝	二五、四八〇石

玉蜀黍 一九九、〇六五 七五、六四五
高粱 四〇六、八七一 一九一、二二九
大 二、八九五 一二七、六八〇
小 一、七七八 七六、三八〇

濱江縣

類別 作付畝數 收穫高
大麥 五七、九〇〇 二〇、二九七
小麥 九一、二〇〇 二七、三三九
大豆 五八、五五一 二〇、四九一
小豆 四一、三九八 二二、四二一

扶餘縣

類別 作付畝數 收穫高
大麥 四、八〇〇 四三、二
小麥 九九、八〇〇 一、九九六
大豆 一、〇八三、五〇〇 一二九、一八五
小豆 四〇〇 四〇

雙城縣

類別 作付畝數 收穫高
大麥 八、九六〇 一、七八五
小麥 六、三七〇 三、二五〇

大豆 九三五、五〇〇 四一七、三八六
綠豆 三一、五四〇 八、五八〇
黍 五、二二〇 八九〇
粟 八四三、三四五 五五四、六〇六
高粱 三六二、五三〇 一二〇、八一五
玉蜀黍 六一三、〇〇〇 一七八、六〇〇

賓縣

類別 作付畝數 收穫高
大麥 二七、二八六 一〇、九一四
小麥 三六八、七二三 一一〇、六一六
大豆 五一四、三六二 一五四、三〇八
小豆 九、八二四 二、九四七

榆樹縣

類別 作付畝數 收穫高
大麥 一一、二五〇 一、八〇〇
小麥 一一、四〇〇 一、五九六
大豆 一二五、六〇〇 三六、四二四
小豆 一一、〇〇〇 二、四〇〇

大 二、八九五 一二七、六八〇
小 一、七七八 七六、三八〇

一六四

類別 作付畝數 收穫高
大麥 一四、四九九 七、九七四
小麥 二七、五〇二 九、六二六
高粱 五、八八九 一、二七七、〇〇〇

扶餘縣

類別 作付畝數 收穫高
大麥 一九九、八五〇 一七、九八七
小麥 五二一、八四七 五二、一八五
大豆 一、〇八三、二五〇 七五、八二八
高粱 八〇〇、一〇七 一二、八〇二

雙城縣

類別 作付畝數 收穫高
大麥 六三五、一〇〇 一七五、〇三六
小麥 八、九六〇 三、四三五

馬鈴薯 三三二、一三〇 五二、三五〇、〇〇〇
菸草 八九〇 一六、五〇〇
桃 三三三、五〇〇 一、九四五、〇〇〇
李 一、〇〇〇 五〇、〇〇〇
杏 五三三、二〇〇 六、九九四、〇〇〇
葡萄 三〇〇 四〇、〇〇〇

賓縣

類別 作付畝數 收穫高
高粱 五二四、七七八 一五七、四四五
綫麻 一、三三八 八一、二三五
菸草 一、八〇〇 一六二、〇〇〇

榆樹縣

類別 作付畝數 收穫高
高粱 四二四、六〇〇 八九、一六六
大麥 一一、〇〇〇 一一、〇〇〇
菸草 二、九〇〇 六九六

一六五

小	大	類	小	大	類	小	大	小	大	類	大	燕	小	大	類
麥	麥	別	麥	麥	別	豆	豆	麥	麥	別	豆	麥	麥	麥	別
			饒			敦			東						
			河			化			寧						
三、五〇〇	二、五〇〇	作付畝數	二四〇、六〇〇	一六七、四九〇	作付畝數	二、六〇〇	五、一〇〇	二七、〇〇〇	一、二〇〇	作付畝數	一七四、三三八	五、三四五	二、一三〇	三三〇	作付畝數
一、九二五	一、七五〇	收穫高	九六、二四〇	六六、九九六	收穫高	五七六	八、九二五	五、九四〇	三〇〇	收穫高	八、七一六	五三四	一〇六	三三〇	收穫高
高	玉	類	小	大	類	菸	高	玉	黍	類	苧	粟	玉	小	類
梁	蜀	別	豆	豆	別	葉	梁	蜀	黍	別	麻	黍	蜀	豆	別
五〇〇	二、〇〇〇	作付畝數	二〇、一一八	二四、四一六	作付畝數	二、七〇〇	四五、〇〇〇	一〇、〇〇〇	二、二〇〇	作付畝數	五七三	一一八、三二六	七三、五二五	八五三	作付畝數
二五〇	一、六〇〇	收穫高	一一、〇六五	一三、四二九	收穫高	四、八六〇	五、九〇〇	二、三〇〇	五三七	收穫高	二八、六五〇	七、〇九九	四、四一一	八五	收穫高

大	小	大	類	玉	黍	小	大	小	大	類	大	小	大	類	
豆	麥	麥	別	蜀	黍	豆	豆	麥	麥	米	類	豆	麥	麥	別
				寧							延				
				安							吉				
五八、五〇〇	六四、八〇〇	五、三〇〇	作付畝數	七四、〇四四	二、五七八	六、九六三	二一、九九八	一四五、八八〇	八、〇四三	作付畝數	五二、〇〇〇	一二七、〇〇〇	一五、〇〇〇	作付畝數	
九三、六〇〇	九七、二〇〇	一八、五五〇	收穫高	二八、五四五	五、九一五	二、八九二	九、八八三	五八、六一七	三、五五三	收穫高	五、二〇〇	一二、七〇〇	一、五〇〇	收穫高	
谷	玉	黍	類	菸	蓴	大	馬	谷	高	類	菸	玉	小	類	
子	蜀	黍	別	葉	蓴	蓴	鈴	子	梁	別	葉	蜀	豆	別	
四七、八〇〇	七、七〇〇	六、七〇〇	作付畝數	一〇、四六六	五、二二二	三、〇六六	二、一七〇	三七五、二八〇	七九、一二二	作付畝數	五〇〇	四、五〇〇	二〇、〇〇〇	作付畝數	
八一、二六〇	二三、一〇〇	一五、七五〇	收穫高	六一、九四九	一三九、九八三	七五、七四三	六七九、一九〇	一八八、六三七	三五、六五四	收穫高	二、〇〇五	四五〇	二、〇〇〇	收穫高	

第五節 地主小作關係

當地方ニ於ケル農地ノ貸借方法トシテ普通行ハル、モノハ永租(永久小作)佃(普通小作)榜青租(利益分配小作)ノ三種トセラル、カ今之ヲ分別詳説シ見ンニ左ノ如シ

- 一、永租 殆ント小作人ノ一定所有權ト等シキモノニテ小作人ハ毎年一定ノ借料ヲ地主ニ納メ永久ニ土地ヲ耕用スルノ制ナリ即チ、官有地公用地主公莊田及蒙地等ハ多ク永租制ヲ取ル永租權者(租戶)ノ權利義務ニ就テ開クニ租戶ハ永遠ニ土地ヲ使用收益シ得ルノミナラス其權利ヲ子孫ニ相續シ又ハ典賣處分スルコトヲ得且ツ例令其ノ土地ノ地主ヲ換ユルモ租戶ハ新地主ヨリ借料増加ヲ要求セラレ又ハ其土地ヲ取戻サル、等ノ如キコトナシト故ニ租戶ニシテ缺租其他ノ不法行為ナキ限り常ニ地主ニ對シテ租權ヲ主張シ苟クモ増租奪佃セラル、コトナシ但シ官地ノ永租權ハ制度トシテハ私ニ他人ニ典賣スルコトヲ禁シアルモ實際ニ於テハ盛ニ典賣等行ハレ官ニ於テモ亦之ヲ默認シ居ル姿ナリ
- 二、佃 期限小作制ニシテ借地者カ地主ニ對シ小作料ヲ支拂フ契約ニシテ恰カモ我民法ニ於ケル所謂貸借借ニ相當シ土地ヲ目的物件トスル債權契約ノ如キ關係ヲ有ス貸借人ハ普通土地所有權者ヲ稱スルモ場合ニ依リテハ典主又ハ永租權者モ亦貸借人タルコトアリ右契約期限ハ普通一箇年ヲ以テスルモ適々三年又ハ四年ヲ以テスルモノモアリ當地方ニ於ケル一般旗地及民地ノ小作契約ナルモノハ十中ノ七八迄ハ此方法ニ依レリ
- 三、榜青租 同シク小作制ノ一種ニシテ貸借人ト借借人間ニ一定ノ割合ヲ以テ收穫ヲ分配スルノ習慣ナリ普通ハ地主カ耕作ニ必要ナル營造物農具其他ノ資本ヲ小作人ニ貸與スル例ニシテ新開墾地方殊ニ蒙地各處ニ最モ多ク行ハレツ、アリ一般旗民地ニ於ケル普通小作ノ場合ニハ小作料ハ錢納ニシテ前拂スルモノ多ク穀物ヲ以テ秋期仕拂ヲ爲スモノハ稀ナリ錢納前拂トスルトキハ保證人又ハ小作契約書ヲ要セス只一年分ノ小作料ヲ前年冬期又ハ小作當年ノ春季清明節前ニ拂込ミ一ケ年ノ小作契約ヲ結ヒタル上之カ小作ヲ爲ス之ヲ俗ニ先納後種ト稱ス而シテ斯クノ如ク小作料ヲ前納スル限リ契約ハ

一年ナルモ相互ノ了解ニ依リ數年間繼續小作ヲ爲スコトヲ得ルナリ先納後種ノ契約ハ地主ニ有利ニシテ小作人ニ取リテ危險多キモ土地ノ需給上小作農民ハ多少ノ不利ヲ顧ミス爭ツテ該制契約ヲ結フニアラサレハ農地ヲ求ムルコト困難ナリトノコトナリ

右三制度ハ獨リ當地方行ハル、ノミナラス滿洲共通ノ制度ナルカ錢納ハ一般ニ土地少ナク小作人多キ地方ニ行ハル、通有法ニシテ又糧穀販賣ニ便利ナル市街地鐵道沿線附近ノ地方ニ行ハル、所ナルカ當省ノ如キ山間河岸等收穫ノ危險多ク一般農家貧ニシテ小作料前納ノ資力ナキ處或ハ市街地ニ遠ク穀物ノ販運ニ不便ナル地方ニ於テハ秋季收穫ノ穀物ヲ以テ後納ヲ行フモノ最モ多キヲ占メ此場合ニハ小作人ニ於テ保證人ヲ立テ地主ニ對シテ簡單ナル小作契約書ヲ入レ普通三ケ年位ヲ以テ期限トシ小作料ハ其耕作地ノ等差耕作物ノ種類及生産力如何等ニ依リ一定セサルモ普通一响地ニ付穀物一石五六斗ヨリ三石迄ノ間ニ於テ協定サル又普通小作ノ際ニ地租及地方稅ノ負擔ハ契約ニ依リ地租ヲ地主持地方稅ヲ小作人持トスルモノ又ハ兩者間ニ於テ折半負擔スルモノ及全然小作人持トナスモノ、三種アルカ當地方ニ於テ最モ多ク行ハル、ハ地主ヨリ土地ハ勿論農具其他一切ノモノヲ貸與シ尙ホ稅捐ヲモ負擔シ小作人ハ單ニ勞力ノミヲ提供シテ耕作スルノ方法ニシテ此場合ニ於ケル收穫物ノ分配率ハ地主七小作三位ノ程度ニテ折合ヒツ、アリ

第六節 耕作法

輪環耕作法ニ依ルモノ多ク小農ハ第一年ニ豆、第二年高粱第三年ニ粟第四年ニ至リ更ニ豆ヲ播種ス而シテ一般農家ニ左リテハ左記諸法ノ一ヲ採リ順次播種ス

- 一、第一年粟、第二年小麥、第三年大麥、第四年煙草、第五年高粱、第六年種玉蜀黍
- 二、第一年粟、第二年豆、第三年高粱、第四年煙草
- 三、第一年粟、第二年小麥、第三年豆、第四年大麥

四、第一年粟、第二年煙草、第三年豆、第四年玉蜀黍
 耕作ニハ人力ヲ用ウルコト少ク都テ牛馬ヲ用ウルヲ常トス農具ニハ犁犬、鎌刀、鋤頭、鍬頭、壞耙、賞飽、鎬頭、鋤頭、
 二齒鈎連架、拉架、糞叉、拉子、掘車、篋箕、鐵鋤、木鋤、鐵爬、木爬、梁及、石輓子、木輓子、碾子等ヲ以テ其主安ナ
 ルモノトシ皆土法製ナリ種蒔及收穫時季ハ年ニ依リ多少ノ差異ヲ免レスト雖モ大抵清明節ヨリ穀雨ノ間ニ播種シ秋分前後
 ニ收穫ス今各種穀物ノ播種及收穫期ヲ示セハ大概左ノ如シ
 高粱 清明節後ニ播種シ秋分前收穫ス
 小麥 清明節ニ播種シ舊曆七月初旬收穫ス
 米 清明節後播種シ秋分ニ收穫ス
 黍 清明節後高粱ト同時ニ播種シ秋分ニ收穫ス
 大豆 清明節後十五日頃ニ播種シ秋分前ニ收穫ス
 煙草 舊曆四月下旬ニ播種シ八月下旬ニ收穫ス
 麻 同上

第七節 地租及諸掛

當地方ニ於テ農地ノ負擔スヘキ公課ハ三種アリ即チ(一)地租(國稅)(二)地方稅(巡警費、學堂費、保衛團費等)(三)村費
 (祠廟、道路、橋梁等ノ修繕費等、耕地看守費)トス

一、地租 當地方ノ地租ハ民國二年ニ於ケル田賦劃一章程ニ準據シ略ホ統一サレ居ルモ地方ニ來リテハ農家ノ貧富ニ依
 リ負擔能率ヲ異ニスルモノアリ之カ徵稅事務ハ各縣知事ノ所管ニ屬セシメ居レリ規定稅率左ノ如シ
 地 別 稅率經費共

上等地(每一畝)	大洋一角五分四
中等地(同)	大洋一角一分
下等地(同)	大洋六分六
最下等地(同)	大洋三分二

但シ土地ニ等別ノ定ナキモノハ中等地ノ稅率ニ據ル稅率ハ右ノ如ク統一セラレタリト雖モ土地面積ノ陰匿者多ク賣買
 ノ際ニアラサレハ實面積ヲ知ル能ハサル狀態ニ在リ而シテ官憲ハ租稅ハ定章アルヲ以テ收入ノ増加ヲ計ラントスル
 キハ直チニ附加稅率ヲ增加スルノ策ニ出テ居レリ

二、地方稅 警察費、教育費及保衛團費等ヲ云ヒ支邦人ハ之レヲ地响、地捐又ハ畝捐ト稱ス其額ハ各縣土地ノ狀況ニ依
 リ異ルモ一畝(我カ六畝二分)ニ付一角乃至二角内外ノ範圍ニ於テ徵シツトアリ
 三、村費 祠廟道路橋梁等ノ修築費、村立學堂費看地錢(耕地見張費)等ヲ言ヒ當省ニハ之ヲ徵スル所トセサル所アリテ
 一定セス從テ其額モ不足ナルカ一畝ニ付二百文乃至五百文内外ノ間ニアルト見テ大差ナシ

第八節 土地賣買

土地賣買ノ際ハ兩者間ニ仲介者(中說人)ヲ立テ賣主ハ先ツ該中說人ヲ通シテ買主ノ承諾ヲ求メ豫約成立スルヤ期日ヲ定メ
 テ賣主ノ同族者、賣地接續地ノ所有者、村長及中說人等ノ立會ヲ得テ土地踏查シ次テ賣主ハ賣渡證(支那人ハ賣契又ハ允
 契或ハ退約ト云フ)ヲ作成シ立會人之レニ署名シ舊地券及之レニ關スル書類(老契)ト共ニ中說人ハ買主ヨリ所要ノ銀元ヲ
 受ケ取ルト共ニ之ヲ渡シ現銀ハ即座ニ中說人ヨリ賣主ニ渡シ之ニテ賣約ヲ成立セシム此際若シ買主カ他村民ナラハ立會人
 ニ多少ノ禮銀ヲ贈ル習慣ナルモ同村民ノ場合ハ酒食ノ禮應位ニ止ムル由ナリ賣買成立後ハ買主ニ於テ知事公署ニ至リ賣買
 價格ノ百分ノ九ノ手數料ヲ納メテ徵稅帳簿ノ書換ヲ申請シ新地券ヲ受取リテ茲ニ手續ヲ完了スルナリ若シ右農地ノ抵當若

クハ入質ヲ爲ストキハ價格ノ百分ノ六ヲ納ムルモノトス現今ニ於テハ前清時代ノ如ク旗民ノ土地ノ賣買ヲ禁スルコトナク又私有地ハ勿論官有地公有地蒙地ト雖モ一般自由賣買ヲナスコトヲ得ルモ當地地方ニ於テハ賣買ヨリモ抵當若クハ入質ノ方兩者トモ有利ナリトテ之ニ必要ナル種々便法ヲ設ケアレハ實際土地賣買ヲ行フモ少ナキ模様ナリ

第九節 耕作苦力

吉林省ハ一帯人烟未タ稀薄ニシテ土著農民ノミヲ以テハ到底耕作シ盡サ、ルヲ以テ毎年三月農家繁忙ノ時季ニ至レハ臨時ニ多數ノ苦力ヲ傭入レ耕耘ニ從事セシムルカ大農ニハ往々百人以上ヲ使用スルモノアリ是等ハ多ク頭目ヲ有シ其監督ヲ受ケ毎年殆ント主従關係ノ如ク一定ノ農家ニ傭ハル、モノ多シ其他ノ苦力ハ皆山東、直隸兩省ヨリノ出稼民ニシテ其數極メテ多シ賃銀ハ年柄ニ依リ高低アルモ食事ハ地主持ニテ一ケ年一人七百吊乃至一千吊ノ間ヲ給スト見テ大差ナシト云フ

第十節 地價

農地ノ價格ニ就テハ何等標準ノ據ルヘキモノナク且ツ作物ノ如何ニ依リ一定セサルヲ以テ管内各縣ノ數字ヲ示スハ困難ナルモ一般ニ鐵道附近ハ農地トシテノ地味良好ナラス軍口家宅地トシテ適當ナリ河川附近ハ地味概シテ良好且ツ水利及施肥上ノ便宜多ク山嶽附近ハ最モ下等トセラル今農地トシテノ管内平均地價ヲ實際賣買セテラル支那側ノ登記ニ依リ示セハ一畝(十畝)ニ付大概左記内外ノ如キモノナラント云フ

地界	上等地	中等地	下等地
鐵道附近	千五百吊	千吊	六百吊
河川附近	二千吊	千三百吊	八百吊
山嶽附近	八百吊	六百吊	四百吊

第十一節 管内水田狀況

一、面積 吉林省ニ於テ創メテ水田事業ノ經營ヲ見タルハ大正元年頃ニシテ其方法等ニ至ツテハ今尙ホ幼稚ノ域ヲ脱セスト雖モ最近兩三年以來小作人タル鮮人ノ移住シ來ルモノ漸次増加シ同時ニ地主及小作者タル支鮮人ノ本事業ニ對スル投資及勞力ノ程度漸ク確實ナラントシ最近ニ至ツテハ又邦人ノ着目シテ新ニ經營ヲ開始シタルモノ二、三アリ總シテ其ノ成績極メテ良好ナリ現在當館管内ニ於ケル水田既耕地面積ハ之ヲ初期時代ニ比スレハ實ニ著シキ推廣ノ數字ヲ示シ茲ニ吉林縣一縣ヲ以テスルモ大正七年ノ既耕地面積僅ニ三十畝(約我カ三百反)餘ニ過キサリシモノ現在ハ約之カ十倍強ノ激増ヲ見タリ然レトモ之カ各縣面積ノ確數ニ至リテハ未タ一回モ精細ニ勘测セラレタルコトナケレハ容易ニ之ヲ知ルヲ得ス實業廳及農會等ノ發表シタルモノヲ見ルモ亦單ニ各縣地方官ノ杜撰ナル調査報告ヲ基礎トシ居レハ信スルニ足ラス況ンヤ將來ノ可耕地積ノ如キ幾ント何等據ルヘキ數字ヲ見出スニ由ナク依テ當管内ノ面積ニ就テハ現ニ日支鮮人ニシテ實際水田經營ニ從事セルモノヨリ得タル數字ヲ基礎トシ之ニ支那官憲ノ調査ヲ參考トシ以テ多少トモ之カ精確ヲ期スルニ努メタリ即チ既耕地及將來開墾シテ水田トナシ得ル見込アル可耕地面積左ノ如シ

地方名	既耕地	可耕地	地方名	既耕地	可耕地
吉林縣	一、九一〇反	二〇、〇〇〇反	敦化縣	一、六四〇反	二〇、〇〇〇反
濛江縣	八二〇	二〇、〇〇〇	額穆縣	三、六九〇	二〇、〇〇〇
磐石縣	三、二八〇	四〇、〇〇〇	樺甸縣	四、五一〇	三〇、〇〇〇
雙陽縣	一、六四〇	五〇、〇〇〇	計	一八、三一〇	二三五、〇〇〇
舒蘭縣	八二〇	三五、〇〇〇			

(備考) 本表ハ支那畝數ヲ我カ反ニ換算シタルモノニテ一畝地ハ約我カ八反ニ當リ又右可耕地積中ニハ高地ヲ算

富太屯	五	姜發盛	同	張寶山
同	未詳	白玉升	德勝屯	趙祥
柳樹河屯	三	吳振聲	同	陳有貴
羅圈溝屯	四	馬連義	快等屯	馬永
明水泡子	四	高德林	常興屯	干希聖
福安屯	二	王喜金	同	李鳳林
大安屯	五	劉雙五	同	勝兆喜
同	六	張玉貴	細林屯	干正明

二、(イ) 氣象

管内各地方ニ於テハ毎年五月初旬ノ播種期ヨリ九、十兩月ニ互ル收穫期ニ至ル迄ノ累積溫度三千度ニ達シ其間一回モ大旱
 魃及降霜ヲ見サルコトヲ以テ水田耕作上ノ理想的な候トセラルルカ即チ當地地方ノ及候ハ此條件ヲ備ヘ現ニ樺甸縣ニ於テ水
 田經營ニ從事セル實業廳員ノ談ニ依ルニ自國ハ民國二年ヨリ氣象統計ヲ取リツツアルカ右約百五十日間ノ累積三千溫度ハ
 毎年缺ケタルコトナク又其間一回モ降霜ヲ見タル年ナク其上播種期ト蒔取期ニ於テ相當ノ暖氣ヲ保チ得タリト云ヒ水田耕
 作ニハ極メテ適應セル氣候タリ

(ロ) 地味

實業廳ニ就キ地味ノ肥瘠ヲ調査スルニ水田トシテハ一般ニ肥沃ノ方ニテ即チ左表ノ如シ

地方名	土地ノ肥瘠	地方名	土地ノ肥瘠
吉林縣	砂地(肥)	舒蘭縣	黑土地(中)
樺甸縣	砂黑地(肥)	額穆縣	黑土地(中)

雙陽縣 砂地(肥) 濛江縣 黑土地(中)
 磐石縣 黑土地(中) 敦化縣 黑土地(中)

因ニ水田地トシテハ砂黑地ヲ以テ最モ好地味トスルカ黑土地モ亦灌溉其ノ他播種ノ手入如何ニ依リテハ敢テ砂黑地ニ劣ラ
 サル成績ヲ得ヘシト云フ

(ハ) 灌溉交通ノ便否

吉林省ハ幾條ノ大小河流通シ灌溉ノ便極メテ好ク現在水田所在地ノ大部先ツ松花江ヲ中心トシテ驛馬河、春燈河、漂河、
 木旗河、頭道河、苦巴河、富太河、三道溝河、柳樹河等ノ流域ヲ占メ尙ホ此外明子泡子、傳二江、蓮花泡等十數ノ沼(泡子
 ト稱ス)ニ沿フテ田地ノ展開ヲ見此等ハ多ク舟航ノ便モ併セ得居レハ將來開墾サルヘキ水田モ亦主トシテ此等流域ニ沿フ
 テ耕展スヘシ

(ニ) 鐵道トノ距離

水田米運輸ノ關係上始メテ鐵道ト産地間ノ距離ヲ必要トスルモノナルカ管内中敦化、額穆兩縣ヨリハ東支鐵道ニ出ツルヲ
 便トスルモ其間山岳重疊シテ到底陸運ハ至難ト稱セラレ而カモ東支線横道河子驛迄ハ地方ニ依リテハ尙ホ四五百支里ヲ距
 ツル處アリ而シテ南滿線寄リノ磐石縣地方ハ其時ノ相場、道路、需要等各種ノ關係如何ニ依リ豫メ運出地ヲ一定シ能ハサ
 ルハ勿論ナリ今城縣ヲ中心トシテ吉林驛(吉長鐵道)ニ至ル距離ヲ左ニ示ス

- 吉林縣内各地ヨリ吉林驛迄(吉林驛所在地ニシテ各地ヨリ百支里以内ニ在リ)
- 自磐石縣至吉林驛 二百六十支里
- 自磐石縣至南滿線公主嶺驛 二百九十支里
- 自樺甸縣至吉林驛 二百七十支里
- 自舒蘭縣至吉林驛 百六十五支里

自濛江至縣吉林驛	四百七十支里
自濛江縣至吉林驛	四百七十支里
自濛江縣至南滿線四平街驛	五百七十支里
自濛江縣至南滿線開原驛	六百十支里
自濛江縣至南滿線鐵嶺驛	六百五十支里
自雙陽縣至吉林驛	百八十五支里
自雙陽縣至南滿線公主嶺驛	二百支里
自雙陽縣至長春驛	百七十支里
自額穆縣至吉林驛	三百六十支里
自敦化縣至吉林驛	四百五十支里

右ノ内現今ノ状態ニテハ全然東支鐵道ヲ利用スルハ困難ニシテ多クハ吉林驛ニ運送シ南滿線寄りノ磐石縣產米ハ吉林及公主嶺へ分運スルモノ多シ

(A) 地價

現在水田ノ地價ハ事業ノ有望ナラントスルニ乘シ昂騰一方ニテ將來水田向ノ土地モ亦三、四年前ヨリ三倍以上ノ高價ヲ唱ヘツ、アリ即チ現在水田壹晌地ノ價格左ノ如シ

區別	價格	日本金換算價
上等地	八千吊	約金四百四、五十圓
中等地	六千吊	約金三百三、四十圓
下等地	貳千吊	約金壹百圓

備考 現在吉林官帖相場十八吊ハ我カ約金壹圓ニ相當ス

(B) 借地料

是レ亦地價ノ昂騰ニ伴ヒ逐年高マリツ、アルカ現在每晌地ニ付收穫額ヲ以テ仕拂ヒツ、アル標準左ノ如シ

等級	借地料	日本金換算量
上等地	租六石	九石三斗
中等地	同四石	六石二斗
下等地	同一石五、六升	二石三斗

備考 支那耕一斗ハ日本耕一斗五升五合ニ當ル

(C) 勞銀(鮮支人別)

支那人勞働者ハ布靴穿ノ儘耕作ニ從事スル習慣ナレハ水中ニ入ルヲ欲セサルヲ以テ水田勞働ニ使用スルコトハ又餘リ好適ナラサルモ其自己收入ノ如何ニ依テハ一部分使用シ得ルモノナキニアラス但シ支那人ハ多クハ地主資本家側ニ立ツモノ多シ

鮮人一年ノ勞銀ハ二千六、七百吊(約我カ金壹百四、五十圓)位ニテ食費ハ資本家側ノ負擔トシ一人分ノ費額左ノ如シ

品目	數量	價格
粟	三石	七百五十吊
食鹽	三十斤	九十吊
大豆	二斗	百吊
雜費		百吊

計 一千〇四十吊 此金約五、六十圓

此外播種ノ際耕銀トシテ每响地ニ付百吊(日金五、六圓)新開墾費ハ每响地三百六、七十吊(日金二十圓)ヲ資本家ヨリ仕拂
フモノトシアリ支那人勞働者ノ賃銀ハ右鮮人ノ一割強ヲ得ルヲ例トス

(D) 使用牛馬

牛馬ハ耕作ト運搬ノミニ使用シ播種後ハ運搬ノミニ供ス牛一頭ノ價格ハ上六、七千吊(日金三百六、七十圓)下三千吊(日
金百六七十圓)位ニシテ馬ハ一頭上四千吊(日金二百一、三十圓)下二千吊(日金一百圓)見當ナルカ水田耕作ニハ餘リ劣等
ノ牛馬ヲ使用スルコトヲ避ケ使用力ノ始終充實ヲ期シ居レリ

(E) 雇備料

水田牛馬車一日ノ雇備料左ノ如シ

一、三頭曳一臺 百五、六十吊(日金約八圓六、七十錢)

一、八頭曳一臺 三、四百吊(日金約二十圓)

牛馬一日一頭ノ食費ハ二十吊(日金壹圓強)ヲ要シ無論牛馬車所有者ノ負擔トス

三、水田事業ノ現況

當管内ニ於ケル現在水稻ノ種類ハ左ノ三種ヲ最多トシ他ハ雜種トス

- 一、札幌赤毛
- 二、札幌白坊子
- 三、朝鮮京租

右ノ内新開地ニハ薄資ヲ以テ試驗的ノ關係モアリ即チ最初ハ札幌赤毛ヲ耕作シ爾三年ヲ過キテ白坊子又ハ京租ヲ耕作スル
モノ多ク現ニ産米ノ多數ハ赤毛種ニシテ次ハ白坊子最少ハ京租ノ順位ニ在リ而シテ米質ハ京租最好ク白坊子、赤毛ノ順
序ナリ從テ價格モ此順位ニテ漸低ス毎年五月初旬水田地ノ解氷ヲ俟ツテ耕作ヲ了シタル後五月下旬迄ニ播種ヲ終ルモノニ
シテ播種期ヲ數日後レタルモノハ其結果概シテ不良ナリ植付方法ハ根付キ迄ニ數日ヲ要スルヲ以テ之ヲ採ラス人馬ニテ耕
シタル後バラ蒔ノ方法ニ依リツ、アリ除草ハ播種後三十日内外ニシテ苗約四、五寸ニ生育ノ際一回次ハ七、八寸ノ時一回

宛ヲ行フ水利ノ便アル處即チ水田ヲ有スルコトハ他地方ニ異ナラサルカ當管内ニ於ケル水田灌溉ニハ未タ水車其他科學的
機械ヲ應用スルノ域ニ達セス皆何レモ附近ノ河水ヲ利用シテ溝ヲ堀リ所謂自然灌溉ノ方法ニ依レリ是レ一ツハ人員不足ノ
爲メ止ムナク人力ヲ省キタル結果ナリト云ヘリ收穫期ハ當地ノ寒氣來ルコト早キヲ以テ毎年九月二十日頃ヨリ十月初旬ニ
涉リ刈リ取ルコト、シ鎌ニテ刈リ取リタル稻ヲ小束ニシテ田地ニ乾カシ又ハスゴキ石ニ打テ付ケテ去リ之レヲ石臼ニ
テ馬ノ力ニ依リ挽キ精白トナス方法ニ依レルカ最近日支經營者ハ精米機ノ裝置ニ着手中ナレハ漸次推シテ該機ノ使用ヲ見
ルニ至ルヘキ見込ナリ貯藏法モ別ニ進歩シタルモノヲ見ス皆麻袋若クハ高粱稈ニテ造リシ「アンペラ」(蓆)ヲ卷キ其ノ中ニ
テ倉入シ置クヲ常トセリ

收穫成績ノ如何ハ素ヨリ田地ノ上下ニモ依ルカ主トシテ其年ノ天候ニ支配サル、モノ多ク當管内地方一响地(我八反二畝)
ノ每年平均收穫ハ上等地七十七、八石(日本樹二十五、六石)中等地十三、四石(日本樹二十石内外)下等七、八石(日本
樹十石内外)ヲ標準トシ下等ニハ更ニ收穫減少スルモノアリト知ルヘシ更ニ之レヲ平均一段歩ニ付キ見ルニ一石五斗
乃至二石五斗ヲ獲即チ昨年八年作ハ每反歩二石平均ナリシト今參考ノ爲メ大正七、八兩年ニ於ケル管内各縣米產高及平年作
ヲ示セハ左ノ如シ

地方別	大正七年	大正八年	平年作高
吉林縣	三、〇〇〇石	三、五〇〇石	四、三五〇石
磐石縣	三、五〇〇	四、〇〇〇	五、〇〇〇
濛江縣	二、〇〇〇	二、五〇〇	一三、〇〇〇
樺甸縣	四、五〇〇	五、五〇〇	六、五〇〇
敦化縣	二、〇〇〇	二、五〇〇	二、九〇〇
額穆縣	一、八〇〇	二、〇〇〇	二、〇〇〇

掠奪ヲ被ムルコトハ大ナル打撃ナルモ這ハ將來大規模ノ水田計畫ヲ爲シ多數番人ヲ置キ銃器ヲ備フルコトトセハ之カ防備
敢テ難事タラス且ツ水田襲ヒノ馬賊ハ概シテ強勢ノモノナラス

(F) 收穫貯藏法 現在ノ收穫貯藏法ハ前述ノ如ク極メテ幼稚ニシテ平地ニ於テハ然ラサルモ高地産ノモノハ砂石ヲ混入
スルモノ多ク是レ收穫時ニ於ケル地上設備不完全ナルカ爲メナリ故ニ精米機ヲ使用セス尙ホ現在ノ土地ニ依ルトセハ冬期
地上ニ散水シ凍結シタル地上ニテ精白作業ヲナス如ク改良セハ比較的砂石ノ混入ヲ少クスルコトヲ得ヘシト云ヘリ收穫期
カ已ニ濕氣ヲ有スル九、十、兩月ニアルヲ以テ之ヲ乾燥セシムルコト現在ノ設備ニテハ容易ナラサルモノアリ將來ハ乾燥設
備ヲ有スル倉庫ノ建設ヲ必要トスルニ至ルヘシ

五、精米事業

當地方ニハ末々精米業ヲ經營スルモノ無ク皆農家ニ於テ半搗米のニ仕上ケタルモノ粳米ト稱シテ運出シ居レリ右水田事業
現況ノ下ニ精米業カ當地方ニ於テ最モ有望視セラレツ、アルハ何人モ首肯スル所ナルヘク近年韓人ノ移住水田經營ニ從事
スルモノ増加シ本邦人ニシテ經營スルモノモ出テ茲ニ消費地トシテ單ニ長春一ヶ所ニ供給スルモ尙ホ成算アリトセラル、
カ未タ其動力ヲ求ムルニ困難ニシテ若シ吉林ニ於テ電力ノ剩餘アルニ於テハ獨リ水稻ニ限ラス陸稻米ヲモ精製販賣スルニ
難カラス吉林トシテモ亦現地調辨ノ便ヨリ云フモ成算ナシトセス

第十二節 農事試驗成績

概要

吉林農業學校農事試驗場ハ清朝ノ創立ニ係リ同校學生實地練習ノ爲毎年各種農作物ヲ蒐集試作ヲ行ヒツ、アルカ最近同場
ニ就キ調査シ得タル民國七年度農事成績ハ偶々以テ當地方一般農事成績ノ一端ヲ窺知スルニ足ルモノアリ仍テ之ヲ左ニ紹
介ス

試驗用地區 當場試驗用地區ハ試驗地及經濟地ノ二ニ分チ(經濟地ハ試作物ヲ分賣シテ場費ノ一端ヲ補足スルニ充ツルモ
ノナリ) 同年度所用地區ハ合計七十區ニ達ス其區別左ノ如シ

試驗地内試驗	四種	三十三區
普通作物試驗	三種	二十一區
特別作物試驗	三種	二十一區
蔬菜試驗	五種	十五區
計	十二種	六十九區

經濟地内試驗

製糖用作物試驗

一種

一區

試驗用作物 此試驗用作物ヲ更ニ分類セハ左ノ如シ

普通作物類 高粱、粟、小豆、綠豆

特別作物類 大豆、煙草、薄荷、甜菜

蔬菜類 菜豆、豌豆、蠶豆、西葫蘆

右三種類ノ試驗成績ハ後段ニ詳述スヘキカ概要左ノ如シ

普通作物試驗 春季播種期內ニ於ケル氣温降水均シク適順ナリシヲ以テ各作物種子ノ發芽ハ極メテ迅速ナリシモ播種後栽
粟地區内ニ蝶蛤ト稱スル害蟲發生シタルヲ能ク驅逐スルニ至ラス數區被害アリ發芽不揃ニシテ且播種期已ニ過キタル爲補
足スルヲ得ス更ニ六月上旬ニ至リ高粱及粟ニ青蟲ヲ發生シタルモ幸ニ適當ノ方法ヲ以テ驅除シ大事ニ至ラス其ノ後氣温上
昇シ發育亦増進ヲ示シ八月ニ入り漸ク成熟境ニ入ル唯粟類中白沙及榆樹六十天還家等ハ早熟ノ爲鳥雀ノ啄害ニ遭ヒ收穫減
少シタルカ其餘ハ蝶蛤ノ害ヲ被リタルモノノ外ハ品質收穫共ニ概シテ優良ナリキ

特別作物試験 本年ハ大豆ハ其ノ發育ノ良好、收穫饒多ナル從來其ノ例ヲ見ス外國煙草ノ諸種ハ播種ノ後發芽甚タ遅ク移植後ノ發育ニシテ多クハ開花結實スルニ至ラス是レ本省ノ氣候土質カ此等外國業ノ栽培ニ適セサルモノアルニ因ルヘシ薄荷ハ往々赤澁病ヲ發生シタルモ其收穫ハ之カ爲減少セス甜菜ハ成績頗ル佳良ニシテ而カモ之カ含有セル糊分ハ長春及公主嶺ニ於テ邦人ノ試種スルモノヨリモ多ク本作ハ當地ノ氣候土質ニ適スルカ如シ

蔬菜試作 本年農期内ノ氣温降水ハ一般蔬菜ノ發育ニ最モ適シ收穫亦良好ナリシモ唯蠶豆ハ原來南方ニ適スルヲ以テ此間氣候ノ變ニ遭ヒ老熟後其實充肥セス種皮皺縮ヲ來セリ南省ノ蠶豆栽培法ハ前年冬期ニ播種シ翌年立夏ノ頃始メテ採食ス其間約六箇月ノ長キヲ生育期間ニ充ツ故ニ成熟後ノ子實ハ能ク充滿シ居レリ若シ此間當地ノ如ク冬季氷雪ニ遭ハハ成育不良ニ終ルヘシ

農期氣候概要 吉林省ノ耕種期間ハ四月ヨリ十月迄ノ七箇月間トシ此外ハ氣温低下ニ過キ地面氷凍シテ一切ノ作物生育スル能ハス本年當期間内ニ於ケル當地ノ氣候ハ能ク調和シ雨潤適量ヲ得タルコト近年稀有トセラル今ヤ本年農期内各月平均氣候ト既往六年間同期内各月平均氣候トヲ比較對照セハ左ノ如シ

氣温ハ攝氏ヲ以テ表計トシ零度以下ハ符號(○)ヲ以テ示ス平均氣温最高氣温及最低氣温左ノ如シ

○平均氣温

年次	四月	五月	六月	七月	八月	九月	十月
民國元年	六、五	一二、四	一九、七	二二、七	二二、六	二二、二	四、三
同 二年	七、八	一四、〇	一八、二	二二、四	二二、六	一四、四	六、五
同 三年	八、二	一四、八	二〇、六	二二、九	二二、四	一四、九	八、〇
同 四年	三、七	一二、三	一九、四	二四、〇	二二、一	一四、六	七、〇
同 五年	五、七	一三、八	一九、二	二二、三	二二、六	二二、三	六、六

○最高氣温

年次	四月	五月	六月	七月	八月	九月	十月
民國元年	一三、四	一八、五	二五、八	二七、九	二七、〇	一九、八	一八、六
同 二年	一五、二	二二、二	二四、三	二六、八	二八、二	二二、〇	一三、五
同 三年	一五、五	二四、一	二六、一	二七、七	二七、八	二二、二	一五、三
同 四年	七、一	一八、二	二四、〇	二九、一	二六、三	二二、三	一一、三
同 五年	一〇、〇	一七、七	二四、八	二八、六	二九、七	二〇、七	一三、五
同 六年	一一、一	一八、三	二九、二	二八、二	二七、〇	二〇、七	一一、一
同 七年	一三、二	一九、一	二四、八	二九、一	二七、二	一九、九	一一、六

○最低氣温

年次	四月	五月	六月	七月	八月	九月	十月
民國元年	〇、二	五、九	一二、一	一七、三	一六、八	五、八	〇、二
同 二年	一、一	五、九	一二、八	一六、三	一五、七	七、五	〇、四
同 三年	一、三	八、七	一四、五	一八、八	一七、三	一九、六	二、一
同 四年	〇、四	六、五	一四、七	一八、九	一六、九	一〇、〇	一一、二
同 五年	二、〇	八、二	一三、七	一八、七	一八、四	六、七	〇、二
同 六年	一、二	五、五	一六、六	一九、九	一八、八	九、六	一、六

年次	四月	五月	六月	七月	八月	九月	十月	計
同 七年	一、九	八、三	一五、〇	一九、二	一七、五	一九四	九、三	一、六
○雨量(公厘)								
民國元年	四、二	九三、六	九二、九	一〇五、九	一一八、四	二二、二	六三、一	五〇八、三
同 二年	一九、五	三七、七	一五二、六	三五六、三	三一、九	二八、二	一七、〇	六四二、八
同 三年	四、五	三三、一	一一〇、八	一六六、八	一一三、七	二二、九	一八、四	五六九、二
同 四年	二二、六	二〇、〇	一〇、五	一三、三	一〇、五	四七、七	四九、八	一七五、四
同 五年	三〇、二	一〇〇、三	八四、二	一一五、五	一四六、七	五八、五	二六、四	五六一、八
同 六年	五一、三	二二、五	三三、四	二二五、六	一三四、五	五六、三	八二、八	六三七、四
同 七年	二四、三	九三、〇	一七三、六	一六七、三	一二三、二	一一四、九	三七、五	七三三、八
○濕度(百分)								
民國元年	四八	六三	六五	七三	七九	六三	六四	六四
同 二年	四七	四五	七三	七七	六八	六四	五五	五五
同 三年	四四	三九	六五	七七	七九	七七	六七	六七
同 四年	一九	七二	六四	八〇	八五	七四	七〇	七〇
同 五年	五五	六四	七二	七八	八〇	七四	六七	六七
同 六年	五〇	五八	五八	七九	八一	七五	七〇	七〇
同 七年	五七	六一	六五	七八	八〇	七七	六一	六一

年次	四月	五月	六月	七月	八月	九月	十月
民國元年	一〇、一	八、六	六、〇	四、六	四、七	五、八	七、二
同 二年	九、五	八、〇	一五、三	四、九	四、八	五、四	五、二
同 三年	九、一	一〇、〇	七、〇	五、五	四、五	五、一	六、二
同 四年	八、四	六、七	七、〇	六、二	四、九	六、二	六、二
同 五年	八、〇	六、三	六、七	四、五	三、五	五、〇	五、三
同 六年	八、二	八、〇	五、九	四、七	三、八	五、二	五、〇
同 七年	七、三	六、五	六、〇	四、八	三、九	四、五	五、〇

試驗用地積 當場試驗地面積ハ計二十畝八分ヲ有ス今各作物用地ヲ品種ニ依リ細別セハ左ノ如シ

(イ) 普通作物試驗用地	畝分
高粱	一一、一
粟	一一、一
小豆	〇、二
綠豆	〇、六
計	五、一
(ロ) 特別作物試驗用地	畝分
大豆	二、四
煙草	〇、九

薄 荷.....〇、三

計.....三、六

(ハ) 蔬菜試驗用地

菜豆	畝分
豆	〇、六、四
豌豆	〇、四、五
蠶豆	〇、一、五
南	〇、六、〇
瓜	〇、六、〇
葫蘆	〇、三、〇
計	二、一、四

經濟地内ノ試驗用地ハ一區十畝ニシテ甜菜試驗種用ニ供セリ

普通作物試驗

整肥及施肥 清明節後十餘日(陽歷四月下旬)ニシテ先ツ支那式耕犁ヲ用ヒテ深ク耕シ次ニ耙ヲ以テ土塊ヲ粉碎シテ一兩日ヲ放置シ土壤ノ鬆軟ナルヲ俟テ再ヒ重犁ヲ用イテ墾ヲ作リ施肥ヲ俟ツテ採リテ播種セリ肥料ノ概ネ平均シテ地面ニ撒布シ耕地ノ際土中ニ耕入スルヲ俟ツモノナルカ當場ニ於ケル該法ハ肥料ヲ要スルコト過多ナル爲民國六年ハ此法ヲ捨テ澆糞法ヲ用イタリ即チ鋤ヲ用ヒテ墾ノ中間ヲ割掘シ管ヲ以テ肥料ヲ盛リ其中ニ流入シ其上ヲ又細土ヲ以テ薄ク覆ヒ播種ヲ俟テリ之カ所要ノ肥料ハ厩肥ヲ以テシ每一分地ノ施肥量ハ約十斤内外ヲ以テ足リタリ

選種及播種 選ニ當リ小粒ノ種子即チ粟、高粱ノ如キハ風選法ヲ用ヒ小豆綠豆ノ如キ大粒ノモノハ之レニ依ラス手播法ヲ採リ而シテ粟高粱ハ更條播トシ、不豆綠豆ハ點播トス

點播ノ株ノ距離ハ約一尺五寸トセリ

其播種期及播種量左ノ如シ

作物種類	播種期	播種量(每一分ニ付キ)
高粱	五月十日	一合
粟	五月九日	六勺半
小豆	五月九日	二合
綠豆	五月二十七日	一合

疎整 俗ニ減苗ト稱ス苗生ノ長密ニ過クルトキハ細長柔弱ノ苗トナルヲ以テ適當ノ時期ニ於テ其ヲスクリ取り空氣ノ流通日光ノ透射ヲ能クシ強健ノ苗ヲ栽培スヘク努ム粟ハ一株宛ヲ一列トシ高粱ハ各株間五六寸ノ距離トシ一株ハ一本トシ豆綠豆ハ每株二、三本宛ヲ留培セリ疎整期及其苗ノ發育程度左ノ如シ

作物種類	疎整期	苗寸法
高粱	六月十三日	四、五
粟	六月十四日	四、二
小豆	六月十四日	三、二
豌豆	六月二十日	三、二

除草及中耕除草ハ鋤ヲ用ヒ中耕ニハ犁ヲ使用ス除草中耕各三回トシ中耕ハ除草後之ヲ行フヘク其時期左ノ如シ

第一次五月二十日 第二次六月九日 第三次六月二十九日

除蟲 五月上旬毛粟純錦粟及六十日粟等ノ栽培數區内ニ蝶哈發生シ又六月上旬粟區及高粱區ニ青蟲發生シタルモ每朝露ノ乾カサル以前農夫ヲ督勵シ捕除ニ努メタル爲幸ニ青蟲ノ被害ハ免レタリ

收穫及整理 各種作物ハ完熟後ヲ俟テ鎌ニテ刈リ取り地上ニ擴ケ更ニ乾燥ヲ俟テ脱穀ヲ行フ其收穫期左ノ如シ

高粱

十月三日 小豆
九月二十六日 綠豆

一九八

九月一日
八月二十九日

脫穀具ハ連枷ヲ用ヒ脫落後風力ヲ利用シテ塵埃及雜物ヲ除去セリ

高粱生育狀況民國六年高粱試驗ハ當國各地ノ優秀種ヲ搜集シ其作出種子ヲ一般農民ニ分與セリ其成績左ノ如シ

○生育狀況

品種名	發芽		夏至		大暑		處暑		秋分	
	時期	良否製否	莖高	葉數	莖高	葉數	莖高	葉數	莖高	葉數
黑穀蛇眼紅	五月九日	良整	〇、六五	六	五、二〇	一〇	七、五〇	一〇	八、三〇	一〇
黃穀散穗	五、一九	同同	〇、六五	六	五、二〇	一〇	七、五〇	一〇	八、三〇	一〇
黑矮穀身	五、一九	同同	〇、六五	六	五、二〇	一〇	七、五〇	一〇	八、三〇	一〇
竹葉青	五、二〇	同同	〇、六四	五	五、一〇	九	七、五〇	一〇	八、三五	一〇
吉林紅	五、一九	同同	〇、六六	六	五、二〇	一〇	七、四五	一〇	八、四〇	一〇
歐洲白	五、二〇	同同	〇、六四	六	五、三〇	一〇	七、四五	一〇	八、五〇	一〇
榆樹忠紅	五、二〇	同同	〇、六四	六	五、二〇	一〇	七、四〇	一〇	八、三五	一〇
榆樹大蛇眼	五、一八	同同	〇、六六	六	五、三〇	九	七、四〇	一〇	八、三〇	一〇
改良紅穀	五、二〇	同同	〇、六五	六	五、二〇	一〇	七、五〇	一〇	八、三〇	一〇
狐脖矮	五、一八	同同	〇、六六	六	五、二〇	一〇	七、五〇	一〇	八、二〇	一〇
變種球紅	六、〇四	同同	〇、六二	五	五、一〇	九	七、三五	一〇	八、三〇	一〇

品種名	出穗期	成熟期	成熟日數	播種至每分地收量	子實升					
粘 黑穀散穗	五、一九	同同	〇、六五	六	五、二〇	一〇	七、五〇	一〇	八、二〇	一〇
粘 黑穀散穗	五、一九	同同	〇、六五	六	五、二五	一〇	七、四五	一〇	八、四〇	一〇
粘 黑穀散穗	五、二〇	同同	〇、六四	五	五、一五	一〇	七、五〇	一〇	八、二〇	一〇

品種名	出穗期	成熟期	成熟日數	播種至每分地收量		子實升		
				容重	重量			
黑穀蛇眼紅	八、〇五	九、二九	一四二	六、〇	三四六、二〇	九六〇、〇〇	五七、七〇	一
黃穀矮散穗	八、〇六	九、二八	一四一	五、四	三一、〇四	九六三、〇〇	五七、六〇	三
黑穀矮身	八、〇六	九、二九	一四二	四、六	二六四、九六	九五八、〇〇	五七、六〇	六
竹葉青	八、〇六	九、二七	一四〇	四、〇	二三〇、四〇	九七〇、〇〇	五七、六〇	一〇
吉林紅	七、二七	九、二九	一二	四、六	二六四、九六	九五八、〇〇	五七、六〇	七
歐洲白	七、二七	九、一五	二八	四、六	二六四、九六	九六〇、〇〇	五七、六〇	八
榆樹牛心紅	七、二七	九、一四	二七	三、四	一九五、八四	九六五、〇〇	五七、六〇	一三
榆樹大蛇眼	七、二七	九、一五	二八	四、六	二六四、九六	九七〇、〇〇	五七、六〇	九
良改紅穀	七、二八	九、二〇	一三三	五、二	二九三、七六	九七五、〇〇	五七、六〇	四
狐脖矮	七、二八	九、二〇	一三三	四、〇	二三〇、四〇	九六三、〇〇	五七、六〇	一
變種紅球	七、二九	九、二二	一三五	三、〇	一七二、八〇	九四六、〇〇	五七、六〇	一四
粘 黑穀散穗	七、一九	九、二三	一三六	三、四	一九六、一八	九五八、〇〇	五七、七〇	一二
粘 黑穀散穗	七、二六	九、二三	一三六	五、〇	二八八、〇〇	九八〇、〇〇	五七、六〇	五

一九九

品 種 名	發 芽 時 期	良 否	整 否	各 期 / 生 育 狀 況				
				夏 至	大 暑	處 暑	秋 分	
榆樹六十天還家	五月七日	良	整	〇、五八	六枚	三、二〇	四、〇〇	二枚
白 沙	五、一七	良	整	〇、五五	五	三、〇〇	四、一〇	二
赤 苗 粘	五、一七	良	整	〇、五五	五	三、〇〇	四、一〇	二
柳 根 赤	五、一七	良	整	〇、五六	五	三、〇〇	四、一〇	二
嶽 里 青	五、一七	良	整	〇、五五	五	三、〇〇	四、一〇	二
赤 穀	五、一六	良	整	〇、六〇	六	三、一〇	四、〇〇	二
大 斗 黃	五、一八	良	整	〇、六〇	六	三、〇〇	三、九〇	二
毛 綿	五、一八	不良	不整	〇、六〇	六	三、〇〇	四、〇〇	二
純 綿	五、一八	不良	不整	〇、五八	六	三、一〇	四、〇〇	二
六 十 日	五、一八	不良	不整	〇、五五	五	三、一〇	四、〇〇	二
青 苗 粘	五、一九	良	整	〇、六〇	六	三、〇〇	四、一〇	二
黃 租	五、一九	良	整	〇、六〇	六	三、二〇	四、〇〇	二
薄 地	五、一六	良	整	〇、六二	六	三、二〇	四、一〇	二
吉 林 黃	五、一六	良	整	〇、六二	六	三、二〇	四、一〇	二

1101

品 種 名	莖 長	莖 稈 調 查			穗 長	著 粘 粗 密	黑 穗 病 株	高 粱 品 質 等 級
		粗	細	剛 柔				
紅 粘	七、二三	中	剛	剛	一、二〇	中	—	上
黑 穀 蛇 眼 紅	九、二三	細	柔	柔	一、一五	密	—	上
黃 穀 散 穗	一、五八	中	剛	剛	一、二〇	粗	—	上
黑 穀 矮 身	八、五〇	中	剛	剛	一、二〇	密	—	上
竹 青 葉	八、四〇	中	剛	剛	一、〇〇	密	—	上
吉 林 紅	八、六〇	細	柔	柔	〇、九八	中	—	上
歐 洲 白	八、八〇	細	柔	柔	一、〇〇	密	—	上
榆 樹 手 心 紅	八、六五	細	柔	柔	一、〇〇	中	—	中
榆 樹 大 蛇 眼	八、五〇	中	剛	剛	一、〇〇	密	—	上
改 良 紅 穀	八、六〇	中	剛	剛	一、二〇	密	—	上
狐 脖 矮	八、四〇	粗	柔	柔	一、〇五	粗	—	中
變 種 紅 球	八、五五	中	剛	剛	一、一五	中	—	中
粘 紅 穗	八、四五	粗	柔	柔	一、二五	密	—	上
黑 穀 散 穗	八、七〇	細	柔	柔	一、二〇	中	—	上
紅 粘	八、五六	中	剛	剛	一、二〇	中	—	上

稟成育狀況 本品モ亦各種ヲ搜集試驗ノ成績左ノ如シ

1100

品種名	時期	良否	整否	莖高	葉數	莖高	枝數	發芽各期ノ生育狀況
榆樹白小豆	五月一九日	良	整	〇、四三	五	二、二〇	六	二〇三
白沙				四、〇〇				中
赤粘				四、一〇				中
赤粘				四、一〇				中
柳根赤				四、〇〇				中
窠里青				四、一〇				中
赤殼				四、〇〇				中
大斗				四、〇〇				中
毛				四、〇〇				中
純				四、〇〇				中
六				四、〇〇				中
青				四、一〇				中
黃				四、〇〇				中
薄地				四、一〇				中
吉林				四、一〇				中

備考 品質均優等差ナシ
 小豆生育狀況 小豆ハ試驗地ノ間ニ散培セリ
 ○生育狀況

品種名	抽穗期	成熟期	成熟日數	播種至每分地收量	莖重量	莖重量	子實一升
榆樹六十天還家	七月七日	九月六日	一二六日	二、四〇	一三三、〇〇	二四五、〇〇	五五、〇〇
白沙	七、〇六	九、〇六	一二六	一、八〇	九九、〇〇	二二〇、〇〇	五五、〇〇
赤粘	七、一〇	九、一五	一二六	一、八〇	九九、〇〇	二二〇、〇〇	五五、〇〇
柳根赤	七、一〇	九、一四	一二九	三、六〇	一九七、六四	二六六、〇〇	五四、九〇
窠里青	七、一〇	九、一四	一二九	四、〇〇	二二〇、〇〇	二九〇、〇〇	五五、〇〇
赤殼	七、一〇	九、一三	一二八	四、六〇	三三三、〇〇	三〇〇、〇〇	五五、〇〇
大斗	七、一〇	九、一四	一二九	三、九〇	二二四、〇〇	二七三、〇〇	五五、〇〇
毛	七、一〇	九、一三	一二八	二、五〇	一三七、五〇	二六〇、〇〇	五五、〇〇
純	七、一〇	九、一四	一二九	二、五〇	一三七、五〇	二六〇、〇〇	五五、〇〇
六	七、一〇	九、一四	一二九	二、五〇	一三七、五〇	二六〇、〇〇	五五、〇〇
青	七、一〇	九、一四	一二九	二、五〇	一三七、五〇	二六〇、〇〇	五五、〇〇
黃	七、一〇	九、一四	一二九	二、五〇	一三七、五〇	二六〇、〇〇	五五、〇〇
薄地	七、一〇	九、一四	一二九	二、五〇	一三七、五〇	二六〇、〇〇	五五、〇〇
吉林	七、一〇	九、一四	一二九	二、五〇	一三七、五〇	二六〇、〇〇	五五、〇〇

○成熟時ノ特性調査

莖長 四、一〇
 莖粗 中
 莖剛 剛柔

穗長 〇、七五
 穗ノ調査 粗密

吉林花皮小豆	五、二四	良	整	〇、三六	五	二、〇〇	五
俄國紅小豆	五、二五	良	整	〇、三〇	四	一、八〇	五

品種名	開花期	結莢期	成熟期	成熟日數	容 量	重 量	莢重量等次
榆樹白小豆	七月六日	七月十日	八月六日	一〇〇日	三〇升	一九二兩	六四兩
吉林花皮小豆	七、〇六	七、一〇	八、二九	九九	二、五	一六〇、〇〇	六四、〇〇
俄國紅小豆	七、二五	七、二九	八、一五	一一三	六、〇	三八四、六〇	六四、一〇

特別作物試驗

整地及施肥 整地時期施肥料等ハ普通作物ト同様ナルカ只煙草ハ當地農家ノ習慣ニ倣ヒ肥料ヲ施サス
 選種及播種 大豆ハ風選煙草ハ水選ノ方法ヲ用ヒ薄荷ハ苗ヲ移植スルニ止メ選種ヲ行ハス播種ハ皆器具ヲ用ヒ手播トス
 大豆ハ各株ノ距離一尺宛ニ點播シ煙草ハ先ツ温床ヲ造リ其中ニ播種シ苗葉三、四ヲ生シタル頃始メテ本圃ニ移植シ之カ株
 間ノ距離ハ一尺五寸トス又薄荷五寸トス其播種、移植、播種量及苗量ハ左ノ如シ

作物種類	播種或ハ移植期	種量或ハ苗量(每一分地)
大豆	五月八日播種	種量一三合勺
煙草	四月十三日播種、六月十五日移植	種資二勺
薄荷	五月十日移植	種量十斤
除草及中耕	普通作物ト同様ナリ	
疎整及中耕	疎整ハ大豆ニ於テハ生育不良ノ苗ヲ拔キ去リ每株二、三本ヲ留ムル如クシ其期ハ六月十四日トシ煙草ハ摘	

心ト稱シ花梗獲生ト刈葉トノ期間ニ於テ時々其花梗及腋芽ヲ摘去セリ而シテ第一摘心ハ七月二十日第二次ハ七月三十日第
 三次ハ八月十日第四次ハ八月二十日ニ行ヘリ
 收穫整理 大豆收穫及整理ハ普通作物ト同様ナルカ煙草ノ收穫ハ別ニ畑ヲ以テ刈取後先ツ醱酵セシメ更ニ窖ノ中ニ入レテ
 發熱セシメ煙草綠色帯ヒタル時ヲ見計ヒ之ヲ取出シ架上ニ懸ケテ晝間ハ日光ニ晒シ夜間ハ蘆蓆ヲ以テ之ヲ掩ヒ約二十日ヲ
 經テ葉ヲ乾燥シ色澤ヲ呈スルヲ待チ架ヨリ下シ捆束ス薄荷ハ鎌刀ヲ以テ刈取シタル後軒下ニ吊シ陰乾トナセリ
 各收穫期左ノ如シ

大豆	十月二日
煙草	九月二日
薄荷	七月三日及十月一日各一回

大豆 東三省ノ輸出品ノ大宗ニシテ其品質ノ優劣收量ノ多寡ハ農家經濟ニ至大ノ關係ヲ及ホスヲ以テ特ニ幾多ノ品種ヲ搜
 集シテ試驗セリ其成績左ノ如シ

○生育狀況

品 種 名	時 期	良 否	整 否	夏 至		大 暑		處 暑		秋 分	
				莖高	葉數	莖高	枝數	莖高	枝數	莖高	枝數
榆樹小黑臍	五月九日	良	整	〇、二五	三	一、二〇	三	二、五〇	五	二、五〇	六
公主嶺圓形黑目	五、〇八	良	整	〇、三〇	三	一、二五	三	二、五〇	五	二、七〇	六
四平街黑臍	五、〇八	良	整	〇、三〇	三	一、二五	三	二、五〇	五	二、七〇	七
四平街白花	五、〇八	良	整	〇、三〇	三	一、二五	三	二、五〇	五	二、六〇	六
開原白花	五、〇八	良	整	〇、三〇	三	一、二五	三	二、五〇	五	二、九〇	六

奉天黑勝	五、〇八	良	整	〇、三〇	三	一、二五	三	二、五〇	五	二、五〇	六
吉林黃豆	五、〇八	良	整	〇、三二	三	一、二五	三	二、五〇	五	二、五〇	七

〇收里

二〇六

品種名	開花期	結莢期	成熟期	至成子實		播種每分地收量	秤重量	子實一升收量	
				熟日數	容量			重量	重量
榆樹小黑勝	七月五日	七月九日	九月五日	一三一	七〇	三九二	五〇〇	五六〇	一
公主嶺圓形黑圓	七、二二	七、二六	九、一五	一三一	五七	三九九	五〇〇	五六〇	一
四平街黑勝	七、一五	七、一八	九、一二	一三八	五七	三九九	五〇〇	五六〇	四
四平街白花	七、一五	七、二二	九、一六	一三二	四七	二六二	四九二	五五、九〇	五
開原白花	七、一六	七、二〇	九、一八	一三四	六二	三四七	五〇〇	五六〇	三
奉天黑勝	七、一六	七、一九	九、二四	一四〇	五〇	二八〇	四八五	五六〇	六
吉林黃豆	七、二二	七、二七	九、二五	一四一	六七	三七三	八六一	五五〇	二

〇生育狀況

本年ハ米國日本及朝鮮等ノ種子約十餘種程ヲ採集シ當地產ト比較試驗セルニ成績左ノ如シ

品種名	時期	良否	夏		至		大暑	
			莖高	葉數	莖高	葉數	莖高	葉數
吉林黃煙	六、二〇	良	〇、三〇	三	三	三	三	五

活著各期ノ生育狀況

品種名	成熟期	成熟日數	生葉	移植爲每分地葉之收量收穫當時狀況收量		莖高	葉數	等次
				乾葉	葉數			
金媽兵泥西	六、二七	良	整	二、〇〇	六	一	六	
華伊多拔雷	六、二七	良	整	二、〇〇	六	一	六	
卜拉伊多	六、二九	良	整	一、九〇	七	一	八	
窩婁閣	六、二六	良	整	二、〇〇	七	一	七	
達摩	六、二八	良	整	二、〇〇	七	一	七	
中達摩	六、二六	良	整	一、九〇	七	一	八	
指宿	六、二九	良	整	一、八〇	八	一	八	
卜拉伊閣盧	六、二七	不良	不整	二、三〇	七	一	七	
成川	六、二九	不良	不整	二、三〇	七	一	七	
龍口	六、三〇	不良	不整	二、五〇	七	一	七	
吉林黃煙	八、〇六	五三	九〇〇	六、〇〇	四、〇〇	六	一	
金媽兵泥西	八、一四	六一	七〇〇	四、〇八	二、六〇	六	一	
華伊多拉雷	八、一四	六一	六〇八	四、〇〇	三、〇〇	七	一〇	
卜開伊多	八、一五	六二	六一四	四、〇五	二、七〇	九	八	
窩婁閣	八、一四	六一	七〇五	五、〇〇	二、五〇	八	三	
卜拉伊閣盧	八、一四	六一	六〇五	四、〇三	三、〇〇	八	九	

〇收量

均尙未活著

二〇七

薄荷 本品ノ南方ニ栽培セラル、モノ甚タ少ク寧ロ皆無ト云フモ不可ナキカ本邦北海道ニ於テ此種植物ノ栽培セラル、モノ多シト聞キ且ツ其ノ氣候ノ相酷似セル點ニ見テ去冬若干ノ苗ヲ移シテ栽培セリ其成績ヲ舉クレハ左ノ如シ

○生育狀況

種名	時期	良否	夏		大暑		處暑		秋分		
			莖高	葉數	莖高	葉數	莖高	葉數	莖高	葉數	
薄荷	五月二〇日	良	〇、二五	八	〇、八〇	一六	二、〇〇	一六	二、四〇	一八	
種名	時期	良否	整否	莖高	葉數	莖高	葉數	莖高	葉數	莖高	葉數
薄荷	五月二〇日	良	整	〇、二五	八	〇、八〇	一六	二、〇〇	一六	二、四〇	一八
種名	時期	良否	整否	莖高	葉數	莖高	葉數	莖高	葉數	莖高	葉數
薄荷	五月二〇日	良	整	〇、二五	八	〇、八〇	一六	二、〇〇	一六	二、四〇	一八

整地及施肥 整地ハ普通作物ト同様ナルカ施肥ハ其種類ニ依リ異ナリ豆類ハ每分地ニ厩肥十斤木炭十五斤瓜類ハ每分地ニ厩肥十五斤木炭十斤ヲ施セリ

蔬菜試驗

作物種類	播種期	播種量(每分地)	第一次		第二次	
			生葉量	乾葉量	生葉量	乾葉量
菜豆	五月十九日	二、〇	二、〇〇	〇、三	一五、〇〇	四、〇八
豌豆	五月十九日	二、〇	二、〇〇	〇、三	一五、〇〇	四、〇八
豌豆	五月十九日	二、〇	二、〇〇	〇、三	一五、〇〇	四、〇八
豌豆	五月十九日	二、〇	二、〇〇	〇、三	一五、〇〇	四、〇八
豌豆	五月十九日	二、〇	二、〇〇	〇、三	一五、〇〇	四、〇八

選種及播種 選種ハ皆粒選法ヲ取リ不充分實ノモノハ之ヲ棄ツ播種モ手播ニシテ點播法ヲ用ヒ株間ノ距離ハ豆類ハ一尺五寸瓜類ハ三尺トセリ播種期及播種量左ノ如シ

除草及中耕 普通作物ト同様ナリ

疎整壓蔓摘枝 疎整ニ際シ瓜類ハ每株一本豆類ハ二、三本トシ餘ハ悉ク拔除ス其時期ハ大體瓜類六月四日豆類ハ五月三十日トスルモ其成育ノ遅速同一ナラサル場合アリ而シテ瓜類ハ約一尺餘生長シ本葉三、四葉ヲ生シタル頃蔓ヲ壓シ枝ヲ摘ムコト一回其後ハ每週一回ノ壓蔓ヲ三回行ヒ瓜蔓ヲシテ南向ニ前進セシメ且腋枝ノ發生ヲ防キ瓜蔓四尺餘ニ及ヒシ後ハ時々枝ヲ摘ミ蔓ヲ壓スル止メタリ

○生育狀況

品種名	時期	良否	整否	成熟期	播種至各期ノ生育狀況成熟夏至大暑				
					日數	莖高	葉數	莖高	枝數
烏菜豆	五月二一日	良	整	七月五日	六八	一、〇〇	七	二、〇〇	五
改良菜豆	五月二一日	同	同	七月二〇日	七三	一、〇五	七	一、九〇	六
白菜豆	五月二一日	同	同	七月二八日	八一	一、七五	七	五、〇〇	三
黑花菜豆	五月二一日	同	同	七月二四日	七七	一、七〇	六	五、四〇	三

菜豆ノ收穫 奉天烏菜豆、日本改良菜豆及白菜豆、黑花菜豆、吉林花菜豆ノ五種ヲ試培セリ其成績左ノ如シ

花菜豆 五、二一 同 同 七、二五 七八 一、七〇 六 四、五〇 四

○收量(每一分地)

品種名	開花期	結莢期	青英子		實收		實一升	收穫量
			時期	分量	時期	分量		
烏菜豆	六、一八日	六、二三日	不採	—	七月八日	一三九、六〇	四八〇、〇〇	四
改良菜豆	六、一八	六、二三	同	—	七月八日	一三九、六〇	四八〇、〇〇	四
白菜豆	七、〇四	七、〇九	同	—	七月八日	一三九、六〇	四八〇、〇〇	四
黑花菜豆	七、〇四	七、〇九	同	—	七月八日	一三九、六〇	四八〇、〇〇	四
花菜豆	七、〇四	七、〇九	同	—	七月八日	一三九、六〇	四八〇、〇〇	四

○生育狀況

採種至各期ノ生育狀況

品種名	時期	發芽	良否	整否	成熟期	成熟日數	夏至		大暑
							莖高	葉數	
電話碗豆	五、一九日	良	整	七月九日	八二日	〇、七〇	八	二、八〇	六
大玉碗豆	五、一八	同	同	同	八六	〇、七五	八	二、五〇	六
花皮碗豆	五、一九	同	同	同	八五	〇、七〇	八	三、〇〇	七
空古路依阿碗豆	五、一九	同	同	同	八、〇五	〇、八〇	九	二、八〇	五

○收量(每一分地)

品種名	開花期	結莢期	青英子		實子		實一升	收穫量
			時期	分量	時期	分量		
電話碗豆	六、二〇日	六、二五日	七月二六日	一〇、〇〇	八月二〇日	八九、六〇	四四、八〇	一
大玉碗豆	七、〇一	七、〇五	七月二六日	一三、〇〇	八月一〇日	四四、九〇	四四、九〇	三
花皮碗豆	七、〇一	七、〇五	七月二六日	八、〇〇	八月一〇日	一、五〇	六七、三五	四四、九〇
空古路依阿碗豆	六、一九	六、二四	七月二六日	一七、〇〇	八月二五〇、三〇	一五、二四	四四、八三	二

蠶豆ノ收穫 本品ハ南省ノ產物ニシテ氣候ノ適否等未知ナリシヲ以テ特ニ少量ヲ試探シ左ノ成績ヲ得タリ

種名	播種期	時期	發芽	良否	整否	成熟期	成熟日數	莖高	枝數
四川蠶豆	五、〇九日	五月二二日	良	否	整	七月十五日	六八日	二、三〇	五

○收量

種名	開花期	結莢期	青英子		實子		實一升	收穫量
			時期	分量	時期	分量		
四川蠶豆	六、一七日	六、二二日	七月二六日	一〇、〇〇	八月一日	〇、五〇	二〇〇〇	不詳

南瓜狀況 北京吉林ノ南瓜及日本ノ縮緬南瓜小縮緬南瓜ヲ比較栽培セリ

品種名	時期	發芽	良否	整否	莖長	葉數	夏至各期ノ生育狀況		秋分
							大暑	處暑	
北京南瓜	五、二五日	良	整	一、五五	五枚	三、五〇	一一枚	五、一〇	一九枚

○生育狀況

司依母蒲爾 中 一六、四 七九、八八二〇、一二一六、四三 三、六九 八一、六四 一四、三二
 烏 脫 發 脫 小 一〇、七 七八、三一二一、六九一八、〇八 三、六一 八三、三七 一五、五一
 備考 本調查所載ノ月日ハ陽歷、寸尺ハ風速ノ外皆營造尺トス斤量ハ十六兩ヲ以テ準用シ斗量ハ吉林樹小米三十六斤、一斗面積ハ三千六百方弓一响ヲ標準トス

第十三節 模範水田墾植公司

大正八年三月特種鮮人トシテ有名ナル鄭安立等ハ支那側農務會長國民小學校長、警察廳員六名ノ支鮮人ト發起シテ吉林濟民模範水田墾植公司ナルモノヲ設立シ額穆縣地方ニ一大水田事業ヲ經營スルコト、ナリ居レリ贊助人ニハ地方知名ノ紳士二十一名ヲ有シ、假事務所ヲ農務會内ニ置ケリ該公司ノ株主ハ必ス支那人若クハ同歸化人ニ限リ外國人ハ一切加入セシメス又株券ヲ外人ニ讓與スルコトヲ簡章ニ規定セサルカ之ニ依ルニ支那人カ所謂歸化鮮人ヲ懷柔シ鮮人農夫ヲシテ水田ノ耕作ニ從事セシメントスルモノナルコト明カナリ而シテ水田地ハ額穆縣拉法站ト退搏站トノ間ニ約八百响ノ濕地アリ該地ハ現在殆ント何等ノ生産物ナキモ之ヲ水田ニ利用セハ一响地優ニ二十石ノ粳ヲ收穫シ約八石ノ白米ヲ得ヘク白米一石吉林官帖千吊換トスルモ每响八千吊ヲ得ル見込ナル由ナルカ將來之カ經營方法宜シキヲ得ルニ於テハ相當ノ效果ヲ收ムルコト、思ハル、モ發起人連ハ何等老熟セル經驗ヲ有セス且ツ現在未タ着手ノ運ニ至ラツレハ果シテ豫期ノ收穫ヲ得ルヤ否ハ疑ハシトセラル同社ノ簡章ヲ左ニ掲ク

吉林濟民模範水田墾植公司起緣

國以民爲本民以食爲天飽食暖衣始得安居而五穀絲棉皆出於農故農業之重較之工商尤要況我吉省地處邊陲土廣人稀宜於務農若不提倡何以振興本地鄉人墨守舊法皆種旱田若濱水之地或低窪塘甸每遇澇年常致不稔耗費甚鉅勞苦終年耕耘以畢收穫毫無政府租賦難納人民饑寒莫救有此地者洞悉情惜不知改良僅仰天長歎而已良可慨也故宜謀善法以救此災得免荒蕪使無凍餒爰特

糾合同志仿南省植水稻新法組織模範水田公司專以荒瘠卑溼之田種植水稻收穫既豐旱澇無虞改良地質變爲膏腴民無困苦地無廢棄利國福民當務之急募集股本期早成立想海內同志必能贊助而勸募之茲將創辦簡章列後其餘一切詳章俟閱股東大會公同議定

中華民國八年二月 日

- | | | | | | | |
|-----|-----|-----|-----|-----|-----|-----|
| 發起人 | 劉文科 | 伊鏗 | 張維 | 鄭安立 | 范國祥 | 權熙 |
| 贊助 | 松毓 | 李相珪 | 鄭元澤 | 鍾穆生 | 鄭仁植 | 崔榮壽 |
| | 干源浦 | 洪鍾淳 | 崔友榮 | 馮蘭秀 | 韓秉協 | 玄圭相 |
| | 王會安 | 金澤 | 宋在日 | 佟慶山 | 金若水 | 許澤 |
| | 任炳天 | 鄭來鵬 | 金一 | | | |

吉林濟民模範水田墾植公司簡章

- 一、本公司以改良地質開墾水田爲宗旨
- 二、本公司定名曰吉林濟民模範水田墾植公司
- 三、總公司設在吉林省城(臨時辦事處附吉林省農會內)俟辦有成效各縣設立分公司
- 四、股本暫定大洋五萬圓分爲一千股每股五十圓先取四分之一即行開辦其餘由發起人公議辦法交股日期臨時宣告
- 五、凡有田地願送本公司作爲股本經本公司調查堪開水田者亦可收入另行發給存查憑照
- 六、凡入股者須中華民國人及已歸化者外人概不招入亦不得讓與
- 七、股本自三月一日起開始募集限四月一日止
- 八、凡股東以個人買地換照事或遇有不便時倘該股東納交相當費用委託代爲經辦本公司即可依其依託向該管官署代辦
- 九、凡附股者先發給收據一紙俟股本交足後即行換給股票

- 十、本公司營業各項依據農商部農業公司通行章程辦理
- 十一、本公司暫行試辦一年為期屆時再當開股東會舉行正式選舉並宣布詳細章程公司會議
- 十二、本公司額定監理一人總理一人協理一人董理二人監查二人其餘辦事各員均由總協理酌量事務繁簡任用之前項監總協理暨董事監查等由股東公舉
- 十三、附股二十股以上者有選為監總協理之資格十股以上者有選為董事監查之資格
- 十四、本公司每年結賬一次約在陽歷次年三月間舉行屆時須開股東大會
- 十五、本公司現因急須成立所有各項辦事人員暫由發起人及贊助人充之俟試辦期滿應即照章公舉
- 十六、以上各條如有未盡美善之處得由發起人公會議酌量增刪修改

第十一章 畜 牧

滿洲ニ於ケル牧畜ハ極メテ古キ歴史ヲ有スルカ古老ノ言ニ依レハ明ノ永樂後開原、撫順、廣寧ノ各地ニ馬市ヲ設ケ當時荒漠タル原野ハ能ク游牧ニ適シ東北部タル今ノ三姓臨江、克錦等地方ノ特產馬ヲ右等市場ニ於テ盛ニ取引シタルカ明ノ衰亡ト共ニ馬市ヲ廢シタリトアリ當省ノ牧畜モ亦明代ニ於テ最モ盛況ヲ呈シタルモノ、如ク主トシテ馬ヲ牧養セリ爾來年ト共ニ人烟稠密農業發達シテ放牧ノ地舊ノ如ク廣闊ナラス斯業北漸シテ又昔日ノ盛況ヲ留メズ加フルニ當省一帶ハ平地少ナキヲ以テ牧畜ノ餘地ニ乏シク從テ將來牧場トシテノ適當地モ亦僅ニ松花江、牡丹江、豆滿江及豆溝江ノ流域一部ヲ以テ稱セラル、ニ過キス而カモ此等地方ト雖モ漸次農地トシテ開拓セラル、モノ多キヲ占ムルヲ以テ現在當管内地方ニ於テ專業的牧畜業ヲ經營スルモノ幾ント皆無トモ云フモ不可ナク多クハ農家ノ副業トシテ之ヲ飼養シ居レリ

第一節 種 類

當管内ニ於テ農家ノ飼養シツ、アル畜類ハ馬、牛、驢、騾、羊、豚、鶏等ニシテ今各種家畜ノ現況ニ就キ說明センニ左ノ如シ

- (イ) 牛、農家ニ於ケル耕作運搬用缺クヘカラサル役畜ニシテ殊ニ近年ニ至リ牧畜經濟上馬ヨリ牛ヲ飼養シテ之ヲ使役スルモノ多ク種類ニハ蒙古種朝鮮種ノ二種アルモ內朝鮮種七八分ヲ占メ而カモ體格力量等ニ於テハ兩者別ニ大差ナキモ食用トシテハ朝鮮種歡迎セラル是レ蒙古種ノ飼養法ハ朝鮮種ニ及ハサルカ爲ナリ省城ニ於テ牛乳ヲ搾取スルモノアルモ飼料及飼養法宜シキヲ得サル爲メ乳分良好ナラスト云フ
- (ロ) 馬、是レ亦農耕及運搬上必須ノ要具ニシテ大農ハ牛ト共ニ飼養セサルモノナク種類ハ朝鮮種ヲ混シ居ル爲メ普通支那馬ヨリ體格稍ヤ矮小劣等ナリ故ニ騎乘用ノモノハ多ク蒙古方面ヨリ移入シツ、アリ
- (ハ) 騾、力量ニ於テ馬ヲ凌駕スルヲ以テ一般農家ハ農耕及運搬上ノ要具トシテ馬ヨリモ愛用シ價格亦高シ騎乘用トシテハ餘リ使用セス
- (ニ) 驢、馬及騾ノ補助機關トシテ一般民家ニ飼育スルカ體軀矮小ナルニ反シ比較的力量強ク飼料モ亦小額ニテ足ルヲ以テ能ク土法工業用トシテ碾子(臼)等ヲ曳クニ使役セラレ又近距離ノ乘用等ニモ便トセラレ
- (ホ) 豚、農家ノ主要副產物トシテ回教徒ヲ除キ每戸四、五頭ヨリ二、三十頭ヲ飼育セサルナク之ヲ山野ニ放牧シ或ハ猪圈ト稱スル木ノ丸太ヲ以テ造リタル小屋ノ中ニ養フ生後七、八箇月ニシテ成長シ大ナルハ三、四十貫内外ノモノアリ食用トシテ最モ嗜好セラレ又農家唯一ノ財產ト稱サル
- (ヘ) 雞、產卵ヲ目的トシテ每戸三、四羽ヨリ二、三十羽ヲ飼養シ皆內國種ナリ
- (ト) 羊、綿羊及山羊ノ二種アリ多ク蒙古種ニシテ肉用ヲ主トシ屠殺後其毛皮ハ剝キテ衣服用或ハ敷物用ニ充ツ元來飼養數少キヲ以テ食膳用トシテハ一部上流社會ノ需要ヲ充スニ過キス從テ冬季防禦用トシテノ羊毛皮ハ多ク蒙古產ノモノヲ移入補足シツ、アリ

此等家畜ハ冬季ヲ除キ概シテ山野ニ放養スルノ時間多ク此外豚、鶏、羊ニハ毎日食物ノ殘渣ヲ與フルノミニシテ別ニ特ニ費用ヲ要セサルモノ多シ馬、驢、騾、牛ニハ毎日一定ノ飼料ヲ給ス其數量左ノ如シ

馬	豆粕八斤	草 十二斤
驢	同 六斤	同 八斤
騾	草 十五斤	大豆二升
牛	同 十五斤	豆粕十斤

第二節 畜産數

吉林省ニ於ケル各縣畜産數ヲ推定スルニ牛ハ豆滿江流域中朝鮮裔ノ各地方最多ク松花江牡丹流域ハ各戸ノ所有率甚タ鮮ク一戸平均支那人ハ〇、七頭鮮人ハ〇、八頭ニシテ松花江、牡丹江流域地方ハ〇、二頭ト算セラル馬及騾ハ人口稀薄ナル松花江上流ノ濛江縣、豆滿江流域ニ於ケル汪清縣及牡丹江流域ニ於ケル敦化額穆ノ各縣地方ハ放牧ニ便ナル關係上ヨリシテ人口比較的稠密ナル松花江及豆滿江流域ノ諸地方ニ比シ所有率多ク平均毎戸約〇、七頭ト一、三頭トヲ以テ對セリ驢ハ馬及騾ノ補助機關トシテ飼育スルモノナレハ其數馬及騾ノ約十分ノ二位ニ過キス豚ハ毎戸三十頭位ノ平均ニ當リ羊ハ逐年増加ノ傾向アリ今全省ニ於ケル最近支那側ノ調査ニ成ル畜産數ヲ擧クレハ左ノ如シ

種 類	吉林省畜産數 (單位「頭」)		計
	内 國 種	外 國 種	
馬	六〇一、八三〇	一六、八〇七	一、七二六
牛	二七〇、八八九	一八、五三〇	三〇、二七五
驢	九二、九五〇	五、五四〇	二、四四三
騾			一〇〇、九三三

羊	一七八、五〇六	二、七〇八	一八一、二一四
豚	一、八三〇、〇五〇	一一五、五四〇	二、二一、一〇七
合 計	二、九七四、二二五	一五九、一二五	五六、五五六
			三、一八九、九〇一

次ニ當管内各縣ノ畜産概數ヲ見ルニ左ノ如シ

縣別及種別	牛	馬	驢	騾	羊	豚
吉林 縣	七〇、〇〇〇	六〇、〇〇〇	二〇、〇〇〇	八〇、〇〇〇	三〇、〇〇〇	一、〇〇〇、〇〇〇
樺 甸 縣	一〇、〇〇〇	一六、〇〇〇	一〇、〇〇〇	三五、〇〇〇	一五、〇〇〇	三〇〇、〇〇〇
敦 化 縣	七、〇〇〇	一三、〇〇〇	一五、〇〇〇	三〇、〇〇〇	七、〇〇〇	二〇〇、〇〇〇
額 穆 縣	七、〇〇〇	一五、〇〇〇	七、〇〇〇	二五、〇〇〇	一一、〇〇〇	二五〇、〇〇〇
濛 江 縣	一五、〇〇〇	一〇、〇〇〇	一〇、〇〇〇	一五、〇〇〇	二〇、〇〇〇	一〇〇、〇〇〇
雙 陽 縣	一五、〇〇〇	一〇、〇〇〇	七、〇〇〇	二〇、〇〇〇	二五、〇〇〇	一五〇、〇〇〇
磐 石 縣	二五、〇〇〇	一五、〇〇〇	一八、〇〇〇	六〇、〇〇〇	二五、〇〇〇	六〇〇、〇〇〇
舒 蘭 縣	三〇、〇〇〇	二〇、〇〇〇	二〇、〇〇〇	五〇、〇〇〇	二〇、〇〇〇	五〇〇、〇〇〇
合 計	一七九、〇〇〇	一五九、〇〇〇	一〇七、〇〇〇	三二五、〇〇〇	一五四、〇〇〇	三、一〇〇、〇〇〇

備考 該表ニハ總テ子畜ヲモ算入セリ

此外養鶏數ハ別ニ統計ノ徵スヘキモノナキモ吉林縣ノミニテ五十萬羽ヲ有スト言ヘハ全管内ニテハ三百五十萬羽ヲ下ラサルヘク其他家鴨及鷄ヲ合セ五十萬羽ヲ有ストイフ而シテ當管内ニ家畜ノ數甚タ多キハ獨リ食用及農業ニ使用セラルモノミナラス實ニ木材輸送上缺クヘカラサルモノニシテ林場ヨリ浮送ノ便アル地方ハ其ノ河岸迄ハ皆是等家畜ニ依ル輸送セラルモノナリ

第三節 屠殺及税金

屠殺法ハ頗ル簡單ニシテ牛、馬、騾、驢ハ四足ヲ捆縛シ利刀若クハ棍棒ヲ以テ腦部ヲ一撃シ絶息スルヲ俟ツテ刀ヲ入レ皮肉ヲ整理シ猪羊ハ四足捆縛法ヲ用ウルモノト否ラサルトアリ管内ニ於ケル毎日平均屠殺概數左ノ如シ

縣別及畜種別	縣別及畜種別			
	牛	羊	猪	馬
吉林縣	一〇頭	五頭	五頭	權甸縣
敦化縣	五	四	二六	雙陽縣
額穆縣	四	三	二〇	磐石縣
濛江縣	八	五	二〇	舒蘭縣
合計	五一	三五	二四	

現行屠殺稅左ノ如シ

豚一疋	大洋 三角
羊一疋	同 二角
牛一疋	同 一元

第四節 獸疫及檢疫

當地ニ於ケル傳染性獸疫ハ主ニ牛、馬、騾ニ流行スルモノ多ク大正六年ヨリ同七年ニ互リ天津及山東ヨリ傳染シ來レル猪口瘡及鼻疽ノ流行シタルコトアルモ餘リ大事ニ至ラスシテ終熄シタリ一種ノ熱病ニシテ馬騾ニ於テ最モ注意スヘキ瘋疫アリ毎年四、五、六月頃流行ス口内腐爛シ吐瀉下痢激シク容易ニ治癒シ難キ病症ナリ馬ノ鼻疽ハ鼻及口ヨリ黄色濃液垂出スル

モノニシテ是レ亦全治ニ容易ナラス其他牛、豚、羊ニモ各特種ノ症狀アリ殊ニ豚ノ水腫症ハ毎年五、六月頃ニ流行シ一般農家ノ最モ豫防ニ努ムルヲ見ル其他支那獸醫ニ就キ聞ク所ニ依レハ尙ホ左記病症ハ牛馬騾ニ於テ最モ多キヲ見ルト云フ

- 結症 徵候ハ盛ンニ尾ヲ振り足ヲ騒カス
 - 漲飽症 病原ハ水ヲ多量ニ飲ミ過キタルニ因ル
 - 虛水症 徵候ハ水ヲ飲マサルニ至ル
 - 川希症 病原ハ涼暖不調ノ爲メ起ル
 - 古眼症 徵候ハ肺部ニ熱ヲ持チ水ヲ飲マヌ
 - 黃病 病原ハ勞役後風ヲ引クニ因ル
 - 瘋病 病原ハ常ニ柳樹ノ下ニ縛クニ因ル
- 檢疫方法トシテハ別ニ進歩シタルモノナク又之カ官私ヲ問ハス特設機關アルニアラス即チ病畜アレハ市井ノ獸醫ニ就キ治ヲ請フニ止マル故ニ獸疫ノ大流行ヲ來シタル際ト雖モ之カ撲滅方法ニ就テハ何等特ニ講究スルナク僅カニ其病畜ノ使役、外出及肉ノ販賣ヲ禁スル位ノモノニテ獸疫大流行ノ際田舎在方ニ至レハ斃畜ノ到ル處ニ放置シアルハ珍シカラスト云フ

第五節 輸出及市價

吉林省ノ家畜ハ省外ニ輸出サルモノ幾ント無ク審口需給相伴ハサル現狀ニ在リ但シ省内移運ハ相當ニ行ハル其數目ハ不明ナルモ今吉林ヲ中心トシテ一部地方トノ毎年平均移出入ノ數ヲ示セハ大約左ノ如キモノナリト云フ

種類	移出地		移入地	
	樺甸縣	八〇〇	延吉縣及蒙古	一、〇〇〇
馬	匹	數	匹	數

牛	延吉縣	一、〇〇〇	敦化縣	五〇〇
驢	琿春縣	三〇〇	和龍縣	五〇〇
羊	額穆縣	三、〇〇〇	琿春縣	四、〇〇〇
馬	蛟河縣	五〇〇	樺甸縣	五〇〇
豚	樺甸縣	五、〇〇〇	和龍縣、敦化縣、蛟河縣、蒙古	六、〇〇〇
合計		七、九〇〇		七、一〇〇

次ニ右移出入平均一匹ノ市價ヲ左ニ掲ク

種類	上等	下等	種類	上等	下等
馬	一萬吊	五、六千吊	羊	三百吊	二百吊
牛	八千吊	三、四千吊	驢	五千吊	三千吊
驢	五、六千吊	四千吊	豚	七百吊	四、五百吊

備考 强健肥滿シ就中馬驢驢ノ如キハ形體順好ナルモノヲ上等トシ否サルモノヲ下等トシ食用ノモノハ斤數ノ多寡ニモ依ル

牲畜屠宰兩稅ニ關シ増補

吉林省城ニ於ケル家畜及屠殺稅ハ從來省城稅捐徵收局ニ於テ直接徵收シ來リタルカ最近商人趙敬軒、楊仙洲等ヨリ財政廳及省城稅捐局ニ向ツテ該稅金ノ請負徵收方ヲ申請シタル結果之レヲ許サレ本年三月一日ヨリ實行スルコトナリ該商人等ハ直ニ寶馬行其他ニ之カ徵稅機關ヲ設置(省城牲畜屠宰兩稅代徵處)セリ因ニ該請負稅金額ハ一年二十八萬吊若クハ永衡大洋五千元ノ定メナリト(本稿締切後右事實ノ報告ニ接シタルヲ以テ茲ニ増補ス)

第十二章 漁業

第一節 魚貝類

當管内ヲ貫流スル松花江及其支流諸河就中合流點ニハ各種多數ノ魚類棲息シ殊ニ冬季約六ヶ月間ハ諸河皆氷結シ偶々奧地支流地方ニ於テ氷ヲ掘割リ夜間焚火ヲナシテ小魚ヲ遊獲スルノ外全然大規模ノ漁獲不可能ナルヲ以テ從テ魚類ノ棲息及繁殖力モ南方ノ不凍河ニ比シ甚大ナルモノアリ沿岸ノ漁民數百名ハ毎年四五五月頃ヨリ十月ノ交ニ互ル開河期ニ於テ打網、曳網、流網等ヲ用ヒ或ハ流釣法ヲ以テ漁獲シ吉林ニ輸送ス省城ノ江岸糸ヲ垂ルモノ半日ノ釣遊能ク白魚四五尾ヲ獲ル太公望モ尠カラス此等ハ冬季ハ凍結シテ魚體石ノ如ク數月ヲ經ルモ容易ニ腐敗スルノ虞ナキヲ以テ每年長春方面ヨリ東支、南滿兩鐵道沿線地方ニ迄輸送セラレ其額數百萬斤ニ及フト云フ其種類ヲ見ルニ鱈魚、鯉魚、鯽魚、青魚、白魚、鰻魚、鱸魚、鮭魚、烏魚、鯁魚、大頭魚、鮑魚、蛤、蝦、蟹等ヲ産シ其ノ味美味ニシテ就中鰻魚ハ滿洲ノ名魚トシテ味殊ニ噴美ニ値スルモノアリ而カモ其產額ハ當省水産物中鯉魚ニ次クノ多數ヲ占メ嘗テ前清時代ニアリテハ其尤ナルモノヲ官省長ヨリ年々北京朝廷ニ献上シ皇帝ノ食膳ニマテ供ヘラレタル程ノ佳魚トセラル沿岸ノ漁民ハ前記ノ如ク漁獲期長カラサルヲ以テ之カ專業者尠キモ吉林省城ノ下流烏拉街附近ノ漁獲ハ極メテ有望ナルモノアルヲ以テ從テ此地方ニハ專業漁民比較的多シ當管内ノ分トシテハ何等統計ノ捕捉スヘキモノナク之ヲ紹介スルニ由ナキヲ以テ今實業廳カ最近調査シタル全省漁獲數量及價格ヲ左ニ示スコト、セリ因ニ左記ノ內當管内ノ數量價額ハ約三分ノ一ト見ハ大差ナカラントノコトナリ

吉林省漁獲物數量及價額(單位(數量ニ就テハ斤、價格ニ就テハ元))

魚類

名稱	數量	價額	名稱	數量	價額
鯉魚	四、四一四、五六六	三三二、一〇二	鱧魚	四四五、九二〇	七二、三九四
鯽魚	一、九五五、二一九	一五五、六四九	烏魚	一、〇四〇	一三三
青魚	一、八七九、一五〇	一一七、四九一	鯪魚	九九三、九四八	一五八、五一三
白魚	二、三五六、七一九	三〇、七九一	大頭魚	二、〇五四	三〇八
鱒魚	二、七五八、六五〇	三五九、八八〇	其他雜魚	—	—
鱒魚	一、一三四	四七〇	計	一六、〇七七、八〇〇	一、九五二、五五〇
貝類	一、二五七、四〇〇	一四八、三〇七			
種類	數量	價格	種類	數量	價格
鮑魚	一九、二六〇	八、二二六	其他ノ雜貝	—	—
蛤	二五、一三一	一、二二一	計	四四、三九一	九、七八三
種類	數量	價格	種類	數量	價格
蝦	八、九七〇	六九四	計	四五、〇四七	四、五七五
蟹	一六、五〇〇	九九〇	合計	一六、一六七、二三八	一、九六六、九〇八
龍	一九、五七七	二、八九一			

吉林省ニ於ケル水産製造業トシテハ未タ何等進歩セル設備ヲ有セス僅カニ土法ニ依ル施鹽乾燥法ヲ用イテ乾物ヲ製造スルニ止マリ罐詰類ハ總テ大連、營口、天津方面ヨリ輸入シツ、アリ今當省ニ於ケル水産製造物ノ數量及價格ヲ示セハ左ノ如ク

種類	數量	價格	種類	數量	價格
明骨	一八、七〇〇	五、九八四	鹽乾魚	三四六、〇五〇	三一、五二九
乾蛤	三〇〇	一五〇	計	三六五、〇五〇	三七、六三三

次ニ當省ニ於ケル水産養殖ノ成績ヲ見ルニ是レ亦南方ニ比シ微々タルモノニシテ目下全省僅ニ二個處ノ養殖場ヲ有シ之カ面積ハ約三千畝ト稱ス養殖物ハ魚類ノミニテ未タ貝類、海藻類ヲ養殖スルニ至ラス大正七年度實業廳ノ調査ニ依レハ右面積ニ於ケル收穫量ハ僅ニ二萬五千斤之カ價格約二百五十元ナリト

第二節 眞珠

沿革 當省河中ニ包藏セル眞珠ハ人蔘、貂皮ト共ニ滿洲ノ三寶ト種セラレ又前清時代ニ在ツテハ湖頭煙ト共ニ當地方ノ朝貢品トシテ盛ニ北京朝廷ニ入貢セラレタルモノニテ從テ人民ノ私採ヲ禁シ一切官憲ノ手ニ於テ監視採取セリ即チ當時之カ機關トシテハ烏拉街ノ總管旗署内ニ珠子櫃ナル一局ヲ設ケ毎年秋季同局ヨリ八人乃至十人ノ一隊(之ヲ珠軒ト稱ス)ヲ各産珠地ニ派遣シテ之カ採取ニ從事セシメ其精良品ヲ朝貢ニ充テ他ハ賣買ニ附シタルカ民國以來該制度ヲ廢シ現今ニ於テハ人民ノ自由採取ニ委シ居レリト雖モ元來之カ採取事業ハ收穫甚タ不確定ニシテ之カ投資ハ頗ル危險視セラレアルヲ以テ專業ニ之ヲ營ムモノ皆無ト云フモ不可ナク僅ニ該産地方ノ伐木勞働者若クハ水泳ニ熟練セルモノカ夏季等ノ閑暇ヲ利用シ副業的ニ採取スルニ止ル

採取 眞珠貝ノ採取ハ毎年陽曆五、六月頃ヲ以テ最モ好期トセラレ八月末ヲ以テ停止ス松花江本流ヲ最有名ノ産地トス採取ノ方法ハ別ニ潛水機等ヲ用ウルコトナク單身赤裸ニテ水中ニ潛リ入り一種ノ眼識ヲ以テ集中地點ヲ透視獲得スルモノナレハ該業ニ從事スルモノハ必ス水泳ニ熟達スルモノナルコトヲ要シ之カ技術ハ他年ノ經驗ニ依リ得ルモノトス近年斯業ニ

就テ見ルニ相當ノ危險ヲ伴フト收穫量ノ減少ト共ニ漸次從業者ノ數ヲ減シ現今ニテハ前清時代ニ比シ遙カニ衰退セリト云フ

種類 眞珠ヲ含メル貝ヲ俗ニ金蛤ト稱シ今ヤ在滿人士ノ裝飾用トシテ珍重措カサル所ニシテ眞珠ハ大ニシテ圓ク光澤美麗ナルヲ最上トスルカ産珠貝ニ二種アリ一ヲ牛蹄貝一ヲ綫貝ト稱ス

(イ) 牛蹄貝ハ外形鳥貝ニ酷似シ外皮黒褐色ニシテ大ナルハ長徑八寸短徑五寸胴廻リ二寸餘ノモノアリ含有眞珠ハ小米珠ノ別名ヲ有シ一般ニ小形ナリ主トシテ松花江上流地方ノ各本支流ニ多クヲ産ス

(ロ) 綫貝ハ我國ノ眞刀貝ニ似テ灰白色ノ外皮ヲ有シ長サ七、八寸幅一寸前後ノ扁柱狀ヲ成シ含有眞珠ハ往々大ナルモノヲ有シ品質稍々前者ヲ凌グ主トシテ牡丹江及松花江下流地方ニ多クヲ産ス

産額 別ニ統計等ナキヲ以テ之カ産額不明ナルモ老採取業者ノ查算ニ依ルモ前清時代ニ於ケル松花江上流ノ本支流及寧古塔三姓附近牡丹江本支流其ノ他海濱河蛤蜊河等各支流ノ産額ヲ合セハ毎年約七、八千粒ニ達シタルモノ、如キモ近年衰退ニ伴ヒ現今ニテハ二千粒ヲ得ルコト困難ナルヘシト云フ

出廻及價格 松花江上流ニ産スルモノニ在リテハ其多クハ毎年七、八月ノ交伐木流下ニ際シ此等勞働者ノ自ラ採取セルモノヲ携帶シ來ルモノニ係ル大サハ普通ノモノニシテ直徑一分大ナルハ三分乃至 分アリ品質亦著シク等差アルヲ以テ何レモ價格一定セサル當地店舗ニ於ケル平均相場ハ左ノ如キモノナラン

大ナルモノ 一個大洋百二十三元(我約百九十圓乃至二百十圓)

小ナルモノ 同 三元(我約五圓)

大ナルモノ 一個大洋百元(我約百六十圓)

小ナルモノ 同 二元(我約三圓餘)

伐木勞働者ヨリ直接購入スルヲ最安價トシ之カ標準價左ノ如シ

取引狀況 吉林市場ニ於ケル本品ハ未タ多額ニ上ラサルヲ以テ之カ取扱ヲ專業トスルモノナク主ナル取扱店ハ眼鏡、時計其ノ他貴金屬商ニシテ其他質屋骨董店若クハ藥屋(眞珠ハ質ノ惡ク小ナルモノ及粉珠ハ藥屋ニ於テ膏藥材料トシテ用ヒ治效顯著ナリト稱セラル)等ニ於テ仲介ノニ地方提供者ヨリ購買又ハ委託引受ヲ爲シ顧客ノ需ニ應スルヲ常トス本品ノ如キ高價ニシテ優劣ノ判別容易ナラサルヲ以テ一般購入者ハ前記取扱店ヨリ高價ニテ購買スルヨリモ旅行者等ニ依頼シ直接地方採取者ヨリ極メテ安價ニ入手スルヲ有利トセリ尙此外本品産貝ノ養殖及採取方法等ニ關シテハ當地地方ニ於テハ未タ何等具體的ニ講究セラレタル所ヲ聞カス

第二節 漁業會社

當地地方ニ於ケル漁業ノ有望ナルハ世人周知ノコトニシテ唯漁業權ヲ得ルコト至難ナル爲メ從來一般當業者ノ躊躇シタル所ナルカ昨年八月支那人徐子綬ナルモノ當省水産ノ豊、品質ノ良ナル、經營方法如何ニ依リテハ必ス有利ナルヘキヲ思ヒ漁民ノ久シク習慣ニ狂レ毫モ改良ヲ事トセス徒ラニ坐シテ大好ノ利權ヲ充分ニ發達セシメサルハ遺憾ナリトノ趣旨ヲ以テ實業廳ニ稟請シタル結果資金大洋五千元ヲ以テ松花江漁業無限公司ヲ設立シタリ規模大ナラサルモ該社ノ計畫ニ依レハ將來新式網取法ニ依リ一面魚苗ヲ養殖シ餘力アレハ罐詰類ヲ兼造シ廢物ハ肥料製造ニ充テムトスルモノニシテ漁業地域ハ當分樺甸縣内漂河口ヨリ吉林縣内烏拉街ニ至ル沿岸一帯トシ試辦ノ結果更ニ擴張スヘシト今參考ノ爲メ該社ノ章程ヲ左ニ譯示ス

松花江漁業無限公司章程

第一條 本公司ハ合資組織トシ松花江漁業無限公司ト稱ス

第二條 本公司ハ松花江所産ノ魚類ヲ捕取スルヲ以テ營業ト爲ス但シ營業發達ヲ俟テ罐詰肥料製造等ノ諸業ヲ兼營スルコトヲ得

第三條 本公司ノ資本金額ハ銀五千元トス

第四條 本公司ノ營業年限ハ許可ノ日ヨリ起算シ十年トス但シ滿期後尙ホ延長ノ必要アルトキハ稟請ノ上之ヲ爲スコトヲ得

第五條 本公司事務所ハ吉林省城ニ設ケ其他魚產豐富ノ地集ニハ分所ヲ設クルコトヲ得

第六條 本公司株主二人ハ各自銀二千五百元宛ヲ出資ス

第七條 本公司株主二人ハ本公司ノ業務ヲ執行シ無限責任ヲ擔負ス

第八條 本公司ノ決算ハ毎年一回之ヲ行ヒ一月三十一日ヲ以テ結算期トス

第九條 本公司ノ損益計算ハ每期ノ利益金ヨリ營業各費用ヲ控除シ純益金中百分ノ五ヲ以テ職員ノ酬勞金ニ充ツ

第十條 本章程以外ノ事項ハ一切公司條例及其他關係各法律ヲ遵照辦理ス

第十一條 本公司株主二人ノ姓名住所左ノ如シ

湖臺省長沙縣人

吉林省城樂安胡同住

徐子綬

吉林省樺甸縣人

樺甸縣密什哈住

陳少甫

第十三章 獵業及毛皮

吉林省ノ狩獵業ニ關シテハ從來何等ノ記述及統計ヲ有セサルカ今多年ノ經驗アル一獵人ニ就キ聽キ得タル所ヲ左ニ紹介ス

第一節 概況

吉林省ハ世人ノ知ル如ク平地少ク山林地帶多ク中ニハ數百年來斧鉞ヲ入レサル太古ノ密林モアリ此等山林中ニハ多種ノ野獸棲息シ獵人常ニ狩獲シテ之レヲ吉林、長春、哈爾濱等ノ毛皮市場ニ搬出シ有名ナル吉林毛皮トシテ更ニ省外各市場ニ移出シツ、アルカ前清初代ニ於テハ當今ノ臨江縣等野獸ノ生息最モ多キ地方ニ所謂使犬部ナルモノヲ設ケ毎年江上氷結セハ該部ニ飼養セル犬ヲ使役シテ橈ヲ牽カシメタルコトアルカ該犬ハ皆身體肥壯ニシテ其ノ能ク人ニ馴レタルモノハ又能ク狩獵ニ使役セラレ殊ニ當時旗民ノ一部ハ狩獵ヲ以テ唯一ノ生業トシタルヲ以テ火銃弓箭ヲ用ヒ騎馬獵徒歩獵ノ法ニ依ル獲物多カリシカ近年獵業ノ漸次衰退ヲ見ツ、アルハ其ノ繁殖力ノ減シタルモ一因ナルカ逐年人口増加シ山林ヲ伐去サレテ此等野獸ノ棲息ニ便ナラス從テ之カ獲物往年ノ如ク多カラサルニ主因セリ目下當省ニ於テ狩獲セラル、野獸ハ其ノ種類甚タ多ク主ナルモノハ左ノ如シ

虎、豹、熊、野猪、豺、鹿、狐、狼(黃狼子ナル一種アリ)、貂、獾、栗鼠、花栗鼠、山貓、兔、狸、貉、狸、密狗、灰鼠、貂、鼬等

右ヲ更ニ再別セハ熊ニハ浣熊、棕熊ノ二種アリ鹿ニハ馴鹿、野鹿、梅花鹿等アリ馴鹿ノ牡ノ幼角ハ藥用トシ牝ノ尾ハ一種ノ強壯劑トシテ曠美セラレ就中屠殺セル牝ヨリ取出セル幼兒ハ高價ニシテ一般富貴階級ニ賞美セラル此等ハ乾燥粉末トシテ藥用ニ供ス此外馬鹿ナルモノアリ普通ノ鹿ト異ナリ其丈ケ馬ノ如ク高ク班點ナシ多ク興凱湖以北ニ産ス重量ノモノヲ駱シテ能ク遠路ニ耐ヘ馬鹿野春茸ハ亦藥用トシテ寶貴ノモノナリ其他ノ獸ニモ亦大小種々ノ別アリ

禽類ニハ鷹、鵬、雉、雁、鴨、七面鳥、鷲等アリ其他無名ノ小鳥多カラシ其内鷹ハ寧古塔地方ニ産スルモノ優良ニシテ前清時代ニハ此等各產地ニ「鷹把勢」ト稱スル一種ノ鷹使ヒノ如キモノヲ多數設ケ鷹ヲ捕獲セシメテ獵用ニ使役シタルコトアリ

リ其鷹ノ最モ高貴ナルモノハ之ヲ海東青ト稱シ色純白ニシテ上部ノ尾毛ハ製シテ扇トシ高キハ三尺餘モアルモノアリ喙鐵鈎ノ如ク昔有名ノ畫家ハ該白鷹ヲ標本トシテ宮中其他ニ執筆シ當時珍トセラレタリト云フ狩獵期ハ其種類ニ依リ毎年四季隨時トスルモ一方食肉用トスルモノハ夏期ハ腐敗シ易キヲ以テ冬期ニ獵シ其皮又ハ肉付ノ儘凍結セルモノヲ搬出スルモノ多シ獵法ハ銃射ト陷阱兩法ニ依ル當省ニ於テ獵業ト共ニ特筆スヘキハ獵人ノ山中ニ入ルヤ狩獵ノ傍ラ野生ノ草根木皮其他ノ植物ヲ採シ市場ニ搬出スルコトニシテ是等ハ常ニ藥店ト連絡ヲ取ルモノトス

第二節 產 額

產額ニ就テハ全然不明ナルモ今當地毛皮商ノ取扱數ヨリ打算セル全省ノ捕獲數トモ見ルヘキモノヲ左ニ掲ケ參考トス

種 類	每年捕獲平均數	種 類	每年捕獲平均數
虎	五十頭	鹿	六百頭
豹	百五十頭	狐	二萬疋
熊(浣)	二萬頭	狼	八千疋
野 豬	四十頭	貂	五千疋
豹	二十頭	獺	五百五十疋
栗 鼠	五萬五千頭疋	貉	一萬疋
花 鼠	二萬疋	密 狗	五千疋
山 貓	八千疋	灰 狗	一千疋
兔	五萬疋	鼠	五萬疋
狸	一萬五千疋	鼬	

吉林縣内ノ密林ニモ虎、鹿、貂、河獺、浣熊、鼬、狐、栗鼠、狼等ノ棲息スルモノ尠カラス今縣内及縣外山林地ヨリ吉林市場ニ搬出セラル、一年間ノ狩獵皮數ヲ示セハ大約左ノ如シ

種 類	數 量	種 類	數 量
貂	一千枚	狼	二千三百枚
浣 熊	四千枚	鹿	二百枚
栗 鼠	一萬枚	虎	十五枚
河 獺	百枚	鼬	一萬枚

其他當省ニ於テ禽獸及藥草根ノ產出最多キハ山林湖水地帯又ハ葦子ノ叢生セル地方即チ扶餘、長嶺、五常、同賓、寧安、穆稜、東寧、依蘭、樺川濛江、樺甸等ノ各縣ナルカ狩獵業ノ幼稚ナルト密獵者ノ爲メ荒亂セラル、爲メ未タ組織的ニ投資經營スルモノアルヲ聞カス

第三節 野獸ノ狀態

一獵人ハ曰ク虎及豹ハ常獸ト稱シ敢テ畏ル、ニ足ラス從來偶々出會スルモ行人ノ之ニ傷キタルコト稀ナリ之ニ反シ熊ハ猛烈ニシテ之ニ出會セハ行人ノ傷ケラル、モノ多ク又能ク獵人ト闘フ蓋シ虎豹ハ銃ヲ背ニシテ走り熊ハ即チ銃ヲ迎ヘテ抵抗シ若シ一丸ヲ以テ射殺セサレハ獵人ハ支裂セラル、ノ危險アリ次ニ猛キハ野猪ニシテ亦多ク人ヲ傷ケ農地ヲ擾亂ス狼ハ最モ危險ニシテ其人ヲ害スルヤ意表ニ出ツルコトアリ惟タ豺ハ極メテ仁慈ノ獸ニシテ凡ソ獵師ノ山中ニ入りテ小屋ニ宿泊シ猛獸ノ來襲ヲ防カントスルニハ必ス先ツ呼聲ト糧餌ヲ以テ豺寄セルトキハ豺ハ來ツテ小屋ノ周圍ヲ廻ハリ最後ニ放溺シ以テ人ヲ護ルコトヲ示ス蓋シ豺溺ハ最慘毒ヲ有シ百獸之ヲ踐メハ身體腐爛シ之ヲ嗅ケハ必ス逃避スルト云ハレ世人カ毎ニ豺狼ヲ併セ稱シテ危險視スルハ能ク其ノ性ヲ知ラサルカ爲メナリトイフ

第四節 獵犬

獵犬ハ多ク滿洲種ト蒙古種ニシテ土人ノ外國種ヲ使役スルモノナシ而シテ獵犬ハ當業者皆之ヲ養蓄スルモノニアラス主トシテ猛獸ヲ狩獵スルモノ飼養シ其ノ甚ナルモノハ能ク虎豹ヲ搏撃シ小ナルハ逐獸ニ使用ス小犬ノ機敏ニシテ能ク馳驅スルモノハ暗夜虎ノ嘯クヤ獵師ハ先ツ小犬ヲ放チ森林ヲ楯トシテ馳驅シ巧ミニ彼レヲ操リ之ヲ回スコト數十回ニシテ虎ヲシテ奔命ニ疲レシメ遂ニ射殺スルモノニシテ中ニハ此策アルヲ知り自ラ巡走スルモノアリト

第五節 毛皮

毛皮ハ當地方特産物中見逃スヘカラサルモノニシテ狐、獺、貂ヲ始メ海龍、灰鼠、山狸、密狗子、獾狸、虎、豹、犴子枚舉ニ追アラズ

今其ノ主ナルモノニ就キ特長産地、市價等ヲ左ニ概述セン(因ミニ本調査ハ現大洋百元ニ付邦貨約二百三十元ノ相場ナルヲ以テ左表値段ハ幾分割高ノ感アルヲ免レス、尙邦貨百元ニ付吉林小洋百八十元換ニテ算出セリ)

灰鼠 小貓大アリ毛ハ白毛ニシテ餘リ深カラサルモ輕ク且ツ暖カナルヲ以テ衣服ノ襟又ハ裏地用ニ最適シ價格亦比較的廉ナレハ中流階級ノ需要最モ多シ、省内到ル處ノ森林中ニ産シ一ケ年ノ捕獲高六、七十萬頭ニ上ル一匹ノ價格五十錢ヨリ一圓二、三十錢迄アリ外套裏一枚分六十圓乃至百二、三十圓、極上等ハ百七八十圓ヲ稱フルモノアリ本邦婦女子防塞用品トシテ適好ノモノタルヘシ

栗鼠 野鼠大ニシテ背部ニ縞アルヲ以テ土人ハ花鼠ト稱ス毛根比較的ニ鬆剛ナレハ一般ニ愛重サレス、本品ハ市場ニ餘リ多クヲ見ス小馬掛(上衣)ニテ二十元乃至三十二元ヲ稱フ

狍子 毛皮ハ敷物ニ、肉ハ食用ニ供セラル、多ク新開嶺及張廣才嶺地方ニ産シ一ケ年ノ捕獲數一萬頭内外ナリ

狐 當地方産ノモノハ特ニ毛深ク且光澤アルヲ以テ著名ナリ、支那人ハ之ヲ頭部、腹部、背部、足部、尻尾等ニ細分シ其各部ヲ織キ合ヒ上着又ハ外套裏ニ用ユ、價格固ヨリ千差萬別ナルモ數軒ノ問屋ニ就キ調査シタル平均相場概ネ左ノ如シ

花狐一頭(黒漆ノ模様アル顔ル大)

金二百二、三十圓

狐一頭(大上物)

自金六十圓至金七十五圓

同尻尾ノミ(約三尺)

自金二〇圓至二七圓

外套裏、背ノミヲ綴リ合シタルモノ一着分

自金二百七、八十圓至金四百四、五十圓

同 腹ノミヲ綴リ合セタルモノ一着分(二十五、六枚) 金四百圓内外

同 尻尾ノミヲ綴リ合セタルモノ一着分 自三百五十圓至四百三十圓

同 四腿ノミヲ綴リ合セタルモノ(約九十疋) 自金四百圓至八百五十圓

上衣裏(大型) 腿部ノミヲ綴リ合セタルモノ(極上物)一着分 金四百圓内外

耳ノミヲ綴リ合シタルモノ一着分 金一百三、四十圓

其他ハ機ネ外套裏ノ六、七掛値ナリ

狸 俗ニ山狸ト稱ス毛ハ狐ニ比シ深ク且ツ軟カナルカ如キモ光澤少ク價格狐ニ劣ルコト數等外套裏百二、三十圓乃至二百圓ヲ出テス

海龍 毛ハ焦茶色ニシテ柔カク稀レニ衣服裏トシテ使用サル、モ多クハ稍上等ノ防寒帽ニ使用セラル

防寒帽(形狀種々アリ)一個(上物) 自七、八圓至二十圓

熊 吉林産ノモノニ二種アリ一ヲ馬駝他ヲ狗駝ト稱ス後者ハ前者ニ比シ産額著シク少シ、之等ヲ通シ一ケ年ノ捕獲高僅々二、三十頭ニ過キ主トシ新開河嶺及長廣才嶺ノ森林中ニ産ス、目下ノ處當地毛皮問屋ニ持合品ナシ

當地方ハ毛根ニ黒味多キヲ以テ優ル、毛觸ノ柔カナルト、暖味ノ多キトハ外套、衣服等ノ襟用トシテ刺虎ニ亞ク最適品ナ

リ其他外套裏又ハ防寒帽用トシテ専ラ上流社會ニ歡迎セラル、本毛皮ハ本邦人ノ嗜好ニ適合シ價格亦甚タシク高價ナラサ
ルヲ以テ本邦紳士用品向トシテ推賞ニ價ス其ノ相場概ネ次ノ如シ

一頭ニ付 極上物 金二百四、五十圓

上物 金二百圓内外

中物 金百二、三十圓

普通品 金七、八十圓

防寒帽一個ニ付 金五十圓以上種々アリ(約本額一四分ノ値段ニ當ル)

因ミニ當地毛皮商ノ在庫數ハ約四百枚内外ノ見當ナリ

捨狸 白色ニ鼠色ヲ錯ヘ外觀餘リ見榮エセサルモ水類ノ如ク毛根密ニシテ且ツ柔カキヲ以テ外套裏又ハ衣服裏用トシテ
珍重セラレ値段亦不廉ナリ

外套裏 一着分極上物

自三百圓至四百三、四十圓

自百二、三十圓至百五十圓

二百三、四十圓乃至三百圓

密狗子 形狀醜ニ酷似シ黃色黑斑ヲ交ユ、張廣嶺ノ潤葉樹林中ニ多ク産ス一頭十五、六圓内外

貂 當地方産ニニ兩種アリ一ヲ青樟ト稱シ毛根藍黑色ニシテ多ク敦化、延吉兩縣界ニ互ル哈爾巴嶺ニ産ス、他ハ紫樟ト云
ヒ張廣才嶺及牡丹嶺ニ産スルモ就中三姓以東ノ森林中ニ最モ多シ本毛皮ハ古來珍重セラレ其ノ價格ハ當地方産毛皮中ノ白
眉タリ本品ノ持合品ハ頗ル少シ

外套裏 一着分

未詳

上衣裏(大型) 同 九百五十圓(但シ額ノ尻尾ノミナリ綴リ合シタルモノ)

貉皮製防寒帽(但シ帽子ノ鉢巻ニ當ルトコロノミ豹ニシテ其他ハ海龍皮ヲ使用セリ) 一個 二十五圓内外

野猪 毛根粗剛ナルモ濕氣ヲ防ク特效アリトシ敷物用トシテ賞用セラル、其繁殖力旺盛ニシテ農作物ノ被害夥カラサルヲ
以テ地方農民ノ最モ畏怨スルトコロナリ

虎 白頭山附近、杜嶺、老爺嶺等松江上流地方ノ密林中ニ産ス、生産力少ク且捕獲至難ナルヲ以テ一ケ年ノ捕殺高ハ僅々
二十頭ヲ出テス、市内毛皮店ヲ通シ數枚ノ持合アルニ過キス一頭ニ付大ナルハ四、五百圓小ナルハ二百、五十圓ニシテ
他ノ毛皮類ニ比シ割安ナルハ意外トスルトコロナリ

豹 當地方産ノモノハ形狀餘リ大ナラス品質優秀ナラサルモ他ノ毛皮ニ比シ著シク格安ニシテ一頭百二、三十圓乃至百八
十圓内外ナリ市内毛皮店ヲ通シ約五、六十頭在荷ノ見當ナリ

麝 俗ニ獐子ト稱シ新開嶺及張廣才嶺ニ産ス麝香ハ即チ該獸ノ肚臍ヨリ採取スルモノナリ獐子ノ臍ハ常ニ開閉自在ニシテ
臍ノ開キタル時侵入セル各種混蟲類カ一種ノ化合物用ヲ起シ麝香トナルモノナリト又毛皮ハ一種ノ裝飾嗜好者間ニ愛用セ
ラル、外他ニ價值ナキモ角ハ玩賞又藥用トシテ古來珍重スルトコロナリ但シ濫獲ノ爲メ近來著シク其ノ數ヲ減シ從テ價著
シク高値ヲ稱ヘ市内一大藥店ノ所藏スル角ノ如キ大ナルハ千二百圓小ナルモ六百五十圓(何レモ一對値段ニシテ玩賞用タ
リ)ノ驚クヘキ値ヲ示シ臍ノ如キモ一個二十五圓乃至三十圓ニ値ス右角及臍ハ何レモ強烈ナル芳香ヲ有シ居レリ

主ナル毛皮取扱商

當地ニ於ケル毛皮取扱業者ハ大小約三十軒アリ、全部支那商ニシテ邦商ニアリテハ唯一人ノカ取次ヲ爲スモノアレトモ其
ノ取扱高極メテ微々タルモノナリ、之等ノ多クハ衣類ノ卸小賣問屋ノ兼營スル處ニ係リ中ニハ毛皮販賣ニ兼テ防寒用各
種毛皮帽ヲ製造販賣スルモノ數軒アリ、今當地ニ於ケル主ナル毛皮取扱業ヲ舉クレハ左ノ如シ

屋號	所在地	屋號	所在地
裕興長	吉林省城尚儀街	福成興	吉林省城二道街
公順合	同 二道街	福興和	同 北大街
福成合	同 同	福昌源	同 同
福興長	同 同	允亨泰	同 同
協同興	同 同	福成昌	同 同
義成慶	同 同	永衡長	同 同
義聚興	同 同	永衡當	同 同
德順福	同 同	滿營當(邦人)	同 同
福生合	同 同	同	同 牛馬行

第十四章 通貨及金融

第一節 通貨

現在吉林ニ於テ通用シツアル支那貨幣ハ硬貨ニ在リテハ大洋銀、小洋銀、銅及銀塊ノ四種ニシテ軟貨ニハ大洋票及官帖ノ二種アリ外國貨幣トシテハ日本貨紙幣及露國紙幣ヲ有シ日本紙幣ハ逐年其信用及流通額ヲ増シツ、アルカ露國紙幣(羌帖)ハ西伯利亞動亂以來其價值ヲ失ビ今日ニテハ幾ント流通不可能トナリ單ニ相場ノミヲ建テツ、アリ此外管内各縣ノ錢舖當舖又ハ地方ニ依リテハ商務會等ニ於テ發行セル錢票ノ如キモノニシテ私帖又ハ屯帖ト稱スルモノアルカ徐省長着任以來該帖ノ弊害多キニ鑑ミ嚴ニ之レカ發行ヲ禁止シ期ヲ定メテ之カ回收ヲ行フコト、ナリ居レリ今各通貨ニ就キ説明セハ左ノ如

(a) 硬貨ノ種類

- 一、大洋銀 吉林市場ニ流通スルモノハ次ノ三種トス
 - イ、北洋銀 庫平七錢二分ノ重量ヲ有シ純分九〇、天津北洋造幣廠ノ鑄造ニ係ル其他大清銀、人頭銀等アルモ大同小異ナリ
 - ロ、站人銀 スペイン銀ニシテ其重量四〇二五グレイン、純分九〇〇位ナリト云フ
 - ハ、英洋銀 鷹洋ト稱シ幣面鷹ノ印ヲ有スルモノナリ
- 右三種ハ共ニ大洋銀ト稱シ其内站人銀ハ他ノ二種ニ比シ相場稍々高キ場合アルモ普通ハ三種トモ約同値ニ取扱ハル
- 當地方ニ於ケル通貨ハ主トシテ官帖ナルモ納稅其他官廳ノ出納ハ大洋本位ノ定メナルヲ以テ又大洋カ本位貨ナリトモ稱シ得ヘシ而カモ其流通高ハ甚タ僅少ニシテ一時ニ多額ノ現大洋ヲ入手スルコトハ困難ナリ
- 二、小洋銀(小銀貨) 左ノ四種アリ
 - (イ) 五角 重量庫平三錢六分 純分八六
 - (ロ) 二角 同 一錢四分四厘 同 八二
 - (ハ) 一角 同 七分二厘 同 八二
 - (ニ) 半角 同 三分六厘 同 八二

元來大洋一元ノ十分ノ一ヲ一角ト爲シ十進法ニ依ル補助貨トシテ作ラレタルモノナルモ漸次市場相場ニ大洋トノ開キヲ、生シ小銀貨十角ヲ小洋一元ト稱シ大洋銀一元トハ別個ナル一單位ヲ成スニ至レリ小銀貨モ亦其流通額極メテ僅少ナリ

三、銅貨 銅貨ハ其ノ形狀我カ一錢及二錢銅貨ト略ホ同シク黃銅製ト紅銅製トノ別アリ光緒二十六年迄當地銅元角ニ於テ鑄造シタリシモ銅ノ騰貴ニ伴ヒ一旦鑄造ヲ廢シ以來流通額少ナク取引ニ不便ナリシカ光緒三十四年天津ヨリ銅貨ヲ輸入

シ稍ヤ潤澤トナリ更ニ宣統元年頃ヨリ磐石縣石嘴子銅山ノ銅ヲ以テ鑄造シ流通ノ高大ニ増加シ昨年モ亦銅貨鑄造ノ目的ヲ以テ我カ石河ヨリ數萬斤ノ銅ヲ購入セリ然レトモ該貨ハ單ニ補助貨トシテハ今尙ホ餘リニ流通額尠ナク依然不便ヲ感シツ、アリ現在尙地方ニ流通スルモノニハ二錢、一錢、半錢ノ三種アリ元來小銀貨一角ニ對シ一錢銅貨十枚タルヘキモノナリシモ其後相互間ニ開キヲ生シタルモノニシテ常ニ多少ノ相場變動アルモ小洋銀一元ニ對シ百二十枚計算トスルヲ普通トセリ一説ニ依レハ金融界救済ノ目的ヲ以テ最近奉天省ヨリ銅貨一千萬枚(奉天大洋ニ換算シ約三十萬元ノ高)ヲ本年未返濟ノ約ヲ以テ借入スルコトニ決シタリト云フ

硬貨相互ノ比價 當地ニ於ケル貨幣相場ハ毎日財神廟構内ニ於テ開カル、銀錢市ニ於テ各貨幣ノ官帖ニ對スル相場ヲ決定スルモノナルモ大洋銀ト小洋銀トノ間ニ直接ノ相場建タス從テ各貨幣相互ノ比價ハ對官帖ノ相場ヨリ換算セサルヘカラス又銅貨ハ百二十枚小洋銀一元ニ相當スル計算法ヲ採ルヲ普通トスルカ故ニ銅貨ノ官帖ニ對スル比價ハ小洋銀對官帖比價ノ變動ニ從ツテ高低スルモノトス

比價漲落ノ原因ハ右銀錢市ニ於ケル需要供給ノ關係ヲ重ナルモノトシ其他南方相場ノ氣配等モ依テ繫ルモノアルカ如シ

比價變動ノ及ホス影響 前述ノ如ク銀相場ハ官帖ヲ以テ表示セラル、カ故ニ銀貨ノ騰落ハ官帖ノ下落及騰貴ト相互的關係ニ在リ即チ銀貨ノ騰貴ハ官帖ノ下落ニシテ銀貨ノ下落ハ官帖騰貴ヲ意味スルカ當地方ニ於ケル大洋銀及小洋銀ノ流通額多カラス且ツ習慣上支那人間ノ商取引ハ勿論支那人、外國人間ノ取引ニ於テモ官帖建値ニ據ルモノ多ク從テ地方經濟及對外貿易上ニ及ホス影響ハ銀貨相場ノ高低ヨリモ寧ロ官帖相場ノ高低ニ依ルモノ大ナリト云フヲ適當トス又大洋銀、小洋銀間ノ比價變動モ商取引ニ影響ヲ及ホサルニアラサルモ其比價變動ノ程度官帖ノ如ク甚シカラサルヲ以テ大ナル障害ヲ商人等ニ與フルコトナシ

各貨鑄造事情其他 當省ニ於テ曾テ大洋銀及小洋銀ノ鑄造ヲ行ヒタルコトアルモ現在ニ於テハ唯從來存在セルモノカ流

通シ居ルニ過キス而モ當地方貿易ノ確實ナル狀況ハ未タ據ルヘキ統計ヲ得難キヲ以テ之ヲ詳カニシ難キモ年々輸入超過ノ趨勢ニ在ルモノ、如ク且ツ官帖ノ市場ニ於ケル橫行ハ漸次大洋小洋銀等ノ硬貨ヲ驅逐スルノ傾向アルヲ以テ硬貨ノ漸減ハ自然ノ結果ナルノミナラス今日ノ狀態ヲ以テ進マハ硬貨ノ實際流通ヲ見ルコト殆シトナカルヘシト思ハル民國二年頃財政部造幣總廠ニ於テ大洋銀ノ補助貨トシテ十進法ニ依ル中國(五角即チ半圓)二角、一角ノ三種ノ銀貨及一分、五厘兩種ノ銅貨(銀貨、銅貨共ニ袁世凱ノ半身像ヲ刻セリ)ヲ發行シ之ヲ市場ニ流通モシメントシタルコトアリ現ニ通用シ居ル地方モ他省ニハ有之カ如キモ當地方ニハ絶ヘテ右銀銅新補助貨ノ流通ヲ見ス

(b) 軟貨ノ種類

軟貨ノ種類ハ大洋銀兌換券、小洋銀兌換券、日本銀行兌換券、正金銀行券、同銀行銀券、朝鮮銀行金券、露國留布紙幣及官銀錢號發行ニ係ル永衡官帖等トシ尙ホ樺甸縣地方ニ於テハ同地方ノ勢力家ニシテ昨夏死去シタル韓登舉ノ發行セル私帖流通シ其他ノ地方ニ於テモ同様私帖ノ流通スルコト前記ノ如シ

一、大洋銀ニ對スル兌換券 中國銀行、交通銀行ヨリ發行シタルモノアルモ主トシテ廣ク通用シツ、アルハ永衡官銀錢號ノ發行ニ係ルモノニシテ一圓、五圓及十圓ノ三種ヲ有ス

一、小洋銀ニ對スル兌換券 小銀貨ニ對スル兌換紙幣ニシテ中國銀行及官銀錢號ノ發行ニ係ル三種ヲ有シ此内流通額ノ最も多キハ官銀錢號發行ノモノニシテ種類ハ一角、二角、一元、五元、十元、二十元等ニシテ中國交通兩銀行發行ノモノモ亦同様種類ヲ有ス省城其他ニ於ケル流通額ハ大洋銀兌換券ニ比シ遙ニ巨額タルヲ疑ハス然レトモ發行者ハ濫發ノ爲資金融乏シ多少兌換ニ應スルノ準備ハアルヘキモ萬一大規模ノ取付ニ遇フコトアルニ於テハ之ニ應スルコト至難ナルヘシ而シテ小洋票相場ハ益々下落ノ傾向アリ斯クテハ投機者流ノ此機ニ乘シテ利ヲ漁リ甚ダシク金融界ヲ紊亂スルモノアリ此危機ニ當リ吉林總商會ハ過般其ノ決議ヲ齎ラシテ小洋票相場ヲ公定シ旁官帖ノ動搖ヲモ防止セラレコトヲ出願ノ結果省長ハ之レヲ容レ爾今小洋票一元ヲ官帖十ト公定シ本年二月三日ヨリ嚴ニ實行スル旨ノ布告ヲ發シ現ニ同公定相場ヲ保

チツ、アルカ此結果下落ノ趨勢ヲ一時喰止メタルノミナラス小洋票ニハ一般取引及納税其他ノ場合一切該公定相場ニ依リテ官帖同様ニ通用シ一角、二角ノ小票ハ缺乏セル小官帖ノ補救ヲ爲スノ便宜ヲ得ル一ニ至レリ

一、日本紙幣 日本銀行兌換券ハ老頭票ト稱サレ最モ古クヨリ流通シ居ルカ其後正金銀行金券ノ流通ヲ見老頭票ハ漸次其數ヲ減スルニ至レリ數年前ヨリ朝鮮銀行券ノ流通ヲ見タルカ大正六年六月朝鮮銀行ノ支店ヲ當地ニ設クルヤ同行金券ノ通用ハ益々増加シツ、アリ正金銀行銀券ハ支那人間ニ錢票ト稱サレ日本圓銀ニ對スルモノナルカ大洋銀ト略々同様ノ價値ヲ以テ流通シ信用アリ

一、露國(留布)紙幣 支那人ハ羌帖ト稱シ去ル三十三年北清事變後露軍ノ侵入ニ伴ヒ流通シ始メタルモノニシテ當時吉林ニ露清銀行ヲ置キ多額ノ放資ヲ爲シタルトニ依リ同紙幣ハ一時市場ニ横行スルノ情況ヲ呈シタリキ其後露亞銀行及露國軍隊ハ共ニ引揚ケテ行ヒタルモ該紙幣ハ依然市場ニ流通セラレ輸入ノ大宗タル棉糸布、砂糖、雜貨等ノ大取引ニ使用セラレ、ノミナラス一種ノ貨物トシテ投機者流ノ間ニ賣買セラレタリ歐洲戰爭發生シ踵イテ西比利ノ動亂起リテヨリ留布紙幣ノ市價ハ實ニ慘澹タル暴落ヲ來シ金百圓ニ對シ千二、三百留布ヲ唱へ一片ノ紙片扱トセラレタルコトアリ其市價ノ激變ハ留布建ヲ習慣トスル商品ヲ取扱フ商人ニ大ナル不便ト危險トヲ來シタル爲メ一般市場ノ警戒トナリ其後露國品ノ輸入モ杜絶シタルヲ以テ今日ニテハ留布紙幣ノ當市場ニ於テ流通スルモノ幾ント皆無ニシテ單ニ相場ノミヲ建テ今尙ホ哈爾濱及雙城堡等一部地方トノ取引ニ便シ又投機者流ノ搗把等ニ依リテ賣買セラレ、ノミナリ

官帖 官帖ハ吉林省各市場ニ於ケル通貨ノ大部分ヲ占メ日常取引並ニ納税等殆ント皆之ヲ以テ官帖ノ種類ハ一吊、二吊、三吊、五吊、十吊、五十吊、百吊ノ七種アリ官帖ノ起源ハ光 二十三年、四年ノ頃銀貨暴落シテ省内各所ノ豪商破シタルモノ尠カラス延テ商況不振ニ陥リタルニ依リ時ノ將軍大ニ之ヲ憂ヒ翌二十五年官憲後援ノ下ニ官帖局ヲ設ケ官帖ヲ發行シテ商店其ノ他ニ信用貸付ヲ爲シ廣ク市場ニ流通セシメタルヲ濫觴トシ明治四十二年十一月同局ヲ吉林永衡官銀錢號ト改稱シテ今日ニ及ヘルナリ而シテ光緒二十六年以降銅貨ノ鑄造ヲ廢シタルヲ以テ官帖ノ發行高ハ愈々多ク納税官吏ノ俸

給及市民ノ米鹽ヲ購フニモ之レヲ用ヒシメタリ最初ハ二割兌換銀元ノ規定ニシテ發行高三分ノ一ノ準備金ヲ有セシモ其後財政紊亂シタル爲メ兌換ヲ中止シ官帖ノ濫發又濫發ヲ重ネタルヲ以テ準備銀幾何ハ單ニ自稱ニ止マル有様トナレリ

最初ニ於テハ銀一元ニ對シ二吊五百文ヲ法定相場ト爲シ次テ右二割兌換(兌換請求額ノ二割ヲ兌換シ其他ハ兌換セス)ノ制度ヲ定メタルモ其後濫發ニ伴ヒ市價ノ下落ヲ來スニ至リタル爲メ之ヲ防止セントシ大正三年ヨリ同四年初ニ互リ市場相場以上ノ率(市價ハ小洋一元ニ對シ八吊九百文内外ナリシニ兌換率ハ七吊ナリキ)ヲ以テ兌換ニ應シタルカ其結果兌換準備金ハ愈々不足ヲ來シテ右兌換ヲ廢止シ現在ニテハ全ク不換紙幣トナリ相場ハ漸次下落ニ傾キ甚シク危險ヲ告クルニ至リタル因習ノ久シキ省城ハ固ヨリ省内各地方ニ互リ支那人等ノ官帖ニ對スル慣行的信用ハ不思議ニ厚キモノアリ民間ニ於テハ一般現銀以上ニ之ヲ愛好スルノ傾アリ且ツ都テノ納税ハ之ヲ以テ爲スコトヲ得ルカ故ニ日常ノ物品賣買又ハ大ナル取引(木材、煙草、麻等)ニモ廣ク使用セラレツ、アリ故ニ彼ノ將來東三省銀行ノ設立ニ依リ三省共通ノ洋票ヲ發行シ以テ吉黑兩省發行ノ官帖ヲ四收セントスルカ如キ計畫ハ容易ニ實行シ難カルヘク例令之ヲ實行シタリトスルモ之カ回收ニハ長年月ヲ要スヘシト云フ

私帖又ハ屯帖 吉林永衡官帖ノ濫發其極ニ達セルコトハ既記ノ如キカ此外私帖(各縣商店又ハ地方團體ノ發行セル官帖類似ノ手形)發行ノ數モ亦尠カラス多キハ一縣ニシテ發行二、三萬吊ニ達スルモノアリ又一家ニシテ百萬吊或ハ小洋票十萬元ヨリ百萬元ニ上ルモノアリ若シ此際該私帖ヲ嚴密ニ禁止取締ルニアラサレハ吉林金融界ノ將來ハ恐ラク私帖ヲ以テ滿タナレ之カ梗塞愈々甚シキモノアラレトス然レトモ積習ノ馴致スル處ナレハ今急遽之ヲ禁絶スルノ途ニ出テシカ市面ノ動搖又憂フヘキモノアルヘシ依テ新任齊財政廳長ハ此等ノ實情ヲ酌量シ左記ノ方法ニ依リ逐次整理ヲ實行スルコトニ決シ而シテ之カ整理ノ責任ハ全然當該知事ニ歸セシメ賞罰ヲ明ニスト云フ

一、各縣ニ通令シテ先ツ十吊以上ノ私帖ヲ二ヶ月以内ニ回收セシムルコト

- 二、十吊以下ノ私帖ハ民國九年三月末ヲ限リ一律回收無效タラシムルコト
 - 三、凡ソ各商家ノ發行セル小洋票及露貨ニ兌換スル存票ハ一元以上及一元以下夫々期ヲ分チテ辦理セシムルコト
 - 四、一面永衡官銀號ニ於テ速ニ五吊、十吊ノ小帖ヲ印刷シ第一期收帖期限內ニ各縣分號ニ發交シテ流用ニ供ヘシメ其分號ナキ地方ニハ別ニ專員ヲ派シテ兌換等ノコトヲ經理セシムルコト
 - 五、收銷實行期內ニ在リテ若シ市面ノ狀況ニ變化ヲ來タシ萬止ムヲ得サル時ハ官銀號ニ於テ相當法ヲ設ケ補救維持ニ任セシムルコト
 - 六、各縣知事ニ與フルニ之カ執行ノ全權ヲ以テシ若シ各地方團體、銀行、及商號等ニシテ命令ヲ遵奉セサルモノアラハ紙幣取締條例ニ照シ嚴ニ處罰セシムルコト
- 流通高及區域 轉變定マリナキ當地金融界ニ在ツテ流通額ノ精數ヲ知ルコトハ至難ナルモ今當地各銀行業者ニ就キ聞キ得タルモノヲ綜合スレハ現在通貨流額ハ大約左ノ如キモノナラン

小洋銀	十萬元
銅貨	二千萬枚(各種取交)
朝鮮銀行金券	二百萬圓
中國銀行票	十萬元
交通銀行票	一千七百萬圓
永衡小洋票	三百萬元
永衡大洋票	三百萬元
大洋銀	三十萬元
露貨	三百萬留布
永衡官帖	十五億萬吊

而シテ此等通貨ノ流通區域ハ吉林省內及省外ニシテ流通額ノ九割五分迄ハ省内之ヲ占メ更ニ省内額ノ大部分ハ省城市場ニ流通セラレ半ハ省内他ノ地方ニ流通ス省外ハ僅ニ當省ノ接壤セル一部省外地方ニ限定セラル尙ホ右流通額中官銀錢號發行紙幣ニシテ同號ノ報告ト比較シ符合セサル點アルハ同號ノ報告妥當ナラサルモノアルニ對シ又一方流通額ノ確ナル數字ヲ得ルコト不可能ナルニ依レリ

月別平均相場 去ル大正七年以來金對官帖相場ヲ示セハ左ノ如シ(金一圓ニ對スル官帖相場)

月別	大正七年	大正八年	大正九年
一月	一三・二二	一八・五六	一八・二三
二月	一二・六四	一九・七五	一〇・三〇
三月	一一・一九	二二・八二	
四月	一三・七五	二八・八四	
五月	一四・七三	三二・〇六	
六月	一五・七七	三〇・七七	
七月	一四・五八	三二・九九	
八月	一三・四四	二九・一四	
九月	一一・九九	二三・八三	
十月	一四・一八	二三・八三	
十一月	一七・一二	一七・四六	
十二月	一六・九九	一七・八五	

第二節 官銀錢號

官銀錢號ニ關スル各種ノ狀態ハ官帖萬能時代ニ於ケル當省ノ通貨及金融ヲ知ル上ニ多大ノ參考トナルヘキモノアルヲ思ヒ左ニ之ヲ記述スルコトセリ

官帖ノ發行者タル官銀錢號ハ當省ニ於ケル金庫業務ヲ執リ居リ監理官及總辦ハ財政部ヨリ任命セラレ督辦ハ當省財政廳長之ヲ兼任スルノ例ニシテ昨年吉林省議會ニ於テ同號ハ當初中央ヨリ資金ヲ受ケテ創設セラレタルモノナルモ其後之ヲ償還シ去リ現在ニ於テハ省ノ資産ヲ以テ經營セラレ居ルカ故ニ其監督權ヲ中央ヨリ當省ノ手ニ引渡シ當省ニ於テ同號ノ整理改善ヲ爲スヘキモノナリトシ財政廳長ノ督辦兼任ヲ廢シ總辦ハ省長ヨリ當省人ヲ選任シ省議會ノ同意ヲ得サルヘカラスト建言シ之カ貫徹運動ノ爲メ省議會議長劉文田等ノ上京ヲ見ルニ至リタルコトアルモ未タ其希望ヲ達スルニ至ラス將來同號ノ監理權ヲ省當局及省議會ノ手ニ委スルトスルモ果シテ紊亂セル同號ノ整理ヲ遂ケ省內人民ノ利福ヲ今日以上ニ圖ルニ足ル熱心ト誠意トヲ有スルヤ否ヤ疑問トセラレ居リ當時改善計畫運動ノ爲メ上京セル劉省議會議長カ歸來幾何ナラスシテ自ラ同號ノ總辦ニ任命セラレ議長ヲ辭スルニ至リタルカ如キ實例ニ見ルモ省官憲カ如何ニ此種有力ナル運動者ヲ巧ニ籠絡シ緩和二奏效シツ、アルカノ半面ヲ窺フニ足ルヘク從テ從來屢々演セラレタル同號役員ノ同號資金又ハ信用ヲ利用セル投機的行爲ニ依ツテ生スル同號ノ損失及官帖ノ濫發等ハ今後モ尙ホ繰返サル、事ナキヲ保セサルヘク昨冬來官帖ノ發行ヲ停止シ一面回收ニ努メツ、アリト傳ヘラル、モ其ノ實新官帖ハ續々市場ニ放下ヒラレツ、アリ官銀錢號ノ總號ハ吉林省城ニ在リ其他左記各地ニ分號ヲ有ス

天津、延吉、密山、營口、榆樹、寧安、依蘭、琿春、哈爾濱、長春、伊通縣、五常縣、雙城縣、賓縣、扶餘縣、敦化縣
(二) 同號財產現狀 吉林省財政力連年ノ亂脈ニ因リ目下殆ント拾收スヘカラサル狀態ニ在ルハ事實ナルカ是ニ對スル各人ノ觀察ハ徒ニ揣摩臆測ニ過キスシテ未タ其真相ノ捕捉サレサルハ甚遺憾トスルトコロナリ然ルニ最近入手シタル材料

ニ依レハ過去五ヶ年ニ於ケル當省ノ歲出入額ハ左掲ノ如ク年々巨額ノ不足ヲ訴ヘ居リ而カモ民國四、五、六年度ニハ百八十萬乃至二百四十萬元ニ過キサリシモノカ同七、八年度ニハ激增シテ七、八百萬元ニ達スルニ至レリ

年 度	歲 入	歲 出	不 足
四 年	四、三二九、六七二、七五二	六、一二〇、〇八九、七五一	一、七九〇、四一六、九九九
五 年	四、七七九、六八五、四一五	六、七五一、八九九、二五〇	一、九七二、二二三、八三七
六 年	四、九六九、二三四、一九九	七、三五一、八三五、二三〇	二、三八二、六〇一、〇三一
七 年	五、二〇三、六三六、一七八	一三、七一〇、六八四、九四五	八、五〇七、〇 八、七六五
八 年	五、三四七、一六五、二六	一二、八二二、四二五、九一二	七、四七五、二六〇、五八六

備考 一、八年度ハ董前財政廳長在任中迄トス

二、右ノ外支出部ニ鐵路軍臨時事件費及吉奉問題ニ關聯セル動員費、賞與等合計百七十五萬元ヲ含ム

此故ニ歷代ノ省當局者ハ何レモ此財政整理ニ苦慮シタルモ其ノ方法タルヤ單ニ一時的の編織策タルニ止マリ或ハ諸種ノ借款ヲ起シ或ハ官銀號ヲシテ紙幣ヲ増發セシムル等ニ過キサリシ爲メ其結果ハ觀面ニ顯ハレ遂ニ今日ノ如キ窮狀ニ陥リタルカ其傍杖ヲ蒙リタル官銀號ハ同號今日疲弊ノ一因ヲ爲シ吉林金融界モ是レカ爲メ直接間接ニ甚大ナル惡影響ヲ被リタリ

今吉林財政廳ノ起セル借款額ヲ調査スルニ前後四回總額百五十二萬元(但シ利息ヲ加算ス)ニ上リ居リ之ヲ細別スレハ次表ノ如シ

債 別	幣 種	公 債 金 額	利 息	擔 保 品
中國銀行借款	中國銀行大洋票	六〇〇、〇〇〇	月利八厘	官銀號ヨリ借用ノ吉長鐵道株券此額面大洋八十萬三千百元

同	同	二五〇、〇〇〇	月利五厘	二四六
同	同	五〇〇、〇〇〇	同 八厘	差帖十三萬五千元、官帖二百七十二萬吊小洋十一萬五千元
同	同	一七〇、〇〇〇	同 八厘	金庫收入金及鹽稅增收土地整理ニヨル增收並公債募集
交通銀行借款	同	一七〇、〇〇〇	同 八厘	差帖十二萬元、官帖二百七十二萬吊小洋票十萬五千元
備考 右ノ中第一項ハ高前財政廳長(大正五年十二月)其他ハ劉前財政廳長(大正七年五月及同七年十一月)ノ取扱ヒタルモノニ係ル				
官銀號ノ紙幣發行高ニ關シテハ世評區々ニシテ一樣ナラス昨年本館ノ調査ニテハ官帖七億吊、大洋票五百萬元、小洋票千六百萬元ト報道シタルモ事實ハ是ヨリ更ニ多カリシモノ、如ク且ツ其後ノ發行ニ係ルモノモアリ今最近五ヶ年即民國四年以降同八年十二月二十日迄ニ於ケル發行高及現在流通高ハ				
(一) 官帖 二十億八千三百三十七萬八千五百〇二吊(現在流通高十九億六千六百三十八萬二千三百二十二吊)				
(二) 大洋票 八百七十二萬七千七百七十二元(現在流通高七百七十一萬六千五百元)				
(三) 小洋票 三千二百二十 萬五百八十九元(現在流通高二千七百九十四萬四千四百〇七元)				
ニシテ之ヲ各年度別ニ掲記スレハ次表ノ如シ				
年 度	幣 種	發 行 金 高	燒 却 金 高	實 際 流 通 高
四 年	官 帖	一七六、〇二一、九九〇	二六、四〇〇、一〇七	一四九、六二一、八八一
五 年	官 帖	二〇〇、六二一、八九一	一六、〇二七、八九〇	一八四、五九四、〇〇一
六 年	官 帖	三三八、二三三、〇〇一	二七、五六八、一九一	三一〇、五六四、八一〇
同	小洋票	三八八、五〇三		八八五、〇〇〇
同	大洋票	一七〇、〇〇〇		一七〇、〇〇〇
七 年	官 帖	五二〇、一八五、八一〇	三三、〇〇〇、〇〇〇	四八七、一八五、八一〇

同	小洋票	一六、八九五、〇二〇	四、三二六、一九二	一二、五六八、八二八
同	大洋票	三、九〇九、〇〇〇	四一一、一〇七	三、四九七、八九三
八 年	官 帖	八四六、四一五、八一〇	一一、〇〇〇、〇〇〇	八三四、四一五、八一〇
同	小洋	一四、九八七、〇七九		一四、九八七、〇七九
同	大 洋	四、〇四二、七二二		四、〇四二、七二二
備考 八年度ハ同年十二月二十日迄トス、因ニ右ノ中官帖一億吊ハ七年度ニ於ケル四分號濫費ニ因ル缺陷補填用トシテ使用セラレタルモノナリ				
尙六年十二月ヨリ八年二月迄ハ前財政廳長劉彭壽ノ在職中ニ係リ其在任中發行セラレタル小洋票ノ實際市場流通高ハ實ニ千六百八十餘萬元ノ多キニ達シタルモ同廳長解任ノ際全部回收セラレタリ				
吉林永衡官銀號モ省財政ニ纏綿シ目下頗ル經營難ヲ訴ヘツ、アリ然レトモ實際困憊ノ程度ニ就テハ外間ヨリハ容易ニ窺知スルヲ得サリシカ最近調査ノ結果少クモ二億吊内外ノ債務ヲ有スルコト明カトナレリ恐ク何人モ其豫想外ニ巨額ナルニ一驚ヲ吃セサル者ナカルヘシ殊ニ該債權者中ニ本邦人ニ關係アルモノ三口總計百七十餘萬元有リ今試ニ其債務ノ主ナルモノヲ擧ケンカ左表ノ如シ				
負 債 別	幣 種	負 債 金 額	官 帖 換 算 高	利 息
中 國 銀 行 預 金	中 國 銀 行 大 洋 銀 票	一三三、三七一	一〇、三五五、〇五〇	月 利 五 厘
同	小 洋 銀 票	一八〇、〇〇〇		同 七 五 厘
交 通 銀 行 預 金	交 通 銀 行 小 洋 銀 票	三〇〇、〇〇〇	三二、四三五、〇〇〇	同 七 五 厘
同	日 本 金 票	六五〇、〇〇〇	一一、四五三、〇〇〇	年 五 分 七 厘 六 毛
濛 江 林 業 局 預 金	日 本 金 票	二一三、六八八	三、七六五、一八二	月 八 厘
華 森 製 材 公 司 預 金	同			二四七

華森製材公司林業專用金 同 九〇〇、〇〇〇 一五、八五八、〇〇〇 不詳

諸立替拂大洋票 三、一八一、五〇〇 九四、八〇八、七〇〇 不詳

計 五、六五七、五五九 一六八、六七四、九三三

備考 右ハ大正八年十二月二十日迄ノ分ニシテ前任各總理ノ關係セシ處ニ依ル

右ノ中約一億吊ニ近キ諸貸出ニ就テハ從來屢々世上ノ問題トナリ居リシモノニシテ一般ニ其ノ大部分カ軍、政兩費ニ使

用セラレタルモノ、如ク思料セラレタルモ事實必スシモ然ラス

即チ大正八年十二月末現在ニ於ケル同局ノ貸出及立換金ハ

大洋 三十五萬千七百九十九元零三厘

小洋 三十七萬三千六百五十八元七角三分五厘

官帖 千八百三十六萬七千四百九十三吊七百三十一文

市銀 百三十萬五千八百五十九錢一分四厘

差帖 六萬一千四百四十七元七角

日本貨 二萬八千四百五十一元

規銀 十九萬九千一百七十八兩九錢一分七厘

ニシテ其ノ主ナル貸付先若クハ用途ヲ列舉スレハ別表ノ如シ因ニ右ノ外同號ニ對スル預金等ハ左掲ノ如シ

吉林官銀號ニ對スル預金高

官帖 四十六萬三千七百七十七吊五百三十五文

小洋 千九百二十九元八角八分五厘

大洋 六千四百五十五元五分二厘

日本貨 三百元

差帖 二十九萬九千五百四十三元二角六分

足金 百〇二兩七錢六分

市銀 二萬八千四百四十九兩四錢

吉林官銀號ノ主ナル貸出先若クハ用途

軍事費	債務者	官帖	市銀	小洋	大洋	差帖	日幣	規銀
奉天督軍署軍費	官帖	吊	兩	元	元	元	圓	元
軍邊使公署	官帖	吊	兩	元	元	元	圓	元
二十三師	官帖	吊	兩	元	元	元	圓	元
陸軍第二十三鎮	官帖	吊	兩	元	元	元	圓	元
營務處	官帖	吊	兩	元	元	元	圓	元
督軍巡按財政顧問手當	官帖	吊	兩	元	元	元	圓	元
立替拂	官帖	吊	兩	元	元	元	圓	元
征蒙費度支司ニ代リ立替	官帖	吊	兩	元	元	元	圓	元
拂度支司徐壽ニ代リ兵備處	官帖	吊	兩	元	元	元	圓	元
陳總理ニ送レルモノ	官帖	吊	兩	元	元	元	圓	元
警察費	官帖	吊	兩	元	元	元	圓	元
債務者	官帖	吊	兩	元	元	元	圓	元
烏拉巡警局	官帖	吊	兩	元	元	元	圓	元

團體聯合會一時貸	團體聯合會	孟督軍銅像建築所	松江林業公司	安水災賑捐	水泥廠	官醫院	赤十字慈善救濟會	團體聯合會一時貸	主ナル個人ニ關スルモノ	債務者	債	孟憲彝、何厚琦	饒廳長晉京旅費	寧安縣知事德養源	雙城知府德頤	穆稜縣知事舒鳳儀	勸業道科長李子衡	民政司、謝	潘會辨
10,000				700	121,956	5,479	70,000			官帖	4,000		40,000	30,000		600			
				300	1元	1,000				市	兩					100	1,200	1,500	
			7,272							小洋	元	2,499	10,000		300				
										大洋	元	1,000							
										差	元								
										帖	元								
										日幣	圓								
										規									
										銀	兩								

前度支司陳玉麟 一四、三四

彭 願 問 300 3元

葉 總 辦 兒 3元

郭 前 省 長 1,777 一、八八四

唐 督 辦 5,000 3,000

劉 幫 辦 20,000

陶 吉 長 道 尹 1,130

(二) 官帖發行制限 法定以上ノ額ニシテ時々中央財政部ノ許可ヲ受ケスシテ先ツ發行スルコトアリ何等ノ制限ナキカ如キモ其増發ハ忽チ市場ニ於ケル官帖ノ聲價ニ關係シ相場ノ變動ヲ來サシムルヲ以テ可成發行額ヲ少カラシムルハ官帖市價維持上必要ナルヲ以テ此方面ヨリ實際上ノ制限ヲ受クル譯ナリ故ニ省財政窮乏其ノ他ノ理由ヨリ増發ヲ餘儀ナクセラシ、場合ニ於テモ密カニ之ヲ行ヒ又ハ増發額ヲ實際ヨリモ少ナクシテ發表スル等ノ方法ヲ以テ官帖市價ノ下落ヲ防カントスルコト多ク或ハ毎年更新ノ意ヲ以テ舊官帖ヲ燒棄スル場合ニ於テモ一面ニ於テハ其燒棄數以上ノモノヲ新發行スルニト多ク幣制及財政上ヨリ之ヲ見レハ實ニ亂脈極マリ一般民人ハ此ノ一大亀裂ヲ以テ又將來財界ノ一大危機ヲ豫想シツ、アリ

(三) 兌換ノ方法 官帖ノ初メテ發行セラレタル當時ニ於テハ官銀錢號ニ於テ相當兌換準備金ヲ有シ前記ノ如ク二割兌換ノ方法(提出官帖ノ二割ヲ兌換ス)ニ據リテ兌換ノ道開ケ居リタルモ其後漸次現銀ノ缺乏ヲ來シ且ツ吉林省財政モ逐年困難ノ度ヲ加ヘ官帖ヲ濫發シテ一時ヲ瀕縫スルコト屢ニ及ヒ其結果官帖市價ハ下落ヲ誘致シ其弊ヲ矯メントシテ大正三年十二月ヨリ四年一、二月頃盛ニ兌換請求ニ應シタル爲メ一層準備金ノ空乏ヲ來シ遂ニハ全爲兌換不能トナリ以テ今日ニ及ヒ居ルモ官憲ニ於テハ官帖流通ヲ強制シ之ヲ以テスル納稅ヲ許スノミナラス歷年幣制ノ紊亂、官帖ノ跋扈ハ良貨ノ

驅逐トナリ遂ニ現銀流通額殆ント絶無ト云フモ不可ナキニ至リ今尙此危險ナル官帖獨行時代ヲ脱スル能トス

(四) 兌換準備金 兌換準備金ノ實額ニ至ツテハ區々トシテ何等信憑スルニ足ラス同號ノ報告ニ依レハ各貨及砂金ヲ官帖ニ換算シタル額ニテ約一千五百萬吊ヲ有スト稱スルモ發行高既ニ十五億ヲ超過シ而カモ右在庫準備金ハ果シテ實數ナルヤ否甚タ怪ムヘキ状態ニ在リ先年制定發布セラレタル官銀錢號櫃房兌換官帖銀元簡章要綱ヲ舉ケンニ
第一條 本號ハ官帖發行ニ依リテ市場ノ金融ヲ調節スルヲ宗旨トスルカ故ニ官帖兌換以外紙幣及銀貨ノ取引類似ノ業務ヲ營マス

第二條 本號ハ官立性質ノモノナルヲ以テ當省軍民兩政ノ各官衙ニ於テ官金ノ必要上ヨリ本號ニ官帖又ハ銀元ノ買換ヲ委託セル場合ニハ必要ノ金額ヲ本號ニ送付アリタル翌日市場ニ於テ代理買入ヲ爲スモノトス

第三條 吉林ニ於テハ貨幣相場ハ毎日午前八時ニ建ツルモノナルニ長春ニ於テハ午後二時ナルヲ以テ商人中ニハ兩地相場ノ差額ニヨリ本號ニ於テ官帖又ハ銀元ノ買入ヲ爲シ利ヲ漁ラントスル奸商アリ本號ノ受クル損害尠カラサルヲ以テ本號ハ自今官帖ヲ以テ銀元ノ兌換ヲ求メ又ハ銀元ヲ以テ官帖ニ交換ヲ請フモノアル時ハ一人一日一回十元以内ヲ限リ之ニ應スヘシ

トアルモ該規定ハ只表面官帖カ不換紙幣ニアラサルコトヲ豫告シ置クト共ニ大口ノ兌換請求ヲ防カントスルモノナルカ如ク現ニ同號ニ有利ナル現銀ヲ以テ官帖ト交換スル場合ハ右制限ヲ撤シツ、アル實例ニ乏シカラス若シ一時ニ多數ノ取引ニ遇フニ於テハ兌換不能タルヘキハ會ヲ俟タサルナリ

(五) 官帖濫發ノ原因 濫發ノ原因ハ主トシテ從來省當局ノ私弊ト省財政ノ困難ニ起因シ年々ノ不足額ハ官帖増發ニ依リ補塞セラル、モノニシテ前顯官銀額ノ貸出高ノ大部分ハ軍事及財政ニ對スルモノナルニ見ルモ其情況ヲ想見スヘキナリ其他官銀號内部ノ腐敗ニ起因シテ増發セラル、場合モ尠カラサルカ如シ

(六) 官帖下落ノ原因 官帖下落ノ原因ハ發行額漸増ニ從ヒ其市場ニ於ケル信用ヲ失墜スルコトカ主タルモノニシテ官帖増發毎ニ其下落ヲ來シタルモノニテ近年ニ至リテハ新帖ト舊帖トノ交換(古キ官帖ノ破損使用ニ耐ヘサルモノヲ回收シ新帖ト交換スナリ)ヲ行フ場合ニスラモ民間ニ於テハ交換ノ名目ノ下ニ増發アルヘキヲ恐レ官帖ノ相場ハ暴落スルヲ常トスル有様ナリ其他一時的原因トシテハ種々ノ風說例ヘハ同號カ官帖ノ兌換ヲ行ハントスル風評ノ其相場ヲ煽ルカ如キ官帖ノ増發又ハ同號カ銀ニ對スル紙幣ヲ發行スルノ計畫アリトノ風說ニヨリテ官帖ノ下落スルカ如キ是ナリ其他投機者流ノ買占メ賣煽リ等又ハ同號内部員等カ爲ニスル所アリテ種々ノ手段ヲ用ヒ相場ノ高低ヲ來サシムル等ノコトアリ而シテ毎年支那人ノ舊正月行事ヲ終リタル頃ヨリ弗々下落スルヲ例トシ昨今ノ官帖相報ハ金一圓ニ對シ二十七、八吊ノ低價ヲ間ヘ先物ハ更ニ以上ノ下落ヲ傳ヘツ、アリ之ニ反シ毎年未ニ至レハ官帖需要ノ關係上昇騰スルヲ常トシ過年後ノ下落ハ即チ年末ノ反動ナリ

(七) 官帖相場變動ノ影響 市場流通ノ官帖額カ通貨ノ最大部分タル實情ハ既記ノ如クニシテ各種商品ノ之ヲ以テ建値トスル以上之カ價格ノ下落ヨリ物價ノ騰貴ヲ見ルハ必然ノ事ナルモ其騰貴ハ單ニ官帖ニ就テノミ云ハルヘキモノニシテ大洋銀又ハ小洋銀ヲ標準トシテ之ヲ云ヘハ格別大ナル騰貴ヲ爲サ、ルカ如ク近年物價ノ暴騰ニ當リテモ官帖使用ニ慣レタル人民モ亦多ク物價ノ騰貴ヲ云ハスシテ官帖ノ下落ヲ痛言シツ、アルナリ但シ官帖ヲ以テセル債權債務ニ就テ見レハ官帖ノ下落ハ債務者ヲ利シ債權者ニ損失ヲ與フルコトハ免レサル所ニシテ又官帖ヲ多ク蓄藏スルモノモ同様ノ損失ヲ被ルナリ

官帖相場變動ノ本邦商人ニ及ホス影響ハ當地ニ於ケル邦人中木材ニ關係ヲ有スルモノ少カラズ而モ木材ノ買賣ハ總テ官帖建ヲ從來ノ習慣ト爲スヲ以テ其ノ相場如何ハ取引上大ナル關係ヲ有シ一方官帖建ノ契約ヲ爲スト同時ニ他方ニ於テ銀ヲ買ヒ出合ヲ求メ置クヲ得ル資本ヲ有スル商人ヲ除キテハ其間危險ヲ感スルモノ尠カラズ然レトモ官帖ハ前述ノ如ク漸落ノ趨勢ニ在ルヲ以テ支拂者側ニ立ツ場合多キ本邦商人ハ官帖對銀ノ相場變動ハ銀對金ノ相場變動ニ比シテ大ナル影響ヲ與フルモノナラサルカ如シ但シ日支人間木材ニ關スル訴訟事件發生シ債務者タル支那人カ元利金ヲ償還スル時ノ相場

カ買賣契約當時ノ相場ヨリ甚シク低落シ邦商ノ損失ヲ被リタル實例少カラサルヲ以テ當業者ハ宜シク契約ノ最初ニ於テ後日ノ手付金ノ元利ヲ償還スル場合ニ於ケル相場及通貨ノ種類等ニ就キ明確ナル取極ヲ爲スコト必要ナルヘシ

第二節 金融概況

七年上半年 支那及日本側ノ金融ハ共ニ概シテ閑散ヲ持續シ舊正月支那側決済期後ハ資金ハ寧ロ回收ニ傾キ投資ノ材料ニ乏シク一方邦人ノ財的發展ヲ見ルニ母國資本家ノ盛ニ當地方面ニ手ヲ延ハサントシツ、アリシモ木材輸出ノ外多キハ調査豫備ノ時代ニアリテ銀行利用ノ機運ニ達セサルモ銀行對支那人取引ハ逐日密接堅實ノ度ヲ加ヘテ却テ邦人側取引ヲ凌駕スノ盛況ヲ呈セリ而シテ該季間ニ於ケル貸出及預金高モ亦前半年ニ倍加スルニ至レリ

七年下半年 木材界ニ對スル企業熱ハ頗ル旺盛ヲ極メ邦人若クハ日支合辦事業ノ開設及擴張ヲ圖ルモノ多ク而シテ一方山元投資不足ノ爲メ在庫品貯藏夥ニ上リ資金ノ需要ヲ喚起セルコト尠カラス爲メニ金融界ハ極メテ股盛繁忙裡ニ經過シ貸出預金額モ前季ニ比シ著シク増加セル

八年上半年 舊冬來氣候溫、暖降雪少ナキ爲メ奧地水上交通不能ニシテ特產物ノ廻着ヲ遲延セシメシモ年初ニ及ヒ降雪屢々臻リ茲ニ煙草、大豆、麻等ノ出廻ヲ促進セシメ市況漸ク股賑ヲ極ムルニ至レリ然レトモ一般貨車不足ノ爲メ金融ノ梗塞ヲ免レズ舊正月ノ大決済期ニ近ツキ遺線リ上一部貨物ノ投資ヲ餘儀ナクセラレ當半季モ亦金融繁忙裡ニ次季ヲ迎ヘタリ貸出高ハ前季ニ倍シ預金高ハ減少セリ

八年下半年 恰モ吉奉確執問題ニ會シ兵備ヲ邊境ニ集中セシ爲メ慮ニ乘セシ馬賊ハ各地ニ蜂起シ人民堵ニ安シセス經濟金融共重大ナル打撃ヲ被リ資金回收ニ困難トナリ物資ハ出廻ラス殊ニ當地特產物界ノ大宗タル木材ハ河水枯渴ノ爲メ流下セス着獲數ノ如キ極メテ僅少ニシテ山元投資等ノ一部分ニ過キス經濟界ノ不振實ニ甚タシキモノアリ當半季ハ通シテ資金ノ需要多ク金融ハ逼迫裡ニ越年セリ

當半季ハ貸出ヲ引締メタルヲ以テ前季ヨリ減少シ一般私財保護ニ汲々タリシ爲メ預金ハ前季ヲ超過セリ
要スルニ當地ノ一般金融界ハ支那通貨ノ不信用ヲ主因トシテ近年來逼迫勝ナリト雖モ其年ニ於ケル降雪充分ニシテ特產物ノ稱タル木材ノ流下多ク且ツ農作物ノ豐收ヲ併セ得ルニ於テハ普通金融界ハ順潮裡ニ經過スルヲ常トセリ

第四節 金融機關

吉林ニ於ケル支那側金融機關ハ其ノ歴史ニ徵スルモ南方機關ニ比シ設立日尙ホ淺ク發達極メテ遲々タルモノアリ且ツ爾來實際資力ニ伴ハサル不健全ナル行爲多ク積年ノ弊實一旦之カ内面ヲ暴露スルニ於テハ其收拾容易ナラサルモノアレハ世人ノ豫測ニ反セサル所ナリ舊式機關ノ重ナルモノニハ銀號、錢舖アリ新式機關ハ即チ銀行ナリ當地ニハ曾テ山西人ノ經營セラル山西票莊アリ支那各地到ル處ニ於テ爲替營業ニ從事シ金融界ニ一種ノ勢力ヲ有シテ裨益スル所多カリシカ數年前之ヲ撤セリ又銀爐ヲ備ヘ依頼ニ依リ銀塊銀器等ヲ元寶ニ改鑄スルヲ專業トシ傍ラ錢舖ト銀匠(銀細工)トヲ兼ネ金錢ノ貸付ヲモ爲シタル銀爐ナルモノアリシカ是レ亦閉撤セリ一説ニ依レハ此等閉撤ノ原因ハ官銀錢號側ヨリノ一種ノ壓迫ヲ受ケタルニ在リト稱スルモ内情詳カナラス今左ニ當地ニ於ケル主ナル銀行、銀號及錢舖ノ商號及町名ヲ掲ク

國別	商號	町名
支那	中國銀行支店	糧米行
同	交通銀行支店	河南街
同	殖邊銀行支店	財神廟胡同
同	裕華殖業銀行	河南街
日本	朝鮮銀行支店	同

同 同

義 大 志 義 同 東 福 東 德 益 瑞 同 瑞 峻 和 滙 東 永 會

集 德 興 成 豐 興 成 增 昌 興 豐 通 興 聚

生 潤 久 公 裕 興 長 永 記 記 昌 升 祥 元 厚 潤 茂 厚 同

同 同

米 行

同 同 同 同 同 同 同 同 支 同 同 同 同 支 同 同 同 同 錢

舖 那 銀 號

福 公 會 義 德 恒 德 協 天 裕 裕 泰 生 永 吉 平 滿
通 長 山 大 衡 林 和 洲
長 銀 銀 銀 官 銀 銀 商
銀 號 號 號 號 號 號 業
祥 裕 河 豐 魁 東 厚 久 順 號 號 號 號 號 號 行 行 支 店

同 同 同 同 同 河 同 同 北 同 同 北 河 西 新 省 新
南 大 大 南 大 開 城 開
街 街 街 街 街 門 內 門
外 外 外 外 外 外 外 外

右ノ外街路ニ硝子張リノ錢櫃ヲ高脚ノ机ニ載セ各種貨幣ノ交換ヲ業トスル下層金融機關タル支那人ノ所謂錢灘子(錢床子又ハ錢棹トモ稱ス)ハ糧米行五箇處、西大街三箇處、北大街四箇處、河南街二十四箇處合計三十六箇處ヲ有ス

(一) 銀行 省城ニ於ケル前記支那銀行ハ各其本行ニ於テ紙幣發行權ヲ有シ預金、貸付、爲替、抵當貸付等ノ一般銀行業務ヲ取扱フモ營業ノ基礎薄弱ニシテ就中政府銀行ニシテ國庫金ヲ取扱フモノ、幣害甚シキヲ見ル中國、交通兩銀行ハ其内容各地ノモノト同一ナレハ茲ニ記述ヲ省クトス

殖邊銀行ハ民國三年發布ノ殖邊銀行條例ニ依リ設立セラレタル株式會社ニシテ公稱資殖本金二千萬元、本店ヲ北京ニ支店ヲ奉天、營口、遼陽、鐵嶺、開原、四平街、公主嶺、長春、吉林、哈爾濱、齊々哈爾等ニ設ケ專ラ滿蒙邊境ニ於ケル拓殖資金ノ供給ヲ目的トスルモノナルモ事實ハ普通銀行ト何等異ル處ナク預金貸出等ノ業務ヲ營ミ又小洋錢票ヲ發行シツ、アリシカ濫發ノ結果奉天ニ於テ發行停止ヲ命セラレ且ツ幹部ヨリ刑事被告人ヲ出ス等營業狀態極メテ不良ニシテ特種銀行ノ體面ヲ維持スルヲ得ス又之カ發行票ノ兌換問題ニ關シ外人ト紛争ヲ醸シ今ニ未解決ノモノ尠カラス

(二) 銀號 特種機關タル官銀錢號ノ歴史ハ通貨ノ部ニ於テ詳説セル如クナルカ同號モ亦貸付及預金等一般銀行業務ヲ營ミ又特ニ省ノ金庫トシテ一般金融界ノ霸王ヲ以テ任シツ、アリ目下一般信用貸付ハ中止シ一定ノ動産不動産ニ對スル貸出ニ應シツ、アルモ又情形ニ依リテハ隨時停止スルコトアリ

普通銀號ハ銀塊ノ賣買及送金爲替ヲ取扱ヒ交通不便ト運搬ノ不確實ナルヨリ荷爲替ヲ扱ハス其他兩替及特定ノ信用及抵當貸付ニ應シ預金モ官吏ノ遊金等ヲ扱ヒ一般的ナラス

(三) 錢舖 管内各都市ニ殆ント設ケラレサルナク却テ票莊銀號銀行等ヨリモ一般的ニ重寶視セラレ、ハ錢舖ニシテ本業ハ兩替ナルモ預金貸付爲替等ヲ兼營ス

(イ) 貸付 錢舖ハ各商人ノ資金融通上重要ナル機關ニシテ其貸出ハ多ク信用貸ニシテ保證人ヲ立テシム貸付期限ハ最長ヲ一ケ年トシ半年三ケ月等ヲ普通トス

(ロ) 兩替 兩替ハ賣買銀兩ト稱シ支那人ハ之ヲ以テ一種ノ商品賣買視ス蓋シ支那ニ於テハ幣制不完全ナル爲メ通貨ヲ一種ノ商品視シ從テ官帖ヲ以テ銀貨ヲ購ヒ銀貨ヲ以テ官帖ヲ買フ等ノ行爲ヲ普通商業ト心得居ルモノ多シ當地ニ於ケル兩替相場ハ每朝財神廟ニ開カル、銀市ニ於テ賣買取引ノ上之ヲ定メ然後一般兩替ノ求ニ應スルモノトス

(ハ) 爲替及預金 爲替ハ之ヲ滙兌銀子ト稱シ錢舖ハ爲替機關トシテハ其ノ取區域極メテ狭小ニシテ到底票號ノ大ニ及ハス一般錢舖ノ取引先ヲ有スル地方ハ長春、奉天、營口等ニシテ北京、天津、上海等ニ取引先ヲ有スルハ極メテ稀ナリ山西及直隸人ノ開設セル錢舖ハ特ニ同省出稼人カ年末其他ノ季節ニ於テ若干ノ貯蓄ヲ郷里ニ送付スル唯一ノ機關トス

錢舖ハ預金ヲ取扱フコト殆ント無シ自己ノ遊金ヲ有スルモノハ錢經紀ノ手ニ依リ貸出ヲ爲シ若干ノ利子ヲ附セラル、ヲ以テ何人モ無利息同様ノ錢舖預金ヲ爲スヲ好マサルナリ

(ニ) 決算 錢舖モ亦支那人ニ於テ一年一回貸借對照表ヲ作り該年度ノ損益ヲ資本主ニ報告シ三年毎ニ大決算ヲ爲シテ其期間ノ損益ヲ精算シ純益金アレハ之カ一部ヲ店員等ニ配當ス

(ホ) 商人トノ取引 錢舖ハ抹兌ト稱シ商人ト商人トノ取引上帳簿貸借ヲ取扱ヒ一種ノ保證行爲ヲナスコト營口ノ過爐銀、奉天ノ過碼錢ト大同小異ニシテ當地支那商人ハ此等錢舖ニ口座ヲ有シ或ハ全然信用ニ依テ取引ヲ營ムモノ多ク恰モ銀行ニ於ケル小切手ニヨリ帳簿決算ヲ爲スニ似タリ此ノ無形ノ通貨ヲ稱シテ抹錢ト云ヒ其取引方法ハ帳簿面ニ依ルヲ以テ通帳ト云フ

(ハ) 錢舖相互取引 相互取引ニハ「五天一打卯」或ハ「二八打卯」ト稱スル特種ノ慣習アリ前者ハ五日目ヲ期日トシ後者ハ二ノ日及八ノ日ヲ期日トス「卯」ナル意味ハ取引期日ノ稱ニシテ例令ハ一萬吊ノ貸借アリトセハ借主ハ取吊アリタル日ヨリ起算シ五日目ニ二千吊ヲ精算シ自餘ノ八千吊ハ利ヲ附シテ次期即チ更ニ五日間繰延ヲナシ以下五日目毎ニ此方法ヲ繰返ス繰越ノ際ニ附スル利子ハ卯利ト稱ス

一般商人ハ錢舖ト現金取引ヲナスコト少ナク大概抹錢ヲ用ヒ現金ヲ要スルハ他省トノ取引ニ銀塊若クハ現洋銀ヲ用ツルト省内各市トノ取引ニ官帖銀元ノ何レカヲ現送スル場合ナリ

(ト) 資本金等 錢舖ハ其名稱ニ於テ銀號ト異ナルモ其ノ内容ハ幾ント同様ノ規模習慣ナリ錢舖ノ資本金ハ固ヨリ一定セサルモ二萬吊乃至十萬吊ノ額ノモノ多ク若シ一時ニ多額ノ兩替ニ際シ資金ニ不足ヲ告クル場合ハ相當利益ノ分配契約ヲ以テ各當業者相互間ニ融通スルモノナリ

其他小金融機關左ノ如シ

(一) 店行 店行ハ我國ノ問屋ニ類似シ金融機關トシテハ左迄重要ナラサルモ地方商人ノ店行ニ宿泊シ貨物ノ賣買ヲナスニ當リ店行ハ信用ニ依リ一時ノ融通ヲナシ又錢舖ト同様ニ毎日銀市ニ出テ銀塊紙幣等ノ賣買ヲナスモノアリ金融上關係アリ

(二) 金店 自店又ハ仲介的ニ地金銀ノ賣買ヲ爲シ一方首飾(金銀細工物)ヲ販賣ス地金銀ノ賣買ニ當リ客ニ代ツテ爲替行爲ヲ代辦スルコトアリ

(三) 錢經紀 一各錢爬子ト稱シ金錢ノ貸借ヲ周旋スル商人ナリ其遊引ヲ有スルモノハ銀號錢舖ニ預金スル時ハ利子ヲ附セサルヲ以テ錢經紀ノ手ヲ經テ貸出ヲ爲シ利金ヲ得、經紀ハ其間ニ介シテ周旋ノ手数料ヲ得ルナリ小商人其他官吏ノ賄賂等ニ多ク利用セラル此種商人ハ新式銀行ノ開設ト共ニ著シク減少シタルカ今尙ホ數十人ヲ存ストノコトナリ

(四) 搗把 期限付金錢ノ空賣買ヲナスモノヲ搗把ト稱シ相當期日ヲ定メテ自己ノ欲スル通貨若干ヲ買フコトヲ銀號錢舖等ニ約シ其期日ニ至リ若シ其通貨ノ市價騰貴シタル時ハ約束當日ノ市價トノ差額ヲ儲ケ若シ下落セハ同シク差額ヲ先方ニ仕佛フ一種ノ投機的行爲ヲ營ムモノナリ此種商人ハ一面遊金ヲ以テ高利貸付ヲ爲ス前記各機關ノ利子ハ通シテ年三分ヲ普通通シ貸付金額ノ多寡ニ依リ相互協議酌定スルモノナリ

(五) 當及押 小商人及細民唯一ノ金融機關ニシテ當ハ大質屋ニシテ押ハ小質屋ナリ當舖ノ利子ハ月四分乃至五分ニシテ

流質期限ハ十二箇月トシ押舖ノ利子ハ月五分ニシテ六箇月ヲ以テ流質期限トス入質物件ハ金銀、什器、羅紗、綢緞、皮衣、珠寶、軍衣、朝服等多ク不動產ハ一切之ヲ扱ハス今省城ニ於ケル主ナル當舖ノ商號、資本、町名貸出高等ヲ舉クレハ左ノ如シ

商號	資本金	一年貸出高	入質物件數	町名
永衡隆	百五十萬吊	三百萬吊	五萬件	北大街
永衡裕	百萬吊	二百五十萬吊	同	財神廟胡同
永衡	百萬吊	二百四十萬吊	同	河南街
恒升	百二十萬吊	三百萬吊	四萬五十件	同
同升	六十萬吊	一百萬吊	二萬五十件	同
福升	七十萬吊	百五十萬吊	三萬件	同
源和	七十萬吊	百五十萬吊	三萬件	糧米行
晉源	七十五萬吊	二百萬吊	二萬件	同
同順	百萬吊	二百四十萬吊	五萬件	同
德發	五十五萬吊	百五十萬吊	三萬件	二道街
源升	六十五萬吊	百八十萬吊	三萬五千件	牛馬行
福成	七十萬吊	百五十萬吊	三萬件	北極門內
永泰恒	百二十萬吊	三百萬吊	五萬件	西大街

(六) 保險 當地ニ於ケル保險業ハ殆ント邦人ノ獨占ニシテ之カ代理店五百ノ販扱ニ係ル日支人保險額ハ生命保險約金十

萬圓火災保險約金九十萬圓ト稱ス因ニ支那人ニシテ生命保險ヲ附スルモノ稀ニシテ多ク火災保險ニ加入シ之カ金額ハ約三十萬圓ナリト
實業廳調査統計表

支那實業廳民國八年末調査ニ係ル自民國四年、同五年吉林省全省銀行、保險及錢業ニ關スル統計報告ヲ見ルニ左ノ如シ(單位圓)

年次	銀行累年比較		
	本店ノ部	支店ノ部	縣別銀行狀態
元年	1	1	7
二年	1	45,593	5
三年	1	14,187,725	4
四年	3	215,894	3
五年	4	230,370	1
元	1	51,405	3
二	1	231,210	4
三	1	1,660,000	5
四	1	1,000,000	7
五	1	2,192,500	

殖邊銀行分行

營業種類	設立年月日	預金額	紙幣發行額
商業滙兌存放	民國四年四月	125,000	155,000
商業滙兌存放	民國四年十一月	380,000	700,000
滙兌存放	民國五年二月	30,000	10,000
商業滙兌	民國四年九月		
滙兌存放	民國五年十一月		
其ノ他			

營業種類	設立年月	資本總額	拂込額	預金額	紙幣發行額	積立金
伊通通裕銀行	民國五年三月	40,000	40,000	5,719		
濱江儲蓄銀行	民國一年二月	100,000	147,000	28,000		15,500
濱江農產銀行	民國四年十二月	1,100,000	600,000			
五常滙豐長銀行	民國四年五月	1,000,000	1,000,000	11,740	1,000	
吉林交通銀行	民國一年三月					
寧安中國銀行分行	民國四年十一月					

右ニ依レハ行數十一、資本總計百六十萬〇四百圓ニ對スル拂込總額總計九十四萬五千四百圓、預金總計二百四十二萬二千八百七十圓、紙幣發行數總計九十一萬九千七百十九圓、積立金總計一萬五千五百圓ヲ有ス

福安保險分公司
所在地 哈爾濱

營業種類 生命、水災及火災保險
 設立年月日 光緒二十六年十一月
 一年間收入 保險料四十萬四千圓、利息三萬五千圓其他二萬八千圓
 一年間支出 保險賠償金二十二萬五千圓、營業費十萬〇一千圓其他八萬八千圓
 錢業累年比較

年次	錢業戶數			資本額	預金額	紙幣發行額	公定積立金
	官錢局	銀號	錢莊 其他				
民國元年	二	一	三	七三,二七	五七,四八	一四,三三	五九,〇九
二年	三	二	五	一五,三一,四三〇	五七,五〇九	一四,八五,七二	一九〇,五〇
三年	一	一	四	一,六九,九五	六九,三九七	三六,三三	三三,六六
四年	一	一	五	一,三七,〇〇	六六,七六七	二四七,〇〇〇	四四,一三九
五年	一	二	三	二,九〇,〇三	八四,一九四〇	二九九,二〇〇	九七,八四五
合計	五	五	二七	五,一五,六六五	三,一八,〇五一	一,五八,七,七〇	一,一五,三,〇〇

縣別錢業狀態

縣名	官錢局	銀號	錢莊 其他	資本額	預金額	紙幣發行額	公定積立金
伊通	一	一	一	三,六〇〇	一六,四〇〇	一	五,七,八二五
吉林	一	一	二	四三,五八一	一	一	一
長春	一	一	一	四九,七〇〇	一	一	一

縣名	官錢局	銀號	錢莊 其他	資本額	預金額	紙幣發行額	公定積立金
長嶺	一	一	一	一〇〇,〇〇〇	五〇,〇〇〇	一	一〇,〇〇〇
磐石	一	一	一	一〇〇,〇〇〇	一	六〇,〇〇〇	一
濱江	一	一	一〇	四九,一〇〇	四九,〇〇〇	一	三三,三〇〇
賓縣	一	一	一	一三,六〇〇	九〇〇	二八,〇〇〇	一
榆樹	一	一	一	五〇,〇〇〇	九五,〇〇〇	一四,一〇〇	五,〇〇〇
延吉	一	一	一	一,一〇,〇〇〇	一〇,〇〇〇	一	一
額穆	一	一	一	三,〇五〇	六〇〇	一三,〇〇〇	一
依蘭	一	一	一	三三,五〇〇	一一,〇〇〇	九四,〇〇〇	五,七二〇

第十五章 度量衡

第一節 權度法

度量衡ノ實際ヲ見ルニ地方ニ依リ又物品ニ依リ多少ノ差異アリ今民國四年一月公布法律第一號權度法ノ規定ニ依レハ左ノ如シ

一、長度

一尺(我曲尺〇五分六厘)ヲ以テ單位トシ七位ハ次、引、下位ハ寸分、釐、毫トシ十進法ヲ用ク但シ五尺步十八引ヲ里ト謂フ

二、地質

六千平方尺ヲ一畝(我百八十五坪八合五勺)トシ下位ハ分、釐毫トシ十進法ヲ用ク但シ百畝ヲ頃ト謂ヒ又十畝ヲ俗ニ一晌地又ハ天地ト稱ス

三、容積

三一六六方寸ヲ以テ一升(我五合七勺〇二五)トシ上位ハ斗、石、下位ハ合、勺トシ十進法ヲ用ク但シ五斗斛ヲト謂フ

四、重量

一兩(我九分九釐四九三)ヲ以テ單位トシ下位ヲ錢、分、釐、毫トシ十進法ヲ用イ十六兩一斤ト稱シ百斤ヲ通常擔ト謂ヒ外國人ハ之ヲ一ピクルト唱フ尙ホ權度法ハ百度ノ寒暖計四度ニ於ケル蒸溜水一立方寸ノ重量ヲ以テ〇、八七八四七五兩トス

第二節 市場ニ於ケル度量衡

一、尺度

木尺 現行權度法ニ依ル長度ハ從來ヨリ測量建築等ニ使用セシモノニテ營造尺ト稱シ當地方ニ於テハ俗ニ木尺ト唱ヘ一般測量及建築等ノ用ニ供シ大工、左官、石工等モ亦之ヲ使用ス

裁尺 裁縫ノ用ニ供スルモノニテ木尺ノ一尺一寸ハ其ノ一尺ニ當リ即チ我カ曲尺一尺一寸六分一厘六毛ニ當ル

丈布尺 山東省地方ヨリ移入セラル、土布ヲ計ルニ用ヒ其ノ一尺ハ我曲尺一尺〇二分ニ當ル

蘇尺 布帛取引ノ用ニ供シ其ノ一尺ハ我一尺一寸三分ニ當ル

小尺 郷屯ニ於テ布帛小賣商人カ擬作使用スルモノニシテ其ノ一尺ハ我曲尺九寸四分強ニ當ル

二、計量

樹ハ主トシテ穀類ノ計量ニ用イ各種流動物及諸粉類ニ對シテハ衡器ヲ使用ス而シテ一般取引上ニ使用セラル、モノハ正四角形ニシテ口徑廣ク底徑狹キ角吊瓶形ノ木箱ニシテ一斗及五升樹ハ通常上縁ニ平行スル把手アリ又一升樹ニシテ中央ヲ木板ニテ仕切り半量ヲ計ルニ便セシモノアリ共ニ人民自ラ之レヲ作り斗稅局ニ提出シ合格セシモノニ對シテハ檢印ヲ

押捺シ以テ使用許可ノ證ト爲ス但シ檢査ハ容量ヲ主トシ大ナルモノハ上縁ヲ削除スル結果市場ニ於ケル實物ノ寸法ハ必スシモ一定セス今其ノ普通ナルモノヲ舉クレハ左ノ如シ(我曲尺ニ依ル)

	口 徑	低 徑	深 さ
一斗樹	一尺一寸七分	八寸八分五厘	七寸九分
半斗樹	一尺〇四分	八寸二分	五寸
一升樹	五寸七分	四寸	三寸六分
半升樹	四寸七分	三寸七分	二寸六分

但シ一斗ハ我カ一斗二升強ニ當ル

二、衡器

衡ハ其ノ用途ニ依リ形體ニ大小アルト共ニ構造モ亦一様ナラス即チ左ノ如シ

天平 西洋衡ニ類シ桿ノ中央ニ支持部アリ兩端ニ皿ヲ吊リ一方ニ物件ヲ盛リ他方ニ分銅ヲ置キ桿ヲ水平ナラシムル裝置ニシテ極メテ正確ナルヲ以テ貴金屬類及阿片等ノ計量ニ用ウ但シ最大尙五十五兩ヲ出テス

戥子 構造ハ我國ノ衡ニ等シク且ツ厘毫ノ目盛リアリ最大五六十兩ヲ出テス主トシテ藥劑其他ノ貴重品ヲ計量スルニ用ウ

秤 構造我國ノ衡ニ等シク薪炭其他貨物取引ノ用ニ供ス但シ二様アリ百斤以下ノモノヲ小秤ト云ヒ以上ノモノ(最大ナルモノハ、千斤ヲ量ル)ヲ大秤ト云フ

以上三者ヲ比較スルニ其ノ他多少ノ差異アリ即チ天平及地金銀取引ニ使用スル戥子ハ同一ナルモ大小秤及藥種商ノ使用スル戥子ノ一〇ハ天平ノ九ニ相當ス又鹽、葉煙草、石炭等ハ百二十斤ヲ以テ百斤ト稱スルノ慣習アリ次ニ斤ハ元來中錢三百二十文(百六十個)ノ重量ヲ基準トセシモノニテ我百五十三匁六ニ相當ス今試ミニ彼我ノ秤量ヲ對照スレハ左ノ如

吉林	日本
一 錢	九分六厘
一 兩	九角六分
十 兩	九十六分
一 斤(十六兩)	百五十三分六

第十六章 交通及通信

第一節 交通

一、陸路

吉林ハ東支鐵道開通以前ニ在リテハ南北滿州陸路交通ノ焦點ニ當リ南ハ京津ヨリ北ハ三姓伯都納及愛琿等ニ至ル所謂官道ノ中間ニ位シ其他大小幾多ノ道路ハ四方ハ分岐シ實ニ南北滿洲交通上最モ樞要ノ地位ヲ占メタリ從テ人馬ノ往來四時絶ユル事ナク沿道之レカ爲メニ繁華般賑ヲ來セシカ一タヒ東清鐵道及吉長鐵道ヲ開通ヲ見テヨリ遽ニ凋落シ現今ニ於テハ殆ント願ミラレサルニ至リシ爲メ、サナキタニ修築ノ意ヲ用キサル本省各道路ノ荒廢益々甚ク夏ノ如キハ泥濘膝ヲ没シ殆ント通行シ難ク殊ニ山間ハ道路極メテ險惡ニシテ且ツ綠林跳梁ヲ恣ニシ行旅甚々苦ム所ナリ

○吉林長春街道
吉長長ノ陸路ニ三條アリ即チ

(イ) 南線 普通所謂吉長街道ト稱セラル、モノニシテ吉林ヨリ大水河子—馬家嶺—楊家大橋—連道灣—沈泥河—孫家

灣—放牛溝—卡倫ヲ經テ長春ニ至ル全長二百四十支里ノ街道ナリ途中吉林ニ近キ頭道、二道ノ兩小嶺及老爺嶺ヲ始メトシ大水河驚龍河、長條河、木石河、飲馬河、伊通河ノ山川アリト雖モ何レモ車馬ノ通行徒涉ニ差支ヘナク此外ハ一般ニ道路平坦ナルヲ以テ從來人馬ノ往來他ノ二線ニ比シ頻繁ナリ

(ロ) 中央線 吉林、楊松溝ヨリ樺皮廠ニ出テ連家灣ニ於テ南線ト合シ長春ニ至ル線ニシテ全長二百六十支里

(ハ) 北線 本線ハ吉林ヨリ九站、樺皮廠、娘々廟、土們嶺、營城子、放牛溝、卡倫ヲ經テ長春ニ至ル街道ニシテ距離最長ク三百支里アリ且ツ土們嶺等ノ山嶺少ナカラサル爲メ從來吉長間ニ於ケル普通道路タラサリシカ吉長鐵道カ專ラ本道路ニ沿ヒ建設セラレシタメ現今ニ於テハ他ノ二線ニ比シ比較的重要視セラレ

今是等三線ニ於ケル重要村落名並ニ其ノ距離ヲ擧クレハ左ノ如シ

- 南線 吉林—四十五支里—大水河—十支里—馬河嶺—二十五支里—楊家大橋—十支里—連道灣—三十支里—波泥河子—二十五支里—孫家灣—二十五支里—放牛溝—二十支里—卡倫—三十支里—長春(計二百二十支里)
- 中央線 吉林—三十五支里—楊松溝—三十五支里—樺皮廠—五十支里—連道灣—以下南線ト合ス(計二百六十支里)
- 北線 吉林—二十五支里—九站—五十五支里—樺皮廠—二十支里—娘々廟—三十支里—土們嶺—四十支里—營城子—七十支里—放牛溝—三十支里—卡倫—三十支里—長春(計三百支里)

○吉林奉天街道

吉林奉天間ノ街道トシテハ從來吉林ヨリ伊通開原ヲ經ルモノト樺甸縣官街ニ出テ磐石縣ヲ橫斷シ海龍ヨリ向フモノトノ二アリ

(イ) 伊通—開原ヲ經ルモノ
吉林ノ西門ヲ出テ頭道二道ノ兩小嶺及老爺嶺ヲ越ユ省城ヨリ四十五支里ノ大水河站ニ至リ同地ヨリ長春街道ト分レ更ニ西南岔路河衣勤門站、雙陽縣伊通縣ヲ經テ奉天ニ至ル往昔ノ所謂御道即チ官道ニシテ前清時代吉黑兩省ノ朝貢品ヲ

初メ官商民等ノ晉京スル唯一ノ通路ナリシヲ以テ四時人馬及車輛ノ往來ヲ絶タス殊ニ十一月ヨリ翌年二、三月ニ至リ結氷期間ハ其往來甚般賑ヲ極メ從テ中間驛次ノ如キ一般ニ富有ニシテ到ル處大規模ノ旅客及車馬ノ旅店ヲ見サルナキ有様ナリシカ一朝東支鐵道ノ開通セラレテヨリ此等朝貢品ハ勿論奉天、營口方面ニ向フ旅客及商品カ悉ク之ニ吸收セラレタル爲メ道カ幾百年來般賑ヲ極メシ本街道モ忽チ凋落ノ悲運ニ陥リタリ而ルニ從來吉林ノ繁榮セシ所以ハ一ニ本道路アルカ爲メナルヲ以テ本街道ノ凋落ハ實ニ吉林ニ對スル致命傷ニシテ一時吉林ノ前途ヲ危フム程ナリシカ幸大正元年吉長鐵道ノ開通ニ因リ其窮ヲ脱スルコトヲ得タル程本街道ハ吉林ト密接ノ關係ヲ有シタリ

(四) 海龍奉天街道

本街道ハ俗ニ南大街道ト稱シ往時ニ在リテハ相當ノ繁榮ヲ見タリト云フ即チ西門ヲ出テ十五支里ニシテ馬家屯ニ至リ三家子、青嘴子ヲ經テ官街ニ出テ輝發河ヲ遡リ黑石鎮、朝陽鎮ヲ經テ海龍城ニ至リ更ニ斜古河ニ沿フテ英額門ヲ出テ八家子撫順等ヲ經テ奉天ニ達スルモノナルカ尙海龍城ヨリ南方與京、鳳凰城等ヲ經テ安東縣ニ到ル事ヲ得此間時ニ小嶺ノ路ニ横ハルアルモ一般ニ車行ニ便ニシテ人馬ノ往來少カラス斯ノ如ク本道路ハ奉天省東部各方面ニ通スルヲ以テ從來貨客ノ往來少カラサリシモ滿鐵線ト相俟テ安奉線ノ開通ニ依リ多大ノ影響ヲ受ケタリ然レトモ本道ハ元々一貫シタル街道ニ非スシテ地方的部分的道路ナリシヲ以テ前記官道ノ被ムリタルカ如ク痛痒ヲ感セス從テ吉林ノ盛衰ト左迄關係ヲ有セス

○吉林—愛琿街道

本街ハ前記往時ノ所謂御路ハ一半ヲ指スモノニシテ吉林省北極門ヲ出テ直ニ玄天嶺ヲ越エ九站ニ至リ江流ニ沿ヒ烏拉街ニ入リ更ニ北行平野ノ間ヲ過キ秀水站ニテ路ヲ北流ノ北側ニ取リ陶賴昭ニテ東支鐵道ヲ横キリ伯都納(即新城)ニ至リ更ニ北方約四百六十支里ノ齊々哈爾濱ヲ經テ愛琿及露領「ブラゴウエシチエンスク」ニ到ル實ニ南北滿洲ヲ縱貫スル一大幹線ヲ成ス然レトモ晚近東支鐵道及其南部線ノ開通ニ因リ其交通路ヲ破壞セラレタル爲メ殆ント其ノ價值ヲ失ヒ從テ前顯官道ト同シク一々本街道ニ依リテ繁榮ヲ來セシ吉林ノ被リタル打撃ハ尠少ニアラス

○吉林—三姓街道

本街道ハ前二者ニ比シ稍ヤ小道路ナリト雖モ前清時代ニ在リテハ三姓方面ヨリノ朝貢道路タリシヲ以テ人馬ノ往來可ナリ頻繁ニシテ吉林繁榮上見道スヘカラサルモノナリシモ東支鐵道開通ノ結果是亦廢頓シ現時ニ在リテハ辛シテ盛時ノ面影ヲ殘スノミ元來本街道ハ一帶ニ山岳嶺及河川ノ渡渉等車輛ノ通行ニ困難ナル個所多ク殊ニ寧古塔以上ハ二層道路險惡ナルヲ以テ其附近ヨリ産スル湖頭煙其他ノ特産物ハ直チニ東支線ニ依リ哈爾濱方面ニ仕向ケラル、結果今ヤ全ク顧ミラレサルニ至レリ

○吉林—哈爾濱街道

吉林ヨリ烏拉街舒蘭河等ヲ經テ秀水站ニ至ル前記吉林北滿街道ヲ過キ秀水站ヨリ分レテ北行シ拉林城阿什河ヲ經テ哈爾濱ニ至ル尤モ阿什河哈爾濱間ノ道路ハ東支鐵道開通以後ノコトニシテ往昔ハ吉林阿什河街道ナリシナリ阿什河ハ清朝時代ニハ副都統衙門アリ賓州、三姓、雙城等ニ至ル道路アリテ商業頗ル般賑ニシテ吉林トノ關係淺カラス往來亦頻繁ナリシモ東支鐵道開通ノ結果從來ニ於ケル吉林トノ關係ヨリモ寧口密接ナル關係ヲ哈爾濱ト結フニ至リタレハ之レ亦吉林ノ少カラサル打撃ナリトス

○吉林—延吉及琿春道路

吉林省城朝陽門即チ大東門ヲ東ニ出テ龍潭山下ニ於テ松花江ヲ涉リ老爺嶺ヲ越ヘ拉法站額勒赫站、退搏筋ヲ過キテ長廣才嶺ヲ突破シ額穆索(吉林ヲ距ル三百五十支里額穆縣城所在地)ニ至ル路ハ此處ニテ二路ニ分レ東スレハ寧古塔、東南ニ進メハ敦化ヲ經テ局子街、琿春ニ通ス又省城小東門(一名東萊門)ヲ出テ直チニ松花江ヲ涉リテ放牛溝子ヨリ三家子ヲ過キ猴嶺海靖嶺ヲ越ヘ五龍屯(一名長林屯)ニ至リ東シテ直チニ敦化ニ東北行シテ額勒赫ニ出ツル道路アリ右ノ中吉林長廣才嶺間ハ大部分森林蒼鬱トシテ晝尙ホ暗ク馬賊ノ巢窟ニシテ就中老爺嶺(上下十二支里)長廣才嶺(上下三

十支里) 最モ危険ナルカ道路亦險惡ニシテ車輛ノ通行困難ナルヲ以テ重ニ馱子ヲ使用ス
 右ノ外松花江ノ最上流迄溯リ帽兒山ヲ越ヘテ延吉ニ至ル一道アルモコハ單ニ人馬ヲ通シ得ト云フニ過キス所謂羊腸ノ細徑
 ニシテ且路傍ハ樹木鬱蒼トシテ人家亦稀ナルヲ以テ行運頗ル不便ヲ極ム惟タ冬期松花江水結シ橇ノ利用自在ナル時南山
 煙、麻藍及磨菇毛皮等吉林ニ搬出サル、ヲ見ルノミ

吉林省城ヨリ省内各重要都市ニ至ル陸路里程

地名	所屬縣名	吉林省城ヨリノ距離	備考
長春	長春縣	二二〇 <small>支里</small>	吉長鐵道ニ沿ヒ長春ニ至ル
雙陽	雙陽縣	一八五	一拉子ヲ經テ至ル
伊通	伊通縣	二六五	岔路河、長嶺子ヲ經テ至ル
官街	樺甸縣	二七〇	橫道河子ヲ經テ至ル
濛江	濛江縣	四七〇	官街ヲ經テ至ル
榆樹	榆樹縣	二七五	九站—烏拉街—法特哈門ヲ經テ至ル
陶賴昭	扶餘縣	三九〇	榆樹—五棵樹ヲ經テ至ル
新城 <small>(一名伯都訥)</small>	扶餘縣	六五〇	陶賴昭—三家子—五家站ヲ經テ
阿城	阿城縣	四七五	榆樹—大嶺—拉林城ヲ經テ
哈爾濱	濱江縣	五五三	阿城(即阿什河)ヲ經テ
賓州	賓州縣	六〇五	阿城—蜚克圖ヲ經テ
舒蘭	舒蘭縣	一六〇	烏拉街—缸密ヲ經テ
額穆索	額穆索縣	三二五	雙岔河—拉法站ヲ經テ

敦東	敦化縣	四二五	額穆索ヲ經テ
延吉	延吉縣	七五〇	敦東城ヲ經テ
琿春	琿春縣	九九〇	延吉ヲ經テ至ル

○吉林省城内ノ道路

滿洲ハ至ル所惡路多ク重要ナル都市ト雖モ道路ノ見ルヘキモノナク殊ニ小都市乃至村邑ノ通路ハ冬期ハ凍結セルヲ以テ交通ノ便アレトモ一旦夏期ニ入り就中七、八月ノ交(雨期)ニ達スレハ何レノ道路モ泥濘脛ヲ没シ汚水豬溜シテ臭氣鼻ヲ突キ到底通行ニ堪ユヘカラス吉林省城内ハ木材豐富ノ地ナレハ到ル處ノ人道凡テ木材ヲ使用シ中ニハ馬路ト雖モ木材ヲ敷詰メラレタルモノアルモ爾來修繕行届カサル爲メ現今ハ何レモ腐蝕シテ車馬ノ往來困難ナリ
 市内ニハ東西ニ通スル般賑ナル街衢吉林驛ヨリ城門ニ至ル大街道西門ヨリ北山ニ至ル大道各一アリ何レモ平坦ニシテ道幅稍廣キモ此ノ他ハ概シテ通路狹隘ニ失シ大車小車絡繹トシテ車體相摩シ春期解氷時及夏期ニ至レハ市内ノ道路ハ所々ニ汚水池ヲ現出シ車馬ノ往來困難ナリ其ノ他大道ヨリハ南北ニ通スル無數ノ胡同ハ汚穢言語ニ絶ス然リト雖モ其他ノ季節ニ於テハ左程ノ惡路ニアラス
 要之省城道路ノ目抜ノ部分ハ毎年因人ヲ使役シテ之レカ修理ヲ加フルモ單ニ道路ノ表面ニ手ヲ入ル、ニ止マルヲ以テ二三ヶ月ヲ經スシテ直チニ又元ノ惡路ニ變スルノ状態ナレハ道路ニ根本的改善ヲ加ヘ大車ノ積載量並其通路ヲ限定スルト同時ニ排水道ヲ講セサレハ省城ノ道路ハ毎年同一状態ヲ繰返ヘスノ外ナシ

二、鐵道

營管内ニ於ケル既設鐵道ハ吉林ト長春トヲ連結セル吉長鐵道アルノミニシテ未設線中ニハ吉林ト朝鮮會寧間ノ吉會線二百六十哩及吉林ト奉天省海龍縣トヲ結付クル吉海線百哩ノ二アリ此他當省内ニハ天寶山銀銅鎮ト圖們江トヲ連結スル輕便鐵道アレトモ右ハ間島總領事館管内ニ屬スルヲ以テ之レヲ省略スルコト、セリ今左ニ其狀況ヲ記サンニ

一、吉長鐵道

吉長鐵道ハ內蒙古郭爾羅斯前旗所領寬城即長春ヨリ吉林省城所在地ニ至ル約八十哩ノ短距離鐵道ニシテ明治四十年日清鐵道協約第二條同四十年ノ續約第一條ニ基ク借款鐵道ニシテ交通部之レヲ經營シ資金ノ一部ハ南滿鐵道ヨリ借入レ其ノ他ハ支那政府ノ出資ニ係ル大正七年末南滿鐵道ヨリ追加借款ヲ爲スト同時ニ其ノ經營代辦權ヲ滿鐵會社ニ委ネ而シテ今日ニ至レリ

該鐵道ハ從來種々ノ缺陷不備アル爲メ非難ノ聲盛シナリシカ近來漸次之レカ改善ニ努力セシヲ以テ追々良好ニ向ヘルカ如キモ尙不備ノ點少シトセス今左ニ之レヲ擧ケンニ

- 一、近來頗ニ吉林經濟界ノ膨脹發展ニ伴ヒ貨物ノ移出ナル、モノ激増セルモ同鐵道ノ輸送能力ハ之ニ伴ハサルコト
- 一、取扱支那人ノ不注意及亂暴ナル爲メ貨物ノ破損又ハ減耗多キコト
- 一、運賃稍高率ニ失シ貨物ノ級別ニ多少改正ノ必要アルコト
- 一、發着時間不正確ナルコト殊ニ冬期結氷期間ハ遅レ勝ナルコト
- 一、南滿鐵道長春驛ト吉長鐵道頭道溝站トノ連絡ナキ爲メ天候不良若クハ冬期露天ニ於テ列車ヲ待合ハサル可ラサル不便アルコト

要之吉長鐵道ハ目下ノ處吉林經濟ノ鍵ヲ握レルモノト云フ可ク全鐵道ノ運輸能力ノ充實如何ハ吉林經濟界ノ發展ニ影響スルコト大ナリ現在ノ如キ不充分ナル能力ヲ以テシテハ吉林實業界ノ發展ハ意ノ如クナラス其事業ノ規模ヲ該鐵道ニ依リ餘儀ナク縮少セサルヘカラサル羽目ニアリ現ニ木材ニ就テ之ヲ云フモ產出材積ハ年々迅速ナル勢ヲ以テ増加セントシツ、アルモ鐵道ノ輸送力ハ依然トシテ舊態ヲ改メス爲メニ木材界ノ將來ニ甚大ノ憂慮ヲ抱カシム尙此ノ外葉煙草農産物ノ如キ悉ク然ラサルナシ鐵道ノ狀態ニシテ改マラサルニ於テハ吉林經濟界ハ之レカ爲メニ尠カラサル打撃ヲ受クルモノト云ハサルヘカラス

目下吉長鐵道ノ一日運行車數平均約五十輛、一車輛ノ噸數三十噸一日ノ全列車輸送噸數千五百二十四噸、一ヶ月平均四萬五千七百二十噸ニ過キス而ルニ當方面ノ產物ハ容積大ナル木材ヲ初メトシ葉煙草麻農産物等年々逐フテ増大セルヲ以テ之等產物ノ輸送設備トシテハ甚不充分ナリト云ハサルヘカラス爲ニ馬車輸送ハ依然トシテ此文明ノ交通機關ト並立シテ盛ニ行ハル、ヲ見ル

二、吉會鐵道

吉林ヲ起點トシ朝鮮會寧ニ至ル約二百七十哩ノ鐵道ヲ稱シ明治四十年四月日清條約同四十三年九月ノ日清協約ニ基キ我國ハ鐵道敷設ニ要スル投資優先權ヲ獲得シ大正八年以來北京ニ於テ彼我委員ノ間ニ該鐵道敷設ニ關シ協議進行中ナルモ種々ノ障礙ヲ生シ今ニ至ルモ尙商議決定ニ至ラズト雖モ本年度内ニ於テハ工事着手ノ運ヒトナルヘキハ何人モ豫想セル處ナリ

該鐵道ハ吉林省ヲ東西ニ走リ沿線ハ土地肥沃、森林、鑛産ニ富ミ又少カラサル農産物ヲ產ス就中有名ナルカ哈爾巴嶺、張廣才嶺、老爺嶺等ノ森林、天寶山銀銅鑛、夾皮溝ノ金鑛、蛟河杉松崗ノ炭鑛、寧古塔ノ葉煙草及沿線各地方ノ農産物等ニシテ之等ハ本鐵道ニ依リ開發セラレ、ノミナラス吉長鐵路南北ニ產スル農産物及本邦ヨリノ綿糸布雜貨類ハ此鐵路ニ依リ輸出輸入サレ大連經由ニ比シ多大ノ日子ト運賃ノ節約ヲ得テ吉林經濟界ニ及ホス影響尠少ナカラサル可シ

吉林省ハ從來交通不便ノ爲メ鑛山ノ如キ富源モ開カル、ニ由ナカリシカ一タヒ本鐵道ノ開通ヲ見シカ人文及經濟界ニ及ホス影響如何ハ蓋シ何人モ想像シ難カラサル所ナリ

三、吉海鐵道

吉林ヨリ海龍縣朝陽鎮ヲ經テ海龍縣城ニ至ル延長約百哩ノ鐵道ナリ本鐵道ハ我邦ニ於テ投資優先權ヲ得タル所謂滿蒙五鐵道ノ一ニシテ開原ヨリ海龍ニ至ル線ニ連絡スルモノナリ未タ其線路ノ何レヲ通過スルヤハ決定セスト雖モ吉海間ノ交通路ハ從來海龍ヨリ朝陽鎮ヲ過キ磐石縣城ヲ通シテ小城子、烟筒山、雙河鎮等ヲ經ルカ官街ヲ經テ橫道河、大三家子ヲ

經テ吉林ニ達スルヲ順路トスルカ故ニ本鐵路モ恐ラク大體ニ於テ右何レカノ經路ヲ執ルコト、ナルヘク愈々本鐵道開通ノ曉ニ於テハ朝陽鎮附近ノ豐富ナル農産物ニシテ從來凡テ開原ニ搬出サレタルモノ、一部ハ本鐵道ニ依リ北行スヘク加之玻璃河、套鏡洞子等ノ鑛鑛磐石ノ銅鑛官街附近ノ炭鑛ハ之ニ依リテ開發サル、ニ至ルヘク而シテ此外本鐵道ニ依リテ利益ヲ受クルセノハ輸入品ナリトス現今之等地方ヘノ輸入品ハ南方奉天又ハ開原、地方吉林ヨリ馬車輸送ヲ爲シタル者カ本鐵道ニ依リ多大ノ利益ヲ得ルコト、ナリ吉林附近モ亦之カタメニ益々繁榮ヲ加フヘキコトハ何人モ疑ハサル所ナリ

要之以上二鐵道ノ開通ト共ニ人文、經濟上ノ發達ハ異常ナルヘク就中從來之等地方ニ橫行跳梁ヲ逞フセル匪賊ノ大部分カ鐵道開通ノ爲メニ何レヘカ轉移シ以上各地方住民ノ生命財產ノ安固及其事業遂行少カラサル利益ヲ得ヘキハ言ヲ要セス

三、水路

概説 松花江ハ其ノ源ヲ長白山ニ發シ北流シテ輝發、拉法、其他幾多ノ小支流ヲ合セ吉林ニ到リ更ニ老燒鍋ヲ經、飲馬、伊通兩河ト合シ伯都納ヲ過キ瀨江ト合シ遼ニ注ク其ノ全長約四百六十邦里ニシテ其本支流ハ實ニ管内八縣全部ヲ貫流ス

河道 便宜上之ヲ「最上流—吉林間」及「吉林—新城間」ノ兩段ニ分テ記述スヘシ

○上流—吉林間 吉林ヨリ上流ノ河道ハ屈曲頗ル多ク且水勢極メテ急ニシテ大小ノ淺灘隨所ニ存在シ輝發、拉法合流地點以下ト雖モ水深一定セス時トシテ筏ノ流下スラ困難ヲ覺ユルコトアルヲ以テ汽船航行ノ不可能ナルハ勿論帆船トテモ纜カニ吃水淺キ對子威呼型ノモノヲ通スルノミ其流域沿岸ノ比較的著名ナル都市ヲ舉グルハ左ノ如シ

埠頭	縣名	各埠頭距離	各埠頭ト吉林トノ距離	備考
埠頭—老頭河	樺甸縣	二〇	七四〇	
老頭河—大歲子	同	同	七二〇	

大歲子—葦沙口	同	四〇	六八〇	葉煙草ノ產出多シ
葦沙口—奇穆河	同	二八〇	四〇〇	官街トノ間ニ帆船ヲ通ス
奇穆河—樺樹林子	同	三〇	三七〇	會ヲ縣所在地タリシ地ニシテ吉林トノ取引高沿岸第一トナ
樺樹林子—五虎石	同	四〇	三三〇	韓家ノヌ豪族住宅アリ
五虎石—漂河口	同	二五	三〇五	葉煙草ノ輸出盛ナリ
漂河口—拉法河	額穆縣	四五	二六〇	附近ニ岩礁多ク航行困難ナリ
山法河—三家子	吉林縣	一三五	一一五	樺甸縣下第一ノ荷煙草產出地ニシテ又麻ヲ出ス
三家子—大鳳門	同	八〇	四五四	葉煙草ヲ產ス
大鳳門—河什哈達	同	一五	三〇	吉林ニ向ケ薪材木炭ヲ出ス
阿什哈達—吉林	同	三〇	—	流下筏ノ假泊地ニシテ木稅分局アリ

吉林陶賴昭間 吉、陶間約百二十餘哩ハ江幅二、三十間ニ迫ル所一、二個所アリト雖モ普通六十乃至八十間ヲ有シ水深亦減水期ニ於テモ六、七尺乃至一丈二、三尺アルヲ以テ小汽船及大小帆船ノ航行ニ餘リ困難ヲ感セサルモ一般水流ノ急激ナルト九站附近(吉林ノ下流約四十支里)富爾河套(吉林下流百支里烏拉ノ上流約四支里)韓家大哨(烏拉街ノ下流約三支里)等ノ淺灘アリテ航行ニ制肘ヲ受ク而レトモ右ハ砂礫ノ推積セル一種ノバー(Bar)ニシテ長サ二、三十間ニ過キ且減水期ニ於テモ二尺内外ノ水深ヲ有スルヲ以テ航行船舶ハ往々乘客及積荷ノ大部分ヲ一時曳船ニ移シテ難關ヲ通過スルコトアリ而レトモ烏拉街ヨリ下流ハ地勢平坦、水流緩漫ニシテ處々ニ中洲ヲ生シ葦及柳樹繁茂シ爲ニ其本流ノ軌レナルカラ知ルニ苦

ムモノアリ更ニ陶賴昭下流ニ至レハ江水漸ク其量ヲ増シ洋々海ノ如ク航行自由ナリ左ニカ流域地方ノ主ナル都市ヲ掲記セシ

埠頭	縣名	各港間ノ距離	吉林ヨリ		備考
			水路	陸路	
吉林	吉林縣				
吉林九站	同	支里 六〇	支里 六〇	支里 二五	江岸ノ長三支里餘、水勢緩漠且吉長鐵道沿線ナルヲ以テ木材揚陸地トシテ最モ勝ル大正七年中同驛ノ取扱材木高數千噸ニ達シ最近三井製材ノ設立ヲ見ルニ至レリ
九站—烏拉街	同	六〇	三〇	六〇	烏拉街ハ吉林附近ニ於ル最右ノ市街ニシテ人口六、七千ヲ算シ大豆、雜穀及水麩ノ集散ナル埠頭ハ市街ノ東南八支里ノ土名沙口ト稱スル所ニアリ
烏拉街—黃帽屯	同	八五	二五	不詳	附近ニ石炭及陶器類ノ名産地缸窑ヲ控フル關係上該品ノ集散盛ニシテ主トシテ陸路吉林ニ搬出セラル
黃帽屯—舒蘭河	舒蘭縣	二五	三〇	二〇	縣ノ所在地ニシテ大豆及雜穀ノ集散地ナリ往時ニ在リテハ前記水際及石炭ヲ輸出セシモ近年右黃帽屯ニ奪ハレタル感アリ
舒蘭河—白旗屯	同	二〇	二五	一五	農産物ノ集散地ニシテ埠頭ハ市街ノ西東約三十支里ノ俗ニ霍家船口ト云フ所ニアリ
白旗屯—法特哈門 (珠兒山)	同	二〇	二〇	一七五	舊名巴參鄂佛羅邊門ト稱シ所謂柳條邊門ノ驛站ニシテ人口約千五百ヲ有シ大豆、葉煙草、麻等ノ特産物ヲ多ク出ス
法特哈門—秀水甸子	榆樹縣	五〇	三〇	二〇五	土名ヲ驚龍崗ト稱シ所謂北滿大通路タル吉林三姓道路ト吉林愛蓮道ノ分岐點ニシテ西北三十五支里ニ葉煙草及大豆ノ著名産地ニシテ樹ヲ控ヘ同地吉林及陶賴昭間ノ雜穀ヲ船積スルヲ以テ名アリ

秀水甸子—五棵樹	同	一〇〇	四二〇	三六〇	埠頭ハ市街ノ南方五里計ノ處ニアリ遠淺ナルヲ以テ帆船ノ寄港ニ便ナラス
五棵樹—老哨溝 (飲牛坑)	德惠縣	四五	四四五	四四二	但シ上記ノ陸路ハ陶賴昭ヲ經テ老溝ニ至ル里程ナリ
老哨溝—陶賴昭	扶餘	一五	四七〇	四二〇	陶賴昭ハ東支鐵道陶賴昭驛(小城子)ノ北方約八支里該鐵道ノ西側ニ在リ土名ヲ老道口又ハ小河口ト稱シ吉林ヨリ下江スル吉林官輪局汽船航路ノ終點ナリ

船舶(附松江輪私局)

汽船 露國ハ蚤クヨリ滿洲各方面ニ於ケル諸種ノ調査ヲ遂ケタル結果吉林省松花江上流地方ノ富源ニ着目シ之カ探險ノ爲屢々遼江ヲ企テタリシモ未タ充分其目的ヲ達セザリシカ恰カモ千八百九十五年該探險隊ノ一小汽船ハ萬難ヲ排シ漸ク吉林ニ到達スルコトヲ得タリ之レ抑モ汽船來吉ノ嚆矢ニシテ本航路開發ノ魁ナリ元來松花江ノ航行權ハ千八百五十八年(咸豐八年)ノ愛蓮條約ニ據リ露國ノ獵得スル處トナリシモ由來吉林新城間ハ汽船ノ航行ニ頗ル危險ナリトシ棄テ、顧ミザリシカ一度前記探險隊ニ依リ遼航可能ノ證明サレテヨリ遽カニ是レニ着手スルニ至リ就中東支鐵道會社ノ如キハ種々考究ヲ重ネタル結果河川用小汽船ニ貨客乗用ノ曳船ヲ連繫セシムルコトヲ企劃シ吃水二呎半總噸數三十噸ノ汽船ヲ回航シ吉、新間ノ航行ヲ開始シタリ幸ヒ當時ハ未タ吉長鐵道開通セラレス兩地間ノ交通頗ル不便ナリシト水陸ノ運賃ニ差シタル相違ナカリシ等ニ因リ本航路ヲ利用スルモノ意外ニ多カリシ爲メ該會社ハ豫想外ノ好成績ヲ舉クルヲ得タリ

目前ニ此ノ好況ヲ見タル吉林官民ハ利權外溢ノ不快ニ多少右會社獲利ノ羨望モ交ハリ俄ニ躍起運動ヲ起シ所謂利權回收ニ名ヲ藉リ時ノ東三省總督徐世昌ヲ動カシ吉林官憲ノ事業トシテ吉林官輪局ヲ設立シ大ニ露國汽船會社對抗ノ氣勢ヲ揚ケタルカ就中大正三年春ヨリ同五年初秋ニ互ル約二ヶ年間ハ激甚ヲ極メタリ、然ルニ元來本航路ノ航行可能期間ハ四月下旬ヨリ十月下旬ニ至ル僅々六ヶ月餘ニ過キス且夏季ニ於テモ河水ノ減退ニ因リ航行中止ノ已ムヲ得サルコト多キ等營業上ノ支障尠カラサルト吉長鐵道ノ開通ニ依ル著シキ貨客ノ減少トハ爲メニ到底二會社ノ並立ヲ許サス殊ニ官輪局ノ經營振リハ所

謂支那御役所式ニシテ非營利的ナリシヲ以テ毎年損失ヲ重ネ頗ル經營難ヲ訴ヘ居リタル程ナリシカ其後露國側ノ撤退ニ依リ辛フシテ今日迄之ヲ繼續スルヲ得タリ

尙右官輪局ト略相前後シテ露國汽船會社ニ對抗ノ目的ヲ以テ組織セラレタルモノニ利國輪船公司ナルモノアリ、同公司ハ新城即チ伯都納市ノ支那有志者發起ノ下ニ同縣知事ノ後援ヲ得テ成立セシモノニ係リ資本金四百萬元(吉林小洋)ノ株式組織ニシテ新城吉林及同地哈爾濱間ノ航業ニ從事シ一時相當ノ收益ヲ收メ居リシカ前述ノ如キ理由ニ依リ昨今全ク吉林埠頭ニ其ノ船影ヲ認メス

斯クノ如ク官輪局ハ他ノ二汽船會社ノ頓挫ニ依リ首尾ヨク本航路獨占ノ機ヲ得タルモ尙ホ且ツ累年缺損續キノ爲メ之カ經營者タリ且ツ監督者タル實業廳ハ大ニ持テ餘シ本年三月遂ニ民間ニ拂下ケタリ斯クテ同局ハ名ヲ松江輪船局ト改メラレ官督ノ上ニ戰春射(山東人)魏崇岳(山東人)等專ラ經理ノ任ニ當リ居レルカ今年亦夏季減水ノ爲メ今日迄ノ處僅カニ吉濟號ノ一回、吉濟號ノ十四、五回、吉、新聞ノ往復ヲ爲シタルニ過キス當然損失ヲ免ル、能ハサルヘシトハ該經理人等ノ歎息スルトコロナリ因ニ松江輪船局ノ實業廳ヨリ拂下ヲ受ケタル汽船ハ左記吉濟、吉濟ノ二隻ニシテ其代價合計現銀一萬五千元ナリシト云フ

船名	船ノ長	船幅	吃水	噸數	馬力	製造年月	乘客定員	備考
吉濟	六〇呎	三〇呎	三呎	一〇〇	四	光緒三十四年八月	二五〇人	元、吉抗、新濟ト稱シタリ
吉清	六二	三	〇九呎	五	五	光緒三十四年八月	一五〇	元獨逸商瑞記洋行ノ賣込ミタルモノナリ

大正八年ノ夏期ハ近年稀ナル減水ナリシ爲メ其運航數ノ如キモ壹ケ年ヲ通シ左記ノ如ク僅々十回ニ滿タサリシヲ以テ其營業狀態極メテ不成績ナリキ

松江輪船局汽船運航回數表

五月	六月	七月	八月	九月	計
二	三	一	二	九	九

本局ハ從來官輪局ノ營業方針カ殆ント乘客本位ニシテ貨物ノ如キ全ク疎外セラレシヲ遺憾トシ貨物取扱ニ留意シタル處幸ヒ最近東支鐵道ノ輸送力大減退ノ好機ニ乘シタリト見立可成リノ成績ヲ收メタリ今本年度ニ於ケル其取扱高ヲ示セハ左表ノ如シ

項目、月別	五月	六月	七月	八月	九月	計
數量	二〇〇石	三〇〇石	二〇〇石	一四〇石	三〇〇石	一、〇一〇石
件數	二五〇件	五五〇件	二〇〇件	四〇〇件	四〇〇件	一、七〇〇件
收入高	二、六四元	六、六三元	二、四八元	三、三四元	五、七七元	二〇、五七五元

是等貨物ハ上航(新城ヨリ吉林ニ向フ)ニ際シテハ葉煙草、大豆、雜穀、薪炭等ノ土產物多キヲ占メ下航ニハ綿布絲、機寸、メリケン粉、日用諸雜貨及食料品大部分ヲ占ム、但シ運賃率ハ別ニ公表スルコトナク隨時局員ト荷主間ニ於テ取定メラル、モノトス
今年度ニ於ケル同局取扱ノ乘客員數ハ千二百五十一人ニシテ其ノ收入高九千八百七十七元三十仙ニ上レリ其等級別ヲ内譯スレハ左ノ如シ

等級	員數	合計
一等	七四人	一、二五一人
二等	六九人	
三等	一、一〇八人	

尙考參ノ爲メ同局所定ノ旅客運賃表ヲ左ニ掲ク

松江輪船局乘客賃銀表(單位吉林小洋元)

註 (大正八年九月現在ニ於テ金一圓ニ付小洋一元八十仙替ノノ相場ナリ)

寄港地	各港間ノ距離	各港間平均航行時間	備考
吉林—烏拉街	一一〇〇	二時間乃至三時間	烏拉街ノ上流ニ著名ノ淺瀬アリ 屢々船舶ノ擱坐ヲ見ル處ナリ 淺瀬アリ 船場ハ黃帽屯ニアリ 船場ハ霍家船口黃帽屯ニアリ 船場ハ珠兒山ニ在リ 波止場ハ半拉山子ニ在リ 波止場ハ驚龍崗ニアリ
烏拉街—四家子	七〇	一時間乃至二時間	
四家子—舒蘭河(溪浪河)	四〇	一時間乃至二時間	
舒蘭河—白旗屯	二〇	約一時間	
白旗屯—法特哈門	二〇	一時間乃至一時間半	
法特哈門—朱家船口	二五	約一時間	
朱家船口—秀水甸子	一五	三十分乃至一時間二十分	
秀水甸子—五棵樹			
五棵樹—老小溝			
老小溝—小城子			
小城子—五家站			

各地間ノ平均航行時間

三等二十斤
二等四十斤
一等六十斤

備考 一、五才未満ノ小兒ハ無賃
二、五才以上十二歳未満ノ小兒ハ本表ノ半額トス
一、手荷物無賃制限重量ハ左ノ如シ

八里營	一等	二〇〇
喀倫木	二等	一〇〇
扶餘	三等	五〇

吉林	林	烏拉街	四家子	溪浪河	白旗子	朱船口	秀水甸子	五棵樹	老小溝	小城子	五家站	八里營	喀倫木	扶餘
一等	二〇〇	二〇〇	二〇〇	二〇〇	二〇〇	二〇〇	二〇〇	二〇〇	二〇〇	二〇〇	二〇〇	二〇〇	二〇〇	二〇〇
二等	一八〇	一八〇	一八〇	一八〇	一八〇	一八〇	一八〇	一八〇	一八〇	一八〇	一八〇	一八〇	一八〇	一八〇
三等	一六〇	一六〇	一六〇	一六〇	一六〇	一六〇	一六〇	一六〇	一六〇	一六〇	一六〇	一六〇	一六〇	一六〇
四等	一四〇	一四〇	一四〇	一四〇	一四〇	一四〇	一四〇	一四〇	一四〇	一四〇	一四〇	一四〇	一四〇	一四〇
五等	一二〇	一二〇	一二〇	一二〇	一二〇	一二〇	一二〇	一二〇	一二〇	一二〇	一二〇	一二〇	一二〇	一二〇
六等	一〇〇	一〇〇	一〇〇	一〇〇	一〇〇	一〇〇	一〇〇	一〇〇	一〇〇	一〇〇	一〇〇	一〇〇	一〇〇	一〇〇
七等	八〇	八〇	八〇	八〇	八〇	八〇	八〇	八〇	八〇	八〇	八〇	八〇	八〇	八〇
八等	六〇	六〇	六〇	六〇	六〇	六〇	六〇	六〇	六〇	六〇	六〇	六〇	六〇	六〇
九等	四〇	四〇	四〇	四〇	四〇	四〇	四〇	四〇	四〇	四〇	四〇	四〇	四〇	四〇
十等	二〇	二〇	二〇	二〇	二〇	二〇	二〇	二〇	二〇	二〇	二〇	二〇	二〇	二〇

秀水甸子—五棵樹 一〇 一時間半乃至二時間 波止場ハ牛老道ニアリ

五棵樹—老哨溝(飲牛坑) 四五 一時間乃至一時間半 波止場ハ飲牛坑ニアリ

老哨溝—小城子(陶賴昭) 一五 三十分間

小城子—五家店 一一〇 二時間半乃至三時間 波止場ハ達口溝ニアリ

五家店—八里營 四五 一時間半

八里營—喀拉木 一〇〇 二時間半乃至三時間 淺瀬頗ル多シ

喀拉木—新城(伯都納) 一一五 四時間半乃至六時間 一ニ卡倫トモ云フ

帆船 當地方ノ航運ニ從事スル帆船ハ其種類少ナカラサルモ最モ普通ナルハ左記對子、威呼、改艫及大頭船等ニシテ其他稀ニ牛船、小脚船等ノ下流地方ヨリ來航セルヲ見ルノミ

(イ) 對子 積載量二十五石乃至五十石ヲ有シ吃水亦此種帆船中最モ淺ク克ク當地方ノ水利ニ適スルヲ以テ本船ノ使用最モ多ク主トシテ薪炭水、糞等ノ嵩高品運輸ニ利用サル普通ニ隻ノ兩舷ヲ密着シ横ニ木板ヲ渡シタル上ニ貨物ヲ積載ス尤モ逆航ノ際ハ水ノ抵抗ヲ殺減スル爲メ一隻ノ後半舷部ヲ他ノ前半舷部ニ連結スルモノトス

(ロ) 威呼 大木ノ中身ヲ制レル大型ノ獨木舟ニシテ帆檣及船艙ヲ有セス專ラ竹竿ニテ之ヲ操ル船長十五呎乃至二十呎幅

二、三呎内外ニシテ主トシテテ捕魚及渡舟等ニ使用セラレ

(ハ) 改艫 當地方ニ於ケル最大型ノ戎克ニシテ六個乃至十個ノ船艙ヲ有シ優ニ五十石乃至二百石ノ貨物ヲ積載ス、從テ吉林ヨリ上流ニ溯江スルモノ極メテ妙シ

(ニ) 帆船航行日數 帆船ノ航走力ハ船種積載量ハ勿論風位及水理ノ如何ニ依リ同一ナラサルモ順航ニテハ百二、三十支里逆行ニテハ六、七十支里ヲ以テ普通トス今試ニ當地ト松花江上下流々域各港間ニ於ケル航行日數ヲ左ニ掲記セン

寄 港 地	順 航	逆 流	備 考
老頭河—大嶺子	半日	半日乃至一日	
大嶺子—葦沙口	一日	一日乃至一日半	
葦沙口—樺樹林子	五日乃至七日	九日乃至十五日	
樺樹林子—漂河口	二日半乃至三日	六日乃至八日	
漂河口—寬 街	四日乃至五日	十一日乃至十三日	
寬 街—黑石鎮	五日乃至六日	十三日乃至十四日	
黑石鎮—九 站	半日	一日	
九 站—烏拉街	一日	二日	
烏拉街—舒蘭河	一日半乃至二日	四日乃至五日	
舒蘭河—秀水甸子	三日乃至三日半	六日乃至六日半	
秀水甸子—五棵樹	四日	十五日乃至十七日	
五棵樹—老哨溝	五日乃至六日	十二日乃至十三日	
老哨溝—陶賴昭	十二日乃至十四日	二十五日乃至二十八日	

航行期間

松花江航行ニ最モ大ナル障碍ヲ與フルモノハ封江即チ松花江ノ結氷ナリトス、其結氷及解氷期間ハ固ヨリ氣温ノ寒暖緯度ノ南北及地形ノ如何ニ依リ多少ノ遲速アルヲ免レサルモ最近十餘年間ノ實例ニ徴スルニ普通結氷ハ十一月二十日前後(即チ陰歷十月中旬所謂小雪前後)解氷ハ四月上旬(即清明節前後)ニシテ此間約八ヶ月カ開河即チ船舶ノ航行シ得ヘキ期間トス、而レトモ解氷後約一ヶ月間ハ流下水塊ト衝突ノ危險ヲ避クル爲メ一時休航スルヲ以テ實際ノ航行期間ハ右一ヶ月ヲ控

爲メ豫期ノ成績ヲ舉クルコトヲ得ス
 又貨物ニ就テハ本航路使用ノ汽船ハ元ト旅客本位ナリシヲ以テ多量ノ貨物ヲ收容シ得サルノミナラス其ノ積荷ノ種類ニ付テモ自然的ノ制限アリテ木材或ハ煙草ノ如キ産額大ナルモノハ之カ受付ヲ爲サス僅カニ食糧及日用雜貨等ヲ取扱ヒ居レルモ後者ハ水陸兩線共通ノモノナルヲ以テ其ノ受クル打撃ハ左迄大ナラス要之本航路ノ汽船ト吉長鐵道トハ自ラ勢力圈ヲ異ニシテ活動シ得ヘク從テ兩者間ニ於ケル貨客ハ大體兩立シ得ヘキモノト云フヘシ
 更ニ右二線ニ新城以南長春ニ至ル鐵道（東支鐵道ノ一部）ヲ加ヘタル三角形ノ交通路ニ就キ一言センニ此三角形交通路ニ當ル地方ハ即チ松花江各地ニシテ地味膏腴農産豐富ナレハ交通機關ノ完備ト共ニ其發展期シテ待ツヘク之レヲ現下ノ狀態ニ徵スルニ大豆其ノ他移出農産物ハ五常、榆樹二縣下ニ産スルモノニ在リテハ一ハ馬車ニ依リ東支鐵道、主トシテ密門ニ出テ此處ヨリ南下シ他ハ雙城堡或ハ哈爾濱ニ出ツルモ舒蘭縣下特ニ舒蘭島拉街方面ニ集マルモノハ馬車ニ依リ東支線（密門及其附近ノ各驛）ニ出ツルカ或ハ最寄吉長鐵道各驛ニ搬出セラレ居レリ而シテ是等缺産物カ汽船ニ依リ運送セラレサル所以ハ一ハ農産物出廻時季カ恰カモ結氷間際ニシテ汽船ノ往來ヲ見サルト一ハ是等汽船カ旅客本位ニシテ貨物ノ收容ニ餘リ意ヲ用ヒサルニ基因ス、若シ夫シ汽船營業者ニ於テ埠頭其他貨物ノ運送ニ付キ相當ノ設備ヲ加ヘ之レヲ收容スルノ方法ヲ講センカ尙開河時期ニ於テ此等農産物ヲ吸收スルコトヲ得ヘク而シテ前記三線ノ勢力範圍ハ自ラ區劃セラレ吉長鐵道ハ大子河、飲馬河及伊通河流域ノ一部ニ於ケル谷地ヲ占メ東支鐵道ハ伊通河流域即チ農安方面ヲ含ミ松花江汽船ハ是亦地勢上同江右岸方面一帶ヲ包容シ得ヘシ此ノ如ク是等三線ニシテ各其ノ勢力圈ヲ守リ三線共同シテ相寄り相助ケテ其テ沿線ノ開發ニ努メンカ其三角形ニ包容セラル、部分ハ勿論其ノ附近一帶ハ之カ爲メ大ニ開發ヲ促進シ特ニ紅奎炭坑（本省屈指ノ大炭田ニシテ邦人某之カ採掘權ヲ有ス）ノ如キ賴テ以テ開拓ヲ一層容易且迅速ナラシムルニ至ルヘシ

第二節 通信

(一) 郵便

(A) 日本郵便

當地ニ日本郵便局ノ設置セラレタルハ明治四十一年四月ニシテ當時ハ長春郵便局出張所ノ名稱ニテ當領事館内ヲ其事務所ニ充テ居リシモ邦人増加ニ伴ヒ家屋ノ狹隘ヲ告ケ不便尠カラサリシニ依リ大正二年十二月現在ノ新築家屋ニ移轉シ以テ今日ニ迄ヘリ左表ハ大正七年度ニ於ケル同局ノ取扱數ナルカ今年度ハ全體ニ於テ約六割方増加ノ見込充分ナリト云フ斯ノ如キ著シキ増加ハ畢竟本邦人發展ノ著シキモノアルカ爲メナルハ勿論ナレト亦支那人ノ之ヲ利用スルモノ漸増セルニ因ラスンハアラス而カモ支那人ノ受託者カ通常郵便物ニ係ルモノニ比シ爲替及振替等ノ特種郵便物ニ係ルモノ多キハ頗ル興味アル問題ナリトス

大正七年度吉林日本郵便局出張所取扱郵便數（邦人ニ係ルモノ）

種類	引受又ハ拂込	配達又ハ拂渡	備考
通常郵便	二〇九、九一一	二二三、七五五	
小包郵便	四、六二二	一七、七〇七	
爲替	二二三、八七五	二九三、七九二	
貯金	三六、八四六	三〇、〇二九	
振替	八八、五七八	六、三四九	
切手賣下代	一一、九〇七		支那人ト共通
同上（支那人ニ係ルモノ）			
通常郵便	三三二、八六二	三四、八六一	
小包郵便	三、〇三三	九、六一〇	

爲替 一〇七、七〇五
 振替 二八、六〇七
 貯金 一九三、〇四二

同局ニハ職員二名、雇員二名、通信夫邦人三名支那人二名アリ
 (B) 支那郵便

當管内ニ於ケル支那郵便局、同分局及郵便事務代理所數ヲ舉クレハ左ノ如シ

- 一等郵便局 吉林
- 二等郵便局 雙陽、官衙、磐石、額穆、敦化
- 三等郵便局 橫道阿子、濛江、舒蘭、樺皮廠、下九臺
- 分局 吉林縣構内及構内西河沿

吉林郵便局ハ一等局ニシテ在奉天東三省郵務管理局ノ管轄ニ屬シ構内河南街ニ本局ヲ吉林驛及西關西河沿二分局ヲ設ク本局ニハ局長以下局員配達夫各十六名アルモ事務多忙ノ爲メ頗ル人手不足難ヲ訴ヘ居レルハ日本局ト異ルコトナシ抑モ當地ニ支那郵便局(郵政局)ノ創設セラレタルハ光緒三十二年(明治四十一年)十二月ニシテ當時取扱種目ハ普通郵便、書留、小包、爲替等ナリシモ同四十二年ヨリ各省重要都市トノ間ニ速達郵便ノ取扱ヲ開始シ目下ハ右ノ外價格表記ノ取扱及收入印紙ノ賣捌等モ行フ左ニ當地郵便局ノ現在取扱種目及其料金表ヲ掲ク

各種郵便料金表

種別	重量又ハ内容種別	支那國內		外	
		同區內	相互間	郵便聯合諸國	日本(朝鮮區) 關東州、青島 香港、威海衛
書狀	重量二十グラム毎ニ	一分	三分	一角ヨリ起算シ	三分
	重量十五グラム毎ニ	一分	三分	一角ヨリ起算シ	三分
普通書	往	一分	一分半	四分	一分半
	復	二分	三分	八分	三分
業務印刷物、書籍類等	重量百グラム迄	半分	一分	但シ貿易契約書ニ限リ一グラム以上二分	但シ貿易契約書ニ限リ一グラム以上二分
	同二百五十グラム迄	一分	二分半	但シ千二百二十グラム以上二分	但シ千二百二十グラム以上二分
新開	一枚若クハ數枚ヲ一トス	百グラム毎ニ半分	半グラム毎ニ五分	五十グラム毎ニ二分	七十五グラム毎ニ三分
	東トシニ千グラム迄	每ニ半分	每ニ半分	五十グラム毎ニ二分	但シ千二百二十グラム迄
各種書類	百枚以内或ハ百枚毎	一角	一角		

到着地	發送地	甲	乙	甲	乙	陝西	甘肅	貴州	蒙古	新疆
吉林	吉林	二	三	三	三	三	三	三	六	六
吉林	吉林	三	三	三	三	三	三	三	六	六

備考 (一) 甲ハ汽車汽船利用ノ便アルトコロ、乙ハ其便ナキトコロ
 (二) 一、二、三、六ノ數字ハ左掲單純費ノ倍數ヲ示セルモノ

第二、支那内地小包料金表

重量別	純費				備考
	一倍	二倍	三倍	六倍	
一千グラム迄	二角	四角	六角	一元二角	
二千グラム迄	三角	六角	九角	一元一角	
三千グラム以上	四角	八角	一元二角	二元四角	
四千グラム以上	五角	一元	一元五角	三元	
五千グラム以上	六角	一元二角	一元八角	三元六角	
六千グラム以上	七角	一元四角			汽車、汽船不通ノ地方宛ノ小包量ハ五千グラム迄トス
七千グラム以上	八角	一元六角			

七千グラム以上	九角	一元八角
八千グラム以上	一元	二元
九千グラム以上	一元一角	二元二角

前二表使用法

假令ハ今此處ニ四千八百グラムノ小包アリトシ之ヲ當省ノ汽車汽船ノ便ナキ地方(例セハ滿江縣城)ヨリ河南省ノ汽車汽船ノ便アル地(例ハ彰德)ニ送附スルニ幾何ノ料金ヲ要スルヤヲ知ランニハ第一表吉林乙行(乙ハ汽車汽船ノ便ナキ地方ヲ示スコト前記ノ如シ)下河南ノ甲列ト出合フニ得レハ直チニ第二表第五行目ノ欄ニヨリ一元二角ナルコトヲ知り得ヘキナリ

尙ホ右郵政局ノ外ニ當時文報局及信局ト稱スルモノアリ、前者ハ往昔ノ所謂驛站ニシテ専ラ官文書ノ遞送ヲ掌リ居リシモ光緒三十四年旅務所ヨリハ民政使ノ管轄ニ移リ同年三月再ヒ勸業道ノ所管ニ轉シ其後間モナク廢止セラレタリ後者ハ私設郵便局ニシテ當時城内ニ四、五軒アリ何レモ東三省内ノ主要都市ノ支店分店ト聯絡ヲ通シテ遞送ノ利便ヲ圖リ取扱比較的確實ナリシヲ以テ之ヲ利用スルモノ多カリシカハ某信局(義合信號)ノ如キハ三十餘名ノ遞送夫ヲ使役シ居リ一ヶ月七、八百吊ノ收入アリシ程ナリシモ郵政局ノ開設以來尙レモ相前後シテ消滅シ現在ニ於テハ省城ニハ其面影ヲタニ留メサルカ郵便局ノ設置セラレサル地方ニハ今尙小規模ノ信局所在シ郵便局ト聯絡ヲ保チツ、アリ

因ニ參考トシテ前記信局ノ料金ヲ左ニ掲ク(尤モ一封ニ對スル料金ニシテ書信ト引換ニ之ヲ徵ス)

宛	所	料	金	宛	所	料	金
長	春	五	百	文	雙	城	府
							二九九
							八
							百
							文

奉天	一	吊	哈爾濱	一	吊
奉化	一	吊	呼蘭	一	吊二百文
開原	一	吊	遼陽	一	吊二百文
阿什河	八百文	營口		一	吊五百文

當地支那郵便局ノ取扱數量ニ關シテハ明示セサル爲メ茲ニ掲記スルヲ得サルハ洵ニ遺憾トスル處ナリ獨リ本郵便ニ關セズ電信、電話其他各機關ノ統計ヲ外部ニ發表スルヲ好マサル風アリ

(二) 電話

當地ノ電話交換局ハ徐翰章氏ノ私營ニ係リ當地總局ノ下ニ長春、農安、伊通、長嶺各縣、伏陵、雙城堡、哈爾濱及阿什哈ノ各地ニ分局ヲ有ス

從來ハ頗ル舊式ノ單式交換機四臺(外ニ市外臺一臺)ヲ使用シ居リシモ不便尠カラサリシニ依リ最近顧問技手(邦人)ノ極力之カ革新ヲ德憑シタル結果大正八年五月現在ノ使用ノ直列複式交換機四臺ヲ採用スルコト、ナリ目下交換手十四名(支那人男子)三班ニ分レ分掌シ居リ此外職員トシテ總經理一名、庶務係三名、會計係一名、検査員二名、工夫十四名(二名ハ障礙検査係トシテ常ニ市内ヲ巡回ス)及邦人顧問技手一名アリ、總經理ハ交換手ト同一室ニ在リテ直接交換手ノ勤怠振ヲ監視スルノ外會計事務工事監督等全部ヲ處理シ、邦人顧問技師ハ専ラ工事ノ設計監督等ヲ掌リ經營上ニ付テハ何等關知セサルモノトス

現在ノ加入者ハ四百九十戸ニシテ中六十戸ハ單ニ城内各兩替店ト財神廟胡同錢市場内ノ出張所關トノミニ通話シ得ルモノニシテ右兩者トモ一ヶ月ノ使用量現大洋五元ナリ

因ミニ當地電話加入者ノ一戸一日ノ使用度數ハ平均十五回ニシテ前記錢市ノ開場前後即午前十時頃ハ一時非常ナル多忙ヲ極ムルモ午後ハ至テ閑散ニシテ其繁閑一ナラス

長距離電話ハ吉林、長春間ノミニシテ直接吉林ト其他ノ各地間トハ通スルコトヲ得ス我長春電話局トハ未タ聯絡ノ運ヒニ至ラス吉林長春間ニハ從前軍用電話トシテ在長春北洋第二鎮司令部ト吉林兵備處トノ間ニ架設シ一般公衆ノ利用スルコトヲ許サ、リシカ明治四十三年六月始メテ上記電話局ニ於テ之ヲ架設シ一般公衆ノ通話ヲ開始シ當時ハ一回(五分間)ノ通話料二元ナリシモ現在ハ一元二十仙ニ低下シ特別取扱トシテ至急報ハ其ノ倍額ヲ徴シ居レリ
此等ノ電話局ニ對シテハ地方官憲ヨリ何等ノ補助金ヲ與ヘ居ラサルモ總分局ヲ通シ一ヶ月ノ全收入一萬二千元ニ對シ支出ハ僅カニ二千五百元ニ過キスシテ差引利益約一萬元ハ毎月徐ノ收入ニ歸シツ、アル次第ナリ然ルニ最近ニ至リ該局ヲ官辦ニ移スコト、ナレリト云フ

(三) 電信

吉林電報局ハ交通部ノ直轄ニ屬シ目下局長以下局員十五名、會計員一名配達人三名アリ一ヶ月約四、五百通ヲ取扱フ吉林ヲ起點トシ省内各地ニ至ル電信線ハ都合四線アリ即チ左ノ如シ

- 一、吉林長春線 吉林ヨリ長春ニ至リ更ニ南行シテ奉天ニ通シ支線ヲ以テ伊通及農安ニ通ス
- 二、吉林延吉線 吉林ヨリ東へ走リ額穆索ヲ經テ寧口塔ニ至リ南下シテ圖們江ノ流域ニ出テ西ニ分岐シ前者ハ琿春ニ後者ハ延吉ニ至ル

三、吉林新城線 吉林ヨリ北上シテ秀水站子ニ至リ同地ニテ哈爾濱線ト分レ松花江ニ沿ヒテ下リ陶賴昭ヲ經テ新城(伯都納)又ハ扶餘トモ稱ス)ニ至ル

四、吉林哈爾濱線 吉林ヲ北ニ秀水甸子ニ於テ吉林、新城線ニ分レ正北行シテ榆樹ヲ經阿什河ニ至リ同地ニテ再ヒ雙城堡行支線ト分レ哈爾濱ニ至ル

尙ホ同地ヨリ松花江ノ本流ニ沿ヒ東行シテ三姓又西行シテ齊々哈爾濱ニ通ス

五、吉林、伊通線 吉林ヲ南ニ出テ雙陽ヲ經テ伊通ニ至リ長春ニ通ス

以上ノ中各電信局ノ等級及所在地ヲ擧クレハ左ノ如シ
因ミニ所在地ノ傍ヲニ横線ノアルハ當館管内ニ在ルヲ示ス

一等局 吉林

二等局 長春、寧古塔、哈爾濱、琿春

三等局 伊通、額穆索、陶賴昭、新城、阿什河、雙城堡、三姓、榆樹、局子街

左ニ支那電報取扱料金等ニ關スルニ、三注意事項ヲ掲ケ些カ參考ニ資ス

(イ) 至急報 普通辭、祕辭ノ何レヲ問ハス通常電報料三倍ノ外ニ至急略符號ヲ一語ト見做シテ料金(但シ普通電報料ノ二割引)ヲ納メサルヘカラス

(ロ) 同文電報 發信人ハ一市區内ニ居住スル數人又ハ數ヶ所ヘ宛テ同文ノ電報ヲ差出サントスルトキニハ原電一通分丈ノ電報料ヲ納入スレハ足ルヘキモ謄寫料トシテ一通ニ付二角、若シ百字ヲ超過シタルトキハ百字毎ニ二角ヲ納メサルヘカラス

(ハ) 尋問電報 登信ニシテ其受取リタル電報ニ關シ尋問ヲ請求スルトキハ其尋問及返信ニ要スル電報料ヲ假納スルヲ要ス、但シ檢査ノ結果電信局ノ誤謬ニ因ルコト判明スルニ至リタル場合ニハ之ヲ還付ス

(ニ) 電報送達順 電報ハ(1)官報、(2)至急局報、(3)至急私報、(4)普通私報、(5)普通局報ノ順序ニ依リ送達セラル

(ホ) 電報照校料 普通電報料ノ外ニ其四分ノ一ニ相當スル料金

(ヘ) 語數計算法

一、羅馬字、普通辭ハ一語ノ聯綴十五字ヲ超エサルモノハ一語ニ計算シ十五字ヲ超ユルモノハ十五字迄毎ニ之ヲ一語ニ計算ス隱語ヲ用イタルモノハ一語ノ聯綴十字ヲ超エサルモノハ之ヲ一語ニ計算シ十字ヲ超ユルモノハ十字迄毎ニ又之ヲ一語ニ計算ス

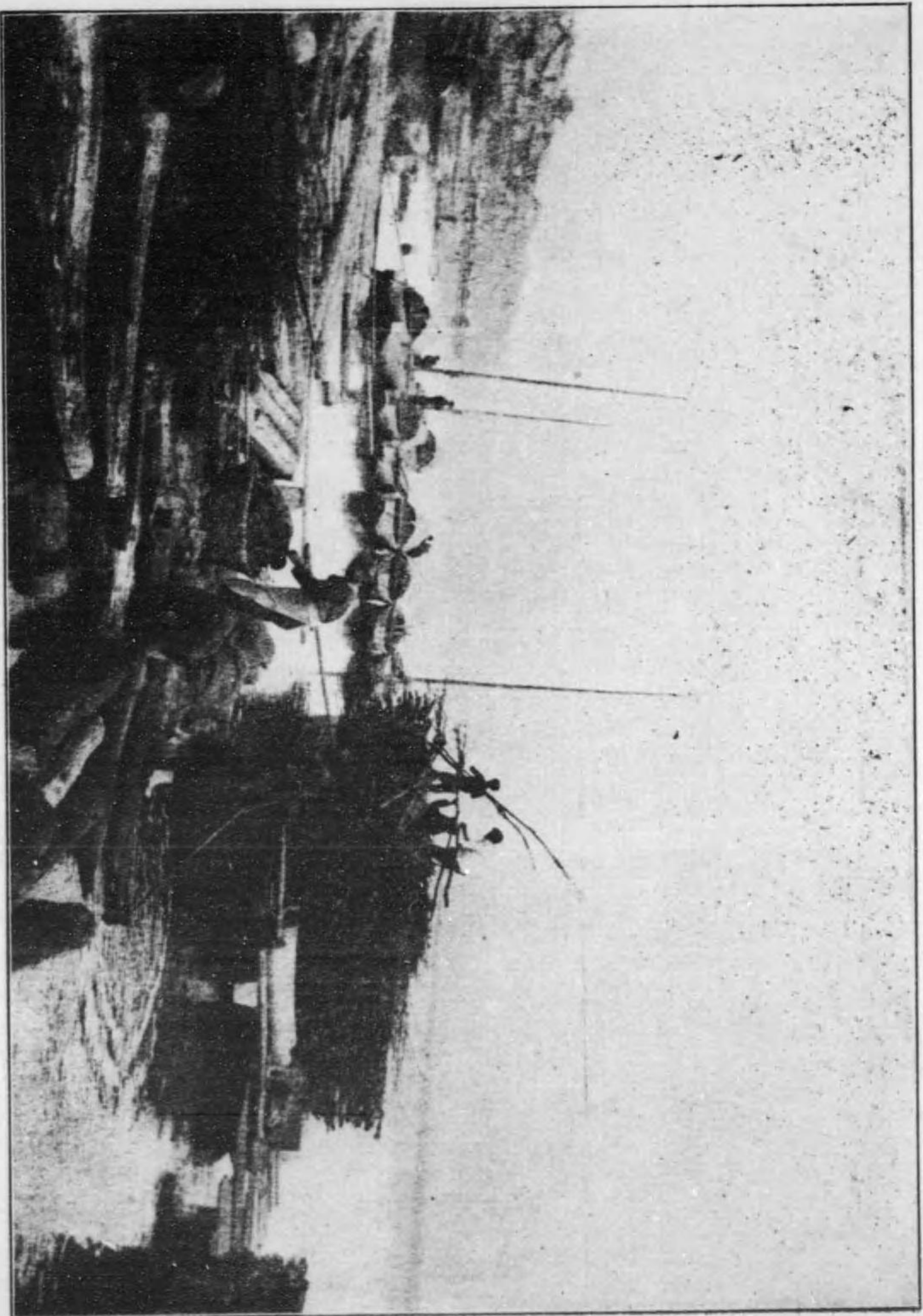

吉林地方特有ノ帆船「改裝」

秘辭ヲ用イタルトキ(假令ハ電報文中ローマ字又ハ亞刺比亞數字ヲ孤立的ニ使用シタルモノ)ハ其ノ聯綴五個ヲ超エ
 サルモノハ之ヲ一語ニ計算シ五個ヲ超ユルモノハ五個迄毎ニ又之ヲ一語ニ計算ス
 二、漢字、漢字一字ハ數字四個ヲ以テ表ハスモノニシテ之ヲ以テ一語トナス

電報種類	支那文		歐文	
	料	額	料	額
通常電報	同 一省内	一字ニ付 六分	同 一省内	一字ニ付 九分
	同 一省内ナラサルモノ	一角二分	同	一角八分
暗號電報	同 一省内	同 九分		
	同 一省内ナラサルモノ	同 一角八分		
官報	同 通常暗號共各半額		同 上	
新聞電報	同	三分		六分

第十七章 居留地

當管内ニ於テハ南方ノ如キ特種居留地若クハ租界地ヲ有セシ往年ノ日支條約ニ基キ吉長沿線ノ九〇樺甸縣ノ官衙ヲ初メト
 シ其他小都市ニ居住スルモノ漸次増加ノ傾向アリ吉林省城ニハ日、英、佛、米、露人雜居シ新開門外ニハ支那側ノ吉林自開商
 埠地ナル一區域アリ同門外ヨリ直ニ城壁ニ沿ヒテ東方ニ展開ス之カ面積ハ支那側ノ稱スル處ニ據レハ約二千畝地(我カ約
 四十萬坪)ヲ有シ此内約半ハ既ニ租出濟ノモノニ係リ我カ帝國總領事館、郵便局、三井洋行出張所、豐材公司、滿州商業銀
 行支店、小學校、民會俱樂部等ハ皆此地域内ニ在リ將來ハ滿鐵公所、朝鮮銀行、東洋醫院、華森製材公司、赤十字支部等
 モ同域内ニ新築ノ計畫ヲ有シ既ニ之カ土地租借ヲ了セリ支那側ニ在リテハ省議會、吉林驛、憲兵營、徵稅局、青年會等ヲ

此地ニ置ク其他日支商民ノ大ナルモノハ多ク城内ニ居住シ未タ商埠地内ニ移轉スルモノ多カラスト雖モ是レ土地ヲ入手スルニ困難ニシテ又未タ相當家屋ノ建築ヲ見サルカ爲メニシテ若シ將來支那側カ最初開埠ノ眞目的ニ想到シ一種ノ惡風潮ヲ除キテ日支人ヲ問ハス極メテ簡易ニ空地ノ出租ヲ實施スルニ至ラハ該地域ノ發達ハ將來吉會鐵道ノ開通ト相俟ツテ刮目ニ値スルモノアルヘキモ現在ノ如ク素ト外國人ニ向ツテ開放セル該地域ヲ却テ自國人ニ獨占セラレツ、アルノ奇觀ヲ永ク呈スルニ於テハ到底充分ナル地運ノ發展ハ得テ期スヘカラサルヘシ因ニ邦人カ當館管内ニ於テ兩國ノ條約ニ基キ商租セル土地ノ面積ハ合計約二十萬坪ニ達シ右自開商埠地内ニ於ケル租借地面積ハ約一萬坪ヲ有ス左ニ自開商埠地規則ヲ掲ク但シ未タ日本トノ協定ヲ了セズ

修正東三省自開商埠總章

- 第一條 本總章於中國在東三省自開各商埠適用之
- 第二條 自開商埠以內准中國商民與有約各外國商民一體居住遵守埠章爲一切令例之營業
- 第三條 各自開商埠地點區域面積由中國派員勘定繪圖貼說咨明外交部核復後於開埠時一律通知
- 第四條 自開商埠內切事權均歸中國管理中國政府當於各該埠設立商埠局遴派局長對於埠內中外商民之監督保護員完全責任並行使一切政權
- 商埠局章程另定之

第五條 商埠局於開埠之始應在各該埠畫定區域內先將埠行政用地如道路橋梁水道碼頭墳墓衙署以及衛生教育慈善事業機關所佔地畝畫出再將各地分畫第一、第二以次各商場准中國商民及有約各國商民遵照租建條例隨時租用建築房屋租建條例另定之

第六條 自開商埠內中國商民之民刑訴訟悉歸商埠局審理外國商民及中國商民與外國商民之民刑訴訟在中國司法制度未完全改良之前均照各國條約分別審辦商埠巡警發見現行犯時如係中國商民應拘執訊問按律移送司法衙門處辦如係有約各國人民

應於引致後訊問國籍案由立即送交該管領事官署處辦商埠巡警發見有犯刑事罪嫌疑時如係中國商民應按律移送司法衙門訊辦如有約各國商民應照該管領事官署究辦由立即送交該管領事官署處辦

第七條 自開商埠內應設警察保護中外商民之安寧

警察條例另定之

第八條 自開商埠內應設稅關各項稅則悉照現行稅關章程辦理

第九條 自開商埠內中外商民除依照條約規章應征免之各種貨物稅外應一律案章徵納一切稅捐

前項稅捐除爲埠內居民公共利益所征收之捐款外若令有約各國商民徵納應與各該管領事官接洽課稅條例另定之

第十條 埠內郵政電報爲中國國有事業餘如左列各項爲埠內埠有事業應由中國自行辦理

- (一) 電話、電灯、電氣、鐵道及各項電氣事業
- (二) 煤氣事業
- (三) 自來水及各項水道事業
- (四) 馬車鐵道事業
- (五) 其他應屬於埠有之事業

第十一條 埠內關於租賃建築巡警、課稅事業項如爲本總章及各項條例所未盡者得適用現行建築巡警課稅各法令或別以各項辦理細則規定之

第十二條 本總章及前條所列巡警租建課稅條例及辦理細則中外商民均應一律遵守有違反者懲辦

第十三條 本總章自公布日施行

修正東三省自開商埠課稅條例

- 第一條 本條例依據東三省自開商埠總章第九條並參照東三省向來征收稅捐辦法規定之
- 第二條 東三省自開商埠在未經設關以前所有征稅事宜照本條例之規定辦理
- 第三條 洋土各貨進出東三省自開商埠或銷售時有左列情之事一者應由中國管理征收事宜之官署征收稅金其應行處罰者並得照各單行章程課罰
 - (一) 本省土貨由本省內地運抵本省各自開商埠不經稅局無納稅單證者
 - (二) 本省土貨由本省內地運抵本省各自開商埠中途經過稅局給有納稅單證到埠查有單貨不符或相離者
 - (三) 本省土貨持有海關三聯單運照由本省內地運抵本省各自開商埠不將單照呈驗或驗有照開貨包數目不符並逾限未運赴指運口岸者
 - (四) 他省土貨由他省內地運抵本省自開商埠未經領有稅局關卡單照者
 - (五) 洋土貨由外國或外省者商埠或本省彼埠運抵本省此埠經過海關未領有免重征專照或領有免重征專照不遵由指銷商埠稅局蓋戳暨逾限未銷或照貨不符者
 - (六) 洋土各貨領有免重征專照運抵照內指運之埠後欲再轉運或分運東三省他埠不領改運換發免重征專照者
 - (七) 洋土各貨領有改運換發免重征專照運抵照內改運所指之埠不向該埠稅局呈照蓋戳暨逾限未銷或將包原貨中途拆動抽換者
 - (八) 華人機器製造土貨領有運單或由中國各口運赴內地運赴東三省自開商埠不將運單向稅局呈驗或已到指運地方運單業已過期或經稅局查出單貨不符及以真正洋貨並別項土貨冒充射影與將單內所填數目字樣改挖補者
 - (九) 洋貨持有子口稅單運抵指銷內地後轉入他商之手運赴東三省自開商埠單貨相離者
 - (一〇) 東三省自開商埠內製成之貨欲運出商埠即行銷內地者
 - (一一) 東三省自開商埠內機器仿製洋貨運出商埠亦領有稅關運單者

第四條 前條應稅之貨物凡運入東三省自開商埠者由入埠第一征收局於入埠時征收之凡運出東三省自開商埠者由離埠第一征收局於離埠時征收之

第五條 貨物稅則及征收方法東三省各按省單行稅章辦理

第六條 中外商民在東三省自開商埠內營業及其行為有須特別課稅者應各照特別章程所定之稅率納稅

違前項之規定者得由中國官吏照各特別章程所定罰則處罰

第七條 東三省自開商埠內之中外商民有負擔本埠內一切地方公共用費之責

第八條 本條例施行後如有修改稅則或增設新稅時由東三省各財政應會本省外交官署隨時預右各該埠知照

第九條 本條例與東三省自開商埠總章同時施行

修正東三省自開商埠租建條例

第一條 本條例依東三省自開商埠總章第五條規定之

第二條 自開商埠界內地畝除各項公司基地外得由中外商民租賃之

前項租地最長期不得過五十年

第三條 各埠地畝均以官方二百四十方為一畝計合部定營造尺六千方尺

第四條 自開商埠界內官公地畝均由該主管官署出租

前項出租地畝承租人應不分等第每畝每年徵納錢糧大銀元三元其地租金額由各埠主管官署酌定地畝等第各按市價定之如開埠時所定市價至將來地方興旺地價日漲時應隨時按照公至辦法商議加價

第五條 凡租用官公地畝者應開具下列各款稟請該管主管官署掛號註內

- (一) 姓名年齡籍貫
- (二) 租埠營業之種類

(三) 所租地畝若干

(四) 所租地畝所在

為前項之稟請者若係公司團體應開具公司團體性質名義由代表人稟請之凡有約各國商民或公司團體為租地掛號註冊之呈請者應由該管領事照會辦理

第六條 為前條之稟請者應付徵定金約租價十分之一由該埠主管署派員丈明地界給契

依前項所徵之定金於應納 一期租價內撥抵之若稟請之人逾掛號之日三十日不來領契應取銷其租建權沒收其定金

第七條 埠內民有地畝由該業主自行出租

租用前項地畝者應開具第五條第一項所列各款併地畝乃至連同租地契約副本稟請該埠主管官署核准給發官契

凡有約各國商民或公司團體為前項稟請者應由該管領事照會辦理凡有約各國商民或公司團體租用民有地畝時須出業主情願不得強租所租地畝若查與糧冊原地不符以及有盜賣轉輻不侵估官地情事在未給官契之前該埠主管官署得隨時禁止出租承租人不得要求賠償損失亦不得在未領官契之先預付業主銀兩致生轉輻

第八條 每戶租地如逾十畝以上應由承租人聲敘情由稟請該埠三管官署核示後分別按照第五條第七條辦理

第九條 凡承租官公民有地畝者無論中外商民應於領契之時將本年應完租錢徵清嗣後每年度限於中曆正月六月兩期分納逾過一期不完清者得由主管官署或業主稟請主管官署註銷其租契

第十條 凡承租官公民有地請領官契無論租地多寡應納契稅大銀元六元清丈費大銀元三元

第十一條 凡承租人欲將所租地畝轉租時除民有地得有業主特許者外只准全地轉移不得割租

承租人為前項轉租時應偕同接租人赴該埠主管官署照章請撤銷舊契換領新契如係有約各國人民仍由該管領事照會辦理

第十二條 無論中外商民不得將所租地畝典押與人前項租地上承租人自行建造或購置之房產准許典賣但應稟明該埠主管官署備案

第十三條 凡租地建築無論中外商民均應先將圖式呈送該管警察署按照現行警察法令核示辦理並隨時受其監督指示

前項建築在未經該管警察官署核准前不得興工，如經核准後逾六個月尙未興工者應將原契註銷

第十四條 埠內房廠係由官公署建築出租者其稅金由該管公署自定

前項房產如係由私人建築出租者其租金由租主租戶合意定之但租戶如係有約各國人民時應呈領官契紙依式填寫

第十五條 凡租用埠內地畝房屋無論中外人民均須依登記法登記

第十六條 埠內已租地畝如政府及地方官廳欲行公用征收者承租人應依土地收用法遵讓

第十七條 本條例未盡事宜得以各埠租建辦理細則規定之

第十八條 本條例如有應行修改事項得隨時以通告公布

修改並知會各鈐駐在地領事查照

第十九條 本條例與東三省自開商埠總章同時施行

修正東三省自開商埠警察條例

第一條 本條例依東三省自開商埠總章第七條規定之現行警察法令與本條例無抵觸者均適用之

第二條 自開商埠界內之中外商民應一律遵守與本條例無抵觸之現行各項警察法令及本條例之所定

但違背現行警察法令應行處罰者即由中國該管警察官署訊明罰辦

中國該管警察官署在自開商埠界內發見現行刑事犯不論中外商民應即時逮捕訊取口供但係有約國之外國人應於訊取口供後即按照條約辦理

第三條 自開商埠界內商民如查有從事違反各項條之行為或為不合例之營業商埠警察官署得依法處分并得飭令出境

前項飭令出境之有約各國商民應由該埠主管官署知照該管領事官辦理

第四條 凡埠內外國領事官訊斷約應理之訴訟案件如須查傳中國人證時應特請中國該管警察官署代為查傳訊問其執行事項關

涉中國人者亦應請由中國官署執行

前項查傳訊問及執行如係對於外國人民得由該管領事自行辦理但應知照中國該管官署

第五條 中國人民如有因案被告或負債逃亡潛匿於埠內有約各國商民之家屋商店者該管警察官署得請該埠主管官署知照該領事官交出

當該領事官接受前項知照時應即將所索中國人民交出其有約各國人民如因案被告或負債逃亡潛匿於埠內中國商民之家屋商店者該管領事官亦得請該埠主管官署即行交出

第六條 凡中外人民在自開商埠內書籍報紙等件之主筆或業主或發售之人如該管警察署認各該件有碍中國治安者應即查禁各按法令妨害本國治安之規定懲辦

第七條 本條件與東三省自開商埠總章同日施行

第十八章 公私上ノ施設

第一節 日本ノ部

(イ) 在吉林日本帝國總領事館 初メ我奉天總領事館ハ當地ニ出張所ヲ置キシモ漸次居留民増加セシヲ以テ明治四十年遂ニ之ヲ撤廢スルト共ニ領事館ヲ開設シ大正八年五月下旬更ニ總領事館ニ昇格セリ

(ロ) 吉林居留民會 從來當地在住ノ日本人ハ日本人會ヲ組織シ教育衛生其他ノ公共事業ニ映掌シ來リタル處明治四十五年五月領事館令第七號ヲ以テ吉林居留民會規則發布セラレ次テ居留民會ノ設置セラル、ヤ從來日本人會ノ經營ニ係ル諸種ノ事業ヲ悉ク繼承シ次テ大正八年八月該規則ヲ改正シ遂ニ今日ニ至レリ其ノ現行規則左ノ如シ

吉林居留民會規則 大正八年八月領事館令第一號ニテ改正

第一條 本會ハ吉林及其ノ附近ニ居住スル帝國臣民ヲ以テ之レヲ組織ス

第二條 本會ハ教育衛生其他居留民ノ公共事務ヲ處理ス

第三條 前條ノ施設ニ要スル經費ヲ支辨スル爲メ居留民ニ課金ヲ賦課ス

第四條 居留民ニアラサルモ本會地區内ニ於テ建物物件ヲ所有シ若クハ使用シ又ハ營業所ヲ設ケテ營業ヲ爲ス者ハ本會ノ課金ヲ納ムヘキモノトス

第五條 本會ニ議員十二名ヲ置キ其ノ任期ヲ一箇年トス議員ハ之レヲ名譽職トス

第六條 前條議員ノ半數ハ本會地區内ニ居住スル年齡二十五年以上ノ男子中ヨリ領事官之ヲ選任ス

他ノ半數ハ左記資格ヲ有スル者ノ互選ニ依リ領事官ノ認可ヲ經テ就任ス

一、本會地區内ニ居住スル年齡二十五年以上ノ男子ニシテ六箇月以來本會課金毎月一圓以上ヲ納ムル者

二、本會地區内ニ事務所ヲ有スル法人ニシテ六箇月以來本會課金毎月一圓以上ヲ納ムル者

第七條 左ニ掲ケタル者ハ議員ノ選舉ニ參與スルコトヲ得ス

一、六年以上ノ懲役又ハ禁錮ノ刑ニ處セラレタル者

二、禁錮以上ノ刑ノ宣告ヲ受ケタルトキヨリ其執行ヲ終リ又ハ其ノ執行ヲ受クルコトナキニ至ル迄ノ者

三、家資分産又ハ破産ノ宣告ヲ受ケ其ノ確定シタルトキヨリ復權ノ決定スルニ至ル迄ノ者

四、在留禁止ヲ命セラレ滿期渡航後二箇年ヲ經サル者

五、禁治產者又ハ準禁治產者

六、本會課金滞納中ノ者

第八條 左ニ掲ケタル者ハ議員タルコトヲ得ス

一、監督官廳ノ在職官吏

- 二、本會ノ有給役員
- 三、神官僧侶其他諸宗ノ教師
- 四、學校教員

第九條 議員ハ總領事館ニ於テ正當ノ理由アリト認ムル場合ノ外辭任スルコトヲ得ス

第十條 議員ニ闕員ヲ生シ其ノ闕員定數ノ三分之一以上ニ至リタルトキ又ハ總領事館ニ於テ必要ト認ムルトキハ補闕ヲ行フ

第十一條 議員ハ議員會ヲ組織シ本會諸般ノ事務ヲ審議ス

第十二條 議員會ハ總議員ノ半數以上出席スルニ非サレハ會議ヲ開クコトヲ得ス

第十三條 議員會ノ議事ハ出席員ノ過半數ニ依リ之ヲ決ス可否同數ナルトキハ議長ノ決スル處ニ依ル

第十四條 議員會ニ於テ議決シタル事項ハ領事官ノ認可ヲ受クヘシ

第十五條 議員ハ居留民會長副會長各一名ヲ互選シ領事官ノ認可ヲ受クヘシ

第十六條 居留民會長ハ本會ヲ代表シ議員會ノ議長トナリ其ノ議決ニ依リ事務ヲ執行ス

第十七條 居留民副會長ハ會長ヲ輔ケ會長事故アルトキハ之ヲ代理ス

第十八條 本會ニ理事一名ヲ置クコトヲ得

理事ハ有給トス

理事ハ會長ノ指揮ヲ受ケ會務ヲ處理ス

第十九條 前條ニ定ムルモノ、外必要ノ有給事務員ヲ置ク

理事及事務員ハ議員會ノ議決ヲ經テ居留民會長之ヲ任免ス

第二十條 本會ノ會計年度ハ毎年四月一日ニ始マリ翌年三十一日ニ終ル

第二十一條 居留民會長ハ毎年度收入支出豫算ヲ調製シ議員會ノ議決ヲ以テ其ノ年度開始前ニ領事官ノ認可ヲ受クヘシ

第二十二條 豫算ヲ總領事官ニ差出ストキハ左ノ書類ヲ添付スヘシ

一、豫算査定明細書

二、其ノ前月ニ終ル年度ノ收支現計書

三、財産表

四、事務報告書

第二十三條 豫算認可ヲ經タルトキハ居留民會長ハ之ヲ公告スヘシ

第二十四條 左記各號ノ場合ニハ議員會ノ議決ヲ經テ領事官ノ認可ヲ受クヘシ

一、豫算内ノ支出ヲ爲ス爲メ一時借入ヲ爲サムトスルトキ

二、既定豫算ノ追加又ハ更正ヲ爲サムトスルトキ

第二十五條 本會ノ會計ハ毎年度二回以上検査ヲ爲シ總領事館ニ之ヲ報告スヘシ

前項ノ検査ハ議員會ニ於テ互選シタル二名以上ノ議員之ヲ行フ

第二十六條 本會ノ出納閉鎖ハ年度經過後一箇月ヲ以テ期限トス

第二十七條 決算ハ納閉鎖後十五日以内ニ證書類ヲ添ヘ議員會ノ審査ニ附スヘシ

第二十八條 居留民會長ハ決算報告及之ニ關スル議員會ノ議決ヲ總領事館ニ報告シ且ツ其要領ヲ公告スヘシ

第二十九條 議員會ハ議員選舉、課金徵收、其他本規則施行ニ關スル細則ヲ定メ領事官ノ認可ヲ受クヘシ

附則 (省略)

(ハ) 吉林日本小學校 明治四十四年中當地日本人會ノ發起ニ依リ私立小學校ヲ設立シ領事ヲ以テ名譽校長ニ舉ケ領事館

官舎ノ一部ヲ教室ニ充テ居留民ノ寄附金ニ依テ經營セシカ當時僅ニ七名ノ生徒アリ翌四十五年五月居留民會設置セラレ
 小學校モ亦其ノ管理ニ移リ大正三年來經營頓ニ困難ヲ感シ遂ニ翌四年四月一日ヨリ之ヲ南滿洲鐵道株式會社ノ管理ニ委
 シ同社ハ長春小學校ノ分校トシテ之ヲ經營シ居留民會ヨリハ其ノ依託料トシテ年額金八百圓ヲ支出スルコト、セシカ以
 來漸次居留民ノ増加ニ伴ヒ就學兒童モ亦益多キヲ加フルニ及ヒ大正八年度ヨリ滿鐵會社ト居留民會トハ經營費ヲ各折半
 負擔スルコト、ナリ又會社ハ同年六月商埠地内ニ校舎ヲ新築シ其ノ他諸般ノ設備ニ改善ヲ加ヘ茲ニ愈々管理及維持ノ方
 法確立シ在外指定學校トシテ認可ヲ得タリ今最近ニ於ケル兒童就學ノ狀況ヲ見ルニ左ノ如シ

兒童入退學調

種別、年別	大正四年度		同五年度		同六年度		同七年度		同八年度	
	男女別	男女別	男女別	男女別	男女別	男女別	男女別	男女別	男女別	
前年度末兒童數	女 三	男 三	女 八	男 三	女 七	男 三	女 一	男 三	女 二	男 九
新入學者數	女 一	男 一	女 一	男 一	女 二	男 二	女 四	男 四	女 二	男 二
中途入學者數	女 二	男 二	女 一	男 一	女 四	男 二	女 一	男 五	女 六	男 五
中途退學者數	女 七	男 二	女 二	男 二	女 四	男 四	女 四	男 二	女 一	男 一
卒業者數	女 一	男 一	女 一	男 一	女 一	男 一	女 一	男 一	女 一	男 一

年度末現在數

年度末現在數	女	男	女	男	女	男	女	男	女	男
日本入	八	三	七	三	一	三	二	五	一	一
支那人										
計										

(一) 吉林中日語言學校 省城新開門裡ニ在リ大正二年日支人數名ノ有志ニ依リ計畫セラレ滿鐵會社ニ依頼シテ邦人教師
 ノ派遣ヲ得吉林縣教育會ノ「ホール」ヲ借受ケ教室ニ充テ經營費トシテ滿鐵會社ト省教育廳トニ等額ノ負擔ヲ爲サシメ在
 吉林日本領事ト吉林省長トヲ名譽校長ニ推戴シ同年十一月盛大ナル開校式ヲ舉ケ爾來六ケ年ノ間支那人ニ日語日文邦人
 ニ支那語ヲ教授シ毎學年ノ初ニ於テハ應募人員常ニ定員ヲ超過セルモ日支交渉、孟督軍獨立騷動、吉黑林礦借款、山東
 問題、吉奉問題、虎疫流行等天然人爲ノ事變頻出シ學生等ニ於テ安シテ就學スルノ暇ナク所定ノ課程ヲ終了スルモノ甚
 少ク今日ニ至レリ且其間幹事校長ノ異動等アリ最近改革ノ必要ヲ認メ幹事ノ間ニ於テ寄々協議ヲ爲シ組織ノ改善、維持
 方法等ニ付近ク成案ヲ見ルマテニ運ヘリ今大正四年度ヨリ同八年度ニ至ル就學者増減ノ趨勢ヲ記セハ左ノ如シ

年度別、生徒別	日本人		支那人		計
大正四年度	七	三	三	三	三七
同五年度	六	三	三	三	三六
同六年度	五	三	三	三	三五
同七年度	二	三	三	三	四二
同八年度	八	五	五	五	五八

(ホ) 病院

吉林東洋醫院 南滿洲鐵道株式會社ノ經營ニ係リ現ニ日本人醫師院長以下二名其ノ他藥劑師一名アリ平均二百名ノ患者
 ヲ診療シ支那人患者ノ數近來頓ニ加ハル院長ハ當館囑託醫ニシテ本邦藝妓酌婦ノ健康診斷ヲ爲メ
 吉林博濟醫院 本邦人醫師ノ簡人經營ニシテ開業尙ホ日淺ク設備未タ充分ナラサルモ支那人間ニ大ニ信用ヲ博シ現ニ平

均二百名ノ患者ヲ取扱ヒ東洋醫院ト伯仲ノ間ニアリ
赤十字社吉林支部救療所 支那人社員漸次増加シ我國赤十字社事業漸ク信頼セラル、ニ及ンテ同社ハ當地支部管理ノ下
ニ二名ノ醫師ヲ聘シ最近救療所ヲ設置セリ

(ハ) 寺院及墓地 東本願寺ニ於テ布教所ヲ設ケ本邦人僧侶一名在住シ居留民ノ依頼ニ依リ佛事ニ參與シ居留民會ヨリ年
額約五百圓ヲ補助セラル又商埠地ノ北方約二十町ノ地點ニ於テ居留民會ノ管理ニ屬スル本邦人専用共同墓地アリ

(ト) 俱樂部 大正七年十月居留民有志ノ發起ニ依リ相互ノ親睦ヲ計ル爲吉林俱樂部ナルモノ設置シ構内ニ玉突場所ノ娛
樂設備ヲ爲シ會員ノミナラス會員以外ノ居留民ニ對シテモ之ヲ開放シ又會場ハ隨時必要ニ應ジ居留民ノ集會場ニ充ツル
等頗ル有益ナル機關トナリ最近會員約七十アリ

(チ) 新聞社 明治四十四年十一月許可ヲ得タル個人經營週刊新聞吉林時報アリ引續キ現ニ發行中ニシテ發行部數約三百
部最近紙面改良ト共ニ擴張ヲ計リ現ニ着々進行中ナリ

第二節 支那ノ部

外交部特派吉林交涉署 交渉員ハ外交部ノ特派ニ係リ全省ノ外交事務ヲ辦理スル機關ニシテ署内ニ總務、交渉、外政、通
渉ノ四科ヲ置キ其ノ事務ヲ處理ス

吉林省長公署 省長ハ省内最高ノ行政官廳ニシテ執行機關トシテ政務廳、諮問機關トシテ省議會等アリ其ノ權限ハ左ノ如
シ

- 一、全省民政各官ヲ指揮監督シ及巡防警備等ノ事務ヲ管掌スルコト
- 二、法律、教令ヲ執行シ又ハ其ノ委任ニ依リ省單行命令ヲ發シ得ルコト
- 三、所轄地方官吏ノ發シタル命令ニ對シ其執行ヲ停止シ又ハ取消ヲ命シ得ルコト

四、各縣知事ノ任免ニ關シ大總統ニ呈請シ得ルコト

五、政府ノ特別委任ニ依リ全省ノ財政ヲ監督シ租稅ノ出納ヲ檢查シ及收稅官吏ノ取調ヲ爲スコト

六、政府ノ特別委任ニ依リ司法行政ノ事務ヲ監督スルコト

七、非常事變ニ際シ兵力ヲ必要トスルトキハ附近駐屯ノ軍隊又ハ軍艦ノ長官ニ派兵ヲ請求シ得ルコト

吉林道尹公署 道尹ハ道ノ最高行政官ニシテ(吉林省ハ吉長、濱江、延吉、依蘭ノ四道ニ區畫セラル)省長ニ隸屬ス但シ其
所在地ハ長春ナリ

吉林縣公署 長官ヲ縣知事ト稱シ縣ノ最高行政官廳ナリ其權限左ノ如シ

一、法律命令ニ依リ縣内ノ行政事務ヲ執行スルコト

二、法律、教令、省、道單行命令等ヲ執行スル爲又ハ其ノ委任ニ依リ縣單行命令ヲ發スルコト

三、縣内警察、監獄、縣佐等ノ處分ヲ停止シ又ハ取消シ得ルコト

四、特別重要事件ハ道尹ニ報告スル外別ニ省長ニ直報スルコト

五、縣内駐屯ノ警備隊ヲ使用シ得ルコト

六、非常事變ノ際ニ於テ兵力ヲ必要トスルトキハ省長又ハ道尹ヲ經テ附近駐屯ノ陸軍又ハ軍艦ノ長官ニ派兵ヲ請求シ得
ル得ルコト

吉林省議會 省ノ立法機關ニシテ又省長ノ諮問機關タリ而シテ之レヲ組織スル者ハ省内各地方ヨリ選舉セラレタル議員ニ
シテ(任期ハ三年)毎年十月一日省長之レヲ召集ス其ノ權限左ノ如シ

- 一、省單行條例ノ決議
- 二、省豫算ノ決議
- 三、省稅及使用料手數料等ノ決議

- 四、省債ノ募集及省ノ負擔トナルヘキ契約ノ決議
 - 五、省財産營造物ノ處分並買入ニ關スル決議
 - 六、省財産及營造物ニ對スル管理方法ニ關スル決議
 - 七、省行政長官ノ諮問ニ對スル答覆
 - 八、省民ノ本省ニ對スル行政請願ノ受理
 - 九、省行政及其ノ他ノ事件ニ關シ省行政長官ニ意見ヲ提出シ又ハ建議シ得ルコト
 - 十、其ノ他法律命令ニ依リ命セラレタル事項ノ決議
- 以上ノ外省行政長官ノ連法行為ニ對シ出席議員三分ノ二以上可決ヲ以テ國務會議ニ彈劾案ヲ提出シ、行政官吏ノ違法行為ニ對シテ、省行政長官ニ查辨ヲ諮請シ、省行政事項ニ對シ疑アルトキハ十名以上ノ連署ヲ以テ省行政長官ニ質問書ヲ提出シ其ノ答覆ニシテ要領ヲ得サルトキハ長官又ハ其ノ代理者ノ出席答辨ヲ要求シ得ルコト
- 吉林省警察廳 省内最高ノ警察官署ニシテ省長ニ隸屬シ一般警察事務ニ關スル指揮監督及警察官吏ノ任免教養等ヲ掌ル至十數名配置)ヲ置キ保安衛生交通等ニ關スル一般警察事務ハ勿論司法警察事務ヲモ處理ス
- 從來商埠地ニ關スル事務ヲ取扱フ商埠局ナルモノアリシモ其ノ後該特設機關ヲ廢止シ警察廳内ニ商埠事務所ナルモノヲ置キ商埠土地ノ整理貸付其ノ他ノ事務ヲ處理ス
- 吉林財政廳 財政部ニ直隸シ全省ノ財政ヲ管理シ及徵稅事務ヲ兼任スル縣知事ヲ監督ス而シテ内部ニ總務、徵權、制用ノ三科アリ
- 吉林印花稅分處 財政部所管印花稅處ノ分處ニテ省内各賣下所ニ對シ印花票ヲ分配シテ其代金ヲ回收スル外印花稅法違反者ノ取締ヲ爲ス

吉林全省菸酒公賣總局 菸酒公賣ノ事務ハ財政部ノ所管ニシテ中央ニ全國菸酒公賣局アリ而シテ茲ニ揭クルモノハ其分局ニ相當ス但シ我烟草專賣局ノ如キモノハ其制度ヲ異ニシ販賣人ニ對スル鑑札ノ下附(販賣人ニ卸賣、小賣ノ二種アリ又小賣ニ專業、副業、露店業ノ三種アリ)徵稅、脫稅取締等ノ事務ヲ取扱フ

吉林清查土地局 官有財産ノ管理ニ關スル事項ハ財政總長ノ所管ニシテ從來清查土地局ノ外官產處ナルモノアリシモ最近ニ於テ後者ヲ廢止シ其ノ事務ハ前者ニ於テ併セテ處理スルコト、セリ而シテ當地清查土地局長官ハ中央ニ於ケル清查土地局ノ特派ニ係ル辨理員ニシテ官有ノ土地及其ノ他ノ財産ノ調査、管理、收益、處分及條件付貸下地ニ對スル取締等ノ事務ヲ處理ス

吉垣權運分局 支那ニ於テハ鹽ニ對シテ一種ノ專賣制度ヲ實施シ其ノ事務ハ財政部ノ所管ニシテ中央ニ鹽務署アリ而シテ當省ハ其「第一區銷鹽地方」區域ニ屬シ即チ權運分局ヲ置ク蓋シ分局ノ事務ハ鹽ノ移入、指定卸小賣人ニ對スル賣下及製鹽特許條例、鹽稅條例等ノ違反者取締ヲ爲ス

吉林木稅局 木稅ハ省稅ニシテ省内森林ヨリ伐採セシ各種木材ニ對シ一定ノ稅金ヲ賦課徵收スルモノニシテ伐採ノ位置ハ稅率上何等ノ關係ヲモ有スルモノニアラス

吉林徵收田賦局 地租金徵收ノ事務ヲ取扱フ但シ本稅ノ附加稅ハ主トシテ警察及教育費ニ充ツ

吉林省城稅捐局 出產稅、銷場稅其ノ他一般稅金ノ査定及徵收事務ヲ處理ス

吉林高等、地方、初級審判廳 以上ハ共ニ裁判所ニシテ民事、刑事ノ裁判ヲ爲ス之ヲ我國ノ制度ニ比スノニ高等審判廳ハ控訴院、地方審判廳ハ地方裁判所、初級審判廳ハ區裁判所ニ相當シ全國高等審判廳ノ上級裁判所ハ之ヲ大理院ト稱シ我國ノ大審院ニ相當シ中央ニ一箇所アルノミ而シテ省内最上級ノ裁判所タル高等審判廳ハ一箇所(當地)其直轄下級裁判所タル地方裁判廳ハ四箇所(吉林、長春、哈爾濱、間島)又初級審判廳ハ當地ノ外省內各樞要ナル縣公署所在地ニアリ但シ其ノ設ナキ地ニ於テハ縣知事ハ初級審判廳ノ事務ヲ代理ス

吉林高等、地方、初級檢察廳 以上ハ我國ノ檢事局ニ該當スルモ裁判所内ニ併設スルコトナク全然分立セラレツ、アリ但シ中央ニ總檢察廳アリ各地方ニ地方檢察廳アリ又縣知事カ初級審判廳長ノ事務ヲ取扱フ地方ニアリテハ警察所長初級檢察廳長ノ事務ヲ代理ス

吉林監獄 當地及長春ニ於ケルモノハ省内ノ二大監獄ニシテ殊ニ當地ハ模範監獄ノ名ヲ冠シ印刷、機業（綿布、タオル、絨緞等）莫大小（靴下類）裁縫、靴工、表具、木工（洋式家具ヲモ製造ス）等ノ工場アリ設備稍整フ

教育廳 教育部ニ隸屬シ全省ノ教育行政事務ヲ執行ス而シテ省道立ノ各學校ハ凡テ教育廳ノ直轄ニ屬シ又教育獎勵機關トシテ各縣ニ勸學所ヲ置キ縣知事ヲ補助セシム今參考ノ爲メ省道立各學校及吉林外七縣（雙陽、舒蘭、磐石、濛江、樺甸、敦化、額穆）ニ於ケル教育統計ヲ左ニ掲ク

(一) 學校

種類	個數			所在地別個數
	省立	道立	縣立	
初級	1	3	1	省立吉林1、道立長春、雙陽、延吉各1
講習所	1	3	1	省立吉林1、縣立吉林、雙陽、樺甸各1
女子	1	1	1	省立吉林1、縣立雙陽
保姆班	1	1	1	吉林1（女子師範構内ニ附設）
專門（法政）	1	1	1	吉林1
中等農業	1	1	1	吉林1
中等工業	1	1	1	吉林1
乙種工業	1	1	1	吉林1
計	4	4	4	

種類	個數			所在地別個數
	省立	道立	縣立	
中學	1	5	1	省立吉林1、私立吉林、濱江、和龍各1
高等小學	6	1	1	道立長春、雙陽、依蘭各1、延吉1
女子高等小學	1	1	1	省立吉林1、縣立吉林、樺甸、敦化各1
國民	3	3	3	省立吉林1、縣立吉林、樺甸、敦化各1
女子國民	2	1	1	省立吉林1、縣立吉林、樺甸、敦化各1
幼稚園	1	1	1	吉林1（女子師範構内ニ附設）

備考 尋常小學校ハ從來之ヲ初級小學校ト稱シ居タルモ民國五年國民學校令ニ依リ國民學校ト改稱セリ

(二) 教師及生徒

種類	所屬學校數		教師數		生徒數
	支那人	外國人	支那人	外國人	
初級	4	4	54	1	658
講習所	4	4	9	1	134
女子	2	2	17	1	229
保姆班	1	1	3	1	37
專門（法政）	1	1	16	1	93
中等農業	1	1	8	1	76
中等工業	1	1	6	1	65
乙種工業	1	1	2	1	60
計	17	17	131	6	1311

普通	女子高等小學	女子國民	幼稚園	海外留學生	人員	備考
中學	九	八一	三三二			
高等小學	二四	五九				一、〇六六
女子高等小學	四	九				一、三六七
國民	三三一	三四一				一〇、六一八
女子國民	一三	一八				七九一
幼稚園	一	三				四三

(三) 海外留學生

國別	人員	備考
日本	一三五	內官費 四七
英國	二	同 一
米國	三	同 三
佛國	一	同 一
露國	一	同 一

右ノ外教育上ノ補助機關トシテ省立吉林普通圖書館ナルモノアリ其ノ藏書ハ漢文一千百〇九種、日文四百〇五種、歐文十二種ニシテ閱覽者一ヶ月平均約四百名ヲ算スルト云フ又簡易圖書館ナルモノアリ我國ノ新聞閱覽ニ類ス其ノ他講演所ト稱スルモノ六個所アリ隨時有志ハ口演ヲ爲シ以テ一般ノ智識ヲ啓發スルノ機關ト爲ス但シ往々惡用セララル、コトアリ

實業廳 農商部ニ直屬シ全省ノ實業行政事務ヲ管理ス
 吉林省森林局 農商部直屬東三省森林局ノ監督ヲ受ケ官有林ノ調査、監視、處分及管理事務ヲ執行ス

吉林省採金局 農商部直轄第二區礦務監督局(第二區ハ奉天、吉林、黑龍江ノ三省)ノ管下ニ屬シ管內金礦ノ監督及產出額ニ比例スル徵稅事務等ニ從事ス

大正七年七月支那政府ハ我滙業銀行ヨリ金五千萬圓ノ借款ヲ爲セシカ之レニ對シ吉黑兩省ノ金鑽森林及其ノ收入ヲ抵當トシ滙業銀行ハ更ニ我財團ヨリ借款シタルニ依リ前記森林採金二局ノ收入ハ即チ其償還金ニ充當セラレツ、アリ

郵政局 交通部直轄東三省郵務管理局(奉天)ノ管轄ニ屬シ一般郵便事務ヲ取扱フ

電報局 交通部直轄東三省電政管理局(奉天)ノ管轄ニ屬シ一般電報電話事務ヲ取扱フ

吉林停車場 明治四十二年八月清國郵傳部ハ我南滿鐵道株式會社ヨリ二百十五萬圓ノ借款ヲ爲シ(工費ノ約半額)南滿長春驛ヨリ當地ニ達スル約八十哩ノ鐵道ヲ敷設セシカ該線ハ大正元年十二月二十日ニ到リテ漸ク全通セリ當地ハ其終點驛ナリ

各銀行 民國二年ノ公布ニ係ル中國銀行條例ニ依リ組織セラレタル中國銀行、財政部ノ直接監督ニ屬スル交通銀行及殖邊銀行等ノ分行アリ又財政部カ監理官ヲ派遣シテ其業務ヲ監督スル省立吉林官銀號(即チ永衡官銀錢號ト稱シ官帖ヲ發行ス)裕華殖邊銀行等アリ

督軍公署 一省内ノ全軍隊ヲ統率スル者ヲ督軍ト稱シ一道ノ全軍隊ヲ統率スル者ヲ鎮守使ト云フ以上ハ皆武官ニシテ會テハ文官ニ於テ兼任セシコトアリシモ今ハ之無シ當地ハ即チ吉林省督軍ノ所在地ニシテ參謀長(外參謀六名)副官長(外副官七名)軍務、軍需、軍法、軍醫ノ各課及軍事顧問(日本人)ヲ置キ又長春ニ吉長鎮守使(混成第一旅長)阿什河ニ延理鎮守使(混成第二旅長)一面坡ニ寧阿蘭鎮守使(混成第三旅長)農安ニ扶農鎮守使アリ尙ホ省内ニ於ケル各軍配備ノ狀況ハ別表ノ如シ而シテ其ノ編成方法ハ步兵二旅、騎兵、砲兵各一團、工兵、輜重兵各二營ヲ以テ一個師團トシ又步兵一團ニ機關槍連一連ヲ附屬セシムルヲ普通トス次ニ各兵科編成ノ形式ハ

- 步 兵 三排一連 四連一營 三營一團

騎兵	四排一連	四連一營	三二四
砲兵	三排一連	三連一營	三營一團
工兵	三排一連	三連一營	
輜重兵	二排一連	三連一營	
機關槍連	三排一連	三連一營	

ニシテ各連ノ人員ハ明確ナラサルモ約

步兵 將校以下百五十七名
 騎兵 將校以下百五十二名、馬匹百五十七頭
 砲兵 將校以下百三十八名、馬匹合計百二十八頭
 工兵 將校以下百九十名、馬匹四頭
 輜重兵 將校以下百〇五名、輪率百四十四名、馬匹合計百二十二頭
 機關槍連 將校以下百〇三名、馬匹合計三十六頭
 憲兵 將校以下六十六名、馬匹六十四頭

ナルモ以上ハ大體ニ於ケル標準ニ過キサルヲ以テ實際ニ於テハ規定ノ附屬部隊(騎、砲、工、輜重等)ヲ缺クモノアルコト現ニ別表ノ如ク而カモ各隊ノ兵員多數ノ缺員アリ其ノ最甚シキモノハ步兵ニシテ實數ハ恐ラク規定數ノ三分ノ二ニ滿タサルヘシト云フ

軍隊配置表ノ一 (吉林省内ノ部)

部隊名	步兵	騎兵	砲兵	工兵	輜重兵	機關槍連	司令部所在地
-----	----	----	----	----	-----	------	--------

混成第一旅	六營	二營					長春
混成第二旅	六營	三營		一營			阿什河
混成第三旅	六營	三營		一營			一面坡
混成第五旅	六營	三營	一營				吉林
混成第六旅	六營	四營					農安
元黑龍江省混成第十九旅	六營	一營	一營		一連		哈爾濱
元奉天暫編第一師第二旅	六營				一連		伊通
混成團	二營		一營		一營		三姓
第一獨立團	三營				一營		樺甸
第二獨立團	三營						寧安
第三獨立團	三營						敦化
騎兵獨立團	二營						五常
砲兵獨立團			一營				吉林
工兵獨立團				一營			琿春
馬步衛	一營	一營				一連	吉林
機關槍連						二連	吉林

備考 混成第六旅ノ騎兵四營中ニハ獨立騎兵團騎兵一營ヲ添入ス
 混成第十九旅ハ現吉林督軍鮑貴卿カ前任地黑龍江省ヨリ引連レ米リシモノナリ但シ其ノ工兵一營ハ輜重兵トノ混成ナリ

憲兵營一營赤林ニ駐屯ス

軍隊配置表ノ二

(吉林省城及其附近)

部隊名	步兵	騎兵	砲兵	工兵	輜重兵	機關槍連	備考
混成第五旅	一營半						
元黑龍江省混成第十九旅	二營	二連	一營				內、機關槍連 一、排ハ哈爾濱 ニ駐屯
第二獨立團	二營						
砲兵獨立團			一營				
工兵獨立團				一營			
馬步衛	一營	一營					一連 督軍警衛專務
憲兵營							一連 督軍警衛專務 一營 憲兵一營

以上ノ計數ニ依レハ省内ニ於ケル總兵員五萬餘、省城及其ノ附近ニ於ケル者六千餘ニ達スルコト、ナルモ前項記載ノ如ク夥シキ缺員アルヲ以テ明確ナル實數ハ知ルコト能ハス又步兵ノ携帶スル武器ハ我カ三十年式步兵銃、騎兵銃、二十八年式單發銃、露國式步兵銃等ヲ混用シツ、アルモ省城及其ノ附近ニ駐屯スルモノ、武器ハ比較的統一セラレ殊ニ馬步營ハ全部我三十年式步、騎兵銃ヲ携帶シ郷屯地方ニ於ケルモノ、分ハ概シテ不統一ニシテ且ツ不完全ナルカ如シ
尙ホ省内ニ於テハ從來陸軍病院ノ設置ナカリシカ最近之カ創設ヲ見ルニ至レリ
新聞社 當地ニ於ケル新聞社ハ何レモ個人ノ經營スル處裏面ニ操縦者アルモノ殆ントナシ元來支那新聞ハ其ノ内容甚々貧弱ナルヲ以テ其ノ價值大ナラス從テ一般人及商人等ニ於テモ之レニ依テ利益ヲ得ルコト極メテ稀ナルヲ以テ利用者甚々少ク一向ニ發展セズ當地ニ於ケル新聞紙左ノ如シ

吉長日報 民智啓發ノ目的ヲ以テ發行スル日刊新聞ニシテ社長顧植ハ中東鐵道公司督辦公所秘書長タリ其ノ他主筆記者又多ク官職ニアリ且ツ官憲ヨリ特別ナル保護ヲ受ケ實際官僚系ノ機關新聞ニシテ目下毎回二千部内外ヲ發行ス
吉林新共和報 共和擁護主義ノ下ニ發行スル日刊新聞ニシテ發行數約七百部餘但シ發行人諸克聰ハ現ニ辯護士ヲ業トスルモノニテ當初省城及地方紳士(省議員中ノ一部)ノ發起セシモノナリシモ近來該方面ノ援助薄ラキ發行人ハ自費ヲ投シテ維持ニ努メツ、アルモノ、如シ
吉林日報 發行人謝中ハ米國留學生出身ノ鑛業家ニシテ專ラ實業興振ヲ提倡シツ、アリ但シ日刊ニシテ其ノ發行部數約三百餘
民實報 省議會副議長劉會同一派之ニ關係アリテ知名ノ士ノ私事ヲ摘發スルヲ能事トスル惡德新聞ナリ但シ日刊ニシテ發行部數約三百餘

民報 省城ノ有志及松毓等ヲ主腦トセル同志俱樂部一派ノ機關タル日刊新聞ニシテ約三百部ヲ發行ス
通信報 一般農商民ニ對シ通信的智識ヲ普及スルノ目的ヲ以テ發行スルモノニシテ平易ナル言文一致體ヲ用イ一週三回發行シ其ノ部數約二百内外
尙以上ノ外別ニ吉林公報ナルモノアリ本紙ハ吉林省長公署ノ發行ニ係リ民國元年三月一日吉林官報ヲ改題セシモノナリ記事ノ内容ハ法令、諭告、公文、電報其他官公衙ノ執務上必要ナル事項ヲ登載スルモノニテ隔日發行トシ每部約二十餘頁ヲ有シ每回約六百部内外ヲ發行ス

第三節 外國人ノ部(日本人ヲ除ク)

(イ) 領事館 外國官衙ハ露國領事館アルノミ但シ米國ハ當地ニ領事館ヲ新設セントノ計畫アルヤノ風説アルモ果シテ實現スルニ至ルヤ不明ナリ

- (ロ) 教會堂 英、米人ノ管理ニ係ル耶蘇教會堂(宣教師二名、信徒支那人概算五百餘名)基督教青年會(宣教師一名、信徒支那人概算一千名)佛國人ノ管理ニ係ル天主堂(宣教師三名、信徒支那人概算五百名)ニシテ各教會共自己ノ宗教ニ歸依セシコトヲ勸誘シツ、アリ又其附屬事業トシテ學校病院等ヲ經營シ居レリ
- (ハ) 學校 天主堂ハ幼稚園、基督教青年會ハ英文學校(中等程度)ヲ附設シ支那人教育ニ努メツ、アリ
- (ニ) 病院 耶蘇教會堂ハ施病院ト稱スル施療病院ヲ經營シ(醫師男一、女一)「ドクトル、グレーグ」及其ノ夫人主トシテ之レニ任シ傍ラ支那人助手ヲ養成シ入院患者モ相當ニアリ但シ其ノ設備ト技術ハ不完全ト言ヒ難キモ「グレーグ」氏ハ三十有餘年支那ニ在任シ支那語ヲ能クシ支那人扱ヲ理解シ其夫人ト共ニ極メテ丁寧親切ニ支那人ヲ遇スルヲ以テ「高太夫」ノ名ヲ以テ省城内ニ好評噴々タルモノアリ

第十九章 土地家屋ノ賣買並賃貸借價格及其慣習

當地方ニ於テ不動産タル土地及家屋ヲ賣買スル場合ハ土地家屋ヲ併合附隨セシメテ行フモノト土地及家屋ヲ單獨ニ賣買スルモノトノ兩法アリ尤モ地上ニ家屋ヲ有スル場合ハ其土地ト家屋ヲ引離シテ別個ニ賣買スルコトナキハ勿論ナリ今各種ノ場合ヲ分チ其手續及慣習ヲ示セハ左ノ如シ

- (イ) 土地家屋賣買 土地家屋ヲ賣買セントスルニハ先ツ其希望ノ何レニアルカヲ知リ最初ハ賣買兩者ニ於テ選定シタル中人買主トノ會見ニ於テ意思ヲ表示ヲ爲シ賣買セントスル土地家屋ニ就キ實地檢分ヲ行ヒタル後價格ノ協定ニ移ル該價格ハ無論一般時價ヲ標準トスルモ當地ニ在リテハ最モ多クノ不動産ヲ有スル官銀號ノ規定セルモノヲ標準トスルモノ多ク之カ協定ヲ終リテ初メテ賣主ト買主ノ會見トナリ茲ニ賣主カ賣却ノ希望者タル場合ニハ「今回金圓ノ必要アリ該土地若クハ家屋(境界及家屋ノ間數等ヲ明記スルヲ要ス)ヲ價格若干ヲ以テ何某ニ賣渡シタル以上後日該土地家屋ニ對シ何人モ故障ヲ申出ツルコトヲ得サル」意味ノ一定ノ契約書ヲ作成シ中人モ署名捺印ノ上之ヲ賣主ヨリ買主ニ渡シ其所有權ヲ

先ツ個人間ニ確認スルヲ要ス該契約書ニハ賣主ノ從來所有スル房契若クハ地契(家屋ノ場合ハ房契、土地ノ場合ハ地契ヲ提供ス該契ハ賣買以前ノ所有權ヲ證明スルモノナリ)ヲ添付ス之ヲ白契ト稱ス該契約書ハ賣主ヨリ知事公署ニ提出シ一定ノ料金ヲ納付シテ地方官ノ登記手續ヲ履ミ所有權移轉ノ確認ヲ受ケタル證書(驗契證書)ヲ下附セラル此正規ノ手續ヲ完全ニ了シタル書類ヲ紅契ト稱ス該紅契ハ其家代々ニ傳渡スルモノナリ尤モ中ニハ往々右官廳ノ手續ヲ履マシテ任意ノ契約書即チ白契ノミヲ以テ賣買ヲ行フモノアルモ此等ハ當然第三者ニ對抗スルノ效力ヲ有セス係争ヲ生シタル場合不利ノ判決ヲ受クルヲ以テ現今ニテハ斯クノ如キ白契賣買ヲ行フモノハ殆ント稀ナリ土地家屋ノ賣買ニ於テ中人ノ受クヘキ手数料ハ賣買價格ニ對スル賣主三分買主二分ヲ負擔スルヲ普通トシ契約ノ完全ニ結了スルヲ俟テ買主ハ中人及該家屋ニ隣接セル家人等ヲ招キ饗宴スルノ習慣アリ右正規ノ手續ヲ履ムニ當リ若シ賣主ト買主トカ懸念ノ間柄ナル場合ニハ官廳ニ納付スヘキ手数料節減ノ目的ヲ以テ實際賣買價格五萬圓ノモノヲ表面一萬圓ナリト報告スルモノ往々アリトコトニテ當地官廳ニテハ斯ル疑ハシキモノハ一々調査ヲ行フコトトナリ居レリ

- (ロ) 家屋賃借 家屋賃借ノ場合ハ官廳ノ認證ヲ要セス家主及借主間ニ中人ヲ立テ最初契約兩者ノ會見ヲ還クルコト前設土地家屋賣買ノ如クシテ家屋ノ檢分家賃ノ協定ヲ終ラハ相互賃借契約書ヲ作成シ之レニ家賃、期限等ノ必要條件ヲ記載受授ス之カ契約年限ハ協定セハ任意ナルモ普通道一年間ニシテ借家料ハ二月及八月ノ二期ニ納付スルモノト毎月納付ノモノトアリ月極定額ヲ毎月納付ノモノハ多ク借家年限ヲ附セス其代リ借家料ノ値上ヲ餘儀ナクセラル、場合アリ年額分納ハ此ノ憂ナク其代リ若シ期限内ニ移轉セントスル場合ハ其時ヨリ滿期ニ至ル迄ノ借家料ヲ一時拂フノ義務ヲ有ス故ニ移住者ノ多クハ一年期限ニテ借家料ハ月極納付トスルモノ多ク總テ最初ノ契約ニ詳定スルヲ要ス地主カ急ニ金圓入用ノ爲メ既ニ貸出セル自己ノ家屋ヲ他ヘ賣却又ハ質入セントスル場合ニハ先ツ優先權ヲ有スル現在ノ借家人ニ對シ該家屋ノ買受又ハ質取ノ意思アルヤ否ヲ其ノ價格ト共ニ照會シ若シ現在借家人ニ於テ其ノ意思アルニ於テハ濫リニ他人ニ賣渡又ハ質入スルコトヲ許サス又其賃借契約ヲ抵當トシテ借金スル場合ニモ亦其旨豫メ現在ノ借家人ニ通知シ且ツ爾今某期間ノ

家賃ヲ某ニ仕拂ハレタキ旨ヲ申入ル、義務アリ家屋修繕ニ關シテハ又最初契約ノ如何ニ從フヘキカ普通ハ外部ノ大修繕ハ之レヲ家主負擔、内部修繕ハ借家人ノ負擔ヲ慣習トス借家人カ移轉ノ際ハ内部修繕ノ箇所ハ之ヲ取除キ持去ルコトヲ得ルモ借家當時ノ原形ニ復スルヲ要ス借家人カ自己ノ都合ニ依リ借家内ニ物置等ノ如キ一時的ノ建増ヲ爲シタルモ其後移轉ノ際ハ「借地不拆屋」ト稱シ普通之ヲ取毀シ持去ルコトヲ得ス但シ家主ト協議シタル特種ノ建増ニシテ相當價格ノモトハ此限リニアラス之ヲ地主若クハ家主ニ賣渡スコトヲ得、家賃ハ一年ノ極メノモノハ納付期前ニ引上クルコトヲ得ス納付期ニ至リ専ラ中人ヨリ雙方ニ協定ヲ圖リ契約書ヲ書換ヘテ引上クルコトヲ得月極メ毎月拂ノモノハ値上協定不成立トナリ他ニ適當ノ借家人アル場合ハ家主ヨリノ要求ニ依リ移轉ヲ要スルカ此場合相當期間ノ延期ヲナスコトヲ得若シ此期限ヲ過キ尙ホ移轉シ得サルモノハ家主ノ要求セル家賃ヲ承認セサルヘカラス家賃高低ノ標準ハ官銀號其他四圍ノ狀況ヲ參酌ス火災ノ場合ハ借家人自ラ火ヲ失シタル際ハ家主ヨリ借家人ヲシテ原形全體ノ如ク再築ヲ爲サシメ若シ他ヨリ延焼ノ際ハ全然賠償ノ責ナシ

(六) 土地賃借 土地賃借契約ニモ亦官廳ノ手續ヲ要セス中人ヲ立テ土地ノ面積東西南北隣接地ノ所有者借地料金納付期日及賃借年限其他必要條件ヲ記載セル一定ノ契約書ヲ製受授シ租稅其他一切ノ公課ハ普通ノ場合地主ノ負擔トスルモノ多キモ最近之カ商議明定ヲ爲サ、ルニ起因スル紛争屢々惹起スルヲ以テ最初必ス契約書面ニ明記スルヲ要ス借家期間ハ該家屋ヲ他人ニ轉貸スルコトヲ許サス借主ニ於テ借地内ニ家屋ヲ建築シ滿期後之カ處分ニ關シテハ其ノ期限長短及借地料ノ高低ニヨリ之ヲ地主ニ無償ニテ交與シ或ハ相當代價ヲ以テ讓渡スルモノナルカ是レ亦最初ノ契約ニ於テ確定シ置クヲ要シ無償交與ノ際ハ最初ヨリ借地料ヲ低減シ其期限ヲ延長シ居ルコトハ無論ナリ而シテ該家屋ニ對シテハ何等家主ノ干渉ヲ受クルコトナクシテ自由ニ他人ニ貸與若クハ質入ナスコトヲ得ルモノニシテ土地賃借期限滿了後ト雖モ該家屋ヲ地主ニ於テ引取若クハ借入ヲ爲サ、ル時ハ依然トシテ前借人ニ於テ使用權ヲ有スルモノトス

(ニ) 土地家屋入質 必要ニ依リ土地家屋ヲ質入セントスル場合ハ確實ナル保證人ヲ立テ必要條項ヲ記載セル一定ノ契約

書ヲ受授ス之カ入質期間ハ一定セサルモ多クハ三年乃至五年トス該契約證書ヲ知事公署ニ提出シ規定ノ登記料ヲ納付シテ更ニ一葉ノ典契證書ノ下付ヲ受ケ第三者ヘノ對抗權ヲ求ム當地方ニアリテハ家屋及宅家ヲ占有スル質權ヲ設定スルモノ稀ナルカ農地ニ在リテハ珍シカラス故ニ家屋及宅地ハ期限滿了セハ何時ニテモ典主即チ質入主ニ於テ之ヲ收回スルコトヲ得ルモ農地ニ在リテハ若シ債權者ニ於テ現ニ該土地ノ耕作ニ從事スル場合アルヲ以テ之カ返還ハ毎年解氷後清明節ハ依然債主ニ存スルモノトセラル尤モ此場合債主トノ協定ニ依リ其年ノ收穫ニ按シ債務額ノ酌減ヲ行フコトヲ得農地ニハ典(質入)及押(抵當)ノ二種法アルモ普通宅地及家屋ニハ之カ區別ナク一般ニ典ト稱シ居レリ

(ホ) 商埠地租借 支那側ノ所謂自開吉林商埠地ハ之ヲ支那人及外國人何レニモ租與スルノ規定ニシテ土地ニ一、二、三等ノ階級ヲ附シ租金之レニ準シ租借期間十年ヲ一期トス租建章程ナルモノヲ設ケ土地租借期後一年以内ニ家屋ヲ建築スルコト、シ居ルモ勵行セラレス又轉貸ヲ禁シ居ルモ其例ニ乏シカラス租主ニハ租金納付ト同時ニ一定ノ執照(證明書)ヲ發給ス

右各種ノ行爲ハ賣買ヲ除キ外國人モ之ヲ行フコトヲ得若シ支那人間ニ紛争ヲ生シタル場合ハ先ツ中人若ハ保證人ニ於テ極力雙方ニ調停シ成ラサル時ハ審判廳ノ裁判ニ依リ解決スルモノナリ次ニ吉林ニ於ケル土地家屋ノ賣買賃借及質入價格ヲ舉クレハ左ノ如シ

賣買價格

城內大通店舖向家屋(土地ヲ含ム)	一間(六尺)	約七萬吊
一 等		
二 等	同	同五萬吊
三 等	同	同三四萬吊
城內住宅向家屋(土地ヲ含ム)		

一 等	一間	約五萬吊
二 等	同	同三萬吊
三 等	同	同二萬五千吊

城外大通店舖向家屋(土地ヲ含ム)

一 等	一間	約四萬吊
二 等	同	同三萬吊
三 等	同	同二萬吊

城外住宅地(空地)

一 等	一畝	約一萬五千吊
二 等	同	同一萬吊
三 等	同	同五千吊

賃賃價格

城内繁華區域家屋(土地ヲ含ム)		
一 等	一間	每月 大洋約八元乃至五元
二 等	同	同 同七元乃至四元
三 等	同	同 同六元乃至三元

城内住宅向家屋(土地ヲ含ム)

一 等	一間	每年 大洋約六元
二 等	同	同 同五元

三 等	同	同 同四元乃至三元
-----	---	-----------

城外大通家屋(土地ヲ含ム)

一 等	一間	每年 小洋約五元
二 等	同	同 同三元
三 等	同	同 同二元

商埠地々價

特 等	一畝	一年 大洋二十四元
一 等	同	同 十六元
二 等	同	同 十二元
三 等	同	同 八元
四 等	同	同 四元八角

土地家屋質入抵當ノ場合普通時價ノ約半額

右價格ハ之ヲ十年前ニ比スレハ約十倍ノ騰貴ヲ來シ原因ハ物價ノ騰貴官帖ノ下落ニ在リ現在城内ニハ空地皆無ナルヲ以テ總テノ場合土地及家屋ヲ併セタル價格ニ據ル

第二十章 普通勞働者並僕婢賃金

當地方ニ於ケル一般勞働者ハ土著人少ナク十中ノ七八迄ハ山東直隸奉天等省ノモノ之レヲ占メ之カ賃銀ハ素ヨリ其年齡及伎倆ノ如何ニ依リ差違アルヘキカ大體左ノ如キモノナラム尤モ常備ト臨時備トノ賃銀率ハ常備ノ方低下スルコト他ト同様ナリ而シテ是等勞働者ノ食事ハ大抵常備ハ主人持臨時備ハ自分持ノモノ多ク現今物價騰貴ノ結果ハ備主ノ負擔モ亦増大

シ加フルニ仕拂賃銀ノ標準タル官帖ノ價格暴落ノ爲メ一般賃銀モ亦之レヲ十年前ニ比スレハ約十四、五倍ノ増率ヲ示シ居
 レリ(表中○印ハ食事自分持、他ハ主人持トス)

裁縫職	一ヶ月	六百吊	馬夫	一日	八吊
左官	一日	二十四吊	苦力	一日	二十吊
靴職	一日	二十五吊	下女	一ヶ月	六十吊
大工	一日	三十吊	鍛冶職	一日	十五吊
石工	一日	二十四吊	料理店下男	一ヶ月	百二十吊
橋夫	一日	三十吊	下男	一ヶ月	八十吊
印刷工	一日	十吊	銅板工	一日	十二吊
英字工	一日	十吊	石印工	一日	八吊
鉛印工	一日	十四吊			

第二十一章 物價

物價モ亦勞銀暴騰ニ伴ヒ突飛ニ跳上リ之ヲ十年前ニ比スレハ實ニ隔世ノ感アリト云フヘシ現在吉林地方ニ於ケル平均物價ハ左ノ如シ

品名	單位	價格	品名	單位	價格
白菜	百斤	八十吊	豚肉	百斤	千吊
大葱	同	百吊	雞肉	同	八百吊
葱	同	三百吊	鹽	同	二百五十吊

第二十三章 吉林省現行稅率

吉林省ニ於ケル現行稅則左ノ如シ

品名	單位	價格	品名	單位	價格
小米	一斗	六十吊	燒酒	同	七百五十吊
大豆	同	四十五吊	紹興酒	同	六百吊
白麵	百斤	八十吊	老酒	同	四百五十吊
大麥	一斗	六十五吊	燐寸	一包	二吊
大麥	一斗	四十吊	木炭	百斤	五十吊
小麥	一斗	五十八吊	石炭	二丈二尺寬 二尺八寸高	三百吊
粟	一斗	七十吊	石炭	百斤	二十五吊
高粱	一斗	三十五吊	瓦	百個	六十五吊
粳米	一斗	百五十吊	牛	百斤	九百吊
羊肉	斤	千二百吊	洋肉	斤	十二吊
雞肉	斤	千二百吊	洋蠟	一包(六本)	六十吊
白砂糖	百斤	九百五十吊	洋布	一尺	九百文
赤砂糖	百斤	九百吊	花旗布	一尺	八百文
冰糖	百斤	千二百吊	綿布	一尺	七百文
冰砂	百斤	千二百吊	大連布	一尺	二百三十吊
石油	百斤	二百吊			八吊

(備考) 目下官帖二十吊ハ我金一圓ニ當ル

第一項 貨物稅

第一節 山貨稅

鹿茸	價格百價格百分ノ二十
鹿骨	同 百分ノ十五
鹿筋	每十斤大洋五角八分
鹿角	同 同 同
手筋	同 同 同
花磨	同 同 二角一分八厘
榆磨	同 同 四角三分五厘
凍磨(元磨)	每百斤大洋五角八分
口磨	每斤大洋八分七厘
木耳	每百斤大洋二角九分
瓜子	同
玉蘭片	每斤大洋二分九厘
花椒	每斤大洋一分五厘
大料	每斤大洋二分九厘
紅棗	每斤大洋七厘

菓子	每百斤大洋二角九分
乾薑	每斤大洋一分
鮮薑	同 同 同
洋粉	同 同 四分四厘
青笋	同 同 二分九厘
落花生	每百斤大洋二角九分
山雞	每百斤大洋四角三分五厘
野猪肉	每百斤大洋四角三分五厘
狗鹿肉	同 同 同
龍鬚菜	每斤大洋五厘
蛤吃媽	每十斤大洋一角四分五厘
核桃	每百斤大洋二角九分
各色菓品	價格百分ノ五
第二節 皮革	價格百分ノ二十
貂皮	同 百分ノ十
各種皮革	同 百分ノ十
第三節 水產物	每十斤大洋五分八厘
雜魚	每十斤大洋八角七分
魚骨	每十斤大洋八角七分

蟹肉	每十斤大洋一角四分五厘
海參	每十斤大洋五角八分
海菜	每十斤大洋一角四分五厘
海菜	每百斤大洋二角九分
島魚	每斤大洋二分九厘
魚翅	每斤大洋二角九分
魚肚	每斤大洋八分七厘
江瑤柱	每斤大洋五分八厘
南火腿	每本大洋八分七厘
乾鮑魚	每斤大洋一角〇二厘
蟹黃	每斤大洋八分七厘
大海米	每斤大洋二分九厘
小海米	每斤大洋九厘
金針菜	同 同 一分二厘
東洋菜	同 同 五厘
海蜇	同 同 九厘
乾墨魚	同 同 二分九厘
乾蛤蜊	同 同 二分九厘
冰蟹	同 同 五分八厘

以上各稅ハ均シク買主ノ負擔トシ若シ運賣ニ係ルモノハ運賣人ノ負擔トス

第二目 土產稅

鮮蟹	同 同 五分八厘	製造者納付
銀魚	同 同 五分八厘	製造者納付
蠶油	每百斤大洋二角九分	製造者納付
豆油	每百斤大洋二角九分	製造者納付
蒜油	每百斤大洋四角三分五厘	製造者納付
牛羊猪油	每百斤大洋四角三分五厘	製造者納付
藍靛	每百斤大洋一角四分五厘	買主納付
線蘇	每百斤大洋三角六分三厘	買主納付
蘇蘇	每百斤大洋二角一分八厘	買主納付
芝蘇	每石大洋四角三分五厘	買主納付
土面城	每百斤大洋一角四分五厘	製造者納付
缸稅	價格百分ノ七	賣主納付
參稅	價格百分ノ十	賣主納付
藥稅	價格百分ノ五	賣主納付
黃菸稅	價格百分ノ十	賣主納付
雜菸稅	價格百分ノ十	賣主納付
白酒稅	造酒每百斤大洋一元四角	造酒業者負擔

以上土産品ハ右正税ヲ徵スルノミニテ其他省内消費ニハ一切重徵セズ

第二項 各種税課

- 第一目 銷場税 各商賣上高百分ノ二
- 第二目 糧石銷場税 價格百分ノ二賣主納付此外賣買税ヲ徵セズ
- 第三目 木税、別ニ定メタル税則ニ依リ賣主納付
- 第四目 山分 規定木税ノ六割賣主納付
- 第五目 木植票費 規定木税八割賣主納付
- 第六目 木炭税 價格百分ノ十賣主納付
- 第七目 木拌税 價格百分ノ十賣主納付
- 第八目 石灰税 價格百分ノ十賣主納付
- 第九目 石頭税 價格百分ノ十賣主納付
- 第十目 契稅 別ニ定メタル條例ニ依ル
- 第十一目 驗契稅 契紙一枚大洋四元、登記費大洋四角
- 第十二目 豆麥斗稅 元豆一斗大洋一分四厘、小麥一斗大洋二分賣主納付
- 第十三目 油、麥、江米ヲ上トシ毎年大洋九厘
- 小米、元米、稗子米、包米、小豆、吉豆、芸豆、綠蘇子、大蘇子、西天穀ヲ中トシ每斗大洋六厘
- 大麥、紅糧、穀子、白米、稗子、菽麥ヲ下トシ每年大洋三厘 ヲ納付ス其他ノ糧食ハ右三等ニ準シ分別收稅シ賣主納付ス
- 第十四目 牲畜稅 牛馬驢騾ハ價格百分ノ四、猪ハ一疋百斤ニ付三百七十五文(百斤以内ノモノハ百八十七文)羊ハ一疋

百二十五文ヲ徵ス

以上ハ均シク買主納付シ此外重徵セズ

- 第十五目 屠宰稅、豚一疋大洋三角、羊一疋大洋二角、牛一頭大洋一元屠殺商納付
 - 第十六目 燒鍋課、造酒一桶每年銀四百兩ヲ徵シ更ニ一桶ヲ加フル毎ニ銀二百兩ヲ加徵ス小酌ハ每年銀二百兩ヲ納付ス
 - 第十七目 當舖、每年典當ハ銀八十元、質當ハ銀二十元納付
 - 第十八目 當舖稅、繁盛ノ地方ニ於ケル典當舖費二百元質當八十元、偏僻ノ地方ハ典當百五十元、質當五十元、許可證受領ノ際納付ス別ニ章程アリ
 - 第十九目 牙稅、別ニ章程アリ
 - 第二十目 煤稅、鐵路ヲ距ル百五十支里内交通便利ノ地方ハ每噸大洋一角五分其ノ距離百里以外亦通不便ノ地方ハ每噸大洋一角ヲ徵シ未タ部照ヲ請領セサル煤礦ハ吉省舊章程ニ按シ價格百分ノ十五ヲ徵シ均シク開採者ノ納付ニ歸ス
 - 第二十一目 已稅貨物轉運票費、納稅濟貨物轉運票費一枚大洋一角
- 第三項 各種雜捐
- 第一目 硝油捐、每斤五文買主納付
 - 第二目 車捐、別ニ章程アリ車戸ヨリ納付
 - 第四目 五釐雜款、凡ソ山貨、皮革、海菜、煤、菸、酒、石灰、木石、魚草等稅ニハ均シク五釐雜款ヲ附徵ス
 - 第四目 二分純利捐、錢業者每戶每年所得純益百分ノ二ヲ次年春季内ニ納付
- 附記
- (一) 省城木稅 價格百分ノ十八賣主納付、別ニ百分ノ六ノ山分ヲ徵收ス

(二) 省城沙石稅 塊石每噸百文碎石每噸四十文沙石一噸二十文開採者納付

(三) 省城沙石山分 塊石每噸二百文碎石每噸百二十文、沙石每噸四十文開採者ヨリ納付但シ民山ノ山分ハ所有者ノ所得ニ歸ス

(四) 哈爾濱木石稅費

大小方木 賣價一元ニ付一角八分

大小元木 同

火 柴 同

道方木 同

板 片 同

小 杆 同

石 頭 碎石「クীব」大洋二元光面條石每「クীব」賣價十分ノ一

石 灰 每ブード(三十二斤)賣價十分ノ一

木 炭 每火車一萬斤大洋五角、小賣賣價十分ノ一

洋 草 每ブード收稅費大洋一分

雜 魚 每百斤收稅大洋八角

以上各項賣主納付

(五) 濱江(ハルビン)工商營業稅

一 等 年 納 大洋一千二百元

二 等 年 納 大洋八百二十元

三 等 年 納 大洋五百二十元

四 等 年 納 大洋三百四十元

五 等 年 納 大洋三百二十元

六 等 年 納 大洋一百四十元

七 等 年 納 大洋一百元

八 等 年 納 大洋六十元

九 等 年 納 大洋四十元

十 等 年 納 大洋二十四元

十一 等 年 納 大洋十六元

十二 等 年 納 大洋十元

十三 等 年 納 大洋六元

十四 等 年 納 大洋四元

(六) 長春質當特別規則

質當帖捐 四十元五年分納

質當年課 年納大洋二十元二期分納

(七) 長春罐頭牛猪稅 罐詰牛每頭大洋六角罐詰豚每疋大洋二角均シク賣主ヨリ納付