

中華人民共和國



浙江省建設廳二
十三年改良蠶桑
事業彙報

曾養甫題



目

錄

浙江省建設廳二十三年改良蠶桑事業彙報目錄

照片

總理遺像 曾廳長 譚署長 何常委 葛常委 俞常委 張常委 沈常委

蕭山改良蠶桑模範區二十三年^{春季}秋季全體工作人員攝影附工作狀況攝影十幀

第二改良蠶桑模範區二十三年春季全體工作人員攝影附工作狀況攝影十三幀

第三改良蠶桑模範區二十三年春季全體工作人員攝影

吳興縣蠶業改良區二十三年春季全體工作人員攝影

嘉興縣蠶業改良區二十三年春季全體工作人員攝影附工作狀況攝影三幀

海鹽縣蠶業改良區二十三年春季全體工作人員攝影附工作狀況攝影八幀

長興縣蠶業改良區二十三年春季全體工作人員攝影

富陽縣蠶業改良區二十三年春季全體工作人員攝影

諸暨縣蠶業改良區二十三年春季全體工作人員攝影

第二改良蠶桑模範區二十三年秋季全體工作人員攝影

海鹽縣蠶業改良區二十三年秋季全體工作人員攝影附工作狀況攝影四幀

德清縣蠶業改良區二十三年秋季全體工作人員攝影

吳興縣蠶業改良區二十三年秋季全體工作人員攝影附工作狀況攝影三幀

武康縣蠶業改良區二十三年秋季全體工作人員攝影

瑪珂博士視察富陽縣春季改良工作攝影

浙江省建設廳二十三年改良蠶桑事業彙報 目次

序文

會樂市

譚熙鴻

楊承訓

何尚平

沈九如

(附編輯餘墨)

總圖表

浙江省二十三年蠶業改良區分佈圖

浙江省三年來辦理蠶業改良之總檢討計共四種
計十三種

浙江省二十三年春期各區市縣分發改良蠶種數量百分比

浙江省二十三年秋期各區市縣分發改良蠶種數量百分比

浙江省二十三年春秋兩期分發浙江蘇蠶種數量之比較

浙江省二十三年春期各區市縣指導蠶戶及消毒蠶戶比較表

浙江省二十三年秋期各區市縣指導蠶戶及消毒蠶戶比較表

浙江省二十三年春秋兩期每一指導員平均指導蠶種張數比較表

二十三年任用指導員性別百分比

二十三年秋期統制收購及乾繭處理之一班計五種

浙江省三年來辦理蠶業改良事業概況表

浙江省二十三年春期各區市縣改良區暨辦理改良蠶業各縣市概況表

浙江省二十三年秋期各區市縣改良區暨辦理改良蠶業各縣市概況表

浙江省二十三年春秋兩期由本會發放各縣市蠶種數量表

浙江省二十三年春期各縣市絲繭商收買鮮繭總量及應繳改良費銀數表

浙江省二十三年春期江浙各場蠶種分發各縣市數量統計表.....七

浙江省二十三年秋期江浙各場蠶種分發各縣市數量統計表.....一〇

浙江省二十三年春期各縣領飼中歐交雜種成績概況表.....一二

二十二年春蠶期各縣市事蹟報告

蕭山改良蠶桑模範區

區域附

導言.....一

概述.....一

工作分配 組織合作社 訓練合作社職員 建造模範蠶室 栽培雜濤專用示範桑園 定種 消毒 發種 共同暖種 雜蠶共育 招收練習生 普通指導 上簇探繭 介紹售繭 舉行流通展覽會 舉辦各種獎勵.....一—三七

第二改良蠶桑模範區

導言.....三七

概述.....三八

結論.....四一

附表.....四一

巡迴指導區工作分配統計表 養蠶生產合作社概況調查表(一)(二) 蠶戶消毒統計表 指導蠶戶蠶種統計表 共

同暖種統計表 雜蠶共育統計表 各種場蠶種成績調查表 飼育經過調查表.....四一—四四

第三改良蠶桑模範區

浙江省建設廳二十三年改良蠶桑事業彙報 目次

導言.....五十四

概述.....五十五

結論.....五十八

圖表.....五十八

區域附 巡迴指導區工作分配統計表 養蠶生產合作社概況調查表(一)(二) 蠶戶消毒統計表 指導蠶戶蠶種統計表 共同暖種統計表 稚蠶共育統計表 各種馬蠶種成績調查表 飼育經過調查表 土絲鑲製成數調查表.....五八一六五

吳興蠶桑改良區

導言.....六十六

概述.....六十六

結論.....七〇

圖表.....七〇

巡迴指導區工作分配統計表 養蠶生產合作社概況調查表(一)(二) 蠶戶消毒統計表 指導蠶戶蠶種統計表 共同暖種統計表 稚蠶共育統計表 各種馬蠶種成績調查表 飼育經過調查表 土絲鑲製成數調查表.....七〇一八八

嘉興蠶業改良區

導言.....八十八

概述.....八十九

結論.....九十二

圖表.....九二

 巡迴指導區工作分配統計表 養蠶生產合作社概況調查表(一)(二) 蠶戶消毒統計表 指導蠶戶蠶種統計表 共

 同暖種統計表 稚蠶共育統計表 各種場蠶種成績調查表 飼育經過調查表 土絲繅製成數調查表.....九二—一〇二

海鹽縣蠶業改良區

導言.....一〇三

概述.....一〇三

結論.....一〇六

圖表.....一〇七

 區域圖 巡迴指導區工作分配統計表 養蠶生產合作社概況調查表(一)(二) 蠶戶消毒統計表 指導蠶戶蠶種統

 計表 共同暖種統計表 稚蠶共育統計表 各種場蠶種成績調查表 飼育經過調查表.....一〇七—一一六

海甯縣蠶業改良區

導言.....一一七

概況.....一一七

結論.....一一九

圖表.....一二九

 巡迴指導區工作分配統計表 養蠶生產合作社概況調查表(一)(二) 蠶戶消毒統計表 指導蠶戶蠶種統計表 共

 同暖種統計表 稚蠶共育統計表 各種場蠶種成績調查表 飼育經過調查表 土絲繅製成數調查表.....

諸暨縣蠶業改良區

導言.....一二九

概述.....一二九

結論.....一三二

圖表.....一三二

區域圖 巡迴指導區工作分配統計表 養蠶生產合作社概況調查表(一)(二) 蠶戶消毒統計表 指導蠶戶蠶種統計表 共同暖種統計表 稚蠶共育統計表 各種場蠶種成績調查表 飼育經過調查表 土絲繅製成數調查表.....一三二—一五二

嵊縣蠶業改良區

導言.....一五三

概述.....一五三

結論.....一五五

圖表.....一五五

巡迴指導區工作分配統計表 養蠶生產合作社概況調查表(一)(二) 蠶戶消毒統計表 指導蠶戶蠶種統計表 共同暖種統計表 稚蠶共育統計表 各種場蠶種成績調查表 飼育經過調查表.....一五五—一六一

長興縣蠶業改良區

導言.....一六二

概況.....一六二

結論.....一六五

圖表.....一六六

區域圖 巡迴指導區工作分配統計表 養蠶生產合作社概況調查表(一)(二) 蠶戶消導統計表 指導蠶戶蠶種統計表 共同暖種統計表 稚蠶共育統計表 各種場蠶種成績調查表 飼育經過調查表 土絲繅製成數調查表.....一六六—一七四

武康縣蠶業改良區

導言.....一七六

概況.....一七六

結論.....一七八

圖表.....一七九

區域圖 巡迴指導區工作分配統計表 養蠶生產合作社概況調查表(一)(二) 蠶戶消導統計表 指導蠶戶蠶種統計表 共同暖種統計表 稚蠶共育統計表 各種場蠶種成績調查表 飼育經過調查表 土絲繅製成數調查表.....一七九—一八五

富陽縣蠶業改良區

導言.....一八六

概況.....一八六

結論.....一八七

圖表.....一八七

巡迴指導區工作分配統計表 蠶戶消毒統計表 指導蠶戶蠶種統計表 共同暖種統計表 各種場蠶種成績調查表

飼育經過調查表 土絲繅製成數調查表 歐洲種調查總表.....一八八—一九七

杭州市蠶桑改良委員會

指導區域 定種手續 指導工作 附錄杭州市二十三年春蠶期各區行收蠶數量表.....一九九—二〇四

於潛縣蠶桑指導所

導言.....二〇五

概況.....二〇五

結論.....二〇六

圖表.....二〇六

蠶戶消毒統計表 指導蠶戶定種統計表 共同飼種統計表 各種場蠶種成績調查表 飼育經過調查表 土絲繅製

成數調查表.....二〇七—二〇八

安吉縣蠶桑指導所

導言.....二〇九

概述.....二〇九

結論.....二一〇

圖表.....二一一

巡迴指導區工作分配統計表 蠶戶消毒統計表 指導蠶戶蠶種統計表 共同暖種統計表 權蠶共育統計表 各種

馬蠶種成績調查表 飼育經過調查表 土絲繅製成數調查表……………二二一—二二六

鄞縣蠶業指導所

導言……………二二七

概誌……………二二七

結論……………二二八

圖表……………二二八

巡迴指導區工作分配統計表 蠶戶消毒統計表 指導蠶戶蠶種統計表 共同暖種統計表 各種馬蠶種成績調查表

飼育經過調查表 土絲繅製成數調查表……………二二八—二三一

昌化

引言……………二三一

分區銷售改良蠶種數額 改良蠶種每張收購量 蠶種病害對於收購量之影響 鮮繭出售情形 推銷蠶種困難之原

因……………二三二

二十二年秋蠶期各縣市事蹟報告

蕭山改良蠶桑模範區

區域圖

導言……………一

概述……………一

工作分配 組織合作社 舉辦獎勵事業 定種 發種 飼育經過 上簇 收購 售繭 訓練練習生……………一—二一

浙江省建設廳二十三年改良蠶桑事業彙報 目次

第二改良蠶桑模範區

導言.....二一

概述.....二一

結論.....二四

圖表.....二四

區域圖 巡迴指導區工作分配統計表 養蠶生產合作社概況調查表(一)(二) 蠶戶消毒統計表 指導蠶戶蠶種統

計表 各種馬蠶種成績調查表 飼育經過調查表.....二四—三三

第三改良蠶桑模範區

導言.....三三

概述.....三三

結論.....三六

圖表.....三七

區域圖 巡迴指導區工作分配統計表 養蠶生產合作社概況調查表(一)(二) 蠶戶消毒統計表 指導蠶戶蠶種統

計表 各種馬蠶種成績調查表 飼育經過調查表.....三七—四一

吳興縣蠶業改良區

導言.....四二

概述.....四二

結論.....四四

圖表.....四四

 巡迴指導區工作分配統計表 養蠶生產合作社概況調查表(一)(二) 蠶戶消毒統計表 指導蠶戶蠶種統計表 各種場蠶種成績調查表 飼育經過調查表 土絲繅製成數調查表.....四四—五〇

嘉興縣蠶業改良區

導言.....五一

 概述.....五一

 結論.....五三

 圖表.....五三

 區域圖 巡迴指導區工作分配統計表 養蠶生產合作社概況調查表(一)(二) 蠶戶消毒統計表 指導蠶戶蠶種統計表 各種場蠶種成績調查表 飼育經過調查表.....五三—六〇

海鹽縣蠶業改良區

導言.....六二

 概述.....六二

 圖表.....六五

 區域圖(一)(二) 巡迴指導區工作分配統計表 養蠶生產合作社概況調查表(一)(二) 蠶戶消毒統計表 指導蠶戶蠶種統計表 各種場蠶種成績調查表 飼育經過調查表.....六五—七六

海甯縣蠶業改良區

導言.....七七

概述.....七七

結論.....七八

圖表.....七九

 巡迴指導區工作分配統計表 指導蠶戶蠶種統計表 各種場蠶種成績調查表 飼育經過調查表 土絲繅製成數調查表.....七九—八三

諸暨縣蠶業改良區

導言.....八四

概述.....八四

結論.....八八

圖表.....八八

 區域圖 巡迴指導區工作分配統計表 養蠶生產合作社概況調查表(一)(二) 蠶戶消毒統計表 指導蠶戶蠶種統計表
 計表 種蠶共育統計表 各種場蠶種成績調查表 飼育經過調查表 土絲繅製成數調查表.....八九—九九

嵊縣蠶業改良區

導言.....一〇二

概述.....一〇二

結論.....一〇四

圖表.....一〇四

 巡迴指導區工作分配統計表 養蠶生產合作社概況調查表 蠶戶消毒統計表 指導蠶戶蠶種統計表 種蠶共育統計表

計表 各種場蠶種成績調查表 飼育經過調查表……………一〇四—一〇九

長興縣蠶業改良區

導言……………一〇九

概述……………一一〇

結論……………一一二

圖表……………一一三

區域圖 巡迴指導區工作分配統計表 養蠶生產合作社概況調查表(一)(二) 蠶戶消毒統計表 指導蠶戶蠶種統

計表 各種場蠶種成績調查表 飼育經過調查表 土絲繅製成數調查表……………一一二—一二〇

武康縣蠶業改良區

導言……………一二二

概述……………一二三

結論……………一二四

圖表……………一二四

區域圖 巡迴指導區工作分配統計表 養蠶生產合作社概況調查表(一)(二) 蠶戶消毒統計表 指導蠶戶蠶種統

計表 各種場蠶種成績調查表 飼育經過調查表……………一二五—一二九

富陽縣蠶業改良區

導言……………一三〇

概述……………一三〇

圖表.....一三〇

巡迴指導區工作分配統計表 養蠶生產合作社概況調查表 蠶戶消毒統計表 指導蠶戶蠶種統計表 各種場蠶種

成績調查表 飼育經過調查表.....一三〇—一三三

德清縣蠶業改良區

導言.....一三三

概述.....一三四

結論.....一三六

圖表.....一三六

巡迴指導區工作分配統計表 養蠶生產合作社概況調查表(一)(二) 指導蠶戶蠶種統計表 各種場蠶種成績調查

表 飼育經過調查表.....一三六—一四〇

餘杭縣蠶業改良區

導言.....一四一

概述.....一四一

結論.....一四二

圖表.....一四三

巡迴指導區工作分配統計表 養蠶生產合作社概況調查表 指導蠶戶蠶種統計表 飼育經過調查表.....

.....一四三—一四六

杭州市蠶桑改良委員會

區域圖 指導區域 定種手續 指導工作……………一四七—一四九

新登縣蠶業指導所

導言……………一五二

圖表……………一五二

巡迴指導區工作分配統計表 課戶消毒統計表 指導課戶蠶種統計表 各種場蠶種成績調查表 飼育經過調查表

崇德縣蠶業指導所……………一五二—一五五

崇德縣蠶業指導所

導言……………一五五

概述……………一五五

結論……………一五七

圖表……………一五七

巡迴指導區工作分配統計表 指導課戶蠶種統計表 各種場蠶種成績調查表 飼育經過調查表……………一五七—一五九

桐鄉縣蠶業指導所

指導飼育秋蠶經過一覽表 指導飼育秋蠶課戶成績統計表 指導飼育秋蠶上簇經過一覽表……………一五九—一六〇

新昌縣蠶業指導所

導言……………一六〇

圖表……………一六一

分配課戶蠶種統計表 各種場蠶種成績調查表 飼育經過調查表……………一六一—一六二

於潛縣蠶業指導所

導言.....一六二

概述.....一六二

圖表.....一六三

蠶戶消毒統計表 指導蠶戶蠶種統計表 各種場蠶種成績調查表 飼育經過調查表.....一六三—一六五

昌化縣蠶業指導所

導言.....一六五

概述.....一六六

圖表.....一六七

指導蠶戶蠶種統計表 各種場蠶種成績調查表 飼育經過調查表.....一六七—一六八

嘉善縣蠶業指導所

導言.....一六八

概述.....一六八

圖表.....一七〇

養蠶生產合作社概況調查表(一)(二) 蠶戶消毒統計表 指導蠶戶蠶種統計表 各種場蠶種成績調查表 飼育經過調查表.....一七〇—一七三

安吉縣蠶業指導所

概述.....一七三

指導經過.....一七三

附表.....一七四

指指蠶戶蠶種統計表 各種場蠶種成箱調查表 飼育經過調查表.....一七四—一七六

鄞縣蠶業指導所

導言.....一七六

概述.....一七六

結論.....一七七

附表.....一七七

巡迴指導區工作分配統計表 指指蠶戶蠶種統計表 各種場蠶種成箱調查表 飼育經過調查表.....一七七—一七八

春期管理收購統制繭行經過概況

二十三年春期各縣市繭行登記.....一

二十三年春期各縣市收購商登記.....三

蕭山改良蠶桑模範區二十三年春期收購委員會辦事處收支清冊.....五

二十三年春期各縣市收購商收買改良種蠶繭概況報告表.....一四

臨安 杭縣 吳興 嘉興 海鹽 海甯 諸暨 餘姚 嵊縣 新昌 新登 長興 武康 富陽 杭州市 於潛 安吉

崇德 桐鄉 餘杭 平湖 紹興 新昌 桐廬 新登.....一四—二七

二十三年春期各縣市收購商收買土種蠶繭概況報告表.....二七

臨安 杭縣 吳興 嘉興 海鹽 海甯 諸暨 長興 武康 杭州市 於潛 安吉 餘杭 桐鄉 崇德 衢縣

平湖 紹興 蕭山 嘉善 新昌 德清 孝豐 桐廬 新登 蘭谿.....二七—四三

二十三年春期各縣市管理收繭委員會委員名單.....四三

秋期統制收繭繅絲經過概況

導言.....一

二十三年秋期統制收繭委員會各收繭區概況表.....二

各收繭區各商行收繭成績.....三

乾繭處理.....四

甲、乾繭出廠 乙、繅絲 1.代繅絲廠駐廠人員及車數暨成絲重量表.....四—五

製成生絲成績.....五

捐益計算書(二十三年秋期統制絲繭)(附表十四種).....六一—一

二十三年秋期統制收繭資產負債對照表.....一二

計劃附宣傳大綱

浙江省二十三年秋期統制管理蠶絲事業計劃概要.....一

浙江省二十三年秋期統制管理蠶絲事業宣傳大綱.....五

章則附合同

浙江省建設廳蠶絲統制委員會組織規程.....一

浙江省辦理改良蠶桑模範區或蠶業改良區事宜各縣縣長獎懲暫行規程.....一

浙江省第三改良蠶桑模範區暫行辦法.....二

浙江省第三改良蠶桑模範區暫行取締辦法	三
浙江省第三改良蠶桑模範區辦事處暫行章程	三
浙江省統制繭行暫行辦法 (二十三年春期)	四
浙江省管理收繭暫行辦法 (二十三年春期)	六
浙江省建設廳管理改良蠶桑事業委員會二十三年秋期統制本省境內蠶種銷售暫行辦法	七
浙江省建設廳二十三年秋期統制收繭委員會暫行章程	九
浙江省建設廳二十三年秋期統制收繭委員會辦事細則	九
浙江省建設廳二十三年秋期統制收繭辦法	一〇
二十三年秋期收繭鮮繭價格標準表	一二
收繭須知	一二
浙江省建設廳蠶絲統制委員會讓售秋繭辦法	一四
浙江省建設廳蠶絲統制委員會二十三年秋繭蠶絲辦法	一五
借款合同	一六
租行包烘合同	一八
會議紀錄	
浙江省建設廳管理改良蠶桑事業委員會第三次會議紀錄	一
浙江省建設廳管理改良蠶桑事業委員會第四次會議紀錄	二
浙江省二十三年春期審核開設繭行及收繭商資格並議定繭價會議錄	三

統制管理本省二十三年秋期蠶絲事業計劃審查委員會會議錄……………四

浙江省產繭各縣市長討論秋蠶進行計劃會議紀錄……………七

浙江省二十三年秋期統制管理蠶絲事業計劃委員會第三次會議紀錄……………八

浙江省建設廳二十三年秋期統制收繭委員會會議紀錄……………九

第三次會議 第四次會議 第五次會議 收繭聯合會議 第七次會議……………九一—一二

浙江省建設廳二十三年秋期統制收繭練絲委員會聯合會議紀錄……………一四

浙江省建設廳二十三年秋期統制收繭練絲委員會第二次聯合會議錄……………一五

附錄

浙江省建設廳統制蠶絲委員會委員通訊錄……………一

浙江省建設廳管理改良蠶桑事業委員會職員錄……………三

浙江省建設廳蠶絲統制委員會職員錄……………三

辦理蠶業改良各縣市春期全體職員錄……………三

蕭山改良蠶桑模範區 第二改良蠶桑模範區 第三改良蠶桑模範區 吳興縣蠶業改良區 嘉興縣蠶業改良區 海鹽縣蠶業改良區 海甯縣蠶業改良區 諸暨縣蠶業改良區 嵊縣蠶業改良區 長興縣蠶業改良區 武康縣蠶業改良區 富陽縣蠶業改良區 於潛縣蠶業指導所……………三一—七

辦理蠶業改良各縣秋期全體職員錄……………七

蕭山改良蠶桑模範區 第二改良蠶桑模範區 第三改良蠶桑模範區 吳興縣蠶業改良區 嘉興縣蠶業改良區 海鹽縣蠶業改良區 海甯縣蠶業改良區 諸暨縣蠶業改良區 嵊縣蠶業改良區 長興縣蠶業改良區 武康縣蠶業改良區 富陽縣蠶業改良區 德清縣蠶業改良區 餘杭縣蠶業改良區 杭州市蠶業改良委員會 崇德縣蠶業指導所 桐鄉縣蠶業試辦區 新昌縣蠶業指導所 於潛縣蠶業指導所 昌化縣蠶業指導所 嘉善縣蠶業指導所 安吉縣蠶業指導所 鄞縣蠶業指導所……………七一—一二

照

片

總 理 遺 像



總理遺囑

余致力國民革命凡四十年其目的在求中國之自由平等積四十年之經驗深知欲達到此目的必須喚起民衆及聯合世界上以平等待我之民族共同奮鬥

現在革命尙未成功凡我同志務須依照余所著建國方略建國大綱三民主義及第一次全國代表大會宣言繼續努力以求貫徹最近主張開國民會議及廢除不平等條約尤須於最短期間促其實現是所至囑

總理遺教

吾意國際發展計劃，應於每一養蠶之縣，設立科學局所，指導農民，以無病蠶籽供給之；此等局所，當受中央機關監督，同時可買收蠶繭之事，使農民可收善價。次乃於適當地方設繅絲所，採用新式機器，以備國內國外之消費。最後乃設製綢工場，以應國內國外之需求。繅絲及製綢工場，皆同受一國家機關之監督，借用外資，受專家之指揮；而其結果，可使該物價廉省，品物亦較良矣。



曾 廳 長 近 影

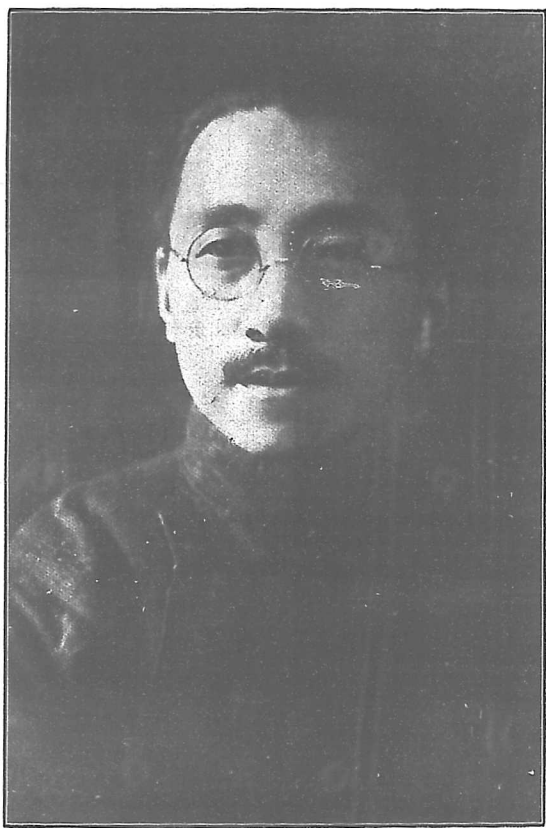

影 近 長 署 譚



葛常務委員敬中



何常務委員尙平



俞常務委員丹屏



沈常務委員兼秘書九如



張常務委員範村



影攝員人作工體全期春年三十二區範模桑蠶良改二第



影攝員人作工體全期春年三十二區範模桑蠶良改三第



影攝員人作工體全期春年三十二區範模桑蠶良改山蕭江浙



影攝員人作工期秋年三十二區範模桑蠶良改山蕭江浙

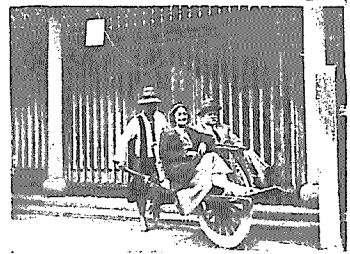
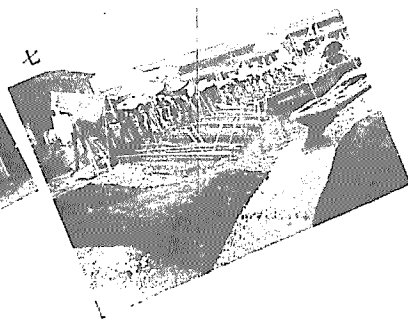
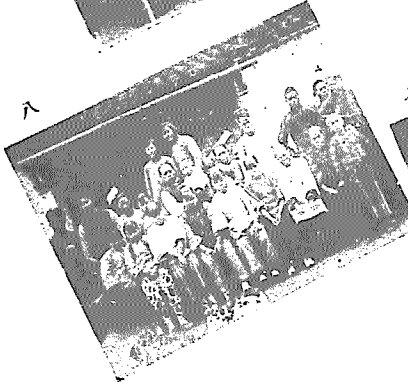
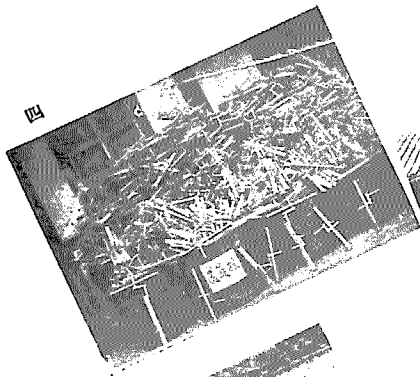
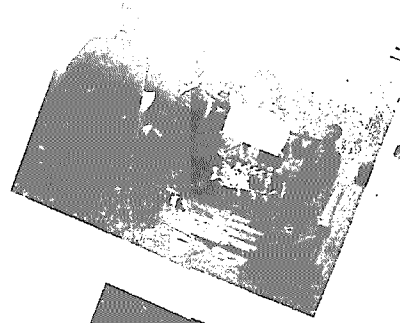
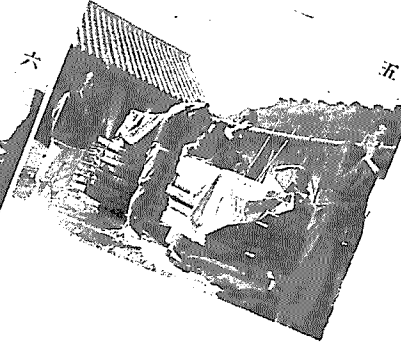

蕭山蠶桑模範區春耕工作情形

- 一 蠶業生產合作社職員負及來區受訓練
- 二 獎勵消毒開獎分送獎品
- 三 九十五蠶業生產合作社之一丁村合作社全體社員新建模範蠶室之一部
- 四 提倡改良上簇分發大量搖簇器
- 五 蠶業生產合作社分發種蠶(丁村模範蠶室之左角)
- 六 暑期蠶桑流通展覽會遊行情形
- 七 秋期充旱山塘內屏水入塘外救災
- 八 九十五社之一南陽蠶業生產合作社全體社員
- 九 全國經濟委員會顧問瑪瑪博士携其小姐到區視察
- 十 蠶絲改良委員會葛技術主任到區視察



吳興縣蠶業改良區二十二年春季全體工人攝影



嘉興縣蠶業改良區二十二年春季全體工人攝影

海鹽縣蠶業改良區二十三年春期全體工作
人員攝影(左)



長興縣蠶業改良區二十三年
春期全體工作人員攝影(右)

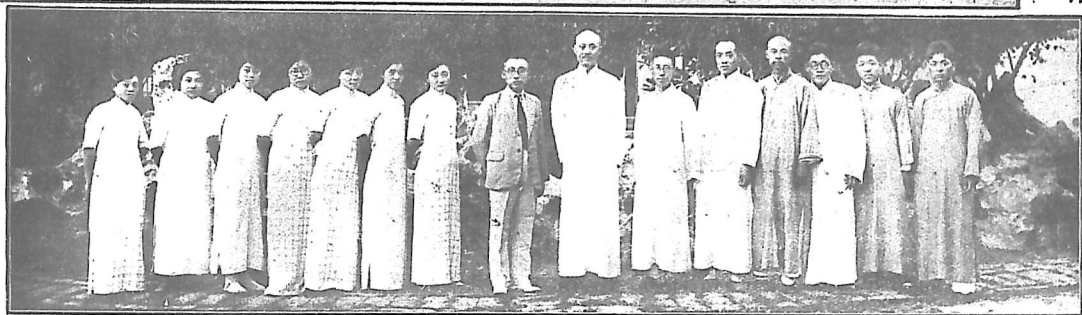



富陽縣黨業改良區二十三年春季全體工人攝影

諸暨縣蠶業改良區二十三年春期全體
工作人員攝影(左)

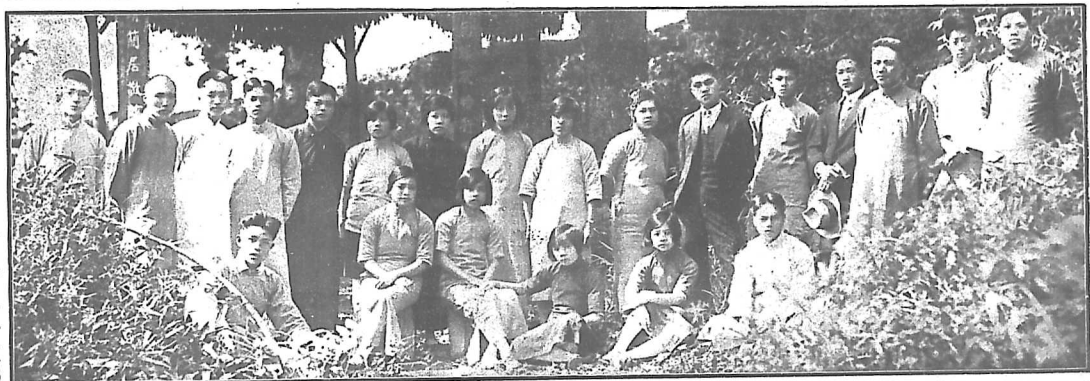

第二改良蠶桑模範區二十三年秋期
全體工作人員攝影(右)



影攝員人作工體全期秋年三十二區良改業蠶縣鹽海

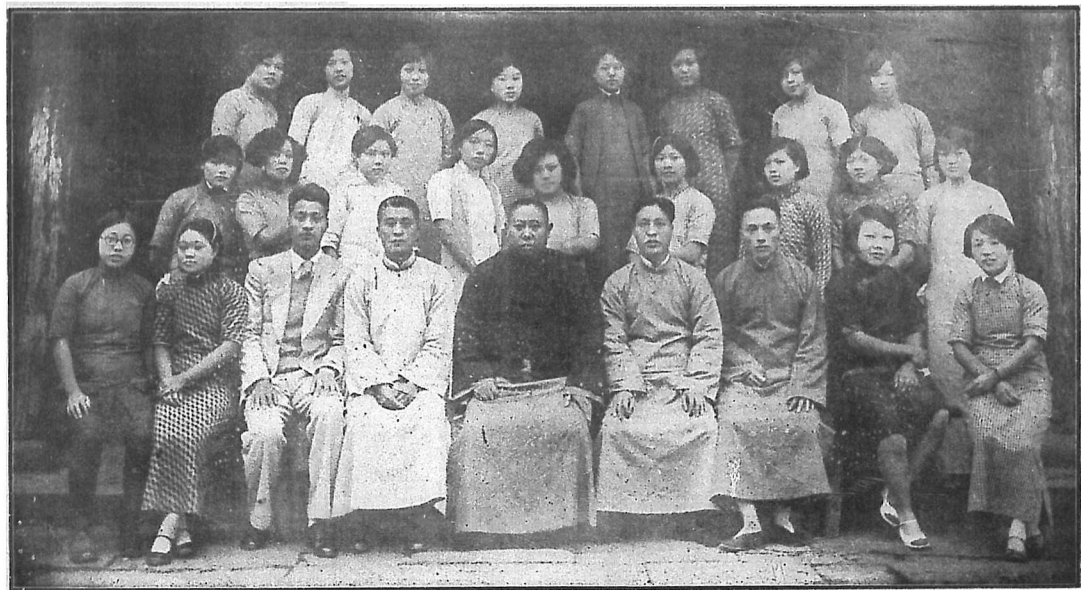

影攝員人作工體全期秋年三十二區良改業蠶縣清德

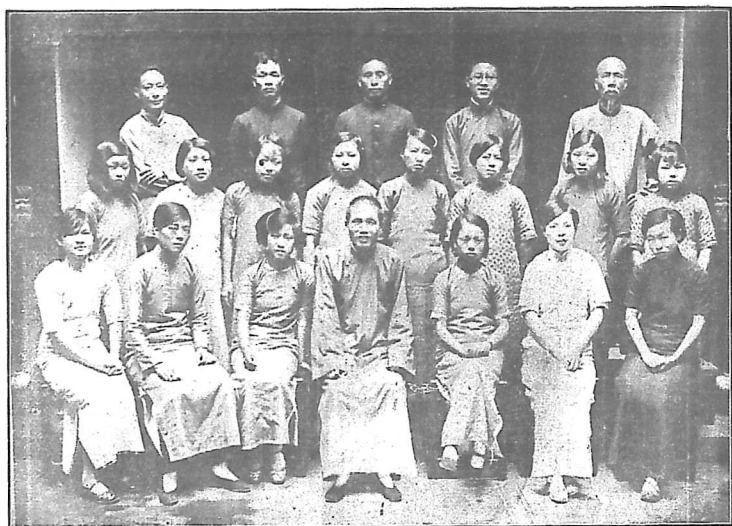

吳縣蠶業改良區三十二年秋季全體工人作攝影

海鹽縣養蠶合作社
雅蠶共育室內容

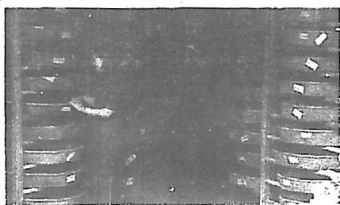

(二)

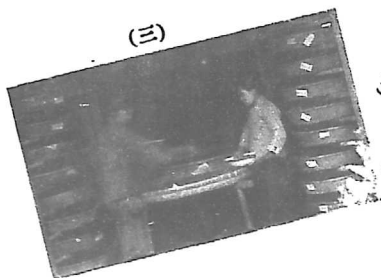

(三)

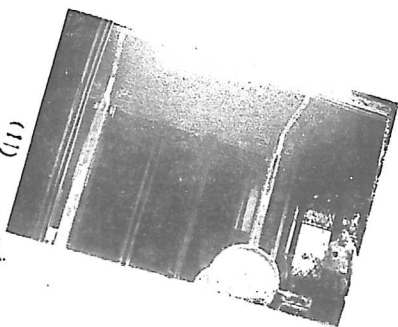

(四)

一之社作合蠶養縣鹽海



二之社作合蠶養縣鹽海



影攝員人作工體全期秋年三十二區良改業蠶縣康武



(桑給)一之情形育共蠶稚期春區良改業蠶縣興興

海鹽縣蠶業合作社
 (下右)(上右)况狀家回發分蠶稚
 (下)况狀繭採

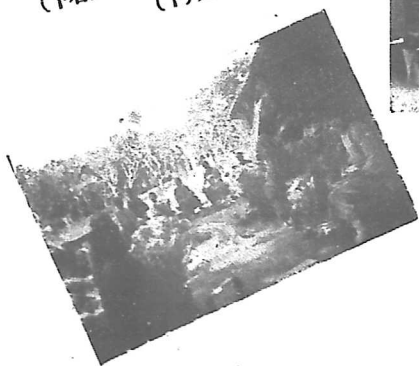

瑪璠博士視察富陽春期改良工作攝影



吳興縣蠶業改良區春季蠶種共有之情形

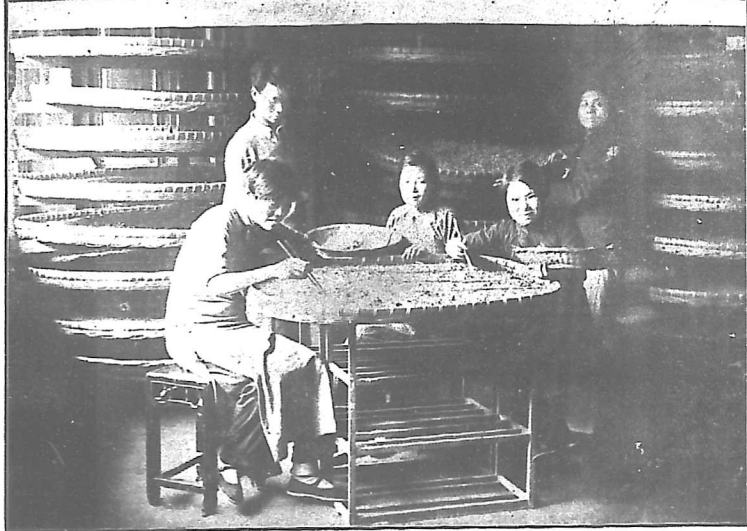

(蠶眠過揀) 二之情形有共蠶種期春區良改業蠶縣興吳

吳興縣農業改良區春耕除沙分苗育飼共同期

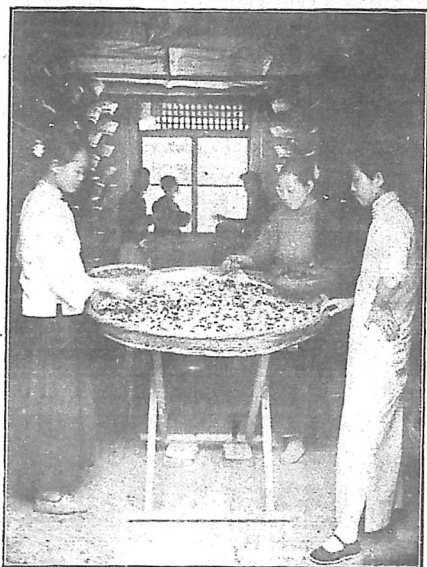
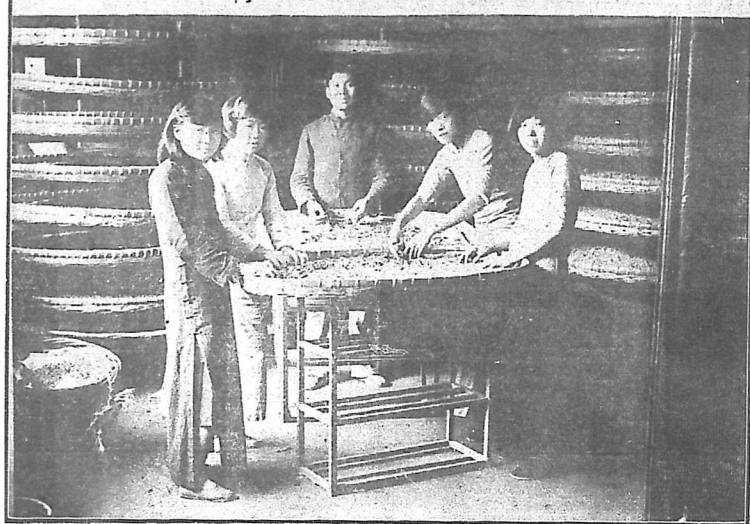

(右)嘉興縣蠶業改良區洪四村蠶業生產合作社
種蠶共育第四課室內景

(上)吳興縣蠶業改良區春耕除沙分苗育飼共同情形之三(除沙分苗)



嘉興縣蠶業改良區洪四村養蠶合作社稚蠶共有情形

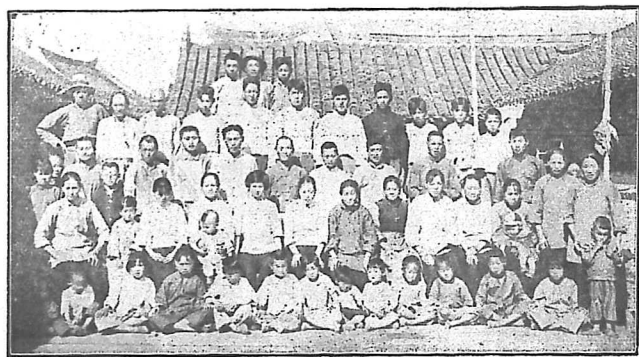

嘉興縣蠶業改良區洪四村蠶業生產合作社
 (上) 共育蠶兒分發前全體社員留影



海鹽縣蠶業改良區
 宣傳情形之一
 普通演講之聽衆(上)(左)

海鹽縣蠶業改良區
宣傳情形之二
化妝演講之觀衆(右)(下)



第三改良蠶桑模範區
南塘蠶業生產合作社
蠶室消毒情形(下右)
器具消毒情形(下左)

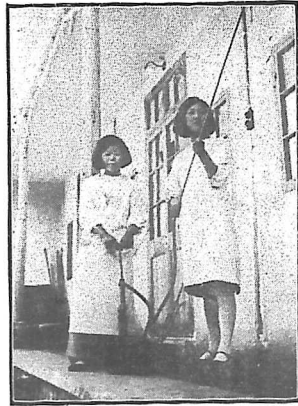

第三改良蠶桑模範區
南塘蠶業生產合作社

(左) 練習實生習調桑情形

(下) 收蠶後種蟻情形

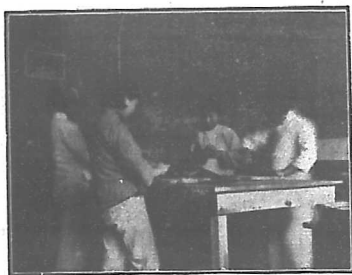

(右下) 練習實生習給桑及擴展情形

(下) 上簇情形

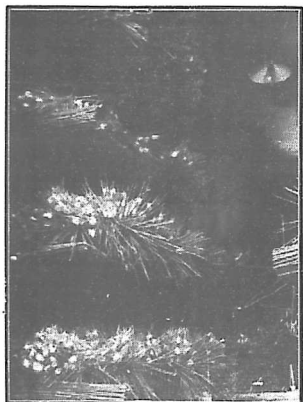
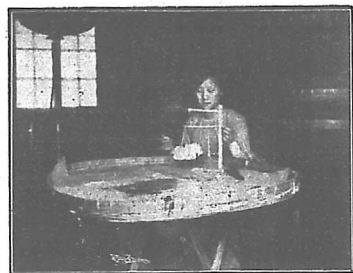

指導員指導製簇情形(左)

(左) 除沙情形

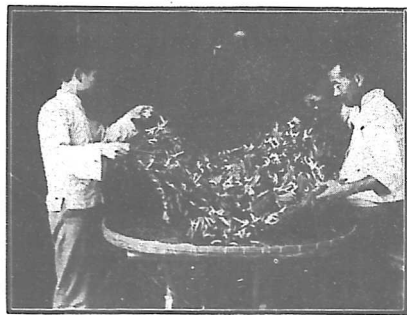

第三改良蠶桑模範區
南塘蠶業生產合作社

普通種催青情形(左)
散卵催青調種情形(下)



(下)形情育發子胚查檢員導指

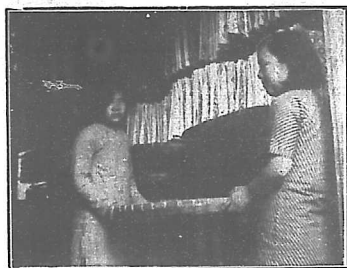

(上)形情濕佈布濕用及種調室青催
(左)形情蟻收習實生習練



序

文

序 一

曾養甫

我國蠶絲事業之衰落，其最大徵結，厥爲成本高昂，品質窳劣，比來海外生絲市場，幾無國人立足地者職此故也，——鄙人序二十二年改良蠶桑事業彙報全文述之甚詳——及今而言復興，「則減輕成本」，「提高品質」，實爲惟一要圖。過去本廳對於浙江蠶絲事業之救濟，卽本斯旨，舉凡蠶種之統一，育蠶之指導，收繭之管理等，均已漸獲成效。去年春期，根據以往經驗，擴充所有設施，各部工作，更形活躍。迨乎秋期，適值空前旱災，杭嘉湖紹蠶桑各縣，赤地千里，秋收絕望，猶幸桑園無恙，政府遂決籌墊種款，提倡秋蠶，以資拯救。適由本廳確定整個計劃，自發種以迄繅絲銷售，實施統制管理，打破從前局部之奮鬥，而謀整個之精進，並熟察當時環境，運用政治力量，慘淡經營，以挽危機。現在本廳統制收得之乾繭，已由各廠代繅完竣，其出口絲中勻度之九四％者占三％，九二％者占一〇，二五％，九〇％者占五〇％，已能迎合海外絲胃，所謂「提高品質」者，固已達我期望。而同時於「減低成本」，因辦理統制蠶種價格，改良飼育方法，減免收繭繅絲銷售上各種無謂之剝削等項，進行尙屬順利，亦收相當之效果。此外改良區域之推廣，銷種數量之增進，事實具在，世所共知，此於蠶業復興之前途，或有光明之望歟！

然而試檢海關出口生絲之報告，則自民元以至民二十年，其數量與價值尙無顯著之變動，而最近三年——卽自二十一年至二十三年——每况愈下，以二十三年與十八年較，數量減少三分之二，價值減少十分之九以上，反觀內銷生絲亦然。吾儕之熱望如彼，而絲銷之回響如此，能不怵目驚心耶！且世界不景氣之怒潮未平，而國際幣制戰之毒焰又熾，日絲之侵銷，人絹之突興，更有加而無已，前途殊屬悲觀。惟是我國蠶絲業深闢人民生計，決不能因此自餒，當深信非積極統制管理，無以復興蠶絲業，非復興蠶絲業，無以開展國際貿易，繁榮農村經濟。存亡絕續，責無旁貸，上下一心，再接再厲，挽狂瀾於既倒，支大廈之將傾，固不容猶豫躊躇，以失此稍縱即逝之時機也。

議者又以繭價太低，爲統制病，夫蠶絲爲對外貿易，繭價之規定，自須以國際絲價爲標準，此誠莫可如何之事。差幸蠶農自飼有改良蠶種，採用科學方法以後，產量豐富，品質增進，值茲荒歲，所得繭價，尙較普通作物爲佳。且桑田爲現成產業，養蠶可利用婦孺，在農家仍不失爲有利之副業也。爰於本刊付印之初，志其梗概如此，敢以質諸海內明哲！

序二

譚熙鴻

我國蠶絲事業，關係國計民生者至大，比年以來，日趨衰落，反覆推求，乃知我絲在國際市場，被日絲低價傾銷，固爲一大原因，而我絲品質之低劣，成本之過高，實爲其中受病之最大癥結。浙省當局，洞悉此種情弊，挽救本省蠶絲，遂從提高品質，減低成本着手，於二十二年間，採取管理政策，立根本改良之基石，劃十四縣市爲蠶桑模範區及改良區，迨二十三年，復先後推廣至二十九縣市，設所派員，加緊指導，擴充進善，收整齊步驟之效。並於同年秋期，將全省蠶絲事業，實施統制管理計劃，舉凡選發改良蠶種，指導飼育，收繭，繅絲，開拓銷路，均由政府統籌辦理，力謀改善。溯二十二年春期發改良種十八萬張，計收鮮繭四萬四千担，秋期發改良種二十一萬六千餘張，計收鮮繭三萬三千餘擔，二十三年春期增發改良種至三十六萬餘張，計收鮮繭達八萬七千餘擔，秋期增發改良種至四十七萬六千張，計收鮮繭達九萬五千二百擔，發種及收繭數量，既形長足進展。至二十三年秋繭繅製成絲，絲質之高勻。銷路之推廣，亦循是大有起色，其收效之宏且速，何若非積極管理，提高品質，切實統制，減輕成本，有以促成之也。

竊按總理實業計劃：「發展蠶絲之初步，爲設立科學局所，指導農民，以無病蠶種

供給之，同時收買蠶繭，使農民各得善價。」浙省近年蠶政，實已完成。總理所示之初步計劃，至於紡絲織綢之改進，正在計劃試驗之中，胥視財力之可能，逐漸促其實現與發展。蓋復興蠶絲事業，萬緒千端，而括其要義，厥爲貨暢其流——卽第一，須打破當前難關，恢復海外銷路，第二，重振國內綢業，使人民認識國絲織品之物美價廉，樂於服用，摒棄外貨，藉爲挽救絲業後盾，如是雙管齊下，相輔並進，此後工作重心，殆不外是。

但言之非艱，行之維艱，且費絀責重，復當茲積重難返之會，所望凡我辦理蠶絲事業同志，在困苦艱難之中，共同奮鬥，努力掙扎，一致向此復興途徑奮晉，不達其目的不止，此匪惟浙省絲業多受裨益，卽國家入超之彌補，農村生計之維持，亦均惟此是賴。夫以一蠶之細，一絲之微，所關我國，如是重大，蓋早具有深長之歷史，不自今日始，然而蠶絲之在今日，尤爲切要，不容忽視，圖所以救濟其衰落，恢復其繁榮者，尤不容或緩。茲於是冊之付刊，敢綴數言，用資共勵，并卽以此規前途之工作，冀他日之成功，則茲刊所載，不猶大輅之於椎輪歟！

序二

楊承訓

考吾國蠶絲業之開始，遠在四千餘年之前，昔黃帝命元妃西陵氏教民育蠶治絲繭，細繹教育治三字意義，當時似早有蠶絲具體藝術，史又云衣被蒼生，則當日民衆家蠶戶織，以供社會人士之需求，更可以得諸言外，由斯以降，世傳其法，延綿不絕，吾國民蒙蠶絲之利，直至於今而勿替，惜蠶農墨守古法，一成不變，當茲科學昌明時代，日法意等國，早取我國蠶種及育治等法，加以精深研究，由是日益改進，其結果所得，蠶體之健碩無病，絲質之高勻光細，均超出我蠶絲之上，比年以來，國際絲市，幾爲日絲所獨占，華絲備受壓迫，價旣慘跌，銷路銳減，吾國蠶桑省分數千萬農民，曩昔藉植桑養蠶以資收益者，至此已無微利可獲，遂羣起平桑園而改藝稻麥，棄蠶業以另就他工，各省蠶桑事業於以日形衰落，浙江爲產絲最豐盛之區，絲質又爲各省冠，地方人民之殷富，農村經濟之活躍，往者強半受繭絲所得價款之賜，卽我國對國際貿易之年年入超，亦藉浙絲之外銷，略收彌補，省政府鑒於浙絲之盛衰，不特於本省前途，至關重要，而吾華民族財源之挹注，尤大部分與相維繫，設法挽救，圖謀興復，勢難稍緩，曾廳長不辭艱鉅，肩負重任，籌擬切實救濟農村計劃，決定整個改良蠶桑方案，自二十一年秋期起，次第成立蠶桑模範區與改良區，推廣植桑，統一蠶種，指導飼育，統制收購，規定

繭價，改良繅絲，二三年來，設施之周妥，成績之顯著，固已有目共觀，無煩繹縷，洎二十三年秋期，遂實施蠶絲統制，其時適值夏季奇災之後，災黎遍野，蠶農概鈔秋繭種本，由政府統發改良種，種價則先由政府補貼三分之一，於推行飼育秋蠶之中，并寓賑濟災農之意，需款之鉅，用力之艱，較諸往歲，何止百倍，但按準政策，決爲蠶絲統制開一新紀元，亦卽爲蠶桑改良促其急進步，抱定宗旨，能爲蠶業培一分元氣，自可爲地方謀一分福利，努力孟晉，不折不撓，結果災後蠶農固受益匪淺，而絲質絲價并得提高，外銷亦漸見起色，由是可以推知天下事之興廢，端在人謀，若故步自封，不逐潮流，不知變善，事未有不馴致頹廢者，積極改進，日新月異，著著爭先，事未有不愈加興盛者，今觀浙省改良蠶桑事業之日收成效，大有恢復繁榮之象，當可憬然覺悟，事豈難關之足陳，可憑毅力爲摧破，吾於此不特深幸吾於襄事之末，獲得一真切之教訓，吾更幸是冊之刊成，工作事實，內容具備，并可爲辦理凡百事業者，進一佳良借鑑也。

序四

何尙平

浙江省之蠶業，自經當局努力改進，迄今二年，已有顯著之成績，此固由執事者之克盡厥職，而當局之釐訂辦法，妥帖周詳，實尤占要着。蓋自統制之奉行，而縱橫一貫聯絡之效見，維持絲銷，卽所以維持絲廠，維持絲廠，卽所以維持繭商，維持繭商，卽所以維持蠶戶，向之同業自相傾軋，各業各自爲政，甚至共同之利益亦所不顧者，實由於無所統制。自經省當局通盤籌劃，融會一氣，遂使向之以爲利害衝突者，今乃痛癢相關，互相維護，於是通力合作之用明，而改進之道，事半功倍矣。故必使同業不傾軋，國內無競爭，斯不畏業外國外之強敵。際此世界絲業之衰落，達於極點，人造絲之競賣，國際貿易之壓迫，我國蠶業，倘仍舊貫，毫無組織，長同一盤散沙，則此淹淹一息之生機，亦將受淘汰而靡遺，此統制之所以不可緩也，自其效漸見於浙省，推行至於全國，自在意中。欲循其進行之跡，則有逐年之改良蠶桑事業彙報在，二十二年之彙報，業經刊行，二十三年之彙報，茲又付印，感時序之遞易，而喜見其進步之速也，因弁以數言。

序五

沈九如

近頃謀國之士，嘗揭橥「生產建設」相號召；願「有階者易成基，無因者難成事」，欲謀浙省之「生產建設」，首當復興固有之蠶絲事業，是固毋俟著龜也。本廳自經民二十一年秋期之嘗試，及二十二年春秋兩期之擴充，深信復興本省蠶絲事業，具有無限展望；故於二十三年春期廣續加緊工作，充實其內容，健全其組織，以轉日進有功。詎春期方告結束秋期尙待開始之際，適遭空前旱災，秋收絕望，農村經濟，益呈崩潰，種場所秋種勢且無力購養。而海外絲市，跌風方熾，國內絲繭商人，承頻年虧折之餘，咸有戒心，蠶戶縱有秋繭亦且無行收買。道高魔高，厄運重重，人心惶惶，不可終日，當局鑒於現狀之危急，於是融通周密，獨運機斷，對蠶種則籌墊種款減價分發，於蠶繭則商借繭款統制收買，寓救濟災荒於復興蠶業之中。辦理結果，因官民協力，各方合作，匪特爲垂絕之蠶業另闢生路，亦爲各種「生產建設」作一先導，其賴秋蠶之收穫，而免流離饑寒之苦者尤當更僕難數，是則足資我人回味者也。

惟事業初無止境，矧蠶業之改良方敢其端倪，嗣後我人努力之方針，將趨向如何之途經歟？則得約言之如后：

一、浙省嘉湖一帶，蠶桑素稱發達。然平疇沃土，不妨種稻，以維民食。山鄉各縣，氣

候溫和，繭質特佳，且荒山廢地，宜於栽桑，應儘先開發，庶符減低成本之原則。

二、選辦優良桑苗，無償分發山鄉蠶農栽植，同時即以救濟長安石門等之經營桑苗業者，並由蠶桑改良場特選優種，設法繁殖，以爲繼續推廣山地植桑之準備。

三、農民對改良種信仰已深，但本省產量甚少，供不敷求，於進展上不無困難。除杭州集團製種場已闢桑園千數百畝，有待成立製種外，對於現有各種場，首先切實指導技術之改進，設法補助設備之充實。並獎勵新品種，俾蠶質絲量，益臻上乘。

四、浙省蠶繭已見改進，但缺乏新式絲車，以供繅製優級生絲，因優級生絲價格常較普通爲貴，蓋海外織業界均樂於採用優級生絲也。本年份既經設法添置五百部，今後仍繼續添置，至浙絲可以自繅爲度。俾達改進品質，集中管理，統制販賣之目的。

五、養蠶之指導，應以組織養蠶合作社爲推動之中心，實行共同催青，稚蠶共有，及一切技術上之改進，變更普遍指導之方式，而爲集中的指導，務使蠶戶有深切之瞭解，然後放棄甲地再從事於乙地，以期澈底之改革。

以上各節，均爲今後所當努力實施者。如是一貫政策，循序以進，縱有困難，以我人共同努力，勇往直前，盤根錯節，自可迎刃而解，蠶業之復興，庶有多矣！茲值本刊發行之際，感慨所反，拉雜抒寫，以叙其端。

編輯餘墨

一、本刊編次，略放二十二年改良蠶桑事業彙報成例，先照片，次總圖表，次春秋兩期事蹟報告，次春期管理收繭統制繭行及秋期統制收繭製絲銷絲經過概況，復次計劃章則，會議紀錄，最後殿以附錄。俾閱者得與上期互相覆按，以求事業進展之痕跡焉。

一、秋期統制收繭製絲銷絲。爲救濟災荒生而別開之工作，亦卽復興蠶業唯一有望之途徑，是項報告須待銀團借款五月底滿期後方能結束編造，而本刊又以是項報告關係重要，非編列不足以成完璧，因之印刷工程中途停頓，致遲至五月後始克蒞事。

一、總圖表中右印部份，編者設計固不能出奇制勝，引起欣賞，而手民依樣畫葫蘆又多失真，甚至配用地紋模糊不清，實爲此次印刷方面最大憾事。

一、本年份自一月至十一月終了，全部事業以浙江省建設廳管理改良蠶桑事業委員會爲推動之中心。自十二月起應事實之需求，將管理改良蠶桑事業委員會改組爲蠶絲統制委員會，擴大組織，添用人員，對外始直接行文。預計此後策動之力量增加，事業之進展更將加速，附誌於此，以爲左券。

一、本刊編纂失當，校讎未精，謹祈 閱者加以原諒！如承 賜教，俾後此有所率循，尤所拜嘉！

總
圖
表

浙江省二十三年蠶業改良模範區分佈各縣圖

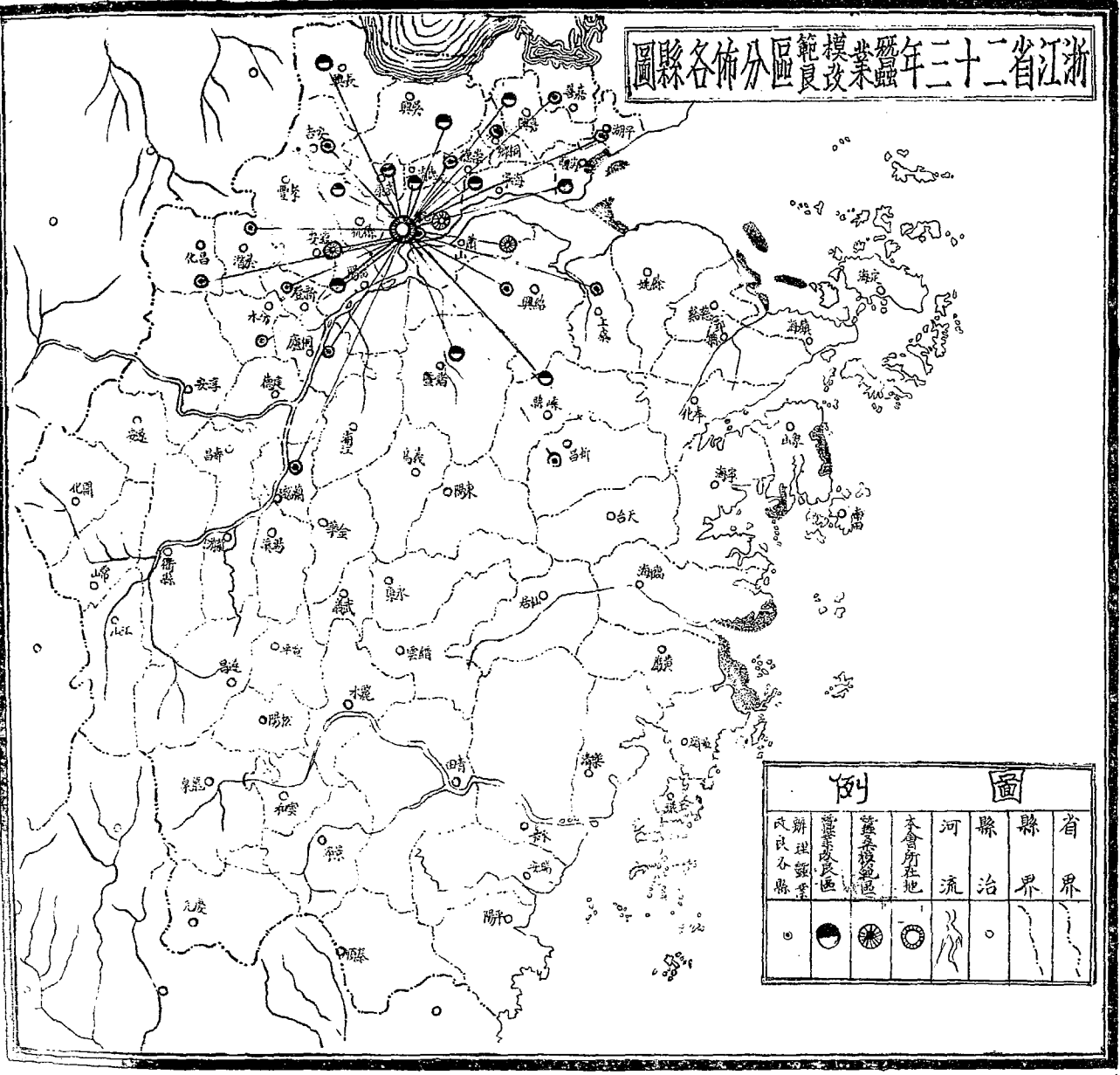

例		圖	
省界	縣界	縣治	河流
本會所在地	蠶業模範區	蠶業改良區	辦理蠶業改良各縣

浙江省三年來辦理蠶業改良之總檢討(一)

各期辦理蠶業改良各縣市區之推進

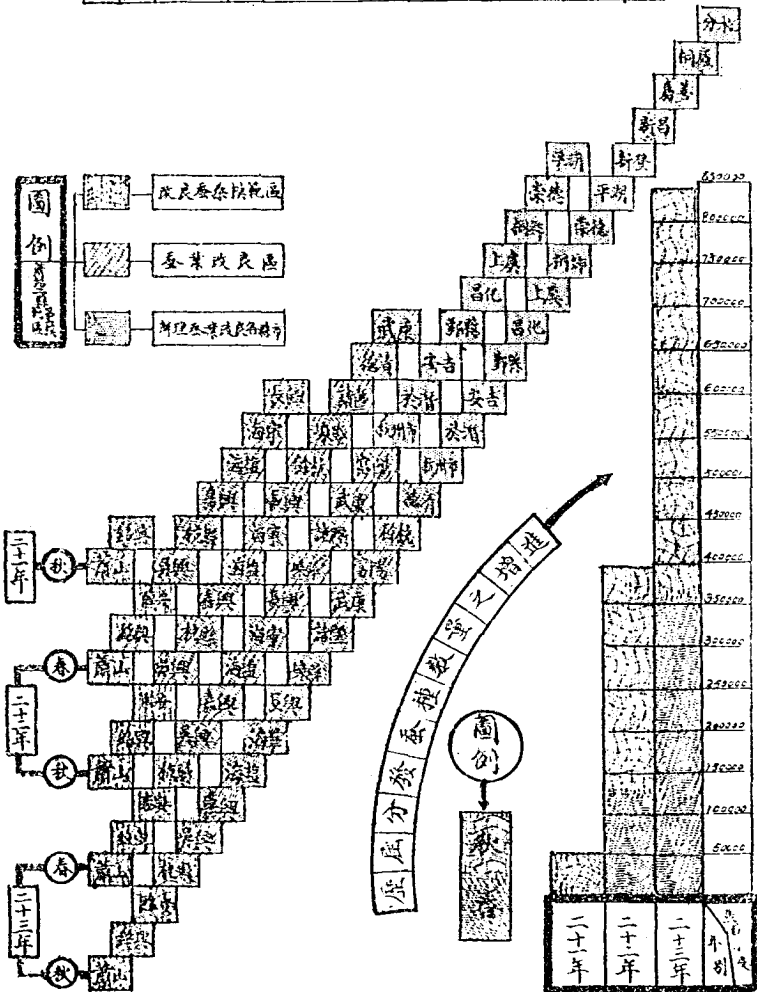

浙江省三年來辦理蠶業改良之總檢討(二)

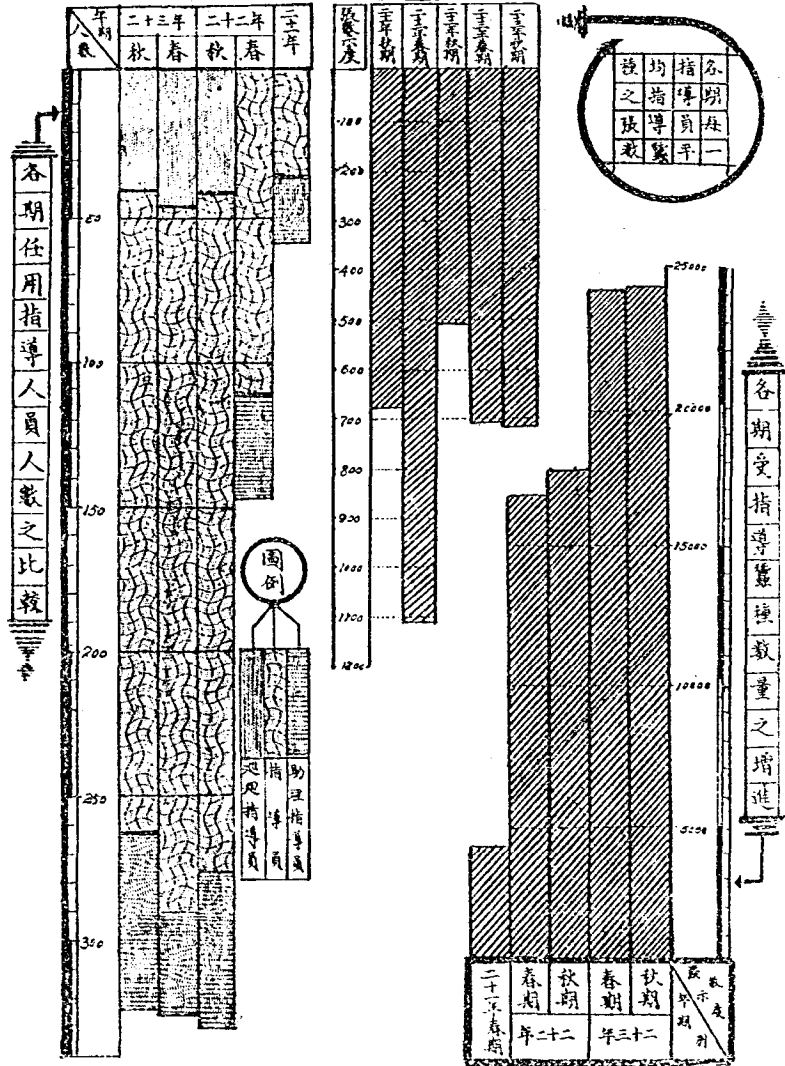

浙江省三年来辦理蠶業改良之總檢討 (三)

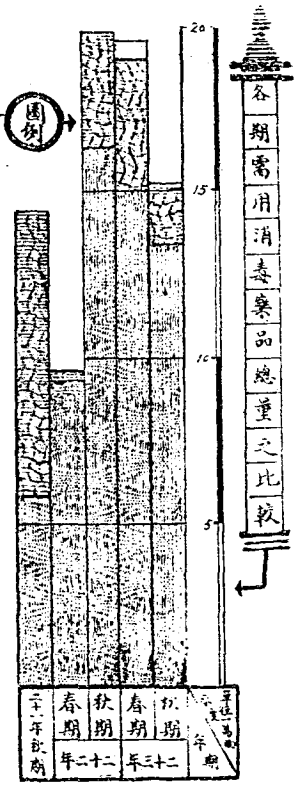
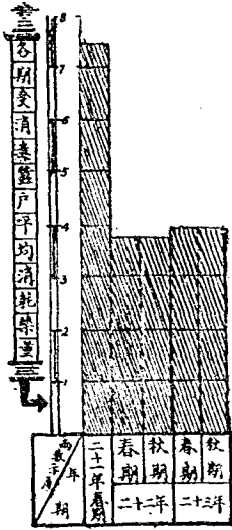
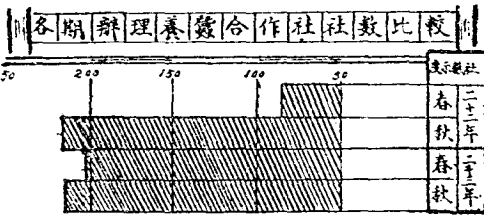
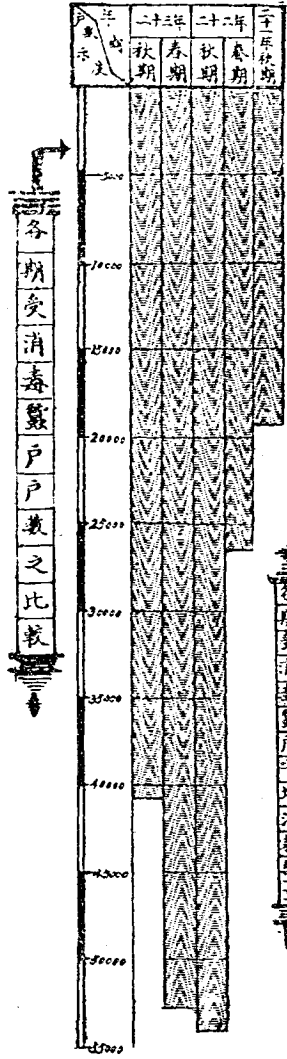

浙江省三年來辦理蠶業改良之總檢討四

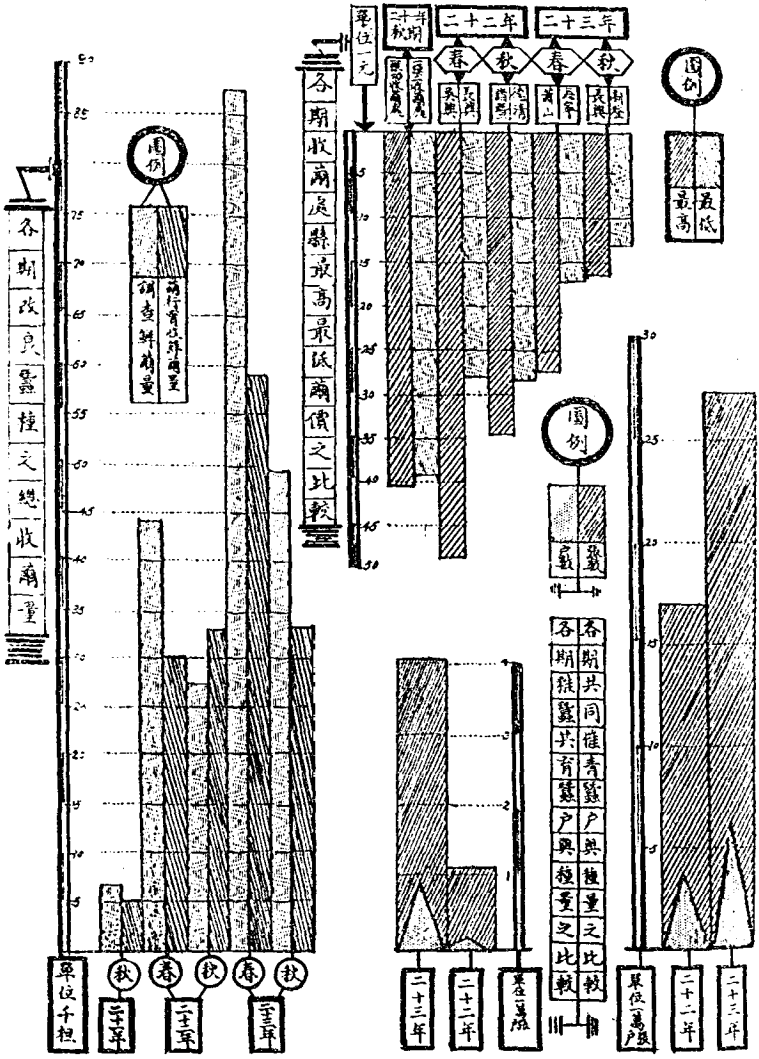

蘇	秋	浙
蘇	雨	江
種	期	省
數	分	二
重	發	十
之	街	三
比	江	年
較	江	春

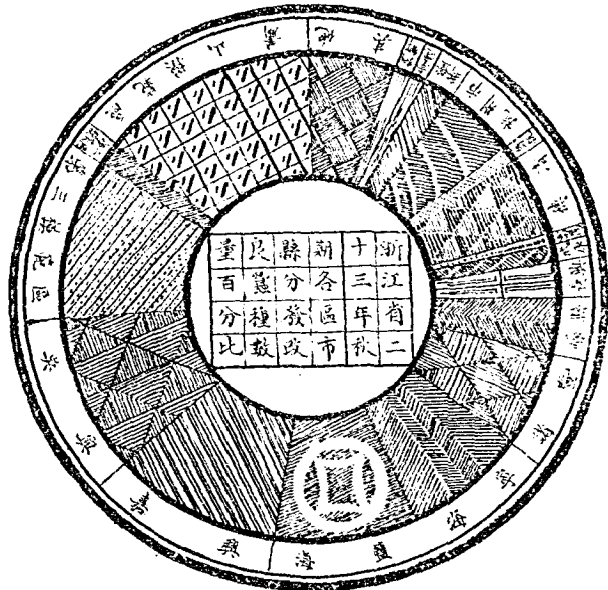
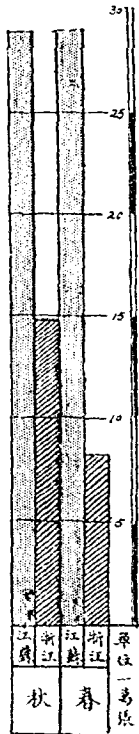
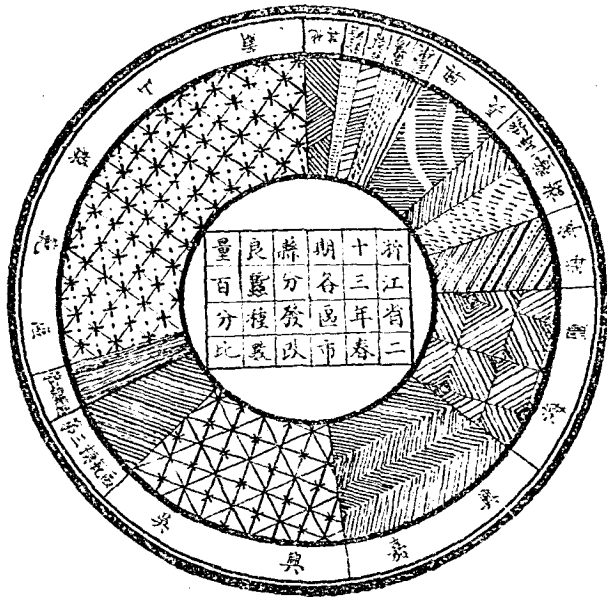

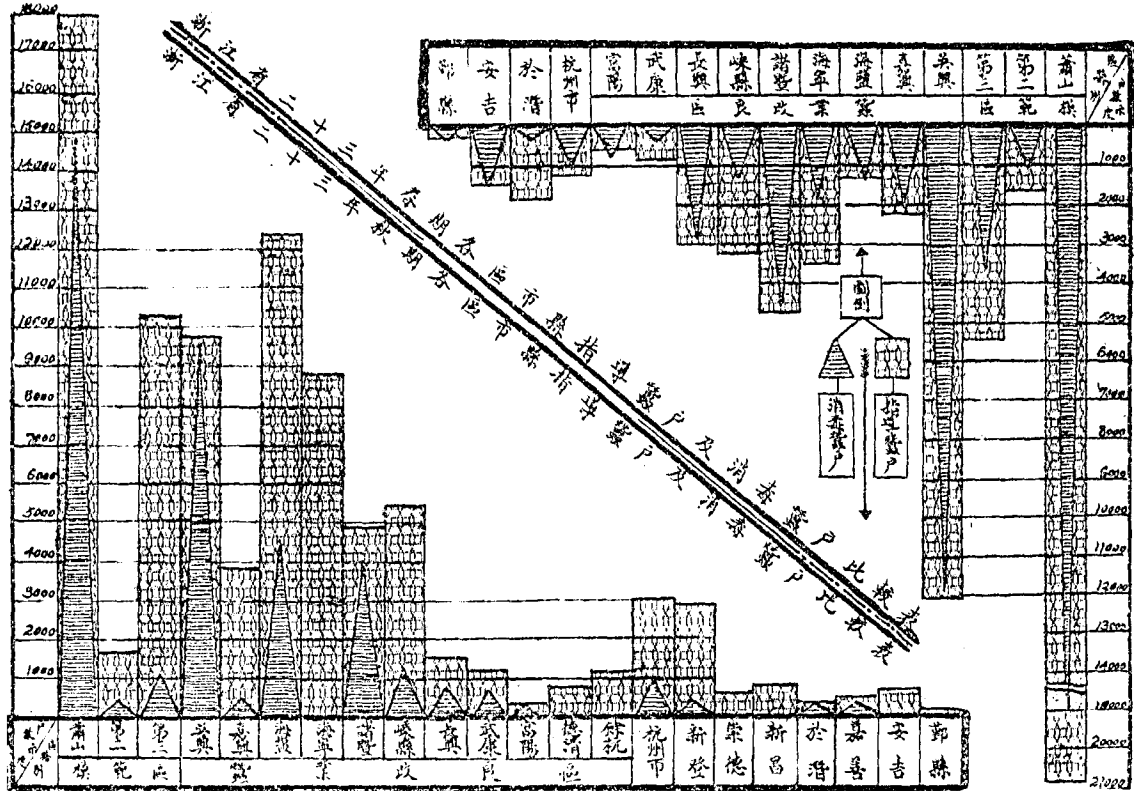

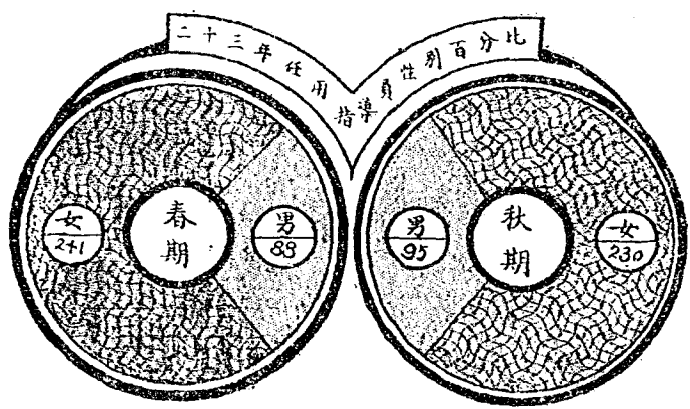
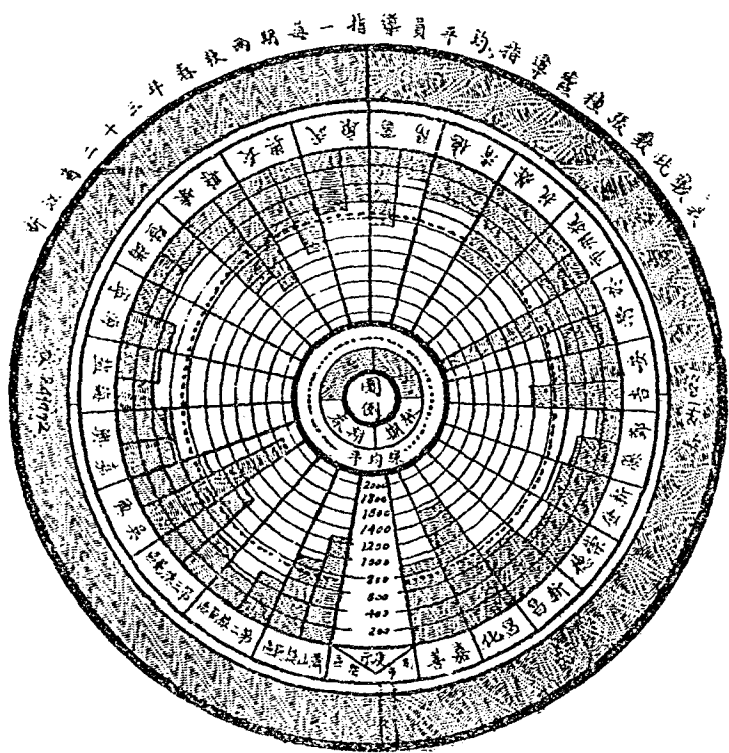

總圖表

浙江省三年來辦理蠶業改良事業概況表

項 目	年 別			備 註
	二 十 二 年	二 十 三 年	二 十 一 年	
歷屆改良蠶桑模範區(區)	二	三	一	
辦理蠶業改良區(區)	六	九	二	
區域辦理蠶業改良(各市縣)	—	九	—	
進台計(市縣)	九	三	二	一樓區域占應紹兩縣
指導所	四	—	—	
巡迴指導區	四	—	—	
養蠶合作社(社)	七	二〇	三三	
巡迴指導員(人)	—	四	—	
指導員(人)	二二	二四	三三	
助理指導員(人)	七	六	三	
受指導蠶戶戶數(戶)	四、〇六六	六、七三三	六、六八六	
受指導蠶戶戶數(戶)	二、八〇〇	五、〇五五	四、八八六	

浙江省二十三年春期各改良蠶桑模範區暨辦理改良蠶業各縣市概況表

合計或平均	紹興	平湖	崇德	桐鄉	上虞	昌化	鄞縣	安吉	於潛	改良委員會	杭州市蠶桑改良區	富陽蠶業區	武康蠶業區	長興蠶業區	改縣蠶業區	諸暨蠶業區	海甯蠶業區	海鹽蠶業區	嘉興蠶業區	吳興蠶業區	模範第三蠶桑區	模範第二蠶桑區	模範第一蠶桑區	蕭山蠶桑區	區別		數項		
																									縣別	月別			
48	—	—	—	—	—	—	1	1	—	1	1	1	3	2	3	3	2	6	4	8	4	4	8	8	區	導	指	週	巡
205	—	—	—	—	—	—	—	—	—	—	—	—	6	9	9	6	8	13	5	30	13	11	95	社	作	合	蠶	養	
46	—	—	—	—	—	—	—	1	—	1	1	—	3	2	3	3	2	5	4	8	4	4	8	員	導	指	週	巡	
244	—	—	—	—	—	—	2	7	1	7	5	4	9	9	29	9	13	10	24	37	16	62	員	導	指	週	巡		
38	—	—	—	—	—	—	—	—	—	—	—	—	—	—	—	5	1	7	—	—	—	—	25	員	導	指	理	助	
63,733	—	—	—	—	—	—	180	1,398	1,890	1,169	626	844	2,996	3,214	4,784	3,419	1,129	2,160	12,065	5,409	1,558	20,892	(戶)	戶	蠶	導	指	受	
53,065	—	—	—	—	—	—	180	1,323	200	974	704	374	2,996	1,010	4,615	1,901	1,122	1,533	12,065	3,677	1,253	19,138	(戶)	戶	蠶	毒	消	受	
365,811	—	—	—	1,000	1,000	1,200	500	5,593	5,000	4,900	4,944	5,000	18,700	10,000	12,828	17,937	40,000	46,135	54,670	20,475	9,875	100,054	(張)	量	種	蠶	發	分	
241,022	—	—	—	—	—	—	500	5,593	5,000	4,900	4,524	2,788	8,823	10,000	9,495	9,376	3,934	10,962	43,078	18,975	9,099	93,975	(張)	量	種	蠶	導	指	
735	—	—	—	—	—	—	250	799	5,000	700	905	697	735	1,111	300	500	301	499	1,873	433	454	1,230	(張)	量	均	蠶	導	指	每
63,200	—	—	—	—	—	—	—	9	—	—	1,446	344	2,996	3,238	6,142	5,396	1,129	7,393	12,065	5,409	1,637	20,892	(戶)	數	戶	蠶	共	同	
273,689	—	—	—	—	—	—	135	—	—	—	4,524	2,815	8,823	10,000	11,700	13,924	20,000	37,264	43,078	20,475	9,875	105,000	(張)	量	種	青	同	同	
9,750	—	—	—	—	—	—	9	—	—	—	58	138	190	147	127	267	257	6,653	182	147	1,571	(戶)	數	戶	蠶	共	同		
41,301	—	—	—	—	—	—	135	—	—	—	322	2,023	818	451	714	1,104	2,383	20,100	1,215	1,333	10,703	(張)	量	種	青	同	同		
8,740,684.4	—	—	—	—	—	—	20,352	201,348	156,543	—	166,115.4	145,541	489,853	341,606	414,550	87,086	513,868	1,151,469	1,718,724	623,900	351,277	2,358,450	(斤)	量	蠶	鮮	查	調	
5,931,920.9	—	20,800	2,000	25,100	27,800	—	162,495	62,973	397,400	61,000	50,807	5,330	181,600	152,018.4	51,083	294,816	1,997,067	378,396.5	399,465	215,300	1,536,770	(斤)	量	蠶	鮮	收	實	行	
—	—	—	—	—	—	—	40	36	40	30	34.2	30	50	34.1	37	30	35	32	35.5	32	36.3	32.80	(斤)	量	收	每	平	蠶	指
—	—	—	—	—	—	—	—	—	—	—	25.5	28	41.7	—	25	19	28	27	32	—	29	—	(斤)	量	收	每	平	蠶	指
—	—	—	—	—	—	—	—	—	—	—	19.5	23	23	21	17	25	22.3	24.3	20.6	21.9	27.66	—	(元)	價	蠶	解	担	每	均
—	—	—	—	—	—	—	4	.9	—	—	—	1.2	.15	.6	3	—	1	.5	.8	.68	—	—	(分)	需	每	平	蠶	指	
58,647	—	—	—	—	—	—	208	—	—	—	275	189	3,970	1,167	3,631	1,236	856	878	26,432	5,019	1,598	11,188	(冊)	數	間	室	蠶	消	
1,629,917	—	—	—	—	—	—	2,817	19,530	1,424	—	4,491	7,213	52,635	14,234	75,027	32,906	19,424	30,718	197,984	90,693	37,928	442,896	(件)	數	件	具	蠶	毒	
171,735.6	—	—	—	—	—	—	900	2,720	1,280	—	2,475	1,986	5,998	1,619	10,210	24,131	2,250	4,917.5	34,000	18,932	9,347.1	50,020	(兩)	脫	拉	克	蠶	消	
27,668	—	—	—	—	—	—	—	—	—	—	—	—	—	1,785	13,505	—	24	2,259	—	—	16	10,079	(兩)	黃	硫	耗	—		
7,392	—	—	—	—	—	—	—	—	—	—	—	—	—	66	7,926	—	—	—	—	—	—	—	(兩)	他	其	耗	—		
207,147.6	—	—	—	—	—	—	900	2,720	1,280	—	2,475	1,986	5,998	3,470	31,641	24,131	2,274	7,176.5	34,000	18,932	9,363.1	60,099	(兩)	計	合	藥	—		
3.9	—	—	—	—	—	—	5	2.1	6	—	10.2	5.3	2	3.4	5.9	5.2	3	4.6	2.8	5.1	7.47	3.14	(兩)	均	平	戶	每	量	
—	—	—	—	—	—	—	100	95	64	82.8	47.3	44.3	100	31	70	44	100	71	8.8	81.5	80	91	(比)	百	數	戶	對	蠶	毒
—	—	—	—	—	—	—	—	—	—	—	—	—	—	—	—	—	—	—	—	—	—	—	%	分	之	總	蠶	毒	
—	—	—	—	—	—	—	—	—	—	—	—	—	—	—	—	—	—	—	—	—	—	—	備	考	—	—	—	—	

全上

考

浙江省建設廳二十三年改良蠶桑事業彙報 總圖表

分發蠶種數量(張)	一七,三九九	一,六八二	五,九〇二	三,六五八	四,五〇〇
指導蠶種數量(張)	一,一〇四	三,四〇三	四,二四六	一七,二一〇	二,四七三
每一指導員平均指導種數(張)	一、三三	七、五五	六、八	五、三三	一、四六
共戶數(戶)	(海鹽未列入) 三,〇五五	六,二〇〇	—	—	—
青種戶數(張)	一七,〇五五	二七,〇六九	—	—	—
種戶數(戶)	二,〇九	九,七五〇	—	—	—
共種戶數(張)	二,一七九	四,三〇一	—	—	—
調查鮮繭量(斤)	四,〇八,六一	八,七四〇,六六	七,〇六,三三	二,七四,九六	四,八四,〇六一
兩行實收鮮繭量(斤)	(包括各場直銷種) 三,〇四,七六	五,九三,三〇	五,三,六三	(包括各場直銷種) 三,三二,八九	三,二五,一五二
消蠶拉股(兩)	六,八八三	一七,七五五	五,八八〇	六,五,三三	三,三,八五五
耗硫黃(兩)	六,四九九	一七,〇六八	八,五,三〇	三,四〇七四	一,五八,五五
藥其 他(兩)	六,四九九	一七,〇六八	八,五,三〇	三,四〇七四	一,五八,五五
平均每戶消耗藥量(兩)	三、七	三、九	七、四	三、七	三、九
消毒蠶室間數(間)	三〇,九九	六,六四七	—	—	—
消毒器具件數(件)	一四,四三	一〇,九九七	四,九八六	一,〇〇,四七三	五七,六三三

二十二年鮮繭量以乾繭倍三乘得

浙江省二十三年春秋兩期山本會發放各縣市蠶種數量表

縣別	春		晚		合	計	秋	種	春秋合計
	種	張	種	張					
蕭山	一〇四、九七二	張	一、〇八二	張	一〇六、〇五四	張	六七、三九九	張	一七三、四五三
臨安	九、八七五				九、八七五		七、〇三〇		一六、七七五
杭縣	一八、九七五		一、五〇〇		二〇、四七五		四八、九〇〇		六二、一九三 又散卵三三二匣
吳興	五一、五二三		三、一四七		五四、六七〇		五〇、四五〇		九六、八六二
嘉興	四一、九四八		四、一八七		四六、一三五		五二、五九九		一〇四、一八二
海鹽	二二、〇〇〇		一八、〇〇〇		四〇、〇〇〇		四二、八三六		八二、八三六
海甯	一三、九三七		四、〇〇〇		一七、九三七		三八、九六七		五〇、〇〇〇
諸暨	一〇、九三〇		一、八九八		一二、八二八		三〇、四七〇		四二、八五八
長興	一〇、〇〇〇		八、七〇〇		一八、七〇〇		一〇、六八五		二八、七八五
嵊縣	一〇、〇〇〇				一〇、〇〇〇		一八、七二二		二八、七二二
武康	五、〇〇〇				五、〇〇〇		四、九五二		九、八〇〇
富陽	四、九四四				四、九四四		一、〇〇〇		五、九四四
安吉	五、五九三				五、五九三		二、四〇〇		七、五九三
於潛	五、〇〇〇				五、〇〇〇		三、〇〇〇		八、〇〇〇

浙江省建設廳二十三年改良蠶桑事業彙報

總圖表

四

昌化	一、二〇〇		一、二〇〇	三、〇〇〇	四、二〇〇
桐鄉	一、〇〇〇		一、〇〇〇	六、四五二	三、〇〇〇
上虞	一、〇〇〇		一、〇〇〇	三〇〇	一、三〇〇
鄞縣	五〇〇		五〇〇	三〇〇	八〇〇
杭市				二四、二六四	一三三、二六九
德清				二八、九四六	二四、七二四
新登				一〇、〇〇〇	一〇、〇〇〇
崇德				六、五〇〇	五、二五〇
餘杭				四、九九四	四、九九四
新昌				一、五〇〇	一、五〇〇
平湖				四、七五〇	四、七五〇
嘉善				一、九〇〇	一、九〇〇
桐廬				五〇〇	五〇〇
分水				一五〇	一五〇
合作實驗區				二、〇四〇	二、〇四〇
合計	三一八、三九七	四二、五一四	三六〇、九一一	四七五、〇〇六	八〇六、三八〇

外秋散卵三三二厘

附註 上列種量僅就本會支配各縣市填發證書且經各縣市填表送會者計算尚有經委會經絲會示範所合衆改良會

指導所及運送場等直接配發者本表概未列入（在春耕各所場直接發者計有四七五、二七七張是春種共計為八三六、一八八張）

浙江省二十二年春期各縣市絲繭商收買鮮繭總量及應繳改良費銀數表

縣市	別	商行家數	收買鮮繭總量	應繳改良費銀數	已繳改良費銀數	未繳改良費銀數	備	考
一	橫	五	一五,三三〇	—	九,三〇〇	—	九,三〇〇	—
臨	安	五	一五,三三〇	—	九,三〇〇	—	九,三〇〇	—
杭	縣	二	〇,三〇〇	七,三三〇	一,八六五	三,三三〇	四,〇六〇	〇,九
吳	興	三	七,三三〇	七,〇九九	二,三〇〇	三,三三〇	四,三六〇	—
嘉	興	五	一六,九六〇	三〇,三三〇	二,九三〇	六,〇〇〇	八,〇〇〇	—
海	鹽	—	二五,九八〇	八,三三〇	一,六六〇	三,四三〇	四,三三〇	—
海	甯	一	五,〇〇〇	三,三三〇	三,九三〇	四,三三〇	—	—
諸	暨	三	〇,三三〇	二,九三〇	九,三三〇	八,五五〇	一,六六〇	—
長	興	二	五,三三〇	一,四三〇	三,九三〇	四,三三〇	—	—
餘	縣	五	一八,三三〇	三,五五〇	一〇,九三〇	四,〇〇〇	六,六六〇	—
武	康	二	五,〇〇〇	五,六六〇	三,四三〇	一,七六〇	四,六六〇	—

來表改良種之改良費少算六角

浙江省建設廳二十三年改良蠶桑事業彙報 總圖表

浙江省建設廳二十三年改良蠶桑事業彙報 總圖表

富陽	二	六〇,〇〇〇	三六,〇〇〇	九七,〇〇〇	三三,〇〇〇	一四七,〇〇〇	三六,〇〇〇		
安吉	二	二六四,九〇〇	一〇四,〇〇〇	三六,〇〇〇	三三,〇〇〇	一四七,〇〇〇	三六,〇〇〇		
於潛	一	六九,七〇〇	五,七〇〇	三三,〇〇〇	二七,〇〇〇	五九,〇〇〇	三六,〇〇〇		
桐鄉	九	三三,〇〇〇	八,〇〇〇	一四九,〇〇〇	一三九,〇〇〇	二二九,〇〇〇	三六,〇〇〇		
崇德	一〇	一〇,〇〇〇	七,〇〇〇	一〇,〇〇〇	一〇,〇〇〇	一〇,〇〇〇	三六,〇〇〇		
衢縣	二	四,〇〇〇		三,〇〇〇	三,〇〇〇	三,〇〇〇	三六,〇〇〇		
平湖	二	二〇,〇〇〇	五,九〇〇	三三,〇〇〇	二六,〇〇〇	一〇,〇〇〇	三六,〇〇〇		
紹興	四	八七,〇〇〇	七〇,〇〇〇	三三,〇〇〇	三〇,〇〇〇	七〇,〇〇〇	三六,〇〇〇	由模範區撥 解四、五、六	改良種內開源行收之 七、五、六、一担據解
蕭山	二	七,〇〇〇		三,〇〇〇	三,〇〇〇	三,〇〇〇	三六,〇〇〇		已由模範區主任徵解 楚與永泰和二行由該
嘉善	六		三,〇〇〇	一〇,〇〇〇	一〇,〇〇〇	一〇,〇〇〇	三六,〇〇〇		縣登記開源由模範區 辦理登記
新昌	二	四八,〇〇〇	二五,〇〇〇	一四九,〇〇〇	一四七,〇〇〇	一四七,〇〇〇	三六,〇〇〇		
餘杭	三	八五,〇〇〇	五,〇〇〇	三三,〇〇〇	三三,〇〇〇	三三,〇〇〇	三六,〇〇〇		
德清	五	三〇,〇〇〇		九,〇〇〇	九,〇〇〇	九,〇〇〇	三六,〇〇〇		
孝豐	一	三,〇〇〇		一,〇〇〇	一,〇〇〇	一,〇〇〇	三六,〇〇〇		
桐廬	一	三,〇〇〇	三,〇〇〇	一〇,〇〇〇	一〇,〇〇〇	一〇,〇〇〇	三六,〇〇〇		
新登	一	一,〇〇〇	九,〇〇〇	九,〇〇〇	九,〇〇〇	九,〇〇〇	三六,〇〇〇		
蘭谿	一	一,〇〇〇		一〇,〇〇〇	一〇,〇〇〇	一〇,〇〇〇	三六,〇〇〇		

杭 州 市	二 三 九 四 〇 〇 〇	一 〇 九 七 〇 〇	三 六 八 〇 〇 〇	三 五 一 〇 〇 〇	五 六 七 六 〇 〇
合 計	二 三 九 四 〇 〇 〇	一 〇 九 七 〇 〇	三 六 八 〇 〇 〇	三 五 一 〇 〇 〇	五 六 七 六 〇 〇

浙江省二十三年春期江浙各場蠶種分發各縣市數量統計表

場名	地址	種標	春	種		存庫數	合
				晚	春		
			總量(張)	分發各縣市數量(張)	總量(張)	分發各縣市數量(張)	合計
西湖	杭市拱埠五福		二四一〇	臨安五〇〇 嘉興四八七 海鹽二〇〇 海鹽七〇〇 餘縣四〇〇 上虞二二 平湖二六		六九〇	二五〇〇〇
萃	杭市良山門外天官		三六二	嘉興九九九 海鹽一〇〇〇 諸暨一〇九	一八八	諸暨一八八	二六一三
新光	杭市天漢湖橋十字		六九四	海鹽四〇〇 富陽四九四			八四四
公益社	杭市刀茅巷牡丹		五〇〇	武康五〇〇			五〇〇
新興	嘉興東門外仙鶴		五	嘉興五			五
永利	臨安西門外金錢		一七〇	海鹽一七〇			一七〇
梅	圍石塘北三里	雙喜	二八〇	海鹽二八〇			二八〇
希	杭市拱埠武林路	綠雀	三〇〇	海鹽三〇〇			三〇〇
天成	杭市大開小河花貓		二五〇	餘縣二五〇			二五〇
臨安	臨安青雲橋安孚		三〇〇	平湖三〇〇	一五〇	長興一五〇	二九三
大成	杭市湖墅荷紅	元色	三〇〇	於潛三〇〇			三〇〇

浙江省建設廳二十三年改良蠶桑事業彙報 總圖表

浙江省建設廳二十三年改良農業事業彙報 總附表

培華杭縣良渚華字	三〇〇〇	於潛三〇〇〇		三〇〇〇
羅桑場留下小和山都印		三〇〇〇		
裕民鎮江四德游青	三〇〇〇	蕭山七九〇	嘉興六〇〇	三二、五五〇
益民全	上松	三、四七五	蕭山九七五	嘉興一、四九〇
鎮江全	上秋字	六、四四〇	蕭山四、〇九五	杭縣三、〇〇〇
明明全	上日月	二、一五五	蕭山一、九七五	嘉興九、九九九
均益鎮江高香五	錦	三、〇二〇	蕭山三、〇二〇	
碧昌鎮江橋頭鎮龍	錦	四、四〇〇	蕭山三、〇七五	嘉興三、一五五
三益全	上三葉	六、六九〇	蕭山三、〇九五	嘉興三、五五〇
永安鎮江黃墟輪船	錦	三、三〇〇	蕭山一、三〇〇	
永泰鎮江橋頭鎮紅水	錦	九、〇〇〇	蕭山三、〇三〇	嘉興五、〇七〇
南京南	京春字	七、五〇〇	蕭山七、五〇〇	
板橋南	京門	三、九九〇	蕭山三、九九〇	
太平南	京城門	三、三〇〇	蕭山三、三〇〇	
世芳山橋江門外中		三、〇〇〇	杭縣三、〇〇〇	嘉興七、四〇〇
光華	江域內	六、六二〇	嘉興六、八二〇	安吉五、九九〇
蘇州蘇	州寶帶	四、二七〇	嘉興四、二七〇	

江鎮	江未明	100	100	100	100
女職鎮	江坡內金山	100	100	100	100
大中華	無錫洛社 <small>見方島印</small>	100	100	100	100
民豐	南京堯化門外 吳象	100	100	100	100
友聲	吳江南門外	100	100	100	100
大有	有德部在許賢湖 虎牌	100	100	100	100
豐年	無錫高車渡 鷹牌	100	100	100	100
大福	江陰長澤船 牌	100	100	100	100
身溪	蘇州奇門塔 牌	100	100	100	100
三元	研壘 三元	100	100	100	100
三五	館無錫旺莊鄉 三葫蘆	100	100	100	100
東吳	蘇州葛白戶巷 和合	100	100	100	100
務本	南京桑葉	100	100	100	100
翼農	無錫嚴家橋 飛標	100	100	100	100
總計		39,454	4,511	5,544	5,705

附註 本表係依據本會結算種款簿籍編造(種價春種八角或七角晚春種及存庫者四角照算)與二十三年春秋兩期表

會發放各縣市蠶種數量表微有不同

浙江省建設廳二十三年改良蠶桑事業彙報 總圖表

浙江省建設廳二十三年改良蠶桑事業彙報 總圖表

一〇

本屆分發蠶種本省共計八二、八九八張內春種七四、八四六張晚春種三、三九八張存庫四、六五四張江蘇共計二八四、一三一張內春種二四七、八九三張晚春種三五、七三八張存庫五〇〇張

浙江省二十三年秋期江浙各場蠶種分發各區數量統計表

場	名碼	址商	標分發數	分發地	點	及	張數
普	利杭市清泰門外華江橋寂照寺十五號	江福	五,七〇〇張	諸賢二,〇〇張	杭州市天張	於潛三,〇〇張	海鹽一,四〇張
普	桑公益社	杭市刀茅巷	廿	一〇,〇〇〇張	杭州市六,〇〇張	武康四,〇〇張	
梅	崗破石塔北三里亭	樓	喜	五,九二張	海鹽三,〇〇張		
萃	盛橋	杭市艮山門外焦家	天	三,元,三三張	海鹽二,三九五張	崇德一,〇〇張	杭州市交張
復	利杭市太平門外新塘十九號	良	心	四,八〇〇張	嘉興一,〇〇〇張	諸賢六,五〇張	分水二,五張
省	立蠶桑場	杭餘留下小和山	部	四,天,五張	德清四,四七張	杭州市三,三張	諸賢一,四〇張
大	全	杭市武林門體育場	四,四二	四,四九張	武康一,三張	餘杭九,四張	吳興五,〇〇張
永	利臨安西門外姜家頭	金	錢	二,五〇〇張	崇德一,二五〇張	嘉興一,二五張	
新	興	嘉興東門外鹽倉街	仙	六,三二張	嘉興六,三二張		
大	成	湖寧澁澇巷袁家石	紅	三,二七張	味縣三,二七張		
根	華海	富許村	幣	一,九三張	海富八,六三張	海鹽三,〇張	

天	成 一號	杭市大關小河打 花	五、五〇	德清五、三〇張
裕	鹿吳 興	烏 鎮金	四、五〇	吳興四、五〇張
新	光杭市天漢湖橋十	字	三、八五	富陽一、〇〇張 杭州市一、四〇張 海鹽八、三〇張 杭縣一、五五張
大有	三馬滙 杭線	王店 虎	三、五〇	詳後詳開各場項下
諸	華嘉興北門外顧家濱虎	頭	二、六〇	嘉興二、四〇張 海鹽二、〇張
嘉	暨浙贛路諸暨	球	七、九〇	諸暨七、九〇張
西	善嘉善南門外鹽真埭立	球	二、六〇	平湖七、五〇張 嘉善一、六〇張
希	湖杭市拱埠小河五	禮	三、五〇	上虞三、〇〇張 杭州市六、〇〇張 德清八、四〇張 海鹽六、〇〇張 新昌五、〇〇張 杭縣九、〇〇張 平湖一、〇〇張 臨安三、九〇張 昌化一、〇〇張
新區第一	成杭市拱埠武林路綠	雀	七、〇〇	海鹽四、四〇張 諸暨三、〇〇張 杭州市三、〇張
省立高級學校	嘉興新勝鎮東楓新 盛店特	飛	二、〇〇	嘉興二、〇〇張
鎮	杭市梅東高橋蘇	球	一、五〇	杭州市一、五〇張
鎮	江鎮江四橋渡	日月 紅水 紅水 太陽 龍頭	二九、三三	蕭山七、五〇張 吳興三、〇五張 安吉三、〇〇張 新登五、〇〇張 桐鄉五、四〇張 嘉興三、五〇張 長興一、八〇張 諸暨三、〇〇張 杭州市九、七三張 平湖三、〇〇張 崇德一、二〇張 杭州市四、二〇張 杭縣九、一〇張 諸暨三、〇〇張 餘杭四、〇〇張 臨安四、〇〇張 長興一、〇〇張
詳開各場	京滬線浙贛間大有 種馬特	三葫 牌 和合 塔牌 金魚等	六、五〇	餘一合作育驗 臨安四、〇〇張 崇德三、〇〇張 海鹽三、〇〇張 嘉興六、三〇張 吳興三、〇〇張 海鹽三、〇〇張
合	計		四、五〇	內浙江各場一九〇、七六四張 江蘇各場二八四、三一二張

浙江省建設廳二十三年改良漁桑事業彙報 總圖表

浙江省二十三年春期各縣領飼中歐交雜種成績概況表

縣別	領飼總收蠶量	每錢蠶收商量			收商商名	行地	總收商量	每担鮮繭價格分發			備
		最多	最少	平均				最高	最低	平均	
嘉善	3,500,000斤	10.7	10.1	10.0	杭州絲廠	沈祥符橋	5,000斤	元	元	元	8担 杭州收鮮繭二一〇担
桐鄉	3,500,000斤	10.0	9.5	9.8	杭州絲廠	沈祥符橋	5,000斤	元	元	元	8担 杭州收鮮繭二一〇担
海鹽	3,000,000斤	10.0	9.5	9.8	慶雲絲廠	同德和上酒鄉	全	全	全	全	慶雲收鮮繭六〇担 朱張等收一二七担
嘉興	3,000,000斤	10.0	9.5	9.8	慶雲絲廠	裕昌和木橋	全	全	全	全	慶雲收鮮繭六〇担 朱張等收一二七担
諸德	3,000,000斤	10.0	9.5	9.8	朱張三生	大沈蕩	3,500斤	元	元	元	杭州絲廠共收鮮繭二七三、四八担
富陽	3,000,000斤	10.0	9.5	9.8	杭州同豐泰	姚公埠	3,500斤	元	元	元	杭州收鮮繭二一〇担
合計	3,500,000斤	10.0	9.5	9.8	3,500斤	元	元	元	元	元	杭州收鮮繭二一〇担

附註 表內之總收商量係指該縣領飼者之全部收商量至商商之收商量則附註於備考欄內諸暨領去三〇盒而發與蘇

只飼育只二七盒

二十二年春蠶期各縣市事蹟報告

二十三年春蠶期各縣市事蹟報告

蕭山改良蠶桑模範區

(一) 導言

本區原直轄於蕭建設廳，定名為浙江省第一改良蠶桑模範區，於民國二十一年秋開始創辦。本委改屬於全國經濟委員會蠶絲改良委員會後，始改名為蕭山改良蠶桑模範區。仍由縣長張宗海兼辦事處主任，指導方面除由蠶絲改良委員會派技士錢幼琢(係)總理指導事宜外，並由建設廳調派省蠶桑場技士陳森林來區協助。本區以事務增繁，

另增設視察員一人，全部八巡迴指導區，指導員六十二人，助理指導員二十五人，生二十三人。於稚蠶共育期中，各指導員則分別至各社担任指導共育事宜，於共育完竣後，仍集居巡迴指導所，俾於日間分途外出挨戶指導，夜晚可有機會商討進行。

(二) 概述

1. 工作分配 本區任用人員已如上述茲將工作分配情形表示如次：

巡迴指導區別	巡迴指導員姓名	指導員之鄉鎮	受指導之合作社	指導員協助指導員居住地點	指導員數	蠶桑量	考
坎	山周靜華	坎	山坎山第一社	坎	山	鎮	←
		坎	西坎西第一二三四五社	明慧坎	西	鄉	
		坎	王張榮	坎	山	鎮	
		坎	凌台南朱	坎	北	鄉	
		江	派江浜第一社徐素芬	江	浜	鄉	
		丁	村丁村第一社孫凝芳李瑞芝	丁	村	一五二二七	張



善	泰善泰第一二社	陶福明	善	泰	鄉
金	錢金錢第一二社	李文財	陸	龍	鄉
香	北香北第一二社	楊覽輝	小	錢	鄉
蜀	山蜀山第一社	何球	蜀	山	鄉
海	鴻海鴻第一社	全	全	上	
西	倉西倉第一二社	薛秀琴	素	真	倉

2. 組織合作社 本區前已成立六十三社，本期人員未出發前，即派員先往接洽指導，迄人員出發後，乃先後指導
 組織成立者計三十二社，共計九十五社。社員人數自一
 千一百六十九戶增至一千五百七十五戶。茲列表示其概
 况如左：

區別	社名	地址	社員性質	成立年月	戶數	全社股數	每股金	商	品	種	數	備考
坎山	丁村第一社	塘外樓鐘針	汪繼芳	22/春	四五	四五	一元	日	月	諸桂×華	五二四八	
坎山	第一社	廟業公所	施慶延	全	全	全	全	全	全	全	六〇	
坎西	第一社	坎街郁瑞隆	許寶華	全	全	全	全	全	全	全	七六	
江浜	第一社	界址村范宅	范象銓	全	全	全	全	全	全	全	六二	
坎西	第二社		潘金和	22/秋	一〇	一〇	全	全	全	全	四〇	
坎西	第三社	廟業公所	高沛三	全	全	全	全	全	全	全	七〇	

浙江省建設廳二十三年改良蠶桑事業報告 奉期報告

浙江省建設廳二十三年改良蠶桑事業免報 春期報告

中西第二社	中西第一社	靖江第一社	沙北第二社	沙北第一社	大和東第二社	大和東第一社	運西第一社	漁莊第一社	運東第一社	進化第一社	瓜瀝第一社	潘鹿第一社	山田第二社	扶西第五社	扶西第四社	山田第一社
中沙村	模範室	靖江鎮街南村	日新元商行	長沙村宜宅	大潭蔡忠法	西塘下朱宅	永興廟	漁莊小學	運東鎮興宅	模範室	瓜瀝鎮公所	衙前周宗祠	陳章村章宅	全	模範室	上山村沈宅
施炳生	朱長庚	胡翔登	張序齋	宣觀正	蔡忠法	朱德根	高其祥	沈源川	龔慶龍	朱生元	沈蘭桂	潘世坤	章連慶	徐木良	王永傳	沈增茂
全	全	全	全	全	全	全	全	全	全	全	全	全	全	全	全	全
22	全	22	23	全	全	全	全	23	全	全	22	全	全	全	23	全
秋期	全	春期	春期	全	全	全	全	春期	全	全	秋期	全	全	全	春期	全
一八	三九	二〇	一六	一九	一五	二五	一七	一〇	二〇	二六	一四	二一	一九	三二	一六	一四
全	全	全	一元	全	全	全	全	全	全	全	全	全	全	全	全	全
全	全	全	全	全	全	全	全	全	五	歐湖	五	歐湖	五	全	日	五
全	全	全	全	全	全	全	全	全	五	歐湖	五	歐湖	全	全	月	全
全	全	全	全	全	全	全	全	全	五	歐湖	五	歐湖	全	全	全	全
一〇二	一六二	一二一	五〇	四四	六四	八六	一〇六	五〇	二〇〇	一七〇	四四	一〇〇	一五二	一四八	七〇	一〇二

靖丙第二社翁園村孫德培	全	全	二九	全	全	全	二五
花神第一社花南村袁功田	全	全	一二	全	全	全	六九
德勝第一社德南村錢逸生	全	全	一六	全	五	諸桂×華五	八五
靖江第二社靖南街鎮陳根	全	23	二〇	全	五	諸桂×華五	七四
靖西第三社馬路村殷和中	全	全	一三	全	全	全	六一
甘露第一社甘北村王文淵	全	全	一九	全	全	全	九八
甘露第二社萬安村陸兆松	全	全	一〇	全	全	全	五七
甘露第三社	全	全	一一	全	全	全	七五
德勝第二社德北村王關瑞	全	全	一六	全	五	諸桂×華五	〇九
德勝第三社	全	全	九	全	五	諸桂×華五	四五
大悲第一社新店村金悅正	全	22	二六	全	全	全	七七
南陽第一社同昌木行內高其再	全	22	四四	全	五	諸桂×華五	三〇
蓬園第一社模範莊室高槐春	全	22	一八	全	五	諸桂×華五	二七
引南第一社安瀾村褚宅褚春先	全	22	一六	全	五	諸桂×華五	一五〇
聖帝第一社模範莊室潘其游	全	22	一五	全	五	諸桂×華五	一八〇
蔡黃第一社蔡黃鄉蔡宅蔡奉斌	全	全	九	全	全	全	一〇六
東北第一社東北鄉馮宅方文祥	全	全	九	全	全	全	一三〇

浙江省建設廳二十三年改良蠶桑事業彙報 春期報告

浙江省建設廳二十三年改良雜桑事業第報 春期報告

培新第二社	慶緯第三社	慶緯第二社	小泗第一社	頭蓬第一社	龍興第三社	頭蓬第二社	龍興第二社	頭蓬第一社	引南第三社	引南第二社	蓬園第四社	雷山第二社	雷山第一社	蓬園第三社	蓬園第二社	定江第一社
培培榮村陸宅	紹緯村王宅	慶慶村呂宅	頭頭村陳宅	頭頭村趙宅	錢錢源	楊楊和中	高全枚	成揭清	安高村金宅	引南鄉沈宅	高子白	陳瑞梅	陸良登	王螺舟	馮安文	胡筱其
陸兆芳	王長根	呂加奎	陳柏年	趙啓祥	錢錦源	楊晉楚	高全枚	成揭清	金元利	沈五魁	高子白	陳瑞梅	陸良登	王螺舟	馮安文	胡筱其
全	全	全	全	全	全	全	全	全	全	全	全	全	全	全	全	全
全	全	全	全	全	22	全	全	22	全	全	23	全	全	全	全	全
全	全	全	全	全	秋期	全	全	春期	全	全	春期	全	全	全	全	全
一七	一三	一二	一四	一五	一三	一四	一三	一〇	一七	一六	一八	一一	二四	一一	一三	九
一七	一三	一二	一四	一五	一三	一四	一三	一〇	一七	一六	一八	一一	二四	一一	一三	九
全	全	全	全	全	全	全	全	全	全	全	全	全	全	全	全	全
全	全	全	全	全	全	全	全	全	全	全	全	全	全	全	全	全
全	全	全	全	全	全	全	全	全	全	全	全	全	全	全	全	全
全	全	全	全	全	全	全	全	全	全	全	全	全	全	全	全	全
七〇	八〇	九九	一二五	二二八	一一一	一〇二	九〇	六〇	一〇二	一二七	一三〇	八三	一〇〇	九八	一五四	七六

浙江省建設廳二十三年改良蠶桑事業完報 春期報告

元總第三社	元總總管村	胡舜華	全	23	春期	一三	一三	全	五	鶴華諸	×	五桂	二二三
義盛第二社	西街	王金燦	全	全	全	一〇	一〇	全	全	全	全	全	一〇八
義盛第三社	明泰村	高明泰	全	全	全	一八	一八	全	全	全	全	全	一三八
義盛第四社	仁義村	任小毛	全	全	全	一三	一三	全	全	全	全	全	一〇四
隆西第一社	模範寮室	沈烈	全	全	全	三三	三三	全	歐湖	種歐中	×	黃	三二八
忠義第一社	後新村	沈錦堂	全	23	春期	二七	二七	全	歐五湖	種中黃	×	華黃	二二六
忠義第二社	順泰村	陳元相	全	全	全	一一	一一	全	全	全	全	全	八二
橫岔杏北第一社	正東村	高文釗	全	22	春期	一七	一七	全	歐松湖	種鶴	全	全	一七五
杏北第二社	太南村	胡蘭生	全	全	全	一六	一六	全	全	全	全	全	一三三
橫岔第一社	橫範寮室	高順榮	全	22	秋期	三七	三七	全	全	全	全	全	三〇二
橫岔第二社	太平村	錢長霞	全	全	全	一五	一五	全	松	鶴華諸	×	五桂	一一七
西倉第一社		高先鏗	全	全	全	一四	一四	全	歐松湖	種鶴中黃	×	華黃	七五
西倉第二社	凸肚村	高德勤	全	全	全	三〇	三〇	全	全	全	全	全	二四〇
善泰第一社	善信村	姚恭仁	全	全	全	一二	一二	全	松	鶴華諸	×	五桂	七五
金錢第一社	金家村	董其江	全	全	全	二三	二三	全	歐松湖	種中黃	×	華黃	一七〇
杏北第三社	北極村	翁翁順祥	全	23	春期	一四	一四	全	全	全	全	全	一一二
善泰第二社	三泰村	沈茂加	全	全	全	一二	一二	全	松	鶴華諸	×	五桂	一〇七

善泰第三社	三泰村屠宅屠其斌	全	全	一五	全	全	全	二五一
金錢第二社	金家村蔡宅蔡南林	全	全	一二	全	全	全	一〇八
蜀山第一社	蜀山村王宅王錦鶴	全	全	一七	全	全	全	一五〇
海鴻第一社	主陸村潘宅潘永生	全	全	一四	全	全	全	九五
合計	九五社社員	一、五七五戶	股	一、五七五股	已繳	元	種	一〇、七〇三張

3. 訓練合作社職員 本區利用農閒之時，於二月二十五日

始舉辦農業生產合作社職員訓練班，講演蠶桑合作等科學。迄三月四日止，為時八日，授課三十五小時。共計出席聽講者八十八人。茲將各學科講演時間暨講演者姓名列表如左：

- 養蠶合作 六時 紹縣合作指導員沈達仁
- 合作各論 四時 全 上
- 合作簿記 六時 建廳合作室合作指導員丁錫麟
- 養蠶法 八時 蠶桑場技士陳森林
- 栽桑法 三時 農業總場技士劉世臣
- 建築處之鄉鎮 蠶室間數 附屬室間數 利用之合作社 共需建築費 本區供給建築費 備
- 村 瓦屋三間 草舍二間 草舍五間 丁村合作社 八六〇 七八〇 籌措 除本區供給外不敷之款由地方

浙江省建設廳二十三年改良蠶桑事業彙報 春期報告

蠶體病理 三時 蠶種取締所技師胡鴻均
消毒法 二時 蠶桑場技士徐策坤

4. 建造模範蠶室 本區為宣傳改善蠶室及補助地方小學校舍起見，就缺乏小學之處，建造模範蠶室九處，俾示楷範，並充實鄉村小學校舍。計共建專用蠶室三十一間，其中瓦屋二十四間，草舍七間。又附屬室十七間，內瓦屋十間，草舍七間。共需款五千四百餘元，由本區供給約四千餘元，其餘不足之數，由地方籌措。茲表示情形如左：

考

坎	西 瓦屋二間	坎西第四社	二〇〇	一五〇	同	前
進	化 瓦屋五間	進化合作社	六五〇	三八〇	同	前
中	西 草舍二間	瓦屋二間 裝修二間	三五〇	三三〇	同	前
隆	西 草舍三間	草舍二間	四四〇	四一〇	同	前
龍	興 瓦屋三間	龍興第一社	五八〇	五八〇	同	前
橫	結 瓦屋五間	橫谷第一社	五〇〇	四〇〇	同	前
蓬	田 瓦屋三間	蓬園第一社	七〇〇	五〇〇	同	前
聖	帝 瓦屋三間	聖帝合作社	五〇〇	三八〇	同	前
大和	東 瓦屋三間 草舍三間	大和東第一社	六六〇	四四〇	因建築不合規定正在追理中	前
合	計		五、四四〇	四、三五〇		

5 栽培種蠶專用示範桑園 本區為推行共同經營，對於稚蠶共有必需共同經營之種蠶專用桑園，實有設置之必要。故本期先就各模範蠶室元所在地，分送大葉早生桑苗三千六百株，火柴苗八千株，發給肥料費用，以為種蠶專用示範桑園。由各該社依照本區編製之設置方案，在本區指導督察之下共同經營。茲將各社分配桑苗株數列表如次：

栽植之合作社名	大葉早生桑苗株數	火柴苗株數	共計株數
丁村第一社	二〇〇	一、〇〇〇	一、二〇〇
龔西第五社	二〇〇	八〇〇	一、〇〇〇
進化第一社	四〇〇	八〇〇	一、二〇〇
中西第一社	六〇〇	六〇〇	一、二〇〇
隆西第一社	六〇〇	六〇〇	一、二〇〇
龍興第二社	一、〇〇〇	一、〇〇〇	一、〇〇〇
橫谷第三社	六〇〇	六〇〇	一、二〇〇
橫谷第一社	六〇〇	六〇〇	一、二〇〇
蓬園第一社	六〇〇	一、四〇〇	二、〇〇〇

聖帝第一社 四〇〇 八〇〇 一、二〇〇

南陽第一社 四〇〇 四〇〇 四〇〇

合 計 三、六〇〇 八、〇〇〇 一一、六〇〇

6 定種 本期定種於二十二年九月三十日及十月十六日先

後共開預備會議二次，原定種價每張一元，並須預徵定

洋每張三角。嗣因絲繭價格低落，農民養蠶興趣減少，

且時值春初，農民經濟苦窘，更無法繳此預付種款。政

府為體卹蠶農，乃將種價減為八角五分，而定洋減為一

角五分。但至發種將近之四月十日左右總計定數仍不滿

十萬，為體卹蠶農推廣種額計，定洋亦暫予免收，故種

巡迴區 鄉鎮別 消毒蠶戶數 消毒蠶匾只數 消毒蠶架只數

龜山 龜山 七一 五四二 八四 一〇 一五二

龜西 六一〇 一〇、五一一 一、二四〇 八六 一、七六〇

龜衛 七二 五四五 八五 九 一五三

龜北 六三九 一〇、八二四 八一四 二六 一、〇八四

江浜 二六四 三、五五〇 四六五 六〇 八一〇

丁村 二九五 五、四四八 五四二 一〇八 六六二

桃源 二一九 三、六八五 三九〇 四三 四一三

浙江省建設廳二十三年改良蠶桑事業彙報 春期報告

一三

數尚能達十萬有零。

7 消毒 各巡迴指導區各種接洽佈置大致就緒後，規定一

律於四月二日起實施普通消毒。普通蠶戶則由各指導員

挨戶躬自督促施行，力求普遍。普通蠶戶消毒後，即開

始社裏蠶戶消毒，由指導員代行消毒，務期十分澈底。

至全月二十三日止，全部消毒完畢，計共消毒戶數一九

、一三八戶，消毒蠶室一一、一八八間，消毒蠶具四四

二、八九六件，用去克拉脫五〇、〇二〇兩，硫磺一〇

、〇七九兩。茲將各鄉鎮消毒統計列表如下：

巡迴區 鄉鎮別 消毒蠶戶數 消毒蠶匾只數 使用克拉脫量 使用硫磺量

龜山 龜山 七一 五四二 八四 一〇 一五二

龜西 六一〇 一〇、五一一 一、二四〇 八六 一、七六〇

龜衛 七二 五四五 八五 九 一五三

龜北 六三九 一〇、八二四 八一四 二六 一、〇八四

江浜 二六四 三、五五〇 四六五 六〇 八一〇

丁村 二九五 五、四四八 五四二 一〇八 六六二

桃源 二一九 三、六八五 三九〇 四三 四一三

一三

大悲	二三四	三、六〇四	三四〇	八六	四五九	二二四
德勝	三三一	六、七三三	七〇五	二七	七四九	一四九
赫山	一〇四	二、三八五	三二五	五五	三一六	
東北	二八二	六、三四八	六四〇	一二三	八七〇	一六
定江	三一二	六、六八九	六六一	三一〇	六九八	一六
蔡黃	二九〇	四、七一四	五六一	二四四	八五七	一六〇
聖帝	三四五	一三、六八〇	一七、二五〇	三四五	一、〇三五	四九六
南陽	三三四	八、二七四	七九三	八九	九四二	
蓬園	五〇三	一八、八二八	一、三三九	五八一	一、一九七	四八
雷山	三〇五	七、五四七	六八一	三七八	三一〇	四一六
引南	四一一	八、九八〇	九九四	四四一	一、一九四	三六
頭蓬	五〇七	九、七〇二	九八〇	一四九	一、〇三三	六四八
龍興	三四九	六、〇一五	五二〇	八四	四五八	七六八
小泗	二一一	六、四二〇	五五二	四五	八〇四	一九二
埭東	二一〇	五、二一〇	四二〇		八四〇	
埭西	三〇九	五、七一〇	二七一	四八	七八三	一三二
慶緯	四九四	一一、二三一	一、一六七	一四七	一、七七九	七五六
培新	五三六	五、〇三二	七二五	二四八	六四九	三二二

浙江省建設廳二十三年改良蠶桑事業彙報 春期報告

浙江省建設廳二十三年改良蠶桑事業彙報 春期報告

新湖底		新湖底		新湖底		新湖底	
新民	一三五	三、二九〇	三一	四三	三〇七		
永興	三一二	五、四六九	五三七	五七	三三九		
湖滄	九九	一、八三一	一五一	四七	一四八		
震孚	一四五	一、八三四	二〇〇	七	二一二		
開帝	五五七	一三、八〇五	一、三六九	一、二八七	二、七二九		一、一一九
同興	一七八	三、五六六	二九三	二六	四五		
黨山灣	一六五	二、三八六	二五〇	一三二	三九六		
義盛	三一二	六、四八九	七五一	六七	九九四		八六
隆西	三四〇	八、一三三	八六四	二八	一、四二四		五一八
忠義	三〇七	六、二九八	四八五	二一	一、五六八		三八〇
元總	三五五	五、八一四	五五五	一五四	一、四〇八		四二六
埠頭	三九九	七、七六七	七八四	九二	一、四八八		六六五
橫岱	五〇五	一八、九七〇	一、三八三	五〇五	一、四二四		六四
善泰	四四三	八、五二〇	一、二六八	六六七	一、二三一		八〇
金錢	三七一	一〇、四七三	九七〇	七九二	二、五二八		五六
杏北	一八二	四、九九三	四七二	一七九	四五二		四八
蜀山	一八一	四、三四五	四三二	一八一	五五六		
海灣	一九	一三八	一四	一九	四〇		三

杭冷藏，於西湖製種場冷庫中，其餘之十萬五千張（又

極為感激。

中歐交雜種二千張則早三日加溫）則以五十五度至六十五度平出保護。迄同月十八日開始加溫，漸昇至七十八度，中途以天氣轉冷，桑芽發育停滯，故稍事調節，以期桑葉與蠶兒之發育相吻合。本期蠶種共同催青，除內中八萬五千集中於指導總事務所催青外，並為一般蠶農明瞭科學的合理催青方法起見，分別於蓬園及中西兩模範蠶室施行共同催青。因均以同一方法保護，故催青中之發育程度亦極相同。本期催青事由鎮江各種場派人主持

10種蠶共育 本區認為提倡共同經營實為改良蠶業必要之圖，故本此目的在本區指導下之九十五社作全部種蠶共同飼育，實行初步之技術合作，一般於三齡中分發各社員，自行取回家中飼育。惟尚有丁村隆西等合作社全部飼育歐洲種者，則共育至四齡中分發。計自四月二十五日陸續收蟻，五月九日始陸續分發種蠶，至十二日方分發完竣，共計共育之蠶種一〇、七〇三張，內一、三四一張係中歐交雜種。茲將各社共育情形列表如左：

合作社社員戶數	共育蠶戶數	指導者	共育場	所共育張數	種牌	號
江濱第一社	一七	徐素芬	江濱界址村	六二	諸桂×華五日	月
坎西第一社	一八	鄭壹	坎西衛鎮都瑞隆舊址	七六		全
坎西第二社	一〇	姜明慧	坎西鄉公所	四〇		全
坎西第三社	一四	王張	坎山鎮廟業公所	七〇		全
坎西第四社	一六	郁四	坎西模範蠶室	七〇		全
坎西第五社	三二	全	全	一四八		全
坎山第一社	一五	王張	坎山鎮廟業公所	六〇		全

山田第一社	一四	一四姜明	思山田鄉上山村	一〇二	全	五	鶴
山田第二社	一九	一九周璉	山田鄉陳章村	一五二	全		全
潘鹿第一社	二一	二一季秀	英衛前周宗祠	一〇〇	中黃×意黃	歐	湖
丁村第一社	四五	四五季瑞	芝芳丁村模範蠶室	二四八	全		全
瓜澗第一社	一四	一四王華	美瓜澗鎮公所	四四	諸桂×華五	五	鶴
漁莊第一社	一〇	一〇徐桂	英漁莊小學	五〇	全		全
進化第一社	二六	二六盛今	純進化模範蠶室	一七〇	諸桂×華五 中黃×意黃	歐	湖
連西第一社	一七	一七鄭冬	英連西鄉永興廟	一〇六	諸桂×華五	五	鶴
運東第一社	二〇	二〇薛友	琴運東於家路駝慶龍本宅	二〇〇	全		全
大和東第一社	二五	二五胡煥	文大和東鄉西塘下	八六	全		全
大和東第二社	一五	一五李程	芬大和東鄉壽大潭	六四	全		全
沙北第一社	一九	一九王和	芬沙北鄉長沙村李宅	四四	全		全
沙北第二社	一六	一六徐愛	遵沙北鄉泉興村日新元齋	五〇	全		全
靖江第一社	二〇	二〇糜玲	梅靖江鎮公益商行	一一一	全		全
靖江第二社	二〇	二〇陳錫芬	靖江鎮街南村	七四	全		全
中西第一社	三九	三九周珩	珍中西模範蠶室	一六二	全		全
中西第二社	一八	一八王梧	生中西鄉中沙處田宅	一〇二	全		全

靖西第二社	二九	二九錢	瑋靖西鄉翁岡村	一二五	全	全
靖西第三社	一三	一三徐冠	瑋靖西鄉馬路村	六一	全	全
花神第一社	一二	一二汪	對花神鄉花南村	六九	全	全
甘露第一社	一九	一九莫荷	瑋甘露鄉甘露村	九八	全	全
甘露第二社	一〇	一〇曹玉	瑋甘露鄉萬安村	五七	全	全
甘露第三社	一一	一一莫婉芳	全	七五	全	全
德勝第一社	一六	一六徐民	基德勝鄉德南村	八五	諸桂×華五 中黃×意黃	歐湖 種
德勝第二社	一六	一六張慕光	全	一〇九	全	全
德勝第三社	九	九全	德勝鄉德北村	四五	諸桂×華五	全
大悲第一社	二六	二六孫福	珍大悲鄉新厝村	七七	全	全
南陽第一社	四四	四四冠陳明英	南陽鎮同昌商行	三〇〇	諸桂×華五 中黃×意黃	五五 歐湖種
聖帝第一社	一五	一五莫婉	珍聖帝鄉陳家園村	一八〇	全	全
蔡黃第一社	九	九翟茹	芬蔡黃鄉老蔡同茂	一〇六	全	全
東北第一社	一九	一九王靜	遠東北鄉馮宅	一三〇	全	全
定江第一社	九	九栢娥	娟定江鄉龍興和蔡宅	七六	全	全
蓬園第一社	一八	一八左素直	蓬園模範蠶室	一二七	諸桂×華五 中黃×意黃	五日 歐湖種
蓬園第二社	一三	一三全	全	一五四	諸桂×華五 中黃×意黃	五日 歐湖種

蓬園第三社	一一	陸韻	真蓬園鄉東村王家七號	九八	全	全
蓬園第四社	一八	楊南	秀蓬園鄉浩園村金宅	一三〇	諸桂×華五	鶴
引南第一社	一六	張秉	董引南鄉安瀾村褚宅	一五〇	全	全
引南第二社	一六	凌台	南引南鄉沈宅	一二七	全	日五
引南第三社	一七	徐容	美引南鄉安瀾村金宅	一〇二	全	日五
雷山第一社	二四	商蕙	芳南陽鎮同源商行	二〇〇	諸桂×華五日 中黃×意黃五日	歐洲種
雷山第二社	一一	陳繪	柳雷山鄉陳永興店宅	八三	諸桂×華五日	靖月
龍興第一社	一〇	殷葆	瓊龍興鄉泰興村通濟商行	六〇	全	五
龍興第二社	一三	周喜	龍興棧範蠶室	九〇	全	全
龍興第三社	一三	全	全	一一一	全	全
龍興第四社	一四	朱素	純龍興鄉泰興村呂宅	七四	全	全
頭蓬第一社	一五	顏慶	華頭蓬鎮因溝村趙宅	一二八	中黃×意黃	湖種
頭蓬第二社	一四	莫杏	頭蓬鎮贍倉村馬中和臨	一〇二	諸桂×華五	鶴
小泗第一社	一四	吳似	真小泗鎮埠頭村陳宅	一二五	全	全
慶緯第二社	一二	王嘉	慶慶緯鄉慶緯村呂宅	九九	全	全
慶緯第三社	一三	錢彩	華慶緯鄉紹緯村王宅	八〇	全	全
培新第二社	一七	沈善	培新鄉培榮村陸宅	七〇	全	全

新民第一社	九	九斌 泉	珍新灣底洪宅	七六	全	三	葉
新民第二社	一四	曹惠	如新民鄉章宅	六九	全	全	
新民第三社	一一	一旗 翠	珍新民鄉平宅	五六	全	全	
黨灣第一社	二三	一三王 善	貞黨灣鎮公所	六〇	全	全	
湖滄第一社	九	九朱	琪湖滄鄉高宅	六二	全	全	
湖滄第三社	一一	一鍾 起	珍湖滄鄉高橋村吳宅	八二	全	全	
湖滄第四社	一二	一二陳 永	貞湖滄鄉高橋村魯宅	七九	全	全	
湖滄第二社	九	九朱 肇	先湖滄鄉湖滄村馮宅	五九	全	全	
湖滄第五社	一一	一一王 金	秀湖滄鄉湖滄店	五五	全	全	
同興第一社	一四	一四莫 勤	春同興鄉大桐村項宅	八二	全	全	
元總第一社	一八	一八吳 新	驛元總鄉總管殿	一八七	諸桂×華五 中黃×意黃五	全	湖
元總第二社	一七	一七談 耀	華元總鄉復和商行	一一二	諸桂×華五	全	湖
元總第三社	一三	一三王 文	英元總鄉總管村	一二三	全	全	
義盛第一社	一五	一五陳 玉	振義盛鎮街西村	一三〇	全	全	
義盛第二社	一〇	一〇崔 齊	義美	一〇八	全	全	
義盛第三社	一八	一八許 錦	美娟 義盛鎮仁泰村	一三八	全	全	
義盛第四社	一三	一三陸 韻	春義盛鎮仁義村	一〇四	全	全	

隆西第一社	三三	三三孫	影	隆西樓範霖室	三一八	中黃×意黃	歐	湖	種
埠頭第一社	一一	一五	淑	英埠頭鎮西街口	八八	諸桂×華五	五	湖	種
埠頭第二社	一二	一二	全	全	一〇九	諸桂×華五	五	湖	種
永興第一社	一〇	一〇	陳兆孫	永興鄉王宅	七四	諸桂×華五	三	湖	種
忠義第一社	二七	二七	郭仙	鶴忠義鄉靖海殿	二三六	諸桂×華五	五	湖	種
忠義第二社	一一	一一	林南芬	忠義鄉陳元村陳宅	八二	全	全	湖	種
橫岔第一社	三七	三七	陸靜	華橫岔鎮範霖室	三〇二	全	歐松	湖	種
橫岔第二社	一五	一五	陸亦	才橫岔鎮太平村錢宅	一一七	諸桂×華五	松	湖	種
西倉第一社	一四	一四	薛秀琴	西倉鎮凸肚村高宅	七五	諸桂×華五	歐	湖	種
西倉第二社	三〇	三〇	蔣素貞	西倉鎮凸肚村高宅	二四〇	全	全	湖	種
杏北第一社	一七	一七	楊麗	柳杏北鄉正東村高宅	一七五	全	全	湖	種
杏北第二社	一六	一六	陸斐	霞杏北鄉太南村胡宅	一三三	全	全	湖	種
杏北第三社	一四	一四	楊麗	柳杏北鄉北極村翁宅	一一二	全	全	湖	種
善泰第一社	一二	一二	殷靜貞	善泰鄉善信村姚宅	七五	諸桂×華五	松	湖	種
善泰第二社	一一	一一	陶祖明	善泰鄉三泰村沈宅	一〇七	全	全	湖	種
善泰第三社	一五	一五	謝瑞英	善泰鄉三泰村屠宅	二五一	全	全	湖	種
金錢第一社	一三	一三	李交	娟金錢鄉金家村董宅	一七〇	諸桂×華五	松	湖	種

浙江省建設廳二十三年改良蠶桑事業彙報 春期報告

金錢第二社	一二	一二	陸小鳳	龍金錢鄉金家村蔡宅	一〇八	諸桂×華五松	鶴
蜀山第一社	一七	一七	何珠	球蜀山鄉蜀山村王宅	一五〇	全	全
海鴻第一社	一四	一四	潘如賢	饒英	九五	全	全
共計	一、五七五	一、五七五			一〇、七〇三		

11 招收練習生 本區爲求迅速達到改良目的起見，特招收各地祖識文字而體格健強之女子爲練習生，以期養成農村中現今爲補助指導，以後爲自行指導之人才。本期收錄前共招收練習生二十三人，分發各地，跟隨指導員實地練習各種技術事宜，並於蠶事完結之後，授以合作蠶業等知識，訓練期間暫定三年爲度。

12 普通指導 共有種蠶分發後，即開始挨戶普通指導，對於社員蠶戶則每隔一日視察一次爲原則，並求工作效能起見，其距離確遠者酌雇車代步，雖尙能實行普通指導，但以地廣戶散以少數人力奔走其間，當未免有不能如吾人所希望者爲遺憾耳。

13 上簇採繭 五月十九日蠶兒見熟上簇，本區爲改進繭質計，事先分發搖簇器數千隻，對切勸導採用蜈蚣簇或改良傘形簇，並講求加溫排濕之道，一般社員均能採行，且分發上簇鼓勵證，藉以增進改良上簇興趣。同月二十五日絡續採繭，督察蠶戶嚴格選繭，尤以社員爲甚，以今春繭行所收之繭，一般繭折約爲四百一二十斤，而社員繭當必在四百斤以內，此爲各方人士所共知者，可知嚴格選繭，亦爲指導重要之工作不可忽視也。茲將收購情形調查列表如次：

A 各合作社產繭調查表

1. 白繭

巡迴區別	合作社名稱	其有蠶種張數	總收繭量	繭(斤)	每張種收繭量(斤)	每担平應得售備	考	
			繭量	未售繭量	合計	多量	少平	
			均	均	均	均	均	
嘉山江濱第一社	六一	二五五	〇〇〇	四五、五〇	二六、二〇	五、三五	三、三六	四、三五

沙北第二社	五	三〇九九.〇〇	一八九.〇〇	二,六八〇.〇〇	六〇.五〇	三,〇〇〇.〇〇	四,七〇〇.〇〇	三,六八〇.〇〇	五,八八〇.〇〇
沙北第一社	四	一,三四七.〇〇	—	一,三四七.〇〇	四,三五五.〇〇	三,三五五.〇〇	四,八〇〇.〇〇	三,六〇〇.〇〇	
大和東第二社	四	二,三五五.〇〇	七.〇〇	二,九七七.〇〇	四,四五五.〇〇	三,四五五.〇〇	三,四五五.〇〇	二,〇〇〇.〇〇	
大和東第一社	六	三,九〇〇.〇〇	—	三,九〇〇.〇〇	四,四五五.〇〇	二,四五五.〇〇	四,九五〇.〇〇	三,一九〇.〇〇	
連東第一社	三	五,三四五.〇〇	八四.〇〇	六,〇〇〇.〇〇	五,〇〇〇.〇〇	三,〇〇〇.〇〇	三,〇〇〇.〇〇	一,〇〇〇.〇〇	
連西第一社	二	三,四三〇.〇〇	六六.〇〇	四,〇〇〇.〇〇	五,〇〇〇.〇〇	六,三五〇.〇〇	三,三五〇.〇〇	五,五四〇.〇〇	
進化第一社	四	一,三六〇.〇〇	六六.〇〇	一,四〇〇.〇〇	五,三五〇.〇〇	三,三五〇.〇〇	六,六〇〇.〇〇	二,三五〇.〇〇	
漁莊第一社	五	一,〇〇〇.〇〇	五三.〇〇	一,三三八.〇〇	九,〇〇〇.〇〇	三,〇〇〇.〇〇	三,〇〇〇.〇〇	九〇〇.〇〇	
瓜灘瓜灘第一社	四	一,三三〇.〇〇	三三.〇〇	一,六六〇.〇〇	四,〇〇〇.〇〇	三,三五〇.〇〇	四,〇〇〇.〇〇	三,三五〇.〇〇	
山田第二社	三	六,〇〇七.〇〇	五三.〇〇	六,三三〇.〇〇	五,〇〇〇.〇〇	三,〇〇〇.〇〇	四,〇〇〇.〇〇	四,〇〇〇.〇〇	
山田第一社	二	三,七五五.〇〇	三四.〇〇	四,〇〇〇.〇〇	四,〇〇〇.〇〇	三,三五〇.〇〇	四,〇〇〇.〇〇	三,三五〇.〇〇	
坎山第一社	三	三,六三〇.〇〇	—	三,六三〇.〇〇	五,〇〇〇.〇〇	四,〇〇〇.〇〇	四,〇〇〇.〇〇	三,〇〇〇.〇〇	
坎西第五社	二	五,〇七五.〇〇	一七五.〇〇	六,七五〇.〇〇	三,〇〇〇.〇〇	四,〇〇〇.〇〇	四,〇〇〇.〇〇	三,〇〇〇.〇〇	
坎西第四社	五	二,八七〇.〇〇	四九.〇〇	三,三三〇.〇〇	五,〇〇〇.〇〇	四,〇〇〇.〇〇	四,〇〇〇.〇〇	一,八〇〇.〇〇	
坎西第三社	五	三,〇〇〇.〇〇	—	三,〇〇〇.〇〇	五,〇〇〇.〇〇	三,〇〇〇.〇〇	四,〇〇〇.〇〇	三,〇〇〇.〇〇	
坎西第二社	四	一,三四五.〇〇	二五.〇〇	一,四六〇.〇〇	五,〇〇〇.〇〇	三,〇〇〇.〇〇	四,〇〇〇.〇〇	二,〇〇〇.〇〇	
坎西第一社	五	三,〇〇〇.〇〇	八六.〇〇	三,九〇〇.〇〇	五,〇〇〇.〇〇	四,〇〇〇.〇〇	四,〇〇〇.〇〇	三,五七〇.〇〇	

有六張未登簿據認
收據量由調查獲得

浙江省建設廳二十三年改良蠶桑事業報告 春期報告

靖江靖江第一社	三三	三,六三〇.〇〇	〇.〇〇	四,七五〇.〇〇	四,五〇〇.〇〇	三,〇〇〇.〇〇	五,〇〇〇.〇〇	三,六二五	四,一三三
靖江靖江第二社	卅	三,三三〇.〇〇	—	三,三〇〇.〇〇	三,五五〇.〇〇	三,〇〇〇.〇〇	三,九八〇.〇〇	三,〇六	四,一九二
中西第一社	六	三,五六〇.〇〇	三,四〇〇.〇〇	五,五三三.〇〇	四,四〇〇.〇〇	三,〇〇〇.〇〇	四,四〇〇.〇〇	三,三三三	四,一六六
中西第二社	二〇	三,五六〇.〇〇	二,五〇〇.〇〇	三,四五六〇.〇〇	五,五〇〇.〇〇	三,〇〇〇.〇〇	三,四〇〇.〇〇	三,〇〇〇	四,一五六
靖西第三社	三三	三,六九〇.〇〇	六,七九〇.〇〇	四,七七一〇.〇〇	五,五〇〇.〇〇	三,〇〇〇.〇〇	三,四〇〇.〇〇	三,〇〇〇	四,〇〇〇
靖西第二社	三三	三,六九〇.〇〇	—	四,七七一〇.〇〇	五,五〇〇.〇〇	三,〇〇〇.〇〇	三,四〇〇.〇〇	三,〇〇〇	四,〇〇〇
靖西第一社	六	二,七五〇.〇〇	四,〇〇〇.〇〇	三,六〇〇.〇〇	四,〇〇〇.〇〇	三,〇〇〇.〇〇	三,〇〇〇.〇〇	三,〇〇〇	三,〇〇〇
花神第一社	九	三,二六〇.〇〇	三,五〇〇.〇〇	三,五五〇.〇〇	四,〇〇〇.〇〇	三,〇〇〇.〇〇	三,〇〇〇.〇〇	三,〇〇〇	三,〇〇〇
甘露第一社	九	三,六三〇.〇〇	五,三〇〇.〇〇	四,三〇〇.〇〇	四,〇〇〇.〇〇	三,〇〇〇.〇〇	四,〇〇〇.〇〇	三,〇〇〇	四,〇〇〇
甘露第二社	卅	三,三三〇.〇〇	二,九〇〇.〇〇	三,七三三.〇〇	四,〇〇〇.〇〇	三,〇〇〇.〇〇	四,〇〇〇.〇〇	三,〇〇〇	四,〇〇〇
甘露第三社	卅	三,九〇〇.〇〇	三,三〇〇.〇〇	三,五五〇.〇〇	五,〇〇〇.〇〇	三,〇〇〇.〇〇	四,〇〇〇.〇〇	三,〇〇〇	四,〇〇〇
德勝第一社	卅	二,三〇〇.〇〇	—	二,三〇〇.〇〇	四,〇〇〇.〇〇	三,〇〇〇.〇〇	三,〇〇〇.〇〇	三,〇〇〇	三,〇〇〇
德勝第二社	卅	一,九〇〇.〇〇	—	一,四九〇.〇〇	四,〇〇〇.〇〇	三,〇〇〇.〇〇	三,〇〇〇.〇〇	三,〇〇〇	三,〇〇〇
德勝第三社	卅	九,〇〇〇.〇〇	—	九,〇〇〇.〇〇	四,〇〇〇.〇〇	三,〇〇〇.〇〇	三,〇〇〇.〇〇	三,〇〇〇	三,〇〇〇
大悲第一社	卅	二,七五〇.〇〇	—	二,七五〇.〇〇	四,〇〇〇.〇〇	三,〇〇〇.〇〇	三,〇〇〇.〇〇	三,〇〇〇	三,〇〇〇
南陽南陽第一社	三〇	六,六六六.〇〇	二,六六六.〇〇	八,〇〇〇.〇〇	五,〇〇〇.〇〇	三,〇〇〇.〇〇	三,〇〇〇.〇〇	三,〇〇〇	四,〇〇〇
聖帝第一社	二〇	三,四〇〇.〇〇	一,〇〇〇.〇〇	三,四〇〇.〇〇	四,〇〇〇.〇〇	二,五〇〇.〇〇	三,〇〇〇.〇〇	三,〇〇〇	三,〇〇〇
蔡黃第一社	九	三,〇〇〇.〇〇	一,六六六.〇〇	三,〇〇〇.〇〇	四,〇〇〇.〇〇	三,〇〇〇.〇〇	三,〇〇〇.〇〇	三,〇〇〇	三,〇〇〇

有未登報者由調查推得

原定共有一二五張至收據時添加一張

東北第一社	三西	三〇八四、九〇	一、五七九〇	三、六三二〇	四、〇〇〇〇	三、〇〇〇〇	二、九〇〇〇	三、〇〇〇〇	一四、九〇
定江第一社	空	一、七七一七	六、四九九	三、三六六七	四、〇〇〇〇	三、〇〇〇〇	三、〇〇〇〇	三、〇〇〇〇	三〇、〇〇
蓬園第一社	空	三、六六五、〇〇	三、四八四	三、九三三、〇〇	四、〇〇〇〇	三、〇〇〇〇	三、〇〇〇〇	三、〇〇〇〇	四〇、〇〇
蓬園第二社	二六	三、二五〇、〇〇	八、〇六六六	四、三三三、〇〇	四、〇〇〇〇	三、〇〇〇〇	三、〇〇〇〇	三、〇〇〇〇	四〇、〇〇
蓬園第三社	空	一、〇〇〇、〇〇	一、三〇〇、九〇	六、七七二〇	四、〇〇〇〇	三、〇〇〇〇	三、〇〇〇〇	三、〇〇〇〇	五〇、〇〇
蓬園第四社	三〇	二、八七二、〇〇	一、〇六一、九五	三、八七九、〇〇	四、〇〇〇〇	三、〇〇〇〇	三、〇〇〇〇	三、〇〇〇〇	四〇、〇〇
引南第一社	二五	一、四四七、〇〇	三、三三三、〇〇	四、三三三、〇〇	四、〇〇〇〇	三、〇〇〇〇	三、〇〇〇〇	三、〇〇〇〇	五〇、〇〇
引南第二社	三五	一、五九七、〇〇	二、〇六七、三五	三、三三三、〇〇	四、〇〇〇〇	三、〇〇〇〇	三、〇〇〇〇	三、〇〇〇〇	五〇、〇〇
引南第三社	二〇	五、二二〇、〇〇	三、二四四、〇〇	六、八七七、〇〇	四、〇〇〇〇	三、〇〇〇〇	三、〇〇〇〇	三、〇〇〇〇	三〇、〇〇
雷山第一社	二五	三、四九七、〇〇	一、八三三、九五	五、三三三、〇〇	四、〇〇〇〇	三、〇〇〇〇	三、〇〇〇〇	三、〇〇〇〇	五〇、〇〇
雷山第二社	空	一、三三四、〇〇	一、七五五、〇〇	三、四四四、〇〇	四、〇〇〇〇	三、〇〇〇〇	三、〇〇〇〇	三、〇〇〇〇	三〇、〇〇
頭蓬龍興第一社	空	一、二五五、七五	一、四三三、三五	六、五五五、〇〇	四、〇〇〇〇	三、〇〇〇〇	三、〇〇〇〇	三、〇〇〇〇	—
龍興第二社	九〇	三、三七七、五〇	三、五三三、三五	三、五五五、〇〇	四、〇〇〇〇	三、〇〇〇〇	三、〇〇〇〇	三、〇〇〇〇	五〇、〇〇
龍興第三社	二二	三、六〇〇、〇〇	六、四九九	四、三三三、〇〇	四、〇〇〇〇	三、〇〇〇〇	三、〇〇〇〇	三、〇〇〇〇	四〇、〇〇
龍興第四社	空	三、二二〇、〇〇	六、一〇〇	三、三三三、〇〇	四、〇〇〇〇	三、〇〇〇〇	三、〇〇〇〇	三、〇〇〇〇	四〇、〇〇
頭蓬第二社	一〇	一、五五五、〇〇	三、〇〇〇、〇〇	四、〇〇〇、〇〇	四、〇〇〇、〇〇	三、〇〇〇、〇〇	三、〇〇〇、〇〇	三、〇〇〇、〇〇	—
小泗第一社	一五	四、三三三、〇〇	五、四〇〇、〇〇	四、九〇〇、〇〇	四、〇〇〇、〇〇	三、〇〇〇、〇〇	三、〇〇〇、〇〇	三、〇〇〇、〇〇	五〇、〇〇

浙江省建設廳二十二年改良絲桑事業彙報 春期報告

四八、九〇 有未登內請證者三張其數由調查推得

浙江省建設廳二十三年改良蠶桑事業彙報 春期報告

慶緯第二社	九	三,八〇,〇〇	九,〇〇	三,九六,〇〇	四,〇〇	元,〇〇	四,〇〇	三,三三	五,九	
慶緯第三社	〇	三,九三,〇〇	三,七〇	三,三〇,〇〇	四,〇〇	六,〇〇	元,〇〇	三,三三	五,四	
培新第二社	占	三,六四,九	—	三,四四,九	五,〇〇	八,〇〇	四,九	三,六六	四,八,九	
新湖新民第一社	支	三,六六,三	三,九,〇	三,〇〇,〇〇	四,〇〇	六,〇〇	四,〇〇	三,三	三,九	
新民第二社	充	三,二九,〇〇	—	三,一九,〇〇	六,〇〇	三,〇〇	四,〇〇	三,四	五,八	
新民第三社	奏	三,四〇,四	—	三,四二,四	四,〇〇	三,〇〇	四,八	三,八〇	五,八〇	
黨湖第一社	占	三,一五,〇〇	四,〇〇	三,〇〇,〇〇	六,〇〇	三,〇〇	四,八	三,三	五,六	
湖湖第一社	空	三,四四,〇〇	六,〇〇	三,二二,四	四,〇〇	四,〇〇	四,三	三,七	五,四	有未登簿者四張其數請呈由調查推得
開帝第二社	充	三,〇九,〇〇	一,〇〇	三,〇〇,〇〇	五,〇〇	三,〇〇	五,七	三,三	五,〇	
開帝第三社	占	三,五五,三	五,〇〇	三,六〇,〇〇	五,〇〇	四,九	四,五	三,七	五,〇	
開帝第四社	充	三,三三,三	六,〇〇	三,六〇,〇〇	四,〇〇	四,三	四,四	三,四	六,五	
開帝第五社	五	三,三三,〇〇	二,〇〇	三,四七,〇〇	六,〇〇	四,〇〇	四,〇	三,三	三,五	
同興第一社	占	三,二二,〇〇	六,〇〇	三,四七,〇〇	五,〇〇	四,〇〇	四,三	三,三	四,九	
永興第一社	占	三,四四,〇〇	一,〇〇	三,四四,〇〇	五,〇〇	四,〇〇	四,五	三,三	三,九	
義盛元總第一社	八	四,八〇,〇〇	一,〇〇	五,三三,四	四,〇〇	三,〇〇	三,三	三,七	五,八	原定其首一六二張至收帳時添加二張
元總第二社	二	三,九四,三	六,九	三,六四,三	四,〇〇	六,三	三,四	三,五	五,四	
元總第三社	三	三,六六,三	一,三	三,四九,三	四,〇〇	三,〇	三,四	三,四	四,〇	有未登簿者二張其數請呈由調查推得

義盛第一社	三〇〇	三,四六六,〇〇	五〇〇,〇〇	四,〇〇〇,〇〇	四,〇〇〇	三〇〇,〇〇	三,〇〇〇	三,〇〇〇	五,五〇〇
義盛第二社	二〇〇	三,〇〇〇,〇〇	一,三〇〇,〇〇	三,三〇〇,〇〇	四,〇〇〇,〇〇	三,〇〇〇	三,〇〇〇	三,〇〇〇	二,六〇〇
義盛第三社	三〇〇	三,七四四,五五	一,五九九,五五	四,四四四,四四	五,〇〇〇	三,六〇〇	三,〇〇〇	三,〇〇〇	三,〇〇〇
義盛第四社	一〇〇	三,四四四,〇〇	九〇〇,〇〇	三,三三三,〇〇	三,三三三	三,〇〇〇	三,〇〇〇	三,〇〇〇	一,〇〇〇
埠頭第一社	六〇	三,七六六,〇〇	一,四四四,〇〇	三,九九九,〇〇	四,〇〇〇	二,八八八	三,〇〇〇	三,〇〇〇	四,〇〇〇
埠頭第二社	二〇	三,〇〇〇,〇〇	八八八,二五	三,九九九,五五	四,〇〇〇	二,七七七	三,〇〇〇	三,〇〇〇	四,〇〇〇
忠義第一社	二〇	七,六六六,五五	六〇〇,〇〇	八,三三三,三三	四,〇〇〇	二,五五五	三,〇〇〇	三,〇〇〇	八,〇〇〇
忠義第二社	八〇	三,六六六,〇〇	一,七九九,〇〇	三,八八八,四四	四,〇〇〇	二,五五五	三,〇〇〇	三,〇〇〇	四,〇〇〇
橫街橫街第一社	二六	五,九九九,〇〇	三,八八八,八八	八,七七八,三三	五,〇〇〇	二,九九九	三,〇〇〇	三,〇〇〇	八,〇〇〇
橫街第二社	二七	四,〇〇〇,〇〇	二,六六六,〇〇	四,三三三,〇〇	四,〇〇〇	三,〇〇〇	三,〇〇〇	三,〇〇〇	六,〇〇〇
西倉第一社	五五	一,四四四,〇〇	九〇〇,〇〇	三,三三三,三三	四,〇〇〇	三,〇〇〇	三,〇〇〇	三,〇〇〇	二,〇〇〇
西倉第二社	四〇	一,二二二,〇〇	六六六,五五	七,〇〇〇,〇〇	三,〇〇〇	二,五五五	三,〇〇〇	三,〇〇〇	—
杏北第一社	一五	三,三三三,〇〇	三,三三三,〇〇	五,八八八,〇〇	三,〇〇〇	二,三三三	三,〇〇〇	三,〇〇〇	二,四〇〇
杏北第二社	三三	三,六六六,〇〇	一,〇〇〇,四四	三,六六六,〇〇	三,〇〇〇	三,〇〇〇	三,〇〇〇	三,〇〇〇	四,〇〇〇
杏北第三社	九〇	二,六六六,〇〇	一,八八八,五五	三,一〇一,〇〇	三,〇〇〇	三,〇〇〇	三,〇〇〇	三,〇〇〇	七,〇〇〇
善泰第一社	五五	三,五五五,〇〇	一,〇〇〇,〇〇	三,五五五,〇〇	三,〇〇〇	二,七七七	三,〇〇〇	三,〇〇〇	三,〇〇〇
善泰第二社	〇七	三,五五五,〇〇	—	三,五五五,〇〇	三,〇〇〇	二,四四四	三,〇〇〇	三,〇〇〇	四,〇〇〇

原定共有二三六張
至收據時添加二張

B 各鄉鎮產繭調查表

浙江省建設廳二十三年改良蠶桑事業彙報 春期報告

平均																				
合計二十一社	一、四	四、六、六	二、五、四	四、九、九、六、六	七、六	五、〇	三、八、五	四、八、八	四、八、八	三、八、五	四、八、八	四、八、八	四、八、八	四、八、八	四、八、八	四、八、八	四、八、八	四、八、八	四、八、八	四、八、八
金錢第一社	三	六、五、〇	—	六、五、〇	〇、五	〇、〇	四、〇、〇	〇、〇	〇、〇	〇、〇	〇、〇	〇、〇	〇、〇	〇、〇	〇、〇	〇、〇	〇、〇	〇、〇	〇、〇	〇、〇
香北第三社	四	四、五、〇	—	四、五、〇	四、五、〇	〇、〇	四、五、〇	〇、〇	〇、〇	〇、〇	〇、〇	〇、〇	〇、〇	〇、〇	〇、〇	〇、〇	〇、〇	〇、〇	〇、〇	〇、〇
香北第二社	三	三、五、〇	—	三、五、〇	三、五、〇	〇、〇	三、五、〇	〇、〇	〇、〇	〇、〇	〇、〇	〇、〇	〇、〇	〇、〇	〇、〇	〇、〇	〇、〇	〇、〇	〇、〇	〇、〇
橫盆橫盆第一社	三	七、〇、〇	—	七、〇、〇	七、〇、〇	〇、〇	七、〇、〇	〇、〇	〇、〇	〇、〇	〇、〇	〇、〇	〇、〇	〇、〇	〇、〇	〇、〇	〇、〇	〇、〇	〇、〇	〇、〇
義盛隆西第一社	三	三、〇、〇	—	三、〇、〇	三、〇、〇	〇、〇	三、〇、〇	〇、〇	〇、〇	〇、〇	〇、〇	〇、〇	〇、〇	〇、〇	〇、〇	〇、〇	〇、〇	〇、〇	〇、〇	〇、〇
頭蓬頭蓬第一社	三	四、九、〇	—	四、九、〇	四、九、〇	〇、〇	四、九、〇	〇、〇	〇、〇	〇、〇	〇、〇	〇、〇	〇、〇	〇、〇	〇、〇	〇、〇	〇、〇	〇、〇	〇、〇	〇、〇
雷山第一社	三	一、三、〇、〇	—	一、三、〇、〇	一、三、〇、〇	〇、〇	一、三、〇、〇	〇、〇	〇、〇	〇、〇	〇、〇	〇、〇	〇、〇	〇、〇	〇、〇	〇、〇	〇、〇	〇、〇	〇、〇	〇、〇
蓬園第三社	三	九、五、〇	—	九、五、〇	九、五、〇	〇、〇	九、五、〇	〇、〇	〇、〇	〇、〇	〇、〇	〇、〇	〇、〇	〇、〇	〇、〇	〇、〇	〇、〇	〇、〇	〇、〇	〇、〇
蓬園第二社	三	一、四、〇、〇	—	一、四、〇、〇	一、四、〇、〇	〇、〇	一、四、〇、〇	〇、〇	〇、〇	〇、〇	〇、〇	〇、〇	〇、〇	〇、〇	〇、〇	〇、〇	〇、〇	〇、〇	〇、〇	〇、〇
蓬園第一社	三	一、三、〇、〇	—	一、三、〇、〇	一、三、〇、〇	〇、〇	一、三、〇、〇	〇、〇	〇、〇	〇、〇	〇、〇	〇、〇	〇、〇	〇、〇	〇、〇	〇、〇	〇、〇	〇、〇	〇、〇	〇、〇
定江第一社	四	五、〇、〇	—	五、〇、〇	五、〇、〇	〇、〇	五、〇、〇	〇、〇	〇、〇	〇、〇	〇、〇	〇、〇	〇、〇	〇、〇	〇、〇	〇、〇	〇、〇	〇、〇	〇、〇	〇、〇
東北第一社	六	二、三、〇、〇	—	二、三、〇、〇	二、三、〇、〇	〇、〇	二、三、〇、〇	〇、〇	〇、〇	〇、〇	〇、〇	〇、〇	〇、〇	〇、〇	〇、〇	〇、〇	〇、〇	〇、〇	〇、〇	〇、〇
蔡黃第一社	五	五、五、〇	—	五、五、〇	五、五、〇	〇、〇	五、五、〇	〇、〇	〇、〇	〇、〇	〇、〇	〇、〇	〇、〇	〇、〇	〇、〇	〇、〇	〇、〇	〇、〇	〇、〇	〇、〇

浙江省建設廳二十三年改良蠶桑事業彙報 春期報告

三二

巡迴區別鄉鎮	別抽查戶數	抽查種數	蠶戶總數	種總數	推定總收繭量(斤)	每張繭種收繭量(斤)	少年	均
坎山坎山	一五	五	三	六	五,八六,三〇	四二,〇〇	三,〇〇	三,一五〇
坎西	一八	六	五	五	七,〇〇,〇〇	四二,〇〇	三,〇〇	三,一五〇
坎衛	七	七	六	四	七,六〇,〇〇	三三,〇〇	三,〇〇	三,〇〇〇
坎北	一七	四	五	一	五,二五,〇〇	四二,〇〇	三,〇〇	三,〇〇〇
江濱	五	七	二	九	〇〇,〇〇,〇〇	四一,〇〇	一,八〇〇	三,一五〇
丁村	六	三	三	八	三,三〇,〇〇	四二,〇〇	一,五〇〇	三,一五〇
桃源	五	一	二	一	三,〇〇,〇〇	三九,〇〇	一,六〇〇	三,一五〇
山田	九	三	一	一	四,〇〇,〇〇	四二,〇〇	一,〇〇〇	三,〇〇〇
潘廳	八	二	一	一	一,〇〇,〇〇	四二,〇〇	九,〇〇	三,〇〇〇
濕夏后	二	五	四	一	一〇,八五,〇〇	四二,〇〇	三,〇〇	三,一五〇
瓜進化	六	七	〇	一	四,六〇,〇〇	三七,〇〇	一,五〇〇	三,一五〇
瓜澤	二	五	四	一	一〇,八五,〇〇	四二,〇〇	三,〇〇	三,一五〇
蓮東	一〇	四	三	一	四,〇〇,〇〇	四二,〇〇	三,〇〇	三,〇〇〇
蓮西	一〇	三	四	一	三,〇〇,〇〇	四二,〇〇	三,〇〇	三,〇〇〇
沙北	一〇	四	三	一	三,〇〇,〇〇	四二,〇〇	三,〇〇	三,〇〇〇
大河東	五	一	二	一	一〇,〇〇,〇〇	四二,〇〇	一,五〇〇	三,〇〇〇

浙江省建設廳二十三年改良蠶桑事業彙報 春期報告

大河西	二〇	六九	〇.一	三.七	七,四〇〇.〇〇	五,〇〇	五.〇〇	三.〇〇	三.〇〇
魚山	三〇	八四	二.三	三.五	八,四〇〇.〇〇	三,〇〇	三.〇〇	三.〇〇	三.〇〇
漁莊	三〇	四四	二.五	三.六	九,三〇〇.〇〇	三,〇〇	三.〇〇	三.〇〇	三.〇〇
靖江	二五	五五	四.九	二.四	五,〇〇〇.〇〇	四,五〇〇	三.〇〇	三.〇〇	二.四〇
中西	二九	二九	三.〇	九.九	六,三〇〇.〇〇	四,九〇〇	三.〇〇	三.〇〇	二.六〇
靖西	二〇	四九	四.九	六.〇	四,九〇〇.〇〇	三,〇〇	三.〇〇	三.〇〇	三.〇〇
花神	八二	二九	四.九	一.六	五,八九七.〇〇	五,六〇〇	二.六〇	二.六〇	三.〇〇
甘露	六九	六五	三.三	一.三	五,四〇〇.〇〇	四,〇〇	三.〇〇	三.〇〇	三.〇〇
大悲	六九	六九	二.四	一.三	三,八〇〇.〇〇	三,〇〇	三.〇〇	三.〇〇	二.一〇
德勝	七五	三五	三.五	一.三	三,四九〇.〇〇	四,〇〇	三.〇〇	三.〇〇	二.〇〇
陽山	六九	九一	一.四	九.三	三,七〇〇.〇〇	三,〇〇	三.〇〇	三.〇〇	三.〇〇
東北	六〇	三三	六.五	一.三	四,一〇〇.〇〇	三,〇〇	三.〇〇	三.〇〇	三.〇〇
定江	五九	三六	三.三	一.四	四,〇〇〇.〇〇	三,〇〇	三.〇〇	三.〇〇	三.〇〇
蔡黃	五九	二九	二.〇	一.七	三,五〇〇.〇〇	三,〇〇	三.〇〇	三.〇〇	三.〇〇
聖帝	七〇	六五	三.〇	一.八	三,五〇〇.〇〇	三,〇〇	三.〇〇	三.〇〇	三.〇〇
南陽	七五	三九	三.三	一.七	三,八九七.〇〇	三,〇〇	三.〇〇	三.〇〇	三.〇〇
蓬園	一〇〇	六六	五.〇	二.四	三,〇〇〇.〇〇	三,〇〇	三.〇〇	三.〇〇	三.〇〇

浙江省建設廳二十三年改良蠶桑事業彙報 春期報告

又	又	一五、〇〇元	二四、八〇元	四四、七六元	三七斤六兩	二〇、二九元	一六黃
新民	又	六五、三九五	九、八〇元	三五、三〇元	二九斤四兩	九、〇一九元	六九
德泰豐新源亭	又	一、九〇、〇〇元	三、四〇元	四三、三〇元	三九斤五兩	九、五、九元	一、四九
又	又	一八、八四元	二四、八〇元	五五、〇〇元	六斤十五兩	〇、二〇八元	四六黃
同源南陽	又	九五、八七元	二〇、九〇元	三六、五〇元	一九斤	九、五、九元	七四黃
又	又	二二、九九五	三三、五〇元	三三、二〇元	二六斤四兩	〇〇、四九元	九黃
公記項蓬	又	一〇、二一五元	二〇、〇〇元	三三、二五〇元	三九斤八兩	九、五、〇四元	七五黃
又	又	四、七五元	三三、三〇元	一、四九五	六六斤	九、五、九元	四黃
普益	又	八五、三五元	三〇、四〇元	三三、九五元	二五斤十二兩	九、五、九元	六四
正和新灣	又	一〇、四九五	三、三〇元	二五、八六元	三九斤四兩	六、六、三五元	八六
同和培新	又	七〇、四九五	二〇、七〇元	五五、四六元	二五斤十二兩	四、三、三〇元	五五
協泰豐甘露庵	又	六三、三五元	三、三〇元	二五、八〇元	二〇斤五兩	九、五、九元	五三
開源安昌	又	七五、六〇元	二〇、九〇元	二〇、四〇元	六斤半	九、〇、三七元	六三
同義和蜀山	又	七五、六九五	二〇、六〇元	三〇、三七元	一九斤十二兩	九、五、五〇元	五五
又	又	九、四〇元	三、四〇元	二七、五五元	二七斤十三兩	六、六、六元	六五黃
泰和	又	六三、〇六五	三〇、九〇元	一七、七五元	二五斤四兩	四、〇、六五元	四九
復和桃公盛	又	六三、六九五	二二、〇〇元	五九、九五元	二六斤九兩	九、二、一〇元	五〇

蘭

蘭

蘭

蘭

蘭

除	吉老埠頭		六九、三五五	三、〇〇〇	一八七、六六五	二六斤七兩	九三、〇四二	五三三
悅	來鎮武殿		高七、三四五	三、〇〇〇	二〇〇、三三三	二九斤	九三、九七七	五三三
公	益靖江殿		七〇、六六五	一〇、四九〇	一九七、六六五	二九斤十二兩	九〇、八六六	五三三
通	濟頭蓬		三、一八〇	一〇、八四〇	三五、四〇〇	二五斤十三兩	九三、五九四	一〇三
赫	寶和南陽		九〇、九五五	一〇、九五〇	二六、九五〇	二五斤	八九、三三〇	七三
又	又		一、一七五	三三、三五〇	三三、六三三	二〇斤	九六、六三三	一〇
公	昌頭蓬		三、四六〇	一〇、三五〇	八四、九〇〇	二六斤十四兩	九〇、五三三	三三三
合	白蘭		四、〇八五〇	一〇、九三〇	四、四七五	二九斤三兩	九三、二一九	二、六六四
計	黃蘭		五九、二〇〇	一四、一五三	二六、六七〇	二〇斤	一〇〇、九四四	四〇七

15 舉行流通展覽會 本區爲擴大宣傳改良蠶桑起見，特携

帶大批蠶桑繭簇各種病由標本及圖表等，出發舉行蠶桑

流通展覽會，於七月四日起至同月十一日止，在各巡迴

區之中心地點陳列展覽一日，並於晚間放映幻燈或公演

紹興班大戲，以廣宣傳而助興趣，雖在炎日，各地農民

前來參觀者仍甚擁擠。

16 舉辦各種獎勵 本區鑒於近年絲繭價落，農民育蠶興趣

減退，故不得不假借獎勵方法以激勵之。計春期實施獎

勵者有鼓勵消毒鼓勵共育獎勵修理共育蠶室獎勵桑園培
植獎勵搖籠器鼓勵改良土簇獎勵社員售繭育蠶獎勵等九
種，對於改良推進頗多助力。

第二改良蠶桑模範區

一、導言

本縣地勢高燥，爲蠶桑適宜之區，農民除茶筍等之外
，多賴此爲生。近年以來，外因絲銷呆滯，繭價暴跌，內

四蠶農遵守舊法，未得豐收，以致農村經濟，頹陷破產。故蠶業改進實不容緩。本縣日去歲成立模範區，經當局以政治力量，實施改進計劃，對於本縣蠶農之收入，增加不少。今春仍繼續辦理，積量較多於去歲，亦可見蠶業之改良，能獲得農村之信仰焉。

本模範區駐臨安縣政府設區辦事處，錦成鎮慈勝寺設指導所，隨人情地理之宜，劃全區為四巡迴區，聘請巡迴指導員四人，指導員十六人，成立蠶業生產合作社十一處。三月十五日以後，指導人員陸續到區。在未到齊以前，即派先來區人員分別下鄉，與鄉鎮長接洽徵求社員組織蠶業生產合作社，籌備組織共育，及宣傳消毒利益，準備消毒，三月三十一日全體人員齊集辦事處，由尹主任徵卷開會訓話後，即於四月一日分別下鄉從事消毒及登記等工作。其間因社員及蠶種數量，頗有更動，工作較為費時也。

二、概述

1. 組織合作社 蠶業合作，為改良蠶業之要圖，本區特訂定獎勵組織蠶業生產合作社辦法，以望蠶農自行合作飼育，藉以減少其生產費用。其進行方法，即由指導員下

鄉協助鄉鎮長勸導蠶戶組織。惟因居戶散漫，集中各家蠶兒於一處後，照顧不易周到。且鄉間房屋狹小，共育場所，尤為難得，再加蠶戶智識淺薄，殊鮮明瞭合作社之真相，故雖經各方努力接洽，結果祇組成十有一處。其已經正式成立者三，正式許可者八。餘未正式成立者，尚待日後整理焉。

2. 訓練合作社員 社員之良否，對於合作社之組織健全與否，關係甚大。故社員訓練一事，實不可缺少。惟本期因時間匆促，設備欠缺，且各社社員，因農忙之故，未得另設社員訓練班，特別加以訓練，所以暫在共育期內，由該社負責指導員，隨時授以蠶業上之技術，並教以合作之意義及效用等。現擬於來期再行設法組織社員訓練班，且重加以訓練焉。

3. 宣傳 本區蠶農雖經去歲二期之指導後，對於改良種飼育方法，未明瞭之處仍甚夥。此對於宣傳工作，尤感重要。惟此間蠶農在蠶期內，適逢採茶製竹忙碌之期，在家時間既少，對於談話之機會實鮮，故本區印行各種文字宣傳品，除張貼於各鄉容易觸目之處外，且分贈各地識字

之人，請廣爲宣傳。並在登記及消毒工作時間，由各指導員作按戶談話式之宣傳，俾羈戶得以澈底明瞭。

4. 定種 本區定種一律須向該管鄉鎮長定購，如地方公正士紳，有願代羈戶定購蠶種者，亦須向各羈戶所在地之鄉鎮公所定購，並須開具羈戶姓名住址所屬鄉鎮需要數量，於定種時送至鄉鎮公所核轉區公所，由區公所呈報辦事處，再由辦事處向廳接洽介紹優良蠶種。全數計定九、八七五張，每張實售八角五分，在定種時先收定洋三角，餘款定於發種時一律繳清。後因各羈戶經濟拮据異常，無力按期繳納，所有蠶種款項，如該鄉鎮長首負責者，概行賒欠，延至收繭時始行付清，以資體卹。所有全部應解題之種款，概依期由縣設法借墊。

5. 消毒 本區去歲施行蠶室蠶器蠶架消毒後，對於防止白爛病，頗著成效。故本屆爲求消毒澈底起見，決在可能範圍內，按戶代行消毒。計自四月七日開始消毒工作起，至發種前一日止，共消毒蠶戶一、二五三戶，蠶室一、五九八間，蠶籠三四、七〇四只，蠶架三、二二四只，用去克拉脫九、三四七、一兩。惟因農民房屋過於簡陋，可

用飲蠶蓋烟者甚少，故本屆多採用克拉脫液撒佈淺漬消毒。又種蠶期間係極大，故在種蠶共育處，或酌量採用福爾馬林嚴厲消毒，以利飼育。

6. 發種 蠶種催青至點青後，卽由辦事處通知各區公所，由區公所會同各鄉鎮長前往具領。本期蠶種計育三場，因其出庫時日之先後關係，故分日分發。計四月廿五日發出和合牌華五×諸桂一、八七五張，四月十六日發出牌華五×新桂三、八〇〇張，四月廿七日發出五蝠牌華五×新桂及新桂×華五各二、五〇〇張，應牌新桂×華五二〇〇張，合計九、八七五張。蠶種均由各鄉鎮長經手出定，故發種時亦由經手人轉發與各羈戶，各指導員從中協辦，秩序井然，毫無困難之處。

7. 共同暖種 催青之得失，實關係收成之豐歉，故決將本區全部蠶種施行催青後，發給蠶農飼育，以祈安全。該項共同催青場所，因鄉間一時不易得適宜房屋，未便分區催青，且本期蠶種祇一萬張左右，故在指導所內，設置共同催青室，代行催青，藉節省費用。其催青日期，略分先後，新桂×華五於四月十五日，華五×新桂及華五×諸

桂於四月十八日開始催青。在催青期內，由指導人員分日夜班輪流看守，慎重從事，對於溫度濕度換氣管理，非常周密，所以蠶種孵化極爲齊一。

8. 普及共育 蠶桑發育之健否，爲蠶兒全期生長強弱之基礎，故本區各所自組織蠶業生產合作社後，其社員蠶種均行共育。凡每一蠶業生產合作社，派指導員一人，常駐指導，以便隨時切實傳授改良方法，并得就近指導普通蠶戶。各共育處之蠶兒，至三齡餉食後，始分發蠶戶自育。

9. 普通指導 本局對於指導蠶業生產合作社各社員之養蠶，固加特別注意外，其非合作社之蠶戶，亦盡力普遍指導。自由指導員每日按戶指導，隨時教以保溫排濕及換氣，桑葉之摘採及貯藏，給桑之適量，蠶座之清潔及除沙，等應行之方法，使蠶農依照實行，以收實效。

10. 上簇採繭 本區經去歲特製採簇用具，分發各處，使蠶戶仿照製造，其採用此法者亦不少。本期爲求普遍起見，再由指導員實地教以製造方法，並使各蠶戶仿照製造採用，結果雖不能全數採用，而各蠶戶之用湖州筵者，已

室若晨星矣。

蠶戶採繭，向喜早採，冀淺折耗，藉增繭量，又對於繭宮薄皮紫斑黃斑等次繭，提選不嚴，以致售繭時，未能享受高價。此種弊習，豈可不改！故本期在上簇後，由指導員切實曉以利害，嚴囑蠶戶採繭切勿提早，並囑在採繭時宜將各種次繭嚴格選出，再行出售。故今春所售之繭，各項次繭混雜者，爲數甚少。

11. 介紹售繭 本區爲提倡蠶農合作興起，及改進社員育蠶技術之意旨起見，故對於社員發行社員售繭計數單，並派指導員分駐各繭行辦理售繭計數單事宜外；一方行率農民售繭，社員憑單至繭行售繭時，悉照非社員售繭辦法辦理，俟收繭結束時，分別統計，如售繭價，平均每担超過批價一元以上者，每担獎洋一元，超過二元以上者，每担獎洋二元，超過三元以上者，每担獎洋三元，其獎金概由辦事處向各絲繭商代領，交由指導所分別轉發與應獎之各社員。自此項辦法定出之後，各社社員，均競爭選繭以求高價，而得獎金，此種現象蠶農對於養蠶合作，實感其興趣焉。

三、結論

本區自開始工作至結束止，為期不過三月，其發達種九、八、七、五張，調查鮮繭產量三二八、七三四斤，每担鮮繭最高價二十四元。最低價十八元，總扯價二十一元九角。開秤繭行，有三、一為城東之慶盛繭行，一為城西之聚成繭行，一為徐家塢之公大繭行。惟本期蠶農所育之繭，因成績佳良，至五齡放棄後，桑葉求過於供，因之每担葉價自七八角，增至二元以上，一般蠶農因葉貴繭賤，徒勞辛苦，無利可言，甚或反而虧本。未免使蠶戶灰心又

巡迴指導區工作分配統計表

巡迴指導區別	巡迴指導受指導之合作社	指導人員	指導地點	指導種數	備
負姓名之鄉鎮	負姓名之鄉鎮	指導員	居住地	種數	備
第一巡迴指導區	可衡錦城鎮	吳士鵬	錦城慈勝寺	四四	張
全	橫潭鄉	吳士鵬	錦城慈勝寺	一九三	
全	閣錦鄉	吳文政	孫家鄉山脚	一五七	
全	賢讓鄉	楊文政	賢讓鄉家頭	一三三	
全	賢泉鄉	楊文政	賢讓鄉家頭	五〇〇	
全	賢泉鄉	陸遠祥	安義鄉五柳橋	一一〇	
全	賢泉鄉	陸遠祥	安義鄉五柳橋	一一〇	
全	賢泉鄉	吳士鵬	賢泉鄉山脚	三七〇	

各蠶戶因繭價慘跌，多不願忍痛出售鮮繭，雖經各指導員切實勸導，仍不免自行繅製土絲。至於其中繅製成數如何？調查時各蠶戶均不願實告，以致真相無從得知。故土絲繅製成數調查一表，現亦不能分別填記實為憾事，各指導員自六月八日工作完畢返所，十一日在本所開結束會議，報告工作經過概況，及討論以後進行事宜，於十五日起始離區返籍。

四、圖表

全	鶴山	東伊村	陸華賢	全	一八			和合	新華	×	桂五	一二二
第二巡迴	瑞	瑞上長	陸士行	全	一三	八〇	五	二五〇	新華	×	桂五	一三五
指導區	全	發	昌吳馬村	李文浩	全	九			和合	×	桂五	一四八
第三巡迴	下輿橋	馮家頭	馮錫仁	全	一二	一二	三	一二	廣	×	桂五	一七六
全	高坎	高坎村	顧瑞邦	全	一七	五〇	一〇	一九六	新華	×	桂五	一五〇
第四巡迴	慶	仙慶仙村	董兆彬	全	二二	四〇	一	四〇	廣	×	桂五	二〇四
指導區	亭川	亭子俞	廷坤	全	一一				新華	×	桂五	一〇四
全	高略	務墅村	高卓齋	全	一四	二八	二	一四	廣	×	桂五	九二
全	青山	青山街	凌天榮	全	一〇	二〇	四	二〇	廣	×	桂五	五四
合計	合作社	一一社	員	社	一四七戶	二三〇股	股金	五三二元	種計			一、三三三張

養蠶生產合作社概況調查表(二)

第一巡迴	全	鶴	山和合	全	二八	四	二〇	二五	四、六、二	四	三	三三
指導區	全	安	義五蝠	全	二九	四	三	四	內、三	三	二、五	三五
第二巡迴	瑞	瑞和合	全	二七	四	二八	五	四、五、五	四、五、五	三	三	三五
指導區	全	發	昌吳馬村	李文浩	全	九			和合	×	桂五	一四八
第三巡迴	下輿橋	馮家頭	馮錫仁	全	一二	一二	三	一二	廣	×	桂五	一七六
全	高坎	高坎村	顧瑞邦	全	一七	五〇	一〇	一九六	新華	×	桂五	一五〇
第四巡迴	慶	仙慶仙村	董兆彬	全	二二	四〇	一	四〇	廣	×	桂五	二〇四
指導區	亭川	亭子俞	廷坤	全	一一				新華	×	桂五	一〇四
全	高略	務墅村	高卓齋	全	一四	二八	二	一四	廣	×	桂五	九二
全	青山	青山街	凌天榮	全	一〇	二〇	四	二〇	廣	×	桂五	五四
合計	合作社	一一社	員	社	一四七戶	二三〇股	股金	五三二元	種計			一、三三三張

巡迴指 每張收錢月日 上族月日 每張收錢量 每担鮮繭價格 備考

合 計	青 山 鹿	高 驛 鷹	第四巡迴		第三巡迴		全 合
			川 五 婦	仙 鷹	下 橋 橋	昌 和 合	
收 購 量	28/4	28/4	28/4	28/4	27/4	28/4	
五、四一四、一斤	29/4	29/4	23/4	29/4	29/4	29/4	
平 均	24/5	24/5	24/5	24/5	26/5	24/5	
每張種收購量	26/5	26/5	26/5	26/5	28/5	25/5	
每担鮮菌價格	4/6	3/5	3/5	12/5	0/8	20/6	
	6/4	12/4	12/4	12/4	12/4	12/4	
	10/5	4/5	0/6	0/5	6/6	0/5	
	三	四	三	三	四	三	
	二七六	八六四	三三〇	七八四	七四零	七五六	
	三	三	三	二	一	二	
	三〇	元	二〇	三〇	三〇	三	
	三、五	〇	三、五	三	三	三、七	
	二一、九元						

蠶戶消毒統計表

全	全	全	全	第一巡迴		合作社別	鄉鎮別	消毒戶數	消毒戶總數	對總戶總數之百分比	瓦屋草舍	消毒劑數量	消毒藥量	戶消耗備
				錦城鎮	魏山鄉									
安義鄉	橫潭鄉	魏山鄉	錦城鎮	魏山鄉	魏山鄉	魏山鄉	魏山鄉	魏山鄉	魏山鄉	魏山鄉	魏山鄉	魏山鄉	魏山鄉	魏山鄉
三	盟	克	三	三	三	三	三	三	三	三	三	三	三	三
三	盟	克	三	三	三	三	三	三	三	三	三	三	三	三
100	100	100	100	100	100	100	100	100	100	100	100	100	100	100
元	四	五	三	三	三	三	三	三	三	三	三	三	三	三
一、三〇	八三	二、五	一、六	一、六	一、六	一、六	一、六	一、六	一、六	一、六	一、六	一、六	一、六	一、六
二〇	三	元	元	元	元	元	元	元	元	元	元	元	元	元
三〇	九五、五	五、五	四、〇	四、〇	四、〇	四、〇	四、〇	四、〇	四、〇	四、〇	四、〇	四、〇	四、〇	四、〇
八五	四七三	七三	六、三	六、三	六、三	六、三	六、三	六、三	六、三	六、三	六、三	六、三	六、三	六、三
		毒未列入	室係用	室係用	室係用	室係用	室係用	室係用	室係用	室係用	室係用	室係用	室係用	室係用

浙江省建設廳二十三年改良蠶桑事業彙報 春期報告

全	第四巡迴指導區	高 蔚		西	西	三〇〇	四	二九五	四	九	七四	四、九	
全	全	慶仙鄉	三	三	二〇〇	〇	七	三〇三	五	三八	四八	三九、五	
全	全	甘樟鄉	五	五	四	四	四	一〇〇	九	三二	三二	三二	
全	全	錦秀鄉	空	空	一〇〇	空	九	三〇三	三	三二	三二	四、八	
全	全	化石鄉	四	四	一〇〇	二	六	一、三	六	二九、五	三、八	三、八	
全	全	鳳亭鄉	五	二〇	六	三	三	四、四	三	四、六	三	七、三	
全	全	慶仙	三	三	一〇〇	五	二	二〇	九	三	八、六	八、六	
全	第三巡迴指導區	高 坎	五	七	一〇〇	五	八	二〇	九	一〇九	六、四	六、四	
全	全	下奧橋	三	三	一〇〇	景	六	七	七	二四七	三〇六	三〇六	
全	全	新錢鄉	三	三	一〇〇	六	五	五九	四	二七〇、五	八、四	八、四	
全	全	竹林鄉	四	四	一〇〇	四	三	五三	元	五九	六〇〇	六〇〇	
全	全	震昌鄉	四	五	空	五	二	二九	四	元	七、五	七、五	各合作社 推廣共育 附買林前 毒未列入
全	第一巡迴指導區	玲瓏鄉	五	八	七、八	〇	二	五、五	五	五七、六	八	九、六	
全	全	蘭錦鄉	三	四	四、七	四	五	五五	五	四、四	六、八	六、八	
全	全	聚讓鄉	〇	〇	一〇〇	四	〇	三三	〇	三五	七、八	七、八	
全	全	賢泉鄉	四	四	一〇〇	九	八	六	六	二六、五	七、四	七、四	

全		慶仙鄉	一二	一一五	六九六		二二五	四七一	
全		化石鄉	三〇	三四	一六一			一六一	
全		臥亭鄉	一八	二八〇	一、八六九		五三五	一、三三四	
全	慶仙		一三	二一	二〇四		二〇四		
全	高坎		一二	一七	一六六			一六六	
	第三巡迴指導區下與橋		一八	一二	一七六		一七六		
全		竹林鄉		五	九三	八三	一〇		
全		新鏡鄉		一五	一四八		一四八		
全		發昌鄉		一八	二七二	二七二			
全		玲瓏鄉		一〇	四〇四		七	三九七	
全	玲瓏		一〇	一三	一三五			一三五	
	第二巡迴指導區穀		八	九	四八	四八			
全		鶴山鄉		七	六一	三三八	三三八		
全		賢泉鄉		一〇	二四	一一〇	一一〇		
全		安義鄉		五	二七	一五七		一五七	
全		張瑞鄉		一〇	六二	三七〇	三〇二	六八	
全		南錦鄉		三	四二	一八〇		一八〇	

浙江省建設廳二十三年改良蠶桑事業彙報 春期報告

全	竹林鄉	二四 和合	諸華 × 桂五	八三 18/4 23/4	全	七日二時	全	25/4	
全	新錢鄉	三二 鷹	新華 × 桂五	一四八 18/4 24/4	全	八日二時	全	26/4	
全	殺昌鄉	七一 和合	諸華 × 桂五	二七二 18/4 23/4	全	七日二時	全	25/4	
全		鷹	新華 × 桂五	七 18/4 24/4	全	八日二時	全	26/4	
全	玲瓏鄉	七二 五蝠	華新 × 桂五	三九七 15/4 25/4	全	一二日二時	全	27/4	
全		九和合	諸華 × 桂五	四八 18/4 23/4	全	七日二時	全	25/4	
第二巡迴 指導區	玳瑁	一三 五蝠	華新 × 桂五	一三五 15/4 25/4	全	一二日二時	全	27/4	
全	賢泉鄉	二四 和合	諸華 × 桂五	一一〇 18/4 23/4	全	七日二時	全	25/4	
全	安義鄉	二七 五蝠	華新 × 桂五	一五七 15/4 25/4	全	一二日二時	全	27/4	
全	鶴山鄉	六一 和合	諸華 × 桂五	三二八 18/4 23/4	全	七日二時	全	25/4	
全		鷹	新華 × 桂五	六八 18/4 24/4	全	八日二時	全	26/4	
全	靈瑞鄉	六二 和合	諸華 × 桂五	三〇二 18/4 23/4	全	七日二時	全	25/4	
全	蘭鶴鄉	四二 鷹	新華 × 桂五	一八〇 18/4 24/4	全	八日二時	全	26/4	
全	聚讓鄉	一〇七 和合	諸華 × 桂五	五〇〇 18/4 23/4	全	七日二時	全	25/4	該區不在本模範區內故未列入
全	橫澗鄉	四五 五蝠	華新 × 桂五	一九三 15/4 25/4	全	一二日二時	全	27/4	所共七張亦由本區內故未列入
全	錦城鎮	三七 五蝠	華新 × 桂五	四四四 15/4 25/4	全	一二日二時	全	27/4	又臨安縣之第三區行政區深種
全	鶴山	一八 和合	諸華 × 桂五	一二二 18/4 23/4	全	七日二時	全	25/4	故備書日數較短

浙江省建設廳二十三年改良行政事業彙報 春期報告

全	全	全	第四巡迴 指導區 亭川	全	全	全	全	全	全	全	全	全	全	全	全	全	全	全	全	全	第三巡迴 指導區 下與橋	全
青山	高略			錦秀鄉	甘樟鄉		慶仙鄉	化石鄉				鳳亭鄉	慶仙									
一〇	一四		一二	六七	五五		一一	三四				二八〇	二二								一七	一二
區	區		五區	五區	區	區	五區	五區	區	區	區	五區	區	五區	區	區	區	區	區	區	區	區
新華	新華		新華	新華	新華	新華	新華	新華	新華	新華	新華	新華	新華	新華	新華	新華	新華	新華	新華	新華	新華	新華
×	×		×	×	×	×	×	×	×	×	×	×	×	×	×	×	×	×	×	×	×	×
桂	桂		桂	桂	桂	桂	桂	桂	桂	桂	桂	桂	桂	桂	桂	桂	桂	桂	桂	桂	桂	桂
五四	九二		一〇〇	四一〇	二二九	二二五	四七一	一六一	二四	五一	一三三四	二〇四	五〇	一一六	一七六	一〇						
18/4	18/4		18/4	15/4	18/4	18/4	15/4	15/4	15/4	18/4	18/4	18/4	15/4	18/4	15/4	18/4	24/4	24/4	24/4	24/4	24/4	24/4
24/4	24/4		25/4	25/4	24/4	24/4	25/4	25/4	25/4	24/4	25/4	24/4	25/4	25/4	25/4	25/4	25/4	25/4	25/4	25/4	25/4	25/4
全	全		全	全	全	全	全	全	全	全	全	全	全	全	全	全	全	全	全	全	全	全
八日二時	八日二時		九日二時	一二日二時	八日二時	八日二時	一二日二時	一二日二時	一二日二時	八日二時	九日二時	八日二時	一二日二時	九日二日	一二日二時	八日二時	八日二時	八日二時	八日二時	八日二時	八日二時	八日二時
全	全		全	全	全	全	全	全	全	全	全	全	全	全	全	全	全	全	全	全	全	全
26/4	26/4		27/4	27/4	26/4	26/4	27/4	27/4	27/4	26/4	27/4	26/4	27/4	27/4	27/4	27/4	27/4	27/4	27/4	27/4	27/4	26/4

全	亭川鄉	七三五蠶	新×五	四二七	18/4	25/4	全	九日二時	全	27/4
全	高塘鄉	六九	蠶×五	六	15/4	25/4	全	一日二時	全	27/4
全	青山鄉	四〇	蠶×五	一三〇	18/4	21/4	全	八日二時	全	26/4
全	東溪鄉	五〇	蠶×五	二二三	18/4	24/4	全	九日二時	全	27/4
全	南阜鄉	三一	蠶×五	一〇〇	18/4	25/4	全	九日二時	全	27/4
全	三日鄉	二五	蠶×五	一〇	18/4	25/4	全	九日二時	全	27/4
合計	一、五五八戶	九、〇九九張	六、七、二四五	平均經過時期	一〇日二時					

稚蠶共育統計表

全	安義	一〇五蠶	新桂×華五	二二二	29/4	9/5	全	一二、一九	一、二二〇	八二、九
全	山一八	合華五×諸桂	一一二	二二二	28/4	10/5	全	一一、一六	九三四、五八五、八	
全	瓏一三五	蠶新桂×華五	一三五	二三五	29/4	9/5	全	一〇、九一	一、五五〇	八八
全	九和合	華五×諸桂	四八	28/4	10/5	三齡二日全	七、二二	一、一二〇	六三	

第三週		下與橋		二 腐		新桂×華五		一七六		29/4		8/5		三餘二日全		一〇、〇		二、九〇〇		九〇	
全	高	坎	一七五	腐	華五×新桂	一〇六	28/4	9/5	三餘一日全	一〇、七七二	九七二	五	一〇八								
全	慶	仙	二一	腐	華五×新桂	二〇四	25/4	9/5	三餘一日全	二、三三、七九	二、五七二	一〇二									
指	第	導	亭	川	二五	腐	華五×新桂	一〇〇	四28/4	8/5	三餘一日全	一〇、七八	三四五								
全	高	坎	一四	腐	華五×新桂	九二	28/4	8/5	三餘一日全	一、七八	三一六	三四									
全	青	山	一〇	腐	華五×新桂	五四	28/4	9/5	三餘一日全	七、一五	一八四	二八									
合	計	數	萬	一四七	腐	一、三三三	張	經	一、一六、四四元	桑	一五、〇〇四	斤	八〇一、七工								

各種場蠶種成績調查表

場名	地址	蠶品種名稱	分	受指	未受指	合計	受指	未受指	合計	受指	未受指	合計	受指	未受指	合計	備考
西湖	杭州	五 蠶華五×新桂	斤	二五〇〇		二五〇〇	八三〇		八三〇	六二〇		六二〇	三三八		三三八	本場各蠶戶在五齡中因售價上無力購買以致有將運批發兒傾棄不存故收購量減少
西	湖	杭	州	五	蠶	新桂×華五	二五〇〇		二五〇〇	六二〇		六二〇	三三八		三三八	
豐	年	無	錫	鷹	新桂×華五	二〇〇		二〇〇	七三三		七三三	四二		四二		
東	吳	蘇	州	和	合	華五×諸桂	一八五		一八五	七三六		七三六	五五五		五五五	
合	計	數	萬	九〇九		九〇九	三六七		三六七	三、四四		三、四四	五二七		五二七	

飼育經過調查表

巡迴指	區別	種類	商標	品種名稱	收錄日期	上簇日期	平均全期	每張經過	全	中	氣	候	平均	備考
第一巡迴	五	和	全	華五×新桂	28/4	29/4	24/5	26/5	二七日一六時	四七〇	全			
第一巡迴	五	和	全	華五×新桂	28/4	29/4	24/5	26/5	二七日一二時	四二〇	全			
第一巡迴	五	和	全	華五×新桂	28/4	29/4	24/5	26/5	二七日一八時	四六〇	全			一、一
第一巡迴	五	和	全	華五×新桂	26/4	28/4	23/5	27/5	二九日五時	四九〇	全			
第一巡迴	五	和	全	華五×新桂	27/4	28/4	24/5	28/5	二七日二時	四六〇	全			
第一巡迴	五	和	全	華五×新桂	27/4	28/4	24/5	28/5	二七日一二時	四八〇	全			
第二巡迴	五	和	全	華五×新桂	27/4	28/4	22/5	29/5	二七日九時	四五〇	全			一、二
第二巡迴	五	和	全	華五×新桂	28/4	29/4	24/5	26/5	二八日六時	五〇〇	全			
第二巡迴	五	和	全	華五×新桂	28/4	29/4	24/5	26/5	二八日四時	四九〇	全			
第二巡迴	五	和	全	華五×新桂	28/4	29/4	25/5	27/5	二八日二時	四九〇	全			一
第二巡迴	五	和	全	華五×新桂	28/4	29/4	22/5	25/5	二八日六時	四九〇	全			
第二巡迴	五	和	全	華五×新桂	27/4	29/4	21/5	27/5	二七日一二時	五〇〇	全			
第一巡迴	五	和	全	華五×新桂	29/4	1/5	22/5	27/5	二八日一二時	四九〇	佳			一七六、五五、五、一元

第三改良蠶桑模範區

一、導言

本區自奉令改辦模範區後，即以過去辦理業已著有成效之南塘等二十餘鄉鎮，確定為模範區域，澈底取締七種

三
第
卷

浙江省第三改竄桑模範區指導區域圖

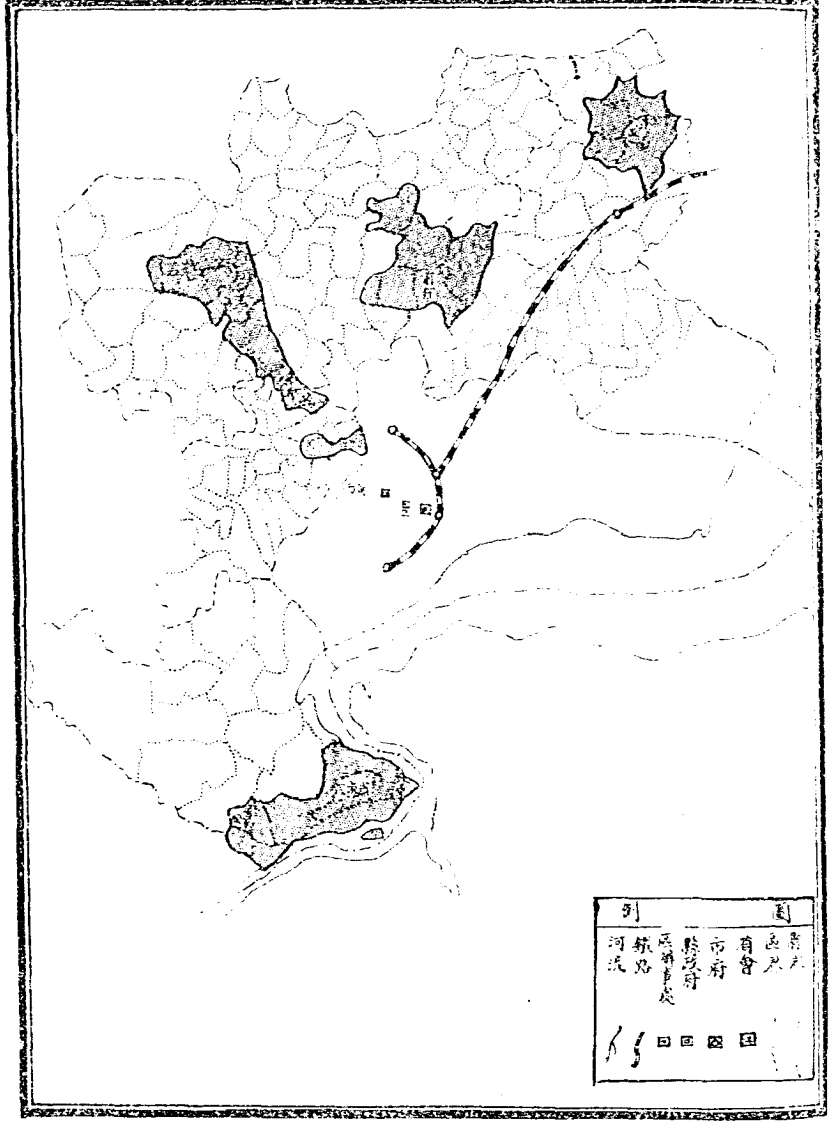

之存在時，曾發生波折，然不久即告平息，進行尚屬順利。其餘新劃入之區域，暫定爲預備區，藉以逐步推進，普及全縣。隨將本期工作經過繕具報告如左。

1. 召集籌備會議 本縣自奉會籌辦模範區域後，即於三月五日，召集過去春秋兩期辦理改良蠶桑事業區域內各區長鄉長及地方熱心人士，討論進行事宜，並徵詢各方之意見，藉以集思廣益。當決定先着手調查區內各籍戶土種現有數量及改良種之需要量，再集合各方調查後之意見，加以慎重討論。第二次會議於三月十五日召集，各方報告大致圓滿，少數環境不良之區域，決運用政治力量，積極推進。當推定各區負責人員，協助技術人員，辦理行政事宜。

2. 劃定模範區域 會議決定模範區域，先從業經辦理著有成效之區域爲出發點，逐步加以擴充。模範區域之範圍如下：

第五區之南塘祥符等十二鄉，第六區之外東等十鄉，確定爲模範區，澈底取締土種之存在。

第一區杏平等六鄉，第二區之良渚等四鄉，第三區之

浙江省建設廳二十三年改良蠶桑事業彙報 春期報告

高安等六鄉，暫定爲預備區，爲逐漸推進之預備區域。以上共計包括三十八鄉鎮，劃爲八個巡迴指導區，鄰近巡迴指導區之各鄉鎮邊境，亦散發改良種，同時加以指導，求爲波紋式之擴展。

3. 聘定指導員 進行方針及指導區域確定後，即著手巡迴指導工作人員。鑒於過去指導之不能普遍化，本期決增加實力。在模範區內以指導員一人担任一鄉鎮爲原則，其在預備區域內者，則爲經濟關係，分別減少，務求工作人員能發展其固有能力爲先決條件，計絡續聘定指導員三十七人，巡迴指導員八人。

一、概述

1. 組織合作社 春秋蠶期結束後，即於辦理著有成效之區域，著手進行組織蠶業生產合作社，先後成立十三處。鄰寨之區域，而當地又無熱心人士出而提倡者，則擬秋期再行設法進行。

2. 訓練合作社員 訓練社員，本擬于去冬農閒時舉行，迄未果行，僅于蠶期開始前召集合作社種蠶共育練習生，臨時訓練數天，授以極普通之育蠶常識。共育期內，則

隨時加以講解。

3. 取締土種 取締土種，先用登記辦法，由區製完表格，發由各鄉負責人員，詳細按戶查填，並於查填時加蓋查訖木戳于土種之紙背，以資識別。並爲體恤民艱起見，每張土種調換改良種兩張，限到於三月底截止，過期則強制取締，並取銷優待辦法，辦理經過，尙屬順利。僅有二鄉固執成見，要求通融。乃派督會同指導員，按戶搜索，澈底執行，以維威信而示堅決。農民雖慫恿於一時，而至取締時則莫不喜形於色，因各地之土種已告全軍覆沒，而強迫飼育之改良種，則特別豐收也。

4. 介紹改良種 本區全部需要改良種，已於去秋調查完竣，其數爲一萬五千張。本期奉令改辦模範區後，乃重行加以調查，增增四千張，計實發一萬一千九百七十五張。

5. 介紹飼飼中歐交雜黃繭種 農民對於黃繭種之印象不良，故推銷殊感費力。於無辦法中，想出按原自種數量分搭飼育，方得銷路。窳兒全期經過良好，大部豐收，一部分分產戶及以少育爲憾矣。計發出黃種共六十種。

6. 介紹晚春種 今春蠶期開始，氣候異常惡劣，故土種幾告全軍覆沒，而同時改良種亦因過剩，故格積設法推銷晚春種一千五百張。唯大部顆粒無收，想係冷澆過久所致。

7. 出發工作 三月十六日指導員已先後報到，乃於十七日上午召集全體工作人員，開會討論指導進行事宜。卽于是日下午，絡續分批出發。

8. 宣傳與調查 三月九日起，卽著手調查，宣傳亦同時進行。宣傳採用集合與分散兩方式，集合宣傳，利用茶館學校及各種集會。分散宣傳，則於調查時，從個別著手。預定之化裝表演，因時間關係，未克實現，殊以爲憾。

9. 消毒 消毒之重要，固無待言，而蠶農則認爲無足輕重。且蠶農蠶室，又四通八達，什物堆塞滿坑滿谷，欲其整理清潔，撥移一空，事實上實所難能。故用克拉脫溶液注射，欲達到澈底目的，殊非容易。似不如用硫磺之爲愈也。因硫磺燃燒後，藥氣四射，無空不入，卽可節省人力不少。唯本辦法試行之困難，在有較久隔離之時期，

試行之初，不無不便之處。然行之既久，習之成慣，則反較克拉脫爲便。依過去之經驗，將藥品分給蠶農自行洗滌消毒，在絕對信仰之區域，固無問題，而疑信參半之區域，則大部置之不顧。其收效殊微。故本期絕對採用自動政策，不輕易假手于蠶農。自信本期消毒，大部已趨于澈底。尙有尾端者，一部分指導員，因工作認真，消毒時間又較久，手指爲藥液浸蝕，血痕斑斑，而不以爲苦。其負責從公之精神，殊足嘉許。似有加以獎勵之必要。消毒自三月二十五日起，全部用克拉脫藥液注射，凡指導區域內蠶戶不問其樂願與否，概須加以消毒，刁頑者則強制執行之。至四月十五日全部告結束，共用去克拉脫十七大箱。

10 共同暖種 蠶種于四月六日已陸續運送到區，由指導主任前往其領，全部蠶種，分四處催青。以南塘巡迴指導區催青爲最多，分三個催青室，計一萬餘張。其他如袁家浦，周家浦，亭趾，三巡迴指導區，約各催青三千張。于十一日起開始加溫，中途氣候變遷，外溫低降，桑芽發育遲緩，乃于無害蠶卵生理範圍內，減低溫度以調節之，

早批于二十二日掃立，晚批于二十六日掃立，催青經過良好，孵化齊一。

11 發種 催青蠶種于見苗蟻後，即行包種手續，同時通知各經手人，到場協助發種。事前即發種憑證發給蠶種，藉以減少紛擾。

12 雜蠶共育 雜蠶共育，以合作社爲基礎，其未組織合作社者，則設立雜蠶共育團。每一共育處，派指導員一人，負責主持，本期計設共育團十一處，共育蟻量最多者五十餘兩，最少者七、八兩。于五月三日起陸續分發，晚批至五日方分發完竣。共育期經過良好，眼起齊一，蟲質亦屬強健，雖遭氣候劇變，亦未受若何影響。又本期于南塘巡迴指導區，試行小規模之雜蠶共育。每一村莊集合三五志同志合之蠶戶爲一組。即將原有蠶室，用草簾竹簾，加以簡陋佈置，人力消耗一律自備，經推行之結果，成績甚佳，合作力量亦較大規模爲強。實有加以擴充之必要。

13 普遍指導 所有本區介紹之蠶種，一律加以指導。其在模範區域內者，須按日指導一次。舉行共育之蠶種，如遇必要時，則增加指導之次數。其在預備區域者，則因

人力不敷分配，除每鄉指定集中之某一部須按日指導以爲該鄉之示範外，酌量人力減少之。

14 上策推廣 本區推行蠶蠶族，改良上策方法，行之已有一年。能實行者固多，而頑固者仍未接受。故于五齡期，即由各指導員努力宣傳，並須親赴各村而授製作方法。于部寨之區，一時難以推行者，則先向智識份子方面推進。至探繭之惡習，爲早採及繭子不分優劣，悉數盛之一篋，以求多得代價。而事實適得其反不知也。故宣傳時動以切膚利害，較易爲力。

15 介紹售繭 本區計有巡迴指導區八區，除五區設有繭行收繭外，其餘各區，發給售繭證，至附近各繭行售買，唯本年因絲價低落，而出品又供過于求，絲繭商難免有酷刻揀選，及仰價收買之惡習，蠶農頗多怨言，然亦愛莫

能助也。

二、結論

蠶兒全期經過，甚屬良好，以全區收繭成績而言，每張收繭量計三十二斤，如不四方印牌之損失，則平均繭量當不止此。就各巡迴指導區而言，以南塘成績最佳，平均收繭量四十四斤，最多者竟至六十五斤。以蠶種商標而言，老虎牌爲最優，黑象牌繭頭牌秋字牌次之，方印牌又次之。方印牌收之主因，在微粒子病毒之多量發現，製種再實難以辭其咎也。本期之有特殊成績表演，各種場之蠶種製造技術向上，與天時環境之良好，固爲其主因。然組織之日趨嚴密，指導員之能勤奮從公，亦有足多焉。

四、圖表

巡迴指導區工作分配統計表

巡迴指導區別	受指導之鄉鎮		指導員姓名	指導員居住地點	指導員數	備註
	受指導之鄉鎮	受指導之合作社				
南塘第一巡迴指導區	南塘大安鄉 南塘三寶廟 南塘長松小河	南塘慶隆業合作社	王遠學 文斐 大瑞 南塘小學 王平 余鳳 英長 松鄉長家 黃種一 五		五	
祥符第二巡迴指導區	祥符北 祥符南		包鳳真 王維元 祥符 黃種一 五		五	

養蠶生產合作社概況調查表(一)

巡迴指	社名	地址	社長	合作成立社	員數	股金	商標	種數	備考
外東	外東無限責任蠶業生產合作社	外東鄉鄉公所	張世順	全	23/4	三元	方印牌	全	外東其二個合作社 一七五戶一七五股
	長松無限責任蠶業生產合作社	長松鄉鄉公所	錢春卿	全	23/3	三元	全	全	
	慶隆無限責任蠶業生產合作社	慶隆鄉鄉公所	孫慶鐘	全	23/1	三元	全	全	
南塘	南塘無限責任蠶業生產合作社	南塘鄉公所	徐楚樵	全	23/1	二元	虎牌	全	南塘共三個合作社 三十四戶三十四股 已繳股金十七元
西鎮	西鎮預備區	陳舜娥	石橋頭 勾莊	于冬珠 潘春美	于清 張金霞	勾莊	三、〇〇〇		
亭趾	亭趾預備區	庭通	高安亭	高安亭	王文清 孫翠華	亭趾	二、〇〇〇		
良渚	良渚預備區	陳俊	橫村塘 良渚	于清 潘春美	于清 張金霞	良渚	三、〇〇〇		
周家浦	周家浦第五巡迴指導區	雅儒	紫光 周家浦	周家浦	洪志 許保宜	周家浦	黃種十匣		
袁家浦	袁家浦第四巡迴指導區	士元	王新安	王新安	徐文 姚至錢	袁家浦	黃種十匣		
外東第三巡迴指導區	秦德	外東	秦德	秦德	潘大 姚美珍	外東	黃種十匣		
合計	八	八	三八	一三	三七	一二	八六	發放在巡迴指導區外 晚春種一、五〇〇 黃種六十匣 未列入計算	

合作社	種類	收錢月日	收錢日	元	最高	最低	平均	每張	收錢量	收錢平均	備	考
隆泰	隆泰清鄉公所吳永壽	4/23	4/24	4	4	4	4	1	全	全	壹	壹種一七九〇張
袁家浦	袁家浦無任	23/4	23/4	5	5	5	5	1	全	全	二	袁家浦共二個合作社二六七戶二六七張
王家浦	王家浦無任	23/5	23/5	5	5	5	5	1	全	全	三	王家浦共四個合作社一〇三戶一〇三張
周家浦	周家浦無任	23/5	23/5	5	5	5	5	1	全	全	三	周家浦共四個合作社一〇三戶一〇三張
生九	生九無任	23/5	23/5	5	5	5	5	1	全	全	三	生九無任
生光	生光無任	23/5	23/5	5	5	5	5	1	全	全	三	生光無任
周豐	周豐無任	23/5	23/5	5	5	5	5	1	全	全	三	周豐無任
高安	高安無任	22/7	22/7	7	7	7	7	1	全	全	三	高安無任
亭趾	亭趾無任	22/9	22/9	9	9	9	9	1	全	全	壹	亭趾共二個合作社三十二戶二二〇張
合社	一三社	六二一戶	七九九股	已繳	一一七元	種	四、五九五張					

養蠶生產合作社概況調查表(二)

專區別	合作社別	種類	收錢月日	收錢日	元	最高	最低	平均	每張	收錢量	收錢平均	備	考
南塘	南塘無任	高牌	4/22	4/24	4	4	4	4	1	全	全	壹	南塘無任
產合	產合無任	全	4/22	4/23	5	5	5	5	1	全	全	壹	產合無任
長松	長松無任	全	4/22	4/23	5	5	5	5	1	全	全	壹	長松無任
外東	外東無任	全	4/22	4/23	5	5	5	5	1	全	全	壹	外東無任
方印	方印無任	全	4/22	4/23	5	5	5	5	1	全	全	壹	方印無任
合社	一三社	六二一戶	七九九股	已繳	一一七元	種	四、五九五張						

區別	總戶數	總蠶數	總繭量	總繭額	總繭質	總繭價	總繭產值	總繭產額	總繭產質	總繭產價	總繭產額	總繭產質	總繭產價
義家浦	五五五	九一	八五	一〇六	二、八〇	二、三六	二、六四	四、八					
周家浦	三三五	三三	二〇	三二	八、五三	七、五	一、〇	四、〇					
良渚	六五	一、五七	四	七、五	一、三	一、〇六	三、四三	三、八					
西鎮	三五	九六	四	六	一、九	元	元	元					
亭趾	七九	七九	二〇	八〇	三、四七	三、二五	三、八九	五、一					
合計或平均	三、六七	五、四九	八、一五	四、三	八、四九	九、三四	一、八九	五、一					

指導蠶戶蠶種統計表

區別	總戶數	總蠶數	總繭量	總繭額	總繭質	總繭價	總繭產值	總繭產額	總繭產質	總繭產價	總繭產額	總繭產質	總繭產價
義家浦	五七二	五七二	二、七〇四		八七八		一、八二六						
周家浦	三二五	三二五	一、一六五				一、一六五						
良渚	一〇一	一〇一	三、〇〇〇				二、〇〇〇						
西鎮	九五八	九五八	一、九三六										
亭趾	七四九	七四九	二、〇〇〇										
合計或平均	三、六七	三、六七	八、一五		四、三		一、八九	五、一					

黃種六〇厘未列入約二千五百錢

初次飼育改良種故進行消毒甚難

發放在巡迴 指導區以外	八六	八六	一、八〇元平均經過時間	一、二日一二時
合計或平均	五、四〇九一八、九七五二、九七五五、五〇〇二、〇〇〇三、〇〇〇六、〇〇〇	〇張未列入計算		

共同暖種統計表

巡迴指合作 鄉鎮別種商標品種名稱	種張數	着手點青 月日	有無抑制	經過時間	經過分發月日	備	考
南塘南塘南	黑象牌 全	二、九七五 二、六二二	4/11 4/21	初期抑制 一日〇時	良好 良好	4/23 4/23	到區已在 短期
袁家浦	黑象牌 全	八七〇	4/12 4/24	初期抑制 一日〇時	良好	4/25 4/25	張亦代爲 催青故
周家浦	黑象牌 全	二、〇〇〇	4/12 4/24	初期抑制 一日〇時	良好	4/25 4/25	張亦代爲 催青故
亭畝	黑象牌 全	二、〇〇〇	4/13 4/24	初期抑制 一日〇時	良好	4/25 4/25	張亦代爲 催青故
合計	五、四〇九	二〇、四七五	4/13 4/24	初期抑制 一日〇時	良好	4/25 4/25	張亦代爲 催青故

稚雞共育統計表

巡迴指在 鄉鎮別社別	社員數	種名	種張數	收發分發日	分發日	經過狀況	經費	備	考
南塘南塘	非社員四戶 一戶	虎牌 新×五	三	4/23 5/3	4/23 5/3	三齡一日 良好	九元五角 三元	其共育團由本區津貼 〇元其餘由合作社自行設 故其育費特多	
慶隆	非社員一戶	全	一	4/23 5/3	4/23 5/3	三齡一日 良好	三元	其共育團由本區津貼 〇元其餘由合作社自行設 故其育費特多	
長松	全	全	一	4/24 5/5	4/24 5/5	三齡一日 全	二元	其共育團由本區津貼 〇元其餘由合作社自行設 故其育費特多	
祥符共育團	非社員 秋字牌	全	一	4/24 5/5	4/24 5/5	三齡一日 全	二元	其共育團由本區津貼 〇元其餘由合作社自行設 故其育費特多	

外東外東	二方印牌	全	金	4/25	5/5	三齡一日良	好	八五	四四	五
袁家浦普甯	三全	全	次	4/25	5/5	三齡二日	全	九八	四五	三
周家浦上九	六全	全	叁	4/25	5/6	三齡二日	全	六五	三	三
周	三全	全	克	4/25	5/6	三齡二日	全	二四	七	三
良渚共育團	西龍頭牌	全	三	4/24	5/5	三齡一日	全	三五	五	三
亭趾亭	三黑象牌	新×桂	壹	4/26	5/6	三齡一日	全	六六	三	五
高安	三全	華×桂	克	4/26	5/6	三齡一日	全	三四	五	空
合計	三戶	一三五張	一三四元	九三斤	工人	夫	工			

各種場蠶種成績調查表

場名	地址	標品	種名	種	分	受指	算未受指	遵台	數	動青	萬	品	平均	每張	收蠶	備	考	
大有	蘇州	虎牌	華五×新桂	三九	五	三	九	五	三	三	九	五	三	九	五	三	九	五
中國合衆	鎮江	秋字牌	全	三	三	三	三	三	三	三	三	三	三	三	三	三	三	三
世芳	全	龍頭牌	新桂×華五	三	三	三	三	三	三	三	三	三	三	三	三	三	三	三
民豐	南京	黑象牌	華五×新桂	三	三	三	三	三	三	三	三	三	三	三	三	三	三	三
大中	蘇州	黑象牌	華五×新桂	三	三	三	三	三	三	三	三	三	三	三	三	三	三	三
全	全	全	全	三	三	三	三	三	三	三	三	三	三	三	三	三	三	三

時春一千五百
張每收放未解

長	南寧	華新桂×華五	計	一萬	二萬	三萬	四萬	五萬	六萬	七萬	八萬	九萬	十萬
合	化	門	計	一萬	二萬	三萬	四萬	五萬	六萬	七萬	八萬	九萬	十萬

飼育經過調查表

巡迴指導區別商標	品種名稱	收錄月日	上簿月日	平均全齡	平均每張發	生百病	經過狀況	全齡中氣候平均
南塘虎牌	華五×新桂	4/23	5/16	26日	350斤	病	極好	晴
祥符龍頭牌	華五×新桂	4/24	5/18	27日	320斤	病	良好	陰
外東方印牌	全	4/25	5/19	27日	320斤	病	良好	南
袁家浦	全	4/25	5/19	26日	315斤	病	極好	南
周家浦	全	4/25	5/19	26日	315斤	病	極好	南
良渚龍頭牌	華五×新桂	4/25	5/19	26日	315斤	病	極好	南
西鎮	華五×新桂	4/23	5/17	27日	335斤	病	極好	南
亭趾	新桂×華五	4/26	5/17	27日	330斤	病	極好	南

土絲繅製成數調查表

巡迴指導區別	指導種商標	指導種商標	繅製	原料	繅製土絲之百分比	土絲每担價格	備考
祥符二、一〇〇	七、三五〇〇	一、五〇〇	五、二五〇〇	七一、四	七二	二〇元	二五元
良渚三、〇〇〇	一〇、五〇〇〇	二、二〇〇	七、七〇〇〇	七〇	全	全	全

浙江省建設廳二十三年改良蠶桑事業彙報 春期報告

亭	趾二、〇〇〇	七、二〇〇〇	八〇〇	六八〇〇四〇	四〇	全	全
西鎮	一、九三六	六、九六六一	〇〇〇	三六〇〇五〇	五〇	全	全
合計	九、〇三六	三二、〇一九六	五〇〇一三	九九〇〇五七、八五	五八	二〇	二五

吳興蠶業改良區

一、導言

浙省蠶桑，首推吳興，入其境，桑林徬野，一望無際，至春期，家家育蠶，長幼從事，稱為蠶桑繁盛之區，實當之無愧也。農民生計所恃，以資絲收入為主要，而米穀為副產品，舍此無大宗農作可言。在昔蠶絲黃金之時代，家殷戶足，農村繁榮，皆繫於繭織一絲。洎乎晚近，絲價市價，每况愈下，幾有難以維持之勢，育蠶少利，農村已陷困厄之境，徬徨終日，一籌莫展；長此以往不獨農村經濟，無法復興，即維繫國脈之蠶絲業，恐亦由此斷絕，言念及此，悲焉憂之！幸

竹廳長蒞浙後，深覺浙省蠶絲業地位之重要，非藉政治力量，實難提倡改進不為功。乃於二十二年春期，調本縣第三、四、六、區為改良區域。辦理以來，蠶年豐收，成績

大著，是以今春仍繼續進行。於去歲秋蠶事宜結束後，即從事於推廣改良區區域，調查全縣桑地之面積及產量，與其需要改良種之數量，預擬由三區而推及全縣，藉謀發展，以資救濟。誠能上下一心，探長革短，吳興蠶業之復興，固可計日而待也！

二、概述

1. 組織合作社浙省改良蠶桑事業，原以縣政府為中心發動點，銷種事宜，責由區公所轉飭各鄉鎮公所，負責推銷。惟本區則否，區公所既不顧問，鄉公所亦少協助，其推銷蠶種，純以各鄉村合作社為重心。自去春推行以來，尚屬順利，如是各合作社對本區，不無微勞可言，而本區對之亦愛護備至，點察在蠶絲事業已陷絕境之時，非同合作，實無良法。本區自販買蠶種起至催青，發種，種蠶共育，蠶繭共同販賣，以及購備蠶業上醫藥消耗品等，皆

由社組織之。故本區農合作社，關係甚為密切。去年秋間結束後，特呈請縣政府，創設合作訓練班，由各鄉合作社幹事於一堂，灌輸農業上普通之學識，如儲蓄，養蠶，上簇，探繭等等，皆編入行程，訓練半月，收益不少。本春養蠶時，復會同縣政府合作指導員，下鄉組織信用貸款暨養蠶生產合作社等，計有三十所之多，尤以用合作方式，實行權證共同飼育，有節省薪炭桑葉人工等利益，頗受農民之信仰。千金方面，為推廣新區域，農民對改良種，尚未深信，本區為推廣計，如飼養改良種者，每張假以養蠶資金一元，亦以合作方式行之，農民爭購，約計銷出積與蠶為三千餘張，惜主持不得其人，辦理不善，引為遺憾耳。

2. 訓練合作社員 鄉村合作社員，十之七八為農民，如識閉塞，灌輸種種學識，固非易事，即淺近之事，亦難盡得了解。本區除去秋奉縣政府留辦合作訓練班之時，教以淺近之蠶桑學識，使歸而傳告各社員，以資改進；當時復派各指導員，常駐重要之合作社，指導蠶事外，夜間有暇，恆集鄉村農民婦女，授以蠶事大意，務使明瞭，便於

指導，以期事半功倍。其社員較繁之合作社，夜間設講座講演。本團舉行者，為丁部，大計清店，西北，等鄉合作社，雖未盡善，亦得一助焉。

3. 定種 本區定種，全由合作社為中心，其間商店，頗獲廣經售者，亦所樂從。因去年收成之優良，深得農民信仰，全區需要蠶種，調查結果，約需八萬張，當向建設廳洽定，後乘去冬縣政府開辦米穀堆棧之時，農民經濟略為活動，本區即開始出定春種，指派職員，駐棧勸導。惟農民抵米所得，開支日常生活費，尚虞不足，自願定購者，寥寥無幾，今春又觀望不前，本區為救濟農村困難起見，初議為每張先收五角，繼復完全賒放種價，俟成繭後繳楚，藉免蠶種之過剩，益為無資購種之窮苦農民計也。

4. 消毒 本區因今春蠶種過剩，力向區域以外發展，故改良種分佈區域甚廣，縱橫不下七十里。以如此遼闊面積，若欲一一從事於消毒工作，勢難兼全。不獨改良區各蠶戶，分發消毒藥劑，使農民各自從事，派指導員抽查。屬於本區域內者，能力所及，莫不行普通之消毒，以期毒

苗殺滅，蠶收較有把握，茲將途清等概況如左：

甲、消毒室，用液體撒佈法，器具用燙漬法。

乙、藥品大宗用克拉脫，其間如消毒室可以密閉，及較爲完善者，用福爾末林液體撒佈之。

丙、凡屬於養蠶合作社社員之蠶室器具，概行嚴密之消毒。

上述消毒，各指導員自三月二十五日起，卽下鄉工作，至四月二十五日始竣事，爲期約一月。全區消毒戶，爲一二、〇六五戶，共用克拉脫三四、〇〇〇兩，福爾末林一〇〇磅。

5. 發種 本區需要蠶種，去歲洽定八萬張。後因蠶種過剩，先發五萬一千五百二十三張。（尙有晚春三，一四七張未在本內）於四月十日，由鎮江中國合泰蠶桑改良會出庫，直運雙林適時春寒如多，天溫降至四十度以下，桑葉發芽較遲，蠶事因之遲緩；至四月二十二日，始加溫催青，蠶種在天然溫度中，胚子已逐漸發育，至四月二十九日已見點，四月三十日轉青色，五月一日全數孵化。由各合作社經手人及指導員，攜至鄉間發放，至五月三日始竣事。

。剩餘蠶種八千餘張，無法推銷自行雜蠶共育，因各鄉蠶戶土壤發生疫病，全數傾棄本區雜蠶，得以全數？欠與農民飼養，尙可謂不幸之大幸焉。

6. 共同暖種 春蠶種共數爲五萬一千六百張，從各合作社之請，除濶店一千八百張，距雙林較遠，催青卵運輸困難，個別携至濶店指導區自行催青外，其餘皆由本區辦事處中共同催青。既可節省掃溫費與人工，復可集中技術，作精密之調護，免之在鄉裝置催青室，增多種種之費用與困難。總計分十室催青，技術人員，酌調各指導員兼司其事，爲時約十餘日始行完竣。

7. 雜蠶共育 雜蠶飼育，爲重要而繁瑣之事，非精於蠶事者，不克從事。若雜蠶時代，飼育周護，則大蠶時體質強健，蠶作始有豐收之望。蠶兒發病，往往在大眠後，其種病起因，實在雜蠶時期，而爲吾人所未知，至壯蠶時代，始發現耳。是以飼育雜蠶，爲全期基礎工作，必宜謹慎從事。共同飼育，集多數人之精力，凡給桑除沙調溫等等，在在均能注意週全，至能節省薪炭桑葉與人工，尤其小事也。本區各社戶，以前皆已集舍數家，共同飼育種蠶

，俗稱公司，本區利用此點，極力勸導，總計全區共育場二二六所，共育蠶戶爲六、六五三戶，蠶種二〇、一〇〇張時期自收蟻起，至三齡飽食後一日止。

8. 普通指導 全區蠶戶，數凡一三、六一三戶，因限於人力，與路程遼遠，礙難作普通之指導；故受指導之蠶戶，爲一二、〇六五戶。屬於合作社社員蠶戶，由合作社指導員當駐社中指導，附近非屬於合作社之蠶戶，亦由合作社區指導員兼管。其餘距離較遠蠶戶，由巡迴指導員分別指導，雖未能週密其大概均行顧及不敢或忽。茲述指導詳情如下：

甲、收蠶 掃立蟻窩，爲蠶事之開端，農民雖已知悉，其手續頗有研究餘地，非詳細告知不可。但收蟻時期，大抵相同，若一一實地前往蠶戶指導，非事實所可能。合作社蠶戶，除由指導員事前詳爲指導外；其餘散戶，於領種時詳細說明，囑令歸去依法實行，在本區既可免往返指導之繁，而農民亦少措置不當之弊矣。

乙、給桑 給桑爲飼育蠶兒得失之關鍵，農民給桑，

浙江省建設廳二十三年改良蠶桑事業彙報 奉期報告

漫無定次，大抵爲交替桑葉，往往失之過飢，易陷虛弱於虛弱。本區指導員，隨時告以給桑之回數，嚴行規定，隨天溫之冷暖，而爲之增減次數，務使得以飽食而免虛弱。至對桑分寸之大小等，亦莫不因勢利導。又蠶兒脫皮後，第一回給桑之遲早，亦關重要，過遲過早，皆非所宜，最宜斟酌。就眠時止桑亦然。每屆蠶兒將脫將眠時，多爲指導告誡，使得適當之措置。

丙、除沙 農民養蠶，往往雜以他事，暇則從事除沙，事忙則遲延而不舉行。若遇高溫多濕，麤沙高積，易發蒸熱，有害蠶體健康，莫此爲甚。勸導勤除麤沙不可或忽，雜糞斯每齡三次，壯蠶期每日一次，至於氣候驟變之時，每日兩次，亦未可知焉。

丁、溫度之調節 農民養蠶時加溫，至三齡後，雖遇天溫下降，亦不用火，俗名出火，意蓋自此後出火而不用也。殊不知蠶兒爲變溫動物，宜保持相當溫度，過熱則易陷虛弱，過冷則食慾不振，發

首種較，或病得以乘機侵入，農民既有出火後不
再補溫習慣，指導時力為勸導，隨天溫而調節，
使不見得適當之溫度也。

9. 上簇探出 蠶戶有甚多每至蠶兒老熟，若欲一一
探出，限於人工，勢所難能。然不宜過早，與過遲，若隨
便從事，易受損失，總宜以六七成老熟時，全數上簇為宜
。至於上簇室內空氣之流通，溫度之調節，莫不使蠶戶注
意。並勸導改良蠶簇，無知狃於舊習，聽從者頗少，引為
憾事。蠶戶探出，往往有過早之弊，有損生絲，為害殊多
，本區為革除惡習起見，上簇期間嚴密指導，使惡習得以
革除。

10 介紹青病 本區為絲區，成繭後什九皆自繅土絲，
無異化金玉為瓦礫。事前多曉以利害得失，預發傳單證，
使得優良繭價。無如諄諄告誡，終不肯聽從。故本區收購
成績，難及他區，積習甚深，革除誠非易也。

二、結論

本區改良蠶桑，雖漸著成效，但吳興幅闊遼闊，未改
良之區域，尚有六倍於茲，以後宜廣設推廣所，推廣於全
縣，庶得達改良蠶桑救濟農村之目的，是同人等所厚願者
也。

四、圖表

巡迴指導區工作分配統計表

巡迴指導區別	巡迴指導受 員姓名之	鄉	指導受指導之合作 社	指導人員指導地點種 類	指導 量備	考
第一巡迴指導區	徐鈞才	姚北	姚北	社	三、四〇四	
又	大和	茶步	茶步	社	二、四〇〇	
又	大和	鄉茶步	合作社	陳文苑螺	二、七〇〇	
又	大和	鄉茶步	合作社	潘玉立陸雲橋	二、〇四〇	
又	練西	鄉練西	合作社	王斌芬陸家兜	二、〇四〇	

養蠶生產合作社概況調查表(一)

區別	社名	地址	縣	合作成立日期	股	金	建	品	種
第一巡迴區	蔡家橋合作社	蔡家橋	蔡府生	合作	全社股數	每股金額	已繳金額	商	種
第一巡迴區	蔡家橋合作社	蔡家橋	蔡府生	合作	三九	二元	三〇	記	諸桂×華五
又	西北鄉合作社	鎮家墩	鎮松泉	又	四三	〇	未繳	日	諸桂×華五
又	茶步鄉合作社	金家埭	李茂芳	又	八四	〇	四七	日	諸桂×華五
又	種北鄉合作社	雲橋	忻怡橋	又	八六	〇	四八	日	諸桂×華五
又	鐘西鄉合作社	鐘家埭	金榮慶	又	七六	〇	一三〇	日	諸桂×華五
又	利良鄉合作社	忠孝思	朱順才	又	五五	〇	六〇	日	諸桂×華五
又	愛農鄉合作社	東	施中行	又	四三	〇	四三	日	諸桂×華五
第二巡迴區	洪城鄉合作社	竹子兜	潘錦堂	又	五六	〇	未繳	秋	諸桂×華五
又	馬嘶鄉合作社	馬嘶灣	陳佩珍	又	三三	〇	未繳	秋	諸桂×華五
又	大計鄉合作社	漢家港	譚坤元	又	五四	〇	三〇	秋	諸桂×華五
又	松亭東鄉合作社	俞家兜	傅文琳	又	九七	〇	九七	記	諸桂×華五
又	館南鄉合作社	張家埭	張雲天	又	三三	〇	四〇	日	諸桂×華五
又	館東鄉合作社	南其灣	尤雲洲	又	四七	〇	三〇	日	諸桂×華五
又	館中鄉合作社	北塢橋	朱惠林	合作	二九	〇	未繳	秋	諸桂×華五

又	徐林鄉合作社	錢家	錢亦林	合作	22/3	二八九	六九	〇	〇	未繳	記	諸桂×華五	1,000
又	萬泊鄉合作社	和合	趙陸貴	合作	23/1	七五	五	〇	〇	未繳	記	諸桂×華五	1,000
又	七星鄉合作社	鴨槽兜	朱振煇	合作	22/7	一八四	一八四	〇	〇	未繳	記	諸桂×華五	1,000
又	小洪鄉合作社	費家	費禹文	合作	22/1	一八四	一八四	〇	〇	未繳	記	諸桂×華五	1,000
又	墳泰鄉合作社	百溪山	徐萬奎	合作	22/6	二六〇	二六〇	〇	〇	未繳	記	諸桂×華五	1,000
又	丁仰鄉合作社	野林兜	戴長根	合作	22/1	三〇二	三〇二	〇	〇	未繳	記	諸桂×華五	1,000
又	塔堡鄉合作社	錢家甸	周永順	合作	22/1	三〇六	三〇六	〇	〇	未繳	記	諸桂×華五	1,000
第三巡迴區	林吳鄉合作社	長河浜	沈友林	合作	22/7	三〇三	三〇三	〇	〇	未繳	記	諸桂×華五	1,000
又	超軍鄉合作社	神墩	陸啓昌	合作	22/1	三〇〇	三〇〇	〇	〇	未繳	記	諸桂×華五	1,000
又	俞家埭合作社	俞家埭	吳松林	合作	22/6	四〇七	四〇七	〇	〇	未繳	記	諸桂×華五	1,000
又	毛家橋合作社	查三	高文富	合作	22/6	四二一	四二一	〇	〇	未繳	記	諸桂×華五	1,000
第四巡迴區	潘店合作社	潘店	郎玉麟	合作	22/1	五〇三	五〇三	〇	〇	未繳	記	諸桂×華五	1,000
又	東馬干合作社	東馬干	費建謹	合作	23/4	四三三	四三三	〇	〇	未繳	記	諸桂×華五	1,000
又	二花合作社	二花	宋麟田	合作	23/4	五〇五	五〇五	〇	〇	未繳	記	諸桂×華五	1,000
又	理宅鄉合作社	理宅	沈文熙	合作	23/4	三〇七	三〇七	〇	〇	未繳	記	諸桂×華五	1,000
又	柳思鄉合作社	柳思	沈瑞林	合作	23/4	三〇七	三〇七	〇	〇	未繳	記	諸桂×華五	1,000
合	社	三〇社	社	社	二一、〇六五	戶	股	二一、〇六五	股	四五四元	四	四三、〇七八	張

浙江省建設廳二十三年改良農業事業彙報 春期報告

養蠶生產合作社概況調查表(二)

巡別	合作社別	登錄商標	收蟻月日	上簇月日	五齡上簇日期	每張種收量	總收量	每担鮮繭價格	備
第一巡別區	蔡家橋合作社	記	30/4	1/5	27/5	30/5	10/7	16/5	每担鮮繭價格 最高元 最低元 平均元
又	西北	記	30/4	1/5	26/5	30/5	10/7	16/5	每担鮮繭 價均同
又	荃步	記	30/4	1/5	27/5	30/5	10/7	16/5	
又	林北	記	30/4	1/5	27/5	30/5	10/7	16/5	
又	梓西	記	30/4	1/5	27/5	30/5	10/7	16/5	
又	利農	記	30/4	1/5	27/5	30/5	10/7	16/5	
又	愛農	記	30/4	1/5	27/5	30/5	10/7	16/5	
第二巡別區	洪城	記	30/4	1/5	27/5	30/5	10/7	16/5	
又	馬嘶	記	30/4	1/5	27/5	30/5	10/7	16/5	
又	大計	記	30/4	1/5	27/5	30/5	10/7	16/5	
又	松亭東	記	30/4	1/5	27/5	30/5	10/7	16/5	
又	館南	記	30/4	1/5	27/5	30/5	10/7	16/5	
又	館東	記	30/4	1/5	27/5	30/5	10/7	16/5	
又	館中	記	30/4	1/5	27/5	30/5	10/7	16/5	

浙江省建設廳二十三年改良蠶桑事業彙報 春期報告

合計	收繭量	一、五三六、〇七四斤	平均	每張種收繭量	三五、六斤	每担鮮繭價格	二二、五元						
	又	柳	秋，記	30/4	1/5	27/5	30/5	10/7	16/5	2/6	五	三元	五、七元
又	理	宅	秋，記	30/4	1/5	27/5	30/5	10/7	16/5	2/6	五	三元	四、六元
又	二	花	記	30/4	1/5	27/5	30/5	10/7	16/5	2/6	五	三元	四、六元
又	東馬干	秋，記	30/4	1/5	27/5	30/5	10/7	16/5	2/6	五	三元	四、六元	
第四巡迴區	潘店	秋，日，月	30/4	1/5	27/5	30/5	10/7	16/5	2/6	五	三元	四、六元	
又	毛家橋	秋，日，月	30/4	1/5	27/5	30/5	10/7	16/5	2/6	五	三元	四、六元	
又	俞家埭	日，月，記	30/4	1/5	27/5	30/5	10/7	16/5	2/6	五	三元	四、六元	
又	超東	秋，日，月	30/4	1/5	27/5	30/5	10/7	16/5	2/6	五	三元	四、六元	
第三巡迴區	林吳	日，月，記	30/4	1/5	27/5	30/5	10/7	16/5	2/6	五	三元	四、六元	
又	塔	日，月，記	30/4	1/5	27/5	30/5	10/7	16/5	2/6	五	三元	四、六元	
又	丁	秋，日，月	30/4	1/5	27/5	30/5	10/7	16/5	2/6	五	三元	四、六元	
又	展	秋，日，月	30/4	1/5	27/5	30/5	10/7	16/5	2/6	五	三元	四、六元	
又	小	秋，日，月	30/4	1/5	27/5	30/5	10/7	16/5	2/6	五	三元	四、六元	
又	七	日，月，記	30/4	1/5	27/5	30/5	10/7	16/5	2/6	五	三元	四、六元	
又	鴉	日，月，記	30/4	1/5	27/5	30/5	10/7	16/5	2/6	五	三元	四、六元	
又	徐	日，月，記	30/4	1/5	27/5	30/5	10/7	16/5	2/6	五	三元	四、六元	

蠶戶消毒統計表

區域	合作社別	消毒戶數	消毒總數	消毒劑數量	消毒劑平均量	備考
第一巡迴區	蔡家橋姚安鄉	三〇七	三九	五、三〇	四、七	三九
又	西北	四三	一、二〇	五、七九	九、三六	三〇
又	茶步	八四	一、八八	二、〇四	一、六七	三九
又	棉北	八六	一、八六	二、四三	一、七五	三九
又	利西	七六	一、五三	九、〇六	一、六五	三九
又	利東	五〇	一、三六	八、三三	一、〇〇	三九
又	農愛	四三	九〇	五、九四	八、二五	三〇
第二巡迴區	域洪城	五九	一、六二	八、三六	一、五〇	三九
又	馬嘶	三三	六二	三、五〇	六、四	三九
又	大計	五四	一、〇八	七、八六	一、三〇	三九
又	松亭東	九	五五	一、三三	一、九	三九
又	南館南	三三	五三	五、七	六、七	三〇
又	東館東	四七	九六	五、八六	九、六	三九
又	中館中	三五	六五	三、四六	五、〇	三九

又	徐林徐林	天九	天九	四〇三	三七八	三四四	三四四	二七
又	洪油洪油	七五	七五	一八〇	一三〇	一六〇	一八〇	六五
又	七星七星	八四	八四	四〇〇	三三〇	三四	三四五	三〇
又	小洪小洪	八四	八四	三四	二六八	三七	四〇〇	一五
又	履泰履泰	二〇〇	二〇〇	五二	三三二	三〇	八四	三一
又	丁御丁御	二〇三	二〇三	二三三	八四七	一三二	一六〇	二八
又	塔保塔保	二〇三	二〇三	五七六	三六六	四九	五〇二	二六
第三巡迴區林	吳林吳	三〇三	三〇三	四三	四二八	五八二	八八	二七
又	超東超東	三〇〇	三〇〇	六六〇	四三五	六四	九九	二八
又	俞家埭烏鎮	四〇七	四〇七	九七	六四六	一〇〇	一四七	二八
又	毛家橋烏鎮	四二	四二	八七	五七四	一〇七	一〇八	二七
第四巡迴區	店洞通	五三	五三	一五九	七三〇	一三三	一五九	二六
又	東馬干東馬干	四三	四三	八八	六三九	八三	一〇九七	二七
又	二花二花	五五	五五	一四二	七四九	一〇九	一四八〇	二八
又	理毫理毫	三三	三三	七五	五九七	五八	一〇〇五	二九
又	柳思柳思	三五	三五	六四	六八三	六八	一三五	二七
合計	或平均	一三〇〇	一三〇〇	三三	三三	三三	三三	二八

浙江省建設廳二十三年改良蠶桑事業彙報 春期報告

指導蠶戶蠶種統計表

區別	合作社別	鄉鎮別	區里	鎮	數	指導蠶戶總數	指導蠶種總量	日	月	年	種
第一巡迴區	蔡橋社	安	二	二	二	二一九	一、二五〇				秋
又	南	北西	一八	一八	一八	四一三	二、一五四				一、三五四
又	茶	步茶	一八	一八	一八	八一四	二、四〇〇				一、七〇〇
又	練	北練	一八	一八	一八	八一六	二、七〇〇				一、五〇〇
又	練	西練	一八	一八	一八	七八六	二、〇四〇				一、八四〇
又	利	農利	一八	一八	一八	五五〇	一、二五〇				一、二五〇
又	愛	農愛	二七	二七	二七	四七二	一、〇〇〇				一、〇〇〇
第二巡迴區	洪	城洪	九	九	九	五八六	二、二〇〇				一、〇〇〇
又	馬	嘶馬	一八	一八	一八	三三三	一、二四〇				五五〇
又	天	計天	一二	一二	一二	五六四	二、〇一〇				一、〇一〇
又	松亭	東松亭	一二	一二	一二	九七	三五〇				三五〇
又	館	南館	七	七	七	三二三	一、一九五				一、〇〇〇
又	館	東館	一八	一八	一八	四六七	一、八〇四				一、五二四
又	館	中館	一八	一八	一八	二九〇	一、〇七〇				一、〇〇〇

又	徐	林徐	林	一二	一二	一八九	四〇〇	一〇〇	三〇〇
又	鶴	泊鶴	泊	九	九	七五	二五〇		二五〇
又	七	星七	星	九	九	一八四	六九七	二三〇	四〇〇
又	小	洪小	洪	五	五	一八四	五〇〇	二〇〇	一〇〇
又	履	泰履	泰	八	八	二六〇	八九五	四〇〇	四九五
又	丁	仰丁	仰	五	五	六〇一	二、四〇〇	一、二〇〇	八〇〇
又	塔	堡塔	堡	六	六	二〇六	九〇五	三〇五	六〇〇
第三巡迴區林	吳林	吳	吳	二七	二七	三〇三	一、〇四〇	二〇〇	八四〇
又	超	東超	東	一八	一八	三三〇	一、一九二	三〇〇	七九二
又	俞家	烏	烏	三六	三六	四五七	一、三〇四	三〇〇	一、〇〇四
又	毛家	橋烏	鎮	二七	二七	四一一	一、二六四	五〇〇	六〇〇
第四巡迴區潘	唐開	通	通	九〇	九〇	五〇二	二、四〇〇	六〇〇	一、〇〇〇
又	東馬	干東馬干	干	四五	四五	四一三	一、七〇〇	一、五〇〇	二〇〇
又	二	花二	花	四五	四五	五五〇	二、〇〇〇	二、〇〇〇	
又	堤	宅堤	宅	四五	四五	三〇三	一、六〇五	一、〇〇〇	六〇五
又	柳	思柳	思	三〇	三〇	三七七	一、八六三	一、八〇〇	六三
合計	或	平均		一二、〇六五	四三、〇七八	一〇、〇二〇	二六、二〇四	六、八五四	

合計 戶數 一二、〇六五戶 種 四三、〇七八張 費 元平均經過時期 日 時	又	徐林徐林	元月	記	諸桂×華五	四〇	4/20	4/29	日	時	4/30	5/1
	又	錫泊錫泊	元月	卅	諸桂×華五	三五	4/20	4/29	日	時	4/30	5/1
	又	七星七屋	元月	卅	諸桂×華五	三〇	4/20	4/29	日	時	4/30	5/1
	又	小洪小洪	元月	卅	諸桂×華五	五〇	4/20	4/29	日	時	4/30	5/1
	又	履奉履奉	元月	卅	諸桂×華五	八五	4/20	4/29	日	時	4/30	5/1
	又	丁邵丁邵	元月	卅	諸桂×華五	四〇	4/20	4/29	日	時	4/30	5/1
	又	塔堡塔堡	元月	卅	諸桂×華五	九五	4/20	4/29	日	時	4/30	5/1
	又	超東超東	元月	卅	諸桂×華五	二五	4/20	4/29	日	時	4/30	5/1
	又	俞家坎烏鎮	元月	卅	諸桂×華五	二五	4/20	4/29	日	時	4/30	5/1
	又	毛家橋烏鎮	元月	卅	諸桂×華五	二五	4/20	4/29	日	時	4/30	5/1
	又	東馬干東馬干	元月	卅	諸桂×華五	七〇	4/20	4/29	日	時	4/30	5/1
	又	二花二花	元月	卅	諸桂×華五	〇〇	4/20	4/29	日	時	4/30	5/1
	又	理空理空	元月	卅	諸桂×華五	〇五	4/20	4/29	日	時	4/30	5/1
	又	柳思柳思	元月	卅	諸桂×華五	六五	4/20	4/29	日	時	4/30	5/1

浙江省建設廳二十三年改良蠶桑事業彙報 春期報告

稽蠶共育統計表

浙江省建設廳二十三年改良蠶桑事業彙報 存期報告

巡迴區別	指合別戶數	種商標名稱	蠶種	張數	收蟻日	分日	分日	時日	經過	共	備考
第一巡迴區	泰家橋 合作社一三三	記	諸桂×華五	六二〇	4/30	5/9	三齡一日	佳良	蠶桑油照派桑葉按分六處共		
又	西北二八一日	記	諸桂×華五一、〇三〇	4/30	5/9	三齡一日	佳良	算從略不裁		分十處	
又	茶步五五三日	記	諸桂×華五一、三四〇	5/1	5/10	三齡二日	尚佳			分十二處	
又	城北五九七日	記	諸桂×華五一、五〇〇	5/1	5/16	三齡二日	佳良			分十四處	
又	樟西五〇一日	記	諸桂×華五一、七〇〇	4/30	5/9	三齡二日	甚佳			分十二處	
又	利農三六五日	記	諸桂×華五	4/30	5/9	三齡二日	尚佳			分八處	
又	愛農三九七日	月	諸桂×華五	四九四	5/1	5/11	三齡一日	尚可		分八處	
第二巡迴區	洪城二五七秋	記	諸桂×華五	九二〇	5/1	5/10	三齡二日	甚佳		分十二處	
又	馬嘯一五四秋	日	諸桂×華五	四二〇	4/30	5/10	三齡二日	佳良		分五處	
又	大計二四〇秋	日	諸桂×華五	八〇七	5/1	5/11	三齡一日	佳良		分十一處	
又	松亭東八五	記	諸桂×華五	一五七	5/1	5/16	三齡一日	良好		分二處	
又	館南一七二日	日	諸桂×華五	四二七	4/30	5/9	三齡二日	齊一		分六處	
又	館東三三〇日	日	諸桂×華五	七二〇	4/30	5/9	三齡一日	甚齊		分七處	
又	館中一五〇秋	日	諸桂×華五	四二〇	4/30	5/9	三齡一日	整齊		分六處	

又	徐林	八四甲	記	諸桂×華五	一四〇	5/1	5/10	三齡一日	尚佳	分三處	
又	劉泊	三四	記	諸桂×華五	一一〇	5/1	5/10	三齡一日	齊一	分四處	
又	七星	九六秋	日月	記	諸桂×華五	二二五	5/1	5/10	三齡一日	齊一	
又	小洪	二二秋	日月	記	諸桂×華五	二二三	5/1	5/10	三齡一日	齊一	
又	袁泰	二五秋	日月	記	諸桂×華六	三六一	4/30	5/9	三齡一日	優良	
又	丁御	三〇四秋	日月	記	諸桂×華五	九五〇	4/30	5/9	三齡一日	優良	
又	塔堡	一〇二日月	記	諸桂×華五	三〇七	5/1	5/10	三齡一日	佳良	分十處	
第三巡迴區	吳	二二日月	記	諸桂×華五	五三〇	4/30	5/9	三齡一日	各一	分八處	
又	超東	二六秋	日月	記	諸桂×華五	六四〇	5/1	5/10	三齡一日	甚佳	分七處
又	俞家坊	一七九日月	記	諸桂×華五	六五〇	5/1	5/10	三齡一日	佳良	分九處	
又	毛家橋	一七五秋	日月	記	諸桂×華五	四六四	5/1	5/10	三齡二日	優良	分十處
第四巡迴區	潘	店二三四秋	日月	記	諸桂×華五	二〇〇	5/1	5/10	三齡一日	優良	分十處
又	東馬	十二三秋	記	諸桂×華六	七八〇	5/1	5/10	三齡一日	良好	分五處	
又	二花	二五〇	記	諸桂×華五	二〇一	5/1	5/10	三齡一日	甚良	分七處	
又	理堂	一六三秋	記	諸桂×華五	五一七	6/1	5/10	三齡一日	佳良	分五處	
又	柳思	二二秋	記	諸桂×華五	六二三	6/1	5/10	三齡一日	齊一	分八處	
合計	計	六、六五三斤	斤	二〇、一〇〇張	元	5/10	5/10	由農民送來不計斤	工人	由農民輪值不計工	

浙江省建設廳二十三年改良養桑事業彙報 春期報告

又	林北	三,七〇〇	六九,一七五	三,〇〇九	六,五五五	七六	七六	
又	練西	三,〇〇〇	六,一四〇	六,七九九	五,三二八	八五	八五	
又	利農	一,二五〇	五,六六六	一,〇七三	三,一七三	八五	八五	
又	愛農	一,〇〇〇	五,一三四	八三三	四,一九三	八二	八二	
第二巡迴區	洪城	三,三〇〇	一〇,七八四	六,七四四	六,四三三	七六	七六	
又	馬嘶	一,二〇〇	五,一六七	九三三	六,八三三	七五	七五	
又	大計	三,〇〇〇	九,七九四	一,四三三	七,二二七	七五	七五	
又	松亭東	一,五〇〇	二,三三三	三九九	二,三三八	八三	八三	
又	館南	一,二五〇	五,三九九	八四四	四,三三三	八二	八二	
又	館東	一,八〇〇	九,六六一	一,四三三	六,三三三	八四	八四	
又	館中	一,〇〇〇	四,三三三	八五五	四,〇七六	八三	八三	
又	徐林	四〇〇	三,三三三	三三三	三,三三三	七五	七五	
又	鶴泊	二五〇	一,五〇〇	二四四	九,八四五	八六	八六	
又	七星	五七五	三,四九五	五〇九	六,九九五	七五	七五	
又	小洪	五〇〇	一,六五三	四三三	五,三三九	八三	八三	
又	辰泰	六九五	六,七五五	六六六	一,八九五	七五	七五	
又	丁御	三,四〇〇	八,〇〇〇	一,六六〇	五,六三三	七五	七五	

又	塔堡	九,五	一六,六三	六,三	三,六三	六	六	一六,五	
第三巡迴區林	吳	一,〇〇〇	三,〇七六	八,三	三,五,三三	八	八	一六,五	一九,〇
又	趙東	一,二五二	三,三三三	九,七	二,六,六七	八	八		
又	烏鎮	一,三〇三	五,〇九	一,〇〇九	三,〇,九八	九	五		
又	烏鎮	一,三〇四	五,〇九	一,〇〇九	三,〇,九八	九	五		
第四巡迴區閻	通	一,一〇〇	七,〇三三	二,二六	六,三三	九	九	一六,〇	一九,〇
又	東馬干	一,〇〇〇	四,八四五	一,三三	三,〇,六	七	七		
又	二花	一,〇〇〇	五,〇三四	一,三四	四,〇,一七	六	六		
又	理壑	一,六〇五	四,六三	一,一〇〇	元,三三	九	九		
又	柳思	一,八六三	五,七三七	一,四六	四,九二	七	七		
合計或平均		四,〇六八	一,五,八〇五	三,三三九	一,〇,四四	七	七	九,五	〇,〇〇

嘉興蠶業改良區

一、導言

本區自去年春間成立以來，各鄉蠶戶已有相當信仰，本年春期仍繼續辦理，以冀切實改良。對於組織方面一仍其舊，惟指導方面，因事務繁冗，除由全國經濟委員會派

絲改良委員會委派技士繆天綱兼任指導主任外，復由建設廳委任鄭根泉為指導副主任，協助辦理一切育蠶進行事宜。三月初旬即開始籌備派員分赴各區接洽定種，並勸指各鄉蠶戶組織養蠶生產合作社，結果共定出春蠶種四萬餘張，組織養蠶生產合作社十五處，至於設施方面，因經濟關係，僅設巡迴指導所六處，即餘賢，雙橋，新豐，新陸，

南門，澄溪是也。所比既定，乃繼續，延聘巡迴指導員五人，指導員十人，助理指導員七人，於三月廿一日分赴各所工作。茲將本期工作概況略述於後：

二、概述

1. 組織合作社 養蠶生產合作社為改良蠶業之重心，本縣自奉令積極提倡後，三月初旬即派員分赴各鄉切實指導。奈以蠶戶智識粗淺，殊鮮明瞭合作真義，加以蠶戶居住散漫，每隔一家，恆有里許之遙，對於組織合作社後舉行權宜共育，均有照顧難周之感。故雖經多方接洽，結果僅得蠶戶比較集中者組成六處，連舊有九處，共計十五處。內十三處已經縣政府正式許可設立，餘二處以社員分子過於複雜，尚未正式成立，有待於今後之整理與提倡焉。

2. 訓練合作社社員 本期自各合作社組織成立後，蠶期已屆無暇召集各合作社社員舉行講習會集中訓練；僅於權宜共育期內各社員輪流工作時，由各該管指導員負責訓練切實傳授改良育蠶方法。

3. 宣傳 本縣蠶戶居住散漫，集中宣傳頗罕機會且鄉

民類多目不識丁，張貼宣傳標語，亦屬徒然；本區乃囑指導員於編訂門牌及施行消毒時，按戶切實曉諭，俾獲宣傳之實效。

4. 定種 本區出定種辦法，向由縣政府印備定種簿發交各區長轉發各鄉鎮長副及地方熱心蠶桑人士負責推銷，本屆定種自去年秋蠶結束後，即已開始出定。種價遵照廳令每張八角五分，定種時每張先收定洋三角，餘於領種時一次繳清。主本年三月底截止，共定出春蠶種四萬餘張，惟以農民經濟困難，類多無力繳付定洋，除由蠶種經手人每張籌繳定洋一角五分外，餘由縣政府設法籌措，繳廳定購以便及時領發。

5. 消毒 本區為防止蠶戶發生蠶病起見，本屆仍購備多量消毒藥品，切實施行蠶室器具消毒。其辦法如後：

(甲) 消毒藥品以克拉脫為主，硫磺為副，並酌量情形指導蠶戶用石灰水洗滌及日光消毒。(乙) 養蠶生產合作社社員之蠶室器具等，概由指導員負責施行徹底消毒。(丙) 普通蠶戶由指導員分發消毒藥品，指導消毒方法令其自動消毒，以冀普遍。上項消毒工作自四月一日起至四月二

十日止，先後消毒凡廿日，共計消毒蠶戶一、五三三戶，蠶室八七八間，蠶具三〇、七一八具，每人平均消毒蠶戶九〇餘戶。其中適於硫磺煙劑消毒之蠶戶約占百分之廿三，餘均用克拉脫消毒。計用去克拉脫四、九一七五兩，平均每戶四兩強，硫磺二、二五九兩，平均每戶六兩強。

6. 共同催青 催青方法之適否，直接影響於蠶作收成之豐歉，本區鑒於蠶戶舊習暖種，每多礙及蠶卵生理，特將全部蠶種施行共同催青後發給蠶戶飼育，以安蠶作。並就各所蠶種所量之多寡及距離之遠近，酌設共同催青場所五處，計餘賢兩處，雙橋、南門、新豐各一處。四月五日各場蠶種即已絡繹運送來禾，惟以本屆天氣寒冷，陰雨連綿，以致桑葉發育特別遲緩，乃將蠶種懸掛於陰涼室內以防胚子之發育。至四月二十一日，桑葉始呈雀口，爰用高溫催青法着手催青，至五月二日即行孵化。催青期內，各所工作人員日夜輪流看守，對於補溫排濕換氣及胚子發育程度等，管理非常周密，故結果蠶種孵化極為齊一，蟻蠶尤呈活潑，蠶戶頗表滿意。

五、發種 本區指定發種，均由各區經手人員負責進行，

故發種時亦由經手人轉發各蠶戶。當蠶種催青至點青後，即由各所通知經手人攜帶定種憑單前來領取，自五月一日起至五月三日發種始告完畢。計發出龍頭牌七、二五四張，紅永牌五、七一三張，寶帶橋牌四、一八〇張，三葉牌三、五九六張，吉慶牌二、六〇〇張，松鶴牌一、四九八張，太陽牌九九九張，船牌四、五〇〇張，天宮牌五、九一八張，五福牌四、八一七張，仙鶴牌八〇〇張，合計四一、九四八張。至春蠶採繭後，廳方向有剩餘春蠶種頗多，而農民方面因春蠶改良種成績非常良好，要求添購晚春種者頗多，為顧念農民生計起見，乃向廳方領得晚春種字牌一、一九二張，金山牌一、二〇〇張，紅永牌九九五張，吉慶牌八〇〇張，合計四、一八七張，連前共發蠶種四六、一三五張。

8. 種蠶共育 各區自組織養蠶生產合作社後，所有社員蠶種，均行種蠶共育，指導時即以合作社為中心，每社派指導員一人常駐社中，以便隨時切實傳授改良育蠶方法，並得就近指導普通蠶戶，以免徒勞跋涉。計舉行種蠶共育者十五社，參加共育社員二五七戶，共育蠶種二、三三八

三畝，共有四內所需人工桑葉，均由社員輪流自給，其餘雜費由本區津貼每畝十元，以示鼓勵。前項共育蠶兒至三齡二日即行分發，惟洪四村，四往圩，章家橋三社，因社員自願繼續共育，故至四齡二日始行分發。總觀推廣共育蠶兒經過均極良好，其成績較諸普通蠶戶爲優，社員頗表滿意。

9. 普通指導 本區情境遼闊，蠶戶衆多，而指導人員甚少，事實上難免指導不週；除合作社附近普通蠶戶由常駐各該社員就近巡迴指導外，其餘普通蠶戶，另派指導員分區巡迴指導，俾負專責。並限定每人担任指導蠶戶至多不得超過二百戶，蠶戶距離不得超過五里，以便週密指導。指導時，對於採桑、貯桑、到桑、給桑、餵食、眠除、補溫、排濕、換氣等均隨時詳加曉諭，蠶戶大致均樂於接受。總觀本屆蠶期經過，成績非常良好，自收蟻至五齡前，蠶兒發育非常順利，絕無病蠶發現，至五齡二三日後，雖有少數蠶戶發生謀病，幸經指導員努力救護，未至蔓延，罹病損失者亦不及百分之二。較之今春土種平均收成不及十之二三者，何啻霄壤之別，農民對於改良種之信仰

，由是益深，不可謂非改良蠶業聲中之一良好現象也。

10. 上簇採繭 本區爲獎勵改良上簇起見，特置備製簇器數十具，俾供蠶戶製造蟬蛭簇之用。蠶則指導時，由指導員勸導蠶戶依式仿製，奈以蠶戶向用湖州簇，改用新簇頗感不便，故實際上除蠶業生產合作社外，普通蠶戶採用蟬蛭簇者爲數甚渺。

蠶戶採繭，向喜早採，冀減折耗，藉增繭量，致所售鮮繭，類多毛腳，絲繭商收買後，繭量繭質，兩蒙損失。本區爲革除此種惡習起見，廣貼宣傳標語，禁止早採，復派指導員按戶切實曉以利害，蠶戶無不樂於聽從，故本屆收繭時，毛腳繭已絕鮮發現。

11. 收繭經過 本屆收繭辦法，仍由縣組織收繭委員會遵照省頒統制規則管理之。計核准收繭商行三十八家，於五月二十九日下午起陸續開秤，繭價平均每担鮮繭二十二元有奇。對於各養蠶生產合作社社員售繭，由縣管理收繭委員會發給社員售繭證，憑證售繭，規定每斤鮮繭外加獎勵金二分，以示鼓勵。惟在舊繭時因有少數商行經理，不明提倡合作之真義，同時不能體諒提倡者之苦衷，時有故

意留難，幸經勸導後，均能接受，故社員所售繭價，平均每担在二十四元以上。收購期內，由縣管理收購委員會委派收購監察員十餘人分區巡視，以便隨時監督各商行收購事宜。至六月八日各商行先後停秤，共收改良種鮮繭，一萬九千九百七十担六十七斤，土種鮮繭二萬零二百四十六担六十三斤半，應收鮮繭改良費一萬八千零五十六元三角九分七厘。

三、結論

總觀本期蠶兒發育經過，非常順利，五齡前絕無病蠶

發現，五齡餉食後，雖有少數蠶戶發生痘病，惟發病程度亦不過百分之一二。據調查結果，指導蠶種每張收購量多者達五十六斤，少者亦在廿斤左右，平均每張收購量在三十斤以上，以照本屆各商行實收鮮繭數量共計四萬零二百餘担，農民自繭土絲尚不在內，則有形無形中增加本縣農民收入達百餘萬元，當此農村經濟破產之時，亦不無小補也。

四、圖表

巡迴指導區工作分配統計表

巡迴指導區	指導員姓名	受指導之鄉鎮	受指導之合作社	指導員	指導員助理	指導員居住地點	指導員種數
南門巡迴	錢章華	法云，澄海， 殷秀，烏木， 珠庭，媽皇， 乘堂，西河， 七星園家。		黃瑞育	真茹	寺	吳
雙橋巡迴	胡雲深	深前，宏興， 金橋，茂興， 程河等鄉及 橋鎮。	四業生產合作社	洪雲香	味茹	港	吳
澄溪巡迴	許翠夫	澄溪鎮及大 紅溪鄉。	油車港蠶業生產合作社	吳蔭	油車港	港	吳

全	藍河澗	金橋鄉	四	吳	六	六	六	五	一	七	九	四	五	九	一	六
澄	溪	油車港	澄溪鄉	二	吳	六	六	一	一	六	四	二	五	二	四	九
新	勝	四佳圩	良法鄉	四	吳	五	五	四	四	六	四	五	一	一	二	四
全	章家橋	龍形鄉	二	一	六	五	五	六	二	四	三	三	一	一	三	二
餘	賢	新	安鄉	五	六	六	五	五	四	五	二	五	二	二	六	六
全	六	潭橋	甘澤鄉	四	吳	七	三	五	四	三	三	四	七	九	一	五
全	餘	桑橋	新安鄉	三	吳	三	四	五	二	七	七	七	七	六	八	六
全	蔣	家	新	安鄉	六	三	三	五	七	七	六	九	八	六	八	六
全	直	姑村	直姑鄉	三	吳	三	四	四	二	八	三	四	九	九	八	六
全	甘	澤橋	甘澤鄉	四	吳	一	五	一	四	一	三	三	一	三	一	三
全	甘	澤橋	甘澤鄉	四	吳	三	五	三	三	三	三	三	三	三	三	三
全	蔣	家	正陽鄉	三	吳	三	三	三	三	三	三	三	三	三	三	三
全	曹	賢	曹賢鄉	二	吳	二	二	二	二	二	二	二	二	二	二	二
新	林	等	林等鄉	二	吳	二	二	二	二	二	二	二	二	二	二	二
合	計	或	平均	二	六	二	二	二	二	二	二	二	二	二	二	二

指導蠶戶蠶種統計表

巡	導	區	別	作	別	鄉	鎮	別	區	里	數	指	導	蠶	種	各	商	標	數	量	
南	門	珠	庵	等	里	七	里	二	元	四	六	三	五	七	三	五	一	七	五	五	五

稚蠶共有統計表

合計	龍頭新	紅	新豐	仙鶴	天官	五福	船牌	龍頭	松鶴	三葉	寶帶	青
戶數	七、三九三	六四〇	三	六	三	五	五	五	五	五	五	五
種	頭新	五	新	新	新	新	新	新	新	新	新	新
張數	三七、二六四	一、一九二	一、二〇〇	一、二二五	一、二二五	八二九	四、五〇〇	一三六	一、四九八	一、六〇一	二、一七七	二、六〇〇
費	24/4	24/4	21/4	21/4	21/4	21/4	21/4	21/4	21/4	21/4	21/4	21/4
元	29/4	29/4	30/4	30/4	30/4	30/4	30/4	30/4	30/4	30/4	30/4	30/4
時	七日〇時	七日〇時	七日〇時	一〇日八時	一〇日八時	一〇日八時	一〇日八時	一〇日八時	一〇日八時	一〇日八時	一〇日八時	一〇日八時
平均經過時期	1/5	1/5	1/5	1/5	1/5	1/5	1/5	1/5	1/5	1/5	1/5	1/5
元	5/5	5/5	5/5	2/5	2/5	2/5	2/5	2/5	2/5	2/5	2/5	2/5
九日十三時												

巡迴指台	別戶	員數	標種	名種	張數	收發分發時	經過	費	葉	人	需
雙橋溪前	一四	寶帶橋新柱	華六	一四七	30/4	10/5	三船二日	良	一、〇四四、〇	社員輪流	工

浙江省建設廳二十三年改良蠶桑事業彙報 春期報告

全	洪四	三六寶帶橋新桂×華六	三七五	$\frac{30}{4}$	$\frac{15}{5}$	四齡二日良		七、三二五、〇	全
全	震河澗	一九寶帶橋新桂×華六	一〇四	$\frac{30}{4}$	$\frac{15}{5}$	三齡二日良		六七六、〇	全
澄	溪油車港	二〇龍頭華五×諸桂	六〇	$\frac{1}{5}$	$\frac{10}{5}$	三齡二日良		三八四、〇	全
新	膝四柱坪	一六龍頭新桂×華五	一二〇	$\frac{3}{5}$	$\frac{15}{5}$	四齡二日良	十一	七二〇、〇	全
全	章家橋	二一龍頭新桂×華五	一二〇	$\frac{3}{5}$	$\frac{15}{5}$	四齡二日良		七〇〇、〇	全
餘	賢頭家濱	一一船牌諸桂×華五	一四〇	$\frac{3}{5}$	$\frac{12}{5}$	三齡二日良		二九、三二〇、一、〇三六、〇	三〇
全	貢姑村	一三船牌諸桂×華五	一四六	$\frac{4}{5}$	$\frac{15}{5}$	三齡二日中	三〇、四二〇	一、〇八〇、四	三二
全	餘葵橋	一三船牌諸桂×華五	九九	$\frac{3}{5}$	$\frac{12}{5}$	三齡二日良		七三二、六	三三
全	六灣橋	一二船牌諸桂×華五	一四六	$\frac{3}{5}$	$\frac{12}{5}$	三齡二日良	三〇、〇七〇	一、〇八〇、四	三三
全	貫潭村	一二船牌諸桂×華五	一五〇	$\frac{3}{5}$	$\frac{12}{5}$	三齡二日良	三一、三七〇	一、一〇〇、〇	三三
全	西潭	一三船牌諸桂×華五	一三〇	$\frac{3}{5}$	$\frac{14}{5}$	三齡二日良	二六、二二二	九二六、〇	二八
全	蔣家濱	一一船牌華五×諸桂	一二六	$\frac{3}{5}$	$\frac{12}{5}$	三齡二日良	二四、一四四	九三二、四	二二
全	正陽村	三七寶帶新桂×華六	三二〇	$\frac{3}{5}$	$\frac{14}{5}$	三齡二日良		二、〇一六、〇	社員輸流工作
全	郁家橋	三一寶帶新桂×華六	七〇	$\frac{5}{8}$	$\frac{5}{5}$	三齡二日良		一、〇八九、〇	全
合計	數戶	二五七戶	二、三八三張	費經	元葉	二〇、六五一、四斤	工入	工	

各種場蠶種成績調查表

場名	場址	標品名稱	分		種		畝		畝		平均畝收
			受指	未受指	受指	未受指	受指	未受指	受指	未受指	
大福江	陰船	牌華五×諸桂	一、三海	三、二吳	四、五〇〇	五、六六六	一、五八〇	一、三二七	四	四〇	
永泰鎮	江水	字華五×新五	八、一		五、七三	四、八五	一、四六〇	一、六四九	三	三〇	
三益鎮	江三	葉新桂×華五	六、四		三、九六	〇、五五	八、九七〇	一、〇、一九六	四	三〇	
裕民鎮	江青	慶華五×新桂	六、五		二、三五	二、六〇〇	八、〇〇〇	五、八七五	三	二五	
蘇州蘇州	州寶	諸桂×華五	一、九美		二、〇〇四	四、一八〇	五、一〇〇	三、四二〇	五	二五	
蘇州蘇州	州寶	諸桂×華六									
萃盛鎮	州天	官新桂×華五	二、二八〇		三、七九	五、九一	五、八二〇	五、六五五	二	二五	
西湖杭	州五	諸桂×華三									
西湖杭	州五	華五×新桂	一、〇九		三、〇八	四、一八〇	三、一八〇	五、四〇	二	二八	
新興鎮	與仙	德華五×新桂	一、〇八		五、四	〇、〇〇	五、一五〇	一、一八〇	二	二〇	
世芳鎮	江龍	頭新桂×華五	一、九〇		五、七三	七、二四	四、二八	一、四〇〇	二	二五	
益民鎮	江松	鶴華五×新桂	五		一、四九	二、四九	一、四〇〇	三、〇四八	三	二六	
光華鎮	江太	陽華五×新桂	三、三		六、五	九、九	九、七六	三、〇〇四	三	二八	
合		計	一〇、〇六	三、九六	四、九四	四、四三	八、九〇	一、五、四九	三	二七	

詞育經過調查表

浙江省建設廳二十三年改良蠶桑事業彙報 春期報告

浙江省建設廳二十三年改良蠶桑事業彙報 春期報告

1011

蠶種商標品種名稱	收錄日期	上款日期	平均全齡平均每張發生理病經過全齡中氣候平均備	考						
船牌	華五×新桂	1/5	2/5	26/5	28/5	二六日四時	四〇〇軟化病	三良	二三	四〇四元
永字	華五×新桂	3/5	5/5	28/5	29/5	二七日二時	三五〇察頭病	四尚佳	二四	二三
三葉	華五×新桂	3/5	5/5	28/5	30/5	二七日二時	三五〇膿病起繭	三尚佳	全	全
吉慶	華五×新桂	3/5	5/5	28/5	30/5	二六日六時	三五〇軟化病	三尚佳	全	全
寶帶	華五×新桂	3/5	5/5	28/5	30/5	二六日三時	三八〇軟化病	四尚佳	全	全
天官	華五×新桂	3/5	5/5	28/5	30/5	二七日四時	三五〇軟化病	一〇不良	全	全
五福	華五×新桂	4/5	5/5	29/5	30/5	二七日四時	三五〇軟化病	一〇不良	全	全
松鶴	華五×新桂	3/5	5/5	29/5	31/5	二六日八時	三五〇膿病	四尚佳	全	全
太陽	華五×新桂	3/5	5/5	29/5	31/5	二六日八時	三五〇膿病	四尚佳	全	全
龍頭	華五×新桂	3/5	5/5	29/5	31/5	二五日二時	三〇〇繭小病	一良	全	全
仙鶴	華五×新桂	3/5	5/5	29/5	31/5	二八日十六日	三一〇膿病	五良	全	全

土絲縲製成數調查表

巡迴區	門別	四九六	一五、二三八	五五	一、五三四	二〇	二三元	考
巡迴	指導蠶種張數	指導蠶種繭量	縲製成數	原料繭量	收繭總數	收繭總量	土絲每担價格	考

雙	橋	四、二四八二〇九、〇八〇	六二二一八、三六〇	二二二	二〇
澄	溪	八九九	二一、一三四	三四七	九、〇九六
溪	澄	一、三八一	二九、四三〇	三三二	九五六
餘	賢	三、五二三一〇五、六九〇	二五	五六九	二二三
合計或平均		一〇、五四七二八〇、五七二一、〇八一三〇、五一五一、〇二		一、二二〇、六一九、二	

海鹽縣蠶業改良區

一、導言

本縣為蠶桑區域，農產收入除稻作外，首推蠶繭，農鄉經濟之轉移，惟此自依。但蠶農歷年沿習，牢守不改，所有種子，均係土種，出品惡劣，當此絲繭價格慘跌之時，益難立足。影響農鄉經濟者至大，倘不救濟，曠邑蠶桑，永無回頭之望。

政府有鑒於斯，力圖挽救，自二十二年春奉

建設廳令，籌辦蠶桑改良區，積極籌備，擇定第一區

之白，光，伏，三鄉，第六區之陽，翔重，麗結，三鄉為試辦地點，設立指導所六處，每處派指導員一人負責指導

浙江省建設廳二十三年改良蠶桑事業彙報，春期報告

，厲行消毒，備青共育等，經過良好，成績尚佳，農民似有信仰。及至秋期紛紛指導，乃增設巡迴區三處，指導所念處，力求推進。後因經費關係，不得不將指導區域縮小，集中人才經濟，以設兩全之策。徵集社員組織養蠶合作社十三所，共策進行，革除沿習。本年地區雖小，所得成績，勝於往年，雖曰天時，人力亦非無功也。

二、概述

1. 組織合作社 去年籌備之初，草創成立，以指導所為推動總樞，尚無健全合作社之組織。自秋蠶結束後，即將原有指導員徵為社員，經一月之久改組完全。計備案成立者，十三處。劃分巡迴區兩處，每社常駐指導員一人負責從事催青共育指導工作，以為共同經營之初步，故

收效更覺顯著。

2. 訓練合作社員 在春蠶期之前，於合作社之適中地點，即現今聯合會之址所，召集各合作社員作短期訓練，授以消毒及飼育上必要技能。對於本年秋季後農閑之際，復行召集訓練，以期普及。

3. 招收練習生 本區各社原有練習生一名，即在各社社員中指派，年在十七歲以上四十歲以下之女子入社，隨同指導員學習，授以技能。每期津貼膳食酌給獎金，以資鼓勵。每人學習一年，輪流指派。不數年後，各社員均能自動改革矣。

4. 宣傳工作 本年一月間，正農閑之時，分赴各鄉，假茶肆為宣傳之所，作簡單之宣傳。一般農民均能聽受，口頭講演，似較標語傳單為有效。本縣蠶桑區辦理二年，改良種之需要量遞增，可見農民之觀念轉移也。

5. 消毒 本區為防止蠶病發生，厲行消毒，蠶室蠶具無一遺漏。自四月十日起，由指導員駐在地按戶消毒，所用藥品以克拉脫為主。本區以經過兩期，蠶戶均能明瞭消毒之效力，並有深切之信仰，對於消毒工作無甚困難。

因指導員每社僅派一人，不敷分配，除合作社員附近蠶戶，由指導員攜帶藥品按戶行消毒外，餘均將藥品數量及消毒方法，分派傳知，自行消毒。計督同消毒者一千一百二十九戶，蠶具一萬九千四百二十四件，用克拉脫二千二百五十兩。

6. 定種 本縣蠶業改良區內所需蠶種，由各區公所及鄉公所合作社理事等負責推銷，俟有成數，報由改良區辦事處轉呈建設廳備案代定，至於預徵定洋蠶種價格等，悉照建設廳規定辦理。照章應徵每張定洋三角，惟因農村經濟日益衰落，無力繳出，乃由縣政府息借代墊，本年推銷春種二萬二千張，較諸去年增加九千張，蠶種量之增加，即農民信仰之進趨也。

7. 發種 本區向建設廳領到蠶種後，由總指導所支配各區共同發種室，負責備青，待至卯面點青，按照各鄉鎮長所需量，用皮紙包紮，檢交區公所轉發各鄉具領。本年所領蠶種場所牌號計有八場之多，品種亦複，分發時殊感困難。

8. 共同發種 備青適否有關收成之豐歉，殊深且大。

蓋普通育戶，大概不加注意，沿用舊法，每多妨礙蠶身生理，以致經過不齊，蠶繭細薄。特將全部蠶種施行共同催青後，發給蠶戶飼養，以保安全。本年種量較多，擇定第一巡迴區共同催青處一所，第二巡迴區兩所，先由總指導所擇定相當房屋，而後指導員下鄉佈置備用。又本年春季雖早，而氣溫特低，兼以霖雨不止，桑芽開綻亦遲，至四月廿四方始加溫催青，及至五月二日收蛾，則不正之天時已避去是全齡經過之佳良，不無人工催青之益也。

9. 種蠶共育 種蠶共育，以養蠶合作社社員為主體，共同暖種後，將社員之蠶種留社共育外，非社員分發自養。每社常駐指導員一人，指導幼蠶飼育，人工由社員按日輪流駐社工作，桑葉以蠶量推算，由社員分早晚兩次送社備用。社員中多數明瞭共育之意義，故對於工作桑葉均無感困難。至三齡除後，由社員領回飼養，種蠶共育已告段落，而指導員即於此時出發視察指導。

10 普通遍指 本區內蠶戶，除合作社員及附近蠶戶，由常駐指導員負責外；其餘普通蠶戶概行巡迴指導，以期改良飼育之普及。自蠶種發出時後，各指導員即分往指定

區域，實行工作，茲分述指導方式如下：

a. 收蛾 對於收蛾手續，原有蠶戶大都明瞭，普通蠶戶，未能普遍。在蠶種發出後，囑將蠶種平攤箔上，稍加溫度，靜待孵化，第一次收蛾，用掃落法以防未出卵受傷，翌日收蛾，卵均孵化，以打落法收之。

b. 貯桑 鄉間用桑，大概隨用隨採，不特天時變化有所危險，即日中採桑，不宜驟食。天晴時早晚採摘，至少須儲半日糧，以防不測。採摘之後，亦宜保持新鮮狀態。非妥為儲藏不可。指導蠶戶，種蠶時儲之於缸，及至壯蠶用廢鋪地，貯桑於上，作成輪形，以防乾枯發酵之弊。

c. 到桑 普通沿習，大都到條桑，蓋條桑，飼育不勻，蠶身不齊。乃指導其按齡分切，改條為方，督令更正。d. 給桑 蠶戶給桑，時刻既無一定，桑量又無標準，往往有過與不及，過則廢棄，少則饑餓，均非所宜。指導時察其發育程度，天時變遷，告以桑量與回數，務使食業得宜，不致饑餓，而免虛弱。

e. 蠶座稀密 鄉間育蠶，蠶座稀密，漫不注意，往往密者居多，以為面積小，蠶具可省。在氣溫平時，尚

無大礙。一旦濕熱，呼吸不良，蠶病叢生，爲害殊甚。指導時詳述利害，囑令分宿。

f. 勸除糞沙、除沙工作，殊爲重要，糞沙厚積，蠶座發酵，病菌由此而繁殖，爲指導必要之工作。

g. 節食眠除 普通習慣，節食過早，眠除失時，指導時告以適當時期，善爲處理，俾可得正當發育。

h. 調度氣溫 鄉鄰無專用蠶室，均利用住屋，而且狹小者多，空氣流通不良，直接與蠶兒生理有關。指導時善爲勸導，對於不良氣候之調節，開閉窗戶等尙能明瞭，此亦良好之現象也。

11 上簇採繭 鄉間沿習，多用湖州傘簇，雖經一再勸導，牢守不改，以爲傘簇製造簡易。且因住屋狹小，若預製蠶籠，無儲藏地位，隨時製造，蠶熟待用，人工不及。經囑普通蠶戶局部改造，將原簇草載爲兩斷，其長短適合蜈蚣簇之用，原料不廢，蠶戶始樂於接受。至本年合作社員，則已悉數改用矣。又蠶戶採繭，每喜提早，以圖薄利，不知未化蛹繭，最雖重而價格低廉，甚至不收，耗損反距。設使曠過，繭量繭質兩受損失，是以毛腳蠶繭在禁

止之例。在上簇時，由指導員預期宣告採繭日期，及時按戶抽查，俟採集後，率領向繭行出售，由指導員率同售繭，是以採繭日期始得恰當也。

12 介紹售繭 本區自去年辦理後，即由建設廳介紹永泰絲廠暨緯成鶴記來縣收買春秋兩季蠶繭。及至本年春，由緯成鶴記及慶雲絲廠以及本縣天成等分任收買。合作社員及受指導蠶戶，於採繭後，會同就地指導員向指定繭行出售，並發給優待售繭證，以資分別，提高繭價。

三、結論

本年春蠶經過極佳，蠶收豐足。雖云天時得宜，然蠶種優良，聽受指導，調節合法，不謂無因。其飼育土種者，在同一環境之下，蠶病叢生，全部傾棄者亦有之。相形之下，益見改良之不可緩矣。惟查本縣飼育改良種之歷史，以西湖場之五福牌爲最早，故一般農民之腦海中，除五福牌外不知有他。至品種方面毫不顧及，乃智識幼稚，無足爲奇。本年春種牌號既多品種又雜，因之支配極形困難。幸成績尙優，方無他慮。以是知牌號品種以少爲貴，且尤須迎合農民心理，對於事業進展方面，可少阻礙也。

四、圖表
巡迴指導區工作分配統計表

巡迴指導區別	姓名	受指導之社	指導員	人員	指導人員	指導地點	指導數量	備考
第一巡迴區	張文蔚白宇	鄉阿	汝真仇	月清	南門外		三八三	
	伏	鄉錢	巧雲		三官堂		二八五	
	光	鄉施	國雄		太平處		三一五	
	甫	鄉吳	劍雅		正君堂		一一五	
第二巡迴區	姚金壽	鄉姜	鳳英李	姑阿	芬湧口		一九〇	
	玉	鄉范	彩娥		練浦廟		四〇〇	
	屈	鄉洪	鏡清		加家浜		二七六	
	水	鄉李	達仙倪	阿菊	六安廟		四四〇	
	雨	鄉汪	墨如		六安廟		三一〇	
	麗	鄉羅	寶琪于	蘭英	豐家橋		七四〇	
	金	鄉崑	恩政宋	海寶	勝橋頭		一四五	
	珠	鄉趙	義政陸	道生	南渭上		一一五	
	果	鄉陸	景明		俞家漾		二二〇	
合計							三、九三四	

養蠶生產合作社概況調查表(一)

巡迴指	專區別	社名	社址	長	合作性質	成立	股	金	商	標品	種	張	數	備	考
						年月									
第一巡迴	白	白	南台頭	沈祖德	養蠶合作	22/3	七二七	元	十	福	福	福	福	福	福
		伏	三官堂	在天谷	全	22/3	一〇一八〇	元	十	福	福	福	福	福	福
		光	鄉太平庵	陶郎卿	全	22/3	二八二八	元	十	福	福	福	福	福	福
		甯	鄉北	正	錢來余	22/12	三三三二	元	十	福	福	福	福	福	福
第二巡迴	金	金	鄉橋頭	徐兆麟	養蠶合作	23/3	五四五四	元	十	福	福	福	福	福	福
		玉	鄉橋浦廟	俞明賢	養蠶合作	23/3	五九五九	元	十	福	福	福	福	福	福
		出	鄉屈家濱	屈冠春	全	23/1	五二五二	元	十	福	福	福	福	福	福
		甯	鄉陸安廟	儲大生	全	23/3	二二二三	元	十	福	福	福	福	福	福
		水	鄉陸安廟	吳姜福	全	23/3	四九四九	元	十	福	福	福	福	福	福
		麗	結豐家橋	干光華	信用兼營	23/12	三〇三〇	元	五	福	福	福	福	福	福
		珠	鄉南渭上	蔡仁壽	養蠶合作	23/3	二七二七	元	十	福	福	福	福	福	福
		果	鄉俞家溪	俞伯琴	全	23/3	四二四一	元	十	福	福	福	福	福	福
合	計	陽	鄉溝	口任松平	合作養蠶	20/12	二八二八	元	十	福	福	福	福	福	福

養蠶生產合作社概況調查表(二)

指導區	第一巡迴	白蠶	鄉	絲	收蠶	月	日	五齡	每張	收繭	量	每担	繭價	備	考
富鄉十	五	十	天	光	雙	五	十	天	伏	鄉	五	十	天		
	蠶	字	官	雀	喜	蝠	字	官	雀	蝠	字	官	雀		
	5/1	5/4	5/2	5/4	5/2	5/2	5/1	5/1	5/2	5/1	5/1	5/1	5/1		
	5/2	5/25	5/27	5/25	5/24	5/25	5/26	5/27	5/27	5/26	5/26	5/26	5/26		
	16/4	8/6	4/6	0/6	8/6	0/7	0/7	0/7	0/7	15/4	16/4	13/4	10/4		
	4/4	8/5	0/5	0/5	0/5	0/5	0/5	0/5	0/5	18/4	18/4	14/4	20/4		
	16/4	0/6	0/6	8/5	0/6	0/6	0/6	0/6	0/6	3/3	3/3	4/3	4/3		
	五	三	四	三	四	四	五	五	四	三	三	三	三		
	二	二	二	三	三	三	三	三	三	三	三	三	三		
	四	八	六	六	一	一	一	一	一	一	一	一	一		
	〇	八	二	二	一	一	一	一	一	一	一	一	一		
	四	五	二	二	一	一	一	一	一	一	一	一	一		
	一	二	二	二	一	一	一	一	一	一	一	一	一		
	二	二	二	二	一	一	一	一	一	一	一	一	一		
	七	二	二	二	一	一	一	一	一	一	一	一	一		
	二	二	二	二	一	一	一	一	一	一	一	一	一		
	七	二	二	二	一	一	一	一	一	一	一	一	一		
	二	二	二	二	一	一	一	一	一	一	一	一	一		
	五	二	二	二	一	一	一	一	一	一	一	一	一		

浙江省建設廳二十三年改良蠶桑事業彙報 春期報告

浙江省建設廳二十三年改良蠶桑事業完報 春期報告

第一巡迴		第二巡迴		第三巡迴		第四巡迴		第五巡迴		第六巡迴		第七巡迴		第八巡迴		第九巡迴		第十巡迴		第十巡迴		
天	十	果鄉五	大中	五	天	金	珠鄉十	金	天	五	出鄉十	大中	五	十	十	十	十	十	十	十	十	
官	字	蠶	蠶	蠶	官	錢	字	錢	官	蠶	字	蠶	蠶	字	字	字	字	字	字	字	錢	
5/1	4/29	5/1	5/8	4/30	4/30	4/30	4/30	4/29	4/29	4/30	4/28	5/3	5/1	4/29	4/28	4/29	4/28	4/29	4/28	4/30	4/30	
5/2	4/30	5/2	5/9	5/2	5/3	5/2	5/1	4/30	4/30	5/1	4/29	5/4	5/2	4/30	4/29	4/29	5/1	4/29	4/29	5/1	5/1	
5/24	5/23	5/24	5/28	5/25	5/24	5/25	5/23	5/24	5/23	5/24	5/22	5/27	5/25	5/22	5/22	5/22	5/21	5/22	5/21	5/24	5/24	
5/25	10/6	5/25	10/6	6/26	5/27	5/27	5/26	5/25	5/24	5/26	5/24	5/26	5/26	5/23	5/22	5/22	5/21	5/22	5/21	5/25	5/25	
10/6	18/4	10/6	0/4	0/4	0/4	12/4	0/4	2/4	8/4	10/4	8/4	4/5	5/5	6/5	4/5	4/5	6/5	4/5	6/5	6/5	6/5	
16/5	14/5	10/5	0/5	5/5	0/5	0/6	2/6	4/5	4/5	12/5	5/5	7/5	8/5	10/5	6/5	6/5	10/5	6/5	10/5	10/5	10/5	
三三三二一三〇	五三三六三七二、七三三二六一九三三	三四二一三三一	三一三三三一	三五二〇三一	三六一二三四	三七一八三五一、四三五二五二七二一	四三二二三六一、四七〇二五一七二一	四二四三三三二、三三二二五二三四	三五二四二五二、三四四二五三三三四	四〇二四三一	四四二四三三一、一六二五三三三四	四〇二四三三三	三七二七二九	六四〇二五一九三三	四一三三三九一、四八九二五一九三三	四九二四三三二、四四五二五一九三三	四二二一三八二、五四六二五一九三三	四二二一三八二、五四六二五一九三三	四二二一三八二、五四六二五一九三三	四二二一三八二、五四六二五一九三三	四二二一三八二、五四六二五一九三三	四二二一三八二、五四六二五一九三三
六五八二六一九三三		八九九二六一九三三	九五二一一七二〇	四七九二二一七二一	五八八二五二七二一							三九四二五一九三三										

合	計	收	滿	量	八	一	、	八	五	六	斤	平	均	每	張	種	三	四	強	斤	每	担	鮮	二	二	、	八	元
		五	陽	鄉	五	天	十	金	昆	金	廳	金	天	五	水	鄉	十	金	天	雨	鄉	五	金					
		緝	字	緝	官	字	錢	緝	錢	官	緝	字	錢	官	緝	字	錢	官	緝	錢								
		5/1	4/30	4/29	4/29	4/28	4/30	5/1	4/30	4/29	5/1	4/28	4/30	4/30	4/28	4/30	4/30	4/30	4/30	4/30	4/30	4/30	5/1	5/1	5/1	5/1	5/1	
		5/2	5/1	5/2	5/1	4/30	5/1	5/2	5/2	5/2	5/2	5/2	5/2	5/1	5/2	5/2	5/1	5/1	5/1	5/1	5/1	5/1	5/2	5/2	5/2	5/2	5/2	
		5/21	5/23	5/24	5/22	5/22	5/24	5/24	5/22	5/22	5/24	5/21	5/21	5/27	5/27	5/27	5/27	5/27	5/27	5/27	5/27	5/27	5/24	5/24	5/24	5/24	5/24	
		5/22	5/24	5/28	5/26	5/24	5/26	5/25	5/26	5/25	5/26	5/27	5/26	5/28	5/28	5/28	5/28	5/28	5/28	5/28	5/28	5/28	5/25	5/25	5/25	5/25	5/25	
		12/5	12/5	0/6	0/6	0/6	14/6	10/5	0/6	6/5	0/7	0/6	5/7	12/5	12/5	12/5	12/5	12/5	12/5	12/5	12/5	10/6	10/6	10/6	10/6	10/6	10/6	
		4/4	4/4	0/5	12/4	12/4	20/4	12/4	20/4	10/4	8/5	8/4	8/4	0/5	0/6	0/6	0/6	0/6	0/6	0/6	0/6	18/4	18/4	18/4	18/4	18/4	18/4	
		4/4	12/4	8/5	12/5	12/5	16/5	8/5	22/5	0/5	8/5	4/5	4/5	0/6	0/6	0/6	0/6	0/6	0/6	0/6	6/5	6/5	6/5	6/5	6/5	6/5	6/5	
		四〇	五三	三六	三六	四〇	四四	四二	四二	四〇	四〇	四四	四四	四一	三五	三五	四一	三五	三五	三九	三九	四七	四七	四七	四七	四七	四七	
		二九	三三	二二	二二	二四	一八	二七	二七	二六	二六	二四	二四	二二	二九	二九	二四	二九	二九	二八	二八	二五	二五	二五	二五	二五	二五	
		三三	三六	二七	二八	三五	三一	三五	三四	三三	三三	三九	三九	三一	三一	二八	二八	三一	三一	三一	三六	三六	三六	三六	三六	三六	三六	
		七	四	七	七	七	五	七	四	二	七	七	七	一	一	一	一	一	一	一	七	七	七	七	七	七	七	
		〇	三	三	三	三	二	二	二	二	二	二	二	〇	〇	〇	〇	〇	〇	〇	六	六	六	六	六	六	六	
		二六	二六	二二	二二	二二	二二	二二	二二	二二	二二	二二	二二	二二	二二	二二	二二	二二	二二	二二	二二	二二	二二	二二	二二	二二	二二	二二
		二〇	二六	二二	二二	二二	二二	二二	二二	二二	二二	二二	二二	二二	二二	二二	二二	二二	二二	二二	二二	二二	二二	二二	二二	二二	二二	二二

浙江省建設廳二十三年改良蠶桑事業彙報 春期報告

蠶戶消毒統計表

區	社別	消毒劑	戶數	消毒劑總數	消毒劑種類	消毒劑數量	平均每月	備
第一巡迴區	王鄉 棟浦廟	九	三	三五	四	三五	三	三
第二巡迴區	伏鄉 三官堂	三元	一〇	三六	三六	三六	一	二八戶
	甫鄉 正君堂	四	三	四	四	四	一	九戶
	光鄉 姜家埭	二七	〇	六	六	六	一	二戶
第三巡迴區	白鄉 南台頭	五	五	五	五	五	一	四
合計	陽鄉 薄口	空	七	空	空	空	一	四
	金昆 藤橋	四	五	四	四	四	一	三
	麗結 豐家橋	一全	七	一	一	一	一	二
	水鄉 全	空	全	六	六	六	一	三
	甫鄉 陸安廟	空	九	五	五	五	一	二
	果鄉 俞家漾	四	五	四	四	四	一	二
	珠鄉 南渭上	元	四	三	三	三	一	〇
	出鄉 風家浜	五	四	六	六	六	一	三
	合	一〇三	一三	六四	六四	六四	一	四

考

指導蠶戶蠶種統計表

台計	或平均	第一巡區		第二巡區		第三巡區		第四巡區		第五巡區		第六巡區		第七巡區		第八巡區		第九巡區		第十巡區		合計	
		鄉別	鄉別	鄉別	鄉別	鄉別	鄉別	鄉別	鄉別	鄉別	鄉別	鄉別	鄉別	鄉別	鄉別	鄉別	鄉別	鄉別	鄉別	鄉別	鄉別	鄉別	鄉別
陽	鄉	金	金	麗	水	南	果	珠	田	玉	伏	南	荒	白	白	白	白	白	白	白	白	白	白
鄉	薄	昆	藤	結	鄉	鄉	鄉	鄉	鄉	鄉	鄉	鄉	鄉	鄉	鄉	鄉	鄉	鄉	鄉	鄉	鄉	鄉	鄉
口	橋	藤	橋	豐	全	陸	俞	南	屈	練	三	正	姜	南	南	南	南	南	南	南	南	南	南
十三	十五	十四	十二	十	十三	十	十三	十	十二	九	六	七	六	三	三	三	三	三	三	三	三	三	三
一、二	九三	九三	八七	九八	五二	四三	二二〇	一一五	九二	二二五	一〇一	三二	一〇五	七五	三八	三二	三二	三二	三二	三二	三二	三二	三二
四六	四六	四〇	四四〇	三一〇	二二〇	一一五	三五	一七	二七六	四〇〇	二八五	一一五	三二五	三八三	三二五	三二五	三二五	三二五	三二五	三二五	三二五	三二五	三二五
二五	二五	二七	六四	七五	三五	一七	三五	一五	六二	二八	一〇九	五〇	六三	三七	三七	三七	三七	三七	三七	三七	三七	三七	三七
六二	六二	二〇	六〇	六〇	三三	一五	三三	一五	三八	二八	一七	五〇	一〇二	二二	二二	二二	二二	二二	二二	二二	二二	二二	二二
二二	二二	二〇	二〇	二〇	七六	四〇	七六	四〇	七五	二四〇	五	六三	三五	七二	七二	七二	七二	七二	七二	七二	七二	七二	七二
三五	三五	三五	三五	三五	三五	三五	三五	三五	三五	三五	三五	三五	三五	三五	三五	三五	三五	三五	三五	三五	三五	三五	三五
九一二	九一二	九一二	九一二	九一二	九一二	九一二	九一二	九一二	九一二	九一二	九一二	九一二	九一二	九一二	九一二	九一二	九一二	九一二	九一二	九一二	九一二	九一二	九一二

浙江省建設廳二十三年改良蠶桑事業彙報 春期報告

合	計	戶數	三、一六八戶	字支九×華五、〇〇	張	四/21	全	八日〇時	全	四/23	元	平均經過時期	八日〇時
---	---	----	--------	-----------	---	------	---	------	---	------	---	--------	------

稚蠶共育統計表

第一巡迴	第二巡迴	第三巡迴	第四巡迴	第五巡迴	第六巡迴	第七巡迴	第八巡迴	第九巡迴	第十巡迴	合計
鄉別	鄉別	鄉別	鄉別	鄉別	鄉別	鄉別	鄉別	鄉別	鄉別	鄉別
別戶數	別戶數	別戶數	別戶數	別戶數	別戶數	別戶數	別戶數	別戶數	別戶數	別戶數
商標	商標	商標	商標	商標	商標	商標	商標	商標	商標	商標
種名	種名	種名	種名	種名	種名	種名	種名	種名	種名	種名
張數	張數	張數	張數	張數	張數	張數	張數	張數	張數	張數
分發日期	分發日期	分發日期	分發日期	分發日期	分發日期	分發日期	分發日期	分發日期	分發日期	分發日期
分發時	分發時	分發時	分發時	分發時	分發時	分發時	分發時	分發時	分發時	分發時
共	共	共	共	共	共	共	共	共	共	共
需	需	需	需	需	需	需	需	需	需	需
備	備	備	備	備	備	備	備	備	備	備
伏鄉三二絲	光鄉二八天	荷鄉三二十	第一巡迴玉鄉二〇金	出鄉一六金	珠鄉一八金	果鄉一八金	兩鄉二五金	水鄉一八金	鹿鄉三〇五	金鄉二二金
雀諸桂×華三一〇〇	官新桂×華六一〇二	字新桂×華五一一五	錢支四×華五一三二	福支九×華五七六	錢新桂×華五三一	字支四×一〇三	官諸桂×華五七一	字支四×一〇三	額華五×新桂一二二	錢諸桂×華五七一
六一九五	五二	五二	四三〇	四三〇	四三〇	四三〇	五七	五七	五	四
五二	五二	五二	五二	五二	五二	五二	五二	五二	五二	五二
三	三	三	三	三	三	三	三	三	三	三
三	三	三	三	三	三	三	三	三	三	三
九五一	九一八	〇九二	二五四	六八四	二九五	五五一	六四〇	五四〇	一〇九八	六六五

本區為提倡合作起見特將助二元本區各合作社之工人按每社每天由社員四人按日輪流

合	計	陽	鄉	一三五	福	華	五	新	桂	八〇	五	二	三	三	五	元	一	〇	九	二	八	斤	工
數	戶	二	八	〇	戶	種	一	、	一	八	四	張	經	三	三	五	元	一	〇	九	二	八	斤
費	一	、	一	八	四	張	經	三	三	五	元	一	〇	九	二	八	斤	工					

各種場蠶種成績調查表

場名	場址	標品	種名	分發	種數	費	在	蠶量	平均每張收量
西湖	杭州小河五	蠶	新桂×華五	受指專未受指專合	計受指專未受指專合	計受指專未受指專合	計受指專未受指專合	計受指專未受指專合	計受指專未受指專合
新光	杭州蘇州十	字	支九×華三	一、二元	二、五	四、〇〇〇	四、〇〇〇	八、三三	二、三三
萃盛	杭州良門天	官	支九×華六	一元	一、四〇〇	二、〇〇〇	四、〇〇〇	八、〇〇〇	二、〇〇〇
永利	臨安	錢	支四×華五	九三	一、〇八	二、〇〇〇	三、六〇〇	七、二〇〇	二、〇〇〇
香成	杭州州絲	雀	諸桂×華五	四一	二、五五	三、〇〇〇	六、六三	七、六三	二、五
梅園	石鏡	喜	勤桂×華三	一三	二、六六	三、〇〇〇	三、九八	七、九八	二、七
三五	館無	鈎	三葫蘆	一三	三、九五	四、〇〇〇	一、〇〇	二、〇〇	三、三
大中華	全	方	印	支九×華五	一、九五	二、〇〇〇	一、二〇	五、〇五	五、三
計	三、九四	一、八〇	六、三〇〇	三、五八	〇	五、三六	六、八三	五、	二、元

飼育經過調查表

巡迴指導區別	該種商標	品種名稱	收	贖	月	日	上	放	日	月	平	均	全	齡	平	均	每	張	經	過	狀	况	平	均	葉	價	備
第一巡迴指導區	雀	諸	桂	×	華	五	3	5	4	5	25	28	5	23	二	〇	時	二	八	斤	佳	一元					

考

海甯縣蠶業改良區

一、導言

本縣每年出產，以蠶絲爲大宗，農民十九賴此以爲生，自二十二年春期，奉廳令設立蠶業改良區以來，已有相當成績，農民亦稍有信仰，本年春期，改良區之面積，除原有二十鄉鎮外，並將第二分區增加八鄉鎮，又另劃第四區之安南許村等十鄉鎮爲第三分區，於二月間即由縣召集改良區內各鄉鎮長，開會討論應行進行之事項，如領種之

浙江省建設廳二十三年改良蠶桑事業彙報 春期報告

天	五	十	雙	第二巡河指導區	天	五	十	大
官支九×華六	婦新桂×華五	字支九×華三	喜新桂×華三	錢華五×華四	官支九×華六	婦新桂×華五	字支九×華三	中華支九×華五
5/1	6/1	5/1	5/2	4/30	4/20	4/30	4/28	5/8
5/4	5/4	5/2	5/4	5/2	5/2	5/3	4/30	5/9
5/25	5/25	5/24	5/24	5/25	5/26	5/24	5/21	6/5
5/28	5/28	5/26	5/26	5/28	5/28	5/28	5/26	6/7
二四日五時	二四日八時	二四日四時	二二日一二時	二五日一四時	二五日六日	二四日一六日	二四日二〇時	二六日九時
二九	二九	三〇	二九	二九	三〇	三〇	三〇	二九
全	全	全	全	全	全	全	全	全

手續蠶室蠶具之消毒，及合作社之組織等，迄三月二十二日各指導員出發各鄉鎮，着手調查及消毒等事，並布置催青室及共同飼育室等，以作蠶事之準備也。

二、概況

1. 組織合作社 合作社之功效，能使成本賤低，品質提高，本區各蠶戶，大都不甚明瞭，乃由指導員與合作事業指導員分赴各鄉鎮竭力宣傳合作之利益，自三月二十七日起至四月十日止，先後共組織養蠶生產合作社八所，計

第一分區東新長濱大荆等三鄉鎮，第二分區施王鶴觀陳徐天姥等四鄉鎮，第三分區安南鄉，總共八鄉鎮各組織合作社一所。

2. 訓練合作社社員 凡合作社社員，每隔一星期，必召集至社中宣傳合作之意義，並於催青共育期內，社員均須輪流至社內工作，如視察溫度，調換空氣，及飼育方法，使養成合作互助之精神，而達改良蠶桑之目的。

3. 宣傳 宣傳分兩種，一方分發淺說，張貼標語，作文字之宣傳，一方由各指導員於調查蠶戶時，即行口頭之宣傳，自三月二十四日起至四月十日止，即爲宣傳時期，此外復召集各鄉鎮長開會說明改良蠶桑之利益。

4. 定種 本區各鄉鎮之蠶種，由各鄉鎮公所向農民定購，報由區公所，轉報縣政府，再由縣政府於去年十月中，向建設廳定妥，每張種價規定八角半，先發定洋四角，因去年羅前縣長爲體恤農民起見，不收定洋，計共定奉蠶種一萬三千九百三十七張。

5. 消毒 消毒本爲殺滅細菌，防除病害，其有利於蠶事之功效極爲重要。乃一般蠶戶，迷信過深，以爲消毒等

品，有害土種之生理，皆拒絕消毒，經各指導員再三勸導之後，始將較信仰之蠶戶，以及合作社之社員，實行消毒。自四月一日起至四月二十日止，爲消毒時期，計全區消毒之蠶戶有一千九百零一戶，消毒之蠶室爲一千二百三十六間，計其三萬二千九百另六件，用去克拉脫二萬四千一百三十一兩。

6. 發種 本區蠶種於四月十日至杭領到第一分區及第三分區之蠶種，第一分區之蠶種於四月二十五日分發第三分區之蠶種於四月二十二日分發，第二分區氣候較速，至十五日領種，三十日分發。

惟分發第二分區(硤石附近)及第三分區(長安附近)蠶種時，有師古天竺陳徐樂諸鄉移新民上南等七鄉鎮，因事前未將蠶種推銷妥當，致發生退種之風潮，後用勸導方法，雖告平息，然一部份蠶種，已受損失不少矣。

7. 共同選種 本縣爲使蠶種有合理之變化起見，乃將三分區之蠶種三分區實行共同選種。第一分區及第三分區蠶種，於四月十五日加溫，二十五日點青，第二分區於四月二十二日着手催青至二十九日點青。

8. 蠶桑共育 蠶桑共育，原可安全養蠶事業及減低生產費用；惟本縣因指導人員有限，未能全部實行，僅限於合作社之社員均須種蠶共育，並為提倡種蠶共育及合作社見各合作社之修理費以及一切薪炭消耗費，均由本區津貼。計種蠶共育之蠶戶有一百二十三戶，蠶種七百十四張。

9. 普通指導 蠶種分發後，除合作社之社員行種蠶共育外，其餘每隔二日由指導員挨戶指導收蟻方法及阿葉處置蠶座等。在小霖時農民迷信較深，尚易指導。但有少數蠶戶因路途遙遠，鄉村散漫，對於指導頗感困難。大眼以後農民迷信過甚，往往拒絕指導；後幸土種發病，相繼死亡，而改良種發育佳良，農民頗為信仰，似於指導上便利不少。

10. 土簇探菌 本區蠶戶，對於土簇所用之山簇，係土製帶簇，空氣不易流通，以致蠶色強而受損失。本區自去年秋期起，即宣傳改良蠶絲簇，奈仿效者不多。惟本期各合作社之社員，均令改用蠶絲簇，擬逐漸推行至其餘各蠶戶。

巡迴指導區工作分配統計表

巡迴指導區別	巡迴指導員姓名	受指導之鄉鎮	指導之鄉鎮	指導人員	指導事項	指導量	備考
第一巡迴指導區	諸正明	東新鄉春熙鎮彭郎	合作社趙宗棠	指導員助理指導員	指導人居住地點	六五〇張	
					小東門外彭郎廟	三〇張	

11. 介紹舊蠶本區各鄉鎮蠶戶，均發售蠶種，而區內商行，亦派指導員，介紹蠶戶售蠶，並隨時勸導蠶戶，應將薄皮雙宮等蠶，先行揀出，可使繭價提高。惟本年因絲價低落、全縣商行，共開三十家，在改良區內僅有三家，並兼收土種蠶，而改良種蠶之價格，每担僅十八九元，因此十分之七蠶戶均纏土絲出售，以免虧本過鉅。

二、結論

1. 結束工作 蠶事結束之後，即由各指導員，勸導合作社社員實行即時消毒。其餘非社員不願消毒者行清水洗滌並日光消毒。於六月十三日，召集各指導員開結束會議，並商議秋期應行進行之事宜。

2. 感想 一般社會人士，因改良蠶種價格較高，及實行統制辦法，故對於改良蠶桑事業，均表示反對，他若種價之不易收取及消毒工作之不易進行，土種販子之煽動，農民之迷信，在在足以阻礙改良蠶桑事業之進行也。

四、圖表

合計	三	三	三八	八	九	五	九、三七六
			孫橋施巷		楊士英	許村鎮公所	
			孫橋許村新民	張連慶		許村鎮公所	五一二
第三巡迴指導區	厲有成	上海安南楊渡老莊弄合作社	厲有成		老莊弄王周廷家		三一二
		朱家德		吳雲	英路仲鎮沈鎮長家		二二二
		陸雲武		李景雲	慶雲鎮鎮長家		二九二
		陸雲武		李景雲	黃金灣徐家門		七三〇
		陸雲武		李景雲	黃家木橋廣允佩家		七九二
		陸雲武		李景雲	天龍地俞鄉長家		八二八
第二巡迴指導區	周賢忠	施王	鄉元村裏合作社	汪疎影		元村里張開林家	七八九
		白馬鎮安撲		汝雪芬	居家弄		四五〇
		淮裏鄉		徐榮書	方家祠堂		六七八
		春富鎮雙樓		梁雲仙	春富鎮		三二〇
		大荆鎮大通合作社	賴德朝		大荆鎮大通庵		九八五
		長濱鄉西長濱合作社		趙素英	西長濱張鄉長家		四二二

養蠶生產合作社概況調查表(一)

逕區別	社名	社址	長合作性質	成立年月	社員戶數	全社股數	每股股金	已繳金	商標品	種張	設備	考	
第一區	彭鄒五	鄒五	蠶	27/4	28/4	21/5	23/5	11/5	3/4	6/5	四〇二〇三〇	八四〇三三一七一	九
第二區	天姥地	天姥地	俞源生	全	全	全	全	全	全	全	全	全	全
第三區	老莊弄	老莊弄	王周廷	全	全	全	全	全	全	全	全	全	全
合計	合作社	八社	八社	八社	八社	八社	八社	八社	八社	八社	八社	八社	八社

養蠶生產合作社概況調查表(二)

逕區別	合作社別	商標	收蠶月日	五張五家時數	每張種收蠶量	總收蠶量	每担鮮蠶價格	最高最低平均	考				
第一區	彭鄒五	蠶	27/4	28/4	21/5	23/5	11/5	3/4	6/5	四〇二〇三〇	八四〇三三一七一	九	
第二區	天姥地	天姥地	俞源生	全	全	全	全	全	全	全	全	全	全
第三區	老莊弄	老莊弄	王周廷	全	全	全	全	全	全	全	全	全	全
合計	合作社	八社	八社	八社	八社	八社	八社	八社	八社	八社	八社	八社	八社

第二區天姥地桑	葉	31/4	1/5	27/5	29/5	17/5	2/4	4/5	四七二八三五五、三二〇三六一八二〇
元村里 全	31/4 <td>1/5 <td>27/5 <td>29/5 <td>20/5 <td>2/4 <td>2/5 <td>五〇三〇四〇五、九六〇三七二八一九</td> </td></td></td></td></td></td>	1/5 <td>27/5 <td>29/5 <td>20/5 <td>2/4 <td>2/5 <td>五〇三〇四〇五、九六〇三七二八一九</td> </td></td></td></td></td>	27/5 <td>29/5 <td>20/5 <td>2/4 <td>2/5 <td>五〇三〇四〇五、九六〇三七二八一九</td> </td></td></td></td>	29/5 <td>20/5 <td>2/4 <td>2/5 <td>五〇三〇四〇五、九六〇三七二八一九</td> </td></td></td>	20/5 <td>2/4 <td>2/5 <td>五〇三〇四〇五、九六〇三七二八一九</td> </td></td>	2/4 <td>2/5 <td>五〇三〇四〇五、九六〇三七二八一九</td> </td>	2/5 <td>五〇三〇四〇五、九六〇三七二八一九</td>	五〇三〇四〇五、九六〇三七二八一九	
徐家門三 元	31/4 <td>1/5 <td>27/5 <td>29/5 <td>20/5 <td>2/4 <td>2/5 <td>四二二六三三二、七五四二六一七一九</td> </td></td></td></td></td></td>	1/5 <td>27/5 <td>29/5 <td>20/5 <td>2/4 <td>2/5 <td>四二二六三三二、七五四二六一七一九</td> </td></td></td></td></td>	27/5 <td>29/5 <td>20/5 <td>2/4 <td>2/5 <td>四二二六三三二、七五四二六一七一九</td> </td></td></td></td>	29/5 <td>20/5 <td>2/4 <td>2/5 <td>四二二六三三二、七五四二六一七一九</td> </td></td></td>	20/5 <td>2/4 <td>2/5 <td>四二二六三三二、七五四二六一七一九</td> </td></td>	2/4 <td>2/5 <td>四二二六三三二、七五四二六一七一九</td> </td>	2/5 <td>四二二六三三二、七五四二六一七一九</td>	四二二六三三二、七五四二六一七一九	
董家木橋 全	31/4 <td>1/5 <td>27/5 <td>29/5 <td>20/5 <td>2/4 <td>2/5 <td>四二二六三三二、七二〇二六一一九</td> </td></td></td></td></td></td>	1/5 <td>27/5 <td>29/5 <td>20/5 <td>2/4 <td>2/5 <td>四二二六三三二、七二〇二六一一九</td> </td></td></td></td></td>	27/5 <td>29/5 <td>20/5 <td>2/4 <td>2/5 <td>四二二六三三二、七二〇二六一一九</td> </td></td></td></td>	29/5 <td>20/5 <td>2/4 <td>2/5 <td>四二二六三三二、七二〇二六一一九</td> </td></td></td>	20/5 <td>2/4 <td>2/5 <td>四二二六三三二、七二〇二六一一九</td> </td></td>	2/4 <td>2/5 <td>四二二六三三二、七二〇二六一一九</td> </td>	2/5 <td>四二二六三三二、七二〇二六一一九</td>	四二二六三三二、七二〇二六一一九	
第三區老莊弄寶 塔	23/4 <td>1/5 <td>27/5 <td>29/5 <td>20/5 <td>2/4 <td>2/5 <td>四八三三三四二、九二四二八一八二二</td> </td></td></td></td></td></td>	1/5 <td>27/5 <td>29/5 <td>20/5 <td>2/4 <td>2/5 <td>四八三三三四二、九二四二八一八二二</td> </td></td></td></td></td>	27/5 <td>29/5 <td>20/5 <td>2/4 <td>2/5 <td>四八三三三四二、九二四二八一八二二</td> </td></td></td></td>	29/5 <td>20/5 <td>2/4 <td>2/5 <td>四八三三三四二、九二四二八一八二二</td> </td></td></td>	20/5 <td>2/4 <td>2/5 <td>四八三三三四二、九二四二八一八二二</td> </td></td>	2/4 <td>2/5 <td>四八三三三四二、九二四二八一八二二</td> </td>	2/5 <td>四八三三三四二、九二四二八一八二二</td>	四八三三三四二、九二四二八一八二二	
合計 計收繭量	二五、七二八斤平	均收繭種	三六斤每担	繭價格	一九強元				

蠶戶消毒統計表

第一區彭邱春 <th>鄉鎮別 <th>消毒戶數 <th>戶數 <th>消毒戶數對總戶數之百分比 <th>消毒間數 <th>消毒數量 <th>消毒藥量 <th>平均每戶備 </th></th></th></th></th></th></th></th>	鄉鎮別 <th>消毒戶數 <th>戶數 <th>消毒戶數對總戶數之百分比 <th>消毒間數 <th>消毒數量 <th>消毒藥量 <th>平均每戶備 </th></th></th></th></th></th></th>	消毒戶數 <th>戶數 <th>消毒戶數對總戶數之百分比 <th>消毒間數 <th>消毒數量 <th>消毒藥量 <th>平均每戶備 </th></th></th></th></th></th>	戶數 <th>消毒戶數對總戶數之百分比 <th>消毒間數 <th>消毒數量 <th>消毒藥量 <th>平均每戶備 </th></th></th></th></th>	消毒戶數對總戶數之百分比 <th>消毒間數 <th>消毒數量 <th>消毒藥量 <th>平均每戶備 </th></th></th></th>	消毒間數 <th>消毒數量 <th>消毒藥量 <th>平均每戶備 </th></th></th>	消毒數量 <th>消毒藥量 <th>平均每戶備 </th></th>	消毒藥量 <th>平均每戶備 </th>	平均每戶備
長浜長	新熙	四	五九	三三	三〇	一〇〇	一〇〇	五八
大通賓	德濱	七〇	一七	五九	一〇	一〇	一〇	五八
白拱	馬制	二二	一七	一三	一〇	一〇	一〇	五八
鎮安	安展	二七	一七	一六	一〇	一〇	一〇	五八
春富	富安	二二	一七	一三	一〇	一〇	一〇	五八
雙春	春富	二二	一七	一三	一〇	一〇	一〇	五八
注裏	裏	〇	一七	一三	一〇	一〇	一〇	五八
第二區元村里	吉王	三	五九	三三	三〇	一〇〇	一〇〇	五八

合計	景許	民許	第三區	桑社	陸三	慶武	天龍	伊陳	第二區	春	莊	新馬	長	大
數戶	景許	民許	南安	桑社	陸三	慶武	天龍	伊陳	師	春	莊	新馬	長	大
五、三九六戶	四〇二全	四四一全	一五四全	一九九寶塔	三〇四寶塔	一五六桑葉	二〇一三元	一六六三元	一六六三元	一七五全	四四〇全	三七五全	二二八全	五六九五編
種	全	全	華六×華六	全	諸桂×華六	諸桂×華五	華五×華五	華五×華五	華五×華五	華五×華五	華五×華五	華五×華五	華五×華五	華五×華五
一三、九二四張	六〇〇	六四〇	三六〇	二五三	三七七	五〇〇	八九二	三六二	四〇〇	四〇〇	五三七	四六七	一五	一七
費	14/4	14/4	14/4	22/4	22/4	22/4	22/4	22/4	22/4	15/4	25/4	15/4	15/4	15/4
一八〇元	21/4	21/4	21/4	29/4	29/4	29/4	29/4	29/4	25/4	25/4	25/4	25/4	25/4	25/4
平均經過時期	全	全	全	全	全	全	全	全	全	全	全	全	全	全
一二日八時	一二日八時	一二日八時	一二日八時	一日〇時	一日〇時	一日〇時	一日〇時	一日〇時	一日〇時	一二日八時	一二日八時	一二日二〇時	一二日二〇時	一二日二時
全	全	全	全	全	全	全	全	全	全	全	全	全	全	全
22/4	22/4	22/4	22/4	29/4	29/4	29/4	29/4	29/4	29/4	25/4	25/4	25/4	25/4	25/4
23/4	23/4	23/4	23/4	20/4	20/4	31/4	31/4	31/4	31/4	26/4	26/4	26/4	25/4	26/4
一二日八時														

浙江省建設廳二十三年改良蠶桑事業彙報 春期報告

雜蠶共育統計表

巡迴指別	合作社別	戶數	員額	種品名稱	張數	種收數	分發時之齡日	經過狀況	共費	葉入	需工	備考
第一區	彭 鄧	一六五	一四五	編諸桂×華三	九五	21/4	三齡一日	尚佳	一三九	一五六		
	西長浜	一一全	全		四三	27/4	三齡一日	全	八	八五	三〇	
	大通	一一全	全		二八	26/4	二齡五日	全	六	五三	二一	
第二區	元村里	二〇桑	葉新桂×華五一	四九	1/5	11/5	三齡一日	發育及眠起尚佳	二五二	二七九	七八	
	徐家門	一一三元	全		八一	1/5	三齡一日	起尚齊	一一二	一五八	五二	
	董家木橋	一一全	全		八〇	1/5	三齡一日	全	一一二	一五〇	五一	
	天姥地	二六桑	葉	全	一五二	1/5	三齡一日	全	二六二	二八八	八二	
第三區	老莊弄	一七寶	塔華六×諸桂	八六	23/4	4/5	三齡一日	全	一三一	一五八	五〇	
合計	戶數	一二三	戶種	七	四張	費經	一一五元	葉	一、三六二斤	工人	四二〇工	

各種場蠶種成績調查表

場名	場址	標品名稱	分發	種	數	調查	備考
西湖	杭州	編諸桂×華三	一九〇張	一、五五張	三、四七張	元、〇〇斤	元、九二斤
全	全	華五×新桂	一九〇張	一、五五張	三、四七張	元、〇〇斤	元、九二斤
木蘇	湖桑	葉新桂×華五	六五〇張	四、五〇張	二、二〇〇張	五、〇〇斤	五、〇〇斤

飼育經過調查表

逕測指 導區別商標名稱	飼種品	種收	蟻用日	日下	日平	均全	給平均	每張發	生	病	經過	全給中	氣候	平均	備	考	
第一區	五福	諸	×	華	27/4	29/4	24/5	28/5	二九日一四時	二八五	微粒子病	四〇	欠佳	一九日	五日	四〇元	第一區西湖
第二區	桑葉	新	×	華	27/4	29/4	24/5	28/5	二九日二〇時	二八〇	無	良好					諸桂×華三至
第三區	寶塔	六	×	華	23/4	25/4	19/5	21/5	二九日一二時	二七〇	全	全	全				微粒子病
計	九	六	六	六	六	六	六	六	六	六	六	六	六	六	六	六	六

土絲織製成數調查表

逕測指 導區別商標名稱	飼種品	種收	蟻用日	日下	日平	均全	給平均	每張發	生	病	經過	全給中	氣候	平均	備	考	
第一區	五福	諸	×	華	27/4	29/4	24/5	28/5	二九日一四時	二八五	微粒子病	四〇	欠佳	一九日	五日	四〇元	第一區西湖
第二區	桑葉	新	×	華	27/4	29/4	24/5	28/5	二九日二〇時	二八〇	無	良好					諸桂×華三至
第三區	寶塔	六	×	華	23/4	25/4	19/5	21/5	二九日一二時	二七〇	全	全	全				微粒子病
計	九	六	六	六	六	六	六	六	六	六	六	六	六	六	六	六	六

浙江省建設廳二十三年改良蠶桑事業彙報 春期報告

諸暨縣蠶業改良區區域圖

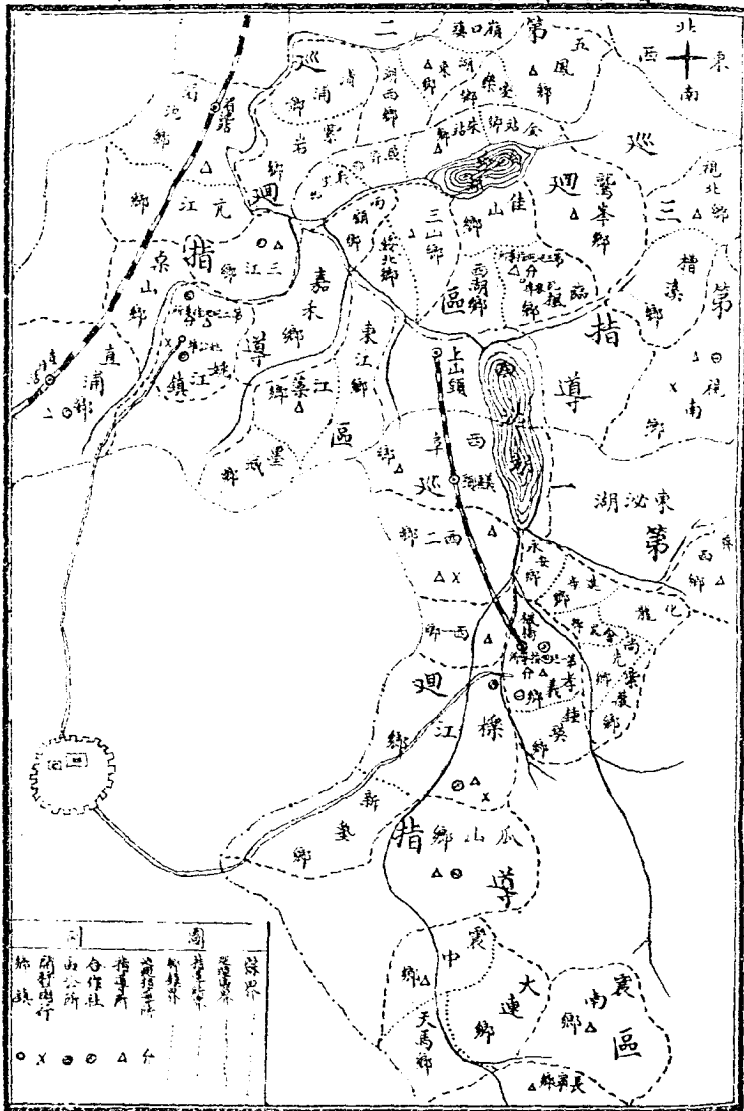

諸暨縣蠶業改良區

一、導言

蠶絲爲我國重要實業之一，尤爲江浙農民之重要生產事業，其盛衰興廢影響於國計民生者既深且切，早爲識者所公認。晚近以世界經濟之不景氣，與日本絲及人造絲之低價壓迫，致我絲銷停滯，繭價低落，舉凡絲廠繭行種場蠶戶，莫不虧蝕成本，農村經濟因以愈趨困窮，良以成本重而售價低，得不能償失也。苟非急起改良，減輕生產費用。增進生產品質，則我國蠶絲業之不受自然淘汰者幾希。

浙江省建設廳長曾公有鑒及此，設蠶業模範區改良區十數縣，運用政治力量，統制管理改良蠶絲，不遺餘力，實挽救農村困窮之唯一良法也。

諸暨爲浙江蠶桑縣份之一，農民之賴以爲活者不知凡幾，設法改良，增進農民收入，以救農村經濟之破產誠不容緩。自去秋劃第二第十兩區爲蠶業改良區後，起奉命來此辦理指導事宜，從事組織養蠶合作社，指導育蠶栽桑諸新法以來，成績幸尙可觀；農民對於蠶桑技術之改良亦深

信仰。去年秋蠶結束之後，即於九月二十四日召集各區區長鄉鎮長，議定本年春蠶改進計劃，由各鄉鄉長負責銷種，重新劃定楓橋姚公埠等五十鄉鎮爲改良區，全區劃分爲三巡迴指導區，各區設巡迴指導員一人，指導員七人至十三人。惟春蠶改良，此次係屬創舉，成敗得失影響改良前途至大，籌備學劃萬不能不慎重將事。故自秋徂冬由冬至春，奔走各鄉，宣傳勸導，訓練合作社員以蠶桑常識，督促鄉長之定種收款，規劃指導區域，籌備共同催青，實未敢偷閒一日也。

諸暨農民舊習多養土種，爲杜絕外間土種之輸入計，乃於去年十二月擬定土種登記辦法，呈 廳核准，委任董國掌駱修序爲土種登記員，分赴區內各鄉，將農民自留土種，加蓋印戳，以資與外來土種有所辨識，而易禁止土種之輸入。無如絲價步跌，農民已無養蠶興趣。至本年二月下旬，各鄉所定種確數始有一萬一千餘張。較之去年秋蠶種量因已增多三四倍矣。三月十五日，指導人員已全部到諸，次日即分赴各鄉開始工作。茲述辦理梗概如下：

二、概述

1. 組織合作社 由指導主任赴鄉勸導農民組織合作社，以減輕養蠶成本。指導各鄉發起人起草社章，呈請許可，然後徵求社員，至十人以上時，即開社員大會，討論社章，選舉職員，呈請登記。惟合作必須澈底，其社員未有充分之協同心者，不予以登記證，必待其已能充分合作，始准登記成立也。其在發起組織，而未正式成立者，限期由指導員為其分配工作，各戶輪流擔任，俟其稍有成效，再行正式成立。

2. 訓練合作社員 欲求合作社組織之健全，必先訓練社員，本區限於經費與時間，未能設立訓練班。但冬季由指導主任分赴各社召集社員，授以養蠶常識。春間則由本區編印養蠶淺說，合作概要消毒法等小冊，交各指導員帶至鄉間，召集各該地合作社社員，每日上課二小時。一星期後習消毒滅菌製蠶等事。課間由指導員指導合作社職員執行業務方法，訓練社員催青收蛾育蠶上簇諸新法。

3. 宣傳 欲求農民明瞭改良蠶桑之重要及改進之途徑，惟有賴乎言語及文字之宣傳。本區言語宣傳方法，於每月各區公所召集區務會議之時，指導主任到會宣說，發表改

良蠶桑意義及進行方法，使各鄉鎮長對於改良蠶桑事業，有所認識。冬季農閒，則赴各鄉召集鄉團鄰長談話，召集農民，作露天講演，以資喚醒農民從事改良，文字方面則編印養蠶淺說養蠶十要合作概要消毒法等，分送農民閱覽，張貼標語，以助宣傳力量。

4. 定種 由各鄉鄉長負責辦理定種，規定九月十五日至上月末日為定種期。嗣以農民性於習慣，必待冬至以後始行定種，乃展期至十二月底止。規定定種時先徵定洋三角，但鄉民經濟困難，付九不能照徵，所解 廳方定款，均賴各方借墊而得。

5. 消毒 本區規定自三月十六至二十日為蠶戶登記編貼門牌時間，三月二十一日至二十二日為共同催青室消毒期間，二十三日至四月十日為蠶戶消毒期間。其房屋能密閉者用硫磺燻烟消毒，餘則用克拉脫或石灰水消毒。共同催青室則用蟻酸醃消毒，福爾馬林蒸發器，由區繪畫式樣，選用石油箱改製，所費輕微而效力則不亞於舶來品也。

6. 發種 本區蠶種於四月四日，向廳方領出裝運到諸，當即分別點數分裝，雇工揀送至各共同催青室，交各室

指導員着手催青。一普通各鄉鄉長收取種款，至這即歸青時，由各鄉領去分發農民飼青。

7. 共同暖種 本區各鄉飼青種共有一萬零九百三十張，黃種念七盒，劃分為楓橋、西二、瓜山、長帝、江滬三江、直浦、祝南、臨楓、朱站等十處共同催青室，區內種種一律實行共同催青。各催青室由數鄉中推舉鄉長二人，管理設備雇工等事，集數鄉指導員於一室，共同負責管理種種催青，每日解割雞卵胚子一次，視察發育狀況。一×二化者用究理催青法，二×一化者用高溫催青法。其有因桑葉發育遲緩須抑制者，則於最長期前行之。所需費用均由農民分派負擔。

8. 種青共育 各處養蠶合作社自催青至上簇，均行共育，由合作社理事管理桑葉人工之分配，指導員管理技術上之改進。經過成績極為良好，每張種繭產繭量平均在四十斤以上。其他尚未成立合作社各處，則由指導員徵集信仰改良之蠶戶，組織示範蠶室，一律採用新法育蠶，任人參觀，以資教化農民，養至三齡二日分發各戶飼青。

9. 普通指導 各鄉普通蠶戶消毒飼青上簇諸方法，一

律由指導員隔日到戶指導一次，其由本區制蠶改良各處蠶戶，大都拒絕消毒，並不接受指導，必須一再勸導始能聽從。待至上簇舊繭，收穫豐美，出其意料之外，實質之信仰，始熱烈表現於民間，此次春蠶收穫以至四齡其間陰雨綿連，絕少晴朗之日，幸各指導員均能努力工作，深以天氣不良，調理最關重要，非加緊指導工作，不克獲得美滿之收穫，本擬隔日指導者多改為一日指導一次，其泥濕路滑者，則著草履以往，風狂雨暴不稍依也。此種耐苦精神感入最深，其一向拒絕者亦因而接受指導焉。故區內切桑採桑除沙分箔……諸方法，已有百分之九十改去舊習採用新法。每張蠶種繭量最多者有六十五斤，全區平均每張蠶種產繭量亦有三十七斤，此實不能歸功於各指導員之耐勞盡職也。

10 上簇採繭 改良區內蠶簇由指導員分別教授蠶戶製造，什九已能製造應用，其尚不能製造者亦必改用改良傘形簇，舊式形簇則已絕對無人採用矣。蠶上簇後即指導簇中保護方法，及採繭時間，對於挑選蠶繭一層，尤為切實勸導，務將同窩薄皮汚糊等繭挑選淨。

且介紹售繭 本期區內蠶繭極富，繭質尤佳，開設繭行四家，於五月二十二日先後開秤，由 廳指導繭商來縣收買。對於優良繭戶及合作社員繭，先與繭商接洽，由 區發給售繭證，每斤加價一分——二分，以示優待。不幸繭商違反前言，對於有售繭證者並不予以加價，且復故意壓低售價，以致售繭者僅有百分之四十。而農民更因售繭證之失效用，率向指導所責難，平日信仰，不無因此減退，實憾事也！

三、結論

巡迴指導區工作分配統計表

巡迴指導區別	巡迴指導受指導受指導之指導人員	指導人員居住地點	指導種數	備考
第一巡迴指導區董國榮李義	沈克桓	楓橋先台門	二五八	
鐘瑛			一〇一	
進步	孫見中	楓橋先台門	七三	
向先			八二	
永安			六〇	
蔡茂			三三	

總之本期春蠶以收繭量言，則每張蠶種產繭最多者有六十五斤，平均亦有三十七斤；以繭質論，則烘折僅二百六十二斤，繭折亦在四百斤之間；以繭戶之技術言，則自催青以至售繭，什九已能採用新法，改去舊習，似可謂已收改良之庸功矣。將來推廣之，普及全縣亦非難也。惟是農民缺乏協同心，養蠶合作社未能普遍成立，生產費用未能十分節省，此實有待將來之努力耳。

四、圖表

合計	三	人五	鄉六	社二十九	八、二五	張	又中歐交雜種 一、二七〇錢
				視	南陳志 高歐棋見前	一〇一	
		照				二五	
		張里				三八	
		朱站				一〇四	
		金站		周俊	傅朱家站	六七	
		錢峯		葉開	埭傅村	一八八	
		緩北				一三八	
		三山		葉錦	標詹家陵詹祠內	一八一	
		視市		陳志	康連唐下視南義善合 高感棋作社內	四九九	
		檀溪				六三	
		視北		蔡潘	霖包村忠義祠	九五	
		付山				三三三	
		西湖				六七	
第三巡迴指導區周		憲臨		徐	鈴阮家埠接嬰堂	四九	
第二巡迴指導區修序				江郭菊	敬見前	三〇	一〇〇錢 中歐支雜種

浙江省建設廳二十三年改良蠶桑事業彙報 春期報告

合計	收藥量	黃礬	六、七三	平均	收藥量	黃礬	三二〇	每担價格	一三三元
收藥量	黃礬	六、七三	平均	收藥量	黃礬	三二〇	每担價格	一三三元	

各縣戶消毒統計表

第一	鄉鎮別	克拉克脫	石炭	總數	戶數	房屋	消毒劑	消毒劑	平均每月	備考
孝義	志	戶	志	志	志	志	志	志	志	志
鐘英	西	八	志	志	志	志	志	志	志	志
進步	元	六	志	志	志	志	志	志	志	志
何先	興		志	志	志	志	志	志	志	志
永安	美		志	志	志	志	志	志	志	志
紫微			志	志	志	志	志	志	志	志
化德	三		志	志	志	志	志	志	志	志
會龍	志		志	志	志	志	志	志	志	志
震中	志		志	志	志	志	志	志	志	志
大馬	元		志	志	志	志	志	志	志	志
大連	二		志	志	志	志	志	志	志	志

濱浦	四	四	三〇	元	三	三七	四	三〇
紫岩	六	六	三〇	八	三	九四	一〇	三
嘉禾	八	八	三〇	六	三	四六	天	二
姚江	四	五	九	三	三	元三	五	三
元江	一〇	一〇	一〇	一〇	一、五	二	四	三
三江	六	六	五	五	三	二	三	三
江藻	七	四	五	二	一	四	六	四
畢城	六	三	五	六	五	八	二	三
東江	八	八	一〇	元	七	九	三	三
湖東	九	九	八	九	一〇	三	二	三〇
湖西	六	元	五	元	五	九	二	三
嶺口		元						
直浦		三	三	三	古	古		九
三江	一〇	一〇	三〇	三	三	三	四	三
臨椒	二	一〇	六	元	三	三〇	元	三
西湖	五	四	五	元	四	三	元	九〇
佳山	五	三	五	五	五	五	五	五

浙江省建設廳二十三年改良蠶桑事業彙報 春期報告

視北	二	葵	六	八	金	四	六	〇	〇	三	〇
視南	五	三	〇	三	三	〇	三	〇	〇	〇	〇
三山	葵	一	五	〇	〇	〇	〇	〇	〇	〇	〇
綏北	六	一	九	〇	〇	〇	〇	〇	〇	〇	〇
鷲峯	望	三	〇	〇	〇	〇	〇	〇	〇	〇	〇
金站	廣	〇	〇	〇	〇	〇	〇	〇	〇	〇	〇
朱站	突	〇	〇	〇	〇	〇	〇	〇	〇	〇	〇
戴里	美	〇	〇	〇	〇	〇	〇	〇	〇	〇	〇
照游	美	〇	〇	〇	〇	〇	〇	〇	〇	〇	〇
視南	三	〇	〇	〇	〇	〇	〇	〇	〇	〇	〇
合計或平均	二	〇	〇	〇	〇	〇	〇	〇	〇	〇	〇

指導蠶戶蠶種統計表

第一	鄉	別	里	數	總數	總量	種	量
一	孝	義	六	一四四	二五八	二五八	二五八	二五八
二	英	三	五〇	一〇一	一〇一	一〇一	一〇一	一〇一

台	計	或	平	均	四、七八四戶	白八、二三五張	一、二七〇錢	八、二三五張
親	南				二二	一〇一		一〇一
					二二	二五		二五
					三四	三八		三八
					一五			
					一五			
					一〇			

共同暖種統計表

第一	巡迴指導別	鄉鎮別	總數	蠶種商標	品名稱	種張數	看手數	有無抑制	經過時期	經過分發	日備	考
孝	英	奕	全	華五	諸桂	三三	七	四	一四日一八時	全	二〇	四
進	步	聖	全	勳桂	華五	三三	七	四	一四日一八時	全	二〇	四
尚	先	堃	全	諸桂	華三	九	六	四	一四日一八時	全	二〇	四
永安	登	全	新桂	華五	六	六	四	四	一四日一八時	全	二〇	四
紫薇	元	全	諸桂	華三	五	六	四	四	一四日一八時	全	二〇	四
化龍	五	全	華五	諸桂	三	六	四	四	一四日一八時	全	二〇	四
會龍	七	全	華五	諸桂	八	六	四	四	一四日一八時	全	二〇	四
震中	元	全	諸桂	華三	二	六	四	四	一四日一八時	全	二〇	四
天馬	志	全	諸桂	華三	六	六	四	四	一四日一八時	全	二〇	四

浙江省建設廳二十三年改良蠶桑事業彙報 春期報告

大龍	全	諸桂×華三	五	6	4	24	1	全	一八日二時	全	25	4	25	4		
橫江	全	華六×諸桂	四	6	4	29	7	全	一五日二時	全	21	4	21	4		
新熱	全	華六×新桂	三	6	4	20	1	全	一五日二時	全	21	4	21	4		
西一	全	華五×諸桂	三	5	4	14	4	無	一〇時一八時	全	15	4	15	4		
西二	天	官華五×諸桂	三	5	4	14	4	無	一〇時一四時	全	15	4	15	4		
西三	天	官華五×諸桂	三	5	4	14	4	無	一〇時一四時	全	15	4	15	4		
西四	天	官華五×諸桂	三	5	4	14	4	無	一〇時一四時	全	15	4	15	4		
長安	全	華五×諸桂	五	5	4	16	4	全	一一日一〇時	全	17	4	17	4		
瓜山	全	諸桂×華三	四	5	4	23	4	因桑未開芽 抑制數天	一八日二時	全	23	4	23	4		
長甯	全	諸桂×華五	三	6	4	21	4	全	一六日〇時	全	22	4	22	4		
震南	全	諸桂×華五	三	6	4	21	4	全	一六日〇時	全	22	4	22	4		
齊西	全	諸桂×華三	四	7	4	20	4	全	一四日一四時	全	21	4	21	4		
瓜山	全	官華五×諸桂	三	6	4	20	4	全	一五日二時	全	21	4	21	4		
橫江	全	官華五×諸桂	三	6	4	20	4	全	一五日二時	全	21	4	21	4		
第	全	官華五×諸桂	三	6	4	20	4	全	一五日二時	全	21	4	21	4		
第	全	官華五×諸桂	三	6	4	20	4	全	一五日二時	全	21	4	21	4		
第	全	官華五×諸桂	三	6	4	20	4	全	一五日二時	全	21	4	21	4		
直浦	全	官華五×諸桂	三	6	4	20	4	全	一五日二時	全	21	4	21	4		
五鳳	全	官華五×諸桂	三	6	4	20	4	全	一四日二〇時	全	20	4	20	4		
愛樂	全	諸桂×華五	二	5	4	18	4	全	一四日二〇時	全	20	4	20	4		

浙江省建設廳二十三年改良蠶桑事業彙報 春期報告

第三	臨	三	五	嶺	湖	湖	東	嘉	江	嘉	三	元	姚	紫	濱	湖	
西	三	五	中	湖	湖	東	東	嘉	江	嘉	三	元	姚	紫	濱	湖	
湖	江	江	歐	口	西	東	江	禾	藻	禾	江	江	江	岩	浦	池	
型	天	天	歐	二	交	交	交	交	交	交	交	交	交	交	交	交	
全	官	官	中	諸	諸	諸	諸	諸	諸	諸	諸	諸	官	諸	諸	諸	
華	華	華	黃	桂	桂	桂	桂	桂	桂	桂	桂	桂	桂	桂	桂	桂	
六	六	六	歐	×	×	×	×	×	×	×	×	×	×	×	×	×	
折	折	折	黃	華	華	華	華	華	華	華	華	華	華	華	華	華	
桂	桂	桂	黃	三	三	三	三	三	三	三	三	三	三	三	三	三	
占	占	占	錢	三	占	三	五	五	五	五	五	五	五	五	五	五	
7/4	7/4	8/4	10/4	5/4	5/4	5/4	5/4	5/4	5/4	5/4	5/4	5/4	5/4	5/4	5/4	5/4	
18/4	18/4	20/4	25/4	17/4	17/4	17/4	18/4	18/4	18/4	17/4	20/4	18/4	18/4	18/4	18/4	18/4	
全	全	全	全	全	全	全	全	全	全	全	全	全	無	全	全	全	
十二	十二	十四	十五	十四	十四	十四	十五	十五	十五	十四	十五	十五	十五	一四	一四	一四	
日	日	日	日	日	日	日	日	日	日	日	日	日	日	日	日	日	
十八	十八	十七	二〇	十七	十七	十七	十七	十七	十八	十八	十八	十八	十八	二〇	二〇	二〇	
時	時	時	時	時	時	時	時	時	時	時	時	時	時	時	時	時	
全	全	全	全	全	全	全	全	全	全	全	全	全	佳	全	全	全	
良	良	良	良	良	良	良	良	良	良	良	良	良	良	良	良	良	
20/4	20/4	20/4	20/4	19/4	19/4	19/4	20/4	20/4	20/4	19/4	20/4	20/4	20/4	20/4	20/4	20/4	
20/4	20/4	20/4	20/4	20/4	20/4	21/4	20/4	20/4	20/4	20/4	20/4	20/4	20/4	21/4	21/4	21/4	
全	全	全	該	該	該	該	該	該	該	該	該	該	該	該	該	該	
全	全	全	社	社	社	社	社	社	社	社	社	社	社	社	社	社	
全	全	全	全	全	全	全	全	全	全	全	全	全	全	全	全	全	
全	全	全	全	全	全	全	全	全	全	全	全	全	全	全	全	全	

浙江省建設廳二十三年改良蠶桑事業彙報 春期報告

一五二

紫岩	九五	二、四九七	五九	一、五一三	六二	六一三二〇	三六〇
姚江	九〇	二、四三二	五五	一、四〇六	六三	五九三二〇	三六〇
元江	一四三張	三、四九〇斤	一三六張	二、三八〇斤	九五%	九四%	三七〇
三江	一四四	二、九五	八五	一、七六三	五九	六九三〇〇	三四〇
嘉禾	五六	一、四一一	三八	九八六	六八	六九三〇〇	三四〇
江藻	九八	四、三七八	九一	三、五四九	九二	八六三二八	四〇〇
渠城	二三七	一〇、五一四	二二五	八、七七五	九四	八三三二八	四〇〇
東江	九一	三、七四五	八二	三、二八八	九〇	八七三二八	四〇〇
湖東	一一七	二、九〇〇	九〇	二、二五〇	七七	七三三二〇	三六〇
湖西	四九	一、二二五	三五	八七五	七一	七〇三二〇	三六〇
嶺口	一〇二	二、五六二	五三	一、三二〇	五一	五丁三二〇	二六〇
第三臨楓	四九	一、三二八	四〇	一、二〇八	八一	九〇二六〇	三四〇
西湖	六七	一、六七六	五九	一、四七六	八八	八八三〇〇	三二〇
佳山	三三三	九、三三七	二二三	五、九〇九	六九	六三三〇〇	三三〇
視北	九五	三、七九五	二六	九〇〇	二七	二二三〇〇	三三〇
檀溪	六三	二、七五六	一六	五八三	二五	二一三〇八	三五二
視南	六〇〇	二五、三九五	一三二	五、五九二	二二	二二二二〇	三六〇

嵒縣蠶業改良區

一、導言

嵒縣位居浙東，氣候溫和，土地肥沃，桑林遍野，無家不蠶，誠浙江蠶業繁盛之區域也。乃因固步自封，墨守舊法，不知改良，以致繭質日趨惡劣，因而繭價益形慘跌，蠶戶叫苦連天，繭商傾家蕩產，甚至收繭無人，社會經濟頓起恐慌，前途危險，何堪設想？幸去秋成立改良區以來，成績佳良，尤以今年春為最佳，于是農民深感信仰，實足為本縣蠶業慶。惜農村經濟破產，蠶戶無力購買蠶種，

浙江省建設廳二十三年改良蠶桑事業彙報 春期報告

三山	一八一	四、四三九	六六	一、五七七	三六	三五三二〇	三六〇
鞍北	一三八	三、六五〇	一一二	三、〇〇〇	八一	八二二二〇	三六〇
魁峯	一八八	四、一九一	九〇	一、九七八	四七	四七三二〇	三六〇
金站	六七	二、五八一	三一	一、三七二	四六	五三三二〇	三六〇
朱站	一〇四	四、五三五	五四	二、三五九	五二	五二二二〇	三六〇
戴里	三八	一、五九七	一五	五七五	三九	三六三二〇	三六〇
照游	二五	一、一四三	八	三五六	三二	三一三二〇	三六〇
合計或平均	八、二二五	三〇四、〇九七	三、九四二	二二八、三〇八	四七%	四一三二〇元	三六〇元

其種費須先由縣政府及繭商先行代墊，因此關係，勢難繼續；幸賴縣縣長張建設科長及各繭商極力維持，始得確定經費，劃東鄉第七區為第一巡迴指導區，設立養蠶合作社六處，地點為普安寺花佃良村許宅，華室，北漳，以北鄉第四區第二巡迴指導區。設立養蠶合作社區三處，地點為三界，沈塘，清水塘。並請廳委派指導員九人，于三月二十五日出發工作。茲將經過情形，略述如下。

二、概述

1. 組織合作社 由指導員下鄉邀同鄉鎮長及地方士紳

，勸導蠶戶組織。奈因蠶戶知識粗淺，對於開所未聞之蠶業生產合作社，不能澈底明瞭合作真義。且因鄉間房屋狹小，可充共育場所未為難得。故經長時間之接洽，僅得組成九處，內三處已正式成立，其餘尚待整理焉。

2. 訓練合作社員 由指導員挨戶及開會訓練，關於消毒催青及飼育上簇等，詳細解釋，務使明了而能自動工作。又由社員中選派有養蠶經驗之婦女駐社，聽受練習，或輪流值日到社聽受訓練。

3. 宣傳 印發飼育要點及圖說並合作社淺說等，由指導員作按戶談話式之宣傳，俾蠶戶澈底明瞭。

4. 定種 去秋成績佳良，因之本春需要蠶種頗多，惟因經濟破產，養戶無力購買蠶種，其種費須先由縣政府及商商代墊，待收繭時每斤鮮繭扣還種費二分；其不足之數，由土繭每担收捐一元，以補不足之種價，因此關係數量不能過多，祇定出一萬張之數。

5. 發種 在孵化前一日，通知各鄉鎮長，于四月二十日攜帶籠筐及保溫棉絮等，至催青處領取，在領種當時，按各鄉原定份數，裝妥妥當。隨其從速挑去，分發各戶。

再由指導員隨後勸告各戶，再行加溫及注意乾濕并收蟻方法等。

6. 消毒 由各指導員攜帶藥品，按戶勸導消毒，如普通蠶戶，用克拉脫或硫磺。至于社員，則多用福爾美林行澈底消毒。並勸告各戶，用清水或石灰水洗滌及日光消毒等。

7. 共同暖種 催青方法之適否，直接影響於蠶作之豐歉。蠶戶舊習暖種，每多礙及蠶卵生理，茲特將全部蠶種施行共同催青，定普安寺華堂三界三處為共同催青場所，於四月十一日開始催青，由指導員日夜輪流看管，對於調節濕濕換氣換種等非常仔細。轉青後分發養戶。

8. 催蠶共育 催蠶共育，非特有關蠶體之健全，對於生產費亦能減省不少。奈本區各戶迷信太深，雖經指導員舌敝唇焦之勸導，亦無效果。惟各合作社則皆行共育或全期共育。

9. 普遍指導 本區指導人員僅九個，放種一萬張，蠶戶達三千餘，又加區域遼闊，于事實上難免指導不週。所幸各同人等終日奔波，不辭勞苦，努力工作，能於四日輪

這一次。如陰雨天氣，則早出晚歸，尤其加緊工作。至指導要點，如收蟻之方法，蜂窠之致密，確遠期行飼養育，壯健前期行全棄市，後期行全棄育，并窠室之保溫排濕換氣，及不良環境之處理，桑葉之採摘貯藏，給桑之適量，蜂窠之清潔及除沙分箱，眼前眼後之處理等。

10 上簇採繭 一般養戶為經濟起見，多用舊留之湖州簇為上山之用，非特營繭不易，即繭色亦變惡劣，故勸導蠶戶改用蠶絲簇，特先製就搖簇用具，供給蠶戶，並告以蠶絲簇之優點。奈因蠶戶均言手續麻煩，故實際改用者不多，至上簇時請勿以青蠶上山，勿失過密，並注意通氣排濕等要點。至於採繭，本區養戶向喜早採，致舊繭時頗多毛脚，以致繭質變惡，繭價甚低。此次經指導員挨戶曉以利害，故舊繭時毛脚尚少發現。

11 介紹佈繭 本屆收繭辦法，由縣組織收繭委員會，指定大有萬倫大通大華等行收買改良繭。一面預先告知養

戶，精選選出薄皮固密汚爛等繭，裝置妥當，不使發熱，由指導員介紹送至指定繭行內售賣。如繭質十分佳良，並選擇清淨者，則請繭行提高價格。若合作社舊繭，則請繭行特別提高價格，以示獎勵，最高價為二角九分。

二、結論

本區自三月十五日開始工作，從事宣傳調查消毒等，至四月十日開始催青，四月二十一日分發蠶種，五月十八日上簇。本屆分發蠶種一萬張，共收鮮繭三十餘萬斤，成績特佳。其最優者每張在六十斤左右，開改良種收成之未有新紀錄，比較土種，真有霄壤之別，羣情一致，以有相當之注意，惜年來繭價太賤，養戶灰心，加之種價太貴，無力購買。如欲秋期繼續進行，乃須地方籌有的款，設法救濟，平價發給養戶，較為順利。嗣後尚能努力進行，收效未可限量也。

四、圖表

巡迴指導區工作分配統計表

巡迴指導區別	姓名	指導受指導之鄉鎮受指導之合作社	指導人員指導人員	指導地點	指導種數	備考
第一巡迴指導區	趙子溫	許宅養蠶合作社	吳許	宅	九九五	

良塘	鄉良村合作社	周頌	柳良	村	七七五
湖頭	鄉湖頭合作社	魏伯	興普	安寺	一、二〇七
五倫	鄉花細合作社	鄭茂	挾花	細	一、〇六三
華堂	鎮華堂合作社	梁梅	紅華	堂鎮	九四〇
北漳	鄉北漳合作社	張子	芹北	漳鄉	一、〇六〇
見三	鎮三界合作社	章俊	英三	界鎮	一、〇八〇
沈塘	鄉沈塘合作社	王煥	文沈	塘	一、五七六
清水塘	鄉清水塘合作社	葉城	揚清	水塘	一、三四四
合計	九鄉	九社	九人		一〇、〇〇〇

養蠶生產合作社概況調查表(一)

巡迴指 導區別	社名	地址	長	合作成立 性質年月	社員戶數	股	全社股數	每股金額	已繳金額	高標品	種張	備考
良塘	合作社	良村丁家	龔世根	全	一四	一四	一〇	一四〇	全	全	三三	
湖頭	合作社	湖頭	龔岳枝	全	二二	二二	一〇	二二〇	全	全	八七	
花細	合作社	花細	龔空	全	一九	一九	一〇	一九〇	全	全	九九	
華堂	合作社	華堂	龔行周	全	三七	三七	一〇	三七〇	全	全	二六八	

北流合作社北流村			張維善	全	2/4	一八	一八	一〇	一八〇	全	一七六
三界合作社			大有商行吳久康	全	1/4	二〇	二〇	一〇	二〇〇	五	八二
沈塘合作社			沈家張玉泉	全	2/4	一七	一七	一〇	一七〇	全	六三
沈塘合作社			沈氏家顧沈振祥	全	1/4	二二	二二	一〇	二二〇	全	九五
合計	合作社	九社	員	一九〇	戶	股	一九〇	股	一九〇〇	元	每
養蠶生產合作社概況調查表(二)											
合計	合作社	九社	員	一九〇	戶	股	一九〇	股	一九〇〇	元	每

巡迴別社		起		收		起		收		起		收		起		收		起		收			
第一巡迴		21/4		22/4		18/5		20/5		21/6		13/5		2/6		57		28		42		51	
第二巡迴		21/4		22/4		18/5		20/5		21/6		13/5		2/6		57		28		42		51	
第三巡迴		21/4		22/4		18/5		20/5		21/6		13/5		2/6		57		28		42		51	
第四巡迴		21/4		22/4		18/5		20/5		21/6		13/5		2/6		57		28		42		51	
第五巡迴		21/4		22/4		18/5		20/5		21/6		13/5		2/6		57		28		42		51	
第六巡迴		21/4		22/4		18/5		20/5		21/6		13/5		2/6		57		28		42		51	
第七巡迴		21/4		22/4		18/5		20/5		21/6		13/5		2/6		57		28		42		51	
第八巡迴		21/4		22/4		18/5		20/5		21/6		13/5		2/6		57		28		42		51	
第九巡迴		21/4		22/4		18/5		20/5		21/6		13/5		2/6		57		28		42		51	
第十巡迴		21/4		22/4		18/5		20/5		21/6		13/5		2/6		57		28		42		51	
合計		三三、七六七斤		均		每張		種		收		每張		種		收		每張		種		收	
合計		三三、七六七斤		均		每張		種		收		每張		種		收		每張		種		收	

浙江省建設廳二十三年改良蠶桑事業彙報 春期報告

合計	或	平	均	三、二三八	一〇、〇〇〇	三、五〇〇	二、五〇〇	四、〇〇〇	
清	水	塘	清水	塘	鄉	二四二	一、三四四		一、三四四
沈	塘	沈	塘	鄉	三七一	一、五七六			一、五七六
第二巡迴指導區	三	界	合作	社	三	界	鎮	二五二	一、〇八〇
北	漳	合	作	社	北	漳	鄉	二七九	一、〇六〇
華	堂	合	作	社	華	堂	鎮	三六一	九四〇
花	鈿	合	作	社	五	倫	鄉	五三一	一、〇六三
湖	頭	合	作	社	湖	頭	鄉	三七二	一、二〇七

共同暖種統計表

巡迴指導區	合作社別	鄉鎮別	戶數	畝數	標種	品種名稱	張數	著手日期	經過日期	經過時期	狀況	起迄	備考
第一巡迴指導區	許宅合作社	許宅鄉	三七一	三	葫蘆	華五×諸桂	九五五	11/4	20/4	一〇日二時	良好	20/4	20/4
	良塘合作社	良村鄉	三五八	全	全	全	七七五	全	全	一〇日二時	全	全	全
	湖頭合作社	湖頭鄉	三七二	全	全	全	一、二〇七	全	全	一〇日二時	全	全	全
	花鈿合作社	五倫鄉	五三一	一	花	貓新桂×華六一	〇六三	全	全	一〇日二時	全	全	全
	華堂合作社	華堂鎮	三六一	全	全	新桂×華五	九四〇	全	全	一〇日四時	全	全	全
	北漳合作社	北漳鄉	二七九	全	全	華五×新桂	一、〇六〇	全	全	一〇日四時	全	全	全

浙江省建設廳二十三年改良蠶桑事業彙報 春期報告

各種場蠶種成績調查表

場名	場址	標品種名稱	受指	道台	數	受指	奇	受指	平均每張種收備	考
三五館	無錫	三葫蘆華五×諸桂	二、八〇〇	二、八〇〇	一〇〇	八五五	三六			
全	全	新桂×華五	七〇〇	七〇〇	二五	二一二	三六			
天成場	杭州	新桂×華六	一、三〇〇	一、三〇〇	四五	五一四	三五			
全	全	華六×新桂	一、二〇〇	一、二〇〇	四二	〇二五	三五			
西湖場	全	五種新桂×華五	四、〇〇〇	四、〇〇〇	二八	〇〇〇	三二			
合			計一〇、〇〇〇		三四一	六〇六	三四			

飼育經過調查表

第一巡區	第二巡區	標品種名稱	取蟻月日	下簇月日	平均全齡	平均每張繅過	全齡中氣候	平均葉價	備考	
三葫蘆華五×諸桂	全	新桂×華五	21/4	22/4	18/5	10/5	二八日十二時	四一〇	甚佳	四一〇、八五
花	全	新桂×華六	全	全	全	全	二九日八時	四二〇	甚佳	全〇、八五
全	全	華六×新桂	全	全	全	全	二八日十一時	四一〇	全	全〇、八五
第二巡區	全	新三×華五	全	全	全	全	二九日七時	四二〇	全	全〇、五八

浙江省建設廳二十三年改良蠶桑事業彙報 春期報告

長興縣蠶業改良區

一、導言

本縣素爲蠶桑發達之區域，全縣蠶戶佔總戶數五分之三以上，每年絲繭產額爲數亦殊可觀，故農村經濟之隆替每以蠶事豐歉爲轉移。惟以民智未開，積極又深，所用蠶種均係外來土種，育改良種者尚不及十分之一，故本縣之所謂蠶桑區域者，實一土種之集育場合耳。近來絲繭價格低落，本邑所產絲繭，又因種性不良，繭層薄而絲質劣，品位既非上乘，縱有大量生產亦不得善價以沽。相繼失敗，比比皆是。蠶農不知研究改良，以爲人定勝天，徒呼天數使然，蠶神不祐，因成經營之困難，獲利之微薄，甚有將桑田改植，蠶具廢棄者。若不再設法改良補救，則奄奄一息，恐不能再延殘喘，良可慨也！

本縣蠶桑事業之衰頹既如上述，而蠶業改良區又負有改良全縣蠶桑事業之責任，故在本春開始指導工作之前，即遵照 長官指示之方針，熟察地方滋結之所在，先行規定指導計劃大綱，呈准 建設廳以爲指導工作進行時之準

繩。在催青期與種蠶期內，利用合作精神，實行共同暖種，注重種蠶共育，藉以節省各蠶戶用費，減輕成本，同時實行改良飼育法以示模範，俾資農民仿效。在壯蠶期及上簇期實行按戶巡迴指導，隨時糾正蠶戶飼育及上簇技術。至採繭後則指示農民運裝處理出售鮮繭方法，並切實取締種紡土絲，以免減低生絲固有之價值。他如指導各蠶戶將家屋改充蠶室，代爲舉行蠶室蠶具消毒等工作，均經分別辦理。至改良蠶種之推銷及土種之取締，則于去年秋蠶指導結束後，經積極進行，先後共銷改良種一萬張，較去年春蠶幾增四倍以上。並在第二第三第七三區巡迴指導區集中之處，盡力宣傳，依照計劃大綱組織三個巡迴指導區，九個合作養蠶區，各派指導人員分任指導工作。務使以最經濟之辦法，予農民以適當之指導，藉收提倡改良之成效，而挽救本邑衰頹之蠶桑事業於萬一也。

二、概況

1. 組織合作社 本縣今春指導計劃，即以提倡合作爲主旨，故自上年秋蠶結束後，即分赴各鄉蠶戶較爲集中之處，盡力籌備合作社之組織，當於第二區之虹溪坑，督倉

長興縣農業改良區區域圖 三十二年

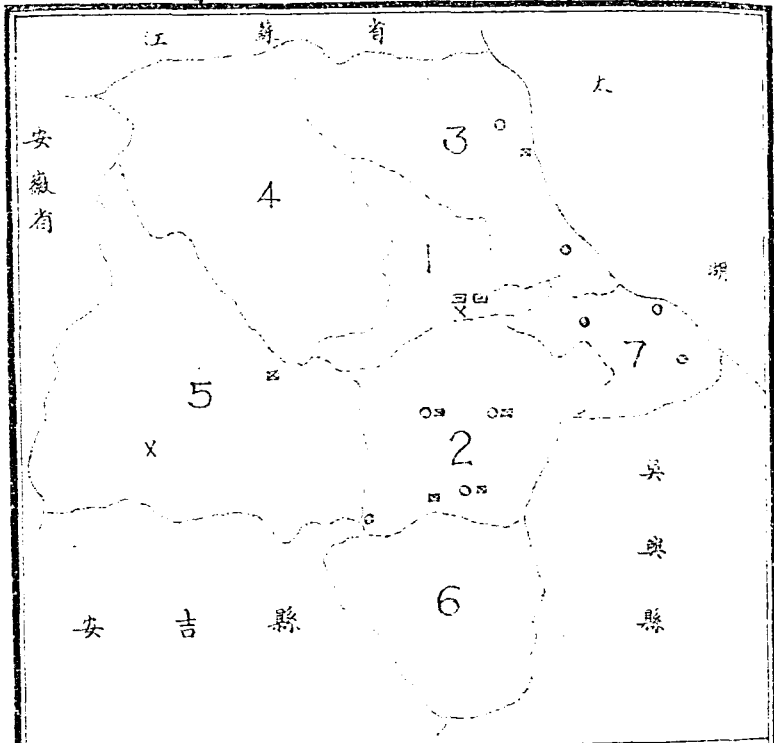

例	圖
縣政府	省界
區辦事處	縣界
合作社	未開耕區
開耕區	行
○	×
□	△

餘特由他處多購，第三區之縣府鎮東莊鄉，第七區之高橋鄉湖濱鄉橋山鄉先後成立養蠶生產合作社九處，實行共同儲蓄及種蠶共育，每處並派指導員一人，負責辦理一切指導事宜。本春結果尚稱良好，故各區農民之來縣要求下期添設養蠶生產合作社者頗不乏人。

2. 訓練合作社員 本縣之設養蠶生產合作社也，今春尚係創舉，故在籌備之先，即經積極致慮，不求社數之多，但求組織之善，對於社員之訓練尤為注意，曾于各該社所在地召集分別，予以訓練。並擇定講題，凡關於育蠶技術疾病預防及合作要旨，均分別予以講習。惟為時迫促，諸多未遑，日後尚有繼續訓練之必要也。

3. 宣傳 自去年秋蠶結束後，至本屆春蠶指導開始前，即利用農閒，會同合作指導員，分赴各鄉舉行巡迴演講，關於育蠶技術上應行改良之各點及組織合作社舉行共同儲蓄種蠶共育之利益與取締土種及繅紡土絲之意義，均予以口頭宣傳。並依照去年秋蠶指導時辦法，在本屆指導工作開始前，即召集全體指導人員，先將宣傳要旨規定十項，在總辦事處詳為研討，然後分派下鄉，酌量當地情形，

擇題演講。又印發各項形色標語及淺顯說明，分貼各鄉村以廣宣傳。

4. 定種 本區最成困難之工作厥惟定種，蓋以民智未開，飼育土種之積習難返，更以近年絲繭價格慘落，人民為節省生產成本計，咸欲購買種價較低之土種，而不顧預定價格較高之改良種。至蠶種之優劣，來日收成之豐歉，頗慮農民，已不遑顧及故。後經 縣長科長之再三商討，除將應銷數量，依照各地桑園面積戶多寡，分配各區鄉鎮長負責定銷外；並由 縣政府函聘各區地方熱心人士，予以協助。所有貧戶之不能預繳種款者，悉由縣政府代為借墊，至定種結束日止，共定出春蠶種一萬張，較去年春季計增七千七百餘張。

5. 消毒 本春蠶戶計有三千三百八十八戶，受指導者計有二千九百九十六戶，先將蠶戶名册造就後，派各指導員下鄉分區宣傳消毒室具消毒之意義。然後舉行按戶消毒，凡受指導者蠶室具必經消毒，所用藥品為節省經濟並便于處理計，悉用克拉脫。務于蠶種分發之前，按戶消毒完竣。其經消毒之蠶室計有三千九百七十間，蠶繭四萬七

千一百四十二隻，繭架五千四百九十三個，共用藥量五千九百九十八兩。

6. 發芽 本縣蠶種自定時結束後，即由 縣政府彙集總數量，經設所核定，于四月七日由設種製造場運送來縣，當即分發各巡迴指導區。先行共同催青，至卵面點青，然後用皮紙包裹，由巡迴指導員先日通知區公所，召集各鄉鎮長及推銷員領發蠶戶飼育，惟各合作社預定之蠶種，則繼續舉行產蠶共育，至第三齡餉食後，始由各社員領回自養。

7. 共同暖種 此次春蠶指導，為節省蠶戶催青用費，並使保管週密，全部蠶種得收受相當之溫度濕度，以求適合於胚子發育起見，特舉行共同催青，藉收孵化齊一之效。惟以本縣面積較廣，村落散漫，內地交通又不甚便，如在一處合併暖種，又恐距離較遠之處，發種時不無困難。故在蠶種未到縣之前，先行勘定第二區之虹星橋為第一共同催青所，第三區之五廟橋為第二共同催青所，第七區之沙橋總為第三共同催青所，擇定相當房屋，先事修葺妥善，厲行消毒，及至蠶種到縣後，即發發各前定地點着手共

同催青，並派指導人員分往各催青處日夜輪流處理，由各該區巡迴指導員負責監督保管。又本屆所用蠶種悉為一二化交種，故催青溫度概用高溫，並參酌桑芽發育經過，以定催青期中加溫之遲速，此次舉行共同暖種之蠶種共計八千八百二十三張，尚有一千一百七十七張，因蠶戶散居山鄉，登種不便，未代催青。

8. 種質共育 本邑舉辦種質共育，在籌備組織之先，即決定以合作社為中心，即每一養蠶生產合作社，必須舉辦種質共育處一處。不特利用合作方法，使種質期中保管週密，經營安全，生產成本減低，並應實行合理的改良飼育法，以為其他蠶戶之示範。先由各合作社擇定相當房屋後，即予以適當之修改，及藥液之消毒，一切佈置，務求完善。所用器具，均向本縣農業改良場借用，所需人工桑葉，則由各社員依照蟻量之多寡平均輪值分送，每處又派指導員一人負責辦理。至第三齡起除後，先將各箱蟻量平均分配，用抽籤法領回自育。此次舉辦之種質共育九處，經過尚稱良好，深得農民信仰。

9. 普通指導 本屆指導工作之進行，在普通蠶戶及各

合作社，經商等共負機發出之壯意，均由各指導員分區按戶指導，每日出發周而復始，務求普遍。據將各期指導要項分陳於下：甲、籌備期 1. 指導蠶戶預算蠶室器具桑葉人工及其他消耗品之方法。2. 指導蠶戶將家屋改良蠶室應行修改之條件。3. 宣傳舉辦蠶業指導之要旨，並勸用改良蠶種。4. 指導蠶室器具之消毒方法。乙、催青期 1. 指導蠶戶舉行共同催青方法。2. 指導蠶戶在收蟻前應行整備之事項及一切領袖毛績。丙、飼育期 1. 指導收蟻方法。2. 指導桑葉採剪及貯桑方法。3. 指導定座到桑給桑除沙分箱方法。4. 指導蠶戶對於不良氣候之調節及眠起處理方法。5. 指導飼育期間蠶病之檢驗及防治方法。丁、上簇及採繭期 1. 指導蠶種選擇法。2. 指導製造改良蠶簇法。3. 指導簇室佈置法。4. 指導上簇法。5. 指導簇中保護法。6. 指導採繭法。7. 指導鮮繭處理及共同裝運出售法。

在巡迴指導期間，除派巡迴指導員分區普遍指導外，並即發各項工作報告表格，由各指導人員每日具報一次以憑查考。又編印各種標語及白話淺說，分發蠶戶，藉廣宣傳，以資農民取法。

浙江省建設廳二十三年改良蠶桑事業彙報 春期報告

10 介紹售繭 本春繭行計開兩家，一在錢區大東門外溝潭村，二在第五區之泗安鎮。自兩行開秤日期完竣後，即由指導人員按戶宣傳，勸導農民到行出售鮮繭，並抽派巡迴指導員分駐兩行，一以勸導繭商不得故意壓斷或低繭價，二以勸導農民不得藉詞爭鬧，妨礙繭行秩序，維護繭商與蠶戶相互之利益。

二、結論

本縣蠶業改良區之成立為時甚暫，幸蒙 長官之訓勉有加時賜教益，各指導同人之不辭勞瘁共策進行，對於蠶桑事業之改進已漸見成效，即改良蠶種之銷數亦較去歲春季驟增四倍以上，足證人民對於新法育種及改良種之信仰已逐漸顯著。益以本春頑固蠶戶之飼育土種者，因種性不良，早春陰雨寒冷，桑葉開綻較遲，蠶戶墨守舊法收蟻過早，紛紛失敗。而本區所發蠶種，則因參酌氣候之變化，舉行共同催青，不特收蟻適期，且以種性優良，結果均告豐收。凡飼育改良種者莫不喜形于色，當以土種之失敗而改良種獨能豐收，信孚倍增。故在春蠶結束一星期間，農民之來縣定購明春蠶種者，已在八千張以上。益信今後蠶

業之改進，實有莫大希望，裨益農村，當匪淺鮮。所惜者 益加困難，不易收效耳。

四、圖表

四、圖表
顯出舊鮮繭，自製土絲，深恐今後本邑之取極繭紡土絲，

巡迴指導區工作分配統計表

巡迴指導區別	巡迴指導員姓名	受指導之鄉鎮	合作社	指導員居住地	指導蠶種數量	備考
第一巡迴指導區	羅生	民學鄉	維平鄉生產合作社	張維一	九六八	
第一巡迴指導區	羅生	虹橋鄉	民治鄉生產合作社	張文秀	四二五	
	羅生	南苕鄉	南放鄉生產合作社	王鍾琪	四四五	
	羅生	民樂鄉	聖堂鄉生產合作社	錢保仙	六四〇	
	羅生	葛溪鄉	景厚鄉			
	羅生	葛溪鄉	景厚鄉			
	羅生	葛溪鄉	景厚鄉			
	羅生	葛溪鄉	景厚鄉			
	羅生	葛溪鄉	景厚鄉			
	羅生	葛溪鄉	景厚鄉			
	羅生	葛溪鄉	景厚鄉			
	羅生	葛溪鄉	景厚鄉			
第二巡迴指導區	杜一桂	泗橋鄉	泗橋鄉生產合作社	張兆真	七二九	
第二巡迴指導區	杜一桂	泗橋鄉	泗橋鄉生產合作社	張兆真	七二九	
	杜一桂	泗橋鄉	泗橋鄉生產合作社	張兆真	七二九	
	杜一桂	泗橋鄉	泗橋鄉生產合作社	張兆真	七二九	
	杜一桂	泗橋鄉	泗橋鄉生產合作社	張兆真	七二九	
	杜一桂	泗橋鄉	泗橋鄉生產合作社	張兆真	七二九	
第三巡迴指導區	許少雲	龍珠鄉	龍珠鄉生產合作社	許少雲	一、三二六	
	許少雲	龍珠鄉	龍珠鄉生產合作社	許少雲	一、三二六	
	許少雲	龍珠鄉	龍珠鄉生產合作社	許少雲	一、三二六	
	許少雲	龍珠鄉	龍珠鄉生產合作社	許少雲	一、三二六	
	許少雲	龍珠鄉	龍珠鄉生產合作社	許少雲	一、三二六	

蠶戶消毒統計表

區別	合作社別	鄉鎮別	消毒戶數	戶數	消毒戶數對總戶數之百分比	消毒劑數量	消毒劑平均數	備考
第一巡迴	虹溪鎮養民	九鄉	六六	六六	100	八三六	五五	二
第二巡迴	行倉鎮養民	二鄉	六六	六六	100	一四四三	一四三	二
第三巡迴	益多鄉養民	二鄉	二五	二五	100	三六五	四四	三
第四巡迴	生產合作社	三鄉	二五	二五	100	四八	四四	三
第五巡迴	生產合作社	三鄉	二五	二五	100	三六五	四四	三
第六巡迴	生產合作社	三鄉	二五	二五	100	四八	四四	三
第七巡迴	生產合作社	三鄉	二五	二五	100	三六五	四四	三
第八巡迴	生產合作社	三鄉	二五	二五	100	四八	四四	三
第九巡迴	生產合作社	三鄉	二五	二五	100	三六五	四四	三
第十巡迴	生產合作社	三鄉	二五	二五	100	四八	四四	三
合計	或平均		二九六	二九六	100	三九七	四四	二

指導蠶戶蠶種統計表

巡迴	區別	合作社別	鄉鎮別	區里	指導蠶戶總數	指導蠶戶總數對蠶戶總數之百分比	蠶種數量	蠶種平均數	備考
第一巡迴	虹溪鎮養民	九鄉	七	七	一五一	100	五二五	五	七
第二巡迴	行倉鎮養民	二鄉	七	七	一五一	100	五二五	五	七
第三巡迴	益多鄉養民	二鄉	七	七	一五一	100	五二五	五	七
第四巡迴	生產合作社	三鄉	七	七	一五一	100	五二五	五	七
第五巡迴	生產合作社	三鄉	七	七	一五一	100	五二五	五	七
第六巡迴	生產合作社	三鄉	七	七	一五一	100	五二五	五	七
第七巡迴	生產合作社	三鄉	七	七	一五一	100	五二五	五	七
第八巡迴	生產合作社	三鄉	七	七	一五一	100	五二五	五	七
第九巡迴	生產合作社	三鄉	七	七	一五一	100	五二五	五	七
第十巡迴	生產合作社	三鄉	七	七	一五一	100	五二五	五	七
合計	或平均		七	七	一五一	100	五二五	五	七

浙江省建設廳二十三年改良蠶桑事業彙報

春期報告

合																				
計																				
或																				
平	聖	光	白	沉	新	民	民	白	南	東	後	香	燕	環	水	夾	沙	嶺	嶺	嶺
均	居	明	酒	鎮	鎮	權	權	下	莊	莊	漾	山	香	沉	口	浦	央	嶺	嶺	嶺
	鄉	鄉	鄉	鎮	鎮	鄉	鄉	港	鄉	鄉	鄉	鄉	鄉	鎮	鎮	鎮	鎮	鎮	鎮	鎮
	一四	一六	一七	一八	一九	二〇	二一	二二	二三	二四	二五	二六	二七	二八	二九	三〇	三一	三二	三三	三四
	二、九九六	二二	三〇八	二二三	二二七	一三五	四七一	五三一	五八	九	四三五	二二四	三三三	三三七	二九九	二二七	一〇六	二九	一〇七	八
	八、八二三	二三	三五〇	二〇六	二四五	五一	五八	一〇	一八	三五	三三七	七四五	四四七	三八八	二四〇	四八	三一	一八九	一	九
	八、八二三	二三	三五〇	二〇六	二四五	五一	五八	一〇	一八	三五	三三七	七四五	四四七	三八八	二四〇	四八	三一	一八九	一	九

第三巡迴指導區
嶺新鎮蠶桑生產合作社

橫山鄉蠶桑生產合作社

東莊鄉蠶桑生產合作社

第一巡迴	第二巡迴	第三巡迴	合計
生多合作社	生多合作社	生多合作社	生多合作社
一九全	一九全	一九全	一九全
生山合作社	生山合作社	生山合作社	生山合作社
一五全	一五全	一五全	一五全
生西橋鄉合作社	生西橋鄉合作社	生西橋鄉合作社	生西橋鄉合作社
一二全	一二全	一二全	一二全
生西鄉合作社	生西鄉合作社	生西鄉合作社	生西鄉合作社
一七全	一七全	一七全	一七全
生山鄉合作社	生山鄉合作社	生山鄉合作社	生山鄉合作社
一四全	一四全	一四全	一四全
生東鄉合作社	生東鄉合作社	生東鄉合作社	生東鄉合作社
一七全	一七全	一七全	一七全
生東合作社	生東合作社	生東合作社	生東合作社
一四全	一四全	一四全	一四全
合計	一三八戶	一三八戶	一三八戶
張數	二、〇二三張	二、〇二三張	二、〇二三張
費	一〇一、一五元	一〇一、一五元	一〇一、一五元
葉	一六、五三八斤	一六、五三八斤	一六、五三八斤
工	一八五工	一八五工	一八五工

各種場蠶種成績調查表

場名	蠶種名稱	分	發	國	數	識	查	區	量	平均張數	備	考
大有蠶場	蘇虎牌	新桂×華五	受指	未受指	計受指	未受指	計受指	未受指	計受指	未受指	計受指	未受指
蘇虎牌	新桂×華五	八八張	一七一張	〇〇〇張	八八張	一七一張	〇〇〇張	八八張	一七一張	〇〇〇張	八八張	一七一張
蘇虎牌	新桂×華五	八八張	一七一張	〇〇〇張	八八張	一七一張	〇〇〇張	八八張	一七一張	〇〇〇張	八八張	一七一張
蘇虎牌	新桂×華五	八八張	一七一張	〇〇〇張	八八張	一七一張	〇〇〇張	八八張	一七一張	〇〇〇張	八八張	一七一張

飼育經過調查表

第一巡迴	第二巡迴	第三巡迴	第四巡迴	第五巡迴	第六巡迴	第七巡迴	第八巡迴	第九巡迴	第十巡迴	合計	備	考
全	全	全	全	全	全	全	全	全	全	全	全	全
華五×新桂	華五×新桂	華五×新桂	華五×新桂	華五×新桂	華五×新桂	華五×新桂	華五×新桂	華五×新桂	華五×新桂	華五×新桂	華五×新桂	華五×新桂
5/1	5/1	5/1	5/1	5/1	5/1	5/1	5/1	5/1	5/1	5/1	5/1	5/1
5/3	5/3	5/3	5/3	5/3	5/3	5/3	5/3	5/3	5/3	5/3	5/3	5/3
5/26	5/26	5/26	5/26	5/26	5/26	5/26	5/26	5/26	5/26	5/26	5/26	5/26
5/29	5/29	5/29	5/29	5/29	5/29	5/29	5/29	5/29	5/29	5/29	5/29	5/29
二七日	二七日	二七日	二七日	二七日	二七日	二七日	二七日	二七日	二七日	二七日	二七日	二七日
一二時	一二時	一二時	一二時	一二時	一二時	一二時	一二時	一二時	一二時	一二時	一二時	一二時
三六、五	三六、五	三六、五	三六、五	三六、五	三六、五	三六、五	三六、五	三六、五	三六、五	三六、五	三六、五	三六、五
全	全	全	全	全	全	全	全	全	全	全	全	全
一七	一七	一七	一七	一七	一七	一七	一七	一七	一七	一七	一七	一七
五	五	五	五	五	五	五	五	五	五	五	五	五
五	五	五	五	五	五	五	五	五	五	五	五	五
一	一	一	一	一	一	一	一	一	一	一	一	一

浙江省建設廳二十三年改良蠶桑事業彙報 春期報告

土絲織製成數調查表

浙江省建設廳二十三年改良蠶桑事業彙報 春期報告

一七四

區別	種別	張數	種數	製成	士	絲	製成	士	絲	製成	士	絲
第一區	紅溪鎮	五七	二五	一〇	九	九	九	九	九	九	九	九
第二區	民亭鄉	五	二	一	一	一	一	一	一	一	一	一
第三區	廣民亭鄉	五	二	一	一	一	一	一	一	一	一	一
第四區	橋亭鄉	二	一	一	一	一	一	一	一	一	一	一
第五區	橋亭鄉	二	一	一	一	一	一	一	一	一	一	一
第六區	橋亭鄉	二	一	一	一	一	一	一	一	一	一	一
第七區	橋亭鄉	二	一	一	一	一	一	一	一	一	一	一
第八區	橋亭鄉	二	一	一	一	一	一	一	一	一	一	一
第九區	橋亭鄉	二	一	一	一	一	一	一	一	一	一	一
第十區	橋亭鄉	二	一	一	一	一	一	一	一	一	一	一
第十一區	橋亭鄉	二	一	一	一	一	一	一	一	一	一	一
第十二區	橋亭鄉	二	一	一	一	一	一	一	一	一	一	一
第十三區	橋亭鄉	二	一	一	一	一	一	一	一	一	一	一
第十四區	橋亭鄉	二	一	一	一	一	一	一	一	一	一	一
第十五區	橋亭鄉	二	一	一	一	一	一	一	一	一	一	一
第十六區	橋亭鄉	二	一	一	一	一	一	一	一	一	一	一
第十七區	橋亭鄉	二	一	一	一	一	一	一	一	一	一	一
第十八區	橋亭鄉	二	一	一	一	一	一	一	一	一	一	一
第十九區	橋亭鄉	二	一	一	一	一	一	一	一	一	一	一
第二十區	橋亭鄉	二	一	一	一	一	一	一	一	一	一	一
第二十一區	橋亭鄉	二	一	一	一	一	一	一	一	一	一	一
第二十二區	橋亭鄉	二	一	一	一	一	一	一	一	一	一	一
第二十三區	橋亭鄉	二	一	一	一	一	一	一	一	一	一	一
第二十四區	橋亭鄉	二	一	一	一	一	一	一	一	一	一	一
第二十五區	橋亭鄉	二	一	一	一	一	一	一	一	一	一	一
第二十六區	橋亭鄉	二	一	一	一	一	一	一	一	一	一	一
第二十七區	橋亭鄉	二	一	一	一	一	一	一	一	一	一	一
第二十八區	橋亭鄉	二	一	一	一	一	一	一	一	一	一	一
第二十九區	橋亭鄉	二	一	一	一	一	一	一	一	一	一	一
第三十區	橋亭鄉	二	一	一	一	一	一	一	一	一	一	一
第三十一區	橋亭鄉	二	一	一	一	一	一	一	一	一	一	一
第三十二區	橋亭鄉	二	一	一	一	一	一	一	一	一	一	一
第三十三區	橋亭鄉	二	一	一	一	一	一	一	一	一	一	一
第三十四區	橋亭鄉	二	一	一	一	一	一	一	一	一	一	一
第三十五區	橋亭鄉	二	一	一	一	一	一	一	一	一	一	一
第三十六區	橋亭鄉	二	一	一	一	一	一	一	一	一	一	一
第三十七區	橋亭鄉	二	一	一	一	一	一	一	一	一	一	一
第三十八區	橋亭鄉	二	一	一	一	一	一	一	一	一	一	一
第三十九區	橋亭鄉	二	一	一	一	一	一	一	一	一	一	一
第四十區	橋亭鄉	二	一	一	一	一	一	一	一	一	一	一
第四十一區	橋亭鄉	二	一	一	一	一	一	一	一	一	一	一
第四十二區	橋亭鄉	二	一	一	一	一	一	一	一	一	一	一
第四十三區	橋亭鄉	二	一	一	一	一	一	一	一	一	一	一
第四十四區	橋亭鄉	二	一	一	一	一	一	一	一	一	一	一
第四十五區	橋亭鄉	二	一	一	一	一	一	一	一	一	一	一
第四十六區	橋亭鄉	二	一	一	一	一	一	一	一	一	一	一
第四十七區	橋亭鄉	二	一	一	一	一	一	一	一	一	一	一
第四十八區	橋亭鄉	二	一	一	一	一	一	一	一	一	一	一
第四十九區	橋亭鄉	二	一	一	一	一	一	一	一	一	一	一
第五十區	橋亭鄉	二	一	一	一	一	一	一	一	一	一	一

士絲每担價格
元

光 明 鄉	白 河 鄉	沈 村 鄉	民 族 鄉	民 下 港 鄉	白 南 莊 鄉	東 莊 鄉	香 山 鄉	環 口 鎮	水 火 鎮	後 沙 鄉	沙 溪 鄉	第 三 巡 區 指 導 區	仰 舍 鄉	流 東 鄉	排 田 鄉	龍 珠 鄉	舟 山 鄉	橫 湖 鄉	第 二 巡 區 指 導 區	
三 五	三 〇	三 〇	四 五	二 五	五 八	一 三	一 三	三 七	一 四	四 〇	五 七	三 八	三 一	二 九	三 一	二 九	四 〇	八 三	二 〇	
一 、 七 五	一 、 四 七	二 、 一 五	二 、 一 五	二 、 二 五	二 、 九 〇	一 、 七 五	一 、 三 七	一 、 三 七	二 、 一 九	二 、 八 五	二 、 五 〇	一 、 九 〇	一 、 〇 二	一 、 九 七	一 、 五 七	一 、 九 〇	二 、 三 〇	四 、 一 五	一 、 七 〇	
三 一	三 〇	三 二	四 五	二 五	五 八	一 三	三 七	一 四	一 四	四 七	三 八	二 一	二 一	三 一	一 二	二 九	四 六	八 三	二 九	
一 、 五 一	一 、 四 七	二 、 一 五	二 、 一 五	二 、 二 五	二 、 九 〇	一 、 七 五	一 、 三 七	二 、 一 九	二 、 八 五	二 、 五 〇	二 、 五 〇	一 、 九 〇	一 、 〇 二	一 、 九 七	一 、 五 七	一 、 九 〇	二 、 三 〇	四 、 一 五	一 、 七 〇	
八 〇	〇 八	〇 八	〇 九	〇 〇	〇 〇	〇 九	〇 九	〇 九	〇 〇	〇 〇	〇 〇	〇 〇	〇 〇	〇 〇	〇 〇	〇 〇	〇 〇	〇 〇	〇 〇	〇 〇
八 八	〇 八	〇 八	〇 八	〇 〇	〇 〇	〇 九	〇 九	〇 九	〇 〇	〇 〇	〇 〇	〇 〇	〇 〇	〇 〇	〇 〇	〇 〇	〇 〇	〇 〇	〇 〇	〇 〇
八 八	〇 八	〇 八	〇 八	〇 〇	〇 〇	〇 九	〇 九	〇 九	〇 〇	〇 〇	〇 〇	〇 〇	〇 〇	〇 〇	〇 〇	〇 〇	〇 〇	〇 〇	〇 〇	〇 〇

浙江省建設廳二十三年改良蠶桑事業彙報 春期報告

民	二〇三	、	一七三	二〇三	、	一四五	一九七
總	二〇三	、	一七三	二〇三	、	一四五	一九七
計	八、八三四〇、八一五八、七三八四三七、五八七	九九	九九	九九	九九	九九	九九

武康縣蠶業改良區

一、導言

武康全縣，西南兩鄉，由多地少，生計以竹筍為大宗，東北兩鄉，港汊紛歧，人民以養蠶為正業，近年以來，蠶桑歉收，絲價跌價，故東北兩鄉經濟狀況，反不若西南兩鄉之較為安定也。去秋浙建廳曾廳長測察及此，以為非改良蠶業，不足以挽危亡，非統制管理，不足以資改進，爰將本縣亦劃為改良區域。成立以後，劃蠶業繁盛之區十七鄉為八個養蠶合作區，切實指導，期收良果，詎至第五齡時，突受天時驟變，蠶作歉收，未能滿足農民之希望，阻礙改良前途者匪淺。今春仍鼓餘勇，繼續辦理，無如土種充斥，銷種極度困難，原定春種五千張，延至三月上旬，已定者只有二都楊家山兩合作區約二千張。其餘各區，尚存改良春種，統係第一次，無不以種價太昂，絲繭價

賤，抱觀望態度。加以連年歉收，養蠶本已減少興趣，不如飼育土種以將事。及至收蟻時，不得已將種價全數除欠，以強制手段派管至各鄉挨銷，才算完了。本區在籌備期間，鑒於銷種如此困難，即使臨時全數銷毀，亦恐各鄉種數有限，地極散漫，欲普遍指導，經費有所不許。因擬定計劃，只將二都楊家山兩合作區，先行切實指導改良，以作全區模範。模範既已縮小，指導員亦只定五人，擬每一合作區，指派兩人，尚餘一人，担任各鄉輪迴宣傳指導。及蠶種發出以後，尚缺指導員一人，無處招聘，而各鄉縣長紛來要求派員指導，只得在原定每區二人中，酌量抽派一人指導之。

二、概況

1. 組織合作社 本區今春管轄合作社六處，內有四處係去年秋期組織成立，二區本期組織成立，該項合作社，組織甚不健全，一般農民大都不明合作意義，全憑地方上

員對該字分子之支配，甚至社員不聽話者有之。雖經長青宣傳指導，無如農民習慣簡陋，在末得到實在利益以前，總覺隔膜而難於接受。

2. 訓練合作社員 每一合作社，由該區指導員，在課期未開始以前，召集社員，至少三次，授以養蠶栽桑上一切淺近學理，及合作所發生之效果與利益。至催青期種蠶共育期，由指導員預先妥定精流來所工作日期，通知各社員，令其按照規定日期來所工作，以資練習，結果尚稱順利。

3. 宣傳 本區人民，知識幼稚，非但長長懷疑政府另有用意，即各鄉鄉長，亦大都不明改良意義，非宣傳不足使人民信仰。除張貼標語及分發陶首須知等印刷品外，一方由指導主任利用各區公所開區務會議時，向各鄉長說明，或專請各區長召集鄉長開會，再請各鄉長就地宣傳，人既熟識，接受較易，一方由指導員在登記消毒時按戶口頭宣傳。

4. 定種 已於籌備經過內說明，茲不另述。

5. 消毒 二都楊家山兩合作區，完全指導員代行消毒

浙江省建設廳二十三年改良蠶桑事業彙報

奉期報告

，約占全數百分之六十以上，其餘因時屆催青，指導員難以發行，只得放棄。四都下柏兩合作區，因蠶戶須發種後才可定種，故除社員以外，消毒者為數不多，亦因時屆收蟻，只得作罷。長樂五島等處，因人員不敷分配，完全未行消毒。幸喜今春天時晴朗，各病苗不致繁殖蔓延，能得美滿收成，實屬倖倖。

6. 發種 已於籌備經過內說明，茲不另述。

7. 共同暖種 本區五千張春種，照原定計劃，全部行共同催青。及至發種領到以後，各鄉長大都不願催青，以不催青可延長推銷日期。乃變更計劃，將不指導各鄉，先行分發，在指導區域，一律共同催青，并着各鄉長在催青期內須將指派數員負責定出。計共同催青種二千八百十五張，不催青種二千一百八十五張，一二化分區催青，一化在楊家山指導所，二化在二都指導所。

8. 種蠶共育 種蠶共育只有二都楊家山兩合作區實行。由指導員將其育蠶戶，按照種數多少，派定來所工作日期，及每日應送葉量，計種二張，派定來所練習一天，每種一張，（至三齡第四回分發）計送葉市秤十一斤半。

9. 普通指導 本區只有指導員四人，普通指導，勢所不能。除二部由陳雲璣，楊家山由湯純玉切實指導外，下拍四部，長樂等合作區由張廷棟輪迴指導，桃李烏山五里等鄉由湯又新兼行指導。計指導區域十三鄉，指導種二千七百八十八畝，指導蠶戶八百四十四戶。

10. 上簇探繭 由各指導員於蠶期指導時已先後對各蠶戶說明應注意之點，對於上簇最要者為蠶戶歷來惡習，一見熟繭，即全部上山，往往食桑不足，繭層厚薄不均，大小不齊，繭色汗穢，故絕對禁止，務宜見熟上熟。此地所用蠶簇，係一種類似的傘簇，尚稱合宜，不過令其不要插得過密，上得太多，以免繭質惡劣。對於探繭，最要者即為三日下午，農民貪圖小利，上簇第三日即全部探下售賣，不顧繭質之損壞，故亦絕對禁止，須滿五足日後，方准探下。結果聽從指導者固屬不少，而陽奉陰違者為數亦多。

11. 介紹售繭 本區售繭，由蠶戶自行售賣，指導員常駐繭行，如係社員及聽從指導蠶戶，則商同行方，予以優待。

12. 收購經過 本區本期，計開採繭行兩所，二部久成行，由杭州絲廠緯成鶴記收買，專收改良種，武康震昌行為當地熱心人士起而組織，除收土種外，兼收改良種，自收自烘，均能遵照管理收購條例辦理，一切極為順利。惟久成行，中途枝節橫生，行廠疑成衝突，人民更為不滿，該行起初兩日，尚能遵照規定價格收買，批價約十九元零，至第三日廠方有人來行，對所收繭子，批價太高，則經理以後最高價格不得過十八元，因此繭價驟降，農民大起紛擾，率向本區責難肩回模製土絲者有之，還往鄰邑售賣者有之，久成門前，幾可羅雀。殆至第五日經應開信派員趕來，以所收繭子不惡，須遵照規定批價收買，不得任意貶抑，無如潮過下網，為時已晚矣。

二、結論

本區工作情形，略如上述，惟改良伊始，農民信仰未孚，困難固毋待言，尤其蠶種不能預定，致牽動各項工作不能依照原定計劃進行，深為遺憾。今者春期已告結束，各鄉成績尚稱不惡，農民均喜形於色，此雖天時順適使然，亦亦由指導同仁，不辭勞瘁，負起從軍，有以致之，似

可告農於鄉人，而并以自惠者也。錢尤有較者，本則附於經費，未能多聘指導人員，種種分竹均域，未能普遍指導，農民未免有抱向隅之嘆！并因商價過低，利益無多，不能引起農民養蠶之興趣，即對改良種有相當信仰之人，亦

莫不嘆息商價過低也。所望絲市轉機，商價看高，大利所在，興趣倍增，不但全部可養改良種，即種種困難亦不難迎刃而解矣。

巡迴指導區工作分配統計表

四、圖表

巡迴指導區別	巡迴指導員姓名	受指鄉鎮	受指鄉鎮之合作社	受指鄉鎮之社員	受指鄉鎮之助指員	受指鄉鎮之居住地點	受指鄉鎮之種數	受指鄉鎮之量備	考
	二都鄉	二都鄉	二都合作社	陳雲璣	無	二都辦事處	三六九		
	秀峯鄉	全	全	全	無		二二三		
	楊家山鄉	楊家山鄉	楊家山合作社	湯純玉	無		五八二		
	五里鄉	五里鄉	五里合作社	湯又新	無	跳鯉圩	一三一		
	烏山鄉	全	全	全	無		二八七		
	桃李鄉	全	全	全	無		一四四		
	下柏鎮	下柏鎮	下柏合作社	張延棟	無	二都辦事處	一一二		
	曹塘鄉	全	全	全	無		一〇〇		
	羅畝鄉	全	全	全	無		八八		
	四都鄉	四都鄉	四都合作社	全	無		一一二		
	四保鄉	全	全	全	無		一八〇		

合計	或平均	三七四	三七四	五五一	一八六	三	一八九	六、六〇	三六二〇	一、九八六	兩五、三	兩
四都四保鄉		四六	七〇	六五、七	二三	無	八五一	六七	二四九五	六〇		

指導蠶戶蠶種統計表

巡迴指導區別	合作社別	鄉鎮別	區里	數	指導蠶戶總數	指導蠶種總量	指導蠶種各商標數	備考
二	二	都秀峯鄉	〇、五	近	九五	三六九	三六九	
二	二	傅家山傅家山鄉	〇、五	二	六九	二二三	二二三	
五	五	烏五里鄉	一〇	四	一四三	五八二	五八二	
五	五	烏馬山鄉	一〇	一〇	五四	一三一	一三一	
		秘李鄉	一〇	四	八一	二八七	二八七	
下	下	柏下柏鎮	七	七	二八	一四四	一四四	
下	下	柏曹塘鄉	七	七	三三	一一二	一一二	
下	下	柏羅畝鄉	七	八	四一	一〇〇	一〇〇	
四	四	都四都鄉	三	九	三二	八八	八八	
四	四	都四保鄉	三	三	四〇	一一二	一一二	
四	四	都四保鄉	三	四	七〇	一八〇	一八〇	
長	長	樂長樂鄉	一五	一五	九八	二〇三	二〇三	

共同暖種統計表

選送指台	別	鎮	別	總	戶數	商標名	種	經	手	有	過	時	期	分	月	日	備	考
二都秀	都	峯	都	都	九二	牡丹	桂×華	三七	四	4/23	無	一五日	時佳良	4/24	4/26		僅室分二都楊家山	
二都秀	都	峯	都	都	九二	牡丹	桂×華	三七	四	4/23	無	一五日	時佳良	4/24	4/26		兩處一化×二化在楊	
楊家山楊	家	山	山	山	九三	牡丹	桂×華	四一	五	4/23	無	一五日	時佳良	4/24	4/26		在二都龍青	
楊家山楊	家	山	山	山	五〇	牡丹	桂×華	一六七	四	4/19	無	一五日	時佳良	4/20	4/22			
五鳥	山	里	鄉	鄉	三五	牡丹	桂×華	四一八	七	4/23	無	一五日	時佳良	4/24	4/26			
下植	下植	李	鄉	鄉	二八	牡丹	桂×華	一四四	四	4/19	無	一五日	時佳良	4/21	4/27			
四都四	都	都	都	都	一〇六	牡丹	桂×華	三〇〇	〇	4/19	無	一五日	時佳良	4/20	4/22			
四都四	都	都	都	都	四〇	牡丹	桂×華	一一二	二	4/28	無	一五日	時佳良	4/24	4/26			
四都四	都	都	都	都	一〇	牡丹	桂×華	一九	一	4/28	無	一五日	時佳良	4/25	4/27			
四都四	都	都	都	都	六〇	牡丹	桂×華	一六一	一	4/19	無	一五日	時佳良	4/20	4/22			
長樂長	樂	鄉	鄉	鄉	九八	牡丹	桂×華	二〇三	三	4/23	無	一五日	時佳良	4/24	4/26			

合計	或	平均	秋山鄉	一三	六〇	二五七	二五七
				八四四	二、七八八	二、七八八	

浙江省建設廳二十三年改良蠶桑事業彙報 春期報告

合計	戶數	八四四戶	二、八一五張	三、七、一六元	平均經過時期	一三日
秋山	戶數	六〇廿丹	五二五七	四、一、一五	無	時佳良
						四、二、二四
						四、四、二六

種蠶共育統計表

遠邇指	合作社別	戶數	標品種名稱	種張數	收錄分數	分數	日之始	經過狀況	經	費	需	考
二	都三四社	廿	丹諸桂×華三	一一九	4/26	5/6	三、二、二日佳	良	九、一、六一	二、六八	八、四	工
	社	廿	丹華五×新桂	五〇	4/22	5/1	三、二、一日佳	良			五、七五	
	楊家山二四社	廿	丹諸桂×華三	一五三	4/26	5/6	三、二、二日佳	良	一、一、二二	二、七五	九、七七	工
合計	戶數	五八戶		三二二張	二〇、三七元				三、六〇元	二斤	工人	一六一工

各種場蠶種成績調查表

場名	地址	標品種名稱	分	種	數	費	日之始	經過狀況	經	費	需	考
公益社杭	州社	丹諸桂×華三	八九三	一、〇、二	三、〇〇〇	三、七、五	三、二、二日佳	良	二、九、一	二、八	斤	斤
公益社杭	州社	丹華五×新桂	一、〇、五	一、〇、〇〇〇	三、七、五	四、五、九三			三、三	二、九、〇		
公益社杭	州社	丹新桂×華五	八、六	三、三、一	三、五、〇〇	四、二、四八			二、九、〇	二、九、〇		
合計			計三、六八	三、三、一	三、〇〇〇	六、三、五五						

飼育經過調查表

導區別	商標	品種	名稱	收帳	月日	上放	日	月	平均	全齡	平均	每張	發病	生	病	經過	全齡	中氣	候平	均備	考
牡丹	諸桂	×華三	起	4/25	4/27	5/19	5/23	二六日	二時	四三〇	空頭白	一〇	尙佳	一九	六四	〇、六	〇、六	〇、六	三四	齡	考
牡丹	華五	×新桂	起	4/21	4/23	5/17	5/19	二八日	時	四五〇	白	一〇	尙佳	一七	六四	〇、六	〇、六	〇、六	三四	齡	考
牡丹	新桂	×華五	起	4/25	4/27	5/19	5/23	二六日	時	四三〇	空頭白	一〇	尙佳	一九	六四	〇、六	〇、六	〇、六	三四	齡	考

土絲線製成數調查表

導區別	鄉鎮別	種	張數	指	導	蠶	種	繭	量	製	土	絲	繅	製	土	絲	之	百	分	比	土	絲	每	担	價	格	備	考
二都鄉	秀峯鄉	種	五九二	一七	七三四	〇	斤	三五五	一〇	六四〇	斤	六〇六	〇	〇	二〇	元	二二	兩	計	算	以	每	百	元	計	算		
揚家山	五里鄉	種	五八二	二七	二九九	五	斤	三六〇	一〇	三八〇	斤	六二六	〇	〇	全													
烏山鄉	桃李鄉	種	四一八	一一	四〇六	〇	斤	二〇九	五	七〇三	斤	五〇五	〇	〇	全													
下柏鎮	曹塘鄉	種	一四四	四	四四〇	〇	斤	七二	二	二二〇	斤	五〇五	〇	〇	全													
四都鄉	四保鄉	種	三〇〇	九	二五五	〇	斤	一八〇	五	五八〇	斤	六〇六	〇	三	全													
長樂鄉	四都鄉	種	二九二	九	三六五	〇	斤	一四六	四	六八三	斤	五〇五	〇	〇	全													
秋山鄉	長樂鄉	種	二〇三	六	五一九	〇	斤	一〇二	三	二八〇	斤	五〇五	〇	四	全													
合計或平均	二、七八八		二五七	七	五七七	〇	斤	一三〇	三	八一九	斤	五〇五	〇	四	全													
			八三	五	九	五一	斤	五五四	四	六	三〇五																	

富陽縣蠶業改良區

一、導言

我國蠶業，自蠶祖迄今，凡四子餘年，絲帛之珍，始爲貢品，繼爲民服，更進而爲出口貿易之大宗，國民生計，皆賴于斯。惟以墨守舊法，不知改良，品質俱遜，乃受國際市場之排擠。又以絲質價格低落，遂致連年失利，農工商業，無不受其影響。政府有鑒于此，乃於蠶業繁榮之區，廣闢改良區及模範區，發放優良蠶種，派員指導改良飼育法等等，俾農民有所改進。從前富陽蠶業收入，幾達十五萬元，近年受蠶絲慘落之影響，逐漸減少。今春始由政府劃爲蠶業改良區，力謀改進。惟民智未開，狃于成規，或間有詆毀者，幸經作豐收，稍堅農民信仰焉。

本區在民國十九年，杭州絲成公司曾一度改良，全部飼育歐黃交中黃，結果成績尚佳。二十年當地自動改良，以蠶種之相製濫造，加之催青處理失當，全部失敗殆盡，以此改良種之給予農民印象不佳。去冬政府以救濟農村，爲當前急務，乃召集蠶桑繁盛之東湖各鄉部長會議，決作小規模之試導性質，觀其成績之良否，俾得農民後復不定

之心理，於本年三月二十六日，着手進行，設辦事處於縣政府內，設巡迴指導辦事處，于楊家屋基，分設第一指導所於長沙，第二指導所於陸家浦口，各指導員，於四月一日始陸續到富，四日俯就職務，七日正式工作。

二、概述

1. 宣傳 本區蠶戶，自恃養蠶經驗富足，頗多不願受人指導，對於青年指導員，尤多存藐視心理。欲期指導之順利，及求指導之切實效果，勢非宣傳不可。四月十日，縣長等親自下鄉，召集各鄉團鄰長，作一度之訓話，申述政府設法改良區之宗旨，與改良以後之展望，一方面由指導人員，在改良區域內，挨戶口頭宣傳。

2. 消毒爲養蠶上第一關鍵，將來收成之豐欠，賴斯實大。惟民智未開，無理可喻，經多方之解說，並說明病原物之爲害可慮，始有少數蠶戶，接受消毒。總計消毒戶數，七百零四戶，祇一小部分耳。

3. 共同催青 催青之得失，關係殊大，稍不經心，則違反蠶種生理影響，遂作安全甚大。爲管理周密計，決將全部蠶種，舉行共同催青。雖有少數意見存阻礙，經強制全

買加入。其時共計千九百六十畝，爲一二化性之麥種，採用高溫消毒，以爲家屋並其事務爲消毒室，於五月十一日，用種爾馬林消毒，根據十三日縣政府召集各鄉會議之議決案，定十四日着手催青。畝種八十畝（每畝三百克）在第二指導所之陸家浦口平溫催青。

4. 發種 本區蠶期，原定五千張，然在改良區內，土種勢力過巨，乃向建設廳商酌取締土種辦法。擬以歐洲種，與土種調換，擬每張土種，換歐洲種三錢，惟土種過多，大有供不應求之勢，結果以各鄉，推銷改良種之比例，平均分給。本區發種，爲五月二十二日，首種爲新光馬之紅十字牌，計支四×一〇三九百張，餘爲新桂華五之正反交。歐洲種二十四日發種，總計市秤四百四十八兩。

5. 指導經過 本區改良區域，縱祇九十里，然蠶戶甚稱稠密，每一指導所，管轄最少達三百戶，加之限於經費，指導人員，殊感不足，茲將經過情形，節述如次：

A 種蠶期 種蠶之處理，所謂苗代半作，不獨影響種體之康健，且於收成之豐歉，均有莫大之關係。是以廣行普遍指導，俾謀種蠶飼育之合理化，因指導人員，不敷分

配，不能逐戶指導，乃以各鄉長幼首之責，爲之示範。本區蠶戶，對於種蠶飼育，不甚注意，其弊約有四點：（一）蠶座狹小。（二）頭數過密。（三）使用火力不均。（四）到桑細長。易於乾燥。

上述四點，雖經詳詳指導，然此弊頗不易改。

B 壯蠶期 本期經過良好，惟在五齡期，蠶戶習慣上，須飼以三四回之濕葉，緣是發現少數隱病，幸撒佈石灰，除沙加勤後，漸見減少，然於收成上，已不無相當影響也。此外於大眠時，須行剝刺，並將大眠蠶，分作四斤一箱，名之曰一箱，而計算將來食葉量。然大眠中動搖，對於生理有莫大之關係，而又須秤量分箱，秤腳絲可謂全部殆斷絕，愚民頑古，開導乏術，本區秤大眠蠶者仍佔十之八九，此點不無遺憾也。

二、結論

本區工作情形，已略如上述，惟創辦伊始，荆棘叢生，無知之徒，固節節爲難，而智證份子，又復乘機造謠，淆惑聽觀，竭盡其破壞之能事，指導困難，自不待言。幸收成圓滿，尙堪告慰耳。

四、圖表

巡迴指導區工作分配統計表

巡迴指導區別		巡迴指導員姓名		受指導之鄉鎮		指導人員	指導人員居住地點	指導區種數	備
東洲第一鄉	張邦政	張邦政	沙頭	沙頭	沙頭	沙頭	沙頭	五〇一	
全	全	小	沙	全	全	全	全	五一七	
全	全	後江	沙	全	全	全	全	二一八	
全	全	何家埭	全	全	全	全	全	九四	
東洲第二鄉	全	南	河張	震球	長沙	鄉公所	鄉公所	七〇	
全	全	木橋頭	全	全	全	全	全	一四四	
全	全	油車園	全	全	全	全	全	一四七	
全	全	鎮江廟	全	全	全	全	全	六四	
東洲第三鄉	全	許家埭	全	全	全	全	全	一〇一	
全	全	湖上	沙仰	乘	楊家屋基	辦事處	辦事處	一八六	
全	全	華墅	沙	全	全	全	全	三一四	
東洲第四鄉	全	楊家屋基	全	全	全	全	全	七五	
全	全	余家弄	全	全	全	全	全	七三	
全	全	高埭	全	全	全	全	全	四三	

考

蠶戶消毒統計表

區	鄉鎮別	消毒戶數	蠶戶總數	消毒戶數對蠶戶總數之百分比	消毒間數	消毒數量	消毒藥量	平均每戶	備	考
		克拉克	戶	%						
第一鄉	長沙	四二	一七八	二二、六	八	三	七三二	一〇	五三三	二、四
全	小沙	一六	九九	一六、一			四六六	七	二三八	一四、九
全	後江沙	八	八〇	一〇、〇			二二二	四	一一五	一六、〇
全	何家埭	三	四五	〇六、六					一八	六、〇
第二鄉	南河	二二	二六	八四、六	五	三	四二〇	一六	三一九	一四、五
全	木橋頭	四一	四九	八三、七	一	二	五六七	二六	四三九	一〇、七
全	油車樹	四五	五五	八一、八	九	五	八一四	二五	六一八	一三、五
全	鎮江廟	一三	二一	六一、九					九一	七、〇
第三鄉	許家埭	九	五四	一八、四					七二	八、〇
全	湖上沙	五七	六六	八六、三	三〇	一四	七三八	五八	七九一	一二、〇
全	華豐沙	七二	八四	八五、七	四九	一二	九九九	八九	九八四	一一、七
第四鄉	楊基	二一	二五	八四、〇	七	六	四三〇	二二	二〇三	八、一
全	余家弄	一六	二六	六一、五	九	六	一七二	一〇	三一九	一二、三
全	高池沼	一六	一六	一〇、〇	九	五	二三六	一七	一三一	八、一

全	普家橋	六	八	七五、〇	四	三	一八五	一二	九五、一、七
全	劉家埭	九	九	一〇〇、〇	五	三	二〇三	一三	一一二、三
東洲	茅廟邊	二一	三六	五八、三	一七		九五九	三七	四五〇二一、四
全	五邊	七	二七	二五、九			一二四	一〇	九七二、三、八
全	官房	五	三四	一四、六			七五	一	三五七、〇
全	張家埭	二一	三六	五八、三		一	二八〇	一	一三〇六、七
全	吳家橋	五	四八	三一、二		一	八一	三	七二四、四
東洲	陸家浦	八六	九四	八一、四	一七		九五九	三七	四五〇五、二
全	學校沙	二九	二五	二五、二			一九九	四	一〇〇三、四
全	厚沙	二五	四二	五九、五			二六五		一二〇四、八
東洲	金倪家	一六	二三	六九、五	二		二八五	六	一三〇八、一
全	徐家	一五	一二五	四二、八	四		三九〇	九	一七〇一、三
全	官路頭	二三	四八	四一、七	七		二二五	七	一九九八、六
全	湖西埭	一六	一六	一〇〇、〇	三		一〇六	七	一一三六、八
全	趙家	二〇	三二	六二、五	八		一〇八	九	二〇二一〇、五
全	後沙頭	一九	三一	六一、二	三		九六	二	九七五、一
合計或平均		七〇四	七〇四	一、四四六	四七、三	二〇八	六七	一〇、三一七	四四二七、四四二一〇、二

浙江省建設廳二十三年改良村桑事業總報 春期報告

共同暖種統計表

鄉別	戶數	種數	商標	名稱	張數	青點	時期	分發	月日	備考
東洲第一鄉	長沙	一七八	紅十字	新華	五〇一	4/19	七日二時	4/21	4/22	青本日下午五時加溫催青
全	小沙	九九	全	全	五七一	4/19	七日二時	4/21	4/22	
全	後江沙	八〇	全	全	二一八	4/19	七日二時	4/21	4/22	
全	何家埭	四五	全	全	九四	4/19	七日二時	4/21	4/22	
東洲第二鄉	南河	二六	全	全	七〇	4/19	七日二時	4/21	4/22	
全	木橋頭	四九	全	全	一四四	4/19	七日二時	4/21	4/22	
全	油車園	五五	全	全	一四七	4/19	七日二時	4/21	4/22	
全	鎮江廟	二一	全	全	六四	4/19	七日二時	4/21	4/22	
東洲第三鄉	許家埭	五四	全	新華 × 佳五	一〇一	4/19	七日二時	4/21	4/22	
全	湖上沙	六六	全	全	一八六	4/19	七日二時	4/21	4/22	
全	華墅沙	八四	全	全	三一四	4/19	七日二時	4/21	4/22	
東洲第四鄉	楊家屋基	二五	全	一支 × 三四	七五	4/19	七日二〇時	4/21	4/22	
全	余家弄	二六	全	全	七三	4/19	七日二〇時	4/21	4/22	
全	高池沼	一六	全	全	四三	4/19	七日二〇時	4/21	4/22	

浙江省建設廳二十三年改良蠶桑事業彙報 春期報告

浙江省建設廳二十三年改良蠶桑事業彙報 春期報告

合	全	全	全	全	全	東湖第七鄉	全	全	全	全	全	全	東湖第五鄉	全	全
計	後沙頭	趙家	湖西頭	官路頭	徐家	金倪家	厚沙	學校沙	陸家浦	吳家橋	張家埭	官房	茅府邊	劉家埭	蔣家橋
數戶	三一	三二	一六	四八	二五	二三	四二	二五	九四	四八	三六	三四	二七	三六	八
一、四、四、六、戶	全	全	全	全	全	全	全	全	全	全	全	全	全	全	全
種計	全	全	全	全	全	全	新華 × 桂五	新華 × 桂五	支四 × 一〇三 新桂 × 華五	新華 × 桂五	全	全	全	全	全
四、五、二、四、張	一一五	一四	五〇	一八六	一〇三	九四	一一〇	二八一	二二五	一三九	一三三	一五三	八九	二二	三四
張	4/15	4/13	4/13	4/13	4/13	4/13	4/13	4/13	4/13	4/13	4/13	4/13	4/13	4/13	4/13
假經	4/20	4/20	4/20	4/20	4/20	4/20	4/20	4/20	4/20	4/20	4/21	4/21	4/21	4/21	4/21
元平均經過時期	七日二時	七日二時	七日二時	七日二時	七日二時	七日二時	七日二時	七日二時	七日二時	七日二時	七日二〇時	七日二〇時	七日二〇時	七日二〇時	七日二〇時
	4/21	4/21	4/21	4/21	4/21	4/21	4/21	4/21	4/21	4/21	4/21	4/21	4/21	4/21	4/21
	4/22	4/22	4/22	4/22	4/22	4/22	4/22	4/22	4/22	4/22	4/22	4/22	4/22	4/22	4/22
七日七時									支四 × 一〇三 爲一四						

各種馬蠶種成績調查表

場名	地址	標品	種名	種分	受指導未受指導	種數	調查	種量	平均每張種收	備考
新光	杭市	紅十字	新桂×華五	張	張	張	張	張	張	張
			華五×新桂	張	張	張	張	張	張	張
			支四×一〇三	張	張	張	張	張	張	張

飼育經過調查表

場別	商標	種名	種稱	收養日期	日上下	日平均	全產	平均每張	發生疾病	經過平均	備	考
第一鄉	紅十字	新桂×華五	全	4/23	4/23	5/15	二五	四六〇	〇、二	〇、六	〇、六	華五×新桂計一三九
第二鄉	全	全	全	4/23	4/23	5/15	二五	四六〇	〇、二	〇、六	〇、六	
第三鄉	全	華五×新桂	全	4/23	4/23	5/15	二五	四六〇	〇、二	〇、六	〇、六	
第四鄉	全	支四×一〇三	全	4/23	4/24	5/19	二七	四六〇	〇、二	〇、六	〇、六	
第五鄉	全	支四×一〇三	全	4/23	4/24	5/19	二七	四六〇	〇、二	〇、六	〇、六	
第六鄉	全	華五×新桂	全	4/23	4/23	5/15	二五	四六〇	〇、三	良好	〇、六	
第七鄉	全	全	全	4/23	4/23	5/15	二五	四六〇	〇、一	佳	〇、六	

土絲線製成數調查表

巡迴別	鄉別	指	張數	指	指	種	製	料	絲	總數	上絲之百分比	時	土絲時	
第一鄉	長沙	五〇	一六、〇	〇、九	斤	三八四	張	原	料	量	七六、六	三三、四、二	二〇	二四

浙江省建設廳二十三年改良蠶桑事業彙報 春期報告

全	小沙	五一七	一八、四四一、七	三七四	一〇、八三二、三七二、三三三、二	全	全
全	後江沙	二一八	六、八六四、七	一三六	四、一一七、七六二、三三二、五	全	全
全	何家埭	九四	二、八九六、四	八一	二、五三一、四八六、〇一八、三	全	全
東湖	南河	七〇	二、五六八、二	四〇	一、四一四、〇五七、一四二、二	全	全
全	木橋頭	一四四	四、九一七、六	一一八	三、八一、四八一、九一四、四	全	全
全	油車園	一四七	四、七六七、〇	九七	三、〇〇七、〇六五、九三六、七	全	全
全	填江廟	六四	二、四七一、五	五一	一、〇四三、三八一、二五七、一	全	全
東湖	許家埭	一〇一	三、七一五、三	七二	二、四七六、八七一、三三三、四	全	全
全	湖上沙	一八六	六、三〇〇、〇	一三二	四、三〇五、六六九、二三〇、九	全	全
全	華墅沙	三一四	一一、〇二一、四	二七四	八、五二一、四八七、一二二、六	全	全
東湖	楊家	七五	二、九二六、〇	六一	二、〇九八、四八一、三二八、二	全	全
東湖	屋基	七三	二、九〇七、〇	五七	一、七七二、七七七、六三八、三	全	全
全	余家弄	四三	一、四六九、二	二五	八六〇、〇五八、〇四二、四	全	全
全	高池沼	三四	一、一九〇、〇	二四	八五二、〇七〇、六二三、五	全	全
全	蔣家橋	二九	九八八、九	二八	九六〇、八九六、五二一、一	全	全
東湖	茅廟邊	一二三	四、三二九、六	一一五	三、五七六、五九三、五一七、七	全	全
全	五邊	八九	二、七九五、六	六九	二、一四五、九七六、九三二、八	全	全

全	東 第五鄉	全	全	全	全	東 第四鄉	全	全	東 第三鄉	全	全	全	東 第二鄉	全	全	全
五邊	茅庵邊	劉家埭	蔣家橋	高池沿	余家弄	楊家基	華豐沙	湖上沙	許家埭	鎮江廟	油車園	木橋頭	南河	何家埭	後江沙	小沙
元	吳	九	八	元	吳	五	尚	奕	黃	三	五	兜	吳	豐	合	九
全	全	全	全	全	全	全	全	全	全	全	全	全	全	全	全	全
4/15 4/24	4/15 4/24	4/15 4/24	4/15 4/24	4/15 4/24	4/15 4/24	4/15 4/24	4/15 4/24	4/15 4/24	4/15 4/24	4/15 4/24	4/15 4/24	4/15 4/24	4/15 4/24	4/15 4/24	4/15 4/24	4/15 4/24
五	亮	三	四	三	三	四	三	一	五	五	三	九	六	三	二	二
全	全	全	全	全	全	全	全	全	全	全	全	全	全	全	全	全
全	全	全	全	全	全	全	全	全	全	全	全	全	全	全	全	全
全	全	全	全	全	全	全	全	全	全	全	全	全	全	全	全	全
0.2	0.5	0.3	0.3	0.5	0.5	0.3	0.4	0.4	0.4	0.4	0.5	0.3	0.6	0.3	0.5	0.4
一、四元	一、九元	四元	五元	五元	一、〇七元	一、二元	八、四元	五、〇元	一、五元	一、四元	三、六元	二、三元	二、六元	三、四元	四、五元	六、六元
七	五	五	四	三	四	五	五	五	五	五	五	五	五	五	五	五
一八	三三	三〇	三三	五元	三元	三元	五元	三元	三元	三元	三元	三元	三元	三元	三元	三元
元	元	元	元	元	元	元	元	元	元	元	元	元	元	元	元	元
三〇〇	八〇						三、二					一〇〇			二、四	四、〇
三、〇	一、三	四〇	一〇〇	五〇	一、〇	一、二	六、三	五、〇	一、五	一、四	三、六	二、〇	三、〇	四、三	四、三	五、六
五〇	八〇	一〇〇	一〇〇	一〇〇	一〇〇	一〇〇	七五	一〇〇	一〇〇	一〇〇	一〇〇	一〇〇	一〇〇	一〇〇	一〇〇	一〇〇

鹼酸，漂白粉，等爲劑，並對各該戶庭用石灰洗滌及洗
 的消毒，上項消毒工作，自指導員到達各指導所後，分頭
 進行，至發種以前止。共計消毒戶數爲九百七十戶。

2. 共同催青 催青方法之適否，直接影響於蠶的收成
 豐歉，本市蠶業區域，均採舊習暖種，每多礙及蠶卵生理
 ，本會爲管理週密起見，決定全體蠶種，須行共同催青。
 催青室借用高級蠶校及西湖製種場二處，分別催青，計高
 級蠶校催青三千張，西湖製種場催青一千九百張。是項蠶種
 爲一二化交雜種，故採用高溫催青，並派指導員負責管理

，俟其子反得時見點止，即行發種，結果孵化者一，蠶體
 甚強，該戶頗表滿意。

3. 發種 蠶種催青至反轉期後，即由各區坊公所通知
 各該戶依期領取，由各指導員保護運送至各區公所分發，
 自四月二十三日起至四月二十五日止，發種完畢，計發壯
 丹牌一千五百張，五福牌一千五百張，紅十字牌四百張，
 蠶球牌五百張，三元牌一千張，合計四千九百張。茲將發
 種地點數量列表如左：

發種地點	益	社	種	湖	新	光	大	張	成	合	數	計	所	屬	區	坊	備	考
楊墅廟				三〇〇							三〇〇張					第十區	一坊	
枸桔弄						一八〇					一八〇張					第十區	二坊	
新塘			一九九								一九九張						四坊	
彭埠	一九六										一九六張						五坊	
五眼廟				五〇〇		一七〇					六七〇張						六坊	
宜家埠				二〇〇							二〇〇張					第十一區	三坊	
寬橋				三〇〇							三〇〇張						一坊	

俞家舖		二二五			二二五	第十區三坊	
東興	四一、三〇四	七六			一、三八〇	第十二區二坊	大成場之三元牌係
湖野					一、〇〇〇	第十二區	大豐商行所發委託本會指導
七堡		二〇〇		五〇	二五〇	第十區七坊	
合計	一、五〇〇	五〇〇	一、五〇〇	四〇〇	一、〇〇〇	四、九〇〇	

4. 飼育經過 蠶種分發後，絡繹收境，各指導所轄境遼闊，蠶戶衆多，計第十第十一第十二等三區分設指導所七處，共計蠶戶一千一百六十九戶。指導時注意溫濕，換氣，給桑，除沙，眠起，製簇及蠶病預防，等各項之處理

，視察結果，各分經過，均稱良好。惟大豐蠶行所發三元牌，間有少數蠶戶，自三令後，蠶體均大小不勻，發育遲緩，且發生起繭病，軟化病等，幸為數無多，影響尚少。茲將各區飼育經過列表如左：

指導區域	品種	名發	種月	日收	蟻月	日土	簇月	日探	繭月	日備	考
楊墅	廟新桂	×華五	四、二五		四、二六		五、二三		五、二六		
枸桔	弄支四	×一〇三	四、二五		全		全		全		
新塘	塘諸桂	×華五	四、二五		全		全		全		
彭埠	埠華五	×新桂	四、二三		四、二四		五、一九		五、二五		
五堰	廟新桂	×華五	四、二五		四、二六		五、二三		五、二六		
寶家	埠新桂	×華五	四、二五		全		全		全		

復	橋新桂 × 華五	四、二五	全	全	全
俞家	屈諸桂 × 華五	四、二五	全	全	全
東與	關諸桂 × 華五	四、二三	四、二四	五、一九	五、二五
湖	聖新桂 × 華五	四、二六	四、二八	五、二三	五、二七
七	保新桂 × 華五 支四 × 一〇三	四、二五	四、二六	五、二二	五、二八

5. 上簇探繭 由指導員挨戶指導各繭戶採用蠶絲簇，並開繭戶在三日後開放窗戶，六日後探繭，故今春各繭戶所收之改良繭，毛脚，薄皮，等劣繭，極少發現。茲將各區收繭成績列表如左：

指導區域	戶數	種張數	收繭量	每張平均收繭量
楊聖廟	七五	三〇〇張	九、三八〇斤	三一斤
枸桔弄	四八	一八〇	五、四五〇	三〇
新塘	五六	一九九	五、九七五	三〇
彭埠	五〇	一九六	五、九八八	三〇
五堰廟	一五〇	六七〇	二〇、七七〇	三一
宣家埠	五五	二〇〇	六、二七九	三一
寬橋	八〇	三〇〇	九、三二一	三一
俞家匯	七二	二二五	六、八五〇	三〇

東興湖	二五九	一、三八〇	四二、四〇〇	三一
湖登	二二九	一、〇〇〇	二九、五〇〇	二九
七堡	九五	二五〇	七、五七〇	三〇
台計	一、一六九	四、九〇〇	一四九、三八三	三〇

附錄杭州市二十三年春蠶期各繭行收購數量表

繭行名稱	改良	種	收	每担	種改良	成	乾	種改良	每担
源和	六七五、三八	種	四七一、二三	元	二四一	種	一五七	種	一五七
慶成	六六三、六五	種	一七九〇、一〇	元	二三五	種	五九六	種	五九六
大豐	六七二、五四	種	一四一〇、一〇	元	二四〇	種	四七〇	種	四七〇
天豐	四二四、五六	種	四三〇、六九	元	一五〇	種	一四三	種	一四三
奉豐	二五〇、四〇	種	八六四、九二	元	九〇	種	二七七	種	二七七
華成	三五七、二六	種	五九四、七二	元	一二八	種	一九七	種	一九七
鑫昌	無	種	一〇八一、四五	元	無	種	三六〇	種	三六〇
怡和	一六、一四	種	一〇三一、一〇	元	六	種	三四四	種	三四四
緯成	二四一、九六	種	二七九九、五四	元	八七	種	九三三	種	九三三
河昌	三九、〇五	種	五〇七、九三	元	一三	種	二五八	種	二五八

杭州	六三七、〇一	無	二二九	無
合	三、九七七、九五	一〇、九八一、七八	一、四二二	三、七三五

於潛縣蠶業指導所

一、導言

本邑蠶業向稱發達，據年前統計全邑人口約為六萬餘，生產總額約為百萬左右，絲質產量數至四十五萬之譜，幾佔生產總額之半，關於民生至深且鉅，自不待言矣。然以年來海外絲銷呆滯，國內銷場慘澹，摧厥原因，實為國人狃于舊習，墨守成規，不知以科學之方法改良，坐使蠶毒蔓延猖獗，以致品質日劣，收成陡減，良深慨嘆。更有甚者，為一般絲商商人，只知惟利自圖，不惜一再壓底價格，致使蠶戶忍痛賠累。于是蠶戶由消極而觀望，降至今日，本邑絲繭產量，一落千丈，農村經濟破產，向惟賴以生活者，至此行將走頭無路矣。縣長沈乃庚氏有鑒于斯，乃亟謀農村經濟之復興，藉蘇民困，遂決意由改良蠶業始，經呈請當局設法以謀解決之道，而當局亦有改良全浙蠶

浙江省建設廳二十三年改良蠶桑事業彙報 春期報告

桑計劃之擬定，乃決先租指導所以樹基礎。然以事屬初創，困難在所難免，但為便利計，決先就棲區下手。于四月六日籌備始告告成，八日領種五千張，十六日起着手催青，至點青時交由各鄉鎮長分別發給飼育，嗣後逐日巡迴指導，所幸到處均能聽從，品種既製良好，天時亦復適宜，故成績尚稱不惡。同時士種病毒過甚，收成僅及什一，優劣不言而瞭，以故蠶戶大多樂用改良種。惜乎價格昂昂，未能盡量銷納，不無相當影響。

二、概況

1. 定種 本邑所需改良種額，由各鄉鎮長及地方熱心士紳負責預定，其辦法為每張價洋八角五分，於定種時先付其半，至發種時繳清。後以蠶戶經濟困難，繳款寥寥，為體恤計，改為每張收洋兩角，不足之數，暫由農民借貸所代為籌墊，未清種款限於售繭時一律繳楚。

2. 催青與發種

本所催青種額計五千張，於四月八日

由杭州西湖製種場出庫，運至農民借貸所，交所整理後，本擬十日催青。奈以陰雨連綿，兼雪降沙，溫度驟低，幾與冬寒無異，桑芽發育，因之遲緩，催青亦當隨之展緩，至十六日始着手加溫，於二十三日點青，分交各鄉鎮長轉發歸戶飼育。

3. 消毒 本期因限於人手與時日，未能躬自挨戶消毒，殊以為憾事。然為力求普及計，決定每戶分送漂白粉一包，計重六兩，並敘明配合分量及施行方法，擇要公開舉行口頭宣傳，俾得大眾借鏡，以冀肅清蠶毒也。

4. 普遍指導 本所為便利普遍指導起見，將全省劃分為三巡迴區，第一區潛陽鎮，第二區藻溪鎮，第三區太陽鄉。除第一區按戶視察外，第二三兩區面積較廣，蠶戶復四散，指導為難，以故擇定要點，會同鄉鎮長副巡行抽查并宣傳，冀其稍事改進。當一二令天氣乍晴乍雨，溫度較低，凡養戶能用火力補溫者發育甚佳，然為數無多，良深惋惜。後經勸用，頗收成效。蠶座亦太密，甚至於給桑後蠶兒無從得葉者，其疏忽一至如此，致眠起差差不齊，乃意中事也。三令後天溫較高較適，蠶身健全，發育甚佳

。計平均飼育二十八九日，均可上簇。桑葉價格，以供過於求，每担計最高一元，次之五角，最低二角。

5. 上簇探繭 本邑蠶戶，以習俗相沿，熟繭不知先揀上簇，須俟大部老熟，始移簇上，恆有早熟失之過遲，晚熟失之過早之弊。且慣用人字簇東腰簇等，甚或由油菜梗代用者，故熟繭營繭困難，劣繭自多，如是功敗垂成，無形損失，殊不在少，甚為扼腕。以上兩點，除就近極力實施並諄諄勸導外，乃因時間匆促，未能普遍照拂為憾。惟探繭方面尚稱適當，所謂毛脚繭等，竟絕無僅有，誠困難能可貴也。

二、結論

本期工作情形略如上述，惟因創辦伊始，格於經費與人手，困難實多。所幸種性健全，天時亦宜，獲此相當之效果，差堪告慰，惜乎繭價過低，蠶戶大多不願脫售，統計全省改良種鮮繭總量，當在一千五百六十五担以上，除本地繭行計收得六百二十九担七十三斤，另一部向臨安脫售外，大部均自行繅絲。如此情形不啻化金玉為瓦礫，至為惋惜，甚望當局有以設法補救也。

四、圖表

蠶戶消毒統計表

巡迴指導區別鄉鎮	鎮別	消毒戶數	蠶戶總數	器具消毒數	消毒藥量	平均每月備
第一區滬陽鎮	滬陽鎮	一八〇	二一九	一、〇八〇	二〇〇一、〇八〇	六
公共山鄉	公共山鄉	二〇	三三三	二二〇	二四	六
合計或平均		二〇〇	二五二	一、二〇〇	二三四一、二〇〇	六

指導蠶戶蠶種統計表

巡迴指導區別鄉鎮	鎮別	距離里數	指導蠶戶總數	指導蠶種總量	指導蠶種各商標數量	元備
第一區滬陽鎮	滬陽鎮	五里	四一九	一、二五七斤	一、二五七張	
第二區滬溪鎮	滬溪鎮	二〇	六三〇	一、八九〇斤	一、七四三張	一四七
第三區太陽鄉	太陽鄉	二〇	八四一	一、八五三斤	一、八五三張	
合計或平均			一、八九〇	五、〇〇〇斤	三、〇〇〇張	二、〇〇〇張

共同暖種統計表

巡迴指導區別鄉鎮	鎮別	蠶戶總數	蠶種商標名稱	蠶種張數	着手製青日期	經過時期	經過分發日期
第一區滬陽鎮	滬陽鎮	四一九	字華新×桂五	一、二五七張	16/4	10日	25/4
第二區滬溪鎮	滬溪鎮	六三〇	字華新×桂五	一、八九〇張	25/4	10日	26/4
第三區太陽鄉	太陽鄉	八四一	字華新×桂五	一、八五三張	10日	時全	
合計		一、八九〇		五、〇〇〇張		元平均經過時期	十日

浙江省建設廳二十三年改良蠶桑事業報告 春期報告

第三區太陽鄉	一、八五三	六〇、〇〇〇	一、三〇〇	三九、〇〇〇	六五	六五
合計或平均	五、〇〇〇	一五六、五七〇	三、一九九	三、五七〇		

安吉縣蠶業指導所

一、導言

安吉位居浙西，土地平曠，氣候溫和，人口八萬餘，土著約十分之二，客民約十分之八，因語言習俗生活等不同，致少合羣心。但均惟農桑是賴，尤以第二區為最盛，從前蠶桑繁盛時，年可產繭一萬担，歲入五六十萬元。年來海外華商日跌，商價隨面銳減，且土種病毒遺毒，不易飼育，以致蠶業衰廢，繭質被損，改良他種良作，約計比前桑地面積淘汰一半有奇。是以近年蠶桑收入，僅及十分之一二，農村經濟，枯竭萬分。今春春蠶。

鈞長軫念民疾，復興蠶業，令協力謀救濟，迨由本縣指定蠶桑最盛之第二區為飼育區域，勸諭農民，估計蠶室器具及已有桑葉產量，預定蠶種。同時籌借經費，選定所址，請派指導人員，並置辦消毒器具及藥品，頗費周折，惟以

範圍遼闊，蠶戶散漫，指導難周，為增加效率計，添用指導員，分赴各鄉鎮宣傳，並編訂蠶戶門牌，此為籌備經過之概況。

二、概述

1. 組織合作社情形 安吉農民，土客雜處，知識薄弱，平時既少聯絡，又非聚族而居，令辦合作事業，極感困難。且茅舍多於瓦屋，缺乏適當住宅，堪供飼育多量蠶繭。而合作養蠶，尤覺不易。經多方宣傳指導，僅在新民鄉馬嶺地方，粗有共育蠶合作社一處。

2. 訓練合作社員 由指導員盧翼鑑，在馬嶺召集社員，將養蠶技術之改良，合作方法之運用，於蠶事期間，盡量檢進，務使各社員充分瞭解。

3. 宣傳工作 農民狃於積習，不知改良飼育方法，自非普遍宣傳，難收功效。除由縣政府傳告，並飭各鄉鎮長宣傳外，復由指導員劃分區域，挨戶勸導，俾明瞭新法養

課之效益。

4. 定種工作 吉邑上年春產成績，以光華場太陽牌種為最優，故蠶戶均需太陽牌種，由縣政府熱款一千五百元，呈請 鈞廳定購是項牌種五千張，全數分配於第二區。嗣准中台合衆蠶桑改良會託銷商項太陽牌種六百張，復由縣政府建設科長馳往各鄉鎮照數勸銷。

5. 消毒工作 因各鄉蠶戶起居飲食均在一家，難行澈底消毒，且各指導員到吉極遲，事急時迫，不能從容實施，祇將蠶匾蠶架等，撒以克拉伊脫，藉滅病菌。

6. 共同暖種及發種 今春寒冷，桑葉發育較遲。縣政府於四月十四日，將蠶種運到，而葉始開放，因嫌過早，將蠶種分別穿掛於儲種室，每日留指導員一人，在所記錄溫濕度及換氣，並解剖胚子，以規發育程序。十八日由縣政府函請鎮江光華場派技術員二人來所協助，各指導員乃得全體出發，赴鄉消毒。至二十日天溫轉暖，葉漸放大，乃於二十一日上午九時，一化室始行加溫，由七十二度至七十五度，溫差由五至三，二化室於次日上午九時加溫，由七十五度至八十度，溫差由四至二。二十八日蠶卵點青，

即函區長，請轉知各鄉鎮長，限定二十九日分別來所領取，並於是晨入袋，以免分發時毛蟻損失。

7. 共育稚蠶 四時農忙時農蠶戶星散，雖經多方啓導，終難獲效，祇於馬嶺地方合作社實施共育而已。

8. 普道指導 改良廠散佈面積計十五鄉，蠶戶達一千四百家，為免顧此失彼計，劃分區域，由各指導員分駐指導區內，將溫濕，換氣，給桑，採葉，撒種，除沙，分箔，眠起，製簇，上簇等，注意事項，普道指導。全廳經過，尚屬優良。

9. 上簇探繭 查各鄉舊簇，概用湖州色，非特不便蠶兒營繭，且空氣不易流通，致繭身黃軟，且多柴印。因勸改用蠟絲簇，能照式製用者固屬多數，而仍用舊簇者亦不乏人。復勸農民於上簇後，經四晝夜始可探繭，將薄皮，污頭，雙功等，概行揀出，出以免舊繭時價格低落。

10. 介紹售繭 凡在邊補鎮附近蠶戶之繭，介紹至順大行售賣，其距城較近者，介紹與至源興行售賣。同時調查產繭量，於六月九日該事。

二、結論

台	總計	樓城鎮	王武烈縣政府	五〇二
		定福鄉	王武烈	一〇〇
		安樂鄉	儲祚	二〇〇
		安和鄉	儲祚	一〇〇
		慶雲鄉	儲祚	一五〇
		合		五、五九三

蠶戶消毒統計表

巡迴指台	作別	消毒戶數	戶總數	消毒戶數對總戶數之百分比	消毒劑量	消毒藥量	平均每戶	考
導區域社	別	克	股	拉	股	拉	股	拉
第二區	馬橋	新	民	鄉				
扶浦鎮		五九	六二	九五	一、五四〇	一五〇	二四五	六
一南鄉		一三七	一四五	一、七三一	一四二	二八〇		
愛吾鄉		一一九	一二五	一、四二〇	一三〇	二三六		
定福鄉		四九	五二	五六〇	五〇	一三〇		
紳虎鄉		八三	八八	一、〇三六	一〇三	一七〇		
祥雲鄉		八六	九〇	九二九	八二	一七九		
定三鄉		一六二	一七〇	二、〇四〇	二〇一	三三〇		

合計或平均	一、三三三	一、三三三	一、三三三	一、三三三	一、三三三	一、三三三	一、三三三	一、三三三	一、三三三
樓城鎮	一三三	一四〇	一、四五七	一六、〇五一	一、五八〇	二、七二〇			
安和鄉	四五	四八	五九一	五九	八九				
慶雲鄉	四〇	四三	五〇五	五〇	八一				
安樂鄉	五四	五七	六二八	六七	一一〇				
修竹鄉	四六	四九	五三七	七三	一〇〇				
鳳翔鄉	六七	七一	七八〇	八九	一三九				
穆潭鄉	一三三	一三〇	一、五一二	一一八	二四九				

指導蠶戶蠶種統計表

第二區馬嶺種蠶共育新	鎮民鄉	別區里數	指導蠶戶總數	指導蠶種總量	指導蠶種各商標數量	備考
扶浦鎮	七	一二八	六〇〇	太	陽	
一南鄉	三	一四五	六一〇		全	
愛吾鄉	三	一二五	六〇〇		全	
定福鄉	五	五二	一〇〇		全	
獅虎牌	一二	八八	四一〇		全	

稚蠶共有統計表

合計	戶數	一、三九八戶	五、五九三張	費	五〇元平均經過時期	八日五時	
定禮鄉	五二	全	新桂×華五一〇〇		日	時	
新虎綽	八八	全	新桂×華五四一〇		日	時	
舜雲鄉	九〇	全	諸桂×華三四八〇		日	時	
定三鄉	一七〇	全	諸桂×華三六五二		日	時	
程潭鄉	一三〇	全	華五×諸桂五〇〇		日	時	
鳳翔鄉	七一	全	華五×諸桂二七〇		日	時	內有諸桂×華三十八張
修竹鄉	四九	全	諸桂×華三一七〇		日	時	
安樂鄉	五七	全	諸桂×華三一〇〇		日	時	
慶雲鄉	四三	全	新桂×華五二五〇		日	時	內有諸桂×華三四十六張
安和鄉	四八	全	新桂×華三一〇〇		日	時	內有諸桂×華三六十二張
松城第一	一五〇	全	新桂×華五〇二		日	時	

合計	戶數	戶數	張數	元	斤	工人	工
第一區	馬路	九	太陽牌	廿	廿	廿	廿
第二區	馬路	九	太陽牌	廿	廿	廿	廿
合計	戶數	戶數	張數	元	斤	工人	工

浙江省建設廳二十三年改良養蠶事業彙報 春期報告

各種場蠶種成績調查表

場名	地址	蠶品種名稱	分發種數	直銷量	量平均每張收量	備考
光華鎮	江太陽	牌諸桂×華三	二、三八七	八五、九三二	三六	
		新桂×華三	五四	一、九四四	全	
		華五×諸桂	七五二	二七、〇七二	全	
		新桂×華五	二、四〇〇	八六、四〇〇	全	
合計			五、五九三二〇一、三四八			

飼育經過調查表

飼育區別	品種名稱	收錄月日	上級日	平均全期	平均每張發	生百分	經過狀況	全期	中氣候	平均
第二區太陽	諸桂×華三	5/1	5/4	5/20	五〇〇	白漿軟化	一眠起齊一	二	三	四
	新桂×華三	5/1	5/4	5/28	四九〇	全	一眠起齊一	二〇	三	四
	新桂×華五	5/1	5/4	5/31	四九〇	全	一眠起齊一	二〇	三	四
	華五×諸桂	5/1	5/4	5/31	四八〇	無	一眠起齊一	二〇	三	四

土絲繅製成數調查表

第一區	繅製土絲	繅製土絲之百分比	土絲每担價格	備考
五、五九三二〇一、三四八	繅製土絲	五	二、三二〇	三二〇

鄞縣蠶桑指導所

一、導言

今年三月間，奉令籌設鄞縣蠶桑改良區。因發動較遲，加以初次料理，難免發生困難。本縣西鄉第七區，爲全縣蠶桑最發達之區，遂劃定該區之月山、章水、梅峯、朱湯、周許、崔巷，等六鄉鎮爲改良區。設指導所於章水鎮寶積寺內，借該寺房屋二間，一爲儲青室，一爲辦公室。本所設一指導主任，及指導員一人。

二、概述

1. 合作事業 本縣農民，對合作利益，尙能明瞭。本擬召集農民指導組織蠶桑生產合作社，祇以手續未及辦理完備，故未舉行。

2. 定種發種 本區需要之春蠶種，由指導員在該區指定六鄉鎮，親自挨戶調查，結果需要改良種共計五百張。再由本所先行共同催青，至點青前一日，再通知蠶戶，親自帶蠶餌桑葉等來所收蟻，各自回家飼育。此項春蠶種，同爲諸桂×華六，乃杭州良山門外家盛製種場出品。種款

浙江省建設廳二十三年改良蠶桑事業彙報 春期報告

完全由縣款代支出，免費分送蠶戶。

3. 消毒 因時間尚促，未能由指導員親自挨戶消毒，只能每一蠶戶，分送漂白粉一包，（每包計重五兩）說明配合法及施行法。

4. 普遍指導 本區發種後，由各蠶戶自行飼育。指導員，挨戶指導，終日奔波，努力以赴，尙少阻越，差堪告慰。惟蠶戶舊習太深，指導匪易耳。

5. 上簇探繭 農民習慣，每至五齡時第五六日，在蠶簾發現一二頭熟繭，即拾全數蠶兒上簇。蠶兒食桑不足，勉強上簇，結成薄皮繭，甚有斃死簇中，遺不改良結果，殊深可惜。指導員有鑒於斯，預先指導各蠶戶改進各點如下，1. 揀熟上簇 2. 上簇不便過密，3. 注意上簇室內空氣流通，4. 探繭須移過六七晝，5. 探繭時要分上中下三等，種種指導，均得蠶戶信仰。

6. 練製土絲 本區素爲絲綢區，男女皆能練製土絲，未有售鮮繭者，故繭行從未開設。再將所練土絲，自織生絲綢，販賣温州無錫等縣。每匹生絲綢，闊一尺六寸，長十丈，重一斤十兩，售價每匹約十元左右。

三、結論

本期工作情形，已略如上述。惟因初次創辦，困難實多，無知愚民，固節節為難，知識份子，又復畏首畏尾，工作開始，適逢新昌縣土種販子，乘機造謠，淆惑銀聽，

極盡破壞之能事，致一部工作未能依照原定計劃進行，無遺憾。

四、圖表

巡迴指導區工作分配統計表

巡迴指導區別	巡迴指導員姓名	受指導之鄉鎮	指導人員	指導人員居住地	指導種類數量	備考
樟村	楊桂芬	水楊	桂芬	水寶積寺	一四九	巡迴指導員兼指導員
樟村	全月	山楊	桂芬	全	一九二	
樟村	全梅	峯黃	虬	全	二三	
樟村	全崔	輿黃	虬		八六	
樟村	全朱	湯黃	虬		一八	
樟村	全周	許黃	虬		三三	
合計一區		六鄉	鎮二	八	五〇〇	

蠶戶消毒統計表

巡迴指導區域	鎮別	消毒戶數	蠶戶總數	消毒戶數對蠶戶總數之百分比	消毒間數	器具消毒數量	消毒藥量	平均每戶備	考
樟村	水	五〇	五〇	一〇〇%	五二	七四五	八四	二五〇	五

指導蠶戶蠶種統計表

合計或平均	全周	全朱	全雀	全梅	全月
一八〇	一一	八	三四	一〇	六七
一八〇	一一	八	三四	一〇	六七
一〇〇	一〇〇	一〇〇	一〇〇	一〇〇	一〇〇
二〇八	一四	一〇	四五	一六	七一
二、五〇〇	一六〇	九〇	四三〇	一一五	九六〇
三一七	二七	一八	五九	二七	一〇二
九〇〇	五五	四〇	一七〇	五〇	三三五
五	五	五	五	五	五

村章	水	山	梅	雀	朱	周	合計或平均
三	三	四	三	三	三	四	二一
五〇	五〇	六七	一〇	三四	八	一一	一八〇
一四九	一四九	一九二	二三	八六	一八	三三	五〇〇
一九二	一九二	一九二	二三	八六	一八	三三	五〇〇

浙江省建設廳二十三年改良蠶桑事業彙報 春期報告

土絲製成數調查表

區別	鄉鎮別	指簿蠶種張數	指簿蠶種繭量	蠶種張數	原料	絲繭製土絲之百分比		每担價格	備考
						繭量	時值		
樟	村章	一四九	六、一六〇	一四九	六、一六〇	一〇〇	一〇〇	四八〇	
樟	村月	一九二	七、七〇〇	一九二	七、七〇〇	一〇〇	一〇〇	四八〇	
樟	村梅	二二三	九六〇	二二三	九六〇	一〇〇	一〇〇	四八〇	
樟	村荏	八六	三四四〇	八六	三四四〇	一〇〇	一〇〇	四八〇	
樟	村宋	一八	七三二	一八	七三二	一〇〇	一〇〇	四八〇	
樟	村周	三三二	一三四	三三二	一三四	一〇〇	一〇〇	四八〇	
合計	或平均	五〇〇	二〇、三五二	五〇〇	二〇、三五二	四〇〇	四〇〇	四八〇	

昌化縣

引言

蠶絲事業。向居昌邑土產出品之第三位，年計約值二十五萬元，關係農民生計至大。顧近歲以來，因受絲價暴跌之影響，農民以其無利可圖，憤而鋤桑，即就其地改種他項作物，遂致蠶絲出品，日形減少，蠶農生計，益成困難。政府初尚以蠶種龐雜，不事改良，為蠶業失敗唯一之

浙江省建設廳二十三年改良蠶桑事業彙報 春期報告

二二二

原因，故除力求育蠶技術之改進外，一面並勸其多育改良種，以期挽回於萬一。幸以農民咸認種價過高，不願飼育，轉以土種為較合經濟，爭相購買。政府以倡導頗彰成效，不得已於今春勉力籌款採購改良蠶種一千二百方，派員出鄉按戶分售，一面並免徵其定價，以資獎借。無如農民自信過強，推銷終成不易，而改良種場私售價格之歧異，尤為政府推銷不易之主因。爰將今春育蠶售繭種切情形分述於后，藉作嚮往知來之參考。

一、分區銷售改良蠶種數額

1. 第一區 銷售改良蠶種三〇六方
2. 第二區 銷售改良蠶種四八二方
3. 第三區 銷售改良蠶種四一二方
4. 第四區 該區山多田少，農民因農耕地不足，多植稻麥玉米之屬，栽桑之地極稀，且居民素乏育蠶習慣，故免予銷售。

本縣蠶戶，除自餘杭土種尚多，惟以種版秘密兜售，且有數斤合置一張者，以致銷售數字，難於稽考。

二、改良蠶種每張收購量

1. 第一區 每張平均收購十九市斤
2. 第二區 每張平均收購十七市斤
3. 第三區 每張平均收購二十市斤

按昌邑全境，以第三區蠶戶為最多，一切關於育蠶上之技術及設備，亦較為合理，惟其區域較小，故本年蠶種銷售之數不多。願以每張收購量之成績衡之，則確非他區所能比擬。

三、各種病害對於收購量之影響

1. 白瘡病 8%
2. 軟化病 5%
3. 微粒子病 3%
4. 膿病 2%

四、鮮繭出售情形

查昌邑自二十一年起，即無繭行之設立，去年春繭上市時，尚有少數以農擔城兜售者。今則繭價愈趨低落，農戶蝕益多，大都不願賤價求售，留供自織土綢，即間有少數赤資之戶，待用孔殷，亦係委託鹽夫乘便攜赴鄰縣出售，故全縣並無鮮繭市價可言。

五、推銷蠶種困難之原因

1. 本地並未設有繭行，鮮繭無人顧問。
2. 土製蠶種未能完全肅清。
3. 發種距離定種時期過長，種版易於乘機銷售。
4. 每期種價由貴而賤，農民頗多觀望。
5. 絲繭價格低廉，育蠶缺乏興趣。
6. 農民困於經濟，無法繳付定洋。

二十二年秋蠶期各縣市事蹟報告

二十二年秋蠶期各縣市事蹟報告

蕭山改良蠶桑模範區

一、導言

本區秋期組織仍如春期，因參酌經費及實際需要情形，本期僅延用巡迴指導員八人，指導員三十六人，及助理指導員二十七人，共計七十一人，較之春期減少四分之一。於七月十五日集中指導總所，旋以天時奇旱，不能即開。

始工作，延期至同月二十八日舉行開始指導會議後，於三十日始行絡續分發下鄉駐留，着手指導消毒勸導定種指導飼育。因亢旱之後葉質惡變，致秋蠶一部分成績欠佳，殊失初望。茲將經過詳情分述於後。

二、概述

(一)工作分配 本期延用人員已如上述，茲將工作分配情形列表如下：

巡迴指導員姓名	受指導之鄉鎮	指導員	助理指導員	居住地點	種蠶量	備考
山周靜華	蕭山第一社	邵四	春委	明思	山	
施衡	蕭山第一三四五社	徐素芬	春委	明思	山	
江北	凌台南	凌台南			江濱鄉	
江濱第一二社	徐素芬				江濱鄉	五三三〇
丁村第一社	陳兆孫				丁村	
株源	朱儀	英棧	源鄉			

海	海島第一社	徐葆芬	蜀山鄉
西	西倉第二社	殷靜華	許起芳
西	西倉第二社	西倉鎮	
合計	八	六〇	九六
		三六	二七
		六六一	九九
		第三區八〇〇張及紹縣湯浦四〇〇張未列入計數內	

(二)組織合作社 本區春期共成立九十五，課業生產合作社，本期又增設六社，其中以天旱勞力關係而暫行停頓者五社，故本期成立九十六社。尙有課種六千二百零一

張，惟以初秋天氣炎熱，且限於設備故未舉行雜糧共育。茲將各合作社概況列表如下：

社名	名社	址理事會主席社員戶數	社員分佈鄉鎮	成立日期
江濱第一社	江濱	楊沛南	一五江濱	鄉二十二年春期
江濱第二社	江濱鄉界埭村范宅	范象銓	一三江濱	鄉二十三年秋期
江濱第一社	蘆橋鎮佈瑞隆舊址	許寶華	九蘆西	鄉二十二年春期
江濱第三社	蘆山鎮蘭業公所	高沛三	三蘆西	鄉二十二年春期
江濱第四社	蘆西甘露亭樓範蠶室	王永傳	一四蘆西	鄉二十三年春期
江濱第五社	蘆西甘露亭樓範蠶室	徐本良	二一蘆西	鄉二十三年春期
山田第一社	山田鄉上山村范宅	沈增茂	七山田	鄉二十二年春期
山田第二社	山田鄉陳章村章宅	章連慶	一三山田	鄉二十三年春期
蘆山第一社	蘆山鎮蘭業公所	施慶延	一二蘆山	鎮二十二年春期

潘橋第一社	衙前周宗祠	潘世坤	一二潘	橋	鄉二十三年春期
丁村第一社	丁村塘外模範寢室	汪繼芳	二五丁	村	鄉二十二年春期
瓜渚第一社	瓜渚鎮公所	沈蘭桂	一〇瓜	渚	鎮二十二年春期
進化第一社	進化鄉模範寢室	朱生元	二二進	化	鄉二十二年秋期
蓮東第一社	蓮東鄉模範宅	魏慶龍	一四蓮	東	鄉二十二年秋期
蓮西第一社	蓮西鄉永興廟	高其麟	一三蓮	西	鄉二十三年春期
沙北第一社	沙北鄉長沙村實宅	宣觀正	一六沙	北	鄉二十三年春期
沙北第二社	沙北鄉袁興村日新元崗行	張序鈞	一九沙	北	鄉二十三年春期
大河東第一社	大河東鄉西塘下朱宅	朱德根	二三大	河東	鄉二十三年春期
大河東第二社	大河東鄉壽大潭	蔡忠法	一六天	河東	鄉二十三年春期
靖江第一社	靖江鎮街南村	胡翔發	一六靖	江	鎮二十二年春期
靖江第二社	靖江鎮街南村	陳張發	一五靖	江	鎮二十三年春期
靖江第三社	靖江鎮街北村	朱元生	一三靖	江	鎮二十三年秋期
中西第一社	中西鄉模範寢室	朱長庚	一五中	西	鄉二十二年春期
中西第二社	中西鄉中沙村	施炳生	一〇中	西	鄉二十二年秋期
靖西第二社	靖西鄉翁園村	孫德增	二三靖	西	鄉二十二年秋期
靖西第三社	靖西鄉馬路村	張和中	一〇靖	西	鄉二十三年春期

花露第一社	花露鄉北南村	袁功周	一花	露	鄉二十二年秋期
甘露第一社	甘露鄉廿北村	王文潤	一三	露	鄉二十三年春期
甘露第二社	甘露鄉萬安村	陸兆松	八廿	露	鄉二十三年春期
甘露第三社	甘露鄉萬安村	沈加炳	一一	露	鄉二十三年春期
德勝第一社	德勝鄉德南村	錢遠生	一五	勝	鄉二十二年秋期
德勝第二社	德勝鄉德北村	王開瑞	一三	勝	鄉二十三年春期
德勝第三社	德勝鄉德北村	徐仁海	七	勝	鄉二十三年春期
大悲第一社	大悲鄉新店村	金悅正	一五	大	鄉二十二年春期
南陽第一社	南陽鎮同昌木行內	高其市	八	南	鎮二十二年秋期
南陽第二社	南陽鎮高宅	高潔人	二	南	鎮二十三年秋期
聖帝第一社	聖帝鄉模範寢室	潘其藩	一五	聖	鄉二十二年秋期
蔡黃第一社	蔡黃鄉蔡宅	蔡奉鏡	一一	蔡	鄉二十二年秋期
東北第一社	東北鄉馮宅	方文祥	一九	東	鄉二十二年秋期
赭山第一社	赭山鎮於宅	於其發	一二	赭	鎮二十三年秋期
蓬園第一社	蓬園鄉模範寢室	高槐聯	一四	蓬	鄉二十二年春期
蓬園第二社	蓬園鄉模範寢室	馬安文	一〇	蓬	鄉二十二年春期
蓬園第四社	蓬園鄉浩園村金宅	高子白	九	蓬	鄉二十三年春期

浙江省建設廳二十三年改良蠶桑事業彙報 秋期報告

引南第一社	引南鄉安瀾村栢宅	栢春先	一三引南	鄉二十二年春期
引南第二社	引南鄉沈宅	沈五福	九引南	鄉二十三年春期
引南第三社	引南鄉安瀾村金宅	金元利	一〇引南	鄉二十三年春期
雷山第一社	南陽鎮同源商行	陸民聲	一七雷山	鄉二十二年秋期
龍興第二社	龍興鄉棧範莊室	高全枚	一二龍興	鄉二十二年春期
龍興第三社	龍興鄉棧範莊室	錢錦元	一三龍興	鄉二十二年秋期
龍興第四社	龍興鄉泰興村呂宅	呂永清	一三龍興	鄉二十三年春期
頭蓬第一社	頭蓬鎮因溝村趙宅	趙啓祥	一四頭蓬	鎮二十二年秋期
頭蓬第二社	頭蓬鎮騎倉村楊中和商行	楊晉楚	一一頭蓬	鎮二十二年春期
小泗第一社	小泗埠頭村趙宅	陳柏年	一一小泗	鎮二十二年秋期
慶緯第二社	慶緯鄉慶盛村呂宅	呂加魁	二六慶緯	鄉二十二年秋期
慶緯第三社	慶緯鄉紹緯村王宅	王長根	一五慶緯	鄉二十二年秋期
培新第二社	培新鄉培榮村陸宅	陸兆芳	一六培新	鄉二十二年秋期
培新第三社	培新鄉王宅	王張仁	一二培新	鄉二十三年秋期
新民第一社	新民鄉洪宅	洪金木	九新民	鄉二十二年秋期
新民第二社	新民鄉章宅	章連張	一一新民	鄉二十二年秋期
新民第三社	新民鄉平宅	平明禮	九新民	鄉二十三年春期

義盛第一社	義盛鎮公所	倪光利	一九三三年	義盛鎮二十三年春期
義盛第二社	義盛鎮沈宅	沈尚泉	九	義盛鎮二十二年秋期
義盛第三社	義盛鎮明太村	章連秀	一二	義盛鎮二十二年秋期 (本期恢復)
義盛第四社	義盛鎮仁義村	馮英康	一〇	義盛鎮二十二年秋期
隆西第一社	隆西鄉模範露室	陳忠友	一三	隆西鄉二十二年秋期
永興第一社	永興鄉模範村高宅	陳忠全	一〇	永興鄉二十三年春期
元總第一社	元總鄉總管村	袁可木	一一	元總鄉二十三年春期
元總第二社	元總鄉東北村	高元美	一四	元總鄉二十三年春期
元總第三社	元總鄉總管村	項漢相	一四	元總鄉二十三年春期
義盛第一社	義盛鎮街西村	單鳳祥	一九	義盛鎮二十二年春期
義盛第二社	義盛鎮街西村	戚思賢	一五	義盛鎮二十二年秋期
義盛第三社	義盛鎮街西村	胡舜華	一三	義盛鎮二十三年春期
義盛第四社	義盛鎮仁義村	沈瑞棠	一四	義盛鎮二十二年秋期
隆西第一社	隆西鄉模範露室	王金燦	九	隆西鄉二十三年春期
隆西第二社	隆西鄉模範露室	高明泰	一七	隆西鄉二十三年春期
隆西第三社	隆西鄉模範露室	任小毛	一二	隆西鄉二十三年春期
隆西第四社	隆西鄉模範露室	沈烈	三〇	隆西鄉二十三年春期

浙江省建設廳二十三年改良建設事業彙報 秋期報告

浙江省建設廳二十三年改良糧桑事業彙報 秋期報告

埠頭第一社	埠頭西街鎮	金茂楮	九埠頭鎮二十二年秋期
埠頭第二社	埠頭西街鎮	孫成根	九埠頭鎮二十二年秋期
忠義第一社	忠義鄉後新村	沈錦棠	三〇忠義鄉二十三年春期
忠義第二社	忠義鄉順泰村	陳元和	九忠義鄉二十三年春期
橫岱第一社	橫岱鎮模範蠶室	高順榮	二三橫岱鎮二十二年秋期
橫岱第二社	橫岱鎮太平村錢宅	錢長慶	一五橫岱鎮二十二年秋期
西倉第二社	西倉村凸肚村高宅	高德勤	一六西倉鎮二十二年秋期
杏北第一社	杏北鄉正東村高宅	高文釗	一四杏北鄉二十二年春期
杏北第二社	杏北鄉太平村胡宅	胡蘭生	一四杏北鄉二十二年春期
杏北第三社	杏北鄉北極村翁宅	翁永祥	一四杏北鄉二十三年春期
善泰第一社	善泰鄉善信村姚宅	姚恭仁	一二善泰鄉二十二年秋期
善泰第二社	善泰鄉三泰村沈宅	沈茂加	一六善泰鄉二十三年春期
善泰第三社	善泰鄉三泰村屠宅	屠其斌	二一善泰鄉二十三年春期
金錢第一社	金錢鄉金家村董宅	董其江	一六金錢鄉二十二年秋期
金錢第二社	金錢鄉金家村秦宅	蔡南林	九金錢鄉二十三年春期
金錢第三社	金錢鄉李宅	李德風	一〇金錢鄉二十三年秋期
金錢第四社	金錢鄉李宅	李元重	一二金錢鄉二十三年秋期

上。可知本均發病原因，非僅天時之關係而已也。

(七)上籤 本區蠶兒早批於九月十四日見為上籤，至十月五日遲批方全部上籤完畢。其間指導人員一方指導飼育及採繭，一方指導上籤，且對於各蠶業生產合作社社員規定辦法，繼續獎勵改良，故指導人員更為認真指導外，並詳細調查其改良情形。訂定辦法，換戶詳為記載，以作獎勵之根據。

(八)收繭 本區早批蠶兒於九月十八日已有採繭，以後各批陸續採繭，至十月十日指導人員結束止，尚有少數

仍未採繭，其間時期延長至二十餘日。為求便於結束計，

各批分別調查，其採繭情形，各蠶業生產合作社之社員則接戶調查，而非社員仍如春期擇各批中之技術設備中庸者，抽查其總張數之百分之二十以上，推算其每張平均收繭量，再推算其總量。本區今秋各蠶業生產合作社社員之採繭狀況，以大部均飼育第一批蠶種，適為天時最劣之一批，故採繭分量較各批平均為差，但較之全批之非社員飼育者為優良。茲將本區各巡迴區(非社員)及各蠶業生產合作社收繭情形分別列表如次：

各巡迴區收繭成績統計表

巡迴區別	指導員	種張數			抽查種張數			第一批			第二批			第三批			推定總收繭量(斤)		
		戶數	第一	第二	第三	第一	第二	第三	張數	平均收繭量	張數	平均收繭量	張數	平均收繭量	第一	第二	第三	共計	
南陽	三三〇	三〇〇	三〇〇	三〇〇	三〇〇	三〇〇	三〇〇	三〇〇	三〇〇	三〇〇	三〇〇	三〇〇	三〇〇	三〇〇	三〇〇	三〇〇	三〇〇	三〇〇	
南陽	三三〇	三〇〇	三〇〇	三〇〇	三〇〇	三〇〇	三〇〇	三〇〇	三〇〇	三〇〇	三〇〇	三〇〇	三〇〇	三〇〇	三〇〇	三〇〇	三〇〇	三〇〇	
南陽	三三〇	三〇〇	三〇〇	三〇〇	三〇〇	三〇〇	三〇〇	三〇〇	三〇〇	三〇〇	三〇〇	三〇〇	三〇〇	三〇〇	三〇〇	三〇〇	三〇〇	三〇〇	
南陽	三三〇	三〇〇	三〇〇	三〇〇	三〇〇	三〇〇	三〇〇	三〇〇	三〇〇	三〇〇	三〇〇	三〇〇	三〇〇	三〇〇	三〇〇	三〇〇	三〇〇	三〇〇	
南陽	三三〇	三〇〇	三〇〇	三〇〇	三〇〇	三〇〇	三〇〇	三〇〇	三〇〇	三〇〇	三〇〇	三〇〇	三〇〇	三〇〇	三〇〇	三〇〇	三〇〇	三〇〇	
南陽	三三〇	三〇〇	三〇〇	三〇〇	三〇〇	三〇〇	三〇〇	三〇〇	三〇〇	三〇〇	三〇〇	三〇〇	三〇〇	三〇〇	三〇〇	三〇〇	三〇〇	三〇〇	
南陽	三三〇	三〇〇	三〇〇	三〇〇	三〇〇	三〇〇	三〇〇	三〇〇	三〇〇	三〇〇	三〇〇	三〇〇	三〇〇	三〇〇	三〇〇	三〇〇	三〇〇	三〇〇	
南陽	三三〇	三〇〇	三〇〇	三〇〇	三〇〇	三〇〇	三〇〇	三〇〇	三〇〇	三〇〇	三〇〇	三〇〇	三〇〇	三〇〇	三〇〇	三〇〇	三〇〇	三〇〇	
南陽	三三〇	三〇〇	三〇〇	三〇〇	三〇〇	三〇〇	三〇〇	三〇〇	三〇〇	三〇〇	三〇〇	三〇〇	三〇〇	三〇〇	三〇〇	三〇〇	三〇〇	三〇〇	

金社	六秋	字華六×諸桂	二五	25/8	27/8	13/9	15/9	四、五	三、五	三〇、六〇	六、六	五、五
金社	九秋	字華六×諸桂	二五	25/8	27/8	13/9	15/9	四、五	三、五	三〇、六〇	六、六	五、五
金社	三輪	船華五×諸桂	七	1/9	3/9	13/9	15/9	四、五	三、五	三〇、六〇	六、六	五、五
金社	三秋	字華六×諸桂	九	25/8	27/8	13/9	15/9	四、五	三、五	三〇、六〇	六、六	五、五
第一社	二二	葉華六×西巧	四	24/8	26/8	15/9	20/9	一、六	三、五	四〇、一〇〇	三、五	五、五
第一社	二二	葉華六×西巧	四	24/8	26/8	15/9	20/9	一、六	三、五	四〇、一〇〇	三、五	五、五
第一社	二二	葉華六×西巧	四	24/8	26/8	15/9	20/9	一、六	三、五	四〇、一〇〇	三、五	五、五
合計			六三					七〇、三〇〇	七〇、三〇〇	一〇〇、〇〇〇	五、六	
平均								二、四〇			五、六	

(九) 售繭 本區本期收購事宜，歸由浙江建設廳統制收買，本區劃入第一區，設辦事區於嶺山東鄉合作絲廠內，委李逸初為區主任，姚公甫為副區主任，於十月十九日開始辦理收購事宜。本區並派各巡迴指導員間日赴各指定

繭行實習看繭烘繭等項，計自九月二十一日開稱收購，迄十月十五日始行全部停秤結束。茲將本期收購情形列表如左：

繭行名稱	地址	收鮮繭市秤和數担	價收乾繭司馬秤担數	折乾繭成本備	考
東鄉合作絲廠	嶺山	四六〇、八六一、五、六二	一五五、六三二、九六、二五	四六、二四	
東鄉合作絲廠	嶺山	五九、二四一、五、九〇	一九、六五三〇一、〇〇		民新絲廠
集泰	嶺山	四九七、四八一、五、四五	一六四、七八二、八四、五〇	四三、九二	

浙江省第二級行政區劃分圖

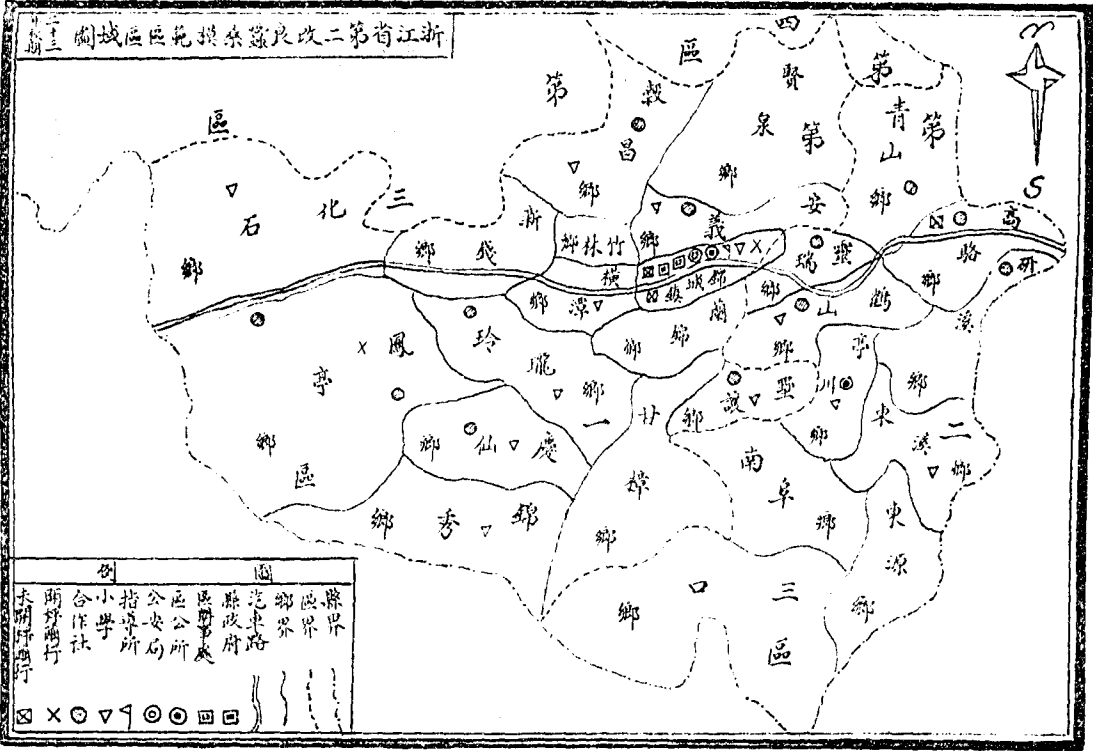

同	義	公	合	總		
義	和	記	計	址		
陽	獨	頭				
五九八、八九一五、三四	五九七、〇五一五、五六	八七五、六五一五、五五	三〇〇〇、九四	一五、五〇	二〇八、八八二八六、七五四三、九九	二〇九、一八二八五、五〇四四、四一
					三二八、九七二六六、一八四一、四〇	一〇六七、四〇
					二八一、一三四三、五九	乾崗成本須每担另加
					開支一五、二六元	

(十)訓練練習生 本區春期招收之練習生，於春期結束後，即集中於指導總所。予以技術上學理上之訓練，並請授普通學科，及與蠶桑有關知識，已詳春期報告。自秋期指導開始，各生仍隨指定指導員下鄉實地訓練，迄指導結束，乃限於經費，暫行道散返里；俟明年開始指導時再行通告召集，依照原定訓練大綱之規定，繼續予以練習，以求符合原定目標，得能為地方服務也。

第二改良蠶桑模範區

一、導言

本區自春期蠶事完畢後，仍繼續工作，積極籌備秋期進行事宜。隨時召集各鄉鎮長副及地方熱心蠶桑人士開會討論定額辦法及秋期各種進行事項，俾資推廣，以謀救濟

農民生計。但本期為節省經費起見，將原有四巡迴指導區，改劃為三巡迴指導區，聘請巡迴指導員三人。惟因地方散漫，人員稀少，指導上感覺不便，且各項事務，日益紛繁，並須兼顧經費節省關係，乃聘請觀察兼事務員一人，協助指導事宜，並管理指導所事務等；此外繼續延聘指導員十六人，各指導人員於七月十六日後陸續來臨。即先決指導員方法及指導人員工作區域，以後向各鄉鎮長副接洽各員住所，並隨時調查桑樹經年衰後之狀況。又該時各鄉所定蠶種尚少，故利用此時間，詳密討論進行辦法。八月七日全體指導人員集中辦事處，由尹主任訓話後，即分赴各指定場所準備工作矣。

二、概述

1. 組織合作社：久旱無雨，災害慘重，自經雨後，天氣

悶熱，不濟多量蠶兒共同飼育，兼有桑葉設備種種之困難，其育尤多危害，故本期合作社，均未實行其育。惟合作社之組織方面，其手續未完備者，切實加以整理，其未有合作社之鄉鎮，促其組織，以策進行。關於育蠶上一切應注意事項，均由指導員懇切指導，各社員均能聽從，較之非社員便利殊多，進行較易。但因旱災奇重，農民忙於厚水，因之社員未能施以正式訓練，只由各指導員在消毒前，收蟻前，售繭前，隨時分別訓練，灌輸改良技術知識，及對於合作社應有之努力而已。

2. 宣傳：今秋旱魃為虐，饑饉空前鉅災，農民生計，因窘異常，故對於宣傳工作，尤感重要。乃由各指導員利用自然集合之時機，並側重於分散宣傳工作，懇切勸導。囑利用自有桑葉，大量飼育秋蠶。又囑及本期桑葉氣候，遠不及春期適合，飼育時尤宜慎重照管。並特印發採桑方法，濕濕度調節法，以及其他印刷品，交由指導員挨戶切實曉諭。又於上籤採繭時，奉接統制管理蠶絲事業宣傳大綱後，即由各指導員懇切叮囑各鄉蠶農，並

印發分送，俾蠶戶得以澈底明瞭。

3. 定種：本區定種手續，一律須向該管鄉鎮長合作社長定購，如地方公正士紳，有願代蠶戶定購定種者，亦須向各蠶戶所在地之鄉鎮公所定購，將所屬鄉鎮需要數量，送至鄉鎮公所核轉區公所，由區公所呈報辦事處，再由辦事處呈請建設廳發給。計全數定購六千九百張，每張定種祇向蠶戶實收大洋二角五分。但因亢旱成災，蠶農經濟困苦，無力現錢定購，縣府為體卹農民起見，故在定種時，先收大洋一角，餘則准予暫緩繳納，其所

有全部應解種款，概依期由縣府設法借墊解廳。

4. 消毒：久旱之後，池水乾涸，蟻種傳染勸告，奮勇從事，而消毒工作，仍難澈底。然欲防除病害起見，除多數社員及少數蠶戶，用克拉脫代行消毒外，其餘蠶戶缺水不願消毒者，均囑將蠶具曝之以烈日，受之以強熱，藉紫外光線殺菌作用，以行日光消毒。本期共計消毒蠶戶一九九戶，蠶室一四三間，蠶匾三、八一一只，蠶架五一三只，用去克拉脫九九六兩。又除積蠶烟，因農民房屋簡陋，消毒困難，採用極少。

5. 發種：……本區為顧全蠶種保護及避於手續遲延起見，由辦事處通知各區公所發種日期，並囑周知各區公所會同各鄉鎮長或地方人士直接前來領。八月二十六日夜，將蠶種運臨後，即由區公所及其為蠶農代定之各鄉鎮長或地方人士三面點交後，直接由各鄉鎮長或地方人士總領，轉發各蠶農自行保護。計發出和合牌四、〇〇〇張，五蝠牌二，四〇〇張，第二批於九月三日發出，計五蝠牌五〇張，（大部發在本縣第三第四兩行政區內）共計六、九〇〇張；內除七三三張發放在第三第四行政區外，其餘六、一六七張，均發放於本模範區內蠶戶飼育。

6. 普通指導：……發種以後，各指導員即開始按戶指導蠶種保護，及收購採桑飼育方法，八月二十八日先發酸之和合牌開始收購，五蝠牌亦於三十三十一兩日和發收購，蠶種孵化均稱齊一。但歷天時久旱，葉質不良，飼育以後，在模範區中經過飼育良好，惟農起稍欠齊一耳。詎至天限前後，連日受暴風疾雨之襲擊，天氣驟變，蠶農不免以濕葉飼蠶，以致乃有遺病發生。各指導員均在風聲雨中奔波指導，囑蠶戶應用石灰稻草撒布蠶座，收濕

，消毒，並將病蠶逐一檢出，且日行二次之除沙，以杜絕其傳染。幸蠶農尚肯聽從指導，故遺病尚未劇烈蔓延，因之對於收雨量僅稍為減色，並無多大折扣也。

7. 上簇採繭：……本區自推行螟蚣簇後，見效非淺，本期再經指導員實地教以製造方法，並使各蠶戶仿照採用；乃因田未枯死，稻草缺乏，葉之絲繭低落，蠶作又未得十分豐收關係，推行較為困難，唯一般蠶戶對於螟蚣簇已有良好影響。自九月二十日蠶兒緒續上簇時，並囑各蠶戶勿以青蠶上簇，勿失過密，並注意通氣排濕各點，蠶戶尚能樂意接受。至於採繭方面，囑其將雙宮薄皮毛脚等繭，嚴密揀剔，使繭價不致更形低落，以免無形損益，在收購時，此類蠶繭尚少發現。

8. 介紹售繭：……本秋收繭辦法，均由政府實施統制收購，繭價係根據海外及國內生絲市價，平均推算，在收購期內，由指導主任與收繭區主任妥善協商，並遣巡迴指導員在就近繭行實習村烘君繭工作外隨時替率農民售繭及指導上簇採繭等工作。本期開設繭行，係錦城鎮之慶盛風亭鄉之公大兩家，於九月二十四日開秤，繭價每擔平

均爲一四·二五元，最高爲一八元，最低爲八元。

二、結論

今年氣候亢旱，田疇龜裂，下秧之田，難得收穫，農民生計，益陷困苦；政府有鑒於斯，實施有效之統制管理，推廣飼育大量秋蠶，籌墊種款，減價放發，增加農民收入，藉以維持生計，其意至爲良善。維因天不做美，於大眼前後，氣候惡變，暴風疾雨，連日不止，蠶戶因設備間隙濕葉飼育關係，以致有廢病發現。幸彼害較輕，輕指導處理後，尚無重大影響。本期政府按照市價收買鮮繭，並嚴禁繅製土絲，但因絲價暴落，繭價隨跌，不克滿足蠶農之慾望，因之仍有少數蠶戶偷繅土絲，及將雙宮薄皮等繭

自製絲綿。其偷繅土絲者，業已查明，由縣府傳密辦理。又本區之第二巡迴指導區，毗連新登富陽餘杭等縣，蠶戶爲挑運便利計，有往以上各縣出售鮮繭者。因此種種關係，以致本區調查所得繭量與本區內繭行收購量，未能切實相符，殊爲遺憾。於採繭後，指導人員仍在鄉按戶調查蠶事成績，填造各種報告表冊，俟均完畢後，各區指導人員，即於十月七日集中指導所，翌日齊往辦事處，舉行指導結束會議，報告工作經過概況會畢，全體指導人員絡繹離臨返籍。

四、表圖

巡迴指導區工作分配統計表

第一巡迴指導區區名	第一巡迴指導區區名	第一巡迴指導區區名	巡迴指導員受指		指導人員指導地點	指導蠶種數量備	考
			名之鄉鎮合作社	名之鄉鎮合作社			
羅錦城鎮	羅錦城鎮	羅錦城鎮	毛孟雍	毛孟雍	臨安城內慈勝寺	一七五	
橫潭鄉	橫潭鄉	橫潭鄉	毛孟雍	毛孟雍	慈勝寺	二〇	
竹林鄉	竹林鄉	竹林鄉	彭素貞	彭素貞	竹林鄉鄭家頭鄭宅	九一	
新錢鄉	新錢鄉	新錢鄉	彭素貞	彭素貞	鄭家頭鄭宅	一〇四	

養蠶生產合作社概況調查表(一)

巡週指 導區別	社名	社址	社長	合作成立社員股		金銀	種	備考				
				性質	年戶數				全社股數	每股金額	已繳金額	商標品
第一巡週 指導區	安義	五柳橋	姚士明	有限	23/7	八	三二	三元	三二	和合華六×諸桂	二二	以上所有社員戶數均照本期飼育錄戶計算
	毅昌	吳馬村	李文浩	有限	23/7	一二	三二	三元	三二	和合華六×諸桂	四三	又各合作社因登記手續未清楚者故其成立日及股金等未便填入
第二巡週 指導區	鶴山	東塢村	駱臻賢	有限	23/7	一五	一三	和合華五×諸桂	五二	和合華五×諸桂	五二	
	靈瑞	靈山脚	顏德祥	有限	23/7	一二	一三	六	二六	和合華五×諸桂	七〇	
第三巡週 指導區	研溪	研口村	徐萬三	有限	23/7	八	一二	六	二四	和合華五×諸桂	二七	
	青山	青山鎮	凌天榮	有限	23/7	九	一三	六	二六	和合華五×諸桂	二七	
第四巡週 指導區	高坎	高坎村	顏瑞邦	有限	23/1	六	五二	一〇	一九六	五蠶華五×新桂	一四	
	下輿	橋馮家頭	馮錫仁	有限	23/1	一二	一〇	五	一五七	和合華六×諸桂	三六	
第五巡週 指導區	玲瓏	上掛	陳十行	有限	22/11	一一	九〇	五	一五七	和合華六×諸桂	三六	
	雙讓	柯家頭	劉佩芝	有限	23/6	九	一六	四	三二	和合華六×諸桂	二九	
第六巡週 指導區	慶仙	慶仙村	童兆彬	有限	22/6	一六	一一九	三	一一九	和合華五×諸桂	六三	
	合社	合作	合作	有限	22/6	一六	一一九	三	一一九	和合華五×諸桂	六三	

浙江省建設廳二十三年改良蠶桑事業彙報 秋期報告

合 計	或 平 均	豐 讓 鄉	甘 樟 鄉	錦 秀 鄉	慶 仙 鄉	玲 瓏 鄉	鳳 亭 鄉	化 石 鄉	豐 讓	五	九、二元	二元	豐	九九	100	100
		豐讓鄉	甘樟鄉	錦秀鄉	慶仙鄉	玲瓏鄉	鳳亭鄉	化石鄉								
		豐讓鄉	甘樟鄉	錦秀鄉	慶仙鄉	玲瓏鄉	鳳亭鄉	化石鄉								
		豐讓鄉	甘樟鄉	錦秀鄉	慶仙鄉	玲瓏鄉	鳳亭鄉	化石鄉								
		豐讓鄉	甘樟鄉	錦秀鄉	慶仙鄉	玲瓏鄉	鳳亭鄉	化石鄉								
		豐讓鄉	甘樟鄉	錦秀鄉	慶仙鄉	玲瓏鄉	鳳亭鄉	化石鄉								
		豐讓鄉	甘樟鄉	錦秀鄉	慶仙鄉	玲瓏鄉	鳳亭鄉	化石鄉								
		豐讓鄉	甘樟鄉	錦秀鄉	慶仙鄉	玲瓏鄉	鳳亭鄉	化石鄉								
		豐讓鄉	甘樟鄉	錦秀鄉	慶仙鄉	玲瓏鄉	鳳亭鄉	化石鄉								
		豐讓鄉	甘樟鄉	錦秀鄉	慶仙鄉	玲瓏鄉	鳳亭鄉	化石鄉								
		豐讓鄉	甘樟鄉	錦秀鄉	慶仙鄉	玲瓏鄉	鳳亭鄉	化石鄉								

各種場蠶種成績調查表

場名	場址	商標	品種	名稱	分	發	種	數	價	結	量	均	每	張	收	備	考
東吳	蘇州	和合	華六	×	諸	桂	二、三七	張	二、三〇〇	張	二、四八三	斤	四、八三	斤	二、五、四九	斤	東吳場和合牌合計蠶種總數三七、七六七張
東吳	蘇州	和合	華五	×	諸	桂	二、四七	張	二、四七	張	四、六五	斤	四、六五	斤	三、二四	斤	東吳場和合牌合計蠶種總數七五、〇三四張
西湖	杭州	五福	華五	×	新	桂	二、三五	張	二、〇〇〇	張	四、三三四	斤	四、九五	斤	三、〇、九	斤	西湖場五福牌合計蠶種總數二、四〇〇張
西湖	杭州	五福	華五	×	西	巧	二、〇〇	張	二、二八	張	二、六三	斤	三、八三	斤	三、〇、三	斤	西湖場五福牌合計蠶種總數五〇、四七
合 計					計	六、〇九	張	六、六二	張	二、四〇、六三	斤	一、八五	二、五、五三	斤	三、〇、三	斤	總收蠶量五〇、四七

第三卷 蠶桑模範區區域圖 第二十三期

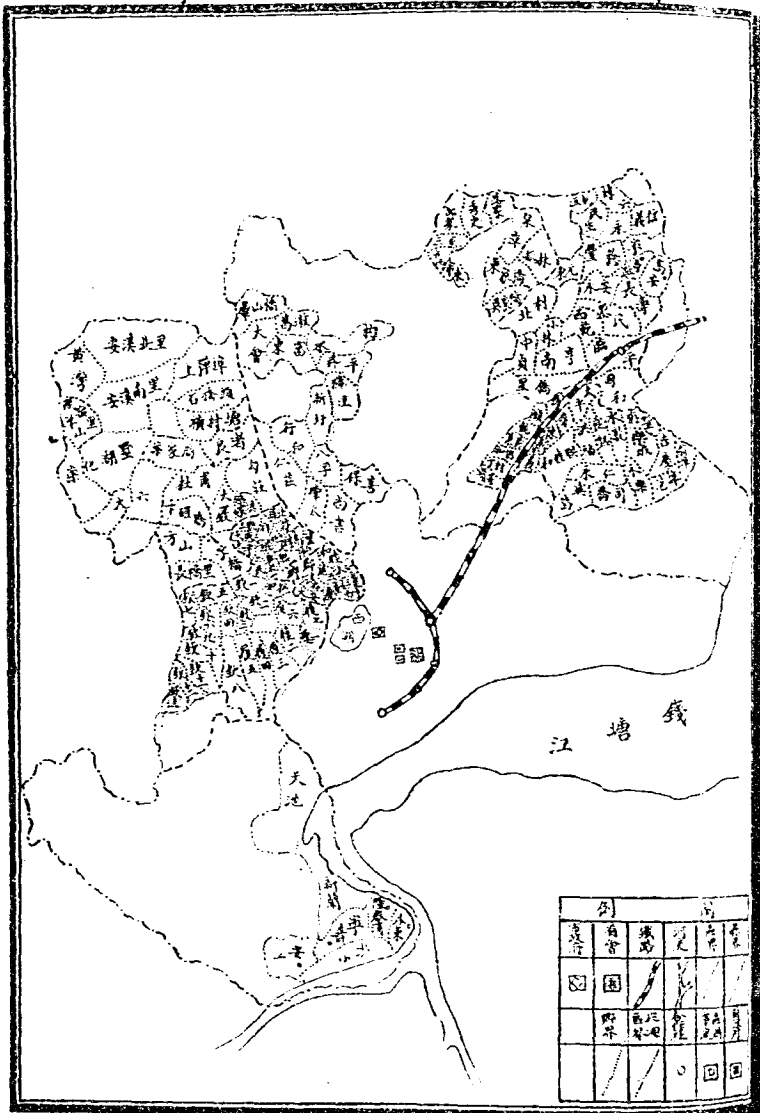

飼育經過調查表

區別商標	品種名稱	起	迄	起	迄	平均	全	平均	每	給	生	病	經	過	全	中	氣	候	平	均	備	考
第一區	和合五×諸佳	8/28	8/29	9/20	9/20	二五日	二時	四〇〇	膿病	六尚佳	七尚佳	一	日	六	日	九	〇、五					
第一區	和合五×諸佳	8/28	8/29	9/20	9/20	二四日	一六時	四〇〇	膿病	六尚佳	六尚佳											
第一區	五錦五×新佳	8/28	8/31	9/1	9/23	二五日	六時	四三〇	膿病	六尚佳	六尚佳											
第二區	和合五×諸佳	8/28	8/29	9/20	9/20	二五日	一〇時	四〇〇	膿病	六尚佳	六尚佳											
第二區	和合五×諸佳	8/28	8/29	9/20	9/20	二五日	二時	四〇〇	膿病	六尚佳	七尚佳											
第三區	五錦五×新佳	8/28	8/29	9/20	9/20	二四日	一二時	四二〇	膿病	六尚佳	六尚佳											
第三區	和合五×諸佳	8/28	8/29	9/20	9/20	二五日	四時	四一〇	膿病	七尚佳	七尚佳											
第三區	五錦五×新佳	8/28	8/31	9/1	9/23	二五日	四時	四五〇	膿病	五尚佳	五尚佳											
第三區	五錦五×新佳	8/28	8/31	9/1	9/23	二五日	六時	四五〇	膿病	三尚佳	三尚佳											

第三改良蠶桑模範區

一 道言

本年入夏以來，亢旱成災，禾田龜裂，荒情奇重，開六十年來之新元。增加生產，實為最積極而易見之救濟辦法，因之本季秋蠶飼育之地位，驟形提高。本區上承鈞

浙江省建設廳二十三年改良蠶桑事業彙報 秋期報告

應意志，下體良民疾苦，帶棉從事，以資不替。雖以天候激變，葉質惡化等關係，成績時受影響，然尚之本季種種不良環境，尚覺堪以告慰也。是謹將本期工作經過，摘要報告如左：

二 概述

1. 組織合作社及訓練合作社員 今秋天候奇旱，農民忙於厚水救濟木苗工作，當時實無暇顧及飼育秋蠶。對於組織養蠶生產合作社，進行亦深感棘手。現本區專業，素抱留缺毋濫之主張，故本期除注意已成立各合作社之專業，積極指導其興革之點，俾充實其內容外，並未增添組織。僅於原有組織成立合作社社員，一面加意指導秋蠶飼育技術及知識，一面則指示其過去之劣點，俾能隨時改進。整個之合作訓練，則以社員忙於厚水關係，事實上難以舉行。

2. 宣傳 本期因農民工作緊張，集合宣傳，事實固所不許，即茶館鄉肆，亦寥寥無人；故宣傳絕探個別方式，除由指導員分赴各鄉村以談話形式而引其注意外，並由主任協同指導主任親赴各區召集各鄉鎮長解釋政府減價發種，提倡飼育秋蠶之至意，同時並由指導主任詳解因天旱而發生之桑苗馬蜂害於飼育，及絕無毒液足以致人死命之無稽謠傳。

3. 定種 在今春結束會議時即議決秋種需要量，仍有各區幹事負責調查呈報，現以亢旱不再，屢成奇災，主任亦

承 鈞應提倡飼育秋蠶救濟旱災之意志，育蠶區域，擴及全縣，親銜指導主任下鄉指導，農民定購秋種，頗形踴躍，結果推廣四萬二千餘張，由私人種馬推銷萬餘張，比之春期，幾增三倍，此豈所堪自慰，

4. 擴充區域 本區指導員，比之春期緊縮三分之一，先本劃定為六個巡回指導區域，嗣以統制前途，計種蠶三倍春期，分發區域，普及全縣。為統制前途，及農民生計計，竭力抽調指導人員，擴充指導區域，除少數因蠶戶散漫，推廣種量過少無力指導外，其較為集中之區域，臨時添設分所者：計有臨平，喬司二處，喬司以指導力量單薄，故常與蠶桑場合作進行，留下，安溪由蠶桑場單獨主持辦理，丁橋則由蠶絲改良委員會設有秋蠶示範所，以作提倡而資改進。

5. 消毒 消毒為預防疾病之切要工作，固無待言，唯本期因河水乾涸，農民飲料尚起恐慌，何有餘水供給消毒，且農民忙於厚水，夜以繼日，婦女亦多協助工作，實無暇顧及，更兼農民於消毒印象，尚未深入，進行倍感困難。僅於極小部分得以順利進行。其餘則勸令舉行日光

道運員與外總借用，殺滅病苗，各戶大都曾能聽從指導，舉動認真，所幸本場日光強烈，殺菌力量，亦殊不弱也。

6. 發種 本秋久旱不雨，天溫過高，以致桑葉枯萎，葉面繡布塵沙，於人心浮動之下發種頗成困難，直遲至八月二十三日，始第一批由鎮江運區，當即由區於清晨傍晚用專車裝運，分發各巡迴區幹事及負責推廣之各區區鄉長按數發給農民飼育。同時於發種時，派指導員誘演種種備書及搬運各要點，並即就淺說分發。是項工作，於二十五，二十六，二十七，三日發出三分之二有奇，其餘陸續分發至八月三十一日方告竣事。

7. 普通指導 本期實施整個統制政策，適逢旱災嚴重，成敗得失，關係國計民生及蠶絲業前途者至巨且大，故於出發前，即告以本場所負使命之重大，須大家抱救國救民之精神，勤奮從公，毋負厥責。進出發後，恐各指導員日久玩忽，遇難而退，敷衍塞責，因循了事，再警告誠，務盡力之所及，為農民謀幸福，為蠶絲打出路，而無懈絲事業整個之命脈。此次指導工作人員，遲至七月

二十六日方始出發，迄十月五日全部結束，本場指導人員緊縮，而指導面積擴大，除發種分散區域放棄外，其餘一律加以指導，轄境膨大而人力不敷者，減少指導回數以調節之，大部分則以每日及隔日一次為指導原則。飼育期中，先期以葉質硬化，營養缺乏，蟲身發育欠齊，唯蟲質尚屬強健，嗣因連朝陰雨葉質轉嫩，水分增加，同時溫度極度變動，飼育環境驟形惡劣至五齡眠期前後，陰濕更甚，病蟲百出，大有不堪收拾之勢。後幸天候轉晴，同時指導員任勞任怨，不分早晚晴雨竭力設法營救，得免蔓延，然損失已及十之二三矣。

8. 上簇採繭 蠶銀簇在現今應用簇式上，比較適合。然在此蠶絲質落繭價跌農村經濟崩潰情形之下，欲有所改革，不問其事之難易，進行均成困難，以其缺乏興趣而又無利可圖也。本區使用蠶銀簇，已有春秋三期，知其利益而樂於應用者固亦不少，然懶於變更，墨守舊法者，仍不乏人。其中有若干知識份子，似富有研究試驗興趣，曾將傘形簇與蠶銀簇加以比較，認為無大出入，故於蠶銀簇表示懷疑，且為傘形簇之貯藏面積少，可在農

間時製就；蜈蚣簇則以須大之故，殊少適宜貯藏所在。如在上簇時臨時製作，時間人工，兩俱不便，因上種種，進行頗覺困難，除竭力宣傳獎勵提倡應用蜈蚣簇以求普遍外，對於無法動化之頑戶，指導其上簇應行注意事項，以資補救，好在本區並無應用湖州簇之頑戶也。

上簇與採繭之惡習，爲早上早採，一則因省勞力一則貪多得代價，均有害及絲質絲量。本期除一面通知繭行，如有毛腳繭拒絕收買並抑低價值，以嚴制止外，一面以切實利害，求根本之解決。

9. 介紹售繭及調查繭量 本期收繭，係整個控制，故因售繭而發生之問題尙少。所有離繭行較遠區域由指導員通知至，附近繭行售買。在距離過遠之上四區，則由收繭處酌量津貼川資，以示體恤在售繭期間，由指導員調查本期收繭總量。計在指導區域內之平均收繭量，在七成左右；在未指導區域及飼育技術幼稚者，平均不足五成，總批則在六成以上，在此氣候葉質不良影響之下，亦云幸矣。

10. 查禁製土絲及絲行絲販販賣土絲 本區有一部區域爲

上絲區農民習慣，將自育繭，留之以種土絲以求善價。絲行絲販，亦於鮮繭上市前故意抬價收買，引誘無智頑戶；至大部繭行將結束而農民自留繭，亦已編成土絲，則殺價壟斷市面。此種惡習，既有關於商業正當經營之原則并且有礙於蠶絲統制之整個前途。本區奉令禁止編製土絲及絲行絲販販賣土絲，自當週密辦理。除佈告週知，禁止農民自編土絲及絲行絲販停止收買外，並令飭各公安機關切實查禁，不得玩忽，爲求格外週密起見，特委派查禁委員二人負責督促進行，以專責成。計前後查獲絲販販賣之土絲三百餘斤農民自編之土絲二十餘兩因此私編與販賣者始告絕跡，本期統制之收繭政策，亦須以順利進行。

三二 結論

本期以果敢之精神作全省蠶桑事業整個之統制，實際空前創舉，亦即蠶絲事業前途興替之緊要關鍵也。本區秉承鈞廳指定方針酌度全縣實際情形，在此旱荒奇重氣候惡劣，指導人員緊縮，範圍擴大情形之下，盡力督促，趨勉從事，成績雖不足以譽吾人之德，要在此天災人禍兩難

之際，自甚苦楚。除保全縣區戶數尚具，最多者有四十餘戶，平均成績亦在六成以上。際此災荒頻仍，農村破產聲中，於實民生計，亦不無小補也。

巡迴指導區工作分配統計表

四 圖表

巡迴指導員姓名	受指導之鄉鎮	受指導之指導人員	指導人員指導地點種數	備考
南塘巡迴 朱十明	南塘 三寶 慶隆 長松 和陸 雞	南塘 王季平 王連茅 湯婉靜 湯婉靜	南塘小學 長松鄉長家	上列鄉鎮係比較濶戶集中者其他散漫及發種數不多者
祥符巡迴 胡遠貞	祥符 九聯 如松 留仙 祥南	于冬珠 石棟智 祥符 橋絲廠	二、七四九	雖指導而未列入
良渚巡迴 俊	良渚 橫杆橋 石橋頭 拾市	包鳳真 談金炳 潘春美 姚鏡琪 張金霞 馮夢雲	潘頭鎮 二、一八三七	
西嶺巡迴 仁莊	西嶺 保善 行和 八字	徐模文 毛連春 西嶺 根橋	二、二〇〇	
亭趾巡迴 范庭通	永安 豐稔 永甯 長壽 亭趾 高安 吳德波 吳德波 周清元 吳德波 周清元 亭趾	王文秀 馮少岳 第三區公所 第四區公所 亭趾	一、〇〇〇	喬司隔平另設分區派人主持橋司係與官桑場合設
上泗巡迴 唐士元	外東 隆泰清 小河 普甯	外東 隆泰清 吳士	外張小學	七〇〇
合計 六	六	六	九 二二	一一三二、四八二

麵戶消費統計表

區域別	戶數	戶總數	消費量	總數之百分比	平均消費量	備註
南塘	四七三	八五六	五五、三	五〇	六二、一	四八三、四、九〇九
解符	二二六	一、七〇四	七、四	三	一、〇二四	六〇一、四、七七
良渚	一九二	六、〇七二	三、一	強	二、三四九	二二二、〇二四、五、三三
西塘	一八五	一、六八〇	一一、〇	強	一、八七五	一八八、五七三、一四
亭脚		五、〇七三				
上泗	一七四	五三五	三二、五	強	一五	二、〇六三
合計						二二六、八九〇、五、一一

計收	安全	普	隆泰	上	亭	長
王	安全	安全	安全	三元牌	安全	安全
收	一八、五九六	二九、八	二九、八	二九、八	二八、八	二八、八
均	二五、九	二六、九	二六、九	二五、九	二四、九	二四、九
每	二七、六	二七、五	二七、五	二七、五	二七、五	二七、五
張	六	五	五	六	六	六
種	一七、六	一四、六	一八、六	一二、六	二〇、六	一八、六
量	三四	三八	三七	三五	三〇	三六
二〇二強斤	五一九、五一	六三二、〇四	六二一、五	七二一、〇三	五一八、五	九二二、五
每斤	二〇九、一八	二四六、一八	二三七、一八	二七二、一八	八八八、一九	六〇二、〇一
鮮	一一五、〇	一一五、〇	一一五、〇	一一五、〇	一一四、五	一一五、〇
一四九強元						

浙江省建設廳二十三年改良糧食事業彙報 秋期報告

合計	一、一五〇、一五〇、九二〇	七、%強	六八	六二〇、四九九	二、二五一七、五七七	六、五九
或平均	一、一五〇、一五〇、九二〇		七四		二、七五〇七、五七七	

指導蠶戶蠶種統計表

區別	指導蠶戶總數	指導蠶戶總數	指導蠶戶總數	指導蠶戶總數	指導蠶戶總數	指導蠶戶總數	指導蠶戶總數	指導蠶戶總數	指導蠶戶總數
南塘	八八、五〇〇	三、九〇〇	三、九〇〇	三、九〇〇	三、九〇〇	三、九〇〇	三、九〇〇	三、九〇〇	三、九〇〇
祥符	一、九〇〇	三、六〇〇	三、六〇〇	三、六〇〇	三、六〇〇	三、六〇〇	三、六〇〇	三、六〇〇	三、六〇〇
良渚	一、五〇〇	三、〇〇〇	三、〇〇〇	三、〇〇〇	三、〇〇〇	三、〇〇〇	三、〇〇〇	三、〇〇〇	三、〇〇〇
西鎮	一、〇〇〇	二、〇〇〇	二、〇〇〇	二、〇〇〇	二、〇〇〇	二、〇〇〇	二、〇〇〇	二、〇〇〇	二、〇〇〇
亭趾	一、〇〇〇	二、〇〇〇	二、〇〇〇	二、〇〇〇	二、〇〇〇	二、〇〇〇	二、〇〇〇	二、〇〇〇	二、〇〇〇
上海	一、〇〇〇	二、〇〇〇	二、〇〇〇	二、〇〇〇	二、〇〇〇	二、〇〇〇	二、〇〇〇	二、〇〇〇	二、〇〇〇
或平均	一、〇〇〇	二、〇〇〇	二、〇〇〇	二、〇〇〇	二、〇〇〇	二、〇〇〇	二、〇〇〇	二、〇〇〇	二、〇〇〇

各種場蠶種成績調查表

場名	場址	品種名稱	分數	受指導未受指導	計受指導未受指導	合計	受指導未受指導	計受指導未受指導	合計	受指導未受指導	計受指導未受指導	合計
大有	濟寧	老虎牌	五	七、〇〇〇	一、五〇〇	八、五〇〇	二、〇〇〇	六、五〇〇	八、五〇〇	三、〇〇〇	三、五〇〇	六、五〇〇
三元	濟寧	三元牌	五	六、〇〇〇	三、〇〇〇	九、〇〇〇	一、〇〇〇	八、〇〇〇	九、〇〇〇	三、〇〇〇	一二、〇〇〇	
王成	館陶	王成牌	五	九、〇〇〇	五、〇〇〇	一四、〇〇〇	二、〇〇〇	一二、〇〇〇	一四、〇〇〇	五、〇〇〇	一九、〇〇〇	
浙江	昌黎	字六	五	一、〇〇〇	一、〇〇〇	二、〇〇〇	一、〇〇〇	一、〇〇〇	二、〇〇〇	一、〇〇〇	二、〇〇〇	

世芳鎮	江龍	頭華五×新桂	三六〇〇	六二	四四三	四四〇〇	一三三三	五七〇〇	三〇〇	三〇〇
鎮	江五	鶴華五×新桂	三九三三	一三五	五八一	一九六〇	五〇〇〇	四八〇〇	五	三〇
明明鎮	江日	月華五×新桂	三六〇〇		三六〇〇	三四〇〇		四〇〇〇	九五	
西湖	小河五	福華五×西巧	八〇〇	一〇〇	四三	五九〇	五〇〇	六〇〇〇	七〇	五〇
泰盛	杭州天	官華五×諸桂		一五	一五					
新光	杭州	紅十字華五×諸桂	一〇七	一四六	二二六	一〇七	二〇七	二〇七	一〇〇	八五
新蔡場	良山門	寶菜場華五×歐大	一四	一四	一四	一七	一三〇	一三〇	一〇〇	
合		紅記華五×諸桂		六九	六五		三〇表	三四表	四〇	
	計	三、四、六	九、四、六	四、二、九	四、一、六	八、四、九	四、六、〇	三、四、〇	八、七	

飼育經過調查表

區別	種禽	標品名稱	起迄	起迄	經過	時間	種食	養病	名百分率	狀況	附	陰	雨	葉	平均
西鎮	老元	虎牌	28/8	31/8	21/9	25/9	二六日	五時	四五全		三五尚佳	三	六	七	〇、二
良渚	龍頭	秋月牌	28/8	2/9	22/9	29/9	二六日	八時	四五全		四五尚佳	三	五	八	〇、二
祥符	老元	三五牌	28/8	31/8	23/9	29/9	二六日	六時	四五全		四五尚佳	三	五	八	〇、二
南塘	老元	虎牌	28/8	29/8	20/9	26/9	二五日	一三時	四五全		三五尚佳	三	五	八	〇、二

浙江省建設廳二十三年改良畜養事業第報 秋期報告

亭趾	老虎牌三元	華五	×新桂	28	8	20	9	26	9	二六日	一〇時	三五全	五等	不良	二三	六	二
上泗	三元	華五	×新桂	28	8	30	8	22	9	二六日	時	三五全	三〇〇	尚佳	二三	六	二

吳興縣蠶業改良區

一 導言

本區雖為蠶桑發達之區，但農民除飼育大量春蠶，復從事於夏蠶外，秋蠶向未注意。自去歲經本區提倡後，農村風氣已開，區內農民，什之七八，頗皆飼育，秋種銷數，約在五萬餘張以上，不可謂非良好現象。惜乎受天時惡變之影響，成績欠佳，農民無知，以為飼育秋蠶之不足恃，未免稍受挫折。經一再宣傳，幸疑始釋，飼育秋蠶之興趣，仍行活躍，奈天久不雨，旱魃成災，田禾乾涸，桑林亦受枯萎，農民無暇及此，推廣秋蠶，受極大影響。後幸浙江省政府，為救濟災後農民，提倡生產起見，減低種價，農民聞而色喜，天復沛然下雨，中止厚水，有暇飼育秋蠶，得以照常進行，但時期已較平時為遲矣。

本期設巡迴指導區四區，增開織里至八里店為新區域，指導人員，共計二三人，於八月十五日，分別下鄉宣傳

，推銷秋種，及從事消毒工作，惟受旱魃影響，極受阻礙，致各項工作進行，未克如期舉行，引為遺憾耳。

一一 概述

1. 定種 本區春蠶畢後，即出定秋種，這時火車高漲，天旱成災，桑樹幾有枯萎之勢，農民厚水，更無暇及此，定種者寥寥無幾，雖派員下鄉宣傳，仍少結果。後幸省政府為救濟災後農民生產起見，種價每張減低二角五分，農民聞後，雀躍萬分，定種者接踵而起。中途天仍無雨，桑芽乾枯，較前益甚，農民定種之心，又無形消散，至八月下旬，沛然下雨後，定種者始激增，然時期已屆，不容再緩，已無從容籌維之機會，不得已，即將未出定之一部定種，委託合作社及商店現售，為時幾一月，總計定出及銷出種蠶為數在四萬張左右。

2. 消毒 消毒為養蠶重要工作之一，今秋旱魃肆虐，定種時期，因而延遲，消毒工作，亦隨受阻。這期已屆，

農民始有俯首觀念，方克着手，故不及普遍消毒，爲節省時間計，發藥劑使農民自行消毒，由各指導員負責抽查，始得竣事，若欲一一挨戶消毒，不獨時間不許，即人力亦斷難週至。總計全區消毒工作，自八月二十日起至八月底始完事，計消毒羣戶爲九、八四六戶。

3. 發種 本區秋種，事先農民定者，爲數僅數千張，天雨後農民因成時機已遲，紛紛要求先發。製種場方面，因各地同時需種，受酸整理工作，不及趕辦故本區每日僅來種數千張，不敷分發。復因農民信仰之日月，卅字，秋字，等牌羣種，爲數甚少，尤覺不敷支配之苦。幸經本區一再說明，農民始信而接受他種以去。總計羣種分十六批運發，自八月二十三日起，至九月十六日始完畢，來種數爲四二、一九二張。因初批羣種，來時天未下雨，農民無暇顧及飼育，且藥質硬化，不便飼育，咸不肯接受，初批來種，以致出蟻廢棄者頗多，實計分發數爲三八、五五八張。

4. 普遍指導 本期秋種，本擬仍照春種方針，凡飼育羣戶，擬全體普遍指導，以期習作之穩檢。無如亦受旱象影

響，農民事先不定種，及至時期，皆爲現售，羣戶地址不明，指導非易。然由合作社及事先定種之戶，仍詳爲指導，一如春期辦理，恕不詳述。

5. 上簇採繭 本期飼育秋蠶較遲，大部分羣兒至五零時，天氣甚寒，上簇時期延緩，農民無知，往往將未成熟羣兒上簇，易受損害。此時天溫既低，羣兒雖成繭後，化蛹亦須多時，尤易有採毛脚繭求售之惡習。指導員挨戶勸導，上簇室內，補溫，使成良好之繭。並限制採繭日期，以免毛脚繭之發生，其他如雙宮屑繭汚繭，另行揀出，製造絲棉綿線之用，免汚良繭，同受損失，曉以利害得失，農民尙能接受勸導也。

6. 介紹售繭 本區所產秋繭，事先由建設廳收購委員會設行統制收買，按繭質之優劣，而定繭價之高低，辦理尤當。吳興爲土絲區域，繭價較他區酌量提高，以引起農民售繭之興趣，尤爲羣戶所贊許。全區設立五繭行二分莊，按地址支配，便利羣農售繭非淺。本區飭各指導員，事先殷殷勸誘，告以售繭之利益，採繭後發給售繭證，介紹售繭，深荷第八收購區李主任，採納本區意見

，酌量提高繭價，農民欣悅萬分，是以紛紛售繭，繭製土絲者，不過百分之二十，售繭之多，實為歷來所未有也。

二、結論

今秋旱魃之影響，蠶戶定種，觀望不前，使本區事先，難以從事籌維一切，及至天降甘霖，又復各處變種，亦難應付，辦理頗感棘手。蠶戶既未定種，本區消毒及指導

工作，不克充分普遍。尤以桑樹受天旱之故，葉質硬化，養分缺乏，以致其兒發育不齊，其收未豐，殊為可惜。惟潘店及八里店二處，因土質關係，雨後桑芽復發，葉質較嫩，發育充分，不惡春季，故該兩處其年大佳，每張種採繭量在二十斤以上，桑葉較嫩之故也。農民信仰改良種之風氣已開，以後從事推廣，自不難達圓滿之結果。

巡迴指導區工作分配統計表

四 圖表

巡迴指導區	巡迴指導員姓名	受指導之鄉鎮	受指導之合作社	指導員姓名	居住地點	指導蠶種數量	備考
第一巡迴指導區	徐錫才 姚安	西北 大和鄉	西北合作社	王品	王鍾家墩	二、五八〇	
全	練西	樟北 荃步鄉	荃步合作社	肖金	家兜	二、六〇二	
全	利農	洪城 愛農鄉	利農合作社	蘇步	瀛西 堡	一、九五〇	
全	大計 馬嘶 長藤 塔	大計合作社	蘇步	張炳 英馬 腰 鎮		三、〇二〇	
第二巡迴指導區	黃維賢 翁鎮	超東 林吳鄉	超東合作社	李潘 文立 翁鎮 西柵		二、九五〇	
全	柳思 千金 二花 驛			王新和 朱金玉 柳思 元興 廟行		二、一〇〇	
第三巡迴指導區	黃國彪 戚里	昇山 大河鄉		莊在梅 華織里 元大 廟行		一、二〇〇	
全	義翠 陽溪 橫溪 錢			周瑞 巧 霞 義泉 小學校		一、二〇〇	

全	全	全	合社
第一巡迴指導區	第二巡迴指導區	第四巡迴指導區	四區
新民三村 紫金山 常熟新民 松亭前村	東神 坡陸 晉昌	錢山 朱家 錢山	四人
錢山	錢山	錢山	四〇鄉
錢山	錢山	錢山	七社
錢山	錢山	錢山	一九人
錢山	錢山	錢山	二一、四〇二張

養蠶生產合作社概況調查表(一)

巡迴指導區	社名	地址	長	合作成立	社員戶數	全社股數	每股金額	已繳金額	商標	種	張	種	備考	
第一巡迴區	西北鄉	鍾家墩	鍾松泉	合作	43	43	0元	未	蠶永字	虎	5	華五	諸桂	
全	茶	步金	家垵	李茂芳	22/1	84	84	0元	未	蠶永字	老	永	字全	
全	利	農西	堡	朱順才	22/2	55	55	0元	未	蠶永字	老	永	字全	
全	大	計漢	家	港	譚坤元	22/6	56	56	0元	未	蠶永字	老	永	字全
第二巡迴區	東神	坡陸	晉昌	全	22/1	33	33	0元	未	蠶永字	老	永	字全	
第四巡迴區	山錢	山下	李錦章	全	22/1	40	40	0元	未	蠶永字	老	永	字全	
全	潘	店潘	店村	郎王麟	全	52	52	0元	未	蠶永字	老	永	字全	
合	計	社	員	七社	三	三	三	三	三	三	三	三	三	

養蠶生產合作社概況調查表(二)

巡迴指導區	別	種	起	迄	起	迄	最	多	最	少	平	均	總	收	滿	量	每	担	鮮	價	均	備	考
巡迴指導區	別	種	起	迄	起	迄	最	多	最	少	平	均	總	收	滿	量	每	担	鮮	價	均	備	考

浙江省建設廳二十三年改良蠶桑事業覽報 秋期報告

指導蠶戶蠶種統計表

區別	別	鎮	別	距離	區里數	指導蠶戶總數	指導蠶種總量	月	字	秋	字	老	種	各	商	標	數	量
第三巡迴區		義榮	錢新	陽渡		三五	六六	六六	六六	六六	六六	六六	六六	六六	六六	六六	六六	六六
全		義榮	錢新	陽渡		六六	六六	六六	六六	六六	六六	六六	六六	六六	六六	六六	六六	六六
第四巡迴區	錢山	山	朱家壩	爲		七四	七四	七四	七四	七四	七四	七四	七四	七四	七四	七四	七四	七四
全		山	朱家壩	爲		七四	七四	七四	七四	七四	七四	七四	七四	七四	七四	七四	七四	七四
合	計	或	平	均		九八	九八	九八	九八	九八	九八	九八	九八	九八	九八	九八	九八	九八

區別	別	鎮	別	距離	區里數	指導蠶戶總數	指導蠶種總量	月	字	秋	字	老	種	各	商	標	數	量
第一巡迴區	西北	姚安	西北	大河		一六	一六	一六	一六	一六	一六	一六	一六	一六	一六	一六	一六	一六
全		利	利	利		一六	一六	一六	一六	一六	一六	一六	一六	一六	一六	一六	一六	一六
第二巡迴區	超	東	林	吳	烏	鎮	六	六	六	六	六	六	六	六	六	六	六	六
全		二	柳	思	千	金	三	三	三	三	三	三	三	三	三	三	三	三
第三巡迴區		織	里	丹	山	大	河	三	三	三	三	三	三	三	三	三	三	三
全		義	榮	錢	新	陽	渡	三	三	三	三	三	三	三	三	三	三	三

各種場蠶種成績調查表

場名	場址	商標	品種名稱	發種		調查		蠶		量平均每張種收備	考			
				受指	未受指	計受指	未受指	計受指	未受指					
全	新民三條	紫金蜀		五	七四	一,000		五〇〇		一,000				
第四	山錢山	朱家場		五	四三	一,000				一,000				
巡迴區	霜圩													
全	潘店	南施	塘陸	九	六六	一,000				一,000				
合	計	或	平均	九八	四三	二,四三三	一,000	八〇	一,三〇〇	九,〇〇五	一,九五三			
場	名場	址	商標	品種名稱	分發	種	數	查	量	平均	每張	種收備	考	
大有	明	明	江	日	華	五	×	諸	桂	九〇〇	三	九〇〇	三	九〇〇
瑞	昌	全	記	字	華	五	×	諸	桂	一〇〇	三	一〇〇	三	一〇〇
鎮	江	全	秋	字	全			一	六	三	一	六	三	一
永	泰	無	錫	永	字	華	五	×	諸	桂	一	五	三	一
						新	桂	×	華	五				
						吉	慶	華	五	×	諸	桂		
						蘭	花	全						
						松	鶴	華	五	×	諸	桂		
						長	錢	華	五	×	新	桂		
						天	官	全						

三葉華五×諸桂	三〇〇〇	一、〇〇〇	三、〇〇〇	二六、九五五	三、五五五	三〇、四八三	上	三
城門	全	一、五〇四	一、五〇四	二〇、九三三	二〇、九三三	二〇、九三三	四	四
金雞	全	四、五〇〇	四、五〇〇	三、八〇〇	三、八〇〇	三、八〇〇	八	八
計三、〇〇〇	三、二五五	三、二五五	三、二五五	三、二五五	三、二五五	三、二五五	六	九

飼育經過調查表

飼種	品種名稱	收場月	日	下級月	日	平均全齡	平均每張	發生	病經過	全齡中	氣候	平均	備考	
		迄	起	迄	起	經過時間	種食葉量	病名	百分率	狀況	晴	陰	雨	葉價
商標	品種名稱	迄	起	迄	起	經過時間	種食葉量	病名	百分率	狀況	晴	陰	雨	葉價
老虎	華五×諸桂	8/29	9/12	9/23	10/12	西日〇時	三〇五	白蟻病	多不佳	三	二	二	〇八	
日月	華五×諸桂	8/26	9/6	9/14	10/6	西日三時	三〇〇	膿病	全	全	全	全	全	
巳字	華五×諸桂	8/26	9/8	9/14	10/16	西日二時	三〇〇	全	全	全	全	全	全	
秋字	全	9/6	9/8	9/28	9/30	西日〇時	三〇〇	全	全	全	全	全	全	
永字	華五×諸桂	9/6	9/9	9/28	9/30	西日八時	三〇〇	全	不佳	全	全	全	全	
青慶	華五×諸桂	9/7	9/10	9/30	10/2	西日五時	三〇〇	全	全	全	全	全	全	
蘭花	全	9/6	9/10	9/30	10/2	西日六時	三〇〇	全	尚佳	全	全	全	全	此種多數發在濠店鎮山鼓處發實較佳故發首亦較佳
松鶴	華五×諸桂	9/10	9/11	10/3	10/8	西日六時	三〇〇	全	不佳	全	全	全	全	
長城	華五×諸桂	9/10	9/12	10/1	10/3	西日三時	三〇〇	起縮病	全	全	全	全	全	
天官	全	9/10	9/17	10/4	10/10	西日〇時	三〇〇	全	全	全	全	全	全	
三葉	華五×諸桂	9/10	9/17	10/4	10/14	西日八時	三〇〇	微粒子病	全	全	全	全	全	

浙江省建設廳二十三年改良蠶桑事業彙報 秋期報告

嘉興縣蠶業改良區

一 導言

嘉興農產，除稻麥爲主要食糧以外，向恃蠶絲爲重大副業，年來絲價低落，斯業原已一蹶不振；加之今秋天氣亢旱，釀成空前之巨災，農民生計，益形窘迫，哀鴻遍野，其狀至慘，政府爲籌謀救濟起見，竭力提倡飼育秋蠶，冀費月餘之時日，卽可以籌易錢，藉作切實補救。本區於春期結束後，卽卽加緊籌備，派員下鄉勸導，竭力提倡，無如禾苗今秋旱災奇重，農民厚衣夜不眠，無暇顧及蠶事，故初擬七月十五日開始工作，亦因斯故而不得不展延，原定計劃，未能按步實施，殊屬憾事。且各處釀成拾米風潮，人心惶惑，對於推行飼育秋蠶，更爲困難，幸至八月六日各處風潮漸告平息，又適值颶風過境，沛然降雨，因之全區工作人員亦得於是日分頭出發工作矣。

二 概述

1. 宣傳 秋期桑葉及氣候，遠不及春期之良好，故對於飼育秋蠶之各項要點，尤宜切實宣傳，俾農民得以知曉秋

飼育法之真諦。惟今秋亢旱過久，農民無暇男女老幼，均忙於厚水，晝夜不眠，農民既少在家之時間，自鮮接觸談話之機會。故僅分發宣傳大綱，分飭指導員隨機應變在可能範圍內，切實勸導而已。

2. 定種 本區定種概由縣政府印備定種簿，令飭各區長轉發各鄉鎮長副及各合作社與地方熱心蠶桑人士負責推銷，惟今秋因天旱關係，預定者固屬甚少，卽至定種分發時，尙未全部定實，經過夜臨時兜銷，始勉力發竣，厥狀至爲危迫。種價係遵令規定每張二角五分，本區則收二角。

3. 消毒 本區今秋消毒工作，適因天旱過久，河水乾涸，鄉間飲料已生問題，消毒用水，更爲困難，衆之斯時農民忙於厚水，鮮有在家之時間，因消毒工作無從着手。本區工作人員殫精竭慮，始終不懈，終於八月六日出發，至八月十八日間，計亦有消毒蠶戶數爲四六二戶，蠶室六七五間，蠶架一、一六九個，蠶匾九、八七〇只，總計用去克拉脫一、四七三兩，硫磺一、一〇五兩，每戶平均用去藥劑五、六兩。

4. 發種 本區蠶農對於飼育改良種，均有相當之認識，且

農民心理固執，如過去飼育某商標成績優異，則今秋亦堅持同樣商標之發種，其他則均嚴加拒絕，故支配分發蠶種頗難應付。總計本區今秋所發蠶種，除由各蠶業機關及各製種場自行出定而由本區轉發者，有中國合衆蠶桑改良會浙西辦事處在嘉各指導所發出鎮江各場蠶種七、五〇〇張，浙江省蠶桑場嘉興第一指導所發出鎮江各場蠶種一、二〇〇張，新區第一場發出二、〇〇〇張，雷華場發出三、〇〇〇張，永利場發出一、二五〇張，新興場發出三、〇二六張，大有場發出三五〇張，共計一八、三二六張外；由本區直接領發者爲紅永牌四、五七〇張，紅泔字牌四、三〇〇張，吉慶牌三、三〇〇張，五鶴牌二、六六八張，壽星牌二、七〇〇張，飛機牌五、二三六張，寶帶牌三、二一四張，三葉牌二、一四九張，太陽牌一、九四三張，秋字牌、六七五張，日月牌一、三六一張，仙鶴牌二、三八八張，輪船牌九六張，蘭花牌一〇張，龍頭牌一、七一四張，春字牌一〇張，城門牌二二六張，金山牌二〇張，松鶴牌八〇張，蠶

天官牌九二〇張，共計發出三八、五八〇張，兩共發出五六、九〇六張。

5. 蠶期經過 本期秋蠶分五批發酸，五次分發，八月十八

日發出者爲一批，二十五日發出者爲第二批，二十九日發出者爲第三批，三十一日發出者爲第四批，九月八日發出者爲第五批。各批收蟻均尚齊一，惟於蠶期中第一至第三批因天溫過高，加之天時久旱，桑葉老硬，以致蠶兒陷於營養不良，故蠶身大小參差不齊，及至大眠時，適值颶風過境，孱弱之蟲體，漸見不支，頗病空頭起繅軟化等症，相繼叢生，爲勢頗烈，能上山作繭者，十無一二也。至第三四批之經過，雖蠶期中雖較早批者稍佳惟於壯蠶期中，秋雨連綿，溫高濕重，處此惡劣環境之下，無由掙扎，損失匪淺，且因葉質愈見惡劣，營養大爲不良，變爲五眠蠶者，殆占三分之二以上。至最後批者，又因時間過晚，葉質更爲老硬，氣溫驟降，發育緩慢，收穫之絕望，當爲意中事也。總之，五批蠶種之成績，以中批，即三四批較佳，最早批與最遲批成績均爲不良也。

6. 上籤探苗 本區計戶於九月十六日起，給領上籤探苗，迄至十月二十日止，始全部上籤完點，十月二十七日全部落山脫售矣。

三二 結論

今秋因受旱災影響，推銷蠶種頗為困難，加之因農民心理保守固執要求分發鎮江種而拒絕接受其他種場之蠶種

，故當時支配蠶種，深感難以應付。至今秋成績之欠佳，蠶病之叢生，固為天時所使然，人力之未及，當亦不能辭其咎也。今後惟有矯正過去之缺陷，採納現實對象之情形，對症下藥，力謀改進，努力推行，以期專業之成就也可。

四 圖表

巡迴指導區工作分配統計表

巡迴指導區別	巡迴指導員姓名	受指導之鄉鎮	受指導之指導員	指導員助理指導員	指導員居住地	指導員指導種數	備考
餘賢	趙素娥	勤安 賈莊 貞姑 黃涇 四鄉及徐賢莊兩鎮	七人	七人	分居於各鄉	三、六、七、六	於蠶期開始時因指導人員不敷深
新橋	梅應陽	民權等鄉	一人	一人	分居於各鄉	一、八、六、五	派講習所學生二人
雙橋	胡雲深	溪前 宏興 金橋 程河 四餘鄉及雙橋鎮	三人	三人	分居於各鄉	一、八、九、六	派講習所學生二人
王莊	官灘 大橋 保羅 正陽	等鄉	二人	二人	分居於各鄉	一、三、八、三	
新南	新鎮北 鎮西 鎮南 鎮東 鎮中 鎮南 鎮東 鎮中	等鄉	二人	二人	分居於各鄉	二、四、一、五	
指南	洪雲 烏木 珠廟 七星 鴨跑 八字 西河 鄉	等鄉	二人	二人	分居於各鄉	一、四、六、〇	
新豐	新豐鎮 九里 新北 張戴 魏林 沈莊 鄉	等鄉	三人	三人	分居於各鄉	五、八、六	
合計	巡迴指導員 七人	鄉鎮 四	社 二	社 二	社 二	二、三、二、八、一	

善蠶生產合作社概況調查表(二)

台	計收購量	六、九〇六、六八斤平	均收張種	七、四六斤每担價格	一五元	巡迴掛台		專區別		餘賢區		總收購量		每担價格		備考
						別	種	別	種	別	種	最高	最低	均		
吉蘇村紅	永	24/8	26/8	14/9	20/9	7	8	一九	五	七三三四、〇〇二六	九一二、五					
王店區橋家橋紅	永	24/8	25/8	15/9	20/9	7	8	二〇	三	八四一〇、〇〇一八一〇	一四、〇					
盤荷田仙	鶴	30/8	1/9	9/9	3/10	8	7	一八	三	八三三六、〇〇二〇	二二一五、〇					
洪四村仙	鶴	30/8	1/9	9/9	4/10	13	7	一七	一	八九六〇、〇〇二〇	一四一六、〇					
雙橋區溪前鄉仙	鶴	30/8	1/9	9/9	2/10	10	7	一八	四	八四五〇、〇〇一九	一五一七、〇					
新勝區安太陽寶	慶	28/8	5/9	9/9	30/9	12	7	一〇	一五	五五〇〇、六八一	九一二五、五					
寶橋區寶	星	3/9	8/9	1/10	8/10	4	10	一七	〇	八四九六、〇〇一八	二二一五、五					
蔣家浜寶	星	29/8	30/8	23/9	30/9	4	8	一五	〇	六、五九九、〇〇一七	二二一四、五					
高橋寶	星	28/8	5/9	9/9	5/10	4	8	一六	〇	七四〇六、〇〇一八	二二一五、〇					
真結村寶	星	29/8	5/9	9/9	4/10	2	10	一八	〇	七、五六三、〇〇一七	二二一五、〇					
餘榮橋寶	星	29/8	5/9	9/9	1/10	3	10	一五	〇	七四六九、〇〇一六	二二一四、〇					
六溪橋寶	星	4/9	5/9	9/10	1/10	12	9	二〇	〇	八、五八二、〇〇一八	二一五六、五					
餘賢區	星	25/8	30/8	23/9	30/9	2	8	一九	〇	七四七六、〇〇一七	二二一四、五					
總計																

浙江省建設廳二十三年改良蠶桑事業完報 秋期報告

蠶戶消毒統計表

巡邏區	合作社別	鄉別	消毒戶數	戶數	消毒戶數對戶比	消毒間數	其消毒數	消毒藥量	平均每戶
餘賢區	餘賢桑橋	新安鄉	五	五	二六〇	七	三五	五〇	八〇
	貞姑村	貞姑鄉	七	四	四〇〇	六	四三	六〇	一三〇
	六潭橋	潭鄉	五	二	二四〇	七	四五	六〇	一五〇
	貫潭橋	潭鄉	六	三	九〇	六	三三	四〇	三〇
	蔣家渡	新安鄉	五	五	四一〇	三	五八	七〇	一五〇
	頭家渡	新安鄉	六	四	三〇〇	九	四八	六〇	一四〇
新藤區	安家渡	法鄉	五	三	三三〇	三	五九	五〇	一五〇
	雲居	鄉	九	二	三三〇	三	二五	二七〇	一九
	聖陽	鄉	九	六	九〇〇	四	三三〇	四〇〇	三〇
	白石	鄉	二	三	五〇〇	三	一〇	二〇〇	三〇
	民權	鄉	二	三	五〇〇	三	一〇	二〇〇	三〇
雙橋區	溪前	鄉	四	二	三〇〇	四	二五	三〇	六〇
	雙橋	鄉	二	二	三〇〇	四	二五	三〇	六〇
	洪四村	興鄉	二	二	三〇〇	五	二〇	九〇	七〇
	豐荷	金橋鄉	二	三	九〇〇	一〇	三〇	三〇〇	五〇
王市區	都家橋	官灘鄉	二	三	三〇〇	一〇	五八	九〇	六〇

合計	或平均	四八	四八	一七五	六二	三元	八、九	四〇
		四八	四八	一七五	六二	三元	八、九	四〇
		四八	四八	一七五	六二	三元	八、九	四〇

指導蠶戶蠶種統計表

巡迴指 導區別	合作 鄉鎮別	距離里數	指導蠶 戶總數	指導蠶 種總量	飛 星 字 字 慶 帶 五 陽 字 樂 仙 月 龍 門 官 天 輪	指 導 種 各 商 標 數 量	各商標數量	
							飛 星 字 字 慶 帶 五 陽 字 樂 仙 月 龍 門 官 天 輪	飛 星 字 字 慶 帶 五 陽 字 樂 仙 月 龍 門 官 天 輪
餘賢區	顧家浜新安鄉	二里	四	三	三	三	三	三
	六潭橋貫潭鄉	四	四	四	四	四	四	四
	條桑橋新安鄉	四	四	四	四	四	四	四
	貞姑村貞姑鄉	七	四	三	三	三	三	三
	青潭橋青潭鄉	三	五	三	三	三	三	三
	將家浜新安鄉	三	三	三	三	三	三	三
	貫潭村貫潭鄉	六	六	六	六	六	六	六
	餘賢鎮	一	五	五	五	五	五	五
	曹莊鎮	七	五	四	四	四	四	四
新騰區	艾家良法鄉	九	九	九	九	九	九	九
	雲居鄉	七	七	七	七	七	七	七
	聖陽鄉	三	三	三	三	三	三	三

浙江省建設廳二十三年改良蠶桑事業彙報 秋期報告

各種粵蠶種成績調查表

場	名	地址商標	品種名稱	分發		數量		產量		平均每張產收量	備考	
				受指	未受指	受指	未受指	受指	未受指			
浙	關	計校	吉星華六×諸桂	七張	三張	一九四	二七〇	三六八〇	八八四	三六五	四七	
翼	皇	無錫	飛機華五×諸桂	一、六六	三、三六	五、三六	九、四〇	一七、四四〇	一、七、四四〇	一、五、六六五	六	四七
蘇	州	寶	帶華六×諸桂	一、〇六	三、二六	三、二四	五、〇二〇	九、五六〇	四、七九〇	四、七九〇	四、一	四四
三	鎮	江	三葉華六×新桂	三、七	一、八四	二、四九	一、八六	八、八〇〇	〇、六六八	〇、六六八	六	四八
光	鎮	江	太陽華五×新桂	六、〇	一、〇三	一、四三	四、〇三〇	六、一〇五〇	一〇、二八〇	四、五	六	四八
均	鎮	江	五鶴新桂×華五	三、三	三、五九	二、六八	一、〇七〇	五、六〇〇	七、〇〇八〇	四	四	三五
瑞	昌	鎮	江紅馬華六×新桂	七、四	三、五五	四、〇〇	三、〇五〇	八、〇八五	二、二三五	四	二	三三
裕	民	鎮	江吉慶華六×新桂	一、八四	二、二六	三、〇〇	八、三六〇	一、三、七四	三、一〇三	七	六	六五
永	泰	無錫	紅水華五×新桂	一、〇五	三、三三	四、五〇	八、五六〇	一、四、八四	三、四三〇	五、七	四	四七
鎮	江	鎮	江秋字華六×西巧	九、九	七、五	一、六五	三、七五〇	一、八〇七〇	五、五八〇	三、九	三	三五
明	明	鎮	江日月華五×諸桂	一、〇〇	三、一	一、六四	〇	〇	一、〇〇	一、〇〇	三	二八
新	興	嘉興	仙鶴華五×諸桂	二、〇〇	三、二	二、六八	八、七〇	一、〇〇	〇、〇〇	四、三	三	三八
永	安	鎮	江輪船華五×諸桂	五、五	四	六	二、二六	一、〇〇	五、二八〇	六、二	四	四三
中	央	南	京蘭花華五×諸桂	一〇	一〇	〇	〇	〇	〇	〇	三	三

世	芳鎮江龍頭華六×諸桂	三三三	一、五九	一、七四	九六、三	六、〇七〇	七、三三〇	三	四三
南	南京春字華五×諸桂					二四〇	二四〇	二四	二四
太	平南京城門華五×諸桂	二五	二九	三六	五二、〇	一六、〇	四〇、〇	二五	一、五
鎮江	鎮江金山華五×新桂					一〇	一五、〇		八、三
益	民鎮江松鶴華五×新桂					〇	九、〇		一、三
萃	盛杭州天官華六×西巧	二七	七三	九〇	六六、〇	三、〇五〇	三、七〇〇	五	四
合	計三、三八一	三、五二九	六、五八〇	六、五五五	二、〇六、二七九	三、六七四	四、六	四、二	

飼育經過調查表

巡迴指導	品類名稱	收蟻月日	上簇日	月平均全齡平均每張發生	病經	過全齡中氣候	平均
馮賢區	青尾華六×諸桂	起造起造起造	二八日四時	二九八	病	三五	九〇、三元
及新豐區	飛機華五×諸桂	28/8 29/8 29/8	二七日一二時	二九七	病	三五	九〇、三元
	寶帶華六諸新桂	1/9 2/9 28/9	二八日一二時	三〇〇	空頭、膿病	二〇	九
	太陽華五×新桂	6/9 9/9 9/9	二九日六時	三〇五		二〇	九
	已字華六×新桂	4/9 5/9 5/9	二九日八時	三〇八		五〇	九
	三葉華六×新桂	6/9 9/9 9/9	三〇日四時	三一八		三〇	九
	水字華五×新桂	6/9 8/9 5/10	三〇日一二時	三三四		二五	九

輪船	天官	五鶴	松鶴	巳字	秋字	永字	日月	太陽	龍頭	南門	及王店	新勝	秋字	吉慶
華六×諸桂	華六×西巧	華五×新桂	華五×新桂	華六×新佳	華六×西巧	華五×新桂	華六×諸桂	華六×諸桂	華六×諸桂	區三葉華六×西巧	吉慶華五×諸桂	區寶帶華六×諸桂	華六×西巧	華六×新佳
6/9	15/9	25/8	25/8	1/9	24/8	24/8	25/8	25/8	25/8	5/9	7/9	28/8	5/9	9/9
7/9	19/9	20/8	29/8	3/9	26/8	26/8	4/9	4/9	3/9	9/9	12/9	6/9	6/9	8/9
5/10	18/10	21/9	21/9	29/9	19/9	19/9	21/9	21/9	21/9	3/10	6/10	24/9	7/10	8/10
8/10	20/10	22/9	22/9	3/10	23/9	22/9	8/10	9/10	29/9	6/10	9/10	9/10	8/10	10/10
三〇日一二時	三二日 時	二六日 時	二六日 時	三〇日 時	二六日一二時	二五日一二時	三〇日一二時	二九日一二時	二六日一二時	二八日一二時	二八日一二時	二八日一二時	三二日一二時	三一 日六時
四二〇全	四五〇全	三六〇全	三六〇全	四〇〇全	三六〇艘	三五〇空	四〇〇艘	四〇〇硬	三五〇艘	四二〇艘	四四〇軟	四二〇全	三六〇全	三五二全
右	右	右	右	右	病	病	病	病	病	病	病	右	右	右
一〇	八〇	八〇	八〇	九九	八〇	八〇	三〇	一〇	七〇	六〇	二〇	九	一五	二五
尚	不	不	不	不	不	不	尚	尚	不	不	尚	佳	佳	尚
佳	良	良	良	良	良	良	佳	佳	良	良	佳	佳	佳	佳
一八	二一	一七	一七	一八	一五	一八	一六	一八	一五	一七	一七	一六	一七	一六
四	三	一	一	四	五	一	六	五	五	四	四	四	六	六
八	八	八	八	八	六	六	八	六	六	八	八	八〇、四〇	一一	一一

浙江省建設廳二十三年改良器桑事業登報 秋期報告

城門華五×諸桂	5/9	7/9	4/10	9/10	三九日一二時	三八〇	軟化病	二〇	尙佳	一七·五	八	
金山華五×新桂	6/9	9/9	8/10	10/10	三二日一二時	四五〇	病	一五	尙佳	二〇	四	
雙橋區及仙鶴華五×諸桂	30/8	31/8	27/9	5/10	三十一日一二時	三五〇	全	右	八五	不佳	二〇	四
新築區開花華五×諸桂	26/8	28/8	16/9	22/9	二八日	三二五	全	右	八〇	不佳	一五	七
春字華五×諸桂	26/8	28/8	16/9	22/9	二八日	三二五	全	右	八〇	不佳	一五	七
虎頭華五×新桂	10/9	20/9	11/10	三〇日	時	全	右	九〇	不佳	一八	五	七

海鹽縣蠶業改良區

一 導言

本年入夏以來，天時亢旱，農田工作，急於厚水，飼育秋蠶，設備頗後。當籌備之初，即入手宣傳，歷時匝月，鮮有效果。及至夏末，災象既成，農村現狀，更起恐慌，雖有少數農民，欲飼秋蠶，以謀補救，無如購買無力，徒成畫餅，即本區籌備進行，無致停頓。

在本縣蠶桑區域，每年蠶繭產量，為農產之大宗，則宿歲收，既已無望，若不廣養秋蠶增加副產，則全縣農民生計，均將瀕於危殆之中。考慮及此，遂擬籌募，並在

無可設法之際，適奉 建設廳明令，亦以旱災奇重，秋收無望，為補償災農損失起見，擴大飼育秋蠶為意旨。本區奉令之後，即召開會議，積極籌備，需要種量，為數頗巨。而本縣孫前縣長，固明斯舉之切要，鑒於災况之重大，復行召集會議，由縣政府會同縣商會聯席籌商決定，向杭州建業銀行，息借四千元。應，定種四萬張，廣發各鄉，以資挽救。此即本屆經過之大概也。

二 概述

本年秋蠶，不特推廣改良，兼以救濟災黎為意旨，方針既定，即着手進行指導實施事宜，種種既於增多，區域勢必擴大，乃決定添設指導區域，分設指導兩區，養

海鹽縣農業政策區區圖 二十三年



海鹽業改良區區圖 三十二年秋期

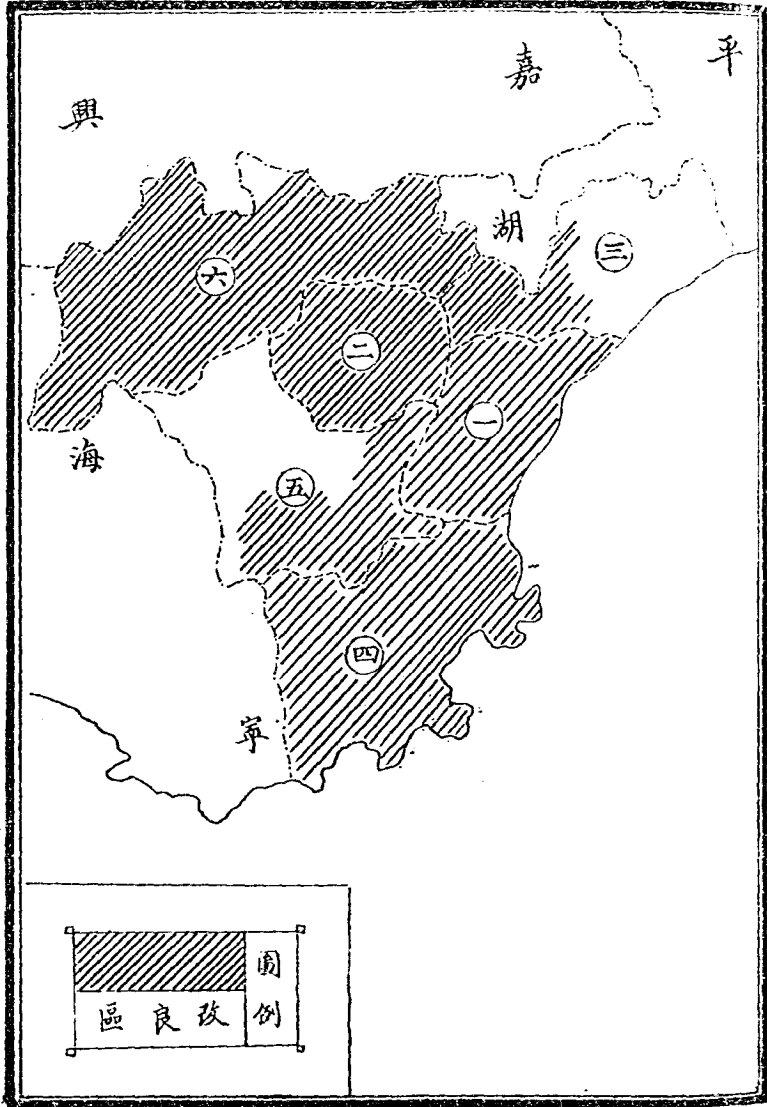

查合作社二十六處。每一處均指導員一人，每一處均合作區，派指導員一人，以負責專責，而使週密。各指導員於八月一日來縣報到，由總指導所分配工作及正副主任調話後，於五日分赴各指定地點準備工作。

本屆以天旱關係，桑葉大半枯萎，飼料頗生問題，雖注意採擇，終難適合羶兒之生理。自幼至壯，幸天候稱順，發育尚佳。及至五齡，溫高濕重，連積數天，亟命指導員加緊工作，妥為防患。早批適當其衝，故濃病雖起，來勢尚緩，幸處理得法，計有四分收成。好在種量不多，指導尚易週到，影響全局較少。運批為數雖巨，正在壯羶期中，得能渡此難關，收齒成績，尚堪自慰耳。

1. 組織合作社 本縣養蠶合作社，業經嚴密之組織，經政府許可正式成立者已有十三處。本年復添設預備合作社十三處，因時間關係，尚未按照合作社條例辦理，祇稱合作養蠶區，以為組織正式合作社之根本，俟羶戶稍有根基，再行正式成立，使不背合作之原則也。

2. 訓練合作社員及宣傳 訓練社員及宣傳，為灌輸養蠶智識及改進技術之要圖，本當在羶期前行之。但以本期因

早災關係，進行稍遲，欲圖充分宣傳，勢所不及，故在羶期結束之後，於十月十五日起至二十二日為宣傳期，先期由總指導所，通知各養蠶合作社理事，轉知社員，準時至社聽講。十四日集合各指導員，分赴沈蕩，玉，出，金昆，麗結，等鄉，每社宣傳二日，至社聽講者，除社員外非社員參加者，亦頗衆多。又因口頭講演，深恐不甚明瞭，且不能引起農民之興趣，乃改為化裝演講，編入養蠶新舊觀念之事實表現，不特增加聽衆興趣，即宣傳之意義，亦易於明瞭似有相當之效果。

3. 定種 會議方針既定，即着手進行將分配數量及定種簿發交區公所，轉發各鄉鎮，按戶出定，彙報辦事處。統計全縣需要秋種四萬餘張，由縣呈 廳定購。

4. 消毒 蠶室器具消毒，為防止羶病發生緊要工作，本區辦理已及二年，農民對於消毒事項，已有相當之智識，故工作方面，毫無困難，無用強制，計自八月十日起，至二十五日止，先後消毒凡十五日，由指導員攜帶藥品，按戶消毒，計有羶戶四、六六七戶，蠶室五、四二四間，器具六五、三六五件，用去克拉脫一三、一九三兩

此次消毒所成困難者，厥惟消毒之用水。緣河塘早經乾涸，飲料已屬爲難，如洗滌器具，更是無法。幸蠶農頗明消毒之重要遠至數里之外，自動汲取，得有如斯成績，亦屬難得。

5. 發種今夏旱魃爲虐，釀成巨災，雖至秋季，氣溫尚高，大旱之際，農作急於灌溉，人工尚慮不敷，秋蠶收蟻過早，恐難兼顧。且秋暑未退，發種日期不宜過早，認爲關係收成之要款，至爲重大，爲慎重計，特行分批發放。茲將發酸發種日期分列於下。

一、發酸 第一批 八月二十日 第二批 八月廿四日
二、發種 第一批 八月廿五日 第二批 八月廿八日

各批蠶種運輸，察於日溫太高，多在傍晚或夜間分運，即分發各區者，亦多在當晚或晨曦，由總指導所分發各巡迴指導區及區公所，分別保護，發放蠶戶飼養。除原定四張張外，尚或不敷分配，請建設廳續發二千四百六十八張，以應需要。至外來蠶種，以毗連縣各處不及調查者，爲數當亦不少。

6. 普遍指導

(甲) 指導方式 每一合作社派指導員一人，常川駐社，按戶指導，除社員外，非社員亦由該區指導員指導之，凡區域廣而種量較多者，添派助理員一人，以輔不逮。

(乙) 指導室設備 秋期溫高，蛆蠅特多，不加嚴密防除，徒遭意外損失，勸導蠶戶購用粗紗簾帳，無受限於經濟，用者甚少，改用簾簾圍於蠶座，以防蠅蛆侵入，不無裨益。

(丙) 指導處理病蠶 今秋藥質老硬，養分缺少，蠶兒不能充分營養，妨害生理，自無待言，虛弱罹病，乃意中之事。故對於指導各方，事先妥爲計劃，如用葉之選擇，回數之增加，爲特別注意項，其餘如蠶座之整潔乾燥，有關蠶兒之健康者，無不詳細講解指導。在四齡之前，發育尚齊，及至五齡，天候忽變，溫高濕重，致營養不足之蠶兒，遇此難關，軟化病乘機而起，各指導員督促檢除，擇桑飼育，勤除糞沙，幸未蔓延於第二批。此各指導員能忠於盡職，任怨任勞，不辭艱難之效也。

(丁) 指導上策 初鄰間上策，爲經濟蠶桑地位計，往往

指於適當，由習慣而成自然，不知改革，對於這兒當面之適當，全功薄皮之增多，簇間空氣之流通，顏色之如何，均未計及，明知品質惡劣價格低廉，大都誇誇年歲，無形損失，莫此為甚。故本區歷屆對於上簇之際，由指導員分戶督促指導，近至本屆，已能改變習慣矣。

7. 介紹舊鹵 本年秋鹵，由建設廳統制收買，無介紹之可言。本邑與平湖兩縣，定為第六收鹵區，設收鹵辦事處於本邑天成絲廠，共設鹵行八處，平湖祇得其一。事前廣為宣傳，必須買於就近鹵行，不得私自煉製土絲。

巡迴指導區工作分配統計表

第一巡迴區	白	光	南	伏
鄉白鄉養蠶合作區	鄉光鄉養蠶合作區	鄉鄉南養蠶合作區	鄉伏鄉養蠶合作區	鄉伏鄉養蠶合作區
何淑貞	毛竹青	吳劍雄	羅維新	羅維新
南台頭	姜家埭	北正君堂	三官堂	三官堂
五二五	三四六	五六〇	三五〇	三五〇

浙江省建設廳二十三年改良蠶桑事業彙報 秋期報告

如有違抗，必須究辦，並追究不足之糧款。故全縣除離鹵行過遠或見聞所不及之處，事後聞有改製絲綿之舉，在指導範圍見聞所及之地，並無私種發現。

8. 結束情形 自大部份戶傳鹵後，各指導員從事調查鹵量，填表報告，至十月十日先後完竣，絡繹過返總所稍事休息。除因病或有事故請假返籍外，留縣者於十四日出發至沈蕩區宣傳演講，二十三日回縣，翌日舉行結束會議，報告工作概況。各指導員即於二十五日離縣回籍。

四 圖表

鳳在	鄉鳳在	養蠶合作社	周靜	淡井廟	三四八	
列宇	鄉列宇	養蠶合作社	錢巧雲徐	華北	五〇二	
澉浦區	澉浦	養蠶合作社	李桂愛	澉浦鎮	四〇〇	
長川	鄉長川	養蠶合作社	梁植顯培	生長川	八五五	
新圍	鄉新圍	養蠶合作社	李連仙	新圍村	九八五	
冉里	鄉冉里	養蠶合作社	俞愛照	冉里	八一八	
賦城區	賦城	養蠶合作社	錢一民	賦城鎮	五〇〇	
南	鄉南	養蠶合作社	楊吟秋	木橋浜	五二〇	
草鞋	鄉草鞋	養蠶合作社	楊德華	朱家木橋	四八〇	
第二巡迴區	姚金	王	鄉王	養蠶合作社	范彩娥	五〇六
	金昆	鄉金昆	養蠶合作社	濮思政	勝橋	四三〇
	施結	鄉施結	養蠶合作社	羅寶琪	豐家橋	三四八
	出	鄉出	養蠶合作社	洪鏡清	屈家浜	三七〇
	雨	鄉雨	養蠶合作社	姜鳳英	樂安	三〇〇
	水	鄉水	養蠶合作社	汪思如	六安廟	三八九
	未	鄉未	養蠶合作社	陸景明	唐家木橋	五六七
	淡北	鄉淡北	養蠶合作社	淡宗要	查家浜	六〇〇

養蠶生產合作社概況調查表(一)

巡迴指	導區別	名社	址社	長合作	性質	成立年月	社員戶數	商標	種張	種數	備考
第一巡迴區	中大鎮養蠶合作社	中大鎮	合作養蠶		23/7	七九五	十字天官華五×諸桂三五二		五二五		
	白鄉養蠶合作社	南台頭沈祖德			22/3	一一〇	十字綠雀全		三四六		
	羌鄉養蠶合作社	姜家埭陶林伯			22/3	一四七	十字綠雀全		三五〇		
	伏鄉養蠶合作社	三官堂董天閣			22/12	一五〇	十字天官全		五六〇		
	而鄉養蠶合作社	正君堂錢門雨發	生產合作		23/7	二二〇	十字綠雀華五×諸桂三四八		三四八		
	鳳在養蠶合作社	淡井廟	合作養蠶		23/7	一五〇	十字諸桂×華五×新桂		五〇二		
	列宇養蠶合作社	北垵			23/7	一六三	綠雀華五×西巧		四〇〇		
	澉浦養蠶合作社	澉浦鎮	全		23/7	一六三	綠雀雙喜華五×諸桂		四〇〇		
合計							一二、三八六				

陽	鄉內鄉養蠶合作社	趙義政	溝	口	四二〇
往	鄉往鄉養蠶合作社	朱蘭英	穆家橋		三八〇
果	鄉果鄉養蠶合作社	范國仙	俞家浜		三一〇
殊	鄉殊鄉養蠶合作社	施國進	南渭上		二二五

浙江省建設廳二十三年改良蠶桑事業彙報 秋期報告

長川壩養蠶合作區	長川壩	全	23/7	三二〇	十字葫蘆全	八五五
新園養蠶合作區	新園	全	23/7	三九七	葫蘆全	九八五
再里板養蠶合作區	再里板	全	23/7	五〇九	綠雀十字全	八一八
戴城養蠶合作區	戴城	全	23/7	一八八	葫蘆全	五〇〇
南鏡養蠶合作區	南鏡	全	23/7	三四〇	葫蘆全	五二〇
草鞋壩養蠶合作區	草鞋壩	全	23/7	三二〇	葫蘆全	四八〇
玉都養蠶合作社	顧家堰俞明寶兼營生產合作	全	22/3	一七〇	牌全	五〇六
金昆養蠶合作社	勝橋徐兆麟全	全	22/3	一三〇	牌全	四三〇
麗結養蠶合作社	豐家橋干良夫全	全	20/12	二〇七	虎牌福星全	三四八
出鄉養蠶合作社	屈家浜屈冠春全	全	22/3	一七七	牌全	三七〇
兩鄉養蠶合作社	樂安儲大生全	全	22/3	一二四	牌全	三〇〇
水鄉養蠶合作社	六安吳姜福全	全	22/3	一〇五	牌全	三八九
未鄉養蠶合作社	唐家木橋葛榮夫全	全	23/7	一九二	牌全	五六七
淡北養蠶合作區	查家浜葉文浩全	全	23/7	一四五	五福綠雀十字福星全	六〇〇
陽鄉養蠶合作區	塘口	全	23/7	一二〇	雀全	四二〇
往鄉養蠶合作區	穆家橋總海珊全	全	23/7	一五〇	福全	三八〇
果鄉養蠶合作社	俞家共俞伯榮全	全	23/3	一一〇	虎牌全	三一〇

合	計	合作	社	二六社	員	四、八四	戶	社	股	九〇	虎	牌	全	二二五
珠	總	養	蠶	生	產	合	作	社	概	况	調	查	表	(一)

養蠶生產合作社概況調查表(一)

第一	專	區	別	社	別	商	標	社	作	行	收	帳	月	日	上	月	日	五	輪	食	桑	時	間	每	張	收	成	量	總	收	成	量	每	担	鮮	絲	價	格	備				
巡	迴	區	別	社	別	商	標	社	作	行	收	帳	月	日	上	月	日	五	輪	食	桑	時	間	每	張	收	成	量	總	收	成	量	每	担	鮮	絲	價	格	備				
天	宜	9	3	4	9	28	30	7	8	6	33	6	4	二	八	〇	〇	二	八	〇	〇	〇	〇	〇	二	八	〇	〇	〇	〇	〇	〇	〇	〇	〇	〇	〇	〇	〇	〇			
五	福	9	2	5	9	27	30	7	12	6	4	7	三	二	二	〇	〇	二	二	〇	〇	〇	〇	〇	二	六	五	二	九	〇	〇	〇	〇	〇	〇	〇	〇	〇	〇	〇	〇		
天	宜	9	3	5	9	29	30	7	12	6	2	4	二	九	一	二	四	〇	〇	〇	〇	〇	〇	〇	一	〇	二	八	〇	〇	〇	〇	〇	〇	〇	〇	〇	〇	〇	〇	〇	〇	
荷	廣	8	28	30	9	24	28	7	4	6	12	6	10	二	三	三	〇	〇	〇	〇	〇	〇	〇	〇	二	三	四	七	一	九	〇	〇	〇	〇	〇	〇	〇	〇	〇	〇	〇	〇	
雙	喜	9	2	3	9	20	30	7	7	6	12	6	12	二	一	一	四	一	九	〇	〇	〇	〇	〇	二	四	三	〇	一	七	〇	〇	〇	〇	〇	〇	〇	〇	〇	〇	〇	〇	
白	鄉	合	作	區	十	字	9	3	4	9	20	30	7	7	6	18	7	二	五	五	一	五	〇	〇	二	五	六	六	二	一	〇	〇	〇	〇	〇	〇	〇	〇	〇	〇	〇	〇	
綠	雀	9	3	4	9	28	30	7	19	6	7	7	二	六	八	一	六	〇	〇	〇	〇	〇	〇	〇	五	五	五	二	二	〇	〇	〇	〇	〇	〇	〇	〇	〇	〇	〇	〇	〇	
光	鄉	合	作	區	十	字	9	3	5	9	25	27	6	19	7	7	二	六	八	一	六	〇	〇	〇	二	五	五	二	二	〇	〇	〇	〇	〇	〇	〇	〇	〇	〇	〇	〇	〇	〇
綠	雀	9	4	5	9	25	30	7	14	6	4	10	二	五	二	二	八	〇	〇	〇	〇	〇	〇	三	七	二	三	二	九	〇	〇	〇	〇	〇	〇	〇	〇	〇	〇	〇	〇		
伏	鄉	合	作	區	十	字	9	3	4	9	28	30	7	14	6	3	7	二	四	八	二	六	〇	〇	二	七	五	九	一	八	〇	〇	〇	〇	〇	〇	〇	〇	〇	〇	〇	〇	
天	宜	9	3	4	9	28	30	7	8	6	33	6	4	二	八	〇	〇	〇	〇	〇	〇	〇	〇	〇	二	八	〇	〇	〇	〇	〇	〇	〇	〇	〇	〇	〇	〇	〇	〇	〇	〇	

浙江省建設廳二十三年改良蠶桑事業彙報 秋期報告

浙江省建設廳二十三年改良蠶桑事業彙報 秋期報告

各再區		新園		合作		長川		作區		澗浦		合		列字		鳳在		作區		山	
棧	雀	荷	荷	荷	荷	荷	荷	荷	荷	荷	荷	荷	荷	荷	荷	荷	荷	荷	荷	荷	荷
9/3	8/29	9/3	9/3	9/3	9/3	8/28	9/2	9/2	9/3	9/2	9/3	9/2	9/3	8/30	9/3	9/3	8/30	9/3	9/3	9/3	9/3
4	30	4	4	4	4	29	3	4	5	3	3	5	31	5	5	31	4	9	28	25	28
9/27	9/21	9/28	9/28	9/28	9/25	9/29	9/28	9/30	9/28	9/30	9/28	9/10	9/27	9/21	9/28	9/25	9/28	9/25	9/28	9/28	9/28
25	25	10	10	10	10	10	10	10	10	10	10	10	10	25	30	26	30	26	30	30	30
7/8	7/12	7/5	7/8	7/8	7/5	7/5	7/5	7/5	7/5	7/5	7/5	7/5	7/22	7/6	7/6	7/12	7/6	7/4	7/4	7/4	7/4
6/12	6/8	6/12	6/12	6/12	6/5	6/5	6/5	6/5	6/5	6/5	6/5	6/10	6/14	6/15	6/12	6/12	6/12	6/12	6/12	6/12	6/12
6	6	6	6	7	6	6	6	6	6	6	6	6	6	7	6	6	6	6	6	6	6
三四	四二〇、〇	三二三八、八	三三一七二、〇	三三一七二、〇	三三一七二、〇	三三一七二、〇	二八二四一九、〇	二八二四一九、〇	二八二四一九、〇	二八二四一九、〇	二八二四一九、〇	二八二四一九、〇	二八二四一九、〇	二八二四一九、〇	二八二四一九、〇	二八二四一九、〇	二八二四一九、〇	二八二四一九、〇	二八二四一九、〇	二八二四一九、〇	二八二四一九、〇
九、二〇〇三三、〇一五、〇二〇、〇	九、二〇〇三三、〇一五、〇二〇、〇	一六、七〇〇二〇、〇一二、〇一八、〇	一七、四六七二二、〇一八、〇二〇、〇	一七、四六七二二、〇一八、〇二〇、〇	一七、四六七二二、〇一八、〇二〇、〇	一七、四六七二二、〇一八、〇二〇、〇	二、一六六二〇、〇一三、〇一七、〇	二、一六六二〇、〇一三、〇一七、〇	二、一六六二〇、〇一三、〇一七、〇	二、一六六二〇、〇一三、〇一七、〇	二、一六六二〇、〇一三、〇一七、〇	二、一六六二〇、〇一三、〇一七、〇	二、一六六二〇、〇一三、〇一七、〇	二、一六六二〇、〇一三、〇一七、〇	二、一六六二〇、〇一三、〇一七、〇	二、一六六二〇、〇一三、〇一七、〇	二、一六六二〇、〇一三、〇一七、〇	二、一六六二〇、〇一三、〇一七、〇	二、一六六二〇、〇一三、〇一七、〇	二、一六六二〇、〇一三、〇一七、〇	二、一六六二〇、〇一三、〇一七、〇

第 二 區		第 一 區												
作 金 合	作 王 合	作 草 合	作 南 合	作 海 合	作 廣 合	作 域 合	作 出 合	作 雨 合	作 水 合	作 未 合	作 淡 合	天 官	五 福	級 備
虎 牌	虎 牌	虎 牌	虎 牌	虎 牌	虎 牌	虎 牌	虎 牌	虎 牌	虎 牌	虎 牌	虎 牌	虎 牌	虎 牌	虎 牌
8/29	8/29	8/29	8/29	8/29	8/29	8/29	8/30	8/29	8/24	8/29	8/31	9/4	9/4	8/30
9/2	9/2	9/2	9/2	9/2	9/2	9/2	9/2	9/2	9/2	9/2	9/2	9/5	9/5	9/1
9/27	9/27	9/27	9/27	9/27	9/27	9/27	9/27	9/27	9/27	9/27	9/27	9/27	9/27	9/27
9/28	9/28	9/28	9/28	9/28	9/28	9/28	9/28	9/28	9/28	9/28	9/28	9/28	9/28	9/28
7/12	7/12	7/12	7/12	7/12	7/12	7/12	7/12	7/12	7/12	7/12	7/12	7/12	7/12	7/12
6/4	6/4	6/4	6/4	6/4	6/4	6/4	6/4	6/4	6/4	6/4	6/4	6/4	6/4	6/4
三二	三二	三二	三二	三二	三二	三二	三二	三二	三二	三二	三二	三二	三二	三二
九二	九二	九二	九二	九二	九二	九二	九二	九二	九二	九二	九二	九二	九二	九二
一〇	一〇	一〇	一〇	一〇	一〇	一〇	一〇	一〇	一〇	一〇	一〇	一〇	一〇	一〇
一〇	一〇	一〇	一〇	一〇	一〇	一〇	一〇	一〇	一〇	一〇	一〇	一〇	一〇	一〇
一〇	一〇	一〇	一〇	一〇	一〇	一〇	一〇	一〇	一〇	一〇	一〇	一〇	一〇	一〇
一〇	一〇	一〇	一〇	一〇	一〇	一〇	一〇	一〇	一〇	一〇	一〇	一〇	一〇	一〇
一〇	一〇	一〇	一〇	一〇	一〇	一〇	一〇	一〇	一〇	一〇	一〇	一〇	一〇	一〇

浙江省建設廳二十三年改良蠶桑事業報告 秋期報告

合	計收	收銷量	每張	均	每担	價格	一六元
十字	8/31	9/1	18	29	8/2	21	六一〇
虎牌	8/28	9/1	27	24	8/4	二六	六一〇
陽聯合	8/30	9/1	27	24	8/4	二六	六一〇
往聯合	8/30	9/1	27	24	8/4	二六	六一〇
五福	9/4	10/2	28	24	7/8	二〇	六一〇
作區合	8/4	10/2	27	24	7/8	二〇	六一〇
果聯合	8/28	9/1	23	24	8/4	二四	六一〇
珠聯合	8/28	9/1	23	24	8/4	二四	六一〇
作社合	8/28	9/1	23	24	8/4	二四	六一〇
虎牌	8/28	9/1	23	24	8/4	二四	六一〇
作社合	8/28	9/1	23	24	8/4	二四	六一〇
虎牌	8/28	9/1	23	24	8/4	二四	六一〇
計收	8/28	9/1	23	24	8/4	二四	六一〇
收銷量	8/28	9/1	23	24	8/4	二四	六一〇

蠶戶消毒統計表

第一週	第二週	第三週	第四週	第五週	第六週	第七週	第八週	第一週		第二週		第三週		第四週		第五週		第六週		第七週		第八週	
								消毒量	單位	消毒量	單位	消毒量	單位	消毒量	單位	消毒量	單位	消毒量	單位	消毒量	單位	消毒量	單位
列	臥	伏	光	白	中	大	城	第一週	第二週	第三週	第四週	第五週	第六週	第七週	第八週	第一週	第二週	第三週	第四週	第五週	第六週	第七週	第八週
午	在	鄉	鄉	鄉	鄉	鄉	鄉	第一週	第二週	第三週	第四週	第五週	第六週	第七週	第八週	第一週	第二週	第三週	第四週	第五週	第六週	第七週	第八週
北	鄉	三	三	三	三	三	三	第一週	第二週	第三週	第四週	第五週	第六週	第七週	第八週	第一週	第二週	第三週	第四週	第五週	第六週	第七週	第八週
塘	井	官	家	家	家	家	家	第一週	第二週	第三週	第四週	第五週	第六週	第七週	第八週	第一週	第二週	第三週	第四週	第五週	第六週	第七週	第八週
	府	堂	堂	堂	堂	堂	堂	第一週	第二週	第三週	第四週	第五週	第六週	第七週	第八週	第一週	第二週	第三週	第四週	第五週	第六週	第七週	第八週
	堂	堂	堂	堂	堂	堂	堂	第一週	第二週	第三週	第四週	第五週	第六週	第七週	第八週	第一週	第二週	第三週	第四週	第五週	第六週	第七週	第八週
								第一週	第二週	第三週	第四週	第五週	第六週	第七週	第八週	第一週	第二週	第三週	第四週	第五週	第六週	第七週	第八週
								第一週	第二週	第三週	第四週	第五週	第六週	第七週	第八週	第一週	第二週	第三週	第四週	第五週	第六週	第七週	第八週

濱浦新設通鎮	長川堤長川堤	新圍鄉新圍村	再里堰再里堰	餘城區餘城鎮	南 鎮南鎮鄉	墓 鄉草社類	第二巡迴區王 鄉頭家堰	金昆鄉勝 橋	認結鄉德家橋	出 鄉屈家浜	雨 鄉樂 安	水 鄉六安廟	未 鄉唐家木橋	濱北鄉查家浜	楊 鄉塘 口	往 鄉經家橋
一五九	三六六	二〇〇	三五五	二〇〇	三〇〇	三〇〇	二〇〇	二〇〇	二〇〇	二七七	二八八	一〇五	二〇〇	二〇〇	二〇〇	二〇〇
二五五	三〇〇	三九五	五九〇	八六八	三〇〇	三〇〇	二〇〇	三〇〇	二〇〇	二七七	二四四	二〇五	二〇〇	二〇〇	二〇〇	二〇〇
一六〇	六六六	一四四	二七〇	三三三	五〇〇	五七〇	八九九	五五五	五五五	二〇〇	二八八	二五五	二〇〇	二〇〇	二〇〇	二〇〇
一七五	三九五	九四三	六二〇	三三三	四三三	三三三	三三三	三三三	六二七	七二七	六九九	五九九	五九九	五九九	六六六	六六六
三三三	四六六	四六六	五五五	四六六	四六六	四六六	四六六	四六六	四六六	四六六	四六六	四六六	四六六	四六六	四六六	四六六
五五五	一四三	五九九	一〇五	五五五	五五五	五五五	五五五	五五五	五五五	五五五	五五五	五五五	五五五	五五五	五五五	五五五
四〇〇	四〇〇	三〇〇	五〇〇	一三三	一三三	一三三	一三三	一三三	一三三	一三三	一三三	一三三	一三三	一三三	一三三	一三三

浙江省建設廳二十三年改良農村事業完報 秋期報告

合計	或平均		繭	絲	種	星	空	棟
	繭	絲						
第一巡迴區	王	鄉	額	家	棧			
金昆鄉	勝	橋	繭	絲	種	星	空	棟
麗緒鄉	豐	家	繭	絲	種	星	空	棟
出鄉	屈	家	繭	絲	種	星	空	棟
雨鄉	樂	安	繭	絲	種	星	空	棟
水鄉	六	安	繭	絲	種	星	空	棟
未鄉	唐	家	繭	絲	種	星	空	棟
淡北鄉	花	家	繭	絲	種	星	空	棟
陽鄉	塘	口	繭	絲	種	星	空	棟
住鄉	綏	家	繭	絲	種	星	空	棟
果鄉	俞	家	繭	絲	種	星	空	棟
珠鄉	南	湖	繭	絲	種	星	空	棟
合計	或	平均	繭	絲	種	星	空	棟

各種場蠶種成績調查表

場名	址商	標品種名稱	分發	計文	計受	計未	計受	計未	平均
			受指	受指	受指	受指	受指	受指	每張
			未指	未指	未指	未指	未指	未指	每張
			指	指	指	指	指	指	每張
			指	指	指	指	指	指	每張
			指	指	指	指	指	指	每張
			指	指	指	指	指	指	每張
大有江	蘇州	虎華五	3,200	1,500	1,700	3,400	1,500	1,900	二八
三五館	無錫	錫二胡盧華五	2,500	700	4,200	2,500	1,500	二五	
梅園	浙江	張右雙喜華五	2,200	300	7,300	2,800	1,500	二九	
普利	杭州	星華五	2,100	1,400	3,600	2,800	1,400	二七	
新光	杭州	字華五	2,400	500	8,300	4,600	1,800	二九	
希成	湖州	雀華五	2,300	4,900	7,700	3,400	6,300	二八	
西湖	湖州	福華五	2,000	7,400	9,600	2,500	3,300	二七	
萃盛	杭州	官華五	2,000	4,800	5,800	2,800	4,100	二五	
合計			23,000	10,200	73,700	33,300	15,600		

飼育經過調查表

第一巡迴區	第二巡迴區	第三巡迴區	第四巡迴區	第五巡迴區
天	五	福	全	全
9/3	9/2	9/2	9/2	9/3
9/5	9/5	9/4	9/4	9/5
9/29	9/27	9/26	9/26	9/27
9/30	9/30	9/30	9/30	9/30
二	二	二	二	二
五日	五日	五日	五日	五日
三五	三四	三五	三五	三五

考

海甯縣蠶業改良區

一 導言

本年自入夏以來，久旱不雨，田土龜裂，禾稻枯槁，秋收勢成絕望。本縣為救濟旱災起見，曾向建設廳要求無價發給秋種五萬張，後奉建設廳令飭每張秋種價項繳解二角，由廳津貼四角，當時因農民經濟困難，桑葉枯黃，本縣所需秋種，減為二萬七千餘張。改良區域，由二十八鄉鎮而擴大至百餘鄉鎮，俾為普遍飼養，以資補救，選

擇集中地點，派員指導。本期因飼養改良種區域過大，且指導人員有限，合作社不能增加組織，惟對於成立合作社之社員，則加緊指導，藉以培養中心之勢力也。

1. 宣傳 本縣農民對於改良種之信仰者固多，而尚未信仰者，亦復不少，故欲使農民明瞭秋種之利益起見，勢非派員分赴各區普遍的宣傳不可。曾於八月十三日，召集

浙江省建設廳二十三年改良蠶桑事業彙報 秋期報告 七七

二 概述

擇集中地點，派員指導。

第二巡迴區虎		雙		雙		福		雙		雙		雙		雙	
牌奉五×諸桂		喜		喜		星		雀		雀		雀		雀	
全		全		全		全		全		全		全		全	
9/4	8/31	8/30	9/2	8/31	8/29	9/2	9/2	6/28	9/4	9/1	9/1	9/3	9/1	9/30	9/4
9/5	9/1	9/1	9/3	9/1	8/30	9/3	9/9	9/4	10/2	9/27	9/27	9/27	9/29	9/21	9/29
10/2	9/27	9/27	9/27	9/29	9/21	9/29	9/28	9/24	10/7	9/28	9/28	9/30	9/23	9/30	9/30
二	二	二	二	二	二	二	二	二	二	二	二	二	二	二	二
八	八	八	五	九	三	六	六	八	八	八	八	八	三	六	六
日	日	日	日	日	日	日	日	日	日	日	日	日	日	日	日
三七	三五	三七	三四	三六	三五	三六	三六	三四							

各區長開會決定各區應推銷秋種數目之後，即派指導員會同各區公所職員及鄉鎮長，下鄉宣傳，並向農民換戶定種。

2. 消毒 消毒為養蠶最重要之工作，但蠶戶達八千八百餘家，人員又少，加以天早已久河水乾涸，取水不易，故消毒未能施行。令各蠶戶用石灰水洗滌或日光曬晒，可免病菌發現，並購買福爾質林及冰形醋酸，為預防蚊體消毒，免招養事之失敗也。

3. 定種及發種 本縣因旱災嚴重，桑葉枯黃，農民大都無育蠶之興味，而發種日期又為緊迫，不得已責成各鄉鎮長或各經手人向農民定種時定洋暫緩收取，俟採繭後撥解。並為便於發種起見，仍由各鄉鎮負責分發農民，計分三批分發，第一批於八月二十五號領到江蘇種一萬六千張，第二批於二十九日領到本省榮盛種六千張，第三批於三十一號領到本省榮盛種馬種二千張及梅園場種二千九百餘張，共計全縣二萬七千二百八十張，格樣分發，至九月一號發完，此發種大概之情形也。

4. 普遍指導 本期蠶戶頗為散漫，對於指導，極難普遍，

除派員於可能範圍以內，竭力指導外，均利用文字之宣傳。但本年在幼蠶時溫度高至九十度以上，大眠後秋兩綿綿溫度低至六十度左右，蠶體抵抗力不强易招疾病，又因發種遲早時期不同，故其成績有所不同耳。

5. 土簇採繭 蠶兒發育經過，縱使良好，繭上簇不得其法則其解舒光澤等性質，皆受其損害。本區之蠶戶，向用湖帶把，柴印又多，色澤欠佳，本區早已勸導改用蠟蠶簇，每指導員携製簇器蠶戶勸用，但仿效者不多。對於採繭，農民向有早採之習慣，經勸導之後，得能依法採繭者日漸增多，亦一良好之景象也。

6. 介紹售繭 本年為統制收購，凡蠶戶之秋繭，均須出售鮮繭。但農民貪一時之利，不願遵行政府之計劃，當繭行開秤之際，絲行有意抬高絲價，引誘農民留繭繅絲，如第二區農民繅絲者甚多，雖經布告禁止，但私自繅絲者仍屬不少，故本縣收購數量不多，此實一主因也。

二 結論

本屆蠶期經過成績，因天時不正及桑葉欠佳，致成績僅有六七成。其中以二十五日所發秋種最佳，二十九日所

發秋種次之，三十一日所發之秋種又次之。因三十一號所發之秋種在五令時溫度太低，大受影響。至於該種因收取不易，特派員在場行扣取，但露戶大都刁滑非常，每以

多假少，或已發鄰長，不願扣除，甚有多數露戶挑往鄰縣出賣，故露種款之收取，極為困難。

巡迴指導區工作分配統計表

巡迴指導區別	巡迴指導員姓名	指導員	指導員	指導員	指導員	指導員	指導員	指導員	指導員
第一巡迴指導區	一二賴德朝	本區辦事處	六、三七九						
第二巡迴指導區	周賢忠	吳雲施王鄉施王廟	三、八六八						
第三巡迴指導區	廣有成	長安區公所	六、一三三						
合計	三	八一	三	二	二五、九九〇				

指導露戶露種統計表

第一巡迴區 <th>第二巡迴區 <th>第三巡迴區 <th>合計 <th>指導員 <th>指導員 <th>指導員 <th>指導員 <th>指導員 <th>指導員 </th></th></th></th></th></th></th></th></th>	第二巡迴區 <th>第三巡迴區 <th>合計 <th>指導員 <th>指導員 <th>指導員 <th>指導員 <th>指導員 <th>指導員 </th></th></th></th></th></th></th></th>	第三巡迴區 <th>合計 <th>指導員 <th>指導員 <th>指導員 <th>指導員 <th>指導員 <th>指導員 </th></th></th></th></th></th></th>	合計 <th>指導員 <th>指導員 <th>指導員 <th>指導員 <th>指導員 <th>指導員 </th></th></th></th></th></th>	指導員 <th>指導員 <th>指導員 <th>指導員 <th>指導員 <th>指導員 </th></th></th></th></th>	指導員 <th>指導員 <th>指導員 <th>指導員 <th>指導員 </th></th></th></th>	指導員 <th>指導員 <th>指導員 <th>指導員 </th></th></th>	指導員 <th>指導員 <th>指導員 </th></th>	指導員 <th>指導員 </th>	指導員
長洪	東新	淮襄	春官	一四	一四	一四	一四	一四	一四
六六	六六	六六	六六	六六	六六	六六	六六	六六	六六
二〇〇	二〇〇	二〇〇	二〇〇	二〇〇	二〇〇	二〇〇	二〇〇	二〇〇	二〇〇
一〇〇	一〇〇	一〇〇	一〇〇	一〇〇	一〇〇	一〇〇	一〇〇	一〇〇	一〇〇
四七九	四七九	四七九	四七九	四七九	四七九	四七九	四七九	四七九	四七九
一五〇	一五〇	一五〇	一五〇	一五〇	一五〇	一五〇	一五〇	一五〇	一五〇
八〇〇	八〇〇	八〇〇	八〇〇	八〇〇	八〇〇	八〇〇	八〇〇	八〇〇	八〇〇
一〇〇〇	一〇〇〇	一〇〇〇	一〇〇〇	一〇〇〇	一〇〇〇	一〇〇〇	一〇〇〇	一〇〇〇	一〇〇〇
一五〇〇	一五〇〇	一五〇〇	一五〇〇	一五〇〇	一五〇〇	一五〇〇	一五〇〇	一五〇〇	一五〇〇

浙江省建設廳二十三年改良蠶桑事業彙報 秋期報告

甬南 溪山	甬南 石環	西環 石環	寶家 五五	共興 和塘	長留 塘	朱德 家華	尙榮 三祖	三武 槐聖	路農 仲安	天 空	天 空	伊陳 橋徐	第二 區 施王	胡牧 龍港	東 乘	石 庄	雙 井
一 五	一 一	一 三	一 二	三 〇	一 五	一 九	二 〇	一 三	一 八	四 五	七 四	二 四	三 一	九 九	〇 〇	七 四	一 四
三 五	六 〇	二 七	四 〇	一 四	三 五	七 三	七 五	八 四	一 二	八 八	一 二	一 九	七 九	二 八	二 八	四 八	一 六
一 八	〇 一	八 一	〇 〇	四 五	四 〇	八 〇	五 一	二 九	五 八	二 六	五 二	二 八	九 九	七 八	四 九	八 〇	六 〇
六 七	六 七	三 七	五 五	一 四	五 五	九 四	九 二	一 八	二 二	一 九	一 六	一 四	一 五	八 六	一 七	〇 〇	五 五
九 二	四 〇	五 五	五 五	五 〇	二 四	三 〇	〇 二	〇 九	〇 四	〇 〇	五 二	〇 〇	五 六	〇 〇	〇 〇	〇 〇	〇 〇
六 七	六 七	三 七	五 五	一 四	五 五	九 四	九 七	一 八	二 二	一 九	一 六	一 四	一 五	三 一	二 〇	二 〇	五 〇
九 二	四 〇	五 五	五 五	五 〇	二 四	三 〇	〇 二	〇 九	〇 四	〇 〇	五 二	〇 〇	五 六	〇 〇	〇 〇	〇 〇	〇 〇

博愛山	自安山	長修安南	健安門南	新許民巷	許村	孫橋	第三區 區景樹橋	寶膠	東縣竹	錢塔	正木塔	珠泗水	繖林橋	東呂未	左林橋	達金澤	北石城	青島
四〇五	四〇一	四〇八	一〇二	二一八	五一七	一六六	四八	二二〇	一三五	二四五	二四六	一八〇	二八九	二八三	一三一	三六五	一〇八	
五、五〇〇	一、七五〇	二、二〇〇	二、九〇〇	三、五〇〇	二、四〇〇	二、六二五	八八	四四一	三二〇	三二〇	四三九	三二〇	五八七	四三〇	四二四	四一四	一七五	
一、四〇〇	二、二〇〇	二、六〇〇	三、五〇〇	四、〇〇〇		四、〇〇	八八	六五〇	三八二	三五二	四五〇	三八〇	六二二	五四四	四三〇	五〇六	二八〇	
四、五〇〇	六、一〇〇					四、〇〇	八八	六五〇	三八二	三五二	四五〇	三八〇	六二二	五四四	四三〇	五〇六	二八〇	
六〇〇	三、五〇〇	三、〇〇〇	一、七五〇			二、二〇〇												
二〇〇																		
一〇〇	一、三〇〇			三、〇〇〇	二、一四〇													
一〇〇	四、〇〇〇																	

浙江省建設廳二十三年改良河渠事業彙報 秋期報告

名場	址商	標品種名稱	分發種	總數	畝	畝產	本路所獲種數	備考
名場	址商	標品種名稱	受指得未受指得合計	受指得未受指得合計	受指得未受指得合計	受指得未受指得合計	受指得未受指得合計	受指得未受指得合計
沈賢	沈賢	二一〇	五〇〇	二〇〇	二五〇		二五〇	三〇〇
李河	李河	一九八	五〇〇	二〇〇	二五〇		二五〇	
文進	文進	一九九	三〇〇	七〇	二三〇		二五〇	
興	興	一一〇二	二五〇〇	七〇	二三〇		二三〇	
楊渡	楊渡	一一〇	二五〇	二五	二七五		二〇〇	一〇〇
洋江	洋江	一一〇	二二五	二五	二五〇		二〇〇	一〇〇
黃埠	黃埠	三七一	二〇〇		二〇〇		七〇〇	一〇〇〇
合計		八、八九六、二五〇	八、〇〇〇、七〇〇	二、四〇〇、二、七八〇	三、〇〇〇、三、七〇〇		二、七〇〇、二、〇〇〇	二、〇〇〇

各種場蠶種成績調查表

名場	址商	標品種名稱	分發種	總數	畝	畝產	本路所獲種數	備考
名場	址商	標品種名稱	受指得未受指得合計	受指得未受指得合計	受指得未受指得合計	受指得未受指得合計	受指得未受指得合計	受指得未受指得合計
三五館	三五館	三湖廠華五×諸桂	三、〇〇〇	三、〇〇〇	三、〇〇〇		三、〇〇〇	
友聲	友聲	五星全	七、〇〇〇	七、〇〇〇	一〇〇、七九五		一〇〇、七九五	
全	全	華六×新桂	八〇〇	八〇〇	一二、二一〇		一二、二一〇	
務木	務木	桑葉華五×諸桂	二、七〇〇	二、七〇〇	四、七二〇		四、七二〇	
蕩溪	蕩溪	寶塔華五×新桂	三、〇〇〇	三、〇〇〇	八、〇〇五		八、〇〇五	
梅園	梅園	石鑿喜全	二、七〇〇	二、七〇〇	五、六六九		五、六六九	
萃底	萃底	天官華五×諸桂	六、八〇〇	六、八〇〇	一、五〇五		一、五〇五	
全	全	華六×西巧	一、二六六	一、二六六	九、七〇三		九、七〇三	
合計			三、五、九二〇	三、五、九二〇	八、五二〇、六六四		八、五二〇、六六四	

飼育經過調查表

巡迴指導區別	品種名稱	數量	日期	時間	飼料	疾病	狀況	備註
第一巡區	五星華五×諸桂	28	28	29	29	30	31	31
	全華六×新桂	28	28	29	29	30	31	31
	天官華六×西巧	30	30	31	31	32	33	33
第二巡區	全華五×諸桂	3	3	4	4	5	5	5
	全華六×西巧	7	7	8	8	9	9	9
	天官華五×諸桂	30	30	31	31	32	33	33
第三巡區	全華五×諸桂	3	3	4	4	5	5	5
	全華六×西巧	7	7	8	8	9	9	9
	寶塔華五×新桂	28	28	29	29	30	31	31
第四巡區	三間華五×諸桂	28	28	29	29	30	31	31
	五星全	29	29	30	30	31	32	32
	全華六×新桂	29	29	30	30	31	32	32
第五巡區	雙喜華五×新桂	29	29	30	30	31	32	32
	天官華六×西巧	30	30	31	31	32	33	33
	全華六×新桂	29	29	30	30	31	32	32

土絲練製成數調查表

巡迴指導區別	鎮	別指導種數	指導種數	土絲	每担價格	備	考
第一巡區	六、三、七、九	五、四、八、一	一、二、二	一、五	八、三		

浙江省建設廳二十三年改良蠶桑事業彙報 秋期報告

第二巡迴區	三、八六八	四八、〇二五	一二	一六
第三巡迴區	一五、五四三	一八九、六二二	一三	一五
合計	二五、七九〇	二九二、四五五		

諸暨縣蠶業改良區

一 導言

本區成立以來，於茲已一週年。以歷屆成績之優良，收蠶量之豐美，故改良蠶種之推進，由三千而一萬，而數萬張；不受指導者，而接受指導，而切實遵行，近且紛紛要求派員指導，農民對於改良蠶桑，可謂已有相當之信仰。本屆秋蠶，適逢旱災，省府諸公，以育蠶為救災唯一方法，毅然減輕種值，分發各區飼育。本區為貫徹省府飼育救災計劃，積極宣傳勸導，無如亢旱成災，桑葉且多枯萎，農民無心飼育。經指導主任等出發鄉間，苦口婆心，屢經勸導宣傳，乃漸次定種。迨至發種之時，又值天降甘霖，枯萎之桑，怒發新葉，於是農民爭購蠶種飼育。結果竟銷去三萬餘張之多。本區為求指導效力之增進計，劃出

蠶種分發集中各區為改良區，全區劃分為五巡迴指導區，設立二十二個指導所。委任巡迴指導員四人，巡迴指導員兼指導員一人，指導員二十九人。八月一日各員一律到區，十日全體出發。經各員努力苦幹，勤慎工作，結果收成美滿，竟超越去秋今春之上。災後農民得此意外收入，生計不無因而稍舒。爰將本期工作情形述其梗概如次：

一 概述

1. 組織合作 養蠶合作社為養成蠶戶互助團結精神減輕養蠶成本之唯一組織，本區指導人員下鄉後第一步工作，即為從事合作運動，輔導養蠶合作事業之進行，指導養蠶合作社之組織方法，天雖酷熱宣傳勸導不稍怠也。惟是鄉間房屋太狹，兼以氣候酷熱，共同飼育殊非所宜。故指導其共同售繭外，對於新起組織者之進行方法，與夫冬間共同除防桑樹病虫害諸端而已。

期秋年三十二 國 域 區 區 良 改 業 蠶 縣 暨 諸

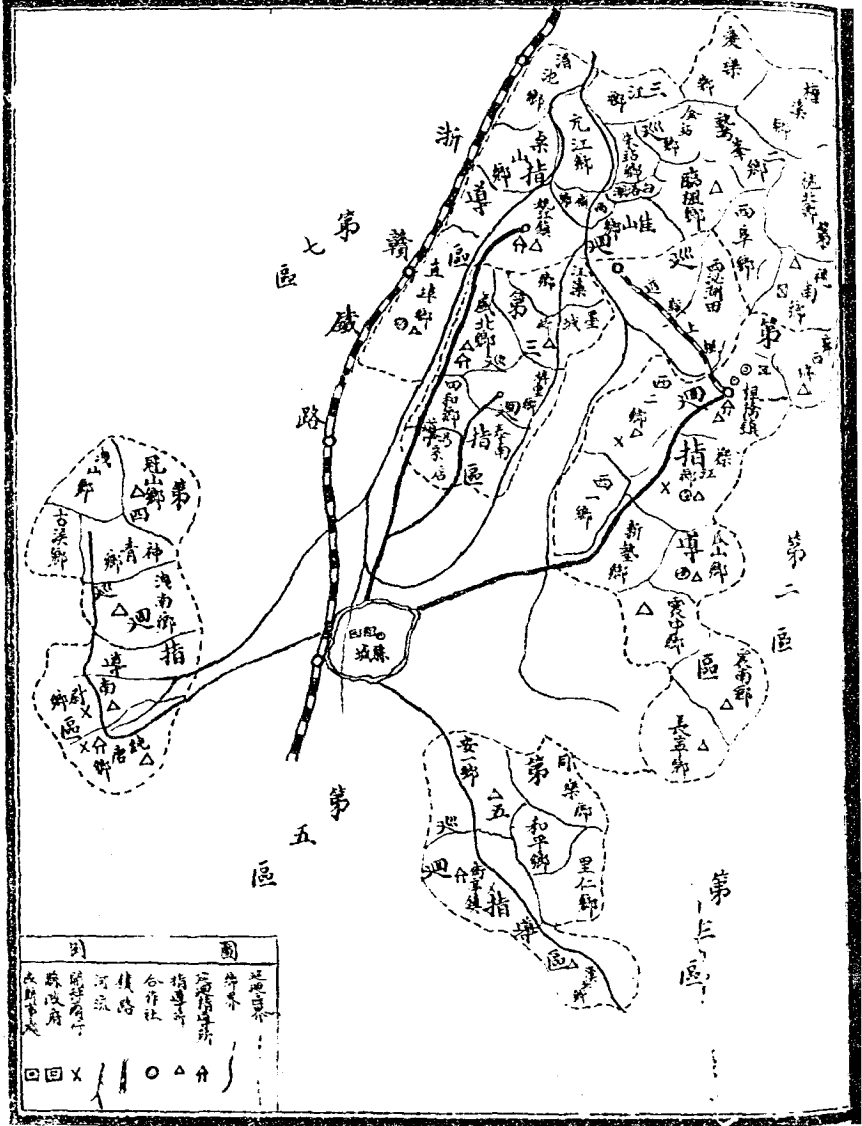

2. 訓練合作社員 徵求合作社業務之發達基礎之穩固，則社員之訓練實爲最要。本區以限於經費，未能開設正式之訓練班。祇在原有各合作社於未發蠶前，由當地指導員召集社員，講授蠶病防除，合作社業務之進行方法及消毒藥品之配合施用方法，與製造蠶紙及蠶網方法。以每日上午爲教授時間，規定每一社員必須實習二次聽講，一星期回講之後，由指導員評定等第，報由本區審核，其成績特別優良者獎以獎券表，以示鼓勵。

3. 宣傳 本屆飼育秋蠶，實含有以蠶絲生產補救旱災之重大意義，農民無知，視秋蠶爲不足重輕。且諸區尚不飼育秋蠶，除原有改良區域絕去秋實傳指導之結果，已知秋蠶之利厚於春蠶外，其餘各區均尙以秋蠶爲土種之桂花蠶，而不知改良秋蠶與春蠶相若也。本區自春蠶結束後，即由主任等分赴各區，召集鄉長宣傳秋蠶之利，計劃提倡方法。迨至七月之間，本縣早象已成，省府爲補救旱災計，積極設法提倡飼育秋蠶，減輕蠶種價格，以利推行。本區即召集縣黨部各區區長及當地熱心紳士，會商推行飼育秋蠶救災方法。由各方負責定

種，主任等督署遵程分赴各鄉訓切宣傳，秋蠶救災之重大意義，督促區鄉鎮長挨戶沿門切實勸導飼育秋蠶。八月一日指導人員到區，十日全體出發，分赴各鄉，由主任督同各員將秋蠶救災改進技術諸點，作口頭宣傳，並張貼標語，以資覺醒農民輕視秋蠶之錯誤觀念，全時遇有識字者，即與以秋蠶淺說，俾其閱讀。復利用蠶戶登記編號之時，挨戶宣傳蠶室器具消毒之重大意義，與夫飼種飼育以至舊繭期中之應改良各事項。以資改進蠶戶之技術而求收獲成績之豐美。

4. 定種 本區以去秋今春成績均較各縣爲優，鄉民對於改良蠶種已有確實之信仰，春蠶尙未結束，各方已有預定秋種者。乃於六月十四日召集各區鄉鎮長開秋蠶進行會議，遵照建設廳規定辦法，每張蠶種八角，定種時先繳四角，定種期間以六月三十日爲限，過期不得通融，委定各鄉蠶業改良區幹事五十餘人，負責辦理定種收款。主任下鄉督促勸導。至七月一日開第二次會議時，各鄉報告定種數共爲一萬零零十張，收到定種洋共不到一千元。察其困難之所在，則有下列數端：(一)定種時間

太短，遠道山鄉不及按時定種。(二)農民經濟拮据，繳款高分爲難。(三)各鄉有私販以賤價銷售雜種蠶種。經會議決定定種時期展緩至七月十五日爲止，並由蠶業改良區辦事處商同農民借貸所，訂定養蠶放款辦法，農民如果無力繳款，得由鄉長作保，記明償還日期，請求放款以示體恤。一面令飭公安局嚴厲取締各鄉私販。至七月十五日核計各方定種數前後共爲一萬八千張，而分文無收。蓋當時災象已成，農民忙於車水，無暇顧及蠶事，而經濟之困難較前爲尤甚矣。八月六日奉建設廳電話，減輕種價每張先收二角五分，定種數量限於九日報廳。乃卽於八月七日召集各關係方面開緊急會議，議決本縣秋種量爲二萬張，由縣黨部各區長及鄉鎮長負責推銷。同時指導人員有限，各處如果一律要求派員指導，勢將無以應付，乃決其在五里範圍之內有種種三百張以上者，對爲改良區域派員指導。不合此項條件者，祇發蠶種而不指導，並規定以八月十日截止。八月十日奉建設廳指定領銷種二萬五千張，於是主任又赴鄉間再三與各方接洽推銷，結果定出種二萬三千餘張，隨時銷售

者七千餘張。

5. 消毒 本區消毒時期，規定自八月十二日開始至二十二日止，消毒藥品規定用克拉脫及硫磺二種，惟是時亢旱，鄉間飲水且難供給，是以用克拉脫消毒成爲絕大困難。若用硫磺消毒，則久購物燥，不免發生火患，故除在可能利用藥品消毒者極力應用外，餘則一律利用日光消毒。在指導區域內且規定蠶具必須晒過三日，經指導員查明原質。始得領種飼育。

6. 發種 本區蠶種先由建設廳指定江蘇大有浙大茂盛普利希成諸語等五場供給。其發種時期除大有場蠶種二千五百張，由建設廳電知於八月二十五日在杭選領外，其餘各場蠶種均由區直接與場方接洽。本區以天時久旱，災象已呈，民不聊生，且氣候酷熱，桑葉枯黃，大有退種不伺之勢。苟不得雨，發種飼育危險殊多。惟有延遲發種，以作待雲作雨之一希望。於是決定發種數量時期如下：希成場二千張，八月二十七日。茂盛場一萬三千張，九月一日。諸賢場八月二十八日五千張，又九月一日二千九百三十張，以作最後之希望。幸九月二十

六日天陰甘霖，二十八日晝夜雨，以是發日頗有。復以桑樹新枝發，蟻害發生，以是隨時購種飼育者甚為踴躍。故結果除原山建設廳指定之二萬五千張分發無餘外，復再電廳向寧盛場續領五千張。發種之際並由各區巡指導員至改良區辦事處領送到鄉，交由各鄉蠶種經銷人點數分發蠶戶，由指導員負責指導保護蠶種方法，實行按照時間發送，以免積壓蒸熱諸弊。並規定運送時間限於上午四時至八時下午六時至十二時，極力避免烈日之曝曬。

7. 共同暖種 秋蠶似可無用暖種，實則蠶種如果處置不當。最易受蒸熱鬱悶之害，本區雖不用火籠育，而由指導員按戶指導保護蠶種方法，以冀溫濕適當，將來收穫豐美。

8. 種蠶共育 秋期氣候高燥，設備不其完善者，共育反為有害。本區各合作社房屋，除瓜山合作社房屋寬敞設備尚屬完善實行共育外，餘均房屋狹小，亦無蒸熱設備，故一律約其分戶飼養以免損失。

9. 普通指導 本區蠶種三萬餘張，分發遍及全縣，區域

浙江省建設廳二十三年改良蠶桑事業彙報 秋期報告

幾四十餘於前，而指導人員則限於經費不能增加，普通指導實有人員不敷分配之憾。若以一人指導數十鄉，則徒飾指導之名無補於事。故本區為保全指導效力計，指導務求週密，地點務求集中，於是規定以在五里範圍之內蠶種在三百張以上者，派一人指導。將全縣劃分為五巡迴指導區，設立二十二指導所，訂定指導人員工作程序，限期實施工作。蠶期指導除各合作社規定每日必須指導一次外，普通蠶戶亦必隔日指導一次。為防選指導員之工作懈怠計，特訂定指導獎懲辦法，各所工作情形，除有各所工作三日報告，由巡迴指導員抽查蠶戶，以與工作報告相符，核定工作是否努力辦理是否適當外，指導主任復每日奔走各鄉，攜帶視察簿巡視各所指導消毒飼育各情形，將巡迴指導員及指導員工作情形記入冊內，以與其工作報告相對照，而免其虛浮之弊，幸各員工作均甚努力，雜火傘高張，天氣酷熱，涉雨登嶺，挨戶指導不稍懈也。其曾經去秋今春指導者，除改善其普通育蠶方法外，並授以鑑別蠶病預防方法等學識。今秋開始指導各處，則着重在改正其固有育蠶方法之缺點。至

結束之時分技術方法收穫繭量等項，考查蠶戶成績評定等次，擇優獎以蠶網等器具，以資鼓勵。各蠶戶因去秋今春其受本區指導者收穫極佳，故均能一致樂意接受指導。調查產繭量全區每張蠶種平均竟獲三十二斤，創成本區空前之紀錄。

10 上簇探繭 蠶兒上簇之遲早，與絲質之多寡，有直接之影響。蠶簇之適否，與繭色之損益，有莫大之關係，措置一有不當，均足以減輕絲繭之品質，難免功虧一簣。本區蠶戶雖已大部知用蜈蚣簇，而於簇中保護方法尚多不甚注意，其簇中應注意各事項，由指導員一一指示蠶戶，促其實行。對於探繭時期，因本期氣候較涼，再三叮囑蠶戶，上簇六日以後探繭，並嚴密剔除薄皮汚爛同窩諸繭。

11 介紹舊繭 本期收繭由建設廳實行統制收繭辦法，本區收繭事宜，悉歸統制收繭委員會第二收繭區管理。開設同登泰，均康，永新，興隆，同興，協和，興業，同源昌等八商行，收買鮮繭訂定標準繭價，依繭質之優劣，每斤自八分以至二角。本區以前質較為優美，其價較

有一角五分以上。借乎農民受土絲行家之感，貪圖多得利益，練製土絲者不一而足，雖經政府勸導，一面嚴禁，終難澈底禁止，殊以為憾耳。

二、結論

本區成立於茲已屆一年，改良範圍由小而大，分發蠶種由三千而一萬而三萬餘張，指導區域由十餘村而數十村，歷屆收穫又均佳，本期收穫尤為特出，鑒視之似可以為有長足之進步矣。然四顧全縣農民，飼蠶栽桑諸技術進步仍屬無幾，經營方法之改善亦屬甚微，其改良區內蠶戶雖已由信仰土種之觀念，已一改而為信仰改良蠶種，不知消等蠶室器具者，已知應用藥品消毒，除沙製簇暖種諸方法，均亦知所採用科學新法，成立養蠶合作社者亦日有增多。而改良區域之外未經指導之蠶戶，實佔全縣面積十分之八，其技術之拙劣仍如故，以言澈底改良，相去實甚遠也。且地既遼闊，蠶戶又多，斷非一時間少數人員所能求其普遍改良；尤不能望其一時普遍澈底改良也。必須繼續不斷，積極進行，下一長期計劃，改良區域逐漸擴充，按步就班，逐漸改良，庶有澈度之一日耳。

四 圖表

養蠶生產合作社概況調查表(一)

合計	五	五四〇鄉	三三〇							一〇、〇六六					
		溪北	王介三		溪北俱樂部		四〇八								
		和平	周俊備				一一〇								
		安一	周俊備		安一鄉石碼村		一八〇								
		同樂	唐德恩				一五〇								
		里仁	唐德恩				一三八								
第	五唐德恩街亭		唐德恩		街亭第四區公所		一七一								
		波山	葉溪波				二二								
		古溪	葉溪波				八〇								
		波青	葉溪波				一六三								

巡迴指導區別社名	社址	社長	合作成立性質	成立日	社員戶數	全社股數	每股金額	已繳金額	商標品	種數	備考
第一瓜	山陽春	郭蔭喬	有限	11/22	二〇	二〇	二元	四〇元	天官華五×新桂	一〇	
第一寨	中石碼村	黃天鏡	有限	8/23	二〇	二〇	二元	四〇元	毋神華五×新桂	一〇	
第二視	南石唐廈	廣生乾	有限	4/23	二二	六二	一一	六二元	天官華五×新桂	一五	
合計	計合作	社員	戶數	股金	已繳	總額	三五張				

養蠶生產合作社概況調查表(二)

巡迴指別	合作社名稱	收蠶月日	上簇月日	五齡食桑時間	每張種收蠶量	總收每担鮮	價格	備考
第一	瓜山天宮	1/9	2/9	25/9	7/7	五二斤	三八三二一八、〇元	最高 低平 均
第一	震中財神	6/9	7/9	23/9	7/7	二二斤	三六三六一八、〇元	最高 低平 均
第二	視南天宮	7/9	8/9	1/10	7/7	二〇斤	三六五二二一八、〇元	最高 低平 均
合計	收蠶量	7/8	9/9	2/10	4/10	四六二〇斤	三六五二二一八、〇元	最高 低平 均
	收蠶量	一、二五七斤	平均	每張種	收蠶量	三七斤	每担鮮	一六、〇元

蠶戶消毒統計表

巡迴指別	鎮別	戶數	消毒戶數	對蠶室消毒間數	其消毒數量	消毒藥量	平均每戶	備考
第一	孝義	10戶	10戶	10	10	10	10	消毒戶數項下其他關係指日
	進步	〇	〇	〇	〇	〇	〇	光消毒
	鐘英	〇	〇	〇	〇	〇	〇	
	瓜山	280	10	10	10	10	10	該鄉合作社併入計算
	晉西	3	2	2	2	2	2	
	南二	10	3	3	3	3	3	大奕村附計在內
	喜南	5	4	4	4	4	4	
	龍江	2	2	2	2	2	2	

	長留	二〇〇	八	三〇〇	100	三〇	三〇九〇	三二一、八九九		六
	雲中	100	一五	五〇〇	100	六〇	三三三	三三三、八三三		三
	西一	50	三〇	一〇〇	100	天	七五	九二	四〇	六
第二	姚江	三〇	〇	六〇	100	三	三三	三〇	二五	八
	元江	三〇	八	五〇	100	三	二〇	六	八	七
	桌山	三〇	〇	〇	100	三	三三	三	一〇〇	六
	甯南	五	〇	〇	100	天	〇	三	〇	六
	臨興	八	〇	一〇	100	五	八	五	五	八
	西湖	〇	八	一〇	100	元	二五	〇	二	五
	許卷	五	九	六	100	番	六	〇	〇	七
	視南	二二	〇	二六	100	三〇	三七	三三	九〇	七
	視北	壹	五	一〇	100	七	一〇	三〇		五
	檀溪	四〇	五	〇	100	空	八	九	三〇	五
	直里	三五	〇	三〇	100	三	二〇	三	六八	八
第三	墨境	〇	〇	三	100	一〇	一六	〇		七
	江澤	三	四	五	100	〇	〇	五	六	
	盛兆	二〇	三	三〇	100	九	一〇〇	六三	三〇	六

合併就併入計

浙江省建設廳二十三年改良森林事業彙報 秋季報告

合計	溪北	和平	安一	同樂	里仁	第五街亭	古溪	波山	波奇	波前	冠山	百屏	第四錢唐	四和	梓里
三、四、八	一、四	一、六	一、五	一、六	一、七	一、五	一、四	一、五	一、六	一、五	一、五	一、五	一、五	一、七	一、五
三、五、九	一、五	一、六	一、五	一、六	一、七	一、五	一、四	一、五	一、六	一、五	一、五	一、五	一、五	一、七	一、五
八、五、四、九、四	一、四	一、六	一、五	一、六	一、七	一、五	一、四	一、五	一、六	一、五	一、五	一、五	一、五	一、七	一、五
九、三、六、七	一、五	一、六	一、五	一、六	一、七	一、五	一、四	一、五	一、六	一、五	一、五	一、五	一、五	一、七	一、五
二、五、四、五、八、二、〇、四、七、三、八、九、四	一、三、五、六	一、九、九	一、六、六	一、八、六	一、〇、三	一、五、九	一、六、五	一、六、六	一、三、六	一、四、四	一、三、五	一、六、九	一、五、〇、八	一、八、〇	一、四、〇
	一、五、五	一、六、六	一、〇、三	一、五、九	一、二、三	一、五、〇	一、〇、〇	一、一、九	一、三、三	一、四、四	一、三、三	一、三、三	一、三、三	一、四、二	一、五、五
	一、四、五	一、四、〇	一、七、〇	一、四、〇	一、五、四	一、六、五	一、〇、二	一、九、〇	一、四、四	一、四、四	一、三、六	一、六、四	一、六、八	一、三、〇	一、五、三
	一、〇、八	一、〇、八	一、三、〇	一、四、〇	一、五、四	一、六、五	一、〇、二	一、九、〇	一、四、四	一、四、四	一、三、六	一、六、四	一、六、八	一、三、〇	一、五、三
	一、六	一、七	一、七	一、六	一、七	一、六	一、六	一、七	一、六	一、六	一、三	一、六	一、六	一、七	一、七

浙江省建設廳二十三年改良蠶桑事業彙報 秋期報告

餘糧	二〇	三〇	七一	五四	一七		
南湖	一五	二八	五二	五二			
鷺半	二二	六八	一三八	一三八			
視南	二五	二六八	四六二	三〇〇	二六二		
視北	三〇	一〇二	一五二	一〇〇	五二		
植溪	二五	八〇	一〇四		一〇四	一〇一	
直埠	一五	二三九	六一三	一〇〇	四二二	一三八	
第三果城	一〇	一二一	二三八			四六	
江藻	一五	五二	四六			四六	
第三盤兆		一二〇	一八八	一八八			
梓里	五	四六	八六	一六		七〇	
四和	三	三六	四一			四一	
第四蔞唐		二七四	五九九	五九九			
南屏	五	一〇七	三二五	三二五			
冠山	二〇	二二三	三五二	三五二			
渡南	一五	七六	一二八	一二八			
良庄	二〇	八八	一六三	一六三			

合計	四〇鄉	四、九二四一〇、〇六六五、四〇〇八〇〇一、二四一五〇〇二、二二五	二〇	二四一	四〇八	四八	三六〇	
波山	一〇	一四	二一	二二				
古溪	一五	五三	八〇	八〇				
第五街亭	〇	九六	一七一					
里仁	五	七〇	一三八		八		一七二	
同樂	八	八〇	一五〇		五〇		一〇〇	
安一	一〇	九二	一八〇	九〇			九〇	
和平	八	七八	一二〇		五〇		七〇	
溪北	二〇	二四一	四〇八		四八		三六〇	

稚蠶共育統計表

區別	合作社別	社員數	種商標	品種名稱	新種收帳分發張數	月日	月日	經過狀況	經費	葉入	需工	備考
第一區	瓜山	二〇戶	天	官華五×諸桂	一〇	2	9	佳	六元	四八〇斤	九八	全餘共育
第二區	震中	二〇財	財	神華五×新桂	一〇	6	9	佳	四元	四六五二二〇二		全
合計	二區	六二戶	二二虎	牌華五×諸桂	五二	7	9	佳	一七八元	一六、三二七斤	八	三五八丁

浙江省建設廳二十三年改良蠶桑事業彙報 秋期報告

各種場蠶種成績調查表

場名	址	商標	品種名稱	分發日期	數量	實收	單均每張收量	備考
茅山	杭州良山門外	天官華五	新桂	計受指導未受指導台	計受指導未受指導台	計受指導未受指導台	計受指導未受指導台	未受指導者種確係山各鄉縣長按戶調查報區統計
茅山	見	前大官華五	諸桂	六〇〇	九〇〇	六、二〇〇	二九八	三
大有	江蘇	虎華五	諸桂	三〇〇	三、五〇〇	三、七〇〇	五〇〇	三
希成	杭州	德雀華五	新桂	一〇〇	一、〇〇〇	四、九〇〇	五七〇	三
普利	杭州	福星華五	新桂	五〇〇	一、二〇〇	六、五〇〇	三、四九	三
諸賢	諸賢	財神華五	諸桂	六〇〇	三、八〇〇	三、五〇〇	五、七二	三
諸賢	見	前財神華五	新桂	一、〇〇〇	三、〇〇〇	三、〇〇〇	四、〇〇	三
諸賢	見	前財神華六	諸桂	三〇〇	一、〇〇〇	九、二七	三、二六	三
合				計二〇、〇〇〇	五九、〇〇〇	三、四〇〇	五、五八	三

飼育經過調查表

第一	天官華五 <th>諸桂 <th>收錄日期</th> <th>下級日期</th> <th>平均全齡</th> <th>平均每張 <th>發牛病 <th>經過全齡</th> <th>中氣</th> <th>尿</th> <th>葉</th> <th>均備</th> <th>考</th> </th></th></th>	諸桂 <th>收錄日期</th> <th>下級日期</th> <th>平均全齡</th> <th>平均每張 <th>發牛病 <th>經過全齡</th> <th>中氣</th> <th>尿</th> <th>葉</th> <th>均備</th> <th>考</th> </th></th>	收錄日期	下級日期	平均全齡	平均每張 <th>發牛病 <th>經過全齡</th> <th>中氣</th> <th>尿</th> <th>葉</th> <th>均備</th> <th>考</th> </th>	發牛病 <th>經過全齡</th> <th>中氣</th> <th>尿</th> <th>葉</th> <th>均備</th> <th>考</th>	經過全齡	中氣	尿	葉	均備	考		
天官華五	新桂	1/9	5/9	23/9	1/10	2/4	1-4時	四八〇				佳良	四一二	六〇、八	者不填入
天官華五	新桂	2/9	8/8	31/8	21/9	23/9	2/3	1-10	2/4	1-4時	四八〇	佳良	四一二	六〇、八	者不填入
天官華五	新桂	3/9	26/9	29/9	2/4	1-10	2/4	1-4時	四八〇			佳良	四一二	六〇、八	者不填入

土絲製成數調查表

巡迴指 專區別	鄉鎮別	指造種張數	指造種齒量	課 可張數	製 料	絲 量	製土絲之百分比	土絲每担價格	備 考
第一	孝	二二二	七、五二四	三〇	九三七	一二	一二三〇元	二六〇	各鄉皆同
進	步	五〇	一、五六八	一二	三七六	二四	二二三		
第	英	四二	一、三二二	五	一五七	一二	一二		
第	一	天官華五×諸桂	7/9 9/9 1/10	4/10	二四日七時	四七〇	尚佳	七二二〇〇、七	
第	二	福星華五×新桂	29/8 30/8 23/9	25/9	二四日六時	四七二	佳良	一〇一一八〇、七	
第	三	絲雀華五×諸桂	1/9 2/9 24/9	28/9	二四日二時	四六八	佳良	九一一八〇、七	
第	四	財神華五×諸桂	5/9 6/9 29/9	30/9	二四日〇時	四七〇	不佳 一〇一一五〇、七		
第	五	財神華五×諸桂	28/8 6/9 20/9	2/10	二三日一六時	四八五	佳良	一五九九〇、七	
第	六	財神華五×諸桂	6/9 9/9 29/9	2/10	二四日八時	四六八	佳良	一〇九九〇、七	
第	七	天官華五×諸桂	2/9 5/9 25/9	28/9	二三日二〇時	四五八	佳良	一三三七〇、七	
第	八	財神華五×諸桂	3/9 4/9 28/9	1/10	二四日一六時	四八〇	佳良	九一五四〇、八	
第	九	絲雀華五×諸桂	1/9 2/9 24/9	28/9	二三日一五時	四七〇	佳良	一〇一二六〇、八	
第	十	二虎標華五×新桂	28/8 30/8 19/9	22/9	二四日一〇時	四六〇	虛弱性 空頭病	一〇一六一五〇、八	
第	十一	財神華五×新桂	6/9 7/9 29/9	3/10	二四日一二時	四九五	佳良	一四一六五〇、八	

浙江省建設廳二十三年改良蠶桑事業彙報 秋期報告

浙江省建設廳二十三年改良糧桑事業彙報 秋田報告

瓜山	五九六	一八、六二二	一一二	三、四九八	一八	一八
香南	三六八	一一、〇一三	一三六	四、四一六	三六	四〇
西二	四七二	一四、二〇一	二一一	七、七五九	四四	五四
西一	二四〇	八、三八一	九〇	二、二七九	三七	三二
樟南	四五三	一五、一〇〇	二五二	七、九一八	五五	六〇
樟江	六三二	一八、八〇〇	一二五	三、八九九	一九	二〇
長富	五六〇	一七、九二二	二一八	七、八三一	三八	四三
中	八三六	二七、三三五	八二	二、四六二	九	九
西二 交付	二六六	八、五九二	一〇八	三、四五三	四〇	四〇
第二 江	七八	二、二一五	二二	六七一	二六	三〇
九江	五二	一、四二八	二二	七〇三	四三	四九
菓山	一〇四	三、一〇六	八〇	二、四五八	七八	七九
兩源	六〇	一、九〇〇	三三	一、〇八〇	五六	五七
臨糧	七一	二、〇一九	六二	一、八九六	八七	九三
西湖	五二	一、六〇〇	二一	四八九	四〇	三〇
西岑	一三八	四、一六一	九六	二、八九一	七〇	七〇
西前	四六二	一四、二八四	一五二	三、七五八	三三	二六

柳北	一五二	四、七三三	四三	一、二六三	二八	二六		
廣溪	一〇四	三、一二八	七〇	二、二一九	六七	七一		
直埠	六二三	一八、二五六	四二八	一三、五一八	七四	六九		
第三界城	二三八	七、五三三	一八六	五、九三六	七八	七八		
第三江藻	四六	一、三二八	一一	三五七	二四	二七		
塔兆	一八八	五、七九二	一二	三七五	六	六		
梓里	八六	二、五三九	一三	四〇二	一五	一五		
四和	四一	一、三〇〇	八	二三五	一九	一八		
第四繩唐	五九九	一七、九八三	三〇	九八六	五	五		
南屏	三三五	一〇、二一九	一〇	三一七	三	二		
冠山	三五二	一一、二二二	六	一九一	一、七	一、七		
波南	一二八	四、〇六七	三	九四	二	二		
波青	一六三	四、八二二	六	一七二	三	三		
波山	二一	六五二	八	二六八	三八	四〇		
古溪	八〇	二、三三九	一八	五七〇	二二	二四		
街亭	一七二	五、六一八	一三	三九六	七、五	七、		
里仁	一三八	四、一九一	七二	二、九一八	五二	六九		

同樂	一五〇	四、六一八	一二五	三、九七六	八三	六四
安一	一八〇	五、七五二	九九	三、〇七二	五五	五三
和平	一二〇	三、九九六	九六	二、九九八	八〇	七五
溪北	四〇八	一二、三六〇	一〇一	三、一八四	二四	二七
合計	一〇、〇六六	三二八、一四四	三二七、一一二	三、三七七	三三	三五

曠縣蠶業改良區

一 導言

本縣土地肥沃，氣候溫和，育蠶素稱繁盛。乃近年來因蟲價墜跌，養戶大都灰心，加之本年亢旱成災，農村經濟愈陷絕境，以致本縣蠶事，因種種關係，無人顧問。幸省方為救濟旱災起見，派發本縣秋種一萬八千張，於是特將改良區域擴大，劃定巡迴指導區凡二，以一二三四等行政區為第一巡迴區，設養蠶合作區五處，地點為城區，長樂，甘棠，崇仁，沙崗，設辦事處於城區，又以五六七等行政區為第二巡迴指導區，設合作養蠶區四處，地點為浦口，湖頭，花洲，三畧，設辦事處於浦口。借蠶火致養緒

，乃於八月二十五日派定指導人員，及駐紮地點，即目下鄉工作。惟因經費困難，區域過廣，人員缺乏，工作方面殊感困難耳。

二 概述

1. 組織合作社 本改良區蠶戶素乏合作觀念，加之本年旱災奇重，經濟愈形破產，且因鄉間房屋狹小可充其育之場所不多，雖經鄉鎮長及指導員極力勸導，亦無多大效果。僅得組成合作社七處，除春期原有四處已正式成立外，其餘三處，尙待整理也。

2. 訓練合作社員 春期組織之四合作社，既經一度之訓練，略有相當之知識。然本期欲達合作社根基固定起見，仍由各指導員，按定日期次數，召集各社員作進一步之

調樣。如劇合作社應有互助之精神，及技術上一切注意事項，無不詳予解釋。又由社員中選派有養蠶經驗之婦女，駐社聽受訓練。

3. 宣傳 擇定人稠緊密所在，或乘調查登記時，用普通談話方式，使農民心理自然融洽。同時分發秋蠶飼育要點，及各項圖說標語等，俾易明瞭。

4. 完種 本區完種，由各區鄉鎮長及地方熱心士負責推銷，種價本遵奉總令於完種時先徵二角五分，其餘四角，由廳方墊付。惟因本區蠶戶金融異常枯竭，一時無力繳納，結果定出之種，寥寥無幾。然依照廳方指定，本區至少須容納一萬八千張，相差實甚，不得已請求廳方減少數量，但廳方以本年秋季蠶為救濟旱災起見，事關重大，未得照准。後再請求廳方，將種價改行賒欠，至收繭時扣除，幸蒙許可。於是養戶紛來定購，不數日一萬八千張即行告罄，後尚不敷分配，再向省方領取千張，共發蠶種一萬八千七百二十二張。

5. 消毒 本區消毒工作，未離全部實行，因定種始告結束，即行發種，以致時間逼促，不及普遍施行。除合作社

行徹底消毒外，餘均分給藥品，告其方法，使各戶自行消毒，其不願用藥品消毒者，則告以日光消毒。

6. 發種 本區蠶種於九月五日領到，當即通知各區，按照應需數量，裝置妥當，挑赴各鄉分發，一面由指導員通知收蟻方法。

7. 稚蠶共育 稚蠶發育健全與否，乃為蠶兒全期生長之基本，故本區同人等欲蠶作之安全計，特勸導各戶行稚蠶共育。無如蠶戶迷信太深，又因手續靡繁，終少實行。除各合作社行稚蠶共育，至三令二日分發各戶外，餘則無之。

8. 普遍指導 本區因經費缺乏，故人員不多，加之區域廣大，蠶戶散漫，每人須担任四十方里之面積，且須兼管一合作社，指導上確難週到。惟同人等自認職責所在，雖終日奔波，不辭勞苦，尚能於四日內輪週一次。

9. 上簇收繭 自春間勸導改用蝶盤簇後，已頗得養戶樂用。故本屆欲達普遍實行，特又添置搖簇多副，由指導員傳授製造方法；結果施用者已有十分之六七矣，至上簇時之挑選老蠶，疎密，乾濕，溫度，空氣，光綫，及採

菌運早等，均由指導員詳細說明。

10 介紹傳菌 由指導員勸告養戶揀出慧宮薄皮汚爛等菌，妥當盛置部內，送至指定菌行售賣，如揀選精細菌質佳良者，乃請菌行抬高價格，以示獎勵。

三 結論

本期育蠶開始時，氣候適宜，蠶兒經過極佳良。惟至四齡餉食後，則天氣突然變化，忽冷忽熱，甚至連朝下雨，因而多飼濕葉，略有膿病發現，至五令飼食後，氣候

忽又寒冷，外溫降至六十度以下，因而發育遲緩，病蠶百出，幸經經過佳良，體質尚健，不至十分受害，成績尚稱佳良，最優者尚在四十斤以上，最劣者亦有十餘斤，平均每張可得二十斤左右，精繭價太賤，多數養戶不願出售，雖經嚴厲之取締，尚有多數之養戶，留下一部份之繭烘乾，以待雨時後再行繅絲，因之不能將全部之鮮繭收起。

四 圖表

巡迴指導區工作分配統計表

巡迴指導區別	巡迴指導員姓名	受指導之鄉鎮	受指導之合作社	指導人員	指導員居住地	指導員種數量	考
第一巡迴指導區	史定	見城	區麻山合作社	陳吉卿	第一區公所	一、二五〇	合作社員張數均在內
		沙園鄉		袁雪鳳	沙園村	一、四八〇	
			甘霖合作社	王景清	第二區公所	一、三七〇	
				史啓庭	長樂鎮	一、二五〇	
			良村合作社	張子芹	崇仁鎮公所	一、五〇〇	
第二巡迴指導區	鄭茂快	第五行政區	沈塔合作社	梁梅紅	三界大有行	一、六五四	
		第六行政區	浦口合作社	周頌輝	凌雲小學	一、二九六	

第七行政區	花細合作社	謝德來花細村	一、四三〇
湖頭鄉	築節合作社	魏伯興湖頭村	一、三二〇
計	七	九	二二、五五〇

養蠶生產合作社概況調查表(一)

巡迴指	名社	地址	長	合作成立	社員戶數	股	全社股數	每股金額	已繳金額	商標品	種	張	種	數	備	考
第一區	嵒山社	中吳仁生	生	8/27	二八	二八	二八	一元	二八〇	三元華五×諸柱	八四	八四	八四	八四		
	甘露社	露王天助	全	9/1	一七	一七	一七	一元	一七〇	全	全	全	五八			
	良村社	下妻一人	全	9/1	二〇	二〇	二〇	一元	二〇〇	帆船華五×西巧	七四	七四	七四			
	沈塘社	界吳久康	全	8/29	二五	二五	二五	一元	二五〇	全	華五×新桂	九二	九二			
第二區	浦口社	口馬大岳	全	9/1	一六	一六	一六	一元	一六〇	全	全	全	五六			
	花銀社	銅趙苗蒙	全	8/29	二〇	二〇	二〇	一元	二〇〇	三元全	全	全	八二			
	筓節社	頭韓岳枝	全	8/27	二三	二三	二三	一元	二二〇	全	全	全	一〇四			
合	計	七社	七社	七一	一四八	一四八	一四八	股	金	一、四八〇元	種	種	五五〇張			

養蠶生產合作社概況調查表(二)

巡迴指	合作社別	種商標	收蠶月日	十	五	每張	最	最	總	每	最	最	考
第一區	嵒山	元	9/9	11/10	10/7	2/7	10/6	18/6	四〇三	三三二	二、五〇〇	一六一四一五	

浙江省建設廳二十三年改良蠶桑事業彙報 秋期報告

合	計收購量	一六、三四〇斤半					均每張種	三〇斤	每担鮮	一五元	
	節全	9/9	9/11	10/5	10/7	2/7	10/6	18/6	三八二〇	二九二、九六〇全	全
第二區	浦口全	9/8	9/10	10/4	10/6	1/7	10/6	17/6	四〇二	三〇一、七五四全	全
沈塘	全	9/8	9/10	10/4	10/6	1/7	10/6	17/6	四〇二	三〇一、七五四全	全
良村	帆	9/8	9/10	10/4	10/6	1/7	10/6	17/6	四〇二	三〇一、七五四全	全
甘靈	全	9/9	9/11	10/5	10/7	2/7	10/6	18/6	三八二	一、八〇〇全	全
花	節全	9/8	9/10	10/4	10/6	1/7	10/6	18/6	三九二	〇二九二、三六六全	全

蠶戶消毒統計表

巡迴指合	作鄉鎮別	消毒劑	蠶戶總數	消毒間數	消毒數量	消毒劑	藥量	平均每戶	備考
第一區	隸山城區	月	六	九	五	〇	四	二	均在社戶
	沙園	月	六	五	〇	〇	四	二	均在社戶
	甘霖社第二區	月	六	六	三	〇	六	三	總數內
	第三區	月	三	九	〇	〇	三	二	平均藥量
	良村社第四區	月	四	七	四	〇	六	二	外
	第五區	月	三	九	〇	〇	三	二	各社自由
第二區	浦口社第六區	月	三	八	四	〇	六	二	
	第七區	月	五	六	三	〇	四	二	

合計或平均
-------	-----	-----	-----	-----	-----	-----	-----

指導蠶戶蠶種統計表

第一區	第二區	第三區	第四區	第五區	第六區	第七區	合計或平均
嶧山社城區	沙園	甘霖社	良村社	沈塘社	浦口社	花細社	茶節社
本城區	沙園	第二區	第四區	第五區	第六區	第七區	湖頭鄉
...

種蠶共有統計表

第一區	山
-----	---	-----	-----	-----	-----	-----	-----	-----

浙江省建設廳二十三年改良蠶桑事業彙報 秋期報告

各種場蠶種成績調查表

場名	址商標品種名稱	分發種數	計受指導未受指導合計	計受指導未受指導合計	量平均每張種收蠶備	考	
甘霖	一七全	五八	9/10	三萬二日全	三二	九七〇四〇	及省紙等消耗而已故經費極省
良村	二〇帆船華五×西巧	七四	9/10	三萬二日全	三五	一、四〇五〇	
沈塘	二五全 華五×新桂	九二	9/10	三萬二日全	四〇	一、三五〇六四	
第二區浦口	一六全	五六	9/10	三萬二日全	二八	九四七四八	
花鈿	二〇三元全	八二	9/10	三萬二日全	四一	一、二四〇六二	
旗節	二二全	一〇四	9/10	三萬二日全	五一	一、五三〇七五	
合計	一四八戶種蠶	五五〇張	9/10	二六八元	一八	三、九七九	三九九工
大	全 華五×西巧	五三	9/10	二、五三	二四	二〇	
大	成杭縣湖聚三元華五×新桂	八二	9/10	三、五八	三	二八	
大	成全 華五×諸桂	四、三九	9/10	二、七〇〇	八	一、九四〇〇	
華	盛杭州天官華五×新桂	九英	9/10	二、〇〇〇	二	二、〇〇〇	因天濕甚底以致成績不良
合計		三七、〇〇〇	9/10	一〇、七〇〇	二	一、七〇〇	

長興縣蠶業改良區區域圖二十三年秋季



飼育經過調查表

巡迴指導標	品種名稱	取樣日期	上級日期	平均全齡	平均每張發生	病經過全齡	中氣候	平均藥價	備考							
導區別商標		起	迄	起	迄	期	種食桑量病	名狀况	晴	陰	雨	元	經過	尚佳		
第一區	帆船華五×諸桂	9/9	9/11	10/5	10/7	二七日	五時	三四〇	少數	體病	佳良	一四〇	〇〇	五	運眠	稍多
	全 華五×西巧	9/9	9/11	10/6	10/7	二八日	七時	三九〇	全	全	全	全	全			
	三元華五×新桂	9/9	9/10	10/5	10/7	二七日	四時	三四〇	全	全	全	全	全			
第二區	全 華五×諸桂	9/9	9/10	10/5	10/7	三六日	二〇時	三五〇	全	全	全	全	全			
	帆船華五×新桂	9/9	9/10	10/5	10/7	二七日	六時	三五〇	全	全	全	全	全			

長興縣蠶業改良區

一 導言

本縣雖為蠶桑區域，但民衆沿習感知飼育一化性春蠶及三化性夏蠶，其飼育人工游化秋蠶者正如鳳毛麟角，實不多見。雖於民國十七十八年間有少數蠶戶購種試育，終以飼育不得其法，相繼失敗，未能普及。迨去年秋季本縣蠶業改良區成立，始用政治力量勸銷秋種三千張，以供蠶戶飼育，並派指導人員分區下鄉實地指導，結果尚稱優良，飼育秋蠶之風，因以漸盛。至本年春蠶第四齡後，本縣

浙江省建設廳二十三年改良蠶桑事業彙報 秋期報告

為欲推廣秋蠶飼育起見，即行着手籌備，除由縣政府委任當地熱心人士担任秋種推銷員外，並令飭各指導員及區鄉鎮長，於指導期間按戶勸銷，以期普及。詎知本秋以早魃為患，農民忙於厚水救田，既無相當農閒從事秋蠶飼育，更以本縣境內多山，地勢較高，水分不易存蓄，各地桑園大都受旱災影響，枯黃凋萎硬化者在在皆是，秋蠶飼料既生恐慌，秋種推銷愈感困難。抑又進者，近年絲繭價格慘落，農民之從事蠶桑者每因利息薄而經營難，與趨頹減。且在救旱期間工價驟昂，其有田蠶戶，因因厚水救旱，忙於田作，即少數蠶戶，田耕作不多而有餘閒者，亦皆受

係於人，以博較高之工價，不再顧及秋蠶之經營。在此旱災環境之下，絲繭價格低落之際，提倡秋蠶，大有事倍功半之概。幸本邑王縣長暨章科長，對於提倡蠶桑，救濟農村，素具熱忱，除迭令蠶種推銷員及各區鄉鎮長努力宣傳，從事勸銷外，又親赴各鄉沿途視察桑園改良狀況，並召集各推銷員及區鄉鎮長分別指示，勸導農民購養秋蠶之意義，斟酌當地情形，支配應銷秋種數量，規定第二第三第五等區為指導區域，預定指導計劃，務使上下一致，合力進行，以副省廳改進蠶桑之旨意。此次秋種推銷在本縣境內者計有五千二百餘張，雖較原定擴充計劃稍差尚鉅，但較去年秋季已增五分之二以上。飼育經過，尚稱良好，共得鮮繭一千五百九十餘擔，絲繭價格較低落，全部所值亦有二萬餘金。際此災後民生凋敝，蠶醫枯窘，農民得此收入，不謂無補。爰將經過事蹟謹陳于左。

二 概述

1. 組織合作社 本屆蠶桑生產合作社共計四處，除虹星橋一舊倉橋嶺新鎮三合作社為本春成立外，又在第五區之林城鎮添設一社。每社各派指導員一人負責辦理一切指導

事宜，惟各社內部組織尚未十分完善，故於本屆指導期間，除林城鎮合作社新成立外，其餘三處亦均重予整理，務使組織健全藉增合作効力。

2. 訓練合作社員 欲求合作社組織之健全，非將合作社員嚴格訓練不可。故在本屆秋種指導開始之前，又分令各指導員分別召集各合作社員繼續訓練，其訓練方法及訓練要旨，一如春期辦法，茲不再贅。

3. 宣傳 本年以旱魃為患，災象已呈，對於提倡秋蠶救濟農村之宣傳工作，更為重要，除分令各指導員分赴各鄉切實宣傳外，又遵照建設廳管理改良蠶桑事業委員會頒發之浙江二十三年秋期統制管理蠶桑事業宣傳大綱，在總辦事處召集各指導員逐項講解，分赴各鄉舉行巡迴演講，並即發各種宣傳標語及短篇淺說，以期家喻戶曉。一面由縣長科長親赴各區召集區鄉鎮長及民衆舉行大規模之宣傳，諭以省廳提倡秋蠶要旨外，並即發關於蠶事及取締土絲等各項布告，飭令管土下鄉竹同鄉管鳴鑼指示，俾衆週知。

4. 定種 本屆秋種之定符，在本年春季第四階後即行着

手進行，俟將預定數量分配各區鄉鎮長及我種推銷員，參照各鄉桑園之面積，蠶戶之多寡，盡量勸銷。並知各鄉農民。(一)因本年絲繭價格低落，對於育蠶興趣減少。(二)因原定種價過高。(三)因本年亢旱成災，農民忙於厚水救旱，無暇顧及定養秋蠶。幸本省建設廳洞鑒民瘼，將秋種價格核減，復經 縣長升長親赴各區面諭各鄉鎮長及推銷員加緊勸銷，結果共銷秋種五千二百〇八張，較去年增加二千二百餘張。

5. 消毒 本期消毒工作之進行，仍照上期辦法，依照各鄉蠶戶定額消毒，指派指導員下鄉分區舉行克拉克脫液體消毒。並限定於八月二十五日前消毒完竣。惟以本縣面積過廣，村落散漫，更以本期指導預算緊縮，祇用指導員四人，其有距離較遠之蠶戶，大有鞭長莫及之慨。又此次林城鎮指導區係本期所辦，故一般農民向不知消毒意義，甚有起而反對拒絕消毒者。故在未經着手消毒之前，即派該區指導員詳為宣傳，剴切解釋，始能明瞭，結果尚稱圓滿，各戶亦能如法消毒差可告慰。

6. 發種 本區發種原定八月三十一日，後以天溫過高，不

適宜兒生理，更以各地桑園因受旱患，葉質硬化，大部枯黃凋萎，不宜充實兒飼料，又因農民忙於田作，無暇兼營蠶事，本區參酌地方情形，特電請示，准予將發種日期展緩。當於九月五日八日十五日分三批分發，先由本區電知各製種場，將蠶種如期運到後，並由各區鄉鎮長兼種推銷員，及本區指導人員，與縣政府建設科全體職員，幫同分別運發，以期迅速保管週密。此次飼養結果成績尚稱優良者，對於發種日期之展緩不無關係也。

7. 共同暖種 秋種孵化固須須乎共同暖種，但以秋季氣溫較高，蠶卵胚子發育變化迅速，又以本年氣候亢旱，濕度更為不足，故對於蠶種之運輸保護，及保溫補濕等方法，亦未可忽視。因在本期蠶種未發之前，即飭各指導員分赴各鄉對於上項應行注意事項，予以剴切指導，以期蠶卵孵化齊一，蟻幼強健。

8. 普通指導 在秋季氣候炎熱，不特桑葉之選送貯藏較為困難，且不宜多量蠶兒共育一處。故本屆指導方案，以不共育為原則，而注重於巡迴指導，在可能範圍中力求指導普遍。凡關於飼養秋蠶應行注意之事項，如消毒方

法及蠶種之運輸保護補遺方法，蠶室器具桑葉人工之預算方法，勸導蠶戶增加設備，防止蠶害蟻害方法，領種手續及收蛹方法，秋蠶用葉之摘採及選擇方法，到桑貯桑給桑分箱除沙定座擴張方法，溫濕度之調節方法，眠起處理及空氣交換方法蠶病之防除方法改良蠶簾及蠶網製造方法，上簇方法，簇中保護方法，採繭方法，鮮繭之處理運輸出售方法等，均予以切實指導。並照春期指導辦法，印發各種表格，限期填報，以憑查考。

9. 上簇探繭 本秋所發蠶種，最早者於十月十一日上簇，最遲者於十月二十五日上簇，故晚批蠶兒上簇後因天溫較低，囑令各蠶戶於簇室中酌用火力補溫，並指導蠶戶上簇頭數不可過密，探繭不得過早，簇中貴清潔乾燥，光線四面平均，不得有劇力震動，勿使有蟲鼠侵入。繭用改良蠶簾，取締舊式主簇，尤為注意，無如蠶戶之貧困者，因限於經濟，仍用舊簾，未能如法改用新簾，引為憾事。至探繭時又指導各蠶戶注意探繭方法，其有蠶頭薄皮變腐汚濁等應予分別檢出，其已經採下之鮮繭，則數以處理及裝運方法，以免重壓蒸熱致傷繭層繭質。

10 介紹售繭 在本期秋蠶未開始之前，各鄉農民即以絲繭價格低落，咸以來自無處脫售絲繭為慮。當由本區會同各區鄉鎮長廣為宣傳，說明本期由政府設行收購，人心始稍安定。迨早批蠶種第四輪後，即由建設廳收購委員會派員來長接洽收購事宜，擇定本城大東門外安泰廟三先生之廟，介紹縣商會主席李培英先生，承包烘繭事宜，訂立合同着手籌備。當以本縣為土絲製繭區域，無知農民咸以改良積繭絲量較多，絲質較優，大都自製土絲，不願出售鮮繭。王縣長有鑒於此，除於蠶期內出示布告禁纏土絲外，並製定淺顯標語，連同繭行開釋收購通知，令飭公安局派警分赴各鄉，偕同當地鄉警鳴鑼牌示，以期週知。又商請張主任在林城橋夾浦鎮虹溪鎮等蠶戶較為集中之處，添設臨時分莊，辦理巡迴收購事宜。而指導員等又皆盡力宣傳，介紹各蠶戶到行售繭，並輪流駐行照料，及實習辦理收購事宜。結果共收鮮繭七百五十餘担。

二 結論

本屆秋種計分三批分發，第一批華五×諸桂飼育易而
 鹵形大，農民頗為歡迎。第二批華六×西巧，則鹵形大而
 鹵質特優，惟飼育經過較長，眠起較遲，不及華五×諸桂
 為著一。第三批華五×新桂飼育最易，體殊為強健，惟
 鹵形鹵質遠遜於華六×西巧。且以發種較遲，天溫漸低，
 經過日則因以延長。又鎮江種場所發秋季牌禽種，飼育經
 過亦尚良好，惟鹵形不甚整齊，鹵價較低，是以農民信仰
 亦稍減色。

巡迴指導區工作分配統計表

巡迴指導區別	巡迴指導受指區受指區之指	導人	自指導員居住地點	指導種數	備	考
姓名	鎮名之鄉鎮	社指	導員助理指導員	種數		
主任	鎮山	社指	導員	五張	紅溪鎮	紅溪鎮養蠶生產合作社
發民	鎮山	社指	導員	二五	紅溪鎮	紅溪鎮養蠶生產合作社
廣福	鎮山	社指	導員	一三〇	紅溪鎮	紅溪鎮養蠶生產合作社
慈英	鎮山	社指	導員	三四	紅溪鎮	紅溪鎮養蠶生產合作社
民亭	鎮山	社指	導員	一三〇	紅溪鎮	紅溪鎮養蠶生產合作社
河橋	鎮山	社指	導員	三四	紅溪鎮	紅溪鎮養蠶生產合作社
午山	鎮山	社指	導員	一三〇	紅溪鎮	紅溪鎮養蠶生產合作社
益多	鎮山	社指	導員	一四〇	紅溪鎮	紅溪鎮養蠶生產合作社
維平	鎮山	社指	導員	二〇〇	紅溪鎮	紅溪鎮養蠶生產合作社
興民	鎮山	社指	導員	五〇〇	紅溪鎮	紅溪鎮養蠶生產合作社
景厚	鎮山	社指	導員	六〇〇	紅溪鎮	紅溪鎮養蠶生產合作社
東西	鎮山	社指	導員	三〇〇	紅溪鎮	紅溪鎮養蠶生產合作社
港口	鎮山	社指	導員	一〇五	紅溪鎮	紅溪鎮養蠶生產合作社

此次本縣境內所發秋蠶種五千餘張，所得成績堪稱優
 良，在飼育期間絕無疾病及其他不良現象發現。而各指導
 員亦能秉承 正副主任之意旨，分赴各鄉盡力指導，頗受
 地方人士之贊許。至農民方面則因本秋蠶事豐收，已將前
 次不願繼續經營秋蠶之觀念逐漸打消。倘日後指導工作能
 繼續積極進展，絲繭價格不致再有低落趨勢，則今後本邑
 秋蠶之推廣當無可限量也。

四 圖表

合計	或	平均	東萊鄉	山前鄉	一〇八	一三五	五三三	八三三	一〇八	〇〇	三九一	四二一	二一九	二二一	二、一	二、一	二、一	二、一
八二〇	一、四八八	五五、一	八	九	一七三	五二、五	二八六	四、三九三	二七二	二、七	二、七	二、七	二、七	二、七	二、七	二、七	二、七	二、七

指導蠶戶蠶種統計表

巡迴指導蠶別	合作社	別鄉	鄉別	里數	指導蠶戶總數	指導蠶種總量	指導蠶種各商標影量	備	考
虹星橋合作社	獨山鄉	獨山鄉	獨山鄉	一八里	一一八	二五六	二五六		
	民治鄉	民治鄉	民治鄉	一八里	一一八	二五六	二五六		
	廣福鄉	廣福鄉	廣福鄉	一八里	一一八	二五六	二五六		
	慈英鄉	慈英鄉	慈英鄉	一八里	一一八	二五六	二五六		
	河橋鄉	河橋鄉	河橋鄉	一八里	一一八	二五六	二五六		
	午亭鄉	午亭鄉	午亭鄉	一八里	一一八	二五六	二五六		
	益多鄉	益多鄉	益多鄉	一八里	一一八	二五六	二五六		
	維平鄉	維平鄉	維平鄉	一八里	一一八	二五六	二五六		
	興民鄉	興民鄉	興民鄉	一八里	一一八	二五六	二五六		
	景厚鄉	景厚鄉	景厚鄉	一八里	一一八	二五六	二五六		
	東口鄉	東口鄉	東口鄉	一八里	一一八	二五六	二五六		
	虹溪鎮	虹溪鎮	虹溪鎮	一八里	一一八	二五六	二五六		
	倉溪鄉	倉溪鄉	倉溪鄉	一八里	一一八	二五六	二五六		
	普倉橋合作社	普倉橋合作社	普倉橋合作社	一八里	一一八	二五六	二五六		
	南放鄉	南放鄉	南放鄉	一八里	一一八	二五六	二五六		
	南樂鄉	南樂鄉	南樂鄉	一八里	一一八	二五六	二五六		
	民樂鄉	民樂鄉	民樂鄉	一八里	一一八	二五六	二五六		
	橫山北鄉	橫山北鄉	橫山北鄉	一八里	一一八	二五六	二五六		
	鼎新鎮合作社	鼎新鎮合作社	鼎新鎮合作社	一八里	一一八	二五六	二五六		
	香山鄉	香山鄉	香山鄉	一八里	一一八	二五六	二五六		

浙江省建設廳二十三年改良蠶桑事業彙報 秋期報告

合計	或	平均	一、四八八		四、五二五		四、五二五	
			一、四八八	七	一、五	一、五	一、五	一、五
	林城鎮合作社	白堊鄉	二七三	四三	一三〇	一三〇	一三〇	一三〇
	環光鄉	沉明鄉	二二六	四二〇	三五二	三五二	三五二	三五二
	吳里鄉	吳里鄉	二二三	五三	一一〇	一一〇	一一〇	一一〇
	沙大浦鄉	沙大浦鄉	二五八	三三	五七〇	五七〇	五七〇	五七〇
	廟前鄉	廟前鄉	二一	四七	一七〇	一七〇	一七〇	一七〇
	清和鄉	清和鄉	二〇〇	五四	二〇〇	二〇〇	二〇〇	二〇〇
	楊葉鄉	楊葉鄉	五七	二二	一四〇	一四〇	一四〇	一四〇
	澄伏鄉	澄伏鄉	〇九	二九	一九五	一九五	一九五	一九五
	荊鄉	荊鄉	七八	一四	六〇五	六〇五	六〇五	六〇五
	黃崗鄉	黃崗鄉	四三	四一	一六四	一六四	一六四	一六四
	山東鄉	山東鄉	六五	二五	四七〇	四七〇	四七〇	四七〇
	水莊鄉	水莊鄉	二四	二六	七八一	七八一	七八一	七八一
	熱香鄉	熱香鄉	五九	三七	二四〇	二四〇	二四〇	二四〇
	白溪鄉	白溪鄉	二七九	三五	五三〇	五三〇	五三〇	五三〇
	民酒鄉	民酒鄉	二七九	四五	三八	三八	三八	三八
	民族鄉	民族鄉	二七九	八	一〇八	一〇八	一〇八	一〇八
	沉富鄉	沉富鄉	二一	七	一五	一五	一五	一五

各種場蠶種成績調查表

場名	地址	標品種名稱	分發種數	實受指導未受指導合計	實受指導未受指導合計	平均每張產收繭量	備考
大有種場	許五園	牌五×新桂	五八張	五八張	四八〇斤	三〇、六斤	一四八斤
鎮江種場	江秋	字盒製種	八五張	八五張	三〇〇斤	三〇、〇斤	三三、六斤
合			計四、五五	六三、五三八	四、九〇	六、八	二五、六

飼育經過調查表

巡迴指導種別	品種名稱	收續月日	上簾日	平均全齡平均每張經過全齡中氣候	平均葉價	備考
虎牌	華五×諸桂	9/13	10/11	二八日一時	三六二斤	良好一九日
全	華六×西巧	9/17	10/21	三四日九時	四〇二斤	良好二二日
全	華五×新桂	9/21	10/25	四二日二時	四二一斤	良好二二日

土絲線製成數調查表

巡迴指導區別	鄉鎮別	指導種張數	指導種繭量	製成土絲	絲線製成率之百分比	每担價格
民治山鄉		二五六張	一、八二〇斤	二一六張	三四五、〇	四四六、四三二、五
廣福鄉		一三〇張	三、三三二斤	七三二張	六六、四三〇、〇	四四、四三二、五
慈湖鄉		一三〇張	三、一三五斤	七三二張	二、二四〇、五	四四、四三二、五
河橋鄉		三四四張	一、五七六斤	一六〇張	五、一六八、八	四四、四三二、五

浙江省建設廳二十三年改良蠶桑事業彙報 秋明報告

沈 滄 鄉	民 族 鄉	白 泗 鄉	民 生 鄉	鶴 溪 鄉	永 興 鄉	東 莊 鄉	環 沈 鄉	吳 興 鄉	後 溪 鄉	沙 洲 鄉	香 山 鄉	嶺 南 鄉	民 樂 鄉	南 豐 鄉	會 稽 鄉	虹 橋 鄉	東 西 鄉	興 平 鄉	益 多 鄉	午 山 鄉
一五	一〇八	八	五三	二四〇	七八	八六	三五二	一〇〇	五七六	三〇八	二八	一五〇	一八七	七九三	一〇五	三六〇	五二〇	一五四	一五四	
五〇二、五	三一九、八	五八四、四	一、五五八、二	八五五、〇	二、六〇四、三	二、六〇八、四	一、〇八八、〇	二、九八、〇	一、三九〇、四	九、五四〇、二	八、八二、〇	四、三〇五、〇	三、五、〇	二、四七三、五	二、九六八、四	二、八九二、〇	一、六一〇、〇	三、九一〇、二	四、三八〇、二	
九	〇二	〇	三三	一八	三六二	五二	一九二	二〇	二八	一〇八	二	六八七	五八七	〇五	三五	一五	四一八	七四〇	七四〇	
三〇一、五六〇、〇六〇、〇	三八二、八六六、〇六五、〇	〇七五、八六二、二六九、〇	一、〇七五、八六二、二六九、〇	八八一、二七二、五七六、九	一、〇九六、〇四七、二四三、四	一、五六〇、六五九、三五五、五	六、〇四八、〇五四、三五五、五	五九、八二〇、〇二〇、〇	七七八、四五六、〇五六、〇	一、〇五五、〇三六、〇三六、二	九六八、八三四、一三四、一	三七八、〇四二、八四二、八	一、九五一、六四五、三四五、三	一、六九九、二五一、三五一、三	一、一七三、六四三、五四七、四	一、六六六、五〇〇、〇〇〇	一、一九七、〇三八、三五八、三	一、一八〇、八八二、〇八四、九	一、四〇一、六一〇、四六一、〇	二、四〇一、四六二、八四一、四

合計或平均	山前	東萊	黃姚	姚洪	民有	龍心	伏龍	楊業	清和	南和	林城	白水	高水
四、五二五	四、七〇一	六、四八五	六、〇一五	一、二九五	三、三〇〇	四、六七〇	五、一七〇	六、三〇〇	三、七〇〇	三、七〇〇	三、七〇〇	三、七〇〇	三、七〇〇
四二、九九〇	一、二九七	五、二四七	一、九六八	三、〇七二	四、〇八七	五、〇六〇	六、一四〇	七、二〇〇	八、二八〇	九、三六〇	一〇、四四〇	一一、五二〇	一二、六〇〇
二、二六七	一、〇三一	二、九一九	三、八七二	八、二九一	九、一四二	一〇、〇〇〇	一〇、八六〇	一一、七二〇	一二、五八〇	一三、四四〇	一四、三〇〇	一五、一六〇	一六、〇二〇
七、一八〇	三、六八〇	九、一八〇	一、二〇〇	二、四〇〇	三、六〇〇	四、八〇〇	六、〇〇〇	七、二〇〇	八、四〇〇	九、六〇〇	一〇、八〇〇	一二、〇〇〇	一三、二〇〇
一、八〇八	三、二一〇	九、六八〇	一、三二〇	二、四七〇	三、六二〇	四、七七〇	五、九二〇	七、〇七〇	八、二二〇	九、三七〇	一〇、五二〇	一一、六七〇	一二、八二〇
三、五〇〇	一、〇二〇	二、四四〇	三、八六〇	五、二八〇	六、七〇〇	八、一二〇	九、五四〇	一〇、九六〇	一二、三八〇	一三、八〇〇	一五、二二〇	一六、六四〇	一八、〇六〇
一、五〇〇	三、〇〇〇	四、五〇〇	六、〇〇〇	七、五〇〇	九、〇〇〇	一〇、五〇〇	一二、〇〇〇	一三、五〇〇	一五、〇〇〇	一六、五〇〇	一八、〇〇〇	一九、五〇〇	二一、〇〇〇

武康縣蠶業改良區

一 導言

蠶絲事業至今幾陷極矣。無知良民因絲繭價格低落，養蠶頗設興趣，除搗桑桑樹，澆育蟻蠶以外，別無挽救之法，豈吾國以數千年歷史之蠶絲祖國，就此聽其逐漸消滅而不可復興乎？今者幸賴當局諸公洞明癥結，力圖救濟，自擬改良蠶種以進新法，運用政治力量，起而作種種統制

管理，以期消費減低。而品質向上，果能上下一心，大眾一德，吾想不數年後，蠶業復與有厚望焉。

本縣自去秋開辦改良區以來，每期開始工作，銷種為絕大困難。後武康為舊湖屬之一，素為吾浙蠶絲盛旺之區，故土種勢力非常牢固。幸經過幾次飼育以後，優劣有事實證明，始逐漸信仰改良蠶種。今秋自春期結束後，即播銷秋種，無如天久不雨，夏旱連秋，農民車救田稻之不遑，無暇顧及秋種飼育，迄七月底秋種數畝竟毫無把握。至

八月廿七結束。原令每畝種價錢爲管收二角五分，經赴各鄉推銷後，始有眉目，各工作人員亦於八月四日一律到辦事處，次第分發各鄉從事工作。詎至八月中旬，忽聞種價現因管收二角半，將來售苗時仍須在苗價內扣除每畝四角，於是農民大起疑竊，即各鄉經銷人亦不敢負此責任，奉向辦事處退種，以免將來惹出事端，後經本區全體工作人員通向各鄉再三宣傳說明後，始暫告平息，結果向育者大爲減少，全區分發秋種爲數僅四千八百張耳。

二 概述

本區今秋仍以第一第五兩區內十五鄉爲指導區域，聘任巡迴指導員一人指導員八人，分五個養蠶合作社，各指導員有以種量較多而獨任一鄉，有以種量較少而兼任兩鄉至三鄉不等者。茲將指導經過分述於后：

1. 組織養蠶合作社 本區養蠶合作社已組織者有二三四部楊家山五島長樂等五所，其餘各鄉本擬逐一組織，奈以旱災影響秋種既屬勉強銷脫，非但農民不願多此一舉，即各鄉負責人士亦不願起而組織，只得作罷。其已屬組織各鄉，亦徒有其名，大多社員不願飼育秋蠶，故訓練

社員一層更無從做起。

2. 宣傳 無論提倡或改良任何事業，無不以宣傳爲先導，改良蠶業何能例外。本區宣傳方法，除張貼標語等文字宣傳以外，尤着重口頭宣傳，故令全體人員隨時隨地講述以外，并偕同就地衆望所歸的人士，協助宣傳，收效更著。

3. 定種 定種本由各鄉長及熱心人士直接向縣政府定購，再分向農民銷售，本區僅負責催之責。今秋情形特殊。除少數向縣府定購外，餘均由辦事處直接向各鄉推銷，故種款亦完全由辦事處負責收繳。

4. 消毒 消毒本爲農民最厭煩之事，自經去秋及今春兩期宣傳施行後，始逐漸明瞭，今秋以天時荒旱，農民車教田稻，無暇顧此，大都不願施行；後由各指導員僱人代行搬移，代行消毒，除河水乾涸無可洗滌之處外，大都施行。

5. 發種 秋天溫高發種，偶一不慎，易致蠶作不能安全。本區秋種全部爲杭公益社出品之牡丹牌，於八月二十六日傍晚，由杭以船裝運，至翌日早晨已抵辦事處門首，

放發陰涼之所。再待至下午六七時始分給各鄉經銷人攜回，當曉發各蠶戶，一方由各鄉指導員督促保護尚稱合宜。

6. 普通指導 自發種以後，各指導員每日奔走於所負指導區域內之蠶戶家中，作口頭傳授。在備行則更須注意今秋天時乾燥，溫度又高，這種須放發陰涼之所，能在被酸後得延長至十日始收蟻者方為妥當。又須特別注意佈濕。否則出蟻不齊，蠶體虛弱，將來難保安全。至蠶期指導，除勸導切勿行密飼及止桑早開葉遲不揀選眠蟻等等惡習慣外，尤須特別注意採桑，蓋今秋桑葉之老嫩，遠非別年可比，如收蟻後即飼以老葉或老嫩不齊之葉，對於眠起定規不齊，眠起既規不齊，蠶戶就無法處理，遂致蠶病叢生，全部傾桑，故勸各蠶戶在獲選期絕對須用嫩葉以保安全。

7. 上簇採繭 蠶戶對於上簇採繭歷來惡習甚深，一見熟繭即全部上簇，以致吃葉不足，繭層厚薄不勻，繭質污穢。上簇三日即行採繭，甚有營繭尚未完全即行採下，遂致損壞繭質。如之今秋上簇時天溫降低，故務須見熟方

可上山，最少五週時方可採繭勸導蠶戶切勿貪闕一己小利，不顧繭質之損壞。但能遵行者固不乏人，不聽指導者亦屬不少。

8. 介紹舊繭 今秋繭子一律由廳設行收買，故無低壓壟斷等事情，均由蠶戶自行單對售買，無介售手續。

二二 結論

秋期工作情形大略已如上述，惟以旱災關係，經過困難特多。今者秋期工作已告結束，共發貸款四千八百張，計收購量為九百三十餘担，平均每張種為二十斤，成績雖屬平常，但以今秋的桑葉與一切的環境，能得如此收成，不可謂非出於意料之外，至收購方面，武康境內，由第九收購區開設久成商行一所於二部，結果該行只收鮮繭二百餘担，大宗繭子統賣於德清恆興商行。該行設在德清南門外與武康交界處，當初開設原為收買武康東北二鄉繭子，故至二部久成，反不若至恆興為便利。再加二行收買手段不同，久成行以繭子既屬官廳收買，自無須以商人手處，忽而故棹高價，忽而任意貶抑，以欺負農民，不知農民無知，以久成行價格平常，反不若恆興時開高價，故紛紛運往恆興售賣矣。

四 圖表

巡迴指導區工作分配統計表

第一巡迴指導員姓名	巡迴指導員姓名	受指導之鄉鎮	受指導之合作社	指導人員	指導人員居住地	指導員種數	備考
胡伯確	胡伯確	都二	都二都養蠶合作社	高浪	香缸村	一〇四	
秀峯	秀峯	崇賢		全		一三四	
崇賢	崇賢	都四	都四都養蠶合作社	湯	湯四都街	九七	
四保	四保	大		全		二三四	
大	大	李		全		四〇	
桃	桃	楊家山	楊家山養蠶合作社	陳云	陳和尙山	四九六	
楊家山	楊家山	烏	烏五烏養蠶合作社	湯	湯新跳	四五五	
烏	烏	五		鄭以	鄭宗趙下村	五三四	
五	五	塔		張廷	張極下村	一八五	
塔	塔	秋		許智	許盛泗下坎	一〇二	
秋	秋	長	樂長樂養蠶合作社	賀鏡	賀澄安里	六四〇	
長	長	黃		全		三七〇	
黃	黃	棋		全		二五六	

合 計	一	一五	八	三、七六九	七〇
-----	---	----	---	-------	----

養蠶生產合作社概況調查表(一)

區別	社名	地址	長合作性質	設立日期	社員數	全社股數	每股金額	已繳金額	商標品	種數	備考
第一	都二都鎮車	曉養蠶生產	養蠶生產	22/4	二三	二三	一元	二三	華×五	四五	
四	都四都鎮命昌	言全		22/7	二〇	四二	一	二一	華×五	六〇	
	楊家山東後村沈國瑞	全		22/7	二四	一〇〇	二	一〇〇	華×五	九〇	
五	烏壩下村周錦山	全		23/4	三〇	三〇	一	〇	華×五	四四	
長	樂長安里姚	積全		23/4	三三	三三	一	〇	華×五	七八	
合 計	五社	員一		一三〇	股社	一二八股	已繳	一四四元	種	三一七張	

養蠶生產合作社概況調查表(二)

區別	社名	地址	長合作性質	設立日期	社員數	全社股數	每股金額	已繳金額	商標品	種數	備考
第一	都一都	全		9/1	25	四四	一、〇二四、〇	一〇〇	華×五	一四一五、五	
四	都都	全		9/1	26	三四	九、〇三三、〇	一四一三	華×五	一八一五、〇	
	楊家山莊	全		9/2	28	三六	二、五一六、二	一四七二	華×五	一八一四一六、〇	
五	烏莊	全		9/2	28	三〇	一〇五九	一三一六、〇	華×五	一三一六、〇	

蠶戶消毒統計表

合計收蠶量		七、二九斤平		均收蠶量		每張		二二、八強斤		每担		每担		每担	
長	樂社	丹	2	9	2	9	4	9	30	9	30	8	12	7	0
1	1	1	1	1	1	1	1	1	1	1	1	1	1	1	1
第一	二都	二都	三三	四四	四四	七六	四	六四〇	七六	一三三	一八一	二二五	〇		
秀琴	崇賢	四都	四都	四都	四都	四都	四都	四都	四都	四都	四都	四都	四都	四都	四都
三六	二九	二九	二九	二九	二九	二九	二九	二九	二九	二九	二九	二九	二九	二九	二九
四二	一〇	一〇	一〇	一〇	一〇	一〇	一〇	一〇	一〇	一〇	一〇	一〇	一〇	一〇	一〇
八五	八	八	八	八	八	八	八	八	八	八	八	八	八	八	八
九五三	三四九	三四九	三四九	三四九	三四九	三四九	三四九	三四九	三四九	三四九	三四九	三四九	三四九	三四九	三四九
一〇九	四一	四一	四一	四一	四一	四一	四一	四一	四一	四一	四一	四一	四一	四一	四一
二一九	三八	三八	三八	三八	三八	三八	三八	三八	三八	三八	三八	三八	三八	三八	三八
四	一、三	一、三	一、三	一、三	一、三	一、三	一、三	一、三	一、三	一、三	一、三	一、三	一、三	一、三	一、三
六四	九九	九九	九九	九九	九九	九九	九九	九九	九九	九九	九九	九九	九九	九九	九九
六四	八	八	八	八	八	八	八	八	八	八	八	八	八	八	八
八	一〇〇	一〇〇	一〇〇	一〇〇	一〇〇	一〇〇	一〇〇	一〇〇	一〇〇	一〇〇	一〇〇	一〇〇	一〇〇	一〇〇	一〇〇
六四	一〇〇	一〇〇	一〇〇	一〇〇	一〇〇	一〇〇	一〇〇	一〇〇	一〇〇	一〇〇	一〇〇	一〇〇	一〇〇	一〇〇	一〇〇
六四	一〇〇	一〇〇	一〇〇	一〇〇	一〇〇	一〇〇	一〇〇	一〇〇	一〇〇	一〇〇	一〇〇	一〇〇	一〇〇	一〇〇	一〇〇
七九	五八	五八	五八	五八	五八	五八	五八	五八	五八	五八	五八	五八	五八	五八	五八
七九	二八	二八	二八	二八	二八	二八	二八	二八	二八	二八	二八	二八	二八	二八	二八
七九	二、〇二九	二、〇二九	二、〇二九	二、〇二九	二、〇二九	二、〇二九	二、〇二九	二、〇二九	二、〇二九	二、〇二九	二、〇二九	二、〇二九	二、〇二九	二、〇二九	二、〇二九
九二	一〇	一〇	一〇	一〇	一〇	一〇	一〇	一〇	一〇	一〇	一〇	一〇	一〇	一〇	一〇
九二	一、四六三	一、四六三	一、四六三	一、四六三	一、四六三	一、四六三	一、四六三	一、四六三	一、四六三	一、四六三	一、四六三	一、四六三	一、四六三	一、四六三	一、四六三
九二	一七七	一七七	一七七	一七七	一七七	一七七	一七七	一七七	一七七	一七七	一七七	一七七	一七七	一七七	一七七
一三一	一、五八三	一、五八三	一、五八三	一、五八三	一、五八三	一、五八三	一、五八三	一、五八三	一、五八三	一、五八三	一、五八三	一、五八三	一、五八三	一、五八三	一、五八三
一三一	一九〇	一九〇	一九〇	一九〇	一九〇	一九〇	一九〇	一九〇	一九〇	一九〇	一九〇	一九〇	一九〇	一九〇	一九〇
一三一	六五七	六五七	六五七	六五七	六五七	六五七	六五七	六五七	六五七	六五七	六五七	六五七	六五七	六五七	六五七
七〇	一〇	一〇	一〇	一〇	一〇	一〇	一〇	一〇	一〇	一〇	一〇	一〇	一〇	一〇	一〇
七〇	六二五	六二五	六二五	六二五	六二五	六二五	六二五	六二五	六二五	六二五	六二五	六二五	六二五	六二五	六二五
七〇	七六	七六	七六	七六	七六	七六	七六	七六	七六	七六	七六	七六	七六	七六	七六
四〇	一〇〇	一〇〇	一〇〇	一〇〇	一〇〇	一〇〇	一〇〇	一〇〇	一〇〇	一〇〇	一〇〇	一〇〇	一〇〇	一〇〇	一〇〇
四〇	五七五	五七五	五七五	五七五	五七五	五七五	五七五	五七五	五七五	五七五	五七五	五七五	五七五	五七五	五七五
四〇	五七	五七	五七	五七	五七	五七	五七	五七	五七	五七	五七	五七	五七	五七	五七
一三四	二一六	二一六	二一六	二一六	二一六	二一六	二一六	二一六	二一六	二一六	二一六	二一六	二一六	二一六	二一六
一三四	五、四	五、四	五、四	五、四	五、四	五、四	五、四	五、四	五、四	五、四	五、四	五、四	五、四	五、四	五、四
一三四	八	八	八	八	八	八	八	八	八	八	八	八	八	八	八

浙江省建設廳二十三年改良蠶桑事業彙報 秋期報告

富陽縣蠶業改良區

一 導言

今秋因亢旱成災，農村經濟，更形破產，挽救之策，莫善於提倡秋蠶。本省當局，有鑒于此，乃減低秋蠶種價，每張收價兩角，使農民易於購養，生產得以增加。本區飼育秋蠶。尙屬創舉，於七月中旬，召集各鄉鎮長會議，討論飼育秋蠶進行事項，而各鄉鎮長，無切實推銷蠶種之把握。嗣由建設科長暨指導主任，連日下鄉勸導，始將秋蠶種一千張，分銷于區內區外各蠶戶飼育。因蠶種銷數不多，指導經費困難，區內僅設指導所一所，聘用指導員一人，於八月下旬，開始工作。

二 概述

1. 消毒 本區秋期消毒，因指導人員過少，無法支配，乃責成各鄉鄉警，勸導蠶戶，自行消毒。一面由指導所，分發藥品，督促遵辦。

2. 發種 本區于八月二十九日，派員赴杭領種，三十日三十日分發各鄉，計蠶種一千張為新光製種場之紅十字牌

，品種為新佳交華五之正反交。

3. 指導過程 秋蠶指導較春蠶為重要，蠶種之保護及處理，在白無飼育秋蠶經驗之蠶戶，尤須一一加意說明，除由指導所印發秋蠶淺說外，主隨時隨地由指導人員口頭說明，此點尙深得農民之信仰。本年秋季，氣候高熱，給桑回数，應加注意，蠶戶常忽視此點，幸經過尙佳。壯蠶期發現膿病，致產量減少，然平均每張，尙有十六斤強之收成，對此災情奇重之年，當不無小補也。

三 圖表

巡迴指導區工作分配統計表

巡迴區別	指導員	指導員住地	指導員住地種數	指導員住地種數	指導員住地種數	指導員住地種數	指導員住地種數
東洲第一鄉	長沙	御乘	餘家弄	二五	七〇		
東洲第二鄉	後江沙	全	全	一五			
東洲第三鄉	河上沙	全	全	一二	六八		

東洲第四鄉	余家弄	全	全	二〇
東洲第五鄉	官房	全	全	一一〇
東洲第六鄉	學校沙	全	全	一〇〇

東洲第七鄉	浮沙	全	全	六一
合計	楊家	全	全	六九
				五五〇

養蠶生產合作社概況調查表

區別	種商標	起	迄	起	迄	最	多	最	少	平均	總收購量	每担鮮繭價格	備	考
東洲第一鄉	紅十字	3/9	4/9	25/9	27/9	二六	二六	一〇	九	一〇	一六六〇斤	一八元	一一元	考
東洲第二鄉	全	3/9	4/9	24/9	26/9	二六	二六	九	九	一〇	三三二	一一元	全	
東洲第三鄉	全	3/9	4/9	24/9	26/9	二五	二五	一〇	一〇	一〇	一一二〇	一二元	全	
東洲第四鄉	全	3/9	4/9	26/9	28/9	三〇	三〇	八	八	一七	三四四	一二元	全	
東洲第五鄉	全	3/9	4/9	26/9	28/9	二八	二八	一〇	一〇	一六	一七五〇	一二元	全	
東洲第六鄉	全	3/9	4/9	27/9	28/9	三〇	三〇	一〇	一〇	一七	一六〇〇	一二元	全	
東洲第七鄉	全	3/9	4/9	26/9	28/9	三三	三三	一二	一二	一六	一六三〇七三	一二元	全	
合計	收購量	八、八六八斤				平均	一六三	一六三	〇七三	全	一六斤	每担鮮繭價格	一五元	

蠶戶消毒統計表

區別	種商標	起	迄	起	迄	最	多	最	少	平均	總收購量	每担鮮繭價格	備	考
東洲第一鄉	沙	四戶	四戶	一〇〇%	四只	四二	一五	四九	一二、三					

浙江省建設廳二十三年改良蠶桑事業彙報 秋期報告

全	小沙	一二	一二	一〇〇	一二	一六〇	三一	八九	七、四
東二鄉	後江沙	一二	一四	八五、七	一四	一二四	二七	九三	七、〇
全	油車園	一二	一二	一〇〇	一二	六〇	二一	八〇	六、六
東三鄉	河上沙	三〇	三〇	一〇〇	二五	三〇七	四八	三二一	一〇、〇
東四鄉	余家弄	一四	一四	一〇〇	一〇	一〇〇	二四	一四二	一〇、〇
東五鄉	官房	五三	五三	一〇〇	三一	五四一	七六	五八三	一、〇
東六鄉	學校沙	六〇	六〇	一〇〇	五一	四九三	七七	六〇〇	一〇、〇
東七鄉	浮沙	三〇	三〇	一〇〇	二一	三〇六	三〇	三〇〇	一〇、〇
全	楊家	三六	三六	一〇〇	三三	三一	三四	三六〇	一〇、〇
合計或平均		二六三	二六五	九八、五	二二三	二、四四三	八三二	六〇八	九、四

指導蠶戶蠶種統計表

東一鄉	長沙	四	二五	全	十
全	小沙	一二	七〇	全	
東二鄉	後江沙	一四	一五	全	
全	油車園	一二	一二	全	
東三鄉	河上沙	三〇	六八	全	

東四鄉	余家弄	一四	二〇	全
東五鄉	官房	五三	一一〇	全
東六鄉	學校沙	六〇	一〇〇	全
東七鄉	浮沙	三〇	六一	全
全	楊家	三六	六九	全
合計或平均		二六五	五五〇	

各種場蠶種成績調查表

場名場址商標品種名稱	分發種數		計受指導未受指導合	計受指導未受指導合	計受指導未受指導合	計受指導未受指導合
	受指導未受指導合	數				
新光天漢州橋紅十字諸華×華五	二一七	二一三	五〇〇	四、六〇二	二、九八三	七、五八五
全一全	華五×諸桂二六三	二二七	五〇〇	四、二六三	〇、八二	六、二四七
合	計五五〇	四五〇	一、〇〇〇	八、八六六	〇、六五二	一三、八三二

飼育經過調查表

經過別種商標品種名稱	收發月日		平均全齡	每張發生病蟲病名百分率	病狀現備	考
	起	迄				
東湖第一鄉紅十字	諸桂×華五	3/9	4/9	25/9	27/9	二三日一八時
東湖第二鄉	華五×諸桂	3/9	4/9	24/9	26/9	二三日一六時
東湖第三鄉	諸桂×華五	3/9	4/9	24/9	26/9	二三日一六時
東湖第四鄉	華五×諸桂	3/9	4/9	24/9	26/9	二三日一四時
東湖第五鄉	諸桂×華五	3/9	4/9	26/9	26/9	二三日三時
東湖第六鄉	華五×諸桂	3/9	4/9	26/9	28/9	二三日二時
東湖第七鄉	諸桂×華五	3/9	4/9	27/9	28/9	二三日二〇時
全一全	全	3/9	4/9	26/9	28/9	二三日一五時

德清縣蠶業改良區

一 導言

浙江省建設廳二十三年改良蠶桑事業彙報 秋期報告

本縣蠶業改良區，創辦於去年秋期，但因天時反常，在大限前後，異常鬱蒸致痘病叢生，一時不及防除，結果未能見佳，鄉民咸歸咎於指導人員之技術未精，信仰迷失

，今春蠶種繼續增理。迨至今夏天時亢旱，秋收絕望，縣政府爲謀農家之收入以裕生計，復行派員分赴各鄉勸導農民飼育秋蠶，並由縣長親自出席省秋蠶會議，認銷種數四萬張。一面復請求設立示範所十六所，俾便農民觀摩，而資仿效，經蒙全國經濟委員會蠶絲改良委員會，派員在勸，結果祇核准六所。惟全縣幅員廣闊，試恐指導難週，經呈准動用本年春期改良費爲指導經費，設指導主任一人，巡迴指導員一人，指導員四人，分配各區設立指導所，復商准合衆蠶桑改良會派指導員協助進行。

二 概述

1. 組織合作台 本期四時期迫促，未有充分預備，各指導員抵德，蠶種早批已經發出，對於蠶戶組織合作社，僅就石塘鄉，漾灣鄉，原有兩個信用合作社，兼營養蠶生產合作事業，其餘尙無組織。

2. 定種 本期認銷蠶種數量爲四萬張，內除中國合衆蠶桑改良會直接推銷六千二百六十四張，全國經濟委員會蠶絲改良委員會示範所推銷六十七張，商販推銷一千七百二十張外，其餘由縣政府召集各區鄉鎮長及地方人士，

兩度會議，責令極力勸導農民購育，並派建設科全體人員下鄉宣傳，勸購飼育。惟因旱魃爲虐，久不下雨，赤地千里，桑葉硬化，農民不遑計及，致出定之數頗少，復經縣長，建設科長，連日下鄉，勸切勸導，並允暫欠種款，至收繭後繳付，農民方踴躍認購，至八月底止，共計出定二萬二千七百五十三張。

3. 消毒 本期因天旱乏水，蠶戶忙于戽水，且時期迫促，消毒不及，除勸導蠶戶將蠶具行日光消毒外，僅於蠶期中發現病毒者，舉行蠶體消毒。

4. 發種 本期發種，因天旱葉老，擬俟得雨後分發，故遲至八月二九日，始由天成場送到花貓牌五、六〇〇張，復利場送到良心牌四、四三七張，即日發第一區花貓牌三、〇〇〇張，發第二區良心牌二、〇〇〇張，發第三區良心牌二、四三七張，花貓牌六〇〇張，發第四區花貓牌二、〇〇〇張。九月三日到五福牌五、〇〇〇張，即日發第一區三、〇〇〇張，發第二區二、〇〇〇張。九月五日到五福牌三、四二三張，即日發第一區一、〇〇〇張，發第二區七五〇張，發第三區一、六七三張。

同日午下至紅馬字一、三二八張，紅永字二二一，長城牌二〇八張，五鶴牌一三五張，全數發至第四區。又和日月牌五八三張，鷹球牌六〇〇張，全數發在第三區。九月六日到蘭花牌一、二〇〇張，即日發第一區五〇〇張，第二區發四〇〇張，第三區發三〇〇張。共計第一區發七、五〇〇張，第二區發五、一五〇張，第三區發六、二一〇張，第四區發三、八九二張，總計發出二二、七五二張。連改良會發出六二六四張，示範所六七張，由鄉縣商販箱進一，七二〇張，總計全縣發出三〇、八〇三張。

5. 普通指導 本縣因經費拮据，時間催促，人員短少，為謀指導之便利與普遍起見，特斟酌各區情形，各設立指導所一處，第一區由指導主任及巡迴指導員指導外。第二區在澉村設立指導所，即以澉村為中心，以淡澗鄉，石塘鄉，為指導區域，由指導員梁雲仙擔任指導。第三區在白彪設立指導所，以白彪為中心，以白泉鄉，彪東鄉為指導區域，由指導員莫仁芳擔任指導。第四區在大麻設立指導所，以大麻為中心，以泖澱鄉，海卸鄉，中

正鄉，中山鄉，等為指導區域，由指導員李文茹，汝等芬擔任指導。因該區對於秋蠶絕鮮注意，故特派指導員二人，以資提倡。又全國經濟委員會蠶絲改良委員會於第一區域區，及丁山鄉吉祥寺，第二區洛舍塘前，第三區鎮管鎮，及新市南阜鄉南堡里，各設立一示範所，以便蠶戶觀拿仿效。又改良會在第一區域區，第三區新市鎮，及西莊塘，各設立指導所一所，協助指導。蠶期內除良心牌各病暴發，難于救治外，其他各牌，雖因天候激變，發生少數隱病，經各指導員努力指導，數以勳除沙，及盡量揀擇，得免於蔓延。

6. 上簇探繭 本縣各蠶業指導所，為欲求繭質優良起見，故對於上簇探繭，特別注意，囑勿以青蠶上簇，勿失之過密，並注意通氣排濕，勿早採繭，同功薄皮須分開，汚齒宜揀淨，故收繭時毛腳絕少，繭身亦潔淨。至子禁止繅製土絲，尤為本縣所特別留意，除各指導員隨時隨地對蠶戶宣傳並張貼標語外，縣長及建設科長，亦不時親至各鄉勸導，故本縣內良民尚無繅製土絲者。

7. 收繭經過 本期收繭，完全由建設廳收繭統制委員會辦

華興南京板橋長	城華六×新佳	一四	九	九二	100	二五五	1,081	1,895	一七	一五四全
	華五×新佳	九	九二	100	二五五	1,081	1,895	一七	一五四全	
永泰鎮江橋頭	紅水字華六×翰桂	一八八	三三	三三	三三	三三	三三	三三	一九五	一七五全
瑞昌全	上紅化字華六×諸桂	六六九	三三	八〇〇	〇,〇九	一四	二,八〇	一五八	九〇全	
	華六×新佳	四七	九二	五元	五,四三	五四	六,〇四	二五	六〇全	
明明鎮	江口月華六×西巧	九	五二	六〇〇	二〇八	一〇〇	一,三	三三	一八〇全	
復利杭	州良心華五×新桂	四〇〇	四,〇三	四,四七	三,三	一四,三〇	一七,四〇	八四	三五全	
天成杭	州花貓華五×新桂		五,〇〇〇	五,六〇〇		二九,〇〇	三九,九〇		一一,五內有二千張被第四區放棄	
西湖杭	州五蝠華五×新桂	二四七	二五七	二,六四	四九五	四,三〇	五,〇〇	三〇	一七五全	
	蝠華六×翰桂		1,〇〇	1,〇〇		二四,〇〇			六〇全	
	蝠華六×新桂		105	105		三,九	三,九		四〇全	
	蝠華五×西巧		二,〇〇	二,〇〇		四,八	四,八		一八〇全	
中央南	京崗花華五×諸桂	六	1,14	1,00	八三	1,14	1,10	10	10〇全	
	蝠華五×西巧		1,25	1,25		三,二	三,二		一七〇全	
均谷鎮	江五竹華六×諸桂		115	115		1,6	1,6		九五全	
合計		三,四三	10,41	11,51	6,0〇	33,34	34,43	7,6	3,3	二〇有改良會發六、二六四張未列入

餘杭蠶桑改良區

一 導言

近年來吾浙江政府，施行蠶桑統制政策，改良全省蠶絲事業，已過成績昭著。

本年秋季，旱魃爲虐，釀成巨災，鄉民無力購買秋蠶種，飼育秋蠶，行見各鄉村大好桑葉，無形廢棄。政府乃憫念民疾，籌墊種款，定購江浙各製種場檢定無毒優良蠶種，以低價發給鄉民，使之飼養，不惟改良蠶桑事業之企圖，進行無間，且可使各農民，藉此獲得良繭，足以補救旱荒，有益於國計民生匪鮮。

餘杭以蠶絲爲出產大宗，鄉民僉以養蠶繅絲爲正業，其他農作物爲副產物，於此足徵全縣蠶桑之盛。獨惜農民飼育土種，精弊太深，并生性玩固，對於改良蠶桑，十分輕視。春蠶期以自有之土種，供給自養，不採用改良種，即秋蠶期亦鮮有養之者。是以政府本期雖有以低價發給蠶種，而各農民仍徘徊觀望，不肯接受，幾經周折，方推銷四千張之數，以此數倍全縣所有桑葉之數，實乃一與百之

浙江省建設廳二十三年改良蠶桑事業彙報 秋期報告

比例，如此大利，忍心放棄，實不可惜。

本縣除第六區外，其他各區，均有蠶戶飼養秋蠶，就中以第二區爲最多，三區次之，第一四五各區最少。其工作人員組織法，以全縣領種過少之故，又全國經濟委員會蠶絲改良會直由會內派來示範指導員多人，布置於城區，石蛤里，何家陡門，常熟鄉等處。乃呈請建設廳管理改良蠶桑事業委員會，再專派指導員四人來縣，按各鄉村領種之多寡，酌區劃上志鄉，何毋橋，延壽鄉，潘畝橋等爲四個指導區。安配就緒，乃於八月，二十二日召集各指導員，在區辦公處開秋蠶指導會議，討論各種事宜，同時申述本期政府提倡秋蠶之意旨，并發給各指導員各種表冊，及印刷物，旋即分赴各指導所，實地工作。

二 概述

1. 消毒 受消毒之蠶戶，計免滬東鄉八八戶，石蛤里四〇戶，安樂七耳瞻云等處三三戶，常熟鄉五〇戶而已。其餘各區戶因指導員尚未到齊，未得當戶施行，祇囑其自行設法清潔飼育室，及器具之行洗滌曝曬，亦有發給消毒藥劑，使其自行消毒。

2. 定種發種 本區原向政府定種四千張，又示範指導員直接又向全國經濟委員會蠶絲改良會，請發蠶種一千張，合計五千張。本辦公處，領來蠶種四千張，係由辦公處通知各鄉，定與各蠶戶，每張種定價六角五分向蠶戶祇收二角五，餘四角由政府墊付。而示範指導員所請領來之種，由其自行定與蠶戶，種價同，但示範所內飼養之蠶，若每張種採繭量不到二十斤以上種款免收。

凡所定之種，均於八月二十五六兩日運到，二十五日領到無錫豐年馬華五交新桂種二千張，又許賢關於園場華五交諸桂種二千張，於是日晚九時運到，當晚已預通知各鄉，於本晚前來領種，故蠶種運到後，即時發完計，第二區二千七百張，第五區四百零六張，第一三四區共八百九十四張。二十六日晚浙江蠶桑改良場着挑夫送來華五交歐十八種九百九十四張，由示範指導員當晚領去，計城中鎮十六張，西舍鄉二百二十張，何家陡門四百三十四張，常熟鄉二百二十張，合計八百九十張，餘一百零四張，因已孵化未發出。

3. 蠶期經過 八月二十六日各蠶戶已將蠶種領到，至二十

七八兩日，先後掃立，孵化少有不齊，值蠶戶掃立之日，天忽大降霖雨，亢旱久晴，得此甘霖，不惟桑葉得以轉枯為榮，而氣候已轉涼爽，頗適應種蠶生活，故種蠶期發育甚為佳良。不幸九月十二日至十五日數日內，陰雨連綿不絕，氣溫下降，桑葉潮濕，恰際蠶兒四齡將移，五齡開始，遭此巨變，當時尙未見有若何病徵，延至五齡餉食二三日後，蠶病暴發，各蠶戶咸憂形於色，且出怨言，凡指導人員，均大感困難。以後天又轉晴，尙能轉危為安，但收成已大減矣。結果每張種採繭量在二十斤以上者為數甚少，普通皆在十六斤之譜。查此項發病之原，固以天時不良使然，但飼育上之技術如何，及蠶種之優劣，亦有至大之關係，不然同在一時期，何以成績有高下之差。

蠶期全齡經過，最長二十五日，最短二十二日，蠶種改良場及豐年馬發育甚好，于園場較遲。繭質改良場最優，豐年于園次之。繭價最高十八元最低九元餘。

二 結論

本區對各指導所，先後均於十月初指導工作完畢，至

養蠶生產合作社概況調查表

常燕	安仁	信市	自社
三四	六四	九六	五〇

合計	山後	厚郎
四二七		
四		
四、〇〇〇	一五	四四

合計	第一指		第二指		第三指		第四指		均收	每担	鮮	價格
	金魚牌	鷹牌	金魚牌	鷹牌	金魚牌	鷹牌	金魚牌	鷹牌				
五八、五七六斤平	27/8	27/8	27/8	27/8	27/8	27/8	27/8	27/8	均收	每張	每担	價格
五八、五七六斤平	28/8	28/8	28/8	28/8	28/8	28/8	28/8	28/8	均收	每張	每担	價格
五八、五七六斤平	21/7	19/9	20/9	19/9	22/9	20/9	20/9	19/9	均收	每張	每担	價格
五八、五七六斤平	24/9	22/9	24/9	23/9	25/9	23/9	24/9	22/9	均收	每張	每担	價格
五八、五七六斤平	18/6	6/6	12/6	18/6	18/6	12/6	15/6	6/6	均收	每張	每担	價格
五八、五七六斤平	11/5	0/5	12/5	2/5	12/5	20/4	12/5	0/5	均收	每張	每担	價格
五八、五七六斤平	25/6	18/5	0/6	22/5	3/6	16/5	0/6	18/5	均收	每張	每担	價格
五八、五七六斤平	二五	二七	二七	二八	二五	二六	二五	二八	均收	每張	每担	價格
五八、五七六斤平	五一五、〇	五一六、〇	四一五、五	五一六、五	四一四、五	四一五、〇	七一六、〇	五一六、五	均收	每張	每担	價格
五八、五七六斤平	九六〇、〇	六、二七二、〇	七、六五七、〇	六、三八五、五	一〇、五七一、〇	一〇、四三〇、〇	七、二六八、〇	五、〇三二、五	均收	每張	每担	價格
五八、五七六斤平	一七、〇	九、〇	一〇、五	一一、五	一〇、〇	一〇、〇	一〇、〇	一〇、〇	均收	每張	每担	價格
五八、五七六斤平	一三、〇〇	一三、〇〇	一三、〇〇	一四、五〇	一三、〇〇	一三、二五	一三、二五	一四、二〇	均收	每張	每担	價格

指導蠶戶蠶種統計表

巡迴指導區別	蠶種	別指導蠶戶總數	指導蠶種總量	指導蠶種各商標數	量備	考
第一指導所	安樂鎮	七	三五	整金	三五	
第一指導所	七圩	一九	六六	二九	三七	
	臨云	五	二六	二六		
	上壽鄉	四四	一三五	七七	五八	
	自新	一三	二九	二九		
	銅山	三四	一八	六三	五五	
	盛宅	五一	三三四	七〇	二五四	
	太平	一三	四五	一一	三四	
第二指導所	倉前鎮	九六	三五三	二〇四	一四九	
	右圩鄉	一四五	三四一	一五一	一九〇	
	南湖	七	一七		一七	
	下阮二	五三	二五一	四三	二〇八	
	金朱	七	二〇	九	一一	
	朱葛	一七	五七	一一	四六	
	新塢	六	一五	一五		

浙江省建設廳二十三年改良蠶桑事業彙報 秋期報告

杭州蠶桑改良區區域圖 二十三年秋季

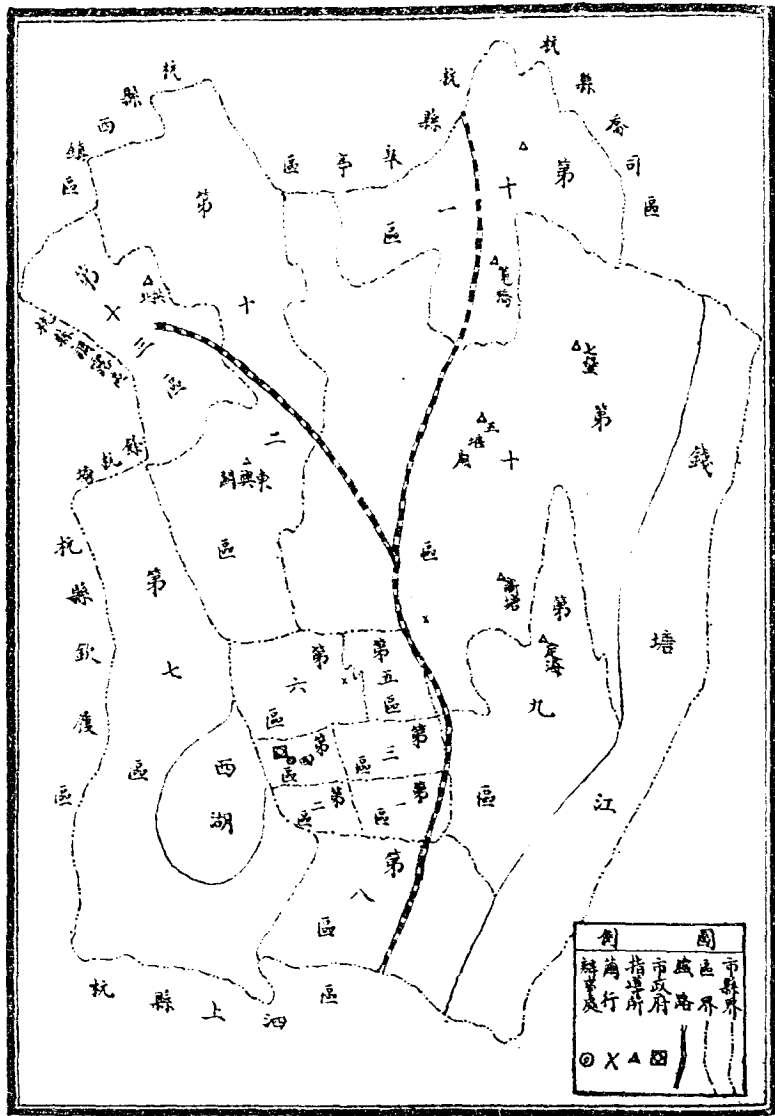

香成	復利良	西湖五	萃盛天	鎮江欣	明明日	世芳龍	合計
全	全	全	全	全	全	全	
一二〇	三六三	九〇〇	六八	二、八〇〇	五、八六〇	八六〇	二二二、二六九
			由省立藥房直接配發				

三 指導工作

1. 消毒 本屆秋運期，因亢旱成災，農民忙於厚水，對於消毒工作，極為忽視，故消毒戶數較少。除由露戶自行日光消毒外，指導員代行消毒者，計一、三六三戶。所用藥品為克拉依股、福爾馬林、冰醋酸、等。茲將消毒戶數及消毒數量列表如下：

區別	消毒戶數	消毒劑數量	消毒劑數量
定海區	九〇	四九	三一七
			四〇
			四四八

浙江省建設廳二十三年改良蠶桑事業彙報 秋期報告

新塔區	七堡區	五區	寬橋區	宜區	東區	關區	拱北區	合計
二七五	一五五	一〇四	一二三	一三五	三五五	一三〇	一三〇	
九七	一〇〇	七六	七八	一〇〇	一四三	八七	七三〇	七三〇、二、九二一、三七三六、四一八
六八八	四二六	二六九	一一二	一四三	七九八	一六八	二〇	
九八	六一	三四	一六	二五	七九一、三五一	六九〇		
八四〇	八八八	六九七	六五六	八四八				

2. 發種 蠶種向各場領到後，即由指導員保護運送至各區坊分發。自八月二十日起至八月二十七日止，發種完畢，計發蠶球牌一、三五〇張，牡丹牌五、二〇〇張，虎牌三、〇〇〇張，寶塔牌一、〇〇〇張。尚有各場自行分發委託本會指導者，計福星牌一六八張，紅十字牌一、四〇〇張，綠雀牌一二〇張，良心牌三三三張，五福牌九〇〇張，天官牌六八張，總計一三、七四九張。其餘由省立蠶桑場逕行分發者計秋字牌二、八〇〇張，日月牌五、八六〇張，嵩頭牌八六〇張統計全市發種二二三

、二六九張。茲將各區發數並列表如左：

指導區名稱	所屬區坊	發種張數	備致
定海指導所	第九區	一、五八六	
新塘指導所	第十區一四二五坊	三、四〇四	
五堰廟指導所	第十區六坊	一、三四六	
七保指導所	第十區七坊	二、一三一	
箕橋指導所	第十一區二三坊	四五〇	
官家埠指導所	第十一區一坊	七〇〇	
東興閣指導所	第十二區	三、一九四	
拱北指導所	第十三區	九三八	
合計		一三、七四九	

(二) 飼育經過表

指導區域	商標	品種名稱	發種收蟻上簇探繭			發種張數	種張數	總收繭量	每張收繭量	比較
			月日	月日	月日					
定海區	足球	華×五	30/8	2/9	27/9	三五	六	七	五	二〇
虎標	全	諸×桂	21/8	26/8	18/9	三	五〇〇	六六〇	三	五
			23/9							

3. 飼育經過 各區自發種後，由指導員逐日挨戶指導保護。發種方法，至八月二十五日——九月五日間陸續孵化。均用呼出法收蟻。惟今秋天時亢旱，溫度常達百度左右，桑葉非但水分不足，缺乏滋養，且多染有泥沙，對於蠶體營養，頗有妨礙。經本會印發「飼育秋蠶注意」宣傳品，由指導員指導發戶用濕布飼育法，以資救濟，一二齡時，經過尚佳。至三齡後東興閣區及五堰廟區，間有發現膿病空頭病等，幸為數尚少，無甚影響，自九月十九日起開始上簇，九月廿二日至十月三日陸續採繭。茲將各區飼育經過狀況既收繭成績，分別列表如左：

浙江省建設廳二十三年改良蠶桑事業彙報 秋期報告

虎牌 諸×桂 21/8	五福 全 1/9	牡丹 諸×桂 28/8	東興區 諸×桂 28/8	虎牌 全 21/8	宜家埠 諸×桂 2/9	虎牌 全 20/8	寬橋區 諸×桂 1/9	五振府區 諸×桂 24/8	紅十華 諸×桂 27/8	牡丹 全 26/8	七堡區 諸×桂 29/8	紅十 全 27/8	良心 全 26/8	福星 全 25/8	新塔區 牡丹 29/8	寶塔 全 21/8
26/8	4/9	1/9	1/9	26/8	4/9	26/8	4/9	26/8	30/8	29/8	1/9	30/8	29/8	28/8	1/9	26/8
18/9	24/9	23/9	23/9	18/9	28/9	19/9	24/9	22/9	25/9	22/9	25/9	25/9	23/9	23/9	27/9	18/9
22/9	29/9	27/9	27/9	22/9	4/10	23/9	29/9	27/9	29/9	27/9	29/9	29/9	23/9	26/9	30/9	23/9
二元	二元	一元	一元	一元	一元	一元	一元	二元	二元	二元	二元	二元	二元	二元	二元	二元
一、〇〇〇	九〇〇	二五〇	六〇〇	三〇〇	四〇〇	二〇〇	二五〇	一、〇〇〇	一、〇〇〇	九二〇	一、五〇〇	四〇〇	五、五〇〇	二、四〇〇	三、七〇〇	四、〇〇〇
一、九、〇〇〇	一〇、〇〇〇	一、〇〇〇	八、〇〇〇	四、二〇〇	七、七〇〇	二、〇〇〇	四、一〇〇	一〇、〇〇〇	四、〇〇〇	五、六〇〇	二、七〇〇	五、九七〇	五、五〇〇	二、四〇〇	元、四六〇	四、二〇〇
七	五		五	四	七	三	五	〇	三	六	九	七	二	六	三	五
商	商		商	商	商	元	商	商	商	商	商	商	商	商	商	商
六	八	四	六	五	七	六	六	三	二	四	三	五	六	三	一	五
六	五	九	五	五	六	三	九	三	三	四	三	六	三	九	六	三
二	去	元	五	五	五	六	三	二	一	三	三	三	三	四	七	六
六	三	五	五	四	二	二	三	四	七	三	三	二	二	四	二	六
三	三	三	四	四	八	四	七	三	五	六	八	五	五	五	六	四

第一指導所三	松溪鎮周紫壩	本校中心小學	八三〇
第一指導所太	平鎮吳采菴潘復初	本城中心小學	一五〇
第二指導所燧頭	鄉張世英	嶺頭廟行	一、三〇〇
合計	砥中鄉鐘梅芳梁迎峯燧頭廟行		六五〇
			八六〇
			四、五〇〇

蠶戶消毒統計表

第一	所城郭	別	消毒戶數	室消毒間數	器具	消毒數	量消毒藥量	平均每戶	消耗藥量	考
第一分所太	平	三二	三二	三二	五〇〇	五	八一			
第一分所松溪	四二	四九	三四八	五	五八					
學士	一六	二〇	一五六	二	二六					
三和	二八	二八	四〇六	五	七〇					
郭	二六	二〇	一、七七七	二〇	二七六					
第一分所平	三八	三二	四〇六	二	七〇					
浦澤	五八	六〇	六四八	一〇	一〇六					
第二分所燧頭	三〇	三一	四一一	五	八三					
合計或平均	三五二	三七二	四、六五二	五四	七七〇					

浙江省建設廳二十三年改良蠶桑事業彙報 秋期報告

指導蠶戶蠶種統計表

第一指導所城鎮別	巡迴指導區別	鎮別	距區里數	指導蠶戶總數	指導蠶種總量	指導蠶種各商標數量		備
						松	鶴雲	
第一指導所城鎮	郭鎮	郭鎮	一里	二九〇戶	七一〇張	七一〇張	〇	附近鄉鎮合併填表
三和鄉				一六〇	一五〇	一五〇	〇	
松溪鎮				五〇〇	八三〇	八三〇	〇	
第一指導分所太平鎮				一〇	七〇〇	一、三〇〇	〇	
第二所爐頭				二二	四〇〇	六五〇	五〇	六〇〇
砥中				八五〇	八六〇	四六〇	四〇〇	
合計或平均				二、九〇〇	四、五〇〇	三、五〇〇	一、〇〇〇	

各種場蠶種成績調查表

場名場址商標品種名稱	分發種數	調查商標	請受指導未受指導合	請受指導未受指導合	平均每張種收量	備	考
益民鎮江松鶴五×諸	三、〇五〇	五、〇〇〇	七、〇〇〇	七、〇〇〇	三〇	二五	
裕華無錫雲鷹五×諸	一、〇〇〇	一、〇〇〇	二、〇〇〇	二、〇〇〇	二五		
西湖杭州五福五×諸	五、〇〇〇	五、〇〇〇	一〇、〇〇〇	一〇、〇〇〇	三	二五	
合計	九、〇五〇	一〇、〇〇〇	一七、〇〇〇	一七、〇〇〇	三	二五	

飼育經過調查表

第一	第二	第三	第四	第五	第六	第七	第八	第九	第十	第十一	第十二
巡迴指導區別	巡迴指導區別	巡迴指導區別	巡迴指導區別	巡迴指導區別	巡迴指導區別	巡迴指導區別	巡迴指導區別	巡迴指導區別	巡迴指導區別	巡迴指導區別	巡迴指導區別
蠶種商標	蠶種商標	蠶種商標	蠶種商標	蠶種商標	蠶種商標	蠶種商標	蠶種商標	蠶種商標	蠶種商標	蠶種商標	蠶種商標
品種名稱	品種名稱	品種名稱	品種名稱	品種名稱	品種名稱	品種名稱	品種名稱	品種名稱	品種名稱	品種名稱	品種名稱
第一所	第二所	第一所	第二所	第一所	第二所	第一所	第二所	第一所	第二所	第一所	第二所
松	松	雲	雲	松	松	松	松	松	松	松	松
鶴華五×諸桂	鶴華五×諸桂	鷹華五×諸	鷹華五×諸	鶴華五×諸	鶴華五×諸	鶴華五×諸	鶴華五×諸	鶴華五×諸	鶴華五×諸	鶴華五×諸	鶴華五×諸
8/10	8/10	8/31	8/31	8/24	8/24	8/24	8/24	8/24	8/24	8/24	8/24
9/23	9/23	9/23	9/23	9/15	9/15	9/15	9/15	9/15	9/15	9/15	9/15
9/23	9/23	9/23	9/23	9/23	9/23	9/23	9/23	9/23	9/23	9/23	9/23
9/23	9/23	9/23	9/23	9/15	9/15	9/15	9/15	9/15	9/15	9/15	9/15
平均全齡經過時期	平均全齡經過時期	平均全齡經過時期	平均全齡經過時期	平均全齡經過時期	平均全齡經過時期	平均全齡經過時期	平均全齡經過時期	平均全齡經過時期	平均全齡經過時期	平均全齡經過時期	平均全齡經過時期
二四日五時	二四日五時	二四日五時	二四日五時	二四日五時	二四日五時	二四日五時	二四日五時	二四日五時	二四日五時	二四日五時	二四日五時
平均每張種食桑量	平均每張種食桑量	平均每張種食桑量	平均每張種食桑量	平均每張種食桑量	平均每張種食桑量	平均每張種食桑量	平均每張種食桑量	平均每張種食桑量	平均每張種食桑量	平均每張種食桑量	平均每張種食桑量
三六〇斤	三六〇斤	三五〇一四	三五〇一四	三七〇一四	三七〇一四	三七〇一四	三七〇一四	三七〇一四	三七〇一四	三七〇一四	三七〇一四
晴	晴	陰	陰	陰	陰	陰	陰	陰	陰	陰	陰
雨	雨	雨	雨	雨	雨	雨	雨	雨	雨	雨	雨
備	備	備	備	備	備	備	備	備	備	備	備
考	考	考	考	考	考	考	考	考	考	考	考

崇德縣蠶業指導所

一 導言

崇德位於浙省之東北，出產以絲繭為大宗，年來絲價慘落，農村破產，生計困苦，今又逢亢旱重災，民生更陷於危境。政府憫念民疾，並為整個蠶絲業前途計，竭力提倡秋蠶。本縣自奉廳後，召開各區鄉鎮會議，確定蠶種數量，向廳方洽定，并聯絡熱心蠶業人士，向鄉村倡導改良。在縣南之永豐鄉設一指導所，呈請蠶桑改良場派員指導，縣北之永豐鄉設一指導所，呈請經濟委員會派員指導。

浙江省建設廳二十三年改良蠶桑事業彙報 秋期報告

淑君奉令到崇後，於扶橋鄉設一指導所，并由縣推定四人分赴各鄉，任督察及宣傳。

一 概述

1. 消毒 河水乾涸，消毒未能普遍實行。祇有永豐鄉行一部分之外，餘則蠶室行大掃除，蠶具行曝曬扶刷而已。

2. 發種 蠶絲業不景氣之下，農民灰心育蠶，桑地不願施肥培養，除飼養一二張少數之蠶戶外，餘皆拒而不受，故發種極為困難。幸縣長及科長，多方開導，煞費唇舌，始得有銷成數。自八月二四日起至九月九日，計發出

牛牌三千張，金錢牌一千二百五十張，天官牌一千張，合計五千二百五十張，品種爲華五×諸桂兩系統。

3. 指導經過：發種後指導員即按戶實施指導，茲將指導事項，簡述於後：

a 蠶種保護：蠶戶習慣，領種後即取紙包裹，藏置高溫之處，促其孵化，殊礙妨礙蠶之生理，故逐戶教之適當處置，以期安全。

b 收蟻：指導蠶戶於出蟻後，上午即行收落，給以桑葉，以免飢餓。

c 採桑：本屆亢旱，桑質不免過硬，分送採桑圖外，再說明精選適當之良葉，以免營養不足。

d 給桑：囑蠶戶增加給桑回數，減少每回給桑量，使蠶得飽食。

e 除沙分箔：說明天熱澆沙易於發酵，蠶座過狹，蠶食不足，指導在每日朝夕清涼時除沙，給桑及除沙時，擴大蠶座。

f 眠除：指導蠶座眠除宜早，眠除後保持乾燥，使易就眠。

g 餉食：秋蠶餉食不能待起齊開葉，約有十之八九拔股，即可餉食，餉食時桑量不宜過多。

h 病蠶處理：本期因受天時酷熱，與劣桑之影響，發現膿病，及五眼蠶，施用石灰撒佈，勤行除沙，以免蔓延。

i 上蠶採繭：本應倡導改用蜈蚣簇，因蠶欠佳，勸導無益，聽用舊簇。

j 蠶事經過：九月二九日收蟻，蟻色甚黃，天時酷熱，房屋狹小，通風避熱，難以調節。自四令盛食起，至五令餉食後，陰雨連綿，時而溫高濕重，時而低溫多濕，（夜間溫降至六〇度下）致入眠不齊，發現膿病起縮空頭微粒子等症，而變性的五眼蠶占百分之一五，全部傾棄者，約占百分之一〇，蠶病蔓延迅速，治效甚微，總計平均每張收繭二斤有奇。

k 收購宣傳：本期由政府統制收購，恐社會不明真相，致生謠言，指導員於上歲時按戶宣傳，禁

1 結束工作：自二三日起調查雨量，糧用石灰水洗滌器具，以求來年豐收，填造報告點，即於三〇日，十月十日絡續離崇，返各直轄機關報告工作。

三 結論

本縣創辦伊翁，籌備匆促，困難時生。幸以此次工作歉收，於農民無補益，於指導員奔走幸勞，盡付東流，殊可痛恨。惟調查地方情形，能改正過去之缺點，繼續努力進行，則將來之希望仍無窮也。

四 圖表

巡迴指導區工作分配統表計

巡迴指導區別	受指導之鄉鎮	受指導之合作社	指導員	助理指導員	指導人員	指導員種數量備	考
第一巡迴指導所	永甯鄉	永豐鄉信用兼營合作社	吳淑貞	余友芝	騎塘橋打棉角	七八六	
第二巡迴指導所	永豐鄉	永豐鄉信用兼營合作社	朱素純	俞最文	永豐村龍崗殿	九五五、二五〇張	二鄉中有寶帶牌一
第三巡迴指導所	扶橋鄉		王淑君		第四區公所	六一九	
	鶴馬鄉					六〇半	牌
	太保鄉					四〇半	牌
	太平鄉					四〇半	牌
	漾口鄉					八三半	牌
	肇昌鄉					三四半	牌
	泥橋鄉					六〇以上七鄉一人指導	

指導飼育秋蠶蠶戶成績統計表

指導所	名稱	商標	名目	種戶數	張數	發種時期		收蛾時期		上簇時期		五輪食桑時間		每張種收兩比較	每張種收數量	總收購價格				
						起	迄	起	迄	起	迄	多少	多少				最高	最低	平均	
前日鄉 秋蠶指導所	天官	春五	×	七八一七一	23	23	8	24	8	28	8	28	9	26	9	六日六時至八日四時	二張	四斤二兩	九元四角	三元三角
						24	8	28	8	29	8	23	9	六日六時至八日四時	四張	四斤八兩	四元四角	三元三角		
						28	8	29	8	23	9	27	9	六日六時至八日四時	七張	四斤九兩	四元四角	三元三角		
						29	8	23	9	27	9	六日六時至八日四時	七張	四斤九兩	四元四角	三元三角				
						23	8	27	9	六日六時至八日四時	七張	四斤九兩	四元四角	三元三角						
						24	8	六日六時至八日四時	七張	四斤九兩	四元四角	三元三角								
						28	8	六日六時至八日四時	七張	四斤九兩	四元四角	三元三角								
						29	8	六日六時至八日四時	七張	四斤九兩	四元四角	三元三角								
						23	8	六日六時至八日四時	七張	四斤九兩	四元四角	三元三角								
陳莊秋蠶指導所	天官	春五	×	六六一六九	23	23	9	27	9	30	9	九張	九張	九張	九張	九張	九張	九張	九張	九張
						27	9	30	9	九張	九張	九張	九張	九張	九張	九張	九張	九張	九張	九張

指導飼育秋蠶上簇經過一覽表

指導所	名稱	種戶數	最早上簇日期	最遲上簇日期	探繭日期	簇形	狀	溫度	度備	考
前日鄉秋蠶指導所	天官	23	23/9	26/9	27/9	簇	狀	溫	九七	各戶對於發兒上簇極不注意雖經指導員勸改善於發兒甚深又為經濟所限仍多沿用上期已經用過之舊蠶簇者
陳莊秋蠶指導所	天官	23	23/9	27/9	30/9	簇	狀	溫	九八	同上

新昌縣蠶業指導所

一 導言

今年旱災之重，為數十年所無，政府惻念民瘼，抱救災恤民之決心，為推廣秋蠶之設施。新昌為蠶業繁盛之區，

值農村旱災之後，對於秋蠶更有努力提倡之需要。惟事先為時已迫，尚欠籌備，因之所發蠶種，地頗散漫，課戶計有九百家之數，地段亦有七十三處之多，距城最遠者約五十里，從事指導難免顧此失彼；且若地圖百秋蠶尚在初次，課戶信均亦甚薄弱，是以指導更較為難。今將經過事項

報告于下：

一、定種：秋蠶蠶種，定價為二角五分，本已低廉，但蠶戶尚無力出價先買，經縣長幾度設法發放，定種者始少增加。

二、消毒：今秋消毒手續與發種同時施行，為時不及，當告各蠶戶自行石灰水充分洗滌蠶室器具外，其行硫磺薰燻消毒者只數家而已。

三、育蠶：新昌發放秋種數量，雖僅一千五百張，但飼育地段已佔不少。因之指導格形困難。擇款迎受指導之

各種場蠶種成績調查表

場名	批商	標高種名稱	發種		數量		量平均每張種收蠶	考
			受指導	未受指導	計受指導	計未受指導		
西湖	杭州	五福牌	100	35	400	385	斤調查數量是指每張	
全	全	華六×新桂	30	4	35	35	斤調查數量是指每張	
全	全	華六×西巧	25	3	40	33	斤調查數量是指每張	
合	計	究	155	42	475	453	此種孵化眠起均不齊	

浙江省建設廳二十三年改良蠶桑事業彙報 秋期報告

蠶戶，加以指導不願受指導之蠶戶，未曾苦口勸諭也。

分發蠶戶蠶種統計表

巡迴指分發蠶分	發種分發蠶種各商標數量	備	考
第一區	四九六一、〇〇	張	一、〇〇〇
第二區	二八七	張	三八〇
第四區	八六	張	一一〇
合計	八六九一、五〇〇	張	一、五〇〇

飼育經過調查表

巡迴指導區別	採種商標	品種名稱	收蟻日期	上簇日期	平均全齡發生病經過全齡中氣候備考
第一區	福華六×新桂	起迄	起迄	起迄	病名百分率狀況晴一陰一雨
第二區	華五×新桂	起迄	起迄	起迄	病名百分率狀況晴一陰一雨
全	華六×西巧	起迄	起迄	起迄	病名百分率狀況晴一陰一雨
第四區	華六×新桂	起迄	起迄	起迄	病名百分率狀況晴一陰一雨
全	華六×西巧	起迄	起迄	起迄	病名百分率狀況晴一陰一雨
全	華六×西巧	起迄	起迄	起迄	病名百分率狀況晴一陰一雨

於潛縣蠶業指導所

一 導言

本屆秋期指導，照過去之觀測，而應拓展範圍，以求飼育之普遍。無如格子經費，祇能仍照春期計劃進行，於八月十五日赴杭購辦消毒藥品，二十四日赴杭向普利製種場領得蠶種三千張，分發飼育，及至收穫調查菌量，除東鄉一部分向陶安徐家塢傳脫外，計收鮮繭五百四十餘担，統計當在八皮以上，則當當此溫度失調之狀況下，尚有如許之收穫，亦不無中之華事。茲將本所工作經過略述于

后。

二 概述

1. 宣傳 本期以天氣亢旱，農民田間工作固甚忙碌，憂於天旱稍作減收，因此面抱消極者亦復不少。於此嚴重之情況下，如欲舉行公開宣傳，勢將益形困難矣。以故改在登記時一面用談話式之宣傳，一面藉印秋蠶飼育須知一種，分送各經手人傳發有識之士代為宣傳，以求普遍。

2. 完種 本屆秋種均由地方熱心士紳協助推銷，原訂種價每張為六角五分，先交半數，其餘半數，俟售繭時歸楚

。後以地方辦理甚制，改訂種價六角，先交二角，其餘四角由應中墊付，待收時由商價內扣除。

3. 消毒 本擬早日舉行普通消毒，適值天氣亢旱，溪水乾涸，澆灌困難，迄至發種後方始下雨，消毒結果未能照原定計劃普通施行，實為遺憾。

4. 發種 於八月二十四日將蠶種由杭運於分發各經手人，由經手人轉發各養戶自行保護。

5. 普通指導 蠶種分發後除已發給秋蠶飼育須知外，仍舊挨戶宣傳種保護法，秋蠶與春蠶飼育因溫度不同養法隨之亦異，應如何調濟可以求其適當等問題，一一詳為解答。早批於八月二十七日發生苗蟻，二十八二十九兩日絡續收蟻，晚批於八月二十九日發生苗蟻，三十三一兩日亦可收蟻完畢。開始逐日巡迴指導。種蠶期經過甚為佳良，及至三眠後天氣乍晴乍雨，溫度驟然降至五

蠶戶消毒統計表

巡迴指導區域	鄉鎮別	消毒戶數	蠶戶總數	蠶室消毒間數	消毒器具消毒數	消毒藥量平均每戶	備考
第一區	滄陽鎮	二六	八	一八	八三三〇	三二二八	六〇
							以上消毒蠶戶總數為二五二戶未消毒蠶戶

十度左右，異常陰濕，至大眠開葉時發生隱病。所幸預料久晴必有久雨，早為預備石灰糞糞等物，似有相當防範，臨指導時勸諭嚴厲撲滅淘汰，勸出糞沙，尚能依法施行，幸未釀成大患。早批於九月十九日見熟，晚批較早者亦於九月二十八日見熟，然間亦有迄至十月一日猶未上簇者。如此差錯不齊，大都均係溫度失調有以之致也。

6. 上簇採繭 本區蠶戶大都僱用人字東腰等簇，除上半年極力宣傳採用蠶繭簇外，秋則自當繼續宣傳，以冀成效。後因久旱得雨，農氏大多忙於田間工作，無暇顧及蠶作，結果沿用舊簇居多。雖經勸導，晚以利害關係，然終難如願以償。惟採繭方面尚能依法進行，如毛脚繭等絕少見也。

三 圖表

公山鄉	二〇	一九	一三四〇	二四一六〇	數爲九四八戶
甲昔鄉	二五一六四	二五	三〇〇〇	三〇二〇〇	
西溪鄉	一二	一二	一〇八	一一九六	
鎮赤鄉	五	四	一四五	五四〇	以上糧留姆林蠶繭
合計或平均	八八一六四 二八八	七八	一〇七四三 八八	一〇二七七六 八三六	六〇 三、六

指導蠶戶蠶種統計表

第一區	區別	距離	區里數	指導蠶戶總數	指導蠶種總量	指導蠶種各商標數	星備	考
第一區	區別	距離	區里數	指導蠶戶總數	指導蠶種總量	指導蠶種各商標數	星備	考
公山鎮	甲昔鄉	二五	二〇	六〇	七六	三、〇〇〇	以上巡迴指導蠶戶總數爲二九三	
西溪鄉	鎮赤鄉	一二	五	三六	二〇		以上巡迴指導蠶戶總數爲九〇七戶	
第二區	區別	距離	區里數	指導蠶戶總數	指導蠶種總量	指導蠶種各商標數	星備	考
第二區	區別	距離	區里數	指導蠶戶總數	指導蠶種總量	指導蠶種各商標數	星備	考
廣澤鎮	鎮赤鄉	八五	二五〇	二五〇				
第三區	區別	距離	區里數	指導蠶戶總數	指導蠶種總量	指導蠶種各商標數	星備	考
第三區	區別	距離	區里數	指導蠶戶總數	指導蠶種總量	指導蠶種各商標數	星備	考
區別	距離	區里數	指導蠶戶總數	指導蠶種總量	指導蠶種各商標數	星備	考	
太陽鄉	二〇	一二〇	六〇					
合計或平均	二九三	五八〇	三、〇〇〇					

各種馬蠶種成績調查表

場名	址商	標品種名稱	分發	種數	查	備	考
			受指導	未受指導	合計	受指導	未受指導
			計	計	計	計	計
普利新泰門外福		星華五×新桂	一六六	一六六	一六六	一六六	一六六
全	全	星華五×新桂	一六六	一六六	一六六	一六六	一六六
全	全	新桂×華五	一六六	一六六	一六六	一六六	一六六
合			計	計	計	計	計
			一六六	一六六	一六六	一六六	一六六

飼育經過調查表

第一區	第二區	第三區
星華五×新桂	全	新桂×華五
28/8	28/8	30/8
29/8	29/8	31/8
19/9	19/9	28/9
21/9	21/9	1/10
二三日	二三日	二八日
五〇〇	五〇〇	五五〇
一五尚佳	一五尚佳	五尚佳
五	五	四
四一四〇、三	四一四〇、三	四一五〇、三

昌化縣蠶業指導所

一 導言

昌化位居浙西，亦為本省蠶桑之區域，在民國十七八年時，每年春期有三千擔鮮繭之產額，繭行開設十一家之多。近幾年來，受絲價低落及累年成績不良影響之結果，

鄉農均視養蠶為畏途，桑樹一部已被擲棄，即所留桑樹，亦因歷年不行培植，而樹勢衰敗矣。據最近概約之統計，春蠶尚可育萬餘張，若不急行補救，前途難堪設想，況今秋亢旱成災，農民生計益形困難，政府憫念民瘼，極力勸育秋蠶，於統制發種外，更施行統制收購辦法，又試辦指導所，極謀救濟農村，而蘇民困，亦即所以打破蠶絲祖國

目前之難關唯一途徑也。

本區秋種原消一百張，後經縣政府強行勸育，調查桑量而分發蠶種，雖鄉民大部以有報無，以多報少，統制不能準確；然由一百張增至三千張，縣長與建設科長之費極心血，歷盡艱程，可想而知矣。

二 概述

1. 消毒經過 本區發種較早，驗奉命之日遲，早批已行收蟻，消毒工作不及舉行，幸事前曾令各蠶戶將蠶室器具行石灰水及日光消毒，失之東隅，猶收之桑榆，得失尚足以抵消也。

2. 指導方案 本縣今秋蠶種數量祇三千張，區域分佈全縣六十餘鄉，蠶戶亦近三千戶，職一人負責，鞭長莫及，徒喚奈何！不得已擇其較多之十餘鄉，定為指導區域，然所定幾鄉，亦不能按戶指導，祇能就各鄉鎮長住址附近村落之蠶戶，而授種蠶及壯蠶期之飼育要件，各種蠶病之預防方法，及限起上簇之處理手續，一方行宣傳工作，分發飼育淺說，且命各鄉鎮長將改良方法普遍傳教各蠶戶，壯蠶期如遇變化病發生，則接消息前往消毒，

此項指導自不徹底，然適應環境，捨此亦殊無良法也。

3. 蠶期經過 昌化地勢崇高，天氣較他處為涼，鄉村又係瓦屋，茅舍則絕無僅有，尤適於早秋飼育，惟鄉人對於秋蠶，本年為破天荒之創舉，且每戶飼育數量，幾全為一張或半張，注意力自趨於減少，稚蠶期夜間大部不行給桑，雖苦口婆心極力勸導，然皆陽奉陰違，言之諄諄，聽者藐藐，揆諸情理，亦固無如之何也。加以本秋葉質劣化，稚蠶用桑亦全部老葉，所以眠起發育不齊，食桑不足，致齡期延長，或形成五眠，至於蠶病則大都係營養不良所起之臃病及軟化腸胃病，然受害亦甚輕，白殭病發現則可謂絕無僅有，不過佔千分之二三，惟上簇時天氣寒冷，最低降至五十度上下，而蠶農又不能用火，致蠶兒因作繭時日延長，而招病斃，或成薄皮，此情形極多，損失實十倍於飼育期也。

4. 收繭經過 本秋成績以昌城鎮為最佳，最多每張採繭四十二斤，因該鎮蠶戶用桑較為選擇，且因人烟稠密，而地氣又較溫暖，所以昌化秋蠶飼育尤適於早秋也。三泰兩行共收鮮繭約四百二十擔，然平均每張收繭量恐不止

十四斤，因影響存糧，不無遺憾，且高山寒冷之鄉村，轉行結束時尚有少數不能採辦，依概推測，約在十五六斤（每張平均）以上，但確數亦無從詳考耳。

三 圖表

指導蠶戶蠶種統計表

巡迴指導區別	合作社	指導蠶種總量	備考
昌域鎮	一四七張		
大南鄉	五一		
嶽秀鄉	五六		
河橋鎮	八八		
三雅鄉	七四		

各種場蠶種成績調查表

場名	場址商標	品種	名額	受指導	未受指導	合計	數	調查	備用	平均	每張	種收	備用	備考
西湖	拱埠五種	華×粉	五	一四五張	一四九張	三〇四	斤	四一〇〇	斤	四	斤	十四斤	確數不能詳查	本秋因發育不善進行結束時尚有小部份不能採辦加以窮鄉僻壤不無遺失依函行收辦每張約

飼育經過調查表

飼區	蠶種	品種名稱	收錄日期	上簇日期	均全齡平均每張發生病	病經過全齡中氣候	備考											
	五福	牌華五×新桂	27/8	1/9	19/9	6/10	二八日一八時	三一〇	斤	三	不發育	一二〇	一四	病	硬化	〇、三		

嘉善縣蠶業指導所

一 導言

嘉善東北界江蘇西南界嘉興，蠶桑事業，為主要副產之一。全盛時期，年產絲繭約可值洋八十餘萬元。近年來因絲價慘跌，繭價不高，兼以墨守舊法，全育土種，故繭病易於發生，飼育易遭失敗。且繭質不佳，絲量稀少，致繭價尤更低落。因此一般農民咸感養蠶事業之不易經營，均將棉桑改種他種農作，若不從速設法改良，則將逐漸消滅矣。

嘉善之飼育代蠶，今秋為第一次，一切事宜概由建設科主持，因前派指導員以病不克來善，故改派馮主任。造

到善時蠶種已全數分發，且已收蟻矣其設備情形，預先酌量各該區之桑葉多寡，發以蠶種，本縣以第一二四三區為蠶桑區，故蠶種亦即分發三區，一切宣傳定種分發，悉由縣政府建設科會同各區鄉公所辦理之。

一一 概述

1. 消毒 消毒為秋蠶最要事，故各蠶戶雖已收蟻二日，除蠶室不能行消毒外，但蠶具仍用克拉脫代為消毒。或分給藥品指導方法自行消毒。又有信仰鄉與滄裏橋二處，已設有全國經濟委員會蠶絲改良會之秋蠶示範指導所。故該二處之蠶室蠶具，已大部早代消毒。計共消毒蠶戶一百九十六戶，蠶具二千九百另一件，用去克拉脫二百二十六兩，實因時間尚促，不能盡其代為消毒為憾。

2. 發種 嘉善秋種，係由嘉善製種場直送區公所，由區公所轉發鄉公所，再由鄉鎮長分發至各農戶。今年發種時適值天旱，農民日夜車水，無暇育種，故發種時發生種種困難，或退種或定而不受，甚至各鄉均有是項情形，兼以嘉善飼育秋種尚屬初次，因種發至各鄉鎮長，內多數鄉長對於秋種毫無認識，非惟不知慎重保護與處理，且領到種種後包裹緊扎，任意重疊，或隔數日分發者有之，或至發生時分發者亦有之，甚至已到孵化期而閉死者亦頗多，致大多數種，於此時間以保不週而受蒸熱，今年嘉善之不能豐收者，職詳細研究之下，實因於運種發種時受高溫蒸熱所致也。

3. 養蠶指導經過 本縣農民之飼育秋蠶尚屬初次，故指導事宜尤為重要，茲將指導經過分述於后：

種蠶指導 農民育種，對於種蠶素所忽視，如給桑除沙等均不注意，故至四五令期間病蠶叢生，遂致全部傾棄，此亦種蠶時處理不當所致之原因，嘉善之飼育秋蠶，概與春蠶同，如給桑除沙概不適於秋蠶，偶一不慎，極易致病或體質虛弱，故種蠶期中隨時指導其給葉宜薄，

飼養宜多，除沙應對，蠶座應稀為主要。

壯蠶期指導 壯蠶期間雖體質較強，處理亦易，但對於給桑除沙換氣溫濕，亦須時時促其注意。本期蠶兒自一齡至四齡經過甚佳，至四齡盛食時及五令餉食期，天雨連綿，氣候陰濕，兼以農民房屋狹少，桑葉無從透乾，卽以之喂蠶，遂至發生膿病。至五齡盛食時尤甚。雖由職竭力挽救，亦無大效。實因運種不慎，已受先天之蠶體根本虛弱，又因天時驟變，以極度虛弱之蠶體，故蠶病易於侵入，此亦嘉善今年不能豐收之故也。

上簇指導 其不良固已淘汰，尚佳者亦有四分之一。上簇實一要件，影響體質甚大，如改用螟蟲簇，及上簇時宜選先熟者上簇，不能見熟即全部一齊上簇，以免薄皮與不結繭之死簇上，其餘如上簇之稀密程度，與簇室之溫濕度，空氣之調換，均詳細說明予以指導。

採繭值繭指導 嘉善農民之採繭，習慣多喜早採，故多毛脚，致損繭質。故今年極力勸導，必須完全化蛹後方可採繭，今年收繭後調查結果，完全無毛脚繭，其餘如薄皮雙宮蠅頭汚爛，宜特別注意不可混入，致損繭質。

本年此地僅開瑞昌繭行一所，各蠶戶均由職勸導介紹赴繭行售繭，不准自織土絲，免礙政府統制政策，可幸各蠶戶均能接受指導，即距繭行十餘里遙遠之蠶戶，以乙斤疑兩之鮮繭，亦能送至繭行出售，農民之售繭熱於此

可見一斑矣。此雖勸導宣傳之效，實亦嘉善鄉民之忠厚守法可嘉。惜因今年發種不慎及天時間係，致不能豐收，是為遺憾。

養蠶生產合作社概況調查表(一)

三 圖表

社名	地址	長成立年月	社員戶數	股數	金額	商標	種數	備考
城南有限養蠶合作社	顧家浜	民國二十三年	20	7	49元	球諸桂×華五	10張	
	金蘭				49元	華五×諸桂	2	

養蠶生產合作社概況調查表(二)

合作社別	種商標	收蛾月日	上簇月日	五齡食桑時間	每張種收繭量	總收繭量	每担鮮繭價格	備考
城南養蠶合作社	立球牌	8/30	8/31	9/25	9/26	7/3	12/6	二〇斤 一四、三八

蠶戶消毒統計表

巡迴指導區域	合作社別	鎮別	消毒戶數	總數	消毒戶數對總數之百分比	消毒室消毒開數	器具消毒數量	消毒藥量	平均每戶消毒藥量	備考
城南養蠶合作社	信仰鄉	信仰鄉	40	45	90%	12	1	586	61	九一二兩二錢
			34	59	60%	1	380	56	一四四錢強	
張橋鎮	張橋鎮	張橋鎮	20	39	50%			250	40	一二三錢強

指導蠶戶蠶種統計表

合計	或平均	均一九六戶	三四五	五〇三七	一二、五四二三五九	一二二六	
青白鄉	五	二七	二〇		六三	八	三三錢六分
井亭鄉	一五	三四	五〇		二一〇	二五	九六錢
雲溪鎮	一五	二二	七〇		一九四	二〇	九六錢
利民鄉	一〇	二六	四〇		一二八	一六	六六錢
民權鄉	一五	四三	三〇		一三〇	二二	六四錢
銀杏鄉	一二	二〇	五十		一四五	一八	六五錢
灣裏橋	三〇	三〇	一〇〇	二五	四五六	五三	七〇二兩三錢

巡迴指導區別合作社別鄉鎮		別鄉鎮	別鄉鎮	別鄉鎮	別鄉鎮	別鄉鎮	別鄉鎮	別鄉鎮	別鄉鎮
城南養蠶合作社信仰鄉		仰鄉	仰鄉	仰鄉	仰鄉	仰鄉	仰鄉	仰鄉	仰鄉
城南養蠶合作社信仰鄉		仰鄉	仰鄉	仰鄉	仰鄉	仰鄉	仰鄉	仰鄉	仰鄉
灣裏橋	六	一五	四五	七六	七六	七五	七五	七五	七六
惠民鄉	一〇	五九	八〇	八〇	八〇	八〇	八〇	八〇	八〇
張橋鎮	八	三九	八二	八二	八二	八二	八二	八二	八二
青白鄉	一〇	二七	九〇	九〇	九〇	九〇	九〇	九〇	九〇
井亭鄉	六	三四	九四	九四	九四	九四	九四	九四	九四

飼育經過調查表

立	球華五×諸桂	8/30	8/31	9/25	9/30	二五日一二時	三〇〇	體病	五〇	全	二二二	三三	五二
立	球諸桂×華五	8/30	8/31	9/25	10/2	三〇日一二時	三二五	體病	七五	一二三四令其佳五令	二二二	三三	五二
蘇種商標品種名稱		取種月		日		平均	全齡平均		每張發生	病經	過	狀	况
		起迄		迄		過時	期		病食	量	病名	百分率	全齡中氣候平均

安吉縣蠶業指導所

一 概述

本縣爲侑湖屬六縣之一，四境皆山，氣候溫和，桑田遍野，素稱蠶絲發達之區。據民國二十年冬丁名世君之調查；全縣共有桑園一萬五千餘畝，春繭產量九千擔，夏繭產量二千七百擔，秋繭產量四百五十擔，綜計全年蠶絲一項之收入，爲數約有六七十萬元之譜。民二十年以前之產量且倍之。若以全縣人口計，每人平均有八九元之收入，於國計民生裨益非淺！晚近以吾國蠶絲，牢守舊法，不知改良，致出品日劣，國外市場盡爲東鄰所奪；國內又爲舶來品之呢絨織物所排擠，蠶絲織物，幾無人顧問，價格因是益形悽落，各地農民，以無利可圖，多將桑園改植其他

浙江省建設廳二十三年改良蠶桑事業彙報 秋期報告

作物；或任其荒蕪而不顧者，比比皆是。政府有見及此，爰擇本省蠶業繁盛之舊杭，嘉，湖，紹各屬相繼劃爲模範區改良區，以爲復興蠶業之初步，安吉雖非改良區，然其具有悠久之歷史，故亦派員指導。惜逐年因人員之更迭，對事業難有一貫之計劃及精確之調查與統計，致後來者咸無從着手之苦。旭夫今秋奉派來茲服務，因時令過遲，不但種早發出，且已二齡開葉，故蠶室蠶具之消毒，均未舉行；唯一希求，冀於飼育期間，將蠶具行日光之消毒，又以秋雨連綿，終與願違，不無遺憾！茲將今秋指導經過缺憾及將來希望，略述於后：

二 指導經過

今秋發種雖僅二千四百張，飼育已遍於全縣，地既廣闊，蠶戶又是散異常，指導人員祇有一人，困難情形，可

想而知。不得已爰將三四五區放棄，擇其飼育較多之第一二兩區爲指導範圍。而兩區之蠶戶，亦在一千戶以上，終因能力不及，又將第一區放棄一部份。其被指導之蠶戶，全期亦不過一二回而已，故其効力之微，可想而知。當兒三四齡之際，有無賴之徒，四出造謠，謂：「今年繭價每担祇有七八元，且無人收買……等語。」農民聆此消息，一信以爲真。當時將健全之蠶傾棄者有之，任其自生自滅

者有之。驗以此事關係蠶作之安全至重且大，一方密查謠之所出；一方竭力向蠶戶解釋開導，此風得以稍輟。追兩行開秤，因繭價過低，奸刁者流，每將好繭翻製絲綿，冀得較高之收入！一面揚言蠶作歉收，藉思避免償還種價，凡此種種，皆由農民智識淺薄，有以致之，苟非竭力宣傳開導，授以學識，則蠶業前途，障礙殊多！

指導蠶戶蠶種統計表

巡迴指導區別	鄉	鎮	別	距區里數	指導蠶種總量	指導蠶種總量	日	各商標桑場	備考
孝豐縣	縣	六	鄉	里	總量	總量	日	桑場	備考
安吉縣第一區	三	鄉		三八	九三	二〇七	一〇〇	五〇	七
安吉縣第二區	狄	浦鎮		一六七	一三七	七〇	四〇	二六	一
全	新	民鄉		三六四	九九	七七	九	一三	
全	關	朗鄉		六二〇	二九		二九		
全	鳳	翔鄉		七三八	八一		五〇	一一	
全	安	樂鄉		七二三	三六		三六		
全	程	源鄉		八三六	五四		三四	二〇	

三圖表

各種場蠶種成績調查表

全	慶雲鄉	九二九	四八	二〇	九	一九
全	愛善鄉	九二五	四三	三〇	一三	
全	定三鄉	一三三五	六八	三四	三四	
全	祥雲鄉	一三四七	六五	六〇	五	
全	一南鄉	一四一四	二〇	一四	六	
全	獅虎鄉	一五八	一三	一三		
全	修竹鄉	二〇一三	二〇	二〇		
合計	或平均	二六五五九六一、〇八二	六九八	二二三	一五三	八

場名	場址	標品種名稱	分發種數調查		產量平均每張種收購備		考
			受指	受指	受指	受指	
光華	華滬甯路線太	陽華五×諸桂	四三一	六、一九七	一四、三八	斤	
光華	全	華六×諸桂	二六七	三、七九九	一四、二三	斤	
明鎮	江日	月華五×翰桂	二二三	三、二〇五	一四、三七	斤	
裕民	全吉	慶華五×諸桂	一五三	二、〇六五	一三、五	斤	
蘇桑	馬良山門校	印華六×諸桂	八	一五三	一九、一三	斤	
合計			一、〇八二	一五、四一九	一四、二五	斤	

浙江省建設廳二十三年改良蠶桑事業彙報 秋期報告

飼育經過調查表

巡迴指導區別	收蛾月日		上簇月日		平均全期	齡平均每張發	生	病	全齡中氣候平均備	考
	起	迄	起	迄						
第一區	28/8	1/9	19/9	2/10	二十七日中午十二時	三七〇	體病空頭病	一〇%	九日四二〇、六	
第二區	28/8	1/9	19/9	2/10	二十七日中午十二時	三七〇	體病節高空頭	一五%	九日四二三〇、六	
第三區	28/8	2/9	24/9	1/10	三十一日〇時	三七〇	體病空頭病	二五%	九日四二三〇、五	
第四區	28/8	2/9	24/9	1/10	三十一日〇時	三七〇	體病空頭病	二五%	九日四二三〇、五	
第五區	28/8	3/8	30/8	1/10	三十日中午十二時	三七〇	體病空頭病	二〇%	九日四二二〇、五	
全	28/8	30/8	24/9	1/10	三十日中午十二時	二七〇	體病空頭病	一五%	九日四二三〇、六	

鄞縣蠶業指導所

一 導言

鄞縣地處浙東海隅，地方，富庶，交通便利，蠶桑事業，僅第七區樟村一帶冇之。惟飼蠶只限春期且多土種，年可產絲二百五十担。改良種今春曾提倡飼育，經過成績尚稱優良，以故蠶戶對於飼育改良種殊具信仰心。至於養育秋蠶尚屬初創，際此蠶絲事業一落千丈之秋，更難着手，擬起再三勸養，亦僅百種三百張，飼育結果堪稱佳好。

二 概述

一、宣傳與定種 今年旱災甚重，秋收絕望，各地民衆紛起向政府請求救濟，所以政府決心竭力提倡秋蠶，籌墊種款，減價發放，以補助農村經濟，往年種價每張在一元左右，現僅收種洋二角五分。本所即根據事實宣傳，並隨時出定蠶種。

二、消毒工作 飼蠶宜消毒，惟以蠶種運輸到所後，尚須積極進行宣傳勸養等工作，時間不及，故未經消毒手續。

三、上簇採菌 此間社員多用湖州杞陳簇及傘形簇，勸導改製銀線簇宜選擇清涼之處，菌須全熟上簇，簇中頭數要舒散等等。追採菌期又約以上簇後四五日方可採菌。

二 結論
 今秋首詳在收蟻前後陰雨連綿，氣溫轉涼，葉質優良，各齡發育經過均佳，故結果堪稱優良。

四 圖表

巡迴指導區工作分配統計表

巡迴指導區別	受指導之鄉鎮	指導人員	指導人員居住地	指導種數	量備	考
第七區	章水鎮	王念鈞	貝母合作社	二、二〇		
	芝象鄉	王念鈞	貝母合作社	八〇		
合計				三、〇〇		

指導蠶戶蠶種統計表

巡迴指導區別	鄉鎮	距離	指導蠶戶總數	指導蠶種總量	指導蠶種各商標數量	備	考
第七區	章水鎮	二五里	七〇	二、二〇	三、〇〇		
	芝象鄉	二〇	一九	八〇			

各種場蠶種成績調查表

場名	場址	商標	品種	名稱	分發	種數	調查	查	備	量	平均	每張	種收	備	考
萊盛	蕉家橋	天官牌	華五	×新桂	二、一六	八四三、〇〇四、九四〇	一、四二八六、三六八	二二三	一七						

春期管理收繭統制繭行經過概況

春期管理收蘭統制蘭行經過概況

二十三年春期各縣市蘭行登記

蕭山模範區 合作社 * 民新 * 榮泰豐 * 協泰豐 * 公益 * 悅

來 * 開源 * 正和 * 同和 * 公記 * 普益 * 同義和 * 泰和

* 同源 * 復和 * 陸吉 * 公昌 * 通濟 * 赫寶和

臨安 * 公大 * 聚成 * 慶盛 * 華綸 * 福安

杭縣 * 崇裕 * 崇裕分行 * 振業 * 振和 * 天綸 * 大同 * 大安

* 經緯 * 和豐 * 春成 * 瑞源 * 申成 * 慶成 * 天綸協記

* 開源 * 廣源 * 導社廟 * 同協和 * 同義和 * 世經祥

瑞成 * 裕昌新 * 遠大 * 祥安

吳興 * 源大 * 仁記 * 泰成 * 公和 * 裕源協 * 久大 * 公益永 * 祥和 * 久勝 * 元興 * 久綸 * 祥興 * 復興 * 模範 * 九綸 * 廣成 * 興記

嘉興 * 綠成鶴記 * 恆泰 * 豐泰 * 昌泰 * 民豐 * 新興 * 嘉禾 * 大新 * 厚綸 * 怡和 * 振興 * 天豐 * 升

大 * 復大 * 豫大 * 益大 * 恆大第一 * 恆大第二 * 濟

泰 * 和興 * 正興公記 * 公興 * 匯利 * 大和 * 概況

浙江省建設廳二十三年改良蠶桑事業彙報

共和 * 益昌錯記 * 恆大 * 興業 * 福興 * 恆泰

* 想業 * 惠民 * 福民 * 志和 * 恆鑫 * 裕民 * 元大 * 嘉餘 * 益民 * 大綸 * 厚生 * 裕新 * 寶豐

願良 * 昌裕昌記 * 嘉昌 * 民德 * 久誠 * 大

豐久記 * 永昌 * 中興 * 秀綸

海甯 * 長安絲廠 * 信昌 * 茂豐 * 長裕 * 信順 * 徐順記 * 寅記 * 寅記新 * 恆餘 * 裕源 * 新豐 * 瑞裕 * 永利

悅來 * 萬利 * 裕大 * 遠昌 * 泰綸 * 同和 * 鼎興 * 協源 * 同吉 * 萬生 * 宏裕 * 瑞康 * 慎裕 * 阜生 * 通

和亦 * 同和 * 同利 * 兆豐 * 瑞泰 * 公順增 * 大有 * 大

豐 * 通和仁 * 瑞興 * 生和 * 大生 * 天成 * 復興 * 民

利 * 振昌 * 天豐 * 信源 * 信通 * 康大 * 甯益 * 天綸

久興 * 溥利 * 錦雲 * 公泰裕 * 萬豐 * 利生 * 公利新

厚生 * 利濟 * 大成興 * 大成隆 * 萬盛 * 長利 * 大全

永興 * 公興 * 天興 * 祥茂 * 榮大 * 慶豐 * 久大

大昌 * 長生 * 淳太 * 吉泰 * 華綸 * 萬裕 * 公利 * 利

生 寶豐 信裕 公益 協豐 義豐 茂隆 慎大治

協和 協濟 信大 渤海 經綸 公興 厚昌 雙

山 緣啟 雙山 緯豐 兆豐 永安 年豐 綺昌 新

昌 大經 舊昌 昌大 天生 恆豐 久豐 大盛

久 成裕生 一豐 東興 高興 中興 民益 惠民

惠興

長興 救安合記 安泰

海鹽 森昌 華商 振興 民生 鼎盛 天成

惠業 生學 保和 德大 興業 福利 公

濟 大成 和豐

諸暨 協和 綸章 維新 振東 興隆 同昌 同豐

泰 淳源 振興 永興 均康 同興 永新

嵊縣 至大 悅昌 允興昌 廣寶興 德興昌 公泰昌

恆昌利 永福祥 吉祥泰 源大成記 薛源和 永勝

昌 永吉祥 五豐 鄭粹大 同和 大通 恆源利

瑞源永 大華 慶綸 萬綸 元昌 全昌 鼎昇

泰昌 錦綸 大享昌 成昌 仁泰昌 元泰昌 信綸

黃昌 裕勝昌 乾裕昌 順昌 大興昌 大豐裕

大 隆通 華順泰 協通源 昇號 祥豐 悅大 寶

興順 大有 泰昌 萬源祥 陳同泰 德昌

安吉 順本 源興(即大綸商行舊址)

於滯 振豐

桐鄉 瑞豐 正經 豫源 成昌 智昌 祥泰

長興 公利 日升昌 公盛 源大 民和

恆興 兆豐

崇德 天祥 恆盛 姓利 協昌 永興 大新 大盛

惠通 振興 天成 長豐 惠成 仁大 祥昌 民益

裕成 天利

平湖 大茂 西公平 經綸 振興 昌綸 振華 正新

茂豐 振業 久豐 東公平 利平 湖豐

紹興 日新元 永泰和 開源 經綸 懋興

蕭山 恆和 協昌和 慶雲平記絲廠

嘉善 叙順 大隆 瑞昌 大新 大章 同昌盛 同泰

物華仁記

新昌 華升昌 乾昌新 石同豐 同益 綸源 五福

大同升 裕亨通 大經 華昌永 華興永 中大

餘杭 * 中興 * 華昌

德清 * 吉祥 * 祥溪 * 緯成 * 若溪 * 祥繪

杭州市 * 杭州絲廠 * 大豐 * 源和 * 華成 * 泰豐

* 潤昌 * 益昌 * 慶成 * 天豐 * 安利 * 正大

永大 * 天章 * 緯成公司繭廠 * 怡和

武康 * 久成 * 震昌

富陽 * 東昇

桐廬 * 裕泉

新登 * 大成

衢縣 * 東興

孝豐 * 振大

蘭溪 * 興業祥記

附記 以上登記各商行名稱上加 * 者係核准收改良種

蘭加 * 者係核准收土種蘭加 * 並加 * 者係核准

收改良種並土種蘭

二十三年春期各縣市收購商登記

蕭山模範區 * 東鄉絲廠 * 瑞綺 * 永泰 * 廣練記

臨安 * 美豐 * 大成 * 俞丹屏

浙江省建設廳二十三年改良蠶桑事業彙報 概況

杭縣 * 國源 * 美豐 * 緯成鶴記 * 杭州 * 慶雲平記 * 鼎裕

* 陳良孫 * 單美華 * 周楚宮 * 俞丹屏 * 史壽臣 * 樂伯綸

吳興 * 溇溪 * 厚福 * 模範 * 餘興 * 祥盛 * 三興公司

仁記 * 居純厝 * 徐子輝 * 陳安然 * 鈕少青 * 鈕家書

嘉興 * 緯成鶴記 * 天豐 * 益昌錦記 * 福興 * 三

泰錦記 * 厚生 * 大豐 * 秀繪 * 永泰 * 懋新公司

* 道合公司 * 黃畏三 * 汪允中 * 劉良彬 * 王輔

仁 * 黃再聲 * 程遠泉 * 徐厚三 * 宋景濂 * 虞

輯君 * 溫西璋 * 石鶴齡 * 朱振凡 * 張雲程 * 胡

詩聖 * 徐揭聲 * 蔣錢鈺 * 陳榮年

海鹽 * 緯成鶴記 * 杭州 * 尚森昌等十一商行未明收

蘭商廠名或姓名

諸賢 * 緯成鶴記 * 杭州 * 慶雲平記 * 駱春山 * 駱幼山 * 王仲明 * 鍾際品 * 陳仲猷 * 桂飛堂

海甯 * 統益 * 裕源 * 健山 * 協記公司 * 長安 * 裕泰 * 復昌 * 大成 * 恆蒼 * 宏泰 * 元亨公司 * 裕道 * 雲龍

三

浙江省建設廳二十三年改良羣衆事業彙報 概況

孫聯松 沈財生 王晉笙 沈昕泉 王翼如 章
正賜 董哲丞 呂渭江 黃麟琴 張陸府 張信甫
沈麟壽 吳希賢 夏松壽 章 鑑 沈彬甫 張
省三

棟釋 慶雲平記 沈仁春 趙佩容 沈潤餘 裘瑞棠 趙
鏡年 張頤真 石勸夫 羅松清 裴子鈞 汪廷楹
商振廷 鄭煥均 潘巨川 裘韻棠 裘功翰 宋章鴻
馮積桐 裘志熙 羅忠木 孫介文 趙德宣 沈頌
彭 陳竹初 吳乃培 裘五峯 張世運 陳懋卿 羅
子美 馬閱世 趙才貴 裘松泉 裘燮臣 張香賢
周之冕 盧德燦 金名貴 吳仄宇 裘芹香 沈仁舉
鍾廷榮 高雲帆 吳祥發 史湘舟 周笑閣 薛尙
貞 趙佩容 任義西

武康 緯成鶴記 杭州 陳嘉生 邱樂山
富陽 緯成鶴記 杭州
安吉 緯成鶴記 劉日新 章文豪
桐鄉 廣源 毛榮嘉 毛權莊 徐振熙 翁所知 沈純
常 王潤通 鄭震東 朱秋庭 袁炳章

閔華清 毛敦夫 王潤耕 徐振熊
長興 陳勤士 鍾佩符 張幼庭 韓元康
杭州市 慶成 杭州 美豐 永亨 滄溪 謝
月卿 唐釋如 吳履卿 傅鍾淇 沈揚生
鄞縣 元亨公司 振藝

平湖 統益 緯成鶴記 邱樹人 朱子桂 孫慶和 劉石
溪 鄒九如 王叔仁 沈明文 袁良卿 陸鏡心 高
曉南
紹興 慶雲平記 略慶和 李永和
蕭山 慶雲平記 傅導先
嘉善 元記 李石遠 周利人 顧謙生 吳少卿 蔣德芳
義盛號

餘杭 張季芳 陳貴全 胡福田
德清 吳苞 俞鳳苞 汪梅臣 金攝華 汪炳齋
孝豐 慶雲平記
桐廬 緯成鶴記 杭州
崇德 平學孫 周劍江 陳桂芳 吳松 許翰 曹傑

李邦年、陳采純、范顯慶

新章、慶雲平記

蘭溪、金寶時

於潛、周仰松

新昌、董辰均、俞載清、俞發昌、裘松全、呂德揚、吳

蕭山改良蠶桑模範區二十三年春期收購委員會辦事處收支清冊

收資本(瑞輪絲廠) 洋二十五萬元

收資本(永泰絲廠) 洋十五萬元

收資本(盛錄記) 洋一萬九千元

共收資本洋四十一萬九千元

龍山合作社商行

付鮮繭市秤原分一、八四五磅七二斤半

付黃繭市秤原分一五〇磅〇一斤半

付烘費開支

共付洋五萬〇〇六十一元九角二分

龍山民新商行

付鮮繭市秤原分八六五磅二九斤半

浙江省建設廳二十三年改良蠶桑事業彙報 概況

震、石荷夫、許杏甫、孫光甫、韓芝香、汪華章、陳
雙卵

附記 以上各登記收購之絲廠或餘繭商其名稱上加。

者係核准收改良種繭加。者係核准收土種繭加。

* 並加。者係核准收改良種繭並土種繭

洋三萬九千四百六十六元二角一分五厘

洋三千七百二十一元六角九分五厘

洋六千八百七十四元〇一分

洋一萬七千一百五十九元三角九分

浙江省建設廳二十三年改良蠶桑事業彙報 概況

付烘費開支

洋三千〇六十七元七角三分五厘

共付洋二萬〇二百二十七元一角二分五厘

新涼亭蠶桑豐繭行

付鮮繭市秤原分一、五九〇擔〇七斤
扯二一元五角四分六厘

洋三萬四千二百五十九元五角八分五厘

付黃繭市秤原分一八六擔三四斤半
扯二四元四角七分六厘

洋四千五百六十一元〇〇五厘

付烘費開支

洋六千二百十三元一角三分八厘

共付洋四萬五千〇三十三元七角二分八厘

南陽同源繭行

付鮮繭市秤原分九五二擔八七斤七兩五錢
扯二〇元〇九角六分七厘

洋一萬九千九百七十九元二角四分

付黃繭市秤原分一三擔九五斤半
扯二三元五角二分四厘

洋二千六百八十元〇七角

付烘費開支

洋三千七百八十一元〇七分二厘

共付洋二萬六千四百四十一元〇一分二厘

新澗正和繭行

付鮮繭市秤原分一、〇一四擔五八斤半
扯二一元一角四分六厘

洋二萬一千四百五十四元七角一分六厘

付烘費開支

洋三千六百四十六元〇一分三厘

共付洋二萬五千一百元〇〇七角二分九厘

甘露庵協泰豐繭行

付鮮鹵市秤原分六八二擔二六斤半
洋一萬四千五百十一元九角九分
付烘費開支
洋二千五百八十二元〇二分五厘

蜀山同義和齋行
共付洋一萬七千〇九十四元〇一分五厘

付鮮鹵市秤原分七五八擔九七斤半
洋一萬五千八百二十一元九角一分
付黃鹵市秤原分九二擔四一斤二兩五錢
洋二千一百七十元〇八角七分五厘
付烘費開支
洋三千一百五十六元七角六分七厘

蜀山泰和齋行
共付洋二萬一千一百四十九元五角五分二厘

付鮮鹵市秤原分六三〇擔〇六十斤〇八兩
洋一萬三千一百八十六元三角〇五厘
付烘費開支
洋二千四百四十二元六角七分一厘

頭蓬公記齋行
共付洋一萬五千六百二十八元九角七分六厘

付鮮鹵市秤原分一、〇一二擔十五斤十二兩
洋二萬一千〇五十元〇七角六分
付黃鹵市秤原分四七五斤二兩五錢
洋一百十元〇五角六分二厘
付烘費開支
洋三千六百十四元四角二分

共付洋二萬四千七百七十五元七角四分二厘
浙江省建設廳二十三年改良蠶桑事業彙報 概況

浙江省建設廳二十三年改良蠶桑事業彙報 概況

頭蓬泮益繭行

付鮮繭市秤原分八〇五擔二六斤二兩五錢
扯二〇元〇四角三分

付烘費開支

共付洋一萬九千四百四十九元七角九分七厘

洋一萬六千四百五十一元六角八分四厘
洋二千九百九十八元一角一分三厘

安昌開源繭行

付鮮繭市秤原分七三五擔六一斤
扯二〇元〇九角三分四厘

付烘費開支

共付洋一萬八千一百六十五元七角一分三厘

洋一萬五千三百九十一元五角八分五厘
洋二千七百七十四元一角二分八厘

培興同和繭行

付鮮繭市秤原分七一〇擔二四斤半
扯二〇元〇七角四分

付烘費開支

共付洋一萬七千四百十元〇一角三分九厘

洋一萬四千七百三十元〇五角九分四厘
洋二千六百七十九元五角四分五厘

靖江殿公益繭行

付鮮繭市秤原分七〇七擔五十八斤
扯二〇元〇四角九分

付烘費開支

共付洋一萬七千一百五十二元四角七分五厘

洋一萬四千四百九十七元九角九分
洋二千六百五十四元四角八分五厘

姚公盛復和繭行

付鮮繭市秤原分六七二擔五八斤半
扯二元四角〇六厘

洋一萬四千三百九十八元四角九分

付烘費開支

共付洋一萬六千九百七十六元二角二分五厘

老埠頭隆吉商行

付鮮鹵市秤原分六六五擔三五斤一二兩
批二元〇〇六厘

付烘費開支

共付洋一萬六千七百零五元三角一分七厘

鎮武殿悅來商行

付鮮鹵市秤原分六四七擔二四斤半
批二元〇九分

付烘費開支

共付洋一萬六千一百七十三元一角〇五厘

頭蓬公昌商行

付鮮鹵市秤原分二九四擔六一斤
批二元〇五角七分

付烘費開支

共付洋七千三百三十四元九角五分

頭蓬通濟商行

付鮮鹵市秤原分一二一擔八三斤
批二元〇八角五分

付烘費開支

共付洋三千一百七十八元七角七分三厘

浙江省建設廳二十三年改良蠶桑事業彙報 概況

洋二千五百七十七元七角三分五厘

洋一萬四千一百元〇〇七角二分四厘
洋二千六百〇四元五角九分三厘

洋一萬三千六百五十二元五角八分六厘
洋二千五百二十元〇五角一分九厘

洋六千〇五十九元四角五分六厘
洋一千二百七十五元四角九分四厘

洋二千五百四十一元三角一分一厘
洋六百三十七元四角六分二厘

浙江省建設廳二十三年改良蠶桑事業彙報 概況

一〇

南陽緒寶和商行

付鮮南市秤原分九〇擔〇五九斤半	洋一千八百二十八元九角七分
付黃南市秤原分一一擔七一斤半	洋二百六十元〇七角六分五厘
付烘費開支	洋五百二十八元三角六分一厘

共付洋二千六百十八元〇九分六厘

總辦事處(公費及開支)

付薪水(連委員費)	洋一千九百八十八元
付川旅費	洋二百二十四元八角五分
付車橋費	洋一百八十四元六角八分
付取款用費	洋七十八元二角八分
付電燈費	洋一百〇二元
付伙食	洋一百九十六元
付公安費	洋五百元
付貼絲籃	洋一百五十元
付獎勵金	洋四千元
付雜項	洋二百九十八元八角一分一厘
付公所捐 (一萬零千三百零七担半斤每担六分)	洋九百二十二元
付改良建設費(一萬零千三百零七担半斤每担六角)	洋九千二百二十元〇六角二分

收回糖膏白 一五六斤二兩五錢 (七五〇) 洋一百三十七元四角三分
二一斤

收回脚糖售高克記一九七斤 (八五〇) 洋六十一元九角四分
每擔三四元除運費五元〇四分

除收共付洋一萬七千六百六十五元八角七分一厘

十九行共收鮮鹵(市秤原分)一萬四千八百〇八擔五十二斤 (八〇九五) 一萬二千九百八十七擔四十九斤十二兩

計付莊洋三十一萬〇五百四十三元五角〇一厘市秤每擔批價二十五元九角〇五分
市碼每擔批價二十四元一角五分二厘

十九行共收黃鹵(市秤原分)五百五十九擔十八斤 (八〇九五) 四百五十二擔六十五斤半

計付莊洋一萬三千五百〇五元六角〇二厘市碼每擔批價二十九元八角三分六厘

烘成白乾鹵一六九四包計司碼淨分四千一百四十三擔七十五斤五兩批烘折二百八十九斤二兩九錢

烘成黃乾鹵四〇七包計司碼淨分一百六十一擔六十七斤批烘折二百八十斤

外樣鹵白分二層十一斤十二兩 內有五斤半併入合作祖派去
黃分二斤脚鹵分一擔九七斤

總共付洋三十九萬八千三百四十三元二角六分(內開支洋七萬四千二百九十四元一角五分七厘乾鹵每擔批十七元二角五

分六厘) 窮

乾鹵成木白鹵每擔九十二元一角九分九厘
黃鹵每擔一百元〇七角九分四厘

揭存洋二萬〇六百五十六元七角四分

計分

永泰絲廠 派乾鹵三千九百四十六包計司碼淨分一千三百九十八擔五十二斤洋十三萬五千〇五十一元九角三分

瑞輪珠記 派乾鹵二千六百三十一包計司碼淨分九百三十二擔三十四斤十一兩洋九萬〇〇三十四元六角二分

瑞輪新記 派乾鹵二千六百三十四包計司碼淨分九百三十二擔三十四斤十一兩洋九萬〇〇三十四元六角二分

浙江省建設廳二十三年改良蠶桑事業彙報概況

瑞繪桑記 派乾繭一千三百十四包計司碼淨分四百六十六擔十六斤十三兩洋四萬五千〇十七元三角一分
 瑞繪艾記 派乾繭五百八十四包計司碼淨分二百〇七担十八斤半洋一萬九千一百〇二元三角九分
 盛鍊記 派乾繭五百八十五包計司碼淨分二百〇七担十八斤半洋一萬九千一百〇二元三角九分

十九行鮮乾繭統計表

地批行名	鮮繭市秤淨分	鮮繭批價	碼淨分	乾繭司碼淨分	折乾繭成木包	額
龍山	一千八百四十五擔	三、五〇	一千四百九十四擔	五二五磅八八斤半	二百八十三斤十包	九、三三
合作社	七十二斤半	三、五〇	十二斤七兩	另加樣繭五斤半	五兩	二〇、九三
又黃繭	一百五十擔〇〇一	四、八〇	一百二十二擔四十三斤十二兩	四十三担七十七斤十二兩	二百七十七斤六兩	二〇、九三
龍山民新	八百六十五擔二十斤半	五、八〇	七百〇〇四十五斤十兩	二百三十五擔二十二斤	二百九十七斤四兩	九、〇九
新涼亭	一千五百九十擔〇	三、五〇	一千二百八十七担	四百三十六担六十二斤	二百九十四斤五兩	九、〇九
榮泰	〇七斤	四、四〇	一百五十担〇八十四斤十兩	五十三担五十斤〇	二百八十一斤十兩	二〇、〇〇
又黃繭	一百八十六擔三十四斤半	三、九〇	七十七担	二百六十一担十五斤	二百九十五斤	九、〇九
南陽同源	九百五十二擔八十七斤十二兩	三、九〇	九十二担二十四斤	三十二担十一斤	二百八十七斤四兩	二〇、〇〇
又黃繭	一百十三擔九十五斤半	三、五〇	八十九担三十四斤二兩	二百七十七担十五斤	二百八十五斤十兩	九、〇九
頭蓬公記	一千〇十二擔十五斤十二兩	三、五〇	三百八十四斤十二斤	一担三十四斤半	二百八十六斤	九、〇九
又黃繭	四百七十五斤四兩	三、五〇	六百五十一担八十二斤	二百二十一担九十二斤半	二百九十三斤十兩	九、〇九
頭蓬普益	八百〇五擔二十六斤四兩	三、五〇	六百五十一担八十二斤	二百二十一担九十二斤半	二百九十三斤十兩	九、〇九

新湖正和	八斤半	一十〇十四擔五十二	三、五〇	八百二十一担三十三	二百九十三担八十二	二百七十九斤四	兌、叁三、八百三十六包
培興同和	七斤半	七百十擔〇二十四	三、四〇	五百七十四担九十二	一百九十三担四十二	二百九十六斤十	四、三、五百五十二包
甘露庭	六斤八十二	六百八十二擔二十	三、三〇	五百五十二担二十二	一百九十六担八十二	二百八十八斤〇五	五、七、五百六十三包
協泰豐	六斤半	七百三十五担六十	三、二〇	五百九十五担四十二	二百一十担〇七十四	二百八十二斤半	六、三、七、六百〇三
安昌開源	一斤	七百五十八担九十二	三、一〇	六百一十四担三十九	二百一十担〇四十七	二百九十一斤十	七、三、五、五百五十五包
同榮和	七斤半	九十二担四十斤〇	三、四〇	七十四担八十斤	二百七担五十五斤	二百七十一斤十	八、六、六、六十五包
又黃蘭	四兩	六百三十担〇六十	三、九〇	五百一十担〇四十七	一百七十三担七十	二百九十三斤四	九、〇、五、四百九十八包
蜀山泰和	斤〇半	六百七十二担五十二	三、四〇	五百四十四担四十二	一百九十二担九十二	二百八十一斤九	九、二、〇、五百〇六包
姚公盛	八斤半	六百六十九担三十二	三、〇〇	五百四十二担	一百八十七担八十二	二百八十八斤七	九、〇、四、五百三十七包
老埠頭	六斤七	六百四十七担二十	三、〇〇	五百二十三担九十二	一百八十担〇〇二	二百九十一斤	九、九、七、五百十六包
鎮武殿	六斤半	六百四十七担二十	三、〇〇	五百二十三担九十二	一百八十担〇〇二	二百九十一斤	九、九、七、五百十六包
悅來	四斤半	六百四十七担二十	三、〇〇	五百二十三担九十二	一百八十担〇〇二	二百九十一斤	九、九、七、五百十六包
公濟	七斤	六百四十七担二十	三、〇〇	五百二十三担九十二	一百八十担〇〇二	二百九十一斤	九、九、七、五百十六包
浙江	七斤	六百四十七担二十	三、〇〇	五百二十三担九十二	一百八十担〇〇二	二百九十一斤	九、九、七、五百十六包
項蓬公昌	一斤	二百九十四担六十	三、〇〇	二百三十八担四十二	八十四担九十斤	二百八十八斤〇十	九、五、三、二百四十二包
項蓬通濟	三斤	一百二十一担八十	三、〇〇	九十八担六十二斤	三十五担六十四斤	二百七十六斤十	九、五、四、一百〇二包
南陽	九斤	九十九担〇五十九斤	三、〇〇	七十三担三十三斤	二十六担九十六斤	二百七十二斤	九、三、〇、七十二包
緒寶和	半		三、〇〇				

浙江省建設廳二十三年改良蠶桑事業彙報 概況

又黃繭十一担七十一斤半	三、六〇九百四十八斤五兩三担三十八斤四兩二百八十斤	次、六三十包
白一萬四千八百〇八担五十二斤	三、七〇三萬九千九百八十七斤四兩四十三担二百八十九斤二兩九錢	三、九一萬一千六百九十四包
總計黃斤五百五十九担十八斤	三、七〇三萬九千九百八十七斤四兩四十三担二百八十九斤二兩九錢	三、九一萬一千六百九十四包
	二、五〇四五百五十二担六十一担六十二斤七斤	二、五〇四四百〇七包

二十三年春期各縣市收購商收買改良種蠶繭概況報告表

臨安縣

收購商	繭行	繭行地址	每担繭批價	收購鮮繭擔數	烘成乾繭擔數	平均烘折	繳納改良費	備考
大成絲廠	聚成	西門外	二一、〇六〇、〇元	七八二、	二七〇、	二九〇、	四六九、二	
汪丹楠	聚成	西門外	二一、〇六〇、〇元	七八二、	二七〇、	二九〇、	四六九、二	
俞丹屏	公大	徐家塢	二二、〇六二、〇	五〇三、	一七六、	二八五、	三〇一、八	
美豐絲廠	度盛	城內	二一、〇六〇、〇	八六八、	二九九、	二九〇、	五二〇、八	
張季芳	度盛	城內	二一、〇六〇、〇	八六八、	二九九、	二九〇、	五二〇、八	
合平均			二一、三六〇、六	二一五三、	七四五、		二二九一、八	

杭縣

收購商	繭行	繭行地址	每担繭批價	收購鮮繭擔數	烘成乾繭擔數	平均烘折	繳納改良費	備考
開源絲廠	開源	南塘	三、六〇三、〇元	四三、四担	一三、六担	三三、	三、七、七六〇	
杭州絲廠	廣源	祥符橋	三、八一九、八元	四六、三担	一五、六担	三五、	三、七、七六〇	
錦成德記	廣源	祥符橋	三、八一九、八元	四六、三担	一五、六担	三五、	三、七、七六〇	
全上	同義和	袁家灣	三、五八五、五元	四六、七担	一五、八担	三六、	二、八、〇〇〇	

慶雲絲廠	周協和	外東鄉	三〇、三五	六、四三	二〇、三三	三、四九	三、五〇	六〇、四四
杭州絲廠	馮社附	邱家橋	三、三六	五、八三	二、五〇	四、六二	六、二一	七、五四
綉成鶴記	慶成	亭趾	三〇、八七	六、三三	二、三九	五、〇一	二、九〇	九、七四
樂伯領	祥安	上緯埠	六、九四	三、〇〇	七、七	三、〇五	三、〇	三、六六
俞丹屏	裕昌新	小河	三、二〇	六、〇四	四、五五	三、九、四	二、五三	二、四、七六
合計			二〇、九五	六、四元	三、四四	二〇、九〇	二、六	六、七五
或平均								

吳興縣

收商商號	行商	行地址	每担滿批價	收買鮮商担數	烘成乾商担數	平均烘折	繳納改良費銀數
(澤溪)莊駿千	裕海格		三、六〇	五、〇〇	四、〇五	八、三三	二〇
陳安然	祥和		三、六	三、六〇	四、六	八、三三	二〇
張鴻賓	模範		三、〇〇	四、〇〇	三、七	四、〇〇	二〇
屠繩府	祥興	洪城潘家埭	三、〇〇	六、九、五〇	三、七、一	三、五、七四	二〇
又	復興	嵩橋	三、〇〇	四、八〇	八、六	二、八、五	二〇
又	久綸	雙林西柵	三、〇〇	五、五、〇〇	一、九、七、〇	三、三、三三	二〇
(原)俞竹賢	興記	雙林西柵大山塘	三、〇〇	七、〇〇	九、八、〇	三、〇	二〇
(澤溪)莊駿千	久		三、〇〇	六、〇〇	三、六	三、〇	二〇
鈕少帶	源	大織里南街	三、〇〇	六、四〇	九、六〇	三、〇	二〇

該行應繳之改良費據該收商商面告請由建設廳管理蠶桑事業委員會應付之西湖製種場款內扣除抵解

浙江省建設廳二十三年改良蠶桑事業彙報 概況

屠純廣	廣成	成化	檀橋	三,三〇〇	五,五〇〇	一五,四〇〇	三〇,〇〇〇
又九	綸神	敬中	兜	三,三〇〇	五,五〇〇	三三,〇〇〇	三〇,〇〇〇
徐子輝	久勝	鮑家	墩	三,三〇〇	四,〇〇〇	二四,〇〇〇	二五,〇〇〇
屠純	元興	柳	思	三,三〇〇	三,三〇〇	一〇,〇〇〇	二〇,〇〇〇
或平均				三,三〇〇	三,三〇〇	一〇,〇〇〇	二〇,〇〇〇

嘉興縣

收購商	行	商行地址	每担繭批價	收購鮮繭担數	烘成乾繭担數	平均	繳納改良費	備	考
			元	担	担	斤	元		
緯成	緯成	鹽倉橋	三,三〇〇	二,五〇〇	八,〇〇〇	三,三〇〇	一,五〇〇		
朱振	昌格	東欄口	三,三〇〇	一,四〇〇	四,一〇〇	三,三〇〇	六,五〇〇		
張雲	秀	五龍橋	三,三〇〇	一,三〇〇	四,七〇〇	三,三〇〇	七,五〇〇		
石鶴	恆	大血印寺	三,三〇〇	一,〇〇〇	四,三〇〇	三,三〇〇	七,〇〇〇		
石鶴	利	楓堰北	三,三〇〇	三,三〇〇	九,五〇〇	三,三〇〇	二,五〇〇		
徐把	利	楓堰北	三,三〇〇	三,三〇〇	九,五〇〇	三,三〇〇	二,五〇〇		
石鶴	福興	依記	三,三〇〇	三,三〇〇	八,〇〇〇	三,三〇〇	四,〇〇〇		
石鶴	厚	生塘	三,三〇〇	三,三〇〇	九,七〇〇	三,三〇〇	二,六〇〇		
吳建	大	油車港	三,三〇〇	三,三〇〇	一〇,〇〇〇	三,三〇〇	二,七〇〇		
黃再	升	大油車港	三,三〇〇	三,三〇〇	一〇,〇〇〇	三,三〇〇	二,七〇〇		
黃再	天	豐王江	三,三〇〇	三,三〇〇	一〇,〇〇〇	三,三〇〇	二,七〇〇		
程遠	中	興油車港	三,三〇〇	三,三〇〇	一〇,〇〇〇	三,三〇〇	二,七〇〇		

本表均係市秤計

宋景濂	共和	九里橋	三,100	六五,九七〇	二四,六六	七五,六三
廣成	恆大第二	雙橋	三,〇〇〇	一,二四〇,〇〇〇	四三,〇〇〇	三〇
秦友鶴	永昌	九里橋	二,〇〇〇	五二,一九〇	一八三,〇〇〇	七五,〇〇六
韓成	新與	新陸東欄	三,〇〇〇	一,五〇〇,〇〇〇	五四,〇〇〇	二五
秦友鶴	大新	新陸西欄	三,七〇〇	一,八六一,九二	六二,〇〇〇	二五
又	興業	新陸吳樓橋	三,三〇〇	七五,一八〇	二九,〇〇〇	二五
福興絲廠	與業	新陸吳樓橋	三,三〇〇	七五,一八〇	二九,〇〇〇	二五
石鶴齡	興業	新陸吳樓橋	三,三〇〇	七五,一八〇	二九,〇〇〇	二五
胡詩聖	興業	新陸吳樓橋	三,三〇〇	七五,一八〇	二九,〇〇〇	二五
徐厚三	興業	新陸吳樓橋	三,三〇〇	七五,一八〇	二九,〇〇〇	二五
溫西璋	昌王	店鎮	四,一九〇	四,〇〇〇	一五,〇〇〇	一五
三泰	怡和	王店北塘	三,三〇〇	六,四〇〇	三三,〇〇〇	一五
朱銀五	餘餘	賢埭	三,三〇〇	一,一九〇,〇〇	四八,三〇〇	六六,四〇〇
永泰絲廠	餘餘	賢埭	三,三〇〇	一,一九〇,〇〇	四八,三〇〇	六六,四〇〇
薛壽	惠民	民同上	三,三〇〇	一,一九〇,〇〇	四八,三〇〇	六六,四〇〇
又	益民	李大康橋	三,三〇〇	五九,八〇〇	三五,五〇〇	三六
又	裕民	曹莊鎮	三,三〇〇	五九,八〇〇	三五,五〇〇	三六
道合公司	嘉禾	同上	三,三〇〇	五九,八〇〇	三五,五〇〇	三六
格慧	恆泰	石佛寺	三,三〇〇	五九,八〇〇	三五,五〇〇	三六
秀綸	恆泰	石佛寺	三,三〇〇	五九,八〇〇	三五,五〇〇	三六
石初	益昌	石佛寺	三,三〇〇	五九,八〇〇	三五,五〇〇	三六
益昌絲廠	益昌	石佛寺	三,三〇〇	五九,八〇〇	三五,五〇〇	三六
陸壽彭	益昌	石佛寺	三,三〇〇	五九,八〇〇	三五,五〇〇	三六

浙江省建設廳二十三年改良絲桑事業概況

浙江省建設廳二十三年改良糧桑事業彙報 概況

秀綸絲廠	豐	秦	鳳橋東市	三,九〇〇	二〇〇,〇〇五	六,三〇〇	二五〇	三〇,三三九
石鶴齡	民	德	鳳橋密灣	三,四九九	一七〇,二二五	五,〇〇〇	二五〇	二六,〇九九
大豐絲廠	裕	新	新豐鎮	三,六〇〇	五五,五〇〇	一〇,〇〇〇	三五	三三,〇六六
黃再生	懋	業	新築迎龍橋	三,〇〇〇	三三,六〇〇	二五,〇〇〇	五	三〇,〇九六
陳榮年	振	興	棲鳳埭	三,〇〇〇	五二,八〇〇	一〇,〇〇〇	三五	三三,一〇〇
汪允中	元	大	餘賢五集子	三,三〇〇	五八,三〇〇	三六,三〇〇	三五	四四,〇六六
永泰絲廠	豫	大	濮院門薄村	三,〇〇〇	四,〇〇〇	五,二〇〇	二六八	八,九四〇
黃再聲	大	豐	新豐鎮	三,〇〇〇	一〇,二七五	五,七五〇	三五	六,七〇五
厚生絲廠	大	豐	新豐鎮	三,〇〇〇	一九,九〇〇	六,二〇〇	三五	一六,六〇〇
須禮楛	大	豐	新豐鎮	三,〇〇〇	一九,九〇〇	六,二〇〇	三五	一六,六〇〇
合平均計								

海鹽縣

收銷商	行	商	行	地址	每担	鮮	繭	乾	價	收買鮮繭担數	烘成乾繭担數	繳納改良費銀數	備考
森	昌	三	郎	廟	元	八	三	元	五,八〇〇	一六,〇〇〇	三,〇〇〇	三,〇〇〇	
華	商	本	城	南塘	元	七	五	元	五,四〇〇	一四,五〇〇	三,〇〇〇	三,〇〇〇	
振	興	沈	家	橋	元	七	三	元	一三,四〇〇	四〇,九〇〇	五,〇〇〇	五,〇〇〇	
民	生	西	塘	橋	元	七	二	元	一七,三〇〇	五,七〇〇	一〇,〇〇〇	五,〇〇〇	
鼎	盛	本	城	南塘	元	七	五	元	一三,〇〇〇	四〇,〇〇〇	五,〇〇〇	五,〇〇〇	
天	成	本	城	西市	元	七	三	元	五,五〇〇	一七,〇〇〇	三,九〇〇	三,九〇〇	

樟成綸記
桂州絲廠

專	業	沈滄東市	三、三三	七、七五	三、五〇	三、五〇	三、五〇	三、五〇	三、五〇
生	隆	沈滄西市	二、三三	七、六七	三、五〇	三、五〇	三、五〇	三、五〇	三、五〇
保	和	沈滄百步亭	三、〇〇	七、六六	三、五〇	三、五〇	三、五〇	三、五〇	三、五〇
德	大	沈滄東市	三、〇〇	七、〇〇	三、五〇	三、五〇	三、五〇	三、五〇	三、五〇
與	業	三環洞橋	三、一四	七、七三	三、五〇	三、五〇	三、五〇	三、五〇	三、五〇
合	計				三、四八、六六		九、八、六		一、六八、四

海甯縣

收購商	商	行	商	行	地址	每担鮮繭價格	收購鮮繭担數	平均烘成	繳納改良費銀數	備	考
						最高 最低 平均					
(雙山)	李伯榮	通和仁許	村	二、三二	二、一〇	二、二一、五	三〇、三四	約二八〇	一八、二〇四		
(長安)	章 鑑	通和亦許	巷	二、三二	二、〇〇	二、一五	八、四九	約二八〇	五、〇九四		
許行彬	寅	記井欄廟	弄	二、二一	二、〇〇	二、一〇、〇	七〇、二四	約二九〇	四二、一四四		
沈彬甫	協	源老莊	弄	二、二二	二、〇〇	二、一〇、〇	二一、五五	約二九〇	一二、九三〇		
(統益)	陳時勗	信 昌楊家渡	二、三三	一、九二	二、〇〇	二、一五〇	二二、五〇	約二八〇	七、五〇〇		
又	恆	餘石井邱家埭	二、二二	一、一六	一、八、六	五、二七	約二九〇	三、一六二			
章正鳴	溥	利觀音橋	二、二五	一、一五	一、九、五	三、二五、七二	約二八〇	約二八〇	一九五、四三二		
沈昕泉	公	興硤	石	二、二七	一、一七	二、三、〇	三六、七二	約二九〇	二二、〇三二		
或平均							五〇、八三		三〇六、四九八		

浙江省建設廳二十三年改良蠶桑事業彙報 概況

浙江省建設廳二十三年改良蠶桑事業彙報 概況

一〇

諸暨縣

收購商	商行	商行地址	每担鮮價	收買鮮繭担數	烘成乾繭担數	平均烘折	繳納改良費	備	考
緯成鶴記	均康	霞朗橋	三元	四、四六	三七、五	三七〇	三、〇、六二	乾繭量由烘折推算	
杭州絲廠	同豐太	姚公埠	三元	四、二〇	二四、七	三五	三、九、六六		
杭州絲廠	永新橋	亭	三元	五、四四	二七	三五、八四			
王仲明	振東宜	村	三元	三、五五	二五	二五、三〇			
慶雲絲廠	協和	北門外	三元	一〇、六〇	三八	二六〇	六、四、六		
合計				一、五〇、二六			九三、二二		

嵊縣附收買土種繭

收購商	商行	商行地址	每担鮮價	收買鮮繭担數	烘成乾繭担數	平均烘折	繳納改良費	備	考
裘瑞棠	悅	大石璜	三元	六、〇〇	二五	三〇〇	四、〇、〇〇	土種鮮繭每担捐洋三角	
羅松清	大興昌	範村	三元	全	全	全	六、〇、〇〇		
裘子鈞	元泰昌	崇仁	三元	三、〇〇	二四	全	二、二、〇〇		
汪廷檢	永勝昌	城中	三元	全	全	全	三、〇、〇〇		
商振濠	泰昌	蒼巖	三元	全	全	全	三、〇、〇〇		
鄧長均	洽	大甘霖	三元	全	全	全	一、〇、〇〇		
鄧長均	登昌	趙馬	三元	全	全	全	三、〇、〇〇		

裘松泉	宜昌	崇仁	全	全	二元	全	八,000	全
裘燮臣	公泰	昌城	中	全	二元	全	10,000	全
張香墅	順昌	富順	全	全	二元	全	全	全
周之冕	吉祥	奉城	中	全	二元	全	全	全
盧德燦	寶興	順全	全	全	二元	全	全	全
羅松清	允興	昌全	全	全	二元	全	全	全
金名貴	源大	全	全	全	二元	全	全	全
吳仄宇	至大	全	全	全	二元	全	全	全
裘芹香	五豐	全	全	全	二元	全	全	全
沈仁舉	大通	石橋	全	全	二元	全	全	全
沈仁舉	萬給	許宅	全	全	二元	全	全	全
盧德燦	德興	昌城	中	全	二元	全	全	全
鍾廷榮	永福	祥全	全	全	二元	全	全	全
沈仁舉	同和	大屋	全	全	二元	全	全	全
高雲帆	元昌	湖頭	全	全	二元	全	全	全
吳祥發	泰昌	三昌	全	全	二元	全	全	全
史湘舟	薛源	和城	中	全	二元	全	全	全
慶雲絲廠	大有	三界	全	全	二元	全	全	全

改良種鮮繭每担捐洋六角

土種鮮繭每担捐洋三角

改良種鮮繭每担捐洋六角

周笑蘭	鼎	界上碧溪	三,000	元	三,000	全	六,000	土種鮮菌每担捐洋三角
盧德燦	廣寶興	城	中	三,000	元	三,000	全	六,000
薛尙貞	陳同泰	村	全	全	全	全	全	六,000
張師真	祥	豐石	全	全	全	全	全	六,000
石勅夫	瑞源	永華堂	全	全	四元	全	全	六,000
趙似容	大	華華堂	三,000	元	三,000	全	全	六,000
趙似容	全	全	三,000	元	三,000	全	全	六,000
馬閱世	恆源	利晉	溪	三,000	元	三,000	全	六,000
任義西	大亨	昌	白泥墩	三,000	元	三,000	全	六,000
合計								
		改良鮮菌担數	一,八六	元	一,八六	全	一,八六	
		土種鮮菌担數	三,一七	元	三,一七	全	三,一七	

長興縣

收商商	商行	商行地址	每担鮮菌担數	元	收買鮮菌担數	斤	烘成乾菌担數	斤	平均烘折	繳納改良費銀數
張幼庭	安泰	縣城大東門外	二二	元	四三	斤	一六	斤	二六〇	二六、二三二
陳勤士	牧安	四安鎮	二三	元	五九	斤	九	斤	五八	二六〇
或不平均					五三	斤	三〇	斤	四九	三一、九七八

武康縣

收商商	商行	商行地址	每担鮮菌担數	元	收買鮮菌担數	斤	烘成乾菌担數	斤	平均烘折	繳納改良費銀數
浙江省建設廳二十三年改良蠶桑事業彙報 概況										
二二三										

浙江省建設廳二十三年改良蠶業事業彙報 概況

二四

杭州絲廠	久成	二	都	一九、六四一	四〇三、五〇	一三九、〇七	二九〇	二四二、一〇〇	是項改良蠶
緯成德記	雲昌	城區倉前	二〇、四三四	一〇四、五七			二八〇	六二、七四二	由該收蠶商
邱樂生	合	計		五〇八、〇七			三〇四、八四二		直接繳廳

富陽縣

收蠶商	商行	商行地址	每担繭批價	收買鮮繭担數	烘成乾繭担數	平均烘折	繳納改良費銀數	備	考
杭州絲廠	東昇	大源鎮	二二元	三〇〇	三三三	二六五	三三〇	以上係兩家合辦	

杭州市

收蠶商	商行	商行地址	每担繭批價	收買鮮繭担數	烘成乾繭担數	平均烘折	繳納改良費銀數	備	考
謝月輝	源	和良山門外	二一元	六七五	二四一	二八〇	四〇五		
徐禮成	慶	成東街路	二二	六六三	二三五		三九七		
唐釋如	大	豐湖	二一	六七二	二四〇		四〇三		
傅經洪	天	豐湖	二一	四二四	一五三		二五四		
沈楊生	泰	豐拱宸橋	二二	二五〇	九〇		一五〇		
鄭祥甫	華	成七堡	一九	三五七	一二八		二二四		
陸安餘	華	昌拱宸橋							
陸益波	益	和拱宸橋	二二	一六	六		九		
吳鳳麟	怡	成德塔巷	二〇	二四一	八七		一四四		

杭州絲廠	杭州絲廠	密渡橋	二二二	六三七	二二九	三八二
美登	潤昌	笕橋	二二	三九	一三	二二三
汪杏楠						
合平均				三、九七四		二、三八一

於潛縣

收購商	兩行	商行地址	鮮菌每担	乾菌每担	收購鮮菌担數	烘成乾菌担數	平均烘折	繳納改良費銀數	備	考
周仰松	振豐	潘陽鎮	元	元	六	六	六	元		
			元	元	六	六	六	元		
			元	元	六	六	六	元		

安吉縣

收購商	兩行	商行地址	鮮菌每担	乾菌每担	收購鮮菌担數	烘成乾菌担數	平均烘折	繳納改良費銀數	備	考
劉日新	源興	安吉城內北街	元	元	六	六	六	元		
韓成德	記順	大安吉	元	元	六	六	六	元		
合平均										

崇德縣

收購商	兩行	商行地址	鮮菌每担	乾菌每担	收購鮮菌担數	烘成乾菌担數	平均烘折	繳納改良費銀數	備	考
陳桂芳	協昌	勝塘橋	元	元	六	六	六	元		
			元	元	六	六	六	元		

桐鄉縣

收購商	兩行	商行地址	鮮菌每担	乾菌每担	收購鮮菌担數	烘成乾菌担數	平均烘折	繳納改良費銀數	備	考
			元	元	六	六	六	元		

浙江省建設廳二十三年改良蠶桑事業彙報 概況

浙江省建設廳二十三年改良蠶桑事業彙報 概況

二六

袁炳章	豫源	院	二八元	九二元	五五担	二一担	二六五斤	三、三	乾繭扯價連開支在內
閻華清	成昌	涇塘橋	二四	七九	四一	一四	二八〇	二四、六	全
王國通	智昌	燠頭鎮	二四	七八	三〇	一二	二六〇	一八、〇	全
毛敦夫	民和	南日暉橋	二四	七八	一〇	四	二六〇	六、〇	全
毛雅莊	恆興	亭子橋	二五	八一	一五	五五	二六〇	九、〇	全
王謂耕	源大	澗	二四	八五	六〇	二一	二九〇	三六、〇	全
郁震東	兆豐	石澗	二四	七八	二六	一〇	二六〇	一五、六	全
朱秋庭	公盛	城區	二五	八一	一〇	四	二六〇	六、〇	全
徐振熊	正經	晏城	二五	八一	四	一五	二六〇	〇、九	全
合計	九		二四、七八	八一、七	二五一	九三	二六六、二	一四九、一	上

餘杭縣

收購商	行	繭行地址	每担	繭扯價	收購鮮繭担數	烘成乾繭担數	平均烘折	繳納改良費銀數
胡福田	中興	瓶窰	二〇、七六元	六五元	六〇、三三四担	二〇担	每三斤烘成一斤	三六、二〇七元

平湖縣

收購商	繭行	繭行地址	每担	繭扯價	收購鮮繭担數	烘成乾繭担數	平均烘折	繳納改良費銀數	備	考
緯成興	記廠	經綸	青遠寺	二二、五元	六七、〇元	二〇八担	七〇担	二九八元	三四、八元	飭財政局派員徵收未據報來

紹興縣

收商	商	行	商	行	地址	每担	商	乾	價	收買	商	乾	數	平均	烘	折	繳	納	改	良	費	備	考
略慶和	李水	和	永泰	和	紹興	所	鎮	三	元	六	元	六	元	六	元	六	元	六	元	六	元	六	元
浙江建設	收商	委員會	開源	沙	北	鄉	三	元	六	元	六	元	六	元	六	元	六	元	六	元	六	元	六
合計或平均																							

新昌縣

收商	商	行	商	行	地址	每担	商	乾	價	收買	商	乾	數	平均	烘	折	繳	納	改	良	費	備	考
童恩均	大同	升	黃	潭	二	五	元	七	元	六	元	六	元	六	元	六	元	六	元	六	元	六	元
貨未	脫	售	經	濟	不	能	周	轉	改	良	費	暫											

桐廬縣

收商	商	行	商	行	地址	每担	商	乾	價	收買	商	乾	數	平均	烘	折	繳	納	改	良	費	備	考
織成	備	記	絲	廠	裕	皇	皇	市	鄉	二	元	四	元	五	元	五	元	五	元	五	元	五	元
織	管	理	委	員	會	辦	理																

新登縣

收商	商	行	商	行	地址	每担	商	乾	價	收買	商	乾	數	平均	烘	折	繳	納	改	良	費	備	考
慶丹	雲	大	成	萬	市	橋	二	元	一	元	六	元	五	元	二	元	五	元	九	元	九	元	七
上	列	改	良	費	係	應	繳	數	現	該													

二十三年春期各縣市收商收買土種蠶繭概況報告表

臨安縣

收商	商	行	商	行	地址	每担	商	乾	價	收買	商	乾	數	平均	烘	折	繳	納	改	良	費	備	考
浙	江	省	建	設	廳	二	十	三	年	改	良	費	系	業	彙	報	概	況					

浙江省建設廳二十三年改良絲桑事業彙報 概況

大成絲廠	聚成	西門外	一五、五	四七、三	一九三、〇	六三、〇	三一、〇	五七、九
汪書楠	俞丹屏	公大徐家塢	一六、〇	四八、〇	一七〇、〇	五七、〇	三〇、〇	五一、〇
美豐絲廠	張季芳	慶城內	一五、五	四七、三	二七七、〇	九一、〇	三〇、五	八三、一
合計或平均			一五、六	四七、五	六四〇、〇	二一一、〇	一九二、〇	

杭縣

收商商	行	商行地址	每担	商	乾	商	担	鮮	烘	成	乾	平均	繳	納	改良	備	考
			斤	斤	斤	斤	斤	斤	斤	斤	斤	斤	斤	斤	斤	斤	斤
(美) 豐	開源絲廠	開源商行	南塘	一五、九	四八、五	三、五	七、七	三〇〇	六、四	五	一五、八	三	四、五				
(美) 豐	振業商行	瓶密	一、三	四、七	五、三	一、四	三、五	三、五	一、五	八、五							
(美) 豐	天倫商行	瓶密	一、三	四、七	五、三	一、四	三、五	三、五	一、五	八、五							
汪書楠	天倫商行	瓶密	一、三	四、七	五、三	一、四	三、五	三、五	一、五	八、五							
樂伯領	祥安商行	上緯埠	五、三	一、〇	五、〇	一、〇	四、八	三、〇	元、二	八							
陳良孫	經緯商行	臨平	五、四	一、二	九、〇	一、二	二、九	三、三	二、五	二、五							
周楚宮	瑞源商行	臨平	五、五	一、四	一、〇	一、〇	三、三	三、一	三、〇	三、〇							
單美華	天倫商行	湯家橋	五、六	一、五	一、〇	一、〇	三、三	三、一	三、〇	三、〇							
俞丹屏	裕昌新商行	小河	一、七	五、三	四、三	一、三	二、五	三、四	四、六	八							
(崇) 裕	崇裕商行	塘棲鎮	一、七	五、三	四、三	一、三	二、五	三、四	四、六	八							
(崇) 裕	崇裕商行	王家莊	一、九	五、五	四、五	一、四	二、九	三、三	三、〇	三、〇							
或平均			一、〇	四、三	四、三	一、三	二、五	三、四	四、六	八							

該行應繳之改良費
由該行內撥款
該行應繳之改良費
由該行內撥款
該行應繳之改良費
由該行內撥款
該行應繳之改良費
由該行內撥款

浙江省建設廳二十三年改良蠶桑事業彙報 概況

合計或平均 一八七 六六六、九六〇 二二五、九六五 三〇〇 二二二、〇八五

嘉興縣

收商商	商行地址	每担批價	收買鮮繭担數	烘成乾繭担數	平均烘折	繳納改良費銀數	備考
		元	担	担	斤	元	
緯成綢記	昌裕昌記 東佃口	一六〇.〇〇	一,二〇〇.〇〇	六二,一三〇	三三	一五〇,一七五	
秀綸絲廠	秀 綸 五龍橋	一六八.七〇	四〇〇,九七〇	一八,一七五	二六	一六三,二五一	
石鶴綸	石 鶴 大血印寺	一七〇.五九	八一九,八四〇	三〇,三三〇	二五	一五七,四五三	
福興絲廠	福 興 利 柳 堰 北	一八〇.〇〇	一,三二,三三〇	四〇,〇〇〇	三三	一五三,一五三	
徐錫綸	徐 錫 利 柳 堰 北	一八〇.〇〇	一,三二,三三〇	四〇,〇〇〇	三三	一五三,一五三	
蔣錫綸	蔣 錫 利 柳 堰 北	一八〇.〇〇	一,三二,三三〇	四〇,〇〇〇	三三	一五三,一五三	
石鶴綸	石 鶴 利 柳 堰 北	一七〇.五九	八一九,八四〇	三〇,三三〇	二五	一五七,四五三	
吳建章	吳 建 厚 生 塘 匯 鎮	一七〇.〇〇	四八,八八〇	二四,八三〇	三〇	一四〇,四八	
大豐絲廠	大 豐 升 大 油 車 港	一七〇.〇〇	四九,六〇〇	一五,三三〇	二五	一四一,八六	
黃再發	黃 再 天 豐 王 江 澤	一七〇.〇〇	二六,六六〇	九,〇七五	二五	八〇,九六〇	
天豐絲廠	天 豐 王 江 澤	一七〇.〇〇	二六,六六〇	九,〇七五	二五	八〇,九六〇	
黃再發	黃 再 天 豐 王 江 澤	一七〇.〇〇	二六,六六〇	九,〇七五	二五	八〇,九六〇	
程達泉	程 達 中 興 油 車 港	一六四.〇〇	三三,三三〇	八,七五〇	二五	六七,五五〇	
宋景濂	宋 景 共 興 油 車 港	一六〇.〇〇	三三,三三〇	八,七五〇	二五	六七,五五〇	
虞維君	虞 維 共 興 油 車 港	一六〇.〇〇	三三,三三〇	八,七五〇	二五	六七,五五〇	
王輔仁	王 輔 永 昌 同 上	一五〇.〇〇	三六,七五〇	三,七三〇	二九	一〇〇,一五七	
福興絲廠	福 興 業 新 騰 吳 豐 橋	一六〇.〇〇	三六,〇〇五	三,五〇〇	三〇	九五,〇〇五	
石鶴綸	石 鶴 業 新 騰 吳 豐 橋	一六〇.〇〇	三六,〇〇五	三,五〇〇	三〇	九五,〇〇五	
胡詩聖	胡 詩 公 興 陡 門	一五〇.〇〇	八三,三三〇	二四,三三〇	三六	一五二,七五	
徐厚三	徐 厚 三 和 興 陡 門	一五〇.〇〇	八三,三三〇	二四,三三〇	三六	一五二,七五	
溫百璋	溫 百 昌 王 店 鎮	一五〇.〇〇	六三,〇〇五	二六,〇〇〇	三〇	一五六,三〇五	

三泰絲廠	朱錦五	怡和	王店北巷	65,250	6,000	3,000	2,500	3,500
永泰絲廠	惠	民餘	賢球	7,000	9,000	3,000	2,500	2,500
薛海發	益	民李	大康橋	7,000	5,000	3,000	2,500	2,500
又	裕	民曹	莊鎮	8,000	2,000	3,000	2,500	2,500
又	道合公司	禾同	前	5,000	4,000	2,000	2,500	2,500
裕慈	嘉	禾同	前	5,000	4,000	2,000	2,500	2,500
石橋絲廠	恆	泰石	佛寺	7,000	6,000	3,000	2,500	2,500
石橋絲廠	益昌	昌同	前	6,000	7,000	3,000	2,500	2,500
陸海彭	益	昌同	前	6,000	7,000	3,000	2,500	2,500
石橋絲廠	豐	泰鳳	橋東市	6,000	7,000	3,000	2,500	2,500
石橋絲廠	民	德鳳	橋東市	7,000	6,000	3,000	2,500	2,500
大豐絲廠	裕	新新	豐鎮	6,000	7,000	3,000	2,500	2,500
黃再生	想	業新	鎮龍橋	6,000	9,000	3,000	2,500	2,500
陳榮年	汪允中	興棧	風球	7,000	3,000	3,000	2,500	2,500
汪允中	大	輪王	店白雲橋	6,000	6,000	3,000	2,500	2,500
黃畏三	寶	豐鐘	球鎮	6,000	6,000	3,000	2,500	2,500
劉良彬	元	大餘	賢五集子	7,000	7,000	3,000	2,500	2,500
永泰絲廠	薛海發	大滙	院門溝村	6,000	6,000	3,000	2,500	2,500
黃再聲	豫	大滙	院門溝村	6,000	6,000	3,000	2,500	2,500
溫西璋	久	誠吳	涇橋	6,000	7,000	3,000	2,500	2,500
厚生絲廠	大	豐新	豐鎮	6,000	6,000	3,000	2,500	2,500
須禮椿								

浙江省建設廳二十三年改良蠶業事業彙報 概況

浙江省建設廳二十三年改良蠶桑事業覽報 概況

合平均

一七、七四 二〇、四六、六〇 六六、四、八〇 三九、四 六〇、三九、五

海鹽縣

收商	商	行	商	行	地址	每担	批	價	收買	鮮	商	担	數	烘成	乾	商	担	數	繳納	改良	費	銀	數	備	考
森	昌	三	郎	廟	元	五、五	元	六、五	四〇、七〇	擔	一四、四〇	元	三九、三												
利	斜	橋				元、七		六、四	九三、八四〇		三〇、三〇〇		三九、五												
生	西	塘	橋			元、五		五、六	六〇、八〇〇		二六、四〇〇		二四、〇												
興	沈	家	橋			元、六		六、五	四七、三〇		一五、五〇		二四、〇												
盛	本	城	南	塘		元、七		六、五	三三、二六		三〇、二〇		六九、四												
濟	激	浦	冉	里	堰	元、六		六、九	八七、三六		二五、四〇		二六、七												
成	全	前				元、五		六、四	五三、三〇		一七、五〇		一五、九												
豐	全	前				元、七		六、五	八五、六〇		二七、六〇		二四、〇												
成	木	城	西	市		元、四		五、五	六七、九〇		三四、〇〇		二〇、七												
沈	沈	沈	沈	沈	沈	元、三		六、三	六五、二四〇		二八、三〇〇		二九、五												
沈	沈	沈	沈	沈	沈	元、三		六、二	四九、五〇		一五、三〇		二五、五												
沈	沈	沈	沈	沈	沈	元、三		六、〇	五七、九六〇		一五、〇〇		一七、六												
三	環	湖	橋			元、〇		五、九	三三、六三〇		二四、〇九		一〇、七												
合	計					八、五二、六四〇		二七、〇二六	二、四九、七																

海甯縣

收購商	行商地址	每担鮮繭價格	收購鮮繭扣數	平均烘成	徵納改良	備考
		最高 最低 平均			費銀數	
(統益) 陳時昂	條石井鄆家埭	元 元 元	四六盟	約三百斤左右	三四、五五	
全信	昌楊家渡	元 元 元	三三、八	全	二〇、四四	
孫聯松	裕博儒橋	元 元 元	五四、六二	全	三四、六三	調查之數繭行未行填報
厚	昌鄆墅廟	元 元 元	三六、四二	全	六、五三	
張信甫	大 全	元 元 元	三八、四	全	六、四三	
沈財生	綸斜橋	元 元 元	二七、六	全	六、四六	
沈祿壽	寅記新富貴橋	元 元 元	四、六	全	一〇、五五	
王翼如	公 興板橋頭	元 元 元	三八、五五	全	二六、六五	
章正賜	溥利觀香橋	元 元 元	四、五、五	全	三、七、六二	
董哲承	久 豐 袁花	元 元 元	四〇、二	全	一〇、一〇三	
張省三	一 豐 袁花	元 元 元	四六、〇	約三百斤	二四、四七	調查所得之數
黃輝琴	裕 生 全	元 元 元	四四、四〇	全	三〇、三〇	
(元亨公司) 朱竹虛	年 豐 黃道橋	元 元 元	五七、四	全	一六、六二	
吳希賢	久 成 袁花	元 元 元	二八、五	全	一五、六二	
(宏泰) 盧祝南	大 經 黃 澗	元 元 元	四六、五	全	四、四五	調查之數繭行未行填報
沈研泉	公 興 硤石東關廟	元 元 元	五九、六	全	六、六四	

浙江省建設廳二十三年改良蠶桑事業彙報 概況

浙江省建設廳二十三年改良蠶桑事業彙報 概況

三四

(雙山)	李伯榮	通和仁	許村鎮	元	一五、五	一五、五	五四、三	全	三、九、三
章	錫通	和亦	許巷鎮	元	一七、五	一七、五	六五、〇〇	全	一、四、五〇〇
(長安)	許行彬	寅記	井欄廟	元	一五、〇	一五、〇	四三、二五	全	二、六、九五
沈彬甫	協源	老莊	弄	元	一六、〇	一六、〇	二九、一五	全	八、七、七五
王晉策	茂豐	長安	安	元	一三、三	一三、三	四〇〇、〇〇	全	一、〇、〇五
(復昌)	徐晉祚	信順	長安	元	一三、三	一三、三	五二、七	全	一、六、八六
夏松壽	公順	增袁	場	元	一四、〇	一四、〇	四四、元	全	一、三、三四
呂渭江	民利	梓前	前	元	一三、三	一三、三	五五、七	全	一、七、八六
(協記公司)	裕源	翁家	埠	元	一四、四	一四、四	六五、五	全	一、八、七五
(吳少鶴)	長安	絲廠	長安	元	一六、六	一六、六	八五、七	全	二、五、三
(裕源)	許行彬	禎記	莊頭	元	一五、五	一五、五	三七、〇	全	九、九、〇〇
(裕源)	許行彬	利趙	家澗	元	一四、四	一四、四	三三、〇〇	全	一、三、五〇〇
(裕源)	宏泰	成東	港橋	元	一七、〇	一七、〇	四四、八	全	一、九、四八
(裕源)	曹金可	裕長	安	元	一五、〇	一五、〇	三、八、三	全	三、九、五〇
合計或平均									

諸縣

收購商商	行商行地址	每担	鮮	乾	收購鮮繭扣數	烘成乾繭扣數	平均烘折	繳納改良費銀數	備考
錢際品興	隆草塔	元	元	元	元	元	元	元	元

陳仲明振	東宜村	元	西	一七、八四	三〇	三〇	六四、零五
王仲明振	東宜村	元	西	一七、八四	三〇	三〇	六四、零五
合計				二九五、三〇			六四、零五

長興縣

收商商蘭	行蘭行地址	每担商批價	收買鮮商担數	鮮商烘成乾	平均烘折	繳納改良費銀數	備考
張幼庭安	泰縣城大東門外	元	四、二五	七五、〇元	三四、四〇	二五斤	二四、五七
陳勤士汝	安四安鎮	元	四、〇〇	六五、四	三六、四	三〇	一〇、六三
合計或平均			一、〇〇、〇〇	四一〇、六			四〇、一五

武康縣

收商商蘭	行蘭行地址	每担商批價	收買鮮商担數	平均烘折	繳納改良費銀數	備考	
陳嘉生	昌城區倉前	元	一六、三九二	五七八、九五	三〇〇斤	一七三、六八五	
邱樂山	昌城區倉前	元	一六、三九二	五七八、九五	三〇〇斤	一七三、六八五	

杭州市

浙江省建設廳二十三年改良蠶桑事業彙報 概況

浙江省建設廳二十三年改良蠶桑事業彙報

收商商號	行商行地址	每担繭價	收買鮮繭担數	烘成乾繭担數	平均烘折	繳納改良費銀數	備考
謝月卿	和長山門外	一元	四七一	一五七	三〇〇斤	一四一元	
(成) 徐禮耕	成東街路	一元	一、七九〇	五九六		五三七	
唐釋如	豐湖墅	一元	一、四一〇	四七〇		四二三	
傅鍾洪	豐湖墅	一元	四三〇	一四三		一二九	
鄭祥甫	豐拱宸橋	一元	八六四	二七七		二五九	
陸安餘	成七堡	一元	五九四	一九七		一七八	
陸鑫波	昌拱宸橋	一元	一、〇八一	三六〇		三二四	
吳履卿	和拱宸橋	一元	一、〇三一	三四四		三〇九	
(溪) 莊慶千	成池塘巷	一元	二、七九九	九三三		八三九	
(美) 汪書楠	昌寬橋	一元	五〇七	一六九		一五二	
合計或平均			一〇、九七七			三、二九一	

於潛縣

收商商號	行商行地址	每担繭價	收買鮮繭担數	烘成乾繭担數	平均烘折	備考
周仰松	豐潛陽鎮	二元	四六三	二〇四	二五斤	改良費尙未繳納

安吉縣

收商商號	行商行地址	每担繭價	收買鮮繭担數	烘成乾繭担數	平均烘折	繳納改良費銀數
收商商號	行商行地址	每担繭價	收買鮮繭担數	烘成乾繭担數	平均烘折	繳納改良費銀數

劉日新源	興安吉棧內北街	五元五角	二元	六元	二元	二元	二元	二元	二元
章文豪順	大安吉邊舖	三元	三元	三元	三元	三元	三元	三元	三元
合計或平均		八元三角五分	二元	二元	二元	二元	二元	二元	二元

餘杭縣

收購商	行	商行地址	每担	斤	斤	斤	斤	斤	斤
陳貴全	華	給何家陡門	一元二角八分	五元	三四斤	一二斤	每三斤烘成一斤	一元二角五分	一元
胡福田	中	興瓶窰	一元六角二分九分	五元	五十四斤	一七一斤	全	一元五角四分	二元二角
合計					八五五斤	二八三斤	三	二元五十六分	七七八

桐鄉縣

收購商	行	商行地址	每担	斤	斤	斤	斤	斤	斤
袁炳章	豫	源院	二元一角	七元	四八三斤	一六六斤	二八五斤	一元四角九分	乾舖在內
閔華清	成	昌源塘橋	一元八角	六元四角	四七二斤	一六八斤	二八〇斤	一元四角六分	全
王國通	智	昌爐頭鎮	一元八角	六元八角	四七〇斤	一六二斤	二九〇斤	一元四角	全
毛效夫	民	和南日陳橋	一元八角	六元八角	三五〇斤	一二一斤	二九〇斤	一元五角	全
毛雅莊	恆	興亭子橋	一元八角	六元八角	四〇〇斤	一三八斤	二九〇斤	一元二角	全
王渭耕	源	大石門湖	一元八角	七元	四七五斤	一五八斤	三〇〇斤	一元四角五分	全
邵震東	兆	豐全	一元八角	七元	五七〇斤	一九〇斤	三〇〇斤	一元七角	全

浙江省建設廳二十三年改良蠶桑事業彙報 概況

浙江省建設廳二十三年改良蠶桑事業彙報 概況

朱秋庭	公	盛城區	一九	七一	三〇〇	一〇四	二九〇	九〇、〇	全	上
徐振鏞	正	經安城	一八	六八	三〇〇	一〇四	二九〇	九〇、〇	全	上
合平均			九	一八、四	六九、四	三、八二〇	一、三一	二九〇、九	一一四、六	

崇德縣

收商商	商	行	商	行	地址	每担	商	乾	收買	鮮	烘	成	乾	平均	烘折	繳納	改良	費銀	數	備考
						元	元	元	担	担	担	担	担	斤		元				
與綸絲廠	天	利	太子塘橋	一八、七	五五、七	六四	二〇六	二九八	一八四、二											
若溪絲廠	祥	昌	鐵斗濱	一八、五	五五、五	五一〇	一七〇	三〇〇	一五三、〇											
李邦年	長	豐	南門外	一八、六	五六、七	四四〇	一四四	三〇五	一三二、〇											
祥綸絲廠	天	祥	南庄	一九、八	五九、四	四一〇	一三六	三〇〇	一一三、〇											
陳采純	永	興	南三里橋	一八、七	五六、六	三八五	一二七	三〇三	一一五、五											
與綸絲廠	振	興	魏婆橋	一九、二	五五、八	三五五	一二二	二九一	一〇六、五											
范順慶	大	盛	北塘	一八、四	五四、四	三〇八	一〇四	二九六	九二、四											
與綸絲廠	惠	通	陶家壩	一八、六	五四、三	二八一	九六	二九二	八四、三											
陳桂芳	協	昌	騎塘橋	一九、〇	五四、九	二六〇	九〇	二八九	七八、〇											
平聲	裕	成	高橋	一九、五	五七、五	一三三	四五	二九五	三九、九											
合平均		十家		一八、九	五六、一	三、六九六	一、二四〇	二九七	一、一〇八、八											

衛縣

紹興縣

收繭商	商行	商行地址	每担繭扯價	收買鮮繭數	烘成乾繭數	平均	繳納改良費	備	考
(慶雲)	懋興	紹興第四區小江	元	担數	担數	斤	元		
俞丹屏	李永和	紹興所前鎮	元	担數	担數	斤	元		
合計或平均									

蕭山縣

收繭商	商行	商行地址	每担繭扯價	收買鮮繭担數	烘成乾繭担數	平均烘折	繳納改良費	備	考
傅遵先	協昌和	蕭山開製	元	担數	担數	斤	元		

(慶雲)	慶雲平記	轉壩頭	元	担數	担數	斤	元		
俞丹屏	絲廠		元	担數	担數	斤	元		
合計									

嘉善縣

合計									
----	--	--	--	--	--	--	--	--	--

預收乾繭一百二十担實收乾繭一百三十四担五十斤

已繳訖

收購商	行	商行地址	每担 鮮繭 乾繭 元	收購 担數	鮮繭 担數	烘成 乾繭 担數	平均 折	繳納改良費銀數	備考
顧謙生	同昌盛	西門外	一元五	七、六六	四、七五	二、四二	二六〇	三元、七五	
吳少卿	大	新東門外	一元六	七、六六	六、四〇	三、三六	二六〇	三元、〇〇	
李石因	叙	順東門外	一元六	七、六六	五、〇〇	三、五〇	二六〇	一元、〇〇	
顧謙生	大	章西門外	一元五	七、六六	三、五〇	一、八八	二六〇	七、五三	
元記絲廠	大	隆西門外	一元五	七、六六	四、六五	一、八八	二六〇	四、五〇	
蔣德芳	物	華楊廟鎮	一元三	六、〇〇	三、五八	一、四三	二六〇	二、三四	
義盛號	瑞	昌西門外	一元七	七、六六	四、六〇	一、七〇	二六〇	四、八〇	
合計					三、四三	一、〇三	二六〇	一、〇三、六三	

新昌縣

收購商	商行	商行地址	每担 鮮繭 乾繭 元	收購 担數	鮮繭 担數	烘成 乾繭 担數	平均 折	繳納改良費銀數	備考
俞敬清	五福	五都	一元九	六、二	三、三〇	一、〇五	三二八	九九、〇〇	貨未售脫經濟不能周轉改良費均未應繳
俞登昌	同益	澄潭	一元九	六、二	三、九七	一、二〇	三三〇	一一九、一〇	
裘松全	綸源	又	二元〇	六、四	三、七一	一、一五	三三〇	一一一、三〇	
呂德揚	華升昌	城中	二元〇	六、一	四、二三	一、三七	三〇八	一二六、九〇	
吳震	乾昌新	又	二元〇	六、四	五、二〇	一、六一	三三〇	一五六、〇〇	
石勸夫	石同豐	坑西	一元九	六、一	六、四四	二、〇〇	三三二	一九三、二〇	

浙江省建設廳二十三年改良蠶桑事業彙報 概況

浙江省建設廳二十三年改良蠶桑事業彙報 概況

董煥均	大同升	黃	澤	二一六三	四五〇	一四九	三〇二	一三五、〇〇
許杏南	裕亨通	又		二二六六	四五二	一五三	三〇〇	一三五、六〇
孫光甫	大經	又		二二六七	四三三	一四二	三〇五	一二九、九〇
韓芝香	華昌永	又		二二六七	三一二	一〇二	三〇五	一二三、六〇
汪華章	華興永	又		二一六三	三八六	一二七	三〇四	一一五、八〇
陳登輝	中大青	境	一九六二	一一〇	三五	三五	三三〇	三三、〇〇
合計	十二行							
或平均								
						四、八二八	一、五四六	三二二、四四八、四〇

德清縣

收商商	行	商行地址	每担滿担價	收買鮮繭担數	烘成乾繭担數	平均烘折	繳納改良費銀數	備考
吳苞	祥裕豐記	塘西武林頭	元 六、〇	四、〇	一、九四、〇〇〇	約六、六	五、四、三	未繳
汪栖齋	茗	溪 德請海卸	約六、四	約五、三	四、七、六、五〇	約五、三	二、七、元	
汪梅臣	祥	溪 德請洛舍	約六、〇	約四、〇	四、五、三、四〇	約四、六	約三、〇、強	
金頌華	緯	成 德清大麻	約六、五	約五、五	三、元、三、〇〇	約二、三	約三、〇、強	
俞鳳苞	吉	祥 德清新市	約三、〇	約三、〇	一、七、〇、〇〇〇	約〇、九	約三、〇、強	
合計					三、〇、〇、〇〇〇		五、一、〇、〇	

孝豐縣

收商商	行	商行地址	每担滿担價	收買鮮繭担數	烘成乾繭担數	平均烘折	繳納改良費銀數	備考
收商商	行	商行地址	每担滿担價	收買鮮繭担數	烘成乾繭担數	平均烘折	繳納改良費銀數	備考

農學平記 振 大南外街 一元 四五 三八一磅 一二七 三〇〇斤 三八、一〇

桐廬縣

收商 商 行 商行地址 每担商批價 收買鮮 烘成乾 平均 繳納改良 備 考
 緯成鶴記絲廠 裕皇 皇市鄉 四元 四元 四〇三二四四 二元 十元 商行係借用性質收烘事宜由
 杭州緯絲廠 裕皇 皇市鄉 四元 四元 四〇三二四四 二元 十元 縣組織管理收商委員會辦理

新登縣

收商商 商 行 商行地址 每擔商批價 收買鮮商擔數 烘成乾商擔數 繳納改良費銀數 備 考
 (虞雲) 大 成 萬市橋 一元 一四六、九七 四九 四四、〇九 上列改良費已繳納
 俞丹屏

蘭谿實驗縣

收商商 商 行 商行地址 每擔商批價 收買鮮 烘成乾 平均 繳納改良 備 考
 金寶時 農業祥記 第一區後北鎮 四元 四元 四〇三二四四 二元 十元 該行於五月底停開回轉上海
 追繳改良費現在尚未繳到

二十三年春期各市縣管理收商委員會委員名單

市別	委 員			姓 名			備 註
	本 會 指 派	商業公會代表	商會代表	境 內 收 商 人	備 註		
杭州	吳 喙	劉世臣	唐 釋 如	張 旭 人	徐 禮 耕	鄭 祥 甫	
蕭山	張 宗 海	張 範 村	沈 九 如				

浙江省建設廳二十三年改良絲桑事業彙報 概況

浙江省建設廳二十三年改良蠶桑事業完報 概況

臨安	尹徵堯	朱品璋	沈九如	俞海珊	楊繼三	汪書楠			
杭縣	葉風虎	賴法元	沈九如						
吳興	戴時熙	徐晉鍾	經怡翔						
嘉興	姜若梁	華沈九如	沈一均	蔣萊仙	褚慧僧	石鶴齡			
海鹽	孫熙鼎	吳雄才	劉世臣						
諸暨	李光宇	沈九如							
海甯	江扶閱	樓莖	劉世臣	許行彬	沈昕泉	王晉笙			
長興	王文貴	顧來	經怡翔	陳時昂					
富陽	徐爾信	邊頌慈	經怡翔						

其餘陸縣武康於潯安吉昌化桐鄉上虞鄞縣等縣以產額較少皆由本會委託縣政府管理之

秋期統制收繭繅絲經過概況

秋期統制收繭製絲銷絲經過概況

導言

本廳對統制商行管理收繭兩項，於二十二年秋期及本年春期，業已分別辦理，所有經過情形，詳見各該報告。迨乎今秋旱魃爲災，政府既以提倡秋蠶爲救災恤民之主要工作，同時本廳根據以往辦理之經驗與成績，深覺本期蠶絲改良事業，實有確立整個計劃之必要與可能。蓋所謂蠶業者，分之則爲桑種蠶繭絲綢各業，其間如無一貫之統制管理政策，何以維持平衡之進展，保全整個之利益。矧當時外則國際絲市毫無起色，內則銀根奇緊周轉不靈，普通絲繭商人，在頻年虧蝕之餘，欲其重啟旗鼓背城借一，不特無此勇氣，兼亦無此能力，人事之變遷既如此，倘再刻劍以求，膠柱以鼓，如往者之僅統制商行管理收繭得乎？且蠶絲爲國際貿易之品，桐品級之大量生產，不難於取得之原料繭中求之，此統制收繭與繅絲銷絲所以列入計劃者也。

以上三項工作，以管理改良蠶桑事業委員會爲負責推

動之中心，收繭期中，特設二十三年秋期統制收繭委員會主持其事。按照各市縣發種數量及交通情況，設收繭區十處，各區由正副主任負責處理收繭事宜。計本期共收鮮繭三二八五一市担，總批價爲一五、三四元，烘成乾繭一三三七三市担。收繭事宜結束後，處理乾繭之分配及代繅絲廠之督察。又因維護本省各開工絲廠之營業及工人生計起見，特將一部分乾繭分二次出讓，第一次爲二五五〇、〇九市担，第二次爲一四五九市担，其餘悉數委托江浙聯合絲廠之單位絲廠如惠綸開源慶雲華新永盛等五廠代繅，共繅成生絲一一四九件。（包括搖條烘條雜牌等）其中八七〇件均運銷海外，僅二七九件在國內出售。茲再門分類列；表列如后，以求教於留心斯業者。

浙江省建設廳二十三年改良蠶桑事業完報 秋期繭絲報告

浙江省建設廳二十三年秋期統制收購委員會各收購區概況表		區別	所轄市縣	主任	副主任	督察員	辦事處地點	種約數	擬開繭行數	備註
第一區	第一區	改良蠶桑模範區	李述初	魏功甫	馬經才	龍山蠶絲合作社	六八、〇〇〇	八	內機灶二行	
第二區	第二區	諸暨	蕭山	繆祖同	徐淡人	陳粹儒	繭業公會	二七、〇〇〇	五	
第三區	第三區	嵊縣	紹興	吳震石	鼎揚	鳳純	縣城內第一區公所	二〇、八〇〇	五	
第四區	第四區	第一區	富陽	富陽	富陽	富陽	富陽	富陽	富陽	富陽
第五區	第五區	海鹽	崇德	周元祥	吳維賢	沈靜齋	長安絲廠	四七、五〇〇	九	同上
第六區	第六區	嘉興	嘉善	朱新子	沈鴻源	趙榮輔	緯成鶴記絲廠	五七、五〇〇	八	同上
第七區	第七區	吳興	德清	李安沈	兆漢	章瑞會	雙林久綸絲廠	八八、〇〇〇	一	同上
第九區	第九區	長興	安吉	張祝三		王益震	武康城內	一一、三〇〇	三	
第十區	第十區	餘杭	臨安	黃履健		王成章	臨安城內	二八、一五〇	七	
共計	共計							四七八、四九〇	八七	鄞縣分發之三〇張既不能帶收亦不另設行

各收購區各商行收購成積

區別行	名稱	數量	每斤價	折價	乾斤數
1	公同	87565.00	25.55	2.66	32857.00
	同源	59880.50	15.84	2.87	20883.75
	同泰	40848.25	15.45	2.84	16478.50
	同義和	59705.50	15.56	2.85	20918.00
全	52909.50	15.65	2.97	17528.00	
2	協和	82765.0635	15.84	2.87	28871.00
	同興	46852.5000	16.10	2.77	16920.00
	同源	28302.3750	15.81	2.80	9007.00
	永均	83680.7500	15.83	2.82	14053.00
	同豐	26211.0000	15.87	2.87	9117.00
	同興	28929.5000	15.80	2.79	10355.00
3	大興	13646.0000	16.54	2.88	2814.00
	總興	56514.3750	16.16	2.79	29246.00
	總興	38677.25	15.35	2.73	14182.75
4	大興	88198.25	15.87	2.88	30567.25
	同大	21860.25	15.98	2.89	7483.00
4	同大	28201.00	16.74	2.51	10433.20
	同大	51851.25	15.80	2.86	17975.25
4	同大	18370.25	15.91	2.88	6463.50
	同大	65888.50	15.08	2.94	22131.50
4	同大	37937.50	14.88	2.87	18227.00

浙江省建設廳二十三年九月製糖業調查報告 秋期收購成積

4	安達	32629.50	15.38	2.75	11870.00
	天輪	32224.50	15.45	2.69	11953.50
5	經成	37267.50	15.41	2.32	13481.00
	裕成	35853.50	14.83	2.88	12462.00
6	裕成	13479.50	14.49	2.87	4700.50
	裕成	50481.00	14.90	2.80	13549.00
6	裕成	11587.50	15.88	2.94	3924.00
	裕成	50102.00	14.98	2.90	16962.00
6	裕成	60913.00	14.95	2.92	20774.50
	裕成	46702.00	15.17	2.95	15836.50
6	裕成	38668.50	15.16	2.95	13133.50
	裕成	82347.75	14.62	2.70	29525.00
6	裕成	19857.25	15.11	2.92	6808.50
	裕成	16121.25	14.91	2.80	5755.00
6	裕成	34008.00	14.78	2.94	11576.00
	裕成	21788.50	14.51	2.80	78125.00
6	裕成	14857.00	14.01	2.86	51971.25
	裕成	7108.00	13.71	2.87	24710.00
6	裕成	7783.00	14.13	2.81	27695.00
	裕成	12840.00	14.02	2.10	24936.00
6	裕成	50123.00	14.15	2.93	01840.00
	裕成	18068.400	14.30	3.14	57597.75
6	裕成	68148.50	14.78	3.13	16962.50
	裕成	38544.75	15.20	3.15	11763.00

各莊乾繭績成表

Table with 25 columns representing different silk reeling establishments (e.g., 第一, 第二, 第三, 第四, 第五, 第六, 第七, 第八, 第九, 第十, 第十一, 第十二, 第十三, 第十四, 第十五, 第十六, 第十七, 第十八, 第十九, 第二十, 第二十一, 第二十二, 第二十三, 第二十四, 第二十五) and multiple rows detailing metrics like production volume (斤), quality (頭, 二號, 三號), and other specific data points.

浙江省建設廳二十三年秋收農產事業報告

四

秋期繭絲報告

6	生保	52685.25	149.4	297	17718.50
	和康	11034.50	1483	213	3638.00
	德利	13736.00	1510	326	4209.50
	民綸	41689.50	1531	331	14744.00
	經綸	15318.00	1501	319	4797.00
7	秀大	370.61.50	1463	292	1270.30.00
	元大	18726.50	1535	297	630.60.00
	嘉益	23947.25	1570	292	816.62.50
	益隆	298.90.00	1546	294	1021.07.50
	隆隆	356.06.50	1551	308	1157.65.00
	瑞瑞	103.20.25	1439	290	349.20.00
	瑞瑞	601.53.00	1453	290	2008.86.25
	瑞瑞	5010.00	1438	285	175.20.00
S	久九	1061.97.00	1528	293	392.37.50
	九元	445.95.00	1647	286	166.05.50
	廣成	30019.00	1678	279	107.48.00
	廣成	68313.75	1677	292	226.82.50
	久綸	73835.00	1701	292	252.26.50
	板豐	165463.50	1563	392	548.60.50
	板吉	48730.50	1623	225	171.80.50
	祥綸	27416.00	1581	290	94.63.00
9	順久	235.67.00	1368	284	826.46.25
	大成	292.69.00	1522	283	715.45.00
	安泰	755.82.25	1630	262	2939.35.00

10	茂盛	269.54.50	1426	285	9433.00
	慶公	708.66.00	1422	292	24237.00
	大盛	414.08.00	1490	277	14910.50
	豐泰	670.91.50	1494	276	24290.75
	大振	546.27.00	1478	269	20308.00
	三泰	421.93.00	1465	281	15018.00
		3285791.31.25	1534	289	11373149.25

乾繭處理

甲、乾繭出售

第一次出售

廠名	重量	單位
長安	33808	25
天秀	29087	50
隆隆	78307	50
隆隆	48935	50
隆隆	28190	375
隆隆	24465	00
隆隆	21227	75
共計	255000	75加斤

第二次出售

廠名	重量	單位
隆隆	66158	63
隆隆	14030	19
隆隆	9923	08
隆隆	31834	13
共計	121495	01
	馬斤	146980
		31

乙、縲絲

A 代縲絲廠工段人員及件數成絲重量表

廠	址	名	查察員	檢驗員	原料保管員	巡迴督察員	車			成絲担數	
							多徑	短縲	直縲		
杭	州	源	孫玉梅 陳惜格			黃	80	48	20	80	77
抗	州	源	沈中林			展	108	132	208	68	69
蕭	山	雲	徐心田				202			418	18
無	錫	祥	陶澤鵬	王益慶	陶桐聲	健	232	268		202	} 815
無	錫	盛	王成章				730	420	208	1338	
	共	計									

製成生絲成續

(甲) 出口

勻度	94%	92%	90%	87%	85%	80%以上	共計
件數	22	75	365	278	10	140	870
%	2.5%	8.6%	42.0%	31.7%	1.1%	16.1%	100

(乙) 用戶

份數	13	16	20	22	共計
担數	15	18	22	88	279*
%	16%	0.7%	51.2%	19%	100

* 此數包括縲條、縲條雜碎等

浙江省建設廳蠶絲統制委員會

損益計算書

(二十三年秋期統制絲繭)

繭	價(附表一)	503,850	09				
獎	費(附表二)	94,957	93				
收 繭 質 行 開 支 (附表三)		41,184	17				
收 繭 總 務 費(附表四)		3,037	37				
收 繭 特 別 費(附表五)		94,873	17				
借 款 利 息 及 銀 團 稽 核 費		11,169	59	748,572	32		吃繭市斤每11,573担14.025斤每担平均 \$6580
減 收 繭 雜 收 入				82	90		
乾 繭 成 本				748,489	42		吃繭市斤每4,030担11.50斤每担成本 \$6580
讓 售 乾 繭 (繭 本)				205,181	57	265,181.57	
售 繭 收 入 (售價) (附表六)		293,319	06				
政府補助賑濟損失		27,000	00			289,319.06	
售 繭 盈 餘							
製 絲 本 費				483,307	85		第一次為救濟本省非代繭絲廠開工讓售吃繭2,550担108.25斤每担售價 \$5500 約虧折二萬七千元此項救濟性質由政府補助
總 絲 代 理 費				189,380	12		總絲 1,149 2/2担每担平均 \$17346
						24,137.49	

水泰絲廠 \$148,965.19 (附表七)						
(慶雲絲廠 \$ 29,644.47) (附表八)						
(惠輪絲廠 \$ 14,603.95) (附表九)						
(開源絲廠 \$ 11,167.60) (附表十)						
總 務 費(附表十一)	22,471.75					
雜 費 別 費(附表十二)	11,480.00					
借款利息及銀團雜費	38,404.08	755,133.50				
總 售 下 腳 收 入(附表十三)		91,231.61				
總 雜 項 收 入(附表十四)		1,851.55				
生 絲 成 本		662,050.64				
售 絲 收 入		653,233.33				
售出口絲(\$521,328.75)						
售用片絲(\$131,904.58)						
銷 絲 虧 折	8,817.31					
銷 商 盈 餘	15,320.18					

製絲1,149.5担 每担平均 \$376.00
 出口絲570担 每担平均 \$590.23
 用片絲279.2担 每担平均 \$471.50

附 表
轉 頁

附 表 一

區 別	價	乾 菌 數 量
第 一 區	47,471 _元	33 1,087 _担 05 250 _元
第 二 區	51,329	82 1,142 90 000
第 三 區	39,850	90 871 12 000
第 四 區	95,553	32 2,220 98 500
第 五 區	22,430	67 537 43 625
第 六 區	60,444	07 1,314 36 250
第 七 區	33,152	93 743 15 125
第 八 區	91,031	41 1,920 04 000
第 九 區	18,711	39 454 12 625
第 十 區	44,871	25 1,081 97 250
合 計	503,650	09 11,373 14 625

浙江省建設廳二十三年改良蠶桑事業報告

秋期菌絲報告

附 表 二

區 別	烘 費
第 一 區	10,555 _元 21
第 二 區	8,390 81
第 三 區	6,381 58
第 四 區	18,838 79
第 五 區	5,393 64
第 六 區	11,777 02
第 七 區	7,734 25
第 八 區	15,116 16
第 九 區	3,072 45
第 十 區	7,698 02
合 計	94,957 93

附 表 三

科 目	金 額
薪 給 公 費	23,967 _元 00
工 資 工 餉	3,028 67
旅 費	3,060 97
運 費	5,137 44
租 稅 費	639 70
什 費	5,330 39
合 計	41,184 17

八

附 表 四

科 目	金 額
薪 水	400.00
郵 電	89.07
文 具 印 刷	717.15
旅 運 費	1,497.03
維 修 費	296.12
購 置 費	38.00
合 計	3,037.37

附 表 五

科 目	金 額
繭 總	890.40
繭 袋 租 金	2,246.00
棧 租	200.00
保 險 費	5,621.80
課 種 款	65,703.82
改 良 費	19,711.15
合 計	94,373.17

附 表 六

摘 要	數 量	單 價	金 額
第一批售乾繭	2,550.0825	55.00	140,254.54
第二批售乾繭	1,466.6025	82.6725	121,495.84
售 樣 繭	10.4300	55.00	568.68
合 計	4,030.1150		262,319.06

附 表 七

附 屬 廠 名	絲 車 種 類	開 車 部 數	每 車 線 費	代 線 費
永 盛 絲 廠	多 條 線	19,941 $\frac{1}{2}$	1.45	28,914.81
	復 式 線	23,726 $\frac{3}{4}$	1.35	32,031.11
華 新 絲 廠	試 驗 車	568—	1.35	766.80
	多 條 線	55,237 $\frac{1}{2}$	1.45	80,094.38
	木 車	1,079—	2.00	2,158.00
合 計				\$143,965.10

浙江省建設廳二十三年改良蠶桑事業彙報

秋製繭絲報告

九

附 表 八

廠 名	絲 車 種 類	開 車 部 數	每 車 纜 費	代 纜 費	費
慶 雲 絲 廠	直 纜 車	9,901	1 25	12,376	25
	複 式 車	7,647	1 35	10,323	45
	多 條 纜	4,789 ⁵⁰	1 45	6,944	77
合 計				\$29,644	47

附 表 九

廠 名	絲 車 種 類	開 車 部 數	每 車 纜 費	代 纜 費	費
惠 綸 絲 廠	多 條 纜	10,071	1 45	14,602	95
合 計				\$14,602	95

附 表 十

廠 名	絲 車 種 類	開 車 部 數	每 車 纜 費	代 纜 費	費
開 源 絲 廠	多 條 纜	5,728	1 45	8,305	60
	複 式 纜	2,120	1 35	2,862	00
合 計				\$11,167	60

浙江省建設廳二十三年改良蠶桑事業彙報 秋期繭絲報告

附表十一

科目	金額	備	計
薪水	3,015	04	駐廠督察員薪
郵電	22	30	
文具印刷	23	91	
旅費	1,562	72	
運費	6,218	11	
棧租	2,940	78	
包裝費	3,197	00	
批吐工資	1,723	48	
保險費	3,360	40	
筒袋租金	176	00	
業務什支	322	01	
合計	22,471	75	

浙江省建設廳二十三年改良蠶桑事業彙報 秋期繭絲報告

附表十三

品名	金額	備	計
雙宮	18,204	40	
繭衣	8,347	22	
薄皮	2,839	83	
繭繭	985	25	
毛繭繭	3,272	96	
黃班	7,656	61	
穿頭	376	83	
光繭繭	5,694	59	
繭蛾	13,444	51	
棉繭	239	43	
繭雙宮	157	27	
長吐	21,791	44	
毛絲	315	63	
肥絲	7,199	56	
次長吐	439	28	
短吐	15	75	
條份絲	301	05	
合計	91,231	61	

附表十二

科目	金額	備	計
獎勵金	7,980	00	高勻度絲獎勵金
津貼費	3,500	00	門莊收繭津貼費
合計	11,480	00	

附表十四

摘要	金額	備	計
利息收入	1,651	01	
罰金收入	200	00	
其他什收入		54	
合計	1,851	55	

計

劃附宣傳大綱

計劃 附宣傳大綱

浙江省二十三年秋期統制管理蠶絲事業計劃概要

一、理由

本省農產，向以蠶絲爲大宗；如杭嘉湖紹各屬，尤恃蠶絲爲主業。年來絲價低落，一蹶不振；最近天氣亢旱，釀成巨災，農民生計，益陷困窮。爰爲救濟起見，擬於本年秋期，力設推廣。並從配發蠶種起，以迄於繅絲銷售止，均由政府運用政治力量，實施有效之統制管理；以求達到復興農村，救災恤民之目的。謹舉其辦法及預算如次：

一、辦法

本計劃分爲（一）蠶種、（二）育蠶指導、（三）收購、（四）繅絲、（五）銷絲、（六）紡絲、（七）織綢七大部份，由浙江省建設廳管理改良蠶桑事業委員會負責推動之中心；對於收購、繅絲、銷絲、紡絲、織綢各項，並各股委員會，分別統制管理之。茲概舉各部事業計劃之概要如後。

浙江省建設廳二十三年改良蠶桑事業彙報 計劃

（一）蠶種 擬就本省產繭各縣市原有桑苗，酌量配發秋期蠶種。共計五十萬張。種價每張減爲六角五分。向農民實收二角五分。（內以四分充經銷人手續費，一分爲區公所辦事費，其餘二角，於領種前徵收。）其餘四角，於繭價內酌量扣抵。嚴禁種販抬高種價，或輸出外省。凡農民有自備桑園者，必須飼養，無自備桑園者，概不給種，以防濫育。

所發蠶種，除將本省各蠶種製造場所產秋種約十五萬張全部收買外；不敷之三十五萬張，一律向外省選購。蠶種價格，凡合於本省建設廳管理改良蠶桑事業委員會二十三年秋期統制本省境內蠶種銷售暫行辦法第六條之規定，而願負責保證者，每張給價六角；其不合該暫行辦法第六條之規定者，每張給價五角。以示分別，而資獎勵。其付款辦法，定於徵種後十日內，每張先付三角，餘款於收購時付清。

（二）育蠶指導 凡發種、消毒、育蠶、上簇、採繭、及組

織養蠶生產合作社等事宜，擬廣派指導人員，務求普及指導，澈底指導。並使所有蠶戶，必須服從指導，努力改良其育蠶方法，以謀蠶絲品質之增進，及生產費之減低。

(三)收繭 本省二十三年秋期所產蠶繭，一律由建設廳組織收繭委員會，全部收買。擬分產繭各縣市為十六區。

1. 第一改良蠶桑優範區
 2. 諸暨、蕭山區
 3. 嵊縣、新昌、紹興、上虞區
 4. 杭市、杭縣、富陽、桐廬區
 5. 海鹽、崇德、桐鄉區
 6. 海鹽、平湖區
 7. 嘉興、嘉善區
 8. 吳興、德清區
 9. 長興、安吉、孝豐、武康區
- 10 餘杭、臨安、於潛、昌化、新登、分水區

各區受收繭委員會之指揮，於適中地點設立辦事

處，以統一之方法，嚴密管理各該區內一切設行收繭事宜。其收繭技術，繭價，開支，用人等，均經詳細規定標準辦法，仿區遵照辦理。

預定發種五十萬張，每張平均生產鮮繭二十斤，共計產繭拾萬担；以烘折二百八十五斤為標準時，約可收得乾繭三萬五千担。所收乾繭，委託本省各絲廠代繭。

(四)繅絲 預定所收乾繭三萬五千担，擬先分別莊批，委託兩廠分兩批試繅，將試繅結束平均之，依照所規定之代繅辦法，發交省內各安寶絲廠代繅。由建設廳組織繅絲委員會，主持此項代繅及保管分配原料事宜。

所有乾繭三萬五千担，合司馬秤二萬八千担；以繅折四百五十斤為標準時，計可繅成生絲六千二百担。內八十七分高勻度生絲約三成，計一千八百六十担；普通勻度之生絲約七成，計四千三百四十担。繅製高勻度生絲應需新式絲車一千部，方數繅至明年春期。本省現有新式絲車約五百部，尚缺五百部；每部價格一百二十元，其設備費為六萬元。請由全國經濟委

員會蠶絲改良委員會補助半數，其餘半數，由各廠自籌。關於其他改良機械及統一技術應需之經費，示請由該會酌量補助。

(五)銷絲 各廠代織之生絲，均經集中檢驗分級，以同一之東裝整理方法及統一之牌號。組織推銷機關推銷之。預定生產生絲六千二百担，以二分之一運銷海外二分之一運銷國內。亦由建設廳組織銷絲委員會辦理之。

(六)紡絲 所產生絲六千二百担之廢絲屑繭等下脚，除長吐九百九十担，蠶蛹六千六百担外；其他屑物原料擬租廠紡絲，預計可紡絲一千二百担，及紡絲下脚價值一萬八千元。亦由建設廳組織紡絲委員會負責經營之。

(七)絨綢 以上所製普通生絲及紡絲之一部份，準備分別製織國內公務人員軍、警、學生、等制服所適用之新織物。其辦法或租廠改造，或另設新廠，由建設廳組織織綢委員會設計進行之。

以上各部之組織規程及詳細辦法另訂之。

浙江省建設廳二十三年改良蠶桑事業彙報 計劃

三、預算

本計劃之預算，係依照最近市價，及各項實需用計算，其概要如次。

甲、支出

(一)總務 本計劃由建設廳管理改良蠶桑事業委員會負責推行，原有辦事人員，不敷分配，應加擴充。預定酌添技士數人，文書、事務、書記、會計等若干人，其薪給並事業經費約需一萬二千元。

(二)蠶種 每張六角五分，計五十萬張；總價三十二萬五千元。除向農民實收每張二角五分，計十二萬五千元外；其餘應墊每張四角，計二十萬元，於收購時視購產成績之如何，酌量在繭價內扣回。

(三)育蠶指導 預定每張蠶種應需育蠶指導費用為一角，蠶種五十萬，約計需五萬元；除以春期改良費抵充外，不敷之數，按所收購繭担額酌量負擔抵補之。

(四)收購 共收鮮繭十萬担，合乾繭三萬五千担。預定生絲每担繭本三百五十元，縲折四百五十斤；則每担乾繭價為六十二元四角(合同馬秤每担七十八元)。以烘

折二百八十五斤計算，則鮮繭每担平均價爲十五元，加種款二元，烘費二元九角，育蠶指導費，收購開支，利息等二元。共計乾繭三萬五千担，實需種款二百十八萬四千元。

(五) 纜絲 所有乾繭三萬五千担，合同馬秤爲二萬八千担，以纜折四百五十斤計算，可纜生絲六千二百担，內八十七分勻度以上之生絲約三成，計一千八百六十担；其纜絲生產費每担平均一百八十元，共需三十三萬四千八百元。普通勻度生絲爲七成，計四千三百四十担；其纜絲生產費每担平均一百二十元，共需五十二萬零八百元。兩共須支纜絲生產費八十五萬五千六百元；外加纜絲委員會所需之開支（棧租保險等一切費用包括在每担生產費內）及職員各駐廠員之薪給等約九千四百元，總計纜絲開支爲八十六萬五千元。

(六) 銷絲 所纜生絲六千二百担之銷絲費用，平均每担十五元，共計爲九萬三千元。

(七) 紡絲 以上生絲六千二百担之屑物，除長吐蠶蛹外，其他原料可紡絲一千二百担。每担生產費爲一百六十

元，共計爲十九萬二千元。

以上總共支出三百三十四萬六千元。

乙、收入

(一) 纜絲 所定纜製八十七分勻度以上之生絲一千八百六十担，每担平均價值五百八十元，計一百零七萬八千八百元，普通勻度生絲四千三百四十担，每担平均價值四百二十元，計一百八十二萬二千八百元。兩共收入二百九十萬零一千六百元。

(二) 屑物及紡絲 所有長吐九百九十担，每担價值一百四十五元，計十四萬三千五百五十元；蠶蛹六千六百担，每担價值三元，計一萬九千八百元。紡絲一千二百担，每担價值三百五十元，計四十二萬元；外加紡絲下腳價值一萬八千元。總計收入六十萬零一千三百五十元。

以上總共收入三百五十萬零二千九百五十元。

丙、盈餘

本預算之支出與收入相抵，尙可盈餘十五萬六千九百五十元。

附註：本計劃織綢部分之預算，另行規定。

浙江二十三年秋期統制管理蠶絲事業

宣傳大綱

甲、提倡秋蠶之意義

浙省農產，本以蠶絲爲大宗，自今秋旱魃爲虐，釀成空前鉅災，政府憫念民瘼，竭力提倡秋蠶，籌墊種款，減價發放，以期補救於萬一。其重要意義有如下述：

一、利用桑葉：桑葉係深根植物，雖經亢旱，生長尙多作良。倘不飼育秋蠶，即不曾暴殄天物，棄貨於地。

二、婦孺工作：亢旱中農民雖忙於厚水等工作，但習諳蠶事之婦孺，儘有餘閒，果能支配得當，正可兼籌並顧，不致勞逸不均。

三、經過短速：秋蠶自收蟻以迄收繭，爲期不過一月，即可以圖易錢，藉免凍餒。經過之短速，非任何作物或副產所能企及。

四、因地制宜：本年罹災最重之區域，適爲蠶業最盛

浙江省建設廳二十三年改良蠶桑事業彙報 計劃

之舊杭嘉湖紹各屬。而各屬歷年飼育秋蠶，已具相當之經驗與成效，因地制宜，舍此莫屬。

五、減低種價：往年種價，每張約在一元左右，今年祇向蠶戶收二角五分，較往年減少四分之三。無非使人民多得飼育之機會，以爲普遍的救濟。

乙、統制管理之意義

政府既認定提倡秋蠶，爲救濟旱荒拯救災黎之要策，乃幾經商討，擬定統制管理計劃，以爲實施之張本。務使整個蠶業的改進有具體辦法，則災民始能享受實惠。茲將辦法分述如左：

一、發種：由建設廳選擇收買省內外之秋種，種價既能相當抑低，不致紊亂；蠶種又悉係優良，不致混雜。而蠶戶自領種以後，又能得合理的指導，以求蠶作的安全。

二、收繭：自絲價慘跌，絲繭商莫不虧折，以致繭市日益冷淡，逆料本期秋蠶，更將畏於從事，倘聽其自然，縱有少數冒險嘗試，勢必行少繭多，供過於求，醞釀無數弊竇。若實施統制收繭，其利

約舉如左：

1. 可得公允的繭價避免奸商之任意壟斷與殺價。

此次的繭價，係根據科學方法，按照海外及國內生絲市價平均推算確定。例如現在每担生絲價格為四百五十元，除繭工一百元，繭本為三百五十元，再定收購各項開支為二十元，其中心批價即為十四元九角。各收購區人員，遵照鮮繭價格標準表看貨秤收，極為正確，決無偏抑。

2. 使產戶得實際利益，免除有繭無行之苦。

3. 因繭量與灶數之支配吻合，烘繭處得以適度，繭質不至惡變，開支亦可節省。

三、繭絲：以收得之繭繭，委託本省絲廠代繅，可以統一技術，提高生絲品位，不致化金玉為瓦礫。並可維持絲廠，解決局部工人失業問題。

四、銷絲：將繅成之上等生絲，統制對外貿易，運銷海外，待價而沽，可以博取國際之信譽，打開海外生絲市場之僵局。同時可作人超有力的抵抗。

五、紡織：將屑物及普通的生絲，均紡織成爲新式絲

六.

織品，藉以代替哩噠等舶來品。現在新生活運動，正在實行改革服制，此項新織物要切合公務人員制服之用。是另闢絲織品之新用途，與舊有絲織品的銷路不相衝突，有時且可相得益彰。

如是一貫做去，方能互爲因果，逐漸挽回蠶絲危機。蓋目前所最感困難者，厥惟蠶絲的滯銷問題，尙無辦法。苟蠶絲之出路既有相當的解決，則以後一切難關，乃能迎刃而解。否則祇做局部的工作，掛一漏萬，蠶絲事業，即永無復興之望，並非過言。

丙、成功之緊要條件

歷年私人之經營絲繭事業，既多歸於失敗，莫可救藥。此次由政府統制管理——即由公家來經營絲繭事業——萬不能再有失敗，否則浙人所依爲繁榮農村的蠶絲事業，將益陷於萬劫不復，無可收拾之絕境，豈僅勞而無功。而欲求成功，則其緊要之條件如左：

一、從公人員：明瞭責任之重大，力求效率之增加，以私營之精神，辦公營之事業，整齊步伐，集中力量。對準標的，絕不敷衍苟且渙散，以期毋忝

使命。同時並須盡量撙節各項開支，使實現生產費用之低減。

二、養蠶民衆：切實認清本身的利害，澈底了解蠶絲的現狀，與政府協力合作，共渡難關。蓋政府既以民衆的利益的爲利益，民衆尤應以政府的意志爲意志，呼息相關，禍福與共，不容背道而馳。譬諸作戰，民衆是前線士兵，政府任後方指揮，決策取勝，端在服從指揮。切不可輕聽外界含有其他作用或蓄意破壞統制者之誘惑挑撥——如妄訛政府與民爭利，及故意抬抬絲繭價格以期破壞等等——自亂隊線，陷於絕地。

三、地方領袖：各地方領袖，固負有領導民衆推行新

政之責任，應具公爾忘私之熱忱。擁護政府已定的策略，作有效的贊助，登高一呼，衆山皆應。蓋普通民衆往往昧於事理，常賴領袖者爲之就地糾正引導，方不致軼出軌外。

誠能上下一致，官民合作，則此次救災恤民，復興蠶業之治本政策，一舉成功，自可操券。惟進行之過程中，難免有少數士劣奸商，因私人利害關係，希圖從中破壞，我人須堅執共同標的，絕不能爲之游移，則彼輩卽無所售其技矣。如本期結果圓滿，後此繼續努力，則浙省蠶業既復繁榮，卽農村經濟可免破產，希望實無窮盡，要皆以本期爲之基礎。

浙江省建設廳二十三年改良蠶桑事業黨報計劃

章

則
附
合
同

章 則 附合同

浙江省建設廳蠶絲統制委員會組織規

程

第一條 浙江省建設廳爲統制全省蠶絲事業設立蠶絲統制委員會

第二條 本委員會以廳長爲委員長經理會務

第三條 本委員會委員由建設廳聘請或委任有關於蠶絲事業及富有蠶絲學識者若干人充任之並以產額各縣縣長爲當然委員由委員長指定五人至七人爲常務委員

第四條 本委員會設秘書主任一人承委員長之命辦理一切事務秘書二人補助秘書主任辦理事務均由廳長委任之

第五條 本委員會設總務技術會計三科其職掌如左

總務科掌理文書庶務等事項

技術科掌理技術事項

會計科掌理簿記稽核出納等事項

第六條 各科設科長一人由廳長委任設專員技士技佐科員各若干人由委員會呈請廳長委任

浙江省建設廳二十三年改良蠶桑事業彙報 章則

第七條 浙江省蠶桑場及浙江省杭州蠶絲廠直屬委員會管轄

轄

第八條 本委員會辦理雜務酌用雇員

第九條 本委員會事業分蠶桑繅絲紡織三部得分設專門委員會其規程另訂之

第十條 本委員會會計事宜遵照建設廳頒布會計制度辦理

第十一條 本委員會開會無定期由委員長隨時召集開會時由委員長主席如委員長因事不能出席時得於常務委員中指派一人代理之

第十二條 本委員會決議案應呈請建設廳核定施行

第十三條 本規程由浙江省建設廳公佈施行並呈報省政府備案

浙江省辦理改良蠶桑模範區或蠶業改良區事宜各縣縣長獎勵暫行規程

良區事宜各縣縣長獎勵暫行規程

第一條 浙江省辦理改良蠶桑模範區或改良區事宜各縣縣長依照本規程獎勵之

第二條 各縣縣長有左列情事之一者得給予獎勵

一、推廣改良蠶種及取締不良蠶種具有特殊成績者

二、推廣優良桑苗具有特殊成績者

三、能將蠶種種價款項全部依限繳解者

四、管理桑葉買賣價格能得其平衡并取締不良習慣者

五、管理收購事項具有特殊成績者

六、應付意外事變悉中機宜者

七、其他依照各改良蠶桑模範區或蠶業改良區暫行辦法

及暫行取締辦法切實辦理成績優良者

第三條 獎勵分左列五種

一、嘉獎

二、記功

三、記大功

四、給予獎狀或獎章

五、晉級

第四條 前條嘉獎記功記大功之獎勵由建設廳會同民政廳

核定行之其餘給予獎狀獎章或晉級之獎勵由建設廳會同

民政廳呈請省政府核辦

第五條 各縣縣長有左列情事之一者以廢弛職務論由建設

廳會同民政廳依照公務員懲戒法辦理

一、推廣改良蠶種及取締不良蠶種毫無成績者

二、蠶種種價款項不能依限繳解在半數以上者

三、遇有意外事變措置未能適當者

四、其他未能依照各改良蠶桑模範區或蠶業改良區暫行

辦法及暫行取締辦法切實辦理者

第六條 辦理改良蠶桑模範區或蠶業改良區各縣縣長之考

成除遇特殊情形由建設廳會同民政廳依照本規程隨時辦

理外餘均于春秋蠶期結束後舉行之

第七條 本規程自浙江省政府公布日施行

浙江省第三改良蠶桑模範區暫行辦法

第一條 浙江省政府為改良蠶桑起見指定杭縣之第六區上

泗鄉等十餘鄉第五區南塘祥符等九鄉及第二區勾莊等鄉

為第三改良蠶桑模範區

第二條 凡該區內之蠶戶桑量及需要春秋種桑應由建設廳

查明并選購優良蠶種按戶分傳其種價由廳核定所有消毒

暖種共育及按戶指導事宜概由廳負責不另收費

第三條 爲統一品種保障蠶戶生產改進繭質凡在該區以內不准買賣或留養其他一切蠶種應由縣長公安局長建設科

長區長負責取締其取締辦法另定之

第四條 蠶戶飼育數量應以所有經濟能力及蠶室爲標準不得過度飼育

第五條 凡該區內所產之繭由建設廳規定價格標準招商承售

第六條 該區原有繭行之數目及地點應由建設廳會同財政

廳斟酌需要情形臨時核定令飭開灶

第七條 本辦法自浙江省政府公佈日施行

浙江省第三改良蠶桑模範區暫行取締

辦法

第一條 本辦法依照浙江省第三改良蠶桑模範區暫行辦法

第三條規定訂定之

第二條 凡在本區內銷售之蠶種均須經建設廳審查合格由

第三改良模範區辦事處加蓋圖記後方准銷售或定購留養

第三條 凡違反前條規定者除沒收其蠶種外並得按情節輕

重處賣方以所銷售種價二倍以下之罰金

浙江省建設廳二十三年改良蠶桑事業彙報 章程

第四條 凡本區蠶戶均須依照本模範區所定改良方法飼育不得違抗

第五條 凡蠶戶違反前條規定經勸導後仍不聽從者得按情節輕重處以十元以下之罰金

第六條 凡有破壞妨礙本區改良辦法之進行者依刑法妨害

公務罪處辦

第七條 依本辦法所科之罰金均撥作本區提倡改良蠶桑之用

第八條 本區境內之督察及取締事宜由杭縣長督同該縣公

安局長建設科長區長公安局分局長負責辦理之

第九條 凡有違反本辦法之入犯由各該公安局依據本辦法

辦理其情節較重者應轉送縣政府處理之

第十條 本辦法自浙江省政府公佈日施行

浙江省第三改良蠶桑模範區辦事處暫

行章程

第一條 浙江省建設廳爲辦理第三改良蠶桑模範區事宜就

杭縣地方設置浙江省第三改良蠶桑模範區辦事處

第二條 本處職掌如左

- (一)關於統一品種事項
 - (二)關於取締違章事項
 - (三)關於改良桑園事項
 - (四)關於指導消毒備書及飼育事項
 - (五)關於防治瘧病事項
 - (六)關於改良上簇事項
 - (七)關於提倡養蠶合作事項
 - (八)關於介紹舊繭事項
- 第三條 本處設主任副主任各一人主任由杭縣縣長兼任副主任由建設廳委任之
- 第四條 主任承建設廳之命指揮監督所屬職員綜理處務副主任商承主任襄理處務
- 第五條 本處設辦事員一人或二人掌理會計庶務印信文卷公物及撰擬文稿等事項
- 第六條 本處設督察員若干人由公安局長區長及公安分局長兼任之辦理督察取締事項
- 第七條 本處得擇適宜地點酌設指導所及指導分所辦理宣傳指導改進事宜

- 指導所設主任一人指導員一人或二人事務員一人分指導所各設主任一人指導員一人
- 第八條 本處得設調查員一人至三人辦理一切調查事宜
- 第九條 本處各職員由本處主任委任呈請建設廳備案
- 第十條 本處各職員承主任之命並秉承副主任主任主管事務
- 第十一條 本處為辦理收發稽核等事務得酌用雇員由主任呈請建設廳核准
- 第十二條 本處應於每會計期終了後彙編成績報告呈送建設廳查核
- 第十三條 本處經費由建設廳發給其預算另訂之
- 第十四條 本處辦事細則由處擬訂呈請建設廳備案
- 第十五條 本章程由建設廳奉 省政府核准公布施行
- ### 浙江省統制繭行暫行辦法(二十三年春期)
- 第一條 本省為改良蠶絲品質增進國外貿易起見特訂統制繭行暫行辦法凡在本省各市縣開設繭行者須遵照本辦法辦理之
- 第二條 凡本省境內原有繭行均須於每屆收繭前二十日開

具(一)行名(二)行主姓名(三)設立地點(四)灶乘數目(五)房屋間數(六)應用設備(七)本屆可收商量(八)上屆實收商量各項經商業公會或商會出具保結呈由市縣管理收商委員會或縣政府登記並加具切實按語轉呈建設會同財政廳核定

核定商行以地點適宜設備完善爲優先標準凡本屆不許可者下屆仍得呈請核定

第三條 凡商行經財政建設兩廳核可開設者由財政廳發給本屆營業行帖每行徵收帖費金元

第四條 凡商行有左列情形之一者不得登記收商(一)用炭灶者(二)收商場所不設商灶者(三)用柴灶不滿雙灶四乘者

第五條 商行所收鮮商每乘雙灶以一百担爲標準其有特殊情形經建設廳管理改良蠶桑事業委員會核准者得酌量增加但至多不得超過一百三十担烘繭機不在此限

第六條 商行包烘費每担鮮商以三元爲限

第七條 模範區內許可開設之商行不得由行招客或自收應由建設廳管理改良蠶桑事業委員會統盤籌劃其租用或包

浙江省建設廳二十三年改良蠶桑事業彙報 章則

烘亦應由會與行主或各該區同業公會訂立合同遵守改良區內之商行亦得援用本條規定辦理

第八條 凡商行未經許可給帖擅自開秤者除勒令停閉外得酌量處罰經許可給帖之行如違反第七條之規定者亦得按其情跡之輕重處以停業或罰金

第九條 自本會行辦法頒布後各市縣除添設烘繭機外非離原有商行二十里以外不准添設

第十條 凡合於本暫行辦法第九條之規定並具有中華民國國籍之人民欲在本省境內開設商行者均須取具就地商會或商業公會及殷實商店之保結具書呈由設立地市政府核轉建設廳核准後經市縣政府派員查驗灶數相符方得開設其呈請書須載明左列事項

- (一)呈請人姓名籍貫職業及住址
- (二)商行名稱
- (三)房屋間數及應用設備
- (四)出資方法(獨資或合資及責任之有限或無限)
- (五)設立地點
- (六)商灶乘數名稱種類及式樣

(七) 該市縣產繭最豐年份乾繭担數

(八) 該市縣已經設立繭行之數目及繭灶乘數

第十一條 本暫行辦法由浙江省政府公布施行後在施行期

內原有浙江省繭行規程暫行停止及原有浙江省統制秋期

繭行暫行辦法即廢止之

浙江省管理收繭暫行辦法(二十三年春期)

第一條 凡本省境內收買鮮繭事宜均須由建設廳管理改良

蠶桑事業委員會依照本辦法統制管理之

第二條 本省產繭各市縣應由建設廳管理改良蠶桑事業委

員會派員一人至三人延聘繭業公會或公所代表一人當地

商會代表一人該市縣境內收繭商一人至二人組織市縣管

理收繭委員會管理收繭事宜產繭不多各縣得由該委員會

委託縣政府管理之

第三條 建設廳管理改良蠶桑事業委員會應於每屆收繭前

一個月登報通告省內外絲繭商凡願在本省境內收繭者須

開明姓名廠號擬收繭量及收繭地點到會登記其向各市縣

管理收繭委員會或市縣政府登記者應隨時呈報建設廳管

理改良蠶桑事業委員會備案前項登記於通告時定期截止

日期

聲請登記在模範區及改良區內收繭者須取具股資儲保摺

保該商所登記擬收繭量經核定後如有取巧中假者願負

核定繭額每擔五元之違約金

第四條 建設廳管理改良蠶桑事業委員會審核登記收繭商

之資格時應依左列順序擇其信用較著者儘先准許之(一)

省內絲廠(二)省外絲廠(三)本省商人(四)外省商人

第五條 凡經核准許可收繭之商人其地點在模範區內者除

絲廠門莊外應依核定指額分認股權互訂營業合同共同遵

守遇有爭執時應聽候建設廳管理改良蠶桑事業委員會處

理建設廳管理改良蠶桑事業委員會依浙江省統制繭行行

暫辦法第七條之規定與各繭行所訂之合同各該收繭商應

繼承遵守其合同內應付各繭行之租金或烘費並應由各商

商照付歸入繭本項下統支

收繭商應就核定繭量之資本於營業合同內規定繳付繭款

辦法按時分繳各該市縣管理收繭委員會應將各繭行烘成

之乾繭遵照建設廳管理改良蠶桑事業委員會所定分辦

法監視分派

第六條 凡經核准許可收購之商人其地點在改良區內者所租繭行均由建設廳管理改良蠶桑事業委員會指定之如願共同租織時亦準用第五條之規定

第七條 鮮繭價格由建設廳管理改良蠶桑事業委員會按照生絲市價議定標準價格通飭各市縣管理收購委員會或縣政府通告收購商遵守

第八條 凡在本省境內收買改良種鮮繭者應繳改良費每担六角其收買土種鮮繭者應繳改良費每担三角由各市縣管理收購委員會或市縣政府徵收繳解建設廳管理改良蠶桑事業委員會支配專充各縣改良蠶桑事業之用

第九條 凡混有雙宮薄皮穿頭及毛脚繭之鮮繭一律不准收買

第十條 凡產繭區域距已准許收購之繭行在三十里以上無人登記收購或已登記之數量不滿產量二分之一時省內外絲繭商得臨時向市縣管理收購委員會或縣政府申請收購但仍應呈請建設廳管理改良蠶桑事業委員會備案

第十一條 絲廠門莊收購應遵守本辦法第三條一二兩項及第七第八第九各條之規定辦理

浙江省建設廳二十三年改良蠶桑事業彙報 章則

第十二條 凡產繭各市縣管理收購委員會或市縣政府應於收購結束後將一切收購情形及收購數量呈報建設廳管理改良蠶桑事業委員會備查

第十三條 絲繭商如有違反本辦法或妨礙收購事業之進行者得撤銷其收購資格其情節較重者並得酌量處罰

第十四條 本辦法由浙江省政府公布施行後原有浙江省管理秋期收購暫行辦法即廢止之

浙江省建設廳管理改良蠶桑事業委員會二十三年秋期統制本省境內蠶種銷售暫行辦法

第一條 凡在本省各改良蠶桑模範區及蠶業改良區區域內各蠶戶所儲之蠶種一律由該區主任督飭各鄉鎮長或所派推銷員按戶出定限期呈由本會按照出定總數分向省內外各蠶種製造場選購優良蠶種統籌配發各蠶種製造場或其他蠶業機關之蠶種不得與各該區蠶戶自由買賣或讓與

第二條 省內外各蠶種製造場或蠶業機關如有願在本省各縣蠶業改良區區域內推銷蠶種者得於呈經本會核准後與

各該區辦事處合作以同樣價格及銷種辦法推銷之

第三條 凡在本省各改良蠶桑模範區及蠶業改良區以外產繭各縣市所需蠶種亦得由各該市縣政府依期報請本會代為選購配發其本省各蠶種製造場及外省蠶種製造場之呈報本會核准者得以同樣價格自由推銷但須事前到會登記並限期將推銷地點數量等項呈報備案

第四條 凡各區及各縣市出定蠶種之數量經呈報本會後不得任意增減但對於農民素所信仰之牌號或品種得呈請本會於可能範圍內准予儘量配發

第五條 各區及縣市應繳之蠶種價款項須依照本會規定期限按期繳解不得遲延

第六條 凡由本會向省內外各蠶種製造場收買之蠶種及在本省境內銷售之蠶種價格均須一律不得抬高或減低並須由各該蠶種製造場向本會申請登記填具保證書依照左列各款負責保證

一、原蠶之經過健全具有各品種固有之形質
二、如氣候無特別變化時蠶繭收成平均應在七成以上但無論氣候如何變化其平均成績應與其他同時期同環

境所育之蠶種具有同樣收成

三、蠶種毒率以極小為原則由本會收買之蠶種其毒率應在百分之三以下惟因特別情形酌量變通但至多不能超過百分之五

四、繭折平均以四百五十斤為度
五、平均應有百分之四十以上之蠶繭可製八十七分以上勻度之絲

六、繭絲織度應大部份能製造三十五之條紋
七、各蠶飼育結果不合上列條件時除由本會扣發一部或全部之種價外得酌量情節輕重責令原製種場賠償蠶

戶所受之損失並處以相當之罰金倘有違抗行為時並得停止其營業或禁止以後該蠶種之入境

第七條 凡由本會向省內外各蠶種製造場收買之蠶種及在本省境內銷售之蠶種均由各該場負責妥慎運送至指定地點交卸並須於運輸中注意防止熱冷濕等弊病

第八條 凡有違反本辦法各條時除第六條別有規定外得酌量情節輕重依照左列各款之一或合併處罰之
1. 處以相當之罰金

2. 沒收其蠶種

3. 停止其營業或禁止以後該蠶種之入境

第九條 本會所收罰金除賠償蠶戶損失之款項不得移作他

用外以半數充實半數撥爲蠶桑改良經費

第十條 本辦法由浙江省建設廳公佈施行

浙江省建設廳二十三年秋期統制收繭

委員會暫行章程

第一條 浙江省建設廳爲辦理本屆統制收繭事宜設立浙江
省建設廳二十三年秋期統制收繭委員會

第二條 本委員會委員由建設廳聘請之

第三條 本委員會設主任委員一人副主任委員二人由廳長

於委員中指定之經理本會一切事宜

第四條 本委員會開會無定期由主任委員臨時召集之

第五條 本委員會開會時由主任委員主席如主任委員因事

缺席時由副主任委員代理之

第六條 凡關於本屆統制收繭事宜均由本委員會決議進行

但重要事項仍應請示廳長核准施行之

第七條 本委員會辦事細則另訂之

浙江省建設廳二十三年改良蠶桑事業彙報 章則

第八條 本章程由浙江省建設廳公布之

浙江省建設廳二十三年秋期統制收繭

委員會辦事細則

一、本委員會爲辦理本屆統制收繭事宜設事務會計兩股

二、事務股設主任一人秉承正副主任委員之意旨處理庶務

文書等一應事宜

三、事務股得設助理員二人幫理一切事務

四、會計股設主任一人秉承正副主任委員之意旨處理會計

上一應事宜

五、會計股得設助理員二人幫同辦理會計上記錄事宜

六、劃本屆收繭區域爲十區各組織區辦事處

七、各區辦事處設正副主任各一人秉承委員會之意旨辦理

各區收繭事宜

八、各區設區會計一人督察員若干人事務員若干人幫理各

區收繭事宜

九、各區各商行由本委員會派經理一人會計一人看貨一人

外堂簿一人替烘一人(機器烘杜得添替烘員)覆秤一人

覆碼一人受各區主任之指揮負責辦理該行收繭事宜但

每行開二秤時得酌增人員

十、各區辦事處於開始辦公後每日製報告一份送本委員會
十一、各區各商行於開秤後每日按規定格式製同樣報告二份一份送本委員會一份送各區辦事處

十二、各區有緊要事宜應先期電話請示本委員會處決之
十三、各行有緊要事宜應先期電話請示各區辦事處處決之
十四、各區各商行收繭事務結束後按照規定方式向所轄區辦事處辦理結束手續

十五、各區辦事處於各行結束手續辦了後向本委員會辦理

該區結束事宜

十六、收繭期內事務忙迫本會職員應晝夜輪班辦公

十七、本細則未盡事宜得隨時修正之

十八、本細則由建設廳公布之

浙江省建設廳二十三年秋期統制收繭

辦法

第一條 本廳為統制收買全省秋繭特組織「浙江省二十三年秋期統制收繭委員會」其組織規程另定之

第二條 依交通及管理之便利分全省產繭各縣市為十大區

如次

1. 第一模範區

2. 蕭山 諸暨區

3. 紹興 上虞 新昌 嵊縣區

4. 杭州市 杭縣 富陽 桐廬區

5. 海甯 崇德 桐鄉區

6. 海鹽 平湖區

7. 嘉興 嘉善區

8. 吳興 德清區

9. 長興 安吉 孝豐 武康區

10. 餘杭 臨安 於潛 昌化 分水 新登區

每區設主任副主任各一人巡迴行察員及事務員各若干於適中地點組織區辦事處主持各該區內收繭事宜

第三條 每區內應行開設繭行之數目及其開設地點應由各區主任實地察勘後呈報委員會核定

第四條 核定開設之繭行應通知各行主於開秤前五日修理完好所有烘繭用具均須先期配齊

第五條 各商行收繭概採包烘制

第六條 每行開灶包烘最低摺額在六乘雙灶以下之兩行每灶以鮮鹵三十擔計算在六乘雙灶以上十二乘雙灶以下之兩行每灶以廿五擔計算其在十二乘以上者概照十二乘計算惟均以需用實開灶數爲限

第七條 鮮鹵包烘費每擔以三元計算如每乘雙灶收鹵量超過前條所定之最低限度時每增收十擔每擔包灶費減低二角遞減至二元爲止

計算舉例：某兩行開灶六乘共收鮮鹵一百五十擔每擔包烘費以三元計算共收鹵量不足一百五十擔依第六條之規定亦以一百五十擔計如收數在一百五十擔以上二百擔以下則此增收之數每擔以二元八角計算餘類推

第八條 機器烘灶最低包烘摺額以雙灶二十乘計（每乘爲鮮鹵二十五擔）每擔烘費及超出鹵量照前條規定比例計算之

第九條 各兩行經理及看鹵行烘等重要職員須有負責介紹或妥實舖保由各區主任遴選報會核用

第十條 各區主任承委員會之意旨處理收鹵業務各兩行經

浙江省建設廳二十三年改良蠶桑事業彙報 章則

理須受各該區主任之指揮其看鹵行烘等職員則由各兩行經理節制

第十一條 各區辦事處及各兩行職員人數公費及薪額另定之

第十二條 各兩行經理每日須繕具詳細報告呈送區主任由區主任逐日彙集轉呈報委員會如有特別事故得用電話或電報隨時報告

第十三條 所有委員會及各區辦事處各兩行之會計人員概由借款銀團選派

第十四條 本辦法未規定事宜照浙江省統制兩行暫行辦法辦理

1. 秤之輕重務須於開秤前校對正確

2. 秤碼分量須規定一律

3. 商價須照建設廳收購委員會規定標準切實奉行絕對不能以收貨之數量及來貨之多寡隨意放價或殺價須知各商行成績之優劣以能遵守各項規程為原則并非單以收量之多寡為標準商價高低應根據下列各點評定之

4. 眼——鮮商傾入秤需時先看商形整齊與否如商形第一則選折必多再看商之色澤如富于光澤而潔白者則解舒必良若帶黃色或黑暗色者均屬解舒不良之商子

耳——鮮商傾入秤需時其音清脆響亮者商質必良若其音濁亂者則商質不勻品質較次

感觸——鮮商觸於手中若商層厚質而富彈力者則絲量必多其粘滑者則解舒必良若商層薄而粗糙者則絲量少解舒惡

劣商——雙官薄皮爛商顯而易見者視其多寡之程度而定其價格之高低如鮮商色 特別鮮麗聲音輕微觸之熱度較高者宜注意其為毛脚商如商層薄而商量甚輕色澤灰白者則宜注意其是否為縷商若商形不整齊多汚商

浙江省建設廳二十三年改良蠶桑事業彙報 章則

薄皮商或黃斑商者該項蠶之經過必不良或上部不適宜氣候——氣候之晴雨光線之強弱影響商之感觸及色澤甚大宜留意之

5. 堂簿聯票須常常核對其價格與分量以免錯誤

6. 覆秤之分量不能與頭秤相差半斤以上如超過此數須將商退出立刻通知頭秤糾正若遲誤多次當報告經理核辦

7. 每天所收鮮商量規定每乘灶灶以市秤二十擔為標準

(一)堆場

1. 鮮商收落後即須裝絲籃裝籃時在可能範圍之內應將爛商選出

2. 頭沖商務須散堆不許裝絲籃

3. 商子全乾後至少散堆一晝夜以上方可裝袋裝袋時過緊太緊均不相宜

4. 鮮商半乾商乾商均須隨時隨地留宿務期毫不損壞及積場堆置時尤宜注意整齊與清潔

(二)烘場

1. 鮮商收買後務須在二十四小時之內行殺蛹或頭沖

2. 頭沖後之商子須待還潮適當後方可二沖但絕對不可使

一三

之發熱

3. 鮮繭總爲乾繭最少須經過二次乾切不可施行一次乾燥
4. 繭格子之繭子其厚薄務須均勻一律
5. 規定頭沖時轉灶一次二沖時轉灶大小各一次
6. 頭沖時溫度須稍高以鐵鍋現紫紅色爲適當二沖時溫度宜低以鐵鍋不發現紅色爲宜
7. 經理及督灶員須時刻視察火夫之燒柴須知火力均勻乃烘繭之最大關鍵
8. 烘折規定以二百八十斤至二百九十斤爲標準過大過小均不相宜而逐日全乾繭之程度須求一律
9. 督灶員須有真確記錄以備查考
10. 凡繭質過於惡劣者須另行放置不宜混合

浙江省建設廳蠶絲統制委員會讓售秋繭辦法

- 第一條 本委員會爲維持本省絲廠營業將本年所收秋繭一部份依照本辦法讓出

第二條 秋繭讓售範圍限於下列標準

一、購買者限於本省絲廠商

二、賣出之繭限在本省絲廠繅製成絲

三、所繅之絲以出口爲原則

第三條 秋繭讓售價格以此次辦理統制所裁之實際成本作爲讓售價格

第四條 讓售期間以一星期爲限自十一月十日起至十一月十七日止

第五條 讓售手續以款貨兩交爲原則乾繭過秤後即將該全部繭款交給委員會收有發給准運證件方准出運如果預定

購買須預付讓售定款三成但出貨期限不能超過兩星期

第六條 讓售秋繭衡器依市秤爲準

第七條 讓繭搬力運費由購買者自理

第八條 繭袋以購買者備裝裝繭爲原則如果借用委員會繭袋時須預付袋價二分之一以後還袋退款並須酌量負擔繭

袋租金

第九條 購買本年秋繭者如違背第二條之規定不在本省絲廠繅製成絲者由委員會查實呈請建設廳處罰預定購買逾期不出貨者亦由委員會呈請建設廳沒收其定洋之一部或

全部

第十條 本辦法自呈准建設廳後公布施行

浙江省建設廳蠶絲統制委員會二十三

年秋繭繹絲辦法

第一條 本會所收秋繭一部份按照成本讓與本省各絲廠繹

絲其餘部份依照本辦法交由江浙聯合絲廠負責代繹

第二條 江浙聯合絲廠代繹之秋繭先按各繭莊口之不同分

類或歸併後派員分別抽取樣繭每組九十磅經肉眼檢查估

定繹折分交指定絲廠三家（試驗絲廠二家代繹絲廠一家

）試驗明定其選折繹折品質及各種下脚成數與成絲每擔

所需車數以二家試驗絲廠之平均成積為標準但代繹絲廠

認為有異議時得登請再行試驗一次惟成絲每擔車數相差

在十部以下繹折相差在十五斤以下者不再試驗

第三條 代繹秋繭之分配由本會依代繹絲廠之機械技術管

理及歷來成績等項為標準按照車數分配相當數量代繹絲

廠不得發生異議

第四條 代繹絲廠領得秋繭後依照本會選折繹折品質之規

定行剝繭還繭（倘由他廠代行剝還時應貼還剝還費每擔

光繭洋二元五角）養繭繹絲整理等工作繹成之絲每五擔

浙江省建設廳二十三年改良蠶桑事業彙報 章則

或十擔由該廠負責運交本會所指定之處核收檢驗保管之
廠內技術管理與工資及其他一切費用均歸各廠自理非經
本會允許代繹絲廠不得中途停止工作

第五條 每擔生絲之代繹費以每部車價與試驗成絲每担所

需車數相乘之積以求得之每種絲車每部每日之價額規定

如左

（一）直繹車 繹製勻度八〇分左右 每部每日二元二
之個戶絲 角五分

（二）複繹車 繹製勻度八一分至八 每部每日一元三
十七分之生絲 角五分

（三）多條繹車 繹製八十七分以上之 每部每日一元四
出口生絲 角五分

代繹費於每半個月結算一次代繹絲廠應填具領款單連同

生絲檢驗單及生絲印收證等件送交本會審核以憑支付

第六條 本會所有發交各絲廠代繹之秋繭其選折標準規定

如次

頭號繭 四〇% 繹製勻度八七分至九二分

二號繭 二五至三〇% 繹製勻度八三分至八七分

三號繭 一五至二〇% 繹製勻度八〇分左右之個戶絲

第七條 代繹絲廠於每莊乾繭繹完後統批繹折與標準繹折

上下十斤者無獎則在十斤以上時對生絲一担每小一斤獎七角每費一斤則七角倘數莊合纜時以該數莊試樣平均選擇折為標準

第八條 代纜絲廠對於各莊乾繭所選出之頭號繭以纜製勻度八十七分之生絲為最低標準每車每日應平均產絲十三兩其勻度高至九十分時每生絲一擔增加代纜費十五元高至九十二分時得再增加代纜費三十元但較八十七分勻度每低一分應減至代纜費十元代纜絲廠對於選出之二號繭以纜製勻度八十三分之生絲為最低標準每高二分生絲一擔增加代纜費五元每低二分減少代纜費十元每車每日應平均產絲十三兩

三號繭以烘纜製勻度八十分左右之佃戶絲為原料
第九條 代纜生絲除佃戶絲外一律採用日本式包裝

第十條 代纜生絲所用商標包紙紙袋等均由本會發給

第十一條 代纜絲廠剝選所生之繭衣雙官烟繭薄皮穿頭等及纜絲所生之湯繭小絲蠶蛹絲吐等屑物由各廠負責整理如數送交本會所指定之地點核收

第十二條 本會得派督察員常川駐廠辦理各項指導監督事

宜惟對於技術管理等項應受江浙聯合絲廠指導委員會之指揮行察員膳宿由廠方供給銀行團如派員駐廠時其膳宿亦由廠方供給

第十三條 代纜絲廠每日工作須分別向本會及江浙聯合絲廠指導委員會報告

第十四條 本辦法呈准浙江省建設廳公佈施行

借款合同

立借款合同 浙江省政府（以下簡稱甲方）茲因甲方實施統制蠶絲救濟災荒起見經省政府會議通過向乙方商借款項雙方同意議定條件如左

一、借款總額為國幣叁百萬元杭借杭還乙方各銀行承借之數如下

- 中國銀行國幣柒拾伍萬元
- 交通銀行國幣伍拾萬元
- 浙江興業銀行國幣肆拾萬元
- 上海商業儲蓄銀行國幣貳拾伍萬元
- 四明銀行國幣拾伍萬元
- 中國實業銀行國幣拾伍萬元
- 中南銀行國幣拾萬元
- 金城銀行國幣拾萬元
- 大陸銀行國幣拾萬元
- 鹽業銀行國幣拾萬元

浙江實業銀行國幣拾萬元

中國通商銀行國幣拾萬元

中國國貨銀行國幣拾萬元
中國實業銀行國幣拾萬元

二、本借款用途根據甲方另具之計劃書及預算表以收買本年浙省秋繭及繅絲運銷保險各費爲限

三、本借款以甲方所收全部秋繭及繅成之絲爲第一抵押品另以浙省廿三年地方公債票面玖拾萬元息票自第一號起撥存乙方爲第二抵押品

四、本借款利息按常年壹分計算每月月底結算一次

五、本借款由甲方絲繭售款項下及公債到期利息陸續歸還利隨本減定期捌個月自廿三年九月二十日起至廿四年五月十九日止到期應將本息如數清償

六、乙方得派主任稽核一人分稽核若干人常駐甲方各收繭區域及各種絲廠稽核借款用途及抵押絲繭之收售保管運銷等事所有甲方一切款項及押品出入必須經主任稽核或分稽核簽證方生效力其薪金主任稽核定爲每月貳百元分稽核每人定爲每月捌拾元按月由甲方建設廳撥交乙方轉給

七、抵押絲繭應用乙方名義存儲乙方指定之貨棧并向乙方

浙江省建設廳二十三年改良蠶桑事業案報 章則

同意之保險公司用乙方名義投保各險所有費用均由甲方負擔其保險單保費收據棧單應交由乙方收執其絲繭

存棧鑰匙由甲方派員與乙方稽核會同管理

八、抵押絲繭如遇左列情事之一致受損失時得由乙方隨時通知甲方增加相當抵押品或交還一部份現金以補足短少之價格爲準

(一)市價跌落時

(二)抵押絲繭發生潮濕霉爛蟲蝕鼠耗以及其他原因致數量短少或品質不符時

(三)保險賠不足數時

九、關於絲繭存貨產量銷數以及各項開支應由甲方逐日造具報告送交乙方主任稽核轉送乙方存查

十、本借款到期本息甲方如不履行歸還乙方得自由處分押品抵償如有不敷仍由甲方負責補償

十一、乙方公推杭州中國交通浙江興業三行爲代表辦理本借款之收付攤撥暨合同及抵押品等之保管事宜

十二、本合同一式四份一份由乙方代表銀行中之中國銀行收執並錄送各關係銀行查照其餘三份由甲方收執一份

財建兩廳各執一份如有未盡事宜得由雙方隨時商訂互換證函為憑

立合同浙江省政府

財政廳

建設廳

絲繭借款銀團

中國銀行

交通銀行

浙江興業銀行

上海商業儲蓄銀行

四明銀行

中國實業銀行

中南銀行

金城銀行

大陸銀行

鹽業銀行

浙江實業銀行

中國國貨銀行

中國通商銀行
中國聚業銀行

中華民國廿三年九月二十日

租行包烘合同

立租行包烘合同 浙江省建設廳廿三年秋期統制收繭委員會
縣

今由委員會向

繭行

租用全部房屋生財為本屆收繭之用並採用包烘辦法所有委員會所收鮮繭全部由 繭行負責包烘雙方訂立遵守條款如左

一、繭行一應房屋生財烘灶用具蘆棚等件均須於事前修理完好準備齊全經委員會審查如認為設備仍有未盡妥善之處繭行應依照改善

二、收繭包烘費用按鮮繭之數量分別計算其辦法如下：

甲、每行包烘最低担額在六乘雙灶以下者每灶以鮮繭三十担計算在六乘雙灶以上每灶以二十五担計算
惟均須以實開灶數為限

乙、鮮繭烘費每擔以三元計算如每乘雙灶收繭量超過前項所定之最低限度時每增收十擔每擔包烘費減

二角遞減至二元爲度

丙、機器烘灶最低包烘摺額以雙灶二十乘計（每乘爲

鮮繭二十五擔）每擔烘費及超出繭量照前條規定

比例計算之

三、前項烘費於合同成立之日先付洋

元其餘

於開秤後隨時按照情形酌付俟乾繭打包出運後結算清

楚

四、繭行職員經委員會任用者爲客經理君繭覆秤覆碼外堂

簿督烘客限房等員其薪金旅費歸委員會支付膳食則由

繭行供給至乾繭出運時爲止其由繭行任用者爲行經理

外秤內堂簿碼票傳票節票發洋照料雜務烘工秤工等及

其他應用員工之薪金火食一切零星開支統歸該繭行自

理至烘工人數規定每副雙灶最少需用三人

五、繭子在行內一切包烘貯藏保管等責任完全由繭行負責

設有職務上錯誤情事致委員會受損失時惟該繭行是問

六、乾繭成包出運時其下力（打包棧袋口）歸繭行負擔運輸由委

員會自理

七、所有繭行之房屋生財等保險均歸該繭行自行投保貨款

保險由委員會自理

八、繭行行面上臨時發生事端統歸繭行負責處理

九、烘繭老嫩由行烘員及客經理支配繭價高低由客經理及

君繭員依據建設題規定辦法辦理

浙江省建設廳二十三年秋期統制收繭委員會

主 席 委 員

縣 行 員

行 主

中華民國 年 月 日

會議紀錄

會議紀錄

浙江省建設廳管理改良蠶桑事業委員會

會第三次會議紀錄

日期 二十三年二月二十七日下午二時

地點 本廳會議室

主席 曾養甫 紀錄 楊蘊藻

出席者 曾養甫 余景倫(林超代)王文賞(顧未代)

江快陶(樓素代)孫熙鼎(吳稚才代)尹徵堯(李

映昶代)李映昶 陳煥 湯日新 褚慧僧

李光宇 戴時熙 徐晉鍾 盛棟心 張宗海

俞丹屏 程毅 周頌西 吳申伯(張範村代)

薛壽萱(葛敬中代)葛敬中 張範村 沈九如

葉風虎 陳石民 姜若 徐爾信

列席者 李元(安吉縣長)鄭畦(昌化縣建設科長)

王聯明(上虞縣建設科長)沈光熊(桐鄉縣長)

沈乃庚(於潛縣長)郁曾原 周宗洛(海鹽縣蠶業

浙江省建設廳二十三年改良蠶桑事業彙報 會議紀錄

指導主任) 邵瑞芝(海鹽縣蠶業指導主任)

包超(諸暨縣蠶業指導主任)

一、行禮如儀

主席致開會辭(另記)

褚委員慧僧致辭(另記)

一、報告事項

沈委員九如報告二十二年秋期經過並各縣預定本年奉種及繳納定款情形

餘杭周縣長報告經悉力宣傳後該縣北鄉風氣開通可以劃為改良區域且聞有要求劃為製種區者惟東西兩鄉農民尚未覺悟

德清陳縣長報告該縣鄉人固執者多辦理蠶桑改良事業頗感困難

富陽徐縣長報告該縣擬辦改良區正在計劃中惟定種費則未向竄戶徵收已儘力設法籌墊

諸暨李縣長報告該縣因有土種之潛勢力作梗因之推銷改良

蠶種數域未能長足進展

張委員範村報告查各縣在蠶期中時有過量抬高桑葉價格之
事殊於蠶戶有害嗣後應由各縣長官負責取締

主席報告此後推銷蠶種仍由各縣努力從事得能與去年預定
之數適相符合最好至預納種款亦應由各縣認真負責籌措
今春添制杭縣為模範區富陽為改良區

沈委員九如報告本年春期指導工作應向力求經濟增進效能
兩方面改進決定

甲、組織合作社為指導基礎實行共同催青共同雜蠶飼育
乙、嚴格改用蠟絲簇俾提高品質

又各區計劃預算及指導人員名單等應由各縣區於三月七
日以前擬定送廳以憑核定

褚委員慧僧報告各指導區應制止蠶戶提早採繭而將毛脚繭

出售

主席報告農民舊繭應揀去雙宮及薄皮等屑繭以提高蠶繭品

質

一、提議事項

一 擬請減輕種價以輕農民負擔而利種銷案

議決 每張向蠶戶實收種價由一元減至八角五分各製種場

實收七角五分餘一角充指導推銷等費

又蠶種每張定洋三角未繳各縣務須即日繳解餘款定

於領種時陸續付清

二 請規定指導員服務獎勵辦法以資鼓勵案

議決 通過辦法另擬

三 擬請修改管理收繭統制繭行暫行辦法案

議決 徵集有關係各方意見再行修改

四 請由廳派商前往收繭以利蠶戶繭銷案

議決 酌量辦理

散會

浙江省建設廳管理改良蠶桑事業委員

會第四次會議紀錄

時間 二十三年六月十五日下午二時

地點 建設廳會議室

出席者 會審市 陳煥(徐思聰代) 周頌西(傅仁祺代)

俞丹屏 湯日新(余樹德代) 羅毅 李光宇(包

超代) 秦鳳虎 江依閔(樓荃代) 余景樞(林

超代) 王嘉猷 張宗海 王文貴(王同昇代)

徐爾信(經怡襲代) 姜若(梁華代) 何尚平

葛敬中 徐晉鐘 吳庶辰(朱祖榮代) 尹徵堯

薛壽贊(沈九如代) 沈九如 張天翼 瑪利博士

陳石民 盛練心 張範村 汪英賓 戴詩熙

徐行恭

列席者 洪廷祺 邵瑞芝 樓士陟 吳兆莘 倪兆泰

主席 曾養甫 紀錄 楊蘊藻

開會如儀

主席致開會詞——本省改良蠶桑之經過及今後應有之努力

——詞長另錄

報告事項(從略)

議決事項

一 擬在未辦改良事業及辦而失敗之各縣於秋期創辦示範

所一百處以資提倡推廣案

議決 通過由各縣徵得各鄉鎮長同意報應核辦其所需經費

由全國經濟委員會蠶絲改良委員會負擔

二 應如何確定推銷秋種案

浙江省建設廳二十三年改良蠶桑事業彙報 會議紀錄

議決 各縣定種應於七月底截止報應種價每張八角先徵定

款一角領種時續繳三角其餘四角於收購完了時繳楚

種價八角內製種場實收七角其餘一角以五分充指導

費四分爲推銷人手續費一分爲區鄉公所辦事費

三 各製種場是否可以自由推銷秋種及辦理指導事宜案

議決 1. 在模範區及改良區以外本省各製種場及外省製種

場之經本廳核准者得以同樣價格依照本廳推銷蠶

種辦法推銷之(推銷辦法另定)但須於七月底以前

將推銷地點數量等項呈報備查

2. 模範區及改良區以外各縣之秋種指導事宜倘各銷

種之製種場不舉辦者得呈請建設廳派員辦理之

浙江省二十三年春期審核開設繭行及

收購商資格並議定繭價會議紀錄

日期 二十三年五月十九日下午

地點 建設廳公餘社

出席者 曾養甫 楊綿仲 俞丹屏 徐行恭(周彭年代表)

李安 吳中伯 張範村 褚輔仁(陳警先代表)

王存本(財廳代表) 沈九如

主席 俞養甫 紀錄 沈九如

議決事項

- 一 審查商行及收購商資格照登記表通過
 - 二 議定繭價最近絲價平均每擔五百十五元內除繭絲生產費每擔一百元繭本為四百十五元預定繭折以四百五十斤為標準烘折二百九十斤每擔乾繭之烘運等項開支二十元每擔鮮繭市秤批價洋二十元（合司碼官秤每擔鮮繭洋二十五元）至土種繭繭折以五百五十斤為標準每擔鮮繭市秤批價洋十五元（合司碼官秤每擔十八元另）但本年春期收購一律應用市秤
 - 三 由產繭市縣布告嚴禁農民混售雙宮薄皮毛脚等繭
 - 附 生絲價格以每擔五百十五元為標準計算鮮繭價格以繭折為單位列如左表
- | | | |
|-----|------------|--------|
| 繭折 | 鮮繭每擔價格(市秤) | 參考司碼官秤 |
| 四〇〇 | 二三、一 | 二八元九角 |
| 四一〇 | 二二、四 | 二八元 |
| 四二〇 | 二一、八 | 二七元二角 |
| 四三〇 | 二一、一 | 二六元四角 |

統制管理本省二十三年秋期蠶絲事業

計劃審查委員會會議紀錄

日期 二十三年八月二日上午九時

地點 建設廳公餘社圖書室

出席者 俞丹屏 沈九如 朱新予 王左泉 何正榮 葛

敬中 蔣師岡 黃履健 李邁初 李安

四四〇 二〇、五角 二五元六角

四五〇 二〇元 二五元

四六〇 一九、四 二四元二角

四七〇 一八、九 二三元六角

四八〇 一八、三 二三元九角

四九〇 一七、九 二三元三角

五〇〇 一七、四 二一元七角

五一〇 一七元 二一元二角

五二〇 一六、五 二〇元六角

五三〇 一六、一 二〇元一角

五四〇 一五、七 一九元六角

五五〇 一五、三 一九元一角

主席 俞丹屏

一、開會

二、密查統制管理本省二十三年秋期蠶絲事業計劃概要

照密查修正案通過

三、推定擬具各種詳細辦法起草委員如次

收購計劃 俞丹屏 蔣師崗 沈九如

繅絲及設備計劃 朱新予 王左泉 黃煥健 蔣師崗

沈九如 葛敬中

銷絲計劃 李連初 李安

紡絲計劃 王左泉

織綢計劃 何正榮 王士強

以上各部計劃定於本月十日以前提交沈九如收

統制管理本省二十三年秋期蠶絲事業計劃概要

一、理由

本省農產向以蠶絲為大宗；如杭嘉湖紹各屬，尤恃蠶絲為主業。年來絲價低落，一蹶不振；最近天氣亢旱，釀成巨災，農民生計。益陷困窮。爰為救濟起見，擬於本年秋期，力謀推廣。並從配發蠶種起。以迄於繅絲銷傳止，均由

浙江省建設廳二十三年改良蠶桑事業彙報會議紀錄

政府運用政治力量。實施有效之統制管理，以求達到復興農村，救災恤民之目的。謹舉其辦法及預算如次。

二、辦法及預算

甲、蠶種：擬就各縣市原有桑景，酌量配發秋期蠶種，凡農民無自備桑園者，概不發給，種價每張向農民實收二角五分，內以四分充推銷人手續費，一分充區公所辦事費，其餘二角由各縣市政府於領種時繳應。倘農民無力負擔，應由各縣市政府先行設法借墊。蠶種價格由建設廳並各縣市政府分別布告以防經手人中飽。

對於收買省內外各蠶種製造場蠶種之價格，凡合於本省建設廳管理改良蠶桑事業委員會二十三年秋種統制本省境內蠶種銷售暫行辦法第六條之規定而願負責保證者。每張給價六角；其不合該暫行辦法第六條之規定者，每張給價五角。以示分別，而資獎勵。其付款辦法，定於領種後十日內，其定價六角者，每張先付三角五分，定價五角者，每張先付三角，餘款於收購時付清。

預定本省今秋配發蠶種五十萬張，照前項定價六角者為七成，五角者為三成時，所缺種款十八萬五千元，在所

收鮮繭價內的量扣抵。惟在發種時應由政府墊付各蠶種製
造場種款六萬七千五百元。

本年秋期絕對禁止農民自繅土絲；由各縣市政府負責
嚴厲取締。違令者概行沒收其絲繭。

乙、收繭：今秋收繭事宜，擬由建設廳統盤計劃，組織收
繭委員會，一律收買。分各產繭縣市爲若干區，設立辦事
處，以統一之方法，嚴密管理各該區內繭行之收繭。其詳
細辦法另訂之。

預定全省發種五拾萬張，每張平均生產鮮繭二十斤時
，共計拾萬擔，約合乾繭三萬五千擔，（烘折以二百八十
五斤爲標準）每擔乾繭本六十五元六角（鮮繭每擔十六
元應加種款二元烘費三元再加每擔乾繭之收繭開支利息保
險運費等五元四角五分合計爲六十五元六角）共需繭款二
百二十九萬六千元。

所收乾繭，如本省或外省絲廠願意購買者，得以原價
酌加改良費出讓之。

丙、繅絲：建設廳將所收蠶繭，擬先制定代繅之詳細辦法
，（其辦法另訂之）發交省內各妥督絲廠代繅。所有乾繭市

秤三萬五千擔，合司馬秤三萬八千三百五十擔。計可繅成
生絲六千二百擔，（繅折以四百五十斤計）內八十七分以上
之高勻度生絲約二成半，計一千五百五十擔，每擔生產費
平均二百元，計需三十一萬元，普通勻度之生絲約七成半
，計四千六百五十擔，每擔生產費平均一百三十元，計需
六十萬四千五百元，共計需生產費九十一萬四千五百元。
應預備四十萬元，以供開銷。

以上所需繭款及應預備之繅絲生產費共計二百六十九
萬六千元。

所有二成半八十七分勻度以上之生絲約一千五百五十
擔，需新式絲車約一千部，方夠繅至明年春期，本省現有
新式絲車約五百部，尚缺五百部，每部價格一百二十元，
其設備費爲六萬元，請由全國經濟委員會蠶絲改良會補助
半數，其餘半數，由各廠自籌。關於其他改良機械及統一
技術應需之經費，亦請由該會酌量補助。

共計以上所製普通生絲四千六百五十擔，每擔平均價
值四百三十元，共計價額一百九十九萬九千五百元。高勻
度生絲一千五百五十擔，每擔平均價值六百元，共計價額

九十三萬元，兩共收入二百九十二萬九千五百元。

丁、銷絲：各廠代運之生絲，均經集中檢驗分級，以同一之束裝整理方法及統一之牌號，組織推銷機關推銷之。預定生產生絲六千二百擔，以二分之一運銷海外，二分之一運銷國內，每擔平均推銷費十五元，計需九萬三千元，其驗絲及推銷辦法另訂之。

戊、紡絲：所產生絲六千二百擔之廢絲屑等，除長吐九百九十擔，每擔價格一百四十五元，計價十四萬三千五百五十元；蠶蛹六千六百擔，每擔三元，計價一萬九千八百元，兩共收入十六萬三千三百五十元外，其他屑物原料擬租廠紡絲，預計可紡絲一千二百擔，每擔價格三百五十元，計價四十二萬元，外加紡絲下腳收入一萬八千元，除生產費約二十萬元，得價二十三萬八千元。加長吐蠶蛹收入十六萬三千三百五十元，共計可收入四十萬。一千三百五十元其詳細辦法另訂之。

統計以上纈絲收入二百九十二萬九千五百元，紡絲收入四十萬，一千三百五十元，總共收入為三百三十三萬。八百五十元。除支出繭款二百二十九萬六千元，纈絲生產

費九十一萬四千五百元，生絲推銷費九萬三千元，總共支出三百三十萬三千五百元外，尚餘二萬七千三百五十元。已、織綢：所製普通生絲及紡絲之一部份，準備製造國內公務人員學生等制服所適用之新織物，其詳細計劃另行擬具。

浙江省產繭各縣市長討論秋蠶進行計劃會議紀錄

日期 二十三年八月九日下午二時

地點 建設廳大禮堂

主席 曾養甫

出席者 楊綿仲 曾養甫 汪 鎰(民政廳代表) 唐世鑑

(財政廳代表) 杭州市周象賢(吳越代) 安吉李

元 孝豐徐士遠 長興王文貴 分水鍾詩傑

臨安尹徵堯 桐鄉沈光熊 餘杭周頌西 昌化婁

啓鈴 平湖張周汝 紹興湯日新 富陽徐爾信

崇德毛皋埠 武康余景倫 義烏章松年 嵊縣羅

毅(張元寬代) 德清陳煥 於潛沈乃庚 吳

興戴時熙 鄞縣陳寶麟 新登張任天 奉化胡照

仁 蕭山張宗海 桐廬馮世模 杭縣葉風虎 上

虞原大調 嘉興姜 若 嘉善楊占春 諸暨李光

宇 海甯江快四 海鹽孫熙鼎 葛敬中 何尚平

張範村 沈九如 李 安 張天翼 劉世臣

徐竹鏡

列席者 許濟寬 朱延平 陳仲明 沈景初 洪惠九 莫

定森 江家瑁 朱祖榮 汪集吾 賴法元 吳士

駿 周宗洛 王同昇 馮肇傳(邵亮總代)

報告事項(從略)

討論事項

預定發種日期及各市縣政府繳解種款限期案

議決 1. 預定各種場於八月十三 四 五日浸酸二十日發種但

尚須視最近氣候酌量變更

2. 各市縣政府應繳每張種價二角為顧念籌款困難分

兩期繳楚於領種前繳一角領種後九月十日以前續

繳一角

請派員分赴德清等處視察桑園狀況是否適合秋蠶飼料

議決 通過

散會

浙江省二十三年秋期統制管理蠶絲事業計劃委員會第三次會議紀錄

日期 二十三年八月二十九日下午三時

地點 建設廳廳長會客室

主席 曾養甫

出席者 王士強 劉世臣 李 安 蔣師岡 沈九如

王左泉 黃筱彤 李述初 王維駟

討論事件

(甲) 蔣委員師岡報告收購辦法

照審查案修正通過另訂收購獎勵辦法由沈九如蔣師岡

起稿

(一) 組織收購委員會指定委員如次

李述初 王左泉 李 安 蔣師岡 俞丹屏 秦

友鶴 朱新予 莊驥干 徐竹鏡 沈九如 黃履

健 繆祖同 費達生 委員由應聘請並指定秦友

鶴為主任沈九如為副主任

(二) 各商行經理取具保管儲保由區主任負責介紹錄用

(三)各商行看顧存摺員除由區主任負責介紹外復登報招收登記選擇任用

(四)商行調查員

趙榮楠 馬經才 王學祥 王成章 曹文發 詹鳳紀 陳寶華 陸超 王益震 李言 由會聘任即日出發調查於九月七日前調查完竣

(乙)王委員左泉報告代練辦法

(一)組織練絲委員會再加研究指定練絲委員會委員如

次

李安 蔣師岡 王左泉 夏道湘 朱新予 沈

九如 黃煥健 委員由應聘請並指定夏道湘為主

任蔣師岡為副主任

(二)進行登記本省各絲廠現有存絲存儲

(三)俟商行調查完竣後由商行調查員繼續調查絲廠設

備

(丙)王委員士強報告織網辦法

依照原擬辦法再行擴充

浙江省建設廳二十三年秋期統制收繭

浙江省建設廳二十三年改良蠶桑事業彙報 會議紀錄

委員會會議紀錄(第一次第二次從略)

第三次會議九月六日上午九時

出席者 王左泉 李安 俞丹屏 徐晉鎰 朱新予

繆祖同 蔣師岡 秦友鶴 沈九如

主席 俞丹屏 紀錄 朱新予

決議

一、按照發種數量擬定各區應開設之商行數俟各調查員報告後再行核定(原表從略)

二、應備收繭用件

1. 空簿 五十頁 四百本 2. 驗票 百頁 三千五百本

3. 附碼 草簿五十頁 四百本 4. 發洋 五十頁 四百本

5. 小票 三十斤(四十萬張) 6. 封條 一萬張 7. 賬簿

五十頁 一百本 8. 成包簿 二十頁 三百本 9. 逐日

報告單 八千 10 廣告 三千 11 信紙信封 各一萬 12

印章 本質委員會章一個 牛角主任委員章一個 本質各

區章十個 各行貯錢印百個 13 各區逐日報告複寫 六百

張 14 各區會計總報告(由會計主任核定) 15 紅票 一

浙江省建設廳二十三年改良蠶桑事業彙報 會議紀錄

一〇

千二百張 16合同 二百份 17保單 (已辦)

以上印刷各件推王左泉先生擬訂印章由沈九如先生辦刻

三、委員會章程

推秦友鶴先生朱新予先生擬訂其重要項目決定(1)定名為

「浙江省建設廳二十三年秋期統制收購委員會」(2)組織方面主任委員一人副主任委員二人事務主任會計主任各一人(3)收購分十區以數字為序

四、本會應裝臨時電話以便臨時靈通消息

下午二時繼續討論

出席者 沈九如 繆祖同 朱新予 李 安 秦友鶴 王

左泉 俞丹屏 李述初 周元祥 蔣師岡

一、決定各區次序及人員如次

第一區(第一棧 範 區)

主任 李述初 副主任 姚功甫 督察 馬經才

第二區(諸 暨、蕭 山)

繆祖同 徐漢人

第三區(嵊、新、上、紹)

吳 震 石鼎揚 詹鳳紀

第四區(杭縣、杭州市、富陽、桐廬)

王左泉 蔣師岡 王學祥 周鉅權

第五區(海甯、崇德、桐鄉)

周元祥 吳維賢 曹文發

第六區(海鹽、平湖) 莊驥千 陳丙生 陳寶華

第七區(嘉興、嘉善) 朱新予 沈鴻源 趙榮輔

第八區(吳興、德清) 李 安 沈兆漢 章瑞麟 陸 超

第九區(長興、安吉、孝豐) 張祝三 王益燾

第十區(餘杭、臨安、於潛) 黃煥健 李 言 王成章

二、繭袋繭繩

預備繭繩十萬條委託杭州絲廠接洽繭袋七萬只擬借用一萬五千只自置四萬五千只其不足者臨時設法並先請李述初先生函詢繭袋價目借用繭袋約數

1. 杭州絲廠 四千只 2. 開源絲廠 三百只

3. 慶雲絲廠 二千只 4. 緯成鶴記絲廠 三千只

5. 蕭山合作社 三千只 6. 其他 三千只

三、用人問題

1. 會計人員各區各行均由本委員會指派除由建設廳

抽調外由介紹人員負責保薦登記任用之

2. 其他收購人員於本月十五日以前由區主任遴選陳

報委員會核定

四、各區辦事處地點擬定如下

一區 蕭山合作社 二區 諸暨繭業公會

三區隸縣域內第一區公所

四區隸成公司

五區長安絲廠

六區海鹽天成絲廠

七區隸成鶴記絲廠

八區隸林久輪絲廠

九區(暫定)武康域內

十區隸安域內

五、修改商行包烘合同照原稿修正通過

第四次會議九月七日下午二時

出席者 俞丹屏 李安 王左泉 秦友鶴 朱新予

李逸初 黃履健(李安代) 沈九如

主席 俞丹屏 紀錄 朱新予

決議

一、木委員會暫行章程照原稿修正通過

二、木委員會辦事細則照原稿修正通過

三、各項印件照原稿修正通過

四、前庫問題通告各區主任調查各區就近堆棧具報後再

行核議

調查項目

1. 地址 2. 堆棧名 3. 容量 4. 設備 5. 安全 6. 價目

7. 交通

浙江省建設廳二十三年改良蠶桑事業彙報

會議紀錄

五、抽樣事項於各行開秤後以第二日所收之繭各送區辦

事處樣繭二十磅(乾繭)

六、試繅事項由慶雲開源隸成鶴記三廠負責試繅

一區 二區 三區 由慶雲試繅

十區 四區 由開源試繅

五區 六區 七區 八區 九區 由隸成鶴記試繅

七、保險事項會同借款銀行接洽

第五次會議九月八日上午九時

出席者 朱新予 王左泉 李逸初 俞丹屏 秦友鶴

沈九如 黃履健

主席 俞丹屏 紀錄 朱新予

決議

一、禁繅土絲辦法

請建廳及省政府再行通令各縣負責禁繅土絲並在秋

前期內禁止絲行及絲販收買土絲

二、請建廳及省政府通令各縣對於本屆收繭從旁協助並

負保衛之責

三、定本月十一日下午二時開收繭委員會及區主任會議

重要事項 1. 商價 2. 商行 3. 統一辦法

四、商價問題先請李述初先生按絲價預擬標準

五、請廳商財政廳豁免木屑收商營業稅

六、擬收商注意推王左泉先生起草其重要項目

(1) 商秤 (2) 商價 (3) 烘商 (4) 堆商 半乾 鮮 繭

(5) 裝運 (6) 火燭 (7) 塗滿

七、收商獎懲辦法照原稿修正通過

收商聯席會議紀錄九月十一日下午

出席者 沈鴻源 俞丹屏 馬經才 王左泉 蔣師岡

曹文發 詹鳳紀 周元祥 吳維賢 周鉅樞

趙榮輔 陳釋孺 陳寶華 王成章 徐淡人

秦友鶴 沈九如 經怡翔 張祝三 石鼎揚

黃履健 王學祥 李言 朱新予 沈兆漢

李述初 莊璜千 李安

地點 木廳大禮堂

主席 俞丹屏 紀錄 楊繼藻

開會如儀

報告事項

沈委員九如報告籌備收商各項經過及擬訂各項章程情形

(從略)

李委員述初報告最近世界生絲市價消漲情形並奉命草擬本

期秋繭商價標準經過(從略)

各收商區商行調查員依次報告調查各商行情形(詳見另附

調查報告表)

決議事項

(一) 商價 暫以四百五十元之絲價四百五十斤之縲折作為

核算商價之標準(即以每擔十五元為中心商價) 推定

李述初朱新予王左泉擬定推算商價標準表分發各區遵

照辦理

(二) 商行 俟明日上午由各區主任到會根據各調查員報告

表再行詳細審定應開行數

廳長訓話

開明政府此次救濟旱荒復興蠶業之決心及不得不採取目前

政策之苦衷並昭示此次事業只能成功不能失敗之理由與條

件(詞長另記)

主席答詞(從略)

散會 五時半

第七次會議十二日上午八時

出席者 莊驥千 吳維賢 王左泉 陳丙生(何鵬飛代)

李友鶴 徐淡人 穆祖同 李安 沈九如

周元祥 朱新予 李遠初 蔣師岡 石鼎揚

俞丹屏 黃履健 張祝三

主席 俞丹屏 紀錄 沈九如 朱新予

一、決定各區商行及經理看商會計人員(從略)

二、訂合同事宜

1 合同由委員會與各商行訂定亦得由各區代辦之

2 合同上第二條甲項「惟均須以實開灶數為限」之開字

改為訂字

3 又同條凡開六乘者每乘作二十五擔計算

4 第四條所訂之秤手如未會任用之看商能兼任者則由

本會任用之

5 又同條旅費一律由區辦事處起支用其他一概自備

6 兼職不兼薪

7 每間煙灶付定洋五十元

浙江省建設廳二十三年改良蠶桑事業彙報 會議紀錄

十一日下午繼續討論

出席者 蔣師岡 石鼎揚 吳維賢 王左泉 周元祥

朱新予 黃履健 張祝三 沈鴻源 沈九如

俞丹屏 莊驥千 李安 李遠初 徐淡人

穆祖同

主席 俞丹屏 紀錄 朱新予

決議

一、區辦事處一律於十五日成立

二、商行職員紅票由各區主任發給

三、開秤日期由各區主任自行酌定

四、關於警衛事宜除前請省政府建設廳通令各縣切實

保護外並由本會備函由各區主任直接向各縣政府

接洽

五、商款先劃各區適當之銀行或錢莊如下

第一區 杭州 第二區 杭州

第三區 紹興 第四區 杭州

第五區 杭州 第六區 嘉興

第七區 嘉興 第八區 吳興

第九區 杭州 第十區 杭州

六、商價表照印

七、各區報告長途電話上午八時至十二時下午二時至

五時打杭州一七〇一沈九如其他時間打二二一五

秦友鶴

八、每區先發經費三百元

九、各區各行定洋預計如下

- 第一區 五千五百元 第二區 二千元
 - 第三區 二千元 第四區 七千元
 - 第五區 三千五百元 第六區 四千元
 - 第七區 四千五百元 第八區 五千元
 - 第九區 一千元 第十區 一千六百元
- 以上連區辦事處該洋三萬九千一百元

浙江省建設廳二十三年秋期統制收購

縑絲委員會聯席會議紀錄

日期 二十三年十月一日

地點 建設廳籌委會

出席者 俞丹屏 繆祖同 李安 夏道浦 李述初

- 主席 俞丹屏 紀錄 朱新予
- 黃履健 沈九如 徐晉鐘
- 王左泉 莊驥千 秦友鶴 朱新予 蔣師陶
- 一、(截至九月三十日止之各區收購情形從略)
- 二、決定此後收購方針

- 1. 繭價務須依綫折烘折之大小維持標準價格不得提高
- 2. 繭行應按照當地產繭情形隨時設法裁併以節開支
- 3. 繭行人員應隨時裁減以節開支
- 4. 各種開支務求節省按照原有標準應酌量核減

三、繭袋繭種

區	別	繭袋數	已領繭袋數	未領繭袋數	繭種數	已領繭種數	未領繭種數
第一區	共	3000	1000	2000	3000	1000	2000
第二區	共	5000	5000	0	5000	5000	0
第三區	給各區供	3000	3000	0	3000	3000	0
第四區	共	5000	1000	4000	5000	5000	0
第五區	共	3000	500	2500	3000	1500	1500
第六區	共	5000	1000	4000	5000	5000	0
第七區	給	1000	1000	0	1000	500	500

第八區	六〇〇〇	四〇〇〇	三〇〇〇	六〇〇〇	三〇〇〇	二五〇〇	
第九區	一〇〇〇	一〇〇〇	一〇〇〇	一〇〇〇	一〇〇〇	一〇〇〇	
第十區	二五〇〇	二五〇〇	二五〇〇	二五〇〇	二五〇〇	二五〇〇	
總計	五,〇〇〇	四,〇〇〇	三,〇〇〇	三,〇〇〇	二,〇〇〇	一,六〇〇	
繭袋缺	二〇八〇〇只			繭繩缺一八六〇〇			
總記有	一〇〇〇〇只			嘉鹽辦	六五〇〇		
通運	三〇〇〇只	存蓄	三〇〇〇	振蓄	二五〇〇〇只	辦蓄	三〇〇

四、倉庫問題

第一區 堯泰豐合作社連慶雲絲廠外其餘運閘口地方源源

堆棧

第二區 同上

第三區 堆慶雲絲廠

第四區 堆緯成公司

第五區 堆嘉興大有棧

第六區 堆嘉興

第七區 堆嘉興

第八區 堆祥綸久綸華綸三絲廠

第九區 堆緯成公司

浙江省建設廳二十三年改良蠶桑事業彙報 會議紀錄

第十區 堆杭州絲廠緯成公司及實業東棧或閘口地方源源
堆棧

運送由各區負責運費由各區暫墊運送地照臨時與委員會接洽

五、繭絲問題

1. 浙江省建設廳二十三年秋繭繅絲委員會暫行章程照原案修正通過
2. 同上議事規則照原案通過
3. 同上秋繭繅絲辦法照原案修正通過
4. 同上繅絲辦法施行細則修正通過
5. 同上合同稿修正通過

浙江省建設廳二十三年秋期統制收繭

繅絲委員會第二次聯席會議錄

日期 二十三年十月三十日下午二時

地點 建設廳會議室

出席者 俞丹屏 黃晨健 王左泉 李鴻初(沈九如代)

繆祖同(徐淡人代) 徐竹鍾 朱新予 蔣師岡

沈九如 莊曉子

列席者 蔣伯如 張祝三

主席 俞升屏 紀錄 沈九如

(一)開會

(二)報告事項

1. 主席報告開會

2. 沈委員九如報告各區收購數量及成本

3. 莊委員曉千報告第六區德康商行於乾繭後不供膳食
不盡行主責任下年應請注意停止開設

(三)討論事項

1. 各區對於繭業公會應否支付公所捐案

議決 除蕭山繭業公所因負責簽訂合同及收解款項應予酌

給津貼外其他各區概不支給

2. 各區賬目應如何審查案

議決 由主任委員邀請熟悉繭行之會計人員負責審核後再

行呈廳

3. 沒收土絲應如何處置案

議決 應酌量情形分別處理

4. 應推定委員評繭標準案

議決 推定陸超周鉅權張履松王成章謝月卿爲初驗於十

一月五日下午實行王左泉朱矜予沈九如爲複驗於十

一月六日下午實行

5. 收購職員應如何獎懲案

議決 於各區賬目審核結束後由各區主任將成績特殊優良

各職員加註接語送會核獎

6. 本期所收秋繭應如何處理案

議決 將第二三九一區五區秋繭留交聯合絲廠製成高等

勻度生絲其餘第一五七四六區五區秋繭於成本計算

確定後以評定之標準參酌市價核定繭價於半

個月內標賣與本省絲廠自行製絲如有剩餘得留與外

省絲廠

(四)散會

附

錄

附錄

浙江省建設廳蠶絲統制委員會委員通

訊錄

職別姓名別字通 處

委員長 會養甫 本廳

聘任委員 譚熙鴻 仲達 南京實業部林墾署

楊承訓 孟紀 本會

張範村 蠶絲改良會

會濟寬 農業管理會

何尚平 伊架 本廳化學肥料管理處

沈九如 本會

葛敬中 運成 鎮江中國合衆蠶桑改良會

汪英賓 省齋 本廳

俞丹屏 本市小河

杜翼雲 本市刀茅巷蠶桑公益社

陳石民 本市浙江高蠶

沈謙臣 上海陸坡賽路三德坊十五號

浙江省建設廳二十三年改良蠶桑事業彙報 附錄

薛壽贊 無錫永泰絲廠

褚慧僧 上海愛文義路聯珠里全浙公會

盛棟心 甯山崑山

朱靜庵 上海福臨路福臨坊三十九號

吳中伯 上海武定路萬度里

周君梅 本市惠翰絲廠

金潤泉 本市中國銀行

徐曙岑 本市興業銀行

王士強 上海美界兆豐路50號錦雲絲廠

李述初 上海北蘇州路56號通運公司

王左泉 本市開源絲廠

蔣帥岡 本市杭州絲廠

朱新予 鎮江中國合衆蠶桑會

秦友鶴 嘉興緯成絲廠

徐竹鍾 吳興縣政府

李安 砥中

浙江省建設廳二十三年改良蠶桑事業彙報 附錄

王嘉猷 復卿 蠶絲改良會

張天翼 鵬吾 本廳

劉世臣 思贊 蠶絲改良會

夏振鐸

蔡崑 蠶絲改良會

當然委員

吳喆 鹿晨 市政府

張宗海 桴亭 蕭山縣政府

湯日新 又齋 紹興

何揚烈 臨安

葉風虎 嘯谷 杭縣縣政府

戴時熙 齊民 吳興

姜若 澄禪 嘉興

金瑞林 海鹽

李光宇 闡初 諸暨

江扶閱 暉午 海甯

王文貴 聞瑰 長興

羅毅 叔弘 嵊縣

徐爾信 心孚 富陽

二

余崇倫 武康

周頌西 餘杭

陳煥 味蓀 德清

張任天 新登

沈乃庚 子平 於潛

沈光熊 少白 桐鄉

白深樸 郁卿 新昌

黃翼球 安吉

張周汶 頌南 平湖

李則淵 昌化

楊占春 藩卿 嘉善

陳大訓 宏綸 上虞

馮世模 進之 桐廬

陳寶麟 冠萃 鄞縣

鍾詩傑 一鳴 分水

譚熙鴻 詳前

楊承訓 同

張範村 同

常務委員

沈九如 同
 何尚平 同
 葛敬中 同
 俞丹屏 同
 顧瑪利 同
 博士 同
 繆桑馬

浙江省建設廳管理改良蠶桑事業委員

會職員錄自二十三年一月起至同年十一月止

職別	姓名	別字	籍貫	通訊處
秘書	沈九如		江蘇武進	本市將軍路洽豐里二十三號
全經會技師	劉世臣	思贊	浙江松陽	遂昌轉界頭
幹事	經怡翔	進倫	江蘇溧水	上海法租界貝勒路恆慶里六二號
技師	楊蘊藻	仲馨	浙江餘姚	姚北河角鎮
調查員	陳師灝	繼程	浙江上虞	上虞城內南街儀井弄一號
調查員	丁祖望	子久	浙江紹興	紹興松林薄頭丁

浙江省建設廳蠶絲統制委員會

自二十三年十二月一日至同年十二月末日止

浙江省建設廳二十三年改良蠶桑事業彙報附錄

職別	姓名	別字	籍貫	通訊處
秘書主任	楊承訓	孟杞	湖南長沙	南京
秘書	沈九如		江蘇武進	見上
總務科長	蔡崑	鶴凌	廣東中山	杭州市新王路星遠里二十六號
會計科長	張辰和	節譜	安徽績溪	安徽績溪縣八角井
技師	經怡翔		江蘇溧水	見上
技師	楊蘊藻		浙江餘姚	見上
技師	陳師灝		浙江上虞	見上
科員	張文明	見龍	四川江津	益陽頭堡賀家橋袁宗祠內
科員	袁芝炯	寄塵	湖南益陽	上海北四川路大德里板安坊十二號
事務員	唐玉昆	公奇	廣東中山	武進焦溪
事務員	奚瑞齡		江蘇武進	見上
事務員	張勳寅		廣東南海	上海北四川路仁智昌盛隆轉

辦理蠶業改良各縣市春期全體職員錄

蕭山改良蠶桑模範區辦事處春期全體職員錄

主任 張宗海

會計 楊規

辦事員 姚明熙 李林森

書記 任復

幹事 施宗昱 沈繼偉

幹事兼督察 莫潤齋

督察 馬詩榮

指導主任 錢幼琢

蠶桑場技士 陳藝林

視察員 張端祥

指導總所 范魯昌

指導總所 周培生

事務員 韓志奮

巡迴指導員 吳希朝

指導員 周靜華

徐素芬

王楮生

王華美

殷葆璣

殷靜華

陳裕翰

錢逸民 王佐乾

林蘭芬 左素貞 莫婉珍

胡煥文 王善貞 孫影痕

薛友琴 吳新驛 糜玲梅

王嘉慶 徐愛遠 朱素純

陶泓明 張慕光 談耀華

陳冠羣 錢彩華 凌台南

蔣俊賢 過才潔 過蔭先

吳希朝 蔣俊賢 過才潔 過蔭先

王佐乾 蔣俊賢 過才潔 過蔭先

王佐乾 蔣俊賢 過才潔 過蔭先

王佐乾 蔣俊賢 過才潔 過蔭先

王佐乾 蔣俊賢 過才潔 過蔭先

王佐乾 蔣俊賢 過才潔 過蔭先

王佐乾 蔣俊賢 過才潔 過蔭先

王佐乾 蔣俊賢 過才潔 過蔭先

王佐乾 蔣俊賢 過才潔 過蔭先

王佐乾 蔣俊賢 過才潔 過蔭先

王佐乾 蔣俊賢 過才潔 過蔭先

王佐乾 蔣俊賢 過才潔 過蔭先

周喜生 盛今純 汪勤 羅茹芬 吳佩貞

曹惠如 李文娟 顏慶華 莫荷珍 郁四春

周瑾瑜 伍淑英 朱肇先 郭仙鶴 徐冠英

張秉薰 黃國彪 鄭冬英 沈善德 朱瑛

莫香雲 莫勤齋 何珠球 王靜遠 楊慶卿

周琦珍 陸雯霞 孫福珍 楊蘭秀 陸韻春

徐容美 王涵芬 高蘊芳 徐民基 朱毓英

丁起新 方和姣 李瑞芝 李輝芬 臧泉珍

陸毓芬 姜明思 姜明慧 錢臻 許錦美

謝瑞英 徐桂英 虞翠珍 曹玉英 蔣素貞

陳永貞 道家讓 陸筱龍 褚娥媚

陳永貞 道家讓 陸筱龍 褚娥媚

陳永貞 道家讓 陸筱龍 褚娥媚

陳永貞 道家讓 陸筱龍 褚娥媚

陳永貞 道家讓 陸筱龍 褚娥媚

陳永貞 道家讓 陸筱龍 褚娥媚

陳永貞 道家讓 陸筱龍 褚娥媚

陳永貞 道家讓 陸筱龍 褚娥媚

陳永貞 道家讓 陸筱龍 褚娥媚

陳永貞 道家讓 陸筱龍 褚娥媚

第二改良蠶桑模範區辦事處春期全體職員

錄

主任 尹徵堯

副主任 朱品璋

指導主任 徐繼璣

巡迴指導員 史可衡 黃克福 孫志農 胡伯雍

指導員 馮柏林 袁靜 宣炳成 楊文政 吳士鵬

第三次改良蠶桑模範區辦事處春期全體職員

錄

陸遠祥 吳 瑤 吳國樞 干貞波 壽祺
顧興榮 錢芬娟 鮑巧雲 韓嘉華 彭素貞
張鳳貞

主 任 葉風虎

副 主 任 賴法元

指 導 主 任 吳士駿

巡迴指導員 陳 俊 唐士元 朱 明 陳雅儒 秦德淑

指 導 員 范庭通 梁 楨 陳舜娥

馮學文 王遠芬 王季平 婁大瑞 楊少岳

徐煥文 辛至誠 談奎煥 姚鍾琦 周清元

包鳳珍 王維元 潘春美 張金霞 蔣志英

沈翠華 毛蕙芳 洪志奮 靈鑫英 楊夢徵

余鳳云 李桂愛 魯亦民 于冬珠 于淑清

汪文清 潘秉鈞 劉賽珠 張雲英 鮑美珍

錢桂蘭 來秀芬 許保宜 沈 斌 王文秀

石棟智 蔡杏生

浙江省建設廳二十三年改良蠶桑事業彙報 附錄

巡迴指導區 孫慶鍾 鄧翰卿 張世順 袁寅生 森憶堂
幹 事 丁長根 王醒吾 金星若 張包增元

吳興蠶業改良區辦事處春期全體職員錄

區 主 任 戴時熙

區 副 主 任 徐晉鍾

指 導 主 任 黃維賢

巡迴指導員 徐錫才 葉綏之 黃建標 曾叔銘 黃國彪

朱鳳鳴 陳文寬 王新和 張炳英 潘玉立

李文瑜 符靜華 羅慧珍 湯婉卿 莊梅華

張維潔 王斌芬 徐如堯 蘇步瀛 俞愛昭

張菊似

指 導 員 孫愛貞 孫華珍 章錦玉 謝淑英 蘇麗青

許毓貞 錢仁娥 沈在璋 吳繼玉

指 導 副 主 任 沈序浩

事 務 員 胡竹溪 王華多

嘉興縣蠶業改良區辦事處春期全體職員錄

區 主 任 姜 若

區 副 主 任 梁 華

海甯縣蠶業改良區辦事處春期全體職員錄

- 主任 江恢國
- 副主任 樓荃
- 指導主任 仰瑞芝
- 指導員 周賢忠 厲有成 諸正明
- 指導員 賴德朝 張連慶 楊士英 徐仲芳 盧雅仙
- 助理指導員 趙宗棠 徐業書 梁雲仙 洪雅英
- 正主任 李光宇
- 副主任 陳毓瑞
- 指導主任 包超
- 指導員 董國棠 駱修序 周憲
- 指導員 陳志康 沈克振 葉錦標 徐銓 蔡潘霖
- 唐德恩 李惠若 蔣森周 王家範 虞選錄
- 孫見中 郭菊敬 周俊倩 惺劍飛 周亞人
- 張季英 周仙美 壽森遠 朱德先 汪疎影
- 朱玉貞 張菊梅 莫秀英 高浪音 張領麟

海鹽縣蠶業改良區辦事處春期全體職員錄

- 正主任 孫熙鼎
- 副主任 吳雄才
- 指導主任 周宗洛
- 指導員 張文蔚 姚金壽
- 指導員 何淑貞 錢巧雲 吳劍雄 范彩娥 洪鏡清
- 羅寶琪 濮思政 汪墨如 姜鳳英 陸景明
- 李連仙 趙義政 施國雄
- 助理指導員 徐華
- 辦事員 孫伯行 張翰卿

- 指導主任 程天綱
- 指導副主任 鄭根泉
- 事務員 楊家康
- 指導員 錢章華 童素娥 劉秉燮 胡雲深 許翌夫
- 指導員 胡漢隱 胡瑛 徐孝椿 楊淑靜 瞿志誠
- 何應梅 朱鄭芳 姜琪 吳蔭階 高永森
- 助理指導員 吳薰芳 洪雲香 王夢英 程華泉 鄭雲
- 黃瑞育 閔逸峯

徐美貞 周覺華 徐寶采 葉淡波 王介三
張安甫

嵊縣蠶業改良區辦事處春期全體職員錄

正主任 羅毅

副主任 張元寬

指導主任 史定見

指導員 趙子溫

指導員 鄭茂快 周頌卿 張子芹 梁梅紅 魏伯興

袁雪鳳 章俊英 王煥文 葉城揚

長興縣蠶業改良區辦事處春期全體職員錄

區主任 王文貴

副主任 顧來

指導主任 王同昇

巡迴指導員 杜一桂 姚蓬生 許少雲

指導員 許超 李文秀 錢葆仙 王鍾琪 曾秀文

尹克琦 張維傑 張兆貞 章帆

事務員 孫屏齋

武康縣蠶業改良區辦事處春期全體職員錄

浙江省建設廳二十三年改良蠶桑事業彙報 附錄

正主任 余景倫
副主任 林超

指導主任 樓士陟

指導員 湯又新 張廷棟 湯潔 陳云璣

富陽縣蠶業改良區辦事處春期全體職員錄

正主任 徐爾信

副主任 邊頌慈

指導主任 經怡襄

事務員 江明顯

巡迴指導員 張邦政

指導員 王岳生 吳延樸 顧豪 張震球 卮秉鈺

於潛縣蠶業指導所辦事處春期職員錄

指導主任 趙所藝

辦理蠶業改良各縣市秋期全體職員錄

蕭山改良蠶桑模範區辦事處秋期全體職員錄

主任 張宗海

副主任 求亮如

會計 楊焜

辦事員 李林森 姚明熙

書記 任復

幹事 盧宗昱 沈繼偉

幹事兼督察 莫潤燕

主任 察 馬詩榮

指導主任 錢幼琛

蠶桑場技士 陳森林

視察員 張端祥

指導總所 鄭注

指導總所 范魯昌

指導總所 周培生

指導總所 許士愨

指導總所 許士愨

指導總所 許士愨

指導總所 許士愨

指導總所 許士愨

指導總所 許士愨

指導總所 許士愨

指導總所 許士愨

指導總所 許士愨

指導總所 許士愨

指導總所 許士愨

曹惠如 顏慶華 郁四春 周璣瑜 伍淑英

郭仙鶴 張蕙柔 王梧生 王善貞 孫影痕

王華美 莫香雲 莫勤奮 楊麗卿 周璿珍

陸愛霞

助理指導員 徐容美 王涵芬 商縉芳 朱毓英 丁起新

方和姣 李瑞芝 李群芬 臧泉珍 姜明思

姜明慧 陸儀芬 錢珍 許錦美 謝瑞英

徐桂英 盧翠珍 曹玉英 蔣潔貞 陳永貞

道家驥 栲娥媚 許起芳 許菊珍 葉靜華

徐葆芬 費薇

第二改良蠶桑模範區辦事處秋期全體職員

錄

主任 尹徵雲

副主任 朱品璋

指導主任 徐紹璣

視察員兼 史可衡

巡迴指導員 黃克福 孫志農 金 璽

指導員 王煥文 趙宗榮 宣炳成 顧興榮 胡煥文

第三改良蠶桑模範區辦事處秋期全體職員

錄

袁靜 鄭冬英 陸遠祥 毛孟雍 錢芬娟
 裴鳳真 彭素貞 吳璠 吳國樞 史玉偉
 顧察

主任 葉風虎

副主任 賴法元

指導主任 吳駿

指導員兼 王燦清

事務員 陳俊

巡迴指導員 馮學文

巡迴指導員 于冬珠

指導員 周清元

指導員 楊夢徵

指導員 蔡葆發

指導員 孫慶鐘

指導員 張包增元

吳興縣蠶業改良區辦事處秋期全體職員錄

區主任 戴時熙
 副主任 徐晉鍾

指導主任 黃維賢

巡迴指導員 楊錫才

指導員 潘玉立

羅尙 蘇少淵

蔣宏亞 呂品玉

來賽華 王鐘琪

事務員 胡竹溪

嘉興縣蠶業改良區辦事處秋期全體職員錄

區主任 姜若

區副主任 梁一華

指導主任 穆天綸

指導副主任 鄭根泉

事務員 楊家康

巡迴指導員 董素娥

指導員 胡漢慈

黃國彪 顧慧新
 符靜華 莊梅華
 李文瑜 張炳英
 王新和 沈在璋
 朱金玉

劉夢悟

謝汝英 鮑巧雲

周瑞霞

王華多

梁一華

穆天綸

鄭根泉

楊家康

董素娥

胡漢慈

胡瑛 徐孝椿 楊汝靜 瞿志誠

浙江省建設廳二十三年改良蠶桑事業彙報 附錄

海甯縣蠶業改良區辦事處秋期全體職員錄

縣長兼主任 江恢閔
建設科長兼主任 樓 峯
指導主任 邵瑞芝

巡迴指導員 周賢忠 厲有成

指導員 賴德朝 張連陞 楊士英

助理指導員 李景雲 吳雪英

諸賢縣蠶業改良區辦事處秋期全體職員錄

正主任 李光宇

副主任 顧在庭

指導主任 包 超

巡迴指導員 童國棠 駱修序 周 憲 葉錦標

指導員 沈克振 郭菊敬 徐美貞 張領燾 唐德恩

孫見中 葉淡波 蔣慕周 虞選錄 王家範

周禮倩 周珏華 莫秀英 壽慕遠 周仙美

陳志康 徐 銓 朱德先 惲劍飛 張季英

李 明 朱振英 盧純青 葉開棣 高瞻祺

韓芝山 曾叔銘 黃文瀾 張菊梅 王介三

朱鄭芳 姜 琪 羅慕翹 楊蘭秀 王 榮
趙芳姿 鮑美珍 張雲英 陳文苑 洪志喬
徐冠英 徐寶采 李瑞玉 沈翠華 吳蕙芳

吳蔭階

助理指導員 王夢英 蔡有珍 沈 銘 李福珍

海鹽縣蠶業改良區辦事處秋期全體職員錄

主任 孫熙鼎

副主任 丁祖望

指導主任 周宗洛

巡迴指導員 姚金壽 程 瑞

指導員 何淑貞 毛竹青 周 靜 吳劍維 朱美英

錢巧雲 錢一民 楊德華 楊吟秋 李桂愛

俞愛熙 梁 植 濮思政 范彩娥 羅寶琪

洪鏡清 洪宗雲 汪景如 陸景明 姜鳳英

施國維 趙義政 李連仙 朱蘭英 羅維新

范蘭仙

助理指導員 徐 華 金季青 顧培生 顧榮茂 汪吉梅

辦事員 張翰卿 孫伯行

事務員 陳毓瑞

曝縣蠶業改良區辦事處秋期全體職員錄

正主任 羅毅

副主任 張元寬

指導主任 史兌見

巡迴指導員 鄧茂快

指導員 張謂城

袁雪鳳 魏伯興 史啓庭 謝德來

長興縣蠶業改良區辦事處秋期全體職員錄

區主任 王文貴

副主任 章時青

指導主任 王同昇

巡迴指導員 杜一桂 姚益生 許少雲 李文秀

武康縣蠶業改良區辦事處秋期全體職員錄

正主任 余景倫

副主任 林超

指導主任 樓士陟

巡迴指導員 胡伯康

浙江省建設廳二十三年改良蠶桑事業彙報 附錄

指導員 湯又新 張廷棟 賀鏡澄 許智盛 鄭以宗

高浪音 湯潔 陳云璉

富陽縣蠶業改良區辦事處秋期全體職員錄

正主任 徐爾信

副主任 邊頌慈

指導主任 經怡襄

指導員 卻秉銓

德清縣蠶業改良區辦事處秋期全體職員錄

主任 陳煥

副主任 徐思聰

指導主任 葛揚珊

巡迴指導員 朱敬熙

指導員 李文娟 莫仁芳 梁云仙 汝雪芬

餘杭縣蠶業改良區辦事處秋期全體職員錄

區主任 周頌西

副主任 朱翥

指導主任 吳致中

蠶業指導員 余達三 楊邦 朱鳳鳴 斯佩真

杭州市蠶業改良委員會辦事處秋期全體職員錄

員錄

主任 吳 喙

副主任 朱祖榮

指導主任 陳石明

巡迴指導員 朱觀海

巡迴指導 卞治新

指導員 馮志銘

盛鈞欽

朱祖華

馮立梅

楊文政

范協富

李玉卿

袁楚三

章俊英

羅慧貞

徐弘道

卞慶城

柴煥錦

鄧光盛

崇德縣蠶業指導所秋期全體職員錄

指導主任 王淑君

指導員 吳淑貞

余友芝

朱素純

助理員 俞最文

桐鄉縣蠶業試辦區辦事處秋期全體職員錄

縣長 沈光熊

建設科長 洪廷祺

指導主任 王念鈞

指導員 劉旭炎

指導員 杜葵芳 施振新 梅秉修 高鏡清 陳德蔭

俞時娥 丁芝隱 殷靜貞 金端竹 張 蓉

馮新寶 張梅亭

新昌縣蠶業指導所辦事處秋期全體職員錄

義務特約 王集吾

督察員 李壽春

蠶業指導員 趙所藝

於潛縣蠶業指導所辦事處秋期全體職員錄

指導主任 趙所藝

昌化縣蠶業指導所辦事處秋期全體職員錄

主任 婁啓益

副主任 鄧 畦

指導員 蔡永齡

嘉善縣蠶業指導所秋期職職錄

指導員 潘世光

安吉縣蠶業指導所辦事處秋期全體職員錄

縣長 黃翼球

建設科長 朱作新

指導員 劉旭炎

鄞縣蠶業指導所辦事處秋期全體職員錄

指導員 王念鈞



中華民國二十四年三月 日出版

浙江省建設廳

二十三年改良蠶桑事業彙報

編輯者 浙江省建設廳蠶絲統制委員會

杭州長生路 電話一七〇一

承印者 杭州新新春記印刷局

新民路四一〇號 電話三三〇〇

1155

381237