

长沙市指南

何元文题



# 飲血中寶

## 返老還童轉弱為強

電話五〇四

湖南總經理處  
長沙中山西路  
中國藥房



主治

急症疫癘 霍亂暈倒  
驚風吐瀉 中風中痰  
猝然抽筋 跌打刀傷  
用油十滴 擦食兼施

粵港  
滬越  
三天堂藥行製

。 。 。 久耐美精具用育體貨百洋華辦採專店本 。 。 。

廣  
昌  
商  
店

長沙藥王街

**廣昌商店**

新

裝

電話 二一八

為君解決衣的問題！

西裝外套

男女衣着

五精料美

定價低廉

(廣告)

。 。 。 廉從外格價定見起主顧客酬為店本 。 。 。

中國旅行社 上海銀行

(廣告)

長沙中國旅行社

紅牌樓上海銀行內

電話三百六十九  
電報掛號〇七九四

本社專為各界解決  
旅行上一切問題總  
分行遍設全國各大  
商埠無論車船開到  
隨時派有招待照料  
星期例假照常辦公  
如蒙光顧無任歡迎

經售車船客票  
代售臥舖船位  
定臥舖船位  
計行旅費  
發行客票  
發行行李  
發行客票  
發行行李  
發行客票  
發行行李

在本社購票可以  
避免臨時擁擠  
所有各種票  
價概照章  
辦理並不另取  
手續費特此聲明

上海商業儲蓄銀行

簡稱

上海銀行

股本五百萬元 公債二百五十萬元

總行上海寧波路五十五號  
辦事處中山路長沙紅牌樓十四號  
內列陳貨國路東山中

業務  
定期存款 往來存款 押匯 活期存款 貼現 內外匯兌

分行  
漢口 九江 南昌 沙市 宜昌 沙市 漢口  
廣東 蘇州 蚌埠 鎮江 南京 蕪湖 安慶 太平  
青島 天津 北京 濟南 煙台 濰縣 龍口  
廣州 汕頭 廈門 福州 廈門 汕頭 廣州

電話掛號  
三〇七九四  
三六九



國民政府  
實業部  
註冊

本公司係上海銀行創辦經  
國民政府實業部註冊資本雄厚  
賠款迅速保價公道手續簡便久荷  
各界贊許如蒙  
賜顧竭誠歡迎

# 上海實業保險公司

總公司

上海 寧波 路 上海 路 寧波 路 上海 路

總經理

朱如堂

分公司

長沙紅牌樓上海銀行經理  
黃元景 劉景陶  
漢口洞庭街二十九號經理  
陳紹榮 李欽海  
南京奇望街 青島中山路  
天津法租界 廣州十三行  
濟南 二馬路 重慶模範市場  
常德 衡陽等處均設有支公司  
湘潭

特約代理處

各處上海銀行 各處四川商業銀行 各處中國農  
工銀行 各處江西裕民銀行 各處中國旅行社

寶豐保險公司

(廣告)

承辦  
水外郵包船隻  
火汽車意  
信兵災各  
種保險

東方食品商店

(廣告)

長沙走馬樓東方食品商店

店商品食方東沙

號五三一話電

日旭如耀炫——錯海珍山

學科用製佳——乾餅果糖

美精為芳芬——味臘饅密

界各迎歡極——酒露頭罐

代現是利薄——兼價美物

數慰藹和有——客顧待招

東方食品商店

昇  
法  
物  
評  
戰  
員

筍 菜 乾 與 紹 售 經

天祿食品店

(廣告)

長沙南正街

天祿食品商店

山珍海味

糖果餅乾

四時細點

葷素罐頭

惠歡物價  
然迎美廉

新鮮臘味

酒作醬園

官禮食品

一應俱全

電話——第二號

116  
K926.41  
2

增訂 三版 長沙市指南目錄

凡例..... 一

題詞

徐紹周先生..... 一

徐菴仙先生..... 二

序文

黃性一先生序..... 一

唐耀章先生序..... 二

自序..... 三

地圖

嶽麓山路線圖

南嶽山路線圖

長沙市區圖

編者肖像

目

錄



名人書畫..... 一〇

鄭家溉先生行書 粟谷青先生墨竹

許崇熙先生行書 雷 恪先生山水

楊重子先生隸書 文 瀾先生佛像

唐景焄先生隸書 徐思潮先生耄耋圖

唐景森先生行書 周 旣先生篆書

廖炳堃先生佛像 黃兆枚先生行書

劉根洵先生梅竹 雷 愷先生行書

彭則葦先生佛竹 汪恩至先生行書

柳敏泉先生行書 何子恕先生蘆雁

彭清藜先生行書

名勝風景插圖..... 二

天心閣(四) 長沙市之鳥瞰 國貨陳列館

中山堂 中山圖書館 國恥紀念亭 孤

兒院(三) 長沙市民衆教育館 紅牌樓

某督教青年會 中山馬路 沿河馬路 水

陸洲 妙高峯南園 礪堡 黑石頭 牌樓

口 雨花亭 風騁亭 嶽麓書院 蟒蛇洞  
 白鶴泉 禹王碑 蝌蚪文 劉岷濤墓  
 魁星樓 達泉 赫曦台 白阜亭 湖大圖  
 書館 黃克強墓 愛晚亭 響鼓嶺 聽泉  
 仰雲亭 五輪塔 張輝瓚紀念坊 吹香  
 亭 自來鐘 蔡松坡墓 觀音岩 蔣翊武  
 墓 烈士公園 噴水池 雲麓宮 飛來石  
 禹王碑 來蘇亭 赫石坡 容園 民衆  
 國術俱樂部 南湖港 鍵橋

第一章 概論

第一節 沿革……………一二  
 甲長沙縣 乙長沙市  
 第一節 市區概況……………二三  
 甲城垣 乙街道 丙商務  
 第二節 政治史略……………四一  
 第四節 地勢及要塞……………五二  
 甲地勢 乙要塞  
 第五節 面積及戶口……………六

第二章 風俗方言

甲面積 乙戶口  
 第六節 氣候……………七  
 第七節 通商……………七九  
 第一節 風俗……………一一〇  
 (附儀仗行西樂社壽服店牌名)  
 甲婚禮 乙喪禮 丙宴會 丁節序 戊習  
 尚 己嗜癖 庚迷信  
 第一節 方言俗語……………一二  
 甲方言 乙俗語 丙局仗  
 第二節 忌諱……………一七  
 第四節 稱呼……………二一  
 第五節 錢幣……………二六  
 第六節 職業及僱傭……………三〇  
 甲職業 乙僱傭  
 第三章 文化事業  
 第一節 教育概況……………三三

第二節 學校(各校概況納費均有詳細記載)……………七

甲大學 乙中學 丙師範 丁職業 戊專科 己小學 庚幼稚園 辛學術訓練所

(附省立公共體育場概況)

第二節 報館及通訊社……………七

甲報館(社長社址) 乙通訊社(社長社址) 丙學術刊社

第四節 學術團體……………七

甲圖書館(中山圖書館 市教育會圖書館) 乙中山堂 丙市立民衆教育館 丁省立民衆教育館 戊農民教育館 己民衆國術俱樂部 庚國術訓練所 辛動物園 壬氣象測候所 癸國貨陳列館 子地質調查所 丑學術會社 寅同學會

第四章 交通事業

第一節 市內交通……………七

甲公共汽車(附公共汽車路線價目表) 乙

人力車(附車棧名) 丙腳踏車(附車行名)

丁摩達車 戊貨車 己肩輿(市內)

庚渡船(輪渡 濟渡 划渡 帆船)

第二節 水道交通……………二四

甲外港航輪 乙內港航輪

(附內港航輪價目時間表)

第二節 陸道交通……………二五

甲鐵路(長武段 長安段)(附湘鄂鐵路價目時間表) 乙長途汽車(附長途汽車開行時間價目表)(長瀏 長平 長常 長寶 寶武 長衡 衡洪 衡宜 耒攸 高永棲 湘贛 常沅 醴茶 茶界 常東 常津 常太 丙轎行(長途))

(附汽車東站行李擔挑運力資表)

第四節 郵電交通……………二六

甲郵政(郵局 郵櫃 郵筒 郵費 各項章程) 乙電報(國內電報 無線電報)

丙電話(市用電話 長途電話 公用電話)

無線電話

第五節 其他交通……………二六二—二七

甲航空 乙報關轉運（附報關行名轉運公司）

丙堆棧碼頭（堆棧名）

第六節 旅行事業……………二七

第五章 機關團體

第一節 公共機關……………二七—二八

甲行政機關 乙軍事機關 丙公安機關

丁司法機關 戊黨務機關 己交通機關

庚衛生機關 辛稅務機關 壬學術機關

癸鐵務機關 子其他機關

第二節 領事外僑……………二八

（附洋商行名外僑人口統計表）

第六章 娛樂

第一節 戲院……………二八—二九

甲電影 乙京劇 丙湘劇 丁話劇

第二節 各種遊藝……………二九—三〇

甲俱樂部（市民俱樂部 國術俱樂部）

乙票房（鴻社 扶風 平社 行餘

陽春 公餘 業餘 國術俱樂部平劇部

楚聲 琴聲）

丙彈子房 丁游泳池

第二節 無線電播音……………二九—三〇

第四節 妓院……………二九—三〇

甲妓院種類 乙妓院規則 丙妓院地點

第七章 公益事業

第一節 醫院及醫師……………三〇—三二

甲醫院 乙中西醫 丙衛生

（附國藥西藥參茸牙科各業牌名）

第二節 慈善……………三二—三三

甲慈善團體 乙饗堂 丙葬場

第四節 消防……………三三—三三

（附救火會一覽表）

第五節 律師及會計師……………三三—三四

甲律師 乙會計師

### 第八章 古蹟園林

#### 第一節 古蹟及寺廟……三三三

甲 古蹟

- 猴子石 金盆嶺 白沙井 老龍潭 天心閣(附名人聯語) 妙高峯 平地一聲雷 嶽麓山 愛晚亭 麓山寺 白鶴泉 望湘亭 禹王碑 五輪塔 御書亭 奎星樓 嶽麓書院 禹蹟溪 蟒蛇洞 道鄉祠 蔡松坡墓 黃克強墓 蔣翊武墓 焦達峯墓 劉崑濤墓 麓山公墓 張石侯墓 四絕堂 飲馬池 濯纓池 百泉軒 觀音閣 雲麓宮 飛來石 紫荊山 古桃李坪 道林精舍 極高明亭 自卑亭 飛來鐘 麓山寺碑 赫曦台 吹香亭 蒼良谷 卷雲亭 古鐵鑊 古鐵械 賈太傅祠 曾公祠 蔡公墳 朱張手蹟 禁蛙池 古鼎 福王墓 韓玄墓 古吊橋 明月池 開福寺

乙 寺廟

目錄

#### 第二節 公私園林……三三三

甲 園林 (朱家花園 李家花園 郭家花園 天心公園 兒童公園 路旁公園 容園)

乙 花園

乙花園

#### 第三節 紀念建築……三三三

甲 銅像(焦達峯 陳作新 楊德麟)

乙 碑亭(十九師陣亡將士紀念碑 十六師陣亡將士紀念碑 國恥紀念亭 五三紀念亭 烈女墓 九一八國恥紀念碑 五三紀念碑)

詠風亭

第九章 區坊會館

第一節 區坊保甲……三三三

(附區立小學校一覽表)

第一節 會館同鄉會……三三三

甲會館 乙同鄉會

第二節 試館宗祠……三三三

甲試館 乙宗祠

五

第四節 公所……………三三

第十章 長沙生活

第一節 居住……………三三

甲租賃 乙戶口變動 丙建築 丁不動產

登記 戊旅社 (附旅社牌名)

第二節 飲食……………三三

甲菜館(粵菜 浙菜 川菜 本地菜 教

門菜 素菜 西菜)

乙酒店 丙點心 丁茶館 戊麵館 己粉

館 庚咖啡店 辛夜點 壬補品

第二節 衣着……………三三

甲衣服(附西服店) 乙鞋帽(附鞋帽店)

第四節 理髮及沐浴……………三三

甲理髮 乙沐浴(附盆池堂)

第十一章 公用事業

第一節 給水……………三三

第二節 電氣……………三三

(附電料業牌名)

第二節 路燈……………三三

第四節 標準鐘……………三三

第五節 菜場……………三三

第六節 公井……………三三

第七節 公廁……………三三

第十二章 工商業概況

第一節 工業概況……………三三

甲勞工狀況(勞工運動 工時 人數 教

育程度 生活) 乙工業分類(機器 電氣

紡織 化學 食品 印刷 冶鑛)

一機器工業(附機器工廠) 二電氣工業

三紡織工業(棉紡 棉織 針織) (附織

布廠 針織廠 四化學工業(漂染 玻璃

製革 化粧品 燭皂 製紙 火柴 電池)

五印刷工業 六食品工業(麵粉 碾米 機麵

糖菓) 七冶鑛工業

(附長沙市職業工會一覽表)

第二節 商業概況……………三三



甲商運狀況 · 乙商人借貸 · 丙店員生活

丁商品來源 戊商品輸出 己金融(錢莊 銀行 儲蓄 保險 信託) 庚百貨商店 辛各業商店(綢緞 金銀 五金 照相 繡業 南貨 糧行 蠶棧 書業 捲煙 油鹽花紗 玻璃 酒醬 紙業 鐘表 眼鏡 錫業 筆業 銅業 磁業 顏料 煙業 茶業 皮箱 漆業 衣皮 竹木 木器 汽燈 包車 枯餅

附長沙市游行廣告管理規則

附長沙市同業公會一覽表

第二節 合作事業……………三五  
附錄

長沙市新市區計劃……………三五……………三八

目 錄





# 湖南商藥局

規模宏大是長沙市最可靠最便宜的藥店

特製四大補品

政 府 註 冊 韓 康 商 標

<p>人參補腦汁</p> <p>補腦養血益慧健聰</p>	<p>婦科人參烏雞白鳳丸</p> <p>調經種子壯體悅顏</p>	<p>膾膈補腎丸</p> <p>扶陽壯腎活髓固精</p>	<p>培陽參桂鹿茸丸</p> <p>培陽壯體健骨強筋</p>
------------------------------	----------------------------------	------------------------------	--------------------------------

特製四大補品

參茸燕桂 珍貴藥品  
丸散膏丹 膠藥露酒

政 府 註 冊 韓 康 商 標

功效偉大 全國馳名

長沙中山路電話五五四六

射局注意  
 易以昭信  
 中識別支  
 及山西支  
 內取貨分  
 已回中為  
 別取回中  
 路老店營  
 各新出此  
 一各新出  
 明列將東

## 凡例

- 一 本書按照長沙市之區域範圍爲標準故定名爲長沙市指南
- 一 本書內容計分概論風俗文化事業交通事業機關團體娛樂區坊會館古蹟園林公益事業長沙生活公用事業工商概況等十章分類既詳檢閱自易
- 一 本書對於一事一物鉅細靡遺毫無偏重之弊不僅可作旅湘者之嚮導亦足供本地人士之參考
- 一 吾人食毛踐土對於史地自應有研究之必要故本書於區域地勢以及各項事業之沿革無不廣爲搜輯以引起歷史上之觀念更明瞭地理上之大勢既可爲各界人士之臂助復足供各校園學之研討
- 一 本書附有長沙市新市區地圖一幅二色套版極爲醒目並附有

凡

例

一

嶽麓圖南嶽圖各一幅以供讀者參照之用

一 本書有名勝風景插圖五十八幅彩色銅版印成鮮艷清晰可供遊歷者按圖索驥恣意瀏覽

一 本書有湘中名人書畫十九幅銅版精印極爲名貴

一 本書全部材料調查截至二十五年二月止惟搜輯方面雖多而人事之變遷至速遺誤之處勢所難免當於四版時詳加改訂又各界事業疎漏之處亦所不免倘承閱者賜示無任歡迎

示我周行

長沙徐楨立題



題詞

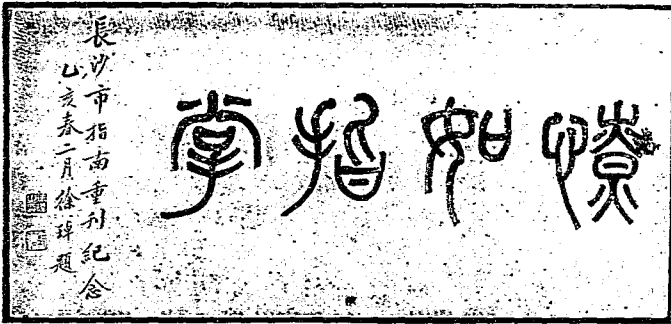

## 黃序

余最嗜游舉凡古今中外之遊記無不窮搜求之力以恣流覽每流覽一冊輒至廢寢忘餐友朋中無此癖者嘗日笑存之雅不欲與一辯也甚至戎馬倉皇之際隨軍攻克一城首訪當地縣志以考其古蹟名勝風俗人情作爲遊覽之藍本如盾墨餘閑則遊驄所及不問路程遠近惟薪一騁所懷而已各縣縣志實不啻無指南時代之指南也然近代通都大邑悉有指南一類之著述憶曩歲漫游滬瀆及西湖廬山時俱拜指南之賜按圖索驥如數家珍省時節費莫此爲甚長沙市乃湖南首善之區中外人士咸慕模範省之名相率來游者接踵於道倘再過二三年國道縱橫鐵軌交貫尤將成爲吾國之重鎮鄒君欠白應時代之需要因纂長沙市指南一書分門別類材料豐富故能風行一時久已告罄現復重事再版內容更求翔實取舍愈益矜慎如文化交通商務公益古蹟娛樂等項皆屬條分縷列網舉目張偶遇一事之未諳務必考據信確才始下筆其赴事之勇用心之勤甯不令人佩仰乎嗣後涉足湘垣者得此一書勝過流覽游記縣志十百倍且足祛嚮導之煩焉欠白處世接物不喜與俗浮沈其所取字蓋寓不吹不拍之意自許之高可想見矣余適有瀟湘菊影之哀集日與欠白同館校讎過從

甚密遂索爲文以序之是殆類佛頭著糞耳民國二十四年黃花節黃  
性一拜識於萬楓小築

唐序

竊考戰國時魯有春秋楚有檮杌爲方志之濫觴自漢以後幅員日  
擴分地紀載之書孳乳寔多見於隋書經籍志者有圖經政記人物風  
士古蹟譜牒文徵等七類遞宋迄明方志之公私著述與年俱增著錄  
並存日於四庫全書者綜百數十種遜清康熙初葉大學士衛周祚奏  
令天下郡縣分輯志書詔允其請於是地方志略日益充善其間章實  
齋阮芸臺纂集諸志尤爲精審湖南通志則湘鄉曾沅甫先生所創修  
也海通後交往日繁名都巨埠始有指南要亦方志之變體民國紀元  
以還此類著作日備然多僅求便旅客無甚精義長沙踞洞庭南岸爲  
三湘省會邇年道路漸闢市政漸修駸駸居東南重鎮四方來游者日  
衆粵漢路通當益繁榮鄒君識見及此窮年累月著成此編其搜求之  
苦博訪之勤具見自序勾玄提要固已獨運匠心而於史地沿革人文  
風俗諸端敘述精詳不僅可作旅行者之南針更可作長沙市志讀余  
友欠白十載今欠白述作日漸斐然余仍沉浮於簿牘思有所表白而  
未能益自慚矣民國二十三年一月唐灑章序於長沙北郊寓廬



## 自序（初版序）

粵自海禁開，商埠啓，交通之具日便，交通之道日繁，工商演進，日異月新，而都市之繁華，人事之詭變，光怪陸離者，亦日趨而日烈，不獨初履其地，勢必目迷五色，罔知所從，卽居之久，處之熟，而事類繁夥，苟不有其守約致博之方，又安能一一知其詳，審其勢，而施措裕如哉，此所以通都六邑，指迷挾惑之書，爲不可少，而吾國商務繁盛之地，如滬漢各埠指南之書，卽其例也，長沙以三湘之首埠，水有瀟湘之流，下長江以通京滬，陸有粵漢之軌，連夏口而達平津，交通旣便，形勢自殊，市區建設，固已大改觀瞻，而人事之繁劇，亦更迥殊曩昔，苟非廁身日久，而欲貿然從事，小則茫然歧路，甚且貽感無形，固不獨客地遊人，禁俗未知，苦無問津之道也，然則「長沙市指南」之作，又烏可緩哉，編者不敏，數年以來，卽懷斯志，前歲暑假多暇，始得着手編輯，始意雕蟲之末，初無困難，洎乎從事日久，乃深感斯役之誠非易易也。蓋一市之中，事類繁雜，

詳之則編幅有限，略之則指抉不全，而斟酌損益，剪裁輕重之間，其不易者一，文以達事，而過淺則高雅或難入目，過深則粗野或少會心，此於行文運字雅俗兼顧之間，其不易者二，各界詳情，門外安能盡悉，調查奔走，而或無從接洽，或一再難逢，往往隻字片言，經月難定，此於探詢搜羅之際，其不易者三，至於類次之剖分，排比之先後，參酌事勢，以期一覽瞭然，則其棘手之情，尤明且著焉者，吁！孟子有言：「奕，小道也，不專心致志，則不得也」。余於是書之作，有同慨焉，今是書成帙矣，猶未敢以爲成也，然而大體已全，使遊於此者，誠得是書而稽覽焉，雖事類萬殊，而審其詳，達其勢，則進退措施，必能與老於斯土者，同有綽綽然餘裕之感也，然則是書之作，於向之苦難問津者，或能小補，則編者數年之志，經歲之勞，亦無虛擲之恨焉矣，雖然是書率爾操觚，貿然問世，尙冀各界明達，指其遺漏紕繆之失，樂與進而教焉，則異日可望大成，而閱者益受知津之惠，銘感之切，豈獨編者一人而已哉，時民國二十三年元旦，鄒欠白序於長沙鳴高山莊。

◀ 幅一圖地區市沙長有裝內袋 ▶

# 萬金油

傷風感冒  
時行疫症  
搽食兼宜  
萬病可治

◀ 堂安永標虎 ▶  
行分口漢  
號十三路山中

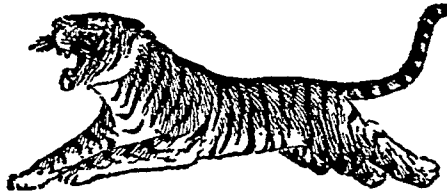

## 清快水

清潔胃腸  
消風導滯  
舒暢經絡  
健脾固土

## 頭痛粉

降火驅邪  
骨節筋痛  
頭痛牙痛  
一服即愈

## 八卦丹

止咳化痰  
除穢避毒  
却病提神  
醒酒戒煙

◁ 藥聖備必行旅居家 ▷

◻ 售代有均店煙各號貨百房藥西中各 ◻

◀ 莊煙同大街子坡理經總南湖 ▶

◀ 幅一圖地區市沙長有裝內袋 ▶

# 八卦丹

却病提神  
止咳化痰  
醒酒戒煙  
除穢避毒

◀ 堂安永標虎 ▶  
行分口漢  
一號十三路山中

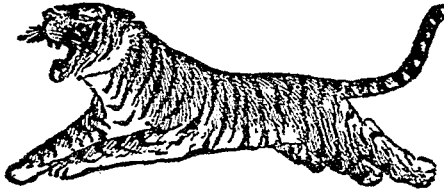

## 清快水

舒暢經絡  
清潔胃腸  
健脾固土  
消風導滯

## 頭痛粉

頭痛牙痛  
降火驅邪  
一服即愈  
骨節筋痛

## 萬金油

傷風感冒  
搽食兼宜  
萬病可治  
時行疫症

◀ 藥聖備必行旅居家 ▶

◻ 售代有均店煙各號貨百房藥西中各 ◻

◀ 莊煙同大街子坡理經總南湖 ▶

嶽麓山路環圖

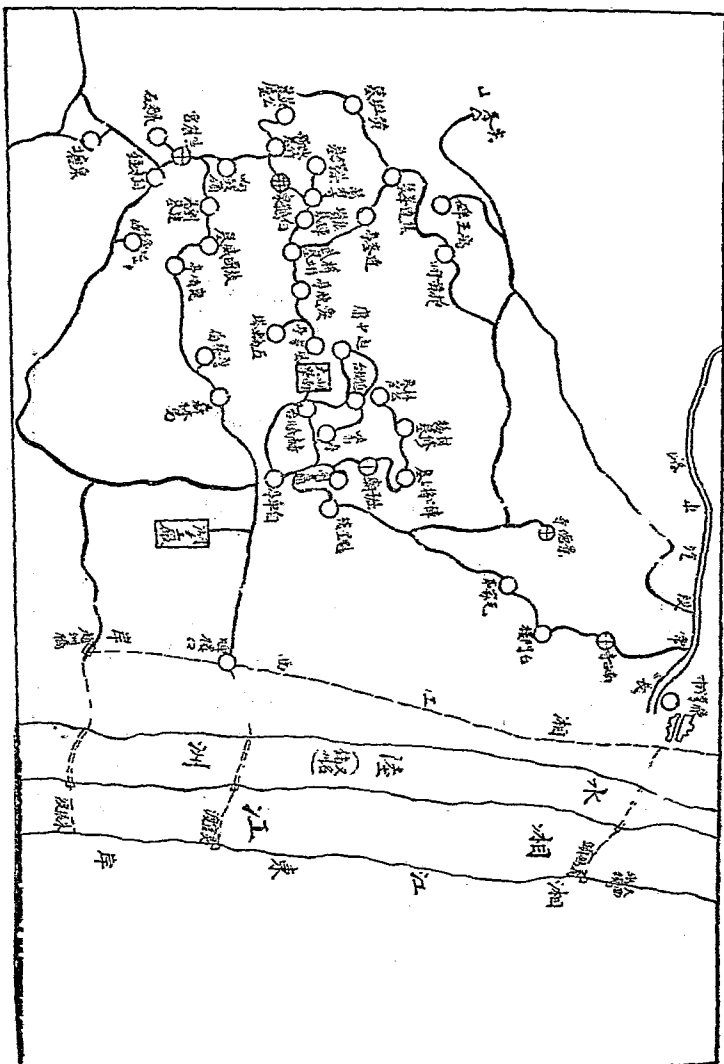

長沙市指南 嶽麓山路線圖

# 南嶽路線畧圖

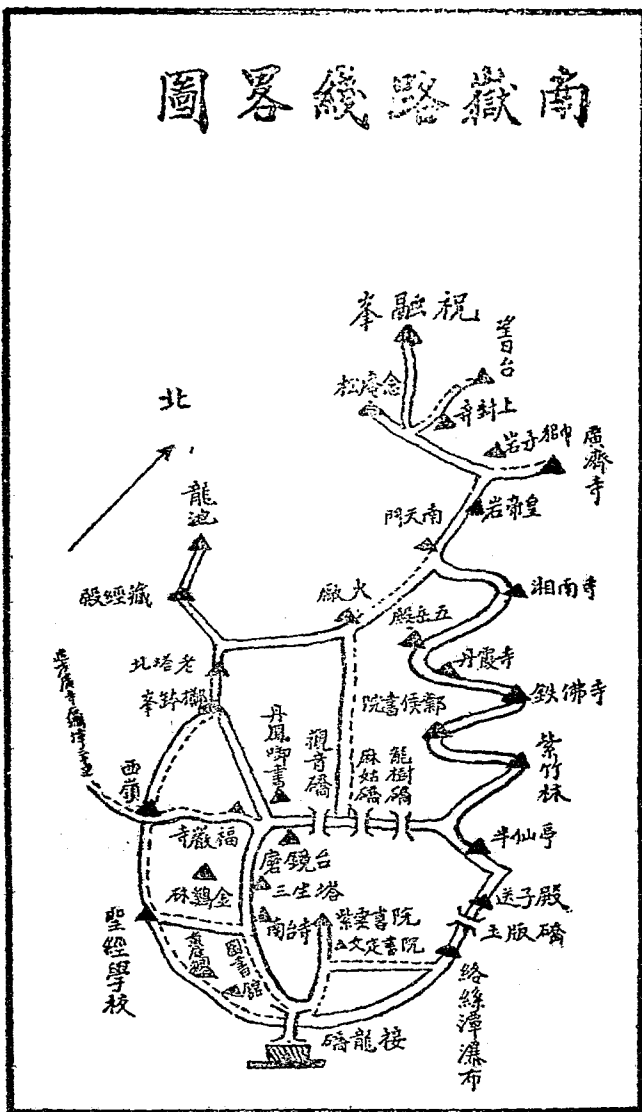

鄒 欠 白 近 影



鄭從耘先生行書 粟谷青先生墨竹

研竹穿花被綠苔，詩端為覓楷材。  
 細看造物初，造物春到江南花自開。  
 誰似一入荒波，未見先生未病時。  
 試求三畝宅，終已覺十年遲。

欠白仁兄先生正之 鄭從耘

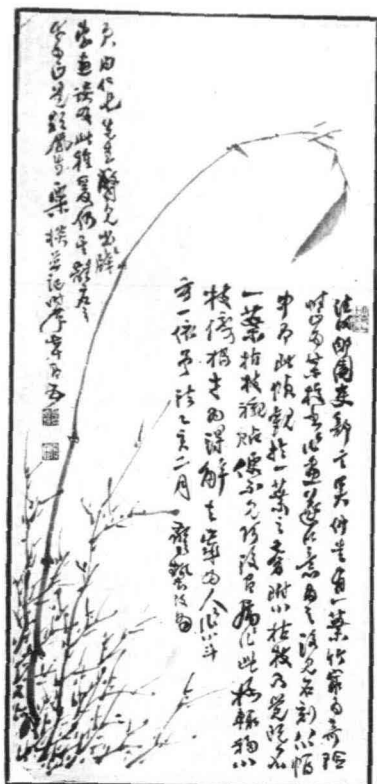

此即園裏新于其竹生有一葉竹節亦有  
 時有竹枝甚長過尺許在志角之頂名若利竹  
 中亦此類較於一葉之香附小竹枝亦覺其名  
 一葉竹枝視此似不之竹改有屬此竹類物以  
 枝修短之別謂解生此竹為人必小斗  
 牙一依子法之至二月一齊發嫩也

大田仁兄墨竹  
 畫法及此種墨竹  
 學自白先生墨竹  
 粟谷青先生墨竹

鄭君 家字 從 寓西 保安 巷附 九號

粟君 揆字 谷青 晚號 歌鳳

一



許季純先生行書 劉澄清先生梅竹



劉君洵澄別歸寓長線巷號  
劉根字清號愚西街鋪三



許君崇熙字季純 二

欠白先生鑑正

官史許崇熙

佛畫生先安海文 書隸生先子重楊



三 文瀾海別鏡居通處陸訊  
君字安署澄士訊亞通社

楊鈞重寓碧街亞院  
君子重寓碧街亞院  
字子重寓碧街亞院

唐笥貽先生隸書 徐紫棠先生毫齋圖

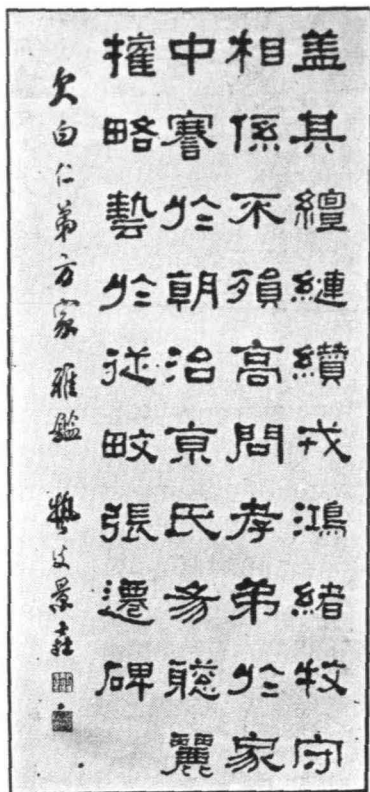

徐君思潮字紫棠號無晚相寓皇十號

唐君景堯字笥貽晚號蟄莽會刻有隸書心經間架習字帖應用行草彙編寓上晏家塘八號

唐公弼先生行書

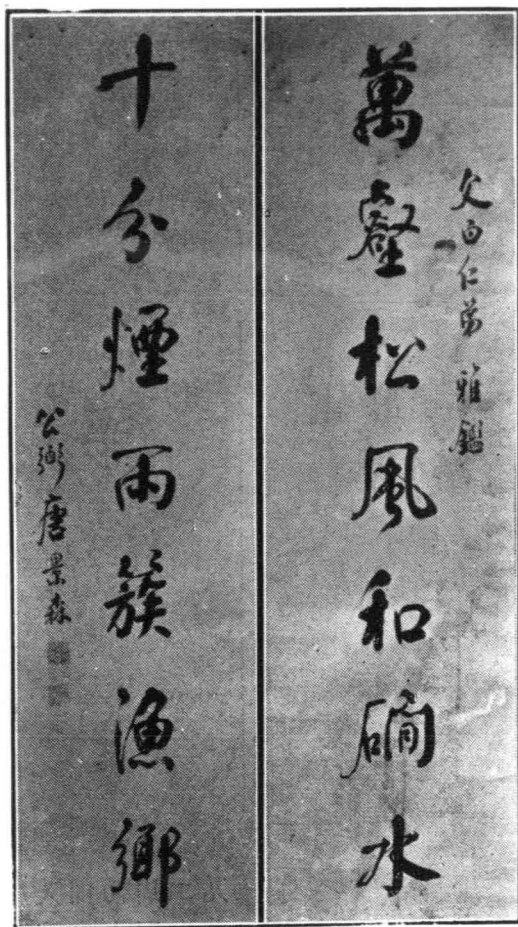

唐君景森字弼公寓上晏家塘八號

佛畫生先塋炳廖

書篆生先平庶周



廖炳先先生法像  
君字塋福巷霞美內  
社

周既庶又補寓山三九  
君字平號晚青祠十號

雷恭甫先生山水

黃字達先生行書



元豐六年十月十二日夜解衣欲睡月  
 色入戶欣然起行念無與為樂者乃至  
 承天寺尋張懷民懷民亦未寢相與步  
 於中庭下如積水空明水中藻荇交橫  
 蓋竹柏影也  
 太白先生鑒正弟黃此叔

七

雷恪恭寓晏塘一號  
 雷君甫上家第號

黃北字達號滄寓  
 黃君枚宇別芥谷二巷號

竹佛生先三介彭

書行生先蘇民雷



士人作畫當以字隸奇字之法為  
 之核如屋鏡山似畫沙晚去甜  
 俗徑徑乃為士氣之疾吾限似  
 欠白仁兄大人雅正晚知雷愷

聞元街壽三字則彭  
宅里一星寓介莽君

一塘晏寓鄰又民愷雷  
號第家上鷗號蘇字君





彭少湘先生行書

何維中先生蘆雁

顏子四勿要收入來閑存工夫  
 制外以養中也孟子四端要擴  
 充去格致工夫推近以及遠也  
 欠白仁兄雅正少湘弟彭清蔡



何君子恕字維中別  
 號洞庭山樵補記處  
 紅牌樓吟香閣紙莊

彭清字少湘君  
 寓陽興里

樓牌紅市沙長

恒源參茸燕號



專辦

鹿茸 人參

肉桂 野參

銀耳 洋參

於朮 黨參

總號 北平 琉璃廠

分號

南京 太平路

南昌 合同巷

常德 常清街

電話九五五

恆源參茸燕號 (廣告)

奇異牌

十二點  
小上  
時上  
儲藏  
一以  
年久  
之



長沙市

西牌樓

奇異牌乾電池

永光電池廠

出品

光亮充足  
經久耐用

永光電池廠  
賽月電池廠

(廣告)

駐上海賽月電池製造總廠

標準電池



白光耐久

長沙市登隆街六十四號

名  
勝  
風  
景



← (一) 關心天



瞰鳥之市沙長 ↓



↑ 館列陳貨國

→ 中山堂



↑ 館書岡山中

(二) 開心天 ↓

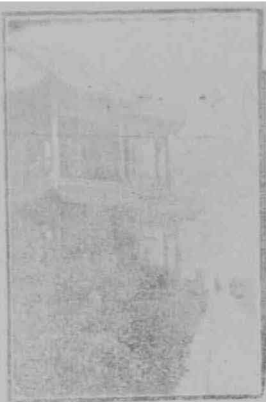

念願 →  
亭紀園

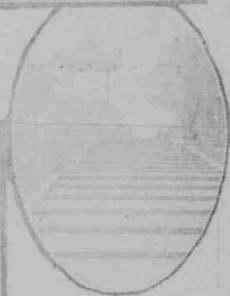

(三) 開心天 ↑



← (一) 院兒孤



← (四) 開心天 ↑ (二) 院兒孤

名勝風景

↓沿河馬路 立衆育  
市教民館

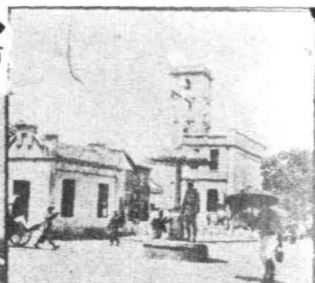

→市  
繁盛街  
紅牌樓

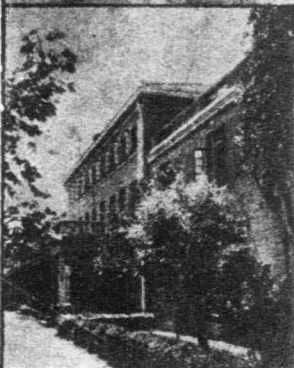

↑  
孤兒院(三)



↑長沙青年會

↑中山馬路

園南峯高妙 ↓



↓ 堡礪之路塞要

洲陸水 ↓

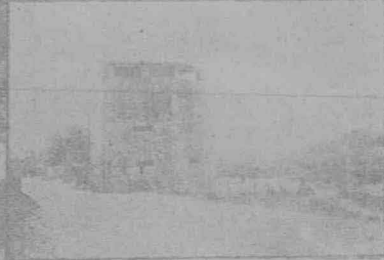

← 頭黑路要石之塞

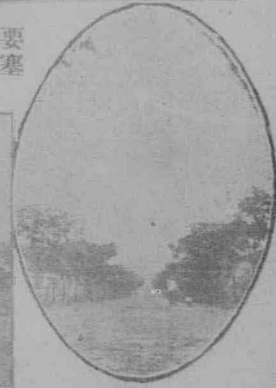

↑ 亭花雨之路塞要

(河渡朱對張) 口樓牌 ↑

長 登 隆 街 沙

電報 二七四八

# 宏濟堂

## 參茸藥號

電話 二二二四

內 設 補 益 食 品 部

參茸耳燕

丸藥補品

舉行

大犧牲

大競賣

(特)

(製)

(藥)

(品)

大補元陽 培陽參桂鹿茸丸

參茸天宮月窟丸

參桂鹿茸酒

西黨參膏

虎二鞭酒

立止咳嗽丸

專翁大參膏丸

婦科白帶斷根丹



藥性仿單 函索即奉



長沙新街  
北平合興成參茸燕號

本號創設北平二百餘年專門採售

長沙 支店 中山 東路

參茸燕桂 花旗洋參  
 虎鹿阿膠 四川銀耳  
 參桂鹿茸丸 參茸強腎丸  
 烏雞白鳳丸 牛黃清心丸  
 各種滋補藥品

經售北平著名丸散各貨無不價廉物美如蒙

惠顧極表歡迎

總號：北平前外楊梅竹斜街  
 分號：南昌中正街 江西吉安正大街 贛州和平街

外埠 函購 原班 回件

名勝風景

園容 部樂俱術國衆民

↓(壠家陳)

(村一又)→

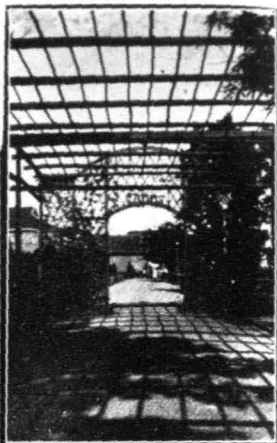

港湖南 →

記碑橋鍵 ↓



鍵橋(新河) ↓

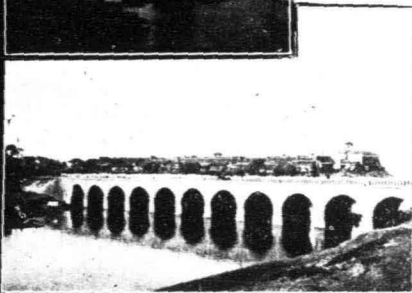
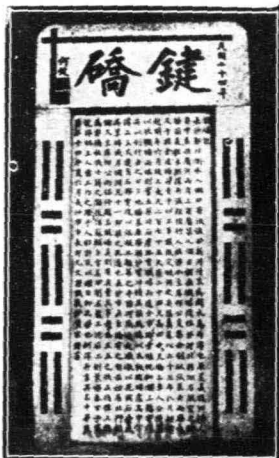

五

# 景山麓嶽

長沙市指南 (嶽麓山)

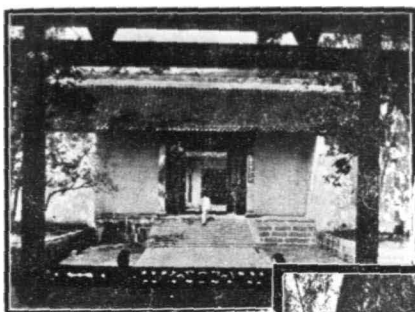

嶽麓書院即南學  
麓院湖大 ←

風琴亭 ↓

蟒蛇洞 ↓



禹王碑蝌蚪文 →

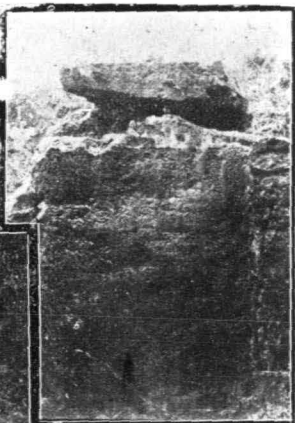

白鶴泉 ←

# 對閣於下 事業前途之商權

屈臣氏大藥房

(廣告)

## 『扶正養陰丸』

全用國藥煉製  
適合國人臟腑  
用以療治肺癆  
確有特殊功效  
凡已經採用者  
一致交口贊成

本堂里九龍灣周君來函證明

茲備有功效說明書

歡迎索閱

每盒售大洋五角

每打五圓

外埠函購郵費照加

閣下不幸而染有肺癆  
當然希望早日恢復健康  
可是閣下有職務羈身  
若是到醫院去療養  
總感覺時間不夠支配  
這樣一天一天拖延下去  
病勢逐漸加重以致不可救  
世上傷慘的事還有甚於此嗎

閣下不幸而染有肺癆

為早日恢復健康計為事業前途計

應即採用『扶正養陰丸』

廣州市欄路元位堂潘恆庵製

沙長市角屈臣氏大藥房經理

長沙正街學院街口對照

# 上海大藥房

上海大藥房

(廣告)

<div style="border: 1px solid black; padding: 2px; display: inline-block;">沖晒部</div>			<div style="border: 1px solid black; padding: 2px; display: inline-block;">藥品部</div>		
交貨迅速	出品優良	美術放大	個別沖晒	馳名良藥	原質藥料
					注射針藥
					各種西藥

定價克己

歡迎參觀

北門正街 **人間世** 左局街口

人間世

電話八九七

## 專賣人世界一切用品

(廣告)

- |      |      |      |      |      |      |      |      |
|------|------|------|------|------|------|------|------|
| 皮革用具 | 兒童恩物 | 兼修球拍 | 體育器械 | 化粧香品 | 現代百貨 | 補身西藥 | 廣東良藥 |
|------|------|------|------|------|------|------|------|

歡迎惠顧指導

劉帆遊泉

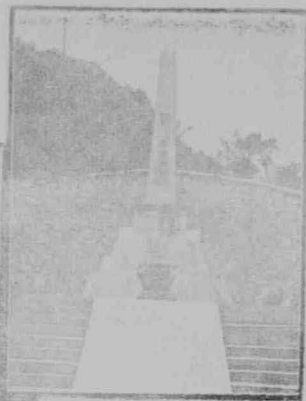

名勝風景  
(濕麓山)

達泉

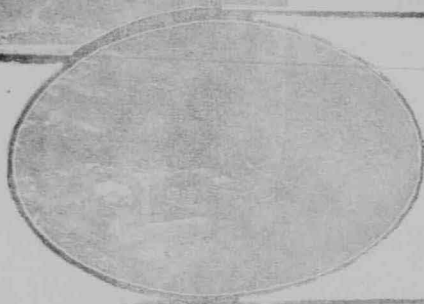

會軒星樓



赫曦台



白甲亭

七



← 湖南大學圖書館

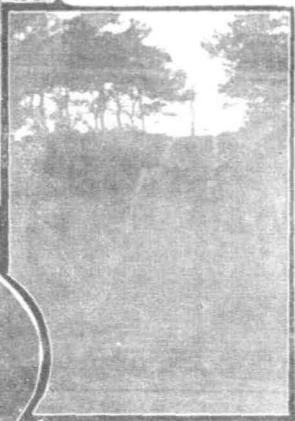

↑ 黃克強墓

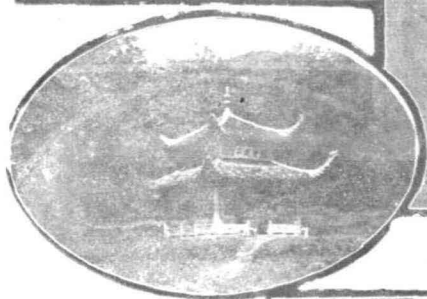

↑ 愛晚亭

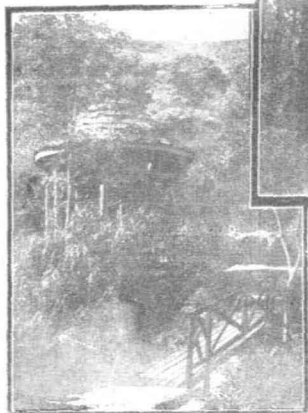

← 聽泉



↑ 響鼓嶺

地址長沙小古道巷二十一號

# 湘南新藥行

營業網要

化學器械

醫療器械  
化學藥品

原質藥品

牙科用具

注射藥品

馳名良藥

衛生材料

湘南新藥行

(廣告)

遠近無欺 定價克己

開設長沙南門正街織機巷口

## 百福齋食品店

各種食品  
陳列一新  
旅行餽贈  
裝飾摩登

物美價廉  
動全城  
如蒙光顧  
無任歡迎

增添時新各種臘味極為可口

百福齋食品店

(廣告)





名勝風景 (嶽麓山)



← 亭雲仰



↑ 坊念紀塔碑



五輪塔



↓ 亭香吹



← 歸來自



池水噴園公士烈 →



↑ 岩音觀



↑ 墓武翔孫

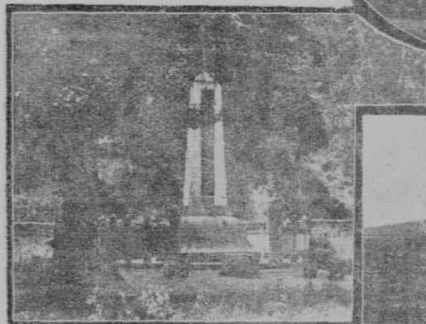

↑ 墓坡松蔡 園公士烈 →



# 中國良藥公司

地址 藥王街

電話 一九一

購藥 諸君請注意  
本公司經售  
之貨物加貼  
葫蘆保證商  
標知所識別

矢誠發誓不賣  
「偽品」「劣貨」  
專售

著名廣東藥物  
中外馳名良藥  
供佛名香

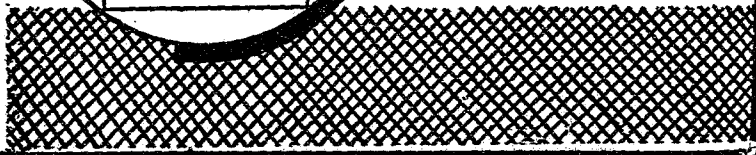

# 八寶良藥

廣東  
永泰公司出品

## 正十字油

能治各病，救急扶危，  
價廉藥好，每瓶壹角。

## 正十字油冰

功用與正十字油相同，  
鐵盒精裝，每盒壹角。

## 太子餅

小兒良藥，可助發育，  
功效出眾，每瓶壹角。

## 正十字丹

止痛退熱，洗腸掃毒，  
標準良藥，每瓶壹角。

## 止咳療肺藥

途咳必止，化痰下氣，  
老牌出品，每瓶壹角。

## 固腎補腦丸

補氣補血，補腦固腎，  
大瓶壹元，小瓶叁角。

## 萬應消熱茶

消暑散熱，止痛却病，  
夏令良藥，每盒壹角。

## 皮膚通治水

皮膚痕癢，瘡癬疥癩，  
一搽立愈，每瓶壹角。

湖南總經理 中國良藥公司

名勝風景

飛來石



→ 雲籠宮

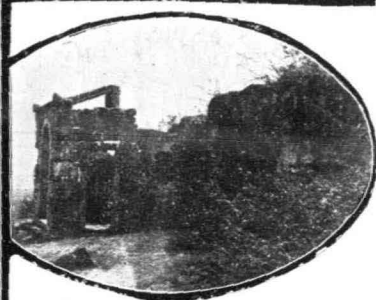
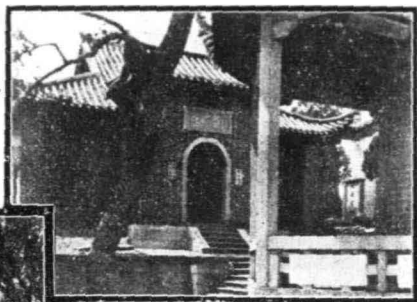

赫石坡



↑ 禹王碑



亭蘇來 ↑

律師張湘燾代表本書編著人啟事

「長沙市指南」編著人鄒欠白先

生已依法取得著作權嗣後倘有

翻印抄襲仿製侵害編著人一切

法益者本律師負完全保障之責

本律師事務所設長沙市南門外麓雲里一號

# 天申福綢莊

天申福綢莊

開設長沙藥王街

電話

四九四號

電報掛號

四三四二號

本莊採辦中外新奇綢緞  
布疋花色完全尤注意

國產疋頭儘量供給  
愛國同志隨意採擇

並抱

薄利主義

擴大

購買力量

低價廉  
歡迎賜顧

(廣告)



曲園酒樓 (廣告)

長沙走馬樓電話三八九號

長沙走馬樓

# 曲園酒樓

結婚禮堂華麗雅潔

包辦筵席 二十餘年  
烹調極鮮 設備精美  
招待週到 價格從廉

本園開設

義務借用並不取費

永春茶莊 (廣告)

# 徽州永春茶莊

本號開設長沙城中街歷十餘年門採蘇州三洞貴庭玳瑁雙福州雙岳北崇雲  
辦諸茶向各人界士稱譽茲名如下

〔龍〕 〔西〕 〔湖〕

〔井〕 〔湖〕

安山壽螺 黃化鳥眉 杭山銀龍 天都雲霧

貴庭玳瑁 蘇州三洞 雙福州雙 岳北崇雲

其餘各省名廠 特產無不俱備 任憑別選可也

# 增訂 三版 長沙市指南

## 第一章 概論

### 第一節 沿革

#### 甲 長沙縣

縣境屬古苗國地，春秋戰國時屬楚，秦始皇三十六年，分黔中東境，置長沙郡，治湘縣，湘卽今長沙縣也，漢曰臨湘，高帝五年，封吳芮爲長沙王，建爲國都，晉懷帝永嘉二年，始立湘州於此，隋大業初，改湘州曰潭州，改臨湘曰長沙，長沙縣之名始此。

宋哲宗時，分長沙五鄉及湘潭二鄉，置善化縣，明洪武五年，改稱長沙府，府縣同城，清仍之，民國成立，併善化入長沙，裁府留縣

#### 第一章 概論 沿革

，革命以來，劃長沙城附近爲市區，從此甫縣分治，縣政府設長治路，前經行政會議決，雖有擬遷榔梨市之說，惟聞此舉已不成問題矣。

縣界 東抵瀏陽，南抵湘潭，西抵寧鄉，北抵湘陰，東南一部份界醴陵，西南隣湘鄉，東北接平江，西北連益陽，縣境東西長約兩百里，南北廣約一百八十里。

#### 乙 長沙市

長沙設市，籌備已久，原擬於廿二年七月一日，成立市政府，卽以前市政處改設，旋因經費困難，稽延至十月一日始正式組織成立，其市區界址，雖於民國十六年經前市政當局擬定，但以他種關係，並未明令頒布，二十三年五月，復經省府約集民財建教各廳代表開聯席會議，最後審定，長沙市之區域，就要塞界限劃分。一，河東岸北落刀嘴起，經新碼頭，鐵

長沙市指南 市區概況

(城垣 街道)

橋繞東沿瀏陽河河岸，至湖蹟渡，經王家園，徐家灣，楊家山，阿彌嶺，鴨婆嶺，王家沖，至石馬鋪，折向西經石嘴，丁家嘴，新開鋪，百家河，至猴子石止。二，河西岸由廖家院子繞西，經廣東山，張家壩，至黃土壩，向北繞至張家沖，曹家塘，尖峯山，小沖院子，至荷葉塘，復折向東經野雞坡，直出紡織廠下，大同嶺止，四圍均以要塞爲界。

第二節 市區概況

甲 城垣

長沙縣城垣，建自漢長沙王吳芮，元以前，築以土，覆以甃，明洪武時，守禦指指邱廣，乃壘址以石，東西長五里，南北廣十里，周約四十里有奇，畧成矩形，舊有城門十三，茲將舊有城門名稱，列表於下：

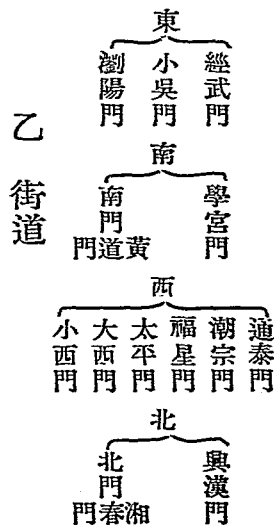

乙 街道

現在舊有城垣，拆毀殆盡，改建環城馬路，自北門河岸起，沿舊時城基，經興漢門，經武門，小吳門，瀏陽門，繞天心閣，經南門，至西湖橋河岸止，全長約三哩（合華十里）有奇，寬七十呎，（合華約六十六尺），兩側人行道，各寬十呎，路面坡度，爲 1:25，合沿河路共長五哩（合華十八里）有奇，惟東南隅天心閣之一部尙存，現已闢爲天心公園，及兒童健康公園，以供市民兒童遊覽，其次則爲中山馬路，橫亘城中，路面寬五十三呎，兩傍修

水泥混凝土，人行道各寬八呎，中修薄被柏油，車馬道寬三十七呎，沿路兩傍築水泥混凝土，邊溝上蓋鐵格板，路面坡度，爲1:30、人行道坡度，係1:40、十九年，始全部完工，東通環城馬路，及長平與長潭公路，西達湘江東岸，爲紀念 總理偉績起見，特定名中山馬路。

昔日城內房屋，多屬舊式，街道亦湫隘異常，民十三：由前警廳與市政公所共同組織省會整理街道委員會，規定街道階幅：一等街道寬度，定爲二丈，（工部尺）二等一丈八尺，三等一丈六尺，從八角亭開始拆讓，漸拆各正街幹線，以及小街狹巷，經此一度整理，市面稍覺整齊，惟舖石既有高低，溝渠亦滯塞不通，故天晴則凸凹不平，天雨則泥濘載道，茲市政當局有見及此，決計將舊有街道，從新整理，並擬具長沙市修築街道暫行規程，佈告民衆

，以期家喻戶曉，務成全市道坦途平之功，現經修竣之各街，已大有可觀，預計最近，所有全市凸凹污濁之狹隘街衢，當一變而爲康莊大道矣。

### 丙 商務

全市商業，以五金，綢緞，洋貨，煙酒，糧食，藥材爲最盛，英德日等國外商，約七十餘家，多在小衙門，靈官渡，大西門一帶，城內商業繁盛之區，爲紅牌樓，司門口，八角亭一帶，蓋其位置適居舊城之中而偏南，其次則爲坡子街，南正街，中山馬路，及北正街等處，近因農村經濟破產，銀根枯竭，百業俱呈凋零之象，現在政府爲調劑農村經濟起見，已將穀價設法提高，活潑市面金融，將來全市商務，可望日有起色，至於詳細商情，另詳第十二章第二節商業概況中。

### 第三節 政治史畧

湘省居中國重要區域之中央，當西南各行政省之要衝，民氣激昂，人文蔚起，在全國之政治史上，實佔光榮之一頁，溯自辛亥革命，武漢光復，湖南首舉義旗，各省繼續響應，不數月間專制推翻，共和成立，其時焦達峯被任正都督，陳作新副之，旋爲劣紳所忌，於是年十月卅一日，假豐紙幣擠兌風潮，誘焦陳蒞場鎮攝，而陰使地痞暴動竟遭慘殺，譚延闓繼任湘督，乃從事政治之刷新，銳意與民更始，禁煙成績之著，尤爲空前所未有，故未幾人心大定，湘政蒸蒸日上，民三譚氏去職，湯藏銘繼任，五年袁氏稱帝，湯上表勸進，湘人反對，通電獨立，未幾袁氏退位，共和復活，時五年六月事也，湯藏銘旋亦被迫離湘，曾繼梧暫代其職，其後黎元洪令陳宦繼任，卒以湘人不滿

，未能就道，省內軍政各界，推黃興爲都督，嗣因黃病滬，以劉人熙代之，獨立旗幟，遂宣告取消，八月譚延闓二次被任督湘，六年張勳復辟，湘先聲討，譚氏因是辭省長兼職，傅良佐被任命來湘，於是湖南重罹戰禍矣，十一月，北軍潰退，譚浩明率湘桂聯軍，長驅以入，陸榮廷被任爲湘粵桂巡閱使，總攬軍民諸政，遂成南北對峙之局，北廷先命王占元征討，未果，翌年，又遣張敬堯率大軍入湘，兼署省長，嗣以權位之故：內起紛爭，戍守湘南湘西之吳佩孚，馮玉祥，通電息爭禦侮，撤防北返，湘軍隨後進展，張亦以孤軍不敵敗走，譚延闓乃奉命三理湘政，旋又辭去，林支宇代其任，時九年十一月事也，明年東南各省，均以內亂頻仍，難期統一之實現，多倡聯省自治之議，湖南亦於十年十一月二日，宣言自治，並組織自治根本法起草委員會，草擬省憲，十一年一

月一日，省憲公布施行，新省議會正式開幕，林支宇當選議長，雷鑄寰，孔昭綏副之，未幾，省政府成立，舉趙恆惕爲省長，自治政局，從此開始，又明年，譚趙戰事起，趙引北軍入湘，譚率部入粵，自後數年間，湘局少安，內治畧有可觀，然究其實，不過假自治之美名，保一時之苟安而已，民十五，國民政府，因鑑於海內外同胞之呼籲，與夫環境之逼迫，出師北伐，七月我三湘健兒，奮勇前進，長沙克復，未幾，武漢攻下，自此青天白日之旗幟，飄揚於海內外矣，厥後主湘政者，爲唐生智，程潛，魯滌平諸氏，均爲時甚暫，施幸大局救平，軍事結束，湘省府重新組織，現任省府委員，爲何鍵，黃士衡，曹典球，黃家聲，余經傳，朱經農，彭施滌，凌璋，何浩若諸氏，主席何鍵，其民財建教四廳，爲凌璋，何浩若，余經傳，朱經農諸氏分任其職，對於黨政，頗能

第一章 概論 地勢及要塞

和衷共濟，積極改進，現值訓政時期，積極厲行自治，澈底改革，是建「新湖南」之實現，當可拭目而俟矣。

#### 第四節 地勢及要塞

##### 甲 地勢

長沙北緯二十八度十二分，東經百十二度四十七分，居湘省之東北，據水陸交通之樞紐，北距岳陽，南通衡永，西倚寶慶，東控平瀏，互有唇齒之依，爲根本形勢之地，省城環以湘江，瀏河，關隘四塞，有寨頭舖，谷深舖，靖港，爲北路之蔽，跳馬澗，昭山，爲南路之防，西有湘江橋州，（卽水陸洲）足資防守，城南金盆嶺爲歷代戰場，岳麓山爲河西保障，遠屏近衛，雄視四方，誠本省重鎮也。

##### 乙 要塞

長沙要塞，建自民國十九年，蓋近年匪患頻仍，長沙城市因無險可守，曾於是年七月二十七日，一度失陷，公私損失極鉅，政府及市民，爲鞏固永久治安計，乃於湘江東西兩岸，建築防禦工程，東岸自猴子石起，經新開舖，石馬舖，阿彌嶺，楊家山，五里牌，湖蹟渡等處，至落刀嘴止，西岸自廖家院子起，經小望城坡，石嶺崗，竹山口，黃花塘，雙塘墾等處，至銀盆嶺止，全部長約六十里，所有散兵壕，交通壕，地下道，觀測所，監視所，電網等粗備，嗣又建築碉堡二十六個，其建築辦法：（一）依碉之容量，分爲連碉，排碉，班碉，三種。（二）依碉之形狀，分爲長方形，正方形，橢圓形，五邊形，六邊形，半圓形，梯形，圓形八種，並修築汽車道，以資連絡。

## 第五節 面積及戶口

### 甲 面積

本市原有面積，約一萬四千七百餘畝，嗣經前市政處規劃新市區，以要塞爲界線，卽東至湖蹟渡，西至嶽麓山，南至金盆嶺，北至新河，則全市現有面積，約增加五倍以上。

### 乙 戶口

都市戶口，遷徙靡常，調查殊難精確，本市舊市區戶口，向由省會公安局調查統計，正附戶原爲七萬三千三百九十五戶，人口爲四十四萬七千五百一十八，茲因長沙縣屬近郊劃歸新市區管轄以內，戶口頓增，業經公安局從新調查，據二十四年八月份統計全市區戶口，正附戶增加九千四百二十二戶，總計全市區正附戶八萬二千八百一十一戶，惟人口尙在調查統計中。

## 第六節 氣候

長沙古稱卑溼地，蓋以地臨湘江，岳麓諸峯，近爲屏障，是以春冬每多連雨，氣蒸鬱勃，易生霉菌，五六月間，溼氣上騰，櫛鑿間幾拭之欲流，以地域論，大概據以北氣多寒，以南氣多暖，城以西瀕瀨而卑溼，城以東則多山而高燥，以季節論，陰歷十二月一月二月最寒，三月下旬漸溫暖，五月初間驟熱，六七月酷暑，八月下旬，西風起而漸涼，九月十月北風至而轉寒冷，夏季溫度，平均在華氏九十度之間，冬季溫度，平均在華氏四十度之間，春冬雨量較多，往往一雨兼旬，猶瀝瀝未已，故湘人有「春雨纏綿」之嘆，夏秋二季，雖雨不過數日即止，過多則有水患，俗諺有云：「春無三日晴，夏無三日雨」是也，降霜在秋季以後，降雪在冬春之間，農家占驗謂「清明斷雪

穀雨斷霜」此謂至清明無雨雪之時，至穀雨則氣候愈暖，露不成霜矣。每歲冰凍之時甚少，多者不出旬日，民十八年冬，天氣特寒，結冰經月不解，民國二十一年秋，及二十三年夏，天氣酷熱，每日平均溫度，在華氏八十七度以上，甚至高在九十九度至一百零二度之譜，皆爲從來未有之奇溫也。

## 第七節 通商

民國紀元前九年，（前清光緒二十九年）依據中日通商行船續約第十款之規定，始將長沙開爲通商口岸，然各國僑民，仍須遵守本埠工部局及巡捕章程之管理，與我國人民居住本埠者相同，故外交公文上稱爲自辦「工」，「巡」口岸，亦即無租界之華洋雜處口岸也，蓋我國各地租界，多由領事專管，其工部局及巡捕局，亦由外人主辦，雖名租界，實已喪失治理



之權，當中日續訂商約，開放長沙爲通商口岸時，我國卽已注意保留行政權利，經規定「工」一「巡」兩項，由我國自辦，此種情形，在各通商口岸中，實爲僅見之先例。

當長沙開埠時。對於外人居留地點，原定在北門外一帶，其長沙租界章程及附屬章程（此租界係指自辦「工」「巡」口岸之租地界限）曾由前清長沙關道朱延熙會同駐漢日總領事吉田益訂惟其時北門外租界尙未成立，遂先指定西門外，由永州碼頭起，至魚碼頭止，爲停泊輪船之處，並不許其開行設棧，詎一般洋商以北門地處偏僻，多在西門外一帶（卽停輪界線）租地設行，且漸蔓延於城內及南門外一帶，前清屢與交涉，各國答覆，均謂祇認遵照條約在長沙全埠通商，（條約原文，本係將長沙府開放爲通商口岸，詞意廣泛，無所規定，）至長沙商埠章程，原未通過使團，經各國承認

，應不發生效力，卽會同釐訂，並已簽字之日，亦以上項章程，既經各國否認，彼亦無單獨遵守之必要，竟亦表示反對，民國以來，亦曾屢與交涉，各國均持原議，因此口岸範圍，迄未確定，而清訂章程，遂至無形消滅矣。

至於巡捕局，前清隸屬於長沙關道之下，員巡均由關道委華人充任，民國元年，更名商埠警察署，改隸湖南省會警察廳，仍受湖南交涉署之監督，然條約上只有巡捕局名義，一旦改爲商埠署，或恐外人不悅，曾由前交涉員汪詒書函知各領事，聲明改局爲署，名異實同，各領事均無異議，由是商埠警察署之職權，乃得對外人行使焉。

現在領事裁判權，既經廢除，各省交涉署，復經一律裁撤，此項名稱，實無存在之必要，兼之轄地不廣，無須專署管理，民國二十年四月二日，遂將商埠警察署裁撤，原轄之商一

商二商三等分所，亦改爲四五六等分所，直隸於公安第三分局。

長沙南正街

# 鈺記紙業印刷局

本號自運中外  
綾錦紙張蘇杭  
八寶印泥監製  
信箋書柬京摺  
帳簿精印五彩  
文憑股票證券  
商標圖畫廣告  
諸牒貨物精良  
價從廉讓如蒙  
賜顧無任歡迎

第一章 概論 通商

(廣告)

長沙下六舖街三十二號

## 中央貿易公司

經理美國老牌

### 光字機油

SUNO. OIL

方棚油 齒輪油 汽缸油 紅車油 金平油 推達油 馬達油 飛子油 錠油

經理水險火險

資本雄厚  
保額鉅大  
保價公道  
賠款迅速

電話七九一號

總經理張銘西保險部羅振

九

長沙市指南

源泰祥

首創發明  
完全國貨  
謹防假冒

雙料太陽膏

超過船來品之上

特 點 注 意  
牌子最老  
藥料真好  
甲戌冬起  
加印肖像

總發行所——長沙藥干街

長沙上太平街 電話六八九號

(廣告)

# 針 記 公 司

本公司總行設滬上分行

遍國內各巨埠發行針

織機器新式汽燈線

及各種類之一

應零件並一

切原料等

茲為實踐國

貨救國主義起

見所有各貨大部

份均設專廠製造出

品精良定價克己凡承

賜顧無任竭誠特別歡迎

嘉禾十數字商標

## 第二章 風俗方言

### 第一節 風俗

#### 甲 婚禮

長沙嫁娶儀節，可分新式舊式兩種：

(一)舊式婚禮 舊式婚姻，最注重媒妁之言，首由媒妁畧徵兩造家長之意，然後用紅單帖書乾造生庚，致送女家，謂之「發草八字」，經女家考慮認可，則亦回致坤造生庚，如經男家推算許可，則第一步手續已告成功，此手續謂之「合庚」，如男家推算女庚認為不可，則應於收到七日之內退還，俗云「男八字滿天飛，女八字一七歸」即此意也，合庚既妥，復將乾坤兩造生庚，寫於紅綠庚書，(男紅女綠)由兩姓交換取執為據，謂之「撥庚」，男則餽女家以金，珠，飾品，雞，豚，魚，果之類。

#### 第二章 風俗方言 風俗

女亦報以文具，及針黹之什，此即古禮納幣之遺意，惟貧者多簡畧之，婚期由男家諏吉日二，央媒報請女家擇定，謂之「報日」，婚期之先一二日，男家將新婦服飾及喜酒肴饌送往女家，謂之「過禮」，女家則將妝奩等物送之男家，即時陳設洞房，謂之「鋪房」，男家以與迎月老，欸以盛筵，謂之「陪媒」，吉期既屆，以四人或八人抬繡花紅轎，導以旗鑼鼓傘鵝籠執事等，往迎新婦，謂之「接親」，花轎抵門，男家設案迎喜神畢，然後升堂交拜，引入洞房，並坐床沿吃交杯茶，謂之「合卷」，禮畢整裝，行廟見禮，並拜見舅姑及尊長親屬，以次賓客，再次幼小，謂之「分大小」，是夕，洞房花燭輝煌，並備茶酒，親友入房看新婦，使新郎新婦拾茶或檳榔，談笑談諧，均無禁忌，謂之「鬧新房」，三朝女家接新郎新婦歸寧，並款親友，謂之「回門酒」，及月導新婦

(婚禮)

入廚室，遍握各種廚具，謂之「下廚」，未，新夫婦遍候各親友，謂之「謝酒」。

(二)新式婚禮 其儀節較舊式爲簡單，首由男女同意，各告其父母許可後，覓介紹人介紹，訂立婚約，同時男女有交換戒指或其他作證，亦有於結婚日交換者，城市結婚，多在大旅社，或公共場所，門首懸旗結彩，庭設禮案，新郎，新婦，主婚人，證婚人，介紹人及男女來賓，均有一定席次，首讀證婚頌詞，然後用印，或交換戒指，新夫婦互行鞠躬禮，乃謝主婚人，證婚人，介紹人，及男女來賓，並答詞，禮畢，謁見親族如儀，此式舉行未久，僅市區有之。

(三)結婚年齡 男女結婚年齡，普通在十六七歲，且大都女小於男，諺云「寧肯男大一十，不肯女大一春」，若富室之人丁簡單者，則擇媳不妨稍大，其爲子結婚亦多在未成年時

，蓋意在急於增加人口，惟使子弟蒙早婚之害，則未顧及也。

(四)童養媳 貧寒之家，無力養女，或慮其子將來不易娶媳，一方將數齡弱女送與他人爲童養媳，其一方亦以無條件而得有媳，雖須養育，可供驅使，而童養媳之受凌磨者，十居八九，實社會之不幸也。第亦有貧苦壯年勞工，因無室家，央媒求娶幼女者，雖少凌磨之苦，難勝饋簞之勞，且年齒相差過遠，身體發育未全，破瓜太早，有損人道，是雖囿於勞工之知識淺薄，然亦望當局有以拯濟之也。

## 乙 喪禮

初喪用口信，或報條，分報親友，謂之「報喪」，將葬訖聞，謂之「開堂」，士族多用家禮，俗稱儒稱，親友聞訃，競以白竹布或紙製輓詞詩章，致送懸之堂壁間，以誌哀悼，近

世踵事增華，凡遭父母之喪者，酒食與馬布帛之費，多則數千金，少亦不下數百金，力不及者，必借貸變產以行之，否則人以薄其親矣，城市習尚尤奢，輜馬將駕，必租驕行儀仗，及中西音樂隊前導，抬柩自八人十六人，以達六十四人或百二十八人不等，更有繞街惡習，故意耀人耳目，一時觀者塞途，交通因而梗阻，殊爲有識者所詬病，至於作佛事，建道場，延僧道，破獄招魂，恆至五日七日或四十九日不等，意謂不如此，則父母永不能升天堂，其愚誠之甚，殊可笑也。

### 附關於婚喪典禮各種營業

(一)儀仗 此種儀仗，專供人家婚喪喜慶事故臨時租用，故名儀仗行，該行旗傘執事燈彩繡貨之類，一概俱全，應有盡有，近年來社會繁榮，一般舉行婚喪典禮者、莫不儀仗煊赫

，踵事增華，以爲美觀，長沙現營此業者，共有七家之多，其餘尚有六家，組織未盡完善，茲列舉正式營業之七家行名於後：

名	稱	地	址	名	稱	地	址
吉慶堂		尚德街		雙慶堂		北正街	
鴻慶堂		魚塘街		湘慶堂		清泰街	
榮華堂		萬慶街		廣福堂		樊西巷	
婦福堂		史家巷					

查本市茶擔一業，亦供人家婚喪喜慶之用，但除少數私有茶擔外，鮮有獨立營業者，故營儀仗業者、亦得兼營茶擔業，故統名之爲儀仗茶擔業。

(二)國樂 卽歷代傳來之中國音樂也，如笙、簫、鼓、瑟、胡琴之類，長沙舊有清音堂

，爲往時妓女學習堂唱或出堂度曲而設，有古時教坊之遺意，該堂旋改名清音社，其營藝如故也，至國樂一部，其原出於清音社，而名之爲國樂者，以別於清音社也，自國樂營業以來，又分爲兼善及七柱兩部，七柱者，卽清季時，在撫藩臬學及首府兩縣各衙門供應吹鼓者而言，當時謂之「供差」。蓋含有強迫性質者也，反正後，業已廢止，今所存者，惟兼善一部耳，此業以兼善名者，蓋有慈善之意義存焉，現在此項營業，本市極爲發達，惟用國樂之家，須就國樂社之範圍內雇用不可，若捨近求遠雇請，則事後所得工資，須由受雇營業之本人分給其工資之幾分之幾以與同業，而顧主亦不免暗受高價之損失矣，蓋全市之營此業者，有碼頭地段之限制故也。

(二)西樂 西樂業之起源，大抵濫觴於軍樂始，而軍隊用之，繼而民間倣行之，於是西

樂一項，遂成爲普遍適用之音樂矣，近年婚喪嫁娶，輒用西樂，亦有兼用國樂者，惟新式婚禮或商店開張，以及舉行一切紀念遊行，皆雇用西樂隊，以動人視聽，故營此業者，亦極發達，共計二十餘家，資本最多者，約二千元，至少五六百元方能組織成立，西樂社員以八人爲一隊，大者三隊，小者僅一隊，其營業時期，以二三四九十一等月爲最佳，收入之工資，每人至多月可均分二三十元，至少月可均分十五元，蓋以所入之多寡，按照社員人數均攤，或每月一次攤發，或每次隨時攤分均可，至其餘月份，收入淡薄，每人僅敷零用火食而已，今將西樂社址列表如左：

西樂社一覽表

社名	地點	
	社名	地點
湖南西樂社	尙德街	
文華西樂社	湘春街	

新雅西樂社	尙德街	文藝西樂社	社壇街
遠揚西樂社	南正街	振聲西樂社	柑子園
中央西樂社	青石橋	華中西樂社	湘春路
集雅西樂社	白菓園	正俗西樂社	柑子園
太平洋樂社	登隆街		

(四)壽服店 本市壽服店，原設於箭道巷一帶，規模甚小，所售各品，亦僅有靴鞋拂塵之類，嗣以湘人對於治喪多事鋪張，且備辦各物，手續既繁，製備不易，因有李次青者，有見及此，遂創設長生樂壽服店於魚塘街，凡關於喪事應用各品，無不應有盡有，現本市營斯業而較著者，有下列四家：

牌	名	地	址
長生	樂新	街	口
長壽	樂魚	塘	街

第二章 風俗方言 風俗

永	永	永
年	記	記
同	長	長
	生	生
	樂	樂
	魚	魚
	塘	塘
	街	街
右		

(五)扛行 為喪葬事故替人雇夫運送棺柩，謂之扛行，本市扛行，原有二家，一為文公扛行，在西長街水來廟，一為兼善扛行，在倉後街，文公扛行全係營業性質，扛夫資力，本有定價，但兼善扛行，於營業之中，似含有慈善性質之意，故扛夫資力，定價特平，然臨時雇用某家扛行，亦視喪葬之家，自由選擇耳。

丙 宴會

舉行結婚禮，戚友來賓，具筵款待，禮固宜然，但多揚厲鋪張，競尚奢靡，賓客恆盤桓數日，或數十日之久，以致酒食之費，多者動至數千金，少者數百金不等，喪葬亦然，小兒初生第三日宴客，謂之「三朝酒」，滿一歲宴



客，謂之「週歲酒」，及至成人，每逢生日治酒肴以宴戚友，謂之「生日酒」，年週花甲，舉觴稱壽，無論貧富，必治筵以宴賓客，謂之「壽酒」，七十八九十以及百歲，屆期躋堂祝嘏者更多，宴客更衆，其他如春節宴客，謂之「春酒」，且有死後逢整生宴客者，謂之「做陰誕」，近年資緣奔走，相習成風，動以酒食爲結合之媒，費數百金至數千金而不惜，尤爲陋習也。

### 丁 節序 (指陰曆)

(一)元旦 正月初一日黎明，少長整衣冠，以次持香出門，向吉方行禮，謂之「出天行」，旋焚香拜祖暨家神畢，復向空拜之，爲敬天地神明，卽先內祀而後外祀之意，然後少長以次拜賀，謂之「拜年」，是日家具盤餐，聚飲相慶，堂壁間多用紅箋書吉慶語，以爲吉兆

，親友來賀者，必隨往答之，當出行時，占風起方向，北主豐，南主歉，觀天色，明多晴，暗多雨。

(二)元宵 是日亦名「燈節」，家家多燃燈燭，諺云：「三十晚上的火，元宵的燈」，放花鞭，兒童持燈彩相戲，謂之「鬧元宵」，搗糯米和糖菓爲丸，謂之「元宵團」，煮熟分大小食之，以爲壓景，祖先墳墓近者，必送燈，農民於田園燃火，謂之「田禾亮」，豚柵雞棲，皆置燈燭，城鄉自六日至十五日，恆聚數十人，玩耍龍燈及種種戲劇，鑼鼓跟隨，按戶送帖，謂之「賀上元」，至必鳴鞭迎之，以助其興，耍之工者，必備糖菓銀錢爲贈。

(三)上巳 三月三日爲上巳辰，紅男綠女，遊觀野外，謂之「踏青」，家家用地菜子煮雞蛋食之，俗語云：「三月三，地菜子做藥丹」，但不知始於何時，是何取義。

(四)清明 清明日多治酒肴祭奠祖墓，標紅絲紙錢於墓上，並刈墓草而修葺之，謂之「掃墓」。

(五)端陽 五月五日曰「端陽節」，又稱「蒲節」，家家門首，懸插蒲艾藤葛，並備雄黃和酒飲之，或塗王字於小兒額上，謂可避邪，親友餽送角黍，必為盤殮款之，凡近河流之處，多造龍舟競渡，蓋弔屈原之意也。惟近年因匪氛未靖，恐釀事端，已懸為厲禁矣。

(六)天呪節 六月六日，士人多曝書畫，婦女則曬衣服，謂不生虫蟻，又多沐髮，謂不垢不膩。

(七)七巧節 七月七日，古稱「七巧節」，俗傳牛女渡河，婦女多陳瓜果於庭，對月光穿七孔針以乞巧。

(八)中元 七月初十日至十五日，名曰「中元」，居民以初熟之瓜果，及新穫之米飯，

迎其先靈於庭，朝夕致祀，謂之「荐新」，又剪紙衣，繫楮錢焚之，名曰「荐包」，城市村落繁盛之區，多集資為壇，延僧道誦經，以施賑孤魂野鬼，謂之「盂蘭會」。

(九)中秋 八月十五日曰「中秋節」，居民率以菱藕月餅以相饋送，入夜則設酒果月餅祀月，謂之「賞月」，祀畢，聚家人取餅藕分食之。

(十)重陽 九月九日，名「重陽節」，又稱「重九」，是日居民不分男女大小，或登天心閣，或赴岳麓山眺望，或以茱萸泛酒，或以茱萸插頭，效桓景避災故事。

(十一)十朝 十月十日，俗稱「十朝」，族姓之大者，多備酒肴於支祠，祀其支祖，謂之「朝祭」，亦有標紅絲紙錢於先人墓上，如清明節之掃墓者。

(十二)冬至 是日，各族姓合祀始祖於宗

祠，羣昭羣穆咸在，爲禮極隆，謂之「冬至酒」。

(十三)小年 臘月二十四日，謂之「小年節」，是日家人休息小宴，謂之「過小年」，俗傳此日灶神上天，呈奏善惡，故居民設酒菓以祀之。

(十四)除夕 是日家人團聚宴飲，謂之吃「團年酒」，夜間焚香燭，鳴鞭爆，拜祖先及家神，謂之「辭年」；仍祀灶神，俗稱此日灶神由天下降，全家圍爐團聚，坐以達旦，謂之「守歲」。

### 丙 習尚

長沙地隔重湖，在輪軌未通以前，風俗異常古樸，省城婦女，多工刺繡，執炊爨，鄉間婦女，則操井臼，事紡績，然皆荆釵布裙，樸質無華，雖縉紳之家，非遇婚嫁喜慶事故，婦

女不衣文繡，其他更無論矣，乃自交通便利以來，商賈雲集，貨物流通，於是服用飲食，漸入奢華，以爲不足是不足以云生活，近年以來，商場仕宦，競尙揮霍，青樓妓女，裝飾妖艷，耳濡目染，習慣自然，遂至全市風尚，爲之大變，凡婦女之衣服裝束，無不以舶來之品爲上乘，江滬時髦爲主義，不惜價昂，但求精美，奢靡之風，日甚一日，始則學校女生倡而和之，繼則一般婦女，莫不尤而效之矣，至於其他習尚，如婚喪嫁娶之類，無不鋪張揚厲，踵事增華，鮮有講求節儉，崇實黜華者，甚矣，長沙今昔風尚之殊異，慨可嘆矣。

### 丁 嗜癖

本市普通居民，平日所食蔬菜，以小菜爲主，故對於小菜烹飪，極爲重視，蔬菜種類甚多，如冬苣菜，其葉多毛，而質柔滑，頗似古

人所謂「葵羹」，又如藜蒿，蕨芽等，亦爲外地人士所不食者，妙菜之法，要以不損其色素爲原則，蓋取其色之鮮美，味之腴厚，此爲外地廚師所不易學，而平常葷菜，則多用鹹魚乾蝦，以及雞鴨蛋（謂之小葷）之類，故一般商民居戶，每屆月初一十五兩日，必紅燒豬肉，或其他鮮魚之類，謂之「打牙祭」。

蔬菜中多喜置辣椒，以助其味，蓋與胡椒，花椒，桂子等類，亦爲食品中不可少之一物，據云由於水性之寒，潮濕之重，非此不可，故藥餌中溫補之類，亦多配用附子乾薑，甚或研究補養者，尤喜於六月酷暑，食附子龜羊湯。

此外又喜食鹹酸生硬，如醃菜泡菜等是，米飯則以每顆分離而不相黏合爲度。

## 戊 迷信

### 第二章 風俗方言 風俗

（一）巫師 楚俗「信巫鬼，重淫祀」，爲一般之通例，迷信之事，不勝枚舉，其間最愚而最可憫者，莫如患病不信醫藥，爭趨神廟，祈茶勸水，搖籤卜卦，委其生命於鬼神，雖死而不惜，甚有召巫師（俗稱師公子）設壇，至家畫符，手舞足蹈，磔牲造船，謂之「衝鑼」，延道教誦咒驅魔，謂之「退白虎」，請法師制煞，謂之「關符立禁」，或扛神打猖，謂之「走馬脚」，（鄉間最多，城市較少）或誦經解罪，種種怪象，不一而足，至其所取報酬，必以三爲節，例如三千三百文，三元三角之類。

（二）命相 長沙婦女多迷信命數，小兒呱呱墜地，必召星士排算年庚於冊，謂之「推童關」，及至成人，又倩星士推算終身之盛衰，壽命之修短，筆之于書，謂之「推流年」，居恆遇星士入門，男婦大小，爭請算命或測字，

（嗜癖）迷信

奉之若神，又如迷信相術者，或看手，或捻骨，或觀氣色，皆以神妙莫測。

(三)朝香 衡山爲五嶽之一，距衡城九十餘里，其上寺廟林立，以南嶽聖帝爲主神，每值秋季，各處進香者，相望於道，衡城尤多，爲戚友進香，與通常敬神無異，爲父母求福，或還願香者，例必進香三年，以木作小凳，高約三寸，其上插香三，父母在，着紅衣，破則著青衣，由家出發，邊走邊拜，戚友尾隨其後，高朗歌詞，第一年進香，手持莞香，行三步一拜，第二年進香，則五步一拜，第三年則七步一拜，名曰「朝拜香」雖頭腫膝爛，風天雨地，亦莫之顧。其孝固可嘉，其愚誠可哂也。

(迷信)

銀行部

民國二年創辦  
國府註冊立案  
經營各種存款  
貼現抵押放款  
合埠匯兌押匯  
代理收付款項

代辦部

代客買賣貨物  
代客轉運報關  
代理各種保險  
兼設倉庫堆棧  
服務格外週到  
取費特別低廉

聚興誠銀行

儲蓄部

資金四十萬元  
會計完全獨立  
董事無限負責  
保障穩實可靠  
辦理手續簡單  
利息特別優厚

分支行

北平 上海 南京 蘇州  
常德 漢口 武昌 沙市  
光化 萬縣 重慶 瀘縣  
成都 內江 瀘縣  
本行倉棧  
押款息低  
各種章程  
歡迎索閱

# 莊綢豐瑞

本莊提倡國貨

儲備服料驚奇

絲毛棉藤布疋

應時歐化極齊

向來誠實廉價

專供選購合宜

和靄色霽交接

歡迎惠肯提攜

六六九話電

亭角八沙長

# 振興製燭公司

振興製燭公司 (廣告)

政府特許專利

裝璜精美 攜帶便利 五形俱備 任憑揀選  
聯語新穎 可題名款 婚壽慶祭 事事適宜

科質 係磷 物提 錫種  
食動 潔淨 油膏  
堅韌 潔淨 燭點  
氣味 絕美 久歷  
耐熱 包  
池系 派

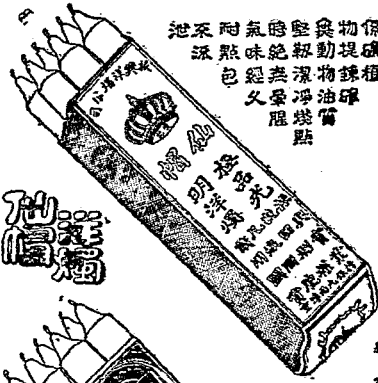

如意燭

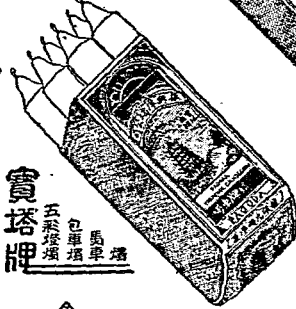

寶塔牌

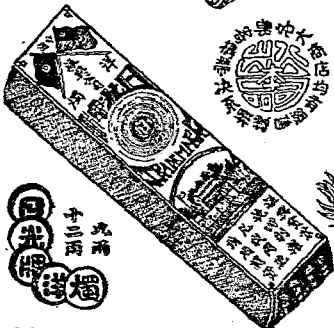

回光牌

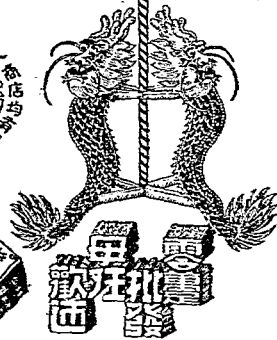

別人不得冒效

總發行所 廣東省城西門外

### 第三節 方言俗語

#### 甲 方言

長沙口語，純係舌音，蓋山地之民，舌僂而強有其性，故言語亦殊重濁，然本市內，人類繁複，居民語言，亦多歧異，如本市南區與北區，雖相距咫尺，然而語言之輕重，則不無所區別。

長沙語音極重節奏聲調，與太湖流域相反，而與廣州系統相似，長沙語不獨有四聲，而且六聲，除平聲可分陰陽而外，去聲亦分兩種，一種用之於讀書，一種用之於說話，故長沙人無論販夫走卒婦人孺子，天然的懂得詩之平仄，而尙嫌沈約之四聲不足爲憾，不似江浙人對於平仄之不易費解，故欲研究長沙社會中方言，非久居長沙者，莫能辨別明晰也。

#### 第二章 風俗方言 方言俗語

#### 乙 俗語

長沙社會組織極爲複雜，蓋因人類不齊，五方雜處，加以工商各業，平素措詞之僞俗，於是流傳各種奇特俚鄙之名詞，甚至見諸報章記載所習用，茲畧舉如下：

初至長沙最易入耳者，爲「未撇子」「化生子」「浸老官」等辭，菜販車夫，最爲口熟，其實「未撇子」爲縮腳語，暗藏「豬」字，（諧音朱）罵人之謂也，「化生子」亦爲罵人之辭，譏人虛僞狡詐蕩家子也，「浸老官」則爲鬼之別名。此外長沙稱謂，每因特別地位，而加以專呼，若店主曰「老闆」，商店所雇在外接洽交易之店夥曰「上街」，專以口頭說合雙方之買賣，而居間賺取佣金者曰「經紀」，坤伶曰「伶角」。至於精熟一行之人曰「裏手」，自以爲能，故意裝腔做勢，復恬不知恥者曰「朽崽」，

(方言)



鳩形鵠面而衣襤褸之人曰「兔老官」，專事欺騙以誘男女苟合而從中漁利者曰「走扒子」，衣食住一無所有，專恃交際手段以圖生存之人曰「把什人」，無業遊民專事浮浪者曰「地痞」，畧有膂力而喜爭鬥者曰「叫老壳」，外人之侍役曰「洋奴」，呆笨之人曰「勺魚」，無用之人曰「桐油罐」，出類拔萃之人曰「大脚色」，淫蕩之婦女曰「騷貨」，酷嗜鴉片曰「老槍」，鄉愚曰「鄉碼」等，亦成爲一種專用名詞矣。

大抵稱謂之最複雜者，尤屬於青樓，如：鴛母曰「太婆」，龜奴曰「四扒子」，跟妓之琴師曰「先生」，妓院曰「班子」，婦人以錢借給妓女充常臨時鴛母曰「帶際子」，宿妓曰「下水」，在妓院借舖歇宿曰「搭乾舖」，借妓院設席請客曰「做花頭」，做花頭犒賞之資曰「下席」。

若以房屋供人爲野合之所曰「釣台」，以女色誘男子入室始辱終縱藉威嚇詐財者曰「拖

牌」，主僕私通曰「奴欺主」，介紹男女逞其淫慾者曰「帶馬」，偶得意外財物曰「得洋路」，佻傚無聊落拓不得志曰「背時」，流氓擺攤賭彩者曰「攔路虎」，罪大惡極曰「斫八刀」，虛構事實曰「扯談」，又曰「扯白」，又曰「捏白」，對人故設疑陣以眩惑或用空言搪塞曰「出頭子」，先已許人繼而失約者曰「翻門屨」，故意尋人謬誤處以責難曰「拿妄子」，遇事拂意曰「碰頭子」，出其所長以炫人前曰「出風頭」，隱事發覺貽笑於人曰「出勺相」，因事被逮曰「走辰運」，不合理智之談諧曰「發神經」，故意好說是非曰「講橋」，亦曰「講經」，設局誘人牌賭曰「帶籠子」，事之不可理喻者曰「霸蠻」，所問非所答曰「杜列霸」；互相口角曰「鬧茄絆」，凡事能讓步曰「土鬆一皮」，凡事之棘手者曰「烙壳」，謔言哄人曰「杜六合連」，欺騙愚人曰「杜控子」，以

他人所有之錢物私作自己之用曰「扯注碼」，亦曰「扯麻紗」，又曰「扯柳子」，對人作無意識之談話曰「杜放子」，估便宜或取巧省錢曰「估相因」，專叨人惠而自慳吝者曰「伴點」，凡事莫明其妙被人愚弄而受損失者曰「洋判」，懵懂愚蠢不知世故者曰「哈杏」，起火曰「走水」，批頰曰「吃鯽魚」，有意令其事得不良結果而遺累他人者曰「幫倒忙」，自取其禍曰「自作孽」，鬥麻雀牌曰「打麻將」，作菓子戲曰「打跑符」，否認他人所說之話曰「乃一」，對事之不負責任曰「一倒冒得風」，認定事物良窳之達於極點曰「蓋帥」，或曰「蓋批」，或曰「蓋夾達」，手中拈據曰「打背弓」，說話，或做事無條理曰「亂它」，躡人之後，左則左之，右則右之，跬步不離者曰「吊線」。

至於辭之見於古書，而亦爲常談所及者，如：物之腐化曰「走作」（見語錄）不潔曰「

## 第二章 風俗方言 方言俗語

（俗語 局仗）

二三

「邈邊」（見廣韻），應辭曰「嘎」，（見麗居士集），諺詞曰「嘎」，（見說文）立時曰「登時」（見北史）乳曰「奶」（見眞語類錄）更有導源於英文，而沿用成爲習慣者，如「睡椅曰「沙發」（Sofa），銀元曰「打拉斯」（Dollars），以及機器發動機之「引擎」（Engine），「摩達」（Motor），稱先生曰「密斯忒」（Mister），稱女士曰「密司」（Miss）。

至半譯英文之義，而仍保留其一部之音者，若酒室曰「酒排間」（Bar），乳酪製成之冷食曰「冰淇淋」（Icecream）非證以原文，無由知其所以然。

## 丙 局仗

局仗者卽工商界習用之隱語也，猶江湖中之所謂術語，內行互道局仗，藉以避免祕密洩漏於外也，惟局仗約分六種，茲分別舉列於次

長沙市指南 方言俗語

(局仗)

(1) 指人(葉底語)

猴子埋……父  
黎山老……母  
五台會……兄  
哥兒老……弟  
牙婆細……媳  
老漢它……妻  
姑娘大……姐  
良心不……妹(諧音味)  
初世爲……人  
午時三……客(諧音刻)

(2) 指物(葉底語)

細皮嫩……肉  
富貴有……魚(諧音餘)  
安安送……米  
冷火秋……煙  
啞口無……鹽(諧音言)

(3) 指姓(江湖語)

刮骨熬……油  
兌換銀……錢  
八面威……風  
油鹽雜……貨  
沙罐瓦……貨  
沙河裏……周姓  
滿河裏……彭姓  
急河裏……劉姓  
灣河裏……張姓  
丟河裏……廖姓  
響河裏……羅姓  
橫河裏……王姓  
吹河裏……蕭姓  
鮮河裏……楊姓  
坑河裏……曹姓

(4) 指事(反切語)

鏡頭箱子萬字格  
搭連袋子擺方  
粒米青州佐別子  
癡夫反關  
堪哉喜雀子

「今晚」  
「打牌」  
「你請坐」  
「吃飯」  
「看戲」

業別	數字代	業別
蘇廣業	一	么浪參
玻璃業	二	乙兜先
荒貨業	三	江都神
菜販	四	秋來邪
鹽業	五	風土歪
鈔業	六	潘炭星
	七	亂星哈
	八	土西道
	九	賢確王
	十	合秋許
		公又某
		合上元
		正力入
		長生工

(6) 噏事(射覆語)

城隍廟唱木腦壳.....神乎其神  
 瞎子跌倒芋頭田裏.....盡是門屨  
 外婆送親.....多餘一禮  
 一個月落三十天雨.....皆陰(諧該因)  
 三十五里吃筵席.....來去肚饑  
 王木匠做豬糞.....咬口不開  
 張篾匠織搖窩.....鬆不得手  
 它子作揖.....起手不難  
 六月天替豬打扇.....朝錢作想  
 六月天穿棉襖.....奈我有不何  
 六月天販藍帽.....太不行銷  
 穿錢衣打火.....惹禍上身  
 二十四個人擡蘆蓆.....冒人乘肩  
 三十晚上倒了屋.....連莫講起  
 梭衣當被窩.....一就兩用  
 火燒烏龜肚裏痛.....苦不伸言

第二章 風俗方言

方言俗語

(局佬)

啞巴吃黃連.....說不出的苦  
 張三殺人捉了李四償命.....真是黑天冤枉  
 火叉糲上綁針.....又枯又尖  
 錐子口上綁針.....尖上加尖  
 一粒豆子打死人.....因風闖禍  
 半天雲裏打燈籠.....不明不白  
 棺材裏伸出手來.....要錢的鬼  
 泥菩薩過江.....自身難保  
 黃柏樹下彈琴.....苦中作樂  
 茅屎缸裏的石頭.....又硬又臭  
 王婆婆的裸腳.....又長又臭  
 老鼠子尾上打一錘.....縱腫也不覺  
 十八個吊桶扯水.....心上心下  
 三十晚上討秧.....造口孽  
 老鼠沿秤鈎.....自稱自  
 搯鼓進廟門.....挨打的相  
 攀倒石頭打自己的脚.....自作自受

- 半晚上請神.....引鬼入宅
- 滿姑娘的書包.....盡是花樣
- 掛後腦壳吊頸.....要死不落氣
- 屋簷上掛馬桶.....臭名出外
- 馬桶上貼和合.....盡是禁忌
- 八十歲老人吊頸.....活得不耐煩
- 戴石臼跳加官.....費力不好看
- 買淡乾魚放生.....不知死活
- 賣竹子吹火.....一竅不通
- 兩個學生打架.....為筆(諧未必)
- 八十歲婆婆拜堂.....照去空蠟燭
- 挨馳死得樓上.....不得下地
- 腦壳上戴套鞋.....不是脚
- 紅帽子爛得冒得邊.....頂好
- 眉毛上吊掃帚.....掃臉
- 戲台上吊辮子.....悶台
- 鼻子上吊釘鏈.....可恥(諧音齒)
- 歪嘴巴吹號.....斜叫(諧邪教)
- 木腦壳關箱.....不懂
- 鄉裏人吃盞碗.....四門無路
- 改馬褂子的貨.....大套子
- 爹爹的夜壺.....古貨
- 襪子裏面藏虱婆.....脚色
- 襪子爛了底.....鞋好(諧還好)
- 閻王老子開飯舖.....鬼都不上門
- 貓不吃鹹魚.....假斯文
- 瞎子看天.....永世不晴
- 婊子哭男人.....假仁假義
- 水淹龍王廟.....都是一家人
- 火燒靈官廟.....各散五方
- 娘死爺吊頸.....各尋生路
- 螃蟹夾雞蛋.....連滾帶爬
- 蕎麥田裏捉烏龜.....手到擒拿
- 門屢上切蘿蔔.....一刀兩斷

壁上掛蓑蓆……也算是畫  
 道士門前鬼唱歌……真正出神  
 二十五里罵知縣……背後篩經  
 牀底下打斧頭……碍上碍下

### 第四節 忌諱

長沙人之忌諱甚多，正如古書上所謂「好  
 禳祥」者，中下階級之人，對於不祥字音，每  
 多忌稱，尤以婦女為甚，每日黎明，或屆年節  
 時忌諱尤甚，如龍虎蛇鬼之類，均為不祥之音  
 ，故稱「老龍潭」，諱曰「蛟舌子潭」，或「貓子  
 潭」，登隆（音同龍）街，諱曰「亮穀子街」，  
 虎，諱曰「長蟲」，府（音同虎）正街，諱曰「  
 貓正街」，腐乳，諱曰「貓兒豆腐」，鬼，諱  
 曰「浸老官」，斧，諱曰「開山子」之類，蓋所  
 以避免不祥之字音，於此可見尚存山民之餘風  
 也。

第二章 風俗方言 忌諱

（廣告）

長沙清泰街

上海食品南貨商店

等……味……物……色……北……真……業……員……

名……採……裝……無……兩……價……競……特……

茶……辦……璜……不……京……碼……爭……別……

細……齊……精……新……馳……低……時……和……

點……全……美……鮮……譽……廉……代……謙……

電話七八五

二七

## 第五節 稱呼

長沙市居民，其稱呼與外地畧異，茲舉例如次：

父親曰「爹爹」，母親曰「媽媽」，祖父曰「爹爹」，祖母曰「埃叻」，外祖父曰「外公」。外祖母曰「外婆」，妻曰「堂客」。丈夫曰「當家」，男孩曰「伢子」，女孩曰「妹（平聲）子」，男工曰「拐子」至於尊長稱幼輩曰「芽列」，蓋「芽列」二字，即小孩之意也，幼輩稱尊長曰「你靈家」即你老人家之意也。

## 第六節 錢幣

宋、元、明、清時，均用元寶，每重五十兩，惟各朝式樣稍異，清朝規定秤色，秤爲庫平，長沙平僅合九六，但本省各縣市平不一，較長沙平亦有大小，寶銀之外，又有一種方錠

，每重十兩上下，成色足者，市面通用，成毛者，即常估水，明時，鑄有鉛絲銀，每重一兩二三錢不等，成色九五，相沿習用，人民稱便，迄至光緒末年，銀爐翻鑄，成色減低，旋即廢用，政府開設阜南官錢局，鑄重一兩銀幣代之，後湖南銀行，亦畧仿鑄，民初，因票幣充斥，現銀漸漸流出，金融紊亂，時起波動，民七，長沙錢業公所，爲一勞永逸計，毅然決然呈請政府，改兩爲圓，金融得以鎮定，民十六年，武漢政府實施集中現金政策，金融破產，長沙未受影響者，賴此改兩爲圓之力耳。

洋例規元之名稱始自清咸豐六年，係兌用外國洋行各種物價之例規，湘省方面，兌用甚少，洋例適用於漢口壹規元，（即規元）適用於上海，作九六扣足，湘省如需要此項例規銀兩，係以匯兌滙漢方法扣算，現中央實行改兩爲圓，例規銀兩，已不適用矣。

至於以前湘政府發行銀元票者，計有譚延闓在湘發行之湖南銀行票幣，張敬堯督湘發行之裕湘銀行票幣，暨官商合辦之通商銀行票幣，除裕湘銀行所出票幣流毒較少外，通商銀行票幣，無形作廢，實業銀行票幣作兩折收回，湖南銀行票幣，其價格以該行銀兩票爲轉移，銀兩票至結束時，每千兩僅值四十元，嗣後又有永州新幣金庫券等，市面均受莫大影響。

現在湘政府所發行之銀元票，僅省銀行一家，其餘均爲外埠分設長沙各銀行，發行之銀元票額亦復不少。

長沙市內通用錢幣，有紙幣，銀元，及銅元（俗稱銅毫子）三種，昔日所用制錢，現已消滅，至銀元與銅元間兌換，視金融狀況爲轉移，其市價每日由錢業同業公會議定，並按日印刷行情單分送各商店，惟每月須納刊費洋一角。

## 第二章 風俗方言 錢幣

銀元分光洋，常洋，鈔洋三種，其市價亦視金融狀況而有高低，不過相差祇數十文，惟自中央實行新貨幣政策後，市面現金業已絕跡，法幣每一銀元兌換雙銅元三百枚，（近年長沙市面單銅元已不多見，所流行者，均爲雙銅元）即各錢莊懸掛行情牌上所寫銅元六千文是也。

此外尚有輔幣券，分五角，三角，二角五分，二角，一角五種，和豐火柴公司所發角票，現奉政府命令清理，已不適用，至電燈公司及寶華玻璃公司角票，市面仍照常通用，湖南省銀行，及外埠如四省農工，中央，裕民，農工，湖北，醴陵農民等銀行有之，於計算上甚稱便利，然偽幣發現，亦復不少，是亦便利中之不利也。

其餘商業中往來，尚有支票，匯票，莊票，（俗稱期票）等，非盡人所常有，茲不贅述。



## 第七節 職業及僱傭

### 甲 職業

長沙爲省會之區，各種事業，雖極殷繁，然欲謀相當職業，殊非易易，嘗有外縣人士，不遠千里而來，希謀職業，即使長沙各種事業，有容納之可能，然而無準備，乏奧援，貿然來省作客，人地生疏，川資告罄，潦潦倒他鄉，墮落爲非，或則不墮氣節，心存消極，故披閱報紙，異鄉人生活爲難，終於自殺者，屢見不鮮，甚至演成溺妻沉子之慘劇，此都市之能生人，亦能殺人，用敢竭誠勸告，切勿輕信都市職業之易得，蓋往往在內地人口吻中，得聞「進省去」之論調，猶之中土僧人，能往靈山，則佛地瑰麗，遍地黃金，珍寶俯拾即是，不知西方僧伽，亦謂中土落伽五台諸山，爲菩薩所居，黃金鋪地也。

### 乙 僱傭

長沙戶口繁密，用人甚夥，富家商店，皆需雇用男女工人，故爲僱傭業者，似較他項職業，易於謀得，然男工如廚工車夫之類，非親友介紹，不能進身，女工如乳母僕婦之類，則多由薦舉婆薦引，薦舉婆，即以介紹女工爲職業之老嫗，欲充女工者，須先投告薦舉本人，能任何種職務，再由薦舉分別薦引，經主家當面認可，然後定期上工，男工廚役工資月約三四元，車夫月約五六元，女工工資，僕婦月約二三元，乳母月約五六元不等，工資之多寡，大概以主家人數多寡，或家境豐晉爲準，但女工做滿一月者，由主家須按工資十分之一，酬給薦舉婆，如工資三元則提三角之類。而乳母則由主家酬謝薦舉婆一元，惟工作未滿一月者，均無酬謝，茲將本市薦舉婆較著者之地點列

後，以供僱用者呼喚。

董八婆婆 學院街四十四號

吳六婆婆 社壇街串門口

蕭七婆婆 妙高峯六號

蕭婆婆 下學宮街

人間世專賣葫蘆的良藥

專賣葫蘆的良藥

# 人間世

長沙北中正街左局街口

中國良藥公司  
(北區特約經理處)

廣東良藥 各種新藥 西藥名香 供佛名香 現代百貨 化妝用品 沖晒相片 體育用具

人間世

(廣告)

長沙中山東路國貨陳列館內

# 華福綢緞莊

四季服料

一概齊全

時髦貨物

花奇色鮮

提倡國產 價碼從廉 如蒙賜顧 歡迎惠然

華福綢緞莊(廣告)

三一

國界史悠信之最藥  
藥歷最久用著老店

長沙坡子街

蘇州

# 勞九芝堂

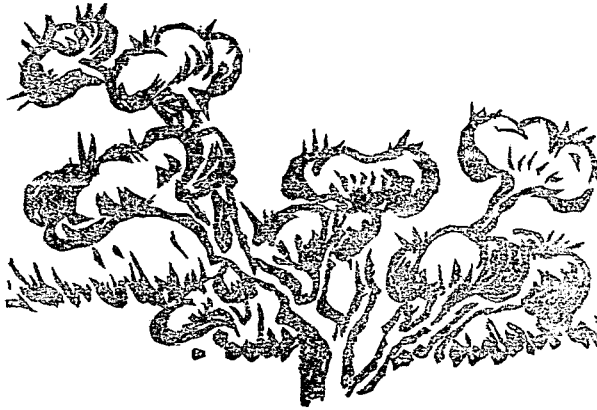

勞九芝堂藥號

(廣告)

三二一

本堂開設已歷二百  
餘年名馳中外採辦

參茸燕桂地道藥材

虔修丸散膏丹

煎杜虎鹿驢牛龜膠

各種花露藥酒

如蒙賜顧請認明九芝堂商標不致誤

電話

二二九

## 第三章 文化事業

### 第一節 教育概況

長沙市教育，年來甚有進展，自質的方面而言，經教育當局迭次整頓，學風日趨純正，獎進公私立學校，提倡職業教育，舉行畢業會考，厲行軍事教育，舉辦短期義務教育……種種，咸能實事求是，自量的方面而言，則歷年校數，增加甚多，茲計本市高等教育，有省立湖南大學，私立羣治農商學院，及私立湘雅醫學堂等三校，中等教育，屬於省立者，有第一師範，長沙高級中學，長沙女子中學，及湖大高中等四校，附屬小學共三所，學生一千四百五十一人；長沙女子中學，附設幼稚園一所，學生一百二十人，屬於縣立及私立者，本市共有卅二校，附設幼稚園五所，共有學生二百七

十四人，初等教育，屬於縣立者，城南小學一校，城北小學一校，屬於市立者，有小學共十六校，私立小學一百二十三校，共有學生一萬七千五百六十七人，職業教育，屬於省立者，高級工農職業二校，初級職業男女各一校，屬於私立者，女子職業十二校，至於社會教育機關，屬於省立者，有農民教育館一所，民衆教育館一處，附設圖書閱覽分處一所，又原有省立中山圖書館，省立博物館，規模均甚宏大，收藏頗富，惜為共匪所毀，現中山圖書館，已告恢復，博物館亦正在籌劃中，屬市立者，有民衆教育館兩處，由省款購發萬有文庫，鉛山遺書各一部，為基本圖書，此外尚有省立公共體育場一所，面積甚廣，他如舉辦短期義務教育，審查戲劇，檢查電影，實施軍事教育，均照部令積極進行，行政方面之重要改進，為確定教育系統，省教育廳，為全省教育行政最高

機關，並有教育設計委員會，籌商教育一切大計，職業教育研究委員會，暨初等教育研究委員會，則分聘教育專家，詳籌改進方策，又設有體育委員會，以提倡體育為主，省立各教育機關建築委員會，專掌各教育機關建築事項，逐漸加以修整，設有省督學八人，分區視察指導，縣以縣政府及縣教育局，負行政之責，設有縣督學及教育委員會，辦理考察指導事項，至各省立教育機關及學校，均厲行會計獨立，由教育廳委任，各置會計主任一人，會計員一人，專司經費收支，復於教育廳內，設教育經費保管委員會，皆所以保障教育經費之獨立與公開也，經費方面：屬於省款開支者。二十一年度，計二百三十一萬餘元，逐有增加，至二十一年度預算數，為二百四十三萬餘元，可靠收入，僅鹽稅附加，每包八角一項，年計不過一百一十餘萬元，以前不足之數，概由省庫統籌

發足，後因實行裁厘，庫收銳減，實無餘力籌補省教育經費，現在確定者，仍僅中央發足之鹽稅附加每包八角一項，平均每月九萬三千元，早已撥由省教育經費保管委員會收放，不足之數，雖省庫萬分匱乏，惟以教育為作人至計，仍每月設法籌撥五萬元，故省教育經費，至今積欠尙少，並正在積極籌還中，至縣區教育經費，據二十一年度調查統計，為八百二十六萬四千九百六十九元，多由田賦附加，田賦月息，契稅附加，煙酒附加，畝捐，殷實捐，中捐，學租，屠宰稅，寺廟祠產等而來，亦間有徵取竹木及出產附加者，現煙酒稅已劃為國稅，竹木及各項附加，亦因裁厘停徵，尙均未籌有抵補方法，且因災患侵尋，各項稅捐，類多低落，以致地方教育，亦極苦周章也。

## 第二節 學校

## 甲 大學校

### (一) 省立湖南大學校 (對河嶽麓山)

沿革 民國十五年二月由前公立法政商業工業三專校合併十六年上期法商兩科停辦更名工科大學十六年秋因清黨運動停辦於十七年四月恢復始改今名

編制 分文學理學工學三院文學院分中國文學教育商學政治經濟四系工學院分電機土木機械採冶四系理學院分化學數理兩系全共三院十系三十八班學生五百餘人

經費 省款約四十三萬一千三百七十元  
納費 (每學期)

理學院 學雜費十九元宿膳費二十

六元

工學院 各費同右

文學院 學雜費十六元宿膳費同右

### 第三章 文化事業 學校

特點 以整齊嚴肅忠孝廉節為校訓教學注重實習不偏於理論學生均能崇儉耐勞精神活潑  
環境 地處麓山前臨湖水風景優勝絕無城市喧囂之氣

計劃 擬定二年內僅作質的充實不作量的擴展

附註 1. 附設高級中學三班

2. 宿舍五所可容五百餘人

### (二) 私立羣治農商學院 (南元宮)

沿革 民國元年由羅傑粟截時等醴資創辦初名羣治法政專門學校繼改大學並設上海分校十六年馬日事變後奉令停辦十七年恢復仍用專門學校舊名二十一年冬籌設法學院二十三年秋改農商學院現任院長為何善樵先生

編制 分商農兩科商科分工商管理銀行學

會計學三系農科分農林經濟學農學林學四系

(大學)

經費 政府每年補助洋八萬二千三百元基金不動產約四萬元動產八萬元

納費 (每學期) 學雜費約六十餘元(膳費在內)

環境 現開院舍於瀏城外南元宮曠野四境均為農田空氣絕佳風景優美且昆連省立農業試驗場開辦農科尤稱便利現有新式建築約值現金二十五萬餘元

特點 地居城外環境既佳風紀純樸學生德重自力研究不准缺課考試特嚴

計劃 現有商科學生兩班擬於二十四年度內完成農場以及各項設備招收農科新生並就原有基地添建實驗室圖書館昆蟲館商品陳列所等以完全農商兩科設備為最低限度

### (三) 私立湘雅醫學院 (北門外蔴園嶺)

沿革 民國三年湖南育羣學會與美國雅禮

會雙方合組簽約開辦訂期十年民十三合約期滿重立續約更求擴充不意十六年春因受時局影響中途停頓十七年增設產科學校十八年春湘雅董事會改組成立繼續開辦醫科大學預科二十年冬奉部令核准立案始更今名

經費 政府每年補助洋八萬五千元基金建築及地皮約值一百四十萬元以上

納費 (每學期) 學雜費四十三元五角膳費二十六元

計劃 擬聯合鄰省合辦大規模醫學之計劃蓋各省若鄂若贛若豫又西南若滇黔桂諸省今日尚無程度相當之醫校甚願蒼萃現代醫家於一堂代各鄰省培植醫學專材故現擬力求經濟之擴充以期繼續進行蔚為吾國中區各省之最高醫學教育機關

### 乙 中學校

(一) 省立湖南大學附屬中學校 (嶽麓山)

編制 高中三班共有學生一百三十五人

經費 併入大學部

納費 (每學期)

學雜費十八元

膳費二十六元

附註 宿舍一所可容一百五十人

(二) 省立長沙第一高級中學校 (南門外書院坪)

沿革 民國元年五月由符定一貝允昕等創

辦原名湖南公立全省中學校民三改名省立第一

中學校十五年夏改為省立高級中學十七年春改

稱省立第一中學校二十三年十月始定今名

編制 高中普通科十二班高中師範科三班

全校共有十五班學生五百餘名

經費 政府補助金庫三成五基金鹽稅六成

第三章 文化事業 學校

五合共八萬餘元

納費 (每學期)

1. 師範科學雜費均免 膳費九元八角

2. 普通科學雜費十七元八角 膳費二

十六元

附註 1. 附設小學一所

2. 宿舍可容七百人

(三) 省立長沙女子中學校 (古稻田)

沿革 創辦於清宣統元年創辦者為前清提

學使署民國成立改名省立第一女子師範民十八

改稱省立第二中學校二十三年十一月始易今名

編制 分高初兩級高中又分普通師範兩科

普通科六班師範科三班初中六班全校共有十五

班學生六百餘人

經費 省款——每年七萬五千元

納費 (每學期)

(中學)



長沙市指南 學校

(中學)

三八

1. 高中師範科學 膳費均免雜費六元

三角

2. 高中普通科學雜費六元三角 膳費

二十三元

3. 初中學雜費十三元三角 膳費二十

三元

附註1. 附設完全小學二所(黃泥街落心田)

2. 附設幼稚園一所(本校)

3. 宿舍可容四百零七人

計劃 擬添設藝術家事幼稚師範各專科並

延長高師科修業期間半年

(四)長沙縣立初級中學校 (荷池路西)

沿革 長沙縣教育局於民國十七年二月創

辦該校首辦鄉村師範男女同校名長沙縣立中學校十八年秋男女分校改爲一中(男校)二中(女校)加招初中班繼又加招高中師範班二十三年

秋奉令改定今名並決於二十四年下期停辦

編制 高中師範科一班初中一班

經費 由縣教育局發給

特點1. 學生課外研究團體組織頗多

2. 師範生對於藝術各科興趣濃厚成績

優良

3. 職員一律住校

(五)私立明德中學校 (泰安里)

沿革 前清光緒末葉政府選派湘中士夫學

有根底者赴日學習師範兼事考察該校校長胡元倬與馮居東一年精研熟察知非振興教育不足以救中國之亡非辦私校不足以行一己之志因回湘與譚延闓龍璋等於民國前九年三月二十九日創立是校湖南之有私立學校自此始當時教師皆革命志士如黃克強張浦泉卽以是校爲革命策源地者該校成立之初先辦中學小學及法政師範理化

等專科民國元年加設大學於北平旋移漢口後因經費困難於民國九年停辦小學十五年停辦大學以冀專心中學蔚為模範十五年春中等教育基金委員會撥給該校一萬元以作擴充科學教育之用全國中學之受此種津貼者僅該校及天津之南開耳十六年馬日事變後省垣各校一律停辦惟該校素受三民主義之薰陶學生思想純潔共黨分子千百人中僅三四人得政府特許繼續開學十七年得國民政府特准每月補助洋二千元成立校董會推李石曾陳果夫為校董推譚延闓為董事長十八年下期開辦高中是年胡校長赴首都與譚商議改建校舍事經營數月得國民政府批准於俄庚款項內撥給十五萬元建築樂誠堂為全部教學之用二十年譚延闓逝世改推張浦泉為董事長民國二十一年下期復增辦高小兩班今復停頓計開辦迄今垂三十年畢業學生已達三千餘人為湘省私立學校中歷史最悠久者

### 第三章 文化事業 學校

(中學)

經費 政府津貼每年一萬八千元  
編制 高中五班 初中六班 共十一班  
納費 (每學期)

高中 學雜費四十元  
初中 學雜費三十八元

膳費二十五元

環境 1. 社會方面——對鄰為周南女校四周為住家及小本商店故有城市文化之長而無城市喧擾之弊

2. 物質方面——專科教室實驗室儀器室均稱完善各項設備圖書儀器均極豐富操場廣大池塘兩口四圍種植樹木校景優良

特點 1. 學風純良建築宏大堅實理化設備完善圖書豐富

2. 學校行政注意效率檢查成績極為嚴密

長沙市指南 學校

(中學)

四〇

3. 訓育注重紀律及培養服務精神頗著成效

4. 運動注重普通及紀律

5. 經費力求樽節尚無浪費之弊

6. 學校紀律化

計劃 籌款建築大禮堂兼作體育館之用改建齋舍一棟以便全體學生宿舍逐漸增設勞作場所及實習場與器械等力圖學校社會化

(六)長郡聯立中學校(三府坪)

沿革 民國元年一月由長郡十一縣士紳仇道南等組織就長沙府中學堂原有校址校產更名長郡中學民七添辦師範更名長郡公學新學制頒布後更定今名

編制 高中六班初中六班全校共有十二班

學生五百七十名

經費 1. 政府每年津貼三千六百餘元

2. 本郡各縣協款年約七千元房田租金年約萬元

納費 (每學期)

高中 學雜費二十八元 膳費廿四元

初中 學雜費十九元

特點 校舍寬敞校風整飭各科注重平均發展並力求教育之經濟化與產業化該校係各縣聯立經費雖不豐裕然不受任何影響房屋寬敞尚可漸圖擴充

環境 右接府學宮優遊瞻仰彌感高深左臨天心閣俯察仰視動關憂樂

計劃 暫不擴充班次惟力求充實設備

附註 學生自治會辦有民衆學校一所學生約二百人共六班

(七)私立妙高峯中學校(南門外妙高峰)

沿革 光緒三十二年四月由譚延闓陳炳煥

貝允所方克剛等組織原名中路中學後改公立第一中學民三始改今名民十六年共黨專政致被停辦旋即恢復年來擴充班次續辦高中現初中畢業生已達二十七班矣

編制 高中三班初中六班全校共九班學生四百八十八人

經費 政府每年補助洋二萬六千四百餘元

特點 學生勤勞且尚節儉對於科學富有研究精神所辦妙中月刊足以表現創作能力故得外界贊許

環境 校舍原爲宋代朱張講學舊址仰瞻岳麓俯瞰湘流朝夕縱觀全城在覽頗足豁朗胸襟免除市井囂塵習氣惟附近工廠甚多致日常煤煙瀰漫殊爲衛生一大恨事

納費 (每學期)

高中 學雜費三十六元 膳費廿三元  
初中 學雜費三十二元

### 第三章 文化事業 學校

附註 始業 高中秋季 初中春季

### (八) 私立兌澤中學校 (本校荷花池 分校文星橋)

沿革 光緒三十一年二月由湘紳熊秉三廖名縉等組織原名西路公學民元改爲第一公學民二始改兌澤中學即今名也

編制 高中五班初中九班全校十四班學生七百零四名

經費 政府每年補助洋一萬八千一百六十八元

納費 (每學期)

1. 高中 學雜費三十九元七角  
2. 初中 學雜費三十二元二角

膳費二十四元

特點 校風淳樸紀律嚴肅學生堅苦耐勞各科注重平均發展除居住本市學生外一律寄宿  
環境 附近學校環立無市塵繁囂之苦且前

(中學)

臨環城馬路接近公共體育場學生課餘遊散頗稱便利

計劃 期於二年內完成高中六班初中九班改建樓房及新購後面房屋擴充圖書儀器

附註 1. 始業——春秋兩季

2. 宿舍——本校可容四百六十人

分校可容二百四十人

### (九)私立廣益中學校(北門外熙寧街)

沿革 光緒三十二年四月由禹之謨黎尙斐

羅介夫等組織原名惟一學堂因禹烈士殉難後始改名廣益英算專修科奉清學部嘉獎遂改廣益中學堂民十三鄒堯仁任校長又更名執中學校民十五革命軍抵湘始恢復今名

編制 高中五班初中六班全校十一班學生

九百餘人

經費 政府每年補助洋一萬六千六百二十

八元基金五萬元

特點 校風整飭學生均能自動勤學守規各

級寢室概用鐵床

環境 右界北大馬路風景清幽前臨湘江課

餘散步江干深得息遊之樂

計劃 擬自二十三年度上期起將原有一二

三四各宿舍分別改建西式樓房三棟並加建圖書

館科學館增購圖書儀器

### (十)永郡聯立濂溪中學校(西長街)

沿革 民國二年五月由舊永屬八縣旅省士

紳賓步程雷鑄寰等創辦原名濂溪中學民四改爲湖南第十三聯合縣立中學民八奉令成立校董會民二十復奉令改易今名

編制 初中六班學生一百八十人

經費 政府補助洋八千七百元基金五千二百四十八元

納費（每學期）

1. 外籍 學雜費二十一元五角

2. 本籍 學雜費一十九元五角

膳 費二十二元

特點1. 教學方面 採自學輔導主義課餘自

修教員輪流監視

2. 訓育方面 分團體個別訓話團體於

紀念週及朝會舉行個別於發現學生

缺點時舉行並注重課外指導

計劃

原擬改建校舍分爲四期一二兩期業

已實現逐步進行三四兩期改建計劃並擬擴充圖書儀器開辦高中亦在籌劃中

### （一一）私立協均中學校（北門外蘇園嶺）

沿革 民國十年九月由陳虔僧易道遵陳純

粹李至哲等創辦初辦英數專修部於北正街旋遷

小桃源民十一秋增辦初中於北門外楓樹坪並遷

### 第三章 文化事業 學校

（中學）

專修部於司馬里十三年夏呈准教育司立案十六

年上期奉令停辦十七年春恢復中學於現在校址

十九年呈准教部立案並於北門外蘇園嶺購地爲

址二十一年秋始建宿舍繼建校舍現已全部落成

編制 初中七班共有學生三百三十四人

經費 政府每月補助洋三千九百四十元基

金一萬五千元

特點1. 專聘英算國理化史地等科各一員負

自習時指導之責

2. 廢除月考改用無定期考試

3. 職員每月全體動員監視自修遂巡教

室

4. 校風純樸學生均能努力功課絕無浮

薄習氣

環境 東南臨湘雅醫院雅禮高工及貧女院

模範監獄等西望湘江輪帆來往北接楓林每值秋

間紅葉滿山南近湘雅馬路北抵協均馬路交通甚

四三

便

計劃 擬一年後增設高中四年後加辦女中並擬增設幼稚園校之北有小山林木幽遠擬建望麓亭於其上以供課餘之遊覽

(一一)私立孔道中學校(上黎家坡)

沿革 民國七年十一月由熊希齡吳嘉瑞沈克剛彭清藜任福藜王壽慈等創辦民七下期張(敬堯)督蒞湘駐軍府學宮全廟被毀前宮董事王壽慈朱骨賤等商請熊秉三等以辦賑名義交涉退出增設小學十三年春建立大學中學十六年春被共黨全毀停辦十七年春恢復小學中學並設國學研究班

編制 初中六班共有學生三百二十名

經費 政府補助洋一千四百元基金五萬元

納費 (每學期) 學雜費三十二元九角

膳費二十二元

特點 空氣新鮮宮室壯麗令人肅然起希聖

希賢之想

環境 長郡日新市立第六第七小學等校左

右毘連弦誦之聲不絕

計劃 擬籌募建築費增辦高中及恢復大學

並添辦國學本科

附註 1. 附設高小四班

2. 國學研究班兩班

3. 民衆學校日夜兩班

(一二)私立嶽雲中學校 (經武門口)

沿革 清光緒三十三年由湘南衡永郴桂所屬人士創辦原名南路公學時以清政府監視過嚴經費困難未及一年中止宣統元年旅省湘南人士何炳麟劉光前陳爲納王濂歐陽鼎鄧國燾唐瞻雲李杜韓廖鍾泉羅英張建魁陳堃余冠三余漢輝何國琛等釀私款數千元繼續開辦民國元年奉令更

爲湖南第二公學民三復遵令改定今名同年四月購置荷花池地基建校舍民五呈准政府撥給附近求忠書院爲宿舍十一年春試行選科制又開辦體育專科十二年秋又開辦教育專科十五年夏於城沙湖橋購地五千方以備另建校舍之用時共黨專政以致學校陷於停頓次年始恢復舊觀云

納費（每學期）

1. 高中 學雜費三十四元九角
2. 初中 學雜費三十元〇九角  
膳費二十五元

### （一四）私立復初中學校（本校培元橋分校玉皇坪）

沿革 創辦於民國元年由前清遊學預科同學暨教職員等組織並由政府撥給又一村孝廉堂爲校址民二二月開學後因政府合署辦公將孝廉堂圈入督署故另購培元橋現在校址十五年夏不幸突遭回祿損失殆以萬計旋得各校董及各校友

## 第三章 文化事業 學校

募集巨款始得興工建復十七年春購置玉皇坪已遭焚如之養能女學餘燼校址從新建設以爲分校十九年秋共黨陷湘又被折毀過半復經校長胡翼如慘淡經營始復舊觀云

編制 初中八班共有學生三百二十七人  
經費 政府補助洋一萬一千二百元基金五萬元

納費（每學期）

1. 初中 學雜費三十元九角
2. 高中 學雜費三十四元九角  
膳費二十五元

附註 1. 分校初中二班

2. 宿舍二所共可容五百餘人

### （一五）私立大麓中學校（北門外晴佳巷）

沿革 創辦於民國十年冬由前湖南高等學堂校友會組織賃犁頭後街民房爲校舍十一年一

## （中學）



月開學七月時務求實高等三校校友會接辦移校舍於西園十三年二月於北門外晴佳巷基地建築校舍六月落成十六年冬呈請中央大學院立案開辦迄今計畢業舊中五班初中十六班高中商科一班

編制 高中五班初中十班共十五班學生五百九十七人

經費 政府每年補助一萬六千七百六十八元基金三十二萬元

納費 (每學期)

1. 高中 學雜費二十九元五角

2. 初中 學雜費二十四元

膳費廿六元

特點 最近新建校舍清潔寬爽教員多專聘學生重實質每班人數無過多者教育目的高中注重人格教育使成紀律化科學化初中探嚴格主義以期養成人才教育之健全基礎

環境 地處城外西臨湘江附近育羣廣益麗文福湘等校弦誦互達絕無塵囂

計劃 期於最近完成科學館之建築充實各項設備並建築學生宿舍教員住室圖書館健身房游泳池等及推廣學級班次

(一六) 私立平大中學校 (福星街)

沿革 創辦於民國十一年秋由鄒希魯羅毅羅敦偉韋昆等組織原名湖南平民大學賃北門口前湘陰師範舊址為校舍十二年遷瀏正街復園十五年秋遷福星街在於校舍旋經校董會議決改辦中學始定今名開辦迄今計畢業大學預科三班農師二班初中八班共計畢業生六百一十五人

納費 (每學期) 學雜費二十二元五角 膳費二十二元

(一七) 私立育才中學校 (瀏城外識字嶺)

沿革 創辦於清宣統二年十月由益陽羅德源等組織原賃樂道古巷復聖廟爲校址其時僅辦中學預科二班辛亥鼎革後繼辦小學教員講習科三班舊制中學亦同時舉辦民四遷司馬里民六移水風井民七徙富雅里民八遷局關祠民九又移益陽駐省公所民十八遷成功街長師舊址民十一龔心印接任校長以校舍遷移無定遂由私人貸款購定瀏城外識字嶺基地建築校舍民十二新校舍落成全部遷入是年即遵照部令改辦初中開辦迄今計畢業中學預科二班小學教員講習科三班舊中十班初中十三班前後畢業共二十八班畢業生共六百餘人

編制 初中六班共有學生二百一十二人  
經費 政府每年補助洋八千四百元基金六萬零九百元

特點 歷史悠久辦理認真學風誠樸富於自  
動能力教員多係專聘便於學生質證

### 第三章 文化事業 學校

環境 附近農業試驗場天心閣廣東醫院等  
且地接近鄉村空氣新鮮絕無城市囂塵之氣  
計劃 擬加購地皮增建校舍添置圖書儀器  
及開辦高中部

#### (一八) 私立廣雅中學校(經武門外) (絲茅冲)

沿革 創辦於民國七年由雅禮大學畢業同學會組織購置北門外姚家巷地皮一千四百餘方爲校址嗣以經費不敷未即從事建築乃賃黨部西街前長沙縣立師範舊址爲臨時校舍始辦英數理專修科十四年遵章增辦初中呈准教部備案二十年春仍以舊有地皮不敷建築復於經武門外絲茅冲口另購地皮一萬五千方即於是年秋開始建築二十一年冬竣工二十三年下期遷入新校  
編制 高中三班初中十二班全校十五班學生五百二十一

經費 政府補助洋六千九百卅十元基金三

(中學)

十二萬一千一百元

特點 注重積極人格訓育學生頗忠實無公  
子習氣

計劃 擬添建禮堂教室教職員住宅及健身  
室並擬自設電燈電爐自來水等

### (一九)私立文藝中學校(二里牌)

沿革 創辦於民國十二年七月由曹典球所  
組織原名爲文藝書院中學部民國十五年呈部立  
案改定今名

編制 高中五班初中六班全校共十一班學  
生四百八十四人

經費 政府全年補助洋一萬四千四百元基  
金二十萬元

特點 注重入材教育提倡職業教育於園藝  
勞作之外加授測繪印刷兩科

環境 接近農村足供自然科之練習山水古

木重重環繞起居飲食最宜衛生

計劃 擬建教職員住宅圖書館改造禮堂食  
堂及修文藝汽車路等並完成高中六班初中六班

### (二十)私立衡湘中學校(小吳門外) (菲菜園)

沿革 創辦於民國十三年二月由符定一劉  
建緒王家鼎等組織原名湖南私立衡湘初級中學  
校二十一年冬奉部令始更今名

編制 分高初兩級高中三班初中八班共有  
學生六百餘人

經費 政府每月補助洋一千二百餘元基金  
一十七萬六千五百餘元

納費 (每學期)

1. 高中 學雜費三十二元八角

2. 初中 學雜費二十五元八角

膳費二十四元

特點 教職員多係專聘注重平時考試及黑

板練習學生能自動勤於灑掃校役減少服從校訓紀律嚴肅頗著自治精神

環境 地接鄉村飲食清潔前有汽車路交通便利附近中山公園足供課餘遊散

計劃 完成高中六班初中九班建築圖書館及教職員宿舍取買地皮布置學校園等

附註 宿舍可容六百餘人

### (二一) 私立雅禮中學校(北門外) (蘇園嶺)

沿革 創辦於清光緒三十二年由美人德士敦夫婦榮博士蓋保耐夫婦席比義胡美博士等組織購置西牌樓民房數間為校舍定名雅禮大學十一月十六日開學時僅大學預科一班光緒三十四年復於南門外石馬舖購地基為校舍卒因地處荒僻僅備園林及實習場之用是年秋增辦師範班旋即停辦乃集中精力建設大學迄宣統二年購北城外蘇園嶺廿畝即現在之校址宣統三年胡美赴美

## 第三章 文化事業 學校

募款成功返湘於民二始鳩工建築民五新校始落成民三興育羣學會合辦醫學醫院是年醫學預科及大學本科亦相繼成立民四春開始建築醫院醫學本科亦於是時開學以潮宗街政府所撥公屋為校舍民六遵章增設中學部不幸十五年秋因其黨勃起應付棘手遂宣告全部停辦民十七擬全部恢復惟限於人力與財力不能同時恢復於是函請在省各教會加入合辦中學得長老復初遵道循道四教會合作組織校董會即於是年九月八日開學各種設備仍與大學時無異

編制 高中四班初中七班全校共十一班學生三百零九人

經費 每年由雅禮長老遵道復初四教會擔負三萬二千六百元

計劃 組織健身房募捐委員會不日開始募捐

### (中學)

(一一二)私立建國中學校(福星街)

沿革 創辦於民國二十年一月原係建國法政專門學校民十九年被共匪拆燬後從新建築改辦中學始定今名

編制 初中六班學生二百一十八人

經費 政府每年補助洋二千四百五十元基金十二萬四千零七十五元

納費 (每學期)學雜費二十八元五角

膳費二十四元

特點 校舍空氣光線均極適宜學生勤勞且尚節儉遵守團體紀律富有科學研究精神

計劃 現已由政府撥得校後舊鹽道署地皮百餘方正在將範圍內民屋全部取買招工建築新教室及大禮堂並將校門改由鹽道坪出入以資擴充

(一一三)私立麗文中學校(北門外鹽倉街)

沿革 創辦於民國十一年由柏長青翁德明等組織原名先覺師範十二年春始易今名十六年因共黨專政各校多停辦該校亦與焉十八年秋重行恢復

編制 初中五班共有學生一百八十人

經費 基金十五萬元

特點 校舍寬敞空氣光線均適宜校風純樸學生類多勤勉且富於研究精神

環境 前接廣益左鄰育羣右近大麓弦誦相聞

計劃 擬增辦高中俾成完全中學並附設小學以資銜接校舍二十三年暑期間除已建築一部外當續加建築以便擴充校務之用

附註 1. 宿舍——可容三百人

2. 始業——春秋兩季

(一二四)私立育羣中學校(平浪宮)

(二五)私立楚怡中學校(荷花池)

(二六)私立周南女子中學校(西園)

沿革 由前故校長朱劍凡於清光緒三十一年五月以私人花園房屋開辦原名周氏家塾分師範小學兩部光緒三十四年改名周南女學堂宣統二年改學堂為學校民二改名湖南私立周南女子師範學校民五又呈准改師範為中學民九省政府認為成績可觀指令中學為代用改名為湖南代用周南女子中學校十九年一月因教部統一私校名稱奉廳令改名為湖南私立周南女子中學校並於  
是年增辦高中

編制 高中三班初中七班全校共十班共有學生六百零八人

經費 政府每年補助洋一萬八千元  
納費 (每學期)

1. 高中 學雜費二十四元五角

第三章 文化事業 學校

2. 初中 學雜費二十一元五角

膳費二十四元

特點 關於校紀全由自治會維持各班由班自治會負責寒暑假留校補習生另組特種自治會維持一切

環境 1. 校內方面 教室寬潔亭台廊閣掩

映池塘魚鳥花木點綴優雅

2. 校外方面 近鄰多學生家庭不良

觀感較少

計劃 物理生物實驗室及新寄宿舍已於二十

十三年落成外二十四年上期準備設置一切

附註 附設完全小學六班幼稚園二班

(二七)私立明憲女子中學校(油榨巷)

沿革 創辦於民國十一年春月由賓敏陔曹典球曾毅等組織分高初兩級民十六年夏因政府厲行教育集中奉令停辦一切建設完全喪失十七

(女中)

長沙市指南 學校

(女中)

五二

年夏重新恢復專辦初中高中停辦

編制 初中八班共有學生三百八十六人

經費 政府每年補助洋一萬一千二百元基

金一十七萬二千元

納費(每學期) 學雜費二十一元六角

膳費二十三元

特點 校風純樸教學注重實事求是提倡學生儉樸不僅裝飾要簡單服用必國貨即自來水筆

外國信紙信封亦均禁止使用

計劃 擬在半年內加購左右餘地建築分科

教室自二十四年起按期招初中兩班完成初中十

二班並擬照教部所定自然科設備標準擴充自然

科設備

環境 地處城南附山帶水風景幽靜昔賢勝

蹟可資景仰

附註 宿舍可容三百餘人

(二一八)私立含光女子中學校(寶南街)

沿革 創辦於民國十年秋由文啓彝劉宗向

等所組織原租賃理問街楊家巷民房為校址後遷

賃黃泥街民國十二年呈准省長公署撥給現址

編制 高中三班初中八班全校十一班學生

三百八十八人

經費 政府每年補助洋七千一百五十八元

基金八萬八千元

納費(每學期)

高中 學雜費二十三元

初中 學雜費十九元

環境 在市區中點通學生來往甚便附近多

小商店及平民住宅

計劃 加購民房另闢寄宿舍並擴大操場又

擬添加家事實習設備

附註 附設小學一所(肇嘉坪)

(二一九)私立南華女子中學校(黨部後街)

沿革 創辦於民國十一年四月由南路師範校友吳超等組織原名湖南私立南華法政專門學校次年秋改名湖南私立南華學校分法政專門與中學兩部其校舍初假伍家井公益學校繼與定黨部後街第三號並租賃通泰街鑫湖園爲宿舍十二年春標賣黨部後街第九號第十二號房屋始設宿舍於校內十三年秋購得黨部後街第五號房屋旋將原典之三號房屋標賣始將各屋打通畧事改造遂成今日之校舍惟地居街心擴充不易曾於甘家台高工校後購得地基九百方擬建築校舍適逢馬日之變未能進行且校舍損失甚鉅因而停頓十七年春暫設小學部漸圖恢復舊觀十八年春始改辦女中更易今名惟以校舍不敷支配遂停辦小學計自開辦迄今畢業計有法律科三班舊中一班初中男生兩班女生四班小學兩班先後畢業共爲十二班

編制 初中六班共有學生二百二十人

### 第三章 文化事業 學校

經費 政府每年補助洋四千二百元基金一萬八千元

計劃 擬擴充校舍恢復小學及增辦高中並擬添置圖書儀器

### (三十) 私立藝芳女子中學校(局關祠)

沿革 創辦於民國七年六月由曾寶蓀女士組織卽於是年九月開學初開辦英算專修科兩班又舊制中學五班十一年舊制改爲新制同年試辦大學十三年招初中一班十六年四月被農民協會威逼封閉六月十日復奉令啓封而各種設備已受損失不資是年秋增辦小學部四班不幸於十九年復逢七二七之役校舍搗毀一空所有一切劫洗無存全部進行因而停頓二十一年上期先行恢復小學部二十一年秋始恢復中學部

編制 高中三班初中三班全校共六班學生一百五十人

### (女中)



經費 政府每年補助洋三千六百餘元基金二十萬元

納費 (每學期) 初中學雜費新生三十元

舊生二十元

高中學雜費新生四十元

舊生三十元

膳費二十五元

特點 師生至為融洽同學互相親愛有如家人教職員以三分之二專任為原則待遇較公立學

校為低主辦人為基督教徒素以提倡犧牲服務為宗旨

環境 都市住宅區域鄰居均有正當職業

計劃 擬增加班次俾成爲完全中學圖書儀器之類亦擬擴充設置

附註 1. 附設小學一所在樂道古巷復聖廟

2. 宿舍可容一百五六十人

3. 學生限令寄宿

(三一) 私立蔚南女子中學校 (小桃源)

沿革 創辦於民國二十一年一月係由林柏森所組織初辦補習班二十二年秋加辦初中始定

今名

編制 初中四班

經費 每年一萬五千元

納費 (每學期) 學雜費廿三元膳費廿四元

特點 學生能耐勞樸實

計劃 擬五年內購置地基建築新校舍成立圖書館開辦高中並於十年內成立科學館並擴充

附屬小學

附註 附設補習部

(三二) 私立福湘女子中學校 (北門外)

沿革 民國三年春成立七年春第一班畢業

十二年秋改行新學制十五年夏高中第一班畢業

是年冬共黨專政本校停辦十七年秋恢復十九年夏共匪陷長沙本校遷鄂二十年春仍遷回長沙

編制 高中三班初中五班

經費 每年經費約三萬三四千元除學生學費一萬五千元外其餘均由長老遵道復初循道各教育會供給

納費 (每學期) 學雜費四十六元

膳費二十四元

特點 1. 本校主張小班次以便注意學生個別指導

2. 本校除設訓育主任訓育員外並分全校學生為八家由教員及高級學生負學校生活指導之責

3. 學生全部寄宿學風純良於作業遊戲均能劃一整齊

環境 校址寬敞教室寢室健身房布置均甚適宜而古木參天花草鮮艷四時萬物宜人誠求學

### 第三章 文化事業 學校

之勝地也

#### 丙 師範學校

(一) 省立第一師範學校 (教育會)

#### 丁 職業學校

(一) 省立高級工科職業學校 (經武門外大壩)

沿革 創辦於宣統三年原名省立第一甲種

工業學校民十五年增辦電機科民十六改名湖南省立第一工業學校十七年更名省立第一工業學校二十年夏始定今名

編制 分機械染織應用化學電機四科每科三班全校共十二班學生二百八十四人

經費 省款每年九萬三千七百五十四元

特點 學生以習勤耐勞相向不分心外務畢業後服務各地工廠者均能恪盡職責教職員亦能團結一致從無門徑派別之分

#### (師範職業)

環境 校舍位於甘家台而實習工廠遠距三里之經武門外師生往返俱感困難管教亦極不便故遷校舍於大壩與工廠合爲一處於二十三年上期建築完成校室宿舍各一棟餘待陸續建築

計劃 現有實習工廠共占面積五百餘方丈雖具相當規模尙待力求擴充以實內容圖書儀器於共黨陷城時燒燬無存年來雖有添置尙甚感缺乏計劃分年補充

### (二)省立高級農科職業學校(北門外)

沿革 清光緒二十九年爲湘撫端方創辦原爲農務局光緒三十一年開辦蠶科三十二年奏辦爲中等農業學堂宣統元年二月添農科七月添林科民元改名公立中等農業學校民二添獸醫科民三更名省立甲種農業學校十五年歸併湖大一期旋合第二農及男女蠶業三校爲省立農業學校十六年停辦一期民十七更爲省立第一農校至十九

年始定今名

編制 分農林蠶三科農科三班林科三班蠶科三班全校共九班學生一百九十一人

經費 省款五萬六千四百三十四元

納費 (每學期)學費免收 雜費十元五角

膳費二十四元

特點 教學與實驗並重各科就其實習場所

實行工作不蹈空談之弊起居實行軍訓規則師生

共同工作頗能勤樸耐勞

環境 附近多係農民無城市煩囂之氣

計劃 現因外北馬路將通過農場及校側已奉府廳令准組織遷建委員會並在河西左家隴勘

定新校址一面拍賣舊農場地基連同省府已發給

之一部遷建費即事購地與工成立推廣部先從蠶

桑着手以期所學習之方法漸次推及於鄉村

### (三)省立第一職業學校(樂道古巷)

沿革 民國元年三月創辦原係前省立第一職業學校與省立第一甲工附屬乙種工業學校於民國十六年三月奉令合併

編制 分染織金工測繪三科染織科四班金工科四班測繪科二班共十班學生二百七十八人  
經費 省款每年五萬三千元  
納費 (每學期) 學費免收 雜費八元八角 膳費二十四元

計劃 建築校舍增加工場設備改造廠屋等期於最近實現

#### (四) 省立第一女子職業學校 (小吳門甘家台)

沿革 創辦於民國十八年二月係由教育廳委任繆國鈞主辦原設高級蠶絲科一班係教廳將省立農業學校蠶高女生送校肄業自該班畢業後僅辦初級班次

編制 分蠶絲染織兩科蠶絲科三班染織科

### 第三章 文化事業 學校

二班全校共五班學生一百三十三名

經費 省款每年二萬二千三百三十四元

特點 師生意志一致俾養成紀律化為貫徹手腦並用教學做合一主張特重實習學生對於實習極饒興趣學生勤儉耐勞衣服自縫自滌蠶絲科出品織成紋花綢紡綢等質色甚佳又染織科出品中尤以格子呢床毯桌毯等色彩鮮明質堅耐洗極博社會歡迎

環境 前臨軍路左界汽車站及火車東站交通極便且鄰近均屬鄉村居戶絕無城市煩囂之氣  
計劃 除已興工建築新式卷蠶室外並擬增加設備擴充實習場成立正式工廠召集畢業生入廠工作

#### (五) 私立楚怡工業學校 (北門稻穀倉)

沿革 創辦於清宣統二年三月由陳潤霖等組織原名為初等工業僅設金工科民元改為中等

### (職業) 五七

增設機械應用化學兩科旋增辦採鑛冶金土木兩科並附設職工科現遵部令更名為私立楚怡中學高中部工科本年度起機械採冶等科完全代用

編制 分機械採鑛冶金土木三科機械科二班採鑛冶金科二班土木科二班附初中職工科一班全校共七班共有學生一百五十九人

經費 政府每年補助洋一萬五千五百六十四元基金五萬元

特點 學生利用暑期於工廠鑛山及汽車路工程處實習均能自動組織成績頗著

環境 校舍西北兩面臨街頗嫌嘈雜南段接近民房學生自修室及寢室位於其間不合衛生東鄰民房尚無妨礙

計劃 擬最近增建教室擴充班次

### (六) 私立修業農業學校(新開舖)

沿革 創辦於光緒二十七年十月由王國楨

郭宗翰何積烜許推等組織原設中小兩部曾兼辦師範及工專建純科民十二添農業部民十七停辦中學專辦農業呈准教部備案改定今名

編制 高級農科一班高級農村師範二班農學實科二班共有五班學生一百二十六人

經費 教廳補助每年一萬四千元實業部補助農場每年六千元建廳補助農場每年四千元基金校產約值十餘萬元

### (七) 私立公輸高級土木科職業學校

(寶南街)

沿革 創始於民國三年最初僅辦泥木工人補習夜班因學生異常發達為應社會需要於民國二十年秋招收高級土木科一班迄今學生已達四班並於二十三年六月呈准教育部備案

經費 凡在長沙市區內承包建築工程者均照包價抽取百分之一為學款年可萬餘元

編制 學級編制係遵照部頒職業學校規程第七條之規定招收初中畢業生修業期限為三年招收高小畢業初中肄業之學生修業期限為五年  
納費 (每學期) 學費十六元 (泥木會員子弟免半) 雜費七元五角

特點 係長沙市泥木業職業工會所創辦以工人團體而設立如此規模之職校實全國所僅見  
環境 校居長沙市東隅前為含光女學左為省立長中附屬小學及右邊臨街均係住戶  
計劃 俟將來經費充足即增設建築機械等科並擬徵集古今建築物之模型設館陳列以供參考

### (八) 私立衡粹女子職業學校 (興漢門口)

沿革 創辦於民國紀元前九年由童澹村周鼎芳黃愷生等組織原名明恥校址在長沙清泰鄉民國元年更易今名遷移省垣幾經播遷始於興漢

門奠基焉

編制 分藝術師範縫紉刺繡三科藝術師範三班縫紉 (高級) 二班初級四班刺繡六班全校共有十五班學生共三百九十六人

經費 合政府津補學費徵收出品售資三項歲入二萬一千四百六十四元

納費 (每學期)

1. 藝術師範科 學雜費十八元五角
2. 刺繡科 學雜費十五元五角
3. 縫紉科 學雜費高級十五元五角 學雜費初級十四元五角 膳費二十四元

特點 校內有樓台亭閣池沼各苑中廣植花木足資觀賞校外則有芳嶺湯池塔供瀏覽置有圖書標本模型英國鋼琴等設備開辦工場添置縫機可資實習之用實科力求經濟化文科力求藝術化  
計劃 先行充實內容再行擴大校舍

(九) 私立自治女子職業學校 (學宮街)

沿革 創辦於民國元年五月由左宗樹等組織初設縫紉染織刺繡三科民四添辦小學二十年添辦西服縫紉班計自開辦迄今已畢業學生一千七百餘人

編制 分縫紉染織刺繡三科繡紉分高初兩級高級縫紉二班初級縫紉八班刺繡二班染織二班全校共十四班共有學生三百六十八人

經費 政府每年補助洋一萬二千元基金十萬元

特點 以縫紉為職業中心畢業生多服務社會校址寬廣如經費充裕可儘量展布

環境 左臨楚工右接孔廟後有城北小學風景頗佳

計劃 擬改建校舍增加教室及添置圖書儀器並擬開辦應用化學科與商科等

(十) 私立涵德女子初級職業學校 小吳門 菲菜園

沿革 創辦於民國元年五月由胡樾等組織租賃戰子橋民屋為校舍名湖南第一女子實科學校民三冬遷永慶街與開明女校合併始易今名民五冬又遷任校長民六冬胡文接任校長民七十月購定校址逐漸改建校舍民十二月黎大總統以成績優良特給勸學勤工匾額民十八復經教育部核准立案民二十秋組織商社並添設初級縫紉班民二十四年春復購定小吳門外菲菜園基地建築新校舍於同年十二月落成是月二十日全部遷入

編制 分縫紉刺繡兩科縫紉又分中西兩級縫紉西服二班縫紉中服六班刺繡二班全校十班學生二百一十四人

經費 政府每年補助洋八千八百二十元

特點 教學力求革新訓育採取嚴格設備上懸掛各種圖表格言教授標本等均極精美寢室

床窗格鐵紗不用蚊帳尤屬整齊清潔

環境 左右世第居多無不良習氣附近天心公園風景最佳

計劃 擬添購體操場

納費 (每學期)

縫紉西服科 學雜費十四元八角

縫紉中服科 學雜費十一元八角

刺繡科 學雜費十一元八角

膳費 十三元

附註 校內設有縫紉刺繡第一合作社

### (一一) 私立民本女子職業學校 (下學宮街)

沿革 創辦於民國八年五月由石門晏澤源

女士組織民十晏女士病故九禮七縣省議員嘉其

志共同商決收歸九禮七縣續辦共補助洋一千四

百元校舍原典租下東長街前地方法院一部分房

屋民十八下期因典約期滿遷移東門捷徑民十九

第三章 文化事業 學校

因逢亦匪陷省損失甚鉅二十年下期復遷肇嘉坪二十三年夏始遷現在校舍中途曾任校長為晏敦煌石憲玉周榮森張資高畢承庚黃貞元向郁階等七人現任校長梁慶雲

經費 政府每年補助洋三千九百元九禮各

縣協款二千四百元租金五百元

納費 (每學期)

1. 縫紉科 學雜費十二元六角

2. 刺繡科 學雜費十二元六角

膳費 二十四元

特點 寢室概用鐵床教桌按年級身度配備

教訓注重實行以養成勞作之特性

環境 附近世第居多無不良習氣後近省黨

部左接孔廟

計劃 仍擬加購地皮建築校舍增辦初中添

設鞋帽烹調兩科及完成完全小學等

附註 附設小學部幼稚園各一所(本校內)

(職業)

六一



### (一二)私立民範初級女子職業學校

(中山西路)

沿革 創辦於民國十一年五月由羅教鐸周方方克剛曾繼梧羅元鯤等組織原為年長失學之平民施行補習教育而設故初定名為湖南平民補習學校附設平民女子工學社專習縫紉租賃樂道古巷復聖廟為校舍民十二月呈准政府指撥前大清銀行舊址為校舍(即現在校舍)民十三年八月復增設職業師範班十九年十二月呈准教廳更名為湖南私立模範女子職業學校二十二年二月奉轉教育部令改為今名

編制 與普通學校迥異文科採用葛雷氏編制分組教學實科採用學年制分班教學現分甲乙兩級甲級一年畢業乙級二年畢業全校共十班共有學生二百餘人

經費 政府每年補助洋七千八百元

納費 (每學期)

甲 級縫紉科 學雜費十三元  
膳 費二十元

特點 採用葛雷式制精神將文實兩科上下

午交換授課以一倍之校舍收容兩倍之學生學費

減少以輕負擔積極擴充合作社除已成立合作總

社先後在中山西路上東長街及先鋒廳惜陰街晴

佳巷等處開辦合作分社五所使學生畢業後不感

出路之苦而能自謀生活

環境 地當中山馬路交通便利對於縫紉工

作來源不感缺乏

計劃 擬擴充校舍及職業範圍

附註 1. 始業 春秋兩季

2. 宿舍可容二百人

### (一三)私立三民女子職業學校

小吳門 福康里

沿革 創辦於民國紀元前二年一月係由經國鈞等所組織原名尙德女校民十一增設小學十五年改名中山女校並增辦初中後停辦民十六始更今名

編制 分縫紉刺繡商科三科縫紉二班刺繡二班商科一班全校共五班學生九十餘人  
經費 政府每年補助洋二千四百元基金三萬元

納費 (每學期)

1. 商科 學雜費二十元
  2. 刺繡科 學雜費十一元
  3. 縫紉科 高級學雜費十三元  
初級學雜費十一元
- 膳費二十四元

特點 注重教學做合一及課外作業設學生生活指委會負責指導

計劃 擬擴充各科及附小班次並充實各項

### 第三章 文化事業 學校

設備及增設工廠合作社等

(一四) 私立培德女子職業學校 (鳳凰台)

沿革 創辦於民國元年春由王鈺陳忠俊等所組織原以陳氏家塾改辦由馬王街遷居現今校址十七年秋組校董會呈部備案合計畢業學生有縫紉刺繡職業師範高初小學共八十班畢業生共一千五百二十三人

編制 縫紉科四班學生一百零三人  
經費 政府每年補助洋二千四百元基金約七千二百元

(一五) 私立純德女子職業學校 (中山西路)

沿革 創辦於民國十一年春月由王琮等組織賃營盤街逸園為校舍是年秋遷望麓園民十三復移新安巷十六年被共匪封閉損失甚鉅十七年奉令恢復始撥現有校址

(職業)

編制 分縫紉刺繡兩科縫紉科高級一班初級二班刺繡科一班全校共四百學生八十七人

經費 政府每月補助洋百餘元

納費 (每學期) 學雜費十元五角

膳費二十四元

特點 校舍優雅文實兩科平均發展學生類皆勤苦耐勞增設縫紉刺繡工廠及合作社以備貧寒女子學習之用

計劃 擬增建寢室及食堂並添加址次擴大工廠及合作社範圍

(一六)私立崇實女子職業學校(伍家井)

沿革 清光緒三十四年由胡兆麟私財創設原名崇實女子工業傳習所宣統三年更名崇實女子工業學堂民二始易今名三年二月增設初高兩級小學民七增辦師範中學民十二因校舍不敷停辦師範中學民十四胡兆麟因事赴平校務由黃惠

林主持二十一年黃惠林因病辭職仍由胡兆麟主辦計自開辦迄今已畢業一千六百餘人

編制 分縫紉刺繡製筆三科縫紉科二班刺繡科二班製筆科三班全校共五班學生六十一人

經費 政府每年補助洋三千二百九十元基金九千六百元

納費 (每學期)

縫紉科 學雜費十二元五角

刺繡科 學雜費十二元五角

製筆科 學費免收雜費五元五角

膳費二十元

計劃 擬改建校舍將職業與小學劃分設立並添招平生及擴充班次等

附註 附設小學六班

(一七)私立雄湘女子職業學校

沿革 創辦於民國十八年上期由劉詡陳英

南門外 楚湘街

等所組織原為縫紉工廠改辦職業學校始更今名

編制 縫紉分甲乙兩組

經費 基金五千元

計劃 擬擴充校舍班次增加設備及添購儀器圖書等

附註

附設縫紉工廠及小學部各一所

(一八)私立明達女子職業學校(東長街)

戊 專科學校

(一)私立華中高級藝術職業學校

(北門外洋火局)

沿革 創始於民國十二年六月由張淑誠製

樹芬所組合是年八月呈准政府立案

編制 分高級藝術師範高級西洋畫應用美術

三科各科均照高級中學編制修足三學年畢業

經費 基金息金兩項歲入約二萬九千餘元

第三章 文化事業 學校

納費 (每學期) 學雜費三十元

膳費二十四元

環境 校前廣場栽植桃李之屬背後為綿甌

土阜登樓遠望極目數里不染絲毫市場之煩囂

計劃 擬於最近建築新校舍增加班次

(二)私立日新女子美術學校(文廟坪)

沿革 創辦於民國三年二月由徐山立私人

組織原名日新圖書函授學校校址設皇倉街民十

一年七月更名日新女子圖畫專修學校旋因限制

太嚴難則發展復易今名民十八年五月改組校董

會呈准教部核准備案

編制 中畫二班西畫二班高級藝術師範科

一班體育師範科一班初級縫紉科三班全校共九

班學生一百二十五人

經費 政府每年補助洋一千二百元基金約

一萬六千八百八十元

(專科)

六五

納費（每學期）

體音師範科 學雜費二十四元

藝術師範科 學雜費十七元九角

中畫專科 學雜費十七元

西畫專科 學雜費十七元

初級縫紉科 學雜十元膳費廿三元

特點 除縫紉科外其餘各科畢業學生可由

本校咨送上海美專及體專插班貧寒學生成績優良勤慎耐苦者得免學雜費

環境 本校為府學宮明倫堂之故址右為孔

廟左為市立七校前近西湖馬路後為孔道學校

計劃 本校現有師範兩班擬增設附小民衆

學校以便學生實地教授並擬加辦高級縫紉以增高學生技能

(三) 私立精鍊高級<sup>格</sup>電兩科職業學校<sup>同仁街</sup>

(四) 私立民生計理學校(周家坪)

(專科)

(五) 振湘學校

(六) 慈航學校(文星橋)

(七) 產科學校(麓園嶺湘雅內)

(八) 國醫學校(局關祠望麓園)

(九) 厚生會計講習所(楠木廳)

(十) 樂羣會計講習所(福星街)

(一一) 青年會計學校

(一二) 湖南國學館(黨部後街)

己 小學校

(一) 省立及縣立小學校

省立及縣立附屬小學校概況

總計	城南小學校	城北小學校	省立一師附小	省立中學附小	省立中學附小	校別	
	劉經善	任正凡	劉勵忠	王澤衡	熊崇煦	曾毅夫	吳晦華
計	男	男	男	女	男	男	男
137	一六	二〇	三〇	三〇	三一	數人員職教	
875	245	192	138	163	137	級高	學生人數
1189	無	196	309	347	337	級初	
2184	245	388	447	510	494	計合	班數
22	6	4	4	4	4	級高	
28	無	4	8	8	8	級初	
50	6	8	12	12	12	計合	月支經費
	七三四・〇	六七一・三	一三四・〇	一三四・〇			
	是出門入	紅牆街	教育會	黃泥街	書院坪	校址	
	同	同	同	同	滿逕入	備考	
	右	右	右	右	初級修業期		

(二)市立小學

市立小學校一覽

校別	校長	校址
市立一校	廖力彈	文運街
市立二校	黎升岫	定王台
市立三校	陳炳光	小吳門
市立四校	周傳烈	都正街
市立五校	王盡美	天心閣
市立六校	余際飛	南牆灣
市立七校	蔡克新	文廟坪
市立八校	何文蔚	同仁街
市立九校	繆霽穎	路邊井
市立十校	陸思成	潮宗街
市立十一校	姚達	玉皇殿
市立十二校	孫贊	湘春街
市立十三校	康新亮	三公祠

(三)市轄小學

(1)團立小學校一覽

校別	校長	校址
慈竹小學	張傑	西長街
第二小學	陳春初	福慶街
第三小學	李甲初	鰲山廟
第四小學	李懋庭	東茅巷
第五小學	康炳文	犁頭街
第六小學	羅斌	永豐倉
第七小學	吳宗德	太平街
第八小學	鄧希禹	中東路
第九小學	陳鍾光	小西門

(2)私立小學校一覽

校別	校長	校址
第十小學	申綏之	六鋪街
第十一小學	張鼎丞	鹽倉街
第十二小學	李懋庭	多佛寺
第十三小學	劉重庵	二聖廟
第十四小學	王德俊	大西門
第十五小學	李効	北門外
正蒙小學	廖啓文	復興寺
新民小學		
楚中附小	陳夙荒	儲英園
孔道附小	彭清藜	黎家坡
周南附小	李士元	泰安里
修農附小	彭國鈞	馬王街
含光附小	向玉階	肇嘉坪
廣益附小	任邦柱	文昌閣
藝芳附小	曾葆蓀	樂家巷
		古藥道

幼幼小學	豫章小學	善正小學	景興小學	育英小學	益湘小學	成智小學	信義小學	雄湘附小	務本附小	職業附小	公衛附小	自治附小	培德附小	明達附小	崇實附小	三民附小	民本附小
周荇蓀	劉大炯	皮名振	黃叔毅	孫子鯤	彭兆農	彭兆農	陳迪元	陳英	甘受和	周邦柱	曹榮	王鈺	徐憲立	胡兆麟	黃岳峰	向郁階	學宮街
社壇街	樂新巷	織機巷	福星街	保春街	東鐵街	靈官巷	緝道街	碧湘街	寶南街	學宮街	鳳凰台	東長街	伍家井	福康里			

豫豐小學	忠定小學	崇濂小學	麗澤小學	廣東小學	蘭谿小學	惜陰小學	緬武小學	香齡小學	至善小學	蔡小景	全小景	蔡小景	全小景	紙商小學	治平小學	民生小學	衡清小學	遵道小學
劉大炯	郭麟	周鴻甲	王澤溼	朱浩懷	金先誕	陶安良	閻德咸	黃藻綸	陳鼎丞	鄭升堂	劉星橋	熊雪生	吳楚材	楊肇基	周盛唐	歐陽峙	歐陽峙	歐陽峙
呂祖巷	天符廟	北門外	坡子街	怡長街	營盤街	黨部街	紅牆巷	司馬里	馮子橋	蔡公坡	魚塘街	嘉樂巷	洪家井	永慶街	種福源	東牌樓		

滇黔小學	積善小學	聖功小學	正蒙小學	桐華小學	保安小學	湖北小學	資遠小學	普育小學	長松小學	敬信小學	新民小學	商益小學	昭武小學	惜陰小學	玉泉小學	育羣小學
何其慎	孔傳璘	陳揚廷	楊行健	唐耀章	黃寅	胡應麟	丑梅村	程前鵬	何綸	馬壽康	饒立齋	黃菊翹	許謙	曾紀謙	胡楚翹	王維翰
藥王街	織機巷	坡子街	南牆灣	洪家井	縣正街	魚塘街	白馬廟	東長街	樊西巷	三興街	青石井	東長街	樂新巷	沙河街	玉泉山	東茅巷

第三章

文化事業

學校

(小學)



長沙市指南

衡湖小學	水來小學	正德小學	鍾山小學	安成小學	敦陸小學	廬陵小學	慈兒院	私立佛教	養正小學	吉祥小學	敦本小學	述信小學	楚善小學	訓幼小學	培英小學	新安小學	仿敦小學
彭福泰	余寅村	屈大鏞	楊毅	王亦豪	周邦柱	吳慎修	黃石逸	黃紹庭	陳縉	師錫璵	彭海鯤	劉運乾	羅子謙	郭寅階	洪潤庠	羅錫圭	
福星街	福星街	西園	西牌樓	樂新巷	伍家井	樂新巷	開福寺	永豐倉	吉祥巷	瀏正街	三泰街	沙家巷	雨廠坪	修文街	東茅巷	南正街	

學校

(小學)

裕民小學	願樂小學	雲崧小學	義門小學	金山小學	禮和小學	毛氏小學	育民小學	明道小學	尚義小學	積福小學	開智小學	晨光小學	敦序小學	臨江小學	忠愍小學	崇德小學
范新度	羅元凱	易子緯	陳冬松	朱珍笏	汪籽颺	毛炳實	李季林	應開識	王書麒	李泰本	羅斌	王鳳階	陳煥	陳續章	易骨响	劉伯衡
紡織廠	陳家壩	中東路	湘春街	寶南街	五堆子	北正街	吉祥巷	中東路	湘春街	熙寧街	軒轅殿	新河	磨盤灣	樊西街	藥王街	出入門

述作小學	袁氏小學	三峯小學	親民小學	南江小學	金庭小學	孤兒院	貧女院	楓林小學	衡清小學	新民小學	孤兒院	救濟院	三育小學	浙江小學	志高小學	懷德小學	崇文小學
彭國鈞	袁春漢	曹穆	鄭雅岑	傅南軒	委員會	曹季回	王先煥	周方	周盛唐	曾炳靈	蘇範	吳定其	陶贊之	戴燊	王湘閣	范鼎禧	
觀音井	福星街	寶南街	落心田	靈官渡	太平街	連陞街	蘇園嶺	楓林鎮	種福源	順星橋	三公祠	府正街	福星街	營盤街	營盤街	長春街	

庚 幼稚園

各校附設幼稚園概況

總計	立私 民本 女校 附設 幼稚 園	立私 育英 學校 附設 幼稚 園	立私 幼幼 學校 附設 幼稚 園	立私 周南 女校 附設 幼稚 園	立私 楚怡 學校 附設 幼稚 園	立省 長沙 女子 中學 附設 幼稚 園	園名
	易 鍾 照	並教 無員 主共 任同 名負 義責	並教 無員 主共 任同 名負 義責	李 順 貞	並教 無員 主共 任同 名負 義責	羅 正 璋	主任姓名
	女	女	女	女	女	女	別性
20	2	2	3	3	4	6	職教 員人 數
14	2	2	2	2	3	3	組數
417	23	41	68	96	82	120	人兒 數童
	5.0	7.5	7.8	8.0	12.0	4.5	納每 費期
	58.0	420.	130.	130.	150.	322	經月 費支
	下學 宮街	保節 堂街	社壇 街	泰安 里	儲英 園	古馬 稻王 田街	園址

## 附湖南省立公共體育場

自學校興，即注重體育，故各學校必開操場或健身房，以供學生之研究體育，其組織每由學生之擅長體育或性好體育者糾集，另由學校聘任之體育主任監督訓導，練習之外，或相互比賽，藉增技藝上之進步，友誼上之敦睦。

最近中等以上學校，尤注重於軍事訓練，恢復民國紀元初之兵式體操，惟教授上悉採取最新之軍事學識與技術，如湖大，長中，一師，嶽雲等校，俱有學生軍之組織，整齊壯武，已卓然成軍矣。

市民之於運動，已有相當認識和注重，歷次舉行全省運動會時，觀衆甚多，必轟動一時，而以業務羈縻不獲目睹者，亦必假報紙上之紀載，一審視其勝負如何，尤以民國二十一年十月，教育會坪舉行第二屆國術比賽，雖券價

(附湖南省立公共體育場)

七二

昂至一元，而參觀者，非預先購定門券，則無飽眼福之權利矣，此不獨在體育上有特別興趣，并足徵市民瞭然認識與需要也。

春秋佳日，各學校必多舉行運動會，印發東貼或入場券，遍請各界蒞臨參觀，屆期仕女連翩，興高采烈，此則地點與時期未可預言，而報紙上則必有紀錄也。

球藝之於學生心理上，尤爲狂熱，而各項球藝之比賽，時有舉行，如遇著名之球隊表演，尤動一般學生有球迷者熱心，致各學校教職員與學生，課餘之暇，平添若干資料，發生若干趣聞與爭執，此種爲最高上之消遣娛樂，如能普及，未始不能提高市民道德於無形也。

本市公共體育場，在經武門外，即前協操坪舊址，跑道每圈八百米，設備有籃球場六，排球場四，足球場三，網球場二，游泳池一，茲將各場規則附誌於後：

## (一) 網球場規則

- (1) 凡來場練習網球者一律購券
- (2) 每券以一時為限收洋五分
- (3) 凡借用本場者須先有函件接洽。券價按照優待條例辦理之
- (4) 來場人須自備球拍與球
- (5) 來場人如有損壞物件均須照價賠償
- (6) 場內不得隨意便溺及有污穢場地食物渣屑

## (二) 游泳池規則

- (1) 凡來場游泳者應帶毛巾及游泳服裝先至辦公室購券(時間限定一小時)  
團體五人至十五人每小時收洋五角  
民衆五人至十人每小時收洋五角
- (2) 購券手續完備須在休息室等候報告可入池時再由領隊人引入更衣室

(3) 游泳前須受身體檢驗凡有傳染病者概不招待

(4) 入池前先事沐浴改換游泳服裝或背心短褲方可入池

(5) 凡來游泳者須受本場指導員指導否則不負任何責任

## 辛 學術訓練所

近年湘政，日臻進步，關於專門人才需要迫切，多設專科，以資訓練，尤以國術一門，政府努力提倡，並分有男女師範兒童民衆等班，設所教授，茲將本市學術訓練所名稱列後。

國術訓練所

皇倉灣

合作指導訓練班

無線電訓練所

上六鋪街

度量衡檢定人員訓練班

六堆子

湖南指紋法學傳習所

書院坪

## 第二節 報館及通訊社

### 甲 報館

長沙近年來新聞事業之發展，大有一日千里之勢，大公報爲本市最老之日報，各報出刊有日刊，三日刊，週刊，旬刊，晚刊之分，大小有對開四開，六開，八開之別，茲將各報名稱列表於下：

### 長沙市報館一覽表

社名	刊別	社址	社長
國民日報社	日刊	皇倉坪	李發全
民國日報社	日刊	高陞巷	陳介石
大公日報社	日刊	倉後街	龍兼公
全民日報社	日刊	順星橋	李先教
市民日報社	日刊	儲備倉	左學謙

社名	刊別	社址	社長
通俗日報社	日刊	理問街	蔡彤
霹靂日報社	日刊	湘清里	賓步程
省政府公報	日刊	學院街	省政府
婦女報社	三日刊	新安巷	曾寶孫
長沙小報社	三日刊	登隆街	陳宗陶
湖南晚報社	三日刊	長治路	陳德基
湘江晚報社	三日刊	犁頭街	毛鳳祥
晚報社	三日刊	儲備倉	崔伯鴻
楚聲報社	三日刊	坡子街	黎竹琴
長沙市晚報	三日刊	順星橋	晏開
楚三報社	三日刊	草河街	廖湘
湖南工報社	三日刊	呂祖巷	馮福雲
長沙夜報社	三日刊	湘清里	黃養晦
建設報社	三日刊	史家巷	王鳳山
湘聲晚報社	三日刊	湘清里	李醒庵

社名	刊別	社址	社長
新聞夜報社	三日刊	順星橋	蕭石勛
卡麥斯報社	三日刊	府後街	朱德齡
大晚報社	三日刊	魚塘街	唐耀章
長沙小報	三日刊	倉後街	陳士葵
前鋒報社	三日刊	順星橋	繆岷山
成報社	三日刊	大東茅巷	廖建屏
鋼報社	三日刊	東慶街	曹幹修
湖南航報	三日刊	小雨廠坪	蔡中白
消防報社	週刊	中坡子街	蕭石朋
長沙衛生報	週刊	皇倉街	吳漢仙
星期報社	週刊	玉皇殿	成嘉森
長沙週報社	週刊	長治路	盛先茂
健康週報社	週刊	坡子街	李啓盤

## 乙 通訊社

第三章 文化事業 報館通訊社

社名	社長	社址	成立年月
蘭心	陳烈光	東牌樓	民四年五月
湖南新聞社	成嘉森	玉皇坪	民四年十月
亞陸	黃性一	四堆子	十一年二月
大中	杜杏予	六堆子	十一年九月
咸宜	劉實	新安巷	十一年十月
三餘	陳揚廷	坡子街	十二年三月
新編譯社	蔡石岩	瀏城橋	十二年
防蕭石朋	蕭石朋	下太平街	十七年五月

長沙新聞通訊社於民國二十一年經省黨部一度審查整理，僅存三十餘家，其後呈准登記者日有增加，最近據調查所得，現正發稿者，竟達五十餘家，較二十一年約增加一倍，爰將已經中央登記之各通訊社列表於次：

### 長沙市通訊社一覽表 廿四年十二月

社名	社長	社址	成立年月
大振星和湖三神	陳迪光	高陞巷	十八年三月
同導星平南	馬家瓚	寶南街	十八年三月
星陳少枚	陳穢仇	戩子橋	十八年四月
何少枚	何少枚	高陞巷	十八年七月
傅角今	傅角今	文星里	十八年七月
梁登雲	梁登雲	下東長街	十八年八月
劉毅	劉毅	湘清里	十八年十月
黃光明	黃光明	大官園	十八年十月
熊道聰	熊道聰	南牆灣	十九年三月
劉臥南	劉臥南	崇聖里	十九年十月
蕭執圭	蕭執圭	寶南街	十九年七月
羅諭衡	羅諭衡	又一村	十九年九月
彭瑞初	彭瑞初	興漢門街	十九年二月
柴清泉	柴清泉	中東長街	十九年五月
萬文波	萬文波	落星田	十九年五月

社名	社長	社址	成立年月
醒民	陳鼎	順星橋	二十年四月
正道	陳德基	崇聖里	二十年五月
大道	曹雲溪	府正街	二十年八月
洞庭	李先教	順星橋	二十年八月
州	繆岷山	上學宮街	二十年
毅文	周方	中山西路	廿一年四月
三民	鍾毓湘	順星橋	廿一年五月
正誼	羅兆奎	府後街	廿一年七月
月旦	劉時	寶南街	廿一年七月
心聲	梁衡平	藩城堤	廿一年十月
日新	黃月瓊	福星街	廿一年
環球	黎紹	福星街	廿一年
光華	郭壽衡	孫家橋	廿二年一月
大成	徐承蔭	倒脫靴巷	廿二年三月
商事	謝飛鵬	上東長街	廿二年四月

軍東求日新少嶽長湘大模多益公達	社名	社長	社址	成立年月
聲亞是聞湘年麓沙聞公範聞世道開	李策勛	怡長街	廿一年七月	
熊亞樑	張國綱	湘清里	廿一年七月	
三泰街	李伯棠	小學宮街	廿二年五月	
廿四年八月	李仲融	光裕里	廿二年五月	
	李華如	流水溝	廿二年六月	
	張翊舒	府後街	廿二年六月	
	黃炎	惜字公莊	廿二年六月	
	彭應環	府正街	廿二年七月	
	楊麓西	中山東路	廿二年四月	
	文浮生	藩城堤	廿二年四月	
	陳浩庵	忠信園	廿二年四月	
	羅好古	軒轅巷	廿二年五月	
	李發全	兆康巷	廿二年八月	

第三章 文化事業 報館通訊社

丙 學術刊社

社名	所在地	社名	所在地
明恥週刊社	興漢門	明德旬刊社	泰安里
道路月刊社	府後街	實業雜誌社	東茅巷
醫藥月刊社	沙河街	鑛業雜誌社	黎家坡
洞庭旬刊社	府後街	佈道雜誌社	鷄公坡
神州學社	保節堂	警察雜誌社	里仁巷
電影週刊社	藥王街	時代文藝社	南正街
青春文藝社	中山堂	技術月刊社	
救國週刊社	雙鴻里	合作月刊社	
評論週報社	富雅里	教育叢刊社	
世界旬刊社	中山路	交通叢報社	

第三節 學術團體

甲 圖書館



本市圖書館，僅有三所，一為中山圖書館，一為市教育會圖書館，一為南軒圖書館，茲分別述其梗概如次：

### 一 中山圖書館

中山圖書館，創始於民國元年，舊設定王台（原名湖南圖書館），惟以僻處城東，閱覽者諸多不便，民十一年，趙恆惕長湘，始改建今址，民十六年，更名為湖南省立中山圖書館，民十九年，共匪陷長，館址燬於火，其時政府適於館側擴充新址，未及落成，倖免於難，明年新址落成，政府即就新址設籌備處，徵購圖書，一面恢復舊館，至二十一年八月完成，九月初遂開館任人閱覽焉。

### 附一 圖書種類

(1) 中文（日文在內）約一萬一千餘部，計五

百餘冊。

(2) 英文約四千餘冊。

(3) 雜誌公報約七千餘冊。

### 附二 省立中山圖書館閱書規則

一 本館為公共性質無論何人得入內閱覽

一 本館開館閱書時間如左

1. 自五月一日起至九月底止每日午前八時至十二時午後一時至五時夜間六時至九時

2. 自十月一日起至次年四月底止每日午前九時至十二時午後一時至五時夜間停閱

一 本館停止閱覽日如左

1. 各例假日及紀念日每週星期一

2. 曝書期內（三伏前後以二十日為限）

3. 清架期內（寒假中以十五日為限）

一 閱書人須先至領證處領取閱書證隨入閱書室查明書目類號並將姓名職業逐項填明交

由出納處檢發就坐閱覽

每次領閱中文書以三種合十本爲限外國文

書以三種合五本爲限圖幅大者兩幅小者五

幅或一本爲限閱畢換取他書時應將原證以

回添寫書目交出納處換發

指領圖書如因借出未歸或先已有人領閱時

得由出納處聲明緩領或改領他書

閱書人應注意左列各項

1. 宜肅靜勿高聲朗誦重步談笑致防他人閱覽

2. 勿以煙勿刺果殼勿隨地吐痰勿移動桌椅

3. 勿携雨具及笨重物件入室

4. 室中陳列展覽之件不得携至室外閱後並歸

還原處

5. 書籍勿污損勿圈點勿批評勿唾唾翻頁勿折

角

6. 抄書自帶鉛筆勿用易污書籍之毛筆及墨水

等物

### 第三章 文化事業 學術團體

7. 閱覽未畢須暫出室時應將書籍交出納處驗  
存換取暫出證

9. 書籍閱畢須即交還勿展轉傳閱

8. 書籍欲借出者照借書規則辦理

10 非經許可勿入書庫欲參觀者須照參觀規則

辦理

一 閱書如違反前條第五項之規定或割裂圖書

書頁及遺失者應照賠償

一 繳還書籍時須經出納處檢視於閱書證上加

蓋繳訖戳記由閱書人持交領證處方可出門

一 有傳染病精神病或酗酒者不得入館閱書

### 附三 恢復省立中山圖書館序 黃濟

歲庚午赤匪肆虐，由贛西竄湘東，俄入擾  
長沙，燬公共建築物殆盡，圖書館所損尤鉅，  
明年省政府主席譚延闓，何公芸樵，憫文化事業  
之中墜，亟謀興復，郴縣黃公劍平，時長教廳

，適主其事，繼黃公者，爲長沙曹公籽谷，期成尤切，濟承委司其役，另組籌備監修兩委員會，以左右之大者，僉謀小者專決，歷時十月，費金一萬有奇，館址壯於舊觀，圖書擬夫前規，落成之日，士女僭來，流連慨嘆，如重漢官威儀，吁！一事之成，其艱若此！而毀之如彼其易也，可不戒哉！爰紀其顛末如右，而泐在事者之姓名於石，俾後之人有所觀感焉。

## 一一 長沙市教育會圖書館

民國十七年七月，長沙市教育會，創設圖書館於中山東路，一部份圖書，係接收長沙城南圖書館，餘則爲歷年添置者，館內設有圖書室及閱報所各一，任人閱覽。

(1) 圖書 分經史子集法學語學藝術史地文學黨義哲學教育應用科學兒童讀物自然學會學軍事學小學各種叢書共二十二種計約二千

冊以上

- (2) 報紙 寧漢漢及本市各報共計十四種
- (3) 圖書閱覽章程
- 一 每日午前九時至十二時午後一時至五時
- 二 每逢星期一爲本館休息日停止閱覽
- 三 凡來本館閱覽者須先向號房掛號領取閱覽證
- 四 閱覽者欲閱覽何種圖書須先於圖書目錄簿上檢閱
- 五 閱覽者於檢定何種圖書後須將自己姓名圖書名目號次及本數填註於閱覽證上至領書處領取
- 六 每次領書至多以三冊爲限閱畢後如欲另換他書應由閱覽者將原證索回即於該證填註所換書名方能領取
- 七 閱畢將所領圖書繳還由館員於閱覽證上加蓋繳還戳記付與閱覽者携交號房始能出館

- 八 無論何種圖書不得圈點批評或損壞
- 九 閱覽室務宜肅靜禁止朗誦閒談
- 十 閱覽室注重清潔不得任意唾涕
- 十一 閱覽室禁止吸食煙草及其他物品
- 十二 閱覽者如欲抄錄圖書紙筆自備但不得攜帶易於污損書籍之物品
- 十三 閱覽者所帶物件各宜自行照管如有遺失本館恕不負責

## 乙 中山堂

本市中山堂設於省教育會，建築壯麗，七二七之役，亦被焚毀殆盡，於民國二十一年始由政府撥款修復。

## 丙 市立民衆教育館

民國二十一年二月，長沙市民衆教育委員會議決設立民衆教育館，製定規程，函請市政

### 第三章 文化事業 學術團體

處，委員籌備，三月，市政處即委託市民教委會常委狄昂人，負籌備之責，五月籌備就緒，由市政處呈請教廳委狄昂人爲館長，於六月一日開館，二十二年二月，市民教育委員會，遵照部頒民教館規程，修改該館規程。函請市政處頒發，即該館現行之規程，三月。市政處令將天心閣公園之第一書報閱覽處，改爲該館第一分館。

### 一 市立民衆教育館概況

館址設長沙市中山路先鋒廳，係由市立第一書報閱覽處改設，地點居全市中心，交通輻輳，設立民衆教育機關，甚屬適宜，故赴館民衆，極形踴躍，每日不下千人，惟因館舍面積狹小，長僅十丈，寬僅二丈，餘房屋分三層，下層爲藏書室，閱書室，演講場，閱報室，弈棋室，問字處，中層爲辦公室，民校教室，代

書處，職員住室，上層平台，爲民衆茶園，二十二年，中層因裝置無線電收音機，乃將民校教室，移至下層，與圖書室共用，而以原有之民校教室，作爲辦公室及會議室，全館毫無隙地矣，至廚室雜屋，則係租賃附近民房應用，茲將該館所辦事業表列於下：

事業

- (一)民衆學校
- (二)書報閱覽
- (三)講演
- (四)問字處
- (五)代書處
- (六)各種展覽會
- (七)抗日工作
- (八)無線電收音
- (九)弈棋室
- (十)民衆茶園

閱覽書報時間 閱報上午九時起至下午九時止

閱書時間 上午九時起至下午五時止

講演時間 除各種紀念日外每逢星期日下午七時在館舉行

二 市立民衆教育館第一分館

概況

該館原係天心公園之書報閱覽處，二十二年三月，以前市政處令，改爲民衆教育館第一分館，館址設於本市城南天心閣之東軒，地勢高闊，遙望嶽麓，俯瞰全城，滾滾湘流，歷歷在目，風和日麗，空氣清鮮，遊目騁懷，固足以娛視聽，憑欄兀坐，尤堪把卷吟哦，洵本市唯一之勝蹟，亦民衆無上之書齋也。

該館現設閱書、閱報、代書、問字、弈棋等處，關於其他事業，將視民衆需要，次第增設。

圖書分掛圖，地圖，普通各類書籍，及兒童讀物四大類，掛圖三十二張，地圖三幅，書籍二十六類，七百二十五部，九百三十六冊，兒童讀物，計二十九部六十五冊，至雜誌，刊物及本省外省報紙，訂購甚多，頗足供應。

開放時間 除星期一及特假之第二日外，每日上午九時至下午五時。

## 丁 湖南省立民衆教育館

該館成立於辛亥九月初，時正湖南順應革命潮流，宣告獨立，長沙何勁，徐特立，杜慶湘等，於光復後四日，發起邀集同志於省教育會，舉行通俗講演，深得政府贊成，遂創設都督府演說部，即委任何勁辦理，旋更作都督府演說股，不久又更作演說科，隸屬於學務司，其辦公處，初由教育會移至理問街，再移而爲現今之館址，取每日講演之材料，始發行湖南演說報，後又更爲湖南模範講演團，報亦更名湖南通俗教育報，民元冬，開辦湖南通俗講演員養成所一班，民二冬，增辦湖南通俗講演員傳習所一班，民三，湯瀛銘督湘，何勁以事下獄，郭李成繼之，改爲通俗圖書編輯所，以模範講演團附之，郭去，陳崇祖，徐炳龍，相繼任所長，徐又將名稱改爲湖南全省通俗教育書

### 第三章 文化事業 學術團體

報編輯所，湯督走，徐亦去，停辦月餘，李澍，李平成繼之，迄譚延闓再督湘，又任何勁爲所長，張敬堯督湘，任命顏昌繼任，顏去，韋啓後接辦，驅張之役，韋去，又停頓四月，何瞻帖繼之，民十一，龔心印承乏此席，改稱湖南省立通俗教育館，二十三年五月復奉令統一名稱，始定今名，該館之名稱凡八變，且經十四次之改組，又經幾度之停頓，然綜覽二十餘年之歷程，逐漸由單簡而複雜，而完善，借爲經費所限，未克儘量擴充，現在組織，分編輯，講演，書報閱覽三部，每日出報約八千餘份，近更增設書報閱覽分處於定王台。

## 戊 湖南省立農民教育館

民國二十二年十一月六日，湖南教育廳廳長朱經農，就廳內組織省立農民教育館籌備委員會，自兼委員長，是爲該館創辦之始，二十

三年二月六日，湖南省政府任命歐陽剛中為館長，於北門外文昌閣組織辦公處，是為該館開辦之始，嗣經省府委員會議決，以文昌閣省立高農第二舍洋房撥充，未讓出前，暫假文昌閣第十三號原農校林科事務所辦公，現因房屋過狹，另賃附近大王家巷七號為臨時館址，以文昌閣十三號為該館民衆圖書館館址。至其內部組織，館長之下，除會計由廳委外，設總務、教導、農事、衛生四部，每部設主任一人，幹事助幹教員若干人，分配各實驗區及館內服務，現因經濟關係，總務主任由館長兼，衛生部暫不獨立。館內設有各種委員會除計劃委員會由朱廳長兼委員長外，其餘各會，均由館聘請熱心農教士紳組織之。茲將該館事業分述於後：

(1) 陳列室，設大王家巷館內，分明恥、衛生、農林、產品、種子及普通動植礦等室，

除團體參觀得隨時招待外，定每日下午一時半至五時半為普通參觀時間。

(2) 民衆圖書館，設文昌閣七號，分設男女兩閱書室，現有圖書九千餘冊，新出日報及雜誌百餘種，除星期一為例假外，每日下午一時至五時，歡迎各界仕女閱覽。

(3) 第一農村施教實驗區辦公所，設嶽麓後，赴寧鄉汽車路傍之石佳冲，第二區設新開舖，第三區設北門外約四里之楓樹坪，第四區設赴湘潭汽車路傍之豹子嶺，辦理各該區文化、生計、衛生，及自治等項教育事業，如鄉村改進會，鄉村教育協進會，冬防團、合作社，書報閱覽處、代書處，問事處、射箭處，及壁報等，均已分別成立，此外關於民衆國術訓練，施種牛痘，驅逐蚊鼠，及施送中西特效藥品均由各實驗區負責辦理。

(4) 民衆學校已設六校，第一至第三各校

附設於一二三各區，第四第五兩校，在第四區，第六校在文昌閣圖書館內，此外有特約民校一所在絲茅冲，現共有成人四班，計一百廿五人，兒童六班，一百九十九人，婦女職業七班，二百零二人，總共有學生五百四十人，均採半工半讀辦法，二十三年下期畢業生約有二百餘人，去年春季，各區又開辦高級民衆班。

## 己 長沙市立民衆國術俱樂部

近年來湖南對於國術一項，極爲重視，雖親當局提倡之力，而一般市民，對於研究國術，亦感興趣，以是湘政府，除已設立國術訓練所外，另行組織民衆國術俱樂部，以發揚國術，增強市民健康，提倡正當娛樂爲宗旨，並撥又一村省府右側（卽省政府花園）其地之全部，爲建築俱樂部部址，計所佔面積爲一千六百餘英方，部址既定，遂於民國二十三年五月

### 第三章 文化事業 學術團體

開始籌備，卽於同年九月，正式成立，至該部將來計劃，擬增辦游泳池，旅社部，照相館等，茲將該部現有各項事業列表如下：

營業 中餐部 生花部 清茶部 理髮部 考爾  
販賣部 電影場 彈子房 浴室 夫場

體育 健身房 射箭場 跑馬場

兒童班 打靶場 會員拳術班

遊藝 平劇研究社 圍棋社

國樂國術研究社

## 庚 湖南國術訓練所

### 一 沿革

該所自民國二十一年四月開辦以來，迄今已有三年，所長初爲鄂人萬賴聲，至二十一年秋，何主席鍵自兼所長，以向祕書長愷然代行職務，二十二年冬，添設副所長一職，爲前中央國術館總務處長竺永華氏，該所學生有由各



縣申送者，有自行投考者，但資格以初中畢業

學生爲限，所內分男女師範班，民衆班，兒童班，至二十三年又增高級研究班，畢業期限，高級班二年，男女師範班各一年半，已畢業者，有男師範班第一二兩期，女師範班第一期，男師範班第三期又屆畢業，凡畢業各生，或分送各保安團隊教授國術，或保赴各縣開辦國術訓練分所，或由各學校各機關聘爲國術教員，至民衆班及兒童班尤爲發達，均在三百以上，且各所學生參加歷屆國術考試或運動會，均獲優勝，至於將來計劃，該所因鑒於各縣國術，亟應設法，以謀普及，故曾擬定縣立國術訓練所簡章，呈准省政府通令各縣遵辦，并由該所遴派畢業生分往各縣，商請縣長籌備進行，但各縣均以經費困難，以致延擱，現該所擬擇定十大縣，如湘潭湘陰益陽攸縣醴陵寧鄉瀏陽衡山岳陽湘鄉等，由該所函請財政廳給予補助

，先行督促開辦國術訓練分所，以資倡導。

## 二 學科種類

國術理論，國文，歷史，音樂，軍事學。

## 三 術科種類

(1)太極拳(2)槍術(3)刀術(4)搏擊(5)形意拳(6)摔角(7)軍操(8)體育(9)八卦拳(10)棍術(11)劍術

## 四 學生人數

(1)高級研究班 二十六人  
(2)男師範班 三十四人  
(3)女師範班 三十五人

## 辛 動物園

天心公園附設之動物園，建築西式，空氣

流通，陳設頗稱整潔，尙少腥臭氣味，惟畦徑無多，莫可徊環，現係招商經營，公家僅按門券收入提抽十分之一，門券每張售洋五分，每日開放時間，自午前七時起，至午後六時止，至園內所養之動物，多爲普通飛走，間有奇異之品，頗能引動觀衆，茲將該園現有各種動物名稱列後：

金錢大豹	大花野貓	富貴孔雀	翻毛母雞
鎮山猿猴	麻斑珠鳥	南山大豹	雲南仙鶴
金花野雞	四川狐狸	五色鴿子	珍珠花雞
象皮韋雞	印度豺狼	白絲毛雞	徽州松鼠
鐵嘴豺雞	蓮花觀雞	翻毛秀獅	美國羊兔
西湖鴛鴦	響翎毫猪	猴頭秀鳥	口外大熊
黃嘴八鴿	白毛大兔		

## 壬 氣象測候所

本市氣象觀測，除省立高農學校農場，畧

### 第三章 文化事業 學術團體

有設備外，由政府辦理者，厥惟氣象測候所，設辦事處於城南天心閣之中樓，係由湖南棉業試驗場與國立中央研究院兩處合辦，所內設有水銀氣壓計自記氣壓計及各種一應儀器，另開氣象觀測園地於天心公園之動物園前坪，四週圍以油漆木欄，中置儀器，計有測空間溫度，濕度，內蒸發等之百葉箱二具，風向儀，測雲器，雨量計，日照球，及蒸發皿各一具。

## 癸 湖南省國貨陳列館

民國十七年，劉館長廷芳，辦理湖南模範工場，深感規模有限，營業蕭條，不足以振興國產，助長建設，卽向建設廳建議，就原有模範勸工場擴充爲國貨商場，徵集全省出品陳列，並添設娛樂場所，以冀營業之發達，正進行間，適奉國民政府通令全國籌設國貨陳列館暨附設國貨商場，復擬具創設陳列館詳細計劃，

於十七年一月，呈請建設廳提經省政府委員會，於同年五月三日照案通過，並撥中山馬路前教育司法兩廳舊址，為建築陳列館基地，計所佔面積為五百餘英方，約值十五萬元，館址既定，遂一面結束勸工場，一面成立陳列館籌備處，即於同年十二月二十八日開始建築，並先後派員分赴省內外徵集國產樣品，以備陳列，計共徵集二萬餘件，惟頻年迭受軍事及其匪陷城影響，以致經費竭蹶，作輟相尋，延至二十一年下期，始將陳列室及附設國貨商場兩部份建築竣工，計用去建築設備費總額為二四一一二五·一七元，實為長沙市近年來最大之建築，該館即於是年十月一日開幕，現館內附設娛樂場，建築業已竣工，租與興宮戲院映放有聲電影，至該館將來計劃，擬增辦國貨介紹部，及國貨訪問處，並擬編行國貨指南等，茲將該館陳列品種數，作表如下：

國貨陳列館陳列品種數統計表

部 別	類 別	數 量	部 別	類 別	數 量
原 料 部	化學工業類	二七〇	原 料 部	農產品類	二二〇
	醫藥用品類	一五〇		其他出品類	六〇
品 類	械電工業類	八三	品 類	家用服飾類	一九〇
	食品工業類	三三六		藝術出品類	七二
原 料 部	建築原料類	三〇	原 料 部	水產品類	二五
	農產品類	二二〇		鑛產品類	四〇

附一 國貨陳列館附設國貨商

場規則摘要

一、商場劃分舖位凡承租營業者以經營國貨出品為限

一、舖位分甲乙丙丁戊己庚七等其租金依等級訂定於左

(一)甲等二十元

(二)乙等十八元

(三)丙等十四元

(四)丁等十三元

(五)戊等十二元

(六)己等十元

(七)庚等八元

一、承租舖位之商人應於註冊訂租時須繳納保證金二百六十元作一次繳足退租時發還之

一、商場租金須按月繳送本館會計處登帳掣取收條不得拖欠

一、承租之商人應先覓妥富介紹人並繕具營業請求書送經本館審查合格後方能訂立租約

一、商場營業時間悉依本館之規定如因特殊事故非臨時停業不可者須呈請本館核准

一、商場各店售貨價目均須劃一按類標明評訂實價不得討價還價或故意高抬低減如有違反經本館警告三次仍不悛改者停止其營業

長 三 章 文 化 事 業 學 術 團 體

一、各店進貨均須於入門時報由本館檢查方准出售凡未經檢查者概以私進外貨論

一、商場各店有販賣非國貨情事經本館查實時即停止其營業並沒收其保證金

一、承租之商人不得將所租舖位私自轉讓及向繼租人有索取頂費情事

一、各店牌名如係工廠分銷處或代理處須由原出品工廠函館證明方得用該工廠牌號如係販賣商只准稱某某商店不得冒用工廠牌名以符名實違者經本館查覺得令其改正如不改正即停止其營業

一、商場各店為推廣營業起見舉行廉價折扣或贈品時須全體一致行動不得私自單獨舉行

一、商場各店得在場內散布或張貼關於該出品之廣告及傳單但其方式及地位須預先取得本館同意

一、商場各店內部各項裝置如須更動原形時應

(國貨陳列館)

先用書面報請本館核准方得更動

- 一、各店招待顧客須取謙和態度不得怠慢輕薄
- 一、商場維持秩序保守公安及評價調查等事項除依本規則之規定外並組織場務委員會處置其章程另訂之

- 一、商場各店牌名及營業種類按照其登記表為憑不得自由更改或添售未經登記之貨品但有特殊情形經呈報核准者不在此限

- 一、商場各店商伙食或由自送或覓館內外廚房承包均聽自便但不得在場內炊爨以重消防
- 一、商場各店商購食須在本館指定之地點不得在場內舖位上膳食以免污穢而重觀瞻

- 一、商場各店商人不得在場內歇宿
- 一、本館為防止偷賣非國貨起見得隨時派員稽查稽查時各商店不得拒絕

- 一、本館為明瞭全場營業狀況及便利評價起見在必要時有調閱各商店帳簿之權

- 一、各店傾倒垃圾須至一定處所不得隨地狼籍
- 一、承租之商人對於場中管理事宜得以書面陳述意見

國貨陳列館商場各店，售貨價目，由該館於每週星期一派員召集各場商評價一次，其評價之辦法，以低於場外商店市價為原則，平時均照評價發售，惟每年舉行贈券辦法一二次，其贈券時所售貨物，仍照評定之價發售，並不因贈券而另外加價云。

### 附一 國貨陳列館陳列室參觀

#### 規則

- 一、本館開放時刻每日上午八時至下午五時遇必要時得由館長隨時宣布更改之
- 二、凡左列各項人等本館得禁止入覽
  - 甲 飲酒至醉者
  - 乙 患神經病者

丙 兒童年在十歲以下無人帶領者  
丁 衣服污穢有碍衛生者  
戊 着木屐者

三、參觀者如有詢問本館看守員一時不能解答者可書明問題留待本館函復

四、參觀者對於陳列物品之品質製法及館內布置等如有所品評可在本館品評簿內記載明白俾供參考無任歡迎

五、本館陳列之物品參觀者如有意採購可向本館辦公處查詢出品人地址及價格或由本館備函介紹

六、參觀者對於陳列物品不得擅自移動如有機器等件須試驗其動作時應先得本館之許可  
七、陳列室內禁止吸煙及吐痰

### 子 湖南地質調查所(下黎家坡)

湖南地質調查所，正式成立於十六年春，

## 第三章 文化事業 學術團體

週年後，即由劉君基磐(美國可倫彼阿碩士)繼任，當時該所經費，適被巨量核減，以是措施極感困難，且成立之初，凡百草創，既無設備可言，尤感缺乏人材，而於所址，迄無固定之所，劉君盡力撐持，不避艱辛，努力以赴，該所乃得有今日之逐漸進展。

至十九年成效益見，中央文化機關，頗多嘉許，歷次撥款補助，設備乃日臻完善，現時已將該所所址，改建三棟，均西式兩層樓房，如是頗具規模焉。

#### 一 組織

該所現共有人員十四，除事務人員三人外，餘皆設法羅致之專門技術人員，計有所長一，技正三，技士四，技佐二，繪圖員一，學術研究，計分鑛產股，地質股，每股設股長一人，由技正兼任，此外陳列館，圖書館，鑛務岩石研究室，古生物研究室，化驗室，照相繪圖

幻燈等室，均各指定專人負責擔任，以收分工合作之效。

### 二 陳列室

該所歷年在各地採集之鑛物岩石化石標本，至現時已達萬餘件，乃劃一部份房屋，分爲四大間：

一、煤鐵室 二、岩石室

三、鑛物室 四、古生物室

陳列標本約四千餘件，其餘均置於儲藏櫃內，以備研究之需。

### 三、儀器圖書

據聞關於該所野外調查及室內研究所應用之儀器圖書設備，至屬繁夥，且多採自國外，價尤貴重，該所因得中央文化機關之扶助，乃得全力以赴，現時儀器室所備置之各項儀器及化驗品，大小千餘件，地質鑛冶科學圖書室，所備置之類書約六百餘冊，叢書約七百餘冊，

雜書四百餘冊，中外重要雜誌二十餘種，地圖千餘幅，據該所人言，凡此僅可云亟待應用之件，以之較中央地質調查所，不逮遠甚，若研究較深之工作時，則尙感困難，嗣後富力事擴大，以達設備完美之境地，然非短時期，些小款所可躋及云。

### 四 歷年野外室內工作概況及刊出書報

該所成立迄今，已達八年，以其人員有限，且因地方治安關係，據其調查圖表觀之，現時已經調查之區域，約達五十縣，所勘查鑛區，除小鑛不計外，計大鑛約四十餘所，出版報告書十九種，以供鑛業界之參考云。

按該所已往工作情形，均列有統計圖表等件，及工作概況小冊一種，故編者足履其地，舉目觀察，即可窺見其詳細內容，固不待詢問始可了然者，其便利於吾人之探訪，實堪稱道也。

五 學術會社

名稱	地址	名稱	地址
船山學社	中山東路	湖南省教育會	中山堂
南軒學社	妙高峯	長沙縣教育會	長治路
立達學社	皇倉灣	長沙市教育會	文運街
醫師公會	大東茅巷	湖南統計學社	教育會
現代書社	黨部後街	湖南經濟協會	蘇家巷
凍雨劇社	城南路卅九	湖南合作協會	長春街
南田藝社	黃泥街附小	湖南水警協會	巡道街
湖南農學會	文昌閣	湖南體育協進會	中山堂
瀟湘書畫社	犁頭街	新聞記者聯合會	高升巷
長沙青年社	保節堂街	長沙市報界協會	倉後街
青春文藝社	城南路	湖南精武體育會	怡長街
醫藥圖書館	沙河街	星光學術研究會	忠壯祠
國藥陳列所	同右	湖南童子軍促進會	中山堂
國藥研究所	同右	紅卅字會長沙分會	落心田
湖南育羣學會	藤園嶺	湖南省經濟調查所	省銀行
		中華醫學會湖南分會	大東茅巷
		湖南私立學校聯合會	長治路
		湖南婦女提倡國貨會	中山堂
		湖南地方自治研究會	壽星街
		湖南新聞事業協進會	長治路
		中國紅十字會湖南分會	大東茅巷
		中華健康會湘省辦事處	玉泉街
		中華鐵路協會長沙分會	萬福街
		長沙市宗教哲學研究會	落心田
		中國工程師學會長沙分會	大東茅巷
		中國科學化運動協會湖南分會	省黨部內
		中華錢幣革命協進會湖南分會	落心田



寅 同學會

團體名稱	會址
楚怡工業學校同學會	稻穀倉楚怡工校
南高東大中大畢業同學會	富雅里四號
衡湘中校同學會	韭菜園衡湘中校
高等巡警學校同學會	里仁巷十號
公驗土木科職業學校同學會	寶南街二條巷
地方自治訓練所同學會	府正街一〇九號
大麓學校同學會	晴佳巷大麓學校
前省立第一師範學校同學會	書院坪
公立法政專門學校同學會	戴子橋三十一號
長沙縣立師範同學會	紅牆街城北小學
前羣治法政學校同學會	梓園
省立第一師範同學會	中山東路一二七號
前省立第一工業學校同學會	經武門外大塘高工
前省立第一中校同學會	書院坪長沙中學
城南學堂同學會	南門外妙高峯
妙高峯中學校同學會	南門外妙高峯
民生計理學校同學會	周家坪
修業學校同學會	馬王街
長郡中學同學會	泉斯井

(學術會社)

中山 易 咖啡 宏 發 店

新建房間 精雅宜人  
 簡單樸素 注重衛生  
 凡屬食品 無一不精  
 承蒙惠顧 毋任歡迎

▲營業十大部▼  
 西餅部 咖啡部 麵食部 西點部 清茶部 冰飲部 罐頭部 糖菓部 臘味部 餅乾部

長沙新坡子街

湘省繪繡肖像

同珍館 繡畫 像

本館首創於先  
 炭素水墨五彩  
 顏色均極鮮妍  
 繡工尤為精美  
 開設卅有餘年  
 素承各界嘉許  
 例格格外從廉



## 蘇東坡的詩

；同不各低高近遠，峯成側嶺成看橫  
 ○中山此在身緣只，目面真山廬識不  
 所，中山在身為因生先坡東  
 然當山廬，山廬識認不才以  
 樣怎要們我，目面真的他有  
 ○目面真的己自識認才

## 相照去館相照 山廬 街陽南到有只

擊攻不且而，好不的己自薄非不也但，好術藝的己自吹不們我  
 的有家人。有也們我，術技的有家人，之言而總。好不的家人  
 一在望希們我。好得照也們我，好得照家人。有也們我，備設  
 ○置位個一佔，中館相照的輩前般

---

相照的迎歡最，速迅最，宜便最，晰清最，登摩最是相照術美山廬沙長  
 增，影留意隨居鄰友親替或，念紀作留，影攝一一幼老家閣替該應，館  
 ○情感進

---

# 館酒準標之中活生新行厲

楚社酒樓

對東火車 面站車

## 楚社

客旅利便 市夜設並  
到隨接隨 話電

後門在落星田靈官巷一號  
門前有公共汽車可以上下

(廣告)

中西筵席  
隨時小飲  
咖啡麵點  
汽水啤酒  
冰凍淇淋

有堂皇大酒廳，可以舉行宴會  
有摩登茶舞室，可以會友談心  
有精雅飲冰間，可以乘涼避暑  
有新式小汽車，可以迎送嘉賓  
有華麗雙禮堂，可以舉辦喜慶

廉價承包堂戲彩排  
鬧中得靜 交通便利

一	法	每	接	汽	可	本	請	願
元	幣	次	送	車	派	社	客	客

## 第四章 交通事業

長沙交通，可分水陸二道，交通工具，陸有火車，汽車，人力車，腳踏車……等，水有火輪、汽划、帆船、民划……等，至若航空，除軍用飛機外，尙無民用航空，陸道鐵路，有湘鄂線長武段，及湘鄂線長安段，相互連貫，本市實居粵漢路之中心點，將來株韶段工程告竣，商旅往來，尤爲便利，公路長途汽車，湖南可通郴宜寶洞，湘西可達常桃沅澧，東則可抵平瀏，路程平坦，車行甚速，多數小時即可達到，至於七大幹線之經湘者，除湘贛、湘粵、湘鄂西各線已溝通外，其餘湘鄂東、湘黔、湘桂、湘川等四大幹線，皆已積極修築，一旦全部功成，運輸益便，水道上游可經潭衡而達粵境，下游則渡洞庭，直達武漢，更溯湘江支

### 第四章 交通事業 市內交通

流，可入沅澧資各流域之市縣，故本省水陸交通，堪稱便利，至市內交通，除環城馬路圍繞城基外，尙有柏油修築之中山馬路，直貫東西，馳騁汽車，甚爲平闊，而市區街道，原極狹隘不平，經市政當局之數度整理修築，南北縱橫各幹線正街，逐漸退讓寬闊，卽小街僻巷，亦少坳坎凸凹之現象，市內汽車行駛，除私人或公共機關有備置外，其營業汽車，僅有環城東路之開明汽車公司一家，其定價之廉，租用之便，滬漢一帶，亦無逾於此，下鄉則有肩輿，過河則有划渡，本市交通，較之十年前，已有長足之進展，現市政府對於各種建設，具有相當計劃，逐漸實施，在不久將來之長沙，交通建設之成績，更必突飛猛進也，茲將關於交通各項詳情，另文分述如下：

### 第一節 市內交通

### 甲 汽車

本市汽車，可分長途汽車，自用汽車，及營業汽車三種，營業汽車，又分公共汽車，轎車兩種，長途汽車行駛公路，係屬湖南公路局管轄，另詳本章第三節，本節僅就自用汽車及營業汽車兩種，述其梗概如次：

民國十七年以前，本市原無汽車行駛，其後街道修寬，環城及沿河馬路次第築成，各機關團體，或私人爲求便利運輸計，遂漸有私用汽車之行駛，而使用權操業主，行人仍無享用之便，至營業汽車，僅小吳門開明汽車股份有限公司一家，轎車六輛，公共汽車九輛，轎車車資，以鐘點計算，每小時三元，婚車分生花車普通車兩種，生花車每次（限兩小時）二十五元，普通車每次十五元，公共汽車車資以站數計算，行駛環城馬路及近郊，共分五路，一

路由西湖橋起至北門口止，二路由汽車站起至中山碼頭止，三路由南大馬路口（即天心閣下）起，繞育才中學，瀏城橋，汽車站，體育場，經武門，小吳門口，瀏陽門，回至南大馬路口止，四路由新開舖起，經近郊路之黃土嶺，瀏城橋，汽車站，體育場，廣雅學校，朱家花園，至黑石頭止，（惟此路現因乘客甚少，暫由南門口起直達新開舖）五路由北門口起，直達新河站，沿途標站，均仿京滬辦法，其車資一二兩路，第一站雙銅元七枚，每站遞加雙銅元四枚；三四兩路第一站雙銅元十五枚，則每站遞加雙銅元十枚，五路雙銅元十九枚，但該公司爲避免手續麻煩計，凡在車上使用角票，一律折合雙銅元三十枚，今將各路車資及經過站名列表如次。

### 公共汽車行駛各站路線票價表

（本表以雙銅元爲單位）

西湖橋						
7	南門口		第一路			
11	7	天公心園……(腰站畧停) 劉城口				
15	11	7	火車東站……(楚社)(腰站畧停) 小吳門口			
19	15	11	7	市政府……(腰站畧停) 經武門口		
23	19	15	11	7	興漢門口	
27	23	19	15	11	7	北門口

汽車站				第二路			本路因車輛不敷支配暫不通車
7	小吳門口						
11	7	羊風拐角					
15	11	7	電話局				
19	15	11	7	中山碼頭			

第三路					
新河					
7	茅家橋	第四路			
11	7	城角碼頭	容園		
15	11	7	北門口	22	韭菜園(腰站畧停) 小吳門口

第五路					
新開舖					
22	金盆嶺…(腰站畧停) 黃土嶺				
40	18	侯家塘…(腰站畧停) 南大馬路			
通票 50	32	14	天心閣 } (腰站畧停) 南門口 } · 西湖橋		

長沙市汽車登記暫行規程及汽車行駛規則  
附錄如下：

### 附一 長沙市汽車登記暫行規則

一、凡在本市內行駛之汽車概依本規程之規定  
由長沙市政府登記檢驗及徵費但公路局之  
營業汽車經過本市不在此限

二、登記時應由車主將車駛至本府聲請登記  
三、登記之事項列左

- (一) 車主之姓名籍貫住址職業電話號碼
  - (二) 司機人之姓名年齡籍貫住址保證人姓名職業住址及保證書
  - (三) 車之名稱及製造版名
  - (四) 引擎號碼及車身號碼汽缸隻數
  - (五) 車之種類載重及座位數目
  - (六) 車身及車輪顏色
- 四、登記後由本府派員檢驗經檢驗合格即給予

### 第四章 交通事業 市內交通

(汽車)

行車執照

五、車主領到執照後須照本規程第六條繳納各項捐費方能發給牌照

六、自由或營業汽車應納各捐費如左

甲 執照費 每輛一張 每張二元

乙 磁牌費 每輛二塊 每塊一元

丙 車捐

子 自用汽車 一種每季每輛捐洋六元

二種每季每輛捐洋十元三種每季每

輛捐洋十四元

丑 營業汽車 一種每季每輛捐洋十元

二種每季每輛捐洋十四元三種每季

每輛捐洋十八元

寅 自用運貨汽車 一種每季每輛捐洋

十元二種每季每輛捐洋十五元三種

每季每輛捐洋二十元四種每季每輛

捐洋二十五元



卯

營業運貨汽車 一種每季每輛捐洋十五元二種每季每輛捐洋二十元三種每季每輛捐洋二十五元四種每季每輛捐洋三十元

辰

機器腳踏車 無邊車及有邊車每季每輛捐洋三元

附註

1. 自用汽車 六座位以內者為一種六座位以上十位以內者為二種十座位以上者為三種2. 營業汽車 十二座位以內者為一種十二座位以上廿座位以內者為二種廿座位以上者為三種3. 運貨汽車 一噸半以內者為一種一噸半以上三噸以內者為二種三噸以上四噸以內者為三種四噸以上者為四種

七、執照磁牌如有遺失損壞須隨時報請本府補

發並應繳補照費二元補牌費二元

八、汽車如須過戶換主應來本府登記並重行檢驗隨繳換照費二元方能換發執照

九、新購汽車或修理出廠汽車須在市內試車時應由本府填具報告并繳押牌費十元領取試車牌方能行駛

十、試車期間至多不得逾三日期滿照登記手續續捐領照並繳還試車牌領回押牌費

十一、執照磁牌須隨指定之車輛懸掛攜帶並定每年一月換發執照一次逾時不來更換者作無照行駛論每次并須換照費二元

十二、車捐分春夏秋冬四季繳納每季以每年一月一日四月一日七月一日十月一日為開徵日期並限於開徵十日內繳清逾期分別處罰

十三、新領執照之車輛在各季內隨時繳捐者均按一季徵收

十四、汽車違章處罰列左

(一)未經登記領照及未領試車牌行駛者處

罰洋十元

- (二) 未帶執照未懸車牌行駛者處罰洋五元
- (三) 違背本府行駛規則各條之一者處罰洋五元

- (四) 逾本府規定期限期滿捐者每逾限十日加罰應納捐額一成逾至一月以上者照應納捐額加倍處罰

## 附二 長沙市汽車行駛規則

- 一、凡本市汽車悉依本條例之規定開行之
- 二、汽車之行車信號悉依左列之規定

甲 鳴號

- (一) 普通鳴號——長一聲
- (二) 注意鳴號——短二聲長一聲

乙 燈號

- (一) 普通燈號——燃熄一次
- (二) 注意燈號——頻燃頻熄

## 第四章 交通事業 市內交通

丙 指揮行車手號

- (一) 停車手號——人立路側正面向車近路心之手上下搖動
  - (二) 緩行手號——人立路側正面向車近路心之手前後搖動
  - (三) 分路手號——人立路側正面向車以手平伸指向行車路線
  - (四) 前行手號——人立路側正面向車以手平伸指向前行路線
- (以上四條須各照一相并說明之)

丁 司機行車手號

- (一) 停止手號——右手伸出車外上下搖動
- (二) 緩行手號——右手伸出車外前後搖動
- (三) 分路手號——左手或右手伸向前欲轉之方向不搖動
- (四) 前行手號——左手或右手伸向前方頻頻圈動

(汽車)

- 三、車輛之行駛及停止須靠路左
- 四、凡遇障礙致不能靠左進行時須立即停止俟前面無障礙時方可開行
- 五、行車至轉灣地點或交叉路口須完全得崗警之手號後方可開行
- 六、行車速率每分鐘內不得超過三〇〇碼
- 七、行車遇特別時地須依左表之規定

特別時地	最高	備考
	速率碼/分	
羣衆或隊伍當前	一五〇	用普通鳴號
起始開行時	一五〇	用注意鳴號
後路	一五〇	用注意鳴號
牲畜面凍滑退	一〇〇	不用鳴號
兩車相當前	一五〇	不用鳴號
普通燈號相距一百呎用普通鳴號	一〇〇	相距二百呎用普通鳴號
戲重過量	一〇〇	普通燈號相距一百呎用普通鳴號
分之五	一〇〇	普通燈號相距一百呎用普通鳴號
開行	一〇〇	普通燈號相距一百呎用普通鳴號
下	一〇〇	普通燈號相距一百呎用普通鳴號

(汽車人力車)

- 八、行車如遇車騎行人不照行車規則致礙前進時須減低速率頻發鳴號如再不避讓即停車指導不得辱罵或毆打
- 九、無電燈及電燈裝置不完備之車輛不得開行
- 十、車輛向後倒退時須先審察後方情形再依第七條表內第三項之規定慎重開動
- 十一、行車橫過鐵路時須於未橫過前將車停住如見火車或搖車等正在行駛須俟其駛過後方得開行

乙 人力車

人力車為交通事業中最便利之代步工具，蓋隨時隨地，均可任人呼喚乘坐，但包車亦名人力車，因屬私用性質，故不具錄。

人力車分木輪網絲輪兩種，木輪舊式笨重，如遇街道不平，異常震簸，網絲輪行駛未久

，（上海俗稱黃包車）新式輕巧，輪用象皮汽胎，乘坐則較舒適，乘客須預先言定車資，以免事後爭論，大約起碼價，需銅元十六枚，南門至北門（路七里）約大洋七八分，如遇雨雪天氣或年節時，則須增加二分之一，甚或增至一倍以上，夜深車少，亦畧昂貴，總之車價原無規定，車工索價，多視乘客與時候而異，開價輒超過實價一倍左右，如攜有行李物件，尤須注意車側靠手之號碼，倘有遺落或走失，即可報請車業工會或當地公安局，按號查追。

市區以內之公路線，人力車亦可行駛，惟須遵守規則（規則附後），多係言定往返車資，否則價亦相等。

據最近調查，本市現有木輪車二千七百七十六輛，網絲輪車二百二十三輛，共計二千九百九十九輛，正替車工約共七千人，網絲車租每日需二角四分六厘六，木輪車租，每日需一

角五分六厘六，此外每月尚須繳車照捐八角，（車主月出一角，車工月出七角）而各車工每日所獲，最多五六角，少僅一二角，普通約三四角，車工生活之艱苦，已可概見，關於銅元低落，百物暴漲，尤以車工所受影響為最，且車輛日增，生意益形冷淡，則其生活，更不堪設想矣。

### 人力車棧一覽表

棧名	地址	棧名	地址
車工會第一棧	局關祠	新安	寶南街
昌和	青石井	乾運	巡道街
協記	肇嘉坪	洽昌	鳳凰台
治安	儲英源	林記	水道巷
新壽記	巡道街	同心阜	學宮街
鴻記	天妃宮	恆大	水風井
浦安記	興漢門	惠通	潮宗街

## 第四章 交通事業 市內交通

### （人力車）

湘和	紫荊街	厚德記	四方塘
瀟記	西長街	介記	槐樹巷
湘甯阜	楠木廳	樹記	燕子嶺
澤記	白馬巷	寅記	通泰街
保利	都正街	同盛	里仁坡
信記	培元橋	志記	泉嘶井
自福	史家巷	鴻利	天妃宮
裕記	西園	惠濟	里仁巷

### 附 人力車輔行駛公路規程

- 一、凡指定行駛長沙市區內公路線之人力車輛均依本規則之規定
- 二、前項人力車以長沙市現行人力車發給執照釘有銅牌者為限否則不准在路上行駛
- 三、指定行駛地段屬於長衡線者暫准通至黃土嶺止屬長瀏平線者暫准通至五里牌止不得逾越但在指定行駛範圍以內仍須由各段員察隨時監導之

### (人力車)

- 四、人力車每輛載重不得過二百斤載人除得夾坐未滿十歲小孩一人外不得兼坐二人
- 五、人力車載運貨物以車座容量為限不得寬過車身以外及將貨物懸繫車座之後
- 六、人力車須靠路面左邊行駛不得逕駛路中行經路線灣曲或斜坡急峻處不得停車休息見汽車來時須先將車輛停止緊靠路邊俟汽車經過後方可再行駛
- 七、車工違反三四五六之規定者初次登記予以警戒二次處以一元以上五元以下之罰金若車工於一個月內受罰至三次者得勒令停止在路行駛
- 八、車工違反四五六之規定因而發生汽車行車事變妨害行旅者得送官地官廳依法懲辦其自罹傷害或斃命者本局概不負責
- 九、指定地段內如因行駛人力車而有損壞路面阻礙行車情事由本局隨時呈請禁止其行駛

### 丙 腳踏車

俗稱線車，有自用營業兩種，本市郵電信差及軍警機關多用之，營業車行多設於環城馬路，每於夕陽西下，一般青年子弟，乘騎腳踏車，假以兜風玩耍，風馳電掣，往來如織，蓋其租價低廉（每小時二三角）故也，惟此種車輛，須技術嫻熟者，方可使用，否則不可輕試，以免發生危險，茲將本市各營業腳踏車行行名列左：

### 腳踏車行一覽表

行名	地址	行名	地址
雲軒	天心路	賽飛	東站路
華慶	天心路	彩雲	東站路
美慶	東站路	鴻記	經武路
春發	東站路	追雲	經武路

### 第四章 交通事業 市內交通

賽雲	經武路	楚雲	城南路
快雲	中西路	鵬飛	望湘街
新雲	山西路	雲遊	城南路
民生	同右	和興	望湘街
力行	興漢路	翔雲	望湘街
蘆山	興漢路	遊記	望湘街
賽風	湘春路	賽雲	育東街
御風	湘春路	雲飛	同右
最新	馬路側	健身	措陰街
雅雅	先鋒廳	特別快	體育場
	寶南街		文運街

### 丁 摩達車

俗稱機器腳踏車，即以汽油發動之腳踏車，此種車輛，價格頗昂。每輛起碼約值銀三百兩，消耗亦大，故無營斯業者，即自用摩達車，本市亦不多觀，僅機關或私人購有三五輛而已。

### 戊 貨車

### (腳踏車 摩達車)

本市各商店工廠，運送貨物之車輛，原係舊式獨輪車，推行之時，其聲嘈雜異常，且車輪包鐵，有損街道，民國十八年為市政當局所禁止，旋改造雙輪板車，輪外包硬橡皮，行駛之時，則不致損壞道路，其載重則較舊式者，增加四倍以上焉。

## 己 肩輿

轎約分馬轎，布篷轎，鏡轎，涼轎四種，馬轎與布篷轎，長途旅行多用之，另詳本章第三節，茲將鏡轎與涼轎兩種分述如次：

(一) 鏡轎 即以木製上部裝置玻璃之轎，轎週覆以青布，藉免行人窺見，蓋前清時，市民極重禮教，婦女外出，不論遠近，多乘鏡轎，雖咫尺之間，非肯步行，否則有損婦容也，迄民國肇始，風氣漸開，加以人力車盛行，價廉而便利，故市上鏡轎，已如「鳳毛麟角」

，惟營斯業之轎行（俗稱轎碼頭），亦僅於偏僻地段尚有存者，用者多為喪事之家送葬，或舊式結婚迎送新夫婦回門，其他則無人問津矣，故營此業者，平時兼為人搬家，藉以維持生活也。

(二) 涼轎 即以藤製，而上部用番布或皮篷為蓋之轎，但轎行無之，均係私人購備，民國十年前，頗盛行一時，蓋一般軍閥政客富賈多樂用之，後均改用包車，因包車只須雇用一人，轎則非雇兩人不可，昔亦有用三人肩抬者，俗稱「三頂拐」

## 附行人注意

在本市行路，公安局曾有規定，並用瓷牌釘於牆上，上書「謹守秩序，行人靠左」八字，蓋使行路者注意，須循道路之左邊而行，以免來往相撞，如穿過十字街或過街時，須先注

意右邊進行之車輛，行至中心，再注意左邊進行之車輛，如是則可避免危險。

乘人力車，須於上車前注意車上靠手所釘號數牌，如遇發生事故，或遺落錢物於車上，即可根據號數，報告公安局查究，或追還。

乘人力車應注意速度，不宜強使車夫行走過快，蓋本市街道狹險，非如平、津、滬、漢之寬大馬路，可以奔跑故也，如運貨物亦須注意限量，不宜過多，以免傾覆，致釀危險。

車夫如有不正當行為，或行路不慎，致發生衝撞傾覆情事，可報告附近崗警。

## 庚 渡船

在市區地理上有湘江東西貫穿，劃分河東河西，於是水上交通，亦極關重要，然東西兩岸，無橋梁設置，則往返必賴渡船以濟，渡船可分輪渡、濟渡、划渡、帆船四種，茲分別述

### 第四章 交通事業 市內交通

其梗概如次：

(一) 輪渡 輪渡為交通最要之工具，湘江雖有輪渡之設，但非市營，一為紡織廠，係備職工往返乘坐之用，一為公路局，接送旅客之用，而市民仍無享用之便。

(二) 濟渡 渡船恃棹篙人力，乘者無庸出渡資，蓋船隻多為慈善機關製備，但乘坐者須盡搖櫓撐篙之義務。

(三) 划渡 划渡船小人衆，在小河內尙少危險，但湘江東西兩岸，江面寬闊，輪輯往來，易滋危險，故被大輪撞翻之事，時有所聞，倘遇風浪雨雪，尤為危險，故市政當局有鑒及此，擬架設江面橋樑，以策安全，惟尙在籌劃中。

至划渡載客，亦有限制，每船規定乘客八人，渡資亦有規定，每人需雙銅元四枚，惟湘水暴漲時，則每人需雙銅元十枚，如獨雇每次

(渡船)



渡資以八人計算，但遇特別情形時，總有多少例外。

(四)帆船 長沙內河行駛帆船，約分倒扒子，烏桿子，拖駁子三種。

## 第二節 水道交通

本省航路，以湘水爲主幹，而旁通各埠，輪船可往來之地，計溯湘流而上，可達湘潭，衡州，沿湘流而下至靖港，由靖港可入資水流域之益陽，及沅水流域之沅江、常德、南縣、(九都)等埠，再渡洞庭以入澧水之津市，且可沿湘流下洞庭，過岳陽，入於長江，以達漢口，故本省東北一隅，水道交通，堪稱便利，惟自通商以來，外人取得內河航行權，於是湘省航權。多爲英日兩國所攫取，日輪且逼通各埠，近因九一八事變後，國人實行對日經濟絕交，於是日輪大半無人乘坐，日商貿易，亦日

落千丈，苟能長此堅持，一方添置航輪，以利交通，一方振興實業，以裕經濟，使實業與交通同時發展，未始非挽回權利之一道也。

湘省水道交通，以長沙爲樞紐，凡沿湘江而下至岳州，漢口，謂之外港航線，由長沙至本省各市縣，謂之內港航線。

### 甲 外港航輪

外港航輪公司，華商經營者，有招商，鴻安三北等，外商經營者，有怡和，太古，戴生昌等，惟上述各公司營業，咸以裝貨爲主，茲將各輪公司，分別述之於後。

(一)招商輪船湖局 在太平門外，該局長漢航線，行駛班期，并無規定，大都以湘水漲落爲標準，水漲時，則有江大，江靖兩輪，由上海直放長沙，每艘載里一千六百八十噸，速率每小時可行十涅(海里)，此外尚有鐵駁

八艘，載重約共二千噸，每週駛長兩次（星期二、五），但祇裝貨，並不載客，茲該局爲充實國內外各班航輪起見，曾借用中英庚款，在英定造海輪四艘，計第一艘名海元號，二爲海亨號，三爲海利號，四爲海貞號，現第一號海元號業已駛華，其餘各艘，亦均將完成，俟新輪抵滬後，決行駛南北洋航線云。

（二）鴻安三北商輪有限公司 原名中華汽船公司，爲湘紳龍璋所創辦，民國三年，因營業衰落，無力續辦，乃由前總商會暨軍政要人聯電歡迎上海吾國航界巨臂虞洽卿承頂經營，更名鴻安公司，繼又改定今名，有輪船行駛申甬，申閩，申漢，漢宜，宜重，湘漢以及南北洋諸線者，已達二十餘艘之多，因更擴充營業，於民國十七年，新訂鴻元，鴻亨；鴻利，鴻貞四輪，水漲時，由滬直放長沙，每週二次，共載重可二千一百噸，往來一次，僅須十

#### 第四章 交通事業 水道交通

日，外有鐵駁十餘艘，共載重六千噸，以便水淺時行駛，故經營迄今，生意日臻發達，足與外商並駕齊驅，堪稱華輪獨步，近年復新釘置長興輪船一艘，專駛滬漢一帶，上有大餐間，會餐室，屋頂花園等設備，無不精美富麗，至於艙位之舒適，空氣之新鮮，招待之週到，廢除茶房需索惡習等，猶其餘事，故一般赴滬旅行者，多樂乘此輪焉。

（三）太古公司 係英商所經營，附設於太平門金線街口之太古長報關行內，該公司輪隻之往來長漢間者，計有湘潭，沙市，吉安三大船，及綏定，秀山兩小船，票價統船約三元四角，房艙約六元八角，冬乾水淺，不能行駛，故班期亦無規定，春夏之交，湘江水滿，則上述各船，挨次載運，班期臨時規定，各船票價，稍有差異焉。

（四）怡和公司 亦係英商所經營，公司

#### （外港航輪）

在沿河馬路之怡和碼頭，水漲時，有同和一輪，往來長漢或長滬之間，班期在每星期五或隔星期五日，由長至漢票價，統船三元二角，房艙六元四角，由長至滬票價，統船約九元許，房艙倍之，若商貨堆積待運，則臨時電漢，召船來長，起旋日期，臨時宣布，水落之時，航務停頓，徒望洋而興歎也。

此外華輪行駛外港航線(長沙至漢口)者，僅湘南公司所屬鴻盛、鴻輝、新安平三輪，按該三輪，本係行駛長衡航線，有時因冬乾水淺，不能行駛，則改駛長漢間云。

## 乙 內港航輪

內港航輪，華商經營者，有民衆、長湘、長九、長錫、長津、同益、大德、(湘潭)長益五輪，長常五輪，湘南、明德等十一公司，外商僅有戴生昌(日)公司。

內港航輪，除外商日輪外，華輪共有一百零八艘，計屬於民衆、長益、長九、長津、明德、長湘、長錫、湘南、長常、同益、大德等十一家公司之輪船，共五五艘，其餘或年久失修，不能駛行，或爲他公司所租賃，或係因營業失敗無力維持，致讓給債權團任意往來行駛，雖同樣裝載客貨，然其船價班期，均無規定，且無正式停泊碼頭，故上下起載，均感不便，此種無公司組織之輪船，卽俗稱野雞班，近年因該項野雞班充斥水面，致各公司輪船生意因而冷淡，於是乃有各洋棚(卽無輪船行駛而經售輪票之公司)爲旅客寫票，兜攬生意，因競爭而將船票價目一再折減，由九折而減至七八折甚或對折，以致各公司之商輪，遂無形受其影響，此近年來內港航輪之瀕於破產者職是故也，現航業公會因鑒於已破產者之前車覆轍之不可收拾，遂力謀救濟之法，除將各路航輪

行船時間重新規定，劃一票價外，並設法請求政府予以相當保障，革除以前一切弊習，則匪僅使旅客不再受無謂之損失，而各輪船公司亦

不致重陷於破產之危境，同時亦可免日輪乘機操縱內港航權焉。

內港輪船開行時刻表

航綫	公司	船名	碼頭	開行時間	開	往	各埠
長益綫	長益五輪公司	新長沙 新華慶 新江源	碼頭金家	每日六午時前	凝霞	灣樹樟 河濠 市馬白 潭公關 洲湖南 口湖沙	潭水清 場益
九長綫	民生輪船公司	新鴻江 新長江 新福慶	碼頭金家	每日七午時前	凝霞	灣樹樟 河濠 市馬白 潭公關 洲湖南 口湖沙	潭水清 場益
津長綫	民生輪船公司	新泰安 新鴻安 新永豐	碼頭金家	每日七午時前	凝霞	灣樹樟 河濠 市馬白 潭公關 洲湖南 口湖沙	潭水清 場益
長綫	長益輪船公司	新普濟 新大有	碼頭正西	每日九午時前	凝霞	灣樹樟 河濠 市馬白 潭公關 洲湖南 口湖沙	潭水清 場益

第四章 交通事業

水道交通

(內港輪船開行時刻表)

(醫)(國)

# 周家炎

診設接貴街  
電話九五二

## 專治

喉乳科  
男婦小兒內科

一切疑難雜症

門診五角  
出診二元  
早診一元  
赤貧另給

長 潭 航 線			常 長 線		長 衡 線			長 臨 線	
同益	輪船公司	新鴻發	民生	民生	湖南	湖南	湖南	長沙	長沙
新太和	新華運	新華順	民生	民生	新盛	新祥	新華	瑞和	瑞和
小西	門正	碼頭	小西	門西	頭欄	湘街	下街	金家	碼頭
每日	兩日	次日	每日	每日	每日	每日	每日	每日	每日
早班	前接	前接	前接	前接	前接	前接	前接	前接	前接
五班	八班	八班	五班	五班	五班	五班	五班	五班	五班
午時	午時	午時	午時	午時	午時	午時	午時	午時	午時
開行	開行	開行	開行	開行	開行	開行	開行	開行	開行
時間	時間	時間	時間	時間	時間	時間	時間	時間	時間
公司	輪船	大德	公司	船	壽漢	港滄	德常	潭林	州官
龍平	新鴻	泰順	龍平	新鴻	泰順	龍平	新鴻	泰順	龍平
碼頭	門正	小西	碼頭	門西	小西	碼頭	門正	小西	碼頭
每日	兩日	次日	每日	每日	每日	每日	每日	每日	每日
後班	十中	一班	後班	十中	一班	後班	十中	一班	後班
二班	二班	二班	二班	二班	二班	二班	二班	二班	二班
午時	午時	午時	午時	午時	午時	午時	午時	午時	午時

長沙市指南 水道交通 (內港輪船開行時刻表)

內港輪船價目表 (本表以「元」為單位)

線 益 長		線 九 長		線 津 長		線 慈 長	
公 司 五 輪 益		公 司 輪 民 生		公 司 輪 民 生		公 司 輪 明 德	
號十河門小 八街下西		號十河門小 八街下西		號十河門小 八街下西			
輪	埠	輪	埠	輪	埠	輪	埠
4	擬 霞	4	擬 霞	4	擬 霞	4	擬 霞
4	灣字丁	4	灣字丁	4	灣字丁	4	灣字丁
4	康 新	4	康 新	4	康 新	4	康 新
4	港 靖	4	港 靖	4	港 靖	4	港 靖
6	口 喬	6	口 喬	6	口 喬	6	口 喬
6	港 棹	6	港 棹	6	港 棹	6	港 棹
6	河 濠	6	河 濠	6	河 濠	6	河 濠
6	口 資 臨	6	口 資 臨	6	口 資 臨	6	口 資 臨
8	市 馬 白	8	市 馬 白	8	市 馬 白	8	市 馬 白
8	潭 公 關	8	潭 公 關	8	潭 公 關	8	潭 公 關
8	洲 湖 南	8	洲 湖 南	8	洲 湖 南	8	洲 湖 南
1.0	口 湖 茈	1.0	口 湖 茈	1.0	口 湖 茈	1.2	頭 沙
1.0	江 沅	1.0	江 沅	1.0	江 沅	1.2	潭 水 清
1.4	尾 草	1.6	鄉 安	1.4	尾 草	1.2	陽 益
1.6	口 河 蘇	3.0	市 津	1.4	洲 頭 狗		
				1.6	湖 仙 三		
				1.8	口 魚 中		
				1.8	嘴 烏		
				1.8	洲 白 小		
				2.0	都 九		

第四章 交通事業 水道交通 (內港輪船價目表)

長沙市指南 水道交通 (內港輪船價目表)

長潭線統船一律二角 同益輪船公司小西門正碼頭	長 衡 線			長 贛 線			長 湘 線		
	常 民 輪 船 公 司	辦 事 處	湘 南 商 輪 聯 合 會	長 錫 輪 船 公 司	大 西 門 外 水 碼 頭	大 西 門 外 水 碼 頭	長 錫 輪 船 公 司	大 西 門 外 水 碼 頭	長 錫 輪 船 公 司
	小 西 門	十 九 號	白 鶴 巷	大 西 門	大 西 門	大 西 門	大 西 門	大 西 門	大 西 門
	輪 船	輪 船	輪 船	輪 船	輪 船	輪 船	輪 船	輪 船	輪 船
	2	1.2	1.2	4	4	4	4	4	4
	2	1.6	1.6	4	4	4	4	4	4
	2	2.0	2.0	4	4	4	4	4	4
	4	2.5	2.5	4	4	4	4	4	4
	4			6	6	6	6	6	6
	5			6	6	6	6	6	6
	5			6	6	6	6	6	6
	6			8	8	8	8	8	8
	8			8	8	8	8	8	8
	1.0			1.0	1.0	1.0	1.0	1.0	1.0
	1.0			1.4	1.4	1.4	1.4	1.4	1.4

紙 印

專辦 中外紙張 對聯屏金 泥料金 八種人 印書畫 仿書畫 信箋古 學品校 一用全 俱應

錫記

吟香閣 紙業 印刷局

本號開設數十餘年

精印

五彩商標 五商標 商標 文憑 匯票 以軍政 各軍政 表冊

名目繁多不及備載

倘蒙賜顧毋任歡迎

電話四六九

吟香閣紙業印刷局

(廣告)

刷 業

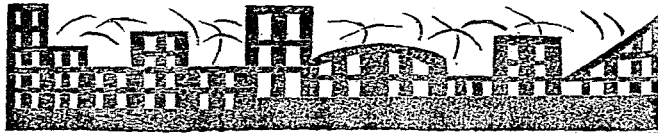

南洋大旅社

(廣告)

安鄉同鄉會附設本社

通北達交通便利

式門面富麗堂皇

小房間任憑選擇

居適宜招待週到

址開設接貴街口

南洋大旅社

客長住價者從廉

電話九五二號



四明照相館 (廣告)

# 四明日照相館是

長沙照相界中之明星

術藝 高強...登峯造極

備設 佳妙...盡善盡美

信用 卓著...有口皆碑

定價 公道...貨值相稱

地址 走馬樓 電話 八百號

永昇起木器號

(廣告)



式西 永昇起木器號

號六十街子坡新沙長

陳設樣子 部在七號

製造 木器 本廠 出品

廠址南門 外遊路上

## 第二節 陸道交通

### 甲 鐵路

湘省鐵路，係清季末葉建築，跨鄂湘粵三省，故稱粵漢鐵路，北起湖北之武昌，而達長沙，縱沿湘江東岸，而入廣東之坪石，全線長約八百餘公里，沿途皆膏腴之地，天產豐富，產米尤為有名，上接長江，下連粵嶠，傍山依水，地勢險要，本路位於其間，誠為我國南部交通之樞紐，本省境已成者，為湘鄂線長武段，及湘鄂線長安段，至於省外之韶樂段，於二十二年六月底完成後，除已通車外，即已開始株樂韶之工作，計樂昌至羅家渡，四十七公里，羅家渡至坦嶺，六十三公里，由坦嶺至高亭司，五十六公里，公平圩至觀音橋，七十四公里，觀音橋至雷溪市，七十四公里，雷溪市至

株州，八十七公里，株州至潯口已完成，樂昌至坪石一段，已於去年元旦日通車，現政府限本年底全部成功，想屆時定能如期實現云。

(一) 湘鄂線長武段 本段北起武昌城北江干之徐家棚站，中經通湘門、賀勝橋、咸寧、蒲圻、趙李橋、羊樓司、臨湘、岳州、汨羅、白水、而達長沙，以上十站，為快車必停之地，其間尙有小站十八處，即鮎魚套、紙坊、土地堂、山坡、官埠橋、汀泗橋、中伙舖、茶菴嶺、路口舖、雲溪、城陵磯、蕪塘、榮家灣、黃沙街、桃林寺、高家坊、橋頭驛、霞凝等，每日直達車開行兩次，全長三百六十五公里（時間價目表附後）

(二) 湘鄂線長安段 本段自長沙新河站起，中經長沙北站、東站、大托舖、易家灣、株洲北、株洲南、白關舖、姚家壩、板杉舖、醴陵、老關、峽山口、萍鄉、而達安源，每日

直達車開行兩次，全長一百四十一公里（時間價目表附後）

### 附一 旅客須知

- 一、旅客到站乘車須先購買客票入站時交出查驗方得登車
- 二、旅客已經購票如因特別事故不能起行得於該次列車開車一點鐘內向站長聲明請求退還票價應按退還之數扣除百分之十倘退票原因答在鐵路方面者得免折扣
- 三、旅客無票乘車越站或越等乘車客票撕毀或塗改致票上號數日期難以辨認及持用過期之客票在驗票或取票時不能將客票交出者應照章補票其票價照尋常單程票價加取百分之五十之罰金
- 四、小孩乘車未滿四歲者准免取費已滿四歲至十二歲以下者減半核取已滿十二歲及十二

歲以上者照收全價

- 五、旅客攜帶行李無論何種客票其每張免費重量規定如下頭等八十公斤（一百三十四華斤）二等六十公斤（一百零半華斤）三等四十公斤（六十七華斤）孩童半價票其免費重量按上列數目照等減半免費
- 六、旅客所帶行李除照章規定免費之重量外其重量之數至少以二十公斤（三十三半華斤）起碼取費每公里每二十公斤收運費二厘
- 七、旅客行李到站交驗過磅後由行李員核明客票等級分別免費取費填給行李票交與客商取執至到達站時憑票提取行李如票據遺失被他人拾去冒領者鐵路概不負責
- 八、旅客自行攜帶或托運之行李鐵路認為有疑義時得眼同旅客檢驗如查有夾帶商貨者應照該貨重量按包裹運價十倍處罰倘有夾帶違禁或危險物品即照章扣留罰辦

九、旅客自行攜帶之小件行李切勿不可置近車門  
 車窗並須慎防竊賊如有遺失概與鐵路無涉  
 十、旅客無票乘車又不遵章補票或有票之旅客  
 紊亂車上秩序不服管理人之勸告者照章有  
 促令該客下車之權

十一、旅客在車補票須向收費人索取補票至到達  
 站時須將補票交查票員驗收

十二、凡各種免票優待券公務乘車證及軍用執照  
 均不適用於特別快車

十三、旅客攜帶銀錢乘車者應自負保管責任免收  
 運費之數不得過五百元超過此數須照付運  
 價若隱匿不報一經查出除照收運費外並須  
 按運費之半數加取罰金

十四、本路與平漢聯運本路暫定長沙東站岳州蒲  
 圻徐家棚四站為聯運站平漢暫定北平前門  
 豐台保定府石家莊順德府邯鄲縣新鄉縣鄭  
 州許州鄆城縣新店十一站為聯運站

第四章 交通事業 陸道交通

附一 收款辦法

一、票價外另加解部部份百分之十  
 一、票價五角以上收銀元惟五角或五角以下者  
 可收銀角銅元

一、每大洋一元換銅元若干隨時布告粘貼站上

星期六	加	夜十點半	漢口輪渡碼頭在特別第一區二碼頭
星期日		夜十點	輪渡船票每張大洋五分
例假日	班	二點	補票加半

附二 乘客購票須知

尋常單程客票（即普通購買一次用訖）  
 一、客票色別

頭等	二等	三等
本路紅色 聯運黃色	本路白色 聯運綠色	本路藍色 聯運棕色

（鐵路）

- 二、客票有效時間限於即日該次車爲度
- 三、凡坐特別快車者於購票時應另購特別快車附加費券或兒童床位券孩童仍照減費規定辦理但兩孩符合購床位券一張
- 四、購票宜早至遲須於開車前十分鐘到站購票
- 五、購票後須就票窗口卽刻看明如有錯誤立時更換過後概不承認
- 六、僕從如須隨主人在同等車位乘坐須購同等級之票
- 七、欲預定客車坐位者須於二十四小時前向車務處或站上接洽
- 八、購票後如因車上業無坐位得請求退還票價全數但以在開車後一小時內爲限如因病或自有事故不克成行者有充足之理由卽時請求退票經站長許可者退還票價時應扣除百分之十

粵漢路與平漢路聯運辦法摘要

- 一、粵漢路與平漢路所有聯運之站均有互相發售聯運客票票之顏色頭等黃二等綠三等棕
- 二、旅客可在下列各站購買一二三等客票  
(湘鄂路) 蒲圻 岳州 長沙 東站  
(平漢路) 北平 兩門 豐台 保定 石家莊 順德 邯鄲 新鄉 鄭州 許州 鄧城 新店
- 三、平漢路置聯運輪渡於漢口特別區華景街之一碼頭開往江岸徐家棚間載送聯運旅客及行李
- 四、聯運行李之運費按平漢湘鄂聯運之公里里程核取其由徐家棚運往江岸之輪渡運費作十公里計算
- 五、聯運行李裝卸費由湘鄂平漢兩路各自收取
- 六、聯運票有效期間三百公里以內者一天此外每加三百公里則加一天
- 七、聯運客票僅適用快車

長沙八角亭

# 日新昌綢莊

日新昌綢莊

異月新到

國產服料 花樣最多

定價特別低廉 合符經濟

己克

會社務服

望愛國同胞 一致服用

必如蒙賜顧品評 母任歡迎

意君

電話

六十六號

無有

線電報掛號四八五八號

(廣告)

筆::筆::筆::筆::筆::筆::筆::筆::筆::筆::筆

# 三 功 日 百 無 字 三

府 政 民 國

號 支

州 廣  
里 寧 華

商 標



註 冊

號 總

沙 長  
街 子 坡

部 業 實

任 益 順 筆 墨 號

( 廣 告 )

「字無百日功」，這句話真是不錯！  
但是必先得了合手耐用的筆才行，怎  
麼咧？因為語云：

「工欲善其事，

必先利其器」。

諸君想書法猛進，請購用敝號的出  
品各牌名筆，當益服古語之「信而  
有徵」呢？

任 益 順 筆 墨 號 謹 啓

筆::筆::筆::筆::筆::筆::筆::筆::筆::筆











### 附三 包房與包車及專用車輛

一、包房（頭等客車房間）至少須購四人客票但須預定如一人亦以四人計算四人以上則按人數照加但六人為限

二、租用包車或花車旅行者於廿四小時前預定

### 附四 購買團體票簡則

一、團體票分普通團體游藝團體學生減價券三種須於一星期前預定均按人數多寡分別折減（另有詳章可向車務處或車站接洽）

二、票價均以中央中國交通等三行法幣及經政府核准發行之各銀行票幣為限輔幣則以本市通用之各銀行角票為限如用銅元則須照法價折算

## 第四章 交通事業 陸道交通

（鐵路）

### 平漢湘鄂兩路三等車客票聯運價目表

票價 平漢路	湘鄂路	長沙	岳州	蒲圻	說明	
					(一)	(二)
新店		8.80	6.70	5.20	加價費在內 或另購特別快車票 或乘平漢路特別快車 常須在票價內 包括特別快車 上	表列 平漢路 價目 係尋常 票價 倘旅
鄧城		12.00	10.10	8.60		
許州		13.10	11.00	9.20		
鄭州		14.55	11.10	10.25		
新鄉		15.90	15.80	12.00		
邯鄲		18.85	16.75	15.25		
順德		19.75	17.65	16.15		
石家莊		21.66	19.55	18.05		
保定		23.50	21.80	20.30		
豐台		26.15	24.05	22.55		
北平前門		26.55	24.25	22.75		

平漢湘鄂兩路距離公里表

距離公里 平漢路	湘鄂路	長 沙	岳 州	蒲 圻
新 店		545	410	15
鄧 城		749	600	515
許 州		800	664	569
鄭 州		869	750	655
新 鄉		960	800	735
邯 鄲		1141	1000	607
順 德		1150	1064	959
石 家 莊		105	1167	1072
保 定		1405	1208	1203
豐 台		1572	1453	1338
北平前門		1585	1444	1349

長沙市指南 陸道交通

平漢湘鄂兩路行李聯運價目表

每廿公斤 平漢路	湘鄂路	長 沙	岳 州	蒲 圻
新 店		1.10	0.82	0.62
鄧 城		1.50	1.22	1.03
許 州		1.61	1.33	1.14
鄭 州		1.78	1.50	1.31
新 鄉		1.94	1.66	1.47
邯 鄲		2.29	2.00	1.85
順 德		2.39	2.11	1.92
石 家 莊		2.65	2.34	2.11
保 定		2.88	2.60	2.41
豐 台		3.13	2.87	2.68
北平前門		3.17	2.88	2.70

(鐵路)

## 平漢湘鄂兩路包裹聯運價目表

第四章 交通事業 陸道交通

每廿公斤 平漢路	湘鄂路 通率	長 沙	岳 州	蒲 圻
新 店		0.06625	0.05700	0.04600
縣 城		0.08125	0.07575	0.06655
許 州		0.03625	0.07750	0.07000
鄭 州		0.03875	0.08125	0.07550
新 鄉		0.09575	0.08625	0.08125
邯 鄲		0.10125	0.09625	0.09125
順 德		0.10175	0.09875	0.09575
石 家 莊		0.11125	0.10575	0.09875
保 定		0.11625	0.10875	0.10525
豐 台		0.12375	0.11625	0.11125
北平前門		0.12375	0.11625	0.11125

(鐵路)

### 附五 湘鄂路行李包裹運費簡章

- 一、湘鄂路漢口站至徐家棚距離作十公里計算
- 二、行李包裹不另取解部加價費其里程計算法係按照國內聯運規章辦理
- 三、「裝卸費」裝費由起運站核收卸費由到達站核收輪渡費每件五分無論起運或到達概由湘鄂路各站核收即湘鄂路連同裝或費卸費共收七分

### 湘鄂鐵路與湖南公路聯辦法摘要

- 一、湘鄂路與公路所有聯運之站均有互相發售聯運客票
- 二、旅客可在下列各站購買客票
  - 湘鄂路 汨羅岳州通湘門徐家棚漢口
  - 公路 湘潭東南岳衡陽郴縣宜章湘潭西
  - 湘鄉永豐寶慶

一一三

## 湘鄂鐵路與湖南公路聯運票價表

(火車三等票價)

票價 鐵路 汽車路	漢口	徐家棚	通湘門	岳州	汨羅
	湘潭東	6.60	6.55	6.45	3.40
南嶽	9.35	9.30	9.50	6.15	5.25
衡陽	10.70	10.65	10.50	7.50	6.00
郴縣	15.45	15.40	15.50	12.25	11.85
宜章	17.05	17.00	16.90	13.85	12.95
湘潭西	6.60	6.55	6.45	3.40	2.50
湘鄉	8.05	8.00	7.90	4.85	3.95
永豐	9.80	9.75	9.65	6.60	5.70
資慶	12.85	12.80	12.70	9.65	8.75

1. 輪渡價頭等0.15元二等0.1元三等0.05元  
 2. 漢口票價已包括輪渡票價在內  
 3. 快車加價已包括在各站票價內

三、聯運客票僅限每日快車出售

長沙市指南

陸道交通

## 聯運旅客來回遊覽票價目表

車站區間		鐵路部分		公票	總數
(來)	(回)	票價	部百分十	路價	
漢口	南嶽	8.20	0.90	7.30	16.40
通湘門	南嶽	8.00	0.80	7.20	16.10

說明

1. 說明來回票遊覽僅湘鄂路之漢口通湘門兩站發售以公局之路南嶽為終止點
2. 來回遊覽票僅限每日快車出售
3. 快車加價已包括在各站票價內
4. 漢口票價已包括輪渡票價在內
5. 上列價目係指武漢南嶽來回雙程票價
6. 上列價目係指三等車而言

(鐵路)

一三四

聯運行李運價表

(1) 湘鄂鐵路各站至長沙東站行李運價表

站名		里程	每二十公斤 單位運價	站名		里程	每二十公斤 單位運價
由	至			由	至		
長沙東站	汨羅	75	0.150	漢口	長沙東站	375	\$0.750
,,	岳州	140	0.280	徐家棚	,,	361	0.730
,,	通湘門	358	0.714	通湘門	,,	358	0.714
,,	徐家棚	365	0.730	岳州	,,	140	0.280
,,	漢口	375	0.750	汨羅	,,	75	0.150

(2) 湘鄂鐵路長沙東站至各站行李運價表

第四章 交通事業 陸道交通

(鐵路)

(3) 行李裝卸費表

局 路 公 路 鄂 湘										
行李裝卸費須除去免費重量三十磅計算以五十磅為起碼不及五十磅亦作五十磅計算 餘類推	宜章	郴縣	寶慶	永豐	湘鄉	衡陽	南嶽	湘潭	聯運着站	每件裝費二分卸費二分 凡行李自各站至漢口或由漢口至各站者每件另出收五分
	一角五分	一角五分	一角	一角	一角	一角	一角	五分	每五十磅	每百磅
	三角	三角	二角	二角	二角	二角	二角	一角		

(4) 湖南公路局行李運費表

站名	里程	每二十磅運費	每單位運費(十磅)	
				由
長沙	湘潭東	87	0.18	0.090
,,	南嶽	240	0.48	0.240
,,	衡陽	316	0.64	0.280
,,	郴縣	563	1.15	0.565
,,	宜章	649	1.20	0.650
,,	湘潭西	87	0.18	0.050
,,	湘鄉	159	0.32	0.160
,,	永豐	244	0.49	0.245
,,	寶慶	387	0.78	0.390

(鐵路)

附行李收費辦法

- 一、凡購聯運票者行李(指旅客所帶箱篋提籃被包等物)免費重量湘鄂路仍照部定辦法頭等八十公斤二等六十公斤三等四十公斤公路局不分等級每人所帶行李未超過三十磅(十三公斤)者准予免費逾量以二十磅(九公斤)起碼計算運費
- 二、鐵路每二十公斤每公里收費洋二厘
- 三、公路局至少須從四十里起碼不滿四十里亦作四十里計算四十里以上以五里為單位每十磅每五里取洋五厘
- 四、每磅零之磅數亦作十兩每磅零之公斤亦作二十公斤算
- 五、運費裝卸費之畸零數不到五分亦作五分算
- 六、發售行李票可按照「行李裝卸費表」運價核收如由徐家棚至湘鄉三等各一人帶行李

七十公斤鐵路部份除免費四十公斤外取費卅公斤作四十公斤算以二乘上表內徐至長東單位運價(0.50)得一元五角公路部份除免費十三公斤外應收費五十六公斤半今130磅作十三個單位以十三乘上表內之長沙至湘鄉單位運價(0.16)得二元一角兩共合計三元六角再按上表每件加裝卸費可也七、聯運行李湘鄂路不論遠近每件取裝卸費洋四分如運至漢口站或由漢口站運出者另加取五分合計九分公路裝卸費每裝卸一次每五十磅取洋五分每百磅取洋一角

## 乙 長途汽車

民國二年，湘督譚延闓，撥省款修築長沙至湘潭一段鐵路，驛程一百里，是為湘省築路之始，至民國十年冬始竣工，故自民二迄民十，為湘省公路開始在以軍路名義修築時期，民國十年，湘省旱災，中外人士羣謀賑救，湖南

## 第四章 交通事業 陸道交通

華洋義賑會，乃以北美救濟協會捐款五十餘萬元，修築由湘潭至寶慶汽車路驛程三百六十里，為湘省公路在以工賑名義修築時期，民國十三年秋，湖南華洋義賑會以款絀停止，從事結束。函請湖南省長公署接收，適湘西善後督辦公署，督辦葉開鑫呈請省署核准接收踵修之，十四年秋，復徇湘南人士之請，呈請省署核准召集築路會議於衡陽，成立湖南汽車路局。專管籌款築路事宜，是年冬省長趙恆惕復委葉開鑫為湘中湘西路務督辦。召集湘中湘西築路會議於長沙，制定綱要，規定路線，籌劃路款，於五十年一月，湘中湘西兩汽車局相繼成立，故自民十三至民十四，為湘省公路在軍事長官兼辦，而湘中西南三路局產生時期，民國十五年，湘中西南三路局成立，十七年湖南省政府建設廳頒佈路務條例，將湘中西南三路局名義改為湖南第一第二第三汽車路局，政府與各路

(長途汽車)



局常駐委員頗有爭執，計自十五年起至十八年十月止，完成路工，在第一路局者，共計完成全部工程通車營業者爲三八〇·一六公里，完成土工橋樑兩部分工作者約二五九·二公里，共計收入各項附加支付工程事務局，及其他項費洋約四百七十六萬二千六百餘元，在第二路局者，共計完成全部工程通車營業者爲一九〇·八公里，完成土工橋樑兩部分工作者約一七二·八〇里，共計收入各項附加支付工程事務局及其他項費洋約三百萬零七千七百餘元，十八年秋湘局稍定，訓政開始，首重交通，今省政府主席何公健及省政府省黨部各委員，以築路分局辦理未歸統一，弊害滋多，遂開黨政聯席會議決定，撤銷第一第二第三路局，改組南湖全省公路局，先設籌備委員會接收三路局，十一月籌備委員會結束，公路局正式成立，故自民國十五年及十八年爲省公路在湘中西

南民辦三路局修築，而爲公路局產生時期，民國十八年十一月，湖南全省公路局成立至現在止，關於工程方面，先後完成湘潭至衡陽一段，全部工程一百三十四公里，完成衡陽至洪橋一段，全部工程五十五公里，完成寧鄉至常德一段，全部工程一百四十公里，完成郴縣至宜章小塘一段，全部工程六十公里，完成長沙至瀏陽東峯界一段，全部工程一百二十公里，完成黃花市至平江，全部工程九十公里，完成攸縣至茶陵界化隴一段，全部工程八十里，完成常德至澧州津市一段，全部工程九十三公里，完成桃花坪至洞口，全部工程五十五公里，完成常德至沅陵一段，全部工程一百九十七公里，完成衡陽西站至江西岸一段，工程三公里，以上共完成工程計一千零一十九公里，又寧鄉瀟江橋，醴陵泗汾橋，長沙瞿家堰橋各橋工程，及下縣司、益陽、湘潭、衡陽、寶慶、東屯



(一) 湘鄂東線長途汽車 由湘贛線之黃花市起至鄂邊止驛程全長一八四·三二公里惟現時只抵平江止長僅一一〇·九公里乘車可由長沙東站購票

長平段票價表

長沙站	東屯渡	西東站						
0.20								
0.60	0.45	黃花市						
0.80	0.65	0.20	翟家					
1.30	1.15	0.75	0.55	路口				
1.60	1.40	1.00	0.80	0.30	高橋站			
1.85	1.75	1.25	1.05	0.55	0.25	金井站		
2.45	2.35	1.85	1.70	1.15	0.90	0.65	蕪江站	
3.25	3.15	2.65	2.45	1.95	1.70	1.45	0.80	平江站

(二) 湘鄂西線長途汽車 由長沙對河西站起至鄂邊止驛程全長四〇〇·三二公里惟現時僅達到常德止計長二二六·一六公里

長常段票價表

長沙站	白舖								
0.75	筲站								
1.50	0.75	甯鄉站							
2.35	1.65	0.90	滄鋪						
			水站						
3.15	2.40	1.70	0.80	益陽站					
3.90	3.20	2.45	1.60	0.80	軍鋪				
					山站				
4.80	4.05	3.35	2.45	1.65	0.90	太廟			
						子站			
5.25	4.50	3.80	2.90	2.15	1.35	0.50	牛灘		
							潞站		
6.05	5.30	4.60	3.70	2.90	2.15	1.30	0.80	德山站	
6.15								0.10	常德站



**長衡段票價表**

長沙	易家灣	湘潭	下司	茶園	中舖	茶庵	衡山	南岳	白鵝	衡陽	江西岸
0.80	0.50	0.25	0.50	0.40	0.70	0.70	0.55	0.45	0.75	0.65	0.10
1.30	0.70	0.25	0.70	0.90	1.10	1.10	1.35	1.70	1.15	1.80	0.70
1.50	0.70	0.25	0.70	0.90	1.10	1.10	1.35	1.70	1.15	1.80	0.70
2.00	1.20	0.70	0.50	0.40	0.70	0.70	0.55	0.45	0.75	0.65	0.10
2.40	1.60	1.10	0.90	0.40	0.70	0.70	0.55	0.45	0.75	0.65	0.10
3.10	2.30	1.80	1.60	1.10	0.70	0.70	0.55	0.45	0.75	0.65	0.10
3.60	2.80	2.35	2.15	1.65	1.35	0.55	0.55	0.45	0.75	0.65	0.10
4.05	3.25	2.80	2.55	2.10	1.70	1.00	0.45	0.45	0.75	0.65	0.10
4.75	3.95	3.50	3.25	2.80	2.40	1.70	0.75	0.75	0.65	0.65	0.10
5.40	4.60	4.15	3.90	3.45	3.05	2.55	1.80	1.40	0.65	0.65	0.10
5.45	4.70	4.20	4.00	3.50	3.10	2.40	1.90	1.45	0.70	0.65	0.10

**衡洪段票價表**

衡陽	四塘	泉湖	洪橋
0.50	0.55	0.65	0.65

(五)湘粵鐵路發售汽車由長沙小吳門外清水塘車站起至粵漢小塘止路程全長四八六.七二公里現本線已廢路線有長潭潭衡衡郴郴宜四段

### 衡宜段票價表

江岸	東陽	東渡	鹽田	栗陽	樁橋	高亭	盤風	4.75	4.35	3.75	2.80	2.10	1.45	0.95	盤風站
0.45	0.60	0.60	0.60	0.70	0.70	0.65	0.55	5.50	5.10	4.50	3.50	2.80	2.15	1.65	0.75
2.00	1.60	1.00	1.00	0.70	0.70	0.65	0.55	6.35	5.90	5.30	4.35	3.65	3.00	2.50	1.60
0.95	1.10	1.10	1.10	1.15	1.15	1.15	1.15	0.85	0.85	0.85	0.85	0.85	0.85	0.85	0.85

### 耒攸段票價表

耒陽	東湖	安仁	漆田	攸南
0.95	1.10	1.10	1.15	1.15
2.50	1.65	0.45	0.75	0.75
3.15	2.25	1.15	0.75	0.75

### 高永樓票價表

高亭	永興	樓風
0.90	0.85	0.85

湘贛段票價表

長東站	永市站	劉南陽站	大塘市站	東界寨站	上市栗站	整化站	舊西坡站	上高站	高安站	牛行站
0.90	1.65	0.70	0.90	0.40	1.20	2.40	2.50	2.10	2.55	
2.55	2.35	0.90	0.55	0.40	1.65	6.35	6.00	5.35	4.85	4.40
3.20	2.50	0.90	0.20	0.40	1.20	4.85	4.55	3.90	3.40	2.95
3.80	2.90	1.30	0.55	0.40	1.65	4.85	4.55	3.90	3.40	2.95
5.05	4.15	2.55		1.65	1.20	6.35	6.00	5.35	4.85	4.40
7.40	6.50	4.50		4.00	3.65	6.35	6.00	5.35	4.85	4.40
9.90	9.00	7.40		6.50	6.15	6.35	6.00	5.35	4.85	4.40
12.00	11.10	9.50		8.60	8.25	6.35	6.00	5.35	4.85	4.40
14.55	13.65	12.05		11.15	10.80	6.35	6.00	5.35	4.85	4.40

常沅段票價表

常德站	斗鎮塘站	桃源站	桃花源站	鄉關寨站	茶舖庵站	官莊站	馬驢潭站	沅陵站
0.35	0.70	0.50	0.45	0.65	1.05	1.30	1.50	
1.00	1.20	0.95	0.45	0.65	1.05	1.30	1.50	
1.50	1.20	0.95	0.45	0.65	1.05	1.30	1.50	
1.95	1.65	0.95	0.45	0.65	1.05	1.30	1.50	
2.60	2.30	1.60	1.10	0.65	1.05	1.30	1.50	
3.60	3.30	2.65	2.15	1.70	1.05	1.30	1.50	
4.85	4.55	3.90	3.40	2.95	2.30	1.30	1.50	
6.35	6.00	5.35	4.85	4.40	3.75	2.95	1.50	

醴茶段票價表

醴陵站						茶陵站					
0.45	泗汾站					0.10	東口江站				
1.05	0.65	皇嶺站				0.45	廣坡站				
1.55	1.10	0.50	網嶺站			0.95	0.85	高隴站			
1.75	1.35	0.75	0.25	桐下樹站		1.25	1.20	0.85	界化站		
2.40	2.00	1.35	0.90	0.65	依南						
						北					
2.95	2.50	1.90	1.45	1.20	1.05	黃鋪沙站					
3.45	3.00	2.40	1.95	1.70	1.55	茶西					
						陵					
4.40	3.95	3.35	2.90	2.65	2.00	1.50	流壩				
						溪					

茶界段票價表

茶陵站						界化站					
0.10	東口江站					0.45	廣坡站				
0.95	0.85	高隴站			1.25	1.20	0.85	界化站			
						依南					
						北					
2.95	2.50	1.90	1.45	1.20	1.05	黃鋪沙站					
3.45	3.00	2.40	1.95	1.70	1.55	茶西					
						陵					
4.40	3.95	3.35	2.90	2.65	2.00	1.50	流壩				
						溪					

常東段票價表

常德站						常德站					
0.50	石灘板站					1.55	1.05	臨澧站			
1.55	1.05	臨澧站			2.15	1.70	0.65	張廟			
						公					
2.15	1.70	0.65	張廟			2.55	2.05	1.00	0.40	澧縣站	
						津市站					
2.55	2.05	1.00	0.40	澧縣站		2.90	2.40	1.35	0.75	0.35	津市站
						曾河					
						家					
3.40	2.90	1.90	1.25	0.90	0.55	福慶					
						興					
3.55	3.05	2.00	1.40	1.05	0.65	0.15	東廟				
						岳					

常德站						常德站					
0.50	石灘板站					1.55	1.05	臨澧站			
1.55	1.05	臨澧站			2.15	1.70	0.65	張廟			
						公					
2.15	1.70	0.65	張廟			2.55	2.05	1.00	0.40	澧縣站	
						津市站					
2.55	2.05	1.00	0.40	澧縣站		2.90	2.40	1.35	0.75	0.35	津市站
						曾河					
						家					
3.40	2.90	1.90	1.25	0.90	0.55	福慶					
						興					
3.55	3.05	2.00	1.40	1.05	0.65	0.15	東廟				
						岳					

常津段票價表



常太段價目表

常德站										
0.30	河漢站									
0.45	0.20	陝市站								
0.80	0.55	0.40	白河 羊站							
1.05	0.80	0.65	0.30	桃南北 源站						
1.55	1.25	1.10	0.75	0.50	桃花 源站					
1.95	1.70	1.55	1.20	0.95	0.45	鄭家 驛站				
2.35	2.10	1.95	1.60	1.35	.85	0.40	揚橋 溪站			
2.70	2.40	2.25	1.90	1.65	1.20	0.75	0.35	新店 驛站		
3.05	2.75	2.60	2.25	2.00	1.55	1.10	0.70	0.35	太平 舖站	

(長途汽車)

鄒次白先生編製  
全國各級學校適用之  
平均分數表

(每册定價八角)

代售處

- 長沙南正街商務印書館
- 長沙南陽街世界書局
- 漢口交通路世界書局

湖南公路局各段通票及區間客

車開到時刻表

該局所轄各段之通票客車其開行時刻早有規定實行以來旅客稱便茲特重新改訂自二十三年十一月十五日起概按下列鐘點(關鐘)開行務希旅客先時到站購票乘車以免延誤凡旅客在通票客車規定時刻前二十分鐘到站人數已滿足車輛座位者得提早開行

湖南公路局每日長沙開出快車及通票區間客車時刻表

班 次	車 別	時 刻	出 發	站 名
長沅段第三次	長沅快車	六·三〇	長沙	西 站
長瀏段第三次	湘贛聯運車	七·〇〇	長沙	東 站
長零區第三次	長榔快車	七·〇〇	同	右
長零區第九次	長零快車	七·三〇	同	右
長平段第一次	長平通票車	七·三〇	同	右
長零區第七次	長寶快車	八·〇〇	同	右
長沅段第七次	長常快車	八·〇〇	長沙	西 站
長零區第五次	長衡通票車	十一·三〇	長沙	東 站
長瀏段第九次	長瀏通票車	十二·三〇	同	右
長平段第七次	長平通票車	十三·三〇	同	右
長零區第七次	長衡區間車	十四·〇〇	同	右

第四章 交通事業 陸道交通 公路快車客車開行時刻表 一三七

長沙市指南 陸道交通 公路快車客車開行時刻表 一三八

長瀏段第三次 長瀏通票車 十五·三〇—長沙東站

注意

- 一、上列各車次除長沅快車於先日下午五時至六時旅客在長沙西分站將客票購妥外其餘各車次旅客搭車至遲須按規定時刻十五分鐘以前到站購票以免延誤
- 二、本表自二十五年四月一日起實行

再版高中入學數學試

題答案 每冊實價二角

本書為初中畢業生溫習數學最良參考書所列試題皆有名高中招考新生所用者讀者先取本書試題自行解答再取本書答案對照可藉知自己之學力洵升學之利器也

長沙犁頭街三十五號初中算學

雜誌社經售

初中算學雜誌 半月刊出版

本刊以指導初中學生研習

算學為主旨。凡算學之學習法，考試法，學力增進法，會考入學試題解答，趣味濃厚之算學遊戲，均陸續發表。並闢算學顧問欄，購本刊一期，即可享質疑權利。零售每期三分自即日起特價三個月歡迎預定全年連郵費六角半年連郵費三角五分好機會勿錯過

長沙犁頭街三十五號初中算學雜誌社發行

## 附長途汽車旅客須知

- 一 本局各段行車時刻以海關鐘點為標準
- 二 各段員役及客商嚴禁授受酬金及餽贈物品
- 三 各段員役如有侮慢客商或留難疏忽情事得由客商將時日地點員役姓名報告該管主任及本局查辦
- 四 各車站備有左列各項規章旅客均可閱覽
  1. 運輸規程
  2. 各段行車時刻表里程表客票價目表貨物運費率表
  3. 其他公眾須知及各項臨時訂定規章
- 五 各項運費價目概按運貨貸定率及里程遠近計算之
- 六 凡患疫症傳染病及神經病者未經該段管理處主任特別許可概不載運
- 七 旅客如有下列行為之一不服制止者得遣之

### 第四章 交通事業 陸道交通

#### (長途汽車 旅客須知) 一三九

- 下車其所持車票即行作廢
1. 妨害運輸之安全
  2. 妨害路員執行職務
  3. 妨害公眾衛生或安寧
  4. 車內吸煙
  5. 車開行時高聲喧笑擾亂司機視聽
  6. 車開行時伸頭露臂於車外或為登車下車之行動
  - 八 各段無定時之區間客車旅客如欲搭乘時須候滿足法定人數方可開行
  - 九 旅客購票須於未離牌房窗口前自行查閱所購車票及交付款項有無錯誤如有錯誤立即更換過後概不承認
  - 十 凡旅客到站購票如遇旅客多時應依到站之先後領取牌持赴售票處依次購票不得越次擁擠
  - 二 客票概按各次客車之座位數目發售如座位

三 已滿應即停止俟下次客車開行時繼續售票  
凡旅客須購有正式車票方得乘車并須於驗  
票時將車票交出查驗到站下車時將車票繳  
交收票人驗收

三 凡孩童在提抱中不佔座位者免收票價其在  
六歲以下不在提抱中者減半核收票價已滿  
六歲以上者照付全價

四 旅客如無票乘車或持票越站乘車或撕毀車  
票塗改日期難於辨認以及遺失車票者得按  
該旅客乘車經行站數並照票價加二成計算  
補收運費倘起程地點有可疑時其補收運費  
應照該次客車發軔之站起算

五 凡旅客繳付前條之補費時須向收費人員索  
取補票此項補票應於到達站繳還於收票人  
倘旅客欲將補票之事由向該段管理處有所  
陳訴者須將時日地點及補票號碼叙於訴函  
之內

六 各段於渡江之處備有汽輪轉載者旅客可憑  
車票乘輪渡江不另收費

七 旅客如係團體旅行欲包乘車輛者須以固定  
團體名義於十二小時以前向所在站站長接  
洽併繳納每輛定銀五元由站長填給收據後  
即轉報該段管理處預備車輛倘屆時不用所  
交定銀概不退還

八 包車運費係按車輛座位及客票價目以九五  
折算收但包車里程至少須從六十里以上按  
站計算六十里以上不及一站者亦照一站算  
包車行李除按規定座位扣算免費重量外餘  
照章核收運費

九 旅客所攜之行李或包裹不得夾帶危險或厭  
惡物品在內如有此項夾帶一經查出應處百  
元以下之罰金若因此項物品發生損失傷害  
情事應併令負責賠償如藏有違禁物品及反  
動宣傳品於行李及包裹之內希圖混運者得

依法將人貨送交官廳辦理

- 二 旅客到站購票後應將所帶行李客票交由查票員查驗過磅裝車不得携入車內妨害他人
- 三 旅客行李之重量以英磅計算如每人未超過十五公斤者准免收運費孩童購買半票者其行李重量仍按上列規定減半免費

- 三 行李係指旅客所帶隨身必需之服物而言如所帶物件不在行李範圍之內者應按包裹規則辦理

- 二 路局有眼同旅客檢驗載運行李之權如有夾帶商貨情事概照包裹運費十倍處罰

- 二 本局爲便利行旅起見凡旅客所携行李得交由發站代運至着站領取

- 三 旅客交站代運之行李以箱籠鋪蓋網籃便於裝束者爲限

- 二 旅客交站代運行李時除由發站照章核收運費裝卸費外每件收保管費洋五分并按對條

#### 第四章 交通事業 陸道交通

號數填具行李運送單以一聯交旅客收執候到着站爲領取行李之憑據

- 二 代運之行李在未發還物主以前遺失者應歸本段負責賠償每件不計價值規定賠償銀元二十元但因行車事變及其他人力不能防護或所携行李內物品易於破損因而損失一部或全部者各段不負賠償之責

- 二 旅客隨帶之輕小物品總重不過百磅每件長不過三尺幅及厚不過一尺五寸者爲包裹得附客車運送之

- 三 凡旅客携帶銀元在三百元以內免收運費在三百元以上須照前條所列價目照付運費如隱匿不報一經查出除照收運費外並須加收運價之半作爲罰金

- 三 托運之包裹如站員認爲有啓開查驗之必要時得會同物主拆開查驗其啓拆捆束概由物主照料

(長途汽車)

附三 汽車東站行李每担挑運力資表

(一) 東路

中山東路	一角零四	劉正街	一角二分五	新街口	一角七分七	十字橫街	一角零四
水月林	一角二分五	端履街	一角七分七	青石井	一角六分	十字直街	八分五
周家坪	一角二分五	八角亭	一角七分七	小四方塘	一角六分	杜康嶺	八分五
斗姥閣	一角二分五	柑子園	一角四分二	萬福街	一角六分	樂道古巷	一角五分六
東門捷徑	一角六分	藩正街	一角四分二	南陽街	一角四分二	局後街	一角七分三
吉慶街	一角六分	理問街	一角四分二	府正街	一角四分二	寶南街	一角七分三
上東長街	一角二分五	東牌樓	一角四分二	老照壁	一角二分五	下東長街	一角九分
落星田	一角零八	萬壽街	一角四分二	中山東路	一角零八	藩後街	一角二分五
羅家坪	一角零八	萬慶街	一角二分五	瓦屋街	一角零四	白馬巷	一角六分
犁頭街	一角二分五	府東街	一角一分六	四十九標	一角零四	尚德街	一角六分
玉泉街	一角二分五	府後街	一角一分六	五十標	一角五分六	長洽路	一角二分五
長康路	一角二分五	文運街	一角零八	魚塘街	一角六分		
順星橋	一角零八	中山路	一角五分六	走馬樓	一角六分		

(二) 南路

南門口	學院街	樊西巷	大古道巷	下黎家坡	上黎家坡	路邊井	銅鋪街	衣鋪街	洪家井	中和街	新坡子街	南正街	晏家塘	天心閣街	磨盤灣	朗公街	鷓鴣坡	宵石街
二角一分一	三角一分一	二角九分四	二角九分四	三角一分一	二角九分四	二角九分四	二角九分四	二角九分四	二角九分四	二角七分七	二角七分七	二角九分四	二角九分四	二角九分四	二角九分四	二角九分四	二角九分四	二角七分七
六十碼頭	老龍潭	妙高峯	書院坪	借陰街	禮賢街	天鷲塘	炭川街	南元宮	巴巴街	復興街	瀏城橋	識字嶺	天心街	蔡公墳	吳家坪	里仁坡	上木橋	正新街
三角一分一	三角四分六	三角八分	三角八分	三角六分三	三角六分三	三角四分六	三角一分一	一角七分三	一角五分六	一角五分六	一角三分九	一角七分九	一角六分	一角六分	二角九分四	二角七分七	三角一分一	三角一分一
馬王街	化龍池	黃道街	蘇家巷	縱機巷	紅牌樓	司門口	育嬰街	登隆街	東茅巷	青石橋	沙河街	牛馬牆	總鋪街	碧湘街	雨廠坪	六鋪街	南湖港	雲官渡
二角六分	二角九分四	二角九分四	二角七分七	一角七分七	一角七分七	一角七分七	一角七分七	二角六分	二角六分	二角六分	三角三分	三角三分	三角一分一	三角三分	三角三分	四角一分五	四角一分五	三角八分
西湖橋	古樓門	賀家塘	小古道巷	和樂街	高正街	學宮門外	社壇街	社壇街	白沙街	燕子嶺	司禁灣	石門頂	白鶴巷	阿彌街	永慶街	都正街	桂花井	
三角六分三	三角四分六	三角三分	三角一分一	二角七分七	二角七分七	三角四分六	三角三分	三角一分一	二角九分四	三角四分六	三角一分一	三角一分一	三角一分一	三角一分一	二角七分七	二角六分	二角六分	

第四章 交通事業

陸道交通

(挑運力資表)



(三) 西路

上坡子街	二角七分七	落棚橋	二角七分七	連陞街	二角七分七	汽船碼頭	二角九分四
下坡子街	二角九分四	明月街	二角六分	楠木廳	二角七分七	新碼頭	二角九分四
小西門正街	二角九分四	三泰街	二角六分	黃泥碼頭	三角一分一	西牌樓	二角七分七
三王街	二角七分七	木牌樓	二角九分四	馮家碼頭	二角九分四	永興街	二角七分七
火後街	二角七分七	福勝街	二角九分四	如意街	二角六分	吉祥巷	二角六分
三興街	二角七分七	孕嘉巷	二角七分七	長沙關	二角九分四	接貴街	二角七分七
泉後街	二角七分七	大西門正街	二角七分七	福慶街	二角七分七	福興街	二角七分七
朝陽巷	二角七分七	西長街	二角七分七	福星門正街	二角七分七	金家碼頭	三角一分一
永豐倉	二角七分七	福星街	二角七分七	三貴街	二角七分七	學宮門外河街	三角三分
高井街	二角七分七	藩城堤	二角六分	太平門外	二角九分四	太古碼頭	二角九分四
太平街	二角七分七	總佛街	二角六分	爛碼頭	三角三分	藥王街	二角七分七
馬家巷	二角七分七	四方塘	二角六分	瀏陽碼頭	二角九分四	中山西路	二角七分七
三尊里	二角六分	新安巷	二角六分	怡和碼頭	二角九分四	金綫街	二角九分四
怡長街	二角六分	吉福街	二角六分	大西下河街	二角九分四	史家巷	二角六分
皇倉街	二角六分	菜薊街	二角六分	大西上河街	二角九分四		

(四) 北路

王家坪	一角七分三	巡道街	二角二分五	富雅里	二角七分七	西園	二角九分四
教育會	二角四分二	清泰街	二角七分七	茅棚街	二角七分七	水風井	一角九分
三公祠	二角四分二	長春街	二角七分七	北外正街	三角一分一	小桃源	二角零八
營盤街	二角四分二	北正街	二角七分七	新河正街	三角九分八	司馬橋	二角零八
四堆子	二角四分二	潮宗街	二角七分七	文昌閣	三角三分	司馬里	二角零八
五堆子	二角四分二	與漢門外	三角一分一	油舖街	三角三分	局關祠	一角九分
又一村	二角零八	洋火局	三角三分	平浪宮	三角三分	駝子橋	二角二分五
壽星街	二角七分七	玉皇坪	三角三分	木碼頭	三角一分一	種福源	二角二分五
孫家橋	二角七分七	馬王塘	三角三分	草河街	三角一分一	學宮街	二角六分
文星橋	二角七分七	黨部街	三角三分	百間頭	三角一分一	稻谷倉	二角六分
興漢門正街	二角七分七	成功街	二角六分	鹽倉街	三角一分一	松桂園	二角二分五
新運街	二角七分七	通泰門正街	二角九分四	通泰門外	三角一分一		

(丙) 轎行

轎行(俗稱轎碼頭)在昔交通梗阻,無汽車火車時,陸路僅有肩輿雇用,故轎行生意甚

第四章 交通事業 陸道交通

佳,惟近年交通日益便利,於是轎行漸形落伍,轎工多改營他業,但距市區不遠,或汽車火車不通之處,則仍非利用肩輿不可,故轎行乃

(挑運力資表) (轎行) 一四五

恃此一線生機得以苟延殘喘，本市現有轎行爲數甚少，且多在近郊或下鄉要路，其轎行組織，卽爲一行主集合若干工人，賃屋數間，外標某記「信轎通商」字樣，卽爲該行招牌，轎工所得工資，行主抽收十分之一，並須按月另納月費洋三角與行主，遇有生意時，皆須輪牌先後，不得爭執，轎分布篷馬轎兩種，咸由行主備置，布篷轎係用竹製，以土藍布爲罩，並便於附帶行李，馬轎亦係竹製，僅一坐板，毫無遮蓋，故極輕便，行走亦較布篷爲速，短途旅行多用之，惟布篷遇巨陽或雨雪天氣，可覆以油布，不若馬轎有淋晒之害，但其工價，則較昂半倍，至其工資，原無規定，俱以行程論價，以現時生活程度而論，大約長途雇用，每一鋪路（十里）大洋三角，短途每一鋪路四五角不等，總之，情形遇有特殊，其工價亦因而畧有出入也。

（郵政）

一四六

## 第四節 郵電交通

### 甲 郵政

長沙郵政，創辦於清光緒中葉，迄今三十餘年，現有郵政管理局一所，支局六所，平均每月收寄各種郵件，計普通函三四八二七四，郵片一八九五九，新聞紙一〇五六三六，印刷物五四〇五四，掛號信一七九〇七，快信二七一四四，包裹六一四三。

一 郵局 長沙郵政管理局在西長街，支局原有五所，自奉中央郵電合併辦公令後，增加一所，且各支局內設有電報收發處，茲將各支局地點列後：

（一）湘春街（二）織機巷（三）南陽街（四）學宮門（五）經武路（六）青石街  
注意：支局不收寄包裹，蓋包裹須經海關檢驗，故概由總局收寄。

一 郵務信櫃 郵務信櫃，係郵局委託商店辦理，除收普通信件外，並可收快信掛號信航空信，茲將郵務信櫃設置地點列表於下：

地 址	商 店 牌 名
一 三 汶 礮	李宏成雜貨店
二 新 泰 街	周廣泰雜貨店
三 清 泰 街	龍聲長鐘表店
四 義 渡 亭	吳元茂南貨店
五 藻 灣 市	唐福泰雜貨店
六 紅 牆 街	楊裕昌南貨店
七 惜 陰 街	李立新煙店
八 中 六 舖 街	同豐長南貨店
九 湖 蹟 渡	元和升鞭爆店
十 瀏 正 街	聶萬泰藥號

三 郵筒 本市郵筒共有四十一個，設於各交通要道，逐日按段收取若干次，收取時刻，郵筒上已規定標明，惟星期日及放假日，則較平日減少，凡有信投入者，須照章貼足郵票，

第四章 交通事業 郵電交通

否則即接欠資郵件辦理，但掛號航空及快信，不可投入，否則無論郵票多寡，均按普通郵件寄遞，茲將郵筒設置地址列表於下：

- 1 文昌閣
- 2 北外正街
- 3 廢
- 4 中山東路
- 5 喻家巷
- 6 龍王宮
- 7 潮宗街
- 8 北正街
- 9 司馬橋
- 10 王家坪
- 11 福星街
- 12 新河車站
- 13 中山東路
- 14 廢
- 15 廢
- 16 鹽運坡
- 17 四十九標
- 18 東長街
- 19 府正街
- 20 皇倉街
- 21 瀏正街
- 22 東牌樓
- 23 萬福街
- 24 三興街
- 25 福勝街
- 26 青石街
- 27 司門口
- 28 八角亭
- 29 馬王街
- 30 廢
- 31 坡子街
- 32 銅舖街
- 33 小西門外正街
- 34 縣正街
- 35 廢
- 36 南正街
- 37 學院街
- 38 甲仁坡
- 39 禮賢街
- 40 靈官渡
- 41 復興街
- 42 十字橫街
- 43 碧湘街
- 44 蕪菜園
- 45 天心街
- 46 經武門外正街

四 郵件種類

郵件分平信，郵片，掛號，航空，快信，保險，匯票，包裹，印刷品，新聞紙，貿易契，傳單，貨樣等十三種。

五 郵票種類

郵票分三種，名稱如下：

- (1) 普通郵票 半分，一分，二分半，一角七分(快信)三分，四分，五分，六分，二角五分，八分，一角，一角三分，(單掛號)一角五分，一角六分，二角，三角，五角，一元，二元，五元。

(2) 航空郵票 共有六種，惟新出一種，尙未發售，現僅有一角五分，三角，四角五分，六角，九角等五種。

(3) 欠資郵票 共有下列七種：半分，一分，二分，四分，一角，二角，三角

六 郵政管理局封發郵件時間

地 名	時 刻	如何 運送	每日 班次
岳陽 城陵磯 武昌 四川	上午十二時	票車	二次
漢口 上海 南京 北平	下午四時	快車	二次
長江各省 外洋各國			
株州 醴陵 萍鄉 安源	上午十時	火車	一次
湘陰 靖港 銅官	上午九時	輪船	一次
湘潭	上午十二時	輪船	三次
平江 瀏陽	上午十時	汽車	二次
湘鄉 邵陽	下午六時	汽車	一次
貴陽全部			
衡山 衡陽 永州 郴州	上午十時	汽車	二次
廣東 廣西全部	下午六時	汽車	二次
寧鄉 益陽 漢壽 常德	下午六時	汽車	二次

注意 凡掛號快信保險郵件應照上列鐘點提前三十分鐘投郵

## 七 郵政管理局辦公時間

	平 常		星期日	假期
	上午	下午		
售票處	上午七時半至下午六時	上午八時至十時 下午三時至五時	上午八時至十時 下午三時至五時	上午八時至十時 下午三時至五時
掛號處	上午八時至下午五時半	上午八時至十時 下午三時至五時	上午八時至十時 下午三時至五時	上午八時至十時 下午三時至五時
快信處	上午八時至下午五時半	上午八時至十時 下午三時至五時	上午八時至十時 下午三時至五時	上午八時至十時 下午三時至五時
匯兌處	上午九時至下午四時	上午八時至十時 下午三時至五時	上午八時至十時 下午三時至五時	上午八時至十時 下午三時至五時
包裹處	上午八時至十二時 下午二時至五時	上午八時至十時 下午三時至五時	上午八時至十時 下午三時至五時	上午八時至十時 下午三時至五時
保險處	上午九時至十二時 下午二時至四時	上午八時至十時 下午三時至五時	上午八時至十時 下午三時至五時	上午八時至十時 下午三時至五時
儲金處	上午九時至十二時 下午二時至四時	上午八時至十時 下午三時至五時	上午八時至十時 下午三時至五時	上午八時至十時 下午三時至五時

## 八 明信片使用法

- (1) 各局就地投送本境內：單片一分，雙片二分。(連有回片者)
- (2) 各局互寄：(或日本)單片二分半，雙片五分。

### 第四章 交通事業 郵電交通

## 九 明信片色別

- (1) 各局互寄者，綠色。
- (2) 就地投送者，紅色。
- (3) 歐美各國者，紅色。(惟此色印刷與第二種畧異)
- (3) 歐美等國：單片一角五分，雙片三角
- (4) 如由蒙古各處(庫倫及恰克圖)互寄及新疆各處互寄者，應按各處互寄資例加倍納費，計單明信片四分，雙明信片八分。

## 十 國內通信郵費

- (1) 不封口：一分。
- (2) 平信：市內二分，市外五分。
- (3) 快信：一角七分。
- (4) 單掛號：一角三分
- (5) 雙掛號：二角一分
- (6) 航空平信：三角。

(7) 航空快信：四角二分。

(8) 航空單掛號：三角八分。

(9) 航空雙掛號：四角六分。

(10) 航空快信：加補回執五角。

### 十一 郵票購用須知

(1) 中央指定中中交三行之法幣，每元可購郵票一百分，零角銅元，係照各該處郵務長按期佈告所定之適中銀圓價率核取。

(2) 凡剪割塗刮，殘缺及洗刷用過之郵票，均不得用作郵費，凡郵件或包裹上，查有刷洗用過之郵票，或以他法用過之郵票，當將寄件人按律送究。

(3) 爲預防被人揭取郵件上之郵票起見，特准寄件人於黏貼郵票後，將自用圖章加蓋少許於郵票之角端，以免流弊。

(4) 凡郵件上之郵票務宜逐一勻貼，以露

郵票之全面，如係重疊複雜，致所露之票面不全者，即不能允爲收遞。

(5) 郵件上之郵票，應黏貼於封面上端右角，並須黏貼牢固，以免遺落。

### 十二 郵件或包裹內禁寄之物如左

(1) 凡物之性質，能潰污，或損壞郵件，或傷害郵政人員者。

(2) 爆裂引火及他項危險物品，並除蜜蜂以外，其餘一切，無分生死之動物昆蟲。

(3) 所有稅關禁例之物，如鴉片，嗎啡，高根，吡啶，毒麻膠，印度大麻，並各該物所需之器具，及食鹽，銅幣，軍械，以及一切軍需品等。

(4) 凡出版物，經政府指爲含有悖逆性質者。

(5) 所有淫邪之印刷品，圖冊，書籍等類

，及內容或封面所寫言詞，及描畫情勢涉於污穢者。

(6) 銀行鈔票，除裝入保險信不計，以及通用銀幣金銀條塊等類，向國內各處遞寄者，惟寄國外之信函，准裝銀行鈔票，國外之包裹，准裝錢幣金銀條塊，但不得裝入未保險包裹，向辦理保險之國寄遞。

以上各項禁寄之物，以經查出，即行充公，或仍斟酌情形懲辦，如係軍械之類，若由領件人呈出公文，內載該件，實係國家所用，或係准其運進者，郵局即准照交，凡海關納稅之品，及屬於金銀器具珍珠，或各種寶石之類，均不准裝入郵件附寄。

### 十三 掛號郵件

(1) 凡郵局能寄之件，如信函，明信片，印刷物，貨樣，貿易契等類，除犯下

列五則不能掛號外，餘皆可隨寄件人之便，准其掛號。

一 封面所書收件人之姓名住址，係屬捏造，或姓名不全者。

一 用鉛筆書寫姓名住址者。

一 封面寫明內裝物件之價值者。

一 封內封裝鈔票。

一 姓名住址均不詳細或所書均屬費解者

(2) 郵局掛號之法，計有二種，一為單掛號，一為雙掛號，單掛號者，由局員給寄件人執據一紙，將該件格外小心寄遞封發，雙掛號者，除照單掛號一律辦理外，並於投送時，兼索取收件人之回執交回寄件人，掛號回執間有某國僅能由該投遞局在同執上註明已交本人字樣，以為確實投遞之據，如寄件人於寄件時未曾聲明欲取回執



，而於日後欲行補取，清查該件是否投到者，均應將寄件時所領之執據呈上，並付一角六分查詢費，郵局即可代查或代為補取回執。

(3) 郵件每件掛號資費如左：

寄發地點	單掛號	雙掛號
國內郵件 (往來蒙古新疆者除外)	八分	一角六分
國內郵件之往來蒙古新疆者	一角	二角
國外郵件 (寄日本者不在此例)	二角五分	五角
寄往日本郵件	八分	一角六分

(4) 凡將寄件交郵局掛號以前，寄件人按以下數端辦理。

(郵政)

一五二

- 一 須用堅固封套，或包皮妥為封裝，如非信函之類，其封法不得有礙察驗。
  - 一 封面所寫之姓名住址，必須清楚詳細
  - 一 郵局担承掛號之責成，只在設有郵局及郵寄代辦所之處，且只限以照章辦理之散寄零件，並須將郵費及掛號費預行付足，其寄往內地之件，一經脫離郵局之手，郵局即不再担責成。
  - 一 掛號郵件如遇意外，或其他情事遺失者，即由原郵局通知該寄件人。
- 十四 快遞郵件** 凡欲快遞之郵件投送者，除付普通郵資外，應另付快遞郵資一角二分，且該件應於郵局之窗櫃，或經快信收攬差之手內交寄，並由寄件人將快或 *Express* 字樣於封面清晰注明，所有普通郵資，及快遞郵資，均須以郵票黏貼。

附本省可通快信之處

長沙 湘潭 湘鄉 寶慶 洪江 芷江 衡陽  
益陽 常德 沅陵 津市 岳陽 城陵磯

十五、匯票 匯兌局計分甲乙丙三種，甲

種二千五百元，乙種八百元，丙種二百元，但此項匯票，每人每天只准開發二張。

十六、匯款人應注意事項

(1) 匯款人應將所購之匯票封置信內發寄，並將該信掛號，以期妥穩。

(2) 匯款人如欲請給發銀回帖者，無論匯款多寡，均按匯票張數，每張銀元八分。

乙 電報

湖南省電報事業，創始於清季中葉，政府設電政監督處管理之，全省有線電報，約分四大幹線，茲將四大幹線起止，列表如下：

四大幹線

1. 自長沙東經醴陵達江西
2. 自長沙南經衡陽至兩廣
3. 自長沙西經常德沅陵芷江入貴州
4. 自長沙北沿粵漢線達湖北

(一) 有線電報 交通部長沙電報局，設織機巷（電話二三九號）分局附設中山東路國貨陳列館樓下，自奉中央郵電合併辦公命令後，各郵局內，均附有電報收發處，但收發時間，與郵局辦公時間同，不若電報局隨時收發之便利也。

電報分四等：一等為官電，二等為電局公務電，三等為緊急電，四等為普通電，平常所發電報，皆四等電也，往來均用明碼，即每字照電報書中之號碼，一一檢出，填寫電單，送交電局拍發，電費國內本省或隔省每字取洋一角，蒙古每字取洋二角。

如有特別情事，恐消息外洩，或欲字數之

第四章 交通事業 郵電交通

(郵政) (電報)

減少，則用密碼，或用特定電符，作洋文計算，可省電費三分之一，但須先與接電方面，互相約妥——或自編密碼書，各執一份，或約定將普通電碼升減若干字，電費照明碼加倍，即每字二角，惟收報人之姓名住址，不得用密碼，以免無從傳遞。

又有同樣之電文，發往一埠，而欲分送數人，即爲同文電報，不論明碼密碼，電費祇收一份，但將分送各人之住址，開列電文之首，每份在百字以內，另加抄費洋二角。

加急電報，無論明碼密碼，須出費三倍，並於報首自加一「急」字。

一等官電，明密碼概照商電減收半費。

新聞電，照商電四分之一收費。

校對電報費，按照尋常商電，加收二分之一。

一。凡常有電報往來，可向電報局掛號，用一

字代替，(如上海中華書局用「書」字，號碼爲二五七九)，發電者祇須用此字冠首，即可遞到，掛號費每年收大洋十二元，須預先繳足，自掛號之日起，扣足一年，期滿後如欲續掛，須先期十五天通知電局照數交費。

### 附郵轉電報辦法

一 凡在未設電局而有一二等郵局地方欲發電報至設有電局或郵局或郵政代辦所各地者可將電報交由郵局收轉鄰近之電局拍發至在設有電局地方欲發寄電報至未設電局而有郵局或郵寄代辦所者得將電報交由電局拍至距離收報地點最近之電局轉交郵局投送之

一 凡交郵局收轉電局拍發之電報應由發報人書寫兩份送交郵局收報人姓名住址務請詳細書明以便投送至發報人姓名住址亦須在電底內註明以便考查所須電報紙張可向郵

局取用

一 郵轉電報應取電費照電局所定之報價核收  
 郵資照郵局所定郵費章程收取

一 郵轉電報在郵局經手遞寄時應按郵局章程辦理在電局經手遞寄時應照電局章程辦理

(二) 無線電報 有線電報雖稱便利，然有時遇天災人禍，電線中斷，電報即發生阻碍，故無線電報，為近世最進步之交通器具，我國交通當局，近年來積極提倡，不遺餘力，國內無線電台次第成立，通報地點逐漸推廣，而國際大電台已在上海真茹車附近建築落成，即可與世界各國通報，以後海底電線亦將無形減少其價值矣。

本市無線電台，除國民政府交通部在青石橋二十九號設有電台，晝夜不息收發電信外，各軍事機關亦多自設電台，以供軍用，國民等報館亦裝有收音機或收報機，專收各地新聞。

第四章 交通事業 郵電交通

無線電報分兩種：(一) 國內電報，(二) 國際電報，國內及國際電報又分三類，(1) 政務電報，(2) 尋常電報，(3) 特種電報。

電報所用文字，分華文洋文兩種，華文又分明語密語兩類，洋文又分明語暗語綴字語三類。

國內電報價目表

報類	電文		政務電	加急電	尋常電	新聞電	交際電
	華文明語	華文密語					
本省二分	五分	五分	三角	一角	二分五厘	本省二分	華文明語
隔省四分	五分	六角	六角	二角	二分五厘	隔省四分	華文密語
本省四分	二角	六角	二角	二角	五分	本省四分	洋文
隔省八分	二角	六角	二角	二角	五分	隔省八分	洋文

(電報)

附一 發寄電報須知

- 一 凡欲發寄電報可向電報局或無線電台取用電報紙或自備端正潔淨紙張照後列所開次序將電報書就後送交當地之局台照發
- 一 凡發寄電報如係華文須自譯成電碼倘欲代譯每字加取譯費一分如係洋文則可照發電報之各部份，應依照左列次序書寫
- 1. 特種電報或特別遞電辦法之納費標識
- 2. 取報人姓名住址及取報地名其書寫之先後如下

- 一 華文電報(一)地名 (二)住址(三)姓名 洋文電報(一)姓名 (二)住址(三)地名 掛號電報(一)掛號字(二)取報地名
- 3. 電文
- 4. 發報人署名
- 一 凡電報之取報人姓名住址應書寫詳明如因省字簡畧以致投送錯誤或投遞不到者局台不負其責
- 一 取報人如欲將其姓名住址簡用一字代替者得向當地局台商定字樣納費掛號

附二 特種電報價目表

名	稱價	目納費標識	備考
國內郵轉電報	每份二角五分	TRBP	此項電報除照國內報價收費外應照郵局章程加收快信及回執之郵費
鐵路電綫經轉電報			此項電報除照國內國際報徵費外每字加收路綫費二分
加急電報	國內照尋常電二倍	「急」或「D」	國際及發往香港澳門之加急電照尋常電價目二倍取費

新聞電報	每字二分五	[「新聞」或「PRESSES」]	發寄此項電報須以憑照為證
國際遞送電報	照尋常電價目減半收費	LO (限明語)	
國際書信電報	照尋常電價目三分之一收費	DLT或NLT (限明語)	此項電報以二十五字起碼
國際賀年電報	全	[XLT]	每電以十字起碼 (明語)
國內交際電報	每字四分	[SRT]	此項電報減價收費 (明語)
航空安全電報	與尋常電報同	航空安全	
賑務電報			限於賑務機關適用
氣象電報		[MET]	限於各氣象台報告氣象適用
納費公電		[ST]	

附三 國內無線電台表

台名	台址	收發處
上海總台	民國路東六五號	半1.同上 仁記3.四川路 南市大沙路 國旅行社碼頭街6.中
南京一台	慈悲社交通部內	同上
南京二台	城北佑衣廊	同上
安慶	龍門口	同上
寧波	開明橋新豐里三號	同上
杭州	西大街大校場	青年路十五號
定海	都神殿商會館	同上

第四章 交通事業 郵電交通

(電報)

長沙市指南 郵電交通

蕪湖	十三道門十四號	1. 同上 2. 大安旅社
崇明一	東門外	同上
崇明二	崇保鎮	同上
廈門	水仙宮自來水公司	同上
福州	南台復新街第十四號	同上
漢口總台	欲生路四十七號	同上
宜昌	雲集路	同上
南昌	上水巷	同上
青島總台	湖北路三十三號	同上
北平	東城霞公府十九號	同上
天津	法界二十九號路二十六號	1. 同上 2. 北門竹街十七號
濟南	津浦車站對過	同上
煙台	海岸街	同上
廣州總台	西濠口嘉南堂東樓	同上
汕頭	鎮平街	同上
重慶總台	大觀坪	同上
成都	春熙西路五十二號	同上
葛縣	有綫電報局內	同上

(電報 電話)

一五八

丙 電話

長沙電話事業，於前清末葉宣統二年間，政府創設湖南電話總局，是時中國電氣事業，尚在萌芽時代，僅裝設三百門之磁石磨電總機一部，各用戶所裝電話分機，皆用乾電之手搖機，民元始向西方電氣公司購裝共電式之一千門總機一部，改用波羅暗線分敷四城，並用水線渡河而西，直通水陸州澆灣市一帶，民國二十二年四月，改稱湖南省會電話局，近年該局因謀電話之發展，擬計劃改裝自動電話機，惟因經濟困難，暫難實現耳。至於長途電話，另詳於後。

電話局刊印用戶號碼冊，將所裝電話之號碼，地址，分門別類，詳細載明，以便檢閱，每屆半年，由該局改編彙刊一次，贈發各用戶，如各用戶有更改號名地址等事，須預先函知該局，以便屆期照編。

(一) 市用電話 電話局設中山東路，總機一千門，業已裝滿，而新設之機關商店或新建之房屋，欲裝置電話機，苦無號碼可接，故已停閉之商店，或願拆卸之住戶，以電話機轉讓於欲裝電話者，可得轉讓費（俗稱頂費），其費之多寡，須視欲裝電話者之緩急，急則昂，緩則廉，多至三百金（押金在內），少亦百餘金，實陋習也，聞該局為應社會之需要，現又籌劃改裝二千門總機，如該項計劃能成事實，則此種陋習當可免除矣。

### 附一 租用市用電話通則

一 用戶請求裝置話機租費及其他各費均照後列本局規定價目辦理

二 裝機移機等費應先付清

三 租費應於本月十五日以前交付清楚不得拖欠且裝機一號所需材料工費為數甚鉅至少以三個月為限如不滿三個月撤機者，亦須按三個月

長沙市指南 郵電交通

月收費，三個月後，不滿一月者按日計算

四 1. 凡裝設電話須先將職業住址門牌詳細函告本局並將應繳裝機費每號十元（水陸洲十六元三次礦二十元外加水陸洲水線費百元三次礦二百元）押金（每機四十元）照章如數繳納如用戶地點與本局安設之暗線箱距離過遠須放線在十斤以上者除照收裝費光洋十元外每斤加取線費光洋一元添加桿木每根按大小估價收費

2. 電話一號不得兩家或數家合用其欲轉讓他人租用者須得本局允許仍須照繳裝機等費

3. 安設電話須按各戶掛號先後次第裝置設遇工程不便線路不順須由本局酌量辦理

4. 凡用戶欲停止電話者須預先函知本局並須掣取本局收信條據如僅告知修機匠及口傳等類難免遺誤

五 本局隨時派往各戶考察機線工匠均佩有本局符號銅牌否則即係假冒請扣留送局究辦

(電話)

一五九



六 裝機移機撤機時如用戶牆壁遇有損壞者及用戶因與人通話互相衝突及被假冒撞騙等事均與本局無涉本局對於各用戶除照常收費外並無其他外費所有收費章程均經刊定如局內員丁假名需索者即請密告以便查究

七 各用戶移轉電話按照冊內移機章程同房二元同屋四元同街六元更名費每號二元移出本街者照新裝收費十元但移機不准同時更名以杜頂買電話號碼之弊

八 軍隊遷徙無定電話租費往往不能按月付清拔隊他去本局營業損失甚鉅茲定軍隊裝機除繳押款外須預付租費三月方能照裝藥戶旅舍及寄居客商亦同

九 用戶租費未能依期照付經本局以文字通告請其支付經過十四天仍不繳納者即將電機撤回仍追欠費

十 所裝電話機料各件如用戶擅自移動拆卸

一 經本局查知應照移機章程加倍收費

二 各用戶不得在本局所裝電話上自行加設分機電鈴等件否則一經查出除按照該戶裝機之日起按月補繳租費外另加租費三個月

三 用戶因欠費停止通話須將所欠租費如數補繳方能繼續所有停戶期內租費仍歸用戶計算

四 凡用戶欠租費撤機各用戶嗣後在該家居住或營業人仍欲續裝電話時須將前用戶所欠之費如數代繳本局方能照裝

五 用戶對於話機或其他材料有所遺失破壞無論因意外過失及或因水火之故均須負責按照話機損失價目賠償

附二 電話局徵收各費一覽表

(一) 裝機月費價目表

商	裝 戶 區 別	裝 機 費	每 部 月 費
	店 十	元 七	元

茶樓酒館旅館 商號戲院妓館	十元	八元	洋商外僑	十元	八元	住宅	十元	七元	機關學校 公共團體	十元	七元	聯號	照電機部數 司儀收費	猴子	石十六元	十一元	水陸洲	十六元	九元	滌灣市	二十元	十元	嶽麓山	二十元	十元	三汊磯	二十元	十五元
------------------	----	----	------	----	----	----	----	----	--------------	----	----	----	---------------	----	------	-----	-----	-----	----	-----	-----	----	-----	-----	----	-----	-----	-----

按各處琴機應照上開數目繳納裝機費月費每機一部繳押金洋四十元又線費除一斤外每斤

第四章 交通事業 郵電交通

一元添栽桿木每根大小估計價目又水陸洲裝電話一部取水線費一百元滌灣市嶽麓山三汊磯取水線費二百元

(2) 移機價目表

區別	原宅	宅外
同	房二	元
不同	房四	元
同	街	六元
不同	街	十元

(3) 更名費價目表

二元 如移機 不同街者免費

(4) 話機零件損失賠償價目表

(市用電話) 一六一

長沙市指南 郵電交通

名	稱	件	數	估	價
聽	機	全	部	七	十元
桌	機	全	部	七	十五元
傳	受	話	器	每	件三十元
桌	機	盒	鈴	箱	每件三十六元
傳	話	器	每	件	十八元
聽	話	器	每	件	十八元
聽	器	蓋	話	每	件三元
傳	話	器	內	煤	片
傳	話	器	內	鋼	片
傳	話	器	膠	嘴	每
傳	受	話	器	灣	嘴
				每	件三元五角
				每	件二元
				每	件八角
				每	件一元五角
				每	件三元

(市用電話)

傳	話	器	內	煤	屑	每	分	二	元
傳	話	器	內	音	器	每	件	五	元二角
響	鈴	線	圈	每	件	八	元		
聚	電	器	每	個	九	元			
鈴	腕	每	個	三	元				
話	機	叉	簧	每	個	五	元		
聽	話	機	繩	每	根	六	元		
避	電	器	每	個	六	元			
乾	電	瓶	每	個	一	元八角			
膠	皮	線	每	碼	三	角			
阻	電	器	每	個	十	二元			
感	應	器	每	件	八	元五角			

(二)長途電話 長途電話為發展民用通訊唯一利器，本市對於此項建設原祇通湘潭一埠，近政府以此項建設為便利交通切要工作，故如二十二年七月組織長途電話工程處，積極進行，施工架設，現已完全通話者計有長沙，平江，瀏陽，榔梨市，永安市，湘潭，株洲，醴陵，萍鄉，衡山，衡陽，南岳市，湘鄉，永豐市，青樹坪，常寧，益陽，寶慶，桃源，陝市，瀘豐，津市，澧縣，易家灣，易俗河，際口，寧鄉，桃花平，洞口，洪江，沅陵等三十一埠，但我省地域遼闊，以上各埠，雖已通話，殊不足應社會人士之熱望，現該工程處仍以曾經擬具工程擴大計畫，繼續進行，務期全省電話網早即厥成。

本市長途電話營業地點有下列四處。

名	稱	地	址
長途電話總營業室	一	長治路	
直轄第一營業室	一	北門通泰街	

第四章 交通事業 郵電交通

直轄第一營業室——太平門金線街二十七號  
直轄第二營業室——南正街

附一 長途電話通話價目表

(各表價目均以元為單位)

長 沙 至

榔梨市0.20	平江0.50	常德0.60
易家灣0.20	湘鄉0.45	桃花坪0.80
永安市0.25	衡山0.45	洞口0.90
株州0.30	南嶽0.50	洪江1.00
湘潭0.30	益陽0.50	陝市0.70
易俗河0.35	萍鄉0.50	桃源0.80
澱口0.40	永豐市0.50	澧縣0.80
寧鄉0.35	青樹坪0.55	澧縣0.90
醴陵0.45	衡陽0.60	津市1.00
瀏陽0.40	寶慶0.60	沅陵1.00

(長途電話

附價目表)

一六三

附一 長途電話定時通話細則

- 一 凡發話人預向本處及所屬各分處約訂固定通話時間按日與答話人通話一次連續通話在一個月以上者均按照本細則辦理之
- 二 定時通話發話人須將答話人名稱住址等逐項填註預約單內並預繳三十次話費存於本處及各屬分處
- 三 定時通話之用戶如中途停止通話時所有預繳三十次之話費概不退還
- 四 定時通話時間得由發話人指定惟須經本處同意始得生效
- 五 凡指定在上午九時至十二時及下午一時至六時本處線忙時間通話者謂之甲種定時通話照普通公務分別減收話費十分之一(即按九折計算)
- 六 凡指定在甲種通話時間以外通話者謂之乙種定時通話照普通公務分別減收話費十分之二(即按八折計算)
- 七 凡指定在晚間十二時以後上午五時以前之定時通話者應照普通加急通話減收十分之二
- 八 定時通話除話費已另有規定外所有專力費及手續費轉線費仍照章徵收其出湘境者所有話費仍照普通通話計算
- 九 凡定時通話之用戶因故須於指定以外之時間通話時應照平常用戶各規定收費
- 十 凡一次交足五個月定時通話話費者期滿後得繼續通話二星期(共五個月十四天)
- 十一 定時通話發話人及答話人應於原定時間在自本市內電話機或當地零售機旁或在一定地點守候以便傳喚如已接通而有一方面未到致未通話者作放棄論
- 十二 定時通話每日以五分鐘為限逾時照普通通話收費

三 定時通話時概以本處或各分處交換室時計爲標準

凡各種定時通話如因機線障礙不能準時接通者得於修復後補行通話一次

### 附三 長途電話工程處營業簡

#### 章

一 本處及本處所屬分處每日營業時間定爲二十四小時

二 本處長途電話按照各地線路之遠近及空間之距離規定話費一覽表於各地公佈之

三 長途電話之通話由答話人答話時起至話畢撤線時止以五分鐘或不足五分鐘爲一次十分鐘或不足十分鐘爲二次十五分鐘或不足十五分鐘爲三次凡連續通話不得至三次（即十五分鐘）以上但無人等候通話時亦得通融延長次數得照原價七折收費

#### 第四章 交通事業 郵電交通

四 凡來本處及本處所屬各分處零售處納費購買長途電話零售票者可在該局所指定之話機上接通長途電話

五 凡通話者不得一次同叫二戶如必需同叫二戶以上者須按照所叫戶數遞加收費

六 本處長途電話之通話分爲左列六種

（一）普通通話 凡依請求之順序通話者爲普通通話（二）加急通話 凡欲提前接線者爲加急通話其話費照普通話加倍繳納（三）公務通話 凡本省黨政軍各機關因公務之接洽使用長途電話者爲公務通話在本處範圍內之話費可減半繳納並於月抄結算之其按線次序與普通通話同（如欲提前接線則爲公務加急通話納費與普通通話同但亦不得於普通通話未竣時撤綫轉接）（四）筆錄通話 凡用戶將事由專單筆錄託本處或各分處代爲傳達或分送同地或異地各處者爲

（長途電話）

七

筆錄通話其筆錄通知單除地址及人名外概以三十字爲一次三十一字以上至六十字爲二次六十一字以上至九十字爲三次其話費得減半繳納但遇路線空閒時並得依發話人之請求酌量延長次數照普通通話費四折徵收惟其他各費應行繳納者須照章徵收不得折減(五)定時通話 凡用戶預向本處或各分處約定固定通話時間每日與某處通話一次能連續通話在一個月以上者爲定時通話其話費當視時間繁忙與否分別核減惟須預繳三十次話費存處或分處(六)處務通話 本處及各分處因公互相通話概在話務空閒及每日下午六時以後行之

本處依照接線情形之不同得加取下列各費

(一)專力費、凡答話人須由本處專人往叫者由答話人繳納專力費暫定市內徵收一角市外在五里以內者二角五里外暫不往找

八

(二)轉線費 凡發話人或答話人有一方經市內電話局接轉者須繳納轉線費一角如兩方均須接轉市內電話收轉線費二角均由發話人繳納之(三)手續費 凡在長途電話未接通前發話人請求銷號或答話人住址不符以致不能接通又答話人不在無從找來者除專力費或轉線費應由發話人繳納外並取普通通話一次話費四分之一手續費(四)分抄費 凡用筆錄通話如欲將筆錄單分抄二份以上代爲送達同地各處者每加抄一份須另取分抄手續費一角由發話人繳納之(五)分轉費 凡將筆錄單所載事由託本處或各分處通知同地裝有市內電話用戶二家以上者每多通知一處須另取手續費一角由發話人繳納之

凡各地城市電話用戶如欲用城市電話經由本處長途電話轉接者得先向本處及所屬各

該地分處預先註冊掛號並須繳納保證金十元再由處或分處發給註冊憑單

九 凡已向本處或分處註冊之用戶如有向該用戶借用長途電話者所有應徵各費均歸該用戶担負不得推諉違者除取銷其註冊外並於押金內扣除該項欠費

十 凡長途電話註冊用戶須按旬向註冊處所將話費專力費轉線費清繳倘有逾期不繳者得取銷其註冊並以保證金抵還各項費用如有不足仍須補繳

十一 凡長途電話註冊用戶並不欠繳各項費用欲自動撤銷註冊者得將保證金退還

十二 凡經本處承認月抄繳費之用戶應於本處或各分處蓋有鈐記圖章之通知單空到後一星期內到處或分處付清話費否則不予接通下次長途電話其欠費仍須追繳

十三 凡發話人於請求通話業已掛號後應在本處

#### 第四章 交通事業 郵電交通

或分處指定話機之旁守候否則如答話人已來而未能通話時當即撤線並接通話一次徵取各費

十四 凡在上午五時以前晚間十二時以後除處務電話外均照加急通話收費其專力費手續費亦加倍徵收

十五 定時通話因線路發生障礙不能於指定時間內通話時應由本處或分處預為通知並將時間會商移動如至二日之久尙不能話者得由本處退還話費

十六 凡無市用電話之用戶願裝長途電話機者本處及各分處得酌量裝設其章程另定之

十七 凡用長途電話次數及話費概以本處之所記錄蓋有鈐記圖章者為憑  
(三) 公用電話 本市公用電話，僅有三處，茲將裝設地點列表於下：

#### (長途電話 公用電話) 一六七



裝設地點	電話	通話費(每次)
南門口	二十二	銅元十枚
水陸洲	四九三	銅元廿枚
滌灣市第六號	銅元	廿枚

(四)無線電話 無線電話，即無線電播音，聲音由播電台發出，有一定波長，凡裝有收音機者，即可按照所定電波之長度分別收音，收音機有二種：

(1)單聽式 此項聽筒祇限個人應用，扣於頭際，筒口向耳，聽時可以筆錄或兼作他事。

(2)共聽式 此項之機身較大，係以一放聲喇叭代替聽筒，有電波至，即如留聲機之發音，此項收音機，祇須購機時裝置一次，即永久為私有之物，不如尋常電話須按月納費，長沙各商店旅社及公共機關所裝置者，即共聽式之

收音機也，惟不作電話之用，蓋純為娛樂性質，另詳第六章第三節。

## 第五節 其他交通

### 甲 航空

航空為中國新興事業，以航空公開發載客郵運者，有歐亞，中國，及西南三航空公司。歐亞航空公司總公司設上海仁記路，於民國十七年冬，由外交部介紹德國漢沙航空公司於交通部，提議由中德兩國合辦，開闢歐亞航空路綫，以發展航空郵運事業，漢沙公司為德國唯一之航空公司，其努力於航空事業之發展，在歐洲頗負盛名，而對於長距離航綫之開拓，尤為注意，是時漢沙公司有開拓遠東航綫之計劃，擬於南京，柏林間，造成一國際航綫，適我交通部，是時亦計劃開發西北航空交通，乃接受是項提議，與德方代表磋商，於十九年二月，

簽訂歐亞航空郵運合同，未幾，雙方依據合資公司之規定，組織歐亞航空公司，二十年一月間，向實業部聲請核准註冊，同年三月，公司遂宣告成立。

歐亞航空公司航線：分國際長途航綫與國內航綫。

一 國際航綫 原定計劃有第一第二第三三綫，除第一綫（自上海經南京，天津，北平及滿洲里經亞洲，俄國至歐洲）因東北被暴日侵佔停止飛航，與第二綫（自上海經南京，天津，北平及庫倫以外之中國邊境，經亞洲、俄國至歐洲）因外蒙問題未解決不能經營外，現僅經營第三綫（自上海經南京，甘肅，及新疆之中國邊境，經亞洲，俄國至歐洲）其經營辦法，又分三步：第一步由上海至蘭州，第二步由蘭州至迪化，第三步由迪化至塔城，於是將全航綫分爲此三段，逐漸試航，逐漸通航，其成績如

#### 第四章 交通事業 其他交通

次：

1 上海至蘭州，已於二十一年內試航成功，並正式通航，每星期對飛一次。

2 蘭州至迪化，已於二十一年十二月試航成功，並已於二十二年四月正式通航，每星期迪滬兩地對飛一次。

3 迪化至塔城，已於二十二年四月試航成功，原定同年九月正式通航，因新省戰亂而中止，惟此航綫自上海起經南京，洛陽，西安，蘭州，肅州，哈密，迪化，以至塔城，是爲歐亞航空公司現在注全力經營之主要航綫，以前雖因新省戰亂，蘭州以西，暫時未能復航，而現在新事已定，全綫即可暢通矣。

二 國內航綫 歐亞航空公司，爲吸收及擴佈國際航空郵件計，除合同規定之航綫外，又得交通部之特許，經營下列三航綫：

（航空）

1

平粵線——歐亞航空公司曾於前年呈准另開平陝粵陝兩新航線，並訂於一月間與新疆航線復航時一同開航，使其與滬新線交會於西安，以便往來遼運平津滬漢粵港暨其他各地，與歐洲間之國際航空郵件及國內郵件，嗣因新疆未能如期復航，遂致延未開航，公司方面，又因粵陝平陝兩線之沿途設備，均已籌設就緒，為擬利用此設備以謀平粵間之交通，使益臻迅速起見，遂決將平陝粵陝之繞道飛行，改為平粵之直通航線，將原定粵陝線由廣州經長沙漢口至西安，改為不經襄陽至西安，而由漢口直達洛陽，又原定平陝線由北平經太原至西安，改為不經太原至西安，而由太原直達洛陽，在洛陽聯運，形成一平粵直通航線，蓋如此不特平粵間之航程，可以縮短，且可以使航時減少，運費減低，

此項計畫，於五月一日正式實施，至二十三年十月，又將平粵線之太原站裁撤，將洛陽站移設鄭州，與滬新線在鄭州交會，此線每星期往返各二次。

2 蘭州線——此線最初僅試辦由蘭州至寧夏段，至二十三年十月展至包頭。

3 滬新線——已如上述茲不贅。

中國航空公司總公司，設上海廣州路，與歐亞航空公司合作聯運，計有航線三：

(一) 滬漢線——上海至漢口。

(二) 滬平線——上海至北平。

(三) 漢川線——漢口至成都。

湘省航空事業，尚在萌芽時期，政府因鑒於航空事業，為救國剿匪唯一之良策，故於民國十九年八月，委黃飛等七人，為航空籌備員，十月成立湖南航空籌備處，就原有之大沅洲飛機場，加以開闢，又向西南兩方擴充，面積

至六百米見方，並增購「可塞」飛機，「林可克」飛機「摩斯」飛機各兩架，及「飛而起」飛機四架，同時縫致航空人材，以便駕駛及修理機械，至二十年四月，規模粗具，五月一日，湖南航空處成立，委黃飛為處長，其時湘贛邊境，匪其猖獗，此剿彼竄，不易肅清，為擴充空軍剿匪實力起見，又添購「摩斯」飛機六架，「卜斯摩斯」飛機二架，「萊因」飛機二架，並補充飛航員及機械員，編為航空第一第二兩隊，旋於二十三年八月由中央派員接收，改編為湖南航空站，并於十月四日正式成立云。

至於民用飛機，去年春間曾有上海亞航歐空公司分設長沙辦公處於本市中山西路六十三號，經營客運郵運業務，旋因本路航運不其發達，故總公司於是年夏，將該辦公處撤消矣。

### 乙 報關轉運

報關行為輪船運貨之代辦人，兼理進口貨

### 第四章 交通事業 其他交通

之報關提取等事，轉運公司為火車及長途汽車運貨之代辦人，兩者皆為商業運輸之重要機關，本市之業此者，日益甚多，大都設於輪埠車站及河街，就近水陸交通之中心地點。

(一) 報關行 報關行多設於大西門小西門及太平門河街一帶，共有十一家。

### 報關行一覽表

行名	電話	地點
太古長	九一一	太平門口
萬昌	四五〇	太平門外
昌記	一七五	大西門外
美通新記	五二二	金錢街
怡和昌志記	三四八	怡和碼頭
新民	七二九	大西門
廣昌	七四八	太平門
森昌	無	太平門
聯商	一三〇	太平門
鴻泰	七十五	鴻安碼頭
永豐	三五四	木牌樓

### (報關轉運)

長沙市指南 其他交通

(二)轉運公司 轉運公司多設於小吳門一帶，本市共有十餘家。

轉運公司一覽表

公司名稱	電話	地點
湘粵漢	八八五	小吳門外
公興和	六四八	同
順豐	九八九	同
合羣	五三一	同
裕順	五二二	同
大成	五四三	同
大興	三五四	同
裕順	五〇七	同
信大	六十四	同
湘中汽車	四三九	同
長瀏平汽車	無	同

丙 堆棧碼頭

一、堆棧 分華商及洋商兩種，堆棧係與交通事業成相倚之勢，水陸運輸貨物到達目的地後，以時間空間關係，商店未能立即提取，又未能久擱置車舟中，妨害煙環交通，於是堆棧應時而起，為暫時之歸宿與保管地點，商人又

(轉運 堆棧) 一七二

以求經濟上之周轉靈通，即可持堆棧所具寄存貨物之棧單，作信用金錢之抵押，與商業經濟上有莫大之便利，又海關因驗貨而設之堆棧稱關棧，現各棧因奉令亦改稱堆棧(詳十二章)

中外堆棧一覽表

棧名	商別	電話	地址
輪船招商局堆棧	華	一八五	怡和碼頭
三北鴻安公司堆棧	華	無	大碼頭
太古堆棧	英	無	太古碼頭
怡和堆棧	英	無	怡和碼頭
普濟堆棧	華	無	小碼頭
裕順堆棧	華	五二二	小吳門外
順豐堆棧	華	九八九	同
大成堆棧	華	五四三	同
大興堆棧	華	三五四	同
公興和堆棧	華	六四八	同
和記堆棧	華	八八五	同
合羣堆棧	華	五三一	同
信大堆棧	華	六十四	同
裕順堆棧	華	四三九	同

二碼頭 碼頭為水運貨物，自船艙到達起  
 卸最初停留地點，亦即水運貨物，自陸上到達  
 船艙裝載最後寄放地點，而乘客登陸登舟，亦  
 即在此地點上下，茲將沿河各碼頭自南至北順  
 序列表於下：（×號係指寧輪碼頭）

名	稱	名	稱	名	稱
蕪	碼頭	九如	碼頭	小	煤碼頭
煤	碼頭	晏家	碼頭	華	昌碼頭
農	民碼頭	西	湖碼頭	魚	碼頭
娘	娘碼頭	蕪	鄉碼頭	爛	碼頭
衡	山碼頭	湘	鄉碼頭	永	州上碼頭
永	州碼頭	永	州下碼頭	小	碼頭
小	西門碼頭	日	清碼頭	金	家碼頭
太	古碼頭	軍	輪碼頭	新	碼頭
蕪	波碼頭	大	西門碼頭	碧	灣碼頭
怡	和碼頭	招	商碼頭	瀏	陽碼頭
東	興碼頭	廣	勝碼頭	鐵	鋪碼頭
興	隆碼頭	上	馮家碼頭	下	馮家碼頭
柴	碼頭	潮	宗碼頭	黃	泥碼頭
蕪	碼頭	杉	木碼頭	大	碼頭
城	角碼頭	羅	碼頭		

第四章 交通事業 其他交通

第六節 旅行事業

中國旅行事業，尚在發軔時期，實由於交  
 通未臻便捷之故，現本市經營旅行業務者，僅  
 長沙中國旅行社一家，辦公處附設於紅牌樓上  
 海銀行內，經營旅行上一切業務，悉能令旅客  
 滿意云。

內豐富  
 容取新穎

是居家的秘寶

君有此一  
 部書可以  
 應付社會  
 一切需要

最新出版

人生應用必備

用處實  
 切價廉

是交際的顧問

長沙各大  
 書局紙莊  
 均有代售

(碼頭 旅行事業)

華新羽絨公司

(廣告)

一七四

可以禦寒



可以浮水

# 丁製鴨鵝絨被褥

長沙東路中華新羽絨公司專售

電報掛號五〇五三

電話八百四十九號

本公司原設怡長街現移設中山東路用丁鵬翥氏發明之機器提製鴨絨鵝絨消毒潔淨做成被褥枕墊溫軟舒適攜藏便利自民國八年起領受農商部工商部及各展覽博覽會獎執照叁拾次貨表絨索即寄可以絨購現在郵寄包裹免稅

# 第五章 機關團體

## 第一節 公共機關

長沙爲湖南省會，水陸交通，諸極便利，既爲商業中心，亦卽全湘行政樞紐，黨政軍各機關，以及市縣政府局處部會，均設於此，惟七二七之役以後，地點畧有遷徙，茲特分別調查，並附電話號碼表列於後：

### 甲 行政機關

名	稱	電話	所在地
湖南省政府		五一四	學院街
湖南民政廳		九六三	又一村
湖南財政廳		七六一	中山東路
湖南建設廳		九七八	落星田
湖南教育廳		三八四	教育會坪
長岳關監督署		九十八	鹽道街
長沙縣政府		六六六	長治路

### 第五章 機關團體 公共機關

### 乙 軍事機關

長沙市政府		七六三	經武路
長沙縣教育局		六一八	長治路
長沙縣財政局		一三一	長治路
湖南審計委員會		八四〇	駱子橋
禁煙督察處湖南分處			肇嘉坪
軍事委員會資源委員會銜鑄管理處			惜陰街
湖南捐稅監理委員會			黨部街
長沙市徵工委員會			市政府內
民團第四科辦公處			史家巷
湖南禁煙委員會			瀏正街
湖南禁煙特派員辦公處			瀏正街
禁煙委員會密緝隊			民生里
禁煙委員會勒戒所			沙河街
	第四號		

名	稱	電話	所在地
四路總指揮部(副官值日室)		二六〇	瀋正街
四路總指揮部軍械處		六一二	梓園街
四路總指揮部交際處		四二二	東慶街
四路總指揮部監護處		八一四	蘇家巷
湖南省保安處		七二七	學院街
四路軍事訓練處		八三七	按場坪

### (行政 軍事)



長沙市指南 公共機關

名	稱	電話	所在地
湖南省保安處特務隊		八十三	太平街
四路總部軍訓處技術研究班		八〇一	五十標
省會警備司令部		九十三	白馬巷
獨立第卅二旅六九四團團部		九七二	講武堂
二十八軍軍部		一一三	校場坪
二十八軍教導大隊		八三七	四十九標
第十五師司令部		九二〇	荷花池
第十六師司令部		五二一	南牆灣
第十九師軍械處		八九三	楚湘街
第十九師駐省辦事處		九一三	織機巷
三十四師駐省辦事處		二八三	通泰街
四十三師通訊處			城南路
二十七軍駐湘辦事處			明星里
五十三師駐湘辦事處			高正街
六十二師司令部		四七六	老砲隊
六十三師駐省辦事處		三三五	中東長街
軍政部陸軍分醫院		六〇三	小吳門外
殘廢軍人教養院		四六四	小吳門外
軍訓委員會		九七六	四十九標

(軍事 公安)

一七六

名	稱	電話	所在地
要塞工程處		九一六	軍路旁
陸地測量局		六二五	藩後街
湖南機械修理處		九五九	興漢門外
<b>丙 公安機關</b>			
湖南省會公安局		七四七	司門口
湖南水上警察局		八八〇	鹽運坡
長沙縣公安局			長治路
省會公安局第一分局		十九號	東牌樓
省公安局第一分局一分駐所		十九號	東牌樓
省公安局第一分局二分駐所		十九號	東牌樓
省公安局第一分局三分駐所		八一八	清福巷
第一分局查緝處			理問街
省會公安局第二分局		九二四	二府坪
省公安局第二分局一分駐所		九二四	二府坪
省公安局第二分局二分駐所		一四三	善正街
省公安局第二分局三分駐所		一六三	南牆灣
省公安局第二分局四分駐所		八一九	大雨廠坪

名	稱	電話	所在地
省公安局第一分局五分駐所		一六五	書院坪
省公安局第三分局		五二九	太平街
省公安局第三分局一分駐所		五二九	太平街
省公安局第三分局二分駐所		一二三	鹽道街
省公安局第三分局三分駐所		九十號	倉後街
省公安局第三分局四分駐所		九十九	長沙關
省公安局第三分局五分駐所			水碼頭
省公安局第三分局六分駐所			水陸洲
第三分局派出所			瀟灣市
省公安局第四分局		九十六	局關祠
省公安局第四分局一分駐所		九十六	局關祠
省公安局第四分局二分駐所		九三三	興渡門
省公安局第四分局三分駐所		一七七	壽星街
省公安局第四分局四分駐所		二〇六	鐵佛東街
省公安局第四分局五分駐所		二〇一	新河街
省公安局第五分局		十四號	小吳門外
省公安局第五分局一分駐所		十四號	小吳門外

第五章 機關團體 公共機關

省公安局第五分局二分駐所	八五一	巴巴街
第五分局派出所		四十九號
省會公安局偵緝隊	七五七	司門口
省會公安局保安第一隊	七四七	會公祠
長沙縣保安團	五二二	長治路
長沙縣偵緝隊		長治路

丁 司法機關

名	稱	電話	所在地
湖南高等法院		十三號	瀏正街
長沙地方法院		四六一	蓋後街
長沙縣監獄署			長治路
第一模範監獄署		三〇八	大壩
地方法院看守所			小官園
長沙縣政府拘留所			長治路
舊監獄			司禁灣
湖南地方公務員懲戒委員會		十三號	瀏正街

長沙市指南 公共機關

戊 黨務機關

名	稱	電話	所在地
湖南省黨部		六九〇	黨部街
長沙縣黨部		九五六	成功街
長沙市黨部		四五六	黨部東街
十六師特別黨部			楚湘街
十九師特別黨部			西保安巷
公路局特別黨部		八一	草牆灣

己 交通機關

名	稱	電話	所在地
湖南航空站		一一八	新河
湖南全省公路局		六三一	下黎家坡
公路局物料庫		六六一	鹽道街
湖南電政管理局		一六八	南正街
湖南郵政管理局		九八二	西長街
交通部長沙電話局		二二九	中山東路
湖南電報局		二二九	織機巷

(黨務 交通 衛生) 一七八

電報辦公分處	三十二	國貨陳列館
湖南長途電話工程處		下晏家塘
交通部無線電台	二五一	青石橋
湖南省廣播無線電台	三十三	教育會
粵漢鐵路湘段辦公處	三一二	小吳門外
新河鐵路工程處		新河
湖南公路局養路工程處		泉嘶井
湖南公路局 駐省聯合辦事處		泉嘶井
各段工程	一二五	小吳門外
長潭汽車路事務所	六六八	小吳門外
長沙火車東站	三一二	新河
新河火車站		南湖港
長沙火車南站		小吳門外
長沙汽車東站	七九九	大西門外
長西汽車分站	二五八	織機巷
長沙無線電台		

庚 衛生機關

名	稱	電話	所在地
湖南衛生院		二二九	西牌樓
湖南衛生實驗處		二二九	西牌樓
湖南健康教育委員會		二二九	西牌樓

辛 稅務機關

名	稱	電話	所在地
長沙關		卅二號	大西門外
湘岸鹽務稽核處		廿一號	永豐倉
湖南營業稅兼產銷稅局		八十一	太平門外
湖南分區統稅管理所			善正街
長沙酒印花稅局			善正街
長潭岳蔡酒印花稅局長沙分局			善正街
兩湖堤捐徵收處		二九八	長沙關
長沙關驗貨處		九四七	大西門外
長沙縣田賦徵收處			長治路
長沙縣稅契處			長治路
警捐徵收處		十三號	瀏正街
長沙縣雜稅查驗所		三九八	大西門外
長沙稅局徵收所			瀏正街
湖南棉紗管理所			皇倉街

壬 學術機關

凡關於學術會社團體，列入第三章文化事業學術團體中，本節係指政府設立者而言。

第五章 機關團體 公共機關

體中，本節係指政府設立者而言。

名	稱	電話	所在地
湖南地質調查所(參看第三章)		八九二	下黎家坡
建設廳化驗所		八九八	下黎家坡
湖南工業試驗所		九三四	六堆子
氣候測驗所(參看第三章)			天心閣
湖南國術訓練所(參看第三章)		八四七	皇倉街

癸 鑛務機關

名	稱	電話	所在地
十縣聯合鑛辦辦事處		九八〇	楚湘街
湖南鑛務聯合貿易處		四五八	靈官渡
湖南鑛業公會		第七號	靈官渡
財政部湖北省鑛稅處			望湘街
兼辦湖南鑛稅事務所			望湘街
江西省政府萍鑛駐省辦事處			西湖路

(稅務 學術 鑛務) 一七九

長沙市指南 公共機關

子 其他團體

名	稱	電話	所在地
湖南硝磺總局		三四〇	東門捷徑
長沙市消防聯合會		一〇〇	坡子街
湖南省教育會		八十九	教育會
消防分所		四五四	大西門外
長沙縣農會			長治路
湖南推銷國產木材委員會			落星田
全省保安經費稽核委員會			上東長街
中央通訊社特派記者辦事處			同春里
教育基金保管委員會			寶善里
湖南實施七省築路監督委員會			興文里
長沙縣林務辦事處			落心田
建廳第四科度量衡檢定所			長治路
長沙新聞檢查所			落心里紫園
長沙市民衆常識指導委員會			落心田
湖南全省國款監理委員會			又一村
湖南木商聯合辦事處			落星田
			順星橋

(其他團體)

一八〇

華昌煉鐵保管委員會	鈞鐘公館
省府招待所	八四七 皇倉灣
天心公園保管處	一一〇 天心閣
兒童教育實施委員會	中山堂
勞動協會湖南分會	電話局內
湖南童子軍理事會	黨部街
湖南國術俱樂部	黨部街
工貸監督委員會	鹽道街
戲劇審查委員會	省黨部內
湖南銀行監理委員會	六十號 理問街
各級學校及同學會	列入第三章文化事業
報館及通訊社	列入第三章文化事業
慈善機關	列入第七章公益事業
律師及會計師	列入第七章公益事業
宗教團體	列入第七章公益事業
醫院及醫生	列入第九章會館區坊
同鄉會及區坊公所	列入第九章會館區坊
各業職業工會	列入第五章工商業概況
各業同業公會	列入第五章工商業概況

## 第二節 領事外僑

本市日漸繁榮，商旅輻輳，外籍僑民，亦頗不少，英日等國設有領事府，外僑以醫師教士為多，經營商業者亦夥。

名稱	電話	地址
英國領事府	三七二	水陸洲
日本領事府	五十七	水陸洲
日本海軍俱樂部	一二四	水陸洲
西人俱樂部		大西河街
日本金融組合	八六八	樊西巷
美孚洋行大班	八七五	水陸洲
天主堂講習所		馮家碼頭
日本照相館		水陸洲將軍廟
稅務司住宅	七六四	同右
龍大班住宅	九三〇	同右
聖經學校葛宅	六九六	韭菜園

### 第五章 機關團體

#### 領事外僑

日本巡捕住宅	水陸洲葉公廟
鹽務稽核處英人住宅	同右
亞細亞英人住宅	水陸洲蕭家台
安利英德人住宅	水陸洲中牛頭洲
德孚德人住宅	水陸洲上牛頭洲
德孚副辦住宅	水陸洲蕭家台
太古英人住宅	球坪

### 附 洋商一覽表

行名	國別	地址
謙信洋行	德	小西門外
慎昌洋行	美	潮宗門外
德孚洋行	德	楚湘街
亞細亞洋行	美	潮宗門外
西門子洋行	德	上河街
安利英洋行	英	靈官渡
卜內門洋行	英	西湖橋

(附洋商一覽表)

廣貫堂	中島洋行	瑞成洋行	亞細亞油池	美孚洋油池	大石洋行	小嶺洋行	杏林堂	陳志記	亞細亞洋行	大華洋行	信記洋行	大和洋行	山本洋行	美孚辦事處
日	日	德	英	美	日	日	日	日	英	日	日	日	日	美
小西門外	半湘街	靈官渡	三汊磯	馬廠	小西門外	小西門外	小西門外	瀏陽碼頭	馮家碼頭	太平門外正街	同右	大西門上河街	小西門上河街	水陸洲蕭家台

附外僑人口統計表

總計	印度	美國	法國	英國	德國	日本	意國	瑞威	瑞典	國名人口	
										男	女
105	2	33		5	22	18	19	2	2		
42		17	2		17	5	3	5	3		
147	2	50	2	5	39	23	22	7	5		合計

長沙南正街

# 中華藥局

電話八十四號

### 功效

### 製祕

### 治主

去瘀生新  
暢神壯精  
滋陰補虛  
調經種子

女界寶筏

內傷外感  
經不對期  
處女乾癆  
紅崩白帶

## 鳳仙丹

和氣養血  
揭去臘壳  
連渣煑服  
每服一粒  
大有奇功

閉經逆經  
子宮寒冷  
烏經淡經  
筋骨疼痛  
久不受孕

每盒洋六角 每打洋六元

中華藥局 (廣告)

長沙中山東路國貨陳列館內

# 三和酒家

諸君惠顧	平台清坐	烹調味美	茶麵細點	結婚禮堂	自來水電	器具清潔	新建房屋
歡迎惠然	乘涼解炎	價目從廉	堂菜席筵	雅緻妝奩	裝設齊全	招待和謙	空氣新鮮

電話三零一號

三和酒家 (廣告)



中國銀行 (廣告)

← 長沙太平門河街 →

# 中國銀行

政府特許之國際匯兌銀行

資本金 四千萬  
總額 十萬萬元

全國各地有分支行  
世界各國有代理處  
倫敦大阪自設分行  
辦理一切銀行事務

新行 正在建築  
電報掛號 六八五五  
(司門口)

中國保險公司 (廣告)

# 中國保險公司

中國銀行經理

太平門

中國銀行

電話 五十五號

完全華本 挽回利權  
資本五元 實力雄厚  
中國銀行 信用卓著  
直接保險 保費便宜  
倘遇火險 賠款迅速  
房屋貨物 均極歡迎

長沙經理 呂樾祥 谷仲廉

## 第六章 娛樂

長沙人之娛樂，直消磨光陰於紙醉金迷之場，耳濡目染，不出聲色，迴溯昔之長沙，素崇古樸，器用服飾，質實不華，民國肇始，風氣大開，交通建設，器具規模，爲全湘商業之中心，貨物聚散，類集於此，居民以工商界爲多，物質文明，日增月盛，而娛樂場所，亦觸目皆是，蓋自設治以來，二千餘年耳，古蹟名勝，不能多見，作長沙之遊者，無非欲領畧都會之繁盛而已。

### 第一節 戲院

近數年來，長沙市內戲院之設立，誠如雨後春筍，雖營業迭遭失敗，而前仆後繼之精神，實爲他種事業望塵而莫及，苟以此種精神，從事實業方面，則國強民富矣。

## 第六章 娛樂 戲院

長沙戲劇，可分四種：一曰湖劇，一曰平劇，一曰話劇（俗稱文明戲）一曰電影，電影又有無聲有聲之分，茲分述如次：

### 甲 電影

長沙之有電影，遠始於前清光緒末葉，發起人爲盧某等，地點設小西門中西賓館（即現在之大東旅社之舊址）映放外國活動影片，券價僅取制錢百文，惟其時民智未開，觀客甚少，加以股東意見紛歧，僅映放十餘日，即改營湖劇於孛嘉巷，此爲本市電影事業之濫觴，迄宣統年間，青年會信義會等，爲宣傳宗教學術，曾映放幻燈影片，如聖誕節夜，映放耶穌故事畫片，又有又一村之南學會，映放衛生，風景，教育等類之畫片，此時可稱爲長沙電影之萌芽時期。

民國改元後，則有流動性質之電影院設立，如福星街黃氏宗祠之某電影院，西牌樓之泰

（電影）

華樓——現洞庭春舊址——專映外國活動滑稽片，但此種電影院，僅有簡單影機一部，久則不能號召觀客，又當另覓碼頭，非今日之電影院，能長期支持也。

此後則有青年會之西片開始映放，惟限於會員集會時，作公開之娛樂，藉助餘興，並不售券，旋因觀衆過多，乃於每星期內，定一天公開售票，所映之片，以偵探長片爲多。

嗣後則有坡子街之樂樂，箭道巷之霞光，長康路之長沙，白馬巷之明星，西牌樓之百合等院，相繼成立，始奠正式營業化之電影院初基，民國十六年至二十年間，可稱爲電影最盛時期，除夏季開設臨時露天電影外，竟有十餘家之多，旋以上海影片來源，供不應求，輒多重演數次，頓減觀客興趣，以致營業衰落，紛紛停閉，或改營京劇，新劇，故長沙電影院，時多時少，無一定家數，民樂戲院則自二十四

年起，由金星公司承租，大加改建，屋宇煥然，爲長沙最藝術戲院之一，至所演放有聲西片，均係精加選擇者，故上座頗盛，至國貨陳列館後新建之戲院，則由百合魏喬年等承租，命名銀宮，所演之片，爲國產聲片或默片，佈置亦頗堂皇富麗，爲長沙最偉大之戲院，餘如國術俱樂部，刻亦在計劃建築規模較大之有聲影院，各院券價最多四角，最少一角。

電影院一覽表

院名	電話	地點
銀宮電影院	三九四	中山東路
金星民樂電影院	一五九二	當鋪巷
遠東電影院	一八六	皇倉坪
百合電影院	四八八	西牌樓
明星電影院	六十一	連陞街
維多利電影院	五三一	銅鋪街

## 乙 京劇

長沙之有京班，始自光緒二十七年，爲長沙名票王定保（王迪衡）所創辦，名曰九如北班，當時僅能在大西門外水符廟開演，蓋湘班恐受影響，阻其入城營業，嗣經湘紳楊某疏通甬道，始允九如入城營業，遂得組設劇園於阜嘉巷，名曰喜茶園，其時券價約售一千六百元，繼而起者，卽爲三慶班，設園於小西門外皆宜公司，旋遭回錄，乃遷於城內織機巷，餅板園，名曰同樂園，卽今萬國院址，觀客以官吏教員妓女等爲多，時有「同樂園中最多數，紅牌婊子教員官」之謠，民國元年，復有現充上海明星影片公司，基本演員湘人徐幸園，組織豫園於織機巷桃花井，卽今之上海院址，延聘滬漢名伶之優等者，排演迎合湘人心理之戲劇，其營業之盛，殊足驚人，惜因前後台主持者意見紛歧，不能合作，以致營業日益衰敗，遂

## 第六章 娛 樂 戲 院

將園址出租，改名第一台，民二熊某組織坤班於樊西巷仁美園，名曰寬園，此爲長沙京劇有坤伶之嚆矢，營業頗爲發達，每夕座無虛席，惟利之所在，人爭趨之，復有李榮齋者，組織坤班，設園於馬王街，名湘舞臺，座位舒適，佈置雅潔，演角亦頗不惡，故其營業駕於寬園之上，而寬園因是驟演，席某爲之不平，卽就私祠之一部分建築劇場，名楚舞臺，由沈察甫主持，布置一切，無不勝過湘舞臺，所聘演員，除寬園之原有之超等角色外，加聘新角，以致湘舞臺生意一落千丈，詎意該兩園鄰接修業，暨前女師（卽今長沙女中）兩校，有妨學務，致受政府勒令停業，湘舞臺乃遷於育嬰街，卽今之新舞臺園址，而楚舞臺則無形瓦解矣。

民七李某組織瀟湘第一台於織機巷桃花井，民九，王景堂組織春景園於箭道巷，民十，鄧人鄒天喜組織四義坤班於育嬰街，民十四王

（京劇）

某組織京班於普天春，均以經理不善，壽命短促，此後湘人知京劇之不可持久，咸視為畏途無復問津矣。

迄至民十九，始有蔣寶山等，組織民樂戲院於南門外當舖巷，初映電影，因影片平凡，不號能召觀客，加以地偏城外，顧客往來，殊感不便，營業頗受影響，因而輟演，復有楊淑懷等，集資租賃民樂戲院，改演京劇，所聘演角頗受顧客之歡迎，如京劇名伶夏月潤兩父子，以及張月亭等，一時營業驟振，大有車馬盈門之概，同時織機巷萬國戲院，亦因電影失敗，由股東梁月波個人經營，改演京劇，延聘之角，如劉榮昇馬麒麟輩，亦為觀衆所贊許，未幾，萬國與民樂合併，改稱萬記民樂，時值夏天，氣候酷熱，觀客不能耐坐，因是生意日漸衰落，險象環生，終於輟演。

此後馬王街之江南，下營盤街之中華，小

西門外之中國，雖有京戲之組織，或以院址狹隘，或因演角平凡，或因地處邊隅，皆未能持久，僅似曇花一現，現開演京劇者，僅下列兩家：

院名	電話	地點
萬國大戲院	四八四	織機巷
南京大戲院		東長街

### 丙 湘劇

湘劇濫觴於何時，殊難考證，或云為崑曲蛻化，或言脫胎於湘省村坊戲劇，聚訟紛紜，莫衷一是，質之老於掌故者，則以脫胎崑曲一說近似，蓋元明盛行詞曲，而粉墨登場，即用為劇本，青初仍之，湘劇高腔，亦即崑腔之變態，後參雜楚北漢調，復加改竄，唱白多用湘省土音，名曰亂彈，寢假乃成爲現時之湘劇。

長沙於清末葉以前，並無劇園之組織，首

有五雲，泰益，仁和，清華等班，如欲聘其演劇，逕與班主接洽即行，堂會多假席保廟與左文襄祠兩處舉行，戲班若逢國家慶典，如萬壽等類，或地方官員誕日，及每年二月二日衙署慶祝土地生辰，各劇班則須半義務表演，謂之「發官價」，「當官差」演劇一本，約為三千六百文，其時廟戲堂會極多，舉凡神道誕日，以及仕宦富室之家，婚壽喜慶新年團拜等，廟戲與堂會，恆至數日，或半月之久，廟戲以時間分別，有早台午台晚台之名，每次六齣或四齣，視戲之繁簡，演員之優劣而定價，堂會一次，約為六千文，點戲一齣，僅一千文，蓋昔日生活程度較今實低故耳，至於俗人之生活，除習旦者外，餘類多貧寒，餐不兼肴，衣無重帛，較今日俗人之享用豪奢，家境優裕者，實有天壤之判。

曩時一般紳耆，輒喜捧旦角，賞賚亦頗豐

## 第六章 娛 樂 戲 院

，每逢宴會，必招之來，侍座侑觴，畧與今之茗妓侑酒同，故其中斷袖分桃之事，比比皆是，班中行頭，亦類多為彼輩所贈與，而習旦者，則必工修飾，美豐姿，蓋十九多唱後庭，不如此不足以受人憐愛也，故凡仕宦富賈，各有所嬖，報效之資，為數頗鉅，非若捧習生習淨習丑，而為藝術賞識可相提並論也，至其他伶人之身價，亦不若今日之高尙，昔之伶人謁見官紳，必屈膝請安，垂手侍立，狀至足恭，出演堂會時，遇座中有顯者，必跳加官，如有點戲，或賞識某角，必予以彩金，班中即有一雜角，着花衣彩褲出，向台下屈膝，高呼謝賞，民國以來，此種風氣，已不可觀矣。

迄光緒末年始有孛嘉巷宜春園之組織，為長沙湘劇園開創之第一家，宣統二年，復遷於織機巷（現今之萬國）更名同春園，券價約售三百文，營業上外表雖屬可觀，而實際殊無利

（湘劇）

可獲，蓋當時座位，係置方桌於台前，環佈方凳若干，佔地多而市座少，加以風氣未開，女界殊少涉足其間，戲劇亦多墨守成規，毫無編排新劇，足資號召觀客，民三以後，繼而起者，即為高井街之湘春園，育嬰街之同慶園等，其券價則較昂，約售二三角，同慶雖為後起，不久即輟演，迨至民國十一年，始由陳友才郭茂生黃玉貴徐茂林羅玉廷梁榮盛陳錦山黃元才（俗稱八大鎚）等八人，組織湘劇坤伶福祿班於箭道巷，名曰壽春園，此為長沙有女伶之嚆矢，旋該園股東意見紛歧，不能合作，因是輟演，復由黃元和黃玉貴陳友才等三人，另組福壽坤班，且將福祿班合併，設園於西長街，名曰景星，惟自女伶出，而男伶各園之營業，遂因而減色，蓋女伶技藝雖遜男伶，但以湘人好奇之觀念甚深，而女伶於演劇外，且以出局侑酒為副業，觀客亦類多醉翁之意不在酒，故市

座之盛，風靡一時，女伶父母囊橐滿，而男伶面有菜色矣。

坤園營業既日見發達，而各園老伶工又以生活窘迫，政業他圖，或輟演家居，加以各市場，逐漸歡迎湘劇，因之整個戲班，多向外發展，以致長沙一部較優之演角，日益減少，營斯業者，遂均遭慘敗，怒焉憂之，思所以謀救濟之法，乃於北伐軍奠定湘省後，首由湘春園倡議，將每日演劇時間，改為三次，除首次照例須打開台鑼鼓外，二三次則祇休息數分鐘，每次戲目，約為四齣，券價則由一二角改為銅元十六枚，於是觀客既以券價低廉，時間經濟，多樂於往觀，生涯因而暢盛，一反昔日萎靡不振之氣象，利之所在，人爭趨之，故各園均相率仿效，俱獲勝利，於是應運而生之湘劇園如雨後春筍，如營盤街之大中華，吉祥巷之吉祥，遠東之湘劇場，百合之湘劇場等是，劇園

既多，演員亦隨之而需要，長沙名角，原屬無多，因之少數人才，遂爲各園爭相延聘，有以一身而兼二三處演員者，優者既不可多得，其次焉者，亦身價十倍，各園乃多方羅致，隔年即預送包銀，伶人薪資則隨之而激增，超等名角，可月獲六十元，甚至八十元者，其定價之高，實開湘劇界之新紀錄。

長沙自有劇園之組織後，各伶人之薪金，可分爲包賬分賬兩種，包賬即由經理人訂定各伶人月薪若干，多寡以視技藝之優劣而定，營業之盈虧，伶人無與焉，分賬者，即以每日全部之收入，除各項開支外，按各伶人之優劣而攤分之，營業之盛衰，全園伶人，俱有切身之關係也。

此外尚有行頭股，行頭如係租用他人者，除付租金外，固無此項名義，倘行頭爲本園所有，則於收入項下，須提出若干，爲行頭股金

## 第六章 娛樂戲院

，由經理及若干伶人按股分之，此項股東資格之具有，約分數種，即爲製辦或購置此項行頭之出力人，本園老伶人及基本演員，經理，會計，掌班等，至演員技藝之能號召觀客者，亦得嘗一瓣也。

本市湘劇園共有八家，茲將園名列後。

園名	地址	園名	地址
新舞台	育嬰街	中華戲院	營盤街
湘春園	高井街	景星戲園	太平街
吉祥戲院	吉祥巷	百合湘劇場	西牌樓
遠東戲院	皇倉坪	世界戲院	魚塘街

### 丁 話劇

話劇俗稱文明新戲，長沙之有話劇，始於民國元年，瀏陽歐陽文公之孫，南方青衣名旦歐陽予倩及陳大悲等，發起春柳話劇社，並組織新劇團於北門湘春街之左文襄祠，其時逐日

### (湘劇 話劇)



所演戲劇，均有劇本（俗稱脚本）非如現在流行演說式之話劇也，其時券價極昂，每座八角至一元，而觀客率多智識階級，場內秩序極爲嚴肅，開演時，若不預先定座，幾無插足之地，旋以某種關係，遷於大東茅巷，改稱文化新劇團，逾月，復移至育嬰街，更名進化新劇團，後以團員行動失檢，輿論沸騰，致被前警察廳勒令出境。

迄至民國五年，袁氏稱帝，私與倭奴締結二十一條賣國條約，全國民衆，羣起反對，尤以長沙爲最激烈，於是青年學生，組織全省學生聯合會，並成立化裝講演團，每日於城廂內外各寺廟內，舉行化裝演講，不取券資，藉以喚醒民衆，促堅抗日決心，繼爲青年會組織白話劇團，每於集會，或新年時，公演一次，亦不售券，民十以後，則有通俗，扶風話劇等社相繼成立，主角類皆春柳社之學徒，惟其社員

份子複雜，良莠不齊，但近年來社員已有覺悟，對於內部組織較嚴，社規亦竭力整頓，至其劇社，多無固定，亦無長期公演劇場，僅臨時租賃其他較演之戲院，作定期之公演，券價約售一角，如聘有超等藝員登台獻技，則券價較平時畧增一倍或兩倍云。

## 第二節 各種遊藝

### 甲 俱樂部

俱樂部之真義，本爲業餘歡聚，藉以增進友誼，並作辦公後休養，加入正常娛樂，惟長沙市區內，有小團體組織之俱樂部，專以賭博爲事，殊失娛樂價值，關於此類俱樂部，恕不具錄，茲將調查所得本市正常娛樂之俱樂部，分別述其梗概如次：

#### 一 市民俱樂部

長沙市民俱樂部，爲本市唯一正當娛樂場，撥定市黨部前大廳爲

部址，現擬鳩工積極建築，於最近期間完成。

### 一一 長沙市民衆國術俱樂部

國術俱樂部部址設又一村舊省府右側，爲本市工程建築最大之一，以發揚國術，增強市民健康，提倡正當娛樂爲宗旨，故市民隨時均可入部遊覽，茲將各部遊覽規則分別摘錄如次：

(1) 射箭場 凡欲習射者，須向射場辦事室購券登記，先習嚆矢若干時，俟熟知張弓放箭方法，方得憑券領取弓箭實習，但素習射者，不在此例，券價分會員及非會員兩種，會員每人每次五分，非會員七分，惟每券只限一人可領取弓一張箭十發，如欲多射者，須另購券。

#### 營業時間

上午九時至十二時。  
下午二時至六時。

(2) 汽槍射靶場 該部爲便於民衆練習射擊起見，特設立汽槍射靶場於部之右側，凡欲練習射擊者，須購券入場，券分有獎射擊與

## 第六章 娛樂 各種游藝

練習射擊兩種，有獎券每張一角，練習券每張五分，每券均以十發爲限，如欲繼續射擊者，須另購券，惟會員購券照價八折，茲將各靶名稱列後：

#### 甲、五圈靶

#### 乙、七圈靶

丙、猩猩靶 美人靶 豺狼靶

丁、白鶴靶

(3) 考爾夫球場

(4) 跑馬場

(5) 健身房

#### 乙 票房

本市票房，多爲一般富家子弟及公職員之有周郎癖者所組織，其目的純以研究戲劇及練習唱做爲娛樂，票房有京，漢（卽湘劇）兩派之分，其經費全由社員負擔，每星期集會一次，至社員之技藝精嫻者，頗不乏人，惟旨在娛樂，未嘗有售技者，但遇有籌賑募捐及各種公益事業而舉辦之遊藝會，聘其義務演劇，則能

(俱樂部 票房)

長沙市指南 各種游藝

一露色相，否則殊不輕易登台也。

長沙市京劇票房一覽表

社名	地址	負責人
扶風社	中山東路	曾顯霖
平社	南·正街	羅韻民
行餘平劇社	西湖橋三號	勞守一
陽春社	青年會	游藝羣
公路局公餘票社	福星門	徐可讓
業餘平劇研究社	坡子街精意	羅季雲
郵政局鴻社票房	郵政局內	王丙炎
國術俱樂部平劇社	又一村	

社名	地址	負責人
琴聲社	白馬巷綢布公所	常福臣
楚聲社	周家坪二號	譚十思

湘劇票房一覽表

(票房 彈子房 游泳池) 一九二

丙 彈子房

彈子房之設備，昔僅青年會勸工場兩處有之，惟近年本市漸趨向於正常娛樂，故各娛樂場及酒館，如賜閒園瀟湘等處，亦多闢有彈子房，以供遊客消遣，價約每盤大洋八分，惟彈具價值頗昂，設非精於此道者，常易損壞，致受賠償，因此高尚娛樂，多以未識門徑者，不敢問津；故本市營斯業者，仍不甚發達云。

所	在	地	台數	所	在	地	台數
教育會	賜閒園	一	西牌樓	洞庭春	一		
育嬰街	瀟湘酒店	二	四方塘	青年會	四		
民衆國術俱樂部	二	陳列館	集中	彈子房	二		

丁 游泳池

本市青年會，雖早有游泳池之設備，惟限於會員享用，難期普及，近年省立公共體育場，鑒於游泳之重要，特闢公共游泳池一所於場

右，並訂有游泳規則，取費亦廉，惟參加人數畧有限制，池深係一坡度，最淺二尺，最深四尺餘，可任人游泳，但須受該場之指導，規則已詳第三章中，茲不贅。

### 第三節 無線電播音

無線電原理之發明，遠在十六世紀至二十世紀初葉，始有無線電話之應用，中間經過無數專家之改進，於是無線電話之名稱，始遍傳世界，所謂無線電話，實即今日廣播電台之播音也，無線電播音，為最進步之電氣事業，能使斗室中之播音，藉電浪之力，將其聲浪傳播於遠近各地，且無論所播送者，為歌曲，音樂，演講，報告，均能使收音者如對面靜聽，絲毫不變原音，吾人只須置高不盈尺之收音機於室內，即能坐聽天下事矣，故無線電播音，不獨在交通事業上增進極大之便利，即在游藝娛

樂上，亦為莫大之貢獻，吾人有聽歌顧曲之癖者，竟可無須涉足歌場，更無須拘束於時間價目之限制，在工作疲勞之際，或高朋滿座之時，電機一開，新樂已悠揚盈耳，鄉曲先生見之，能不詫為神仙境界乎。

我國之有無線電播音，以上海為最早，但亦不過七八年間事耳，近年以來，推行最速，播音台之設立，多如雨後春筍，蓬勃一時，故本省當局以此項建設，關係宣傳實為重要，決定裝設播音台一處，並聘請中央電台工程師王勁來湘計劃一切，初擬定南門外妙高峯，嗣因妙高峯以高度及電力問題，發生障礙，復擇定四十九標附近杜家山為台址，亦不適用，經兩度會勘台址，始決定設立於教育會中山堂側，由建設廳委任張道源為台長，余育德為工程師，於二十三年五月五日開幕，電力一千瓦特，五百九十週波，播音時間，每日午後四時起至

十時止，至播音節目，逐日刊登本市各大報云。

收音機之種類，極為繁複，其最新式者，為無極外差式交流收音機，但此種收音機，須有六燈以上之真空管，故售價特昂，收音機之類別，大都以製造廠之牌子，及燈管之多少為標準，鮮有應用科學上名稱，以資識別者。

## 第四節 妓院

女閩三百，管子所倡，女樂之餽，載在經傳，此或為歌妓之濫觴，後世懋遷之術，日臻進步，都市之制，日見繁興，而娼寮妓館之發榮滋長，亦緣之而日增月盛，甚或有倒果為因，謂欲規一地之繁榮實況，即於稼業之枯榮消長以卜之，其積習之深，流風之遠，於此可見矣，長沙為省會之區，萬商雲集，居民以富商大賈執袴少年為多數，即食力自給者，亦多腰

纏充軛，揮霍自如，因此一切消耗娛樂，都較任何事業為發達，而娼妓一道，自更不能例外矣，近年來雖廢娼之聲浪極高，然而積重難返，非一旦所能肅清也。

中國原屬生產落後國家，無可諱言，蓋中國人口，雖號稱四萬萬了，而消耗者實數倍於生產者，女子則又佔其半數以上，故女子生活之路，尤為狹隘，因此大都市如上海，漢口，南京等埠，北地胭脂，南朝金粉，莫不麇集其間，紙醉金迷，粉紅黛綠，自古以來，殆無其匹，長沙一埠，雖不若上述各地之盛，而其賣笑生涯之發達，似又有不可遏止之勢也，編者固未涉足其間，明悉個中底蘊，而就詢局中人，拾其唾餘，紀錄如後，冀其未入門者知所趨避，而已入彀者，得回頭是岸之良箴焉。

本市稼業，在民十九前由公安局登記者，年計于五百人以上，十九年後，百業蕭條，銀

根奇緊，於是香粉場中，遊客絕跡，妓女困於生活，另跑馬頭，或不領執照，祕密生涯，故近數年來，本市妓女又復逐漸減少矣。

### 一 妓院之種類

長沙娼妓，可分為公娼與私娼兩類。

#### (1) 公娼

公娼者，即納有花捐，領得營業執照，可正式公開操其神女生涯之謂也，娼門中之超等者，謂之堂班，其規格較嚴，妓女必須通曉歌曲，操守亦較尋常妓女為佳，因此種妓女，平時享用豪華，資產較薄之客，幾無從與之結識，染指更非易易，嘗聞耗費數百金或數千金，而猶不能一親芳澤者，殊不知此輩專事應酬，日惟周旋於達官貴人富商大賈之間，蓋自有其生財之大道在焉，惟一般執迷不悟之青年，致蕩家傾產而流為乞食者，比比皆是，甚或因失戀而自殺，其愚之甚，可笑亦可憐矣。

## 第六章 娛 樂 妓 院

至於寄寓飯店中之妓女，其規格操守，則較遜於堂班，蓋此輩多私娼中之升擢者，（俗稱土娼）惟其中亦有不盡然，如妓女欲獨樹一幟，而困於經濟，關於章身服飾，又不能與衆美頹頹，乃商之鴿母（此種鴿母俗稱帶朵子婆）重利借貸，並將身體作抵押品，其一切行動，則由鴿母監視，此種妓女之生活，實為人間地獄矣。

#### (2) 私娼

私娼者，即祕密賣淫之謂也，長沙私娼之戶數，殆不可勝數；雖政府禁令甚嚴，而操此賤業者，亦未嘗稍減也，蓋此種私娼，異常詭祕，所居之地，並無特殊標識，若無熟人嚮導，不得其門而入，其詭祕謹嚴如此，蓋所以避免政府之取締也。

至私娼中之惡毒者，則為釣台，（即作人臨時之祕密香巢）是也，釣台之貽害社會，更甚於公娼，蓋女子之墮落青樓，實受生活之壓

（種類）

迫，環境之驅使，不得已而出此下策，迫入歧途，而釣臺則不然，蓋此種青年，原係良家婦女，或為一時物質之引誘，或為誤解自由之結合，而墮入水深火熱之人坑，鑄成「一失足成千古恨」之大錯，固然青年女子之血性未定，易受惡劣環境之暗示，人慾橫流之衝動，而藉此勾引以為男女介紹從中漁利之釣臺，利用青年女子之弱點，百般誘惑，不惜離人骨肉，敗人門風，以致墮落之女子，因無顏面立足社會，而出於自殺一途，釣臺之貽害社會有如此者，故提倡廢除公娼須禁絕私娼始，否則揚湯止沸，非正本清源之至計也。

此外尚有湘劇中之坤伶。每日除現色相於甌龕之上外，其副業則為出局侑酒，遊客不論生熟，均可召至，其局資與妓女同，每次一元，惟客之慷慨者，一次局資有給數金或數十金不等，故坤伶中蓄有私產數千金或數萬金者，

(規則)

一九六

大有其人在，惟此輩之規格操守，更較堂班為嚴，蓋平日多受特殊薰陶，周知禮節，雅善應酬，且無賣身之例，正所謂「賣藝不賣身，醉翁之意，實不在酒也」。

## 二 妓院之規則

堂班妓女，操守

頗嚴，遊客欲真個銷魂，殊非易事，生客欲與妓女交遊，須依妓院規則，按序而行，過從既久，成爲入幕之賓，然後感情融洽，始可謂之有交情之熟客也，普通手續，約有下列數端：

### (1) 喊堂

客之在旅社酒樓中，欲招妓侑

酒者，可出堂條一紙，作催花之符，飭茶役送至妓家，距離不論遐邇，每條給力資洋一角，妓奉召後，即珊珊而至，謂之「出堂」，此項堂條，旅社酒樓事先印就，以供遊客隨時取用，出堂例價，僅取費一元，惟普通多給予二元，以別寒賤，間亦有給數金或數十金，若不如

此，似不足以自詡其豪奢者。

## (2) 打茶圍

打茶圍者即逕赴妓女妝閣之謂也，由妓家供給茶煙，並不取費，蓋妓家之希望於將來，故無庸需索於一時也，所謂以香餌釣金鯊，此即妓家引誘遊客入彀之手段耳。

## (3) 做花頭

做花頭者，即狎客呼朋引類，廣集妓家，打麻將與宴客之謂也，亦即結交妓女必經之歷程，其報效之數，每次至少非五六十元不可，縱遊客月獲百餘元之俸給，除本身生活及正當應酬開支外，所餘僅能作一次報效妓家之資，而尙虞不足，若有妻室兒女賴其生活，固屬無望，倘椿萱健在，恃其贍養，則更不堪聞問矣。

## (4) 鋪堂

鋪堂者，即遊客初次在妓家度夜之謂也，狎客既與妓女經歷相當之過程後，妓女探悉遊客家產豐富，或收入頗厚，認爲結交已屆成熟時期，或遊客觀察妓女對己表示好感，已得入幕之賓資格，乃轉託同類互達傾慕

之忱，既得雙方同意，遂約期邀客，屆時聚集妓家，設席宴客，羣妓環而歌唱，翌晨，僕婦娘姨，入室道喜，藉索犒賞，鋪堂犒賞之資，一擲百餘金，雖遊客財力不能勝任，而外表決不稍露難色，富豪之家，若縱其青年子弟如此揮霍，不加約束，其不傾家蕩產，未之有也，至若小康之家，更無論矣。

## (5) 掛衣

掛衣者，即遊客與清信人（黃花妓女）初次度夜之謂也，其一切手續，與鋪房畧同，惟須鳴鞭燃燭（俗稱點紅蠟燭）此外開支，更甚於鋪房，蓋妓家需索於遊客者，此其時也，例如：吃酒至少須擺雙臺，犒賞須增兩倍，遇事假成雙之名，行敲詐之實，倘遊客若不自省悟，猶留戀不捨，仍與接近，則以後妓家敲詐之伎倆，層出不窮，而遊客之提心吊胆，實防不勝防也。

至於妓院中，其他陋規浪費，名目尤爲繁



長沙市指南 妓院

雜，偶一不慎，墮其術中，特舉以上顯著者數端，以供好遊者知所戒懼焉。

三 妓院之地點

長沙娼妓之沿革

史，於今約有四十餘年之久，民四以前，各酒樓旅社，猶無妓女蹤跡，大都寄居於樊厝巷，仁美園，光復里，大官園一帶，妓籍則以蘇揚為多，旋以時局無定，北去南來，經營稼業者，遂因此與日俱增，加以各市縣頻年迭遭水旱兵燹之苦，有女者無力撫養，故被環境所迫，相繼淪為娼妓，墜入平康，已不知凡幾，故近十年來，酒樓飯店，無地無之，堂班都集中在樊厝巷，仁美園，百花村一帶，其次焉者，約在光復里，白菓園等處，或各大旅社中，至於下等者，則在大西門外牆灣，及小吳門外煤灰堆，經武路一帶，而最近又以市面蕭條，銀根艱窘，寄居各大酒樓飯店之妓女，日常生活，殆無法維持，遂又遷出另租民屋或小旅館居住，實

(鄭大有參號廣告)

一九八

行緊縮政策、藉延其殘喘焉。

長沙中坡子街

沙中坡子街

老鄭大有人參號

馳名全國唯一補品

鄭製

極品

參桂

鹿茸酒 鹿茸丸

治虛補血  
功效偉大

~~~~~ 沙 長 ~~~~~

**正 光 明**

三 廠 皂 肥 三

牌 極 太 精  
牌 頭 狗 製

~~~~~

已 京 外 格 售 零 發 批

部 業 營 分 | 部 業 營 總

外 門 南 | 門 西 大

街 正 新 | 街 河 下

出 最 新 一 版

內 容 豐 富

編 制 新 穎

切 合 應 用

定 價 低 廉

~~~~~

奇 吳 長  
編 中 沙

~~~~~

**人 生 應 用 必 備**

本 埠 各 大 書 局 均 有 出 售

正光明肥皂廠  
(廣告)

**進 和**

南 正 街 | 長 沙 市

**鞋 帽 莊**

附 設 百 貨 部

鞋 帽 百 貨  
各 色 俱 齊  
工 精 質 固  
式 樣 新 奇

化 裝 用 品  
價 值 便 宜  
歡 迎 光 顧  
誠 實 無 欺

進和鞋帽莊  
(廣告)

申昌慶印刷局

(廣告)

# 申昌慶紙業印刷局

本店採辦中外紙張文具儀器蘇杭屏寶八泥印

## 鉛石印刷

……軍政學商……  
各種表冊 符號臂章  
書籍帳簿 文憑股摺  
商標證券 信箋信封  
名目繁多 不及備載

交貨 迅速 定價 低廉  
如蒙 賜顧 毋任 歡迎

地址 長沙清泰街電話五百零一號

朱福芝堂藥號

(廣告)

長沙上坡子街

# 朱福芝堂

本堂開設湖南省城上坡子街西式門面不惜巨資採辦

參茸燕桂 冰片麝香  
道地藥材 精製飲片

虔修丸散膏丹

杜驢牛虎鹿龜膏

貨真價實童叟無欺如蒙  
賜顧請認明招牌為記庶  
不致誤

電話一五六號

# 第七章 公益事業

## 第一節 醫院及醫師

### 甲 醫院

醫院定例：大概門診號金一角至二角為多，出診則以五元為最普通，病者住院以病房等次分別收費，手術費則視病症輕重而別，診病時間，門診多在午前，出診則在午後，病急而不及行者，可到醫院特別掛號，大約號金一元，則可隨到隨診，出診亦同，惟號金須洋五元，至各醫院之門診時間，稍有不同，以能預備充分時間，到院坐候診察為妥，否則恐診病時間過去，不免徒勞往返也，如係霍亂時疫等症，可逕送至三公祠防疫醫院診治，蓋該院係省府主辦，收費甚廉，貧民則各費概行免收云。

### 第七章 公益事業 醫院醫師

長沙市著名醫院一覽表

院名	院址	院名	院址
湖雅醫院	麻園嶺	長產科醫院	永豐倉
仁術醫院	大東茅巷	秋明醫院	楠木廳
德生醫院	學院街	安產科醫院	永豐倉
陸軍分醫院	東站路	肺病療養院	福壽橋
陸軍醫院	狗尾冲	湖南產婦科醫院	登瀛橋
湖南公醫院	司馬里	博愛醫院	府後街
仁濟醫院	中東長街	防疫醫院	三公祠
達生科醫院	怡長街	國醫院	沙河街
泰濟醫院	先鋒廳		

### 乙 中醫

本市業中醫者，據調查所得，不下一千餘人，民國十八年，省會公安局以業醫者既多，難免無濫等其間者，曾一度舉行登記，以資鑑別，然登記者以及總數四分之一，近年醫界名

宿，鑒於團體組織為現代社會不可少，乃依照公會組織條例，成立國醫公會於沙河街，徵求會員，現已加入者，竟達八百餘人之多，其未加入者尚不知凡幾，茲以限於篇幅，不能逐一錄刊，僅就社會人士所熟知者，約畧錄如左。

長沙市中醫一覽表

姓名	科別	住址	姓名	科別	住址
彭詠白	內	鞏頭街	汪康白	內	瀏正街
張潤章	內	府後街	謝延生	內	南正街
劉仲邁	內	小古道巷	熊長春	內	南正街
劉仲恆	內	新安巷	吳漢仙	內	南正街
熊菊如	內	司馬里	吳淑樵	內	新安巷
汪涉來	內	縣正街	易景樵	內	局關祠
段月卿	內	平地一	鄒復蘇	內	吉祥巷
楊明選	內	聲雷	王紆青	內	馬益順巷
邵寄盒	內	沙湖橋	曾覺叟	內	府正街
余華倫	內	栗茂巷	鄭守謙	內	衡清試館
		府後街			黨部後街

(中醫)

劉殿英	內外	高正街	歐梓彬	內外	彌子園
馬金龍	婦孺	中山東路	歐志誠	內	柑子園
黃濂廬	喉	走馬樓	周家炎	內外	接貴街
陳復明	內	太平門	歐運生	內外	百五八
李淮盒	內	理問街	柳卓雲	內	落城堤
羅文階	內	壽星街	周季良	內	三二號
蘇漢民	內	興漢門	周滋育	內	新安巷
賴良蒲	內	教育西	柳憲誠	內	百卅一
廖積善	內	成功街	黃子信	內	蓋城堤
謝舜丞	內	吉祥巷	李根萊	內	二號
李功業	內	鷄公坡	李梅魁	內	柑子園
劉梓濬	痘	登隆街	黃子信	內	西學巷
常隱菴	內外	東長街	李根萊	內	織機巷
易南坡	小兒	倉後街	李梅魁	內	二七號
劉嶽崙	內	瀏城外	甘岳臣	內	皇倉街
		積厚里			四九號
					府正街
					九六號

長沙市西醫一覽表

姓名	科別	住址	姓名	科別	住址
李啓盤	外科	仁德院	袁道	花柳科	同右
伍善同	內科	同右	王肇勳	內科	同右
張思危	婦產科	同右	李明俊	內科	同右
戴孟羣	耳鼻喉科	同右	蔣鵬	藥科	同右
歐陽復	花柳科	同右	張理政	外科	同右
單傳烈	外科	同右	俞成華	眼科	同右
王海棠	外科	大東茅巷	成德	外科	同右
王子玕	外科	湘雅醫院	譚冠龍	生理科	同右
辜仁	外科	同右	凌敏猷	內科	同右
楊濟時	內科	同右	李佩琳	病理科	同右
蕭元定	婦產科	同右	齊鎮垣	外科	同右
劉澤民	內科	同右	楊柯	內科	同右
劉南山	內科	同右	周大同	外科	同右
			段隱生	內科	同右
			辜樂懿	耳鼻喉科	同右

第七章 公益事業 醫院醫師

蕭登	藥科	湖南公醫院	譚世金	結核科	肺病療養院
陳致遠	內科	同右	余樂仁	內科	同右
魏文鏡	藥科	同右	斐素君	婦科	同右
向仙良	內科	同右	李蘭華	婦產科	愛博醫院
趙繼繩	外科	同右	田秋明	內科	明醫院
劉建燾	耳鼻喉科	同右	劉世達	外科	仁醫院
謝鼎	小兒科	同右	張憲文	內科	求醫院
周懷仁	皮花科	同右	劉建勛	內科	陸軍醫院
龐毅	眼科	同右	仇楚保	內科	同右
劉夕惕	肺病科	同右	汪佛航	內科	同右
朱元洵	戒煙科	同右	廖順臣	外科	白菓園

本市國藥業，共計一百餘家，分北（北平），西（江西），淮（安徽），蘇（江蘇），本五郡，有行號之別，行家營批發，號家營門市，號家以本郡佔多數，西郡次之，其他各郡僅一、二家，行家則以西郡為多，本郡僅公和阜

一家，茲將著名藥業牌名列表如下：

著名國藥號一覽表

名稱	地址	名稱	地址
福芝堂	坡子街	信記永藥號	小西門正街
宏濟堂	登隆街	吳濟南	清泰街
湖南商藥局	中山東路	李四怡堂	紅牌樓
中華國藥局	南門口	同德泰	坡子街
勞九芝堂	坡子街	東協盛	坡子街
壽芝堂	坡子街	南協盛	南正街
天和八角亭		西協盛	小西門正街
番禺泰	瀏正街	北協盛	北正街

本市參茸業，共計十餘家，分北幫（北平），浙幫（浙江），淮幫（安徽），本幫等四幫，北浙兩幫居多，本淮兩幫僅二三家，北幫以合興成與恆源兩家之資格為最老，該兩家總號，均設北平，有二百餘年之歷史，嗣以遠地

顧主，購買諸多不便，清季末葉，合興成乃分設支店於本市城南坡子街，繼於民元移設新坡子街現址，復於二十三年秋，加設支店於城北之中山東路，恆源亦於民元移設紅牌樓現址，所辦各貨，均係親赴出產區域擇選，顧主率多常道要人，故營業以來，獲利豐厚，為同行冠，近年來該兩家為謀擴充營業計，均在各大商埠增設支店，藉供各處顧主需要之便云。

本市著名參茸號一覽表

名稱	地址	名稱	地址
宏濟堂	登隆街	合興成	新坡子街
元昌	同右	恆源	紅牌樓
悅記	中山東路	鄭大有	坡子街
厚豐	紅牌樓	元記	同右
復瑞	中山東路	阜昌	同右
晉康	坡子街	益大	同右

本市著名牙科醫院一覽表

院名	院名
郭苗興	江宗海
徐步雲	吳馮三
喬登庭	長沙
博仁堂	日新
陸得意	中國
王占山	美華
坡子橫街	新街口
同右	下太平街
同右	北正中街
青石街	藥王街
同右	中山東路
炮平巷	同右

### 本市著名大藥房一覽表

名	稱	地	址	名	稱	地	址
中國大藥房	藥王街	中國大藥房	中山西路	屈臣氏藥房	端履街	太和藥房	同右
中英大藥房	黃道街	南洋大藥房	八角亭	普濟堂藥房	中山東路	美華大藥房	八角亭
中西大藥房	坡子街	新坡子街	八角亭				
五洲大藥房	八角亭						

第七章 公益事業 醫院醫師

### 丙 衛生

本市關於衛生運動，提倡甚力，近由政府組織湖南衛生實驗處於板樓專司其事，對於清潔防疫等工作，市政公安當局，進行亦未嘗稍懈，故每值夏季酷熱之時，關於衛生事項，無不努力宣傳，以引市民之注意。

#### 附一 女青年會兒童保健科

(一) 凡幼童自生後第一日至六歲，可均入該會合辦之保健科，不分男女，其父母親帶至該會兒童保健科報名。

(二) 報名時納會金一元，以後可享受保

健中一切之利益，其利益：

- 一 每月檢查兒童體格一次
- 二 免費點種牛痘
- 三 白喉傷寒霍亂腦膜炎等預防注射均可隨時特別廉價收費

(牙科) 大藥房 衛生) 二〇三



- 四 可聽關於兒童健康問題特別講演
- 五 遇兒童臥病在家經醫師診察後如須護士指導該科公共衛生護士可到家看護並指導各項關於預防上之佈置病家可省却聘請特別護士之煩
- 六 該科醫師及公共衛生護士皆為各兒童母親願問遇有困難問題可隨時詢問

## 第二節 慈善

### 甲 慈善團體

昔日長沙，風俗敦厚，人心古樸，關於種種慈善事業，有力之家，莫不樂於從事施濟，故全市慈善機關林立，民國以來，經政府從嚴取締，防止侵蝕弊竇，並選舉公正士紳，輪替管理，現在所存之慈善團體，有如下表所列：

### 慈善團體一覽表

名稱	地址	名稱	地址
成化堂	肇嘉坪	湘義倉	湖宗街
楚善堂	六十碼頭	聖化慈善堂	鷄公坡
積福堂	熙寧街	虔化慈善堂	學院街
卹孤所	蘇家巷	普化小補堂	蔡公墳
育嬰堂	瀏陽門外	同心小補堂	修文街
兼善堂	二里牌	浙江矜恤堂	上黎家坡
妙化堂	倉後街	湖南濟良所	縣正街
保節堂	雲泉里	積善小補堂	織機巷
敬惜堂	金家碼頭	湖南孤兒院	總院連陞街 分院韭菜園
覺化堂	青石井	省河救生局	中六舖街
天善堂	怡長街	佛教慈兒院	開福寺
空道堂	南沙井	節婦教養所	北正街
濟公堂	大東茅巷	華洋義賑會	鹽道街
道德堂	二府坪	湖南第二省倉	皇倉街
普濟院	興漢門側	湖南第三省倉	皇倉街
保節堂	教育後街		
同善堂	織機巷		

名稱	地址
長沙市貧兒院	迎龍山
合一普渡善堂	總舖巷
節孝普渡善堂	里仁坡
湘省廢孤救濟會	保安里
湖南第一貧女院	蘇園嶺
鄉國救嬰總局	清香留
湖南國難救濟會	局關祠
湖南省區救濟院	織機巷
施濟院所	長治路
益濟院	沙河街
廢疾院	書院坪
私立施棺掩埋所	織機巷
長沙理善修遠善堂	姚家巷
長沙市貧民工藝廠	瀏城橋
湖南省區私立義渡局	織機巷
湖南水災救濟總會	省政府內
湖南水災善後委員會	理問街

第七章 公益事業

慈善

省區救濟院養老二分所	禮賢街
省區救濟院養老殘廢所	書院坪
省區救濟院第四養老所	大螞蟻巷
中國道德會湖南分會	怡長街
湖南省區救濟院貧民貸款所	織機巷
長沙市立第一貧民教養所	書院坪
長沙市立第二貧民教養所	金盆嶺
長沙市立第三貧民教養所	馬家冲

乙 饗堂

饗堂之設，由來已久，蓋因外地人士，流離死亡，其棺木回籍需時，或本地人拘於迷信，因山場尚未覓就，以及山向不開，一時不能安葬，故須另覓厝屋，妥為存放，藉免意外，此種厝屋，名曰饗堂，以示暫時寄存設饗之意，其存放租金，多以房間計算，大者每間月租八元，小者每間二三元不等，若過期不付租金及不安埋者，其管理人得代為安埋之。

(慈善團體 饗堂)

饗堂一覽表

名稱	地址	名稱	地址
金庭公莊	大蛟蟻巷	鳳形園	同仁街
浙江饗堂	惜陰街	春華園	大椿橋
古椿樹園	下同仁街	紫泥園	同仁街
長生草堂	同右	金鳳園	同右
長松園	大椿橋	雙鳳園	同右
金剛院	同仁街	鳳鳴園	下同仁街

丙 葬場

本市附廓一帶義山甚多，貧苦居民，每遇人口死亡，無力購置葬地者，均叢葬於此，以致塚墓如鱗，幾無隙地，近年來地方日益繁榮，人煙稠密，開闢山地，建築房屋者不少，青燐白骨，隨在暴露，不僅有乖人道，而於公共衛生，尤多妨害，經由省會公安局與縣政府會商，擬具市區附廓義山墳塋遷葬曠區辦法，並

(饗堂 葬場)

組織長沙市區義山墳塋遷葬委員會，旋因故解散，由市政府負責兼辦，本年市政府復奉委員長行營命令，在隔城五里以外建築公墓，限制人民不准亂葬，現已勘定石板塘地方為建築公墓地點，其購地及建築費，共定為五萬八千元，茲將遷葬辦法照錄如下：

(一) 凡屬市區內義山，應一律測量繪圖當並斟酌緩急，分期分段，劃定界線，次第遷移之。(二) 遷移地點，應於距離新市區外，擇偏僻空曠之處，分河西及東南北四區，覓定山場，分期購置，按照遷移計劃，實行遷葬，並按期預先公布周知。(三) 凡市區內義山墳塋，在未經遷移前，概由本會照章保護，嚴禁剗挖踐踏。(四) 凡市區原有義山，俟新葬地購定後，由本會公佈，不准再葬。(五) 各處義山，業經改遷墳塋之地段，由本會保管處理之。(六) 凡市區內不屬於義山範圍之墳塋，

必須遷改時，由本會呈請省府令其自行遷移之。  
 ○(七)凡市區義山，在公布不准遷葬後，遇有施棺死者或童棺，確係無力遠送掩埋者，應於東南北三區，暫由本會分設代葬所，隨時送赴新葬地掩埋之。  
 ○(八)本會購地，及遷葬所需經費，即以遷葬後原有各處義山，變價作抵，由本會隨時抵借費用。  
 ○(九)分期分段遷葬辦法，應全盤統籌詳計遷移計劃書，呈請政府備案。

### 第二節 宗教

長沙市區，人口衆多，居民信仰不一，故宗教團體齊集，虔誠信奉者亦衆，茲將中外各教團體列表於後：

#### 宗教團體一覽表

#### 第七章 公益事業 宗教

名稱	地址
信義會	黃道街
信義會	藥王街
遵道會	東牌樓
遵道會	中山東路
聖公會	北正街
循道會	西長街
長老會	湘春街
安息日會	府正街
衆佛堂	韭菜園
女青年會	左文襄祠
佛教居士林	沙河街
回教促進會	三興街
眞耶穌教會	瀏城口
基督教青年會	大四方塘
中華基督教會	鐵佛東街
耶穌教內地會	社壇街
湖南佛教正信會	肇嘉坪
長沙市宗教哲學研究社	落心田
長沙市道教精一社	唐家灣

(宗教團體表)

## 第四節 消防

繁盛之區，人煙稠密，室屋櫛比，而消防尚焉，本市消防別之爲二：(一)常備消防。(二)義勇消防，常備消防爲消防隊消防分隊，隸省會公安局，市民救火一二三隊隸市民救火會。

義勇消防，皆民國十七年以後成立者，都爲二十六團體，現稱爲某某救火會。

消防家係於遜清三十二年，湘撫端方，奏請舉辦，經部議核准，宣統元年閏二月，始行成立，初名消防所，隸屬巡警道，所址在上東長街，設所長一，隊長一，書記一，置消防隊兵六十名，以龔培任所長，董達任隊長，隊兵由巡警中撥充，(當時名巡勇)，以三人駐所訓練三十人，按時出動，輪流更替，龔兼司緝捕，故另有緝勇十名，司火場偵緝之責，

宣統二年三月，饑民之亂，龔以彈壓不力去職，繼任所長，爲候補知縣蔣韶，在職未久，他去，道委勞遠繼其職，未幾，兼任隊長，銳意整理，成績始著，宣統三年，遷於魚塘街行台舊址，即今之駐在地，規模始大備焉，民國光復，所長撤銷，以解九齡任隊長，孫極忠於職守，任期亦久，故湘省消防事業之彰彰在人耳目，勞與解之成績，實不可泯滅焉，該隊於民國七年，曾設派出所於貢院西街，民九裁撤，今大門外軍輪碼頭有該隊派出所一，派兵一棚駐守，分司出發救護之責，所有餉糈，均由省會公安局在警款內撥給。

市民救火隊，計共三隊，隸屬市民救火會，原名慈善救火會救火隊，創於民國十一年，由李君系、李君潛即，集合省會士紳所組織，初設第一隊於皇殿坪，聘勞遠任隊長，民十二增設第二隊於三公祠，民十四增設三隊於

天妃宮，仍以勞爲隊長，除設教練，司出發救護，及訓練隊兵事宜，經費由省市各團體暨殷實紳商自由認定，分月捐節捐年捐三種，旋因共黨竊權，巨室大賈，多走避瀟漢，以致捐款銳減，幾將停頓，馬變後，經全市士紳會議決定，改爲市民救火隊，由市商會，工會，消防聯合會，省區救濟院市團各推委員，組織市民救火會以管轄之，經費除各團體月捐二百餘元，暨求精鑿廠每月特捐二百四十元，及許宅捐充旗頭山田租一百六十餘石外，並抽取全市佃洋三元以上百分之二之房租，作爲救火捐以充任之，救火捐內月提洋五百二十元，藉以補助各義勇消防之經費焉。

義勇消防，係當地街團組合，有一團單獨設立者，有數團聯合設立者，惟公善堂係舊制西南城外十四團共同設立，轄有天地人和星安六救火會，爲義勇消防之中有整個組織者，各

## 第七章 公益事業 消防

分會設主任，財務，文書，交際，以司會務，火場職員，則有督龍指揮，監井，司水，發簾等職，職員爲無給制，職工出發救護，則酌給薪資，經費由舉辦之團體担任，並由市民救火會於救火捐項下，按月捐分別補助。

常備消防均設置水夫目，每月有一定餉精，水夫則派該隊附近居民充任，遇警出發，挑水一担，給水簾一枝，繳後給予代價，義勇消防無水夫目，水夫規定，與常備消防同。

先是各義勇消防，大都各自爲政，勢若散沙，一入火場，徒滋分擾，其臨場之遲鈍，器械之虛舊，猶其餘事耳，周君安漢於十六年長沙省公安局時，適承馬日劉共之後，亦饒潛滋，時有爆發之可能性，社會之情形如此，消防之狀況又如彼，每思將全市消防統一而整理之，乃有消防聯合會之組織，蓋所以策社會之安全，謀市民之福利也。

消防聯合會之組織，先爲會長制，現採用委員制，設執行監察兩委員會，執委十一人，由公私消防推出之代表選舉之，監委七人，除長沙市長，公安局長，長沙縣長，爲當然委員外，餘由代表大會選舉，委員會除祕書幹事外，設總務，組織，訓練，指揮，交際，宣傳六部，部設部長一人，訓練部設訓練員六，每月按期出發，訓練各義勇消防兼司火場指導之責，指揮部設視察員二，司視察各分會及火場指導報告之責，各分會之指揮，均隸該部，火場總指揮一職，亦由該部部長兼任，其餘各部，設部員若干人，每月均有定期會議，以資研究，各分會之救火機，經消防聯合會整理以後，昔之窳敗不堪者，均棄置不用，採用新式手搖機，現更改用摩達蒸汽機者，已有乾元宮，長清，兩救火會，每遇火警臨場，居民爲之鎮靜不少，又徒手搖機更爲省力，判官廟近亦有購

置蒸汽機之籌備，倘能益加擴充，則必有備無患矣。

消防會之使命，在統一全市消防之「組織」「訓練」「指揮」，故成立以後，對於上述工作，靡不積極將事，火警雖不能因是減少，然滋蔓之禍，賴以稍殺，卽義勇消防之臨場救護，亦莫不奮勇先驅，一洗從前畏葸不前，及凌亂叫囂之弊，勇於改善，殆亦湘人之特性歟。

消防會成立後，舉行第一屆消防檢閱，以覘全市消防之力量，規定消防進行步驟，以謀改革之實施，發行消防週刊，以助消防知識之普遍，實施懲獎撫卹，以勵消防工作人員之勤奮，他如津貼開關消防公井費用，厘定各項消防法規，皆爲過去工作中之顯著者，最近公安局長兼消防聯合會監委彭顯真氏，對於本市消防銳意整理，故消防事業，日有長足進展，如

規定分區制定，印製配備圖表，變更報警方法，取締火災保險，設置區界標燈，業已實行，正在籌備中者，如檢查電線火線，為消防事業切要之圖，領導得人，深堪慶幸矣。

然社會愈進步，建築愈繁華，消防事業愈重要，似非現在之設備，即可認為滿足，如汽車救火機之設備，自來水之開關，報警電鈴之裝置，皆為消防設備中所最需要，是又熱心社會事業之長沙市民所當盡力援助者。

考湘省消防濫觴於前清康雍之間，乾隆八年，湖撫蔣溥定救火拆屋之法，火熄酌償，募救火義役，量給工食，頒製翻車，水櫃，大斧，撓鈎，麻搭，扛繩之式，令官製造，二十一年巡撫陳宏謀，布政使楊廷璋，按察使饒舒會議，定救火事宜十一條，通令施行，對於訓練兵役救火之方法，與今之「冷却」「窒息」「遮斷」「破壞」諸法則，亦多吻合之處，及經洪楊之亂，省會救火器具，半多蕩失，惟同善

第七章 公益事業 消防

堂乾元宮增置水龍二座，以資救護，其後街團及衙署機關暨私人設置者，亦復不少，在未聯合以前，如勞松楊堂，長沙縣權運局等處，尙出發救護，迨消聯會成立，即已停頓，今巍然獨存者，僅二十六團體義勇消防，茲畧誌其原起，以備欲明本市消防之故實者知所探討焉。凡遇火警報告方法如下：

鐘		警			
注	區四第	區三第	區二第	區一第	消 防 區
凡遇火警發生，須先連續鳴鐘四十下再行分區報警	南門口環城馬路以南	環城馬路以北	由第二區北界南行迄南門	北至中山馬路	中山馬路以北
	四	三	二	一	鳴鐘點數
	下	下	下	下	

(消防鐘)



電		話	
警鐘樓	一千號	長沙市消防聯合會	一四〇
	臬園後	長沙市民救火會	七八一
		公安局消防隊	二五六
		消防分隊	四五四
		長沙市救火會第一隊	一五〇
		長沙市救火會第二隊	二五〇
		長沙市救火會第三隊	三五〇
			天妃宮
			皇倉坪
			大公祠
			魚塘街
			織機巷
			坡子街
			大西門外

長沙市救火會一覽表

第一區	稱駐在地	名	稱駐在地
長甯救火會	古吊橋	龍王宮救火會	龍王宮
煙霞救火會	清泰街	安宇號救火會	草上河街
廣善救火會	湘春街	廣濟救火會	北正中街

第二區	稱駐在地	名	稱駐在地
天仁團救火會	紅牌樓	乾元宮救火會	坡子街
濯錦救火會	上太平街	人字號救火會	小西河街
多佛寺救火會	理問街口		
第四區	稱駐在地	名	稱駐在地
洗藥巷救火會	大古道巷	乾元宮救火會	坡子街
文星團救火會	學院街	人字號救火會	小西河街
鎮南團救火會	南正街		
天字號救火會	沙河街		
星字號救火會	社壇街		
永清救火會	西湖橋		
天符宮救火會	楚湘街		

第五節 律師及會計師

甲 律師

律師 係為法定代理人，長沙為省會之區，地方遼闊，人事紛繁，社會組織，亦極複雜

，每遇訴訟發生，多延請律師代理出庭，故執律師之業務者，不可勝數，茲將本市律師姓名籍貫及事務所地址列表如左：

### 長沙市律師姓名一覽表

姓名	籍貫	事務所	姓名	籍貫	事務所
葉之喬	長沙	小學宮街	王道章	長沙	培元橋
饒君健	長沙	紫荊街	蔣光暉	江蘇	教育會
徐克寬	長沙	倒脫靴巷	陳寶善	湘潭	三興街
張家俠	長沙	高正街	歐慶元	醴陵	保安里
李大本	長沙	黃泥街	周大資	湘潭	吉慶巷
何積燿	道縣	小古道巷	杜業南	長沙	紅牆巷
常達	長沙	大古道巷	廖希化	長沙	益清里
劉毅勳	湘鄉	劉忠壯祠	陳正樞	長沙	種福源
舒辰	長沙	東慶街	鄧昂晨	邵陽	邵陽坪
潘江湜	瀏陽	上東長街	周蔭寰	長沙	天心路
余恩濟	長沙	鳳凰台	賴昌運	瀏陽	駱嘉坪
曹廣裕	長沙	西長街	唐則堯	益陽	黃泥街
陳天健	長沙	大官園	黃根石	長沙	大東茅巷

### 第七章 公益事業 律師會計師

田運貞	益陽	新安巷	黃宗炎	寧鄉	瀏正街
傅特	瀏陽	五堆子	陳志元	長沙	寶南街
江藻鑑	平江	千佛林	彭耀奎	瀏陽	蔣後街
譚臺	湘潭	又一村	黃耿光	長沙	駱嘉坪
余冕	南昌	喻家巷	劉肇豐	長沙	福興街
沈德清	瀏陽	古家巷	王炳湘	湘鄉	樊西巷
陶懋順	寧鄉	蘇園灣	邱惟震	瀏陽	西園
丁維藩	醴陵	上學宮街	熊薰	長沙	南牆灣
黃寅	長沙	草河街	章希煦	長沙	走馬樓
胡祖堯	岳陽	五堆子	何維道	長沙	通泰街
何其傑	湘潭	小東茅巷	侯蒸	衡山	理問街
楊兆琪	岳陽	登隆街	洪澤	寧鄉	中東長街
張世駿	岳陽	大官園	李超	湘鄉	新安巷
郭煌	湘潭	三興街	江浩	湘陰	紫東園
曹鳳楚	湘鄉	理問街	黃鎮五	邵陽	周家坪
顧偶	長沙	玉泉街	范炳煥	湘陰	教育東街
周恂	湘潭	落星田	蔣隆楷	湘鄉	新安巷
溫自恭	益陽	湘春街	張湘燕	長沙	麓雲里
周吉	瀏陽	蔣後街	傅念特	南縣	南正街

長沙市指南 律師會計師

姓名籍貫事務所	姓名籍貫事務所
張穎湘鄉 教育西街	劉紹清瀏陽 瀏正街
鄧陳綱武岡 吳家坪	鄧家凱長沙 南正街
何橫長沙 馬王街	談必中長沙 福興街
張祚淦長沙 西園	姚垓長沙 瀏正街
王壽昌耒陽 黃泥街	魏詩開衡陽 社壇街
成先傑寧鄉 黃泥街	黃國柱湘鄉 倉後街
袁業馨益陽 長治路	莫以爵祁陽 歸仁巷
盛先學長沙 文廟巷	趙榕森長沙 馬王街
羅兆奎衡陽 府後街	蕭訓湘鄉 倉後街
秦見佛湘鄉 桃源舊里	曹詒衡山 小瀛洲
趙珩湘鄉 黃泥街	蕭毅寶慶 府後街
周大鑿湘鄉 理問街	朱式南長沙 肇嘉坪
歐雲嘉醴陵 保安里	張國權華容 史家巷
譚天性湘潭 下東長街	姚承繪衡陽 黨部後街
李淑餘寧鄉 小官園	宋瑛湘陰 東牌樓
朱先偉湘潭 茅亭子	邱裕問長沙 府正街
劉先棻湘潭 補拙里	黃榮晉衡陽 黃泥街
康瀛行山 綫機巷	金超長沙 豐瀛里

(律師 會計師)

二一四

唐啓虞 慈利 堂皇里	文鼎 長沙 補拙里
鄧樹三 益陽 萬慶街	蔣昌煒 湘鄉 新安巷
周建業 長沙 泉嘶井	李電 長沙 慕蓮里
劉振洲 熱河 通泰街	毓國勛 安鄉 府正街
鄧晔 湘鄉 新安巷	劉肇漢 醴陵 司馬橋

乙 會計師

會計師 爲法人，專門清算工商業廠號或個人帳務，凡帳務經會計師核理者，在法律上即發生證明之效力，故會計師之權能，亦不遜於律師，惟長沙執此業務者尙屬寥寥，蓋工商業不及京滬之繁盛也。

長沙市會計師一覽表

姓名	事務所
宋光武	社壇街
徐剛	文星橋
周永年	豐瀛里

# 吳濟南參燕藥室

貨品優美價格低廉

培陽參桂鹿茸丸	添精補髓 種子延年	每粒法幣十二元
百補全鹿丸	補氣補血 養陽濟陰	每粒法幣二元
參桂鹿茸丸	陰陽平補 氣血雙調	每粒法幣八元
肺病金丹	潤肺化痰 降逆止咳	每打法幣四元
養心補腦膏	補腦養心 益智安神	每法幣大三元二角
婦科至寶膏	大補氣血 煖宮受孕	每法幣大元八角
白鳳丸	補陰養血 調經種子	每粒法幣五角
烏雞人參		每打法幣五元

長沙清泰街電話六二二

吳濟南參燕藥室

(廣告)

## 縵雲室紙莊

長沙上  
坡子街

電話三百六十五號

本號專辦中外紙張  
蘇杭屏聯綾錦畫絹  
京官煮捶淨皮吹箋  
文具儀器八寶印泥

鉛石印刷  
廣告商標  
各種表冊  
西裝簿記  
新式客帖  
信箋信封  
京摺帳簿  
匯票收條

品目繁多  
筆難盡罄

承蒙光顧 毋任歡迎

縵雲室紙莊

(廣告)

長沙新坡子街

出品……永……久耐用  
 包君……安……心樂意  
 用後……木……質不變  
 新製……器……具摩登  
 的確……公……道價錢  
 本號……司……事懇懇

歡迎參觀

永安木器公司 (廣告)

長沙新坡子街

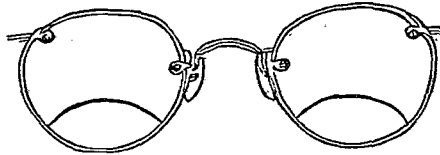

電話八十一一號

為目光計請戴精意眼鏡

精意眼鏡公司

戴不合目光之眼鏡對於智識及事業精神有莫大之阻礙本公司備有世界最新穎最完全之驗光儀器可驗察難目光決無錯配失檢等弊  
 驗光準確  
 儀器精良  
 品質高尚  
 價格平廉  
 最有利益目光之超等出品視覺不健全者戴之  
 目光明晰舒適  
 能恢復天然視線  
 與健全者一樣

精意眼鏡公司 (廣告)

## 第八章 古蹟園林

### 第一節 古蹟及寺廟

#### 甲 古蹟

一 猴子石 在城南十里之地，沿粵漢鐵路可達，有巨石高約二丈，以其酷似一猴，蹲於江濱，故名，此石可登眺，江水縈迴其下，成小石潭，深澈無比，其對河爲靳江河，一名劍江河，有小街，楚倭臣靳尚之墓在焉。

一一 金盆嶺 在城南六里許，巒崗環繞成盆形，長沙之南險也，其上有大兵房一所，現撥歸第一貧民教養所，可容千餘人，兩旁戰壕環抱，爲歷代戰爭之要地。

二 白沙井 在城南蔡公墳之南半里許，鐵道東側，有井四口，長三五尺一丈不等

，寬深均一尺許，其泉水自沙石中浸出，清冽而甘美，名曰沙水，全市中特以爲飲料者，不下數萬家，貧民中之挑沙水營生者，約在千數以上，每担價目，自十餘枚至三四十枚不等，以距井之遠近估計之，坐候於井旁之挑水夫，恆有數十至百餘人之多，以到井所之先後爲序，挨次汲取，每井口可容二人，以瓜瓢舀之，晝夜頻舀不竭，經久不涸亦不溢，市民咸目爲仙井云。

四 老龍潭 亦名錫山潭，在白沙井南一里許，方可數畝，東西兩岸，岡巒夾峙，株長鐵路縱貫其中，隔爲東西兩部，水恆清不濁，漲時自南口溢出，通於湘江，數十丈內，猶與湘江判分清濁，水落時則潭平浪靜，清澈如鏡，其中多小魚，兩岸山坡之凹處，黃童白叟之垂釣其間者，恆往來不絕，幽雅淒清，洵娛情遣興之佳所也，聞將闢爲公園之水族館云

### 五 天心閣

位於本市之東南隅，依城址建築其上，矗立雲表，故名天心閣，每一登臨，全市在目，而對河蒼蘆之綠麓，清瀟之湘流，帆影煙波，全收眼底，閣右有午炮台，現已拆毀，改建國恥紀念亭，再西有五三紀念亭，及勳物園等，此類亭閣，現均劃入天心公園範圍，北由天心閣起，南迄妙高峯止，延長四五里，兩地間輿有馬路；以資聯絡，將來公園建設完備時，春秋暇日，憑樓眺望，更增加一番風景矣。

閣上設有清茶部三處，附售各種麵點，取資較市畧昂，閣旁城垣成二巨窟，左右各一，昔時守城藏兵之處也，其下有蟄穴，聞可通城中之皇倉街，為戰事危急時之避險暗徑，今湮塞久矣。

### 登天心閣

清毛國翰

高閣平南斗 居人俯萬家 晴江春樹外 古葉暮雲斜  
天路慚飛鳥 泥頭怨落花 浮沉感往事 極目更塵沙

### 大風登天心閣

清蔡以儼

四山青欲過江城 人到天心羽翼生 殘照拖隨鴉去影  
狂風猛似虎來聲 塵空兩手星辰摘 放眼千秋草木驚  
不是襟懷霄漢上 那能意氣任縱橫

### 附天心閣名人聯語

#### 民國十八年十二月

何鍵題

高閣拔城飛把無限屈騷賈涕都付與酒賦琴歌搔首向蒼  
旻最難忘饑溺萬家憂先樂後  
繁茄殿地發問當年漢邸唐藩臆只是煙痕浪點我懷託明  
月看湧出澄空一片綠色湖光

#### 民國十八年十二月

何鍵題

千年名勝又重新問誰潤色江山應追思屈子文章賈生才  
調

四面峯煙都掃盡到此安排樽酒好邀來洞庭明月衝嶽晴  
雲

民國十九年春月

何鍵敬寄

高會

中華民國十八年冬 長沙曹伯聞題

高閣聳雲端看風物依然長沙自古雄天下

名園成劫後喜林亭新造洛陽今日到城南

民國十九年一月

張開璉

數千年龍跳虎擲空餘一角城樓往事忍低徊十里寒蕪殿  
碧血

百萬家雲曼星繁迥映四圍山色承平容坐嘯五弦新韻引  
薰風

壬申年秋八月

何元文

何止階三千上摘星辰萬丈高樓從地起  
不容塵半點只談風月一江秋水印天心

第八章 古蹟園林

古蹟寺廟

民國十九年春

湘東維定撰並書

登閣幾徘徊念民生日盛國事日非怕讀賈生三表

撫時多屬望願君子道長小人道消莫負屈子九歌

民國十八年十二月

黃士衡題

高閣遙諸天且看那洞庭月澹湘雨衝欒煙雲十萬戶蒼布  
星羅到此一開眼界

江山留勝跡最難忘屈子騷賈傳策朱張性理數千年聲明  
文物有誰再續心傳

民國二十年倭佔遼瀋後之九十

日

長沙曹秩庸撰

普天皆義憤填膺舉目慨河山問何時痛飲黃龍電掃霧摧  
殲小醜

同心雪壓年積恥熱忱揮鐵血看指日澄清赤照湘聲嶽色  
蔚新猷

民國十八年孟冬

易培基

飛閣懸天碧馬金戈同幻夢  
故鄉何處盪蘭沉芷總關情

(古蹟 附天心閣聯語)

二一七



民國十八年冬 廖瀛漢敬題

是長沙市絕好風光七十二峯巒山西峙卅六灣湘水東流見  
智見仁動靜都關至道  
比岳陽樓更多感慨數千年城郭已非十萬戶瘡痍待復無  
今無古愛樂同具深懷

廖瀛漢再題

檻北雲山誰作主  
城南柱石獨擎天

民國十九年春 張輝瓚集東坡詩句

此閣幾何高無數雲山供點筆  
閒客當爲主往與屈賈游餘哀

民國十九年庚午 醴陵石明楚林題

明人在畫中俯瞰城郭萬家雲影燭痕浮檻出  
到此頭閣外遠把瀟湘一覽湖光綠色上樓來

己巳夏五月 醴陵凌恩鳳拔柑甫題

湖中碧浪洗淨妖靈展開漢策三篇人尙千秋懷賈誼  
檻外青山森如子弟捲起南天半壘我來百尺臥元龍

乙巳冬十一月 陳長簇撰句並書

瞰城郭人民禁不住興亡感慨定王安在賈傅何之說什麼  
帝佐皇孫片土空留千古蹟  
問天心月色照過了多少繁華湘水南來麓山西峙莫辜負  
良辰美景一樽消盡百年愁

己巳冬月 長沙黃兆枚

衡麓西橫湘波北駛得屈賈朱張點綴便成絕勝江山此地  
好游觀把平生道骨懸心一證黃虞三古夢  
軫旁星小湖外雲盡自胡羅會左軀興遂創可驚事業孤城  
入爭戰聚無數青燐碧血化爲煙火萬家春

庚午春 李宗廉書

窗中嶽麓分明見  
閣外江聲空自流

楊鈞撰句

坐來堪譁易  
客去亂蜚花

民國十九年春

彭熙敬題

安得長繩繫落日

好看短劍倚春風

庚午仲秋適遊茲閣晚歸賦凡一

寤成聯

長沙王滌身題

鎖來湘上風光地，迥天高無限深情感今昔

悟到空中色相神怡心曠別開生面在人間

民國廿年雙十節湘西朱霞山人上

何趣涉公園仰觀名嶽奇峯矯秀鍾靈迭起羣雄成國手

放懷登古閣迴憶長沙治策型民軌物試憑往事問天心

民國廿一年壬申冬平江向振風題

指雲路而登行看杞梓樓楠建設南邦成勝地

問天心何屬但願湖濱沅澧朝宗東海勿橫流

民國十九年庚午歲秋八月

長沙楊介福撰並書

高閣此登臨笑看岳麓湘江如屏如帶

公園新建設好共盪蘭沉芷樹木樹人

第八章 古蹟園林 古蹟寺廟

天心閣重葺臧事書此落之

長沙陳繼訓杏懸父撰

豈天下已安時看煙火萬家敢忘却屈大夫九歌賈太傅三

表

此城南最高處更樓台百尺好管領卅六灣風月七二峯雲

嵐

民國二十年春月

衡陽王燾題

劫後此登臨瘡痕四顧禁不住騷塵屈子哭效賈生搔首蒼

穹頻觀我

居高欣眺覽台榭一新更恰逢湘水綠浮蓋山翠滴入醉風

景最宜人

民國二十二年春

瀏陽賴昌運撰

似此正而中萬劫難磨今復見

是何雄且傑一塵不染獨孤高

民國十九年夏六月

長沙黃石逸撰

來七二峯雲氣挹八百里湖光沉澱芷蘭自古人才推楚尾

聚十萬戶炊煙明卅六灣秋月滄桑兵火欲將世事問天心

(古蹟 附天心閣聯語) 二一九

長沙市指南 古蹟寺廟

己巳冬十一月 鄭家澗撰句並書

此間巍然爲全省觀瞻所繫  
世亂久矣是一陽來復之機

李澄宇洞庭

偶乘黃鶴返復見天心世劫已多回似猶是漢口夕陽洞庭

秋月

會從五嶽來何論雲麓城樓聊一望卻猛憶朱張義理屈賈

詞章

民國十九年一月 資興袁翥鴻集句

天在半空虛曠自擬風月近

心游萬仞孤高應與世塵疏

己巳夏

馬續常題

漫云指天爲盟有萬戶蜿蜒當前莫誤作壓樓海市

到此捫心自問看四水濛洞如故誰激起駭浪驚濤

丑澤棠撰句並書

天地本無私長留傑閣崇樓供人俯仰

心花須怒發好趁夜遊日涉暢我胸襟

(古蹟 附天心閣聯語) 二二〇

己巳春

湘鄉彭承祉貢拙

天清地曠有窮期健順一致女端石青娥隊夫人城娘子軍  
甚願吾們姊妹努力並競新世界

心暢神怡無限樂俯仰畢陳岳麓雲白鶴泉洞庭月湘江水  
孰知此處樓台化工偏演舊時光

吳樹良題

看生殺予奪以立言論萬物榮枯都由天定  
溯仁義禮智而設教雖八荒遐邇羅拜心傳

己巳重九節

醴陵卜世藩

試從神禹碑文數賈生賦服陶侃射蛟大家拔地起千尋聽  
卅六灣江聲東下

同拜靈均盛祖更定王舊台馬殷荒殿到此登樓作重九看  
七二峯雲氣南來

民國十八年十一月

長沙何振鏞

樓頭俯視九洲空剩幾許虫沙都幻作白衣蒼狗茫茫劫運

慨何日銷沉芳草夕陽斜不堪倚遍闌干野老獨來談國事

岳麓遠涵三楚秀更平吞雲夢盡收歸畫棟珠簾咄咄奇觀

趁閒時領略梅華明月上最好攜樽酒詩人高處問天心

乙巳嘉平月

語雲邱縉並識

辭光夜見長沙宿  
爽氣朝迎岳麓山

己巳

湘鄉彭俊磷完吾氏留爪

天善正氣衝嶽巋然洞庭浩然定王台賈傅祠屈原沈娥皇  
淚網常名教滿目在前誠使吾輩嚮往未已  
心傾民潮陽夏戰矣項城逐矣黃興勇蔡鐸堅嗣同殉秋瑾  
我革命元勳殺身恐後全憑諸先締造於斯

民國二十一年元旦

樹蕃黃正忠  
謹撰並書

天可恃乎眼看關塞烽煙湘水嶽雲齊變色  
心滋痛矣手挽河山劫運還爾沉茫亦增輝

壬申仲夏月

沅江高毓衡泳安撰句  
湘陰陳劍雄敬書  
時年十有一歲

天地一沙鷗何勞屈子九歌賈生三策  
江山留勝迹猶是夕陽城闕煙雨樓台

癸酉十一月

長沙李官理六生撰書

第八章 古蹟園林

古蹟寺廟

天若有心毋徒高踞雲霄不顧下民疾苦  
我來望鷺但願多鍾靈秀莫生亂世英雄

庚午春日

懷寧馬孟莊撰並書

故鄉憶棲鳳山高手種松杉尺五城南同結社  
此地距射蛟台近華開旌節八州都習正治兵

癸酉嘉平月

夔初程士萬撰並書

勝地重重三面雲山一面雨  
予懷渺渺兩篇策記九篇歌

民國十八年己巳孟秋

都梁陸肇達題

地望居黃鶴晴川上游締造革新古蹟並與名山壽  
几席攬衡嶽洞庭之勝化工付物林亭誰是主人翁

民國二十三年三月

羅定題並書

江山在望  
風月宜人

資江周世毅

卑濕從來此獨高站穩脚跟何難探上界星宿海  
湖湘點綴爭奇勝放開眼孔莫錯認當年魏蜀吳

(古蹟 附天心閣聯語)

二二二

民國二十四年乙亥重陽日

仙源七十老人劉景琛撰書

長天共一色老氣橫秋願諸公圖治勵精鐵屨不染  
沙水值千金明光朗照到此地洗心滌慮勢利皆忘

民國二十四年乙亥重陽日

仙源七十老人劉景琛撰書

把酒問天心火熱水深宜拯救下民痛苦

登樓觀地氣湘清嶽峻應遂成治世英雄

六 妙高峯 與嶽麓隔江對峙，爲本

市之最高峯，其頂有平地，方可二丈，青草平鋪，宛如綠褥，夏間近晚之際，坐憩其地，清風徐來，胸襟頓爽，殘陽自麓山反映天際，雲霞與江面煙波，互相照耀，往來風帆，悠揚掩映，誠可觀也，今建亭於南峯，以供遊人休息。

七 平地一聲雷 在定王台後，

一井廓然而空，相傳此井，一日忽爆發，井壁

突易現狀，泉源遂絕，探首視之，綠草如茵，四壁凸凹有奇趣，投之以石，其聲潏然，亦古蹟之一也。

八 嶽麓山 名麓山，又名靈麓

，以其承踰衡山，故名，按舊碑所載，前抵江，後抵山，上抵稍州港，下抵市港，以正德初年清界，左據道沐坪極北而止，右據拜嶽台山坪嶺盡而止，前據橫山大江，後據峻峯，古蹟既多，風景殊勝，亦湘中名山之一也，山位長沙湘江之西岸，距城約四五里，自平地以極山巔，可七八里，周迴凡二十里，往遊麓山者，可由大西門義碼頭渡江，或由南門外靈官渡亦可，凡涉足長沙者靡不以暢遊麓山爲快，近年市政當局，自湘江濱起，築有登山馬路，名麓山大馬路，直達山頂，旋湖南大學，復加築馬路數段，以通貫各院及各寄宿舍，有大學路，風雲路，吹香路，靈均路，筲箕路，桃李徑等

，遊覽益便，山有二峯，北峯高而南峯低，兩峯之間，乃精華所萃之處，暮春三月，山花滿地，碧水涓涓，樹林蔭翳之中，鳥聲上下，吾人遊憩其間，在在皆足以引人入勝焉，茲擇舉其勝迹如次：

(1) 愛晚亭 原名紅葉亭，爲麓山第一名勝，袁子才先生改今名，在湖大後之清風峽，滿谷楫林，重重綠蔭，小澗一灣，繞流亭右，清風習習，流水涔涔，遊憩勝地也，若至九十月間，霜露既降，楓艾翻紅，則又別饒一番風致。

(2) 麓山寺 一名萬壽寺，位山之半腰，建自晉太始元年，慶開軒清，蓬蒿沒徑，大有古剎風光，前殿之後，有方池二，深可數尺，署曰玉泉，沿石級上，即達觀音閣，閣內清幽可憩。

(3) 白鶴泉

在嶽麓寺旁數十武，

第八章 古蹟園林 古蹟寺廟

泉出岩石間，僅一勺許，味甘冽，相傳常有白鶴飛止其上，故名，石刻有「白鶴泉」三字，古建有亭榭，今則石欄圮毀，堆砌石畔。

(4) 望湘亭

在麓峯之頂，登亭而望，湘江如帶，萬家煙火，歷歷在目，設有茶館，遊山者多在此小憩，亭下有飛來石，自來鐘，相傳在他處飛來者，今石鐘尙存。

(5) 禹王碑

在嶽麓峯頂之左側，碑刻皆蝌蚪文，凡七十七字，明吳道行禹碑辨云：「考吳越春秋，載禹登衡山，夢蒼水使者，授金簡玉字之書，得治水之要，刻石山之高處，此禹碑之所從來久矣，歷千百年無傳者，道士偶見之，韓文公劉禹錫索之不得，致形之詩辭，宋嘉仁初，河子一遊南嶽，遇樵者導引至碑所，始摹其文，過長沙，轉刻之嶽麓山頂，隱蔽又四百年，至明潘太守搜得之，剔土場傳，朝野始復視虞夏之書……」惟齊有石

(古蹟 麓山名勝)

二二三

欄石蓋，現均已頽廢。

(6) 五輪塔

在劉崑濤墓下，馬路

側之坡上，爲麻石砌成，上有金書梵文五字，民國十三年，爲唐前主席生智紀念第八軍陣亡將士所建造。

(7) 御書亭

在步虛嶺下，內懸「

印心石屋」四大字，清宣宗手書，以贈陶文毅公者，文毅公會讀書此地，故摹刊於此，按御史賀熙齡記，印心書屋者，宮保陶公雲汀，幼隨其尊人莫江先生讀書處也，道光乙未冬，宮保述職入覲時，總制兩江已六年矣，清帝宣宗嘉其勞，召對十四次，垂詢所學及世家甚詳，親書「印心書屋」額以賜之，越日，詢知其山川崖壑之勝，重揮宸翰爲壁窠四大字，命摩崖上，以垂不朽，趙泉先生得其本，因重摹之於麓山上。

(8) 奎星樓

在馬路右側之坡上，

樓已封閉，其旁淺草平鋪，蒼松疎蔭，頗饒佳趣。

(9) 嶽麓書院

位山之東，渡江逾

自卑亭，即抵此，宋時四大書院之一也，今爲湖南大學校址，門前有赫曦台，存朱子名嶽麓頂爲赫曦台之遺意，台左爲霽門池，池中有吹香亭，台右爲飲馬池，池中有亭名風等，皆沿舊名以存古跡也，校內有尊經閣，朱子手書忠孝廉節四大字，石刻在焉，閣後爲御書樓，內有鐘繇，顏真卿，米元章，司馬光，諸名人手書之石刻，校後有麓山寺碑，亦名北海碑，唐開元間，李邕所書，又稱三絕碑，以碑係邕撰文並書並刻故也，碑石雖已殘剝不少，然鋒穎尙存，藝林之至寶也。

(10) 禹蹟溪

在禹王碑左之山谷中

，距湘江約五里，其上有拖船埧，土人亦稱爲拖船埠，相傳爲大禹疏鑿開山之徑。

(11) 蟒蛇洞 在禹碑北遂谷中，穹石虛杳，亦堂亦奧，相傳洞有蟒患，晉陶侃鎮長沙時射殺之，故名，宋祥符年，有秀水黎白於此謁道士張抱黃，傳內外八卦繫辭，修之成道，故又名抱黃洞，今則荆棘層封，殊不易近，惟土人尙能指其處。

(12) 道鄉祠 在湖南大學左之山谷中，以祀鄒道鄉先生者也，先生宋人，仕至諫官，調衡過此，守臣溫益下逐客令，旅邸不敢容，風雨夜渡湘江，寺僧列炬迎之，張栻爲築台，朱子書「道鄉台」三字刻石，後台廢，遂建祠於此以祀之。

(13) 蔡公墓 蔡公松坡之墓，在嶽麓寺後，豐碑穹窿，令人起敬，墓周刊有各巨公誌銘，惜遊者缺乏公民道德，多被摧毀，公享祠在墓下半里許，嶽麓寺側，公之遺像在焉。

(14) 黃公墓 黃公克強之墓，在麓山

寺後蔡公墓之上，沿石級可達，墓表之壯，一如蔡墓，公享祠在墓下半里許，有公遺像在內，其墓曾於二十一年加以修理，上旣有銅製中央政府所頒國葬文。

(15) 蔣翊武墓 在愛晚亭之上，沿山徑可達，其下有亭，足資憩息。

(16) 焦達峯墓 在蔡公墓左面之上，焦公爲辛亥湖南首義都督也，事起未久，民變被難，遂葬於此，中豎瀏水墮淚之碑，旁刻一聯云：「達向九霄雲路近，峯高五嶽衆山低」，則公素志所蓄，嘗自撰以榜寢門者也，碑聯皆劉人熙書，劉，瀏陽人，與公同縣，故聯所云若是，字法蒼勁，姿媚秀出，有遊龍天矯，驚鴻翮翅之勢，墓下有亭曰達峰，俯瞰湘城，儼如畫景。

(17) 劉崑濤墓 在望湘亭下，公前任湖南零陵鎮守使也，勇敢善戰，民七護法之役



，被難死焉，巽嶽亭即在墓下。

(18) 麓山公墓 十五師自討桂之後，赤匪陷長，該師於恢復長沙之役，長沙近郊之役，平江之役，龍門嶺之役，思師之役，厥功甚偉，硝煙彈雨中，犧牲無數健兒，馬革還屍，歸葬麓山麓石坡樊公墓焉，且定每年八月五日爲公祭期。

(19) 張石侯墓 在麓山寺側，墓表壯麗，結構極佳，張係十八師師長，因剿匪贛省，以身殉難，政府嘉其功，故特許開禁，公葬於斯，墓地約數十方，全係麻石平鋪，墓週圍以石欄，全刻國內名人題詞，墓門高約二丈，雕刻尤工，享祠在墓右，內設遺像國府祭文。

(20) 四絕堂 在麓山道林寺，唐乾符中建，袁浩作記，蓋指沈師傳裴休筆札宋之間杜甫詩爲四絕，惟理已傾圮。

(21) 飲馬池 在麓山前，宋朱張講學

時，遠方皆至，飲馬於此，故名。

(22) 濯纓池 在湖大右側百泉軒之下，爲宋安撫劉琪所建。

(23) 百泉軒 在嶽麓書院湖有大學右側，爲宋朱張兩先生合建。

(24) 觀音閣 在麓山寺，卽藏經閣，爲古禪師遺跡，一云唐景岑禪師建，一云卽明吉藩當日所建之講經故址，明末毀於兵，康熙三十九年，按察使常名揚所建。

(25) 雲麓宮 在雲麓峯上，卽洞靈福地，道士金守分募建堂殿，始名雲麓宮，前闕帝殿，中玄武祖師殿，後三清殿，歷代均有修葺，近更大興土木，宮之前面，悉仿近代歐西建築，殊失固有古雅精神。

(26) 飛來石 飛來石又名拜嶽石，在望湘亭側，五帝祠下，或建亭其上，奉祝融神像，前懸寄嶽雲額。

(27) 紫荆山 在萬壽寺後，明吉藩堆石成山，嵌空磊砢，石徑逶迤。

(28) 古桃李坪 在嶽麓書院前，赫議台後，縱橫百餘丈，多種桃李，乾嘉間羅典主講席，闕院旁隙地爲園池，栽花木，標以八景，並繫以古今體詩成帙，今已失藏本，閱歲既久，又經兵燹，花木鮮有存者，今坪已廢。

(29) 道林精舍 唐時馬燧建有精舍，顏曰「道林」，右有石池，名曰「日新盤」，旁有寺，亦曰「道林」，正德四年，守道吳世忠毀之，以木石修書院，後人仍其故處結廬建刹，卽今之道林寺。

(30) 極高明亭 亭不知建築何時何人，道光初重築，暨朱子題額一，碑，高約四尺，寬約一尺，文曰「極高明」。

(31) 自卑亭 康熙戊辰年，郡丞趙寧建，原址在今之道左，嘉慶十七年，袁名耀移

置道右，卽今址，自湖大馬路築成，該亭遂成闕徑，久未修理。

(32) 飛來鐘 枯樹一枝，鐘懸其上，口徑盈尺，刻有萬歷四年造字樣，風雨霜雪勿鏽，現仍懸雲麓宮前枯樹上。

(33) 麓山寺碑 唐李邕撰文，並書開元十八年十一月黃鶴山刻石，明知府錢樹建亭覆之。

(34) 赫曦台 初朱子名麓山頂曰赫曦，明嘉靖知府孫存建亭後廢，乾隆庚戌間，羅典史築前亭，尋改名前台，旋復改名赫曦，蓋以存朱子遺迹也。

(35) 催香亭 宋仙巢鍾尚書合建，宋理宗爲防禦時題贈，親書「仙巢催香亭」五字

(36) 蒼筤谷 在蟒蛇洞口，宋仙巢先生鍾尚書閒居處，舊志云：「香風紫霧，曲澗清泉，冷冷相襲，動人世外之思」，宋理宗有

詩云：「放鶴去尋三島客，任人來看四時花」

九 卷雲亭

在妙高峯中學之門

樓上，宋張南軒講學城南時所創建，以後繼續修葺，城南十景，惟此獨存，亭僅方丈，可容三四人坐憩，湖水前橫，麓山在望，春夏之間，憑窗西眺，煙波雲霧，疊疊重重，在湖濱向麓頂上昇，如捲綿焉，此或「卷雲」之名所由來歟？

十 古鐵鑊

在學究街省政府內

，舊有六隻，每隻可貯水十餘石，傳爲貯水備災者，亦古物之一也。

十一 古鐵械

在小西門外江濱，

重數千斤，相傳許旌揚逐蛟過此，擲此以鎮攝之，水退時，尙可爬泥見之云。

十二 賈太傅祠

在上太平街，賈

誼爲長沙王太傅時之故居，卽今賈太傅祠地，長沙縣誌引水經注云：「內有一井，是誼所鑿

，極小而深，上斂下大，其狀似壺，旁有石床一只，纔容一人，流俗相傳爲誼所坐床，又有大柑樹一，亦云誼所種也，」今則其井尙存，入門之左側，圍以石欄者是也，水甚清潔，附近居民，咸取汲於此，石床已移置祠後佩秋亭內，柑樹已不可考，惟正殿後有枯樹一株，高出屋頂，或疑卽是云，祠前有古碑二，左右各一，高可丈許，字跡已剝蝕不可辨識，中堂懸匾曰治安堂，祠右爲青湘別墅，曲檻迴欄，頗饒佳趣，清季所植之二柑樹在焉，其內有佩秋亭，爲後人修葺，一足石床，移置於此，祠之下有廢井一，今人亦有疑賈誼故井爲此，而非祠前之所指者，亭兩旁壁上，刻古今名人詩詞，詞記甚夥，祠之正中壁上，刻有屈靈均像，蓋屈賈遭遇相似，湘人合祀屈賈於祠內，前有樓曰大觀，可供登覽，現公安三分局設於此。

十三 曾公祠

在中山西路，清曾

文正公國藩之享祠，民國紀元，曾改建烈士祠，近復其舊，祠前爲一廣場，祠後有園，花卉亭榭俱備，迴廊曲徑，假石嶙峋，叢陰之下，水艇雙雙，遊覽勝地也。

#### 十四 蔡公墳

在天心閣南之里仁

坡，明季長沙司理蔡忠烈公江門之墓也，蔡公任長沙司理時，流寇張獻忠犯長沙，一時名藩重臣，大帥勁卒皆遁去，公約守將尹先民誓死固守，先民陽許諾，而陰通賊，公被執而罵賊死，其幕卒凌園後願從公死，請於賊，以衣衾公尸葬於此，後官中爲之修墓建祠，以表其忠烈，今履其地而讀其碑文，英烈之氣，凜然猶有足風者。

#### 十五 朱張手蹟

宋朱子講學嶽麓

，張南軒講學城南時，二人有城南唱和詩數十首，現朱子手錄之詩詞，及南軒隸書二十字猶存，刻在長沙高級中學前牆之石壁上。

### 第八章 古蹟園林 古蹟寺廟

#### 十六 禁蛙池

在長沙中學後操坪

之左端，相傳張南軒夜讀其側，蛙聲聒耳，先生厭之，投硯其中，蛙聲遂止，今則池水乾涸，綠草叢生，春夏之夜，猶有聒聒之聲。

#### 十七 古鼎

在府學宮大成殿，相傳

舊有九鼎，今存其五，范銅爲之，高四尺餘，三足兩耳，各重二百餘斤，黝光可鑑，亦可珍之古物也。

#### 十八 福王墓

在妙高臺之右側，

按福王卽宋右丞相趙汝愚也，被韓侂胄所讒，安置永州，道卒旅舍，殯於此，墓係清時修復者，其下有享祠。

#### 十九 韓玄墓

在城南三哥坪長郡

中學校內，墓寬約丈餘，長可三丈，墓前有碑，鐫曰「漢太守韓玄之墓」，墓之東南，有韓公祠，今已頽廢。

#### 二十 古吊橋

在北門外，相傳爲

(古蹟)

二二九

關雲長與黃世戰門之處，今僅存牌坊，以誌其地。

一一一 明月池 在大衙門蕃戒堤下

明月街，世傳池水不涸，宋政和中令取禮慶明月石置上故名，府誌載蔡江門盡節處有張雄副題句云：「小池如井剛三尺，傳道十人飲不渴，一碧涵天不染塵，都緣曾派江門血」，惜年湮代遠，無人保管，現舊址已不可識，民廿三年九月，本市曾有團紳沈家裕等倡議修復，在不久之將來，或可觀成。

一一二 開福寺 在北門外三里，五代時楚王馬殷創建，其子馬**古**窳於其地建會春園，為避暑之地，費資鉅萬，後園廢，寺則屢經修治，故猶存，近年寺僧復大加修建，殿閣玲瓏，僧房幽靜，長沙之名寺也，古**蔽**禊亭，相傳在寺右佛教慈悲院內，寺後舊有碧浪湖，紫微山，風景絕佳，今則湖山已渺，工廠環峙

，未免大殺風光，寺前田疇一派，碧水翻紋，猶不乏田野風味，近寺僧擬將其地，闢為公園云。

一二三 拱極樓 瀟湘八景之一，所謂「江天暮雪」者，即其地也，樓在義渡亭北之江神廟，現樓已廢。

一二四 雨花亭 在城東南七里黃土嶺之東，今就其地建真人廟，四山環抱，清雅宜人，古木參天，池塘鏡鑑，廟旁有小茶社，取資甚廉，品茗其間，亦樂事也。

一二五 水陸洲 洲上多橘，故又名橘洲，在市西湘江中，長七八里，洲上楊柳疏植，綠橘成叢，紅樓白閣之間，間有竹籬茅舍，綠蔭之下，恆繫漁艇閒舟，景物風光，可稱佳絕，朱張渡在其南部，即宋朱子講學岳麓，張南軒講學城南時，往來過渡之處也。

一二六 定王台 在瀏陽門菜畝香，漢長

沙定王發，曾運土長安，築台於此，以望母唐姬之墓，年久台廢，清時，湘人就其地，築大樓房一所，以存古蹟，台左有門，顏曰蓼園，取定王故宮有蓼園之意，棟宇輝煌，庭園古雅，詠觴弔古之佳所也，昔曾設湖南圖書館於其內，收藏古書頗多，旋移置中山圖書館，以供遊人閱覽，近年惜爲軍隊駐紮，毀敗不堪，非所以崇古尊賢之意也，現已撥歸省立民衆教育館作爲第一圖書閱覽分處矣。

## 乙 寺廟

長沙市民，多喜祀神，如婦女懷孕，必求朗公令箭，謂能保產催生，疾病則往天符廟求勅茶水，謂能治病，其他求子求壽之類，莫不奔走各廟，求神問卜焉，近年破除迷信之說雖盛，而各廟之香火仍不稍衰，蓋積重難返也，茲將本市各大寺廟或較著者列後：

## 第八章 古蹟園林 古蹟寺廟

### (寺廟)

名	稱	地	址	名	稱	地	址
文	廟	上學宮街		白	馬廟	迴龍山	
文	廟	文廟坪		湯	公廟	小吳門外	
文	廟	大古道巷		蝗	蟲廟	天心街	
城	隍廟	縣正街		上	林寺	倉後街	
天	符廟	楚湘街		多	佛寺	理問街	
水	符廟	小西門		延	壽寺	大東茅巷	
朗	公廟	朗公街		甘	露寺	落心田	
朗	公廟	伍家井		總	佛寺	總佛街	
魯	班廟	寶南街		護	國寺	坡子街	
娘	娘廟	半湘街		相	國寺	楠木廳	
熬	山廟	白沙街		觀	音寺	西長街	
二	聖廟	中山西路		開	福寺	北門外	
玉	泉山廟	玉泉街		清	真寺	三王街	
雷	將軍廟	壽星街		東	嶽宮	北門外	
案	牘廟	小樂嘉巷		南	嶽宮	小古道巷	
復	聖廟	樂道古巷		天	后宮	南門外	
翟	公廟	東長街		萬	壽宮	銅鋪街	

名稱	地址	名稱	地址
天妃宮	南牆灣	遐齡菴	黎家坡
福緣宮	坡子街	洗藥菴	大古道巷
乾元宮	坡子街	呂太守祠	走馬樓
平浪宮	鹽倉街	陶公祠	沙河街
仁壽宮	黎家坡	三聖祠	永豐倉
啓王宮	永慶街	蔡公祠	里仁坡
關聖殿	坡子街	百家祠	白沙街
玉皇殿	玉皇坪	三陽祠	高井街
軒轅殿	軒轅殿巷	王船山祠	中山東路
三聖殿	永豐倉	趙公祠	北正街
呂祖殿	藩城堤	彌羅閣	樊西巷
白衣菴	伍家井	斗姥閣	鈞驢公館
般若菴	定王台後		

## 第二節 公私園林

本市公私園林，雖有數處，然均無特殊之

(園林)

二二二

風景，足以引起民衆高尚娛樂之興趣；政府有見及此，故於原有公園外，擬在新市區內建築四大公園，計在北者爲絲茅冲，名市北公園，在西者爲閻家湖，名市西公園，在南者爲雨花亭，名市南公園，文化區內湖南大學校之後，就麓山天然美景，加工建築，並闢汽車路直通該地，使成水陸交通之所，名麓山公園，又水陸洲橫亘江心，樹已成林，屋宇櫛比，已成天然之公園，名水陸洲公園，茲將現有公私園林，分別述其梗概如次：

### 甲 園林

#### 一 朱家花園

在經武門外五里許

，一名餘園，清時長沙巨紳朱彝尊先生所建，以修養餘年者也，其中布置甚幽雅，蘭室，宜春，雲寮亭，一笠亭，延眺，衆緣軒等亭台樓閣，迴環錯列，池塘縈繞，假石嶙峋，異木奇

花，爭妍鬪彩，間有喬木高參，綠竹蔭影，長沙著名之花園，怡神曠與之佳所也，各亭台之聯區，均近代名人，左宗棠，鄭板橋，王文治，黃自元，曾熙，譚延闓等之手筆，斯園雖係私有，然已完全開放，任人自由遊覽，園丁備有茶水，茶資聽給，有小販販賣糖點，取買亦便，近來因常駐軍隊，房屋多被毀敗不堪。

### 二 李家花園

在城東柑子園口，

清時李文忠公心源所建，爲暮年頤養之地也，園景荒蕪殆盡，政府原有收買作爲地方公園之意，嗣因匪亂未果，今已爲高等法院臨時院址矣。

### 三 郭家花園

在城東落心田，清

時湘潭郭武壯公子美創構，其中假山亭榭，迴廊曲檻，極爲雅靜，下俯池水，游魚上下，洵美景也，惜近年郭氏家庭多旅居滬上，無人過問，任其荒蕪，現園之前部，建築舖面多幢，

## 第八章 古蹟園林 公私園林

已租賃於人也。

### 四 天心公園

天心閣爲吾湘名勝

古蹟，風景甚佳，民國十四年，前市政處將天心閣闢爲天心公園，近年布置，尤覺精雅，故省內外遊人雅士，無不以一遊爲快，每值夏季，夕陽西下之時，紅男綠女，絡繹不絕，市政當局，爲增進遊客美感起見，特於二十一年雙十節前，擬具計劃，再加補修，以增完善，如花台，圍欄，竹籬，紀念亭等處，均加洗刷，並柱天心公園門樓二座，莊嚴燦爛，更爲美觀。

### 五 兒童健康公園

在天心閣動物

園前坪，民國二十一年秋，由前市政處釀資建築，爲本市兒童遊戲唯一之良好園地，園中設備，異常精雅，沿牆木欄均植樹木，中設花園四處，花台三所，水泥椅七張，運動器具：有鞦韆，滑梯，搖籃，軒輕板，吊環，吊棒等，

(園林)

二二三



一完備，足爲兒童增進身體健康，並於園西北高阜，構亭其上，時落成於盛暑，薰風披拂，因名之曰薰風亭，蓋竊解愠之義，助養正之功云耳。

六 薰風亭 在天心公園內，兒童公園西北角。

### 附薰風亭記

余長沙市政既數月，就天心閣迤東隙地，鑿金爲兒童公園，中植花木，輒以欄垣，凡兒童玩賞憩息，運動諸具備焉，園西北有高阜，構亭其上，雜樹環陰，蒼翠欲滴，落成於盛暑，薰風披拂，因以名之，竊解愠之義，助養正之功云耳。民國二十一年夏醴陵何元文啟

### 七 路旁公園

在中山東路國貨

列館前坪，民國十七年，由長沙市政建築，面積甚小，園內並無設備，除些許樹木花草，及周圍石欄石凳外，毫無遊覽特色，而市民復

不能維護，時加摧殘，市政當局雖有從事整理之心，然感鞭長莫及之苦，因此函請國貨陳列館接收該園，惟自接收後，關於園內花木畧加培植，環週油漆木柵，及鐵桿多根，並可供各商店租用懸掛廣告牌，每年租金二十四元，惟式樣大小須一律，以示整齊云。

### 八 容園

容園原名桃園，建於民國二十三年秋，係省府主席河公芸樵所創構，位於城東四里許之陳家壠，由中山東路（即小吳門口）乘公共汽車，可直達該園，面積約百餘畝，爲長沙最大之花園，園中花木以桃樹爲最多，故名桃園，二十四年夏，始更今名，並於是時開放，供人遊憩，內有亭台樓閣，假山嶙峋，並設茶社，及網球場，籃球場各一所，每值天氣晴朗，一般仕女，聯袂往遊，近聞何公已將該園捐充湖南產院基址矣。

## 乙 花園

長沙花園，多係私人開設，專以栽植花木，或盆或椿，供人分植，間亦有自娛爲目的者，其場圃多就公祠或近郊寬敞之住宅爲之，交易價格固無規定，惟遇慶弔諸典，可以租用，價亦不昂，頗稱便利，本市花園規模較善者，表列於下：

圃名	地址	圃名	地址
紫香花園	興漢路	如心花園	司馬里
翠香花園	長春路	森香花園	文廟坪
汝香花園	左文襄祠	天晉花園	天心路
滿香花園	小學宮門	天華花園	天心路
淡興花園	興漢門	天興花園	廊石巷
樗園花園	肇嘉坪	怡春花園	陳家壩
天茂花園	局後街	藝芳花園	大椿橋
永穰花園	皇倉坪	木蘭花園	司禁灣

## 第八章 古蹟園林 紀念建築

### 第三節 紀念建築

#### 甲 銅像

一 焦達峯銅像 在湘春路烈士祠內，焦烈士達峯，湖南瀏陽人，於辛亥年十月二十二日在長沙起義，任正都督，一班劣紳，忌之最甚，乃於是年十月三十一日，假和豐紙幣擠兌風潮，誘焦蒞場鎮攝，陰使地痞暴動，竟遭慘殺，湘人爲彰先烈功勳，特鑄銅像，以示紀念。

二 陳作新銅像 在湘春路烈士祠內，陳烈士作新，湖南長沙人，於辛亥年十月二十二日，與焦達峯烈士起義於長沙，任副都督，亦爲劣紳所忌，於十月三十一日，與焦都督同時被害，湘人亦建銅像，以垂紀念。

三 楊德麟銅像 在湘春路烈士祠

內，楊烈士惠麟，湖南人，革命黨中堅份子也，民國元年，譚延闓督湘，烈士任財政廳長，經理度支，全權在握，民三，譚氏去職，北洋軍閥湯壽銘奉袁世凱命主湘，未到任，湘人集議反對，烈士主張尤力，並允負責籌濟軍需，詎為湯之先遣密探偵悉，迨湯抵湘，遂因忌而加害焉，湘人因念烈士功勳，故鑄銅為像以彰之。

### 乙 紀念碑亭

#### 一、十九師陣亡將士紀念碑

在天心閣左側之下，建於民國二十一年春，碑高二丈許，上首四方，鑄有黨花，中為名寫家楊均題字，碑下四周，有可主席及劉軍長題詞，李師長羅副師長碑銘，均石質金字，碑基面積約二方丈。

#### 附十九師陣亡將士紀念碑銘

#### 碑銘一

壬申春月何 鍵

掃蕩赤氛 誅夷民賊 績應樹平 旗常勳合  
銘於石勒 待歸先軫 三元書化 長弘之血  
浩氣長存 精靈永結

#### 碑銘二

何 鍵

精神不死

#### 碑銘三

劉建緒

師興以來 馳驅萬里 強寇旣摧 赤氣亦弭  
救民水火 喋血鋒銳 吁嗟將士 功烈遐被  
巍巍衡嶽 浩浩湖湘 億萬斯年 休有耿光

#### 碑銘四

民國廿一年五月 李 覺

溯自國民革命軍誓師北伐，第八軍實為前驅，時第四路總指揮河公長八軍，第二師出衡陽，拔長沙，克武漢，定荆襄，會諸友軍，底定東南，嗣擴編為第三十五軍，次為汨洛，適赤匪騷擾兩湖，何公與駐湘各軍，密謀驅除之。

策，是以有馬日之役，既而陳師安慶，振旅湘西，轉戰千里，迭奏膚功，旋縮編爲第十九師，而何公擢升總指揮，以今等二十八軍軍長劉公帥之，援桂平湘，無役不從，覺與樹甲，於十九年晉領是師，掃蕩長潭平瀏津澧岳臨諸巨寇，全湘賴以廓清，綜計六七年間，大小百餘戰，將士死難，無慮萬人，喋血疆場，前仆後繼，而氣不稍餒，自非忠勇奮發，曷克臻此，聽鼓聲而思將帥，賦袍澤而念國殤，不禁潸然涕下，匪紀豐碑，莫彰偉績，謹度長沙天心閣下，饌碑紀念，以揚先烈，而勵來茲，爰爲之銘曰：

員張屹立 往績斯彰 颯颯英風 臨上質旁  
式遏寇虐 我武維揚 金石永壽 姓名留香

## 二 十六師陣亡將士紀念碑

在天心閣左側之下，建於民國二十二年秋，碑及建築形式，均與十九師陣亡將士碑同，

第八章 古蹟園林 紀念建築

何主席及各師長，均有題詞。

## 附十六師陣亡將士紀念碑銘

### 碑銘一

何 鍵

惟茲中勇 効命疆場 保民捍患 明恥知方  
名昭金石 功在梓桑 共湘嶽而不朽 與日月  
爭爭光

### 碑銘二

劉建緒

是爲我十六師，庚午以來，效命陣亡將士表忠處，師長彭君誠一，特倡建是塔，以紀壯烈，而慰英靈者，痛自天禍炎黃，國維倒馭，潢池不靖，羣慝鴟張，患本貽平，養難事有甚於引虎，爰誓師干，用被諸厲，幸我將士奮踴無前，所嚮克捷，頻歲喪亡，亦繁有衆，昔秦伯報晉，封穀尸於茅津，武鄉征蠻，展忠魂於瀘水，置碑旣奠，庸可無辭，乃屬銘曰：  
孝經天 虹貫日 氣凜烈 萬上古

(紀念碑亭)

二三七

碑銘二

郭持平  
彭位仁

本師成立，於茲四年，剷共剿匪，無役不從，我忠勇同志之將士，殺敵致果，完成使命，戰役昭彰，在人耳目，赤匪扇虐，湘贛塗炭，長岳劉澄沅南華，烽燧及於近郊，閭閻蕩為墟壘，本師將士，枕戈待命，執銳前驅，陷陣衝鋒，慶驅酬國，大義凜然，炳煥天壤，若文家市之役，載旅長斗垣，田團長應棠，孤軍深入，志決身殲，官佐士兵，赴難同燼，死事之烈，儕於前史，若大光源之役，歐陽營長，奮勇先登，視死如歸，大小百戰，傷亡千數，非夫深明先總理之主義，渥承層峯之教澤，萬衆一心，曷克臻此，立仁寺平忝膺重任，追懷袍澤，裹尸革馬，雖壯志之終酬，起舞鷄鳴，悲同仁之不預，國家多難，永懷前修，日月重光，責歸後死，爰勒貞珉，用彰忠盡，望碑

墮淚，植軍範於千秋，聞鼓興懷，銘深哀於片石，銘名：

男兒死耳 死期報國 浩氣堂堂 壯懷烈烈  
公園之旁 樹此豐碣 春蘭秋菊 芬芳無歇  
後有興者 是傲是則

碑銘四

楊石松 成鐵俠  
章亮基 劉濟人

民十六年，騎將竊國，思藉外力以混一華夏，以湖南為共產試驗區域，百六之運，首丁吾湘，白梃橫行於都市，紅巾遍樹於分野，披靡魚爛，墳夷鬼哭，人民騷擾，莫知其紀，天心悔禍，賢哲崛起，提倡正義，剿絕邪說，振我師旅，拯民水火，芟夷蘊崇，討除暴逆，歷時數載，防稍復其舊，將士捐軀，民衆安堵，本師同志，協同友軍，踐霜雪，蒙霧露，蒸驕陽，冒霖雨，蹈白刃，塗碧血，以致命於沙場之上，效死於國家之事，殆以千計，嗚呼悲哉

，誰生厲階，誰養寇成，涓涓之水成江河，星星之火燎原野，哀哉，袍澤以此犧牲，師長彭公，副師長郭公，追懷英烈，立石紀念，石松等忝在戎行，與嗟疇昔，愛憂紛沓，來日大難，毅魄不磨，常同感喟，成仁取義，諸君庶無愧乎。

### 二 國恥紀念亭

在開北之城基盡處，民國十八年所建，適宜上下要道，高凡三丈，外圍石欄，內圍鐵花欄干，欄之四周，裂有：「千夫所指」，「萬衆同心」，「革命精神」，「義無反顧」，「觸目驚心」，「疾首痛心」，等字，亭中有水泥繪製之國恥地圖一幀，租割失地，均塗有鮮明之彩色，瞻矚之餘，未始不觸目驚心，頓增無限憤慨也。

### 附國恥紀念亭序

中國古文明國也，幅員遼闊，人口衆多，因受帝

國主義者，政治經濟文化種種之侵略，竟淪爲次殖民地，喪權割地，賠款慘殺之案，歲有所聞，外人目爲睡獅，倡言瓜分而共管，甚有以奪獲我國之戰品，陳之公園者，恥孰甚焉。

先總理乃喚起民衆，共同革命。主張廢除不平等條約，現由軍政進爲訓政時期，吾湘政府，恪遵建國大綱，力謀建設，百廢具舉，市政革新，而以天心閣委託漢瀛整理，承主席何公，囑建國恥紀念碑亭，蓋欲使閱者觸目驚心，奮發圖強，立躋於國際平等地位，且欲使外人覺悟，自戩野心，促成國民親善之外交，共趨大同之治也，茲值工竣，謹誌其緣起如此。

### 四 五三紀念亭 在天心公園

#### 附五三紀念亭記

憶自民國十六年，國民革命軍，奠定南京，軍閥崩潰，各帝國主義者，咸有戒心，翌年革命軍攻克濟南，日帝國主義者，目擊張逆宗昌聞風先潰，不惜冒天下之不韙，藉口保僑，擅開兵釁，經我軍事長官之

質問，外交當局之交涉，概置不理，甚且辱罵我外交官吏，轟擊我師旅，屠殺我人民，自五月三日起，旬日之間，死亡枕籍，城舍坵墟，計外交官吏殉難者十一人，軍民欲彈斃命者，三千九百四十八，重傷者千五百三十七人，奔避不及，死於水火，不克調查者，不知凡幾，公私財產損失達二千餘萬，猶復炸燬黃河鐵橋，阻我北伐，距濟南五十里，不准革命軍通過，我革命軍忍痛繞越，卒奠燕幽，國人睹此，咸懷悲憤，本衆志成城之心，願比死者一灑，嗟嗟，日以三島，佔我東隅，地瘠民困，非我莫存，彼乘我危，我攻彼短，扼敵之吭，制敵之死，惟有經濟絕交，於是風起雲湧，舉國同仇，益以組織嚴密，故能毅力堅持，歷久不渝，未半稔，倭商悉成餓殍，仇貨絕跡市廛，日帝國主義者，內感貨物滯銷之損失，外受國際輿論之抨擊，師曲爲老，雖欲不屈服，其可得乎，乃掩旗息鼓，狼狽返國，滔天巨禍，潛然以息，民氣公理，戰勝強權之有驗，湘人愛國，素不後人，反日工作，推全國冠，事寢，反日會諸君子，欲勒其實績，以昭來者，既建五三紀念碑於省教育西編，旋反日會奉令

改爲廢除不平等條約促進會，復隨建紀念亭於天心閣公園，工既竣，議爲文以記之，竊天心閣公園，全省人民遊覽地也，亭建於茲，既非同燕雲之勒石，鳩工勝地，復有異南嶽之崇封，徒使愛國男兒，熱心志士，感懷往事，扼腕歎歎，則茲亭之建，匪特不足以助遊觀，適增悵悵耳，然國人善忘，每事過情遷，不惜反顏媚敵，則建亭於公共娛樂之場，使之觸目驚心，毋忘國恥，亦庶幾碑傳墮淚，永鑒在茲，後之覽者，亦將有感於斯文，是爲記。

### 五 烈女墓

在天心閣下，背倚高閣，前臨馬路，墓表高約二丈，係鋼骨水泥製成，前面鐫有篆文「烈女墓」三字，四周圍以石欄，後有石碑，記其慘烈盡節之始末，墓地初在天心馬路，因適四路線，民十七年冬，由慈善團體遷葬今地，以垂永久，藉風末俗。

### 附續修烈女墓碑記

長沙舊城東南隅天心閣下，有冢巍然，曰烈女墓，民國十七年冬十二月，環城馬路南段興修，於例應徙，湘人士請於市政籌備處，遷於路線之右，仍崇其封，樹之碑，更議以石欄環其四週，以免人之登踐，舊有清同治十二年郭家敏周鳳藻劉祝庭等重修碑文，載烈婦張氏，楚北興國州人，夫爲同里李青照，生子雙喜，甫六齡，以家貧，夫婦挈子隨候補守某之雲南守，曠婦姿，屢挑之，婦與夫密計自脫，適道出長沙，舟泊大西門外，夜半夫挈婦及子登岸，回舟取行囊，善化縣役饑大者，素刁惡，與同黨羅華，乞丐魏二，李缺齒等同行，見婦心疑，詰之得實，饑因與三人謀，可要夫全，遂給婦行漸遠，婦託其尋夫，則皆諸曰姑待，是夜而遇其夫，則又大聲怒之，謂官統令捕逃人，當縛爾，夫給以金，復託覓婦，即導之他所，令暫止，且曰，見婦必得一物示信，夫因取所佩象骨蝦蟆與之，饑與三人計，婦奇貨，賺之別嫁，當大獲，遂竄往見婦，詭言夫因遷者迫，已渡河，令載若母子往，有信物在，婦見夫物不疑，同登渡舟，半渡，饑調之，婦推拒，怒罵，饑持之急，婦慮不免，遂

奮身躍投水中，子亦遇害，其時爲嘉慶十三年十一月二十九日，其夫鳴諸官，已而痛妻子之俱亡，亦投環死，保正王智信以三棺並葬之，墳左爲李青照，右爲雙喜，烈婦墓居其中，無何官賞四囚於法，請旨以旌烈婦云云，凡數百言，字跡剝落，已有不可辨識者，爰錄其實以告後之讀斯碑者，稱烈女從俗也。

## 六。九一八國恥紀念碑

在省教育會內

## 七。五三紀念碑

(在省教育會內)

## 附五三紀念碑銘

謹錫康

民國十七年，國軍北伐師入魯，日本違國際公法，傾兵駐濟南，藉名保僑，屠我人民，火我廬舍，戕我外交官吏，慘毒獸行，軍民噓憤，戰機朕兆，如矢在弦，軍事當局，重外交，訓兵約民，以靜鎮暴，國人奔走相告，集戰於心，約與經濟絕交，憤於義也，湘之人富革命性稱最，集會反日，齊一心志，導從於黨，堅壘於民，滯氣默運，運軌合撮，持之及期，外賭塌流，寇氣沮喪，國內物產，居積軼出，泉府充實



，代彼勃興，寇守我疆，月隴兵資巨萬，損貨幣巨萬，鹽我腦血，適長仇讎，國際不直，內怨忽沸，惘然憬愾，遂率蛇豕，東返鯨鯢，妖孽解於無形，敢告國人曰，民氣戰勝，此爲心效，心不死，氣不餒，願闢此心，以勞以逸，以鑄五卅，以銘六一，保此效而永之，毋使或失，爰紀石勒銘，以勵後責，銘曰：

倭酋游食 自唐祖明 齏齏封家 日邁月征

龔虜亂華 酋亦妬視 黃胃殃波 血不濺恥

恥恥未滌 如弦轉急 民族既張 枉稽勿替

人臨我腦 我扼其吭 昭示有衆 辭胆共嘗

力不可敵 心則莫徨 集力於心 雖雄莫睨

彼殖彼繁 予取予求 我竭其源 彼則不猶

嗟嗟我民 哀在心死 何以永之 勒石夫此

### 八 詠風亭 (在省教育會內)

#### 附詠風亭記

曹典球

清初湖土之應鄉試者，闕場與湖北共，必涉洞庭，歷風濤之險，甚以爲苦，至雍正時，乃分南闈在湖南，就賜閑湖遺址建立貢院，賜閑湖者，明吉藩以賜

額副使者也，舊有亭台橋榭早廢，清季罷科舉，湘人議改貢院爲學校，而其時余與譚祖安黃澤生諸人，創設湖南省教育會，請諸有司，割貢院地二三十畝爲會址，推廖笏堂主工程，掘地得水洗，上刻「稼軒寶用」，後爲笏堂持去，或者斯地於明以前，曾爲辛氏舊居歟，會初建固簡率，經民國十餘年，棟宇將圯毀，湘省長趙炎午，復推余主新建之役，方事興築，而湘亂作，舍去，嗣爲何芸樞主席張馨舟廳長續成之，逾年，復綴於共匪，又修復之，即今會所，又名爲中山堂者是也，屬王生季範，胡生翼如各董會務，擇會側隙地，構一亭，額曰詠風，以余曾與會事，請爲文以記之，余維教學之法，莫善於詩，詩以風爲首，毛序曰：風，風也教也，風以動之，教以化之，蓋風者大氣之鼓盪，人無風則窒其息，以風爲教，其取義之精微，非深於教育之理者，莫能知也，王生以詠風名其亭，或亦有悟於此乎，余又見乎人事之代謝，一如風之變動不居，即此會址，以考其始末，猶不能不感慨繫之也。

# 第九章 區坊會館

## 第一節 區坊保甲

本市街道紛歧，居民龐雜，原劃分本市爲若干團，每團置團總一人，管理本團內之事務，又於每街設值年若干人，管理本街之事務，此項職務，皆爲義務職，由各團人民公舉充當之，即昔日保甲之遺意，沿襲而來也，但此種制度，僅適合於封建時代，而不宜於現代潮流，民國二十三年冬，始將此項制度廢除，且遵總理遺教，注重地方自治，國民政府頒布市組織法，應於最短期間舉辦地方自治，故本市會遵令開辦地方自治訓練所，招取學員，訓練專才，規劃自治區界，委任區長，依法推行。俾民衆運用四權，完成憲政，現新市區劃爲四區，每區分四坊，坊以下遵照行營頒發保甲制度

第九章 區坊會館 區坊保甲

，編組保甲，每坊設二保三保四保不等，至甲之組織，因長沙市人煙稠密，戶口繁多，不能照法規定編組，已呈准變通，四十戶至六十戶爲一甲，已於民國二十四年七月開始編組，現已全部告成，茲將各區公所，暨坊公所，保長辦公處，辦公地址，表列於下，甲長過多，未及備載。

長沙市各區區公所一覽表

區別	區名	成立年月	地點
第一區	黃寅	廿三年六月一日	理問街卅五號
第二區	胡柏梁	廿三年六月一日	朗公街朗公廟
第三區	粟仲策	廿三年六月十五日	福慶街福慶祠
第四區	賀益仁	廿三年六月廿五日	湘春路烈士祠

### 第一區四坊所址及保長辦公處

(區公所)

二四三



第一區第三坊疆域表

中山路	榮道古	局後街	一條巷	二條巷	也園
天茂花街	花園後	北牆灣	清福巷	劉忠壯祠	井巷子
經武路	東站路	東園巷	上東長街	中東長街	徐祠別
落星里	紫星田	鏡官巷	伍家井	鏡官巷	徐東長街
大巷子	紫園	允符巷	麻石巷	大官園	一條巷
八卦園	寶南街	金山園	二條巷		

第一區第四坊疆域表

韭菜園	軍路側	湯公廟	閩家園	鐵路傍	校廠坪
杜家嶺	清水塘	教門園	中山路	煤炭堆	馬路邊
墳山園	五十標	罕九標	閩家巷	復興街	陳家巷
便河邊	姚家巷	甘家台	糞廠坪	上宜園	下宜園
瓦厚街	瓦屋後街	臨康里	塘灣里	牛皮巷	水絮塘
壽康里	燕盤橋	炮隊後	南元宮	信義會	長嶺上
心安里	十字橫街	落教子	阿彌嶺	喜鵲橋	姚家巷

一阿彌嶺循要塞湖蹟渡，姚家巷徑一與四區交界線抵湖蹟波。

第二區四坊所址及保長辦公處

第九章 區坊會館 區坊保甲

第二區第一坊	坊公所長	張芝文
第一保保長	熊德榮	大古道巷出入是門八號
第二保保長	任人瑞	鷄公坡
第三保保長	李敬生	吉慶巷
第二區第二坊	坊公所長	織纈巷
第一保保長	坊公所長	周靈鑿
第二保保長	邵春廷	上黎家坡霞齡庵
第三保保長	周禹祥	小古道巷
第四保保長	官贊廷	糴道街
第一區第三坊	坊公所長	天符廟
第一保保長	李元喜	路邊井
第二保保長	坊公所長	施仁溥
第三保保長	陳炳生	南門外天符廟
第四保保長	劉品題	鰲山廟
第一區第四坊	坊公所長	許壇街
第一保保長	曾紀恭	陶公祠
第二保保長	徐石琴	天符廟
第三保保長	坊公所長	熊湛泉
第四保保長	坊公所長	上同仁街龍王宮
第一保保長	劉松林	裕南街
第二保保長	周鼎卿	迴龍山
第三保保長	鍾嶽俊	侯家塘
第四保保長	王品忠	雨花亭

(坊保疆域)

第二區第一坊疆域表

南門口	紅牌樓	青石橋	大古道	廣盤街	天心閣	馬王街	蘇家巷	桂花井
南正街	小東門	小古道	雞公坡	登隆街	育嬰街	桃花井	白糞巷	都正街
黃道街	青石街	大東街	學院街	朗公街	育嬰街	桃花井	化龍池	永慶街
高正街	天心街	塘灣里	謝家塘	清水溝	流香街	縣正街	吊馬莊	里仁巷
一步兩	搭橋里	火藥局	上晏家塘	下晏家塘	大樂嘉巷	光復里	倒脫靴巷	豐源里
和樂街	觀音巷	甘棠里	天心閣	雲泉里	左家井	高碼頭	青石井	小瀛洲

第二區第二坊疆域表

南門口	學院街	新坡子街	廣福堂巷	仁美園	炭扒街	路邊井	白鶴巷
樊西巷	中和街	仁美園	炭扒街	路邊井	白鶴巷	登瀛橋	二府坪
上黎家	下黎家	永遠街	學宮門	南騰巷	樂新巷	百家村	修文街
東學巷	豆鼓園	永湖新街	西湖橋	三府坪	糴道街	登瀛橋	二府坪

(坊保疆域)

第二區第三坊疆域表

中木橋	當鋪巷	何家巷	大碼頭	小碼頭	青山祠
吳家坪	上碧湖	下碧湖	巷	巷	巷
天鷲塘	樟樹坪	旭鳴里	油榨巷	馮家灣	白沙井
民莊巷	祝威岡	獨槍桿	社壇嶺	妙高峯	燕碼頭
費家巷	馬益順	大雨廠	燕子嶺	六十碼頭	燕子窩
清泰祠	賀家塘	錫慶里	書院坪	吉祥巷	大椿橋
光裕里	社壇街	栗茂巷	老龍潭	南湖港	六舖街
槐樹巷	戲台嶺	沙家巷	靈官渡	楚湘街	古樓門
沙河街	禮賢街	惜陰街	姚家巷	總舖巷	里仁坡
			天心街	小雨廠坪	

第二區第四坊疆域表

沿鐵路以外(與一區連界)由南大馬路至阿彌嶺循要塞直至猴子石經同仁街直下老龍潭沿鐵路至南大馬路

第三區四坊所址及保長辦公處

第三區第一坊	坊公所 程前媽 坡子街乾元宮
第一保保長	程前媽
第二保保長	羅楚書
第三保保長	盛金蘭
第三區第二坊	坊公所 李聖峯 福慶街福慶祠
第一保保長	喻友貴
第二保保長	張毓仁
第三保保長	陳慶懷
第四保保長	馮滌樓
第三區第三坊	坊公所 沈仲瑜 西長街古觀音寺
第一保保長	仇貞祥
第二保保長	張惠民
第三保保長	黃河清
第四保保長	張宏達
第三區第四坊	坊公所 朱和生 王文園 瀟灣市邱祠
第一保保長	董和生
第二保保長	張建助
第三保保長	秦德勝
第四保保長	瞿裕奇

第九章 區坊會館 區坊保甲

第二區第一坊疆域表

高井街	熙樂園	崇正園	倒脫靴	福源巷	趙家老
三泰街	西牌樓	三興街	巷	蔡玉街	屋巷
朝陽巷	太清宮	太清宮	新安巷	藥王街	高家巷
左巷	澹園巷	右巷	八角亭	三尊里	慶裕里
三王街	保安巷	坡子街	怡長街	皇倉坪	皇倉灣
護國寺	前新馬	路	倉後街	軒轅殿巷	湘清里
巷	圍牆後	雙井巷	臬後街	藩城堤	十八墩
			堤下街	永豐倉	明月街

第二區第二坊疆域表

由招商碼頭上岸，過招商堆棧南側巷道，直出碧灣街第四一號，折而北，入流水橋出大下牆灣第三十號右側，又折而北，過落棚橋，以達福星街南口，折而北，入永興街（右及小姚家巷大姚家巷鐵鋪巷）繞至明月街東南口，又折回，過石欄杆，至藩城堤第一〇七號斜對面，進呂祖巷，過延壽街，保安巷，至新安巷東口止，又折轉，北進紫荊街，達吉祥巷東口，折

(坊保疆域)

而西，經先鋒廳，繞標準鐘樓之東，斜過中山西路，抵同路之二號，沿此路北岸西下，（右及巡道巷）入三貴街，（右及高碼頭左局巷）直達永清巷北口，又折回，入水道巷，至其東口止，再折而西，經楠木廳，出馬號，至梓園北口，又折回，出連陞街，至福興街北口，又折回西入雷家園，北出草上牆灣，西行經草外正街，草正碼頭，湖宗碼頭，沿河南上，至招商碼頭第一號止，是爲本坊四週界線。

### 第二區第三坊疆域表

由怡和碼頭堆棧南進，進碧灣街，至怡和堆棧後牆北角止，折轉，左入鐵舖巷，挨過大下牆灣，（左及右下牆灣第二十九號止）再過小巷，達吉福街，北至其北口，南出其南口，折而東上，繞至西長街北口止，又折回，過太平街，福勝街，小西門正街，小西門上河街，半湘街，（左及松柏園巷積慶里巷）至西湖碼頭街心，折而西，沿河北下，至怡和碼頭止，是爲本坊四週界線。

### 第二區第四坊疆域表

本坊轄地，因水陸洲及上中下牛頭洲傅家洲等處，峙於湘江中流，與西岸各地域相隔一水，劃成二部，故關於各洲地之界綫，均以河邊爲止，其餘大河西岸各地域，除東面亦以河邊爲界外，其南西北三面，則因電網之限制，而有其一定之標準，計由魚灣市下之廖家坵子南首堤下上岸，沿要塞繞後湖北岸，經張家壩，騰魚塘，鄧家灣，神塘，王家灣門首過禾金嘴，鹿塘子，黑瓦屋門首，王板石，經大坵子過馬達子上山，沿後麓山騎崙東北進，過拖船埠，經神虎塘，危家大屋門首，唐家灣過麻橋，越韓家湖土堤，經黃花塘，閻家灣，雙塘坳，朱家塘，大路坪，彭家灣，甘家灣，沿古大道（即大同嶺下）出黃家巷，由光華油棧折而南，沿河南上至廖家坵子止，是爲本坊西岸各地四週界綫。

### 第四區四坊所址及保長辦公處

第四區第一坊	坊公所 譚覺生 長春街肅靜坊
第一保保長	楊裕全
第二保保長	王桂尊
第三保保長	周蔭祺
第四保保長	易德生
第四區第二坊	坊公所 方福炎 清泰街煙霞巷
第一保保長	劉傳俊
第二保保長	李雲生
第三保保長	黃桂欽
第四保保長	周運其
第四區第三坊	坊公所 歐陽丙 熙寧街東嶽宮
第一保保長	劉菊森
第二保保長	唐金山
第三保保長	楊詠琴
第四保保長	袁質彬
第四區第四坊	坊公所 林小藩 北門外大牆復興寺
第一保保長	廖春廷
第二保保長	余恩甫
第三保保長	黃耀堂
第四保保長	張卓堂

第九章 區坊會館 區坊保甲

第四區第一坊疆域表

清泰街	湖宗街	壽星街	茅亭子	種福源後	經武路
千佛林	孫家橋	北正街	王家坪	局關祠	水風井
長春街	下營盤	喻家巷	四堆子	羊風拐角	又一村
三公祠	上營盤街	稻穀倉	六堆子	教育東街	左局街

第四區第二坊疆域表

挖港子	大正碼頭	湘春路	上學宮	下學宮	盤樂園
興漢路	經武路	經武門	通泰街	玉皇殿坪	龍王宮
荷池路	荷池路	紅牆街	高陞巷	活源橋	金甲坊
成功街	喻家巷東	湘春街	草牆灣		

第四區第三坊疆域表

湘春路	挖港子	新河	十間頭	北大馬路	文昌閣
長慶街	風嘴	鐵道側	軍械處	彭家井	

第四區第四坊疆域表

興漢路	湘春路	興漢門	湖陵渡	董氏墓廬	司茅冲
軍械處	北大馬路	蘇園嶺	長坡	王家冲	穿眼塘
側橋	飛機場	落刀嘴	硯瓦池	六梗里	長圍子
福壽橋			留芳嶺	喜鵲橋	

(坊保疆域 附區立小學) 二四九



長沙市指南 會館同鄉會

附各區區公所所屬小學校

區別	校名	校長	校址
第一區	立太平寺小學校	黃寅	瀏城外楊家山
	立南元宮小學校	黃寅	瀏城外南元宮
	立明恥小學校	廖啓文	小吳門外湖陂渡
	區立第一小學校	尙	瀏城外阿彌嶺
	區立第二小學校	未	南門外雨花亭
第二區	區立第三小學校	未	中六舖街王爺殿
	區立第四小學校	委	南門外蓋山廟
	區立第五小學校	定	大東茅巷觀音巷
	區立第一小學校	楊蔚華	水陸洲
	區立第二小學校	朱和生	水陸洲
第三區	區立第三小學校	鄧樹蒸	望城坡鄧氏祠
	區立第四小學校	廿五年與市立太小學合併	
	區立第五小學校	宋文甫	紡紗廠後腰塘
	區立正蒙小學校	尙	北門外餘聖灣
	區立新民小學校	定	北門外復興寺

(會館)

第二節 會館及同鄉會

長沙爲省會之區，各地民衆，紛至沓來，故爲聯絡鄉誼起見，會館及同鄉會之設立，固不可少也。

甲 會館

會館一覽表

名稱	地址	名稱	地址
廣東會館	怡長街	廬陵會館	樂新巷
穗都賓館	樂新巷	豐城會館	軒轅巷
安徽會館	上東長街	昭武賓館	樂新巷
新安會館	大東茅巷	江蘇會館	太平街
浙江會館	福星街	江南會館	西牌樓
山西甘陝三省會館	坡子街	滇黔會館	藥王街
江西會館	銅鋪街	福建會館	魚塘街
安徽會館	樂新巷	湖北會館	魚塘街
臨江會館	樊西巷	四川會館	東長街
		資興會館	文運街

乙 同鄉會  
同鄉會一覽表

名稱	地址	名稱	地址
廣東同鄉會	怡長街	南縣同鄉會	水風井
福建同鄉會	魚塘街	瀏陽同鄉會	
浙江同鄉會	福星街	桂陽同鄉會	大東茅巷
安徽同鄉會	東長街	衡山同鄉會	湘春街
湖北同鄉會	魚塘街	醴陵同鄉會	壽星街
攸縣同鄉會	東牌樓	藍山同鄉會	戲子橋
桂東同鄉會	三尊里	新安同鄉會	東茅巷
茶陵同鄉會	學宮門	新化同鄉會	肇嘉坪
常寧同鄉會	水風井	岳陽同鄉會	五堆子
江西同鄉會	樂新巷	平江同鄉會	桃花井
邵陽同鄉會	黃泥街	永興同鄉會	新安巷
安化同鄉會	落後街	資興同鄉會	文運街
武岡同鄉會	普善里	澧縣同鄉會	接貴街
新甯同鄉會	寶南街	安鄉同鄉會	草河街
臨湘同鄉會	局後街	安仁同鄉會	中山東路
江甯同鄉會	西牌樓	耒陽同鄉會	紫東園

第三節 試館及宗祠

甲 試館

名稱	地址	名稱	地址
雲陽試館	豆豉園	鄧縣試館	寶南街
邵陽試館	黃泥街	會同試館	文星里
衡清試館	松桂園	黃氏試館	司馬里
城步試館	中東長街	寧鄉試館	望麓園
茶陵試館	上晏家塘	彭氏試館	三泰街
皮氏試館	上東長街	安仁試館	中山東路
左氏試館	中山東路	靖州試館	中山東路

乙 宗祠

祠名	地址	祠名	地址
易氏	藥王街	周氏	北門外
易氏	菜根香	周氏	周家祠
易氏	中山東路	周氏	伍家井

陳氏	陳氏	陳氏	陳氏	彭氏	師氏	饒氏	戴氏	王氏	王氏	王	李氏	毛氏	汪氏	屈氏	吳氏	唐氏	羅氏	羅氏
吉祥巷	磨盤灣	戲子橋	湘春街	三泰街	劉正街	青石井	營盤街	湘春街	下營盤街	吉祥巷	北正街	五堆子	西園	洪家井	洪家井	南正街	陳家壩	陳家壩
劉氏	歐氏	黃氏	黃氏	朱氏	范氏	曾氏	曹氏	賀氏	史氏	金氏	陶氏	徐氏	楊氏	楊氏	秦氏	傅氏	傅氏	傅氏
寶南街	中山東路	福星街	司馬里	金山園	長春街	順星橋	寶南街	吉祥巷	中山東路	下營盤街	黨部西街	中東長街	中山東路	中東長街	魚塘街	下東長街	下東長街	下東長街

第四節 公所

公所乃商人公共集會之場所，大抵關於業務上有共同討論，或報告之必要時，則於公所行之，但昔日稱為公所者，現多改稱同業公會，或稱聯合會，此等公所以各幫商業之不同，而異其名稱，如下表所列是也。

漆業公所	篋業公所	銅業公所	鞋業公所	絲業公所	棕業公所	生藥公所	書舖公所	裱業公所	紙業公所	魚幫公所	米業公所	船業公所	軒轅公所	淮南公所
中東長街	中東長街	尚德街	樂新街	下黎家井	軒轅巷	軒轅巷	史家巷	阿彌街	小藥嘉巷	牛皮牆	織機巷	鹽運街	軒轅巷	福源巷
南幫鞋業公所	長沙鑛業公所	湖南運礦公所	茶陵木商公所	集賢木商公所	魯班廟石業公所	資生公所	扛行公所	雲遠公所	網布業公所	益陽公所	煙業公所	煤業公所	鐵業公所	鐵業公所
以成仁巷	謝祠坪	上六鋪街	上六鋪街	上六鋪街	里仁坡	倉後堤	青石井	白馬巷	下東長街	三尊里	下碧湘街	中東長街	中東長街	中東長街

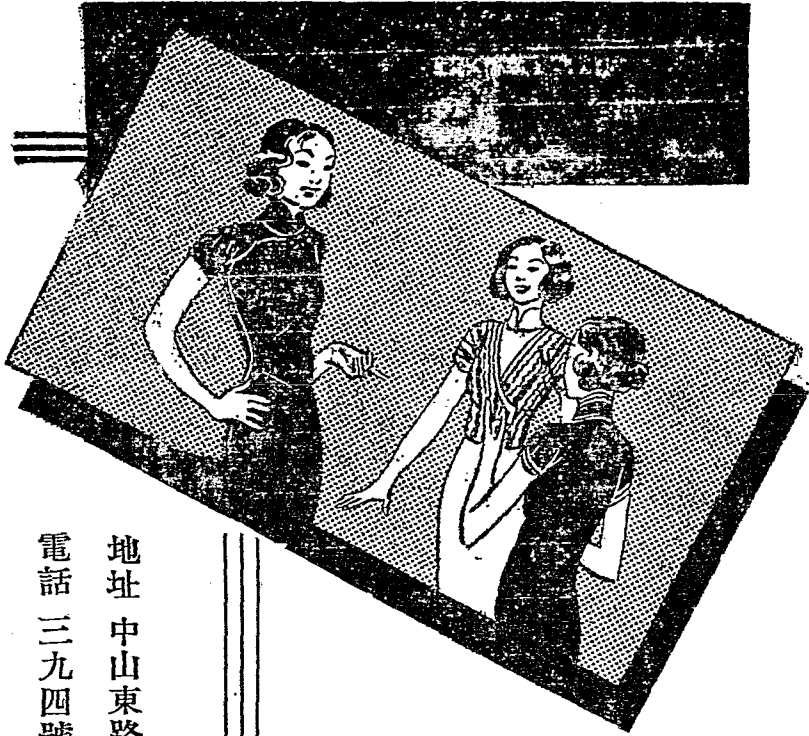

地址 中山東路  
電話 三九四號

偉大的建築  
摩登的佈置  
權威的鏡頭  
創格的藝術

中華獨霸 氣派最大  
新華日美藝術照相  
一九三六年大的貢獻

別家照相 莫與比倫



## 第十章 長沙生活

大凡都市之生活，較鄉村爲奢靡，長沙爲省會之區，所有中外居民，據廿三年八月份調查，人丁總數已達四十四萬七千五百二十口，生活程度素高於各市縣，近因銀價低落，生活費尤爲激增，試就普通小家庭而論，月入二十元，每有不足開支之苦，如月以五元租賃小房間，八元糴次號米一石，加以日常之伙食雜用，普通之應酬，亦非廿餘元不可，而服飾一項，尙不在內，甚矣，省會之地，大不易居也。

至於偶然涉足之旅客，其消費尤爲浩繁，第以爲時甚暫，每不屑計較及此，凡有豪商巨賈，世家顯宦，其取於人也固易，而用之若不足惜，縱其妻孥，恣意揮霍，以是安得不造成種種奢華之習尚，而尤而效之者，復大有其人，社會既羣趨於奢靡，而在中下社會者，其生

### 第十章 長沙生活 居住

計之迫蹙可知，弱者咨嗟怨苦，強者挺而走險，匪盜之風，遂成不可遏止之勢，茲將長沙之生活狀況，畧述如次：

#### 第一節 居住

居住之於長沙，爲一最困難問題，大凡繁盛都會，想皆有同感焉，其原因不外人口稠密，房租昂貴，茲就長沙市戶數而論，據二十四年八月份省會公安局調查，統計爲八萬二千八百一十一戶，以戶數如是之衆，宜乎房租奇昂，與長安居不易之歎，然長沙居住之困難，不僅在於尋覓棲宿，更有居住者所應熟知各點，亦爲分述之。

##### 甲 租賃

長沙市民除少數有自營房屋外，大都賃屋而居，有屋召租者，率多以紅紙揮上寫「吉屋召租」四字，遍貼通衢，旁註地點間數，亦有另註「真三不佃」字樣，卽指房客無舖保或家

(租賃)

世不清，或租作旅館者，得拒絕承租也，承租者遇有新屋落成，或見召租廣告，可逕向房主接洽，當面議定租金及押金（係作爲預防不付租金之保證金退租時如數退還）數目，普通租金以房屋之大小，地段之繁靜爲比例，如東北兩區房租較廉，西南兩區房租較昂，即地段之關係也，至若押金多寡，亦無一定，普通押金較租金約多十倍上下，亦有重押輕佃者，蓋房主需款孔殷，情願減輕租金，增加押金，以濟燃眉也，甚或有租金一文不取，而專收押金者，亦即收入巨額之押金，作他項急需之用也。

承租者與房主議定租金及押金後，則須付定金，並應商定幾日後起佃，普通定金一元，以三日內爲有效，逾期房主得沒收定金，倘能如期遷入，則須將押租付清，並須書立佃約一份，交房主保存，日後東退佃辭，佃約退還承租者消滅，爰將普通佃約式樣舉例如下：

### 佃約式樣

立佃約字人某某，今佃到（或分佃）某某先生（或某某堂）名下所管某某街某號第若干進，計大小房屋若干間，堂屋廚房廁所晒樓井院一概俱全，當面議定押金大洋若干元，進屋交楚，每月行佃大洋若干元，按月付清，倘有上漏下濕，東工佃食，日後東退佃辭，兩無異言，如行佃不清，於退租時，在押金內扣除，恐口無憑，立此爲據。

介紹人 某某

舖保 蓋印

中華民國某年某月某日某某立筆

又有本人將所租之房屋，讓出一部分另召他人居住者，謂之分佃，其租金按月由本人收齊，轉交屋主，謂之總佃，至於分佃手續，與前賃屋相同。

商店如因營業失敗，自願收束，而將舖面

出頂，承租營業者，亦可按照賃屋手續履行，惟遺有什物器皿，須由承租者估價值備價接收，此外有所謂碼頭費，此爲長沙商場中之一種陋習，蓋昔日商業興盛時，而繁鬧街市，已爲人佔據，欲新開商店者，苦無相當地點，乃犧牲巨金，致送歇業之商店，謂之碼頭費，其費之多寡，視街市之繁榮爲轉移，少則數十金，多至數千金，惟近年碼頭費，較前減少，蓋以各業生意蕭條，且熱鬧街市，日益增多故耳。

## 乙 戶口變動

本市居民，凡有遷移或增加人口及人丁死亡等事，均須呈報當地公安分局戶口異動報告處報告，並應注意下列各事項：

(1) 遷移 市民如有遷移，須於未遷以前，至當地之該管公安分局戶口異動報告處報告，並領取遷移證，既遷後，又須向新遷之該管之公安分局戶口異動報告處報告，並繳銷

遷移證。

(2) 死亡 市內住民，若有人口死亡

，則須於當日呈報當地該管之公安分局戶口異動報告處報告，並請領運柩證，貼於柩外，亦有不貼者，然總須持有此證，以備出城時查驗，方可出葬。

## 丙 建築

凡在長沙市區內，建築房屋，或公私建築物時，事前須用請勘報告書，呈報該管公安分局，查照建築取締規則，及細則之規定，酌核情形，轉呈省會公安局，同時並須分呈長沙市政府，聽候派人查勘，若勘明無異，然後請領建築許可證再行興工，如係修理或拆卸等項工程，亦應向長沙市政府請領修繕許可證，惟領證時，除應先向長沙市政府公安局或該管公安分局購領請勘報告書一份，（每份分正副兩張，每張洋五分）照式填明外，如係營造，並應



附呈設計圖樣及估單，在未領到建築許可證，或修繕許可證以前，切勿貿然動工，徒費工程也，倘中途變更核准圖樣者，並應加繳證費，如因工程瑣細，不便繪呈圖樣時，須先將修理

情形於呈文中，詳敘明白，經市政府查勘許可，將修理情形，載明證上，方可興工，給證後，即不能變更，如必要時，則先停工，呈請復勘換證。

如在省會東郊市區範圍內之各汽車路旁建築房屋，除應遵照取締建築暫行規程辦理外，同時並須呈請長沙市政府暨公路局兩機關會同查勘，發給許可證，始能興工，爰將規定市區內汽車路兩旁之建築距離丈尺於下：

在一百二十呎寬路旁者自路心起各讓六十呎  
在九十呎寬路旁者自路心起各讓四十五呎  
在七十呎寬路旁者自路心起各讓二十五呎  
在五十呎寬路旁者自路心起各讓二十五呎

若建築物式樣繪圖，工料。估價，工程，設計等事，可向建築公司營造廠商洽，委託監理建築，亦可登報招人投標，以獲最低廉之承攬也。

### 附一 省會公安局取締建築施行細則摘要

- 一 本細則依據湖南建築取締規則參酌成案規定適用於長沙市區
- 二 長沙市街巷除東西幹路環成馬路及新市場外均依本細則之規定取締之
- 三 建築無論新造或改建均須遵照左列各款於開始建築十日前呈報該管公安分局查照建築取締規則及本細則之規定酌核情形轉呈公安局聽候查勘
  - 1 建築人之姓名籍貫職業
  - 2 建築地點及門牌號數
  - 3 建築情形及四鄰界址須繪具圖說
- 四 查勘後如無侵佔官街公私地址及妨礙交通等事並已遵章退讓者由市政府發給許可證准其興工

五 建築許可證自發領之日起滿二個月尙未興工者卽作爲無效若建築時有違章及侵佔情事亦得隨時將許可證查消停止其建築

六 長沙市街巷依市面之繁僻斟酌情形規定等第及寬度如左

1 一等市初次拆讓寬度二丈因故改造時兩方各加讓三尺合成二丈六尺以後如無特別情形不再退讓（業主自願一次讓足者聽）

2 二等市初次拆讓寬度一丈八尺因故改造時兩方各加讓二尺合成二丈二尺以後如無特別情形不再退讓（業主自願一次讓足者聽）

3 三等市初次拆讓寬度一丈六尺因故改造時兩方各加讓一尺合成一丈八尺以後如無特別情形不再退讓（業主自願一次讓足者聽）

4 偏僻街巷寬度一丈三尺四寸

5 通行小巷寬度一丈一尺五寸

6 連相貫巷寬度九尺六寸

七 除新闢街市外凡未經列舉之通行小巷均依本細則第六條第五項之規定

八 西城城基新闢市場自古石門經小西門太平門大門福星門至潮宗門就內牆灣闢作街道寬度一丈七尺房屋均應向內開門外牆灣留作非道暫定寬度七尺因故改造時街道照二等市退讓巷道照通行小巷退讓

九 城基新闢市場每距離二十丈以上三十丈以下劃闢橫街一條寬度一丈七尺因故改造時照二等市退讓

十 臨街牆壁有危險之虞時業主自行更換或公安局飭行更換內部房屋雖不改動原有牆壁不能留存五尺以上者仍應照章退讓

十一 牆灣完好而內部全行改建或牆內向係空坪從新建築均應拆牆照章退讓

十二 凡改造門面或加高臨街牆壁至五尺以上者須照章退讓

十三 修改內進房屋其前進臨街毫不更動者免讓後進臨街修造前進者同前第十一十二等各條如其街道已違第六條讓足者非有特殊情形得免再讓

### 丁 不動產登記

不動產登記，乃保護一般人之產權，所有

權利，一經登記，即行確定，遇有爭執，此項登記，實為有力證據，故凡有田地房屋者，須登記後，方可受法律之保障，否則產權不能鞏固，如有人加以侵害，縱至訴訟，亦必受不利之影響，蓋登記條例如此規定，而最高法院判決，例亦認登記者為有理由也。

不動產登記條例，係前司法部於民國十一年十一月一日頒佈，各省均陸續實行，惟本省因頻年受軍事及匪共影響，延至民國二十二年八月一日始正式開辦，登記處設於本市濠後街地方法院內，茲將應登記之權利或事項，及聲請登記之程序，摘要分列於後：

應登記之權利	應登記之事項
所有權	權利之保存
地上權	權利之確定
地役權	權利之移轉
永佃權	權利之變更
典權	權利之限制
質權與抵押權	權利之消滅
租借權	權利之暫時登記
習用相沿之物權	權利之預告登記

### 附聲請登記之程序

- (一) 實聲請書 此項聲請書每份售洋五分將不動產坐落四至畝數或間數以及祖上遺留或自己新置，均寫在聲請書上以便記載登記簿
- (二) 繪圖 凡聲請登記者按照實在的情形繪具圖式存在登記法院為最有力的憑據此項圖式每份售洋二分(並可代繪)
- (三) 呈出左列各項文件
  - (甲) 證明文件 如買賣契與圖書分書頂字押字立嗣字及租約借據各機關執照判決書拍賣證書糧券戶摺之類
  - (乙) 保證書 如因契據失落須村區長或四鄰出具保證書或承受遺產須親屬人出具保證書之類
  - (丙) 證明書 如妻賣房屋須有夫之同意子押父田須經父母之允許此允許與同意之文件亦要提出證明之類
- (四) 雙方到場 聲請人將聲請書圖式及各種文件辦妥後須雙方親自到場登記但亦有例外

(1) 僅一方到場如承繼遺產被繼承人早已死亡判  
 決確定敗訴人無須同去業主失蹤無法令其到  
 場之類

(2) 可具狀委人代理，此即權宜辦法最為簡便

(五) 納登記費 將前各事辦訖最後依不動產登記條例  
 規定照不動產價值核算繳納登記費千分之一千分  
 之二或千分之五不等取費極廉

### 戊 旅社

本市旅社，大小約有五百餘家，分甲乙丙  
 丁四等，甲等旅社，資本雄厚，設備精雅，裝  
 飾喬皇，如屋頂花園，浴室，理髮處，中西大  
 菜，應有盡有，其居住以房間大小計算，大者  
 每日約三元三角，小者一元二元不等，伙食則  
 按餐數計算，每餐約為六角起碼，甲等旅社著  
 名者，有如下表：

第十章 長沙生活 居 住

名稱	電話	地址
九洲大旅社	五百九十四	育嬰街
亞洲大旅社	五百〇八號	半湘街
太平大旅社	八百二十一	雙井巷
花園大旅社	一百〇五號	桂花井
中南大旅社	一百三十六	走馬樓
中華大旅社	八百〇四號	紫荊街
大東大旅社	八百一十二	小西門外
六國大旅社	六百三十八	新坡子街
天樂居旅社	五百一十一	魚塘街

以上各家，各有其特殊之點，或以地位幽  
 靜，陳設精雅見長，或以屋宇壯麗，交通便利  
 見稱，更有因地處江濱，眺望麓山風景見著者  
 ，旅客經濟充裕，可擇取所好者居之。  
 乙等旅社之設備，雖遜於甲等旅社，然床  
 帳被褥，以及房間中一切用具，大致齊全，性  
 好儉約者，自以寄寓此等旅社為適宜，其較著  
 者有：

(旅社)

名稱	電話	地址
福雲旅社	五百六十五	樊西巷
華旅社	九百〇一號	樊西巷
寶湘旅社	九百四十六	樊西巷
交通旅社	二百五十七	火車東站
淞江旅社	六百三十二	皇倉坪
中東旅社	四百六十七	中山東路
星照樓旅社	九百四十三	皇倉坪
湖南公寓	一百一十一	接貴街
東安旅社	九百六十五	魚塘街
寶南旅社	七百一十七	寶南街
南洋旅社	九百五十二	接貴街
新新旅社	二百五十九	中山東路
東明旅社	一十七號	中東長街
泰豫旅社	二百一十九	中山西路
天然旅社	七百四十四	老照壁
泰豐旅社	五百四十一	中山東路
民新旅社	四百三十八	萬福街

(旅社)

招賢賓館	六百八十號	天燈巷
招商賓館	六百一十三	府正街
華南旅社	九百二十一	南正街
國民旅社	第三十四號	清泰街

丙等旅社，內容簡單，僅有床桌椅凳，並無被褥等設備，其伙食房租，一併在內，由同業公議，每日單開每人七角，統開每人五角，其費五日一清，此種旅館，多為謀事或商客來省者居之。

丁等旅社，俗稱客棧，其設備招待，尤為簡陋，為中流社會以下之人所居住，多設於沿河或馬路車站附近，專招行臨時居住之旅客，其房間少而且小，每家最多僅容客六七人。

此外有所謂學員寄宿舍（指私人經營者）商號兩種，寄宿舍專接待各校學生，性質與旅社同，惟伙食以月計，每人至多約在十元左右，至於商號，則含有鄉誼關係，或駐省之長期

莊客居住，並不接待臨時旅客，其房租多以週年計算。

## 第二節 飲食

長沙市民食糧，以米爲大宗，米之來源，上游爲衡州寶慶湘潭等埠，下游則爲安鄉華容等處，此外多爲四鄉出產也。

### 甲 菜館

烹調之法，固各地不同，而口之於味，亦人人殊，故雖奇珍異饌，濃淡肥膩，亦鮮有定評，長沙菜館，大概可分中菜與西菜兩種，西菜生意冷淡，中菜似尙發達，本市廚師之著名者有柳三和，宋善齋，蕭榮華，畢河清等數人，均經富道要人所賞識，頗負一時盛譽，現仍服務本市各有名菜館，茲將各菜館擅長之菜，分別紀述於後，以供有嗜味癖者之參考焉。

### 一 中菜 中菜又分粵菜，教門菜，

## 第十章 長沙生活 飲食

浙菜，川菜，本地菜，素菜六類。

### (1) 粵菜

南國酒家（藥王街）

擅長之菜，除燒臘外，有「糯米蒸鷄」「尤魚捲」「原盅冬菇」「炸糟白魚」等，夏季有「荷葉飯」冬季有「臘味飯」「邊爐」等。

### (2) 教門菜

李合盛（三興街）

擅長之菜，有「臘髓豆腐」「紅燒蹄筋」，尤以「麻辣子鷄」冠絕長市。

徐長興（青石街）

擅長之菜：有「燒鴨」「魚肚」「鷄絲餃」「腩子白」等。

### (3) 浙菜

中央酒家（中和街）

長沙之純粹浙菜館，祇中央酒家一家，且

（菜館）

多爲寧波口味，擅長之菜僅「鹹菜燒黃魚」餘則無可取之處。

(4) 四川菜

川菜館(又一村)

長沙之有川菜館，僅此一家，附設於民衆俱樂部內。

(5) 本地菜

曲園(走馬樓)

曲園前以辦「姜單」「俞單」有名一時，姜卽姜詠洪菜單，俞卽俞勳華菜單，現已成過去，該園特長，在同時能開十餘桌，不得大差，惟菜單須由該園自撰，至其擅長之菜，有「奶湯生蹄筋」「鮮花菇黃蛋」「松鼠活鱖魚」「火方冬筍尖」「冬菇白菜心」等。

謙瓊園(南正街)

擅長之菜，爲四季時蔬，及燒烤等，尤以

奶湯膾菜見長，至其他菜點，均不泥舊例，多出心裁，蓋主持烹調者，爲本市名廚畢河清。

雙品香(南陽街)

無擅長之菜，祇能辦舊式海參席，惟自製「火腿」堪稱上品。

瀟湘酒店(育嬰街)

瀟湘酒店，爲本市名廚宋善齋獨資開設，前以經營商餘俱樂部得名，且因此獲利頗豐，爲擴充營業計，始移設於現址，擅長之菜，爲「紅煨土鮑」「口蘑乾絲」「奶湯魚翅」及乾蒸「粟飯」等，其他各色，亦極可口。

遠東酒樓(皇倉坪)

該館卽遠東中餐部，爲本市戲院附設菜館第一家，擅長之菜，有「紅煨鮑魚」「炒三冬」「溜鷄絲」四季時蔬，尤爲特色。

冬季有邊爐，定價尙廉。

### 三和酒家（中山東路）

該酒家爲四大名厨之一柳三印開設，柳爲前湘省主席譚畏公氏所最賞識，凡有宴會，若非柳之親製，必不下箸，其爲譚氏之優遇有如此者，擅長之菜，如「素燒方」，「三層套鴨」，「四川豆腐」，「七星酸肉」，「口蘑乾絲」，「白汁菜心」，「生炒羊肚絲」，「芝子花」等，均爲他家所不及也。

### 健樂園（新坡子橫街）

該園爲曹臣所創設，曹係前譚故院長（延闈）所最賞識之厨師。隨侍畏公有年，舉凡烹製饌餚，悉爲畏公親自訓導，曹性極聰慧，故一經指示，無不着手成名，如「祖安魚翅」，「祖安燕窩」，「祖安整鮑」，「祖安魚生」，「祖安銀耳」，「祖

## 第十章 長沙生活 飲食

安熊掌」，「祖安鴨腿」，「祖安火腿」，「祖安豆腐」，「祖安筍泥」等，無不膾炙人口於一時也。

### 福興園（青石街）

擅長之菜，亦惟「燒鴨」一品，且能三吃四吃，此爲該館之特色。

### 登瀛台（南正街）

### 長春園（北正街）

該兩館少擅長之菜，僅無軒班氣習耳。

### 同春園（新街口）

### 半仙樂（新街口）

兩館祇宜小吃，擅長之菜，僅半仙樂之「豆豉辣椒蒸臘田雞」，尙爲可口。

### 玉樓東（青石街）

擅長之菜，原以「麻辣子鷄」「湯泡肚」著於時，今不過爾爾，惟甜菜「荸薺餅」尙佳。

### （菜館）



怡園(育嬰街)

天然台(魚塘街)

兩館菜色伯仲間，墨守師承，固無精美之可言，惟天然台之「去骨鷄」，頗佳。

奇珍閣(青石橋)

該館無擅長之菜，惟能受客指揮，間有一二味，亦能出色富行，蓋該園有「蕭單」，即有名記者蕭石朋之菜軍也。

(6) 素菜

蔬香林(青石街)(支店設沙河街)

淨行林(學宮門)

擅長之菜，有「炒冬菇」「奶油白菜心」「素油鷄」「炒三冬」等。

上述各菜館，大多數皆備有和菜或整席，估價值之大小，而別肴饌之美惡，人數多，則宜食和菜，或整席，少則宜點菜，點菜價雖畧昂，而口味則較佳多矣。

一 西菜 西菜除各大旅社附設西餐部外，專辦西菜者，僅有下列一家：

萬利春(司門口)

該館雖無擅長之菜，惟一切陳設尙精緻。

乙 酒店

酒店有汾酒，紹酒，燒酒之分，汾酒又有西汾漢汾之別，西汾純而漢汾燥，紹酒則有甜蘇苦蘇之分，味淡而醇厚，燒酒味薄而性烈，故嗜酒者多鄙之，茲將各色酒店著名者分列於後：

一 汾酒

萬成(中山東路)

李大有(青石街)

一 紹酒

寶和元(中和街)

馬上侯（新坡子橫街）

### 二 燒酒

德茂隆（南正街）

作和（南正街）

玉和（小西門正街）

### 丙 點心

點心有廣東點心，江浙點心，湘潭點心，本邦點心，及南貨店之各色點心。

廣東點心，如槳王街南國之家之星期點心，每星期更換一次，若「鷄球飽」，「澄麵餃」，「剝騎馬」，均價廉而味美，就食者甚多，廣昌利之「冰凍涼糕」，「鷄蛋糕」，以及各種糕餅，取值低廉，購食者頗多；八角亭與公司之齋菜，紅牌樓維養正堂之臘味，色美而味鮮，價值公道，頗得顧客之歡迎。

江浙點心，如紅牌樓稻香村之「鮮肉餃」

### 第十章 長沙生活 飲食

，「鮮肉餅」等，堪稱上品。

湘潭點心，如魚塘街祥華齋之「老髓卷」為該縣分此，各茶館雖有仿製，但均不如祥華齋秘製之佳妙也。

本邦點心，到處皆有，名目繁多，最著者，如犁頭街柳德芳之「湯圓」，西長街祕香齋之餛飩；桂香齋之洗沙包子，老照壁徐松泉之火燒餅，樊西巷蔡寶興之狀元糕，八角亭九如齋之麵包等，均膾炙人口。

### 丁 茶館

長沙茶館開市較他業為早，但無夜市，每日黎明即行營業，蓋一般市民習慣，晨興即往茶館洗面用點，儼如嗜鴉片者，非此不足以過癮，惟顧客以車夫菜販為多，中下階級亦復不少，茶資各店不同，大約每壺三分至五分或一角止，點心則以件數計算，每件約銅元八枚至十二枚止，大洋二分至五分，至於小費，聽客

### （點心 茶館）

自便，並不計較，本市茶館較著者有如下表：

著名茶館一覽表

名稱	地址	名稱	地址
五芳齋	青石街	德園	南正街
祥華齋	魚塘街	九如春	南正街
景陽樓	南門口	洞庭春	西牌樓
徐松泉	老照壁	普天春	南門口

戊 麵館

麵館鬧市，恰與茶館適得其反，午前十一時開市，午後十二時停市，生意亦以晚間為佳，蓋一般市民，都以晨茶過早，晚麵消夜為無上妙品也，麵資每碗普通約自六分起，至一角八分止，亦有二角至三角者，小費則由客聽給，惟嗜麵者，吃法各異，故進館時，預囑店夥，如喜食軟麵，謂之「絨排」硬則謂之「帶迅」或曰「落鍋起」軟硬適中，謂之「二排」，麵

多則曰「重挑」，少曰「輕挑」，或曰「扣」，湯多曰「寬湯」，無湯曰「乾」，無蔥曰「免青」，不要酸菜（羊肉麵置有酸菜）曰「免酸」，麵少適多曰「輕挑重蓋」等名詞，茲將麵館較著者列後：

著名麵館一覽表

名稱	地址	名稱	地址
清溪閣	八角亭	慶林齋	坡子街
甘長順	藥王街口	奇珍閣	青石街
甘裕華	道門口		

己 粉館

長沙米粉館，近年頗發達，對於門面之修飾，設備之改良，無不精益求精，惟所售者，不限米粉一項，兼營酒釀冲蛋，蓮子或炒麵炒飯之類，茲將粉館較著者列後：

著名粉館一覽表

名稱	地址	名稱	地址
愛雅亭	織機巷	味爽樓	青石橋
人和祥	青石街	胡吉安	中山東路
楊裕興	三興街	饒香居	中山東路

## 庚 咖啡店

咖啡店之在長沙，不甚發達，或附設於戲院中，或附設於飯店內，設備都趨於歐化，清潔而精美，但所售者，亦不限於咖啡一項，間有兼售西菜或西點，營斯業而能號召願主者，厥為遠東戲院附設之咖啡店，蓋為長沙首創之第一家，曩年多為幼年女子招待，如現充上海明星影片公司基本演員之胡萍即胡英，轟動一時之摩登女郎也，曾充該店侍女，故當時一般纨绔子弟，趨之若鶩，有僅食一二角，而竟給小費至數元以上，蓋有「醉翁之意不在酒」作用存焉，旋受輿論之攻擊，遂離湘赴滬，獻聲

第十章 長沙生活 飲食

色於銀幕矣，繼起者為中山西路易宏發咖啡店，該店近以營業發展，加聘名師，擴充門面，所製各種西點，極為可口，尤以麪食之類特佳。飲冰室，夏季頗發達，所售者有「刨冰」「汽水」「菓子露」「冰淇淋」等，營斯業者，除一般小販擺設攤担於路旁外，類多臨時附設於其他商店，或各戲院內。

## 辛 夜點

長沙各業，向無夜市，除劉館於午後十二時停市外，僅有貧苦小販，或挑或提，通宵達旦，往來街頭叫賣，如餛飩，燒餅，茶鹽蛋，油炸豆腐，糯米飯，熱季則有綠豆粥，烏梅湯等類夜點。

## 壬 補品

本市登隆街宏濟堂藥號，鑒於補品為人生健康之要素，特設補益食品部，專售各種補品，如「蛤士蟆」「燕窩」「銀耳」等，或電知該號，

(咖啡店 夜點 補品) 二六七

不分晝夜，隨呼隨到，殊爲便利，每份約自三角起，至八角止，定價極廉。

### 第三節 衣着

#### 甲 衣服

衣服爲章身之具，中山先生云：「穿衣是由文明進化而來，文明愈進步，穿衣問題，就愈複雜」，是固然矣，試證諸俗諺云，「只重衣衫不重人」，則知長沙人之衣服，比較飲食居住，尤爲重視，習俗如此，宜其式樣翻新，開僻地之風氣也。

男子之衣服，除學生工人及苦力外，大都穿長衣，顏色以時季爲轉移，大抵天愈寒則色愈深，愈熱則色愈淺，故夏季皆用白色，惟黑色之長衣，服者以遊民，（俗稱裏手）爲多，中上社會之人，雖在隆冬，亦猶不喜服用也。質料以服者之經濟狀況爲轉移，最普通者

，夏季爲夏布；生絲，香云紗，印度綢，華絲紗等，單衣爲嗶嘰，線春，華絲葛，物華葛等，夾衣則以嗶嘰華達呢爲表，塔虎綢洋綢爲裏，棉衣大都均不裝棉，薄者爲襪絨，厚則以駱駝絨爲裏，其表則用嗶嘰毛葛等，皮衣之表，則以皮件之優劣爲比例，又須裏面相襯，其質料仍不外毛葛嗶嘰文華綢錦地縐等。

出門應酬必穿馬褂，其色尙黑，質料爲紗，嗶嘰，直貢呢，毛線呢等，冬時或加穿厚呢大衣，色以玄色或黑灰爲多。

婦女之服裝，較男子爲複雜，有穿旗袍與服短衣之分，旗袍自盛行以來，式樣遞經變更，故同一旗袍，每因服者年齡之大小，身分之高低，而裁制各有不同，不特鑲嵌緣邊顯有歧異，即修短寬窄亦自區別也，冬季有穿大衣披斗篷或圍巾者，短衣長僅及腰，袖纔掩肘，家居不穿裙，出門多加服之，否則必以爲「小家

氣亡也，裙色尚黑，惟赴喜慶家，多着紅色。婦女所穿之衣服，其質料以輕軟爲貴，顏色則講究鮮艷，故除國產絲織品外：每喜用舶來之品。

學校教職員洋行職員及軍官等，大都喜着西服，故近年長沙開設西服店，誠如雨後春筍，惟式樣合度，工作精良，不可多得，近年粵都廣昌商店，附有西服部，對於各種式樣，力求新穎合度，定價亦廉，故喜着西服者，多樂往定購焉。

工人則多穿藍衫袴，其衫袴上，並有插袋，至苦力以經濟之不充裕，大抵赤足草履，而戴闊簷帽。

### 著名西服店一覽表

牌名	地址	牌名	地址
廣昌	藥王街	洽昌	坡子橫街
何順記	新坡子街	一身華	府正街

第十章 長沙生活 衣 着

華義昌	老照壁	楚新	府正街
身華隆	老照壁	協義昌	南陽街

### 乙 鞋帽

一 帽 夏季多戴草帽以巴馬他草（Cudlin Iovica Palmata）製者爲較時髦——俗稱巴拿馬帽——平時多用呢帽或瓜皮帽，呢帽以青灰黑灰醬色爲多，瓜帽有紗緞呢絨翻棉毡帽多種，色並尚黑，帽結以黑色線結或隆冬嚴寒時有戴羅宋帽者，婦女夏戴草帽者少，冬季間有戴西式緞帽者。

一一 鞋 以玄色毛線呢各色花緞爲最多，其次則玄色灰色素緞或閃光嗶嘰，夏時亦有穿白帆布鞋者，而常穿黃或黑色皮鞋及膠底球鞋者現今更多，婦女則多着花緞及毛線呢鞋，而摩登少女則喜着高跟鞋，球鞋則類多女生着之，襪則用肉色絲襪或跳舞襪，雖屆隆冬，

（西服店 鞋帽） 二六九

亦不畏寒，諺云：「只顧時髦不顧人」，斯之謂歟。

### 著名鞋帽莊一覽表

牌名	地點	牌名	地點
美利長鞋莊	藥王街	美最時帽莊	老照壁
雲飛鞋莊	藥王街	進華靴鞋莊	紅牌樓
進和鞋帽莊	南正街	五福鞋帽莊	藥王街
湖南製帽公司	坡子街	廣東兄弟球鞋	青石橋

## 第四節 理髮及沐浴

### 甲 理髮

民國肇始，男子剪辮，近年來女子亦剪長髮矣，於是昔稱剃頭匠（俗呼侍詔）者，今則謂之理髮師，蓋所攜小箱，中藏化妝品及器具多件，工價亦漸暴漲，普通起碼價，為一角五分，現本市理髮店已達二千七百七十餘家，店主及工人，合計約四千餘人，此外尚有失業而

提包遊行者，即在馬路邊，或公共熱鬧場所，隨時隨地，代人整容，其起碼價不過四五分，此種理髮師，亦達一千九百餘人，統計同業五千餘人，至理髮店最大者為新坡子街之中華理髮店，資本竟達一萬三千餘元，其次則為遠東戲院附設理髮店，及道門口之歡顏閣，其資本亦有一千八百餘元，再次則為大四方塘之好萊塢理髮店，資本亦復雄厚，均係租賃民房，規模亦復不小，上述各店之起碼價，約為二三角不等，小費在外，如遇顧客之豪奢，給費竟有自四角至一二元不等，其餘之價廉者，惟在天心馬路側或南門口一帶，僅需一角耳。

### 乙 沐浴

長沙浴室，多附設於菜館或飯店內，分益堂池堂兩種，昔日多為男子沐浴之用，近年來漸有女子浴室之設（俗稱坤堂）除玉潔益堂及女青年會附有益堂外，餘多附設於男子浴室內

，惟界限甚嚴，招待均為女子担任，男女浴室，其價普通八分起碼，至一角五分，二三角不等，生意以冬季為佳，尤以舊曆十二月十五日起，至除夕日止為最旺，不分晝夜，均有人滿之患，故每逢十二月二十四日起至除夕日止，在此七天內，其價較平日增高半倍，甚或倍之，蓋欲趁此機會，彌補淡月之虧蝕也，小費亦由客給，並不爭執，茲將各著名浴室地點列表於後：

名	稱	地	址	名	稱	地	址
浴華	盆堂	青石橋	興園盆堂	南	正街		
三星	池盆堂	青石街	天樂居盆堂	魚	塘街		
星沙	池盆堂	中山東路	玉潔坤盆堂	中	山東路		
長沙	盆堂	育嬰街	大東盆堂	小	西門下		
				河	街		
曲園	盆堂	走馬樓	健身浴室	中	山東路		
三泉	池盆堂	又一村	民樂盆堂	當	舖巷		

第十章 長沙生活 理髮沐浴

如惠特歡 蒙顧別迎

開設長沙新坡子街  
電話一百九十六號

## 師古齋紙莊

本莊自運 中外紙張  
蘇杭屏聯 綾錦畫絹  
眞陳印油 八寶印泥  
顏料泥金 文具儀器

鉛石印刷 承製各界  
各種表冊 文憑禮券  
信箋客帖 廣告商標  
簿計股摺 證券收條

(沐浴 附盆堂牌名)

二七一



# 九如罐頭食品公司

九如齋食品公司

(廣告)

二七二

食

第一分公司藥王街電話第五

倘蒙各界光顧

湖南省國貨陳列館●北

九 第 二 分 公 司

糖菓  
餅乾  
齊備

西●號三十三

電報掛  
號四六

東●第三分公司

中山東路電話第卅八號

特別  
竭誠  
歡迎

南●總公司八角亭電話

價碼確實便宜

第一八三三號

品

如

# 第十一章 公用事業

## 第一節 給水

長沙市區，地面遼闊，人煙稠密，飲料一項，向無良好設備，極南之白沙井，水質雖佳，井小量微，只能供給一隅，極北之自流井，水質甚合衛生，亦因僻處邊隅，不能及遠，其他東西各地域及市中心樞之最多數居戶，大都汲取河水，稍加澄澱，便作飲料，間有離河較遠家稍貧困者，或客棧小商，卽以就近井水充作飲料，其不適於衛生，何待繁言，每值時令漸熱，夏秋多病，關係尤爲重大，然根本改良方法，無過於裝設自來水，以前市政當局，亦曾計議，只緣需款百萬，經費無着，莫能實現，其次則依照各大都市，多開有自流井，但北門留芳嶺一度行之雖具結果，而一井之耗費萬

餘元，用難普及，殊不經濟，况水源難覓，往年貢完坪廢井，可爲殷鑒，故前市政處有見及此，爲目前救濟良策，擬按其地勢，擇其土宜，分別辦理，總期使居民而合經濟，則事功易舉，庶能有成，除就市南市北之白沙自流二井，另擬整理擴充計劃再行呈請建廳核辦，茲以市面一帶距河甚近，可就河水設法改善，並擬於沿河馬路附近，擇定地點，裝設汲水機，汲取河水，至濾水池，濾過後，引至水塔，再分裝水管龍頭多處，以備市民挑取，每處須裝六十四馬力電動打水機一座，二十四馬力電動打水機二座，建築容量五萬加倫之水塔一所，連濾水池建築裝置等費，每處約需洋四萬八千餘元，平常每處可供給十萬人之用，若得建築二處，則市西市北及中心一帶飲料，卽可解決，市東一帶，地勢甚高，則擬試鑿六十尺深之泉井數處，每井約可供數千人之用，設計分磚砌

木鑲兩種，磚砌每井約需七百元，木鑲每井共約需六百元，苟得開鑿十井，則市東亦可解決，以上二項，總共需費不過十萬元，全市飲料可得一度改良，雖不若自流井之取攜自如，果能按照計劃實施，俾益市民，殊非淺鮮。

## 第二節 電氣

長沙市內電氣公司，原有兩家，一為北門外光華電燈公司，一為湖南電燈公司，均係商辦性質，惟光華因經理不善，營業失敗，主持無人，民十六，由商會承辦，雖承辦經年，虧累如故，民十七，復經建設廳責令湖南電燈公司代辦，更名爲南北兩廠，光華謂之北廠，湖南謂之南廠，公司仍設城內蘇家巷，茲將電燈公司電費押金接用手續及禁例等，摘錄如次。

### 一 電費

(1) 常用戶 每度大洋一角八分附加市捐二分合

計二角

(2) 包燈 除市政府附捐外五十支光每盞每月二元二角五分一百支光每盞每月四元五角較大者依此遞加

(3) 電扇 每度除市政府附捐外大洋一角八分

(4) 私巷路燈 一律表照前項價目計算

(5) 馬路公共路燈 每月每十六支光四角三十二支光六角五十支光八角但中山馬路燈光在六十支以內者每盞每月暫取電費四角

(6) 廣告燈臨時燈 電價面議

(7) 馬達 輕微電度照燈用電計算重微電度每度一角一分五厘至一角四分

### 二 押金

(1) 常用戶及臨時用戶

甲 三安培至十五安培四十元

乙 二十安培至三十安培五十元

丙 四十安培至五十安培七十元

(2) 包燈 每盞三元

(3) 馬達 每匹二十元（電表押金依馬力之大小酌定）

(4) 旅社茶樓酒肆浴堂戲院妓戶公共娛樂場所及耗電較多之戶應繳押金臨時面議

### 二 接用手續

(1) 凡用戶裝用電燈電表者須先期向該公司掛號繳費

(2) 凡用戶裝燈時須向領有該公司許可裝燈證書之電料號遵照建設委員會公布屋內電燈線裝置規則及公司裝燈細則之規定如式裝置工竣後通知公司查驗認為合格方能派工裝表接火

(3) 用戶電表須裝在近火線處其地位由公司指定

(4) 電表裝置後由公司加封鉛印或漆封指交用戶驗看後不能改動

(5) 凡裝用包燈須經公司察看認可者方能裝置

(6) 凡租用臨時電表五安培至二十安培以五十度

起碼二十五安培以上以一百度起碼

(7) 裝表用戶其電表為三安培至十安培者每月用電最少以五度起碼不滿五度者以五度計算電表在十安培以上者以十度起碼不滿十度者以十度計算

電料業 本市電料業，分漸，鄂，本三部，約共三十餘家，著名者有如下表：

### 電料業一覽表

牌名	地點	牌名	地點
明華	織機巷	光明	青石街
張全福	八角亭	羅裕記	蘇家巷
永益福	坡子街	周德記	柴荆街
永新	南正街	鴻慶祥	理問街
德盛祥	復勝街	光明	北正街

### 第二節 路燈

長沙市區之內，關於路燈配置一項，雖是

慘淡經營，添裝修換，然覺未臻完善，匪僅燈光暗淡不明，甚至或有或無，缺陷殊多，按路燈之設，表面上固與市容觀瞻有關，實際上殊與治安問題有莫大利害，苟市政當局能注意及此，責令電燈公司設法整理，則市民匪僅叨光不小，抑且社會安寧得無形之保障焉。

### 路燈開關時刻表

季別	開	關
春	午後四時半	天明
冬	午後五時	天明
夏	午後五時	天明

### 第四節 標準鐘

按各國繁盛市區，多設立標準鐘，蓋所以正民時也，昔長沙市天心閣，設立午炮，亦統一時聞之意，但地偏南，聲聽不及，燃放遲早

不確，且自天心閣一帶改爲公園後，每當遊人磨憩之際，霹靂一聲，于公共安寧，不無妨礙，故前市政處有見及此，于民國十八年，建議廢除午炮，設立標準時鐘于前省政府前坪（即先鋒廳口）建鐘樓一座，裝七十英寸徑面四面鐘一架，民財建教四廳，省黨部，中山堂，及公安局，市政府，各設鐘一座，其餘如南門口，小吳門口，北門口，中山碼頭等交通地點，各設二十八英寸徑面鼓形鐘一座，初擬就近由寸陰金亨得利等商店定購，並負隨時修理開校之責，旋以原動特鋼鐵彈力，未能準確，遂改用德製電鐘，以其爲同一之電流發動，其行動當能一致也，乃向西門子定購，於電話局建母鐘一座，其餘均照原定地點，各設子鐘一架，電力之供用，則由電話局之電力室所餘之電供給，茲將本市標準鐘設置地點開列如下：

東——中山路口

南——南門口

西——中山碼頭

北——北門口

中——先鋒廳

## 第五節 菜場

長沙市區之內，菜販林立，每值清晨早炊之際，往往充塞要道，妨礙交通，故市政當局擇定寬敞地址，分別建設菜場，令其集合販賣，歷年以來所建之菜場如下：

道門口菜場

南門口菜場

水風井菜場

小吳門菜場

先鋒廳菜場

東慶街菜場

新 河菜場

第十一章 公用事業

菜場

公井

通泰門菜場

## 第六節 公井

市內居民無私井者，其汲水大都仰給於公井，但公井之水，亦限於公井附近之居民，其隔離稍遠之戶，自不得任意汲取，惟路旁有公井者，其路燈之電桿上，必裝紅電燈一盞，俾救火消防人員，一望而知為公井在是焉。

## 第七節 公廁

公廁之設立，為市民公用所必需，然與公共衛生，亦有莫大之關係，本市公廁。總計達五百處以上，然多舊式，建築簡陋，污穢不堪，有礙公共衛生，二十年度曾改造修理，共三十餘處，但近來年因公帑奇絀，除選定必要之處，完全建築較大公廁外。餘多因陋就簡，畧為修葺云。

公廁

二七七

# 中國凸凹版印刷公司

中國凸凹版印刷公司

(廣告)

二七八

長沙織機巷

電話六一七一



長沙第一家

本公司專印凸凹版  
鈔票證券股票支票  
禮券證書定價低廉  
如蒙惠顧毋任歡迎

交貨迅速

出品精良

# 第十二章 工商業概況

## 第一節 工業概況

長沙市內工廠，除第一紡織廠，黑鉛鍊廠，電燈公司之南北兩廠，造紙廠，湖南機械廠及機械修理處，差強人意外，餘均不甚宏大，各工廠地址，大半在南門外一帶，故南門外空氣常雜以多量之煤煙，爲本市空氣最壞之地，至於不能稱爲廠之手工工場，則遍地皆是，欲求得一詳明之記載，搜羅靡遺，實非易易，除將上述各工廠分別說明於後外，餘概以廠名所在地表列之。

### 甲 勞工狀況

一 勞工運動狀況 本市勞工運動，自奉令恢復以來，統計團體，已有一百三十餘個，會員在十萬以上，惟因受共產黨之欺騙，打擊過甚，對於團結一事，心懷畏途，經訓練後

## 第十二章 工商業概況 工業概況

，頗有認識矣。

### 二 手工業工人商店工人學徒概況

1 人數 手工業工人，有組織者約十萬人，商店工人約六萬餘人，學徒在內。

2 工資 工資之支給，以事業之繁簡爲轉移，有起碼每月五六元至十二元，有二十元至三十元不等。

3 工作時間 八小時至十二小時

4 生活狀況 本市勞工生活，因年來天災人禍爲之影響，但亦不甚惡劣，

5 教育程度 本市教育雖云頗稱發達，然失學成年工人尙多。

6 學徒學藝年限及其待遇 學徒學藝之期限，頗不一致，有一年至三年，有六個月至十個月不等。有除伙食外，尙津貼零用。

三 人力車夫碼頭工人及其他勞工  
苦力概況

### (勞工狀況)



1 人數 人力車夫約七千餘人，(替工在內)，碼頭工人約一萬三千餘人，(勞工苦工在內)。

2 平均工資 每日三角至四角不等，其他勞工苦力工人，不在其列。

3 工作時間 六時至十二時不等。

4 生活程度 此項工人生活，頗形困苦，一以百物昂貴，二以家室之累，三以金貴銀賤，而本市通用之銅元，更賤於銀，故生活甚為不易。

5 教育程度 此項工人教育程度，較手工業工人與商店工人更低，甚至有目不識丁者。

#### 四 勞工福利事業之設施

本市金融雖形枯竭，對於勞工福利事業之提倡，不遺餘力，津貼創辦工人學校，及工人夜校，與補習學校，計成立者有四五所，規模擴大者二三所，提倡組織各種合作社，計成立

者已四十餘社，為增進勞資感情，避免衝突計，已訂有規約，俾資遵守。

#### 乙 工業分類

長沙市工業，可分七大類，茲將各類分別列表於次：

工業						
冶鑛工業	食品工業	印刷工業	化學工業	紡織工業	機器工業	電氣工業
碾米業	麵粉業	糖菓業	火柴業	棉織業	針織業	漂染業
機麵業	麵粉業	糖菓業	玻璃業	棉織業	針織業	漂染業
	麵粉業	糖菓業	化妝品業	棉織業	針織業	漂染業
	麵粉業	糖菓業	製革業	棉織業	針織業	漂染業
	麵粉業	糖菓業	製紙業	棉織業	針織業	漂染業
	麵粉業	糖菓業	製藥業	棉織業	針織業	漂染業
	麵粉業	糖菓業	製電業	棉織業	針織業	漂染業
	麵粉業	糖菓業	製火池業	棉織業	針織業	漂染業

## 一 機器工業

我國以四萬萬之消費，土地之蘊藏尤富，舉凡煤鐵五金，以及農礦道路，凡此生產開發，諸特機器業製造以供利用，而我國機器工業，尚在萌芽時代，至於長沙機器廠之設立，除政府所辦之湖南機械廠，及修理處，規模較大外，餘為商辦之機器廠，其資本最雄厚者，亦未滿十萬元，即此一端，我國弱民窮，不能與列強抗衡亦宜矣。茲將本市商辦機器工廠較大者，作表如後：

### 機器工廠一覽表

廠名	廠址
針記機器汽燈公司	上太平街
王直記機器工廠	下碧湘街
張桂記機器工廠	下碧湘街
李祥順機器工廠	下碧湘街
順興昌機器工廠	下碧湘街
祥泰昌機器工廠	織機巷

第十二章 工商業概況 工業概況

漢德記機器廠  
永同機器工廠  
周興發機器廠  
南陽機器工廠

半湘街  
半湘街  
古樓門  
南陽街

## 一一 電氣工業

電氣事業為促進各種事業之淵泉，故物質文化發達之國家，對於電氣之應用，無微不至，而我國電氣事業，除江浙有少數電廠尚能推廣應用外，餘皆相率墨守成規，辦理毫無成績，即我長沙之電氣事業，除湖南電燈公司之南北兩廠及湖南電氣製造股份有限公司外，亦無其他電氣工業，茲摘錄長沙市政彙刊第二期中之利民君所撰，「發展長沙市電氣事業之管見」一文，所述電燈公司南北兩廠情形，亦可概見長沙市電氣事業之一斑矣

1. 北廠情形 北廠即前光華電燈廠，民國十六年以前，因營業虧損，主持無人，由商會承辦，是年冬，復遭共匪破壞，以致本市北部

(機器工業 電氣工業) 二八一

，頓成黑暗世界，加以共匪不時出沒，市民咸感不安，而承辦人會乘機請求政府非給二萬元之補助費，不能恢復原狀，後經建設廳派員勸查，見該廠之鍋爐電機之不堪負載，皆係以前管理不得其法，而所受共匪之破壞，究尙無關緊要，卽有一二之主要機件，受損較重，然亦易於修復，遂限令該承辦者，于三日內務須恢復光明，否則無條件收歸公辦，此令去後，故未見再來索款，而機器亦不出一星期恢復運轉矣。

按該廠以前失敗之原因，固由于經理之不善，而工程計劃之缺點，尤佔其大部分，聞籌劃之初，一切工程上之設計，皆委譚承辦機件之洋行，而洋行只圖目前之厚利，不顧廠方將來之得失，以原擬安設對河紗廠動力用之二百六十基羅瓦特，透平交流機兩部，轉售於該廠，所採電壓，僅三百五十伏爾次，此種低壓電

機，用於工場之自備電力，尙屬相宜，若用于送電區域較大之電燈廠，似欠妥當，該洋行自知設計欠佳，又令添設變壓器三台，使其電壓增高，然後送電廠外，故設備費因之加重，而送電效力隨之減少，又該廠中途添配各項機件（如迴轉式爐水機及河邊打水機等），亦未根據學理，徒費鉅金，卒難合用，因此消耗日加，債額日增，後商會雖承辦經年，虧累如故，復經建設廳責令湖南電燈公司代辦，歷年以來虧損，亦積達六萬元之鉅。

2. 南廠情形 南廠卽前湖南電燈廠，自民國十六年，公積金被工人提去以後，內容日形腐敗，除十八年稍有盈餘外，幾無年不告虧損，其組織之不良，爲各廠所罕見，技術方面，名雖用一工程師，然其權限僅及于發電房，至鍋爐房另歸廠務課長管理，取煤燒煤，均由處理，董事亦不加查問，故廠內權不統一，各自

爲政，機器每出毛病，則互相推諉，又廠外饋電線之架設，與變壓器之配置，應用戶之散布情形如何，學理本有一定之計算，如設計不良，無形中線路上所受之送電損失亦隨之增加也，今該公司於此種任務，悉委之於外線工人，因之遺電損失，至超過普通限制（百分之二十）以上，而當事者不明真象，猶以此種無形損失爲用戶竊電之所致，根據該公司二十年度報告書推算結果，總損失爲廠內發生總電量百分之五十一，想竊電者不過百分之二十，餘百分之三十一，則爲線路上之遺電損失耳，尤堪注意者，路線年久失修，且不加以檢查，而政府又無取締機關，以防患未然，致每年因漏電發生火警之案，時有所聞，所用員工名額，原無限制，每次改選，各董事監察均濫予推薦，廠方不敢加以拒絕，而原有員工，亦無法辭退，於是南廠工人增至百三十，（連北廠並外線工

## 第十二章 工商業概況 紡織工業

人及小工雜役等共近三百人）職員亦達百二十有零，所設課長有八九人之多，組織散漫，規約難期週密，前年電費課四萬九千元之舞弊案，與本年計算課萬元之舞弊案，前後相映，轟動全城，其中有未察覺者又不知凡幾，今對內不加整理，對外則力爭街燈電費，增加電表押金，限制馬達用電時間，無怪乎引起市民之反感，陷本身事業於不振，而影響於市政前途者，尤至深且鉅云。

### 二二 紡織工業 長沙市內紡織工業

，包括棉紡，棉織，針織三類而言。

1. 棉紡業 本市棉紡業，僅湖南第一紡織廠一家，該廠設於對河黑盆嶺，資本約百萬元，成立於民國九年，成立之初，係爲公辦，繼招商承辦，嗣以政府注重工業，復與商人合辦，慘淡經營，於茲數載，成績斐然，現全廠工徒已達四千餘人，歷年增加紗錠，已有五萬之

（棉紡）

多，平均每日出紗一百餘包，其規模之偉大，亦不亞於咸漢各廠，實為湘省唯一生產機關。

2. 棉織業 長沙棉織業，近年極為發達，但無偉大組織，除第一紡織廠外，僅有左列各廠，雖規模較大，出品較豐，然皆舊式木織機，純以人工製造，其餘如茅棚街，潮宗門河街一帶，織廠雖多至數十百家，然皆零星手工藝，僅三五織機，並無大宗出品，故從畧焉。

棉織工廠一覽表

名稱	地址
乾德泰染織布莊	福興街
緯綸布廠	怡長街
彰德春染織布莊	福慶街
裕華布廠	中太平街
湘記染織布廠	福興街
裕源興染織布莊	西長街口
偉成布莊	魚塘巷

勃然興染織布莊	上太平街
恆華章染織布莊	朝陽巷
德章和	中西長街
振興昌染織布莊	下太平街
協順昌織造工廠	福興街
廣昌公	下太平街

3. 針織業 針織業為本輕易舉之工業，蓋因手搖機簡便異常，只須一人即可織造，民國十六年前，營斯業者，獲利頗厚，嗣因經營斯業者，日益增加，且競爭激烈，價值暴落，需用者則叨惠良多；而經營斯業者，則一蹶不振矣。

針織業工廠一覽表

廠名	廠址	廠名	廠址
豐和襪廠	老照壁	馮湘記針織公司	朝陽巷
興利織襪廠	西長街	協大襪廠	朝陽巷

寶星針織廠	三興街	新湘記襪廠	泉後街
楚良針織廠	朝陽巷	民質針織廠	黎家坡
經文裕襪廠	泉後街	青年襪廠	黎家坡
唯一襪廠	太平街	夏德昌襪廠	黃道街
仁昌祥襪廠	三王街	道德昌襪廠	化龍池
王福華襪廠	三王街	九如襪廠	三泰街
民生襪廠	司門口		

#### 四 化學工業

長沙市化學工業，極爲幼稚，惟近年從事此項工業，頗不乏人，亦工業前途之良好現象也。

(一) 漂染印花業 漂染印花，自然以染料爲主要品，乃以故步自封，是其不發達之癥結，本市市民衣被所需，凡彰施有采，絢麗美觀，什之八九，皆非國產，舊式漂坊，則用鹹煮日曬陳法，染坊排列數十發酵錠缸，專染青藍，灰坊則以皂礬樺果，專染灰黑，印花工業雖用樹膠刻花，但出品一經水浸日曬，立即變色

#### 第十二章 工商業概況 工業概況

，惟近年採用新法者日多，長沙漂染印花各業，已有蒸蒸日上之勢，本市計西法染店四十餘家，舊法染坊五十餘家，染紗廠二家，印花二家，茲將新法染店表列於下：

#### 西法洗染店一覽表

牌名	地址	牌名	地址
裕湘機器染廠	新坡子街	美華	道門口
萬興昌	中山西路	萬興和	南正街
美大	中山東路	美新	同木橋
福飲祥	新坡子街	大新	南正街
福星	同右	越華	青石橋
一大	同右	華雅	同石右
華盛	同右	大湘	青石街
振華	坡子橫街	越新	同石右
同濟	南正街	瑞華	藥王街
日新	中和街	一新	同石右
福華	中和街	大生	八角亭

#### (化學工業 西法洗染業) 二八五

上海	西牌樓	匯新	北正街
華章	萬福街	志成	東長街
華彰	老照壁	介新	同右
世界	清泰街	新華	同右
美新	同右	中央	理問街

(2)玻璃 玻璃工業，以原料關係，及資本細微，大率簡陋，惟工程次序，尙屬嚴整，本市玻璃工廠，計有四家，出品以煤油燈罩瓶器等爲大宗，營業以寶華，寶湘兩家最大，出品尤佳，所出電器玻璃盜器等各種用品，較舶來品無多分別，且價格實較外貨低廉。

玻璃工廠一覽表

廠名	電話	地址
寶華玻璃工廠	十三號	猴子石
慈山玻璃工廠	二六七	朱張渡
寶湘玻璃工廠	五七三	靈官渡
永盛隆玻璃廠		碧湘街

(3)製革 長沙製革工業頗黯淡，無可樂觀，蓋本市製造皮革者，雖有數十家之多（大都在南門外一帶），然多係人工製造，且又出品無多，本市人口雖衆，而所用皮革，均係來自外洋，爲本省大宗進口貨，利權外溢，殊可浩嘆！現本市較大之製革廠，僅如下表所列各家：

製革工廠一覽表

廠名	廠址
嶽華製革廠	靈官渡
泰記嶽嵩製革廠	青石街
嶽嵩製革廠	新河

(4)化妝品 愛美爲人類天性，都市仕女，益好修飾，故化妝品工業，在上極稱發達，惟長沙雖有經營斯業者，而組設工廠從事製造者實不多觀，不過近兩年來，社會上突呈一種好現象，卽大街小巷，每有一種叫賣「雪花

精「茉莉霜」聲浪，恰與春日賣花相映，是提倡國貨之中，而能藉以維持若干小販之生活，寧非可慰者乎。

(5) 燭皂 肥皂與新法製燭兩業，以原料同為油類，故相關聯，近年出品，能知改進，已能遏制外貨之充斥，尤以新法製燭一項，寔為將凌駕外貨，此種新法製燭工業，僅振興工廠一家，創於民十九年，經理為唐君振卿，該廠出品，有仙帽，日光，寶塔等牌，分洋燭車燭燈燭三種，去歲又發明五彩如意禮燭多種，婚壽慶祭，餽贈無不相宜，蓋其裝璜美麗，郵寄便利故也，且無遇熱即溶，歪斜崩拆之弊，斯亦為長沙之新興工業云。

### 著名燭皂工廠一覽表

廠名	廠址	廠名	廠址
振興洋燭廠	大西門外	升茂肥皂廠	北正街
祥和肥皂廠	大西河街	正光明皂廠	大西門
光明肥皂廠	大西門	大生肥皂廠	小西正街

## 第十二章 工商業概況 工業概況

(6) 製紙 吾國製紙工業極不發達，即如上海所設紙廠較多，而其生產能力，每年紙張產量亦不過三千萬磅，關稅自主十年後，數千萬元之舶來紙張以國貨替代，供不應求，斯可斷言，若以現在紙量消費與人口比例，平均每人年用尚無一磅，如將來平民教育擴展，識字人多，用紙量更巨，上海為印刷工業中心，尙且如此，其餘各埠，固無論矣，至若長沙對於製紙工業，除本市縣或鄉村以舊法製造外，向無工廠之組設，當局有見及此，決組設湖南造紙廠於南門外豹子嶺，開幕以後，經一載之研究，竟告成功，最近於第一紡織廠附近，設立彈花廠，以廢棉提鍊原料，供製美官料，半宣紙之用，近更設營業處於萬福街，以圖擴充營業云。

(7) 火柴 近年來瑞商火柴欲謀壟斷中國火柴市場，頗足促進國貨火柴商之奮起，設法

(燭皂 製紙 火柴)



抵制其侵畧，固爲先急之務，外貨優點自不能抹煞，若國貨出品改良，消費者當樂於取用，不抵制亦自將絕跡，本市對於火柴廠之組設，原僅北門外和豐火柴廠一家，其火柴棒，純用湘產松木，以工代賑，未設馬力，通用人工，繼增設分廠於桂陽，安化，益陽等縣，生活貧苦工人，將近萬名之衆，所製各牌出品，並未稍遜。惜人財兩乏，不能支持，已於去年十月停閉矣。

(8) 電池 本市電池廠，僅有七八家，多設於市南市西一帶，出品可與歐美日貨相頡頏，市塵亦莫辨其爲舶來品與否，製造之精，差足自慰，惟原料尙多仰給外貨，以致資本不能減輕，是亦推銷一大障礙也。

電池廠一覽表

廠名	廠址	廠名	廠址
賽月電池廠	登隆街	永光電池廠	西牌樓
時明電池廠	坡子街	光耀電池廠	坡子街
惠明電池廠	朝陽巷	飛應電池廠	三泰街
華光電池廠	朝陽巷	祖記電池廠	永湘街

五 印刷工業 印刷專業，表示國家文化，今日長沙之印刷業，利用機械能力，較之十年前增加數倍，大小鉛石印刷，計有百餘家之多，大規模印刷公司，多設織機巷藥王街一帶，該業資格最老，當推湘鄂公司，至於小機營業及各紙莊經理代印者，不可勝計，惟察其營業數額比例，尙不足以表現我國文化有若何進步，茲將本市大規模之印刷工廠列表於後：

牌名	電話	地址
湘鄂印刷公司	六百二十六	織機巷
洞庭印務館	八百九十六	坡子街

同益印刷鑄字公司	三百一十五	織機巷
廣亞印刷公司		流水溝
彰文公司	七百二十五	倉後街
中國凸凹版公司	六百七十一	織機巷
湖南印務館	五百九十一	織機巷
湘亞印刷公司	八百五十七	藥王街
湘省印刷工廠	二百二十六	藥王街
光霞石印局	一百六十九	藥王街
裕華印刷公司	五百四十號	路邊井
長沙印務館	第九十七號	府正街
藻華印刷公司	五百六十九	萬福街
六合印刷公司	六百四十號	福慶街
瀟湘印刷公司	三百八十三	皇倉街
鴻飛印刷公司	三百七十七	長治路
周公益印刷局	二百二十一	走馬樓
和濟印刷公司		順星橋

### 六食品工業

1. 麵粉 本市麵粉工廠，並不發達，僅湖

### 第十二章 工商業概況 工業概況

南麵粉公司一家，所出麵粉幾有供不應求之勢，希望政府提倡農業，講究種植，同時整頓交通，減輕運費，重徵洋粉進口稅遏止侵佔，將來趨勢，定能發榮滋長，此不僅長沙一隅所企待者也。

2. 碾米 自碾米輸入，確坊漸呈天然淘汰之象，長沙碾米工業，雖非全省中心，以利之所在，廠亦林立，營業分門市出口兩種，調查所得，計有七十餘家，茲將規模較大者列表如下：

#### 機器碾米工廠一覽表

廠名	電話	話地	址	廠名	電話	話地	址
協和	五五七	碧湘街	慶餘	九〇八	黎家坡		
同盛	七一五	碧湘街	祥豐	永三二	碧灣街		
永太	九一八	南正街	榮興	西六三	上牆灣		
九餘	一三二	南正街	誠記	五四二	馬家巷		
太華	豐九二	八坡子街	盛豐	一〇九	中山西路		

長沙市指南 工業概況

湘東利	十八號小西門外	義昌	八二五北正街
同豐	六六〇南門口	德裕	三二三福星門外
申大	十六號社壇街	慎餘	四十一金鏡街
順昌	三三五碧湖碼頭	厚德	二八二福星門外
達源	二三一西長街	正德	六四七三尊里
同安	三二六福慶街	楚豐	五四七小吳門外
元吉	六四九西長街	乾益	六六三中山西路

3. 機麵 本市機麵工廠，不甚發達，僅有下列八家：

機麵工廠一覽表

牌名	地址	牌名	地址
泰昌機麵廠	太平街	福和機麵廠	西長街
順星機麵廠	太平街	福壽機麵廠	西長街
天壽機麵廠	太平街	寶興機麵廠	金線街
天福機麵廠	金線街	壽星機麵廠	福勝街

4. 餅乾糖菓 主要原料之麵粉可無問題，然糖色香料等，仍須仰給外來，成本遂大有出

(機麵 糖菓 冶鑛工業) 二九〇

入，國人能從事研究，設法自造，是亦挽回利權之一道也，本市專營斯業者僅下列兩家。

餅乾糖菓廠一覽表

牌名	地址
昌興糖菓公司	八角亭
振興糖菓公司	北正街

七 冶鑛工業

長沙冶鑛工業，僅有湖南黑鉛鍊廠，創始於清光緒末年，迄今已有二十餘年之歷史，此外則為白鉛鍊廠，茲將黑鉛鍊廠概況，畧述如後：

黑鉛鍊廠 湖南黑鉛鍊廠，設於南門外六舖街，為湘省西法冶煉銀鉛之唯一鍊廠，清光緒末年創辦，宣統二年，因鑛砂來源減少，不能敷用，及缺乏技術人才，以致停頓，民五，鉛價高漲，本鑛產額日增，擬繼續恢復，開工

後，因主持者意見紛歧，不果，迄至民七，始行開鍊，成績頗好，民八因歐戰告終，鉛價疲落，虧累甚鉅，民十二，政府以公辦有絀無盈，不能持久，遂決計招商承辦，由承包入預繳押金二萬元，每月租金六千元，民十五，復取消商辦，仍由政府收回，委員辦理，會北伐軍興，仍復停頓，十六年冬，又改商辦，十七年夏，政府為謀整理生產事業，遂又收回公辦，迄今工作如常，營業亦日有起色，茲將該廠各種爐名列表如下：

鑪別	座數	每座容量	鑪別	座數	每座容量
烘砂爐	八	三·五噸	柔鉛爐	一	二七噸
鼓風爐	二	二五噸	淨鉛爐	一	二〇噸
柏克氏			法柏爐	二	
分銀爐	一		提銀爐	二	二〇〇磅

### 附長沙市職業工會一覽表

#### 第十二章 工商業概況 工業概況

團體名稱	地址	團體名稱	地址
棕業職業工會	路邊井	推業職業工會	留芳嶺
甜酒業職工會	小西門	漂染紗業職工會	高升巷
鮮魚業職工會	正街	竹篾業職業工會	東長街
豆芽業職業工會	草湖門	漁鼓彈詞業職業工會	下油舖街
印刷業職業工會	實南街	屠宰業職業工會	紅牆街
銅作業職業工會	蕩城堤	茶居業職業工會	軒轅殿巷
火柴業職業工會	和豐	車琢骨角職業工會	三王街
草蓆業職業工會	青石橋	糖作業職業工會	明月池
皮担業職業工會	屈儀園	運木業職業工會	草河街
香乾業職業工會	箭道巷	酒作業職業工會	箭道巷
靴鞋業職業工會	織機巷	織造業職業工會	草湖門
刻刷業職業工會	府正街	人力車業工會	局關祠
楠竹松雜起運業職工會	通泰門外	電氣業職業工會	電燈公司
泥木業職業工會	實南街	肥料業職業工會	草河街
糧棧業職業工會	楚湘街	粉餅餛飩業工會	鷄鴨巷
理髮業職業工會	藩城堤	麻石業職業工會	石英園
香業職業工會	實南街		

#### (附職業工會)

長沙市指南 商業概況

裱業職業工會	多佛寺	繪畫職業工會	靈官渡
染業職業工會	司馬里	彈花業職業工會	觀音井
玻璃業職業工會	軒轅殿	圓木業職業工會	三泰街
酥食糕餅業工會	箭道巷	鍊鉛業職業工會	黑鉛廠
紙類業職業工會	軒轅殿	婦女淘紗職業工會	泥木工
製燻燻煙業職業工會	紫荊街	煙作業職業工會	草湖門
縫製業職業工會	軒轅殿	豆鼓業職業工會	大西門
油漆業職業工會	竿頭街	簿摺業職業工會	朝陽巷
醬作業職業工會	路邊井	蠟光油紙業工會	西牌樓
紙裝裝璜業工會	位列三	籬業職業工會	落棚橋
紡紗業產業工會	第一紗	國樂業職業工會	謝祠
皮革業產業工會	廠南門外	負布業職業工會	草棚街
刺繡業職業工會	蘇華	襪業職業工會	三府坪
派報業工會	戲台嶺	紙盒業職業工會	大西門
鐵業職業工會	大清宮	民船船員職業工會	福慶街
傘業職業工會	興文里	倉庫巷	
西樂業職業工會	魚塘街		

(附職業工會) 二九二

第二節 商業概況

湖南位踞中國腹地，對外貿易，必經滬漢，故國際貿易額甚微，而長沙又位全省商埠之中心點，故商業之興盛，當較各市縣為迅速也，但就城區而論，在未拆讓城垣以前，則以舊城之西，如小西門，大西門，坡子街及舊城之南，如南正街，紅牌樓，司門口，八角亭等處為精華蒼萃之區，今者市政當局努力建設事業，新闢市場，先後修築馬路，於是東北一帶之商務，逐漸發達，曩之冷淡街市如中山東路（前小吳門正街）中山西路（前小東街）北正街等處，現又變為繁榮之區，而成康衢大廈，故長沙商業精華漸移於東北一帶，而城西反居其次，此為商業自然之趨勢，至於較大之商業，頻年因受匪災水災影響，均無人敢於進行，故如舊有之麵粉廠紗廠玻璃廠等，均暫維現狀，

無多發展，所幸湘境匪共漸告肅清，他日新市區之計劃成功，商人之企業投資建設，必趨向新市場，而本市商業之繁昌，何可限量，茲將本市商人與商業現狀，分別述之如左：

### 甲 商運狀況

商人團體 長沙市區商人，已有組織之團體，計有市商會一個，所屬同業公會七十餘個，總共會員七千餘人，其組織係由高毅領導，遵照中央頒佈各種法規辦理。

### 乙 商人借貸

商人借貸，分定期活期兩種，定期每月約為百分之一至百分之一五，活期則視市面金融情形而定，金融活潑，商場冷落時，常低至千分之三四，如遇金融枯竭，常漲至百分之二以上，但每年平均，亦不過百分之二。

### 丙 店員生活狀況

## 第十二章 工商業概況 商業概況

店員每月工資，以各業之情形不同，其高低亦相差甚遠，高者每月六七十元，低者約在十元以下。

### 丁 商品來源

大部份輸入商品，外國貨則多自香港英德法比日美朝鮮等地運來，其中以日貨實佔多數，英美法次之，國貨則多自廣東天津上海浙江山東四川河南河北山西湖北等地運至，其中又以上海天津浙江為佔多數，如布疋棉紗洋錠顏料煤油紙張紙煙南貨食鹽等是也。

### 戊 商品輸出

每歲銷出大宗商品，如豬鬃、頭髮、蠶豆、穀米、小麥、棉花、大麻、桐油、蓮子、紅茶、粗細夏布、棉紗、粗紙、生錫、純錫、鉛塊、鉛砂、錳、錫、鎊、爆竹、生漆、丸散、膏丹、訂本書籍、白鉛、土布、煤、木料、菸葉、棉子、茶油、麵皮、黃豆、豬腸、生黃牛

長沙市指南 商業概況

皮、鴨毛、豬、疋頭、紗呢、五金、百貨、藥品等。

我國舊式商店，多以出產品之種類及出產地，而區分團體互相聯絡，以致有業幫鄉幫界限之分，隱相對峙，現雖新式企業萌芽，而舊勢力依然存在，茲將本市之各鄉幫特多於某種營業者，作表畧記如次：

江西	南貨	金銀	藥材	廣東	藥品	牙科
江蘇	酒醬	藥材	湖北	藥材	白鐵	漂洗
浙江	參茸	酒醬	漂染	安徽	參茸	茶
河南	藥材	皮貨	寶慶	漆	墨	
福建	條絲煙		北平	參茸		

其次則以商業競爭，卸運便利等故，同業每多集攏一處，皆有悠久之歷史，甚至街道由是得名，如銅舖街，至今猶為銅業同業叢集地

(商品來源 商品輸出) 二九四

點是也，茲將各同業叢集之地，列表如次，以後再分類述之：

太平街	校廠坪	六舖街	尚德街	魚塘街	南陽街	玉泉街	藩城堤	三王街	走馬樓	白馬巷	八角亭	皇倉街	潮宗街	銅舖街	街名
顏	煤	木	肥兒	壽	書	舊	荒	玻	衣	皮	綢	木	米	銅	行
料	棧	行	糕	服	局	書	貨	璃	莊	貨	緞	器	店	舖	業
福源巷	朝陽巷	倉後街	織機巷	箭道巷	桌圍後	西長街	三興街	半湖街	西湖路	大西門	府正街	藥王街	犁頭街	化龍池	街名
疋頭號	帳簿	串錢	印刷	壽鞋	絨花皮梁	秤桿	紙紮玻璃	糧食鹹魚	皮坊	油鹽	西服	照相	轎竹器	油鞋	行業

著名貨品商店一覽表

牌名貨品地點	牌名貨品地點
太白雪 糕 朝陽巷	愛雅亭米 粉 織機巷
姜永壽 肥兒糕 尚德街	吳元泰 醬 油 青石橋
老恆豐 花雕 魚塘街	李鎮泰 酒 藥 社壇街
福芝堂 萬應丹 坡子街	兩相堂 瘡 藥 永豐倉
達真齋 香 寶安里	徐長興 燒 鴨 青石街
老通義 漆 太平街	李合盛 牛肉 三興街
董同新 剪刀 南正街	柳德芳 湯圓 玉泉街
六合菴 蚊煙 東牌樓	沁香齋 餛飩 西長街
蔡裕興 菜刀 育嬰街	姚翠華 乾牛肉 東牌樓
郭九如 梳子 走馬樓	段永春 茶葉 坡子街
嘉祿齋 青布 保安巷	吳中和 茶葉 坡子街
邱鼎和 豆豉 南正街	老萬順 鐵鍋 東長街
洪泰興 鹽花生 劉正街	黃天順 罐頭 福源巷
老公和 煙袋 坡子街	胡萬古 眼藥 姥姆閣
吳大茂 針 紅牌樓	大同 條絲煙 坡子街
萬成 汾酒 中東路	詹有乾 墨 坡子街

第十二章 工商業概況 商業概況

鄭大有 參桂丸 坡子街	馬明德 醬肘 社壇街
來青閣 鐵筆 東長街	陳力新 力曲 理問街
美霞 繡品 福源巷	德馨齋 腐乳 青石橋
胡德記 刨花 朝陽巷	春源 醬 中山路
勞九芝 膏丹 坡子街	飲和祥 椒醬 東牌樓
商藥局 補腦汁 中山路	養正堂 臘味 黃道街
菲非社 雨傘 長治路	詹恆大 茶葉 坡子街

己 金融

一 錢莊 錢莊為中國最古之金融樞紐，向者貨幣制度紊亂，錢莊為社會上必要之通貨兌換機關，信用久孚，歷史悠久，且長沙銀行業尚不發達，故錢莊於金融界，實佔重要位置也，惟長沙金融市場，自改兩為元後，生意清淡，成交稀少，申漢元匯，亦因出進口貨寥落，冷淡異常，故特訂定營業條例，（條例附後）以資救濟，茲將本市錢商作表如下：

（著名貨品商店 錢莊） 二九五



長沙市指南 商業概況

牌名	電話	地址	牌名	電話	地址
春茂	三四二	洪家井	同義	七六六	洪家井
萬裕隆	六一〇	洪家井	裕豐	永四四〇	洪家井
裕孚	二七八	洪家井	阜湘	八八七	洪家井
正大	五九九	洪家井	敦信	八七二	洪家井
義利長	四七〇	蘇家巷	聚源厚	五三三	蘇家巷
鼎和	六五〇	蘇家巷	肇康	七二〇	蘇家巷
永和	四八六	蘇家巷	謙裕豐	五一六	蘇家巷
日新德	八二六	東茅巷	德孚	二四五	蘇家巷
錕利和	七二二	樊西巷	協和	永九四四	坡子街
裕順昌	七九七	坡子街	裕順長	四三六	坡子街
大吉昌	八七六	同右	鴻記	九〇三	坡子街
裕豐	九七五	同右	泰記	七十九	北正街
豐亨裕	四三五	坡子街	德福長	三〇五	坡子街
謙和	三五七	同右	銘記	七七一	同右
集隆	三九二	同右	久記	五一〇	同右
益祥	二九五	同右	乾恆泰	二三二	清泰街
永康祥	五三四	清泰街	復順長	八九四	同右
恆孚	六四四	北正街	元豐	五五一	青石街

(錢莊牌名)

二一九六

阜昌	六七二	青石橋	同和昌	一四七	青石街
永聯	七二八	同右	正豐	三七四	青石橋
承康	七〇五	同右	謙吉	三六二	同右
德豐	七二八	同右	惠豐	五六八	南正街
廣泰隆	四二三	南正街	慶榮祥	五一七	府正街
萬順祥	七四六	太平街	德慶	一九〇	大西正街
長慶福	六一九	大西門	仁和	八二八	大西河街
長康裕	四一四	上牆灣	久大	一一九	小西門外
合義	三四九	小西外	同興裕	五八五	湘春街
匯和福	二〇五	湘春街	盛和隆	三十八	中山東路
醴泉源	七六八	中東路	復盛	九〇五	同右
乾順長	六六五	同右	廣大	三十七	中山西路
衡湘	九六一	孚家巷	久和	二七〇	糧道街
裕生祥	三二九	火後街	泰和	四〇一	理問街
瑞源祥	五九〇	東長街	同德	三六八	路邊井
裕源祥	一二六	譚家灣	同人益	四一二	源泉別徑
景福長	八十四	登隆街	義興祥	六十九	三尊里
久昶	二九七	三王街	謙信長	二〇三	魚塘街
元昌	五七〇	樂新巷	善紀	七七六	黎家坡

### 附錢業營業條件

(長沙錢業同業公會頒訂廿二年八月十五日其實行)

- 一 申漢匯票取交手續費每千元至少以一元起碼各埠匯款亦照此例類推
  - 二 短期拆放每百元照息金市價以一角至三角之手續費
  - 三 票貼每千元取二角至五角之手續費
  - 四 各項貨幣交易每一元取二厘至五厘之手續費
  - 五 銅元交易每一元得取一枚至四枚之手續費
  - 六 凡商號屬於同業性質者如有委託交易亦應遵照此條例私相授受據同業人報告查出者每千元交易罰金十元以半數作本會經費以半數提獎並對報告人保守秘密
- 一二 銀行 中國自營銀行之歷史，尙只三十年，現在勢力已超出錢莊之上，其營業範圍，亦較錢莊廣大 章程訂定詳明，組織尤

### 第十二章 工商業概況 商業概況

爲周密，本市銀行業有如下表：

行名	電話	行址
中國銀行	第五十五號	太平門
交通銀行	六百〇九號	道門口
湖南省銀行	三百六十七	蓋正街
上海銀行	三百六十九	紅牌樓
聚興誠銀行	二百八十六	坡子街
農工銀行	三百七十八	坡子街
中央銀行	七百八十八	東茅巷
大中銀行	二百四十六	藥王街
大孚銀行	八百九十五	復勝街
農民銀行	九百五十一	太平街
大陸銀行	七百七十號	坡子街
金城銀行	三百三十號	坡子街
實業銀行	第六百號	坡子街
農商銀行	二百二十二	紅牌樓
友聯銀號	七百二十號	育嬰街

### 二 儲蓄 儲蓄在長沙除各銀行附有

### (銀行 儲蓄) 二九七

儲蓄部以外，有郵政儲金匯業局，設西長街郵政管理局內，專營儲蓄事宜。

四 保險 保險事業，以上海為集中

，其始為外人獨佔，現在國人亦漸明內容，各地均從事經營，成績亦大有可觀。保險之範圍，有人壽，火災，海上，運輸，汽車保險等，就中以火災人壽兩項較為發達，本市經營保險業較著者，有如下表：

著名保險業一覽表

公司名稱	電話	商別	地址
中央貿易公司	七九一	華商	下六鋪街
永安保險公司	九五七	華商	藥王街
寶豐保險公司	三六九	華商	紅牌樓
華安保險公司	五二二	華商	金線街
嘯嘯保險公司	五二二	華商	金線街
太平保險公司	七七九	華商	下碧湖街
華盛保險公司	七七九	華商	下碧湖街
北美洲保險公司	二八六	華商	坡子街
先施保險公司	一九一	華商	藥王街

通易保險公司	一九一	華商	藥王街
聚泰保險公司	一九一	華商	同右
安平保險公司	四七一	華商	新坡子街
豐盛保險公司	四七一	華商	同右
友聯貿易公司	一二八	華商	坡子街

五 信託公司 信託公司之性質，與

儲蓄會畧同，亦為金融機關之一種，此種公司，以上海為最多，惟自歐洲大戰以後，頗呈衰落現象，長沙經營此業者，只有通易信託公司一家，係由上海分此，經理處設藥王街良藥公司內。

庚 百貨商店

國貨提倡，為最近我國朝野一致注意之事，長沙為工商中心，貨物集散於此，工已漸知改善，商亦盡力推銷，長沙大規模之國貨商場，僅中山東路國貨陳列館及八角亭長沙中國國貨公司兩處，陳列館內除陳列動植礦各種模型

標本，及國貨出產品外，並由各商店貨址營業，計共六十餘家，營業亦頗發達，因該公司組織精密，售出貨品，類皆以誠實薄利為主義，以是頗得社會信仰，營業亦較各家為佳，至貨品銷場最大者，厥惟綢布，百貨次之云。

其他百貨商店，俗稱蘇廣業，大街小巷，到處林立，營業計分批發門市兩種，批發處多設於朝陽巷一帶，門市則以八角亭，南正街，府正街，坡子街為最多，著名者有：

### 著名百貨號一覽表

牌名	電話	地址	牌名	電話	地址
國貨公司	八角亭	裕新公司	九壘	藥王街	
新世界	八六	同右	廣昌	八四	同右
太平洋	廣同	右德記	三八	八角亭	
三友實業社	八八	同右	人間世		北正街

### 辛 各業商店概況

第十二章 工商業概況 商業概況

一 綢緞業 長沙綢布業，歷年極為發達，營業分門市批發兩種，綢莊多設八角亭藥王街一帶，批發則以福源巷為多，綢莊門面華麗宏偉，滬漢一帶，亦無逾於此，著名者有如下表。

### 著名綢緞莊一覽表

牌名	電話	地址	牌名	電話	地址
天申福	四九四	藥王街	新新	九八一	司門口
大盛	四三七	八角亭	九福	八六三	八角亭
日新昌	六十六	同右	福康	八七九	同右
美豐	六二三	同右	瑞豐	九六六	同右

### 附綢緞疋頭號

牌名	電話	地址	牌名	電話	地址
頤記	六二一	福源巷	福康	八七九	福源巷
美記	八十二	同右	泰記	六一一	大西正街
久記	八四四	同右	協茂	五十二	魚塘街

(百貨業 綢緞業)

二九九

一一 金銀業 本市金銀首飾業，原有本(湘)，西(贛)，浙(浙江)三幫，浙幫已無形消滅，營業又分黃(金)白(銀)兩種，生意黃貨較白貨為佳，惟近因受女子剪髮及穀賤購買力薄弱影響，生意遂日益蕭條，本市營金銀首飾業，大小計共五十餘家，著名者有：

著名金號一覽表

牌名	電話	地址	牌名	電話	地址
余太華	七五二	坡子街	同	四六三七	坡子街
李文玉	七九四	紅牌樓	同	九三七	紅牌樓
李五福	一六四	南正街	梁寶興	九九〇	清泰街

二 五金業 本市五金業，其營業有大小五金之別，大五金係營鋼鐵機件，及各工場鑄廠應用材料，茲值建設時期，營業應發達，惟因本市金融枯竭，頗受影響，加以各工場鑄廠，主持認真，以致利益微薄，小五金係營家常日用器具為最多，同受金融影響。營業亦

不發達，本市營五金業者，計共二十餘家，著名者有如下表：

著名五金業一覽表

牌名	電話	地址	牌名	電話	地址
美華	九二	藥王街	中華	九二	藥王街
老怡記	三五六	小西門外	協豐	九六	南正街
元大	六六	小西門外	正厚	八〇	小西門外
慎泰隆	三三	太平門外	恆和祥	五二	泉後街
源昌	九八	太平門外	裕新	九	藥王街
永生		青石街			

四 照相業 本市照相業，自裕新公司

創設美術照相水銀燈照相後，長沙影界，生色不少，該業因圖發展營業，起而效之，爭奇鬪勝，各逞其能，故本市攝影術日益進展，大有一日千里之勢，足與京滬相頡頏，四明開幕後，裕新更力謀進步，花樣翻新，新攝照相，一次拍成，並將攝法公佈，極得社會之獎譽，本

漢 口

# 振興糖菓餅乾廠

廠分 **興** 沙長

---

地 址 北 正 中 街 二 十 九 號

---

本廠自製餅乾	糖菓菓子香露	味精牛肉西點	各種麪包瓜子	龍鬚細麪杏仁	蓮粉白蓮藕粉	中秋月餅廣東	點心罐頭食品
--------	--------	--------	--------	--------	--------	--------	--------

---

漢口總廠設中山路六渡橋上首

振興糖菓餅乾廠  
(廣告)

長沙新坡子橫街

# 健樂園酒樓

---

包辦酒席	隨時堂菜	改良和菜	祖安筵席	房間招待	清潔週到
------	------	------	------	------	------

---

電話三五〇三號

健樂園酒樓  
(廣告)

# 店商品食哥加芝

芝加哥食品商店 (廣告)

食品...衛生  
設備...摩登  
招待...慇懃  
價格...公平

開設長沙南陽街

導指迎歡

種十業營

西餐 南貨  
麵點 海味  
臘味 罐頭  
水菓 糖菓  
露酒 餅乾

## 號紙記松周

九四二話電 街興三沙長設開

周松記紙號 (廣告)

本號專辦  
中外紙張  
文具儀器  
石印用品

蘇杭信箋  
定價批發  
屏簿低價  
聯冊廉己

外埠函購  
誠信無欺  
如蒙光顧  
無任歡迎

市營照相業，著名者有：

著名照相館一覽表

牌名	電話	地址	牌名	電話	地址
裕新	五	藥王街	光	一	府正街
四明	八〇	走馬樓	錦華	八	走馬樓
錦華	八	藥王街	光	三	中山東路
金粟	彭	府正街	英	道	門口

五 繡業

湘省刺繡，巧奪天工，曾往賽南洋勸業賽會農商部賽會西湖博覽會，巴拿馬出品展覽會，及芝加哥博覽會，均得褒狀，故有湘繡甲天下之美譽，經營此業者，共有二十餘家，有湘繡，顧繡（俗稱粗繡）之別，湘繡十餘家，多設紅牌樓，南正街八角亭新街口福源巷走馬樓一帶，局面大者，內設工廠，餘則均發請住家婦女刺繡，顧繡不過十家，均設兩牌樓三與街一帶，因此派繡花出自露香園

第十二章 工商業概況 商業概況

顧氏祕傳，故有此名，按露香園，原在上海城北，係明季顧名世家花園，顧氏一門，均精刺繡，能特闢一派，遂有今名，各顧繡館，則專繡神袍戲裝，故又名粗繡，該項繡品，亦多發出請人幫作，惟釘金則非本館人不可，歷年經營湘繡，以滬漢平津等埠銷行甚暢，南洋歐美亦輸出不少，本市營繡業著名者有：

著名湘繡業一覽表

牌名	地點	牌名	地點
萬源	紅牌樓	錦霞	中山東路
雲霞	紅牌樓	美霞	福源巷
楊洪昌	新街口	蕭緣記	福源巷
錦雲	八角亭	錦華	藥王街
廣華	八角亭	中美	一里仁巷

六 南貨業

本市南貨業，有本（湘）西（贛）兩幫之分，營業分門市批發兩種，其營業較為發達者，昔為三吉齋，今為八角亭之

（照相業 繡業）



九如齋，九如支店分設國貨陳列館及藥王街等處，可稱為南貨業之脫拉司。本市經營南貨業，共有一百八十餘家，著名者有：

著名南貨業一覽表

牌名	電話地	點	牌名	電話地	點
九如齋	一八三八	角亭	東方	一三五	走馬樓
九豐齋		坡子街	杏花村	二八〇	中山西路
九和齋		南門口	百福齋		織機巷口
天祿齋	二號	南正街	怡和昌	九八三	老照壁
上海商店	七八五	清泰街	芝加哥		南陽街
稻香村		紅牌樓	六合		東長街
三吉齋	三九三	青石橋	元吉貞	六四一	北正街
怡豐齋	九八六	中山東路	大慶長	一五八	青石橋

七 糧行業

本市糧行業，共計三百餘家，多設沿河一帶，在西湖橋一帶者，曰「上關」，大西門一帶者，曰「中關」，潮宗門一帶者，曰「下關」，上下兩關經營穀米為多，

中關經營雜糧較夥，本市經營糧行業較著者如下：

糧食行一覽表

牌名	地址	牌名	地址
恆大升	半湖橋	慎和	潮宗門外
達順	西湖橋	信義恆	潮宗門
泰鑫祥	西湖橋	協泰	潮宗門
恆泰	西湖橋	正有	大西門外
裕豐	西湖橋	謙泰	大西門外
恆升	大西門外	人和	大西門外
正和	大西門外	萬茂	大西門外
大有	大西門外	永泰	大西門外
大隆	大西門外	萬泰	大西門外
鎮泰隆	大西門外	乾升	大西門外
源泰生	大西門外	阜豐	半湖橋
謙和豐	大西門外	年豐裕	下碧湖街
新昌	大西門外	下碧湖街	下碧湖街
萬昌	大西門外	下碧湖街	下碧湖街
太和	大西門外	碧湖街	碧湖街
吉慶	大西門外	草上河街	草上河街
順慶	大西門外	廣泰厚	大西門
遠順	潮宗門外	有成	半湖橋

### 八 糧棧業

凡寄存糧食、棉花、機器、棉紗之所，昔日均稱糧棧，自民二十年起，一律改稱堆棧，蓋避免日後百貨堆棧成立，發生營業衝突，遂自動呈准中央備案，改糧棧為堆棧，其營業性質，仍與前同，但與轉運公司所設堆棧之性質迥異也，本市現營此項業務者，計共七十餘家，多設小西門潮宗門一帶，蓋距河岸較近，易於起運貨物也，棧價亦有規定，視貨物之種類，而定棧價之多寡，惟棧價以每件按月計算，如棉花、機器、棉紗，每件每月兩角，以兩月起底，其他貨物棧價及起底期間，各棧概有規定，茲將糧棧名稱列表如左：

牌名	地點	牌名	地點
義豐	潮宗街	謙吉	福星門
鄧春生	潮宗街	乾記	皇倉街
協豐	西長街	潤豐	九如碼頭

### 第十二章 工商業概況 商業概況

德懋	西長街	德安	潮宗門
長記	朝陽巷	益豐	下碧湘街
咸豫	朝陽巷	乾元	鹽運坡
高虞	朝陽巷	乾豐	西長街
大成	大西正街	恆昌	福慶街
瑞記	碧湘街	天民	潮宗街
順豐	潮宗街	茂康	潮宗街
均安	太平門	德豐	大西正街
泰和豐	太平門	永安	福興街
謙信	洪家碼頭	集義	鹽運坡
鴻濟	馬家巷	慎和	潮宗門外
萬豐	福星門外	元豐	潮宗門外
年豐	西牌樓	東成	中山西路
太豐	潮宗正街	阜豐	碧灣街

### 九 書業

本市書業，近年極形發達，新舊書店，共計七十餘家，書業資格最老當推商務，有三十七年之歷史，資本為五百萬元，統計財產，約有六千餘萬，除一二八之役，總

### (糧棧業 書業)

館被焚，損失一千六百餘萬外，尚有四千餘萬，次爲中華，資本二百餘萬，積十年之盈餘，資本亦有六百餘萬之多，再次則爲世界，資本亦有百萬之譜，其他如大東廣益等，資本亦復雄厚，有出版者，有販賣者，本版書店，收買舊書，運往北方，可獲善價，其中以友善爲第一，謙善古今三益次之，茲將本市書店列表如下：

牌名	地點	牌名	地點	牌名	地點
商務	南正街	大東	南陽街	民治	府正街
中華	府正街	廣益	同右	翠益	府正街
世界	南陽街	集美堂	同右	金城	府正街
翠益	府正街	開明	同右	鴻文	南陽街
湘芬	南陽街	錦章	同右	良友	中山路
會文	南陽街	光裕	荷花池	鑽鑽	中山路

十 捲煙業 紙煙爲最大之銷耗品，每年入口，在六七千萬元以上，漏卮之大，莫甚

於此，即國人樂用國貨，而外商煙廠，因享有種種便利，不惜抑價競爭，故銷場最暢者，以英美爲第一，南洋次之，其餘之大美，華成，永太和，亦頗不惡，本市經營捲煙業者，計有五十餘家，但係經理承銷性質，並未設立工廠，英美由均益公司總經理，南洋則由漢記等十六家承銷，大美係由裕豐長等十六家承銷，華成係由福利公司獨家經理，營此業者，利益頗厚，銷售多者，公司方面畧有紅利回扣，銷英美煙者，本市計十餘家，每箱紅利一元，公司按月每戶津貼十元云。

十一 油鹽花紗業 該業資本雄厚，亦有上架子至十數萬者，專營批發，不售門市，其營門市之店，多設大西門一帶，鹽號十餘家，油鹽號四十餘家。

油鹽紗號一覽表

牌名	協昌和	元吉福	茂生鹽號	協康紗號	永茂紗號	協和紗號	利生鹽號	申泰長	謙和厚	久大精鹽	生鹽號	三益鹽號	裕豐鹽號	協裕鹽號	利豐鹽號	乾昌鹽號	福記鹽號	聚安鹽號
地址	西長街	同右	同右	同右	同右	同右	太平街	同右	同右	同右	大西門	同右	同右	同右	同右	東茅巷	同右	豐瀛里
牌名	永安紗號	鼎豐紗號	乾益鹽號	祥記鹽號	厚昌鹽號	怡昌隆	元利貞號	瑞豐祥	聚和精鹽	乾順泰號	申新	裕新紗號	精鹽分銷所	福慶長	康記鹽號	益記鹽號	德厚祥號	大德厚紗號
地址	藥王街	同右	北正街	復勝街	潮宗街	織機巷	青石井	坡子街	金縷街	高井街	太平街	太平街	太平街	青石街	蘇家巷	小瀛洲	青石街	太平街

第十二章 工商業概況 商業概況

油行一覽表

牌名	晉昌油行	美記油行	和記油行	啓泰油行	裕豐盈油行
地點	小西門	同右	大西門	半邊台	同右
牌名	曹裕記煤油	德士古煤油	光華火油號	德大火油號	裕湘福煤油
地點	小古道巷	半湘街	碧灣街	鹽運坡	東新碼頭

十二 玻璃業

本市玻璃業，共約三十餘家，俗稱豐半手，經營此業者，分工廠經售兩種，（工廠參看本章工業概況），至於經售商店年來營業，鉤心鬪角，自相摧殘，年終結算，多敷開支，二十一年秋，乃組織集益公司，經售進貨，營業頗旺，獲利極豐，迄二十二年四月，終因意見不合，集益結束，仍由各號直接進貨，茲將經售商店較著者列表如下：

玻璃業一覽表

裕泰昌	三泰街	彭萬泰	三興街	大聯成	三王街
茂盛長	同右	蘇鴻順	同右	中華早	藥王街
美裕隆	同右	協和昌	同右	寶湘	復勝街
王興泰	同右	際同利	同右	麓山	坡子街
仁和	同右	義記	三王街	沈昌記	中山路
順興祥	同右	義和昌	同右	寶華	坡子街
正茂恆	三興街	惠和祥	同右		
張乾豐	同右	裕隆興	同右		

**十二 酒醬業** 本市酒醬業，有蘇郡，浙郡，南郡，本郡之分，共計約三十餘家，本幫家數最多，南幫家數較少，營業較大者，有如下表：

**酒醬業一覽**

牌名	地址	牌名	地址
李大有	青石街	九豐	坡子街
吳元太	同右	恆春	南正街

德馨	青石街	吳恆太	南正街
寶和元	中和街	九如	藥王街
萬成	中山東路	大豐	社壇街
戴同興	中山西路	德昌	太平街
馬上侯	新坡子街	醬油公司	上碧湘街

**十四 紙業** 本市紙業，營業分門市批發兩種，批發號多設於洪家井坡子街小西門正街一帶，營門市者則遍地皆是，大小計百餘家，茲將較大者列表如下：

**著名紙業一覽表**

牌名	電話	地址	牌名	電話	地址
青蓮室	七六七	司門口	廣益	一二九	中山西路
師古齋	一九六	新坡子街	松豐	八一七	府正街
周公益	三七七	走馬樓	鼎乾益	一一五	青石橋
松嵐	一一六	府正街	集義生	八六九	理問街
松雪	四九二	同右	新慶祥	四九六	興隆巷
吟香	四六九	紅牌樓	碧雲軒	八六六	青石橋

蓮村室	五四四	同	右	吟	章七四二	中山東路
協倫	一三七	老照壁	錦	春二十四	南正街	
申昌慶	五〇一	清泰街	慶源豐	四十六	中山西路	
錦雲	一〇八	青石橋	協倫	永三九一	北正街	
大倫	五二三	府正街	大倫昌	五六七	中山東路	
松霞	四三一	北正街	洪松吟	三十	府正街	
銜記		南正街	縵	雲三六五	坡子街	
藻華	五六九	萬福街				

附紙張批發號

牌名	電話	地址	牌名	電話	地址
同記祥	四八七	小西正街	芸記長	六〇五	三興街
周松記	二四九	三興街	公成隆	六九七	洪家井
協慶長	二九九	洪家井	錦星	二十五	太平街
聚同義	九七三	西長街	三義	三五六	同右
熊彰章	七六五	坡子街	永記	四七五	路邊井
震大生	七八二	路邊井	文昌	五三二	衣舖街
漢漸和	一八四	金線街	大吉祥	七八三	太平街
以大	六二八	小西正街			

第十二章 工商業概況 商業概況

十五 鐘表業 本市鐘表業有本邦西部分，營業分修整經售兩種，修整店共有六十餘家，經售者約共二十家，修理最精者，厥為左列三家，無論機械損壞，修整如新，茲將種類較多貨品精良之鐘表公司列表於後：

著名鐘表業一覽表

牌名	地址	牌名	地址
寸陰金	八角亭	亨得利	司門口
華成	八角亭		

十六 眼鏡業 本市眼鏡業，近年經營者逐漸增多，大小約共三十餘家，其他鐘表百貨等商店，亦有附營斯業者，按眼鏡原為保護目光免受塵泥侵入之具，且目力有近、遠、老、散等光之分，若不慎重選擇光線之強弱，度數之均勻，任意配戴，不僅有失眼鏡之效用，而且損壞固有之目光，故歐美各國之眼鏡商店，無不有科學驗光之設備，長沙有該項設備

(紙業 鐘表業 眼鏡業) 三〇七

之眼鏡商店，調查所得僅如下表：

著名眼鏡業一覽表

牌名	地址	牌名	地址
精意	新坡子街	大明	走馬樓
精華	紅牌樓	寸陰金	八角亭
亨得利	司門口		

十七 錫業 我國錫鑛之富，居世界第一

四，重要產地為雲南個舊，其次則為廣西富川賀縣等處，再次則為本省，年產約二三百噸，其重要產地，為湖南，江華，臨武，郴縣，宜章等地，錫之最上者，稱為典錫，色白而質堅，製成各種器皿，經久耐用，稍加拭拂，光澤可鑑，本市錫業所用原料來源，多來自上述本省出產地，營此業之較著者，有如下表：

著名錫業一覽表

牌名	地址	牌名	地址	牌名	地址
楊震泰	坡子街	黃福太	青石街	章福興	紅牌樓
華豐	同右	李謙太	接貴街	鄒洪太	清泰街
高義和	同右	同仁	小西門	易太昌	先鋒廳

十八 筆業 本市筆業，可分本湖兩郡

，其製筆原料，來自濟南，惟此項原料，均係二等，蓋超等價昂，不易購辦，本市以上坡子街任益順等數家之出品為最佳，其提籃販賣者，多係購自各筆店之棄料製成，故價廉貨劣，宜其不耐用也。

著名筆業一覽表

牌名	地址	牌名	地址
桂禹	新坡子街	花文奎	南陽街
湖南製筆公司	八角亭	任益順	坡子街
彭三	和南陽街	筆業公司	紅牌樓

**十九 銅業** 銅器可分紫銅白銅兩種，紫料粗而白料細，亦有廣商運自東粵者，紫銅店多設於銅舖街，白銅店則散在坡子街紅牌樓一帶。

**著名銅業一覽表**

牌名	地址	牌名	地址
老公和	坡子街	振興	八角亭
福昌	同右	南天成	同右
西天成	同右	老天成	紅牌樓
忠天成	下坡子街	順天成	上太平街

**二十一 磁業** 湘省磁業出品，以醴陵為最佳，江西則以景德鎮為有名，本市各磁業號均有出售，茲將磁業較著者，列表於後：

**著名磁業一覽表**

牌名	地址	牌名	地址
華盛	八角亭	永豐倉	新記
李景新	永豐倉	南正街	南正街

**第十二章 工商業概況 商業概況**

江西磁業公司 新坡 榮昌 西長街 義發 八角亭  
裕新昌 南正街 德裕 藩城堤

**一一一 顏料業** 本市顏料業，營業分門市批發兩種，批發號多設復勝街太平街一帶，門市則多為檳榔號代售。

**著名顏料業一覽表**

牌名	地點	牌名	地點
益記	坡子街	復勝街	永和正 太平街
和康福	福勝街	德和公	同右 德太長 西湖橋
止記	同右	協利和	太平街 南星 半湘街
謙和	復勝街	萬源恆	同右 萬隆祥 坡子街

**一二一 煙業** 條絲煙業之超等者，產於福建汀州，永定，上杭，等處，本市經營此業者，計分閩本兩部，下坡子街大同之仙女圖頗佳，曾經實業部註冊，列為第一名煙，茲將本市較著之閩商，列表如下：

**(銅業 盜業 顏料業 煙業) 三〇九**



著名煙業一覽表

牌名	地址	牌名	地址	牌名	地址
大同	坡子街	賴日新	大西門	賴復新	新街口
黃福昌	同右	蘇永太	太平街	同興昌	小西門
黃永生	南正街	廣昌太	同右	正大昌	太平街
百川東	紅牌樓	怡豐	青石橋	劉華太	東長街

一二二 茶業 本市茶之來源，外省爲

安徽江浙等處，本省則爲安化寧鄉（俗稱河西）等處，除酒樓茶社以及餽贈親友，均購用各省名茶外，居民家常所用，則以寧鄉安化等地之茶爲多，茲將本市較著之茶莊，列表如下：

牌名	地址	牌名	地址
詹恆大	坡子街	段永春	坡子街
吳中和	黃道街	醴泉源	中山西路

一四 皮箱業

本省牛皮出產，以湘西常德最著，故本市營斯業者，多於招牌上註

（煙業 茶業 皮箱業 漆業）三一〇

有「常德」二字，蓋該縣皮料堅固，尤極耐用，茲將較著者，列表如下：

著名皮箱業一覽表

牌名	地址	牌名	地址	牌名	地址
大華豐	坡子街	怡和豐	新坡子街	大和豐	青石街
大有利	青石街	洪昌裕	坡子街	元昌	走馬樓
太華豐	府正街				

一五 漆業 漆，產於雲南貴州四川等

處，本市營斯業者，均爲寶慶幫，茲將較著者，列表於後：

著名漆業一覽表

牌名	地址	牌名	地址	牌名	地址
同慶長	上太平街	通義仁	坡子街	老通義	坡子街
大昌祥	同右	乾盛福	同右	通裕福	同右
怡順	同右	通湘裕	小西門	公順	上太平街
寶裕恆	下太平街				

## 一六 衣皮業

吾國皮貨，以西北兩口最著，故營斯業者，多於發單廣告上，刊有「西北口貨」等字樣，以示貨之優美，藉廣招徠也，本市皮貨業，約共四十餘家，分西南兩幫，西幫佔多數，南幫次之，多設於白馬巷一帶，惟夏季則兼營各種蓆墊，茲將較大之皮貨號列表於下：

### 衣皮業一覽表

牌名	地點	牌名	地點	牌名	地點
華楚	走馬樓	金榮昌	白馬巷	曉順記	白馬巷
金太昌	白馬巷	胡錦星	白馬巷	德新永	白馬巷
恆太祥	白馬巷	劉茂盛	白馬巷	李恆順	白馬巷

## 一七 竹木業

本市竹木業分東西南北中五埠，有行家架號之別，五埠行號，共計百餘家，多設沿河一帶，行家係經紀性質，架號則為囤貨經營，貨之來源，為西南兩路，西路

## 第十二章 工商業概況 商業概況

來自辰州城步綏甯，南路來自衡州永州郴縣桂陽等處。

### 竹木業一覽表

牌名	地點	牌名	地點	牌名	地點
王榮和	木牌樓	文萬順	濛灣市	魯怡興	草河街
人和生	六舖街	戴乾和	草河街	公裕湖	草河街
大昌祥	草河街	民生	南湖巷	鼎升恆	

## 一八 木器業

本市木器業，可分中西兩種，中式（即本地舊式木器）木器店，多設於皇倉街，三泰街一帶，西式木器店則集中於新坡子街，茲將西式木器店牌名列後，中式木器店過多，故從畧焉。

牌名	地點	牌名	地點	牌名	地點
永安	新坡子街	華新昌	登隆街	順興	坡子橫街
永昇	同	右章	新昌	坡子街	林林
中興	同	右毛	廣盛	坡子橫街	中山東路

## （衣皮業 竹木業 木器業） 三一

長沙市指南 商業概況

二一九 汽燈業 本市汽燈業約有二十餘家，有經售出租之分，茲將顯著者列表於下：

汽燈業一覽表

牌名	地點	牌名	地點
針記公司	太平街	南華公司	學院街
明華	織機巷	新華公司	織機巷
唐永勝	營盤街	榮華公司	尙德街
唐宏泰	東長街		

三十 包車業 本市包車行，大小共計三十餘家，分經售修整兩種，經售店僅同昌順太兩家，餘均專修理舊車者，茲將各車行牌名列後：

包車行一覽表

牌名	地點	牌名	地點
同昌新坡子街	吳鈞記	理問街	金昌
順太新坡子街	順興長	社壇街	戴雲昌
惠然來	碧湘街	鎮昌	成功街
		劉同昌	先鋒廳

(汽燈業 包車業 枯餅業) 三一二

三二一 枯餅業 枯餅為農村耕種必需之原料，銷場為衡山，寧鄉，瀏陽，及本省四鄉，出產來源，係由湖北之公安，石首，及湘西等地輸入，每年營業極大，經營此業者，大小約共十餘家，多設於碧湘街，及對河滌灣市一帶。

附長沙市游行廣告管理規則

(公安局頒佈)

- 一 本規則凡在長沙市區城內經營商業舉辦游行廣告者均適用之
- 二 凡舉辦游行廣告者應先將商店名稱地點負責人姓名廣告種類出發人數呈經本局核准發給許可證方能舉辦
- 三 凡舉辦游行廣告者應按照下列各項納稅
  - 甲 手提肩荷背負者每人每日納銀一角
  - 乙 攜帶樂器者每人每日納銀二角
  - 丙 游行彩亭每座每日納銀四角
  - 丁 游行牲畜每頭每日納銀四角

- 戊 遊行汽車每輛每日納銀貳元
- 己 遊行馬車每輛每日納銀一元
- 其他特殊情形應納稅額比照上列各臨時酌定但妨害風化之廣告一律禁止
- 四 遊行時間每日上午九時起下午八時止如在戒嚴時期得臨時命令變更或停止之
- 五 遊行人數至多以二十人為限
- 六 廣告遊行時應嚴守秩序受沿途警士之指揮不得任意行動妨礙交通
- 七 廣告遊行經過學校及醫院時應停止鼓奏樂器
- 八 廣告遊行應隨帶本局所給許可證如經過地區警士及本局職員索驗時應即交閱不得違抗
- 九 遊行期間每次三日為限如因風雨及其他不可避免之事未能如期舉行者准聲請展限一次若再逾期即行作廢
- 十 遊行廣告不遵照本規則各條辦理者一經查出除照第三條每日稅率之規定五倍科罰外並禁止其遊行

附長沙市各業同業公會 一覽表

第十二章 工商業概況 商業概況

團體名稱	地址
長沙市商會	皇倉後街
毡毳扇業公會	中坡子街
魚行業公會	下河街
荒貨業公會	湘春街
紙業公會	小樂嘉巷
鍋冶釘業公會	大西門外河街
估衣公會	藩城堤
錢業公會	下坡子街
古玩業公會	鞏頭街
報關運輸業公會	金線街
戲劇業公會	大東茅巷
網布疋頭業公會	白馬巷
皮業公會	化龍池
經理保險業公會	新坡子橫街
鐘表業公會	織機巷
靴鞋業公會	藥王街
金銀首飾業公會	紅牌樓
人力車業公會	北正中街

(附各業同業公會)

長沙市指南

商業概況 (附各業同業公會)

三一四

團體名稱	地點	團體名稱	地點	團體名稱	地點
花糧業公會	大西門外	國藥業公會	樊西巷	豬行業公會	三角塘
牛肉業公會	中山東路	玻璃業公會	長春街	油焦業公會	楚湘街
皮箱業公會	坡子街	鷄鴨臘味業公會	三尊里	瓦貨業公會	福星門正街
筆業公會	三王街	烟業公會	三尊里	南貨土果業公會	大西門上河街
五金業公會	小西門	油鹽花紗業公會	高井街	染織業公會	西長街
顏料業公會	路邊井	豬油業公會	西牌樓	雜糧業公會	朝陽巷
書業公會	南陽街	豆腐業公會	上東長街	蘇廣業公會	藥王街
繭業公會	南門外	銅業公會	尙德街	酒醬業公會	孕嘉巷
旅業公會	魚塘街	煤業公會	南陽街	照像業公會	藥王街
鞭炮豆豉業公會	孕嘉巷	碗盞兌換荒貨業公會	藩城堤	石灰磚瓦業公會	永興街
大籬荒貨業公會	皇倉街	糴棧業公會	福星門正街	針織業公會	黃道街
西法洗染業公會	中山西路	電料業公會	南陽街	炭業公會	儲備倉
漆業公會	上太平街	新到藥業公會	臬圍後	屠行業公會	永豐倉
呢絨皮革業公會	白馬巷	竹木業公會	魚塘街	麵食業公會	八角亭
糖坊業公會	西湖橋	腳踏車業公會	寶南街	茶紙玉片業公會	下太平街
絲製業公會	黎家坡	葛夏布業公會	西牌樓	米業公會	北正街
衣皮業公會	走馬樓	印刷業公會	織機巷	捲煙業公會	金線街
山貨牛皮業公會	接貴街	染布業公會	下太平街	株萍轉運業公會	火車東站
京廣雜貨業公會	中山東路	油鹽雜貨糖坊業公會	寶南街	酒店業公會	永慶街
輪輿業公會	湘鄂旅社	眼鏡業公會	南陽街	蛋業公會	小西門下河街
銀行業同業公會	西湖橋	律師公會	東慶街	國醫公會	沙河街

### 第三節 合作事業

湖南省自黨政各界提倡合作事業以來，各地各業相繼組織合作社者，日益發達，屬於本市方面者，共有三十餘家，總共會員一千餘人。

#### 長沙市合作社一覽表

社名	地點
縫紉生產合作社	下東長街
婦女消費合作社	萬慶街
女工合作社	樂道古巷
剃工合作社	天心路
筆業生產合作社	三公祠
圖書消費合作社	湘春街
自治女子縫紉合作社	紅牆街
湖文女子縫紉刺繡生產合作社	高正街
民生棉織生產合作社	湖曠渡分路口
溇染生產合作社	福壽橋
民新農業生產合作社	蔣家埔

#### 第十二章 工商業概況 合作事業

靴鞋生產有限合作社	樂新巷
羣益合作社	長春街
普益粉筆合作社	鐵道旁
靴鞋合作社營業處	青石街
模範女子縫紉合作社	中山西路
羣益合作社分銷處	怡長街
岳雲學校消費合作社	經武門口
肥料合作社	南門外
紡織廠員工消費合作社	銀盆嶺
妙高峯中學消費合作社	妙高峯
書業裝訂生產合作社	史家巷
公益織造合作社	濤灣市
策羣縫紉生產合作社	小學宮街

#### 附長沙市新市區計劃

本市舊市區祇有二方哩餘，自十七年六月，奉省政府命擴大大市區，會同建教財民及長沙縣公安局派員履勘劃定，南以雨花亭金盆嶺李公廟一帶為界，北以施家港落刀嘴沿瀏河為界，東以湖曠渡楊家山太平

(附合作社一覽表)

寺一帶爲界，西循綠麓山脊達雲灣橋南，倚天然爲界，較前暫增二十二方哩餘，合計二十四方哩餘，內計水面積四方哩餘，同年八月至十八年一月，從事測量地形，繪具圖面，訂定水面標，注明高度，及本當地之情形，參市政之學理，求應時之需要，預料將來之發展，詳爲設計，茲舉其舉舉大者如下。

(一)區域之劃分 昔之談長沙新市者，率多主張留城內爲行政區，舊城之南，因值歐戰時，工場林立，擬定爲工業區，舊城之東，巨室頗多，擬定爲住宅區，舊城之北，濱湘河臨鐵道，擬爲商業區，目前市區範圍，較前擴大數倍，舊城之南，雖有一二工場，然終未能發展，誠以山地崎嶇，運輸不便，復距商業區太遠，於工商貿易，尤難銜接，加之此地適扼湘江上游，工場排洩穢水，隨流而下，有礙全市衛生，茲擬將此地改爲住宅區，既避喧囂，復多清趣，叢林高山，適可利用爲人民遊覽之地，舊城之東北，即湖陂渡至新碼頭之間，爲瀏陽河榮迴之地，山不峻而勢高，地僻靜而便利，如周家嘴大泗湖一帶，地稍低窪，更可利用工場煤渣灰屑，爲徐圖填高之計，污穢之水，

隨瀏河西下，決無污濁全市之虞，高崗煤煙，因北風較少，亦無瀰漫全市之患，擬定爲工業區，長沙市在將來粵漢路貫通之後，必爲商業薈萃之區，惜適於商業之優美地位，已爲舊市區佔領，舊城之北，雖臨湘江，地勢實嫌稍低，舊城之東，雖與平瀏大道接壤，又嫌與河道隔離，以人事論，既不能改造舊市區與新市區同時並進，以形勢論，復不能舍舊市而獨營新市，須一面謀新市之發達，一面促舊市之改良，故不能不納舊市於新市之內，擬以北至新河，南至妙高峯，東至五里牌，西抵河岸，包括舊市區均劃爲商業區，其行政區域，即就商業區內擇定舊四十九標協操坪五十標一帶，地點既較適中，可供全市之瞻仰，且將來設施，復可聯絡新舊市，同時進步，至湘江之西，嶽麓名山，自古爲講學之所，則天然之文化區也。

(二)新市區馬路幹線 市區內交通要道，計分東西幹線南北幹線，在湘江東岸者有三道：(1)由南湖港沿河岸直出新河口爲第一道，定名爲沿河東大馬路。(2)由金盆嶺沿長潭路之一段接天心閣，沿環城路抵經武門，出喜鵲橋，直達新碼頭口爲第二道，定名

爲中央大馬路。(3)由雨花亭，經會家冲二里牌，抵關家湖，出湖躡渡爲第三道，定名爲大東馬路，在湘江西岸者一道；(1)由濠灣市沿河經濠灣市紡紗廠出施家港，與湘江東岸之沿河路對峙，定名爲沿河西大馬路，其與沿河西大馬路並行者，首由李公廟尾防盜湖又劃一道，定名爲西大馬路，東西幹綫，在湘江東岸者計分五道：(1)由南湖港向東經沙湖橋冲黃土嶺至魏家冲爲第一道，定名爲東南大馬路。(2)由西湖橋向東循刻下環城南段路之一段，經天心閣麻石巷打靶場，通阿彌嶺爲第二道，定名爲南大馬路。(3)由中山路向東延長至陳家壩，沿長平公路路綫通平江爲第三道，定名爲中山大馬路(4)由舊城北之大馬路，向東延長至湖躡渡爲第四道，定名爲北大馬路。(5)由毛家橋河岸，向東經開福寺潘家坪桂花園太極坡至朱家花園爲第五道，定名爲東北大馬路，至在工業區內，有四斜綫相交於一點者，東北爲岳陽路，東南爲衡陽路，西北爲寶慶路，西南爲常德路，在商業區內有二斜綫同交於中央大馬路者，東北爲沅陵路，東南爲星沙路，在中央大馬路之西通沿河東大馬路者名洞

## 第十二章 工商業概況 附 錄

庭路，在中央大馬路之東通東大馬路者名衡山路，則皆支綫也，其在湘江西岸者，則因山地太多，勢殊險峻，發達恐較遲，暫未詳爲計劃，至湘江東西兩岸之交通，擬設鐵橋一座，長約五千餘呎，而於水陸洲東岸一段，設啓閉機以通船隻焉。

(三)馬路之寬度 馬路寬度之規定，當以預計車輛寬度爲標準，查通行汽車，普通寬六七尺，欲免相撞，每車寬度當以八尺爲單位，三車並駛，共爲二十四尺，兩車停於路旁則須佔地十六尺，又單軌電車，佔地十尺，雙軌須二十尺，依此推算，車馬道爲八十尺，即可够用，且考之各先進都會，及經驗所得之寬度，在百尺以外之馬路營業，反不若寬度較狹者之發達，其原因不外供過於求，以長沙市之地位推測將來市內交通幹綫，最寬者定爲一百二十呎，最狹者爲五十呎當無不足之處，至人行道寬度，則依普通原則，當爲車馬道之半，然依其性質之不同，寬度亦因之有異，茲謹將重要路綫之寬度列表於下。

### 工商業區馬路寬度表

長沙市新市區計劃

三一七



等級	全路幅	車馬道	行人道	植樹帶
一	一二〇呎	八〇呎	三〇呎	一〇呎
二	九〇呎	六〇呎	二〇呎	一〇呎
三	七〇呎	四四呎	一六呎	一〇呎
四	五〇呎	三四呎	一六呎	無

### 住宅及文化區馬路寬度表

等級	全路幅	車馬道	散步道	植樹帶	人行道
一	三〇呎	六〇呎	三〇呎	二〇呎	一〇呎
二	九〇呎	四〇呎	二〇呎	二〇呎	一〇呎
三	七〇呎	三〇呎	二〇呎	一〇呎	一〇呎
四	五〇呎	三〇呎	無	一〇呎	一〇呎

以上規定，係指新營市區而言，舊有城市街道，及環城馬路，均不在此例。

(四)重要公共場所之地點 各幹綫交會地點：一在黃土嶺，一在大壩，一在樟樹屋場，擬留作將來設置公用建築物地點，公園凡四，在北者為絲茅冲，名市北公園，在西者為閻家湖，名市西公園，在南者為雨花亭，名市南公園，文化區內，湖南大學之後，就

麓山天然之景，名市西公園，水陸洲橫亘江心，樹已成林，屋亦櫛比，已成天然之公園，名水陸洲公園，工業區之北，瀏河之南，亢地為平民住宅區，市區之東界南豐公山，為公共葬場。

(五)鐵道線之改移 本市內現在湘鄂鐵道路線，北自新河起，南迄南湖港以南，實畔舊城東郭，縱貫新市區中心，計長十餘里，掘陵填谷，破壞天然形勢，在鐵路工程，故多便利之處，然於長沙市政上之設施，十餘年來實為莫大之障礙，且東站逼近市街，車站所佔地皮，亦不能為將來之擴充，實有遷移之必要，已商呈鐵道部，將鐵道路線改由新河出湖贛渡，沿新定市區線直出金盆嶺，與原線相接，則鐵道祇經過工業區，自湖贛渡以下，鐵道以西，概為市區，而於湖贛渡水陸便利之處，設貨物車站，二學園平坦之地，及阿彌嶺之下，各設旅客站，聞鐵道部對於此項計劃，甚為嘉納，正在計劃進行中。

(完)

# 李四臨堂

正式開幕

四大特色

採辦道地藥材  
搜羅豐富儲藏  
各種膠品露酒  
特別研究改良

膏丹丸散飲片  
製法悉照古方  
價碼誠實公道  
招待格外周詳

紅牌樓

# 徽之商友好

## 是久永 館書印務商

閣下的好友

館書印務商  
館分沙長

話電 址地  
四五二 街正南

館支陽衡 館支區北  
坊元八 路山中

工作八小時教育八小時休  
息八小時可說是現代生活  
的標準制無論在校離校其  
不能離開教育則一商務印  
書館以服務文化教育為職  
志凡是需要教育的人都引  
為好友願為之竭誠效力亦  
望好友長毋相忘

- 書用考參書古本善本課校學物讀科各印編館書印務商 (一)  
憂之饒識智無絕友為與長下閣
- 誌雜育教誌雜方東復恢已現物刊期定行發館書印務商 (二)  
下閣給供版出期按種五報畫童兒界世童兒刊週語英
- 下閣備科兩文英文國復恢已校學授弱設附館書印務商 (三)  
習研暇餘用利
- 其善欲符俾下閣於獻供器儀具文等高一專館書印務商 (四)  
旨之器其利先事
- 歡處售經或館分有均市城各內國海上於設館書印務商 (五)  
訊通或臨惠常時下閣迎
- 閱索或告廣的登所報各沙長海上在館書印務商閱常請 (六)  
况情之力努近最其知得俾品刷印項各

旅 居 必 備  
長 沙 市 指 南

翻 印 必 究	版 權 所 有
---------	---------

中華民國廿三年二月初版  
 中華民國廿四年四月再版  
 中華民國廿五年四月三版

每冊定價法幣壹元  
 (函購另加郵費一角)

編著者

鄒 欠 白  
 鄒 欠 白

印刷者

長沙坡子街  
 洞庭印務館  
 電話 八九六

總經售

長沙坡子街  
 朱福芝堂  
 電話 一五六

外埠代售處

漢口交通路世界書局  
 漢口江漢路中國旅行社  
 全國中國旅行社  
 武昌察院坡華新昌印刷局  
 廣州華寧里任益順筆店

本市代售處

南正街商務印書館  
 南陽街世界書局  
 府正街中華書局  
 紅牌樓吟香紙莊  
 紅牌樓中國旅行社  
 府正街金城圖書局  
 荷花池光裕書局  
 南正街鈺記紙莊  
 皇倉街遠東咖啡店  
 府正街大同煙莊  
 南陽街各大書局  
 坡子街洞庭印務館  
 又一村民衆國術俱樂部  
 中山東路湖南教育用品社  
 中山東路繼續教育用品社  
 中山東路益美書局  
 中山西路易宏發咖啡店

實業部 註冊商標  
 仙女圖 第一號 煙名

214126

福建

大同煙莊出品

特

產

福建仙女

條

絲

總發行所長沙下坡子街

本莊所發行之仙女圖條絲。是在福建產地。揀選最優的菸葉。及最良的工手所製成。曾呈准中央實業部註冊。准予專用行銷全國。並嚴禁他人假冒。各在案。其絲條之編織。色澤之金黃。氣味之清香。誠非他煙所能及。亦非他家所能有。發行以來。風行全國。不脛而走。可謂煙中之冠。應請諸君注意。

本莊增設大同大藥房

兼代辦永安堂

湖南

處