

兩名耶表必本于世本而商頌疏引世本宋父
生考父無勝一代當是脫誤

蔡夷侯 案夷侯已見前第七此重出

奄父造父六世孫 造父六世至奄父曰公仲始見

史趙世家

鄭桓公友周宣王弟依釋史本各本無注 桓公始見鄭

語鄭桓公友始見十二侯表鄭世家周宣王母

弟始見侯表本書地理志鄭詩譜同而世家作庶弟誤鄭

始封之君章注 伯爵左隱元疏 亦曰王子多父亦

曰鄭伯多父 竹書蓋友之字徐氏統箋謂古友字作受與

多相近疑多為譌非也 亦曰桓友文選西征賦 在位三

十六年為犬戎所殺侯表世家

秦襄公嚴公子 襄公始見詩四駟駟諸序莊公子

始見秦紀周平王封為諸侯十二年卒秦紀十二

侯表

文子 文子始見文子書唐天寶元年號為通玄

真人舊唐書玄宗紀禮儀志元至元三年加封通玄

光暢昇元敏秀真君元順帝紀 案文子不傳

其名字本書藝文志但云老子弟子通攷二百

十一載魏李暹唐徐靈府文子注謂即辛文子

計然非也 宋陳振孫書錄解題疑計然之文字不可

信志又云文子與孔子同時而稱周平王問似

依託者然則表何以列文子在幽平之間乎宜

敘于老子後方合因學紀聞十辨文子非周平

王時人宋晁公武郡齋讀書志言三代之書經

秦火錯亂類如此是皆仍藝文志之誤檢文子

道德篇平王問一條無周字末云寡人敬聞命

其非周王甚審通攷引周氏涉筆以為楚平王

極確 士仁篤有王更足驗為楚平王時人 班氏所見

之文子或是誤本遂疑文子書有依託而于此

表仍列周平時蓋疑以傳疑之意也

辛有 辛有始見左僖廿二昭十五 案辛有疑

辛甲之後說見第三

宋大金考父子 木金父始見詩商頌左穀桓元二

疏引世本亦曰木金體備行疏亦曰金父家語本姓

唐表七十五下 世子生正考父正考父生孔父嘉

嘉生木金父木金父生祁父祁父生防叔 世本

滑夫志氏姓祁父家語作畢夷左昭七及孝經疏作畢夷父唐

表又作畢夷父也 雍正元年追封孔子五世祖木

金父肇聖王高祖祁父裕聖王闕里文獻考祀典一

案大字疑當作木表缺祁父一代又世次倒

舛說在卷三孔父下

臧釐伯 臧僖伯始見左隱五即公子彊春秋隱五

字子臧杜世族譜魯孝公子 禮器及左隱五莊廿八疏

引世本加臧于僖伯之上傳家追言之隱五疏

石碻師古曰碻音子若反 石碻惟見左隱三又作碻

隸釋漢公羊石經靖伯孫杜世族譜亦曰石子左隱四

案潛夫志氏姓云衛之公族石氏不詳命氏

所始通志略三謂以字為氏路史國名紀五謂

邑名未知孰是

楚武王 楚武王始見左桓六盆冒弟始見

史楚世家左文十六注以勳冒為武王父名熊遠 左桓

二文十六宣十二昭廿二疏及釋文本書地理志因學紀聞十

一引史淮南主術注而今本史記傳誤作熊遠 始僭號稱

王左桓二莊四注世家云自尊為武王 在位五十一年

史十二侯表世家 葬汝南銅陽縣葛陂鄉東北水經

汝水注及世家集解釋郟國志御覽五百六十引皇覽

鄧曼楚武王夫人 鄧曼楚武王夫人始見左桓十

三生文王周語中注亦曰楚曼周語亦曰曼姬史司

馬相如傳稱姬非也

魯施父 施父始見左桓九魯惠公之子公子尾

字施父其子因以為氏通志氏族略三

鬬伯比 鬬伯比始見左桓六令尹子文之父杜

注楚若敖娶於邲生伯比左宣四若敖名熊儀其

先無字鬬者必邑也通志略三

熊率且比師古曰率音力出反且音子余反 熊率且比

惟見桓六熊率氏姓通志氏族略五

鄭祭足 鄭祭足始見左隱三即祭仲 始見詩將仲

子序隱元傳桓十一經 又作蔡仲易林既濟之鼎亦曰

仲子詩序亦曰祭仲足桓五亦曰祭封人仲足桓

十一祭鄭地陳留長垣縣東北有祭城封人守

封疆者因以所守為氏桓十一注 名仲字足桓五

注依釋文本 非密縣邢山晉書杜預傳水經漢水注作隱

山

楚文王武王子 楚文王始見左莊六武王子始見

史楚世家亦稱荆文王呂氏春秋真諫 亦曰荆文

楚辭七諫名熊贊世家而十二侯表單稱實淮南說山注作

熊庇主術注作熊庇古與實同故又通庇字底蓋庇之譌

在位十三年始都郢侯表世家葬夕室左莊十八

案本書地理志從史記文王徙郢而左桓二疏

引杜譜依世本謂武王徙郢高氏春秋地名攷

略云左傳沈尹戌曰若敖蚡冒至于武文猶不

城郢則居郢并不始武王疑數世經營至武文

始定耳

騶甥

聃甥師古曰聃音乃甘反

養甥 三甥始見左桓九莊六皆鄧甥仕于舅氏

杜注 案史通品藻篇言表列三甥第六則今

本在五等譌也

謝丘章 案通志氏族略三引風俗通路史後紀

十引盟會圖及廣韻注言周宣王支子食采謝

丘其後為氏人表魯有謝丘章而徧檢書傳未

見章名鄭羅二君但引人表為說也言是魯人

亦不知所據

辛甲 翟教授曰甲為周文武時太史表已前列

第三此當是辛伯之譌故與周公黑肩上下相

隨事見左桓十八閔二

石之紛如師古曰紛音扶云反 石之紛如惟見左莊

八齊小臣杜注遇賊死塔下莊八

齊桓公小白襄公弟 桓公始見左莊九齊語齊桓

公始見詩定之方中木瓜序左閔二小白始見

左莊八九經傳襄公弟始見史齊世家衛姬之

子左昭十二 亦曰公子小白莊八亦曰齊小白亦

曰齊侯小白莊九傳十七經 亦曰齊桓昭四及孟子

在位四十三年史侯表世家真諸國幽微二謂桓公為三

官都蔡安也 葬齊城南二十里女水西水經淄水注

元和志云在臨淄縣東南二十三里鼎足山上 案楊慎

云首霸者齊桓乃居于四公之次 宋襄在第六言

四公誤 蓋不知五霸莫盛于齊桓之說也所譏

殊未當錢宮詹曰桓公為中人序有明文其列

入第五等無可疑者秦穆晉文楚莊以令終而

進一等宋襄不得其死故又降一等孟堅予奪

之意如此

蕭叔大心 蕭叔大心惟見左莊十二子姓 路史

後紀十國名紀四通志氏族略二古蕭國為宋所并微

子之支孫大心食采于蕭 通志略文選沈約齊安陸

王碑注以有功別封為附庸莊十二疏 案杜注據

莊廿三經書蕭叔朝公因以叔為名恐大心是

名叔其字也又廣韻注引風俗通謂宋樂叔以

討南宮萬立御說之功受封于蕭唐書蕭氏表

謂宋戴公生衍字樂父裔孫大心封蕭攷公子

衍為宋樂氏之祖若蕭叔大心是樂氏何以其

後有樂大心當屬誤條

石祁子 石祁子始見檀弓下左莊十二詩定之方

中疏作祈石駘仲之子檀弓 案鄭注以駘仲為

石磻之族杜譜祁子靖伯八世孫而春秋分記

謂石磻生厚見左莊三厚生駘仲是祁子乃磻曾

孫靖伯五世孫也未知孰是

原繁 原繁始見左隱五鄭武公之子春秋分記亦

曰原伯杜世族譜厲公使縊而死莊十四

息媯 息媯始見左莊十又作鄖媯隨書列女傳息

侯娶于陳楚文王滅息以息媯歸是為文夫人

左莊十及十四二十八後世稱桃花夫人 唐劉長卿隨

州集有過其廟詩 案列女傳言息夫人與息君同

日自殺與左傳異表置二人于第五第七蓋從

列女傳也

號叔 號叔始見左莊二十周語上叔號公字杜

注 案周語章注史周紀正義引賈逵並謂號

叔是號公林父恐非西號世系最疏略自入春

秋在隱八年有號公忌父始作卿士于周則前

此所稱號公者忌父也在桓五年有號公林父
必忌父之子八年稱號仲杜注以為林父嗣後
兩稱號仲四稱號公至莊廿年已下改書號叔
凡二見可知林父字仲不字叔而叔必林父之
子也

魯禦孫 禦孫始見左莊廿四 釋文云亦作禦今本作

御弘明集李季理禮論誤為叔孫是為公子結春秋莊十

九即匠師慶魯語上慶掌匠大夫御孫之名也章

注 案杜世族譜以結為御孫則名結又名慶

御孫其字但未知何公之子

召伯廖 召伯廖惟見左莊廿七 案廖失諡代

系亦無攷未知去召穆公幾世春秋分記謂即

武公誤也召武公過見左國傳十一周語中疑

武是廖之子

齊中孫湫師古曰湫音子小反 齊仲孫湫惟見春秋

閔元年經傳名湫左閔二公穀以為魯慶父非 仲孫

氏杜注 王子成父之孫錢宮詹金石文跋尾二載魏東

武侯王基碑

許夫人 許穆夫人始見詩載馳序左閔二衛公

子頑烝宣姜所生閔二及鄭箋 許穆公為許男新

臣春秋傳四

先丹木 先丹木惟見左閔二 案先氏世系無

攷晉語四注云晉之舊姓而路史後紀十以為

晉公族通志氏族略三謂先以字為氏也晉語

僕人贊論申生偏衣與左傳丹木之言相同豈

一人耶僕人贊蓋官名晉語七程鄭為贊僕

羊舌大夫 羊舌大夫始見閔二晉語一大戴禮

衛將軍篇羊舌職之父章注晉之公族宗家史十

縣即前漢洛山關縣左哀四年齊伐晉取樂是已而桓二疏謂實之父子樂也實之子共叔名成是為樂共子桓三晉語一及章杜注共子之子樂枝晉語四注

晉李離 李離始見韓詩外傳二史循吏傳新序節士亦曰李先生新序晉文公之理過聽殺人自拘伏劍而死同上

寺人披 寺人披始見左僖五又作侍人披 傳廿四釋文蒲人之宦者史晉世家獻公使伐重耳于蒲恐非蒲人字伯楚晉語四官勃鞞章注及宋庠國語補音第一故曰寺人勃鞞傳廿五晉語亦曰奄楚晉語二亦曰宦者履鞞世家亦曰履貂文選漢司馬遷報任少卿書及宦者傳論注引史亦曰勃鞞後漢書宦者傳序亦單稱伯後書張衡思玄賦 案晉語注云伯楚文公時

為勃鞞宋庠補音云官名然則披其名伯楚其字而所謂勃鞞勃鞞履貂皆官號之異蓋主履者若周官之鞞鞞氏鞞是革履貂是皮履勃乃排比之義說文勃者排也 惠氏棟儀禮古義以勃鞞為披之反切似非

曹文公壽共公子 曹文公壽始見左文十一春秋宣十四共公子始見史曹世家立二十三年史十二侯表世家

燕桓公十九世 燕桓公始見史十二侯表燕世家立十六年同上

秦康公繆公子 秦康公始見詩晨風諸序左文七繆公子始見史秦紀母晉獻公女詩序名營左僖十五春秋文十八何休公羊昭五注誤作嬰立十二年秦紀十二侯表葬殉社史始皇紀末秦記

晉襄公文公子 晉襄公始見書秦誓序左文元春

秋文六周語下文公子始見史晉世家母偃姑文六名驩文六經周語而公羊經晉語四作諸世家作歡立七年史十二侯表世家葬河東襄陵本書地理志注

邾文公 邾文公始見左僖十九名遽除春秋文十三邾子克之子邾子瑣瑣之子文公 春秋分記瑣見莊廿八經在位五十二年分記遷于釋文十三宋子哀 宋子哀惟見春秋文十四亦曰高哀左文十四穆公會孫春秋分記別杜譜

邾子矍且 師古曰矍音居碧反且音子余反 邾子矍且始見春秋成十七三傳文十四矍同 是為定公邾文公元妃齊姜所生左文十四在位四十年春秋分記

魯公孫敖 公孫敖始見春秋僖十五左文元又作公妣敖 魯論相列疑詩 卽孟穆伯左傳十五晉語上慶父之子杜注文伯之父章注

蔡文公嚴公子 蔡文公始見春秋宣十七莊侯子始見史蔡世家是為蔡文侯左襄廿名申春秋立二十年史十二侯表世家 案嚴公文公此依春秋史表書之其實皆當稱侯且前云蔡嚴侯不稱公也

單襄子 單襄公始見左成元周語中名朝亦曰單子周語單伯之子杜世族譜 案內外傳于諸單皆稱單子故云單襄子潛夫志氏姓稱其世有明德次聖之才則不應居五等矣

靈輒 靈輒始見左宣二靈姓 廣韻注 鬻桑之餓人宣二葬絳州城東五里侯莊古道口一統志

祁彌明 師古曰祁音上尸反 祁彌明始見公羊宣六水經注四同 祁本作祗 左宣二釋文續祁國志一注引史

又作提釋文及今左傳本 又作示史晉世家彌又作昧世家晉之力士公羊宣六為趙盾死左宣二 鄭子良 汪繩祖曰鄭七穆四世之中字子良子孔子游子然子石子張各二且有名良者名段名印亦二尊卑相犯不可解也表于穆氏不盡列未必及大季子良疑此乃楚子良之誤故與令尹子文楚子越上下接近楚司馬子良始見左宣四年鬬伯比之子子文之弟越椒之父

士貞子 士貞子始見左宣十二晉語七卽士渥濁左成十八晉卿士穆子之子章注穆子士會從弟為士季氏 春秋分記又通志氏族略五云晉士氏之子士季生渥濁為士季氏貞子亦曰士伯宣十五亦曰士貞伯成五六

泄冶 洩冶始見春秋宣九經傳洩又作泄 公穀陳靈公殺之宣九 案泄冶忠君死諫路史前紀七辨之甚愜何以居五等

孔達 孔達始見左文元春秋宣十四是為莊叔 禮祭統 孔氏嬰齊生達春秋分記嬰齊見左閔二緘而死左宣十四 左通曰潛夫論志氏姓云孔氏衛姬姓誤也哀十一年傳孔文子以孔結妻太叔疾知孔乃姑姓禮正義謂異姓大夫是已

王子伯廖 師古曰廖音聊 王子伯廖惟見左宣六案伯廖莫知何王之字杜譜在雜人襄八年傳鄭又有王子伯駢高氏春秋姓名放以為伯廖之子未知何據

晉解陽 解陽始見左文八解姓出自唐叔食邑于解廣韻注路史後紀十國名紀五陽本作揚左傳又作楊史十二侯表三字古通 字子虎霍人 史鄭世家說

苑奉使亦曰霍虎說苑 案左成二有解張襄三有解狐當是其族或謂揚生張張生狐無據又王逸楚辭天問注云晉大夫解居父聘吳過陳墓門見婦人負其子欲與之媼婦人引詩刺之曰墓門有棘有鴟萃止吳晉通使始于成十五年列女傳陳婦女爲謂解居甫使宋過陳 是又一解大夫也

荀尹 案此是荀庚轉寫字脫其半耳庚始見成二三年經傳林父之子章杜注據世本亦曰中行伯左成三亦曰中行宣子晉語六亦曰宣伯庚宿史趙世家索隱引世本疑循是其字一本無宿字

箕鄭 箕鄭始見左文七晉語四亦曰箕鄭父文八九經傳以作亂見殺文九 案晉語文公使鄭爲箕大夫路史國名紀五以爲武穆之分則鄭是晉公族以邑爲氏廣韻注謂箕姓也

公子雍 公子雍始見左文六 表列魯文時故知非僖十七年齊桓公之子公子雍 晉襄公弟史秦紀晉世家母杜祁文六

秦景公桓公子 秦景公始見左襄九春秋昭六晉語八史秦紀秦靈誤哀公秦紀又誤傳公 桓公子始見秦紀秦記名石春秋分記而史集解索隱晉引世本名后伯車誤甚乃景公弟鍼之字也 立四十年 秦紀十二侯表

楚鄖公鍾儀 各本誤離爲二人 鄖公鍾儀始見左成七 案儀蓋世居樂官而爲鄖公者樂官有鍾師因以命氏楚昭王時樂尹鍾建必儀之後 呂氏春秋精通本味篇鍾子期注期楚人鍾儀之族善融音 唐

表七十五上通志氏族略三謂鍾氏出自子姓與宗氏皆晉伯宗後伯宗子州犁仕楚食邑鍾

離遂以爲氏此乃別一鍾氏鍾儀在州黎前故也

楚共王嬖太子 楚共王始見成七莊王子始見史楚世家共又作恭晉語下晉語六楚語上又作龔 呂覽權勳名審春秋襄十三史十二侯表世家又作蒧楚語宋庠補音疑蒧非是亦曰荆龔王呂覽生十一年立成二襄十三及注立三十一年侯表世家

晉郤克 郤克始見左宣十二春秋成二晉語五冀芮生缺缺生克 左成二及十一疏引世本缺亦曰冀缺成子始見傳卅三文十三晉語五是爲郤獻子始見宣十二晉語亦曰郤子宣十三晉語亦曰郤伯成二亦曰駒伯宣十二足跋公羊成二左宣十七疏引穀梁而今本穀梁作昉史晉世家作僕 案成十七傳亦稱郤駒駒伯路史後紀十國名紀五謂駒是郤克采

邑故父子並稱之或疑宣十二年之駒伯爲誤非也至潛夫志氏姓言呂錡爲郤氏後號駒伯則妄甚

辟司徒妻師古曰辟讀曰璧 辟司徒妻惟見左成二 案傳云齊侯予之石窰婦人封邑始此

荀營 荀營始見左成十三春秋成十七逝邀生莊子首史趙世家索隱引世本荀營始見左宣十二公羊成五經首作秀中行伯之弟也左成二食邑子知別爲知氏 通志略三路史後紀十故首稱知莊子知李見宣十二晉語七首生營世本即知營始見宣十二字子羽晉語亦曰知武子始見左成十六晉語六亦曰知伯成十八亦曰知子晉語六

鄭賈人 鄭賈人惟見左成三 伯宗 伯宗始見左宣十五晉語五晉大夫孫伯

糾之子章注而通志略五引世本云孫伯起生伯宗其名異又作伯曾穀梁成五尊即宗也 三邵害而殺之左成十五晉語 案孫荀古通路史後紀十謂孫氏出于荀當是而唐表七十四上謂宋襄公母弟敖仕晉其孫曰宗潛夫志氏姓謂伯宗鄒氏之班恐皆不可信至廣韻注言伯宗姓伯者蓋伯宗更爲伯氏耳

伯宗妻 伯宗妻始見左成十五晉語五 秦醫緩 桑田巫 緩巫惟並見左成十巫爲晉景公所殺同上

呂相 呂相始見左成十三是爲呂宣子晉語七 魏犢子錡錡子相杜世族譜左國注亦曰魏相成十八 郤至 郤至始見左成二春秋成十七周語中郤克族子杜注犢之弟子周語下注 郤豹生義義生步揚揚生蒲城鵠居生至成二成十一疏引世本而春秋分記云犢從子步揚生犢生至恐非 是爲郤昭子晉語八食采于溫潛夫氏姓故曰溫季成十六十七周語中亦曰溫季子晉語六亦曰季子成十七晉語六亦單稱季周語下爲長魚矯所殺成十七

姚句耳師古曰句音鈞 姚句耳惟見左成十六出 舜姓廣韻注通志氏族略三 呂錡 呂錡始見成十六晉語七即魏錡左宣十二又作麟弘明集梁蕭琛雜記魏錡子爲呂氏 杜世族譜宣十二注孔疏云服虔亦以爲犢子世本以爲犢孫未必然也亦曰尉武子亦曰尉子宣十二呂蔚蓋食邑夢射月入泥爲養由基射死成十六 案錡

爲呂相父表敍于相後誤也潛夫論氏姓謂呂氏出于郤氏亦非

養由基 養由基始見成十六養又作養惠氏樓集尸子引藝文類聚七十四御覽二百七十四由又作游後

書班固傳又作繇路史國名紀三養姓淮南說山注故曰養叔左襄十三亦曰養由北史楊播傳抱朴子知止

文選張華勵志詩亦單稱養本書敘傳 案養邑名其地見水經汝水注續志潁川郡蓋由基以邑爲

氏其後有養由氏故通志氏族略五云養由基之後廣韻邑字注謂楚大夫養由氏則直以養

由基爲複姓恐非

叔山舟 案舟乃冉之譌左成十六有叔山冉叔山其氏見通志氏族略四

匡句須師古曰句音其子反 匡句須惟見左成十七案句須氏匡不得其命氏所始廣韻注引風

俗通及通志氏族略三謂句須辛魯匡邑其後爲氏恐非魯亦無匡邑也

鮑國 鮑國始見成十七魯語上鮑叔牙之孫孫章注諡文子左昭十及十四廿五定九年九十餘定九

杜注 案杜注云鮑牽叔牙曾孫國牽之弟春秋分記亦以牽國爲兄弟行與章注異

晉解狐 解狐始見左襄三 祁午 祁午始見襄三晉語七祁奚子同上 葬太

原祁縣南榮仁村奚墓之右一統志 韓亡忌 韓無忌始見左成十八晉語七韓厥長

子左襄七注是爲公族穆子襄七晉語有廢疾襄七銅鞮伯華 伯華始見左襄三晉語八銅鞮伯華

始見史弟子傳說苑尊賢卽羊舌亦襄三晉語七

職之子叔向兄章杜注名赤字伯華食邑于銅鞮左昭五疏亦作桐提大戴禮衛將軍篇 葬銅鞮縣南六十里實字記五十

魯匠慶 匠慶惟見左襄四魯大匠杜注亦曰梓慶莊子運生 案魯語莊公時有匠師慶卽左莊

廿四年之御孫去此百年當非一人故表兩列之

衛柳壯師古曰壯讀曰莊 柳莊始見檀弓下韓詩外傳七莊壯古通衛太史同上

吳諸樊 案後列吳遏注云壽夢子遏卽諸樊則此重出

齊晏桓子 晏桓子始見左宣十四卽晏弱亦曰晏子宣十七晏嬰父杜注 案通志氏族略三謂

晏以邑爲氏或云齊公族當是也管子大匡已有晏子與鮑叔諸人同列

楚子囊 楚子囊始見左成十五楚語上卽公子貞始見春秋襄五莊王子杜注恭王弟章注亦曰楚

囊文選安陸王碑亦曰荆將軍子囊高義至謂其伏劍而死與襄十四傳駁 葬江陵城東北二里諸宮舊

事 鄭師慧 鄭師慧惟見左襄十五樂師也慧其名杜注

衛大叔儀 大叔儀始見左襄十四大叔又作世叔春秋襄廿九儀又作齊公羊襄廿九經是爲大叔

文字左襄廿五廿六廿七僖侯八世孫杜世族譜 公子鱣 鱣始見左成十四春秋襄廿七公子鱣

始見公羊襄廿七又作專毅經字子鮮左襄十四廿六廿七定公子杜世族譜 獻公母弟襄十四廿七

經傳母敬妣成十四襄廿六鱣出奔晉緇絢邯鄲終身不言衛穀梁傳

曹武公勝成公子 曹武公始見左襄廿一春秋昭十四成公子始見史曹世家立二十七年 史十

二侯表世家案春秋武公名勝此依史作勝疑誤鄭簡公嘉釐公子 鄭簡公嘉始見左襄七春秋昭

十二晉語八史十二侯表嘉作喜誤也 釐公子始見史十二侯表鄭世家生五年而立襄七立三十六年侯表世家

晉陽罕 案罕乃畢字之譌陽畢晉大夫見晉語八各本三字誤離爲二惟釋史本連文或謂是畢陽之誤非也

行人子員師古曰員音云 子朱 晉行人子員子朱並始見左襄四襄廿六

晉語八 楚湫舉師古曰卽椒舉 湫舉始見楚語上又作椒

舉左襄廿六昭四卽伍舉襄廿六昭元楚語釋叔放碑作五舉伍參之子襄廿六伍奢之父章注子胥祖父

杜注 案椒湫古通湫亦音椒故舉之子椒鳴襄廿六楚語作湫鳴程氏分記云鳴奢之弟他若魯子

服椒孟椒昭三襄廿三左昭十三作子服湫越地有夫椒哀元 史子胥傳作夫湫俱可爲證湫城

在南郡都縣東南見左莊十九年章昭曰湫邑也通志略四云伍參食邑于椒故其後爲椒氏

遠奄 遠掩始見左昭十三卽爲掩左襄廿五卅孫叔敖之子遠子馮 襄十五疏引世族譜馮始見襄十五

子馮之子掩襄廿五注爲楚靈王所殺襄卅 案遠與蔣同 說見卷三選賈下 掩奄亦古通用隸續

嚴訢碑隸辨郭仲奇碑並以奄忽為掩忽也
趙武朔子 武始見左成八趙武始見成十八春

秋襄廿七趙朔之子始見史趙世家母莊姬成
四八是為趙文子始見襄廿五晉語六檀弓下 亦曰獻

文子檀弓晉獻文子成室宋衛禮記集說元陳鵬集說並
疑獻文皆趙武諡如真惠文子之類 亦曰趙孟 襄廿七晉

語八 案文子之賢不在其曾祖趙衰下何以
屈居五等

嚴蔑師古曰嚴音子公反 蔑始見左襄廿五嚴蔑始
見昭廿八嚴姓廣韻注蔑名義廿五注即然明義廿

四廿五廿九卅一 亦曰嚴明昭廿八 貌惡所謂醜男
嚴蔑也昭廿八初學記十九 案同時齊有嚴蔑莊

公外嬖為崔杼所殺亦見襄廿五傳此與子皮
並列必鄭然明也 杜濬然明見雜人而春秋分記謂然

明是然丹子革之子鄭穆公子子然之孫則為然氏矣未知孰
實子然見左襄十九然丹子革見昭四襄十九即昭十一之鄭

丹
鄭子皮 子皮始見左襄廿九魯語下即罕虎襄
三十春秋昭元魯語又作軒虎公羊昭元鄭穆公之子

公子喜子罕成子子罕之子公孫舍之子展桓
子子展之子子皮 杜世族譜公子喜見春秋成十四子

罕見左成十公孫舍之見春秋襄九子展見左襄八以罕為
氏襄廿六通志略三 案軒音呼早切與罕通用故

公羊定十五經罕達作軒達左昭四渾罕韓子
外儲說左下作渾軒也毛氏春秋簡書刊誤謂

罕為鄭穆七族之一不得有別出字殆攷之未
審

劉定公 劉定公始見左襄十四即劉夏春秋襄十

五康公之子襄十五疏春秋分記亦曰官師襄十五亦
曰劉子昭元

公孫楚 公孫楚始見左昭元即游楚字子南亦
曰子南氏同上子游子杜世族譜子嬌弟春秋分記

公孫黑 公孫黑始見左襄十五春秋昭二子子
哲襄廿九亦曰子哲氏襄卅子駟子杜世族譜公孫

夏之弟春秋分記作亂殺之昭二經傳
韓宣子厥 韓宣子始見左襄七魯語下晉語八

史吳世家正義引世本名秦恐非即韓起襄七九春秋昭二
韓獻子之子無忌弟章杜注徙居州史韓世家 案

表元注當是厥子二字傳寫譌厥為大字又脫
子字爾或謂厥乃起之誤非也

魯叔孫昭子 昭子始見左昭四叔孫昭子始見
昭五即叔孫媧春秋昭七媧又作舍見公羊經毛氏簡書

列誤非之叔孫豹之庶子杜世族譜
楚遠能師古曰罷讀曰疲 遠能始見左襄廿七春秋

襄三十罷又作頗公羊襄卅又作跛公羊釋文字子
薄襄廿七

吳厥由師古曰即厥由 厥由始見左昭五又作厥
融韓子說林下壽夢子杜世族譜吳子夷末之弟昭

五
衛史龍 史朝始見左昭七史氏杜世族譜龍古朝
字本書景紀師古注又作晁通志氏族略五

師曠 師曠始見逸書太子晉解左襄十四晉語
八晉主樂大師章杜注而廣韻注以師為姓非字子野

左昭八冀州南和人生而無目莊子駢拇釋文故自
稱瞶臣逸書又稱盲臣說苑建本亦曰晉野抱朴子

厚嘯文選潘岳筆賦 葬右扶風漆縣 郡國志注御覽

五百六十並引皇覽而一統志云在平陽洪洞縣東南廿五里
又見秦安新秦東北

屠蒯 屠蒯始見左昭九又作杜黃檀弓下 晉平
公宰夫檀弓 案蒯黃古通王觀國學林十謂

左氏借屠為杜宋袁文藝牖聞評非之謂杜是
假借用字蒯上世常主屠宰故其後為屠蒯余

疑二說皆非蓋蒯其名杜其姓而屠者以其官
膳宰稱之通志氏族略四云膳宰之職以割牲

為事
子服惠伯 子服惠伯始見左襄廿五魯語下即
子服椒左昭三又作子服湫昭十三亦曰孟椒襄廿

三亦曰子服子襄廿八孟獻子之孫襄廿三注仲
孫它之子魯語注它字子服魯語上故為子服氏

昭十六
晉荀吳 吳始見左襄十九荀吳始見春秋襄廿
六是為中行穆子襄廿六晉語九 荀偃之子章杜注

其母鄭女襄十九注 故曰鄭甥襄十九 亦曰中行
吳昭五亦曰中行伯昭五晉語亦曰中行繆伯淮南

繆稱而人閒訓作穆伯能手搏虎淮南
裨竈 裨竈始見左襄廿八宋徽宗大觀三年封

為榮陽伯宋史禮志
里析 里析惟見左昭十八預知死期

梓慎 梓慎始見左昭七宋大觀二年封汝陽伯
宋史禮志

申須 申須惟見左昭十七 本書五行志下之下誤作
申繆

林既 林既惟見說苑善說及御覽四百三十七
引新序章衣而朝齊景公論士之勇悍同上

北郭騷 齊北郭騷始見晏子春秋雜上呂氏春秋士節說苑復恩北郭復姓 廣韻注 晏子見疑于景公出奔北郭子自刎託其友盛頭筓中以白之晏子春秋

逢於何 逢於何惟見晏子春秋諫下 案檀弓上季武子成寢疏會引之其自稱於何則是姓逢名於何也

司馬穰苴師古曰穰音人羊反直音子余反 司馬穰苴始見晏子春秋雜上戰國齊策亦曰田穰苴田完之苗裔為大司馬 史本傳 宋徽宗宣和五年封橫山侯宋史禮志 案穰苴皆稱在齊景公時惟齊策言潛王殺穰苴秦策亦有田單司馬之語疑莫能定恐非春秋時人

楚伍奢 伍奢始見左昭十九伍舉之子伍員之父杜注又作五奢廣韻五字注引左 亦曰伍子奢 越絕一淮南人則費無極讒而殺之昭廿葬潁州阜陽縣東二里一統志又見兖州東南

伍尙 伍尙始見左昭廿奢之長子杜注 子胥兄 史子胥傳又作五尙廣韻堂字注引風俗通 亦曰子尙 越絕一亦曰棠君尙昭廿釋文云君或作尹 楚并殺之 史傳

魯師已 師已始見左昭廿五 子家羈 子家羈始見左昭五名羈字駒荀子大略注而本書五行志中上師古注謂駒一名羈非也 故亦曰子家駒 公羊昭廿五荀子大略淮南人問史魯世家本書五行志亦曰子家子 昭廿五廿七廿八廿九卅一卅二定元 卽子家懿伯 昭廿五 襄仲之子公孫歸父字子家宜十經傳及注又周語中注 歸父之子為子家文

伯析文伯子懿伯世族譜春秋分記 案襄仲為東門氏宣十八年被逐以其弟嬰齊紹後為仲氏歸父之後別為子家氏而荀子楊注謂子家駒魯公子慶之孫豈慶即東門子家耶未知所出

吳孫武 孫武始見史律書及本傳字長卿 唐表七十三下 亦曰孫子史傳 葬吳巫門外去縣十里 越絕二宋宣和五年封滬濱侯宋史禮志 案武本齊田完之後因奔吳為吳人說在中上孫臏下

申包胥 申包胥始見左定四吳語包又作鮑類 篤集韻 又作廩 鷓鴣冠子備知世賢鮑廩皆與包之音相近 亦曰申胥韓子說疑亦曰包胥亦曰王孫包胥 吳語亦曰申廩鷓鴣冠子亦曰楚冒勃蘇戰國楚策亦單稱申本書敘傳幽通賦 案通志氏族略三包氏注謂申是氏甚愜 注以包胥為字非其本名也 史秦紀正義以為封于申恐非楚固有申氏也但一曰王孫一曰楚冒必楚之宗家困學紀聞六楚策鮑注並疑蚡冒之裔其或然歟 史正義云姓公孫誤

鮑注云楚冒即蚡冒蘇包胥聲近蓋勃為包之轉蘇胥古通非有二名通雅二十謂楚乃申音冒勃乃包音未免牽強王厚齋稱申包胥似張子房自夏靡之後忠之盛者二子而已惟漢諸葛武侯可以繼之然則表何以列于五等乎 錢宮曆又云案文中作冒即冒之誤楚字疑後人妄加

蔡墨 蔡墨始見左昭廿九晉太史後為趙簡子 史杜注晉語九章注 亦曰蔡史墨左傳亦曰史黯左哀廿晉語亦曰史黯呂覽召類亦曰史隱說苑晉賢宋大觀三年封易陽伯宋史禮志 案左通謂默墨古通蔡其氏史其官墨名黯字是也黯與黯通

楚史皇 史皇惟見左定四戰柏舉死同上 王孫由于 王孫由于始見定四亦曰吳由于 袁十八

鏹金師古曰鏹音鏹 鏹金惟見定四本作鏹氏也 金名釋文古盧盧通用故史漢陰盧縣亦作陰盧 屠羊說師古曰說讀曰悅 屠羊說始見莊子讓王韓詩外傳八從楚昭王反國辭賞復反屠羊之肆 君子謂屠羊子為狷也同上

莫敖大心 莫敖大心始見戰國楚策敖又作囂 淮南修務吳楚戰柏舉斷脰決腹而死同上 案困學紀聞六以大心即沈尹戌國策吳注從之 但戌為司馬不為莫敖此表戌與大心並列當屬兩人

蒙穀 蒙穀惟見楚策昭王反郢獻雞一作雞 次之典自棄于磨山同上 陳逢滑 陳逢滑惟見左哀元 司馬狗師古曰衛宣公臣也見晉連子 案魯連子今不傳他書亦未見司馬狗其人表列狗于衛靈公世而宣公在春秋初時代不合得毋靈公臣司空狗之誤歟 表于司寇牛父誤作司空可例觀也 顏注宜當作靈 靈公因復塗偵之言廢癰疽彌子瑕而立司空狗見戰國衛策韓子難四亦有之但文小殊耳

顏籬由 顏籬由始見孟子及孔叢記義衛賢大夫趙注即史孔子世家之顏濁鄒 孟子疏朱子論語序說 案世家云孔子適衛主于子路妻兄顏濁鄒家又云如顏濁鄒之徒頗受業者甚衆緣主其家而受業為弟子理固宜然孔叢言籬由

顏籬由 顏籬由始見孟子及孔叢記義衛賢大夫趙注即史孔子世家之顏濁鄒 孟子疏朱子論語序說 案世家云孔子適衛主于子路妻兄顏濁鄒家又云如顏濁鄒之徒頗受業者甚衆緣主其家而受業為弟子理固宜然孔叢言籬由

顏籬由 顏籬由始見孟子及孔叢記義衛賢大夫趙注即史孔子世家之顏濁鄒 孟子疏朱子論語序說 案世家云孔子適衛主于子路妻兄顏濁鄒家又云如顏濁鄒之徒頗受業者甚衆緣主其家而受業為弟子理固宜然孔叢言籬由

顏籬由 顏籬由始見孟子及孔叢記義衛賢大夫趙注即史孔子世家之顏濁鄒 孟子疏朱子論語序說 案世家云孔子適衛主于子路妻兄顏濁鄒家又云如顏濁鄒之徒頗受業者甚衆緣主其家而受業為弟子理固宜然孔叢言籬由

善事親後以非罪執子路請贖焉二三子納金子子路或謂孔子曰受人之金以贖其私昵義乎子曰貧取于友非義而何此可證世家妻兄之說並足明濁鄒之確爲離山鱗濁一音之轉由鄒聲近乃案隱疑世家與孟子不合正義謂濁鄒音卓聚並誤認爲齊之顏涿聚也

大夫選 大夫僕惟見論語本又作撰同士免反釋文 案選與撰亦同史平準書白選本書食貨志作撰

陳司城貞子 陳司城貞子始見孟子亦曰公孫貞子左哀十五司城氏哀公孫杜世族譜 案左昭

八傳哀公生太子偃師及公子留公子勝杜譜但稱哀公孫不言何人之子攷通志氏族略四司城氏注謂公子勝爲司城乃知貞子是勝之子也

顏燭雛 師古曰即顏涿聚子也○依毛本釋史本各本皆作燭 鄒 燭雛始見說范正諫主鳥章即顏涿聚左

哀廿七韓子十過韓詩外傳九韓詩爲鄒有本又作燭又作燭趨說苑正諫游海章又作燭鄒晏子春秋外篇又作濁雛集韻類篇雜音案 是爲顏庚左哀廿三梁父之大盜學于孔子爲齊忠臣 呂氏春秋尊賢淮南記論淮又譌爲喙晉伐齊見禽死焉左傳 案涿之爲燭爲濁聚之爲雛爲趨爲鄒俱因形聲相狀通借用字耳師古注中子字衍涿聚之子名晉亦見左哀廿七年

郵亡恤王其栢樂 各本四小字誤爲大字 郵無恤始見左哀二王良始見孟子戰國秦策伯樂始見晉語九亦曰伯樂氏亦曰郵無正晉語當是避趙襄子

名改亦曰子良亦曰郵良左傳亦曰尤良文選劉誦贈劉琨詩亦曰良樂本書敘傳亦曰王梁荀子正論論衡命義梁其古通說在第四季夏下亦曰孫無正呂覽審分注而呂似順及淮南覽冥注作孫無政亦曰孫明呂似順明賢音近亦曰王子期韓子喻老亦曰王子於期韓子外儲說右家在濟陰定陶縣東南樓鄆國志注引皇覽寶字記四十六又謂蓋在河東縣南 案通志氏族略四注言秦穆公子有孫陽伯樂善相馬攷列子說符穆公謂伯樂曰子之年長矣子姓有可使求馬者乎不似問其子語必秦之公族宋釋法雲翻譯名義集六稱李伯樂李姓固與嬴同出也楚辭七諫注莊子馬蹄釋文謂孫陽是伯樂姓名蓋又別爲孫氏名義集謂字孫陽非伯樂乃其號莊子釋文曰伯樂星名主典天馬孫陽善馭故以爲名史司馬相如傳子虛賦之陽子東方朔七諫文選晉袁宏三國名臣贊郭璞弘農集山海經陶駘贊之孫陽皆指秦之伯樂列子說符淮南道應及呂氏春秋精通分職注淮南

椒真注子虛賦張揖注張以伯樂爲字 廣韻陽字注均以伯樂爲秦穆時人而郵無恤之稱伯樂者緣其善御同于孫陽遂以爲號如后羿扁鵲之比晉語注本書王褒傳張注謂王其字伯樂非 後世并以孫氏蒙之但未直呼爲孫陽耳且王良亦星名史天官書王良策馬因其字子良使目爲王良說者謂死而託精于天駟星 見呂覽審分淮南覽冥注蓋郵其氏 通志略五云郵氏路史國名紀六郵王其爲郵氏 初名無恤後改無正字子良一字子期也班氏雙注以定其疑傳寫誤大字羅泌

楊慎未加深考譏此表無郵與王良並著妄矣見路史後紀十四升菴集人表論皆不說伯樂何也或問文子上仁淮南主術言伯樂相之王良御之易林遜之豫升之離言王良善御伯樂知馬將奚屬曰恐屬兩人即作一人解亦可古人詩文元有此體格易林隨之履云中公顛倒巫臣亂國臨之晉云平國不君靈公殞命後漢書馮衍傳顯志賦款子高于中野兮遇伯成而定慮獨行傳甌中生塵范史雲釜中生魚范萊蕪宋書恩倖傳序胡廣累世農矣伯始致位公相黃憲牛醫之子叔度名動京師文選謝惠連秋懷詩雖好相如達不同長卿慢劉琨重贈盧諶詩宣尼悲獲麟西狩涕孔丘東坡集獨樂園詩兒童誦君實走卒知司馬皆一人兩用也 廣韻傳字注古有博勞善相馬疑伯樂之轉音

陽城胥渠 陽城胥渠惟見呂氏春秋愛士陽城姓胥渠名高注晉隱士也 通志氏族略五引風俗通城作成謁趙簡子得白驃肝止疾呂愛士 扁鵲 扁鵲始見戰國秦策列子湯問鸚冠子世賢韓子喻老廣韻注以扁爲姓華林已非之又作鸚集韻類篇 勃海鄭人姓秦名越人史本傳又名少齊周禮天官疾醫釋文與軒轅時扁鵲相類仍號之爲扁鵲又家于盧因命曰盧醫 史正義 亦單稱鸚 本書敘傳飲長桑君藥三十日視見垣一方人以此視病盡見五藏癥結秦太醫令李醜自知伎不如使人刺殺之本傳墓在湯陰宋樓鑰北行日錄一統志云在河間任丘縣廢莫州城東而元和志謂在朝城縣羅城西北隅宋仁宗封爲神應侯宋史方技許希傳

二十五史補編 人表考

後進封神應王錢宮鑄金石文跋尾四載宋政和四年廟
記 案廣韻扁音方典切似當音篇乃屬省文
取鵠飛鵠之義如莊子輪扁釋文及文選文
賦注並先音篇後音上聲此表直作輪邊師古
注輪扁單音可互證也 莊子適生扁慶子扁是姓
釋文亦兩音 因扁鵲二字有平上二音故唐宋人
作詩隨用之扁鵲在趙簡子桓子之世與魏文
侯同時辨見史記志疑三十三

董安子 董安子始見左定十三晉語九安又作
闕韓子內儲說上淮南道應子又作於風俗通皇霸劉畫
新喻和性又作董闕安子戰國趙策趙簡子家臣 國
語注縊死祀于趙氏廟左定十四 案通雅卷一
闕本音遇其平聲為安是也國策蓋合聲呼之
晉無二董其先祖書趙盾弑君而子孫祀于趙
氏異哉

田饒 田饒惟見韓詩外傳二 案田饒去魯哀
公而為燕相表敘于定哀之間必是此人說苑
尊賢又有田饒相齊見逐事韓詩外傳七作陳
饒而實則戰國齊策之田需故知非也
仇汜 机汜惟見說苑敬慎汜又作汜初學記十七
亦稱机子魯之恭士行年七十其恭益甚 說苑
案机疑仇之譌初學記引魯國先賢傳云魯
恭士名曰汜則机是其氏古無氏机者仇固有
之

榮聲期師古曰即榮啓期也聲或作啟 榮啟期始見列
子天瑞淮南主術齊俗齊俗樂講作榮 亦曰榮期
弘期集正認論文選齊俗齊俗樂講作榮 亦曰榮期
集方子詩亦曰榮啟先生自居易東院詩 行年九十

五說苑雜言列子作九十以三樂自寬列子 案列子
說苑淮南並作榮啟期惟此作聲字家語依之
而注云宜為啟或曰榮益期不足信也錢宮詹
漢書考異云聲當為器之譌啟聲聲相近
楚芋尹文師古曰芋音于具反 芋尹文惟見新序義
勇

隰斯彌 隰斯彌惟見韓子說林
市南熊宜僚 市南熊宜僚始見左哀十六嚮熊
之後通志氏族略四僚又作遼淮南主術亦曰市南
宜僚莊子山木徐无鬼則陽 亦曰市南子山木楚之
勇士徐无鬼釋文 姓熊名宜僚居市南因為號也
山木釋文 案後漢書崔駰孔融傳注引左傳熊
下有相字誤也楚熊相宜僚為蕭人所殺遠在
魯宣十二年且一為熊氏一為熊相氏不得牽
合作一人通志略五熊相氏姓

大陸子方 大陸子方惟見左哀十四即東郭賈
同上 案襄廿五傳齊東郭氏出自桓公通志
略三大陸氏太公之後食邑陸鄉因氏大陸而
子方二氏兼稱豈大陸由東郭分歟
嚴善 莊善始見新序義勇又作壯之善御覽公羊
部引韓詩外傳一莊壯古通俗本壯譌在武進趙舍人懷玉新
校本改政又作莊義之諸宮書事注引新序疑譌辭其
母死白公之難外傳新序

魯太師 魯太師惟見論語八佾 案此太師不
定是師摯故注疏但云樂官名或疑表重出非
也
公明賈 公明賈惟見論語
陳亢師古曰音岡又音抗 陳亢惟見論語即子禽也

同上又作仇說文孔子弟子論語注陳人少孔子
四十歲家語弟子解然謂字子亢非豈誤以禮弓陳子亢為
子禽耶唐開元贈頴伯通典五十三通考四十三宋真
宗封南頓侯宋史禮志通考

子服景伯 景伯始見左哀七子服景伯始見左
哀三魯語下論語即子服何 左哀八論語孔注作何
忌誤亦曰子服伯子禮弓上亦曰子景伯禮續魯陵
石壁惠伯之孫昭伯之子章注在七十子之閒 宋
氏弟子考引唐劉國玉孔聖真宗錄

林放 林放惟見論語字子丘 孔農部闕里文獻考放
城集唐大和二年碑華命書關中金石記宋開寶八年荅韻碑
魯人論語鄭注孔子弟子史弟子傳索隱引漢文翁圖皇
侃論語義疏 開元贈清河伯 通典五十三通考四十三
真宗封長山侯宋史禮志通考
陳司敗 陳司敗惟見論語陳楚名司寇為司敗
左文十注

陳子禽 案前陳亢此陳子禽後第六陳子亢釋
史以子禽重出子亢為子車之譌余謂表雖有
重出必無半幅之中一人三見蓋此子禽乃子
車之譌也陳子亢是子車弟禮弓甚明子車子
亢皆其字與陳人名亢字子禽者判然不同自
鄭注禮弓誤云子亢孔子弟子遂認作一人矣
陽膚 陽膚惟見論語曾子弟子包注

尾生高 尾生始見戰國韓策燕莊子盜跖尾生
高始見燕策蘇代謂燕昭王章即微生高 論語
微生姓名高魯人 論語孔注 其相犀角御覽三百六
十三引管子與女子期梁下而不來水至不去抱
梁柱而死韓贊莊子 別雅曰尚書鳥獸葦尾史

五帝紀作字微二字一音相轉故多通用

申根 申根始見論語根又作黨史弟子傳又作堂

索隱本弟子傳 又作棠 論語釋文邢疏引史錄續王政碑

又作繚索隱引家語弟子解 又作續釋文邢疏引鄭康成

注及家語又作續困學紀聞七引家語又作續今本案語

又作儻朱氏弟子考引禮殿圖與黨同 字周史傳今家語

作子周非釋文邢疏索隱引家語並云字周亦字子續關

中金石記若頤碑咸淳臨安志疑因名繚而誤 魯人論語包

注開元贈魯伯通典五十三通考四十三 真宗封文

登侯宋史禮志通考 案申子有根續二名鄭注

作申續必有所據故釋文邢疏引古本家語俱

作續續與續通繚續兩字乃傳寫之譌堂棠本

通而古庚陽合韻根從長得聲故根與堂堂通

用詩鄭風俟我乎堂箋云堂堂當爲根又文選靈

光殿賦注裳或作根形並相近盧學士文選論語釋

文考證謂說文古續字與根聲近此又一解 黨儻兩字

亦傳寫譌爾唐宋已來因稱名參錯遂分爲二

人既封申根復贈申黨邵陵伯進淄川侯與開

元之並封琴牢琴張何異 若頤碑亦棠根齊列二琴

雙載又分樊遲樊須爲二 至明嘉靖九年始存根去

黨見明史禮志惟朱氏弟子考主二人之說也

師冕師古曰師冕 師冕惟見論語 案冕字未

見有作免者顏注不可曉王孝廉云疑表是免

字注作冕耳

鄭戴勝之 案孟子有宋戴不勝戴盈之疏謂不

勝字盈之故此稱爲勝之鄭乃宋之誤戴爲宋

大族鄭無戴氏也惟表列魯哀公時太先

南郭惠子 南郭惠子始見墨子非儒荀子法行

未詳其姓名蓋居南郭因爲號楊注 亦曰東

郭子思書大傳略說亦曰東郭子惠說苑雜言 案

墨子言子貢之齊因南郭惠子以見田常則惠

子齊大夫南郭其氏也然左傳齊固有南郭東

郭二氏未知孰是至朱氏弟子考以南郭惠子

爲衛惠叔爾則誤甚

姑布子卿 姑布子卿始見荀子非相姑布姓子

卿字史趙世家集解荀子注云子卿名鄭人趙世家相孔

子及趙襄子者韓詩外傳九白虎通壽命家語困誓趙世

家論衛骨相

宋子章 子章始見呂氏春秋制樂淮南道應新

序四宋景公之史本書藝文志賜姓子名曰章拾

遺記亦曰司星子章藝文志亦曰司馬子章文選辨

命論注

公輸般 公輸般始見檀弓下戰國宋策般又作

班列子湯問孟子注 又作班 班釋鄭爾雅 又作盤墨子

第五十公輸是號 宋策呂氏春秋愛類淮南修務本經各

注而本書敘傳師古注以爲氏也 名般檀弓疏荀子法行注

魯之巧人或以爲魯昭公子孟子注故曰公輸墨

子荀子淮南亦曰公輸子孟子亦曰輸子鹽鐵論刺復

亦曰魯般 淮南齊俗及呂愛類淮南修務法又孟子宋策淮

本經注並作魯班亦曰班輸列子湯問本書敘傳文選曹

植七啟亦曰輸班易林乾之既濟亦曰公班潛夫論讀

學 案山海海內經言少皞生般始爲弓矢是

公輸取古人名也而郭茂倩樂府古豔歌行

云誰能刻鏤此公輸與魯班唐上官昭容游長

寧公主流杯池詩公輸與班爾從此遂韜聲王

爾古巧匠見韓子系劫賦臣淮南本經劉勰新論知人故漢劉

歎西京雜記下載鄒陽兒賦王爾公輸之徒中山王文木傑賦

乃命班爾而昭容詩以班爾對公輸似割截檀弓語用之 下

一與字分作二人師古杖傳注載或說亦引樂

府作二人解日知錄廿三譏樂府不通殆宋之考 李善

七發注據檀弓公輸若及若之族般當之但不

聞若亦有巧名又檀弓稱般請以機封季康子

母國策諸子稱班輸墨翟攻守事墨翟在孔子

後不並康子時般何以如此長年是可疑者

離朱 離朱始見列子湯問莊子駢拇天地朱又

作珠文選琴賦注引慎子道藏本淮南釋稱 離氏 通志氏

族略四即離婁孟子及韓子義劫賦臣呂氏春秋用樂楚辭

懷沙亦曰離子文選琴賦黃帝時明目人孟子及呂

用樂淮原道注並本莊子天地察箴末于百步之外 淮

原道 案離朱黃帝臣何以置春秋末蓋因孟

子之言故誤與公輸並列至廣韻注通志略引

風俗通謂離婁孟子門人則無稽矣次子者請

曰離朱之名甚著班氏不應爾莽若此表有墨

翟而無楊朱疑離爲楊字之譌等次時代皆相

近也楊朱亦曰楊子曰楊氏始見孟子及列子

第七荀子王霸呂覽不二謂之陽生文選北山

移文稱朱公

陳太宰喜 陳太宰喜惟見檀弓下與吳太宰喜

名號同而人異孔疏 案喜乃喜之省吳伯益

亦作喜見吳越春秋二論衡逢遇

吳行人儀 行人儀惟見檀弓下 案左哀十三

吳中叔儀乞糴疑卽此人又呂氏春秋常染尊

師闔閭有臣文之儀墨子所染作文義蓋是一

人也 錢竹汀云此卽吳語行人奚斯也奚斯是魯語并言之

則成儀字

鄭鄒魁索師古曰鄭人所俘也鄭音傷魁音口賄反索音累

鄭魁壘惟見左哀廿七晉士杜注晉荀瑤圍鄭鄭人俘之閉其口而死左傳案鄭乃譌字从少

从隹从罔釋文音戶圭反又魁音苦回反皆與師

古異音案古累字與壘通荀子大略不憂其係壘可證盧學士云鄭字誤

燕考公三十一世依毛馬本各本下誤增桓字 燕孝公

始見史六國表燕世家立十五年同上 案史

作孝公惟此作考未知孰是

魏桓子獻子曾孫 魏桓子始見戰國秦趙魏策及

禮樂記疏史魏世家索隱引世本獻子生簡子

取取生襄子多多生桓子駒世本亦曰魏桓呂覽

義賞 案左傳無簡子定十三年襄子始見傳

但公羊哀十三經稱魏多與世本合而左穀哀

七及十三年經作曼多即公羊哀七經亦作曼

多則公羊譏二名之說甚妄史晉魏世家作侈

趙世家作侈皆通借字耳魏世家言魏侈之孫

曰桓子唐書魏氏表遂言襄子生文子須須生

桓子春秋分記又言獻子舒生侈侈生曼多並

非杜依世本謂曼多魏舒孫是已至韓子說林

難三淮南人閒說苑敬慎權謀俱誤桓子為宣

子此猶檀弓以曹宣公作桓公聲之誤也

韓康子貞子子 韓康子始見晉語九秦趙策名虎

史六國表韓世家索隱春秋分記可世本韓平子須生簡

子不信不信生莊子庚庚生虎索隱分記引世本

亦曰韓康呂覽義賞亦曰韓王戰國韓策蓋進稱之

案平子一證貞子說在第七簡子見左定十三

名不信字伯音見昭卅二經傳史趙世家作不

佞莊子惟見世本晉語注云康子韓宣子之曾

孫當作支孫莊子之子虎也韓世家同世本乃世

家徐廣曰史記多無簡子莊子而云貞子生康

子班氏亦同殊不然史無簡莊必別本之譌脫

未足為據此表謂貞子子呂覽任數注謂貞子

生康子並誤

高赫 高赫始見韓子難一赫又作赦 呂覽義賞聲

相近 案史趙世家作高共徐廣曰一作赫考

淮南汜論人閒說苑復恩並是高赫則其字譌

也古字赫亦為赫見釋義孔蘇碑故譌

原過 原過惟見史趙世家

任章 任章始見魏策韓子說林 案淮南人閒

作任登說苑權謀作任增而呂覽知度之任登

韓子外儲說左上又作壬登疑是一人而有章

登二名增與登聲相近壬任古通譌為壬字耳

中山武公周桓公子 中山武公始見史六國表趙

世家 案以武公為周桓公子殊誤徐廣注同

表索隱引世本糾之矣中山即鮮虞其種白狄

續郡國志謂子姓國 鄭語注水經灑水注索隱並謂與

周同姬姓非 左傳定四哀三已有中山之名世本

云武公居顧桓公徙靈壽後為趙武靈王所滅

而其先曾見滅于魏至是復強建號稱公故史

書曰初立其後且僭王也若西周之武公當報

王時不應與其曾祖桓公祖威公並列考王之

世況報王時表元列西周武公何忽有此注武

公乃惠公子桓公會孫不得言桓公子倘以中

山西周并為一案則是時中山方大趙尚無如

之何周奚能取之周衰已甚救亡不暇又安得

使子弟據中山乎其誤無疑

韓武子康子子 韓武子始見六國表韓魏世家康

子子始見韓世家名啟章魏世家索隱引世本都宜

陽呂覽任數注而竹書作平陽恐非 十六年卒六國表

世家

公季成 公季成始見新序四魏文侯母弟 呂覽

舉難說苑臣術新序亦曰季成呂覽新序亦曰季成子

說苑亦曰魏成子韓詩外傳三史魏世家 亦曰公孫

季成說苑亦曰樓季韓子五蠹史李斯傳鹽鐵論詔聖

司馬庾 司馬庾始見淮南修務秦大夫或作唐

高注故又作司馬唐呂氏春秋期賢而新序五作唐且誤

加且字 案文選魏都賦注引呂作司馬康恐譌

考戰國韓策秦有司馬康史韓世家作司馬庚

徐廣一作唐形聲俱相近然康在秦昭韓襄之

世上距庚諫秦攻魏文侯時幾百年疑是二人

徐作唐亦非

司馬喜 司馬喜始見戰國中山策呂覽應言又

作喜吳注國策引宋姚安本 贛脚于宋史鄒陽傳三相

中山中山策

司馬期 司馬子期始見中山策韓子難言死而

浮于江韓子 案韓子稱子期忠良之士與西

門豹諸人並而國策言中山君饜都士大夫子

期在馬羊羹不徧怒走于楚說楚伐中山則安

得謂之忠良表置五等未免太高然韓子絃公

孫鞅于忠良之列表亦居商鞅第四比例觀之

其評品固不足信也 趙公中達 公仲連惟見史趙世家 達字譌

田大公和 田太公和始見史田完世家田襄子

卒子莊子白莊子卒子太公和世家莊子見檀弓上

而檀弓注莊子名伯據孔疏及史索隱是依世本也伯白古通

又索隱引紀年莊子後有悼子亦曰田和 史六國表世家

亦曰和子戰國魏策呂氏春秋顧氏亦曰齊太公西周

策亦曰齊太王墨子魯問立為齊侯二年卒 世家

葬青州益都縣北二十里一統志 案世家和嗣

莊子在齊宣公四十六年封侯在齊康公十九

年則是相齊廿四年為侯二年也而索隱引紀

年以和卒于康公廿一年皇王大紀又謂和卒

于康公十九年並與史殊

秦簡公厲公子 簡公始見史秦紀始皇紀後秦記

六國表名悼子秦紀十五年卒 表秦記而紀作十六

索隱引紀年作九年並誤 案簡公非厲公子乃靈

公之季父懷公之子厲其公之孫也蓋與十二

侯表以為惠公子秦記以為靈公子同誤而索

隱獨依此表何歟

韓景侯度武侯子 景侯度始見六國表韓世家武

子子始見世家度又作處 索隱引紀年世本呂覽在

數注亦曰景子紀年世本 徒陽翟呂覽注而索隱引世

本作平陽恐非九年卒表世家 案武子稱武侯誤

韓列為侯在景侯六年或謂武侯是追尊之然

未見

孫子 孫子惟見莊子達生名休同上

南宮邊 南宮邊子惟見說苑至公

列子 列子始見列子書戰國策策莊子逍遙遊

諸篇亦稱子列子名禦寇列子黃帝仲尼說符莊子讓王

又作御寇莊子三十二又作圍寇楚策新序節士 鄭

人劉向列子序唐天寶元年號為沖虛真人舊唐書

明皇紀禮儀志宋景德四年加號宋史真宗紀據宋晁

公武部齋讀書記是加至德二字宣和元年封為致虛

觀妙真君配享混元皇帝宋史徽宗紀元至元三

年加封沖虛至德通世遊樂真君元史順帝紀

案學林三謂列子有道之賢莊周嘗師之不應

居第五此言非也班氏抑莊列猶不尊老子之

意且莊周之師何以不宜居五等觀國知讒苟

況置第二而高視老子列子異哉 學林亦言老子

不當居第四

魏武侯文侯子 魏武侯始見魏策荀子堯問莊子

徐無鬼文侯子始見史魏世家名擊世家亦曰

魏王齊策蘇子說齊閔章十六年卒史六國表世家而索

隱引紀年作廿六年非

陽成君 荆陽城君惟見呂覽上德

大監突 監突惟見呂氏春秋當賞 案監其官

故云大監高注秦大夫

徐子 徐子始見魏策史魏世家 案本書藝文

志徐子注云宋外黃人策史言外黃徐子說太

子申百戰百勝之術表列魏惠王時當即此恐

非孟子弟子徐子及韓子外儲說左趙襄子力

士中牟徐子也

齊威王桓侯子依釋史本各本謂田桓王子 齊威王始

見齊趙策桓侯子始見史田完世家亦曰田侯

齊策莊子則陽名因史釋其傳又名牟莊子三十六年

卒史六國表世家淳于髡傳葬臨淄縣東一統志威宣滯

襄四王並葬此水經淄水注所謂四家冢也 案威王之

名年表世家魯仲連傳作因齊趙策作嬰齊並

傳寫誤時田嬰用事決無君臣同名之理而齊

王自不當以齊為名蓋威有二名其一曰因不

但穰苴傳可證莊子釋文固云威王名因古不

避嫌名故有嬰子也其一曰牟惟見莊子史于

威王三十三年書殺其夫人牟辛今本作大夫牟

為夫人之姓故亦不避

章子 章子始見孟子齊策呂氏春秋處方即匡

章孟子呂論大不屈愛類齊人孟子注孟子弟子呂不

屈注亦曰匡子莊子盜跖

大成午 大成午始見高本戰國策成又作戊

史趙世家又作郟路史後紀十注午又作牛韓子內儲

說下疑譌 案世家徐廣注戊一作成與韓策韓

子合則戊字誤也通志氏族略四謂大戊氏晉

公子大戊之後恐不可信或謂殷大戊後亦非

甘龍

杜摯 甘龍杜摯並始見商子更法史商鞅傳

子桑子 子桑伯子始見論語 鄭注以為秦公孫枝子

桑那疏已非之魯人朱子集注隱士楚辭涉江注通志氏

族略三以為魯大夫非 桑姓彙其名莊子山水釋文或云

姓桑彙名隱非 雲本作戶莊子大宗師又作扈楚涉江

風俗通十反又作扈莊山木上作扈下作雲又作雲釋文

又作雲通志略 故曰子桑亦曰桑戶亦曰子桑

戶大宗師亦曰子桑扈亦曰子桑 亦曰桑 亦曰桑

木亦曰桑扈涉江亦曰伯扈風俗通亦曰子桑 亦

通志略與學同不衣冠而處欲同人道于牛馬說苑

修文所謂羸行也涉江 案莊子言桑戶與孟子

反琴張為友又與子貢孔子問答何以表列周

顯王時疑傳寫譌後

被雍 未詳

昭奚恤 昭奚恤始見楚策亦曰昭子同上 昭氏

楚大族 本書高紀

江乙 江乙始見楚策乙又作乞韓子七術亦曰江

尹楚策

沈尹華 沈尹華惟見呂覽去宥荆威王學書于

華同上

馮赫 馮赫惟見楚策 案赫疑郝之譌東周策

趙策有仇赫元作郝秦策公孫郝元作赫可互

證也然江乙馮郝皆不應居第五

淳于髡 淳于髡始見孟子齊策齊人史孟荀傳長

不滿七尺滑稽多辯史潛釋傳慕晏嬰之為人故

齊人頌云炙穀過髡過作髡 亦曰稷下先生亦

曰淳于先生孟荀傳 葬淄州淄川縣東六十七

里 寰宇記十九又一統志云在登州黃縣東北壽陽山下又

云在東昌往平縣西二里魏書地形志又謂在郿縣

昆辯 師古曰齊人也靖郭君所善見戰國策而呂覽作劇貌辯

齊貌辯始見齊策 案釋史本作兒辯即古

貌字各本皆作昆辯疑兒之譌故師古不說而

今呂氏春秋知士作劑貌辯蓋亦誤劇為劑齊

策吳注據修文御覽北堂書鈔與師古引呂合

也然廣韻注昆姓夏諸侯昆吾之後戰國策有

齊賢者昆辯元和姓纂通志氏族略二並同姓

纂辯又作弁 豈古國策有二本耶

司馬錯 司馬錯始見秦策亦曰客卿錯史六國表

自起傳亦曰左更錯史秦紀亦曰馬錯史通煩省

犀首 犀首屢見戰國策即公孫衍國策孟子魏之

陰晉人史本傳亦曰公孫子魏策 案史集解司

馬彪云犀首魏官名若今虎牙將軍衛策亦有

犀首吳注疑為姓名或號考西周策魏策有魏

將犀武則犀首未定官名當是號也故高誘注

呂氏春秋開春曰公孫衍號為犀首

公中朋依釋史本各本譌朋為用 公仲朋始見秦韓

策韓公族西周策高注亦曰公仲西周策韓策亦

曰韓公仲韓策亦曰韓朋秦韓策亦曰公仲侈

史甘茂傳亦曰韓侈楚策韓元作侈亦曰公仲馮茂

傳徐廣注亦曰韓馮史田完世家亦曰韓明紀年 案

朋與馮音近朋與侈明字近當是一人然韓策

言公仲死後韓侈仕秦何也吳師道云難通疑

缺

史起 史起始見呂覽樂成民歌為鄴聖令史公

同上

蕩疑師古曰即薄疑也 薄疑始見呂氏春秋務本韓

子七術 案蕩薄皆姓豈疑有二氏乎恐因字

近譌異

魏哀王襄王子 魏哀王襄王子惟見史六國表魏

世家二十三年卒同上 案魏無哀王因哀襄

字近史誤分為二人說見史記志疑九

韓襄王宣王子 韓襄王宣王子始見六國表韓世

家名倉世家一論襄哀 史留侯世家及韓世家徐廣注

十六年卒表世家

蘇代

蘇厲 二蘇屢見戰國策蘇秦之弟 燕策又史蘇秦

傳云代弟厲亦並稱蘇子西周燕齊策 案索隱引

譙周及魏文帝典略謂蘇秦兄弟五人更有蘇

辟蘇鵠秦最少據國策秦有嫂呼秦曰季子史

一則曰兄弟嫂妹一則曰昆弟妻嫂似秦行第

四乃燕策及史謂代厲皆秦弟何也又齊策有

楚封蘇子為武貞君事時秦死已久未知是代

是厲

宋遺 宋遺惟見史楚世家楚勇士 同上潘宮舊事

一云武勇則宋遺

上官大夫 上官大夫惟見史屈原傳 案新序

節士以上官即靳尚王逸離騷序仍之但戰國

楚策言尚為張旄所殺在懷王世而上官大夫

為令尹子蘭所使短屈平于頃襄王當別是一

人故表列上官五等靳尚七等唐表七十三下通志

略三謂三子闕為上官大夫不足據 錢宮詹曰此段諸

人多有誤超二格者上官大夫亦當移居第七

等

烏獲 烏獲始見孟子秦燕策荀子富國秦武王

力士史秦紀于洛陽舉周鼎兩目出血孟子疏引世

紀舉千鈞之重行年八十而求扶持燕策 案文

子自然篇老子曰用衆人之力者烏獲不足恃

是古有烏獲後人慕之以為號也

札子

燕子師古曰案字也 二子未詳字書與與爛同無案字之

說

沈子師古曰魯人也善春秋 沈子始見穀梁定元亦

曰子沈子公羊隱十一莊十定元

北宮子 北宮子始見列子力命亦曰子北宮子

公羊哀四淮南主術有北宮子乃齊人即孟子所謂北宮黝非

此也

魯子 魯子始見公羊莊三

公扈子 公扈子始見公羊昭卅一說苑建本邦
妻之父兄也公羊 案公羊稱公扈子習乎邪
妻之故說苑述其言云有國者不可不學春秋
則公扈固善春秋者也列子湯問有魯公扈別
是一人

尸子 尸子始見穀梁隱五名俊商君師之軼死
逃入蜀卒因葬蜀本書藝文志孟荀傳集解 案史
集解引劉向別錄云俊晉人後書呂強傳注同
當是也乃史作楚人藝文志作魯人蓋因其逃
亡在蜀而魯後屬楚故耳

捷子 捷子始見莊子則陽史田完世家孟荀傳
又作捷子 亦見本書藝文志又注謂武帝時說恐誤捷
古通齊人孟荀傳本郭公子捷菑之後通志氏族略
四引風俗通

鄒衍 鄒衍始見燕策列子湯問又作騶史田完世
家孟荀傳又作騶周禮司權注齊禹貢釋文亦曰鄒子
齊人本書藝文志齊有三騶子其次騶衍齊人頌
曰談天衍孟荀傳葬齊州章丘縣東十里 寰宇記
十九又云不臨淄縣

田駢 田駢始見齊策莊子天下荀子非十二子
又名廣莊子釋文引慎子齊人史孟荀傳亦曰田子齊
策尹文字本書藝文志亦曰陳駢呂覽不二亦曰陳駢
子淮南子開游稷下號天口駢藝文志

惠盎 惠盎始見列子黃帝呂覽順說宋人惠施
之族列呂注亦曰惠孟淮南子道應

王孫賈 王孫賈惟見戰國齊策年十五與市人
殺淳齒同上

宋玉 宋玉始見史屈原傳文選高唐神女登徒

子好色賦對楚王問鄒人 水經泗水注寰宇記百四
十五云宣城人屈原弟子王逸楚辭注體貌閒麗好色
賦楚襄王稱爲先生對問家在唐州北陽縣寰宇
記百四十二

嚴辛 莊辛始見楚策楚莊王之後以諡爲氏通
志氏族略四楚策吳注引元和姓纂 襄王稱爲先生封
陽陵君楚策而新序一作成陵君

范雎 范雎始見秦策雎又作且韓子外儲說左上諫
續武梁碑魏人字叔更名姓曰張祿入秦封應侯
故曰范子亦曰范叔亦曰張祿先生亦曰張君
秦策史本傳墓在開封雍丘縣北六十里寰宇記一

案古人每以雎爲名如東周策馮雎秦楚魏
策唐雎是已而雎多作且與燕策夏無且衛策
殷順且史漢龍且之類同故馮雎唐雎策元作
且范叔之名可例觀也鮑彪衛策注云名且者
皆子余反魏世家索隱云七餘反乃通鑑胡注
秦策吳注音范雎爲雖錢宮詹曰范雎音雖是
誤爲目旁耳

蘇不釋 錢唐范孝廉燾曰表與范雎並必蔡澤
之譌也澤釋古通蔡分爲蘇不二字澤燕人曷
鼻巨肩魁顏鬢膝擗揚雄解嘲云數頓折額涕唾流
沫相秦昭王封剛成君詳秦策及史澤傳剛字史
作綱水經灤水注作綱綱志東郡下作綱

葉陽君 葉陽君始見趙策本作華陽君秦策史續
侯范雎傳疑葉字譌卽半戎楚策史秦紀韓世家樞侯傳
而秦策譌作辛戎 亦曰葉陽亦曰華陽國策史傳亦
曰新城君秦魏韓策秦昭王母宣太后之弟 史傳
案秦紀云葉陽悝趙策云葉陽母弟並譌半

戎乃昭王舅而非母弟悝乃母弟高陵君而非
葉陽自有此誤案隱于蘇秦穰侯傳謂涇陽爲
悝高陵爲顯 秦紀案隱不誤而高陵君顯乃秦末市之
使者見史項羽紀 秦策吳注謂華陽是高陵別名
趙策注謂葉陽是高陵別名而以悝爲葉陽毋
乃謬乎考策史穰侯魏冉華陽半戎涇陽公子
市高陵公子悝時稱四貴表獨不列高陵蓋傳
寫脫耳

涇陽君 涇陽君始見秦趙策卽公子市 史秦紀
秦昭王同母弟 史穰侯范雎傳亦曰涇陽 秦策史傳
安陵君 依釋史本各本譌安陸 安陵君始見魏策說
苑秦使作鄆陸談

唐雎 唐雎始見秦楚魏策本作且 楚魏策說苑秦
使新序三後漢書崔駰傳魏人魏策楚滅唐子孫以唐
爲氏唐表七十四下通志略三亦曰唐侯北堂書鈔百二
十秦王稱爲先生魏策 案策史言唐雖年九十
餘爲魏安釐王十一年說秦昭王救魏歷四十
二年魏亡又爲安陵君說始皇于魏亡之後則
雖百三十餘歲矣何其壽也

孟嘗君 孟嘗君屢見戰國策孟字嘗邑名 史本
傳案隱卽田文秦齊趙魏策父齊威王子靖郭君田
嬰以五月五日生文 史傳嬰封于薛齊策稱薛公
文代立史傳亦曰薛文 史六國表秦紀亦曰薛公 西
周諸策荀子王霸亦曰孟嘗秦策荀子臣道葬徐州滕
縣五十二里 史正義引括地志又水經泗水注云在薛
郭個續都國志薛國注引皇覽家在城中向門西東北邊

魏公子無忌 依釋史本各本脫無忌二字 魏公子無忌
始見齊趙魏策安釐王異母弟史魏公子傳封信

陵君國策荀子臣道亦曰信陵賈誼新書過秦論病酒

而卒史傳葬陳留郡浚儀縣魏書地理志 案昔人

稱四公子為原嘗春陵見班固西都賦唐李白翰林集

扶風豪士歌然論其品信陵最優平原次之孟嘗

又次之春申為下表獨列平原于中上餘俱在

第五失其倫矣

朱亥 朱亥惟見史魏公子傳魏力士隱于屠閒

袖四十斤鐵椎殺晉鄙同上 墓在封丘縣西三

十里 寰宇記一

春申君 春申君始見戰國楚魏策即黃歇楚人

國策史本傳亦曰春申 魏策荀子成相賈誼新書過秦論

李園使死士斬其頭投棘門外 史

秦孝文王昭襄王子 孝文王始見秦策昭襄王子

始見史秦紀母唐八子秦紀名柱高誘呂氏春秋序

秦紀呂不韋傳索隱又名式廣弘明集引陶公年紀 初封

步國君史紀表傳生五十三而立享國一年葬壽

陵 始見史紀後秦紀而秦紀言除喪十月即位三日辛丑卒也

華陽夫人 華陽夫人始見史呂不韋傳孝文王

后秦策史傳亦曰華陽后史六國表不韋傳 亦曰華

陽太后秦策史始見紀及表傳會葬壽陵不韋傳

秦嚴襄王 孝文王子 依釋史本各本脫孝字 莊襄王始

見秦策孝文王子始見史秦紀又作莊王 水經

渭水下注 又作襄王 寰宇記雍州萬年縣下 初名曰

異人秦策 華陽后自子之乃變其名曰楚亦曰

子楚秦策史呂不韋傳 真母夏姬尊為夏太后史始

皇紀六國表不韋傳生三十二年而立三年五月丙

午薨始見紀末秦紀及表傳秦紀而紀作四年非 葬芷陽

之霸城秦紀不韋傳而索隱以為陽陵始見皇陵在北故

謂為見子陵秦紀不韋傳正義引括地志

呂不韋 呂不韋始見秦楚策濮陽人 秦策而史本

傳云陽翟大賈人 封文信侯 秦趙策呂氏春秋序意始皇

紀趙世家本傳亦曰呂子本傳亦曰呂氏魏策始皇

稱為仲父飲酖死本傳 葬洛陽北邙道西妻先

葬故其家名呂母也 始見紀索隱本傳正義引皇覽

淳于越 淳于越惟見史始見皇紀齊人秦博士同

上

李牧 李牧始見秦趙策又名緄趙策 封武安君

趙策史趙世家本傳身大臂短為木以接手趙策趙

王遷母及韓倉郭開諶之賜死銜劍自刺 趙策

世家馮唐傳列女傳而本傳言捕斬之非死五月趙亡 趙

策葬直隸正定府城北一統志 案唐書宗室宰

相趙郡李氏二表言李兌生躋躋生恪恪生洪字

道弘洪生與族字育神一名汪與族生曇字貴

遠曇生璣字伯衡璣生牧恐不可信

燕太子丹 燕太子丹始見秦燕策燕王喜之太

子燕策史燕世家 使荆軻刺秦王不中秦擊燕

斬丹獻之秦燕策史世家刺客傳亦曰燕丹史鄒陽傳

鞠武師古曰鞠音居六反 鞠武始見燕策鞠姓 史刺

客傳索隱又作鞠策吳注燕丹太傅策史

荆軻 荆軻始見燕策亦曰荆卿同上 衛人其先

齊人徙衛謂之慶卿之燕謂之荆卿 史刺客傳又

索隱云齊有慶氏則或本姓慶至衛改姓荆卿慶聲近隨在異

號耳 亦曰荆叔魏劭勸人物志七繆持匕首謀秦王

未至身秦王拔劍斷其左股體解以徇燕策史始

皇紀刺客傳 墓在開封縣東四十里招魂葬此 寰

宇記一 案張華博物志荆軻字次非注謂荆將

軍墓與羊角哀鄰地在苑陵之源其碑將軍名

軻字次非也考呂覽知分稱荆有次非赴江刺

蛟孔子善之 淮南道應作飲非後漢書馬融傳作茲飛文

選郭璞江賦作荆非本書宣帝紀魏如淳注引呂作茲非水經

江水三注後漢書馬融傳注江賦注北堂書鈔百三十七

並引呂作飲飛與茲釋同則與荆卿為二人通雅

廿卷疑軻墓次非以為字或當然歟又史通品

藻言軻居六等今在第五蓋轉寫失之

樊於期 樊於期始見燕策期又作其 蘇釋武靈碑

為秦將亡之燕自刎荆軻入秦函其首獻之 燕

策史刺客傳亦曰樊將軍策史亦曰樊公抱朴子嘉遁

葬直隸保定府蠡縣東北四十里 一統志魏書地

形志謂在陳留浚儀寰宇記一謂在開封縣南十三里

孔鮒孔穿孫 孔鮒始見史孔子世家孔穿生順順

生鮒本書孔光傳史世家順作子慎 又名甲本書儒林傳

師古謂名鮒字甲非 字子魚孔叢獨治王肅家語後序亦

曰鮒甲亦曰子鮒亦曰孔甲孔叢 為陳涉博士

年五十七死陳下 世家孔光傳而孔叢答問謂老子陳

人表考卷六

仁和梁玉繩撰

中下

中康太康弟師古曰中讀曰仲下皆類此 仲康始見夏

書太康弟始見史夏紀世表又作仲盧吳越春秋

句踐伐吳傳居斟鄩在位七年 竹書而外紀通志作十

三年路史後紀十四作十八注或作二十八

相中康子 相始見左僖卅一中康子始見夏紀即

夏后相左哀元亦曰相安路史後紀十四引世紀居帝

丘傳卅一及注依同姓諸侯斟灌斟尋冀四哀元注

水經巨洋水注而竹書云相居斟灌也至或云居商或云居商

丘並非商上洛商丘唯陽帝丘濮陽三地不同 在位二十

八年竹書外紀通志而路史作廿二為澆所滅哀元

后緡相妣生少康 后緡生少康相之妃始見左哀

元史吳世家仍氏女杜注緡有仍國之姓世家集

解引賈逵而路史後紀十四國名紀一二以緡為少昊後仍為

太昊後杜注左昭四又云仍緡皆國名所說不同未知孰實

皇僕慶節子 皇僕慶節子始見書酒誥疏引世

本史周紀世表

差弗皇僕子師古曰差音楚宜反 差弗皇僕子始見書

疏引世本周紀世表又作弗差路史發揮周世考引

世本而毛本周紀作差弗謬也差字亦惟見此後庚公姜並作

差

毀險差弗子師古曰險音踰 毀險差弗子始見書疏

引世本周紀世表毀又作偽 史案隱及路史發揮周

世考引世本 險又作渝世表又作榆史集解案隱引世

本又作榆酒誥疏及釋文音授又作愉國語補音周語下

公非毀險子 公非毀險子始見書疏引世本周紀

世表

辟方公非子師古曰辟音璧 辟方惟見周紀案隱及

路史發揮周世考引世本

高圉辟方子 高圉始見左昭七魯語上杜世族譜作

高圉僕非也亦曰邠侯高圉竹書

夷埃高圉子師古曰埃與侯同 夷埃惟見此亦曰侯

侔周紀案隱引世本路史發揮周世考作侔

亞圉高圉子 亞圉始見左昭七高圉子始見書疏

引世本周紀世表亦曰邠侯亞圉竹書 與高圉

稱二圉杜注而禮中庸疏引世本作亞圉案誤也

雲都亞圉弟 雲都亞圉弟惟見周紀案隱路史發

揮周世考引世本雲又作靈杜世族譜 案史不

從世本故言公非子高圉高圉子亞圉無辟方

夷埃雲都三世先儒多依史為說皇甫謐彌縫

其間謂是公非高圉亞圉之字 見案隱 惟羅氏

泌金氏履祥據世本及此表以糾史缺但酒誥

疏引世本未見敝辟方等三世豈刪掇元文求

合于國語所云十五王耶又路史述世本曰侯

牟生亞圉與表不同似記錄俱有誤竊疑亞圉

乃高圉之弟非父子也

公祖亞圉子 公祖類亞圉子始見周紀稱公祖

者省文也國語補音一引周紀章注周語下史案隱引皇甫謐

同亦曰公叔類世表亦曰叔類案隱引世表皇甫謐

國語補音亦曰公祖補音亦曰祖紺酒誥疏案隱引世

本亦曰祖紺案隱引謐亦曰祖類亦曰公叔祖紺

亦曰叔紺紺路史後紀九發揮周世考引世本亦曰太

公祖紺中庸疏及案隱引世本亦曰公叔祖類稽古

錄亦曰太公叔類中庸疏引周紀亦曰叔類中庸疏

亦曰諸豎 中庸疏引世本路史同豎音戾染綬車也而案

隱引世本詩周頌天作箋作豎則音轉矣亦曰邠侯組紺

竹書 案諸豎是名又名組紺 史記考異曰豎綠色

紺音赤色與綠相似故又云組紺公叔其字太公其號

類類類祖俱形聲相近其傳別耳乃路史及通

鑑前編引世本謂祖類生諸豎是為太公分作

二人各書皆無此說恐不可信

甲祖庚弟 祖甲始見書無逸祖庚弟始見史殷紀

世表名載竹書亦曰帝甲周語下史紀表亦曰辛甲

外紀通志享國三十三年無逸竹書而外紀通志作十六

年非 案祖甲何以單稱甲周語帝甲亦非說

在史記志疑二

馮辛甲子 馮辛始見案隱引別本史世表帝甲

子始見殷紀又作廩辛 今本史紀表又作祖辛案

隱引世本以為誤也馮廩音相亂竹書亦作馮案隱引人表世

紀又作惡名先在位四年竹書而外紀通志作六年

庚丁馮辛弟 庚丁廩辛弟始見殷紀世表名慕亦

曰王子翬在位八年 竹書而外紀通志作六年或云十

一或云二十三

芮伯師古曰周同姓之國在圻內者當武王時作旅巢命

巢伯師古曰南方遠國武王克商而來朝 二伯並始見

周書序頗注同孔傳巢偃姓國 竹書統彙引徐邈而路

史後紀十國名紀四謂子姓

季勝惡來弟 季勝惡來弟始見史秦紀趙世家

秦女妨惡來子 女妨惡來子始見秦紀世表 案

各本皆作妨惟馬本作防詩秦風譜疏引史亦

作妨疑古通借字 楚子釋在子 熊繹始見左昭十二熊狂生熊繹

始見史楚世家封楚子非姓居丹陽 世家墓在歸州秭歸縣世家正義

孟會季勝子依釋史本各本會譌會 孟增季勝子始見秦紀趙世家是為宅泉狼同上會與增同後文作增也
蔡中胡叔度子 蔡仲胡蔡叔子始見周書左定四復封于蔡史蔡世家

衛康伯封子依釋史本各本譌伯為叔 康伯康叔子始見史世表衛世家即王孫牟左昭十二亦曰牟父亦曰牟伯史索隱引左傳及古史考亦曰康伯髦杜世族譜髦字聲相近索隱引世本名髦譌也

陳申公滿子 申公胡公滿子始見世表陳世家名犀侯世家
蔡伯胡子 蔡伯蔡仲胡子始見世表蔡世家名荒世家

楚熊賈艾子 熊賈始見楚世家索隱引別本熊艾所生亦見世家賈又作黹史世表 又作黹世家宋公稽仲子釋史本仲作中 宋公稽微仲子始見史宋世家

衛孝伯康伯子 孝伯始見世表康伯子始見衛世家世家譌孝為考
陳柏公申公弟 柏公申公弟始見世表陳世家名泉羊世家柏相形近未知孰是

陳孝公 孝公始見世表世家名突申公子世家宋丁公釋史本有各本脫 丁公始見世表末世家名申宋公稽子世家

造父衛父子師古遺音子到反 造父始見管子形勢衛父生造父始見秦紀趙世家伯益十三世孫唐書伯氏封于趙城為趙氏史記 霍教授曰韓

子外儲說右造父為齊王駟駕蓋凡後之善御者亦製造父名也

徐隱王師古曰即偃王也 徐偃王始見尸子及荀子非相韓子五蠹偃蹇近 徐嬴姓 左昭元注引世本伯翳生若木夏封之于徐三十二世至偃王唐表七十五下路史後紀七稱徐伯竹書稱徐子錫命為伯 徐君宮人娠而生卵弃于水濱孤獨母有犬名鶻蒼衛歸母覆煖之遂成小兒生而偃故以為名及長襲君徐國因名為號自稱徐偃王秦紀正義水經注八後漢東夷傳引博物志而淮南說山注以偃為證也

目可瞻馬荀子有筋而無骨山海大荒北經史正義後書荀子諸注引尸子 又名誕竹書亦曰駒王檀弓下國學紀開五以為即偃王 亦曰徐偃抱朴子仁明潛夫氏姓作徐偃 周穆王令楚伐滅之北走彭城武原縣東山下後書水經注

鉛陵卓子 延陵卓子惟見韓子外儲說右 節延同音 孫侍御曰廣韻陵字注引鉛陵卓子見呂氏春秋而今本呂子無之鉛陵複姓

楚熊錫盤子 熊錫惟見楚世家索隱引鄒誕生本又作煬史世表 又作楊世家 漢書考異曰世家熊勝以弟熊楊為後表熊盤即熊勝以錫為盤子與世家異

宋愨公丁公子依釋史本各本譌丁為共 潘公始見史世表家語本姓作繆三字同 丁公子始見宋世家世表作丁公弟諱名其世家

衛靖伯建子 靖伯康伯子始見世表衛世家建字疑譌說見卷五

楚熊渠錫子依釋史本各本皆作楚擊紅渠子誤也 熊渠

始見世表楚世家熊楊所生亦見世家 案楚至熊渠始大僭竊王號表不應獨缺又九等熊擊注云渠子尤表有熊渠之驗釋史據別本更之是也而熊擊紅乃渠之二子擊以疾廢見左傳廿六紅嗣渠而立史誤合擊紅為一此表俗本繆仍之蓋因表失列熊紅後人因史妄改爾

索隱引譙周謂渠卒子翔立豈紅即位改名歟衛貞伯靖伯子 貞伯靖伯子始見世表衛世家又作箕伯史索隱引世本

魯獻公厲公弟 獻公厲公弟始見世表魯世家名具亦單稱獻左桓六管語九立五十年本書律曆志引世家而史作二十二集解引皇甫譚云三十六

燕惠公郡公九世 燕惠侯自召公已下九世始見史世表十二侯表燕世家立三十八年 侯表案史及竹書皆稱惠侯此獨稱公蓋泛以為號也但燕本伯爵不知史漢何以忽公忽侯

宋釐公厲公師古曰釐讀曰儻下皆類此 宋釐公始見世表侯表宋世家竹書作儻名舉世家立三十八年侯表世家

曹夷伯振鐸六世 曹夷伯始見世表侯表曹世家名喜世家振鐸子太伯脾子仲君平平子宮伯侯侯子孝伯雲雲子夷伯世表世家立三十年侯表世家

魯慎公獻公子 慎公始見史侯表索隱引世本又案隱于魯世家云本亦多作慎獻公子始見魯世家慎又作順左文十六疏及釋文引世家又作真世表侯表世家又作貞詩譜序疏名溥侯表世家 亦名執本書律曆志又作曠律曆志索隱引鄒誕生本又作鼻索隱引別本

又作傳魯頌疏引世家 又作摯素隱引世本立三十年侯表世家

齊文公厲公弟 齊文公赤厲公子始見侯表齊世家立十二年同上 案表以子為弟誤也

晉釐侯靖侯子 晉僖侯始見左桓六史作釐靖侯子始見晉世家名司徒亦曰晉僖公詩蟋蟀山樞序立十八年左傳史侯表世家

楚熊繹嚴弟師古曰繹音巡 季紉始見鄭語熊徇始見侯表楚世家熊嚴少子熊繹少弟鄭語世家亦曰楚子徇竹書立二十二年侯表世家 案紉徇以音近通借言嚴弟誤當作嚴子或云霜弟

衛武公釐公子 衛武公始見詩淇奥賓筵抑序左襄廿九楚語上釐侯子始見衛世家名和 侯表世家周平王命為公世家故亦曰衛武侯淮南釋稱亦曰衛武 後漢書孔融傳而竹書作魏武公恐譌 年九十有五猶箴傲于國其沒謂之叡聖武公 楚語在位五十五年侯表世家 案武公當列中人以上而降在中下蓋惑于史記殺兄篡國之說也有辨見志疑二十

宋惠公釐公子 宋惠公胤釐公子始見侯表宋世家立三十年世家

燕釐侯十世 燕釐侯始見侯表燕世家侯表云名莊乃今本誤增立三十六年同上

宋戴公惠公子 戴公始見詩那序名白唐表七十五下立三十四年史侯表宋世家 案世家惠公卒子哀公立元年卒子戴公立是戴公者惠公之孫哀公之子也侯表脫哀公一代此仍其失故亦不列哀公而又誤以孫為子耳

楚若敖矍子 若敖始見左宣四熊矍子始見楚世家名熊儀世家亦曰楚子儀竹書立二十七年侯表世家

晉文侯仇繆侯子 晉文侯始見周書序左宣十二鄭語名仇繆侯子始見左桓二史晉世家母姜氏桓三字義和周書立三十五年侯表世家

趙叔帶奄父子 叔帶奄父所生惟見史趙世家周幽王無道去周如晉事晉文侯始建趙氏于晉國同上

宋武公戴公子 宋武公始見左隱元戴公子始見宋世家名司空立十八年左桓六侯表世家

衛嚴公武公子 衛莊公始見詩考槃碩人序左隱三武公子始見衛世家名揚 世家而侯表及詩譜疏引世家並作揚立二十三年侯表世家

陳文公平公子 陳文公始見左桓五平公子始見陳世家名圍侯表世家又作韋又作幸杜世族譜立十年侯表世家

宋宣公武公子 宋宣公始見左公羊隱三竹書作襄公諱武公子始見宋世家名力立十九年侯表世家

楚盭冒 盭敖子師古曰盭音扶粉反依釋史本各本脫敖字

蚘冒始見左文十六鄭語霄敖子始見楚世家此作寧依史侯表也 蚘又作蚘史密隱引古本又作楚戰國楚策名熊眈世家而玉篇作眈左宣十二疏又作眈疑謬謚厲王韓子和氏外儲說左立十七年侯表世家

案鄭語注云蚘冒楚季紉之孫若敖之子熊率據史乃紉之玄孫若敖之孫亦不名熊率韋昭誤也

宋繆公和宣公弟 宋穆公和始見春秋隱三經傳公毅作繆宣公弟始見宋世家立九年侯表世家

蔡桓侯封人宣侯子 蔡桓侯封人始見春秋桓十

七宣侯子始見蔡世家立二十年侯表世家

邾儀父 邾儀父始見春秋隱元經傳又作邾婁儀父公羊經儀又作義本邾鄆陽傳即邾子克左隱元及莊十六經是為邾莊公竹書武王封邾挾為附庸至儀父十二世進爵稱子 杜世族譜而隱元疏引作自安至儀父十二世非又前有邾武公顏未知去儀父幾世

穎考叔 穎考叔始見左隱元又作穎廣韻注鄭

穎谷封人隱元而廣韻以為姓非亦曰穎叔弘明集晉孫綽論道論為公孫闕射死左隱十一宋徽宗追封純孝伯通考百三墓在汝州宋王存元豐九城志

鄭公子呂 公子呂惟見左隱元亦曰子封同上

鄭莊公子春秋分記

曹嚴公亦姑桓公子師古曰射始也 曹莊公始見春秋莊廿四名射始見春秋桓九桓公子始見曹世家射又作亦蒙梁釋文又作夕世家射又音夜古字通用夕必夜之謬脫立三十一年侯表世家

秦憲公文公子 憲公始見史始紀末秦記生十歲立徙平陽立十二年葬西山秦紀而秦記言居西

新昌雍衛 案史文公生諱公不響國而死諱公太子憲公立是文公孫也此以為子誤又史秦紀侯表憲並作寧二字形近疑今本紀表譌觀

案隱引秦紀稱憲公可驗至集解一作曼尤非

宋嚴公馮繆公子 宋莊公馮始見公羊左氏隱三

桓三春秋莊二三穆公子始見宋世家馮又作

憑左釋文立十九年侯表世家

燕宣公十五世 燕宣侯惟見史侯表燕世家立十三年同上

觀丁父 觀丁父惟見左哀十七都俘也楚武王以為軍率同上

蘧章師古曰蘧音子騰反 蘧章惟見左桓六又作蘧潛夫志氏姓唐書孫氏表食邑于蘧故以命氏通志氏族略三楚蚡冒生子子蘧章字無鉤蘧夫氏姓唐表

案鄭語熊云嚴生子四人季紉是立潛氏將起之禍此蓋別一蘧氏在蘧章前百餘年也

嚴王佗桓王子 莊王始見詩丘中有麻序左桓十八名佗惟見史周紀又作它周語中注又作他杜世族譜司馬光稽古錄作仲諤立十五年周紀侯表竹書

鄧祁侯 鄧祁侯惟見左莊六曼姓 周語中潛夫志氏姓史楚世家正義引服虔左桓十一注 侯爵通考二百六十一 祁論杜注商之侯國通志氏族略二路史國名紀四

殷王武丁封叔父于河北是為鄧 廣韻注而路史後紀十云武丁封季父于河北曼曰曼侯鄧其出也以廣韻為非 案春秋桓七年有鄧侯吾離疑即祁侯又

史通品藻篇謂表居第七則今本譌六等也史通曰楚王過鄧三甥欲殺之鄧侯不許卒亡鄧國今定鄧侯入下愚之上為善致尤將何勸善如謂小不忍亂大謀失于用權故加其罪是三

甥見幾而作決在未萌自當高立標格真諸雲漢何止與鄧侯鄰伍列中庸下流而已此說殊非楚文外利離親豈復存涓陽之念鄧祁即從

三甥無救于亡益速其滅孔疏引膏肓有剝腹去疾炊炭止沸之喻品位相鄰奚議焉

衛惠公朔宣公子 惠公始見詩芄蘭序衛惠公朔

宣公子始見春秋桓十六經傳母宣姜詩麟奔序左桓十六閔二亦曰子朔史衛世家立二十一年史侯表世家案惠公當與宣公居七等

公子黔牟 公子黔牟始見左桓十六衛宣公太子伋之同母弟史衛世家而杜注云羣公子立八年世家而侯表誤作十年放于周左莊六

左公子泄 左公子洩始見桓十六蓋衛宣公之兄弟左右媵之子因以為號左注疏惠公殺之左莊六 案洩與右公子職情事相同而異其等次疑元表皆列第七譌在中下也

潘和 未詳 秦武公出公兄 秦武公始見史秦紀侯表立二十

年葬雍平陽初以人從死六十六人 同上秦記云葬宣陽聚東南 案史言武公是太子為憲公長男武公弟德公出子故云出公兄

燕桓侯十六世 燕桓侯始見侯表燕世家徙臨易 集解引本立七年同上

齊公子糾 公子糾始見左莊八公毅莊九論語管子大匡小匡又作糾 淮南汜論新序五 亦曰子糾莊九經傳母魯女也齊襄公弟史齊世家小白庶兄杜注殺于生竇左莊九

魯公孫隱 漢書考異曰即左傳公子偃也 莊十偃隱聲相近徐偃王表作隱王 顯孫師古曰顯上專音反 歛孫惟見左莊十一 案

歛譌从頁杜世族譜又誤作歛孫生左傳生搏二字連文與生拘石乞相類也此並公子偃又與南宮萬相接知非莊廿二年陳顯孫矣

曹釐公夷嚴公子 曹釐公夷莊公子始見史侯表

曹世家又名赤春秋莊廿四立九年史記 宋桓公禦說慙公弟師古曰說讀曰悅 宋公禦說始見公毅僖九經左莊十一十二僖九經傳作御釋文子穀

梁云亦作御于左云或作禦 桓公始見左莊十二潛公弟始見史宋世家立三十一年侯表世家亦曰宋桓左閔二

秦德公武公弟 秦德公武公弟始見史秦紀秦記侯表封禪書居雍城生三十三歲而立二年卒 葬陽同上

秦宣公德公子 秦宣公德公子始見秦紀秦記侯表立十二年葬陽同上

燕嚴侯十七世 燕莊公始見侯表燕世家立三十三年同上 鄭文公接厲公子 鄭文公始見詩清人序左僖廿

三晉語四厲公子始見史鄭世家名接惟見公羊僖卅二經核與接同古木手通焉本作捷左穀卅二經周語中史侯表古字通 又作捷世家疑譌亦曰鄭捷左定四立四十五年侯表世家

彊鉏 強鉏惟見左莊十六鄭伯別之同上 案君子謂強鉏不能衛其足何以居第六乎 秦成公宣公弟 秦成公始見秦紀秦記侯表宣公弟亦見秦紀立四年葬陽同上

曹昭公班釐公子作詩 曹昭公始見詩蟋蟀序春秋僖七年侯表世家 案詩序云蟋蟀刺昭公世家立九年侯表世家 故鄭謂謂曹之變風始作表殆指此或曰指下泉也

衛戴公昭伯子依釋史本各本譌昭季子 戴公始見左

閱二昭伯頌之子始見史衛世家 侯表以為黔牟

弟亦誤昭伯宣公子惠公庶兄杜注 羔于宣姜生

戴公閱二名申元年卒世家亦曰公孫申齊語注

趙夙 趙夙始見左閱元叔帶五世孫史趙世家杜

世族譜趙衰兄杜注本晉語四亦曰伯夙易林章之矣

節之秦 案晉語稱趙衰夙之弟韋注云衰晉卿

公明之少子杜注左傳及世族譜俱從晉語則

夙衰皆公明子也 史作公孟與明同 乃世家與此

表依世本謂夙生其孟其孟生衰以夙為衰祖

恐未必然索隱引譙周及左宣二疏並言世本

誤耳索隱引世本公明生共孟及夙夙生共孟

畢萬畢公後 畢公始見左閱元畢公高苗裔為畢

姓始見史魏世家傳所謂公侯之子孫也晉獻

公滅魏賜萬為大夫閱元後世彌大為魏氏世家

七戰皆獲死于牖下 左襄二葬解州芮城縣東

北十三里冀字記六

士蔣 士蔣始見左莊廿三晉語一 字子與 晉語

一八 劉累之後 晉語一注水經汾水注引漢侯相碑謂士

蔣食頤之裔恐非 商末改國于唐周成王遷于杜

為杜伯左襄廿四晉語八注 祁姓左文六襄廿一 宣王

殺杜伯墨子明鬼其子隰叔違周難于晉生子與

為理晉語八故為士氏亦曰士與通志氏族略四

臣猛足 猛足惟見晉語一二臣乃晉字之譌 太子

申生臣章注

井伯 井伯惟見左僖五姜姓子牙之後 廣韻注路

史後紀四國名紀一 案唐書白氏表謂虞公族路

史以為安是也蓋緣史秦紀晉世家誤合併伯

百里奚作一人 韓子說難言百里奚為虞呂覽慎人言百

里奚虞晉史又仍誤于此 唐表路史注因之且曰井

伯奚媵秦受邑于百里號百里奚誕之甚矣

衛文公戴公弟 衛文公始見詩鄘風序左閱二春

秋僖廿五晉語四戴公弟始見史侯表衛世家

昭伯蒸宣姜生閱二名燬 左僖十八春秋僖廿五初

名辟疆韓子外儲右賈誼新書審微亦曰衛文 抱朴子

君道徒楚丘詩序春秋僖三左閱二齊語立二十五年

侯表世家 案衛文賢君似當在中上又史集解

本書孝文紀顏注引賈並作燬而今本作燬字

書不載嘉定錢大昭曰燬乃焜之譌詩王室如

燬說文引作焜後書列女傳注引韓詩亦作焜

與燬同

宋襄公桓公子 宋襄公始見詩河廣序左氏公羊

傳九穀梁僖廿二晉語四桓公太子始見左僖

八母衛文公女弟史衛世家本左閱二昭伯女 杜世

族譜名茲父 左僖八春秋傳廿三公羊作慈父 亦曰宋

子春秋傳九在喪之稱立十四年史侯表世家與楚戰

傷股左僖廿二七月而死穀梁僖廿二葬承匡襄陵

本書地理志陳留襄邑注

蔡嚴侯穆侯子 蔡莊侯穆侯子始見史侯表蔡世

名家甲午左定四立三十四年史記

燕襄公十八世 燕襄公始見侯表燕世家立四十

年同上亦曰襄伯索隱引諺尚

梁卜招父師古曰招音上遙反 梁卜招父惟見左僖

十七

衛元咺師古曰咺音遠反 衛元咺始見春秋僖廿

八元姓廣韻注咺食邑于元通志氏族略三為周獻

治厘所殺左僖卅

叔武 叔武始見左僖廿八亦曰夷叔 僖廿八定四

杜注夷證亦曰衛子春秋僖廿八亦曰衛叔 本書穀傳

亦曰衛武成公母弟定四公子獸犬射殺之左僖

廿八公羊以為成公殺之

鍼嚴子 鍼莊子惟見僖廿八以訟不勝見刑同

上 案釋文鍼其廉反而廣韻注引風俗通作

箴音斟姓也路史國名紀一謂出黃帝後箴姓

之國蓋二音通讀其字亦通用楚官有箴尹見

左宣四哀十六而定四作鍼尹可證

倉葛 倉葛始見左僖廿五周語中晉語四 左作

蒼陽人周語注

鄭穆公蘭文公子 鄭穆公始見左宣元春秋宣三

公羊作穆楚語上名蘭始見左僖卅春秋宣三文

公子始見左宣三母燕姑夢天與蘭以為子既

而文公與蘭御之生穆公名曰蘭 左宣二當畫

見句芒神錫壽十有九墨子明鬼立二十二年史

侯表鄭世家

石奩師古曰奩音丑略反○字从犬各本譌大 石奩始見

左襄十一亦曰石孟襄廿二 案鄭穆公立後六

十餘年石奩始見傳必是譌寫在前當列鄭公

孫夏之下

陳穆公宣公子 陳穆公始見左僖十九宣公子始

見史陳世家名款春秋僖七八廿八立十六年侯表

世家

陳共公繆公子 陳共公始見左文元 周語中注作恭

公繆公子始見陳世家名朔春秋文十三立十八

年侯表世家

魯文公釐公子 文公始見春秋文十八魯語上釐

公子始見魯世家名與侯表世家母聲姜文十七經
公羊作聲姜立十八年春秋葬曲阜縣南九里黃宇
記廿一 案春秋魯十二公惟信在第五文公豈
遂優于十君而居六等乎

匡王班頃王子依釋史本各本並增周字又注脫 匡王始

見春秋宣三名班頃王子始見史周紀立六年
周紀

齊君舍昭公子 齊君舍昭公子始見春秋文十四

經傳母子叔姬舍為公子商人所弑同上

單伯 單伯始見春秋三傳文十四單采地伯爵

莊元杜注周卿士文十四注成王封幼子臻于單路
史後紀十國名紀五通志略三通志詳作蔑諷單蔑見左襄卅

案公穀以單伯為魯大夫姓單字伯駁謬不
足據而單伯于莊元年見經至文十四年歷八
十餘歲必非一人案張洽春秋集注疑其子孫毛氏
春秋簡書刊誤辨之

魯叔孫得臣 叔孫得臣始見春秋文元經傳諡

莊叔文三及十一案卅傳叔牙生戴伯茲傳四經傳公
羊作慈茲生莊叔檀号上疏引世本杜世族譜最善射
穀梁文十一

秦共公康公子 秦共公康公子始見史秦紀秦記

名稻春秋宣四又名和史侯表 又名穀秦紀案禮一本
作穀同葬陶社康公墓南秦記 案史謂共公在
位五年考春秋文十八年書秦伯瑩卒宣四年

書秦伯稻卒則共公止四年不得云五年也
晉成公黑臀靈公弟 成公黑臀始見左宣二春秋

宣九周語下晉語五文公庶子韋杜注襄公弟史
晉趙世家此作靈誤成公之生母夢神規其臀以墨

故名周語立七年史侯表世家

秦桓公共公子 秦桓公始見左宣十五共公子始

見秦紀秦記名榮春秋分記皇王大紀亦單稱桓左
昭元立二十七年秦紀秦記侯表葬義里丘北秦記

衛穆公速 案穆公在後第七此重出

逢大夫 逢大夫惟見左宣十二

王札子 王札子惟見春秋三傳宣十五王子札

也經文倒札字杜注及世族譜即王子捷左傳公羊
傳曰庶長之號何休云天子庶兄 春秋分記仍之
云定王庶兄又云頃王四子匡王定王札子季子 左傳言

札為王孫蘇所使非是尊貴不得為王之庶兄
故譜以為雜人不知何王之子孔疏

魯公子歸生 案此必魯公孫歸父之誤也魯公
子遂春秋傳廿六莊公之子檀号下注引世本亦曰襄

仲左傳卅一亦曰仲遂春秋宣八檀号居東門左傳廿
六宣十八注為東門氏宣十八襄廿三周語中 故曰東

門周語亦曰東門遂襄廿三亦曰東門襄仲傳廿六
公孫歸父春秋宣十襄仲之子宣十及周語注字子
家左宣十亦曰東門子家周語

申舟 申舟始見左宣十四舟又作周 呂覽行論注

即文之無畏亦曰子舟文十亦曰文無畏呂行論
淮南主術 亦曰申无畏潛夫志姓氏俗本无譌无字為

宋所殺宣十四 案無畏名子舟字文其氏為申
公而舟周古通詳華州下

齊惠公懿公弟 齊惠公始見左僖十七春秋宣十

名元左文十四十八宣十經桓公子史齊世家母衛少
姬僖十七立十年侯表世家 案杜文十四注云元

商人兄恐誤世家桓公十餘子其後立者五人

無詭無諡次孝公次昭公次懿公次惠公則此
言懿公弟是

陳成公靈公子 陳成公始見左襄三春秋襄四靈

公子始見史侯表陳世家名午襄四經立三十
年史記

燕宣公二十世 燕宣公始見侯表燕世家立十五

年同上

曹宣公廬文公子 曹宣公始見左成七春秋成十

三文公子始見曹世家名廬始見公穀成十三
經左作廬古通立十七年侯表世家 案世家作宣

公彊與經傳及侯表人表異考曹有幽伯彊何
容宜以彊名必世家誤檀弓下稱曹桓公鄭注

謂諡宜言桓聲之誤恐亦是傳譌考加木蓋猶晉
范宣子說苑善說作范桓子也

吳壽夢中雍後十五世師古曰夢音吳風反 吳壽夢始

見左襄十九亦曰吳子壽夢 成七襄十及十二名
乘襄十二經又曰孰姑史吳世家案隱引世本代謂祝

夢乘諸案隱引宋衷亦單稱夢楚辭天問 從太伯至

壽夢十九世吳始大稱王世家此作十五世誤徒句
吳世本立二十五年侯表世家 案杜注壽夢吳

子之號孔疏乘壽夢名字之異史正義夢莫公
反與師古音同釋文亦同而疏引服虔云壽夢發

聲蠻夷言多發聲數語共成一言壽夢一言也
經言乘傳言壽夢欲使學者知之顧氏炎武左

傳杜解補正因之曰夢古音莫騰反一言為乘
二言為壽夢與注疏不同存之以備一說而執

姑亦非異名執祝與壽音近姑諸與吳音近執
姑猶戴吳然

鄭悼公襄公子 鄭悼公始見左成五襄公子始見

史鄭世家名費春秋成六又作澆世家又作沸又作弗索隱引鄭本立二年侯表世家

申公巫臣 申公巫臣始見左宣十二楚語上即

楚屈巫左成二子靈護廿六屈氏別族不詳所系春秋分記而通志氏族略四以爲屈薄之子也奔晉爲邢大夫成二葬蘇州長洲縣北平門東北三里

一統志

王孫閱 王孫說惟見周語中 案閱說古通左

昭七年南宮說檀弓下注及哀三傳注並作閱 詩谷風小弁我躬不閱左襄廿五引作不說

燕昭公二十一世 燕昭公始見史侯表燕世家立十三年同上

趙朔盾子 趙朔始見左宣八趙盾子始見史趙世家是爲趙莊子宣十二亦曰莊主晉語六

郤欒 郤欒始見春秋成十一經傳周語下魯語上又作讎潛夫志氏姓又作州公辛經左疏引世本郤

克從祖昆弟左疏而杜注從父誤 郤豹生義義生步揚揚生州疏引世本揚食采于步遂以爲氏廣

祖步字注通志氏族略三形揚見左傳十五晉語三欒別采苦成 潛夫氏姓廣韻成字注路史後紀十國名紀五 故曰

苦成叔 左成十四十七魯語晉語六 亦曰苦成叔子亦曰叔子晉語亦單稱叔周語諡文子春秋分記爲

長魚矯所殺成十七 案路史以欒爲采邑言欒分子郤郤出于絺固誕不足據通志略序及略

五注言苦成是邑而加諡日知錄廿三本之舉魯語鮑國謂子叔聲伯曰子何辭苦成叔之邑

以爲生存稱諡恐亦不然 閻氏若璣國學紀聞六注

駁之內外傳未有見呼成子成叔者證一魯語

云苦成氏左傳云苦成家成十四其非諡可知證二春秋分記明曰文子則非諡成甚審證三

潛夫論苦成城名在鹽池東北證四 戰國趙策有苦成常 又三郤亡家之主荀偃樂書弒君之賊

晉童羊五嬖倖之臣皆不應列第六郤至居五等尤不可解

郤錡師古曰錡音讎 郤錡始見春秋成十三經傳周語下晉語六郤克子杜注食采于駒路史後紀

十國名紀五故亦曰駒伯左成十七晉語六亦曰郤伯周語亦曰郤子成十三爲長魚矯所殺成十七

案三郤之死左傳謂長魚矯以戈殺之晉語前云晉之味夷陽午後云長魚矯蓋三嬖合謀矯獨

手刃如項羽殺義帝九江衡山臨江三王同受羽命而使將追擊之者九江黥布也

中行偃 中行偃始見左成十七晉語六即荀偃左成十六春秋襄十四荀庚之子杜注字伯游襄十三

諡獻子襄九故曰獻伯 史趙世家案隱引世本 亦曰中行獻子襄九晉語亦曰中行晉語亦曰中行伯

襄十八 夢與厲公訟公以戈擊之首隊于前跪戴以走病瘳疽生瘍于頭目出而卒 襄十八十九

晉童 晉童始見左成十七春秋十八又作僮僮子內儲下 亦曰晉之味晉語六 晉臣子晉甲文十二

注甲之子晉克克元注克之子童成十七注爲樂書荀偃所殺成十七

樂書 樂書始見左宣十二春秋成六即樂武子宣十二晉語五 樂枝之孫樂盾之子章杜注盾見文十

二亦曰樂伯 宣十二周語中晉語六七 藁在正定府

樂城縣西北五里一統志

羊魚 盧學士曰此即左傳成十七年夷羊五也傳亦作夷陽五晉語第六又作夷陽午蓋夷其

氏羊五其名古五吾魚三字通借 羊陽五午亦通隋張公禮龍藏寺碑五臺作吾臺晉語二暇豫

之吾吾韋注吾讀如魚本書地理志東海郡鄉師古又音魚溝洫志吾山水經注八作魚山列

子黃帝篇魚語女張注魚當作吾呂氏春秋貴卒吾丘鳩通志略三吾音魚即虞丘氏

鮑嚴子牽 鮑莊子牽惟見左成十七叔牙曾孫杜注上二世無考齊靈公別之左傳 孫侍御曰鮑

莊別非其罪自應較強鉏高一等左傳載孔子譏莊子語亦因強鉏而附會之未可信也

向于 未詳 鄭成公綸師古曰綸音工頑反左傳作綸音工頑反 鄭成

公始見左成七名綸春秋襄二悼公弟史鄭世家立十四年侯表世家 案成公之名經史皆作綸讀

若褒惟此作綸蓋綸與暉同亦音胡關切而綸又音鏃遂音工頑反並聲之轉也

燕武公二十二世 燕武公始見史侯表燕世家立十九年同上

鄭廖 案鄭乃鄧之譌左襄三傳鄧廖楚之良也楊干 楊干始見史魏世家本作揚干 左襄三晉語

七晉悼公弟同上 案揚干失律之將他亦無所見何以在六等

子服佗 仲孫宅子服始見魯語上魯孟獻子之子章注諡孝伯禮弓上疏引世本 案世本云獻子

生孝伯孝伯生惠伯顧氏大事表高氏姓名考

並據之甚是它字子服故其後爲子服氏杜世族譜不及子服它以它弟仲叔懿伯爲子服通志氏族略三遂謂懿伯字子服春秋分記謂懿伯子惠伯並誤也但表不列獻子之適長孟莊子速而列其庶子它不可解

叔梁紇師古曰紇音下結反 叔梁紇始見史孔子世家伯夏生紇同上 仲尼父爲鄆邑大夫左襄十杜注名紇字叔梁纘十疏故曰鄆人紇纘十亦曰鄆

叔紇纘十七亦曰梁紇檀弓上疏史索隱引家語亦曰鄆叔纘十七釋文身長十尺武力絕倫娶魯之施氏生九女其妾生孟皮有足病年餘七十無妻乃求婚于顏氏顏父以小女徵在妻之新論命相稱顏徵生孔子生三歲而梁紇卒 家語本姓以檀弓疏史索隱正義增葬于防檀弓 宋真宗大中祥符

元年追封紇齊國公顏氏魯國夫人宋史禮志元文宗至順元年加封齊國公爲啓聖王魯國太夫人爲啓聖王夫人 元史本紀祭祀志 明世宗嘉靖九年改稱啓聖公孔氏明史禮志國朝雍正元年仍封啓聖王闕里文獻考 案魯鄆邑說文从邑取聲論語左傳作鄆史記作阪並同與郟國所改之鄆別周宣帝封孔子鄆國公水經泗水注魯國鄆山卽嶧山郟文公所遷叔梁紇之邑孔子生此檀弓釋文耶又作鄆春秋序釋文孟子鄆邑人皆誤合二地爲一通志氏族略三正考父食邑于鄆生叔梁紇遂爲鄆氏今兗州鄆縣是路史後紀十紇封鄆孟皮襲鄆爲鄆氏尤誕謬不足辨又通志略路史後紀八以顏氏出郟王儉譜謂出于伯禽無據考廣韻注顏姓出

琅邪本自魯伯禽支庶食采顏邑因而著族左襄十九傳齊侯娶魯顏懿姬則顏氏姬姓與出曹姓邾顏之後者源流迥別也許林胡纘宗及郭延年史通評釋並云夫子之父豈應在中下曾不得比于絳縣老人耶

秦董父 秦董父惟見左襄十以力聞 家語弟子解生秦不茲事仲尼襄十魯人 家語而史弟子傳集解引鄭云楚人恐非亦曰秦董唐陸龜蒙甫里集雜諷詩狄斯彌 狄虎彌惟見襄十魯人杜注孟獻子稱爲有力如虎也襄十 案斯字疑以音近而誤士鞅 士鞅始見左襄十四春秋襄廿九卽范獻子左昭七晉語九亦曰范鞅 襄十八廿一廿三昭五亦曰范叔左襄廿九士臼子襄十四

尹公佗 庾公差 二人始見襄十四又作尹公之他庾公之斯孟子庾字子魚左傳衛之善射者孟子公孫丁 公孫丁始見襄十四 案昭二十宋有公孫丁此與佗差並列且時不相接當是衛人無終子嘉父 無終子嘉父惟見左襄四晉語七無又作毋 通志氏族略五 無終山戎國名子爵嘉父名章杜注

姜戎駒支 姜戎駒支惟見左襄十四 楚令尹子南 令尹子南始見左襄廿一卽公子追舒春秋襄廿二莊王子杜注 觀起師古曰觀音工喚反 觀起始見左襄廿二觀其氏史楚世家索隱云觀姓非半姓諡釐子通志氏族略五

楚康王轅之襄廿二 燕文公二十三世 燕文公始見史侯表表燕世家立

魯國歸父 案釋史本無魯字是也而國爲析之譌齊析歸父字子家諡文子見左襄十八廿三廿八

鄭公孫夏 鄭公孫夏始見左襄十五春秋襄廿五字子西襄十諡襄子杜世族譜子駟子襄十注穆公之子公子駟子駟武子 世族譜公子駟見襄十經傳子駟見成十三亦曰駟駟見楚語上 後爲駟氏 襄卅燕懿公二十四世 燕懿公始見侯表表燕世家立四年同上

楚康王共王子 楚康王始見左襄廿八魯語下楚語上共王子始見史楚世家名昭 春秋襄廿八又作招史十二侯表世家論衛吉徵而索隱本侯表作略誤立十五年侯表世家

晉亥唐 亥唐始見孟子又作期唐抱朴子逸民亥姓廣韻注

秦醫和 秦醫和始見左昭元晉語八 晉船人固來師古曰卽固乘也 船人固桑始見新序一又作舟人固乘 說苑尊賢而後漢書循吏孟嘗傳注引新序說苑作古桑 又作古桑 後漢書班固傳注引說苑又作盍胥韓詩外傳六 案來乘二字皆與桑形近俱轉寫誤盧學士羣書拾補曰古固通吉乘字譌又趙舍人韓詩外傳校本云文選注凡四引皆作盍胥余謂廣韻注古蓋皆姓而蓋盍古通與固聲相近桑胥其二名唐歐陽詢藝文類聚九十引韓並是盍胥也

舟人清涓師古曰涓音工季反 舟人清涓惟見御覽六百廿四引尸子

六年同上

魯國歸父 案釋史本無魯字是也而國爲析之譌齊析歸父字子家諡文子見左襄十八廿三廿八

鄭公孫夏 鄭公孫夏始見左襄十五春秋襄廿五字子西襄十諡襄子杜世族譜子駟子襄十注穆公之子公子駟子駟武子 世族譜公子駟見襄十經傳子駟見成十三亦曰駟駟見楚語上 後爲駟氏 襄卅燕懿公二十四世 燕懿公始見侯表表燕世家立四年同上

楚康王共王子 楚康王始見左襄廿八魯語下楚語上共王子始見史楚世家名昭 春秋襄廿八又作招史十二侯表世家論衛吉徵而索隱本侯表作略誤立十五年侯表世家

晉亥唐 亥唐始見孟子又作期唐抱朴子逸民亥姓廣韻注

秦醫和 秦醫和始見左昭元晉語八 晉船人固來師古曰卽固乘也 船人固桑始見新序一又作舟人固乘 說苑尊賢而後漢書循吏孟嘗傳注引新序說苑作古桑 又作古桑 後漢書班固傳注引說苑又作盍胥韓詩外傳六 案來乘二字皆與桑形近俱轉寫誤盧學士羣書拾補曰古固通吉乘字譌又趙舍人韓詩外傳校本云文選注凡四引皆作盍胥余謂廣韻注古蓋皆姓而蓋盍古通與固聲相近桑胥其二名唐歐陽詢藝文類聚九十引韓並是盍胥也

舟人清涓師古曰涓音工季反 舟人清涓惟見御覽六百廿四引尸子

燕文公二十三世 燕文公始見史侯表表燕世家立

楚康王轅之襄廿二

魯謝息 謝息惟見左昭七

鄭定公簡公子 鄭定公寧始見春秋昭廿八公羊

寧作簡簡公子始見史鄭世家立十六年史侯表

世家誤作十三

燕悼公二十六世 燕悼公始見史侯表燕世家立

七年同上

遠啓疆 遠啓疆始見左襄廿四遠又作齊疆又

作強文選晉成公綏嘯賦注又作疆楚語上

申子暨 申公子暨始見楚語上亦曰史老同上

章注老名也

左史倚相 左史倚相始見左昭十二楚語上楚

左史章注倚姓廣韻注而杜注云倚相名葬鳳陽府壽

州東南五十里一統志

申亡字 申無字始見左襄三十即芋尹無字左

昭七亦曰范無字楚語上據左文十傳范是楚邑名

申亥亡字 申亥無字之子始見左昭十三亦曰

芋尹申亥亦曰申亥氏昭十三楚語上吳語

晉籍談 籍談始見左昭五籍偃生談左昭十五疏

引世本字叔杜注故曰叔氏亦曰籍父昭十五

子鉏商 鉏商惟見左哀十四 案博言叔孫氏

之車子鉏商獲麟杜注車子微者鉏商名疏云

車子連文爲將車之子而家語辨物篇叔孫氏

之車士曰子鉏商注子姓也左疏引服虔云車

車士子姓並與杜異考此作子鉏商易林訟之

同人稱子鉏皆以子爲姓蓋服注所本王肅襲

服說耳又鉏商微者何以置第六而事在哀公

中年亦不應列于昭公之世

周史大波 太史大波惟見莊子則陽 案大波

伯常騫二人與孔子論衛靈公未知何國之史

此云周史者豈亦如騫之去周適齊藝文志

有周史六波六篇或曰孔子問焉又廣韻波平

義切波土刀切音義俱別疑此謄

娟子師古曰娟音一竟反 娟子亦見本書藝文志即

楚人環淵 史田完世家孟荀傳老子弟子藝文志娟

姓 廣韻及師古注環娟古通故廣韻環字注亦引淵爲證

國楚策有范環史甘茂傳作范娟也 案班氏本劉歆

七略以淵爲老子之弟子故置魯昭公世然史

稱淵在稷下先生之列當齊宣王時未知孰信

又淮南原道有娟嬛文選七發作便娟李善注

引淮南作娟嬛引宋玉集作玄淵謂與娟子是

一人考高誘云娟嬛古善釣人名故同詹何並

舉善以爲一人恐誤

孝成子 老成子始見列子周穆王篇 翟教授

曰藝文志老成子在道家蓋亦老子之徒孝字

譌廣韻注複姓引列子又作考成說文考老也

齊虞人 齊虞人始見左昭廿孟子

越石父 越石父始見晏子春秋雜篇上呂覽觀

世父又作甫新序節士

柏常騫 柏常騫始見晏子春秋問下雜下柏本

作伯晏諫上莊子則陽周史去周之齊問下爲太卜

晏外篇

燕子干 燕士浪子午惟見晏子春秋雜上干譌干

魏獻子粹孫 魏獻子始見左襄廿三周語下晉

語九即魏舒襄廿三昭卅二定元舒又作茶禮樂記疏

史魏世家索隱引世本亦曰魏子左昭廿八卅二定元亦

曰將軍昭廿八田于大陸焚焉定元 案章杜注

皆從世本以舒爲絳之子惟史世家謂絳生魏

羸羸生獻子未定孰是此云絳孫依世家也

司馬彌牟 司馬彌牟惟見左昭廿八

司馬篤 司馬督始見左昭廿二即司馬烏昭廿

八 案督篤古通釋史本篤作烏書微子之命篤不

忘左傳十二引作督史大宛傳身毒國 毒音篤

後漢書文苑杜篤傳作天督本書張騫傳李奇

注西域傳無雷國師古注作天篤史李斯傳督

責之術鹽鐵論詔聖作篤責又左昭十二楚靈

王大夫有司馬督一本作篤俱足證也弟履繩

曰傳中烏字兩見或皆篤之譌有疑楚靈亂後

督奔晉爲臣非也督爲吳禽矣

魏戊 魏戊惟見左昭廿八魏舒庶子杜注

智徐吾 知徐吾惟見昭廿八知盈孫杜注知登

生盈盈生蹊蹊生徐吾春秋分記知盈悼子見襄十四

廿三即有盈字伯夙見襄廿七荀躒文伯見昭九及十五即知

文字見定十三際本作機見公毅昭卅一春秋史十二侯表晉

趙世家又作機見公羊釋文

孟丙 孟丙惟見昭廿八 左通曰漢書地理志

太原孟晉大夫孟丙邑丙初受縣不當即稱孟

丙餘九大夫各著名氏可見蓋孟孟相狀易譌

顧氏補正據漢志以今本作孟爲非然考人表

水經汾水注作孟氏可證惟廣韻作孟丙承漢

志之誤近時仁和趙氏一清水經注釋改孟爲孟似非又通

志氏族略三地與氏皆作孟則又誤矣或謂此孟丙是昭四年

叔孫豹之子恐未然

成罇師古曰音士竟反 成罇惟見昭廿八說苑善說有

成罇未知是一人否

閻沒 閻沒惟見昭廿八亦曰閻明晉語九葬太原清源縣西南三里冀字記四十案昭九年有

閻嘉未知閻明何屬唐書閻氏世系表路史後紀十國名紀三通志氏族略三或云武王封泰

伯後仲奕于閻鄉或云昭王少子生手有文曰

閻康王封之閻城或云晉成公子懿食采閻邑

蓋晉滅閻以采懿為公族也通志以仲奕及手文為

汝寬 女寬始見左昭廿六亦曰叔寬亦曰叔襄

晉語九亦曰女叔寬左定元女齊之子章注

楚司馬子期 子期始見左定四楚語上下司馬

子期始見楚語上即公子結春秋定十四左哀六亦

曰子期氏定四平王子昭王兄子西弟為大司

馬章杜注期又作棊史楚世家伍胥傳莊子讓王賈誼新

書淮離說苑正諫又作旗呂覽高義注又作其越絕平王

內傳貌似昭王定四多力為白公勝所殺扶豫章

以殺人而後死左哀十六

沈尹戌 沈尹戌始見左昭十九為左司馬左昭

廿七三十亦曰左司馬戌昭卅一定四亦曰司馬定

四楚莊王曾孫潛夫論姓氏昭十九杜注葉公諸梁

之父通志氏族略三引風俗通呂氏春秋慎行注杜注戰

死其臣吳句卑劉而襄之定四 案釋文戌音

恤各本皆譌作戌而戌之祖及父無考呂注謂

戌莊王之孫通志略二謂子囊封沈鹿為沈氏

春秋分記謂平王子尹戌後俱不足信至唐表

七十四上謂沈氏出周文王子聃叔季字子揖

食采于沈魯成公八年為晉所滅沈子逞字循

之洪邁容齋隨筆六引表作脩之奔楚遂為沈氏生嘉

字惟良子尹戌路史後紀七注及隨筆引作戌字仲達

通志路史引作達 謬妄殊甚晉滅之沈乃金天

氏後見左昭元年非姬姓沈國宋書沈約自序合二

沈為一路史以沈逞為少昊後通志以沈為蚩姓並誤成八

年晉侵沈獲沈子揖昭廿三吳敗沈獲沈子逞

其國尚存迨定四年蔡始滅之殺沈子嘉與楚

沈尹戌風馬牛不及循之惟良仲達諸字毫無

據驗通志以為野書之言沈約序又謂秦末有沈逞

徵丞相不就容齋隨筆辨之曰聃季與沈了不

相涉成八年晉獲沈子揖今云聃季字子揖是

文王之子壽五百餘歲矣逞為吳所殺而表云

奔楚宋書云秦召為丞相沈尹戌戰死柏舉政

與嘉之死同時而以為嘉子春秋人立字皆從

子及伯仲豈有脩之惟良之比可笑也錢宮詹

大昕宋書考異曰蔡滅沈在定四年而沈尹將

中軍在宣公時若沈尹戌戰死即蔡滅沈之歲

表以戌為嘉子又改戌為戌且沈尹本以官為

氏乃割尹字連下為名尤極荒唐

衛彪偃師古曰偃音奚 衛彪偃始見左昭卅二周

語下偃又作奚呂覽必已注文選西征賦注

襄弘 襄弘始見左昭十一周語下亦曰襄叔左

定元周語亦與師襄子共稱弘子 廣弘明集二教論

周人殺之左哀三而淮南記論以為東製其血三年化

為碧莊子外物呂覽必已拾遺記葬雒陽東北山繡郡

國志河南下注引皇覽

員公辛師古曰員讀曰耶 鄭公辛始見左定四楚語

下即闕辛左昭十四定四五箴尹克黃之子弃疾弃

疾見左昭六春秋分記云克黃生憂弃疾弃疾闕章龜

昭四及昭六注韋龜子蔓成然 昭十三及注成然子

王孫章 案王孫章無其人表與員公辛並必左

定五年楚昭王功臣王孫賈也章字譌或云是

王孫圉亦見定五年傳及楚語下

楚石奢 石奢始見韓詩外傳二史循吏傳又作

石渚 呂覽高義渚宮舊事 亦曰石先生韓外傳亦曰

石子新序節士不以父廢法自刎而死史傳

劉文公卷師古曰卷音其專反 劉文公卷始見左昭

廿三春秋定四周語下劉定公子獻公摯 左昭

十二廿二及注世族譜獻公子劉奩昭廿二即劉卷 春

秋定四亦曰伯奩亦曰劉子昭廿二亦曰劉狄昭廿

六春秋分記云文公名卷一名狄字奩

季康子 季康子始見檀弓下左哀三魯語下論

語名肥左傳魯語桓子之子 魯語注杜世族譜亦曰

季孫左哀八魯語論語

公父文伯 文伯始見檀弓下公父文伯始見左

定五魯語下韓詩外傳一父作甫名歎魯語即公父

歎定五是為公父氏魯語季氏之別也章注悼子

紇之子公父穆伯靖穆伯之子文伯 檀弓疏引世

本章注世族譜悼子見左襄廿三昭十二魯語穆伯見檀弓魯

語母敬姜檀弓魯語

東野畢 東野畢始見荀子哀公韓詩外傳二新

序五畢又作稷莊子達生呂覽適威亦曰東野子荀

子

周舍 周舍始見韓詩外傳七新序一

田果 案藝文類聚廿七御覽七百廿五引尸子

云齊有田果命其狗曰富命其子曰樂將祭狗

入于室叱之曰富出巫曰不祥長子死哭之曰樂而不似悲也據此則田果乃一愚人何以居第六表與周舍燭過並列疑果爲卑字之譌皆趙簡子時事新序義勇篇中牟人田卑不從佛胖之叛趙氏求而賞之辭賞去楚水經渠水注又作田英說苑立節又作城北餘子田基行人燭過 行人燭過始見韓子難二呂氏春秋 貴直 案僞子華子去趙篇趙簡子有燭過小人之語恐不可信

燕簡公二十九世 燕簡公始見左昭三是爲北燕伯左襄廿八即北燕伯款 昭三及十二經傳 立十二年史侯表燕世家疑立十五年卒殺其臣莊子儀而不辜期年子儀荷朱杖殪之車上墨子明鬼 案經史載惠簡二公之事多不合辨在史記志疑八嚴先生師古曰即殺陶朱公兒者也 莊生惟見史越世家

秦悼公惠公弟 秦悼公始見史秦紀秦記侯表立十五年秦記而紀表作十四年誤 案史悼公乃惠公之子此誤作弟

燕獻公三十世 燕獻公始見史侯表六國表燕世家立二十八年同上

楚白公勝 白公勝始見左哀十六亦曰王孫勝楚語下 亦曰王孫楚太子建之子作亂奔山而縊 哀十六而輟詩外傳十說苑節士云申鳴殺之列子說符云死于浴室呂覽精論作法室

屈固 屈固惟見史楚世家伍子胥傳即遠固左哀十八是爲鍼尹固左定四哀十六鍼作饒 案春秋分記高氏姓名考並以遠固鍼尹固爲一人是

也史誤遠作屈說在史記志疑廿七

檀弓 檀弓惟見禮記姓檀名弓禮疏魯人釋文公儀中子 公儀仲子惟見檀弓上蓋魯同姓鄭注公儀氏仲子字其名未聞釋文 案列子仲尼篇周宣王聘公儀伯豈其先歟

泉魚 泉魚惟見韓詩外傳九立槁而死同上 案說苑敬慎家語致思述其事作丘吾子御覽七百六十四引作吾丘豈一人耶

顏險倫 顏險倫 翟教授曰韓詩外傳二引孔子曰美哉顏無父之御也至顏淪少衰至顏夷而衰矣淪作險倫當是見本之異而孔子論三人元別三等表乃其置中下何耶

陳弃疾 陳弃疾 二人惟見檀弓下陳或作陵 鄭注工尹商陽 二人惟見檀弓下陳或作陵 鄭注

案陳棄疾疑即左昭十二之陵尹喜注疏以爲楚平王棄疾恐非據昭八及十一十三傳楚靈王滅陳蔡使穿封戌爲陳公棄疾爲蔡公後穿封戌死棄疾并領陳事故注疏云但棄疾是時居蔡不在軍中而表已列平王不應復出當屬兩人也

齊禽敖師古曰黔敖也 齊黔敖惟見檀弓下敖又作熬廣韻注又作傲風俗通愈禮黔姓廣韻葬臨淄東九里一統志 案黔之姓古讀若禽故二字通寫廣韻音巨金反則釋文作其廉反非也

餓者 餓者惟見檀弓下不食而死同上 陳子亢 陳子亢惟見檀弓下

陳尊己 陳尊己惟見檀弓下陳乾昔子同上乾音干

秦厲共公悼公子 厲共公始見史秦紀六國表悼公子始見秦紀秦記又作刺龔公秦記刺又作利秦記正義亦曰厲公 史侯表本表後漢書西羌傳立三十四年秦紀及記六國表葬人里秦記 案龔共古通刺與厲義同音近而利字又因形聲相鄰致譌耳

鄭共公丑哀公弟 鄭共公丑聲公弟惟見史鄭世家立三十年同上當作三十一 案此作哀公弟是皆聲公之子也與世家駁

晉定公昭公子 案釋史本作昭公孫而以表爲重出因前已列定公也然皆非是當云晉懿公哀公子蓋定公卒子出公立出公之後爲懿公驕竹書亦稱敬公 懿公者哀公忌之子戴子雍之孫昭公之曾孫在位二十二年哀公早死未立其子追諡之爾馬遷說此事亦錯互不同余取六國表晉趙世家及世本 史注引竹書參校得之詳見史記志疑九

田襄子悼子 田襄子始見檀弓上疏引世本史田完世家名班檀弓疏及史索隱引世本又名盤世家又作暨史集解成子之子世本世家 盧學士曰表注悼子是恆子之譌下一子字衍竹書有田悼子非此又呂覽上德稱宋田襄子傳墨者之業當別一人

魯悼公出公子 悼公始見檀弓下亦單稱悼左哀廿七哀公生悼公名寧檀弓上下疏引世本又名曼本律曆志立三十七年史魯世家而集解徐廣云二本

三十年阜甫謚云四十年並非 案哀公孫于越故有出公之稱諸書皆不載僅見于此釋史本作哀公恐非

燕成公三十二世 燕成公始見六國表燕世家名載索隱引紀年 亦曰燕成侯竹書立十六年表及世家

秦躁公厲公子師古曰躁音子到反 秦躁公厲共公子始見秦紀秦記六國表躁又作趨秦記索隱立十四年同上

趙獻侯襄子兄孫 趙獻侯始見六國表趙世家名浣世家又名起 索隱引世本是為趙獻子世家竹書立十五年表世家子烈侯追尊為獻侯世家 案

世家襄子兄伯魯之子為代成君周代成君子浣襄子取為太子故云襄子兄孫 趙桓子襄子弟 趙桓子始見戰國中山策襄子弟

始見史趙世家名嘉六國表魏世家索隱立一年卒表世家 案索隱于趙魏世家引世本以桓子為襄子之子而釋史本作襄子兄春秋分記云執

三子桓子伯魯無恤並與史漢異 楚簡王惠王子 楚簡王始見六國表楚世家惠王子始見世家名仲史表又作中世家立二十四年表世家

燕愍公三十三世 燕潛公始見六國表燕世家世家索隱引紀年作文公非立三十一年表世家 樂陽師古曰樂羊也 樂羊始見秦魏中山策宋樂

喜裔孫 唐書樂氏表魏文侯封以靈壽因葬焉史樂殺傳 案古陽羊通用左成十七夷羊五又作夷陽五晉語五戰國趙策畢陽列女傳三作畢

羊隸釋綬民校尉能君碑以歐陽為歐羊釋名云陽羊也

趙烈侯獻侯子 趙烈侯獻侯子始見六國表趙世家亦曰趙烈子竹書名籍立九年表世家 燕釐公三十四世 燕釐公始見六國表燕世家世家索隱引紀年作簡公非立三十年表世家

秦惠公簡公子 秦惠公簡公子始見秦紀秦記六國表立十三年同上葬陵圍秦記 案秦紀案隱引紀年簡公卒次敬公立十二年乃立惠公秦

記索隱引紀年作敬公十三年恐異說難憑矣 趙武公烈侯弟 趙武公烈侯弟始見六國表趙世家立十三年同上 案武公之前為烈侯武公

之後為敬侯不應武獨稱公表仍史誤惟釋史本作武侯也 韓烈侯景侯子 韓烈侯始見戰國韓策 史作列景

侯子始見史韓世家名取世家亦曰武侯史索隱引世本立十三年六國表世家 吳起 吳起始見秦魏策荀子堯問衛左氏中人

韓子外儲右上學于曾子 呂氏春秋當染據釋文序錄是曾申中矢而死 呂氏春秋實卒史本傳而秦策韓子難言

問田作枝解韓詩外傳一呂覽執一注作車製 宋宣和五年封廣宗伯宋史禮志 韓文侯列侯子始見六國表韓世家立十年同上

趙敬侯烈侯子 趙敬侯烈侯子始見六國表趙世家名章立十二年同上 魏惠王武侯子依釋史本各本調武王 魏惠王始見魏

策武侯子始見魏世家名瑩莊子則陽又作營史

表世家又作嬰魏策故曰魏瑩魏瑩嬰莊子世家魏策徙治大梁世家故曰魏王亦曰梁王魏策亦曰梁惠王孟子亦曰惠成王竹書亦曰文惠君莊

子養生主 自稱夏王秦策立三十六年改元十六年堯竹書而史以惠王三十六年卒分後十六年為襄王讓也 案史表世家惠王以周安王二年生竹書

稱慎靚王二年堯則是八十二歲也而其名似當作瑩形聲之近故又作營嬰二字 齊桓侯 和子依毛馬本各本和下誤增侯字 齊桓侯始

見史扁鵲傳和子始見六國表田完世家名午亦曰桓公 表世家亦曰幽公魏世家索隱引紀年亦曰田侯午亦曰田午田完世家索隱引紀年立六年 表世家而索隱兩引紀年一作十八年一作十九年與史

異 趙成侯敬侯子 成侯始見魏策敬侯子始見趙世家名種世家又名偃竹書立二十五年史表世家 燕桓公三十五世 燕桓公始見六國表燕世家立

十一年同上 秦獻公靈公子 獻公始見呂氏春秋當賞靈公子始見秦紀名連呂當賞又名師隔秦紀六國表索隱

而呂注一名元非亦曰元獻公秦紀隱引世本亦曰元王趙絕外傳地立二十三年秦記及表而秦紀作二十四年四世本作二十二趙絕作二十並非葬躡圍秦記

趙肅侯成侯子 肅侯始見趙策成侯子始見趙世家名語六國表世家索隱引世本又作言史蘇秦傳索隱引世本立二十四年同上

秦孝公獻公子 孝公始見秦策獻公子始見秦紀秦記名渠梁秦紀索隱亦曰秦孝秦策紫澤語抱朴子

官理亦曰平王越絕外傳地亦曰秦王齊策蘇子說
閔王正月庚寅生年二十一立秦紀徙郁咸陽立
二十四年秦紀秦記六國表而越絕作二十三非葬弟
圍秦記

韓昭侯懿侯子昭侯始見韓策懿侯子始見韓世
家名武世家索隱引紀年本作昭侯侯莊子讓王又
作昭釐韓策呂氏春秋任數番爲處方又作鄭釐侯竹
書亦曰韓王韓策立二十六年史表世家

燕文公桓公子三十六世文公始見燕策亦作文侯
同上立二十九年六國表燕世家案以文公爲桓
公子未知所據史無其文
安陵續師古曰續即纒字也安陵纒始見說苑權謀
卽楚安陵君壇戰國燕策纒壇音形相近

蘇秦蘇秦屢見戰國策及荀子臣道東周雒陽
人史本傳居乘軒里趙策蓋蘇忿生之後史索隱字
季子秦策史集解引譙周以爲字索隱謂其嫂呼小叔耳未
必卽其字也其相骨鼻論衡骨相亦曰蘇子西周諸策
亦曰蘇公趙策亦曰蘇生本傳又集解徐廣曰生一作
先亦曰蘇君史張儀傳亦曰蘇季宋庠元憲集歲晏感
事詩封武安君秦楚燕策車裂于齊之市楚趙策本
傳葬洛陽城東御道北孝義里西北隅趙策吳注
引河南志而一統志云在青州益都縣東廿五里又見殷陽西

張儀張儀屢見戰國策及孟子荀子臣道魏氏
餘子呂覽報更其相仇協論衡骨相又譙瑞篇作駢骨
亦曰張子秦楚諸策封武信君史本傳葬開封縣
東北七里俗以墳形似硯名硯子臺與張耳墓
南北相對因謂耳墓南硯臺此爲北硯臺寔字
記一

齊宣王辟疆威王子齊宣王始見秦齊策孟子名
辟疆威王子始見六國表田完世家亦曰陳侯
秦策亦曰田侯齊策在位二十九年宋呂祖謙大事
記解題而史作十九年恐非

靖郭君靖郭君始見齊策靖又作靜呂氏春秋知
士卽田嬰齊魏中山策齊威王少子宣王庶弟史孟
嘗君傳而索隱以爲諸田別子非宣王弟亦曰嬰子齊魏
中山策封于薛齊策故曰薛公秦齊中山策葬薛城
東南陬史集解續郡國志魯薛國注並引皇覽

於陵中子釋史本作子中於陵子仲始見齊策卽
陳仲子居於陵齊之世家孟子字子終史鄒陽傳
索隱引列士傳故曰陳仲荀子非十二子亦曰田仲荀
子不荀韓子外儲左上葬濟南長山縣東一統志案
淮南汜論注以仲子爲孟子弟子非也又明李
贄初潭集名定字子仲未知出何書齊策鮑注以
趙威后所言與孟子所說是一人

秦惠王孝公子依釋史本各本譌作孝王秦惠王始見
秦燕策孝公子始見秦紀秦記名駟後漢書西羌
傳呂覽首時去宥注史索隱亦曰惠文君秦紀亦曰惠
文王秦紀亦曰文王亦追稱爲帝秦策黃歇上書生
十九年而立秦紀更十四年爲元年秦紀六國表
立二十七年葬公陵秦記在咸陽縣西北十四
里秦紀正義引括地志

魏襄王惠王子魏襄王始見呂覽樂成惠王子始
見魏世家名嗣索隱引世本及趙世家亦曰梁襄王
孟子立二十三年六國表世家惟以襄爲長是誤也墓
在汲縣晉書東晉傳寔字記五十六案史表世家于
惠王三十二年書公子赫爲太子似襄王亦名

赫而戰國魏策又有太子鳴在惠王末年未知
卽襄王否不容一時兩太子也
韓宣王昭王子依釋史本各本譌昭王韓宣王始見韓
策韓子說林外儲說右難二昭侯子始見韓世
家亦曰宣惠王六國表世家及留侯世家亦曰鄭宣
王竹書立二十一年表世家案竹書宣王之前
有鄭威侯索隱以爲不可考或疑卽宣王未審
燕易王三十七世燕易王始見燕策文公太子秦
惠王之壻同上立二十一年六國表世家

周昭文君周昭文君始見呂氏春秋論大報史
務大亦曰周文君戰國東周策名傑皇極經世而六國
表顯王九年集解徐廣引紀年謂東周惠公名傑非案昭
文是東周君則必東周惠公之子史周紀索隱
謂西周武公太子爲文公非也

赧王延慎觀王子赧王延慎觀王子始見史周紀
赧同赧是爲隱王竹書隱乃其諱沈約謂赧隱聲相近非
又名誕史索隱引皇甫謐諡法無赧政以輕微危
弱寄住東西竊鈇逃債赧然慚愧故號赧耳索
隱正義而本書諸侯王表序師古注以赧爲證又以爲名非
亦曰王赧周紀亦曰周王赧楚世家亦曰然王通
雅二十引世本又索隱謂尙書中候以赧爲然鄭玄讀然曰赧
音人扇反余謂然與延亦音近立五十九年周紀六國表
數極德盡降爲庶人用天年終諸侯王表序錢
宮詹曰周自思王以後七傳皆在第八赧王失
國之君當在九等蓋刊本差錯誤超兩格
馬犯馬犯惟見周紀馬姓本伯益之裔廣韻注唐
書馬氏世系表

周景翟教授曰景當爲最之譌周最屢見戰國

東西周策史周紀亦作周聚詳策史又言西周武公之共太子死將立最為太子而不肯卒立公子咎則最是武公之子也

令尹子椒

子蘭 令尹子蘭始見史屈原傳司馬子椒惟見新序節士蘭又作闕新序子蘭楚懷王稚子史傳

案子椒不為令尹必傳寫譌倒椒蘭字二人讒短屈原又陷懷王客死于秦當置下下何以居第六

孟說師古曰讀曰悅 孟說惟見史秦紀趙世家秦力士武王與舉鼎絕贖死族孟說秦紀 案孟

說或疑卽孟賁未知是否 戚子 未詳或曰戚乃戚之譌齊伐宋宋使索救于荊料荊王不至見戰國策

根牟子 案根牟子經傳無所見釋文序錄初學記廿一云子夏以詩傳會申申傳李克傳孟仲子仲子傳根牟子廣韻注云根牟子古賢者

著書出風俗通

申子 案申子已列第四謂申不害也此又列申子未識何人呂覽審應有周申向亦呼申子乃申不害之族豈卽是歟

慎子 慎子始見荀子天論解蔽呂覽慎勢卽慎到莊子天下荀子非十二子亦作順荀子修身趙人史孟荀傳葬曹州濟陰縣西南四里 冀宇記十三 案

戰國楚策有慎子為襄王傅魯亦有慎子見孟

子此與莊惠並列則非此人也 嚴周 莊周始見莊子齊物論是為莊子莊子遺通

游諸篇及荀子解蔽字子休釋文序錄蒙人史本傳楚

莊王之後通志氏族略四亦曰莊叟 抱朴子傳喻亦曰莊生廣弘明集辨惑篇序墓在濠州東二里 冀宇記百廿八一統志云在大名府東明縣東北濠園城又云在鳳陽府臨淮縣東 唐天寶元年號為南華真人舊唐書

支宗紀禮儀志 宋宣和元年詔封微妙元通真君配享混元皇帝宋史徽宗紀元至元三年加封南華至極雄文弘道真君元史順帝紀 案本書王貢兩龔鮑傳亦云老子嚴周敍傳云貴老嚴之術並避諱改稱

惠施 惠施始見楚魏策莊子天下荀子不苟非十二子惠又作慧 南史任昉傳想慧莊之潘塵 亦曰惠公魏策呂氏春秋開春亦曰惠子楚魏策莊子及荀子

解蔽宋人為魏惠王相呂覽淫辭注淮南修務注惠王請令周太史更著其名為仲父呂覽不屈應言注云

惡王比惠子于管夷吾墓在滑州九域志

公孫龍 公孫龍始見趙策列子仲尼莊子秋水天下字子乘列子注趙人列子史孟荀傳

魏公子牟 公子牟始見趙策列子仲尼莊子秋水即魏牟 趙策莊子秋水讓王荀子非十二子魏國之賢公子列子而張注以為文侯子誤楊葆有注非之矣魏

得中山以邑子牟 呂氏春秋開春注列子注故曰公子魏牟 趙策亦曰中山公子牟 列子莊讓王呂覽為

淮南道應亦曰范魏牟荀注引韓詩外傳

狐爰師古曰狐咥也齊人見戰國策 狐咥始見齊策

今本作狐狐咥吳注云狐因狐字誤衍 又作狐援 呂氏春秋貴直吏稱曰先生閔王斲之檀衢齊策呂作東閔

唐勒 唐勒惟見史屈原傳楚滅唐子孫以唐為氏通志氏族略二

景瑒師古曰瑒音子何反卽景差也 景差惟見屈原傳

景氏楚大族本書高紀 案史索隱云法言人表皆作景瑒作差字省徐裴鄒三家無音是讀如字考今本法言吾子篇亦作差若讀如字當音

楚宜切師古蓋隨字為音故不同也而熊忠韻會紀要景差音倉何反李商隱宋玉詩黃庭堅

答任仲微詩讀景差初牙切與家花同押則不

定讀如字矣集解徐廣或作慶非

秦昭襄王武王弟 昭襄王始見秦紀秦記武王弟始見秦紀甘茂傳名稷 趙世家又作側茂傳索隱引

世本而秦紀索隱云名則恐譌 亦曰昭王秦趙策母楚

非氏號宣太后秦紀茂傳生十九年而立秦記立

五十六年秦紀秦記六國表葬蔭陽秦紀

穰侯 穰侯始見秦魏韓策卽魏冉 秦策其先楚人氏魏名冉秦昭王母宣太后之異父長弟

封于穰復益封陶穰侯史本傳亦曰冉子楚策

卒葬陶本傳

趙惠文王武靈王子依釋史本各本子譌弟 趙惠文王始見趙策武靈王子始見趙世家名何母吳廣

女孟姚世家亦曰文王莊子說劍亦曰惠王呂覽審

應亦曰趙惠 抱朴子欽士 立三十三年六國表世家

葬邯鄲縣西北二十里一統志

陳策 陳策始見史韓世家筮又作筮 集解徐廣注

又作茶案鹽引韓策本作茶韓策

雍門周 雍門子周始見說苑善說亦曰雍門子

齊策淮南覽冥釋亦曰雍門司馬齊策善彈琴又

善哭雍門齊西門居近之因為氏 淮覽冥注列子

湯問注事見列子淮南說苑

范座師古曰座音才戈反 范座始見魏策魏世家說

苑善說座座古通

左師觸龍 左師觸龍始見趙策趙世家今本策作

聖

龐煖師古曰煖音許元反又音許遠反 龐煖始見鷓冠

子世賢趙世家李牧傳又作援韓子師邪亦曰龐

子鷓冠近迭諸篇而收傳索隱以為即馮煖非也

楚考烈王頃襄王子 楚考烈王始見楚策頃襄王

子始見楚世家名熊元世家 又名完 索隱引世本

亦曰楚考烈女傳亦曰烈王越絕二及十四徙距陽

又徙壽春立二十五年六國表世家葬壽春東臯

陵亢越絕二

韓桓惠王釐王子 韓桓惠王釐王子始見六國表

韓世家亦曰悼惠王史留侯世家 立三十四年表

世家

衛元君懷君弟 衛元君始見六國表衛世家刺客

傳徙野王表及世家立二十五年世家而表誤作二十

三年 案史以元君為嗣君弟徐廣引此表以

為懷君弟則亦嗣君之子也大事記從班氏

秦始皇 秦始皇帝始見秦紀始皇紀莊襄王子

取呂不韋姬生秦紀始皇紀不韋傳以正月且生故

名正始皇紀集解正通作政年十三而立為秦王始

皇紀秦記并天下號始皇帝秦紀始皇紀故曰秦正

毛詩序穀梁序疏亦曰呂政始皇紀未附班固語 亦曰

趙政 淮南人開秦族史楚世家高誘云始皇生于趙故名趙

政亦曰祖龍 始皇紀至真譜闡幽微二謂始皇為北帝上

相安也 為人峰準長日摯鳥膺豺聲始皇紀虎口

日角 御覽三百六十七引河圖長八尺六寸大七圍

陶宗儀證郭五引河圖稽命徵立三十七年 始皇紀秦記
六國表年五十始皇紀集解而秦紀作五十一非葬酈山
始皇紀秦記

李斯 李斯始見荀子議兵楚上蔡人 史本傳字

通古元音丘衍學古編亦曰斯翁宋徐鉉說文序亦曰

李公文選管阮籍詠懷詩 具五刑腰斬咸陽市 木傳

墓在上蔡縣西二里 寰宇記十一

秦武陽 秦武陽始見燕策史刺客傳正義引燕

丹子武又作舞 史傳古字通 燕勇士燕策 案史

通品藻篇譏武陽居七等今在第六蓋傳寫失

之

項梁 項梁始見始皇紀世為楚將封于項為項

氏父項燕梁號武信君章邯擊破之定陶梁死

史項羽紀 案廣韻注云項姬國為齊桓公所滅

子孫以國為氏 通志氏族略二同 路史國名紀五

注云楚考烈滅魯封其將于項為項氏二說未

知孰是

秦子嬰 秦子嬰始見秦紀始皇紀二世兄子始

皇紀而史李斯傳作始皇弟誤索隱云弟當為孫 立四十

六日降漢項籍殺之 始皇紀而李斯傳云三月越絕外

傳記地云六月並誤亦曰殤帝廣弘明集引陶公年紀

項羽 項羽始見始皇紀即項籍同上籍字羽史羽

本紀 一字子羽史高祖功臣表太史公自序傳 下相人

重瞳子封長安侯號魯公破秦自立為西楚霸王

羽紀高祖紀故曰項公易林豫之復亦曰項王羽紀

亦曰憤王 梁書蕭琛傳 亦曰卞山王宋書孔季恭傳

自刎而死葬穀城羽紀 案史言羽初起時年

二十四亡于漢五年則僅二十八歲也

陳勝 陳勝始見始皇紀即陳涉同上勝字涉陽

城人史涉世家自立為王號張楚居陳 始皇紀世家

故曰陳王 項羽紀為王凡六月其御莊賈殺之

諡隱王葬碭世家

吳廣 吳廣始見陳涉世家字叔陽夏人故曰吳

叔為假王田臧矯陳王令殺之同上

人表考卷七

仁和梁玉繩撰

下上

后夔玄妻 后夔玄妻惟見左昭廿八有仍氏女

黠黑而美光可以鑑名玄妻樂正后夔取之同

上 案路史後紀十四譏表居夔于上中出后

夔于下上楊升菴人表論襲其說蓋誤離四字

為二考證齊氏曰此文連玄妻讀不謂后夔是

第七等人也

掛灌氏

掛灌氏師古曰二國夏同姓諸侯為暴所滅也 二掛始

見左襄四掛灌又作掛戈 夏紀錢宮詹史記考異

曰戈灌聲相近掛又作掛 水書地理志北海下應劭注又

作掛玉篇 尋又作鄒左哀元 又作膊 廣韻注路史後

紀八國名紀三禹後國夏紀師古注用鄭語章注左杜注俱

本夏紀也路史以二掛為高陽後已姓非吳仁傑刊誤補遺謂

二掛即義和尤謂為澆所滅左傳 錢宮詹曰舛書

甚作七與土相似故掛或作舛師古不能辨正

但音均為掛廣韻亦兼收二字蓋六書之不講

隋唐人已然矣

孔甲不降子

孔甲始見左昭廿九周語下不降

子始見史夏紀世表又作胤甲路史後紀十四竹書

謂墜之名恐非在位九年 竹書而外紀通志作三十一年

路史作四十年

泉師古曰蔡在殺者也 泉始見左僖卅二是為夏后

泉同上又作吳竹書又作畧又作簡泉又作泉簡

路史後紀十四 孔甲子夏紀在位三年 竹書而外紀通

志路史作十一年葬殺南陵左傳

發 發始見夏紀世表又作敬 外紀 又作敬發又

作惠又作發惠是為后敬路史後紀十四竹書泉子
夏紀在位七年 竹書而外紀通志作十三年注或作十一
或作十年路史作十二

章師古曰承章國彭姓

鼓師古曰即顧國己姓

昆吾師古曰姓國也三者皆湯所誅也 三國始見商

頌長發章彭姓顧昆吾己姓鄭語說顧古通 黨于

桀惡湯先伐章顧克之鄭箋 昆吾以乙卯日與

桀同誅左昭十八及注 案姒姓無昆吾國師古

注姒字必己之譌徐氏竹書統箋據之引帝王

世紀云河東安邑縣有昆吾亭見續志注疑此昆

吾與桀同姓非濮陽己姓之昆吾恐妄也昆吾

國在衛與桀異處而同日亡者必為卿士于夏

朝故安邑有昆吾亭豈二國哉又三國助桀為

虐何以居第七宜退下兩格

蔡宮侯伯子依釋史本各本謂作侯宮 宮侯伯子惟見

史世表蔡世家 案諡法無宮必是其名然史

曹世家有宮伯侯何也

衡父孟增子 衡父始見史秦紀趙世家孟增生衡

父同上

共王伊扈穆王子 共王始見史周紀伊扈始見周

紀索隱引世本及史世表穆王子始見周紀共

本作恭周語上魯語下世表 伊又作繫周紀而竹書單

名繫在位十二年 竹書而外紀通志作十年注引皇甫謚

云二十五年年八十四

晉成侯武侯子 成侯武侯子始見世表晉世家名

服人世家

陳慎侯孝侯子 慎公孝公子始見世表陳世家名

圍戎世家 案兩侯字誤當作公
蔡厲侯宮侯子依釋史本各本宮譌宜 厲侯宮侯子始
見世表蔡世家

魯厲公魏公子 厲公魏公子始見世表魯世家名

擢世家竹書又作翟世家索隱引世本本書律曆志在位

三十七年世家律曆志

晉厲侯成侯子 厲侯成侯子始見世表晉世家名

福世家又作輻世家索隱引世本

衛頃侯貞伯子 頃侯貞伯子始見世表衛世家亦

曰衛頃公詩柏舟序立十二年世家 案立年疑

誤當作三十二年說在史記志疑八

楚熊延弟 熊延弟弟始見世表楚世家是為

楚子延竹書

蔡武侯厲侯子 蔡武侯厲侯子始見史世表十二

侯表蔡世家立二十六年侯表

衛釐公頃侯子依釋史本各本作頃公 衛釐侯頃侯子

始見世表侯表衛世家立四十二年侯表世家

案釐公當作釐侯

楚熊勇延子 楚熊勇始見世表侯表熊延生熊

勇始見楚世家是為楚子勇竹書立十年 侯表世

家

晉靖侯厲侯子 靖侯始見左桓三厲侯子始見晉

世家名宜曰立十八年侯表世家

邾顏 邾顏始見左莊五疏引世本邾國曹姓陸

終第五子曰安周武王封其苗裔挾為附庸居

邾挾之後顏 杜世族譜通志氏族略三左隱元疏引諸挾

作俠 名夷字顏廣韻顏字注 又作夷父杜小邾譜又

作夷甫 錢宮詹金石文跋尾續唐顏惟貞廟碑 又作伯

顏路史後紀八注是為邾武公廣顏路史而通志謂邾至

文公始有諡武公之號未必然也故曰邾婁顏公羊昭卅

一釋文子公羊歸元云邾人語聲後曰婁是也蓋句吳於越之

比路史國名紀三言邾後遷婁恐非亦曰顏公公羊注周

天子誅之公羊案公羊謂顏以亂魯被誅立

其弟叔術叔術致國于其子夏父則賢不肖相

去昭然妻嫂之事當時已辨其誣矣乃表置顏

于下上而列叔術第八慎執甚焉

夏父夏父惟見公羊卅卅一邾顏子母顏夫人

盈女國色也同上

蔡夷侯武侯子蔡夷侯武侯子始見侯表蔡世家

立二十八年同上

楚熊罥子各本譌罥無此字熊罥子始見楚世

家細徇通罥又作鄂侯表又作疆世家索隱是為楚

子鄂竹書立九年史記

陳釐公幽公子依釋史本各本幽下脫公字陳釐公始

見詩衛門序幽公子始見侯表陳世家名孝立

三十六年史記

晉獻侯釐侯子晉獻侯釐侯子始見侯表晉世家

名籍同上又作蘇世家索隱引世本譌周立十一年

史記

晉繆侯獻侯子晉繆侯始見左桓二獻侯子始見

晉世家名費生竹書而史侯表從世本作弗生世家詩唐

風疏作費王索隱或作費生或作費王或作弗王或單作生疑

俱譌立二十七年史記

齊成公文公子齊成公文公子始見侯表齊世家

名說侯表立九年同上案成公之名世家作脫

考侯表及索隱引世本譌周皆作說詩齊風疏

引世家政作說字則今本世家譌說為脫耳

魯孝公懿公子魯孝公始見禮曾子問周語上名

稱侯表魯世家立二十七年世家本書律曆志而侯表作

三十七年者并伯御立年繫之也案國語謂孝公能

訓治其民命于夷宮則當列第五與武公同等

也世家以孝公為懿公弟律曆志以孝公為伯

御叔父則此言懿公子似非乃年表又云孝公

伯御弟何也疑以傳疑公羊子已莫能定矣見

昭卅一

陳武公釐公子陳武公釐公子始見侯表陳世家

名靈立十五年同上

蔡釐侯夷侯子蔡釐侯夷侯子始見侯表蔡世家

名所事立四十八年同上

燕頃侯十一世燕頃侯始見侯表燕世家頃又作

傾竹書立二十四年史記

齊嚴侯成侯子齊莊公始見呂氏春秋安死名購

齊世家及索隱引世本呂安死費卒注鄭語法而史表作贖

亦曰齊莊鄭語立六十四年侯表世家案兩侯

字當作公

陳夷公武公子陳夷公武公子始見侯表陳世家

名說立三年同上

陳平公夷公弟陳平公夷公弟始見侯表陳世家

名變立二十三年同上案詩陳風疏引世家

名疏豈史異本耶

魯惠公孝公子惠公始見左隱元孝公子始見魯

世家亦單稱惠左桓二立四十六年侯表世家案

惠之名禮曾子問疏史索隱引世本作弗皇杜

世族譜左疏從之侯表作弗生據集解索隱所引今

本作弗涅世家作弗涅左文十六疏及釋文引世家又作

弗皇釋文作不皇本書律曆志單作皇又皇王

大紀作沸涅余疑當作弗涅古生涅通用不與

弗同觀周幽王名宮涅亦作生曹桓公名終生

亦作涅可見沸皇涅皆譌文

秦文公襄公子秦文公襄公子始見史秦紀秦記

侯表立五十年同上葬西山秦紀

楚寧敖若敖子楚寧敖始見史侯表若敖子始見

楚世家寧本作霄世家故索隱云霄變為寧名能坎

世家坎又作菌又作欽索隱立六年史記

鄭武公桓公子鄭武公始見詩緇衣序左隱元桓

公子始見史鄭世家名滑突周語中注杜世族譜索

隱引史表又作掘突世家又作突滑索隱引周禮恐譌

父子並為周司徒詩序故亦曰司徒鄭伯竹書亦

單稱武周語立二十七年侯表世家

燕哀侯十二世燕哀侯始見侯表燕世家立二年

同上

燕鄭侯十三世燕鄭侯始見侯表燕世家立三十

六年同上案索隱謂諡法無鄭或是名然燕

君皆失名不應此侯獨傳名鄭可疑

蔡共侯釐公子依釋史本各本譌共公蔡共侯釐侯子

始見侯表蔡世家名興立二年同上案前稱釐

侯則此公字誤

齊釐公嚴公子齊僖公始見春秋桓十五左莊八

莊公子始見齊世家名祿父春秋桓十四世家作祿

甫亦單稱僖鄭語立二十三年侯表世家

燕繆侯十四世燕繆侯始見侯表燕世家立十八

年同上

陳桓侯鮑文侯子 陳桓公始見左隱四春秋桓五

名鮑始見桓五經傳文公始見侯表陳世家

立三十八年同上 案兩侯字當作公

展亡駭 無駭始見春秋隱二左隱八展無駭始

見公羊隱二駭又作該駭梁隱二八魯孝公之子

公子展廣韻注通志氏族略序 其子曰公孫夷伯其

孫曰無駭 氏族序夷伯見左傳十五世族譜云夷伯展氏

桓父而唐書世系表七十三上作孝公子夷伯展非也 亦曰

司空無駭隱公命為展氏左隱二八

宋司徒皇父

司空牛父

公子穀生

彭班師古曰彭音而 四人並始見左文十一司徒

皇父即皇父充石 同上注疏謂皇父字充石名是也廣

韻注以皇父為複姓非 戴公杜注 司寇牛父微子

之裔廣韻注唐書牛氏表司寇此誤司寇 公子穀生本

作穀甥甥者生也釋名彭班又作班注疏本 案

高氏左傳姓名考以牛父穀甥為充石子大謬

也據傳四人在宋武公之世表次春秋初嫌太

後

桓王林平王孫泄父子 桓王始見詩兔爰序左隱

六名林平王孫洩父子始見史周紀平王太子

洩父蚤死故立孫同上二十三年崩周紀侯表竹書

葬河南瀘池縣東北百二十里冀字記五

衛宣公晉桓公子 衛宣公始見詩雄雉諸序左隱

四春秋桓十三名晉始見春秋隱四即公子晉

左隱四立十九年侯表衛世家 案此表及詩譜疏

引世家以宣公為桓公子誤也今本世家以晉

為桓弟亦未的疑是桓庶兄

虞公

虞叔 二人並始見左桓十叔虞公弟杜注

楚屈瑕依釋史本各本譌作瑕丘 楚屈瑕始見左桓

十一武王子受屈為卿因為氏離驪王注號屈

侯路史國名紀三 亦曰莫敖桓十一二十三杜注官名

本書五行志中上作莫師師敗縊于荒谷桓十三

隨少師 隨少師始見左桓六

魯嚴公同桓公子 魯莊公始見詩猗嗟序左莊八

春秋閔元 避諱改嚴故魯語上楚語上亦作嚴公 名同

桓公子始見春秋桓六經傳母文姜 始見左桓六

春秋莊廿二立三十二年春秋

鄭昭公忽廬公兄 鄭昭公始見左桓十一名忽始

見詩有女同車諸序左隱三春秋桓十五又作

忽說文亦曰公子忽隱三 亦曰太子忽左桓六 亦

曰世子忽桓十五經亦曰鄭忽桓六傳桓十一經亦

曰昭君史循史傳莊公娶鄧曼所生左桓十一立二

年史侯表鄭世家 高渠彌弑之左桓十七世家謂因出

獵射殺 案經傳稱忽為世子太子世家謂忽弟

厲公故此注云厲公兄也

高渠彌 高渠彌始見左桓五彌又作昧 史秦紀

亦曰高伯齊人轅之左桓十七十八鄭世家謂高亡歸

妾也 案高伯弑君之賊當置下下

鄭子亶昭公弟 鄭子亶始見左桓十八昭公弟始

見史侯表鄭世家即公子亶桓十七 又作子亶

韓子難四齊人殺之桓十八

右公子職 右公子職始見左桓十六衛宣公之

兄弟左疏為惠公所殺左莊六

王子克 王子克始見左桓十八即子儀同上莊

王弟史周紀集解引賈逵杜注同桓王子杜世族譜

紀侯 紀侯始見春秋桓六經傳紀國侯爵姜姓

杜世族譜葬鄒縣東南二十五里高氏春秋地名考略

引城家記未知撰人 案莊四年經紀侯大去其國

公羊云大去者滅也穀梁云不遺一人之辭故

杜以不反解之而困學紀聞六引宋儒說以大

為紀侯名亦新

紀季 紀季始見春秋莊三經傳紀侯之弟 公羊

季字杜注葬臨淄東古安平城北一統志

齊伯氏 伯氏惟見論語名假似佩義疏

寺人貂 寺人貂始見左傳二即豎貂 本表序 又

作豎刀管子戒小稱大戴禮保傳公羊傳十八墨子所染刀

字本有貂音故通用今作刀非也 案豎刀諸人不應

優列第七

易牙 易牙始見管子戒篇左傳十七公羊傳十

八易姓廣韻注 又作狄牙大戴禮保傳賈誼新書胎教

法言問神論衡禮記自紀文選琴賦北齊書顏之推傳易狄古

通故白虎通禮樂章云狄者易也亦曰子牙新書連語

常之巫 師古曰齊桓時人也見呂覽 常之巫始見呂

覽知接又作堂巫管子小稱 又作棠巫史齊世家索

隱引管子 案左傳十七有雍巫賈逵云雍人名

巫易牙字 見世家索隱正義 杜注孔疏從賈說

但管子呂覽及此表皆以巫與易牙豎刀開方

為四人春秋分記亦巫牙並列 豈巫即易牙乎故

索隱言賈說無據棠巫恐與雍巫為一人也蓋

巫其官常其名常堂音近堂棠通雍其氏必雍廩

之族傳稱因貂薦羞於公不定作淮膳解觀世

家作厚獻于公可見又管子曰逐堂巫而苛病起呂覽桓公曰常之巫審死生能去苛病則非雍官明矣至通雅二十謂易牙名亞乃牙轉音譌爲巫古牙與互通或音之譌尤屬妄談 董含尊鄉贊筆亦妄云易牙名亞

衛公子開方 衛公子開方始見管子大匡又作啟方呂覽知接

釐王胡齊釐王子 釐王胡齊莊王子始見史周紀五年崩周紀侯表竹書

陳宣公杵臼嚴公弟 陳宣公始見詩防有鵲巢序春秋僖十三名杵曰始見春秋僖十二莊公弟始見侯表陳世家杵又作處公羊傳十一厲公卒莊公林立七年卒弟杵曰立 侯表世家莊公林見春秋莊元二表嚴莊公惟釋史本言非立四十五年同上

息侯 息侯始見左隱十一一本作鄭說文釋文世本息國姬姓其初不知誰子何時封也 左疏通志氏族略二以爲媯姓非 楚破息使其守門遂自殺列女傳

惠王毋涼 釐王子依釋史本各本注脫 惠王始見左莊十六周語上名毋涼始見史周紀索隱引世本釐王子始見周紀又名閔周紀杜世族譜二十五年崩周紀侯表竹書

鄭高克 高克始見詩清人序左閔二或謂克是渠彌子無據克又作剋詩釋文

公孫素 公子素惟見清人序 案公孫當作公子據詩序素即作詩刺鄭文公高克者奈何與克同等乎海寧陳鱣詩人考曰春秋傳莊十四年莊公之子八人杜注傳惟見四人子忽子廩

子儀並死獨厲公在八人名字記傳無聞顧炎武補正云桓十四年鄭伯使其弟語來盟傳稱其字子人蓋其一也此公子素疑亦莊公子八人之一于文公爲叔父故所作之詩君臣同責歟八人見四是釋文非杜注也世族譜固云語莊公子

陳轅濤塗 陳轅濤塗始見春秋僖四經傳即轅宣仲左傳五本作袁公毅及左釋文史齊世家又作爰廣韻注通志氏族略三申公九世孫杜世族譜 案通志略謂申公生靖伯十八世孫莊伯生諸字伯爰孫濤塗又云胡公九代孫爰伯諸 唐世系表七十四下謂申公生靖伯庚庚生季子惛惛生仲牛甫甫生聖伯順順生伯他他生戴伯戴生鄭叔叔生仲爾金父金生莊伯莊生諸字伯爰孫宣仲賜邑陽夏以王父字爲氏所述代數皆參錯不同恐難信

楚申侯 申侯始見左僖四春秋僖七申出也自楚奔鄭見殺左傳七 亦曰申侯伯呂氏春秋長見說苑君道

魯公子般 子般始見春秋莊卅二經傳楚語下又作斑史魯世家魯莊公太子章杜注 黨氏女孟任所生慶父使圉人舉賊之莊卅二 翟教授曰太子不當稱公子公字似衍

魯閔公啟 閔公啟 閔公始見左莊卅二莊公子始見史魯世家閔又作潘侯表世家 又作慝宋書律曆志五行志中上母叔姜左閔二八歲立杜注立二年春秋慶父使卜麟賊之閔二 案左疏世家索隱並引世本名啟方律曆志杜世族譜同惟史避諱作開蓋脫方字當作開方此獨書曰啟非

史華龍滑 史華龍滑惟見左閔二衛太史同上

案衛有華氏不知所出通志氏族略五史葉氏注謂衛頃侯之後公子史食采于葉因氏焉以史爲名以華爲葉而連爲復姓安也

奚齊 卓子師古曰卓音敕角反 二公子始見左莊廿八春秋僖九及十經但曰卓晉語一晉獻公夫人驪姬生奚齊其姊生卓子 莊廿八僖四晉語 卓又作倬史秦紀集解又作倬子晉世家蓋倬字譌亦曰公子卓 僖九里克殺之春秋僖九十經傳晉語一

趙孟夙子生襄師古曰襄音楚危反 案趙孟卽史趙世家共孟晉語四公明也並夙衰之父此依世家世本以孟爲夙子夙爲衰祖非說在第六趙夙下

蔡繆侯 哀侯子依釋史本各本譌繆公又脫注 蔡繆侯始見左僖六哀侯子始見史蔡世家名胙 春秋傳十四立二十九年侯表世家

許釐公 許僖公始見左僖六春秋文六卽許男業春秋文五而公羊注云正本作辛 許又作鄆史鄭世家說文 太岳之胤左隱十一周武王封其苗裔文叔于許至莊公十一世莊公直人蒯卒弟桓公鄭立卽許叔卒弟穆公新臣立卒子僖公立三十四年 杜世族譜程氏春秋分記莊公許叔見隱十一及桓十五年經傳穆公見僖四經傳

襄王鄭 惠王子依釋史本各本注脫 襄王始見左傳七春秋文九周語上晉語四名鄭始見僖五惠王子始見史周紀母惠后陳嬀左莊十八僖廿四周

語三十三年崩史侯表而紀作三十二年誤

晉惠公獻公子 晉惠公始見左僖九周語上晉

語八獻公子始見僖廿四名夷吾 始見左莊廿八

春秋僖廿四晉語一 母小戎子莊廿八史晉世家誤以夷

晉母為重耳母女弟 亦曰晉公世家立十四年侯表世

家 里克 里克始見左閔二春秋僖九晉語一里姓

廣韻注本作理通志氏族略四又作李呂氏春秋先已注

亦曰里子史晉世家亦曰里季子晉語注世家集解引

賈逵亦曰中大夫左僖四晉語二惠公殺之春秋僖十

經傳晉語三葬曲沃南五里冀字記四十七 案里

克中立以聽申生之死又殺君母及二君一大

夫何以居第七當退下兩格 號射 號射始見左僖八晉語三 案史晉世家

集解引服虔及左僖十四十五注疏俱本晉語

稱號射晉惠公舅考惠公母小戎子是允姓疑

射以戎人事晉食采于新滅之號遂以為氏也

廣韻注號射姓號不言所出惟通志氏族略二

謂晉滅號子孫以號為氏恐不可信而晉語韋

注云號射晉大夫諸侯謂異姓大夫曰舅其說

又別未定所從 宋成公 襄公子依釋史本各本誤倒 宋成公始見左

僖廿四襄公子始見史宋世家名王臣春秋文七

左定四而繫梁文七及左釋文作王臣誤 立十七年侯表

世家 齊孝公桓公子 齊孝公桓公子始見左僖十七

春秋廿七母鄭姬名昭同上 亦曰太子昭史齊世

家又作昭穀梁傳廿七釋文恐非立十年侯表世家

鄭子臧 子臧始見左僖廿四鄭文公報鄭子之

妃陳媯所生左宣三 好聚鵠冠文公惡而殺之

同上 頃王 頃王子子依釋史本各本增周字又脫注 頃王

始見左文十名王臣襄王子始見史周紀立六

年周紀侯表 案紀作王臣杜世族譜同疑當依

此表作王字宋成公之名亦譌王為壬又襄五

年楚公子壬夫顏師古匡謬正俗謂宜為王夫

可互證也隸辨魯峻碑陰有壬端子行即王字

蓋古壬作王而王作王故譌亂耳 夏父弗忌一本作不忌 夏父弗忌始見左文二魯

語上夏父氏韋注忌又作葦體器魯大夫夏父

展之後韋注既葬而焚魯語 宋昭公成公子依釋史本各本注脫 宋昭公始見左

文七晉語五成公子始見史宋世家名杵曰 春

秋文十六經傳公羊作處曰 立九年侯表世家祖母襄

夫人攻殺之文十六 胥甲父 胥甲父始見春秋宣元經傳本作胥甲

左文十二晉臣子杜注 狐射姑師古曰射音夜 狐射姑始見春秋文六經

傳又作夜姑穀梁文六 狐偃之子韋杜注食采于

賈章注亦曰賈季左文六及十三晉語五季其字 狐溱

為大狐氏射姑為小狐氏 路史後紀十注溱乃偃兄

狐毛子 魯宣公 文公子依釋史本各本注脫 魯宣公始見左

文十八春秋成元周語中魯語上文公子始見

史魯世家母敬嬴文十八春秋宣八公穀作頃熊名倭

本書律曆志左宣元疏及釋文又作接左疏釋文又作委

釋文又作倭侯表世家立十八年春秋 定王榆 匡子弟依釋史本各本增周字又注脫 定王始

見左宣二周語中匡王弟始見史周紀通志作匡

王子非二十一年崩周紀侯表 案定王之名史

作瑜周語注作榆宋庠補晉云本作瑜或作瑜

皆與此異未知孰是 宋文公鮑 昭公弟 宋文公鮑始見左文十六春

秋成二三昭公弟始見史侯表宋世家即公子

鮑文十六又作鮑董世家立二十二年史記

翟豐舒 豐舒始見左文七亦狄潞子之相為晉

所殺左宣十五 召伯 師古曰召讀曰邵 召伯惟見春秋宣十五即

召戴公左宣十五王札子殺之同上 案召氏穆

公之後召伯廖始見莊廿七年傳表有 嗣此僖

十一有召武公文五年有召昭公宣六成八有

召桓公周語中桓公與卻至語在成十六年疑

皆父子相繼獨戴公宣十五被殺介于桓公之

間未知是弟是子蓋亦如周公忌父宰周公孔

之並官王朝也 毛伯 毛伯始見春秋文元即毛伯衛 左文元九宣

十五 文王子毛伯之後本封絕滅食采為畿內

諸侯左僖廿四文元疏衛為王札子所殺宣十五經傳

少師慶 少師慶惟見說苑至公 士壘 士壘惟見楚語上 案慶逐楚莊太子之

車王稱寶臣莊王使壘傳太子賴其善善之則

居于七等屈二子矣 鄭襄公 堅 襄公弟依釋史本各本弟誤子 鄭襄公堅始

見左宣四春秋成四靈公弟始見史侯表鄭世

家世家集解引表作兄 暨又作馭公羊成四又作賢公
羊疏引穀梁又作鉅玉篇同堅立十八年史記

衛穆公成公子 衛穆公始見左成二春秋成三
成公子始見史衛世家名速春秋成二又作邀公

羊成二世家而侯表作邀立十一年史記

簡王夷定王子依釋史本各本增周字 簡王始見春秋
襄二周語中名夷定王子始見史周紀十四年

崩周紀侯表

魯成公宣公子 魯成公始見春秋成十八周語
中下魯語上宣公子始見史魯世家母穆姜左

成十六襄二九名黑肱侯表世家 肱又作股世家集解
立十八年春秋

齊頃公惠公子 齊頃公始見左宣十七公羊成
二春秋成九惠公子始見史齊世家母蕭同叔

子三傳成二公羊叔作姪世家同作桐名無野成九母賤
因取薪生于野狸乳而鷓覆之故名 于寶搜神記

立十七年侯表世家

衛定公繆公子 衛定公始見左成七春秋成十
五穆公子始見衛世家名臧春秋宣十八立十二

年侯表世家

孫良夫依釋史本各本增衛字 孫良夫始見春秋宣
七左成二即孫桓子左宣七成二孫氏出于衛武

公成十四疏引世本 武公生公子惠孫孫孫生耳
食采于戚生武仲乙以王父字為氏乙生昭子

炎炎生莊子紇紇生宣子鱣鱣生桓子唐表七十
三下惠孫及耳見廣韻孫字注武仲亦曰孫仲見通志氏族略

三昭子莊子見左文元哀廿六又杜世族譜云莊子級武公三
世孫昭子武公四世孫則當云莊子生昭子紇亦當作級唐表

誤桓子目眇 宣十七疏引穀梁史晉世家而今本穀梁作
跛亦曰孫子成二

仲叔于奚 仲叔于奚始見左成二新築人同上
注云守新築大夫又作叔孫于奚實諱新書審微

宋共公瑕 文公子 宋共公始見春秋成十五經
傳本書五行志上作恭公名瑕文公子始見史侯表

宋世家本名固春秋立十二年史記

晉景公成公子 晉景公始見左成十成公子始
見史晉世家名孺春秋成十又名據 史侯表晉世家

立十九年同上陷廁而卒成十

宋平公 依釋史本各本共譌成 宋平公始見左
襄六春秋昭十一共公子始見宋世家立四十

四年侯表世家 案平公之名春秋成十五昭十
左穀作成公羊作成史從左穀公羊釋文云本

或作成據何休昭元注謂向成與君同名音恤
則作成似誤平公之曾祖諡成公平何以名成

乎春秋定四杞伯成哀十三許男成公羊一作
戊一作成並以形近譌混也

叔孫僑如 叔孫僑如始見春秋成二左成三周
語中即宣伯始見左文十一周語僑又作喬本書五行

志上莊叔得臣之子章杜注世族譜得臣敗狄于鹹
獲長狄僑如因以名其子文十一襄卅亦曰叔孫

宣子其狀方上而銳下周語

公子偃 公子偃始見春秋成十六經傳魯宣公
子成公庶弟杜世族譜及注以與謀廢立見刺成十

六經傳及注 案經傳有三公子偃一為魯莊公
時大夫莊十一乃鄭穆公子字子游諡宣子即

公孫靈子驕之父成三五六及世族譜亦在魯成時

而此與僑如並列當是被刺之公子偃也
長魚矯 長魚矯始見左成十七長魚複姓 廣韻

注矯又作矯晉語六楚語下

羊斟 羊斟始見左宣二即叔詳同上
靈王泄心簡王子 靈王始見左襄十二周語下名

泄心始見左昭廿六疏引世本簡王子始見史
周紀又名大心章注生而有顛時號顛王昭廿六

二十七年崩周紀侯表葬河南王城西南柏亭西
周山上周紀集解水經洛水注纒郡國志注並引臧覽

魯襄公成公子依釋史本各本脫注 魯襄公始見春
秋襄卅一經傳魯語下成公子始見史魯世家

母定如襄四經傳而公羊如作何注以為魯女非名午
侯表世家三歲立世家踰年改元故杜注云四歲立三十

一年春秋

齊靈公環頃公子 齊靈公始見左成十七春秋
襄十九名環始見襄十四傳十九經頃公子始

見史齊世家環又作瑗公羊襄十九亦曰齊環左
襄十八立二十八年侯表世家

衛獻公衍定公子 衛獻公始見禮檀弓下祭統
春秋襄廿九左襄十五名衍始見成十四傳襄

廿九經定公子始見史衛世家母敬如 成十四
亦曰衛獻 本書五行志中下 立十八年奔齊在外

十二年而入三年卒世家

衛殤公殤 獻公弟師古曰春秋殤作劉 衛殤公始見
史侯表衛世家即公孫剽 春秋襄元左十四 亦曰

子叔左靈元及廿六 穆公孫襄十四注子叔黑背子
襄元注黑背見成十經傳 黑背字子叔即以子叔為

族襄廿六疏而通志氏族略三謂字子析 立十二年史記

為寧喜所弑襄廿六經傳 案劉乃定公從子于
獻公為從父昆弟此但云獻公弟欠晰侯表世
家以為定公弟則謬甚注疏言劉無證故稱族
而史號為殤公蓋後追諡之馬遷必別有所本
也而其名經傳作劉侯表作狄世家作秋疑焱
為焱之譌狄為秋之譌秋亦音七遙反焱秋劉
音近

孫文子林父 孫文子始見左成十四名林父始
見春秋成七經傳晉語八良夫之子杜注

福陽子姪姓師古曰即福陽也音云 福陽子姪姓始
見春秋襄十經傳出高陽陸終之後 路史後紀八
國名紀三 案穀梁作傳陽本書地理志楚國傳
陽故偃陽國莽曰輔陽師古偃音福路史注音
扶日切續郡國志注引左亦作福蓋福輔傳為
一音之轉而偃諧音聲福有偃音故二字通借
釋文列甫曰彼力二反然以音福為是又釋文
云本或作逼恐非

楚屈建 屈建始見左襄廿二春秋襄廿五楚語
上即楚令尹子木左襄廿五廿六廿七晉語八楚語屈
蕩之子到字子夕到之子建 韋杜注屈蕩見左宣十
二屈到子夕見襄十五楚語 案春秋分記謂屈瑕
子邊屈禦寇息公子邊見左僖廿五邊子朱息公子朱見
左文三 朱子蕩而高氏姓名考謂蕩是屈完子
未定所從

魯臧堅 臧堅惟見左襄十七臧紇之族杜注為
齊所獲以棧扶其傷而死襄十七
宋華臣 華臣始見左襄九華元子杜注
晉叔魚 叔魚始見左昭十三晉

語八即羊舌緡昭十三叔向弟韋杜注亦曰叔緡
昭十三虎目家喙齧肩牛腹晉語為邢侯所殺復
尸于市昭十四晉語九

齊崔杼 崔杼始見左宣十春秋成十八齊丁公
嫡子季子讓國叔乙食采于崔生穆伯左襄廿五
云崔出自丁廣韻注云丁公之子食采于崔因以為氏 穆伯
生沃沃生野八世孫天天見左僖廿八天生杼並唐
表七十二下通志氏族略三路史後紀四注而淮南說林注以
杼為野之子恐非是為崔武子左襄二廿三廿五 亦曰
崔子襄廿三廿五廿七論語慶封攻滅崔氏緡死 襄
廿七又以其棺尸于市襄廿八距其死凡十六月

慶封 慶封始見左成十八春秋襄廿七慶克之
子杜注字子家左襄廿八又字季故曰慶季襄廿七
廿八楚靈王殺之左昭四 案崔慶弑君之賊當
列下下

慶嗣 慶嗣惟見左襄廿八字子息同上 慶封之
族杜注

吳遏 壽夢子 吳子遏始見春秋襄廿五壽夢子
始見史吳世家即諸樊左襄十四廿五 遏又作謁
公穀經襄廿五公羊傳廿九為巢牛臣射死襄廿五

晉平公彪 悼公子 晉平公始見檀弓下左襄十
六春秋昭十晉語八名彪始見襄十八昭十悼
公子始見史晉世家母悼夫人杞女左襄廿九及
注亦曰晉平抱朴子逸民立二十六年侯表世家

陳桓子 依釋史本各本增齊字 陳桓子始見左莊廿
二即陳無字始見左襄六史田完世家陳作田 文子生
桓子有力世家

衛襄公惡 獻公子 衛襄公惡始見左襄卅一春

秋昭七獻公子始見史衛世家亦曰文祖 左襄
二晉語九立九年侯表世家

曹平公 武公子 曹平公始見春秋昭十八經傳
武公子始見史曹世家名須昭十八經世家誤作頃
立四年侯表世家

北燕伯款 案款即簡公見後第六等此蓋錯認
為兩人而重出也

陳惠公 哀公孫 陳惠公始見春秋定四魯語下
哀公孫始見史侯表悼太子偃師之子左昭八及
十三僖師見左襄廿五名吳昭十三定四經傳亦曰孫吳
昭八及十一 楚靈王滅陳五歲惠公立探續哀公
卒年為元二十八年卒陳世家侯表

鄭孔張 孔張始見左昭十六鄭穆公之子公子
嘉子孔子孔之子公孫洩洩之子張左襄八九昭
七及注春秋分記孔氏以王父字為氏 是為公孫申亦
曰子張杜杜族譜分記 案分記謂鄭羽氏穆公
子翬生公孫申即羽頡之父為孔張從父似不
應同名但七穆中名字相同者甚多子良子孔
子游子然子石各二名段名印各二又有名良
者即子張亦二則兩公孫申不足怪左成四年
鄭公孫申帥師疆許田乃別一人也

周原伯魯 原伯魯始見左昭十八文王子原伯
之後本封絕滅食采畿內左僖廿四疏

齊景公杵臼 嚴公弟 齊景公始見左襄廿五春
秋哀五論語名杵臼始見哀五莊公弟始見史
侯表齊世家母穆孟姬左昭十 叔孫宣伯女宣
伯納女于靈公生景公襄廿五 立五十八年史記
葬臨淄縣東南一統志與桓公家同處世家集解引

卓覽

裔款 裔款始見左昭廿晏子春秋諫上雜上說

苑正諫款諫放 蓋即艾孔晏子諫上通志氏族略三以爲

一人 案款與梁丘據皆齊景公嬖臣當同列第

八等

許男 許男始見春秋昭四經傳即悼公買昭十

九經傳 僖公業卒子昭公錫我立卒子靈公寧

立卒子悼公立杜世族譜春秋分昭公見宣十七經靈

公見左成二十五及靈廿六經傳 靈公遷葉悼公遷夷

又遷于白羽成十五昭九及十八經傳世族譜 悼公瘡

飲太子止之藥卒昭十九

燕共公二十七世 燕共公始見史侯表燕世家立

五年同上

楚太子建 太子建始見左昭十九楚平王太子

楚語下注杜注 母鄭陽封人之女昭十九史楚世家云

蔡女亦曰王子建昭廿六亦曰楚建昭廿 字子木

爲鄭所殺左哀十六葬安平縣大棘鄉水經陰溝水

注

燕平公二十八世 燕平公始見侯表世家立十九

年同上

專諸 專諸始見戰國魏策呂氏春秋論威吳堂

邑人史刺客傳專姓廣韻注又作鱗左昭二十廿七又

作劇本書賈誼司馬相如傳亦曰鱗設諸左傳 其貌

確穎深目虎膺熊背吳越春秋一 因刺吳王僚鉞

交于胸爲左右所殺昭廿七刺客傳

秦哀公 景公子 秦哀公始見左定四定春秋九

史侯表譌襄公 景公子始見史秦紀又作畢公秦

記而索隱引作理 又作柏公吳越春秋閻內傳立三

十六年秦紀秦記侯表葬車里北秦記

楚昭王 平王子 楚昭王始見左昭廿六楚語下

平王子始見昭廿六母秦蕪昭十九廿六名壬昭

廿六御覽太子部引作任又名軫春秋哀六又作珍侯表

楚世家 又作熊珍世家楚語注呂覽高義注並同亦曰

楚昭後漢李膺傳 遷于都左定六立二十七年史記

葬沮水南 水經沮水注而潘宮舊事云墓在江陵西北百

里沮水之西文選魏王粲登樓賦齊謝朓暫使下都詩注並云

墓在當陽東南七十里

鍾建 鍾建始見左定四 案昭王不應降居第

七建爲功臣亦不當在下上

鄭獻公 禹定公子 鄭獻公始見春秋定九定公

子始見史鄭世家立十三年侯表世家 案獻之

名經史皆作董公羊作曠同此作禹疑誤

宋景公 兜鑾元公子 景公始見左定六元公子

始見左昭廿五亦曰宋景後書楊賜傳母曰景曹

小邾女哀廿三昭廿五立四十八年據左傳而史侯表

宋世家作六十四國表作六十六並誤 案左昭二十

廿五景公名鑾金石錄作繚而更作頭曼此作

兜鑾蓋頭兜古通鑾曼音近呼之有單複耳

宋中幾 宋仲幾始見左昭廿二春秋昭卅二又

作機公羊定元釋文字子然春秋分記通志氏族略四宋

莊公子爲公子成左文七及注孫爲公孫師成十五

及注而疏引世本云莊公生右師戊戌生司城師成戊字相狀

必有一誤師之子仲江襄十四及注 江孫幾昭廿二注

其父無考

齊高張 高張始見春秋昭廿九經傳即高昭子

左哀五 高偃之子杜注偃見昭十二經傳襄廿九傳作鄒

敬仲生莊子莊子生傾子傾子之孫武子偃

廿九昭十二疏引世本疏曰據世本偃爲敬仲孫傳云曾孫

必有一誤又莊子名虎見唐表七十一下分記云武子不詳其

稱張亦曰高子定元

榮駕鵝師古曰駕音加 榮駕鵝始見左定元即榮

成伯左襄廿八魯語下亦曰榮成子魯語名鑾聲伯

之子韋注榮氏潘夫志氏姓 其邑也宋王當春秋臣傳

案世族譜以成伯爲叔胥曾孫程氏分記謂

成伯叔老子則是子叔聲伯之孫矣與韋注異

未知孰是叔老始見春秋襄十四駕駕二字疑古因

同音通用故今本左傳作駕而唐宋石經並作

駕且定元傳及杜譜釋文作駕而杜襄廿八注

及釋文又作駕類篇韻皆見駕字注山海中

山經云青要之山多駕鳥郭注或曰當作駕 史司

馬相如傳子虛賦云弋白鶴連駕鶴 本書文選作

駕此通用之諺日知錄言駕誤作駕非錢宮詹

金石文跋尾再續謂說文無駕字當用鸞假借

作駕也

秦惠公哀公孫 秦惠公始見春秋哀四哀公太子

夷公子始見史秦紀立十年秦紀秦記侯表 葬車

里秦記

鄭聲公勝 獻公子 鄭聲公勝獻公子始見史侯

表鄭世家亦曰鄭勝左哀二立三十八年侯表而

世家作三十七年

趙簡子 武子孫 趙簡子始見左昭廿五晉語九

即趙鞅始見昭廿五經 又名志父左哀二及十七二十

晉語亦曰趙孟始見昭廿九亦曰簡主戰國趙策 敘

頤而土色呂覽通鑿葬臨水縣西博物志而一統志云

墓在直隸廣平府鄆縣西南十二里 案鞅乃景子

成之子文子武之孫此云武子孫誤趙無武子也

韓悼子宣子子 韓貞子宣子子始見史韓世家

即韓須左昭二五一謚平子世家索隱引世本說施敬慎徙居平陽世家而世本云景子竹書云武子 案悼

當作貞猶前變貞子之謚悼子也後文韓康子注稱貞子則此謚悼無疑

齊國夏 齊國夏始見春秋定四左哀六即國惠

子哀五六國佐之子國弱景子左成十八襄廿六公羊昭元作國弱之子夏春秋分記杜定七注云國佐孫

桑掩胥 桑掩胥惟見左哀十一

魯哀公定公子依釋史本各本注脫 哀公屢見禮記

論語定公子始見史魯世家母定如 春秋定十五公穀二傳穀梁作弋名將世家索隱引世本本書律曆志

呂氏春秋先已注杜世族譜左穀哀元疏及釋文 又作將

侯表世家 亦曰出公後文悼公注立二十七年史記

墓在東平府九域志

齊晏孺子師古曰即安孺子也 安孺子始見左哀六

杜注安孺也又作晏史侯表齊田完世家古通名茶左哀

五春秋哀六公羊作舍蓋含有舒音假借用字不然齊昭公子名舍于景公為從祖不應其子名舍也景公子母嚮如哀

五六世家作丙姬又作丙子集解作嚮子春秋諫上云淳

子人納女子景公生茶 元年十月陳乞使朱毛弑之

葬父冒淳齊世家哀六

高昭子 案高昭子即高張已見前此蓋陳昭子

之謚故與田恆上下相連非重見也 表稱陳為田遂謂田為高 陳莊見左哀十一謚昭子僖子乞之

子成子恆之兄哀十四注疏引世本甚明而金耀辰云昭當作襄昭十九經傳有高發春秋分記以為高偃子高張弟諡襄子疑是此人

楚惠王章昭王子 惠王始見左哀十六名章昭王

子始見哀六母越女同上 亦曰獻惠王墨子貴義亦曰熊章呂覽儼勢注潘宮壽事立五十七年史六國

表楚世家

申鳴 申鳴始見韓詩外傳十說苑立節御覽忠勇

部引作新序 勇而孝殺白公以父死自刎同上

案申鳴不應屈在七等

孔文子 案孔圉已列前第四此必南文子之謚

故敍于公子郢後學林謂孔文子為仲尼稱美

不當居七等固非而或以為重出亦非猶說苑復恩之謚作寧文子也 權謀篇作南南文子始見

左哀廿五六戰國策文子父郢字子南故為南氏南氏見哀廿五 檀弓上疏引世本曰昭子郢

生文子木即公孫彌牟亦曰子之 並見哀廿五六

亦曰將軍文子大戴禮六檀弓亦曰將軍文氏檀弓

亦曰子南彌牟水經汝水注引汲郡古文史周紀集解

大叔疾 大叔疾始見左哀十一謚悼子同上 即

世叔齊春秋哀十一 大叔儀孫為大叔懿子申昭卅二哀十一經傳杜世族譜儀之子無考表不列申懿子聘

晉悼公子慈女生悼子死葬少禘哀十一

陳轅頰 陳轅頰始見春秋哀十一經傳轅濤塗

生選選生聲子突突生惠子雅雅生頗唐表七十

四下

蔡成公 昭公子 蔡成侯昭侯子始見史侯表蔡

世家名朔立十九年同上六國表作景侯誤 案兩

公字當作侯水經淮水注作成公

齊平公鷲簡公子依釋史本各本鷲鷲 齊平公鷲始

見史侯表六國表齊田完世家索隱云系本及譙周

驚作敬誤立二十五年表及齊世家 案兩世家以

平為簡弟此云簡公子恐與侯表作景公子同

誤

厥黨童子師古曰即厥黨童子也 闕黨童子惟見論

語

革子成師古曰即棘子成也 棘子成惟見論語棘姓

廣韻注 案棘革古通三國志秦宓傳亦作革

子成史高祖功臣表袁彘棘朱本書侯表及

水經注八並作革朱 詩匪棘其欲禮器引作匪革其猶

元王赤敬王子依釋史本各本增周字 元王赤始見史

周紀六國表集解索隱引世本敬王子始見周

紀又名仁同上 七年崩竹書而史作八年左哀十九疏

引杜謚作十年並非

晉出公定公子 晉出公定公子始見六國表晉世

家名鑿索隱引世本及世家又作錯六國表 立二十

三年竹書而表作十八世家作十七集解或作二十並非

公之魚 公之魚惟見史孔子世家

宋桓魋 桓魋始見左哀十三論語 潛夫論違利作

相戊恐謬即向魋左定十哀十三十四亦曰桓司馬哀

十四檀弓上桓氏哀十四蓋以向氏出桓公故向戊之孫

檀弓注戊生東鄰叔子超超生左師眇檀弓疏引世

本眇即向巢魋是巢弟檀弓疏本杜注魋兄巢也 葬

泗水南鑿石為冢 水經泗水注魏書地形志云在彭城

案杜昭十九注云向寧向戊子昭二十傳云

秋分記曰戌生寧寧生羅羅生魁與鄭注異蓋杜不從世本也世族譜謂向寧向戌曾孫誤但分記

言戌生五子曰勝曰宜曰鄭曰行曰寧羅亦生五子曰巢曰魁曰頤曰子車曰牛獨未見超名何歟

匡人 匡人始見論語亦曰匡簡子說苑雜言韓詩外傳六無匡字家語困魯匡字下有人字案魁與匡人宜置下下

貞定王 元王子 貞定王始見御覽八十五引史記元王子始見周紀亦曰貞王周紀集解引世本亦曰定王周語下今本周紀六國表章杜索隱並云定當為貞名介世本周紀又名應集解引皇甫謐二十八年

崩史記 案世本及皇甫謐以元王為貞王子年數亦互易左哀十九疏釋文皆兩存其說而未定定恐不可從

晉哀公忌 晉哀公忌始見史六國表 案晉繼出公而立者表次哀公忌次懿公驕據索隱正義今本脫去世家出公死立昭公會孫哀公驕趙世家立昭公會孫懿公驕竹書立昭公孫敬公其不同一也索隱正義引表哀公二年懿公十七年世家昭公子雍生忌早死立其子驕十八年卒竹書敬公二十二年卒其不同二也考索隱正義引世本云昭公生桓子雍雍生忌忌生懿公驕與晉趙世家稱驕為昭公會孫合是哀公忌乃懿公驕之父忌早死未立哀公之號蓋懿公追諡之而驕又諡敬世家誤以驕為哀公竹書誤以敬公為昭之孫也此表不列懿公而于後晉幽公注云懿公子未免疏脫忌本無年則

懿公之年上下計算當依竹書為確左傳未杜注亦誤

智伯 知伯始見左哀廿三晉語九即荀瑤哀廿三廿七是為知襄子晉語知瑤子盈左襄十四盈子隲左昭九隲子宣子甲子瑤晉語而呂氏春秋當染注謂甲為申瑤又作搖墨子所染又作絳淮南脩務許慎注美鬢長大晉語殺于臺臺之上戰國策策臺在榆次趙襄子漆其頭以為飲器史刺客傳本于呂覽義賞隲子隲三淮南道應

齊宣公 平公子 齊宣公平公子始見六國表齊世家名積又名就市立五十年同上

蔡元侯 聲侯子 蔡元侯聲侯子始見六國表蔡世家立六年同上

衛悼公 出公叔父依釋史本各本父字譌子 悼公始見左哀廿六出公季父始見史衛世家蒯聩庶弟杜注名黔六國表世家又名度世家索隱引世本又作黜呂氏春秋慎小杜注立五年史記而索隱引紀年作四年古史作十八年

衛敬公 悼公子 衛敬公悼公子始見六國表世家名費集解引世本又作弗世家疑譌立十九年史記

西周桓公 考王弟 西周桓公始見史周紀索隱引世本考王弟始見周紀名揭世本及正義引世本封于河南周紀

魯元公 悼公子 魯元公始見檀弓上下疏引世本悼公子始見史魯世家名嘉世本世家立二十一年六國表世家

周威公 桓公子 周威公始見莊子達生呂氏春秋

秋先識博志桓公子始見史周紀呂先識注誤為桓公孫名竈莊釋文

東周惠公 威公子 東周惠公始見周紀索隱引世本名班世本又作子班趙世家正義又名根韓子內儲說下而六國表集解引紀年謂惠公名傑非傑乃惠公子昭文君之名也 案紀威公子惠公封其少子于鞏號東周惠公則父子同諡惠而班乃威公孫也此作威公子誤

秦靈公 懷公孫 秦靈公懷公孫始見史秦紀懷公太子昭子之子秦紀六國表而秦紀六國表又云懷公生靈公誤又作肅靈公居涇陽秦紀立十年記表而紀作十三年誤

晉烈公 幽公子 依釋史本各本作列侯非 晉烈公幽公子始見史晉世家六國表作幽公弟誤亦曰烈成公世家索隱引世本名止立二十七年史記竹書

宋悼公 昭公子 宋悼公始見六國表宋世家昭公子始見世家名購由立八年同上而索隱引紀年作十八皇王大紀作二十八並非

楚悼王 聲王子 楚悼王始見戰國策策聲王子始見史楚世家名類六國表又名熊疑世家亦曰楚悼秦策立二十一年史記

韓相俠索 韓相俠索始見六國表韓世家刺客傳表集解一作法其恐非即韓魏戰國魏韓策俠姓廣韻注傀又作庖韓子內儲說又作僕藝文類聚為品政刺殺國策

宋休公 悼公子 宋休公悼公子始見六國表世家名田立二十三年同上

晉孝公 烈公子 晉孝公烈公子始見六國表晉世

家亦曰桓公竹書素隱曰韓子有管桓侯 名傾素隱引

世本及六國表竹書作頃今本史注謂作傾欣又名順世家

遷屯留竹書 案表謂孝公十五年世家謂十

七年而竹書于孝公廿三年書遷屯留當烈王六

年孝公未卒也其子靜公立二年滅竹書顯王

十年有鄭取屯留之文疑孝公在位三十二年

秦出公惠公子 秦出公始見史秦記六國表惠公

子始見秦紀亦曰少主 秦記素隱引世本 亦曰小

主呂氏春秋當賞亦曰出子秦紀立二年見殺 同上

蓋年四五歲秦記云自殺恐非葬雍秦記

楚肅王悼王子 楚肅王悼王子始見六國表楚世

家名臧立十一年同上

韓懿侯哀侯子 懿侯哀侯子始見六國表韓世家

名若竹書素隱引作者山非立十二年史記 案表

懿一作莊竹書于韓山堅賊哀侯後殺韓其侯

懿侯在一年之內而史無其侯疑莊侯即韓山

堅史稱韓其侯即莊侯別是一人蓋篡立未久

而死懿公嗣位削其年不數之

魯共公穆公子 魯共公穆公子始見六國表魯世

家本書律曆志作恭公竹書作共侯 名奮立二十二年

世家而表誤作廿三年

龐涓師古曰涓音工支反 龐涓始見戰國齊策呂氏

春秋自知亦曰龐子易林長之升畢公高之後封

于龐因氏焉廣韻注通志氏族略三兵敗自殺六國表

魏田完世家書射殺之齊策言禽史孫子傳言自刎

宋辟公休公子 宋辟公休公子始見六國表宋世

家即宋桓侯素隱引莊子紀年名辟兵 世家又素隱引

紀年作璧亦曰辟公兵 世家集解 立三年史記

案論法無辟亦斷無以名為證之理蓋仍史誤

衛聲公慎公子 衛聲公慎公子始見六國表衛

世家名訓世家又作馴素隱又作聖公馳素隱引世

本立十一年史記 錢宮詹曰廣韻引風俗通

云聖者聲也周禮地官土訓鄭司農讀為馴史

五帝紀五品不馴後書鄧禹周舉傳作不訓皆

古通用字馳蓋馴之譌春秋文七聲委公羊作聖

楚唐蔑 唐蔑始見商子弱民荀子議兵呂氏春

秋處方蔑同 又作唐昧楚策史秦紀六國表楚韓世家

屈原傳唐蔑古通各本譌昧又作唐明趙策 亦曰唐子

韓詩外傳四兵敗見殺並同上

衛成公聲公子 成侯始見荀子王制韓子內儲上

聲公子始見衛世家名速世家又作速素隱又名

不逝素隱引世本又辨之云穆公已名速不可成侯更名世

本是也立二十九年六國表世家 案世家言衛成

十六年貶號曰侯故荀韓史記竹書皆稱成侯

此作成公非也下平公並非

楚宣王肅王子 楚宣王始見六國表楚世家亦曰

荆宣王楚策 名良夫六國表世家 立又作熊良夫

三十年史記 案世家云肅王無子立其弟宣

王則此言子誤

魯康公公共子 依釋史本各本注脫 魯康公公共子始

見六國表魯世家名屯世家 又作毛 本書律曆志

立九年並同上 案毛字疑譌太山屯莫如傳施

讎易而杜欽李尋儒林傳並作毛莫如河別出

為屯氏河而其後稱毛氏河遂置毛州詳國學紀

聞十二 其誤政同

魯景公康公子 魯景公康公子始見表及世名家

唐尙 唐尙惟見呂氏春秋士容

楚威王 宣王子依釋史本各本注脫 楚威王始見戰

國齊楚策宣王子始見楚世家名熊商六國表世

家亦曰荆威王呂覽去宥亦曰郢威王秦策 立十

一年史記葬壽春東臯陵亢越絕二

衛平公成公子 衛平侯成侯子始見六國表衛世

家立八年同上

衛嗣君平公子 衛嗣君始見衛策荀子王制韓子內

儲上韓詩外傳三稱曰公非呂氏春秋務本論大審應務大並

作嗣君史記同 平侯子始見世家即孝襄侯素隱引

紀年 更貶號曰君世家呂注以為秦貶之立四十二

年表及世家

魯平公景公子 魯平公始見孟子景公子始見世

家名旅素隱引世本及律曆志 又作叔世家 立二十

年律曆志而表作十九世家作二十二並非

燕王噲三十八世 燕王噲始見燕策易王子燕世

家亦曰燕噲燕策韓子離三世家亦曰子噲齊策孟子

韓離四亦曰君噲六國表立七年齊伐燕殺之史表

燕策

子之 子之始見齊魏燕策孟子齊師殺之醢其

身竹書而燕策及世家云齊勝燕子之亡恐非 錢宮詹

曰表例亡國之君篡弑之臣皆在天下此處燕

噲子之二人乃在第七等即楚懷靳尙亦當與

鄭袖同等而誤入第七蓋此數行刊本差錯並

宜退下兩格

楚懷王威王子 楚懷王始見楚策威王子始見楚

世家名槐六國表 又作熊槐世家而宋方勺泊宅編姚

336

寬西溪叢語據秦詛楚文謂名熊相宋歐陽脩六一題跋董道

廣川書跋又謂熊相是頃襄並非 立三十年卒于秦史

記而賈誼新書春秋篇云懷王鴻卷克尹殺之西河葬鳧陵

亢越絕二

靳尚 靳尚始見楚策為張旄所刺同上

魏昭王 哀王子 魏昭王始見趙策呂覽審應哀

王子始見魏世家哀當作襄名世世家范傳索隱引

世本又名彤唐書京兆王氏表通志氏族略四 立十九

年六國表世家

魯愍公 公平子 湣公始見魯世家索隱引世本愍

同平公子始見世家湣又作緡律曆志又作文公

世家六國表誤作文侯名賈立二十三年並同上

楚頃襄王 懷王子 頃襄王始見秦策懷王子始見

齊楚策名橫亦曰襄王楚策楚世家亦曰傾王魯

世家亦曰傾襄淮南主術兵散徒陳世家白起傳立

三十六年六國表世家葬鳧陵亢越絕二

衛懷君 嗣君子 衛懷君嗣君子始見六國表衛世

家立三十一年魏囚殺之 世家而表作三十年誤

齊襄王 愍王子 襄王閔王子始見齊策名法章立

十九年六國表田完世家

燕惠王 四十世昭王子 燕惠王始見燕策昭王子

始見燕世家立七年六國表世家為燕將成安君

公孫操所弑趙世家

韓釐王 襄王子 韓釐王襄王子始見六國表韓世

家即公子咎亦曰韓咎亦曰鄭王韓策 立二十

三年史記

魏安釐王 昭王子 魏安釐王始見趙策昭王子始

見魏世家名圍索隱引世本立三十四年六國表世

家

燕武成王 惠王子 燕武成王始見六國表世家立

十四年同上 案表例燕以世數此似缺四十

一世四字又武成爲惠王子史無明文表蓋別

有所據

趙孝成王 惠文王子 趙孝成王始見荀子議兵惠

文王子始見趙世家名丹世家立二十一年六國

表世家葬邯鄲西北二十里一統志

燕孝王 四十二世武成王子 燕孝王武成王子始見

表及世家立三年同上

李園 李園始見楚策趙人同上 楚幽王盡滅其

家列女傳 案園當列九等

魯頃公 爲楚所滅 魯頃公爲楚所滅始見六國表

魯世家名繻文公子立二十四年楚考烈王八

年封于莒後五年滅之遷卞邑爲家人卒于柯

同上頃亦作傾

魏景湣王 安釐王子 魏景湣王安釐王子始見六

國表魏世家名增 世家 又名午索隱引世本 立十

五年史記

趙悼襄王 孝成王子 趙悼襄王子孝成王始見六

國表趙世家鵠冠子世賢作卓襄王 名偃立九年同

上亦曰襄王史樂毅傳葬邯鄲西北二十里一統志

衛君角爲秦所滅 衛君角始見六國表衛世家立

二十一年秦二世廢爲庶人同上列國衛最後滅

董醫 董醫始見史始皇紀又作醫三輔黃圖董狐

之裔唐表董氏世系立爲翟王史項羽高祖紀月表自

劉汜水上項高祖 司馬欣 司馬欣始見始皇紀黃圖作析立爲塞王

項羽紀月表到汜水上梟頭櫟陽市項高祖墓在耀
州富平縣西二十五里寰宇記三十一 案雍秦
翟號三秦表不列雍王章邯何也

人表考卷八

仁和梁玉繩撰

下中

朱堯子 朱胤子始見書堯典即丹朱書益稷又作

殊說文引虞書朱名孔傳丹是國孔疏堯讓天下于

虞使子朱處丹淵為諸侯 本書律曆志下舜封為

房邑侯廣韻注禹封之唐史五帝紀集解引譙周亦曰

帝丹朱山海內南經母女皇史索隱正義引世紀而路

史後紀十一注以為出世本帝系漢書子陵 廣韻注 案

孔傳胤國子爵疏言古有胤國求官而薦太子

以下愚為啟明揆之人情必不然此說殊謬五

帝紀作嗣子丹朱孟子趙注呂氏春秋去私高

注並稱丹朱胤嗣之子也路史注以安國為妄又朱

之葬寰宇記五十五謂在相州永定縣東與路

史以為在義陽同一統志以為在保定府慶都

縣東門外則山海經謂在蒼梧之陰非矣

關伯

實沈 二人始見左襄九昭元晉語四闕又作遏

路史後紀十高辛氏二子曰關伯季曰實沈居

于曠林不相能帝遷關伯商丘主辰遷實沈大

夏主參 昭元宋紹興十年封關伯為商丘宣明

王宋史高宗紀

女志 姒妃有姒氏女生禹師古曰嬰音所中反 絳娶有莘

氏子謂之女志生禹始見大戴禮帝繫史夏紀

索隱引世本志又作姒廣韻注亦曰女嬉 吳越春

秋無余外傳亦曰女狄說常通甲開山圖是為脩己史

五帝紀索隱引禮緯夏紀正義引世紀御覽八十二引尙書帝

命驗宋書符瑞志而御覽引李經御覽八十二引尙書帝

新論命相作脩紀 案山海大荒南經有絳妻士

敬當別一人朱均之母皆列第三志無失德而

誕生聖子獨置之下中何哉

鼓妄 嬌牛子生舜 誓始見書堯典大禹謨誓腹始

見大禹謨嬌牛產誓腹誓腹始見帝繫誓

鼓也腹腹然目平合如鼓皮也 釋名夏史字

案孔傳舜父有目不能分別好惡時人謂之瞽

配字曰瞽此說恐非堯典瞽子五帝紀作盲者

子故路史後紀十二稱天瞽又呂氏春秋古樂

言瞽叟為堯拌五絃之瑟作十五絃皆無目之

驗而瞽與瞽同義似當作叟為是帝繫五帝紀

世表墨子非儒呂古樂皆作叟 本書律曆志下同

此表妄字或以古文示意歟

象 舜弟 象始見堯典舜弟始見孟子瞽叟後妻

子五帝紀封于有庠孟子本書鄒陽傳作象字亦作象謂

之鼻天子亦經漢注與丹朱並稱朱象荀子正論

鄒陽傳

商均 舜子 商均舜子始見楚語上孟子五帝紀

女英所生禮檀弓上疏史集解引世紀 封于商 章注竹

書禹封于虞史集解引譙周亦曰義鈞竹書而山海海

內經云帝俊生三身三身生義均亦曰叔均 山海大荒南

經葬蒼梧九疑之陰 大荒南經水經湘水注一名章

鷓金樓子

太康 啟子昆弟五人號五觀一本作兄弟 太康始見書

五子之歌啟子始見史夏紀居斟鄩 竹書 在位

二十九年失政而崩 路史後紀十四引世紀外紀通志

並從之而竹書作四年路史注或作十二年 葬陳州太康

縣東南二里一統志 案逸周書嘗麥之五子楚

語上韓子說疑之五觀即竹書啟季子武觀墨

子非樂下篇有武觀非五子之歌五人也五人乃太

康之子離騷可據自班氏誤以為太康兄弟偽

孔傳襲之潛夫五德志韋注楚語水經巨洋水

注仍其說辨見史記志疑二

義和師古曰即應時亂日胤征之者也 義和始見書

胤征吳仁傑以為即斟灌斟尋也

逢門子 逢門子始見本書王褒傳聖主得賢臣

頌廣韻門字注通志氏族略三引作逢門子豹 即逢蒙 孟

子荀子富國蒙門乃一音之轉又作逢蒙莊子山木又作

逢門 荀子王霸正論呂覽聽言史龜策傳及集解引七略而

本書藝文志作逢門荀子揚注逢蒙 又作逢蒙 呂覽其

備亦曰逢須鹽鐵論能言亦曰逢蒙子淮南原道而地

策傳集解引作逢蒙門子 案逢字有符容蒲蒙二

音即通借逢蓬可見又叶音房唐以後始分別

逢姓从夆音薄江切匡謬正俗廣韻俱判為兩

字然不盡從之故石經左傳凡逢姓皆作逢釋

文無音表中逢門子逢公伯陵路史國名紀一以逢

蒙為逢伯陵之後恐非逢伯逢大夫逢丑父逢滑並

作逢迎之逢自宜讀如本字逢音其通讀也匡

謬正俗謂逢姓音龐無據國語補音宋孫奭孟

子音義并廣韻注于逢伯逢蒙逢丑父俱祇音

薄江反廣韻作逢宋郭忠恕佩觿辨證元李文仲

字鑑均以從彖為誤蓋失之矣又夷羿逢門皆

篡弑之賊何以一在第八一在第九當置逢門

九等

矚 師古曰矚音許莫反 矚始見左襄四又作矚 潛夫

五德志寒泥因羿室生澆及矚處矚于戈 杜注矚

澆弟戈矚國后杼滅之矚內哀元

柏封叔 伯封始見左昭廿八后變取玄妻所生
實有豕心謂之封豕豨滅之同上 案叔字衍
癸發子是爲榮 榮始見書湯誓發子履癸是爲榮

始見史夏紀世表竹書癸一名榮 長巨姤美荀子非
相垂腴尺餘 論衡語增筋力越勁荀子別餘伸鉤
索鐵歛金淮南主術 自謂天父路史注引賈子今本新
書大政上作天子似譌也 亦曰夏榮詩長發亦曰夏癸

張衡東京賦 亦曰大犧 呂氏春秋開選高誘注云榮多力
能推移大犧因以爲號然非也 誘蓋本淮南爲說案麥子春秋
讓上曰夏之衰有推移大戲殷之衰有費仲惡來墨子明鬼曰
推移大戲主別兕虎湯禽推移大戲則大犧是榮臣之名路史

後紀十四注以軍旗解之亦非居樹尋楚辭天問竹書王逸
注誤吳仁傑列譌補遺三辨之在位三十一年竹書而外
紀通志作五十一路史作四十三注謂或云五十二或云五十
三或云十二湯放于南巢 書仲虺之誥以乙卯日亡

禮弓上注三年卒亭山 竹書 案此表及竹書單
稱癸甚是史誤多履字湯名曰履豈有君臣同
名之理乎至索隱引世本皋生發及榮恐非左
傳卅二杜注呂氏春秋音初常染不侵高注俱
不從世本也又學林三言表榮在九等今本皆

列第八當是轉寫之譌
末嬉榮妃 末嬉始見呂覽慎大本作妹喜晉語一
又作末喜荀子解蔽史外戚世家 又作妹嬉楚辭天問
未爲妹之省似宜從末諸書作末恐非 亦曰妖喜 路史後

紀十四榮伐有施有施人女焉晉語有施喜姓之
國章注 案妹喜姐己之亡國一也奚獨喜居
第八當置九等又天問云榮伐蒙山何所得妹
嬉何肆湯何殛王逸注榮伐蒙山之國而得妹

嬉考竹書榮十四年伐岷山一作山民沈約云榮
伐山民山民女子榮二人曰琬曰瑤愛而無子
斲其名茗華之玉茗是琬華是瑤棄其元妃妹

喜于洛路史後紀同故管子輕重甲篇女華者
榮之所愛韓子難四稱榮岷山之女呂覽言
榮迷惑于末嬉好彼琬瑤 高注以琬瑤及美玉解之
非路史國名紀六謂蒙山即岷山然則妹喜出
有施之國非蒙山氏二女也王逸誤至說郭載

河圖始開圖孔甲見逢氏抱小女妹喜悅之以
爲太子履癸妃則妄矣
干辛 依釋史本與困學紀聞十引表同各本干譌于
始見墨子所染呂覽慎大 辛與辛同故表兩見皆作

辛說苑尊賢亦作辛而困學紀聞引表作辛也抱朴子夏規並
作干辛 又作羊辛 呂氏春秋當染知度困學紀聞及路史
後紀十四同今畢尚書校本改羊爲干 案說苑俗本干
譌干猶于之譌也路史國名紀六謂干即邗溝

辛封于邗恐妄
推移依毛馬本各本推爲雅困學紀聞引表作雅 推移始
見晏子春秋諫上賈誼新書連語 路史後紀十四
注引晏作推移賈子一本雖修一本厥侯 又作推移 墨子

所染明鬼抱朴子夏規 又作侯修韓子說疑又作惟多
路史注引呂氏春秋今本無 又作推移 御覽三百廿五引
呂俗本呂簡選篇缺推字畢校本補淮南主術亦作推移 與

崇侯虎並稱推崇 抱朴子崇教 湯禽之墨明鬼呂簡
選案推惟雅與侈侈多皆音形相近所傳
不同侯蓋其爵也惟侯侯二字恐譌或以隰爲
封國無據
葛伯 師古曰湯所征 葛伯始見商書孟子黃帝後

姬姓路史後紀五國名紀一
尹諧師古曰湯所誅見孔子家語 尹諧始見荀子宥
坐湯誅之同上 案說苑指武湯誅蠲沐未知
即尹諧否師古不引荀子而稱班氏後之僞家

語殊爲失倫干辛四人準以費仲飛廉惡來左
彊之例當在上下序中以干辛爲下愚乃列八等誤
也
武乙庚子 武乙庚子始見史殷紀名瞿 竹書
去亳徙河北殷紀自河北遷沫 竹書水經注九在
位三十五年竹書而外紀通志作四年慢神震死殷紀

世表
大丁 武乙子 太丁武乙子始見殷紀名託居殷
在位十三年 竹書而外紀通志作三年 案大丁不
應重見此仍史誤 後書西羌傳譌同 竹書作文丁
是也明程一枝史證謂當作帝丁亦非

乙 大丁子 帝乙始見易泰卦書酒誥左文二太
丁子始見殷紀名羨 竹書亦曰辛乙外紀通志在
位九年竹書而外紀通志作三十七年 案帝乙易辭
兩見及書酒誥多士左文二哀九史殷紀世表

從未有單稱乙者外紀依此作乙 蓋班氏見史于
夏殷諸王妄加帝號表中皆削不書因認帝乙
亦是以號連名遂去帝字而不知帝乙乃其名
也 辨見史記志疑二哀九杜注云立爲天子故稱帝乙亦非

又書一則曰自成湯至于帝乙成王畏相一則
曰自成湯至于帝乙罔不明德恤祀則帝乙罔
殷之賢君奈何置之下中等乎蓋文二傳以帝
乙與厲王類舉猶上文絳契並言不過難述以
明不先祖父之義班馬似錯會其辭故史云帝

乙與厲王類舉猶上文絳契並言不過難述以
明不先祖父之義班馬似錯會其辭故史云帝

乙立般益衰表仍誤耳杜注帝乙不肖尤誤

祭公 祭公始見呂氏春秋音初今本呂作祭古通左傳四疏引作祭于漢中同上 案逸周書祭公解

穆王稱謀父為祖祭公注云昭穆于穆王在祖列然則湯漢之祭公是謀父之父周公之子即始封之祭君也表似重列

辛繇靡師古曰繇讀與由同 辛餘靡始見呂音初古由餘同音通用竹書亦作餘 繇又作游 史周紀正義引世紀文選蜀都賦作遊長臂多力世紀呂作長而多力侯于西翟為長公音初亦曰辛伯竹書 案餘靡疑辛

甲之後翟教授曰祭公既與昭王俱扞漢水餘靡且有振王之功表以二人同置八等何耶

魯幽公 魯幽公始見史世表煬公子始見魯世家名宰世家本書律曆志竹書又名圉 世家索隱引世本立十四年見弑世家

齊哀公 齊哀公始見詩雞鳴及還序公羊莊四癸公子始見史齊世家名不辰 世家而索隱引世本作不臣恐誤 又名昂竹書周夷王烹之公羊世家竹書而鄭齊詩譜作懿王非

密康公 密康公始見周語上姬姓畿內國 章注杜釋例盟會圖疏通志氏族略二以為姓非 共王滅之周語而釋例以為宜王非墓在涇州靈臺氏族略

懿王 穆王子詩作師古曰政道既衰怨刺之詩始作也懿王始見史周紀世表名堅始見索隱引世本及世表紀作籍外紀通志從之 詩人作刺始見紀表在位二十五年 竹書而外紀通志引皇甫譚作二十年

案懿王為其王子此云穆王誤也紀表謂懿王時周衰詩人作刺不言何詩

本書匈奴傳以采薇為懿王時詩豈謂是歟

孝王辟方 共王弟師古曰辟音璧 孝王辟方共王弟始見周紀 世表作孝王方懿王弟非也然與十六世祖同名不可解 在位九年 竹書而外紀通志作十五年六十

五外紀通志 夷王摺 懿王師古曰摺音覺 夷王始見禮郊特牲左昭廿六懿王子始見周紀在位八年竹書而紀正義引世紀云十六年外紀通志云十五或云十六年六十

外紀通志墓在彭州九隴縣 寰宇記七十三又云在蒙陽縣西北二十里然夷王何以葬蜀恐不可信 案禮疏引世本紀表世族譜竹書皆言夷王名燮此獨

作摺蓋以音近而譌 齊武公 齊武公獻公子依釋史本各本獻譌厲 齊武公獻公子始見史十二侯表齊世家名壽立二十六年同上

杞題公 東樓子 杞題公始見史杞世家 案世表家東樓公生西樓公西樓公生題公題善其名表無西樓而以題為東樓子誤也且前後僅列七

君亦所不解因考春秋書侯桓二書伯莊廿七書子傳廿廿七書廿九與始封公爵異遷淳于邊緣陵見隱四注與始封之杞又異世家自周初至厲

王流處二百八十餘年惟東西樓題公謀娶公四君其可信乎蓋杞國微弱謂之夏肆事多闕脫無能詳知耳

曹幽伯 夷伯子 曹幽伯始見侯表曹世家 詩曹風疏引世家作幽非名彊同上毛本侯表及竹書作疆毛本世家及詩疏作強立九年見殺同上 案史作夷伯弟

此言子似誤

陳幽公 慎公子 陳幽公始見詩宛丘東門之粉序慎公子始見陳世家名寧立二十三年 侯表世家

齊厲公 武公子 齊厲公武公子始見侯表齊世家名無忌立九年以暴虐見殺同上

魯懿公 武公子 魯懿公武公子始見周語上魯世家名戲九年見殺周語侯表世家又名被本書律曆志

叔術 叔術惟見公羊昭卅一邾顏之弟何注 旰 旰惟見公羊昭卅一又作跨 釋文 案釋文言旰邾顏子是傳云叔術以顏夫人為妻有子謂之旰非也

曹戴伯 幽伯子 曹戴伯始見侯表世家名蘇 世家竹書又作鮮侯表立三十年史記 案史以戴為幽弟此言子似誤

曹惠伯 戴伯子 曹惠伯戴伯子始見世家名雉 侯表其稱惠公伯維衍公字又名兕世家又或名弟或名弟兕世家集解立三十六年史記

晉昭侯 文侯子 晉昭侯始見左桓二文侯子始見晉世家名伯世家亦曰昭公詩揚之水諸序立七年 世家而侯表誤作六年 潘父弑之桓二

潘父 潘父惟見桓二孝侯誅之晉世家竹書 曹桓公 繆公子 曹桓公始見春秋桓十經傳繆公子始見曹世家名終生春秋又作終涅 世家集解立五十五年侯表世家

蔡戴侯 共侯子 依釋史本各本諱共公 蔡戴侯共侯子始見侯表蔡世家立十年同上

蔡宣侯 戴侯子 蔡宣侯戴侯子始見侯表世家

名考父春秋隱八又作措父 史記一本侯表作措倫又作措論恐譌亦曰宣公春秋立三十五年史記

鄭嚴公寤生 武公子 鄭莊公始見詩將仲子諸序左隱元春秋桓十一名寤生始見隱元桓十一武公子始見鄭世家武公娶于申曰武姜所生隱元亦單稱莊周語中立四十四年侯表世家

叔段 叔段始見楚語上莊公弟三傳隱元亦曰大叔亦曰大叔段亦曰共叔段亦曰京城大叔左隱元亦曰共叔 隱元莊十六潛夫志氏姓作恭叔亦曰鄭叔 後書馬融傳亦單稱叔 詩將仲子序叔子田二篇亦單稱段春秋隱元經傳墓在衛州共城縣襄字記五十六

晉鄂侯孝侯子 鄂侯始見左隱六名卻侯表而晉世家及案隱引世本作都並同至案隱云有本作都則譌也亦曰翼侯隱五立六年史記 案左桓二云翼人立孝侯弟鄂侯此言子者仍史之誤也竹書同誤又隱五傳曲沃莊伯伐翼翼侯奔隨王立哀侯明年翼人逆于隨而納諸鄂謂之鄂侯則其子哀侯之立鄂侯未卒其卒不知何時史稱鄂侯六年卒亦非詩唐譜疏已辨之

宰叅師古曰叅音許遠反 宰叅惟見春秋隱元經傳宋殤公 宣公子 宋殤公宣公子始見左隱二名與夷隱三春秋桓二立十年為華督所弑桓二華督 督華氏始見左桓二亦曰華父督 桓元亦曰宋督春秋桓二經傳亦曰太宰督左桓二莊十二戴公孫好父說之子 左隱八桓二疏引世本而廣韻注通志氏族略三作考父 南宮萬殺之莊十二 案廣韻通志謂考父采于華因以為氏而隱八疏謂

華父是督之字未知孰是督乃弑君之賊當置下下

蔡哀侯 桓侯弟 蔡哀侯始見左莊十桓侯弟始見蔡世家名獻舞 春秋莊十穀梁作武古通為楚文王所虜留九歲死于楚凡立二十年侯表世家

案杜注以哀侯即桓十七之蔡季公羊何注云桓侯無子季賢而當立桓侯欲立獻舞故季辟之陳則杜誤合為一人也

晉哀侯 鄂侯子 哀侯始見左隱五晉語一鄂侯生哀侯始見左桓二亦曰翼侯桓三名光侯表晉世家立九年世家而表誤八年 曲沃武公獲而殺之桓三晉語

晉小子侯 哀侯子 晉小子侯始見左桓七哀侯子始見世家立四年世家而侯表作三年誤 曲沃武公誘殺之桓七 葬平陽翼城縣東十五里一統志

秦出公曼 秦出公始見侯表又作出子憲公生出子母魯姬子 正義謂德公母誤 生五歲立饗國六年居西陵三父等賊殺之葬衙秦紀案 憲公史作寧公徐廣云一作曼並憲字之譌表當有憲公子三小字傳寫脫誤以曼為憲又作大字遂若出公名曼矣

鄭厲公突 嚴公子 鄭厲公莊公子始見左桓十一周語上名突始見春秋桓十五亦曰公子突左隱九 母宋雍姑桓十一立四歲出復入立七歲侯表鄭世家 案隱五傳鄭有曼伯子元稱曰二公子杜以子元為別一公子故世族譜在雜人春秋分記謂曼伯子元皆莊公子厲公弟而顧氏杜解補正據昭十一年莊公城櫟實子元之

文疑子元即厲公字顧說似勝 夫人哀姜 夫人哀姜始見春秋莊廿四經傳魯語上齊人殺之左閔二僂元

周公黑肩 周公黑肩始見左桓五即周桓公隱二閔六 周召者岐陽地名文王分為周公召公奭采地武王定天下周公封魯召公封燕元子世之其次子守采地在王官春秋時周公召公是也詩二南春秋時別于東都受采存本周召之名非復岐周之地晉書地道記云河東垣縣有召亭周則未聞 詩譜疏 黑肩為莊王所殺桓十八 案竹書周定公立宣王與召穆公同時黑肩其後也

連稱 管至父 二人惟並見左莊八雍廩殺之史秦紀雍人稟 雍廩始見莊八稟廩同 雍又作誰楚語上注冰經潛水注廩又作林史齊世家音相近 渠丘大夫世家集解賈逵所謂齊渠丘實殺無知者也左昭十一楚語 案人字衍因史言雍林人而誤又史以雍林為邑名亦非

緡里乙 付里乙始見荀子宥坐又作符里 說苑貴德又作史附里 說苑指武又作付乙 案語始諸管仲誅之並同上

宋懲公捷 嚴公子 閔公捷始見春秋莊十二經傳莊公子始見宋世家閔又作潛 侯表世家並與懲同又作敏中論法象 捷又作接公羊莊十二立十年侯表世家誤作十一年為南宮萬所弑 春秋故公羊云博閔公紹其而世家云因博爭行以扇殺之

南宮萬 南宮萬始見左莊十二亦曰南宮長萬

莊十二亦曰宋萬齊秋莊十二經傳有力史宋世家宋人醜之莊十二 弟履繩曰疑長是其字

子游 子游始見莊十二亦曰公子游宋世家不知何公之子左疏宋萬立為君躡月見殺左史

猛獲 猛獲始見莊十二萬之黨杜注宋人醜之莊十二 案通志氏族略五作孟獲古字通用故

昭廿二賓孟此表作賓猛也 南宮牛 南宮牛始見莊十二萬之子杜注世家作萬弟為宋所殺莊十二 案南宮父子及猛獲皆

弑逆大慙何以居第八當退入下下等 鄭子嬰齊子嬰弟依毛馬本各本弟謂子 鄭子始見左

桓十八楚語上子嬰弟始見侯表鄭世家亦曰子儀在位十四年傅瑕殺之 莊十四 案子儀

表作鄭子嬰世家作公子嬰此又作嬰齊豈別有所見耶 傅瑕 傅瑕始見左莊十四又作甫瑕鄭世家又

作甫假世家索隱鄭厲公殺之莊十四 晉愍侯 哀侯弟 晉侯緡哀侯弟始見左桓八史

侯表晉世家又作潛侯表立二十六年曲沃武公滅之 侯表世家然誤作二十八年 案緡潛閔愍

四字古通緡實其名非諡愍也國滅故無諡 曲沃武公 嚴公子 曲沃武公始見左桓三莊伯

子始見侯表晉世家此稱公誤名稱史記竹書亦曰曲沃伯桓七莊十六 亦曰晉武公詩無衣杜序莊十

六亦曰武公稱史記竹書 滅晉周釐王命為晉侯莊十六史記竹書 前即位曲沃三十八年代晉二

歲通四十年卒史記然立年多誤今校正 王子頹 王子頹始見左莊十九本作積周詩上中

亦曰子頹同上莊王姜王姚之子惠王叔父莊十九及章杜注世族譜以王姚為莊王后非也 奸位二年見殺左國

鶯國 邊柏 鶯國邊柏始見左莊十六十九周語上鶯國亦曰子國並為毓叔鄭伯所殺莊廿一周語

楚杜敖文王子師古曰即堵敖 杜敖文王子始見楚世家即堵敖母息嬀左莊十四名能羈世家而侯表

單作羈徐廣作動謂堵杜聲相近又作壯又作莊史索隱莊古通故索隱莊音仙狀反然恐謂立三年為弟

成王所弑史記然誤作立五年今校正 陳太子御寇 太子御寇始見春秋莊廿二經傳

經作公子又作禦公穀陳世家宣公公子世家公殺之 魯公子牙 公子牙始見春秋莊卅二公羊莊廿

七卽僖叔亦曰叔牙是為叔孫氏訖死左莊卅二 圍人犖 圍人犖始見左莊卅二又作犖 楚語下

圍人養馬者章杜注有力莊卅二亦曰廡犖抱朴子 廡犖亦曰僕人鄧屨樂慶父誅之 公羊閔元 案

樂樂音近犖疑誤鄧蓋其氏廡即圍人故公羊宣十二注養馬者曰廡

公子慶父 慶父始見左莊卅二齊語公子慶父始見春秋莊二亦曰仲慶父莊八亦曰其仲莊卅

二閔二亦曰仲父穀梁莊二亦曰孟氏文十五 緡死閔二 案慶父其名其諡仲其字孟氏叔孫

氏季氏謂之三桓見左定六論謂公羊以三桓為莊公母弟史魯世家從之韋昭亦云慶父莊公

之弟而杜注云慶父莊公庶兄叔牙慶父同母

弟季友莊公母弟杜說較長蓋本于世本是以莊二文十五疏曰慶父庶長而字仲其後子孫

以字為氏故經書仲孫時人因其庶長故傳稱孟孫雖強同于適實是庶長也慶父弑二君通

哀姜犖為其所使賊殺閔皆當置下下 卜齋師古曰齋音齋 卜齋惟見左閔二

衛懿公 惠公子 衛懿公始見詩載馳序左閔二 惠公子始見衛世家名亦侯表世家亦曰哀公論

衛備增立九年史記為狄所滅閔二食其肉獨捨肝 呂氏春秋廉韓詩外傳七淮南釋稱新序八論衛備增

水經濟水注 晉獻公 武公子 晉獻公始見詩葛生采芣渭陽

序檀弓上左莊廿三公穀僖二晉語一武公子始見侯表晉世家名僖諸 左傳九春秋公穀史作說

亦曰晉獻楚辭東方朔七諫抱朴子君道亦稱為王莊子齊物論立二十六年史記葬絳縣東槐泉村一統

志襄字記卅廿八云家在濼州定遠縣東去驪姬家十步 優施 優施始見晉語一又作狐優施韓子說疑優

俳也施其名章注狐蓋其氏 梁五 東關五 二人始見左莊廿八姓梁名五在閔閔

之外者東關嬖五別在關塞者亦名五 杜注驪姬施讒賂二五晉語晉人謂之二五耦 莊廿八

虞公 為晉所滅大王後 虞公始見左僖二春秋僖五大王後為晉所滅始見左僖五 案此虞公

釋史謂即前所列桓十年虞公之重出蓋以求劍求玉之人斷無不貪璧馬者然相距四十餘

年未必是一君

號公 爲晉所滅王季後 號公始見左莊廿七王季

後爲晉所滅始見僖五名醜 同上葬河內溫縣

郭東濟水南晉世家集解引皇覽 案釋史謂此即

前所列號叔之重出考號叔見莊二十廿一亦

稱號公疑號公林父之子說在中嗣後四稱號

公莊廿七三十世二僖二至僖五年書號公醜周語

上晉語二以莊卅二年之號公即號公醜疑醜

是林父之孫故表兩列之

鄭子華 鄭子華始見春秋僖七經傳 經書世子傳

曰天子文公報鄭子之妃陳嬀所生左宣三鄭殺

之南里僖十六宣三

曹共公昭公子 曹共公始見詩候人下泉序左

僖廿三春秋文元晉語四昭公子始見曹世家

名襄僖八文九經立三十五年侯表世家

惠后 惠后始見左莊十八周語上即陳嬀 同上

惠王之后 章注 案史周紀侯表匈奴傳並言

襄王母早死惠后爲後母本書匈奴傳同章昭

從之然據僖廿四傳襄王叔帶俱惠后所生孔

疏辨其非矣

梁伯 梁伯始見左僖十八 梁伯左桓九始見僖十七

又連穀六年梁伯妻惠公事當是此梁伯之先 嬴姓之國

伯爵晉語二注周平王封秦仲少子康爲梁伯廣

韻注通志氏族略二路史後紀七秦取之梁亡 僖十八十

九經傳魚爛而亡也 公羊僖十九

晉懷公 惠公子 懷公始見左僖廿三周語上晉

語三惠公子始見僖廿七母梁嬴同上名圍僖十

五十七廿二晉語亦曰子圍僖十七晉語晉人殺于高

衛成公文公子 衛成公始見禮祭統左僖卅一

周語中文公子始見衛世家名鄭 春秋僖廿八卅

宣九亦曰衛子僖廿五經遷于帝丘僖卅一經傳立

三十五年侯表世家

曹共公昭公子 釋史曰重出

齊公子無詭師古曰左氏傳作無虧 公子無詭始見

齊世家本作無虧 左閔二僖十七 齊桓公內嬖衛

其姬所生亦曰武孟僖十七 立三月齊人殺之

無諡僖十八世家

齊昭公 昭公弟依釋史本各本弟譚子 昭公始見僖十

七孝公弟始見侯表世家名潘春秋文十四亦曰

齊潘左定四母葛嬴僖十七立二十年侯表世家誤作

十九 案孝公名昭則潘不當以先君之名爲

諡日知錄四嘗疑其誤

鄆 鄆師古曰鄆音闕

閔職 二人始見左文十八楚語下鄆又作丙 齊

世家廣韻注丙姓 歎又作鄆 鄆世家案廣韻又作戎

說苑 案內爲鄆之省戎乃歎異文案廣韻謂常御戎

車非 職織以音同通借錢宮詹史記考異曰庸

閔聲相近書無若火始燄燄漢書作庸庸 見梅

福傳案隱以備屈解之非

趙穿 依釋史本各本增晉字 趙穿始見左文十二春

秋宣元晉語五趙夙庶孫是趙盾從父昆弟之

子別爲鄆鄆氏文十二宣二注疏其父不著別鄆鄆見

定十三注疏 諡武子章注 案晉語注穿趙夙之

孫趙盾從父昆弟武子穿也夙乃衰兄盾與穿

不得爲昆弟蓋因晉世家稱盾昆弟穿而誤又

郭延年史通評釋云晉靈公居九而趙穿第八

則臣可弑君矣

鄭靈公 鄭靈公始見左宣四繆公子始

見鄭世家名夷左文十七春秋宣四 字子蠻成二亦

曰子貉穆公少妃姚子所生昭廿八 元年 侯表世

家子家子公弑之宣四諡幽公改諡曰靈宣十

公子歸生 公子歸生始見左文二春秋宣二字

子家文十三十七宣四及十

子公 子公惟見左宣四即公子宋 同上 案二

公子當入下下等

晉先穀 先穀始見左宣十二春秋宣十三又作

穀穀梁經說文左釋文先軫之子晉世家而高氏春秋姓

名考云先且居子順氏大事表云疑先克子晉無據難信 食

采于蕘其上世食原宣十三疏故亦曰原穀亦曰

蕘子 宣十二晉殺之宣十三經傳而世家謂奔翟非

案杜注及世族譜以先穀爲蕘季劉炫規之孔

疏謂杜君別有所據劉規杜非也考成十八蕘

季是隨會之子士魴不得爲一人炫說是

楚子越 楚子越始見左文九名椒文九經傳或作

萩或作萩見穀梁經及左穀釋文是爲鬪椒左宣二字伯

楚 宣四亦作伯貞見襄廿六 令尹子文弟子良所生

熊虎之狀豺狼之聲滅若敖氏 宣四

穀陽豎 穀陽豎始見左成十六楚語上子反之

內豎 章杜注 又作陽穀 史晉楚世家呂覽權勸淮南子

人聞

鄭公子班 鄭公子班始見左成十又作般 成十

三釋文字子如成十及十三成公子春秋分記子駟殺

曹成公負芻宣公弟 曹成公負芻始見左成十

三春秋襄十八十九立二十三年 史侯表曹世家

案此依世家以負芻為宣公弟而杜注謂宣

公庶子似宜從杜

屠顏賈師古曰即屠岸賈也音工下反 屠岸賈始見史

趙世家說苑復恩新序節士亦曰岸賈世家索隱

述贊 案通志氏族略五複姓有屠岸氏晉語

二大夫屠岸夷蓋其先也顏岸一聲之轉故通

用史河渠書商顏即商岸集解服虔曰顏音岸

今本論作音岸日知錄廿七辨之

宋蕩子 案此成十五年左傳宋蕩澤子山也經

書大夫山各本脫去山字史宋世家作唐山蕩

意諸之弟蕩虺子見文十六成十五傳及注疏

或曰襄六年子蕩樂鬱疑此人

晉厲公 景公子 晉厲公始見左成十六景公子

始見成十名州蒲成十傳十八經又作壽曼 史侯表

晉世家又作州蒲成十疏及釋文亦曰晉厲呂氏春秋

禁塞淮南子兵略 立八年見弑葬翼東門外 成十八

經傳一統志云葬平陽翼城縣東南十六里 案蒲當作

滿書傳中多互譌史通五行志雜駁篇以蒲為

誤州壽字通曼滿音近非有二名也

宋魚石 宋魚石始見春秋成十五經傳公子目

夷之曾孫杜注 案文七傳目夷子為公孫友

友之子不著高氏姓名考謂魚石是友子不知

何據

慶克 慶克始見左成十七慶封父杜注 桓公子

公子無虧之子亦曰慶父通志氏族略三 國佐殺

之成十七

國佐 案國佐即前所列之賓媚人不應重出此

與慶克並必慶佐之譌也佐慶克子慶封弟見

左成十八襄廿一

楚公子申 楚公子申始見左成六春秋襄二楚

殺之襄二

公子壬夫 公子壬夫始見春秋襄元 匡謬正俗謂

當作王夫即右尹子辛左成十六穆王子春秋分記亦

曰楚子辛成十八襄元二三 亦曰令尹子辛楚殺

之襄五經傳

鄭釐公成公子 鄭僖公始見左襄七春秋襄八

成公子始見史鄭世家名髡頑左成十及十七春秋

襄七 又作髡原公發襄七並音相近髡又作郡又作

類說梁釋文又作惲侯表世家立五年同上子駟殺

之襄七

子駟 子駟始見左成十鄭穆公子 楚語上章注成

十杜注名駟左襄八 又作斐公發襄十是為公子駟

襄九傳襄十經論武子杜世族譜亦曰駟駟楚語盜殺

之襄十

孫蒯 孫蒯始見左襄十林父之子杜注

朱庶其 邾庶其始見春秋襄廿一經傳又作邾

婁庶其公羊 又作邾庶其本書地理志山陽南平陽孟

康注其期古通故樊於期亦作樊於其也 案朱當作邾

廣韻注通志氏族略三謂邾後為楚所滅子孫

乃去邑氏朱

鄭尉止 尉止始見左襄十子產攻而殺之 同上

案水經渠水注引陳留風俗傳云尉氏鄭東

鄙弊獄官名鄭大夫尉氏之邑本書地理志陳

留尉氏注應劭曰古獄官曰尉氏鄭之別獄也

蓋地以官得名尉止食采于此遂以邑為氏其

官周亦有之故襄廿一欒盈曰將歸死尉氏猶

齊因諸者然見公羊昭廿一

衛寧喜 衛寧喜始見左襄廿五春秋襄廿六論

悼子左襄二十廿六寧俞子成子相左成二杜世族譜

相之後惠子殖成十四襄十四十六二十經傳殖子喜

襄廿亦曰寧子 襄廿五廿七獻公使公孫免餘攻

殺之襄廿七經傳

巢牛臣 巢牛臣始見襄廿五

宋伊戾 伊戾始見襄廿六寺人惠牆伊戾為宋

太子內師平公烹之同上惠牆氏伊戾名杜注惠

伊皆發聲實為牆戾杜以下文單稱伊戾舍族

稱名故以惠牆為氏伊戾為名也孔疏

吳餘祭壽夢師古曰祭音側介反○依釋史本各本注脫

吳餘祭始見春秋襄廿九經傳壽夢子始見吳

世家亦曰句餘襄廿八杜注以為夷末索隱以為別一人

並非疏引服虔謂是餘祭甚確亦曰戴吳 襄卅一立四

年春秋史誤十七年閻以刀弑之襄廿九

景王貴靈王子 景王始見左昭十一周語下名

貴靈王子始見史周紀 世族譜名遺恐譌 太子晉

之弟章注在位二十五年侯表紀誤作二十年以心

疾崩昭廿二葬洛陽太倉中續國志注水經洛水穀

水注或言在河南三王陵亦見洛水注

魯昭公稠襄公師古曰稠音直流反○依釋史本各本脫注

昭公始見論語禮會子問左襄卅一春秋定

元襄公子始見襄卅一母齊歸立年十九 同上

亦曰稠父昭廿五 亦曰魯昭本書五行志中下二十

五年孫于齊三十二年薨于乾侯 春秋 案昭

公之名襄三十一昭廿五作稠魯世家石經釋文同而世家索隱引世本史表此及本書律曆志作稠集解徐廣又謂一作昭三字音形相近似當從左

晉昭公夷平公子 晉昭公夷始見春秋昭十六平公子始見史晉世家立六年侯表世家

燕惠公二十五世 燕惠公始見史侯表燕世家立九年侯表疑立七年卒說見史記志疑八

陳公子招 陳公子招始見春秋昭元經傳又作昭又作詔又作茗史陳蔡世家索隱亦曰子招昭元亦曰司徒招左昭八哀公弟昭八經傳

周儋桓伯 儋桓伯惟見左昭九 案路史後紀十國名紀五以儋為周族卿之采莊十九年儋父蓋桓伯之先也而簡王子靈王弟曰儋季其子儋括後有儋嗣見襄卅六定七 春秋分記以嗣為括子儋儋恐不可為一

魯南蒯 南蒯始見左昭十二南氏昭十三南遺為費宰襄七遺之子蒯杜注

莒子庚輿 庚輿始見左昭十四 本作與莒子庚輿始見昭廿三經傳諡其公昭十九 莒嬴姓少昊之後周武王封茲輿期于莒世本自紀公以下為己姓不知誰賜之姓者十一世茲平公方見春秋杜世族譜茲平見儋廿六茲平公後為紀公庶其紀公生季佗文十八經傳分記云季佗諡厲公季佗後為渠丘公朱成八及十三經傳或謂朱即季佗非朱後為犂比公實朱鉏密州襄十六卅一經傳犂比公生去疾及展與展與弒犂比公而立出奔吳去疾立襄卅一昭元經傳是為著丘公昭四及十四

著丘公之弟庚輿昭十四 案莒為少昊後與鄭語陸終後曹姓之莒別但文七傳云穆伯娶于莒戴己聲己八年傳云穆伯奔莒從己氏隱二疏引世本云莒紀姓紀與己同穀梁昭十四注云莒己姓東夷即杜昭十七注亦云少昊氏己姓之祖獨譜依史秦紀謂嬴姓豈周初賜姓嬴其後改姓己歟路史後紀七云紀公後己姓至魯襄公之母如氏杞女也而公羊作弋氏以為莒女殊不可信

晉頃公昭公子 晉頃公始見春秋昭卅經傳晉語九昭公子始見史晉世家名去疾春秋史表作襄疾立十四年史記 宋元公佐平公子 宋元公始見左昭廿春秋昭廿六名佐始見襄廿六昭四經傳平公子始見襄廿六母宋芮司徒女名棄生佐惡而婉襄廿六亦曰宋元君莊子田子方亦曰宋元王呂覽君守史龜策傳立十五年史侯表宋世家 蔡平侯景侯子始見侯表蔡世家名慮春秋昭十三二十經傳釋文本作慮古字通侯表徐廣一作慮則謬也亦曰蔡平公昭廿一經傳徒新蔡本書地理志汝南新蔡注而世家集解謂徒下蔡誤立九年史記 案昭十一十三傳平侯乃隱太子有之子靈侯之孫景侯之曾孫此仍史誤 樊頃子 樊頃子始見左昭廿二釋文頃或作須非即樊齊昭廿三 案仲山甫封于樊莊卅年有樊仲皮頃子其後也 司徒醜 司徒醜惟見昭廿二 子鼂 子朝始見昭廿二即王子朝同上又春秋昭

廿六鼂古朝字 本書五行志上師古注通志氏族略四作吳景王長庶子史周紀集解引賈逵昭廿二杜注楚之出也五行志稱為西王昭廿三葬南陽西鄂縣西史集解禮部國志引臯覽 賓猛師古曰即賓孟也 賓孟始見昭廿二周語下猛孟古通說見前即賓起昭廿二賓滑之子春秋分記滑見昭九劉盆殺之昭廿二 蔡悼侯靈侯孫始見史侯表蔡世家名東國春秋昭廿二十三經傳亦單稱東穀梁立二年卒于楚春秋史誤作三年卒 梁丘據 梁丘據始見左昭二十梁丘複姓廣韻注據又作處同音據禮投靈釋文字子猶昭二十廿六又作子將史晉世家 曹悼公始見春秋昭廿八平公子始見史曹世家名午昭廿七經立九年死于宋侯表世家 南宮極 南宮極始見左昭廿三震死同上 頓子 頓始見左傳廿二頓子始見春秋傳廿五姬姓本書地理志汝南頓注 案傳廿五書頓子後直至昭四五兩年三書頓子廿三年書吳敗頓胡沈七國之師于雞父此列在昭公時又與胡沈二君並必指雞父戰敗之頓子也 胡子髡 胡子髡惟見春秋昭廿三經傳師敗而滅同上杜注云國存君死曰滅 案胡子初見襄廿八傳至昭四年兩見至是滅未知是一人否但胡有二國韓子說難云鄭武公滅胡稱胡為兄弟之國姬姓也昭卅一傳言胡女敬歸歸姓也此胡蓋歸姓之國史韓非傳正義以鄭滅者為

歸姓路史國名紀五以楚滅者為姬姓並非

沈子逞 沈子逞惟見昭廿三為吳所滅 同上逞

又作盈穀梁 又作檀公羊 沈國姬姓 禮記國志汝南

下 案沈始見文三經傳成八年傳有沈子揖

至襄廿八傳沈子朝晉當即是逞昭四五兩年

三見廿三年滅未知逞是揖子否唐表七十四

上謂沈出明季又謂逞字循之而不分別沈有

二國通志氏族略二謂沈姓宋書沈約自序

以少昊後之沈合而為一路史後紀七以此沈

國為少昊後並妄謬無取說在沈尹戌下

陳夏鬻 陳夏鬻始見昭廿三夏氏陳宣公少

西字子夏生御叔叔生徵舒子南 左宣十一

成二經傳周語中楚語上及韋杜注昭廿三疏引世本徵舒

生惠子晉晉生御寇御寇生悼子鬻 世本 案

世本鬻是徵舒曾孫故杜世族譜云悼子徵舒

三世孫乃昭廿三注謂玄孫蓋誤也

魯季平子 季平子始見左昭九魯語下即季孫

意如始見春秋昭十六昭廿五魯語公羊作隱如 亦曰季

孫始見昭十二季文子之子武子宿始見襄六經傳魯

語及韋杜注世族譜又魯語檀弓上疏引世本宿作風 武子

之子悼子紇 襄廿三昭十二及杜注世族譜表不列武悼

悼子之子意如 魯語注世族譜呂覽察微注 悼子先

武子卒平子以孫繼祖也 昭廿五疏

宋樂大心 樂大心始見左昭七春秋昭廿五是

為桐門右師昭廿五定九又作世心公羊昭廿五

案大心不得其系次春秋分記謂是樂嬰齊四

世孫嬰齊見宣十五 據杜昭廿二定九注大心乃

子罕曾孫樂瀾之族父高氏姓名考以為子罕

孫非也

季公鳥 季公鳥惟見左昭廿五又作空鳩說文

季孫宿子世族譜平子庶叔父杜注

公叔務人 務人始見左昭廿九公叔務人始見

哀十一務又作禺 檀弓下疏云禺務聲相近即公為

昭廿五廿九哀十一昭公子昭廿九死齊師哀十一檀弓

孫侍御曰務人死于齊師不應居八等

寺人僚祖師古曰祖音側加反 侍人僚祖惟見昭廿

五釋文日本亦作寺人

臧昭伯 臧昭伯始見昭廿五宣叔娶于鑄生臧

為襄廿三諡定伯子昭伯名賜世族譜亦曰臧孫

昭廿五

厚昭伯師古曰厚昭伯也 邱昭伯始見昭廿五亦

曰邱孫同上 亦曰后氏 本書五行志中上邱后厚通寫

說在前厚成子下為孟懿子所殺昭廿五

吳王闔廬 闔廬始見左昭廿七吳王闔廬始見

史吳越世家廬又作閭 淮南秦族史侯表吳越春秋二

即公子光昭十七二十廿三廿七 亦曰王子光呂覽音

時亦曰吳子光春秋定十四亦曰吳光昭卅楚辭天問

亦與壽夢稱闔夢 天問 越靈姑浮以戈擊之傷

將指卒定十四葬吳閭門外虎丘越絕記地 案

昭廿七疏世家集解索隱引世本云夷昧生光

高誘呂氏春秋當染簡選察微注春秋分記皆

用世本為說而世家及刺客傳謂光是諸樊子

新序節士吳越春秋一天問王注公羊襄廿九

何注左昭十七廿七杜注並同未知孰是

楚鄒宛 鄒宛始見春秋昭廿七經傳字子惡亦

曰鄒氏官左尹為費無極所譖自殺令尹子常

炮之同上 案史伍子胥傳徐廣注本潛夫志

氏姓以鄒宛為伯州犂之子吳越春秋閭閻內

傳言鄒宛即伯州犂皆不可信州犂是晉伯宗

之子為楚靈王所殺在昭元年鄒宛之難在昭

廿七年州犂之子無考定四年傳曰楚殺鄒宛

伯氏之族出則伯氏乃鄒氏之黨不但非父子

并非同族徐廣謂宛亦姓伯別氏鄒恐不然也

而潛夫論吳越春秋誤從史記來楚世家云宛

之宗姓伯氏子懿伍胥傳云楚誅其大臣鄒宛

伯州犂並屬誤條又傳稱鄒宛直而和國人說

之不應降居八等

越王允常夏少康後 允常始見史越世家又作元

常吳越春秋二四六 越為華姓吳語章法本地理志臣

瓌注並引世本 祝融之後與楚同祖章瓌注俱本鄭語

號於越春秋定五及十四哀十三先君無餘初封越絕

外傳記地吳越春秋四六餘亦作余 六世至無王吳越春

秋六 傳世十餘絕復立無余之苗末曰無王生

無譯卒為夫譚生元常吳越春秋四而越絕譚作鍾一

作鍾吳越春秋六隱作嗚夫譚作無康又世家謂初封後二十

餘世至允常正義謂三十餘葉至夫譚地理志謂始封後二十

世至句踐 葬木客山越絕吳越春秋六水經漸江水注

案越絕吳越春秋曰越王夫鏗曰越王元常然

世家言周元王命句踐為伯號稱霸王地理志

言粵至句踐稱王越絕亦言句踐大霸稱王則

允常猶未僭王號史正義謂允常稱王非 其爵為子

故左傳云越子竹書云於越子蓋越濱南海不

通上國世系莫詳無余至夫譚等名皆疑以傳

疑尚難據信而史漢諸書謂越是夏少康封其

庶子豈足憑哉臣瓚章昭俱不從此說杜世族譜及古史並疑之鄭語曰華姓夔越則非少康後明矣越語下范蠡曰昔吾先君固周室之不成子也韓詩外傳八曰越亦周室之列封也則非夏所封明矣又墨子非攻下曰越王繫麕出自有據始邦于越則始君不名無余矣

關且師古曰音子余反 關且惟見楚語下魯定公昭公弟依釋史本各本脫注 定公始見春秋

定十五經傳論語昭公弟始見史魯世家 公羊注以 爲昭子誤是爲公子宋定元亦曰宋父昭廿五

立十五年春秋 宋昭公 案宋有兩昭公前爲昭公杵臼後爲昭公得表皆列之此蓋重出

邾嚴公 邾莊公始見左昭十一春秋定三名穿定三 邾定公子宣公輕宣公子悼公華悼公子

莊公 春秋分記宣公雖見左成十八襄十七悼公華見左襄十九廿七廿八春秋昭元 爛鐘炭卒左定三立三十四

年分記 夷射姑 師古曰射音夜 夷射姑始見左定二亦曰夷射韓子內儲下惟誤以邾大夫爲齊中大夫

楚囊瓦 楚囊瓦始見左昭廿三春秋定四令尹子囊之孫呂氏春秋僅行注楚語下注昭廿三杜注邾尹

光唐之子呂注亦曰楚瓦左定四字字子常始見昭廿三楚語

唐成公 唐成公惟見左定三亦曰唐侯同上唐惠侯之後杜注惠侯見宣十二劉累裔孫周更封爲

唐侯 唐表七十四下而通志氏族略二路更後紀十一謂改爲唐公也 其季世曰唐叔虞成王滅唐左昭元分

徙于許郢之閒春秋有唐成公是也 史晉世家案 隱楚昭王滅之定五楚世家 案諸書皆言唐是 劉累苗裔而楚世家正義引世本云唐姬姓之 國通志略引釋例云燮父之後別封于唐春秋 分記亦云唐姬姓恐非

蔡昭侯 悼侯弟 蔡昭侯始見左定三春秋哀四 悼侯弟始見史侯表蔡世家立二十八年 同上 公孫翩射殺之哀四而世家云賊利殺之恐非遷于州

來哀二經 案昭侯之名三傳春秋及史表皆 作申孔疏釋文謂昭侯是文侯申玄孫乃與高 祖同名二申必有誤者世家又作甲而文侯父

莊侯名甲午亦不應與同名豈二名不偏諱耶 晉定公頃公子 晉定公始見左哀十三頃公子

始見史晉世家名午侯表世家故曰晉午哀二立 三十七年史記

陳懷公 惠公子 陳懷公始見春秋定八左哀元 惠公子始見史陳世家名柳 春秋侯表世家亦曰 陳子定四經立四年史記然言死于吳非

滕悼公 滕悼公始見春秋昭廿八名寧同上公羊 作甯 立二十五年春秋分記 案滕之系次無考

春秋隱七年書滕侯卒十一年書滕侯來朝莊 十六年改書滕子不知其名諡至僖十九經傳 始稱滕宣公嬰齊杜世族譜謂叔繡及宣公十

七世也因檢經傳與杜譜宣公孫爲昭公毛伯 宣九嗣立者文公繡成十六與始祖同名疑誤文公子 爲成公原繡卅一昭三又檀弓下有 原卒立悼公

許男 依釋史本各本作許幼 許男始見春秋定四名 斯定六經悼公卒子斯立杜世族譜春秋分記 遷于

容城定四立十九年分記鄭滅許以斯歸定六 錢宮詹曰班氏西都賦許少施巧秦成力折許 少豈即許幼乎

莒郊公 郊公始見左昭十四著丘公子杜注庚 興出奔郊公立昭廿三經傳 案春秋哀十四書

莒子狂卒分記謂即郊公未知是否莒子惟厲 公共公有諡餘皆以地爲號蓋莒夷無諡也說 本左傳廿六詩韓奕疏

邾悼公 張雲璈曰悼公爲莊公之父不應列莊 公後此必隱公益也見定十五哀七八十二 經傳春秋分記云益莊公子

頓子 頓子始見春秋定四名牂定十四又作濬公 羊 案頓子自昭廿三敗難父後定四年復見

十四年滅疑是一人然無的證依表兩存之 胡子 胡子始見定四名豹楚滅之定十五經傳

薛襄公 依釋史本各本譌襄子 薛襄公惟見春秋定 十二是爲薛伯定同上仲虺居薛武王復以其

胃爲薛侯齊桓黜爲伯世不可知杜世族譜 案 春秋隱十一書薛侯來朝莊卅一書薛伯卒至 昭卅一始稱薛獻公毅疑毅爲襄公之父唐表

七十三下薛氏世系詭錯不可從 小邾子 小邾子惟見春秋定四杜譜云邾顏有

功于周其子友別封附庸居郟曾孫來始見 春秋從齊桓尊周室命爲小邾子世本肥徒郟

則肥始封郟杜譜言友當是一人傳七經書小 邾子來朝 左莊五邾來蹠路史國名紀三言邾字舉

邾之別封故曰小邾傳七經亦曰小邾妻亦曰 小邾妻子 公羊莊五傳七又作小朱子 路史後紀八

鄭又作倪又作兒公羊莊五及十五 犁來之孫為

穆公魁杜譜左襄七昭十七 案小邾子屢書于春秋定公時惟召陵之會挂及名諡無考杜譜謂穆公孫惠公未知此即惠公否至國名紀以邠與小邾為二國恐非

齊悼公陽生 齊悼公始見左哀六春秋哀十名陽生始見左哀五春秋哀六是為公子陽生哀五六亦曰齊陽生春秋哀六景公子哀五六立四年史侯表齊世家齊人弑之哀十

鮑牧 鮑牧始見左哀六鮑國孫杜注國蓋國之譌亦曰鮑子哀六八悼公殺之哀八

田恆 陳乞子 陳恆始見春秋哀十四經傳論語田乞子始見史田完世家即陳成子左莊廿二哀十四論語亦曰田常墨子非備公羊哀六恆作常而檀弓上疏引世本作成子當誤 亦曰田成子莊子莊賡呂氏春秋長見史齊及田完世家 亦曰陳成常呂慎淮南人開亦曰田陳恆韓子外儲右下 亦曰陳成恆亦曰成恆吳越春秋夫差內傳 亦曰陳成田常淮汜論 案漢人諱恆此何以不諱陳後改田故二氏通言之成乃其諡諸書所稱多複誤又陳恆弑君孔子請討當退入下下

諸御鞅 諸御鞅始見左哀十四鞅為僕御之官亦田氏之族世本桓子產壘彈產子獻獻產鞅史齊世家索隱亦曰御鞅齊及田完世家 案諸御官名越世家諸御千人

衛太叔遺 遺始見左哀十一大叔遺始見哀十六是為大叔僖子同上大叔疾之弟杜注

衛出公輒 輒始見左哀二衛出公始見哀廿六

蒯聵之子哀二史衛世家靈公適孫杜注亦曰孝公孟子前後在位二十年 據春秋經傳侯表世家所書年數並誤出奔宋卒于越哀廿廿六墓在頓丘郡衛國縣魏書地形志

渾良夫師古曰渾音下昆反 渾良夫始見左哀十五孔惺之豎同上為莊公之太子疾所殺哀十七

孔惺 孔惺始見禮祭統左哀十五孔圉取太子蒯聵之姊孔伯姬生惺哀十五亦曰孔叔同上亦曰叔惺杜世族譜左釋文葬澶州頓丘縣北三里寰宇記五十七

石乞 石乞惟見哀十五乞即乞也 蒯聵黨杜注案其時楚亦有石乞而表與孔惺狐鸞並知是衛人也

狐鸞師古曰即孟鸞 壺鸞始見史弟子傳 壺狐古通說在狐丘子林下 即孟鸞左哀十五衛世家孟雷擊近孟又作于御覽魏都書孟之省又作孟師古注及通志氏族略三疑以字相狀而誤 鸞又作厭 文選辨命論注又作黯御覽目部通志略並同音通用

衛簡公蒯聵 蒯聵始見春秋定十四經傳衛莊公始見左哀十一蒯又作黃史弟子傳又作卹石經靈公太子定十四立二年 據春秋經傳史侯表衛世家作三年誤 為戎州人已氏所殺哀十七葬衛國縣魏地形志 案蒯聵疑有二諡表當別有所據釋史謂諱莊為簡恐非漢諱莊為嚴未見作簡也

原壤 原壤始見論語檀弓下魯人論語焉注

叔孫武叔 叔孫武叔始見論語左定八即叔孫州仇始見春秋定十亦曰叔孫左定十昭子嬖之子

為成子不敢成子之子武叔杜世族譜成子不敢見定元五經傳

衛公孫朝 衛公孫朝惟見論語 案釋史本無衛字恐非考列子楊朱篇鄭子產之兄左昭廿六魯成大夫哀十七楚子西子皆曰公孫朝故加衛字

尾生晦師古曰即微生微也晦古微字 微生微惟見論語魯武城人通志氏族略四

互鄉童子 互鄉童子惟見論語 弗肸師古曰即佛肸也弗音弼 佛肸始見論語墓在中牟縣寰宇記二

公山不狝 師古曰即公山不擾也音人九反 公山不狝始見左定五公山氏論語狝又作蹂史孔子世家索隱又作弗擾論語字子洩定五八

杞懿公釐公子 杞潛公釐公子惟見史杞世家名維立十六年見弑同上

杞釐公師古曰此不當言釐公字誤也 案釐字誤釋史謂當作哀公是也 世家曰潛公弟哀公闕路立十年卒案隱引譙周云諡懿

鄭哀公易聲公子 鄭哀公始見史六國表名易聲公子始見鄭世家易又作錫皇王大紀立八年見弑世家

蔡聲侯產成侯子 蔡聲侯始見六國表名產成侯子始見蔡世家立十五年同上

公立一年滅世家

思王叔襲定王子 思王叔襲定王子惟見史周

紀定王崩長子哀王去疾立三月弟叔襲殺哀

王自立五月少弟嵬殺思王同上

考哲王嵬思王弟依釋史本各本誤加周字 考王始見

周紀六國表名嵬思王弟始見周紀又作隗通

志一十五年崩紀表

案此表于考王王曰考哲安

王曰元安烈王曰夷烈顯王曰顯聖皆二字諡

不知何出 秦懷公始見史秦紀秦記六國

表立四年自殺葬櫟園氏同上

案紀以懷公

為躁公弟秦記亦云刺襲公生躁公懷公則元

注子字當作弟

衛懷公敬公弟 衛懷公惟見衛世家名暨六國表

世家立十一年為公子頹所弑同上

案懷公上

為敬公子昭公糾索隱引世本作橈公舟在位

六年懷公弑之代立表不列昭公脫也六國表

懷作悼而暨之前三世是悼公後六世是懷君

疑諡有誤又懷為敬弟史無明文世家但云公

子暨而已此豈別有據歟

威烈王考王子依釋史本各本增周字

威烈王始見周

紀六國表考王子始見周紀名午同上亦曰周

威王魏世家二十四年崩紀表葬洛陽城內東北

隅周紀集解水經穀水注

鄭幽公 共公子

鄭幽公共公子始見六國表鄭

世家名己元年韓武子殺之同上

宋昭公 景公子

宋昭公始見六國表宋世家名

得左哀廿六今本世家誤作特 元公曾庶孫父公孫

糾糾父禘秦元公少子也立四十七年世家糾左

作周杜注周字高 案傳景公無子取公孫周之

子得與啟畜諸宮景公卒先立啟後立得世家

謂公子特攻殺太子而自立此又以昭公為景

子三處不同似當從傳

晉幽公 懿公子

晉幽公始見六國表晉世家名

柳同上立十年竹書史誤作十八年 夫人秦嬴賊公

于高寢之上 世案索隱引紀年今竹書作晉大夫秦嬴非

又表言魏諱幽公甚誤 案六國表幽公繼懿公而

立則幽必懿之子也 今本表脫懿公索隱正義引表有

世家誤以為哀公子此注可證史之失

衛慎公 敬公依毛馬本他本講在七等

衛慎公始見

六國表衛世家名頹父公子適適父敬公立四

十二年同上 案敬公子當作敬公孫

楚聲王 簡王子

楚聲王始見呂覽慎勢簡王子

始見六國表楚世家名當立六年盜殺之同上

元安王 駟威烈王子

安王威烈王子始見周紀二

十六年崩周紀六國表 案史安王名駟疑駟之

誤

鄭繻公 駘師古曰驂音聊駘音臺

鄭繻公始見六

國表鄭世家幽公子立廿七年見弑同上世家誤

子作弟 案表集解云繻或作繻與此同然皆諡

法所無疑是繻字之謬

韓哀侯 文侯子

韓哀侯始見戰國韓策韓子內

寒風淮南齊俗作韓文選曹植名都為注寒韓古通立六年

見弑六國表世家竹書

夷烈王 喜元安王子依釋史本各本誤增周字下顯聖同

烈王喜安王子始見周紀七年崩 六國表竹書而

紀誤作十年

顯聖王 扁 夷烈王子師古曰扁音篇

顯王扁始見周

紀四十八年崩紀表竹書 案史及廣弘明集破

邪論以顯王為烈王弟此作子似誤又扁字元

有平上二音史正義音邊典反亦與師古異

宋剔成君 辟公子

宋剔成君始見史集解引六

國表辟公子始見宋世家亦曰剔成立四十一

年奔齊表及世家 案索隱引紀年作易城盱三

字各本講作剔成盱則剔成者易城之誤而盱是其

名盱封于易城之地因以為號

嚴躄師 古曰躄音居略反

莊躄始見商子弱民荀子

議兵韓子喻老呂氏春秋介立又作蔣淮南主術

亦曰莊豪後淮南傳亦曰企足 呂異用疑是其字楚

莊王苗裔王演史西南夷傳 案困學紀聞十二

言有兩莊躄恐非說在史記志疑三十四又躄

當音去遙反

慎觀王 顯聖王子依釋史本各本注脫

慎觀王顯聖王子

始見周紀名定同上亦曰慎王華陽國志蜀志亦曰

靜王亦曰順王路史前紀四注引志 亦單稱順 法言

淵鑿篇慎順古通觀即靜字六年崩紀表

越王 無彊 句踐十世為楚所滅 越王無彊始見史越

世家彊又作疆越絕二八竹書水經漸江水注楚威王

殺之世家葬壽春東鳧陵亢越絕二 案史言楚

殺無彊盡取其地越以此散故云為楚所滅至

謂無疆為句踐十世不知何據史敘句踐卒次
與即左傳適郟竹書作郟次不壽次翁次
之侯次無疆疑十世是七世之譌然竹書及越
絕外傳記地吳越春秋十所載名號既異代系
亦殊莫由詳定也

趙武靈王 肅侯子 武靈王始見戰國趙策肅侯

子始見史趙世家名雍索隱亦曰趙靈列女傳後

書文苑雜傳立二十七年傳國自號主父六國表

世家秦趙中山策年五十餓百日而死沙丘宮大戴

禮保傳說苑尊賢策世家范雎傳葬代郡靈丘縣東
南三十里水經沁水注世家集解正義

李兌 李兌始見大戴禮保傅戰國西周秦趙燕

策說苑作李充譌號奉陽君趙魏燕策 案唐宗室

表李耳之後李宗生同為趙大將軍生兌恐不

可信

田不禮 田不禮始見趙世家田又作田墨子所染

疑禮又作禮呂氏春秋當染荀子解蔽注引呂同然譌也

御覽六百廿引呂作田不禮為公子成李兌所殺世家

案墨呂書言宋康王染于田不禮而史言趙

主父使田不禮相太子章豈先為宋臣後用于

趙耶李田二人亂國弑君當置下下

代君章 代君章始見趙世家武靈王太子廢為

代安陽君作亂見殺同上

齊愍王宣王子 齊閔王始見秦趙燕齊策 愍與閔

同又呂氏春秋史記屢見並作高祖紀索隱本作縉類篇引

史作暉宣王子始見史田完世家名地六國表世家

又名遂索隱引世本其相過頤家視齊策呂氏春秋知

士誤以為宣王立四十年表及世家軍破奔莒淖齒

殺之于鼓里 齊策又秦策及韓子燕劫弑君篇史范雎傳

謂擲筋懸梁骨而死

淖齒師古曰淖音女教反字或作卓 淖齒始見秦齊策

淖氏楚公族路史後紀八又作卓呂覽正名又作悼

史田單傳又作悼 潛夫論明闇王孫賈刺殺之齊策

案淖悼卓踔四字疑古通借晉之卓子史晉

世家作悼子趙悼襄王賜冠子世賢作卓襄楚

策有卓滑即淖滑莊子秋水篇跲踔釋文本作

卓

騎劫 騎劫始見齊燕策騎姓廣韻注 田單殺之

齊策

趙括 趙括始見呂氏春秋自知趙奢之子 史奢

傳襲號馬服君秦趙齊策白起射殺之白起及奢傳

韓王安為秦所滅 韓王安始見史始皇紀秦滅韓

始見六國表桓惠王子立九年亡表及韓世家

趙王遷為秦所滅 趙王遷秦滅之始見燕趙策悼

襄王子其母倡也是為幽繆王 趙世家 亦曰滹

王世家集解亦曰幽愍六國表集解列女傳作幽閔王亦

曰幽王趙策及史馮唐傳正義立八年表及世家 流于

房陵思鄉作山水之嘔淮南秦族世家集解正義引作

山木之嘔墓在房陵西九里 世表正義 案韓安趙

遷當退一格與楚燕魏齊諸亡國者同等

楚幽王考烈王子 楚幽王始見楚策考烈王子始

見楚世家 楚策及史春申君傳列女傳趙絕十四言幽王

是春申所生母李后女環策傳列女趙絕名悍世家 又

作悼六國表列女傳又作捍春申傳索隱 又作捍高祖

紀索隱立十年表及世家葬壽春鳧陵亢越絕二

燕栗腹 栗腹始見齊燕策栗姓六國表索隱廣韻注

燕王喜使攻趙廉頗破殺之 燕策及史表燕趙世家

廉頗傳

劇辛 劇辛始見燕策賜冠子世兵劇姓 廣韻注

本趙人仕燕史李牧傳索隱本燕策為趙將龐煖所

禽自劉死于趙驕冠子六國表趙世家而燕世家李牧傳

云煖殺之 葬保定府容城縣東廿五里劇村一統

志

代王嘉為秦所滅 代王嘉始見燕策秦滅之始見

六國表趙世家悼襄王適子趙亡立為王王代

世家六年滅表及世家

秦二世胡亥 二世皇帝胡亥始見秦紀始皇紀

亦曰秦二葉文選南郡賦注 始皇少子立三年自

殺葬杜南宜春苑中紀表及李斯傳 案胡亥當

列九等

人表考卷九

仁和梁玉繩撰

天下愚人

蚩尤 蚩尤始見書呂刑逸周書嘗麥尤又作蚘

周禮肆師注集韻又作郵路史後紀八姜姓炎帝之裔

逐帝榆罔而自立號炎帝路史後紀四亦曰阪泉

氏逸書史記解兄弟八十一人並獸身人語銅頭

鐵額食沙石史五帝紀正義引河圖任昉流異記作七十

二人蚩尤能作雲霧人身牛蹄四目六手鬚如

劍戟頭有角通異記又路史引歸藏啓靈云八肱八趾黃

帝殺之逸書嘗麥五帝紀山海大荒北經身體異處冢

在東郡壽張縣闕鄉城中又有肩髀冢在山陽

鉅野縣五帝紀集解郡國志注水經濟水注並引皇覽血

化為兩今解池是也路史注案高帝紀注應

劭曰蚩尤古天子臣瓚引大戴禮用兵篇曰庶

人之貪者肆師疏食作強攷五帝紀云神農氏衰

諸侯相侵伐蚩尤最爲暴逸書嘗麥云赤帝命

蚩尤宇少昊越絕計倪內經云黃帝使少昊治

西方蚩尤佐之主金管子五行云蚩尤明于天

道黃帝使爲當時又地數篇言蚩尤受金制兵

則非庶人甚明呂刑疏引鄭云蚩尤霸天下莊

子盜跖釋文云神農時諸侯始造兵是已而以

其僭號炎帝遂謂之天子呂刑孔注及釋文稱

馬融以爲少昊末九黎君號殊妄呂氏春秋蕩兵

注同蓋蚩尤帝胄之有才者故任之以事其後

倡亂則殺之周禮賈疏所謂蚩尤與黃帝戰亦

是造兵之首也經史問答疑有兩蚩尤恐未必

然

九黎 九黎始見楚語下黎氏九人章注少昊時

諸侯是爲玄都氏路史後紀八國名紀六玄都氏見逸書

史記解竹書癸四十二年

共工 共工始見虞書共工官稱孔傳其名氏

未開孔疏而路史發揮補天說以爲是名也

謹兜 謹兜始見莊子在宥本作謹兜虞書古文

尙書作鵬咬困學紀聞十八東方朔神異經引書作鵬兜

又作鵬兜廣韻又作謹頭山海大荒南經北經又作

謹頭海外南經淮南地形或曰謹朱爲人鳥喙有翼

杖翼而行海外南經大荒南經家在澤之慈利縣路

史後紀六國名紀二案大荒南經云鯀妻士敬子

曰炎融生驩頭北經云顛顛生驩頭路史謂黃

帝子帝鴻之後有縉雲氏妻士敬氏曰炎融生

驩頭蓋姓以左文十八注縉雲黃帝官名史五

帝紀集解縉雲炎帝裔姜姓爲非俱不可信

三苗 三苗始見虞夏書其國以三苗爲名非三

國也孔疏亦曰有苗大禹謨皋陶謨亦曰苗民大禹

謨呂刑孔疏云以其頑愚號之爲民亦單稱苗益禮呂刑

一曰三毛國海外南經其人長齒上下相冒路史

後紀六有翼不能飛大荒北經神異經案呂刑疏

禮縹衣疏引鄭注楚語下章注並以三苗爲九

黎之後范史西羌傳言三苗姜姓之別爲炎帝

後山海經云釐姓路史據之以爲黃帝後三說

未知孰是至山海經謂驩頭生苗民既妄誕難

信高誘注淮南原道脩務以三苗乃渾敦窮奇

饕餮三族之苗裔尤臆解可笑

鮀 鮀始見吳語本作鮀虞書又作鮀禮祭法釋文廣

韻又作鮀列子揚朱張注又作鮀廣韻注又作鮀說文

通雅四辨之顛顛之後吳越春秋無余外傳鮀名書孔傳

史五帝紀集解引馬融字熙夏紀索隱引皇甫諱 封于崇

伯爵索隱周語下注故曰伯鯀墨子尙賢中竹書亦曰

有崇伯鯀周語亦曰崇伯竹書亦曰崇鮀水經濟水

注二亦曰夏鯀淮南原道呂覽君守亦曰白馬山海海

內經殛之羽山虞書死三歲不腐副之以吳刀海

內經注引開筮呂覽行論其神化爲黃熊左昭七熊字釋

文亦作熊與晉語八同楚辭天問黃熊注一作熊海內經注水

經淮水注作黃龍拾遺記又云化爲玄魚夏紀正義謂熊乃來

反下三點爲三足熊三足曰熊然字書無此字 慕在臨沂

縣東南百里寰宇記廿三路史後紀十三注案墨子

云伯鯀帝之元子故海內經注史索隱引世本

及帝繫並言顛顛生鯀海內經言黃帝子駘明

生鯀路史言高陽子駘明生鯀所說俱難信本

書律曆志謂顛顛五世生鯀似近真然不如吳

越春秋之爲得矣學林三論鯀不應列九等亦

非彼徒見禹脩鯀之功實爲夏郊而堯放四罪

斷無枉理疑鯀在堯時不僅因治水被殛觀呂

覽稱其作亂爲患可見至先儒以左傳四凶當

四罪則誤也

有扈氏 師古曰即啓戰于甘者也 有扈氏始見書

甘誓扈又作鄂本書地理志又作戶史後紀正義路

史後紀十四國名紀三與夏同姓書釋文孔疏呂氏春秋

先已注而路史謂已姓高陽之後恐非史明言禹後有扈氏也

啟之庶兄淮南齊俗注伐滅之夏紀而楚辭天問謂扈

本牧豎得爲諸侯啓擊殺之子牀誣不可信

羿 師古曰有窮君也 羿始見左襄四論語卽有窮

后羿書五子之歌襄四本本作羿說文五經文字又作羿

說文又作羿郭忠恕汗簡集韻有窮國名孔傳杜注羿

有窮君之號杜注未聞其姓何先史夏紀正義引世紀而路史後紀十四云假姓先祖世為射官帝嘗賜

彤弓素矢封之于鋤歷虞夏書左疏引賈逵史正義引世紀故說文云羿帝嘗射官淮南本經云堯使羿誅鱷

十日嚳賜弓矢見山海內經射殺鱷見海外南經大荒南經射日事亦見楚辭天問孔疏及海外東經注引歸藏鄭母

經故嘗時有羿堯時亦有羿則羿是善射之號非人名字不知羿名為何孔疏而海內經注言后羿

墓羿射故號此名路史後紀九注言羿古諸侯非后羿先祖通志三王紀言羿必太康時人以射得名堯嘗時亦有善射之人

世譌以為羿其說各異蓋其字从羽从升卽拱字拱羽為羿是指其人而制字也通志羿右臂長

善射御覽三百六十九引淮南史正義引世紀自鉏遷窮后因代夏政襄四亦曰窮后水經巨洋水注亦曰窮

羿路史九注亦曰夷羿襄四問呂覽勿躬杜云夷氏亦曰夷斯呂順民注疑字譌亦曰羿帝御覽八十二引世

紀亦曰帝羿世紀皆本左氏在帝夷羿語也亦曰羿氏本書揚雄傳亦曰羿子後書文苑趙壹傳而注以為堯時

之羿代夏八年路史十四通志或云二年而廣引明集破邪論引陶公年紀云羿篡十五年逢蒙殺而烹之孟子襄

四又淮南汜論云羿死為宗布當是古之羿非夏羿也吳仁傑刊誤補遺謂孟氏書逢蒙殺羿是堯時羿殊妄

韓泥師古曰羿之相也混音士角反韓泥始見襄四韓興通水經巨洋水注亦作混泥寒是國名孔疏猗姓路

史後紀十四而國名紀六引世本云猗姓泥伯明氏之讒子弟也伯明后寒棄之羿收以為相取其國家

襄四滅夏后相左哀元襲有窮之號杜注夏紀正義引世紀在位四十三年路史而通志作三十二年或云十

年路史注或云四十或云三十或云二年廣弘明集年紀云混篡十二年為夏遺臣伯靡所滅襄四竹書

稟師古曰音五到反楚辭所謂澆者也稟始見論語即澆左襄四哀元離離天問又作放說文澆字寒泥因

羿室生澆處于過襄四故曰過澆左傳及注多力能陸地行舟夏紀正義引世紀少康殺之襄四天問

竹書案澆稟傲三字古多通借故論語稟盪舟天問注引作澆左傳生澆及禮說文引作放

即傲字虞書丹朱傲釋文云又作稟說文作書政作稟也困學紀聞二疑盪舟者即是丹朱吳

氏刊誤補遺謂堯時別有一稟與丹朱為兩人非羿之子澆皆詭錯不合

辛乙子為紂紂始見易繫下辛帝乙子始見史殷紀是為紂始見世表又作受商周書受紂音

相亂書西伯咸黎傳長巨姤美荀子非相垂腴尺餘論衡語增材力過人手格猛獸殷紀倒曳九牛殷紀

正義引世紀索鐵伸鉤撫梁易柱論衡自謂天王賈誼新書大政上亦曰殷辛晉語一文選東京賦抱朴子官

理亦曰商辛逸書克殷亦曰后辛離騷亦曰帝辛克殷殷紀世表亦曰王紂楚辭天問亦曰商王受書秦誓

牧誓武成亦曰商王紂逸書世俘亦曰商紂逸書商誓明堂亦曰殷王紂逸書度邑史周紀亦曰商王帝

辛周語上周紀亦曰辛紂續冠子備知亦曰受辛竹書注亦曰季紂周紀亦曰受德克殷呂氏春秋當務亦

曰暴辛亦曰人蠪後書文苑崔琦傳在位五十二年竹書而通志作三十三以甲子日兵敗取天智玉

環身自燔于火而死武王斬紂頭縣太白之旗武成商誓世俘克殷殷周紀離騷言直離御覽八十二引尸子

言殺于郟宮墨子明鬼言折紂而繫之亦環貫誼新書連語言紂關死竹書言禽受于南單之臺淮南本經言武王殺紂宜室

汜論言拘于宜室積生補史龜策傳言紂自殺宜室身死不葬頭懸車軫四馬曳行其說不同案桀紂名也先儒

已言之而獨斷殘人多疊曰桀殘義損善曰紂呂氏春秋功名注殘義損善曰桀賊仁多累曰

紂史集解賊人多殺曰桀殘義損善曰紂通典禮六十四遂以桀紂為諡皆不足據書載黎疏

云殷時未有諡法後人見其惡為作惡諡耳姐已紂師古曰姐音了葛反姐已始見晉語一夏

芬封昆吾氏子于有蘇竹書蘇已姓鄭語姐字史殷紀外戚世家索隱紂伐有蘇以姐已女焉晉語自

縊縣頭小白之旗逸書克殷殷周紀有墓在乾州西五里莫谷河西半崖坡內實字記三十一案

克殷云二女縊孔晁謂姐已及嬖妾周紀云紂之嬖妾二女皆經自殺則姐已未定是后妃也

至後書孔融傳謂武王以姐已賜周公乃詠嘲之語耳

費中師古曰費音扶味反費中始見晏子春秋諫上墨子明鬼亦作費仲韓子外儲左喻老費姓仲名史

殷紀正義費昌之後秦紀索隱武王禽之墨子死牧之野說苑雜言

飛廉飛廉始見孟子及荀子儒效解蔽成相飛又作蜚史秦紀趙世家又作非路史國名紀二以為是國

名中行曾孫戎宵軒生中滿中滿生飛廉別號處父善走秦紀集解正義引世本作仲滑戮于海隅孟

子而秦紀謂天賜石棺死葬霍太山恐非實也案墨子耕柱言夏后開使蜚廉鑄九鼎是先有一蜚廉

矣

惡來 惡來始見晏子春秋諫上墨子所染明鬼

名革 史秦紀說苑雜言本書東方朔傳飛廉之子有力

秦紀趙世家 能手裂兕虎晏子亦曰來革 楚辭惜誓

武王殺之牧野史記說苑

左彊 左彊始見淮南覽冥史龜策傳

祿父紂子

祿父紂子始見書洪範傳逸書作維

史殷周紀魯管蔡衛世家即武庚 洪範微子之命

序逸書克殷史記成王命周公殺之 微子之命序史記

而作維但云王子祿父北奔 案史通疑古以祿父為

姐己之子未知何據祿父雖以畔誅而情有可

恕似不應與其父紂同置下愚

管叔鮮文王子 管叔始見書金縢逸書克殷大匡

作維名鮮文王子始見史管蔡世家又作闕叔

墨子公孟耕柱與蔡霍稱三叔作維與蔡叔稱二蔡

晉語四章云管叔初亦為蔡 亦稱管蔡詩常棣序經而

卒作維而經史諸子俱言周公誅之 家在滎陽城內水

經濟水注一

蔡叔度文王子依釋史本各本脫度字 蔡叔始見書康

誥序逸書作維名度文王子始見管蔡世家侯

爵杜世族譜以罪放而卒書蔡仲之命孔傳

昭王瑕康王子 昭王始見逸書祭公解左僖四周

語上齊語名瑕康王子始見史周紀世表亦曰

昭后楚辭天問在位十九年 竹書而外紀通志作五十

一年至所引皇甫謐謂在位二年年三十五則妄也穆王即位

春秋已五十父年乃三十五耶征荆扞于漢中呂氏春秋

音初而周紀言卒於江上水經泗水注言溺于泗小異

房后師古曰昭王后也 房后惟見周語上舜封堯子

朱為房侯廣韻注路史後紀十一國名紀四昭王娶于

房曰房后丹朱馮身以儀之周語 案昭雖南

遊不返無大失德何至與幽厲並居第九房后

亦不應與襄妲同等又竹書成王三十三年命

世子釗如房逆女房伯祈歸于宗周是康昭兩

世娶房也

宋煬公懿公弟 宋煬公湣公弟始見史世表宋世

家名熙被弑世家而家語本姓煬作襄讓

齊胡公哀公弟 齊胡公始見楚語下哀公弟始見

齊世家名靜徙都薄姑同上章注靜作靖 為君年

久詩齊風譜疏 哀公同母弟獻公襲攻之世家其

黨驕馬縵以入于貝水楚語葬臨淄水經穀水注

魯魏公幽公弟 魯魏公幽公弟始見世表魯世家

又作微公 本書律曆志史集解案隱引世本左文十六疏

引世家釋文引世本作微公恐謬名灋世家竹書律曆志又

作弗律曆志又作弗世家案隱引世本又作弗甚世表

案隱引世本一本作弗其又作費釋文引世家諸名似當以

費為定費弗古通費讀音近餘疑傳寫之誤 立五十年世

家律曆志

楚熊摯渠子 楚熊摯始見左僖廿六又作鷲世

表有疾自竄于夔左傳 案杜注熊摯楚嫡子

疏言摯不知是何君之嫡而所引孔晁鄭語注

章注同 及世家正義引宋均樂緯注並謂熊摯

是能釋玄孫熊渠嫡嗣有惡疾廢居于夔為楚

附庸其子孫有功王命曰夔子與此言渠子合

必別有所據摯為夔祖其疾惡非其人惡也何

以置末等再伯牛為厲韓亡忌不才豈遂因是

貶賢乎

宋厲公懿公 宋厲公始見左昭七湣公子始見

宋世家名耐祀同上又作魴祀 集解案隱家語本姓

作方祀非

齊獻公胡公弟 獻公胡公弟始見世表齊世家名

山徙都臨菑立九年世家

厲王胡夷王子 厲王始見大雅民勞諸序左文二

周語上名胡夷王子始見周紀世表亦單稱厲

魯語上以戾虐流彘死 左昭廿六周語紀表 亦曰汾

王詩韓奕亦曰周厲呂氏春秋開春葬晉州霍邑縣

東廿九里案字記四十三 案厲王之年據本紀

是三十七年奔歲五十一一年崩外紀通志謂在

位四十年通共和五十四年竹書作十二年奔

歲二十六年陟未定孰是

衛巫 衛巫始見周語上

楚熊嚴勇子 熊嚴始見鄭語是為荆子熊嚴同上

亦曰楚子嚴竹書立十年史十二侯表楚世家 案

世家云熊勇以弟熊嚴為後此云勇子異嚴不

應居九等

伯御魯懿公兄子 伯御始見周語上本書律曆志伯作

柏懿公兄括之子始見魯世家章注以伯御即括恐

非為君十一年周宣王殺之十二侯表世家

衛共伯釐公子 共伯始見詩柏舟序釐侯太子始

見衛世家名餘同上蚤死詩序而世家謂其弟武公攻

之自殺 案經史一云蚤死一云自殺固已異矣

而武公容聖何以有殺兄奪國之事余有辨見

史記志疑二十即如所說亦不應置其伯九等

晉殤公驪侯弟依釋史本各本謬公 晉殤叔穆侯弟

始見史侯表晉世家立四年見殺同上 案史

稱殤叔竹書同且晉侯爵皆不應稱公

幽王宮涅宜王子 幽王始見大小雅諸序左昭廿

六周語上晉語一鄭語宣王子始見周紀亦曰

周幽楚辭天問亦單稱幽晉語上亦與厲王稱幽

厲禮運孟子在位十一年申繒大戎攻王驪山下

滅于戲周晉鄭語周紀侯表鄭世家竹書案字書無

涅字而幽王之名竹書單作涅皇王大紀單作

涅此表及杜世族譜周晉語注作宮涅周紀作

宮涅詩王風譜疏引紀作宮皇呂氏春秋當染

注作官皇疑當依外紀古史通志作宮涅為是

國語補音謂宜從涅亦非 集解徐廣曰一作生惟名

涅故又作生說文腥鯉並作腥鮭知古字凡从

星者恆為生也

褒姒 褒姒始見詩正月車牽白華序晉語一鄭

語褒國姒姓正月毛傳以龍齡之妖所生褒人養

而獻之詩十月之交疏事詳鄭語 幽王黜申后而使

為后是為幽后自華序正月傳鄭語詩瞻印所謂哲

婦傾城長舌厲階也不好笑周紀亦曰黜妻十月

之交亦曰褒黜後書左傳傳 犬戎攻殺幽王虜褒

姒而去周紀 案黜亦作刻詩疏引中候云刻

者配姬以放賢又師古引魯詩作閻本書谷永

傳閻妻驕扇外戚班婕妤傳褒閻為郵蓋古今

字異耳毛以黜妻為褒姒而鄭以為厲王后謂

后姓豔谷永對策褒姒與閻妻並舉左雄上疏

幽厲與褒豔對稱鄭仍此解當是三家之說師

古于五行志下注從毛于永傳注從鄭李賢于

文苑崔琦傳注從毛左雄傳雖從毛傳訓褒姒

美色後又言厲王用妻黨不免岐見然以韓奕

常武之蹶父皇父例觀鄭義似有未合故孔仲

達不敢強為子奪

號石父 號石父始見晉語一鄭語晉語交作甫即

號公鼓呂氏春秋當染亦曰號公鄭語 案厲王時

有號公長父諡厲公 墨子所染呂當染竹書而荀子成

相作孰公長父注云孰或為郭 宣王時有號文公周語

上竹書 當是石父祖若父西號在畿內世為王

朝卿士疑皆西號之君但未知去始封之號叔

幾世杜世族譜謂號仲後非 而竹書其時有號公翰

又未知與石甫何屬或謂翰其子也每代賢否

相開亦奇

皇父卿士 皇父以下七人並始見詩十月之交

左雄鄭玄所謂嬖寵方熾七子黨進者也皇父

為六人端首兼擅羣職故但目以卿士鄭箋 宣

王太師皇父之後 困學紀聞三太師皇父見詩常武竹

書幽王后之親黨也後書文苑傳崔琦外戚嚴注皇氏

父字傳世稱之常武疏鄭以為皆其字 作都于向十

月之交姜姓左隱二疏引世本

司徒皮師古曰即十月之交詩所謂蕃維司徒是也 皮本

作番番氏鄭箋 案本書地理志魯國蕃縣左襄

四注作番應劭音皮是番有皮音故通作皮也

錢宮詹攷異曰蕃音婆古讀皮如婆

大宰家伯依釋史本各本家譌家 家氏左桓八注詩節南

山疏鄭皆以為字也

膳夫中術師古曰即所謂中允膳夫也 中術本作仲允

字也鄭箋

內史振子師古曰報音側流反 振本作棗棗氏也鄭

箋以子配之孔疏

趣馬蹶師古曰趣音子後反蹶音居衛反 蹶氏鄭箋蹶父

之後困學紀聞三

師氏萬師古曰萬讀與禡同音九禹反 萬本作禡禡氏

鄭箋

申侯 申侯始見史周紀申伯之後困學紀聞三

案厲幽二王皆娶于申故申伯為宣王之舅 詩

嵩高申侯為平王之舅詩揚之水毛傳鄭語注但使

言幽王后是申侯女則申侯乃平王外祖非舅

也故小序祇云平王母家韋昭于晉語注從之

較合

平王宜曰幽王子依釋史本各本注脫 平王始見書文

侯之命詩王風序左隱三鄭語宜曰始見周紀

幽王子始見小弁序傳周紀曰本作咎晉語一詩

小弁傳王風譜自華箋 母申侯女周紀東遷洛邑 左隱

六周語上周紀五十一年崩周紀侯表 案學林三

譏表不當列平王在愚人之等非也避戎東徙

不得謂之中與而始奔于申既立于申復為之

成申借手叛人無殊推刃棄父奉讎不孝莫大

班氏置之下愚宜矣又左昭廿六有攜王竹書

幽王弑後宜曰立申號公翰立王子余臣于攜

二王並立者二十年晉文侯殺之其立較宜曰

為正乃史漢俱不書何耶晉語章注杜昭廿六

注及世族譜以攜王為伯服皆誤

曹繆公惠公子 曹繆公惠伯子始見侯表曹世家

惠伯稱公仍侯表之誤 名武殺其兄石甫代立三年

卒同上

曲沃桓叔晉文侯弟 曲沃桓叔晉文侯弟始見左

桓二侯表晉世家名成師同上

晉孝侯昭侯子 晉孝侯昭侯子始見桓二侯表世

家名平立十五年為曲沃莊伯所弑 同上而表誤

作十六年 自是晉侯在翼稱翼侯 竹書 案孝侯

無失德戕于強藩君子愍之而抑置第九偵矣

曲沃嚴伯桓叔子 莊伯始見左隱二曲沃莊伯始

見桓二桓叔子始見侯表世家名鱗 世家而稽古

錄作鮮誤也

魯隱公惠公子 隱公始見左傳首篇惠公子始見

魯世家惠公繼室聲子生隱公 左傳名息姑孔疏

及案隱引世本亦單稱息世家本書律曆志立十一年

為羽父所弑春秋經傳 案隱長又賢不幸遇弑

而與羽父桓公同居第九則臣可戕君弟可殺

兄乎升菴人表論郭延年史通釋嘗譏之廣弘

明集二教論謂隱既未自全陷弟不義漢書之

評于是乎得殆非也

公子鞏師古曰鞏音暉 鞏始見春秋隱四公子鞏

始見公穀隱四春秋桓三經傳又作揮 魯世家

字羽父左隱四八十一亦曰大夫鞏侯表

衛桓公完嚴公子 衛桓公完莊公子始見春秋隱

三四五經傳莊公子始見衛世家母戴嬀莊姜

以為己子隱三立十六年 侯表世家 為州吁所弑

隱四 案桓公不當與州吁同等

公子州吁 州吁始見詩日月終風擊鼓序公子

州吁始見春秋隱三四經傳州又作祝 穀梁衛

人殺之隱四

芮伯 芮伯始見左桓三名萬同上

魯桓公惠公子 桓公始見詩敝笱序左傳首篇惠

公子始見魯世家名軌左桓元疏引世本本書律曆志

杜世族譜世家集解左釋文 又作允又作子允 世家又

作兀 世家集解疑 宋武公生仲子有文在手曰

為魯夫人故歸惠公生桓公 左傳而穀梁以仲子乃

惠公之母孝公之妾世家謂惠公為隱公娶于宋而自妻之

並妄立十八年春秋齊襄公享公醉使公子彭生

抱上車擗幹而殺之斃于車 左桓十八公羊莊元齊

魯世家

夫人文姜 夫人文姜始見春秋桓三六莊廿二

經傳詩敝笱載驅序魯桓公夫人同上 齊襄公

女弟齊世家

彭生 彭生始見左桓十八公羊莊元即公子彭

生同上齊力士齊世家齊人殺之桓十八

陳厲公桓公子 陳厲公始見左莊廿二名躍春秋

桓十二立七年侯表陳世家 案經傳厲公躍是桓

公之子其母蔡女表仍史誤以厲為桓弟辨見

史記志疑十九

長狄僑如 長狄僑如始見左文十一僑又作喬

魯世家左釋文鄭國君防風之後杜注防風黃帝

後路史後紀六國名紀二釐姓史孔子世家說苑辨物而魯

謂下家語辨物作漆姓 汪芒氏之君也在虞夏商為

汪芒氏于周為長翟魯語鄭國是其國名 左注疏

僑如之祖緣斯世家集解緣斯見文十一 弟兄三人

佚宕中國瓦石不能害 穀梁傳 叔孫得臣獲僑

如 文十一 身橫九畝斷其首而載之眉見于軾

穀梁埋首于駒之門文十一 既長且壽有異于人

杜注 案獲僑如在魯文之世表列于莊公時

誤也

齊襄公兒釐公子 依釋史本各本注脫 齊襄公始見

詩南山諸序春秋莊九左莊八公羊莊四齊語

名諸兒始見春秋莊八 表似傳寫脫諸字 釐公子

始見齊世家立十二年侯表世家為齊無知所弑

莊八經傳

公子亡知 無知始見春秋莊八侯表作母知齊僖

公母弟夷仲年生公孫無知左莊八表稱公子譏襄

公之從弟公羊莊八呂氏春秋貴幸注 亦曰仲孫左昭

四弑襄公而立雍廩殺之左莊八九

晉驪姬 驪姬始見詩渭陽序檀弓上左莊廿八

公羊僖十晉語一 又作麗 左宣二穀梁傳十呂覽上

德注韓子備內又作麗淮南說林檀弓釋文楚辭惜往日注

又作離 竹書成王三十年 驪戎西戎之別在驪山

者其君男爵姬姓 韋注而路史國名紀五謂麗商時國

非驪戎之國恐不可信晉獻公代驪戎獲驪姬晉語而

左氏謂驪戎女以驪姬至穀梁謂滅滅所則非也乃驪戎

國艾地守封疆人之女莊子齊物論及道藏唐法師成

公英疏韋注謂驪戎君之女非亦曰驪氏戰死雜言亦曰

麗之姬齊物論為里克所殺晉語一 葬絳州正平

縣南八里 寰宇記四十七魏書地形志謂家在高涼郡高

涼縣

王子帶 王子帶始見左僖十一周語中母惠后

陳媯莊十八僖廿四周語上襄王弟僖廿四亦曰太叔

僖廿廿廿四廿五亦曰太叔帶僖七亦曰叔帶史周紀

侯表亦曰昭公亦曰甘昭公僖廿四昭謚甘邑 亦

曰昭叔晉語四亦曰甘公水經甘水注晉文公勤王

殺之于隰城僖廿五晉語

楚成王 王暉師古曰左傳作暉音於倫反 楚成王始見左

莊十四晉語四名暉始見侯表楚世家本作暉

春秋文元又作髡公穀文元王之子章注 杜敖弟

侯表世家母息媯莊十四亦曰荆成呂氏春秋自知弑

杜敖自立在位四十六年侯表世家為太子商臣

所圍而縊諡之曰靈不瞑曰成乃瞑文元

潘崇 潘崇始見左文元楚之公族 通志氏族略三

為太師故曰師崇楚語上

楚繆王商臣成王子 依釋史本各本脫注 穆王成王

子始見文元名商臣始見左僖卅三春秋文元

鑿目豺聲文元立十二年侯表楚世家

齊懿公商人 昭公弟依 釋史本各本脫注 懿公始

見左僖十七名商人始見春秋文十四經傳昭

公弟始見侯表齊世家母密姬傳十七立四年侯

表世家齊人弑之納諸竹中文十八經傳

晉靈公夷泉襄公子 靈公始見左文六晉語五名

夷泉始見春秋宣三公羊作獯襄公子始見左文

七母穆嬴文七立十四年侯表晉世家趙盾弑之春

秋宣二而三傳晉語以為趙盾葬絳縣東磨裏村一統志

陳靈公共公子 陳靈公始見詩株林澤陂序左

宣元周語中共公子始見陳世家名平國夏徵

舒弑之春秋宣十亦曰靈侯 左成二亦曰陳靈呂氏

春秋蔡塞在位十五年侯表世家 案陳之先有武

公靈何以諡靈乎

夏姬 夏姬始見詩株林序左宣九楚語上鄭穆

公少妃姚子之女靈公之妹而為陳宣公孫公

子夏少西之子御叔妻夏徵舒子南之母也 左

宣十一成二昭廿八楚語及鄭箋章杜注其狀美好無匹

內挾技術老而復壯列女傳 墓在宋州柘城縣

東北二百步寰宇記十二

孔寧

儀行父 二子始見春秋宣十一左宣九周語中

寧又作甯公羊體連注亦曰公孫寧左文十七亦並

稱孔儀左宣二

程鄭 程鄭始見左成十八晉語七程為荀氏別

族杜注引世本 逝敖之孫荀離諡文子食邑于程

春秋分記晉世家索隱路史後紀十注荀離見左成三章注離

作驢路史作獸又路史謂逝敖曾孫荀離皆誤 程鄭雖

曾孫程季之子章注 案程鄭雖有問階將死

之譏然晉語稱其端而不淫好諫不隱安得列

之下愚盧學士曰鄭字疑誤當是弑晉厲公之

程滑也

西鉏吾 西鉏吾始見左成十八西鉏復姓廣韻注

吾音魚釋文 案西鉏吾傳中兩見其一見襄

九固是宋之能臣表置九等不解何故

齊嚴公光靈公子 齊莊公靈公子始見左襄十九

名光始見左襄元春秋襄三母嚴聲姬 襄十九

亦曰齊莊 呂氏春秋自知立六年 侯表齊世家崔舒

弑之葬士孫之里 春秋襄廿五魏書地形志云家在臨

淄

楚夾敖康王子 楚夾敖始見史吳世家康王子始

見楚世家夾本作郊左襄廿九昭元魯語下 葬于郊

謂之郊敖昭元名麋春秋昭元左昭四又作麋世家索

隱引傳又作卷公穀經又作員世家亦曰熊麋 杜襄

廿九注亦曰熊郊敖侯表立四年侯表世家公子圍

縊而弑之昭元

蔡景侯 蔡景侯始見左襄三十亦稱蔡景公左

成二名固春秋襄卅文侯子蔡世家立四十九年侯

表為太子般所弑襄卅

蔡靈侯 蔡靈侯始見左昭十一亦作聖侯 戰國

楚策荀子強國注名般景侯子春秋襄卅經傳史作班立

十二年侯表蔡世家 楚靈王誘而殺之襄卅

陳哀公弱成公子 陳哀公始見春秋昭八名弱始

見侯表陳世家成公子始見世家弱本作溺 昭

八經古通禹貢弱水說文作灑水立三十五年自縊 侯

表昭八傳

吳餘昧餘祭弟師古曰昧音昧 吳餘昧餘祭弟始見

侯表吳世家本作夷末春秋昭十五又作夷昧 公

羊襄廿九昭十五史刺客傳音相近 立十七年春秋史

誤作四年 案陳哀公因其弟司徒招殺太子偃

師憂恚自殺何以反居招之下屈狐庸稱夷末

甚德而度獨不可與其兄偃同居居第七乎且吳

兄弟三人分三等莫測其旨豈轉寫譌歟

宋寺人柳 宋寺人柳始見左昭六釋文寺作侍

魯豎牛 豎牛始見左昭四叔孫穆子外妻庚宗

婦人所生號曰牛使為豎 同上及杜世族譜 黑而

上僂深目緘喙孟仲之子殺諸闕外投其首于

寧風之棘上昭四五釋子妻國美生孟丙仲王

楚靈王圍共王子依釋史本各本注脫 楚靈王始見左

昭元公羊昭十三穀梁昭四楚語上吳語名圍

始見左襄廿六魯語下晉語八共王子始見昭

元圍又作回楚世家集解論衡吉驗作子圍譌也 易名

虔春秋昭十一十三又作能虔章注亦曰楚靈抱朴子

論仙立十二年侯表世家縊死左氏公羊昭十三吳語

晉邢侯 邢侯始見左昭十四晉語九楚申公巫

臣之子章杜注亦曰邢伯襄十八亦曰邢侯氏晉

謂 案左成七襄廿六楚語上言巫臣實其子
狐庸于吳爲行人故襄卅一年吳子使狐庸聘
晉則此邢侯必巫臣別子嗣爲邢大夫者也又
內外傳云施邢侯謂逃而劫捕之未知其後受
誅否

雍子 雍子始見左襄廿六又作誰 晉語九楚語上
故楚大夫章注晉人用之楚語爲邢侯所殺 昭十
四晉語

楚公子比 楚公子比始見春秋昭元左昭十三
共王庶子字子干爲王數日自殺葬于訾實訾
敖同上故稱初王亦曰子比楚世家

觀從師古曰觀音工喚反 觀從始見左昭十三子
玉觀起子同上

悼王猛 悼王 依釋史本各本誤加周字 悼王猛始見
春秋昭廿二經傳景王子始見周紀十五年太
子壽卒王立猛爲太子杜注及本書五行志上師古注
猛又作詭御覽五百六十亦曰子猛五行志中下
曰王猛立七月而卒昭廿二廣弘明集破邪論言悼王
立一百一曰非也家在南陽鄂縣西 御覽引皇覽水經
洛水注云葬三王陵

敬王 敬王 包各本譌巧及巧 敬王始見左
昭廿二名包景王子始見周紀亦曰東王 昭廿
三十四年崩 春秋竹書御覽八十五引史而今本周紀
四十二侯表作四十三並譌葬河南三王陵 水經洛水
注 案史集解引賈逵周語下章注杜世族譜
及左注皆言敬王是悼王母弟獨此以敬爲悼
兄恐誤悼殂于亂君子傷之敬王能終其世亦
無失德安得貶居末等反在子朝之下乎

楚平王棄疾 靈王弟 楚平王始見左昭十三穀梁
定四楚語下名棄疾始見春秋昭十一左昭六
楚語上靈王弟始見侯表爲蔡公即位易名熊
居昭十一十三亦單稱居春秋昭廿六立十二年侯表
楚世家葬江陵城北 御覽地部引伍端休江陵記又云枝
江斑竹岡亦有平王家

費亡極 費無極始見左昭十五又作無忌 史侯
表楚世家子胥傳呂覽慎行淮南人開吳越春秋 亦曰楚
費晉書馮統傳論楚之讒人令尹子常殺之昭廿七
曹聲公悼公弟 曹聲公悼公弟惟見曹世家又作
襄公侯表名野立五年見弒同上

吳僚 僚 僚始見春秋昭廿七公
羊襄廿九吳王僚始見吳世家伍子胥傳亦曰
吳僚侯表亦曰州于左昭廿立十二年 春秋侯表而
世家作十三年誤爲專諸所刺昭廿七公羊襄廿九葬
蘇州吳縣西南崑崙山一統志 案公羊傳季子
云爾殺吾兄又云僚長庶也左疏史索隱並引
世本云夷昧及僚故新序節士曰僚者長子之
庶兄 盧學士羣書拾補據別本作長兄之庶子恐非孫侍御
云長疑季字之譌 孔疏引服虔曰僚夷昧庶兄索
隱及春秋分記曰僚壽夢庶子高誘注呂氏春
秋忠廉曰僚光庶父呂旨時注謂僚夷昧庶長子誤而
史世家刺客傳以僚爲餘昧子此表與王逸楚
辭天問注吳越春秋壽夢傳皇王大紀皆依之
未知孰是其等次亦不應在第九

曹隱公通字公弟 曹隱公通平王弟惟見侯表曹
世家立四年見弒同上 案春秋無聲隱二公史
豈別有據歟侯表以聲爲襄必誤徐廣謂一作

聲是曹共公名襄豈有作論之理
吳夫槩師古曰夫音扶槩音工代反 夫槩始見左定四
卽闔廬之弟夫槩王同上槩又作概吳語又作概
史項羽紀正義又作概又作既廣韻槩字既字注自立
爲吳王敗奔楚爲堂谿氏定五史吳世家 家在許
州鄆城縣南廿五里 襄字記七

徐子章 徐子章始見左昭三十公羊春秋
禹又作羽左穀春秋偃王爲周所滅後封其子宗
爲徐子十一世章禹爲吳所滅唐世系表七十五下
路史後紀七 案春秋莊廿六徐始見經僖三年十
七年稱徐人蓋其先也昭四五兩年一書徐子
一書徐人至十六年傳稱徐子盟蒲隧三十年
滅未知卽章禹否

衛靈公 衛靈公元始見左昭七春秋哀
二襄公子始見昭七母嬀始昭七亦曰衛靈抱朴
子官理立四十二年侯表衛世家葬沙丘 莊子則陽而
魏書地形志謂家在頓丘衛國縣一統志謂墓在順德府平鄉
縣南五里柴口村又云在廣平府長垣縣東北十里亦見山東
曹州府觀城縣東南四十二里案靈雖無道然應夢而
生知人善任于孔子爲際可之仕當進上一格
南子 南子始見左定十四論語衛靈公夫人定
十四宋女衛世家集解引賈逵亦曰釐夫人 呂覽貴因
蒯聩殺之列女傳

蒯聩 蒯聩師古曰蒯音五怪反 案第八出公後列蒯聩則
此爲重出
宋朝 宋朝始見左定十四論語宋公子子朝也
杜世族譜 案哀十一傳有宋子朝仕衛未知卽
宋朝否

彌子瑕 彌子瑕始見左定六彌氏 通志氏族略三

又作迷大戴禮保傅古字通周禮春官賦一曰彌鄭注故

書作迷亦曰彌子左哀廿五孟子韓子說難亦曰彭封

彌子哀廿五 案通志略謂子瑕是公孫彌牟之

孫非也檀弓上注疏據世本文子彌牟生簡子

瑕則瑕乃彌牟之子而彌子瑕衛靈時已用事

彌牟在出公悼公之世觀左哀廿五傳二子先

後相及安得以彌子瑕為簡子瑕而謂文氏之

孫乎

雍渠黎且子師古曰且音子余反 雍渠始見史孔子世

家本書司馬遷傳報任安書即雍疽 孟子戰國衛

策又作雍雖說苑至公又作雍鉏韓子難四 案此

以音近通借蓋官寺之能為瘍醫者或謂是雍

人或謂雍氏渠名恐皆非黎且子三字不可解

錢宮詹曰黎且並季桓子必黎鉏也子字衍各

本譌寫小字非但衛雍渠與齊黎且不得為父

子而一幸臣一奄豎何必著其世乎黎鉏亦見

孔子世家韓子內儲下作黎且意林引韓作黎

沮齊世家作黎鉏即左定九年十年之黎彌

季桓子 季桓子始見左定五魯語下論語即季

孫斯始見春秋定六亦曰季孫 始見左定九公羊定八

平子之子魯語注杜世族譜

曹靖公路聲公子 曹靖公露始見春秋定八露路

古通故史世家作露侯表作路又公羊靖作輝立四年侯表

世家 案世家以靖公為聲公弟此作子似誤

惟釋史本是弟字但春秋昭廿七書曹伯午卒

悼公直至定八年書曹伯露卒無聲隱二世則

悼靖為父子未知孰信

范吉射師古曰射音食亦反 范吉射始見左定十三

晉語九即士吉射定十三經傳 士鞅子杜注亦曰

范昭子定十三哀五

中行寅師古曰行音胡耶反 中行寅始見左昭廿九

即荀寅始見昭廿九春秋定十三荀吳之子杜注亦曰

中行文子左定八及十三哀廿七

杞隱公悼公子 杞隱公悼公子始見杞世家名乞

立七月見弒同上 案表自題公以下並缺世

家題公生謀娶公謀娶公生武公武公靖公

靖公子共公公德公注引世本作惠公 生成

公始見春秋世家缺成公一代據左僖廿三及世本補成

公卒弟桓公姑容立見襄六 桓公子孝公句見襄

廿三 孝公卒弟文公益姑立見昭六 文公卒弟

平公鬱立見昭廿四左穀作郁鬱世家從公羊作鬱平公

子悼公成見定四公羊作戊 凡十一君皆不列而

隱公與弒兄之僖公同居末等亦未安

杞釐公隱公子 杞僖公始見春秋哀九名過春秋

哀八 又作遂杞世家疑譌左疏引作過也 立十九年世

家 案春秋無隱公世家以釐公是隱公弟則

此云子誤杜世族譜謂僖公為悼公曾孫尤非

曹伯陽為宋所滅 曹伯陽為宋所滅始見春秋哀

七八經傳陽靖公子立十五年見殺 曹世家侯表

左哀八

公孫彊 公孫彊始見左哀七文選通賦注作彊亦

曰司城彊宋殺之哀八 案彊疑作疆曹有幽

伯彊不應犯諱

田乞完六世孫 田乞始見侯表田完世家即陳乞

僖子春秋三傳哀四六及十一亦曰陳子左哀六 案

世家完生穉孟夷 案隱曰世本作夷孟思蓋穉名孟夷

字穉生潛孟莊徐廣云一作孟索隱曰世本作閻孟克潛

生文子文子生桓子桓子生釐子是乞為完六

世孫也

齊簡公壬 齊簡公始見左哀十四名壬始見左

哀六春秋哀十四又作任吳諸侯表 悼公子齊及

田完世家 立四年侯表世家陳恆弒之春秋哀十四論

語

子我 子我始見左哀十四即闞止哀六及十四又

作監止 戰國韓策史田完世家闞監古通世家誤作二人

黃帝後姑姓有闞國子爵闞止其後 路史國名紀

一殺諸郭闞哀十四 案表置子我于陳恆之下

未免倒錯

子行 子行始見左哀十一即陳逆哀十四 陳氏

宗也杜注衛有子行為孫林父所殺見襄十四非此也

衛侯起 衛君起始見侯表衛世家即公子起 左

哀十七靈公子莊公弟世家集解引服虔呂氏春秋慎小

注元年石圃逐奔齊齊哀十八侯表世家

石圃 依釋史本各本譌國 石圃始見左襄廿八石碯

四世孫成子稷成二疑禮是石祁子之弟 稷之弟其

子買襄十七十九買之子悼子惡襄十九廿七並見杜

注及世族譜惡從子圃襄廿八圃又作傅侯表又作

專專傅侯表及衛世家案隱 案今本史記或譌專

譌專世家又誤作石曼專皆不足據

陽虎 陽虎始見左昭廿七公羊定八穀梁定九

即陽貨論語 陽國近齊閔二年齊人遷之子孫

以國為氏晉有陽處父魯有陽氏 通志氏族略二

陽又作楊侯表定五年名虎字貨論語邢疏亦曰楊

子輒輒論地廣墓在齊州章丘縣西北十里寰宇記
十九

陳愨公爲楚所滅 陳潛公始見侯表陳世家爲楚
所滅始見左哀十七名周孟子 又名越在位二
十四年侯表世家

吳王夫差 吳王夫差始見左定十四哀元吳越
語父闔廬 定十四而吳越春秋闔廬內傳謂夫差是闔廬
太子波之子恐非亦單稱差楚辭九思 越滅吳夫差
縊哀廿二吳越語 葬卑猶越絕紀吳地請禮吳越春秋夫
差內傳一統志云在長洲縣西北阜嶺山

太宰嚭 太宰嚭始見哀元越語上楚伯州犂之
孫嚭爲吳太宰 左定四州犂伯宗子見成十五晉語五
是爲伯嚭史伍子胥傳又作嚭呂氏春秋重言 又作
帛喜論衡逢遇又作白喜吳越春秋闔廬內傳又作帛
否又作伯喜文選廣絕交論注並古字通用亦曰太宰
子餘哀八亦曰宰嚭越絕外傳計倪廣絕交論越誅之
呂順氏史吳越世家子胥傳越絕請禮內傳陳恆外傳占夢九
術吳越春秋夫差內傳 葬卑猶旁之三臺夫差內傳越
絕請禮記吳地

案世家列傳越絕外傳紀策攷
吳越春秋闔廬內傳杜世族譜並依左氏以嚭
爲伯州犂之孫其父不著而越語韋注呂氏春
秋當染重言高注皆以嚭爲州犂子莫定孰是
至潛夫志氏姓謂嚭是卻宛之子則誤其說在
第八卻宛下又呂氏春秋史記越絕吳越春秋
俱言越滅吳殺嚭并戮其妻子然左傳吳滅于
哀廿二年而廿四年有太宰嚭則入越又用事
未嘗被誅也

鄭相駟子陽 鄭子陽始見列子說符莊子讓王

韓子說疑呂覽首時觀世適威鄭相駟子陽始
見史六國表鄭世家 案史言鄭繻公殺子陽
諸子謂子陽好嚴國人因逐獬狗之亂而殺之
其說異

齊康公爲田氏所滅 齊康公始見六國表齊田完
世家爲田氏所滅始見六國表序宣公子名貸
十四年遷海上食一城廿六年卒呂氏遂絕同
上葬登州福山縣東北之罍山一統志
鄭康公乙爲韓所滅 鄭康公乙爲韓所滅始見六
國表鄭韓世家乙幽公弟立二十一年世家而表
作二十年徐廣謂一本名乙陽又名陽並非

晉靖公任伯爲韓魏所滅 晉靜公始見六國表晉
世家與靖同孝公子立二年遷爲家人同上 案
史靜公名俱酒索隱引世本無酒字而此作任
伯豈有二名歟表與三晉世家並云韓趙魏滅
晉三分其地此獨不及趙似脫

夫人鄭袖 夫人鄭袖始見戰國楚策 策作嬰此從
史楚懷王之幸夫人亦曰南后同上
宋君偃爲齊所滅 宋君偃爲齊所滅始見六國表
宋世家即宋康王 戰國宋策墨子所染列子黃帝呂氏
春秋當染而呂順說作康成公乃今本之譌也 別成弟世家
名偃 呂禁塞注而順說注謂名偃一本作侵或作疑皆偃
字之誤 亦曰宋獻荀子王霸楊注云國滅之後其位子各
私爲謚故不同亦曰宋康呂禁塞淮南兵略 亦曰桀宋
世家立六十年皇王大紀而表作四十二年世家作四
十七呂順說注作四十五並非 齊破宋出亡死溫秦紀
六國表魏田完世家而宋世家云殺王偃恐非國策曰逃侯
之館得病而死蓋館在溫也

鄭相駟子陽 鄭子陽始見列子說符莊子讓王

楚王負芻爲秦所滅 楚王負芻爲秦所滅始見六
國表楚世家幽王卒同母弟哀王猶立二月餘
庶兄負芻殺哀王及太后而立年表世家列女傳而
表猶作郝列女傳以負芻爲考烈王弟越絕紀地稱負芻爲楚
王成皆異五年滅年表世家

燕王喜爲秦所滅 燕王喜爲秦所滅始見戰國燕
策孝王子徙遼東立三十三年被虜 燕策六國表
燕世家
魏王假爲秦所滅 魏王假爲秦所滅始見六國表
魏世家假又作瑕今本列女傳又作歇越絕紀地景
潛王子立三年被虜 年表魏世家而列女傳云秦殺假
也

齊王建爲秦所滅 齊王建始見齊策爲秦所滅始
見六國表田完世家襄王子齊策 立四十四年
年表世家入秦處於共之松柏閒餓死燕策
趙高 趙高始見史始皇紀諸趙疏屬也昆弟數
人皆生隱宮史蒙恬傳秦王子嬰殺之三族高家
始皇紀李斯傳

閻樂 閻樂始見始皇紀趙高女塔劫二世自殺
始皇紀李斯傳

鄭相駟子陽 鄭子陽始見列子說符莊子讓王

漢書人表考補警記卷二十 仁和梁玉繩譔

周公 僞蜀乾德六年封顯聖王見寰宇記七十

七 仲尼 宋熙寧中欲加孔子諡至神元聖帝禮臣

李邦直執不可卒從其議見王明清揮麈錄又

西夏仁宗仁孝嘗尊孔子為文宣帝見宋史夏

國傳 僑極 亦作喬又見禮祭法疏引大戴禮

簡邊 許周生云月令疏引鄭志稱為娥簡狄詩

疏譌為流簡狄諫菴稱後王以為媒官謂之高

禘案月令疏高禘祀簡狄之夫而非簡狄

姬警 名常儀檀弓上疏引帝繫作陳氏之女曰

常宜 女適 禹妃塗山氏女生啟唐武后萬歲通天元

年封塗山氏為玉京太后尊啟為齊聖皇帝見

舊唐書禮儀志三 傅說 周生云揚子雲解嘲或釋褐而傅似以傅

為太傅之傅蓋說稱傅說猶召公稱保奭也孟

康以為寧戚恐非 箕子 其支子仲食邑於子孫為鮮于氏見顏

真卿太子少保鮮于仲通神道碑銘及通志氏

族略 伯夷叔齊 亦曰夷叔又見蜀志郤正傳晉書羊

祜傳亦見魏志王昶傳 太妯 錢廣伯云錢田閒謂太妯是文王繼娶諫

菴謂姊妹同嫁於周恐未然詩云篤生武王大

戴禮云文王十五而生武王則太妯為文王元

妃明甚其云文王初載者猶曰初度云爾續女

維莘者即所謂太妯嗣徽音也安得以即位之

始年當之而謂中年再娶乎況禮諸侯不再娶

也案諸侯再娶者甚多 散宜生 錢廣伯云許叔重五經異義以文武賢

臣有散宜生蘇忿生非公羊二字作名之說見

曲禮上正義在馬融前 管仲 稱仲父亦見晏子春秋諫下呂覽知接重

言精論達鬱 鄭子產 亦曰國產見元倉子政道篇

顏淵妻宋戴氏 見元史 孟子 亦曰鄒叟見宋呂陶淨德集送范堯夫詩

自注前史有謂孟子為鄒叟者又瓦釜漫記孟

子父名彥璞 尹吉甫 元豐九域志墓在滄洲

宋正考父 亦曰正父見初學記十七引王粲讚

魯公子季友 友又作有見鹽鐵論殊路篇古字

通用 百里奚 九域志墓在鄧州寰宇記在南陽縣西

南七里 介子推 錢廣伯云史記弟子傳稱介子推注

作介山子然誤也史本文然字屬下句家語弟

子行作介子山又誤倒耳 荀林父 庚信崔說神道碑云上軍之左實用荀

林 令尹子文是為鬬穀於菟 又見左僖二十年

原憲 盧學士云檀弓疏稱憲子梁昭明詩中嘗

稱原生李夢陽詩中又稱憲生 顏刻 錢廣伯云諫菴謂史記弟子傳作顏高為

誤自無不可蓋刻又作克見家語曲禮子貢問克字

本作宥形似致譌也然云顏氏為魯望族不應

並時同名有二高恐非確論晉有二士臼魯有

二嬰齊夫非望族乎何必顏氏不有兩高也

段干木 通考一百三卷宋徽宗時封善應侯又

晉書隱逸傳宋織曰德非莊生才非干木

伯嚭 宋劉敞公是集伯罔敦周公裔孫也

季隨 楊升菴丹鉛錄云蕭穎士蒙山詩尚子捐

俗氛季隨躡遐軌季隨即八士中一人蒙山有

季隨隱跡事未知所出 王清二友 未詳金壇段明府玉裁云漢藝文志

有王史氏在禮 有青史子在小說 大戴禮記保

傳篇作青史氏或當作王青二史歟蕭山徐

北溟鯤曰漢志王史氏乃六國時人與表不合

且表中無此例懋堂說不可從 狐突 說苑立節謂獻公卒狐突自殺與傳異

公孫杵臼 九域志墓在絳州 宋子罕 劉孝標稱為罕生 此補五等鄭子皮誤為宋

子罕 陳不占 孟子不虞之譽章注作不瞻聲相近毛

本作瞻誤 老子 唐書則天后光宅元年追尊老子母為先

天太后 伍子胥 唐昭宗景福二年封廣惠侯 一云唐封廣

衛錢武肅王妻改惠應旋晉吳安王 宋真宗大中祥符

五年賜忠清廟額封英烈王徽宗政和六年加

封威顯高宗紹興三十年加封忠壯 一云改封忠

壯侯 寧宗嘉定十七年累封忠武英烈威德顯

聖王二云忠武英烈顯聖安福王元封順祐一作佑忠

孝威惠一作德 顯聖王雍正三年改封英衛公

宋嘉熙三年曾建英衛閣理宗御書 見稽曾筠浙江通

志李衛西湖志

計然 名研本又作妍

何黃 許周生云徐楚金說文通論上稱爲擁纆

子未詳所據

告子 錢廣伯云趙臺卿孟子注未嘗認告子即

浩生不害固別爲一人也僞疏疑浩生不害爲

告子耳諫卷謂趙氏兩注元有牴牾未免臆斷

又孟子曰告子先我不動心則是孟子弟子而

年亞於孟子可知孟子於弟子稱子顧亭林會

言之若以孟子稱曰告子疑非弟子則樂正子

二之中又何說 經史問答謂告子或有二名否則其一

爲字

郭隗 九域志墓在德州

白起 唐書德宗貞元四年咸陽人上奏臣見白

起云正月吐蕃必大下當爲朝廷破之已而果

爲邊將所敗上欲立廟贈以司徒李泌以爲太

重請贈兵部尚書

魯叔孫昭子 卽叔孫婁公羊經婁作舍毛氏簡

書刊誤非之錢廣伯云舍乃婁聲之轉觀慈字

自明

楚伍奢伍尚 宋理宗嘉熙三年封奢烈侯妻嘉

應夫人尚昭順侯妻淑惠夫人見李衛西湖志

十五

榮聲期 陶潛集詠貧士稱榮叟亦云年九十又

稱榮公飲酒十一

荆軻 海寧吳槎客騫云軻墓九域志京兆府河

中府並見蓋招魂而葬或不止一處歟

宋襄公 與楚戰傷股七日而死韓子外儲說左

上三日而死淮南秦族訓軍敗君獲並誤

樂陽 古陽羊通用漢書五行志上武五子公孫賀江充

傳武帝女陽石公主卽北海郡羊石縣也 淮南

汜論鼻陽說文作鼻羊後漢書光武紀建武九年都陽馬援傳

作都羊

秦武陽 史記匈奴傳燕將秦開之孫

鄭子聲 又作子聲 釋文或作聲余弟左通云

聲字相狀轉寫致譌

裔款 蓋卽艾孔錢廣伯云艾音又與裔音近款

孔聲近嚴九能云爾雅艾歷相也方言裔歷相

也亦裔艾聲近之證

宋桓魋 皇侃論語義疏本引包咸注曰桓魋宋

司馬黎也黎字疑誤增司馬牛名黎不應同之

象 亦曰象敖見大戴禮帝繫象爲人傲狼因以

爲號後漢書劉表與袁譚書曰重華之於象敖

劇辛 吳槎客曰辛何以在第八

蚩尤 九域志冢在京兆府

王子帶 亦曰叔帶見左傳昭廿六年

蒯聵 師古曰蒯音五怪反錢廣伯云釋文蒯苦

怪反聵五快反此蓋同之今譌脫爾此有師古

注八卷中無之而簡公之諡無考復列在石乞

狐爨之黨後不若此從其君父君母之得其所

也疑彼是後人誤增

人表考附錄

庭立紀聞

仁和梁學昌輯

軒轅 李燾通鑑長編大中祥符五年十月軒轅降

神稱趙始祖上尊號曰聖祖上靈高道九天司

命保生天尊天帝詔聖祖名上曰元下曰朗不

得斥犯內外文字不得斥用黃帝名號其經典

舊文不可避者闕之

帝堯 稱曰伊唐又見魏志高堂隆傳亦曰唐助見

清浦王侍郎昶金石萃編唐員半干撰尹尊師

碑

帝湯 亦曰商履見大戴禮少閒篇金樓子湯有七號一

姓生二履長三脊肚四天成五天乙六地甲

文王 亦曰周昌見大戴少閒

武王 稱曰武發見南齊書魏虜傳孝文帝弔比干

文

年五十四海寧錢廣伯云志疑於魯世家據路史所

引竹書作武王年五十四人表考全以禮記言

九十三及今本竹書九十四爲非又據劉氏外

紀引應劭謂周公年九十九而疑之案文王十

五生武王則文王九十七終時武王已八十三

矣周公常亦八十餘是武王九十三周公九十

九信也曰武年五十四恐不可從

周公 亦曰王子且見賈子修政語下字朝明見金

石萃編唐開元二年偃師縣周公祠碑又毛詩

狼跋傳公孫成王也爾公之孫孫毓非之矣鄭

箋公周公孫遁也劉敞七經小傳則云公孫者

爾公之孫謂周公也不從毛鄭而義較長可存

其說補一稱焉

仲尼稱曰孔宣亦見白居易詩栖栖者孔宣

上中女媧北齊書祖瑗傳太姬雖云婦人實是雄傑

女媧以來無有也語在唐前

壽齡晉天福六年封昌寧公見顧亭林金石文字

記晉祠銘一條未檢所出

祝融淮南天文訓其佐朱明注舊說云祝融蓋亦

火正官名

大王大音秦獨通典引盧氏禮記解詁云美大故

號之讀大如字可備一說

散宜生 金石萃編有殷散氏銅盤銘蓋散氏散宜

氏二氏也殷季散氏或宜生之先世歟

太子晉 唐武后號為昇仙太子見舊唐書禮儀志

及廟碑蜀王衍尊為聖祖玉宸皇帝見十國春

秋

孟子 字子與亦見左傳序疏又子上稱為孟孺子

見孔叢

蘭相如 隸釋費鳳別碑稱蘭相又東坡和陶雜詩

天方躡漢室豈計一邠慮昆蟲政相齧迺比蘭

相如自注去聲

上下少康說文巾部帝字注少康杜康也葬長垣

孔父 儀禮士冠禮注作孔甫

百里奚 史記索隱秦紀述贊稱里奚

漆彫啓 元和蔡鐵耕雲云此啟字或有意直書使

名字不相混與他處忘諱者不全

季次 廣韻注孔子門人有公休哀公祈哀祈必析

之譌或又譌作休而為三人歟

采桑羽 蔡鐵耕云以羽為女之譌甚是案楚辭東

方朔七諫路室女之方桑兮孔子過之以自侍

此又一采桑女也或以孔子故列在第三歟若

衝波傳述孔子遇采桑女事則誕而俚矣

子服子 錢竹汀云考以為子服回子案藝文志雜

家有子晚子三十五篇齊人好議兵與司馬法

相似晚服聲相近或即其人又魯穆公臣有子

服厲伯見論衡非韓篇

泄柳 孟子外書明人偽託其文說篇萬章問曰子

庚何人也曰古之高人也劉攽注子庚泄柳字

不知何據又唐石經泄作世

廉頗 葬肥陵見寰宇記淮南道引古今冢墓記

王翳 稱曰翳公見金石萃編唐王文幹墓誌銘

中上微仲蔡鐵耕云表兩微仲當是一弟一子不必

疑此為誤

八士 海鹽崔星洲應榴號秋谷 云周禮地官山澤

之虞皆有中士四人下士八人國語紀其官曰

虞魯論紀其位曰士也八士或本氏尹而居南

宮遂別為南宮氏如東門襄仲桐門右師之比

霍叔處 蔡鐵耕云本書霍光傳贊以子孟為叔之

苗裔故推而進之蓋惑於褚少孫三代世表後

之妄說也

唐叔虞 晉天福六年封興安王見顧亭林金石文

字記晉祠銘下

穆王滿 亦曰姬滿見文選雪賦

伯鯨 蔡鐵耕云博古錄敦銘作伯罔父可補一稱

又劉敞公是集伯罔敦贊序云周公裔孫不知

何據案伯罔父敦外見鼎銘者一見卣銘者一

單氏之先乎姓纂成王封少子臻於單伯罔當

穆王時為王族單氏可信也

申生 新序節士晉獻太子不拜蛇祥自殺豈申生

乎與左傳異

西乞術 五行志術亦作遂又詩報我不述韓詩作

不術

趙盾 盾亦作遁見金石萃編開元七年修孔子廟

碑

范文子 亦曰范燮見晉書王坦之傳

苗貫皇 亦稱苗子見韓子外儲說左下

杞梁華州二人並稱殖華見淮南精神訓

琴平 論語鄭注亦稱子宰

王孫賈 蔡鐵耕云考引說苑權謀篇王孫商疑商

為賈字之譌而反質篇又載衛叔孫文子問王

孫夏事夏賈古通借爾雅釋文榘舍人本作榘 或本

全卜子之名商字夏而夏又借作賈歟王孫夏御

覽五百三十一作王孫賈

大夫種 史伍子胥傳正義引高誘云楚之郢人又

得一證足知今本呂注之譌

番君 蔡錫昌鐵耕云 云此即吳芮當置四等之末

傳寫誤在前也芮為秦番陽令甚得江湖間民

心號曰番君入漢為長沙王一年薨則芮本六

國時人故列於表而仍其始號明非為佐漢有

功忠著甲令也若謂漢臣不當入表則孔襄為

孝惠博士遷長沙太守表固存之矣

如耳 錢竹汀十駕齋養新錄卷十五載唐開元時

茹守福墓誌云君京兆人蓋周之遺苗鄭之遠

裔也昔六國分峙茹姬為魏后之妃七雄並爭

茹耳爲韓王之相茹如乃一字左傳成十年鄭有公子班字子如鄭公族多以王父字爲氏故如出於鄭

樂正子 孟子外書孝經篇云樂正子春年九十矣使其孫克學於孟子恐不足信又言公都子名或亦無據

蒙恬 文選北征賦稱蒙公

中齊桓公 元和志謂墓在臨淄鼎足山本於括地

志見史記管晏列傳正義

許夫人 列女傳以夫人爲衛懿公之女與左傳異

畢襄子 三國志和洽傳稱單襄

申包胥 亦稱申包見晉書孫惠傳庾信擬詠懷詩

又唐書文藝傳崔信明云中書海隅釣師能固

其節崔秋谷云此當指伍胥所稱釣師或因漁

丈人之事而附會之

郵亡郵 亦曰孫郵見魏志陳思王植傳

榮聲期 稱曰榮期亦見晉書皇甫謐傳庾信和張

侍中述懷詩及讚

陳司敗 釋文引鄭以爲司敗人名齊大夫

孫子 藝文志道家孫子十六篇當即其人

章子 蔡鐵耕云匡章非孟子弟子畢氏刻呂覽載

尊校辨高注之妄矣此不當采

被雍 蔡鐵耕云此必吳被離字近而譌與子桑子

牽連混寫在後也

札子 駁子錢竹汀云二人疑即治春秋之夾氏鄭氏

也音皆相近

宋玉 客有自澧州安福縣來者見宋氏家牒言玉字子淵號鹿谿子未知何本

葉陽君 諸藹堂云以趙策諒毅之言觀之葉陽當是公子悝史秦紀志疑及此考以爲華陽君非戎似未的

中下蔡中胡仲能改行率德乃降於霍叔二等何耶晉文後仇書疏鄭讀義爲儀儀仇皆訓匹也故名仇字儀與孔傳異儀古音俄與和疊韻和其餘聲也又晉世家集解馬融引王順曰父能以義和我諸侯亦見釋文恐不可從

潘和 蔡鐵耕云此疑楚卞和也獻玉被刑事閱三君諸書所說不全而韓子和氏以爲厲武文淮南覽冥注史鄒陽傳注皆以爲武文成表列文王時或其人歟卞弁古通俱有繁音與潘音近且楚有潘族和或系出於潘乎堯典於變時雍漢書成帝紀作於蕃釋孔留碑作於弁亦可證

向子 蔡鐵耕云向戌之祖廣韻注作向父旰表或單稱旰而脫其半干又譌爲于也諸藹堂云通志略向父名旰廣韻譌旰

張儀 前蜀王建封儀昌化王見吳任臣十國春秋下上共王魯語周恭王能庇昭穆之闕而爲恭何反

下穆王三等 陳釐公 釐之曾祖諡孝公何以名孝

靈王泄心 錢竹汀云泄卽世也禮雜記泄柳唐石經作世柳夏帝泄左疏引世紀作世蓋泄从世聲亦可讀如世而春秋三傳世大多通如樂大心作世心可證故泄心又作大心諸藹堂云古世太亦通故太子稱世子太叔稱世叔

楚王韻章 薛尚功以爲惠王則可補韻章之名

下中朱 廣韻房字注丹朱子陵以父封爲氏周語章注曰狸姓丹朱之後

象括地志名爲鼻亭神當引 莒子庚與莒嬴姓字亦作盈見地理志城陽國縣莒注

下下司徒皮太宰家伯 蔡鐵耕云釋文本或作潘韓詩作繁而師古引詩作蕃皆異文七八官氏俱依詩此表元文必無太字

長秋備如蔡鐵耕云此獲在魯文時耳其人既壽不嫌列於莊公之世

鄭和 諸藹堂云南后鄭袖是二人故楚策懷王謂張儀曰吾固以爲天下莫若是兩人也考誤作一人

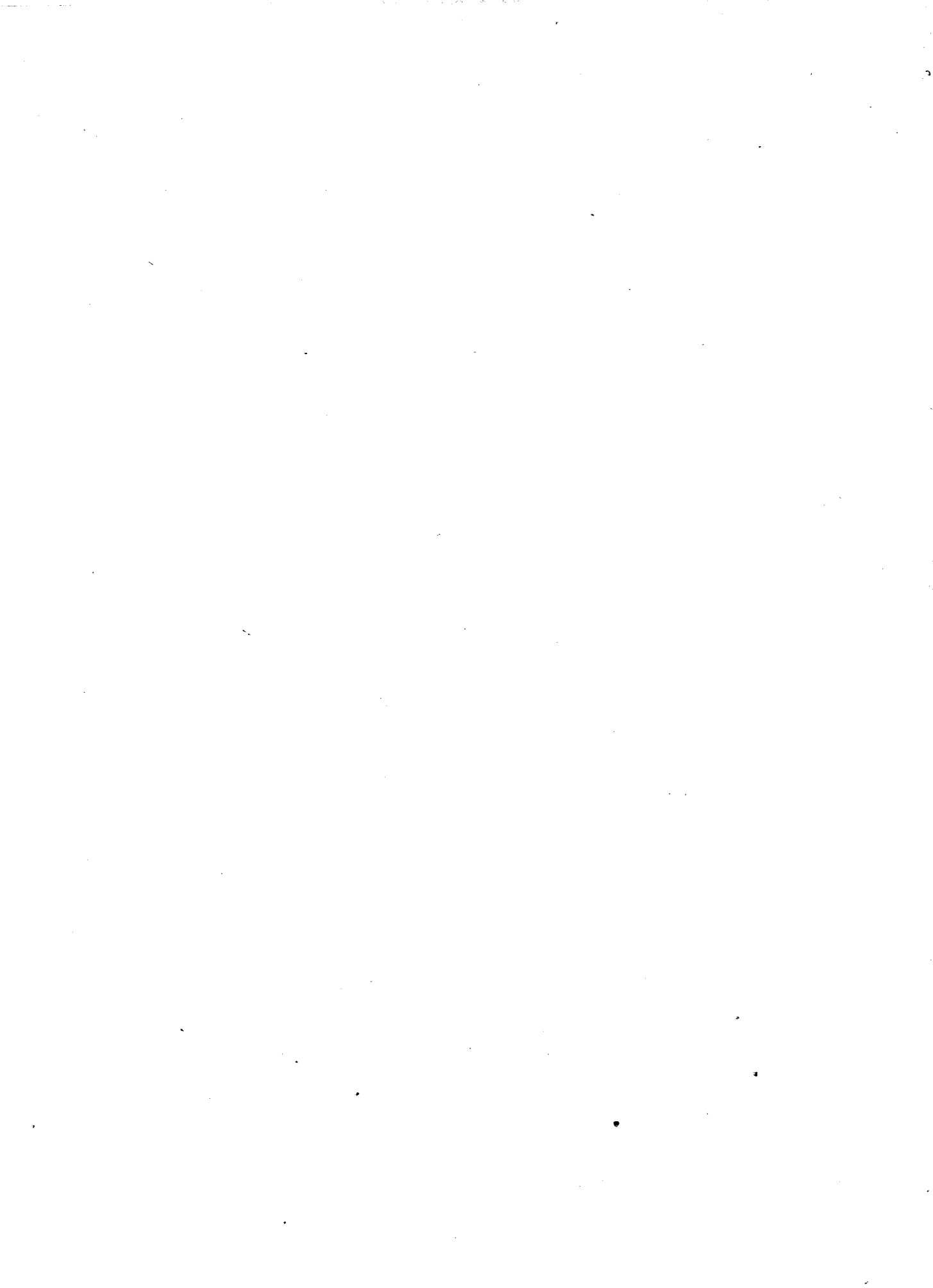

漢書人表考校補附續校補

清蔡雲撰

開明書店製版

漢書人表考校補

元和蔡雲著

人表考自敘註 雲案人標四品略仿文字微明

二十五人之目

元鈺 案退齊桓於五等傳謂之中人故也而進

令尹子文陳文子於智人則與引論語未知之

文戾矣

元注注 案凌氏評林標黃履翁於宋時彼誤歟

抑明字誤歟

炎帝神農氏 案神農稱神子見春秋元命苞似

亦可采

黃帝軒轅氏 案宋真宗朝以軒轅降神稱趙始

祖因上尊號曰聖祖上靈高道九天司命保生

天尊天帝詔聖祖名上曰元下曰朕不得斥犯

又詔內外文字不得斥用黃帝名號事詳李燾

通鑑長編引見錢宮詹師養新錄七宋人避軒

轅字條

周公 案毛詩狼跋傳公孫成王也幽公之孫孫

毓非之矣劉敞七經小傳則云公孫者幽公之

孫謂周公也不從鄭讀而較毛義爲長似可存

其說補一稱焉

又案賈子修政語下武王問於王子旦蓋卽

周公是又一稱也

女媧 案北史祖斑傳魏太姬雖爲婦人實是雄

傑女媧以來無有也語在唐前

彤魚氏 案始見惟見屢見並見考之例也然如

此條曰惟並見後五鳥五鳩曰並始見並字俱

可省當與允格臺駘言始見義和仲叔四人言

惟見一例也

祝融 案淮南天文訓其佐朱明注舊說云祝融

蓋亦火正官名與句芒后土一例

盤庚 案本書藝文志有湯盤庚陰道二十卷其

兼天乙言之歟抑以湯爲地名而冠於其上歟

房中諸家固屬依託要亦足廣異稱

大王 案大釋文音泰獨通典引盧氏禮記解詁

云美大故號之讀大如字可備一說

大伯 案吳越春秋首篇題吳王太伯傳今本以

吳未追王太伯削去王字然舊題如此趙長君

當必有據可引也

孟子 案考既引孔叢雜訓則子上稱孟子爲孟

孺子亦當載

蘭相如 案費鳳別碑司馬慕蘭相似可補一稱

少康 案說文巾部帶字注古者少康初作箕帚

林酒少康杜康也葬長垣當引

百里奚 案蒙毅言繆公罪奚耳應劭直云殺之

誣甚穆能悔違蹇叔不罪孟明而於社稷之聖

臣獨置之死地邪若奚之去虞相秦孟子盛稱

其知乃以老年就戮見幾者果如是邪考爲古

人辯誣多矣何此則大書之 又案索隱述贊

稱爲里奚亦可證百里非複姓也 又案僖十

三年百里語老成厚重足愧子桑若謂此卽孟

明恐乞乞勇夫無是語氣

狐偃 案韓子南面云管仲毋變齊郭偃毋變晉

則桓文不霸矣此必誤稱咎犯爲郭偃非晉語

之郭偃也然亦可補一稱

曾子 案德行四人在第二言語政事文學六人

在第三曾子未列四科故與子張並次子夏後

而適居曾皙前矣

漆彫啓 案忘諱直書語妙而未確觀禹子書啓

及微中注啓子魯閔公啓俱不諱可知非忘也

蓋此獨有意直書使名字不相混

季次 案廣韻注孔子門人有公休哀公祈哀祈

必析之誤或又譌作休而爲三人歟 又案淮

南汜論有季襄高注魯人孔子弟子此史記弟

子傳家語弟子解所無疑稱季次爲季哀襄

形近而譌也綴名於行次之下仲憲其例也淮

南云立節抗行不入洿君之朝不食亂世之食

與史未嘗仕之說正合家語本不足信沈字誤

安知齊人非誤乎

范蠡 案鳴夷子皮亦見淮南汜論說林上而以

爲田常黨宜引而辯之

采桑羽 案東方朔七諫路室女之方桑兮孔子

過之以自侍此又一采桑女也或以孔子故列在第三歟若衝波傳載孔子遇采桑女事則誕而俚矣

滕文公 案考公之名孫宜公孟子音義作麋居筠切從禾

叔夜 案叔夜叔液俱作饋鼎其一人歟果泉校引惠氏說蓋本鼎銘

霍叔處 案本書霍光傳贊以子孟爲叔之苗裔故推而進之蓋惑於褚少孫三代世表後之妄說也

伯嬰 案師古既音居永反則本表作嬰觀第二等之熙下不作火知此爲不識古文者妄改

申生 案新序謂晉獻太子以御人使拜蛇祥自殺誕甚

狐突 案申生稱伯氏從晉語賈唐說章作長子解是也此伯氏章以爲狐突字鄭以爲狐突別氏宜單注晉語二及檀弓複出晉語一則仍以

一云狐突也爲是歧矣

辛廖 案見閔元元誤刻二

苗賁皇 案賁皇亦稱苗子見韓子外儲說左下杞梁華州 案二人並稱殖華見淮南精神訓考

有是例當補 又案周作舟以弋而之舟从勺用聲故得通華名還則字爲弋蓋非周密之周也堯廟碑舟而弋省文

衛公子荆 案公南楚見昭二十誤刻廿作甘荆字南楚疑

孟釐子 案師古注下皆類此注縱讀之而以後見者爲下也考則橫讀之而以在下者爲下也

詞同義異當刪此句而於夾注添後不復引四字

南榮疇 案負暄獻君列子宋田父事上林賦偃佺之倫暴於南榮注屋南簷也廣韻率合以爲南榮氏託始訛謬不足取

王孫賈 案考引說苑王孫商而反賈又載衛公叔文子問王孫夏事夏賈並有舉下切爾雅釋文榎舍人本作榎古通用則夏賈亦得通借或本同卜子之名商字夏又借作賈歟

師襄子 案案云故表判列兩人句誤當刪表前列紂時之襄與此師襄遙遙無涉

賈牟賈 案記言侍坐言免席而請及居吾語女之云皆師弟禮也可斷爲孔子弟子

邴侯 案邴侯與韓侯並列中邴叔與唐叔應侯並列中上複見錯出傳寫誤也廣韻于字注亦稱邴叔

文子 案賈子修政語下周武王成王問粥子皆自稱寡人似未可據寡人之稱以爲天子國君之別

許夫人 案列女仁智傳以夫人爲懿公女與左傳鄭箋絕異猶可曰女爲妹之殘字至翟攻衛破衛侯遂奔至楚邱齊桓遂城以居衛侯於是

悔不用其言云云若懿公之肉未嘗爲狄食也者吾友顧君廣圻辯之未盡警記補勘亦止論及衍字叶音未經訂正

鄭叔詹 案韓子喻老之叔瞻鄭叔詹也十過以爲曹臣誤甚則注宜單引喻老而十過之誤於案語附辯之

陳司敗 案釋文引鄭以爲司敗人名齊大夫當依卞嚴子子桑子之例引而辯之

吳行人儀 案吳語行人奚斯即儀也奚斯疊韻并言之成儀字說見錢宮詹師養新錄二

章子 案高注孟子弟子畢刻呂氏春秋載尊校辯其妄矣公都子曰夫子與之遊又從而禮貌之可知非弟子仍宜辯正

被雍 案此必是吳被離離雍形近而譌與子桑子牽連混寫在後也之二人當在前榮聲期楚芋尹文之閒

蔡中胡 案中改行率德爲魯卿士魯國治賢可知已乃降於霍叔二等何邪

晉文侯仇 案書疏鄭讀義爲儀儀仇皆訓匹也故名仇字儀與僞孔傳異常存之以備一說儀

古音俄與和疊韻和其餘聲也又晉世家注引馬融曰王順曰父能以義和諸侯亦見釋文恐不可從

潘和 案此疑楚卞和和獻玉被別事閔三君諸書不同而韓子和氏以爲厲武文史鄒陽傳注

以爲武文成世次俱不紊表列文王時或其人歟卞弁古通俱有聲音與潘音近且楚有潘族和或系出於潘歟

石龔 案與孔將鉅侯宜多納公子蘭者石甲父卽石癸也此龔字疑甲父二字合并之誤故次

穆公後石癸至宣三年始見班氏以爲別是一人故列於後之第四等耳表無行人良霄龔爲介尤在所略矣

向于 案向戌之祖廣韻注作向父肝表或單稱

吁而脫其半干又譌爲于也雖列宋平公之世猶在合左師之前

檀弓 案孔疏以爲六國時人據篇中有仲梁子也此說是也則當引而辯班表之誤於子服景伯亦不必出子服伯子之稱矣此說非邪則於仲梁子當專引毛傳及鄭志答張逸問不必云見檀弓矣竊疑論帷堂者別是一仲梁子必標明之庶無舛舛

周共王 案魯語周恭王能庇昭穆之闕而爲恭何反下穆王三等

息侯 案息侯伐鄭見隱十一年非始莊十若以息媯歸楚尙隔二十餘年疑非一世則古來尤

物年壯而色不衰者其有焉 又案以息爲媯姓則明明娶陳女爲夫人矣雖春秋時同姓爲昏者頗多然有世本可據當改注中也字作非字 又案前於息媯定稱文夫人而案語引貞順傳以明班氏列媯於中中之故蓋表從列女考自從左也後於杜敖楚成王憚俱標明母息媯則此復引同日自殺之文未免舛舛

惠王毋涼 案天聖明道本國語周語上中解皆作惠王涼無毋字

宋平公 案以祖謚命名則爲之臣者稱先君之謚觸新君之名爲不便然列國往往有之其世遠而犯者勿論如陳釐公之曾祖謚孝公而釐公名孝與此正同考於彼未之疑也 又案名子不以謚古無明文成爲共公少子本不得立故無所避 又案博古錄有宋公成之謚鐘六其爲平公作無疑成作成銘文往往如是似可

爲平公名成之證若季嬭鼎成周之成作戎而師毛父敦戎戎之戎作戎二文略無差別此又成戎致譌之一證也

宋景公兜鑾 案宋公鑾鼎外又有微繇鼎博古圖云名繇者宋景公也蓋蒙始封之地爲稱其銘有王命微繇繼治九服云云似可信爲宋公楚惠王章 案鐘鼎款識曾侯鐘一銘有唯王五十有六祀楚王韻章云云薛氏謂楚惟惠王在位五十七年又其名爲章則鐘爲惠王作無疑也據此可以補韻章之名

闕黨童子 漢闕宣下邳人闕黨童子之後 見漢書師古注

朱 案海內南經郭注引竹書后稷放帝朱于丹水今本帝下有子字皆別稱也 又案廣韻注子陵以父封爲氏而國語韋注則曰狸姓丹朱之後在周爲傅氏也氏分於後姓必錫於先然則丹朱受狸姓歟

鼓寔 案舜父雖頑然書稱允若孟子亦言底豫非終於頑者不宜屈在下中昔讀孟子從而揜之句以爲俟其出而後揜寔有不忍殺子之心趙注全非獨旋從階下之說爲可節取蓋亦俟其下而後揜想見當時倉卒彌縫之苦特制於歸妻傲子而不克整其綱是則所謂頑耳尊著校呂覽更有功堯樂不得爲頑卓識名論也 又案焚廩揜井非無目人所能感動夔夔齊栗之容亦非以意推測而能感動也蓋古時命名不忌隱疾否則爲元冥師者名昧豈亦目不別五色之章乎

象 案括地志名爲鼻亭神者象也常與水經注一例引

秦出公曼 案以曼爲憲作以憲爲曼較明 莒子庚與 案本書地理志城陽國縣莒故國莒姓盈嬴通宜兼載

衛簡公蒯聵 案釋史謂諱莊爲簡未可盡非蓋因前此之莊公已諱爲嚴故此別諱爲簡齊則兩諱爲嚴一稱侯一稱公 又案蒯聵既見九等簡公又非其諱此列輒與起之閒者必左傳公孫般師卽世家公子班師也般師襄公之孫與蒯聵爲兄弟或有元注文涉蒯聵而譌歟 羿 案孫奭孟子音義上羿夷姓當與杜注同 房后 案后實有爽德未可云無失德也據協于丹朱之言應與朱並列下中

褻嫫 案西征賦淫嬖褻以縱慝又稱爲嬖褻司徒皮 案毛詩番釋文本或作潘異文當補又韓詩作繁而師古所引作蕃文亦異 太宰冢伯 案七人官與名氏俱依詩詞但去四維字他無所增也則此當作宰冢伯班氏元本必無太字

長狄僑如 案此獲在魯文時耳其人既壽似不嫌列於莊公之世 夏姬 案考於鄧曼標曼姬之稱據如淳說也則此當補鄭女之稱 警記補考伯熙 案敦銘作伯囧父正可補一稱 又案伯囧父敦外囧見鼎銘者一見尙銘者一見彝銘者七俱單囧連文單作丫單囧作鏡亦或作囧內單囧父鼎上出囧字釋之者曰旗

以爲單穆公名所未敢信而饒之爲罪罔無

疑也然則尙書序之伯罔其卽內外傳單氏之

先歟古人名罔者惟見書序及大傳而單罔數

見於銘文似可據以補韋解杜注之闕 又案

璽具往切師古音俱永反者借罔字之音爲音

也

附

番君 兒子錫昌言本書吳芮傳云芮秦時番陽

令也甚得江湖間民心號曰番君又云爲長沙

王一年薨則芮本六國時人入漢未久班氏以

其在秦能得民故存於表而置之中上仍始號

曰番君明非爲佐漢有功忠著於甲令故也若

嫌漢臣不當入是表則孔襄爲孝惠博士遷長

沙太守表固存之矣雲案以襄爲例亦當置四

等之末而說尙可通因并錄焉

適思修札先蒙手翰下頽垂愛之誠溢於言

表神馳左右慚感交并尊丈齒高學邃正宜

以師道自居庸劣如雲恐不足與於弟子之

列迺謙而又謙獎許過當斯實雲所不安者

也秋初從果泉兄假得古今人表考縱橫反

覆讀之幾忘餐寢蓋必如是而後總備之略

要亦必如是而後無忝爲班氏功臣求其諱

漏不能多得妄獻疑義若干條繕請訓定並

欲乞得一部合前三種晨夕覽之爲快謹泐

奉聞伏念道體安善不宜蔡雲頓首上諫庵

尊丈閣下

續漢書人表考校補

元和蔡雲鐵耕著

帝湯殷商氏 案商湯見左昭四非始梁子文

大廷氏 案莊子應帝王泰氏釋文引李頤解云

大庭氏據此可補泰氏之稱

咎繇 案天寶二載載當改年

啓 案夏啓見左昭四依商湯周武例當增

史佚 案佚又作逸逸誤刻迭當剗改

范武子 案第二格寧武子距晉叔向幾百十行

中間范武子三字本與寧武子連以二人同見

僖廿八年故傳寫者移與晉叔向相連其誤雖

大實未有所紊越後人不加細檢見晉文諸臣

中獨無士會輒因臨行贈策事妄添於繞朝之

前而豈知復其故處只在盡前盡後開乎至重

出之士鞅非士魴卽士富均當晉悼之初不能

定其孰是矣

孟子 案仇氏之仇說文反爪爲爪與掌同音隸

變爪爲仇非从人从儿也春秋傳黨氏黨讀爲

掌文異實同見錢宮詹師文集卷十一元官既

正爲并官則仇氏亦當正爲爪氏並傳信於後

世焉

巫馬期 案呂覽高義注作子旗旗誤刻期當剗

改

穆王滿 案謝惠連雪賦稱姬滿又陶穀王母宮

記西周受命之四世有君曰王滿乘八馬宴瑤

池云云皆別稱也

老子 案後書孔融傳稱老子爲李老君又天寶

八年年當改載

高子 案高子先見公孫丑下趙注齊人孟子弟

子也考當引此後於盡心下復注嘗學於孟子

者將言其去而學於他術也語亦未可割裂

鄭鄴魁案 案案云鄴乃譌字則當仍本文之誤

今誤刻作鄴案音磊今音累不言从某本或亦

誤刻

衛康伯 案日知錄據衛世家謂頃侯以前稱伯

者乃伯子男之伯而辯案隱方伯之說爲非鄙

意以爲稱康伯猶稱康叔耳六世皆立適長故

皆稱伯康伯始封嗣康連名孝靖貞冠諡蓋周

初猶有質家遺意易名不必備其文封爵不必

書於史遂相傳爲此稱也既非五等之伯安在

頃納賂而進侯封并非九命之伯安在頃德衰

而從本爵哉考於伯爵之燕疑其忽公忽侯則

此亦當有說

蔡伯 案此亦非王猶胡稱中耳

公子壬夫 案前卷引匡謬正俗壬夫作王夫以

證頃壬王臣當爲王臣何此又非之

蒯肸 案佛肸亦見史孔子世家列女辯通傳何

以云惟見論語

校正古今人表

清翟云升撰

開明書店製版

校正古今人表序

班氏撰漢書表古今人前嘗譏其與漢事不相涉恐以爲漢書表今人爲固然兼表古人爲無謂況其書未畢並不及今人則與漢事更不相涉矣故摘錄之別爲一册不言出自漢書也且變橫列爲豎行以省翻檢之勞行開各束時代上下準直亦自瞭如指掌也顧首錄時遇譌誤難解處隱僻煩思索處輒開筆乃通卷校正一過訂其譌辨其誤著其隱僻不知爲譌誤爲隱僻者或設爲疑辭以存鄙見或姑爲曲說以待通人又按補傳本之闕亦略拾顏注之遺如斯而已其同一時代之中勢不能條分次第雜而不越無事苛求若乃品題失當位置乖宜非草創之狼籍即竄亂於後人者洵未易悉數然觀顏序注遞相訾議數語已見大略餘弗深考可也後學嘖有煩言靡所折衷徒形望漏概無取焉

道光十五年仲春之月新雨後文泉翟云升識

校正古今人表

漢班固撰

唐顏師古注

師古曰但次古人而不表今人者其書未畢故也

自書契之作先民可得而聞者經傳所稱唐虞以上帝王有號諡輔佐不可得而稱矣文穎曰言遠經傳不復稱序也師古曰契謂刻木以記事自唐虞以上帝王有號見於經典其臣佐不可得而稱記也而諸子頗言之雖不考庠孔氏然猶著在篇籍歸乎顯善昭惡勸戒後人故博采焉孔子曰若聖與仁則吾豈敢師古曰此孔子自謙不敢當聖與仁也又曰何事於仁必也聖乎師古曰言能博施於人而濟衆者非止稱仁乃爲聖人也未知焉得仁師古曰言智者雖能利物猶不及仁者所濟遠也生而知之者上也學而知之者次也困而學之又其次也困而不學民斯爲下矣師古曰困謂有所不通也又曰中人以上可以語上也師古曰言中庸之人漸於訓誨可以知上智之所知也唯上智與下愚不移師古曰言上智不染於惡下愚雖教無成自此以上皆見論語凡引此者蓋班氏自述所表先聖後仁及智愚之次皆依於孔子者也

傳曰譬如堯舜禹稷禹與之爲善則行師古曰傳謂解說經義者也皀謹究欲與爲惡則誅師古曰皀猶概也謹究渾敦也可與爲善不可與爲惡是謂上智桀紂龍逢比干欲與之爲善則誅師古曰龍逢逢桀之臣也王子比干紂之臣也皆直諫而死也于莘崇侯與之爲惡則行師古曰于莘桀之勇人也崇侯紂之

後臣也可與爲惡不可與爲善是謂下愚齊桓公管仲相之則霸豎貂輔之則亂師古曰豎貂即寺人貂也可與爲善可與爲惡是謂中人因茲以列九等之序究極經傳繼世相次總備古今之略要云張晏曰老子玄默仲尼所師雖不在聖要爲大賢文伯之母達於禮典勳爲聖人所歎言爲後世所則而在第四田單以卽墨孤城復強齊之大魯連之博通忽於榮利蘭子申威秦王退讓廉頗乃在第五大姬巫怪好祭鬼神陳入化之國多淫祀寺人孟子達於大雅以保其身既被宮刑怨刺而作乃在第三膠漆上燕昏亂禮度惡不忍聞乃在第七其餘差遠紛錯不少略舉相較以起失謬獨馳驚於數千歲之中旁觀諸子事業未究而尋過實氏之難使之然乎師古曰六家之論輕重不同百行所存趣捨難張張氏輒申所見摛摛班史然其所論又自差錯且年代久遠遺典闕亡學者舛駁師論分異是以表載古人名氏或與諸書不同今則特有發明用暢厥旨自女媧以下帝鴻以前諸子傳記互有舛駁說不同無所取正大要知其古帝之號而已諸人士見於史傳彰灼可知者無待解釋其間幽昧者時復及焉○相元譌作楊今改正

第一 上上 聖人

太昊帝宓戲氏 張晏曰太昊有天下號也作罔罍田漁以備犧牲故曰宓戲師古曰宓音伏字本作處其音同耳○易作包犧釋文本又作庖犧子胥儻作伏羲大宗師作伏羲漢書律曆志作炮犧 炎帝神農氏 張晏曰以火德王故號曰炎帝作耒耜故曰神農○禮祭法作厲山氏 黃帝軒轅氏

張晏曰以土德王故號曰黃帝作軒冕之服故謂之軒轅○漢書象顯字作皇帝左傳文十八年作帝鴻氏 少昊帝金天氏張晏曰以金德王故號曰金天 顓頊帝高陽氏 帝嚳高辛氏 張晏曰少昊以前天下之號象其德顓頊以來天下之號因其名高陽高辛皆所與地名也顓頊與嚳皆以字為號上古實故也○帝嚳管子侈靡作帝倍

右上古

帝堯陶唐氏 張晏曰翼善傳聖曰堯 帝舜有虞氏 張晏曰仁聖盛明曰舜舜之言充也

右唐虞

帝禹夏后氏○史記三代世表夏商王皆稱帝

右夏

帝湯殷商氏 師古曰禹湯皆字三王去唐虞之文從高古之質故夏殷之王皆以名為號也○三王當作二王

右商

文王周氏○王季子 武王文王子 周公文王子

右周

仲尼

右春秋

第二 上中 仁人

女媧氏師古曰媧音古蛙反又音瓜 共工氏師古曰共讀曰龔下皆類此○左傳昭十七年共工氏以水紀注共工以諸侯霸有九州者在神農前太昊之後家語五帝德正作龔工氏

容成氏○見世本六韜大明作康成氏 大廷氏師古曰廷讀曰庭○廷左傳昭十八年正作庭注大庭古國名疏先儒舊說皆云炎帝號神農氏一曰大庭氏服虔云在黃帝前鄭玄詩譜云大庭在軒轅之前亦以大庭為炎帝也路史辨其誤甚確

柏皇氏○伯柏古通用後並同 中央氏 栗陸氏

驪連氏○莊作麗音氏 赫胥氏○莊馬蹄釋文赫本或作赫 尊盧氏○以上六人並見莊子胠篋 沌渾氏師古曰沌音大本反渾音胡本反○沌渾當作渾沌沌渾氏見莊子天地注亦當倒轉 吳英氏 有巢氏 朱襄氏 葛天氏 陰康氏 亡懷氏 師古曰亡讀曰無下皆類此○以上六人並見史記補 東扈氏○困學紀聞謂子引子思子作東戶季子 帝鴻氏○帝嚳子非黃帝別號也山海經大荒東經帝俊生帝鴻帝俊即帝嚳 悉諸○見呂覽尊師新序雜事引呂子作悉老 少典炎帝妃生黃帝○晉語少典取於有僑氏生黃帝炎帝鮑昭曰言生者謂二帝本所生出也內傳高陽高辛氏各有才子八人謂其裔子耳史記五帝紀黃帝者少典之子秦紀索隱云少典是國號非人名黃帝即少典後代之子孫賈逵亦謂然此以少典為炎帝妃誤也

列山氏 ○列山為神農別號列古通用此疑神農氏之重出也 歸藏氏 ○歸藏商易也此為人名未知所出 方雷氏 黃帝妃生玄菟是為青陽○帝王世紀言方雷氏女曰女節為黃帝次妃生青陽史記五帝紀言黃帝正妃嫫祖生玄菟昌意與此不合 桑祖 黃帝妃生昌意師古曰桑音力追反○桑世本作累史記五帝紀作嫫祖索隱嫫祖一曰雷祖正義作嫫祖 彤魚氏 黃帝妃生夷鼓○晉語作彤魚 嫫母 黃帝妃生倉林師古曰倉音蒼字從中即嫫母也○嫫母當作嫫母見史記五帝紀 封鉅 黃帝師○見漢書郊祀志注元倉子賢道作封鴻史記封禪書作封巨 大填 黃帝師○呂覽尊師作大撓新序雜事引呂子作大真韓詩外傳作大填

大山 稽黃帝師○見列子黃帝 力牧 ○羣輔錄作力墨

風后 鬼臾區師古曰即鬼容區也容與聲相近○見漢書郊祀志藝文志正作鬼容區史記五帝紀索隱鄭氏曰黃帝佐也本作申區者非元倉子賢道作鬼容耶 封胡 孔甲○

以上二人並見帝王世紀 岐伯 冷淪氏服虔曰淪音歸始造十二律者師古曰音零綸○呂覽古樂作冷淪說苑修文作冷淪漢書律曆志作冷淪 五鳥 ○此與五鳩即左傳昭十六年少昊氏之官也 五鳩 昌僕 昌意妃生顓頊○大戴禮帝繫作昌僕 女祿 顓頊妃生老童○見世本 嫫母 老童妃生重黎○世本作嫫母大戴禮帝繫作高綽 吳回 ○見大戴禮帝繫 后土 蓐收 玄冥 熙 柱

○以上五人並見左傳昭二十九年 帥味 ○當作帥味左傳昭元年昔金天氏有裔子曰味為玄冥師生允格靈胎 允格 臺駘師古曰駘音胎○論衡別通作臺台 窮蟬 顓頊子生敬康 大款 顓頊師○見路史後紀 柏夷 亮父 顓頊師古曰父讀曰甫下皆同○呂覽尊師作伯夷父 綠圖 顓頊師○見新序雜事荀子大略注引作綠圖 僑極 玄菟子生帝嚳○見世本史記五帝紀作嫫祖正義作嫫極家語五帝德作喬極 姜原 帝嚳妃生弄○詩作姜嫄弄后稷名書作棄弄古文棄 簡遠 帝嚳妃生禹師古曰遠音吐歷反即簡狄也○簡狄見史記殷紀索隱狄舊本作易淮南子駢形作簡翟 陳豐 帝嚳妃生堯師古曰堯錄是也○陳錄見世本或作陳鄴大戴禮帝繫作陳隆 嫫母 帝嚳妃生摯○見世本大戴禮帝繫作陳營 祝融 ○顓頊子見左傳昭二十九年漢書象題字有祝融氏在伏羲神農之閒蓋祝融即祝融如白虎通以伏羲神農祝融為三皇也與此迥異 陸終 祝融子○祝融當作吳同史記楚世家陸終祝融弟吳同之子大戴禮帝繫同 女漬 陸終妃生六子一曰昆吾二曰參胡三曰彭祖四曰會乙五曰曹姓六曰季連○一本作女漬世本作女媧大戴禮帝繫作女媧 廖叔安 師古曰左氏傳作戮同音力周反又力救反○戮當作颯漢書地理志南陽郡湖陽注古廖國也師古曰左氏傳作颯可證 舟人 ○鄭語雋姪

也本作申區者非元倉子賢道作鬼容耶 封胡 孔甲○

也本作申區者非元倉子賢道作鬼容耶 封胡 孔甲○

也本作申區者非元倉子賢道作鬼容耶 封胡 孔甲○

也本作申區者非元倉子賢道作鬼容耶 封胡 孔甲○

也本作申區者非元倉子賢道作鬼容耶 封胡 孔甲○

也本作申區者非元倉子賢道作鬼容耶 封胡 孔甲○

也本作申區者非元倉子賢道作鬼容耶 封胡 孔甲○

也本作申區者非元倉子賢道作鬼容耶 封胡 孔甲○

也本作申區者非元倉子賢道作鬼容耶 封胡 孔甲○

也本作申區者非元倉子賢道作鬼容耶 封胡 孔甲○

也本作申區者非元倉子賢道作鬼容耶 封胡 孔甲○

也本作申區者非元倉子賢道作鬼容耶 封胡 孔甲○

也本作申區者非元倉子賢道作鬼容耶 封胡 孔甲○

也本作申區者非元倉子賢道作鬼容耶 封胡 孔甲○

也本作申區者非元倉子賢道作鬼容耶 封胡 孔甲○

也本作申區者非元倉子賢道作鬼容耶 封胡 孔甲○

也本作申區者非元倉子賢道作鬼容耶 封胡 孔甲○

也本作申區者非元倉子賢道作鬼容耶 封胡 孔甲○

也本作申區者非元倉子賢道作鬼容耶 封胡 孔甲○

也本作申區者非元倉子賢道作鬼容耶 封胡 孔甲○

也本作申區者非元倉子賢道作鬼容耶 封胡 孔甲○

也本作申區者非元倉子賢道作鬼容耶 封胡 孔甲○

也本作申區者非元倉子賢道作鬼容耶 封胡 孔甲○

也本作申區者非元倉子賢道作鬼容耶 封胡 孔甲○

也本作申區者非元倉子賢道作鬼容耶 封胡 孔甲○

也本作申區者非元倉子賢道作鬼容耶 封胡 孔甲○

也本作申區者非元倉子賢道作鬼容耶 封胡 孔甲○

也本作申區者非元倉子賢道作鬼容耶 封胡 孔甲○

舟人則周滅之矣注禿姓彭祖之別舟人國名 赤松子帝
樂師○淮南子齊俗作赤誦子漢鏡銘作赤容 柏招帝樂
師○見呂覽尊師 句望敬康子生蟠牛師古曰句音鉤蟠
音矯○見史記五帝紀大戴禮帝繫作句芒

右上古

女皇堯妃散宜氏女○見世本 義仲 義叔 和仲

和叔 倉舒○左傳文十八年作蒼舒倉舒古通用 隕獸

師古曰隕音類獸音五來反 禱敵師古曰音嚙演○左傳

文十八年作禱敵 大臨 龍降師古曰降音下江反

咎繇○即皋陶左傳文十八年作庭堅據焦氏易林需大畜龍

降庭堅為陶叔後則左傳注以庭堅為皋陶字非也表當作庭

堅別出咎繇 仲容 叔達 柏奮 仲堪 叔

獻 季仲 柏虎 仲熊○潛夫論五德志作仲維

叔豹 季熊師古曰即左氏傳所謂季狸者也 尹壽堯師

○見新序雜事荀子大略作君嚙 被衣師古曰被音披○

見莊子應帝王淮南子傲真正作披衣 方回○見列仙傳

王兒師古曰見音五奚反○莊作王倪 齧缺○以上二人

並見莊子應帝王 許繇師古曰即許由也 巢父 子州

支父○見莊子讓王新序雜事引呂子作州文父 娥皇舜妃

女嬃舜妃師古曰即女英也聲音於耕反○大戴禮帝繫作女

厘史記五帝紀索隱引世本作女瑩凡世本皆據問經堂重集

此條缺 后稷○帝嚳子據序補 媯人弃妃師古曰媯音

其乙反○左傳宣三年作吉人 禹○書作契古今字說文作

俛 垂○荷子解蔽作倮 朱圻○朱書作妥此蓋以音近

而譌也 柏譽師古曰譽音弋於反○書作伯輿 柏益○

史記秦紀作柏翳漢書百官公卿表作伯翳 龍 夔

右唐虞

女媯禹妃塗山氏女生啓師古曰媯音邱遙反○大戴禮帝繫

作女媯吳越春秋越王無余外傳作女媯 啓禹子 公劉
韓子

右夏

有髮氏 湯中妃生大丁○楚辭天問作有莘呂覽本味作有

洗 大丁 伊尹 咎單師古曰湯臣主土地之官者單

音善下皆類此○見書序 大甲大丁子 大戊雍已弟

巫咸師古曰大戊之臣也 祖乙河宣甲弟 盤庚陽甲弟

○漢尚書石經作般庚 武丁小乙子 傅說師古曰說讀

曰悅武丁相也 甘盤師古曰武丁師也 大王宜父公

祖子 姜女大王妃 大伯 中雍○第六中康注當在

此中雍即虞仲左傳僖五年虞仲太王昭也虞吳古通用故吳

越春秋太伯傳作吳仲第五又有虞中別為一人耳 王季

大任王季妃生文王 微子紂兄○據孟子微子為紂諸

父 箕子 比干 伯夷 叔齊

右商

大妣文王妃 大顛 閔天 散宜生 南宮适師

古曰大顛以下文王之四友也○書作南宮括釋文引馬本作

南君括 祭公師古曰祭音側介反○第四有祭公謀父第

五有祭侯第八又有祭公此當是祭公之譌 師尚父

畢公文王子 大師庇○庇當作疵史記周紀大師疵少師

強抱其樂器而舞周 少師強 成王誦武王子 召

公周同姓 史佚○史記周紀一作尹佚 周宣王靖厲

王子○史記周紀靖作靜

右周

管仲 寧武子 范武子師古曰據今春秋說范武子即

士會也而此重見豈別人乎未詳其說○說見第四士會 晉

叔向○呂覽開春作叔嚮 向母師古曰向讀曰嚮○注當在

叔向下 蘧伯玉○淮南子秦族作蘧伯玉 吳季札

鄭子產 晏平仲 太子晉 左邱明 顏淵
閔子騫 冉伯牛 仲弓 朱張 少連

右春秋

子思 孟子 屈原 漁父 肥義○見趙策 魯

仲連 蘭相如○據張晏序注以上二人在第五 孫

卿○即荀卿

右戰國

第三 上下 智人

倉頡黃帝史

右上古

穀手舜妹師古曰穀音口果反流俗書本作擊字者誤○史記

五帝紀作顛手說文作穀首 董父○見左傳昭二十九年

石戶之農 北人亡擇○以上二人並見莊子讓王

維陶○尸子作維陶 續身○韓非子說疑作續牙 柏陽

○尸子作柏陽韓非子說疑作晉伯陽 東不訾○尸子作

東不識韓非子說疑作董不識 秦不虛師古曰維陶以下

皆舜之友也身或作耳虛或作宇並見尸子○宇當作空 昭

明高子○見史記殷

右唐虞

奚仲 相土昭明子 六卿○見書甘誓 不窋弃子師

古曰窋音竹出反 少康相子 二姚少康妃 芬師古曰

音紛○竹書紀年注或曰芬發券即槐也說見第五 芒槐子

○竹書紀年注或曰帝荒 泄○芒子 不降○泄子 劉

彘師古曰古累字○左傳昭二十九年彘正作累 闕龍逢

○潛夫論志氏姓作彘龍逢

右夏

仲虺師古曰湯左相也○史記殷紀作仲翹大戴禮虞敷德作

仲槐荀子幾問作仲翹孟子萊朱注一曰仲虺 老彭 義

伯 中伯 師古曰義中湯之二臣○二臣並見書序義伯序

作誼伯義誼古通用字 卞隨○荀子成相作卞隨詩關雎

序疏作奔隨奔卞本字 務光○莊子讓王作務光荀子成

相作李光 伊陟師古曰伊尹子也 臣扈師古曰亦湯臣

外壬中丁弟 河宜甲外壬弟○呂覽音初作整甲

巫賢 大彭 豕韋 ○鄭語大彭豕韋爲商伯矣注陸終

第三子曰義爲彭姓封於大彭豕韋彭姓之別封於豕韋二國

相繼爲商伯 陽甲祖丁子 小辛盤庚子○子當作弟據

史記後並同 小乙小辛弟 祖己 孝己○見尸子

祖伊 大師摯 亞飯于師古曰飯音扶晚反 三飯

僚師古曰僚音來離反 四飯缺 鼓方叔 播軌武

師古曰軌音徒高反○論語作鼓同 少師陽 擊磬襄

師古曰師擊以下八人皆紂時奔走分散而去鄭玄以爲周平

王時人非也○二說並謬論語大師擊磬云云紂時安得有

齊楚諸國師擊之始關雎之亂孔子所耳聞安得謂平王時乎

論語注謂在春秋魯哀公時是也

右商

號中 號叔師古曰中叔二人皆文王弟也 粥熊師古曰

文王師也粥音弋六反○漢書藝文志作鬻熊說文鬻俗作粥

辛甲○見左傳襄四年 周任 史扁師古曰扁音編一音

翻○見文選運命論注引六韜宋書符瑞志正作史編或作編

法言晉子作史篇 向擊殷太史○呂覽先識殿內史向擊見

紂之亂載其圖法出亡之周淮南子汎論作向藝通典作高勢

邑姜武王妃 大姬武王妃○妃當作女 曹叔振鐸

文王子 毛叔鄭文王子 虞闕父 陳胡公滿舜後

衛康叔封文王子 聃季載文王子 君陳 芮伯

師古曰周司徒也 師伯師古曰周宗伯也尙書作彭伯

毛公師古曰周司空也 師氏師古曰周大夫也 龍臣師

古曰周武賁氏尙書作武臣○二武字當作虎 中桓 南

宮鑿師古曰二人亦周大夫也桓鑿皆其名自芮伯以下皆見

周書顧命○鬻書作毛 康王劍成王子師古曰劍音去遙

反又音工遠反 宋弗父何愍公子○一本在第一 芮

良夫 召虎 方叔 南中 中山父 申伯

尹吉甫 韓侯 蹇父師古曰蹇音居衛反 張中 程

伯休父師古曰休音許蚘反 宋考正父○當作正考父

右周

宋孔父大金子○大金當作考父大金說見第五 衛太子

伋 公子壽 鮑叔牙 召忽師古曰召讀曰邵 隰朋

寧戚 ○呂覽勿躬作寧邀韓非子外儲作寧武淮南子道

應作寧越 宋仇牧○見左傳莊十二年鷓冠子備知作裘

牧 魯曹劌師古曰劌音居衛反○史記刺客傳作曹沫沫

當作沫沫刺聲相近也呂覽貴信作曹劌 楚粥拳○後漢

書孔融傳作壽權 宰孔 魯公子季友 魯公子

奚斯 衛宏資師古曰資音演○呂覽忠廉正作宏演荀

息○潛夫論志氏姓作鄭息 宋公子目夷 宮之奇

百里奚 ○史記秦紀作百里奚管子小問作百里奚韓非子

難言作伯里奚 奄息 中行師古曰行音戶耶反 鍼

虎師古曰鍼音其炎反 狐偃 趙衰師古曰衰音楚危反

衰妻 介子推 ○左傳僖二十年作介之推荆楚歲時

記引琴操作介子綏 推母 卻縠 舟之僑 荀林

父 先軫○左傳僖二十八年先軫又作原軫 狼臆師古

曰臆音審 陽處父 寧羸○見左傳文五年 史駢師

古曰駢音步千反 鄭弦高 叔仲惠伯 宋方叔

嘉子○方叔當作防叔嘉子當訓書言孔父嘉之裔子也 樂

豫 董狐 令尹子文 楚蘧賈○第六遺章注當在

此後並同 申叔時 孫叔敖 曹邠時師古曰即曹

欣時也邠音許其反○曹欣時見左傳成十三年新序雜事作

曹喜時 魯季文子 樂王鮒 楚申叔豫 齊

太史三人○此與南史氏並見左傳襄二十五年 南史氏

陳文子 卞嚴子○卞卞莊子避明帝諱曰嚴後並同

惟第九熊嚴是本書楚策作管莊子 臧文中 宰我

子貢 冉有 季路 子游 子夏 曾子 子

張 曾皙 子賤 南容師古曰南宮縚也字子容

公冶長 公西華 有若 漆彫啓○卽漆彫開

澹臺滅明師古曰澹音大甘反 樊遲 巫馬期 司

馬牛○家語七十二弟子解作司馬耕論語注作司馬犖 子

羔○禮檀弓作子皋家語七十二弟子解作子高 原憲○禮

檀弓作仲憲 顏路 商瞿師古曰瞿音勳 季次○見

史記仲尼弟子傳 公良○家語七十二弟子解作公良孺此

疑脫孺字 顏刻○史記仲尼弟子傳作顏高 范蠡

葉公子高 達巷黨人 孟之反○左傳哀十一年作

孟之側 大連 顏丁 顏柳 周豐○以上三人並

見禮檀弓 采桑羽○羽當作女采桑女見列女傳 樂正

子春 石碓○見說苑敬慎 子服子○左傳襄二十八

年子服惠伯曰君子有遠慮小人從還叔孫穆子曰子服子始

學者也據此則子服子即子服惠伯也而第五又有子服惠伯

疑此當作子服周大夫求后於齊者見宣六年 惠子○司

寇惠子也見禮檀弓

右春秋

公房皮 ○疑卽公斂皮尸子宋人有公斂皮者適市反呼曰

公斂皮屠者遂收其皮 段干木 田子方 寧越○

見史記賈誼傳秦始紀論作寧越 大史屠黍○見呂覽

先識說苑樵談作太史屠餘 翟黃○史記魏世家作翟璜

任座師古曰座音才戈反○見呂覽自知依韻注音切自當作

座與魏策公叔痤范燧同 李悝師古曰悝音口同反○見韓非子內儲 趙倉堂○史記魏世家作倉唐 屈侯鮒○見史記魏世家 西門豹 公儀休 泄柳 申詳

○禮檀弓作申詳 趙良○見史記商君傳 昭廷○延一本作庭昭廷疑楚策昭過之譌 樽里子師古曰樽音丑於反○史記樽里子傳索隱引竹書紀年作樽里疾今紀年缺

甘戊○秦策作甘茂 滕文公 公孫丑 樂毅 廉頗 虞卿○見趙策 朱英○見楚策

右戰國 王翳 孔襄孔耐弟子 右秦

第四 中上 自此至第八據序宜照中人名目分中人爲五等 蓋同科中又有軒輊也

胤○即書胤侯 靡○見左傳襄四年 女艾○見左傳襄元年 冥根園子 核冥子師古曰音該○史記股紀作振竹書紀年作亥 微核子 鞠不留子 肩不降師古曰屬音工榮反○帝王世紀作帝喬 廛師古曰音動又音觀○屬子帝王世紀作廛

右夏 虞公遂○左傳昭三年作虞遂 逢公柏陵○左傳昭二十二年作逢伯陵 費昌師古曰費音扶味反○史記秦紀當夏桀之時去夏歸商 終古夏太史令○呂覽先識夏桀暴亂迷惑太史令終古出奔如商 外丙太丁弟 中壬外丙弟 沃丁太甲子 太庚沃丁弟 小甲太庚子 雍己小甲弟 孟獻益後○史作孟獻 中衍○以上二人並見史記秦紀 中丁太戊弟 祖辛祖乙弟 沃甲祖辛弟 祖丁祖辛子 南庚沃甲子 劉姓豕草○左傳昭二十九年陶唐氏既衰其後有劉累學擾龍於豢龍氏以事孔甲賜氏

曰御龍以更豕草之後注以劉累代彭姓之豕草累遷魯縣彭姓豕草復國至商而滅累之後世復承其國爲豕草氏即襄二十四年范宣子所謂芑之祖在商爲豕草氏亦即鄭語所謂爲商伯者也 祖庚武丁子 膠鬲 微仲 商容○說苑敬慎作常縱 師涓師古曰涓音工元反○見史記殷紀

梅伯○見楚辭天問 邢侯○第五又有邢侯此當作邢侯史記殷紀邢侯集解徐廣曰一作邢音子又魯仲連傳郭侯徐廣曰郭一作邢亦邢之譌也邢侯周紀文王所伐者 鬼

伯達 伯适師古曰适音江關反 中突 中智師古曰忽與忽同 叔夜 叔夏 季隨 季騶師古曰伯達以下周之八士也騶音瓜 成叔武文王子○左傳傳二十四年成作邲 霍叔處文王子 檀伯達師古曰武王臣蘇忿生師古曰武王司寇蘇公也 滕叔繡文王子

原公文王子 郟子文王子師古曰郟音荷 雍子文王子 鄆侯文王子 郇侯文王子師古曰郇音荷 唐叔虞 武王子 應侯武王子 右史戎夫○右當作左竹書紀年穆王命左史戎夫作記逸周書史記作在史戎夫在左之譌也 祝雍○見大戴禮公冠 邗叔○未詳或曰邗疏之譌列仙傳邗疏周封史也 商子○見說苑建本 穆王滿 昭王子 呂侯師古曰穆王司寇也 君牙師古曰穆王司徒也 伯熙師古曰穆王太僕也熙音居永反○熙當作史書作伯熙釋文字亦作史說文作伯熙 祭公謀父師古曰祭音側介反 密母○密康公母也見史記周紀 共伯和 師古曰共國名伯爵也和共伯之名也共音恭而史選以爲周召二公行政號曰共和無所據也○顏說是也竹書紀年周厲王十三年共伯和攝行天子事呂覽開春所謂共伯和修其行

好賢仁即其人也高注以爲夏時諸侯亦非 嘉父○頃父子見左傳隱六年當在春秋時或曰即詩作誦之家父家作嘉同音藉用也 譚大夫○見詩大東序 寺人孟子○據張晏序注元在第三 伯陽父○幽王大夫見周語注非老子也自史記周紀唐固注以老子字伯陽亂之 史伯○見鄭語 師服○見左傳桓二年 虢文公○見周語

右周 臧哀伯 隨季良○左傳桓六年作季梁 魯申繻○管子大匡作申俞 楚保申○見說苑正諫淮南子說山作鮑申 齊寺人費師古曰即徒人費也費音祕○史記齊世家費作弗 王青二友○未詳或曰王登之譌二友仲章晉已也見韓非子外儲當在戰國時 高倭師古曰倭音奚 王子成父 賓須亡○見管子桓公問 麥邱人○晏子內諫作麥邱封人韓詩外傳作麥邱邠人新序雜事作麥邱邑人 輪邊師古曰輪扁也扁音翻○輪扁見莊子天道 平陵

老○說苑賞德作平陵老人 愚公○見說苑正理 陳公子完化子 號史器 周內史過 楚屈桓師古曰屈音九勿反○左傳傳四年作屈完 卜偃○晉語作郭偃墨子所染作高偃呂覽當染作郭偃 辛廖師古曰廖音聊 梁餘子養 罕夷 申生 狐突 秦繆公 成公弟○穆古通用穆後並同 秦繆夫人 公孫枝○史記李斯傳作公孫支 繇余師古曰即由余 蹇叔 燭之武 內史叔與○見左傳僖十六年二十八年作內史叔與父 卜徒父 禽息○見後漢書循吏孟嘗傳注引韓詩外傳今外傳缺 王廖師古曰廖音聊○韓詩外傳作王繆 晉文公獻公子 夫人姜氏○晉文公夫人 魏犢 畢萬子 顛頡 胥臣 賈佗師古曰佗音徒何反○晉語作賈佗左傳文六年作賈季 董因○見晉語 豎頭

須○韓詩外傳作里堯須 齊國嚴子 周內史叔服

孟明視 西乞術○公羊傳文十二年作西乞術史記

晉世家作西乞術 士會○士會即范武子也宜刪其一表

內人多重出第二范武子注拘矣 繞朝 石癸○見左傳

宣三年 公孫壽 蕩意諸○以上二人並見左傳文十

六年 公冉務人 卜楚邱○以上二人並見左傳文十

八年 晉趙盾衰子 鉅磨○說苑立節作鉅之彌 宋

伯夏叔子○見史記孔子世家叔子當作防叔子側書 關

伯比 楚嚴王穆王子 王孫滿 箴尹克黃 魏顆

師古曰顆音口果反 五參○即伍參也伍古通用後並

同 陳應○陳軫字見魏策當在戰國時或曰左傳宣十二

年沈尹之譌 申公申培師古曰培音陪○申培之中當作

子申公子培見呂覽至忠說苑立節作申公子倍 樂伯

優孟 鄭公子棄疾○左傳宣四年作公子去棄 子反

逢丑父 嬪媚人 范文子士燮 臧宣叔 韓

獻子厥○公羊傳襄元年作韓風 程嬰 羊舌○晉羊

舌氏也缺各 公孫杵臼 劉康公 單襄公 苗

賁皇○晉語作苗夢皇說苑善說作豐勤黃 叔嬰齊○左

傳成十六年作子叔嬰齊 宋華元 孟獻子 樂正

裘 牧仲 晉悼公周○襄公會孫 鄭唐○左傳成

十六年唐荀為右此脫荀字 楚工尹襄 祁奚 羊

舌職○說苑善說作羊殖 魏絳○世本作魏降 張老

籍偃 汝齊○即女齊也 宋子罕 向戌 范

宣子士句 晉邢蒯○見左傳襄二十一年說苑立節作邢

蒯 齊殖綽 鄭游販師古曰販音普版反○見左傳

襄二十二年 齊杞梁○即杞殖 殖妻 華州師古曰

即華周○亦即華還 祝佗父師古曰佗音徒何反 申

蒯○以上二人並見左傳襄二十二年 陳不占○見新序義

勇 士鞅○即范鞅也 衛右宰穀臣○見呂覽觀表孔

叢子陳士義同文選廣絕交論注引孔叢子作穀臣即左傳襄

十四年右宰穀也 厚成子○呂覽觀表作厚成子即左傳

襄十四年厚成叔也 衛公子荆 絳老人 史趙

士文伯 鄭卑湛 師古曰卑音脾湛音謹○即裨謹

行人子羽 馮簡子 子大叔○論語作世叔 衛北宮

文子 魯叔孫豹 狐邱子林○世本作狐邱林呂覽

下賢作靈邱子林淮南子精神作靈子林 晉趙文子

孟釐子○第六宋釐公注當在此 孟懿子 南宮敬叔

師古曰南宮適說苑雜言作南宮頃叔 鄭子 老子

南榮嚳 師古曰即南榮嚳也越音直俱反○南榮嚳見莊子

庚桑楚 公伯寮○史記仲尼弟子傳作公伯僚索隱引謙

周曰疑公伯僚是謙之人非弟子之流也今亦列比在七十

二賢之數蓋太史公誤家語弟子解無公伯寮亦不以寮為孔

子弟子也 公肩子○見春秋繁露命序史記仲尼弟子傳

作公肩定家語七十二弟子解作公肩子 子石○公孫龍

字子石見史記仲尼弟子傳 隰成子○疑即縣成縣成見

史記仲尼弟子傳 琴牢 楚子西 公子闔○疑即

左傳哀六年子闔也 伍子胥 江上丈人○見史記伍

子胥傳 史魚 公叔文子 中叔圉 祝佗師古

曰佗音徒何反○論語作祝鮀 王孫賈 公父文伯母

衛公子選○即公子郢見左傳哀二年 觀射父師古

曰觀音工喚反 鳴犢 寶璧○鳴犢寶璧是二人表兩分

是也史記孔子世家作寶鳴犢合為一人集解徐廣曰或作鳴

鐸寶璧家語因誓作鳴犢寶璧可證史誤索隱謂寶璧字鳴犢

聲轉字異亦非也 越句踐 允常子師古曰句音鉤 大

夫種 后庸○見左傳哀二十六年吳語作舌庸吳越春秋

句踐入臣外傳作庸 諸稽到○左傳哀二十三年作諸

鞅吳語作稽郢史記越世家作柘稽 苦成○見吳語春秋

繁露對膠西王作車成 皋如○見左傳哀二十六年吳越

春秋句踐歸國傳作句如新書耳康作渠如春秋繁露對膠西

王作擊擊蓋舉之譌顏氏家訓所謂舉分澤外也 計然○

見史記貨殖傳越絕書內經作計倪吳越春秋句踐入臣外傳

作計倪 儀封人 長沮師古曰沮音子子反 桀溺

丈人 何黃師古曰黃音廣○論語作荷黃何荷本字 楚

狂接輿○莊子逍遙釋文作接輿 師襄子○史記孔子世

家孔子學琴於師襄子索隱謂擊琴非也韓詩外傳作師堂

子京 師己○第五又有魯師己此蓋禮樂記之師乙聲近

而誤也 賓牟賈 公肩瑕師古曰即公肩假也○公肩假

見禮檀弓 衛視夷師古曰即式夷也見呂氏春秋○今呂

覽長利作夷夷齊人此言衛人未知孰誤 史留○未詳或

曰即史廖見史記秦紀留音同也○南榮嚳元倉子全道

作南子榮之穆 補

右春秋

豫讓 青荊子○見呂覽存意文選陳琳答東阿王賦引呂

覽作青荊 趙襄子簡子子 知過師古曰即知果○見

趙策晉語正作知果 鮑焦○見韓詩外傳當在春秋時

墨翟 禽屈釐○莊子天下作禽滑釐列子楊朱作禽骨釐

呂覽當染作禽滑釐漢書儒林傳作禽滑釐 我子 田佚

子師古曰佚音求○淮南子道應作田鳩 隨巢子 胡非

子○以上四人並見漢書藝文志 魏文侯桓子孫 李克

○呂覽舉難作季充韓詩外傳作里克 魏成子○見史記

魏世家 躬吾君○史作番吾君 牛畜 荀訖史作荀

欣 徐越○以上四人並見史記趙世家 魯穆公元公子

費惠公師古曰費音祕 顏敢○當作顏般 王慎○

即王順慎古通用 長息 公明高 嚴仲子 聶

政 聶政姊 孟勝 徐弱○以上二人並見呂覽上

德 白圭 鄒忌○史記齊世家作驢忌 孫臏師古曰

臏音類忍反 田忌○見齊策 大史儋○史記老子傳言

大史儋見秦獻公云云自是秦獻公時人而載入老子傳且疑

為卽老子未知所本 商鞅 申子○申不害也 屈宜

白○白一本作皆風宜白見史記韓世家 鐸椒○漢書藝文

志鐸氏微三篇注楚太傅鐸椒也 鄭敖子華○楚策作莫

敖子華 史舉○見楚策 閻邱光○疑卽閻邱先生見

說苑善說 閻邱印○見新序雜事 顏歌師古曰歌音

觸○齊策作顏觸 王升○齊策作王斗 尹文子○見

漢書藝文志列子周穆王作尹文先生說苑君道作尹文 番

君見漢書高帝紀當在秦時 唐易子○見韓非子外儲

如耳○見秦策 西周武公○西周惠公之子見史記楚世

家 陳軫 占尹○卽楚辭卜居太卜鄭詹尹也詹古占

通用 應豎○疑卽周策陽豎 秦武王惠王子 任鄙

○見史記樛里子傳 公羊子 穀梁子 萬章

告子 薛居州 樂正子 高子 仲梁子○見

禮檀弓 孔穿子思玄孫 王歎師古曰歎音觸○見說苑

立節史記田單傳作王蠋 燕昭王三十九世噲子 郭

隗 白起 田單○據張晏序注元在第五 趙奢

縮高○見魏策 公孫弘○見中山策 侯嬴 平原

君 毛遂

右戰國 蒙恬 韓非 燕將渠○見史記燕世家 樂閒○見

燕策 高漸離○論衡書虛作高漸麗

右秦 第五 中中

昌若相土子 根圍昌若子○史記殷紀作曹國世本昌若

生曹國曹圍生根圍根圍生寔與史表皆不合蓋誤以根圍曹

圍為二人圍又誤為國也 有扈君師古曰扈音仍○左傳

哀元年正作有仍 武羅 伯因 熊髡 龐圍師古

曰武羅以下四人皆魯之賢臣也也音尤○左傳襄四年正作

龐圍 虞后氏○未詳或曰有虞之君竹書紀年曰虞公左

傳哀元年曰虞思虞后氏猶言有窮后羿也 杼太康子師古

曰杼音丈呂反○史記夏紀作杼墨子非儒作杼竹書紀年注

一曰伯杼 槐杼子○卽芬也芬已見第三宜刪其一 報

丁微子 報乙○丁子 報丙○乙子 主壬○丙子

主癸○壬子 右夏 慶節公劉子

右商 伯邑考文王子 楚能麗 麗子師古曰麗讀與彌同○見史

記楚世家麗讀與彌同言讀如熊粥之粥也 虞侯 芮伯

師古曰二國訟田質於文王者○芮伯與第三別 吳周章

中雍曾孫○見史記吳世家 杜伯○見左傳襄二十四年

唐杜氏注 楚熊狂 虞子 虞中周章弟 杞東樓公

禹後 邳侯武王子 韓侯武王子 齊丁公伋師尚父

子 魯公伯禽周公子 凡伯周公子 蔣侯周公子

邢侯周公子 茅侯周公子 胙侯周公子 祭侯周公

子師古曰祭音側介反 晉侯燮虞子 秦旁暴女防子

○見史記秦紀 楚熊艾 釋子○見史記楚世家 宋微

中啓子○子當作弟家語本姓作中思 魯孝公伯禽子○

孝當作考下揚公孝公子同 齊乙公丁公子 晉武公

雙子○武公當作武侯 秦大几旁舉子 魯煬公孝公

子師古曰煬氏何反○氏何反當作弋向反 齊癸公乙子

○乙子當作乙公子 秦大維大乙子○史記秦紀作大駱

大乙當作大几 楚熊盤艾子○熊盤當作熊勝艾子當作

夏子 衛嗣伯孝伯子○孝當作考 衛建嗣伯子○建

當作應第六靖伯建子同 秦非子大維子○文選盧溝贈

崔溫詩作飛子注飛非古通用 秦嬴非子子 秦侯贏子

史伯○第四已有史伯此當作公伯侯子 宋父何子○

家語本姓作遂父周 秦中伯子○伯公伯也 魯武公

慎公弟 秦嚴公仲子 楚熊霸嚴子○史記楚世家作

伯霜 宋世子士○家語本姓作世子勝 蔡夷侯武侯

子 奄父 造父六世孫○見史記趙世家 鄭桓公友○

周厲王子 秦襄公嚴公子 文子○漢書藝文志文子

九篇注老子弟子與孔子並時而稱周平王間似依託者也據

表則文子實平王時人非依託也又或謂文子卽計然亦非

辛有○見左傳僖二十二年 右周 宋大金 考父子○世家家語本姓並作木金父此蓋有脫誤

考父亦當作孔父 臧釐伯 石碣師古曰碣音千若反

○漢公羊石經作石碣 楚武王盩冒弟 鄧曼楚武王

夫人 魯施父○見左傳桓九年 鬬伯比○已見第

四宜刪其一 熊率且比師古曰率音力出反且音子余反

鄭祭足 楚文王武王子 駐甥○左傳莊六年作駐

甥 聘甥 養甥 謝邱章○廣韻周宣王支庶食采

於謝邱其後為氏名章者未知其人 辛甲○第三已有辛

甲此當作辛伯見左傳桓十八年 石之紛如師古曰紛音

扶云反 齊桓公小白襄公弟 蕭叔大心 石祁

子○以上二人並見左傳莊十二年 原繁 息媯 統

叔○左傳莊二十一年殺王子類之統叔也與第三別 魯禦

孫○左傳莊二十四年作御孫御古通用 召伯康○見

左傳莊二十七年 齊仲孫湫師古曰湫音子小反 許

夫人○許穆夫人也 先丹木 羊舌大夫○以上二人
並見左傳閔二年 史蘇○見左傳僖十五年 魯釐公

○閔公兄 楚逢伯○見左傳僖六年 衛寧嚴子
富辰 晉冀芮 慶鄭 韓簡 鄭叔詹 皇武

子 釐負羈妻 曹豎侯孺 師古曰孺音乃侯反○見
左傳僖二十八年 楚子玉 鬬宜申 成大心

欒悼子○疑左傳文五年樂貞子之譌 晉李離○見史記
循吏傳 寺人披 曹文公壽共公子 燕桓公十九

世 秦康公繆公子 晉襄公文公子 邾文公○邾
子鎖子 宋子哀 邾子獲且師古曰獲音居碧反且音

子余反○以上二人並見左傳文十四年 魯公孫敖○見
春秋傳十五年 蔡文公殿公子 單襄子○子當作公

靈輒 祁彌明師古曰祁音上尸反○見公羊傳宣六年
左傳宣二年作提彌明史記晉世家作提彌明上尸反當作巨

尸反公羊傳釋文作工支反 鄭子良 泄冶 士貞子
孔達○見左傳文元年 王子伯廖師古曰廖音聊○見

左傳宣六年 晉解陽○左傳文八年作解揚 荀尹○
左傳成二年作荀庚 箕鄭 公子雍○見左傳文六年

秦景公桓公子 楚鄖公○見左傳定四年 鍾儀
楚共王廙王子○呂覽權勳作嬰王 晉郤克 辟司

徒妻師古曰辟讀曰璧 荀荅 鄭賈人 伯宗○穀
梁傳成五年伯宗 伯宗妻 秦醫緩 桑田巫

呂相 郤至 姚句耳師古曰句音鉤 呂錡 養由
基 叔山舟○左傳成十六年作叔山冉 匡句須師古

曰句音其子反 鮑國○以上二人並見左傳成十七年
晉解狐 祁午 韓亡忌○見左傳成十八年 銅鞮

伯華○晉羊舌赤也見左傳昭五年羊舌族注大戴禮衛將軍
文字作桐提伯華 魯匠慶 衛柳壯師古曰壯讀曰莊

○禮禮弓正作柳莊 吳諸樊○壽夢子 晏桓子 楚
子囊 鄭師慧 衛太叔儀○見左傳襄十四年 公

子縛○見左傳成十四年 曹武公勝成公子 鄭簡公
嘉釐公子○史記十二諸侯年表嘉作喜 晉陽罕○罕當

作畢陽畢見晉語晉陽下元空一行傳寫之誤也 行人子
員師古曰員音云 子朱○以上二人並見左傳襄二十六

年 楚湫舉師古曰即椒舉○椒舉見左傳襄二十四年
蘧奄○左傳襄二十五年作蔦掩 趙武朔子 禮蔑師古

曰禮音子紅反 鄭子皮 劉定公 公孫楚 公
孫黑 韓宣子厥○厥當作起 魯叔孫昭子 楚

蘧罷師古曰罷讀曰疲○見左傳襄二十七年公羊傳襄三十
年作蘧頤 吳厥由師古曰即厥由○厥由見左傳昭五年

韓非子說林作厥蠲 衛史龜○左傳昭七年作史朝龜朝
古通用後並同 師曠 屠蒯○見左傳昭九年禮禮弓

作杜黃 子服惠伯 晉荀吳 裨竈 里析○見
左傳昭十八年 梓慎 申須○見左傳昭十七年 林

既○見說苑善說 北郭騷○見晏子內篇雜上 逢於何
○見晏子內篇諫下 司馬穰苴師古曰穰音人羊反其音

子余反 楚伍奢 伍尚 魯師已○見左傳昭二十
五年 子家羈 吳孫武 申包胥 蔡墨○左傳

昭二十九年作蔡史墨 楚史皇 王孫由于 鍾金
師古曰鍾音慮○左傳作鍾以上三人並見左傳定四年 屠

羊說師古曰說讀曰悅○見韓詩外傳 莫敖大心 蒙
穀○以上二人並見楚策 陳逢滑 司馬狗師古曰衛

宣公臣也見魯連子○今未見魯連子書 顏離由○史記
孔子世家作顏淵鄒非齊之顏淵離也 大夫選○論語作

大夫僕 陳司城貞子 顏燭離師古曰即顏燭聚子
也○顏燭聚見左傳哀二十七年顏燭離聚子外篇作燭鄒戶

子作顏歎聚淮南子汎論作顏歎聚韓詩外傳作顏歎聚說苑
正諫作顏燭燭止是顏燭聚一人注子字蓋衍文表一本作顏

濁鄒亦非衛之顏離由也 郵亡卹○見左傳哀二年晉語
作郵無正呂覽作順注作孫無政 王良○荀子正論作王

梁 伯樂○據左傳晉語注郵亡卹王良伯樂是一人又以
前後證之伯樂非爲秦穆相馬者宜刪其二 陽城胥渠○

見呂覽愛士 扁鵲 董安子○淮南子應道作董闕子
田饒○見韓詩外傳 仇汎○說苑敬慎作汎仇 榮聲

期師古曰即榮啓期也聲或作啓○家語六本榮聲期注或曰
榮益期也榮啓期見淮南子主術 楚芊尹文師古曰芊音

子具反○見新序雜事 隰斯彌○見韓非子說林 市南
熊宜僚 大陸子方○見左傳哀十四年 嚴善○莊善

見新序義勇韓詩外傳作莊之善 魯太師○此孔子語以
樂者蓋與師樂別爲一人 公明賈 陳亢師古曰音商

又音抗 子服景伯 林放 陳司敗 陳子禽
○即上陳亢也說見第六陳子亢 陽膚 尾生高師古

曰即徵生高也○尾尾本字後並同 申根○論語申根釋
文引鄭云孔子弟子申縵引史記云申案字周引家語云申縵

字周也今史記作申縵索隱作申案家語作申縵續一本作縵
師冕師古曰即師冕也○表與注冕免二字當互移 鄭

戴勝之○未詳或曰即戴盈之當在戰國時 南郭惠子
○見墨子非儒 姑布子卿○見史記趙世家 宋子章

○見呂覽制樂當在戰國時 公輸般 離朱○即離婁
莊子天地黃帝使離朱索珠趙岐孟子注據以爲黃帝時人當

在上古時此列於公輸般之後豈以孟子離婁與公輸子並稱
而牽連及之與 陳大宰喜○禮作大宰喜 吳行人儀

○以上二人並見禮禮弓 鄭鄒魁葵師古曰鄒人所俘也
鄭音僞魁音口賄反桑音磊○左傳哀二十七年作鄭魁葵鄒

鄒之譌注音雋以鄒從雋而誤也 燕考公三十一世○考當作孝一本公下有桓字似是公名然不見於史故不從

右春秋

魏桓子獻子曾孫 韓康子貞子子 高赫○見淮南子

人問呂覽義賞作高敎史記趙世家作高共集解徐廣曰一作赫 原過○見史記趙世家 任意○見魏策說苑權謀作

任增淮南子人問作任登 中山武公周桓公子○見史記趙世家 韓武子康子子 公季成○見新序雜事 司

馬庚○見淮南子修務呂覽期賢作司馬唐 司馬喜○見中山策策一本作憲憲喜同 司馬期○即中山策之司馬

子期說苑正諫作司馬子棋 趙公中達○史記趙世家作公中述 田太公和○陳恆曾孫 秦簡公厲公子○厲

當作懷 韓景侯虔武侯子○武侯之侯當作子 孫子○道家見漢書藝文志 南宮邊○說苑至公作南宮邊子

列子 魏武侯侯子 陽城君○見呂覽上德 大監突○呂覽當貴作監突 徐子○見魏策 齊威王

田恆侯子○恆侯當作桓公 章子○匡章也 大成午○史記趙世家作大成午集解徐廣曰一作成 甘龍 杜

摯○以上二人並見史記商君傳 子桑子○疑呂覽寫爲子華子之譌或荀子正論子宋子之譌子宋子宋極也 被

雍○吳越春秋夫差內傳作被離 昭奚恤 江乙○即江尹以上二人並見楚策韓非子七術作江乞 沈尹華○

見呂覽去宥 馮赫○楚策作馮郝 淳于髡 昆辯師古曰齊人也靖郭君所善見戰國策而呂覽作劇魏辭○戰

國齊策也今呂覽知士作劑魏辭元和姓纂作昆弁 司馬錯○見秦策 犀首○謂公孫衍也見魏策莊子則陽

釋文犀首元嘉本作齒首 公中用○韓策作公中朋史記甘茂傳作公中修 史起○魏襄王以史起爲鄆令見漢書

游漁志 蕩疑師古曰即游疑也○游疑見呂覽審應 魏

哀王襄王子 韓襄王宣王子 蘇代 蘇厲 宋遺○見史記楚世家 上官大夫○見史記屈原傳 烏獲

軋子 馮子師古曰聚字也○以上二人僅見姓氏急就篇所引疑即漢書藝文志治春秋之夾氏鄭氏札夾聚鄭音近

也 沈子○見公羊傳隱十年 北宮子○見公羊傳哀四年 魯子○見公羊傳莊三年 公扈子○見說苑建

本尸子 捷子○見漢書藝文志史記孟子傳作捷子 鄒衍○史記田世家作騶衍 田駢○見齊策 惠盎○見

呂覽順說淮南子道應作惠孟 王孫賈○此齊人諱淳齒者見齊策與第四別 宋玉 嚴辛○莊辛見楚策 范雎

○韓非子外儲作范且 蘇不釋○未詳或曰表次范雎之後蓋蔡澤之譌也 葉陽君 涇陽君○以上二人並見

魏策 安陸君○當作安陸君 唐睢○以上二人並見秦策 孟嘗君 魏公子○信陵君也 朱亥 春

申君 秦孝文王昭襄王子 華陽夫人○見史記秦紀 秦嚴襄王文王子 呂不韋 淳于越○見史

記李斯傳 李牧 燕太子丹 鞠武師古曰鞠音居六反○見燕策 荊軻 樊於期○漢書秦本紀作樊於

其 右戰國 孔鮒○孔穿孫 右秦 第六 中下 中康大康弟師古曰中讀曰中下皆類此○吳越春秋句踐伐

吳作仲廬曰中之中當作仲 相中康子 后緡相紀生少康 右夏

皇僕慶節子 差弗皇僕子師古曰差音楚宜反○史記周紀作光弗 毀險差弗子師古曰險音踰○書酒誥釋文作

毀節 公非毀節子 辟方公非子師古曰辟音璧 高圍辟方子 夷狄高圍子師古曰夷與侯同 亞圍高圍子

雲都亞圍弟○公非以下六人史記謂紀公非毀節子高圍公非子亞圍高圍子無辟方夷狄雲都帝王世紀謂辟方公非

字雲都亞圍字以世本亞圍雲都之帝王世紀以雲都爲亞圍字似是據此則夷狄爲高圍字而表重出辟方夷狄雲都三人

其下側書與高圍下側書云云皆與史相屬亂也 公祖亞圍子○世本作太公祖諸葛史記周紀作公叔祖禮中庸

先公疏引作太公叔頴 甲祖庚弟○祖甲也 馮辛甲子○史記殷紀作廩辛 庚丁馮辛弟

右商 芮伯師古曰周同姓之國在圻內者當武王時作旅巢命○與第三別 巢伯師古曰南方遠國武王克商而來○見竹書

紀年 季勝惡來弟 秦女妨惡來子○史作女防以上二人並見史記秦紀 楚子釋狂子 孟會季勝子○史

記秦紀作孟增 蔡中胡叔度子 衛康叔封子○叔當作伯 陳申公滿子 蔡伯胡子 楚熊賈艾子○史

記楚世家作熊黜 宋公稽仲子 衛孝伯康伯子○孝當作考 陳柏公申公弟○柏當作相 陳孝公○申公

子 造父衛父子師古曰造音千到反 徐隱王師古曰即偃王也○偃王見史記趙世家 鉛陵卓子○廣韻引呂氏春秋有鉛陵卓子今呂覽無之韓非子外儲作延陵卓子

楚熊錫盤子○史記楚世家作熊錫盤子當作勝弟 宋啓公共公子○史記宋世家作湯公懲古通用後並同表當作

宋啓公共側書丁公子 衛靖伯建子○建說見第五衛建楚摯紅渠子○摯紅當作熊渠渠子當作錫子 衛貞伯

楚摯紅渠子○摯紅當作熊渠渠子當作錫子 衛貞伯

靖伯子 魯獻公厲公弟 燕惠公邵公九世 宋釐公厲公師古曰釐讀曰儋下皆類此 曹夷伯振鐸六世

魯慎公 獻公子○詩譜序疏作員公左傳文十八年作順公史記魯世家作真公 齊文公厲公弟 晉釐侯靖侯子 楚熊綯嚴弟師古曰綯音巡○史記楚世家作季徇

衛武公釐公子 宋惠公釐公子 燕釐侯十世 宋戴公惠公子○子當作孫 楚若敖粵子 晉文侯仇繆侯子 趙叔帶奄父子○見史記趙世家 宋武公戴公子 衛嚴公武公子 陳文公平公子 宋宣公武公子 楚盆冒擊敖子師古曰盆音扶粉反○楚策作勢冒右周

宋繆公和宣公弟 蔡桓侯封人宣侯子 邾儀父○夏父元孫 穎考叔 鄭公子呂 曹嚴公亦姑桓公子師古曰射姑也 秦憲公文公子○憲當作寧子當作孫 宋嚴公馮縵公子 燕宣公十五世○公當作侯 觀丁父○見左傳哀十七年 蓬章師古曰蓬音于詭反 嚴王佗桓王子 鄧祁侯○見左傳莊六年 衛惠公朔宣公子 公子黔牟 左公子泄○以上二人並見左傳桓十六年 潘和○未詳或曰卽卞和韓非子和氏楚人和氏得璞玉於楚山之中獻之武王後漢書孔融傳信如下和注引卞本作弁有潘音也 秦武公出公兄 燕桓侯十六世 齊公子糾 魯公孫隱○卽左傳莊十年公子偃孫當作子偃作隱者猶前徐偃王之作隱王也 顯孫師古曰顯音上專反○見左傳莊二十一年 曹釐公夷嚴公子 宋桓公禦說魯公弟師古曰說讀曰悅 秦德公武公弟 秦宣公繆公子 燕嚴侯十七世 鄭文公棧厲公子 彊鉏○左傳莊十六年作強鉏強鉏古通用 秦成公宣公弟 曹昭公班釐公子作詩○班史記曹世家

家作班詩歸序刺曹昭公者也作詩猶第八懿王堅詩作曹歸之詩作也 衛戴公黔牟子○子當作弟 趙夙 畢萬畢公後 士蒞 臣猛足○見晉語臣字彙衍 井伯 衛文公戴公弟 宋襄公桓公子 蔡嚴侯穆侯子 燕襄公十八世 梁卜招父師古曰招音上通反○見左傳昭十七年 衛元咺師古曰咺音許遠反 叔武 鍼嚴子 倉葛 鄭繆公蘭文公子 石奭師古曰奭音丑略反○見左傳襄十一年 陳繆公宣公子 陳共公繆公子 魯文公○傳公子 周匡王班○頃王子 齊君舍昭公子○見左傳文十四年 單伯○見春秋莊元年 魯叔孫得臣 秦共公康公子 晉成公黑臀 晉靈公弟○靈當作襄 秦桓公共公子 衛穆公速○成公子 逢大夫○見左傳宣十二年 王札子○見春秋宣十五年 魯公子歸生○未詳或曰當作魯公孫歸父見春秋宣十一年 申舟○見左傳宣十四年呂覽行論作申周 齊惠公懿公弟○弟當作兄 陳成公靈公子 燕宣公二十世 曹宣公廬文公子 吳壽夢中雍後十五世師古曰夢音莫鳳反○十五世當作十八世 鄭悼公襄公子 申公巫臣 王孫閱○周語作王孫說 燕昭公二十一世 趙朔盾子 郤騶 郤錡師古曰錡音魁 中行偃○卽荀偃 胥童○見左傳成十七年韓子內儲作胥童 欒書 羊魚○疑卽左傳成十七年之夷羊音也 鮑嚴子牽 向子○未詳或曰左傳昭二十一年向行之謫 鄭成公綸師古曰綸音工頑反左傳作輪音 工頓反○悼公弟 燕武公二十二世 鄭慶○鄭當作鄆鄆慶見左傳襄三年 楊干○左傳襄三年作揚干 子服佗○卽仲孫佗魯語注仲孫佗孟獻子之子子服佗也一作佗 叔梁紇師古曰紇音下結反 秦董父 狄斯彌

○左傳襄十年作狄斯彌 士鞅○已見第四宜刪其一 尹公佗○孟子作尹公之他 庚公差○孟子作庚公之斯 公孫丁○據孟子卽子濯孺子 無終子嘉父○見左傳襄四年 姜戎駒支○見左傳襄十四年 楚令尹子南 觀起師古曰觀音工喚反 燕文公二十三世 魯國歸父○魯當作齊齊國歸父見左傳僖二十八年 鄭公孫夏○見左傳襄十年 燕懿公二十四世 楚康王共王子 晉亥唐○抱朴子逸民作期唐 秦醫和 晉船人固來師古曰卽固乘也○新序雜事作固乘說苑尊賢作古乘 舟人清涓 師古曰涓音工元反○見尸子 魯謝息○見左傳昭七年 鄭定公簡公子 燕悼公二十六年 蓬啓疆 申子襄○蓋卽應後並同楚語作申公子襄 左史倚相 申亡字 申亥亡字子晉籍談 子鉏商○左傳哀十四年作車子鉏商此脫車字 周史大波○波當作波莊子則陽作太史大波漢書藝文志周史六波六篇蓋太史著書六篇謂之六波也 蚘子師古曰蚘音一寔反○見漢書藝文志列仙傳作涓子 成子○漢書藝文志作老成子 齊虞人 越石父 柏常騫○見晏子內篇諫上 燕子干○晏子內篇雜上作燕士浪子午 魏獻子絳孫 司馬彌牟 司馬篤 丙○以前後證之蓋司馬烏之謫也 魏戊 智徐吾 孟成 成罇師古曰罇音上寔反 閻沒○晉語作閻明

女寬○以上八人並見左傳昭二十八年 司馬子期○見左傳定四年非第五司馬期也 沈尹戌 衛彪侯師古曰侯音奚○左傳昭三十二年作彪侯呂覽必已注正作彪奚 萇宏 員公辛 師古曰員讀曰郟○卽楚郟公也楚郟公已見第五宜刪其一 王孫章○未詳或曰襄次郟公辛之後蓋楚王孫圍或王孫賈之謫也 楚石奢○見史記楚

家作班詩歸序刺曹昭公者也作詩猶第八懿王堅詩作曹歸之詩作也 衛戴公黔牟子○子當作弟 趙夙 畢萬畢公後 士蒞 臣猛足○見晉語臣字彙衍 井伯 衛文公戴公弟 宋襄公桓公子 蔡嚴侯穆侯子 燕襄公十八世 梁卜招父師古曰招音上通反○見左傳昭十七年 衛元咺師古曰咺音許遠反 叔武 鍼嚴子 倉葛 鄭繆公蘭文公子 石奭師古曰奭音丑略反○見左傳襄十一年 陳繆公宣公子 陳共公繆公子 魯文公○傳公子 周匡王班○頃王子 齊君舍昭公子○見左傳文十四年 單伯○見春秋莊元年 魯叔孫得臣 秦共公康公子 晉成公黑臀 晉靈公弟○靈當作襄 秦桓公共公子 衛穆公速○成公子 逢大夫○見左傳宣十二年 王札子○見春秋宣十五年 魯公子歸生○未詳或曰當作魯公孫歸父見春秋宣十一年 申舟○見左傳宣十四年呂覽行論作申周 齊惠公懿公弟○弟當作兄 陳成公靈公子 燕宣公二十世 曹宣公廬文公子 吳壽夢中雍後十五世師古曰夢音莫鳳反○十五世當作十八世 鄭悼公襄公子 申公巫臣 王孫閱○周語作王孫說 燕昭公二十一世 趙朔盾子 郤騶 郤錡師古曰錡音魁 中行偃○卽荀偃 胥童○見左傳成十七年韓子內儲作胥童 欒書 羊魚○疑卽左傳成十七年之夷羊音也 鮑嚴子牽 向子○未詳或曰左傳昭二十一年向行之謫 鄭成公綸師古曰綸音工頑反左傳作輪音 工頓反○悼公弟 燕武公二十二世 鄭慶○鄭當作鄆鄆慶見左傳襄三年 楊干○左傳襄三年作揚干 子服佗○卽仲孫佗魯語注仲孫佗孟獻子之子子服佗也一作佗 叔梁紇師古曰紇音下結反 秦董父 狄斯彌

家作班詩歸序刺曹昭公者也作詩猶第八懿王堅詩作曹歸之詩作也 衛戴公黔牟子○子當作弟 趙夙 畢萬畢公後 士蒞 臣猛足○見晉語臣字彙衍 井伯 衛文公戴公弟 宋襄公桓公子 蔡嚴侯穆侯子 燕襄公十八世 梁卜招父師古曰招音上通反○見左傳昭十七年 衛元咺師古曰咺音許遠反 叔武 鍼嚴子 倉葛 鄭繆公蘭文公子 石奭師古曰奭音丑略反○見左傳襄十一年 陳繆公宣公子 陳共公繆公子 魯文公○傳公子 周匡王班○頃王子 齊君舍昭公子○見左傳文十四年 單伯○見春秋莊元年 魯叔孫得臣 秦共公康公子 晉成公黑臀 晉靈公弟○靈當作襄 秦桓公共公子 衛穆公速○成公子 逢大夫○見左傳宣十二年 王札子○見春秋宣十五年 魯公子歸生○未詳或曰當作魯公孫歸父見春秋宣十一年 申舟○見左傳宣十四年呂覽行論作申周 齊惠公懿公弟○弟當作兄 陳成公靈公子 燕宣公二十世 曹宣公廬文公子 吳壽夢中雍後十五世師古曰夢音莫鳳反○十五世當作十八世 鄭悼公襄公子 申公巫臣 王孫閱○周語作王孫說 燕昭公二十一世 趙朔盾子 郤騶 郤錡師古曰錡音魁 中行偃○卽荀偃 胥童○見左傳成十七年韓子內儲作胥童 欒書 羊魚○疑卽左傳成十七年之夷羊音也 鮑嚴子牽 向子○未詳或曰左傳昭二十一年向行之謫 鄭成公綸師古曰綸音工頑反左傳作輪音 工頓反○悼公弟 燕武公二十二世 鄭慶○鄭當作鄆鄆慶見左傳襄三年 楊干○左傳襄三年作揚干 子服佗○卽仲孫佗魯語注仲孫佗孟獻子之子子服佗也一作佗 叔梁紇師古曰紇音下結反 秦董父 狄斯彌

○左傳襄十年作狄斯彌 士鞅○已見第四宜刪其一 尹公佗○孟子作尹公之他 庚公差○孟子作庚公之斯 公孫丁○據孟子卽子濯孺子 無終子嘉父○見左傳襄四年 姜戎駒支○見左傳襄十四年 楚令尹子南 觀起師古曰觀音工喚反 燕文公二十三世 魯國歸父○魯當作齊齊國歸父見左傳僖二十八年 鄭公孫夏○見左傳襄十年 燕懿公二十四世 楚康王共王子 晉亥唐○抱朴子逸民作期唐 秦醫和 晉船人固來師古曰卽固乘也○新序雜事作固乘說苑尊賢作古乘 舟人清涓 師古曰涓音工元反○見尸子 魯謝息○見左傳昭七年 鄭定公簡公子 燕悼公二十六年 蓬啓疆 申子襄○蓋卽應後並同楚語作申公子襄 左史倚相 申亡字 申亥亡字子晉籍談 子鉏商○左傳哀十四年作車子鉏商此脫車字 周史大波○波當作波莊子則陽作太史大波漢書藝文志周史六波六篇蓋太史著書六篇謂之六波也 蚘子師古曰蚘音一寔反○見漢書藝文志列仙傳作涓子 成子○漢書藝文志作老成子 齊虞人 越石父 柏常騫○見晏子內篇諫上 燕子干○晏子內篇雜上作燕士浪子午 魏獻子絳孫 司馬彌牟 司馬篤 丙○以前後證之蓋司馬烏之謫也 魏戊 智徐吾 孟成 成罇師古曰罇音上寔反 閻沒○晉語作閻明 女寬○以上八人並見左傳昭二十八年 司馬子期○見左傳定四年非第五司馬期也 沈尹戌 衛彪侯師古曰侯音奚○左傳昭三十二年作彪侯呂覽必已注正作彪奚 萇宏 員公辛 師古曰員讀曰郟○卽楚郟公也楚郟公已見第五宜刪其一 王孫章○未詳或曰襄次郟公辛之後蓋楚王孫圍或王孫賈之謫也 楚石奢○見史記楚

家作班詩歸序刺曹昭公者也作詩猶第八懿王堅詩作曹歸之詩作也 衛戴公黔牟子○子當作弟 趙夙 畢萬畢公後 士蒞 臣猛足○見晉語臣字彙衍 井伯 衛文公戴公弟 宋襄公桓公子 蔡嚴侯穆侯子 燕襄公十八世 梁卜招父師古曰招音上通反○見左傳昭十七年 衛元咺師古曰咺音許遠反 叔武 鍼嚴子 倉葛 鄭繆公蘭文公子 石奭師古曰奭音丑略反○見左傳襄十一年 陳繆公宣公子 陳共公繆公子 魯文公○傳公子 周匡王班○頃王子 齊君舍昭公子○見左傳文十四年 單伯○見春秋莊元年 魯叔孫得臣 秦共公康公子 晉成公黑臀 晉靈公弟○靈當作襄 秦桓公共公子 衛穆公速○成公子 逢大夫○見左傳宣十二年 王札子○見春秋宣十五年 魯公子歸生○未詳或曰當作魯公孫歸父見春秋宣十一年 申舟○見左傳宣十四年呂覽行論作申周 齊惠公懿公弟○弟當作兄 陳成公靈公子 燕宣公二十世 曹宣公廬文公子 吳壽夢中雍後十五世師古曰夢音莫鳳反○十五世當作十八世 鄭悼公襄公子 申公巫臣 王孫閱○周語作王孫說 燕昭公二十一世 趙朔盾子 郤騶 郤錡師古曰錡音魁 中行偃○卽荀偃 胥童○見左傳成十七年韓子內儲作胥童 欒書 羊魚○疑卽左傳成十七年之夷羊音也 鮑嚴子牽 向子○未詳或曰左傳昭二十一年向行之謫 鄭成公綸師古曰綸音工頑反左傳作輪音 工頓反○悼公弟 燕武公二十二世 鄭慶○鄭當作鄆鄆慶見左傳襄三年 楊干○左傳襄三年作揚干 子服佗○卽仲孫佗魯語注仲孫佗孟獻子之子子服佗也一作佗 叔梁紇師古曰紇音下結反 秦董父 狄斯彌

家作班詩歸序刺曹昭公者也作詩猶第八懿王堅詩作曹歸之詩作也 衛戴公黔牟子○子當作弟 趙夙 畢萬畢公後 士蒞 臣猛足○見晉語臣字彙衍 井伯 衛文公戴公弟 宋襄公桓公子 蔡嚴侯穆侯子 燕襄公十八世 梁卜招父師古曰招音上通反○見左傳昭十七年 衛元咺師古曰咺音許遠反 叔武 鍼嚴子 倉葛 鄭繆公蘭文公子 石奭師古曰奭音丑略反○見左傳襄十一年 陳繆公宣公子 陳共公繆公子 魯文公○傳公子 周匡王班○頃王子 齊君舍昭公子○見左傳文十四年 單伯○見春秋莊元年 魯叔孫得臣 秦共公康公子 晉成公黑臀 晉靈公弟○靈當作襄 秦桓公共公子 衛穆公速○成公子 逢大夫○見左傳宣十二年 王札子○見春秋宣十五年 魯公子歸生○未詳或曰當作魯公孫歸父見春秋宣十一年 申舟○見左傳宣十四年呂覽行論作申周 齊惠公懿公弟○弟當作兄 陳成公靈公子 燕宣公二十世 曹宣公廬文公子 吳壽夢中雍後十五世師古曰夢音莫鳳反○十五世當作十八世 鄭悼公襄公子 申公巫臣 王孫閱○周語作王孫說 燕昭公二十一世 趙朔盾子 郤騶 郤錡師古曰錡音魁 中行偃○卽荀偃 胥童○見左傳成十七年韓子內儲作胥童 欒書 羊魚○疑卽左傳成十七年之夷羊音也 鮑嚴子牽 向子○未詳或曰左傳昭二十一年向行之謫 鄭成公綸師古曰綸音工頑反左傳作輪音 工頓反○悼公弟 燕武公二十二世 鄭慶○鄭當作鄆鄆慶見左傳襄三年 楊干○左傳襄三年作揚干 子服佗○卽仲孫佗魯語注仲孫佗孟獻子之子子服佗也一作佗 叔梁紇師古曰紇音下結反 秦董父 狄斯彌

家作班詩歸序刺曹昭公者也作詩猶第八懿王堅詩作曹歸之詩作也 衛戴公黔牟子○子當作弟 趙夙 畢萬畢公後 士蒞 臣猛足○見晉語臣字彙衍 井伯 衛文公戴公弟 宋襄公桓公子 蔡嚴侯穆侯子 燕襄公十八世 梁卜招父師古曰招音上通反○見左傳昭十七年 衛元咺師古曰咺音許遠反 叔武 鍼嚴子 倉葛 鄭繆公蘭文公子 石奭師古曰奭音丑略反○見左傳襄十一年 陳繆公宣公子 陳共公繆公子 魯文公○傳公子 周匡王班○頃王子 齊君舍昭公子○見左傳文十四年 單伯○見春秋莊元年 魯叔孫得臣 秦共公康公子 晉成公黑臀 晉靈公弟○靈當作襄 秦桓公共公子 衛穆公速○成公子 逢大夫○見左傳宣十二年 王札子○見春秋宣十五年 魯公子歸生○未詳或曰當作魯公孫歸父見春秋宣十一年 申舟○見左傳宣十四年呂覽行論作申周 齊惠公懿公弟○弟當作兄 陳成公靈公子 燕宣公二十世 曹宣公廬文公子 吳壽夢中雍後十五世師古曰夢音莫鳳反○十五世當作十八世 鄭悼公襄公子 申公巫臣 王孫閱○周語作王孫說 燕昭公二十一世 趙朔盾子 郤騶 郤錡師古曰錡音魁 中行偃○卽荀偃 胥童○見左傳成十七年韓子內儲作胥童 欒書 羊魚○疑卽左傳成十七年之夷羊音也 鮑嚴子牽 向子○未詳或曰左傳昭二十一年向行之謫 鄭成公綸師古曰綸音工頑反左傳作輪音 工頓反○悼公弟 燕武公二十二世 鄭慶○鄭當作鄆鄆慶見左傳襄三年 楊干○左傳襄三年作揚干 子服佗○卽仲孫佗魯語注仲孫佗孟獻子之子子服佗也一作佗 叔梁紇師古曰紇音下結反 秦董父 狄斯彌

世家呂覽高義作石渚 劉文公卷師古曰卷音其專反○見左傳定四年 季康子 公父文伯 東野畢○見荀子哀公問莊子達生作東野穆 周舍○見史記趙世家 田果○見尸子 行人燭過○見說苑臣術 燕簡公二十九世 嚴先生師古曰即殺陶朱公兒者也○史記

越世家作莊生 秦悼公惠公弟○弟當作子 燕獻公三十世 楚白公勝 屈固○見史記楚世家左傳哀十八年作蓬固 檀弓 公儀中子 皋魚 顏匹父○韓作顏無父 顏險倫○韓作顏倫 顏夷○以上四人並見韓詩外傳 陳棄疾○禮注棄疾楚公子棄疾也以魯昭八年帥師滅陳縣之楚人善之因號焉公子棄疾即楚平王也而第九又有楚平王宜嗣其一或曰左傳襄二十二年有令尹子南之子棄疾昭六年有宮廐尹棄疾蓋居一於此而陳

字當作楚也 工尹商陽 齊禽敖師古曰即黔敖也○禮正作黔敖 餓者 陳子亢○即第五陳元陳子禽也宜嗣其二 陳尊己○以上六人並見禮檀弓 秦厲共公悼公子 鄭其公丑哀公弟○哀當作聲 晉定公昭公孫 田襄子悼子子○悼當作成 魯悼公出公子○出當作哀 燕成公三十二世 秦躁公厲公子師古曰躁音千到反○史記秦紀秦躁作穆公厲公當作厲共公

右春秋 趙獻侯襄子兄孫○追尊獻子也 趙桓子襄子弟 楚簡王惠王子 燕愷公三十三世 樂陽師古曰即樂羊也○樂羊見魏策 趙烈侯獻侯子 燕釐公三十四世 秦惠公簡公子 趙武公烈侯弟 韓烈侯景侯子 吳起 韓文侯烈侯子 趙敬侯烈侯子 魏惠王武王子 齊桓侯和侯子 趙成侯敬侯子 燕桓公三十五世 秦獻公靈公子 趙肅侯成侯子 秦孝

公獻公子 韓昭侯懿侯子 燕文公桓公子三十六世 安陵繆 師古曰繆即繆字也○說苑權謀正作安陵繆楚策作安陵君璣 蘇秦 張儀 齊宣王辟疆威王子 靖郭君○見史記孟嘗君傳呂覽知土作靜郭君 於陵中子 秦惠王孝王子○惠王當作惠文君孝王當作孝公 魏襄王惠王子 韓宣王昭王子○宣王當作宣惠王昭王當作昭侯 燕易王三十七世 周昭文君○見淮南子道應東周策作周文君 絳王延慎靜王子○絳當作絳延史記周紀秦隱作詭靜當如第八慎觀王作觀 馬犯○見史記周紀 周景○未詳或曰非周景最之諱即史記

秦始皇紀贊翟景之諱 令尹子椒 子蘭○以上二人並見楚辭離騷注 孟說師古曰說讀曰悅○見史記秦紀成子○元和姓纂成子著書未知所本 根牟子○傳詩於荀卿者見經典釋文注解傳述入 申子○已見第四宜嗣其一 慎子○慎到也見史記孟子傳 嚴周 惠施 公孫龍 魏公子牟○以上二人並見趙策 狐爰 師古曰即狐咍也齊人見戰國策○今齊策作狐狐咍呂覽貴直作狐爰 唐勒 景瑳師古曰瑳音子何反即景差也○史正作景差以上二人並見史記風原傳 秦昭襄王武王弟 穰侯○見秦策 趙惠文王武靈王弟○弟當作子 陳筮○見史記韓世家 雍門周○說苑善說作雍門子周 范座師古曰座音才戈反○座說見第三任座左師觸龍○見史記趙世家趙策作左師觸龍 龐煖師古曰煖音許元反又音許遠反○見史記趙世家韓非子師邪作龐煖觸冠子武靈王作龐煖 楚考烈王頃襄王子 韓桓惠王益王子 衛元君慎君弟

右戰國 秦始皇 李斯 秦武陽○見燕策史記刺客傳作秦舞陽

陽 項梁 秦子嬰 項羽 陳勝 吳廣 第七下上 后夔元妻○見左傳昭二十六年 斟灌氏○史記夏紀作斟戈 斟尋氏師古曰二國夏同姓諸侯為秦所滅也 孔甲不降子○與第二別 皋師古曰皋在穀者也○孔甲子發○皋子 右夏 韋 師古曰韋韋國彭姓○說見第三大彭韋韋第四劉姓韋韋 鼓師古曰即顧國已姓○詩韋顧既伐釋文引此 昆吾 師古曰顧姓國也三者皆湯所誅也 右商 蔡侯宮伯子○宮蔡侯名史記蔡世家作宮侯疑誤 衡父 孟增子○見史記秦紀 共王伊扈穆王子○史記周紀作繫扈 晉成侯武侯子 陳慎侯孝侯子○當作慎公孝公 蔡厲侯宣侯子 魯厲公魏公子 晉厲侯成侯子 衛頃侯貞伯子 楚熊延擊紅弟 蔡武侯厲侯子 衛釐公頃公子 楚熊勇延子 晉靖侯厲侯子 邾顏 夏父○以上二人並見公羊傳宣三十一年 蔡夷侯武侯子 楚熊罥紉子 陳釐公幽子○當作幽公子 晉獻侯釐侯子 晉繆侯獻侯子 齊成公文公子 魯孝公懿公子○子當作弟 陳武公釐公子 燕頃侯十一世 蔡釐侯夷侯子 齊嚴侯成侯子 陳夷公武公子 陳平公夷公弟 魯惠公孝公子 秦文公襄公子 楚寧敖若數子○史記楚世家作寧敖 鄭武公桓公子 燕哀侯十二世 燕鄭侯十三世 蔡共侯釐侯子 齊釐公嚴公子 燕繆侯十四世 陳桓侯 鮑文侯子○當作桓公文公

陽 項梁 秦子嬰 項羽 陳勝 吳廣 第七下上 后夔元妻○見左傳昭二十六年 斟灌氏○史記夏紀作斟戈 斟尋氏師古曰二國夏同姓諸侯為秦所滅也 孔甲不降子○與第二別 皋師古曰皋在穀者也○孔甲子發○皋子 右夏 韋 師古曰韋韋國彭姓○說見第三大彭韋韋第四劉姓韋韋 鼓師古曰即顧國已姓○詩韋顧既伐釋文引此 昆吾 師古曰顧姓國也三者皆湯所誅也 右商 蔡侯宮伯子○宮蔡侯名史記蔡世家作宮侯疑誤 衡父 孟增子○見史記秦紀 共王伊扈穆王子○史記周紀作繫扈 晉成侯武侯子 陳慎侯孝侯子○當作慎公孝公 蔡厲侯宣侯子 魯厲公魏公子 晉厲侯成侯子 衛頃侯貞伯子 楚熊延擊紅弟 蔡武侯厲侯子 衛釐公頃公子 楚熊勇延子 晉靖侯厲侯子 邾顏 夏父○以上二人並見公羊傳宣三十一年 蔡夷侯武侯子 楚熊罥紉子 陳釐公幽子○當作幽公子 晉獻侯釐侯子 晉繆侯獻侯子 齊成公文公子 魯孝公懿公子○子當作弟 陳武公釐公子 燕頃侯十一世 蔡釐侯夷侯子 齊嚴侯成侯子 陳夷公武公子 陳平公夷公弟 魯惠公孝公子 秦文公襄公子 楚寧敖若數子○史記楚世家作寧敖 鄭武公桓公子 燕哀侯十二世 燕鄭侯十三世 蔡共侯釐侯子 齊釐公嚴公子 燕繆侯十四世 陳桓侯 鮑文侯子○當作桓公文公

陽 項梁 秦子嬰 項羽 陳勝 吳廣 第七下上 后夔元妻○見左傳昭二十六年 斟灌氏○史記夏紀作斟戈 斟尋氏師古曰二國夏同姓諸侯為秦所滅也 孔甲不降子○與第二別 皋師古曰皋在穀者也○孔甲子發○皋子 右夏 韋 師古曰韋韋國彭姓○說見第三大彭韋韋第四劉姓韋韋 鼓師古曰即顧國已姓○詩韋顧既伐釋文引此 昆吾 師古曰顧姓國也三者皆湯所誅也 右商 蔡侯宮伯子○宮蔡侯名史記蔡世家作宮侯疑誤 衡父 孟增子○見史記秦紀 共王伊扈穆王子○史記周紀作繫扈 晉成侯武侯子 陳慎侯孝侯子○當作慎公孝公 蔡厲侯宣侯子 魯厲公魏公子 晉厲侯成侯子 衛頃侯貞伯子 楚熊延擊紅弟 蔡武侯厲侯子 衛釐公頃公子 楚熊勇延子 晉靖侯厲侯子 邾顏 夏父○以上二人並見公羊傳宣三十一年 蔡夷侯武侯子 楚熊罥紉子 陳釐公幽子○當作幽公子 晉獻侯釐侯子 晉繆侯獻侯子 齊成公文公子 魯孝公懿公子○子當作弟 陳武公釐公子 燕頃侯十一世 蔡釐侯夷侯子 齊嚴侯成侯子 陳夷公武公子 陳平公夷公弟 魯惠公孝公子 秦文公襄公子 楚寧敖若數子○史記楚世家作寧敖 鄭武公桓公子 燕哀侯十二世 燕鄭侯十三世 蔡共侯釐侯子 齊釐公嚴公子 燕繆侯十四世 陳桓侯 鮑文侯子○當作桓公文公

右周

展亡駭 宋司徒皇父 司空牛父○左作司寇

公子穀生○左作穀甥 彰班師古曰彰音而○以上四人

並見左傳文十一年 桓王林平王孫泄父子 衛宣公

晉桓公子○子當作弟 虞公 虞叔○以上二人並見左

傳桓十年 楚瑕邱○疑即楚將瑕邱申也見漢書高帝紀

當在秦時 隨少師 魯嚴公同桓公子 鄭昭公

忽厲公兄 高渠彌○史記秦紀作高渠昧 鄭子產昭

公弟○見左傳桓十七年 右公子職○見左傳桓十六年

王子克○見左傳桓十八年 紀侯 紀季○以上二

人並見左傳莊四年 齊伯氏 寺人貂○呂作豎刀

易牙 常之巫師古曰齊桓時人也見呂覽○管子小稱作

堂巫 衛公子開方○管子大匡同小匡作開封呂作啓

方以上四人並見呂覽知接 釐王胡齊嚴王子 陳宣

公杵臼嚴公弟 息侯○見左傳隱十一年 惠王母涼

○釐王子母涼一本作母涼史記周紀作問 鄭高克 公

孫素○表次高克之後蓋詩清人序所謂公子素也 陳轅

濤塗 楚申侯○疑即左傳僖二十六年申公叔侯 魯

公子般○見左傳莊三十二年史記魯世家作子班 魯閔

公啓嚴公子○史記魯世家作開閔作潛潛閔古通用左傳閔

公釋文作啓方 史華龍滑 奚齊 卓子師古曰卓

音敕角反○史記魯世家作悼子齊世家作悼子 趙孟夙

子生襄師古曰襄音楚危反○史記趙世家作共孟 蔡繆

公○哀侯子公當作侯 許釐公○穆公子 襄王鄭○

惠王子 晉惠公獻公子 里克 欽射○見左傳僖

八年 宋襄公成公子○第六已有宋襄公此當作宋成公

襄公子 齊孝公桓公子 鄭子臧 周頃王王臣

○襄王子史記周紀王臣作王臣 夏父不忌○左傳文二

年作夏父弗忌禮器作夏父弗葵 宋昭公成公子 胥

申父○申當作甲胥甲父見左傳宣元年 狐射姑師古曰

射音夜○即實他實他已見第四宜刪其一 穀梁傳文六年

正作夜姑 魯宣公○文公子 周定王楡○匡王弟史

記周紀輪作楡 宋文公鮑昭公弟 翟豐舒○左傳文

七年作狄鄭舒 召伯師古曰召讀曰邵○見春秋文五年

召昭公也 毛伯○毛伯衛也 少師慶○見說苑至公

士靈○見楚語 鄭襄公堅靈公子○子當作弟 衛

繆公成公子○已見第六宜刪其一 周簡王夷定王子

魯成公宣公子 齊頃公惠公子 衛定公穆公子 衛

孫良夫○見春秋宣七年 中孫于奚○見左傳成二年

宋共公瑕文公子 晉景公成公子 宋平公成公

子○當作宋平公成共公子 叔孫僑如 公子偃○鄭

公子偃也見左傳成三年長魚矯○見左傳成十七年 羊

斟○史記宋世家作羊羹 靈王泄心簡王子 魯襄公○

成公子 齊靈公環頃公子 衛獻公衍定公子 衛

殤公歆 獻公弟師古曰春秋錄作則○獻當作定焮當作焮

孫文子林父 福陽子妘姓師古曰即偏陽也妘音云○

偏陽見左傳襄十年穀梁傳作博陽 楚屈建 魯臧堅

○見左傳襄十七年 宋華臣 晉叔魚○魚一本作漁

叔魚羊舌鮒也 齊崔杼 慶封 慶嗣○見左傳襄

二十八年 吳遏壽夢子○見春秋襄二十五年公穀傳遏

作謁即諸樊也諸樊已見第五宜刪其一 晉平公彪悼公

子 齊陳桓子 衛襄公惡獻公子 曹平公武公

子 北燕伯款○見左傳昭三年 陳惠公哀公孫 鄭

孔張 周原伯魯 齊景公杵臼嚴公弟 裔款○

見左傳昭二十年 許男○當是許男斯悼公子也見春秋

定四年許君惟斯無諱故止稱許男 燕共公二十七年

楚太子建 燕平公二十八世 專諸○見左傳定十年

昭二十年作鱗設諸 秦哀公景公子 楚昭王平王子

鍾建見左傳定四年 鄭獻公禹定公子○禹當作靈

宋景公兜饒元公子○史記宋世家作頭曼 宋中幾

○見左傳昭二十二年公羊傳作宋仲機 齊高張○見左

傳昭二十九年 榮駕鵝師古曰駕音加 秦惠公哀公孫

鄭聲公勝獻公子 趙簡子武子孫 韓悼子宣子

子○悼當作貞 齊國夏○見左傳定七年 桑掩胄○

見左傳哀十一年 魯哀公○定公子 齊晏孺子師古

曰即安孺子也○見史記齊世家安孺子見左傳哀六年 高

昭子○即高張也高張已見上宜刪其一 楚惠王章昭王

子 申鳴○見說苑立節 孔文子○即仲叔圍也仲叔

圍已見第四宜刪其一 太叔疾 陳轅頤○以上二人

並見左傳哀十一年 蔡成公昭公子○公當作侯 齊平

公驚簡公子○驚當作驚子當作弟 厥黨童子師古曰即

關黨童子也 革子成師古曰即棘子成也 周元王赤

敬王子○史記周紀赤作仁 晉出公定公子 公之魚

○見史記孔子世家 宋桓魋 匡人 貞定王元王

子 晉哀公忌○昭公會孫史記晉世家忌作驕 智伯

○見左傳哀二十三年 齊宣公平公子 蔡元侯聲侯

子 衛悼公出公叔子○子字疑衍 衛敬公悼公子

子 西周桓公考王弟 魯元公悼公子 周威公桓公子

東周惠公威公子

右春秋

秦靈公懷公孫 衛慎公敬公子○子當作孫 晉列侯

幽公子○史記晉世家作烈侯烈古通用 宋悼公昭公

子 楚悼王擊王子 韓相俠索○史記韓世家索作累

宋休公悼公子 晉孝公列公子 秦出公惠公子

楚肅王悼王子 韓懿侯哀侯子 魯共公穆公子 龐

涓師古曰涓音工元反 宋辟公休公子 衛聲公慎公

子○世本作聖公 唐蔑○見荀子議兵楚策作唐昧 衛

成公聲公子○史記衛世家衛自成公既號曰侯至嗣君更既

號曰君此成公當作成侯下平公當作平侯 楚宣王肅王

子○子當作弟 魯康公○共公子 魯景公康公子

唐尙○見呂覽士容 楚威王○宣王子 衛平公成公

子 衛嗣君平公子○史記衛世家子嗣君立案隱樂資據

紀年以嗣君即孝襄侯也 魯平公景公子 燕王噲三

十八世 子之 楚懷王威王子 靳尙○見楚策

魏昭王哀王子 魯昭公平公子○史記魯世家作文公

楚頃襄王懷王子 衛懷君嗣君子 齊襄王惡王子

燕惠王四十世昭王子 韓釐王襄王子 魏安釐

王昭王子 燕武成王惠王子○四十一世 趙孝成王

惠文王子 燕孝王四十二世武成王子 李園○見楚

策 魯頃公爲楚所滅○愍公子 魏景湣王安釐王子

趙悼襄王 孝成王子○賜冠子世賢作卓襄王 衛

君角爲秦所滅○元君子

右戰國

董翳○見漢書異姓諸侯年表 司馬欣○見史記項羽紀

嫪毐○據張晏序注補

右秦

第八 下中

朱堯子○淮南子秦族作絳 閔伯 實沈 女志絲妃

有甄氏女生禹師古曰甄音所巾反○見世本吳越春秋越王

無余外傳作女嬃 鼓寤嬌牛子生舜○書作瞽瞍嬌牛大

戴禮帝繫作嬌牛 象舜弟 商均舜子

右唐虞

太康啓子兄弟五人號五觀○五觀見楚策 羲和師古曰

即廢時亂曰胤往征之者也 逢門子○見漢書王褒傳孟

子作逢蒙荀子王伯作蓬門呂覽具備作蓬蒙鐵論能言作

蓬須 禮師古曰禮音許冀反○當作禮見左傳襄四年

柏封叔○即伯封也伯封見左傳昭二十八年 癸發子是

爲桀 末嬉桀妃○晉語作妹喜 于辛○見呂覽當染知

度作辛辛說苑尊賢作于辛 推侈○一本作雅侈墨子所

染作推侈韓非子說疑作侯侈呂覽簡選作推侈 葛伯師

古曰湯所征尹諧師古曰湯所誅見孔子家語○家語始誅

右夏

武乙庚丁子 太丁武乙子 乙太丁子○帝乙也

右商

祭公○從昭王南征與王俱沒水中見帝王世紀 辛紂

靡師古曰蘇讀與由同○呂覽音初作辛餘靡 魯幽公楊

公子 齊哀公癸公子 密康公○見史記周紀 懿王

堅 穆王子詩師古曰政道既衰怨刺之詩作也○史記周紀

聖作羈 孝王辟方共王弟師古曰辟音壁 夷王摺懿

王子師古曰摺音雙○史記周紀摺正作雙 齊武公厲公

子○厲當作獻 杞題公東樓子○東樓當作西樓 曹

幽伯夷伯子○子當作弟 陳幽公慎公子 齊厲公武

公子 魯懿公武公子 叔術 盱○以上二人並見

公羊傳宣三十一年 曹戴伯幽伯子○子當作弟 曹

惠伯戴伯子 晉昭侯文侯子 潘父○見左傳桓二年

曹桓公穆公子 蔡戴侯共公子○公當作侯 蔡宣

侯戴侯子

右周

鄭嚴公寤生武公子 叔段 晉鄂侯孝侯子 宰咺

師古曰咺音許遠反 宋殤公宣公子 華督師古曰華

音下化反○華父督也 蔡哀侯桓侯弟 晉哀侯鄂侯

子 晉小子侯哀侯子 秦出公曼○曼公子史記秦

紀作出子此言名曼未知所本 鄭厲公突嚴公子 夫

人哀姜 周公黑肩 連稱 管至父 雍人稟

○左傳莊八年作雍廩廩稟同史記齊世家作雍林 鮒里

乙○家語始誅作付乙荀子宥坐作付乙里說苑貴德作符里

指武作史附里 宋愨公捷嚴公子○與第六別此第六愨

公之十二世也 南宮萬 子游○與第三別 猛獲

南宮牛○以上四人並見左傳莊十二年 鄭子嬰齊

子嬰弟○以子嬰弟證之當是左傳桓十八年鄭子子儀非子

皮之子嬰齊也 傅瑕○見左傳莊十四年 晉愨侯哀

侯弟○當作晉侯縉 曲沃武公嚴公子 王子頽

蔿國○見左傳莊十六年 邊伯○見左傳莊十九年 楚

杜敖文王子師古曰堵敖○堵敖見左傳莊十四年 陳

太子御寇○見左傳莊二十二年 魯公子牙○見左傳

莊三十二年 圉人榮○公羊傳閔元年作鄧屬樂 公

子慶父 卜齮師古曰齮音雙○見左傳閔二年 衛懿

公惠公子 晉獻公武公子 優施○見穀梁傳定十年

梁五 東闕五 虞公爲晉所滅太王後○與第七別

號公爲晉所滅王季後 鄭子華○見左傳僖七年 曹

共公昭公子 惠后○見左傳莊十八年 梁伯○見左傳

僖十八年 晉懷公惠公子 衛成公文公子 曹共

公昭公子○已見前宜刪其一 齊公子無詭師古曰左氏

傳作無虧○見閔二年 齊昭公孝公子○子當作弟 邴

歌師古曰歌音隔○史記齊世家作丙戎 閻職○說苑復恩

作庸職以上二人並見左傳文十八年 晉趙穿 鄭靈

公穆公子 公子歸生○見左傳文二年 子公○見左

傳宣四年 晉先穀 楚子越○見左傳僖二十八年

穀陽豎○見左傳成十六年呂覽權勳作豎陽穀 公子班

○見左傳成十三年 曹成公負芻宣公弟 屠顏賈

師古曰屠岸賈也音工下反○屠岸賈見史記趙世家 宋

蕩子○當作子蕩公子蕩也見左傳文七年 晉厲公景公

子 宋魚石○見左傳成十五年 慶克○見左傳成十

七年 國佐○見左傳宣十年即賈嬀人也賈嬀人已見第

四宜刪其一 楚公子申○此與公子成帥師救蔡者見左

傳成六年非第四子西也 公子壬夫○見左傳成十六年

右尹子辛法 鄭釐公成公子 子駟○見左傳成十年

孫蒯○見左傳襄十年 朱庶其○朱當作邾 鄭尉

止○見左傳襄十年 衛寧喜○見左傳襄二十年 巢牛

臣○見左傳襄二十五年 宋伊戾○見左傳襄二十六年

吳餘祭 師古曰祭音側介反○諸樊弟見左傳襄二十六

年 景王貴靈王子 魯昭公稠師古曰稠音直流反○

襄公史記魯世家稠作稠集解徐廣曰一作稠 晉昭公

夷平公子 燕惠公二十五世 陳公子招○見左傳昭

元年 周詹桓伯○左傳昭九年作詹桓伯 魯南蒯

莒子庚興○見左傳昭十四年 晉頃公昭公子 宋元

公佐平公子 蔡平侯景侯子 樊頃子 司徒醜

子鼂 賓猛師古曰即賓孟也○以上四人並見左傳昭二

十二年 蔡悼侯靈侯孫○靈當作景 梁邱據 曹

桓公平公子○上已有曹桓公此當作悼公 南宮極○見

左傳昭二十三年 頓子○春秋吳敗頓師于雞父頓子名

缺疑此即下頓子詳也 胡子髡 沈子逞○公羊傳昭

二十三年逞作禮穀梁傳作盈 陳夏齧○以上四人並見

春秋昭二十三年 魯季平子 宋樂大心 季公

鳥○說文作鸛 公叔務人○禮檀弓作公叔馮人 寺

人僚相師古曰相音側加反○寺當作侍 臧昭伯 厚

昭伯師古曰即昭伯也○以上五人並見左傳昭二十五年

吳王闔廬 楚郟宛 越王允常 夏少康後○見

史記越世家吳越春秋越王無余外傳作元常 鬬且○見

楚語 魯定公昭公弟 宋昭公○元公曾孫也與第七

別 邾嚴公悼公子 夷射姑師古曰射音夜○見左傳

定二年 楚囊瓦 唐成公○見左傳定三年 蔡昭

侯悼侯子 晉定公頃公子 陳懷公惠公子 滕悼公

○成公子 許幼○未詳或曰班固西都賦有許少幼即少

也 莒郊公○著邱公子見左傳昭十四年 邾悼公○

靈公子 頓子○名詳說見上頓子 胡子○名豹見左傳

定十五年 薛襄子○左傳定十二年作襄公 小邾子

○見春秋昭三年 齊悼公陽生○景公子 鮑牧○見

左傳哀六年 田恆陳乞子 諸御鞅○見左傳哀十四

年 衛太叔遺○見左傳哀十一年 衛出公輒○靈

公子 渾良夫師古曰渾音下昆反 孔恠 石乞

狐靈師古曰即孟靈○史記仲尼弟子傳作靈靈 衛簡公

蒯聩○簡公當作莊公第九刺聩注當在此 原壤 叔孫

武叔 衛公孫朝 尾生晦師古曰即徵生徵也晦古

畝字 互鄉童子 莠盼師古曰即佛盼也莠音彌

公山不狃師古曰即公山不擾也音人九反○論語作公山

弗擾 杞愨公釐公子 杞釐公師古曰此不當言釐公

字誤也○字誤者釐公當作哀公也哀公愨公弟 鄭哀公

易聲公子 蔡聲侯產成侯子 蔡侯齊為楚所滅○元

侯子 杞簡公春為楚所滅○出公子 思王叔襲定

王子 周考哲王思王弟○史記周紀考王 秦懷公

驪公子 右春秋

衛懷公敬公弟○弟當作孫 周威烈王考王子 鄭幽

公共公子 宋昭公景公子○子當作孫已見前宜刪其一

晉幽公懿公子○懿當作哀 楚聲王簡王子 元安

王駘威烈王子○史記周紀駘作騶 鄭繆公駘師古曰繆

音聊貽音靈○幽公弟史記鄭世家繆作繆 韓哀侯文侯

子 周夷烈王喜元安王子○史記周紀作烈王 周顯

聖王扁夷烈王子師古曰扁音篇○史記周紀作顯王 宋

別成君辟公子 嚴躄師古曰躄音居略反○見史記西

南夷傳淮南子主術躄作躄 慎靚王○顯王子 越王

無疆句踐十世為楚所滅○之侯子史記越世家作無疆 趙

武靈王肅侯子 李兌○見趙策 田不禮○見史記趙

世家呂覽當染作田不禮墨子所染作佃不禮 代君章○

代安陽君章也武靈王子見史記趙世家 齊愨王宣王子

淳齒 師古曰淳音女教反字或作卓○見齊策呂覽正名

正作卓齒史記田單傳集解徐廣曰多作淳齒滑夫論明開作

陣齒 騎劫○見燕策 趙括○見趙策 韓王安為秦

所滅○桓惠王子 趙王遷為秦所滅○悼靈王子 楚

幽王考烈王子 燕栗腹 劇辛○以上二人並見燕策

代王嘉為秦所滅○幽穆王兄 右戰國

秦二世胡亥 右秦

第九下下 愚人 九黎○見楚語

蚩尤○周禮肆師注作蚩蚩 右上古

共工 謹兜○書作謹兜 三苗 紘○書作絳同

右唐虞

有扈氏師古曰即與啓戰於甘者也 舜師古曰有窮君也

韓泥師古曰泥之相也泥音七角反○左傳襄四年作寒泥

稟師古曰音五到反楚辭所謂澆者也○澆見左傳襄四年

右夏

辛乙子是爲紂 妲己紂妃師古曰妲音丁葛反 費中師

古曰費音扶味反○見史記殷紀 飛廉 惡來 左強

○見淮南子冥覽 崇侯虎○據序補 祿父紂子

右商

管叔鮮文王子○墨子耕柱作關叔 蔡叔文王子 昭

王瑕康王子 房后師古曰昭王后也○見周語 宋煬

公愨公弟 齊胡公哀公弟 魯魏公幽公弟○左傳文

十六年釋文引世本作微公問經堂重集缺漢書律曆志作微

公 楚熊摯渠子○熊摯當作摯紅摯紅見第六者誤也世

本作紅鄂 宋厲公愨公子 齊獻公胡公弟 厲王

胡夷王子 衛巫○見周語 楚熊嚴勇子○子當作弟

伯御魯懿公兄子 衛共伯釐公子 晉殤公緜公弟

幽王宮涅宣王子○呂覽當染作幽王官皇 褒姒 號

石父○見史記周紀 皇父卿士 司徒皮師古曰即十

月之交詩所謂蕃維司徒是也○蕃當作番 太宰冢伯○

冢當作家 膳夫中術師古曰即詩所謂仲允膳夫也

內史攝子師古曰攝音側流反○攝詩作掣 趣馬馱師古

曰趣音子侯反馱音居衛反 師氏萬師古曰萬讀曰攝同

音九馮反○詩作攝集韻引詩正作攝 申侯 平王宜

臼○幽王子 曹繆公惠公子○惠公子當作惠伯弟 曲

沃桓叔晉文侯弟 晉孝侯昭侯子 曲沃嚴伯桓叔子

右周

魯隱公惠公子 公子翬師古曰翬音暉○史記魯世家作

公子揮 衛桓公完殿公子 公子州吁 芮伯○此

芮伯萬也見左傳桓三年與第三第五第六別 魯桓公惠

公子 夫人文姜 彭生○齊公子也 陳厲公桓公弟

○弟當作子 長狄僑如 齊襄公兒○魯公子兒當

作諸兒 公子亡知 晉驪姬○見左傳莊二十八年

宣二年作麗姬淮南子說林作嬀姬 王子帶 楚成王

揮師古曰左傳作韻音於倫反○杜敖弟公羊傳文元年揮作

髡 潘崇 楚穆王商臣○成王子 齊懿公商人

○昭公弟 晉靈公夷皋襄公子 陳靈公共公子

夏姬 孔寧 儀行父 程鄭 西鉏吾○見左傳

成十八年 齊嚴公光靈公子 楚夾敖康王子○左傳

襄二十九年作鄭敖 蔡景侯○文侯子 蔡靈侯○景

侯子 陳哀公弱成公子 吳餘昧餘祭弟師古曰昧音

秣○左傳襄二十八年吳句餘注作夷末公羊傳襄二十九

年 作夷昧 宋寺人柳○見左傳昭六年 魯豎牛 楚

靈王圍○共王子史記楚世家公子圍集解徐廣曰史記多

作回 晉邢侯 雍子○以上二人並見左傳昭十四年

楚公子比 觀從師古曰觀音工喚反○以上二人並

見左傳昭十三年 周悼王猛景王子 敬王丐景王子

悼王兄○兄當作弟 楚平王棄疾靈王弟 費亡極

吳越春秋王僚使公子光傳作亡忌 曹聲公悼公弟 吳

僚餘昧子師古曰僚音聊 曹隱公通平公弟 吳夫槩

師古曰夫音扶槩音工代反○左傳定四年作夫槩王 徐

子章禹○見左傳昭三十年 衛靈公元襄公子 南子

蒯聩師古曰蒯音五怪反○蒯聩已見第八宜刪其一 宋

朝 彌子瑕 雍渠黎且子師古曰且音子余反○見史

記孔子世家孟子作癭疽說苑至公作雍雖黎且子韓非子內

儲左傳定九年作黎彌史記孔子世家作黎鈕與雍渠各爲一

人傳寫者誤側書而加子字也 季桓子 曹靖公路

擊公子○子當作弟史記曹世家路作露 范吉射師古曰

射音食亦反○見左傳定十三年 中行寅師古曰行音戶

耶反○見左傳昭二十九年 杞隱公悼公子 杞釐公

隱公子○子當作弟 曹伯陽爲宋所滅○靖公子 公

孫彊○見左傳哀七年 田乞完六世孫○左傳哀六年作

陳乞 齊簡公王○悼公子 子我 子行○以上二

人並見左傳哀十年 衛侯起○莊公弟 石國○國當

作圃見左傳哀十七年 陽虎 陳愨公爲楚所滅○懷

公子 吳王夫差○闔廬子 太宰嚭

右春秋

鄭相鬪子陽○疑即呂覽首時鄭相子陽嗣其名也 齊康

公爲田氏所滅○宣公子 鄭康公乙爲韓所滅○繆公弟

晉靖公任伯爲韓魏所滅○孝公子史記晉世家靖作靜

任伯作俱酒 夫人鄭袖 宋君偃爲齊所滅○桓公

弟 楚王負芻爲秦所滅○哀王兄 燕王喜爲秦所滅

○孝王子 魏王假爲秦所滅○景閔王子 齊王建爲

秦所滅○襄王子

右戰國

趙高 閻樂○見史記秦始皇紀

右秦



漢書律曆志正譌

清王元啓撰

開明書店製版

漢書正譌

嘉興王元啓撰男尚珏編錄

律曆志第一上

虞書曰乃同律度量衡所以齊遠近立民信也自伏羲畫八卦由數起師古曰言萬物之數四八卦而起也按據顏注當作數由起俗本作由數起則是卦由數起非

數由卦起矣今乙正至黃帝堯舜而大備三代稽古法度量焉周衰官失孔子陳後王之法曰謹權量審法度修廢官舉逸民四方之政行矣漢興北平侯張蒼首律曆事師古曰首謂始定也孝武帝時樂官考正師古曰更實正其事至元始中王莽秉政欲燿名譽徵天下通知鐘律者百餘人使羲和劉歆等典領條奏言之最詳故刪其僞辭取正義著於篇師古曰班氏自云作志取劉歆之義也一曰備數二曰和聲三曰審度四曰嘉量五曰權衡參五以變錯綜其數稽之於古今効之於氣物和之於心耳考之於經傳咸得其實靡不協同

數者一十百千萬也所以算數事物順性命之理也書曰先其算命師古曰逸書也言王者統業先立算數以命百事也按命猶名也算命者謂算數之名目如下文一而三之三三積之至五數成備是也顏注非是本起於黃鐘之數始於一而三之三三三積之歷十二辰之數十有七萬七千一百四十七而五數備矣謂備一百千萬之數詳見史記律書其算法用竹徑一分長六寸二百七十一枚而成六觚爲一握蘇林曰六觚六

角也度角至角其度一寸而容一分算九枚相四之數有十正面之數實九其表六九五十四算中積凡得二百七十一枚按六觚爲一握其內觚爲以六包一外觚則每進加六算法先審外觚若干如外觚五十四加內觚六爲六十以外觚五十四乘之得三千二百四十倍其內觚之六以十二爲法除之得二百七十補入中心一數爲二百七十一如以總數求表數則二百七十一枚去其中心之一以十二乘之爲縱方積以六數爲縱方修廣之較用較數開方法除之得廣數五十四爲六觚表數徑象乾律黃鐘之一按每觚表數皆九竹徑一分九爲九分是爲黃鐘十分之一而長象坤呂林鐘之長按竹長六寸得林鐘之長數其數以易大衍之數五十七其用四十九成陽六爻得周流六虛之象也按二百七十一枚去其表之五十四與中心之一適得乾策二百一十六數爲周流六虛之象夫推曆生律制器張委曰推曆十二辰以生律呂也按謂推曆生律制器三事皆本乎數張以推曆生律四字爲句又以曆象之曆解爲數所遍歷處其說非是規圓矩方權重衡平準繩嘉量張委曰準水平量知多少故曰嘉探蹟索隱鉤深致遠莫不用焉度量長短者不失毫釐孟康曰豪毫也十豪爲釐量多少者不失圭撮應劭曰圭自然之形陰陽之始也四圭曰撮三指撮之也孟康曰六十四黍爲圭權輕重者不失黍粟

應劭曰十黍爲案十案爲一餘師古曰案孟音戈反此字讀亦音案繩之繫紀於一協於十長於百大於千衍於萬其法在算術宜於天下小學是則職在太史

義和掌之

聲者宮商角徵羽也所以作樂者按者字衍諸八音蕩滌人之邪意全其正性移風易俗也八音土曰埴應劭曰世本畢辛公作埴師古曰埴土爲之其形銳上而平底六孔吹之埴音許元反字或作埴其音同耳匏曰笙應劭曰世本隨作笙師古曰匏瓠也列管瓠中施簧管端皮曰鼓師古曰鼓者郭也言郭張皮而爲之竹曰管孟康曰禮樂器記管漆竹長一尺六孔尙書大傳西王母來獻白玉瑄漢章帝時零陵文學奚景於冷道舜祠下得白玉瑄古以玉作不但竹也絲曰絃石曰磬金曰鐘木曰柷師古曰柷與柷同柷始也樂將作先鼓之故謂之柷狀如漆桶中有椎連底撞之令左右擊音昌六反五聲和八音諧而樂成商之爲言章也物處孰可章度也角觸也物觸地而出戴芒角也宮中也居中央暢四方唱始施生爲四聲網也徵祉也物盛大而繁祉也羽宇也物聚臧宇覆之也夫聲者中於宮觸於角祉於徵章於商宇於羽故四聲爲宮紀也一協之五行則角爲木五常爲仁五事爲貌商爲金爲義爲言徵爲火爲禮爲視羽爲水爲智爲聽宮爲土爲信爲思以君臣民事物言之則宮爲君商爲臣角爲民徵爲事羽爲物唱和有象故言君臣位事之體也一五聲之本生於黃鐘之律九寸爲宮或損或益以定商角徵羽九六相生陰陽之應也律十有二陽六爲律陰六爲呂律以統氣類物一曰黃鐘二曰太族

角也度角至角其度一寸而容一分算九枚相四之數有十正面之數實九其表六九五十四算中積凡得二百七十一枚按六觚爲一握其內觚爲以六包一外觚則每進加六算法先審外觚若干如外觚五十四加內觚六爲六十以外觚五十四乘之得三千二百四十倍其內觚之六以十二爲法除之得二百七十補入中心一數爲二百七十一如以總數求表數則二百七十一枚去其中心之一以十二乘之爲縱方積以六數爲縱方修廣之較用較數開方法除之得廣數五十四爲六觚表數徑象乾律黃鐘之一按每觚表數皆九竹徑一分九爲九分是爲黃鐘十分之一而長象坤呂林鐘之長按竹長六寸得林鐘之長數其數以易大衍之數五十七其用四十九成陽六爻得周流六虛之象也按二百七十一枚去其表之五十四與中心之一適得乾策二百一十六數爲周流六虛之象夫推曆生律制器張委曰推曆十二辰以生律呂也按謂推曆生律制器三事皆本乎數張以推曆生律四字爲句又以曆象之曆解爲數所遍歷處其說非是規圓矩方權重衡平準繩嘉量張委曰準水平量知多少故曰嘉探蹟索隱鉤深致遠莫不用焉度量長短者不失毫釐孟康曰豪毫也十豪爲釐量多少者不失圭撮應劭曰圭自然之形陰陽之始也四圭曰撮三指撮之也孟康曰六十四黍爲圭權輕重者不失黍粟

應劭曰十黍爲案十案爲一餘師古曰案孟音戈反此字讀亦音案繩之繫紀於一協於十長於百大於千衍於萬其法在算術宜於天下小學是則職在太史

義和掌之

聲者宮商角徵羽也所以作樂者按者字衍諸八音蕩滌人之邪意全其正性移風易俗也八音土曰埴應劭曰世本畢辛公作埴師古曰埴土爲之其形銳上而平底六孔吹之埴音許元反字或作埴其音同耳匏曰笙應劭曰世本隨作笙師古曰匏瓠也列管瓠中施簧管端皮曰鼓師古曰鼓者郭也言郭張皮而爲之竹曰管孟康曰禮樂器記管漆竹長一尺六孔尙書大傳西王母來獻白玉瑄漢章帝時零陵文學奚景於冷道舜祠下得白玉瑄古以玉作不但竹也絲曰絃石曰磬金曰鐘木曰柷師古曰柷與柷同柷始也樂將作先鼓之故謂之柷狀如漆桶中有椎連底撞之令左右擊音昌六反五聲和八音諧而樂成商之爲言章也物處孰可章度也角觸也物觸地而出戴芒角也宮中也居中央暢四方唱始施生爲四聲網也徵祉也物盛大而繁祉也羽宇也物聚臧宇覆之也夫聲者中於宮觸於角祉於徵章於商宇於羽故四聲爲宮紀也一協之五行則角爲木五常爲仁五事爲貌商爲金爲義爲言徵爲火爲禮爲視羽爲水爲智爲聽宮爲土爲信爲思以君臣民事物言之則宮爲君商爲臣角爲民徵爲事羽爲物唱和有象故言君臣位事之體也一五聲之本生於黃鐘之律九寸爲宮或損或益以定商角徵羽九六相生陰陽之應也律十有二陽六爲律陰六爲呂律以統氣類物一曰黃鐘二曰太族

三曰姑洗四曰蕤賓五曰夷則六曰亡射呂以旅陽宜氣一曰林鐘二曰南呂三曰應鐘四曰大呂五曰夾鐘六曰中呂有三統之義焉其傳曰黃帝之所作也黃帝使冷綸自大夏之西昆侖之陰取竹之解谷生句舊於解谷絕句生字連下為句非是厚均者斷兩節間句俗本於節字絕句間而吹之又為一句亦非而吹之句以為黃鐘之宮孟康曰解脫也谷竹濤也取竹之脫無濤節者也應劭曰生者治也按此節孟康兩家句讀俱誤解復晦拙今從晉灼註改從今讀灼曰解谷谷名也取谷中之竹生而孔外內厚薄自然均者截以為簫不復加削刮也又按數厚猶言肉好厚者其肉也竅者其孔也黃鐘之管長九寸斷兩節間適得為寸者九也制十二管以聽鳳之鳴其雄鳴為六雌鳴亦六比黃鐘之宮而皆可以生之是為律本至治之世天地之氣合以生風天地之風氣正十二律定孟康曰律得風氣而成聲風和乃律調也臣瓚曰風氣正則十二月之氣各應其律不失其序黃鐘黃者中之色君之服也鐘者種也天之中數五章昭曰一三在上七九在下五為聲聲上宮五聲莫大焉地之中數六章昭曰二四在上八十在下六為律律有形有色上黃五色莫盛焉故陽氣施種於黃泉孽萌萬物師古曰孽讀與滋同滋益也萌始生也為六氣元也以黃色名元氣律者著宮聲也按元氣律謂六氣元始之律律於氣字絕句者非宮以九唱六孟康曰黃鐘陽九林鐘陰六音陽唱陰和變動不居周流六虛始於子在十一月大呂呂旅也言陰大旅助黃鐘宣氣而牙物也按旅助猶言來助也位於丑在十二月太族族奏也言陽氣大奏地而達物也師古曰奏進也位於寅在正月夾鐘言陰夾

助太族宣四方之氣而出種物也位於卯在二月姑洗洗潔也言陽氣洗物辜絜之也孟康曰辜必也必使之絜也位於辰在三月申言微陰始起未成著於其中旅助姑洗宣氣齊物也位於巳在四月蕤賓蕤繼也賓導也言陽始導陰氣使繼養物也位於午在五月林鐘林君也言陰氣受任助蕤賓君主種物使長大標盛也師古曰種物種生之物標古茂字種之勇反位於未在六月夷則則法也言陽氣正法度而使陰氣夷當傷之物也師古曰夷亦傷位於申在七月南呂南任也言陰氣旅助夷則任成萬物也位於酉在八月亡射射厭也言陽氣究物而使陰氣畢剝落之終而復始亡厭已也位於戌在九月應鐘言陰氣應亡射該滅萬物而雜陽閔種也孟康曰閔滅寒也陰雜陽氣寒為萬物作種也晉灼曰外開曰閔師古曰閔胡待反下同位於亥在十月三統者天施地化人事之紀也十一月乾之初九陽氣伏於地下始著為一萬物萌動鐘於太陰故黃鐘為天統律長九寸九者所以究極中和為萬物元也易曰立天之道曰陰與陽六月坤之初六陰氣受任於太陽繼養化柔萬物生長標之於未令種剛彊大故林鐘為地統律長六寸六者所以含陽之施標之於六合之內令剛柔有體也立地之道曰柔與剛乾知太始坤作成物正月乾之九(三)(二)宋祁曰九三當作九二按律家以陽律配乾六爻陰呂配坤六爻故太族當乾爻之九二萬物棟通孟康曰棟謂通意也師古曰棟音督宋祁曰南本有臣瓚曰案陽氣上下相及連而通之也族出於寅人奉而成之仁以養之義以行之令事物各得其理寅木也為仁其

聲商也為義故太族為人統律長八寸象八卦必戲氏之所以順天地通神明類萬物之情也立人之道曰仁與義在天成象在地成形后以裁成天地之道輔相天地之宜以左右民此三律之謂矣是為三統其於三正也黃鐘子為天正林鐘未之衝丑為地正太族寅為人正三正正始是以地正適其始紐於陽東北丑位易曰東北喪朋迺終有慶答應之道也及黃鐘為宮則太族商姑洗角林鐘徵南呂羽皆以正聲應無有忽微孟康曰忽微若有若無細於髮者也謂正聲無有微分也不復與它律為役者同心一統之義也非黃鐘而它律雖當其月自宮者則其和應之律有空積忽微孟康曰十二月之氣各以其月之律為宮非五音之正則聲有高下差降也空積者鄭氏分一寸為數千不得其正此黃鐘至尊亡與並也易曰參天兩地而倚數天之數始於一終於二十有五三五七九皆天數并之得二十五其義紀之以三參天故以三為紀故置一得三(又二十五分之六)凡二十五置終天之數(又二十五分之六)得八十一又二十五分之六此七字當移著終天之數之下終天之數為二十五二十五三得七十五數又加二十五分之六故得八十一為一統之章數其所以加六之故竊未詳也(以天地五位之合終於十者乘之為八百一十分)此十九字當移著下文章數下應曆一統千五百三十九歲之章數孟康曰十九歲為一章一統凡八十一章(以天地五位之合終於十者乘之為八百一十分)黃鐘之實也按統歲八十一章故八十一應曆一統之章數再以十數乘之得八百一十分乃為黃鐘之實也繇此之義起十二律之周徑孟康曰律孔徑三

分參天之數也。圖九分終天之數也。按此句兼該十二律不

專指黃鐘自大呂至亡射其周徑之數皆有可稽下文特舉林鐘太族二律以見例耳。地之數始於二終於三十其

義紀之以兩故置一得二凡三十置終地之數得六十以地中數六乘之為三百六十分當期之日

林鐘之實。孟康曰林鐘長六寸圍六分以圍乘長得積三百六十分也師古曰期音基謂十二月為一期也。人者繼天

順地序氣成物統八卦調八風理八政正八節諧八音舞八佾監八方被八荒以終天地之功故八

八六十四其義極天地之變。以應六十四卦。舊周四十分之下今移此以天地五位之合終於十者

乘之為六百四十分。以應六十四卦。大族之實也。孟康曰太族長八寸圍八分為積六百四十分也書曰

天功人其代之天兼地人則天故以五位之合乘焉唯天為大唯堯則之象也地以中數乘者陰

道理內在中餽之象也三統相通故黃鐘林鐘太族律長皆全寸而亡餘分也天之中數五地之中

數六而二者為合六為虛五為聲。周流於六虛按聲下當有復出五聲二字。虛者交律按在卦為交

在聲為律又十二律配乾坤二卦之爻故云爻律夫陰陽登降運行列為十二而律呂和矣。太極元氣函三

為一。孟康曰元氣始起於子未分之時天地入混合為一故子數獨一也。極中也元始也行於十二辰始動於子

參之於丑得三又參之於寅得九又參之於卯得二十七又參之於辰得八十一又參之於巳得二

百四十三又參之於午得七百二十九又參之於未得二千一百八十七又參之於申得六千五百六十一又參之於酉得萬九千六百八十三又參

之於戌得五萬九千四十九又參之於亥得十七萬七千一百四十七此陰陽合德氣鐘於子化生

萬物者也。故孳萌於子紐牙於丑引達於寅昌萌於卯。師古曰謂叢生也音莫保反。振美於辰巳盛

於巳粵布於午。蘇林曰粵音博味憂於未。師古曰憂蔽也音愛。申堅於申留執於酉畢入於戌該闔於亥

出甲於甲奮軋於乙明炳於丙大盛於丁豐楙於戊理紀於己斂更於庚悉新於辛懷任於壬陳揆

於癸故陰陽之施化萬物之終始既類旅於律呂又經歷於日辰而變化之情可見矣。玉衡杓建

天之綱也。孟康曰斗在天中周制四方猶宮聲處中為四聲綱也。日月初躡星之紀也。孟康曰躡舍也二十八舍列

在四方日月行焉起於星紀而又周之猶四聲為宮紀也。晉灼曰下言斗綱之端連貫營室織女之紀指牽牛之初以紀日月

故曰星紀五起其初日月起其中是謂天之綱紀也。師古曰躡踐也。按推曆自冬至至初昏斗杓建子故子為天綱

日月初躡於丑故丑為星紀綱紀之交以原始造設句合樂用焉律呂唱和以育生成化。句歌奏用焉。綱

子也。紀丑也。原始造設則首黃鐘次大呂由綱紀之交以次歷亥位之應鐘而畢唱居八位之前和居八位之後育生成化則

由黃鐘而林鐘而太族本唱和之義左旋至最後之中呂而周指顧取象然後陰陽萬物靡不條鬯該成。師古曰條

達也。鬯與暢同。故以成之數付該之積。孟康曰成之數者謂黃鐘之法數該之積為黃鐘變生十二辰積實之數也。付

除也。言以法數除積得九寸則黃鐘之長也。言該者該衆律之數也。師古曰付音于本反。按孟解成該字欠晰。上言南呂任

成萬物應鐘該萬物此言以南呂之法數除應鐘之積數也。又按後文三統曆說謂因元一而九三之以為法十一三之以

為實成數者九三之法也該積者十一三之實也。如法

【為】【得】【一】寸則黃鐘之長也。孟康曰得【一】寸則所謂得九寸也。言一者張法辭。按寸字衍註同。又按孟註

本文為一之為當作得今本傳寫誤爾參分損一下生林鐘。張晏曰黃鐘長九寸以二乘九得十八以三除之得林鐘六

寸其法率如此推當算乃解參分林鐘益一上生太族參分太族損一下生南呂參分南呂益一上生姑

洗參分姑洗損一下生應鐘參分應鐘益一上生蕤賓參分蕤賓【損】【一】下生大呂參分大呂【益】【一】上生夷則參分夷則【損】【一】下生夾

鐘參分夾鐘【益】【一】上生亡射參分亡射【損】【一】下生中呂按蕤賓生大呂當用三分益一大呂生夷則

當用三分損一自三分蕤賓以下損益上下字班氏悉皆倒誤蓋由率意順文不加研核所致。史記生鐘分一篇自午以下其

誤正同當以呂覽淮南之言為正。蓋不韋劉安俱生遷固以前自來相傳之說如此。史漢偶誤之文不足為據。辨見史記律書

茲不再出。陰陽相生自黃鐘始而左旋八八為伍。孟康曰從子數辰至未得八下生林鐘數未至寅得八上生太

族律上下相生皆以此為率。伍耦也。八八為耦。其法皆用銅職在太樂太常掌之。

度者分寸尺丈引也。所以度長短也。師古曰度音大各反下皆類此。本起黃鐘之長以子穀秬黍中者

一黍之廣度之。句當於廣字絕句者非。師古曰子穀猶言穀子秬即黑黍中者不大不小也。言取黑黍穀子大小中者率

為分寸也。和音鍾九十分黃鐘之長。句舊以度之九十分為句者非。一為一分十分為寸十寸為尺十尺

為丈十丈為引而五度審矣。其法用銅高一寸廣二寸長一丈而分寸尺丈存焉。用竹為引高一分

廣六分長十丈其方法矩高廣之數陰陽之象也

孟康曰高一尺廣六分一為陽六為陰也分者自三微而

成者三分別也後文三統曆說云三微之統既著又云三微

成者三者成象寸者付也尺者養也師古曰養音約丈

者張也引者信也 按信字當只如本字讀韻讀伸非是下

云信天下若作伸天下則不成語矣 夫度者別於分付

於寸養於尺張於丈信於引引者信天下也職在

內官師古曰內官署名也百官表云內官長丞初屬少府中屬

主爵後屬宗正廷尉掌之師古曰法度所起故屬廷尉也

量者侖合升斗斛也師古曰侖音循合音閣所以量多

少也本起於黃鐘之侖侖度數審其容師古曰因度

以生量也其容謂其中所容受之多少也以子穀秬黍中

者千有二百實其侖以井水準其概 孟康曰概欲其

直故以水平之井水清則平也師古曰概所以概平斗斛之

上也音工代反又音工內反 合侖為合一本合侖作十

侖按作十非是 十合為升十升為斗十斗為斛而

五量嘉矣師古曰嘉善也 其法用銅方尺而圍其外

旁有庀焉 鄭氏曰庀音條桑之條庀過也算方一尺所受一

斛過九釐五豪然後成斛今尙方有王莽時銅斛制盡與此同

師古曰庀不滿之處也音吐彫反 按黍有縱橫之不同前云

一黍之廣為一分則是準橫黍作尺也又云千二百黍為一侖

則一斛當得二百四十萬黍也今試設一尺三寸五分之立方

體計之以橫黍為度縱黍則以八十抵一百二十八抵三十五

如縱黍八十橫黍百縱橫各得百分為黍八千又累高橫黍百

得黍八十萬積分百萬為一方腹 其兩脅平廉以縱黍二十

八乘橫黍百又以橫黍三十五乘縱黍八十又各累高橫黍百

每廉各得黍二十八萬積分三十五萬其背上平廉橫黍百縱

黍八十累高橫黍三十五積與兩脅平廉同三平廉共得黍八

十四萬積分百有五萬 其兩肩長廉橫黍三十五縱黍八十

又縱黍二十八橫黍百皆累高橫黍三十五兩長廉各得黍九

萬八千積分十二萬二千五百其領下長廉縱二十八橫三十

五累高橫黍百積與肩長廉同三長廉共得黍二十九萬四千

積分三十六萬七千五百 隅首小方縱二十八橫三十五累

高橫黍三十五得黍三萬四千三百積分四萬二千八百七十

五 通一方腹三平廉三長廉一隅首積分二百四十六萬懸

三百七十五得黍一百九十六萬八千三百 其不足一斛之

數為黍四十三萬一千七百再以立法計之為方三寸五分

有奇以此推之竊意用銅方尺者舉其大數言之方尺實不足

容一斛今設方一尺三寸五分猶少三寸五分之一小方則疑

所謂旁有庀者即為此三寸五分虛其孔也 其上為斛其

下為斗孟康曰其上謂仰斛也其下謂覆斛之底受一斗左

耳為升右耳為合侖其狀似爵以糜爵祿膏灼曰糜

散也 上三下二參天兩地圓而函方左一右二

陰陽之象也其圓象規其重二鈞備氣物之數合

萬有一千五百二十孟康曰三十斤為鈞鈞萬一千五百

二十銖 按三百八十四銖為一斤二鈞之重二萬二千懸四

十銖物有體有氣體陰而氣陽一陰一陽各萬有一千五百二

十故曰備氣物之數 聲中黃鐘始於黃鐘而反覆焉

孟康曰反斛聲中黃鐘覆斛亦中黃鐘之宮(宮為君也)臣

覆曰仰斛受一斛覆底受一斗故曰反覆焉師古曰覆音芳自

反(宮為君)三字舊本誤入孟康註中今升為大字 君制

器之象也侖者黃鐘律之實也(□□□□)按當

有侖者躍也四字 躍微動氣而生物也合者合侖之

量也升者登合之量也斗者聚升之量也斛者角

斗(平多少)之量也 按平多少三字疑指概與斛無涉今

定為衍文刪去 夫量者躍於侖合於合登於升聚

於斗角於斛也職在太倉大司農掌之師古曰粟粟

之量故在大倉也

衡權者衡平也權重也衡所以任權而均物平輕

重也其道如底 師古曰底平也謂以底石屬物令平齊也

底音指以見準之正繩之直左旋見規右折見矩

凡畫員圖必左旋方者必右折故曰左旋見規右折見矩 其

在天也佐助旋璣酌酌建指以齊七政師古曰七政

日月五星也 故曰玉衡論語云立則見其參於前

也孟康曰權衡量三等為參 在車則見其倚於衡也又

曰齊之以禮此衡在前居南方之義也權者銖兩

斤鈞石也所以稱物平施知輕重也本起於黃鐘

之重一侖容千二百黍重十二銖兩之為兩(二

十四銖為兩)六字係註語 十六兩為斤三十斤為

鈞四鈞為石(付為十八易十有八變之象也)孟

康曰付度也度其義有十八也黃鐘銖兩斤鈞石凡七與下

十一象為十八也張晏曰象易三揲著而成一爻十八變具六

爻而成卦 按此十二字係錯簡當著後文萬物之象下孟張

皆不得其義而曲為之辭耳五權之制以義立之以物

鈞之其餘小大之差以輕重為宜圓而環之令之

肉倍好者 孟康曰謂為錘之形如環也如淳曰體為肉孔為

好師古曰錘者稱之權也音直垂反又直暉反宋祁曰南本好

字下有肉者環之實好者環之虛十字 按樂記註肉而救反

好去聲周旋無端終而復始無窮已也銖者物絛

忽微始至於成者可殊異也 按以今法準之銖重四分

一釐又九分釐之六兩者兩黃鐘律之重也李奇曰黃

鐘之管重十二銖兩十二得二十四也 二十四銖而成

兩者二十四氣之象也斤者明也三百八十四銖

易二篇之爻陰陽變動之象也十六兩成斤者四

時乘四方之象也鈞者均也陽施其氣陰化其物皆得其成就平均也〔權與物均〕按四字見後錯出於此重萬一千五百二十銖當萬物之象也〔村

爲十八易十有八變之象也〕按謂以萬一千五百二十銖付爲十八而得六百四十銖即易十有八變成六爻而得六十四卦之象也四百八十兩者六旬行八節之象也孟康曰六甲爲六旬一歲有八節六甲周行成歲以六乘八節得之三十斤成鈞者一月之象也石者大也按

石與碩通故曰大權之大者也始於銖兩於兩明於斤均於鈞終於石物終石大也石碩同四鈞爲石者四時之象也重百二十斤者十二月之象也終於十二辰而復於子黃鐘之象也孟康曰稱之數始於銖終於石石重百二十斤象十二月銖之重本取於子律黃鐘

一俞容千二百黍爲十二銖故曰復於子黃鐘之象也千九百二十兩者陰陽之數也三百八十四爻〔口〕五行之象也按及下當有乘字或備字之類四萬六千八十銖者萬一千五百二十物歷四時之象也而歲功成〔就〕五權謹矣按就字疑衍權與物鈞而生衡孟康曰謂鍾與物均所稱適停則衡平也衡運生規按以衡本爲極周旋其末是即規之運物也規圓生矩按周脾經曰圓出於方方出於矩又曰方數爲典以方出圓與此相反何也愚謂二義各有所當方出圓者製器之法後世三點串圓所由始也圓生矩者佈算之法後世割圓八線所由助也其說

詳具算書矩方生繩繩直生準章昭曰立準以望繩以水爲平準正則平〔衡而鈞〕權矣按當作衡平而權鈞是爲五則按權衡規矩繩配智禮仁義信是爲五則不數準者準繩連體言繩而準在其中矣規者所以規園器械令得其類也矩者所以矩方器械令不失其形也

規矩相須陰陽位序圓方乃成準者所以揆平取正也繩者上下端直經緯四通也準繩連體衡權合德百工繇焉以定法式輔弼執玉以翼天子詩云尹氏大師秉國之鈞四方是維天子是毗俾民不迷咸有五象其義一也〕以陰陽言之太陰者北方北伏也陽氣伏於下於時爲冬冬終也物終

藏乃可稱按稱即稱量之稱非稱謂之義也水潤下知者謀謀者重故爲權也太陽者南方南任也陽氣任養物於時爲夏夏假也物假大乃宣平火炎上禮者齊齊者平故爲衡也少陰者西方西遷也陰氣遷落物於時爲秋秋穰也師古曰穰子由反物穰斂乃成孰金從革改更也義者成成者方故爲矩也少陽者東方東動也陽氣動物於時爲春春蠢也物蠢生迺動連木曲直仁者生者園故爲規也中央者陰陽之內四方之中經緯通達迺能端直於時爲四季土稼穡〔蕃息〕按季字衍字絕句蕃息字衍舊讀音誤信者誠誠者直故爲繩也五則揆物有輕重圓方平直陰陽之義四方四時之體五常五行之象厥法有品各順其方而應其行職在大行鴻臚掌之師古曰平均曲直齊一遠近故在鴻臚按此

下舊連書曰爲一節其辨見後

書曰予欲聞六律五聲八音七始句詠以出內五言女聽詳後文當於始字絕句詠以出納五言又爲一句舊於詠字絕句者非予者帝舜也言以律呂和五聲施之八音合之成樂七〔始〕者按七下當有始字禮樂志房中歌孟康註正引此句全文可考也今本脫去始字解者或以牙齒舌喉唇及深喉淺喉之音韻當之以此爲七詠又云詠即韻也如此則本文七者二字上無所承而下文天地四時人

句反成贅語矣天地四時人之始也順以歌詠五常之言句聽之則順乎天地序乎四時應人倫本陰陽原情性風之以德感之以樂莫不同乎一唯聖人爲能同天下之意故帝舜欲聞之也今廣延羣儒博謀講道脩明舊典同律審度嘉量平衡鈞權正準直繩立於五則備數和聲以利兆民貞天下於一同海內之歸師古曰真正也易下繫之辭曰天下之動貞夫一者也言皆以一爲正也又曰天下同歸而殊塗一

致而百慮言塗雖殊其歸則同慮雖百其致則一也故志引之云爾按引書一節與上文譚五權之義不屬而同天下之歸乃爲下文律度量衡用銅作引當自爲一節舊本聯屬鴻臚掌之下非是又此文所謂今者蓋指新莽時言之非志中積記古今之體而廣延羣儒等語又意無終結徒爾曼衍其辭意即劉歆等條奏之語班氏刊削未盡故有此滯耳凡律度量衡用銅者名自名也師古曰取銅之名以合於同也所以同天下齊風俗也銅爲物之至精劉歆曰當爲銅之爲物至精宋祁曰當去之字按劉說是不爲燥溼寒暑變其節不爲風雨暴露改其形介然有常有似於士君子之行師古曰介然特異之意是以用銅也用竹爲引者事之宜也李奇曰引長十丈唯竹篋柔而堅爲宜耳

曆數之起上矣傳述顯頊命南正重司天火正黎司地按傳去聲謂書傳所述云爾也其後三苗亂德二官咸廢師古曰三苗國名縉雲氏之後爲諸侯者即蠻蠻也二官重黎也而閏餘乖次孟康曰以歲之餘日爲閏故曰閏餘次十二次也史推歷失閏則斗建與月差錯也孟陬殄滅孟康曰正月爲孟陬歷紀廢絕閏餘乖錯不與正歲相值謂之殄滅也攝提失方孟康曰攝提星名隨斗杓所

第 五 頁 開明書店製版

二十五史補編 漢書律曆志正論

0339

指建十二月若曆誤春三月當指辰而乃指巳爲失方也堯復育重黎之後使纂其業故書曰迺命羲和欽若昊天曆象日月星辰敬授民時歲三百有六旬有六日以閏月定四時成歲允釐百官衆功皆美師古曰此皆虞書堯典之辭也欽敬若順也昊天言天氣廣大也星四方之中星也辰日月所會也羲和氏重黎之後以其繼掌天地故堯命之使敬順昊天曆象星辰之分節敬記天時以授下人也匝四時凡三百六十六日而定一歲十二月月三十日正三百六十日則餘六日矣又除小月六日是爲歲餘十有二日未盈三歲便得一月則置閏焉以定四時之氣節成一歲之曆象則能信理百官衆功皆美也 其後以授舜曰咨爾舜天之曆數在爾躬舜亦以命禹至周武王訪箕子箕子言大法九章而五紀明曆法孟康曰歲月日星辰是謂五紀也師古曰大法九章即洪範九疇也其四曰協用五紀也 故自殷周皆創業改制咸正曆紀服色從之順其時氣以應天道」三代既沒五伯之末史官喪紀疇人子弟分散如淳曰家業世世相傳爲疇或在夷狄故其所記有黃帝顓頊夏殷周及魯曆戰國擾攘秦兼天下未遑暇也亦頗推五勝孟康曰五行相勝秦以周爲火用水勝之而自以爲獲水德乃以十月爲正色尙黑 師古曰獲水德謂有黑龍之瑞漢興方綱紀大基庶事草創襲秦正朔以北平侯張蒼言用顓頊曆比於六曆疏闊中最高爲微近然正朔服色未觀其真而朔晦月見弦望滿虧多非是」至武帝元封七年漢興百二歲矣大中大夫公孫卿壺遂太史令司馬遷等言曆紀壞廢宜改正朔是時御史大夫兒寬明經術上迺詔寬曰與博士共議今宜何以爲正朔服色何上寬與博士

賜等議皆曰帝王必改正朔易服色所以明受命於天也創業變改制不相復 師古曰復重也四也推傳序文則今夏時也臣等問學褊陋不能明陛下躬聖發憤昭配天地 師古曰躬聖者言身有聖德也發憤謂念正朔未定也昭明也臣愚以爲三統之制後聖復前聖者二代在前也今二代之統絕而不序矣惟陛下發聖德宣考天地四時之極則順陰陽以定大明之制爲萬世則是迺詔御史曰迺者有司言曆未定廣延宣問以考星度未能離也 師古曰離相當蓋聞古者黃帝合而不死名察發斂定清濁起五部建氣物分數 應劭曰言黃帝造曆得仙名節會察寒暑致啓列宿斂至定清濁起五部五部金木水火土也建氣物分數皆斂曆之意也孟康曰合作也黃帝作曆終而復始無窮已也故曰不死名春夏爲發秋冬爲斂清濁謂律聲之清濁也五部謂五行也天有四時分爲五行也氣二十四氣也物萬物也分曆數之分也 按應註分發二字當乙發斂史作度驗班書字體偶訛耳然自漢以後治曆者遂有步發斂之術解者曰日行赤道外去北極遠謂之發行赤道內去北極近謂之斂與孟說又異至元授時曆始刪去步發斂一章然則上矣書缺樂弛朕甚難之依違以惟未能修明 師古曰依違不決之意也惟思也 按此下史記尚有七十餘字其以七年爲元年李奇曰改元封七年爲太初元年遂詔卿遂遷與侍郎尊大典星射姓等 師古曰姓射姓名姓也議造漢曆迺定東西立晷儀下漏刻以追二十八宿相距於四方 按二十八宿相距謂諸宿度各有廣狹之不同也舊於宿字絕句非是舉終以定朔晦分至躔離弦望 應劭曰躔徑也離遠也臣瓚曰案離曆也日月之所曆也鄧展曰日月躔度次 迺以前曆上元泰初四

千六百一十七歲至於元封七年復得闕逢攝提格之歲 孟康曰言復得者上元泰初時亦是闕逢之歲歲在甲曰闕逢在寅曰攝提格此爲甲寅之歲也 按既云上元太初時亦是闕逢之歲則四千六百年外須又加二十年方得復值此歲今但云十七年則歲在庚戌即以十一月爲次年歲始亦猶是辛亥之歲竊意每統實年一千五百四十餘統首一年不算故云一千五百三十九統皆然故云四千六百一十七歲實則四千六百二十歲也後卷統術推日月元統亦然說詳於後 中冬 師古曰中讀曰仲十一月甲子朔旦冬至日月在建星 李奇曰古以建星爲宿今以牽牛爲宿孟康曰建星在牽牛間晉灼曰賈逵論太初曆冬至日在牽牛初者牽牛中星也古曆皆在建星建星即斗星也太初曆四分法在斗二十六度史官舊法冬夏至常不及太初曆五度四分法在斗二十一度與行事候法天度相應 按宋祁曰建星在斗後十三度牽牛前十一度當云在斗牛間孟說非 太歲在子 史天官書云攝提格歲陰左行在寅歲星右轉居丑單闕歲陰在卯星居子今按太歲即歲陰也是年在寅若論歲星則當云在丑今言太歲在子未詳司馬貞謂班氏用三統曆與太初不同故與太史公說有異然年歲甲子不應乖異至此況此節正敘太初曆未及三統曆法上又明云闕逢攝提格之歲則歲在甲寅班氏亦既知之而復云此殊不可解余嘗有說辨之見史記曆書注已得太初本星度新正姓等奏不能爲算 師古曰姓即射姓也 願募治曆者更造密度各自增減以造漢太初曆迺選治曆鄧平及長樂司馬可酒泉候宜君 師古曰可者司馬之名也宜君亦候之名也候官號也故曰東南一尉西北一候 侍郎尊及與民間治曆者凡二十餘人方士唐都巴郡落下閭與焉 師古曰姓唐名都方術之士也姓落下名閭巴郡人也都

與閏凡二人部分天部 孟康曰謂分部二十八宿爲距度而閏運算轉曆 邱濬曰班固述司馬氏書以爲志其曰史官喪紀嚮入子弟分散解者謂家業世世相傳爲嚮則知星曆之學必須世業明矣又曰是時兒寬明經術詔與博士共議則知治曆明時必須儒者不宜純任術士明矣又曰姓等奏不能爲算願募治曆者更造密度則知明曆之官必須通算術者又明矣此三者可以爲後世治曆者之節度 其法以律起

曆曰律容一龠積八十一寸則一日之分也 孟康曰黃鐘律長九寸圍九分以圍乘長得積八十一寸也 按太初曆以九百四十分爲日法劉歆三統曆改爲八十一分以月法小餘推之太初至四章歲餘分皆盡三統至三百二十四章然後餘分乃盡其析分似較太初爲密然遂以此爲落下闔本法則非蓋歆於太初法雖微有損益大體卒無更易故遂以己法託之太初班氏亦仍其誤觀後張壽王言太初曆虧四分日之三去小餘七百五十分可知太初以九百四十分爲日法如三統法小餘止去六十分有奇不得云七百五 【以十九爲閏法】與長相終 按與長相終之上疑有脫句今以意補

律長九寸句百七十一分而終復 九章之數 三復而得甲子 二十七章爲一會 夫律陰陽九六爻象所從出也故黃鐘紀元氣之謂律紀吳本作純誤 律法也莫不取法焉與鄧平所治同 按鄧平故治曆者落下闔則民間治曆者此謂閏法以律起曆與平合也 於是皆觀新星度 按新星度謂二十八宿經度唐都所新定者下日月行則其緯也先定經度然後用閏平法推算日月之行下文所謂更以算推是也舊連星度日月行爲一句非是日月行更以算推如閏平法法一月之日二十九日八十一分日之四十三 按太初曆以九百四十分爲一日每月小餘四百九十九分爲八十一分之四十三少欠據劉歆法則

爲九百四十分之四百九十九有餘 先藉半日名曰陽曆不藉名曰陰曆所謂陽曆者先朔月生陰曆者朔而後月迺生 按藉猶借也先藉半日謂朔前一月係小

靈朔前小靈則朔日之八十一分尙有四十三分是前月之日故曰先藉半日若朔前一月大靈則此朔之日係係後一月之分數故曰不藉先藉半日則所藉前月之四十三分猶在未合朔時故先且而月已生先朔月生謂且時月先日而出也不藉則此月之日已有三十八分攪入前月之盡其合朔必在自子至巳六時之內故朔後而月乃生朔後月生謂夕時月後日而入也 平曰陽曆朔皆先日月生以朝諸侯王羣臣便迺詔遷用鄧平所造八十一分律曆罷廢尤疏遠者十七家復使校曆律昏明宦者淳于陵渠復覆太初曆晦朔弦望皆最密日月如合璧五星如連珠 孟康曰謂太初上元甲子夜半朔且冬至時七曜皆會聚斗牽牛分度夜盡如合璧連珠也師古曰言其應候不差也陵渠奏狀遂用鄧平曆以平爲太史丞 按以上言漢武改曆時事後二十七年元鳳三年 按此下

昭帝時鈞校諸曆敘次纖悉文字特有精彩 太史令張壽王上書言曆者天地之大紀上帝所爲傳黃帝調律曆漢元年以來用之今陰陽不調宜更曆之過也詔下主曆使者鮮于妄人詰問句壽王不服妄人請與治曆大司農中丞麻光等二十餘人雜候日月晦朔弦望八節二十四氣鈞校諸曆用狀劉歆曰鈞校當作鈞校 愚按專取一曆校候未足服人唯雜取諸家之曆鈞校候不偏主一家而其術之疏密自見故曰鈞校劉說非 奏可詔與丞相御史大將軍右將軍史各一人雜候上林清臺課諸曆疏密凡十一家 按十一家謂專門治曆之士博集而彙考之如徐萬且徐禹及鄧

平同治太初便分三家屬寶單安國格音同治終始亦分三家壽王及李信同治調曆又分二家非謂曆術異同異有十一家也曆術異同據漢初張蒼所校止有六家以元鳳三年十一月朔旦冬至盡五年十一月 凡二年餘 各有第一

壽王課疏遠案漢元年案猶劫也妄人等効之也不用黃帝調曆壽王非漢曆逆天道非所宜言大不敬有詔勿劾復候盡六年通前爲三年盡 太初曆第一即墨徐萬且 師古曰且音子余反 長安徐禹治太初曆亦第一壽王及待詔李信治黃帝調曆課皆疏關又言 壽王言也 黃帝至元鳳三年六千餘歲丞相屬寶長安單安國安陵格音蘇林曰格音布同反師古曰姓格名音也單音善治終始 所謂終始五德之傳言黃帝以來三千六百二十九歲不與壽王合壽王又移帝王錄舜禹年歲句不合人年壽王言化益爲天子代禹 師古曰化益即伯益 按化即伯字之訛蓋因竹簡漫漶致然 又按此下三句即註解上文移帝王錄一語

驪山女亦爲天子在殷周間皆不合經術壽王曆迺太史官殷曆也壽王猥曰安得五家曆 師古曰猥曲也 按曆有六家今指黃帝曆爲殷曆則是止有五家曆矣故云蓋壽王堅執己曆爲黃帝調曆也又妄言太初曆虧四分日之三去小餘七百五十分按尙書云三期三百有六句有六日特舉成數言之實則三百六句之外止餘五日有奇不足六日之數此不足之數歷代增損不同非好爲紛更各求協乎天行之本度而已壽王曆學甚疏學執六句六日爲一期十日數故謂太初曆虧四分日之三蓋太初分日法爲九百四分每歲冬至日法大餘五小餘四分日之一止得九百四十分之二百三十五故曰去小餘七百五十分近人謂史記曆術篇後人所補用後漢四分曆非太初本法觀壽王此語可知其謬

以故陰陽不調謂之亂世劫壽王吏八百石 現為八百石吏也 古之大夫 古者大夫倍上士正得八百石之祿其秩不為卑矣服儒衣誦不祥之辭作妖言欲亂制度不道奏可殺壽王事已畢壽王候課 按此下重復道敍作論比三年下師古曰比類也下獄也音胡稼反

按比三年下者謂連課三歲皆入下等也師古說非是上下聲仍讀如本字終不服再勅死句更勅勿勅 師古曰更經也音工衡反遂不更言誹謗益甚竟以下吏 應奏可句故曆本之驗在於天 按明崇禎間徐光啓李天經先後督修西曆而滿城布衣魏文魁數者異論至屢經測驗疎密迥殊終於不服與此正同漢之張壽王明之冷守中魏文魁皆所謂但憑臆算未經實測而妄以求伸者也班氏以一語斷之曰曆本之驗在於天其語可謂約而盡矣 又按曆本之驗在乎天此實治曆之要準明代監官禮部動以古法未可輕變為言皆抱愚守固不復求驗於天者也此與扣盤求日異異哉

自漢曆初起盡元鳳六年三十(六)歲而是非堅定 唯其考諸天度而悉驗也按自太初至此三十年六字蓋因上文有六年字而誤衍也至孝成世劉向總六曆黃帝顛項夏殷周魯列是非作五紀論向子歆究其微眇師古曰眇細也音莫小反又讀曰妙他皆類此作三統曆及譜以說春秋推法密要故述焉 師古曰自此以下皆班氏所述劉歆之說也

夫曆此下專述三統法舊與前文相屬今別作一節春秋者天時也列人事而因以天時傳曰民受天地之中以生 師古曰此左傳劉康公之言所謂命也是故有禮誼動作威儀之則以定命也能者養以之福不能者敗以取禍 師古曰之往也往就福也 故列十二公二百四十二年之事以陰陽之中制其禮故春為陽

中萬物以生秋為陰中萬物以成是以事舉其中禮取其和曆數 句傳連以閏為句者非 以閏正天地之中以作事厚生皆所以定命也易金火相革之卦曰湯武革命順乎天而應乎人又曰治曆明時所以和人造也周道既衰幽王既喪天子不能班朔魯曆不正以閏餘一之歲為節首 孟康曰當以閏靈歲為節首今失正未盡一歲便以為節首也師古曰節首謂又音節 按音節是日節曰篇曰章皆借策書之數以名曆術故春秋刺十一月乙亥朔日有食之於是辰在申 孟康曰辰為斗建臣瓚曰日月之會為辰 按孟說非建

申之月日月之會在巳若在申則是夏正四月矣下云斗建下為十二辰則知孟說固有本也 而可曆以為在建戌史書建亥 按春秋襄二十七年經書十有二月傳云十一月者傳據曆家之說經沿魯史舊文兩說互異哀十二年亦以建申流火之月為建亥張晏曰周之十二月夏之十月也再失閏當為八月建酉而云建申誤也仲尼曰火猶西流司曆過也劉歆徒以詩七月流火為喻不知八月火猶西流也 按張說是猶西流謂未入地也若至建亥之月則日在尾火當先日而沒矣若七月則火始西流又不可以言猶矣 而怪蟄蟲之不伏也自文公閏月不告朔至此百有餘年莫能正曆數故子貢欲去其饋羊孔子愛其禮而著其法於春秋經曰冬十月朔日有食之傳曰不之策兩之則得坤之策蘇林曰策數也以陽九九之為六百四十八以陰六六之為四百三十二 按微者奇耦之形三變成爻則陰陽之義著矣三者而成天地水火雷風山澤之象則內體立矣重之為二象總奇耦之變凡十有八而六畫之卦成矣以四營成易計之十八變凡七十二營參其七十二得乾策兩其七十二得坤策九其七十二六其七十

二則即三其乾策三其坤策之數也三其三為陽九三其兩為陰六凡一千八十陰陽各一卦之微算策也 按一千懸八十是為六子六爻之策數加乾坤二卦之策得一千四百四十策以八卦均分之每一卦當得一百八十策今以一千八十為陰陽各一卦之微算策豈以一卦策數當一爻六其一百八十而得一千八十故目之為微算策乎 八之為八千六百四十而八卦小成引而信之 師古曰信讀曰伸又八之為六萬九千一百二十天地再之為十三萬八千二百四十然後大成五星會終 據下文以乘章數為一會則此為二十七歲之數每歲得五百一十二分不知此五百一十二分於一歲之數當當也 觸類而長之以乘章數為二百六十二萬六千五百六十而與日月會三會為七百八十七萬九千六百八十而與(三)統會 按三字衍三統二千三百六十三萬九千四十而復於太極上元九章歲而六之為法一百七十一歲六之為二千二十六歲 太極上元為實實如法得一陰一陽各萬一千五百二十實如法得二萬三千懸四十年之為一陰一陽各萬有一千五百二十當萬物氣體之數 氣為陽體為陰 天下之能事畢矣 按積學齋藏本止於此後卷統術蓋闕豈當時陸續付刊竟未刻全耶一時無別本可校即據以入錄搜逸考定用俟博雅他日有緣會當補直之編者謹識

二則即三其乾策三其坤策之數也三其三為陽九三其兩為陰六凡一千八十陰陽各一卦之微算策也 按一千懸八十是為六子六爻之策數加乾坤二卦之策得一千四百四十策以八卦均分之每一卦當得一百八十策今以一千八十為陰陽各一卦之微算策豈以一卦策數當一爻六其一百八十而得一千八十故目之為微算策乎 八之為八千六百四十而八卦小成引而信之 師古曰信讀曰伸又八之為六萬九千一百二十天地再之為十三萬八千二百四十然後大成五星會終 據下文以乘章數為一會則此為二十七歲之數每歲得五百一十二分不知此五百一十二分於一歲之數當當也 觸類而長之以乘章數為二百六十二萬六千五百六十而與日月會三會為七百八十七萬九千六百八十而與(三)統會 按三字衍三統二千三百六十三萬九千四十而復於太極上元九章歲而六之為法一百七十一歲六之為二千二十六歲 太極上元為實實如法得一陰一陽各萬一千五百二十實如法得二萬三千懸四十年之為一陰一陽各萬有一千五百二十當萬物氣體之數 氣為陽體為陰 天下之能事畢矣 按積學齋藏本止於此後卷統術蓋闕豈當時陸續付刊竟未刻全耶一時無別本可校即據以入錄搜逸考定用俟博雅他日有緣會當補直之編者謹識

前漢書食貨志注

清劉光蕢撰

開明書店製版

前漢書食貨志注上

咸陽劉光蕢古愚

前漢書食貨志

班據本平準書爲食貨志曰食貨則是志其物曰平準則是志其政論史法當以平準爲是史固志一代之政也 天生民而樹之君以利之也利民必資食貨故王者爲政食貨重於仁義以食貨養民即是仁以道制民食貨即是義不爲食貨之事而空言仁義則仁義無從見而大亂起矣故孟子不欲梁惠王言利而王道之始王道之成皆從爲民謀衣食器用做起舍謀衣食即無王道不可施於政即非聖道故曰道不遠人 民之質矣日用飲食食貨實也仁義文也無實則文無所附無文則飽食煖衣逸居無教近於禽獸相爭奪而不得安故食貨者教化之端教化者食貨之終也

洪範八政一曰食二曰貨直從食貨說起 食謂農殖嘉穀可食之物定食貨之名貨謂布帛可衣及金刀龜貝貨中有器用不獨布帛金刀龜貝所以分財布利通有無者也二者生民之本與自神農之世 食貨之始斲木爲耜燥木爲耒耜之利以教天下而食足日中爲市致天下之民聚天下之貨交易而退各得其所而貨通 古時交易必以物易物後乃用幣終乃用金刀衣食重而商務則布帛爲重太公治齊所以勸女功英國之富全在紡織聖人能斷物情百世不能易也食足貨通然後國實民富而教化成 教化即以維持食貨教化食貨之究竟也 黃帝以下通其變使民不倦 敘歷代是仿史記班氏爲漢書斷代爲史實承史記之法不限於漢也

堯命四子以敬授民時舜命后稷以黎民阻饑是爲政首禹平洪水定九州制土田各因所生遠近賦入貢粟樵邊有無萬國作又殷周之盛詩書所述要在安民富而教之故易稱天地之大德曰生

總束文氣一振 聖人之大寶曰位何以守位曰仁何以聚人曰財財者帝王所以聚人守位養成羣生奉順天德治國安民之本也故曰不患寡而患不均此敘綱紀食貨爲王者大政語最精然截去理財正辭禁

民爲非曰義句則第推原出財字而不及政此處入不安不均均無因此班據之疎 說入不均安即是入平準之由惟不均安故須王者立法以平之也不患貧而患不安蓋均亡貧和亡寡安無傾是以聖王域民築城郭以居之制廬井以均之開市肆以通之設庠序以教之士農工商四民之有業學以居位曰士關土殖穀曰農作巧成器曰工通財鬻貨曰商聖王量能授事四民陳力受職故朝亡廢官邑亡教民地亡曠土理民之道地著爲本 以上食貨並言以下專言食至下篇乃言貨故必建步立晦正其經界先治地是爲治之基

治地即是治鄉今之保甲法略有此意六尺爲步步百爲晦晦百爲夫夫三爲屋屋三爲井井方一里是爲九夫八家共之各受私田百晦公田十晦是爲八百八十晦餘二十晦以爲廬舍出入相友守望相助疾病相救民是以和陸而教化齊同力役生產可得而平也 周禮井邑邱甸是治野法比族族是治

邑法管子之內政法周禮之治野而意主強兵商君之什伍法周禮之治邑而意主詰教未有意主足民教民者晦夫屋井之制當爲周公治地之政意主足民教民戰國諸侯惡其害已而去其籍聖門以口說相傳故班氏取以入此志歟 民受田分田 志以食貨爲名當及市肆之治又農有三僅及平原不及山澤皆班史之疏 上田夫百晦中田夫二百晦下田夫三百晦歲耕種者爲不易上田休一歲者爲一易中田休二歲者爲再易下田三歲更耕之自爰其處農民戶人已受田其家衆男爲餘夫亦以口受田如比士工商家受田五口乃當農夫一人此謂平土可以爲法者也若山林藪澤原陵淳鹵之地各以肥磽多少爲差 山林藪澤爲林木金鐵所出寶藏貨財所興殖必別有治法不盡以農田授之 有賦有稅賦稅謂公田什一及工商衡虞之入也賦共車馬甲兵士徒之役賦從何入此處不言殊是後世遂謂盡取於農而農不堪命矣充實府庫賜予之用稅給郊社宗廟百神之祀天子奉養百官祿食庶事之費民年二十受田六十歸田七十以上上所養也十歲以下上所長也十一以上上所彊也種穀必雜五種 種植以備災害田中不得有樹用妨五穀力耕數耘收穫如寇盜之至還穡也 廬樹桑菜茹有畦瓜瓠果蕘殖於疆場雞豚狗彘毋失其時女脩蠶織則五十可以衣帛七十可以食肉在禁曰廬在邑曰里以下言治邑宜分別農工商之鄉專言農鄉不

言工商殊疎略城郭廬井市肆庠序並提不及市肆之制此漢抑商之習非聖王之制也五家為鄰五鄰為里四里為族五族為黨五黨為州五州為鄉 以下治鄉制度教化風俗學校王政必從此起手 鄉萬二千五百戶也

鄰長位下士自此以上稍登一級至鄉而為卿也於里有序教化而鄉有庠序以明教序則行禮而視化焉春令民畢出在櫪冬則畢入於邑其詩曰四之日舉止同我婦子饁彼南畷又曰十月蟋蟀入我牀下嗟我婦子聿為改歲入此室處所以順陰陽備寇賊習禮文也春將出民里胥平旦坐於右塾鄰長坐於左塾畢出然後歸夕亦如之入者必持薪樵輕重攸分班白不提挈冬民既入婦人同巷相從夜績女工王化必從婦女做起後世教化不及婦女即為無本之治 一月得四十五日必相從者所以省費燎火同巧拙而合習俗也男女有不得其所者因相與歌詠各言其傷是月餘子亦在於序室餘子未能任農受田及工商之業者亦字承農民畢入餘子亦入於序則無民不入於序可知也八歲入小學學六甲五方書計之事始知室家長幼之節十五入大學學先聖禮樂而知朝廷君臣之禮其有秀異者秀異即秀異於農民之中者詩所謂蒸我髦士是也 移鄉學於庠序庠序之異者移國學於少學諸侯歲貢少學之異者於天子學於大學命曰造士行同能偶則別之以射然後爵命焉孟春之月羣居者將散行人振木鐸徇于路以采詩獻之大師比其音律以聞於天子故曰王者不窺牖戶而知天下此先王制土處民富而教之大略也故孔子曰道千乘之國敬事而信節用而愛人使民以時故民皆勸

工樂業先公而後私其詩曰有渰淒淒興雲祈祈雨我公田遂及我私民三年耕則餘一年之畜以上皆治鄉之事此下乃其效 衣食足而知榮辱廉讓與而爭訟息故三載考績孔子曰苟有用我者期月而已可也三年有成成此功也三考黜陟餘三年食進業曰登再登曰平餘六年食三登曰泰平二十七歲遺九年食然後王德流洽禮樂成焉 應前國實民富而教化成句故曰如有王者必世而後仁繇此道也周室既衰以上三代盛治下乃及其衰 暴君汚吏慢其經界慢其經界非毀阡陌也地利農事慢不經心而惟知取民故助法不可行而聖王治地之法不傳於後也繇役橫作政令不信上下相詐公田不治故魯宣公初稅畷春秋譏焉於是上貪民怨災害生而禍亂作以上幽厲及春秋之世陵夷至於戰國貴詐力而賤仁誼先富有而後禮讓富而不教是時李悝為魏文侯作盡地力之教 為食貨計李悝之法無一不合王道即盡地力聖王亦然聖王教民耕必不令其鹵莽滅裂為也惟止於富國足民故不足為王政耳 孟子以闢草萊任土地之罪為次於善戰連諸侯此須善會富己民而欲爭人之城邑則王者之罪人也 以為地方百里提封九萬頃除山澤邑居參分去一為田六百萬畷治田勤謹則畷益三升不勤則損亦如之地方百里之增減輒為粟百八十萬石矣又曰糴甚貴傷民甚賤傷農 此即平準法不甚貴甚賤即平準也民傷則離散農傷則國貧故甚貴與甚賤其傷一也善為國者使民毋傷而農益勸今一夫挾五口治田百畷歲收畷一石半為粟百五十石 鑄銖核計如自謀其私今之為民者能如是乎除十一之稅十五石餘百三十五石食人月

一石半五人終歲為粟九十石餘有四十五石三十為錢千三百五十除社閭嘗新春秋之祠用錢三百餘千五十衣人率用錢三百五人終歲用千五百不足四百五十不幸疾病死喪之費及上賦斂又未與此此農夫所以常困有不勸耕之心而令糴至於甚貴者也是故善平糴者必謹觀歲有上中下孰即孟子斂發之政此特詳耳後世常平法本此李悝此法必聖王遺制然須鄉官行之否則不能也上孰其收自四餘四百石中孰自三餘三百石下孰自陪餘百石小饑則收百石中饑七十石大饑三十石故大孰則上糴三而舍一中孰則糴二下孰則糴一使民適足賈平則止聖王治天下曰平天下又曰天下國家可均至治之名曰太平王政之極不過於平平準原聖王所有事且為王政之全特漢武所謂平準者董氏財以自縱欲不平不準且如此處所言聖王之政真能補天地之憾豈可以其出自李悝而非之 小饑則發小孰之所斂中饑則發中孰之所斂大饑則發大孰之所斂而糴之故雖遇饑饉水旱糴不貴而民不散取有餘以補不足也此第平準民食食平諸物皆平矣行之魏國國以富彊及秦孝公用商鞅壞井田開阡陌急耕戰之賞雖非古道猶以務本之故傾鄰國而雄諸侯然王制遂滅僭差亡度庶人之富者累鉅萬而貧者食糟糠有國強者兼州域而弱者喪社稷至於始皇遂并天下內興功作外攘夷狄收泰半之賦發閭左之戍男子力耕不足糧饑女子紡織不足衣服渴天下之資財以奉其政猶未足以澹其欲也海內愁怨遂用潰畔秦與以食貨亡亦以食貨食貨所關大矣然非獨秦也自古至今無代不然四海困窮天祿永終治亂

是乎除十一之稅十五石餘百三十五石食人月

興亡之故聖人一語定之矣漢興接秦之弊諸侯並起民失作業而大饑饉凡米石五千人相食死者過半高祖乃令民得賣子就食蜀漢天下既定民亡蓋藏自天子不能具醢醢而將相或乘牛車上於是約法省禁輕田租什五而稅一不擾民使民自謀食

非能教也量吏祿度官用以賦於民而山川園池市肆租稅之入自天子以至封君湯沐邑皆各爲私奉養不領於天子之經費漕轉關東粟以給中郡官歲不過數十萬石孝惠高后之閒衣食滋殖高帝之效見於孝惠高后之世文帝即位躬修節儉思安百姓只此八字便是王者之心時民近戰國皆背本趨末賈誼說上曰筦子曰倉廩實而知禮節民不足而可治者自古及今未之嘗聞此文有奇氣其接

落無不突兀宜留心古之人曰一夫不耕不足之由或受之饑一女不織或受之寒生之有時而用之無度則物力必屈古之治天下至熾至悉也從鄉間做起不遺一夫其細微不至於蔬果雞豚焉得不熾悉故其畜積足恃今背本而趨末無士農工商之業者皆不是專言商賈食者甚衆是天下之大殘也淫侈之俗日以長上句是食之源不開此是食之流不節是天下之大賊也殘賊公行莫之或止大命將泛莫之振救生之者甚少而靡之者甚多天下財產何得不蹶漢之爲漢方入漢幾四十年矣公私之積猶可哀

痛失時不雨民且狼顧歲惡不入請賣爵子既聞耳矣安有爲天下防危者若是而上不驚者世之有饑穰天之行也不全譏之天行全在人力挽救禹湯被之矣即不幸有方二三千之旱國胡以相恤卒然邊境有急數千百萬之衆國胡以餽之兵旱

相乘天下大屈有勇力者聚徒而衡擊罷夫羸老易子而敵其骨政治未畢通也遠方之能疑者師古曰疑讀曰擬也謂與天子相比擬案以上下文義求之此二句猶言豪傑並起耳能字當是有才能惟有才能人故疑其將作亂也頗解與天子相比擬不知所謂並舉而爭起矣

酒駭而圖之豈將有及乎夫積貯者天下之大命也苟粟多而財有餘何爲而不成以攻則取以守則固以戰則勝懷敵附遠何招而不至今歐民而歸之農皆著于本使天下各食其力未技游食之民曰未技游食則知非稍富矣轉而緣南晦則畜積足而人樂其所矣可以爲富安天下而直爲此廩廩也廩廩即懷懷驚惶惶直通值言天下富安豈值得爲此懷懷耶故下文直接爲陛下情之文義自見竊爲陛下惜之於是上感誼言始開籍田躬耕以勸百姓鼂錯復說上曰聖王在上此文較前文則平暢多矣而民不凍餓者非能耕而食之織而衣之也爲開其資財之道也圭句故堯禹有九年之水湯有七年之旱而國亡捐瘠者以畜積多而備先具也今海內爲一土地人民之衆不避湯禹加以亡天災數年之水旱而畜積未及者何也地有餘利民有餘力生穀之士未盡墾山澤之利未盡出也著此句知漢世於山澤之農亦必講求游食之民未盡歸農也歐民歸農與實

生同民貧則姦邪生首段言漢無蓄積以不開資財之道貧生於不足不足生於不農不農則不地著不地著則離鄉輕家民如鳥獸雖有高城深池嚴法重刑不能有其民猶不能禁也夫寒之於衣不待輕煖饑之於食不待甘旨本是正論饑寒反似以饑寒爲喻文章矯變饑寒至身不顧廉恥人情一日不再食則

饑終歲不製衣則寒夫腹饑不得食復筆作提膚寒不得衣雖慈母不能保其子君安能以有其民哉明主知其然也故務民於農桑薄稅斂廣蓄積有民之法以實倉廩備水旱故民可得而有也民者在上所以牧之復注一筆文氣愈厚趨利如水走下四方無擇也此段見食之關於民者甚重無蓄積即無民則粟之宜重標然矣夫珠玉金銀又以珠玉金銀與粟比較而歸其權於上已隱動入粟拜爵本旨此段以粟與金銀珠玉比較其輕重利害最爲精切閱之可以悚然近日中國錢幣大壞金粟兩窮與外洋交易外人之銀圓通行而我之銀錢不通行而中國久用金銀勢不能復用粟布且洋債日積以金圓易銀圓日受大損中國錢法近日進退維谷矣饑不可食寒不可衣然而衆貴之者以上用之故也其爲物輕微易減在于把握可以周海內而亡饑寒之患此令臣輕背其主而民易去其鄉盜賊有所勸亡逃者得輕資也粟米布帛生於地長於時聚於力非可一日成也數石之重中人弗勝不爲姦邪所利一日弗得而饑寒至是故明君貴五穀而賤金玉

自戰國至西漢多用黃金東漢時漸用錢三國至六朝皆重錢唐又用絹至宋元用錢而又用鈔至明中葉始公私悉用銀明末錢法益壞憂時者有棄銀不用專用銅錢以錢法濟之之說倪文正主之與論錯之意相近然在明一統之世敵國僅爲我朝又不互市俞可以行若今日則萬萬不能行各國互市人巧我拙不用金銀將以貨易貨人以一日所成易我十日所成之物而有余其受損更甚況洋圓盛行南省法令又不能禁也今農夫五口之家其服役者不下二人其能耕者不過百畝百畝之收不過百石春耕夏耘秋種冬

滅伐薪樵治官府給繇役春不得避風塵夏不得

0895

避暑熱秋不得避陰雨冬不得避寒凍四時之間
亡日休息又私自送往迎來弔死問疾養孤長幼
在其中勤苦如此尙復被水旱之災急政暴虐賦
斂不時朝令而暮改當其有者半賈而賣亡者取
倍稱之息於是賣田宅鬻子孫以償責者矣而
商賈大者積貯倍息小者坐列販賣操其奇贏日
游都市乘上之急所賣必倍此上極言農夫之苦轉入
商賈兩兩相形苦樂至於天淵雖暴君聞之亦必動心況文帝
之恭儉乎故其男不耕耘女不蠶織無以上藉苦衣必
文采食必梁肉亡農夫之苦有什伯之得因其富
厚交通王侯力過吏執不但富又貴矣以相傾千
里游敖冠蓋相望乘堅策肥履絲曳縞此商人所
以兼並農人農人所以流亡者也 此段以農夫與商
人比較見粟無勢而金銀有勢宜急重粟以挽其轍今法律
賤商人商人已富貴矣遞入國家之法 尊農夫農夫
已貧賤矣故俗之所貴主之所賤也吏之所卑法
之所尊也上下相反好惡乖迕而欲國富法立不
可得也 列國之世可取彼以益此故重商一統之世商所取
者仍為一家之物農則取財於天地者也故重農輕商戰國分
爭其重商自是勢所不得不然然世間風氣之開皆商為之神
農以農為號而立日中之市商貨流通遂開黃帝堯舜文明之
治舜就時賈夏禹言懋遷文王關市無征太公設九府圖法又
勸女工興魚鹽以富齊周官太宰九職任民是唐虞三代皆不
抑商也及至春秋管仲修太公之法晏子近市議賤子產不
奪商人之環而有無詐虞之盟子實貨殖其他以商見者鄭之
駘高秦之百里奚吳之范蠡謀出荷幣之客教伯宗之重人率
多明賢隱於商賈則其時不以商為賤可知孔子論治柔遠人
在來百工之次慎諸侯之前孟子為齊君陳王道以商行旅與

士農並言而不及工其泛論王政亦以市廛在士之後農之前
然則高祖抑商非先王法也秦既一統惡民之強商能以財自
雄即是民中之豪觀其譎發以賈人後有市籍者與吏有罪及
贅婿一例是其借此快殺豪傑之心而非商之趨末必不可抑也
漢祖既與仍秦一統之治而因其法非高祖創為賤商之制也
後儒不察遂以漢之賤商為知本計而忘其為愚弱黔首之故
智身處分爭之世而今精華外溢中國貧弱猶自以為守正務
本也豈不愚哉方今之務莫若使民務農而已矣以
上均為當時之弊以下仍為補救之法即請入粟拜爵本意此
是文之正面 欲民務農在於貴粟貴粟之道在於
使民以粟為賞罰今募天下入粟縣官得以拜爵
入粟拜爵與實官不同官任職事須擇才能者爵則如今虛銜
不服官任事其端開於商鞅為民爵二十級以賞軍功漢因之
民有爵者得與有司抗禮無雜役其用心如是故爵可賣官
不可賣也得以除罪如此富人有爵農民有錢粟
有所謀夫能入粟以受爵皆有餘者也取於有餘
以供上用則貧民之賦可損所謂損有餘補不足
令出而民利者也順於民心所補者三一曰主用
足二曰民賦少三曰勸農功今令民有車騎馬一
匹者復卒三人此以入粟之利與畜馬之利相比較 車騎
者天下武備也故為復卒神農之教曰有石城十
仞湯池百步帶甲百萬而亡粟弗能守也以是觀
之粟者王者大用政之本務令民入粟受爵至五
大夫以上迺復一人耳此其與騎馬之功相去遠
矣 或疑家令此策開後世爵之漸者非也漢制有孝弟力田
例得賜爵民能入粟非力田何從得粟入粟拜爵與常行詔旨
不相背也況入粟四千石僅復卒一人塞下少一人之戍而粟
增四千石此與減兵增餉何異後儒嘆嘆之迂矣爵者上

之所擅出於口而無窮粟者民之所種生於地而
不乏此言入粟拜爵上下兩利而無損夫得高爵與免罪
人之所甚欲也使天下人入粟於邊以受爵免罪
不過三歲塞下之粟必多矣於是文帝從錯之言
令民入粟邊六百石爵上造稍增至四千石為五
大夫萬二千石為大庶長各以多少級數為差錯
復奏言陛下幸使天下入粟塞下以拜爵甚大惠
也竊恐塞卒之食不足用大漑天下粟邊食足以
支五歲可令人粟郡縣矣足支一歲以上可時赦
勿收農民租 錯邊此策最穩最要凡知治體邊皆先籌食
明之開中鹽即祖此術如此德澤加于萬民民勤農
時有軍役若遭水旱民不困乏天下安寧歲孰且
美則民大富樂矣即以此救兵荒此為本謀亦為奇策上
復從其言迺下詔賜民十二年租稅之半明年遂
除民田之租稅後十三年孝景二年令民半出田
租三十而稅一也以上文帝足民之政 其後上郡以
西旱復修賣爵令而裁其賈以招民及徒復作得
輸粟於縣官以除罪始造苑馬以廣用宮室列館
車馬益增修矣以上景帝足食之政 然婁敕有司以
農為務民遂樂業至武帝之初七十年間 從高祖
至武帝國家亡事非遇水旱則民人給家足都鄙
廩庾盡滿而府庫餘財京師之錢累百鉅萬貫朽
而不可校太倉之粟陳陳相因充溢露積於外腐
敗不可食 此敘武帝之初民既足朝野富樂而以國家無事
四字領起則敘初年之無事而民富樂正以反振中年之多事
而民虛耗愁怨也衆庶街巷有馬什伯之間成羣乘
特牡者擯而不得會聚守閭閻者食梁肉為吏者
長子孫居官者以為姓號人人自愛而重犯法先

行誼而黜媿辱焉於是罔疏而民富役財駢溢或至并兼 將入武帝之多事耗民而先說此見文景能富民不能教民富樂之時即開奢侈之弊所謂罔疏者非省刑罰之謂

乃先王治鄉之法制未嘗舉也故農不可與土分勸農之政當與鄉學同時並舉也以上為仲舒均田一疏伏根 豪黨之徒以武斷於鄉曲宗室有土公卿大夫以下爭於奢侈室廬車服僭上亡限物盛而衰固其變也是後外事四夷內興功利役費並興而民去本董仲舒說上曰春秋它穀不書至於麥禾不成則書之以此見聖人於五穀最重麥與禾也今關中俗不好種麥此即是去本處是歲失春秋之所重而損民生之具也 按周人得瑞麥而與幸為自天而來故麥字從來周人如此慶幸必勸民廣為種植何至武帝時俗乃不好種麥可見愚民無知雖明知為美利租於俗非上時為開導不能翻然從之也 願陛下幸詔大司農使關中民益種宿麥令毋後時又言古者稅民不過什一求其易共使民不過三日其力易足民財內足以養老盡孝外足以事上其稅下足以畜妻子極愛故民說從上至秦則不然用商鞅之法改帝王之制除井田竊意井田之制春秋已大壞管欲齊人盡東其賦管既稅畝用田賦而三家取民又各不同公田私田之經界若存何能任意高下以取於民故至孟子時周制已蕩然無存人無知者欲明周制僅取證於兩我公田二句詩詞則井田之制不行已久瞭然可知當時各國田制蓋皆用商君之法田無公私盡以予民今出稅租以入於太倉其稅畝有定額龍子所謂較數歲之中以為常者即為此也治地莫不善於買即是當時諸侯治地之法或即指商鞅法非夏后之貢法也商君開阡陌與魯稅畝正同魯去公私之名履畝收稅商君則去其名並毀其迹也

且所開之阡陌正如鄭子嗣所為之田洫皆豪強之徒託古制以兼井者故商君之法能富強民亦樂業而不能自免者得罪於貴戚巨家也奪世家之利以益公室秦之公卿大夫怨鞅入骨髓烏能自免而且獨受改帝王之制之名嗚呼民得買賣富者田連陌陌貧者無立錐之地又顯川澤之利管山林之饒荒淫越制踰侈以相高邑有人君之尊里有公侯之富小民安得不困又加月為更卒已復為正一歲屯戍一歲力役三十倍於古漢時踐更三月一更古者用民之力歲不過三日故曰三十倍於古田租戶口鹽鐵之利二十倍於古或耕豪民之田見稅什五故貧民常衣牛馬之衣而食大斃之食重以貪暴之吏刑戮妄加民愁亡聊亡逃山林轉為盜賊赭衣半路斷獄歲以千萬數漢興循而未改古井田法雖難卒行宜少近古限民名田以澹不足塞并兼之路鹽鐵皆歸於民去奴婢除專殺之威薄賦斂省繇役以寬民力然後可善治也仲舒死後功費愈甚天下虛耗人復相食武帝末年悔征伐之事迺封丞相為富民侯下詔曰方今之務在於力農以趙過為搜粟都尉過能為代田一晦三剛歲代處故曰代田古法也后稷始剛田以二耜為耩廣尺深尺曰剛長終晦一晦三剛一夫三百剛而播種於剛中苗生葉以上此法最善宜用稍耨隴草因隴其土以附苗根故其詩曰或芸或芋黍稷穰穰去除草也芋附根也言苗稍壯每耨輒附根比盛暑隴盡而根深能風與旱故穰穰而盛也其耕耘下種田器皆有便巧率十二夫為田一井一屋故晦五頃用耦犂二牛三人一歲之收常過緲田晦一斛以上善者倍之過使教田太

常三輔大農置工巧奴與從事為作田器二千石遣令長三老力田及里父老善田者受田器學耕種養苗狀民或苦少牛亡以趨澤故平都令光教過以人輓犁過奏光以為丞教民相與庸輓犁率多人者田日三十晦少者十三晦以故田多墾闢過試以離宮卒田其宮墻地課得穀皆多其旁田晦一斛以上令命家田三輔公田又教邊郡及居延城是後邊城河東弘農三輔太常民皆便代田用力少而得穀多以上武帝至昭帝時流民稍還田野益闢頗有蓄積宣帝即位用吏多選賢良百姓安土歲數豐穰穀至石五錢農人少利時大司農中丞耿壽昌以善為算能商功利得幸於上五鳳中奏言故事歲漕關東穀四百萬斛以給京師用卒六萬人宜糴三輔弘農河東上黨太原郡穀足供京師可以省關東漕卒過半又白增海租三倍天子皆從其計御史大夫蕭望之奏言故御史屬徐宮家在東萊言往年加海租魚不出長老皆言武帝時縣官嘗自漁海魚不出後復予民魚乃出望之賢者乃立論好故與人違此奏殊謬夫陰陽之感物類相應萬事盡然今壽昌欲近糴漕關內之穀築倉治船費直二萬萬餘有動衆之功恐生旱氣民被其災壽昌習於商功分銖之事其深計遠慮誠未足任宜且如故上不聽漕事果使壽昌遂自令邊郡皆築倉以穀賤時增其買而糴以利農穀貴時減買而糴名曰常平倉民便之上迺下詔賜壽昌爵關內侯而蔡貴以好農使勸郡國至大官以上宣帝元帝即位天下大水關東郡十一尤甚二年齊地饑穀石三百餘民多餓死琅琊郡人相食

在位諸儒多言鹽鐵官及北假田官常平倉可罷
毋與民爭利鹽鐵官可去與民爭利也田官與常平倉何云
與民爭利其後復置宜復北假田官及常平倉乃復鹽鐵官不
及田官與常平倉則此時之罷其用意蓋皆謀其私非為民計
也元帝昏庸遇事不辨是非漢業之衰即此可見 上從其

言皆罷之又罷建章甘泉宮衛角抵齊三服官省
禁苑以予貧民減諸侯王廟衛卒半又減關中卒
五百人轉穀振貸窮乏其後用度不足獨復鹽鐵
官以上元帝成帝時天下無兵革之事號為安樂然
俗奢侈不以畜聚為意永始二年梁國平原郡比
年傷水災人相食刺史守相坐免以上成帝哀帝即
位師丹輔政建言古之聖王莫不設井田然後治
迺可平孝文皇帝承亡周亂秦兵革之後天下虛
空故務勸農桑帥以節儉民始充實未有并兼之
害故不為民田及奴婢為限今累世承平豪富吏
民營數鉅萬而貧弱愈困蓋君子為政貴因循而
重改作 聖人法天行之健自強不息何嘗貴因循其善闕子
仍舊貫意別有在非貴因循而重改作也然所以有改者

將以救急也亦未可詳宜略為限天子下其議丞
相孔光大司空何武奏請諸侯王列侯皆得名田
國中列侯在長安公主名田縣道及關內侯吏民
名田皆毋過三十頃諸侯王奴婢二百人列侯公
主百人關內侯吏民三十人期盡三年犯者沒入
官時田宅奴婢賈為減賤丁傅用事董賢隆貴皆
不便也詔書且須後遂寢不行宮室苑囿之賦府
庫已侈百姓貧富雖不及文景然天下戶口最盛
矣以上哀帝平帝崩王莽居攝遂篡位王莽因漢承
平之業敘莽變更制度以亂天下之由 匈奴稱藩百蠻

賓服舟車所通盡為臣妾府庫百官之富天下晏
然莽一朝有之其心意未滿陋小漢家制度以為
疏闊宣帝始賜單于印璽與天子同而西南夷鉤
町稱王莽乃遣使易單于印貶鉤町王為侯二方
始怨侵犯邊境莽遂與師發三十萬眾欲同時十
道並出一舉滅匈奴募發天下囚徒丁男甲卒轉
委輸兵器自負海江淮而至北邊使者馳傳督趣
海內擾矣又欲徵募古不度時宜分裂州郡改職
作官下令曰漢氏減輕田租三十而稅一常有更
賦罷癰成出而豪民侵陵分田劫假厥名三十實
什稅五也富者驕而為邪貧者窮而為姦俱陷於
辜刑用不錯今更名天下田曰王田奴婢曰私屬
皆不得賣買其男口不滿八而田過一井者分餘
田與九族鄉黨犯法至死制度又不定吏緣為
姦天下警然陷刑者衆後三歲莽知民愁下詔諸
食王田及私屬皆得賣買勿拘以法然刑罰深刻
它政詩亂邊兵二十餘萬人仰縣官衣食用度不
足數橫賦斂民貧困常苦枯旱亡有平歲穀賈
翔貴末年盜賊羣起發軍擊之將吏放縱於外北
邊及青徐地人相食雒陽以東米石二千莽遣三
公將軍開東方諸倉振貸窮乏又分遣大夫謁者
教民煮木為酪酪不可食重為煩擾流民入關者
數十萬人置養澹官以稟之吏盜其稟饑死者什
七八莽恥為政所致迺下詔曰予遭陽九之厄百
六之會枯旱霜蝗饑饉薦臻蠻夷猾夏寇賊姦軌
百姓流離予甚悼之害氣將究矣歲為此言以至
於亡以上王莽之亂

王者以民為天民以食為天王王者之政孰有大於為民謀食者

哉歷觀史策其君相經營於廟堂稍及於民衣食之計者其時
必治亂則皆不知民食之重而漫不經心或且擾之也史公為
平準書第言漢世貨財之盈絀而不及食固為疏略然平準從
漢興說起而不及秦以前以史記全書例之當有唐虞三代之
法及春秋戰國贏秦之弊則平準書當必有前半而傳寫遺之
也班書易為食貨以為民謀食者為前半為國贖貨者為下中
法戒顯然層次秩然不紊固為班據之長前半補出聖王治地
之法與治鄉之法與孟子所言王政用意皆同誠為卓識當即
平準前半之佚而班為整齊之耳不然平準之名出於管子謂
食貨相準而平也言貨不言食又何以為平準哉 為天下謀
食即當及教治野治邑不當分為二事此志當與管子內政參
看霸政之異於王在心之念慮不在迹象也 從事田畝則為
農入於庠序則為士田畝在野庠序在邑邑野者政事之所自
始朝廷則出治邑野之令官府為治邑野之事者故有邑野而
後有朝廷官府孔子曰觀於鄉而知王道之易又曰聖人以人
情為田即指治邑野之事 當集六經及先秦諸子言農事及
鄉俗者為一書以考古先王聖王治鄉之略再輯兩漢治鄉考
以存遷流之迹其書若成甚有用

前漢書食貨志注下

咸陽劉光賁古愚

前漢書食貨志

凡貨金錢布帛之用夏殷以前其詳靡記云 市易始於神農禹言懲選有無化居伊尹發首山之銅為幣以救旱夏殷非無食貨之政也故史記云高辛氏前靡得而記不云夏殷也 市易由於有餘不足有餘不足而貴賤輕重生焉貴賤輕重人心之愛惡形矣愛惡相攻而利害生故政治之得失風俗之美惡國勢之盛衰世運之隆污無不關於食貨故歷代之史食貨宜先於禮樂禮者制食貨之章程樂則食貨平準所發之和氣也 不溯夏殷以前純從周說亦僅太公立圖法詳金錢之制其他均未聞非其時無斂散之政也史文不備耳共和以前帝王年世且不可盡考何況市易之事春秋以後史文始備諸子盡出道術大明蓋聖人倡教於下而民智大開也孔子賢於堯舜即此亦可見 太公為周立九府圖法黃金方寸而重一斤錢圓函方輕重以銖布帛廣二尺二寸為幅長四丈為匹故貨寶於金利於刀流於泉布於布束於帛太公退又行之於齊至管仲相桓公通輕重之權 管子之書亦戰國時為管子之學者所為非管子之手定也著書傳後以匹夫修帝王之術而以萬世為量實始於孔子 曰歲有凶穰故穀有貴賤令有緩急故物有輕重人君不理則畜買游於市 畜物即食貨也乘民之不給百倍其本矣故萬乘之國必有萬金之買千乘之國必有千金之買者利有所并也計本量委則足矣然而必有饑餓者穀有所臧也民有餘則輕之 不足有餘則輕重皆指錢幣輕重則人君出粟以斂錢錢重粟輕則人君入粟散錢此平準之本意故人君斂之以輕民不足則重之故君散之以重凡輕重斂散之以時則準平使萬室之邑必有

萬鍾之臧臧縑千萬千室之邑必有千鍾之臧臧縑百萬 計口積粟積錢即以今之社會法實心行之不過十年必能致此有子足民之政不過如此王政之易如是而舉世無行者可歎也 嫁娶喪葬之費亦須計口核計粟出於地必須中歲之入供一方之食而有餘而錢之藏流於外者必須歲有所入以抵之歲歲核計方能行此獲效春以奉耕夏以奉耘耒耜器械種糧食必取澹焉故大賈畜家不得豪奪吾民矣桓公遂用區區之齊合諸侯顯伯名其後百餘年周景王時患錢輕將更鑄大錢單穆公曰不可古者天降災戾於是乎量資幣權輕重以救民 此輕重與前有餘不足之輕重異有餘不足之輕重猶言錢多則人視錢輕而錢賤不足則民間錢少而人視錢貴此輕重則以錢實言據單子母權子之言則似景王所鑄如今當十當百之大錢據下肉好皆有周郭行之百姓蒙利則似民患私鑄之小錢景王更鑄大錢如今通行之制錢也 民患輕則為之作重幣以行之於是其有母權子而行民皆得焉若不堪重則多作輕而行之亦不廢重於是乎有子權母而行小大利之令王廢輕而作重民失其資能無匱乎民若匱王用將有所乏將厚取於民民不給將有遠志是離民也且絕民用以實王府猶塞川原為潢洿也竭亡日矣王其圖之弗聽卒鑄大錢文曰寶貨肉好皆有周郭以勸農澹不足百姓蒙利焉 玩單子語是景王作大錢以奪民財也百姓安能蒙利此處結語與上不相應且景王非利民之君疑班史誤也秦并天下秦幣幣為二等黃金以溢為名上幣銅錢質如周錢文曰半兩重如其文而珠玉龜貝銀錫之屬為器飾寶藏不為幣然各隨時而輕重無常漢興入漢 以為秦錢重難用更

分民鑄莢錢黃金一斤而不軌逐利之民蓄積餘贏以稽市物痛騰騰躍 痛騰騰不成句據史記重一物字作以稽市物物騰騰躍米至石萬錢馬一匹則百金詳上下文氣當班用史記原文特省一物字作以稽市市字句物騰騰躍字句難米至石萬錢後難字訛其半案為足而成躍則與踊字同訓而語複矣後人遂改踊字足旁作疒為痛文乃不可讀矣蓋市中為買賣百物之所以稽市即稽留百物不肯出售此句物字本可省物騰騰指市中百物言之難米至石萬錢馬一匹則百金米馬即在百物內又抽出指實言之者米貴則病民馬貴則病國見商人之為上下病也米特言難者見米積於商人不肯賤難於民也皆灼訓痛為甚而師古從之且謂他本未誤作痛者為非謬矣 米至石萬錢馬至匹百金天下已平高祖乃令買人不得衣絲乘車重稅租以困辱之不為制錢而抑商實何益於治 孝惠高后時為天下初定復弛商賈之律然市井子孫亦不得為官吏孝文五年為錢益多而輕乃更鑄四銖錢其文為半兩除盜鑄錢令使民放鑄賈誼諫曰法使天下公得顧貨也 租鑄銅錫為錢取難以鉛鐵為它巧者其罪黥然鑄錢之情非殺難為巧則不可得贏而殺之甚微師古訓微為其術情妙竊覺未安甚微當是雜鉛鐵甚微少而利厚多也 為利甚厚夫事有召禍而法有起姦今令細民人操造幣之執各隱屏而鑄作因欲禁其厚利微姦雖黥罪日報其執不止迺者民人抵罪多者一縣百數及吏之所疑榜笞奔走者甚衆夫縣法以誘民使入陷阱執積多也 於此曩禁鑄錢死罪積下今公鑄錢罪積下為法若此上何賴焉又民用錢郡縣不同或用輕錢百加若干此弊今亦有之錢惡之風物價銀價俱貴每市易先議錢

後乃議價或用重錢平稱不受法錢不立吏急而壹之庫則大為煩苛而力不能勝縱而不呵庫則市肆異用錢文大亂苟非其術何鄉而可哉今農事棄捐而採銅者日蕃釋其耒耨冶鑄炊炭錢日多五穀不為多善人怵而為姦邪愚民陷而之刑戮刑戮將甚不祥奈何而忽國知患此吏議必曰禁之禁之不得其術其傷必大令禁鑄錢則錢必重重則其利深盜鑄如雲而起棄市之罪又不足以禁矣姦數不勝而法禁數潰銅使之然也 尋出錢之本源故銅布於天下其為禍博矣今博禍可除而七福可致也何謂七福上收銅勿令布則民不鑄錢黥罪不積一矣偽錢不蕃民不相疑二矣采銅鑄作者反於耕田三矣銅畢歸於上上挾銅積以御輕重錢輕則以術斂之重則以術散之貨物必平四矣以作兵器以假貴臣多少有制用別貴賤五矣以臨萬貨以調盈虛以收奇羨則官富實而未民困六矣 此即管子輕重之術此時海內為一此術不易行因民富官其中弊端甚大後武帝時桑弘羊即用此術而海內虛耗宜文帝之不從也制吾棄財以與匈奴逐爭其民則敵必懷七矣故善為天下者因禍而為福轉敗而為功今久退七福而行博禍臣誠傷之上不聽 王者制天下之權有二曰名曰利二者之權不可失而究不可私不禁民鑄錢是以利權公之於民也然無法制其後其權卒歸私室王者不收利權而令諸侯大夫操之吳鄧錢布天下利何嘗公於民哉故卒釀患國民均病吳鄧亦未見樂福故曰博禍也 是時吳以諸侯即山鑄錢富埒天子後卒叛逆鄧通大夫也以鑄錢財過王者故吳鄧錢布天下此數句是結文帝不禁鑄錢之害武帝因文

景之畜 總提武帝一代財貨虛耗之害與前文景無事海內富樂對照文筆生動 忿胡粵之害即位數年嚴助朱買臣等招徠東甌事兩粵江淮之間蕭然煩費矣唐蒙司馬相如始開西南夷鑿山通道千餘里以廣巴蜀巴蜀之民罷焉彭吳穿穢貂朝鮮置滄海郡則燕齊之間靡然發動及王恢謀馬邑匈奴絕和親侵擾北邊兵連不解天下共其勞于戈日滋行者齋居者送中外騷擾相率百姓抗敵以巧法財賂衰耗而不澹入物者補官出貨者除罪選舉陵夷廉恥相冒武功進用法嚴令具與利之臣自此而始其後衛青歲以數萬騎出擊匈奴遂取河南地築朔方時又通西南夷道作者數萬人千里負擔餽餽率十餘鍾致一石散幣於邛笮以輯之數歲而道不通蠻夷因以數攻吏發兵誅之悉巴蜀租賦不足以更之迺募豪民田南夷入粟縣官而內受錢於都內東置滄海郡人徒之費疑於南夷又與十餘萬人築衛朔方轉漕甚遠自山東咸被其勞費數十百鉅萬府庫並虛迺募民能入奴婢得以終身復為郎增秩及入羊為郎始於此此後四年衛青比歲十餘萬衆擊胡斬捕首虜之士受賜黃金二十餘萬斤而漢軍士馬死者十餘萬兵甲轉漕之費不與焉以上財貨總於是大司農陳臧錢經用賦稅既竭不足以奉戰士有司請令民得買爵及贖禁銅免減罪請置賞官名曰武功爵級十七萬凡直三十餘萬金諸買武功爵官首爵得至樂卿以顯軍功軍功多用超等大者封侯卿大夫小者郎吏道雜而多端則官職耗廢 以上

名器濫自公孫弘以春秋之義繩臣下取漢相張湯以峻文決理為廷尉於是見知之法生而廢格沮誹窮治之獄用以其明年淮南衡山江都王謀反迹見而公卿尋端治之竟其黨與坐而死者數萬人吏益慘急而法令察以上刑獄繁當是時招尊方正賢良文學之士或至公卿大夫公孫弘以宰相布被食不重味為下先然而無益於俗稍務於功利矣 諸弊叢生欲以肅救之何益仍結到財貨文須顧母其明年粟騎仍再出擊胡大克獲渾邪王率數萬衆來降於是漢發車三萬兩迎之既至受賞賜及有功之士是歲費凡百餘鉅萬先是十餘歲河決灌梁楚地 史記作河決觀此作灌梁楚地宜從史記既得灌田何反數因灌與觀音及偏旁俱近而訛此即決河瓠子事觀縣去瓠子近須查固已數困而緣河之郡隄塞河輒壞決費不可勝計其後番係欲省底柱之漕穿汾河渠以為溉田鄭當時為涇漕回遠鑿漕直渠自長安至華陰而朔方亦穿溉渠作者各數萬人歷二三期而功未就費亦各以鉅萬十數天子為伐胡故盛養馬馬之往來食長安者數萬匹卒掌者關中不足迺調旁近郡而胡降者數萬人皆得厚賞衣食仰給縣官縣官不給天子乃相膳解乘輿駟出御府禁臧以澹之其明年山東被水災民多饑乏於是天子遣使虛郡國倉廩以振貧猶不足又募豪富人相假貸尚不能相救迺徙貧民於關以西及充朔方以南新秦中七十餘萬口衣食皆仰給於縣官數歲貸與產業使者分部護冠蓋相望費以億計縣官大空而富商賈或滯財賈貧轉穀百數廢居居邑 師古謂或有所廢置或有所居蓄居於

邑中以乘時射利案此解是廢與上居字對言即虞書之化居謂售其所居積居邑者身不居市而居邑其賣買居奇無異商賈以後算輟重賣買居邑證之自見 封君皆氏首仰給焉國資商富見商之病國國民因輸入更幣抑商治鑄鬻鹽財或累萬金而不佐公家之急黎民重困於是天子與公卿議更造錢幣以濟用而權浮淫并兼之徒 以下更幣 凡作大文須時為提頓精神方團結不渙散篇

中如此等處皆是提頓精神處 是時禁苑有白鹿而少府多銀錫自孝文更造四銖錢至是歲四十餘年從建元以來用少縣官往往即多銅山而鑄錢民亦盜鑄不可勝數錢益多而輕物益少而貴有司言曰古者皮幣諸侯以聘享金有三等黃金為上白金為中赤金為下今半兩錢法重四銖而姦或盜摩錢質而取鎔錢益輕薄而物貴則遠方用幣煩費不省乃以白鹿皮方尺緣以續為皮幣直四十萬王侯宗室朝覲聘享必以皮幣薦璧然後得行此最要訣漢武以皮幣奪民財其能行者以上先之也今

之理財者則不知此 又造銀錫白金以為天用莫如龍地用莫如馬人用莫如龜故曰金三品其一曰其一曰二曰三曰三字疑皆誤衍重八兩圓之其文龍名白撰直三千二曰以重差小以字亦似衍評林本作小史記亦作小疑小字是以下復小例之可見方之其文馬直五百三曰復小橢之其文龜直三百令縣官銷半兩錢更鑄三銖錢重如其文盜鑄諸金錢罪皆死而吏民之犯者不可勝數於是以東郭咸陽孔僅為大農承領鹽鐵事而桑弘羊貴幸咸陽齊之大鬻鹽孔僅南陽大冶皆致產累千金爭民利之機既動小人乘間而來 故鄭當時進言之弘羊洛陽賈

人之子以心計年十三侍中故三人言利事析秋毫矣法既益嚴吏多廢免兵革數動民多買復賣鬻求財利又妨於兵不行王道固不能為富強也及五大夫千夫徵發之士益鮮於是除千夫五大夫為吏民買復之千夫五大夫不欲者出馬故吏皆適令伐棘上林作昆明池其明年大將軍票騎大出擊胡賞賜五十萬金軍馬死者十餘萬匹轉漕車甲之費不與焉是時財賈戰士頗不得祿矣有司言三銖錢輕輕錢易作姦詐迺更請郡國鑄五銖錢周郭其質令不可得摩取鎔大農上鹽鐵丞孔僅咸陽言山海天地之臧宜屬少府陛下弗私以屬大農佐賦願募民自給費因官器作鬻鹽官與牢盆浮食奇民欲擅幹山海之貨以致富羨役利細民其沮事之議不可勝聽敢私鑄鐵器鬻鹽者鈇左趾沒入其器物郡不出鐵者置小鐵官使屬在所縣使僅咸陽乘傳舉行天下鹽鐵作官府除故鹽鐵家富者為吏吏益多買人矣商賈以幣之變多積貨逐利於是公卿言郡國頗被災害貧民無產業者募徙廣饒之地陛下捐膳省用出禁錢以振元元寬貸而民不齊出南畝商賈滋衆貧民蓄積無有皆仰縣官異時算輟車賈人之緡錢皆有差請算如故諸賈人未作賈貨賣買居邑 即前廢居居邑之解惟居居故無市籍積諸物及商以取利者雖無市籍各以其物自占率緡錢二千而算一諸作有租及鑄率緡錢四千算一非吏比者三老北邊騎士輜車一算商賈人輜車二算船五丈以上一算匿不自占占不悉戍邊一歲沒入緡錢有能告者以其半畀之賈人有市籍及家屬皆無得名田以

便農敢犯令沒入田貨是時豪富皆爭匿財唯卜式數求入財以助縣官天子迺超拜式為中郎賜爵左庶長田十頃布告天下以風百姓初式不願為官上強拜之稍遷至齊相語自在其傳史遷以下式語言行事載於平準書用意最精蓋即平準書之論贊也聖王理財之法太上因之其次利導之其次教誨之其次整齊之最下者與之爭武帝平準之法皆與民爭者也下式語言行事皆為武帝對證之藥班氏削去而別為式傳氣味索然矣 孔

僅使天下鑄作器三年中至大司農列於九卿而桑弘羊為大司農中丞管諸會計事稍稍置均輸以通貨物始令吏得入穀補官 又由賣爵以至賣官郎至六百石自造白金五銖錢後五歲而赦 又一總結言相爭利而致刑繁也吏民之坐盜鑄金錢死者數十萬人其不發覺相殺者不可勝計赦自出者百餘萬人然不能半自出天下大氏無慮皆鑄金錢矣犯法者衆吏不能盡誅於是遣博士褚大徐偃等分行郡國法網既密酷吏又乘間而起 舉并兼之徒守相為利者而御史大夫張湯方貴用事滅宣杜周等為中丞義縱尹齊王溫舒等用急刻為九卿直指夏蘭之屬始出而大農顏異誅矣初異為濟南亭長補敘異得罪之處 以廉直稍遷至九卿上與湯既造白鹿皮幣問異異曰今王侯朝賀以蒼璧直數千而其皮薦反四十萬本末不相稱天子不說湯又與異有隙及人有告異以它議事下湯治異與客語客語初令下有不便者異不應徵反唇湯奏當異九卿見令不便不入言而腹誹論死自是後有腹非之法比而公卿大夫多諂諛取容

嚴刑必歸蒙蔽天子既下緡錢令通承前而尊卜式百

姓終莫分財佐縣官於是告緡錢縱矣蒙蔽既多上

不能堪必用告許郡國鑄錢民多姦鑄錢多輕而公

卿請令京師鑄官赤仄一當五賦官用非赤仄不

得行赤仄亦能行者以此白金稍賤民弗實用縣官

以令禁之無益歲餘終廢不行是歲湯死而民不

思其後二歲赤仄錢賤民巧法用之不便又廢於

是悉禁郡國毋鑄錢專令上林三官鑄錢既多而

令天下非三官錢不得行諸郡國前所鑄錢皆廢

銷之輸入其銅三官而民之鑄錢益少結鑄錢仍不

出實證所議計其費不能相當唯真工大姦迺盜爲

之楊可告緡徧天下中家以上大氏皆遇告杜周

治之獄少反者迺分遣御史廷尉正監分曹往往

即治郡國緡錢史記不重往字在字當屬上得民財物

以億計以天子與民爭利何求不得奴婢以千萬數田

大縣數百頃小縣百餘頃宅亦如之於是商賈中

家以上大氏破民媮甘食好衣不事畜藏之業而

縣官以鹽鐵緡錢之故用少饒矣又一束益廣開

置左右輔開史記作開是徐廣以徒函谷關新安釋之甚是

置左右輔謂置右扶風左馮翊初大農幹鹽鐵官布多

置水衡漢世大農掌天下之財凡國家經常之用取給焉水

衡少府爲天子私財故見大農幹鹽鐵而錢多欲以水衡主之

因楊可告緡錢而上林尤富饒故以水衡主上林也欲以主

鹽鐵及楊可告緡上林賜物衆迺令水衡主上林

上林既充滿益廣是時粵欲與漢用船戰逐迺大

脩昆明池列館環之治樓船高十餘丈旗幟加其

上甚壯於是天子感之迺作柏梁臺高數十丈宮

室之脩繇此日麗宮室耗財迺分緡錢諸官而水衡

少府太僕大農各置農官往往即郡縣比沒入田

田之其沒入奴婢分諸苑養狗馬禽獸及與諸官

官益雜置多徒奴婢衆而下河漕度四百萬石及

官自糴迺足所忠言世家子弟富人或鬪難走狗

馬弋獵博戲亂齊民迺徵諸犯令相引數千人名

曰株送徒入財者得捕郎食者衆郎選衰矣是時

山東被河災及歲不登數年人或相食方二三千

里天子憐之令饑民得流就食江淮間欲留處處

使者冠蓋相屬於道護之下巴蜀粟以振焉明年

天子始出巡郡國東度河河東守不意行至不辯

宋郡曰不辯當改不辨自殺行西躡隴卒從官不得食

隴西守自殺於是上北出蕭關使數萬騎行獵新

秦中以勒邊兵而歸新秦中或千里無亭徼於是

誅北地太守以下而令民得出邊縣官假馬母三

歲而歸及息什一以除告緡用充入新秦中既得

寶鼎立后土泰一祠公卿白議封禪事而郡國皆

豫治道脩繕故宮及當馳道縣縣治宮儲設其具

而望幸明年南粵反西羌侵邊天子爲山東不澹

救天下因因南方樓船士二十餘萬人擊粵發三

河以西騎擊羌又數萬人渡河築令居初置張掖

酒泉郡而上郡朔方西河河西開田官斥塞卒六

十萬人戍田之中國繕道餽糧遠者三千近者千

餘里皆仰給大農邊兵不足迺發武庫工官兵器

以澹之車騎馬乏縣官錢少買馬難得迺著令令

封君以下至三百石吏以上差出牡馬天下亭亭

有畜字馬歲課息齊相卜式上書願父子死南粵

天子下詔褒揚賜爵關內侯黃金四十斤田十頃

布告天下天下莫應史遷作平準書未嘗一言王者平準

天下財貨之法非疎也其載卜式之語言行事即其法也天子

理財因之則王利導之則霸整齊之則富強與之爭則貧弱者

之爲也卜式語言行事不與武帝近而於開邊之事則與武帝

同而以帝與民爭利爲非見帝若以下式治生之法治天下之

財未嘗不能給也班氏裁去別爲卜式傳使平準書無正論而

式傳無桑弘羊等相形亦平平無奇此班氏之識所以遠不逮

史公也列侯以百數皆莫求從軍至飲酎少府省

金而列侯坐酎金失侯者百餘人迺拜卜式爲御

史大夫式既在位見郡國多不便縣官作鹽鐵史

記重鐵字故臣瓚注以爲作鐵器民患苦其不好而瓚注非之

謂鹽味苦器又脆惡器果何器苦既屬鹽中間不當加器字瓚

說是瓚注非也器苦惡買貴或隱令民買之而船有

算商者少物貴迺因孔僂言船算事上不說漢連

出兵三歲誅羌滅兩粵番禺以西至蜀南者置初

郡十七以初開之地置無因於前故曰初且以其故俗治

無賦稅宋郡曰郡本治無賦稅無無字南陽漢中以往

各以地比給初郡吏卒奉食幣物傳車馬被具而

初郡又時時小反殺吏漢發南方吏卒往誅之間

歲萬餘人費皆仰大農宋郡曰郡本費下無皆字大農

以均輸調鹽鐵助賦故能澹之然兵所過縣縣以

爲費給毋乏而已不敢言輕賦法矣其明年元封

元年卜式貶爲太子太傅而桑弘羊爲治粟都尉

領大農盡代僅韓天下鹽鐵弘羊以諸官各自市

相爭物以故騰躍而天下賦輸或不償其做費迺

請置大農部丞數十人分部主郡國各往往置均

輸鹽鐵官史記置上縣字不可去令遠方各以其物

如異時異時史記作實時無如字案異時猶言往時謂無均

輸官之時實時則謂定均輸之賦以實時爲則也據下爲賦二

字史記爲長商賈所轉販者爲賦而相灌輸置平

字史記爲長商賈所轉販者爲賦而相灌輸置平

準於京師都受天下委輸召工官治車諸器皆仰給大農大農諸官盡籠天下之貨物貴則賤賤則有之如此富商大賈亡所牟大利則反本而萬物不得騰躍史記作踊故抑天下之物名曰平準天子以爲然而許之以上均輸平準法坐財而以巡狩封禪耗之於是天子北至朔方東封泰山巡海上旁北邊以歸所過賞賜用帛百餘萬匹金錢以鉅萬計皆取足大農弘羊又請令民得入粟補吏及罪宋祁曰補吏及罪下當加人字以贖令民入粟甘泉各有差以復終身不復告緡它郡各輸急處而諸農各致粟山東漕益歲六百萬石一歲之中太倉甘泉倉滿邊餘穀諸均輸帛五百萬匹民不益賦而天下用饒於是弘羊賜爵左庶長黃金者再百焉是歲小早上令百官求雨下式言曰處以下式弘羊件說是史公用意下式所言乃理財正法弘羊所謂平準乃以君與民爭天下之最不平者也縣官常食租衣稅而已今弘羊令吏坐市列販物求利享弘羊天乃雨久之武帝疾病拜弘羊爲御史大夫昭帝即位六年詔郡國舉賢良文學之士問以民所疾苦教化之要皆對願罷鹽鐵酒權均輸官毋與天下爭利視以儉節然後教化可興食貨不可截然分爲二武帝末年之悔此處不能載由班氏分食貨爲二也食爲本貨爲末食足則貨自平故太平之世物價皆平也弘羊難以爲此國家大業所以制四夷安邊足用之本不可廢也迺與丞相千秋共奏罷酒酤弘羊自以爲國興大利伐其功欲爲子孫得官怨望大將軍霍光遂與上官桀等謀反誅滅宣元成哀平五世亡所變改元帝時嘗罷鹽鐵官鹽鐵官不可罷三年而復之貢

禹言鑄錢采銅一歲十萬人不耕民坐盜鑄陷刑者多富人減錢滿堂猶無厭足民心動搖棄本逐末耕者不能半姦邪不可禁原起於錢疾其末者絕其本疑罷采珠玉金銀鑄錢之官毋復以爲幣除其販買租稅之律租稅祿賜皆以布帛及穀使百姓壹意農桑議者以爲交易待錢布帛不可尺寸分裂交易之始必爲粟布孟子通功易事及許子所言是也然布不可尺寸分裂則市易不便於少粟必須舟車輪輓則市易不便於多故用金銀銅以爲粟布器械百物之權亦出於物情自然非人強爲之也禹議亦寢鑄錢不可罷自孝武元狩五年三官初鑄五銖錢至平帝元始中成錢二百八十億萬餘云王莽居攝變漢制以周錢有子母相權於是更造大錢徑寸二分重十二銖文曰大錢五十又造契刀錯刀契刀其環如大錢身形如刀長二寸文曰契刀五百錯刀以黃金錯其刀曰一刀直五千與五銖錢凡四品並行莽即真以爲書劉字有金刀迺罷錯刀契刀及五銖錢而作金龜龜貝錢布之品名曰寶貨小錢徑六分重一銖文曰小錢直一次七分三銖曰玄錢一次八分五銖曰幼錢二十次九分七銖曰中錢三十次一寸九銖曰壯錢四十因前大錢五十是爲錢貨六品直各如其文凡法之施於民間者宜簡易不宜煩雜故禹真惟金三品金以品計蓋即以爲貨也三品僞孔傳以爲金銀銅今地球各國用幣皆此三品聖王所定固萬世不能易也銅爲圓銀爲錠而金爲葉此今日中國三品之形各國則皆圓之是三品之金同於中國而三品之形尤簡於中國也中國與洋商交易既以銀錠易銀圓暗受大虧又有洋債借人金圓而以銀償之每次受虧折多至三百餘萬此固主國計者

所宜盡心籌畫矣民間銅圓日少日惡市易竟有不能見錢而在上不爲之所將若之何哉其亦知民之啼泣於市道者與莽世無異也乎中國通行銀錠銅錢而民間市易錢多於銀錠以銀錠難於鑄分不便於取日用零雜之物似宜做中國大錢之意鑄大小銀錢與銅錢相輔而行以蘇小民之困再鑄金圓以抵洋債之虧折錢法能行於外洋須入外洋公會其費亦鉅然不過一年所虧折之數今歲以前中國所負洋債已非三十年不能清還況此次借款必鉅額百年內中國之債不能脫然也黃金重一斤值錢萬朱提銀重八兩爲一流直一千五百八十它銀一流直千是爲銀貨二品元龜距冉長尺二寸直二千一百六十爲大貝十朋公龜九寸直五百爲壯貝十朋候龜七寸以上直三百爲玄貝十朋子龜五寸以上直百爲小貝十朋是爲龜寶四品大貝四寸八分以上二枚爲一朋直二百一十六壯貝三寸六分以上二枚爲一朋直五十玄貝二寸四分以上二枚爲一朋直三十小貝二分以上二枚爲一朋直十不盈寸二分漏度不得爲朋率枚直錢三是爲貝貨五品大布次布弟市布中布差布厚布幼布布小布小布長寸五分重十五銖文曰小布一百自小布以上各相長一分相重一銖文各如其布名直各加一百上至大布長二寸四分重一兩而直錢千矣是爲布貨十品凡寶貨五物六名二十八品鑄作錢布皆用銅殺以連錫文質周郭放漢五銖錢云其金銀與它物雜色不純好龜不盈五寸貝不盈六分皆不得爲寶貨元龜爲蔡非四民所得居有者入大卜受直百姓憤亂其貨不行民私以五銖錢市買莽患之下詔敢非井田挾五銖錢者

為感衆投諸四裔以御魍魎於是農商失業食貨俱廢民啼泣於市道坐賣買田宅奴婢鑄錢抵罪者自公卿大夫至庶人不可稱數莽知民愁迺但行小錢直一與大錢五十二品並行 以上莽壞漢錢制而天下亂龜貝布屬且寢莽性躁擾不能無為每有所興造必欲依古得經文國師公劉歆言周有泉府之官收不讎與欲得即易所謂理財正辭禁民為非者也莽乃下詔曰夫周禮有賒貸樂語有五均傳記各有幹焉今開賒貸張五均設諸幹者所以齊衆庶一井兼也遂於長安及五都立五均官更名長安東西市令及洛陽邯鄲臨淄宛成都市長皆為五均司市稱師東市稱京西市稱畿洛陽稱中餘四都各用東西南北為稱皆交易丞五人錢府丞一人工商能采金銀銅錫登龜取貝者皆自占司市錢府順時氣而取之又以周官稅民凡田不耕為不殖出三夫之稅城郭中宅不樹藝者為不毛出三夫之布民浮游無事出夫布一匹其不能出布者冗作縣官衣食之諸取衆物鳥獸魚鼈百蟲於山林水澤及畜牧者孳婦桑蠶織紵紡績補縫工匠醫巫卜祝及它方技商販賈人坐肆列里區謁舍皆各自占所為於其在所之縣官除其本計其利十一分之以其一為貢敢不自占自占不以實者盡沒入所采取而作縣官一歲諸司市常以四時中月實定所掌為物上中下之賈各自用為其市平毋拘它所衆民買賣五穀布帛絲絲之物周於民用而不讎者均官有以考檢厥實用其本賈取之毋令折錢萬物印貴過平一錢則以平賈賣與民其賈氏賤減平者聽民自

相與市以防貴賤者民欲祭祀喪紀而無用者錢府以所入工商之貢但除之祭祀毋過旬日喪紀毋過三月民或乏絕欲貸以治產業者均受之除其費計所得受息毋過歲什一義和魯匡言名山大澤鹽鐵錢布帛五均賒貸幹在縣官唯酒酤獨未幹酒者天之美祿帝王所以頤養天下享祀祈福扶衰養病百禮之會非酒不行故詩曰無酒酤我而論語曰酤酒不食二者非相反也夫詩據承平之世酒酤在官和旨使人可以相御也論語孔子當周衰亂酒酤在民薄惡不成是以疑而弗食今絕天下之酒則無以行禮相養放而亡限則財費傷民請法古令官作酒以二千五百石為一均率開一盧以賣釀五十釀為一釀用麴米二斛麴一斛得成酒六斛六斗各以其市月朔米麴三斛并計其賈而參分之以其一為酒一斛之平除米麴本賈計其利而什分之以其七入官其三及釀藏灰炭給工器薪樵之費義和置命士督五均六幹郡有數人皆用富賈洛陽薛子仲張長叔臨甯姓偉等乘傳求利交錯天下因與郡縣通姦多張空簿在臧不實百姓病以上莽之五均六幹酒酤病民莽知民苦之復下詔曰夫鹽食肴之將酒百藥之長嘉會之好鐵田農之本名山大澤饒衍之藏五均賒貸百姓所取平印以給澹鐵布銅冶通行有無備民用也此六者非編戶齊民所能家作必印於市雖貴數倍不得不買豪民富賈即要貧弱先聖知其然也故幹之每一幹為設科條防禁犯者罪至死姦吏猾民並侵衆庶各不安生後五歲天鳳元年復申下金銀龜貝之貨頗增減其價

直而罷大小錢改作貨布長二寸五分廣一寸首長八分有奇廣八分其圓好徑二分半足枝長八分間廣二分其文右曰貨左曰布重二十五銖直貨泉二十五貨泉徑一寸重五銖文右曰貨左曰泉枚直一與貨布二品並行又以大錢行久罷之恐民挾不止迺令民且獨行大錢與新貨泉俱枚直一並行盡六年毋得復挾大錢矣每壹貨錢民用破業而大陷刑莽以私鑄錢死及非沮寶貨投四裔犯法者多不可勝行迺更輕其法私鑄作泉布者與妻子沒入為官奴婢吏及比伍知而不舉告與罪同非沮寶貨民罰作一歲吏免官犯者命衆及五人相坐皆沒入郡國檻車鐵鎖傳送長安鍾官愁苦死者什六七作貨布後六年匈奴侵寇甚莽大募天下囚徒人奴名曰豬突豬勇壹切稅吏民費三十而取一又令公卿以下至郡縣黃綬吏皆保養軍馬盡復以與民民搖手觸禁不得耕桑繇役煩劇而枯旱蝗蟲相因又用制作未定又別一事上自公侯下至小吏皆不得奉祿而私賦斂貨賂上流獄訟不決吏用苛暴立威旁緣莽禁侵刻小民富者不得自保貧者無以自存起為盜賊依阻山澤吏不能禽而復蔽之浸淫日廣於是青徐荆楚之地往往萬數戰鬪死亡緣邊四夷所係虜陷罪饑疫人相食及莽末誅而天下戶口減半矣自豬突豬勇後四年而漢兵誅莽後二年世祖受命盪滌煩苛結莽請政復五銖錢結貨與天下更始

贊曰易稱衷多益寡稱物平施書云楮遷有無周有泉府之官而孟子亦非狗彘食人之食不知斂

野有餓莩而弗知發食貨雖結故管氏之輕重李悝之平糴弘羊均輸壽昌常平亦有從徠顧古爲之有數與術字同意吏良而令行故民賴其利萬國作父及孝武時國用饒給而民不益賦其次也至于王莽制度失中姦軌弄權官民俱竭亡次矣

前半爲食後半爲貨均本之史記史記平準從漢興說起而後半太史公曰以下乃從唐虞說至秦證之八書之例分明太史公曰以下爲平準書前半後亂其次以爲平準末之論贊班氏時猶未亂也故敘爲前半專係之食而補入聖王治地治邑之法爲平準食貨之本源 理財正辭禁民爲非曰義經綸食貨必須及風俗故正辭禁民爲非皆理財內事史公平準書須與貨殖傳參看正辭禁民爲非卽所以正風俗也 貨殖傳分四民爲農虞工商班氏爲貨補出食因食補出治野治邑之法而不及山澤市肆夫王制市納買以觀民之所好惡與太史陳詩觀風並重則市政亦先王要務先王觀風第觀已成之風俗若民之好惡則風俗所由成也 論文之優劣食貨志萬不如平準書惟食貨詳整次第分明且有先王遺法故舍彼取此

補漢兵志

宋錢文子撰

開明書店製版

補漢兵志序

門人 奉議郎知江州瑞昌縣主簿 勸農營田公事兼買納茶場 陳元粹撰

漢兵志永嘉白石先生往爲大都授時所著予少小執經師從曾備討閱因獲聞纂集之大旨初藝祖開基次第剗削五代僭偽收其精兵聚于京師天下既平而已聚之兵不可復散遂定都汴京以便漕運始倚兵以固國而不及天下之形勢嘗自歎曰不出百年天下民力殫矣固已逆知後世以兵爲病也然當時徒見兵聚而精不知其後兵聚而不可復用蓋自太宗既平太原欲遂取幽燕而不克自是歲有契丹之擾澶淵之役僅能罷兵爲和而西夏之叛終莫得其要領尋至永樂之屛極爲中原之變所在戰卒望風奔潰訖未聞一戰之獲渡江以來稍自振刷和議既成尋復廢弛數十年來天下無事衣糧犒賞不可少殺生息長養而貪將黠吏得以浸容其姦故老弱者難汰虛籍者難覈安坐無事則驕驕則難用久聚而法弛則悍悍則難制生息繁而衣給有限則貧貧則思亂亂行調發之日稀不閑臨陣決戰之術則怯怯則棄甲曳兵而走今自京師禁衛江上諸屯諸州廂禁邊上戍守往往以百萬爲額而未嘗可用也夫以天下不及承平之半而養百萬無用之卒凡今天下嗷嗷行一切之術網羅天下之遺利以竭生民之力而楮幣茶鹽之法日益敝壞皆爲此也抑可

久而不知變乎於虛此先生所以拳拳有意于漢家之遺制也謹按漢制調民有限無常役之歲則與今日老弱虛籍者異

按補兵制首當知用民之目蓋漢法民二十始傅二十三爲正卒五十六免通爲三十六年自始傅爲更卒歲一月止于三十有六月即今廂軍備廝役者是爲衛士止一歲即今禁衛扈從者是爲材官騎士止一歲即今禁軍備戰守者是戍邊三日即今更遣戍卒者是漢之用民止此四條夫以民之爲生除其少與老中開三十有六年之間藉其強壯之日而用之又不過兩歲及三十有六月加以戍邊通爲五歲有三日耳其勢老弱虛籍自無所容于其閒夫兵不常役則佚而不怨在官之日少則有餘力而不疲故漢兵所向未嘗敗衄橫行於四夷而匈奴卒于摧敗破滅款塞奉國珍來朝闕下近古未嘗有也其與今日常有四夷之憂異矣

項羽兵皆罷歸家則知漢法兵皆散于郡國有事則以虎符檄召而用之事已皆罷歸家無復養兵之費矣

衣齋自備無供億之勞則與今日春秋衣賜不時激賞者異

按賈誼傳曰漢淮南吏民繇役往來長安者自悉而補中道衣敝錢用諸費稱此貨殖傳曰長安中列侯封君行從軍旅齋貸子錢家則知漢兵雖以行行調發衣齋猶自備而況無事而歲科和買供給春秋二衣乎

近地調發無遠征之勞

已詳補志并註

不立素將無擁兵專制之虞

按唐杜佑通典云兵制可採唯有漢氏或有四夷侵軼則從中命將發五營騎士六郡良家貳師樓船伏波下瀨咸因事立稱畢事則省雖衛霍勳高績重身奉朝請兵皆散歸

都試課殿最無驕蹇難用之患

已詳補志并註

故自文帝以來與民休息經常不耗則減田租弛山澤

文帝二年賜天下民田租之半十三年除田租

稅後元六年弛山澤

尋至太倉之粟陳陳相因都內之錢貫朽而不可

校皆不養兵之效也誠使稍取漢制斟酌劑量參而行於今日以救其極敵不十年閒國力可紆民力可裕其效猶指諸掌夫亦何憚而不為嗟夫先生乃老矣方力疾旬休築室深山中尚羊物外以書史泉石自娛將終身焉此志邁矣願每以予講肄滋久警策蘊奧粗可與語理道者其素相期待者遠矣然予亦偃蹇半世安于靜退未嘗出位而思豈敢輒言兵事而先生憂國之心與所著書要不可不與有志於斯世者共之也雖然其事大體重關繫宏遠要在成順致利不駭民聽其條目次第固非一端初先生更欲編次漢調兵弛役尺籍伍符金鼓旗幟及凡兵閒調度別為一書未果蓋漢兵最近古其規模尤精密而史闕其文姑採摭羣書先志其大節而其纖悉未能盡載此書也先生名文字字文季世居樂邑白石山下因自號白石山人云嘉定甲戌謹序

補漢兵志綱目

凡用民見下四項

漢法民二十始傅止非調民為之也

更卒

更卒曰踐更止雖罷糶不免

衛士

衛士屬衛尉止有加恩焉

材官騎士

材官騎士屬郡都尉止蓋長從募士多而郡國之兵壞矣

戍邊

天下之人皆直戍邊止漢之用民殆不過此

復

而天子推恩則有復其身者止無以給中外繇役矣

郎

所謂天子之衛則光祿勳所領諸郎是也止其郎員悉省于先漢矣

南北軍

其次則有南軍有北軍止其所領士徒亦甚多矣

三輔兵

三輔之兵中尉主之止則中尉所專職唯徼循而已

城中兵

凡城中屬長安令止蓋京師之兵大略具此

祭陽屯兵

其外則祭陽屯兵止無常屯之兵也

郡國兵

郡國之兵則材官騎士是也止非虎符不得輒發

邊兵

唯當寇之邊特異內郡止蓋其權重矣

部都尉

部都尉部戍卒乘障塞止不以從征也

農都尉

農都尉武帝初置止其制邊守塞大略如此

補漢兵志并註

白石先生錢氏撰

漢法民二十始傅

高紀二年蕭何發關中老弱未傅者悉詣軍服度曰傅音附孟康曰古者二十而傅三年耕有一年儲故二十三而後役之如淳曰律年二十三傅之疇官各從其父疇學之師古曰傅著也言著名籍給公家徭役也景紀二年令天下男子年二十始傅師古曰舊法二十三今此二十更爲異制當考本末

二十三爲正卒

漢儀注民年二十三爲正一歲爲衛士一歲爲材官騎士習射御騎馳戰陣漢舊儀民年二十三爲正一歲爲衛士一歲爲材官騎士水處爲樓船

自始傅爲更卒歲一月正卒爲衛士一歲材官騎士一歲

食貨志董仲舒曰秦法月爲更卒已復爲正一歲屯戍一歲力役三十倍于古漢興循而未改師古曰更卒謂給郡縣一月而更者也正卒謂給中都官者也率計今人一歲之中三十倍多于古也昭紀元鳳四年通更賦勿收如淳曰此漢初因秦法而行之也後遂改易有謫乃戍邊一歲耳案正卒比更卒爲正也更卒給郡縣非正卒仲舒所謂已復爲正謂二十三歲後應爲衛士材官者顏說以爲給中都官者非也給中都官即以衛士分戍中都官耳事見魏相傳循而未改謂更卒歲一月正卒二歲大略與秦相

似耳其實漢人無一歲屯戍一歲力役之事也

戍邊歲三日

如淳曰天下人皆直戍邊三日律所謂徭戍五十六免

漢儀注年五十六衰老乃得免爲庶人就田里至于治城郭築隄防轉輸力役皆官予庸直非調民爲之也

惠紀三年發長安六百里內男女十四萬六千

人城長安三十日罷武紀元光三年發卒十萬救決河食貨志耿壽昌奏言故事歲漕關東穀四百萬斛以給京師用卒六萬人食貨志天子爲伐胡故盛養馬馬之往來食長安者數萬匹卒掌者關中不足乃調旁近郡案食貨志通西南夷道作者數萬人千里負擔餽餉率十餘鍾致一石散幣于邛笮以輯之又築衛朔方轉漕甚遠費數十百鉅萬府庫並虛又溝洫志成帝河平三年治河卒非受平價者爲著外繇六月則知漢人治城郭築隄防轉輸力役皆官予庸直非調民爲之也如養馬至調旁近郡蓋更卒歟

更卒曰踐更

昭紀元鳳四年如淳曰更有三品有卒更有踐更有過更古者正卒無常人皆當迭爲之一月一更是爲卒更也貧者欲得雇更錢者次直者出錢雇之月二千是爲踐更也天下人皆直戍邊三日亦名爲更律所謂繇戍也雖丞相子亦在戍邊之調不可人人自行三日戍又行者當自戍三日不可往便還因便住一歲一更諸不

行者出錢三百入官官以給戍者是爲過更也

律說卒踐更者居也居更縣中五月乃更也後從尉律卒踐更一月休十一月也案更卒非正卒也人直一月猶踐履而去故曰踐更踐更即更卒也若雇人爲之當隨其月緩急貴賤爲之直謂之平賈漢錢重不得定爲二千也若不直而入錢于官是爲更賦也

秦爵不更不爲更卒左右中更主領更卒百官表爵四不更十二左更十三中更十四右更師古曰不更言不豫更卒之事左右中更主領更卒部其役使也

其番上尉主之

昭紀元鳳四年如淳曰尉律卒踐更一月郭解傳解出人皆避有一人獨箕踞視之解乃陰請尉史曰是人吾所重至踐更時脫之每至直更數過吏弗求怪之問其故解使脫之箕踞者乃肉袒謝學

郡國役使過律若過員皆坐免

功臣表信武侯靳亭祝阿侯高成孝文後三年皆坐事國人過律免案過律如滿一月當代而過役之類功臣表東茅侯劉到子告二字校增孝文十六年坐事國人過員免師古曰事謂役使之員數也按過員謂當給郡國者有員數其餘則出更賦過員則更賦減矣

其不役而收其直謂之更賦雖罷癯不免

昭紀元鳳四年三年以上通更賦未入者皆勿收後漢書虞翻傳永平章和中州郡以走卒錢給貸貧人王莽下令云漢氏常有更賦罷癯成

出高紀二年如淳曰律高不滿六尺二寸以下為罷癯按更卒給郡國歲一月不役者官收其庸謂之更賦其輕重未詳唐庸法歲役二旬不役者收其庸日三尺

衛士屬衛尉

百官表衛尉秦官掌宮門衛屯兵後漢志衛尉掌宮門衛士宮中徵循事高后紀平陽侯告衛尉毋內相國產殿門景武功臣表李壽坐為衛尉居守擅出長安界送海西侯至高橋又使吏殺人誅霍光傳地節三年徙霍光女婿度遼將軍未央衛尉范明友為光祿勳徙光女婿長樂衛尉鄧廣漢為少府及兩宮衛將屯兵悉易以所親信許史子弟代之

其寺在宮內

漢舊儀衛尉寺在宮內

周垣為區廬衛士分居之

百官表胡廣云衛士於周垣下為區廬區廬者若今之仗宿屋矣元紀初元五年師古曰衛尉有八屯

有長樂建章甘泉衛尉不常置

百官表長樂建章甘泉衛尉皆掌其宮職略同不常置高后紀朱虛侯章馳斬長樂衛尉呂更始武五子傳戾太子出武庫兵發長樂宮衛宜紀元平元年太后歸長樂宮長樂宮初置屯衛案長樂衛尉自漢初有之今云初置者疑戾太子敗後罷之至此方置太初元年起建章宮宣紀元康元年置建章衛尉元紀初元三年罷甘泉建章宮衛令各就農

衛尉之屬有衛司馬衛候左右都候有公車司馬衛七旅賁令丞

百官表屬官有公車司馬衛士旅賁三令丞衛士三丞又諸屯衛候司馬二十二官皆屬焉二十二官未詳

司馬候主徵巡宿衛

元紀初元五年師古曰衛尉有八屯衛候司馬主衛士徵巡宿衛每面各二司馬故謂宮之外門為司馬門元紀初元五年令從官給事宮司馬中者得為大父母父母兄弟通籍應劭曰司馬主武兵禁之意也籍者為二尺竹牒記其年紀名字物色縣之宮門案省相應乃得入也後漢志宮掖門每門司馬一人比千石本注云南宮南屯司馬主平城門北宮門蒼龍司馬主東門元武司馬主元武門北屯司馬主北門北宮朱雀司馬主南掖門東明司馬主東門朔平司馬主北門凡七門凡居宮中者皆有口籍于門之所屬宮名兩字為鐵券按漢書券作印文符案省符乃內之若外人以事當入本官長吏為封榮傳其有官位出入令御者言其官又胡廣云諸門部各陳屯夾道其旁掌兵以示威武按漢書云其旁常兵以示威比交戟以遮妄出入者蓋寬饒傳初拜為衛司馬未出殿門斷其裨衣令短離地冠大冠帶長劍躬按行士卒廬室視其飲食居處有疾病者身自撫循臨問加致醫藥遇之甚有恩及歲盡交代上臨饗罷衛卒衛卒數十人皆叩頭自請願復留其更一年以報寬饒厚恩元紀初元五年衛司馬谷吉使匈奴鄭吉

傳以侍郎遷衛司馬馮奉世傳以衛尉持節按漢書作衛候又持節上有使字 送大宛諸國客至伊脩城案左氏春秋晉悼公以祁奚為中軍尉魏絳為司馬張老為候奄蓋秦晉閒以尉司馬候為軍官

左右都候巡宮中及天子有所收考

後漢志左右都候各一人六百石丞各一人本註曰主劍戟士徵循宮及天子有所收考蔡質漢儀曰宮中諸官按漢書無官字有劾奏罪左都候執戟戲車縛送付詔獄在官按漢書作在候小各付所屬以馬被覆此其職也

皆與中尉相表裏

漢舊儀宮司馬諸隊都候領督盜賊屬執金吾司馬掖門殿門此衛士皆屬衛尉案百官表中尉屬官無衛司馬候左右都候此云屬金吾者蓋執金吾徵巡宮外實相表裏所謂聯事公車司馬令受章奏及徵詣公車者

三輔黃圖未央宮四面皆有公車劉向傳章交公車後漢志公車司馬令一人六百石丞尉各一人掌宮南闕門凡吏民上章四方貢獻及徵詣公車者丞選曉諱掌知非法尉主闕門兵禁戒非常獻帝起居注曰建安八年議郎衛林為公車司馬令位隨將大夫舊公車令與都官長史位從將大夫自林始

衛士令領衛士

後漢志南宮衛士令一人六百石丞一人掌南宮衛士北宮衛士令一人六百石丞一人掌北宮衛士

旅賁令蓋主衛士之驍勇者以備非常

師古曰旅衆也賁與奔同言爲奔走之任也後漢志中興省旅賁令案周官旅賁氏中士二人下士十有六人徒八人掌執戈盾夾王車而趨漢倣此名以衛士爲之中興以公車司馬衛故省之歟

凡衛尉太尉所部

漢官目錄太僕光祿勳衛尉三卿太尉所部

時以領屬衛將軍

外戚傳高后八年以梁王爲相國居南軍按原本作後軍今據漢書改正文紀即日夕入未央宮夜

拜宋昌爲衛將軍領南北軍二年始罷衛將軍軍案南軍即衛士張安世傳地節三年罷車騎將軍屯兵更爲衛將軍兩宮衛尉城門北軍兵屬焉

其轉置送迎常二萬人

武紀建元元年詔曰衛士轉置送迎常二萬人其省萬人鄭氏曰去故置新常二萬人漢舊儀饗衛士萬五千人應劭漢官衛尉衛士六十八南宮衛士令衛士五百三十七人北宮衛士令衛士四百七十二人右都候衛士四百一十六人左都候衛士三百八十三人南宮北屯司馬衛士百二人北宮門蒼龍司馬衛士四十人元武司馬衛士三十八人北屯司馬衛士三十八人北宮朱雀司馬衛士百二十四人東明司馬衛士百八十人朔平司馬衛士百一十七人案衛尉所管衛士數諸離宮寢園及中都官不在其中然後漢制度大率減于西京

有分戍諸離宮寢園及中都官者

韋元成傳昭靈后武哀王昭哀后孝文太后孝昭太后衛思后戾太子戾后各有寢園與諸帝合凡三十所用衛士四萬五千一百二十九人養犧牲卒不在數中魏相傳爲河南太守後人有告相賊殺不辜事下有司河南卒戍中都官者二三千人遮大將軍自言願復留作一年以贖太守罪師古曰來京師諸官府爲戍卒若今衛士上番分守諸司

雖時有減省然用民多矣

賈山傳陛下即位減外繇衛卒元帝時貢禹言諸離宮及長樂宮衛可減其大半以寬繇役天子下其議省建章甘泉宮衛卒減諸侯王廟衛卒省其半

其始至丞相迎勞

漢舊儀衛士初至未入君侯到都國外賜勞吏士

歲盡罷遣天子臨饗勸以農桑有加恩焉

漢舊儀正月五日大置酒饗衛士蓋寬饒傳及歲盡交代上臨饗罷衛卒王尊傳正月行幸曲臺臨饗罷衛士丞相衡與中二千石大鴻臚賞等會坐于殿門下後漢志饗遣故衛士儀百官會位定謁者持節引故衛士入自端門衛司馬執幡鉦護行行定侍御史持節慰勞以詔問所疾苦受其章奏所欲言畢饗賜作樂觀其角抵樂闋罷遣勸以農桑

材官騎士

刑法志漢興天下既定踵秦置材官於郡國京

師有南北軍之屯漢官儀高祖命天下郡國選能引關蹶張材力武猛者以爲輕車騎士材官樓船

屬郡都尉

百官表郡尉掌佐守典武職甲卒秩比二千石有丞秩皆六百石景帝中二年更名都尉諸侯王國中尉掌武職

以歲八月太守都尉令長丞爲會都試水處爲樓船

漢舊儀常以八月太守都尉令長丞尉會都試材官騎士習騎馳戰陣按案珍版漢官舊儀云令長相丞尉會都試材官騎士習射御騎馳戰陣課殿最水處爲樓船亦習戰射行船

令丞尉亦各統其縣守尉不得專也

翟義傳義爲東郡太守王莽居攝義心惡之遂與東郡都尉劉宇嚴鄉侯劉信信弟武平侯劉璜結謀于是以九月都試日斬觀令因勒其車騎材官士

大抵金城天水隴西安定北地河東上黨上郡多騎士三河潁川沛郡淮陽汝南巴蜀多材官

高紀十一年淮南王反上乃發上郡北地隴西

車騎巴蜀材官及中尉卒三萬人軍霸上武紀元鼎六年發隴西天水安定騎士及中尉河南河內卒十萬人征西羌宣紀神爵元年西羌反發三輔中都官徒弛刑及應募飲飛射士羽林孤兒胡越騎三河潁川沛郡淮陽汝南材官金城隴西天水安定北地上郡騎士羌騎詣金城

江淮以南多樓船士

武紀元鼎五年南越相呂嘉反遣伏波將軍路博德出桂陽下湟水樓船將軍楊僕出豫章下湟水歸義越侯嚴按越字據漢書增 為戈船將軍出零陵下離水甲為下瀨將軍下蒼梧皆將罪人江淮以南樓船十萬人食貨志元鼎五年南粵反因南方樓船士二十餘萬人擊之朱買臣傳東越數反朱買臣為會稽太守詔到郡治樓船備糧食水戰具嚴助傳淮南王上書曰前時南海王反陛下先臣使將軍聞忌將兵擊之會天暑多雨樓船卒水居擊擢未戰而疾死者過半

其輿發量地遠近若宣帝以沛郡淮陽汝南征西羌蓋罷民矣

事見上

郡國不擅斥騎士

趙廣漢傳坐擅斥除騎士乏軍與數罪腰斬師古曰斥除謂逐遣之

非教士不得徵發

武五子傳燕王旦賜策曰毋乃廢備非教士不得從徵

以功推遷得至將相

申屠嘉傳以材官蹶張從擊項籍爰盎傳君以材官蹶張遷為隊帥積功至淮陽守趙充國傳始為騎士以六郡良家子補羽林霍去病傳騎士孟已有功賜爵關內侯

然其試騎士有為伍分左右部置軍假司馬千人或至坐死按有為伍一作有馬伍

韓延壽傳蕭望之案延壽在東郡時試騎士十五

騎為伍分左右部軍假司馬千人及治飾車甲三百萬以上于是望之劾奏延壽上僭不道延壽竟坐棄市馮唐傳夫士卒盡家人子起田中從軍安知尺籍伍符

而諸侯王不得領庫兵飭武備

燕王旦傳且詐言以武帝時受詔得職吏事修武備備非常于是下令羣臣曰寡人親奉明詔職吏事領庫兵飭武備按諸侯王不得領庫兵蓋七國敗後稍禁抑之

武帝之後有選募有罪徒其選募曰勇敢

武紀天漢四年發天下七科謫及勇敢士遺李

廣利等擊匈奴李陵傳將勇敢五千人教射張

掖酒泉以備胡天漢二年召陵欲使為武師將

輻重陵叩頭自請曰臣所將屯邊者皆荆楚勇

士奇材劍客也力扼虎射命中願得自當一隊

曰犇命

昭紀始元元年遣呂破胡募吏民及發犍為蜀郡犇命擊益州應劭曰舊時郡國皆有材官騎士以赴急難今夷反常兵不足以討之故權選取精勇聞命犇走故謂之犇命

曰伉健

宣紀本始二年大發興選郡國吏三百石伉健習騎射者皆從軍趙充國傳奏云四月草生發郡騎及屬國胡騎伉健各千倅馬什二就草

曰豪吏

王溫舒傳會宛軍發詔徵豪吏溫舒匿其吏華成及人有變告溫舒受員騎錢它姦利事罪至族自殺

曰應募

宣紀神爵元年發三輔中都官徒弛刑 按弛刑二字據漢書增 及應募伏飛射士趙充國傳罷騎兵留弛刑應募及淮陽汝南步兵與吏士私從

者馮奉世傳復發募士萬人拜韓安國為建威將軍常惠傳家貧自奮應募淮南王傳時有欲從軍者輒詣長安雷被即願奮擊匈奴太子數

惡被王使郎中令斥免欲以禁後元朔五年被遂亡之長安上書自明上遣漢中尉宏即訊驗

王中尉還以聞公卿治者曰淮南王安棄闕求奮擊匈奴者雷被等格明詔當棄市詔不許

曰私從

趙充國傳願罷騎兵留弛刑應募及淮陽汝南步兵與吏士私從者李廣傳負私從者不與其罪徒曰謫民曰惡少

武紀太初元年遣李廣利發天下謫民西征大

宛天漢四年發天下七科謫及勇敢士遺李廣利等擊匈奴張晏曰吏有罪一亡命二贅婿三

賈人四故有市籍五父母有市籍六六父母有市籍七凡七科李廣利傳太初元年發屬國六

千騎及郡國惡少年數萬人以往又赦囚徒捍寇盜發惡少年及邊騎歲餘而出又發天下七

科適及載糶給武師案七科謫張說非也七謫蓋擇其罪之輕者凡七科以謫發之其名不詳

見武帝雖暴未至如始皇之甚也李廣利傳伐宛罷後十一歲征和三年武師復出五原擊匈

奴無天漢四年擊匈奴事紀傳必有誤昭紀元鳳五年發三輔及郡國惡少年吏有告劾亡者

屯遼東

曰亡命

武紀元封六年益州昆明反赦京師亡命令從軍遣郭昌將以擊之昭紀發吏有告劾亡者

曰徒曰弛刑

昭紀元鳳元年武都氏人反遣馬適建等將三輔太常徒皆免刑擊之宣紀神爵元年發三輔中都官徒弛刑李奇曰弛廢也謂若今徒解鉗欵赭衣置任輸作也

曰罪人

高紀十一年淮南王反上赦天下死罪以下皆令從軍武紀元鼎五年南越相呂嘉反遣路博德楊僕等將罪人江淮以南樓船十萬人越馳義侯遺別將巴蜀罪人發夜郎兵

曰應募罪人

武紀元封二年楊僕荀彘將應募罪人擊朝鮮昭紀元鳳六年募郡國徒築遼東元菟城

至于中興併尉職罷都尉

後漢志建武六年省諸郡都尉併職太守無都試之役省關都尉唯邊郡往往置都尉及屬國都尉稍有分縣治民比郡安帝以羌犯法三輔有陵園之守乃復置右扶風都尉京兆虎牙都尉

材官騎士還復民伍

世祖紀建武七年三月詔曰今國有衆軍並多精勇宜且罷輕車騎士材官樓船士及軍假吏令還復民伍蓋長從募士多而郡國之兵壞矣

馬援傳建武二十四年武陵五溪蠻反援將十二郡募士及弛刑四萬餘人擊之應劭漢官曰自郡國罷材官騎士之後官無警備實啓戎心一方有難三面救之發與雷震煙蒸電激一切取辦黔首囂然不及講其射御用其戒誓一旦驅之以即強敵是以每戰常負王旅不振張角懷挾妖僞遐邇搖蕩八州並發煙炎絳天牧守梟裂流血成川爾乃遠徵三邊殊俗之兵非我族類忿鷙縱橫多僇良善以爲己功財貨糞土哀夫民氓遷流之咎見出在茲不教而戰是謂棄之跡其禍敗豈虛也哉

天下之人皆直戍邊謂之過更

高紀二年與關中卒乘邊塞敬傳敬齊人漢五年戍隴西蓋寬饒傳家貧身爲司隸子常步行自戍北邊後漢安紀永初四年詔三輔除三年通租過更口算芻藁行者兼代他人一歲而更

史記大事記高后五年令戍卒歲更鼂錯傳令

遠方之卒守塞一歲而更不如選常居者如淳曰天下之人皆直戍邊三日亦名爲更律所謂繇戍也雖丞相子亦在戍邊之調不可人人自行三日戍又行者當自戍三日不可往便還因便住一歲一更諸不行者出錢三百入官官以給戍者是謂過更也按過更言三日之戍過之即更猶更卒一月名踐更也安紀除通租過更錢之逋者非謂出錢入官乃名過更

視秦人閭左之戍寬矣

陳勝傳發閭左戍漁陽者九百人應劭曰秦時

以謫發之名謫戍先發吏有過及督壻賈人後以嘗有市籍者又後以大父母父母嘗有市籍者戍者曹輩盡復入閭取其左發之未及取右而秦亡

邊無事又時減外繇

賈山傳陛下即位減外繇衛卒霍去病傳渾邪王降減隴西北地上郡戍卒之半以寬天下繇役宣紀五鳳四年以邊塞無寇減戍卒什二昭紀元平元年日者省用罷不急官減外繇案史記大事記文十三年除戍卒今諸傳自文帝後但言減之耳未詳或以官奴婢代戍

賈禹傳又諸官奴婢十萬餘人戲游亡事宜免

爲庶人稟食令代關東戍卒乘北邊亭塞候望武帝時始有以謫發者武紀天漢元年發謫戍屯五原食貨志算緡令

匿不自占占不悉者戍邊一歲戍卒至邊蓋領屬部都尉

地理志邊郡有部都尉百官表無之疑領戍卒

其賜外繇著外繇者皆計庸直得受之其人也卜式傳賜式外繇四百人蘇林曰外繇謂戍邊也一人出錢三百謂之過更式歲得十二萬錢

也溝洫志成帝河平元年治河卒著外繇六月師古曰以卒治河有勞雖執役日近皆得比繇成六月也著謂著于簿籍也後二歲河復決治六月乃成治河卒非受平賈者爲著外繇六月按外繇無六月者外繇歲不過三日則六月可當六十人今著之俟調發時得受之令庸除已

當戍三日他皆為己有猶卜式傳賜外繇四百人也

漢之用民殆不過此而天子推恩則有復其身者若三老

高紀二年舉民年五十以上有脩行能帥衆為善置以為三老鄉一人擇鄉三老一人為縣三

老與縣令丞尉以事相教復勿繇戍

若孝悌若力田

惠紀四年舉民孝悌力田者復其身

若吏卒從軍至平城者

高紀八年令吏卒從軍至平城及守城邑者皆復終身勿事

若博士弟子

儒林傳武帝詔為博士官置弟子五十人復其身

若通一經者

儒林傳元帝好儒能通一經者皆復

若五大夫

食貨志鼂錯奏云令民入粟受爵至五大夫以上迺復一人此其與騎馬之功相去遠矣按錯

云入粟受爵至五大夫以上乃復一人蓋承舊

制爵九級至五大夫乃復耳鄭註周禮鄉大夫

貴者皆舍若今宗室及關內侯皆復自後漢改

法爵二十級至關內侯乃復也

若車騎馬

食貨志鼂錯奏云民有車騎馬者復卒三人西

域傳武帝詔當今務在禁苛暴止擅賦力本農

脩馬復令以補闕毋乏武備而已

若癰不可事

周禮鄉大夫老者疾者皆舍註云疾者謂若今癰不可事者復之漢律民年二十三傳之疇官

高不滿六尺二寸以下為癰癰有復其家若豐沛

高紀十二年謂沛父兄其以沛為朕湯沐邑復其民世世無有所與沛父兄為豐請乃併復豐比沛

若吏二千石從入蜀漢者

高紀十二年詔云吏二千石入蜀漢定三秦者皆世世復吾于天下賢士功臣可謂亡負矣

若軍吏卒非七大夫以下者

高紀五年詔軍吏卒非七大夫以下皆復其身及戶勿事

若吏六百石及嘗佩將軍都尉印將兵及二千石官印者

惠紀詔吏六百石以上父母妻子與同居及故吏嘗佩將軍都尉印將兵及佩二千石官印者

家唯給軍賦他毋有所與按軍賦即算賦

若民徙塞下者

鼂錯傳今令遠方之卒守塞一歲而更不知胡人之能不如選常居者家室田作且以備之募

民之欲往者皆賜高爵復其家賈誼傳今西邊北邊之郡雖有長爵不輕得復按邊郡與西羌

匈奴接壤雖高爵應復之人亦不免操兵為守戰備言匈奴為邊郡害如此非漢法不與之復也

若宗室

文紀四年復諸劉有屬籍家無所與周禮鄉大夫國中貴者皆舍鄭注云若今宗室及關內侯皆復是也

若功臣後

宣紀地節二年詔大司馬大將軍博陸侯復其後世疇其爵邑世世毋有所與功臣表元康四年復高帝功臣絳侯周勃百三十六人家子孫

令奉祭祀世世勿絕其無嗣者復其次○按宣紀元康元年表必有誤按功臣表皆作元康四年考本紀四年有賜功臣適後黃金事表或因此而誤記也

至于關中卒從軍者

高紀二年關中卒從軍者復家一歲

諸侯子在關中者

高紀五年詔諸侯子在關中者復之十二歲其歸者半之

流民還歸者

宣紀地節三年詔流民還歸者假公田貸種食且勿算事

八十九十者子若孫

賈山傳九十者一子不事武紀建元元年詔民

年九十以上已有受鬻法為復子若孫令得身帥妻妾遂其供養之事周禮鄉大夫老者皆舍

鄭謂若今八十九十復羨卒民產子者

高紀七年詔民產子復勿事二歲

有大父母父母之喪者復身若家皆有期限

宣紀地節四年詔百姓或遭衰絰凶災而吏繇

事使不得葬傷孝子之心朕甚憐之自今諸有

大父母父母之喪者勿繇事使得收斂送終盡其子道

而復算復租尤不輕予

宣紀地節三年流民還歸者勿算事高紀二年

蜀漢民給軍事勞苦復勿租稅二歲

武帝始令民入粟復

食貨志桑弘羊請令民入粟甘泉各有差以復終身

終身

入奴婢復

食貨志兵連不解府庫並虛乃募民能入奴婢

得以終身復

買爵至千夫復而徵發之士益鮮

食貨志法既益嚴吏多廢免兵革數動民多買

復及五大夫千夫徵發之士益鮮案秦爵五大

夫第九武功爵千夫第七蓋武帝創武功爵每

級加舊爵二等欲民貴之故千夫比五大夫皆

得復除也

無以給中外繇役矣

元紀永光三年用度不足民多復除無以給中

外繇役

所謂天子之衛則光祿勳所領諸郎是也

百官表郎中令秦官掌宮殿掖門戶有丞武帝

太初元年更名光祿勳期門羽林皆屬焉漢舊

儀殿外門署屬衛尉殿內郎署屬光祿勳文紀

皇帝即日夕入未央宮夜拜張武爲郎中令行

殿中楊惲傳擢爲諸吏光祿勳親近用事居殿

中廉潔無私郎官稱公平

凡入郎者以吏二千石以上任其子若弟

漢儀注吏二千石以上視事滿三年得任同產

若子一人爲郎哀紀即位除任子令張安世陳

咸劉向王崇馮元翟義以父任爲郎爰盎霍光

楊惲以兄任爲郎

以明經

高相傳子康以明易爲郎召信臣傳以明經甲

科爲郎睦弘傳從嬴公受春秋以明經爲議郎

孔光傳經學尤明年末二十舉爲議郎翟方進

傳以射策甲科爲郎二三歲舉明經遷議郎劉

向傳宣帝初立穀梁春秋召向受穀梁講論五

經于石渠復拜爲郎中給事黃門

以孝廉

董仲舒傳臣愚以爲宜使諸列侯郡守二千石

各擇其吏民之賢者歲貢各二人以給宿衛王

吉王駿蓋寬饒鮑宣京房玄成杜鄴師丹馮

奉世子譚駿皆以孝廉爲郎馮唐以孝廉爲郎

中署長

以射策甲科

蕭望之翟方進馬宮何武王嘉皆以射策甲科

爲郎

以博士弟子高第

儒林傳武帝時太常奏博士弟子一歲均輒課

能通一藝以上補文學掌故缺其高第可以爲

郎中太常籍奏平帝時增元士之子得受業如

弟子歲課甲科四十人爲郎中

以上書若賦

主父偃傳是時徐樂嚴安亦俱上書言世務上

召見拜偃樂安皆爲郎中枚乘傳乘子皋按此

三字元本所無今爲增入召入待詔皋因賦殿中詔

使賦平樂館善之拜爲郎

時使民入羊入奴婢入穀入財或買武功爵皆得

補郎郎選衰焉

食貨志武帝時府庫並虛迺募民能入奴婢得

以終身復爲郎增秩及入羊爲郎始于此後四

年置武功爵以顯軍功多用超等大者封侯卿

大夫小者郎吏道雜而多端則官職耗廢及孔

僅爲大司農始令吏得入穀補官郎至六百石

其後所忠又言世家子弟富人或鬪雞走狗馬

弋獵博戲亂齊民迺徵諸犯令相引數千人名

曰株送徒入財者得補郎郎選衰矣卜式傳是

時富豪皆爭匿財唯式尤欲助費上以式終長

者乃召拜式爲中郎賜爵左庶長田十頃布告

天下初式不願爲郎上曰吾有羊在上林中欲

令子牧之式既爲郎布衣草躡而牧羊黃霸傳

以待詔入錢賞官補侍郎謁者

凡郎有議郎

後漢志凡大夫議郎皆掌顧問應對無常事唯

詔命所使百官表議郎中郎秩比六百石侍郎

比四百石郎中比三百石

有中郎

東方朔傳復爲中郎上爲寶太后置酒宣室使

謁者引內董偃是時朔陛戟殿下辟戟而前曰

董偃有斬罪三安得入上默然曰吾業以設飲

後而自改朔曰不可有詔止更置酒北宮引董

君從東司馬門

有侍郎

東方朔傳上以爲常侍郎遂得愛幸又設客難曰官不過侍郎位不過執

有郎中

司馬遷傳爲郎中奉使西征巴蜀

有外郎

惠紀卽位賜民爵一級中郎郎中滿六歲爵三級四歲二級外郎滿六歲二級中郎不滿一歲一級外郎不滿二歲賜錢萬蘇林曰外郎散郎也按惠帝卽位賜爵唯中郎郎中郎外郎不言議郎侍郎又董仲舒云今長吏多出於中郎郎中吏二千石子弟則知漢初郎官考其實唯有三等諸言郎者外郎也中郎者內郎也郎中者在二郎之中也自武帝後始於中郎增議郎侍郎非議郎皆更直執戟宿衛殿門

後漢志凡郎皆更直執戟宿衛殿門出充車騎唯議郎不在直中

而內郎守黃門者爲黃門郎

漢舊儀黃門郎屬黃門令日暮入對青瑣門拜名曰夕郎

議郎中郎侍郎郎中多至千人
百官表議郎中郎侍郎郎中皆無員多至千人

而又有期門羽林騎期門亦至千人
百官表期門掌執兵送從武帝建元三年初置

比郎無員多至千人平帝元始元年更名虎賁郎蔡質漢儀虎賁五百人無常員多至千人

或曰三百人
漢舊儀期門騎者隴西攻射獵及能用五兵材

力三百人

羽林七百人

百官表羽林掌送從次期門武帝太初元年初置名曰建章營騎後更名羽林騎漢舊儀羽林從官七百人

孤兒無數

漢舊儀諸孤兒無數

或曰羽林郎百一十八人左右騎各八九百人

蔡質漢儀羽林郎百一十八人無常員漢官儀

羽林左監主羽林左騎八百人右監主羽林右

騎九百人

皆以三輔六郡良家子補期門羽林

東方朔傳建元三年徵行始出八九月中與侍中常侍武騎及待詔隴西北地良家子能騎射者期諸殿門故有期門之號自此始漢舊儀期門騎者隴西攻射獵及能用五兵材力三百人行出會待期門下從射獵無員秩比郎從官名曰期門騎地理志武帝選天水隴西安定北地上郡西河凡六郡補羽林以材力爲官名將多出焉後漢志羽林郎無員掌宿衛侍從常選漢

陽隴西安定北地上郡西河凡六郡良家補本武帝以便馬從獵還宿殿陛巖下室中故號巖郎漢舊儀羽林從官士百人取三輔良家子自給鞍馬按漢用六郡良家補羽林期門蓋三輔園陵賴爲藩蔽故取其子弟以備宿衛猶高帝

封趙壯士四人各千戶也天水永平十七年更名漢陽趙充國傳隴西人以六郡良家子善騎射補羽林甘延壽傳北地人少以良家子善騎射爲羽林投石拔距絕于等倫嘗超踰羽林亭

樓由是遷爲郎試弁爲期門

及從軍死事之子孫養羽林號孤兒父死子代

百官表又取從軍死事之子孫養羽林官教以五兵號曰羽林孤兒漢舊儀諸孤兒無數父死子代皆武帝時擊胡死子孫不能自活養羽林

官比郎從官從車駕不得冠置令一人名曰羽林騎孤兒常輓大行喪車王莽以卿大夫博士

直弟子輓大行喪車爲羽林郎按荀綽晉百官表注曰虎賁諸郎皆父死子代漢制也未詳

皆掌執兵送從而羽林又有黃頭郎習權船鄧通傳以權船爲黃頭郎師古曰刺船之郎皆

著黃帽故號黃頭枚乘傳說吳王曰漢知吳有吞天下之心也遣羽林黃頭循江而下襲大王

之都蘇林曰羽林黃頭郎蓋習水戰者

宣帝發期門羽林從征殆輕用之矣

宣紀神爵元年西羌反發三輔中郎官徒弛刑及應募飲飛射士羽林孤兒胡越騎三河潁川

沛郡淮陽汝南材官金城隴西天水安定北地上郡騎士羌騎詣金城趙充國傳神爵元年充

國子右曹中郎將卽將期門飲飛羽林孤兒胡越騎爲支兵案卽所將爲支兵卽神爵元年所

發詣金城者也紀不言發期門誤也馮奉世傳擊西羌請益兵乃發三輔河東弘農越騎迹射

飲飛穀者羽林孤兒及呼速桑噉種

中郎分五官左右
百官表中郎有五官左右三將秩比二千石
郎中分車戶騎仍有左右
百官表郎中有車戶騎三將漢儀注郎中令主

郎中左右車將主左右車郎左右戶將主左右
戶郎李廣傳景帝初爲騎郎將蓋寬饒傳遷諫
大夫行郎中戶將事劾奏張安世子不下殿門
楊惲傳召戶將尊欲令戒飭富平侯
與期門羽林皆有將

百官表中郎有五官左右三將秩皆比二千石
郎中有車戶騎三將秩皆比千石期門平帝元
始元年更名虎賁郎置中郎將秩比二千石宣
帝令中郎將騎都尉監羽林秩比二千石後漢
志虎賁中郎將比二千石主虎賁宿衛羽林中
郎將比二千石主羽林郎

光祿勳以歲時科第其行能

元紀永光元年詔丞相御史舉實樸淳厚遜讓
有行者光祿勳歲以此科第郎從官後漢志光
祿勳考其德行而進退之

大將軍肄習射御戰陣

武五子傳將軍都郎羽林道上稱蹕師古曰都

大也謂大會試之漢光祿掣令諸當試者不
會都所免之霍光傳言光出都肄郎羽林師古曰
謂總閱試習武備也

將以兵法部屬之

爰盎傳爲中郎將上曰將軍怯耶按中郎將稱
將軍則部屬諸郎當以兵法猶周官諸子

奏免其有罪而薦舉其高第者

張釋之傳爲騎郎十年不得調欲免歸中郎將
爰盎知其賢惜其去乃請徒釋之補謁者楊惲
傳遷中郎將謁者有罪過輒奏免薦舉其高第
有行能者至郡守九卿郎官化之莫不自厲絕

請謁貨賂之端令行禁止宮殿之內翕然同聲
中興以五官左右虎賁郎將併將中郎侍郎郎中
後漢志五官中郎將主五官郎左中郎將主左
署郎右中郎將主右署郎虎賁中郎將主虎賁
宿衛皆有中郎侍郎郎中羽林中郎將主羽林
郎

而廢車戶騎三將

後漢志省車戶騎凡三將

其郎員悉省于先漢矣

百官表謁者員七十人後漢志謁者三十人按
後漢制度大率省約以謁者推之大率可見也
其次則有南軍有北軍南軍則衛士是也

外戚傳高后八年以梁王產爲相國居南軍以
趙王呂祿爲上將軍居北軍臨崩戒祿產曰今
王呂氏大臣不平我即崩恐其爲變必據兵衛
宮謹毋送喪爲人所制高后紀勃將北軍然尚
有南軍丞相平召朱虛侯章佐勃勃令章監軍
門平陽侯告衛尉毋內相國產殿門產不知
祿已去北軍入未央宮欲爲亂殿門弗內徘徊
往來平陽侯馳語太尉勃勃未敢誦言誅之也
乃謂朱虛侯章曰急入宮衛帝章從勃請卒千
人入未央宮掖門見產廷中逐產殺之郎中府
吏舍廁中勃曰所患獨產今已誅天下定矣按
外戚傳及本紀考祿產本末則南軍當是衛士
以其在北軍之南故謂南軍蓋漢初未有他兵
也是歲衛尉營陵侯劉澤
北軍在未央北爲軍壘垣置中壘校尉以一校守
之

百官表中壘校尉掌北軍壘門內并屯騎等凡
八校尉皆武帝初置刑法志漢興天下初定雖
秦置材官于郡國京師有南北軍之屯至武帝
平百粵內增七校外有樓船晉灼曰凡八校尉
胡騎不常置故云七校按漢初有南北軍則中
壘校尉掌北軍壘門當是高帝所置諸呂反太
尉不得入北軍則中壘校尉所守也武帝所置
自屯騎以下凡七校尉百官表以八校尉皆武
帝所置誤矣北軍當在未央北中壘蓋中北軍
而屯也漢制每一校少者七百人多者千二百
人

有事屯兵其中事已輒罷

文紀皇帝即日夕入未央宮夜拜宋昌爲衛將
軍領南北軍二年詔曰朕既不能遠德故惘然
念外人之有非是以設備未息今縱不能罷邊
屯戍又飭兵厚衛其罷衛將軍軍黃霸傳守京
兆尹發騎士詣北軍馬不適士劾乏軍與
武帝時有諸校尉則常屯矣

胡建傳監軍御史與護軍諸校列坐堂皇上

北軍有監軍御史

胡建傳監軍御史穿北軍壘垣以爲賈區

或曰監北軍使者

劉屈氂傳征和二年戾太子召監北軍使者任
安發北軍兵安受節已閉軍門不肯應太子金
日磾傳奔何羅與通及小弟安成矯制夜出其
殺使者發兵按監北軍使者與監軍御史職號
略同自天漢後更名
有護軍都尉皆監其軍察舉非法

陳平傳拜平為都尉使參乘典護軍諸軍盡謹曰大王一日得楚之亡卒未知高下而即與其載使監護長者或譖平曰今大王尊官之令護軍臣聞平使諸將金多者得善處金少者得惡處平反覆亂臣也漢王召讓平平對云云漢王乃謝厚賜平拜以為護軍中尉盡護諸將自初從至天下定後常以護軍中尉從百官表護軍都尉秦官平帝元始元年更名護軍都尉 按漢書無都尉二字 衛青傳元朔五年青將六將軍擊匈奴還帝詔御史曰護軍都尉公孫敖三從大將軍擊匈奴常護軍傅校獲王按護軍不屬大將軍師公孫敖從青擊匈奴故傳諸校傳音附

有軍正丞掌軍法
百官表高帝五年軍正陽咸延為少府昭紀始元五年大鴻臚田廣明軍正王平擊益州衛青傳軍正閻長史安李廣利傳擊大宛還詔曰軍正趙始成功最多為光祿大夫胡建傳孝武天漢中守軍正丞時監軍御史為姦穿北軍壘垣以為賈區建欲誅之乃約其走卒曰我欲與公有所誅吾言取之則取斬之則斬于是當選士馬日監軍御史與護軍諸校列坐堂皇上建從走卒趨至堂皇下拜謁因上堂皇走卒皆上建指監軍御史曰取彼走卒前曳下堂皇建曰斬之遂斬御史護軍諸校皆愕驚不知所以建亦已有成奏在其懷中遂上奏曰臣聞軍法立武以威眾誅惡以禁邪今監軍御史公穿軍垣以求賈利私買賣以與士市不立剛毅之心勇猛之節亡以帥先士大夫尤失理不公用文吏議

不至重法黃帝李法曰壁壘已定穿窬不繇路是謂姦人姦人者殺臣謹按軍法曰正亡屬將軍將軍有罪以聞二千石以下行法焉承於用法疑執事不諉上臣謹斬以聞按史記司馬穰苴傳監軍莊賈後至穰苴召軍正問曰軍法期而後至者云何對曰當斬遂斬莊賈以徇蓋軍正古官主軍法者

非有事不統于太尉諸將軍
高后紀太尉欲入北軍不得入胡建傳軍法曰正無屬將軍

而護軍之屬大司馬自武帝始也

百官表護軍都尉武帝元狩四年屬大司馬成帝綏和元年居大司馬府比司直趙充國傳昭帝時武帝氏人反充國以大將軍護軍都尉擊定之又充國為後將軍擊西羌豪靡忘自歸充國遣還諭種人護軍以下皆爭之王莽傳大司馬護軍廉褒奏言安漢公云云

武帝增置七校曰屯騎曰步兵曰越騎曰長水曰胡騎曰射聲曰虎賁

百官表屯騎校尉掌騎士步兵校尉掌上林苑門屯兵越騎校尉掌越騎長水校尉掌長水宣曲胡騎又有胡騎校尉掌池陽胡騎不常置射聲校尉掌射聲士虎賁校尉掌輕車皆武帝初置有丞司馬校尉秩皆二千石刑法志武帝平百粵內增七校外有樓船晉灼曰百官表凡八校尉云七校者胡騎不常置按胡騎雖云不常置而自武宣後屢見諸傳至光武始併長水豈得不在數中所謂七校者蓋中壘係北軍非武

帝初置自屯騎而下為七校也
各掌其兵以備宿衛

三輔黃圖漢有長水中壘屯騎 按屯騎二字從三輔黃圖增入虎賁越騎步兵射聲胡騎宿衛王宮周廬直宿後漢志屯騎越騎步兵長水射聲校尉皆亦掌宿衛兵

蓋選募精勇及胡越內附之人比之期門羽林無復更代而京師始有長從坐食之兵矣有事時發五校或胡越騎

李陵傳武師將軍伐大宛使陵將五校兵隨後趙充國傳子卬將期門飲飛羽林孤兒胡越騎為支兵元紀永光二年馮奉世擊西羌任千秋別將五校並進奉世復請益兵乃發三輔河東弘農越騎連射飲飛轂者羽林孤兒 按奉世復請益兵云云見馮奉世傳非元紀語也

而越騎尤重率以所親信領之按註云云當作而胡越騎尤重疑脫胡字

金日磾傳金敞子涉領三輔胡越騎師古曰胡越騎之在三輔者若長水長楊宣曲之屬是也霍光傳兄孫山奉車都尉侍中領胡越兵光薨帝封山為樂平侯以奉車都尉領尚書諸領事胡越兵 按漢書作騎悉易以所親信許史子弟中與省中壘以胡騎虎賁并長水射聲而置北軍中候以監五營

後漢光武紀建武七年省長水射聲二校尉官九年置青巾左校尉官十五年復置屯騎長水射聲三校尉官改青巾左校尉為越騎校尉是也後漢志中與省中壘但置中候以監五營胡

騎并長水虎賁主輕車并射聲
始謂五校爲北軍

吳漢傳漢薨發北軍五校輕車介士送葬按霍
光傳發材官輕車北軍五校士軍陳至茂陵謂
北軍及五校也東都省中壘無北軍中候營遂
通謂五校爲北軍

而胡越騎或以他軍充之其名則猶故也 按註云
云當作而越騎或以他軍充之疑衍胡字

後漢志越騎校尉如淳曰越人內附以爲騎也
晉灼曰取其材力超越也按紀光武改青巾左
校尉爲越騎校尉臣昭曰越人非善騎所出晉
灼爲允按刑法志武帝平百粵增七校又諸傳
多言胡越騎則胡越非超越明矣蓋光武以他
軍充越騎其官則仍舊名也

至於少府有飲飛
百官表少府屬官有左弋居室令丞武帝太初
元年更名飲飛飲飛掌弋射有九丞兩尉臣瓚
曰官有一令九丞在上林苑中結繒繳弋鳧雁
歲萬頭以供祀宗廟如淳曰呂氏春秋秋有茲
非得寶劍于干將渡江中流兩蛟繞舟茲非拔
寶劍赴江刺兩蛟而殺之荆王聞之仕以執圭
後世以爲勇力之官茲飲音相近師古曰亦因
取其便利輕疾若飛故號飲飛

水衡有輯濯
百官表水衡都尉屬官有輯濯令丞如淳曰輯
濯船官也師古曰輯讀與楫同音集濯直孝反
皆所以行船也

武帝以後時備興發其所領士徒亦甚多矣

宣紀神爵元年發三輔中都官徒弛刑及應募
飲飛射士詣金城趙充國傳子中郎將印將期
門伏飛孤兒胡越騎爲支兵劉屈氂傳征和二
年戾太子反屈氂矯制發輯濯士以予大鴻臚
商邱成是也

三輔之兵中尉主之中尉掌宮外戒司非常水火
之事
百官表中尉秦官掌徵循京師武帝太初元年
更名執金吾秩中二千石後漢志執金吾一人
秩中二千石掌宮外戒司非常水火之事月三
繞行宮外及主兵器

常以緹騎二百人巡京師
漢官曰執金吾緹騎二百人五百二十人輿服
導從光滿道路世祖歎曰仕宦當作執金吾
與衛尉相表裏

胡廣曰衛尉巡行宮中則金吾徼于外相爲表
裏以擒姦討猾
其督捕姦盜則宮司馬都候屬焉
漢舊儀宮司馬諸隊都候領督盜賊屬執金吾
案百官表衛候司馬及左右都候皆屬衛尉蓋
領督盜賊之事則以屬中尉歟
有大事發兵屯衛事已輒罷

高紀十一年淮南王反上乃發上郡北地隴西
車騎巴蜀材官及中尉卒三萬人爲皇太子衛
軍霸上文紀三年上幸甘泉發中尉材官屬衛
將軍軍長安

其征伐四夷不輕用也
武紀元鼎六年發隴西天水安定騎士及中尉

河南河內卒十萬人遣將軍李息郎中令徐自
爲征西羌

其官有兩丞司馬候千人又中壘寺互武庫都船
及式道左右中候皆屬焉

百官表有兩丞候司馬千人按師古注云千人官名
屬官有中壘寺互武庫都船四令丞都船武庫
有三丞中壘兩尉又式道左右中候候丞左右
京輔都尉尉丞兵卒皆屬焉初寺互屬少府中
屬主爵後屬中尉

武帝置左右京輔都尉分掌三輔而屬之中尉則
中尉所事職唯徵循而已

百官表元鼎四年置三輔都尉都尉丞各一人
凡城中屬長安令有左右尉其外有廣都明都尉
凡四尉

漢舊儀長安城中皆屬長安令置左右尉城南
置廣都尉城西城北置明都尉凡四尉
自戾太子敗乃置城門校尉掌城門屯兵
武紀征和二年太子亡始置城門屯兵
有司馬十二城門候

百官表城門校尉秩二千石掌京師城門屯兵
有司馬十二城門候師古曰八屯各有司馬門
各有候蕭望之署小苑東門候亦其比也
其後以近臣領之

張安世傳罷軍騎將軍屯兵更爲衛將軍兩宮
衛尉城門北軍兵屬焉
至開幕府如將軍

外戚元后傳王音代鳳爲大司馬車騎將軍而
平阿侯譚位特進領城門兵讓不受後上悔廢

平阿侯譚不輔政而薨也乃復進成都侯商以特進領城門兵置幕府得舉吏如將軍商代音為大司馬衛將軍而紅陽侯立位特進領城門兵

而函谷關亦置關都尉屯兵守之蓋京師之兵大略具此

百官表關都尉秦官武帝初置魏相傳大將軍霍光責過相曰幼主新立以為函谷京師之固武庫精兵所聚故以丞相弟為關都尉子為武庫令

其外則榮陽屯兵臨事輒發無常屯之兵也

高紀十二年帝崩呂后與審食其謀曰諸將故與帝為編戶民北面為臣心常執軼今乃事少主非盡族是天下不安酈商見審食其曰誠如此天下危矣陳平灌嬰將十萬守榮陽樊噲周勃將二十萬定燕代此聞帝崩諸將皆誅必連兵還鄉以攻關中陳平傳平恐呂后及呂類怒乃馳傳先去逢使者詔平與灌嬰屯榮陽平受詔立復馳至宮惠紀七年發車騎材官詣榮陽大尉灌嬰將高后紀八年崩上將軍祿相國產顯兵秉政因謀作亂齊悼惠王子朱虛侯章在京師欲與太尉勃丞相平為內應以誅諸呂齊王遂發兵產祿等遣大將軍灌嬰將兵擊之嬰至榮陽使人諭齊王與連和待呂氏變而共誅之文紀三年濟北王與居聞帝之代欲自擊匈奴乃反發兵欲襲榮陽于是詔罷丞相兵以柴武為大將軍將十萬衆擊之祁侯綰賀為將軍軍榮陽吳王濞傳七國反天子遣曲周侯酈寄

擊趙將軍纒布擊齊大將軍寶嬰屯榮陽監齊趙兵

郡國之兵則材官騎士是也漢創秦故始令天下縣邑城

高紀六年令天下縣邑城

而材官騎士歲時講肄然其給事郡國唯更卒衛士而材官騎士非虎符不得輒發

齊悼惠王傳哀王謀發兵中尉魏勃給召平曰王欲發兵非有漢虎符驗也

唯當寇之邊特異內郡自漢初置諸侯王

高紀五年立番君芮為長沙王立盧綰為燕王六年立兄宜侯喜為代王以太原郡三十一縣為韓國徒韓王信都晉陽七年廢代王喜立

子如意為代王九年廢趙王敖徙代王如意為趙王諸侯王表諸侯比境周市三垂外接胡越以信臣監邊

盧綰傳陳豨以郎中封為列侯以趙相國將監趙代邊兵韓信傳陳豨為代相監邊辭信信擊

其手曰公之所居天下精兵處也而公陛下之信幸臣也案高紀九年廢趙王敖徙代王如意

為趙王蓋豨始為代相及如意王趙復為趙相故二傳不同耳

兵精地大隨即叛亡

高紀六年韓王信降匈奴十年代相國陳豨反上曰豨嘗為吾使甚有信代地吾所急故封豨

為列侯以相國守代十二年陳豨降將言豨反時燕王盧綰使人之豨所陰謀上使審食其迎

綰綰稱疾食其言綰反有端使樊噲周勃將兵

擊綰詔曰燕王綰與吾有故愛之如子聞與陳豨有謀吾以為亡有故使人迎綰綰稱疾不來謀反明矣

其後徙代地置雲中

高紀十一年上擊陳豨還雒陽詔曰代地居常山之北與夷狄為鄰按漢書云與夷狄邊 趙乃從

山南有之遠數有胡寇難以為國願取山南太原之地益屬代代之雲中以西為雲中郡則代

受邊寇益少矣 而長沙燕代皆割其南北邊為郡

諸侯王表長沙燕代雖有舊名皆亡南北邊矣如淳曰長沙之南更置郡燕代以北更置緣邊

郡其所有饒利兵馬器械三國皆失之也 既又募民徙塞下為築室屋復其家不輸賦

電錯傳錯上言今使胡人數處轉牧行獵于塞下或當燕代或當上郡北地隴西以候備塞之

卒卒少則入陛下不救則邊民絕望而有降敵之心救之少發則不足多發遠縣纒至則胡又

已去聚而不罷為費甚大罷之則胡復入如此連年則中國貧苦而民不安矣陛下幸憂邊境

遣將吏發卒以治塞甚大惠也然令遠方之卒守塞一歲而更不知胡人之能不如選常居者

家室田作且以備之以便為之高城深塹具蘭石布渠蒼復為一城其內城間百五十步要害

之處通川之道調立城邑毋下千家為中周虎落先為室屋具田器乃募舉人及免徒復作令

居之不足募以丁奴婢贖舉及輸奴婢欲以拜爵者不足酒募民之欲往者皆賜高爵復其家

予冬夏衣廩食能自給而止郡縣之民得買其爵以自增至卿其亡夫若妻者縣官買予之人情非有匹敵不能久安其處塞下之民利祿不厚不可使久居危難之地胡人入驅而能止其所驅者以其半予之縣官爲贖其民如是則邑里相救助赴胡不避死非以德上也欲全親戚而利其財也此與東方之戍卒不習地勢而心畏胡者功相萬也以陛下之時徙民實邊使遠方亡屯戍之事塞下之民父子相保亡係虜之患利施後世名稱聖明其與秦之行怨民相去遠矣上從其言募民徙塞下錯復言陛下幸募民相徙以實塞下使屯戍之事益省輸將之費益寡甚大惠也下吏誠能稱厚惠奉明法存恤所徙之老弱善遇其壯士和輯其心而勿侵刻使先至者安樂而不思故鄉則貧民相募而勸往矣臣聞古之徙遠方以實廣虛也相其陰陽之和嘗其水泉之味審其土地之宜觀其草木之饒然後營邑立城製里割宅通田作之道正阡陌之界先爲築室家有一堂二內門戶之閉置器物焉民至有所居作有所用此民所以輕去故鄉而勸之新邑也爲置巫醫以救疾病以脩祭祀男女有昏生死相卹墳墓相從種樹畜長室屋完安此所以使民樂其處而有長居之心也臣又聞古之制邊縣以備敵也使五家爲伍伍有長十長一里里有假士四里連連有假五百十連一邑邑有假候皆擇其邑之賢材有

護習地形知民心者居則習民于射法出則教民于應敵故卒伍成于內則軍正定于外服習

以成勿令遷徙幼則同遊長則共事夜戰聲相知則足以相救晝戰目相見則足以相識驩愛之心足以相死如此而勸以厚賞威以重罰則前死不還踵矣

不給衛士材官

漢官儀邊郡不給衛士材官

又以令徙姦猾吏民於邊以扞寇虜

武紀元狩五年徙天下姦猾吏民於邊

有征伐則將其兵以從將軍

朱買臣傳上拜買臣會稽太守受詔將兵與橫

海將軍韓說等俱擊破東越趙充國傳虜絕轉

道詔將八校尉與驍騎都尉金城太守合疏捕

山開虜充國計欲以威信招降罕开及劫略者

時上已發云云與武威張掖酒泉太守各屯其

郡者合六萬人矣又云上即拜酒泉太守辛武

賢爲破羌將軍將兵六千一百人敦煌太守快

將二千人昭紀元鳳三年遼東烏桓反以中郎

將范明友爲度遼將軍將北邊七郡郡二千騎

擊之

雖高爵得復然不能不興發也

賈誼傳令西邊北邊之郡雖有長爵不輕得復

五尺以上不輕得息

太守將萬騎行障塞

漢舊儀邊郡太守將萬騎行障塞

治亭徽

食貨志上北出蕭關行獵新秦中以勒邊兵而

歸新秦中或千里無亭徽于是誅北地太守以

志武紀不載注本不誤按語非也
置長史司馬候千人蓋其權重矣
漢舊儀邊郡太守置長史一人丞一人治兵民
當兵行長史領置部都尉千人司馬候農都尉
皆不治民百官表邊郡又有長史掌兵馬秩六
百石後漢志郡置太守一人丞一人郡當邊戎
者丞爲長史王國之相亦如之馮奉世傳馮譚
以孝廉爲郎補天水司馬嚴助傳發兵會稽會
稽守欲距法不爲發助乃斬一司馬諭意指
部都尉部戍卒乘障塞有東西部或南北部皆因
秦故隨地要害稍損益之
地理志朔方五原雲中定襄代郡遼東有東西
中部都尉酒泉有東西北部都尉雁門上谷遼
西有東西部都尉會稽有南西部都尉隴西樂
浪有南部都尉北地武威廣漢上郡有北部都
尉西河有南西北部都尉敦煌有中部都尉按
百官表有長史典兵馬則部都尉蓋部戍卒守
塞歟
乘塞列隧不過數千人
趙充國傳充國奏云竊見北邊自敦煌至遼東
萬一千五百餘里乘塞列隧有吏卒數千人虜
數大衆攻之而不能害
有障塞尉各領其土
武紀太初三年遣光祿勳徐自爲築五原塞外
列城西北至盧胸強弩都尉路博德築居延秋
匈奴入定襄雲中按雲中二字據漢書增殺掠數千
人行壞光祿諸亭障晉灼曰地理志從五原榭
陽縣北出石門障即得所築城按何焯校漢書云

得應作徐宋本同誤 師古曰漢制每塞要處別築為城置人鎮守謂之候城此即障也後漢志邊縣有障塞尉掌禁備羌夷犯塞張湯傳博士狄山言湯詐忠於是上作色曰吾使生居一郡能無使虜入盜乎山曰不能曰居一縣曰不能復曰居一鄣閉山自度辯窮且下吏曰能迺遣山乘鄣至月餘匈奴斬山頭而去

要以屯衛邊民不以從征也

案諸紀傳無成卒從軍攻戰事 農都尉武帝初置領內郡卒屯田塞下因以備虜百官表農都尉武帝置後漢志武帝時置農都尉主屯田殖穀

其制邊守塞大略如此然猶困于匈奴之強每開虜入則發兵屯邊公卿大夫罷于奔命遠者至六月輒罷歸

周亞夫傳文帝後六年匈奴大入邊以宗正劉禮為將軍軍霸上祝茲侯徐厲為將軍軍棘門河內守周亞夫為將軍軍細柳以備胡月餘三軍皆罷武紀元光元年衛尉李廣為驍騎將軍屯雲中中尉程不識為車騎將軍屯雁門六月罷二年御史大夫韓安國為護軍將軍衛尉李廣為驍騎將軍太僕公孫賀為輕車將軍大行王恢為將屯將軍太中大夫李息為材官將軍將三十萬衆屯馬邑谷中誘致單于欲襲擊之單于入塞覺之走出六月軍罷

武帝後時有將屯之兵矣 李陵傳為騎都尉將勇敢五千人教射張掖酒泉以備胡霍去病傳路博德為強弩都尉屯居

延趙充國傳遷中郎將將屯上谷又充國傳將四萬騎屯緣邊九郡師古曰九郡者五原朔方雲中代郡雁門定襄北平上谷漁陽

自征伐之餘夷狄衰耗於是即其歸義者處之塞外為屬國 龜錯傳今降胡義渠蠻夷之屬來歸誼者數千人飲食長技與匈奴同可賜之堅甲絮衣勁弓利矢益以邊郡之良騎令明將能知其習俗和輯其心者以陛下之明約將之即有險阻以此當之武紀元狩二年匈奴昆邪王殺休屠王并將其衆合四萬餘人來降置五屬國以處之霍去病傳滅隴西北地上郡戍卒之半乃分處降者于邊五郡故塞外而皆在河南因其故俗為屬國原本誤趙充國傳今訂正 宣紀五鳳三年置西河北地屬國以處匈奴降者

置屬國都尉領之

百官表典屬國掌蠻夷降者武帝元狩三年昆邪王降復增屬國置都尉丞候千人屬官九譯令地理志天水勇士安定三水上郡龜茲西河美稷五原蒲澤皆屬國都尉治後漢寶融謂兄弟曰張掖屬國精兵萬騎 趙充國傳發郡騎及屬國胡騎伉健各千倅馬什二就草功臣表昆侯渠復案以屬國大首渠擊匈奴侯驍侯駒幾以屬國騎擊匈奴捕單于 兄侯

而西域有都護 百官表西域都護加官宣帝地節二年初置以

騎都尉諫大夫使護西域三十六國有副校尉秩比二千石丞一人司馬候千人各二人西域傳自伐大宛之後西域震懼於是自敦煌西至鹽澤往往起亭而輪臺渠犂皆有田卒數百人置使者校尉領護以給使外國者至宣帝時遣衛司馬使護鄯善以西數國其後匈奴日逐王畔單于將衆來降護鄯善以西使者鄭吉迎之乃使吉并護北道故號曰都護都護督察烏孫康居諸外國動靜有變以聞可安輯安輯之可擊擊之都護治烏壘城去陽關二千七百三十八里與渠犂田官相近土地肥饒於西域為中故都護治焉陳湯傳遷西域副校尉與甘延壽俱出湯矯制發城郭諸國兵車師戊己校尉屯田吏士漢兵胡兵合四萬餘人攻斬鄯支單于車師有戊己校尉

百官表戊己校尉元帝初元元年置有丞司馬各一人候五人秩比六百石西域傳元帝復置戊己校尉屯田車師前王庭師古曰甲乙丙丁庚辛壬癸皆有正位唯戊己寄治今所置校尉亦無常居故取戊己為名也有戊校尉有己校尉一說戊己居中鎮覆四方今所置校尉亦處西域之中撫諸國也案戊己校尉在車師前王庭非寄治又車師在西域東鄰匈奴亦非處西域之中也校尉名戊己其義未詳 監護諸國屯田殖穀以絕匈奴羌道所謂以蠻夷制蠻夷者也

白石先生補兵志大抵喜漢法之近古傷後世養兵之費廣擁兵之權專也余曩從先生游得見此書卽手鈔爲家藏且以訓族里思與好學之士共之忽得刊本于同門友瑞昌陳令君則知令君之志與余同能以先生之書傳諸遠于天下後世經生學士尤有補云嘉定乙亥端午日門人奉議郎權淮南路轉運判官兼淮南東路提點刑獄公事池陽王大昌書

大昌于是年九月鈐板 漣麻益廣其傳

補漢兵志跋

宋懲五代之弊收天下甲兵悉萃京師名曰禁軍開寶入籍十九萬三千不爲不多矣至道增至三十五萬八千天禧增至四十三萬一千慶曆增至八十二萬六千治平以降迄於元豐稍爲裁減尙六十餘萬徽宗將一童貫而禁軍闕額二十四萬靖康之禍按籍止存三萬人而已無一夫可驅之戰者遂以不支高宗將一張浚富平符離之敗棄師累十萬乃莫有正其罪者尙可言兵事乎樂清錢文子見南渡兵食之冗濫也以漢制不失寓兵于農遺意而班史無志因以補之書僅一卷言近而旨遠辭約而義該此非高談性命之學者所能括也文字字文季紹熙三年由上舍釋褐出身以吏部員外郎兼國史院編脩官歷宗正少卿退居白石山下自號白石山人故所輯詩傳及是編皆以白石著錄不知者疑是姜夔書誤矣卷首有陳元粹序後有王大昌跋皆其弟子跋稱嘉定中鈐版於淮南漣麻子所鈔者虞山錢曾藏本也秀水朱彝尊識

右補漢兵志一卷宋樂清錢文子撰門人陳元粹爲之註蓋以補班史之闕而實有慨于南渡後兵食冗濫思復漢制以救其弊其憂國之心深矣當嘉定甲戌乙亥閒瑞昌淮南一再版行閱世既深流傳漸寡予以重值購於吳江沈氏反覆班范二書詳加讎比正訛補闕頗于陳註有小補焉鈐梓家塾再廣其傳考直齋書錄解題建安王珪器之亦有兩漢兵志一卷又呂夏卿脩唐史別著兵志三篇戒其子弟勿妄傳吾家吏部好藏書就其家苦求得之著錄晁氏讀書志惜未得與此書並行耳先生字文季號白石山人歷官始末詳具竹垞先生跋中錄次左方不更贅云

乾隆己亥十月既望得閒居士鮑廷博識



漢書地理志校本

清汪遠孫撰

開明書店製版

漢書地理志校本序

秦有天下改三代三等地變為郡縣漢雖設立諸侯王國究亦仍秦之制不復反古班氏孟堅創作地理志上綴禹貢周官春秋下及戰國秦漢迄乎平帝元始二年以為西漢一代之志案又本朱贛條其風俗考其山川則行乎地者可以施其政後世之言地理者悉祖是書矣然而傳寫之異同錯綜之得失方俗語言之音譌誠非積功所可淬治伯兄小米氏好是學多考校悲不永年未曾完業嘗自作國語校本而欲以此志屬授金氏甥善善又遽沒於京師今國語校本已延請蘇州陳碩甫先生免脩整成書而此志之殘紙遺編終不忍屏棄散佚故復請碩甫重加對讎以付剞劂庶以備家塾之考校已爾本据明人文文盛而他本則附載參訂謂之曰校本仍兄之舊題道光二十七年丁未冬十月同懷弟汪遠孫謹書

漢書地理志校本卷上

錢唐汪遠孫

昔在黃帝作舟車以濟不通旁行天下方制萬里畫壘分州○舊注顏師古曰壘古野字也得百里之國萬區是故易稱先王以建萬國親諸侯○案宋景祐本無以字書云協和萬國此之謂也堯遭洪水褒山襄陵○舊注顏曰襄字與古懷字同案北宋本無古字二字天下分絕為十二州使禹治之水土既平更制九州列五服任土作貢曰禹敷土隨山栞木○案說文引書作築讀若刊奠高山大川冀州既載○案書禹貢釋文引章昭曰載事也與鄭注尚書合壺口治梁及岐既脩大原○案大毛汲古本作太俗字至于嶽陽○案說文嶽岳一字覃懷底積○案底當作底至于衡章○案章古漳字厥土惟白壤厥賦上上錯厥田中中恆衛既從大陸既作鳥夷皮服○案鳥作鳥者非夾右碣石入于河○案史夏紀作入于海沛河惟兗州○案說文亦作沛今字通作濟九河既道雷夏既澤雍沮會同桑土既蠶是降丘宅土○金壇段氏玉裁尚書撰異曰風俗通義山澤篇譌案尚書民乃降丘度土此文尚書也是字作民乃二字宅作度地理志是降丘宅土蓋或用古文尚書改之也厥土黑墳中絲木條○舊注顏曰尹古草字也厥田中下賦貞作十有三年迺同厥貢漆絲厥棗織文○舊注顏曰棗與籠同浮于沔淥○案深即濕之省通于河海岱惟青州岬夷既略惟留其道○案惟當作維琪邪那箕下字作維維留今加水作瀋瀋耳厥

土白墳海瀕廣瀉○案瀉今作瀋瀋瀆為古今字瀉當作瀆今作斥即瀆之譌變陳氏曰廣瀉讀為開拓之拓言海濱地廣可以養職今文尚書作廣瀉者本字寫者假借開宮傳曰鳥大克此取廣瀉之義也田上下賦中上貢鹽絲海物惟錯岱賦絲泉鈿松怪石萊夷作牧厥棗糜絲浮于汶達于沛○案達志當作通古文尚書作達今文尚書作通史亦作通開作達者皆後人以古文尚書改之也說詳撰異海岱及淮惟徐州淮沂其父蒙羽其蕪大壑既豬東原底平厥土赤埴墳○案埴章昭本作說音試見尚書釋文草木漸包○案包古作苞字下同田上中賦中貢土五色羽畎夏狄○案狄夏紀作翟陽孤桐泗瀕浮磬淮夷蠙珠泉魚○案泉賢字厥棗玄纒縞浮于淮泗達于河○案達當作通山陽郡湖陵下作通河當依說文作尚今通作荷河乃譌字也詳撰異淮海惟揚州○案揚當從木旁凡地名姓名字皆作楊彭蠡既豬陽烏適居○案適古攸字三江既入震澤底定篠簜既敷少天木喬厥土塗泥田下下賦下上錯貢金三品璠璣篠簜○案瓊說文或琇字齒革羽毛鳥夷卉服厥棗織貝厥包橘柚錫貢均江海○案夏紀亦作均通于淮泗荆及衡陽惟荊州江漢朝宗于海九江孔殷沱瀆既道○舊注顏曰瀆音潛雲夢土作父○案夏紀案隸引章昭曰雲土今為縣屬江夏是漢書本作雲土夢也顏本後人據古文尚書改之詳撰異厥土塗泥田下中賦上下貢羽旄齒革金三品純幹

栝柏厲砥砮丹○案厲俗作厲 惟箇籀栝三國底貢厥名○案夏紀亦作國 包匭菁茅厥葉玄纁璣組九江納錫大龜浮于江沱瀼漢逾于洛○案洛當作維

豫州作維雍州作洛弘農郡上雒下維水豫州川左馮翊襄德下洛水雍州漢二字畫然不紊此作洛者後人以俗本尙書改之也說詳撰異至于南河荆河惟豫州伊維瀍澗既入于河榮波既豬○案古榮澤作榮不作榮波當依夏紀

作播道荷澤被盟豬○舊注顏曰盟音孟 厥土惟壤下土墳墟田中上賦錯上中貢漆棠絺紵棗織績錫貢磬錯浮于洛○案當作維入于河○案夏紀作通

于河華陽黑水惟梁州嶧嶧既蕪○案嶧毛本作峴夏紀作汶 沱瀼既道蔡蒙旅平和夷底績厥土青黎田下上賦下中三錯貢璆鐵銀鏤砮磬熊羆狐

狸織皮西頃因桓是傑浮于瀼逾于河入于渭亂于河黑水西河惟雍州弱水既西涇屬渭汭漆沮既從鄂水迥同荆岐既旅終南惇物至于鳥鼠原隰底績至于豬豮三危既宅三苗不斂○案夏紀作序下即序同 厥土黃壤田上上賦中下貢球琳琅玕浮于積石至于龍門西河會于渭汭織皮昆崙

○案夏紀作命析支渠叟西戎即鈹道汧及岐○案汧即周禮之嶽 至于荆山逾于河壺口雷首至于大嶽底柱析城至于王屋大行恆山至于碣石入于海西頃朱圉鳥鼠至于大華熊耳外方桐柏至于倍尾道嶧冢至于荆山內方至于大別嶧山之陽○案蜀郡瀘氏道下亦作嶧山字皆當作岷 至于衡山

過九江至于敷淺原○案豫章郡歷陵下作傳淺原 道弱水至于合黎○案水經禹貢山水澤地篇合離山在酒泉會水縣東北酈氏注曰合黎山也 餘波入于流沙道

黑水至于三危入于南海道河積石至于龍門南至于華陰東至于底柱又東至于盟津○舊注顏曰

盟讀曰孟孟津在洛陽之北案洛維之譌東過洛汭○案洛當作維 至于大伾北過降水至于大陸又北播為九河同為逆河○案濟洧志作迎河顏注以相迎受作訓顏所據作迎字 入于海嶧冢道漾○案離西郡氏道

下作養養古文瀆字孟堅所據禹貢不作漾也 東流為漢又東為滄浪之水過三澨至于大別南入于江東匯澤為彭蠡東為北江入于海嶧山道江東別為沱又東至于醴○案醴作澧者俗 過九江至于東陵

東迤北會于匯東為中江入于海道沈水東流為沛入為河軼為滎○案軼夏紀作洗滎當作熒 東出于陶丘北又東至于荷○舊注顏曰即荷澤段曰此謂定陶之荷澤非謂湖陵之荷水也又東北會於汶○案於當作于尙書作于不作於 又北東入于海道淮自桐柏東

會于泗沂東入于海道渭自鳥鼠同穴東會于鄂又東至于涇又東過漆沮入于河道洛自熊耳○案洛當作維 東北會于澗澗又東會于伊又東北入于河九州道同四奧既宅○舊注顏曰奧讀曰塊九

山棗旅九川滌原九澤既陔四海會同六府孔修○陳氏奘曰玉篇多部修下引書云六府三事孔修疑古本當有三事二字寫者脫之水火金木土穀謂之六府正德利用厚生謂之三事其義見於文七年左傳今大禹謨撮合為之也

庶土交正底慎財賦成則三壤成賦中國○案夏紀亦作國錫土姓祗台德先不距朕行五百里甸服百里賦內總○舊注內讀曰納下皆類此 二百里內銓三百里內夏服○舊注顏曰夏案也言服者謂有役則服之耳案顏說非也陳氏奘曰夏服書作結服二字連文得義斷去

其案又去其類謂之栝帶梓言謂之栝服栝者實也栝服者菓之皮也服與梓聲相近自僞孔傳誤栝為菓而顏又誤解服字耳

四百里粟五百里米五百里侯服百里采二百里男國○案夏紀作任國 三百里諸侯五百里綏服三百里揆文教二百里奮武衛五百里要服三百里夷二百里蔡五百里荒服三百里蠻二百里流東

漸于海西被于流沙朔南泉聲教訖于四海禹錫玄圭告厥成功後受禪於虞為夏后氏殷因於夏無所變改○案無毛本作亡下文俱作亡字陳氏奘曰爾雅釋地說者以為此殷制 周既克殷監於二代而損益

之定官分職改禹徐梁二州合之於雍青分冀州之地以為幽并故周官有職方氏掌天下之地辯九州之國東南曰揚州其山曰會稽數曰具區川曰三江寢曰五湖○案寢讀音作浸俗作寢其利金錫

竹箭民二男五女畜宜鳥獸穀宜稻正南曰荊州其山曰衡數曰雲夢川曰江漢澗曰潁澨其利丹銀齒革民一男二女畜及穀宜與揚州同河南曰豫州其山曰華數曰圃田川曰滎維澗曰波澨其利麻漆絲泉○案麻毛本作林周禮鄭注曰林竹木也 民

二男三女畜宜六擾其穀宜五種正東曰青州其山曰沂數曰孟諸○舊注顏曰既盟諸 川曰淮泗澗曰沂流其利蒲魚民二男三女其畜宜雞狗穀宜稻麥河東曰兗州其山曰岱數曰泰壘○舊注顏曰

即大野案泰俗字其川曰河澨澗曰盧維○案周禮作維 其利蒲魚民二男三女其畜宜六擾穀宜四種正西曰雍州其山曰嶽數曰弦蒲川曰涇汭其澗曰渭洛其利玉石其民三男二女畜宜牛馬穀宜黍稷東北曰幽州其山曰醫無閭數曰獫狁○

宜黍稷東北曰幽州其山曰醫無閭數曰獫狁○

案王氏念孫漢書雜志曰穰本作穰垣郡長廣下穰養澤在
西幽州獻川曰河汾澗曰舊時其利魚鹽民一男
三女畜宜四擾穀宜三種河內曰冀州山曰霍○

案山上當有其字數曰揚紆川曰漳澗曰汾澗其利
松柏民五男三女畜宜牛羊穀宜黍稷正北曰并
州其山曰恆山數曰昭餘祁川曰庫池嘔夷澗曰

涑易其利布帛民二男三女畜宜五擾穀宜五種
而保章氏掌天文以星土辯九州之地所封封域
皆有分星以視吉凶周爵五等而土三等公侯百

里伯七十里子男五十里不滿為附庸蓋千八百
國而大昊黃帝之後唐虞侯伯猶存帝王圖籍相
踵而可知周室既衰禮樂征伐自諸侯出轉相吞

滅數百年閒列國耗盡至春秋時尚有數十國五
伯迭興總其盟會陵夷至于戰國天下分而為七
合從連衡經數十年秦遂并兼四海以為周制微

弱終為諸侯所喪故不立尺土之封分天下為郡
縣盪滅前聖之苗裔靡有子遺者矣漢興因秦制
度崇恩德行簡易以撫海內至武帝攘卻胡越開

地斥境南置交阯北置朔方之州兼徐梁幽并夏
周之制改雍曰涼改梁曰益凡十三部置刺史先
王之迹既遠地名又數改易是以采獲舊聞考迹

詩書推表山川以綴禹貢周官春秋下及戰國秦
漢焉
京兆尹 故秦內史高帝元年屬塞國二年更為渭南郡九年

罷復為內史武帝建元六年分為右內史太初元年更為京兆
尹○案故秦內史不在三十六郡之內京兆尹左馮翊皆屬塞
國項羽立司馬欣為塞王是也司馬遷史記以漢入關為元年
二年漢并三秦為渭南中地郡志仍記也膠東衡山皆項羽所

封故國必繫之高帝元年者同此尊漢之例後漢書續郡國志
梁劉昭曰本志唯郡縣名為大字其山川地名悉為細注可證
班志之舊如是 元始二年戶十九萬五千七百二

口六十八萬二千四百六十八○案元始二年漢平帝
之二年也時王莽居攝漢改郡縣而志必繫諸元始者此亦
尊漢一代之制 縣十二 長安高帝五年置惠帝元年

初城六年成戶八萬八百口二十四萬六千二百王莽曰常安
○案漢五年滅項西郡長安高祖紀注曰長安本秦之鄉名高
祖作都焉續志曰凡縣名先書者郡所治也 新豐驪山在

南故驪戎國秦曰驪邑高祖七年置○舊注應劭曰太上皇思
東歸於是高祖改築城寺街里以象豐徙豐民以實之故號新
豐案王氏雜志曰七年當依史記高祖紀作十年 船司空

葬曰船利 藍田山出美玉有虎候山祠秦孝公置也 華
陰故陰晉秦惠文王五年更名靈秦高祖八年更名華陰太華
山在南有祠豫州山集靈宮武帝起葬曰華壇也○段氏玉裁

校志曰秦惠文王五年史秦本紀六國表皆作六年太華山上
當有禹貢二字案段氏校志只有京兆尹左馮翊右扶風弘農
郡刻於經韻樓集餘皆殘缺不全未刻 鄭周宣王弟鄭桓

公邑有鐵官○舊注應曰宣王母弟友所封案原文弟上未必
有母字詩鄭譜正義引有當依應注增入也故鄭風釋文無母
字後書百官志曰郡國監官鐵官本屬司農中興皆屬郡縣

湖有周天子祠二所故曰胡武帝建元元年更名湖○案曰胡注
本誤作湖此從毛本建元是年號年上當有奪太平寰宇記作
建元元年 下邳○舊注應曰秦武公伐邳或置有上邳故

如下案上邳縣在隴西郡 南陵文帝七年置沂水出藍田
谷北至霸陵入霸水霸水亦出藍田谷北入渭古曰茲水秦穆
公更名以章霸功祀子孫○舊注沂首先歷反案先歷是顏所
據作析水矣水經注引志作瀆說文亦作瀆析瀆聲相近

而誤沂又析字形近而誤霸水經作瀆古曰茲水上舊衍師字
遂以此下十六字屬入注中史秦紀應劭注曰古者滋水秦穆
更名霸水蓋本班志也茲滋古今字段曰御覽地部二十七引

不誤 奉明宣帝置也 霸陵故芷陽文帝更名莽曰水
章也○史秦紀子嬰降軹道旁徐廣曰在霸陵 杜陵故杜
伯國宣帝更名有周右將軍杜主祠四所莽曰饒安也○段曰

封禪書杜堯有三杜主之祠而雍嘗廟亦有杜主杜主故周之
右將軍按杜堯者謂京兆杜縣有堯亭也其地有杜主祠三井
雍嘗廟一祠而總之曰杜主祠四所右將軍即杜伯也

左馮翊 故秦內史高帝元年屬塞國二年更名河上郡九年
罷復為內史武帝建元六年分為左內史太初元年更名左馮
翊○案左馮翊右扶風武帝分置內史為二十八郡之一二也

戶二十三萬五千一百一口九十一萬七千八百
二十二 縣二十四 高陵 左輔都尉治莽曰千春○
案左誤在從毛本 櫟陽秦獻公自櫟徙莽曰師亭 翟

道 莽曰漢○案翟縣名莽改曰漢百官公卿表曰縣有蠻夷曰
道池陽惠帝四年置截嶺山在北○舊注應曰在池水之陽
夏陽 故少梁秦惠文王十一年更名禹貢梁山在西北龍

門山在北有鐵官莽曰冀亭○案文十年左傳晉人伐秦取少
梁杜注曰少梁馮翊夏陽縣 衙莽曰逢昌○舊注顏曰即
春秋所云秦晉戰于彭衙 粟邑莽曰粟城 谷口九畝

山在西有天齊公五林山樞人五帝祠四所莽曰谷味 蓮
勺○舊注如淳曰音聲酌案水經注水注蓮芍十三州志曰
縣以享受名也 鄜 莽曰脩令○舊注孟康曰鄜音敷案說

文鄜左馮翊縣屬鄜文 頻陽秦厲公置○舊注應曰在頗
水之陽 臨晉故大荔秦穆之更名有河水祠兩鄉故芮國
莽曰監晉 重泉莽曰調泉 郃陽○舊注應曰在郃水
之陽也案段曰郃古作合史高祖功臣表合陽侯劉仲雍曰

屬馮翊 祿祿景帝二年置○舊注顏曰設音丁活丁外二

反案詩候人何戈與設禮記樂記注引設作綴 武城莽曰

桓城○舊注顏曰即左傳秦伐晉取武城者也案水經渭水注

作武成或乃譌字 沈陽莽曰制昌○段曰水經渭水篇有

沈水逕鄭城東又北逕沈陽城北注于渭 襄德禹貢北條

荆山在南下有疆梁原落水東南入渭雍州浸莽曰德驩○案

襄古懷字段曰此洛水非上雒之雒水即北地歸德下洛水

出北隰夷中入河者也入渭以入河故渾言之曰入河水經曰

又東過華陰縣北洛水入焉 徵莽曰犯愛○舊注顏曰徵

音懲左傳取北徵謂此地耳案左傳文十年釋文引三倉云縣

屬馮翊音懲 雲陵昭帝置也○段曰昭帝母趙婕妤陵也

萬年高帝置莽曰異赤○舊注顏曰三輔黃圖云太上皇

葬櫟陽北原起萬年陵 長陵高帝置戶五萬五十七口十

七萬九千四百六十九莽曰長平○案漢興徙齊楚舊族功臣

家於長陵即高帝陵也 陽陵故弋陽景帝更名莽曰渭陽

○案景帝陵 雲陽有休屠金人及徑路神祠三所越巫酈

酈祠三所○舊注孟曰酈音辜瘞之辜越人祠也酈音穰案酈

疑當作穰

右扶風 故秦內史高帝元年屬雍國二年更爲中地郡九年

罷復爲內史武帝建元六年分爲右內史太初元年更名主爵

都尉爲右扶風○案雍國亦項羽所封國立章郡爲雍王是也

戶二十一萬六千三百七十七口八十三萬六千

賜宮秦文王起○案元和郡縣志鄠縣下引志古扈國有戶谷

戶亭史夏紀正義引志鄠縣古扈國有戶亭又引姚察史記則

舊云戶鄠鄠三字一也今木國上脫扈字扈字傳寫倒左

亭下耳夏啓所伐四字疑在古扈國之下又說文扈夏后同姓

所封戰于甘者在鄠有扈谷甘亭玉篇集韻亭上皆有甘字或

扈乃甘之誤或有扈亭又有甘亭 菴屋有長楊宮有射熊

館秦昭王起靈輿渠武帝穿也○案靈輿從血屋當從廣韻

水曲曰盤山曲曰原集韻山水互易長楊宮毛本从才非

釐周后稷所封○案釐周人作部 郁夷 詩周道郁夷有汧

水祠莽曰郁平○舊注顏曰小雅四牡周道倭遲韓詩作郁夷

案陳氏吳曰班引魯詩作郁夷非韓詩也文選潘岳西征賦注

引韓詩作威夷薛君云威夷險也顏注誤 美陽禹貢岐山

在西北中水鄉周大王所邑有高泉宮秦宣太后起也○案周

公分陝所治之周南即大王故邑 郿 成國渠首受渭東北

至上林入蒙籠渠右輔都尉治○案漢志陳倉有成國渠不

在郿下 雍 秦惠公都之有五時大昊黃帝以下祠三百三

所廢泉宮孝公起祈年宮惠公起城陽宮昭王起有鐵官○王

曰惠公當爲惠公惠古德字史秦紀封禪書並云德公居雍

漆 水在縣西有鐵官莽曰漆治○案詩縣正義引水上有漆字

此脫段曰此以水名名縣刪之不可通 枸邑 有幽鄉詩幽

國公劉所都○案都字景祐本作邑是也文選北征賦注引云

公劉所治邑也亦是邑字古國曰邑 隴廩 有黃帝子桐莽

有蒲谷鄉中谷雍州絳蒲散汧水出西北入渭芮水出西北

東入涇詩芮隄雍州也○陳氏吳曰吳山禹貢正義作吳岳

鄭注周禮職方氏孔注逸書並云嶽吳嶽也周人以汧爲雍州

嶽之稱岳嶽一字阮嘗作阮周禮注作汧坻集韻阮居六切水

屋外也或作坻阮詩公劉芮顏注以爲韓詩作芮阮疑魯詩

同韓以芮爲水名也 好時塢山在東有梁山宮秦始皇起

莽曰好邑○案閻氏若璣四書釋地曰此即大王自郿抵岐踰

梁山之梁山也 號 有黃帝子周文武祠號宮秦宣太后起

也 安陵 惠帝置莽曰嘉平○舊注關駟以爲本周之程邑案

惠帝陵也 茂陵 武帝置戶六萬一千八百七十七口二十七萬

七千二百七十七莽曰宣城○案武帝陵宣城水經渭水注作

成 平陵 昭帝置莽曰廣利○案昭帝陵 武功 大壺山

古文以爲終南山古文以爲敦物皆在縣東斜水出衙領山

北至郿入渭襄水亦出衙領至南郿入河有垂山斜水淮水祠

三所莽曰新光○案大壺史高紀案隱作太一水經禹貢山水

澤地所在曰終南山物在武功縣西南與此言在縣東吳陳氏

吳曰禹貢終南山物皆在雍州渭南物漢扶風武功縣之南

山而終南爲漢京兆長安縣之南山今陝西西安府南五十里

終南山即此郿在長安西鎮在長安東則終南爲周郿鎮之南

山矣古文尙書終南山物皆在武功界內而以大一當終南未

是也水經渭水注趙氏一漚曰漢志淮水祠疑雍水祠之誤

弘農郡武帝元鼎四年置莽曰右隸 戶十一萬八千九

二本皆依漢志改衡爲衡然則班志當本作衡領涉上武功縣又誤作衡領俗作讀又誤析爲二字耳史記郡國志注亦衍山字錢坫說盧氏熊耳山在東伊水出東北入雜過郡一行四百五十里又有青水南至順陽入河又有洱水東南至魯陽亦入河皆過郡二行六百里莽曰昌富○案伊水出禹貢正義引出上有所字段曰過郡一當作過郡二謂弘農河南也青水說文音作清水經水篇順陽即博山魯陽皆屬南陽郡陝故魏國有焦城故魏國北魏在大陽東魏在襄陽西魏在雍州莽曰黃眉○案大陽屬河東郡襄陽屬河南郡雍州字衍雍縣名在右扶風水經渭水篇引志西魏在雍州字宜陽在屈池有鐵官也○案宜陽故韓都大縣漢分宜陽屈池宜陽有鐵官在漢屈池縣界中爲互辭 屈池高帝八年復屈池中鄉民景帝中二年初城徙萬家爲縣穀水出穀陽谷東北至穀城入雜莽曰陝亭○案穀陽屬沛郡穀城河南郡作穀成丹水 水出上雜家領山東至析入鈞密陽鄉故商密也○案鈞文選上林賦注引應劭作洵水經丹水篇同左傳僖廿五年秦人過析隈入而係與人以圍商密是也 新安禹貢澗水在東南入雜○案武帝元鼎三年徙函谷關於新安以故關爲縣去弘農三百里 商秦相衛鞅邑也 析 黃水出黃谷輔水出析谷俱東至鄜入澗水莽曰君亭○案析谷疑即析隈杜預曰析楚邑屬南陽郡 陸渾 春秋陸渾戎於此有關○案左傳僖廿二年秦晉逐陸渾之戎於伊川曰春秋者所以類春秋也關謂伊關 上雜 禹貢雜水出家領山東北至鞏入河過郡二行千七十里豫州川又有甲水出秦領山東南至鞏入河過郡三行五百七十里熊耳獲輿山在東北○舊注顏曰錫音陽案鞏屬河南郡錫屬漢中郡段曰甲水自弘農上雜秦領山至漢中錫當云西南不當云東南當有誤 河東郡 秦置莽曰兆陽有根倉渾倉○案水經澗水注河東

郡王莽改名兆陽左邑縣王莽之兆亭也蓋因洮水改名此及下兆亭並作水旁兆一說河東爲王莽六隊之一故錢氏大昕以兆陽爲兆隊之誤 戶二十三萬六千八百九十六口九十六萬二千九百一十二 縣二十四 安邑 巫咸山在南鹽池在西南魏絳自魏徙此至惠王徙大梁有鐵官鹽官莽曰河東○段曰莽郡既更名以故郡名縣也 大陽吳山在西上有吳城周武王封大伯後於是爲虞公爲晉所滅有天子廟莽曰勤田○案吳城魏志作虞城吳即虞也弘農陝下云北魏在大陽虞魏晉齒相依之國左傳僖五年晉侯圍上陽遂執虞公 猗氏 解 ○案續志注曰左傳僖十五年晉侯賂秦內及解梁城 蒲反有魏山首山祠雷首山在南故曰蒲秦更名莽曰蒲城○案雷首山在南史夏紀案隱南上有東字 河北詩魏國晉獻公滅之以封大夫畢萬曾孫絳徙安邑也 左邑 莽曰兆亭○案水經注作洮亭 汾陰介山在南○案在汾水之陰水北曰陽水南曰陰縣在汾南故名汾陰也 聞喜故曲沃晉武公自晉陽徙此武帝元鼎六年行過更名○舊注應曰武帝於此開南越破改曰聞喜案漢循吏故聞喜長韓仁謙續劉寬碑陰作聞喜意深同王曰武公當依詩唐譜正義引作侯秦晉陽屬太原郡 濩澤 禹貢析城山在西南○舊注應曰有濩澤在西北案御覽州郡部九無濩澤字觀應注縣名不當有濩澤字疑涉注文而衍侯考 郡部九無濩澤字觀應注縣名不當有濩澤字疑涉注文而衍侯考 端氏 臨汾 垣 禹貢王屋山在東北沁水所出東南至武德入河軼出滎陽北地中又東至垣槐入海過郡九行千八百四十里○案武德屬河內郡滎陽屬河南郡滎字當作葵垣槐屬千乘郡 皮氏 耿都故魏國晉獻公滅之以賜大夫趙夙後十世獻侯徙中牟有鐵官莽曰延平○案中牟屬河南郡 長脩 平陽 韓武子玄孫貞子居此有鐵官莽曰香平○舊注應曰堯都也在平河之陽案御覽州郡部九作平水

是也香平宋本香作鄉 襄陵有班氏鄉亭莽曰幹昌○舊注顏曰晉襄公之陰因以名縣案班當作鑿水經汾水注襄陵縣故城晉大夫卻饒邑其地有班氏鄉亭毛本作香非也王曰鑿通作鑿與班相似而誤 處 霍大山在東冀州山周厲王所奔莽曰黃城○舊注應曰順帝改曰永安案史管蔡世家索隱引作霍大山在東北 楊莽曰有年亭○舊注應曰楊侯國 北屈 禹貢壺口山在東南莽曰朕北○舊注顏曰晉公子夷吾所居 蒲子○舊注顏曰重耳所居也 絳 晉武公自曲沃徙此有鐵官○舊注應曰絳水在西南 狐 謙○案史建元以來侯者表狐謙侯者索隱曰即狐字陳氏免曰狐當作狐狐聲通徐廣音胡狐屬北海郡顏師古以爲即執字 騏 侯國 太原郡秦置有驪官在晉陽屬并州 戶十六萬九千八百六十三口六十八萬四千八百八十八 有家馬官○舊注臣瓚曰漢有家馬廄一廄萬匹時有邊表有事故分來在此家馬後改曰擗馬也擗音勳 縣二十一 晉陽 故詩唐國周成王滅唐封弟叔虞龍山在西北有驪官晉水所出東入汾○舊注瓚曰所謂唐今河東永安是也去晉四百里案永安即靈縣 陵 人○舊注如曰音璣案璣璣音不相近凡志音讀多從當時郡縣方語 界休 莽曰界美○案界古作介 榆次 涂水鄉晉大夫知徐晉邑極陽鄉魏邑莽曰太原亭 中郡 于離 莽曰于合 茲氏 莽曰茲同 狼 孟莽曰狼調 鄆 九澤在北是爲昭餘郡并州藪晉大夫司馬彌牟邑 孟 晉大夫孟丙邑○案孟孟本作孟段曰大字孟小字孟廣韻作孟丙以邑爲姓非也 平陶 莽曰多穠 汾陽 北山汾水所出西南至汾陰入河過郡二行千三百四十里冀州邊○案汾陰屬河東郡汾陽在汾水之北故汾水出北山也 京陵 莽曰致城 陽曲○舊注應曰河千里一曲

當其陽故曰陽曲也案元和志作曲當其陽多一曲字 大

陵有鐵官莽曰大寧 原平 祁晉大夫賈辛邑莽曰示○

案故晉大夫祁午邑以邑爲姓其後爲賈辛邑 上艾縣曼

水東至蒲吾入庫泚水○案蒲吾屬常山郡 慮虎○舊注

顏曰音盧夷 陽邑莽曰繁穰 廣武河王買屋山在北

都尉治莽曰信桓○案河主二字元和志通典俱作句注是也

史文紀故楚相蘇意爲將軍句注即此雁門郡下云句注山在

陰館

上黨郡 秦置屬并州有上黨關壘口關石研關天井關○舊

注顏曰研音形 戶七萬三千七百九十八口三十

三萬七千七百六十六 縣十四 長子 周史辛

甲所封鹿谷山濁漳水所出東至郡入清漳○案鄴屬魏郡淮

南鑿形訓濁漳出發包高誘曰發包山一名鹿若山疑谷乃苦

之謬 屯留 桑欽言絳水出西南東入海○王曰入海當依

水經濁漳水注引桑欽作入漳 余吾 銅錕有上虜亭

下虜聚○舊注顏曰底音斯案錄誤毛本作疑 沾大風谷

清漳水所出東北至邑成入大河○案沾左傳昭十二年釋文

引章昭音玷取當作更古要字說文清漳出沾山大要谷邑成

當依書禹貢正義及詩邯鄲衛諸正義引作阜成阜成屬勃海

郡 涅氏涅水也○舊注顏曰涅水出焉故以名縣也案據

注縣名涅則氏衍字水經沁水出上黨涅縣謂戾山又清漳水

注司馬彪袁崧郡國志並言涅縣有閼與案皆無氏字可證

襄垣莽曰上黨亭 壺關有羊腸阪治水東至朝歌入淇○

舊注應曰黎侯國也案朝歌屬河內郡 汝氏楊谷絕水所

出南至壘王入沁○舊注應曰山海經汝水所出者也案依注

絕水當作汝水壘王屬河內郡 高都堯谷丹水所出東南

入絕水有天井關○案水經沁水注引作絕水毛本作汝水未

知孰是 潞故潞子國 隋氏 陽阿○案史高祖功

臣表陽河侯下所案隱曰屬上黨河字疑誤續志亦作阿 穀

遠羊頭山世靡谷沁水所出東南至榮陽入河過郡三行九百

七十里莽曰數近○舊注顏謂沁水至武陟入河此云榮陽疑

誤案王曰水經沁水至榮陽縣北東入於河即本於地理志則

榮陽非誤文也過郡三謂上黨河內河南也若僅至武德武德

故城在今武陟縣東南則有上黨河內而無河南不得言過郡

三矣

河內郡 高帝元年爲殷國二年更名莽曰後陳屬司隸○案

史項羽紀羽立趙將司馬卬爲殷王王河內 戶二十四萬

一千二百四十六口百六萬七千九十七 縣十

八 懷有工官莽曰河內 汲 武德○舊注孟曰始皇

東巡置自以武德定天下案御覽州郡部七引定天下下有故

名之也四字 波○舊注孟康以爲卽晉文公之綿邑 山

陽東太行山在西北 河陽莽曰河亭 州 共故國北

山淇水所出東至黎陽入河○案淮南鑿形訓淇出大號高誘

曰大號山在河內共縣北黎陽卽東郡之黎縣也 平皋○

舊注顏曰左傳晉侯送女子邢丘蓋謂此耳 朝歌紂所都

周武王弟康叔所封更名衛莽曰雅歌 脩武○舊注應曰

晉始啓南陽今南陽城是也秦改曰脩武臣瓚曰韓非書秦昭

王越趙長平西伐脩武時秦未兼天下脩武之名久矣 温

故國已姓蘇生所封也 樞王太行山在西北衛元君爲

秦所奪自濮陽徙此莽曰平壘○舊注孟曰故邢國也案濮陽

屬東郡 獲嘉故汲之新中鄉武帝行過更名也 軹○

舊注孟曰原鄉晉文公所圍是也顏音只案章昭音紙 沁

水 隆慮國水東北至信成入張甲河過郡三行千八百四

十里有鐵官○舊注應曰隆慮山在北案錢氏坊故國水以爲

涇水信成屬清河郡 蕩陰蕩水東至內黃尋西山羨水所

出亦至內黃入蕩有羨里城西伯所拘也○王曰澤上當脫入

黃二字下文魏郡內黃應劭曰黃澤在泗水經蕩水東北至內

黃縣入於黃澤本此志

河南郡 故秦三川郡高帝更名雒陽戶五萬二千八百三十

九莽曰保忠信屬屬司隸也○案文選顏延年北使洛詩注引

章昭曰有河洛伊故曰三川也鄉字當作鄉趙氏一清曰王莽

傳更名河南大尹曰保忠信卿莽所改是官名非地名且莽方

營建東都恢宏其制豈肯改郡爲鄉鄉字是卿字之誤戶二

十七萬六千四百四十四口一百七十四萬二千

七十九有鐵官工官敷倉在榮陽 縣二十二 雒陽

周公遷殷民是爲成周春秋昭公二十二年晉合諸侯于狄泉

以其地大成周之城居敬王莽曰宜陽○案雒陽在雒水之北

與雍州洛別舊注本魚家說謂光武改爲雒字大謬昭二十二

年當作三十二年 榮陽下水馮池皆在西南有狼湯渠首

受沛東南至陳入潁過郡四行七百八十里○案弘農郡陝下

云東魏在榮陽王莽傳以陳留以西付新陞所廢故榮陽然則

榮陽下當有莽曰郡陞四字而今本脫之陳留雒陽國 偃

師 戶鄉殷湯所都莽曰師成○案水經穀水注作師氏 京

○舊注顏曰卽鄭共叔段所居也 平陰 中牟 圃田澤

在西豫州載有甕叔邑趙獻侯自耿徙此○案爾雅云鄭有圃

田王曰有甕叔邑當作有甕城故甕叔邑上文宏農郡陳有焦

城故焦國是其例也今本脫甕城故三字 平莽曰治平

陽武有傳狼沙莽曰陽桓 河南故都郡地周武王遷九鼎

周公致太平營以爲都是爲王城至平王居之 緱氏劉聚

周大夫劉子邑有延壽城仙人祠莽曰中亭 卷○舊注顏

音去權反案左傳成十年釋文卷字林丘權反如淳漢書音同

顏本如音又莊廿三年釋文卷縣章昭丘云反集韻二十文有

此音 原武莽曰原桓 鞏東周所居 穀成 禹貢瀛

瀛

水出晉亭北東南入饒○舊注顏曰晉音潛 故市 密

故國有大魏山漢水所出南至臨入嶺○舊注瑣曰密姬姓之國也見世本案此釋故國也密國與密須國不同後為鄭地

大魏山說文作大隗漢說文又作漢疑重出臨穎屬潁川郡

新成惠帝四年置嶽中故戎獯子國○案水經伊水注作新城續志同 開封蓬池在東北或曰宋之蓬澤也○案左傳哀十四年蓬澤有介樂焉杜預曰地理志言蓬澤在梁陽開封縣

東北遠疑非此不從或說 成皋故虎牢或曰割○舊注顏曰穆天子傳七萃之士生捕獸即獻天子天子畜之東虢號曰獸牢案獸今穆天子傳作虎 苑陵莽曰左亭 梁屬狐

案秦滅西周徙其君於此陽人聚秦滅東周徙其君於此○案史周紀秦遷西周公於驪狐此云東周徙陽人聚未詳所聞徐廣曰驪音懼驪狐與陽人聚相近在雒陽南百五十里梁新城之閒 新鄭詩鄭國鄭桓公之子武公所國後為韓所滅

韓自平陽徙都之○案史鄭世家鄭君乙二十一年韓哀侯滅鄭并其國平陽屬河東郡

東郡秦置莽曰治亭屬兗州戶四十萬一千二百九十七口百六十五萬九千二十八 縣二十一○案

當作二十三 濮陽衛成公自楚丘徙此故帝丘頓項盧莽曰治亭○舊注應曰濮水南入距野案盧熹古今字濮陽為郡所治莽改郡名不復改縣名也 畔○段曰畔觀二縣名畔

不見續志蓋有併魏書地形志平原郡聊城下云有畔城 觀莽曰觀治○舊注應曰夏有觀廬世祖更名衛國以封周後

案段曰續志東郡衛公國本觀光武更名魏書地形志頓邱郡衛國漢曰觀後漢光武改可證漢有觀縣無畔縣詳經緯樓

集卷五 聊城 頓丘 莽曰頓丘○陳氏免曰漢頓丘今為直隸大名府清豐縣在大河故瀆之東與頓頓丘無涉

發干莽曰載頓 范莽曰建陸○案景祐本范作館王曰漢

唐江太守范式碑碑額篆文亦作范 荏平莽曰功崇○舊注應曰在荏山之平地者也顏音仕疑反案續志作荏

東武陽 禹治溇水東北至千乘入海過郡三行千二十里莽曰武昌○舊注應曰武水之陽也案溇水說文作瀼云瀼水出東

郡東武陽入海水漢志也千乘屬千乘郡至和帝更名樂安萬

貢正義作樂安千乘謂樂安郡之千乘侯和帝時言之 博

平莽曰加陸 黎莽曰黎治 清莽曰清治○舊注應曰章

帝更名樂平 東阿 都尉治○案東阿東有項羽墓 離

狐莽曰瑞狐 臨邑 有涉廟莽曰穀城亭○舊注顏曰涉亦

濟水字 利苗 須昌故須句國太昊後風姓 壽良

蚩尤祠在西北涉上有胸城○舊注應曰世祖叔父名良改曰壽良 樂昌 陽平 白馬 南燕南燕國結姓黃

帝後○案縣名燕為南燕結姓之國縣不名南燕也南衍字續志東郡燕無南字左傳隱五年疏引志亦無南字段曰後人因

班自注語加之 廩丘○案史管蔡世家素隱地理志廩丘縣南有成故城應劭曰武王封弟季載於成疑今志有脫文至

仲援之誤小司馬已載之

陳留郡武帝元狩元年置屬兗州戶二十九萬六千二百八十四口一百五十萬九千五百 縣十七

陳留魯渠水首受狼湯渠東至陽夏入滎渠○案陽夏屬淮陽國又淮陽國扶溝滎水首受狼湯渠則滎下渠字衍矣水經渠

水屬魯魯溝水東南至陽夏縣故城西魯溝水又南入滎過下亦無渠字國語吳夫差闢深溝通於商魯即此水也 小黃

成安 寧陵莽曰康善○舊注孟曰故葛伯國案左傳桓十五年經正義作應注 雍丘故杞國也周武王封禹後東

樓公先春秋時徙魯東北二十一世簡公為楚所滅○案史杞世家案隱引故杞國下無也字東樓公有為字是也杞世家

簡公春立一年楚惠王之四十四年滅杞 酸棗○案此本

戰國魏邑見魏策秦策 東昏莽曰東明 襄邑有服官

莽曰襄平○舊注顏曰圍稱云襄邑宋地木承匡襄陵鄉也宋襄公所葬故曰襄陵秦始皇以承匡卑濼故徙縣於襄陵謂之

襄邑縣西三十里有承匡城 外黃 都尉治○舊注張晏曰魏郡有內黃故加外 封丘濮渠水首受滎東北至都關入

羊里水過郡三行六百三十里○案都關屬山陽郡過郡三宋本三作二 長羅侯國莽曰嘉澤○案水經濟水注漢封後

將軍常惠為侯國地理志曰王莽更長羅為嘉澤後漢省并長垣有長羅澤即吳季英牧豬處也 尉氏○舊注瑣曰鄭大

夫尉氏之邑故遂以為邑 僞莽曰順通○舊注應曰鄭伯克段于僞是也案趙氏一清曰寰宇記郡城在宋州柘城縣北

二十九里春秋時定陳株野地鄭伯克段之都在潁川不在陳留 長垣莽曰長岡 平丘 濟陽莽曰濟前 凌儀

故大梁魏惠王自安邑徙此雖水首受狼湯水東至取慮入泗過郡四行千三百六十里○案安邑屬河東郡取慮屬臨淮郡

顏音秋慮

潁川郡 秦置高帝五年為韓國六年復故莽曰左隊陽翟有

工官屬豫州○案史高紀五年立韓王信為韓王都陽翟六年徙太原五年水經潁水注作二年誤也戶四十三萬二千

四百九十一口二百二十一萬九百七十三 縣二十 陽翟夏禹國周末韓景侯自新鄭徙此戶四萬一千

六百五十口十萬九千莽曰潁川○舊注瑣曰世本禹都陽城汲郡古文亦云居之不居陽翟也案新鄭屬河南郡 昆陽

○舊注應曰昆水出南陽 潁陽○舊注應曰潁水出陽城定陵 有東不羹莽曰定城○舊注顏曰襄音耶案左傳昭

十一年釋文不羹漢書地理志作更字蓋陸氏所見本異

長社 新汲○舊注顏曰關翹云本汲鄉也宣帝神爵三年置以河內有汲故加新也案水經清水注作二年 襄城有

西不羹莽曰相城 鄧 舞陽○舊注應曰舞水出

南 穎陰 宥高武帝置以奉大室山是爲中岳有大室

少室山廟古文以崇高爲外方山也○案帶崇一字古無嵩

字也 許 故國姜姓四岳後大叔所封二十四世爲楚所滅

○案許古字作壽隸作鄭大叔左傳隱十一年疏引作文叔史

魏世家正義亦作文叔 僞陵戶四萬九千一百一十二

六萬一千四百一十八莽曰左亭○舊注李奇曰六國爲安陵

臨穎莽曰臨穎 父城 應鄉故國周武王弟所封○案應武

之穆見左傳傳廿四年此云弟當是子之誤 成安侯國也

周承休 侯國元帝置元始二年更名鄭公莽曰嘉美○案

史周紀正義曰括地志云周承休城一名梁雀塢在汝州梁縣

東北二十六里帝王世祖云漢武帝元鼎四年東巡河洛思周

德乃封姬嘉三千戶地方三十里爲周子南君以奉周祀元帝

初元五年嘉孫延年詔進爵爲承休侯在此城也平帝元始四

年進爲鄭公王曰平紀恩澤侯表及漢紀並在此城作一年誤

也 陽城 陽城山消水所出東南至長平入穎過郡三行五

百里陽乾山穎川所出東至下蔡入淮過郡三行一千五百里

荆州濠有鐵官○案長平屬汝南郡陽乾山說文作乾山下蔡

屬沛郡 綸氏

汝南郡 高帝置莽曰汝分爲賞都尉屬豫州○案汝分當

依毛本作汝汾 戶四十六萬一千五百八十七口

二百五十九萬六千一百四十八 ○案戶口注本脫

縣三十七 平輿○舊注應曰汝沈子國 陽安○

舊注應曰道國也 陽城侯國莽曰新安○案穎川郡有陽

城 灑強 ○舊注應曰灑水出穎川陽城案強與灑同

富波○案水經淮水注作陂吳志呂蒙傳同 女陽○舊注

應曰汝水出弘農入淮案女古汝字 綱陽○舊注應曰在

綱水之陽孟康音村案廣韻四十四有綱除柳切左傳襄二年

釋文直九反是也明監本音村下衍紅反二字非也綱讀如糾

此東幽合韻之理說詳雜志 吳房○舊注孟日本房子國

吳夫與奔楚楚以封吳故曰吳房 安成侯國莽曰至成

南頓故頓子國姬姓 朗陵○舊注應曰朗陵山在西南

細陽莽曰樂慶○舊注顏曰細水本出新野案說文作洳水

宜春侯國莽曰宜厚 女陰故胡國都尉治莽曰汝墳○案

考工記粉胡之管鄭注云粉胡胡之國在楚旁 新蔡蔡

平侯自蔡徙此後二世徙下蔡莽曰新遷○案蔡卽上蔡也沛

郡有下蔡故加上 新息莽曰新德○舊注孟曰故息國其

後徙東故加新云案春秋疏作應劭水經淮水注同 濯陽

○舊注應曰濯水出吳房東入颯 期思○舊注顏曰故將

國 慎陽○舊注應曰慎水出東北入淮顏曰本作慎音真

慎莽曰慎治 召陵○舊注顏曰齊桓公伐楚次于召陵

弋陽侯國○舊注應曰弋山在西北故黃國 西平有鐵官

莽曰新亭○舊注應曰故柏子國 上蔡故蔡國周武王弟

叔度所封度放成王封其子胡十八世徙新蔡 壹莽曰閔

治○舊注應曰孫叔敖子所邑之澧丘是也世祖更名固始案

固始屬淮陽國不始於世祖應說非是 西華莽曰華望

長平莽曰長正 宜祿莽曰賞都亭 項故國 新野莽

曰新延○舊注應曰章帝封股後更名宋臣 歸德侯國宣

帝置莽曰歸憲 新陽莽曰新明○舊注應曰在新水之陽

安昌侯國莽曰始成 安陽侯國莽曰均夏○舊注應曰

故江國 博陽侯國莽曰樂家○案水經潁水注作樂嘉三

國志晉書同 成陽侯國莽曰新利 定陵 高陵山汝水

出東南至新蔡入淮過郡四行千三百四十里○案陳氏與曰

志云至新蔡入淮疑誤漢縣新蔡在汝陽之東汝陽卽今河南

汝寧府治新蔡卽今府東南新蔡縣地汝陰莽曰汝墳水經汝

水東至原鹿縣南入淮鄭注引杜預釋地曰汝陰有原鹿縣卽

今安徽潁州府治是其地汝在汝陰入淮不當在新蔡入淮明

矣過郡四者南陽河南潁水汝南也又案水經汝水東南遷定

陵縣故城北王莽更之曰定城王氏雜志據此下脫莽曰定城

四字竊謂不然潁川郡定陵下有莽曰定城四字兩郡縣名同

豈莽改名亦同當是屬注誤以莽改潁川之定陵遂移到汝南

之定陵耳未可據增四字

南陽郡秦置莽曰前隊屬荆州戶三十五萬九千三百

一十六口一百九十四萬二千五百一十一 縣三十

六 宛 故申伯國有風申城縣南有北麓山戶四萬七千五

百四十七有工官鐵官莽曰南陽○案四萬汪本作四十萬誤

也北麓山潛夫論作北序山王曰山當爲聚青陽有南麓案此

當爲北麓案矣 蠻 杜衍莽曰閔衍 鄧 侯國莽曰

南庚○舊注顏曰卽蕭何所封 育陽有南麓聚在東北○

案弘農郡盧氏有育水南至順陽入河 博山侯國袁帝置

改順陽○舊注應曰漢明帝改曰順陽在順水之陽也案改毛

本作故 涅陽 莽曰前亭○舊注應曰在涅水之陽 陰

堵陽 莽曰陽城○舊注章昭曰堵音者案水經清水注引地

理志縣有堵水又云地理志比水堵水皆言入蔡今志無堵水

疑有脫文 雒 衡山澧水所出東至鄧入汝○案趙氏一清

曰水經汝水注醴水東逕鄧縣故城南左入汝鄧乃鄧字之誤

師古以屋音釋之廣韻集韻始出鄧字云地名在南陽皆爲謬

也潁川郡有鄧縣 山都 蔡陽 莽之母功顯君邑○舊

注應曰蔡水所出東入淮 新野 筑陽 故穀伯國莽曰

宜禾○舊注應曰筑水出漢中房陵東入河 棘陽○舊注

應曰在棘水之陽 武當 舞陰 中陰山澧水所出東至

蔡入汝○案中陰說文中陽蔡卽上蔡屬汝南郡 西鄂

○舊注應曰江夏有鄂故加西云 穰莽曰農穰 鄧 育

水出西北南入漢○舊注如曰鄧音適濁之譌案史高紀案際

鄒蘇林如淳音 安衆侯國故宛西鄉○陳氏侯曰宛西
故呂國 冠軍武帝置故穰陽宛臨駝寨○舊注應曰
武帝以封霍去病去病仍出征匈奴功冠諸軍故曰冠軍駝音
桃 比陽○舊注應曰比水所出東入蔡案段曰比陽比水
所出字不從之 盧江郡濠縣比水所出字從之志本甚明了皆
不誤趙氏一清改水經注之比水爲比水并漢志而改之以爲
此陽比水所出乃大誤矣比與泚別非泚與泚別也後漢光武
紀與甄阜梁丘賜戰于比水西章懷注作泚水泚陽縣唐加之
旁也廣韻泚水在長沙集韻長沙泚水一作泚水不得以比水
改泚古書無之 平氏禹貢桐柏大復山在東南淮水所出
東南至淮陵入海過郡四行三千二百四十里青州川莽曰平
善○案淮陵屬臨淮郡 隨故國屬鄉故國也○舊注顏
曰厲讀曰賴 葉 楚葉公邑有長城號曰方城○案史齊世
家索隱引志有長城上有南字此脫 鄧故國都尉治○舊
注應曰鄧侯國 朝陽莽曰厲信○舊注應曰在朝水之陽
魯陽 有魯山古魯縣御龍氏所遷魯山泚水所出東北至
定陵入汝又有昆水東南至定陵入汝○王曰魯山當爲堯山
說文疏水出南陽魯陽堯山水經泚水出南陽魯陽縣西之堯
山皆本地地理志又水經注曰泚水又東逕魯陽縣故城南王莽
之魯山也則此下脫莽曰魯山四字案定陵屬潁川郡 春
陵 侯國故蔡陽白水鄉上唐鄉故唐國○舊注顏曰漢計云元
朔五年以零陵冷道之春陵鄉封長沙王子買爲春陵侯至戴
侯仁以春陵地形下溼上書徙南陽元帝許之以蔡陽白水鄉
徙仁爲春陵侯 新都侯國莽曰新林 湖陽 故慶國也
○案初學記郡郡部作 紅陽 侯國莽曰紅命 樂成
侯國 博望侯國莽曰宜樂 復陽 侯國故湖陽樂鄉○
舊注應曰在桐柏下復山之陽案水經淮水注元帝元延二年
置在桐柏大復山之陽故曰復陽此下字乃大字之誤

南郡 秦置高帝元年更爲臨江郡五年復故景帝二年復爲臨
江中二年復故莽曰南順屬荊州 戶十二萬五千五百
七十九口七十一萬八千五百四十有發弩官 縣
十八 江陵 故楚都鄧都楚文王自丹陽徙此後九世平王城
之後十世秦拔我鄧徙東莽曰江陵○案史高紀項羽立共敖
爲臨江王都江陵丹陽屬丹陽郡 臨沮 禹貢南條荆山在
東北章水所出東至江陵入陽水陽水入沔行六百里○舊注
應曰沮水出漢中房陵東入江案章水毛本作漳 夷陵 都
尉治莽曰居利○舊注應曰夷山在西北 華容 雲夢澤在
南荊州蕪夏水首受江東入沔行五百里○案夏水首受江
賈正義受作出伏生大傳夏水出江入沔是也水經曰夏水出
江津於江陵縣東南又東過華容縣南又東至江夏雲杜縣入
于沔 宜城 故鄧惠帝三年更名 鄧 楚別邑故鄧莽曰
鄧亭 鄧○舊注子晉思 常陽 中廬 枝江 故羅
國江沱出西東入江○案水經注引江沱出西南東入江今本
無南字 襄陽 莽曰相陽○舊注應曰在襄水之陽 編
有雲夢宮莽曰南順○案宮毛本作官元本亦誤作官江夏郡
西陵有雲夢宮元本亦誤作官也 秭歸 歸鄉故歸國
夷道 莽曰江南○舊注應曰夷水出巫東入江 州陵 莽曰
江夏 若楚昭王長吳自郢徙此後復還鄧○案春秋傳秦
晉伐鄧鄧國名後爲楚邑字作鄧 巫 夷水東至夷道入江
過郡二行五百四十里有驪官○段曰水經注曰郭仲產云按
地理巫山在縣西南而今縣東有巫山將郡邑居治無恆故也
玉裁按今過縣治而東巫峽最爲高大一如仲產所說案過郡
二注本作一 高成 流山水所出東入縣縣水南至華容
入江過郡二行五百里莽曰日程

江夏郡 高帝置屬荊州○舊注應曰沔水自江別至南郡華
容爲夏水過郡入江故曰江夏 戶五萬六千八百四十
四口二十一萬九千二百一十八 縣十四 西
陵 有雲夢宮莽曰江陽 竟陵 章山在東北古文以爲內方
山鄧鄧楚郡邑莽曰守平○案章山纒志作立章山 西
陽 襄莽曰襄非 邾 衡山王吳芮都○案項羽所封
軟故弦子國○案集韻十四太徒蓋切下作獸从馬 鄂
安陸 橫尾山在東北古文以爲倍尾山 沙羨○舊注晉灼
曰羨音夷 蕲春 鄆○舊注蘇林曰音音 雲杜
下雉 莽曰閭光○案南陽有雉故此爲下水經江水注作涓光
鍾武 侯國莽曰當利
廬江郡 故淮南文帝十六年別爲國金剛西北有東陵鄉淮
水出屬揚州廬江出陵陽東南北入江○舊注應曰故廬子國
案淮水當作瀆水雪蕪下云瀆水亦北至蕪入泚水經泚水注
云瀆水導源廬江金剛縣西北東陵鄉大蘇山東北逕蕪縣故
城西而注泚水泚注實本漢志也金剛縣不見於志陵陽屬丹
陽郡戶十二萬四千三百八十三口四十五萬七
千三百三十三有樓船官 縣十二 舒 故國莽曰昆鄉
居巢○舊注應曰春秋楚人圍巢巢國也 龍舒 臨
湖 零婁 泚水北至婁入淮又有瀆水亦北至蕪入泚過郡
二行五百一十里○案左傳蕪廿六年釋文零如淳音況于反
婁如音樓蕪屬六安國 襄安 莽曰廬江亭也 縱陽 舜
陽 禹貢九江在南皆東合爲大江 灄 天柱山在南有祠泚
山泚水所出北至壽春入芍陂○舊注晉曰灄音潛案壽春屬
九江郡 皖 有鐵官○案皖毛作皖从目旁是也 湖陵
邑 北湖在南○案山陽郡有湖陵 松茲 侯國莽曰誦善
九江郡 秦置高帝四年更名爲淮南國武帝元狩元年復故
莽曰延平屬揚州○舊注應曰江自廬江濉陽分爲九案元年
水經淮水注作六年 戶十五萬五千二百七十八萬
五百二十五有陂官湖官 縣十五 壽春 邑 楚考

烈王自陳徙此○案陳屬淮陽國 凌道 成德 莽曰平

阿 稟皋○舊注孟曰音拓姑案左傳哀十二年會吳于稟

舉即此 陰陵 莽曰陰陵 歷陽郡尉治莽曰明義 當

塗侯國莽曰山家○案塗塗山也 鍾離 莽曰置賞○舊注

應曰鍾離子國 合肥○應曰夏水出父城東南至此與淮

合故曰合肥案父城水經施水注作城父下涉郡城父縣班自

注云夏肥水東南至下蔡入淮與淮合淮字誤水經注作肥

東城莽曰武城 博鄉侯國莽曰楊陸 曲陽 侯國莽曰

延平亭○案續志作西曲陽水經淮水注洛水逕西曲陽縣故

城東王莽之延平亭也應劭曰縣在淮曲之陽下邳有曲陽故

是加西也據此似班志本有西字顏所引應注不全耳東海郡

曲陽下顏又引應注亦非 建陽 全椒 阜陵 莽曰

阜陵 山陽郡 故梁景帝中六年別為山陽國武帝建元五年別為

郡莽曰鉅野屬兗州 戶十七萬二千八百四十七口

八十萬一千二百八十八 有鐵官○案張敞傳山陽郡

志曰故湖陵縣也荷水在南則水在南上脫荷字矣趙氏一清

曰通于河據說文是達于荷一名湖之湖亦當是荷字蓋仲瓊

引尚書之荷以證通于河之誤傳寫者更訛而為湖更名湖陵

陸字當為陸郡國志山陽郡湖陵故湖陵章帝更名劉昭補注

云前漢志王莽改曰湖陵章帝復其號晉以後總曰湖陵 東

婚○舊注顏曰春秋傳廿三年齊侯伐宋圍緡即謂此 方

與○舊注音曰音勞豫 襄 莽曰高平○舊注音曰音拓案

史高祖功臣表祗侯陳錯封羹索隱曰漢表作錯今漢表作羹

祖侯祖即祗誤增於羹下顏音公老反與薛瓊異未知孰是

鉅陸大澤澤在北兗州載 單父 都尉治莽曰利父 薄

○舊注音曰湯所都案薄與岑同 都關君美○案君美上

疑脫莽曰二字毛本併無君美二字 城都 侯國莽曰城穀

○案水經瓠子水注作都都 黃侯國 爰賊 侯國莽曰

賊亭 郟成侯國莽曰告成 中鄉侯國 平樂 侯國

淮水東北至涉入泗○案淮說文作泗水經泗水注亦作泗

北 郵城 莽曰郵良 句陽 ○舊注應曰左氏傳句瀆

之丘也 稔 莽曰萬歲○舊注孟曰音妒案說文濟陰有庇

縣 稔氏泗水東南至睢陵入淮過郡六行一百一十里

○舊注應曰春秋敗宋師于葵丘是也案睢陵屬臨淮郡睢顏

音雖 沛郡故秦泗水郡高帝更名莽曰吾符屬豫州○案沛水故秦

縣漢高祖沛豐邑人改豐為邑改沛為郡也說文汶字注沛國

有汶縣字作沛 戶四十萬九千七百九十九口二百三

萬四百八十 縣三十七 相莽曰吾符亭 龍亢

竹莽曰篤亭 穀陽○舊注應曰在穀水之陽 蕭故

蕭叔國宋別封附庸也 向 故國春秋曰吾人入向姜姓炎

帝後○案此疑非班志原文 鉅 廣賊侯國莽曰力案

下蔡故州來國為楚所滅後吳取之至夫差遷昭侯於此後四

世侯齊竟為楚所滅○案州來州誤作周毛本不誤史世家侯

齊四年楚惠王滅蔡 豐 莽曰吾豐 鄆 莽曰單城○舊

注孟音多案景帝中元年封周繹子應為鄆侯蘇林音多同單

舊注應曰世祖更名臨睢水出焉案博治水經睢水注作傳
治 建成侯國 城父夏肥水東南至下蔡入淮過郡二
行六百二十里莽曰思善 建平 侯國莽曰田平 鄼 莽
曰贊治○舊注顏曰此縣本爲鄼中古以來借鄼字爲之耳讀
皆爲鄼而莽呼爲贊治則此縣亦有贊音 栗 侯國莽曰成
富 扶陽侯國莽曰合治 高侯國 高柴侯國 漂
陽 平阿 侯國莽曰平寧○案續志平阿有塗山蓋平阿與
九江當塗接壤也 東鄉 臨都 義成 祁鄉 侯
國莽曰會穀

巍郡高帝置莽曰巍城屬冀州 戶二十一萬二千八百
四十九口九十九萬九千六百五十五 縣十八
鄼 故大河在東北入海○陳氏免曰漢書溝洫志王橫言周禮
云定王五年河徙定王五年當魯宣公之七年也禹大河至此
始徙耳其故澗當在鄼之東即今滑澤二縣之西水經注河水
東逕遮害亭南又有宿胥曰舊河水北入處是也北入海北入
勃海也 館陶河水別出爲屯氏河東北至章武入海過郡
四行千五百里○案章武屬勃海郡 斥丘 莽曰利丘○案

斥俗辟字 沙○王曰水經濁漳清漳二水注及元和郡縣
志太平寰宇記並作涉考王子侯表云離石侯緒後更爲涉侯
則涉縣乃西漢時舊名今本沙皆傳寫之誤 內黃 清河
出南 清淵○舊注應曰清河在西北 魏郡尉治莽曰魏
城亭○舊注應曰魏武侯別都案魏郡魏縣沛郡沛縣同
名也 繁陽○舊注應曰在繁水之陽張曰其界爲繁淵
元城○舊注應曰魏武侯公子元食邑於此因而遂氏焉

梁期 黎陽 莽曰黎黎○陳氏免曰此魏郡黎陽晉灼以爲
黎山得名今河南衛輝府濬縣地東黎孟康以爲黎侯所寓之
今直隸大名府開州地濬縣之西即開州之東此黎侯所寓之
地也水經瓠子水注以黎縣爲黎侯寓而河水注又以黎陽爲

黎侯國誤矣黎侯本國蓋在上黨郡漢靈關縣 卽裴侯國
莽曰卽是○案卽王子侯表作卽說文魏郡有卽裴侯國
武始漳水東至邯鄲入漳又有拘瀾水東南至邯鄲入白渠○
段曰漳當作滏今滏水北流入於漳泚案邯鄲屬趙國 邯
會 侯國○舊注張曰漳水之別自城西西南與邯鄲之水會今城
旁猶有溝渠在也 陰安 平恩 侯國莽曰延平 邯
溝侯國○舊注顏曰邯水之溝 武安 欽口山白渠水所出
東至列入入漳又有灤水東北至東昌入滏泚河過郡五行六
百一里有鐵官莽曰恒安○案列入屬廣平國東昌屬信都國

鉅鹿郡秦置屬冀州 戶十五萬五千九百五十一口
八十二萬七千一百七十七 縣二十 鉅鹿 禹
貢大陸澤在北封所作沙丘臺在東北七十里 南縣 莽曰
富平○舊注孟音良全反案王子侯表南縣侯佐顏音力專反
廣阿 象氏 侯國莽曰象昌 廩陶 宋子 莽曰宜
子 楊氏 莽曰功陸 臨平 下曲陽 郡尉治○舊注

顏曰常山有上曲陽故此云下 賁 鄼 莽曰秦聚○案說
文作鄼續志同段曰作鄼者是今本說文淺人所改如巽首之
改爲巽首也鉅鹿鄼縣豫章鄼縣字不同玉篇廣韻皆鄼與
鄼鄼字別真定國縣曼下斯汝水東至鄼入河則字從俗體不
得以彼正此 新市 侯國莽曰市樂○案市樂水經濁漳水
注作樂市是也 堂陽 有鹽官嘗分爲經縣○舊注應曰在
堂水之陽案經毛本作涇經是也段云經卽續志安平國之經
縣 安定 侯國 敬武 歷鄉 侯國莽曰歷聚

樂信侯國 武陶侯國 柏鄉侯國 安鄉侯國
常山郡 高帝置莽曰并州屬冀州○舊注張曼謂恒山避文
帝諱改常山案漢諱郡名改山名不改故上曲陽注仍作恒山
戶十四萬一千七百四十一口六十七萬七千九
百五十六 縣十八 元氏 沮水首受中丘西山窮泉

谷東至堂陽入黃河莽曰并關亭○段曰沮水沮是低之誤北
山經注可證王曰李善注文選吳質在元城與魏太子戲引亦
作低入黃河當依郭璞注北山經作入漳水經曰漳水過堂陽
縣西案堂陽屬鉅鹿郡 石邑 井陘山在西汝水所出東南
至廩陶入低○案廩陶屬鉅鹿郡 桑中 侯國 靈壽 中
山桓公居此禹貢衛水出東北東入滏泚○案泚毛本作池
蒲吾有鐵山大白渠水首受絲曼水東南至下曲陽入斯汝○
舊注應曰蒲水出中山蒲陰東入河案史趙世家集解廉頗傳
作番音婆又音盤與應注不合下曲陽屬鉅鹿郡 上曲

陽 恆山北谷在西北有祠并州山禹貢恆水所出東入滏莽曰
常山亭○案段曰北谷當作岳王氏以爲代谷之誤 九
門 莽曰久門 井陘○舊注應曰井陘山在滏 房子 贊
皇山石濟水所出東至廩陶入低莽曰多子○舊注顏曰濟音
子諱反案此濟水非四瀆之濟也續志濟水上無石字王曰石
衍 中丘 蓬山長谷諸水所出東至張邑入鄼莽曰直聚

○案諸水說文作渚水張邑所屬未聞蜀毛本作濁 封斯
侯國 關○案後書張禹傳禹父況光武以爲常山關長注
關縣屬常山 平棘 鄼 世祖卽位更名高邑莽曰禾成
亭○王曰後漢所改鄼縣皆班志所不載世祖卽位更名高邑
八字非班氏原文蓋應劭注也 樂陽 侯國莽曰暢苗
平臺 侯國莽曰順臺 都鄉 侯國有鐵官莽曰分鄉 南
行唐牛飲山自陸谷溢水所出東至新市入滏泚水都尉治莽
曰廷億○案陸字誤錢氏考異曰說文作白陘谷新市屬鉅鹿
郡中山國亦有新市

清河郡高帝置莽曰平河屬冀州 戶二十萬一千七百
七十四口八十七萬五千四百二十一○案毛本作
二十二 縣十四 清陽 王都 東武城 釋幕
靈河水別出爲鴨鴨河東北至喬入屯氏河莽曰播○案喬

信都國

厝治○

曰孝德

案溝池

侯者表

氏傳齊

北至衛

爲怨說

也

更名安

涿郡高

名垣翰

口七十

九

出上谷

曰迺古

入瀉也

經易水

馬水又

明讖滯

作澳音

陰○傳

齋吾舊

開侯者

高陽莽

安平都

國莽曰

○案南

案史建元以來王子侯者表披陽侯劉燕姪被字誤 高昌
繁安侯國莽曰瓦亭 高宛莽曰常鄉 延鄉

濟南郡 故齊文帝十六年別爲濟南國景帝二年爲郡莽曰

樂安屬青州○王曰二當爲三史記齊悼惠王世家濟南王辟

光十一年與吳楚反漢擊破殺辟光以濟南爲郡入于漢濟南

王十一年景帝三年也見高五王傳及史記漢興以來諸侯表

戶十四萬七百六十一口六十四萬二千八百八

十四 縣十四 東平陵有工官鐵官 鄒 平臺

莽曰臺治○案各本皆誤當以鄒平爲一縣臺爲一縣續志濟

南十城其四曰臺其八曰鄒平水經濟水又東北過臺縣北鄒

道元注漢高帝六年封東郡尉戴野爲侯國王莽之臺治也本

書高祖功臣表有臺定侯戴野此平字當上屬 梁鄒

士鼓 於陵郡尉治莽曰於陵 陽丘 般陽 莽曰濟

南亭○舊注應曰在般水之陽 菅 朝陽 侯國莽曰脩

治○舊注應曰在朝水之陽 歷城有鐵官 獬 侯國莽

曰利成○舊注蔡譽音由音賜頗以爲蔡音是于虺反案蔡譽

毛本作蔡譽 著 宜成侯國

泰山郡高帝置屬兗州戶十七萬二千八十八口七

十二萬六千六百四十四有工官汶水出萊毋西入濟○舊注

顏曰毋與無同 縣二十四 奉高 有明堂在西南四

里武帝元封二年造有工官○案注水經汶水篇云奉高縣

漢武帝元封元年立以奉太山之祀太山郡治也改本書武帝

紀元封元年行所巡至博奉高蛇丘歷城梁父二年秋作明堂

于泰山下然則酈注言元年立奉高縣而作明堂自在二年故

本紀上還封泰山降坐明堂臣贊曰郊祀志初天子封泰山泰

山東北陞古時有明堂處則此所坐也明年秋乃作明堂耳

博有泰山廟岱山在西北山下○案東山毛本作求山續

志作龜山 荏 ○舊注應曰荏山在東北音濶案續志作荏

東郡有荏平 盧 郡尉治濟北王都也 肥成 蛇丘

隱郡故隱國春秋曰齊人孺于隱也○案水經汶水注引作遂

事見春秋莊十三年 剛 故剛莽曰柔○舊注應以爲即春

秋之剛邑 柴 蓋 臨樂子山涑水所出西北至蓋入池

水又沂水南至下邳入泗過郡五行六百里青州濶○案水經

涑水注引地理志曰臨樂山涑水所出西北至蓋入泗水或作

池字蓋字誤也水經注以池水爲泗水之誤是矣又臨樂山

無子字說文云涑水出泰山蓋臨樂山北入泗與水經注

合王曰至蓋當爲至下此涉正文蓋縣而誤水經與注並言涑

水至下縣入泗下屬魯國下邳屬東海郡 梁父○舊注顏

曰以山名縣也父音甫 東平陽 南武陽 冠石山治

水所出南至下邳入泗過郡一行九百四十里莽曰桓宜○舊

注應曰武水所出南入泗案過郡一汲古本一作二 萊蕪

原山留水所出東至博昌入涉幽州濶又禹貢汶水出西南入

涉汶水桑欽所言○案班自注作萊毋通作無又涉萊字加

草作蕪耳東至博昌禹貢疏作東北至千桑博昌多北字史夏

本紀案隱倒作北東亦有北字疑志博昌入涉禹貢疏作入海

此涉下入涉而誤水經云汶水出太山萊蕪縣原山西南至安

民亭入濟涉即濟也不云桑欽說故或謂水經桑欽作 鉅

平 有亭亭山祠○舊注應曰左氏傳陽虎入于鄆陽關以叛今

陽關亭是也 贏 有鐵官 牟 故國○案水經汶水注云

牟縣故城在東北古牟國也春秋時牟人朝魯故應曰魯附

庸也今舊注附庸上脫魯字 蒙陰 禹貢蒙山在西南有祠

顧與國在蒙山下莽曰蒙恩 華 莽曰翼陰 寧陽 侯國

莽曰寧順 萊丘○舊注顏曰春秋莊十五年公敗宋師于

萊丘即此 富陽 桃山 侯國莽曰襄○案襄毛本作襄

魯段曰襄趙所見作襄皆誤字外戚恩澤侯表有襄魯節侯公

桃鄉侯國莽曰鄆亭 式

齊郡案置莽曰濟南屬青州戶十五萬四千八百二十

六口五十五萬四千四百四十四 縣十二 臨

淄 師尚父所封如水西北至樂都入湧有服官鐵官莽曰齊陵

○案淄古作留川國東安平下作臨淄屬屬濟南郡

昌國 德會水西北至西安入如 利 莽曰利治 西安 莽

曰東寧 鉅定 馬車濱水首受鉅定東北至環槐入海○案

環槐屬千乘郡 廣 爲山濁水所出東北至廣饒入鉅定

廣饒 昭南 臨胸 有蓬山祠石膏山洋水所出東北至

廣饒入鉅定莽曰監胸○舊注應曰臨胸山有伯氏駢邑顏曰

洋音祥案郊志注地理志蓬山作蓬山 北鄉 侯國莽曰

禹聚 平廣 侯國 臺鄉

北海郡景帝中二年置屬青州戶十二萬七千口五十

九萬三千一百五十九 縣二十六 營陵 或曰

營丘莽曰北海亭○案本志下文云臨留名營丘故齊詩曰子

之營兮留古淄字班謂臨留即營丘而以營陵爲營丘者作或

說也舊注臣瓚曰營陵春秋謂之緣陵 劇魁 侯國莽曰上

符 安丘 莽曰諫都 瓠 侯國莽曰道德○舊注顏曰瓠即

執字案王子侯表有瓠節侯息與志云侯國合顏曰瓠即瓠字

也又音瓠據此瓠乃瓠之譌又案史建元以來王子侯表案隱

云章昭以瓠爲諸鬻反是瓠本有執音師古表志異音耳或表

注因河東狐譎史作瓠瓠徐廣瓠音胡故以瓠爲瓠與志注以

瓠爲執不同也廣韻瓠之入切集韻瓠實入切並云縣名在北

海 淳于○舊注瓚曰淳于公國之所都 益 莽曰探陽

○案後書劉盆子傳作探陽侯田況注莽改益曰探湯水經巨

洋水注益縣王莽更之曰滌蕩也梁氏清白士集警記三日湯

蕩古通陽與滌並傳寫之誤 平壽○舊注應曰古埤尋禹

後今埤尋是也顏曰埤音斟 劇 侯國○案留川國有劇縣

都昌有鹽官 平望侯國辨曰所案 平酌侯國○案酌俗作的舊注顏說非 柳泉侯國辨曰弘睦 壽光有鹽官辨曰翼平亭○舊注應曰古埧灌禹後今灌亭是 樂望侯國 饒侯國 斟故國禹後 桑犢覆甄山澗水所出東北至都昌入海 平城侯國 密鄉侯國 羊石侯國 樂都侯國辨曰拔壘一作拔一作枝也○案一作拔七字注中語誤入正文 石鄉侯國一作上鄉也○案上鄉毛作正鄉元本作止鄉此五字非班語當在下上鄉侯國之下注文 上鄉侯國 新成侯國 成鄉侯國辨曰石樂膠陽侯國

東萊郡 高帝置屬青州○舊注顏曰古萊子國也 戶十萬三千二百九十二口五十萬二千六百九十三縣十七 掖辨曰掖通○案左傳襄四年杜注東萊掖縣北有過鄉釋文掖縣漢書作夜孟康音掖齊策田單東有夜邑之奉史高祖功臣表索隱引楚漢春秋夜侯僉遠范儒林傳上歐陽敵封夜侯亦無手旁 睡有之采山祠居上山聲洋丹水所出丹東北入海○案史惠景問侯者鍾侯呂通案隱曰屬東萊漢表作睡封禪書黃鍾史寬舒案隱曰鍾縣黃縣皆在東萊字亦作鍾丹東北入海毛本無丹字是也 平度辨曰利慮 黃有萊山松林萊君祠辨曰意母 臨胸 有海水祠辨曰監胸○舊注顏曰齊郡已有臨胸而東萊又有此縣蓋各以所近爲名也斯類非一 曲成有參山萬里沙祠陽丘山治水所出南至沂入海有鹽官○案王曰南至沂當作南至計斤計斤屬琅琊郡詳雜志 牟平辨曰望利 東牟有鐵官鹽官辨曰弘德 嶧有百丈萊王祠有鹽官○舊注顏曰嶧音堅案攷集韻東萊縣名从手作從从巾者布名續志晉志俱从巾宋志从手 育犂 昌陽有鹽官辨曰夙敬亭不夜有成山日祠辨曰夙夜○舊注顏曰齊地記云古有日

夜出見於東萊故萊子立此城以不夜爲名 當利有鹽官辨曰東萊亭 盧鄉 陽樂 侯國辨曰延樂 陽石辨曰識命 徐鄉

琅邪郡 秦置辨曰填夷屬徐州戶二十二萬八千九百六十口一百七萬九千一百 有鐵官 縣五十一 東武辨曰詳善 不其有太一僊人祠九所及明堂武帝所起 海曲有鹽官 贛榆○案左傳昭九年釋文贛榆如淳曰贛音歇奔反 朱虛 凡山丹水所出東北至壽光入海東泰山汶水所出東至安丘入維有三山五帝祠○案水經巨洋水注地理風俗記曰丹山在西南丹水所出丹山世謂之凡山又淄水注營陵城北有一水世謂之白狼水西出丹山俗謂凡山也凡山見班志酈氏不常以爲世俗之稱史封禪書公玉帶言黃帝封東泰山禪凡山史與班志合壽光屬北海郡舊注顏曰前言汶水出萊蕪入濟今此又言出朱虛入維將桑欽所說有異或者有二汶水乎五帝祠在汶水之上在汶水之汶校本作維 諸辨曰諸井○舊注顏曰春秋城諸及郛者 梧成 靈門 有高梁山靈山涿水所出東北入淮○舊注顏曰乘即柘字案段曰琴乃原之誤顏說非准當作維說文作維水經注同顧氏日知錄云濰水出琅琊屬山尙書禹貢濰溜其道是也其字或者省水作維或者省淮又或从心作惟總是一字漢志琅琊郡朱虛下箕下作維靈門下橫下析泉下作淮上文引禹貢惟備其道又作惟一卷中異文三見古人之文或者或俗其旁並从鳥佳之佳則一爾後入誤讀爲淮沂其文之淮而呼此水爲槐河失之矣 姑幕郡尉治或曰薄姑辨曰季

虛水侯國 臨原侯國辨曰填夷亭 琅邪 越王句踐嘗治此起館臺有四時祠○案館臺史秦始皇紀集解作臺館 被侯國○舊注顏曰音廢 柎 根艾水東入海辨曰被同○案根艾水經膠水注作柎艾水出黔陬縣西南

桓艾山即齊記所謂黔艾山也黔柎一聲之轉根字因形近而誤 餅侯國 却膠水東至平度水經膠水注作北至是也王說詳曰音夫又音扶案東至平度水經膠水注作北至是也王說詳矣平度屬東萊郡 零段侯國○舊注顏曰段音丁下反當是段字 黔陬故介國也○案左傳襄廿四年釋文黔如淳音歇奔反歐章昭音諷 雲侯國 計斤莒子始起此後徒莒有鹽官○舊注顏曰即春秋左氏傳所謂介根也案左傳釋文如淳曰斤音基 稻侯國 泉虞侯國辨曰盈廬 平昌 長廣 有萊山萊王祠奚養澤在西秦地圖曰劇清地幽州載有鹽官○案周禮職方氏作穰養杜子春讀爲爲奚

橫 故山名台水所出東南至東武入淮辨曰令丘○案名毛本作久淮水經濰水注作濰 東莞衛水南至下邳入泗過郡三行七百一十里青州濰○舊注孟曰故鄆邑顏曰衛水即沬水也案下邳屬東海郡 巍其侯國辨曰清泉 昌 有環山祠 茲鄉侯國 箕 侯國禹貢維水北至昌都入海過郡三行五百二十里兗州濰也○案維水禹貢疏作濰水出琅邪箕屋山詩齊譜疏同昌都禹貢疏作都昌都昌屬北海郡

夜頭水南至海辨曰識命 ○案說文玉篇俱作柎从禾 高廣侯國 高鄉侯國 柔侯國 卽來 侯國辨曰盛 睡 麗侯國 武鄉侯國辨曰順理 伊鄉侯國 新山侯國 高陽侯國 昆山侯國 參封侯國 折泉侯國折泉水北至其入淮○案水經濰水注析泉水出析泉縣北松山地理志曰至箕縣北入濰折即析准即濰莫字是箕字之誤寰宇記引漢志已誤作莫矣 博石侯國 房山侯國 慎鄉侯國 馴望侯國辨曰冷鄉 安丘侯國辨曰寧鄉 高陵侯國辨曰蒲陸○案陸毛本作陸 臨安侯國辨曰誠信 石山侯國

東海郡高帝置辨曰沂平屬徐州○舊注應曰秦郡戶三

十五萬八千四百一十四口百五十五萬九千三百五十七 縣三十八 郟 故國少昊後姬姓 蘭陵 薛曰蘭魯 ○舊注孟曰次室亭魯伯是 襄賁 莽曰章信 ○舊注應曰賁音肥 下邳 葛嶧山在西古文以為嶧陽有鐵官莽曰閭儉 ○舊注應曰邳在薛其後徙此故曰下邳魯國薛縣奚仲所國後遷于邳此應注所本也顏注以瓊說有上邳故曰下邳為是然上邳不見於志奚仲居薛而遷邳應注邳在薛亦未明晰 良成侯國莽曰承輸 ○案水經沂水注作良城 平曲莽曰平端 戚 胸秦始皇立石海上以為東門闕有鐵官 開陽故郟國莽曰厭慶 費 故魯季氏邑都尉治莽曰順從 利成莽曰流泉 海曲莽曰東海亭 ○案續志廣陵郡海西故屬東海魏志徐宣傳云廣陵海西人環邳郡有海曲此海曲正是海西之誤 蘭祺侯國莽曰薄贈 故國禹後莽曰薄贈 ○案續國字左傳作節 南

成侯國 山鄉侯國 建鄉侯國 卽丘 莽曰就信 ○舊注孟曰古祝丘 祝其 禹貢羽山在南縣所種莽曰猶亭 ○案水經淮水注引南上有東字段氏尙書撰異曰極是極字之假借極窮也孟子言極之於其所往是也謂極為殺大誤 臨沂 厚丘莽曰祝其亭 容丘 侯國祠水東南至下邳入泗 ○案祠水水經泗水注作桐水 東安侯國莽曰業亭 合鄉莽曰合聚 承 莽曰承治 ○舊注應曰音證 建

陽侯國莽曰建力 曲陽 莽曰從陽 ○舊注應曰在淮曲之陽 司吾 莽曰息吾 ○舊注應曰左傳吳執鍾吾子 于鄉侯國 平曲 侯國莽曰端平 ○案齊氏召南曰東海一郡平曲二邑同名殊不可曉以莽所更名推之一顛一倒或者第二平曲是曲平史記稽疑證以水經注誤引平曲作西平益信齊說之確 都陽侯國 ○舊注應曰春秋齊人遷陽是案城陽國陽都下又引應劭曰齊人遷陽故陽國是必有一誤俟考

陰平侯國 郟鄉侯國莽曰徐亭 武陽侯國莽曰弘亭 新陽侯國莽曰博聚 建陵 侯國莽曰付亭 昌慮侯國莽曰慮聚 ○舊注顏曰慮音慮 都平 侯國 ○案都平疑誤倒史惠景開侯者年表平都孝侯劉到案隱曰屬東海臨淮郡 武帝元狩六年置莽曰淮平 ○案六年水經濟水注作五年 戶二十六萬八千二百八十三口百二十三萬七千七百六十四 縣二十九 徐故國盈姓至春秋時徐子章禹為楚所滅莽曰徐調 取慮 ○案左傳昭十六年釋文如淳曰取音陳晉之陳慮音邾婁之婁 淮浦游水北入海莽曰淮敬 盱眙 都尉治莽曰武匡 ○案水經淮水注作匡武 公猶 莽曰乘義 ○案御覽州郡部六作康義 僮 莽曰成信 ○案水經淮水注作僮段曰縣因僮水濱得名也 射陽 莽曰監淮亭 ○舊注應曰在射水之陽 案史高祖功臣表射陽侯項繩案隱曰射一作貫 開陽

贅其 高山 ○舊注應曰高山在東南 睢陵 莽曰睢陵 ○陳氏與曰陸元本作陸非睢陵陸莽皆改為睢陸陸陸也 鹽濱有鐵官 淮陽 莽曰嘉信 ○案毛本作淮陰 淮陵 莽曰淮陰 下相 莽曰從德 ○舊注應曰相水出沛國故加下 富陵 莽曰樓樓音朔 ○案樓音朔三字當是注中語 東陽 播旌 莽曰著信 ○案播續志从水作播史項羽紀集解張晏曰陳嬰母潘旌人墓在潘旌案隱曰潘旌是邑聚之名後為縣屬臨淮丁度集韻八戈潘連禾切潘旌縣名在臨淮字皆作潘 西平 莽曰永聚 高平 侯國莽曰成丘

開陵侯國莽曰成鄉 昌陽侯國 廣平侯國莽曰平寧 蘭陽侯國莽曰建節 襄平侯國莽曰相平 海陵有江海會祠莽曰亭開 興莽曰美德 堂邑 有鐵官 ○案史刺客列傳案隱引作常邑堂常古字通 樂陵侯國 會稽郡 秦置高帝六年為荆國十二年更名吳景帝四年屬

江都屬揚州 ○陳氏與曰本紀高帝六年以故東陽郡郟縣吳郡五十三縣立劉賈為荆王十二年詔復立沛侯濞為吳王後景帝誅吳王濞立子非為江都王吳本會稽郡治故會稽郡亦稱吳郡當時封建侯王併省通屬無常所而郡治未改故至武帝朝嚴助朱買臣皆以吳人出為會稽守會稽即吳也江都屬廣陵國 戶二十二萬三千三十八口百三萬二千六百四 縣二十六 吳 故國周大伯所邑具區澤在西揚州載古文以為震澤南江在東南入海揚州川莽曰泰德 ○案南江當即漸江水 曲阿 故雲陽莽曰風美 烏傷 莽曰烏孝 毗陵 季札所居北江在北東入海揚州川莽曰毗壇 ○舊注顏曰舊延陵漢改之案陳氏與曰北江毛本誤脫北字岷江之正流在毗壇北故謂之北江漢書嚴助傳曰會稽東接於海南近於越北統大江亦謂岷江在北也 餘暨 蕭山 潘水所出東入海莽曰餘行 ○案蕭山上脫有字餘行正統本作餘行 陽羨 諸暨 莽曰疏慶 無錫 有歷山春申君歲祠以牛莽曰有錫 山陰 會稽山在南上有禹冢禹井揚州山越王句踐本國有靈文園 ○舊注顏曰靈文侯潘太后父案後漢順帝分吳十三城會稽十四城以山陰為郡治丹徒 ○舊注顏曰即春秋云朱方也 餘姚 婁有南武城 閩閩所起以候越莽曰婁治 上虞 有仇亭柯水東入海莽曰會稽 海鹽 故武原鄉有鹽官莽曰展武 剡 莽曰靈忠 由拳 柴辟 故就李鄉吳越戰地 ○舊注應曰古之樵李也 大末 穀水東北至錢唐入江莽曰末治 ○舊注孟曰大音如闔案水經漸江水篇引志至錢唐入浙江有浙字 烏程 有歐陽亭 句章 渠水東入海 ○案左傳哀二十二年釋文句章如淳音拘章昭亦音拘 餘杭 莽曰淮陸 ○案水經漸江水注作淮陸毛本作進陸御覽州郡部十七亦作進陸 鄞 有鎮亭有鉅塘亭東南有天門水入海有越天門山莽曰譚

江都屬揚州 ○陳氏與曰本紀高帝六年以故東陽郡郟縣吳郡五十三縣立劉賈為荆王十二年詔復立沛侯濞為吳王後景帝誅吳王濞立子非為江都王吳本會稽郡治故會稽郡亦稱吳郡當時封建侯王併省通屬無常所而郡治未改故至武帝朝嚴助朱買臣皆以吳人出為會稽守會稽即吳也江都屬廣陵國 戶二十二萬三千三十八口百三萬二千六百四 縣二十六 吳 故國周大伯所邑具區澤在西揚州載古文以為震澤南江在東南入海揚州川莽曰泰德 ○案南江當即漸江水 曲阿 故雲陽莽曰風美 烏傷 莽曰烏孝 毗陵 季札所居北江在北東入海揚州川莽曰毗壇 ○舊注顏曰舊延陵漢改之案陳氏與曰北江毛本誤脫北字岷江之正流在毗壇北故謂之北江漢書嚴助傳曰會稽東接於海南近於越北統大江亦謂岷江在北也 餘暨 蕭山 潘水所出東入海莽曰餘行 ○案蕭山上脫有字餘行正統本作餘行 陽羨 諸暨 莽曰疏慶 無錫 有歷山春申君歲祠以牛莽曰有錫 山陰 會稽山在南上有禹冢禹井揚州山越王句踐本國有靈文園 ○舊注顏曰靈文侯潘太后父案後漢順帝分吳十三城會稽十四城以山陰為郡治丹徒 ○舊注顏曰即春秋云朱方也 餘姚 婁有南武城 閩閩所起以候越莽曰婁治 上虞 有仇亭柯水東入海莽曰會稽 海鹽 故武原鄉有鹽官莽曰展武 剡 莽曰靈忠 由拳 柴辟 故就李鄉吳越戰地 ○舊注應曰古之樵李也 大末 穀水東北至錢唐入江莽曰末治 ○舊注孟曰大音如闔案水經漸江水篇引志至錢唐入浙江有浙字 烏程 有歐陽亭 句章 渠水東入海 ○案左傳哀二十二年釋文句章如淳音拘章昭亦音拘 餘杭 莽曰淮陸 ○案水經漸江水注作淮陸毛本作進陸御覽州郡部十七亦作進陸 鄞 有鎮亭有鉅塘亭東南有天門水入海有越天門山莽曰譚

江都屬揚州 ○陳氏與曰本紀高帝六年以故東陽郡郟縣吳郡五十三縣立劉賈為荆王十二年詔復立沛侯濞為吳王後景帝誅吳王濞立子非為江都王吳本會稽郡治故會稽郡亦稱吳郡當時封建侯王併省通屬無常所而郡治未改故至武帝朝嚴助朱買臣皆以吳人出為會稽守會稽即吳也江都屬廣陵國 戶二十二萬三千三十八口百三萬二千六百四 縣二十六 吳 故國周大伯所邑具區澤在西揚州載古文以為震澤南江在東南入海揚州川莽曰泰德 ○案南江當即漸江水 曲阿 故雲陽莽曰風美 烏傷 莽曰烏孝 毗陵 季札所居北江在北東入海揚州川莽曰毗壇 ○舊注顏曰舊延陵漢改之案陳氏與曰北江毛本誤脫北字岷江之正流在毗壇北故謂之北江漢書嚴助傳曰會稽東接於海南近於越北統大江亦謂岷江在北也 餘暨 蕭山 潘水所出東入海莽曰餘行 ○案蕭山上脫有字餘行正統本作餘行 陽羨 諸暨 莽曰疏慶 無錫 有歷山春申君歲祠以牛莽曰有錫 山陰 會稽山在南上有禹冢禹井揚州山越王句踐本國有靈文園 ○舊注顏曰靈文侯潘太后父案後漢順帝分吳十三城會稽十四城以山陰為郡治丹徒 ○舊注顏曰即春秋云朱方也 餘姚 婁有南武城 閩閩所起以候越莽曰婁治 上虞 有仇亭柯水東入海莽曰會稽 海鹽 故武原鄉有鹽官莽曰展武 剡 莽曰靈忠 由拳 柴辟 故就李鄉吳越戰地 ○舊注應曰古之樵李也 大末 穀水東北至錢唐入江莽曰末治 ○舊注孟曰大音如闔案水經漸江水篇引志至錢唐入浙江有浙字 烏程 有歐陽亭 句章 渠水東入海 ○案左傳哀二十二年釋文句章如淳音拘章昭亦音拘 餘杭 莽曰淮陸 ○案水經漸江水注作淮陸毛本作進陸御覽州郡部十七亦作進陸 鄞 有鎮亭有鉅塘亭東南有天門水入海有越天門山莽曰譚

錢唐 西部都尉治武林山武林水所出東入海行八百三十里莽曰泉亭 鄧 莽曰海治○案正統本作海治誤 富春莽曰諫歲 治○舊注顏曰本國越地 回浦南部都尉治○案南部御覽州郡部十七引作東部楊雄傳東南一尉 孟康曰會稽東部都尉也如淳曰地理志云在會稽據此作東部是也但志錢唐下又有西部都尉二尉非一尉俟考

丹陽郡 故郡郡屬江都武帝元封二年更名丹陽屬揚州○案元封當作元狩武帝紀元狩二年江都王建有罪自殺蓋其年更爲郡也御覽州郡部十六引作元狩元年元年是二年之誤陽毛本作楊戶十萬七千五百四十一口四十萬 五千一百七十一有銅官 縣十七 宛陵 彭澤聚在西南清水西北至蕪湖入江莽曰無宛○案清水說文作洽

水 於晉○案晉續志作潛 江乘莽曰相武 春穀 林陵莽曰宣亭 故鄣莽曰侯望 句容 涇 ○舊注章曰涇水出蕪湖案初學記地部中引章昭注蕪湖下有北字 丹陽楚之先熊釋所封十八世文王徙鄣 石城分

江水首受江東至餘姚入海過郡二行千二百里○段曰餘姚當作餘杭見水經河水案餘杭屬會稽郡 胡孰 ○案胡元本作湖 陵陽桑欽言淮水出東南北大江 蕪湖中

江出西南東至陽羨入海揚州川○案禹貢疏作東至陽羨東入海史夏紀案陸作東北至陽羨東入海河渠書案陸同陽羨屬會稽郡 黟 漸江水出南蠻夷中東入海成帝鴻嘉二年

爲廣德王國莽曰黟康○舊注顏曰黟音伊字本作黟其音同案黟誤字水經漸江水注引志作黟說文亦作黟顏說非也 溧陽○舊注應曰溧水所出南湖也 歙 都尉治○舊注顏

曰音儵 宣成○案毛本作宣城 豫章郡高帝置莽曰九江屬揚州 戶六萬七千四百六十二口三十五萬一千九百六十五 縣十八

南昌莽曰宜善 廬陵莽曰桓亭 彭澤 禹貢彭蠡澤在

西 鄱陽 武陽郡右十餘里有黃金采鄱水西入湖漢莽曰

鄱亭 歷陵 傅易山傅易川在南古文以爲傅淺原莽曰蒲

亭○舊注顏曰傳讀曰敷易古陽字案續志亦作傅易山

餘汗 餘水在北至鄱陽入湖漢莽曰治干○舊注應曰汗音干

案餘水校本作脩干水案王曰在衍 柴桑莽曰九江亭

艾脩水東北至彭澤入湖漢行六百六十里莽曰治輪 贛豫

章水出西南北大江○舊注如曰音感 新淦 都尉治莽

曰偶亭○舊注應曰淦水所出西入湖漢也顏曰淦音紺

南城 盱水西北至南昌入湖漢○案城校本作成 建成 蜀

水東至南昌入湖漢莽曰多聚 宜春 南水東至新淦入湖

漢莽曰脩曉○王曰南水當爲奉水水經贛水注曰奉水西出

宜春縣東運新淦縣而注於豫章水湖漢及贛並通稱也是其

證 海昏莽曰宜生○舊注顏曰即昌邑王賀所封 零

都湖漢水東至彭澤入江行千九百八十里 鄆陽 莽曰豫

章 南望彭水東入湖漢 安平 侯國莽曰安寧○案中

與東王都 桂陽郡高帝置莽曰南平屬荊州 戶二萬八千一百一

十九口十五萬六千四百八十八 有金官○案金當

作鐵 縣十一 郴 來山來水所出西至湘南入湖項羽

所立義帝都此莽曰宜風○案來毛本俱作來入湖水經湘水

注引作湘 臨武 秦水東南至瀘陽入匯行七百里莽曰大

武○案秦水說文作濠側說切王曰匯是涇之誤詳見雜志

便莽曰便屏 南平 耒陽 春山水所出北至鄆入湖

過郡二行七百八十里莽曰南平亭○舊注顏曰在耒水之陽

也案春字是耒之誤屬屬長沙國 桂陽 匯水南至四會入

九十二口十三萬九千三百七十八 縣十 零

陽海山湖水所出北至鄗入江過郡二行二千五百三十里
又有離水東南至廣信入鬱林行九百八十里○案陽海山海
續志作朔山海經亦作朔說文作海水經湘水出零陵始安縣

陽海山酈注云即陽明山也酈屬長沙國廣信屬蒼梧郡王曰
入鬱下林字亦後人所加 營道 九疑山在南莽曰九疑亭
始安 夫夷 營浦 都梁 侯國路山資水所出東北
至益陽入沅過郡二行千八百里○案益陽屬長沙國 冷
道莽曰冷陽 泉陵侯國莽曰溇閭 洮陽 莽曰洮治

鍾武莽曰鍾桓○舊注應曰今重安
漢中郡秦置莽曰新成屬益州戶十萬一千五百七十
口三十萬六千一百一十四 縣十二 西城○舊注應

曰世本鳩虛在西北舜之居案御覽州郡部十四居上有所字
旬陽北山旬水所出南入河 南鄭旱山池水所出東北
入漢 褒中郡尉治漢陽郡 房陵 淮山水所出東至
中廬入河又有筑水東至筑陽亦入河東山沮水所出東至鄢
入江行七百里○段曰淮山水漢中志巴漢志皆作維案中

屬屬南郡筑陽屬南陽郡鄢即南郡之江陵也 安陽 鶯谷
水出西南北入漢在谷水出北南入漢○舊注顏曰鶯音音案
史夏本紀索隱字作潛王曰鶯谷水谷字衍水經嘗作潛河水
注潛水出西南而東北入漢即本地地理志也在谷水河水注作
左谷水亦於義為長 成固 沔陽 有鐵官○舊注應曰

沔水出武都東南入江如曰北方人謂漢水為沔水顏曰漢上
曰沔 錫 莽曰錫治○舊注顏曰即春秋所謂錫穴 武
陵 上庸 長利有鄢關

廣漢郡高帝置莽曰就都屬益州戶十六萬七千四百
九十九口六十六萬二千二百四十九 有工官
縣十三 梓潼五婦山醜水所出南入涪行五百五十里莽

曰子同○舊注應曰漢水所出南入墊江 什方莽曰美信
○舊注應曰什音十案什字類作汁功臣表同續志作什華陽
國志作什加據應劭音則作什為是 涪 有屏亭莽曰統隨
○舊注應曰涪水出廣漢南入漢涪顏音浮案說文縛字切

雒 韋山雒水所出南入新都谷入瀕有工官莽曰吾雒○案雒
水經江水注洛水出洛縣韋山字作洛新都縣名見下文新都
下不應有谷字王曰行谷字 縣竹紫巖山縣水所出東至
新都北入雒都尉治 廣漢 莽曰廣信 葭明○舊注應
曰音家音 郫 新郫 甸氏道 白水出微外東至葭
明入漢過郡一行九百五十里莽曰致治○舊注李奇曰甸音
腰 白水○舊注應曰出微外北入漢 剛氏道 涪水出
微外南至墊江入漢過郡二行千六百九十里○案墊江屬巴郡
陰平道北部都尉治莽曰權慶

蜀郡秦置有小江入并行千九百八十里禹貢恒水出蜀山西
南行羌中入南海莽曰導江屬益州○案有小江入王曰入當
為八字之誤也段同 戶二十六萬八千二百七十九
口百二十四萬五千九百二十九 縣十五 成
都戶七萬六千二百五十六有工官 郫 禹貢江沱在西南
入大江○陳氏吳曰禹貢梁荆皆有沱鄭康成梁沱注云郫縣

江沱首不於此出江原有郫江首出江南至犍為武陽又入江
豈沱之類與胡氏禹貢維指云鄱水即大阜江實岷江之正流
也沱水自灌縣西南首受大江東運郫縣新繁成都新都金堂
又東南逕簡州資陽資縣富順瀘州與江水會是胡從漢志郫
江為梁沱矣詩之江沱亦梁沱為近是 繁 廣都 莽曰

就都亭 臨邛 僕千水東至武陽入江過郡二行五百一十
里有鐵官鹽官莽曰監邛○舊注應曰邛水出嚴道邛來山東
入青衣案僕千水水經江水注作布僕水武陽屬犍為郡
青衣禹貢蒙山谿大渡水東南至南安入瀾○舊注應曰順帝

更名漢嘉也案禹貢蒙山谿此有脫文段曰按志之例當作禹
貢蒙山在某方有蒙谿南安屬犍為郡 江原 郫水首受江
南至武陽入江莽曰郫原 嚴道邛來山邛水所出東入青
衣有木官莽曰嚴治○王曰木當為橋寫者脫其右半耳劉逵
蜀都賦注引正作橋官 縣虎 玉壘山瀾水所出東南至江
陽入江過郡三行千八百九十里○案縣虎下續志有道字江

陽屬犍為郡 旄牛 鮮水出微外南入若水若水亦出微外
南至大蔴入繩過郡二行千六百里○段曰酈注水經旄牛下
有道字大蔴屬越嶲郡 徙○舊注顏曰音斯 湍 氏道
禹貢岷山在西微外江水所出東南至江都入海過郡七行二
千六百六十里○案江都屬廣陵國過郡七行二千六百六十
里趙氏水經注釋曰今本漢書誤也宋本是過郡九行七千六
百六十里又說文繫傳水部江下引漢志與趙氏所見宋本正
合 汶 江 濊水出微外南至南安東入江過郡三行三千四
十里江沱在西南東入江○案汶江下有道字全云應據郡國
志水經注補之濊水說文作潏水東南入江段云當作潏漢志
師古注濊音說蓋潏音義舊文陳氏吳曰水經江水注云汶出
玉輪坂下東別為沱開明之所鑿也此在大江之西別流與禹
貢梁沱無涉南安屬犍為郡 廣柔 犍 陵 莽曰步昌

犍為郡 武帝建元六年開莽曰西順屬益州○舊注應曰故
夜郎國戶十萬九千四百一十九口四十八萬九
千四百八十六 縣十二 犍道 莽曰犍治○舊注
應曰故犍侯國也音蒲北反 江陽 武陽 有鐵官莽曰

載成 南安有鹽官鐵官 資中 符 溫水南至鑿入
黽水黽水亦南入江莽曰符信○案符說文作涪黽水說
文作黽水鑿屬牂牁郡段曰入江當依水經延江水注作入延
江 牛 犍 南廣分關山符黑水所出北至犍道入江又
有大涉水北至符入江過郡三行八百四十里○案分關毛本

青衣禹貢蒙山谿大渡水東南至南安入瀾○舊注應曰順帝

更名漢嘉也案禹貢蒙山谿此有脫文段曰按志之例當作禹
貢蒙山在某方有蒙谿南安屬犍為郡 江原 郫水首受江
南至武陽入江莽曰郫原 嚴道邛來山邛水所出東入青
衣有木官莽曰嚴治○王曰木當為橋寫者脫其右半耳劉逵
蜀都賦注引正作橋官 縣虎 玉壘山瀾水所出東南至江
陽入江過郡三行千八百九十里○案縣虎下續志有道字江
陽屬犍為郡 旄牛 鮮水出微外南入若水若水亦出微外
南至大蔴入繩過郡二行千六百里○段曰酈注水經旄牛下
有道字大蔴屬越嶲郡 徙○舊注顏曰音斯 湍 氏道
禹貢岷山在西微外江水所出東南至江都入海過郡七行二
千六百六十里○案江都屬廣陵國過郡七行二千六百六十
里趙氏水經注釋曰今本漢書誤也宋本是過郡九行七千六
百六十里又說文繫傳水部江下引漢志與趙氏所見宋本正
合 汶 江 濊水出微外南至南安東入江過郡三行三千四
十里江沱在西南東入江○案汶江下有道字全云應據郡國
志水經注補之濊水說文作潏水東南入江段云當作潏漢志
師古注濊音說蓋潏音義舊文陳氏吳曰水經江水注云汶出
玉輪坂下東別為沱開明之所鑿也此在大江之西別流與禹
貢梁沱無涉南安屬犍為郡 廣柔 犍 陵 莽曰步昌

作汾關 漢陽都尉治山關谷漢水所出東至繁入延莽曰
新通○案入延下有脫字段曰依水經延江水注當作入延江

郿縣 莽曰郿縣○王曰郿本存此因郿字而誤加下師
古郿字無音可證說文亦無郿字 朱提 山出銀○舊注
應曰朱提山在西南 堂琅

越嶲郡 武帝元鼎六年開莽曰集嶲屬益州○舊注應曰故
邛都國也有潯水顏音濁先靈反案字當作潯 戶六萬一
千二百八口四十萬八千四百五 縣十五 邛
都南山出銅有邛池澤 遂久 繩水出微外東至夔道入江
過郡二行千四百里○案夔道屬犍為郡 靈關道 臺

登 孫水南至會無入若行七百里○案入若下不言水益
州郡秦滅葉榆入僂不言水 定柞 出驪步北澤在南部
尉治 會無東山出碧 苾秦 大苾 姑復臨池

澤在南部 三絳○段曰郡國志華陽國志皆作三絳華陽音
三播 蘇示 巨江在西北○舊注顏曰示讀曰祇巨古夷字
闌○段曰郡國志華陽國志作闌蓋字作闌而音闌今集韻
類篇失此音 卑水○舊注孟音班 灤街 青蛉臨

池瀾在北僕水出微外東南至來滙入勞過郡二行千八百八
十里則禹同山有金馬碧雞○舊注應曰青蛉水出西東入江
也案准毛本作惟字當作唯唯唯唯益州郡王曰禹同山上不
當有則字未知何字之誤或此處尚有脫文也劉逵注蜀都賦
引地理志金馬碧雞在越嶲青蛉縣禹同山

益州郡 武帝元封二年開莽曰就新屬益州○舊注應曰故
滇王國也案西南夷傳莽遣庸部收史熊孟康曰莽改益州為
庸部 戶八萬一千九百四十六口五十八萬四

百六十三 縣二十四 滇池 大澤在西滇池澤在
西北有黑水祠 雙柏 同勞 銅瀨 處山迷水所
出東至談案入溫○案談案屬牂柯郡 連然 有鹽官

俞元池在南橋水所出東至毋畢入溫行千九百里懷山出銅
○王曰池上脫南字水經溫水注可證毋畢屬牂柯郡 收

靡 南山腹塗水所出西北至越嶲入繩過郡二行千二里○
舊注李奇曰靡音靡即升麻絞毒藥所出也案收續志作牧水
經若水注亦作牧若水注又云塗水出建寧郡牧靡縣南山道
源腫谷今本漢志腫下誤脫谷字 穀昌 秦臧牛關山

即水所出南至雙柏入僕行八百二十里 邪龍 味○
舊注孟曰音味案段曰味宋本作味皆非也集韻十四太味莫
貝切縣名在益州類篇同當改正疑此大字作味孟康音味古
二字本異音故孟明此味作味也 昆澤 葉榆葉榆澤

在東食水首受青蛉南至邪龍入僕行五百里○案青蛉屬越
嶲郡 律高 西石空山出錫東南鑿町山出銀鈔○舊注顏
曰鑿音呼雞反案石空山續志作石室山 不韋 雲南

嵩唐 周水首受微外又有類水西南至不韋行六百五十
里 弄棟 東農山毋畢水出北至三絳南入繩行五百一十
里○案弄棟志作榜說文同三絳屬越嶲郡 比蘇 賁

古北采山出錫西羊山出銀鈔南烏山出錫 母檉 橋水首
受橋山東至中留入潭過郡四行三千一百二十里莽曰有檉
○案母毛本作毋是也下同中留屬牂柯郡 勝休 河水東
至母檉入橋莽曰勝斃 建伶○案建正統本作健 來

唯 從陝山出銅勞水出微外東至糜伶入南海過郡三行三千
五百六十里○舊注顏曰陝音胡工反糜伶交趾郡作麓伶

牂柯郡 武帝元鼎六年開莽曰同亭有桂蒲關屬益州○案
桂蒲初學記郡都作桂浦御覽居處部七作桂蒲關疑爾乃
關字之譌 戶二萬四千二百一十九口十五萬三
千三百六十 縣十七 故且蘭 沅水東南至益陽

入江過郡二行二千五百三十里○舊注應曰故且蘭侯邑也
案益陽屬長沙國 鐔封 溫水東至廣鬱入鬱過郡二行五

百六十里○舊注顏曰鐔音尋又音淫案廣鬱屬牂柯郡
營 不狼山營水所出東入沅過郡二行七百三十里○舊注孟
音營 漏臥○舊注應曰故漏臥侯國 平夷 同並

○舊注應曰故同並侯邑並音伴 談指 宛溫 毋
斂剛水東至潭中入辨莽曰有斂○案潭中屬牂柯郡釋毛本
作潭 夜郎 豚水東至廣鬱都尉治莽曰同亭○舊注應曰

故夜郎侯邑案後書西南夷傳作遜水注引志亦作遜水史記
西南夷傳索隱引地理志夜郎又有豚水東至南海四會入海
與今本大異陳氏矣曰此據廣鬱下班氏注語也 毋單

漏江 西隨 糜水西受微外東至糜伶入尙龍過郡二
行千一百六里 都夢 蠻水東南至糜伶入尙龍過郡二
行千一百六十里 談稟 進桑 南部都尉治有關○案

續志及魏志陳留王紀並作進桑水經注作進桑二字形近必
有一誤 句町 文象水東至增食入鬱又有虛唯水來細水
伐水莽曰從化○舊注應曰故句町國案文選諸葛亮出師表
注漢書以瀘水出牂柯郡句町縣蜀志諸葛亮傳注作瀘惟水

考證者惟改津未知何據增食屬牂柯郡
巴郡 案置屬益州○王曰秦置下當依桓九年左傳正義引增
故巴國三字 戶十五萬八千六百四十三口七十
萬八千一百四十八 縣十一 江州 臨江 莽

曰監江 枳○舊注如曰音徒或音抵 閬中 彭道將池
在南彭道魚池在西南○舊注閬顏音浪 墊江○舊注孟

曰音重墊之疊案說文作墊江 胸忍 容母水所出南有
橋官驪官○案後漢書吳漢傳注引關關十三州志曰其地下
溼多胸忍蟲因以名縣章懷注忍因胸字从肉誤作胸音閬胸

又誤作胸音春自後杜佑通典上字如順切下字如尹切讀如
閬蓋又誤以為地屬漢中宋徐鉉等校說文肉部遂誤增胸認
二字至廣韻則上字音蓋下字音閬集韻因之說詳段氏經韻

樓集卷五 安漢是魚池在南莽曰安新 宕渠符特山

在西南潛水西南入江不曹水出東北南入瀾徐谷○案潛水
說文作瀾水集韻二十一侵云瀾水出巴郡宕渠才淫切此本
說文也王曰入江明監本譌作入瀾胡氏東補引之以駁水經
大誤趙氏東潛已辯之入瀾下不當有徐谷二字未知何字之
譌 魚復江關都尉治有橋官 充國 涪陵莽曰巴
亭○舊注顏曰涪音浮案集韻十八尤涪房尤切說文水出廣
漢剛邑通微外南入漢邑通乃氏道之譌

漢書地理志校本卷下 錢唐汪遠孫

武都郡 武帝元鼎六年置莽曰樂平○舊注應曰故白馬氏
羌戶五萬一千三百七十六口二十三萬五千
五百六十 縣九 武都 東漢水受氏道水一名沔過
江夏謂之夏水入江天池大澤在縣西莽曰循虜○王曰東字
後人所加隴西郡氏道下云養水東至武都為漢不言東漢也
志言西漢水者別於漢水而言之若漢水則本無東漢之稱
上祿 故道莽曰善治 河池 泉街水南至沮入漢行五
百二十里莽曰樂平亭○舊注顏曰華陽國志云一名仇池地
方百頃案水經沔水注泉街水蓋會沔而注漢者也 平樂
道 沮 沮水出東嶺谷南至沙羨南入江過郡五行四千里
荆州川○案說文作沔水東南入江不作沮沙羨屬江夏郡
嘉陵道 循成道 ○王曰循當為循魏地形志隋地理志
水經濠水注作脩城 下辨道 莽曰楊德○案史曹參世
家作下辨楊當作楊

隴西郡 秦置莽曰厭戎○舊注應曰有隴城在其西也案水
經河水注引應劭曰有隴城在其東故曰隴西也此脫東故曰
隴西字戶五萬三千九百六十四口二十三萬六
千八百二十四有鐵官驪官 縣十一 狄道 白石
山在東莽曰操虜 上邽○舊注應曰史記故邽戎邑也
安故 氏道 禹貢養水所出至武都為漢莽曰亭道○舊注
顏曰氏夷種名也氏之所居故曰氏道養字本作濠或作濠案
養水說文作濠水古文从養作濠武都屬武都郡王曰說文水
經至武都上邽有東字 首陽 禹貢鳥鼠同穴山在西南渭
水所出東至船司空入河過郡四行千八百七十里雍州禮○
案船司空屬京兆尹 予道 莽曰德道 大夏 莽曰順陵
○案毛本作順夏 羌道 羌水出塞外南至陰平入白水過
郡三行六百里○舊注顏曰水經云羌水出羌中參谷案水經

作參狼谷此參下脫狼字也陰平即廣漢郡之陰平道 襄

武莽曰相桓 臨洮 洮水出西羌中北至枹罕東入河禹貢
西頃山在縣西南郡都尉治也○案枹罕屬金城郡入河毛本
河作西非也水經注作河西頃山在縣西尚書正義作在縣西
南史夏紀案隱亦作西南多一南字此因南字復出而脫
西 禹貢嶓冢山西漢所出南入廣漢白水東南至江州入江過
郡四行二千七百六十里莽曰西治○案西漢禹貢正義作西
漢水此脫水字也志原文當作禹貢嶓冢山西漢水所出東南
至江州入江過郡四行二千七百六十里白水二字南入廣漢
四字或在里字之下作白水南至廣漢入字必是至字容六字
俱衍江州屬巴郡廣漢屬廣漢郡王曰水經濠水注引地理志
西縣有驪官此脫三字

金城郡 昭始元六年置莽曰西海○案昭帝置郡一戶三
萬八千四百七十口十四萬九千六百四十八
縣十三 允吾 烏亭 逆水出參街谷東至枝陽入湟莽曰
脩遠○舊注應曰允音音銀牙 浩聲 浩聲水出西塞外東
至允吾入湟水莽曰與武○舊注顏曰浩音浩浩水名也應者
水流峽山岸深若門也詩大雅曰鸛鷖在壘亦其義也今俗呼
此水為閹門河蓋疾言之浩為閹耳案陳氏矣曰壘者壘之俗
字詩箋曰壘之言門也鄭箋與顏注聲韻相同當本三家舊讀
續志蜀郡滿氏道劉昭注云蜀王本紀曰縣前有兩石對如闕
號曰彭門彭門浩聲亦一聲之轉 令居 澗水出西北塞外
至縣西南入鄭伯津莽曰罕慶○段曰宋本居作皇案集韻二
仙作令居 枝陽 金城莽曰金屏 榆中 枹罕

○舊注應曰故聖羌侯邑也枹音鉢案水經河水注引應注罕
上有枹字此脫 白石 離水出西塞外東至枹罕入河莽曰
順樂○舊注應曰白石山在東案離水經注作離 河關 積
石山在西南羌中河水行塞外東北入塞內至章武入海過郡

十六行九千四百里○王曰水經河水注引地理志漢宣帝
神爵二年置河關縣此積石山上脫七字案章武屬勃海郡

破羌宣帝神爵二年置 安夷 允街宣帝神爵二年置

一清曰莽改允吾為脩遠此宜有亭字以別於郡治 臨羌

西北至塞外有西王母石室備海鹽池北則澧水所出東至允

吾入河西有須抵池有弱水昆侖山祠莽曰鹽光○舊注顏曰

關關云西有卑和羌即獻王莽地為西海郡者也案鹽光水經

河水注作監羌卑和作卑禾卑毛本誤作卑

天水郡 武帝元鼎三年置莽曰填戎明帝改曰漢陽○案填

水經渭水注作鎮明帝改曰漢陽六字是應劭語詳詳雜志常

山郡部下 戶六萬三千七百七十口二十六萬一千

三百四十八 縣十六 平襄莽曰平相○舊注顏曰

關關云故襄戎邑 街泉○案續志街泉東郡併省入略陽

略陽之街泉亭是 戎邑道莽曰填戎亭 望垣 莽曰

望亭 罕開○舊注顏曰本被罕開之羌處其人於此因以

名云 縣諸道 阿陽 略陽道 冀禹貢朱圉山

在縣南梧中聚莽曰冀治○案說文馬部云天水有驥縣字作

驥志上文朱圉顏曰朱圉山在漢陽冀縣南漢陽即天水後漢

明帝所改也續志作圍夏本紀案障曰圍一作罔然則古文作

圍志上文朱圉當亦作罔矣 勇士屬國都尉治滿福莽曰

紀德○舊注顏曰隨室之初避皇太子諱因改案據顏說志本

作滿福避諱改勇士作注者遂綴原文於此耳水經河水東北

過天水勇士縣北顏注云地理志曰滿福也屬國都尉治王莽

更名之曰紀德然則顏所見志作滿福矣又水經注謂刻作滿

福俟考 成紀 清水莽曰識陸 奉捷 隴 獬

道 騎都尉治密艾亭○舊注應曰獬戎邑也音完案史秦紀集

艾亭上疑脫莽曰二字 蘭干莽曰蘭盾○陳氏彙曰干音

戰說文云戰盾也 武威郡 故匈奴休屠王地武帝太初四年開莽曰張掖○舊

注休屠顏音許糾直間反後並同 戶萬七千五百八十

一口七萬六千四百一十九 縣十 姑臧 南山

谷水所出北至武威入海行七百九十里 張掖 武威

休屠澤在東北古文以為猪澤澤 休屠莽曰晏然都尉治

熊水障北部都尉治休屠城 擗次莽曰擗德○舊注孟曰

擗音子如反次音春諸本作恣 鸞鳥 ○段曰宋有神鳥

縣鳥是也見輿地記 檮劉莽曰數騰○舊注孟曰音蒲環

檮圍 蒼榆南山相陝水所出北至擗次入海莽曰射

楚○舊注顏曰相古松字 宣威

張掖郡 故匈奴昆邪王地武帝太初元年開莽曰設屏○案

武帝紀元鼎六年分武威酒泉地置張掖郡與志異太初

後於元鼎七年 戶二萬四千三百五十二口八萬

八千七百三十一 縣十 饒得千金渠西至樂涇入澤

中羌谷水出羌中東北至居延入海過郡二行二千一百里莽

曰官式○舊注應曰饒得渠西入澤羌谷孟曰饒音鹿案樂涇

屬酒泉郡 昭武莽曰渠武 刪丹桑欽以為道弱水自

此西至酒泉合黎莽曰貫虜○案禹貢合黎山在酒泉郡會水

縣東北 氏池莽曰否武 屋蘭莽曰傳武 曰勒都

尉治澤索谷莽曰勒治○案曰續志作日 驪軒莽曰揭騰

○舊注李曰音遲處 番和農都尉治莽曰羅慶○舊注如

曰番音盤 居延居延澤在東北古文以為流沙都尉治莽

曰居成○舊注顏曰關關云武帝使伏波將軍路博德築遮摩

障於居延城案此即紀太初三年強弩都尉路博德築居延也

十七口七萬六千七百二十六 縣九 祿福呼

置水出南羌中東北至會水入羌谷莽曰顯德○案祿福續志

作福祿非也魏志陳留王紀亦誤作福祿 表是莽曰載武

○案續志作表氏魏志龐參清傳亦作氏 樂涇莽曰樂亭○

案續志作涇說文酒泉有樂涇縣廣韻集韻涇涇並云縣名在

酒泉涇字譌張掖郡饒得下顏曰涇音官其下並同可證也

天陝○舊注顏曰音表此地有天陝故以名 玉門莽曰

輔平亭○舊注顏曰關關云漢罷玉門關屯徙其人於此

會水北部都尉治僊泉障東郡都尉治東郡障莽曰肅武○案

肅毛本作肅 池頭○案續漢志管志皆作沙頭沙字是也

魏志關溫傳攻酒泉沙頭乾齊二縣池字形近而譌 綏彌

○舊注如曰今日安彌 乾齊 西部都尉治西部障莽曰

測慶

敦煌郡 武帝後元年分酒泉置正西關外有白龍堆沙有蒲

昌海莽曰敦德○案後元是武帝年號年上當脫一年字紀言

張掖敦德分置俱在元鼎六年志言張掖在太初元年敦煌又

在後元元年並與紀不合莽改郡名曰敦德下文改縣名亦曰

敦德疑有譌字 戶萬一千二百口三萬八千三百

三十五 縣六 敦煌 中部都尉治步廣候官杜林以

為古瓜州地生美瓜莽曰敦德○舊注顏曰即春秋左氏傳所

云允姓之戎居于瓜州者也段曰步廣候官未詳宋本官作宮

冥安 南籍端水出南羌中西北入其澤潏民田○舊注應

曰冥水出北入其澤王曰南籍端水太平御覽州郡部十一引

無南字其澤疑冥澤之譌 效數本魚澤障也桑欽說孝武

元封六年濟南崔不意為魚澤尉教力田以勸效得數因立為

縣名○案志文三十六字各本屬入舊注有師古曰三字胡東

橋曰辨之 淵泉 廣至宜禾都尉治昆侖障莽曰廣桓

澤澹民田○段曰揚雄傳西北一候如淳曰地理志龍動玉門
陽關有候也孟康曰敦煌玉門關候也今志有缺

安定郡武帝元鼎三年置 戶四萬二千七百二十五

口十四萬二千二百九十四 ○案十四萬二千二百毛本

作三 縣二十一 高平 莽曰舖陸 ○案御覽州郡部

十作舖陸是也 復累 安俾 撫夷 莽曰撫寧

朝那有端旬祠十五所胡巫祝又有湫淵祠 ○舊注應曰史記

故戎那邑也案左傳襄十三年釋文如淳曰朝音林集韻十虞

朝那縣名追輪切此本漢書音義 涇陽開頭山在西禹貢

涇水所出東南至陽陵入渭過郡三行千六十里雍州川 ○舊

注顏曰此山在今靈州東南土俗語訛謂之沂屯山陳氏吳曰

書禹貢鄭注引地理志云涇水出今安定涇陽西開頭山東南

至京兆陽陵行千六百里入渭陽陵漢志在左馮翊此云京兆

陽陵者鄭從東漢志也郡國志陽陵故屬馮翊云行千六百里

漢志作千六十里考涇源出今甘肅平涼府西北至陝西高陵

縣西南入渭計行不及千里則六百當是六十之誤 臨涇

莽曰監涇 函濯水出西 烏氏 烏水出西北入河都盧

山在西莽曰烏亭 ○舊注顏曰氏音支案毛本作氏月氏道下

皆同續志作烏杖史高祖功臣表闕氏侯馮解敢案隱曰屬安

定水經清漳水注以闕氏為涇縣之闕與案則馮解敢封國在

上黨不在安定矣與小司馬不合 陰密詩密人國有豈安

亭 ○案密即密須也 安定 參綠主騎都尉治 ○舊注

顏曰綠音力全反 三水屬國都尉治有鹽官莽曰廣延亭

陰槃 安武莽曰安桓 祖厲 莽曰鄉禮 ○舊注祖厲音

置厲顏音賴案置當是置字之誤武帝紀元鼎五年行幸雍

龐登空同西臨祖厲河而還李斐曰音曉賴水經河水注二作

祖厲集韻九麻各邪切下祖厲縣名字从衣 爰得 响

卷 河水別出為河漉東至富平北入河 ○舊注應曰响音旬日

之旬卷音箇錄之箇案水經河水注二作响卷响字从日富平
屬北地郡 彭陽 鶻陰 ○案續志鶻作鶻 月氏道
莽曰月順

北地郡 案置莽曰威成 ○案成字譌水經河水注三作成威

戶六萬四千四百六十一口二十一萬六千八百八

八 縣十九 馬領 直路沮水出東西入洛 ○王曰

洛在沮東不得言西入洛說文作澧澧水出北地直路西東

入洛水經曰沮水出北地直路縣東過馮翊祝縣北東入於

洛則此本作沮水出西東入洛明矣 靈武莽曰威成亭 ○

案成亦戎之譌 富平 北地郡尉治神泉障渾懷郡尉治塞

外渾懷障莽曰特武 ○案特字譌水經河水注三作特武

靈州惠帝四年置有河奇苑號非苑莽曰令周 胸衍 ○案

史匈奴傳索隱胸鄭氏音呼 方渠 除道莽曰通道

五街莽曰音街 鶻狐 ○案續志作鶻狐 歸德洛水出

北變夷中入河有堵苑白馬苑 ○王曰入河二字後人妄加洛

水出北變夷中記其所出也左馮翊與德下云洛水東南入渭

記其所入也案王說與段不同 回護 略畔道 莽曰

延年道 ○舊注顏曰有略畔山今在慶州界 泥陽莽曰泥

陰 ○案泥即下都郡之泥水也 郁郅泥水出北變夷中有

牧師苑官莽曰功著 義渠道 莽曰義溝 ○案史匈奴傳

案隱引章昭曰本西戎國有王案滅之 弋居 有鹽官

大隄 ○舊注顏曰隄古要字 廉 卑移山在西北莽曰西河

亭 上郡案置高帝元年更為魏國七月復故匈奴歸都尉治塞外匈

歸降屬并州 ○案後書馬援傳授兄員為增山連率章懷注曰

莽改上郡為增山此不著者蓋誤脫爾 戶十萬三千六

百八十三口六十萬六千六百五十八 縣二十

三 膚施 有五龍山帝原水黃帝祠四所 ○案據元和志

下當有清水二字 獨樂有鹽官 陽周橋山在南有黃

帝家莽曰上陵時 ○案史案隱惠景間侯者年表周陽屬上郡

兩見又見外戚世家 木禾 平都 淺水莽曰廣信

京室莽曰積粟 洛都 莽曰卑順 白土 閼水出西

東入河莽曰黃土 ○舊注顏曰閼音銀下文西河郡閼陰注閼

本作閼縣在閼水之陰今有銀州銀水舊名猶存閼陰注此縣

在閼水之陽案顏注實蹟章昭之誤史匈奴傳案隱章改閼為

閼音銀閼字不見說文漢志閼水不作閼水閼陰閼陽不作閼

陰閼陽蓋明閼音銀者乃方俗之所稱耳又東入河匈奴傳注

作東流入河案隱有流字 襄洛 莽曰上黨亭 原都

漆垣 莽曰漆垣 奢延 莽曰奢節 雕陰 ○舊注應

曰彫山在西南案雕彫古通 推邪 莽曰排邪 楨林 莽

曰楨幹 高望 北地郡尉治莽曰聖寧 雕陰道 龜

茲 屬國都尉治有鹽官 ○舊注應曰音丘慈顏曰龜茲國人來

降附者處之於此故以名云 定陽 ○舊注應曰在定水之

陽 高奴 有清水可難莽曰利平 ○舊注顏曰難古然火字

案水經河水注高奴縣有清水肥可難此脫肥字王曰顏不為

肥字作解蓋所見本已脫之矣 望松 北地郡尉治 宜

都 莽曰聖寧小邑 西河郡 武帝元朔四年置南部都尉治塞外翁龍障是莽曰

歸新屬并州 ○舊注顏曰翁龍障是二障名也埤音婢戶十

三萬六千三百九十口六十九萬八千八百三十

六 縣三十六 富昌 有鹽官莽曰富成 驕虞

鵠澤 平定 莽曰陰平亭 美稷 屬國都尉治 中陽

樂街 莽曰截慶 徒經 莽曰廉恥 泉狼 大成 莽

曰好成 廣田 莽曰廣輪 閼陰 惠帝五年置莽曰方陰

○案王莽時正作閼音閼中溶致實陽寧之印曰漢少室神

道石闕銘及薛尚功鐘鼎款識漢平周鉉文閼閼陰皆作閼

此印文作實乃古縣字亦從贊得聲故通用王莽改縣令長曰
宰余見莽時龍都亭宰義溝道宰兩印俱以五字爲文其正式正
合定爲亡新時無疑說詳段氏校注 益蘭莽曰香蘭

平周 鴻門有天封苑火井祠火從地出也○案如淳注郊
祀志引地下有中字此脫 蘭 宣武莽曰討貉 千

章 增山 有道西出眩雷塞北部都尉治 圓陽 廣
行 武車莽曰桓車 虎猛西部都尉治 離石 穀

羅 武澤在西北○案武當作虎虎澤見後書梁傳此小顏避
諱改 饒莽曰饒衍 方利莽曰廣德 隰成 莽曰慈

平亭 臨水莽曰監水 土軍 西都 莽曰五原亭
平陸 陰山莽曰山寧 鮑是 莽曰伏鮑○舊注蘇林曰

鮑音覽 博陵莽曰助桓 鹽官
朔方郡 武帝元朔二年開西部都尉治臨澤莽曰溝搜屬并
州○案晉志云又別置朔方刺史不詳所據 戶三萬四千

三百三十八口十三萬六千六百二十八 縣十
三封 武帝元狩三年城○案城三封沃歷臨戎皆不見於

紀 朔方金逆鹽澤青鹽澤皆在南莽曰武符 修都
臨河莽曰監河 呼適 窳渾 有道西北出雞鹿塞屬申

澤在東莽曰極武 渠搜中部都尉治莽曰溝搜○案水經
河水注渠搜縣王莽之溝搜亭也此脫亭字 沃墜武帝元

狩三年城有鹽官莽曰綏武 廣牧東部都尉治莽曰鹽官
臨戎武帝元朔五年城莽曰推武

五原郡 秦九原郡武帝元朔二年更名東部都尉治福陽莽
曰獲降屬并州○舊注顏曰福音固 戶三萬九千三百

二十二口二十三萬一千三百二十八 縣十六
九原莽曰成平 固陵莽曰固調 五原莽曰填河亭

臨沃莽曰振武 文國莽曰繁案 河陰 蒲澤屬
國都尉治○案蒲毛本作蒲正統本字作蒲 南興莽曰南

利○案水經河水注引志作南興與字疑謬 武都莽曰桓
都 宜梁 曼柏莽曰延柏 成宜中部都尉治原高

西部都尉治田辟有鹽官莽曰艾慶○王曰水經河水注河水
又東逕成宜縣故城南又東逕原亭城南關關十三州志曰中
部都尉治原亭者是亭所以守也中部都尉治原亭西部都

尉治田辟師古讀辟爲壁壁亦謂築城以守也 桐陽北出
石門障得光祿城又西北得支城城又西北得曼頭城又西北

得摩河城又西北得宿慶城莽曰固陰○案北出石門障北字
毛本誤作此曼頭作頭曼西北得宿慶城無北字 莫駟○

舊注如曰音怛案如音盟怛之怛不爲莫作音 西安
陽莽曰鄣安○案西字後人所加代郡東安陽關關曰五原有

安陽故此加東也據此不當有西字郵毛作漳 河目
雲中郡秦置莽曰受降屬并州戶三萬八千三百三十三口

十七萬三千二百七十 縣十一 雲中莽曰遠服
咸陽莽曰資武 陶林東部都尉治 積陵緣胡山在

西北西部都尉治莽曰積陵 犢和 沙陵莽曰希思○
案思字謬毛本作思與水經河水注合 原陽 沙南

北興 中部都尉治○舊注顏曰關關云廣陵有輿故此加
北案水經河水注五原有南輿縣故此加北疑十三州志說太

疎遠 武泉莽曰順泉 陽壽莽曰常得
定襄郡高帝置莽曰得降屬并州戶三萬八千五百五

十九口十六萬三千一百四十四 縣一十二○
案一字當衍 成樂 桐過莽曰椅桐 都武莽曰通

德 武進白渠水出塞外西至沙陵入河西部都尉治莽曰
伐蠻○案沙陵屬雲中郡 襄陰 武泉荒干水出塞外

西至沙陵入河中部都尉治莽曰永武 駱莽曰通要 安
陶莽曰迎符○案毛本作定陶 武城莽曰桓就 武要

東部都尉治莽曰厭胡○舊注顏曰厭音一葉反其下並同

定襄莽曰著武 復陸莽曰開武
鴈門郡 秦置句注山在陰館莽曰填狄屬并州○陽湖莊氏

遠吉曰注當作汪字之誤也淮南傲訓句望之險高誘注云
句望在鴈門古汪望同聲又案段曰沈約宋書曰陰館前漢作

觀後漢晉作館 戶七萬三千一百三十八口二十
九萬三千四百五十四 縣十四 善無 莽曰陰

館 沃陽 驪澤在東北有長丞西部都尉治莽曰敬陽
繁時莽曰當要 中陵莽曰述害 陰館樓煩鄉景帝後

三年置累頭山治水所出東至泉州入海過郡六行千一百里
莽曰當代○舊注顏曰治音弋之反燕刺王傳作台字王曰樓

煩上當有故字言陰館縣乃故樓煩鄉景帝後三年始置縣也
志文若是者多矣水經灤水注正作故樓煩鄉當代水經注作

富城亦於義爲長泉州屬流陽郡 樓煩有鹽官○舊注
應曰故樓煩胡地 武州莽曰桓州○案水經灤水注州作

周周州古通用史記韓長孺傳案隳引崔浩云今平城直四百
里有武州城官本載本仍作州 注陶○舊注孟音注段曰

集韻三十六養屬往切引此縣名十一唐烏光切不載縣名然
則丁鹿所據志作音枉也 劇陽莽曰善陽 醇莽曰醇

張○舊注孟曰音郭 平城東部都尉治莽曰平順 呼
莽曰填狄亭○案毛本作埽陳氏與曰集韻十一模呼埽也不

引縣名疑埽是也 馬邑莽曰章昭 彊陰諸開澤在東
北莽曰伏陰

代郡秦置莽曰厭狄有五原關常山關屬幽州○舊注應曰故
代國 戶五萬六千七百七十一口二十七萬八

千七百五十四 縣十八 桑乾 莽曰安德 道
人莽曰道仁 當城○舊注顏曰關關云當桓都城故曰當

城案水經灤水注引應劭曰當桓都山作城故曰當城也據此
注有謬脫字 高柳西部都尉治 馬城 東部都尉治

注有謬脫字 高柳西部都尉治 馬城 東部都尉治

班氏秦地圖書班氏辨曰班副 延陵○案史張叔傳索隱建陵縣名在代侯考 班氏辨曰案○舊注孟音權精

且如于延水出塞外東至寧入沽中部郡尉治○案水經灤水注引東至廣寧入沽上谷郡有寧縣有廣寧縣疑此脫廣字

王曰且如下平舒下沽字皆治字之謬詳見雜志 平邑辨曰平胡 陽原 東安陽辨曰竟安○舊注顏曰關顯云

五原有安陽故此加東也案水經灤水注引應劭地理風俗記亦同 參合 平舒祁夷水北至桑乾入沽辨曰平葆○

案水經灤水注引作入灤灤水一名治水 代辨曰厥狄亭靈丘 灤河東至文安入大河過郡五行九百四十里并州

川○案文安屬勃海郡 廣昌深水東南至容城入河過郡三行五百里并州靈辨曰廣屏○案容城屬涿郡 鹵城庫

泚河東至參合入庫泚別過郡九行千三百四十里并州川從河東至文安入海過郡六行千三百七十里辨曰魯盾○段曰

至參合當當作戶毛傳泚江之別者也說文勃海之別者也此云庫泚別者謂庫泚之別不必有河字河間國弓高下則或

加河字矣又曰從河當作徒河案參月屬勃海郡 上谷郡秦置辨曰朔調屬幽州戶三萬六千八百一十

萬七千七百六十二 縣十五 沮陽辨曰沮陰泉上辨曰塞泉 潘辨曰樹武○段曰胡山之全謝山據水

經河水篇注作潘考集韻有潘縣無潘縣則知梅福據誤本水經注案舊注顏音曹半反唐以前皆作潘字 軍都溫餘水

東至路南入沽○案史絳侯世家案隴渾郡屬上谷字作渾水經有濕餘水篇鄺氏引地理志曰濕餘水自軍都縣東至潞

南入沽據此濕餘蓋濕餘之誤趙氏一清曰濕又是濕之誤出陰館累頭山者為灤水故此有灤餘之名也又案後書王霸傳

注引水經注作溫餘水與今本漢志合再考潞水經注作潞潞非也路縣屬潞陽郡入沽毛本作入落沽是也汪本每勝於毛

本 居庸有關 離督○舊注孟曰音旬無 夷輿辨曰朔調亭 寧西部郡尉治辨曰博康 昌平辨曰長昌

廣寧辨曰廣康 涿鹿辨曰拓陸○案趙本水經灤水注作灤陸官本載本作拓陸 且居樂陽水出東東入海辨曰

久居○王曰樂陽當為陽樂入海當為入沽水經沽水注陽樂水出且居縣引地理志曰水出縣東又曰陽樂水東南合赤城

河又東南入沽水是其證 茹辨曰穀武 女祁 東部郡尉治辨曰那 下落辨曰下忠○案水經灤水注作下落

漁陽郡 秦置辨曰通路屬幽州○案通路毛本作北順非御覽州郡八作通路路水經鮑邱水注作潞下潞縣同戶六萬

八千八百二口二十六萬四千一百一十六 縣十二 漁陽沽水出塞外東南至泉州入海行七百五十里

有鐵官辨曰得流 狐奴辨曰畢符 路辨曰通路亭○案水經注作潞疑非是上黨郡有潞縣與此不同字 雍奴

泉州有鹽官辨曰泉調 平谷 安樂 犀奚辨曰敦德○舊注孟曰犀音顯字或作蹄案犀當作虎太平御覽州郡

八引作犀奚禮志及水經鮑邱水注作饒段曰蹄當是驪之譌饒亦驪之譌也廣韻集韻皆無饒字而集韻曰饒奚縣名音田

黎切然則饒者譌字 獮平辨曰平廣○舊注服虔曰獮音鞏 要陽郡尉治辨曰要術 白檀泚水出北蠻夷○段

曰泚水泚必是濡之誤濡本漢之誤也水經濡水注引濡水出北蠻夷中或恐後人以誤本漢書改之耳漢水見集韻相類

篇水部丁度司馬光所見漢志不誤也案北蠻夷下脫中字可據水經注訂正 滑鹽辨曰匡德○舊注應曰明帝更名監

案水經鮑邱水注鹽下有田字此脫 右北平郡秦置辨曰北順屬幽州戶六萬六千六百八

十九口三十二萬七百八十 縣十六 平剛無終故無終子國溇水西至雍奴入海過郡二行六百五十里

○舊注顏曰漢音庚卽下所云入庚者同一水也案雍奴屬瀋陽郡 石成○案水經大遼水注史趙世家正義作城 延

陵辨曰舖武○案毛作廷陵 俊靡 灤水南至無終東入庚辨曰俊靡○舊注顏曰灤音力水反又音耶賄反案力水音邊

是也耶賄切卽宋祁所謂當作灤字矣王曰宋子京誤以為出臨門陰館之灤水 蕘郡尉治辨曰哀陸 徐無 辨曰北

順亭 字榆水出東 土垠 白狼 辨曰伏狄○舊注顏曰有白狼山故以名縣 夕陽有鐵官辨曰夕陰 昌

城辨曰淑武 曬成 大揭石山在縣西南辨曰揭石 廣成辨曰平慶 聚陽辨曰驚陸 平明辨曰平陽

遼西郡秦置有小水四十八井行三千四十六里屬幽州戶七萬二千六百五十四口三十五萬二千三百

二十五 縣十四 且慮 有高廟辨曰銀慮○舊注顏曰慮音慮 海陽龍鮮水東入封大水封大水經慮水皆南

入海有鹽官 新安平 夷水東入塞外 柳城 馬首山在西南參柳水北入海西部郡尉治 令支有孤竹城辨曰

令氏亭○舊注應曰故伯夷國案史伯夷列傳案隱引應注下有其君姓墨胎氏六字 肥如玄水東入濡水濡水南入海

陽又有盧水南入玄辨曰肥而○舊注顏曰濡音乃官反案乃官是溲字之音則顏所見本尚作溲水不誤王曰海字涉上文

海陽而行溲水入海在案縣不在海陽也 賓從 辨曰勉武○案續志作賓徒 交黎渝水首受塞外南入海東部郡

尉治辨曰倉慶 陽樂 狐蘇 唐就水至徒河入海徒河辨曰河福 文成辨曰言慶 臨渝 渝水首受白狼

東入塞外又有候水北入渝辨曰馮德○案白狼屬右北平郡渝水首受白狼湖其出也東入海外其入也上文夷水東入

塞外一例入說文作出諱字也 案下官水南入海又有揭石水資水皆南入官辨曰選武○案水經灤水注濡水東南至

桑縣礪石山南入海濤當作源礪與揚通

遼東郡秦置屬幽州戶五萬五千九百七十二口二千

十七萬二千五百三十九 縣十八 襄平 有牧

師官莽曰昌平 新昌 無慮西部都尉治○舊注應曰

慮音閭顏曰即所謂醫巫閭 望平大遼水出塞外南至安

市入海行千二百五十里莽曰長說 房 侯城 中部都

尉治○案侯毛本作侯 遼隊莽曰順陸 遼陽大梁水

西南至遼陽入遼莽曰遼陰○陳氏奘曰大梁水不遼所出疑

有脫文 險瀆○舊注應曰朝鮮王滿都也依水險故曰險

瀆臣瓚曰王險城在樂浪郡浪水之東此自是險瀆也案此自

校本作自此 居就室傷山室傷水所出北至襄平入梁也

高顯 安市 武次東部都尉治莽曰桓次 平郭

有鐵官驪官 西安平 莽曰北安平 文莽曰文亭○案

文亭毛本作受亭 番汗○舊注應曰沛水出塞外西南入

海案七字毛本誤入正文又重出應勿注唯沛水作汗水汗字

是也顏師古又為沛音普蓋反殊不可解 杏氏○舊注應

曰杏水也案注杏字毛本誤作氏說文遼東有杏縣無氏字

玄菟郡 武帝元封四年開高句驪莽曰下句驪屬幽州○舊

注應曰故置番朝鮮胡國案四年校本作三年是也水經遼水

注本書武帝紀朝鮮傳並作三年 戶四萬五千六口

二十二萬一千八百四十五 縣三 高句驪 遼

山遼水所出西南至遼隊入大遼水又有南蘇水西北經塞外

○舊注應曰故句驪胡案遼隊屬遼東郡 上殷台 莽曰

下殷 西蓋馬 馬營水西北入驪難水西南至西安平入

海過郡二行二千一百里莽曰玄菟亭○案西安平屬遼東郡

樂浪郡 武帝元封三年開莽曰樂屬幽州○舊注應曰故

應曰武王封箕子於朝鮮 誦邯 ○舊注孟曰誦音男

淇水西至增地入海莽曰樂鮮亭○案淇誤毛本作浪水上

當有浪字史朝鮮列傳正義曰地理志云浪水出遼東塞外西

南至樂浪縣西入海浪音大反 合資 帶水西至帶方入

海 黏蟬○舊注服虔曰蟬音提案續志作占蟬疑占乃黏

之壞字集韻十二齊田黎切作黏蟬 遂成 增地莽曰

增土 帶方○案帶方外有真番 馴望 海冥莽曰

海桓 列口 長岑 屯有 昭明南部都尉治

鑿方 提奚 渾彌 吞列分黎山列水所出西至黏蟬

入海行八百二十里 東隴○案武帝紀元封三年以朝鮮

地為樂浪臨屯玄菟真番郡臣瓚曰茂陵書臨屯郡治東隴縣

不而 東部都尉治○案後書東夷傳云滅朝鮮以沃沮為

玄菟郡後為夷貊所侵徙郡屬更以沃沮為縣屬樂浪東部

都尉據彼沃沮地即不而縣也又云後土境廣遠復分領東七

縣置樂浪東部都尉自建武六年省都尉遂棄領東地封其渠

帥為縣侯不而魏志東夷傳作不耐顏音東部毛本作東郡

譌字 蠶台 華麗 邪頭味 前莫 夫租

南海郡 秦置秦敗尉佗王此地武帝元鼎六年開屬交州

戶萬九千六百一十三口九萬四千二百五十三

有圃蓋官 縣六 番禺 尉佗都有鹽官 博羅

中宿有海浦官○案官字疑誤水經漆水篇作關 龍川

四會 揭陽 莽曰南海亭

鬱林郡 故秦桂林郡屬尉佗武帝元鼎六年開更名有小谿

川水七并行三千一百一十里莽曰鬱平屬交州○案開更名

北宋本作復更開名誤倒一字當作復開更名四字陳氏奘曰

日南郡故秦象郡武帝元鼎六年開更名南海郡尉佗王此地

千一百六十二 縣十二 布山 安廣 阿林

廣鬱 鬱水首受夜郎脈水東至四會入海過郡四行四千

三十里○案夜郎屬牂牁郡四會屬南海郡 中留○舊注

顏曰留音力救反水名 桂林 潭中莽曰中潭 臨

塵 朱涯水入領方又有斤南水又有侵離水行七百里莽曰監

塵○案毛本作斤員水非也 定周 水首受無敵東入潭行

七百九十里○王曰水上脫周字水經存水出健為郁縣縣東

南至鬱林定周縣為周水是其證案無敵牂牁郡作毋敵水經

注亦作毋不作無 增食 驪水首受牂牁東界入朱涯水行

五百七十里 領方 斤員水入鬱又有瑯水都尉治○案

員當作南水經溫水篇作斤南水舊注顏曰瑯音穡 雍雞

蒼梧郡武帝元鼎六年開莽曰新廣屬交州有離水關戶二

萬四千三百七十九口十四萬六千一百六十

縣十 廣信莽曰廣信亭 謝沐有鹽 高要 有鹽官

封陽○舊注應曰在封水之陽 臨賀莽曰大賀 端

谿 馮乘 富川 荔浦有荔平關 猛陵龍山合水

所出南至布山入海莽曰孟陸○案布山屬鬱林郡孟當依毛

本作猛

交趾郡武帝元鼎六年開屬交州戶九萬二千四百四

十○案二千正統本作一千 口七十四萬六千二百三

十七○案三十七毛本脫十字 縣十 羸陵 有羞官○

舊注孟曰羸音蓮陵音受土筆案段曰羸不誤後人因音蓮而

製羸字廣韻載之 安定○案續志安定安魏志陳留王紀

咸熙元年呂典都督交州諸軍事封定安縣侯 苟二扇○段

曰廣韻四十五厚荀下扇屬縣名在交趾五十候扇下一曰苟

扇縣名在交趾字皆從竹不从艸 龍冷都尉治○案舊說

○舊注顏曰易古陽字 北帶 稽徐 西于 龍編 朱載

合浦郡武帝元鼎六年開莽曰桓合屬交州戶萬五千三百九十八口七萬八千九百八十 縣五 徐聞

高涼 合浦有關莽曰桓亭 臨九牢水北入高要入鬱過郡三行五百三十里莽曰大九○案高要屬蒼梧郡王曰入高要當爲至高要 朱盧都尉治○案續志作朱崖

九真郡 武帝元鼎六年開有小水五十二井行八千五百六十里戶三萬五千七百四十三口十六萬六千一

十三有界關 縣七 胥浦莽曰驪成 居風 都龐 ○案龐校本作龍初學北獸部引吳錄地理志曰九真郡龐

縣多象郡蓋都字之誤然則龐字亦未必非也集韻都龐縣在九真或作龐 餘發 咸驩 無切 都尉治○案切續

志作功後漢書馬援傳及舊唐書志亦皆作功然縣武帝所開不當以無功名水經葉榆水注作切其引范史馬援傳亦作切

蓋今本續志誤 無編莽曰九真亭 日南郡 故秦象郡武帝元鼎六年開更名有小水十六井行

三千一百八十里屬交州 戶萬五千四百六十口六萬九千四百八十五 縣五 朱吾 比景 ○舊

注如曰日中於頭上景在已下故名之案段曰文選吳都賦李善注比景如淳曰云云同比方利反一作北景云漢武時日南

郡置北景縣言在日之南向北看日故名此則漢志字本有二皆如語 盧容 西捲 水入海有竹可爲杖莽曰日南亭

○案捲字書从木作捲不从才續志作卷卷縣見河南郡水入海水上疑脫捲字 象林

趙國 故秦邯鄲郡高帝四年爲趙國景帝三年復爲邯鄲郡五年復故莽曰桓亭屬冀州○案三當爲四史景紀四年冬以趙國爲邯鄲郡 戶八萬四千二百二口三十四萬九

千九百五十二 縣四 邯鄲堵山牛首水所出東入

白渠趙敬侯自中牟徙此○舊注張晏曰邯鄲山在東城下單盡也段曰水經注張謬無鄲字後漢書注亦云邯山名單盡也

邯山至此而盡也亦無鄲字鄲本單單理同故訓盡單後人沾邑自左傳已然案中牟屬河南郡 易陽○舊注顏曰在

易水之陽 柏人莽曰壽仁 襄國 故邢國西山渠水所出東北至任入滸又有滸水滸水皆東至朝平入滸○陳氏

曰說文邢周公于所封地近河內懷許與班說不同者漢襄國縣即今直隸順德府附郭邢臺縣漢懷縣即今河南懷慶府武

陟縣襄國爲邢始封國懷即春秋之夷儀爲邢徙封國也凡班志言故國皆是始封國矣案任朝平俱屬廣平國

廣平國 武帝征和二年置爲平于國宣帝五鳳二年復故莽曰富昌屬冀州 戶二萬七千九百八十四口十九

萬八千五百五十八 縣十六 廣平 張 朝平 南和列腹水東入滸○舊注顏曰滸音斯 列人 莽

曰列治 斥章○舊注應曰滸水出治北入河其國斥章故曰斥章段曰章趙作滸水經清滸水出上黨治縣治乃治之誤

任 曲周武帝建元四年置莽曰直周 南曲 曲梁侯國莽曰直梁 廣鄉 平利 平鄉 陽臺 侯

國 廣年莽曰富昌○陳氏侯曰廣平國莽既更名富昌則此富昌下當脫亭字他郡國皆如是 城鄉

眞定國武帝元鼎四年置屬冀州戶三萬七千一百二十六口十七萬八千六百一十六 縣四 眞定

故東垣高帝十一年更名莽曰思治 藁城 莽曰藁實肥藥故肥子國○案泰山郡肥成下應曰肥子國魯川國劇下

應曰故肥國疑有誤 縣曼斯交水首受大白渠東至鄆入河莽曰縣延○案交水本作汶此脫去水旁耳北宋本作汶當是誤字鄆屬鉅鹿郡字作鄆鄆誤字

中山國 高帝郡景帝三年爲國莽曰常山屬冀州○舊注應

曰中山故國 戶十六萬八百七十三口六十六萬八千八十 縣十四 盧奴○舊注應曰盧水出右北

平東入河 北平徐水東至高陽入博又有盧水亦至高陽入河有鐵官莽曰善和○案高陽屬涿郡入河當是入博亦者

盧徐同入也水經瀛水注引地理志曰盧水出北平又曰北平縣有沈水東入河今志無沈水全曰疑是脫文 北新成桑

飲言易水出西北東入滸莽曰朝平 唐堯山在南莽曰和親○舊注張曰堯爲唐侯國於此堯山在唐東北望都界

淡澤莽曰翼和 苦陘莽曰北陘○舊注應曰章帝更名漢昌 安國莽曰興睦 曲逆蒲陽山浦水所出東入滸又

有蘇水亦東入滸莽曰順平○舊注張曰滸水於城北曲而西流故曰曲逆章帝諱其名改曰蒲陰在滸水之陰顏曰滸音乃

官反案捐顏音潘乃漢之誤 望都博水東至高陽入河莽曰順調○舊注張曰堯山在北堯母慶都山在南堯山見都

山故以爲名 新市○舊注應曰鮮虞子國 新處 母極 陸成○案史建元已來王子侯者年表陸城侯貞素陸

曰志屬中山又田叔傳趙陘城人案陘曰陘音刑縣名屬中山然則陸字誤也成作城 安險莽曰寧險○舊注應曰章帝

更名安憲 信都國 景帝二年爲廣川國宣帝甘露三年復故莽曰新博

屬冀州○舊注應曰明年更名樂安帝改曰安平案水經濁漳水注曰明帝永平十五年更名樂成安帝延光中改曰安平

續志亦作樂成趙氏一清以作樂安者誤戶六萬五千五百五十六口三十萬四千三百八十四 縣十七

信都 王都故章河故康池皆在北東入海禹貢絳水亦入海莽曰新博亭○案章古漳字康池池皆作池唯此及河間國樂成弓高下作池毛本作池 歷 莽曰歷寧 扶柳

辟陽莽曰樂信 南宮莽曰序下○案水經濁漳水注序

中趙曰隋人諱忠改序下 下博莽曰閔博○舊注應曰博

水出中山望都入河 武邑莽曰順桓 觀津莽曰朔定

亭 高隄 廣川○舊注顏曰關關云其縣中有長河為

流故曰廣川也至隨仁壽元年初立煬帝為皇太子以避諱故

改為長河縣至今為名 樂鄉侯國莽曰樂丘 平隄侯

國 桃莽曰桓分 西梁侯國 昌成侯國 東昌

侯國莽曰田昌 脩莽曰脩洽○舊注顏曰脩音條案集韻

三蕭脩縣名周亞夫所封他彭切此舊音也洽當作治水經淇

水注作脩治太平御覽州郡部八亦作脩治

河閒國故趙文帝二年別為國莽曰朔定戶四萬五千四

十三口十八萬七千六百六十二 縣四 樂成

庫池別水首受庫池河東至東光入庫池河莽曰陸信○案東

光屬勃海郡 候井 武隧莽曰桓陸 弓高庫池別

河首受庫池河東至平舒入海莽曰樂成○趙曰樂成下脫亭

字案莽改樂成爲陸信又改弓高爲樂成樂成下不應有亭字

趙說非也平舒即勃海郡之東平舒非代郡之平舒省言東耳

廣陽國 高帝燕國昭帝元鳳元年爲廣陽郡宣帝本始元年

更爲國莽曰廣有戶二萬七百四十口七萬六千五百

十八 縣四 劍 故燕國召公所封莽曰伐戎○案劍當

依毛本作劍說文鄭讀若劍上谷有鄭縣段注曰鄭謂古今字

鄭縣當作薊縣郡國志廣陽郡注世祖省廣陽郡井上谷永平

八年復許云上谷有薊縣依光武省井而言也今京師順天府

附郭大興縣治即古燕都 方城 廣陽 陰鄉 莽曰

陰順

魯川國 故齊文帝十八年別爲國後并北海○王曰十八年

當依諸侯王表高五王傳作十六年 戶五萬二千八百八

九口二十二萬七千三十一 縣三 劇 義山 莽

水所出北至壽光入海莽曰俞○案北至壽光水經巨洋水注

作東北壽光屬北海郡 東安平 菟頭山女水出東北至

臨晉入鉅定○舊注顏曰關關云博陵有安平故此加東案臨

晉鉅定俱屬齊郡 樓鄉

膠東國 故齊高帝元年別爲國五月復屬齊國文帝十六年

復爲國莽曰都秩戶七萬二千二百三十二萬三千

三百三十一 縣八 卽墨有天室山祠莽曰卽善

昌武 下密有三石山祠○舊注應曰密水出高密案石毛

本作台皆誤字水經濰水注作戶郊祀志宣帝祀三戶山於下

密 壯武莽曰曉武 郁秩有鐵官 挺 ○案續志誤

拒而賈復傳作挺可據 觀陽○舊注應曰在觀水之陽

鄒盧莽曰始斯

高密國 故齊文帝十六年別爲膠西國宣帝本始元年更爲

高密國戶四萬五千三百一十一口十九萬二千五百

三十六 縣五 高密莽曰章牟 昌安 石泉 莽

曰養信 夷安 莽曰原亭○舊注應曰故萊夷雜邑案史晏

嬰維人 成鄉莽曰順成

城陽國 故齊文帝二年別爲國莽曰莒陵屬兗州戶五萬

六千六百四十二口二十萬五千七百八十四

縣四 莒 故國莒姓三十世爲楚所滅少昊後有鐵官莽曰

莒陵○陳氏矣曰少昊後三字當在故國之下下文淮陽國陳

故國舜後東平國任城故任國太昊後風姓是其例 陽郡

東安 盧莽曰著善○案水經沂水注作盧王曰盧字誤

也

淮陽國 高帝十一年置莽曰新平屬兗州○案高帝本置郡

宣帝元康三年爲國戶十三萬五千五百四十四口

九十八萬一千四百二十三 縣九 陳故國舜後

胡公所封爲楚所滅楚頃襄王自郢徙此莽曰陳陵○案南郡

江陵故楚郢都也 苦莽曰賴陵○舊注顏曰晉太康地記

云城東有賴鄉祠老子所生地案賴鄉史老子傳作厲音賴

陽夏 ○案漢高祖六年封陳穉爲侯國 寧平 扶溝

潁水首受狼湯渠東至向入淮過郡三行千里○案向屬沛郡

固始 ○舊注顏曰本名穉丘楚令尹孫叔敖所封地 圍

○王曰王莽傳其以益歲以南付新平 蘇林曰陳留圍縣莽改

曰益歲然則圍縣下當有莽曰益歲四字而今本脫之也 新

平 柘 ○案元和郡縣志宋州柘城縣本陳之株邑詩株林

是也

梁國故秦碭郡高帝五年爲梁國莽曰陳定屬豫州戶三萬

八千七百九口十萬六千七百五十二 縣八

碭山出文石莽曰節碭○案山上當有碭字水經獲水注引應

劭曰縣有碭山山在東出文石今舊注刪節 當 故戴國莽

曰嘉穀○舊注應曰章帝改曰考城案水經汲水注陳留風俗

傳云當本秦之穀縣漢兵起邑多災年故改爲當莽更名嘉穀

章帝東巡過縣詔曰陳留當縣其名不善高祖鄴相人之邑世

祖休聞喜而顯獲嘉應享吉之符嘉皇靈之顯賜越有光烈考

武王其改當曰考城古孟公標續志陳留嘉簡端 杼秋 莽

曰子秋 蒙 獲水首受當獲渠東北至彭城入泗過郡五行

五百五十里莽曰蒙恩○案史莊周蒙人彭城屬楚國 已

氏莽曰已善○案已當作己 虞莽曰陳定亭 下邑 莽曰

下洽 睢陽 故宋國微子所封禹貢盟諸澤在東北○舊注

顏曰睢音雖王曰在東北下當有青州載三字

東平國 故梁國景帝中六年別爲濟東國武帝元鼎元年爲

大河郡宣帝甘露二年爲東平國莽曰有鹽官屬兗州○案有

鹽下官字當依毛本刪 戶十三萬一千七百五十三

口六十萬七千九百七十六 有鐵官 縣七 無

鹽有邱鄉莽曰有鹽亭 任城 故任國太昊後風姓莽曰延

就亭 東平陸○舊注應曰古厥國 富城莽曰成富

章 允父 詩享故詩國莽曰順父○案續志劉注曰左傳襄

十三年取郟杜預曰縣有郟亭班所據字作詩 樊

魯國故秦薛郡高后元年為魯國屬豫州○案續志魯國本屬

徐州光武改屬豫州王曰此前漢郡國則當屬徐州不當屬豫

州後人所改 戶十一萬八千四十五口六十萬七

千三百八十一 縣六 魯伯禽所封戶五萬二千有

鐵官 卞泗水西南至方輿入沛過郡三行五百里青州川

○段曰水經濟水又東過湖陸縣南東入於泗水泗水篇注云

濟在湖陸西而左注泗泗濟合流故地記或言濟入泗泗亦言

入濟互受通稱故有入濟之文此泗水至方輿入沛謂為沛王

曰沛下又脫渠字下文蕃下有渠字案方輿屬山陽郡 汶

陽莽曰汶亭○案汶水名在汶水之陽汶陽見傳元年左傳

蕃南梁水西至湖陸入沛渠○舊注應曰郡國也音皮案詩小

雅番維司徒古今人表作司徒徒此番皮聲通之證湖陸屬山

陽郡字作湖段曰水經泗水篇注引南梁水西流注於濟渠知

本作沛 騶故郝國曹姓二十九世為楚所滅騶山在北莽

曰騶亭○段曰騶當作釋从糸與下邪葛騶山字从山不同又

見萬貫錐指 薛夏車正奚仲所國後遷于邳湯相仲居

之○案左傳定元年薛宰曰薛之皇祖奚仲居薛以為夏車正

奚仲遷于邳仲居薛以為湯左相此其事也杜預注云邳下

邳縣下邳屬東海郡

楚國高帝置宣帝地節元年更為彭城郡黃龍元年復故莽曰

和樂屬徐州○案項羽都彭城稱楚國此記高帝置尊漢也

戶十一萬四千七百三十八口四十九萬七千八

百四 縣七 彭城 古彭祖國戶四萬一千九百十六有鐵

官 留 梧莽曰香治 傅陽 故偏陽國莽曰輔陽○

舊注顏曰偏音福左傳所云偏陽姪姓者也 呂 武原

莽曰和樂亭 當丘莽曰善丘

泗水國故東海郡武帝元鼎四年別為泗水國莽曰水順戶

二萬五千二十五口十一萬九千一百一十四

縣三 凌莽曰生凌○舊注應曰凌水所出南入淮案凌毛

本作凌凌蓋凌之壞字也南入淮毛本作入淮南亦誤 泗

陽莽曰淮平亭 于莽曰于屏

廣陵國 高帝六年屬荊州十一年更屬吳景帝四年更名江

都武帝元狩二年更名廣陵莽曰江平屬徐州○錢氏考異曰

州字衍高帝六年封劉買為荆王兼有廣陵之地故云屬荆其

時未設諸州刺史不得言荊州也王曰十一年當依諸侯王表

作十二年史表同四年當依表作三年史景紀漢紀同案官本

水經淮水注王莽更名郡曰江平趙本依今本漢志改作江平

元狩二年毛本作三年 戶三萬六千七百七十三口

十四萬七百二十二有鐵官 縣四 廣陵 江都易

王非廣陵屬王胥皆郡此并得郡而不得矣莽曰安定○案

官本水經淮水注王莽改曰定安趙本安定 江都有江

水祠渠水首受江北至射陽入湖○案射陽屬臨淮郡 高

郵 平安莽曰杜鄉

六安國 故楚高帝元年別為衡山國五年屬淮南文帝十六

年復為衡山武帝元狩二年別為六安國莽曰安風戶三萬

八千三百四十五口十七萬八千六百一十六

縣五 六 故國皋繇後偃姓為楚所滅如谿水首受泚東北

至壽春入芍陵○舊注顏曰泚音七又音鄆芍音鶴案壽春屬

九江郡 蓼故國皋繇後為楚所滅 安豐 禹貢大別山

在西南莽曰美豐 安風莽曰安風亭 陽泉

長沙國秦郡高帝五年為國莽曰墳蠻屬荊州戶四萬三

千四百七十口二十三萬五千八百二十五 縣

十三 臨湘莽曰撫睦○案湘水出零陵陽朔山隨水經湘

水注作陸 羅○舊注應曰楚文王徙羅子自枝江居此

連道 益陽湘山在北○舊注應曰在益水之陽 下雋

莽曰閭雋 攸○舊注音攸案上有脫字毛本作攸與鄒并

又脫音攸二字集韻類篇又誤作攸 鄒○案桂陽郡未陽

春水北至鄒入湖零陵郡零陵湘水北至鄒入江 承陽○

舊注顏曰承水原出零陵永昌縣界東流注湘也案零陵無水

昌侯考 湘南 禹貢衡山在東南荊州山 昭陵 茶

陵泥水西入湘行七百里莽曰聲鄉 容陵 安成 廬水

東至廬陵入湖漢莽曰思成○案廬陵屬豫章郡思成校本作

用成

本秦京師為內史分天下作三十六郡漢興以其

郡太大稍復開置又立諸侯王國武帝開廣三邊

故自高祖增二十六文景各六武帝二十八昭帝

一訖於孝平凡郡國一百三縣邑千三百二十四

○案毛本作二十四道三十二侯國二百四十一地

東西九千三百二里南北萬三千三百六十八里

○案里依毛本增提封田一萬萬四千五百一十三

萬六千四百五頃其一萬萬二千五百二十二萬八千

八百八十九頃邑居道路山川林澤○王曰當依漢

紀作山林川澤 羣不可墾其三千二百二十九萬

九百四十七頃可墾不可墾○案不可墾大字本無此

三字定墾田八百二十七萬五千三百三十六頃民戶

千二百二十三萬三千六百二十二口五千九百五十

九萬四千九百七十八漢極盛矣凡民函五常之

性而其剛柔緩急○王曰詩疏左傳疏文選注後漢書注

引其並作有 音聲不同繫水土之風氣故謂之風

好惡取舍動靜亡常隨君上之情欲故謂之俗孔

子曰移風易俗莫善於樂言聖王在上統理人倫

必移其本而易其末此混同天下一之虛中和然後王教成也漢承百王之末

○案毛本作百年非國土變改人民遷徙成帝時劉向略言其地分

○案毛本作城分元本同丞相張禹使屬潁川朱贛條其

風俗猶未宜究故輯而論之終其本末著于篇秦地

○案秦地不空格提行因秦地即漢都也毛本空格舊本不

如是於天官東井輿鬼之分壘也其界自弘農故

關以西京兆扶風馮翊北地上郡西河安定天水

隴西南有巴蜀廣漢犍為武都西有金城武威張

掖酒泉敦煌又西南有牂柯越巂益州皆宜屬焉

秦之先曰柏益

○舊注顏曰柏益一號伯翳蓋豎聲相近故也案顏說是也山海經劉歆序以柏益柏駱為二人出自

帝顓頊堯時助禹治水為舜朕虞養育草木鳥獸

賜姓嬴氏歷夏殷為諸侯至周有造父善馭習馬

得華駟綠耳之乘幸于穆王封于趙城故更為趙

氏後有非子為周孝王養馬汧渭之間孝王曰管

伯益知禽獸

○案伯與相通子孫不絕迺封為附庸邑之子秦今隴西秦亭秦谷是也至玄孫氏為莊

公○舊注顏曰氏與是同古通用字破西戎有其地子襄

公時幽王為犬戎所敗平王東遷維邑襄公將兵

救周有功賜受郊鄭之地

○案觀文郊或字作岐右扶風美陽下岐山作岐古文假借作豐字列為諸侯後八

世穆公稱伯以河為竟十餘世孝公用商君制轅

田

○舊注孟曰三年爰土易居古制也未世漫廢商鞅相秦復

立爰田上田不易中田一易下田再易爰自在其田不復易居

也食貨志曰自爰其處而已是也轅爰同開仟伯

○案程氏瑤田阡陌考曰阡陌田間之道也亦作仟伯訓故案釋阡陌者

皆言南北曰阡東西曰陌唯應劭風俗通具二義曰南北曰阡

東西曰陌河東以東西為阡南北為陌東雄諸侯子惠公

初稱王得上郡西河孫昭王開巴蜀滅周取九鼎

昭王曾孫政并六國稱皇帝負力怙威燔書院儒

自任私智至子胡亥天下畔之故秦地於禹貢時

跨雍梁二州詩風兼秦函兩國管後稷封釐公劉

處函大王徙郊文王作鄂武王治鎬其民有先王

遺風好稼穡務本業故函詩言農桑衣食之本甚

備有鄠杜竹林南山檀柘號稱陸海為九州膏腴

始皇之初鄠國穿渠涇水溉田

○案毛本涇水上有引字沃野千里民以富饒漢興立都長安徙齊諸

田楚昭屈景及諸功臣家於長陵後世世徒吏二

千石高訾富人

○舊注顏曰訾讀與訾同及豪桀并兼之家於諸陵蓋亦以彊榦弱支非獨為奉山園也

○舊注如曰黃圖謂陵家為山是故五方雜厝

○舊注晉灼曰厝古錯字風俗不純其世家則好禮文富人

則商賈為利豪桀則游俠通姦瀕南山近夏陽多

阻險輕薄易為盜賊常為天下劇又郡國幅湊浮

食者多民去本就末列侯貴人車服僭上衆庶放

效差不相及嫁娶尤崇侈靡送死過度天水隴西

山多林木民以板為室屋及安定北地上郡西河

皆迫近戎狄修習戰備高上氣力以射獵為先故

秦詩曰在其板屋又曰王子與師修我甲兵與子

偕行及車轡四載小戎之篇

○案轡與鄰同職當作鐵古鐵字也皆言車馬田狩之事漢興六郡良家子

選給羽林期門以材力為官名將多出焉孔子曰

君子有勇而亡誼則為亂小人有勇而亡誼則為

盜故此數郡民俗質木不恥寇盜自武威以西本

匈奴昆邪王休屠王地武帝時攘之初置四郡以

通西域隔絕南羌匈奴

○舊注顏曰隔與隔同其民或以關東下貧或以報怨過當或以諱逆亡道家屬

徙焉習俗頗殊地廣民稀山中宜畜牧故涼州之

畜為天下饒保邊塞二千石治之咸以兵馬為務

酒禮之會上下通焉吏民相親是以其俗風雨時

節穀糴常賤少盜賊有和氣之應實於內郡此政

寬厚吏不苛刻之所致也巴蜀廣漢本南夷秦并

以為郡土地肥美有江水沃野山林竹木疏食果

實之饒

○案疏古蔬字南賈漢燹僅西近邛笮馬旄牛民食稻魚

亡凶年憂俗不愁苦而輕易淫泆柔弱褊隘景武間

文翁為蜀守教民讀書法令未能篤信道德反以

好文刺譏貴慕權教及司馬相如游宦京師諸侯

以文辭顯於世鄉黨慕循其迹後有王褒嚴遵楊

雄之徒文章冠天下蘇文翁倡其教相如為之師

故孔子曰有教亡類武都地雜氏羌及犍為牂柯

越巂皆西南外夷武帝初開置民俗略與巴蜀同

而武都近天水俗頗似焉故秦地天下三分之一

而人衆不過什三然量其富居什六秦函

○王曰秦函二字衍吳札觀樂為之歌秦曰此之謂夏聲

○案詩秦譜正義引服虔曰與諸夏同風故曰夏聲夫能夏則

大大之至也其周舊乎自井十度至柳三度謂之

鶉首之次秦之分也

○案注本接下巍地不提行

巍地皆膺參之分野也

○案野依志當作壘下同其界自高陵以東盡河

東河內南有陳留及汝南之召陵灑疆新汲西華

長平潁川之舞陽鄆許偽陵河南之開封中牟陽

武陵棗卷

○案新汲屬潁川郡隴東屬陳留郡與此不同皆巍分也河內本殷之舊都周

既滅殷分其畿內爲三國詩風邠庸衛國是也○

案庸古鄘字鄘以封紂子武庚○案鄘當作邠庸管叔

尹之衛蔡叔尹之以監殷民謂之三監故書序曰

武王崩三監畔○陳氏與曰監者以監殷民三監者管蔡及

武庚也武庚既畔管蔡流言見於左傳國語詩序傳信而有

微唯逸周書作雒篇有霍叔監殷之說鄭作詩譜遂以管蔡霍

三叔爲三監始與古相違倘尙書又從而附會之有降霍叔之

語 周公誅之盡以其地封弟康叔號曰孟侯以

夾輔周室遷邠庸之民于雒邑故邠庸衛三國之

詩相與同風○陳氏與曰逸周書作雒解言中旄父字于東

孔晁注云中旄交代管叔此與地理志盡以邠庸封康叔不合

鄭作詩譜依據逸書故有後世子孫稱併邠庸之說鄭詩曰

在浚之下庸曰在浚之郊邠又曰亦流于淇河水

洋洋○舊注顏曰今邠詩無此句案盧氏紹弓說曰玉篇水部

泮亡爾切亦瀟字集韻瀟或作泮然則洋洋乃泮泮之譌卽新

臺之河水瀟瀟也庸曰送我淇上在彼中河衛曰瞻

彼淇澳○案毛本作與古漢字 河水洋洋故吳公子

札聘魯觀周樂聞邠庸衛之歌曰美哉淵乎吾聞

康叔之德如是其衛風乎至十六世懿公亡道

爲狄所滅齊桓公帥諸侯伐狄而更封衛於河南

曹楚丘是爲文公○陳氏與曰曹楚丘皆衛邑名曹詩作

漕卽漕虛戴公初廬於漕虛未踰年而卒立文公文公初年在

漕虛自漕虛而徙封楚丘也說者謂詩序露于漕邑野處漕邑

皆指戴公不及文公自誤 而河內殷虛更屬于晉康

叔之風既歇而紂之化猶存故俗剛彊多豪桀侵

奪薄恩禮好生分河東土地平易有鹽鐵之饒本

唐堯所居詩風唐魏之國也周武王子唐叔在母

未生武王夢帝謂己曰余名而子曰虞將與之唐

屬之參及生名之曰虞至成王滅唐而封叔虞唐

有晉水及叔虞子變爲晉侯云故參爲晉星其民

有先王遺教君子深思小人儉陋故唐詩蟋蟀山

樞葛生之篇○陳氏與曰魏釋載晉詩石經殘碑作臨班用

晉詩亦應作臨後人依毛詩改爲樞字曰今我不樂日月

其邁宛其死矣它是媼○舊注顏曰媼音輪又音倫

百歲之後歸于其居皆思奢儉之中念死生之慮

吳札聞唐之歌曰思深哉其有陶唐氏之遺民乎

○陳氏與曰詩唐風正義引左傳作遺風此作遺民者後人依

誤本左傳改之也魏國亦姬姓也在晉之南河曲故

其詩曰彼汾一曲實諸河之側○案實當从穴作寘諸

與之同自唐叔十六世至獻公滅魏以封大夫畢

萬滅耿以封大夫趙夙○舊注顏曰趙夙趙衰之兄案國

語趙衰其先君之戎趙夙之弟也此顏所本 及大夫韓

武子食采於韓原○舊注顏曰韓武子韓厥之曾祖也本

與周同姓食采於韓更爲韓氏此說依史記而與釋春秋傳者

不同 晉於是始大至于文公伯諸侯尊周室始

有河內之士吳札聞魏之歌曰美哉淵乎以德

輔此則明主也文公後十六世爲韓魏趙所滅三

家皆自立爲諸侯是爲三晉趙與秦同祖韓魏皆

姬姓也自畢萬後十世稱侯至孫稱王徙都大梁

故魏一號爲梁七世爲秦所滅

周地柳七星張之分野也今之河南雒陽穀成平

陰偃師鞏緱氏是其分也魯周公營雒邑以爲在

于土中諸侯蕃屏四方故立京師至幽王淫褒姒

以滅宗周子平王東居雒邑其後五伯更帥諸侯

以尊周室○案正統本作王室 故周於三代最爲長

久八百餘年至於王赧○案嚴俗作釁 乃爲秦所兼

初雒邑與宗周通封畿東西長而南北短短長相

覆爲千里○舊注顏曰宗周鎬京也方八百里八八六十四

爲方百里者六十四也雒邑成周也方六百里六六三十六爲

方百里者三十六也都得百里者百方千里也案顏注全襲臣

瓊見詩王城譜正義都上脫二字毛本譌作三字 至襄王

以河內賜晉文公又爲諸侯所侵故其分墜小○

舊注顏曰墜古地字 周人之失巧僞趨利貴財賤義

高富下貧意爲商賈不好仕宦自柳三度至張十

二度謂之鶉火之次周之分也

韓地角亢氏之分野也韓分晉得南陽郡及潁川

之父城定陵襄城潁陽潁陰長社陽翟郟東接汝

南西接弘農得新安宜陽皆韓分也及詩風陳鄭

之國與韓同星分焉鄭國今河南之新鄭本高辛

氏火正祝融之虛也及成皋滎陽潁川之崇高陽

城○案潁川郡作潁高皆鄭分也本周宣王弟友○案

詩鄭譜正義引弟上有母字爲周司徒食采於宗周畿

內是爲鄭鄭桓公問於史伯曰王室多故何所可

以逃死史伯曰四方之國非王母弟甥舅則夷狄

不可入也其濟洛河潁之間乎○案濟洛當作涉維

子男之國競會爲大○案會古鄒字 特執與險密侈

貪冒君若寄幣與暗周亂而敵必將背君君以成

周之衆奉辭伐罪亡不克矣公曰南方不可乎對

曰夫楚重黎之後也黎爲高辛氏火正昭顯天地

以生柔嘉之材姜嬴荆芈實與諸姬代相干也○

舊注顏曰干犯也案顏說非也干讀爲開爾雅開代也代相干

言世相代彌也古干開聲通說詳國語發正姜伯夷之後

也嬴伯益之後也伯夷能禮於神以佐堯伯益能

儀百物以佐舜○案伯益國語作伯翳儀作儀說文儀度

也 其後皆不失祠而未與者周衰將起不可
偪也桓公從其言乃東寄帑與賄號會受之後三
年幽王敗桓公死其子武公與平王東遷卒定號

會之地右雒左滂食溱洧焉土陋而險山居谷汲
男女亟聚會故其俗淫鄭詩曰出其東門有女如
雲○陳氏奐曰毛詩以此閔亂而作班孟堅以為俗淫蓋魯詩

說 又曰溱與洧方灌灌兮士與女方秉芣兮恂
盱且樂惟士與女伊其相謔○陳氏奐曰毛詩溱洧韓

詩作洧洧則灌灌為魯詩也聲並同毛韓作爾魯作音音蓋恂
盱韓詩同惟毛詩作維 此其風也吳札聞鄭之歌曰

美哉其細已甚民弗堪也是其先亡乎自武公後
二十三世為韓所滅陳國今淮陽之地陳本大吳

之虛周武王封舜後媯滿於陳是為胡公妻以元
女大姬婦人尊貴好祭祀用史巫故其俗巫鬼○

案詩陳語正義引無史字巫鬼上有好字王曰脫去好文義不
明匡衡傳亦云陳夫人好巫而民淫祀陳詩曰坎其擊鼓

宛丘之下亡冬亡夏值其鷺羽又曰東門之粉宛
丘之榭子仲之子婆娑其下○陳氏奐曰爾雅婆娑舞

也李巡所據爾雅作婆娑說文引詩市也婆娑徐鉉云今俗作
婆非是然則古本作婆娑矣盤辟而舞曰婆娑 此其風也

吳札聞陳之歌曰國亡主其能久乎自胡公後二
十三世為楚所滅陳雖屬楚於天文自若其故類

川南陽本夏禹之國夏人上忠○案上通作尙其敵
鄙朴韓自武子後七世稱侯六世稱王五世而為

秦所滅秦既滅韓徙天下不軌之民於南陽故其
俗夸奢上氣力好商賈漁獵藏匿難制御也宛西

通武關東受江淮一都之會也○王曰都會之間不當
有之字史記貨殖傳無之字宣帝時鄭弘召信臣為南

陽太守治皆見紀信臣勸民農桑去末歸本郡以
殷富穎川韓都士有申子韓非刻害餘烈高仕宦

○案任毛本誤作士好文法民以食避爭訟○舊注顏
曰邊與音同 生分為失韓延壽為太守先之以敬

讓黃霸繼之教化大行獄或八年亡重罪囚南陽
好商賈召父富以本業穎川好爭訟分異黃韓化

以篤厚君子之德風也小人之德草也信矣自東
井六度至亢六度謂之壽星之次鄭之分野與韓

同分
趙地昂畢之分壘○王曰昂上當有胃字漢紀高后紀云

胃昂畢趙也即本漢書其明證趙分晉得趙國北有信
都真定常山中山又得涿郡之高陽鄭州鄉東有

廣平鉅鹿清河河間又得渤海郡之東平舒中邑
文安束州咸平章武河以北也南至浮水繁陽內

黃斤丘○案浮水不見於志魏郡繁陽下張晏謂縣有繁淵
水經河水注以為此即浮水蓋浮水併入繁陽也繁陽內黃斤

丘俱屬魏郡 西有太原定襄雲中五原上黨上黨
本韓之別郡也遠韓近趙後卒降趙皆趙分也自

趙夙後九世稱侯四世敬侯徙都邯鄲至曾孫武
靈王稱王五世為秦所滅趙中山地薄人衆猶有

沙丘村淫亂餘民丈夫相聚游戲悲歌慨慨起則
椎剽掘家作姦巧多弄物為倡優女子彈弦踮躑

○舊注如曰踏音躡足之蹠躑首履躑曰踮跟為踮挂指為躑
游媚富貴徧諸侯之後宮邯鄲北通燕涿南有鄭

衛漳河之間一都會也其土廣俗雜大率精急高
氣執輕為姦太原上黨又多晉公族子孫以詐力

相傾務矜夸功名○案務毛本無報仇過直嫁取送
死者靡漢興號為難治常擇嚴猛之將或任殺伐

為威父兄被誅子弟怨憤至告訐刺吏二千石或
報殺其親屬鍾代石北迫近胡寇○舊注如曰鍾所

在未聞石山險之限在上曲陽案上曲陽屬常山郡代屬代郡
民俗憤憤○舊注實曰憤音奮今北土名疆直為憤中 好

氣為姦不事農商自全晉時已患其剽悍而武靈
王又益厲之故冀州之部盜賊常為它州劇定襄

雲中五原本戎狄地頗有趙齊衛楚之徒其民鄙
朴少禮文好射獵鴈門亦同俗於天文別屬燕○

案毛本下連燕地不提行
燕地尾箕分壘也武王定殷封召公於燕其後三

十六世與六國俱稱王東有漁陽右北平遼西遼
東西有上谷代郡鴈門南得涿郡之易容城范陽

北新城故安涿縣良鄉新昌○案北新城屬中山國作
成不作城與此不同及勃海之安次皆燕分也樂浪

玄菟亦宜屬焉燕稱王七世○案正統本亦作七世毛
本作十世非也 秦欲滅六國燕王太子丹遣勇士

荆軻西刺秦王不成而誅秦遂舉兵滅燕○案
前屬廣陽國故燕國南通齊趙勃碣之間一都會也

初太子丹賓養勇士不愛後宮美女民化以為俗
至今猶然賓客相過以婦侍宿嫁取之夕男女無

別反以為榮後稍頗止然終未改其俗愚悍少慮
輕薄無威亦有所長敢於急人燕丹遺風也上谷

至遼東地廣民希數被胡寇俗與趙代相類有魚
鹽棗栗之饒北隲烏丸夫餘○舊注顏曰烏丸本東胡

也為冒頓所滅餘類保烏丸山因為號夫餘在長城之北去
玄菟千里東賈真番之利○案史朝鮮列傳朝鮮始全燕

時嘗略屬真番應劭曰玄菟本真番國 玄菟樂浪武帝
時置皆朝鮮滅貉句驪蠻夷殷道衰箕子去之朝

鮮教其民以禮義田蠶織作樂浪朝鮮民犯禁八條○案太平御覽四夷部一引如淳曰有其四其四不見相

殺以當時償殺相傷以穀償相盜者男沒入為其家奴女子為婢欲自贖者人五十萬雖免為民俗猶羞之嫁取無所難是以其民終不相盜無門戶之閉婦人貞信不淫辟○案柳氏繩祖曰明季王秀楚揚州十日祀官卒嘗謂人曰向征高麗婦女數萬人無一失節者

此可見真信之風教至今猶存其田民飲食以籩豆都邑頗放效吏及內郡賈人往往以杯器食郡初取吏於遼東吏見民無閉臧○案臧古臧字及賈人往者夜則為盜俗稍益薄今於犯禁寔多至六十餘條可貴哉仁賢之化也然東夷天性柔順異於三方之外故孔子悼道不行設浮於海欲居九夷有以也夫樂浪海中有倭人分為百餘國○舊注顏曰倭音一戈反今猶有倭國魏略云倭在帶方東南大海中依山

島為國度海千里復有國皆倭種以歲時來獻見云自危四度至斗六度謂之析木之次燕之分也齊地虛危之分壘也東有淄川東萊琅邪高密膠東南有泰山城陽北有千乘清河以南渤海之高樂高城○案勃海郡下作高成重合陽信西有濟南平原皆齊分也少昊之世有爽鳩氏虞夏時有季隗湯時有逢公柏陵殷末有薄姑氏皆為諸侯國此地至周成王時薄姑氏○案注本脫十五字據毛本增

與四國共作亂成王滅之以封師尚父是為太公詩風齊國是也臨淄名營丘故齊詩曰子之營兮遭我虞虬之間○舊注顏曰齊詩作營言在適營丘而相違於嶮山也案陳氏奐曰唐初齊詩早亡營為營丘或是相傳魯詩舊說顏云齊詩不足據之間下毛本有兮字又曰埃我

於著乎而○舊注顏曰著地名即濟南郡著縣也案陳氏奐曰或亦是相傳魯詩舊說此亦其舒緩之體也吳札聞齊之歌曰泱泱乎大風也哉其太公乎國未可量也古有分土亡分民太公以齊地負海寫鹵少五穀而人民寡迺勸以女工之業通魚鹽之利而人物輻湊後十五世○案毛本五作四據世家五字是桓公用管仲設輕重以富國合諸侯成伯功身在陪臣而取三歸故其俗彌侈織作冰執綺繡純麗之物號為冠帶衣履天下初太公治齊脩道術尊賢智賞有功故至今其士多好經術矜功名舒緩闊達而足智其失夸奢朋黨言與行繆虛詐不情急之則離散緩之則放縱始桓公兄襄公淫亂姑姊妹不嫁於是令國中民家長女不得嫁名曰巫兒為家主嗣嫁者不利其家民至今以為俗痛乎道民之道可不慎哉魯太公始封周公問何以治齊

太公曰舉賢而上功周公曰後世必有篡殺之臣其後二十九世為彊臣田和所滅而自立為齊侯初和之先陳公子完有罪來奔齊齊桓公以為大夫更稱田氏九世至和而篡齊至孫威王稱王五世為秦所滅臨淄海岱之間一都會也其中具五民云

魯地奎婁之分壘也東至東海南有泗水至淮得臨淮之下相睢陵僅取慮皆魯分也周與以少昊之虛曲阜○案詩魯頌正義引應劭曰曲阜在魯城中委曲長七八里封周公子伯禽為魯侯以為周公主其民有聖人之教化故孔子曰齊一變至於魯魯一變至於道言近正也瀕洙泗之水其民涉度○案度古渡字幼者扶老而代其任俗既益薄長老

不自安與幼少相讓故曰魯道衰洙泗之間斷斷如也○舊注顏曰斷斷分辨之意也音牛斤反孔子閔王道將廢迺修六經以述唐虞三代之道弟子受業而通者七十有七人是以其民好學上禮義重廉恥周公始封太公問何以治魯周公曰尊尊而親親太公曰後世寢弱矣故魯自文公以後祿去公室政在大夫季氏遂昭公陵夷微弱三十四世而為楚所滅然本大國故自為分壘今去聖久遠周公遺化銷微孔氏庠序衰壞地陋民衆頗有桑麻之業亡林澤之饒俗儉畜愛財趨商賈好營毀多巧偽喪祭之禮文備實寡然其好學猶愈於它俗漢興以來魯東海多至卿相東平須昌壽良皆在濟東屬魯非宋地也當考○孔氏廣森曰十八字是後人讀漢志者校勘之語須昌壽良皆屬東郡光武叔父名良故曰壽良今仍稱壽良知是魏以後人校語誤入正文耳

宋地房心之分壘也今之沛梁楚山陽濟陰東平及東郡之須昌壽良○案東郡作壽良皆宋分也周封微子於宋今之睢陽是也本陶唐氏火正閼伯之虛也濟陰定陶詩風曹國也武王封弟叔振鐸於曹其後稍大得山陽陳留二十餘世為宋所滅昔堯作游成陽舜漁雷澤○案濟陰郡成陽有堯家靈臺禹貢雷澤在西北舊注顏曰雷古雷字湯止于亳故其民猶有先王遺風重厚多君子好稼穡惡衣食以致畜臧○舊注顏曰畜讀曰蓄宋自微子二十餘世至景公滅曹滅曹後五世亦為齊楚魏所滅分其地魏得其梁陳留齊得其濟陰東平楚得其沛故今之楚彭城本宋也春秋經曰圍宋彭城宋雖滅本大國故自為分野沛楚之失急疾顯已地薄民

魯地奎婁之分壘也東至東海南有泗水至淮得臨淮之下相睢陵僅取慮皆魯分也周與以少昊之虛曲阜○案詩魯頌正義引應劭曰曲阜在魯城中委曲長七八里封周公子伯禽為魯侯以為周公主其民有聖人之教化故孔子曰齊一變至於魯魯一變至於道言近正也瀕洙泗之水其民涉度○案度古渡字幼者扶老而代其任俗既益薄長老

不自安與幼少相讓故曰魯道衰洙泗之間斷斷如也○舊注顏曰斷斷分辨之意也音牛斤反孔子閔王道將廢迺修六經以述唐虞三代之道弟子受業而通者七十有七人是以其民好學上禮義重廉恥周公始封太公問何以治魯周公曰尊尊而親親太公曰後世寢弱矣故魯自文公以後祿去公室政在大夫季氏遂昭公陵夷微弱三十四世而為楚所滅然本大國故自為分壘今去聖久遠周公遺化銷微孔氏庠序衰壞地陋民衆頗有桑麻之業亡林澤之饒俗儉畜愛財趨商賈好營毀多巧偽喪祭之禮文備實寡然其好學猶愈於它俗漢興以來魯東海多至卿相東平須昌壽良皆在濟東屬魯非宋地也當考○孔氏廣森曰十八字是後人讀漢志者校勘之語須昌壽良皆屬東郡光武叔父名良故曰壽良今仍稱壽良知是魏以後人校語誤入正文耳

宋地房心之分壘也今之沛梁楚山陽濟陰東平及東郡之須昌壽良○案東郡作壽良皆宋分也周封微子於宋今之睢陽是也本陶唐氏火正閼伯之虛也濟陰定陶詩風曹國也武王封弟叔振鐸於曹其後稍大得山陽陳留二十餘世為宋所滅昔堯作游成陽舜漁雷澤○案濟陰郡成陽有堯家靈臺禹貢雷澤在西北舊注顏曰雷古雷字湯止于亳故其民猶有先王遺風重厚多君子好稼穡惡衣食以致畜臧○舊注顏曰畜讀曰蓄宋自微子二十餘世至景公滅曹滅曹後五世亦為齊楚魏所滅分其地魏得其梁陳留齊得其濟陰東平楚得其沛故今之楚彭城本宋也春秋經曰圍宋彭城宋雖滅本大國故自為分野沛楚之失急疾顯已地薄民

不自安與幼少相讓故曰魯道衰洙泗之間斷斷如也○舊注顏曰斷斷分辨之意也音牛斤反孔子閔王道將廢迺修六經以述唐虞三代之道弟子受業而通者七十有七人是以其民好學上禮義重廉恥周公始封太公問何以治魯周公曰尊尊而親親太公曰後世寢弱矣故魯自文公以後祿去公室政在大夫季氏遂昭公陵夷微弱三十四世而為楚所滅然本大國故自為分壘今去聖久遠周公遺化銷微孔氏庠序衰壞地陋民衆頗有桑麻之業亡林澤之饒俗儉畜愛財趨商賈好營毀多巧偽喪祭之禮文備實寡然其好學猶愈於它俗漢興以來魯東海多至卿相東平須昌壽良皆在濟東屬魯非宋地也當考○孔氏廣森曰十八字是後人讀漢志者校勘之語須昌壽良皆屬東郡光武叔父名良故曰壽良今仍稱壽良知是魏以後人校語誤入正文耳

不自安與幼少相讓故曰魯道衰洙泗之間斷斷如也○舊注顏曰斷斷分辨之意也音牛斤反孔子閔王道將廢迺修六經以述唐虞三代之道弟子受業而通者七十有七人是以其民好學上禮義重廉恥周公始封太公問何以治魯周公曰尊尊而親親太公曰後世寢弱矣故魯自文公以後祿去公室政在大夫季氏遂昭公陵夷微弱三十四世而為楚所滅然本大國故自為分壘今去聖久遠周公遺化銷微孔氏庠序衰壞地陋民衆頗有桑麻之業亡林澤之饒俗儉畜愛財趨商賈好營毀多巧偽喪祭之禮文備實寡然其好學猶愈於它俗漢興以來魯東海多至卿相東平須昌壽良皆在濟東屬魯非宋地也當考○孔氏廣森曰十八字是後人讀漢志者校勘之語須昌壽良皆屬東郡光武叔父名良故曰壽良今仍稱壽良知是魏以後人校語誤入正文耳

不自安與幼少相讓故曰魯道衰洙泗之間斷斷如也○舊注顏曰斷斷分辨之意也音牛斤反孔子閔王道將廢迺修六經以述唐虞三代之道弟子受業而通者七十有七人是以其民好學上禮義重廉恥周公始封太公問何以治魯周公曰尊尊而親親太公曰後世寢弱矣故魯自文公以後祿去公室政在大夫季氏遂昭公陵夷微弱三十四世而為楚所滅然本大國故自為分壘今去聖久遠周公遺化銷微孔氏庠序衰壞地陋民衆頗有桑麻之業亡林澤之饒俗儉畜愛財趨商賈好營毀多巧偽喪祭之禮文備實寡然其好學猶愈於它俗漢興以來魯東海多至卿相東平須昌壽良皆在濟東屬魯非宋地也當考○孔氏廣森曰十八字是後人讀漢志者校勘之語須昌壽良皆屬東郡光武叔父名良故曰壽良今仍稱壽良知是魏以後人校語誤入正文耳

貧而山陽好為姦盜

衛地營室東壁之分壘也今之東郡及魏郡黎陽河內之野王朝歌 ○案河內郡野作壘皆衛分也衛

本國既為狄所滅文公徙封楚丘三十餘年子成公徙於帝丘故春秋經曰衛遷于帝丘今之濮陽是也○舊注顏曰譽古運字案濮陽屬東郡 本顯頊之虛

故謂之帝丘夏后之世昆吾氏居之成公後十餘世為韓魏所侵盡亡其旁邑獨有濮陽後秦滅濮陽置東郡徙之於野王始皇既并天下猶獨置衛

君二世時乃廢為庶人凡四十九百年最後絕故獨為分野衛地有桑間濮上之阻男女亦亟聚會聲色生焉故俗稱鄭衛之音周末有子路夏育

民人慕之故其俗剛武上氣力漢興二千石治者亦以殺戮為威宣帝時韓延壽為東郡太守承聖

恩崇禮義尊諫爭至今東郡號善為吏延壽之化也其失頗奢靡嫁取送死過度而野王好氣任俠

有濮上風

楚地翼軫之分壘也今之南郡江夏零陵桂陽武陵長沙及漢中汝南郡盡楚分也周成王時封文

武先師鬻熊之曾孫熊繹於荆蠻為楚子居丹陽 ○案丹陽郡丹陽楚之先熊繹所封 後十餘世至熊達

是為武王靈以彊大後五世至嚴王 ○案本莊王後

避漢明帝諱改曰嚴 總帥諸侯觀兵周室并吞江漢之間內滅陳魯之國 ○案此統後故言滅陳魯不指莊王

後十餘世頃襄王東徙于陳 ○案陳屬淮陽國楚頃襄王自野徙此 楚有江漢川澤山林之饒江南地廣

或火耕水耨民食魚稻以漁獵山伐為業果蔬贏蛤食物常足故器窳媮生而亡積聚 ○舊注如淳曰

昔嘗紫窳音庚晉灼曰此病也窳情也 飲食還給不憂凍餓亦亡千金之家信巫鬼重淫祀而漢中淫失

枝柱 ○舊注顏曰失讀曰洙與巴蜀同俗汝南之別皆急疾有氣執江陵故郢都西通巫巴東有雲夢之

饒亦一都會也

吳地斗分壘也今之會稽九江丹陽豫章廬江廣陵六安臨淮郡盡吳分也殷道既衰周太王亶父

興邠梁之地長子太伯次曰仲雍少曰公季公季有聖子昌太王欲傳國焉太伯仲雍辭行采藥遂

奔荆蠻公季嗣位至昌為西伯受命而王 ○陳氏

魯詩故言王史周本紀詩人道西伯蓋受命之年稱王春秋繁露郊祀篇文王受天命而王天下此當是魯詩

而稱曰太伯可謂至德也已矣 ○案毛本作蓋古德字 三以天下讓民無得而稱焉謂虞仲夷逸隱

居放言身中清廢中權 ○舊注顏曰虞仲即仲雍也夷逸言寬於蠻夷而適逸也案章懷注後漢書黃瓊傳以夷逸為

人名在作者七人之列與古說違 太伯初奔荆蠻荆蠻歸之號曰句吳太伯卒仲雍立至曾孫周章而武

王克殷因而封之又封周章弟中於河北 ○舊注顏

曰中讀曰仲 是為北吳後世謂之虞十二世為晉所滅後二世而荆蠻之吳子壽夢大稱王其少

子則季札有賢材兄弟欲傳國札讓而不受自太伯壽夢稱王六世 ○陳氏與曰太伯二字疑衍 闔廬舉

伍子胥孫武為將戰勝攻取與伯名於諸侯至子夫差誅子胥用幸諂為粵王句踐所滅吳粵之君皆好勇故其民至今好用劍輕死易發粵既并吳後六世為楚所滅後秦又擊楚徒壽春至子為秦

所滅 ○案九江郡壽春邑楚考烈王自陳徙此史楚世家考烈王卒子幽王立幽王卒弟哀王立其庶兄負芻殺哀王自立

秦滅之壽春合肥 ○案合肥亦屬九江郡受南北湖皮革鮑木之輸亦一都會也始楚賢臣屈原被讒

放流作離騷諸賦以自傷悼後有宋玉唐勒之屬慕而述之皆以顯名漢與高祖王兄子溥於吳招

致天下之娛游子弟枚乘鄒陽嚴夫子之徒與於文景之際而淮南王安亦都壽春招賓客著書而

吳有嚴助朱買臣貴顯漢朝文辭並發故世傳楚辭其失巧而少信初淮南王異國中民家有女者

以待游士而妻之故至今多女而少男本吳粵與楚接比較相并兼故民俗略同吳東有海鹽章山

之銅三江五湖之利亦江東之一都會也豫章出黃金然董董物之所有 ○舊注顏曰董讀曰僅 取之

不足以更費江南卑溼丈夫多天會稽海外有東鯤人 ○舊注孟曰鯤音隴 分為二十餘國以歲時來

獻見云

粵地牽牛婺女之分壘也今之蒼梧鬱林合浦交阯九真南海日南皆粵分也其君禹後帝少康之

庶子云封於會稽文身斷髮以避蛟龍之害後二十世至句踐稱王 ○舊注顏曰按世本越為非姓與楚同

祖故國語曰華姓鬻越案鄭語韋昭注亦從世本以越為華姓不知鄭語鬻越楚之別封句踐當是規姓史越世家越王句踐

其先禹之苗裔而夏后帝少康之庶子也此為班固所本粵與越同與吳王闔廬戰敗之雋李 ○舊注雋音醉字本作

構 夫差立句踐乘勝復伐吳吳大破之棲會稽 ○案會稽郡山陰會稽山在南越王句踐本國越世家案隱引六韜曰軍處山之高者則曰樓 臣服請平後用范蠡大

夫種計遂伐滅吳兼并其地度淮與齊晉諸侯會致貢於周周元王使使賜命爲伯諸侯畢賀後五世爲楚所滅子孫分散君服於楚後十世至閩君搖佐諸侯平秦漢興復立搖爲粵王是時秦南海尉趙佗亦自王傳國至武帝時盡滅以爲郡云處近海多犀象毒冒珠璣銀銅果布之湊○案毒冒古

璚瑄字中國往商賈者多取富焉番禺其一都會也○案南海郡番禺尉佗都自合浦徐聞南入海○案合

浦徐聞俱屬合浦郡得大州東西南北方千里武帝元封元年略以爲儋耳珠厓郡○案武帝紀元鼎六年

定越地爲珠厓儋耳郡元封元年元鼎六年之明年也珠厓今廣東瓊州府儋耳在其西即今儋州地二郡俱在大海中儋音

瞻民皆服布如單被穿中央爲貫頭男子耕農種禾稻紵麻女子桑蠶織績亡馬與虎民有五畜

山多麋麋○舊注顏曰音圭京兵則矛盾刀木弓弩竹矢或骨爲鏃自初爲郡縣吏卒中國人多侵陵

之故率數歲壹反元帝時遂罷棄之自日南障塞徐聞合浦○案障塞無聞船行可五月有都元國又

船行可四月有邑盧沒國又船行可二十餘日有諶離國步行可十餘日有夫甘都盧國○舊注顏曰

都盧國人勁捷善緣高故張衡西京賦云鳥獲打鼎都盧尋楮又曰非都盧之輕趨孰能超而究升也自夫甘都盧國船

行可二月餘有黃支國民俗略與珠厓相類其州廣大戶口多多異物自武帝以來皆獻見有譯長

屬黃門與應募者俱入海市明珠璧流離奇石異物齋黃金雜繒而往所至國皆稟食爲耨蠻夷賈

船轉送致之亦利交易剽殺人又苦逢風波溺死不者數年來還大珠至圍二寸以下平帝元始中

王莽輔政欲燻威德厚遺黃支王令遣使獻生犀牛自黃支船行可八月到皮宗船行可二月到日南象林界云○案二月毛本作八月日南象林日南郡之象林縣也黃支之南有已程不國漢之譯使自此還矣

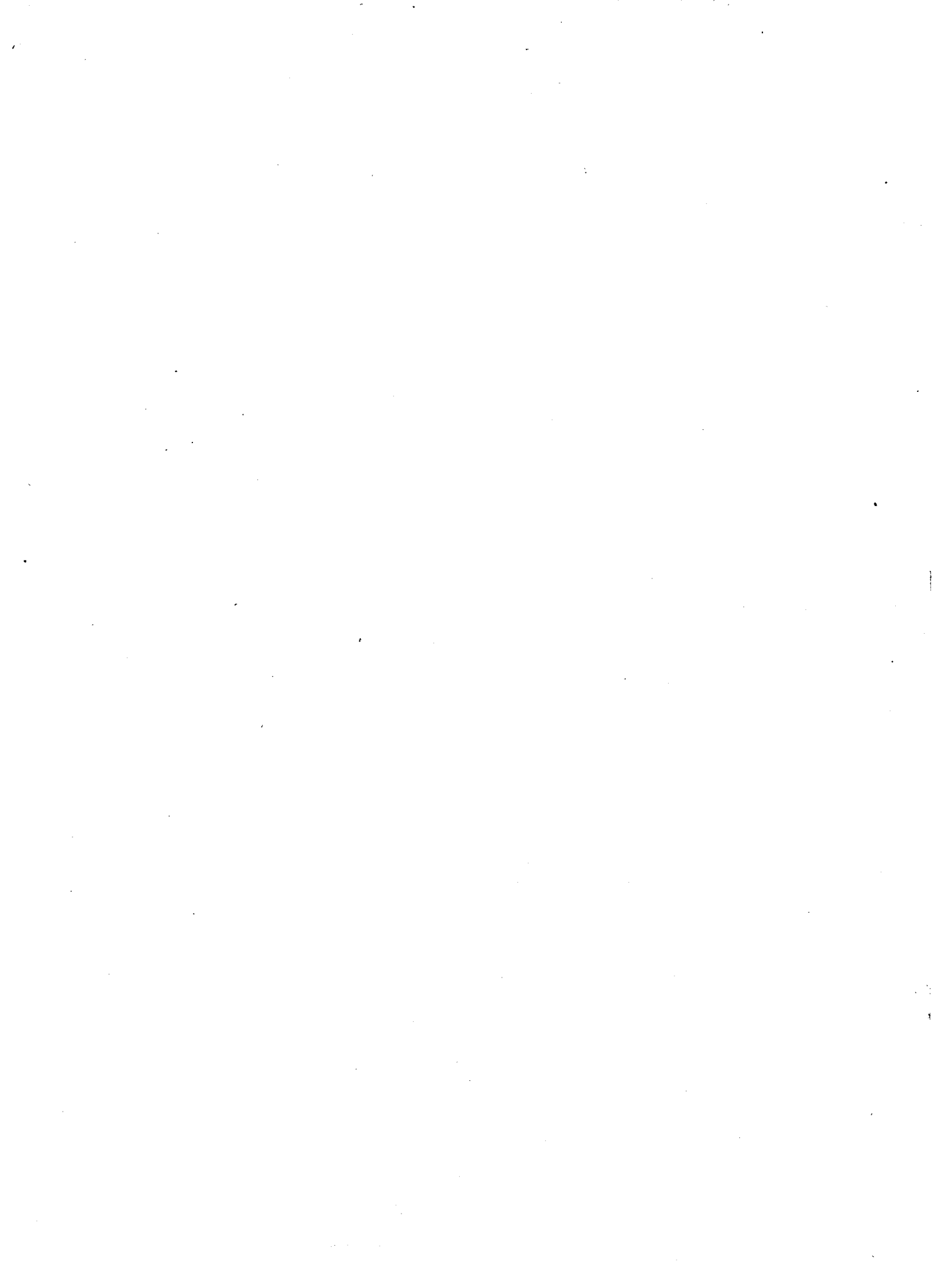

漢書地理志補校

楊守敬撰

開明書店製版

校漢書地理志者錢塘汪氏稍後出亦最精惜其甄錄諸家猶多未備書中不引全氏釋疑當由未見弘農

縣下引錢氏培說亦非其辭注本語疑汪亦未見錢書而出

於汪氏後者又有番禺陳氏澧江寧汪氏士鐸守敬流覽所及亦閒事校讎札記於書眉積久得若干條衰病浸淫自量不復有所得乃別出爲一册意在補汪書凡汪所已引則不復錄山川與禹貢水經不合者析之侯國至新室始除者補之他如東郡之堂邑桂陽之陰山淮陽之固始山陽之西防泰山之桑邱特欲頓還舊觀豈於獨標新說宗旨與汪書不悉合故其文亦稍繁重云光緒二十年四月宜都楊守敬自記於晦鳴軒

漢書地理志補校卷上

宜都楊守敬謹吾

〔京兆尹〕二年更爲渭南郡 史記高帝本紀作

二年六月異姓諸侯王表以爲元年八月

武帝建元六年分爲右內史 百官公卿表以

爲景帝二年然孝景元年已書中大夫鼂錯爲

左內史則更在前齊召南說

全祖望曰志于王莽所改郡縣諸名皆載而京

輔三郡之分爲六尉獨略之亦不合然則京兆

尹下當補王莽曰西都京兆大尹後又分其旁

縣爲郡二曰京尉尉尉

〔長安〕高帝五年置 史記將相年表作六年置

按高紀五年滅項王六年二月都洛陽五月車

駕到長安則表作六年似是

惠帝元年初城六年成 據惠帝紀是五年九

月成六蓋五誤

〔藍田〕秦孝公置 史記六國表以爲秦獻公六

年爲縣

〔華陰〕按宣帝紀本始元年注師古曰三輔郡

皆有都尉如諸郡左輔都尉治高陵右輔都尉

治鄠京輔都尉治華陰灌北地理志有左右輔

都尉而無京輔都尉治所然則華陰下當有京

輔都尉治五字

秦惠王五年 段玉裁云史秦本紀六國表皆

作六年 水經注引作五年

莽曰華壇 水經注作華疆

〔湖〕更名湖 段氏曰武帝嫌其爲匈奴之稱易

之

〔南陵〕文帝七年置 按史記景帝二年置南陵

風俗通薄后以孝景二年四月壬子薨葬南陵

百官公卿表亦云南陵文帝置錢氏姑云蓋文

帝置陵景帝時置縣也

沂水出藍田谷 段氏曰水經注泥水瀦水皆

出藍田谷入霸此作沂沂蓋泥之聲誤當云泥

水瀦水出藍田谷今本脫瀦水鄴所據本脫泥

水故敘泥水不引志文而瀦水篇引志文也

師古曰茲水云云 王筠云師古曰下又有古

曰二字後人刪之余按本書高帝紀注引是應

劭說故水經注渭水篇引古曰云云不云出漢

志且下文先歷反亦不出師古曰字王說是也

〔左馮翊〕二年更名河上郡 按諸侯王表亦以

爲元年八月全氏云渭南河上置郡之年當以

表爲據功臣侯表故市侯閻澤亦以二年四月

由河上守遷般相豈待雍亡之後全氏又曰左

馮翊郡下當補莽又分其郡曰前輝光後又分

其郡二曰尉尉尉尉

〔池陽〕應劭曰在池水之陽 案此地無池水

〔谷口〕天齊公 錢氏云封禪書天主祠天齊八

神之一也蘇林以爲當天齊中央故曰天齊段氏曰齊同臍

五牀山仙人五帝祠 郊祀志京師近縣鄆縣則勞谷五牀山日月五帝仙人玉女祠並宣帝置

〔蓮勺〕 水經注作蓮芍按本書宣帝紀作蓮勺劉寬碑亦作蓮勺

〔頻陽〕 應劭曰在頻水之陽 水經注縣之左右無水城北有頻山當在頻山之陽也案在某水之陽是應劭習語

〔郃陽〕 史表有合陽侯劉仲 水經注謂即馮翊之郃陽索隱亦云然故段氏引之案前漢三輔地例不封列侯地理志無注侯國者平原郡有合陽縣劉仲之封當在彼不在此

〔襄德〕 彊梁原 水經注作荆渠帝王世紀禹鑄鼎于荆山荆山在馮翊懷德之地今山下有荆渠寰宇記引志亦作彊梁原

〔雲陽〕 越巫黠鄴祠 孟康曰黠音辜磔之辜劉台拱曰辜亦磔也黠鄴卽磔攬古文辜從死旁古死與卯字形相近因誤鄴攬皆假借字禳乃正字

〔右扶風〕 全氏曰右扶風郡下當補莽又分其郡曰後丞烈後又分其郡二曰扶烈尉尉

〔鄆〕 古國有扈谷亭 王念孫曰當作有扈谷甘亭余按續志鄆有甘亭劉昭注引帝王世紀曰在縣南夏啓伐扈大戰于甘

潘水 畢氏沅洪氏頤煊錢氏王氏并據說文水經注作滂余按李善注上林賦曰潘水出杜

陵今名沱水然則潘水不在此

〔釐〕 續志鄆有郃亭注徐廣曰秦是榮縣後省〔美陽〕 岐山在西北 汪士鐸曰當作東北

〔郿〕 成國渠 水經注成國渠其漬上承汧水于陳倉東東逕郿及武功槐里縣北然則成國渠源于陳倉故溝瀆志云陳倉有成國渠

〔雍〕 祈年宮 史記作祈年宮祈年通

〔武功〕 垂山 史記索隱引地理志作華山恐非錢氏據封禪書郊祀志改爲岳山段氏仍作垂山謂汧之吳山周禮作嶽山嶽岳一字不當武功又有岳山也

淮水祠 汪士鐸曰淮當作襲或云當作渭

〔弘農郡〕 元鼎四年置 武紀元鼎三年冬徙函谷關於新安以故關爲弘農縣疑置郡亦在三年

〔盧氏〕 育水南至順陽入沔又有汧水東南至魯陽亦入沔 按順陽魯陽皆去沔水頗遠疑有誤

〔陝〕 在榮陽 榮當作榮隋唐以前石刻凡榮陽無不作榮者榮從三火見隋書王劭傳 後榮陽縣同

〔宜陽〕 在甌池有鐵官也 齊召南云七字乃弘農郡下之文錯簡復出于此汪校以七字爲句然既在甌池界中則當系于甌池下錢校作故甌池引水經洛水注云故甌池縣治南對金門隄水南五里舊宜陽縣治也段校本作有甌池亦據水經穀水注宜陽有甌池川本中鄉縣地云云余謂究以齊說爲長

〔丹水〕 東至析入鈞 據此則志當有鈞水水經均水出析縣北山以當漢志盧氏之育水豈源爲育而流爲鈞乎

〔新安〕 澗水在東南入雒 閻若璩云東字句絕南入洛者周時澗水本在王城西入洛非新安也逮建武以後穿渠作堰水之變遷非一道矣

〔上雒〕 水經注以山海經之謹舉卽冢嶺謂獲與爲獲水所出熊耳又在獲與東與漢志合錢氏段氏並云獲與卽驪舉音相近汪士鐸則謂漢志當云禹貢雒水出熊耳山冢嶺獲與在東北意在尊禹貢如其說則山海經水經注皆可廢余謂熊耳驪舉獲與所謂連麓而異名如桐柏大復苦營之比

〔河東郡〕 涇倉 段氏云涇倉當作涇倉莽曰兆陽 錢氏段氏並云當作洮隊段氏又云兆陽之義蓋取在京兆之東

縣二十四 錢氏曰尹翁歸傳云河東二十八縣分爲兩部則是時已改除四縣矣

〔左邑〕 莽曰兆亭 〔聞喜〕 故曲沃晉武公自晉陽徙此 水經注涑水又西南逕左邑故城南故曲沃也晉武公自晉陽徙此秦改爲左邑縣王莽之洮亭也漢書武帝紀帝將幸緱氏至左邑桐鄉聞南越破以爲聞喜縣然則聞喜本左邑之桐鄉左邑乃春秋之曲沃志當係故曲沃晉武公自晉陽徙此十一字於左邑方合 案詩譜叔虞曾孫成侯徙曲沃正義引地理志作成侯此武公是成侯之誤

〔濩澤〕 御覽無澤字案水經注池水又東逕濩

澤縣故城南蓋以澤氏縣也則酈氏所見漢志已作濩澤

〔太原郡〕晉陽龍山在西北有鹽官晉水所出東入汾 有鹽官三字依例當在東入汾下然汾水在太原西南不得云出龍山也或班恐讀者誤認故以有鹽官隔之或自晉水以下為應劭說

〔後人〕說文派水起雁門後人戍夫山志雁門無此縣段氏云二郡境相接容有改屬也史記周勃樊噲二傳作蠶人左傳襄十年之蠶人也〔孟〕景祐本汪文盛本大字並作孟

〔汾陽〕北山汾水所出 北山即管涔山〔慮虎〕曲阜孔氏所得漢尺作慮虎〔廣武〕賈屋山 錢氏云賈屋山即夏屋山淮陽國陽夏縣應劭如淳並音夏為賈

〔上黨郡〕天井關 全氏云天井關見後高都下則此處當表石研關 地形志作石井關疑卽井陘也〔余吾〕 通典作徐吾

〔銅鏡〕 宋本隋志亦作鏡〔沽〕入大河 錢氏本刪大字云入庫池蓋以今水道說之

〔涅氏〕 今有涅金古幣則涅為三代舊名〔汝氏〕絕水 御覽引此正作汝水卽今之丹河水經注引則作絕水北魏武定六年義橋石像碑有丹絕並納語則絕字古矣

〔隋氏〕 隋與說文合續志作猗氏〔穀遠〕 師古曰云云 汪士鐸曰漢無武陟縣

樊陽在今武陟縣對岸正西漢武德縣西境班據不誤據水經注樊陽下當有北東二字則無顏氏之疑矣

〔河內郡〕〔懷〕有工官 錢氏曰貢禹傳三工官如淳說河內懷蜀成都廣漢皆有工官工官主作漆物者也

〔隆慮〕國水過郡三 國水不見他書汪士鐸曰國當作清卽淇水也過河內魏東郡信都清河當作五郡

〔蕩陰〕東至內黃澤 說文蕩水出蕩陰縣東入黃澤亦澤上有入黃二字之證

〔河南郡〕戶五萬二千八百三十九 全氏云是下維陽縣之戶口誤瀾於此 本作三

〔雒陽〕二十二年 毛本作二十一年汪文盛本作三十二年汪校云據汪文盛本乃有此參錯

〔偃師〕 郡國志作偃師凡後漢時碑刻並作偃師 殷湯所都 湯都在南亳水經注引皇甫士安說辨之甚審

〔中牟〕趙獻侯自耿徙此 趙獻侯所徙之中牟在河北此鄭之中牟也志誤

〔陽武〕博狼沙 史記始皇本紀作博狼沙

〔卷〕 廣韻一先卷古縣名在滎陽邱圓切

〔鞏〕東周所居 東周下當脫君字

〔穀成〕 成當作城水經注城西臨穀水故縣取名焉甌池縣下引正作穀城

〔東郡〕縣二十二 通典云博州堂邑漢舊縣舊唐志亦云然元和志於博州堂邑下云高帝五年封陳嬰為堂邑侯後漢書鍾離意傳建武二十五年遷堂邑令注云故城在博州堂邑縣西北是兩漢東郡有堂邑縣之證又分睥觀二縣是二十四也

〔荏平〕 續漢志水經注作荏按說文有荏無荏集韻在俗荏字地名宋祁曰荏當作在是也說文之荏亦是誤字段氏不能訂之

〔清〕 通典舊唐志引並作清陽

〔樂昌〕 樂昌故城在今南樂縣西北三十五里地形志作昌樂通典元和志寰宇記并同知今本漢志誤倒也

〔南燕〕 水經濟水注濮渠水又東北逕燕城南故南燕姑姓之國也有北燕故以南氏縣則酈氏所見漢志有南字

〔陳留郡〕〔僞〕 水經注作鄆

〔潁川郡〕〔父城〕周武王弟 全氏云武字誤也當作成王

〔周承休〕侯國元帝置元始二年更名鄭公 說文鄭穎川縣後漢書黃瓊傳章懷注引說文鄭穎川縣也穎川有周承休侯國元始二年更名

鄭按平帝紀亦作更名鄭公與漢志文合段氏曰志當是鄭字大書而注之曰周承休侯國元帝元始四年更名曰鄭公此侯國不與他侯國同故不以縣名為國名也然則志脫鄭字耳注更名鄭公者更周承休公名耳章懷改鄭為鄭誤不然當云更名鄭不得云更名鄭公也

莽曰嘉美 水經注作嘉莨

〔綸氏〕續漢志作輪氏云建初四年置

〔汝南郡〕莽曰汝汾 水經注作莽曰汝墳是也

〔富波〕東觀漢記光武封皇考姊子為富波侯

王霸傳建武二年改封富波侯再證之楊震碑

亦作富波則水經注所引十三州志蓋謬說也

十三州志云和帝永元九年分汝陰置尤誤

〔銅陽〕孟康音紂 按說文銅直龍切寰宇記亦

云銅紂紅反則不獨明監本為然此與沛郡鄆

音多監本作多寒反相似而王念孫皆以為非

詳讀書雜誌

〔細陽〕說文有涵水出汝南新鄆似縣名亦當

作涵而水經穎水注引漢志云細水出細陽縣

東入潁今志無此文

〔濩〕應劭曰世祖更名固始 續漢志固始侯

國故寢也光武中與更名則應說未為非

〔南陽郡〕〔博山〕哀帝置改順陽 按弘農盧氏

有育水南至順陽入沔之文是前漢有順陽之

證毛本改作故是也

〔酈〕育水出西北南入漢 水經注以均水當弘

農盧氏之育水而以此別立清水篇則此育當

作清陳氏澧以水經之清當漢志盧氏之育水

而謂此育水為滯水之誤非也

〔平氏〕東南至淮陵入海 段氏曰淮水自平氏

至入海大致東北行東多北少班志說文俱作

東南誤淮陵去海甚遠據水經注當為淮浦或

謂當作淮陰

過郡四行三千三百四十里 按水經注淮水

過南陽江夏汝南廬江九江臨淮下邳泗水廣
陵九郡胡渭引易氏曰淮水行一千八百里金
吉甫云行一千七百里然則漢志文里數過贏
王鳴盛徐文靖謂三千當作二千

〔南郡〕臨江郡 高帝紀元年懷王柱國共敖為

臨江王孟康曰本南郡改為臨江國宋書州郡

志亦作國此郡字必國字誤

〔江陵〕文王徙郢 毛本作武王與世本合按志

丹陽郡丹陽下云文王徙郢本史記左傳正義

引志亦作文王然則毛本後人所改

拔我郢徙東 我字疑衍淮陽國陳縣楚頃襄

王自郢徙此則此東字為陳字之誤無疑

〔臨沮〕禹貢南條荆山在東北 按水經漳水注

引漢志禹貢東條山在臨沮縣之東北又山水

澤地所在亦以臨沮荆山為東條山是酈氏所

見漢志不作南條今本漢志恐是後人所改

漳水所出東至江陵入陽水陽水入沔行六百

里 水經注云今漳水于當陽縣之東南百餘

里右會沮水而以漢志為非案山海經漳水出

荆山東南流而注于雒是漢志果誤也

〔華容〕雲夢澤在南 雲夢跨江南北風俗通云

雲夢在華容縣南今有雲夢長掌之故志獨係

于華容而又於編縣下西陵下并著有雲夢官

以明之則非獨以江南為雲夢也志文凡一水

兩載者倣此

〔編〕有雲夢宮 毛本元本并作官江夏郡西陵

縣下同據風俗通華容有雲夢長掌之則作官

字是也

〔高成〕澧山流水所出東入緜緜水南至華容入

江過郡二行五百里 通典寰宇記並云松滋

漢高成縣則澧山流水自應在江之南水經注

以油水為緜水則當如說文作東北入江段氏

說文注 以華容在江北而志云南入江疑緜水

亦在江北然江西南郡之地北至襄陽緜水斷

無過二郡之理在江南則過南郡武陵二郡

水經注作高城

〔廬江郡〕文帝十六年別為國 案史漢表文帝

十六年封劉賜為廬江王景帝三年徙衡山志

文國下脫景帝三年復故六字

〔九江郡〕〔合肥〕 應劭曰夏水出城父東南至

此與肥合 按應說之誤水經注已駁之唐盧

潘合肥辨謂肥水有二其說較確見唐文粹

〔山陽郡〕〔方輿〕 續漢志晉志宋志地形志隋

志俱作方與據晉灼音旁豫則作輿誤

〔郃成〕侯國莽曰告成 按漢表無封郃成者宋

祁曰郃成當即郃成宣帝元康二年封王奉光

為郃成侯屬濟陰說文郃城濟陰地山陽濟陰

容有改屬水經泗水注泡水又東逕郃城縣故

城南地理志山陽縣也王莽更之曰郃城故世

有南部北郃之論 南郃之稱自因莽改非由漢制遺

據今本漢志改郃為郃又改郃為告並非 玉篇郃字下

山陽郃成縣此漢志古本作郃成之確證

〔西陽〕侯國 後漢書劉永傳遣使拜西防賊帥

山陽佼儻為橫行將軍章懷注西防縣名在宋

州單父縣北左傳隱十年取防杜注高平昌邑

縣西南有西防城劉昭亦取以補注昌邑下案

兩漢志並無西防縣唯前志山陽郡有西陽地志諸書不言所在考今濟寧州金鄉縣西有西防城在單父之北疑卽前志山陽郡之西陽傳寫誤也志下注侯國考漢表無封西防侯者而有西陽侯東平思王子莊疑亦誤防爲陽也錢大昕說

〔濟陰郡〕甘露二年更名定陶 案漢表甘露二年封劉囂爲定陶王黃龍元年徙封楚王成帝綏和元年封劉景爲定陶王哀帝建平二年徙封信都王然則志文國下常有黃龍元年復爲郡成帝綏和元年更爲國哀帝建平二年復故〔成陽〕 括地志引作邨陽然漢碑有成陽靈臺碑

〔蔡氏〕泗水 全氏云據水經注乃是荷水非泗水也泗水見魯國卞縣下
〔魏郡〕〔武始〕漳水東至邯鄲入漳 汪士鏞云當作渚水卽渚沁水也
〔鉅鹿郡〕〔下曲陽〕 後漢書鄧彤傳彤初爲王莽和成卒正注引東觀漢記王莽分鉅鹿爲和成郡居下曲陽

〔常山郡〕〔房子〕贊皇山石 風俗通說文皆無石字
〔中邱〕諸水所出東至張邑入蜀 諸景祐本作渚蜀毛本作濁段氏云濁當作渦張邑卽廣平之張也說文渚水在常山中邱逢山東入渦
〔清河郡〕〔繚〕 水經濁漳水注作繚城
〔涿郡〕良鄉侯國 按漢表無良鄉侯錢氏云成帝綏和元年封趙共王子爲梁鄉侯卽良鄉也

梁良古字通

〔渤海郡〕〔東州〕 汪校云易水篇作泉州按汪說大謬水經易水之泉州縣自指漁陽郡之泉州朱謀璋改泉爲東趙氏非之豈謂此東州之異文耶

〔平原郡〕〔樓虛〕侯國 水經注引作楊虛是也功臣表有樓虛侯嘗順趙誠夫疑不能明按地形志祝阿有陽城卽此楊虛侯城也功臣表亦誤

〔安〕侯國 洪頤煊曰水經河水注大河故瀆又北逕修縣故城東又北逕安陵縣西本修之安陵鄉也安下疑脫陵字余按史漢表無安侯而匈奴降王子軍景帝中三年封安陵侯史漢表皆有之洪說是也

〔千乘郡〕〔千乘〕有鐵官 全氏云郡下已有有鐵官無須復出
〔濟南郡〕〔陽邱〕 按王子侯表有楊邱共侯安陽作楊

〔泰山郡〕汶水出萊毋 志例水名皆係之縣下此汶水云云八字與萊蕪縣下複錢氏謂此爲後人所加是也
〔盧〕濟北王都也 濟北王傳國除爲北安縣令志作盧豈復改乎

〔剛〕故闡 應劭曰春秋秋取謹及闡今闡亭是也 按哀公八年夏齊人取謹及闡水經汶水注引志云應劭曰春秋經書齊人取謹及闡亭是也據彼文志脫齊人二字衍秋字據志彼文脫今闡二字

〔蓋〕臨樂子山洙水所出西北至蓋入泗 說文水經並云出臨樂山則子字衍也段氏謂是勃海郡臨樂縣之子山大謬勃海之臨樂北出卞泗千餘里洙水安得出之而西北流入泗乎

〔桑邱〕 案史記趙世家韓舉與齊魏于桑邱集解引地理志泰山有桑邱縣是裴駟所見漢志作桑邱史表有中山靖王子桑邱侯劉將夜自漢志誤桑爲桑遂因以改漢表又因以改水經注顏師古且謂卽春秋之桑邱而輟葛不可解矣詳見余水經補釋中

〔式〕 漢表劉憲城陽荒王子元帝初元元年封式侯傳三世王莽篡位除則常有侯國二字
又按水經汶水注潯水又逕郟縣北漢高帝六年封董濞爲侯國史表作成又漢表劉喜中山康王子昭帝元鳳五年封成侯傳六世王莽篡位除而漢志無成縣郡國志有郟縣云本國惠棟梁玉繩皆疑卽漢志之式縣然漢表本有式侯

〔齊郡〕〔臨淄〕師尙父所封 按太公所封實在臨淄自胡公由臨淄徙薄姑獻公又由薄姑還臨淄讀史記自明自漢志兩存異說應劭遂實指太公之封在營陵得巨瓚之辨已爲定論近儒復紛紛何耶

〔鉅定〕首受鉅定 水經注作淀云縣東南則巨淀湖蓋以水受名也
〔廣〕爲山 說文作媯山水經注作媯
〔廣饒〕 史表元鼎七年封留川靖王子國爲廣饒侯傳三世至莽始絕然則當注侯國二字

〔臨胸〕洋水所出。桂馥云洋水當作泮水音瀾。即水經注之巨泮水袁宏謂之巨味王詔之以爲巨蔑亦或曰胸瀾皆一水也然則其字亦當作泮。

〔臺鄉〕漢表菑川孝王子元帝元延元年封王莽篡位除則宜有侯國二字。

〔北海郡〕〔安邱〕一統志漢二安邱在今縣西南者屬北海在縣東南者屬琅邪余謂地既密邇不應兩縣同名而琅邪之安邱有高密頃王子長侯國可證後漢只一安邱屬東莞郡疑此屬北海者不名安邱北海之安邱孟康曰今渠邱水經注引作渠邱亭疑漢志本作渠邱孟康注又脫亭字。

〔饒〕侯國。按漢表無饒侯錢氏云宣帝地節四年封膠東戴王子表作成康侯饒或誤也是饒康侯成耳。

〔桑積〕說文作桑瀆。

〔東萊郡〕〔睡〕居上山聲洋丹水所出。居上山未詳錢氏改居山上亦非或曰居上當作居止棲霞縣東有鉅齒山居止鉅齒音相近也聲洋無考御覽引志作梁山。今文登縣西七十里有清陽水或即聲洋之誤。

〔臨胸〕史記王子侯表元朔元年封菑川懿王子爲臨胸侯傳六世據水經注是東萊之臨胸則當注侯國二字。

〔曲成〕治水。錢氏云治爲沽字之誤即小沽河也按說文作治齊乘云小姑河即尤河段氏云尤古音讀如貽與治同在第一部說文作曲城。

〔琅琊郡〕〔朱虛〕凡山。按史記五帝本紀登丸山集解徐廣曰丸一作凡駟按地理志曰丸山在琅邪朱虛縣正義引括地志亦作丸山而自爲說則作凡山故知關駟所見地理志作丸而張守節所見本作凡也。

〔梧成〕隋志青州高密郡作郿城音義并非〔姑幕〕或曰薄姑。錢氏曰郡國志樂安博昌下有薄姑城不在此此別一解故或之。

〔祓〕侯國。按史漢表無祓侯全氏曰武帝元鼎元年封城陽頃王子霸爲校侯漢表作挾應卽此。

〔柜〕莽曰祓同。何焯曰莽曰祓同疑祓字下注誤入柜字按水經膠水注引作秩國則祓同未必非誤根艾水東入海。水經膠水注引志作柜艾水出焉東入海然則志亦當有出焉二字不特柜根有異文也。

〔箕〕維水北至昌都。說文亦云維水出琅邪箕屋山東入海然則今志有脫文昌都亦當作都昌爲正。

〔柔〕侯國。按漢表無柔侯錢氏云宣帝甘露四年封城陽荒王子山爲棗侯棗當柔誤也。

〔慎鄉〕侯國。按漢表無慎鄉侯錢氏云武帝建始二年封膠東頃王子共爲順陽侯常卽慎鄉。

〔東海郡〕〔郟〕故國少昊後盈姓。史記秦本紀郟氏嬴姓盈與嬴通也。

〔海曲〕功臣李廣利以太初四年封海西侯續志廣陵郡海西縣下云故屬東海曲爲西誤無疑。

〔蘭祺〕侯國。王子侯表昭帝始元五年封魯安王子臨朝爲蘭旗侯旗祺形近未知孰是。

〔南成〕侯國。按史表城陽共王子武帝元朔元年封南城侯而無封南成者元和志卽南武城子游爲宰者則成字誤無疑。

〔承〕按承當作承因承水得名凡作承者誤廣韻承一曰縣名。

〔平曲〕趙一清云後漢書萬脩傳永初七年鄧太后詔封脩曾孫豐爲曲平亭侯亦前漢有曲平之證。

〔臨淮郡〕錢大昕云臨淮郡當屬徐州志失書〔公猶〕莽曰秉義。水經注作康義。

〔下相〕應劭曰相水出沛國故加下。水經注唯水又東南流逕下相縣故城南應劭曰下相水出沛國相縣故此加下也然則下相又是唯水之別名也按沛國不聞有相水漢志水經注均有脫文當是下相水所出句沛國有相縣故此加下載趙據漢志無下字刪水經注之下字皆非也。

〔西平〕按恩澤侯表宣帝封于定國爲西平侯在臨淮傳三世至更始絕則當注侯國二字。

〔蘭陽〕侯國。按漢表無封蘭陽侯者而有廣陵孝王子宜封蘭陵侯東海郡有蘭陵縣不云侯國則此與漢表必有一誤。

〔會稽郡〕景帝四年屬江都。劉原父云會稽于景帝後未嘗屬江都按當作景帝四年復故。

〔吳〕具區澤在西。按周禮鄭注具區澤在吳南水經禹貢山水澤地所在震澤在吳縣南疑志

西爲南說 汪氏謂南江當卽漸江水按水經注以分江水爲南江其說不可易分江水下流通浙江浙江卽漸江出蠻夷中自別有源故說文郡國志晉灼等並云江水至會稽山陰爲浙江皆據下流言之也

〔海鹽〕故武原鄉 水經注云秦置海鹽縣後縣淪爲湖又徙治武原鄉改爲武原縣

有鹽官 宋志鹽官漢舊縣以吳記吳改海昌都尉爲鹽官爲非然兩漢志並無鹽官縣

〔錢唐〕武林山武林水所出東入海行八百三十里 按武林山卽靈隱山武林水卽錢唐江入海不及二百里志云行八百里者卽浙江而言也

〔治〕當作治續志注宋志章安下並譌據西南夷傳閩越王都治嚴助傳亦作治

〔丹陽郡〕陽當作楊晉志丹陽山多赤柳在西瘞鶴銘丹楊外仙尉是其證毛本作揚亦非

〔宛陵〕清水 說文應劭并作冷水洪頤煊云冷清音近錢氏謂卽今之清弋江

〔於晉〕十三州志云晉讀爲潛則續志從讀作非

〔丹陽〕楚之先熊繹所封十八世文王徙郢 此誤以吳地爲楚地水經注已辨之

〔石城〕分江水東至餘姚入海 水經注合吳國之南江爲一是也志云至餘姚入海此謂南江入海之地在餘姚也酈注云南通餘杭與浙江

合此謂南江合浙江之地在餘杭也下文又云浙江分派至餘姚縣又爲江也則釋水經又東

至餘姚入海之文亦與漢志符合胡渭據漢志欲改水經注餘杭爲餘姚戴震據水經注欲改漢志之餘姚爲餘杭皆非也

〔胡孰〕續志作湖孰

〔黟〕南蠻夷中 困學紀聞云唐盧潘引地理志浙江出黟縣南率山東入海御覽六十五引地理志作南率中率俗作蠻因誤爲蠻也然水經注亦言出南蠻中故趙一清不信盧說

〔豫章郡〕〔歷陵〕蒲亭 徐松曰宋本漢志作蒲立

〔艾〕脩水 水經注作循水古脩循通用

〔建成〕蜀水 水經注作濁水寰宇記高安縣下引漢書地理志蜀水源自縣內小界山東流五百九十里入南昌縣與章水合御覽六十五引漢志略同此似漢志有脫文

〔鄢陽〕鄢陽記曰鄢陽縣高祖六年置

〔桂陽郡〕有金官 徐松曰宋本漢志作鐵

〔郴〕來山來水所出西至湘南入湖 水經注引地理志曰郴縣有耒水出耒山西至湘南入湖知此本來字湖字并誤無疑毛本不誤續漢志補注引湘中記亦誤作來水

〔臨武〕秦水 後漢陽應注亦作秦段氏謂師古不言秦音湊作如字讀然則水經之湊水皆當讀如秦

〔耒陽〕春山春水入湖 續漢志補注引湘中記云春水注湖水此湖字亦當作湘字

〔陽山〕侯國應劭曰今陰山也 〔陰山〕侯國按漢表元帝初封長沙孝王子宗爲陽山侯水

經注陽山故孝王子宗之邑也言其勢王故壘山堙谷改曰陰山是陰山卽陽山而志則兩載之并云侯國考前漢亦無陰山侯此必誤 水經注載此說於湘東之陰山九誤

〔曲江〕錢氏云周憬功勳銘作曲紅水經注曲紅山名東連岡是矣余按古紅江音近

〔含滙〕應劭曰滙水東北入沅 水經注引臣瓚說沅在武陵去滙遠又隔湘水不得入沅當作東南入滙

〔滇陽〕按武帝紀楊僕出豫章下滇水則今之北江是也而水經注則謂之東江其滇水注瀨水在曲江之下是以翁水當滇水而滇水篇又別有翁水

〔武陵郡〕高帝置 續漢志秦昭王置黔中郡高帝五年更名武陵水經沅水注秦昭襄王二十七年使司馬錯以隴蜀軍攻楚割漢北地與秦至三十年又取楚巫黔及江南地以爲黔中郡

高祖五年割黔中郡故治爲武陵郡然則志當云故秦黔中郡續漢志又引武陵先賢傳潘京謂武陵本名義陵光武所改劉昭補注以前漢已名武陵疑之而水經延江水注亦引其說按元和志漢改秦黔中郡爲武陵郡移理義陵義陵在辰州溆浦縣界是武陵移治義陵非武陵郡名也

〔潭成〕康谷水南入海 當卽水經浪水亦鬱水之上流

〔辰陽〕南入沅 南當作東應劭亦云東入

〔充〕酉水入沅 水經東至長沙下雋西北東入

于江注流注于洞庭湖陳澧云漢志以洞庭西
畔為沅水所匯故云入沅下資水入沅亦同此
例

〔零陵郡〕〔零陵〕湘水北至鄒人江 陳氏云鄒
當作羅湘水過鄒又行數百里乃入洞庭湖不
得云至鄒入江也又云湘水入湖志以湖東畔

為江水所匯也余謂漢時湖水必不若後世之
廣大觀其以洞庭為雲夢可見故湘水得入江
西水資水得入沅

〔夫夷〕 第五倫傳作扶夷

〔冷道〕 說文作冷道

〔泉陵〕莽曰溇閩 水經注作溇閩

〔漢中郡〕〔房陵〕東山 疑當從水經注作景山

〔廣漢郡〕〔陰平道〕北部都尉 郡國志廣漢屬

國都尉注故北部都尉屬蜀郡安帝時以為屬

國都尉別領三城似前漢陰平當屬蜀郡

〔蜀郡〕〔汶江〕澱水 胡渭曰禹貢和夷底績和

澱聲近王筠亦謂作澱是段注說文云當作澱

及校水經注則仍作澱蓋已悟其非矣

〔犍為郡〕 說文無犍字隸釋云漢碑犍為并從

木

〔符〕 說文作涪誤字也

〔漢陽〕都尉治 華陽國志江陽郡本犍為枝江

都尉水經江水注作歧江都尉歧當枝誤然則

漢志都尉上脫枝江二字

東至鼈入延 志無延水蓋脫

〔祁鄆〕 華陽國志作存鄆說文鄆字注亦作存
嚴可均曰地理志師古不發音亦本是存字轉

寫加邑耳

〔越雋郡〕〔遂久〕行千四百里 陳氏云千上當
有脫字據水道提綱自麗江入岷江行二千五
百餘里按此即金沙江也若以徽外水源論則
當三四千里

〔姑復〕臨池澤 續漢志注引地道記作鹽池澤
〔益州郡〕〔收靡〕 宋志作牧麻云漢舊縣作牧
靡然則收為誤字無疑

〔勝休〕 續志南齊志水經注同晉志作滕宋志
作騰

〔建伶〕 兩漢宋齊志並作建伶汪引正統本作
健誤不足稱引

〔牂柯郡〕〔故且蘭〕沅水東南至益陽入江 說
文云沅水出牂柯故且蘭東北入江是也此作

東南誤

〔鼈〕東入沅 洪亮吉云當作入延

〔臨江〕莽曰監江 水經注作鹽江

〔巴郡〕〔宕渠〕潛水西南入江不曹水出東北南
入潛 按入江當作入漢今渠水入嘉陵江也

潛字當從下文作潛說文潛潛二字并載潛為

漢水此說禹貢梁州之潛也潛為宕渠之水此

與禹貢無涉也特以二字音同通借故禹貢沱

潛既道漢志作沱潛然正字實當作潛此潛潛

兩字互出而水經之宕渠水作潛字遂使酈道

元往復迂回繁稱博引以辨之使其據說文割

分二字知漢志水經並非綴禹貢而自為宕渠

之潛水則了然矣 觀水經注則所見漢志下

潛字亦作潛 水經注舊本亦作不曹朱謀璋

引漢志作徐曹戴校作徐曹皆未見所本
徐谷 汪士鐸曰二字當在不曹水上

漢書地理志補校卷下

宜都楊守敬惺吾

〔武都郡〕武都 按郡國志作武都道前漢道三十二今志只二十九齊召南曰以後書郡國志證之則蜀郡之汶江道縣屬道武都之武都道恰與三十二之數合志於三縣不言道闕文耳

東漢水受氏道水一名沔過江夏謂之夏水此釋禹貢東流為漢也過江夏謂之夏水此綴春秋也左傳稱吳伐楚沈尹射奔命夏汭杜預曰漢水曲入江即夏口矣讀水經注自明

〔隴西郡〕〔故道〕 水經注有故道水即禹貢漾水之故道也故以氏縣

〔沮〕沮水出東狼谷南至沙羨南入江 此漢代漢水別源蓋因嶓冢輟流氏道之水不能吐納此川故別著其源此金氏榜說余按南至沙羨入江此明明至翼際入江非慮江安豐之大別矣

〔氏道〕 養水不言出嶓冢已見於西縣故也金氏曰嶓冢山嶧岫延長西氏道皆其盤旋之地氏道當在西縣東志于西縣著嶓冢例不重出故鄭氏亦云漾水出隴西氏道郡國志同郭璞注山海經亦云嶓冢在武都氏道縣南

〔西〕 禹貢嶓冢山在西此說禹貢也西漢水所出以下則言漢制蓋禹貢有東漢水無西漢水西漢下流為梁州之潯水而不可以潯水當西漢此漢志之微意也

南入廣漢白水東南至江州入江過郡四行二千六百里 汪說白水南至廣漢六字在里字

下是無所入矣水經漾水注引關駟云隴西縣嶓冢山在西西漢水所出南入廣漢白水此即本漢志文蓋以南入廣漢白水六字為句不以西漢水為正流也 或當是南至廣漢入白水又疊白水字

〔金城郡〕〔破羌〕宣帝神爵二年置 水經注引是應劭說 全氏曰破羌下當有屬國都尉治五字

〔天水郡〕填戎 後漢書隗囂傳注引作鎮戎疑是

〔成紀〕 水經注渭水下云成紀縣漢以為天水郡縣王莽之阿陽郡治也然則此縣下當補曰莽阿陽郡治 按趙一清云此是支郡所謂大郡至分為五者也

〔武威郡〕太初四年開 武帝紀元狩二年置武威酒泉郡功臣表昆邪以元狩二年封則志誤也

〔張掖郡〕故匈奴昆邪王地 胡三省曰張掖非昆邪所屬按此七字當系于酒泉郡下

〔居延〕都尉治 全氏曰張掖有二都尉一治曰勒一治居延據續志居延乃屬國都尉也

〔酒泉郡〕太初元年開 酒泉郡亦元狩二年置

〔祿福〕 續漢志作福祿晉唐志皆因之按曹全碑拜酒泉祿福長魏志龐涓傳有祿福長尹嘉注引皇甫謐烈女傳龐娥祿福趙君之女則續漢志誤

〔北地郡〕〔廉〕 水經河水注引作廉城縣

侯王表作八月是也本紀作二年六月亦非

〔膚施〕有五龍山帝原水黃帝祠四所 按只三所郊祀志宣帝又立五龍山仙人祠及帝天神帝原水凡四祠于膚施志脫仙人祠

〔陽周〕 汪引史表作周陽按水經河水注作陽周史表誤

〔望松〕北部都尉治 全氏曰高望縣下已有北部都尉治文此何以復出當有誤

〔西河郡〕〔圍陰〕 水經河水注引作圍陰縣

〔鴻門〕火井祠火從地出也 水經河水注引地

下亦有中字祠作廟

〔圍陽〕 水經河水篇引作圍陽與師古說合

〔朔方郡〕屬并州 按武帝初置朔方州監河西諸郡中與後始省州為郡入并州志未分明

〔雲中郡〕〔楨陵〕 水經河水注引作楨陵

〔雁門郡〕〔陰館〕 宋志曰陰館前漢作觀後漢晉作館今前書各本皆不作觀蓋沿誤已久矣

〔漁陽郡〕〔路〕 續漢志地形志並作潞據水經注潞本以潞水得名似當從水

〔右北平郡〕〔字〕榆水出東 榆水無考不言所入或以為即潞水

〔遼西郡〕〔肥如〕玄水東入濡水 按段氏王氏皆力辨濡水為溲水之誤讀者幾欲盡改漢志水經注之濡為溲然說文有故安之濡水而無令支之濡水說文溲湯也玉篇亦然師古於故安下濡水又明背說文以乃官音之廣韻乃于十虞廿五寒兩收濡字皆云出涿郡又何不檢漢志而以出遼西之濡水以當廿五寒之濡水邪

至集韻始出澗字奴官切在遼西肥如又云或作濡蓋丁度等以濡字奴官切之音不見古書而遼西之濡水俗有此音又見從水之字適有此奴官切之澗字形復相近故以意定之其實濡字本有二音澗字實非水名

濡水南入海陽 按當作南至海陽入海水經濡水又東南過海陽縣西南入于海蓋即本漢志而酈道元駁之謂濡水東南至繁縣碣石入于海而不逕海陽西也故王念孫刪漢志陽字以合酈說然似是而非矣

應劭曰肥子奔燕燕封於此也 按水經濡水注引應劭說肥子有晉滅肥三字是也

〔臨渝〕侯水北入渝 水經注引十三州志作南入塞

〔秦〕皆南入官 當作皆南入下官

〔遼東郡〕〔番汗〕 應劭曰沛水出塞外西南入海 按說文沛水出遼東番汗塞外西南入海據此則當從毛本以九字作班氏原文毛唯誤沛為汗耳汪校望文生義誤又誤九字為七字

〔南海郡〕屬交州 全氏云南粵七郡至後漢末始稱交州前此但稱交阯刺史是必後人妄改當云屬交阯以下六郡同

〔博羅〕 宋書州郡志博羅二漢皆作博字今本前漢後漢志皆作博無作博者

〔鬱林郡〕〔領方〕斤員水 宋祁曰一作斤南水汪蓋不校監本

又有橋水 水經溫水注引地理志領方縣而有橋水而字當為南即南橋水也按益州俞元

縣有橋水則水經注說是今本作又尤誤

〔交趾郡〕〔羸陵〕 晉志作羸陵

〔安定〕 宋志亦作定安晉志作安定與此同誤

〔苟屬〕 宋齊志作句漏唐宋人詩文并作句漏

〔日南郡〕故秦象郡武帝元鼎六年開更名 按昭帝紀元鳳五年罷象郡分屬鬱林牂柯蓋即罷日南郡紀據其始名定之耳茂陵書象郡治臨塵而縣屬鬱林當是昭帝分屬想不久即復故志略之

〔趙國〕〔襄國〕渠水 段氏說文注渠水當是馮水之誤

馮水 據說文當作澠水下廣平國南和列葭水東入澠師古注澠音斯然則顏所見本已誤不然當音於襄國之下

〔廣平國〕武帝征和二年置為平于國宣帝五鳳二年復故 按此志有脫文錢竹汀已議之而未盡今按高祖功臣表廣平敬侯薛歐高帝六年封又水經濁漳水注景帝中元年立為廣平郡又漢書武帝紀諸侯王表景十三王傳武帝征和二年以封趙敬肅王子偃為平于王國宣帝五鳳二年偃子繆王元坐殺謁者會薨不得代國除復為廣平郡哀帝建平三年正月又封廣德夷王之弟廣漢為廣平王國然則志文當云高帝六年置景帝中元年立為廣平郡武帝征和二年置為平于國宣帝五鳳二年復故哀帝建平三年更為國 又按平于表作平于或作平干

〔曲周〕建元四年置 水經濁漳水注引史記大

將軍酈商以高祖六年封曲周縣為侯國漢表同是則曲周舊縣非始孝武 按酈商傳是六年封濠十二年封曲周史漢表作六年封曲周亦誤

〔陽臺〕侯國 按漢表無陽臺侯錢氏云宣帝神雀四年封平干頃王子田為陽城侯誤也應作陽臺蓋頃王子封不得遠在陽城也

〔中山國〕〔新處〕 全氏曰侯表作辛處又作薪處

〔信都國〕景帝二年為廣川國宣帝甘露三年復故 按當云高帝六年置信都國 見水經漳水注及續志注全氏云高帝置縣景帝置郡非也景帝二年為廣川國史表劉彭祖四年復故徙封趙王中二年復為廣川國史漢表劉越甘露三年復故越曾孫劉汝陽坐罪除元帝建昭三年更為信都國 漢表劉興成帝陽朔二年復故徙封中山王哀帝建平二年復為信都國劉景王莽篡位除

〔河間國〕 全氏曰屬冀州錢大昕說同

〔廣陽國〕高帝燕國昭帝元鳳元年為廣陽郡 水經灤水注秦始皇二十一年滅燕以為廣陽郡諸地志不載此說然道元必非無據而自來說秦三十六郡者亦不數廣陽何邪自全樹山始數及之 全氏曰廣陽屬幽州錢大昕曰當屬冀州

〔菑川國〕 全氏曰屬青州錢大昕說同

〔劇〕 應劭曰故肥國今肥亭是 按水經巨洋水注謂劇為古紀國然則應氏二肥字皆紀字之誤

〔膠東國〕 全氏曰屬青州錢大昕說同

〔高密國〕 全氏曰屬青州錢大昕說同

〔慮〕 漢書王子侯表城陽共王弟豨封雷侯史表作慮侯雷慮慮并音通

〔淮陽國〕 屬兗州 按續志淮陽屬豫州疑此誤

〔固始〕 應劭於寢縣注云世祖更名固始續漢志固始故寢光武中與更名水經潁水注引地理志縣故寢也王莽更名之曰閭治光武嘉之更名固始疑固始本東漢縣

〔魯國〕 故秦薛郡高后元年為魯國屬豫州 按薛郡高帝以封楚王唯薛之魯縣為魯元公主食邑張偃之國在城陽其稱魯王者以并有魯縣故楚之薛郡至景帝時削始以封其子志言高后元年為魯誤也全氏說 郡國志魯國本屬徐州光武改屬豫州此志已言屬豫州故知班氏有以東京冒西漢制者此亦一證 洪頤煊曰呂氏春秋有始覽泗上為徐州魯也是周秦開魯國亦當屬徐州

〔騶〕 續漢志亦作騶說文作鄒晉以下作鄒

〔楚國〕 高帝紀以碭郡薛郡郟郡三十六縣立子交為楚王都彭城故志云高帝置楚國然項羽都彭城已稱楚國志往往不溯其始非尊漢也

〔泗水國〕 全氏曰屬徐州錢大昕說同

〔廣陵國〕 高帝六年屬荊州 錢大昕曰州字衍按州為國字之誤非衍六年下當有置字

〔六安國〕 全氏曰屬揚州錢大昕說同

〔六〕 如谿水 全氏云即水經泄水注之濡溪水

〔安豐〕 禹貢大別山在西南 觀武都沮縣下漢時漢水已至沙羨入江不至大別矣此言禹貢大別者存古尚書家舊說也

莽曰美豐 水經注作美風

〔承陽〕 汪校云零陵無永昌按兩漢無永昌縣晉至隋零陵郡皆有永昌縣師古據彼為說未為不可

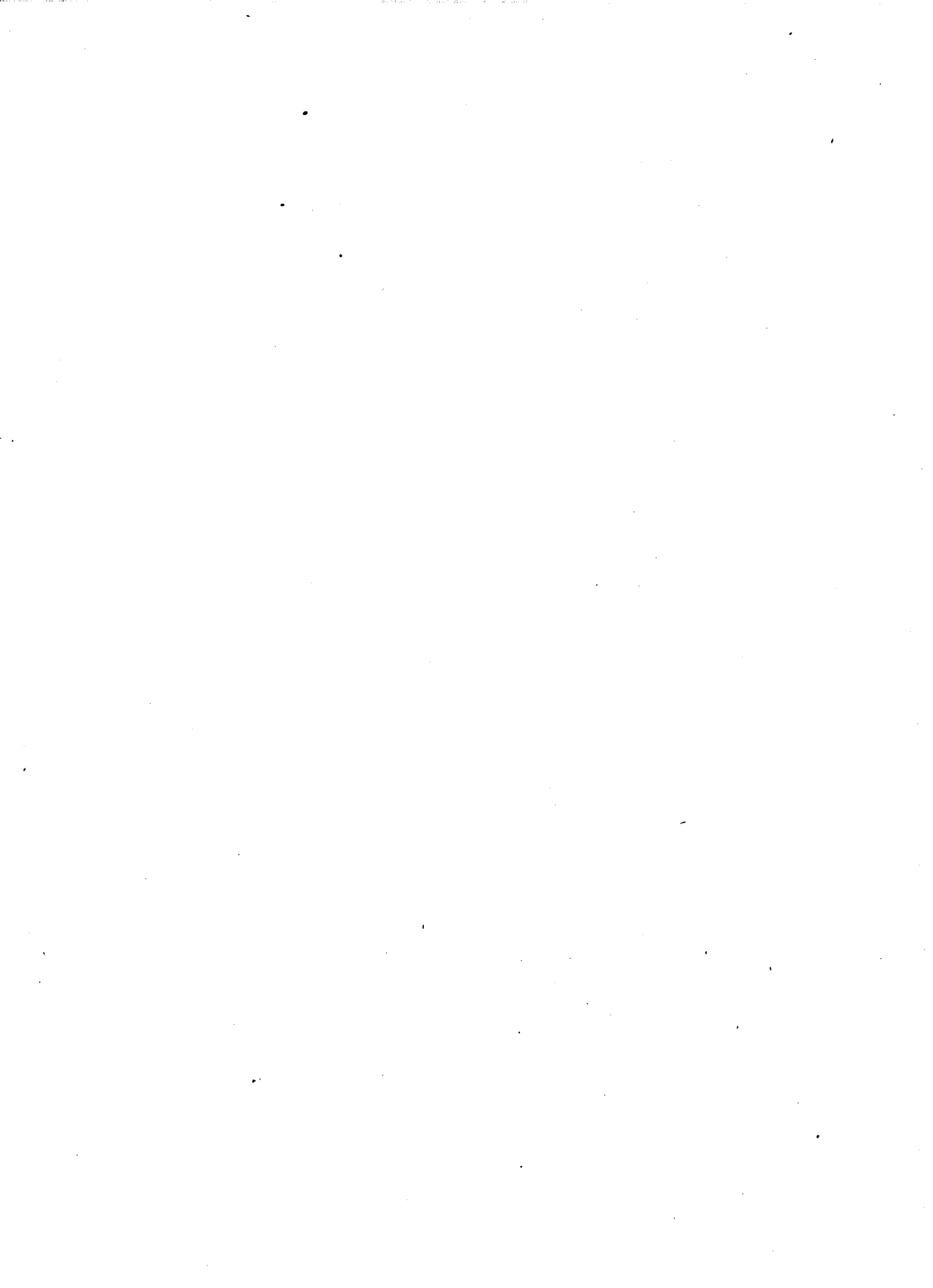

漢書地理志校注

清王紹蘭撰

開明書店製版

漢書地理志校注卷上原題校字今據羣志更正

蕭山王紹蘭著 同邑後學陳光淞校刊

京兆尹

王莽傳分三輔爲六尉郡據三輔黃圖渭城安

陵以西北至栒邑義渠十縣屬京尉大夫 三輔

並無義渠惟北地郡有義渠道疑遠或莽於三輔屬縣別有

分改是分右扶風所屬置京尉郡也高陵以北

十縣屬師尉大夫是分左馮翊所屬置師尉郡

也新豐以東至湖十縣屬翊尉大夫是分京兆

尹所屬置翊尉郡也霸陵杜陵東至藍田西至

武功郁夷十縣屬光尉大夫是分京兆扶風所

屬置光尉郡也茂陵槐里以西至汧十縣屬扶

尉大夫是分右扶風所屬置扶尉郡也長陵池

陽以北至雲陽祓祿十縣屬尉尉大夫是分左

馮翊所屬置尉尉郡也莽蓋統舉三輔之地錯

綜分之爲六尉郡實則改京兆爲京師馮翊爲

翊光扶風爲扶列故莽傳言大司馬保京尉扶

尉大司徒保翼尉尉尉翼翊通用 大司空保師

尉尉尉尉尉尉尉尉尉尉尉尉尉尉尉尉尉尉

尉尉尉尉尉尉尉尉尉尉尉尉尉尉尉尉尉尉

尉尉尉尉尉尉尉尉尉尉尉尉尉尉尉尉尉尉

尉尉尉尉尉尉尉尉尉尉尉尉尉尉尉尉尉尉

尉尉尉尉尉尉尉尉尉尉尉尉尉尉尉尉尉尉

尉尉尉尉尉尉尉尉尉尉尉尉尉尉尉尉尉尉

互相難廁難以分別部居耳莽傳又言甄豐子尋爲京兆大尹似京兆之名不改今詳考之此文在始建國元年初改官名以後故稱大尹在天鳳元年改郡名以前故稱京兆其分改三輔在後不得以此爲疑也傳又有師尉大夫田況此則在改郡名以後者

南陵沂水出藍田谷北至霸陵入霸水師古曰沂音先歷反

齊氏次風考證云沂水當作澆水各本俱譌水經注引此條云澆水出藍田谷北至霸陵入霸水 趙氏誠夫水經注釋云全氏曰酈注首尾

再引班志似是沂水卽澆水但不知何以誤澆爲沂而沂又何以有溼音一清按弘農郡析縣師古音先歷反沂與析字形相近先歷之音於

析則是沂則非也沂水字亦作溼見渭水注霸陵縣可知本字不誤而其音則非 紹蘭按水

經澆水注引地理志曰澆水出南陵縣之藍田谷又引地理志曰澆水北至霸陵入霸水是志

文本作澆澆字壞而爲沂上林賦曰終始霸澆澆與霸在八川中二水連文而澆水入霸霸水

入渭故相如謂爲終始矣孟堅作志何爲舍澆而取溼且渭水注云溼水又西逕驪關北又西

北流入霸水是溼水雖亦入霸而不言所出其是否出藍田谷尙未可知誠夫證志又何爲舍

六朝人明引志文之澆而取未詳所出之溼渭水注上云川水又西逕驪關故城北溼渠水出南山北逕溼峽北入城溼渠水似非溼水若溼水卽溼渠水其源出天水郡略陽道之南山失之更遠矣 其說非是齊說得之全氏乃游移其詞何也又按師古音沂爲先歷反則唐初譌析後又譌沂

霸水亦出藍田谷北入渭師古曰茲水秦穆公更名以章霸功視子孫沂音先歷反視讀曰示

錢氏曉徵考異云此皆班氏本文謂霸水本名茲水秦穆公始更名耳非師古注也沂音先歷反上當有師古曰三字 紹蘭按錢說是也渭

水注云霸者水上地名也古曰滋水矣秦穆公霸世更名滋水爲霸水以顯霸功此卽本漢志爲說其明證也

左馮翊縣二十四 韓延壽傳左馮翊二十四縣數與此同

襄德馮貢北條荆山在南山下有彊梁原 渭水注云沙苑之南卽懷德縣故城也地理志

曰禹貢北條荆山在南山下有荆渠按荆渠古音可通渠梁字形互異而無原字河水注云河

水又東徐水注之東南流絕彊梁原寰宇記朝邑縣朝坂下引水經注云洛水東南歷彊梁原

俗所謂朝坂與志合而今本酈注無此文淮南子墜形訓雖出荆山高誘注荆山在左馮翊襄

德縣之南下有荆漂原莊氏大鴻謂荆漂原荆
疆通漂則梁之誤孫編修云梁古文作漆形與
漂近而譌耳然則渭水注引志梁爲渠又脫
原字今本志文固不誤也

雲陽越巫貼鄭祠三所孟康曰貼音辜磔之辜越
人祠也鄭音穰

劉氏端臨漢學拾遺曰按辜亦磔也貼鄭即磔
攘古文辜從夂旁古夂與卯字相近因誤從
卯鄭攘皆假借字穰乃正字周禮女祝掌以時
招梗禴禳之事注云四禮唯禳其遺象今存漢
有貼鄭法故鄭云遺象今存 紹蘭按劉說是
矣而於越巫猶未言也說文辛部辜古文作𠄎
夂部夂古文作夂又夂部有𠄎字解云枯也枯
之言辜秋官靈渚氏杜樞杜子春云釋讀爲枯即其證周
禮所謂禴辜故書禴爲罷鄭司農云罷辜披磔
牲以祭若今時磔狗祭以止風後鄭謂禴禴牲
胸也禴而磔之謂磔禳及蜡祭故孟康讀貼爲
辜磔之辜是姑亦姑也史記封禪書越人勇之
乃言越人俗鬼而其祠皆見鬼數有效乃令越
巫立越祝祠安臺無壇亦祠天神上帝百鬼而
以雞卜上信之越祠雞卜始用 孝武本紀漢書郊
祀志並同史記正義曰雞卜法用雞一狗一生祝願訖即殺
雞狗煮熟又祭獨用雞兩眼骨上自有孔裂似人物形則吉
不足則凶今嶺南猶行此法 故志云越巫孟康以爲
越人祠即越祝祠也說文示部禴禴禳祀除厲
殃也禴即鄭之正字然則貼鄭謂辜磔雞狗以
禴厲殃而用雞骨爲卜因謂之越巫婦鄭祠矣
右扶風茂陵武帝置莽曰宣城

渭水注云成國故渠又東逕茂陵縣故城南武
帝建元二年置地理志曰宣帝縣焉王莽之宣
成也按成當依今本作城武帝置下據鄭注當
有宣帝縣焉四字故王莽改曰宣城謂武帝始
置宣帝城之爲縣也

武功垂山古文以爲悼物
水經禹貢山水澤地所在云華山爲西嶽注云
古文之悼物山也趙氏釋云漢志右扶風武功
縣下云垂山古文以爲悼物非華山也道元誤
引朱謀壻曰豈垂華字相溷邪 紹蘭按京兆
尹華陰下云大華山在南有祠若班氏以華山
爲古文悼物當于華陰下言之無緣出于武功
下也況下文有垂山祠是知垂字不誤

有垂山斜水淮水祠三所
渭水注渭水又東逕武功縣故城北又東逕釐
縣故城南又東逕雍縣南雍水注之水出雍山
趙氏釋云漢志右扶風武功縣有淮水祠疑雍
水祠之誤 紹蘭按趙說是也風俗通云淮廟
在平氏縣以平氏桐柏大復山淮水所出是以
於彼立廟武功何以得有淮祠雍水出雍縣雍
山雍與武功同屬右扶風故祠之於此矣
弘農郡莽曰右隊
王莽傳有右隊大夫宋綱

宜陽在隄池有鐵官也
齊氏考證曰此七字乃郡戶口下自注有鐵官
在隄池誤衍於此宜陽與隄池各自爲縣使宜
陽有鐵官安得在隄池 紹蘭按齊說是也漢
志每郡下本有書某在某縣之例如太原郡下

有鹽官在晉陽河南郡下雒陽戶五萬二千八
百三十九又戶口下有鐵官工官赦倉在滎陽
潁川郡下陽翟有工官沛陰郡下禹貢滄澤在
定陶東泰山郡戶口下汶水出萊蕪西入沛湖
方郡下西部都尉治臨渾五原郡下東部都尉
治朔陽雁門郡下句注山在陰館玄菟郡下高
句驪莽曰下句驪是在屬縣者書於郡下之例
也沛陰郡冤胸下莽改定陶曰沛平冤胸縣曰
沛平亭是在它縣者連類書於本縣下之例也
此條則非其例而又誤到在隄池三字於有鐵
官之上則是宜陽在隄池矣尤不可通

析
王莽傳云時析宰將兵數千屯鄠亭莽改官制
縣令長曰宰此蓋析縣之令或析縣長在莽改
制後故稱析宰但析已更名右亭今仍稱析者
史追書之又南陽郡新野後漢書齊武王續傳
有新野宰注引東觀漢記曰其宰潘臨又隨縣
侯霸傳邊隨宰皆莽官也
析莽曰君亭

莽立六隊每郡曰某隊所屬之縣必有某亭如
改滎陽爲郡曰祈隊今河南郡滎陽下闕莽曰
祈隊之文祈亭亦無考河內郡曰後隊屬縣亦
闕後亭證以河東郡曰兆隊左邑曰兆亭二兆
字並當作洮洮在河東郡下 潁川郡曰左隊僞陵曰
左亭南陽郡曰前隊涅陽曰前亭則弘農郡曰
右隊析當曰右亭今作君亭明是右字之譌丹
水注引作古亭更知本是右字而戴氏轉據誤
本漢志改爲君亭斯不然矣

右扶風茂陵武帝置莽曰宣城

河東郡縣二十四

尹翁歸傳河東二十八縣此數不符其四縣或并省或改屬未知在於何時亦未詳其名也
莽曰兆隊 左邑莽曰兆亭

涑水注云涑水又西南逕左邑縣故城南故曲沃王莽之洮亭也是兆亭當為洮亭兆隊亦當為洮隊矣左氏昭元年傳臺駘能業其官宣汾洮涑水注引賈逵曰涑洮二水名司馬彪曰涑水出開喜縣障大澤以處太原帝用嘉之封諸汾川河東在周為太原地汾洮二水出焉故莽改郡曰洮隊縣曰洮亭則洮字是也

太原郡孟晉大夫孟丙邑

毛本二孟字皆作孟蓋字形相近又涉上狼孟而譌也 爾雅孟狼尾宋本作孟政和本草卷二十六亦引作孟今本譌作孟彼孟譌孟此孟譌孟正相類續志作孟不誤汾水注云洛陰水又西逕孟縣故城南春秋左傳昭公二十八年分祁氏七縣為大夫之邑以孟丙為孟大夫顧氏杜解補正云孟丙為孟大夫今本作孟丙者非漢書地理志云孟晉大夫孟丙邑以其為孟大夫而謂之孟丙猶魏大夫之為魏壽餘閻大夫之為閻嘉邯鄲大夫之為邯鄲午也此皆可證今本左傳之誤
廣武河主賈屋山在北

錢氏新翻注改河主為句注其說曰今句注在代州西二十里賈屋山在代州東三十里括地志句注在鴈門縣西北四十里賈屋山在鴈門縣東北三十五里則句注作河主非也以字形相近而誤 趙氏水經注釋云九域志代州鴈

門縣句注下引水經云鴈門郡北對句注東陘其南九塞之一也晉句注碑曰蓋北方之險有盧龍飛狐句注為之首天下之阻所以分別外內也漢高祖欲伐匈奴不從婁敬之說械繫於廣武遂踰句注困於平城謂此處也此文今水經注已佚 一清按漢志鴈門郡下云句注在陰館

太原郡廣武下云河主賈屋山在北河主是句注之誤 紹蘭按史記趙世家蘇厲趙策作蘇秦遺趙王書曰秦以三郡攻王之上黨趙策此下有而危其北四字三郡作三軍羊腸之西句注之南此八字趙策作句注之西四字非王有已戰國時趙有太原及上黨之半 太原今山西太原府上黨今山西潞安府廣武屬太原 廣武今山西代州太原廣武皆在句注東南上黨西北上黨之北危而羊腸以西句注以南皆非趙有明句注在太原之廣武矣 太平御覽卷一百六十三代州下引河東記曰句注在州西北鴈門西陘山是也亦其一證廣武與陰館毗連故志於鴈門郡下云句注山在陰館復於廣武下云句注賈屋山在北也猶河內郡山陽東太行山在西北壘王下亦云太行山在西北東萊郡黃縣有萊山琅邪郡長廣下亦云有萊山一山分見以別二縣之界其例如此河主之誤斷可識也

上黨郡沾大鴈谷清漳水所出 鴈當作鴈說文水部漳下及水經皆作大要要說文本作鴈解云身中也象人要自臼之形漢志北地郡有大鴈縣與此谷同名而彼字不誤 茲氏楊谷絕水所出南至壘王入沁 高都莞谷

丹水所出東南入汝水

錢氏翻注曰太平御覽引絕水作汝水蓋汝水即絕水也 趙氏水經注釋曰漢志丹水入汝汝即絕也絕水南至壘王入沁善長分為二水與班固異 紹蘭按漢志言絕水出汝氏楊谷丹水出高都莞谷東南入汝水未言汝即絕也沁水注云沁水又東與丹水合水出上黨高都縣故城東北阜下俗謂之源源水丹水自源東北流又屈而東注左會絕水地理志曰高都縣有莞谷丹水所出東南入絕水也是酈所見漢志作入絕水不作入汝水與今志異又云絕水出汝氏縣西北楊谷故地理志曰楊谷絕水所出亦作絕水不作汝水與今志同又云絕水又東南逕汝氏縣故城東北東南與汝水會水導源縣西北汝谷此下不復引地理志然則絕水自出汝氏之楊谷汝水自出汝氏之汝谷判然兩水六朝漢志舊本於汝氏高都二縣下皆云絕水不云汝水說文汝訓潛流又云上黨有汝氏縣但引縣名不說汝水太平御覽卷一百六十三引漢志曰汝氏屬上黨汝水所出也是宋時所見班志汝氏下作汝水不作絕水又與今本亦異六朝去漢未遠所引漢書校宋本為可信安得以出楊谷之絕水為出汝谷之汝水以丹水所入之絕水而謂為丹水入汝水乎錢趙皆云汝即絕今以酈引漢志證之其說非是高都下汝水當從沁水注所引作絕水

河內郡莽曰後隊 莽立六隊凡郡曰某隊其所屬之縣必有某亭

此改河內曰後隊而各縣未見後亭之名蓋有闕文後漢書伏湛傳遷後隊屬正河南郡莽曰保忠信鄉

穀水注云穀水又逕河南王城北漢以為河南郡王莽又名之曰保忠信鄉趙氏釋云漢書王莽傳曰分三輔為六都尉河東河內弘農河南潁川南陽為六隊郡置大夫職如太守屬正職如都尉更名河南大尹曰保忠信卿益河南屬縣滿三十置六郊州長各一人人主五縣及他官名悉改大郡至分為五郡縣以亭名者三百六十以應符命也是莽所改是官名非地名且莽方營建東都恢宏其制豈肯改郡曰鄉鄉字是卿字之誤地理志作鄉字道元又引之其由來舊矣 紹蘭按趙氏謂漢志鄉為卿誤是矣而未盡也名忠信者忠之言中春秋繁露天道不二篇心止於一中者謂之忠 說文忠从心中聲信亦為中左氏隱三年傳信不由中律曆志宮中也宮為主為信 蓋以河南居天下之中依託周公營洛土中為說故六隊郡有左右前後隊其縣亦有左右前後亭因於六隊之外特名河南郡為忠信以寓建中東都之義而名其縣緱氏為中亭也莽傳云其以雒陽為新室東都又云即于土中居雒陽之都焉又云即土之中雒陽之都志於緱氏下云有延壽城仙人祠莽曰中亭水經洛水注云休水重源又發緱氏原側開山圖謂之緱氏山也言王子晉控鶴斯阜堆上有子晉祠莽傳稱莽曰是適予之皇祖叔父子喬來迎我也劉向列仙傳王子喬者周靈王太子晉也莽以河南之雒陽為東都雒陽居天下之中不名中亭獨改緱氏為中亭者莽因縣有其阜

祖叔父子喬制靈舉之地亦適當天下之中也是其目河南為忠信明取義於東郡為土中正與中亭相配又與六隊之左右前後相符而假託周公妄冀登僊之情應畢露矣 莽傳言東嶽太師保東方三州南嶽太傅保南方

二州西嶽國師保西方一州北嶽國將保北方二州此備保之例大司馬保納卿言卿士卿作卿大司徒保樂卿典卿宗卿秩卿大司空保子卿虞卿共卿工卿此又備保卿之例故河南大尹更名保忠信卿而鄉字之誤可知矣趙引莽傳分三輔為六都尉據傳是六尉郡與六隊郡對文非六都尉此趙氏之誤

榮陽

王莽傳曰一郡至五易名而還復其故吏民不能紀每下詔書輒繫其故名曰制詔陳留大尹大尉以陳留以西付祈隊祈隊故榮陽是榮陽下當有莽曰祈隊四字濟水注云索水又東逕榮陽縣故城南王莽立為祈隊又其證矣 假師尸鄉殷湯所都莽曰師成

穀水注云穀水又東逕假師城南王莽之所謂師氏者也成氏異文續漢書郡國志假師有尸鄉春秋時曰尸氏莽蓋合假師尸氏各取下一字為義故云師氏則氏字為長

平莽曰治平

凡單名之縣莽多改曰某治如右扶風漆曰漆治東郡黎曰黎治清曰清治汝南郡慎曰慎治沛郡鄴曰鄴治清河郡厓曰厓治沛南郡臺曰臺治齊郡利曰利治東海郡繒曰繒治承曰承治會稽郡婁曰婁治漢中郡錫曰錫治隴西郡

西曰西治水郡冀曰冀治信都國脩曰脩治楚國梧曰梧治 晉楷省文 以此例之則平當曰平治作治平者誤到也

穀成

王莽傳言以諸侯之禮葬其孫於穀成郡是莽更名河南大尹為保忠信卿又改其屬縣穀成為郡志於穀成下無改郡之文蓋闕之矣 故市

東郡濮陽

史漢表皆作敬市 沛水注引地理志曰濮水自濮陽南入鉅野按此應劭注也酈氏引作班志本文其誤顯然它多類此

東武陽禹治潔水

齊氏考證曰禹治當作禹貢以全志之例證之齊說是也

壽良蚩尤祠在西北

壽良表作壽梁郊祀志八神三曰兵主祠蚩尤在東平陸監鄉史記封禪書同志於東平國東平陸下無文而此云蚩尤祠在壽良西北兩志互異蓋二縣皆有祠在東平陸者闕之也

陳留郡

王莽傳制詔陳留大尹大尉其以益歲以南付新平新平故淮陽以雍丘以東付陳定陳定故梁郡以封丘以東付治亭亭故東郡以陳留以西付祈隊祈隊故榮陽陳留已無復有郡矣大尹大尉皆詣行在所是分郡後陳留屬縣盡付它郡官舍皆更故詔大尹大尉詣行在所且

是時已無都尉之僑而莽傳又有陳留都尉朱萌在改官郡之後蓋史官追書繫其故名也

穎川郡莽曰左隊

王莽傳有左隊大夫王吳後漢書邳惲傳有左隊大夫遼並

長社

後漢書歐陽歙傳王莽時為長社宰

僑陵

孫寶傳作鄆陵春秋經傳並同說文入部僑引為賈也邑部鄆南郡縣孝惠三年改名宜春而不言鄆陵字當何从以僑鄆二字較之似作鄆者為長續志作隔說文阜部所無蓋通行字

周承休侯國元帝置元始二年更名鄭公

汝水注云汝水又東黃水注之水出梁山東南

逕周承休縣故城東為承休水縣故子南國也

漢武帝元鼎四年觀于周室邈而無祀得孽子

嘉封為周子南君以奉周祀初元五年為周承

休邑地理志曰侯國也元帝置元始二年更曰

鄭公趙氏釋云漢書地理志亦作鄭公而後漢

黃瓊封邳鄉侯章懷注引說文邳穎川縣漢穎

川郡有周承休侯國元始二年更名曰邳音充

袁紹亦封邳鄉侯此云鄭公不詳其故 錢氏

地理志新翻注改二年為四年鄭公為邳公其

說曰舊本作鄭公誤也元始四年舊作二年亦

非平帝紀四年改周承休公曰鄭公亦誤後漢

書黃瓊傳注穎川有周承休侯國元始更名邳

因其地有邳鄉是矣侯以成帝綏和元年進為

公 紹蘭按鄭邳字誤耳 邳左畔元壤為兀他寫者

以旁配兀非字遂改作鄭 錢說是也漢表云元始四年為鄭公鄭字之誤與紀志同

汝南郡莽曰汝汾分為賞都尉

齊氏考證曰汝汾當是汝墳之譌分為賞都尉

當是賞都郡之譌莽改汝南郡曰汝墳又分置

賞都郡耳 紹蘭按戴氏校本水經汝水注亦

作汝汾與今志同趙本汝水注云汝南郡楚之

別也漢高祖四年置王莽改郡曰汝墳考說文

漬水厓也汾水出太原晉陽山墳墓也是漬正

字汾墳皆假借字從趙本作漬為長尉當作郡

據莽傳云改郡太守曰大尹都尉曰大尉明莽

時已無都尉本郡宜祿下云莽曰賞都亭又莽

子臨為賞都侯則賞都二字連文莽傳又有賞

都大尹王欽此賞都為郡名之明證志文尉乃

郡之譌分為賞都郡傳所併大郡至分為五郡

者也齊說是矣其說汝汾為汝墳之譌則非 紹

蘭嘗見一銅虎符背銘半文十一字不可釋者二字曰新與

武亭汜連率為虎符腹銘全文五字曰武亭部左一莽時

符也錢獻之曰漢書莽傳及地理志所載莽改郡國無武亭

之稱未識是何地今按漢志莽改郡縣名二字从水旁者汝

南郡莽曰汝墳汝南郡容城莽曰深澤汝南郡宛有東武

亭以別有武亭故稱東志又不言所在惟水經漢水注云皇

陵水逕胡泉城北故穎陰縣之孤宗鄉也又東合胡城陵水

入漢水漢水又逕東西武亭間兩城相對疑是古岸門史遷

所謂走犀首于岸門者也然則此武亭上承穎陰之文以東

西兩岸有亭兩城相對如岸門因稱東西武亭明非南陽宛

之東武亭故徐廣曰穎陰有岸亭鄭注於此下又云漢水又

南逕穎陰縣故城西則武亭在穎陰穎陰屬穎川郡準其地

望去汝郡遠與汝南郡相近符銘水旁二字當是汝墳也背

文曰武亭汝墳連率腹文曰武亭部者莽傳云莽以周官王

制之文置卒連率大尹職如太守屬令屬長職如都尉置

州牧部監二十五人各主五郡公氏作牧侯氏卒正伯氏連

率子氏屬令男氏屬長是莽時每州一牧又有一部監以監

州牧得主五部莽傳又云大郡至分為五郡粟米之內曰內

郡其外曰近郡有障徼者曰邊郡合百二十有五郡今以一

部監主五郡計之部監二十五人分主百二十五郡正合其

數是知武亭部為部監汝墳為郡郡有連率汝墳郡之連率

為武亭部監所監故云武亭部也然部有大尹此符不與汝

墳大尹而與汝墳連率者莽時連率主兵故傳又云惟翼平

連率田況發民年十八以上四萬餘人授以庫兵赤靡不敢

入界莽讓況未賜虎符而擅發兵此莽兵也賦臯之與連率

田況以未賜虎符發兵莽貴其擅即知與虎符之連率得主

兵較漢志與太守為符異矣左一者文帝紀二年初與郡守

為銅虎符應劭曰銅虎符第一至第五國家當發兵遣使者

至郡符合符乃聽受之師古曰與郡守為符者謂各分其

半右留京師左以與之是此符乃第一之左半漢與太守莽

與連率其右半則留京師也此亦足證齊說當為汝墳之非

細陽

穎水注引地理志曰細水出細陽縣東南入穎

趙氏釋云今漢志無是文 紹蘭按說文云洶

水出汝南新鄉入穎洶正字細信字 鄭注云細水

上承陽都陂陂水枝分東南出為細水東逕新

陽縣故城北又東南逕宋縣故城北縣即所謂

鄆丘者也細水又南逕細陽縣如鄆所言是細

水之原出自陽都陂遠在新陽縣以上及逕新

陽而後逕鄆丘鄆丘在新鄉則細水既非出新

鄭又逕鄆丘而後逕細陽則細水更非出細陽矣此蓋誤引注家之說爲志文而述細水之源流又失其實也

女陰莽曰汝墳

穎水注云穎水又東逕女陰縣故城北王莽更之曰汝潰也是墳當作潰莽既改汝南郡曰汝潰則改女陰爲汝潰當有亭字莽例如此詳見東萊郡不夜下

寢莽曰閭始

穎水注云汝水別溝又東逕固始縣故城北地理志縣故寢也王莽更名之曰閭治與志異

新鄆應劭曰秦伐魏取鄆丘漢興爲新鄆

穎水注云細水東南逕宋縣故城北縣卽所謂鄆丘者也秦伐魏取鄆丘謂是邑矣漢成帝綏和元年詔封殷後于沛以存三統平帝元始四年改曰宋公章帝建初四年徙邑於此故號新鄆爲宋公國也 紹蘭按魏策南有鴻溝陳汝許鄆昆陽邵陵舞陽新鄆史記魏世家安釐王十一年秦拔鄆丘徐廣曰鄆丘今無宋公縣是戰國時已有新鄆之名亦名鄆丘應氏乃云漢興爲新鄆鄆氏乃云建初徙邑號新鄆蓋失之矣新鄆下加縣字乃得而應云漢興鄆云建初又不符也續志汝南郡宋公國周名鄆丘漢改爲新鄆其誤亦同

博陽莽曰樂家

穎水注卽樂嘉

南陽郡宛戶四萬七千五百四十七 河南郡雒陽戶五萬二千八百三十九 蜀郡成都戶七萬

六千二百五十六 魯國魯戶五萬二千 楚國彭城戶四萬一百九十六

漢志于郡國必舉其戶口之數縣亦間有之京兆尹之長安左馮翊之長陵右扶風之茂陵潁川之陽翟僑陵皆戶口兼舉宛魯雒陽成都彭城五縣有戶數無口數蓋漏奪也且亦惟此十縣餘盡無聞若云郡國所治則僅有其七若云諸陵所在則止得其二何以它治餘陵並從闕略而潁川之僑陵非陵非治又何以獨詳其戶口也是知脫簡者多矣

莽曰前隊

王莽傳有前隊大夫甄阜屬正梁丘賜後漢書岑彭傳有前隊貳嚴說是六隊大夫皆有副貳蓋卽屬正也

鄆侯國莽曰南庚孟康曰音贊師古曰卽蕭何所封 沛郡鄆莽曰贊治應劭曰音嗟師古曰此縣本爲鄆應音是也中古以來借鄆字爲之耳讀皆爲鄆而莽呼爲贊治則此縣亦有贊音

漢書高帝紀相國鄆侯臣瓚曰茂陵書何封國在南陽鄆音贊師古曰瓚說是也而或云何封沛郡鄆縣音才何反非也按地理志南陽鄆縣侯國沛鄆縣不云侯國也又南陽鄆者本是春秋時陰國所謂遷陰于下陰者也今爲襄州陰城縣有鄆城城西見有蕭何廟彼土又有筑水筑水之陽古曰筑陽縣與鄆側近連接據何本傳何薨之後子祿無嗣高后封何夫人同爲鄆侯小子延爲筑陽侯孝文罷同更封延爲鄆侯是知何封鄆國兼得筑陽此明驗也但鄆字別

有鄆音是以沛之鄆縣史記漢書皆作鄆字明其音同也班固泗水亭碑以蕭何相國所封與何同韻於義無爽然其封邑實在南陽非沛縣也且地理志云王莽改沛鄆曰贊治然則沛鄆亦有贊音鄆鄆相亂無以取信也說者又引江統徂淮賦以爲證此乃統之疏謬不可考覈水經沔水又東南過鄆縣之西南注云縣治故城南臨沔水謂之鄆頭漢高帝五年封蕭何爲侯國也薛瓚曰今南鄉鄆頭是矣茂陵書在南陽王莽更名南庚者也 趙氏釋云杜少陵詩有漢陰槎頭及澗釣槎頭之語槎頭卽鄆頭也亦作才何音矣淮水注云渙水又東逕沛郡建平縣故城南又東逕鄆縣故城南春秋襄公十年公會諸侯及齊世子光于鄆今其地鄆聚是也王莽之贊治矣 說文鄆百家爲鄆鄆聚也从邑贊聲南陽有鄆縣段氏注云按南陽縣作鄆沛郡縣作鄆許二字劃然不相亂也在沛者後亦作鄆直由莽曰贊治而亂南陽鄆音讀沛鄆及改作鄆字皆音嗟音亦本不相亂蕭何始封之鄆茂陵書文顧臣瓚顏師古杜佑皆云在南陽江統戴規姚察李吉甫今錢氏大昕皆云在沛在沛說是也始封於鄆高后乃封之南陽之鄆與筑陽文帝至莽之鄆侯皆在南陽故地理志於南陽云鄆侯國而沛郡鄆下不云侯國爲在沛者不久也諸家所傳班固作泗水亭高祖碑云文昌四友漢有蕭何序功第一受封於鄆以韻求之可以不惑 又說文鄆沛國縣从邑虎聲今鄆縣 傳本有此三字段氏注云前志沛郡鄆續志沛國鄆

陳勝攻鉅野苦柘譙謂此鄆也今鄆縣者謂本
爲鄆縣今爲鄆縣古今字異也班固泗水亭長
碑曰文昌四友漢有蕭何欽功第一受封于鄆
按水經注曰渙水又東逕鄆縣城南春秋襄公
十年公會諸侯及齊世子光于鄆今其地鄆聚
是也按今三經皆作祖鄆所據作鄆此皆古字
作鄆之證 紹蘭按段謂蕭何始封沛郡鄆者
是也史記功臣侯表鄆索隱曰鄆音贊縣名在
沛是小司馬亦謂何始封在沛不云在南陽漢

書蕭何傳云上以何功最盛先封爲鄆侯此鄆
字蓋卽沛郡鄆謂先封爲鄆侯鄆聲之轉方
音或呼鄆昨何切或呼鄆作巨切因以鄆爲鄆耳
後漢書劉永傳言永於睢陽走鄆李賢注云今
亳州縣也音在何反亦書鄆代鄆之證其南陽
鄆乃呂后封何夫人同小子延在何薨之後蓋
何本沛縣豐邑人而功第一故先封之於本郡
之鄆以示寵異水經泗水又南過沛縣東注云
泡水又東逕沛縣故城南地理志曰泡水自平
樂縣東北至沛入泗者也泗水南逕小沛縣東
縣治故城南垞上東岸有泗水亭漢祖爲泗水
亭長卽此亭也說文無垞字山部宅重文垞古
文宅宅亦古文宅从毛得聲陟格切 垞爲古文
垞之異文與鄆古音相近小沛卽沛縣以別於
沛郡之沛因稱小沛後漢書呂布傳遣屯小沛李賢注
高祖本泗水郡沛縣人及得天下改泗水郡爲沛郡小沛卽
沛縣其故城在南垞上垞卽鄆而東岸有泗水
亭故泗水亭長碑謂蕭何受封于鄆此可爲何
始封沛郡鄆之證矣南陽鄆莽曰南庚者庚猶

更也續也 說文糸部續古文作養从庚貝以蕭何初
封鄆其後更續封南陽鄆故於鄆曰南庚也沛
郡鄆莽曰贊治者贊卽鄆也以何之後更封鄆
其先本沛郡鄆故於鄆曰贊治也然則班固
銘漢有蕭何受封于鄆江統徂淮賦云戾鄆城
而倚軒實蕭公之封國與班銘正合皆何始封
鄆之明證而師古乃以統賦爲疏謬不已慎乎
堵陽

清水注云以水氏縣故有堵陽之名地理志曰
縣有堵水今志無此文
雒澧水所出東至鄆入汝

齊氏考證曰漢無鄆縣以水經注證之鄆字自
是鄆字之譌鄆潁川郡屬縣也然師古云鄆音
屋則唐初本已譌矣 紹蘭按汝水注云汝水
又東南流逕鄆縣故城北汝水又東得醴水口
水出南陽雒縣又云醴水東逕鄆縣故城南左
入汝趙氏釋云醴水東至鄆縣入汝今河南許
州鄆城縣是也鄆字誤耳師古更以屋音釋之
廣韻集韻始出鄆字云地名在南陽皆爲謬也
然則齊說信而有徵矣

比陽應劭曰比水所出東入蔡

水經注泚水篇戴氏校本作泚水其說曰按泚
原本及近刻並譌作泚注內同卽引此志及應
注爲證趙本作泚水其說曰泚陽漢志續志皆
作比陽誤也應劭曰比水東入蔡或是傳寫之
譌後漢書光武紀與甄阜梁丘賜戰于比水西
章懷注云比水在今唐州泚陽縣南廬江濳縣
亦有泚水與此別泚音比竟作比字矣大非也

紹蘭按諸書多見泚寡見泚惟後漢書齊武
王績傳臨泚水鮑永傳永子昱後爲泚陽長注
引東觀記曰泚陽人趙堅云北堂書鈔卷七
十八引續漢書鮑昱爲泚陽長寶武傳泚陽公
主兩見呂氏春秋處方篇齊合章子與韓魏攻
荊荆令唐蔑應之夾泚而軍山海經泚水凡三見非
此泚水也 是皆作泚之證然此以形求也以形
求則作泚者以泚爲非作泚者以泚爲誤雖有
證佐終不能執兩家之口曼壽曰謹按漢南陽
郡之比陽縣卽今南陽府之泌陽縣也泌陽之
名起于唐之天寶迨天祐三年朱全忠徙唐州
治泌陽自後遞有更易明洪武中改置泌陽于
故比陽地此比泚音相轉故前有比陽而後有
泌陽也志地理者自漢書而下至後魏書皆作
比陽隋書無比泚亦無泚漢州輔陰郭仲奇碑
亦皆作比陽是知以形求者手所傳鈔形近而
每失其實以音求者口相傳受音近而可得其
真泌陽因泚水受名知比陽之卽泌陽卽知漢
志而下之比陽是泚陽而非泚陽知比水之卽
泚水卽知應注以後之比水是泚水而非泚水
矣

平氏禹貢桐柏大復山在東南淮水所出東南至
淮陵入海
齊氏考證曰淮陵當作淮浦各本俱誤淮浦故
城在今東安縣淮水於此入海若淮陵故城在
今盱眙縣西北去海尚遠水經曰淮水東至淮
浦入海是也 胡氏禹貢錐指大指與齊說同
惟引地理志曰淮水至淮陵入海注疏本譌爲

睢陵不從水經淮浦亦不從班志淮陵謂淮陵乃淮陰之諺 趙氏水經注釋曰全氏云地志以淮水之入海系之淮陵而以淮水所分之游水系之淮浦水經則但言淮浦游水即淮水也

漢志水經其實一也說者謂盱眙去海尚遠不知淮水至此而止其東即枝分之游水故班固曰淮陵也何得改曰淮陰乎一清按海內東經淮水出餘山餘山在朝陽東義鄉西入海淮浦北與水經相應 紹蘭按水經淮水東至淮浦縣入海注云淮水于縣枝分北為游水游水東北入海是游水為淮水支流而淮陵與淮浦同屬臨淮郡故班志於南陽平氏下云淮水東南至淮陵入海於臨淮郡淮浦下云游水北入海

足知淮陵入海者淮之正流淮浦入海者淮之枝水全說是也齊氏欲改淮陵為淮浦固非胡氏淮陰之說尤失之又按禹貢導淮疏引地理志云沂水出泰山蓋縣南至下邳入泗泗水出沛陰乘氏縣至臨淮淮陵縣入淮是疏謂泗至睢陵入淮不謂淮至睢陵入海非有謬也胡氏誤以泗為淮而云疏誤此又讀孔疏而未審矣

魯陽有魯山云 句末當有莽曰魯山四字潢水注云潢水又東逕魯陽縣故城南有魯山縣居其陽故因名焉王莽之魯山也今志無此文蓋闕盧氏召弓校漢書亦同此說

江夏郡 江水注引地理志曰夏水過郡入江故曰江夏也今漢志無此文乃應劭注酈氏誤為志文此

其顯然可見者它可知也

下雒莽曰閩光

江水注作潤光

廬江郡

後漢書李憲傳憲為廬江連率

灤泚山泚水所出北至壽春入芍陵

錢氏斟注曰水經注泚字或作淖 按泚水注作淖不作淖 說文解字作淖然則淖淖之俗字也

紹蘭按說文淖水在丹陽 漢丹陽郡今寧國府漢丹陽縣今當塗縣以說文泚水在常山例之許蓋謂丹陽郡也

廬江在江北丹陽在江南泚水 或作淖水 既出廬江灤縣廬江今廬州府灤縣今六安州霍山縣 安得

越大江而在丹陽淖水既在丹陽又安得越大江而至九江郡之壽春 今鳳陽府壽州入芍陵在壽州南 錢氏之說非也竊謂淖水許云在丹陽疑即漢志云丹陽郡淖陽今池州府青陽縣 桑欽

言淮水出東南北入大江此淮水蓋即淖水淖淮土音有重輕耳 淖匹卦切淮戶乖切 或謂之淮

故桑言淮水或謂之淖故許稱淖水言出陵陽者溯其原言在丹陽者尋其流此水蓋由陵陽

經丹陽郡而北入大江實一水也猶廬江郡淮水出金蘭至雩婁又目為灌矣 胡氏職明段氏若

聲皆以廬江淮水為灌之誤非也決水注云決水又東灌

水注之其水導源廬江金蘭縣西北東陵鄉大蘇山即淮水

也趙氏釋云班志原是淮字道元故以之釋灌水若破淮作

灌則以灌水釋灌水豈可通乎 紹蘭謂趙說良是且屬注下

文又云褚先生所謂神龜出於江灌之間嘉林之中蓋謂此

水也全氏曰今龜策傳作江淮淮即灌也非謂桐柏之淮更

其明證 又漢志丹陽郡宛陵清水西北至蕪湖

入江而說文則云冷水出丹陽宛陵西北入江

清冷一水也班謂之清許謂之冷亦淖淖之比

也

松滋

王子侯表作松茲六安共王子霸功臣表周勃傳

並作祝茲徐厲恩澤侯表亦作祝茲 呂壹 史記

惠景間侯者年表作松茲 徐厲集解引徐廣曰松一

作祝索隱曰縣名屬廬江 又作祝茲 呂榮即呂壹索隱

曰漢表在琅邪王子侯者年表作祝茲 膠東康王子

延索隱曰按志松茲在廬江亦作祝茲表在琅邪 紹蘭

按作祝茲者誤也琅邪但有茲鄉 城陽荒王子弘

封國而無祝茲徐廣於松茲下云松一作祝明

祝茲原作松茲矣說文松或作案隸又省容為

台配木作枱志於武威郡蒼枱縣用此字又云

南山枱陝水所出 隸釋孫叔敖碑陰令史許枱亦作此

字蓋廬江下本亦作枱茲枱祝形近致譌耳 木

旁譌示傳寫者以示畔加台非字因移口上之几於口下遂

成祝字矣 徐厲諸人先後封國皆屬廬江小司

馬謂漢表在琅邪今檢琅邪既無祝茲即東海

亦僅有祝其各郡國又並無此縣今漢表亦未

有祝茲在琅邪之文似不如徐廣所說為可信

也

九江郡曲陽莽曰延平亭

王莽傳以直道侯王涉為衛將軍涉者曲陽侯

根子也根成帝世為大司馬薦莽自代莽恩之

以為曲陽非命名乃追諡根曰直道讓公涉嗣

其爵按直道為封邑讓為諡公為爵涉以直道

侯嗣其公爵明未嗣公之前早稱曲陽爲直道故云直道侯然則莽改九江郡曰延平曲陽縣曰延平亭又會改曲陽曰直道矣王莽使講理大夫孔乘等校治地理圖籍更改郡縣令觀所改地名其好惡多不與人相近姑取顯然易曉者論之有以離爲合者太原郡于離爲于合沛郡符離爲符合則離合交錯也有以遠爲近者上黨郡穀遠爲穀近則遠近無等也有以昏爲明者陳留郡東昏爲東明則昏明反常也有以陵爲陸者南郡江陵爲江陸九江郡陰陵爲陸陸阜陵爲阜陸山陽郡湖陵爲湖陸涿郡阿陵爲阿陸沛郡於陵爲於陸垣郡高陵爲蒲陸臨淮郡睢陵爲睢陸淮陰爲淮陸武陵郡厚陵爲厚陸沅陵爲沅陸遷陵爲遷陸雲中郡積陵爲積陸則陸陸遷也

有以非爲是者魏郡卽裴(應劭曰裴音非)爲卽是則是非倒置也有以剛爲柔者泰山郡剛縣爲柔縣則剛柔逆也

有以西爲東者齊郡西安爲東康則東西改方也有以無爲有者會稽郡無錫曰有錫益州郡毋棧爲有棧(毋無古通)牂柯郡毋斂爲有斂東平國無鹽曰有鹽亭則有無相冒也有以陽爲陰者北地郡泥陽爲泥陰五原郡都陽爲固陰上谷郡沮陽爲沮陰右北平郡夕陽爲夕陰遼東郡遼陽爲遼陰則陰陽易位也有以白爲黃者上郡白土爲黃土則黃白同色也有以圓爲方者西河郡圓陰爲方陰則方圓變象也有以高爲下者玄菟郡高句驪爲下句驪則高下失居也有以上爲下者玄菟郡上殷台爲下殷則上下無別也有以曲爲直者廣平國曲周爲直周曲梁爲直梁與此曲陽爲直道其意正同則曲直不分也又改西河郡曰歸新漢中郡曰新城是言漢當歸新而新於是乎成又改益州郡曰就新廣漢郡曰就都是言不廢益漢而就新都又改巴郡之安漢曰安新則直改漢爲新何其悖也當居攝之初漢以武功縣爲莽

采地名曰漢光邑莽因取新光名武功豈知天意早在光武而天下竟目之爲亡新其兆已先見於此哉

山陽郡戶十七萬二千八百四十七口八十萬一千二百八十八

張敞傳山陽郡戶九萬三千口五十萬以上此宣帝時戶口之數也以元始二年較之增多幾至一倍它郡可知矣

湖陵禹貢浮于淮泗通于河水在南應劭曰尙書一名湖

河當作菏說文菏下云菏澤水在山陽湖陵尙書釋文引水上無澤字陸下有南字禹貢浮于淮泗達于菏从水苛聲水經泗水又屈東南過湖陸縣南注云地理志曰故湖陵縣也菏水在南王莽更曰湖陸應劭曰尙書一名湖陵趙氏釋云此注全襲漢志而又誤者通于河說文是達于荷一名湖之湖亦當是荷字蓋仲遠引尙書之荷以證今本漢志通于河之誤傳寫者更譌而爲湖道元不察又加陵字遂有尙書一名湖陵之謬詞又水經沛水篇沛水又東過湖陸縣南東入於泗水注云尙書曰浮于淮泗達于河是也趙氏釋云達于河之河當依說文改作荷字

古文尙書疏證曰按浮于淮泗達于荷今本作河陸德明引說文作荷荷字是也蓋荷者澤名謂沛水所經又東至于荷者是在豫之東北卽徐之西北舟則自淮而泗自泗而荷然後由荷入沛以達於河此徐之貢道也以上文沈州浮于沛濕達于河次青州便浮于汶達于沛不復言達于河矣又次徐州浮于淮泗達于荷亦

不復言達于沛矣至揚州則沿于江海達于淮泗且不復言達于荷矣不復言者蒙上文也若徐州直言達于河不識其何途之從惟言達于荷而水道歷然在目一字之長有助不小禹貢雖指曰青承沈曰達于沛則由沛入濕可知矣徐承青曰達于荷則由荷入沛可知矣揚承徐曰達于淮泗則由淮入泗由泗入荷可知矣淮通泗泗通荷荷通沛沛通河四州之貢道無不由沛者固以順推胡以逆數互相發明 錐指又曰漢志山陽郡湖陵縣下浮于淮泗達于河水在南漢時湖陵縣安得有黃河此河字明係荷字之誤水在南是謂沛水在南也道元泗水注引此文云沛水在南水經沛水篇言沛水過湖陸縣南東入泗皆確證不獨說文作荷也 紹蘭按沛水篇鄭注引尙書此文戴氏校本正作浮于淮泗達于荷與說文合趙本作河誤也惟地理志首敘禹貢作浮于淮泗達于河與湖陵下同司馬子長嘗從孔氏問古文而史記夏本紀亦作河不作荷皆後人據今本禹貢改之故尙書後案云此節馬鄭王注俱亡又無傳無疏史記漢書傳寫之誤並與今本同幸說文荷下引禹貢浮于淮泗達于荷釋文得引爲證漢志於敘首引禹貢既誤作河於湖陵下又誤漢湖陵在今魚臺縣之東南安得有黃河河當作沛水在南謂沛水在縣南泗水注引此作沛水在南亦是誤讀沛本澤名沛水所豬在今曹州府定陶縣東北爲豫之東北徐之西北境導沈水之東至于荷是主澤言卽豫州之荷澤也此達于

荷則是自乘氏以至湖陵乃荷澤之支流說文名曰荷澤水者也然則合諸說以證之漢志之荷應注之湖皆當作荷明矣

郃成侯國莽曰告成

外戚恩澤侯表作郃成下注沛陰二字說文邑部瑁下云瑁地在沛陰縣段氏注本改地為成刪在字其說曰今本地理志山陽郡郃成侯國宋氏祁云郃當作郃外戚侯表郃成屬沛陰與山陽相距不遠玉裁按宋說是也玉篇郃字下曰山陽郃成縣此郃成之確證希馮蓋以前志正說文而不知說文與表合前漢容有改屬故志表不符耳志云侯國即表之郃成其侯王奉光也郃成之誤郃成者以莽曰告成之故也郃國志成武有郃城與此無涉又按水經注泗水篇曰黃溝又東逕郃成縣故城南地理志山陽縣也王莽更名之曰郃城矣故世有南郃北郃之論也此可證漢志本作郃水經注版本譌作印戴先生校注乃依漢志誤本改印城為郃成改郃城為告成非是郃城本在成武縣東南自莽改郃成曰郃城於是謂在成武者北郃此曰南郃今本漢志作莽曰告成亦誤也地理志中成城二字多淆猝難審定 紹蘭按墨子節葬下篇堯葬蚩山之陰後漢書趙咨傳注及太平御覽卷五百五十五皆引作郃漢志沛陰郡成陽有堯家劉向傳堯葬沛陰史記五帝本紀集解引皇覽堯家在沛陰成陽呂氏春秋安死篇堯葬于穀林高誘注云傳曰堯葬成陽此云穀林成陽山下有穀林則郃與成皆山名堯葬郃山

之陰成山之陽後於兩山之間置縣因名郃成是山陽郡所屬之縣當為郃成明非郃成自王莽以郃易郃傳寫者遂誤郃為郃既誤為郃自不得不改莽曰郃成為告成其南部北郃亦莽改後始有此稱耳郃成屬山陽而表云沛陰蓋奉光封邑在山陽之郃成食邑在沛陰如王子侯表劉順封山陽之黃縣此封邑在山陽也表亦云沛陰此食邑在沛陰也與奉光正同一例至說文郃地在沛陰縣許氏以其地在郃山之陰即成山之陽成陽屬沛陰故云郃地在沛陰非謂郃成為沛陰之縣傳寫者因邑部上下文多云某縣誤衍縣字段氏仍之不刪乃改地為成又刪在字作郃成沛陰縣以遷就誤衍之縣而云說文與表合則是沛陰有郃成縣矣此說非也 又按郃成之成不從土無緣譌為地字

說文邑部郃下云弘農縣庾地隄下云晉之温地隄下云河東臨汾地隄下云地近河內懷羆下云鄭地隄下云鄧國地也鄰下云蜀江原地隄下云蜀地也隄下云宋地也隄下云宋魯間地隄下云衛地也隄下云鄭地也隄下云邾下邑地隄下云臨淮徐地也隄下云齊地也隄下云齊地名者不在此數則隄下地字不得改為成也隄下云在右扶風美陽中水鄉隄下云在右扶風美陽下云在鄠下云在京兆杜陵西南隄下云在河內隄下云在河內野王隄下云在上黨東北隄下云在潁川隄下云在淮北隄下云在南郡江陵北十里隄下云在東平亢父郭亭

隄下云在魯隄下云在東海隄下云在陳留此邑部言在之例則隄下不得刪在字也合言地言在二例證之是隄下當云郃地在沛陰其縣字誤衍明矣又隄下云在晉地言在亦言地地字居在字下隄下云郃地在沛陰言地亦言在地字居在字上此又各為一例亦堪互證

平樂包水東北至沛入泗 泗水注云黃溝又東逕平樂縣故城南又東右合泡水即豐水之上源也豐水又東逕平樂縣右合泡水俗謂之二泡也自下豐泡並得通稱故地理志曰平樂侯國泡水所出泡水又東逕沛縣故城南豐水於城南東注泗即泡水也地理志曰泡水自平樂縣東北至沛入泗者也趙氏釋云漢志山陽郡平樂縣淮水東北至沛入泗道元兩引班書俱作泡水淮字誤明嘉靖年刊本尚作包字惟去水旁猶可按也 紹蘭按說文泡水出山陽平樂東北入泗从水包聲然則泡正字包省文淮則譌字至沛亦當從鄭注所引作至沛沛陰郡定陶禹貢陶丘在西南陶丘亭 沛水注云沛水又東北逕定陶縣故城南又東北右合沛水瀆水上承沛水於沛陽縣東又東逕陶丘北地理志曰禹貢定陶西南有陶丘陶丘亭在南趙氏釋云地理志沛陰郡定陶縣禹貢陶丘在西南陶丘亭今注以禹貢二字冠定陶之上非是又陶丘亭下似今本漢書脫在南二字當以此文補之是也

說文广部廐開張屋也从广秝聲沛陰有廐縣
禾部有秝無秝秝从禾匕聲廐正字志省文當
作秝秝俗字也表傳並同

沛郡鄆莽曰單城

淮水注云陂水東流又東逕鄆縣故城南王莽
更之為留城也音多趙氏釋云沈氏曰漢書周
縹傳景帝中元年封縹子應為鄆侯蘇林音多
寒反讀如鄆之鄆史記周縹傳注亦引蘇音
則但云音多漢志注引孟康之音亦曰多丁度
遂造為當何反之音以附會之觀是注則六朝
本已如是不始于小顏小司馬也又宋祁曰音
留蓋仍六朝誤本以莽所改之單城為留城之
謬若作留音則又增一疑網矣 紹蘭按留即
單之壞字俗書留多作留戴本正作單單多古音
通說文广部駟馬病也從广多聲詩曰駟駟駟
馬丁可切今毛詩作輝輝从广單聲即其證矣
又奢部奢籀文作多輝富輝貌从奢單聲丁
可切輝與多聲亦近是鄆亦可音多寒反亦可
音多作當何反丁度之音非附會也

斬鄆鄉高祖破黥布

淮水注云漢水又東南逕斬縣故城南地理志
曰故垂鄉也漢高帝破黥布於此戴氏校本改
垂鄉為甄鄉云甄近刻譌作垂 紹蘭按說文
簪從缶叢聲簪正字垂乃甄字之省文改甄則
非矣漢書高帝紀上破布軍于會岳蘇林曰岳
音簪晉灼曰斬縣鄉名也岳壞字英布傳云遂
西與上兵遇斬西會簪史記高祖本紀作會甄
集解甄音直偽反黥布列傳亦作會甄正義甄

音遂瑞反甄則漢時通用字水經注本作甄字
或省作垂俗本有譌作甄者戴氏據之改垂為
甄轉不如作垂尚不失本音也依字當作簪或
作甄布下亦當有於此二字

浚莽曰育成 毛本作有成

淮水注云浚水又東南流于浚縣故城北王莽
更名其縣曰育成趙氏釋云漢注及酈注或作
有成或作育成並誤矣此是莽改浚縣曰有成
耳師古曰浚音肴是也 紹蘭按戴本水經淮
水注正作肴

建成侯國

淮水注云淮水又東蘄水注之水首受睢水於
穀孰城東北東逕建成縣故城北漢武帝元朔
四年封長沙定王子劉拾為侯國王莽之多聚
也 紹蘭按漢志豫章郡建成莽曰多聚贛水
注云濁水又東逕建成縣漢武帝元光四年封
長沙定王子劉拾為侯國王莽更名之曰多聚
也考蘄水所經之建成屬沛郡志云侯國不言
莽改是劉拾所封而非多聚濁水所逕之建成
屬豫章郡志有莽改不云侯國是多聚而非劉
拾所封二縣名同實異道元瀾而為一疏舛甚
矣

魏郡莽曰魏城

王莽傳有魏成大尹李焉此當作魏成魏縣下
魏城亭亦當是成字

鉅鹿郡 下曲陽

後漢書光武帝紀王莽和成卒正郅形 今本作
和或誤也據郅形傳訂正鉅鹿無或且莽改或變必以厭填

等字加之不言和矣濁漳水注又引作和城太守亦誤今改
之亦舉郡降東觀漢記郅形傳王莽未分鉅鹿
為和成郡居下曲陽以形為卒正濁漳水注亦
云更始二年和成卒正郅形與上會信都南安
城鄉則莽時分鉅鹿郡別為和成郡治下曲陽
而志于鉅鹿下無分郡之文亦不言下曲陽為
和成郡治蓋有關伏

廩陶

說文广部無廩字广部廩从广嬰聲正文當作
廩續志作廩陶是也

鄆莽曰秦聚

濁漳水注云衡水又北逕鄆縣故城南竹書紀
年梁惠成王三十年秦封商鞅于鄆改名曰商
故王莽改曰秦聚也地理風俗記曰縣北有鄆
阜蓋縣氏之趙氏釋云後漢書光武帝紀注引
竹書紀年云衛鞅封鄆續志鉅鹿郡鄆縣漢志
作鄆鄆字是鄆字之誤觀班志縣曼縣下分注
作鄆可見全氏曰蕭該誤音為烏臧矜又誤音
為鄆按鄆是太原之邑鄆是鉅鹿之邑並屬趙
秦何由得取其地以封鞅乎王莽以鄆為秦聚
固非道元謂莽以鄆為秦聚尤謬蓋析縣之南
鄉有鄆亭通武關見王莽傳即鄆奕招降析宰
之處正商於之地豈鉅鹿之謂乎通典舊唐書
作鄆寰宇記作鄆亦非 紹蘭按說文曼部曼
到首也賈侍中說此斷首到縣曼字 古曼切木
部曼不孝鳥也日至捕曼磔之从鳥首在木上
古曼切 是曼曼聲同而義亦近邑部鄆鉅鹿邑
从邑曼聲然則鉅鹿之邑鄆正字鄆通行字鄆

注作鄔及它書作鄔者固非趙氏謂鄔為誤亦非也史記仲尼弟子列傳有鄔單徐廣曰一云鄔單鉅鹿有鄔縣太原有鄔縣今按作鄔者是王肅家語本作縣賣單古通縣即鄔之誤字傳寫者多見縣寡見鄔因以致譌亦史記是鄔非鄔之證

新市莽曰市樂

濁漳水注云地理志鉅鹿有新市縣侯國也王莽更之曰樂市今志文誤到

常山郡元氏沮水首受中丘西山窮泉谷東至堂陽入黃河

濁漳水注云縣蔓水又東流逕樂陽縣故城西右合井陘山水水出井陘山東北流逕陳餘壘西昔在楚漢韓信東入餘拒之于此遂舛泚上趙氏釋曰全氏云漢志常山郡元氏縣下云沮水首受中丘窮泉谷東至堂陽入橫河而水經無聞及讀郭氏山海經注曰泚水今出中丘窮泉谷乃悟泚水之誤為沮水也一清按寰宇記趙州臨城縣下引水經注云泚水東出房子城西漢志常山郡房子縣贊皇山石濟水所出東至廩陶入泚石邑縣井陘山在西陵水所出東南至廩陶入泚九域志邢州古蹟于言山引水經云泚水又東南逕于言山郝詩云出宿于干飲餞于言是也 說文段氏注于泚下引志與今本同其說曰沮當作泚北山經注云今泚水出中丘縣西窮泉谷東至于堂陽縣入于漳水以郭證班知沮為泚之誤風俗通云濟水出常山房子贊皇山東入沮此亦泚譌作沮也由書

氏作互遂譌且耳班志入黃河亦當依郭作濁漳考水經注濁漳過堂陽縣而河水不逕堂陽今泚水在元氏縣源出封龍山 紹蘭按段氏謂沮當作泚其說甚明而謂班志黃河亦當依郭作濁漳則非禹貢至于衡漳孔疏引鄭注橫漳漳水橫流釋文衡如字橫也然則志文之黃即橫之爛文當作橫北方言水皆曰河故橫漳亦謂之橫河信都國信都下云故章河此漳水稱河之明證橫河即濁漳水非謂今之黃河不得徑改濁漳全氏引漢志作橫河其所據者善本也

房子贊皇山石濟水所出東至廩陶入泚

說文濟水出常山房子贊皇山東入泚段氏注云今本前志石濟水石字疑衍以說文風俗通續志證之皆不當有石字 曼壽曰謹按北山經敦與之山泚水出乎其陰而東流注于彭水槐水出焉而東流注于泚郝氏箋注引地理志石濟入泚之文謂濟水即槐水寰宇記平棘縣下引水經注云槐水出黃石山然則黃石山蓋贊皇山之異名槐水即濟水以其出黃石山故前志稱石濟水矣石字似非衍文河水注石濟津凡兩見雖非出贊皇山之水然石濟之稱正與之同趙氏誠夫謂徐楚金辨泚濟二字足以證明孟堅羽翼叔重然不云常山石濟而單云常山濟水猶有所蔽良非苛論也 中丘逢山長谷沮水所出東至張邑入濁 說文渚水在常山中丘逢山韻會引在作出東入馮馮水出趙國襄國之西山東北入寢是漢志

沮當為渚濁當為馮趙國襄國下云西山渠水所出東北至任入寢又有參水馮水皆東至朝平入馮其渠水亦即馮水之譌其入馮與此入馮同

樂陽莽曰陽苗

濁漳水注云縣蔓水又東流逕樂陽縣故城西地理志曰侯國矣王莽更之曰暢苗者也戴氏校本云暢近刻譌作申更知地理志作暢不作陽矣

南行唐牛飲山白陸谷滋水所出

說文滋下云滋水出牛飲山白陸谷志文陸蓋陸字之誤

清河郡莽曰平河

後漢書隗囂傳有平河大尹谷恭靈莽曰播

河水注云大河故瀆又東北逕靈縣故城南王莽之播亭也志文播下當有亭字

涿郡涿

聖水注云桃水又東逕涿縣故城北王莽更名垣翰趙氏釋云漢志莽改涿郡曰垣翰而涿縣下無說此當是垣翰亭落亭字漢志亦闕此文 紹蘭按漢志於涿郡武垣下云莽曰垣翰亭是鄔氏非而趙氏亦誤

故安閭鄉易水所出東至范陽入濡也并州浸水亦至范陽入涑師古曰言易又至范陽入涑也

趙本易水注云濡水又東南流于容城縣西北大利亭東南合易而注巨馬水也故地理志曰故安縣閭鄉易水所出至范陽入濡水又曰濡

水合渠許慎曰濡水入深深渠二號即巨馬之異名釋云按今本說文濡水東入漆涑誤也巨馬水注云巨馬河即渠水可知善長所見之書尚未譌舛也 說文段氏注於濡字下刪漆涑二字改作涑其說曰戴先生校本易水注云許慎曰濡水入涑涑即巨馬之異名與巨馬河注巨馬河即涑水也正合今水經注涑涑深說文涑涑漆涑二字皆字之誤耳前志故安下曰閭鄉易水所出東至范陽入濡并州浸濡水亦至范陽入涑今本漢志脫濡字師古謬爲之注非也易水注引地理志曰易水至范陽入濡又曰濡水合渠許慎曰濡水合涑涑渠異號即巨馬之異名按酈引濡水入渠即濡水亦至范陽之句也今志作涑酈本作渠今勝酈本酈有濡字則又酈本勝今 紹蘭按戴本易水注引許曰濡水入涑又涑渠二號二涑字趙本俱作深非也說文涑作漆涑涑與涑與渠字形皆近蓋後人見譌本酈注涑渠作深渠妄改許書段氏正之是也至據濡水合渠遂於漢志水亦至范陽入涑句水上增濡字今按酈注曰濡水合渠水而注巨馬水又曰涑渠二號即巨馬之異名又曰北易至涿郡范陽縣會北濡又並亂流入涑明是易水入濡水後二水並流入涑班志水字總承上易濡而言故不云何水非有奪字師古但言易水段氏僅稱濡水以酈注證之皆非班意也

南深澤

錢氏考異曰按中山有深澤縣故云南以別之

元和郡縣志定州深澤縣本漢南深澤縣以涿郡有深澤縣故此加南以別之然則中山之深澤有南字涿郡之深澤無南字矣與今本互異以里望準之中山實在涿郡之南然續漢志於安平國之南深澤亦云故屬涿是今本元不誤 錢氏引元志與考異同其說曰按其中山國在涿郡之南是郡縣志之說是也此疑爲後人所譌亂但中山之深澤今爲定州深澤縣地而涿郡之深澤志地理者皆未及言考王莽以容城縣改稱深澤容城今容城縣或涿郡之深澤即爲此縣之地未可知矣王子侯表有桑丘侯劉將夜索隱曰表在深澤括地志桑丘在易州遂成縣界遂成今安肅縣也與容城縣東西相及以此證之洵無譌焉 易水注云易水東逕容城縣故城南漢高帝六年封趙將夜於深澤趙氏釋云按索隱曰縣名屬中山此即地理志中山國之深澤縣 莽曰翼和者也而注文容城是涿郡之屬縣王莽更之曰深澤善長乃合二郡國之縣爲一誤矣涿郡有南深澤不云是侯國實字記深澤下云南深澤城郡國縣道記云在東南二十五里以城名言之即是涿郡之屬縣以去國里數較近即此是中山之屬縣方輿紀要深澤縣下云南深澤城在縣東南五十七里十道志云漢置深澤縣屬中山國今縣治是也 又於滹沱河南置南深澤縣屬涿郡此城是後漢廢深澤縣而南深澤如故二縣川土相鄰趙侯之封邑當在此總非新莽所改名容城之深澤也 紹蘭按續志安平國劉昭注云故信都高帝置明帝名樂成延光元年改延光安帝紀年 後漢書樂成靖王黨傳永平十五年封樂成王建初四年以清河之游 李賢注

前書及郡國志清河無游縣 觀津勃海之東光成平涿郡之中水饒陽安平南深澤 李賢注南深澤在今定州深澤縣東 八縣益樂成國是涿郡之南深澤於章帝建初四年益樂成國則南深澤非中山之深澤已甚明白後安帝又改樂成爲安平故續志於安平國之南深澤云故屬涿郡矣隸釋載博陵太守孔彪碑陰有故吏五官掾博陵南深澤程祺字伯友故吏五官掾博陵南深澤程祚字元祐稱博陵南深澤則博陵是郡名故碑云博陵太守但南深澤前志屬涿郡續志屬安平國二志別無博陵郡之名據碑爲靈帝改元之四年則改郡當在明帝名樂成安帝改安平之後後漢書隱皇后紀云爲蠡吾侯翼膝妾生桓帝桓帝即位明年追尊翼爲孝崇皇陵曰博陵河間孝王開傳同 澆水注云澆水又逕博陵縣故城南漢質帝本初元年 此下當有桓帝二字 繼孝沖爲帝 沖當爲質 追尊父翼陵曰博陵因以爲縣又置郡焉是博陵郡乃桓帝所置又據碑陰載故吏氏貫有司徒掾博陵安平崔烈字威考崔烈即崔寔從兄寔即崔駰之孫駰本涿郡安平人烈在靈帝時已改安平國爲博陵其屬有安平縣故稱博陵安平後世著姓稱博陵崔始於此也 安平縣與南深澤皆故屬涿南深澤由涿改屬樂成後樂成改爲安平安平又改爲博陵故碑稱博陵南深澤由此觀之前志深澤加南本在涿郡非中山之深澤其縣地亦非莽改容城之深澤漢碑是其明驗可與前續二志互相證明也碑陰又有博陵高陽前志高陽正屬

涿郡又有博陵安國前續志皆屬中山蓋改博陵為郡分割涿與中山二郡國之縣以屬之晉志博陵國漢置所屬有南深澤又可為漢碑加一證矣屬縣曰安平陽南深澤安國也

趙廣漢傳蠡吾故屬河間未知何時改屬涿郡良鄉垣水南東至陽鄉入桃

南東誤到聖水注云桃水又東北與垣水會水上承涑水于良鄉縣分桃水故應劭曰垣水出良鄉垣水又東逕涿縣北注于桃故應劭曰垣水東入桃仲遠之說本于班志言東入桃則南字又屬衍文

武垣莽曰垣翰亭

聖水注云垣水東逕垣縣故城北史記音義曰河間有武垣縣涿有垣縣王莽之垣翰亭矣趙氏釋云漢志垣縣屬河東郡武垣縣屬涿郡續志河間國武垣故屬涿今注所引音義云豈別有說乎又史表垣侯賜索隱曰縣名屬河東則非涿之武垣可知善長又誤武垣城在河間府三十八里去涿甚遠水道亦無相通之處恐當涿郡又自有垣縣也一統志垣城在涿州北紹蘭按酈注明以垣縣為王莽之垣翰亭自即漢志莽曰垣翰亭之武垣矣安得涿郡又有垣縣也趙氏前說是後說非垣城即武垣一統志謂之垣城今即以地理志證之如河東郡蒲反王莽改為蒲城南郡華容應劭謂即春秋之容城是蒲城即蒲反容城即華容非有兩地他書此類多矣

勃海郡章武莽曰桓章

桓章蓋當作章桓莽多改武為桓如左馮翊武城曰桓城太原郡廣武曰信桓河南郡陽武曰陽桓原武曰原桓魏郡武安曰桓安干乘郡南武陽曰桓宣零陵郡鍾武曰鍾桓隴西郡襄武曰相桓安定郡安武曰安桓西河郡武車曰桓車五原郡武都曰桓都定襄郡武城曰桓成就也莽曰桓就則定襄之武城本作武成雁門郡武州曰桓州遼東郡武次曰桓次河間國武隧曰桓隧以是例之知章武當為章桓矣信都國武邑莽曰順桓蓋亦桓順之誤到者

柳

功臣表有柳丘齊侯戎賜史表亦作柳丘索隱曰縣名屬勃海則柳下常有丘字而史漢王子侯表又有柳康侯陽已史記無已字康其諡柳其封邑豈初名柳丘後改柳歟平原郡平原有篤馬河東北入海五百六十里河水注引志五上有行字是也

深陰莽曰翼成

河水注云深水又東北逕深陰縣故城北縣故黎邑也王莽更名翼成與志合注又云河水右逕深陰縣故城北王莽之巨武縣也趙氏釋曰此北深陰伏琛之所謂深陽城者也今本漢書脫去深陽縣故并王莽所改之名亦失之前北深陰注引地理風俗記云今巨深亭深水即武水故新莽有巨武之稱紹蘭按漢志平原郡屬縣十九今計之適符其數不應有失去深陽之事考酈注多言某城不必定為舊縣惟水經

云河水又東北過深陽縣北而酈注則云深水右逕深陰縣故城北不云深陽縣北注文深陰縣凡五見絕不一言深陽縣知水經陽字亦陰字之譌今各本水經正有作深陰縣者即其證也王莽傳云其以平原安德深陰高重丘凡戶萬地方百里為定安公國此未改縣名以前稱深陰不稱深陽史漢表及續志皆有深陰無深陽與漢志同徧考晉宋後魏各地理志在酈前及正當酈時者皆未見深陽縣之目漢韓敕碑陰蘇衡等題名地誌釋宗俱碑陰諸碑亦皆有濕陰無深陽即地理風俗記亦云平原深陰縣今巨深亭不言深陽縣且酈注於深水歷北深陰城下明云伏琛之謂之深陽城是深陽城乃伏琛之謂之耳非實有深陽縣也況琛之亦但言深陽城並不云深陽縣皆與志合蓋莽時各郡縣有改亦有分既改深陰為翼成又分深陰為巨武故翼成巨武分見不得疑志脫去深陽而志不言分為巨武明有佚文正可據莽此改以補深陰分縣之闕

樓虛

河水注引地理志曰楊虛平原之隸縣也趙氏釋曰漢志平原郡有樓虛無楊虛齊氏曰樓乃楊之譌當以水經注正之然功臣表元帝封樓虛侯嘗順而范史馬武亦封楊虛侯然續志無樓虛並無楊虛似是明章以後所省樓虛楊虛二名並見漢封抑或原是楊虛後改樓虛東京始建旋復故稱迨乎廢并杏爾無聞如以為誤殆不然矣紹蘭按漢書功臣表作樓虛而王

子侯表又作楊虛史記惠景問侯者年表亦作楊虛扁鵲列傳齊王故爲陽虛侯徐廣曰齊悼惠王子也名將虛是卽王子侯表之楊虛侯將閭陽楊古通用後漢書光武紀馬武傳皆作楊虛則作樓虛者僅功臣表一見而已水經及注並云楊虛而注且明引地理志之文是六朝舊本漢志固作楊虛不作樓虛矣

千乘郡莽曰建信

東觀漢記崔篆傳王莽時爲建新大尹而志於各郡下無分改建新郡之文惟千乘郡莽曰建信據莽傳云是歲改十一公號以新爲心後又改心爲信王子侯表清河綱王子豹始封新鄉侯傳爵至曾孫修莽傳信鄉侯修亦是改新爲信知建新據初言之建信據後言之也

博昌縣水東北至鉅定入馬車瀆幽州瘴

按夏官職方氏東北曰幽州其浸留時鄭注云時出博昌志文縣水當作時水毛本尙不誤錢氏考異亦言是矣

泰山郡蓋臨樂于山洙水所出西北至蓋入池水說文洙水出泰山蓋臨樂山北入泗段氏注卽引此志又引水經洙水出泰山蓋縣臨樂山西南至卞縣入於泗而說之曰按此條水經與志迴殊志云臨樂于山者謂勃海郡臨樂之于山也泝其源而言故下文云至蓋非謂洙出蓋也而經注皆刪于字謂臨樂爲蓋縣山名其亦誤矣池注引作泗云或作池蓋字誤夫經注皆云泗水出卞縣不云出蓋縣又皆云洙水至卞入泗不云至蓋入泗然則卽改池爲泗亦於水道

不合安知班時無池水抑或不知何字之誤而竟作泗字也杜預釋例云洙出魯國東北西南

入沈水下合泗乃作沈字俟考 紹蘭按洙水注云地理志曰臨樂山洙水所出西北至蓋入

泗水或作池蓋字誤也 說文有沱無池沱篆作訛泗篆作泗故易譌洙水自山西北逕蓋縣 故城在今沂

州府沂水縣西北又西逕泰山東平陽縣今泰安府新泰縣洙水又西南流于卞城西漢下縣今兗州府

泗水縣而與泗水亂流西南至魯縣東北漢魯縣今兗州府曲阜縣又分爲二水水側有故城兩水

之交會也洙水西北流逕孔里北是謂洙泗之間矣春秋之浚洙非謂始導蓋深廣之耳洙水

又西南枝津出焉又南逕瑕丘縣東漢山陽郡瑕丘縣今兗州府洙水又西南逕南平陽縣之顯閭

亭西漢南平陽縣今兗州府鄒縣又南洙水注之洙水又南逕泰山寧陽縣故城西 今兗州府寧陽縣

又南洙水枝津注之洙水又西南逕泰山郡乘丘縣故城東在今寧陽縣西南洙水又東南注於

洙洙水又南至高平縣南 漢臨淮郡高平縣後淪爲湖今泗州東南高平湖卽其地 入於泗水如酈所言

洙水原委皆在東魯邦域之中故檀弓鄭注云洙泗魯水名杜元凱亦謂洙出魯國段氏乃云

臨樂于山者志謂勃海郡臨樂縣之于山姑無論臨樂有無于山今莫可考而勃海郡之臨樂

縣卽今天津府之南皮縣洙水自魯莊九年已須深浚明非源遠流長之大川安能遠從天津

之南皮間關而至沂州府之沂水縣乎許氏去班未遠所見漢志蓋無于字故說文直作臨樂

山水經及注並同許說而道元引志尤爲無于字之明證可見六朝舊本漢志尙未譌衍惟禹

貢淮沂其又孔疏引地理志沂水下有臨樂于山四字今本又譌作子是唐時始同今本安得據

此衍文謂洙出臨樂縣之于山乎且沂水注曰鄭玄云出沂山或云臨樂山亦無于字班志於

臨樂山旣言洙水所出復言又沂水南至下邳入泗與洙水之文連繫於臨樂山之下蓋班氏

謂沂水亦出臨樂山故云又豈沂水之原亦出臨樂縣之于山乎段氏於沂水注云職方鄭注曰沂

山沂水所出在蓋前志泰山郡蓋下曰沂水南至下邳入泗水經曰沂水出泰山蓋縣艾山許云出東海費東說非異者

蓋沂山卽東泰山是山盤回數縣今沂水出沂水縣之離崖山卽沂山西峯也 紹蘭按離崖山卽臨樂山之別名鄭注

謂沂山在蓋班志蓋下有臨樂山無沂山然則臨樂山卽沂山在蓋縣非勃海郡之臨樂縣益明矣 況臨樂山在今

沂州府蒙陰縣東北與沂水縣正相比連 王氏尙書後案亦云臨樂山卽艾山一名離崖山在沂水縣西北

一百七十里蒙陰縣東北一百三十里 漢時蒙陰與蓋亦同爲泰山郡所屬臨樂山縣延盤互於二縣

之間蒙陰有是山沂水亦得有是山 東萊郡黃縣有萊山琅琊郡長廣亦有萊山嶺門郡陰館有句注山太原

郡廣武亦有句注山皆一山也是其例矣 此又臨樂下不得有于字臨樂山不在勃海臨樂縣之證也

惟其山在蒙陰故酈引地理志曰臨樂山洙水所出西北至蓋入泗水班以臨樂山亦在蒙陰

洙水出故別白言之曰至蓋入泗謂其經流蓋境而後乃入泗非謂至蓋卽入泗也是班不誤

也惟其山亦在蓋故說文曰洙水出泰山蓋臨樂山北入泗許以臨樂山亦在蓋洙水出故渾括言之不曰至蓋而曰北入泗謂其邈迤向北而後入泗非謂出蓋即入泗也是許亦不誤也作水經者申明班許之說推究言之故稱洙水至下入泗即酈注所云洙水于下城西與泗亂流者也釋例之洙水乃洙水之譌杜稱洙出魯國東北西南入洙水下合泗即酈注所云洙水西南流又南洙水枝津注之洙水又東南流注於洙洙水又南至高平入泗水者也然則漢志謂洙水西北至蓋入泗說文謂北入泗釋例謂入洙合泗水經謂至下入泗酈注謂至下與泗合洙又分流合洙至高平入泗是知水有窮通分合靡定而洙源出蒙陰蓋兩縣連界之臨樂山其委終歸入泗五家並無異詞若如段據酈志謂出勃海郡臨樂縣之于山至蓋入池水則五說盡不可通而洙水之源流皆不可問矣淮水注有池水出東城縣東城屬九江郡非洙水經流之地

南武陽冠石山治水所出

齊氏攷證曰按水經注冠石山洛水所出 紹蘭按沂水注云沂水又南逕臨沂縣故城東有治水注之水出泰山南武陽縣之冠石山地理志曰冠石山治水所出是酈注作治水引漢志亦作治水非洛水也齊氏所據蓋誤本水經注耳 齊郡廣爲山濁水所出

爲說文作嬌

北海郡輒師古曰輒即執字

汝水注云汝水又西逕危山南漢書五行志曰哀帝時輒山石轉立晉灼曰漢注作輒山趙氏釋云漢志北海郡作輒縣師古曰輒即輒字而宣元六王傳輒山晉灼曰漢注作輒山師古曰輒古作輒字謂其形似輒耳又通而爲狐地理志河東狐讞之狐史漢表俱作輒徐廣曰音胡索隱曰即狐字可證也趙釋止此說文牟所以驚人也从大从羊一曰大聲也一曰讀若輒姚嚴校議云大聲謂从大得聲讀若輒姚云輒疑作輒地理志北海郡輒師古曰輒即輒字嚴云如姚此說漢志當作輒从爪爪也故輒即輒之變然許書增讀與細同暱或作昵虛讀若屬關从於聲則大聲之字得讀若輒未敢徑改也 紹蘭按說文無从牟从爪之字大聲字亦不得讀若輒說文讀若輒之輒蓋即輒字之誤輒从卂卒聲故卒又讀若輒以北海輒師古謂即輒證之姚氏之說爲長六王傳之輒山猶史漢表之輒讞輒與狐同聲故漢志作狐讞也晉灼以輒山爲輒山輒蓋譌字以顏師古作輒其形如輒證之趙氏之說爲長而所見北海輒之志文及注又與各本異也

益莽曰探陽

巨洋水注云巨洋水又東北逕益縣故城東王莽更之曰滌蕩也與志異後漢書劉盆子傳有王莽探湯侯田況注云莽改北海益縣曰探湯是漢志陽乃湯之誤

壽光莽曰翼平亭

王莽傳有翼平連率田況在天鳳元年改郡名

之後據志北海郡壽光莽曰翼平亭則莽時改北海郡爲翼平故有翼平連率改縣曰翼平亭而志于北海郡下無莽曰翼平之文蓋闕 東萊郡 不夜莽曰夙夜

王莽每郡置連率職如太守縣則無之據志莽改東萊郡之不夜爲夙夜而莽傳有夙夜連率韓博博爲郡連率則莽時曾改東萊郡爲夙夜郡明矣更以全志攷之莽既改某郡國爲某亦改某縣爲某亭如改九江郡爲延平亦改曲陽縣曰延平亭改沛郡爲吾符亦改相縣曰吾符亭改魏郡爲魏成亦改魏縣曰魏成亭改常山郡爲井關亦改元氏縣曰井關亭改涿郡爲垣輪亦改武垣縣曰垣輪亭改勃海郡爲迎河亦改鬲縣曰迎河亭改琅邪郡爲填夷亦改臨原縣曰填夷亭改豫章郡爲九江亦改榮縣曰九江亭改桂陽郡爲南平亦改耒陽縣曰南平亭改零陵郡爲九疑亦改營道曰九疑亭改武都郡爲樂平亦改河池縣曰樂平亭改天水郡爲填戎亦改戎邑道曰填戎亭改酒泉郡爲武平亦改玉門縣曰武平亭改北地郡爲威戎亦改靈武縣曰威戎亭改朔方郡爲溝搜亦改渠搜縣曰溝搜亭今本漢志脫亭字據河水注補詳見渠搜條下改雁門郡爲填翟亦改埽縣曰填翟亭改代郡爲厭翟亦改代縣曰厭翟亭改上谷郡爲朔調亦改夷與縣曰朔調亭改漁陽郡爲通路亦改路縣曰通路亭改右北平郡爲北順亦改徐無縣曰北順亭改樂浪郡爲樂鮮亦改瀕水縣曰樂鮮亭改信都國爲新博亦改信都縣

新博亭改梁國爲陳定亦改虞縣曰陳定亭
改東平國爲有鹽亦改無鹽縣曰有鹽亭改楚
國爲和樂亦改武原縣曰和樂亭改六安國曰
安風亦改安風縣曰安風亭以此例之既改東
萊郡爲夙夜則必改不夜縣曰夙夜亭又明矣
且不獨夙夜下闕亭字也既改汝南郡爲汝濱
則改汝陰縣曰汝濱當有亭字既改南郡爲南
順則改編縣曰南順當有亭字既改武陵郡爲
建平則改義陵縣曰建平當有亭字既改敦煌
郡爲敦煌則改敦煌縣曰敦煌當有亭字既改
廣平國爲富昌則改廣平縣曰富昌當有亭字
既改城陽國爲莒陵則改莒縣曰莒陵當有亭
字而今本漢志於六縣下皆闕亭字更知不夜
縣之夙夜下亦闕亭字也 又按莽有用縣名
改郡而縣仍舊名加亭字者如梁國有陳定縣
因改梁曰陳定即以陳定縣爲亭六安國有安
風縣因改六安曰安風即以安風縣爲亭以此
例之山陽郡有巨野縣因改山陽曰巨野自以
巨野縣爲亭千乘郡有建信縣因改千乘曰建
信自以建信縣爲亭武威郡有張掖縣因改武
威曰張掖自以張掖縣爲亭膠東國有郁秩縣
因改膠東曰郁秩自以郁秩縣爲亭淮陽國有
新平縣因改淮陽曰新平自以新平縣爲亭而
今本漢志皆無亭字莽傳稱改縣以亭爲名者
三百六十今據志數之僅得一百有十五焉
陽莽曰師亭夏陽曰翼亭右扶風隴陽曰扶亭弘農郡屈池
曰陝亭析曰右亭河東郡左邑曰洮亭楊曰右亭太原郡
榆次曰太原亭上黨郡襄垣曰上黨亭河內郡河陽曰河亭

河南郡緱氏曰中亭死陵曰左亭東郡濮陽曰治亭臨邑曰
穀城亭潁川郡偃陵曰左亭汝南郡西平曰新亭宜祿曰賞
都亭南陽郡涅陽曰前亭南郡鄧曰鄧亭廬江郡廬安曰廬
江亭九江郡曲陽曰延亭山陽郡爰威曰威亭栗鄉曰足
亭涉陰郡宛曰涉亭沛郡相曰善符亭竹曰篤亭譙曰
延成亭魏郡魏曰魏成亭常山郡元氏曰井闕亭上曲陽曰
常山亭鄆曰木成亭豫郡高陽曰高亭安平曰廣望亭武垣
曰垣翰亭勃海郡東光曰胡蘇亭南皮曰迎河亭成平曰澤
亭臨樂曰樂亭平原郡南曰河亭亭瑗曰東順亭富平曰樂
安亭千乘郡濕沃曰延亭縣安曰瓦亭沛郡般陽曰沛南
亭泰山郡桃鄉曰鄆亭北海郡營陵曰北海亭壽光曰粟平
亭東萊郡昌陽曰夙敬亭當利曰東萊亭瑗曰郡臨原曰墳
夷亭東海郡海西曰東海亭祝其曰猶亭厚丘曰祝其亭東
安曰業亭鄆曰徐亭武陽曰私亭建陵曰付亭臨淮郡射
陽曰監淮亭會稽郡錢唐曰泉亭丹陽郡秣陵曰宣亭豫章
郡廬陵曰桓亭鄆陽曰鄉亭陸陵曰蒲亭柴桑曰九江亭新
淦曰隅亭桂陽郡耒陽曰南亭武陵郡辰陽曰會亭零陵
郡營道曰九疑亭蜀郡廣都曰就都亭梓潼郡夜郎曰同亭
巴郡涪陵曰巴亭武都郡河池曰樂亭天水郡成邑道曰
填戎亭望垣曰望亭酒泉郡樂涇曰樂亭玉門曰輔亭亭安
定郡烏氏曰烏亭三水曰廣延亭北地郡靈武曰威戎亭廉
曰西河亭上郡襄洛曰上黨亭西河郡平定曰陰亭平陽成
曰慈亭平西郡曰五原亭五原郡五原曰填河亭廆門郡埤
曰填程亭代郡曰厭翟亭上谷郡夷輿曰朔調亭漁陽郡
路曰通路亭右北平郡徐無曰北順亭遼西郡令支曰令氏
亭遼東郡文曰文亭玄菟郡西蓋馬曰玄菟亭樂浪郡浪水
曰樂鮮亭南海郡揭陽曰南海亭蒼梧郡廣信曰廣信亭合
浦郡合浦曰桓亭九真郡無編曰九真亭日南郡西捲曰日

南亭信都國信都曰新博亭觀津曰期定亭高密國夷安曰
原亭梁國虞曰陳定亭東平國無鹽曰有鹽亭任城曰延就
亭魯國汶陽曰汶亭驪曰驪亭楚國武原曰和樂亭泗水國
泗陽曰淮平亭六安國安風曰安風亭凡一百有十其改郡
國名亭者如東郡曰治亭梓潼郡曰同亭趙國曰桓亭不在
此數水經渭水注云長安城十二門東出北頭第一門本名
宮平門王莽更名春王門正月亭第二門本名清明門一曰
凱門王莽更名宣德門布恩亭第三門本名霸城門王莽更
名仁壽門無疆亭南出東頭第一門本名覆盜門王莽更名
永清門長茂亭第二門本名安門亦曰鼎路門王莽更名光
禮門顯榮亭第三門本名平門又曰傾門王莽更名信平門
誠正亭西出南頭第一門本名章門王莽更名萬秋門億年
亭第二門本名直門王莽更名直道門端路亭第三門本名
西城門亦曰雍門王莽更名章義門著義亭北出西頭第一
門本名橫門王莽更名霸都門左幽亭第二門本名廚門又
曰朝門王莽更名建子門廣世亭第三門本名杜門亦曰利
城門王莽更名進和門臨水亭此又更門亭之名不在改縣
名亭之內也 以是知其多有闕佚矣涉陰郡宛句下
云莽改定陶曰涉平宛句曰涉亭按定陶亦縣而以宛句
爲亭者定陶本王國又哀帝由定陶王徵爲太子及即位優
莽莽追思之故有此改亦猶曲陽侯王根薦莽自代莽恩之
以曲陽非合名改爲直道之意也說詳九江郡曲陽下

曲成陽丘山治水所出南至沂入海
水經注膠水篇末趙氏釋云全氏曰曲成陽丘
山之治水何以得至沂入海說文治水出東萊
曲成陽丘山入海不云至沂也此水但當於膠
澠之間入海不應開關二千里歷涉淮二瀆至
沂入海 自續志管輅史志及李氏元和樂氏太平王氏元

豐諸志又皆無出成治水之目此大可疑者 竊謂出陽丘山者非治水也乃沽水也左氏傳姑尤以西杜元凱曰姑大沽水也尤小沽水也魏書地形志東萊郡長廣縣有沽水寰宇記云姑尤即齊界然則漢志所云南至沂者亦非沂也乃計斤之脫誤耳漢之曲成在今掖縣小沽水出焉其東則黃縣大沽水出焉逕福山而招遠而萊陽至於平度即墨之間而合流三百餘里自東而南直趨膠州之麻灣口明世議海運口者之道也故其時嘗有議東引沽河者其入海之處正漢計斤縣地東萊之水未有大於沽河者亦未有古於沽河者漢志說文皆誤以為治水而沽之名隱矣一清按地理志琅邪郡黔陬故介國也計斤莒子始起此後徒莒師古曰即春秋左氏傳所謂介根也語有輕重東漢廢介根入黔陬又析置葛盧故續志東萊郡下云黔陬侯國故屬琅邪有介亭劉昭補注云左氏襄公二十四年伐莒侵介根杜預曰縣東北計基城號介國計基即計斤也又葛盧有尤涉亭即姑尤之水入海之處全氏以漢志沂爲計斤鑿然可據說文水部治段氏注引齊乘姑即大沽河尤即小沽河而說之曰尤古音讀如貽與治同齊乘之言可信 紹蘭按段氏據齊乘讀尤如貽其音同治是漢志曲成之治水即尤水也且說文云沽水出漁陽塞外東入海其下亦無別說明不以沽爲姑尤之姑許書多本漢志是其所見班氏舊文蓋亦作治不作沽全氏謂出陽丘山者非治水又謂漢志說文皆誤爲治說不可從

而以沂爲計斤之誤則是也其言姑尤二水原委分明可爲杜注作疏趙釋計斤亦甚詳晰故具錄之說文治水之外又出沅水 下云沅水也从水尤聲 蓋治尤聲近猶灌水之外又出溇水 下云溇水也从水果聲攷工記玉人裸圭鄭注云裸之言灌也或作溇是灌溇古通用 皆同水殊文許因並存以博異聞爾

琅邪郡朱虛凡山丹水所出

巨洋水注云巨洋水北流逕朱虛縣故城西地理風俗記曰丹山在西南丹水所出世謂之凡山丹凡字相類音從字變也 紹蘭按酈云世謂之凡山則漢志當作丹山不作凡山矣凡字後人所改 又按爾雅釋地中陵朱滕郭璞無注邵氏正義云朱滕經傳無考紹蘭謂朱滕蓋即朱虛也釋詁滕虛也史記呂后本紀正義引十三州志云丹朱游故虛故云朱虛猶丘朱猶丹也水經巨洋水注引地理風俗記曰丹山在西南丹水所出東入海丹水由朱虛丘阜矣據此二說朱虛本丹朱所游因名其故虛曰朱虛山曰丹山水曰丹水尙書逸篇曰堯子丹朱不肖舜使居丹淵爲諸侯 太平御覽卷七十丹水即丹淵說文虛大丘也十三州志言虛猶丘地理風俗記亦言朱虛丘阜則朱虛是丘而可當中陵之名者丘亦陵也地理志北海郡營陵班氏自注云或曰營丘應劭曰師尙父封于營丘陵亦丘也即其明證故朱虛亦得稱陵班志朱虛屬琅邪郡續志屬北海國琅邪北海皆齊地釋言齊中也郊祀志齊所以爲齊以天齊也蘇

林曰當天中央齊也故朱虛得稱中陵虛滕同義故又得稱朱滕此之謂中陵朱滕與

靈門有高桑山壺山涿水所出東北入淮

趙本澠水注云澠水又北涿水注之水出崞山地理志曰靈門縣有高桑山與崞一山涿水所出東北入淮 紹蘭按漢志有高桑山爲句壺山涿水所出爲句酈注引志曰與崞一山四字非班志文例說文涿水出琅邪靈門壺山與志同蓋酈注原作壺山一本涉上崞山并改志之壺爲崞一本譌壺爲壹壹又轉爲一校書者以崞一山不可通遂加與字于上蓋三合而成與崞一山之誤矣水出崞山之崞戴本作涿又改與涿一山爲壺山是也又按志入淮誤說文涿下作入淮與酈注引志合當據改

柜根艾水東入海

膠水注云膠水又北逕黔陬縣故城西晏謨伏琛並云縣有膠水非也斯乃柜艾水也水出縣西南柜艾山東北流逕柜縣故城西又東入海地理志曰琅邪有柜縣柜艾水出焉東入海即斯水也是志文根艾水當作柜艾水蓋縣因山水而受稱矣根本作柜與柜形相近而譌

邦膠水東至平度入海

膠水注云膠水又北逕平度縣北歷土山注于海故地理志曰膠水北至平度入海也北字與今本志文東字異

長廣奚養澤在西秦地圖曰劇清地幽州數齊氏考證曰奚字應作穉 紹蘭按奚即殺之省漢志前鼓職方亦作穉與今本周禮同鄭注

云杜子春讀獮爲奚此文作奚足得不煩改字
又按劇清地者謂劇縣之清地也漢志北海
郡有劇在今青州府臨朐縣西南留川國亦有劇在
今青州府昌樂縣西孟堅于留川國下云故齊文
帝十八年別爲國後并北海是留川劇與北海
劇始雖各縣實爲一地所分後又隨國并入北
海錢氏對注曰巨洋水注云巨洋又東北逕劇縣西又云西
丹水自凡山北流逕劇縣東又云堯水出劇縣南似巨洋水
所逕之劇與堯水所出之劇一劇也西丹水所逕之劇一劇
也一在丹水之東一在丹水之西耳琅邪之長廣在今登
州府萊陽縣東距北海留川之二劇並近即秦地
圖所謂劇也左氏成十七年傳之清即泰山郡
之盧縣續志謂濟北國盧有清亭今濟南府長清
縣杜注謂清陽平樂縣是誤哀十一年傳之清即東
郡清縣今東昌府堂邑縣杜注謂濟北盧縣東有清亭誤
距長廣皆遠非秦地圖所謂清也漢志留川劇
下云義山澗水所出北至壽光入海據巨洋水
注云巨洋又東北流堯水注之水出劇縣南角
岫山即古義山也水即澗水矣地理志曰劇縣
有義山澗水所出也北逕嶼山東俗亦名之爲
青山矣青山趙水作青水今從戴本按義山在今青
州府臨朐縣東北五十里亦名堯山即漢志之
義山有堯河即劇注之堯水亦即漢志之澗水
竊謂澗乃堯之譌說文澗从水堯聲漢古文从
養養堯聲同堯可通養漢志隴西郡氏道馮買養水
所出養水即澗水是其證明養亦可通堯蓋奚養之
養故書或有作養者養篆作養澗篆作澗簡編
斷壞以形似艸干形似星家文似從傳寫者不

察遂移生於家旁而譌爲澗引亦作澗則此
字六朝時已誤堯奚一聲之轉奚義土語可通
因又書奚爲義疑漢志本作奚山堯水所出堯
與養通耳奚是其山養是其水並因奚養澤水
所經而得名也奚養澤爲幽州之巨藪其水瀦
澗潢漾故能由長廣而至劇縣之青山在長廣
者其澤在劇縣者其水猶涉陰郡下云馮買商澤在定陶東
山陽郡湖陵下云馮買浮于淮泗通于河水在南正其比也
青山當是清山劇注云俗亦名之爲青山明是俗音爲
青正字自當作清亦即清地地在劇縣故志於長
廣下言奚養澤在西引秦地圖謂是劇清地矣
附左傳杜解齊地
左氏成十七年傳十二月盧降使國勝告難于
晉待命于清杜注清陽平樂平縣是釋例同哀
十一年傳齊爲郟故國書高無平帥師伐我及
清杜注清齊地濟北盧縣有清亭釋例同紹
蘭按漢書地理志泰山郡盧濟北王都也續志
濟北國盧有清亭今濟南府長清縣據成十七年
傳言齊侯使崔杼慶克帥師圍盧國佐如盧師
殺慶克以穀叛十二月盧降使國勝國佐子告
難于晉待命于清是成十七年之清注當云濟
北盧縣東有清亭也又漢志東郡清應劭曰章
帝更名樂平續志樂平侯國即清今東昌府堂邑
縣據哀十一年傳齊爲郟故國書高無平伐我
及清是哀十一年之清注當云清陽平樂平縣
也元凱錯互解之誤矣劉昭注濟北盧有清亭
引哀十一年傳誤與杜同
橫故山名台水所出東南至東武入淮

名毛本作久澗水注云澗水又北右合盧水即
久台水也地理志曰水出琅邪橫縣故山其水
又東北流逕東武縣故城東而西北入澗地理
志曰久台水出東南逕東武入澗者也尙書所
謂澗淄其道矣趙氏釋云漢志所謂橫故山者
山本名橫山縣因山以受氏亦曰橫耳道元依
班志以立文乃曰橫縣故山可謂疏矣顧景
范曰久當作名漢志誤本後人承其謬又曰盧
水源出盧山北流入澗一名台水近志譌爲久
台水紹蘭按漢志橫故山猶言橫縣故橫山
則久台水自出橫山故志云久台水所出不云
出盧山也顧氏以源出盧山之盧水當之已非
班義且志明云東南至東武入澗不云北也而
盧水北流入澗是二水源流皆別顧氏引志又
明云久台水可見六朝舊本志文原作久字並
非近志之譌橫故山三字文義自足無煩更贅
言名名與久形近而誤耳顧說非是此本志文
名當作久淮當作澗
裨應劭曰音裨
說文禾部裨从禾卑聲琅邪有裨縣是許所見
漢志作裨不作裨也寰宇記引志作裨亦部無
裨裨不成字蓋裨字之譌仲遠晉裨明志不作
裨合觀裨裨二字益知志本作裨矣
折泉侯國折泉水北至莫入淮
澗水注云澗水東北逕箕縣故城西又西折泉
水注之水出析泉縣北松山東南流逕析泉縣
東又東南逕仲固山東北流入于澗地理志曰
至箕縣北入澗者也是志文折泉當爲析泉莫

當爲箕淮當爲濰表亦作折泉
東海郡莽曰沂平

後漢書劉盆子傳有沂平大尹
平曲莽曰平端 平曲莽曰端平

河水注云湟水又逕西平城北漢景帝二年封
公孫渾邪爲侯國趙氏釋云沈氏曰據史漢表
俱作平曲其子賀傳亦作平曲乃東海之屬縣
全氏曰索隱云漢表在高城則長勃海非東海

也今本無之蓋脫失也漢志東海有平曲縣齊
氏曰縣邑同名者皆異郡故或加東西字以別
之東海一郡而平曲二縣同名殊不可曉以莽
所改一曰平端一曰端平推之或者第二平曲
是曲平乎道元以爲西平蓋誤以曲爲西耳一

清按後漢書萬脩傳永初七年鄧太后詔封脩
曾孫豐爲曲平亭侯則以第二平曲爲曲平非
無證也 紹蘭按汝南郡有陽安陽二縣亦
平曲曲平之例齊氏謂第二平曲是曲平以莽
改端平證之趙氏又以萬脩傳曲平亭侯證之

可信也又按凡云表在某者謂封國在此郡食
邑在彼郡即如王奉光封邛成在山陽而表云
沛陰劉良封桃在信都而表云鉅鹿劉嵩封張
在廣平而表云常山此類不可枚數並非志表
不符亦非史有脫失漢志勃海無平曲全氏以

公孫渾邪所封表在高城遂謂平曲當在勃海
斯爲謬矣

海曲莽曰東海亭
錢氏考異曰曲當作西續志廣陵郡海西縣故
屬東海沈約宋志臨淮郡海西縣前漢屬東海

後漢晉屬廣陵是也 紹蘭按此蓋涉琅邪郡
海曲而誤漢書功臣表有海西侯李廣利 本傳
同當是食邑於此後漢書徐璆傳廣陵海西人
左雄傳注引謝承書徐淑廣陵海西人正與續
志合又呂布傳劉備居下邳敗走海西即此縣
也莽更之曰東海改亭明是改西爲東又以縣
爲亭耳亦其證矣

蘭祺
王子侯表作蘭旗按史記仲尼弟子列傳榮旂
字子祺古人名字相配蓋名旂字子旗通用祺
字與此可互證也
祝其禹貢羽山在南

淮水注云游水又北歷羽山地理志曰羽山
在祝其縣東南志文南上當有東字
容丘祠水東南至下邳入泗
泗水注云又有桐水出西北東海容丘縣至下
邳入泗志文祠水蓋桐水之誤

臨淮郡莽曰淮平
後漢書侯霸傳有淮平大尹
盱眙莽曰武匡
淮水注云淮水逕盱眙縣故城西地理志曰王
莽更名之曰匡武與志異

盱猶莽曰秉義
泗水注云泗水又逕宿預城之西又逕其城南
故下邳之宿留縣也王莽更名之曰康義矣趙
氏釋云按宿預故城在今邳州宿遷縣東南漢
臨淮郡盱猶縣之境也東漢省晉義熙中置宿
預縣班志盱猶縣下云莽曰秉義康秉字形相

似道元引之蓋實宿預之即盱猶也而不著盱
猶之名是其疏略之過 紹蘭按太平御覽卷
一百六十 泗州下引漢志亦作康義是秉當爲
康也

漢書地理志校注卷下

會稽郡

家兄穀賡曰地理志當如表式分上下方面旁行書之疆界井然可見會稽郡即其例也 紹蘭按續漢書律曆志推入部術一條分爲四格第一天紀歲名自甲子癸卯以後第二地紀歲名自庚辰丙申以後第三人紀歲名自庚子丙辰以後第四部首自庚申一丙子二以後皆旁行如表式又黃道去極一條分爲八格第一二三四氣第二日所在第三黃道去極第四暑景第五晝漏刻第六夜漏刻第七昏中星第八旦中星亦皆旁行如表式此志有表式之證也它如後漢書馬武傳後載圖畫二十八將及王常李通竇融卓茂合三十二人於南宮雲臺今本一行平列名位參差薛士龍取其文相閒者分作兩排讀之然後次第秩然逸周書諡法解盧氏召弓謂亦當分作兩重墨子經上曰讀此書旁行正無非皆此例矣今依式列之於左

吳郡治

曲阿今鎮江府丹陽縣

毗陵今常州府

陽羨今常州府宜興縣

無錫今常州府無錫縣

丹徒今鎮江府丹徒縣

婁今蘇州府崑山縣

海鹽今嘉興府海鹽縣

由拳今嘉興府

烏程今湖州府烏程縣

餘杭今杭州府餘杭縣

鄞今寧波府鄞縣

錢唐西部都尉治

今杭州府錢塘縣

富春今杭州府富陽縣

治今浙閩濱海等縣

治今浙閩濱海等縣

回浦東部都尉治

今寧波台州

太平御覽訂正

今寧波台州

二府皆有其地

按漢吳縣爲會稽郡治居首故列上方而別自爲行漢回浦縣爲東部都尉治居末故列下方亦別自爲行其上方之曲阿毗陵陽羨無錫丹徒婁今隸江蘇在大江以南海鹽由拳烏程餘杭錢唐富春今隸浙江在浙以西當漢時則太守統轄之其武職並爲西部都尉所掌也下方之烏傷餘暨諸暨山陰餘姚上虞剡太末句章鄞今隸浙江在浙以東治則閩浙沿海之地北自鎮海南至同安當漢時亦太守統轄之其武職並爲東部都尉所掌也漢書閩粵王傳稱漢立無諸爲閩粵王王閩中故地都治又立搖爲東海王都東臨海內南經臨居海中閩在海中郭璞注謂臨海永寧縣即東甌閩越即西甌漢書揚雄傳東南一尉孟康謂即會稽東郡都尉吳志虞翻傳注引會稽典錄元鼎五年除東越因以其地爲治立東郡都尉後徙章安續志章安故治是閩中有治東甌亦有治也甌閩地在岐海中元鼎中設東郡都尉其治在回浦今志回浦下譌作南部據孟康注及典錄皆稱東郡與御覽所引志文正合會稽南部之名吳時始見殆非漢制詳見治縣及回浦下 漢志分別部居不相雜廁今本直書參差幾不可讀由會稽一郡推之其它郡可知而次第之凌獵蓋又有甚焉者矣

曼壽謹按後漢書順帝紀永建四年分會稽爲

吳郡吳志虞翻傳注引會稽典錄曰永建四年劉府君上書浙江之北以爲吳郡會稽還治山陰太平御覽卷一百七十一引輿地記曰順帝時陽羨人周嘉上書請分浙江西爲吳郡東爲會稽郡今考續志會稽郡所屬正如前志之下方吳郡所屬正如前志之上方益知志有表式茲亦依式列之於左

會稽郡 吳郡 吳郡 海鹽 烏程 餘杭 毗陵 丹徒 曲阿 由拳 安養新錄曰疑即婁之壞字 因婁譌爲安校書家疑有脫 漏又增婁於無錫下并改十 二城爲十三 富春 陽羨 無錫 婁 婁新錄曰監本無婁字新 刊本依宋本增之其實宋本 未必是監本未必非也

曼壽謹按續志章安下劉昭注引晉元康記曰本鄞縣南之回浦鄉章帝章和元年立未詳蓋

謂章安本回浦鄉而志云故治閩越地本章帝置而志云光武更名故引元康記以疑之曰未詳元康宋書州郡志十道志並作太康今考前書錢唐

下云西部都尉治回浦下云南部都尉治南部

御覽引作東部典錄亦言東部東部正與西部對文

宋書州郡志東陽太守本會稽西部都尉臨海太守

本會稽東部都尉此吳時制也亦東部西部相對立文之證

更知南部之譌矣漢制郡有都尉漢書百官公卿表郡

尉秦官掌佐守典武職甲卒秩比二千石景帝中二年更名

都尉茲取續志區以別之列於上方之會稽郡

自山陰至東部其武職皆東部都尉所掌列於

下方之吳郡自吳至婁其武職皆西部都尉所

掌條理分明一覽可曉是知前書之治據東部

當分屬閩越續志之章安據故治當附近回浦

司馬彪言故治甚明言閩越地則混師古亦仍其

誤蓋不知南部當為東部東部兼典閩故有

此說以致劉昭之疑也

毗陵季札所居江在北東入海揚州川

吳縣下云南江在南東入海揚州川丹陽郡蕪

湖縣下云中江出西南東至陽羨入海揚州川

以證此文江上當有北字續志毗陵季札所居

北江在北全用班志之文作北江亦其證也胡

肅明所見宋本漢志正作北江

大末穀水東北至錢唐入江莽曰末治

水經浙江水注云浙江又東北流至錢唐縣穀

水入焉水源西出大末縣縣是越之西鄙姑蔑

之地也秦以為縣王莽之末理也又云穀水又

東入錢唐縣而左入浙江故地理志曰穀水自

大末東北至錢唐入浙江是也今本漢志江上奪浙字末理之文亦與志異或後人避唐諱改

注以漸水為浙江非地理志所謂浙江也

餘杭莽曰進陸

漸江水注作淮陸

錢唐西部都尉治

後漢書任延傳拜會稽都尉不言何部據東觀

漢記任成傳更始拜為會稽西部都尉藝文類

聚卷六引續漢書作南部誤彭脩傳會稽毗陵人仕

郡為功曹時西部都尉宰鼂行太守事吳志程

普傳孫策入會稽以普為吳郡都尉治錢唐此

即漢志西部都尉治朱治傳遷吳郡都尉治從錢

唐欲進到吳蔣欽傳遷西部都尉顧雍傳雍孫

承後為吳郡西部都尉此皆錢唐為西部都尉

治之證也

治乃治字之譌當據宋書州郡志訂正漢書閩

粵王傳漢五年立無諸為閩粵王王閩中故地

都治師古曰治音弋者反孝惠三年立搖為東海

王都東甌紹蘭按武帝紀元鼎五年夏南越

反秋東越反元封元年詔曰南越東甌咸伏其

辜是東越即東甌吳王濞傳吳王走丹徒保東

越東越使人縱殺吳王吳王太子駒亡走閩粵

是東越非閩粵海內南經甌居海中閩在海中

郭璞注云今臨海水寧縣即東甌在岐海中閩

越即西甌今建安郡是也亦在岐海中吳志虞

翻傳注引會稽典錄元鼎五年除東越因其

地為治宋書州郡志建安太守本閩越秦立為

閩中郡漢武帝世閩越反滅之徙其民於江淮間虛其地後有遁逃山谷者頗出立為治縣屬

會稽司馬彪曰章安是故治然則臨海亦治地

也今按如郭璞說是閩越為西甌臨海為東甌

如典錄宋志說是閩越有治地臨海亦有治地

蓋甌閩皆在榕海中地本毗連雖有東西甌之

分而並海皆治地故閩越傳云都治史記東越

列傳則云都東治明治地廣延因加東以別之

閩中稱東治嚴助傳閩王以八月舉兵於治南蘇林曰山

名也今名東治屬會稽東甌有治地朱買臣傳時東

越數反覆買臣因言故東越王居保泉山一人守險千人不

得上今聞東越王更徙處南行去泉山五百里居大澤中東

越即東甌其治地之廣可知其實皆會稽之治縣也

宋志又謂句踐治鑄之所故謂之治紹蘭謂越

絕外傳有歐冶甌同聲甌本水名在永嘉東

越列傳都東甌案隱曰姚氏云甌水名永嘉縣水出靈山行

三十餘里去郡城五里入江舊有東甌王都城有亭積石為

道今猶在也甌冶子蓋以水為氏以善治故號為

治然則東西甌之甌治縣之治並因甌治得名

與

回浦南部都尉治

南部太平御覽卷一百七十一引漢志作東部漢

書揚雄傳東南一尉孟康曰會稽東部都尉也

吳志虞翻傳注引會稽典錄云府君曰會稽太

守漢陽與吾聞秦始皇二十五年以吳越地為

會稽郡治吳漢封諸侯王以何年復為郡而分

治於此育對曰山陰朱育劉賈為荆王賈為英布

所殺又以劉濞為吳王景帝四年濞反誅乃復

爲郡治於吳元鼎五年除東越因其地爲治
今本作治涉下文諸治字而誤今據沈利宋志訂正并

屬於此而立東郡都尉後徒章安又徙治鄞御
覽卷一百四十一引臨海記曰漢元鼎五年立都尉於候官

以鎮撫二越所謂東南一尉者也按候官屬閩越漢末建安
初置武帝元鼎五年無候官東南一尉東南指地言不謂東郡

南部志地者以此爲東南部之據則是二尉而非一尉孟
康以東南一尉爲會稽東郡都尉是其明證矣蓋元鼎五年

立東郡都尉鎮撫二越後徙章安又徙治鄞鄞之南鄉即同
浦地與漢志與錄並合說見下 或有寇害復徙句章

到永建四年劉府君上書浙江之北以爲吳郡
會稽還治山陰典註此朱育述會稽顛末甚詳

亦稱元鼎五年以東越之地爲治立東郡都尉
與御覽所引孟康所說皆合則回浦下之南部

當爲東郡無疑也後漢書順帝紀陽嘉元年海
賊曾旌等寇會稽殺句章鄞三縣長攻會稽

東郡都尉續漢書律曆志注引袁山松書劉洪
遷會稽東郡都尉據云延熹中洪以校尉應太史徵拜

郎中遷常山長史以父憂去官後爲上計掾拜郎中檢東觀
著作律曆記遷謁者穀城門候會稽東郡都尉計其爲都尉

當在桓靈之間也此皆東郡都尉之證 是漢時皆稱
東郡 後漢書任延傳拜會稽都尉不言何部據東觀漢記

是西部藝文類聚卷六引續漢書譌作南部其他如吳志全
琮父柔漢靈帝時拜會稽東郡都尉張紘傳建安四年爲

會稽東郡都尉潘潛傳注引吳書芮元兄良爲會稽東郡都
尉孫亮傳太平二年以會稽東郡爲臨海郡亦皆言東郡也

宋書州郡志云後分治地爲會稽東南二部都
尉東郡臨海是也南部建安是也今按會稽南

部之設前後漢書皆無其文吳志孫休傳永安
三年以會稽南部爲建安郡齊晉傳建安三年

孫策遣韓晏領南部都尉齊又代晏領都尉事
南部之名始見於此孫亮傳太平二年會稽南

部反殺都尉陸績傳長子宏會稽南部都尉是
宋志所言乃吳制非漢制則回浦之南部當爲

東郡更無疑矣漢志東郡治回浦宋志云臨海
太守吳太平二年立臨海郡本會稽東郡都尉 此亦

東郡謂南部之證 前漢都尉治鄞後漢分會稽爲
吳郡疑是都尉徙治章安也今按續志章安下

劉昭注引元康記宋志作大康本鄞縣南之回浦
鄉回浦即鄞縣南鄉宋志謂前漢東郡都尉治

鄞與漢志治回浦正合典錄云立東郡都尉後
徙章安宋志謂後漢東郡都尉徙治章安與典

錄亦正合而典錄於徙章安之後云又徙治鄞
復徙句章是東郡所治之地皆在東甌 東甌即

東越詳見治下其職得兼閩粵者漢書百官公卿
表云郡尉秦官掌佐守典武職甲卒秩比二千

石景帝中二年更名都尉御覽卷二百四十一引
漢官解詁云都尉將兵副佐太守備盜賊也是

知漢時都尉爲太守副佐會稽之治縣兼有甌
閩爲太守所統轄其武職甲卒及盜賊之事亦

皆東郡都尉之典守矣晉書地理志建安郡下
云故秦閩中郡漢高帝以立閩粵王武帝名爲

東治 史記東越列傳高帝於漢五年立無諸爲閩粵王都
東治則東治之名不自武帝始 又更名東城後漢改

爲候官都尉 是候官置在漢末足證臨海記元鼎五年
立都尉於候官之誤 不言何部據虞翻傳云太守

王胡亡走浮海翻追隨營護到東郡候官 又此
東郡謂南部之證 是候官都尉即東郡都尉前漢

治回浦後漢治章安又治鄞又治句章漢末又
治候官也

丹陽郡句涇
句下脫容字句容與涇二縣也毛本不誤

黟浙江水出南蠻夷中 毛本作漸江水
續志亦作黟說文黟微青黑色从黑幼聲黟黑

木也从黑多聲丹陽有黟縣是許所見漢志作
黟不作黟浙江水注引地理志云水出丹陽黟

縣南蠻夷中是志文本作黟鄙猶及見之 吳志
皆作黟 師古曰黟音伊字本作黟是唐時已有

作黟者浙當作漸說文漸水出丹陽黟南蠻中
東入海通鑑地理通釋云地理志作漸江則毛

本是也
豫章郡莽曰九江

王莽傳有九江連率賈萌後漢書馬嚴傳注引
東觀漢記馬余卒時嚴七歲依姊塔九江連率

平河侯王述說文无云下天陝西北爲无王育說周易釋
文引作王述蓋即此人 據志九江郡莽曰延平豫

章郡莽曰九江則賈萌王述爲連率乃莽之九
江即漢之豫章非漢之九江也

艾脩水東北至彭澤入湖漢
戴本贛水注循水出艾縣西又東北逕永循縣

又東北注贛水趙本作脩水與志同
宜春南水東至新淦入湖漢莽曰脩曉

贛水注云牽水西出宜春縣王莽之脩曉也牽
水又東逕新淦縣而注于豫章水湖漢及贛並

通稱也志文南水蓋牽水之誤

桂陽郡郴末山末水所出西至湘南入湖

湘水注引地理志曰郴縣有末水出末山西至

湘南入湖志文湖當作湘

臨武秦水東南至須陽入匯

秦為涿省文匯當作涇說文曰涇水出桂陽盧

聚南出涇浦關為桂水涿水出桂陽臨武入涇

入涇今本亦譌入匯水經曰涿水出桂陽臨武

縣南過瀆陽縣出涇浦關與桂水合是也南海

郡中宿有涇浦關

桂陽匯水南至四會入鬱林

匯當為涇水經涇水出桂陽縣盧聚東南過合

涇縣南出涇浦關為桂水注云水出桂陽縣西

北上驛山盧溪為盧溪水東南流逕桂陽縣故

城謂之涇水涇水出桂陽南至四會是也山海

經謂之涇水徐廣曰涇水一名涇水出桂陽道

四會漢路博德為伏波將軍征南越出桂陽下

涇水即此水矣桂水其別名也

曲江

涿水注云瀧水又南逕曲江縣東縣昔號曲紅

曲紅山名也東連岡是矣瀧中有碑文曰按地

理志曲江舊縣也趙氏釋云瀧中碑是漢桂陽

太守周府君功勳銘也會南豐集曰余從知韶

州王之材求得此本又以書來按其碑陰曲江

字皆作曲紅蒼江江夏此四字非周碑所有字亦

作紅蓋古字通用不可不知金石錄曰周府君

碑陰題名凡卅八姓氏俱存水經注瀧水南逕

曲江縣東縣昔號曲紅曲紅山名也而東西兩

漢史皆作曲江今據此碑自縣長區社而下凡

十七人皆書為曲紅則是當時縣名曲紅無可

疑者不知兩漢皆作曲江何也隸釋曰周憬碑

陰宰曲紅者一人貫曲紅者十六人熊君碑亦

同兩漢皆作曲江諸家地理書皆云水流屈曲

故曰曲江惟水經云縣昔號曲紅山之名也前

書工女大功皆只同用紅字未知水經何所據

也盤洲之言本于南豐寰宇記梓州射洪縣下

引李膺記云婁婁灘東有射江土人語訛以江

為洪則知曲江之為曲紅亦是音同之故熊君

碑是漢綏民校尉熊君也碑云除補桂陽曲紅

長故洪氏引以為證佐耳 紹蘭按洪云宰曲

紅者一人謂故曲紅長零陵區社也貫曲紅者

十六人謂曲紅龔臺曲紅郭蒼曲紅龔維曲紅

鄧音曲紅朱鸞曲紅張源曲紅龔達曲紅黃部

曲紅周善曲紅黃晏曲紅馬珪曲紅譚承曲紅

劉鶴曲紅黃祺曲紅周習曲紅劉述也周憬功

勳銘尚有自瀑亭至乎曲紅仲冬之月曲紅長

此二曲紅洪氏未數其云未知水經何所據者

以諸家皆以曲江為水流屈曲獨鄧注以曲為

山名因疑曲紅山何所據耳今謂鄧注言東連

岡為曲紅山雖未明備出何典記而云縣昔號

曲紅是此縣舊為曲紅未審何時改作曲江或

以山岡受氏或以水曲變稱二名皆得故碑文

多用曲紅其引漢志仍作曲江也沛郡有曲縣

獲水注云春秋昭公八年秋蒐于紅杜預曰沛

國蕭縣西有紅亭即地理志曲縣也王莽之所

謂貢矣漢縣名曲昔號紅而有紅亭正如漢縣

曲江昔號曲紅而有曲紅山皆因從工得聲故

王莽又改為貢漢書楚元王交傳子富為休侯

更封為紅侯即曲縣也曲正作紅亦其一證

瀆陽莽曰基武

戴本涿水注作基武

武陵郡臨沅莽曰監原

沅水注作監沅是也

零陵郡夫夷

續志零陵郡夫夷侯國故屬長沙按漢志夫夷

本屬零陵不屬長沙續志乃云故屬長沙未審

何時改屬也王子侯表有夫夷敬侯義明夫夷

為侯國志亦闕焉

泉陵侯國

王子侯表有泉陵節侯賢錢氏考異曰地理志

零陵郡有泉陵侯國此作泉陵誤 紹蘭按錢

說是也表又云黃龍元年頃侯慶嗣慶即賢之

孫也王莽傳泉陵侯劉慶上書言宜令安漢公

行天子事如周公故霍方進傳莽依周書作大

誥曰爾有惟舊人泉陵侯之言史表亦作泉此

皆泉陵當為泉陵之證

漢中郡莽曰新成

後漢書馬援傳援為新成大尹

錫莽曰錫治應劭曰音陽

續志漢中郡錫有錫春秋時曰錫穴劉昭注云

左傳文十一年楚伐麇至于錫穴按今左傳正

義本作錫穴杜注錫穴麇地陸氏本作錫釋文

錫音陽或作錫星歷反是傳本有作錫者有作

錫者二志皆通然地名錫穴說文錫銀鉛之間

也从金易聲錫馬頭飾也从金陽聲錫即錫之
省文惟金錫可稱穴若馬頭飾之錫安得稱穴
續志云錫有錫是此縣以出錫受名似作錫者
爲長應氏之音蓋不然矣

廣漢郡莽曰就都

王莽傳有就都大尹馮英

梓潼莽曰子同

王莽傳云定命于子同

蜀郡莽曰導江

後漢書公孫述傳爲導江卒正

青衣禹貢蒙山谿大渡水東南至南安入濊 汶

江濊水出徼外南至南安入江過郡三行三千四
十里

禹貢蒙山下谿上當有闕文據水經江水注蒙

谿證之蓋是蒙字濊說文作濊水部濊水出蜀

汶江徼外東南入江从我聲江水注云江水

又東南逕南安縣治青衣縣南有峨眉山有

蒙水即大渡水也水發蒙谿東南流與濊水合

濊水趙本作濊水今從載本 水出徼外逕汶江道呂

忱曰濊水出蜀許慎以爲濊也出蜀汶江徼外

趙本脫此六字今從載本從水我聲趙氏釋曰漢志

作濊濊乃濊之誤即禹貢之和夷也和濊同音

胡氏職明說同道元故引說文以證之此謂當從

說文作濊也任氏字林考逸引白華先生曰濊

水以其逕峨眉山西南故曰濊水水經注引字

林所引說文從水我聲而漢地理志曰濊水出

蜀郡汶江縣徼外以濊爲濊宜集韻以濊附濊

也幸酈氏所見說文亦作濊不作濊濊之濊濊

更爲易曉是可證呂忱承襲漢志濊文之謬此

亦謂當從說文作濊也錢氏漢書考異曰按說

文濊水出汶江徼外東南入江从我聲別無

濊字水經注濊水出徼外逕汶江道南至南安

入大渡水大渡水又東入江亦从我聲別無

作濊者傳寫之譌然廣韻十六哈部有濊字注

云水名出蜀則沿譌實始於唐矣此亦謂當從

說文作濊也惟段氏注說文改篆文濊作濊改

我聲作戔聲其說曰各本篆作濊解作我聲音

五何反字之誤也今更正按作濊則與漢志不

合遂有欲改志作濊者考漢志師古注曰濊音

哉蓋沿音義舊文玉篇濊濊濊江沱瀾涑涑温

濊演淹沮涂沅共十五字連屬皆濊江之類與

說文正合而濊字則廁於部末孫強陳彭年雜

收字中此與木部榘字可正榘字之誤正同水

經注云呂忱曰濊水出蜀許慎以爲濊水也從

水戔聲分別許呂古今異體俗改濊爲濊非是

廣韻十六哈濊水名出蜀此用字林集韻十六

哈類篇水部皆云濊或作濊此許字之佚見於

古籍者此不從說文作濊亦不從漢志作濊而

從集韻類篇作濊者也 紹蘭按濊水以逕峨

眉山得名吳先生之說片言已解趙氏謂濊即

禹貢之和夷今考桓水注云禹貢和夷底績鄭

玄曰和上夷所居之地也和讀若桓地理志曰

桓水出蜀郡蜀山西南行羌中者也趙說蓋本

此謂和即是桓桓水出蜀山行羌中而入海濊

水出徼外至南安而入江徼外羌中即和上夷

所居之地爲濊水所經和濊同音因以名水義

符班鄭信而有微矣江水注云呂忱曰濊水出

蜀知漢志晉時已譌續志蜀郡汶江道劉昭引華陽國

志曰濊水出爲濊水即濊水濊誤爲濊濊又誤爲濊也

師古不知乃作哉音錢氏據廣韻謂沿譌實始

於唐其說未覈而毅然斷之曰志作濊者傳寫

之誤可謂卓識段氏既不從許書之濊欲改從

班志之濊又不盡從班志之濊改從集韻類篇

之濊此何說也考酈注引呂忱作濊而引許慎

作濊又并引從水我聲四字此說文本作濊不

作濊之確證則字林自作濊說文自作濊已甚

明白今乃弘改酈注所引許書亦爲濊字且云

俗改濊爲濊未知其所據水經注究屬何本又

云集韻類篇皆云濊或作濊此許字之佚見於

古籍者集韻類篇所收俗文甚夥濊字下並不

稱字出說文何由知爲許字之佚殆所謂千慮

一失者也說文作濊字林作濊故玉篇濊濊並

見其敍濊濊以下十五字與許書次第亦有參

差不能正合說文濊濊江沱瀾涑涑温濊沮涂沅

玉篇濊濊江沱瀾涑涑温濊沮涂沅 至玉篇廁

濊於後希馮分別部居原不盡同許例即如涑

字許書水部篆列第三而玉篇列於部末更在

濊字之後是其一證段注涑字並無異言是知

孫強等即有雜收斷不能因玉篇涑在部末謂

說文無涑字即不能因玉篇濊在部末謂許書

不作濊字也漢書元后傳及杜欽傳皆引書公

無困我開元本洛誥作公無困哉我誤爲哉與

濊誤爲濊正同一例徐鍇繫傳於濊字下明引

漢書濊水出汶江縣徼外過郡七行三千三十

里七當爲三又三十四與四十五異 此又志文正作泚不作澁之確證楚金所見之本遠勝於師古所注之本然則據酈注所引而定說文之泚非泚據繫傳所引而定漢志之泚爲泚此字可兩言而決矣

瀚氏道禹貢嶠山在西徼外江水所出東南至江都入海過郡七行二千六百六十里

紹蘭按江自瀚氏道西徼外之嶠山東南至江都入海何止二千六百六十里此數蓋有譌字說文繫傳引作過郡九行七千六百六十里

犍爲郡武陽莽曰戡戡戡成疑戡戎亦隴西曰戡戎天水曰填戎北地曰威戎之類耳

堂琅 華陽國志會無縣下云渡瀘得往狼縣故漢人邑也廖氏校注云住當作堂狼當作狼南中志作螂 紹蘭按狼與琅琅古皆通用螂則俗書

漢洗銘云漢安二年朱提堂狼造阮氏古彝器款識云續漢書郡國志有朱提無堂狼後漢堂琅既省入朱提故此器云朱提堂狼也如阮氏說則漢志作琅常志作狼二者皆通無煩改狼爲琅王子侯表有皋琅前續二志西河郡下皆作皋狼亦其證矣

越巂郡武帝元鼎六年開莽曰集巂屬益州應劭曰故邛都國也有巂水言越此水以章休盛也師古曰巂音先葵反

若水注云邛都縣漢武帝開邛苻置之元鼎六年以爲越巂郡王莽遣任貴爲領戎大尹守之

更名爲集巂是莽時任貴守集巂不曰集巂大尹而稱領戎大尹明又分越巂郡爲領戎郡如汝南曰汝濱分爲賞都郡之例而志於越巂郡下但言莽曰集巂無分爲領戎郡之文蓋有闕佚後漢書公孫述傳越巂任貴殺王莽大尹岑彭傳邛穀王任貴注引前書音義曰任貴越巂夷殺太守枝根按枝根即公孫述傳之王莽大尹追書之稱太守耳西南夷傳任貴作長貴長讀令長之長任其姓也

三絳

絳卽縵省猶鋒卽鏗省其字當從筆說文外部筆悟也从父丰聲讀若縫不從彖 彖服也从父牛相承不敬也下江切毛本誤作三絳續志作三絳正字也

華陽國志三絳縣一曰小會無音三播播與縵土語有重輕耳絳則非聲水經若水注三絳凡四見皆作絳縣之絳承譌已久矣

闡師古曰音蘭

續志越巂郡屬作闡華陽國志亦作闡縣並與志巽師古音蘭則唐時已同今本矣

益州郡莽曰就新

王莽傳益州蠻夷殺大尹程隆在改郡名之後隆卽就新大尹

收靡李奇曰靡音麻卽升麻殺毒藥所出也

說文涂水出益州牧靡南山段氏注云牧前志作收後志作牧華陽國志竟作升李奇曰靡音麻收靡卽升麻常璩曰升麻縣山出好升麻收升牧三字皆同紐隸釋益州太守碑牧靡字三見晉書亦作牧矣 紹蘭按華陽國志宋李奎

本作牧麻縣不作升麻段氏所據乃明張佳胤本涉下出好升麻而誤耳水經存水出犍爲郡鄆縣注云周水自縣東南流逕牧靡縣北若水注云繩水又東涂水注之水出建寧郡之牧靡縣南山縣山並卽艸以立名山在縣東北烏甸山南五百里出牧靡艸可以解毒百卉方盛烏多誤食烏喙中毒必急飛往牧靡山啄牧靡以解毒也涂水導源臘谷西北流至越巂入繩此又牧靡名縣之確證諸書皆作牧惟前志作收朱謀埠水經注箋引李奇曰牧靡卽升麻也是李奇作注時志文本是牧靡而非收靡朱氏所據李注亦本是牧靡不作收靡 趙氏水經注釋若水下引朱氏所稱李注亦作牧不作收 段氏徑改牧爲收作爲李奇本注又不言出自何書幸有朱箋尙存得據以正今本漢志之譌且補李注之闕也說文繫傳臣錯案漢書涂出牧靡南山西北入灑此又楚金所見漢志舊本作牧靡不作收靡之確證與李奇正合張佳胤華陽國志本雖誤以牧靡縣爲升麻縣而張自注云按漢書爲牧靡是其所見志文亦作牧字可見漢書在明時猶有善本然則牧收形近遂致誤收爲收無煩以收升牧三字同紐曲爲附會矣牧靡卽收靡麻靡聲之轉說文非部靡非麻聲 牧靡者牡麻也牡牧亦聲之轉音頗馴馴牧馬正義本作牧陸氏本作牡願之推曰江南書皆作牡牡之牡河北本爲放牧之牧泉麻無子謂之牡麻升麻之無子者亦得謂之牡麻蓋升麻之爲藥主於升氣其用在根不在子無子則根大而氣易上升於解毒之效尤速故取

其牡者爲稱方音轉爲牧麻又轉爲牧靡因以名其縣爾益州太守無名碑有從史牧靡故吏牧靡碑陰有故吏牧靡陳漢字伯成故吏牧靡楊缺字茂材故吏牧靡下缺是益州太守碑牧靡亦不止三見也

律高西石空山出錫
華陽國志與此同續志作石室山
弄棟

說文棟木也从木弄聲益州有棟棟縣是許所見漢志作棟蓋其地多棟木中爲棟材故縣受名焉續志華陽國志皆作棟棟張佳胤本如此隸釋益州太守無名碑有從史棟棟字皆同說文古人省多自可通用弄字水經江水注云有弄棟八渡之難六朝人亦有作弄棟者然於義則乖矣

牂柯郡莽曰同亭

王莽傳有牂柯大尹周歆在始建國元年初改官以後天鳳元年改郡名以前故仍繫牂柯舊名而稱大尹

談拒

拒毛本作指續志華陽國志皆作談指與志異西隨糜水西受微外東至糜伶入尙龍谿

微外下當有某水字說文無从米麻聲之糜此二糜字當作糜从米麻聲依說文當作卷从米尼聲卷伶即交趾郡之蘆冷縣蘆字形聲尤於六書不合說見蘆冷下

巴郡胸忍南有橘官鹽官

江水注說胸忍引地理志曰縣有橘官有民市

隴西郡莽曰厭戎

後漢書蔡邕傳六世祖勳王莽授以厭戎連率氏道禹貢養水所出

齊氏考證曰養當作漾前文引禹貢嶧家道漾即其證也 紹蘭按說文漾从水養聲漾古文从養是養即漾省漾即漾之古文古文尙書不可得而見幸班志勵存此漾字偏旁俾學者得以參證說文上窺孔壁之舊若此之字何可多得正當寶貴而愛護之者詎容議改也齊氏過矣

臨洮洮水出西羌中

河水注云河水又東洮水注之地理志曰水出塞外羌中與今本小異

金城郡莽曰西海

王莽傳莽奏曰今謹案已有東海南海北海郡未有西海郡請受良願等所獻地爲西海郡事在居攝以前居攝元年西羌龐恬傅幡等怨莽奪其地作西海郡反攻西海太守程永水經河水注云河水又東自河曲逕西海郡南漢平帝時王莽秉政諷羌獻西海之地置西海郡而築五

縣焉全氏曰五縣謂修遠監羌與武罕虜順磧也 紹蘭按修遠即允吾監羌即臨羌與武即浩罕虜即令居順磧即白石皆金城郡所屬之縣然則莽諷西羌獻地別置西海郡以程永爲太守但分金城五縣以屬之是時猶未改金城爲西海也改郡是天鳳元年事初改官是始

建國元年事皆在居攝後故程永仍稱太守而所守之郡乃羌地新置之西海非金城改名之

西海也

允吾莽曰修遠 允街莽曰修遠

水經河水又東過金城允吾縣北注云金城郡治王莽之西海也莽又更允吾爲修遠縣湟水又東逕允街縣故城南王莽之修遠亭也趙氏釋云漢志無亭字然莽改允吾爲修遠則此宜有亭字以別于郡治今漢書有脫文當以水經注補之

破羌宣帝神爵二年置

河水注引地理志曰漢宣帝神爵二年置河關縣趙氏釋云齊氏曰今本漢志是文在破羌縣下豈誤移于河關與抑俱有而一存一脫與全氏曰道元注于破羌縣亦有此語而所引是應劭說則知此是班固河關之本注而應劭又再注之于破羌今本漢書于河關下失去元注于破羌下復脫應劭曰三字猶幸是文有可考耳 紹蘭按全說是也破羌下當補應劭曰三字

河關下當補宣帝神爵二年置七字

臨羌有西王母石室僊海鹽池北則湟水所出水經河水又東過金城允吾縣北注云西有湟水出海外東逕西王母石室西海鹽池北地理志曰湟水所出也趙氏釋云漢志臨羌有僊海僊海疑當作僊海僊字形相近致譌

紹蘭按河水注又云王莽納西零之獻以爲西海郡西零即先令因獻西零置西海郡則趙云當作僊海亦可通但西僊聲之轉僊海即西海故班志作僊海酈注作西海不煩改字也說文亦無僊字

天水郡莽曰填戎

游俠傳原涉拜鎮戎大尹天水太守按鎮即填之正字莽改天水為填戎則鎮戎即天水大尹即太守今既云填戎大尹又云天水太守于文為不詞豈班意謂填戎大尹即故天水太守乎然必須加故字也王莽傳曰新平故淮陽陳定故梁郡治亭故東郡新隊故滎陽亦有故字其義始明蓋校書者于填戎大尹旁注天水太守四字傳寫不察遂誤入正文耳

莽曰填戎 阿陽 成紀

渭水注云成紀水故瀆東逕成紀縣漢氏以為天水郡縣王莽之阿陽郡治也趙氏釋云漢志莽改天水為填戎此又云阿陽蓋是支郡所謂大郡至分為五者也 紹蘭按王莽傳云成紀隗崔兄弟其劫大尹李育大尹即治成紀之阿陽郡大尹是莽時明分天水郡為阿陽郡其治在成紀志於天水郡但云莽曰填戎屬縣有阿陽成紀而無分阿陽為郡及治成紀之文蓋有漏奪矣

張掖郡驪軒

說文軒乾革也武威有驪軒縣是許所見漢志作麗字蓋用麗皮之義以氏其縣若作驪軒是以深黑色之乾革為縣名也於義無取

敦煌郡教穀師古曰本魚澤障也桑欽說孝武元封六年涉南崔不意為魚澤尉教力田以勤效得穀因立為縣名

錢氏考異曰此班氏本文非小顏注也桑欽書唐初已失師古曰三字衍 紹蘭按漢書儒林

傳河南桑欽君長釋文作桑欽蓋桑或作桑相涉而誤

傳古文尚書地理志引桑欽說者凡七見上黨郡屯留下云桑欽言絳水出西南東入海 濁漳

水注引桑欽云絳水出屯留西南東入漳入漳與志引入海

異趙氏釋云按後鉅鹿縣下引地理志信都國信都縣下班

固原文云入海則此漳字明是道元所改也觀其自相詰難

知之此說禹貢北過降水也平原郡高唐下云

桑欽言濕水所出說文濕下引桑欽云出平原高唐河

水注引桑欽曰濕水出高唐皆與志引合 此說禹貢浮

于涉濕也泰山郡萊蕪下云禹貢汶水出西南

入涉桑欽所言 說文汶下引桑欽說汶水出秦蕪山萊

西南入涉與志引合涉水注引桑欽曰汶水出秦蕪山萊

西南入涉與志引同今本譌作李欽據說文更正 此說

禹貢浮于汶也張掖郡刪丹下云桑欽以為弱

水自此西至酒泉合黎 說文弱水自張掖刪丹西至

酒泉合黎餘波入于流沙桑欽所說與志引合此說禹貢

道弱水也以上四條皆孔氏真古文尚書說之

斷存者治經之士所當視為陳寶赤刀者也丹

陽郡陵陽下云桑欽言淮水出東南北入大江

河水注云旋谿水逕陵陽縣桑欽曰淮水出縣之東南北

入大江與志引合 此淮水非禹貢道淮之淮水中

山國北新成下云桑欽言易水出西北東入滹

水易水注引桑欽曰易水出北新成西北東入滹與志引合

禹貢無易水此說可補職方鄭注所未備敦煌

郡教穀下云本魚澤障也桑欽說孝武元封六

年涉南崔不意為魚澤尉教力田以勤效得穀

因立為縣名孫寶傳唐林左遷敦煌魚澤障候林是西漢

末人則武帝立縣改名教穀後其魚澤障如故也故林為其

候官矣 以上三條皆欽所誤地理志中語旁及

農事者說文銛下引桑欽讀若鎌是又因農事

兼及農器者其地理志久失其傳唐人何緣得

見故錢氏曉徵謂師古曰三字衍胡氏臆明亦

云非師古所能引也滯水注引桑欽說廬子之

書言晉既滅肥遷其族于廬水此亦其地理志

中因說廬水而及之又可為春秋傳加一古注

矣河水注引桑欽地理志 胡氏臆明所見本如此趙

戴本桑欽二字皆在地理志下 則桑欽自有地理志

可知故禹貢錐指有鄭注於濕水引桑欽地理

志之說 禹貢錐指例略曰按儒林傳言塗擘授河南桑欽

君長古文尚書欽成帝時人班氏與劉歆皆崇古學故有取

焉隋經籍志有兩水經一三卷郭璞注一四十卷鄭善長注

皆不著撰人名氏舊唐志始云郭璞作新唐志遂謂漢桑欽

作水經一云郭璞作今又云桑欽者本此也先儒以其所稱

多東漢三國時地名疑非欽作而愚更有一切證據注於濕

水引桑欽地理志又於易水濁漳水並引桑欽其說與漢書

無異乃知固所引即其地理志初無水經之名水經不知何

人所作注中每舉本文必尊之曰經使此經果出於欽無直

斥其名之理或曰欽作於前郭鄒附益於後或曰漢後地名

乃注混於經並非蓋欽所撰名地理志不名水經水經創自

東漢而魏晉人續成之非一時一手作故往往有漢後地名

而首尾或不相應不盡由經注混淆也全氏謝山曰桑

欽地理志不見簿錄此文今載漢書地理志引

桑欽語蓋傳寫者互到耳據全氏說其所見本亦作

桑欽地理志 紹蘭考玉海卷十五引鄺注濕水

此條正作桑欽地理志並非到文有宋本水經注可據此本其古文尚書說見於地理志中耳

自後漢書至梁陳及南北諸史並無藝文經籍之志古書卽有流傳何由見之簿錄其散亡者更無論已六朝人去漢尙近卽未親見桑書其佚或時時見於它說卽如桑言盧水一條班氏未引酈亭又何從得之是知道元網羅散失不必盡出孟堅舊籍無微道古者其深浩歎偶得其片言隻字竊比於空谷足音登然而喜乃卽此桑欽地理志五字之虛名全氏尙恐掃除之未盡良可慨也至隋唐經籍志桑欽水經今有其書且多見簿錄前人已詳辨其爲藥鼎中之賈物不煩贅說矣

北地郡莽曰威成

河水注引作威戎據莽改琅邪郡曰填夷隴西郡曰厭戎天水郡曰填戎鴈門郡曰填翟代郡曰厭翟長沙國曰填蠻則作威戎者是也

直路沮水出東西入洛

戴本水經沮水出北地直路縣東過馮翊祿祿縣北東入于洛注云地理志曰沮出直路縣西東入洛校云近刻譌作出畿縣西東入洛趙本水經作澧水注引地理志作沮出畿縣西東入洛釋云古本水經澧水今俗誤作沮史記案隱曰沮水地理志無文而水經以澧水出北地直路縣東過馮翊祿祿縣入洛說文澧水出北地直路西東入洛從水虜聲側加切沮水出漢中房陵東入江從水且聲子魚切今北地之澧與漢中之沮更無分別觀小司馬所引猶見唐時水經之善與許氏字說合也又釋云地理志北地郡沮水出東西入洛不云畿縣也畿縣之名

不見漢志東西之文又互相異酈氏所引未知何據 紹蘭按畿當爲其聲之誤也水經云直路縣注承經文卽引地理志故云其縣矣戴本注作直路趙本作畿皆非也直路之澧當從說文作水旁虜趙本爲長漢志亦當作澧東西到文當從說文作西東謂澧水出直路之西而東入洛也許書多本班志酈氏所引正與許合知漢志舊文本如此

富平莽曰特武

歸德洛水出北蠻夷中入河

按此卽職方氏冀州其浸汾潞鄭注以爲潞出歸德者也說文潞冀州浸也段氏注曰鄭云潞出歸德此謂潞卽洛耳按班許皆云洛出歸德北夷界中漢歸德在今甘肅慶陽府境洛水在今陝西同州府境入河非冀州地也且雍州既曰其浸洛矣安得又爲冀浸鄭注於雍州云洛出懷德冀州云潞出歸德蓋由株守地理志而未思志歸德下言其源懷德下言其委一水兩言不當改洛爲潞以屬冀州自雍入冀古無此水以當之 紹蘭謂段氏殆未考歸德洛水之源流故爲此說今據班志歸德下云洛水出北蠻夷中墜形訓洛出獵山高誘注云獵山在北地西北夷中洛東南流入渭此獵山之洛卽北地歸德之洛其正流入渭者也 此歸德洛之正流高謂歸德之洛正流入渭與許鄭說入渭之洛出自左馮翊襄德者異水經河水又南過河東北屈縣西注云河水又南洛水自獵山支分東派東南注于河

昔魏文侯築館洛陰指謂是水也此洛水卽北地獵山之洛支流注河者也 此歸德洛之支流酈謂洛水自獵山支流入河與漢志歸德下洛水入河合 故其地有洛陰之目自下通稱爲洛陰水水經汾水出太原汾陽縣北管涔山注云汾水又東南流洛陰水注之西流逕洛陰城北又西逕孟縣故城南洛陰水又西逕狼孟縣故城南洛陰水又西南逕陽曲縣城北西南流注於汾水此北地獵山之洛水至洛陰爲洛陰水而注于汾水者也 凡此洛字皆康成所讀爲潞者 潞洛一聲之轉同實異名本不煩改字史記建元以來王子侯表洛陰侯漢表作路陰亦猶是也後人分之或作潞或作洛而河南洛又作維也 其水自歸德至太原入汾是以職方云冀州其浸汾潞鄭注謂汾出汾陽潞出歸德也 襄德下洛水入渭故職方雍州云其浸渭洛與此正同 漢時河東太原上黨三郡在周爲晉地平陽蒲阪皆在其間明是冀州所屬故說文本職方亦以潞爲冀州浸又云上黨有潞縣班志上黨郡潞下云故潞子國不言潞水所出其縣蓋因潞水支流所經而得名冀州之浸當卽在此水經注河南通漁陽孤奴縣北西南與潞餘水合爲潞河注云沽水又南左會鮑丘水世所謂東潞也沽水又南逕潞縣爲潞河按此乃漢志漁陽郡潞縣王莽之通路亭也字本作路與上黨之潞遠不相涉是則歸德洛之正流至襄德入渭爲雍州浸其支流至洛陰入河爲洛陰水至太原注汾經上黨之潞縣爲冀州浸鄭氏之說正可疏通證明段氏乃云雍州既曰其浸洛矣安得又爲冀浸今謂同一河也沈以爲川雍亦以

爲川同一涉也又沈以爲川雍亦以爲川安見洛爲雍浸獨不可爲冀浸揆之經例已非通論況雍浸是襄德之洛冀浸是歸德之洛更不得以此難鄭又云鄭注株守地理志考鄭氏注書所引地理志之文多非班志何爲株守即以班志論鄭時去孟堅未遠安知漢時班志不本作潞水鄭據以注職方何得據今本漢書輒謂鄭改洛爲潞乎然則段云自雍入冀古無此水當之者今證以淮南水經注確有此水由雍入冀是知段說爲不然而鄭注之精信有徵矣班志於職方山川藪浸無明文者頗多此歸德及潞下不言冀州浸亦其一也九州之山漢志僅載其七而晉之沂山見泰山蓋幽之醫無閭即遼東無慮皆不云某州山荆之漢豫之滎沈幽之河滌皆不云某州川冀之揚紆澤載中未言所在浸則揚之五湖荆之滹豫之波滎沈之盧冀之潞並闕焉

上郡

河水注云奢延水又東逕膚施縣南上郡治王莽以漢馬員爲增山連率歸世祖以爲上郡太守司馬彪曰增山上郡之別名也則莽時改上郡爲增山故有增山連率後漢書馬援傳亦云援兄員爲增山連率而漢志上郡下無莽曰增山之文蓋有闕佚全氏曰朱謀埠謂漢志西河自有增山縣按班固不書王莽所改上郡之名是脫文意者莽即以增山名上郡故司馬彪云然今世本缺失當以水經注補之正不礙別有增山縣也 紹蘭謂莽改河南郡之穀成縣爲穀成郡見莽傳而東郡別有穀城縣正同一

例 白土園水出西東入河 河水注云園水出上郡白土縣園谷東逕其縣南地理志曰園水出西東入河是漢志本作園水不作園水也說詳西河郡園陰下

高奴有洧水可糶 河水注云清水又東逕高奴縣合豐林水地理志謂之洧水也故言高奴縣有洧水肥可糶今志文洧水下脫肥字

西河郡園陰莽曰方陰 園陽 水經河水又南過西河郡園陽縣東趙本引全氏曰漢志西河郡有園陽園陰二縣師古于園陰下注云園字本作園音銀縣在園水之陰因以爲名王莽改爲方陰則是當時已誤作園字矣今有銀州銀水之稱即是舊名猶存但字變耳然觀善長所見之本卻不錯豈後人因王莽有方陰之名而妄改爲園字以實之乎 紹蘭按上郡白土縣下云園水出西東入河鄴注引地理志曰園水出西東入河知班志原作園水矣園陰園陽即因園水而得名則園陰園陽志本作園可知今志作園蓋園園聲近王莽以前之地志 律曆志引漢志曰歲在大棗名曰敦艸太歲在午又引漢志曰歲名因數正月歲星出委女是班氏之前自有漢志其逸文猶可考也 或有作園陰者莽遂改園爲方及孟堅撰志自作園字仍書莽改于下六朝舊本引志文園水可證也後人見莽曰方陰因改爲園全氏之說可信

平周

功臣表作平州路博德傳西河平州人是平州即平周又表有平周侯了滿與志合說文州下云中可居曰州周繞其旁州本取周爲義也穀羅武澤在西北

武當爲虎趙氏誠夫曰武澤本曰虎澤唐人避諱改之後漢建武二十八年詔南匈奴居西河美稷之虎澤即此澤也 紹蘭按後漢書梁懂傳虎澤凡兩見是武澤當爲虎澤而續志西河郡無穀羅建武詔云美稷之虎澤蓋穀羅并入美稷矣會稽郡錢唐武林山武林水所出吳志吳王傳孫林傳並作虎林與此同也

朔方郡莽曰溝搜 渠搜莽曰溝搜 河水注云河水逕渠搜縣故城北王莽之溝搜亭也是渠搜縣溝搜下常有亭字

五原郡莽曰獲降 王莽每郡置卒正莽傳有五原卒正魯匡在改郡名之後據志五原郡莽已改爲獲降則莽時別分有五原郡故有五原卒正而志于五原郡下無分郡之文蓋闕

南興 齊氏考證曰按水經注于雲中北興縣曰五原有南興故此北加據此則縣名南興不名南興也各本俱誤 錢氏考異曰雲中郡北興注闕駟曰廣陵有興故此北加按興縣屬臨淮後漢始屬廣陵 紹蘭按合觀諸說五原之南興雲中之北興皆因臨淮之興而加南北耳興當改與

成宜中部都尉治原高西部都尉治田辟

河水注云河水又東逕原亭城南趙氏釋云原亭今本漢書作原高疑志文爲誤蓋中部治原亭西部治田辟辟與壁同其說是也

西安陽莽曰鄠安

河水注云河水又東逕西安陽縣故城南王莽更之曰漳安矣戴氏校云漳近刻譌作鄠紹蘭按西安陽屬五原地近邊方而多障塞非漳水所經流蓋取亭障謚安之義作障爲長

鴈門郡陰館莽曰富代

灑水注云灑水逕陰館縣故城南王莽更名富臧矣與志異

代郡班氏秦地圖書班氏

錢氏考異曰此注疑有脫誤紹蘭按此謂班氏即秦地圖書之班氏以別於河東郡襄陵下有班氏鄉亭之班氏耳似無脫誤

且如于延水出塞外東至寧入沽

戴本灑水注于延水東南流注于灑水地理志曰于延水東至廣寧入沽非矣校注云沽原本及近刻並譌作治今據漢書改正趙本亦作沽釋云今本漢書作東至寧入沽誤也地理志上谷郡有寧縣有廣寧縣據是注當作廣寧又入沽當作入治治即灑道元故以爲非觀此則六朝時已譌治爲沽矣紹蘭按趙說是也當于東至下補廣字說文灑或曰治水也酈注亦云灑水一曰治水上文言于延水注于灑水是酈以爲入治故謂班志入沽爲非今按于延水入灑即是入治志文作沽者誤也又酈注云脩水逕且如縣故城南地理志曰中部都尉治于延

水出縣北塞外今志塞上當補北字

平舒祁夷水北至桑乾入沽

灑水注云祁夷水又北逕桑乾故城東而北流注于灑水地理志曰祁夷水出平舒縣北至桑乾入灑趙本引全氏曰入灑今本漢書作入沽蓋誤字當作入治紹蘭按全說是也說文灑或曰治水則入灑即是入治志作沽以形近而譌

鹵城虜沱河東至參合入虜沱別過郡九行千三百四十里并州川從河東至文安入海過郡六行千三百七十里

齊氏考證曰參合當是參戶之譌參戶勃海郡屬縣也故下文過郡九若東至參合入虜沱別同在一郡安得云過九郡乎紹蘭按齊說是也志文參合當作參戶濁漳水注云衡漳又東左會虜沱別河故瀆趙氏釋云漢志勃海郡成平縣下云漳沱河名曰徒駭又河間國樂成縣漳沱別水首受虜沱河東至東光入虜沱河又弓高縣下云漳沱別河首受漳沱河東至平舒入海代郡鹵城下云虜沱河東至參合入虜沱別按別下脫水字以漢志分注并水經驗之可證也今按趙說亦是別下當補水字濁漳水注又云衡漳又東北右會桑社溝溝上承從陝世稱盧達從薄亦謂之摩訶河趙氏釋云此即漢志代郡鹵城縣下之從河也梵語謂大爲摩訶蓋言大河也今按趙說非是從字無大訓從河即對衡漳而言讀若衡從其畝之從謂漳水衡出河水從流交午徑通會而注海不得取梵語

解爲大河也

上谷郡莽曰朔調

後漢書耿弇傳有朔調連率耿況即弇父也景丹傳遷朔調連率副貳皆在改郡以後郭伋傳爲上谷大尹當在始建國元年改官之後天鳳元年改郡之前

涿鹿莽曰栝陸

灑水注云涿水出涿鹿山東北流逕涿鹿縣故城南王莽所謂栝陸也戴氏本校注云栝近刻譌作栝趙氏本作栝釋云漢志作栝陸音如栝徧九州之栝是兩家皆謂當作栝陸也紹蘭按漢志如果本是栝陸水經注無緣或譌爲栝竊謂栝皆誤其字當作魏楚語日月會于龍

補音丁候反東京賦用龍魏字今本文選譌作龍魏旁注音鬪猶當依楚語作魏李善注引賈逵曰魏龍尾也蓋以說文涿流下滴也从水豕聲上谷有涿鹿縣竹角切明龍魏爲龍尾流下滴也涿音如篤魏音如鬪篤鬪聲之遞轉涿魏字之異文故王莽以魏聲近涿陸聲近鹿不取舊名獨標新異因改涿鹿爲魏陸其實魏陸即涿鹿也班志酈注譌魏作栝者栝从扌篆文扌旁之字皆作彡形與篆文彡近魏左畔之家壞爲彡隸書因之从扌布字之彡猶可見龍字之彡而缺其右畔之彡及轉筆傳寫者以彡非字遂改作布而配才爲栝也酈注或譌魏陸栝从衣篆文衣旁之字皆作彡形亦與彡近須壞爲彡隸書因之從彡魏旁之彡形與彡字相似而誤爲虎傳寫者以衣旁安虎非字遂改作虎而

配不為魏也錢氏曉徵謂東京賦魏為魏之諱廣韻魏訓龍尾廣雅豚臂也故龍尾亦有龍魏之稱又謂魏豚皆漢時俗字依說文當為涿紹蘭以為魏雖不見說文然國語有之賈侍中注之張平子賦之皆在說文以前實為周漢相傳之古字自可與涿字並行不得謂為魏字之譌曾於古人名字雜記顏涿聚條下詳辨之今得此魏陸一條足知西漢時信有魏字與國語合又在賈逵張衡之前更可為龍魏加一證矣又按說文涿重文臥解云奇字涿从日人其从日者即取日月會于龍魏之義从人者象龍尾而流下滴之意亦見此又古文奇字可為龍魏再加一證者

下落莽曰下忠

灑水注云灑水又東逕下洛縣故城南王莽之下忠也下洛與志異蓋此縣本名下洛莽以洛猶洛陽之洛洛陽居天下之中中之言忠因改下洛為下忠猶改河南郡為保忠信卿也此志落字當從酈注作洛

漁陽郡莽曰通路 路莽曰通路亭

鮑邱水注云鮑邱水東南逕漁陽縣漁陽郡治也王莽更名通潞鮑邱水又南逕潞縣故城西王莽之通潞亭也志文作路省

庠奚孟康曰庠音題字或作蹄

鮑邱水注云北溪水南注鮑邱水又南逕僂奚縣故城東趙氏釋云漢志作庠奚蓋誤字也孟康曰庠音題字或作題 紹蘭按說文有庠無僂孟康謂字或作蹄蓋蹄古作蹠即僂字之譌

僂誤為蹠蹠又通為蹄耳趙所見孟注又誤為或作題

白檀洧水出北蠻夷

濡水注云濡河逕漁陽白檀縣故城地理志曰洧水出北蠻夷中趙氏釋云今本漢書亦作洧然注不別出洧水是當即濡水矣此六朝以前本之譌誤也 紹蘭按漢志洧即濡之壞字因以致譌戴本水經注引地理志正作濡趙所見酈注蓋後人因譌志而改師古音呼賄反則志文唐初已誤矣

滑鹽應劭曰明帝更名鹽

鮑邱水注云其水南流逕滑鹽縣故城東漢明帝改曰鹽田應注鹽下當有田字

右北平郡俊靡灑水南至無終東入庚

說文灑水出右北平俊靡東南入庚東下有南字與此小異鮑邱水注云鮑邱水北逕雍奴縣東又東庚水注之水出右北平徐無縣北塞中而南流得黑牛谷水又西南流灑水注之亦可參證也

遼西郡

王莽傳有遼西大尹田譚

交黎渝水首受塞外南入海 臨渝渝水首受白狼東入塞外

水經大遼水注引地理志曰渝水自塞外南入海此即交黎下之志文也是首受本作自字臨渝下東入塞外外字蓋衍

玄菟郡西蓋馬馬警水西北入鹽難水 續志作西蓋鳥後漢書東夷傳云東沃沮在高

句驪蓋馬大山之東李賢注云其山在今平壤城西平壤即王險城也東夷傳又云東明奔走南至掩淲水注云今高麗中有蓋斯水疑此水是也今按縣西有蓋馬大山故名其縣曰西蓋馬掩蓋古通用 左傳商奄墨子耕柱篇作商蓋即其證 淲斯音古音皆相近掩淲水即蓋斯水出縣西之蓋馬山故又名其水曰馬警水然則馬是而鳥非矣續志鳥字或傳寫之譌

交趾郡麓冷應劭曰麓音彌孟康曰音螟蛤師古曰音糜零

續志同按說文無麓字米部卷潰米也 類篇引作潰米非 从米尼聲交趾有卷冷縣是許所見

漢志作卷不作麓且卷之為字米是其形尼是其聲常以舌頭言之讀若泥謂米潰如泥形聲兼義若如三家所音是以鹿為形米為聲直為鹿部从鹿米聲之麋作音矣麓既俗文注家又形聲不辨唇舌未分而謬為之音當以說文正之益州郡來唯勞水出徼外東至糜伶入南海牂柯郡西隨糜水西受徼外東至糜伶入尚龍谿都夢壺水東南至糜伶入尚龍谿其作从鹿米聲之麋誤與麓同其作从米麻聲之糜糜糝也不以米為聲猶為彼善於此趙本水經葉榆河及注皆作糜亦是譌本戴本正作麋與許同此則古字之屬存者

廣平國曲周武帝建元四年置

濁漳水注云衡漳故瀆又逕曲周縣故城東地理志曰漢武帝建元四年置余按史記大將軍酈商以高祖六年封曲周縣為侯國又考漢書

同是知曲周舊縣非始孝武蓋商 紹蘭按蓋商者商卽鄆商是道元說此事未竟下文始別說嘯父事則蓋商下明有闕文戴氏校本直改蓋商爲嘯父而云近刻譌作蓋商殆偶有不照耳

中山國北平徐水東至高陽入博又有盧水亦至高陽入河 望都博水東至高陽入河

趙本澹水注云徐水又東南與沈水合地理志曰北平縣有沈水東入河卽是水也又東南左合徐水地理志曰東至高陽入河徐水又東流入博水地理志徐水出北平東至高陽入于博又東入澹地理志曰博水自望都東至高陽入于河釋云班志無沈水疑是脫文中山國北平縣徐水東至高陽入博又望都縣博水東至高陽入河蓋徐水合博水以入河也下文引班志仍作入于博戴本沈水作盧水校注云盧原本及近刻並譌作沈下同今據漢書改正又東至高陽入河戴本作入博校注云近刻譌作入河今漢書各本亦譌又入于河戴作入于澹校注云近刻譌作入于河今漢書各本亦譌 紹蘭按漢志北平有徐水盧水而無沈水則作盧者是也盧水左入徐水志云徐水東至高陽入博徐水既入博知盧水自當入博明非入河則志於北平下當云盧水亦至高陽入博亦者謂徐水入博盧水亦入博故鄆於盧水入徐水卽引志曰東至高陽入博是盧水入博也今志誤作入河戴本是趙說誤矣志北平下入河當作入博又鄆注引志云徐水東至高陽入于博而申

之曰又東入澹徐水既入博又入澹知博水自當入澹明非入河則志於望都下當云博水東至高陽入于澹故鄆又引志云博水自望都東至高陽入于澹也今志誤作入河亦戴本是而趙本非矣志望都下入河當作入澹

苦陘

紹蘭按魏書地形志魏昌城下引水經云李克書曰魏文侯時克爲中山相苦陘之吏上計而入多其前克曰苦陘上無山原林麓之饒下無谿谷牛馬之息而入多其前是苦吾百姓遂執而免之此文今本水經注已佚此條不特可補鄆注之亡并可爲班志增一故實亦舊聞遺事之足珍惜者

曲逆莽曰順平

水經澹水注亦作順平竊疑順平常作平順莽蓋以平改曲以順改逆也然則曲逆之逆不必定讀爲遇矣

信都國莽曰新博

後漢書李忠傳爲新博屬長據王莽傳屬長職如都尉又都尉改爲大尉屬長之職如之是知郡有屬長縣則無之忠爲屬長明是信都國之新博非信都縣新博亭矣

信都故章河故虜沱皆在北東入海禹貢絳水亦入海

濁漳水注引地理志曰禹貢絳水在信都東入于海是志文亦下常有東字上言章河虜沱東入海故云絳水亦東入海矣 南宮莽曰序下

濁漳水注云衡漳又逕南宮縣故城西王莽之序中也與志異律曆志曰宮中也莽蓋以宮爲中則作序中爲長

桃莽曰桓分 桓當爲垣涿郡良鄉下云垣水東南至陽鄉入桃水經聖水注云聖水自涿縣東與桃水合水首受涑水于徐城東南良鄉西分垣水世謂之南沙溝卽桃水也又云桃水又東北與垣水會水上承涑水于良鄉縣分桃水此桃縣以桃水得名桃水分垣水垣水分桃水垣桃二水互分故莽改桃爲垣分矣

河間國弓高虜沱別河首受虜沱河東至平舒入海莽曰樂成 齊氏考證曰平舒之上脫東字東平舒勃海郡屬縣也但曰平舒便疑向代郡之平舒矣其說是也

弓高莽曰樂成 按樂成下當有亭字水經濁漳水注云衡漳又東逕弓高縣故城北王莽之樂成亭也而志但云樂成無亭字蓋闕

廣陽國莽曰廣有 戴本灑水注作廣有與志同校注云有近刻譌作公趙本作廣公釋云漢志莽曰廣有 紹蘭按廣有可通廣公則不可解但漢志果是有字何以鄆注譌作公竊謂此蓋全字爛文莽改廣

陽爲廣全也古陰陽之陰作舍其誤作公者全字中壞上剩人字下剩厶字傳寫者不知其故遂改爲公其誤作有者俗書陰旁之舍作食人

字錯爛為大下壞其云中僅存三合之成有傳
寫者以才下巨非字因改為有矣俗書陰字更有
作明者 莽更郡縣之名多有以陽為陰者北地
郡泥陽為泥陰五原郡桐陽為固陰上谷郡沮
陽為沮陰右北平郡夕陽為夕陰遼東郡遼陽
為遼陰此又其一也

薊莽曰伐戎

灑水注作代成

常川國劇義山澗水所出北至壽光入海

巨洋水注引地理志曰澗水自劇東北至壽光
入海是北上當有東字

膠東國下密有三石山祠

澗水注云澗水又東北逕下密縣故城西地理

志曰有三石山祠與志異

淮陽國莽曰新平 圍

按圍當屬陳留在此非也據王莽傳莽于天鳳
元年改官制郡名傳文有云其後歲復更變一
郡至五易名而還復其故吏民不能紀每下詔
書輒繫其故名曰制詔陳留大尹大尉其以益
歲以南付新平新平故淮陽蘇林曰陳留圍縣
莽改曰益歲考漢志陳留郡屬縣十七無圍縣
圍屬淮陽國亦無莽曰益歲之文蘇林言陳留
圍縣與志異今仍以莽傳證之莽詔陳留大尹
大尉以益歲以南付新平謂以陳留郡屬更名
益歲之圍縣付更名新平之淮陽故須制詔陳
留使付淮陽若圍本屬淮陽則不得言付亦無
煩詔陳留之大尹大尉矣且下云以雍丘以東
付陳定陳定故梁郡以封丘以東付治亭治亭

故東郡以陳留以西付祈隊祈隊故滎陽曰雍

丘曰封丘曰陳留皆陳留郡屬足知改名益歲

之圍當王莽未改郡縣以前本屬陳留矣又按

翟方進傳莽居攝東郡太守翟義與劉信劉璜

等舉兵莽諸將東至陳留苗孟康曰留古戴國

在梁後屬陳留今日考成據漢志梁國留故戴

國莽曰嘉穀應劭曰章帝改曰考成留本屬梁

居攝前已屬陳留故云諸將東至陳留苗似陳

留之圍亦容居攝前早屬淮陽今知不然者以

方進傳下云吏士精銳攻圍義于圍城破之其

年十二月遂即真擢劉立為陳留太守下詔曰

信義等始發濮陽殄滅於圍又於濮陽無鹽槐

里蓋屋及圍築武軍封是其即真時尙稱陳留

太守未稱陳留大尹詔書稱殄滅於圍未稱益

歲則莽傳所云陳留大尹又云益歲明在此後

更知圍本屬陳留其改益歲屬淮陽是天鳳元

年改官制郡名以後之事有莽前後兩詔書可

互證也光武中興復以圍縣屬陳留郡孟堅作

志自當據莽未以圍付淮陽之先依前漢舊制

列圍於陳留郡下乃沿莽制仍屬淮陽僅更正

益歲為圍而未審莽未改制以前圍故屬陳留

不屬淮陽以致志傳不符續漢書郡國志陳留

郡圍故屬淮陽是司馬彪亦誤以莽所改屬為

漢制皆未深考莽前後詔書耳微蘇林說幾不

識益歲為漢時何縣并不識前漢之圍本屬陳

留及莽改名益歲後始屬淮陽矣

梁國莽曰陳定

王莽傳有陳定大尹沈意

下邑莽曰下洽

獲水注洽治治

東平國武帝元鼎元年為大河郡宣帝甘露三年

為東平國

夏侯勝傳初魯共王分魯西寧鄉以封子節侯

別屬大河大河後更名東平故勝為東平人韋

玄成傳遷大河都尉

魯國

云敞傳唐林言敞可典郡擢為魯郡大尹是莽

改魯國為郡而魯之名不改也

泗水國莽曰水順

水順當為東順水東字形相近又涉上泗水字

而譌莽改南郡曰南順樾為郡曰西順右北平

郡曰北順泗水國在東故曰東順矣平原郡瓌莽

曰東順亭但彼是改縣為亭與郡國不相配故知此當為東

順也

廣陵國莽曰江平

淮水注作平江蓋志作江平者是也莽改平原

郡曰河平臨淮郡曰淮平涉陰郡治之定陶曰

涉平宛句曰涉平亭 故改廣陵國曰江平蓋取四

瀆順平為義也莽亦改清河郡曰平河而無平

淮平涉故知作平江者誤矣

長沙國莽曰填蠻

王莽傳有長沙連率馮英在改郡名之後據志

長沙國莽已改為填蠻則莽時別分有長沙郡

故有長沙連率而志于長沙國下無分郡之文

蓋闕佚矣

附識語

案原稿偶有不照處不敢僭更謹條列如左

上卷第二葉五行今在第一頁二關旁注師古曰

沂音先歷反八字據全書例應大書迺復以同

節重出於下此處八字疑可雍

上卷第三葉四行今在第一頁四關旁注沂音先

歷反視讀曰示九字據全書例應大書

上卷第二十四葉二十二行今在第八頁一關云

云二字據全書例疑可雍

上卷第三十五葉六行今在第一頁二關毛本

作有成五字中丞識語應旁注不搵本文

上卷第三十六葉三行今在第一頁三關下曲

陽三字據全書例應不離寫

上卷第五十三葉六行今在第一頁四關不夜

莽曰夙夜六字據全書例應不離寫

下卷第九葉十八行今在第二頁四關毛本作

漸江水六字中丞識語應旁注不搵本文

下卷第十八葉十三行今在第二頁一關旁注

師古曰舊音先榮反八字據全書例應大書復

疑可雍

鄉先哲王南陔中丞由甲科起家開府閣中政績

卓然至今猶藉藉人口迨因公罷職敷門著書自

署其室曰鄒鄭學廬蓋中丞固以經術飾吏治退

而反其初服仍與此事相終始者也案王太史端

履所撰志中丞著書約三十種大氏罔羅散失以

考訂精密見長惜身後不數十年舊稿叢殘多歸

他氏流傳端緒幾乎不可究詰近則同邑胡大京

兆燦棻於戊子庚寅間為梓說文段注訂補管子

地員篇注二種吳縣潘文勤公功順堂叢書所錄

王氏經說內周人詩說并以逸三卷者入鏤然則

中丞撰述久歷人心尋一二遺稿者必汲汲焉思

所以表章之而不遺餘力審矣今年舊同里陳根

儒主政繼潘氏胡氏而起即以漢書地理志校注

付之手民主政自維先德曾及中丞之門已復親

受業於中丞之季子固不敢昧厥胤原力以剗勵

自任然自此而慕志所列各種將來陸續雕版當

復有聞風興起不忍聽其湮沒者則又主政為之

先導也中丞有知其鑿及之哉光緒柔兆涒灘之

歲竊月中旬同邑後學姚瑩俊謹跋

漢書地理志校注兩卷同邑王南陔先生紹蘭撰

先生嘗為大父師光淞又師其季子者也學行淵

懿考訂博要晚乃益虔識者以為鴻博視西河毛

氏而條解支壁辨析至當不事襲鑿殆又勝之所

著書凡三十餘種具詳墓志此稿本余友姚君鏡

西所收以相示塗乙縱橫標識稠疊蓋未定本也

亟假歸寫定竭日夜之力六旬而畢歸其稿鏡西

凡字蹟剝蝕差可辨識從他書訂正者百十餘字

其他有可疑悉仍其舊付諸剗鏡西復得初稿

本相助校理閱一年而工歲以餉後學墓志所列

多半湮沒刻諸卷首庶先生著述有所考見好古

敏求之士得以尋焉時光緒二十三年歲次丁酉

二月庚申朔蕭山陳光淞謹識

墓誌銘

皇清賜進士出身資政大夫兵部侍郎兼都察院右副都御史巡撫福建等處地方提督軍務兼理糧餉南陔王公墓志賜進士出身儒林郎翰林院庶吉士加一級受業族子端履謹譔賜進士出身儒林郎翰林院庶吉士加一級世愚再姪陶恩培書丹賜進士出身文林郎直隸天津縣知縣世愚姪周枳篆蓋道光乙未秋八月先師原任兵部侍郎兼都察院右副都御史巡撫福建等處地方提督軍務兼理糧餉族父南陔公壽終里第彌留屬續神明不衰老成云亡宗族殄瘁是哀哀已公以名進士出宰閩中蒙仁宗睿皇帝特達之知由縣令洊任封圻眷注優渥垂二十年公躬膺重寄矢清矢慎陳綱肅紀百廢具舉有古大臣風焉卒以鞠躬敬畏墨議黜職公自念身介危疑悚惶無地聖恩寬大逾格矜全感激涕零戰兢沒齒杜門謝客殫心著述又有九年成周人說經八卷周人禮說八卷禮堂集義四十二卷儀禮圖十七卷石渠議逸文考一卷董仲舒詩說箋一卷匡說詩義疏一卷漆書古文尚書逸文考一卷附杜林訓故逸文彙欽古文尚書說地理志考逸合一卷附中文尚書齊論語問王知道補亡一卷夏大正逸文考一卷弟子職古本考一卷凡將篇逸文注一卷漢書地理志校注二卷袁宏後漢紀補證三十卷管子地員篇注四卷老莊急就章一卷說文段注訂補六卷讀書雜記十二卷思惟居士存藁十卷唐人宮詞鈔三卷古詩鈔二卷李杜詩鈔四卷王氏泰支瓜瓞譜七卷均手自寫定說文集注一百

二十四册未及脫藁今年春公輯瓜瓞譜復備述受國厚恩涓埃未報身歿之後不敢乞銘當代燕許鉅筆迺命端履志麴幽之石諄諭質而勿文毋騁妍抽祕貽羞諛墓端履謹誌不敢忘孰謂天不憖遺哲人其萎日月有時復歸于土孤子曼壽等將以冬十二月奉公匱於城南十九都河南莊之遼啓元配蔡夫人之兆而合葬焉爰契我龜卜云其吉載申先訓請志貞珉惟公合和履仁篤信好學敦樸遜讓砥礪廉隅孝乎惟孝施於有政視民如傷若保赤子居上不驕恭而有禮舍之則藏知止不殆燕居申申鄉黨恂恂嚮嚮湖口歌哭全要生榮死哀可謂無遺憾矣至恩綸治行例載史館道德文章光昭宇宙毋俟端履再述謹遵治命詮次世系官階生平子女使後世有所考見焉公姓王氏諱紹蘭字晚馨號南陔晚年自號思惟居士世居蕭山西河里先世定二公諱汝楫自邑桃源鄉遷居城南蘇家潭是為西河始祖十二傳至晉三十五公諱進公會祖考也無子以晉二十五公子永三十一公諱國和為後公祖考也子振十二公縣學生諱模公考也三世皆以公貴贈通議大夫福建按察使曾祖妣氏蔡祖妣氏郁妣氏蔡皆累贈淑人妣氏嚴累封太淑人公由乾隆壬寅科試以第一名入縣舉丁未戊申歲科試皆第一補廩膳生充己酉科拔貢生中式壬子科順天鄉試第九十四名舉人癸丑科會試中式第三十一名殿試三甲第二十一名賜同進士出身引見奉旨以知縣分發籤掣貴州時嚴太夫人年逾六十循例告近改掣福建題補屏南縣知縣充乙卯科福

建鄉試同考官調補惠安縣知縣未仕復調閩縣知縣嘉慶己未撫臣保舉送部引見奉旨仍回福建以知州用借補泉州府馬家巷通判充辛酉科福建鄉試內監試官補授泉州府知府洊擢興泉永道福建按察使洊擢福建布政使福建巡撫再署閩浙總督兼理鹽政丙子科福建鄉試監臨官武鄉試主試官公生於乾隆庚辰年二月十七日卒於道光乙未年八月二十二日春秋七十有六元配蔡夫人同邑國學生諱國柱公女誥封淑人例晉夫人生於乾隆戊寅年十二月初九日卒於道光癸未年七月十九日春秋六十有六側室李孺人子男四人長曼壽候補選同知蔡夫人出娶蔡氏同縣國學生諱濱公女次養壽聘同縣庠貢生蔡諱梁公女次元壽次祿壽俱李孺人出次許人長適山陰候補未入流顧文煌蔡夫人出次許字山陰原任山西蒲州府知府徐諱秉鈐公子李孺人出未嫁卒孫男二人長曰愨廩膳生次曰惠孫女一人曾孫二人希范希曾

編者案此誌本列原書之首縷述仕階初與校注無關擬為刪去以節篇幅因跋語道及之仍移置書末聊備參考云

漢書地理志補注

清吳卓信撰

開明書店製版

校刊漢書地理志補注序

班氏采禹貢周官以爲漢書地理志緣起略云黃帝建萬國周蓋千八百國唐虞侯伯猶存帝王圖籍相踵而可知秦并兼四海分爲郡縣漢因秦制先王之迹既遠地名又數改易是以采獲舊聞考迹詩書推表山川以綴夏周春秋戰國下及秦漢而顏氏說之曰中古以來說地理者多矣或解釋經典或撰述方志競爲新異安有穿鑿安處附會頗失其真後之學者因而祖述曾不考其謬論莫能尋其根本今並不錄蓋無尤焉則知班氏撰志時古書故有存者班氏刊落詭僻摭摘詳慎是以後世言地理者莫不祖述班志揆代綴續顏氏注亦博集儒先之說別其是非間亦有糾班氏之誤者要之不惑謬論確尋根本足爲來學矩範近世地理之學分爲二家曰形勝曰沿革國初常熟顧宛溪先生爲讀史方輿紀要一書歷代開闢防衛營陳戰守之迹具在嘉慶中常熟吳立峯先生爲漢書地理志補注一書歷代開塞置廢割隸分併之迹具在地理家得二書亦幾備矣而皆出於常熟何處山之多學者也顧君名赫奕當世其書卷帙浩繁抄行百六十年乃得兩刻於關隴吳君書較顧書不及半然積勤數十年以成盛業而名不出閭巷武進李中者先生得其手稿錄副而題之曰搜輯賅博因以訂訛補缺爲檢稽者所藉手其

爲利益甚大李君學無所不通尤深於輿地推重如此是書之足貴尙可知顧君書體大思精然間有摭自類書與正史不符者傳抄尤多舛誤李君悉核史文補正成善本今關隴兩刻皆據李校而李君得此書時年已垂七十又病甚不能親勘書手荒率訛謬十二三李君謝世後所錄副爲吾鄉潘芸閣侍郎購得余因假至白門付梓氏以廣其傳屬族妹倩陽湖楊汀蘆傳第族弟興言誠相與訂正其誤脫錯亂至書內引用載籍有文義疑滯而無本可覈者悉仍其舊不敢以臆改竄俟藏書家續自刊定積三百日梓成因筆記其始末道光二十有八年冬十月朔日涇包慎言孟開氏識

吳卓信漢書地理志補注

卓信字立峯一字頊儒家常熟縣之何家市今隸昭文縣也祖父仍世爲縣學弟子卓信少孤母顧亦儒家女親授以經子諸書爲之講解及長篤嗜載籍有田百畝盡以買書廢之緡閱無間晷太倉馮偉能爲古文卓信從之遊益肆力焉合河康中丞基田器賞之勛以習制舉業一試輒冠其曹年三十餘矣再與鄉試即厭棄去以客授歷遊齊魯燕趙秦晉間倦而歸賃屋於城東以居益貧困賣所蓄書以食年六十餘卒所著曰漢書地理志補注曰三國傳補注曰廣說親凡百許卷邑人有陳揆者爲刻其古文甫竟而陳亦卒未印行所著皆散佚惟漢書地理志補注存焉

常熟許君伯堅留心邑中文獻爲我借此書搜輯該博大致備矣因以訂證訛舛補其缺略爲檢稽者所藉手其爲利益甚大亟錄副而藏之並錄伯堅所爲小傳於首道光十七年七月既寧武進李兆洛識

漢書地理志補注目錄

卷一 京兆尹 縣十二

長安 新豐 船司空 藍田 華陰 鄭

湖 下邳 南陵 奉明 霸陵 杜陵

卷二 左馮翊 縣二十四

高陵 櫟陽 翟道 池陽 夏陽 衙 粟

邑 谷口 蓮勺 鄜 頻陽 臨晉 重泉

郃陽 祿祿 武城 沈陽 襄德 徵

雲陵 萬年 長陵 陽陵 雲陽

卷三 右扶風 縣二十一

渭城 槐里 鄠 盩厔 醜 郁夷 美陽

郿 雍 漆 柁邑 陰槃 陳倉 杜陽

汧 好畤 號 安陵 茂陵 平陵 武功

卷四 宏農郡 縣十一

弘農 盧氏 陝 宜陽 黽池 丹水 新

安 商 析 陸渾 上雒

卷五 河東郡 縣二十四

安邑 大陽 猗氏 解 蒲反 河北 左

邑 汾陰 聞喜 濩澤 端氏 臨汾 垣

皮氏 長脩 平陽 襄陵 彘 楊 北

屈 蒲子 絳 狐驪 騏

卷六 太原郡 縣二十一

晉陽 後人 界休 榆次 中都 于離

茲氏 狼孟 鄆 孟 平陶 汾陽 京陵

陽曲 大陵 原平 祁 上艾 盧虎 陽

邑 廣武

卷七 上黨郡 縣十四

長子 屯留 余吾 銅鞮 沾 涅氏 襄

垣 壺關 茲氏 高都 潞 騎氏 陽阿

穀遠

卷八 河內郡 縣十八

懷 汲 武德 波 山陽 河陽 州 共

平皋 朝歌 脩武 溫 槓王 獲嘉

軹 沁水 隆慮 薄陰

卷九 河南郡 縣二十二

雒陽 滎陽 偃師 京 平陰 中牟 平

陽武 河南 緱氏 卷 原武 鞏 穀

成 故市 密 新成 開封 成皋 苑陵

梁 新鄭

卷十 東郡 縣二十二

濮陽 畔觀 聊城 頓丘 發干 范 荏

平 東武陽 博平 黎 清 東阿 離狐

臨邑 利苗 須昌 壽良 樂昌 陽平

白馬 南燕 廩丘

卷十一 陳留郡 縣十七

陳留 小黃 成安 寧陵 雍丘 酸棗

東昏 襄邑 外黃 封丘 長羅 尉氏

僞 長垣 平丘 濟陽 浚儀

卷十二 潁川郡 縣二十

陽翟 昆陽 潁陽 定陵 長社 新汲

襄城 鄆 舞陽 潁陰 密高 許

僞陵 臨潁 父城 成安 周承休 陽城

綸氏

卷十三 汝南郡 縣三十七

平輿 陽安 陽城 灊強 富波 女陽

鯛陽 吳房 安成 南頓 朗陵 細陽

宜春 女陰 新蔡 新息 濯陽 期思

慎陽 慎 召陵 弋陽 西平 上蔡 滯

西華 長平 宜祿 項 新鄆 歸德

新陽 安昌 安陽 博陽 成陽 定陵

卷十四 南陽郡 縣三十六

宛 犢 杜衍 鄆 育陽 博山 涅陽

陰 堵陽 雒 山都 蔡陽 新野 筑陽

棘陽 武當 舞陰 西鄂 穰 鄧 安

衆 冠軍 比陽 平氏 隨 葉 鄧 朝

陽 魯陽 春陵 新都 湖陽 紅陽 樂

成 博望 復陽

卷十五 南郡 縣十八

江陵 臨沮 夷陵 華容 宜城 鄧 郢

當陽 中廬 枝江 襄陽 編 秭歸

夷道 州陵 若 巫 高成

卷十六 江夏郡 縣十四

西陵 竟陵 西陽 襄 郟 軹 鄂 安

陸 沙羨 靳春 鄆 雲杜 下雒 鍾武

卷十七 廬江郡 縣十五

舒 居巢 龍舒 臨湖 雲婁 襄安 縱

陽 尋陽 灊 皖 湖陵邑 松茲

卷十八 九江郡 縣十五

壽春邑 浚遼 成德 襄泉 陰陵 歷陽

當塗 鍾離 合肥 東城 博鄉 曲陽

建陽 全椒 阜陵

卷十九 山陽郡 縣二十三

昌邑 南平陽 成武 湖陵 東緡 方輿

橐 鉅野 單父 薄 都關 城都 黃

爰戚 郟成 中鄉 平樂 郟 瑕丘 甯

卷二十 濟陰郡 縣九

定陶 宛句 呂都 葭密 成陽 鄆城 句陽 柰 乘氏

卷二十一 沛郡 縣三十七

相 龍亢 竹 穀陽 蕭 向 銓 廣戚 下蔡 豐 鄆 譙 蘄 埭 輒 與 山

桑 公丘 符離 敬丘 夏丘 浚 沛 芒 建成 城父 建平 鄆 栗 扶陽

高 高柴 漂陽 平阿 東鄉 臨都 義 成 祁鄉

卷二十二 魏郡 縣十八

鄆 館陶 斥丘 沙 內黃 清淵 魏 繁陽 元城 梁期 黎陽 卽裴 武始 邯鄲 陰安 平恩 邯溝 武安

卷二十三 鉅鹿郡 縣二十

鉅鹿 南繚 廣阿 象氏 廩陶 宋子 楊氏 臨平 下曲陽 貫 鄆 新市 堂 陽 安定 敬武 歷鄉 樂信 武陶 柏 鄉 安鄉

卷二十四 常山郡 縣十八

元氏 石邑 桑中 靈壽 蒲吾 上曲陽 九門 井陘 房子 中丘 封斯 關 平棘 鄆 樂陽 平臺 都鄉 南行唐

卷二十五 清河郡 縣十四

清河 東武城 繹幕 靈 厝 鄆 貝丘 信成 懋題 東陽 信鄉 繚 棗疆 復

陽 卷二十六 涿郡 縣二十九 涿 迺 穀丘 故安 南深澤 范陽 蠡 吾 容城 易 廣望 鄭 高陽 州鄉 安平 樊輿 成 良鄉 利鄉 臨鄉 益 昌 陽鄉 西鄉 饒陽 中水 武垣 阿 陵 阿武 高郭 新昌

卷二十七 勃海郡 縣二十六 浮陽 陽信 東光 阜城 千童 重合 南皮 定 章武 中邑 高成 高樂 參 戶 成平 柳 臨樂 東平舒 重平 安 次 脩市 文安 景成 東州 建成 章 鄉 蒲領

卷二十八 平原郡 縣十九 平原 高 高唐 重丘 平昌 羽 般 樂陵 祝阿 瑗 阿陽 深陰 枋 富平 安惠 合陽 樓虛 龍領 安

卷二十九 千乘郡 縣十五 千乘 東鄆 涇沃 平安 博昌 蓼城 建信 狄 琅槐 樂安 被陽 高昌 繁 安 高宛 延鄉

卷三十 濟南郡 縣十四 東平陵 鄆 平臺 梁鄆 士鼓 於陵 陽丘 般陽 菅 朝陽 歷城 獠 著 宜成

卷三十一 泰山郡 縣二十四 奉高 博 茌 盧 肥成 地丘 剛 柴 蓋 梁父 東平陽 南武陽 萊蕪 鉅

平 贏 牟 蒙陰 華 寧陽 藥丘 富 陽 桃山 桃鄉 式

卷三十二 齊郡 縣十二 臨淄 昌國 利 西安 鉅定 廣 廣饒 昭南 臨朐 北鄉 平廣 臺鄉

卷三十三 北海郡 縣二十六 營陵 劇魁 安丘 甄 淳于 益 平壽 劇 都昌 平望 平酌 柳泉 壽光 樂望 饒 斟 桑犢 平城 密鄉 羊石 樂都 石鄉 上鄉 新成 成鄉 膠陽

卷三十四 東萊郡 縣十七 掖 腫 平度 黃 臨朐 曲成 牟平 東牟 轍 育犂 昌陽 不夜 當利 盧 鄉 陽樂 陽石 徐鄉

卷三十五 琅邪郡 縣五十一 東武 不其 海曲 贛榆 朱虛 諸 梧 成 靈門 姑幕 虛水 臨原 琅邪 被 柜 餅 邦 零段 黔陬 雲 計斤 稻 皋虞 平昌 長廣 橫 東莞 魏其 昌 茲鄉 箕 棹 高廣 高鄉 柔 卽來 麗 武鄉 伊鄉 新山 高陽 昆 山 參封 折泉 博石 房山 慎鄉 駟 望 安丘 高陵 臨安 石山

卷三十六 東海郡 縣三十八 郟 蘭陵 襄賁 下邳 良成 平曲 戚 胸 開陽 費 利成 海曲 蘭祺 繪 南成 山鄉 建鄉 卽丘 祝其 臨沂 厚丘 容丘 東安 合鄉 承 建陽

曲陽 司吾 于鄉 平曲 都陽 陰平
郡鄉 武陽 新陽 建陵 昌慮 都平

卷三十七 臨淮郡 縣二十九
徐 取慮 淮浦 盱眙 公猶 僮 射陽
開陽 贅其 高山 睢陵 鹽漬 淮陰
淮陵 下相 富陵 東陽 播旌 西平
高平 開陵 昌陽 廣平 蘭陽 襄平
海陵 輿 堂邑 樂陵

卷三十八 會稽郡 縣二十六
吳 曲阿 烏傷 毗陵 餘暨 陽羨 諸
暨 無錫 山陰 丹徒 餘姚 婁 上虞
海鹽 剡 由拳 大末 烏程 句章
餘杭 鄞 錢唐 鄞 富春 治 回浦

卷三十九 丹陽郡 縣十七
宛陵 於潛 江乘 春穀 秣陵 故鄣
句容 涇 丹陽 石城 胡孰 陵陽 蕪
湖 黟 溧陽 歙 宣城

卷四十 豫章郡 縣十八
南昌 廬陵 彭澤 鄱陽 歷陵 餘汗
柴桑 艾 贛 新淦 南城 建成 宜春
海昏 雩都 鄡陽 南壘 安平

卷四十一 桂陽郡 縣十一
郴 臨武 便 南平 耒陽 桂陽 陽山
曲江 含洹 涇陽 陰山

卷四十二 武陵郡 縣十三
索 孱陵 臨沅 沅陵 潭成 無陽 遷
陵 辰陽 酉陽 義陵 佷山 零陽 充

卷四十三 零陵郡 縣十

零陵 營道 始安 夫夷 營浦 都梁
冷道 泉陵 洮陽 鍾武

卷四十四 漢中郡 縣十二
西城 旬陽 南鄭 褒中 房陵 安陽
成固 沔陽 錫 武陵 上庸 長利

卷四十五 廣漢郡 縣十三
梓潼 汁方 涪 雒 緜竹 廣漢 葭明
郪 新都 旬氏道 白水 剛氏道 陰
平道

卷四十六 蜀郡 縣十五
成都 郫 繁 廣都 臨邛 青衣 江原
嚴道 緜虎 旄牛 徙 湍氏道 汶江
廣柔 蠶陵

卷四十七 犍為郡 縣十二
犍道 江陽 武陽 南安 資中 符牛
犍 南廣 漢陽 郫 郫 朱提 堂琅

卷四十八 越巂郡 縣十五
邛都 遂久 靈關道 臺登 定筰 會無
笮秦 大笮 姑復 三絳 蘇示 闌
卑水 灂街 青蛤

卷四十九 益州郡 縣二十四
滇池 雙柏 同勞 銅瀨 連然 俞元
收靡 穀昌 秦臧 邪龍 味 昆澤 葉
榆 律高 不韋 雲南 蕞唐 弄棟 比
蘇 賁古 母穰 勝休 建伶 來唯

卷五十 牂柯郡 縣十七
故且蘭 鐔封 營 漏臥 平夷 同竝
談指 宛温 母斂 夜郎 母單 漏江

西隨 都夢 談臺 進桑 句町
卷五十一 巴郡 縣十一
江州 臨江 枳 閬中 墊江 胸忍 安
漢 宕渠 魚復 充國 涪陵

卷五十二 武都郡 縣九
武都 上祿 故道 河池 平樂道 沮
嘉陵道 循成道 下辨道

卷五十三 隴西郡 縣十一
狄道 上邽 安故 氏道 首陽 予道
大夏 羌道 襄武 臨洮 西

卷五十四 金城郡 縣十三
允吾 浩亶 令居 枝陽 金城 榆中
枹罕 白石 河關 破羌 安夷 允街
臨羌

卷五十五 天水郡 縣十六
平襄 街泉 戎邑道 望垣 罕开 絲諸
道 阿陽 略陽道 冀 勇士 成紀 清
水 奉捷 隴 獬道 蘭子

卷五十六 武威郡 縣十
姑臧 張掖 武威 休屠 揶次 鸞鳥
撲剗 媼園 蒼松 宣威

卷五十七 張掖郡 縣十
麟得 昭武 刪丹 氏池 屋蘭 曰勒
驪軒 番和 居延 顯美

卷五十八 酒泉郡 縣九
祿福 表是 樂涓 天陔 玉門 會水
池頭 綏彌 乾齊

卷五十九 敦煌郡 縣六

敦煌 冥安 效穀 涇泉 廣至 龍勒
卷六十 安定郡 縣二十一

高平 復累 安俾 撫夷 朝那 涇陽

臨涇 鹵 烏氏 陰密 安定 參繇 三

水 陰槃 安武 祖厲 爰得 胸卷 彭

陽 鶉陰 月氏道

卷六十一 北地郡 縣十九

馬領 直路 靈武 富平 靈州 昉衍

方渠 陰道 五街 鶉孤 歸德 回獲

略畔道 泥陽 郁郅 義渠道 弋居 大

雙 廉

卷六十二 上郡 縣二十三

膚施 獨樂 陽周 木禾 平都 淺水

京室 洛都 白土 襄洛 原都 漆垣

奢延 雕陰 推邪 楨林 高望 雕陰道

龜茲 定陽 高奴 望松 宜都

卷六十三 西河郡 縣三十六

富昌 騶虞 鶻澤 平定 美稷 中陽

樂街 徒經 泉狼 大成 廣田 圓陰

益蘭 平周 鴻門 蘭 宣武 千章 增

山 圓陽 廣衍 武車 虎猛 離石 穀

羅 饒 方利 隰成 臨水 土軍 西都

平陸 陰山 觥是 博陵 鹽官

卷六十四 朔方郡 縣十

三封 朔方 修都 臨河 呼遼 窳渾

渠搜 沃墜 廣牧 臨戎

卷六十五 五原郡 縣十六
九原 固陵 五原 臨沃 文國 河陰

蒲澤 南興 武都 宜梁 晏柏 成宜
綱陽 莫題 西安陽 河目

卷六十六 雲中郡 縣十一

雲中 咸陽 陶林 楨陵 犢和 沙陵

原陽 沙南 北興 武泉 陽壽

卷六十七 定襄郡 縣十二

成樂 桐過 都武 武進 襄陰 武泉

駱 安陶 武城 武要 定襄 復陸

卷六十八 雁門郡 縣十四

善無 沃陽 繁峙 中陵 陰館 樓煩

武州 涅陶 劇陽 崞 平城 埽 馬邑

疆陰

卷六十九 代郡 縣十八

桑乾 道人 當城 高柳 馬城 班氏

延陵 狝氏 且如 平邑 陽原 東安陽

參合 平舒 代 靈丘 廣昌 鹵城

卷七十 上谷郡 縣十五

沮陽 泉上 潘 軍都 居庸 雖替 夷

輿 寧 昌平 廣寧 涿鹿 且居茹 女

祁 下落

卷七十一 漁陽郡 縣十二

漁陽 狐奴 路 雍奴 泉州 平谷 安

樂 犀奚 獷平 要陽 白檀 滑鹽

卷七十二 右北平郡 縣十六

平剛 無終 石成 廷陵 俊靡 賚 徐

無 字 土垠 白狼 夕陽 昌城 驪成

廣成 聚陽 平明
卷七十三 遼西郡 縣十四

且慮 海陽 新安平 柳城 令支 肥如
賓從 交黎 陽樂 狐蘇 徒河 文成

臨渝 案

卷七十四 遼東郡 縣十八

襄平 新昌 無慮 望平 房 候成 遼

隊 遼陽 險瀆 居就 高顯 安市 武

次 平郭 西安平 文 番汗 杏氏

卷七十五 玄菟郡 縣三

高句驪 上股台 西蓋馬

卷七十六 樂浪郡 縣二十五

朝鮮 誦邯 溟水 含資 黏蟬 遂成

增地 帶方 駟望 海冥 列口 長岑

屯有 昭明 鏤方 提奚 渾彌 吞列

東曠 不而 靈台 華麗 邪頭昧 前莫

夫租

卷七十七 南海郡 縣六

番禺 博羅 中宿 龍川 四會 揭陽

卷七十八 鬱林郡 縣十二

布山 安廣 阿林 廣鬱 中留 桂林

潭中 臨塵 定周 增食 領方 雍雞

卷七十九 蒼梧郡 縣十

廣信 謝沐 高要 封陽 臨賀 端谿

馮乘 富川 荔浦 猛陵

卷八十 交趾郡 縣十

羸陵 安定 苟扁 麓冷 曲易 北帶

稽徐 西于 龍編 朱載

卷八十一 合浦郡 縣五
徐聞 高涼 合浦 臨允 朱盧

卷八十二 九真郡 縣七

胥浦 居風 都龐 餘發 咸驩 無切

無編

卷八十三 日南郡 縣五

朱吾 比景 盧容 西捲 象林

卷八十四 趙國 縣四

邯鄲 易陽 柏人 襄國

卷八十五 廣平國 縣十六

廣平 張 朝平 南和 列人 斥章 任

曲周 南曲 曲梁 廣鄉 平利 平鄉

陽臺 廣年 城鄉

卷八十六 真定國 縣四

真定 藁城 肥壘 綿曼

卷八十七 中山國 縣十四

盧奴 北平 北新成 唐 深澤 苦陘

安國 曲逆 望都 新市 新處 毋極

陸成 安險

卷八十八 信都國 縣十七

信都 歷 扶柳 辟陽 南宮 下博 武

邑 觀津 高隄 廣川 樂鄉 平隄 桃

西梁 昌成 東昌 脩

卷八十九 河間國 縣四

樂成 候井 武隧 弓高

卷九十 廣陽國 縣四

薊 方城 廣陽 陰鄉

卷九十一 甯川國 縣三

劇 東安平 樓鄉

卷九十二 膠東國 縣八

卽墨 昌武 下密 壯武 郁秩 挺 觀

陽 鄒盧

卷九十三 高密國 縣五

高密 昌安 石泉 夷安 成鄉

卷九十四 城陽國 縣四

莒 陽都 東安 慮

卷九十五 淮陽國 縣九

陳 苦 陽夏 寧平 扶溝 固始 圍

新平 柘

卷九十六 梁國 縣八

碭 留 杼秋 蒙 己氏 虞 下邑 睢

卷九十七 東平國 縣七

無鹽 任城 東平陸 富城 章 亢父

卷九十八 魯國 縣六

魯 卞 汶陽 蕃 騶 薛

卷九十九 楚國 縣七

彭城 留 梧 傅陽 呂 武原 菑丘

卷一百 泗水國 縣三

凌 泗陽 于

卷一百零一 廣陵國 縣四

廣陵 江都 高郵 平安

卷一百零二 六安國 縣五

六 蓼 安豐 安風 陽泉

卷一百零三 長沙國 縣十二

臨湘 羅 連道 益陽 下雋 攸 鄒

承陽 湘南 昭陵 茶陵 容陵 安成

漢書地理志補注卷一 京兆尹 白虎通京師者千里之邑號也京大也師衆也天子所居故以大衆言之 說文京人所爲絕高邱也 三輔決錄注京大也天子曰兆民 張晏曰地絕高曰京左傳曰莫與之京十億曰兆尹正也 師古曰京者衆數言大衆所在故云京兆 方輿紀要漢京兆尹今西安府是其境 按漢之京兆尹轄境今陝西省西安府之長安咸寧藍田臨潼渭南五縣及同州府之華陰縣與華州又河南省陝州之閿鄉縣皆其地也

故秦內史 本書百官表內史周官秦因之掌治京師 師古曰京師天子所都畿內也秦并天下改立郡縣而京畿所統特號內史言其在內以別于諸郡守也 高帝元年屬塞國 史記項羽紀項王三分關中王秦降將立長史司馬欣爲塞王王咸陽以東至河 三秦記桃林塞在長安東四百里 師古曰取河華之固以爲阨塞也 元和志自靈寶以西至潼關皆古桃林塞也 雍錄塞以阨塞爲義函關之間數百里皆阨東河山故名爲塞如元和志所著則在閿鄉縣南正在河山東阨之內也 輿地廣記京兆府及同州漢初皆屬塞國 通鑑地理通釋古函谷關在陝州靈寶縣西南潼關在華州華陰縣自潼關至函谷歷陝華二州之地

俱謂之桃林塞

二年更爲渭南郡

本書高帝紀二年六月雍州定八十餘縣置河

上渭南中地隴西上郡服虔曰渭南京兆也

按史記異姓諸侯王表作元年八月

九年罷復爲內史武帝建元六年分爲右內史

按百官表景帝二年分置左右內史而本志云

武帝建元六年分置表志不合顏師古謂據史

記知志誤也 又按公卿表景帝元年中大夫

晁錯爲左內史而表云二年分置亦不合

太初元年更爲京兆尹

王莽傳田況爲師尉大夫 按王莽傳初改京

兆尹曰西都京兆大尹後又分其旁縣爲郡二

曰京尉師尉據本志凡莽所改之郡縣並備書

而三輔獨缺何也

縣十二

長安新豐船司空藍田華陰鄭湖下邳南陵奉

明霸陵杜陵

長安

本書高帝紀五年從戌卒嬰敬言西都長安師

古曰長安本秦之鄉名高祖作都焉 水經注

渭水又東逕長安城北卽咸陽也秦離宮 括

地志長安故城在雍州長安縣西北十三里漢

之舊都本秦離宮故咸陽也 郡國縣道記長

安縣故城今謂之苑城漢京兆府在故城內上

冠里其縣理今失其所在 元和志長安本秦

舊縣非始于漢但未詳所在耳及高帝入關後

置長安縣乃取舊名也雍錄漢長安城在龍首

山上周豐鎬之東北也 輿地廣記長安縣本

宗周之地文王作豐今縣西北靈臺鄉豐水上

是也武王作鎬今昆明池北鎬陂是也秦爲咸

陽縣地漢高帝五年置長安縣 類編長安志

漢長安故城在京兆城西北二十里高帝七年

長樂宮成自櫟陽徙都之 寰宇通志長安故

城在西安府城西北二十里 大清一統志長

安故城在今西安府長安縣西北 按長安本

宗周之地秦屬咸陽縣始皇封弟成蟜爲長安

君楚懷王封項羽爲長安侯皆此地也漢高帝

二年亦封太尉盧縮蓋長安得名不始于漢但

未詳所在耳及高帝五年入關乃取長安以名

縣顏氏注謂本秦之鄉名高祖作都焉今據水

經注漢之長安本秦咸陽東南離官故址漢元

年初定三秦更咸陽曰新城及定都時移治渭

南改曰長安七年并罷新城入長安長安二字

當是自取美名在秦時其地屬離宮不應又置

鄉於此也

高帝五年置

按史記將相名臣年表高帝六年更命咸陽曰

長安索隱引漢儀制亦作六年必得其實而此

云五年蓋追書也

惠帝元年初城六年成

史記呂后紀惠帝三年方築長安城四年就半

五年六年城就索隱曰漢宮闕疏四年築東面

五年築北面 本書惠帝紀元年春正月城長

安三年春發長安六百里內男女十四萬六千

人城長安六月發諸侯王列侯徒隸二萬人城

長安五年春正月復發長安六百里內男女十

四萬五千人城長安九月長安城成 三輔黃

圖長安城初本狹小至惠帝更築之高三丈五

尺下闊一丈五尺上闊九尺雉高三板周回六

十五里南爲南斗形北爲北斗形今人呼爲斗

城是也漢舊儀曰城中經緯各長三十二里十

八步地九百七十二頃八街九陌三宮九府三

廟十二門九市十六橋水泉深二十餘丈 又

曰長安城東出北頭第一門曰宣平門民間所

謂東都門王莽更名春王門正月亭東出第二

門曰清平門一曰藉田門一曰凱門王莽更名

宣德門布恩亭東出南頭第一門曰霸城門又

名青城門或曰青門亦曰青綺門王莽更名仁

壽門無疆亭南出東頭第一門曰覆盎門一號

杜門又號端門王莽更曰永清門長茂亭南出

第二門曰安門亦曰鼎路門王莽更曰光禮門

顯樂亭南出第三門曰西安門一曰便門卽平

門王莽更曰信平門誠正亭西出南頭第一門

曰章城門一曰光畢門王莽更名萬秋門億年

亭西出南頭第二門曰直城門亦名龍樓門王

莽更名直道門端路亭西出北頭第一門曰雍

門本名西城門王莽更名章義門善義亭北出

東頭第一門曰洛城門又曰高門王莽更曰進

和門臨水亭北出第二門曰廚城門王莽更名

建子門廣世亭北出西頭第一門曰橫門卽光

門王莽更曰霸都門左幽亭 三秦記長安城

中地皆黑壤今城亦如火堅若金石父老傳云

鑿龍首山土爲之城下有池廣三丈深二丈

水經注秦離宮無城故惠帝城之諸門皆通達九達三途洞開隱以金椎周以林木左出右入為往來之徑行者升降有上下之別 括地志長安在渭水南隔渭水北對秦咸陽宮漢于其地置未央宮曰長安城因以名縣 雍錄漢都長安其城在渭之南而咸陽之東南也凡漢城之水皆取諸昆明池 胡三省通鑑注蕭何雖治宮室未暇築城至惠帝始築之也 李好文長安志圖說漢城惠帝時築後趙石虎亦嘗修之苻姚西魏宇文文皆都之隋開皇三年遷都龍首川此城遂廢至今民猶呼曰楊家城在唐隸禁苑置四監其中掌園圃種植之事故其宮室因漢舊而葺焉 又曰長安城一名陽甲城甲始也謂一陽初生期福祿于未艾也俗詛為楊家城

王莽曰常安

本書王莽傳始建國元年改長安曰常安三年以常安為新室西都 師古曰王莽篡位改漢舊縣名普易之也下皆類此

新豐

三輔舊事太上皇思慕鄉里高祖令匠人胡寬作新豐并徙舊社屠兒酤酒煮餅商人放雞豚羊犬于通衢競識其家 水經注渭水又東逕新豐縣故城北東與魚池水會魚池水又經新豐縣故城東故驪戎地也高祖王關中太上皇思東歸故象舊里創茲新邑立城社樹粉榆令街庭若一分置豐民以實之故名之為新豐 又云霸水又東逕新豐縣右會渠故渠又東

北逕新豐縣右會漕渠 括地志新豐故城在雍州新豐縣西南四里漢新豐宮也前于驪邑築城市徙其民實之未改其名太上皇崩後改名為新豐 兩京道里記湯泉水經陰槃故城東去昭應十五里漢新豐邑即此是城東西南北各三千一百步往來大路必由之 郡國縣道記今臨潼臨潼縣東十二里故新豐縣西南四里新豐故城即高帝為太上皇所立 通典今京兆府渭陽昭應二縣並漢新豐縣地 寰宇記今昭應縣東十二里新豐故城即漢所理 長安志新豐故城在臨潼縣東北十八里 續通典昭應縣東十三里有漢新豐故城 雍錄豐者高帝所生之邑太上皇思豐欲東歸高帝做寫豐邑剋為此縣以樂之為其自故豐而徙此故名新豐 大清一統志新豐故城在今西安府臨潼縣東北按新豐治所屢移今細考之括地志續通典寰宇記所言皆指漢縣即晉魏之陰槃舊唐志之古城長安志所云縣東北十四里之陰槃城也若元和志所云在昭應縣東十八里者乃隋以後之縣即舊唐志所云治古城北者寰宇記云天寶中廢縣是也至古城東三十里零水側之新豐則自後漢末以及晉魏所治天寶廢縣東南七里之新豐則後周所治今遺址多湮府縣志混為一城非是

驪山在南

水經注魚池水出驪山東北水本導源東流後秦始皇葬于山北水過而曲行東注北轉始皇造陵取土其地汚深水積成池謂之魚池池在

秦皇陵東北五里池水西南有溫泉世以療疾 又云冷水出浮肺山蓋驪山連麓而異名也 括地志驪山在新豐縣南十六里土地記云即藍田山按聖賢家墓記驪山之陽多美玉今藍田山西北四十里有驪山即此山之北阜驪山之陽或謂此也 史記索隱驪山在新豐縣南故驪戎國也舊音黎徐廣音力知反 長安志驪山即藍田山溫湯出山下 大清一統志驪山在今臨潼縣東南與藍田縣藍田山相連 按驪山在今臨潼縣南二里藍田山在今藍田縣東南三十里水經注驪戎之山一名藍田蓋驪山即藍田之北山縣巨而東五十餘里陰屬臨潼陽屬藍田屬臨潼者為驪山屬藍田者為藍田山實一山也

故驪戎國

竹書紀年成王三十年驪戎來賓沈約注驪戎驪山之戎 左傳莊二十八年晉伐驪戎杜注驪戎在京兆新豐縣其君姬姓其爵男也又釋例云驪戎城在雍州新豐縣殷時國 韋昭國語注戎來居此山故號驪戎 括地志驪戎故城在新豐縣南十六里殷周時驪戎國城也 兩京道里記驪戎城高一丈五尺周回四里晉獻公納驪姬于是處 寰宇記驪戎故城在昭應縣東二十四里 寰宇通志驪戎城在臨潼縣東二十五里即故驪戎國 大清一統志驪戎城在今臨潼縣東

秦曰驪邑

史記始皇紀十六年置麗邑 水經注戲水又

北逕驪戎城東秦之麗邑矣 宋庠國語補音
驪或作麗音同 按驪字或作麗作鄗又作離
古通用

高帝七年置

史記高祖紀十年七月太上皇崩櫟陽宮赦櫟
陽因更名鄗邑曰新豐 按此則新豐之名太
上皇崩後方改十年以前猶稱驪邑不得云七
年置也

船司空

服虔曰船司空縣名 三輔黃圖有船庫官後
改爲縣 水經注河水南至華陰潼關歷船司
空與渭水合水會卽船司空所在矣 師古曰
本主船之官遂以爲縣 通典漢船司空故縣
在今華州華陰縣東北五十里其地名三河口
在華陰縣東南五里卽春秋時渭汭也 說文
繫傳船司空漢司空漢造船官所在也 演繁
露渭口有船官 玉海唐韋堅爲水陸運使乃
占咸陽壅渭爲堰絕瀾澹並渭而東注永豐倉
下復與渭合永豐倉下在渭水入黃河處漢之
船司空也 大清一統志船司空故城在今同
州府華陰縣東北 何焯讀書記百官表都司
空注如淳曰律司空主水及罪人船既司空所
主兼有罰作船之徒役皆在此縣也 按水經

渭水又東過華陰縣北又東入于河注云春秋
之渭汭也左傳閔二年虢公敗犬戎於渭隊服
虔曰隊同汭杜預曰水之隈曲曰汭王肅曰汭
入也呂忱曰汭者水相入也水會卽船司空所
在矣蓋渭水入河之處古謂之渭汭其事以船

司空主之因立爲縣然古河外河內通謂之汭
不專指旁南一岸也史記淮陰侯傳信乃益爲
疑兵陳船欲渡臨晉劉氏注謂陳船地名在舊
關之西今之朝邑是直以朝邑爲古船司空所
轄矣謬甚

莽曰船利

藍田

戰國策秦取楚漢中再戰于藍田 又云子楚
立以呂不韋爲相號曰文信侯食藍田十二畝
竹書紀年梁惠成王三年秦子向命爲藍君
史記六國表秦獻公六年初縣藍田 本書
高帝紀沛公引兵擊秦軍大破之藍田南 又
元帝紀建昭四年藍田地沙石雍霸水 又五
行志文帝後三年秋大雨藍田山水出流環民
室 水經注霸水又北歷藍田川逕藍田縣北
秦子向之故邑也 括地志藍田縣在雍州東
南八十里因藍田山爲名 長安志藍田故城
在藍田縣西三十里 大清一統志藍田故城
在今西安府藍田縣西

山出美玉

本書寶嬰傳孝景七年謝病屏居藍田南山下
又李廣傳與故穎陰侯屏居藍田南山中射
獵 又東方朔傳南山出玉石 又外戚傳壁
帶往往爲黃金釭函藍田璧 西都賦陸海珍
藏藍田美玉 三秦記藍田縣有川方三十里
其水北流出玉銅鐵石 魏土地記驪山卽藍
田山也其陽多寶玉其陰多黃金 述征記藍
田山形如覆車之像故一名覆車山其山出玉

故亦名玉山 水經注麗戎之山一名藍田其
陰多金其陽多玉 元和志周禮玉之美者曰
球其次曰藍蓋以縣出美玉故名藍田 李善
文選注范子計然曰玉英出藍田 按今周禮
無球藍之文通典藍田縣下亦有此二語而不
云周禮不知元和志何所據也

有虎侯山祠秦孝公置也

按續郡國志劉昭注補引地道記亦云藍田有
虎侯山長安志亦載之而陝西通志云今無考
據藍田縣志縣西十五里有虎珂山侯珂聲相
近疑卽此山又縣東四十里有倒虎山接渭南
縣界未知孰是

華陰

三輔黃圖漢初京輔都尉治華陰 水經河水
又南至華陰潼關渭水從西來注之 又云洛
水出上郡雕陰秦冒山過華陰入渭 史記正
義華陰縣在華山北 輿地廣記華陰縣禹貢
華陰之地 大清一統志華陰故城在今同州
府華陰縣東南 按禹貢導河南至于華陰孔
傳謂河自龍門南流至華山北而東行蓋河行
華山北之故曰華陰是華陰之名舊矣

故陰晉

史記魏世家文侯三十六年秦侵我陰晉徐廣
曰今之華陰也 水經注渭水又東逕華陰縣
故城北春秋之陰晉也 寰宇記今華陰縣東
南五里有古城卽六國時陰晉地

秦惠王五年更名寧秦

史記秦本紀惠文君六年魏納陰晉更名寧秦

徐廣曰今之華陰也 又曹參世家賜食邑寧秦蘇林曰今華陰 續通典華陰分秦晉之境邊晉之西則曰陰晉邊秦之東則曰寧秦

高帝八年更名華陰

寰宇記漢高八年改寧秦為華陰縣以在太華山之陰故名

太華山在南

舜典八月西巡狩至于西嶽 禹貢西傾朱圉鳥鼠至于太華 爾雅釋山河南華李巡曰西嶽華山也郭注太華山也正義華山在河之南故曰河南華 又云華山為西嶽 山海經太華之山削成而四方其高五千仞其廣十里西八十里曰小華之山郭注太華山即西嶽華陰山也今在弘農華陰縣西南山形上大下小地即少華 史記封禪書公孫卿曰天下名山八而三在蠻夷五在中國其一曰華山黃帝之所嘗游與神會 白虎通西方華山少陰用事萬物生華故曰華山華之為言獲也萬物成熟可得穫也 說文華山在弘農華陰 風俗通華者華也萬物滋然變華於西方也 高誘淮南子注太華今弘農華陰山也是為西嶽 薛綜西京賦注華山對河東首陽山黃河流于兩山之門古語云本一山當河河過之而曲行河神巨靈以手擘開其上以足蹈離其下中分為兩以通河流今觀手跡于華嶽上足跡在首陽山下俱存焉 三秦記華山在長安東三百里不知其幾千壘如半天之雲 述征記華山從麓至頂升降紆回凡三十三里 晉書地道記

太華山在華陰縣西南 水經注華陰縣有華山遠而望之有若華狀西南有小華山也 隋書地理志華陰縣有華山鄭縣有少華山 經典釋文華胡化反又胡瓜反 唐六典關內道名山亦曰太華 元和志大華山在華陰縣南八里 九域志華山四州之際東北冀東南豫西南梁西北雍十字分之四隅為四州 雍勝略以西有少華山故曰太華 大清一統志太華山在今華陰縣南十里即西嶽也 有祠

史記封禪書秦并天下令祠官所常奉天地名山大川鬼神可得而序也自華以西名山七一曰華山 本書郊祀志宣帝神爵元年定制祀西嶽華山于華陰 述征記華山下自華嶽廟列柏南行十一里又東回三里至中祠又西南出五帝至南祠南入谷七里又至一祠又南一里至天井內望空視明如在室窺窗出井東二里至峻坂斗上又東至東柯坪僕馬皆屏去無用上百丈崖皆須扳繩挽葛而後行 水經注華山有漢魏文帝所造二廟 寰宇記華山有南北二廟北廟有古碑九所南廟是華北君祠 大清一統志西嶽廟在今同州府華陰縣東十里 按華山自虞帝西巡之後三代以降莫不有祀然皆無廟至漢武帝始立宮殿宣帝制為令典歷代因之今祠在華陰縣東五里即漢時遺址也 豫州山 夏官職方豫州山鎮曰華山在華陰 按本志

凡山川藪澗皆本周禮下並同 集靈宮武帝起

桓譚集靈宮賦序華陰集靈宮武帝所造欲懷集仙者王喬赤松子故名殿為存仙端門南向署曰望仙門 張昶集靈宮序布五方則處其西列三條則居其中世宗又建集靈之宮於其下想松喬之儔然則集靈亦其盛哉 三輔黃圖集靈宮集仙宮存仙殿存神殿望仙臺望仙館俱在華陰縣界皆武帝宮館名也 水經注敷水又北逕集靈宮西而北流注于渭 大清一統志集靈宮在華陰縣西北 莽曰華壇也

鄭周宣王弟鄭桓公邑

史記鄭世家鄭桓公友者周厲王少子宣王庶弟宣王二十二年封於鄭幽王以為司徒犬戎殺幽王并殺桓公 又秦本紀武公十一年初縣鄭 又商君傳與其徒屬發邑兵擊鄭徐廣曰京兆鄭縣也 本書五行志成帝綏和二年鄭通里男子王褒帶劍入宮師古曰鄭縣之通里也 說文鄭京兆縣周厲王子友所封宗周之滅鄭徙潛洧之上今新鄭是也 鄭康成詩譜宣王封母弟友于宗周畿內成林之地是為鄭桓公今京兆鄭縣是其都也 應劭曰鄭宣王母弟友所封也其子與平王東遷更稱新鄭 水經注渭水又東逕鄭縣故城北鄭桓公友之故邑也漢書薛瓚注言周自穆王以下都于西鄭不得以封桓公按春秋國語並言幽王實于戲鄭桓公死之平王東遷鄭武公輔王室滅

號檜而兼其土故周桓公言于王曰我周之東遷晉鄭是依乃遷封于彼左傳鄭伯謂公孫獲曰我先君新邑于此其能與許爭乎是指新鄭爲言矣然班固應劭鄭玄皇甫謐裴頠王隱闕駟及諸述者咸以西鄭爲友之始封賢于薛瓚之單說也無宜違正經而從逸錄矣 又云西

石橋水北逕鄭城西水上有橋東去鄭城十里故世以橋名水也北流注于渭 又云渭水又與東石橋水會逕鄭城東水有故石梁述征記曰鄭城東西十四里各有石梁者也 魏書地

形志鄭縣有鄭城 括地志鄭縣故城在華州鄭縣西北三里 師古曰穆王以下無都西鄭之事瓚說非也 史記索隱世本云鄭桓公居械林徙拾宋忠注械林與拾皆舊地名自封桓公乃名爲鄭耳至秦武公孫鄭蓋是鄭武公東徙新鄭之後其舊鄭乃是故都故秦始縣之

輿地廣記鄭縣鄭桓公始封此至于武公東徙新鄭 路史國名記鄭伯爵厲王子初采成林今華陰鄭縣西北三里古鄭城蓋未爲國乃初縣在鄭者 寰宇通志古鄭城在西安府華州城北即鄭桓公封邑秦爲縣 大清一統志鄭

縣故城在今同州府華州西北 按鄭係禹貢華陰地商爲蕃邑契所居也周爲宣王母弟友所封名鄭是爲桓公其子武公從平王東遷乃稱新鄭以此爲古鄭春秋時爲晉河外地戰國界于秦魏之間後并于秦武公始置縣漢因之故城在今同州府華州西北三里 有鐵官

元豐九域志華州銅錢監熙寧四年置鐵錢監八年置 按華州南山商洛之間出鐵至今猶然 湖

史記范雎傳王稽辭魏去過載范雎入秦至湖關索隱曰湖京兆湖縣 本書戾太子傳太子之亡也東至湖滅匿泉鳩里 又王莽傳析人鄧曄于匡攻莽西拔湖 水經注河水又東逕湖縣故城北湖水出桃林塞之夸父山北流入于河魏土地記曰弘農湖縣有軒轅黃帝登仙處 師古曰湖縣今號州閩鄉湖城二縣地皆

是 後書劉盆子傳注湖縣故城在號州湖城縣西南 隋志河南郡閩鄉縣舊曰湖城開皇十六年改 元和志今號州湖城縣本漢湖縣故城在今縣西南二里又閩鄉縣亦漢湖縣地閩鄉本湖縣鄉名閩古聞字說文從門昷聲 寰宇記今陝州閩鄉縣本漢湖縣因津以名邑

又云今湖城縣即漢湖縣西北二里有故湖城也 九域志陝州湖城縣有荆山有鑄鼎原有鼎湖 輿地廣記湖城縣本曰胡黃帝鑄鼎于荆山下後世因名其處曰鼎湖漢武帝改曰湖 寰宇通志荆山在河南府閩鄉縣南二十

五里近有鑄鼎原昔軒轅采首山之銅鑄鼎于此湖水在廢湖城縣西門外源出秦山北流入河 大清一統志湖縣故城在今陝州閩鄉縣東四十里 按郊祀志黃帝採首山之銅鑄鼎于荆山下後名其地爲鼎湖元和志荆山在湖城縣南即黃帝鑄鼎處通典湖城縣有荆山黃

帝鑄鼎于其下曰鼎湖史記索隱黃帝鑄鼎于湖曰鼎湖即今湖城縣據唐志號州湖城縣有覆釜山一名荆山韓退之詩荆山已去華山來日射潼關四扇開李義山詩楊僕移關三百里可能全是爲荆山是黃帝鑄鼎之荆山在湖縣無疑則縣之得名當以鼎湖亦無疑

有周天子祠二所 史記封禪書于湖有周天子祠 四夷縣道記故周天子祠在湖城縣西南十里 按周厲王名胡疑此即厲王祠 故曰胡武帝建元六年更名湖 水經注按晉書地道記太康記並言胡縣漢武帝改作湖縣也 方輿紀要漢湖縣秦曰湖關漢初置湖縣武帝改曰湖以黃帝鼎湖而名

下邳 應劭曰秦武公伐邾戎置以隴西有上邳故此加下 蘇林曰邾音圭 三輔黃圖下邳縣後漢并鄭桓帝西巡復之 水經注渭水又東逕下邳縣故城南與竹水合 師古曰取邾戎之人而來爲此縣 四夷縣道記下邳故城在下邳縣東南二十五里渭水之北 通典今華州

下邳縣秦漢舊縣 寰宇記廢下邳城在華州下邳縣東南本秦縣自漢及晉不改 大清一統志下邳故城在今西安府渭南縣東北縣志云在縣北五十里遺址猶存 錢坫新校地理志秦武公伐邾戎不聞遷其人于此因邾戎而置縣未免以遼遠不關封禪書櫟陽雨金秦獻公自以爲得金瑞故作畦時櫟陽而祀白帝櫟

有鐵官

陽下邳地境相涉畦字從圭而邳字亦從圭此下邳之邳疑當為畦時之畦也 按續志無下邳縣而黃圖云下邳縣後漢并鄭桓帝西巡復之又三國魏志董卓遷都長安華歆求出為下邳令則知中興省并其後又復置也續志不載脫漏顯然

南陵文帝七年置

史記將相名臣年表孝文七年四月丙子初置南陵 本書王嘉傳蔡廉為南陵丞 漢舊儀南陵即薄太后葬之所亦謂之南霸陵因置縣以奉陵寢後省霸為南陵 括地志南陵故城在萬年縣東南二十四里本薄太后陵邑陵在東北去縣六里平帝元始四年縣為王莽所廢類編長安志南陵故城在今咸寧縣東南二十四里白鹿原上 大清一統志南陵廢縣在今西安府咸寧縣東南 按史記景帝紀二年置南陵縣今據本志及百官表又史將相表並作文帝蓋文帝時置陵景帝時置縣也薄太后以孝景前二年崩以呂后合葬長陵故特自起陵近文帝霸陵以在霸陵之南故曰南陵

灑水

舊作沂水誤

出藍田谷北至霸陵

屬本郡

入霸水

說文灑水出京兆藍田谷入霸從水灑聲 水經灑水出京兆藍田谷北入于灑注云地理志曰灑水出南陵縣之藍田谷西北流與一水合

水出西南莽谷東北流注灑水灑水又北歷藍田川北流注于灑水 括地志灑水即荆谿拘枷二水之下流在雍州萬年縣 唐六典關內道大川四曰灑 長安志灑水在萬年縣東北流四十里入渭 張禮游城南記少陵東接風涼原灑出焉東北對白鹿原邢谷水出焉二水合流入于渭 雍錄灑源出藍田縣境西稍北行至白鹿原西即趨大興城直至霸陵乃始合灑其力比灑差小而與之對行故言灑者多舉灑而與之俱也 雍勝略灑水出藍田南山谷西北流至咸寧界得荆谿谷廣谷水又得采谷石門庫谷水過白鹿原西又過省城東合灑水北入渭 大清一統志灑水在咸寧縣東南源出藍田縣西南谷中北流至縣界又北合灑水入渭 按今本漢書京兆尹南陵縣下灑水並作沂水師古曰沂音先歷反據說文則作灑水而水經注灑水篇首尾再引班志是沂水即灑水無疑不知何以誤灑為沂而顏氏又何以音沂為先歷反也弘農郡析縣下顏氏亦音先歷反沂與析字形相近先歷之音于析則是而沂則非也行間斷爛何人填補致斯巨謬若顏氏不應若是之質實也

霸水亦出藍田谷北入渭古曰茲水秦穆公更名以章霸功視子孫

史記封禪書灑灑長水澧澧涇渭皆非大川以近咸陽盡得比山川祠 西征賦玄灑素灑 水經注霸者水上地名也古曰灑水秦穆公霸世更名以顯霸功水出藍田縣藍田谷西北有

銅谷水次東有輞谷水二水合而西注之又西流入壘水壘水又西北流入霸又北歷藍田川逕藍田縣北又左合灑水歷白鹿原東又北長水注之又北會兩川又北逕軹道左納漕渠又北入渭 隋書高祖紀開皇五年改霸水為滋水 師古曰視讀曰示 括地志灑水古滋水也亦名藍田谷水即秦嶺水之下流在雍州藍田縣 元和志灑水東南自商水上雒縣界流入藍田縣又西北合灑水入渭 唐六典關內道大川三曰灑 雍錄灑水出商州上洛縣西北行至藍田縣境始出谷谷即驪山之口所謂藍田山也水至萬年縣東二十里灑水始自左方來是為合灑之地此地為長安衝要凡出入饒潼兩關者路必由之繫事多故稱名尤難凡芷陽霸城霸上霸頭霸西霸北霸陵相去不踰三十里皆在白鹿原上以灑水自原而來故皆繫霸為名也 大清一統志灑水在今咸寧縣東源出藍田縣谷中經縣東南流至咸寧縣界又北入渭水 水道提綱灑水上源即藍水也出東南藍田縣藍關之西南山秦嶺又西北流曰灑水經府境東而北合灑水又東北流至高陵縣南境入渭曰霸口

奉明宣帝置也

本書宣帝紀元康元年夏五月立皇考廟並奉明園為奉明縣師古曰奉明園即皇考史皇孫所葬之處本名廣明後追改也 又戾太子傳宣帝即位有司奏請史皇孫位在廣明郭北諡宜曰悼皇母曰悼后比諸侯王園置奉邑三百

家廣明成鄉爲悼園皆改葬焉後八歲有司復言悼園宜稱尊號曰皇考立廟因園爲寢益奉明園民滿千六百家以爲奉明縣 水經注奉明縣本成鄉之廣明苑史皇孫及王夫人葬于郭北宣帝遷苑南下以爲悼園立奉明縣以奉二園 元和志奉明故城在萬年縣東二十里 寰宇記奉明園宣帝悼考墓陵園也後立爲縣潘岳西征賦云兆惟奉明故城在咸陽縣東北三十五里 長安志奉明故城在長安縣北八里 大清一統志奉明廢縣在今西安府長安縣北

霸陵

三秦記霸城秦穆公築爲霸宮漢于此置霸陵縣 十三州志霸陵秦昭襄王所葬芷陽也漢文帝更名 水經渭水又東過霸陵縣北霸水從縣西北流注之 水經注霸水又左合澧水歷白鹿原東即霸川之西故芷陽矣謂之霸上漢文帝葬其上謂之霸陵上有四出道以瀉水在長安東南三十里故王仲宣詩云南登霸陵岸回首望長安 後書馮異傳注霸陵文帝陵名因以爲縣名故秦芷陽縣也 括地志霸陵故城在新豐縣西南三十五里 史記正義霸陵縣即霸上在雍州萬年縣東北二十五里東南去霸陵十里 寰宇記霸陵故城在咸寧縣東北三十五里 類編長安志霸陵故城在灊水之東 大清一統志霸陵故城在今西安府咸寧縣東 故芷陽

史記項羽紀沛公脫身獨騎從驪山下道芷陽間行 本書夏侯嬰傳從攻南陽戰于藍田芷陽 三秦記白鹿原東霸川之西阪故芷陽也 括地志芷陽在藍田縣西六里 按始皇紀作藍陽古通用

文帝更名 史記將相名臣年表孝文九年以芷陽鄉爲霸陵 本書文帝紀後七年夏六月帝崩葬霸陵 類編長安志文帝霸陵在京兆通化門東四十里白鹿原北鳳凰鶯下 莽曰水章也 杜陵

括地志杜陵故城在萬年縣東南十五里漢宣帝陵邑也北去宣帝陵五里 元和志杜陵故城在萬年縣東南二十里 寰宇志杜陵漢縣在今咸寧縣東南十五里 大清一統志杜陵故城在今西安府咸寧縣東南 故杜伯國 竹書紀年周成王八年王師滅唐遷其民于杜 又云宣王四十四年殺大夫杜伯 左傳襄二十四年范宣子曰昔句之祖在商爲豕韋氏在周爲唐杜氏杜注唐注二國名殷末豕韋氏于唐周成王滅唐遷之于杜爲杜伯今京兆杜陵縣也 史記秦本紀武公十一年初縣杜 本書宣帝紀尤樂杜鄠之間率常在杜應劭曰故杜陵之下聚落也孟康曰下杜在長安南師古曰下杜即今之杜縣 水經注沔水又西

北逕下杜城即杜伯國也 又云拘枷川水又北逕杜陵東陵之西北有杜縣故城 括地志宣王殺杜伯以後子孫微弱附于秦及春秋初武公滅之爲縣漢宣帝時修杜之東原爲陵曰杜陵縣更名此爲下杜城在今長安縣東南九里 寰宇記下杜城在長安縣南七里 長安志下杜城在長安縣南十五里廟記曰下杜城杜伯所築東有杜原城在底下故曰下杜 雍錄杜縣與五代都城謹相並附故古事著迹此地者多謂城南韋杜去天尺□以其迫近帝都也縣之東有原名爲東原宣帝以爲巴陵故東原之地遂爲杜陵縣既有杜陵縣則名稱與杜縣相混故改杜縣爲下杜以別之杜縣之北即漢都城之覆盎門故又名杜門 大清一統志按漢志謂杜陵即杜伯國水經注以下杜城爲杜伯國寰宇記長安志又以下杜城爲杜縣而杜陵爲宣帝改置之縣考下杜城在今長安縣南故杜縣西宣帝紀云尤樂杜鄠之間率常在杜杜文本甚明應劭以爲杜陵之下聚落最合長安志謂下杜本杜縣至宣帝移于杜陵其說本之寰宇記恐未可據 王峻漢書正義按水經注長安城南出東頭第一門名覆盎門其南有下杜城應劭曰故杜陵之下聚落也其地在杜陵縣之西南鄠縣之東北所謂杜鄠之間也若唐之杜城即漢杜陵縣後魏改名杜城者非下杜也顏說誤 宣帝更名 本書宣帝紀元康元年春以杜東原上爲初陵

更名杜縣爲杜陵 又元帝紀初元元年春正月孝宣皇帝葬杜陵 三輔皇圖宣帝在民間時好游鄠杜間故葬此 長安志圖說杜陵今在奉元城東南二十五里三趙村陵在高原之上即所謂鴻固原也

有周右將軍杜主祠四所

本書郊祀志于杜亳有五杜主之祠而雍管廟祠亦有杜主杜主故周之右將軍其在秦中最小鬼之神者也師古曰杜即京兆杜縣縣有亭周宣王殺杜伯不以罪故周人尊其鬼而右之其鬼雖小而有神靈也 括地志杜主祠在今雍州長安縣西南二十五里 按封禪書云于杜亳有三杜主之祠而郊祀志作五郊祀志是也杜主本有五祠成帝置其一故此云四所耳 莽曰饒安也

漢書地理志補注卷二 左馮翊

三輔決錄注馮依也翊明也 張晏曰馮輔也翊佐也 元和志馮翊者取輔佐京師之義 徐鉉說文注馮本音皮冰切經典通用爲依馮之馮今別作馮非是 寰宇通志漢左馮翊城在高陵縣西南二里即高陵故城也 方輿紀要左馮翊今西安府以東至同州是其境 按漢左馮翊今陝西同州府之大荔朝邑郃陽澄城韓城蒲城白水七縣及華州西安府之咸陽臨潼高陵涇陽渭南富平醴泉七縣及耀州郿州之中部洛川二縣郿州之淳化縣皆其地 故秦內史高帝元年屬塞國二年更名河上郡 本書高帝紀二年六月置河上郡服虔曰河上即左馮翊也 按史記異姓諸侯王表作元年八月

九年罷復爲內史武帝建元六年分爲左內史 按百官表乃景帝二年分置 太初元年更名左馮翊

按王莽傳分改左馮翊曰前輝光後又分其郡 二曰翊尉光尉 樓護傳爲廣漢太守徵入爲前輝光又王莽傳又前輝光謝覽

縣二十四

高陵 櫟陽 翟道 池陽 夏陽 衙 粟邑 谷口 蓮勺 鄜 頻陽 臨晉 重泉 郃陽 祿 武城 沈陽 襄德 徵雲 陵 萬年 長陵 陽陵 雲陽 本 書 韓 延 壽 傳 爲 左 馮 翊 恩 信 周 徧 二 十 四 縣

高陵

水經注白渠又東枝渠出焉東南逕高陵縣故城北太康地記謂之高陸也 又云曲梁水又東南逕高陵縣故城北 元和志高陵本秦舊縣孝公置魏改高陸隋大業二年復爲高陵 通典魏黃初元年改高陵爲高陸自此以前其縣在今縣西南一里 長安志高陵本秦舊縣故城在今縣西一里周七里崇一丈五尺闊四尺 類編長安志高陵故城在今高陵縣西南城內尙有高陵鎮也 大清一統志高陵故城在今西安府高陵縣西南 潛邱劄記左馮翊先書高陵縣卻不爲治治長安城中以趙廣漢傳景帝紀注百官表注知之而韓延壽傳云爲左馮翊出行縣至高陵證最分明 按高陵爲秦孝公所置昭王封其同母弟顯爲高陵君范睢說秦王曰高陵進退不請並即此

左輔都尉治

本書百官表武帝元鼎元年置二輔都尉 按關中記云三輔舊治長安城中長吏各在其縣治民光武東都之後扶風出治槐里馮翊出治高陵蓋左馮翊治長安城中故左輔都尉治高陵也

莽曰千春 櫟陽

史記項羽本紀立長史司馬欣爲塞王都櫟陽 本書高帝紀二年十一月漢王還歸都櫟陽 七年二月自櫟陽徙都長安 三輔黃圖高帝初都長安未有宮室即居櫟陽宮 如淳曰櫟音藥 水經注白渠枝澗又東逕櫟陽城北

又云漆沮水逕萬年縣故城北爲櫟陽渠城即櫟陽宮也 括地志櫟陽故城一名萬年城在今雍州櫟陽縣東北三十五里 長安志櫟陽本秦舊縣高帝爲漢王都此七年徙都長安既葬太上皇于萬年陵遂分櫟陽置萬年縣以爲陵邑治櫟陽城中故櫟陽城亦名萬年城故城在今櫟陽縣北東西五里南北三里 集韻櫟陽縣名在雍或从藥 寰宇通志櫟陽城在臨潼縣北五十里本秦縣漢高帝初都此今廢爲鎮 大清一統志櫟陽故城在今西安府臨潼縣東北舊志云在縣東北七十里

秦獻公自雍徙

史記秦本紀獻公二年城櫟陽徐廣曰徙都之今萬年是也 又云獻公十八年雨金櫟陽又六國表秦獻公十一年縣櫟陽 莽曰師亭

按王莽傳天鳳元年改諸郡縣名縣以亭名者三百六十以應符命此其一也

翟道

穆天子傳天子南征朔野逕絕翟道升于太行水經注豬水西出翟道縣西石堂山本名翟道山 通典今鄜州三川縣坊州中部縣並漢翟道縣地 元和志坊州古之翟國漢爲翟道縣地 寰宇記翟道縣故城在今坊州中部縣西北四十里周三里餘址尙在郡國志云鄜州本秦高奴之地翟道故城是也俗謂之高樓城即春秋時白翟所居之處郭璞以爲卽隴西狄道非也 大清一統志翟道故城在今鄜州中

部縣西北石堂山在縣西北七十里 方輿紀要石堂山在鄜州中部縣西北一名翟道山 莽曰渙 池陽惠帝四年置 史記周繆傳賜食邑池陽 本書王莽傳池陽縣有小人景長尺餘 應劭曰在池水之陽 水經注鄭渠故瀆東逕池陽縣故城北 通典今京兆府三原縣漢池陽縣地 元和志池陽故城在今涇陽縣西北二里 長安志十道志云舊池陽城俗名迎冬城城內有尹吉甫碑 雍錄咸陽縣東二十五里蘭池陂卽始皇遇盜之處漢于其地立池陽縣 寰宇通志池陽城在今三原縣東北二十里漢縣遺址略存 大清一統志池陽故城在今西安府涇陽縣西北

按池陽在周名蕩社秦本紀寧公三年滅蕩社是也又名焦穫甸奴傳犬戎殺幽王遂取周焦穫而居涇渭之間詩所謂玁狁匪茹整居焦穫是也又名涇陽戰國策秦昭王封弟惲于此號涇陽君是也始皇置蕩社縣漢惠帝改爲池陽應氏謂在池水之陽今其地實無此水也 嶽嶽山在北 上林賦九嶽嶽嶽師古曰嶽嶽山在三原縣西 長楊賦嶽嶽嶽嶽而爲弋服度曰嶽嶽山名孟康曰在池陽師古曰在京師之北 說文嶽嶽山在馮翊池陽臣錯曰嶽嶽亦山短而峻形水經注鄭渠故瀆東逕嶽嶽山南 師古曰嶽嶽山卽今俗所呼嵯峨山也音嶽嶽又音才葛五葛二反 括地志嵯峨山在雲陽縣北十五

里或謂之北山 元和志嵯峨山一名嶽嶽山在今雲陽縣東北十里東西二十五里南北二十里上有雲必雨常以爲候 晉書音義嶽嶽昨結反嶽五結反 寰宇記嶽嶽山在今耀州雲陽縣東北十里自雲陽縣連亘三原縣一名慈峨山王褒雲陽宮記東有慈峨山土人謂之嵯峨山 長安志嵯峨讀曰嶽嶽慈峨山又在其東 雍勝略嵯峨山在天齊高原之上特出雲表登其巔則涇渭黃河舉在目前視秦中如指掌 曹學佺名勝志嶽嶽山去今三原縣治四十里一名嵯峨山有五峯相連如筆架踞天齊原之上原長七里南通白鹿北連嶽嶽清谷水出焉 大清一統志嵯峨山在今涇陽縣北東入三原縣界西入邠州淳化縣界本名嶽嶽山亦作嶽嶽 方輿紀要嵯峨山在涇陽縣北五十里一名嶽嶽山又名慈峨山山頂有三峯其西又有二峯亞于三峯或云此爲禹貢之荆山誤也

夏陽

師古曰夏陽卽河之西岸也今在同州韓城縣界 括地志夏陽故城在今同州韓城縣南二十里 元和志今同州韓城縣古韓國及梁國漢爲夏陽縣之地 寰宇記夏陽故城在今韓城縣西南二里 元豐九域志同州郃陽縣有夏陽鎮 寰宇通志夏陽在郃陽縣東四十里 漢縣 大清一統志夏陽故城在今同州府韓城縣南 按水經注引服虔曰夏陽號邑也在大陽東三十里據春秋僖二年虞師晉師滅下

陽杜注下陽號邑在河東大陽縣考本志弘農
陝縣注故號國在大陽東馮翊夏陽注故少梁
龍門山在北則下陽夏陽明是兩地蓋因公羊
傳下陽作夏陽服氏因之誤耳
故少梁

左傳桓九年梁伯伐曲沃杜注梁國在馮翊夏
陽縣 又僖十九年梁伯好土功亟城而弗處
民罷而弗堪懼而潰秦遂取梁 又文五年晉
人伐秦取少梁杜注少梁今馮翊夏陽縣 史
記秦本紀靈公六年晉城少梁秦擊之 又魏
世家文侯六年城少梁惠王九年與秦戰少梁
十七年秦取我少梁 水經注橫溪水又東南
逕夏陽縣故城北故少梁也 括地志同州韓
城縣南二十二里有少梁故城國都記云梁伯
國嬴姓之後與秦同祖秦穆公滅之史記秦隱
梁國在馮翊夏陽縣 史記正義少梁故梁國
嬴姓故城在今韓城縣南二十二里 續通典
少梁城隋開皇中分郃陽置韓城縣後遷今治
按少梁本春秋時梁國秦取之為少梁邑郃
芮所謂梁近秦而幸焉是也後入晉戰國入魏
秦復取之惠文王改曰夏陽今少梁故城在韓
城縣南二十里芝川鎮北夏陽故城則在韓城
縣西南二里水經注乃云大梁周梁伯之居梁
伯好土功大其城號曰新里民疲而潰秦遂取
焉後魏惠王始自安邑徙都于此是誤以少梁
為大梁而不知大梁乃今河南之開封不近秦
也續志河南尹梁縣下亦云故國伯翳後劉昭
注引博物記謂梁伯好土功今梁多有城是又

以少梁為南梁而不知南梁在汝水之旁亦不
近秦也

秦惠文王十一年更名

史記秦本紀惠文王十一年更名少梁曰夏陽

禹貢梁山在西北

禹貢治梁及岐孔傳梁山在雍州 詩大雅奕
奕梁山惟禹甸之毛傳甸治也禹治梁山除水
災鄭箋梁山在今馮翊夏陽西北 春秋成五
年梁山崩 公羊傳梁山者河河上山也 穀
梁傳梁山崩壅遏河水三日不流 爾雅釋山
梁山晉望也郭注晉國所望祭者今在馮翊夏
陽縣西北臨河上 水經注河水又南逕梁山
原東原自山東南出至河晉之望也 括地志
梁山在同州韓城縣東南十九里 唐六典關
內道名山五曰梁山 朱子詩集傳梁山縣之
鎮也今在同州府韓城縣 雍勝略梁山在郃
陽縣西北四十里東西橫亘逶迤最遠望之如
屋梁 大清一統志梁山在今同州府韓城縣
西接郃陽縣界諸志言梁山所在說各不同蓋
是山延亘縣遠今自郃陽縣西北逶迤抵韓城
縣西北之麻線嶺皆梁山也
龍門山在北
禹貢浮于積石至于龍門西河孔傳龍門山在
河東之西界 又導河積石至于龍門 穆天
子傳北登龍門九河之磴郭注龍門山名在馮
翊 竹書紀年晉昭公元年河水赤於龍門三
里 又云梁惠成王四年河水赤於龍門三日
慎子河之下龍門其流駛如竹箭駟馬追弗

能及 淮南子龍門未關呂梁未鑿河出孟門
之上大溢逆流無有邱陵高阜名曰洪水大禹
通之孟門 太史公自序遷生龍門 三秦記
龍門山在河東界禹鑿山斷門一里餘黃河自
中流下兩岸不通車馬每暮春之際有黃鯉
逆流而上得者便化為龍 魏土地記梁山北
有龍門山大禹所鑿通孟津河口廣八十步巖
際鑿迹遺功尙存岸上並有廟祠 衛氏地圖
記龍門山形如筆架又名筆架山山多紫荊又
名紫荊山自麓達嶺約五里自東徂西約十里
水經注河水自皮氏縣西又南出龍門口昔
者大禹導河積石疏決梁山謂斯處也即經所
謂龍門矣 師古曰龍門山其東則在今蒲州
龍門縣北其西則在今同州韓城縣北而河從
其中下流 括地志龍門山在今同州韓城縣
北五十里此河西之山東與壺口隔水相望
東萊大事記周威烈王十三年晉河岸傾覆壅
龍門至于底柱春秋後河患見史傳始於此秦
漢以後始為大患 地理通釋河至慈州文成
縣孟門山是為入龍門至絳州汾州合河之上
是為出龍門 薛瑄龍門記河津縣西門西北
三十里龍門大河自西北山峽中來至是山斷
河出兩壁相望東南麓穴巖構木為棧道盤曲
而上瀕河有寬平地二三畝多石土上有禹
廟 大清一統志山西省云龍門山在絳州河
津縣西北二十五里西與陝西韓城龍門對峙
中通河流形如門闕陝西省云龍門山在同州
府韓城縣東北黃河西岸跨山西河津縣界

方輿紀要龍門山在陝西韓城縣東北八十里山西河津縣西北三十里夾河爲險古稱津要又謂之孟門戰國策吳起曰般紂之國左孟門蓋指龍門也禹貢錐指龍門之上口爲孟門在今山西吉州西直陝西延安府之宜川縣其下口卽河津縣壺口山盡處近世亦謂之龍門者也西與韓城之龍門相對上口至下口約一百六十餘里又云漢志壺口在河東北屈

龍門在馮翊夏陽則兩山夾河而時東爲壺口西爲龍門明矣自後魏太平眞君七年改漢河東皮氏縣曰龍門縣而龍門之名遂被于東岸故顏師古注司馬遷傳曰龍門山其西在今同州韓城縣北其東在今蒲州龍門縣北也龍門縣宋改曰河津縣西北二十五里有龍門山蓋卽壺口之南支古時東岸無龍門之名也壺口山因河水傾注其中形如壺然故名壺口江海大魚至此不得上上則爲龍故名龍門兩山對峙體分而勢合東必得西而始成其爲口西亦必得東而始成其爲門舉此可以見彼壺口之治卽龍門之治故冀州與導山言壺口而不言龍門至于龍門卽至于壺口故雍州與導河言龍門而不言壺口其文互相備云

有鐵官莽曰冀亭

春秋文二年晉侯及秦師戰于彭衙杜注馮翊邵陽縣西北有彭衙城史記秦本紀武公元年伐彭戲氏正義曰彭戲戎號也卽彭衙秦文公于其地置白水縣如淳曰衙音牙魏書

地形志澄城郡三門縣有衙城括地志衙縣故城在今同州白水縣東北六十里通典秦文公分清水縣爲白水縣漢景帝始更名衙元和志今白水縣爲漢衙縣地大清一統志衙縣故城在今同州府白水縣東北縣志云今縣東北四十里有彭衙堡

莽曰達昌粟邑淮南子倉頡造書天雨粟因以名縣本書薛宣傳粟邑縣小僻在山中民謹朴易治水經注澧水又東逕粟邑縣故城北又東北注于洛水魏書地形志白水縣有粟邑城後書耿弇傳注粟邑故城在今同州白水縣西北通典粟邑亦秦白水縣地漢景帝始改名元和志同州白水縣本漢粟邑縣地故城在今縣西北二十八里寰宇記同州白水縣史記秦文公分清水縣爲白水縣卽此地後廢在漢爲粟邑縣今縣西北有故城存長安志白水縣有粟邑渡類編長安志櫟陽縣東北三十四里石川河東今尚有粟邑鎮大清一統志粟邑故城在今耀州白水縣西北縣志云在縣西北八十里

莽曰粟城谷口

戰國策范雎說秦王曰大王之國北有甘泉谷口史記將相名臣年表孝文後元三年置谷口邑又封禪書公孫卿曰黃帝接萬靈明廷明廷者甘泉也所謂塞門者谷口也本書溝

洳志田于何所池陽谷口又淮南王傳遺其黨謀以輦車四十乘反谷口孟康曰谷口在長安北故縣也其處多險阻水經注涇水又東逕九嶷山東仲山西謂之谷口師古曰谷口中山之谷口也漢時爲縣今呼爲治谷去甘泉八十里盛夏溼然故曰塞門谷口也廣韻醴泉縣屬京兆府漢谷口縣也括地志谷口故城在今耀州醴泉縣東北四十里元和志醴泉縣本漢谷口縣地在九嶷山東仲山西當涇水出山之處故謂之谷口長安志圖說醴泉本漢谷口縣治所在涇水西其東北境則入雲陽涇陽界大清一統志谷口故城在今西安府醴泉縣東北縣志云在縣東北七十里故址猶存

九嶷山在西西都賦其陰則冠以九嶷李善注九嶷山名上有九峯又云前乘秦嶺後越九嶷西京賦其遠則九嶷甘泉涸陰沍寒上林賦九嶷巖藥師古曰九嶷山今在醴泉縣界嶷音子公反又音子孔反說文九嶷山在馮翊谷口從山變聲三秦記長安城西有九嶷山又西有杜山杜預曰畢國在西北魏書地形志寧儀縣有九嶷山隋書地理志醴泉縣有九嶷山四夷縣道記九嶷山高六百四十丈周五里唐六典關內道名山二曰九嶷元和志九嶷山在今醴泉縣東北二十八里唐書地理志九嶷山在醴泉縣東北六十里長安志九嶷山在今醴泉縣西四十里名勝志九嶷山

九嶷山在今醴泉縣東北六十里長安志九嶷山在今醴泉縣西四十里名勝志九嶷山

九嶷山在今醴泉縣東北六十里長安志九嶷山在今醴泉縣西四十里名勝志九嶷山

在今醴泉縣界其山九峯俱峻故名山之南麓即咸陽北阪山之北即晉時所謂嶺北也 大清一統志九嶷山在今西安府醴泉縣東北

有天齊公

史記封禪書八神將自古而有之或曰太公以來作之齊之所以為齊以天齊也其祀絕莫莫知起時八神一曰天主祀天齊天齊淵水居臨淄南郊山下者 蘇林曰天齊者當天中中齊也 解道彪齊記臨淄城南有天齊泉五泉並出有異于常言如天之腹齊也 師古曰謂其中神異如天之腹齊也下下謂最下者 元和志三原縣有天齊原在縣西北二十五里上有天齊祠 長安志昭陵圖有天齊公祠在陵東北 醴泉縣志天齊祠在縣東北八十里九嶷山嶺 按封禪書天齊為八神之一八神皆齊祀而漢獨祀天齊于秦其義未詳聞

五牀山

按寰宇記長安城西北有武將山即漢末辛孟所隱處長安志武將山在醴泉縣西北五十里五牀山疑即武將山五武聲相近牀將形相近也又張衡東京賦云鳴女牀之鸞鳥薛綜注女牀山名在華陰縣西六百里五牀山或即女牀山五女聲亦相近也又長安志鄠縣有五牀山或亦五牀之訛不可考矣

僊人

長安志昭陵圖又有仙人祠在巴水谷東五帝祠四所 按郊祀志宣帝時京師近縣鄠則有勞谷五牀

山日月五帝仙人玉女祠而本志鄠縣下無之蓋載在此耳 莽曰谷喙 師古曰喙音許穢反

蓮勺

本書宣帝紀微時嘗困于蓮勺鹵中如淳曰蓮音輦勺音酌其地有鹽池縱廣十餘里名鹵中師古曰今在櫟陽縣東 又張禹傳河內軹人至禹父徒家蓮勺 水經注瀘水又東逕蓮勺縣故城北十三州志曰縣以草受名也 廣韻作蓮芍 晉書晉義蓮力善反 元和志漢蓮勺故城在今同州下邽縣東二十二里 寰宇記漢蓮勺縣在今蒲城縣東南下邽縣界即鹵中也 大清一統志蓮勺故城在今西安府渭南縣東北縣志云在縣東北七十里即來化鎮是 按漢之建縣自渭河之南東設鄭縣西設新豐渭河之北設下邽並屬京兆東北設蓮勺屬馮翊其境即以渭河為界鄭縣今之華州新豐今之臨潼下邽蓮勺並今之渭南其時自渭河南至京兆皆曰渭南自驪山東西之間皆曰新豐其新豐城邑在驪山之麓苻秦時析置渭南縣然下邽蓮勺二縣尚在也隋大業初并蓮勺入下邽元時復并下邽入渭南而渭南之境始跨于渭北矣

鄠

說文鄠左馮翊縣从邑鹿聲 如淳曰音孚 孟康曰音敷 史記索隱鄠地名後為鄠溪縣 按秦文公夢黃蛇止于鄠因作時以祀白帝

鄠之名田此而因也 通典今坊州鄠城縣漢鄠縣地古長城在縣東 元和志今鄠州洛川縣坊州鄠城縣並漢鄠縣地 寰宇記漢鄠縣故城在今鄠州東南一百二十里 雍錄秦文公作鄠時唐鄠州義取諸此而鄠州之地不在此也 大清一統志鄠縣故城在今鄠州洛川縣東南縣志云在縣東南七里 按說文作鄠始皇本紀有庶公應劭曰庶秦邑考秦邑別無名庶者當即此鄠字古鄠庶二字本通用

莽曰修令

頻陽秦厲公置 史記秦本紀厲共公二十一年初縣頻陽 本書薛宜傳頻陽北當上郡西河為數郡湊多盜賊 應劭曰在頻水之陽 水經注頻陽城北有頻山上有漢武帝殿以石架之縣在南山故曰頻陽應氏謂在頻水之陽今縣之左右無水以應之 後書安帝紀注頻陽故城在今雍州美原縣西南 括地志頻陽故城在今宜州土門縣南三里今土門并入同官屬雍州宜州廢也 元和志今美原縣即秦漢頻陽之地以縣西北十一里有頻山秦厲公于山南立縣故曰頻陽故城在今縣西南三里秦將王翳即此縣人也 寰宇記頻陽故城在今耀州美原縣南三里因界內頻山取名 長安志頻陽故城在今美原縣西南五里周六里餘一百五十步 大清一統志頻陽故城在今西安府富平縣東北舊志云在縣東北五十里接同官縣界頻山去縣又二十里 按頻山在今富平縣東北七

十里俗名明月山秦時于山南置類陽縣類水出焉應氏謂縣在類水之陽是也予于乙丑春過此類水微甚出山一二里即涸山前爲通川一名錦川秦將王翦求美田卽其地

臨晉

史記秦本紀惠文王十二年與梁王會臨晉武王元年與魏惠王會臨晉三年與韓襄王會臨晉 又魏世家文侯十六年伐秦築臨晉 又曹參世家以中尉從漢王出臨晉關 又淮陰侯傳魏王豹盛兵蒲坂塞臨晉 本書高帝紀漢王自臨晉渡河魏王豹降 又吳王濞傳遺諸侯書曰齊諸王與趙王定河間河內或入臨晉關 又伍被傳淮南王曰先要成皋之口塞轅轅伊闕之道守武關然此北尚有臨晉關 應劭曰縣臨晉水故曰臨晉 臣瓚曰晉水在河之東此縣在河之西不得云臨晉水也舊說秦築高壘以臨晉國故曰臨晉 師古曰瓚說是也說者或以爲魏文侯伐秦始置臨晉非也文侯重城之耳豈始置乎 又曰臨晉縣名舊其地居河之西濱東臨晉境本列國時秦所名卽今同州朝邑縣界 後書楊賜傳注臨晉故城在今同州朝邑縣西南二里 史記正義臨晉故城在今同州朝邑縣西南二里 通典華州馮翊縣故芮國漢臨晉縣地又朝邑縣古大荔戎國亦漢臨晉縣 大清一統志今同州府治本古臨晉也 按臨晉爲縣始于漢景二年其地在今朝邑縣界後漢移置今之同州府治晉武帝改爲大荔後魏又改南五泉西魏始置

朝邑縣歷代因之是今之大荔朝邑二縣皆漢臨晉地也至山西蒲州府之臨晉縣本春秋時晉桑泉地漢爲解縣屬河東郡唐天寶十三年始改臨晉至今因之非漢時左馮翊之臨晉也左馮翊之臨晉兩漢書注備矣臨晉關卽蒲津關今在朝邑縣東晉志臨晉亦屬馮翊不屬河東由諸說觀之知魏豹所塞臨晉者正塞對河之臨晉關耳史記索隱乃曰臨晉縣名在河東之東岸對舊關不知漢時河東止有解縣而無臨晉此說一誤後人遂以臣瓚所說移證蒲州之臨晉但河東西未聞一時有兩臨晉諱以傳譌烏乎可也同州蒲津去蒲州臨晉雖止百里然不可混

故大荔秦獲之更名

左傳僖十五年晉陰飴甥會秦伯盟于王城杜注王城秦地在馮翊臨晉縣東今名武鄉 史記秦本紀厲共公十六年塹河旁以兵二萬伐大荔取其王城徐廣曰今之臨晉也臨晉有王城 括地志同州馮翊縣及朝邑縣本漢臨晉縣地古大荔戎國今朝邑縣東三十步故王城卽大荔王城也 寰宇記故戎國城在今同州東三十七里朝邑縣界故王城是也 通鑑外紀是時義渠大荔最強築城數十皆自稱王 東萊大事記大荔戎之別種也 大清一統志王城在朝邑縣東 有河水祠 史記封禪書自華以西名川四一曰河祠臨晉 本書郊祀志宣帝神爵元年定制祀河于臨

晉師古曰臨河西岸 括地志大河祠在同州朝邑縣南三十里 唐書地理志朝邑縣有河濱祠 大清一統志河水祠有二一在朝邑縣南漢建一在韓城縣東宋建 芮鄉故芮國

芮鄉故芮國

詩大雅虞芮質厥成 竹書紀年厲王八年芮伯良夫戒百官于朝 左傳桓三年芮伯萬之母惡芮伯之多寵人也逐之出居于魏王師秦師圍魏執芮伯以歸杜注芮國在馮翊芮鄉縣 又昭九年周景王曰魏駘芮岐畢吾西土也 史記秦世家穆公二十年滅芮 續志劉昭注補芮國與虞相讓者 水經注河水自河北城南東逕芮城竹書紀年曰晉武公元年尙一軍芮人乘京荀人董伯皆叛匪直大荔故芮也 此亦有焉 括地志南芮鄉故城在朝邑縣南三十里又有北芮城皆古芮伯國 孔氏書正義芮周同姓圻內之國 通典今陝州芮城縣古芮國城在其西芮國本在今馮翊郡馮翊縣界 大清一統志芮城在今朝邑縣南 尙書地理今釋今西安府朝邑縣有南芮鄉北芮鄉皆古芮伯國也 全祖望漢書地理志稽疑按大荔之戎亦名芮戎在北地而芮伯之國在臨晉其後大荔滅于秦種落蓋有居于臨晉者漢人遂合芮戎芮伯之國而一之謂臨晉卽古大荔是大謬也惟善長稍辨之曰匪直大荔故芮也此亦有焉則二芮了然矣而讀其注者鮮知之 芥曰監晉

重泉

史記秦本紀簡公六年塹洛城重泉 又河渠書莊熊巖言臨泉民願穿洛以溉重泉以東萬餘頃故鹵地 三秦記重泉城在馮翊縣西北三十里漢武帝為李夫人築長城在縣東五十里洛水所經即秦孝公築長城自鄭濱洛處也 魏書地形志華陰縣有重泉城 括地志重泉故城在今同州蒲城縣東南四十五里同州西北亦四十五里 元和志奉先縣本漢重泉縣西魏曰蒲城 寰宇記今蒲城縣南五十里有重泉故城 大清一統志重泉故城在今同州府蒲城縣東南縣志云其地今日重泉里

莽曰調泉

郃陽

史記魏世家文侯十七年西攻秦至鄭還築雒陰合陽 說文在馮翊郃陽縣从邑合聲詩曰在郃之陽 應劭曰縣在郃水之陽 水經注河水又逕郃陽城東故有莘邑矣城北有北漢水東逕其城內東入于河又城南側中有漢水東南出城注于河城南又有漢水東流注于河水即冷水也縣取名焉 師古曰郃音合即大明之詩所謂在洽之陽 史記索隱郃音下匝反代王劉仲後封也 括地志故莘國城在今河西縣南二十里郃陽故城在河西縣南五里 元和志郃陽縣西南至同州一百二十里本漢舊縣漢水在河西縣南五里今郃陽界內 郡國縣道記郃陽城魏文侯築古莘國地今夏陽縣南三里故城是也 寰宇記郃陽縣隋開

皇十六年自故城移于今理故城在今縣南二十里 名勝志郃水自西北經縣界東入黃河縣以此名 大清一統志郃陽故城在今同州府郃陽縣東南縣志云今縣東南西河鄉有洽陽里 水道提綱洽水亦曰金河出郃陽縣西北壺梯山東南流隨山東麓經縣城西南又東南入黃河 按郃陽詩作洽陽孔氏正義謂洽與渭連文渭是水名則洽亦水也說文作郃朱子詩集傳云洽水名在今同州郃陽縣其流已絕故去水加邑渭水亦經此入河也 設郃景帝二年置

本書郊祀志宣帝神爵二年鳳凰集設郃水經注宜君水又東南流逕設郃縣故城西南合銅官水銅官水又西南流逕設郃縣東南西南流注宜君水 師古曰設郃蓋軍士禱祀之名設音丁活反又音丁外反郃音詡 史記索隱郃延生上音都會反又丁括反下音羽 史記正義設音都誨反 玉篇郃于矩切設郃縣名屬馮翊 元和志今京兆府華原同官二縣並漢設郃縣地故城在華原縣東北一里 寰宇記設郃故城在今耀州華原縣東北一里 江鄰幾雜識趙龍圖師民來自耀州說其地昔名設郃有設郃廟疑設郃是一兵器其秦鑄兵之所乎 寰宇通志設郃城在耀州治東北一里漢縣遺址略存 方以智通雅郃字說文所無衛青傳又作柎王厚之集古印譜有設柎丞印亦从木傍 大清一統志設郃故城在今西安府耀州東州志云在州東一里以漢宣帝時鳳凰

所集今人猶呼為鳳凰臺 武城

左傳文八年秦伐晉取武城 史記秦本紀厲共公二十一年晉取武城 又魏世家文侯三十八年秦敗我武下索隱曰武下魏地正義曰武下即武城 本書鄴商傳賜食邑武城 水經注東石橋水即泚水南出馬嶺山北流逕武平城東漢之武城縣也 魏書地形志敷西縣有武平縣 括地志漢武帝城故城一名武平城在今華州鄭縣東北十三里 大清一統志武城故城在今同州府華州東北 按武城故城在今同州府華州東十七里逶迤邱阜俗訛為五女塚者是也 莽曰桓城

沈陽

說文瀟水名在京兆杜陵從水喬聲 字林瀟水出京兆杜陵縣 三輔黃圖瀟水在杜陵從皇子陂西北流逕昆明池入于渭 水經注渭水又東與東石橋水會故泚水也泚水又北逕沈陽城北入渭即故沈陽縣也蓋藉水以取稱矣又云泚水上承皇子陂于樊川西北流注杜縣之杜京西又北與昆明故池會又北逕長安城西與昆明池水合又東北流注于渭亦謂是水為瀟水也漢書音義曰瀟水聲而非水也亦曰高都水前漢末王氏五侯大治池沼引泚水入長安城百姓歌之即是水也 師古曰泚水即今所謂泚水從皇子陂西北流經昆明池入渭者蓋泚字或从水旁與沈字相似俗人因名

沈水耳 括地志瀋水又名石甃谷水又名高都水 十道志漕水即沈水也亦名瀋水 寰宇記漕水即沈水也東自萬年縣界流入亦謂之瀋水又名高都水今漕又名阜河 又云沈陽故城在今華州鄭縣東北十五里驛路南石橋東此城與故武城縣並後漢省 方輿紀要沈陽故城在今華州東南十五里沈水之北故名 大清一統志沈陽故城在今同州府華州東北 又云瀋水在長安縣南源出南山自咸寧縣界流入又西北入渭水 全祖望地理稽疑沈陽當作沈陽即瀋水也蓋傳寫之譌 錢坫新校地志據水經注則沈陽縣在渭水南沈水北矣舊志皆云在渭水北者非是 按沈是瀋之誤沈又是沈之誤據顏氏上林賦注所云則沈字之訛由來已久今瀋水源自南山邑營谷自成寧界流入長安西北入渭水水經注以交水爲上源瀋水爲下流長安志則以瀋爲源交爲流其實二水本一水也 又按漢京兆尹所轄諸縣多在渭水之南此武城沈陽二縣並是馮翊屬縣據三輔地界之言皆合皆在渭水之北今同州及高陵涇陽之北界蓋因後漢安順間西羌擾亂關中縣人移于渭水南鄭縣界權修壁壘以居年代縣遠因在爲漢縣耳其實當在渭北不可考矣

莽曰制昌
襄德

史記周勃世家賜食邑懷德 水經注渭水又東逕平舒城北城側枕渭渭水之陽即懷德縣

界城在渭水之北沙苑之南即懷德縣故城也世謂之陽高城非矣 師古曰襄亦懷字 括地志襄德故城在今同州朝邑縣西南四十三里 寰宇記襄德故城在今耀州富平縣西南十一里者非漢時縣也漢縣在今朝邑縣西南三十二里 大清一統志襄德故城在今同州府朝邑縣西南按今西安府富平縣亦有襄德城漢志荆山在襄德南今富平有荆山據水經注括地志諸書及漢志洛水東南入渭之文則又當在朝邑去漢已遠古跡難尋矣 按漢之襄德城據水經注括地志之說則在今朝邑縣無疑至富平縣亦有襄德城者通典謂晉自彭原移富平于今縣西南襄德城寰宇記謂後漢末及三國時因漢舊名于此立縣今有廢城存是也是與西漢舊縣無涉而隋志誤載荆山于富平縣李吉甫宋敏求並因之後人遂沿其謬耳

禹貢北條荆山在南下有彊梁原

禹貢導岍及岐至于荆山 又荆岐既旅 水經注洛水東南歷強梁原俗謂之朝阪 隋書地理志馮翊郡朝邑縣有朝阪 元和志朝邑縣以北據朝阪爲名 方輿紀要強梁原在朝邑縣治南俗謂之朝阪西魏以此名縣漢志襄德縣南有荆山山下有強梁原原即荆山北麓矣 禹貢錐指荆山在今朝邑有可證者二寰宇記引水經注云洛水東南歷強梁原俗謂之朝阪今富平無洛水而朝邑有洛水歷強梁原入渭原在荆山下一證也同州志云華原在朝

邑縣西繞縣西而北而東以絕于河古河壩也一名朝坂亦謂之華原山蓋華原即朝阪朝阪即強梁原荆山之麓直抵河壩大禹治水從此渡河故禹貢曰至于荆山逾于河若富平則東距河二百餘里與經意不合二證也朝邑實西漢之襄德荆山當在其境唐人之所以致誤者蓋由先儒謂漆沮即洛水而澤泉經富平襄德城北東南絕沮注濁水得漆沮之名遂以此爲漢志東南入渭之洛并荆山亦移之富平耳

洛水東南入渭

水經注洛水南逕商原西又東逕沙阜北 雍錄禹貢止有漆沮秦漢以後始有洛水諸家皆言洛即漆沮也非洛水源出歸德北蠻夷中按其水自入塞後遷鄜坊同三州乃始入渭孔安國謂自馮翊襄德入渭者是也沮水者自邠州東北來至華原縣南合漆水入富平縣石川河漆水者自華原縣東北同官縣界東南流入富平縣石川河是爲漆沮會合之地此三水分之詳也若概三水而命其方則漆在沮東至華原而西合於沮沮在漆西受漆而南遂東合于洛洛又在漆沮之東至同州白水縣與漆沮合而相與南流以入于渭三水雖分三名及其至白水縣遂混爲一流故自孔安國班固論著此水者皆指襄德入渭之水以爲洛水而曰洛即漆沮者言其本同也 大清一統志洛水自耀州白水縣流入經澄城縣西與蒲城縣分界又南至州西折而東逕州南又東經朝邑縣南入于河 朝邑縣志洛水舊流自縣南趙渡鎮經

華陰縣西北葫蘆灘入渭明成化中改流東過趙渡鎮徑趨于河不復入渭 水道提綱洛水舊于朝邑縣西之朝阪南經趙渡鎮至華陰縣西北之葫蘆灘合渭水東至渭口入黃河自明時改流不南入渭今洛口南去倉頭村南之渭口三十里 錢坵新校地理志洛水關駟以為

即漆沮之水今漆水出同官縣北高山西南流合銅官川水富平川水又西南經耀州東而與沮水會沮水出中部縣西北山南流分為二一流東出逕中部縣南入于洛一流經宜君縣西為宜君川水又經同官耀州西與漆水會下流曰石川河折而東經荆山之陰而注于渭其得統名之曰洛水者因沮水一流注洛沮原有洛水之稱故因其名以名之也 餘詳北地郡歸德縣下

雍州濤

夏官職方其濤渭洛鄭注洛出歸德正義此洛與禹貢導洛自熊耳者別

莽曰德驩

左傳文十年秦伯伐晉取北徵杜注北徵晉邑國語楚范無弼曰秦有徵衙章昭注徵音懲懲澄同聲後人遂誤為澄 史記河渠書穿渠自徵引洛水至商顏下 經典釋文徵如字三

蒼云縣屬馮翊音懲 師古曰徵音懲即今之澄城縣是也左傳所云王取北徵謂此地耳而杜元凱未詳其處也 廣韻鄠古國漢鄠縣屬馮翊 通典華州澄城縣漢之徵縣有神城在

縣西三十里 元和志澄城縣南至同州一百里漢徵縣也 寰宇記漢徵縣故城在今澄城縣西南二十二里俗名避難堡 大清一統志徵縣故城在今同州府澄城縣西南縣志云在西南二十五里接蒲城縣界 莽曰汜愛

雲陵昭帝置也

本書昭帝紀後元二年秋追尊趙婕妤為皇太后起雲陵以其地置雲陵邑文穎曰婕妤先葬雲陽是以就雲陽為起雲陵 又外戚傳趙婕妤昭帝母也死葬雲陽昭帝即位追尊為皇太后發卒二萬人起雲陵邑三千戶 三輔黃圖雲陵今入雲陽縣 括地志雲陵故城在今雲陽縣西北五十八里 明統志雲陵故城在今淳化縣北二十里 大清一統志雲陵故城在今邠州淳化縣北 淳化縣志趙太后雲陵在縣北三十里自漢始元迄今千八百餘年遺塚巍然俗呼曰大屹塔 按文穎注趙婕妤先葬雲陽是以就雲陽為起雲陵據此則雲陵乃分雲陽所置而寰宇記云雲陽亦有美陽縣地長安志云雲陽亦有美原縣地皆誤當云雲陽亦有雲陵縣地也

萬年高帝置

本書高帝紀十年秋七月癸卯太上皇崩葬萬年 三輔黃圖高帝葬太上皇于櫟陽北原因置萬年縣于櫟陽大城內以為奉陵邑其陵在東者太上皇在西者昭陵靈后也 水經注白渠東逕萬年縣故城北為櫟陽渠城即櫟陽宮

也漢高帝葬皇考于是縣起故陵署邑號改曰萬年故徐廣音義曰櫟陽今萬年矣 又云曲渠水又東南入萬年縣謂之五丈渠 又云澶水又東逕漢太上皇陵北陵在高原上 括地志萬年故城在雍州東北一百二十里漢七年分櫟陽城內為萬年縣 元和志高帝葬太上皇于櫟陽萬年陵遂分櫟陽城亦名萬年城在今櫟陽縣東北三十五里 長安志萬年本漢舊縣高帝置今櫟陽縣東北三十五里櫟陽故城是也 大清一統志漢太上皇陵在今西安府臨潼縣東北 按黃司及元和志所云則萬年縣即治櫟陽城內無專城也後漢省櫟陽入萬年周明帝又省萬年入廣陽更于長安城中別置萬年縣隋唐因之其地即今西安府之咸寧縣治非漢之萬年縣也

莽曰異赤

長陵高帝置

本書高帝紀十二年夏四月帝崩五月葬長陵 又成帝紀河平四年長陵臨涇岸崩壅涇水 又王嘉傳為南陵丞復察廉為長陵尉 關中記長陵城有南北西三面東面無城陪葬諸臣皆在其東 水經注昆明故渠又東逕長陵南亦曰長山也秦名天子冢曰山漢曰陵故通曰山陵 元和志長陵故城在今咸陽縣東北三十里 寰宇記長陵故城在今咸陽縣東北四十里去高帝長陵三里今有廢城存 長安志長陵城在今咸陽縣東三十五里 大清一統志長陵故城在今西安府咸陽縣東北縣志

云今有蕭城在縣東北四十里長陵世傳蕭何所築蓋卽長陵城也長陵在縣東北按本書呂后紀六年六月城長陵張晏曰起縣邑故築城也師古曰此說非也黃圖云長陵城周七里一百八十步因爲殿垣門四出及便殿掖庭諸官寺皆在其中是卽就陵爲城非止謂邑居也竊謂漢人因陵置縣因縣築城諸陵皆然以長陵城特大故記之耳顏氏必以爲不因縣邑其說亦偏

莽曰長平

陽陵故弋陽景帝更名

史記孝景紀四年後九月更以弋陽爲陽陵本書景帝紀五年春正月作陽陵邑張晏曰作壽陵起邑也又平帝紀元始三年陽陵任橫等盜庫兵攻官寺水經注昆明故渠又東南逕漢宣帝陽陵南又東南注於渭今無水矣括地志陽陵故城在今咸陽縣東三十里寰宇記陽陵廢縣在今咸陽縣東北四十一里東至景帝陵二里大清一統志陽陵故城在今西安府咸陽縣東舊志云在今高陵縣西南三十里按陽陵故城在今咸陽縣之東高陵縣之西南鹿苑原自咸陽來當涇渭二水之間卽陽陵之所在也

莽曰渭陽

雲陽

史記始皇本紀十四年韓非使秦李斯謀留非非死雲陽又三十五年使蒙恬通直道遂自九原抵雲陽旣而徙五萬家于雲陽復不事十

歲本書武帝紀太始元年徙郡國吏民豪傑于雲陽又成帝紀鴻嘉二年行幸雲陽元和志雲陽故城在今縣西北八十里長安志雲陽本漢縣古有雲陽宮因爲名故城在今縣西北六十里類編長安志雲陽漢縣本匈奴祭天之處也大清一統志雲陽故城在今鄂州淳化縣西北按長安志以雲陽縣爲昭帝置考本志昭帝所置者乃雲陵非雲陽且武帝已有雲陽據始皇紀則秦時久有雲陽之名非始于漢也宋氏蓋誤以雲陽作雲陵耳故城在今淳化縣西北五十里若涇陽縣北三十里之雲陽鎮乃後魏改置之縣非秦漢舊縣也有休屠金人

史記匈奴傳驃騎將軍去病擊匈奴得休屠王祭天金人音義曰匈奴祭天處本在雲陽甘泉山下秦奪其地徙後之休屠王右地故休屠有祭天金人家祭天人也索隱曰韋昭云作金人以爲祭天主崔浩云胡祭以金人爲主今浮屠金人是也音義之說恐不然當是得休屠金人後置之于甘泉也正義曰金人卽金佛像是其遺法立以爲祭天主也本書霍去病傳去病收休屠祭天金人如淳曰祭天以金人爲主也張晏曰弗徒祀金人也師古曰今之佛像是也唐六典釋氏之源秦漢以前未傳中土至漢武元狩中遣將軍霍去病討匈奴殺休屠王獲其祭天金人帝以爲神列于甘泉宮金人率長丈餘不祭祀但燒香禮拜而已雍錄霍去病得匈奴祭天金人今世佛像不聞範金捏土采繪

而其像通身黃色則皆本之鑄金武帝旣得此像遂取而祀諸甘泉以其得自休屠分地之內故繫之休屠漢志謂雲陽有休屠祭天金人者是也雲陽者甘泉宮地休屠已降而爲渾邪王所殺武帝嘉其向已遂并與金像而尊之也路史注或以漢祭休屠神不用牛羊惟燒香禮拜爲焚香出梵教今祭用之爲非誤矣不知古燔柴卽香也

及徑路神祠三所

本書郊祀志宣帝時雲陽有徑路神祠祭休屠王也師古曰休屠匈奴王號也徑路神本匈奴之祠也又匈奴傳單于以徑路刀金留犁撓酒共飲血盟應劭曰徑路匈奴寶刀也史記正義徑路神祠在雍州雲陽縣西北九十里甘泉山下

越巫貼鄰祠三所

孟康曰貼音辜磔之辜越人祠也鄭音穰錢大昕廿二史考異廣韻類篇俱作貼从疋从卵皆無意義當是姑之譌說文辜罪也古文作肅周禮大宗伯以鬮辜祭四方百物鄭司農云披磔牲以祭若今時磔狗祭以止風姑鄭蓋鬮辜之遺制與說文尙部又有姑字訓爲枯與姑音義亦近錢坫新校地理志高祖時長安置巫祝官女巫有梁巫晉巫秦巫荆巫九天巫諸名越巫亦其類說文解字姑卽辜字封禪書越人勇之言東甌王敬鬼壽百六十歲乃令越巫立越祝祠祠天神上帝百鬼而以雞卜當卽此祠也劉台拱漢學拾遺辜亦磔也貼鄰卽磔

攘古文辜从夂旁古夂與卯字形相近因誤从

卯鄭攘皆假借字禳乃正字周禮女祝掌以時

招梗禴禳之事注云四禮惟禳其遺象今存漢

有貼鄭法故鄭云遺象今存 桂馥札樸周禮

掌戮殺王親者辜之注云辜之言枯也謂磔之

按荀子正論篇去斬斷枯磔注云韓子曰采金

之禁得而輒辜磔疑辜即枯也說文枯枯也玉

篇枯枯乾通作辜說苑朽者揚其灰未朽者辜

其尸

漢書地理志補注卷三

右扶風

說文扶佐也 三輔決錄注風化也 張晏曰

扶助也風化也 元和志所以扶助京師行風

化也 寰宇通志漢右扶風城在永壽縣東南

四十里 方輿紀要右扶風今西安府以西至

鳳翔府皆是其境 按漢右扶風今陝西鳳翔

府之鳳翔寶雞郿麟游汧陽五縣及隴州西安

府之咸寧咸陽興平鄠鵠屋五縣乾州之武功

縣邠州之三水縣皆其地

故秦內史高帝元年屬雍國

史記項羽本紀項王三分關中王秦降將立章

邯鄲為雍王王咸陽以西

二年更為中地郡

本書高帝紀二年六月置中地郡服虔曰中地

即右扶風也

九年罷復為內史武帝建元六年分為右內史

按百官表景帝二年屬右內史又鄭當時傳建

元四年已為右內史而志作六年不合

太初元年更名主爵都尉為右扶風

本書百官表主爵中尉秦官景帝中六年更名

都尉武帝太初元年更名右扶風治右內史地

荀悅漢紀主爵中尉掌列侯景帝更名為都

尉武帝為右扶風 師古曰主爵都尉本秦之

主爵中尉掌列侯至太初元年更名右扶風而

治于內史右地故此志追書建元六年分為右

內史又云更名主爵都尉為右扶風 全祖望

地理志稽疑主爵都尉本不治民蓋省其員

扶風非更名也 莽傳以鄠邯為後丞烈 按

王莽傳分改右扶風曰後丞烈後又分其郡二

曰扶尉列尉

縣二十一

渭城槐里鄠零盩厔郿美陽郿漆柁邑

隴陳倉杜陽汧好時號安陵茂陵平陵武功

渭城故咸陽高帝元年更名新城七年罷屬長安

武帝元鼎三年更名渭城

史記秦本紀孝公十二年作咸陽築冀關始都

之 又曹相國世家東取咸陽更命曰新城

三輔黃圖自秦孝公作咸陽徙都之以至始皇

帝胡亥並都此 文穎曰咸陽今渭北渭城是

也 三秦記咸陽秦所都在九嶷山南渭水北

山水俱陽故名咸陽 關中記孝公都咸陽今

渭城是在渭北始皇都咸陽今城南大城是

水經注渭水又東北逕渭城南秦孝公之所居

離宮也太史公曰長安故咸陽也漢高帝更名

新城武帝別為渭城在長安西北渭水之陽始

隸扶風後并長安 又云昆明故渠又東逕渭

城北 後書馬援傳注渭城故城在今咸陽縣

東北 括地志咸陽故城亦名渭城在今雍州

北五里咸陽縣東十五里京城北四十五里秦

孝公以下並都此 元和志咸陽本秦舊縣孝

公十二年于渭北城之自汧隴徙都焉漢興以

為渭城縣秦咸陽在今縣東二十二里漢渭城

縣亦理于此 通典今咸陽縣東十五里有故

咸陽城秦所都也漢渭城縣故城在今縣東北

即秦之杜郵白起死于此 寰宇記故渭城在

渭水北卽秦之杜郵其城周八里後漢省并地入長安故此城存 長安志咸陽縣本周王季所都秦舊縣也漢武更名渭城後漢省入長安類編長安志渭城乃秦之咸陽高帝改爲新城武帝又改渭城今渭北中橋鎮是也 金史地理志京兆府高陵縣有渭城鎮 方輿紀要渭城故城在今咸陽縣東北十七里 大清一統志渭城故城在今西安府咸寧縣東卽秦所都咸陽也

有蘭池宮

史記始皇本紀三十一年爲微行咸陽與武士四人俱夜出逢盜蘭池 本書酷吏傳上以書敕責楊僕曰受詔不至蘭池宮 三秦記始皇引渭水爲長池東西二百里南北二十里築爲蓬萊山刻石爲鯨魚長二百丈亦曰蘭池陂 李善文選注咸陽縣東南三十里周氏陂陂南一里有漢蘭池宮 長安志蘭池宮卽秦之蘭池也在今咸陽縣東二十五里

莽曰京城

魏里周曰犬邱懿王都之秦更名廢邱高祖三年更名

竹書紀年懿王十五年自宗周遷於槐里 世

本懿王二年自鎬徙都犬邱 史記秦本紀秦

自中瀆以後世保西垂至非子別居于犬邱

又項羽本紀立章邯爲雍王都廢邱 又高祖

本紀三年廢邱降章邯自殺更名廢邱爲槐里

又絳侯世家攻槐里好時最又圍章邯廢邱

又樊噲傳攻趙賁下郿槐里柳中咸陽灌廢

邱最 本書王莽傳居攝二年槐里男子趙明霍鴻等起兵以和翟義 韋昭曰周時犬邱秦欲廢之故更名廢邱 水經注渭水又東逕槐里縣故城南縣南對渭水北背通渠其城遶帶防陸舊渠尙存卽漢書所謂槐里環隄者也世目之謂大槐里又有小槐里李奇曰卽槐里之西城矣 括地志犬邱故城一名廢邱亦名槐里在今雍州始平縣東南十里 通典京兆府金城縣卽漢槐里縣 元和志槐里故城在今興平縣東南十里 長安志槐里故城卽犬邱城在興平縣東南十里周十二里崇二丈五尺

雍錄槐里縣古名犬邱則爲畜牧之地秦改廢邱則以示周世不復興也 大清一統志槐里故城在今西安府興平縣東南小槐里城在縣西接武功縣界 按竹書紀年所云則周時已名槐里周既自鎬遷此豈有天子所都而尙仍犬邱之名乎據史記周勃世家及樊噲傳所云是漢初有廢邱又有槐里其後置縣乃統之謂槐里耳本志以爲高祖三年更名未必然也 有黃山宮孝惠二年起

本書霍光傳霍雲當朝請數稱病私出多從賓客張圍獵黃山苑中 又元后傳王莽請太后秋歷東館望昆明集黃山宮師古曰黃山宮在槐里 又王莽傳天鳳三年民間譌傳黃龍墜死黃山宮中 郭璞山海經注始平槐里縣有黃山上故有宮漢惠帝所起 水經注渭水又東北逕黃山宮南東方朔傳曰武帝微行西至黃山宮故世謂之游城也 元和志黃山宮在

今興平縣西南三十里 名勝志黃山宮在澇水入渭之下渭直宮南揚雄甘泉賦所謂北繞黃山者也或謂卽北芒之西陔 按黃山宮在今興平縣西南俗呼游城卽唐時馬嵬陂也土人往往于故址得宮瓦有黃山二字蓋武帝微行元后秋集霍雲從賓客私獵並卽此也 莽曰槐治

鄠古國有扈谷甘亭扈夏啓所伐

史記夏本紀帝啓立有扈氏不服啓伐之 竹書紀年王帥師伐有扈大戰于甘沈約注有扈在始平鄠縣 尙書序夏啓與有扈戰于甘之野作甘誓 說文鄠右扶風縣名从邑雩聲夏后同姓所封戰于甘者在鄠有扈谷甘亭扈从邑戶聲 馬融尙書注甘有扈氏南郊地也又水名在今鄠縣西 杜預左傳注始平鄠縣有扈鄉 帝王世紀扈至秦改爲鄠 水經注甘水又北逕甘亭西亭在甘水之東卽鄠縣也 經典釋文扈音戶有扈國名與夏同姓馬云如姓之國爲無道者按今京兆鄠縣卽有扈之國 通典夏有扈國亦謂之觀扈姚察訓纂云戶

扈鄠三字通也 寰宇記自漢至隋皆于古鄠城置縣卽今縣北二里故鄠城是也其城周四里頽垣尙在大業十年移于今所 長安志漢鄠城在今縣北二里縣枕終南山澇鎬二水合流入渭山水之勝甲于秦中故西都賦曰商洛綠其隈鄠杜濱其足 大清一統志鄠縣故城在今西安府鄠縣治北 按鄠卽今西安府之鄠縣夏爲扈國殷爲崇國周爲豐邑秦始改爲

鄠漢置縣說文分鄠扈為兩字與漢志義合帝
王世紀云扈至秦改為鄠是也姚察訓纂以戶
扈鄠三字為一誤矣

鄠水出東南

禹貢澧水攸同孔傳漆沮入渭澧水所同同之
于渭 又云東會于澧孔傳澧水自南涇水自
北而合渭 大雅澧水東注維禹之績毛傳堯
時澧水亦汜濫為害禹治之使入渭東注河鄭
箋昔堯時洪水而澧水亦汜濫為害禹治之使
入渭東注于河禹之功也文王武王今得作邑
於其旁乃由禹之功故引美之 三輔決錄注
鎬在澧水東豐在鎬水西相去二十五里 張
揖曰澧水出鄠縣南山豐谷北入渭 水經注
地說云渭水又東與澧水會于短陰山內水所
匯處無他高山異巒所有惟原阜石激而已
師古曰澧水自鄠之南山 括地志澧水北經
靈臺西文王引水為辟雍靈沼 又云今澧鎬
二水皆已堰入昆明池無復流派 元和志澧
水自鄠縣東南發源北流逕縣東二十八里又
北流入渭 寰宇記澧水源出終南山是謂澧
水攸同即同于渭也 長安志澧水出長安縣
西南五十五里終南山豐谷其源闊一十五步
其下闊六十步水深三尺自鄠縣界來終長安
縣界由馬坊村入咸陽流至宋村入渭 雍錄
澧源發南而其末流投北入渭未嘗東也其曰
東注者渭正流東澧已入渭則遂與之俱東也
書曰涇屬渭汭漆沮既從澧水攸同非漆沮先
已入渭而澧水始與之同也皆要其首末而概

為是言也 大清一統志豐水原出鄠縣東南

終南山北流經縣東又東北經長安縣西又北

至咸陽縣東南入渭 禹貢維指澧水東北流

逕故長安城西又北至咸陽縣東南三里而注

于渭經所謂東會于澧也 尚書地理今釋澧

水源出今西安府鄠縣東南終南山自紫閣而

下至咸陽縣東南入渭水 水道提綱澧水出

鄠縣東南牛首山北流至縣東北又東北流至

咸陽縣東入渭 按澧本作豐亦作鄠並同今

澧水出鄠縣南山澧谷西北流與交水會交水

者澧水也又與澆池水合而入于渭文王作邑

于豐即其地詩云澧水東注維禹之績則渭南

諸川惟澧為大而水經無澧水之目其附見渭

水篇者僅一二語而已惟是關中諸水自周而

後歷代建都鑿引諸川多失禹績之舊胡東橋

謂大禹當日澧西之澧澧東之鎬澧澧澆當悉

合澧水以入于渭是以得成其大而漢志云北

過上林苑入渭則是北流而非東注矣禹導渭

東會于澧當在漢霸陵縣北澧澆入渭之處也

又有澧水

舊作澧水誤

皆北過上林苑入渭

說文澧水出右扶風鄠北入渭从水勞聲 徐

廣曰澧音勞 水經注澧水出南山澆谷北逕

漢宜春觀又東北逕鄠縣故城西際城北出合

美陂水又流入于渭 李善上林賦注澧水即

澧水也 寰宇記澧水出終南澆谷經鄠縣西

北過賁陽宮而注于渭 長安志澧水在今鄠

縣西二里 大清一統志澧水在今鄠縣西源

出澆谷經咸陽至長安縣界入澧水 水道提

綱澧水出鄠縣西南五福山北流經城西而東

北會豐水入渭 按本志作澧水誤也據說文

乃是澧水然唐本已誤為澧故顏氏音決第顏

氏注上林賦又云地理志鄠縣有澧水而今之

鄠縣無此水許叔重謂在京兆杜陵則顏氏亦

知澧水之不在鄠縣矣今澧水出鄠縣南山澧

谷北流合漢陂栗谷扈谷等水入于渭上林賦

謂澧水澆澧古通用

有賁陽宮秦文王起

說苑始皇取嫪毐車裂之遷太后于賁陽宮

本書宣帝紀甘露二年十二月行幸賁陽宮應

劭曰宮在鄠伏儼曰在扶風李斐曰賁音倍

又成帝紀元延二年冬從胡客大校獵宿賁陽

宮 又東方朔傳上微行長楊五作倍陽宣

曲尤幸師古曰倍陽即賁陽也其音同宮名在

鄠縣 三輔黃圖賁陽宮秦文王所起在鄠縣

西南二十三里 水經注甘水出南山甘谷北

逕秦文王賁陽宮西 寰宇通志賁陽宮在鄠

縣西南三十里秦惠文王建漢時猶存宣帝嘗

幸之 按賁陽東方朔傳作倍陽李斐音賁為

倍據說文云鄠縣有鄠鄉讀若倍是鄠即賁賁

即倍矣

蓋屋

說文屋礙止也扶風有蓋屋縣 薛綜西京賦

注蓋屋山名 水經注芒水出南山芒谷北流

逕蓋屋縣之竹圃中分為二水漢冲帝詔曰翟

義作亂于東霍鴻負倚蓋屋芒竹卽此 又云田谿水出南山田谷北逕蓋屋縣故城西 魏書地形志扶風郡蓋屋漢武帝置 師古曰蓋音張流反屋音式質反 李善文選注蓋屋音轉質 通典今京兆府宜壽縣卽漢蓋屋縣元和志今終南縣城卽漢蓋屋故城也山曲曰蓋水曲曰屋因以名焉 長安志蓋屋縣城周回五里 大一統志蓋屋故城在今西安府蓋屋縣東 按新唐書地理志武德二年析蓋屋縣置終南縣貞觀八年省天寶元年更名宜壽至德三年復爲蓋屋今蓋屋縣東三十里有地名終南鎮卽唐初之終南縣漢之蓋屋故城也河南澠池縣有唐聖曆中所立鴻慶寺碑蓋屋字作蓋屋謬也

有長楊宮有射熊館秦昭王起

本書元帝紀永光五年冬上幸長楊射熊館布車騎大獵 又成帝紀元延二年冬行幸長楊宮從胡客大校獵 又揚雄傳上將大誇胡人以多禽獸命右扶風發民入南山西自褒斜東至弘農南陝漢中張羅網置罟捕熊羆豪豬虎豹狢獾狐兔麋鹿載以檻車輸長楊射熊館以網爲周陸縱禽獸其中令胡人手持搏之自取其獲上親臨觀焉雄從至射熊館還上長楊賦師古曰長楊宮中有射熊館也 西京賦掩長楊而聯五柞 三輔黃圖長楊宮在今蓋屋縣東南三十里本秦舊宮漢修飾之以備行幸宮中有垂楊數畝因以爲名 又云長楊宮門曰射熊館秦漢游獵之所 水經注田谿水出南

山田谷北流逕長楊宮西 又云涌水出南山亦谷東北流逕長楊宮東 雍錄長楊宮在上林苑中而射熊館乃在宮門之臺上黃圖所記是也搏獸射熊必在此館爲其在門上凡獸可前人力可及也 長安志圖說關中人家園圃池沼多植白楊今九龍池猶多皆大合抱長數丈葉厚多風恆如有雨因憶唐人詩朝元閣上西風急都入長楊作雨聲正謂此樹以見故宮悲涼之意也

靈軹渠武帝穿也

本書溝洫志關中靈軹成國溝渠引諸川 水經注蓋屋縣北有蒙龍渠上承渭水於鄠縣東逕武功縣爲成國渠又東逕蓋屋縣北爲靈軹渠 括地志靈軹渠一名蒙龍渠首起雍州蓋屋縣東十五里平地 方輿紀要靈軹渠在今西安府西南漢上林苑中武帝所穿起蓋屋縣東十五里平地北流入苑用以溉田 陝西通志靈軹渠在故上林苑中今沒久矣 靈軹渠後所封

大雅生民篇卽有邵家室毛傳邵姜姬之國堯見天因邵而生后稷故國后稷于邵孔疏堯善功而賜之土宇封之于邵就有邵國之家室焉邵爲后稷母家其初當自有君所以得封后稷者或時君絕滅或遷之他所也 左傳昭九年周景王曰魏貽芮岐畢吾西土也杜注貽卽始平武功縣所治釐城 史記周本紀周后稷名棄其母有邵氏女曰姜姬舜封棄于邵 本書曹參傳還定三秦攻雍釐 說文邵炎帝之後

姜姓所封周棄外家國从邑台聲右扶風釐縣是也 續郡國志鄠縣有釐亭 玉篇邵土臺切姜姬邑帝嚳元妃有邵氏女也 水經注渭水又東逕釐縣故城南舊邵城也后稷之封邑矣城東北有姜姬祠西南百步有后稷祠鄠之釐亭也 師古曰釐讀與邵同音胎今武功故城是也 括地志故釐城一名武功城在今雍州武功縣西南二十二里 史記索隱邵卽釐古今字異耳 史記正義邵天來切亦作釐故雍縣南七里故釐城一名武功城 元和志邵在渭水之南漢鄠縣地也 寰宇記釐城一名武功城在周爲邵國漢爲釐縣在今武功縣西南二十二里後漢省復自渭水南移武功縣于釐故城因謂之武功城 國語補音胎音吐來反 集韻釐地名在扶風美陽通作釐釐路史國名記釐后稷所封作釐釐釐亦作台貽邵今永興武功西南二十二里有故釐城 康海武功縣志古釐城在今武功縣南八里古有釐氏之國也今縣西南三十里亦有釐城者前漢徙置之爾 大清一統志釐縣故城在今乾州武功縣西南

郁夷

說文郁右扶風郁夷也从邑有聲 晉書地道記郁夷省并郿蓋因王莽之亂郁夷之人寄理郿界因並于郿 水經注渭水又東逕郿夷縣故城南東觀漢記曰隗囂圍來欵于略陽世祖詔曰桃花水出船檣皆至郁夷陳倉分部而進者也汧水入焉 寰宇記漢郿夷故城在今隴

州汧源縣西五十里大寧關側近汧水源自關上隴盤紆屈曲逶迤而進與縣名相符 大清一統志郁夷故城在今鳳翔府隴州西

詩周道郁夷

師古曰小雅四牡之詩曰四牡駢駢周道倭遲韓詩作郁夷字言使臣乘馬行于此道 全祖望地理志稽疑恐不因詩得名疑是古西夷種落之名

有汧水祠

寰宇記郁夷故城近汧水源今驗諸處因水置祠多在源下 大清一統志汧水祠在今寶雞縣東

莽曰郁平美陽

本書王尊傳美陽女子告假子不孝 水經注渭水又東逕美陽縣南雍水從北來注之雍水又南逕美陽縣之中亭川合武水 括地志故周城一名美陽城在今雍州武功縣西北二十五里即太王城也 寰宇記今扶風縣本漢美陽縣地京兆府武功縣北美陽故城即是 輿地廣記鳳翔府扶風縣岐陽鎮漢美陽縣地周太王邑于岐山之下詩所謂居岐之陽也文王始亦治焉 武功縣志美陽故城在縣西原八里後漸徙鳳泉東則今扶風境內也 大清一統志美陽故城在今乾州武功縣西南 按美陽本秦孝公所置故城在今鳳翔府扶風縣北二十里地名崇正鎮若武功縣西北七里之美陽城乃後魏時徙置之縣寰宇記所謂移美陽

于故郿城中者非漢縣也後漢書至通典元和志長安志諸書並誤

禹貢岐山在西北

禹貢治梁及岐 又導岍及岐 大雅率西水潛至于岐下 周頌彼岍矣岐有夷之行 左傳昭九年魏駘蒞岐畢吾西土也 國語周之興也鸞鷲鳴于岐山 孟子昔者太王居邠狄人侵之去之岐山之下居焉 史記周本紀幽王三年岐山崩 竹書紀年文王十二年有鳳集于岐山 說文邠周文王所封在右扶風美陽中水鄉或从山支作岐因岐山以名之也 薛綜西京賦注山有兩岐因以名 玉篇邠渠離切右扶風美陽縣有邠山亦作岐古作岐 師古曰岐山在美陽即今之岐州岐山縣箭栝嶺也 括地志岐山在岐州岐山縣東北十里亦名天柱山 說文繫傳字書以岐為山名邠為邑名據孟子太王即就岐山之下而居指山之名更別無邑名也 寰宇記岐山即天柱山周時鸞鷲鳴于山上時人因謂此山為鳳凰堆或云其峯高峻迥出諸山狀若天柱因以為名 一統志岐山在今鳳翔府岐山縣東北 按岐山為縣始于隋代其地南北皆山而北山惟岐為最若然著國語鸞鷲鳴于岐山及書傳所稱太王遷于岐下即本禹貢導岍及岐之文非僅指兩峯聳峙而言後世隨地更名故紀載傳聞其說互異求其所在反無可憑蓋山在今岐山縣東北五十里而西自鳳凰山逾天柱山而東至于箭栝山六十餘里實皆岐山也東坡喜

雨亭記云兩表于岐山之陽則知鳳翔迤北諸山皆古之岐山矣

中水鄉周太王所邑

竹書紀年武乙元年邠遷于岐周三年周公賈父賜以岐邑 潛夫論詹詹雕翟並黃帝後姬姓國 高誘淮南子注岐山今之美陽北山其下有周地因是以為天下號也 杜預左傳注周城在美陽縣西北 帝王世紀古公亶父以脩德為百姓所附狄人攻之遂杖策而去止于岐山之陽邑于周地故始改國曰周 水經注岐水逕周城南城在岐山之陽而近西所謂居岐之陽也非直因山致名亦指水所稱也又歷周原下北則中水鄉成周聚故曰有周也水北即岐山矣 又云橫水逕周城歷周原下 玉篇邠故國黃帝之後封岐山之陽所謂周原廡廡是也 括地志故周城一名美陽城在今雍州武功縣西北二十五里即太王城也 雍錄岐山之南有周原所謂周原廡廡莖茶如飴者太王初基必以岐山之下地差狹小不能留衆故跨渭而南兼據周原以廣其聚也 大清一統志周原在今岐山縣東北岐山下 按周原在今岐山縣東北四十里箭栝嶺之陽自岐陽宮南至雍水皆是詩所謂周原廡廡也續志美陽縣注引帝王世紀云南有周原而杜陽縣注復引鄭氏詩譜云周原者岐山陽地屬美陽縣地形險阻而原田肥美美陽今之岐山杜陽今之麟游則周原之地亦極袤廣矣 有高泉宮秦宣太后起也

長安志高泉宮在美陽城中 雍勝略高泉宮在扶風縣東美陽故城秦置宣太后嘗居之 大清一統志高泉宮在今武功縣西

郿

大雅崧高篇申伯信邁王饒于郿孔疏郿地名於漢屬右扶風在鎬京之西申在鎬京之東南自鎬適申塗不經郿時宣王蓋省視岐周申伯從王至岐自岐遣之故饒之子郿也 史記秦本紀寧公二年徙居平陽徐廣曰郿之平陽亭也又武公元年居平陽封宮正義宮在岐周平陽城內 又絳侯世家還下郿 又樊噲傳攻趙賁下郿 說文郿右扶風縣从邑眉聲 水經注渭水又東逕郿縣故城南又東逕郿塢南師古曰郿音媚 經典釋文郿亡悲反又亡冀反地名屬右扶風今爲縣 括地志郿縣故城在今岐州郿縣東北十五里毛萇云秦文王東獵汧渭之會卜居之乃營邑焉卽此城也 通典岐州郿縣漢舊縣秦寧公徙居平陽卽此元和志今郿縣本秦舊縣故城在今縣東十五里 大清一統志郿縣在今故城鳳翔府郿縣東北 按郿縣爲秦所置本志無明文然據史記絳侯世家及樊噲傳所云時高帝尙未平一天下不能豫爲置縣則郿之爲縣其在始皇二十六年分三十六郡時乎

成國渠首受渭東北至上林入蒙龍渠 如淳曰成國在陳倉 水經注成國故渠上承汧水于陳倉東逕郿及武功槐里縣北又東逕漢武帝茂陵南入于渭 元和志成國渠在

郿縣東北九里受渭水以溉田 長安志成國渠在武功縣境 又云成國渠在興平縣北一里西自武功縣界流入縣界凡六十里溉田二百四十餘頃東流入咸陽縣界卽古白渠也 陝西通志成國渠經流甚遠就郿縣境言之當是渭北之通濟渠扶風並無水利縣東之龍渠寺相傳爲成國渠故道然則其涸已久在寶雞境者不可尋其遺跡矣 大清一統志成國故渠在今郿縣東北又東流入乾州武功縣西安府興平縣咸陽縣入渭水按漢志云成國渠首受渭而水經注云引汧水蓋漢時之渠本受渭于郿至魏青龍中重開乃上承汧水于陳倉也

按唐書地理志注寶雞縣東有渠引渭水入昇原渠號縣西北有渠引汧水至咸陽元和志咸亨二年於陳倉縣東南開渠引渭入昇原渠均未注其何名又云成國渠在郿縣東北受渭水以溉田亦未著其渠之在陳倉本志成國渠首受渭長安志引水經注魏衛臻所開上承汧水於陳倉或疑漢成國渠只引渭水魏時重開乃兼引汧水寶雞舊志乃謂昇原渠有二一引汧一引渭均通京城於是其源既昧其流益歧矣不知縣東爲汧渭二水之會汧水自今之魏家崖入渭成國渠首受渭水實兼承汧水長安志之援據郿注原不悖於本志元和志味成國渠之上流僅以其經於郿縣者當之不知其所云陳倉東南之渠卽唐志寶雞縣東之渠亦卽郿縣東北九里之成國渠也惟長安志載昇原渠至六門堰東成國渠合流則與唐志之引渭

水入昇原渠者合而與元和志陳倉東南之渠引渭水入昇原渠者亦合其所謂東南之渠與唐志寶雞縣東之渠卽本志之成國渠也蓋成國渠自漢至唐通塞不一咸亨中所開雖或仍其故道未必如前此漕漑之溥故其名不著元和志知成國渠在郿東北而不知陳倉東南之渠卽其上流唐志注只云引渭水入昇原渠未著其流經之遠近故疑以傳疑非長安志濬其源導其委則羣疑莫釋矣

右輔都尉治

左傳僖十三年秦輸粟于晉自雍及絳相繼杜注雍秦國都 史記曹相國世家攻雍 本書五行志武帝征和四年隕石雍二 應劭曰四面積高曰雍 太康三年地記雍縣號叔之國也 水經注渭水又東逕雍縣故城南 又云雍水出雍山東南流世謂之中牢水亦曰冰井水東南流注於渭 通典岐州雍縣漢舊縣汧水所經 元和志今鳳翔府天興縣本秦雍縣秦國都也四面高曰雍又四望不見四方故謂之雍 雍錄秦嘗名其都曰雍縣唐嘗名其州曰雍州皆本禹貢也雍壅也四面有山雍塞爲固也 大清一統志雍縣故城在今鳳翔府鳳翔縣南雍山在縣西北雍水出焉 方輿紀要雍山在鳳翔府北三十里雍水所出東流經扶風縣界合漆水入于渭 按說文邕四方有水自邕成池者从川从邑讀若隹隸書隹爲雍復加土爲雍皆非也

秦德公

舊作惠公誤

都之

史記秦本紀德公元年初居雍城大鄭宮 帝王世紀雍秦德公徙都 晉書地道記雍縣秦德公所居西號地也 水經注岐山雍縣南七里故雍城秦德公大鄭宮城也 按秦本紀德公元年初居雍鄭氏詩譜帝王世紀亦並作德公尚書中侯注云秦本在雍西雍襄公玄孫德公始徙雍是也而志作惠公誤矣 有五時

括地志五時原在今雍縣南二十里 大清一統志五時原在今鳳翔縣南 按封禪書及郊祀志所載諸時始于秦襄公襄公居西垂自以爲主少皞之神始作西時祀白帝文公又作鄜時亦祀白帝宣公作密時于渭南祀青帝靈公于吳陽作上時祀黃帝作下時祀炎帝獻公作畦時櫟陽亦祀白帝至漢高祖立北時祀黑帝而五帝之祀始備又有武時好時非秦所立亦廢祀久矣就雍之五時考之襄公居西垂宮在隴西則西時非雍可知文公鄜時在鄜縣宣公密時在渭南獻公畦時在櫟陽是又不在雍也雍之五時封禪書云惟雍四時上帝爲尊索隱曰雍有五時而言四者顧氏以爲兼下文上帝爲五非也西時鄜時皆非雍密時並上時下時畦時是爲四并高祖增黑帝爲五也是小司馬以密時畦時當雍四時之二而寰宇記因鳳翔府天興縣有三時原遂引封禪書鄜時密時吳

陽上時而云三時在此原亦謂之周原則反遭雍之下時矣後書馮衍傳注亦但引史記曰秦并天下祠雍四時漢加黑帝謂之五時而不確指四時之目其義終莫能明方輿紀要以鄜時密時吳陽上下時及北時爲五未合蓋以北時及吳陽上下時而外皆不在雍耳 太昊黃帝以下祠三百三所

封禪書秦德公既立卜居雍後子孫飲馬于河遂都雍雍之諸祠自此興 又云雍有日月參辰南北斗熒惑太白歲星填星辰星二十八宿風伯雨師四海九臣十四臣諸布諸嚴諸速之屬百有餘廟 按諸速郊祀志作諸遂又郊祀志云雍舊祠二百三所而此作三百恐亦有誤 藁泉宮孝公起祈年宮惠公起

史記始皇本紀九年長信侯嫪毐王御璽及太后璽將引攻斬年宮爲亂 三輔黃圖斬年宮秦穆公所造廟記曰斬年宮在城外始皇紀在雍 皇覽秦穆公家在藁泉宮祈年觀下水經注雍水東南流逕胡城東俗名也蓋秦惠公之故居所謂祈年宮也孝公又謂之藁泉宮按地理志曰在雍崔駰曰穆公家在藁泉宮祈年觀下劉向曰穆公葬無邱隴處史記曰穆公之卒從死者百七十七人予謂崔駰及皇覽謬志也惠公孝公並是穆公之後繼世之君子孫無由起宮于祖宗之故陵以是推之知二證之非實也 括地志祈年宮在岐州城西故城內 雍錄據鄴道元說則是惠公所都雍縣有祈年至孝公命爲藁泉名雖兩出其實一宮又引

崔駰之言從而辨正其失則是祈年藁泉皆在惠公雍都而亦不知何人所建黃圖所爲斬且曰移穆公所造世遠難究其的也 大清一統志斬年宮在今鳳翔縣南即秦藁泉宮也 方輿紀要藁泉宮在今鳳翔府城內東南隅本名祈年宮秦惠公所居孝公更名據漢志所云是有二宮也或曰今之東湖即秦藁泉遺跡未知確否

械陽宮昭王起

本書文帝紀後二年夏行幸雍械陽宮 又郊祀志武帝時雍縣無雲如雷者三或如虹氣若蒼黃若飛鳥集械陽宮南聲聞四百里 又蘇武傳前長君爲秦車從至雍械陽宮 三輔黃圖械陽宮秦昭王所作今在岐州扶風縣東北 大清一統志械陽宮在今鳳翔府扶風縣東北縣志云在縣東北三十里遺址尙存 有鐵官 續志雍縣有鐵

漆

史記絳侯世家北攻漆 括地志今商州新平縣即漢漆縣詩豳國公劉所邑之地也 元和志今鳳翔府普潤縣所置在漢爲漆縣又郿州郭下新平縣亦漢漆縣地又永壽縣亦漢漆縣之南界 路史國名記漆國夏世侯伯也乾之永壽即漢之漆縣亦有漆水 大清一統志隋新平縣故城即今郿州治古之漆縣也 按漢漆縣故城唐人以爲郿州治則近今州治矣 普潤即今之麟游屬鳳翔府永壽屬乾州其地

舊皆屬漆也

水在縣西

山海經獮次之山漆水出焉北流注于渭 說

文漆水出右扶風杜陽岐山東入渭一曰入洛

從水秦聲 十三州志漆水出漆縣西北至岐

山東入渭 水經漆水出扶風杜陽縣俞山東

北入于渭 水經注周太王去邠度漆踰梁山

止岐下故詩曰民之初生自土沮漆 孔氏詩

正義詩云自土沮漆此沮漆謂在豳地但二水

東流亦過周地故下傳曰周原沮漆之間是周

地亦有沮漆也 元和志漆水在今新平縣西

九里北流注于涇又麟游縣東南亦有漆水與

此異 寰宇記按水經注云漆水自宜祿界來

又東過漆縣北即邠州所理也今新平縣西九

里有白土川東北流經白土原東陳陽原西必

東北注涇水恐是漢之漆水但古今異名耳

今水經漆河源出扶風古漆縣西北經同官縣

至耀州南合沮水至同州朝邑縣東南入于渭

按關中漆水有四富平石川河一也邠州新

平縣漆水二也鳳翔府普潤縣漆水三也鄭白

渠亦名沮漆四也禹貢沮漆惟石川河正當其

地導渭自鳥鼠同穴東會于澧又東會于涇又

東過漆沮入于河則自渭源以及入河所謂漆

沮者僅一見而其水行之序又在澧涇之下則

自澧涇而上名為沮漆者非皆禹世之所名也

雍錄考據最確康對山武功志以漆由富平入

渭為鄭漁仲之誤不知詩言漆沮之從此漆在

涇之東即禹貢之漆與古公自土沮漆在豳地

者有別漁仲謂由富平入渭蓋指禹貢之漆耳

韓汝慶朝邑志以洛為漆沮云自耀州同官而

來不知漆沮已于耀州合流東南至交口入渭

同州之洛相去幾二百里東西相隔邑里不一

安能合而為一乎舊志謂周岐之漆沮自為一

水禹貢之漆沮實即富平之石川河其說真確

不可易今邠岐之間漆水有二一出白土原東

陳陽原西亦名西新平水者下流入于涇一出

麟游縣西溪者下流合岐水入于渭麟游之東

北即邠州之西南二水實一源也而一流入涇

一流入渭者亦猶駱谷水同出一源一流入渭

一流入漢也

有鐵官

續志漆縣有鐵 元和志今普潤縣西有漆水

蓋漢置鐵官處 寰宇記邠州土產鐵器注云

漢于漆縣置鐵官 按本志三輔鐵官有四京

兆鄭馮翊夏陽扶風雍漆元和寰宇二書所記

乃漆縣鐵官也

莽曰漆治

有鐵官

史記鄼商傳破雍將周類軍于枸邑 後書鄼

禹傳注枸邑故城在今邠州三水縣東北枸音

苟 師古曰此枸讀與苟同自別邑耳非與賈

伯伐晉者 元和志枸邑故城在今邠州三水

縣東二十五里 集韻枸邑名在扶風邠周武

王子所封國在晉地 寰宇記今三水縣東北

二十五里枸原上有古枸城即周鼎銘云王命

尸臣官此枸邑者 大清一統志枸邑故城在

今邠州三水縣東北 按枸邑之名不知所始

據郊祀志宣帝時美陽所獻寶鼎其文曰王命

尸臣官此枸邑則西周時已有其地矣應仲遠

以為即古邠侯國左傳邠侯賈伯伐晉是也臣

瓊據竹書謂邠國當在晉境內不得在扶風界

顏氏稱之甚是而後人猶多承應氏之誤非也

考史記高祖功臣表有樛頃侯温疥漢表作樛

乃枸之正字則漢之樛侯國實此縣矣蓋扶風

自有枸邑縣與晉地之邠國遠不相涉也

有邠鄉詩邠國公劉所都

鄭氏詩譜邠者公劉自邠而出所徙戎狄之地

名今屬右扶風枸邑其封域在雍州岐山之北

原隰之野 杜預左傳注邠在漆縣東北 孔

氏詩正義邠在新平漆縣東北史記云公劉卒

子慶節立國于邠然定國于邠則自公劉始也

括地志邠州三水縣西十里有邠原周公劉

所都之地也邠城在此原上 元和志邠國城

在今邠州理東北三十九里三水縣西三十里

寰宇記古邠城在今邠州三水縣西南三十

里龐水川西蓋古公劉之邑與古枸邑城相去

約五十餘里漢志注云邠鄉是也 國語補音

邠本作邠府巾反 集韻邠或作邠亦作邠

雍錄邠州三水縣有古邠城不詳之孫公劉自

慶州南入而邑于此詩曰于邠斯館又曰邠居

允荒是皆公劉剏邑之文也史記謂公劉子慶

節立國于邠誤矣遷紀公劉度渭取材以建其

邑即本詩之涉渭而取厲鍛者則邠之荒始已

屬公劉之世何待其子慶節乃始建立耶元和

志既指邠州為公劉所居又指寧州為公劉之邑則是本祖史記而未嘗參省詩語也邠州北境即寧之南境本同一州固可通言若實以唐制則邠邑在邠州新平縣非慶州也 按國語祭公謀父曰我先君不窋用失其官而自竄于戎狄之間韋昭注堯封棄于郤至不窋失官去夏而遷于邠是國于邠者為不窋周本紀云公劉卒子慶節立國于邠是國于邠者為慶節然匈奴傳又云夏道衰而公劉失其稷官變于西戎邠于邠班氏地志鄭氏詩譜亦並以邠為公劉所都則匈奴傳之說是也篤公劉之篇曰既溥既長鄭康成謂公劉居邠既廣其地之東西又長其南北以今疆域考之實跨有寧邠耀三州及同官三水淳化永壽四縣之地矣 又按柁邑之為邠地見于本志而說文云邠周太王國在右扶風美陽此誤也蓋既稱邠為太王國不得又云在美陽矣又云民俗以夜市據劉昭注補引桓譚新論云邠在漆縣其民有會日以相與夜中市如不為邠即有災咎則邠亭夜市又在邠州豈太王遷國其俗亦遷故耶 又按說文邠邠二字並收邠字注美陽亭即邠也邠字注周太王國在右扶風美陽據元和志開元十三年以邠字與幽字相涉詔曰魯魚變文荆并誤聽欲求辨惑必也正名改為邠字又唐會要云開元十三年二月二十二日改邠字為邠自是以後遂皆作邠矣

險廩 續志作渝廩 師古曰險音踰 後書耿弇傳

注渝廩故城在隴川汧陽縣東南 水經注汧水又東南逕險廩縣故城南昔郭欽恥王莽之微而遷迹于斯 元和志今隴州汧陽吳山二縣並漢險廩縣地因縣入東里有險廩澤故名 郡縣道里記險廩縣因澤以為名今汧陽縣東古城是漢理所 九域志隴州汧陽縣有險廩澤 寰宇通志險廩城在今隴州東南一百二十里 石門遺事汧陽縣有石墨洞洞產石墨漢尚書令僕丞郎月給險廩墨二枚即此然墨粗不可用 大清一統志險廩故城在今鳳翔府汧陽縣東縣志云在縣東三十里石墨洞在縣東南三十里險廩澤在縣東八里漢以此名縣其地近水宜杭稻今渾

有黃帝子祠 宋祁曰南本無字字 莽曰扶亭 陳倉 史記高祖紀漢王從故道還襲章邯邯迎擊漢 陳倉 又封禪書秦文公十九年得陳寶于陳 倉北阪 三秦記秦武公都雍陳倉城是也 水經渭水又東過陳倉縣西注云縣有陳倉山 山上有陳寶雞祠應劭曰縣氏陳山姚睦曰黃 帝都陳言在此榮氏開山圖注曰伏羲生成紀 徙治陳倉非陳國所建也陳倉水出于陳倉山 下東南流注于渭水 元和志今鳳翔府寶雞 縣本秦陳倉縣故城在今縣東二十里即秦文 公所築因山以為名也山在縣東十里接梁鳳 二州界 寰宇記陳倉山在今寶雞縣南十里

陳倉故城在今寶雞縣東二十里 路史國名 記陳黃帝之後姬姓國今寶雞故陳倉有陳山 非宛邱也 明統志陳倉山在今寶雞縣東四 十里亦名寶雞山一名雞峯山 大清一統志 陳倉故城在今鳳翔府寶雞縣東陳倉山在縣 南 按陳倉在周初為畿內地文王弟虢叔封 于此即西虢也東遷後入于秦名陳倉漢始為 縣故城在今寶雞縣東北二十里有二城相連 上城秦文公築下城三國時魏將郝昭所築漢 初韓信勸漢王東出陳倉還定三秦遂敗章邯 軍于陳倉引兵北出即此 有上公明星

史記始皇本紀三十三年禁不得祀明星出西 方徐廣曰皇甫謐云彗星見 說文甘氏星經 曰太白上公妻曰女媧居南斗食厲天下祭之 曰明星 按詩大東篇毛傳云日初出謂明星 為啓明日既入謂明星為長庚漢時所祀上公 明星蓋太白也若如說文所言則所祀之明星 為女媧矣 黃帝孫舜妻育家 舊作盲家誤

竹書紀年舜三十年葬后育于渭沈約注后育 娥皇也 路史疏仇記帝舜有虞氏堯妃以育 姬以瑩注云育即娥皇瑩即女英見世本 路 史發揮帝舜之三妃不得皆後于帝死育既葬 于陳倉則其先死明矣注云育即娥皇漢志陳 倉有黃帝孫舜妻育家祠 徐文靖竹書統箋

按地理志扶風陳倉縣有黃帝孫舜妻育家祠蓋即舜后育家也俗本誤育爲盲酈元水經注亦作盲家千數百年無辨其非者不有竹書何由知其爲育哉按王逸注楚辭以娥皇女英爲墮湘水而死朱子從之然檀弓云舜葬蒼梧之野蓋三妃未之從劉向云舜葬蒼梧二妃不從張衡思玄賦云哀二妃之未從則其不得溺于湘江明矣張文潛詩云重瞳陟方時二妃蓋老人安肯泣路傍灑淚留蓋篤此可以祛千載之惑今據竹書所載路史所紀而知本志相傳之誤殆因皇育聲相近歟益信溺水之說爲無稽矣

有羽陽宮秦武王起也

灑水燕談錄秦武公作羽陽宮在寶雞縣界歲久不可究知其處元祐六年正月直縣門之東權氏澔池得古銅瓦面上隱起四字曰羽陽千歲篆字隨勢爲之不取方正始知爲羽陽舊址其地北負高原南臨渭水前對羣峯形勢雄壯實勝地也研北雜志羽陽宮在鳳翔府寶雞縣宋元祐六年居民澔池得古銅瓦五獨一尙完徑四寸五分瓦面隱起四字曰羽陽千歲類編長安志秦武王羽陽宮瓦其銘曰羽陽千歲得于鳳翔寶雞縣其狀若今之第丸頭好事者刻諸石中統二年鳳翔天慶觀見游轉運模本其文似雲篆大清一統志羽陽宮在今寶雞縣東縣志云在縣東陳倉故城內

杜陽

戰國策蘇代說向壽封小令尹以杜陽水經

注故號縣有杜陽山山北有杜陽谷有地穴北入亦不知所極在天柱山南故縣取名焉師古曰大雅綿之詩曰人之初生自土沮漆齊詩作自杜言公劉避狄而來居杜與漆沮之地後漢書注杜陽故城在岐州岐山縣西南元和志今鳳翔府岐陽麟游二縣並漢杜陽縣地郡國縣道記杜陽縣晉省在今鳳翔府北九十里普潤縣東南已失其所在九域志天興縣有杜陽山方輿勝覽隴州吳山縣東四十五里有文王故城蓋即漢之杜陽縣又岐山縣東二十里亦有杜陽城明統志杜陽山在今鳳翔府東北二十五里杜水所出大清一統志杜陽故城在今鳳翔府麟游縣西北按詩云自土沮漆齊詩作自杜古土杜字通用

杜水南入渭

水經注杜水出杜陽山其水南流謂之杜陽川東南流會漆岐二水俗謂之小橫水亦或名米流川逕岐山西又屈逕周城南又歷周原下自下亦名岐水又東逕姜氏城南爲姜水與雍水合又云中亭川水出杜陽縣大嶺側俗名大橫水疑即杜水矣其水東南流東逕杜陽縣故城東西三百步南北二百步世謂之故縣川大清一統志杜陽山在今麟游縣東北杜水在縣南東南流入武功縣界方輿紀要杜水在今麟游縣西南源出杜陽山東北流入縣境亦曰杜陽川又東流會于漆水按今杜水下流爲武縣河者即水經之大橫水非合小橫水之杜水也蓋合小橫水者來自鳳翔之杜陽川而

川源則發于麟游之鐵爐川水出杜山之陽也其爲武功河者源出麟游縣西五十里招賢鎮杜山之陰即水經所謂水發杜陽縣大嶺側世謂之赤泥岬沿坡歷澗俗名大橫水也水經又云水東南流逕杜陽故城世謂之故縣川二坑水注之水有二源一水出西北與寶雞水合而東歷五將山又合鄉谷水出鄉溪東南流入杜謂之鄉谷川杜水又南茨水注之又南注美陽之中亭川入雍水謂之中亭川水據此則大橫水亦名杜水非岐之杜水也其以大橫水爲漆水者誤矣蓋岐梁諸山之水自泃水以東在岡脊之南者俱歸雍水在岡脊之北者俱歸杜水而會于武功之川口以入渭此岐梁諸山川流之大凡也

莽曰通杜

按義門讀書記謂杜水南入渭下北宋本有詩曰自杜四字今據顏氏注引大雅綿詩證之脫漏顯然或以王厚齋三家詩考胡梅圃通鑑注校此文云莽曰通杜應作詩曰自杜則水經注已有此文其證不足據矣

汧

史記秦本紀非子爲周孝王養馬汧渭之間帝王世紀秦文公始徙都汧本書周勃傳西定汧又王莽傳命懷羗子王福曰汧隴之阻西當戎狄師古曰汧扶風汧縣有吳山汧水之阻隴謂隴坻也汧隴相連晉書地道記汧縣屬秦國漢故城在今縣南括地志故汧城在隴州汧源縣南三里史記案隱汧一作汧按

有山水故其字或从水或从山猶岐山然也
元和志漢汧縣在汧水之北今隴州汧源南田
三縣地皆是 寰宇記今隴州汧原縣本漢汧
縣地又吳山縣東南十里有廢南田縣亦漢汧
縣地 大清一統志汧縣故城在今鳳翔府隴
州南

吳山在西古文以為汧山雍州山

禹貢導汧及岐至于荆山孔傳三山皆在雍州
正義汧音牽字又作汧山一名吳岳在扶風
汧縣西 夏官職方雍州山鎮曰嶽山鄭注嶽
吳嶽也正義地理志云吳山在汧西 爾雅釋
山河西嶽郭注別名吳山周禮所謂嶽山者
山海經吳山之峯秀出雲霄山頂相捍望之常
有落勢其位西方故曰西鎮郭注吳山別名開
山 續郡國志右扶風汧縣有吳嶽山本名汧
汧水出 孫炎爾雅注雍州鎮有吳嶽山 徐
廣史記音義吳嶽在汧 水經注汧水又東會
一水發南山西側俗以此山為吳山國語所謂
虞山矣 括地志汧山在隴州汧源縣西六十
里其山東鄰岐岫西接隴岡汧水出焉 元和
志吳山在今吳山縣西南五十里秦都咸陽以
為西嶽今為國之西鎮國語謂之西虞古虞吳
通汧山在今汧源縣西六十里北與隴山接禹
貢導汧及岐是也 十道山川考禹貢導汧漢
志以為扶風汧縣吳山按隴州汧源縣有汧山
汧水所出非吳山也 唐六典關內道名山三
曰吳山 埤雅吳山為西嶽吳嶽即汧山亦名
吳山 蔡氏書傳汧山今隴州吳山縣吳嶽山

也周禮雍州鎮曰嶽山又按寰宇記隴州汧源
縣有汧山汧水所出禹貢所謂汧山也晁氏以
為今之隴山天井金門秦嶺山者皆古之汧也
通鑑地理通釋吳山在隴州吳山縣西南五
十里汧山在隴州汧源縣汧水所出非一山也
圖書編吳山在隴州有五峯一曰鎮西二曰
大賢三曰靈應四曰會仙五曰望峯初錫封號
在鎮西峯 大清一統志吳山在隴州南汧山
在隴州西據兩漢志皆謂吳山即汧山通典元
和志寰宇記俱別有汧山與吳山不相蒙近志
皆因之然脈絡相連在古只是一山也 古文
尙書疏證汧山在隴州西四十里唐六典隴右
道名山曰秦嶺者是吳嶽在隴州南八十里唐
六典關內道名山曰吳山者是 禹貢錙指吳
山漢志雖云在縣西而岡巒綿亘延及其南與
嶽山只是一山自周尊汧山曰嶽山俗又謂之
吳山或又合稱吳嶽史記遂析嶽山與吳嶽為
二山而汧山之名遂隱其實此二山者周禮總
謂之嶽山禹貢總謂之汧山當以漢志為正
禹貢長箋商周之世疑以汧為西嶽故爾雅職
方皆方嶽山 尙書地理今釋汧山漢志名吳
山在今鳳翔府隴州南七十里 按本志及水
經注皆以吳山為即古汧山經典釋文因之則
知吳嶽即禹貢之汧山周禮爾雅之嶽山國語
管子之虞山也然封禪書言自華以西名山七
而無汧山又析吳與嶽山為二元和志及地理
通釋又鑿分汧吳為二山近人修隴州志則又
以州西四十里之吳山為汧山州南七十里之

嶽山為吳嶽諸說互異今考吳山東鄰岐岫西
接隴岡與汧慈諸山實相聯屬則禹貢所云導
汧自應指目大概而自唐以來崇祀皆以五峯
為主則唐以前凡舉祀者亦在五峯可知也馬
融王肅三條之說以導汧為北條之首鄭氏四
列之說以導汧為陰列之首則吳山實為西嶽
諸山之綱紀與太華相伯仲為秦中巨鎮宜矣
北有蒲谷鄉弦中谷雍州弦蒲藪

夏官職方雍州澤藪曰弦蒲鄭注弦蒲在汧鄭
司農云弦或為汧浦或為浦 風俗通弦蒲在
汧縣北蒲谷亭 水經注汧水出汧縣之蒲谷
鄉弦中谷決為弦蒲藪太康地志汧縣有蒲谷
鄉弦中谷乃雍州之蒲也 九域志隴州汧源
縣有弦蒲藪 按今隴州西四十里有蒲谷水
下流入汧即職方之弦蒲也郭景純以職方之
弦蒲即爾雅之楊紆則雍冀二水同一澤藪而
異其名矣竊所未喻

汧水出西北入渭

說文汧水出右扶風汧縣西北入渭从水开聲
臣鍇曰西都賦所謂汧涌其西也 水經注汧
水出汧縣之蒲谷鄉弦中谷決為弦蒲藪爾雅
曰水決之澤為汧汧之為名實兼斯舉水有二
源一出縣西山世謂之小隴山其水東北流歷
澗注以成淵潭漲不測出五色魚俗以為靈而
莫敢採捕因謂是水為龍魚水自下亦通謂之
龍魚川水東逕汧縣故城北又東歷澤亂流
為一水右曰龍泉泉徑五尺源穴奮通淪漪四
泄東北流注于汧汧水又東會一水發南山西

側俗以此山爲吳山山下石穴廣四尺高七尺水溢石空懸坡側注瀾濟震盪發源成川北流注于汧白水會上下咸謂之龍魚川又東南逕渝麋縣故城南歷慈山東南逕郁夷縣又逕平陽故城南又東流注于渭 括地志汧水出隴州汧源縣西南汧山東入渭 元和志汧水在今汧源縣南一里 今水經汧水出隴州西四十里岍山南流經汧陽縣至寶雞縣東入于渭 大清一統志汧水在今隴州南東南流經汧陽縣南又南至寶雞縣東入渭 水道提綱汧陽河即古汧水出隴州西北之西鎮吳嶽東南流有濁川水自咸宜關來會又東南流經州城南有納水合魚龍川來會又東南至汧陽縣城西南又東南入渭水

汧水出西北東入涇詩芮隄雍州川也

夏官職方雍州其川涇注汧在隄地則以汧爲水名按彼箋云芮之言內與此文違者以詩上云夾其皇澗迺其澗澗故以芮爲外內今爲水名者蓋周公制禮之時以汧爲水名汧即皇澗名曰汧耳猶禹貢太岳至周爲霍山也 大雅公劉篇芮鞠之即毛詩傳芮水厓也鞠究也鄭箋芮之言內也水之內曰隄水之外曰鞠正義此以水內爲芮則是厓名非水名也職方注云汧在隄地詩芮鞠之即以此芮爲水名者蓋注禮時未詳詩義故也 水經注芮水出小隴山其川名汧又云芮水又東逕宜祿川俗謂之宜祿川水 師古曰隄讀鞠同公劉之詩曰止旅乃密芮鞠之即韓詩作芮隄言公劉止

其軍旅欲使安靜乃就芮隄之間耳 元和志

涇州良原縣有汧水一名宜祿川西自隴州華亭縣流入今在長武入涇者是也 朱子詩傳

汧水出吳山西北東入涇 蔡氏書傳汧水出弦蒲藪西北 大清一統志汧水出華亭縣隴山東流經崇信縣北又東至涇州西北入于

涇自漢以來皆言汧水出汧縣隋志元和志皆云汧水自華亭流經良原至宜祿入涇者即今之盤口河自明弘治中王寧著窮汧記始以關

州水爲汧水諸志遂皆從之與古說異 方輿紀要芮水出鳳翔府隴州西四十里弦蒲藪東

北流入平涼府又東逕崇信縣北至涇州城北又東南過長武縣北而東流合于涇水 禹貢

錐指書云涇屬渭汧傳曰水北曰汧春秋傳注曰水之隈曲曰汧說文汧水相入也按二義適

相成而不相悖蓋兩水相入其水會襟帶處必有隈曲詩大雅芮鞠之即汧即職方涇汧之汧

水名也漢志扶風汧縣下云汧水出西北東入涇詩芮隄師古曰隄讀與鞠同予因悟水北曰

汧之義蓋涇水東南流至邠州長武縣東芮水自平涼府靈臺縣界流經縣南而東注于涇公

劉所居故隄城正在二水相會內曲之處及其後人衆而地不能容則又營其外曲以居故曰

止旅迺密芮鞠之即鄭箋曰水之內曰隄水之外曰鞠外即南內即北也 尙書地理今釋汧

水出今平涼府華亭縣有二源北源出湫頭山之朝那湫南源出齊山至縣東與北河合又東

至涇州西北入涇水 水道提綱汧水出隴州

西北景福山東流經寺崖鎮南又東合北來之

魚龍川東南流經城東而南入汧 新校地理志芮字又作汧詩芮鞠之即芮隄也爾雅厓內

爲隈外爲隄隄義亦與隄同今水出平涼府華亭縣西隴山之東麓東北流經崇信縣西北境

與別原會別原出涇州靈臺縣五馬山曰達奚川水別原既會芮水下流經涇州合揜水蒲川

水三交水至邠州長武縣曰宜祿川水經停口鎮東入涇亦名之曰黑水也

好時 史記封禪書雍東有好時久廢無祠 又呂不

韋傳嫪毐敗亡走追斬之好時 又曹相國世家擊章平軍于好時南破之 又絳侯世家攻

好時最 本書郊祀志雍東有好時故縣得名孟康曰時音止神靈之所止也師古曰即今雍

州好時縣 水經注莫谷水東有好時縣故城元和志好時縣本漢舊縣在今縣理東南十

三里時者神明所依止以雍州積高神明之隄故立時以郊上帝諸神也 通典今京兆府好

時縣本漢舊縣因古好時祠爲名故城在今縣南十三里 寰宇記好時故城在今乾州東岑

陽鄉十五里今縣東南四十三里 長安志漢好時故城在今奉天縣東北七里岑陽鄉周二

里五十步崇三丈 郭允蹈蜀鑑好時今鳳翔府天興縣 大清一統志好時故城在今乾州

東北州志云今州東十里有村名好時即漢縣所在 方輿紀要好時廢縣在今乾州東南四

十里蓋秦文公時作所謂雍東有好時者也

嵬山在東

師古曰嵬音邱毀反 長安志嵬山在好時縣東 雍勝略嵬山在今永壽縣西南九十里 名勝志永壽縣明月山有種金坪去坪十里曰嵬山特高峭 大清一統志嵬山在今乾州東北

有梁山宮秦始皇起

孟子昔者太王居邠狄人侵之去邠踰梁山邑于岐山之下居焉 史記周本紀古公亶父復修后稷公劉之業獯鬻攻之遂去豳渡漆沮踰梁山止于岐下 又始皇本紀三十五年幸梁山宮從山上見丞相車騎衆弗善也 三輔舊事秦內外宮觀二百四十五而惟祈年長信梁山三宮爲最先 三秦記梁山宮城皆文石名織錦城 水經注莫谷水出好時縣梁山山嶺東南逕梁山宮西 括地志梁山在雍州好時縣西北十八里梁山宮西去好時縣十二里北去梁山九里俗因名望山宮 奉元州縣圖志永壽有梁山宮秦時宮殿一百七十在縣境者獨此而已 雍錄梁山之在雍州其見于詩書者凡兩出禹貢治梁及岐此在同州韓城縣詩曰奕奕梁山惟禹甸之是也 太王居邠踰梁山即在奉天縣西非禹貢之梁矣韓城之梁詩語明以歸禹則自無可辨而奉天之梁知爲太王所踰者唐地理可考也 太王去邠即邠州奉天在邠南一百三十里岐山又在奉天之西百餘里則自邠而南之梁山自梁山循渭西上以至岐下與率西水澍之言應故知此山當爲周

時之梁而不爲禹貢之梁也 通鑑地理通釋

薛氏禹貢解曰梁山在同州韓城縣而乾州好時縣亦有梁山在邠岐間非禹貢之梁山也 大清一統志梁山在今乾州西北五里 方輿紀要梁山在今乾州西北山勢迂迴接扶風岐山二縣之境周太王去邠遷岐踰梁山是也秦置梁山宮于此 按梁山在今乾州西北五里即太王所踰秦皇所幸者非韓城之梁山也孔氏詩正義于大雅綿詩乃合而一之云梁山橫去其東當夏陽西北其西當岐山東北自邠適岐當踰之不知岐周韓國東西相距五六百里太王率西水澍至于岐下豈有走馬徂東之理乎且禹貢梁山如果指此則岐在梁東禹當日從東而西當言治岐及梁不當云治梁及岐矣李吉甫宋敏求輩並主其說實誤

莽曰好邑

號

史記秦本紀武公十一年滅小號 韋昭國語

注號號叔之後西號也在周畿內 晉書地道

記號西號地也 太康三年地記西號號叔之

國也平王東遷自此之上陽爲南號矣 括地

志故號城在今岐州陳倉縣東四十里次西十

餘里又有城亦名號城輿地志云此文王母弟

號叔所封是曰西號 寰宇記秦武公滅號爲

縣謂之小號今號西有二城相去十里俗謂之

桃號川有路通漢中 又云號縣故號國之地

按禮記注云號或謂之郭在武都南一百里有

號叔城是也 九域志故號城在鳳翔府東南

三十五里 寰宇通志號國城在鳳翔府寶雞

縣東六十里周文王弟號叔所封是曰西號 大清一統志號縣故城在今鳳翔府寶雞縣東

府志云在縣東五十里有碑記存焉 有黃帝子

宋祁曰南木黃帝下無子字

周文武祠號宮秦宣太后起也

三輔黃圖號宮秦宣太后起在今岐州號縣界

太康三年地記號叔之國有號宮 雍錄秦

太后號宮在岐州號縣廟記曰在城外始皇本

紀謂在雍也

安陵惠帝置

本書惠帝紀七年八月帝崩于未央宮九月葬

安陵 又元帝紀建昭四年六月安陵岸崩壅

涇水逆流 又朱博傳以太常掾察廉補安陵

丞 關中記惠帝葬安陵徙關東倡優樂人五

千戶以爲陵邑善爲調戲故俗稱女啁陵 水

經注昆明故渠又東逕惠帝安陵南陵北陵安

陵縣故城十三州志曰安陵本周之程邑也

魏書地形志石安縣有安陵城 寰宇記安陵

故城在今咸陽縣東北二十里 長安志惠帝

安陵在今咸陽縣東三十五里 雍勝略安陵

有程地左傳謂伯林父子此得姓 大清一統

志安陵故城在今西安府咸陽縣東即古程邑

詩大雅廣其鮮原居岐之陽正義周書稱文王

在程作程寤程典皇甫謐云文王徙宅于程蓋

謂此也史記正義引周書作郢即孟子所云舉

郢也

莽曰嘉平
茂陵武帝置

本書武帝紀建元二年四月初置茂陵邑應劭曰武帝自作陵也 三輔黃圖茂陵本槐里之茂鄉在長安城西北八十里周回三里神道廣四十三丈 水經注成國渠又逕漢武帝茂陵南 又云昆明故渠又逕安陵縣故城南 元和志安陵故城在今興平縣東北十七里 寰宇記安陵在興平縣東北十九里至宣帝始為縣 長安志安陵城周三里 大清一統志安陵故城在今鳳翔府興平縣東北

莽曰宣城

水經注作宣城

平陵昭帝置

本書昭帝紀元平元年四月帝崩六月葬平陵 三輔黃圖平陵在長安城西北七十里去茂陵十里東西廣三丈五步 水經注昆明故渠又東逕姜原北渠北有漢昭帝平陵東南去長安七十里又東逕平陵縣故城南 元和志今京兆府興平縣本漢平陵縣故城在今咸陽縣西北二十里魏文帝改為始平 通典周曰犬邱秦曰廢邱漢高帝改名槐里武帝又割置茂陵縣昭帝又割置平陵縣 郡國縣道記平陵故城與茂陵故城相去二里 寰宇記平陵故城在咸陽縣西北十八里 長安志漢平陵縣在今興平縣東二十里咸陽縣界平陵故城是 大清一統志平陵故城在今西安府咸陽縣西北十五里

莽曰廣利
武功

史記田叔傳褚先生曰武功扶風西界小邑也任安以為蜀口棧道近山無豪易高 本書王莽傳地皇元年武功中水鄉民三舍墊為池 水經注渭水又東逕武功縣故城北城南對太白山北隔渭水與武功故城對 括地志武功漢舊縣古有郃國堯封后稷之地周平王東遷以錫秦襄公孝公作四十一縣釁美陽武功各其一也武功蓋在渭水南今郿縣地是也 通典今京兆府武功縣本漢舊縣自後周武帝以前其地北屬釁其後又置武功縣屬扶風郡即今縣是 寰宇記武功故城在今郿縣東四十里鳳泉故縣北渭水之南 大清一統志武功故城在今鳳翔府郿縣東 按漢之武功實今之郿縣今之武功乃漢之釁美陽二縣地舊縣境有武功山武功水故諸葛亮表云遣孟炎據武功水又杜彥遠云太白山南連武功山是則縣本以山水立名也

太壹山古文以為終南

書孔傳終南惇物鳥鼠三山名 詩毛傳終南周之名山一稱中南 左傳昭四年司馬侯曰中南九州之險也杜注中南山在始平武功縣南 本書東方朔傳南山天下之阻也 又王莽傳紫閣圖曰後世聖主得瑞者當張樂秦終南山之上服虔曰長安南山詩所謂終南故秦地故言秦也 關中記終南山一名中南言在天下之中居都之南也 五經要義太一山一

名終南山在扶風武功縣 括地志終南山一名中南山一名太一山一名周南山一名地肺山一名橋山一名南山一名楚山一名秦山在雍州萬年縣南五十里 李善文選注終南山之總名太一一山之別號 唐六典關內道古雍州之境據終南之山 元和志經傳所說終南一名太一據張衡西京賦終南太一隆岫崖峯潘岳西征賦九巖截業太一龍從而終南而背雲陽則終南太一非一山也 柳宗元終南山祠堂碑終南據天之中在都之南西至于

襄斜又西至于隴首以臨于戎東至于商顏又東至于太葉以距于關實能作固以屏王室 雍錄終南山橫巨關中南面西起秦隴東徹藍田凡雍岐鄜鄜長安萬年相去且八百里而連綿峙踞其南者皆此一山也 雍大記太華終南太白實一山延亘不絕太華在華陰終南在長安太白在郿各望其地異號命爾其山首枕嵩邨尾貫羌蜀表裏秦關蓋邦域大計云 方輿紀要終南山脈起崑崙尾銜嵩岳鍾靈毓秀宏麗瑰奇作都邑之南屏為雍梁之巨障其中盤紆迴遠深岩邃谷不可殫究關中有事終南其必爭之險也 禹貢錐指古終南止于藍屋自秦襄公取周地為諸侯徙都于汧國人作詩以美之以終南起興終南遠接汧岐蓋自此始說者遂以終南蔽南山謂西起秦隴東徹藍田橫亘八百里皆終南矣 皇朝文獻通考按古雍梁二州皆以華山分界華陰為雍華陽為梁華東則為豫故周禮職方氏又以華山為豫鎮

也自太華以西其北則為華州西安鳳翔府境其南則為商州興安府漢中府境其間大山長谷遠者或數百里終南山東連二華竦峙長安之南有子午谷直達漢中岡巒綿亘歷蓋屋至武功郿縣為太乙山略谷斜谷之口皆當其地又西過寶雞迄于隴首其山之高而長大者曰秦嶺西京記云長安正南山名秦嶺東起商洛西盡汧隴東西八百里是也關中指此為南山漢中指此為北山斯實雍梁之太限矣 按終南之名于書見諸禹貢于詩見諸秦風而小雅之言南山則不一而足又有北山胡梅圃通鑑注關中山自甘泉連延至巖峩九嶷為北山自終南太白連延至商嶺為南山故元和志自郿縣以至萬年每縣皆著終南有以也韓退之南山詩云西南雄太白突起莫間籓藩都配德運分宅古丁卯道遙越坤位詆訐陷孔寶則知關中迤南一帶自古統號南山而別太一終南為二者亦不必也

垂山古文以為敦物皆在縣東

史記封禪書自華以西名山七曰岳山 水經注太白山在武功縣南去長安二百里不知其高幾何俗云武功太白去天三百山下軍行不得鼓角鼓角則疾風暴雨立至杜彥達曰太白山南連武功山于諸山最為秀傑冬夏積雪望之皓然 周地圖記太白山甚高上常積雪無草木半山有橫雪如瀑布則澍雨人常以為候驗之如離畢焉故語云終南瀑布非朝則暮師古曰周禮職方雍州其山曰岳爾雅亦曰

河西曰岳說者咸云岳即吳岳今郊志既有岳又有吳岳則非一山之名可知但未詳岳之所在耳徐廣云岳山在武功據地志武功有垂山無岳山也 元和志太白山在今郿縣東南五十里 通典今京兆府武功縣有敦物山雍錄太一之名先秦無之至漢武帝始用方士言尊太一以配天帝而世人始知天神之有太一則凡言太一者皆當在武帝之後也水經注云太一山亦名太白山古圖志無言太白即為太一者也 金史地理志乾州武亭縣本武功有惇物山武功山 又云鳳翔府郿縣有太白山 方輿紀要惇物山在乾州武功縣東南二百里禹貢云終南惇物即此山也 禹貢雖指太一垂山皆禹貢之惇物後人改名離為二山又以太白之南為武功其北為太白在禹貢則總為惇物郭景純所謂一實而數名者也 廿二史考異史記夏本紀終南敦物索隱引地志云華山古文以為惇物在扶風武功縣東據漢志本作垂山此云華山誤也然下文至于太華索隱亦云太華即敦物則真以華山為惇物矣水經華山為西嶽在弘農華陰縣西南鄭注云古文之惇物山也小司馬似本此然華山在弘農不在扶風豈可牽合為一水經亦別有惇物山鄭氏偶未檢照耳 新校地理志垂山當作岳山今名武功山在郿縣東南俗呼之為鑿山鑿岳字聲相近也故垂山之名不見于古書封禪書郊祀志並稱岳山徐廣曰武功有太一山又有岳山似作岳山當為岳與垂字形相近誤

之耳 按終南敦物三代之山名也太一垂漢之山名也太武功魏晉之山名也其實祇終南敦物二山耳古人文字簡約舉類不繁後世因縣分界畫山起名愈多則說益亂紛紛聚訟遂致莫可究詰至程泰之謂終南山既高且廣多產百物故禹貢言終南敦物不當別有一山名敦物此則無稽之說矣地理志武功縣終南敦物明是二山非多產百物之謂惟是自來述地志者皆不詳敦物所在而寰宇記及方輿紀要並于武功縣載之寰宇記云敦物山即華山之別名自華州華陰縣東接潼關連亘經于是邑不知華山在渭水之南今之武功在渭水之北相距五六百里而以為華山連亘所經竊所未喻方輿紀要謂在今武功縣東南一百里既引班志垂山之語又以水經注史記索隱敦物即太華之說為誤其言亦頗近似然考今武功縣疆域以渭水為限若漢武功故城則在今郿縣境在渭水之南水經注渭水東逕武功縣故城北南對太白山是也詳釋禹貢文義敦物與終南峯屬不得謂別在渭水之陽皆由不考今之武功非漢之武功故有此誤竊以雍州大山莫奇于太華莫長于終南莫峻于太白山太華終南皆見禹貢而太白闕如則所謂敦物者非太白不足以當之而垂山岳山鑿山武功山無容致辨矣 又按後漢無極山神廟碑其文有終南之敦物與岱之松楊越之篠簜云云洪氏隸釋以敦物為終南所產與松篠同科此即程氏之說所本然實無稽之說也

斜水出衙嶺山北至郿

屬本郡

入渭

史記河渠書褒水通河斜水通渭褒之絕水至斜間百餘里 水經注渭水于武功縣斜水自南來注之水出武功縣西南衙嶺山北歷斜谷逕五丈原東以出武功縣故亦謂之武功水北流注于渭 師古曰斜音戈奢反衙音牙 括地志斜水源出褒城縣西北九十八里衙嶺山與褒水同源而分派 元和志斜水與褒水源同而派分北流入渭經武功鳳翔扶風三縣 寰宇記郿縣斜水出斜谷歷邑界東入渭 又云衙嶺山在褒城縣西北九十八里 胡三省通鑑注自駱谷出扶風隔以終南山其間有三嶺一曰沈嶺一曰衙嶺一曰分水嶺 方輿紀要衙嶺山在今郿縣西北三十里褒水出其南斜水出其北雍涼之間稱為阻隘俗謂之馬鞍山 大清一統志衙嶺山在今漢中府褒城縣北斜水自褒城縣流經鳳翔府岐山縣南又東北經郿縣西入渭今曰斜谷河其上流名桃川褒水亦出衙嶺至南鄭

入河

屬漢中郡

水經注褒水西北出衙嶺山東南逕大石門歷故棧道下谷俗謂千梁無柱也又東南逕三交城又東歷小石門又東南歷褒谷口即褒谷之南也又南逕褒縣故城東又南流入于漢 輿地紀勝山河水即褒水出太白山 方輿勝

覽褒水出太白山下褒中即山河堰也 又云紫金水源出太白山沿流至鳳州武休關入漢中為山河堰即褒水也 大清一統志褒水在漢中府褒城縣東自鳳縣界流入又南入漢其上流為紫金水下曰黑龍江 水道提綱黑龍江源出郿縣南境太白山之西南麓西南流合諸小水又西南至武關驛東北又合諸水經褒城縣城東折西南至龍江鋪入于漢此水即古褒水自鳳縣大散水三岔驛以東郿縣太白山以南諸流悉會行五百餘里

有垂山斜水淮水祠三所

全祖望地理志稽疑淮水不得祠于武功當是渭水之誤 趙一清水經注釋淮水疑雍水之誤寰宇記鳳翔府天興縣下云雍水出縣北二里源出西北平地而李應祥雍勝略云雍山在鳳翔縣西北三十里雍水所出 按全趙二家所疑是也淮水與秦地無涉今渭南縣有渭水神廟武功亦或有之

莽曰新光

按王莽傳莽居攝踐祚太后以武功縣為安漢公采地名曰漢光邑既篡位故改為新光也

漢書地理志補注卷四

弘農郡

寰宇記義取弘大農桑為名 方輿紀要弘農郡今河南以西至陝州又南陽府西境及西安府之商州皆是其地 按漢弘農郡今河南河南府之宜陽池池嵩三縣南陽府之浙川內鄉二縣陝州之靈寶盧氏二縣及陝西之商州皆其地

武帝元鼎四年置

地理志稽疑考屬京兆尹武帝元鼎四年分置 廿二史考異枚乘傳景帝召年為弘農都尉按弘農置郡在武帝元鼎四年而景帝時已有弘農都尉何也漢初弘農掌河南郡蓋為河南都尉而治弘農元鼎中即因都尉治為郡治耳 莽曰右隊

本書王莽傳以河東河內弘農河南潁川南陽為六隊郡 王莽傳有右隊大夫宋綱 後書光武紀注王莽置六隊郡置大夫一人職如太守置屬正一人職如都尉南陽為前隊河內為後隊潁川為左隊弘農為右隊河東為兆隊滎陽為祈隊隊音遂 劉奉世刊誤河南當為滎陽莽所分以為六隊之一也

有鐵官在甌池

九域志虢州虢略朱陽二縣商州上洛洛南二縣並有鐵錢監又云洛南縣有銀場鉛場 寰宇通志河南府鞏宜陽登封新安嵩五縣俱出鐵

縣十一

弘農盧氏陝宜陽隄池丹水新安商析陸渾上

二里

元和县今虢州弘農縣陝州靈寶縣並漢弘農

縣地 寰宇記故弘農縣在今靈寶縣西南十

二里 大清一統志弘農故城在今陝州靈寶

縣南 方輿紀要弘農郡城在今靈寶西南三

十里

故秦函谷關

戰國策蘇秦說秦王曰秦東有崤函之固 史

記周本紀慎觀王三年楚趙魏韓燕同伐秦故

函谷關秦出兵逐之五國之師皆敗走 又始

皇紀六年楚趙魏韓衛合從伐秦至函谷敗還

本書高帝紀或說沛公可急使守函谷關毋

納諸侯軍文穎曰是時關在弘農縣衙嶺師古

曰今桃林縣南有洪澗間水即古所謂函谷也

其水北流入河夾河之岸尚有舊關餘跡 又

武帝紀元鼎三年冬徙函谷關于新安以故關

為弘農縣應劭曰時樓船將軍楊僕數有大功

恥為關外民上書乞徙東關以家財給其用度

武帝意亦好廣閭于是徙關于新安去弘農三

百里 晉書地道記漢弘農縣本秦函谷關有

桃林也 西征記函谷關城路在谷中深險如

函故以為名其中劣通東西十五里絕岸壁立

崖上柏林蔭谷中殆不見日關去長安四百里

日入則閉雞鳴則開秦法也東自崤山西至潼

津通名函谷號曰天險所謂秦得百二也 水

經注門水又北逕弘農縣故城東城即故函谷

關校尉舊治處也 括地志秦函谷關在陝州

桃林縣西南十二里圖記曰西去長安四百餘

里 通典故秦函谷關在陝州靈寶縣西南十

二里 元和县志函谷故城在今靈寶縣南十里

秦函谷關城漢弘農縣也 寰宇記函谷關城

北帶河南依山周五里餘高二丈 九域志陝

州靈寶縣有故函谷關 大清一統志函谷關

在今陝州靈寶縣西南里許戰國時秦故關也

衙山嶺下谷

遁甲開山圖衙嶺在函谷山西南 水經注衙

嶺世謂之石城山 寰宇記石城山古謂之衙

山嶺在今弘農縣西南三十五里 大清一統

志石城山在靈寶縣西南本名衙山 河南通

志衙嶺在靈寶縣西十二里其平如衙故名

按本書高帝紀注及續郡國志注衙山嶺並作

衙嶺是也

燭水所出北入河

續志燭水出衙山嶺下谷 水經注燭水有二

源左水南出于衙嶺東北流逕石城西北合

右水右水亦出石城山東北流逕石城東東北

入左水亂流東注于緒茹之水又北入北門水

北流而注于河 寰宇記門水俗名鴻臚澗在

弘農縣西一里 大清一統志燭水在靈寶縣

南門水在靈寶縣西南 按燭即燭字據水經

注燭水入門水門水入河水志有燭無門然則

燭水即門水矣寰宇記所謂鴻臚澗即顏注所

云洪溜澗聲之轉也

盧氏

竹書紀年晉出公韓寵取盧氏城 遁甲開山

圖盧氏山宜五穀可以避水災故因山以名縣

水經注洛水又東逕盧氏縣故城南盧氏川

水注之水北出盧氏山東南逕盧氏城而注于

洛水 郡國縣道記盧氏縣故西號之別邑

元和县志今虢州盧氏縣本漢舊縣地有盧氏山

或言盧敖得道于此又玉城朱陽二縣及河南

府長水縣並漢盧氏縣地 方輿紀要漢因盧

敖得仙因置盧氏縣 大清一統志盧氏縣在

今陝州西南一百四十里自漢至今不改盧氏

山在縣西北盧氏川水在縣東

熊耳山在東

禹貢導洛自熊耳 遁甲開山圖熊耳山有金

匱石室夏禹藏圖書之所 水經注洛水之北

有熊耳山雙巒競舉狀同熊耳因以為名此自

別山不與禹貢導洛自熊耳者同也 又云均

水發源盧氏縣熊耳山齊桓公召陵之會西望

熊耳即此山也太史公亦嘗登之 括地志熊

耳山在虢州盧氏縣南五十里 蔡氏書傳洛

水出家嶺山禹只是熊耳導之耳 大清一統

志熊耳山在今盧氏縣南 禹貢錐指今盧氏

縣西南五十里有熊耳山東連永寧南接內鄉

鸞山在縣東南一百里一名闕頓嶺伊水所出

漢志亦謂之熊耳 按禹貢導洛自熊耳山海

經洛水出瀘舉山本志洛水出家嶺山夫熊耳

瀘舉家嶺三山同在上洛之地谿澗相通無容

岐別而盧氏之熊耳洛水經流在焉謂導洛始

功于此未為謬也鄗氏以為別是一山非是蓋

此山盤基甚廣隨地異名故本志在盧氏之東而郭注中山經在上洛之南酈氏水經注在洛水之北孔氏書正義在宜陽之西實一山也蔡氏書傳以本志言在盧氏東者爲非是誤矣伊水出東北入雒過郡一

過河南郡行四百五十里

禹貢伊洛瀍澗既入于河今山海經蔓渠之山伊水出焉東北至洛陽縣南入于洛 淮南子伊水出上魏山 水經伊水出南陽魯陽縣西蔓渠山東北流注于洛水注云伊水自鸞川東北過陸渾縣南又東北經前亭西又北入伊闕又東北至洛陽縣南逕園邱東又東北注于洛水 括地志伊水出虢州盧氏縣東鸞山一名閔頓嶺東北流入洛 史記索隱伊水出弘農盧氏縣東入于洛 元和志伊水出鸞掌山東北過伊闕 集韻伊水名在河南陸渾山入河 今水經伊水源出盧氏縣東南一百六十里閔頓嶺東流逕嵩縣洛陽里偃師界入于洛 禹貢錐指賈讓言大禹鑿龍門辟伊闕當畔伊水爲害必甚故禹治四水以伊爲先伊既入洛乃疏洛以入河最後治瀍澗 大清一統志伊水自陝州盧氏縣發源流經河南府嵩縣南一里東北逕伊陽縣界至洛陽縣南又東北至偃師縣西南五里合洛水 又云蔓渠山在今盧氏縣東南一百里一名鸞山一名閔頓嶺 水道提綱伊水出河南府盧氏縣東南一百六十里之東鸞山即熊耳山支阜亦曰閔頓嶺與杏

花山相連東北流經嵩縣城南又東北逕伊陽縣北入析而兆經宜陽縣東又東北流至洛陽縣南又東北至偃師縣城南入于洛 按伊源有二據水經注出南陽而本志出盧氏蓋原有二水合流諸家各言所見耳 又有育水南至順陽 即博山屬南陽郡 入沔

按此育水即均水非自鄧入沔之清水包書敘指南曰水經均州地名曰龍井今龍井之文見沔水篇育溪注中均之爲育益可信矣詳下丹水縣 又有沔水東南至魯陽 屬南陽郡 亦入沔

師古曰沔音耳 水經注沔水經出弘農盧氏縣之熊耳山東南逕鄆縣北又東南逕房陽城北洛謂之房陽川又逕西鄂縣南又東南流注于清水世謂之肆水肆沔聲相近非也 大清一統志沔水源出南陽府內鄉縣熊耳山東南流經南召縣西入于清水 皆過郡二 過弘農南陽二郡 行六百里莽曰昌富

公羊隱五年傳自陝而東者周公之自陝而西者召公主之何休注陝者今河南陝縣 史記秦本紀孝公元年出岳東圍陝城惠文王子

三年使張儀代取陝出其人與魏 本書王莽傳命堂威侯王奇曰嶠隄之險東當鄭衛師古曰嶠嶠山也隄隄池也皆在陝縣之東 說文自部陝弘農縣也又亦部夾盜竊懷物也从亦有所持俗謂蔽人俾夾是也弘農陝字从此 博物志陝縣有陝陌二公所分也 水經注河水又東逕陝縣北戴延之曰城南倚山原北臨黃河懸水百餘仞臨水者咸悚惕焉西北帶河水湧起方數十丈蓋史記所云魏文侯二十六年嶠山崩湧河所致耳河之南即陝城昔周召分伯以此城爲東西別 括地志陝原在陝縣西南二十五里分陝不因其城乃從原爲界 元和志陝州裏城即古虢國城西征記曰陝縣周召分職處 又云今陝州郭下陝縣及峽石縣並漢陝縣歷代不改 集古錄陝州有石柱相傳以爲周召分陝所立以別地里唐人作銘 大清一統志陝縣廢縣即今河南陝州治陝原亦名陝陌在州西南

故虢國

左傳僖二年晉假道于虞以伐虢杜注虢西虢也弘農陝縣東南有陝城 又僖五年晉侯圍上陽杜注上陽虢國都也在弘農陝縣東南 說文虢古虢國王季之子虢叔所封也 水經注陝縣東南即虢邑之上陽 廣韻虢在周爲二伯分陝之地即虢國之上陽也秦屬三川郡漢爲弘農之陝縣 寰宇記虢城在陝右縣西五十六里 通志都邑略虢都上陽今虢州虢略虢仲之封也謂之西虢 按此即西虢也舊

都在今陝西鳳翔府寶雞縣東五十里後隨平王東遷更封于上陽在今河南陝州東南太康地志所謂自此之上陽為商號是也其支庶留于故都者為小號春秋莊公七年為秦所滅有焦城故焦國

左傳僖三十年許君焦瑕杜注焦瑕晉河外五城之二邑 又宣二年秦師伐晉遂圍極焦注晉河外邑 又襄二十九年虞號焦滑皆姬姓也杜注焦在陝縣 史記秦本紀惠文王九年圍焦降之後十一年樽里疾攻魏焦降之 水經注陝縣大城中有小城故焦國也 括地志焦城在陝州城內東北百步古號城中東北隅因焦水為名周同姓所封也 元和志故焦城在今陝縣東百步 大清一統志焦城在今陝州城南

北號在大陽 續志大陽縣有下陽城號邑 元和志大陽今陝州平陸縣 本志屬河東郡

東號在滎陽 續志滎陽有號亭號叔國 元和志滎陽今鄭州滎陽縣 本志屬河南郡

西號在雍州 元和志雍州今鳳翔府扶風縣 本志屬右扶風

莽曰黃眉 宜陽

史記秦本紀武王四年使丞相甘茂庶長封伐韓宜陽拔之 又云昭襄王二十三年與魏王

會宜陽 又六國年表秦惠文王三年拔韓宜陽 又甘茂傳對王曰宜陽大縣也上黨南陽積之久矣名曰縣其實郡也 戰國策東周君曰宜陽城方八里材士十萬 汲冢紀年魏哀王二十四年改宜陽曰河雍 本書五行志惠帝四年三月天雨血于宜陽一頃所 水經注洛水又東逕宜陽縣故城南縣治即一合塢城也城惟策一面南 金門塢水南左里舊宜陽縣治也 後書光武紀注宜陽縣韓國都也 括地志故韓城一名宜陽城在洛州福昌縣東十四里即韓宜陽縣城也 通典河南府福昌縣漢宜陽縣也縣城即魏之一合塢城東南北三面峭絕天險後周置重兵于此以備高齊 寰宇通志宜陽縣在河南府城西南七十里在周為召伯聽訟之所 大清一統志宜陽故城在今河南府宜陽縣西五十里

在甌池有鐵官也 按七字乃弘農郡下之文錯簡復出于此宜陽與甌池各自為縣使宜陽有鐵官安得在甌池耶據水經注云宜陽故甌池縣治則在字或當作故字存以志疑

甌池 史記商君傳秦發兵攻商君殺之于鄭甌池索隱曰云鄭甌池者時甌池屬鄭故也而徐廣云甌池或作彭按鹽鐵論去商君困于彭池正義曰甌池去鄭三百里蓋秦兵至鄭破商邑兵而商君東走至甌乃擒殺之也 又蘭相如傳秦王使使者告趙王欲與王為好會于西河外甌池

索隱曰甌池在西河之南故云外 本書周亞夫傳趙涉曰吳王必置間人于聲甌阨之問 又翼奉傳成周右阻甌池 淮南子九塞一曰甌阨 水經注洛水之北有熊耳山山際有池池水東南流水側有一池世謂之甌池東南逕宜陽縣故城西又東南流入于洛 師古曰甌音莫踐反又音莫忍反 廣韻甌池縣名在河南府俗作灑 晉書音義甌一作涇同俱音涇 郡國縣道記漢甌池城當與甌池水源南北相對 元和志甌池縣本韓地哀侯東徙其地入秦漢以為縣 寰宇記甌池縣在河南府西一百五十里秦趙所會之地在今縣西十三里 吳師道國策補注甌彌蓋彌竟二反 方以智通雅甌即甌音勉漢屬弘農今屬河南府即永寧縣若溜灑之灑則音繩在今山東青州府又漢江夏有鄆縣母杏切又作官冥阨甌塞皆鄆也王伯厚鄆甌冥皆音旨正與音旨近 寰宇通志灑池在今甌池縣治北甌似蛙而腹大池有此因名 大清一統志甌池故城在今河南府甌池縣西甌池水在宜陽縣西 高帝八年復甌池中鄉民景帝中二年初城徙萬家為縣

水經注甌池川本中鄉地因峭甌之池以目縣也亦或謂之彭池故徐廣音義曰甌或作彭 按此以故甌池為宜陽縣復置中鄉為甌池縣也 穀水出穀陽谷東北至穀城 屬河南郡

入雒

山海經傳山之西有林焉曰嶓冢穀水出焉東流注于洛 水經穀水出弘農池縣南嶓冢林穀陽谷東北過穀城縣北又東過河南縣北東南入于洛注云穀水出于嶓長馬頭山穀陽谷東北流歷池川又東逕秦趙二城南即趙王鼓瑟秦王擊缶處世謂之俱利城又東逕新安縣故城南北夾流而西接嶓冢又東逕函谷關南又東澗水注之自下通謂之澗水故尚書曰伊洛澗澗既入于河而無穀水之目又東逕穀城南又東逕河南城西北又東注于洛 元和志穀陽山在永寧縣西北五十五里穀水所出穀水南去池縣二百步東經秦趙二城東城在縣西十三里西城十四里即秦昭王趙惠文王會處 禹貢錐指古時澗水經河南府故城西入洛澗水經河南府故城東入洛故澗水東澗水西為王城而澗水東為下都洛語之文甚詳也自周靈王壅穀水使東出于王城之北則其勢必入于澗水而合流歷王城之東以南注于洛時二水猶未經洛城也逮東漢建都于此自河南縣東十五里之千金塢引水繞都城南北以通漕而澗始與穀水俱東注矣古時澗不合澗亦不過洛陽南而東至偃師也 大清一統志穀水源出澗池縣西東流合澗水經新安縣南又東至洛陽縣西南入洛即古澗水也 又云按穀澗澗三水久混據周書澗東之文其水應在王城之西南流入洛即水經注所謂死穀也澗水既合于穀不知何時又東合于澗

禹貢錐指謂周景王壅穀入澗亦無確據水經注自千金渠以東乃澗水經流非澗穀故道也金輿圖載澗水在澗池南東南即為穀水澗水發源澗池東北白石山至縣東南即合流其下通謂之澗水下流至洛陽西南入洛不通澗水則又一變而與周書合至以在澗池南者為澗水別指新安西界南流入澗者為穀水誤也 莽曰陝亭 丹水

汲冢紀年后稷放帝子丹朱于丹水 呂氏春秋堯有丹水之戰以服南蠻 史記屈原傳秦大破楚師于丹浙索隱曰浙當作析丹析二水名謂于丹水之北析水之南也皆為縣名在弘農 范汪荊州記丹水縣在丹川堯子朱均之所封也昔漢高祖入秦王陵起兵丹水以應之此城即王陵所築 水經注丹水出丹魚先夏至十日夜伺之魚浮水側赤光照日如火網而取之割其血以塗足可步行水上縣以此名 通典內鄉本楚之丹邑有漢丹水縣故城在今縣西南 寰宇記漢因水名置丹水縣故城在鄧州內鄉縣西南一百三十里其城南臨丹水 九域志鄧州內鄉縣有丹水鎮 大清一統志丹水故城在今南陽府浙川縣西 水出上雒 屬本郡

家嶺山 水經丹水出京兆上雒縣西北家嶺山東南過其縣南又東南過商縣南至丹水縣入于汭注

云丹水出家嶺山亦名高豬嶺自商縣東南流出武關又東南流合于南陽之析水故有析口之稱又東南至丹水縣逕三戶城又東南入于均其逕內鄉丹水二縣間隔于中所謂商於之地也 大清一統志丹水源出陝西商州西北東南流經商南縣南又東入河南內鄉縣西南又東南經浙川縣西南匯黑馬黃龍二泉東注均水 水道提綱丹河即古丹水源出陝西商州西北秦嶺東麓東南流至州西南境又東經州城南又東自丹江折而南又東南經商山北商難鎮南又東南經商南縣西南又東經縣南入湖北鄖縣東北界又東入河南浙川縣西北界又東南經浙川縣城西南水勢始盛又東南四百七十里入于漢源流曲折凡八百里 東至析 屬本郡

入鈞 水經均水出析縣北山南流過其縣之東又南常涉都邑北南入于沔注云均水發源盧氏縣熊耳山東南流逕其縣下南越南鄉縣又南流與丹水合又南逕順陽縣西又南流注于沔謂之均口 師古曰鈞亦水名也音均 寰宇記析水即水經之均水也出鄧州內鄉縣北南入于沔謂之均口 通鑑釋文辨誤孫愐云均水名出浙縣北山南入沔今作均蓋均同音或曰均口或曰均口後人遂連均均二字言之謂之均均口 今水經均水源出浙川縣北山南流過鄧邑南又東過谷城南東入于沔 禹貢

雖指水經注沔水又東南逕涉都縣東北均水于此入沔謂之均口或从水作均韻會均字下云隨置均州取均水名是均即均史承其誤曰均口晉桓温伐秦水軍自襄陽入均口是也或又曰均均口齊陳顯達攻魏馬圈軍入均均口是也 大清一統志均水自陝州盧氏縣東南流經內鄉西至西峽口爲三渡河又南流入浙川縣爲馬蹬河又南流合丹水入湖北均州界亦曰湯河俗名五渡河又名老鶴河 地理志稽疑均水經作均均水即盧氏縣下之育水班氏錯舉其名而師古不能實指之似別有一均水矣

密陽鄉故商密也

左傳僖二十五年楚鬬克屈禦寇以申息之師成商密杜注商密都別邑今南鄉丹水縣 續郡國志丹水縣有章密鄉 水經注丹水又逕丹水縣故城南縣有密陽鄉古商密之地楚申息之師所成也春秋之三戶矣杜注縣北有三戶亭也 大清一統志密陽鄉在今浙州縣西新安

史記項羽本紀楚軍夜擊阮秦卒二十餘萬人于新安城南 述征記新安縣漢之函谷關也今猶謂之新關 括地志漢新安故城在洛州瀋池縣東二十三里 元和志河南府新安縣本漢舊縣 名勝志函谷關在今河南府新安縣城東三里漢武帝從楊僕請所移之新關也項羽詐阮秦軍即此處 大清一統志新安故城在河南府瀋池縣東今改爲搭泥鎮

禹貢澗水在東南入雒

山海經白石之山惠水出于其陽東南流注于洛澗水出于其陰北流注于穀 孔安國書傳澗水出澗池山 說文澗水出弘農新安東南入雒从水間聲 水經澗水出新安縣南白石山東南入于洛注云澗水出新安縣東北流歷函谷東坂東謂之八特阪即周書所謂我卜澗水東言是水也世謂是山爲廣陽山水曰赤岸水亦曰石子澗舊與穀水亂流同南入于洛今穀水東入千金渠澗水與之俱東入洛矣 括地志澗水源出洛州新安縣東白石山東北與穀水合流經洛州郭內東流入洛 今水經澗水源出澗池縣東北二十三里白石山東流經新安洛陽東南入于洛 禹貢雒指按新安無雒漢志云澗入雒安其歸也其實澗東合穀至河南入雒 河南通志澗水有二源一源出澗池縣白石山一出盧氏縣香爐山俱流至洛陽縣界會于洛 大清一統志白石山在澗池縣東北二十里澗水出此 又云按今澗水即孔安國所謂出澗池山者漢新安縣本在今澗池之東地理亦合然酈道元已無確指而其下流穀水擅名已久故分著之仍以穀水爲正流云 水道提綱澗水出澗池縣北境白石山南流經縣東稍南折而東流經義昌驛南又東穀水來注之俗總名曰穀水又東稍南經新安縣城南又東稍北至府西境又東南入洛 新校地理志今澗水出澗池縣東北白石山東流經義昌驛南又東合穀水經新安縣南又經河南府

商

城西入于洛水經注亦以爲澗水入穀蓋穀水入澗之後互受通稱也

左傳文十年楚使子西爲商公杜注商楚邑今上雒商縣 史記殷本紀舜封契于商 帝王世紀契始封商在太華之陽今上洛商是也 本書王莽傳命明威侯王級曰纘靈之固南當荆楚師古曰言四面塞隄其道屈曲谿谷之水回繞而靈也其處即今商州界七盤十二綽是也 括地志商州東八十里商洛縣本商邑古之商國帝堊之子契所封也 盛弘之荊州記武關西北一百二十里有商城即古商縣城也 水經丹水又東南過商縣南注云契始封商魯連子曰在太華之陽皇甫謐闕闕並以爲上洛商縣也殷商之名起于此矣 史記索隱商即詩商頌云有城方將帝立子生商是也 寰宇通志商縣在西安府城東南二百六十里本契始封地 大清一統志商縣故城在今商州東志云在州東八十五里 按商縣即今商州以地有商山故得商名史記張儀說楚王曰楚誠能絕約于齊請獻商於之地六百里集解曰有商城在于中故曰商於索隱曰劉氏云商即今商州其西二百餘里有古於城通典曰今鄧州內鄉縣有地名於中即此地荊州圖則謂今縣東七里於村蓋昔言商於地也今據水經注云丹水經內鄉丹水二縣間隔于中故曰商於或謂商即商州於即內鄉蓋自內鄉至商州凡六百里皆古商於之地矣

秦相衛鞅邑也

戰國策衛鞅亡魏入秦孝公以為相封之于商號曰商君 史記秦本紀孝公二十二年封衛鞅為列侯號曰商君正義曰今商州商洛縣又商君傳秦封之于商十五邑號為商君正義曰於在鄧州內鄉縣東七里古於邑也 寰宇記今商州豐陽縣秦時衛鞅受封于此漢為商縣也

析

左傳僖二十五年秦人過析隈杜注析楚邑一名白羽今南鄉析縣隈隱蔽之處 又昭十八年楚使王子勝遷許于析實白羽 史記楚世家襄王元年秦發兵出武關取析 續郡國志析故楚白羽邑 水經注析水出析縣西北東逕析縣故城北又歷其縣東南流至丹水縣注于丹水故丹水會均有淝口之稱 師古曰析音先歷反 括地志鄧州內鄉縣城本楚析邑一名白羽漢置析縣因析水為名 史記索隱析鄒誕生音錫 南雍州記析水即水經之均水也出析縣北南入于河謂之均口 大清一統志析縣故城在今南陽府內鄉縣西北府志云在縣西北一百二十里內鄉保析水源出陝州盧氏縣界南流經南陽府內鄉縣西南又南經析川縣東南與丹水合流入均水

黃水出黃谷

水經注黃水出鄧縣北芬山黃谷南逕丹水縣南注于丹水 大清一統志黃水在內鄉縣西源出丹水諸山東南流繞縣城南入湍水

鞠水出析谷

風俗通南陽鄧縣有甘谷谷中水極甘美其山上有大菊水從山流下得其滋液谷中三十餘家不復穿井仰飲此水上壽百二三十中壽百餘七十八十名之為天司空王暢太尉劉寬太傅袁隗為南陽太守聞有此事令鄧縣送水三十斛用以飲食澡浴終然無益 范汪荊州記菊水出鄧縣北八里其源秀芳菊水極甘馨中有三十家不復穿井悉飲此水上壽百二十中壽百餘七十者猶以為天此菊莖短肥大食之甘美異于餘菊太尉胡廣病風羸飲此水疾遂瘳 盛弘之荊州記菊水出襄縣芳菊被漚水極甘香谷中皆飲此水至上壽 水經注湍水又南菊水注之水出石澗山芳菊溪亦言出析谷蓋溪澗之異名也源旁悉生菊草澗澗滋液極成甘美東南流入于湍 師古曰鞠水即今所謂菊潭也 元和志菊水出臨澗縣東石澗山 大清一統志菊水在內鄉縣西北五十里亦名菊潭隋以此名縣

俱東至鄧

屬南陽郡

入湍水

水經湍水出鄧縣北芬山南流過其縣東注云湍水出弘農界翼望山東南流逕南陽鄧縣故城東史記所謂下析鄧也又東南入于清 師古曰湍音嵩 集韻湍水名出鄧縣或作溲 河南通志湍河源出內鄉縣熊耳山槍竿嶺東南流逕鄧州城北折而東北至安衆故城又南

至新野縣西合于清水 大清一統志湍水在內鄉縣南界山中南流 縣城東又東南流經鄧州北又東南流至新野縣西合清水 水道提綱湍水源出嵩縣西南老君山南麓南流折東南又折而南又東南至內鄉縣北又南經縣城東又東南經鄧州城東北又東南至新野縣城西會潦河白河唐河趙河漢河流經襄陽府東北境入于漢諸河會合源流曲折凡一千三百餘里實入漢之巨川也

莽曰君亭

水經注作古亭

陸渾春秋遷陸渾戎於此

左傳僖二十二年秦晉遷陸渾之戎于伊川杜注允姓之戎居陸渾在秦晉西北二國誘而徙之伊川遂從戎號至今為陸渾縣也正義陸渾本是敦煌之地名徙之伊川復以陸渾為號也 又宣三年楚子伐陸渾之戎 又昭十七年晉荀吳帥師滅陸渾 水經伊水又東逕陸渾縣故城北注云平王東遷辛有適伊川見被髮而祭于野者曰不及百年此其戎乎魯僖公二十二年秦晉遷陸渾之戎于伊川故縣氏之也 師古曰渾音胡昆反 元和志河南府陸渾縣本陸渾戎所居漢為縣又伊陽縣本漢陸渾縣南界之地 寰宇通志陸渾山在嵩縣東北四十里伊水出焉 大清一統志陸渾故城在今河南府嵩縣東北伏流城北二十餘里元和志云伏流城以城北焦澗水伏流地下西有伏流阪因名即東魏所置南陸渾故城也 按水

經注陸渾山在故縣西九十里應在今嵩縣西北界元和志謂陸渾山即方山考方山在嵩縣東北不得混而為一也

有關

唐書地理志陸渾有漢故關 大清一統志陸渾關在今嵩縣北七十里

上雒

左傳宣二年趙盾自陰地侵鄭杜注自上雒以東至陸渾皆陰地也 又哀四年蠻子赤奔晉陰地楚起豐析與狄戎以臨上雒 竹書紀年晉烈公三年楚人伐我南都至于上雒 戰國策楚魏戰于陘山魏許秦以上雒 晉書地道記地居洛水之上因以為名 通典商州上雒縣漢縣又舊洛南縣亦上雒縣地 寰宇記漢元鼎四年置上雒縣 九域志河南府長水縣有上雒鎮 大清一統志漢上雒故城即今商州治

禹貢雒水出冢領山東北至鞏

屬河南郡

入河

禹貢導洛自熊耳東北會于澗瀍又東會于伊又東北入河 易繫辭洛出書 中山經謹舉之山洛水出焉東北流注于玄扈之水 海內東經洛水出上雒西山東北流注于河 高誘淮南子注冢領山一名高豬嶺 水經洛水出京兆上洛縣謹舉山注云洛水出謹舉東流與丹水尸水乳水龍餘水玄扈水武里水門水安水獲水合又東逕熊耳山北禹貢所謂導洛自

熊耳博物志曰洛出熊耳蓋開其源者是也

括地志洛水出商州洛南縣冢領山東流經洛州郭內合伊水 寰宇記洛水在商州洛南縣北一里洛南本漢上雒地 地理通釋冢領山在洛南縣西七十里陸澄曰即謹舉山也 金履祥尚書表注北方諸水雖大河亦冰惟洛水不冰所以謂之溫洛一是天地之中二是其北連山以障北風三則前人謂其中有礪石也

今水經洛水源出陝西商縣西北一百二十里謹舉山東流經洛南縣北五里為洛河又東南入河南盧氏縣歷永寧宜陽又東過洛陽縣南澗水從北來注之又東瀍水從北來注之又東至偃師縣伊水從西來注之又東過偃師縣南又東北過鞏縣東又北入于河 河南通志洛水又源出陝西洛南縣冢領山東流經盧氏永寧宜陽洛陽偃師至鞏縣北十里入黃河一名洛口亦名洛汭 大清一統志洛水源出秦嶺自陝西商州洛南縣北五里東流入河南陝州盧氏縣界東北流經河南府永寧縣南又東北經宜陽縣北又東北經洛陽縣南與澗瀍二水合又東經偃師縣南合伊水又東北經鞏縣西北又東至開封府汜水縣西北入河 皇朝通志洛水即豫州川源自陝西商州雒南縣西冢嶺山經縣北東入河南界經盧氏縣南熊耳山北上經永寧縣南宜陽縣北又東北經河南府洛陽縣西南有澗水合穀水自灑池新安縣來會又東經府城南有源水自北來會又經孟津偃師二縣南有伊水自盧氏縣經嵩縣伊陽宜

陽洛陽諸境來會又東北經鞏縣汜水縣入黃河 水道提綱洛水源出陝西商州雒南縣西冢領山有三源合東南流入河南界經盧氏縣南又東北流至永寧縣南又東北經宜陽縣北又東北出重山至河南府洛陽縣西南有澗水合穀水來會又東經府城南而東有灑水來會又東經孟津縣南偃師縣南有伊水來會又東北經鞏縣西北而東北至汜水縣入河 過郡二行千七十里 過弘農河南二郡

豫州川

夏官職方其川榮雒鄭注雒出弘農

又有甲水出秦嶺山東南至錫

屬漢中郡

入河

三秦記秦嶺東起商洛西盡汧隴東西八百里水經注甲水出秦嶺山東南流逕金井城南又東逕上庸郡北又東南逕魏興郡之興晉縣南又東右入漢水 寰宇記秦嶺山在上雒縣西南一百里高九百五丈 地理通釋秦嶺山在上雒縣西八十里嶺北為秦山嶺南為漢山 陝西通志金井河源出秦嶺納商州西南八十里之東西牛槽水入鎮安界即甲水也 洛南縣志秦嶺在縣北即終南山橫亘三百里自繞山入界山之陰即太華稍東即瀟關重峯疊嶂自縣西抵北而東為洛水發源處即冢嶺山矣 大清一統志今商州西北諸山皆秦嶺也 甲水出其南丹水出其東南洛水出其東北後

人因分爲謹舉冢領等名其實本一山也 又云甲水在今商州西南東南流經鎮安縣東北又東南經山陽縣西南又東入湖北鄖陽府鄖西縣界入于漢一名吉水亦稱夾河過郡三行五百七十里

按過弘農漢中二郡三當作二熊耳獲輿山在東北

隋書地理志上雒縣有熊耳山 括地志熊耳山在上雒縣東四十里 大清一統志禹貢導洛自熊耳在今河南盧氏縣與洛南縣接界漢志上雒縣有熊耳山是也 水經注釋按漢志弘農郡上雒縣禹貢雒水出冢領山又云熊耳獲輿山在東北此卽所謂連麓而異名也 按獲輿山或謂卽謹舉山形聲相似然據水經注洛水出謹舉山之東歷清池山自合門水安水又東與獲水合水南出獲輿山是爲二山矣

漢書地理志補注卷五

河東郡

韋昭曰高祖時以河東河內河南爲三河 方輿紀要河東郡今山西平陽府也 按漢河東郡今山西平陽府之臨汾襄陵洪洞曲沃鄉寧五縣及吉州蒲州府之猗氏榮河二縣澤州府之陽城沁水二縣解州之夏平陸芮城三縣絳州之聞喜河津垣曲三縣霍州之趙城縣隰州之永和縣皆其地

秦置

史記秦本紀昭襄王二十一年置河東郡 又始皇本紀北收上郡以東有河東太原上黨郡 本書高帝紀二年九月韓信等虜魏王豹定魏地置河東太原上黨郡 地理志稽疑胡梅欄以河東河內二郡爲皆魏置不知其何所據 廿二史考異凡漢志稱秦置者謂因其名而不改者也如河東太原上黨東郡潁川南陽南郡九江鉅鹿齊郡琅邪會稽漢中蜀郡巴郡隴西北地上郡雲中雁門代郡上谷漁陽右北平遼西遼東南海二十七郡是也

莽曰兆隊

按舊作兆陽誤兆隊乃王莽六隊之一水經注亦作兆陽今以莽傳考之則知酈氏所見之漢書亦已誤矣兆卽洮左傳所謂宣汾洮也古字通用

有根倉溼倉縣二十四

安邑大陽猗氏解蒲反河北左邑汾陰聞喜濩澤端氏臨汾垣皮氏長脩平陽襄陵堯楊北屈

蒲子絳狐讞駢 按本書尹翁歸傳云田延年爲河東太守重翁歸署督郵河東二十八縣分爲兩部則是時已改除四縣矣

安邑

史記魏世家武侯二年城安邑 又秦本紀孝公十年衛鞅爲大良造將兵圍魏安邑降之昭襄王二十一年魏獻安邑 帝王世紀禹都安邑 水經涑水又西南過安邑縣西注云安邑禹都也故晉邑矣 史記正義安邑故城在今絳州夏縣西北十五里 通典蒲州安邑縣漢舊縣堯舜所都 元和志陝州夏縣本漢安邑縣地故城在今縣西北十五里 方輿紀要河東郡治安邑故魏都也漢因之 大清一統志安邑故城在今解州夏縣北縣志謂之夏王城據鳴條岡周三十里西南遺址尙存今安邑縣西一里亦有安邑故城乃北魏分置之南安邑縣也

巫咸山在南

山海經注神巫所游故山得名 水經注鹽水西北流逕巫咸山北 隋書地理志夏縣有巫咸山 寰宇記巫咸山一名覆輿山巫咸祠在山下卽商臣也 方輿紀要巫咸山在夏縣南五里相傳殷巫咸隱此亦曰巫咸頂頂下有谷亦曰巫咸谷

鹽池在西南

說文鹽河東鹽池也袤五十一里廣七里周百十六里 楊佺期洛陽記河東鹽池長七十里廣七里水氣紫色有別御鹽四面刻如印齒文

章字妙不可述 水經注安邑城南有鹽池上承鹽水水出東南薄山西北流逕巫咸山北又逕安邑故城南又西流注于鹽池池東西七十里南北十七里周穆王漢章帝並幸安邑觀鹽池 元和志鹽池在今安邑縣南五里即左傳郇瑕氏之地沃饒近鹽是也 寰宇記鹽池在今解州安邑縣南五里其城周回一百四里 九域志解州土貢鹽花五十斤 方輿紀要鹽池在平陽府解州東三里又安邑縣西南二十里亦有鹽池蓋一池而分東西二池也其鹽不勞人力自然潔結盛于夏秋殺于冬春 大清一統志鹽池在今解州東二里安邑縣西十里

魏絳自魏徙此至惠王徙大梁

史記魏世家絳徙治安邑惠王三十一年秦地東至河安邑近秦于是徙都大梁 按紀年作二十九年

有鐵官鹽官

本志論風俗河東土地平易有鹽鐵之饒 續郡國志安邑有鐵 太康三年地記安邑有司鹽都尉領兵五千 水經注涑水又逕安邑縣鹽池本司鹽都尉治領兵一千餘人守之後罷尉司分猗氏安邑置縣以守之 括地志鹽氏故城一名司鹽城在安邑縣 大清一統志司鹽城在安邑縣西南十五里今名運城

莽曰河東 大陽

公羊口口年傳晉敗茅戎于大陽 應劭曰在

大河之陽 水經注河水又東逕大陽縣故城南 括地志陝州河北縣漢大陽縣也 通典今陝州平陸縣漢大陽縣 寰宇記大陽故城在今陝州北五十里 方輿紀要大陽津在陝州西北五里黃河津濟處北對茅城古茅邑也故亦謂之茅津以河北即古大陽縣故又謂之大陽津在晉秦孟明伐晉自茅津濟即此 禹貢錐指地理志不載底柱山孔氏書正義云底柱山在大陽關東析城之西後周改大陽曰河北唐又改曰平陸水經注底柱亦名三門在大陽縣東隋志河北縣有底柱山通典陝州硤石縣有底柱山貞觀中太宗巡幸命魏徵勒銘今按陝州東南七十里有硤山故城北與平陸縣分水底柱山在平陸縣東南五十里陝州東四十里大河中最北有兩柱相對距岸而立是謂三門故傳云在南海之北其實山在水中不與其岸相連也 大清一統志大陽故城在今解州平陸縣東北舊志云在縣東北十五里 吳山在西上有吳城

史記秦本紀昭襄王五十三年伐魏取吳城 帝王世紀舜嬪于虞因以為氏今河東大陽西山上虞城是也亦謂之吳城 續郡國志大陽有吳山上有虞城 博物志顛輪阪在大陽縣鹽池東吳城之北即今之吳阪也 水經注沙澗水出虞山南逕傅巖歷傅隱室前俗名之為聖人窟傅巖東北十餘里即顛輪阪也有東西絕澗左右幽谷窮深地壑中則築以成道指南北之路謂之為輪橋也橋之東北有虞原原

上道東有虞城周武王以封虞仲處其城北對長坂二十里許謂之虞阪 括地志故虞城在陝州河北縣東北五十里虞山之上 元和志今平陸縣吳山即吳阪也伯樂遇騏驎駕鹽車之地 寰宇記太行山有路名曰虞坂故周武王封虞仲于夏墟因虞為稱謂之虞阪 日知錄古吳虞二字通用虞城之書為吳城猶吳仲之書為虞仲也 大清一統志吳山在安邑縣東南三十二里跨夏縣平陸縣界一名虞山一名吳坂一名虞坂一名鹽坂虞城一名吳城在平陸縣東北六十里 按吳山亦稱吳阪又作虞山因稱虞阪即顛輪阪也在今解州平陸縣東北五十里西征記曰其阪自上及下七山相重東西絕澗至為險仄戰國策楚客謂春申君曰騏驎止于虞阪而不能進即此

周武王封太伯後於此是為虞公

史記吳太伯世家武王封周章弟虞仲于周之北故夏墟是為虞仲列為諸侯索隱曰夏都安邑虞仲都大陽之虞城虞城在安邑南故曰夏墟 春秋世族譜虞姬姓周太王之子太伯之弟仲雍是為虞仲嗣太王之後武王乃封虞仲之後處中國為西吳後世謂之虞公 杜預云傳注虞國在河東大陽縣 太康三年地記大陽縣有虞原所謂北虞也 按詩虞芮質厥成則殷時諸侯先有虞國武王時國滅故封周章之弟于其故墟乃有虞仲之名其時舜後宋州之虞尚在故當時稱此為西虞又稱北虞也為晉所滅

左傳僖五年晉獻公滅虞

有天子廟莽曰勤田

名勝志開田在今平陸縣西六十里即虞芮相讓之處也故王莽改曰勤田

猗氏

孔叢子猗頓魯之窮士也問術于陶朱公告之以畜五特乃適西河大畜牛羊于猗氏之南十年之間費擬王公以興富于猗氏故曰猗頓

史記貨殖傳猗頓用鹽起 晉書地理志猗氏故猗頓城 水經注涑水又西逕猗氏縣故城北春秋文公七年晉敗秦于令狐闕駟曰令狐

即猗氏也縣南對澤即猗頓之故居也 又云安邑鹽池西又有一池謂之女鹽澤東西二十

五里南北二十里在猗氏故城南 柳宗元晉問猗氏之鹽晉寶之大也 通典今蒲州猗氏縣漢舊縣猗頓所居古郇國也 晉書音義猗

乙奇反 寰宇記猗氏縣古為郇國之地故城在今縣南二十里春秋時令狐也 九域志猗氏古郇國也後以猗頓所居因為猗氏 輿地

廣記猗氏縣本令狐左傳僖二十四年晉公子重耳濟河圍令狐是也有郇城周文王子所封

詩所謂郇伯勞之者也 方輿紀要猗氏城在猗氏縣南一十里俗名王寮村 大清一統志

猗氏故城在今蒲州府猗氏縣南

解

左傳僖十五年晉惠公賂秦伯以河外列城五

內及解梁城杜注解梁城今河東解縣也 戰國策赧王二十一年秦敗魏師于解 水經注

涑水又西南逕解縣故城南 廣韻唐叔虞食

采于解今解縣也 師古曰解音蟹 元和志

故解城本春秋時解梁城又為漢解縣城在今

河中府臨晉縣東南十五里又虞鄉縣亦漢解

縣地 後漢書注解縣故城在今蒲州桑泉縣東南 寰宇記解縣故城在今潞州虞鄉縣東

三十里 路史國名記解唐叔虞之後今河中臨晉東南故解城在桑泉之南虞鄉東三十里

大清一統志解縣故城即今解州治後魏分漢解縣置北解縣在今臨晉縣界分置南解縣

在今虞鄉縣界

蒲反 史記秦本紀昭襄王四年取魏蒲坂五年復與魏蒲坂 又魏世家哀王十六年秦拔我蒲坂

十七年秦予我蒲坂 帝王世紀舜都蒲坂 水經注河水又南逕蒲反縣西南至華陰潼關

渭水自西來會之蓋河水自此折而東故謂之

河曲即蒲反也 括地志蒲反故城在今蒲州南二里河東縣界蒲坂在州南五亦名長坂

元和志今河中府郭下河東縣本漢蒲反縣長

原亦名蒲坂在河東縣東二里 寰宇記郡國志云潞州南二里有蒲反城相傳漢城即今郡

所理大城後人增築大河在其西雷首山在其南 輿地廣記河東縣故蒲坂舜之所都有歷山媯汭水 大清一統志蒲坂故城在今蒲州

州府附郭之永濟縣漢時故城在今府城東南

五里渡河即陝西同州府朝邑縣有蒲津關與

朝邑縣之臨晉關東西相對酈道元謂河水自

此折而東故謂之河曲是也

有堯山首山祠 史記趙世家趙盾田首山息桑下 本書武帝紀元封六年春作首山宮應劭曰于首山下立

宮廟也文穎曰在河東蒲反縣 水經注堯山

上有故城世曰堯城 寰宇記堯山在河東縣南二十八里 大清一統志堯山在今蒲州府

永濟縣南 又云今縣南三十里有麻谷山疑即此水經注以雷首山為即堯山與漢志異恐

非 雷首山在南 禹貢壺口雷首至于太岳 詩唐風采芣首陽

之嶺 論語伯夷叔齊餓于首陽之下 穆天子傳南還至于雷首郭注雷首山名今在河東

蒲反縣南 史記封禪書自華以西名山七十二曰薄山薄山者襄山也又云黃帝采首山之銅

鑄鼎于荆山下 馬融曰首陽山在河東蒲阪

華山之北河曲之中 應劭曰襄山在潼關北

十餘里 徐廣曰蒲反縣有襄山 續志注蒲

反縣南二十里有歷山舜所耕處 晉書地理志蒲反縣有雷首山夷齊居其陽所謂首陽山也 水經注河水又南逕雷首山山西臨大

志蒲州河東縣雷首山一名中條山亦名歷山亦名首陽山亦名蒲山亦名襄山亦名甘嶺山亦名豬山亦名獨頭山亦名薄山亦名吳山此山西起雷首東至吳阪長數百里隨地異名元和志雷首山一名中條山在陝州安邑縣南二十里河中府河東縣南十五里 寰宇記首陽即雷首之南阜也或稱首山 方輿紀要雷首山一名中條山首起蒲州尾接太行南跨芮城北連解州安邑及臨晉夏縣聞喜之境山之南阜即首陽山夷齊餓死處也 大清一統志雷首山在今蒲州府永濟縣南雷首首陽本為一山或稱雷首或稱首山或稱首陽初無一定大抵山南為陽以首陽為首山之陽者近是述征記言華岳首陽本同一山巨靈擘之以同河流未免涉于荒誕 又云中條山雖自有其名要不外乎禹貢之雷首或謂雷首首陽皆中條之餘支是又知中條而不知雷首胡謂云雷首之脈為中條東盡于垣曲殆得之矣

故曰蒲秦更名

應劭曰秦始皇東巡見長坂故加反云 孟康曰本蒲也晉文公以賂秦後秦人還蒲魏人喜曰蒲反矣謂秦名之非也 陳景雲漢書舉正臣瓚曰秦世家云以垣為蒲反然則本非蒲也按索隱云為字當作易蓋字訛也先是秦取魏蒲阪後復以垣易之非秦更垣之名曰蒲阪也瓚說乃沿史記訛字立解耳

莽曰蒲城

河北詩魏國晉獻公滅之以封大夫畢萬曾孫絳

徙安邑也 左傳閔元年晉侯滅魏 又襄二十九年虞虢焦滑霍楊韓魏皆姬姓也 又昭九年魏駘芮岐畢吾西土也 史記魏世家畢公高與周同姓武王封之于畢其苗裔曰畢萬事晉獻公獻公十六年伐魏滅之以封畢萬為大夫 鄭氏詩譜魏在禹貢冀州雷首之北析城之西周以封同姓至春秋魯閔公元年晉獻公滅之以其地賜大夫畢萬自爾以後有魏氏 世本居篇魏武子居魏 杜預左傳注魏國在河東蒲反縣 水經河水又北過蒲反縣南注云縣在河之北故曰蒲反今城南西二面並去大河可二十餘里北去首山可一里許處河山之間土地迫隘故魏風著十畝之詩也 又云永樂澗水北出薄山南流逕蒲反縣故城西故魏國也晉以封畢萬 史記索隱服虔以為魏在蒲阪非是 元和志今河中府永樂縣陝州芮城縣並漢蒲反縣地 又云古魏城在今陝州芮城縣北五里輿地廣記河中府永樂縣古魏國唐分芮城置 地理通釋陝州芮城縣本魏國地魯桓公時芮伯萬居于魏即此 大清一統志河北故城在今解州芮城縣東北里許一名魏城 又云按周魏國即蒲反故城明統志乃云在平陸縣北五里于芮曰魏之附庸胥失之

左邑

本書武帝紀元鼎六年冬將幸緱氏至左邑桐鄉師古曰左邑河東之縣桐鄉其鄉名也 水經注涑水又西南逕左邑縣故城南故曲沃也

秦改為左邑縣詩所謂從子于鵠者也 方輿紀要左邑城在聞喜縣東春秋時之曲沃也 大清一統志左邑故城即今絳州聞喜縣治 按左邑即古曲沃地又謂之下國亦謂之新城 左傳僖十年狐突適下國遇太子太子謂狐突曰七日見我于斯新城西偏是也又詩云從子于鵠蓋沃鵠實一地如成林之名榦林耳 莽曰洮亭

按左傳昭元年宣汾洮杜注汾洮二水名正義洮水闕據水經注洮即涑水出河東聞喜縣黍葭谷俗謂之華谷至周陽與汾水合郡國志曰洮水出聞喜縣故王莽改左邑縣為洮亭也則舊作兆亭者誤矣

汾陰

史記秦本紀惠文王九年渡河取魏汾陰 本書武帝紀元鼎四年冬幸汾陰立后土祠于汾陰雁上得寶鼎因改元為元鼎 又元帝紀初元四年行幸河東祠后土赦汾陰徒 如淳曰河之東岸特堆掘起長四五里廣二里餘高十餘丈汾陰縣在雁之上汾水在雁之北 魏土地記河東郡北八十里有汾陰城北去汾水三里 水經汾水又西過皮氏縣南西至汾陰縣北西注于河注云水南有長阜背汾帶河阜長四五里廣二里餘高十丈汾水歷其陰西入河漢書謂之汾陰雁 括地志汾陰故城俗名殷湯城在蒲州汾陰縣北九里 元和志今河中府寶鼎縣絳州萬泉縣並漢汾陰縣地 寰宇記汾陰故城在今蒲州府寶鼎縣北九里汾水

南流過縣故曰汾陰 大清一統志汾陰故城在今蒲州府榮河縣北 按本書功臣侯表高帝六年封周勃爲汾陰侯即此

介山在南

本書武帝紀太初二年夏四月詔曰朕用事介山祭后土皆有光應文穎曰介山在河東皮氏縣東南其山特立周七十里高三十里 又揚雄傳成帝橫大河湊汾陰既祭行游介山 水經注介山即汾山也高十餘里晉太康地記及地道記與永初記並言介子推隱于是山實非也子推所隱縣山也文公環而封之爲介推田號其山爲介山杜預謂在西河介休縣者是也 師古曰介山在汾陰縣東北 寰宇記介山在萬泉縣南一里 大清一統志介山在今蒲州府萬泉縣東十五里

開喜故曲沃

竹書紀年翼侯伐曲沃大捷武侯請成于翼至桐而還 史記晉世家昭侯封文侯弟成師于曲沃案隱曰曲沃河東之縣名漢武帝改曰開喜 博物志開喜縣治涑之川 韋昭國語注曲沃晉宗邑今河東開喜縣 唐固國語注下平曰衍有漑曰沃 杜預左傳注曲沃晉別封成師之邑在河東開喜縣 續志注補曲沃在開喜縣東北數里與晉相去六七百里 元和志今絳州絳縣稷山開喜三縣並漢開喜縣地 又云桐鄉故城漢開喜縣也在今縣西南八里俗以此城爲伊尹放太甲於桐宮之所 寰宇記漢開喜縣在今縣西南八里桐鄉故城是

也 大清一統志開喜故城在今絳州開喜縣西南本古桐鄉也 按古之曲沃即今之開喜縣今之曲沃乃古之新田也近人以今之曲沃爲即春秋曲沃邑非是

晉成侯自晉隱徙此

按鄭氏詩譜晉成侯南徙居曲沃世族譜爰父之孫成侯徙都曲沃孔氏正義引本志此文亦作成侯知今本漢書作武公者誤矣

武帝元鼎六年行過更名

本書武帝紀元鼎六年冬十月將幸緱氏至左邑桐鄉聞南越破以爲開喜縣應劭曰今曲沃也秦改爲左邑武帝于此聞南越破改曰開喜

漢澤

墨子舜漁于漢澤 淮南子舜釣于河濱漢澤 穆天子傳天子四日休于漢澤郭注今平陽

漢澤縣音獲特 竹書紀年梁惠王成十九年晉取茲氏漢澤 應劭曰有漢澤在西北 帝王世紀堯求賢于四岳薦舜堯命之于順澤之

陽即漢澤也漢澤之漁爭坻舜乃往漁焉 水經注沁水又南與漢澤水合漢澤水出漢澤城西潤嶺下東逕漢澤又東逕漢澤縣故城南蓋

以澤氏縣也又東南注于沁水 師古曰漢音烏號反 晉書音義漢音烏獲反 元和志澤

州陽城縣本漢漢澤縣因漢澤爲名也澤在縣西北十二里 寰宇記陽城縣西三十里故城

即漢漢澤縣理 大清一統志漢澤故城在今澤州府陽城縣西舊志云今爲澤城村漢澤在

縣西嶠嶺山下深澗僅盈丈澄清不竭 水道

提綱澤河出陽城縣西南境析城山西北之岳神山東北流合一小水折東南流經漢澤故城南又東南入于沁

禹貢析城山在西南

禹貢底柱析城至于王屋 水經注析城山甚高峻上平垣下有二泉東濁西清左右不生草木數十步外多細竹 通典澤州陽城縣有析城山禹貢所謂底柱析城也 元和志析城山在今王屋縣西北六十里其峯四面其形如城有南門焉故曰析城 方輿紀要析城山在澤

州陽城縣西南七十里太行之支山也下有神池淵深莫測相傳與濟澤相通

端氏

史記趙世家成侯十六年與韓魏分晉封晉君以端氏正義曰今澤州縣也 水經注沁水又

南與秦川水合秦川水又西南逕端氏縣故城東南流入于沁水 元和志今澤州端氏縣本

漢舊縣又沁水縣亦端氏地 寰宇記端氏故城在今澤州端氏縣西北三十里 寰宇通志

端氏城在澤州沁水縣東九十里 山西通志端氏故縣在今沁水縣西北三十五里端氏鎮

又有端氏聚在縣東四十五里三家分晉遷晉君于端氏即此非端氏城也 大清一統志端

氏故城在今澤州府沁水縣東北縣志云端氏聚即三家遷晉君處在縣東四十五里

臨汾

史記秦本紀昭襄王五十年發卒軍汾城旁水經汾水又南過臨汾縣東又屈從縣南西流

元和志今絳州郭下正平縣及太平縣慈州昌寧呂香二縣並漢臨汾縣地 寰宇記臨汾故城在今絳州正平縣東北二十五里 平陽府志晉城在太平縣南二十五里晉士蔣所築獻公都之故城尚存漢置臨汾縣于此 大清一統志臨汾故城在今絳州東北戰國曰汾城新志云一名晉城與太平縣接界

垣

史記秦本紀昭襄王十五年白起攻魏取垣復與之十八年復取之 又魏世家武侯二年城王垣徐廣曰垣縣有王屋山故曰王垣 又曹相國世家追至武垣生得魏王豹徐廣曰河東有垣縣 博物記王屋山在縣東狀如垣故縣取名焉 水經注史記魏武侯二年城安邑至垣即是縣也 括地志故垣城漢縣治本魏王垣也在今絳州垣縣西北二十里 通典今儀州遼山榆杜平城三縣潞州武鄉縣並漢垣縣也 元和志河南府王屋縣本周時召康公之采邑漢為垣縣地 又云陝州垣縣本漢縣故城在縣西二十里 寰宇記垣縣以地近故垣城因以為名 大清一統志垣縣故城在今絳州垣曲縣西

禹貢王屋山在東北

禹貢底柱析城至于王屋 列子太行王屋二山方七百里高萬仞 太素真人王君內傳王屋山有小天號曰小有天周回一萬里三十六洞天之第一也 括地志王屋山在懷州王屋縣北十里古今地名云山方七百里其高萬仞

本冀州之河陽山也 元和志王屋山在王屋縣北十五里周回一百三十里高三十里 寰宇記仙經云王屋山有仙宮洞天廣三里號曰小有清虛洞天山高八千丈廣數百里太行析山為佐命中條鼓鐘為輔翼三十六洞小有為羣洞之尊四十九山王屋為衆山之最 王屋山志山形如王者車蓋故名其絕頂曰天壇即濟水發源處 李濂游王屋山記天壇世人謂之西頂上有黑龍洞洞前有太乙池即濟水發源處也 地理今釋王屋山在今河南懷慶府濟源縣西北九十里接山西平陽府垣曲縣及澤州陽城縣界 大清一統志王屋山在今絳州垣曲縣東北一百里與澤州府陽城縣及河南懷慶府濟源縣接界山有三重其狀如屋故名

沈水所出東南至武德

屬河內郡

禹貢導沈水東流為濟入于河孔傳泉源為沈流去為濟在溫西北平地 夏官職方兗州其川河泂 山海經王屋之山灑水出焉西流注于秦澤郭注灑音輦灑泂聲相近殆一水耳沈即泂也潛行地下至共山南復出于東邱今原城東北有東邱城 說文沈水出河東垣王屋山東為泂泂水允聲 又云泂泂也東入于海泂泂水聲 釋名濟濟也言源出河北濟河而南也 水經濟水出河東垣縣王屋山為泂水又東至溫縣西北為泂水又東過其縣北屈從

縣東南流過墳城西又南當鞏縣北南入于河 水經注今濟水重源出溫城西北平地水有二源東源出原城東北俗謂之濟源城其水南逕其城東故縣之原鄉與西源合西源出原城西東源沈水注之水出西南東北流注于濟水又東逕原城南東合北水亂流東南注分為二水一水東南流即濟水又東南逕郟城北而出于溫一水枝津南流注于溲濟水于溫城西北與故瀆分南逕溫縣故城西又南歷號公臺西南流注于河也濟水故瀆于溫城西北東南出逕溫城北又東逕號公冢濟水當王莽之世川瀆枯竭其後水流逕津渠勢改尋梁脈水不與昔同 玉篇灑力先切水出王屋山廣韻沈濟水別名出王屋山同沈 集韻沈或作澆又云竟通作沈 蔡氏書傳沈水即濟水也發源為沈既東為濟始發源王屋山頂崖下曰沈水既見而伏東出于今孟州濟源縣二源東源周回七百步其深不測西源周回六百八十五步其深一丈合流至溫縣是為濟水歷號公臺西南入于河 禹貢錐指按濟水故瀆即漢志所謂東南至武德入河者蓋禹迹也河水注云成皋大伾山在河內修武武德之界濟沈之水與榮波澤出入自此即經所謂濟水從北來注之者今濟水自溫縣入河不于此也所入者奉溝水耳即濟沈之故瀆矣正與此相發明濟水于武德入河南直成皋今汜水河陰之界是也其後由溫縣入河則南直鞏縣所謂津渠勢改不與昔同者也今其故道又盡陷河中濟水惟從

枝津之合渙水者至孟縣東南入河南直孟津縣其流益短矣 地理今釋濟水出今河南懷慶府濟源縣王屋山既見而伏至濟源縣西北五里重源顯發有東西二池合流至溫縣東南入河沈水即濟水之上流蔡傳所謂發源為沈既東為濟是也

軼出榮陽

屬河南郡

北地中

禹貢溢為榮孔傳濟水入河並流數十里而南截河又並流數里溢為榮澤在敖倉東南正義此皆目驗所說也濟水既入于河與河相亂而知截河過者以河濁濟清南出還清故也 爾雅釋水濟為榮 鄭康成尙書注榮沈水溢出所謂澤也今塞為平地榮陽民猶謂其處為榮澤在其縣東 通典鄭州榮澤縣禹貢濟水溢為榮即此今濟水不復入榮濟水東流經溫縣入河郡國志曰因王莽末旱此渠枯涸濟水但入河而已不復截流而南水經是和帝以後所撰乃云南過榮陽武封邱宛句乘氏等縣一依禹貢舊道斯不詳之甚酈元又從而注之並大紕繆 吳證書纂言濟既入河其伏者潛行地下絕河而南溢為榮澤再出于陶邱北溢者言如井泉自中滿而非有來處如荷澤被孟豬之被出言在平地自下而涌非有上流如某水者至某處之至榮澤後既填塞陶邱亦無寶濟瀆故道不可復尋矣 今水經濟瀆源發河南懷慶府濟源縣西八十里王屋山下曰沈水既

見而伏復出于濟源縣西北三里東流為濟有二源合流至溫縣南入于黃河與河合流又東過成皋縣北又東過榮陽縣北濟水性下且勁過黃河之南溢而為榮往來若斷若續或伏或見又東過原武又東北流過陽武縣北又東逕封邱縣北為北濟過封邱縣南為南濟北濟又東經開州又東北過壽張縣西界安民亭南汶水從東北來注之又東北流經東阿縣界又東北入濟南府界經長清齊河歷城濟陽齊東武定青城濱州蒲臺利津諸州縣界入于海南濟又東過曹州境又東過定陶縣南又東過金鄉魚臺縣南東入于泗由徐邳達淮以入于海 禹貢錐指漢志謂軼出榮陽北地中蓋即榮澤經所謂溢為榮也曰軼出地中則重源顯發不與河通可知矣說者以榮播河濟往復經通為禹之舊迹非也焦弱侯云伏見不常而識其為濟此禹之所以為神也旨哉言乎今河南開封府榮澤縣本漢榮陽縣地隋分置榮澤縣澤在其縣南而班云縣北鄭云在縣東者蓋榮陽故城在今縣西南班鄭據以為言澤起北歷其東也 又云成皋有大伾山在今開封府鄭州汜水縣西一里地道記云濟自大伾入河與河水關南洑為榮澤又云大伾在河內修武武德之界濟沈之水與榮播澤出入自此山東至河陰縣四十一里又東至榮澤縣西北之敖倉十餘里通計得五十餘里故傳約言之曰河濟並流數十里又數里溢為榮澤在敖倉東南也然傳言濟與河並流始在北繼絕河而南夫河大而

濟小濟既入河河挾以與東濟性雖勁絕恐亦不能於大河之中曲折自如若此也榮陽石門水首受河處水經直謂之濟水京相璠名為出河之濟酈道元云濟水分河東南流皆不以清濁為言謂濟與河亂南出還清自穎達始後之好事者從而附會言曾有人伏水底見渾河中清流一道直貫之者乃濟也世遂有濁河清濟之圖二水劃然林少穎云濟清而河濁濟少而河多以清之少者會濁之多者不數步間則清者皆已化而為濁矣既合流數十里安能自別其清者以溢為榮乎林氏此言真能窮物理者也東坡謂禹以味別知榮之為濟說本許敬宗亦非蔡傳云經所書單立導沈條例若斷若續而實有源流或見或伏而脈絡可考先儒皆以濟水性下勁疾故能入河穴地流注顯然此說似勝于孔然沈水至秦澤渟而不流故知其穴地而入此地上之事有目者所共見若河中之事誰則知之影響之談殆難據信矣 又云秦澤之水有上源與鹽澤相似但至此渟而不流入識其潛行地下耳榮澤則異于是其水似井泉自中而滿不可指一路為源故吳幼清云無來處也東阿之井沈存中以爲濟水澤雖大其亦此類歟禹時之榮澤渟而不流後人導為榮川此說創自曾彥和而予深信其然者蓋使榮澤陶邱之間禹時果一水相通則榮瀆距河陸路無幾貢道之浮濟者必書曰逾于河矣而經不然則以陶邱榮澤相去可五百里陸路艱難故必由溧以達河耳自說者謂河濟本相通陶

邱之濟亦非復出舟航可以直達而潔遂獨爲
 兗州北境之所浮于青徐揚無涉矣以此言貢
 道頗覺直捷而不知其有礙于導沈之經者大
 也 又云榮澤至周時已導爲川與陶邱復出
 之濟相接然河濟猶未通波及周之衰有于榮
 陽下引河東南爲溝溝與濟汝淮泗會者而河
 始與濟亂鴻溝首受河處一名蕩蕩渠亦名汴
 渠又名通濟渠即今河陰縣西二十里之石門
 渠也水經直謂之濟水曰濟水當鞏縣北入河
 與河合流又東過成皋縣北又東過滎陽縣北
 此猶合河濟而言之也自下專言濟水曰又東
 至北礮礮南東出過滎陽北此濟分河東南流
 即王景所修故瀆也渠流東注浚儀故復謂之
 浚儀渠漢靈帝建寧四年於敖城西北塹石爲
 門以遏渠口謂之石門故世亦稱石門水又東
 逕廣武城北又東逕敖山北又東合榮瀆瀆首
 受河水有石門謂之榮口石門而地形卑蓋故
 榮播所導自此始也濟水又東經滎陽縣北又
 東南礮石礮水注之又東索水注之又東經榮
 澤北古榮水所都也京相璠曰榮澤在滎陽縣
 東南與濟隧合上承河水于卷縣北河南經卷
 縣故城東又南經衛雍城西與出河之濟會又
 南會于榮澤濟水又東經垂隴城北又東南經
 釐城東又東合黃水又東分爲二水其枝瀆曰
 北濟濟水東經陽武縣北又東北經陽武故城
 南又東經封邱縣南又東經大梁城北又東左
 經倉垣城又東經小黃縣故城北又東經東昏
 縣故城北又東經濟陽縣故城南又東經鞏

胸縣南謂之南濟實濟水之經流也自榮口石
 門至此皆禹後代人所導職方豫州之川水經
 謂之榮瀆而河濟合言者也過此則陶邱復出
 之濟矣 水道提綱濟瀆源出河南懷慶府濟
 源縣西北與山西垣曲陽城二縣接界之王屋
 山頂曰天壇有太乙池淳泓不流即濟源禹貢
 所謂沈水也東數十里出地東流經濟源縣城
 北又東分爲二派一經柏香鎮之南流入河一
 東流經鎮北又東曰豬龍河經府城南境又東
 經溫縣北境又東南至武陟縣南之澗溝村入
 河南岸爲汜水縣東北及河陰縣西北境河陰
 之西南爲榮澤東爲滎陽自西漢末不復東溢
 爲榮矣
 又東至琅槐
 屬千乘郡
 入海

禹貢又東北會于汶又北東入于海 水經注
 濟水又東北至甲下邑南東歷琅槐縣故城北
 又東北河水枝津注之又東北入于海 禹貢
 錐指濟水自東平以下唐人謂之清河按戰國
 策燕王謂蘇代曰齊有清濟濁河以爲固郭緣
 生曰清河首受洪水北流濟或謂清則濟也酈
 道元曰濟水道得清之目亦水色清深用兼厥
 稱矣此清河之名所自來也至宋又有南北清
 河之名南清河即泗水北清河即濟瀆也南渡
 後北清河又有大小之分蓋自劉豫導濬東行
 始齊乘以大清河爲古濟水小清河爲豫所創
 志家相沿其說謬也蓋清河所行本濟瀆不知

何時從歷城東北決而北入濟陽縣界與溧水
 合而清河之名遂被于溧據水經溧水經著縣
 故城南著即今濟陽而縣南有大清河是知大
 清即溧其水自歷城入濟陽乃近世之所決非
 唐清河入海之故道也濟陽之流日盛則章邱
 之流日微故劉豫偃濬水使東以益之其行者
 實濟水故道而志家反以濟陽之大清河爲古
 濟舛錯殊甚然大清自歷城入濟陽及濱州以
 東入海之道不知決于何年意者宋熙寧時河
 嘗合北清河入海始開此道其後金明昌五年
 河復由此入海久而後去流益深廣此大清之
 所以浩浩而小清之所以屢濬屢塞也歟 又
 云水經敘濟水自滎陽以下原委甚悉杜預春
 秋釋例曰濟自滎陽卷縣東經陳留至濟陰北
 經高平東經濟北東北經濟南至樂安博昌縣
 入海郭璞注山海經略同酈道元依水經以立
 注出河之濟又加詳焉是由東漢以迄後魏濟
 未嘗一日絕也唐人則據司馬彪之言以爲自
 王莽後河南不復有濟水草懷注後漢循吏傳
 曰濟水東流經溫縣入河度河東南入鄭州又
 東入滑曹鄆濟青等州入海王莽末旱則枯涸
 但入河內而已杜佑通典曰濟水因王莽末旱
 渠涸不復截河過今東平濟南淄川北海界中
 有水流入于海謂之清河實荷澤汶水合流而
 曰濟河蓋因舊名非本濟水也李吉甫元和志
 曰濟水自王莽末入河同流于海知河南之地
 無濟水矣自後所說皆襲舊名如鄆州之須昌
 濟州之長清盧縣齊州之臨邑豐齊全節臨濟

章邱淄州之濟陽長山鄒平高苑青州之博昌諸縣界中並有濟水其後則不經博昌而改從棗州之蒲臺入海是皆襲舊名而實非濟也予按溝口既開河水與滎濟相亂及滎澤塞為平地則河南無涓滴之濟矣水經之所謂濟者皆滎陽下所引之河水也而杜預京相璠郭璞鄧道元輩皆莫能辨唐人始知之所見遠過於前但以爲河南之濟由王莽末旱枯而絕則非以予考之旱枯之事郡國志繫河內溫下酈注亦于溫縣濟水故瀆下言之其所云枯後復通津渠勢改者謂濟水自溫縣入河不復東至武德耳而滎陽以下無一字道及殆與河南之濟無涉釋例自卷縣博昌而外略舉郡名故與水經不同孔穎達以爲水流之道今古殊或杜據當時所見言之與水經乖異非也晉時濟水之道實與漢世不殊文有詳略非枯後復通津渠勢改也若夫唐之清河自須昌以下所受惟荷汶則又有其故矣蓋天寶之後汴水壅廢濟渠亦無所受荷澤以西竟成斷港故元和志言濟自須昌始而通典云濟河實荷汶之合流其所謂荷者卽五丈溝之水西自考城來者也迨元人開會通河引汶絕濟以資運道明永樂中又于古四汶口之地築戴村壩遏汶使西南流惟小鹽河一綫洩入清河清河賴諸山泉溝澤以成其川并無荷汶之可言矣而志家猶執清河以爲禹貢之濟水不亦過乎或又云山左諸泉皆濟水溢爲大小清河濟雖絕而不絕也然此等指爲濟水則可以爲滎澤陶邱之遺跡可

乎哉東漢後河南無濟水斯爲定論紛紛筆舌徒滋來學之惑無謂也 又云河北之濟因旱而枯旱止則復出河南之濟爲濁河所侵空竇盡窒河去不復能上涌故遂絕自東漢以迄唐初凡行濟濱者皆河水也而猶目之曰濟是鵲巢而鳩居舳名而圖實也故杜氏力詆水經以爲不可信然滎澤故道猶可因是而得其十之七八則此書不爲無補焉黃文叔云濟水雖絕其瀆猶在雖中間經穿鑿變易或斷或續然水之附入于其瀆者猶可尋求緝之以存禹迹非無理也斯言蓋得其平 新校地理志水經濟水至乘氏縣西分爲二一流東北出至甲下邑入河一流東南出至睢陵入淮此言至琅槐入海者蓋專言北出之流也然禹貢水經道里已多不合今則自武德入河以上猶能踵考源流東漢以後滎澤塞爲平地下流遂不可指究矣過郡九行千八百四十里

過河東河內陳留梁國濟陰泰山濟南齊郡千乘九郡

皮氏

史記秦本紀惠文王九年渡河取魏皮氏十三年擊皮氏未拔而解 又魏世家秦王六年秦取我皮氏 水經河水又南過皮氏縣西又南出龍門口汾水從東來注之 水經注汾水又西逕皮氏縣南漢河東太守番係穿渠引汾水以概皮氏縣故渠尙存今無水 括地志皮氏故城在絳州龍門縣西百三十步自秦漢魏晉皮氏縣皆治此 寰宇記故皮氏城在今蒲州

龍門縣西一里八十步 大清一統志皮氏故城在今絳州河津縣西二里舊志云在縣西二里陽村遺址猶存

耿鄉故耿國

書序祖乙都耿圮于河水 史記殷本紀祖乙遷于邢索隱曰邢音耿近代本亦作耿今河東皮氏縣有耿鄉 博物記皮氏縣汾水南有耿城是古耿國 水經注汾水又西逕耿鄉城北故殷都也祖乙自相徙此爲河所毀 括地志故耿城今名耿倉城在縣東南十二里 元和志故耿城在今蒲州龍門縣南十二里故耿國也 大清一統志耿城在今河津縣南十二里一名耿鄉城

晉獻公滅之以賜大夫趙夙

左傳閔元年晉獻公滅耿以賜趙夙杜注耿姬姓國平陽皮氏縣東南有耿鄉 史記晉世家獻公賜趙夙耿索隱曰河東皮氏縣有耿鄉後十世獻侯徙中牟

按史記趙世家夙生共孟共孟生衰衰生盾盾生朔朔生武武生成成生鞅鞅生無卹無卹生獻侯是爲十世

有鐵官

續志皮氏縣有鐵
荊曰延平
長脩

水經汾水又西過長脩縣南注云汾水又西南逕長脩縣故城南有脩水出縣南而西南流入汾汾水又西南逕長脩縣故城南又西逕皮氏

縣南 郡國縣道記絳西北三十里有長脩故城 方輿紀要長脩城在絳州西北二十一里後周天和五年章孝寬請于長秋築城長秋長脩之譌也今名長秋鎮 大清一統志長脩故城在今絳州西北三十里 按本書功臣侯表高祖十一年封杜恬為長脩侯即此

平陽

左傳昭二十八年晉分羊舌氏之田以為三縣趙朝為平陽大夫 史記始皇本紀十三年植齣攻趙平陽十四年定平陽 又項羽本紀徙魏王豹為西魏王王河東都平陽 又趙世家惠文王二十七年封趙豹為平陽君 又曹相國世家取平陽得魏王母妻子 應劭曰平陽堯都也在平河之陽 帝王世紀堯始封于唐今中山唐縣後徙晉陽今太原縣及為天子都平陽于詩風為唐國 水經注汾水又南逕平陽縣故城東又南與平水合平水出平陽縣西壺口山東逕平陽城南又東入汾俗以為晉水非也 括地志平陽故城在今晉州西南今平陽城東面是也堯築 元和志平山在臨汾縣西八里平水出焉 通典今晉州所理臨汾縣本漢平陽縣 大清一統志平陽故城在今平陽府臨汾縣西南 又云平山在臨汾縣西南平水出焉東流至縣西五里名平湖又分流至襄陵縣界入汾一名平陽水

韓武子玄孫貞子居此

竹書紀年晉烈公元年韓武子都平陽 史記

韓世家韓之先與周同姓其後苗裔事晉得封

于韓原曰韓武子子貞子徙居平陽索隱曰世本作平子名須亦作景子居平陽 按竹書則都平陽者即武子又史記以貞子為武子之子而此作玄孫似誤

有鐵官 續志平陽有鐵 唐書地理志晉州岳陽絳州翼城並有鐵

莽曰香平

新校地理志香平疑當作平鄉

襄陵

史記秦本紀昭襄王二十九年與楚王會襄陵

又魏世家文侯三十五年齊伐我取襄陵徐

廣曰襄陵今在平陽縣南 應劭曰襄陵在西

北 晉書晉地道記晉武公從曲沃徙于此

水經注縣西北有晉襄公陵蓋即陵以命氏也

通典襄陵有趙襄子墓又有晉襄公陵因以

為名 元和志今晉州襄陵縣本漢舊縣又神

山縣亦襄陵地 寰宇記襄陵故城在今晉州

臨汾縣東南二十五里本晉大夫卻鞮城也

大清一統志襄陵故城在今平陽府襄陵縣東

南十五里

有雙氏鄉亭

水經注汾水又南逕襄陵縣故城西晉大夫卻

鞮之邑也故其地有雙氏鄉亭 寰宇記晉州

臨汾縣有雙氏亭晉大夫卻鞮食采之地 大

清一統志雙氏鄉亭在今襄陵縣東南汾水東

崖 按舊作班氏鄉亭誤

莽曰幹昌

處

應劭曰順帝改曰永安 杜預左傳注永安縣

東北有處城 續郡國志永安故處陽嘉三年

更名 水經汾水又南過永安縣西注云故處

縣也又東與處水合水出東北太岳山禹貢所

謂岳陽也即霍太山矣 括地志今晉州霍邑

縣本漢處縣後改曰永安 元和志今晉州霍

邑趙城汾西三縣並漢處縣地因處水為名水

出霍山經霍邑縣南一里 方輿紀要故趙城

在今趙城縣南三十五里相傳周穆王封造父

于此即趙簡子之邑也 又云霍邑廢縣即今

霍州治禹貢岳陽城地周之處邑也 書云處

水在霍州南一里源出霍山西南流經城南入

于汾 大清一統志平陽府趙城縣漢為處縣

地故處城在霍州東北處水在霍州南

霍太山在東冀州山

禹貢既修太原至于岳陽正義今河東處縣有

霍太山 又壺口雷首至于太岳 又蔡仲之

命降霍叔于庶人三年不齒 夏官職方冀州

山鎮曰霍山鄭注霍山在處 左傳閔元年晉

獻公十六年滅霍杜注霍國姬姓永安縣東北

有霍太山 國語宰孔曰晉景霍以為城章注

景大也 大霍晉山名今在河東處縣 爾雅西

方之美者有霍山之珍珠玉焉郭注霍山今在

平陽永安縣東北 史記秦本紀周武王滅殷

飛廉先為紂使北方還無所報乃為壇于霍太

山而報得石櫛 又趙世家晉獻公滅霍霍公

求奔齊晉大旱卜之曰霍太山為祟使趙夙召

求奔齊晉大旱卜之曰霍太山為祟使趙夙召

霍君子齊以奉祀晉復穰 又魏世家悼子徙治霍 郭璞穆天子傳注平陽永安縣西南有霍城 水經注汾水又南逕霍城東故霍國也 蓋霍公求之故居矣汾水又南霍水入焉水出霍太山發源成潭漲七十步而不測其深西南流注于汾水 通典霍山一名太岳山禹貢所謂岳陽 寰宇記霍山一名太岳在晉州霍邑縣東三十里 括地志霍山在沁州沁源縣西七十八里 山西通志霍山一名太岳一名霍太山在霍州東南三十里遞高三十里主峯高百丈有奇盤踞一百七十里南接趙城北跨靈石東抵沁源古爲冀州之鎮今封霍岳中鎮 大清一統志霍城在今霍州西南十六里霍山在州東南三十里南接趙城洪洞二縣界即古太岳也周二百餘里今謂之中鎮

周厲王所奔

國語厲王虐國人流王子于彘韋注彘晉地漢爲縣屬河東今曰永安 元和志周厲王陵在今霍邑縣東北二十五里

楊 莽曰黃城

左傳襄二十九年霍楊韓魏皆姬姓也杜注楊屬平陽郡 又昭二十八年晉分羊舌氏之田爲三縣僚安爲楊氏大夫杜注平陽楊氏縣 國語史伯曰當成周者西有霍楊 本書楊雄傳楊之先出自周伯僑者以支庶食采于晉之楊因氏焉楊在河汾之間周衰而楊氏或稱侯號曰楊侯會晉六卿爭權韓趙魏與而范中行

智伯弊當是時逼楊侯逃于楚巫山因家焉晉灼曰漢名臣奏張衡說云晉大夫食采于楊爲楊氏食我有罪而楊氏滅無楊侯有楊侯則非六卿所逼也師古曰雄之自序譜牒蓋爲疎謬范中行不與智伯同時滅何得言當是時逼楊侯逃乎 水經汾水又南過楊縣東注云汾水逕楊城西不于東也魏土地記曰平陽郡治楊縣郡西有汾水南流者是也 新唐書宰相世系表楊氏出自姬姓周宣王子尙父封爲楊侯晉之公族食采于羊舌凡三縣一曰銅鞮二曰楊氏三曰平陽羊舌四族叔向食采楊氏 元和志晉州洪洞縣本漢楊縣即春秋時楊侯國也晉滅之以賜大夫羊舌肸漢以爲縣 寰宇記故楊城春秋時楊國漢楊縣城也在今晉州洪洞縣東南十八里 路史國名記周宣王子曰尙父幽王封之曰楊侯其地今平陽楊氏縣漢之河東楊縣也 大清一統志楊縣故城在今平陽府洪洞縣東南十五里縣志云楊城在縣東南范村 廿二史考異揚氏之先出自周伯僑初非出于羊舌且羊舌食采之楊本从木此文从手其稱侯者非五等之侯如邢侯張侯之類耳六卿爭權之時安知不別有揚侯畏逼而奔楚者乎

莽曰有年亭 北屈

左傳莊二十八年二五言于獻公白蒲與二屈君之疆也杜注今平陽北屈縣或云二當爲北史記晉世家獻公二十三年發賈華等伐屈

屈潰 應劭曰有南故稱北 韋昭國語注二屈屈有南北河東有北屈則是時復有南屈 臣瓚曰汲郡古文魏襄王十一年翟章救鄭次于南屈 續志劉昭注補左傳云晉有屈產之乘此有駿馬 水經注河水又南逕北屈縣故西城城即夷吾所奔之邑也 師古曰屈音居勿反即晉公子夷吾所居 通典慈州吉昌件城文城三縣隰州大寧縣並漢北屈縣地 寰宇記北屈故城在今慈州吉鄉縣北二十一里 續通典慈州吉鄉縣漢北屈縣今縣北二十一里古城即漢理 大清一統志北屈廢縣在今平陽府吉州東北 禹貢壺口山在東南

禹貢冀州既載壺口治梁及岐 又壺口雷首至于太岳 括地志壺口山在今慈州吉昌縣西南五十里 禹貢雖指吉昌今吉州也後魏延興四年于此置定陽郡及縣元和志云北屈故縣在定陽郡北二十里正今州直北之地山當在其西南漢志云東南誤也 又云冀州有三壺口一在吉州西南禹貢之壺口也一爲汾陰縣西南之平山平水所出亦名壺口山又名姑射山酈道元謬以爲尙書之壺口一在長治縣東南左傳哀四年齊國夏伐晉取壺口杜注潞縣東有壺口關潞縣即今潞城縣關以山爲名此二山皆非禹貢之壺口也 地理今釋今山西平陽府吉州西南七十里有壺口山黃河之水注其中如壺然 山西通志壺口在今吉州西七十里每春秋時有氣如虹橫浮水上河

水奔放而下懸注五六百尺漩窩如壺故名
大清一統志壺口山在今吉州西南州志云在
西南七十里河勢北來至此全傾于西崖奔放
而下約五六百尺懸注瀦瀦有若壺然

莽曰朕北
蒲子

左傳莊二十八年蒲與二屈君之疆也杜注蒲
今平陽蒲子縣 水經注蒲川水出石樓山南
逕蒲城東即重耳所奔之處也又南歷蒲子縣
故城西闕駟曰蒲城在西北漢武帝置 師古
曰蒲子即重耳所居也應劭以為故蒲坂舊邑
者失之 廣韻重耳居蒲即隰川縣故蒲城是
也漢為蒲子縣 括地志蒲邑故城在今隰州
隰川縣南四十五里在蒲水之北故又曰蒲陽
魏襄王七年秦降我蒲陽是也 通典今隰州
所理隰川縣及蒲縣並漢蒲子縣地 寰宇記
隰州東北五十里蒲子城有斬祛垣左傳寺人
披伐蒲重耳踰垣而走披斬其祛即此 路史
國名記蒲即蒲衣之故國河東西二里之蒲津
關是也 方輿紀要蒲子山在隰州東北五十
里相傳堯師伊蒲子隱處漢因此山名縣蒲
水在州城西 山西通志蒲州蒲津蒲城皆以
蒲子山得名 大清一統志蒲子故城在今隰
州東北州志云在州東北八十里今為蒲子村

絳

左傳莊二十六年晉士燮為大司空城絳以深
其宮杜注絳晉所都也今平陽絳邑縣 應劭
曰絳水出絳縣西南 裴駰曰絳水源自絳山

水經注汾水又西流逕絳縣故城北晉居新
田又謂之絳即絳陽也蓋在絳澮之陽南對絳
山西背二水 又云絳水出絳山東南寒泉奮
湧揚波北注縣流奔壑一十許丈極為奇觀西
北流注于澮 又云澮水東出絳高山亦曰河
南山又曰澮山西逕翼城南 括地志絳邑城
漢絳縣在絳州曲沃縣南二里因絳山為名絳
水一名白水今名沸泉源出絳山飛流噴湧

通典漢之絳縣春秋時晉曲沃地也臺駘神在
此 元和志今絳州曲沃翼城二縣並漢絳縣
地絳縣本春秋晉都新田也在曲沃縣南二里
周勃為絳侯即其地 寰宇記絳山在絳縣西
十八里西入聞喜縣界東距白馬山 方輿紀
要絳城在曲沃縣西南二里一名新田城左傳
成六年晉人謀去故絳徙居蒲子是也漢于南
境置絳縣此仍謂之絳城俗譌為王官城 大
清一統志絳邑故城在今平陽府曲沃縣西南
晉新田地舊志云城南對紫金山有中城有外
城其南面為澮水衝沒東西北遺址尚存 水
道提綱澮水即絳水也源出絳縣北山西南流
會諸水又西南流經聞喜縣城南又合諸水經
安邑縣解州北猗氏臨晉南曰澮水河又西南
經蒲州西南入黃河 又云澮河源出翼城縣
東南山西流經曲沃縣南又西至絳州城南入
汾

晉武公自曲沃徙此

鄭氏詩譜成王封母弟叔虞于堯之故墟曰唐
侯至子燮改為晉侯曾孫成侯南徙曲沃近平

陽焉成侯曾孫僖侯儉不中禮其孫穆侯又徙
于絳云 孔氏詩正義成侯徙居曲沃則曲沃
為晉都矣至昭公分曲沃以封桓叔則正都不
在曲沃明昭公以前已徙絳矣知穆侯徙者相
傳為然也地志云武公自曲沃徙絳以桓叔別
封曲沃武公既并晉公國徙就晉都故云自曲
沃徙此耳非謂武公始都絳也然則穆侯以後
晉恆都絳而隱五年傳云曲沃莊伯伐翼侯
奔隨又謂之為翼者杜預云翼晉舊都在平陽
絳邑縣東穆侯徙絳昭侯以下又徙于翼及武
公并晉又都絳也莊二十六年傳稱晉獻公命
士蔣城絳以深其宮明其武公徙絳也 潛邱
劄記晉入春秋前後四都相去只在平陽府百
五十里之內晉孝侯號翼侯翼故城在翼城縣
東南三十五里曲沃武公滅翼以一軍為晉侯
史記云始都晉國晉國即其始封之曲沃他日
號稱宗邑者在今聞喜縣東北去翼都約一百
五十里子獻公九年城絳史記云獻公始都蒲
子即今太平縣南二十五里故晉城是東去翼
都約一百里越七世至景公十五年遷于新田
在曲沃縣南二里正有汾水澮水西北去故晉
城僅五十里耳 新校地理志絳今平陽府翼
城縣即春秋傳所云故絳者是也詩譜晉成侯
遷于絳孝侯改絳為翼獻公又名為絳至景公
遷新田亦稱為絳由是以翼為故絳杜預所云
新田即絳邑縣今曲沃縣也括地志元和志所
云在曲沃縣南二里者並新田也詩譜穆侯徙
于絳蓋穆侯先徙都至晉武公自曲沃并晉仍

居之耳 按本志聞喜縣注故曲沃晉武公自晉陽徙此絳縣注晉武公自曲沃徙此晉志亦同續志絳邑注杜預曰故絳也聞喜邑注晉蒐清源在此北又曰曲沃在縣東百數里考曲沃距聞喜止數里本屬一地而謂武公徙絳則與左史不合左史胥在獻公之世謂自晉陽徙曲沃尤與封叔父成師于曲沃語相戾不知古人何以疎略如此

有鐵官

唐書地理志絳縣有鐵 明統志絳山出鐵

狐讞

說文讞多言也从言聶聲河東有狐讞縣 師古曰讞音之涉反 廣韻作狐讞 晉書音義讞之輒反又而涉反 元和志今隰州永和縣本漢狐讞縣故城在縣西南三十五里 集韻作狐讞或作狐讞 大清一統志狐讞故城在今隰州永和縣西南 按本書王子侯表有軻節侯息顏注軻即狐字又音狐功臣侯表有軻讞侯杆者顏注軻讀與狐同本志北海郡有軻縣顏注軻即軻字三處三音我誰適從據河東郡有狐讞縣自當以狐爲正

騏

師古曰音其 寰宇記騏驎縣今慈州鄉寧縣東南約六七十里有馬頭山山形似馬騏則馬之駿異者蓋縣因山以取名也 方輿紀要騏驎縣城在鄉寧縣南六十里 大清一統志騏驎縣廢縣在今平陽府鄉寧縣東南

侯國

功臣侯表騏驎侯駒幾武帝元鼎五年以屬國騎有功封注云北屈亦屬河東

漢書地理志補注卷六
太原郡

禹貢既修太原 穀梁傳中國曰太原夷狄曰大鹵 尚書大傳東原底平大而高平者謂之太原 春秋說題辭高平曰太原原端也平而有度 小爾雅高平謂之太原 廣雅大鹵太原也 孔氏書正義太原原之大者漢以爲郡名即晉陽縣是也 史記正義上黨以北皆太原地所謂三十七城也 方輿紀要太原郡今太原府至汾州府是 禹貢錐指太原在平陽東北左傳臺駘能業其官以處太原即禹貢所謂太原矣亦謂之大鹵春秋昭元年晉荀吳帥師敗狄于太原三傳皆作太原是也又謂之大夏左傳遷實沈于大夏史記禹鑿龍門通大夏齊桓公西伐大夏是也又謂之夏虛左傳命唐叔以唐誥而封于夏虛是也又謂之晉陽春秋定十三年晉趙鞅入于晉陽以叛是也蓋皆太原之異名 按漢太原郡今山西太原府之陽曲太原榆次太谷祁文水六縣汾州府之汾陽平遙介休三縣代州之五臺繁峙崞三縣忻州之定襄縣暨平定州代州皆其地

秦置

史記秦本紀莊襄王二年使蒙驁攻趙定太原四年初置太原郡 本書高帝紀二年九月置太原郡 方輿紀要太原秦郡漢初爲韓國地又爲代郡文二年又分爲太原國五年復爲代國元鼎二年爲太原郡

有鹽官在晉陽

太原府志太原清源二縣出鹽屬并州

晉書地理志并州按禹貢蓋冀州之役舜置十二牧則其一也周禮正北曰并州其鎮曰恆山春秋元命包云營室流為并州分為衛國州不以衛水為號又不以恆山為稱而云并者蓋以其在兩谷之間也漢武帝置十三州并州依舊名不改

有家馬官

本書百官表武帝太初元年更名家馬為桐馬如淳曰主乳馬以韋革為夾兜受數斗盛馬乳桐取其上肥因名曰桐馬官 又禮樂志丞相孔光奏省樂官七十二人給太官桐馬酒 說文桐推引也漢有桐馬官作馬酒 臣瓚曰漢有家馬廐一廐萬匹時以邊表有事故分來在此後改曰桐馬也 義門讀書記臧宣傳云衛青充使買馬河東太原家馬官其以此時置耶縣二十一

晉陽

春秋昭元年晉荀息帥師敗狄于大鹵傳作太原杜注大鹵太原晉陽縣太原即大鹵也 左傳隱六年翼九宗五正頃父之子嘉父逆晉侯于隨納諸鄂晉人謂之鄂侯杜注鄂晉別邑 又昭元年遷實沈于大夏主參杜注大夏今晉陽縣 史記始皇本紀二世曰開之韓子云禹

鑿龍門通大夏正義曰大夏今并州晉陽及汾絳等州是也 又六國表周定王元年韓魏趙三國敗智伯于晉陽三分其地 本書高帝紀十一年冬立子恆為代王都晉陽如淳曰文紀言都中都又文帝過太原復晉陽中都二歲似遷都于中都 水經汾水東南過晉陽縣東注云城在晉水之陽故曰晉陽魏土地記曰城東有汾水南流水上舊有梁清泚瀕于梁下豫讓死于津側亦襄子解衣之所在也汾水西逕晉陽城南舊有介子推祠 史記正義晉陽故城在今汾州平遙縣西南 元和志太原府城中有三城其一曰大明城即古晉陽城也左傳言董安于所築晉陽故宮高齊于此置大明宮因名大明城一曰新城東魏築一曰倉城隋築並在州城內 又云今太原府太原晉陽交城三縣並漢晉陽縣地 地理通釋北齊分晉陽置龍山縣隋改龍山曰晉陽而以古晉陽縣為太原縣故隋唐地理志所謂晉陽縣乃古龍山縣所謂太原縣乃古晉陽縣 山西通志晉陽城在今太原縣治北里許智伯引水灌之不浸者三阪即此 大清一統志晉陽故城即今太原府太原縣治

故詩唐國

鄭氏詩譜堯始都于此後遷河東平陽 帝王世紀堯始封于唐後徙晉陽及為天子都平陽而封其別子于此仍為唐國 徐才宗國都城記唐國帝堯之裔子所封 師古曰殷末豕韋徙國于唐周成王滅唐遷之子杜為杜伯唐即

太原晉陽縣也 元和志故唐城在今晉陽縣北二里堯所築唐叔虞之子燮父徙都之所也 通典今之并州古唐國也昔帝堯為唐侯所封之國及夏禹所都之地 方輿紀要故唐城在太原故城北一里

周成王滅唐封弟叔虞

史記晉世家唐在河汾之東方百里故曰唐叔虞 春秋世族譜晉姬姓武王子唐叔虞之後也成王滅唐而封之今太原晉陽縣是也至燮父改曰晉 世本居篇唐叔虞居鄂爾忠注都地今在大夏 國都城記唐叔虞之子燮父徙居晉水旁今並理故唐城唐者即燮父初居之處以堯城南有晉水故改曰晉侯其城南半入州城中削為坊城牆北半見在

龍山在西北晉水所出東入汾

山海經懸壘之山晉水出焉東流注于汾郭注山今在晉陽縣西名汲壘晉水東過晉陽南又東入汾 淮南地形訓晉水出龍山高誘註龍山在晉陽之西北 水經注汾水又東南逕晉陽縣東晉水從縣東南流注之晉水出晉陽縣西懸壘山昔智伯遏晉水以灌晉陽因分為二流北瀆即智氏故渠東南出城流注于汾南瀆逕城南亦注于汾 括地志晉陽河水一名晉水 元和志晉陽縣懸壘山一名龍山在縣西南十二里晉水源出于此 寰宇通志晉水出太原縣西南十里懸壘山流分三派其北一派即智伯渠其次一派東流經晉澤南其南派亦東流並入汾水 山西通志龍山在太原縣西

八里遞高五里南連懸壘山西連方山北至黑沙嶺 大清一統志懸壘山在今太原縣西南十里山腹巨石如甕水出其中亦曰汲壘山又名結縑山晉水在今太原縣西南源出滴瀝泉東流入汾

陵人

史記絳侯世家從擊反者韓王信于代降下霍人 又樊噲傳從破韓王信于代自霍人以往至雲中與絳侯共定之 說文派水出雁門後人戍夫山東北入海 如淳曰後晉瓌 玉篇後先果切竹名漢書有後人縣本作後 廣韻後音瓌又蘇瓦切後人縣在上黨 師古曰後音山寡反 括地志後人故城在代州繁峙縣界 史記正義周勃樊噲傳並有霍人霍當作後音瓌又音蘇寡反地理志太原郡有後人縣 通雅後數瓦切即菱字委也後人縣漢屬太原 原史記注作霍人蓋霍本有雖音見文選注

大清一統志後人故城在今代州繁峙縣南

春秋大事表左傳晉滅偃陽以偃陽子歸納諸

霍人杜注霍人晉邑按霍本周霍叔處所封晉獻公滅之以爲邑後以賜先且居爲霍伯今悼公以偃陽之罪不合絕祀故歸之天子使周內史選其宗族賢者令居晉之霍邑以奉祀言納諸霍人者此霍邑或稱霍人猶如晉邑謂之柏人也今平陽府霍州西十六里有霍城即其地孔氏正義乃以漢書樊噲之霍人釋之不知此係秦漢以來別有霍人縣也地理志謂之後人縣在今代州繁峙縣北相去數百里不可混而

爲一也

界休

左傳僖二十四年介子推隱而死晉侯求之不獲以緜上爲之田杜注西河介休縣南有地名緜上 史記晉世家介之推入緜上山中文公環山封之以爲介推田號曰介山 續郡國志界休縣有介山有緜上聚 水經注汾水又西南逕界休縣故城西 元和志今汾州界休縣本秦漢舊邑在介山西因名之山在縣西南二十里又靈石縣亦界休縣地 方輿紀要介山在界休縣東南二十五里以介子推隱此也山南跨靈石東跨沁源盤踞深厚亦曰緜山亦曰緜上亦名橫嶺 大清一統志界休故城在今汾州府界休縣東南舊志云在縣東南十五里 按界休本因介子推死此而名字當作介隋開皇十八年始改界休爲介休至今因之然界介二字古實通用

莽曰界美

榆次

汲冢周書昔烈山氏帝榆罔之後其國爲榆州曲沃滅榆州其社存焉謂之榆社地次相接者爲榆次 左傳昭八年石言于晉魏榆杜注晉魏邑之榆地 國策黃歇說秦王曰智氏見伐趙之不利而不知榆次之禍也鮑彪注榆次屬太原智伯葬處 史記秦本紀莊襄王二年蒙驁取趙榆次 通典今太原府榆次縣本漢舊縣即春秋時晉魏榆地石言于此 通鑑釋文辨誤榆次縣自漢至唐及宋末未嘗改名讀皆

如字史漢諸家注解亦皆無音惟武威郡摺次

縣孟康注次音咨一作恣亦無音然與太原之榆次無涉也史炤釋文曰次一音慈不知何據 山西通志榆次故城在今榆次縣城北周二十一里漢築址存 大清一統志榆次故城在今太原府榆次縣西北舊志云漢縣城後魏時徙

塗水鄉晉大夫知徐吾邑

左傳昭二十八年晉分祁氏之田爲七縣知徐吾爲塗水大夫杜注塗水出太原榆次縣 水經注塗水出陽邑東北大嶮山塗谷西南與蔣谷水合亂流入洞渦水 師古曰塗音塗 名勝志塗陽城在今清源縣東二十里即知徐吾爲大夫者今名屠賈村 大清一統志塗水城在今榆次縣西南二十里塗水在縣南有大小二塗水並入洞渦水即今金水河也 水道提綱大塗水小塗水並在榆次縣南南流至徐溝縣會洞渦水西入汾

梗陽鄉魏戊邑

左傳襄十八年梗陽之巫臬杜注梗陽晉邑在太原晉陽縣南 又昭二十八年晉分祁氏之田爲七縣魏戊爲梗陽大夫 戰國策周俊以西周善于秦而封于梗陽 史記趙世家惠文王十一年秦取梗陽 水經注汾水又南逕梗陽縣故城東故榆次之梗陽鄉也 師古曰太原晉陽縣南六十里榆次縣界有梗陽城 師古曰梗音鯁 括地志梗陽故城在今并州清原縣南百二十步 元和志今太原府清原縣

即梗陽故城也 大清一統志梗陽故城在今太原府清原縣南縣志云今為縣南關 新校地理志今榆次在太原府城東南六十里清原在府城西南八十里以梗陽為即清原中隔汾河相去似遠當以京相璠之說為允

莽曰太原亭 中都

左傳昭二年晉以陳無字非卿執諸中都杜注中都晉邑在西河界休縣東北 史記惠文王後九年代取趙中都 本書文帝紀高祖十一年誅陳豨定代地立為代王都中都 水經注嬰侯水出謁戾山流逕中都縣俗謂之中都水侯甲水注之侯甲水又西北逕中都縣故城南城臨際水涓 括地志中都故城在汾州平遙縣西南十二里寰宇記中都故城在平遙縣西四十二里 地理釋名中都晉中行氏所都也 方輿紀要中都城在平遙縣西十二里西南至介休縣五十里中都水出縣東二十里中都谷廣橫嶺下西流合原祠水經城南入鄆城泊亦名城東水 大清一統志中都故城在今汾州府平遙縣西北中都水在縣東南二十里水道提綱中都水出平遙縣東南上殿山西北流又折而西南流又西入汾

于離莽曰于合 未詳 續志有口口

茲氏

本書夏侯嬰傳至魯益茲氏 水經原公水出西羊頭山東過其縣北又東入于汾注云縣

故秦置水注文湖不入汾也 水經注文水又南逕茲氏縣故城東為文湖東西一十五里南北三十里世謂之西河泊 元和志今汾州郭下西河縣及孝義縣並漢茲氏縣地 通典作慈氏今汾州所理隰城縣漢慈氏縣 方輿紀要故茲氏城在汾州府南十五里 山西通志茲氏城在汾陽縣南十五里一名甄子城 大清一統志茲氏故城即今汾州府汾陽縣治 按水經注漢高帝更封沂陽侯嬰為侯國據本傳沂陽是夏侯嬰初封而食邑在茲氏非封國也更封是汝陰

莽曰茲同 狼孟

史記秦本紀莊襄王三年攻趙狼孟取之 又始皇本紀十五年伐趙至太原取狼孟 水經注洛陰水又西逕狼孟縣故城南左右夾澗幽深南面大壑俗謂之狼馬澗舊澗為城有南北門閭故壁尚在 後書馮衍傳注狼孟故城在今并州陽曲縣 通典漢狼孟故城今名黃頭寨元和志狼孟故城在今太原府陽曲縣東北三十六里 寰宇志狼孟城在陽曲縣北七十里 大清一統志狼孟故城在今太原府陽曲縣東北縣志云在縣東北六十里

鄆 鄆曰狼調

史記曹相國世家從韓信擊趙相國夏說軍于鄆東徐廣曰鄆音于庶反縣在太原 說文鄆太原縣名从邑烏聲 字林鄆乙祛反太原縣

也 水經注侯甲水又西合于嬰侯水逕鄆縣故城南謂之鄆水俗亦曰慮水慮鄆聲相近故因變焉又西北入鄆陵而歸于汾流矣 魏書地形志介休縣有鄆城 師古曰鄆音一戶反又於據反 晉書音義鄆一戶反 史記正義鄆縣故城在今介休縣東北二十七里 大清一統志鄆縣故城在今汾州府介休縣東北舊志云在縣東北二十七里今為鄆城店

九澤在北是為昭餘鄆并州藪

夏官職方并州澤藪曰昭餘鄆鄭注昭餘鄆在鄆 爾雅十藪燕有昭余鄆郭注今太原鄆陵縣北九澤是也 呂氏春秋九藪燕之大昭淮南子九藪燕之昭余 水經注汾水于大陵縣左迤為鄆澤其陂東西四里南北十餘里陂南接鄆俗謂之鄆城泊侯甲水發源鄆縣逕太谷謂之太谷水自縣連延西接鄆澤是為鄆藪即爾雅所謂昭餘鄆矣 元和志鄆城泊在今介休縣東北二十六里周禮并州之藪曰昭餘鄆即此 寰宇通志昭餘鄆藪在鄆縣東七里舊已涸元濬鑿得細水溉田及浸墮下樹木山西通志鄆城泊在今介休縣東三十二里北辛武村 大清一統志昭餘池在今太原府鄆縣東南七里按周禮職方昭餘鄆在今介休縣界 又云猷水在今太原府文水縣東北古大陵城東南周十餘里或以為即水經注所謂鄆澤也 又云鄆城泊在今平遙縣西南跨介休縣界即古昭餘鄆藪一名鄆澤又名蒿澤 錢坫爾雅釋地注昭余鄆汾水所匯也在今太原

府文水縣東北今有猷水或以爲是矣 按水經注之說是鄆澤曰昭祁澤曰祁連昭及祁曰昭餘祁也餘爾雅作余餘余古通用

晉大夫司馬彌牟邑

左傳昭二十八年晉分祁氏之田爲七縣司馬彌牟爲鄆大夫杜注今太原鄆縣

孟

水經注洛陰水又西逕孟縣故城南 元和志

今太原府孟縣漢舊縣故城在今縣西南本名原仇城亦名仇由城智伯所滅仇由國卽此地

括地志并州孟縣外城俗名原仇山亦名仇由山故夷狄之國也 大清一統志孟縣故城

在今太原府陽曲縣東北八十里至平定州之孟縣乃漢上艾縣地非漢孟縣也

晉大夫孟丙邑

左傳昭二十八年晉分祁氏之田爲七縣孟丙爲孟大夫杜注今太原孟縣 日知錄今本左

傳作孟丙者非是漢志云孟晉大夫孟丙邑以其爲孟大夫而謂之孟丙猶魏大夫之爲魏壽

餘閭大夫之爲閭嘉邨大夫之爲邨邨午也 又云春秋地名孟者有五僖二十一年宋公

楚子陳侯蔡侯鄭伯許男曹伯會于孟宋之孟也定八年單子伐簡城劉子伐孟以定王室周

之孟也十四年衛太子蒯聩獻孟于齊衛之孟也而晉則有二孟昭二十八年孟丙爲孟大夫

今太原孟縣哀四年齊國夏伐晉取邢任欒鄆逆時陰人孟壺口此孟當在邢洛之間

平陶

水經汾水又南過平陶縣東水從西來流注

之 水經注文水又南逕平陶縣故城東西逕其城內南流出郭 元和志今汾州平遙縣本

漢平陶縣地故城在太原府文水縣西南二十五里後魏以太武帝名燾改陶爲遙 山西通

志平陶城在文水縣西南二十五里堯爲唐侯時都此 大清一統志平陶故城在今太原府

文水縣西南 莽曰多穰 汾陽

國語惠公命里克汾陽之田百萬 史記晉世家夷吾遺里克書曰請封子于汾陽之邑 水

經注汾水又南逕汾陽縣故城東川土寬平坦山夷水漢高帝十一年封斬彊爲侯國 元和

志今嵐州宜芳靜樂合河嵐谷四縣並漢汾陽縣地 寰宇記今嵐州宜芳縣秀容城卽漢汾

陽縣城在西南三十里 城邑考汾陽故城在今交城縣東北五十里 大清一統志汾陽故

城在今太原府陽曲縣西北九十里 北山汾水所出西南至汾陰

屬河東郡 入河

詩魏風彼汾沮洳 左傳昭元年子產曰臺駘能業其官宜汾洮帝用嘉之封諸汾川 戰國

策智伯曰汾水可以灌平陽 山海經管涔之山汾水出焉西流注于河 淮南地形訓汾出

燕京高誘注燕京山名在今山西太原汾陽說文汾水出太原晉陽山西南入河从水分聲

或曰出汾陽北山 水經汾水出太原汾陽縣

北管涔山東南過晉陽縣東又南過大陵縣東平陶縣東永安縣西楊縣東平陽縣東臨汾縣

東又西過長修縣南皮氏縣南汾陰縣北西注于河注云十三州志曰汾水出武州之燕京山

蓋管涔之異名也其山重阜修巖有草無木泉流導于南麓之下蓋稚水蒙流耳 括地志汾

水源出嵐州靜樂縣北一百三十里管涔山北東南流入并州卽西南流入至絳州蒲州入河

也 今水經汾水源出太原府西北靜樂縣北一百四十里管涔山逕府城西二里西南流歷

清源交城文水祁縣至平遙介休過汾州城東二十五里南入平陽府境逕靈石趙城洪洞臨

汾之西歷襄陵太平之東過絳州稷山河津北過榮河西注于河 方輿紀要管涔山在靜樂

縣北一百四十里北去朔州一百二十里其中高而旁下山下有天池有龍眼泉卽汾水之源也 山西通志管涔山在今寧武縣西北六

十里朔州南一百二十里遞高七里主峯盤踞五里東與燕京山相屬西與林溪山盤曲相連

山形中高左右卑如山字下有龍池爲汾河源 大清一統志管涔山在今忻州靜樂縣北舊

志云在縣北一百六十里其山盤踞甚廣不可以道里計自靜樂跨寧武岢嵐朔州界周百餘

里 又云汾水在寧武府寧武縣西南六十里管涔山下南流入忻州靜樂縣又南流過樓煩

鎮東南流入太原平陽二府界至絳州河津縣南入河 皇朝通志汾水源出靜樂縣北管涔

山南流入碾河又南有嵐河自嵐縣來會東南

流經陽曲縣西太原縣西有晉祠水來會又南

有榆次縣水來會經徐溝縣北有洞溝水自樂

平縣來會經交城縣南有祁縣水及文水來會

又西經平遙縣西汾陽孝義兩縣東又西南經

介休縣北有中都水自平遙縣來會經靈石縣

南又西南經汾西縣東折東南經霍州西又經

趙城縣西有礙水霍水自霍山來會又經洪洞

縣西又經臨汾縣西北分二派一經襄陵縣東

一經縣西屈曲復合又西南經太平縣東曲沃

縣北又經絳州城南有滄河自翼城曲沃來會

又經稷山河津二縣南又西南至榮河縣北入

黃河 水道提綱汾水源出靜樂縣北管涔山

山極高大蜿蜒數百里為山西諸山之祖其東

北水皆北入桑乾其東水皆東入滹沱其西水

皆入黃河而汾水其南水也東南流經縣東北

折而西南流經城西北又西南合諸水又東南

經陽曲縣西又西南經清源縣東南徐溝縣北

交城縣南文水縣南又西經平遙縣西北汾陽

縣東又東南經孝義縣東又南經介休縣北又

南至靈石縣西南又西南經汾西縣東又東經

霍州城西又南經趙城縣西南洪洞縣西南又

西南經臨汾縣西北太平縣東南絳州城南又

西經稷山縣城南河津縣城南又西南至榮河

縣北入黃河曰汾口 按寰宇記云管涔山以

其山多菅草故名汾水出於此隋初之汾源管

州皆以是名也據此則管涔當作管涔

過太原河東二郡

冀州滹

夏官職方冀州其浸汾潞鄭注汾出汾陽

京陵

續郡國志京陵春秋時九京 城家記平遙縣

東七里京陵城尹吉甫北伐時所築漢為縣

水經注太谷水又西逕京陵縣故城北春秋

九原之地也趙文子與叔向游九原其處尚存

漢興增陵于其下故曰京陵 元和志漢京陵

縣晉九原地也故城在今汾州平遙縣東七里

九京山在儀州和順縣西十里 通典漢京陵

縣即今汾州隰城 寰宇記京陵故城在今汾

州平遙縣東北七里其城為周宣王所築 大

清一統志京陵故城在今汾州府平遙縣東

莽曰致城

陽曲

應劭曰河千里一曲曲當其陽故曰陽曲也

水經注洛陰水又西南逕陽曲城北魏土地記

曰陽曲胡寄居太原界置陽曲護軍治其水西

南流注于汾水汾水又南逕陽曲城西南注也

魏書地形志縣有陽曲澤即陽曲川也西南

注于汾水 師古曰隋志太康郡汾陽縣舊曰

陽曲開皇六年改為陽直十六年又改汾陽

元和志太原府陽曲縣本漢舊縣故城在今太

原縣東北四十五里又忻州秀容定襄二縣亦

漢陽曲縣地 李璋河東記漢之定襄今朔州

也今之定襄乃漢陽曲縣治後移陽曲于太原

通監交城縣西南五十五里 名勝志忻州本

漢陽曲縣地 大清一統志陽曲故城在今太

原府陽曲縣東北即今忻州定襄縣治 師古

曰隋文帝自以姓楊故惡陽曲之號乃改此縣

為陽直今則復舊名焉

大陵

左傳昭二十八年晉分祁氏之田為七縣司馬

烏為平陵大夫 史記趙世家肅侯十六年游

大陵出于鹿門又武靈王游大陵夢見處女鼓

琴而歌徐廣曰太原有大陵縣 水經汾水又

南過大陵縣東又云文水出大陵縣西山文谷

東到其縣屈南到平陶縣東北東入于汾 魏

書地形志受陽縣有大陵城 元和志太原府

文水縣本漢大陵縣地故城在縣東北十三里

寰宇通志故大陵城在今文水縣東北二十

里 大清一統志大陵故城在今太原府文水

縣東北二十五里周十餘里 按大陵即春秋

時平陵趙所改也水經文水出大陵縣西山文

谷隋改大陵為文水蓋因水以名也又按本書

衛綰傳代大陵人據志大陵屬太原不屬代蓋

漢以山南太原之地屬代國故繫大陵于代耳

有鐵官

續志大陵縣有鐵 寰宇記大通監在交城縣

西治在太山義泉社取狐突山鐵鑄烹鍊 名

勝志太原出鐵鑄鏡用之唐喬琳有鐵鏡賦

太原府志交城縣西北八十里西冶村即宋大

通監也舊設都提舉司鐵冶所元昔里改治有

大通冶辨 一統志太原榆次俱出鐵有冶

莽曰大寧
原平

古史考趙衰居原 世本居篇成季徙原宋忠
注今雁門原平縣 括地志原平故城在今崞
縣南三十五里 大統一統志原平故城在今
代州崞縣南地形志秀容縣有原平城蓋其時
已非故治矣 按趙衰所居當是溫原古史及
世本之說誤也

祁

左傳襄二十一年叔向曰必祁大夫杜注祁奚
食邑于祁因為氏祁縣屬太原 戰國策蘇
厲謂周君曰攻趙取祁鮑注祁屬太原 說文
祁太原縣名从邑示聲 字林祁上尸反太原
縣 水經注太谷水出谷西北流逕祁縣故城
南 元和志太原府祁縣本漢舊縣故城在今
縣東南五里 明統志漢祁縣治今名祁城村
名勝志祁縣古昭餘祁之藪春秋晉大夫祁
氏邑漢為祁縣治今東南十五里故縣村是也
大清一統志縣故城在今太原縣祁縣東南
五里 水道提綱祁水出祁縣東南分水嶺北
西北流入汾 按本書功臣侯表高祖六年封
繪賀為祁侯即此

晉大夫賈辛邑

左傳昭二十八年晉分祁氏之田為七縣賈辛
為祁大夫杜注今太原祁縣
莽曰祁
上艾
通典今太原府廣陽縣本漢上艾縣 寰宇記

今平定州平定縣本漢上艾縣地 大清一統
志今山西平定州即漢上艾縣

縣蔓水東至蒲吾
屬常山郡
入庫池水

水經注縣蔓水上承桃水出樂平郡之上艾縣
東逕靖陽亭南北流至井陘關下注澤潑水
史記正義縣蔓水一名阜漿一名回星水自井
州流入井陘界韓信背水陣即此水也 大清
一統志縣蔓水在今平定州東北發源壽陽縣
東有二源一出鴉兒峪曰南芹泉一出太平峪
曰北芹泉水色濁合流名太平河東流至州界
曰桃水亦稱桃河又東流入直隸正定府井陘
縣界冶河 水道提綱桃河即甘洵河源出山
西平定州西壽陽縣東南新興鎮之南山東北
流入直隸井陘界又東北至獲鹿縣西南又北
流至平山縣西北入滹沱河

慮虜

魏書地形志永安郡驢夷縣二漢屬太原曰慮
虜師古曰音慮夷 元和志今代州五臺縣本
漢慮虜縣因慮虜水為名也水在縣北十五里
隋志雁門郡五臺縣舊曰慮虜久廢後魏置
驢夷大業初改 寰宇記慮虜水源出縣界漢
因此水以立縣其水南流入滹沱 方輿紀要
慮虜城在今五臺縣治東北西晉末南單于鐵
佛劉武居于新興慮虜之北即此 大清一統
志慮虜故城在今代州五臺縣東北新志云縣
北里許有故城村疑即慮虜故址慮虜河在五

臺縣西十五里源出縣西王村流環縣東南入
滹沱河

陽邑

竹書紀年梁惠王成九年與邯鄲榆次陽邑
水經注蔣谷水自蔣谿西北流西逕箕城北春
秋僖公三十三年晉人敗狄于箕杜預釋例曰
城在陽邑南水北即陽邑縣故城也 隋志太
原郡太谷縣舊曰陽邑開皇十八年改 元和
志今太原府太谷縣本漢陽邑縣地故城在今
縣東十五里 寰宇通志陽邑城在太谷縣東
十五里晉大夫陽處父食邑也今名王班堡
大清一統志陽邑故城在今太原府太谷縣東
南十五里春秋時晉大夫陽處父邑

莽曰繁穰

廣武

本書婁敬傳高帝械繫敬廣武師古曰廣武縣
名屬雁門 括地志廣武故城在雁門縣句注
山南四十五里 後書周燮傳注廣武故城在
今代州雁門縣 元和志今代州雁門縣本漢
廣武縣隋時避太子諱故改之又唐林縣亦廣
武縣地 寰宇記廣武故城在今代州西南冀
縣圖經云廣武縣城在今句注陘南口之南二
十里 方輿紀要廣武縣漢屬太原郡為北部
都尉治魏晉皆為雁門郡治徒縣為上館城仍
曰廣武而廢城亦曰古雁門城 山西通志按
地形志原平縣有廣武城當在雁門之南隸崞
縣而明廣武城南距代州六十里在雁門之北
俱非廣武故城也 大清一統志廣武故城在

今代州西十五里 按本志雁門郡無廣武而太原郡之廣武本雁門地也

句注

舊作河主誤

賈屋山在北

戰國策趙王欲并代與代王遇于句注之塞

史記匈奴傳趙襄子隳句注破并代以臨貊

又趙世家襄子北登夏屋以銅料殺代王徐廣

曰夏屋山在廣武 呂氏春秋天下九塞句注

其一 李璋河東記句注者以山形句轉水勢

注流而名亦曰陘嶺自雁門以南謂之陘南雁

門以北謂之陘北 括地志句注山一名西陘

山在代州雁門縣西北四十里夏屋山一名賈

屋山今名賈母山在雁門縣東北三十五里

山西通志句注山在代州西北二十五里一名

纍頭山一名牛斗山土人名牛頭山山有七峰

似斗又名斗山東有句注陘夏屋山在州東北

三十里一名夏壺山一名賈屋山土人名草塚

山山側有西峨谷 大清一統志句注山在今

代州西北二十五里上為太和嶺後為白草溝

夏屋山在州東北六十里俗名草塚山爾雅謂

之夏壺山 按句注山在今代州西二十里賈

屋山在州東三十里兩山相接實北方之險亦

天下之阻所以分別內外也句服虔讀為拘伏

儼讀為俱包愷裴駮並讀為鈎師古音章句之

句無別義也賈即夏如淮陽國陽夏縣應劭如

淳並音夏為賈是矣 郡尉治莽曰信桓

漢書地理志補注卷七

上黨郡

釋名黨所也在于山上其所最高故曰上黨

方輿紀要上黨郡今潞安府及遼澤沁等州

按漢上黨郡今山西潞安府之長治長子屯留

襄垣潞城五縣澤州府之鳳臺高平二縣平陽

府之岳陽縣沁州之沁源武鄉二縣平定州之

樂平縣皆其地

秦置

史記秦本紀昭襄王四十七年攻韓上黨上黨

降趙秦因攻趙大破之于長平 本書高帝紀

二年九月置上黨郡 按上黨郡故韓置後入

趙秦莊襄王四年因之漢復因之

屬并州有上黨關

高誘淮南子注上黨關在河內野王縣西北

魏書地形志上黨郡有上黨關 大清一統志

上黨關在潞安府屯留縣境 潞安府志上黨

關先屬猗氏後屬屯留此西關也

壺口關

左傳哀四年齊國夏伐晉取壺口杜注潞縣東

有壺口關 本書成帝紀陽朔二年關東大水

流民欲入壺口關 又王莽傳命王嘉曰壺口

捶扼尉陸于後 胡三省通鑑注潞州上黨有

壺口山因其險而置關焉 大清一統志壺口

關在今潞安府長治縣東南舊志云在郡東南

十六里壺口山下山相錯地形如壺 又云吾

兒峪在黎城縣東北壺口山在長治縣東南跨

壺關界相去百餘里壺口關本以山名壺關縣

復因關名則壺口山之有關舊矣府志乃云壺口關即今吾兒峪而長治縣壺口之關竟缺不載通志亦仍其誤非也

石研關

魏書地形志作石井關 師古曰研音形 山

西通志石研關在上黨舊轄沾縣北接井陘亦

轄涅氏北通盤陀皆石徑也故名石研當在潞

沁之間 按石研關即井陘關詳見常山郡井

陘縣

天井關

詳下高都縣 按壺口石研天井後書馮衍傳

所謂上黨三關也

縣十四

長子屯留余吾銅鞮沾涅氏襄垣壺關泫氏高

都潞猗氏陽河穀遠

長子

左傳襄十八年晉人執衛行人石買于長子杜

注長子縣屬上黨郡 國策趙襄子出亡問所

之曰長子城厚完 竹書紀年惠成王十二年

鄭取屯留向子口孔晁注向子即長子之異名

史記趙世家成侯五年韓與我長子 師古

曰長讀為長短之長蓋以長狄所居得名今俗

為長幼之長非也 十道志長子城相傳堯子

丹朱所築 元和志今潞州長子縣漢舊縣本

春秋時地名 大清一統志長子故城在今潞

安府長子縣城西 按經典釋文長丁丈反或

如字是長字讀上聲舊矣顏氏謂為長狄所居

得名夫長狄見于春秋而文王封辛甲已稱長

子則顏說非矣

周史辛甲所封

劉向別錄辛甲故殷之臣事紂蓋七十五諫而不聽去周召公與語賢之告文王文王親自迎之以爲公卿封于長子 本書藝文志辛甲二十九篇 水經注堯水東逕長子縣故城南周史辛甲所封邑也 魏書地形志長子縣有辛城

鹿谷山濁漳水所出東至鄴

屬魏郡

入清漳

禹貢覃懷底績至于衡漳 山海經發鳩之山漳水出焉東流注于河 淮南地形訓濁漳水出發包山一名鹿谷山在上黨長子縣 說文濁漳出上黨長子縣西發鳩山注云漳水出鹿谷山與發鳩連麓而在南左則陽泉水注之右則繳蓋水入焉三源同出一山但以南北爲別耳又東逕其縣南又東逕屯留縣南逕壺關故城西北又東北逕襄垣縣故城南又東北逕潞縣北又東逕武安縣東清水自涉縣東南來注之世謂決入之口爲交漳口 魏書地形志長子縣有廉山濁漳出焉 括地志漳水一名濁漳水源出潞州長子縣西力黃山 元和志發鳩山在今長子縣西南六十五里濁漳水出焉一名潞水 寰宇記鹿谷山在長子縣西南有大道入壺口濁漳水源出長子縣界南流入涉縣界與清漳合以涉縣有清漳之稱故此稱濁

又東入魏郡 今水經漳河其源有二一名濁漳出山西潞州長子縣西五十里發鳩山東北流經潞州城西南二十里過襄垣黎城二縣自林縣西北入彰德府境一名清漳出平定州樂平縣西南二十里少山西南流過和順之西北四十里石堞嶺下經遼州東七十里又西南入潞州黎城縣界自涉縣西入彰德府境二漳俱東至林縣合流至彰德府爲彰河經臨漳入廣平府境歷成安廣平肥鄉曲周入于衛河 地理今釋濁漳水出今潞安府長子縣西五十里發鳩山東南流至交漳口會清漳 山西通志盤踞三十一里西至橫水村十五里東至川口村九里 大清一統志發鳩山在山西長子縣西一名苞山一名鹿谷山一名廉山縣志云在縣西五十餘里亦謂之長子西谷濁漳水出山之東東流經縣南五里又東北流經府城西北三十里又東北經屯留縣東潞城縣西又東北經襄垣縣東又東經黎城縣南二十里平順縣北五十里又東出太行達河南彰德府林縣界一名潞川經縣北又東至涉縣東清漳水自山西黎城縣流入經涉縣南又東南與濁漳河合流謂之交漳口又東經安陽縣北又東過直隸磁州南又東經臨漳縣西北流入直隸成安縣界經縣南至廣平縣西南爲分二流一東流至大名府魏縣至山東館陶縣入衛一東北流經廣平縣東又東北至山東邱縣南又分爲二一東北經威縣南清河縣北入冀州南宮縣界曰

老漳河一北流入順德府廣宗縣界曰新漳河 皇朝通志濁漳源出山西長子縣東北流至潞安府北境又經屯留縣東潞城縣西有絳河潞河來會又北至襄垣縣南有沁州水合銅鞮水來會至黎城縣東北有榆社水合武鄉水來會又東入河南林縣西北界又東會清漳水東經彰德府安陽縣北入直隸廣平府磁州界經成安縣南仍與河南臨漳縣分界又經廣平縣西北分二派一東流經魏縣元城縣又東北入山東冠縣界今衛河至臨清州入運河一東北流經廣平縣肥鄉縣入山東邱縣南又分二派一東北流入直隸威縣南境經清河故城棗強縣東北經景州武邑阜城交河縣境又至滄州西會漳沱河一西北流至直隸界龍堂鄉經廣宗鉅鹿新河縣北流入北泊會漳沱河至天津入海 水道提綱濁漳有西北二源西源出山西長子縣西南發鳩山東北流折而東南流經縣城南又折而東北流至潞安府北境屯留縣東潞城縣西又東北有潞水自東南來注之又北至襄垣縣城南與北源會北源出沁州西北伏牛山北麓東南流經州城西又東南經襄垣縣西又東與西源會二流既合東北流經縣城東南黎城縣西北又東入河南林縣西北壺關口之南又東至交漳口與清漳會 按鳩包聲相轉或云包當爲勾據說文勾字注云讀若鳩是司鳩同字則發包當爲發勾之譌而發勾卽發鳩無疑矣

屯留

春秋宣十六年晉人滅赤狄甲氏及留吁杜注留吁赤狄別種甲氏潞之遺種留吁其殘邑銅鞮有甲水疑即甲氏也 左傳襄十八年晉人執衛行人孫蒯于純留杜注純留縣屬上黨郡 竹書紀年惠成王元年韓共侯趙成侯遷晉桓公于屯留十二年鄭取屯留 戰國策張儀曰當屯留之道 史記趙世家肅侯元年晉晉君端氏地而徙處屯留 又始皇本紀八年王弟長安君成蟜將軍擊趙反死屯留 水經注絳水又東逕屯留縣故城南故留吁國也潞氏之屬 又云涑水又東逕屯留縣故城北又東流注于漳 師古曰屯音純 經典釋文純徒溫反或如字地理志作屯 括地志屯留故城在今潞州長子縣東北三十里周七里其址尚存 元和志今潞州屯留縣本晉邑漢以為縣 山西通志屯留故城在今屯留縣東南十里 大清一統志屯留故城在今潞安府屯留縣南十三里

桑欽言絳水出西南東入漳 禹貢北過降水至于大陸 史記河渠書禹導河至于大伾以為河所從來者高水湍悍難以行平地數為敗乃鑿二渠以引其河北載之高地過降水至于大陸 水經注濁漳水又東逕屯留縣南屈逕其城東北流有絳水注之東逕屯留縣故城南又東北流入于漳故桑欽云絳水出屯留西南東入漳也 魏書地形志樂陽縣有望天嶺絳水所出 又云純留縣絳水自寄氏縣界來入濁漳因名交漳 括地志絳

水一名白水今名弗泉源出絳山 元和志絳水出今屯留縣西南方山去縣八十四里 禹貢雖指宋張珀云降水即濁漳也字或作絳 地理今釋降水出今山西潞安府屯留縣西南八十里盤秀嶺至潞城縣入濁漳水而濁漳水由是亦名降水矣 大清一統志絳水源自屯留縣西南八十里盤秀山之陰八泉湧出如珠合而東流逕縣北又東流三十五里至潞城縣界交漳村入漳 水道提綱絳河即古絳水源出屯留縣西南境之盤秀山今日高麗水東流經縣城北又東流至潞城縣西北安昌鎮之西東入濁漳 按本志言絳水入海而水經注作入漳據水經注下文鉅鹿縣下又引本志信都國信都縣班注原文云入海則此漳字明是酈氏所改觀其自詰難知之以絳水為入漳絳瀆為入海然絳瀆自是一時之徒流非禹貢之絳水蓋班氏之誤酈氏未敢煩言之耳今改正

余吾 水經注濁漳水又東涑水注之水西出發鳩山東逕余吾縣故城南 上黨記余吾故城在潞州屯留縣西北三十里 大清一統志余吾故城在今潞安府屯留縣西縣志云在縣西十八里城周九里故址猶存今為鎮 按余吾通典作徐吾蓋即春秋時徐吾犯邑也 銅鞮 左傳成九年鄭伯如晉晉人執諸銅鞮杜注銅鞮晉離宮在上黨 又襄三十一年子產曰今銅鞮之宮數里 又昭二十八年分羊舌氏之

田為三縣樂霄為銅鞮大夫杜注上黨銅鞮縣 史記絳侯世家韓攻韓王信軍銅鞮破之 太康三年地記銅鞮晉大夫羊舌赤食邑時號赤為銅鞮伯華漢以為縣 水經注濁漳水歷鹿臺山與銅鞮水合銅鞮水出銅鞮縣西北石磴山東流與專池女諫諸水合亂流以注于銅鞮水東逕縣故城北城在山阜之上下臨岫壑東西北三面岨峩二里世謂之斷梁城即縣之上虜亭也亭又東南流逕頃城西即縣之下虜聚也 上黨記銅鞮晉別宮去晉宮二十里羊舌所邑 括地志銅鞮故城在今潞州銅鞮縣東十五里 通典今潞州銅鞮縣漢舊縣銅鞮水名也 寰宇記銅鞮水今名小漳水又名西漳水 文獻通考銅鞮縣有銅鞮山 方輿紀要西銅鞮廢縣今沁州治其舊城在今州南十里中有宮闕臺基即春秋時晉之別宮也 大清一統志銅鞮故城在今沁州南銅鞮山在西南四十里一名紫金山銅鞮水源出州西北伏牛山東南入潞安府襄垣縣界俗亦謂之漳河 水道提綱銅鞮水亦曰小漳河出沁州南境雕窠山之麓東北流與濁漳北源會亦名西漳河

有上虜亭下虜聚 左傳昭八年叔弓如晉賀虜也杜注虜祁宮名 水經注汾水西逕虜祁宮北橫水有故梁截汾水中凡有三十柱柱徑五尺裁與水平蓋晉平公之故梁也 又云澮水又西南逕虜祁宮南宮在新田絳縣故城西四十里晉平公之

所構也其地背汾面澮西則兩川之交會也
魏書地形志長子縣有頃城 師古曰虜音斯
寰宇記斷梁城在銅鞮縣東北三十里 九
域志潞州襄垣縣有虜亭鎮 方輿紀要虜亭
在潞安府襄垣縣西北五十里與沁州接壤宋
爲虜亭鎮今爲虜亭驛 大清一統志上虜亭
在今沁州城東南下虜聚在今襄垣縣西

沾

字林沾他兼反 應劭曰沾水在壺關 太康
三年地記樂平縣本名沾縣漢之故縣也 水
經汧水出沾縣北山西入于汾 水經注沾
水出羊腸坂 元和志今儀州和順縣本漢沾
縣地即韓之閼與邑也又太原府樂平縣亦沾
縣地 寰宇記今平定軍樂平縣即漢沾縣城
輿地廣記遼州和順縣本韓之閼與邑趙奢
破秦軍于閼與即此漢爲沾縣盧諶征艱賦云
訪梁榆之虛郭乃閼與之舊城是也 方輿紀
要沾水源出沾嶺東流合鳴水及小松水過昔
陽城東北流入漳水 山西通志沾水源出少
山之沾嶺北流十八里復折而南名遡流水經
縣北過昔陽城東北入治河 大清一統志沾
縣故城在今平定州樂平縣西南三十里沾水
出縣西沾嶺東北流入直隸正定府井陘縣治
河 水道提綱沾河源出樂平縣西南之沾嶺
北流而東經縣城西北折東南流會小松水又
東北流會鳴水石馬山水又東北入井陘界與
治河會又北至平山縣西北入滹沱河
大隴谷清漳水所出

山海經少山清漳之水出焉東流注于濁漳之
水郭注少山今在東平郡沾縣縣故屬上黨

淮南地形訓清漳水出謁戾山高誘注山在沾
縣 說文清漳出沾山大要谷北入河 水經

清漳水出上黨沾縣西北少山大要谷注云清
漳出沾縣故城東北俗謂之漳山亦曰鹿谷山

水出大要谷南流逕沾縣故城東又南逕昔陽
城 元和志清漳水在儀州和順縣北 地理

通釋清漳出太原府樂平縣少山東北流至德
州長河縣瀛州平舒縣入于河周定王五年河

徙而東故漳水不入河而自達于海 地理今
釋清漳水出今太原府樂平縣西南三十里沾

嶺水經注所謂少山大要谷也東南流至河南
彰德府涉縣交漳口會濁漳水又東北流入直

隸界至廣平縣分二支一支東行入衛河一支
爲經流東北行經山東邱縣界復分二支一支

北行大陸澤一支爲經流東北行至直隸阜城
交河至青縣合衛河北流至天津西沽合桑乾

諸水東行入海所謂老漳河也其一支入大陸
者亦北東行至天津西沽合諸水入海所謂新

漳河也 山西通志少山在平定州樂平縣西
南二十五里一名謁戾山一名何逢山又名沾

山大要谷在山下清漳河出焉 大清一統志
清漳水在平定州樂平縣西南四十里源出大

要谷南流入遼州和順縣又南流入潞安府黎
城縣又東入河南涉縣界 又云自大河南徙

漳水遂經河濱入海其支流從河南臨漳縣水
東入大名府魏縣境分新舊二漳入山東館陶

縣界合于衛河元以來嘗資漳河爲轉輸之助
明萬曆初漳河北徙入滏陽河而館陶之流幾

絕近年又全注衛河矣 皇朝通志漳河有二
源曰清漳曰濁漳清漳源出山西樂平縣西經

和順縣至遼州南有長城鎮水來會又東南入
河南涉縣界又西南至林縣之交漳口會濁漳

水 水道提綱清漳有東西二源東源出樂平
縣西沾嶺之大要谷南流至和順縣西北又南

經縣城西折而西南至遼州東北又西南至州
南與西源出西北賦嶺東南流經州城西南又

東南會東源而東南流又南流入河南涉縣之
西界又東南經縣城西南折而南至林縣之交

漳口會濁漳
東北至阜城
屬渤海郡舊作邑成誤

入大河
按入大河入滹沱河也
過郡五行千六百八十里

過上黨魏郡清河信都渤海五郡
冀州川

夏官職方冀州其川漳鄭注漳出長子
涅氏涅水也

山海經謁戾之山沁水出焉南流注于河郭注
沁水在涅 水經沁水出上黨涅縣謁戾山注

云沁水即涅水也涅水西出覆甌山東流與西
湯溪水合又東逕涅氏縣故城南又東南注于

漳水 師古曰涅水出也故以名縣音乃結反
後書馮衍傳注涅氏故城在潞州武鄉縣西

音奴結反 元和志今儀州遼山榆杜平城三縣及潞州武鄉縣並漢涅氏縣地涅水在襄垣縣西北六十里 寰宇記涅城在今威勝軍武鄉縣西六十里 大清一統志涅氏故城在今沁州武鄉縣西舊志云在縣西五十五里俗呼故城村涅水在縣西北源出分水嶺東南流入潞安府襄垣縣界會小漳水與濁漳合 水道提綱榆社水即古涅水出榆社縣北杏棗山南流經縣城西又南至武鄉縣城而南合武鄉水合濁漳

襄垣

水經注銅鞮水又東逕襄垣縣入于漳漳水又東北流逕襄垣縣故城南 上黨記邑帶山林茂松生焉 元和志今潞州襄垣縣本漢舊縣趙襄子所築因以為名 寰宇通志襄垣縣在潞州城北九十里本晉地秦始置縣以趙襄子所築故名 方輿紀要襄垣縣在潞安府北九十里西北至遼州榆社縣一百三十里 大清一統志襄垣故城在今潞安府襄垣縣北縣志云有故縣中里在縣西北四十里故縣東里在縣北三十里

壺關

莽曰上黨亭 應劭曰黎侯國也今黎亭是 說文殷股時侯國在上黨東北從邑勗聲古文利商書西伯戡黎 左傳宣十五年棄仲章而奪黎氏地杜注黎氏黎侯國上黨壺關縣有黎亭 水經注濁漳水又東北逕壺關縣故城西又屈逕其城北

故黎國也有黎亭縣有壺口關故曰壺關漢初

壺關三老令狐茂上書訟衛太子即邑人也

魏書地形志秦置上黨郡治壺關前漢治長子

董卓作亂復治壺關 通典今潞州所理上黨

縣古黎侯國西伯戡黎即此漢為壺關縣 元

和志今潞州壺關縣本漢縣也山形似壺于此

置關故名 寰宇記今潞州城即漢壺關縣古

黎國之地 九域志潞州黎侯亭在黎侯嶺上

寰宇通志漢置壺關縣因山以名也山在潞

州城東南十三里 大清一統志壺關故城在

今潞安府長治縣東南舊志云在縣東南十六

里壺口山下後魏置復之壺關故城在今縣東

南五十里唐時又移治于高望堡則在今縣西

七里 又云按黎國應劭杜預以為在壺關今

長治縣界魏收以為在刈陵括地志以為在黎

城今黎城縣也二說不同相去幾二百里後漢

志則壺關潞縣兩存其說意者黎國本在長治

縣西南黎侯嶺下至晉立黎侯或徙于今黎城

縣地故寰宇記于上黨縣則曰本黎侯國即西

伯戡黎之所于黎城則曰古黎國引晉荀林父

滅潞立黎侯是春秋以後之黎非商周黎國故

地也 按應仲遠于上黨郡壺關縣曰黎侯國

而東郡黎縣孟康亦曰即詩黎侯國齊次風因

以壺關之黎為商時之黎而東郡之黎為周時

失國寓衛之黎其實商周之黎皆在壺關無二

地也蓋黎為狄滅遂寓于衛耳全謝山云水經

注瓠河東有黎侯城是寓城非國也晉成公滅

狄復立黎侯是明在潞國之旁無疑此說得之

有羊腸阪

戰國策樊餘謂楚王曰韓兼兩上黨以臨趙即

趙羊腸以上危 史記魏世家如耳謂成陵君

曰昔者魏伐趙斷羊腸拔閼與 又蘇秦傳蘇

厲為秦遺趙王書曰秦以三郡攻王之上黨羊

腸之西句注之南非王有也 又蔡澤謂應侯

曰君相秦坐制諸侯決羊腸之險塞太行之道

高誘淮南子注築之居伊闕在其南羊腸在

其北今太原晉陽西北九十里通河西上郡關

曰羊腸阪是 隋書隱逸傳煬帝登太行關崔

蹟曰何處有羊腸坂對曰按漢書地理志上黨

壺關縣有羊腸阪帝曰不是又對曰按皇甫士

安撰地書云太原北九十里有羊腸阪帝曰是

也 史記正義羊腸太行山阪道名南口懷州

北口潞州 括地志河內縣北有羊腸阪 後

書鄧訓傳注石磴委若羊腸焉今嵐州界羊

腸阪是也 元和志羊腸阪在今壺關縣東南

一百六里沾水出焉 寰宇記羊腸阪一名洞

口 方輿紀要羊腸阪在潞安府壺關東南一

百六里阪長三里盤曲如羊腸 大清一統志

羊腸阪在今潞安府壺關縣東北按山西羊腸

阪有三一在澤州府鳳臺縣一在太原府陽曲

縣此在潞安府壺關縣而戰國時所言羊腸大

抵在澤州者近是

沾水東至朝歌

屬河內郡

入淇

說文沾水出壺關東入淇从水占聲 水經注

沾水出壺關縣東沾臺下西北隅與金谷水合東流注于淇 大清一統志沾水在壺關縣東南 茲氏 竹書紀年晉烈公元年趙獻子城茲氏 應劭曰山海經茲水所出者也 師古曰茲音工亥反 晉書音義茲音乎犬反 後書李忠傳注茲氏縣西有茲谷水故以爲名今澤州高平縣也茲音胡涓反 元和志高平縣本漢茲氏縣在茲水之上故以爲名 山西通志茲氏故縣在今高平縣西二十里俗名王報村 大清一統志茲氏故城即今澤州府高平縣治 楊谷絕水所出南至壘王入沁

水經洹水出上黨茲氏縣洹山注云洹山在長子縣洹音桓今土俗音袁 又云絕水出茲氏縣西北楊谷東南流左會長平水又東南流逕茲氏縣故城北又東南與茲水會亂流東南入高都縣丹水 寰宇記絕水在高平縣西北二十里源出礪體山楊谷俗云秦軍決絕此水不令趙飲故名 又云茲水一名丹水在高平縣西北四十里源出傘蓋山穿太行入河內縣沁水 方輿紀要澤州高平縣頭顛山下有楊谷絕水出焉 大清一統志茲水水源出高平縣西二十里原村名許河東南流至縣南合絕水又南流合蒲水又南流至鳳臺縣東北合丹水絕水源出高平縣西北三十里繖蓋山名浮雲河東南流繞縣城又南流合茲水考丹水茲水絕水流同源異漢志茲氏縣有絕水茲水高都縣

有丹水水經注亦謂絕水會茲水茲水會丹水本三水也自寰宇記云茲水一名丹水而其稱始混今則王水統名丹河而源流不別矣 按茲水合丹水始入沁在高都縣非野王也本志誤 高都 史記秦本紀莊襄王三年蒙驁攻魏高都拔之 高誘淮南子注高都韓邑今屬七黨 寰宇通志高都城在今澤州城東三十里 大清一統志高都故城在今澤州府鳳臺縣東北舊志云在州東北三十里丹水北高都村即唐所移丹州縣也 按水經注有高都城是後漢所置之縣非漢縣唐於高都城置晉城縣是後魏復置之縣亦非漢縣通典以澤州所理晉城縣爲即漢高都縣誤矣 莞谷丹水所出東南入茲水

師古曰莞音桓 北山經謁戾之山東有林焉名曰水林丹林之水出焉南流注於河水 水經注沁水東與丹水合水上出上黨高都縣故城東北阜下俗謂之源源水丹水自源東北流又屈而東注左會絕水 元和志丹水在晉城縣北十三里司馬山 寰宇記莞谷水在晉城縣東四十八里 大清一統志丹水在今鳳臺縣一名莞谷水一名源澤水一名源源水一名源漳水俗名丹河發源縣東北可寒山西流合茲水又南流合白水又南入河南懷慶府濟源縣界 水道提綱丹水自山西潞安府南山發源南流經澤州東南入河南懷慶府北境之方山

入於沁水此經流也俗曰大丹河其分一支自方山東南流經溫縣北武陟縣北又折而東北經修武城東南又東北經獲嘉縣合河鎮之北有百泉水自北來會始名衛河乃小丹水也 按本志丹水入茲水水經注引作入絕水絕水即茲水也本志茲氏下云楊谷絕水所出南至野王入沁水經注亦云沁水與丹水合而北山經云入河者蓋丹水合茲水入沁又入於河也有天井關 戰國策吳起曰夏桀之國在天門之陰 本書成帝紀陽朔二年關東大水流民欲入天井關 劉歆遂初賦馳太行之峻峻入天井之高關 劉劭趙都賦其近則有天井句注 晉書地道記高都縣有太行關丹谿爲關之東谷途自此去不復由關矣 水經注丹水又南白水注之水出高都縣故城西所謂長平白水也東南流歷天井關蔡邕曰太行山上有天井關在井北爲天設之險 魏書地形志上黨郡有井關 通典澤州晉城縣漢曰高都隋曰丹川有天井關在南太行山上關前有天井泉三所 元和志天井故關一名太行關在今澤州晉城縣南四十五里潞州襄垣縣南四十五里在天井谷內深邃似井因以爲名 唐書地理志襄垣縣東有井谷故關 輿地廣記天井關在今晉城縣南太行山上 宋史地理志澤州雒定關舊名天井 大清一統志天井關一名雒定關又名平陽關在今鳳臺縣南太行山絕頂潞故潞子國

潞故潞子國

夏官職方并州其浸汾潞鄭注潞出歸德 春秋宣十五年晉師滅赤狄潞氏以潞子嬰兒歸 傳云晉荀林父敗赤狄於曲梁滅潞 左傳定十四年晉人敗范中行氏之師於潞 國語史

伯謂鄭桓公曰北有狄潞 說文潞冀州浸也 上黨有潞縣从水路聲 帝王世紀黃帝封其支子于潞春秋為潞子嬰兒國漢為潞縣 上黨記潞濁漳也縣城臨潞 水經注濁漳水又東北逕潞縣北關駟曰有潞水為冀州浸即漳水也故世人亦謂濁漳為潞水矣縣北對故臺壁漳水逕其南本潞子所立也世名之為臺壁 史記索隱杜氏以潞為赤狄之別種即今上黨潞縣又春秋地名云今日赤涉胡 元和志今潞州潞城縣本漢潞縣即春秋時潞子嬰兒國也漳水一名潞水在縣北 大清一統志潞縣故城在今潞安府潞城縣東北府志云在縣東北四十里 地理志稽疑職方冀州之川曰漳其浸曰汾潞漢志於清濁二漳大書為冀州川於汾水亦大書為冀州浸而潞水獨不著其地不知其何以脫遺也鄭注職方曰潞出歸德賈疏云歸德郡名考兩漢無歸德郡之目據地志北地郡歸德縣有洛水無潞水所入漢人從無一道及之者鄭氏注水經引十三州志之言以為濁漳水即潞水其說甚合故李衛公亦取之蓋潞之以水氏國可無疑也近舍赤狄而遠求諸北地義渠可謂贖贖而潞子之都適在濁漳之發軔鄭氏以為更無大川可以當之者是也然漳水衡漳二水清者為川濁者為浸禹貢

之不及潞水其在衡漳中已包舉之矣劉昭注續志亦言濁漳之為潞引上黨記以證之乃知是說由來已久矣

隋氏

說文隋上黨隋氏阪也从旨奇聲 續志劉昭注補漢書音義曰隋氏縣出鵠 水經注沁水又南逕隋氏縣故城東又南歷隋氏關 師古曰隋音於義反 通典今晉州冀氏縣本漢隋氏縣地 寰宇記漢隋氏故城在今晉州冀氏縣北三十五里 方輿紀要隋氏城在潞安府長子縣西南七十里隋亦作猗 大清一統志隋氏故城在今平陽府岳陽縣東南一百里後漢志作猗氏與河東之猗氏縣無異恐傳寫之譌 按此與河東郡之猗氏為二地後漢時亦改為猗氏元魏改曰冀氏地形志云縣有猗氏城是也

陽阿

水經注沁水又南逕陽阿縣故城西 又云陽阿水北出陽阿川西南流入沁水 又云陽泉水東逕陽陵城南即陽阿縣之故城也 方輿紀要陽阿城在今澤州高平縣南六十里 山西通志陽阿水經陽城縣境內數十里至棲龍潭兩山夾峙一線裁通石磴懸陡建瓴瀑注乃入沁河焉 大清一統志陽阿故城在今澤州府鳳臺縣西北舊志云在州西北四十里大陽鎮 按本書功臣侯表有陽河齊侯侯其石索隱云上黨則河是阿之譌無疑而水經注云平原蓋誤以為阿陽也

穀遠

晉書地道記穀遠今名孤遠後代語訛耳 廣韻沁州本漢穀遠縣 元和志今沁州沁源縣本漢穀遠縣地今縣南百五十步孤遠城是也 語音訛傳以穀為孤又和州綿上二縣及晉州岳陽縣並漢穀遠縣地 寰宇記孤遠晉省入界休故城在今威勝軍沁源縣南 方輿紀要穀遠城在今沁源縣城南舊志云從上黨入河東穀遠縣其通途也 大清一統志穀遠故城在今沁州沁源縣南門外縣志云故城連州西嶺舊址猶存

羊頭山世靡谷沁水所出

本書王莽傳命尉陸侯王嘉曰羊頭之隄北當燕趙師古曰羊頭山名在上黨壺關縣 說文沁水出上黨羊頭山東南入河从水心聲 山海經謁戾之山沁水出焉南流注於河郭注山今在上黨郡涅縣沁水至滎陽縣東北入海或云出穀遠縣羊頭山也 水經沁水出上黨涅縣謁戾山南過穀遠縣東猗氏縣東陽阿縣東又南出山過沁水縣北又東過野王縣北周縣北懷縣北武德縣南注云沁水即涅水也出羊頭山世靡谷三源奇注逕瀉一隄 後魏風土記古神農城在今長子縣東南五十六里羊頭山下有神農泉相傳為得嘉穀之處 魏書地形志長子縣有羊頭山 元和志羊頭山一名謁戾山在綿上縣東北五十里沁水所出沁水一名少水 寰宇記沁水一名源水源出綿上縣東南二十四里覆瓿山南流入上黨 寰宇

通志羊頭山在澤州高平縣東北三十里潞州長子縣東南五十六里上有石狀如羊頭故名沁水源出沁州穿太行達濟源經武陟入黃河今水經沁水源出山西沁州沁源縣北一百里綿山東谷南流入平陽府岳陽縣界東流至沁水縣城東五十里南流穿太行達濟源過河南懷慶府城北二里逕武陟入於河方輿紀要羊頭山在潞安府長子縣東南五十六里澤州高平縣東北三十里以形似名後漢安帝永和五年任尙擊羌於上黨羊頭山破之卽此相傳神農嘗五穀於此山畔生黍和律者採之以定黃鐘山西通志羊頭山在長子縣東南五十里一峯最高上有石形如羊頭大清一統志羊頭山在潞安府長子縣東南五十里沁州沁源縣東北卽古謁辰山其山產柎黍明嘉靖間取之以定樂律沁水出此山西南流入平陽府岳陽縣界卽古少水也水道提綱沁水源出山西沁州沁源縣北之綿山車家嶺俗曰水谷河東南流經縣東南又南經屯留縣西岳陽縣東沁水縣東又東南經澤州西北陽城縣東又南入河南界經濟源縣北之太行山又東南至懷慶府西北折而東經溫縣北武陟縣北又南流數十里入河曰沁口按沁水一名少水左傳襄二十三年齊侯伐晉封少水水經注引京相璠曰少水今沁水也戰國策秦告韓曰我起乎少曲少曲者少水之曲也

東南至滎陽屬河南郡

入河

水經沁水又東過武德縣南又東南至滎陽縣北東入於河師古曰今沁水至懷州武陟縣界入河此云至滎陽疑傳寫錯誤按水經沁水南過穀遠縣東至滎陽縣北東入河本志所云卽引水經也且武陟在河北滎陽在河南相去不遠說俱得通顏氏所駁非是過郡三行九百七十里過上黨河內河南三郡莽曰穀近

漢書地理志補注卷八

河內郡

本志論十二國風俗晉文公伯諸侯尊周室始有河內之士師古曰左氏傳所謂始啓南陽者史記正義河內卽懷州也在河南之北西河之東東河之西方輿紀要晉人自山以東謂之東陽自山以南謂之南陽應劭曰河內殷國也周曰南陽又曰河內郡今懷慶衛輝以至彰德府南境禹貢錐指古者河北之地皆謂之河內自戰國魏始有河內河東之別而秦漢因之以置郡周禮所謂河內不止河內郡地也史記正義云古帝王之都多在河東河北故呼河北爲河內河南爲河外又云河從龍門南至華陰東至衛州東北入海曲繞冀州故言河內蓋自大河以北總謂之河內而非若今之但以懷州爲河內也又云河內西阻王屋諸山其北又有太行蔽之與河東隔絕地理志稽疑王厚齋云秦三川郡漢之河南及河內也顧宛溪亦同然考河內在秦似屬河東故太史公序十八王云魏分爲殷則不屬三川矣按漢河內郡今河南懷慶府之河內濟源修武武陟孟溫六縣衛輝府之汲鄉獲嘉淇輝五縣彰德府之湯陰林二縣皆其地高帝元年爲殷國史記項羽本紀趙將司馬卬定河內數有功效立卬爲殷王王河內都朝歌二年更名

本書高帝紀二年三月諸將從下河內虜殷王

印置河內郡

莽曰後隊

後書伏湛傳王莽時為後隊屬正

屬司隸

晉書地理志武帝置十三州其雍州之地以西偏為涼州其餘並屬司隸不統於州 晉書地理志司州按禹貢豫州之地及漢武帝初置司隸校尉所部三輔三河諸郡其界得雍州之京兆馮翊扶風三郡北得冀州之河東河內二郡東得豫州之弘農河南二郡凡七位望降於牧伯 又職官志漢書初置十三州刺史各一人又置司隸校尉察三輔三河弘農七郡 大一統志按漢書昭帝紀元始元年有司請以河內屬冀州而地理志仍屬司隸 地理志稽疑河內郡武帝末屬司隸昭帝元始元年屬冀州見本紀末幾復屬司隸 廿二史考異按京兆馮翊扶風一言屬司隸者尊京輔也弘農河東承三輔之下故亦不言所屬河內河南則中隔太原上黨兩郡故書屬司隸以別之

縣十八

懷汲武德波山陽河陽州共平泉朝歌脩武溫壘王獲嘉軹沁水隆慮蕩陰

懷

禹貢覃懷底績孔傳覃懷近河地名鄭注覃懷縣名屬河內 左傳隱十一年王與鄭人蘇忿生之田懷杜注今懷縣 又宣六年赤狄伐晉圍懷 竹書紀年秦師伐鄭次於懷 荀子儒效篇武王之誅紂也至懷而壞楊涼注懷地名

謂至懷而河水汜濫壞道也 史記秦本紀昭襄王四十一年伐魏取邢邱徐廣曰邢邱在平

舉翹曰韓詩外傳云武王伐紂到于邢邱勒兵於寧更名邢邱曰懷寧曰修武 又魏世家惠

王二年敗趙於懷 又趙世家成侯八年魏取我懷 又傳寬傳從擊項籍待懷服處曰待高

祖於懷縣也 水經沁水又東過懷縣之北縣北有沁陽城沁水經其南而東注也 水經注

河水又東逕懷縣南故河內郡治三河之地也括地志故懷城在今懷州武陟縣西十一里

元和志懷州武陟縣本漢懷縣地兩漢河內郡並理之 史記索隱禹貢覃懷底績孔傳云

覃懷近河內地名按河內有懷縣今驗地無名覃者蓋覃懷二字或當時共為一地之名 大

清一統志懷縣故城在今懷慶府武陟縣西南新校地理志尚書有覃懷之稱則名已久非

武王加之也

有工官

本書禹貢傳有三工官如淳曰河內懷蜀成都廣漢皆有工官工官主作漆物者也

莽曰河內

史記秦本紀莊襄王三年蒙驁攻魏汲拔之

又始皇本紀蒙驁還兵攻汲 又魏世家無忌謂魏王曰城堽津以臨河內共汲必危 又景

湣王三年秦拔我汲 本書武帝紀元鼎六年春至汲新中鄉師古曰汲河內縣新中其鄉名

水經清水又東過汲縣北注云城西北有石

夾水飛湍迅急人亦謂之礮溪言太公嘗釣于此也 括地志汲故城在衛州所理汲縣西南

二十五里 通典汲縣即牧野之地 元和志今衛州郭下汲縣本漢舊縣又新鄉縣本漢汲

縣獲嘉二縣地 寰宇記古汲縣城在今衛州新鄉縣東北四十八里 大清一統志汲縣故

城在今衛輝府汲縣西南

武德

孟康曰始皇東巡置自以武德定天下 水經

河水又東北過武德縣東沁水從西來注之

又云沁水又東過武德縣南 元和志今懷州武德縣本周司寇蘇忿生之州邑漢以為縣故

城在今武陟縣東二十里 金史地理志懷州河內縣有武德鎮 方輿紀要武德城在今懷

慶府東南五十里本周之州邑 大清一統志武德故城在今懷慶府武陟縣東南

波

水經注洛水又東南逕郟城北而出于溫 又

云溴水又東北逕波縣故城北 寰宇記波城在濟源縣東南三十八里 大清一統志波縣

故城在今懷慶府濟源縣東南 按左傳隱十一年與鄭人蘇忿生之田緜杜注緜在野王縣

西南孟康曰波縣今有緜城晉文公所得賜者說文作郟云周邑括地志故郟城在懷州河內

縣西南三十里緜郟聲相近蓋郟即緜也 又按史記功臣侯表有波終侯公上不害本表作

波侯索隱曰波與汲並縣名屬河內蓋莫能定也據水經注溴水又東北逕波縣故城北漢高

帝封公上不害爲侯國則史表是矣

山陽

史記始皇本紀五年將軍鷲攻魏山陽拔之八年繆毒封爲長信侯予之山陽地 括地志山陽故城在今懷州修武縣西北太行山東南方輿紀要山陽城在修武縣西北六十里太行山之南故曰山陽 大清一統志山陽故城在今懷慶府修武縣西北三十五里

東太行山在西北

師古曰行音胡郎反 禹貢錐指太行列子作太行則行讀如字亦可故陸氏釋文云行戶剛反又如字漢志以在野王者爲太行在山陽者爲東太行其太行之支峯乎 地理志稽疑杭世駿曰行本讀如字顏音晚出 新校地理志太行一山耳於此云東太行者山陽在野王之東故也 按東字疑衍孔氏書正義及詩譜正義並引本志此文皆無東字

河陽

秦誓惟十有三年春大會于孟津正義孟者河北地名春秋所謂向盟是也 禹貢又東至于孟津孔傳孟津地名在洛北都道所湊故今以爲津 左傳隱十一年王與鄭人蘇忿生之田盟杜注今河陽縣南盟津 又僖二十八年天王狩于河陽杜注河陽晉地今河南有河陽縣 史記趙世家惠文王十一年董叔與魏氏伐宋得河陽於魏 古史考呂望賣販于孟津 水經注河水又東逕河陽縣故城南十三州志曰河陽縣治河上河孟津河也 隋書地理志

河陽縣有盟津 後書元武紀注論衡云武王伐紂八百諸侯同于此盟故曰盟津俗名戍津

今河陽縣津也 括地志盟津亦曰孟津又曰富平津水經云小平津亦云河陽津是也 通

典今河南府河陽縣古之孟津也後亦曰富平

津 寰宇記今孟州河陽縣本周蘇忿生之邑

其城西臨黃河即古盟津之地秦爲河雍縣漢

爲河陽縣以其在河之北爲名今縣西北三十

五里有古城即漢理所 地理今釋孟津即今

河陽渡在河南懷慶府孟縣南十八里 大清

一統志河陽故城在今懷慶府孟縣西三十五

里 尙書後案孟津在河陽縣境是固在洛北

而實亦在河北孔傳但云洛北則似在河南矣

非也

莽曰河亭

州

左傳隱十一年王與鄭人蘇忿生之田州杜注

今州縣 又昭三年晉侯謂公孫段曰賜汝州

田杜注州縣屬河內郡 史記韓世家宣子徙

居州索隱曰州今在河內 水經沁水又東過

周縣北注縣故州也 隋地理志河內郡安昌

縣舊曰州縣大業初改 大清一統志州縣故

城在今懷慶府河內縣東南 按州本周之温

地蘇忿生叛王王以賜鄭而鄭不能有晉啓南

陽州入焉初爲郟稱邑後爲欒豹邑昭三年晉

侯以賜鄭公孫段段死子產復以歸于韓宣子

宣子更以賜宋樂大心後宣子自徙居之後爲

縣故城在今懷慶府城東南五十里 又按水

經云沁水又東過周縣北鄆注縣故州也蓋水

經多以州爲周如武周泉周之類皆州字也此

是本志河內郡之州縣而水經以爲周故注云

縣故州也

共故國

左傳隱元年鄭太叔出奔共杜注共國今汲郡

共縣 又閔二年益之以共滕之民杜注共及

滕皆衛別邑蓋其地逼近衛都故先爲國而後

并于衛也 竹書紀年周厲王在虢共伯和攝

行天子事太子靖爲王共伯和歸國沈約注共

伯和有至德尊之不喜廢之不怒逍遙得志于

共山之首 莊子讓王篇許由娛于潁陽而共

伯得乎共首 荀子儒效篇武王之誅紂也至

共頭而山隊楊掠注共河內縣名共頭共縣之

山名隧謂山石崩摧也 魯運子共伯名和好

行仁義周厲王見逐諸侯奉和以行天子事後

宣王立共伯復還于國乃逍遙于共山之首

戰國策信陵君曰通韓上黨于上寧 史記田

齊世家王建四十四年爲秦所虜遷之共 孟

康曰共伯入爲三公者也 水經注共縣共和

故國共伯歸政逍遙于共山之上山在國北所

謂共北山也 後書周榮傳注共縣故城在今

衛州共城縣東即古共國也 寰宇記今衛州

共城縣本周共伯國古共城在今縣東一百十

步 大清一統志共縣故城即今衛輝府輝縣

治 按本書功臣侯表高帝封旅罷師爲共侯

即此 北山淇水所出東至黎陽

屬魏郡 入河

山海經沮洳之山淇水出焉南流注于河 淮南地形訓淇出大號高誘注大號山在河內淇縣北或曰在隆慮西 說文淇水出河內共北山東入河或曰出隆慮西山从水其聲 水經淇水出河內隆慮縣西大號山東北過廣宗縣東爲清河又東北入于海注云淇水又南歷枋堰舊淇水口東流逕黎陽縣界南入河溝洳志曰在遮害亭西一十八里至淇水口是也 通典淇水至衛州衛縣界入河謂之淇水口古朝歌也衛居河淇之間 元和志淇水出今衛州共城縣西北沮洳山至衛縣入河謂之淇口 寰宇通志淇水源出林慮山中綿歷太行而東至于濬縣枋頭東流入衛河 今水經淇水源出彰德府林縣西大號山流經淇縣西北三十里合清水 大清一統志淇水在今衛輝府輝縣西北東北流接彰德府林縣界東南經湯陰縣界南流復入經淇縣東南入衛河 水道提綱淇水上源出山西平順州南陵川縣東之高山浙山二澗合曰浙水東北流有諸水來會又東入河南林縣南又東南經淇縣西北有淇泉自西南來注之又東南經淇縣東境與衛河會 按淇水源出北山或云沮洳山或云大號山或云蘇門山或云共山或云淇山地形志又云王莽嶺源河流爲淇大約諸山相近故各指而言之邨風曰亦流于淇邨風曰送我淇土衛風曰瞻彼淇澳又曰淇水在右孟子曰昔者王豹

處于淇而河西善謳並指此 平泉

左傳宣六年赤狄伐晉圍懷及邢邱杜注邢邱今河內平泉縣 史記秦本紀昭襄王四十一年敗魏取邢邱 又白起傳蘇代曰秦嘗攻韓圍邢邱徐廣曰平泉有邢邱正義曰邢邱今懷州武德縣東南二十里平泉縣城是也 應劭曰以其在河之泉處勢平夷故曰平泉 臣瓚曰邢是邱名非國名也應劭以爲邢侯徙此者誤 水經注河水自洛口又東左逕平泉縣南師古曰左傳云晉侯送女于邢邱即此 括地志平泉故城在武德縣東南二十里 元和志平泉故城在今武德縣南二十三里多菱蓮蒲葦百姓資其利周回二十五里 大清一統志平泉故城在今懷慶府溫縣東府志云縣東二十里 朝歌紂所都 書牧誓王朝至于商郊牧野乃誓孔傳紂近郊三十里地名牧 又酒誥明大命于妹邦孔傳紂所都朝歌以北是也 竹書紀年武乙十五年自河北遷于沫 左傳襄二十三年齊伐晉取朝歌 春秋定十三年晉荀寅士吉射入于朝歌以叛 論語考異讖邑名朝歌顏淵不舍 史記魏世家景湣王二年秦拔我朝歌 本書高帝紀項羽立司馬印爲殷王都朝歌 說文母朝歌南七十里地周書曰武王與紂戰于母野 晉灼曰史記樂書紂爲朝歌之音朝歌者歌不時也故墨子聞之惡而回車不經其邑

古史老呂望屠牛于朝歌 帝王世紀紂精邱酒池肉林在朝歌城西 續郡國志朝歌南有牧野劉昭注去縣十七里 晉書地道記朝歌城卽沫邑也 水經注淇水自元甫城東南逕朝歌縣北竹書紀年晉定公十八年淇絕于舊衛卽此也 又云自朝歌以南南暨清水土地平行據皋跨澤悉毋野矣 隋志汲郡衛縣舊曰朝歌大業初改 元和志今衛州衛縣本漢朝歌縣故城在今縣西二十二里 括地志漢朝歌故城在今衛州東北七十三里 按續志劉昭注補之前書注云鹿臺在朝歌城中今無此句 舊唐書地理志衛縣西有朝歌城紂所都 張洽春秋集傳朝歌今衛縣北關西社是也 大清一統志朝歌故城在今衛輝府淇縣東北

周武王弟康叔所封更名衛

史記衛世家康叔名封武王同母少弟周公既殺武庚管蔡以殷餘民封康叔爲衛君居河淇間故商墟 春秋世族譜衛姬姓文王子康叔封之後也周公既誅祿父以其地封康叔爲衛侯居殷墟今朝歌是也 鄭氏詩譜邨鄘衛者商紂畿內方千里之地自紂城而北謂之邨南謂之鄘東謂之衛於此三國建諸侯以殷餘民封康叔于衛使爲之長 杜預左傳注衛國在汲郡朝歌縣 史記正義地理志云河內殷之舊都周既滅殷分其畿內爲三國詩風邨鄘衛是也邨以封紂子武庚鄘管叔尹之衛蔡叔尹之以監殷民謂之三監帝王世紀云自殷都以