شاهنشاه طی یك مصاحبه با خبرنگار خبرگزاری فرانسه اظهار داشتند باکمك یابدون کمك خارجی

ایران مصمم است برنامه های عمرانی خود را ادامه دهد

برای بهبود روابط ایران وشوروی ابتکار عمل باید باشوروی باشد، ایران مایل است باهمسایه شمالی، خود مناسبات دوستانه وحسن همجواری داشته باشد و باین جهت از هر اقدام دراین زمینه استقبال میکند

بین ایران و شوروی محیط دیپلماتیك بهتری حکمفرما شده • • • • خوب بود آمریکا وام چهل ساله‌ای بافرع صدی یك بایران میداد.

- **جهان آزاد از وجود یك ایران بدون دفاع چه‌نفعی خواهد برد**
- شاهنشاه اظهار داشتند اگر من‌به کوشش‌ومساعی خود ادامه میدهم فقط و فقط برای خدمت بکشورم و بطور غیرمستقیم بجهان غرب است
- **شاهنشاه گفتندفرق نمیکند که دومین فرزند من پسر یا دختر باشد مخصوصا اگر تعداد کودکان ما به دوفرزند محدود نباشد. لکن شهبانو ترجیح‌میدهند که دختر باشد.**
- اگر پاکستان وافغانستان مایل باشند میتوانند در تهران در آینده نزدیك تماس مستقیم برقرارکنند
- **شاهنشاه اظهار امیدواری کردند که ژنرال دوگل رئیس جمهوری فرانسه بایران مسافرت کند**

تهران - ١٤ اوت - خبر گزاری فرانسه - شاهنشاه ایران در یك مصاحبه اختصاصی به خبرنگارخبرگزاری فرانسه گفتند که هیچگونه وخامتی در روابط دولت ایران و دولت امریکا وجود ندارد.

شاهنشاه ضمن اشاره‌به انتقاداتی که از طرف بعضی زمامداران ایران مخصوصا دکتر امینی نخست وزیر سابق ایران در مورد غیر کافی بودن کمك مالی و نظامی امریکا بعمل‌آمده گفتند:

باید این فکر را پذیرفت که‌امریکا بهیچ کشوری برای تامین هزینه‌های بودجه خود کمك مالی مستقیم نمی کند. بنظر من این طرز کمك برای استفاده کننده آن تااندازه ای‌تولید زحمت خواهد نمود.

بهتر آن بودکه‌کمك امریکا بصورت وام باشرایط خیلی سخاوتمندانه ای مثلا بمدت چهل سال داده میشد، وسودآن‌کمتر ازیك درصدبودهمانطور که‌درباره بعضی کشور هااین طورعمل شده‌است. شاهنشاه اضافه کردندکه ایران مصمم است باکمك‌یا بدون‌کمك خارجی مساعی خود را برای توسعه‌و مدرنیزه کردن کشور ادامه دهد.

متحد وفادار

شاهنشاه سپس اظهار داشتند ایران یك متحد وفادار غرب است معلوم نیست جهان آزاد ازوجودیك ایران بدون دفاع چه‌نفعی خواهدبرد.

بقیه در صفحه هفدهم

اطلاعات

سال سی‌وهفتم - شماره ۱۰۸۷۳

چهارشنبه ۲٤ مردادماه ۱۳٤۱ تکشماره ۳ ریال

روحیه مردم اینست!

سرمقاله درصفحه‌دوم

انفجار بمب مخوف شوروی ۱۵ میلیون نفر را هلاك میکند

- **شوروی یك باربمبی بااین قدرت منفجر کرده واکنون بمب هائی با دو برابر قدرت آن در اختیار دارد.**

در صفحه ٤

مبادلات بازرگانی ایران و شوروی

هفتاد و پنج در صدافزایش مییابد

- **با امضای موافقت نامه پرداخت‌بین دوکشورکلیه بانکهای مجاز می‌توانند منافع زیادی ببرند**

در ملاقات اخیر آقای سریکف‌رئیس اداره بازرگانی شوروی با وزیر بازرگانی آقای دکتر شیبانی معاون وزارت‌بازرگانی و آقای میر فندرسکی رئیس‌اداره اقتصادیات وزارت‌خارجه نیز حضور داشتند.

بطور کلی اکنون ایران و شوروی مشغول مطالعه پیشنهادات خود درباره موافقتنامه پرداخت هستند تا راه‌حلی برای مواردی که هنوز روی آن‌توافق نگردیده است پیدا شود.

محیط مذاکرات‌صمیمانه است و امیدواری زیادی بتوافق کامل بین طرفین وجود دارد وموارداشکال‌ظاهرا بیش از چند مورد نیست.

د وموردی که فعلا برای ما آشکار است «سوینك»و پول‌اساس‌موافقتنامه است.

بقیه در صفحه هفدهم

از ساعت هشت و نیم بامداد امروز در پیشگاه شاهنشاه

عملیات مانورتابستانی گارد شاهنشاهی

در راه تهران - ساوه انجام شد

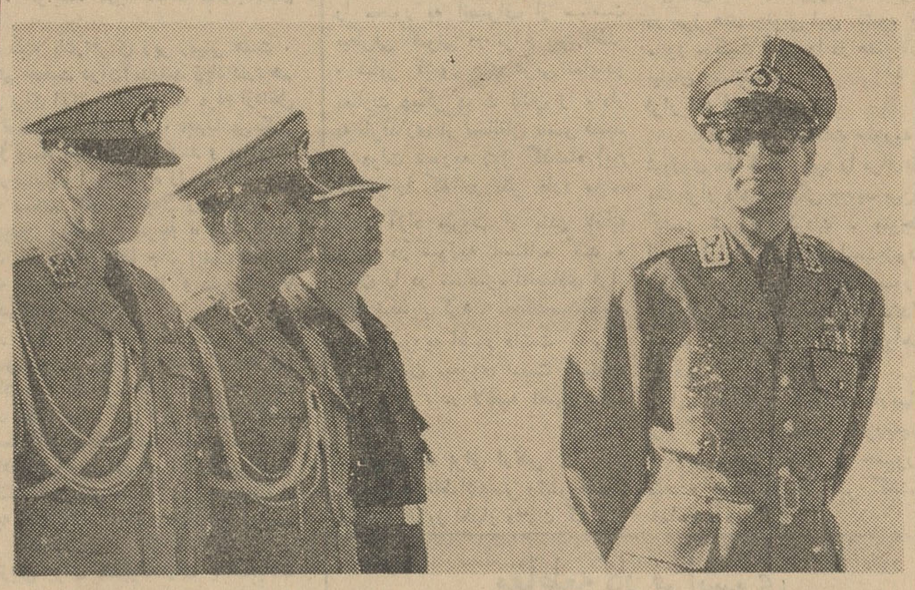

شاهنشاه در مانور امروز. در عکس تیمسار ارتشبد حجازی رئیس ستاد کل، تیمسار سرتیپ‌اویسی فرمانده گارد شاهنشاهی و سرهنك هاشمی نژاد رئیس ستاد گارد شاهنشاهی دیده می شوند.

شرح در صفحه دوم

بن‌بست

بودجه

چگونه برطرف‌شد

- **بودجه سابق ٦٥٥ میلیون تومان کسر داشت و هنوز معلوم نیست ۲۰۰ میلیون تومان از کسری دولت سابق چگونه برطرف‌شده است.**
- فرهنك و بهداری‌وپست‌و تلگراف در دولت سابق رویهمرفته ٥٠ میلیون اعتبار اضافی درخواست داشتند که ظاهرا باآن موافقت نشده است.
- **از اعتبار سازمان برنامه٥٠ میلیون تومان به بودجه عمومی کمك شد.**

همانطوریکه دیروز نوشتیم آقای بهنیا وزیر دارائی ساعت ۹صبح فردا درمورد بودجه و راه حل‌تقلیل کسر بودجه اطلاعاتی در اختیار نمایندگان جراید و رادیو خواهد گذاشت.

خبرنگار ما اطلاع میدهد که نکته مهم این مصاحبه مربوط به راه حل تقلیل بودجه از ششصد میلیون تومان به۲۳۰ میلیون‌تومان است.

بقیه در صفحه نوزدهم

فضانوردان شوروی سالم بزمین باز گشتند

هر دو فضا نورد در نقطه پیش‌بینی شده‌قبلی، بفاصله‌ده دقیقه ازیکدیگر پیاده شدند

- **مسکوخودرا برای عظیم‌ترین استقبال‌ازقهرمانان‌فضائی شوروی آماده میکند.**

مسکو - یونایتد پرس - ۱۵اوت- خبر گزاری‌تاس امروز گزارش دادکه آندریان نیکلایف و پاول پوپوویچ دقیقا در همان نقطه ایکه پیش بینی شده بود در خاك شوروی بزمین نشسته‌اند. حال هردو فضا نورد عالی است. نیکلایف در ساعت ۱۰٫۵ بوقت تهران و پوپوویچ قریب ۱۰ دقیقه بعد از وی بزمین نشسته‌است فضا نوردان شوروی هنگام پیاده شدن از سفینه های خود بسیار خوشحال بودند.

رادیو مسکو امروز برنامه عادی خود را قطع کرد تا باز گشت‌موفقیت آمیز دو فضا نورد شوروی را به اطلاع مردم برساند. حدس زده‌می شود که فضا نوردان‌در آخرین‌مرحله قرود آمدن از چتر نجات استفاده کرده‌اند. خبر گزاری تاس اعلام‌کرد که برنامه پیش بینی شده برای دو فضا نورد بطور کامل انجام گرفته است. دستور بازگشت فضا نوردان شب گذشته اززمین برای آنهاارسال گردیده بود. اکنون یك استقبال

بقیه در صفحه هفدهم

جشن استقلال پاکستان در تهران

دراین عکس آقای پکوف سفیر کبیر شوروی هنگام گفتگو باسرجفری هریسن سفیر کبیر انگلستان در ضیافت دیده میشود.

بمناسبت پانزدهمین‌سالگرداستقلال پاکستان‌شب‌گذشته میهمانی‌عصرانه‌ای از طرف آقای چهتا کاردار سفارت پاکستان در منزل وی ترتیب داده شده بود.

دراین‌میهمانی آقای علم نخست‌وزیر چندتن از آقایان وزیران، اعضاء عالیرتبه وزارت خارجه و گروهی از شخصیت ها و روزنامه نگاران با بانوانشان حضور داشتند مدعوین سالگرد استقلال کشور دوست و همجوار پاکستان را به کاردارسفارت تبریك گفتند.

از معاونان دهگانه فرهنك نواحی تهران فقط چهارنفر استعفا داده‌اند

امروز وزارت فرهنك پیرامون خبر استعفای دستجمعی معاونان نواحی دهگانه فرهنگی تهران که در روزنامه کیهان مورخ ۲۲ر٥ر٤۱ درج شده بود توضیحی باین شرح انتشار داد.

یکی از روزنامه های عصر روز ۲۲ر٥ر٤۱ خبری زیر عنوان «معاونان نواحی دهگانه‌فرهنگ استعفا کردند.» درج نموده است که خوشبختانه با حقیقت وفق نمیدهد. از معاونان نواحی دهگانه تهران شش‌نفر مشغول هستند و فقط چهار نفر آنان از خدمت مستعفی گردیده‌اند و بجای ایجای ایشان اشخاص دیگری مشغول کار شده‌اند.

بقیه در صفحه دوم

کلیه فعالیت های

درمانی وبهداشتی

دروزارت بهداری متمرکز میشود

- **سالی نهصد میلیون‌تومان از بودجه مملکت صرف امور درمانی و بهداشتی در موسسات‌مختلف‌میشود واگریك‌کاسه‌شود استفاده های بیشتری از آن‌خواهد شد.**

بطوریکه اطلاع دادیم بمنظور صرفه‌جوئی در بودجه کشور کلیه سازمان های مختلف دولتی و ملی مراکز درمانی کشور که تحت نظر سازمان های مختلف دولتی و ملی اداره میشود از این پس زیر نظر وزارت بهداری قرار خواهد گرفت.

بدنبال این خبر امروز خبرنگار بهداشتی ما گزارش داد که از مدتها قبل برای تمرکز اموردرمانی کلیه سازمان‌های بهداشتی ودرمانی در وزارت بهداری مطالعاتی صورت

بقیه در صفحه نوزدهم

بموجب آئین‌نامه جدید که در دست تهیه است

گذرنامه‌فوری صادر میشود

امروز نامه آقای نخست وزیر مورد تهیه فوری آئین نامه صدور گذرنامه بوزارت کشور رسید.

در این نامه آقای نخست وزیر بوزارت کشور دستور داده است که ظرف یك هفته آئین نامه صدور گذرنامه را تنظیم و برای تصویب‌به هیئت دولت‌تسلیم نمایند. در نامه درآقای نخست وزیر تصریح شده است‌صدور گذرنامه سعی خواهد شد که در تنظیم آئین نامه مزبور دواصل سرعت وسهولت‌برای مراجعه‌کنندگان رعایت گردد.

خبر نگار ما میافزاید از طرف وزارت کشور ترتیب لازم در مورد تشکیل کمیسیون برای تهیه آئین‌نامه مزبور داده شد در تنظیم آئین‌نامه ترتیبی داده شود که گذرنامه ها ظرف مدت کمی در حدود دو تاسه روزبمتقاضی داده‌شود، برای اجرای دستور نخست وزیر در این مورد قرار است کلیه کار های مربوط به گذرنامه در یك اداه متمرکز گردد.

بعد از ظهر امروز

نام نویسی

از داوطلبان اعزام بخارج پایان‌مییابد

- **از ساعت هشت صبح فردا کارت ورودی کنکور دانشگاه توزیع میگردد**

از ساعت هشت صبح فردا توزیع کارت ورودی بداوطلبان شرکت در کنکور عمومی دانشگاه آغاز میگردد. فرداداوطلبانی که‌حرف‌اول‌نام‌خانوادگی آنان «الف» تا«ث» میباشدبرای گرفتن کارت باید مراجعه نمایند.

روز جمعه داوطلبانی که حرف اول خانوادگی آنان (ج) تا (س) میباشد. وروز شنبه داوطلبانی که حرف اول خانوادگی آنان (ش) تا(ل) است وروز یکشنبه داوطلبانی که اول حرف خانوادگی آنان (م) تا(ی) است باید برای گرفتن کارت ورودی امتحان مراجعه نمایند.

توزیع کارت از ساعت هشت صبح تا ۱۲ واز ۳تاهفت بعد از ظهر ادامه خواهد داشت.

ثبت نام

امروز آخرین روز ثبت‌نام از داوطلبان عزیمت بخارج میباشد که برای‌شرکت در کنکور دانشگاه نام‌نویسی میکنند. تاساعت ٦بعد از ظهر روز گذشته‌چهار صد نفربهمین منظور ثبت‌نام کرده‌اند. خبرنگار ما اطلاع میدهد ممکن است برای این‌عده کارت جدا گانه‌ای تهیه وبین آنان توزیع گردد.

ضمنا همانطور که اطلاع دادیم فقط دیپلمه هائی که قصد عزیمت بخارج را دارند در کنکور عمومی شرکت خواهند کرد ولیسانسیه‌ها ودکترها از شرکت در کنکور عمومی معاف‌خواهند بود وآنها فقط در ماده زبان خارجه امتحان خواهند داد ودر صورت موفقیت بخارج خواهند رفت.

شهر زاد

داستانی از این شورانگیزتر بوجود نیامده ونخواهد آمد

از امشب در صفحه عبور از پنج قاره

لبنان

در محاصره‌اقتصادی کشور های عرب

- **عراق، سوریه، عربستان سعودی و اردن تجارت از طریق بندر بیروت‌راتحریم خواهند کرددر صفحه ۳**

مقاطعه کار فرانسوی بدوسال و شهردار سابق قزوین بیکسال زندان محکوم‌شدند

صبح امروز شعبه ششم دادگاه‌دیوان کیفر پس از سه روز شور رای خود را درباره آقایان«ژان‌ژوزف‌شنایدر» مقاطعه کار فرانسوی وحسام الدین قهاری شهردار سابق قزوین صادر کرد.

این محاکمه از روز هفدهم تیرماه گذشته شروع وبعداز ظهر یکشنبه، بیست‌و یکم مرداد ماه‌خاتمه یافته بود.

اولین جلسه‌دادگاه‌بعلت خالی‌نبودن سالن بزرك دادگاه‌در شعبه اول دادگاه شهرستان تشکیل شده بود. در این جلسات که در حدود ٤۰ روز طول کشید ابتدا مشخصات وهویت متهمین سئوال شدوسپس کیفرخواست صادره علیه آنان‌قرائت گردید وبعلت طولانی شدن محاکمه از ده روز قبل جلسات دادگاه عصرها نیز تشکیل میشد.

بقیه در صفحه دوم

این پولها را چکار میکنند

روغن نباتی

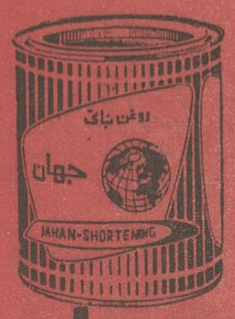

جهان

امشب

باغ رستوران دربند رزرو میباشد پذیرائی شام درکلبه از ساعت ۸ونیم بعد ازظهر ببعد.

مهمانخانه دربند

علاقه‌مندان

چای جهان

نباید ازچای دوکره نشان جهان غفلت نمایند

دستمال کاغذی حریر

مراکز پخش موسسه شاداب-خیابان مولوی پلاك ۱٤۱۰

تلگرافی مدنی تهران تلفن ٥۱۰٤۱ - ۲۱۱۹۰

فروشگاه اصغرمدنی کاشانی- بازارچهارراه بین‌الحرمین

آ-۱۳۹۷٦ آشنا

شاداب

آبلیموی صددرصدخالص تلفن ٥۱۰٤۱

اسپید

فروشگاه: خیابان شاه-چهارراه شیخ هادی تلفن: ٤٦٢۰٦-٤۹٤٤۱

سازنده بهترین قفسه های بایگانی - قفسه‌بندی انبار وآشپزخانه.

پشمبافی جهان

فروشگاه: بوذرجمهری غربی

جریان روز

روحیه مردم اینست!

دیروز وقتی مقاله مینوشتم باخود فکر میکردم عجب است که هرجا تعطیل میشود مردم‌شادی میکنند ، مجلس را بستند مردم توی کوچه و خیابان رقصیدند و بهم تبریك گفتند ، باز این یك حرفی‌بود برای اینکه مجلس ، مجلس ملی نبود و انتخاباتی شد که مردم از آن رضایت نداشتند و البته حق همین بودکه آن‌مجلس ازبین برود و مردم نیز خوشحال شوند .

اما از انحلال سازمان بازرسی‌شاهنشاهی و سازمان‌نخست‌وزیری چرا مردم خوشحالند ؟ این دو سازمان که تشکیلات مضری نبودند ، انصافا اگر کارنامه بازرسی شاهنشاهی و بازرسی نخست‌وزیری بررسی شود شما چیزبدی در آن‌نمی‌بینید و تصدیق میکنیدخدماتی‌هم‌کرده‌اند، بااینحال مردم بدشان نیامد ازاینکه هردو سازمان منحل شد . خود من چند ماه پیش شاهد یکی دو قضیه بودم که بازرسی نخست وزیری تعقیب میکرد و هرچه پیش میرفت بحقایق وحشتناکتری برمیخورد و دم اشخاص‌بانفوذی را بتله میانداخت که یکی از آنها همین پرونده قاچاق‌مهرآباد بود . پس برای خاطر اینکه سازمان بازرسی‌شاهنشاهی باسازمان‌بازرسی نخست وزیری منحل شده مردم خوشحال نشده‌اند ، بلکه این یك احساس عمومی‌است که مردم نسبت‌بهمه‌تشکیلات‌مملکت پیدا کرده‌اند واگر فردا دادگستری و فرهنك و بهداری هم تعطیل شود باز مردم خوشحال میشوند ، گواینکه هم‌به عدالت محتاجند هم به فرهنك و هم به بهداشت .

شما میدانید که در میدان سپه یك‌راهروی زیر زمینی هست . میدان سپه نقطه‌شلوغی است ، هم جمعیت درآن‌آمدوشد زیاد دارد هم وسائل نقلیه . راهروی زیرزمینی برای این ساخته‌اند که مردم ازداخل آن تردد کنند و جانشان از خطر تصادف محفوظ بماند . معهذا من‌مکرر دقت کرده‌ام مردم اصرار دارند از وسط خیابان عبور کنند و براهروی زیر زمینی‌نمیروند . اگر یك خارجی‌بیاید این منظره را مشاهده کند غرق‌حیرت‌میشود امانه من حیرت میکنم نه‌شما . چون روحیه‌مردم را من و شما میشناسیم‌ومیدانیم‌مردم‌بدون آنکه خود متوجه یا متعمدباشند به‌آنچه مقررات و قانون است ولو آنکه حافظ جان ایشان‌باشدلج میکنند ، وبرای‌آن لج‌میکنند که ایمان ندارند قانون و مقررات‌صرفا محض رضاو مصلحت وسعادت آنها وضع میشود .

تا آنروزی که این‌فکر در دماغ مردم باشد هیچکس نمیتواند مردم را وادارد وقتی پاسبان و مامور نیست برغبت و اختیار از راهروی زیر زمینی بروند و از وسط خیابان عبور نکنند . همین فرض هم‌درباره تشکیلات دولت صادق‌است . جان بجان مردم کنی قبول نمیکنند فلان تشکیلات برای آن‌درست‌شده است که خدمت‌بجامعه کند ، میگویند فلانکس بیکار بود ، فلان تشکیلات رابوجود آوردند تاکاری برای او پیدا شود . پس تعجب نکنید آنگاه که سازمان بازرسی‌نخست‌وزیری منحل میشود و همان مظلوم که به آنجا تظلم کرده و بداد خود رسیده نفس راحت میکشد .

دولت میباید در موازات ازبین بردن تشکیلات‌زائد یاتشکیلات فرعی ،این‌اندیشه‌را دردماغ مردم ازبین ببردو این نیز میسر نمیشود مگر بعمل .

فعلا دولت دوبرنامه دارد ، یکی برای تمرکز بعضی امور و یکی برای از بین بردن تمرکز در بعضی‌امور که هردو برنامه خوب برنامه‌ایست ، زیرا بدبختانه آنجا که ما باید از تمرکز پرهیز کنیم به تمرکز روی‌آورده‌ایم و آنجاکه باید تمرکزبدهیم تشتت ایجاد کرده‌ایم . دیروز یکی از همکاران مامیگفت بدولت پیشنهاد کنید همانطور که سازمانهای پراکنده اقتصادی را قراراست یکجا جمع کند، بیاید کارگزینی‌هارا نیز در تمام ادارات برچیند و یك کارگزینی کل کشور تشکیل بدهد . این کار چند خاصیت دارد . اول اینکه در کادر و تشکیلات صرفه‌جوئی میشود ، دوم دولت مرکزی خواهد داشت برای آنکه تمام پرونده های استخدامی درآنجا متمرکزباشد و بااینکاردیگر نه موردی پیش می‌آید که یك کارمند از چند جاحقوق‌بگیرد و نه این رسوائی تکرار میشود که چندین هزار نفربدون آنکه وجود خارجی داشته باشند ازدولت مواجب دریافت کنند . سوم دولت میتواندباوجود این کارگزینی کل‌دائم آگاهی ونظارت دقیق براحوال کارمندان خود داشته باشد . امروز هیچ مرجعی در مملکت نیست که بداند دولت چند نفر حقوق‌بگیر دارد و این عده بچه‌نسبت تقسیم شده‌اند ودرکدام قسمت کادر دولت ضعیف است ، درکدام قسمت قوی ؟

آقای‌غفاری رئیس اتحادیه کارمندان و خدمتگزاران‌جزءحکایت میکرد که در یکی از مجامع رسمی بین‌المللی ، نماینده ایران‌آماری از حقوق‌بگیران دولت قرائت کرد که مثلا جمع حقوق بگیران دویست هزار نفر است . فردا درهمان مجمع نوبت نطق‌بیکی دیگر از نمایندگان ایران رسید و او آمار داد که دولت ایران ۱۲۰هزار حقوق‌بگیر دارد ، در خارج بخلاف‌ما ایرانیها مردم به رقم خیلی‌اهمیت‌میدهند و باینجهت وقتی چنین اختلاف فاحشی درآمار دو نماینده رسمی مشاهده کردند سروصدایشان درآمد وبالاخره قرار شد از منبع ثالثی تحقیق کنند که کدام یك ازین دو رقم صحیح‌است ، اما رقمی که آن مرجع ثالث دادنه‌با آمار اولی نزدیك بودنه یا آمار دومی ، زیرا این سومی میگفت حقوق بگیران دولت ایران سیصد هزار نفرند !

درهند اداره‌ای هست بنام اداره کل آرشیو کشوری . شمادراین اداره میتوانید هرنوع اطلاعاتی از اوضاع سازمانی ، تعداد کارمندان ، نوع‌کار ، محصول کار ، برنامه آینده وسوابق امور دولتی کسب‌کنید و این «آرشیو» در حکم چشم برای دولت هند است . برای اینکه‌دائم مسلط برکار و سازمان خود و آشنا به کم‌وکیف کار سازمان‌هاست .

بدبختانه درایران هنوز به آمار اهمیت داده نمیشود و بقول یکی از اهل فن مردم با رقم‌چنان بیگانه‌اند که حتی تجار بااستخاره‌شروع بمعامله میکنند ، اما در دنیای پیش افتاده امروز کسی بدون مراجعه به آمار آب‌نمیخورد . حال اگر درمردم درمان این مرض مدت لازم داشته باشد درمانش در دستگاه دولت ساده است و بسیار هم لازم .

گروه فرهنگی باختر

دبیرستان دخترانه باختر در سال جاری چند نفر دانش آموز جدید برای دوره اول ورشته های ادبی - فنی- طبیعی و ریاضی همه روزه صبحها ثبت نام مینماید .

عملیات‌مانور تابستانی گارد شاهنشاهی

ازساعت هشت‌ونیم بامداد امروز در پیشگاه شاهنشاه مراسم مانور تابستانی گارد شاهنشاهی در ۴۵ کیلو متری تهران ساوه در محل پرندك انجام شد .

درساعت هشت شاهنشاه بمحل دیدگاه مانور تشریف آوردند . در این موقع سلام شاهنشاهی‌نواخته شد و گزارش نظامی بعرض رسید. آنگاه تیمسار سرتیپ اویسی‌فرمانده گارد شاهنشاهی گزارشی معروض داشت : پس از گزارش فرمانده گارد شاهنشاهی سرکار سرهنگ‌ستاد هاشمی‌نژاد رئیس‌ستادگاردشاهنشاهی وضعیت عمومی‌مانوررا بعرض‌رسانید.

در اینموقع وضعیت طرحهای‌مانور وسازمان رزمی واحد مانور دهنده توسط سرگرد ستاد بیگلری رئیس رکن سوم گارد شاهنشاهی و سرکار سرگرد پیاده ریاحی‌فرمانده گردان دوم گارد شاهنشاهی بعرض رسید.

شروع عملیات

در ساعت هشت و نیم باکسب اجازه از پیشگاه شاهنشاه عملیات مانور تابستانی گارد شاهنشاهی‌آغاز شد .

در ساعت نه و پانزده دقیقه‌بامداد عملیات‌مانورتابستانی گاردشاهنشاهی پایان یافت و شاهنشاه ازعملیات مانور اظهار رضایت نمودند.

معاونان

بقیه از صفحه اول

این نکته را لازم بتذکار میداند که مطبوعات بعنوان یکی از وسائل تربیت اجتماعی در خدمت بفرهنگ کشور هستند و از این رومیباید مندرجات آنها هدایت کننده باشد.

خبری که درج‌شده‌بود نوعی‌وانمود میکرد که معاونان‌نواحی فرهنگ‌دست باستعفای دسته جمعی که یك عمل خلاف اصل و موجب اخلال تلقی میشود زده‌اند و حال آنکه فرهنگیان معمولا از وظیفه شناس ترین افراد اجتماع هستند و کار هائی را که خلاف نظم اجتماعی و اصول اخلاقی باشد کمتر مرتکب‌میشوند خواهشمند است طبق قانون مطبوعات دستور فرمائید شرح فوق رادر اولین‌شماره آن روزنامه درج فرمایند .

مدیر کل فرهنگ استان مرکزی

رهنما

کشورهای عرب لبنان را محاصره اقتصادی میکنند

● هدف این اقدام وادارکردن لبنان باتخاذ سیاست ضد ناصر است .

بیروت - یونایتد پرس - ۱۴ اوت - گزارش هائی که دیروز به بیروت رسیده حاکی است که‌چهار کشور سوریه و عراق واردن و عربستان سعودی در نظر دارند بوسیله قطع واردات خود از طریق بندر آزاد بیروت دولت لبنان رادر محاصره اقتصادی قرار دهند.

بموجب گزارش منابع نزدیك‌به دولت لبنان هدف چهار کشور فوق‌الذکر آن است که دولت‌لبنان را مجبور به انصراف از سیاست بیطرفی کنونی در نزاع بین ناصر و سایر کشور های عربی نمایندو بعبارت دیگر دولت لبنان را وادار به طرفداری از مخالفان ناصر کنند.

دولت سوریه روز گذشته این شایعه را که در نظر دارد بجای بندر آزاد بیروت از بندر لاذقیه واقع در سوریه استفاده کند و لبنان را در محاصره اقتصادی قرار دهد تکذیب کرد . معذلك‌سخنگوی دولت سوریه اظهار داشت که‌عراق و عربستان سعودی نسبت باستفاده بیشتر از بندر لاذقیه اظهار علاقه کرده‌اند .

تجهیزات برای ارتش

پرزیدنت ناظم‌القدسی رئیس‌جمهور سوریه دیروز اظهار داشت که‌دولت سوریه از هیچ کوششی برای‌بدست آوردن اسلحه و تجهیزات جدید برای ارتش خود فروگذار نخواهد کرد زیرا این‌بار برای حفظ‌سوریه در برابر تجاوزکاران بیگانه و همچنین برای آزاد کردن فلسطین ازچنك غاصبان اسرائیلی‌لازم است.

ژنرال عبدالکریم ظهرالدین فرمانده کل نیرو های مسلح سوریه نیز دیشب اظهار داشت که دیر یا زود ارتش سوریه اسرائیل را در هم خواهد شکست و فلسطین را به صاحبان اصلی آن یعنی اعراب‌باز خواهد گرداند . رادیو دمشق‌دیشب گزارش داد که نیرو های سوریه در مرز های جنوبی این کشور یك مانور موفقیت آمیز را در هفته‌جاری بپایان رسانده‌اند .

قرار داد فرهنگی

از امروز مقامات سوریه و شوروی مذاکرات خود را برای‌عقد یك قرار داد فرهنگی جدید بین‌دو کشور شروع کردند . بموجب این قرار داد که‌ممکن است‌بزودی به‌امضاء برسد بین‌شوروی وسوریه شاعران و نویسندگان وهنرمندان هر دو کشور مکررا مبادله خواهند گردید.

این نخستین‌قرار دادهمکاریهای فرهنگی بین شوروی و سوریه‌پس از جدا شدن سوریه از جمهوری متحده عرب در سپتامبر گذشته خواهد بود.

مقاطعه کار فرانسوی

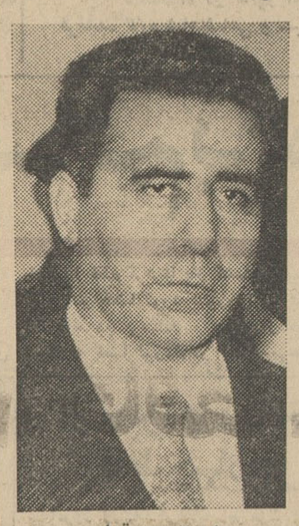

ژان ژوزف شنایدر

حسام الدین قهاری

بقیه از صفحه اول

تصرف غیر قانونی ۱۸ میلیون

مراحل اولیه تحقیق در دیوان‌کیفر وسیله آقای پهنیا بازپرس دیوان‌کیفر انجام شد وپس از صدور قرار مجرمیت وکیفر خواست ،پرونده بشعبه ششم دادگاه دیوان کیفر ارجاع گردید . دادیار دادسرای دیوان کیفر درکیفر خواست صادره علیه مقاطعه کار فرانسوی وشهردار سابق قزوین قید کرده است که‌آقای حسام‌الدین‌قهاری شهردار سابق قزوین متهم به تصرف غیر قانونی مبلغ ۱۸ میلیون و۸۳هزار ریال از وجوه شهرداری میباشد وژان ژوزف شنیدر نیز در این جرم معاونت داشته است .

شهرداری تقاضای خسارات کرد

در این پرونده علاوه بر آنکه متهمین از لحاظ جنبه عمومی ازطرف دادستان دیوان کیفر مورد تعقیب قرار گرفته‌اند شهرداری قزوین نیز مبادرت بتقدیم عرضحال ضرروزیان بمبلغ در حدود ۲میلیون تومان‌کرده است .

در جلسات دادگاه علاوه‌برمتهمین آقایان دکتر ابوالقاسم تفضلی بعنوان وکیل مدافع آقای ژان ژوزف‌شنایدر و آقای مدرسی روحانی بوکالت تسخیری از طرف آقای حسام‌الدین قهاری شرکت داشتند ضمنا یك نفر مترجم رسمی زبان فرانسه حضورداشت تا اظهارات شنایدر را برای دادگاه و سئوالات رئیس دادگاه‌را برای متهم ترجمه نماید .

سه روز مشاوره

در طول سه روزی که دادگاه در شور بود اعضای آن از اطاق شور خارج نمیشدند و شام وناهار وصبحانه را نیز در جلسه دادگاه صرف‌میکردند و در دادگستری میخوابیدند دادگاه از پیش از ظهر دیروز کار صدوررای را خاتمه داد ولی از شور خارج‌نشد تارای استدلالی خود را صادر کند . صبح‌امروز سر انجام این کار خاتمه یافت و از طرف آقای دکترناصری دستور اعزام متهمین از محل بازداشت بدادگستری صادر گردید .

محکوم‌شدند

۳۵دقیقه‌بعداز ظهر امروزپاکنویس رای دادگاه خاتمه یافت‌و برای قرائت آماده گردید و متهمین‌وارد دادگاه شدند ومنشی‌دادگاه مشغول خواندن رای که در ۴۱صفحه بزرك بود شد.

دادگاه باتفاق آراءآقای حسام‌الدین قهاری‌شهردار سابق قزوین‌را به یکسال زندان با احتساب‌مدت‌بازداشت انفصال ابد از خدمات دولتی‌وپرداخت ۱۸میلیون و ۸۲ هزار ریال بصندوق دولت‌و آقای ژان ژزف شنایدر را به دوسال زندان و پرداخت ۱۸ میلیون‌و ۸۲ هزار ریال بصندوق دولت محکوم کرد . شور دادگاه ۷ ساعت بطول کشید. ریاست دادگاه با آقای دکتر ناصری‌بود و آقایان امینی فرد و هاشمیان مستشاری دادگاه‌شعبه ششم دیوان کیفررا بعهده داشتند، نماینده دادستان آقای قاجار بود . قرائت‌رای دادگاه ساعت دو بعد از ظهر خاتمه یافت .

پس‌از خاتمه قرائت‌رای بدستور دادگاه آقای حسام‌الدین میرقهاری‌چون کفیل سپرده‌بود از زندان آزاد شداما بعلت آنکه کفیل شنایدر فوت کرده است‌تامعرفی کفیل جدید نامبرده در زندان خواهد ماند .

بایگدنیا حزن و تاسف یکمین سال درگذشت فقید سعید مرحوم **محمدصادق حاجی میرزائی** را باطلاع کلیه‌فامیل و آشنایان و دوستان میرسانند خواهشمند است برای‌شادی روح آنمرحوم در روز پنجشنبه ۲۵ مردادماه در ابن‌بابویه در سرمزارآنمرحوم‌از ساعت ۵تا۷ بعد از ظهر شرکت فرموده ودل داغدار فامیل وخانوادهٔرا بایادخیرآن‌مرحوم‌شادفرمایند.

زهره بامداد - محمد جعفر مشیری - محمد مهدی مشیری -نصراله اسدی -محمدرضا صفری- اکبرقره‌گزلو- عزت‌الله بامداد - غلامرضازواره - مهیار حاج میرزائی - مهبد حاج میرزائی .

آ-۹۲۹۷

جناب آقای دادستان دیوان کیفر

آیا تصور نمیفرمائید که ممکن است بازهم اشتباه فرموده باشند

بپاکدامنی شما اعتقاد دارم و از میان متهمین راه آهن بدرستی وبی‌نظری‌آقای مهندس حسین دستوری‌ایمان دارم

جنابعالی در روز های اول بازداشت متهمین راه آهن مبلغ‌مورد اختلاس رادرناحیه راه آهن‌تهران بالغ‌برچهار صدو هفتاد میلیون تومان اعلام فرمودید وضمن مصاحبه بعدی با شهامت باشتباه خود اعتراف و مورد اختلاس‌را به چهل و هفت میلیون تومان کاهش دادید وزیر پاکدامن و با شرافت وزارت راه که بدرستی او همه اعتقاد دارند دیروز ضمن مصاحبه رسمی کل بودجه این مدت را د رناحیه راه آهن تهران به نوزده میلیون تومان تخمین زدند . یعنی مورداختلاس فرضی متجاوز از دو برابر و نیم کل بودجه ناحیه راه آهن تهران است .

بااین تفاصیل آیاحق‌نیست‌که در تصمیم خودشرافتمندانه تجدید نظر فرموده ولااقل با اخذ ضامن یا کفیل متهمین را آزاد فرمایند .

د رمورد شخص مهندس دستوری اینجانب با طیب‌خاطر کلیه اموال منقول وغیر منقول خود را بموجب همین نوشته حاضر هستم به تضمین دادستان محترم بسپارم فقط قبلا اقرار می کنم که مهندس دستوری یك عیب‌بزرك‌دارد و آن هم صداقت و شهامت و ثبات قدم در دوستی است‌و ممکن است در زمان ریاست‌خود به نفع دوست واز راه راست شهامت نشان داده باشد و همان مورد بغض و کینه جهت امروزی ها شده باشد و این نقص بزرك را من هم‌در زمان مرحوم سپهبد رزم‌آرا داشتم ودر راه ارادت باو اهانت ها دیده و شکست ها خورده ام .

تهران . بیست و چهارم مرداد ۱۳۴۱ **محمدرضاخلیلی‌عراقی**

آ-۹۲۸۱

اولیای محترم دانش آموزان شمال غرب تهران

دفتر دبستان ملی پسرانه پاسارگادهمه روزه آماده ثبت نام فرزندان شمامیباشد

آدرس - انتهای خیابان آذربایجان - خیابان کارون- خیابان زاویه . ۱-۳ آ-۱۳۵۰۸

دکتر علی‌محمد مهین

متخصص زایمان و بیماریهای زنان و کودکان پس‌از دوسال مطالعه ازاروپا مراجعت و مطب خودرا ازاهواز به تهران انتقال داده‌اند.

نشانی- خیابان شاهرضا روبروی در دانشگاه

تلفن ۴۳۶۵۱ آ-۸۷۸۵ ۱-۶

دکتر جناب زاده

دارای گواهی نامه‌ازدانشکده طب فرانسه درمان بیماریهای و کهنه ورم پرستات‌وتقویت مجاری - ادرار- سوزاك تازه قوای تناسلی‌خیابان‌منوچهری مقابل کوچه ژاندارك صبح و عصر. ۱-۲۰ آ-۱۲۸۹۰

دکتر طهمورث فروزین

متخصص جراحی عمومی و بیماریهای زنان رئیس درمانگاه دانشکده پزشکی.جراح‌ورئیس درمانگاه بیمارستان رضا پهلوی

همه روزه از ساعت ۵ تا هفت و نیم بعداز ظهر از بیماران خود پذیرائی مینماید.

نشانی: خیابان اسلامبول. جنب کافه قنادی فردوسی تلفن ۳۷۲۲۲

از فردا صبح در تراس وسالن

سینما امپایر

در اوج جوانی

رنگی دوبله فارسی

هاردی کروگر سیلویا سیمز

و باشرکت : **رونالدلوئیس** وزیباترین دختران سینمای انگلستان **محصول ارتوررانك**

مجالس ترحیم و یاد بود

بمناسبت چهلمین روز درگذشت مرحوم مغفور **دکتر محمد باقر صدقی شبستری** دندان پزشك مجلس یادبودی ازساعت ۴ و نیم‌الی ۶ونیم‌بعد ازظهر روز پنجشنبه۲۵ر۵ر۴۱ د رامامزاده‌عبدالله مقبره‌نظام السلطنه مافی برگذار خواهد شد از دوستان و آشنایان‌آنمرحوم دعوت‌می شود با شرکت خود روح آنمرحوم راشاد فرمایند وسیله ایاب و ذهاب از منزل شخصی آنمرحوم(خیابا ن‌فروردین‌چهارراه ناهید کاشی ۱۷۹) آماده حرکت ساعت ۴ بعد از ظهر خواهد بود .

خانواده‌دکتر صدقی شبستری

چون‌روز جمعه ۲۶ر۵ر۴۱ مصادف با چهلمین روز درگذشت مرحوم مغفور شادروان **دکتر محمد باقر صدقی شبستری** طاب‌ثراه می باشد لذا مجلس یادبودی ازساعت ۴ الی ۶ در مسجد شبستری ها (خیابان امیر کبیر کوی امین‌دربار)منعقد می باشد ا زعموم همشهری های‌گرام دعوت‌می‌شود باشرکت خود روح‌آنمرحوم‌را شاد فرمایند. **شبستری‌های‌مقیم‌مرکز**

بمناسبت درگذشت مرحوم مغفور **حاجی علی احمد آقا رحمن زاده‌شبستری** طاب‌ثراه‌مجلس‌ترحیم‌روزجمعه۲۶ر۵ر۴۱ ازساعت ۴ الی ۶ بعد از ظهر در مسجد شبستری ها(خیابان امیر کبیر-کوی امین‌دربار) منعقد می باشد از عموم‌همشهری های عزیز دعوت می شود با شرکت خود روح آنمرحوم راشاد فرمایند . **شبستری‌های‌مقیم مرکز**

بانهایت تاسف درگذشت آقای **سیف‌الله عباسی** را باطلاع خویشان و دوستان میرساند مجلس ترحیم آنمرحوم ازساعت ۴ تا ۶ بعد از ظهر پنجشنبه ۲۵مرداد ماه در مسجد یاسین‌واقع در خیابان دوشان‌تپه سه راه سلیمانیه خیابان رشیدیان منعقد خواهد بود .

علی‌اکبرعباسی - حسین عباس زاده محلاتی - علیرضا کیکاوسی - ابوالحسن کیکاوسی - سرهنك ۲ شهباز - منوچهر عباس زاده

بعموم‌بازماندگان آنمرحوم مصیبت‌وارده‌را تسلیت میدهیم

در مسجد فلکه احمد آباد اصفهان

خانواد ه‌های ریاحی - پروین- نصر - صولتی -ارشد ریاحی - پهلوان -نقوی با نهایت تالم و تاسف فو ت‌مرحومه **بانو فرنگیس ارشد ریاحی**همسر عبدالرحمن پهلوان‌را به اطلاع کلیه دوستان و آشنایان میرساند مجلس ترحیم آن مرحومه در تاریخ ۲۵ر۵ر۴۱ در اصفهان‌مسجدفلکه‌احمدآباد ومجلس ختم زنانه در منزل شخصی آنمرحومه برپاخواهد بود . آ-۱۳۹۵۸

بعموم بازماندگان آنمرحومه مصیبت وارده را تسلیت میدهیم

سپاسگزاری

خانواده های اعتمادی و معتمدی و عقیلی و روح‌الامین‌و هاشمی و سایر خانواده هائی که‌بمناسبت رحلت مرحوم‌مغفور **اعتمادالتولیه**سوگوارند کمال تشکر خودرا حضور ذوات‌معظم و دوستان محترم که در مراسم تشییع و ایام ثلاث و هفته آن مرحوم شرکت فرمودند تقدیم داشته مخصوصا ازاهالی‌محترم و محلات شهر ری و هیئت محترم آذربایجانیان مقیم شهر ری وخدام آستانه مبارکه و کسبه زاویه مقدسه که در مراسم عزاداری صمیمانه همدردی فرمودند سپاسگزاری‌دارند .

از خداوند متعال توفیق انجام خدمت طلبیده سعادت وسلامت عموم را خواستارند .

بدین وسیله از کلیه اهالی تهران و بجنورد و دوستان وسروران گرامی که در تشییع جنازه ومراسم‌برگزاری‌مجالس سوگواری مرحوم مغفور **شاهرخ شادلو** بزرك خاندان ایل شادلو حضورا و یا کتبااظهارهمدردی‌فرموده‌اند سپاسگزاری نموده و چنانچه براثر تالمات روحی و تاثرات قلبی در عرض تشکر حضوری تاخیری حاصل شده پوزش می طلبیم .

فاطمه شادلو - شهناز شادلو- نیره مطهری -کبری مطهری - عباسعلی مطهری - غلامحسین مطهری

تسلیت

مصیبت وارده را به خاندان جلیل مرشد و اخوان مخصوصا به آقایان دکتر حسن مرشد - دکتر حسین مرشد دکتر محمد مرشد - دکتر علی مرشد تسلیت عرض می‌نماید تسلیت عرض می نماید .

دکتر کریم فرهاد - دکتر مجید فرهاد - دکتر شهرزاد دکتر مدد

آ-۹۲۶۷

افسران و کارمندان و درجه داران و افراد اداره‌راهنمائی و رانندگی مصیبت‌وارده رابخانواده آقای‌میرعلی اکبر شفاعتی تسلیت می گویند .

رئیس اداره‌راهنمائی ورانندگی - سرهنك‌ستاد وثیق

بانهایت تاسف فوت شادروان مهندس طاهری‌را به عموم بازماندگان آنمرحوم بویژه بانو مهین طاهری تسلیت عرض م ی‌نماید .

پروین تاراس

فدراسیون والیبال ایران

مصیبت وارده را بخانواده محترم شقاقی زاده‌بخصوص بسرکار ستوان یکم قربانعلی‌شقاقی‌زاده تسلیت عرض‌مینماید

آ-۹۲۸۷ **امیر امین**

در حالیکه جهان بیصبرانه در انتظار بازگشت فضانوردان شوروی بسر می‌برد

فضانوردان در فضا انگلیسی و فیزیک میخوانند

فضانوردان شوروی هنگام عبور از فراز قاره آسیا به ملل این قاره درود فرستادند

جوانان شوروی که از پروازفضانوردان شوروی به هیجان آمده‌اند دراین‌عکس درحالیکه تصاویر بزرك دو فضانوردشوروی را در دست دارند در محوطه برج اسپاسکی واقع در مسکو دیده‌میشوند . عکس سمت چپ متعلق به سرهنك دوم پوپوویچ‌چهارمین فضانوردشوروی و عکس سمت‌راست‌مال‌سرگرد نیکلایف است .

● **دیشب‌فضانوردان‌شوروی برای یکدیگرلالائی‌خواندند وسپس هر دو مانند آنکه درخانه خود هستندبخواب عمیقی رفتند**

● یکی از فضانوردان درفضا شکایت کرد که باو اطلاع نادرست داده‌اند ، امااندکی بعد توضیحات زمین اورا قانع ساخت .

● **روی صحنه تلویزیون فضانوردان شوروی‌باریش دیده میشوند چون‌چندروز است اصلاح نکرده‌اند.**

● دانشمندان سوئدی اعلام کردند برای اتصال‌سفائن فضائی شوروی ، یك ماه مصنوعی بدون سرنشین بفضا رفته است .

● **با آنکه چندین روز ازسفر فضائی «نیکلایف» و «پوپوویچ» میگذرد هنوزاز بازگشت آنها خبری‌نیست**

مسکو ـ یونایتد پرس ـ آسوشیتد پرس ـ رویتر ـ خبر گزاری‌فرانسه ـ ۱۵ اوت ـ دوفضا نورد شوروی‌هنوز مشغول گردش بدور زمین هستندو آندریان نیکلایف خلبان وستوك سوم شوروی در ساعت ۲ بعد ازظهر دیروز بوقت مسکو پنجاه و پنجمین دور گردش خود را بدور زمین‌تمام کرده بود .

نیکلایف در حالی که با سرعت ۱۷٫۵ هزار میل در ساعت ازفراز امریکا میگذشت پیامی برای ملت امریکا فرستاد ، هنوز معلوم‌نیست که فضا نوردان شوروی چه وقت به زمین باز خواهند گشت .اغلب ناظران غربی اظهار عقیده کرده‌اند که دانشمندان شوروی به فضا ـ نوردان اجازه داده‌اند تا به میل خودشان موعد باز گشت به زمین را انتخاب کنند .

● **بازهم شب‌بخیر**

سرگرد آندریان‌نیکلایف خلبان وستوك سوم و سرهنك دوم پاول ـ پوپوویچ دیشب در ساعت ۲۲٫۵ بوقت تهران بار دیگر در فضا خوابیدند .

نیکلایف تا ساعت مذکور بیش از ۲٫۵ میلیون کیلو متر در اطراف زمین گردش کرده بود خبرگزاری تاس گزارش داده است که کار تمام سیستم های سفاین‌فضائی شوروی عادی است و فضا نوردان از لحاظ مزاجی در وضعی عالی قرار دارند .

هر دو فضا نورد پیش از آنکه بخواب بروند پیامی به این شرح برای دانشمندان فرستادند ـ حالمان بسیار خوب است . روحیه مان‌عالی است ، شب بخیر .

نیکلایف تاکنون به تنهائی‌فاصله‌ای برابر با شش برابر مسافت میان زمین و ماه را طی کرده است . بنا بر این گزارش رادیو مسکوهر دو وستوك شوروی دیشب با حداقل سرعت بدور زمین در گردش‌بودند وطول مدت گردش وستوك چهارم بدور زمین هر بار ۸۸٫۱۷ دقیقه رسیده بود . در عین حال نقطه اوج فضا نوردان نیز دیشب به ۱۷۰ کیلو متر رسیده و این حداقل ارتفاعی است که از تاریخ پرتاب برای وستوك های‌شوروی پیش آمده‌است دیشب در ساعت ۲۲٫۵ بوقت‌تهران هنگامیکه فضا نوردان میخواستند به خواب روند نیکلایف ۸۱ساعت‌و پوپوویچ۵۸ ساعت در فضا گذرانده بودند .

خبر گزاری تاس گزارش داده است‌که تاکنون دانشمندان‌شوروی اطلاعات گرانبهائی در باره اثرات پرواز های طولانی بدست آورده‌اند.

● **لالائی خواندند**

خبر گزاری تاس امروزگزارش داد که شب گذشته پیش از آنکه فضا نوردان شوروی به خواب‌روند برای یك دیگر لالائی خوانده‌اند ، ابتدا نیکلایف‌برای رفیق آسمانیش خواند : دوستان عقیده مرابشنوید. و سپس سرهنك پوپوویچ ترجیع بند تصنیف را با رفیقش تکرارنمود. سرهنك‌دوم پاول پوپوویچ چهارمین فضا نورد شوروی شب گذشته‌مانند رفیقش آندریان نیکلایف مرزیك میلیون کیلو متر راه پیمائی درفضا را شکست‌و مثل او میلیونر گردید.

دو فضا نورد شوروی دیشب پیامی به ملت آمریکا فرستادند واز ماه عکسبرداری کردند ودرس انگلیسی حاضر کردند وبدون آنکه حرفی از باز گشت آنها در میان باشد سومین وچهارمین شب رانیز درمیان ستارگان به خواب رفتند .

نیکلایف هنگامیکه درارتفاع وسیعی از فراز آمریکا میگذشت پیام زیر را برای ملت آمریکا ارسال داشت :در حالیکه‌از فضای‌بزرك کشورشما میگذرم از درون سفینه فضائی وستوك سوم شوروی به شما درود میفرستم . برای تمام ملت آمریکا کامیابی وصلح را آرزو میکنم .

نیکلایف سپس پیام دیگری برای خروشچف نخست وزیر شوروی باین شرح ارسال داشت :

چهارمین روز پرواز فضا را پشت سر گذاشته‌ام . پرواز ها بادقت و به بهترین وجه انجام میشوند . من و سرهنك پوپوویچ اکنون بایك دیگر فاصله نزدیکی داریم .

خبرگزاری تاس در گزارش خود اضافه کرده است که فضا نوردان پیش از شام خوردن انگلیسی خوانده وبعدازشام خوردن‌نیکلایف‌درس‌فیزیك خود را حاضر خواهد کرد .

● **مباحثه فضائی**

رادیوی دولتی سوئد شب گذشته گزارش داد که برای اولین بار در تاریخ فضا نوردی یك‌جرو بحث فضائی را در سوئد ضبط کرده است .

این جرو بحث از طرف سرگرد نیکلایف با یك ایستگاه کنترل زمین صورت گرفت بنابر گزارش رادیو سوئد نیکلایف اعتراض کنان گفت: به‌من اطلاع‌نادرست داده‌اند بمن اطلاع نادرست داده‌اند ،اما اندکی بعد ظاهرا «طرف» توانست نیکلایف راراضی‌کند. چون نیکلایف بعدا گفت به امید دیدار

● **ساعت پائین آمدن**

رصد خانه بزرك جودرل‌بانك دیشب گزارش داد که وستوك های سوم و چهارم شوروی دیشب بیش از هزارو ششصد میل‌بایك‌دیگرفاصله داشته‌اند در حالیکه صبح روز گذشته فاصله آنها نزدیك به هزار میل بوده است.

پروفسور برنارد لاول مدیر رصد‌خانه جودرل بنك اظهار داشته است که امکان دارد فضا نوردان شوروی ساعت ۱۰ صبح روز چهارشنبه رابرای بازگشت به‌کره زمین انتخاب کنند. در عوض رصد خانه بوخوم واقع در آلمان غربی پیش بینی کرده است‌که بهترین ساعت پائین آمدن فضانوردان شوروی ساعت ۱۱٫۵ و۱۳٫۵ امروز بوقت تهران است .

نیمه شب گذشته ۱۵ دقیقه بعد از آنکه وستوك سوم شوروی از فراز ژاپن گذشت وستوك چهارم خود رابه آسمان ژاپن رسانید . روز سه‌شنبه فاصله دو وستوك شوروی ۳دقیقه‌بوده است .

روزنامه مسکو کومسومول درشماره دیروز خود گزارش داده است که حد اقل ۵ فضا نورد شوروی اکنون تحت تعلیم هستند .

این روزنامه ۵ فضا نورد مذکوررا گوری ، والری ، یوری ، ولادیمیر، و بوریس معرفی کرده است .

● **باریش**

امروز بار دیگر در مسکو شایع شد که فضا نوردان شوروی حد اکثر تاظهر روزپنجشنبه(فردا) درفضا

بقیه درصفحه ٤

پوپوویچ و نیکلایف فضا نوردان‌شوروی که اکنون سفینه فضائی‌آنهادر مدار کره‌زمین‌درگردش‌است‌برروی هم لبخند میزنند . این عکس قبل از پرواز فضا نوردان برداشته شده‌است عکس رادیوئی اطلاعات

بزودی در مولن روژها

شروع سانسهای فیلم **کاری**

مولن‌روژ ۱۱ صبح ـ ۳٫۳۰ ـ ۵٫۳۰ ـ ۷٫۳۰ ـ ۹٫۳۰ بعدازظهر

مهتاب ۱۰٫۳۰ صبح ـ ۳ ـ ۵ ـ ۷ ـ ۹

سالن کریستال ۱۰٫۳۰ صبح ـ ۲٫۳۰ ـ ۴٫۳۰ ـ ۶٫۳۰

تراس کریستال ۷٫۳۰ ـ ۹٫۳۰ بعد از ظهر

جان وین مردیکه هنگام پیکار بهتر میجنگد ، درسختی بیشتر میخندد وجنك با دشمن‌قویتر از خود رابیشتر دوست‌دارد

از فرداصبح در سینماهای

تراس سالن **نیاگارا ـ حافظ** ـ تراس سالن **سهیلا ـ درایوین** سینما تهران‌پارس

الجزایر اجازه آزمایش اتمی در صحرا بفرانسه نمیدهد

الجزیره - آسوشیتدپرس - خبرگزاری فرانسه -۱٤ اوت- یک منبع بسیار موثق و عالی رتبه‌الجزایر دیشب اظهارداشت که رهبران‌الجزایر دیگر اجازه نخواهند داد تا دولت فرانسه در آینده نیز از منطقه«رگان» واقع در صحرای افریقا برای آزمایش های اتمی استفاده کند .

منبع مذکور گفت‌که برای دولت و ملت الجزایر کاملا غیر ممکن است‌تا اجازه تکرار آزمایش های اتمی فرانسه را در صحرای افریقا و در خاک‌کشور خودش بدهد ، بخصوص تمام‌کشور های افریقائی نیز تاکنون به آزمایش های اتمی فرانسه در صحرا شدیدا اعتراض کرده اند .

بموجب قرار داد اویان دولت فرانسه تا ۵ سال پس از استقلال الجزایر حق دارد از صحرای «رگان» استفاده کند اما در این قرار داداشاره صریحی به امکان استفاده از صحرا برای آزمایش اتمی نشده بلکه تنها کلمه استفاده در قرار داد قیدگردیده است .

منبع فوق‌الذکر اضافه کرده است که دولت الجزایر به استناد همین موضوع بخود اجازه خواهد داد تا جلوی آزمایش های اتمی فرانسه را بگیرد . دولت فرانسه تاکنون رسما در این مورد اظهار نظر نکرده است . معذالك در محافل مطلع اظهار اطمینان می شود که دولت فرانسه با نقطه نظر منبع الجزایر که در بالا اسم‌برده شد شدیدا مخالفت خواهد کرد .

● مبارزه انتخاباتی

مبارزه انتخاباتی در الجزایر امروز رسما شروع شد .

روز ۲ سپتامبر آینده‌انتخابات‌جهت تشکیل مجلس قانونگزاری الجزایر انجام میگیرد و مبارزه انتخاباتی روز ۳۰ اوت پایان خواهد یافت .

کاندیدا های انتخابات باید تا نیمه شب روز شنبه ۱۸ اوت کاندیدا توری خودرا اعلام کنند .

چهار روز به ۱۸ اوت باقیمانده‌است معذالك هنوز هیچکس خودرا کاندیدا نکرده . انتخابات یك مرحله‌ای بوده و هر کسی در لیست بخصوصی باید کاندید شود .

از ۱۹۶ نماینده مجلس‌ملی‌الجزایر شانزده نماینده از اروپائیان مقیم الجزایر خواهند بود .

تهیه لیست انتخاباتی در شرایط کنونی بسیار مشکل است و مذاکره پیرامون این مسئله فردا نیزبین‌اعضای دفتر سیاسی و نمایندگان ولایات الجزایر ادامه خواهد یافت هنوز در مورد کاندیدا های‌انتخاباتی‌بین‌نظامیان و سیاستمداران توافق نشده است . ظاهرا فرماندهان نظامی موافق‌نیستند بن‌بلا لیست کاندیدا های انتخاباتی را تهیه کند .

● ورود بومدین

منابع موثق خاطر نشان ساختند‌که سرهنك بومدین رئیس ستاد ارتش آزادیبخش ملی الجزایر که بدستور بن‌خده خلع شده‌بود دیشب از اوران وارد الجزایر شد .

منابع موثق معتقدند بومدین‌باتفاق سرگرد منجلی و سرگرد سلیمان در مذاکرات بین دفتر سیاسی‌وفرماندهان ولایات شرکت میکند . گفته میشود ورود بومدین بخاطر پشتیبانی از بن‌بلا در مبارزه‌ای‌است که‌اکنون وی درپیش دارد .

● اختلاف اساسی

بلقاسم کریم معاون نخست وزیر حکومت موقت الجزایر که تا تشکیل دفتر سیاسی الجزایر از مخالفین سرسخت بن‌بلا بود طی مصاحبه ایکه بارونامه لوموند بعمل آورده باظهارات بن‌بلا به مخبر روزنامه اونیتا ارگان حزب کمونیست ایتالیا پاسخ‌داده‌است.

بن‌بلا به روزنامه اونیتا اظهارداشته بود اختلافی که بین اعضای شورای‌ملی انقلاب الجزایر وجود دارد اساسی و پیرامون مسئله استعمار جدید است .

بن‌بلا تائید کرده بود که از نظر اکیپ او استعمار جدید مانند طاعون است .

کریم بلقاسم به روزنامه لوموند اظهار داشته است که بیانات بن‌بلا و اتهامی که او به بعضی از رهبران الجزایر وارد آورده بسیار وخیم است و قرار داد آشتی را که اخیرا بین‌آنها در مورد دفتر سیاسی بعمل آمده‌نقض میکند .

کریم بلقاسم سپس اضافه کرده من شدیدا بااستعمار جدید مخالفم . الجزایر باستقلال سیاسی نائل آمده اما استقلال سیاسی الجزایر پایان کار نیست . از نظر من الجزایر باید متدرجا در تمام زمینه ها استقلال‌یابد . و سرانجام یك الجزایر واقعا مستقل در یك جمهوری دموکراتیك و سوسیالیست بوجود آید .

● سطح اقتصادکشور

دیروز بن‌بلا رئیس دفتر سیاسی الجزایر در اجتماعی که از نمایندگان کارفرمایان وخبرنگاران‌الجزایر تشکیل شده بود اعلام داشت که باتمام قوا برای بالا بردن سطح اقتصادی کشور خواهد کوشید .

دراین اجتماع عبدالرحمن فارس رئیس کمیته موقت الجزایر نیزحضور داشت .

بن‌بلا ضمن بحث از اوضاع الجزایر گفت اکنون ٤۵ روز از استقلال ما می‌گذرد و همه چیز حاکی از آن است که ما دوران آرامشی را آغاز خواهیم کرد . ولایت چهارم با تمام نیرو کوشش میکند که اوضاع را بحال عادی باز گرداند ما نیز ازهیچ‌گونه کوشش برای حفظ صلح‌وامنیت خودداری نخواهیم کرد .

بن‌بلا سپس خطاب بروزنامه‌نگاران گفت شما نقش مهمی بعهده دارید و باید جریان اوضاع را آنطور که‌هست باطلاع مردم برسانید . وی افزود که مطبوعات در گزارشهای خود درباره اوضاع الجزایر اغراق میکنند .

اوضاع الجزایر آنطور که روزنامه ها مجسم میکنند نیست اگر اوضاع هم‌کاملاعادی‌نیست ما تصمیم‌گرفته‌ایم در کمترین مدت وضع را بحال عادی برگردانیم . الجزایر میخواهد نقش خود را ایفاء کند . کشور ما دارای امکانات زیادی است و میتواند بعده زیاد تری نان دهد .

رئیس دفتر سیاسی‌الجزایر باردیگر به‌لزوم تجدید سازمان ارتش اشاره کرد و گفت ما باید بین حزب و ارتش فرق بگذاریم . حزب بزرگی که مادر صدد تاسیس آن‌هستیم‌قدرت‌بخصوصی نخواهد بود بلکه بمنزله تضمین برای تحقق هدفهای ما خواهد بود . مافقط دارای یك حزب بزرك خواهیم بود.

انفجار یك‌بمب ۵۰ مگاتنی

۱۵میلیون نفر را هلاك میکند

لندن - یونایتد پرس - ۱۵اوت - نشریه امور بین المللی چاپ مسکو در شماره اخیر خود نوشته است که بمب ۵۰ مگاتنی شوروی میتواند منطقه ای به‌مساحت در حدود ۳۵۰۰ کیلومتر مربع را بکلی ویران کند ودر صورتیکه برفراز یك شهر بزرگ منفجر شود قدرت کشتن ۱۲ میلیون نفر را خواهد داشت .

دولت شوروی تاکنون یك بازبمبی در حدود قدرت همین‌بمب راآزمایش کرده وخروشچف‌نخست وزیرشوروی حتی اظهار داشته است که اتحاد شوروی صاحب بمب هائی به قدرت ۱۰۰ مگاتن‌یعنی دوبرابربمب‌مخوف۵۰ مگاتنی است .

نشریه امور بین المللی سپس یاد آوری کرده است که درصورت شروع یك جنگ اتمی هدف عبارت از نابود کردن تمام مواضع اصلی دشمن تنها بایك یادو بمب بزرگ خواهد بود .

این نشریه اضافه کرده است که معذلك در صورتیکه جنگ اتمی بطور غافلگیرانه شروع شود بازهم کشوری که صاحب‌یك قدرت اتمی بزرگ‌باشد فرصت کافی برای تلافی‌کردن خواهد داشت .

در این نشریه پیش بینی شده‌که یك بمب ۵۰ مگاتنی شعاعی بیش از ۸۰کیلو متر در اطراف محل انفجار را نیز شدیدا آسیب خواهد رساند.

وبه این ترتیب علاوه بر ۱۲میلیون نفری که بلافاصله پس از انفجار بمب ۵۰ مگاتنی برفراز شهرشان به قتل خواهند رسید بین ۳ تا٤میلیون نفر نیز در شعاع ۸۰ کیلو متراطراف آن براثر عوارض انتشار مواد رادیو آکتیویته مدتی بعد به قتل خواهند رسید .

نشریه شوروی‌سپس یادآوری‌کرده است که یك جنگ اتمی علیرغم‌تئوری امکان محدود شدن جنگ بسرعت تحت تاثیر بزرگ ترین سلاح ها که عبارت از موشك های قاره پیمای حامل بمب های اتمی است قرار خواهد گرفت، و در نتیجه فوراجنبه جهانی پیدا خواهد کرد .

چرچیل و بازار مشترك

لندن - آسوشیتد پرس -۱٤ اوت - وینستون چرچیل نخست وزیر اسبق انگلیس شب گذشته اظهارات فیلد مارشال مونتگمری سردار جنگی معروف انگلیس را دایر بر اینکه وی (چرچیل)مخالف عضویت انگلیس در بازار مشترك اروپا میباشد تکذیب کرد.

مونت گمری که روز دوشنبه گذشته در بیمارستان به ملاقات چرچیل‌رفته‌بوددیروز به‌خبرنگاران اظهار داشت که چرچیل موافق عضویت انگلیس در بازار مشترك نیست . اما چرچیل بوسیله‌منشی خود بیانیه‌ای در اختیار خبرنگاران گذاشت که طی آن گفته شده‌وی نه‌تنها موافق وارد شدن انگلیس به بازار مشترك میباشد بلکه به امکان الحاق‌انگلیس‌به بازارمشترك نیز اطمینان دارد.

تظاهرات‌خونین‌در آرژانتین

بوئنوس آیرس - رویتر - ۱٤ اوت- دیروزژنرالهای ارتش‌آرژانتین از انتصاب ژنرال کارلوس ترولو به ریاست ستاد های سه گانه ارتش شدیدا اظهار نارضایتی کردند

وباین ترتیب بحرانی که نزدیك بود در آرژانتین به پایان برسد بار دیگر این کشور رادر معرض تهدید قرار داد .

بدنبال شروع بحران‌جدید روز گذشته مراکز تولید برق در نواحی صنعتی عمده آرژانتین از کارافتاد. سربازان مخالف‌دولت‌در شهربوئنوس آیرس یك مامور آتش نشانی رادر جریان‌یکزدوخورد بقتل‌رساندند واین منافع‌ملت‌برای باردوم محاکمه‌میشود. درگیردودار این‌بحران‌کابینه‌پرزیدنت گیدو رئیس‌جمهور آرژانتین‌نیز دچار بحران داخلی تازه ای شده است . این‌بحران از طرفی ناشی از تاثیر ناخوش آیند مخالفت ارتش با دولت واز طرف دیگر معلول‌تورم روزافزون اقتصادی است . این اوضاع باعث شده است که دولت پرزیدنت گیدو بیش از پیش دچار تزلزل گردد . دیشب دونفراز وزیران‌کابینه ازبست خود استعفا کردند و گزارش رسیده است که بقیه نیز امروز تصمیم به استعفا دارند .

تونل مون‌بلان

ساختمان تونل اتومبیل رو که از زیر قله «مون بلان» فرانسه را به ایتالیا می پیوندد دیروز پایان یافت . این عکس کارگران دو کشور رانشان میدهد که پس‌از پایان ساختمان تونل با خوشحالی دست یکدیگر را فشار می دهند . عکس‌رادیوئی اطلاعات

رهبر کودتای ترکیه محاکمه میشود

آنکارا - خبرگزاری فرانسه - دادگاه آنکارا مجددا محاکمه سرهنك « طلعت آیدیمیر » را شروع کرد ، سرهنك آیدیمیر عامل اصلی کودتای شکست خورده ۲۲ فوریه گذشته است چندتن‌ازافسران‌بخصوص افسرانی که پس از شکست کودتای۲۲ فوریه بازنشسته شدند در محاکمه حضور خواهند یافت .

سرهنك آیدیمیر فرمانده سابق دانشکده افسری بعنوان فعالیت بر ضد منافع ملت برای بار دوم محاکمه میشود .

فضانوردان در فضا انگلیسی و فیزیك میخواهند

از چپ به راست به ترتیب اندریان نیکلایف، پاول پوپوویچ ، یوری گاگارین وگرمان تیتوف فضانوردان شوروی با لباس مخصوص تمرینات‌فضائی در این عکس دیده می شوند .

بقیه از صفحه ۳

باقی خواهند ماند .

اگر نیکلایف و پوپوویچ روز جمعه به زمین بنشینند فرصت مناسبی‌برای یك استقبال پرشور از آنهاوجود خواهد داشت زیرا روز جمعه آینده روز نیروی هوائی شوروی‌نیز هست، دیشب مردم شوروی صورت پر پشم نیکلایف را که هنگام شروع پرواز آنرا صاف و صوف کرده بود دیدند وبه این ترتیب معلوم شده است که فضا نورد سوم شوروی دیش خودرا در داخل کابین فضائیش نتراشیده است .

● دوقلوها

رادیو مسکو دیشب گزارش داد که روز گذشته دو پسر دو قلو دریك زایشگاه مسکو بدنیاآمدندو به‌افتخار فضا نوردان شوروی که هردو هنوز در حال گردش بدور زمین هستند نیکلایف و پوپوویچ نام گرفتند .رادیو مسکوافزود: که‌احوال‌این‌دونوزاد نیز مانند برادران فضائیشان عالی‌است

● شعر فضا

رادیو مسکو دیشب تصنیفی را که شب گذشته دوفضا نورد شوروی‌پیش‌های حامل دو وستوك شوروی هر از خوابیدن برای یك دیگر خواندند پخش کرده‌است .تصنیف کوتاه‌مذکور از این قرار است :

دوستان ... من عقیده دارم که کاروان موشك ها مارا بسرعت تمام از ستاره‌ای به ستاره دیگر خواهد برد... و از رهگذار غبار آلود کائنات دوردست ، نشان ما باقی خواهند ماند .

● سوت میکشند

رصد خانه بوخوم واقع در آلمان غربی امروز گزارش داد که علائمی شبیه به سوت کشیدن از دو سفینه فضائی شوروی دریافت داشته است و ممکن‌است فضا نوردان شوروی شروع به مانور کردن کرده باشند تا بزمین بنشینند .

رصد خانه بوخوم پیش بینی کرده است که امکان دارد سفینه های‌فضائی شوروی در نزدیکی ساراتوف بزمین بنشینند .

● وزن موشك‌ها

یك دانشمند برجسته نجومی مجارستان امروز اظهار عقیده کرد که موشك کدام حداقل ۳۰۰ تا ۳۵۰ تن وزن داشته است .

سفینه سوم

کارشناسان سوئدی که از تردیك پرواز مداری و ستوکهای سوم‌وچهارم را دنبال میکنند امروز اعلام‌کردند شوروی قمر مصنوعی سومی به آسمان فرستاد که سرنشین انسان ندارد وروی مدار زمین قرار گرفته است

کارشناسان سوئدی معتقدند علائمی که امروز صبح روی امواج۹۸۸ر۱۹ مکاسیگل ضبط شده‌اند نه از وستوك سوم بوده و نه از وستوك چهارم‌بلکه مربوطبه قمر مصنوعی جدیدی بوده است .

کارشناسان سوئدی معتقدند قمر مصنوعی سوم جهت‌وصل کردن‌وستوك سو مو چهارم بفضا پرتاب شده است .

● پیام از فضا

نیکلایف و پوپوویچ فضا نوردان شوروی هنگام عبور از قاره آسیاایر پیام را برای ملل هند ، اندونزی افغانستان ، لائوس و بیرمانی‌فرستاد «خورشید صلح و خوشبختی‌همیشه برفراز کشور های شما میتابد.»

بن‌بلا وفئودالهای نظامی

اختلاف برسرتعیین‌لیست واحد جبهه آزادی ملی در انتخابات ۲ سپتامبرالجزایر روابط دفترسیاسی و نیرو های مسلح آن کشور را به مرحله قطعی رسانده است . بن‌بلا و دفتر سیاسی او بسیار کوشیدند مسئله نیرو های مسلح را به تدریج حل کنند ولی‌نزدیکی موعد انتخابات سرانجام بحران را علنی کرد .

نخستین قدم بن‌بلا دعوت فرماندهان مناطق نظامی ششگانه به کنفرانسی بود که در آن‌تصمیم گرفته شد نیروهای‌الجزایر تجدید سازمان یابند و بودجه معینی برای آنها در نظر گرفته شود .تاکنون فرماندهان ولایات هزینه های‌خود را در محل واز طریق عوارض و هدایائی که می‌گرفتند تامین می‌کردند و بدین ترتیب بر زندگی اقتصادی منطقه خود مسلط‌بودند . این وضع به اضافه اختیارات قضائی و پلیسی آنها ولایات را به صورت واحد هائی‌خود مختار و متکی به خود درآورده بود که با وجود آن هیچ حکومت مرکزی واقعی نمی‌توانست در الجزایر برپا شود .

بن‌بلا توانست‌موافقت‌فرماندهان را با تجدید نظر در اختیارات انتظامی و مدنی ولایات جلب‌کند و اصل پرداخت هزینه های ارتش را ا زبودجه عمومی به‌آنهابقبولاند. ولی عملا در ولایات مقامی وجود ندارد که اختیارات قضائی وپلیسی فرماندهان را از آنان بگیرد ودر خزانه الجزایر به سبب کشمکش‌ها و هرج و مرج یك‌ماهه پس از استقلال پولی نمانده است که‌نیرو های مسلح را از سرزمینهای زیر فرماندهی شان بی‌نیاز سازد .

حکومت انتقالی‌عبدالرحمن‌فارس برای الجزایر یك بودجه۳۰میلیون لیره‌ای در نظر گرفته بود که ۱۱ میلیون لیرهٔ آن به نیرو های‌مسلح اختصاص داشت . ولی این‌بودجه هیچگاه به مرحلهٔ عمل نرسید . فرانسویان تقاضای‌کمك۷۰میلیون دلاری الجزایر را رد وآن‌راموکول به انجام انتخابات و روشن شدن اوضاع‌کردند . از هیچ‌محل‌دیگری هم در حال‌حاضر امیدی به تامین احتیاجات حکومت الجزایر نیست.

بن‌بلا اگر می‌توانست ترجیح می‌داد لحظهٔ تصادم با ارتش را تا هنگامی که وضع خودرا استوارتر کند به تعویق‌اندازد . دفترسیاسی جبههٔ آزادی ملی با اختلافات‌درونی رهبران سیاسی الجزایر و رکود و ازهم پاشیدگی کامل اقتصادکشور و خوابیدن‌چرخهای‌اداری‌روبروست و جز حیثیت‌و قدرت معنوی خود و بیزاری توده مردم از ادامه‌بحران برهیچ عامل نیرومندی نمی‌تواند متکی باشد . در چنین اوضاعی‌به مبارزه طلبیدن ارتش ۵۵هزارنفری قمار بزرگی است .

ولی بن‌بلا در برابر ضرورت انجام انتخابات قرار دارد . موعد انتخابات تاکنون چهار باربه‌تعویق افتاده‌است . و تا وقتی مجلسی تشکیل نشود نمی‌توان به تاسیس دستگاه حکومت ثابتی در الجزایر امیدوار بود . بن‌بلا خودرا ناگزیر یافت وارد زور آزمائی قطعی با ارتش بشود .

او یك ماهی از مردم الجزایر وقت گرفته بود که ثمرات رهبری خودرا نشان دهد . مبارزهٔ او برضد حکومت‌بن‌یوسف‌بن‌خده به حیثیت همهٔ رهبران الجزایر از جمله خود او لطمهٔ سخت زد و مردمی که مایوسانه به عنوان آخرین چاره برگرد او جمع شدند منتظرند‌که ادعای خودرا ثابت کند و راهی‌از میان هرج‌و مرج بگشاید .

بن‌بلا یامی‌بایست به تشکیل مجلسی‌که نماینده فئودالهای‌نظامی جدید الجزایر باشد تن دردهد و یا بافرماندهان ولایات درافتد و خطر تصادم را بپذیرد . انتخاب راه دوم از طرف او و نشانهٔ‌آنست‌که رهبر تازه الجزایر مصالح ملی الجزایر را برملاحظات تاکتیکی مقدم داشته است .

حریف عمدهٔ او درمرحلهٔ‌کنونی فرمانده ولایت چهار م است‌که شهر الجزیره را نیز در آخرین روز های حکومت موقت اشغال‌کرد و اکنون می‌کوشد لیست ۵۲نفری نمایندگان این منطقه راخودتعیین کند . اما بن‌بلا قبلا به کریم بلقاسم وعده داده‌است که نامزد های منطقهٔ کابیلی از طرف او ، و نه دفتر سیاسی ، معرفی شوند وبدین ترتیب قسمت عمدهٔ مجلس ۱۹۶ نفری آینده از کنترل دفتر سیاسی بیرون خواهند ماندوصحنهٔ مجلس تبدیل به میدان‌مبارزهٔ‌ارتش و حکومت مرکزی خواهد گردید. با چنین دورنمائی نه بن بلا ونه هیچ رهبر مسئولی در الجزایر می تواند موافقت کند .

داریوش همایون

برنامه امشب تراس و سالن

سینما آریا

آواز خوان، نه آواز

سینماسکوپ - رنگی - دوبله بفارسی

باشرکت : میلن دومونژو

درك بوگارد - جان میلز

نبرد یك کشیش با مردی آدمکش و بیرحم بر سر عشق دختری پاکدل و طناز

ششمین برنامه فستیوال بزرك

کاراوان فیلم

ازفردا صبح درسینماهای

میامی - ایران

آسمون جل

باشرکت

وحدت - ژاله - خوروش - قدکچیان -

آواز پوران نمایش فیلم روزنه‌امید

در سینما سیلوانا

اطلاعات
صفحه ۵
چهارشنبه ۲۴ مردادماه ۱۳۴۱ـ شماره ۱۰۸۷۳

وزیر راه طی یك مصاحبه مطبوعاتی اعلام کرد:

راه جدیدی بین تهران و کرج ساخته میشود

ازدوجاده کرج، یکی برای رفتن‌ودیگری برای برگشتن اختصاص داده خواهدشد

برای ایجادفوری کار، برنامه های فوری راهسازی بمعرض اجرا میگذاریم

برنامه‌های راهسازی سال جاری وسال آینده درسرتاسر کشور ازطرف وزیرراه اعلام گشت

دیروز آقای مهندس رجبی‌وزیر راه پس از انجام تغییرات مهمی درکادر وزارت راه وراه آهن اطلاعاتی درباره برنامه های این وزارتخانه در اختیار خبرنگاران گذاشت.

نگاهداری راهها

وزیرراه در مورد نگاهداری‌راه ها گفت نظر اصلی وزارت راه مکانیزه‌کردن ونگاهداری راه ها بوسیله ماشین آلات میباشد و در اجرای این منظور از چهار سال قبل اقدام به تهیه ماشین آلات بمنظور نگاهداری راهها شده و وضع نگاهداری راهها از صورت تعمیرات با دست خارج وبه‌صورت راههای مکانیزه در آمده است.در حال حاضر از ۲۷ هزار کیلومتر راههای کشور تقریبا ۶ هزار کیلومتر بوسیله ماشین آلات و بقیه بوسائل دستی‌تعمیرونگاهداری میشود ، درظرف چهارسال آینده کلیه خطوط کشور با وسائل مکانیزه نگاهداری خواهد شد.

دو راه به کرج

درمورد راهسازی وزیر راه گفت: در نظر است برنامه‌عمومی‌راهسازی در سرتاسر کشور تعمیم یابد و نسبت به تسهیل عبور و مرور مردم از راههای بهتر اقدام شود وبرای رفع بحران وبیکاری تا آنجائیکه مقدورات اجازه دهد ایجاد کار شود وبهمین منظور در وهله اول در نظر گرفته شد که راه‌رفت‌وآمد بین تهران ـ کرج مجزا گرددو قسمتی از راه برفتن و قسمتی پاراه دیگری به‌بازگشت تخصیص داده شود.

بی‌مناسبت نیست باطلاع‌برسانم که در دوسال قبل طبق‌آماریکه دستگاههای کنترل عبور و مرور نشان داده‌اند تعداد عبور و مرور از محور تهران ـ کرج بطور متوسط بیش از ۱۲۰۰ وسیله‌نقلیه

بقیه در صفحه ۶

دنباله
یادداشتهای
فرهاد مسعودی
فرداشب بنظر خوانندگان عزیز خواهد رسید

Pepsi-Cola
پپسی کولا
پپسی کولا میدرخشد

از آقای میرصالح طبیبی

برای حل مسئله بودجه

باید از گذشته تجربه آموخت

ـ۴ـ

چنانچه با دقت ارقام مخارج سالیانه کشور استخراج و جهت اطلاع مردم منتشر گردد . معلوم خواهد شدغیر از حقوق و اضافه کار مقطوع‌وپاداش ومزایای خارج از مرکز و مخارج اداری بیهوده دیناری بمصرف امور عام‌المنفعه نمیرسد .بخاطر دارم که چند سال قبل روزنامه اطلاعات‌پیشنهاد کرده بود همه مستخدمین فعلی را که بتصدیق اهل اطلاع تعداد آنها با احتیاجات کشور متناسب‌نیست وزیاد میباشد نگاهدارید بشرط آنکه‌بهیچ عنوان باستخدام جدید مبادرت نشود . برای این امرقانون‌هم وضع‌و استخدام جدید منع گردید . ولی به بهانه‌های عدیده از جمله مستخدم فنی که هر وزارتخانه بمیل وسلیقه خود کلمه فنی را تفسیر کرده ، عده زیادی را به بودجه کشور تحمیل نموده‌اند مضحك تر اینکه در وزارتخانه هائی‌که تاکنون قانون خاص برای آنها تدوین و تصویب نشده بعنوان فوق العاده‌اضافه کار مقطوع که در بعضی موارد معادل

بقیه در صفحه ۱۶

دراجتماع اعضای اطاق بازرگانی یکی از بازرگانان گفت:

اجرای برنامه‌های صنعتی

دررشته‌های مفید هم درایران نتیجه خوب نداد

دولت باصنایع خصوصی رقابت‌میکندو پارچه متری ۲۳ ریال‌رابه ۱۸ریال‌میفروشد

همانطور که در شماره دیروز باطلاع خوانندگان عزیز رسید ساعت یازده دیروز اعضای اطاق بازرگانی تهران در دفتر کارآقای دکتر جهانشاهی وزیر بازرگانی حضور یافته و ضمن یك ملاقات یك ساعته پیرامون‌مسائل‌ومشکلات کار خود مطالبی اظهار داشتند.

در این جلسه وزیر بازرگانی توجه وعلاقه دولت ووزارت‌بازرگانی را به ثبات اقتصادی و بخصوص عدم تغییر فهرست کالاهای وارداتی و صادراتی اعلام داشت و متذکر گردید که در سال جاری‌بهیچوجه تغییری در فهرست مزبور داده نمی شود.

آقای دکتر جهانشاهی ضمن اظهارات خود که در آغاز جلسه ایراد نمود متذکر شد مسئله دراین است که همیشه ممکن است در بعضی مقررات و مصوبات‌مشکلاتی وجود داشته باشد.

این نواقص ممکن است آنقدر روشن وواضح باشد که همه آن را تائید کنند و یا ممکن است‌مشکل بصورتی باشد که عده‌ای آن را بپذیرند و عده‌ای رد کنند درمورد دوم باید توجه داشت که هرگز برای رفع نقیصه کوچکی نباید مقررات را زیرپاگذاشت زیرا باین ترتیب هر مقرراتی مرتبا در حال تغییر ودستخوش تحول‌قرارمیگیرد و بهمین جهت بااینکه در مورد مقررات سود بازرگانی اخیر و تغییرات آن شایعات مختلفی ایجاد شد و البته تردیدی نیست که‌این مقررات صددر صد صحیح وایده‌آل و منطبق با احتیاجات مملکت‌نیست و تجدیدنظر هائی در آن‌لازم‌است.

بهر صورت مقررات‌موجودتاآخر سال جاری ثابت است ومطالعاتی صورت می گیرد تادر مقررات‌سال آینده تغییرات اصولی و منطبق با احتیاجات روز داده شود.

امیدوارم که در هر موردآقایان بازرگانان بادستگاه‌وزارت‌بازرگانی همکاری کنند ، البته امید من این است که این دستگاه باندازه‌ای که اقتضا دارد وشایسته آنست

بقیه در صفحه ۱۳

آگهی مناقصه

سازمان اردوهای کاربرای هریك از سازمانهای نامبرده‌زیر :
۱ـ سازمان اردوی کار مشهد
۲ـ سازمان اردوی کار اصفهان
۳ـ سازمان اردوی کار تبریز
۴ـ سازمان اردوی کار کرمانشاه
۵ـ سازمان اردوی کار شیراز
۶ـ سازمان اردوی کارکرمان

تهیه‌و نصب یك‌جفت منبع تحت‌فشار (پمپ‌امدادی که‌با موتور بزمین رانده میشود .)باتمام ملحقات آن‌راطبق برك شرایط و مشخصات وطرح قرارداد موجود دردبیرخانه سازمان اردوهای کارواقع در خیابان جامی کوچه پاریس ساختمان شماره۲۳ بمناقصه واگذار مینماید .

داوطلبان شرکت‌در مناقصه میتوانند بامراجعه بدفتر دبیرخانه‌مدارك مناقصه راملاحظه وبا رعایت مفادبرك شرایط و مشخصات و طرح‌قرارداد وفهرست مربوط‌پیشنهادات خودرا مشروح در جوف‌پاکت سربسته تا ساعت ۱۲روز ۳ر۶ر۴۱ بدفتر دبیرخانه تسلیم نموده رسید دریافت‌دارند پیشنهادات درساعت ۹صبح‌روز ۴ر۶ر۴۱ در دبیرخانه سازمان باحضور مهندس مشاور بازو خوانده‌میشود وبرنده مناقصه تعیین میگردد (حضور پیشنهاد دهندگان آزاداست) کلیه پیشنهادات ناقص ونامناسب مردود تلقی‌و سازمان دررد ویاقبول یك‌یا کلیه پیشنهادات مختاراست .

۱ـ۲ آ ـ۱۳۸۶۶ دبیرخانه سازمان

از فردا صبح
مولن روژ مهتاب کریستال
تراس سالن
ـ کاری دختر ساده وفقیری بودکه‌عاشق مردمتاهل ثروتمندی شد وهمه چیز حتی پول وشهرت را...
ـ جورج مرد متاهل ثروتمندی بود که عاشق دختر فقیری شد و همه چیز حتی زن وفرزند خودرا...

برنده جایزه اسکار
دوبله بفارسی دراستودیومولن روژ
نمایش فیلم عظیم
ده فرمان
اسکار ـ برلیان ـ زهره
تراس سالن
در سینماهای
همچنان ادامه‌دارد

وابسته نظامی عراق ازایران میرود

سرهنك دوم طه محمودالجنابی

سرهنك حسن عبداللطیف

امروز کسب اطلاع کردیم‌آقای سرهنك حسن عبداللطیف وابسته نظامی عراق در ایران که مدت ماموریت وی به پایان رسیده‌ظرف چند روز آینده تهران را بصوب محل ماموریت جدید خود ترك خواهند کرد.

سرکار سرهنك ستاد حسن عبداللطیف مدت چهار سال بسمت وابسته نظامی عراق در ایران بخدمت اشتغال داشت، در اینمدت همکاری های صمیمانه و بخصوص ایران دوستی وی باعث گردید که دوستان زیادی در ایران بدست آورد.

آقای سرهنك عبداللطیف از افسران باارزش و شایسته کشور عراق می باشد، وی موفق گردیده است باجدیت و پشتکار خاص در انجام کلیه ماموریت های خود موفقیت هائی بدست آورد.

سرکار سرهنك عبداللطیف‌بعلت خدمات صمیمانه خود درایران‌موفق بدریافت یك قطعه نشان افتخار گردید.

بهمین مناسبت این شرح‌ازطرف رئیس اداره دوم ستادبزرك‌ارتشتاران بایشان ابلاغ شده است:

«وابستگی نظامی سفارت‌کبرای عراق»

بپاس همکاری های صمیمانه‌ای که سرکار سرهنك‌حسن‌عبداللطیف در مدت ماموریت خود در پست وابسته نظامی سفارت کبرای عراق با ارتش شاهنشاهی ایران مبذول داشته‌اند بدریافت یك قطعه نشان افتخار درجه ۲ نایل میکردند.»

از سرکار سرهنك حسن عبداللطیف مقالات‌فاضلانه‌ای‌درمجله الاخاء «اطلاعات عربی» چاپ میشد که طرفداران و علاقمندان زیاد داشت.

بجای آقای سرهنك عبداللطیف سرکار سرهنك دوم ستادطه محمود الجنانی که ایشان‌نیز ازدوستداران ایران میباشند تعیین گردیده‌است.

شکایت کارگران چیت سازی

اداره محترم‌روزنامه اطلاعات.

ما کارگران‌چیت سازی تهران باـ وجود اینکه هریك دارای چند سر عائله هستیم از طرف کارخانه‌مزبور مارا بعناوین مختلف از کار برکنار میکنندو بدون توجه بقانون وزارت کار این عمل همچنان ادامه داردودر صورتیکه ما کارگران شب وروز بانهایت صمیمیت‌وبدون کوچکترین سهل انگاری بوظایف خود عمل کرده‌و میکنیم ولی اخراج‌غیرقانونی بدون هیچگونه مجوزی ادامه دارد وبااین عمل عائله بی گناه‌و حداقل زندگی مارا که حق‌مسلم ماست‌از ما گرفته و فقرو بیچارگی را دامنگیر ما میکنند.

هم اکنون در همه جای دنیا در کارگاههای بزرك و کوچك قانون کار وجود دارد

ما کارگران اخراجی ودر حال اخراج کارخانه چیت سازی تهران از نخست وزیر معظم تقاضای رسیدگی‌فوری دراین امر حیاتی‌که زندگی ما وخانواده بی گناه‌ما بستگی‌به‌آن دارد میکنیم‌و درانتظار اوامر مقتضی و فوری هستیم.

مجتبی قصابی، درویشعلی پورـ زرگر، اسداله‌ابراهیمی،علی‌گل‌عرب حسین امجدیان، برجعلی حسنلو ، فرمان رستمی

قابل توجه شرکت های ساختمانی و مقاطعه کاران
برای انجام کارهای کانال‌سازی ـ نهرکنی ـ جاده‌سازی ـ تسطیح اراضی ـ پرکردن‌دره‌های عمیق و هرگونه کار ساختمانی‌دیگر به
شرکت سهامی ساختمانی سهندشت
که مجهز به بولدوزرهای قوی وکارشناسان باتجربه میباشند مشورت کنید
خیابان شاهرضا ـ مقابل ویلا ـ تلفن ۶۴۳۳۲ـ۶۶۴۸۳
آ ـ ۱۳۸۴۰ آگهی مودت

انتقاد

از: صفاءالدین جهانبانی

جنگلبان بی‌جنگل

اهالی بروجن مطلب جالبی راعنوان کرده و نوشته بودندکه اینجا اصلا جنگل نداریم ولی اداره جنگلبانی با شد تهرچه تمامتر مشغول کار است! هرکس که‌میرود و بازحمت زیاد دو شاخه خار از بیابان میکندو بشهرمی آورد دچار مامورین‌سخت‌گیرجنگلبانی میشود که تو به‌آبادی جنگلها صدمه زده‌ای و باید «درختها» توقیف شوند وتوهم جریمه بشوی !!ازین حکایت دونتیجه میگیریم ، یکی اینکه اسم کورها عین‌علی واسم بیسوادهادواتعلی است وجنگلبانی مخصوص جاهائیست که جنگل نباشد و دیگر آنکه این دستگاههای غیر لازم جز زحمت‌و گرفتاری و ایجاد ناراحتی برای مردم فایده و خاصیتی ندارند .

اهالی بروجن خیال میکنند کشف تازه‌ای کرده‌اند. سالها بود که ما خیلی چیزها را نداریم ولی اداره و سازمان و بنگاه و دفتر و شورایعالی آنرا تمام و کمال تشکیل داده و روز بروزهم توسعه‌اش میدادیم !

این چند روزه ضمن خبرهای‌مسرت اثر اطلاع پیدا میکنیم که سازمان های خلق‌الساعه بارسیدن پائیز مثل برك خزان فرو میریزند واساسشان بهم میخورد . علاوه بر آن معلوم می شود که وجود آن سازمانها از اول زائد بوده‌و بیجهت این چند سال نیز بدوش ضعیف ملت تحمیل شده‌اند.

آنطورکه کم‌کم از گوشه و کنار شنیده میشود ، متاسفانه اینجاسازمان تابع افراد است . یعنی اگر قرار بودفلان کس بنان‌و نوائی برسدفورا برایش سازمان عریض و طویلی تاسیس میکنند و حقوق بخور و نمیر (پنج شش هزار تومان) برایش قرار میگذارند و میکوشند که بامزایائی‌از قبیل اتوموبیل دولتی و ماموریت خارج وفوق‌العاده و غیره ایشان را بقبول پست جدید راضی کنند ! !

درمقابل اگر اهالی فلان‌دهکده‌هزار مرتبه داد بزنند که آقا مادفتر پست نداریم ، شعبه بانك نداریم ،بهداری نداریم و حتی محضر ازدواج و طلاق هم در ناحیه ماپیدا نمیشود یکنفر بفریادشان نمیرسد و یك مامور دون پایه راهم برای کمك به آنها اعزام نمیکنند .

اصل بر اینست که فلان سازمان باتمام عرض و طولش بدون هیچگونه فایده بوجود بیاید امافلان شهرستان کوچك احتیاجات‌اولیه خودراهم‌نداشته باشد.

البته این آرزوی هرکسی است‌که سازمانهای تازه‌ای ایجاد شوند تا کار مملکت سرو صورت بگیرد و از اینراه نفعی عاید شود . بدبختانه هرچه باین ترتیب بوجود آمده باری بدوش مردم افزوده ودردی بدردهایشان علاوه کرده‌است.درست حکم‌جنگلبانی بروجن رادارند که‌نه بجاو بموقع تاسیس شده‌اندو نه جز مزاحمت‌کاری از دستگاهشان ساخته است .

باین تفصیل مردم حق دارند از انحلال دستگاههای زائد خوشحال باشند و آرزوکنندکه اینکار بهمین چهار دستگاه خاتمه پیدانکند بلکه تعمیم داده شود و هرجا دستگاه پر خرج ومزاحمی سراغ کردند بی‌ملاحظه بساطش راجمع کنند . انحلال این دستگاهها اگر بمنظور صرفه جوئی‌در بودجه باشد خودبخود خیرات ومبرات دیگری‌نیز بدنبال خواهد داشت . از جمله ، افاده دردانه هائی که بایك سفارش صاحب مشاغل عالی میشدند تقلیل پیدا میکند .ناراحتیهای روحی مردم ناشی از تبعیض و تقسیم غیر عادلانه کارها اندکی تسکین می‌یابد. حذف دستگاههای زائد که مثل‌هرچیز زیادی دست‌و پاگیر هستند جلوی‌راه پیشرفت کارها راباز میکند و بالاتراز همه اینها ، مردم میفهمند که بالاخره درین مملکت هم ممکنست روزی‌پای حساب و کتاب درمیان بیاید .

آنچه دارد میگذرد کاملا پسندیده ومطابق میل مردم‌است فقط بایداین نکته راباد آوری کرد و گذشت . دولتهای سابق همه برای اصلاح آمده بودند. باحتمال قوی اکثر آنها حسن نیت و علاقه کافی نیز داشتند و باین مطالب نیز بیشتر از ماعقلشان‌میرسید. منتها تحت اثر موقعیتهای زمان ومکان وبخاطر تبعیت از بعضی خواسته‌ها ، مجبور شدند گناه تاسیس این‌سازمان های بیهوده رابگردن‌بگیرند وسرزنش دولتهای بعدی ومردم‌رابرای خودبخرند. امروز یقینا قدرت و حسن نیت‌دستگاه اداره کننده کشور بیش از سابق‌است وناچار باید انتظار داشت که دیگر بجای این دستگاههای منحله ، در بروجن جنگلبانی ودر تمام کشور، دستگاهها و سازمانهای زائد ، مثل قارچ اززمین نرویند .

ما و خوانندگان

جاده‌سوم

آقای صمیمی از رضائیه‌مینویسد در دولت اسبق تصمیم گرفته شدبه بلاتکلیفی نهر فیروز آبادو جاده سوم خاتمه داده شود اکنون که ساختمان نهر فیروز آباد بمرحله اجرا رسیده مقتضی است درموضوع جاده سوم که مالکین جزء آن چندین سال است برای ساختن محل سکونت سر گردان میباشند تصمیم عاجلی اتخاذگردد.

همسایه آزاری

آقای حسن زرین ساکن‌باغ‌صبا خیابان آق‌اولی مینویسد آنکه حق‌همسایگی‌ومراعات‌حال‌همسایگان از جمله مسائلی‌است که مصلحین اخلاقی چه ازنظرفردی‌وچه از نظر نظام‌اجتماع برای‌آن اهمیت‌بسیاری قائلند متاسفانه یکی از همسایگان بهیچوجه رعایت این اصل اخلاقی رانمینماید وبارفتاری دورازانسانیت از قبیل آوردن بچه‌ها واقوام دورو نزدیك یارادیو و ضبط‌صوت‌مقابل پنجره اطاق‌وحیاطو تمرین‌تیراندازی وهدف گیری بااسلحه های پرسر وصدای بچگانه بسوی خانه من و باگفتن کلمات رکیك و شرم آور در مقابل خانواده ام بنحوی برای من‌وهمسایگان دیگر ایجادمزاحمت نموده که مجبور شدم باین وسیله قبح اینگونه اعمال را یاد آورشوم تاچنانچه باز هم باین رفتار همسایه آزاری مداومت دهند ناگزیر از طریق دیگر جلوگیری کنم

نتیجه ۳۵ سال زحمت

آقای نصراله ایزدی از اصفهان مینویسد ۳۵ سال قبل مزرعه مخروبه‌ای بنام زرینه در گرون اصفهان باسندرسمی ونقشه‌ترسیمی اداره ثبت خریداری نموده مبالغی جهت احداث قنات خرج نمودم تا مختصر آبی بدست آمده غرس اشجار کردم اخیرا رعایای‌زیردست بفکرافتادند آب‌اختصاصی مزرعه‌را بزوربرند.واشجار باغ‌راخشك‌ونابود کنند ژاندارمری محل از عملیات جلوگیری نموده اینك که پرونده به‌دادگاه نجف‌آباد احاله شده‌تقاضا دارم باین موضوع سریعا رسیدگی شود ونگذارند زحمت چندین‌ساله‌ام از بین برود .

مجازات قتل

چند نفر از زارعین قریه تخت‌از مینو دشت مینویسند هفته قبل یکنفر زارع جوان بنام عباس‌قزل سفلورا بطرز بی رحمانه‌ای بعلت جلوگیری از ورود گاو بمزرعه‌اش مقتول میسازند که اینك قاتل در زندان شهربانی گنبد کاوس‌بسر میبردتقاضا میکنیم برای‌جلوگیری از وقوع نظائر این عمل و ایجاد محیط امن برای رعایای زحمت کش مرتکب قتل سریعابه‌مجازات اعمال خود برسد .

درمانگاه کلات نادری

ازکلات نادری آقایان‌کریمی- ممتحن-عیشپور-احمدیان و رضائی نسبت به‌تاسیس و افتتاح درمانگاه کلات نادری از طرف کلیه اهالی مرز نشین آن منطقه از سازمان شاهنشاهی خدمات اجتماعی‌تلگرافا اظهار خوشنودی و سپاسگزاری مینمایند

اتومبیلهای چهارسیلندر

ازآبادان آقای میر عبدالباقی مینویسد باآنکه در تهران و کلیه شهرستانها طبق مقررات قانون مالیات اتومبیلهای سواری شخصی چهار سیلندربراساس‌ماهیانه‌سیصد ریال محاسبه و وصول میگردد در آبادان‌مالیات اتومبیلهای‌فرد کنسول که دارای چهار سیلندر میباشد پانصد ریال مطالبه میکنند ودلیلی هم‌برای‌این‌اقدام‌خود ذکرنمی نمایند در صورتیکه از سایر اتومبیلهای چهارسیلندرمانندفردآلمانی که‌ازنظر وزن و گنجایش از فرد انگلیسی بزرگتر است همان سیصد ریال دریافت میشود مستدعی‌است‌وزارت دارائی در اینخصوص رسیدگی و رفع تبعیض نماید

قطع آب باغ

آقای محمد رمضانی ورزقانی شکایت میکند بعداز فوت پدرم مقداری زمین و یکقطعه باغ‌در ورزقان دهستان میانه بمن رسید بعلت صغیر بودن سن عوایداراضی وباغ‌رامدت ۱۵سال بمن ندادندبعد سال ۳۹که باغ‌را خودم واگذار کردم آب باغ‌راقطع کردند بطوریکه بیش از دویست اصله درخت بارآور سال گذشته‌از بی‌آبی خشك شد.

کتابخانه

از: مهدی سهیلی

شاهنامه فردوسی

ناشر: موسسه انتشارات امیرکبیر

شاهنامه فردوسی سند پرافتخاری از زبان وملیت ماست که درشمار عظیم ترین وگرانبها ترین‌آثار حماسی ربع مسکون است .

در عظمت و قدر شاهنامه همین‌بس که‌در حدود ده قرن دردیده و جان‌مردم پارسی زبان جای داشته و آنرا چون جان گرامی داشته‌اند .

فردوسی بابوجود آوردن اثر عظیمی مانند شاهنامه ، حصنی حصین و دیواری محکم‌بدورزبان شیرین‌پارسی کشیدواگر شاهنامه نبود زبان فارسی نمیتوانست از پشت موانع بیشمار و لطمات و صدمات بیگانگان چهره خود را بنمایاند :

بسی رنج بردم در این سال سی
سخن زنده کردم بدین پارسی
پی‌افکندم از نظم کاخی بلند
نه‌از باد و باران مراورا گزند

قهرمانانی که شاعر فحل‌ونامدار ایران. فردوسی‌در کتاب شاهنامه‌ساخته است همه زنده وارزنده و برومند و مشهورند .

رستمی را که فردوسی ساخته و پرداخته نمونه زورمندی ، شجاعت ، ازخود گذشتگی وطنپرستی و اهریمن کشی است و هنوز هیچگوینده‌ای نتوانسته چنین قهرمانی بسازد .

رستم شاهنامه جلال و جبروت و عظمتی دارد که ملتی میتواند درپناه قدرتش بیاساید . وبجهانی اعلان‌جنك بدهد .

اگر درمیان‌آثار ادبی‌ایران بخواهیم پنج اثربزرك راجاویدان ومخلد بنامیم بدون شك شاهنامه درمیان آنهامی‌درخشد .

تاآثاری از شهامت . مردانگی . میهن‌دوستی . درجهان هست‌شاهنامه زنده ودرخشان است ، تازمانیکه زبان شیرین فارسی دراین سرزمین و در ممالك فارسی زبان‌تکلم‌میشود شاهنامه فردوسی برقرار و پایدا راست .اصولا شاهنامه مرزدار زبان فارسی است و همان طور که اشاره شد شاهنامه فردوسی زبان مارادر دورانهائیکه‌ملت ما زیر تازیانه متجاوزان و چپاولگران نعره میزدوزیر سم اسبان‌خونخواران بیگانه بخاك وخون میغلطید حفظ کرد.

کاری را که میبایست طی ده قرن چندین میلیون شمشیر زن سلحشور انجام دهد فردوسی باقلم خود انجام دادو براثر قدرت خلاقه فردوسی بود که‌زبان فارسی توانست روی پای خود بایستد . وهنوز دانشمندان ما هروقت برسر یك‌واژه فارسی‌دستخوش اشکال وحیرت میگردندشاهنامه چهره‌مینماید وبمددشان می شتابد .

باید دانست که قبل از فردوسی ، دقیقی شروع به‌نظم شاهنامه ابومنصور کرده بود ولی هنوز بیش از هزاربیت نگفته بود که‌در حدود سال ۳۶۹هجری مقتول گردید وکار بزرك وی ناتمام ماند ، اما آوازه کار دقیقی درخراسان شایع شدونسخه‌ای از کشناسب نامه او نیز به‌فردوسی رسید و فردوسی که‌دراین زمان چهل ساله‌بود و طبع خودرا تااین هنگام درنظم داستانهای کهن آزموده بود بفکر افتاد که‌کار دقیقی شاعر جوان دربارآل سامان را بپایان برساند ولی کتابها و مآخذ دقیقی دردست‌نداشت و میبایست چندی دراین راه رنج برد .

ازاتفاق یکی از دوستان در این‌کار باوی یاری کرد و نسخه‌ای از شاهنامه منثورابومنصوری رابدو داد وفردوسی ازاین هنگام بنظم شاهنامه دست زد بدین قصد که‌کتاب مدون ومرتبی از داستانها وتاریخ کهن‌ایران ترتیب دهد .

این تاریخچه کوچکی از نظم شاهنامه بود واما نکته‌ای را که‌باید ناگفته نگذاشت این‌است که موسسه محترم انتشارات امیر کبیر ازروی صحیح‌ترین نسخهٔ شاهنامه ، کتاب شاهنامه رادر یك جلد فراهم آورده که‌هم ازنظر چاپ نفیس‌است وهم ازلحاظ قیمت مناسب وارزان است .

اقدام فرهنگی امیرکبیر شایسته بسی ستایش وقدردانیست .

تودیع

دراینموقع که بنابه‌تقاضای‌شخصی بمرکز وسازمان اصلاحات ارضی انتقال یافته‌ام از سروران گرام وکلیه دوستانی که توفیق زیارت وخداحافظی‌حضوری حاصل‌نگردید ضمن عرض معذرت خداحافظی نموده موفقیت همگی را مسئلت دارد .

ابوالحسن شجاعیون : رئیس سابق ادارهٔ کشاورزی‌شهرستان‌شهسوارو نوشهر

آ-۱۳۸۷۶

راه جدیدی بین تهران و کرج ساخته میشود

بقیه از صفحه ۵

درروز نبوده است ، ولی آمارچند ماه گذشته نشان میدهد که این تعداد به ۵۸۰۰ وسیله نقلیه بطور متوسط افزایش یافته است که گاهی درروزهای تعطیل تا ۱۷۰۰۰ وسیله نیز ثبت شده است .

افزایش سریع این تعداد وسیله نقلیه لزوم حتمی و قطعی ساختمان راه جدیدی را که ضامن رفع‌خطر عبور و مرور باشد تائید میکند.

اعتبار راهسازی

وزیرراه گفت : استفاده کنندگان از هرراه یاهر برنامه عام‌المنفعه بایستی در اجرای آن برنامه سهیم بوده و کمك نمایند تاچنین‌برنامه‌هائی بوجود آید و اصولا امور صنعتی و تجاری راهمیشه نمیتوان تحمیل بربودجه دولت کرد و همانطوریکه در سایر کشور های مترقی هزینه این نوع ساختمان‌ها ویا تاسیسات را آن عده ای که از نظر مادی‌یامعنوی مورد استفاده قرار میدهند تامین میکنند . درنظر گرفته‌شده است بهمان ترتیب که کشورهای مترقی دیگر صاحب این نوع راهها میگردند پس از ساختمان این راه وشروع به بهره برداری از طریق مثلا اخذ عوارض از اتومبیل هائیکه بمنظور صرف وقت کمتر یا هزینه کمتر از این راهها ترددمینمایند هزینه‌ساختمان تامین و در مدت معین مستهلك شود.

راه چالوس و شیراز

وزیر راه گفت : در مورد آسفالت راه چالوس در حال حاضر دو اکیپ مجهز از طرف وزارت راه و بطور امانی مشغول اسفالت هستند واین عملیات تا پایان سال جاری خاتمه خواهد یافت .

در مورد راه تهران - ساوه - اصفهان- شیراز گفته شد بین تهران و اصفهان که جمعا ۴۳۲ کیلومتر می باشد ۳۸۷ کیلومتر آسفالت شد و ۴۵ کیلو متر بقیه آن تا پایان سال جاری توسط پیمانکاران وزارت راه آسفالت خواهد شد . بین اصفهان وشیراز که حدود ۴۸۰ کیلومتر است دو اکیپ مجهز از ماشین آلات از دوسمت مشغول کار هستند و درحال حاضر در حدود ۱۰۰ کیلومتر آن باقیمانده که آنهم تا آخرسال جاری تمام خواهد شد ، وزیر راه افزود: برای تسریع در انجام و صدوردستور لازم در نظر دارم در اینهفته شخصا از راه مزبور بازدید کنم .

راه کناره

وزیر راه اظهار کرد :

راه کناره یك راه بسیار مفید و لازم بوده و نهایت مورد علاقه مردم است در حدود ۴۰۰ کیلومتر آن بین بندر پهلوی و ساری تماما در سالهای اخیر از طرف وزارت راه اسفالت شده و فقط بین نوشهر و محمودآباد بطول تقریبا ۷۰ کیلومتر باقیمانده که در سال جاری از این ۷۰ کیلومتر تا بحال ۴۰ کیلومتر آسفالت شده و بقیه آن هم مسلما امسال تمام می شود .

ارتباط دو استان

عملیات راهسازی قابل توجهی که در سایر استانها مورد نظر است راه شیراز اهواز میباشد و اتصال بین این دو استان در مهر ماه سال جاری عملی‌خواهد شد.راه قوچان -بجنورد هم که بصورت راه درجه یك ساخته میشود از ۱۶۰ کیلومتر این راه نود در صد آن تمام شده و بقیه تا آخر سال جاری تمام میشود .

همینطور در استانهای آذربایجان غربی و شرقی دو اکیپ مجهز ماشین آلات وزارت راه عملیات آسفالت راههای اطراف تبریز و رضائیه را شروع کرده اند که در سال جاری ۳۰ کیلومتر از تبریز بسمت بستان آباد و ۲۰ کیلومتر از آذر شهر به سمت میاندوآب و ۲۰ کیلومتر از رضائیه به گلمانخانه اسفالت خواهد شد .

در استان خراسان علاوه بر راه قوچان - بجنورد آسفالت راه مشهد به نیشابور باماشین آلات وزارت‌راه شروع شده و تاکنون در حدود ۱۲ کیلومتر آسفالت شده و تا آخر سال به ۳۰ کیلومتر بالغ میشود و دنباله کار در سال بعد ادامه خواهد یافت .

ساختمان پل‌ها

وزارت راه برای حفظ ارتباط در نقاط مختلفه کشوربرای ایجاد پل‌هائی که مدتها مورد تقاضای‌مردم بود اقدام بساختمان پلهای فلزی کرده وساختمان و نصب پل های فلزی در نقاط زیر شروع شده است : پل‌سر دشت درمحور مهاباد سردشت - پل باشت در راه کازرون اهواز - پل سیکان در محور فیروز آباد جهرم - پل لشگرك در محور تهران به لواسان- پل نقش‌رستم در محور تخت جمشید نقش رستم و ضمنا مقدمات ساختمان پانزده پل‌فلزی دیگر منجمله پل نهراب در زابل - پل میناب -پل جیرده در شفت - پل صمیره در جایدر - پل سوسنگرد و پل گنجانچم فراهم و در ضمن‌برنامه سال جاری وزارت‌راه منظور شده‌است. ضمنا در مورد اصلاح مواضع‌خطرناك راهها که باعث بروز سوانح‌و حوادثی میشود باداره کل راه دستور داده‌شده سریعا مطالعه و هر چه زود تر اقدام اساسی بشود .

تناژ کامیون ها

مسئله تناژ کامیون ها از چندی پیش مورد توجه وزارت راه واقع‌شده و برای کنترل فشار محور وسائط نقلیه اقدام به ساختمان پاسگاه های توزین‌و تاسیس پلیس راه شده است ، فعلادر محورهای مهم کشور ده‌پاسگاه توزین دائر و مشغول بکار میباشد که وسائط نقلیه‌را توزین‌و از عبوروسائطی که بیش از ظرفیت مجاز حمل بار میکند جلو گیری میشود .

برنامه وزارت راه‌توسعه و ساختمان این پاسگاهها‌درنقاط‌دیگر کشوراست.

برنامه سال

آقای وزیر راه گفت : امیدواری کاملی هست که در سال آینده عملیات راهسازی و اسفالت در این راه ها خاتمه پذیرد .

ساختمان اتوبان جدید تهران‌کرج که از محل عوارض راه ساخته خواهد شد تکمیل‌اسفالت‌مشهدبسمت‌نیشاپور تکمیل اسفالت قم - کاشان ، تکمیل اسفالت آذرشهر میاندوآب ، تکمیل اسفالت لشگرك شمشك ، تکمیل‌اسفالت ساوه همدان شروع اسفالت پهلوی به سمت آستارا ، شروع اسفالت‌اصفهان‌به سمت کرمان از محل اعتبارات‌سازمان برنامه .

تکمیل راه تبریز بازرگان برای ساختمان راه‌های استانی در نقاط مختلف کشور که با توجه‌بتقاضاهای مردم و احتیاجات موجود ومطالعاتی که شده با رعایت الاهم بالاهم اقدام خواهد شد.

نظر وزارت راه بیشتر متوجه‌امور راههای استانی درنقاطی مانندکرمان وسیستان و بلوچستان است که تا بحال توجه کاملی به‌آن مناطق نشده در برنامه سوم پنجهزار کیلو متر از راههای اصلی کشور گنجانده شده ونظر کلی براین است که‌امور اجرائی راهسازی تدریجا از سازمان برنامه منتزع و بوزارت راه منتقل گردد.

محورهای اصلی که ساختمان‌آن ها ضمن برنامه سوم منظور شده عبارتند از تاکستان تبریز بازرگان ۷۰۰ کیلو متر قم بروجرد ۴۰۰ کیلومتر -کرمان سیرجان بندر عباس ۳۰۰ کیلومتر- کرمان جیرفت بندر عباس ۲۷۰ کیلومتر- شیراز ، بوشهر۳۲۰ کیلو متر- ساری -شاه پسند ۲۲۰ کیلو متر- قوچان مشهد مرز افغانستان ۳۴۰ کیلومتر-مراغه‌خلخال‌رشت۲۵۰ کیلو متر-بوکان مهاباد -رضائیه خوی ۳۶۰ کیلومتر - اصفهان، نائین کرمان ۶۸۰ کیلومتر - کرمان ، بم ، زاهدان۵۱۰ کیلومتر-شیراز، سیرجان ۴۳۰ کیلو متر- بدیهی است راههای دست اقدام برنامه دوم که محور پهلوی، رشت،همدان خرمشهر، و محور همدان کرمانشاه و آبعلی وآمل وسر بند وخلف‌آباد میباشد نیز تا آخر سال جاری‌طبق برنامه بایستی خاتمه پذیرد

ایجاد کار

ضمنا نظر دولت از لحاظ ایجاد فوری کار براین است که قبل از شروع برنامه سوم ساختمان حدود ۵۰۰ کیلومتر از راههای منظور در برنامه سوم رابااین شرح فورا شروع نماید.

ازمحوربندرعباس بسمت کرمان ۱۰۰ کیلو متر -در محور بازرگان تبریز -تاکستان ۱۵۰ کیلومتر - در محور قم بروجرد ۱۲۰ کیلومتر- در محور ساری شاه پسند ۱۰۰ کیلومتر

راه‌آهن

وزیر راه در مورد ساختمان راه آهن وتوسعه شبکه گفت :اصولا طول خطوط راه‌آهن کشورتناسبی باوسعت خاك مملکت ندارد وافزود که دوشرط از شروط لازم و کافی برای احداث یك راه‌آهن‌مسافت زیاد وبار سنگینی است که باید وجود داشته باشد . درحال حاضر شرط اول که مسافت زیاد است موجود و به‌نسبتی که شرط دوم هم صورت تحقق بخود بگیرد ، یعنی باتوسعه فعالیتهای کشاورزی وصنعتی بار سنگین و زیاد پیدا شود بایستی در توسعه خطوط‌شبکه راه‌آهن کوشید ، ا زطرف دیگر اتصال شبکه راه‌آهن ایران‌بشبکه های اروپائی و آسیائی همیشه‌مورد علاقه و نظر بوده و روی این‌اصل دوطرح جداگانه پیش‌بینی شده است که در دست اجرا میباشد.

این دوطرح عبارتند از اتصال راه‌آهن ایران براه‌آهن ترکیه از طریق تبریز -شرفخانه -قطور واتصال شبکه ایران به شبکه پاکستان از طریق کاشان - یزد- کرمان - زاهدان

راه‌آهن شرفخانه بمرز ترکیه بطول تقریبا ۱۴۰ کیلو متراست که دارای قسمتهای کوهستانی و مشکل میباشد و ۷۰ کیلو مترآن بوسیله مهندسین وکارشناسان ایرانی در حال ساختمان است و۷۰ کیلو متر بقیه هم در برنامه سوم منظور شده و ادامه خواهدداشت.

راه‌آهن کاشان - یزد از نظر ساختمانی تقریبا باتمام رسید و اگر گشایشی در اعتبارات دولت حاصل بشود تا یکی دوسال‌دیگر روسازی وریل‌گذاری خواهد شد.

برای راه‌آهن های یزد -کرمان وکرمان زاهدان و کرمان بندر عباس مطالعات اولیه تمام شده و حتی نقشه‌برداری قسمتی از آنها به‌پایان رسیده و در برنامه سوم کارهای مطالعاتی و تهیه نقشه قطعی و مقدماتی کار فراهم وخاتمه خواهد یافت .

ارتباطات وفرودگاهها

وزیر راه گفت :اقدامات‌اساسی که در امور هواپیمائی در دست اجرا و جز برنامه سال جاری و سال آتی میباشد بطور خلاصه عبارتند از :

تکمیل فرودگاه مهرآباد بخصوص ساختمان مسافرینی که قصدزیارت بیت‌الله‌الحرام یا مسافرتهای‌داخلی رادارند .

تکمیل فرودگاههای درجه اول اصفهان ، شیراز ، آبادان،بوشهر مشهد ، تبریز

ساختمان ۱۲ فرودگاه دیگر در زاهدان ، اهواز ، کرمانشاه، رشت همدان ، رضائیه ، کرمان، یزد، بندرعباس ، سنندج و گرگان و رامسر در برنامه سوم منظور شده وساخته خواهد شد .

سوء استفاده‌ها

آقای وزیر راه پس از تشریح برنامه های مربوط به هواشناسی وراه‌آهن و مخابرات و شورای‌حمل ونقل درباره پرونده‌های‌سوءاستفاده راه‌آهن و کسانیکه بازداشت شده‌اند گفت : بدیهی است این پرونده ها و افراد نادرست طبق قوانین موجود تعقیب و شدیدا مجازات خواهند شد .

وی آنگاه اشاره بارقام منتشره کرد وگفت : قسمتی از این‌ارقام اغراق آمیز است و ریز جمع کل اعتبار سالانه در حدودیکصدوپنجاه میلیون تومان بوده است . آنگاه وزیر راه گفت : جای خوشوقتی است که تعداد کارمندان نادرست درمیان کارمندان صحیح‌العمل‌راه آهن بسیار قلیل وناچیز است و وعده کرد که در مدت کوتاهی بابرکنار کردن کارمندان نادرست راه‌آهن را از وجود این افرادمنزه خواهد ساخت .

اطلاعات کودکان
سه شنبه‌ها
منتشر میشود

تنها با :
۱
بارمراجعه بدفتر
روزنامهٔ
اطلاعات هوائی
وپرداخت مبلغ ناچیزی
۳۱۳
باردرسال
آشنایان ودوستانتان،
شما را در خارج ازکشور
بیاد خواهندآورد.
برای دانشجویان ۵۰ درصد تخفیف
داده میشود.

وزارت کشاورزی

آگهی نوبت دوم

مربوط باجرای قانون‌اصلاحات ارضی

درکلیه مناطق بخشهای تابعه شهرستان فومن

پیروآگهی نوبت اول شماره ۱۲۶۵۲ مورخ ۱۳ر۵ر۴۱ بمنظور اجرای ماده هشتم قانون اصلاحی قانون اصلاحات ارضی کلیه مالکین شهرستان فومن که مالکیت آنان از حد نصاب مقرر در ماده ۲ قانون فوق وتبصره های مربوط‌به‌آن تجاوز مینماید موظفندبه‌سازمان‌اصلاحات ارضی رشت که مرکز آن در اداره کل کشاورزی استان یکم است مراجعه ووضعیت‌املاك خودرا اعم از حد نصاب و مستثنیات مقرر در ماده ۳ قانون مذکور دراظهارنامه های چاپی که از طرف سازمان مزبور در اختیار آنان گذارده‌میشددردونسخه نوشته بانضمام دونسخه از رونوشت مصدق اسناد مالکیت یامستند تصرف خود حداکثر ظرف مدت یکماه ازتاریخ صدور این آگهی بسازمان اصلاحات ارضی منطقه مزبور تسلیم ورسید دریافت دارند مالکینی که از تسلیم اظهارنامه‌تا موعد مقرر خودداری ویاعالماوعامدابرخلاف حقیقت مطالبی قیدکنند علاوه براینکه اداره کشاورزی محل راسا مبادرت به تنظیم صورت وضعیت املاك آنان خواهد کرد طبق تشخیص شورای اصلاحات ارضی به‌پرداخت یکصد هزار ریال جریمه نیزملزم خواهند شد . منطقه عمل این آگهی‌شامل کلیه دهاتی است که در تاریخ صدور این آگهی از لحاظ تقسیمات کشوری تابع حوزه فرمانداری شهرستان فومن میباشد .

وزیر کشاورزی

آ-۱۲۸۳۸

وزارت کشاورزی

آگهی نوبت دوم

مربوط باجرای قانون اصلاحات‌ارضی

درکلیه مناطق وبخشهای تابعه شهرستان‌لاهیجان

پیرو آگهی نوبت اول شماره ۱۲۶۴۸ مورخ ۱۳ر۵ر۴۱ بمنظور اجرای ماده هشتم قانون اصلاحی قانون اصلاحات ارضی کلیه مالکین شهرستان لاهیجان که مالکیت آنان از حد نصاب مقرر در ماده ۲ قانون فوق وتبصره های مربوط به‌آن تجاوز مینماید موظفندبسازمان اصلاحات ارضی رشت که مرکز آن در اداره کل کشاورزی استان یکم است مراجعه ووضعیت املاك خودرا اعم از حد نصاب و مستثنیات مقرر در ماده ۳ قانون‌مذکور در اظهارنامه‌های چاپی که از طرف‌سازمان مزبور در اختیار آنان گذارده میشود در دونسخه نوشته بانضمام‌دونسخه ازرونوشت مصدق‌اسناد مالکیت یامستند تصرف خود حداکثر ظرف مدت یکماه از تاریخ صدور این آگهی بسازمان اصلاحات ارضی‌منطقه مزبور تسلیم و رسید دریافت دارند .مالکینی که از تسلیم اظهارنامه‌تا موعد مقرر خودداری و یاعالما و عامدا برخلاف حقیقت مطالبی قید کنند علاوه براینکه‌اداره کشاورزی‌محل‌راسامبادرت به‌تنظیم صورت وضعیت املاك آنان خواهد کرد . طبق تشخیص‌شورای اصلاحات ارضی به‌پرداخت یکصدهزار ریال جریمه نیز ملزم خواهند شد. منطقه عمل این آگهی شامل کلیه دهاتی است که در تاریخ‌صدور این آگهی از لحاظ تقسیمات کشوری تابع حوزه فرمانداری شهرستان رشت میباشد (دهات منطقه سنگر مشمول‌آگهی های ۳۲۲۸ - ۳۰ر۲ر۴۱ و ۳۸۵۶ - ۱۰ر۳ر۴۱ میباشد)

وزیر کشاورزی

آ-۱۲۸۳۴

وزارت کشاورزی

آگهی نوبت دوم

مربوط باجرای قانون اصلاحات‌ارضی

در منطقه حومه شهرستان رشت

پیرو آگهی نوبت اول مورخ ۱۲۶۴۴ - ۱۳ر۵ر۴۱ بمنظور اجرای ماده هشتم قانون اصلاحی قانون اصلاحات ارضی کلیه مالکین بخش حومه شهرستان رشت که میزان مالکیت آنان از حد نصاب مقرر در ماده ۲ قانون فوق وتبصره‌های‌مربوط به‌آن تجاوز مینماید (مالکین دهستان منطقه سنگر مشمول آگهی های شماره ۳۲۲۸- ۳۰ر۲ر۴۱ و ۳۸۵۶ -۱۰ر۳ر۴۱ میباشند)موظفند بسازمان اصلاحات ارضی‌منطقه حومه شهرستان رشت که مرکز آن دراداره کل کشاورزی استان گیلان است مراجعه ووضعیت املاك خودرا اعم از حد نصاب ومستثنیات مقرر در ماده ۳ قانون مذکور در اظهارنامه های چاپی که از طرف سازمان مزبور در اختیارآنان گذارده‌میشوددردونسخه نوشته وبانضمام دونسخه از رونوشت مصدق اسناد مالکیت یامستند تصرف خود حداکثر یکماه از تاریخ صدور این آگهی بسازمان اصلاحات ارضی منطقه مزبور که مرکز آن در رشت‌است‌تسلیم‌ورسید دریافت دارند .مالکینی که از تسلیم اظهارنامه تا موعد مقرر خودداری و یاعالما و عامدا برخلاف حقیقت مطالبی قید کنند علاوه براینکه‌اداره کشاورزی‌محل‌راسامبادرت به‌تنظیم صورت وضعیت املاك آنان خواهد کرد . طبق تشخیص‌شورای اصلاحات ارضی به‌پرداخت یکصدهزار ریال جریمه نیز ملزم خواهند شد. منطقه عمل این آگهی شامل کلیه دهاتی است که در تاریخ‌صدور این آگهی از لحاظ تقسیمات کشوری تابع بخش حومه از حوزه فرمانداری شهرستان رشت میباشد (دهات منطقه سنگر مشمول‌آگهی های ۳۲۲۸ - ۳۰ر۲ر۴۱ و ۳۸۵۶ - ۱۰ر۳ر۴۱ میباشد)

وزیر کشاورزی

آ-۱۲۸۳۴

وزارت کشاورزی

آگهی نوبت دوم

مربوط باجرای قانون اصلاحات ارضی درکلیه‌مناطق وبخشهای تابعه شهرستان صومعه سرا

پیرو آگهی نوبت‌اول شماره ۱۲۶۴۰ مورخ ۱۳ر۵ر۴۱ بمنظور اجرای ماده هشتم قانون اصلاحی قانون اصلاحات ارضی کلیه مالکین شهرستان صومعه‌سراکه مالکیت آنان ازحد نصاب مقرر در ماده ۲ قانون فوق وتبصره های مربوط به آن تجاوز مینماید موظفند بسازمان اصلاحات ارضی منطقه رشت که مرکز آن در اداره کل کشاورزی استان یکم است مراجعه ووضعیت املاك خودرا اعم از حدنصاب و مستثنیات مقرر در ماده ۳ قانون مذکور در اظهارنامه های چاپی که‌از طرف سازمان مزبور در اختیارآنان گذارده میشود دردونسخه نوشته بانضمام دونسخه از رونوشت مصدق اسناد مالکیت یامستند تصرف خود حداکثر ظرف مدت یکماه از تاریخ‌صدور این آگهی به‌سازمان اصلاحات ارضی منطقه مزبور تسلیم و رسید دریافت دارند مالکینی که از تسلیم اظهارنامه تاموعد مقرر خودداری ویاعالما و عامدا برخلاف حقیقت مطالبی قیدکنند علاوه براینکه اداره کشاورزی محل راسا مبادرت به‌تنظیم صورت وضعیت املاك آنان خواهد کرد طبق تشخیص شورای اصلاحات ارضی به‌پرداخت یکصدهزار ریال جریمه نیز ملزم خواهند شد. منطقه عمل این آگهی شامل کلیه دهاتی است که در تاریخ صدور این‌آگهی از لحاظ تقسیمات کشوری تابع حوزه فرمانداری شهرستان صومعه‌سرا میباشد.

وزیر کشاورزی

آ-۱۲۸۳۲

بانو

مشورت با :

متخصص زیبائی

دربارهٔ :

چین و چروك پیشانی و نازیبائی پاها وسایر قضایا . . .

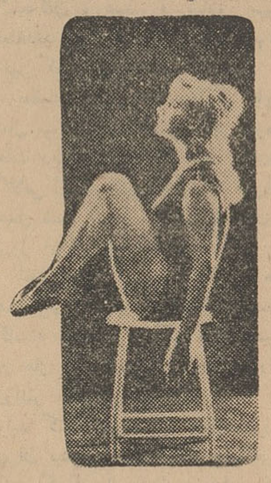

«دیانادی» متخصص زیبائی بانوان مشکلات زیبائی شمارا پاسخ میدهد:

***

س- من باوجود اینکه سی سال بیشتر ندارم چین‌های زیادی در پیشانی خود می‌بینم واین موضوع مرا خیلی بیشتر از آنچه که هستم پیر نشان میدهد .آیا راه علاج سادهٔ را میتوانید نشان دهید؟

ج- ماساژ محکم پوست پیشانی با روغن های مفید این مشکل شمارا آسان خواهد ساخت .پوست پیشانی وصورت خود راکاملا ازمواد آرایشی پاك کنید .نوك انگشتهای دو دست را وسط پیشانی ومیان دو ابروان‌خود قرار دهید .حالا انگشتها را درجهت مخالف بحرکت در آورید ،انگشتهای دست چپ را در جهت مخالف حرکت عقربه های ساعت ،وانگشتهای دست راست را در جهت موافق حرکت عقربه های ساعت .این مالش پوست را آنقدر ادامه دهیدتاانگشتهابگوشه خارجی چشمها برسند .یکی از متخصصین معروف زیبائی پوست میگوید اگر همه شب این تمرین را بمدت یکدقیقه روی پوست ادامه دهید ،چیزی نخواهد گذشت که اثر معجز آسای آنرا با چشم خواهید دید .

بعد از اتمام ماساژ ،خطوط وچین وچروکهای پیشانی را مجددا درصبح بعد ،ماساژ دهید ،این کار نیزبرای از بین بردن چین وچروك پیشانی مفید است .اما نکته ای که باید خاطر نشان ساخت اینستکه اصولا چرا باید چین وچروك ناشی از نگرانی در پیشانی شما ظاهر شود ؟سعی کنید علت نگران بودن خودتان‌راپیدا کرده وبیهوده در باره آن بخود غم واندوه راه ندهید .اگر این کار را کردید خواهید دیدکه چه اثرمعجزه آسائی در بر طرف ساختن چروك صورت شما خواهد داشت .

س- هرچند که من‌چاق‌نیستم‌ولی باوجود این عضلات پاهای من خیلی درشت وبد ترکیب بنظر میرسند . آیا میتوانم بدون اینکه لاغر شوم پاهای خودرا موزون سازم ؟

ج- در اینصورت شما باید بجای اتخاذ یك رژیم غذائی چند نوع‌تمرین ورزشی را مرتب انجام دهید .

این دو نوع تمرین ورزشی راکه درزیر برای شما شرح میدهم ، ابتدا روزی ۵ مرتبه وبعد بتدریج برتعداد آنها افزوده تا هرکدام را بتوانید براحتی ۳۰ مرتبه در روز انجام دهید .

(الف) -روی یك چهار پایه کوتاه بنشینید وزانوان خود را آنقدر بالا بیاورید تاکف پاها موازی سطح چهار پایه برسند ،در این حال دستهای خود را زیر عضلات زانو بیکدیگر قلاب کرده ومحکم عضلات ران‌خود راکنترل کنید .بعد مجددا بحال‌طبیعی بر گردید .

(ب)- روی دوپا ایستاده ودستهای خود را بپشت یك صندلی گرفته تا تعادل خود را بتوانید حفظ کنید . آنگاه پای چپ را ابتدا از جلوتاآنجا که ممکن است بالا آورده وبعدهمان پارا بعقب پرتاب کنید .همین حرکت را نیز باپای راست انجام دهید .

س-آیا درست‌است که نوشته‌اند علاج گشادی سیاه رگها ، تغییر رژیم غذائی است ؟

ج- فکر میکنم که شما عقیده آن دسته از پزشکان ر ا خوانده ایدکه معتقدند مصرف روزانه سبوس در غذا باعث لینت مزاج وجلو گیری‌از گشاد شدن سیاه رگها است .

البته این عقیده هنوز رد نشده است وشما هم اگر بتوانید روزانه مقدار معینی سبوس باغذای خود مصرف کنید کمك موثری بهضم غذا ولینت مزاج خود نموده اید واز این راه جلو گشاد شدن سیاه‌رگها را خواهید گرفت .

گفته‌های نغز

* بوسه سازندهٔ قصر امید و آرزوست . همه آرزومندان در طلب بوسه‌اند .
شوپنهاور

* بوسه زبان بی زبانان و عقده گشای عاشقان است .
هانری هاینه

* بوسه برای زن از هرگونه دلیل وبرهانی نیرومندتر و ارزنده‌تر است.
بایرون

* جان بلب آمد و بوسید لب‌جانانرا طلب بوسه جانان بلب آرد جانرا .
فروغی

* یك بوسه ازلبت‌ده ویك‌بوسه‌از رخت
تا هر دو را چشیده بگویم کدام به
شاعر ایرانی

* بوسه یك مقام ارزنده آسمانی دارد ونباید آنرا به آلودگیها نسبت داد .
بیکن

* جوانان می‌بوسند و پیران‌نوازش می‌کنند .
تولستوی

* بوسه ای که از سر شهوت برداشته شود داغ آتشین ننگی است که برلبهای بوسنده و بوسه دهنده باقی میماند .
سیسرون

* کسیکه بوسه را اختراع کرد خدا اجرش دهاد !
موزار

* گاهی برای یك بوسه ممکن‌است دوکشور بجنك باهم برخیزند .
فرانکلن

* بوسه اولین وسیله انتقال میکربهاست .
دکتر لاکورور

* فرق انسان و حیوان را دربوسه بجوئید .
بیکون

چنین است، روحیه جوانان!

استقلال طلب ، عاصی ، خودخواه وحساس

میل به تحصیل آزادی شخصی در جوانان بیش از هر چیز دیگر دیده میشود . اثبات شخصیت در جوانان بصورت های مختلف و متعدد بروز می کند . اما در هر صورت ، جوان همیشه می خواهد یك فعالیت کاملا شخصی داشته باشد . دختران و پسران جوان که سنین رشد و بلوغ را طی می کنند دوست دارند از صورت‌طفیلی گری کودکی خارج شوند و زندگی مستقل و آزادی داشته باشند .

آنها احساس می کنند که قیم و سر پرست لازم ندارند و در جامعه ، خود مسئول و پاسخگوی حرکات و اعمال خویشند و قوانین حقوقی‌کشور های مختلف نیز این آزادی عمل و قبول مسئولیت جوانان را کم وبیش پذیرفته‌اند . جوان حس می کند که دیگر صغیر نیست و باین ترتیب به اطرافیان خویش اعلام می کند که باید تدریجا طناب کشتی را شل کرد.

جوانان خواه نخواه و جبرا بسوی‌یك نوع زندگی تازه که با حیات دوران طفولیت آنان تباین دارد گام بر می دارند . آنان دوست دارند عادات کهنه کودکی‌را لگدمال کنند وفعالیت های نوینی را آغاز نمایند .

جوانان در حین تکامل خود باید از دو سر زمین بگذرند که در آنها اثبات شخصیت‌و خودخواهی بادشواری های گوناگون رو برو میشود . این دو سر زمین یکی خانه و دیگری مدرسه است . مسئله روابط جوان با پدر و مادر و سایر اعضای‌خانواده مهمتر و حساس تر است : بی صبری جوان و گاهی اوقات نادانی اعضای خانواده ممکن است در اغلب موارد آنچنان بر خورد هایی‌را بوجودآورند که منجر به یك سلسله اختلافات جدی شود و این مسئله است که اکنون دنیا را بخود مشغول داشته است .

خانواده در نظر کودك یك محیط عادی و طبیعی است که در آنجا می تواند کاملا رشد کند و بخورد و بریزد وبپاشد . اما همین کودك وقتی بدوران بلوغ و سر کشی قدم گذاشت دیگر این محیط گرم را نمی پسندد و آنرا کافی‌نمی داند.کار هاو سرگرمی هاونوع وقت گذرانی های‌خانوادگی جوانان را سخت کسل میسازد . آنها میل دارند با دوستان یکدل و یکزبان به گردش بروند ودر دنیای خاص‌خود گام بزنند . شکایت های آنها عموما سست و کودکانه است . معلوم است‌که به چیز های تازه‌ای علاقه دارند اما ابتدا خودشان هم نمی دانند که به‌چه راغب هستند. آنهادیگر خود راهمشان و مساوی والدین خویش میدانند و حاضر به اطاعت نیستند .

محیط دیگری که حس استقلال‌طلبی جوانان را بیدار میکند مدرسه است یکی از روانشناسان میگوید : روحیه جوانان طوریست که در مساعد ترین شرائط ، باز قوانین و مقررات‌مدرسه با احوال آنان ساز گار نیست وآنها در مقام گریز از زیرفشار این مقررات بر می آیند .

درسها نیز عموما مورد علاقه جوانان نورسیده نیست‌آنها پیوسته از بدی و زشتی برنامه مدارس شکوه میکنند و میل دارند اوقات‌خود را به‌آموختن مسائلی خارج از برنامه مدرسه صرف کنند . آنها کتاب های تازه رادرنهان مطالعه می کنند . جوانان بخصوص کتاب هائی را می خوانند که پدر و مادر ومعلمین خواندن آنها را منع کرده‌اند . با اینهمه روانشناسان ثابت کرده‌اند که دختران و پسران جوان‌از محیط مدرسه خوششان می آید زیرا بن محیط ، محیط اصلی را که خانواده باشد از یادشان می برد .هر اندازه که ارتباط های جوانان با خانواده‌ومدرسه ضعیف تر شود جوانان شخصیت‌خودرا قوی تر و آزاد تر احساس می کنند

چنین است روحیه جوانان - وشما که مادر خانواده هستید جلوه های خصوصی رفتار فرزندان جوان خود را نیز میتوانید باین تظاهرات روانی‌علاوه کنید اینجاست که باید بگوئیم رفتار و زندگی با جوانان مهارت و حسن‌نیت خاص میخواهد و در این مرحله است که تربیت مادر و خانواده نهایت تاثیر را دارد. اگربتوانید بامحبت‌و صمیمیت فرزند خود را از سالهای خطرناك‌جوانی بگذرانید جوجه خود را پرداده ایدوالا از آتش جوانی، دودهائی بلند خواهد شد که تا آخر عمر آسمان زندگی شما و فرزندتان را تیره نگاه خواهد داشت .

بقلم: پروفسور کاپو — ترجمهٔ: مهدی نراقی

معالجه با انگور

-۵-

شك و دو دلی ، بدبینی و غمی است که با این احساسات بدبینانه و غم انگیز نمیتوان کاری کرد .

شك نکنید ، متزلزل نشوید ، عمل کنید اگر عمل کردیدپیروزی باشماست . تصمیم ، توانائی‌است، شادابی و نشاط روح است وموفقیت قوت قلب شماست . تردید ، کار کسانی است که ترسو و ضعیف هستند .

کسانی که در باره طبیعت شك و تردید بخود راه میدهند هرگز معالجه نشده و شفا نمی یابند .

اطمینان و اعتماد روحی به‌توانائی وقدرت طبیعت به شما شفا میبخشد همانطورکه میلیونهابیماردر سراسر جهان باتکاء همین اطمینان و اعتماد شفا یافته‌اند .

زندگی ، میدان مبارزه‌ای است و اگر شما سالم باشید بهتر از وقتی که بیمارید در این میدان مبارزه فاتح و پیروز خواهید شد . یکبار برای همیشه شك وتردیدها را از خود دور سازید تا موفق و پیروز شوید .

کریستف کلمب - هرگزشك نکرد و امریکا را کشف کرد .

گالیله هیچ شك نکرد و کشف کرد زمین بدور خود میگردد .

هاروی پزشك شهیر انگلیسی شك بخود راه نداد و گردش خون را کشف کرد .

نیوتونبیش ازاین شك نکرد و برای ما قانون قوه جاذبه زمین را کشف نمود .

اینشتن هرگزشك وتردید بخود راه نداده‌و نظریه نسبیت‌و چهارمین بعد را کشف نمود .

ادیسون هرگز بعقب بر نگشت

بقیه در صفحه ۱۲

شرکت سهامی بی . اف . گودریچ ایران

قیمتهای خود را تقلیل میدهد

شرکت سهامی بی . اِف . گودریچ ایران بانهایت خوشوقتی اعلام میکند که از تاریخ دهم تیر ۱۳۴۱ (اول جولای ۱۹۶۲) قیمت لاستیك وتوئی ساخت ایران بشرح زیر تقلیل داده است :

اتومبیلهای سواری	۵ درصد
اتوبوس	۱۰ درصد
کامیون	۱۰ درصد

شرکت سهامی بی . اِف . گودریچ ایران ضمناً باطلاع عموم میرساند که برخلاف لاستیکهائی که از خارج وارد وروی استاندارد بین المللی ساخته میشود لاستیکهای ساخت ایران مخصوصاً مناسب باآب وهوا وجاده های ایران تهیه میگردد .

انگلیسی بیاموزید

کلاسهای انگلیسی انجمن دوشیزگان و بانوان

بسرپرستی دبیران ورزیده و باتجربه ، باروشی بسیار سهل و آسان زبان انگلیسی‌را بشما می آموزد.

برای نامنویسی همه روزه صبح و عصر بدبیرخانه انجمن دوشیزگان و بانوان(خیابان شاهرضا - خیابان فرصت - شماره ۷۳- تلفن ۶۹۷۱۵) مراجعه فرمائید.

آگهی مناقصه خرید یونجه

موسسه دامپروری حیدرآباد واقع در ۵ کیلو متری غرب کرج به نمایندگی از طرف حساب عملیات مخصوص وزارت کشاورزی برای مصرف دام خود احتیاج‌به‌یکصدتن یونجه خشك نعنائی مرغوب از محصول سال جاری که بیش از ۵٪مواد خارجی نداشته باشد بشرح زیر از طریق مناقصه وتحویل بانبار موسسه خریداری می‌نماید .

۱- پیشنهاددهندگان بایستی ۵٪ مبلغ پیشنهادی رابعنوان سپرده بحساب ۱۵۰۵۱۷ دربانك ملی‌شعبه کرج ویاوجه نقد بصندوق موسسه پرداخت و فیش بانکی ویاقبض صندوق دریافتی را به پیوست پیشنهاد خود درپاکت لاك و مهرشده تاساعت ده صبح روز ۷ شهریور ماه ۴۱ بدفتر موسسه تسلیم و رسید دریافت دارند .

۲- کلیه پیشنهادات رسیده درساعت ۱۱ صبح هفتم شهریور ماه ۴۱ در دفتر حسابداری مؤسسه باز وقرائت خواهد شد .

۳- حضور پیشنهاددهندگان در جلسه مناقصه آزاد خواهد بود.

۴- به‌پیشنهادات مشروط و مبهم و فاقد سپرده ترتیب اثرداده نخواهد شد .

۵- پیشنهاداتی که خارج از موعد مقرر در آگهی تسلیم گردد بلااثر خواهد بود.

۶- برنده‌مناقصه بایستی یونجه مورد مناقصه را بانبار موسسه واقع در ۵ کیلومتری جاده کرج بقزوین تحویل و قبض رسمی انبار دریافت دارد .

۷- درصورتیکه برنده مناقصه از انعقاد قرارداد خودداری نماید سپرده وی بسود صندوق دولت ضبط خواهد شد .

۸- موسسه مختار است که مقدار یونجه مورد مناقصه را ۲۵٪ ازکل یونجه کسر و یااضافه خریداری نماید .

۹- مالیات وعوارض متعلقه و همچنین هزینه‌های درج آگهی وتخلیه یونجه تامحل مربوطه بعهده برنده مناقصه خواهد بود.

۱۰- مؤسسه دررد یاقبول یك یاکلیه پیشنهادات رسیده مجاز خواهد بود.

۱۱- چنانچه مؤسسه ثبت‌قرارداد را در دفاتر اسناد رسمی‌ضروری

۱۲- برنده مناقصه بایستی یونجه مورد نیاز را از تاریخ عقد تشخیص دهد پرداخت هزینه آن بعهده برنده مناقصه خواهد بود. قرارداد حداکثر بمدت دوماه تحویل نماید . در صورت عدم تحویل علاوه برضبط سپرده مشمول جریمه خواهد بود.

۱۳- پیشنهاددهندگان نبایستی مشمول قانون منع مداخله کارکنان دولت در معاملات دولتی باشند .الف ۲۹۷۸

۱-۲ آ-۱۳۷۶ رئیس موسسه دامپروری حیدرآباد

آگهی مناقصه

اداره کل غله سه قلم تسمه مورد احتیاج سیلوی اهوا ز را ازطریق مناقصه خریداری مینماید داوطلبان میتوانند بامراجعه باداره کارپردازی کل غله و دریافت یك نسخه از شرایط‌آگهی و مشخصات تسمه ها پیشنهادات خودرا تاساعت (۹) صبح روز سه‌شنبه یکم آبان ۱۳۴۱ باداره دفتر کل غله تسلیم و رسید دریافت دارند . الف ۲۹۷۶

۱-۲ آ-۱۳۷۸۰ مدیر کل غله غفاری

آگهی مناقصه شماره ۴۱۴

شهربانی کل کشور شانزده هزارو پانصد زوج پوتین زمستانی افراد رادر ردیف ونظیر نمونه بموجب برك شرایط جداگانه از طریق مناقصه خریداری مینماید . داوطلبان میتوانند برای اطلاع از جریان وملاحظه نمونه باین اداره مراجعه و پیشنهادات خودرا تاآخر وقت اداری روز ۵شهریور ماه تسلیم و رسید دریافت دارند. الف۲۹۷۴

۱-۲ رئیس اداره کارپردازی - سرهنك ناظمی افشار

آگهی مناقصه ساختمان بیمارستان

جمعیت شیر و خورشید سرخ دامغان دستمزد ساختمان بیمارستان بیست تختخوابی و بخش جراحی متصل به آنرا از طریق مناقصه بمقاطعه واگذار مینماید داوطلبان میتوانند تا آخر وقت اداری روز چهار شنبه ۴۱ر۵ر۳۱ بدفتر شیر و خورشید سرخ دامغان مراجعه با دریافت برك مشخصات وشرایط و نقشه مربوطه پیشنهادات خود را تسلیم و رسید دریافت دارند و پیشنهادات واصله در ساعت۵ بعد از ظهر روز ۴۱ر۶ر۱ باحضور هیئت مدیره و مرکزی باز و قرائت خواهد شد .

مدیر عامل جمعیت شیر و خورشید سرخ دامغان - یزدانی

۱-۳ آ-۱۳۴۹۸

جمشید کاشانیان

چند اشاره پیرامون «مشکل بودجه»

هفته گذشته مطالب جالبی تحت عنوان «مشکل بودجه» بقلم آقای دکتر مهدی بهره‌مند در روزنامه اطلاعات درج شده بود ایشان پس از تجزیه و تحلیل موضوع نتیجه گرفته بودندکه یگانه راه حل تامین کسر بودجه ایجاد کار و بالابردن درآمد افراد ملت است والاباکاهش هزینه‌ها یاموقوف کردن فعالیتهای عمرانی وبالاخره استقراض نمیتوان مشکل بودجه را حل کرد . طریقه و روشی راکه نویسنده محترم برای ایجاد کار و بالابردن درآمد از طریق جایزه صدور و تعلیق واردات نموده‌اند قابل تعمق و مطالعه بیشتری است .

این نکته روشن است که افزایش صادرات موجب ازدیاد تولید ملی ودرنتیجه فزونی درآمد ملی خواهد گردید . اما این نکته راکه توزیع عادلانه عواید مذکور ، از طریق صادرات چگونه باید موجب بالا بردن قدرت خرید یا درآمد متوسط افراد کشور شود بایستی درنحوه تشویق صادرات جستجو شود . اگر افزایش صادرات بنحوی باشد که فقط عده معدودی صادرکننده از آن استفاده نمایند آنوقت هدف نهائی که عبارت از بالا بردن درآمد متوسط عمومی باشد ، تحقق نخواهد یافت .

تشویق صادرات باید عمقی واساسی باشد و طریقه پرداخت جایزه صدور و تعلیق واردات برصادرات مانند داروهای تسکین دهنده اثرات موقتی خواهد داشت .

پرداخت جایزه صدور درحال حاضر درایران اگر رسما وجود ندارد ، عملا اجرا میشود . زیرا صادرکنندگان تعهدات ارزی را که میسپارند بهیچوجه با ارزش واقعی کالا تطبیق نمیکند ومابه‌التفاوت ارز حاصله از تعهد ارزی و فروش واقعی را دربازار آزاد میفروشند . اینك فرض کنیم که چنین حقیقتی وجود نداشته باشد ودولت جایزه صدور تعیین کند . اولین عکس‌العمل این اقدام معاوضه بمثل ممالکی خواهد بودکه کالاهای مشابه صادراتی ایران را عرضه مینمایند . آنوقت دوباره باید میزان جایزه صدور را بالا برد ، تاامکان رقابت برای کالاهای صادراتی ایران دربازارهای بین‌المللی داده شود . اما ادامه این روش بجائی خواهد رسید که کالاهای ایران بارز خارجی بارزانترین بها عرضه شود . بعبارت روشن‌تر نتیجه کار تلاش ملی ایران بثمن بخس و بنفع خریداران خارجی خاتمه یابد .

از لحاظ سیاست پولی نتیجه پرداخت جائزه صدور ،اگر وجوه آن از محل مالیاتهای مستقیم تامین نشود ، تشدید تورم پولی است . اگر بخواهند مبالغ جایزه را از طریق حقوق گمرکی وسودبازرگانی ،مالیاتهای برمصرف تامین کنند ،در اینحال ازقدرت خرید عمومی کاسته خواهدشد. اقدام مزبور نقض غرض خواهد بودو فقط معدودی از صادر کنندگان از این رهگذراستفاده شایانی خواهند نمود. اگرمحلی برای پرداخت مبالغ جایزه صدور قبلا پیش‌بینی نشود، آنوقت اقدام دولت درتادیه جایزه صدور یکنوع انتشار اسکناس یابالا بردن قدرت خرید بطور تصنعی (بنابنظریه مقداری پول)خواهد بودو اگر هم ضرورت اتخاذ چنین تصمیمی مسلم گردد ، معلوم نیست که درآمد های حاصله (بنا بنظریه درآمد پولی)خواه درنزد طبقه صادر کننده و یا طبقات دیگر در طریق صواب بکارروند. اتفاقا تجربه سالهای اخیر بثبوت رسانیده که درآمد های اتفاقی در کشور ما هیچگاه بمصارف واقعی خود نرسیده‌اند والا دلیلی نداشت که با اینهمه درآمد داخلی وارزی دچار کسر بودجه بشویم .بنابر این عاملی که قدرت خرید عمومی‌را بنحو طبیعی بالامیبرد ، احساس نیازمندی بمصرف میباشد و هنگامی که چنین نیازمندی بوجود آمد انسان وادار بتلاش وکاربیشتری میگردد . پس باید بجای کاهش ارزش پول ، از طرقی ارزش داخلی آنرا بالابرد و از طرف دیگر برمقدار مصرف افزود. اکثریت سکنه کشورما را طبقهٔ کشاورز تشکیل میدهند و کالاهای موردنیاز آنان ،از پنج یاشش قلم تجاوز نمیکند و علت آنستکه اینان آشنائی بمصرف و بکاربردن وتمتع حاصله از اجناس وخدمات گوناگون راندارند .مثلا صابون ویا خمیردندان که از کالاهای ضروری برای تامین بهداشت وجود انسانی است ، هنوز در اغلب دهات ایران بمنزلهٔ کالای تجملی تلقی میشود و یا اصولا نمیدانند خمیر دندان برای چه مصرفی است .

باتوجه بمراتب فوق اولین اقدامی که باید برای ایجاد کار بعمل آید توسعهٔ بازار داخلی از طریق هدایت مصرف میباشد. اینهمه تبلیغات برای فروش کالاهای داخلی وخارجی که‌در شهرها میشود، باید بدهات کشانیده شود . در تبلیغات باید موارد مصرف کالا و ضرورت آن مورد توجه قرار گیرد. دولت از طریق تشکیل سمینارهای مختلف‌در شهرستانها وسندیکاهای تولید کنندگان ووارد کنندگان با ایجاد نمایشگاههای سیار در دهات وقراء میتوانند در بالا بردن مقدار مصرف وهدایت آن‌اقدام نمایند. همین تحرك وجنبش موجب ایجادکارهای جدید دیگر میگردد .

اما در اینکه تعلیق واردات به صادرات موجب توسعه صادرات ویا ایجادکار میشود باید اولا بررسی کرد که مفهوم کالاهای غیر ضروری چیست ؟در ۲۰سال پیش تلفن ـرادیو ـیخچال و کالاهای مشابه درزمرهٔ اجناس تجملی قرار داشت و حال آنکه درزمان حاضر نمیتوان تلفن یا رادیو و اتوبوس را کالای غیر ضروری نامید. شاید در پنج سال آینده اتوموبیل سواری نیز در گروه کالاهای ضروری قرار گیرد . بعبارت دیگر ضرورت مصرف کالاها با پیشرفت تمدن وزمان ارتباط دارد، تلویزیون ویارادیو امروز وسیله اشاعه فرهنك و اطلاعات بشمار میرود. پس چگونه ممکن است که آنها را کالاهای غیر ضروری تلقی کنیم ؟ علاوه بر این موضوع اصولا ملتی که فقیر است و شکایت از کمی درآمد دارد چه دلیلی ایجاب میکندکه کالاهای غیر ضروری وتجملی مصرف‌نماید ؟

نتیجه نهائی روش تعلیق واردات بر صادرات از طرفی بنابقانون‌رانت، گرانی کلیه کالاها و بالاخره سیر صعودی هزینه زندگی خواهد گردید واز طرف‌دیگر کسانیکه از این رهگذر متمتع خواهند گشت فقط عده معدودی از صادر کنندگان خواهند بود. اگر اینان عواید حاصله رابرای سرمایه گزاری ، بمنظور بهبود تولید رشته صادراتی خودبکار برند باز هم میتوان قانع شدکه تامدتی مصرف کنندگان و خاصه کشاورزان تن‌بفداکاری دهند. اما تجربه بیست سال گذشته ،بعد از شهریور ۱۳۲۰ تاکنون نشان داد که صادر کنندگان ماتوجه ببهبود تولید نداشته‌اند واگر غیراز این میبود ، امروز نمیبایستی تقاضای جایزه صدور ویا اتخاذ روش تعلیق راینمایند . کلیه اقداماتی که درزمینه صادرات تاکنون بعمل آمده ، اثرات موقتی داشته و همانطورکه قبلا گفته شد بمنزله تزریق داروهای مسکن بیك بیمار بوده است ، بدون اینکه باصل مرض توجهی شود و درمقام علاج‌واقعی و عمقی برآیند .

اقداماتی که‌دردوره اعلیحضرت فقید بعمل آمد، باتوجه بمقتضیات‌زمان ومیزان احتیاجات ماسیاستی متین ودرست بوده‌است .اما امروز آن عوامل دیگر وجود ندارند . درآن دوره اثرات تورمی باتوجه بمقدار صادرات‌ناچیز بودو حال آنکه امروز در هربرنامهٔ اقتصادی دردرجه اول هدف بالا بردن سطح زندگانی افراد یك کشور است و هرروش وسیاست اقتصادی که اتخاذ میشود باید با اصل مذکور تطبیق وهم‌آهنگی داشته باشد...کشور های‌آمریکای لاتین بعنوان نمونه در اجرای سیاست پرداخت جایزه صدور ویاروش تعلیق ذکر میشوند. لکن اولامعلوم نیست که‌وضع اقتصادی آنان بهتر ونکوتر ازایران باشد ، ثانیا باوجود اجرای سیاستهای مذکور کشورهای آمریکای لاتین نیز نتوانستند در برابر بازار مشترك توفیقی حاصل کنند (زیرا در حدود ۴۵ در صد واردات بازار مشترك ازآمریکای لاتین میباشد) وبالاخره مجبور شدندکه در سیاست صادراتی خود تجدید نظر نمایندتا بتوانند بازار مشترك را وادار باعطای امتیازاتی جهت کالاهای صادراتی خود بنمایند . ثالثا تصور نمیکنم تقلید کورکورانه اقدام عاقلانه باشد هر کشوری باید بنابامکانات موجود و اوضاع و احوال خاص خویش سیاست اقتصادی خودرا تنظیم واجرا کند . شاید کشور ژاپن دراینموردبعنوان بهترین نمونه باشد.

بازرگانان محترم

شرکت باربری اصفهان باداشتن سابقه‌چندین‌ساله

در امور حمل و نقل و کارکنان خدمتگذار وکارآزموده اکنون شبکه خطوط خودرا توسعه داده وکالا های تجارتی رادر اسرع وقت و باناز‌لترین قیمت به **شهرستانهای‌اصفهان‌ـشهرضا ـ آباده ـ شیراز ـ فسا ـ جهرم ـ لار ـ کازرون ـ برازجان ـ بوشهر ـ اهواز ـ آبادان ـ خرمشهر** حمل نموده رضایت خاطر مشتریان محترم را فراهم مینماید.

شرکت باربری اصفهان ـ خارج میدان شوش ـ جاده شهرری ـ تلفن ۲۲۵۲۰ ـ ۲۶۲۷۶

آ ـ ۹۱۹۳ ۱ ـ ۶

«تعلیق» واردات بصادرات

باید برای مدت محدود عملی شود

بااجرای برنامه تعلیق قسمتی‌ازدرآمد اضافی طبقات مرفه بسوی طبقات پائین وزارعین سرازیر میشود

تعلیق واردات به صادرات یکی از راه حل‌های مورد پسند بازار میباشد این راه حل برای اولین بار پنجسال قبل درروزنامه اطلاعات عنوان شده است .

مخالفین این طرح بیشتر عناصر دولتی می‌باشند وبجز یکی‌ازوزیران بازرگانی گذشته بقیه وزرا از پنج سال قبل باینطرف‌با آن بشدت‌مخالفت کردند . موضوع تعلیق صادرات یکی از موضوعاتی بود که در جلسه‌ای از بازرگانان مطرح شد در این‌جلسه یکی‌از بازرگانان که‌عضواطاق‌بازرگانی است معتقدبود تعلیق‌صادرات به‌واردات درسالهای قبل باین دلیل موجه نبود که‌ایران بادروازه باز و جیب پرازارز بادنیا مواجه‌بود اما امروز وضع‌خلاف آنست ارز نداریم دروازه را هم‌بستیم علت دیگر مخالفت بااین سیاست در گذشته این بودکه ادعا میشد سیاست تعلیق موجب دونرخی ارز میشود ودر این مورد ایران تعهدات بین‌المللی دارد که باید به‌آن احترام بگذارد ما معتقدیم این تعهد بجای خود صحیح وقابل‌احترام‌است‌اما‌اگر کشورهای‌دیگر جهان بخصوص کشور های همسایه ما کم وبیش دارای چنین وضعی‌میباشند برای ما که وضع عادی نداریم وبحران تمام‌رشته‌های اقتصادی کشور را درهم ریخته است مسلما محقیم که این موضوع رااستثنائا برای مدتی ندیده گرفته و براساس منافع کشور اقدام کنیم در حال حاضر میتوان بایك برنامه چندساله بعضی از کالا های وارداتی را که جنبه نیمه ضروری و حتی ضروری دارد معلق به بعضی‌از کالاهای صادراتی بنمائیم البته انتخاب کالای وارداتی و حتی انتخاب کالاهای صادراتی در سلامت سیاست تعلیق موثر است. دولت درحال حاضر در موردژاپن‌آلوده بچنین سیاستی است درحقیقت‌اگر تخلف‌ازتعهدات‌بین‌المللی مصلحت باشد این‌کار انجام گرفته است‌اما متاسفانه در واحد کوچك و بمیزان کمتر که‌در کل‌امورموثرنیست باید چنین سیاستی را باتعدیل‌وسیع تری درباره بسیاری از کشور هاانجام داد .

اگر ما در تعلیق ، کالا های وارداتی نیمه ضروری را که مورد مصرف افراد مرفه میباشند انتخاب کنیم قسمتی از درآمد اضافی این افراد را بعلت‌خرید کالای نیمه ضروری‌بدست آورده‌ایم و متقابلا با انتخاب‌یك کالای صادراتی که عده بیشماری از زارعین روی آن کار میکنند سبب میشویم که‌تولید بیشترو قیمت‌بهتر شود وبمیزان درآمد زارعین بیافزاید در حقیقت با این سیاست تعلیق قسمتی ازدرآمداضافی طبقات مرفه‌را بسوی طبقات پائین و زارعین سرازیر نموده‌ایم اثر مهم و اساسی سیاست تعلیق هم درهمین نکته میباشد . البته سیاست تعلیق نمیتواند یك سیاست ثابت و دائمی باشد بلکه باید برای یك دوره محدود اتخاذ شود تا در این مدت مشکلات بازار یابی واستاندارد و افزایش تولید وارزان تمام شدن قیمت کالاها حل گردد تابعد بتواندبدون‌حمایت وارداتی بازار بدست آمده را نگهدارد .

اطلاعات اقتصادی

قسمت دیگری از املاك شاهنشاه تقسیم میشود

باتقسیم این املاك ۲۵۰۰ خانوارازرعایای گرگان وگنبدکاوس صاحب زمین میشوند

امروز یك مقام بانك عمران به خبرنگار ما اظهار داشت با آنکه کلیه املاك مزروعی و مفروز بلا‌معارض شاهنشاه توسط بانك‌عمران بین رعایای همان نقاط تقسیم شده بود معذلك اکنون هم قرائی که ازصورت مشاع در می‌آید و مفروز می شود بوسیله اداره املاك پهلوی در اختیار بانك عمران قرار میگیرد تاترتیب تقسیم آن داده شود.

تاکنون در حدود ۸ قریه‌بزرك از املاك سلطنتی بدین طریق‌آماده شده وبانك عمران این دهکده‌ها را بین ۲۵۰۰ خانوار از رعایای همین نقاط تقسیم میکند.

دهکده های مزبور در گرگان و گنبد کاوس واقع می باشند و قرار است شاهنشاه اسناد مالکیت قراء مزبور را مقارن فروردین ماه به نمایندگان کشاورزان مزبور اعطاء فرمایند.

تااین تاریخ هم چنانچه دهکده هائی آماده‌تقسیم شوداسنادمالکیت آن توزیع خواهد شد.

اداره املاك پهلوی بتدریج کلیه املاك مزروعی سلطنتی را بصورت شش دانك و مفروز و بلا معارض در آورده در اختیار بانك عمران خواهد گذاشت تابین کشاورزان تقسیم شود.

این مقام افزود قرار است پس از موافقت شاهنشاه ، سایر املاکی که قابل تقسیم است نیز بین‌رعایای کشور تقسیم شود.

باتقسیم املاك شاهنشاه بین کشاورزان کشور تاکنون سطح تولید بمیزان زیادی توسعه یافته و بر میزان فعالیت زارعین افزوده شده است.

این مقام سپس اظهار داشت : در حال حاضر مسئولین بانك‌عمران بادولت وموسسات مختلف‌مذاکراتی را برای دریافت اعتبار انجام می‌دهند تاازاین محل بتوان اراضی تقسیمی سلطنتی را عمران نمود و سطح کشت را مکانیزه نمود ودر ضمن باتهیه بذر و کود مرغوب آنرا توسعه داد.

مختصر اقتصادی

* شرکت شوکر مارس بامسئولیت محدود با سرمایه دوازده میلیون‌ریال برای تاسیس کارخانه و تهیه و تولید انواع مواد غذائی (کاکائو ـ روغن ـ کاکائو شکلات و مواد اولیه قنادی‌و غیره) و وارد کردن مواد اولیه و ماشین آلات بمدیریت آقایان حسین عالی زاده و کوستیك توزتان ارومیه و ارشاول جهانی تاسیس شد .

* سرمایه شرکت بازرگانی فرشته با مسئولیت محدود از مبلغ نهصد هزار ریال به سه میلیون وششصد هزار ریال افزایش یافت همچنین‌به سرمایه شرکت نسبی دانیال رفیعی و پرویز ظهوری سیصد هزار ریال افزوده شد و در نتیجه سرمایه کل آن به یك میلیون ریال رسید .

اساسنامه شرکت‌تعاونی مادرتصویب‌شد

هدف این شرکت تثبیت نرخهاست

سومین جلسه شورای مدیران عامل شرکت های تعاونی ادارات و سازمانهای دولتی در دفتر شرکت تعاونی مصرف ارتش بریاست آقای ساسانی معاون اول بانك سپه‌و مدیر عامل شرکت‌تعاونی‌مصرف‌ارتش تشکیل شد .

در این جلسه درباره مسئله‌تشکیل شرکت تعاونی مادر و اساسنامه آن مذاکراتی صورت گرفت و اساسنامه لازم تهیه گردید و بتصویب رسیدو تصویب نهائی آن به جلسه آینده روز دوشنبه ۲۹ مرداد موکول گردید.

همچنین قرار شد که اعضاءمدیره و بازرسان و اعضاء علی‌البدل اتحادیه مادر نیزدر آن‌جلسه انتخاب گردند.

تثبیت نرخها

هدف از تشکیل شرکت‌تعاونی‌مادر اقدام برای تثبیت نرخهاست . فعلا کلیه شرکت های تعاونی‌مصرف‌وزارت خانه ها احتیاجات خودرا بطور متفرق خریداری می‌کنند که از لحاظ اصول تعاونی صحیح نیست با تشکیل‌شرکت تعاونی مادر این شرکت ها امکان خواهند یافت خرید های خودرا بدون رقابت که سبب بالارفتن‌نرخهامیشود، در فصل مناسب در محل تولید و از دست اول خریداری کنند . چون نرخ خرید برای‌تمام مصرف‌کنندگان مساوی خواهد بود و مصرف کننده بانرخهای متعدد مواجه نخواهد شد . اینکار در نرخهای بازار آزاد هم‌اثر می‌گذارد و نرخهای آن هم احتمال میرود تا حد نرخ شرکت های‌تعاونی مصرف تقلیل یابد .

برای تهیه هیزم وزغال

باید طرح جنگل اخذ شود

وزارت کشاورزی اطلاع میدهد طبق مقررات قانون جنگلبانی و مراتع بکلیه اشخاصی که از تاریخ ۸ شهریورماه سال جاری‌بمنظور تهیه هیزم و زغال ویاانواع چوب ازجنگلها میخواهند بهره برداری نمایند اعلام میشود تابرای تهیه طرح جنگلداری که شرط بهره‌برداری از جنگل است بسرجنگلداری‌ها ویا ادارات جنگلبانی محل‌مراجعه‌نمایند تاماموریـن طرح بهره برداری از جنگل را برای آنها تهیه نمایند که بهره برداری ازجنگل بطریق کاملا فنی صورت گیرد ودر نتیجه سبب انهدام جنگلها نگردد.

آگهی تجدید مزایده فاضل‌آب‌دروازه‌غار

شهرداری تهران فاضل آب دروازه غار را با حداقل اجاره سالیانه۳۴۰۰۰ ریال برای مدت سه سال باجاه واگذارمی نماید.

داوطلبان شرکت در مزایده میتوانند با مراجعه باداره کل آب‌واقع‌در میدان سپه قسمت غربی‌عمارت قدیم شهرداری برك مشخصات را مجانا دریافت‌دارند وچنانچه مایل شرکت در مزایده باشندباید مبلغ‌پنجهزار ریال بعنوان سپرده باداره کل درآمدپرداخت وقبض سپرده را بانضمام برك مشخصات با پیشنهاد خود تاساعت‌ده ونیم صبح‌روز شنبه دهم‌شهریور ماه ۱۳۴۱ به‌صندوق مناقصه‌و مزایده در اداره کل بازرسی‌بیندازندپیشنهادات‌رسیده درساعت ۱۱ صبح همان روز باز ورسیدگی خواهد شد.

آ ـ ۱۳۸۷۰ شهردار تهران

روغن نباتی ورامین

برای حفظ سلامتی خود و فرزندانتان‌ازروغن های نباتی ورامین

(زیتون نباتی هیدروژنه ـ کنجد)

مصرف فرمائید این روغنها صد در صدخالص و از بهترین روغنهای موجود است. برای تهیه آن بخواربار فروشیهای معتبرو یا مستقیما بفروشگاه های این شرکت واقع درمیدان بهارستان ـخیابان‌آمل کوچه‌دقت‌ـخیابان‌تهران نو مقابل بیمارستان بوعلی ـ مراجعه فرمائید .

ضمنا برای شهرستانهائی که‌نماینده ندارد نماینده فعال میپذیرد .

شرکت سهامی مواد غذائی‌وشیمیائی ایران وزارت صنایع و معادن

آ ـ ۱۳۱۰۹ ۱ ـ ۱۰ ۲۸۶۰ م الف

سال میوه

محصول میوه امسال در سالهای‌اخیر بی‌سابقه بوده است

بعلت وفور میوه خشکبار امسال نیز افزایش مییابد

بررسی‌وضع میوه‌وتره‌باردرتهران و شهرستانها نشان میدهد که در حال حاضر زمینه میوه در سراسر کشور بسیار فراوان و قیمت آن نسبت بسال گذشته ارزان تر میباشد.

چون اکنون اواسط تابستان می باشد اکثر میوه‌جات بدست آمده وبمرکز حمل میشود. گزارش‌خبرنگار ما حاکی‌از آن است که‌تولید کنندگان و عمده فروشان میوه معتقدند وفور امسال میوه‌درسالهای اخیر کمتر دیده شده است.

بعقیده این عده امسال را باید سال میوه وسال گلابی‌وسایر میوه‌جات دیگر نامید. اکنون بقدری گلابی از سراسر کشور به تهران حمل شده است که قیمت آن‌روز بروز ارزان تر میشود.

انواع‌دیگر میوه وتره‌بار هم همینطور باافزایش زمینه‌ازبهایشان کاسته میشود . در اکثر نقاط‌کشور در حال حاضر میوه‌ازبهای‌شهرداری ارزانتر بفروش میرسد.

تولید کنندگان میوه، چون‌مصرف تهران بیشتر است اکثر تولیدخود را بمرکز ارسال میدارند. بطوریکه در بعضی از شهرها تولید کننده میوه‌قیمت میوه گرانتراز تهران است.

افزایش سطح کشت میوه‌استفاده از کودهای مختلف و بارندگی‌های بموقع باعث شده امسال بر تولید میوه افزوده گردد.

با آنکه آفاتی در بعضی‌ازباغات میوه بروز نموده ،معذلك بامبارزه‌ای که‌با آن میشود، صدمه‌ای بمحصول نخواهد زد.

امسال محصول اکثر نقاط کشور منجمله خراسان ـ اصفهان بسیار خوب است. با شروع اسفالت‌بقیه راه تهران ـاصفهان‌و اصفهان تا شیراز میوه بابهای ارزانتری در اختیار مصرف کنندگان قرارخواهد گرفت. چون از میزان کرایه به نسبت زیادی کاسته خواهد شد.

درحال حاضر انواع میوه در تهران فراوان است منجمله گلابی وهلو، هندوانه و طالبی ،آلو، انگور، زردآلوو شلیل بسیار زیادو نسبتا ارزان میباشد. با آنکه میوه‌خارجی بواسطهٔ سود بازرگانی زیادو محدودیت‌واردات‌واردنمیشودمعذلك هیچگونه مضیقه‌ای از این لحاظ دیده نمیشود.

سیب هم زیاد است خصوصا سیب قرمز تهران زیاد و قیمت‌آن مناسب است، خیار هم فراوان‌است وبزودی خیار پائیزه‌هم بدست‌خواهد آمد. بواسطه وفور میوه امسال خشکبار بیشتری بدست می‌آیدوبر صادرات آن افزوده خواهد شد.

ارز

دولارامریکا نقد (اسکناس)	۸۳٫۷۵
دلار حواله پستی	۸۳٫۲۵
پوند انگلیسی نقد(لیره)	۲۳۸
پوند حواله پستی	۲۳۶
مارك آلمان نقد	۲۰٫۹۰
مارك حواله پستی	۲۰٫۶۰
فرانك سویس نقد	۲۰
فرانك سویس حواله	۱۹٫۷۰
هزارلیر ایتالیا نقد	۱۴۰
هزار لیر ایتالیا حواله	۱۳۶
فرانك فرانسه نقد	۱۷٫۳۰
فرانك فرانسه حواله	۱۷٫۱۰
لیره ترك‌اسکناس بزرگ	۷٫۵۰
لیره ترك کوچك	۷٫۱۵
روپیه پاکستان نقد	۱۰
روپیه پاکستان حواله	۹٫۸۰
روپیه هندوستان‌نقد	۱۲
روپیه هندوستان حواله	۱۱٫۸۰

اطلاعات کودکان
مجله مخصوص
خردسالان
سه شنبه‌ها
منتشر میشود

آگهی مناقصه ساختمان سنگچین دوطرف مسیل داودیه

شهرداری تهران ساختمان سنگچین دو طرف مسیل داودیه (از خیابان بیست متری الی خیابان شهناز مجاور سازمان‌امنیت)را طبق کروکی وباشرایط زیر بمناقصه می گذارد .

۱ـ مبلغ کل کاردرحدود چهارصدوپنجاه‌ویکهزار چهارصد و هفتاد ریال می باشد که ممکن است‌تا حدود ۲۵٪ کسر و یا اضافه شود .

۲ـ مدت انجام کار در ماه از تاریخ مبادله پیمان است .

۳ـ داوطلبان شرکت در مناقصه می توانند تاآخر وقت اداری روز شنبه سوم شهریور ماه ۴۱ درخواست خودرا بدفتر اداره کل فنی شهرداری‌تسلیم نموده و رسید آنرا دریافت دارند .

۴ـ از بین داوطلبان شرکت در مناقصه که‌تاتاریخ مذکور درخواست خودرا بدفتر اداره کل فنی تسلیم نموده‌اند واجدین شرایط که صلاحیت آنها مورد تایید کمیسیون مربوطه قرار گیرد با توجه بصورت مجلس درجه بندی مقاطعه کاران‌شهرداری انتخاب و برك گواهی فنی (اجازه نامه مشارکت در مناقصه) داده خواهد شد .

۵ـ واجدین شرایط که گواهی‌نامه فنی‌رابا مراجعه به اداره معماری دریافت داشته اند پس از پرداخت مبلغ‌چهارصدریال‌بصندوق اداره کل‌درآمدشهرداری و ارائه قبض رسید آن به اداره کل‌فنی (اداره معماری) میتوانند اسناد مناقصه‌را دریافت‌نمایند .

۶ـ پیشنهاد دهندگان پس از مطالعه اسناد مناقصه باید پیشنهادات خودرا ضمن دو پاکت الف و ب بشرح زیر تنظیم ودر روز شنبه دهم شهریورماه ۴۱ تا ساعت ده و نیم صبح به‌صندوق مناقصه شهرداری بیندازند .

پاکت الف باید سر بسته و لاك و مهر شده‌وروی آن به خط درشت حرف الف و اسم پیشنهاد دهنده نوشته شود ومحتوی اسناد و مدارك زیرباشد.

الف ـ برك‌شرایط عمومی مناقصه که بامضای پیشنهاد دهنده (باقید عبارت قرائت شده ومورد‌قبول است) رسیده باشد .

ب ـ طرح پیمان و صورت واحد بها و دفتر مشخصات فنی و تعهدنامه مربوط به قانون منع مداخله کارمندان دولت در معاملات دولتی که بامضای پیشنهاد دهنده (باقید عبارت قرائت شده و مورد قبول است) رسیده باشد .

ج ـ گواهی فنی. (اجازه نامه مشارکت در مناقصه) .

د ـ قبض سپرده نقدی به مبلغ بیست هزارریال که پیشنهاد دهنده بصندوق اداره کل در آمد شهرداری پرداخته باشد یا ضمانت‌نامه بانك‌مجاز به مبلغ فوق و بمدت سه ماه (وجه نقد یاوثیقه ملکی و غیره) قبول نخواهد شد.

پاکت ب ـ باید سر بسته و لاك و مهر شده‌وروی آن به خط درشت حروف ب و اسم پیشنهاد دهنده نوشته شود و محتوی برك تعهدنامه (تخفیف مقاطعه کار) باشد .

۷ـ پیشنهادات در ساعت یازده صبح روزشنبه دهم شهریور ماه ۴۱ در کمیسیون مناقصه که در اتاق رئیس هیئت کل بازرسی شهرداری تشکیل‌خواهد شد بازوبه پیشنهاداتی که بعداز موعد مقرر برسد و یا محتویات پاکات الف و ب آن ناقص و یا مشروط باشد ترتیب اثر داده نخواهد شد .

۸ـ حضور پیشنهاد دهندگان در جلسه مناقصه آزاد است .

۹ـ مقاطعه کاری که برنده‌و پیشنهادش موردقبول کمیسیون مناقصه و تصویب شهرداری وقائم مقام انجمن شهر قرار گیرد کتبا برای تسلیم‌ضمانت‌نامه حسن انجام کار (موضوع ماده ۲۰ قرار داد) وامضای قرار داد دعوت می شود و چنانچه نامبرده در ظرف مدت یك هفته از تاریخ دعوت شهرداری از تسلیم ضمانت نامه و امضاء قرار داد استنکاف نماید سپرده مناقصه بعنوان جبران خسارت ازطرف شهرداری ضبط خواهد شد .

۱۰ـ شهرداری تهران در رد ویا قبول یك یا کلیه پیشنهاد ها مختار است .

۱۱ـ میزان بهای آگهی که بعهده برنده مناقصه خواهد بود بشرح زیر می باشد .

الف ـ معامله تا میزان یکصد هزار ریال(سه در صد) .

ب ـ معامله تا میزان پانصد هزار ریال ودو درصدنسبت بمازادیکصد هزارریال تاپانصدهزارریال

ج ـ معامله تا میزان بالاتر از مبلغ پانصدهزار ریال یك در صد نسبت بمازاد پانصد هزارریال به بالا . ضمنا هر گونه عوارض و مالیات بعهده مقاطعه کار (برنده مناقصه) خواهد بود .

آ ـ ۱۳۸۷۲ ۱۱۷۵۷ ـ ۱۸ر۵ر۱۳۴۱ شهردار تهران

در کوی دانشگاه انستیتوی موسیقی دائر شد

۳ کلاس رایگان و ۶ کلاس باشهریه در این انستیتو بدانشجویان نواختن آلات مختلف موسیقی رامی‌آموزد

بطوریکه خبرنگار دانشگاهی ما اطلاع میدهد درمحل کوی دانشجویان در امیرآباد یك انستیتوی موسیقی شناسی دائر شده است این کلاس ها تحت نظرآقای‌مهندس‌سیروس شهردار اداره میشود .

سه کلاس ازاین انستیتو بطور رایگان دراختیاردانشجویان خواهدبود. این‌سه کلاس عبارت استاز کلاس های تئوری و سلفژ و تاریخو تفسیر موسیقی که بوسیله آقای مهندس شهردار تدریس می‌شود و کلاس‌آواز دسته جمعی که‌آقای ادوارد هوسپیان لیسانسیه کنسرواتوارآنرا اداره‌خواهد کرد .

کلاسهای باشهریه

کلاسهای باشهریه بشرح زیرمی‌باشد که ماهیانه دویست ریال از دانشجویان برای شرکت در آن اخذ میگردد .

کلاس پیانو زیر نظر آقای‌مهندس سیروس شهردار .

کلاس ویلن کلاسیك زیر نظر آقای‌همایون شهرآراء فارغ‌التحصیل کلاس کلارینت وکنسرواتوار . کلاس آکوردئون‌زیرنظرآقای کیومرث کریمی لیسانسیه وفارغ‌التحصیل کنسرواتوار.

کلاس ترمپت زیر نظر آقای‌محمد جواد هندسی لیسانسیه وفارغ‌التحصیل کنسرواتوار .

کلاس کنترباس وکلاس ویلن‌سل زیرنظر آقای کنستانتین نوازنده ارکستر سمفونی واستاد کنسرواتوار

کلاس فلوت زیرنظر آقای هادی نراقی فارغ‌التحصیل کنسرواتوار و کلاس ویلن ایرانی زیر نظر آقای تجویدی .

کلیه دانشجویان دانشگاه میتوانند بادردست داشتن کارت دانشجوئی در این کلاسها شرکت نمایند .

اطلاعات برای جوانان

شناگران فرانسوی رکوردشنای امدادی راشکستند

درمسابقات جهانی شنای ۱۰۰ × ۴ متر امدادی آزاد شناگران فرانسوی موفق شدند رکورد جهانی را بشکنند. شناگران فرانسوی ۱۰۰×۴ متر امدادی رادر سه‌دقیقه و ۴۲ ثانیه و۵ دهم ثانیه طی کردند . رکورد سابق ۳دقیقه و ۴۴ثانیه و۴دهم ثانیه ومتعلق به‌شناگران آمریکائی بود .
در این عکس اعضای اکیپ شنای‌فرانسه پس از پیروزی دیده میشوند.

چگونه برای امتحانات وکنکورها آماده شویم

دانشجویان ، دانش‌آموزان و داوطلبان ورود بدانشگاه همه با نزدیك‌شدن فصل امتحانات بجنب وجوش افتاده‌اند اکثر جوانانی که درس میخوانند امتحان را هیولائی میدانند واز آن وحشت دارند .

ورود بدانشگاه و گذشتن از دژ امتحانات ورودی آن با تعداد زیاد داوطلب و گنجایش خیلی کم دانشگاه بقول عده‌ای کار حضرت فیل است !

اما ترس از امتحانات از موقعی بوجود می‌آید که محصل را از دوران تحصیلات ابتدائی از امتحان میترسانند و او را درصورت انجام کوچکترین تخلف بمردودشدن درامتحان تهدید میکنند . چه علتی میتوان برای ترس دانش‌آموزان یافت ؟

نخست اینکه روش امتحان درمدارس‌ما صحیح نیست . امتحانات برمبنای درستی انجام نمیگیرد . هرکدام از معلمان روی سلیقه‌شخصی خود از محصلین امتحان میکنند . یکی خیلی سخت میگیرد دیگری بسیار آسان .

موفقیت دربعضی مدارس سهل است و دربعضی دیگر بسی دشوار و روش تدریس نیز درمدارس یکسان نیست . بنابراین فارغ‌التحصیلان دوره دبیرستان که میخواهند بدانشگاه بروند باسطح معلومات متفاوت نمودار میشوند درصورتیکه تماما از نظر وزارت فرهنك دارای یك مدرك تحصیلی و دیپلمه هستند .

از اینها که بگذریم بعقیده‌ما محصلین میتوانند بایك برنامه صحیح برمشکل امتحانات فائق آیند بدون آنکه به‌نقاط ضعف روش تدریس وامتحان چندان توجهی نمایند .

برای موفقیت درامتحان چه‌کنیم ؟ این سئوالی است که قبل‌از شروع بدرس همه محصلین ، دانشجویان و داوطلبان ورود بدانشگاه از خود میکنند .. وبعد شروع بدرس خواندن میکنند . چون درس خواندن رکن اساسی موفقیت درامتحان میباشد . اما چطور درس بخوانیم ؟

درخیابان یا منزل ؟ عده‌ای از محصلین عادت دارند برای درس خواندن به بیرون از منزل و خیابانهای خلوت میروند و چه بسا شبها تاصبح در زیر نور چراغهای خیابان بدرس خواندن میپردازند .

درمرتبه اول نباید گذاشت دروس آنقدر انباشته شودکه مجبور شویم شبهای نزدیك امتحان تاصبح بیدار بمانیم ، درس را باید تدریجا خواند ودراینصورت احتیاجی برفتن خارج از منزل نیست ودر منزل هم میتوان باخیال راحت درس خواند .

دانش آموزان و دانشجویان درشبهای نزدیك امتحان بیشتر ازحد خودرا خسته‌کنند . چون بافشار و عجله نمیتوان بخوبی درس را فهمید ودرحل مسائل موفق شد . شبها تا دیروقت بیدار ماندن طوری شمارا خسته خواهد کردکه گاهی بکلی نتیجه کار را معکوس مینماید .

پس درشبهای نزدیك امتحان خودرا بشدت خسته نکنید اینعمل درتقویت روحیه و آسودگی خاطر شما در روز امتحان کمك زیادی‌میکند.

بعضی‌ها عادت دارند به‌تنهائی درس بخوانند . این امر برای درسهای حفظی خوب است ضمنا پیشرفت بیشتری باآن حاصل میشود ولی درس خواندن دسته‌جمعی و بصورت مذاکره اگرچه کندتر پیش میرود عمیقتر است . مخصوصا برای درسهای علمی مانند فیزیك و شیمی و ریاضیات .

ضمنا خلاصه‌کردن دروس و یادداشت برداشتن از روی کتابهای مفصل درسی کار بسیار مفیدی است مشروط براینکه بعداز فهمیدن دروس انجام گیرد . امیدواریم این راهنمائیها برایتان موثر افتد ودر امتحانات موفق شوید .

مسابقه انتخابی کشتی باشگاه شهنام

قهرمانان کشتی باشگاه شهنام برای مسابقه بمشهد میروند

مسابقات کشتی انتخابی باشگاه شهنام شهر ری با شرکت کلیه کشتی گیران باشگاه و در هشت وزن بسر پرستی آقای ناصرمحمدی مدیر باشگاه های شهنام وسیمان شهر ری و بداوری آقایان امیری زمردیان ، زارع برگزار شد ،واین نتایج بدست آمد :

در وزن اول

نفر اول قاسم جعفری ، نفر دوم امیر طالب زاده ، نفر سوم آقاجانی

در وزن دوم

نفر اول عباس وکیلی ، نفر دوم مهر علی خراسانی نفر سوم ناصر رمضانی .

در وزن سوم

نفر اول احمد قاقازانی نفر دوم صحبت اله زندی، نفر سوم ایرج خورشید فر .

در وزن چهارم

نفر اول عباس علمدار ، نفر دوم محمد علی ولی ، نفر سوم نصراله علی اکبری .

در وزن پنجم

نفر اول اسمعیل ابرقوئی ، نفر دوم محمد زمانی ، نفر سوم مسعود امین .

در وزن ششم

نفر اول سیاوش تیموری .

در وزن هفتم

نفر اول خیراله امیری

در وزن هشتم

نفر اول حسین محمدی .

نفرات اول وزنهای اول تا هشتم این مسابقه طبق دعوت قبلی روز یکشنبه چهارم شهریور برای انجام چند مسابقه کشتی دوستانه باتیم های کشتی جوانان و باشگاه های مشهد به سرپرستی آقای ناصر محمدی به آن شهرستان عزیمت خواهند کرد .

برنامه مشترك کوهنوردی جاوید وکرکس

کوهنوردان سازمان کوهنوردی واسکی جاویدو گروه کرکس باشگاه ورزشی تهرانجوان ، آقایان‌مصطفی‌فقیهی ،محمدعلی کریمی هاو فریدون والانژاد بسرپرستی آقای محسن‌مشکی به قلل علم‌کوه ، مرجی‌کش ،لشکرك، گردونه‌کوه ، منارکوه ،خرسان‌جنوبی‌و هفتخان بزرك طی یك برنامه‌مشترك صعود کردند .

راهنمای این اکیپ آقای مهدی کلافچی بوده است . ۱

مسابقه پرورش اندام

درباشگاه تهرانجوان

برای تشویق علاقمندان ورزش پرورش اندام ازطرف باشگاه‌ورزشی تهرانجوان‌یکرشته مسابقات‌پرورش اندام در قسمت مبتدی با شرکت هفده نفر بسر پرستی آقای «نصرت خسروانی» در محل باشگاه برگزار گردید و آقایان : داود شیر زاد نفر اول، جواد علمی نفر دوم، ناصر علیمحمدی نفرسوم ، اصغر شعبانی نفر چهارم ، فیوز عامری‌نفر پنجم ، علی معتضدی نفر ششم‌معرفی شدند .

شطرنج بازان جهان

دربلغارستان وعده ملاقات دارند

اعلام‌نمود که‌از۱۵سپتامبر بوتوینیك درمسابقات‌شطرنج‌بلغارستان‌شرکت میکند .

درمسابقاب‌جهانی شطرنج بلغارستان چهل کشور جهانی شرکت می کنند که هر کشوری چهار قهرمان ودو جانشین معرفی میکند .

مسکو ـ ۱۱ اوت ـ رویتر ـ میخائیل بوتوینیك قهرمان اول شطرنج شوروی‌درماه‌سپتامبر آینده درمسابقات جهانی شطرنج شرکت میکند .

خبرگزاری رسمی شوروی تاس

اطلاعیه تربیت بدنی درباره ۲۸ مرداد

روز گذشته پیرامون برگزاری مراسم روز ۲۸مرداد اطلاعیه‌ای ازطرف سازمان تربیت بدنی منتشر شد .

متن اطلاعیه

بمناسبت تصادف با ۲۸ مرداد روز قیام ملی در ساعت پنج بعداز ظهر روز شنبه ۲۷ مرداد ماه جاری ورزشکاران و قهرمانان و جوانان پایتخت بصورت کاروانی در خیابانهای تهران‌و تجریش حرکت نموده و بموجب برنامه اجتماع باشکوه عظیمی درمیدان مخبرالدوله تشکیل خواهند داد .

رئیس سازمان در خاتمه اطلاعیه از خبرنگاران برای شرکت دراین مراسم وتهیه رپرتاژ دعوت بعمل آورده است.

امتحان ورودی عمومی دانشسرایعالی

نظربه اینکه شرایط تحصیل‌عالی‌برای همهٔ داوطلبان باید یکسان باشد امتحانات مسابقه عمومی داوطلبان ورودبه دانشسرای عالی‌با امتحانات عمومی دانشگاه تهران یکی‌است بنابراین از دارندگان گواهینامهٔ کامل دبیرستان که داوطلب ورودبه دانشسرای عالی هستند و در امتحان‌عمومی دانشگاه شرکت کرده‌اند امتحان عمومی جداگانه‌به عمل نخواهدآمد و نمرهٔ همان‌امتحان عمومی دانشگاه ماخذو ملاك‌نام‌نویسی خواهدبود .

کسانی که‌در امتحان مزبور پذیرفته شوند میتوانند برای شرکت در امتحان اختصاصی دانشسرای عالی نام نویسی کنند.

هرگاه بعضی از داوطلبان درامتحان عمومی ورود به‌دانشگاه شرکت نکرده باشند ممکن‌است برای امتحان عمومی نیزدر دانشسرای عالی نام نویسی کنند پس از اعلام‌نتیجهٔ امتحانات ورودی دانشگاه از این‌عده امتحان جداگانه باهمان شرایط و بهمان طریق بعمل خواهد آمد . داوطلبانی که‌تا این‌تاریخ برای شرکت در امتحان دانشسرای عالی نام‌نویسی کرده‌اند در صورتی که نام‌خود رابرای‌امتحان ورودی‌دانشگاه‌تهران نیزثبت کرده باشند مدارك ووجوه پرداختی خودرا ازدفتر دانشسرای عالی‌پس بگیرند .

سرپرست دانشسرای عالی ـ دکتر اسماعیل فیلسوفی

۱ـ۳ — آ ـ ۱۳۷۷۰

ازآلمان

آقای علی شهیدی

دانشجوی ایرانی دانشگاه ارلانگن ـ نورنبرك تحصیلات پزشکی خودرا بادرجه بسیار خوب بپایان رسانیده و در نظر دارد پس از گذراندن دوره تخصصی بایران جهت خدمت بهموطنان مراجعت نماید. ماموفقیت بیشترآقای دکتر علیشهیدی‌راآرزومندیم

۲۷۲۷۶ـ۲۲۵۲۰

گودیر

جی.بی.اِل ۷

مخصوص جاده‌های ایران ساخته شده

GOODYEAR

آگهی ازدیاد سرمایه درشرکت پرس پلاست بامسئولیت محدود ثبت شده بشماره ۷۹۹۹

طبق‌نامه مورخ۲۴ر۴ر۴۱ به پیوست صورتجلسه مجمع‌عمومی مورخ۶ر۱ر۴۱ سرمایه شرکت‌ازمبلغ دومیلیون ریال بمبلغ شش‌میلیون ریال افزایش یافت واضافه سرمایه مذکور بوسیله آقای پل‌افی‌بال پرداخت ودر تحویل مدیر عامل شرکت قرار گرفت مراتب طبق‌ماده ۲۰۰ قانون‌تجارت در روزنامه‌رسمی کشور شاهنشاهی ایران ویکی از روزنامه‌های کثیر ـ الانتشار یومیه تهران برای اطلاع عموم آگهی می‌گردد.

رئیس اداره‌ثبت‌شرکتهاومالکیت صنعتی ـ مهدی‌نراقی

۲۹۹۸ ـ الف — آ ـ ۱۳۸۹۶

فقط سه روز دیگر گاردن پارتی با شکوه پیشآهنگی درباغ زیبای منظریه‌دایر خواهد بود

هنوز این فرصت باقی است‌که با پرداخت ۳۰ ریال میتوانید شش‌ساعت تفریح کنید وسرگرم باشید

ته دانسان

خیمه‌شب‌بازی

لاتاری

وسایل بازی

و خوشمزه ترین اغذیه

فال‌قهوه ـ عملیات آکروباسی ـ کشتی باشیر ـ دیدارزن عنکبوت ـ سالن خنده ـ ماهیگیری ـ رجعت بدوهزارسال پیش ـ آزمایش اعصاب ـ تمرین تیراندازی ـ چندساعت در کنار یاجوج وماجوج ـ کف‌بینی ـ دیداراز باغ وحش ـ بهترین وسایل تفریح وبازی کودکان وصدها وسیله‌تفریح‌وسرگرمی سالم دیگر برای همه‌کس ازپیر تاجوان

در گاردن پارتی عظیم پیش آهنگی

سرویس های فوق العاده اتوبوسهای خطوط چهارده و پانزده شمارا براحتی به منظریه میرسانند.

روز های جمعه وشنبه گاردن پارتی ازبامداد تا نیمه شب دایر خواهد بود

اخبار استانها

اعضای سازمان شیروخورشید سرخ نجف آباد
از آثار تاریخی اصفهان بازدید کردند

خبر نگار ما در نجف آباد گزارش میدهد : چند روز قبل طبق دعوت اعضای سازمان شیرو خورشید سرخ اصفهان ، اعضای سازمان شیرو خورشید سرخ شهرستان نجف آباد باتفاق آقا ی‌لقمانی شهردار این شهرستان به اصفهان عزیمت کردند . اعضای سازمان پس از ورود به اصفهان در خانه جوانان آن شهرستان حضوریافتند وسپس از آثار تاریخی اصفهان بازدید نمودند . ناهار در خانه جوانان صرف شد و پس از ناهار به نجف آباد باز گشتند. منظور از این دعوت آشنائی اعضای سازمان های شیر و خورشید سرخ نجف آباد و اصفهان برای همکاری بیشتر بود .

نجف آباد

مرمت راه

خبر نگار ما در مبارکه مینویسد: راه مبارکه اصفهان که مدتی قبل بر اثر جریان سیل خراب شده بود اخیرا مورد مرمت قرار گرفت . هم اکنون عده‌ای از مامورین اداره راه مشغول تسطیح جاده مزبور هستند . اهالی انتظار دارند مقامات مسئول چاره‌ای بیاندیشند تا چنانچه مجددا سیلی‌جاری شد این جاده خراب و ویران نشود.

نفت نوشید!

خبر نگار ما در اصفهان اطلاع می دهد : چند شب قبل علی رضا رواخواه یك ساله فرزند حسین یکی از اهالی اصفهان مخزن نفت چراغ خوراك‌پزی را که در گوشه اتاق بود برداشت و نفت را بجای آب نوشید ! پس از نوشیدن نفت‌مسموم شد ومادرش‌متوجه جریان شده بود او را به بیمارستان ثریا برد و تحت معالجه قرار داد .

مرك درحمام

بنا به گزارش خبر نگار مادر اصفهان : چند روز قبل صدیقه نهالی دختر هفت‌ساله یکی‌از اهالی قریه دولت آباد از توابع اصفهان باتفاق خواهر خویش به حمام‌رفت وبراثر عدم توجه خواهرش در خزینه حمام غرق شده متاسفانه این‌اولین بار نیست که بچه‌ای در خزینه حمام غرق می شود و مسلم است که مسئول مرك این کودکان تنها مادران نیستند بلکه صاحبان گرمابه نیز مقصر هستند ، زیرا گرمابه‌ها خزینه‌ها را پر کرده و در عوض دوش کار بگذارند .

دختری درخزینه حمام خفه شد

در زمانی که انسان را بمدار زمین می فرستند و مقدمات سفر بکرات دیگر را فراهم می کنند شرم‌آور است که گرمابه های کشور ما خزینه‌ای باشد ومانند پنجاه سال قبل مردم از آب کثیف گرمابه برای‌استحمام استفاده کنند .شایسته است مقامات مسئول دراین مورد اقدام لازم معمول دارند و ترتیبی بدهند که صاحبان گرمابه‌هاخزینه هارا پر کرده و در عوض دوش کار بگذارند .

تلقیح اهالی اردستان علیه بیماری‌حصبه
یکهزار وششصدنفر برای نوبت اول تلقیح شدند

خبرنگارما دراردستان می نویسد : چند روزقبل یك اکیپ بهداشتی به سرپرستی آقای دکتر مهدی خاتمی به منظور تلقیح واکسن ضد حصبه به اردستان وارد شد . اعضای این اکیپ باآقای پاکدامن‌فرماندار اردستان ملاقات کردند .

آقای فرماندار بادارات فرهنك ، بهداری ، ژاندارمری و شهرداری دستور داد تا با اعضای اکیپ مزبور تشریك مساعی نمایند و محل مناسبی دراختیار آنان قرار دهند . ضمنا از معتمدین محل دعوت کنند تا خودراعلیه بیماری حصبه تلقیح نمایند . درهمان چند روز اول یکهزار و ششصد نفر برای نوبت اول تلقیح شدند و تعدادی واکسن برای دوهزار نفر از اشخاصی که بعدا مراجعه خواهند کرد دراختیار بهداری و درمانگاه سازمان‌شاهنشاهی اردستان گذارده شد . آقای دکتر خاتمی طی‌مدت‌اقامت‌خویش دراردستان از بیماران مشکوك به مبتلا بودن به بیماری حصبه عیادت کرد و داروی‌لازم را جهت معالجه دراختیار آنان گذاشت آقی دکتر خاتمی باتفاق آقای وفائی پزشکیار اداره‌بهداشت سپس به‌اصفهان عزیمت کردند .

اولین جلسه کانون شکار یزد
دوازده نفر بسمت اعضای کانون شکار انتخاب‌شدند

خبر نگار ما در یزد گزارش میدهد : چند روز قبل اولین جلسه کانون شکار یزد در دفتر کار آقای افتخار زاده کفیل‌فرمانداری‌این شهرستان و با حضور عده‌ای‌از شکارچیان واعضای سابق کانون شکار تشکیل شد . دراین جلسه دوازده نفر از میان حضار به عضویت کانون شکار یزد انتخاب شدند . این آقایان عبارتند از : علی پهلوان پور ، سید علی اکرمی ، کاظم اسلامیه ، احمد مصدری ، اکبر جلیلی ، حسین صدر ، فخرالدینی ، حسین جلیلی، مهدی‌خردمند ، نواب رضوی ، نواب پور و مهدی ناجی . اسامی‌آقایان مزبور بکانون شکار مرکز ارسال گردید تااز میان آنها شش نفر انتخاب شوند .

یزد

آمارگیری کردند

خبرنگار ما در اردستان گزارش میدهد : چند روز قبل یك اکیپ آماربهداشتی‌و بررسی های‌بهداشتی باردستان وارد شد . اعضای این اکیپ به بهداری مراجعه کردند و آماری در باره درمانگاه ها وبهداری های‌تابع و صورتی از تعداد کارمندان تهیه کردند .

دستگیری متهم بسرقت

خبرنگار ما در تفت گزارش می‌دهد : چندی قبل اثاثیه بانوئی بنام معصومه صفری که از مشهد به یزد آمده بود و قصد مسافرت به تفت را داشت در یکی از گاراژ های یزد بسرقت رفت . براثر فعالیت آقای ارشادی رئیس ژاندارمری تفت‌اثاثیه مسروقه در منزل شخصی بنام رضا آسیابان که کمك راننده میباشد . پیدا شد و متهم بسرقت دستگیر گردید .

صحرای خونین
افراد دو طایفه باتفنگ ، کاردوبیل بجان هم افتادند
۲۳ نفر مقتول و مجروح شدند

قبلا اطلاع داده شد : در محل سروس از توابع بروجن بین دو طایفه حسین پور و خالدی‌نزاعی روی داد . در این نزاع شدید دو نفر از طرفین نزاع براثر شدت ضربات وارد درگذشتند . اینك خبر نگار ما در بروجن گزارش میدهد : چند روز قبل مجددا نزاعی بین دو طایفه مزبور در صحرای سروس در گرفت .مردان خشن و خشمگین با چوب ،چماق بیل ، کارد و تفنك بجان هم‌افتادند آنهادر صحرای خلوت وزیر آفتاب سوزان چنان با یکدیگر مخلوط شده بودندو چنان خصمانه یکدیگر را می زدند که تشخیص افراد دو طایفه‌از یکدیگر مشکل بود صدای ناله مجروحین ، صدای فریاد مردان خشمگین ، صدای شلیك گلوله ها و صدای ضربات‌چماق باهم قاطی شده بود و جنجال‌عجیبی بوجود آورده بود . بالاخره این نزاع هم با قتل سه نفر و مجروح شدن بیست نفر به پایان رسید . اسامی مقتولین عبار تاست از : جان کلا خالدی ، شمیشر حسین پور و خدا رحم حسین پور این سه نفر براثر وارد شدن‌ضربه های شدید و خونریزی مغزی جان سپردند. جریان‌از طریق‌ژاندارمری به دادگاه بروجن اطلاع داده شد و بازپرس دادگاه به اتفاق آقای دکتر منانی کفیل بهداری‌بروجن‌از اجساد معاینه بعمل آوردند واجازه دفن صادر کردند . سی‌و دو نفر از اهالی نیز که مسببین اصلی‌این نزاع تشخیص داده شدند دستگیر گردیدند علت نزاع اختلافات‌محلی می باشد و فعلا جریان از طرف مقامات مسئول تحت رسیدگی است شده‌است‌تااز هرگونه حادثه‌دیگری قوا ی‌کافی نیز در محل مستقر جلوگیری نمایند.

نزاع در دولت آباد
دونفر ازنزاع کنندگان مجروح شدند

گزارش خبرنگارما دراصفهان حاکیست : چندروزقبل بین دو دسته از اهالی دولت‌آباد از توابع اصفهان نزاعی روی داد . دراین نزاع دونفر از اهالی باسامی حاج اسماعیل چرخی ومحمد فتاحی مجروح شدند . ضربتی که به مغز حاج اسماعیل وارد آمده بقدری شدید است که منجر بخونریزی مغزی شده است و حال وی رضایتبخش نیست .

مجروحین باصفهان منتقل وبستری‌شدند . از طرف پاسگاه‌ژاندارمری نیز نه‌نفر مامور ژاندارم برای رسیدگی بجریان بدولت‌آباد اعزام شدند و فعلا جریان تحت رسیدگی است .

واگذاری زمین

خبرنگار ما در مبارکه اطلاع می دهد : اخیرا آقای شیخ زاده هراتی مالك مبارکه قطعه زمینی بمساحت سه هزار متر مربع به جمعیت شیرو خورشیدواگذار کردتا برای ساختمان درمانگاه مورد استفاده قرار گیرد . اهالی انتظار دارند مسئولین امر برای ساختمان درمانگاه در مبارکه اقدام نمایند و به یکی از آرزو های دیرین اهالی این بخش جامه عمل بپوشانند .

درهای زندان بروی قاتلی گشوده‌شد
قاتل باپای خویش بژاندارمری بروجن آمدوگرفتارگردید
مردسنگدل بخاطر یك مبلغ جزئی دو نفرراکشته‌است

قبلا اطلاع داده شد : شخصی بنام علی‌ضامن رحیمی زمان‌آبادی بپاسگاه ژاندارمری بروجن مراجعه کرد و اظهار داشت سارقی که او را می شناسم چند راس از گوسفندان مرا بسرقت برده است .

آقای استواردرستی بنظرش‌رسید که نام «علی ضامن رحیمی زمان‌آبادی» بگوش او آشنا است . پس از مدتی فکر کردن فهمید که درسال ۱۳۵درگردنه آب نیل واقع درنزدیکی اصفهان‌همین شخص‌شاکی سرشخصی بنام محمد رفیعی بلداجی را بطرز فجیعی بریده و مبلغ چهل هزارریال پول او را بسرقت برد همچنین با کمك علی عسکر شهبازی یکی ازرفقای خود شخص دیگری بنام حسین ـ طهماسبی بلداجی را بقتل رسانده و یکصد هزار ریال پول او را هم‌سرقت بردند . این قتل در اواخر سال ۱۳۳۹ بوقوع پیوست . وقتی استوار درستی متوجه این موضوع شد از علی ضامن زمان آبادی بازجوئی کرد و او در همان بازجوئی های اولیه بکلی خود را باخت بطوری که حتی نمی توانست نام خود را بگوید وبعد هم مبلغ چهار هزار ریال از جیب خود در آورد تا آقای استواردرستی را تطمیع کند ، اما مامور وظیفه شناس فریب نخورد و جریان ـ صورتمجلس شد و علی ضامن زمان آبادی باتهام قتل دو نفر زندانی‌شد اینك خبرنگار ما در بروجن اطلاع میدهد : علی ضامن زمان آبادی پس از تشکیل پرونده امر تحویل دادگاه بروجن گردید و آقای مدنی رئیس دادگاه بروجن شخصا بپرونده‌رسیدگی میکند . متهم دیگر که عسگر شهبازی نام دارد پس از ارتکاب دومین قتل دستگیر و در دادسرای شهرستان اصفهان بده سال زندان محکوم شد و فعلا زاندانی است .

کلیه مدارس نجف آباد استیجاریست
هرسال بودجه هنگفتی صرف کرایه مدارس میشود

خبر نگار ما در نجف آباد می نویسد : قسمت بیشتر بودجه فرهنك شهرستان نجف آباد صرف اجاره خانه هائی می شود که بهیچوجه برای دبستان مناسب نیست ولی به حکم اجبار این خانه هارا به دبستان اختصاص داده‌اند . حالا چرا اولیای مربوط در فکرساختمان ها ی‌مناسبی برای دبستان نیستند و چرا همه ساله بودجه هنگفتی برای کرایه دبستان های استیجاری می پردازند معلوم نیست؟ چنانچه‌مسئولین مربوط برای ساختمان چند دبستان بزرك و آبرو مند اقدام کنند از صرف بودجه هنگفتی جلوگیری خواهند نمود . اهالی انتظار دارند در این مورد اقدام شود .

توضیح

در شماره گذشته جای‌مطلب مربوط به انجمن ایران و آمریکا که‌عنوانش «جلسه مکالمه و چای انجمن ایران و آمریکا» بود اشتباها مطلب دیگری چاپ‌شده‌بود که‌بدینوسیله‌ازخوانندگان عزیز پوزش میطلبیم

مردی کشته شد
براثر تخلف راننده اتوبوس
یکنفر دیگر نیز بسختی مجروح گردید

خبرنگار ما در اصفهان گزارش میدهد : به داز ظهر چند روز قبل اتوبوس شماره ۱۲۲۵۵۲ خط ۸ به رانندگی علی نادانی هنگامی‌که از خیابان نشاط اصفهان میگذشت باد ونفر به اسامی رضا شفیعی و قاسم شفیعی از اهالی علویجه تصادف کردو آنهارا بشدت مجروح نمود . دراین حادثه رضا شفیعی قبل از رسیدن به بیمارستان در گذشت . قاسم نیز در یکی از بیمارستا ن‌های اصفهان بستری است و حال وی رضایت بخش نمی باشد . راننده اتوبوس دستگیرشد پرونده جریان در کلانتری چهار تشکیل گردید و همراه راننده متخلف تحویل دادسرای شهرستان اصفهان شد .

ساختمان دبستان

خبر نگار ما در اصفهان می نویسد : چندی قبل یك قطعه‌زمین واقع‌در سنبلستان از طرف‌شهرداری اصفهان و یك قطعه دیگر واقع‌در دروازه تهران از طرف آقای‌سرهنك زاهدی و یك قطعه دیگر واقع‌در بخش آباد از طرف آقای فشارکی به اداره کل فرهنك اصفهان واگذار شد که برای ساختمان دبستان مورد استفاده قرار گیرد. چند روز قبل از طرف فرهنك ساختمان سه دبستان در زمین های واگذاری شده آغاز گردید .

اقدام مفیدی‌که ناتمام ماند
ازایجاد پل روی رودخانه زاینده رود خبری‌نیست
اهالی‌مبارکه‌که ودیزیچه بایدازوسط آب عبورومرور کنند

خبر نگار ما در مبارکه‌مینویسد چندی قبل اهالی مبارکه و اهالی قریه دیزیچه که دو طرف رودخانه زاینده رود قرار دارند تصمیم گرفتند برای راحتی ایاب وذهاب و برا ی‌فرار از خطری که همیشه هنگام عبور از رودخانه آنها را تهدید می کند پلی بین مبارکه‌و دیزیچه روی زاینده رود ایجاد نمایند . مقدمات امر از هر جهت فراهم شد و جریان را به اداره عمران اصفهان اطلاع دادند و مهندسین اداره عمران نقشه پل‌را آماده کردند . اما کار در همینجا متوقف شد و معلوم نگردید کاری که‌باآن همه جوش و خروش و هیجان شروع شده بود چرا بطور ناگهانی فراموش شدو هیچکس برای ایجاد پل اقدام نکرد . آیا فراموش کرده‌اند هنگام طغیان رودخانه زاینده رود اهالی دیزیچه نمی توانند از رودخانه عبور کنند و ناچار در مضیقه ارزاق عمومی قرا رمی گیرند ؟ آیا از خاطر برده‌اند که جان انسان ها ، انسان هائی که هزار امید و آرزو دارند هنگام عبورو مرور از رودخانه در معرض خطر قرار می گیرد وهرآن ممکن است‌امواج خشمگین‌رودخانه آنهارا طعمه خود نماید ؟ آیاتصور می کنند بدون ساختمان پل بین مبارکه و دیزیچه بتوان بعد ها برای‌اجرای پروژه های عمرانی در دیزیچه اقدام کرد ؟ اگر زمانی حادثه‌ای در قریه دیزیچه روی دهد که‌احتیاج به کمك داشته باشد ویا مامورین بخواهند برای انجام کاری به آنجا بروند از وسط رودخانه عبور می کنند ؟ نه مسلما این پل ضروری است و ایجاد آن حیاتی می باشد پس به تقاضای ما اهالی مبارکه و دیزیچه ترتیب اثر دهید و برای احداث پل مورد بحث اقدام کنید .

بازدید مزارع پنبه

بنا به گزارش خبر نگار ما در اصفهان : چند روز قبل آقای‌دانیل کارشناس دفع آفات پنبه باصفهان وار دشد . مشارالیه باتفاق‌مامورین سازمان دفع آفات از مزارع پنبه این شهرستان بازدید کرد و نحوه مبارزه با آفات پنبه را به کشاورزان ومامورین دفع آفات آموخت .

ساختمان دارائی مبارکه نیمه‌تمام است
چرا برای تکمیل این ساختمان اقدام نمیشود؟

خبر نگار ما در مبارکه می نویسد : ساختمان اداره دارائی مبارکه مدتی است نیمه تمام مانده و چنانچه مسئولین امر برای اتمام این ساختمان اقدام نکنند به زودی ویران شده و هزینه ای که صرف این کار کرده‌اند بهدر میرود. هم اکنون اداره دارائی مبارکه در یك ساختمان استیجاری مستقر است و هر ماه مبلغی کرایه محل می پردازد در حالیکه اگر ساختمان اداره دارائی را تکمیل نمایند هر ماه هم مبلغی‌ازبودجه دارائی صرفه جوئی می‌شود و هم این که دارائی دارای ساختمانی آبرومند و مناسب می گردد . شایسته است اولیای امور و مسئولین مربوط برای تکمیل ساختمان اداره دارائی مبارکه اقدام لازم معمول دارند .

مبارکه

انتقال دونفر از مستشاران آمریکائی

بنابگزارش خبرنگارما دراصفهان : چند روزقبل بمناسبت انتقال‌آقای سرگرد «حسین‌امری» و گروهبان جان که بعنوان مستشاران نظامی آمریکا درمرکز توپخانه اصفهان انجام وظیفه میکردند درمنزل افسران مستشاری مقیم این شهرستان مراسمی برگزار شد . دراین مراسم جمعی از افسران عالیرتبه و آمریکائیان مقیم اصفهان حضور داشتند . ابتدا خانم رالنیگر مدیر عامل انجمن ایران و آمریکا اصفهان از طرف انجمن مزبور یك قاب عکس مینیاتور بپاس خدمات و همکاری مشارالیه درتدریس زبان انگلیسی درانجمن ایران و آمریکا به افسران منتقل شده آمریکائی اهداء کرد و از آنان قدردانی نموده بعدا مراسم تودیع بعمل آمد و این جلسه خاتمه یافت.

درعکس بالا خانم رالنیگر هنگام اهدای قاب خاتم به آقای سرگرد «حسین‌امری» دیده میشود .

برنامه سینما و تآتر...

سینما ایران : آرشین مالالان : باشتراك ویگن ، فیلم فارسی
سینما آسیا : فرمان اکبر ، تمام رنگی
سینما پارس : چرا بله گفتم ، فیلم کمدی موزیکال .
سینما تاج : نرمن در فضا ، باشتراك نرمن ویزدم
سینما حافظ : انتقام کنت مونت کریستو ، باشتراك جان وانیز
سینما سعدی : ورپریده و انتقام تارزان ، دو فیلم در یکشب
سینما ساحل : ریوبراو : تمام رنگی باشتراك جان وین
سینما مایاك : آخرین روز های رد . باشتراك ژرژ مارشال
سینما همایون : ساحل ممنوع ، باشتراك فرناندوری
تئاتر اصفهان : تیر مژگان ، باشرکت فرهمند
تئاتر پارس : کنیز ، به اشتراك وحیدی
تئاتر سپاهان : راننده شریف ، نمایشنامه انتقادی

در این شماره از

نجف آباد
اصفهان
مبارکه
اردستان
یزد
تفت
همایونشهر
بروجن
یزد

خبرچاپ شده است

کشیك
درمانگاه و داروخانه‌ها

اصفهان ـ پنجشنبه ۲۵ر۵ر۱۳۴۱
آقای دکتر جهانپناه : خیابان هاتف ، تلفن ۴۷۲۹
آقای دکتر رشتچی : خیابان زاهدی
آقای دکتر لالی دندانپزشك : خیابان شاه عباس ، تلفن۵۹۸۹
داروخانه پروانه : خیابان نظر ، تلفن ۲۵۶۰
داروخانه سعدی : خیابان صارمیه ، تلفن ۲۴۱۰
بیمارستان احمدیه : محله نو ، تلفن ۲۵۰۶
یزد ـ پنجشنبه ۲۵ر۵ر۱۳۴۱
آقای دکتر رونق
همایونشهر ـ پنجشنبه ۲۵ر۵ر۱۳۴۱
داروخانه همایون

مژده بکشاورزان محترم اصفهان
موتور پمپهای دیزل آبکشی باندازه‌هاو مارکهای مختلف در تعمیرگاه ماشین‌آلات کشاورزی خیابان حکیم نظامی و فروشگاه ست‌یسائیانس خیابان‌چهارباغ باقیمتهای مناسب موجود و با شرایط سهل بفروش میرسد .

کنیز
یا
گوشه‌ای اززندگی هارون‌الرشید
خلیفه عباسی
تاریخی ـ مجلل ـ کمدی باشتراك وحیدی
در تآتر پارس
شروع ۸ر۵ ـ۱ـ

قابل توجه اهالی محترم اصفهان ۷

در محل : دروازه دولت پلاژ اقبال افتتاح گردید.
۱ـ۱۲ آ ـ ۱۲۳۶۲

نیازمندیها و آگهی‌های کوچک

بازار خرید و فروش اثاثیه دست دوم

نمایشگاه و فروشگاه ایران کالا اولین موسسه خرید و فروش لوازم منزل در ایران- فروش اثاثیه های منزل را بشرح زیر اعلام میدارد . نشانی تهران خیابان شاه چهارراه گلشن نمایشگاه ایران کالا تلفن ۴۵۶۸۹

یخچال

نمایشگاه ایران کالا تلفن ۴۵۶۸۹

یخچال بستنی سازی ونا ۱۸ فوت نو ۶۰۰۰ تومان
یخچال صندوقی ۲۲ فوت نو ۴۰۰۰ تومان
یخچال فریجیدر ۹ فوت نو ۲۲۰۰ تومان
یخچال جنرال الکتریک ۱۲ فوت نو ۲۵۰۰ تومان
یخچال فیلکو ۱۰ فوت نو ۲۰۰۰ تومان
یخچال جنرال ۹ فوت نو ۱۸۰۰ تومان
یخچال اندین ۸ فوت نو ۱۷۰۰ تومان
یخچال زانوسی ۷ فوت نو ۱۲۵۰ تومان
وانواع دیگر باندازه های مختلف

جهیزیه عروس خانمها

نمایشگاه ایران کالا تلفن ۴۵۶۸۹

خانواده های محترم چنانچه تصمیم به خرید جهیزیه جهت نو عروسان خود گرفته‌اید قبلا به این نمایشگاه مراجعه فرمائید چون ما بهترین سرویس های اطاق‌خواب و سرویس پذیرائی وسرویس نهارخوری انواع مبل‌های زیبا ومدرن مدل ۶۲ وقالی‌و لوازمات دیگر زندگی رادر اختیار داریم شمامی‌توانید لوازمات‌ضروری خودرا بنصف قیمت ازاین نمایشگاه تهیه فرمائید .

مبلمان منزل

نمایشگاه ایران کالا تلفن ۴۵۶۸۹

سرویس اطاق خواب‌از بهترین فورمیکا برنك های جالب وزیبا مدل ۶۲- ۶ پارچه‌از ۱۴۰۰ الی ۱۶۵۰ تومان
بوفت چوب گردو و فورمیکا با دکوراسیون آینه و ویترین بسیار سبك ۸۰۰ تومان انواع مبل های ۷ پارچه از پارچه های پرلون و موهر رنك های مدل ۶۲ بسیار عالی از ۶۵۰ الی ۹۰۰ تومان
انواع میز توالت فورمیکا وچوب گردو ۱۶۰ الی ۲۴۰ تومان
میزهای شیشه جلوی‌مبل ۶۰ × ۱۲۰ از ۶۰ الی ۸۵ تومان
انواع میز وصندلی نهار خوری ۱۲ نفره فورمیکا استیل بسیار عالی ۶۰۰۰ تومان ومقداری میزو صندلی فلزی واشکاف های ۲در وسه در و بوفت‌بقیمت های‌بسیار ارزان‌ومناسب خرید لوازم منزل بقیمت ارزان در ایران کالا
وفروش لوازم منزل بقیمت عادلانه نیز در ایران کالا

بخاری

نمایشگاه ایران کالا تلفن ۴۵۶۸۹

بخاری پرفکشن بزرگ ۱۳۰۰ تومان
بخاری‌های ساخت ایران ۲۵۰ تومان
بخاری شیشه پرفکشن ۱۷۰ تومان

رادیو

نمایشگاه ایران کالا تلفن ۴۵۶۸۹

رادیو های برقی و باطری از ۱۶۰ الی ۲۰۰ تومان

ماشین دست باف

نمایشگاه ایران کالا تلفن ۴۵۶۸۹

ماشین‌های دست باف از ۱۴۰ الی ۳۰۰ تومان

چرخ خیاطی

نمایشگاه ایران کالا تلفن ۴۵۶۸۹

چرخ خیاطی پائی ۵۰۰ تومان
چرخ‌خیاطی دستی برقی ۴۰۰ تومان

خرید و فروش لوازم‌منزل در ایران کالا بنفع‌شما است. تهران خیابان شاه چهارراه گلشن تلفن ۴۵۶۸۹

لباسشوئی

نمایشگاه ایران کالا تلفن ۴۵۶۸۹

لباس شوئی هایت پوینت ۱۲۰۰ تومان
لباس‌شوئی امریکائی ۸۰۰ تومان

رادیو گرام

نمایشگاه ایران کالا تلفن ۴۵۶۸۹

رادیوگرام‌شاوب‌لورنس ۱۲۰۰ تومان
رادیو گرام فیلیپس ۱۱۰۰ تومان
رادیوگرام زیمنس ۱۵۰۰ تومان
رادیوگرام آگا ۱۰۰۰ تومان

هم‌میهنان شهرستانی عزیزشمانیز می توانید باما مکاتبه نموده و اشیاء مورد نیاز خود را بقیمت دست دوم ازما خریداری نمائید نمایشگاه‌ایران کالاتهران خیابان شاه چهار راه‌گلشن تلفن ۴۵۶۸۹

ضبط صوت

نمایشگاه ایران کالا تلفن ۴۵۶۸۹

ضبط صوت بایرود ۱۲۰۰ تومان
ضبط صوت گراندیك تی‌کا ۸۳۰ ۱۴۰۰ تومان
ضبط صوت گراندیك تی کا ۳۰ ۱۳۰۰ تومان
ضبط صوت اوهر ۴۰۰ تومان
ضبط‌صوت ساجا ۵۰۰ تومان

جاروب برقی

نمایشگاه ایران کالا تلفن ۴۵۶۸۹

جاروب الکترولوکس ۳۵۰ تومان
جاروب هور ۲۹۰ تومان
جاروب زیمنس ۲۵۰ تومان

کولر

نمایشگاه ایران کالا تلفن ۴۵۶۸۹

کولر فوجی گازی ۱٫۵ تن ۱۵۰۰ تومان
کولر فوجی گازی - ۱ تن - ۱۳۰۰ تومان
کولر وستینگهاوس آبی ۷۰۰ تومان
کولر امریکائی آبی ۴۰۰ تومان

پنکه

نمایشگاه ایران کالا تلفن ۴۵۶۸۹

انواع پنکه از ۱۰۰ الی ۲۵۰ تومان

تلویزیون

نمایشگاه ایران کالا تلفن ۴۵۶۸۹

تلویزیون مبله امود ۲۱ ۲۰۰۰ تومان
تلویزیون‌مبله وستینگهاوس ۲۱- ۲۰۰۰ تومان
تلویزیون مبله‌رکورد ۲۱ ۱۶۰۰ تومان
تلویزیون رومیزی تلفونکن ۲۱- ۱۸۰۰ تومان
تلویزیون‌رومیزی‌کلمبیا ۲۱ ۱۶۰۰ تومان
تلویزیون رومیزی آندریا ۲۱ ۱۵۰۰ تومان
تلویزیون رومیزی آرسی‌آ ۲۱ ۱۶۵۰ تومان
تلویزیون رومیزی شاوب‌لورنس ۲۱ ۱۶۵۰ تومان
تلویزیون رومیزی آدمیرال ۱۷- ۹۰۰ تومان

آپارات سینما

نمایشگاه ایران کالا تلفن ۴۵۶۸۹

آپارات ۱۶ میلیمتری باناطق ۴۰۰۰
آپارات ۸ میلیمتری‌بدون‌ناطق ۱۰۰۰ تومان
ایران کالا اولین موسسه خرید

نمایشگاه ایران کالا همه روزه مقداری لوازم منزل از خانه های ایرانی و خارجی مقیم ایران - خریداری می نماید و بمعرض فروش میگذارد حتما شما از ایران کالادیدن نموده و اشیاء مورد لزوم خود را ازاین موسسه خریداری نمائید .

آینه شمعدان

نمایشگاه ایران کالا تلفن ۴۵۶۸۹

آینه شمعدان نقره ۵ شاخه ۶۰۰ تومان
آئینه‌شمعدان نقره ۳ شاخه ۳۰۰ تومان
آئینه‌شمعدان نقره ۴ شاخه ۴۰۰ تومان

قالی

نمایشگاه ایران کالا تلفن ۴۵۶۸۹

قالی کاشان اندازه های مختلف‌از متری ۲۰۰ الی ۲۵۰ تومان
قالی کرمان اندازه های مختلف از متری ۱۱۰ الی ۱۵۰ تومان
قالی تبریز اندازه های مختلف از متری ۱۰۰ الی ۱۲۰ تومان
قالی قم ۲٫۵×۳ متری ۲۰۰ تومان
قالی مشهد ۴×۳ متری ۱۳۰ تومان
قالی خراسان ۴×۳ متری ۹۰ تومان
قالیچه کاشان‌لاکی‌یکجفت ۱۴۰۰ تومان
وانواع قالی های دیگر بابعاد مختلف از شهرستانهای ایران
وانواع قالیچه های کوچك بزرگ و کناره بابعاد مختلف

همه رقم لوازم منزل دست دوم در ایران کالا موجود است و قیمت هابقدری مناسب میباشدکه‌شما هرگز باور نمیفرمائید خیابان شاه‌چهار راه گلشن نمایشگاه ایران‌کالا تلفن ۴۵۶۸۹

اجاق گاز

نمایشگاه ایران کالا تلفن ۴۵۶۸۹

اجاق گاز پرسی ۱۱۰۰ تومان
اجاق گاز زانوس ۹۰۰ تومان

صندوق نسوز

نمایشگاه ایران کالا تلفن ۴۵۶۸۹

صندوق نسوز ۷۰۰ کیلوئی - ۱۰۰۰ تومان

لوازم موسیقی

نمایشگاه ایران کالا تلفن ۴۵۶۸۹

پیانو براستد انگلیسی ۶۰۰۰ تومان
آکاردئون مرشی ۸۰ باس ۸۰۰ تومان
آکاردئون موهر ۱۲۰ باس ۱۰۰۰ تومان

معاوضه

فرش کهنه ونو

برای معاوضه فرش های کهنه و مستعمل به‌قالیهای نو با قیمت‌تجارتی بخیابان مهران فرش فروشی‌رئیسیان مراجعه فرمائید تلفن ۳۰۲۰۵۲
آ-۱۷۹۸ ۱-۳۰

نمایشگاه مبل شیک

نقد و اقساط معامله میکند خیابان شمیران بالای سه‌راه زندان ۷۰۵۴۷
آ ۱۶۳۸- ۱-۲۶

خرید اثاثیه دست دوم

نمایشگاه وفروشگاه‌ایران‌کالا

اولین موسسه خرید وفروش‌لوازم منزل درایران ، ایران‌کالا- یخچال- تلویزیون -قالی- قالیچه -رادیوگرام کولر - چرخهای خیاطی - پنکه - بخاری و سایر لوازم منزل شما را بقیمت عادلانه خریداری مینماید - پس اگر چنانچه قصد مسافرت یا تصمیم فروش اثاثیه خود دارید لطفا به این نمایشگاه اطلاع فرمائید تا کارشناسان بالتجربه مادر اسرع وقت در خدمت حاضر شده و لوازم شما را نقدا خریداری نمایند - خیابان شاه چهار راه گلشن نمایشگاه وفروشگاه‌ایران‌کالا تلفن ۴۵۶۸۹

فروشگاه خالقی
قالی
یخچال
تلویزیون
ضبط صوت
رادیوگرام
وسایر لوازمات‌برقی‌شمارا

بقیمت عادلانه خریداریم لطفا بفروشگاه خالقی امیرکبیر سه راه امین‌حضور ۵۱۲۷۶ مراجعه فرمائید
آ-۲۰۶۲ ۱-۲۶

فروشگاه ماه

تلویزیون- ضبط‌صوت-رادیوگرام وسایر لوازم برقی شما را عادلانه خریداریم سه راه امین حضور شماره ۷۰۷ تلفن ۵۳۵۷۶

فروشگاه محمدحسان

تلویزیون - رادیو گرام - ضبط صوت - یخچال کولر - قالی و سایر لوازم

منزل شما را خریداریم خیابان مولوی نرسیده بمیدان گمرك مقابل ایستگاه کرج تلفن ۵۸۱۵۵۸
آ-۱۹۲۷ ۱-۲۶

یخچال - تلویزیون -فرش

فروشگاه شاهین تلفن ۳۰۵۲۸۸ درمنازل خریداریم پشت‌شهرداری
آ-۱۶۷۸ ۱-۲۶

سردخانه - برای مصرف در مهمانخانه‌ها و بیمارستان ها

سردخانه - باندازه‌های مختلف از ۱۰۰ فوت تا ۴۵۰ فوت بقیمت‌مناسب موجود میباشد باکمپرسورهای ساخت امریکا باتضمین‌کافی باقطعات جداشدنی برای نقل وانتقال سفارش نیز باندازه مختلف پذیرفته میشود برای ملاحظه و خرید و کسب اطلاعات بیشتر به‌آدرس ذیل مراجعه فرمائید استبوخیابان فردوسی شمالی نزدیك میدان فردوسی شماره ۶ تلفن ۳۰۲۹۳۸

هنرستان عالی پریسا

اولین پانسیون شبانه روزی درایران

پانسیون جهت آرایش و زیبائی از شهرستانهاهنرجو میپذیرد. انستیتو زیبائی و آرایش ایلیا تهران انتهای صبا شمالی کاشی ۲۲۴ تلفن: ۴۲۵۷۶ زیر نظر بانوان متخصص دیپلمه از آلمان و فرانسه بادارا بودن امتیاز رسمی از وزارت فرهنك که تحت تعلیم بانوزال‌بیگی دبیر آرایش موهنرستانهای‌وزارت فرهنك اداره میشود. ۱۰ نفر بانو یادوشیزه جهت تعلیم و فراگرفتن آرایش مو وزیبائی و مانیکور هنرجو می پذیرد. هنرجویان باپرداخت ماهیانه ده هزار ریال در مدت ۳ ماه صبحانه - نهار- شام-خواب وکلیه وسایل در اختیاردارند پس از امتحان باخذگواهینامه موفق خواهند گردید لطفا به آدرس فوق مکاتبه فرمائید.
آ-۲۰۵۸ ۱-۱۲

ازیزد

چون جناب آقای دکتر حاجب‌مرتاض جراح عالیقدر شهرستان یزد با یك عمل جراحی جان فرزند دلبند اینجانب را از مرك نجات داد لذا وظیفه‌مندم از این جراح جوان و پزشك حاذق سپاسگزاری نموده موفقیت ایشان را از خداوند مسئلت نمایم .
حسین دورانی
آ-۹۲۴۷

فروش اثاثیه دست اول

لوازم فلزی

کارخانجات صنعتی طلوع

TOLOU.E

میز تحریر یکطرفه	۲۱۵۰ ریال
میز تحریر یکطرفه	۲۵۰۰ ریال
میز تحریر یکطرفه	۳۵۰۰ ریال
میز تحریر دو طرفه	۵۰۰۰ ریال
صندوق نسوز ۱۸۰ کیلو	۲۵۰۰ ریال
صندوق نسوز ۲۲۰ کیلو	۳۶۰۰ ریال
صندوق نسوز ۳۰۰ کیلو	۴۶۰۰ ریال
قفسه بایگانی	۴۰۰۰ ریال
جای کلاسور	۴۵۰۰ ریال
کمد جا لباسی	۴۵۰۰ ریال
صندلی تاشو ۶ عدد	۱۴۰۰ ریال
صندلی تاشو ۶عدد	۱۶۰۰ ریال
میز ناهار خوری	۱۲۰۰ ریال
میز عسلی	۲۲۰ ریال
تختخواب فلزی	۵۵۰ ریال
تختخواب سفری	۸۵۰ ریال
صندلی‌آهنی تشك‌دار ۶عدد	۱۶۰۰ ریال
صندلی گردان	۱۴۰۰ ریال
نردبان آهنی تاشو متری	۵۰۰ ریال
صندلی راحتی تحریر	۸۰۰ ریال

خیابان خیام چهار راه گلوبندك فروشگاه طلوع تلفن ۵۷۹۳۱

لوازم فلزی‌ابتکار

میز تحریر یکطرفه ۲۵۰۰ ریال
میز تحریر دوطرفه ۵۰۰۰ ریال
کمد بایگانی ۳۵۰۰ ریال
جاکلاسور چهارکشو ۳۵۰۰ ریال
صندلی گردان تمام فلزی ۳۵۰۰ ریال
قفسه آشپزخانه زیر ورو بافرمیکا ۱۰۰۰۰ ریال (ده هزار ریال) نردبان فلزی تاشو متری ۴۲۰ ریال
سفارشات دراسرع وقت بانازل‌ترین قیمت تحویل میگردد .
شاه‌آباد پاساژ اقبال فروشگاه ابتکار.

دوخت خوب
قول صحیح
اجرت مناسب
در دوزندگی جوات . لاله‌زار
پاساژ جعفر مهران تلفن ۳۸۴۴۶

برنامه سینماها

سینما آسیا (تلفن ۴۲۹۰۹)
مغولها - سینما سکوپ رنگی -دوبله بفارسی -باشرکت جك پالانس-آنیتا اکبرك -شروع ۱۱ صبح ۳-۵-۷-۹ بعدازظهر

سینما ادئون- تلفن ۳۸۱۱۸
قمارباز حرفه‌ای - سینماسکوپ - رنگی - دوبله بفارسی باشرکت تونی کورتیس مارتاهایر - کاترین گرانت شروع ۱۰٫۳۰صبح ۲٫۳۰ - ۴٫۳۰- ۶٫۳۰ - ۸٫۳۰ بعداز ظهر

سینما امپایر- تلفن ۴۹۰۸۱
دریای عمیق آبی - سینما سکوپ- رنگی - دوبله بفارسی با شرکت ویویان لی - کنت مور شروع سالن ۱۱ صبح ۳- ۵- ۷- ۹- بعد از ظهر تراس ۷٫۳۰ - ۹٫۳۰ بعد از ظهر

سینما ایران- تلفن ۳۶۳۵۴
نردبان ترقی - فارسی باشرکت وحدت - مهوش شروع ۱۰٫۳۰صبح ۲٫۳۰ - ۴٫۳۰ - ۶٫۳۰ - ۸٫۳۰ بعداز ظهر

سینما اسکار- تلفن ۴۵۷۹۷
ده فرمان - رنگی دوبله بفارسی با شرکت یول برینر چارلتون هستون شروع سانسها ۱۰٫۳۰ صبح ۲ - ۵٫۳۰ و ۹ بعد از ظهر

سینما ایفل- تلفن ۳۷۲۷۷
قمارباز حرفه‌ای - سینماسکوپ - رنگی - دوبله بفارسی باشرکت تونی کورتیس مارتاهایر - کاترین گرانت شروع ۱۰صبح ۲-۴-۶-۸ بعداز ظهر

سینما پلازا- تلفن ۴۴۲۵۵
جنایت در خیابان دهم - دوبله بفارسی با شرکت جولی‌آدامس شروع ۱۱ صبح ۳٫۳۰-۵٫۳۰ -۷٫۳۰ ۹٫۳۰ بعد از ظهر

سینما تخت‌جمشید- تلفن ۴۳۵۵۰
زیرپرچم جوانان -سینماسکوپ رنگی -دوبله‌بفارسی باشرکت پل نیومن -جون کالینز شروع ۱۰٫۳۰صبح ۳-۵-۷-۹ بعداز ظهر

سینما چارلی (تلفن ۶۸۴۶۱)
خارش هفت ساله - سینماسکوپ- رنگی - دوبله‌بفارسی باشرکت‌مریلین مونرو شروع ۱۰٫۳۰صبح ۳-۵-۷-۹ بعداز ظهر

سینما حافظ - تلفن ۳۴۰۷۴
باشیطان دست بده - دوبله‌بفارسی با شرکت جمس کاگنی - داناوینتر شروع ۱۰٫۳۰ صبح ۲٫۳۰ - ۴٫۳۰- ۶٫۳۰ - ۸٫۳۰ بعداز ظهر

سینمادرایوین (تلفن ۷۹۱۵۴۳)
مامور عوضی - دوبله بفارسی با شرکت پیپنودوفیلیپو - اگوتو گنازی شروع ۷٫۳۰ - ۹٫۳۰ بعداز‌ظهر

سینما دنیا- تلفن ۳۳۸۱۲
بازی تقدیر - سینماسکوپ -رنگی دوبله بفارسی باشرکت جرج‌مونتگمری شروع ۱۰٫۳۰صبح ۲٫۳۰- ۴٫۳۰ - ۶٫۳۰ - ۸٫۳۰ بعداز ظهر

سینما دیانا- تلفن ۴۲۰۱۰
مومیائی - رنگی - دوبله بفارسی با شرکت کریستوفرلی - پیتر کاشینك شروع سالن ۱۱ صبح ۳- ۵- ۷- ۹ بعد از ظهر تراس ۷٫۳۰ - ۹٫۳۰ بعد از ظهر

سینما رادیو سیتی- تلفن ۴۳۳۲۰
قمارباز حرفه‌ای - سینماسکوپ - رنگی - دوبله بفارسی باشرکت تونی کورتیس مارتاهایر - کاترین گرانت شروع ۱۱ صبح ۳-۵-۷ -۹٫۱۵ بعداز ظهر .

سینما رکس- تلفن ۳۴۱۶۹
مغولها - سینماسکوپ -رنگی - دوبله بفارسی باشرکت جك پالانس آنیتا اکبرك -شروع ۱۰٫۳۰ صبح ۲٫۳۰-۴٫۳۰ -۶٫۳۰ -۸٫۳۰ بعدازظهر

سینما رویال- تلفن ۴۹۷۸۵
مغولها - سینما سکوپ رنگی -دوبله بفارسی -باشرکت جك پالانس- آنیتا اکبرك -شروع ۱۰٫۳۰صبح ۳-۵-۷-۹ بعدازظهر

سینماسعدی- تلفن ۳۶۴۶۸
مومیائی - رنگی - دوبله بفارسی با شرکت کریستوفرلی - پیتر کاشینك شروع ۱۰٫۳۰ صبح ۲٫۳۰ - ۴٫۳۰ - ۶٫۳۰ - ۸٫۳۰ بعد از ظهر

سینما سهیلا (تلفن ۳۶۴۲۴)
مامور عوضی - دوبله بفارسی با شرکت پیپنودوفیلیپو - اگوتو گنازی شروع سالن ۱۰٫۳۰ صبح ۲٫۳۰ - ۴٫۳۰ - ۶٫۳۰ - ۸٫۳۰ بعداز ظهر تراس ۷٫۳۰ - ۹٫۳۰ بعدازظهر

سینماکریستال- تلفن ۳۷۶۷۵
باشیطان دست بده - دوبله‌بفارسی با شرکت جمس کاگنی- گلینس‌جونز شروع سالن ۱۰٫۳۰ صبح ۲٫۳۰ - ۴٫۳۰ - ۶٫۳۰ بعداز ظهر تراس ۷٫۳۰ ۹٫۳۰ بعداز ظهر

سینما متروپل- تلفن ۳۹۴۱۰
دلیران - سینماسکوپ - رنگی - دوبله بفارسی‌باشرکت والتر برنان - رابرت راین- ویرجینیامایو - شروع ۱۰٫۳۰ صبح ۲٫۳۰- ۴٫۳۰ -۶٫۳۰ ۸٫۳۰ بعداز ظهر

سینما مولن‌روژ- تلفن ۷۲۹۲۹
باشیطان دست‌بده - دوبله‌بفارسی با شرکت جمس کاگنی - داناوینتر شروع ۱۱صبح ۳-۵-۷-۹ بعدازظهر

سینما مهتاب تلفن ۴۷۷۷۷
باشیطان دست‌بده - دوبله‌بفارسی با شرکت جمس کاگنی- گلینس‌جونز شروع ۱۱صبح ۳-۵-۷-۹ بعداز ظهر

سینما میامی - تلفن ۷۴۳۲۹
نردبان ترقی - فارسی باشرکت وحدت - مهوش شروع ۱۰٫۳۰صبح ۳-۵-۷-۹ بعداز ظهر

سینما نیاگارا- تلفن ۶۵۳۰۷
سالن-راهزن‌جوانمرد- سینماسکوپ - رنگی- دوبله بفارسی با شرکت ویرجینیامایو شروع ۱۰٫۳۰ صبح ۳-۵-۷-۹ بعد از ظهر
تراس - سرگذشت جرج رافت - شروع ۷٫۳۰-۹٫۳۰ بعداز ظهر

سینما مونت‌کارلو- تلفن ۷۹۷۴۱
غرامت - رنگی - دوبله بفارسی با شرکت کاترین گرانت شروع ۱۰٫۳۰ صبح ۲٫۳۰ - ۴٫۳۰ - ۶٫۳۰ - ۸٫۳۰ بعد از ظهر

سینما همای تلفن ۳۰۲۱۶۹
مغولها - سینما سکوپ رنگی -دوبله بفارسی -باشرکت جك پالانس-آنیتا اکبرك -شروع ۱۰٫۳۰صبح ۲٫۳۰ -۴٫۳۰ -۶٫۳۰ -۸٫۳۰ بعدازظهر

سینمافری- تلفن ۲۷۸۹۳
السید - سینماسکوپ - رنگی - دوبله بفارسی با شرکت چارلتون هستون - سوفیالورن . شروع ۴٫۳۰ - ۷٫۳۰ بعدازظهر

سینما آریا- تلفن ۳۹۸۸۴
آواز خوان ، نه آواز - سینما سکوپ -رنگی-دوبله بفارسی‌باشرکت میلن‌دومونژو -درك‌بوگارد شروع‌سالن ۹٫۳۰-۱۱٫۳۰صبح -۱٫۳۰ -۳٫۳۰- ۵٫۳۰ بعداز ظهر -تراس ۷٫۳۰-۹٫۳۰ بعد از ظهر

سینما المپیا- تلفن ۶۵۷۹۸
برای چه میمیرند - دوبله‌بفارسی با شرکت سرگئی باندارچوك شروع ۲٫۳۰-۴٫۳۰- ۶٫۳۰-۸٫۳۰ بعدازظهر

سینما برلیان تلفن ۳۳۵۳۵
ده فرمان - رنگی دوبله بفارسی با شرکت یول برینر چارلتون هستون شروع ۱۰ صبح ۱٫۳۰ - ۵ - ۸٫۳۰ بعد از ظهر

سینماتهران- تلفن ۳۸۵۱۶۵
مومیائی - رنگی - دوبله بفارسی با شرکت کریستوفرلی - پیتر کاشینك شروع سالن ۱۰٫۳۰ صبح ۲٫۳۰ - ۴٫۳۰ - ۶٫۳۰ - ۸٫۳۰ بعد از ظهر تراس ۷٫۳۰ - ۹٫۳۰ بعد از ظهر

سینما پارك - تلفن ۳۵۰۴۷
شمشیر حضرت سلیمان -دوبله بفارسی‌باشرکت جینرا -هلن شروع سانسها ۱۰٫۳۰ صبح -۲٫۳۰-۴٫۳۰ ۶٫۳۰ -۸٫۳۰ بعدازظهر

سینما سیلوانا تلفن ۳۳۷۷۷
چشم براه- فارسی باشرکت - ایرن - مهدوی - تهمینه شروع ۳-۵ -۷- ۹بعد از ظهر

سینما پرسپولیس تلفن ۵۸۱۰۸۳
برای چه میمیرند - دوبله‌بفارسی با شرکت سرگئی باندارچوك شروع ۱۰-۱۲ صبح ۲-۴-۶-۸بعداز ظهر

سینما پردیس
سیل وحشت - دوبله بفارسی با شرکت هواردکیل - شروع ۱۰٫۳۰ صبح ۲٫۳۰ - ۴٫۳۰ - ۶٫۳۰ -۸٫۳۰ بعداز ظهر

سینما رامسر تلفن ۵۲۰۶۰
دژخیم - دوبله بفارسی باشرکت ربرت تیلور - تینالوئیز - شروع ۱۱ صبح ۱ - ۳ - ۵ - ۷ - ۹ بعداز ظهر

سینما رزیتا- تلفن ۸۲۰۱۳۸
قهوه‌خانه ماه اوت - رنگی با شرکت مارلون‌براندو شروع ۳-۵-۷- ۹ بعد از ظهر

سینما زهره تلفن ۳۰۴۸۰۸
ده فرمان - رنگی دوبله بفارسی با شرکت یول برینر چارلتون هستون شروع ۱۰ صبح ۱٫۳۰ - ۵ - ۸٫۳۰ بعد از ظهر

سینما نیوز- تلفن ۳۰۳۹۰۸
وقتیکه خون میجوشد - سینماسکوپ رنگی - دوبله بفارسی باشرکت‌فرانك سیناترا شروع ۱۰٫۳۰ صبح ۲٫۳۰- ۴٫۳۰ - ۶٫۳۰ - ۸٫۳۰ بعداز ظهر

سینما فردوسی تلفن ۳۵۷۸۴
اورسوس - سینماسکوپ -رنگی- دوبله بفارسی باشرکت ادفیوری - شروع ۹٫۳۰ - ۱۱٫۳۰ صبح - ۲٫۳۰ ۴٫۳۰ - ۶٫۳۰ - ۸٫۳۰ بعداز ظهر

سینما فلور - تلفن ۲۸۰۹۶
دژخیم - دوبله بفارسی باشرکت ربرت تیلور - تینالوئیز - شروع ۲٫۳۰ - ۴٫۳۰ - ۶٫۳۰ - ۸٫۳۰ بعداز ظهر

سینما مشعل- تلفن ۳۳۸۲۶
سه‌تفنگدار -رنگی - دوبله‌بفارسی باشرکت جین کلی - وان هفلین شروع ۱۰٫۳۰ صبح -۲-۴-۶-۸ بعد ازظهر .

سینما مراد - تلفن ۷۳۳۸۲
دزد بغداد - سینماسکوپ - رنگی- دوبله بفارسی با شرکت استیوریوز- شروع ۱۰صبح ۲٫۳۰ - ۴٫۳۰ -۶٫۳۰ ۸٫۳۰ بعداز ظهر

سینما کارون تلفن ۴۰۰۶۵
اژدهای سرخ- رنگی - دوبله‌به فارسی با شرکت کریستوفرلی شروع ۱۰٫۳۰ صبح-۲٫۳۰-۴٫۳۰-۶٫۳۰ - ۸٫۳۰ بعد از ظهر

سینما جهان
مردان خشن - دوبله بفارسی با شرکت گریگوری‌پك - ریچاردویدمارك شروع ۱۰٫۳۰صبح - ۲٫۳۰ - ۴٫۳۰ ۶٫۳۰ - ۸٫۳۰ بعداز ظهر

سینما ژاله- تلفن ۳۰۴۱۲۰
دزد بغداد - سینماسکوپ - رنگی- دوبله بفارسی با شرکت استیوریوز- شروع ۳-۵-۷-۹ بعداز ظهر

سینما خورشید تلفن ۳۳۵۷۸
برای چه میمیرند - دوبله‌بفارسی با شرکت سرگئی باندارچوك شروع ۱۰٫۳۰ صبح ۲٫۳۰ -۴٫۳۰- ۶٫۳۰ ۸٫۳۰ بعد از ظهر

تئاترها

تئاتر نصر تلفن ۳۷۳۵۱
قهوه‌خانه ماه‌اوت - باشرکت وحدت شروع ۸٫۳۰ بعدازظهر

تئاتردهقان تلفن ۳۰۲۲۹۹
پرواز دخترها- باشرکت مورین- مینو -الیزابت شروع ۸٫۳۰ بعدازظهر

آخرین تغییرات برنامه سینماها را در صفحه ماقبل آخر ملاحظه فرمائید

از: هفتگی کاندید (چاپ پاریس)

۲ـ بازیهای خطرناك کندی

پرزیدنت کندی معتقد است سازش با شوروی امکان دارد

تغییراتی که اخیرا در کادر نظامی‌وسیاسی امریکا صورت گرفته بدانجهت‌است که‌کندی بهتر نظریات خودرااجراکند

مقالات سیاسی

در مذاکرات شوروی و امریکا با اینکه کشور های اروپائی مستقیما ذی نفع‌هستند دخالتی ندارند بهمین جهت بعضی از این کشور ها بانظر شك و تردید بآن می نگرند و حتی بعضی‌ها بیم آن دارند که مبادا‌امریکا در جریان این مذاکرات امتیازاتی بشوروی بدهد.

از طرف دیگر امروزه عامل اصلی اختلافات میان شرق و غرب مسئله برلن است. در برلن روسها موقعیت بهتری دارند و میتوانند امتیازات مهمی بغرب بدهند ولی هرگزروسها منافع حیاتی شوروی را آلت دست وبازیچه قرار نمی دهند.

در عوض حاشیه مذاکرات امریکا در باره برلن تقریبا خالی است م بهمین جهت نیز این‌فکر بوجود آمده است‌که ممکن است امریکائیها مجبور شوند، در صورتیکه برایشان مقدور باشد، برای جلوگیری از آتش‌گرفتن «انبار باروت برلن» امتیازاتی‌بروس ها بدهند.

باید دانست که چنین ترس و هراسی در زمان ریاست جمهوری ایزنهاور وجود نداشت زیرا ایزنهاور که خود مدتی فرماندهی اتحادیه ـ اتلانتیك و نیرو های امریکا را در اروپا بعهده داشت برای اروپائیهااز هر لحاظ تضمین استواری بود. اما کندی با او فرق زیاد دارد و از هنگامیکه ریاست جمهوری امریکا را بدست گرفته است برخلاف اسلاف خود برای کشور های بیطرف افریقاو آسیا توجه زیادی مبذول میداردالبته مفهوم این سیاست آن نیست که کندی به اروپا توجهی ندارد بلکه بطور ساده طرز فکر امریکائیها تغییر یافته است باین معنی سازش میان شوروی و امریکا که تاکنون امکان ناپذیر بنظر میرسید اکنون امکان پذیر شده است.

بدبینی دوگل

جای شگفتی است که ژنرال دوگل بمذاکرات امریکا و شوروی بانظر بدبینی می نگرد. اصولا دوگل از ابتداء نسبت به گفتگو های واشنگتن و مسکو مظنون بود و بهمین جهت اکنون در صدد برآمده است که نقشه خود را برای ایجاد یك‌نیروی ضربتی ملی برای فرانسه بموقع‌اجرا بگذارد.

در نظر آن عده از دیپلماتها که به مذاکرات واشنگتن خوش بین‌هستند این ترسها، بدبینی ها و شك و تردید ها بی معنی و پوچ است. حوادث هفته اخیر از نظر هریك از دوگروه مخالف به نحوی تلقی شده است.

استعفای ژنرال نورستاد و پس از آن کناره گیری گاوین از سمت‌سفیر کبیر امریکا در پاریس بدبین ها را نسبت باوضاع بدبین تر کرده است در حالیکه دسته مخالف عقیده‌دارند که کندی با این تغییرات خواسته است با یکدستگاه اداری که از لحاظ سیاسی و نظامی کاملا از دستورهای وی تبعیت نماید کار کند.

دفاع اروپا

تاکنون دفاع اروپا بر اساس حمله انتقامی برق‌آسا قرار داشت امریکا می بایستی هرگونه حمله شوروی باروپارا ولو بوسیله سلاحهای‌معمولی و بدون استفاده از اسلحه اتمی باشد با حمله انتقامی اتمی پاسخ میداد معنی این سیاست درست مثل آن بود که کسی بدشمن خود بگوید: اگر یك مو از سرم بکنی جزایت‌مرك خواهد بود.

این سیاست تا چندی پیش تا اندازه ای از ضروریات سلاحهای انتقامی امریکا ناشی میشد. زیرا تا سال گذشته «نیروی ضربتی» فقط امریکا از بمب افکن های جت و موشکهای اطلس تشکیل میشد که پایگاههای‌آنها ممکن بود هر آن‌بوسیله حملات ناگهانی از بین برده شود. باین‌جهت امریکا ناچار بود درصورت لزوم نخستین ضربت را وارد سازد ودر غیر این صورت سلاحهای‌انتقامی آن در معرض خطر نابودی قرار می‌گرفت.

اما امروز موشکهای پولاریس که بوسیله زیر دریائیها حمل میشود و موشکهای «مینوت‌من» که در چاههای بتونی قرار دارند از آسیب حملات دشمن‌در امان هستند با این سلاحهای تازه دیگر برای دشمن حمله ناگهانی بامریکاسود زیادی‌نخواهد داشت‌زیرا نخواهدتوانست‌نیروهای‌ضربتی‌امریکا را در یك حمله ناگهانی از میان ببرد وجود این سلاحها سبب شده است که امریکا در سیاست دفاعی خود تجدید نظر کند و حمله با هراسلحه را با استفاده از همان اسلحه‌پاسخ دهد بعبارت دیگربجای آنکه بگوید: اگر یك مو از سرم بکنی جزایت‌مرگ خواهد بود. اعلام دارد:

(اگر یك مو از سرم بکنی موئی از سرت خواهم کند.)

ژنرال ماکسول تیلور که از طرف پرزیدنت کندی بریاست ستاد مشترك نیرو های امریکا انتخاب شده است طرفدار این نظریه است.

از ـ تایمز

از مرحله «انسان» در فضا گذشتیم و قدم به دوران «انسانها» در فضا گذاشتیم

حالا دیگر از مرحله «انسان» در فضا گذشته‌ایم و قدم به دوران «انسان ها» در فضا گذاشته‌ایم. قرار دادن دو ماه مصنوعی در یك مدار واحدکه هرکدامشان خلبان جداگانه‌ای دارند و چنان بهم نزدیکند که میتوانند یکدیگر را ببینند، پیروزی درخشان و قابل ملاحظه‌ای برای علم و نبوغ جامعه انسانی است. این پیروزی، هرچه باشد دست کم مجوز بی چون‌و چرائی برای توجیه این اطمینان است که در متد های پرتاب و کنترل‌سفاین فضائی، پیشرفت های شایانی صورت گرفته است. بدون هیچ گفتگو ارزش کاری که دانشمندان شوروی در این هفته انجام داده‌اند بمراتب بیشتر از آن است که بگوئیم: «کار تازه‌ای» صورت گرفته است. اینکار تجربه خیا لانگیزی برای کسب اطلاع از نحوه عکس‌العمل انسان در مقابل بیو زنی متمادی‌و نقطه عزیمت جدیدی در امر تسخیر کائنات است. درمقیاس کسب تجربه، گردش‌همزمان‌فضانوردان اکنون با ارقام حیرت انگیز تری در هم شکسته شده و در تعداد ادوار گردش‌سرگرد نیکلایف خلبان‌وستوك سوم صحبت از چهل دور و پنجاه دور است! معذلك تجربه‌ای که بوسیله تیتوف احساس گردید هنوز هم رازسر به مهری است. این تجربه را یوری‌ـ گاگارین ـ اولین فضا نوردشوروی و دنیا که یکدور چرخید، وسپس جان‌گلن واسکات کارپنتر فضانوردان آمریکائی که هرکدام سه بار بدور زمین گردش کردند، هیچکدام تجربه دور هفتم و یا نهم گردش‌تیتوف را احساس ننمودند. با توجه به اینکه هر فضا نوردی قبلا به دقت فراوان امتحان میشود و از میان هزاران نفر انتخاب میگردد و به بهترین وجه تحت تعلیم قرار می گیرد، بنا براین نمیتوان احساس ناراحتی مورد بحث تیتوف را مربوط به طول بیشتر مدت پروازش بدور زمین دانست، زیرا تیتوف نیز مانند سایر فضا نوردان‌غیر از دور هفتم یا نهم، همان شرایطی را احساس‌میکرده است‌که فضا نوردان دیگر احساس کرده‌بودند. پس‌سئوالی که پیش می آید قابل تعمق است، احساس ناراحتی تیتوف معلول چه عوامل فیزیولوژیکی، یاروانی و غیره... بود که‌در خلال‌آنهمه آزمایش هاو آنهمه کسب تجربه در دوران آموزش فضا نوردی‌از نظر دانشمندان شوروی مکتوم ماند؟

کاملا واضح است که این مسئله هم برای دانشمندان‌شوروی و هم برای آمریکائیان اهمیت بی چون چرائی داشت. یکی از طرق احتمالی کشف این راز عبارت از انجام معاینات‌بیشتر روی شخص تیتوف بود و بدون شك دانشمندان شوروی اینکار را انجام داده‌اند. راه دیگر کشف راز تیتوف آن بود که بجای یك فضا نورد، «تعدادی» ازفضا نوردان تحت شرایطی با حداکثر درجه شباهت و نزدیکی به یکدیگر و در آن واحد به فضا پرتاب شوند، و سپس عکس‌العمل آنها را در قبال بیوزنی طولانی و ارسی و با یکدیگر مقایسه کنند. دانشمندان شوروی اکنون این راه را نیز رفته‌اند معذلك بهیچوجه معلوم نیست که‌تنها طرق امکان پذیر کشف علت صعف تیتوف در دور هفتم یا نهم گردش به دور زمین همین دو راه بوده باشند، کما اینکه معلوم نیست تنها هدف دانشمندان شوروی از پرتاب پی درپی و ستوك های سوم و چهارم، محدود به همین هدف بوده باشد. در مساعی شوروی و آمریکا یکی از نکات‌اساسی عبارت از تفاوت«عرفی» کار آنهااست. آمریکائیان علاوه بر پیروزی ها، دنیا را در نگرانی ها و شکست‌هایشان نیز به شهادت‌گرفته‌اند اما دنیاتاکنون درمسابقات‌تسخیرفضا تنهاشاهدپیروزی های شوروی بوده است.

بهر حال قرار دادن دو انسان‌فضانورد در دو خط سیر همسایه از یك مدار واحد، بخودی خود شایسته تجلیل بسیار منصفانه‌ای است. ما اکنون‌وارد مرحله‌ای شده‌ایم که پیروزی بزرك ترین طرحهای تسخیر کائنات بستگی‌به تحقق فکر «ملاقات در فضا» دارد. ملاقات در فضاهنگامی جامه عمل می پوشد که یك یا چند فضا نورد بتوانند در فضا بیکدیگر ملحق شوند و تنها امیدی که تا کنون برای فتح نهائی ماه و چندین کره دیگر سماوی‌بدست دانشمندان وجود دارد عملی شدن‌همین فکر است. هنگامی که ملاقات درفضا جامه عمل پوشید، فکر رسیدن پای انسان به ماه یا مریخ و یا زهره و باز گشت موفقیت آمیزش‌از این‌کرات با سوخت های موجود قابل تصور خواهد گردید. دانشمندان شوروی تا کنون نشان داده‌اند که برای اثبات قابلیت خود درعملی کردن فکرملاقات در فضا دلایل قانع کننده‌ای دارند.

خلق و شیوه شوروی ها این است که ابتدا عمل می کنند و بعد بسخن می آیند. کاملا بجاست تا امیدوار باشیم که بعد از روز های عمل‌ـیعنی بعد از روز های جاری که نیکلایف و پوپو ویچ هنوز مشغول گردش بدور زمین‌هستند. تا روزی که نوبت سخن گفتن دانشمندان شوروی نیز فرا رسد راه درازی در پیش نداشته باشیم.

پس از ورود نیکلایف و پوپوویچ بفضامردم مسکو شتابان بسوی رادیوها درکوچه وبازار هجوم بردند. تااز آخرین اخبارمربوط به سفر آنها بفضا مطلع شوند. دراین عکس مردم مسکو اتومبیلی راکه رادیو دارد در برگرفته‌اند تااز نتایج پرواز نیکلایف و پوپوویچ قبل از آنکه حتی بخانه خود بروند مطلع شوند.

عکس از نیویورك هرالد تریبون

از: نیویورك تایمز

مردان آهنینی که راه ستارگان‌راگشودند

پوپوویچ

سرهنك دوم پاول رمانویچ پوپوویچ باچهرهٔ خندان و ریز نقش ۳۲ ساله اهل اوکرائین میباشد. سرهنك پوپوویچ‌صبح روز بعد از حرکت سرگرد نیکلایف با سفینه فضائی خود رفت که درفضا بدوست‌سرگرد خود ملحق گردد.

رادیو مسکو اعلام نمود که سرهنك‌پوپوویچ‌اولین‌فضانوردی است که به هیئت نجومی اتحاد جماهیر شوروی وارد گردیده.

سرهنك پوپوویچ دره اکتبر سال ۱۹۳۰ در شهر کوچك و ساکت یوزین در جنوب کیف متولد گردیده. او اولین فرزند خانواده کارگری رومن پوپوویچ ۵۷ ساله میباشد. پدر و مادر پوپوویچ درحیات بوده و نامبرده دارای دو برادر و دو خواهر میباشد.

پوپوویچ جوان پس‌از طی دوره مقدماتی مدرسه واردمدرسه تخصصی صنعتی درماکنی ـ توگورسك در اورال گردیدضمنا نامبرده عضو دسته خوانندگان «کر» بوده واکنون هم دارای صوت خوانندگی جالبی میباشد. بعداز پایان‌دوره تخصصی‌صنعتی ودریافت گواهینامه واردمدرسه هوائی‌گردید و پس‌از دریافت گواهینامه از مدرسه مزبور به عنوان خلبان شکاری در نیروی هوائی شوروی مشغول خدمت شد و سپس وارد سازمان تحقیقات فضائی شوروی گردید.

پوپوویچ درسال ۱۹۵۷وارد حزب کمونیست شوروی گردید نامبرده درسال ۱۹۴۵ نیز به سازمان جوانان حزب کمونیست شوروی (کامسومول) واردگردید

سرگرد پوپوویچ قبل‌ازحرکت بفضا دریك مصاحبه بامخبرتاس اظهار داشت که من آماده مشتاق هستم که بفضا حرکت نمایم و امیدوارم‌که مانند یك‌فردشایسته حزب کمونیست بتوانم درانجام ماموریت‌خود موفق گردم.

پوپوویچ متاهل و دارای‌دختر ۶ ساله‌ای بنام ناتاشا میباشد. همسر او ماریا نیز دریکی از مؤسسات مطالعاتی و ضمنا در سازمان هواپیمائی کشور کار میکند ـ این زوج درسال۱۹۵۷ ازدواج نموده‌اند.

نیکلایف

روز ۶ اوت سال ۱۹۶۱مرد جوانی با لباس هوانوردی در کاسودروم محل عملیات فضائی شوروی درقسمت شرقی سیبریه بااشتیاق منتظرپروازبفضامیباشد سرگرد اندریا کریگوری‌ویچ نیکلایف اظهار داشت که برای پرواز بفضا مخصوصا از نظر اینکه بعداز سرگرد تیتوف که با اودوست بوده حرکت مینماید اشتیاق فراوان دارد. سرگرد نیکلایف‌دوره مطالعات‌نجومی‌خود را باتفاق سرگرد تیتوف طی نموده. سن سرگرد نیکلایف۳۲ سال میباشد و سرگرد تیتوف‌در موقع پرواز بفضا ۲۶ ساله‌بوده وسن‌اولین انسان فضانوردروسی یوری‌گاگارین نیز درموقع‌پرواز بفضا ۲۷ سال بوده.

سرگرد تیتوف درموردسرگرد نیکلایف اظهار داشت که‌نامبرده دارای ارادهٔ آهنین میباشد. آندره‌نیکلایف درسپتامبر ۱۹۲۹ در ده شورشلمی درکناره‌مرکزی رود ولگا متولد گردیده او از تیره چواشی میباشد که اصولا بلغاری بوده و بزبان ترکی نیز صحبت میکنند.

نیکلایف یکی‌از ۶ فرزند یك خانواده روستائی میباشد که‌پدر او درسال ۱۹۴۴ مرده و مادر ۶۲ ساله او اکنون در ده شوشلی زندگی میکند. مادر اندریا درمصاحبه مطبوعاتی که مخبر خبرگزاری تاس با او بعمل آورده اظهار داشت که آندریا ابتدا علاقمند بود که دکتر در طب شود وبمدرسه پزشکی‌داخل شد ولی پس‌از چندی از مدرسه پزشکی بمدرسه جنگلبانی‌رفت وموفق باخذگواهینامه از مدرسه جنگلبانی گردید و تاسال۱۹۵۰ که ارتش او را برای خدمت احضار نمود دراین‌رشته مشغول کارگردید. درارتش نیکلایف جوان مدتی در رشته ارتباطات و رادیو ومدتی هم مسلسل‌چی بود.

سرگرد نیکلایف ازسال۱۹۶۰ باتفاق سرگرد تیتوف درسازمان تحقیقات فضائی شوروی‌مشغول مطالعه گردید.

سرگرد نیکلایف تاکنون ازدواج ننموده.

معالجه باانگور

بقیه از صفحه ۷

و در کار خود شك و تردید نکرد در نتیجه نیروی برق و الکتریسته راکشف کرد.

مارکونی با کار تردید نا پذیر خود تلفن بی سیم را برای ماباقی گذاشت.

و شما سلامت و تندرستی را نمی‌توانید باز گردانید مگر آنکه نقشه‌ای مخصوص از امروز برای انجام کار خود فراهم آورید و همیشه به جلو بروید تا موفقیت و پیروزی‌را بدست آورید. مامطمئن هستیم که برای همیشه میتوانیم به شما کمك کنیم.

معالجه با انگور را چه پزشکانی توصیه کرده‌اند؟

پزشکان طرفدار طبیعت در زمانهای بسیار قدیم از اولین کسانی بودندکه معالجه با انگور را تحت نظم و قاعده درآوردند.

پزشکان روحانی قدیم چین ازمعالجه با آب انگور قبل‌از هرودوت و بقراط صحبت کرده‌اند.

زرتشت پیغمبر معروف ایرانی معالجه با آب انگور را تجویز کرده است.

ابن‌سینا پزشك معروف ایرانی استفاده از انگور را برای معالجه‌امراض توصیه کرده است.

درآلمان: **اشروت. هان. پریستینس سیلوستر‌گراهام** همینطور فیلسوف گیاهخوار **ادوارد بالتزر** معالجه باانگور راتوصیه‌کرده‌اند بعداز آنها **لوئی‌کوهن سباستین کنایپ. پلاژیوس. دکتر لاهمان. رانارپرنر و بنزبیرخن** در سویس و **مونتوی. دکتر پاسکول. دکتر مارسل لابه. دکتر پل‌کارتون. پروفسور مونو.** درفرانسه و **دکتر ماسونی و دکتر دوتی و دکتر آوم** و دکتر **پی‌تاوینو** درایتالیا طرفدار جدی معالجه امراض با آب انگور بوده‌اند.

بین پزشکان طبیعت دوست عصر جدیدما دکترهای مشهوری مثل **دکتر هاوزر ـ دکتر واندر ـ دکتر آمیل‌کار دوسوز ـ دکتر واسکونچلوس. پروفسور دمتریوسالاس و دکترالسینا** وکسان دیگری هستند که بطور کامل درموضوع معالجهٔ امراض باغذا ـدرمان انگور را توصیه کرده‌اند.

هم‌اکنون جنبش عظیمی نسبت به معالجه با انگور پیدا شده زیراتبلیغات تجارتی برای فروش آب میوه‌ها و مخصوصا آب‌انگور شروع‌گردیده است

آب انگور تخمیر نشده دربطریهای رنگارنك بمعرض فروش گذاشته شده و طبایع مردم هم رفته رفته آنراقبول کرده و با میل آنرا میپذیرند.

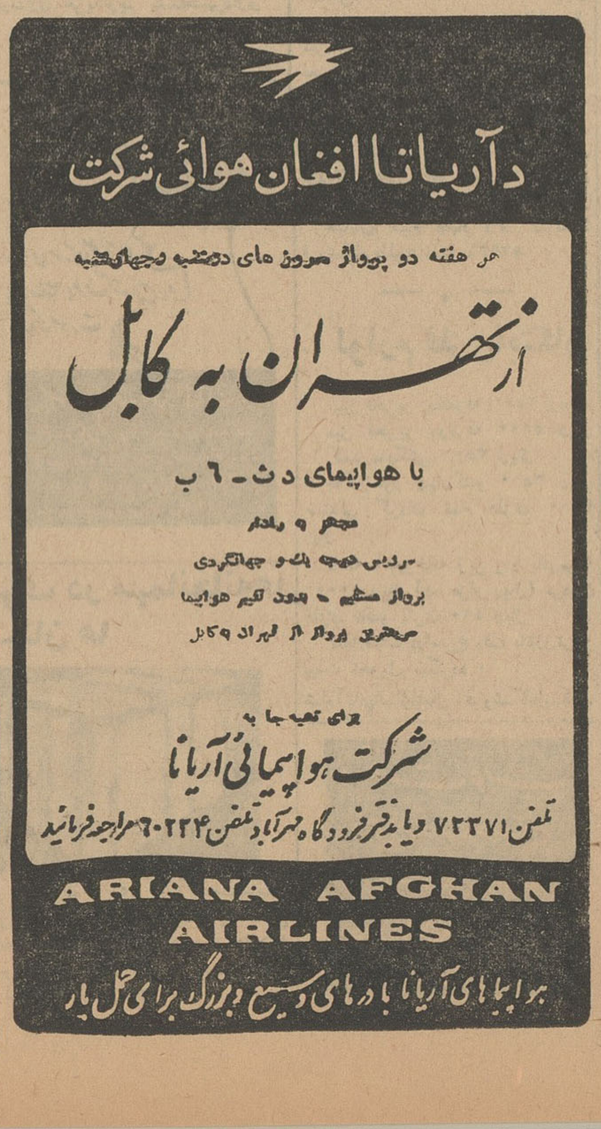

اسو پرتقالی گوارامفید
آ ـ ۱۳۸۵۲

آگهی مزایده

سازمان برنامه یك‌دستگاه اتومبیل شورلت استیشن‌مدل۱۹۶۰شماره ۱۰۲۰۸رط۴۱واگذاری را برابر مقررات مربوطه از طریق مزایده کتبی به فروش میرساند.

طالبین میتوانند برای‌بازدیداتومبیل‌به‌انبار سازمان برنامه‌واقع‌درجاده کرج‌مقابل‌مبل‌سازی عامری مراجعه‌وپیشنهاد خودرا بضمیمه‌برك‌بستانکار مبلغ‌ده هزار ریال سپرده بحساب ۵۰۲بانك اعتبارات صنعتی‌در پاکت لاك ومهر شده تا آخر وقت اداری روز سه شنبه ششم شهریور ماه۴۱ بدفترقسمت نقلیه سازمان برنامه‌واقع در خیابان استخرتسلیم ورسید دریافت دارند. پیشنهادهای واصله ساعت ۱۰صبح‌روز چهارشنبه هفتم شهریور در قسمت نقلیه باز وخوانده خواهد شد.به‌پیشنهادات فاقد سپرده و مبهم ومشروط ترتیب اثر داده نمیشودو برنده مزایده چنانچه ظرف ۴۸ساعت‌از تحویل گرفتن‌اتومبیل و خروج آن از انبار اقدام ننماید سپرده او به نفع سازمان برنامه‌ضبط‌خواهدشد.هزینه آگهی‌و۵٪ اسفالت و غیره بعهده خریدار استو سازمان برنامه در ردو یاقبول یك یاکلیه پیشنهاد مختارو ورود پیشنهاد دهندگان در جلسه مزایده آزادمیباشد.

۲۹۸۱ الف — قسمت نقلیه سازمان برنامه.

آگهی مناقصه

اداره کل قندو شکر دستمزد تخلیه و بارگیری وباربری‌وصفافی حدود بیست و پنجهزار تن شکر وحدود بیست‌و پنجهزار تن قند را بانبار نمایندگی کل قندو شکر در کارخانه قند ورامین رابرای مدت یکسال‌شمسی با شرایط زیر به مناقصه واگذار می نماید.

۱ـ داوطلبین بایستی صدی پنج کل مبلغ پیشنهادی را بعنوان سپرده بصندوق اداره کل قندو شکر ویابحساب شماره ۱۱۶۲ این اداره به‌بانك مرکزی ایران پرداخت ورسیدآنرا ضمیمه پیشنهاد خود نمایند بدیهی است هرگاه برنده مناقصه از پیشنهاد خودعدول نمود سپرده او بنفع صندوق دولت ضبط خواهد شد.

۲ـ داوطلبین بایستی توجه داشته باشند که عمل تخلیه شکر از واگن‌های راه آهن بمحل انبار نمایندگی کل قندو شکر در کارخانه قند ورامین انجام میشود و باربران موظفند کلیه محمولات رابانبارحمل ودرانبار باکمال‌دقت وبرطبق دستورمسئولین مربوطه صفافی و همچنین محمولات قند را بایستی‌از محل انبار تاواگن های‌راه آهن حمل نموده آنهارا در واگن های مربوطه بطور مرتب صفافی نمایند.

۳ـ داوطلبین بایستی پیشنهادات کتبی خود را باذکر حداقل‌بهای دستمزد برای هرتن کالا بضمیمه قبض صندوق یافیش بانك سپرده‌تاآخر وقت‌اداری روز چهارشنبه هفتم شهریورماه ۱۳۴۱ بدفتر اداره کل قندو شکر تسلیم ورسید دریافت دارند.

تبصره ـ پیشنهاد درپاکت الف و قبض یافیش بانك سپرده درپاکت ب گذارده شود و بدفتراداره کل قندو شکر تسلیم گردد.

۴ـ پیشنهادات واصله روز پنجشنبه هشتم شهریورماه ۱۳۴۱ در کمیسیون خرید وتدارکات کل قند و شکر بازوقرائت و ظرف یکهفته بررسی و نظر داده‌خواهد شد.

۵ـ به پیشنهادات فاقد سپرده و مشروط و مبهم و به پیشنهاداتیکه بعداز موعد مقرر در آگهی برسد مطلقا ترتیب اثرداده نخواهدشد واداره کل‌قندو شکر در رد یاقبول یك یاکلیه پیشنهادات مختارخواهدبود

۶ـ کلیه هزینه های متعلقه به باربری و تخلیه و صفافی وهمچنین هزینه نشر آگهی و هر نوع مالیات و عوارض عهده برنده مناقصه خواهد بود الف ـ ۱۳۸۹۸

مدیر کل قندو شکر ـاهری

آ ـ ۱۳۸۹۸ — ۱ـ۲

اجتماعی

گفتگوی تلفنی مردم

به شماره ۳۰۰۱۰

همه روزه غیر از روزهای تعطیل بین ساعت ۶ تا ۷ و نیم بعداز ظهر تلفن کنید و باما مشکلات و درددلهای خودرا در میان بگذارید مادر همین ستون حرفهای شما را بگوش مسئولین امور میرسانیم.

متاسفانه اسفالت نشده

*گردوخاك خیابان شاه آباد نو د رامامزاده حسن کم مانده بچه‌های مردم را مسلول کند. این اطفال معصوم چه‌گناه کرده‌اند که باید گرفتار مرض سل شوند آنهم از بی اسفالتی خیابان ،چندی قبل برای اینکه وضع تاسف آور اینحدود مورد بازدید شهردار تهران قرار گیرد از ایشان دعوت بعمل آوردیم لطف کردند و آمدند و از نزدیك خرابی اوضاع این محل رادیدندو تصدیق کردند بمردم قول دادند که این خیابان را اسفالت کنند اما مدتی است از بازدید آقای شهردار میگذرد ومتاسفانه اقدامی دراین زمینه بعمل نیامده است .

مدیره دبستان وحدت

با ۲ ریال مگرجان مارا خریده‌اید؟

*راننده اتوبوس شماره ۱۳۴۷ خط ۱۹ دلگشا جمعی مسافررا ازدرب‌اندرون سوار کردکه بمقصد برساند ، وسط راه تا بمیدان مخبرالدوله رسید ترمز کرد ودستور داد مسافران پیاده شوند، حالا پیاده شوند چه کنندو کجا بروند ، آن دیگر باخدا بود ! بالطبع چندنفر درمقام اعتراض برآمدند ، پاسخ راننده در اینگونه موارد برهمه روشن‌است آقای راننده اتوبوس ماباکمال ادب! گفت مثل اینکه با ۲ ریال جان‌مارا خریده‌اید ، وقت‌من تمام است و باید گاراژ بزنم.

عباس بهارلو

پاسخ ازیك افسر شهربانی

* روز چهارشنبه ۱۷ر۵ر۴۱ در ستون گفتگوی تلفنی‌مطلبی از یك مادر تحت عنوان «باینها بگوئید این چکار است» خواندم بسیار ناراحت شدم و باوجودگرفتاری روزانه‌بکلانتری شمیران مراجعه کردم رئیس کلانتری بمن گفت که هرروز در استخرالبرز دونفرمامور دارندباید عرض کنم که حضور افسران مزبور برطبق آئین‌نامه اماکن عمومی بوده است واما مورد شکایت بانوی‌مزبور که متاسفانه نامشان رانمیدانم بسیار تازگی داشت گمان‌میکنم ایشان بیشتر به جنبه‌های‌منفی توجه کرده‌اند و تا این حد بدبینی برای خود ایشان ممکن است‌بیشترناراحت‌کننده باشد.

افسرشهربانی

رفع نگرانی شد

*اداره محترم روزنامه اطلاعات پاسخ شرح مندرج درشماره ۱۰۸۵۶ آن روزنامه محترم مورخ سوم مردادماه ۴۱ تحت عنوان «مسئولین وزارت فرهنك توجه کنند» باطلاع میرسد طبق گزارش اداره کل فرهنك استان مرکزی از دوشیزه مریم انجوی دانش‌آموز کلاس پنجم دبیرستان خسروخاور امتحان زبان آلمانی بعمل آمده‌و رفع‌نگرانی از مشارالیها شده‌است .

خواهشمند است دستور فرمایند مراتب را طبق قانون‌مطبوعات دراولین شماره آن روزنامه درج‌نمایند .

مدیر کل دفتر وزارتی ـعلی‌فاضل

ـ ازتوجه مسئولین وزارت فرهنك به‌خواسته‌ها ودرددلهای مردم که دراین ستون درج میشود نهایت سپاسگزاریم.

اطلاعات

اندازه گرفتیم رضایتبخش بود

*اداره روزنامه اطلاعات موضوع.ولتاژ برق‌بازارچه قوام‌الدوله عطف به شرح‌مندرج در شماره ۱۰۸۱۹ ـ۱۷ر۳ر۴۱ آن روزنامه در مورد شکایت آقای نواب از ضعیفی برق بازارچه قوام‌الدوله منشعب ازمیدان شاپور اشعار میدارد .

ولتاژ برق محل نامبرده درساعت ۲۰ اندازه گیری گردید ۲۱۰ ولت وکاملا مرتب و رضایتبخش میباشد .

بنگاه‌برق تهران

بیرون‌ازخانه اتفاقی نمیافتد!

*اداره روزنامه اطلاعات عطف بشرح مندرج در شماره ۱۰۸۴۲ ۲۲ر۴ر۴۱ تحت عنوان (تاهمه مردم مسموم نشده‌اند اقدام‌کنید) باطلاع میرساند اکثر مسمومیت های غذائی درمنازل اتفاق میافتد و مسمومیت در اماکن عمومی بعلت کنترل وبازدید مکرر بسیار نادر است ضمنا اکیپ‌های بهداری شهرداری مراقب بوده و محلهای‌تهیه وفروش مواد غذائی را کاملا بررسی و تحت مراقبت دارند .

مدیر کل روابط اجتماعی ـدکتر ناوی

از دیدن مخزن های آب جگرم آتش میگیرد!

*من ،آقا ،پنجره اطاقم راکه باز میکنم مخزن شماره یك‌آب را میبینم،روبروی ساختمان خانه هم مخزن شماره ۲ آب تهران قرار دارد.پول لوله کشی هم داده‌ام باوجود این از نعمت آب بی‌بهره مانده‌ام ، آیا این حیف نیست که‌آدم خانه‌اش در محاصره منابع آب‌باشد امالوله کشی نشده باشد بخدا وقتی این مخزنهای آب را می‌بینم جگرم آتش میگیرد .

روبروی آموزشگاه بهیاری فرح‌داریوش ـا

نان خمیر سردل‌گیر یکمن ۴ تومان!

*اول خیابان فرح‌آباد یك‌دکان نانوائی هست که صاحب آن هیچ خدائی را بنده نیست ،مادرپیری دارم که میرود ازاین دکان برای من‌نان میخرد دل‌این پیرزن ازدست دکاندار مزبورخون‌است چون یکمن‌نان را ۴ تومان حساب میکند آنهم نان‌خمیر وسردل‌گیر .

سیدمصطفی نعیمی

چرا چراغها را زرد کرده‌اند

* چرا، چراغهای جاده کرج را زرد کرده‌اند، دکترهامی گویند این رنك نور برای چشم مردم ضرر دارد چشم مردم که نباید فدای زیبائی شود اگر این کار را برای شهرمه‌آلود لندن میکردند حرفی نبود اما هوای روشن و صاف تهران دیگر چراغ زرد لازم ندارد.

احمد مغازه‌ای

معطل نکنید، ضرر میکنیم

* ازصندوق جوانان در سال ۳۷ یك برك سهام خریده‌ام تابحال نه پول را پس داده‌اند نه سودی بمخلص رسیده است، هرچه هم بیشتر معطل میکنند فروش بیشتر است.

عطاءالله اکبری

از: دکتر پریور

برای اینکه قدکودکتان بلند شود

بلندی وکوتاهی قد تابع‌دو عامل است: اول ارث، دوم تغذیه.

ارث ـ که بر تمام نوامیس طبیعت خلقت آدمی حکمفرما است سبب میشود که پسری بلند قد یا کوتاه قد شودوفرزند دیگر خوشروئی‌و زیبائی را از مادر خود به‌ارث ببرد. بالاخره کلیه صفات انسانی را چه‌ظاهری وچه باطنی بصورت مخصوص از والدین خود داشته باشد. ولی البته نه چنانست‌که کلیه میراث‌های پدر ویا مادر بی‌کم وزیاد در همه فرزندان بظهور برسد ویا فرزندان فقط ازپدر ومادر خود ارث ببرند. ممکنست هریك از صفات پدر ومادر یا دائی‌وخاله‌وعمه‌وعموواعقاب‌دیگر در فرزندی پیدا شود مثلا پسر شما بلندی قد را از پدربزرك‌و چشمان درشت را از خاله‌بزرك و بینی متوسط رااز مادرو یا بالاخره سایر خواص ظاهری‌ویا باطنی رااز هر یك از اعقاب‌خود بارث‌ببرد وباین دلیل است که از یك پدر بلند قدهمیشه فرزند بلند قد بوجود نمی‌آید ویا از یك‌مادر کوتاه قد همیشه‌فرزند کوتاه بظهور نمیرسد.

عامل دوم ـ که بیشتر مورد بحث‌امروز من است‌تغذیه‌است ودراین مورد از آنچه که مخصوصا برای رشدو نموکودك لازمست ویتامین(آ) رامیخواهم نام ببرم‌وبحث‌درباره سایرموارد را بجلسات بعد موکول کنم.

ویتامین (آ)که آنرا ویتامین رشدو نمو نام برده اند مایه تغذیه نسوج‌و رشد آنهااست‌و کسر آن‌سبب‌اختلالات‌مخصوص میشودکه سر دسته آنهاوقفه رشد وکوتاهی قداست.

برای اینکه رشد کودك بحد کافی برسدرژیم روزانه‌اش‌باید طوری باشد که مقدار لازم ویتامین (آ)را داشته باشدودر غیر این صورت رشدش بحال وقفه میماند.

ویتامین (آ)علاوه براینکه‌به تغذیه نسوج کمك میکندوسلول های بدن را شاداب تروسالمتر نگه میداردوجودش‌برای‌سلامتی مخاط ها نیز مورد لزوم‌است و بخصوص کسر آن بتدریج سبب کسر تغذیه قرنیه چشم‌و سیاهی آن میشود که‌درمراحل اولیه تولید شب کوری میکند و کم کم‌کودك‌راکورمیگرداند.

وجود ویتامین(آ)سبب می‌شود که پوست بدن و مخاط هادر مقابل عفونت‌های مختلف دفاع‌بهتری انجام دهندوازاینرو این ویتامین نیز من غیرمستقیم در دفاع‌بدن‌درمقابل بیماریهاو میکربهای مختلف اثر دارد.

منبع اصلی ویتامین(آ)در چیست؟ـویتامین(آ)در حقیقت بدو صورت موجود است اول‌به صورت ویتامین(آ) موجود در اغذیه معمولی بدین معنی‌که در اغلب روغن‌ها مثل کره روغن زیتون وبخصوص روغن ماهی مقدار زیادی ویتامین(آ)موجود است وآدمی با مصرف‌این‌دسته از اغذیه میتواند کسر ویتامین بدن خود را جبران کند.

روغن کبد ماهی که اغلب‌در زمستانها بخصوص متداول‌است بمقدار زیاد ویتامین(آ)داردو ماهی‌های چربتر نیز درگوشت خود ویتامین(آ)بحد کافی دارند.

نوع‌دوم ـ وجود ویتامین(آ) بصورت کارتن است که در بعضی نباتات وحبوبات بخصوص هویج‌یافت میشود و کبد آدمی با مصرف این دسته از نباتات قادر است ویتامین(آ)لازم رادر بدن بسازد واز این روست که هویج را جزء نباتات لازمه‌رشد ونمو بدن دانسته اند.

معمول براینستکه هویج را بصورت خام و خرد شده یارنده کرده با مقداری عصاره میوه های دیگر و روغن زیتون مخلوط میخورند و بخصوص آنرا برای رشد کامل کودکان میخورانند.

منابع دیگر ـ شیر نیزیکی‌از منابع‌بزرك ویتامین (آ) است‌که در آن ویتامین (آ) بصورت عادی ومعمولی‌و بصورت کارتن نیز موجود استو آدمی با مصرف آن میتواند هم ویتامین (آ)معمولی را در بدن خودوارد کند وهم کارتن که سازنده ویتامین (آ) است.

بایددر نظر گرفت که‌محصولات مختلف شیر مثل کره‌ـپنیر ـ سر شیر نیز هر یك مقدارلازم ویتامین(آ) دارند و مصرف‌آنها برای رفع احتیاج بدن از این ویتامین مفید است.

ماهی های مختلف وبخصوص ماهی های چرب حاوی مقدار زیادی ویتامین (آ)هستندو به خصوص دود دادن و شورکردن ماهی ویتامین(آ) رادر آن از بین نمیبرد.

تخم مرغ غذای بسیارمناسبی است که منبع بزرك ویتامین(آ) بشمار میرود واز اینرو مصرف تخم مرغ‌روزانه‌دررژیم کودکان کمك بزرگی برشد آنها می‌کند.

آنها که چربی نمیخورند ـ کودکانیکه از خوردن چربی‌ابا دارند معمولا از مصرف ویتامین (آ)موجود در آن‌محرومندوبرای رفع‌کسر ویتامین (آ) بدن‌خود میتوانند از گیاهانی که حاوی کارتن است استفاده کنند ـ سر دسته‌این گیاهان هویج را میتوان نامبرد که بمقدار زیاد کارتن دارد و پس از آن‌کاهو، چغندر ، گوجه فرنگی، کلم قمری ، وکلم معمولی رامیتوان نامبرد بین میوه‌ها زرد آلو به مقدار زیادی ویتامین (آ) دارد وبخصوص در برگه زرد آلو این ویتامین بیشتر است سیب و گیلاس و گلابی وسایرمیوه ها نیزمقداری‌ویتامین(آ)دارند.

خواص ویتامین(آ)ـرل مهم ویتامین (آ)علاوه بر کمك‌رشد عمومی بدن حفظ مخاط ها در مقابل عفونت هااستو چنانچه گفته شد کسرآن سبب‌خشکی قرنیه چشم و بتدریج کوری و کوری دائم میشود وبا مصرف مقدار لازم از آن از پیدایش این عوارض بخوبی میتوان جلو گیری کرد.

جدول کلمات متقاطع شماره ۲۱۷۴

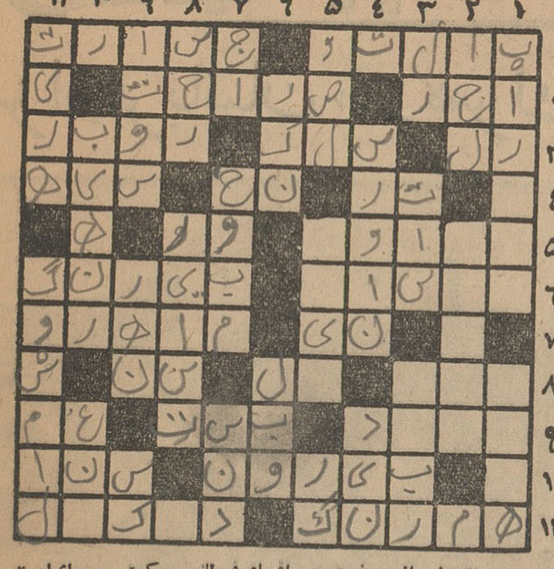

افقی :۱ـ لباسی که‌در این ایام پوشیدنش از عقل نیست ـ گستاخی وخیره سری ۲ـ گل پخته سر شکن ـ بی‌پرده‌پوشی ۳ـ زمام خودرو ـ طریقه ـ الگو ۴ـ وارونه‌اش وارونه خشك است ـ از اسباب دوخت و دوز ـ رنك بالاتر ۵ـ از وسائل تزئین لباسهای پرزرق‌وبرق ـ طرف از آن طرف ۶ـ جزنای مشکل‌درآن بروید ـ چون رنك ندارد چگونه تمیز توان داد ۷ـ از جدائیها شکایت میکند ـ قمر جمال ۸ـ درد سرو گرفتاری ـ گرفتن از راه هوا ـ از آفات محصول‌وخانم ۹ـ کوهی در ایران ـ برای سیر عالم هپروت میزدند ـ غبارش دل را تیره میکند ۱۰ـ خارج ـ از اقسام مجلس ۱۱ـ تفاوت‌رنك ندارند ـ به‌جای سر پوشیده‌بزرك ولخت میگویند.

عمودی:۱ـ از مرغوبترین اقسام فرطاس ـ کمتر میوه‌ای‌است که نداشته باشد۲ـ بالاتر ـ خروس نابالغ۳ـ طایفه‌ای در ایران ـ در تخته نرد خواندن آن مهمتر از بازی کردن است ـ تکان مایعات ۴ـ تا چند سال پیش نایب بود ـ مدیون به گردن میگیرد ـ عزیزترین آرزوی دلداده ـ دور نیست ـ گاهی بسته شدن یکی از آنهابه بهای جانی تمام میشود۶ـ پایه ـ چغندر پخته۷ـ مکان ـ ادعای‌خوب‌بودن میکند ـ روئی درآسیا ۸ـ وقتی دولت بیدار به بالین شاعر رفته بود ـ نامه‌اش از کتابهای معروف فارسی است۹ـ یکی‌از سه تفنگدار ـ موردی برای معلوم کردن تفاوت آفتابه و لولهنك ـ خیلی وفادار است۱۰ـ اما این یکی اصلا هنری ندارد ـ از کشورهای افریقائی۱۱ـ شفاف نباشد ـ سابقا خائنان‌را میدادند.

حل جدول شماره ۲۱۷۳

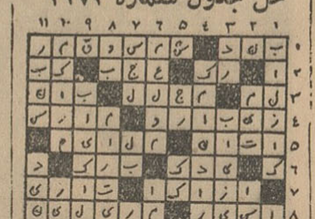

بقیه از صفحه ۵

ترقی کند که مورد توجه و علاقه همه باشد.

در این مورد تصمیم دارم با اشخاص مطلع و متخصص هر قسمت تماس گرفته شود و بانظر آقایان و رعایت مصلحت جامعه و مردم اقدامات لازم صورت گیرد.

پس از اظهارات آقای دکتر جهانشاهی وزیر بازرگانی ، آقای علی اکبر خسرو شاهی آغاز سخن کرد واظهار داشت از اینکه‌دراینجا رسما اعلام گردید که سیاست دولت تثبیت شده است من و تمام آقایان بازرگانان تشکر میکنیم . زیرا همانطور که توجه شده ثبات اقتصادی بزرگترین ضامن موفقیت و پیشرفت اقتصاد مملکت است .

بنده می خواستم سئوال کنم چون اکنون فصل صادرات است ودولت ووزارت بازرگانی در سرلوحه کار اقتصادی خود باین‌مسئله توجه دارد چه نقشه ها و تصمیماتی اتخاذ گردیده است.

بخصوص باتوجه به خوبی محصول امسال که امکان‌صادرات بیشتری را ایجاد کرده اطلاع از این تصمیمات بسیار بموقع است.

آقای دکتر جهانشاهی در پاسخ سئوال آقای خسرو شاهی گفت : آقایان خودتان بهتر ازمن گرفتاری کار صادرات را میدانید، صادرات ارتباط مستقیم با میزان محصول، مرغوبیت و میزان قیمت دارد.

ارزانی قیمت با تمام عوامل اقتصادی یعنی سیاست اقتصادی بودجه و غیره تماس دارد .

در سالهای ۱۳۳۷ و۱۳۳۸ بعلت شرایط خاص میزان قیمت‌ها سیر تصاعدی داشته ولی امروز قیمت‌ها بیك حد ثابتی رسیده است.

اصولا دولت ها برای صادرات ممکن است‌کمك هائی بکنند ولی اینکاربدون مطالعه منطقی نیست و اگر حرفی‌زده شود یا تصمیمی بدون مطالعه گرفته شود که عملی نباشد آنوقت اثرات سوءفراوان خواهد داشت و بازار را متزلزل میکند .

بهمین دلایل بنده همینقدربآقایان متذکر میشوم که دولت در این مقام هست که راجع باین مسئله مطالعه کافی بکند و در حدود مصالح کشور اقدام نماید .

پس‌از بیانات‌وزیر بازرگانی‌آقای اکبر لاجوردیان پیرامون مسئله صادرات‌و اهمیت‌آن وراههائیکه‌ممکن‌است برای توسعه‌وحمایت‌صادرات‌اتخاذشودمطالبی اظهار داشت وی گفت : تا چند سال قبل صادرات ایران بیشتر اختصاص به خشکبار و فرش و پنبه و پوست داشت ولی اکنون تعدادی از صنایع مابآنجا رسیده است که میتوانند ـ صادرات داشته باشند ولی متاسفانه اخذ گمرك‌از مواد اولیه این‌مصنوعات مانع از صادرات آنهاست مثلا یك بخاری که در ایران ساخته میشود تا یك بخاری که در یکی از کشور های دیگر ساخته میشود گران ترتمام میشود زیرا در حقیقت برای هر مصنوع که بخارج صادر شود دوبار گمرك گرفته میشود ، یکبار برای مواد اولیه که بایران میآیدو یکبار از مصنوعی که بیکی از کشور ها صادر میشود در آن کشور گمرك می گیرند باین ترتیب قیمت تمام شده بالا میرود و رقبا جنس خود را که ارزانتر از ما است عرضه میکردند

این اشکال‌راالان مابرای منسوجات و روغن نباتی داریم ، برای هرکیلو روغن‌نباتی تصفیه نشده کیلوئی هفت تا هشت ریال گمرك میدهیم و وقتی صادر میشود باز هم مقداری گمرك باید پرداخت شود . باید دولت در اینموردبرای‌مواداولیه مصنوعات کالا هائیکه‌که بخارج صادر میشودمعافیت گمرکی قائل گردد تا این مشکل‌بزرك برطرف گردد و دست صادرکنندگان باز باشد .

در اینموقع آقای وزیر بازرگانی‌به آقای بشیرفرهمند مدیر کل گمرك دستور داد که این اشکال یادداشت شود و بعدا مورد بررسی دقیق‌قرار بگیرد .

وزیر بازرگانی گفت : آقایان باید اصولا حقیقت بین بود بطور اعم بنده متذکر میشوم که کشور های در حال توسعه از نظر صادرات ـ مصنوعات و کالا های ساخته شده مواجه با اشکال هستند .

در کشور هائی نظیر ایران که کارگران متخصص‌وجودندارد راندمان کار و سرمایه کم است و باین‌ترتیب جنس گرانتر تمام میشود . دولت هم باید به آقایان کمك کند ولی خود دولت هم بعلت آنکه‌تعدادی برنامه های عمرانی دارد که باید اجرا نماید دستش بسته است‌هستند ممالکی‌مثل‌هندوستان‌که‌کالاهای‌صنعتی صادر میکنند ولی قیمت مصنوعاتشان گران است در یکی دو سال اخیر کالا های صنعتی زیادی تولید شده بامید اینکه همیشه مثل آنروز های خاص قدرت خرید و مصرف مردم زیاد است ولی رکو د اقتصادی این تصور را بهم ریخت و این مشکلات را ایجاد کرد .

بهر صورت باید تمام این نکات مطالعه شود تا نتایج خوبی گرفته شود .

در اینموقع آقای کاشانی راجع به بیکاری و مشکل کمی تولید مفصلا سخن‌گفت وی اظهار داشت : در سال های‌اخیر با در آمد نفت میتوانستیم اقتصاد سالمی داشته باشیم وحتی مشکل بودجه ای هم نداشته باشیم در چند سال قبل کنفرانسی درامور اقتصادی تشکیل شد که تمام مطالب آن بر اساس عواقب وخیم سیاست اقتصادی‌سالهای اخیر بود .

قرض کردن. در جائی مفید است که بتوان ایجاد در آمد کرد و سپس از این راه آنرا پس داد . در هندوستان و پاکستان از سرمایه گذاری ونقشه ریزی وپی ریزی زودتر نتیجه گرفتند ولی ما از پولهائیکه گرفتیم هنوز نتوانسته ایم نتیجه ای بگیریم مملکت ما قابلیت تولیدزیادی از نظر کشاورزی دارد که با توجه بآن میتوان سطح زندگی عمومی را بالا برد در یك کشور کشاورزی کار مهم تنها تهیه کردن و خوردن نیست چند سال قبل چند رشته صنعت‌مفید را انتخاب کردیم و روی آن کارکردیم در صف مقدم این صنایع نساجی و قند بود ولی متاسفانه در این راه‌ها هم نتیجه خوب عاید نشد . اکنون بااینکه دو میلیارد تومان سرمایه گذاری در صنعت نساجی شده ولی پنج سال است که نتیجه منفی ـ گرفته ایم .

دولت با صنعت خصوصی رقابت میکند و پارچه ای را که ۲۳ تومان تمام میشود ۱۸ ریال میفروشد .باید فکر صادرات کرد .

آقای کاشانی سپس‌بقرار داد هائی که ایران با کشور های خارج دارد اشاره کرد و گفت که تقریبا بااین کشور ها یك موازنه بازرگانی داریم ولی با کشور هائی که قرار دادی نداریم در مقابل واردات ۹۵ در صد صادرات داریم و باید در اینمورد ورودقسمتی از اجناس لوکس و نیمه ضروری را به صادرات بعضی کالا ها مانند منسوجات تعلیق کرد .

در پایان جلسه آقای القانیان ـ پیرامون صادرات‌مطالبی‌بیان‌کرد وی گفت تنها در مورد صادرات نباید بچند مصنوع و کالای معین توجه کرد در حالیکه صنایع زیادی مانند پلاستیك سازی ، یخچال سازی و آلومینوم‌سازی نیز میتواندبا حمایت دولت صادرات قابل توجهی داشته باشد و خیلی از بازار هائی را که دیگران در دست دارند بدست آورد.

این جلسه مقارن ساعت دوازده پایان یافت و قرار شد آقای دکتر جهانشاهی وزیر بازرگانی در جلسه اطاق‌بازرگانی شرکت‌جسته وپیرامون مسائل مورد بحث مذاکرات مفصلی بعمل آورد .

از ساعت ۱۰ر۳۰ صبح فردا

مریلین مونرو در

MARILYN MONROE
and YVES MONTAND
doing what they do best in

LET'S MAKE LOVE

بیا عشق بورزیم

سینماسکوپ ـ رنگی
دوبله‌فارسی

شروع سئانسها ۱۰ر۳۰ صبح ـ ۲ر۴۵
۵ـ۱۵ر۷ـ۹ر۳۰ بعدازظهر

آگهی مناقصه شماره ۴۱۵

شهربانی کل کشور دستمزد دوخت ملبوس زمستانی سال جاری افراد دانشجویان وزندانیان راطبق نمونه های ممهور و مشخصات مربوطه آن‌بمناقصه میگذارد داوطلبان میتوانند برای‌دیدن نمونه‌ها ودریافت برك شرایط مناقصه باین اداره مراجعه و پیشنهادات خود راتاآخر وقت‌اداری روز ششم شهریور ماه تسلیم و رسید دریافت دارند الف۲۹۸۷

رئیس اداره کارپردازی ـ سرهنك ناظمی افشار

۱ـ۲ آـ۳۱۹۲

خبرنگاران ما از شهرستانها اطلاع میدهند

مزار قربانیان «دره مرك» گلباران شد

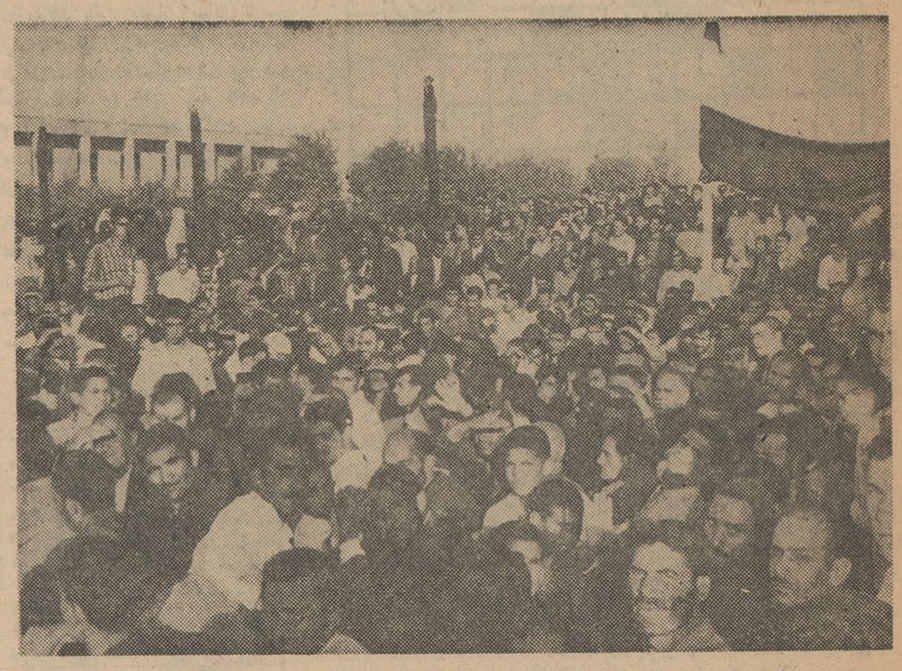

در عکس بالا گوشه‌ای از مراسم شب هفت قربانیان حادثه دره مرك دیده میشود .

خبرنگار ما در کاشان گزارش میدهد بمناسبت شب هفت قربانیان حادثه (دره مرك) مراسمی بر مزار سیزده نفر قربانیان این حادثه در گورستان «یاباد» کاشان برگزار گردید .

پیش از برگزاری این مراسم اعضای هیئت مبارکه علی اصغری ازساکنین محله پشت مشهدکاشان گورستان یاباد را سیاهپوش کرده و روز برگزاری مراسم شب هفت مزار ۱۳ نفر قربانیان حادثه دره مرك را غرق در گل نمودند . بیش از ۵۰دستگاه اتوبوس حامل افراد خانواده های مقتولین از تهران ، زواره ، اردستان ، موغار و مهاباد برای شرکت در این مراسم به کاشان آمده بودند و قریب چندین هزار نفر از اهالی کاشان نیزبرای تسلیت وتسلای خاطر بازماندگان قربانیان حادثه دره مرك در این مراسم شرکت کردند . مراسم مزبور از ساعت ۳ تا ۸ بعد از ظهر ادامه داشت و وعاظ کاشان ضمن سخنرانی های پر شور از مسئولین امور تقاضا کردند که راه بین‌نطنز و کاشان مخصوصا آن قسمت‌پر پیچ وخم‌که دره مرك در آنجااست ترمیم شود .

اعلام خطر کرد

رئیس کمیته نجات غریق بندرپهلوی بخدمت ۲۵ نفر افراد کمیته نجات‌غریق خاتمه دادند

خبرنگار مادر بندر پهلوی طی گزارشی‌اطلاع داد دیروز رئیس کمیته نجات غریق در بندر پهلوی نسبت بحفظ جان مسافرین و فراریان گرما که برای شنا در آبهای ساحلی بندر پهلوی وارد دریا میشوند اعلام‌خطر کرد. علت این اعلام خطر آن است‌که از روز۱۶مردادماه‌جمعیت شیروخورشید سرخ ایران بعلت ضیق بودجه بخدمت ۲۵نفر از ۷۵ نفر افراد کمیته نجات‌غریق بندرپهلوی خاتمه داده است . درحالیکه امسال تاکنون براثر فعالیت افرادکمیته نجات غریق این شهرستان بیش ازچهل نفر مغروق‌از مرك حتمی نجات یافتند .با توجه باینکه درسه روز تعطیلی آینده احتمال میرود که سیل مسافر وفراریان‌گرما بـه بندرپهلوی سرازیر شود وساحل‌دریای‌این‌شهرستان مورد توجه بیش از چهل هزار نفرمسافرین‌گرمازده باشد وبادر نظر گرفتن اعلام خطر متصدیان‌کمیته نجات غریق بندر پهلوی معلوم نیست مسئول‌حفظ جان کسانیکه از ساحل این شهرستان‌بدریامیروند کیست ؟ اهالی انتظار دارند مسئولین مربوطه‌هرچه زودتر تصمیم عاجلی برای تامین‌جان مسافرین و فراریان گرما اتخاذ نمایند.

دو خبر از قلهك

*پاسبان شماره۲۰۹۷ کلانتری‌قلهك بدو نفر که دو قطعه قالیچه بدوش داشتند ظنین شدو آندو نفر که سارق بودند قالیچه ها رها کردندو متواری گردیدند قالیچه های مسروقه فعلا در کلانتری قلهك است .

*سه نفر باسامی‌سیف‌اله شاه‌محمدی، محمدتقی‌شاه‌محمدی‌و حسن‌که‌با پسر ـ بچه‌ای‌عمل‌خلاف اخلاق‌انجام‌داده‌بودند بوسیله مامورین کلانتری قلهك‌دستگیر شدند و تحت تعقیب قرار گرفتند .

مستی‌ورانندگی حادثه‌ای ببار آورد

اتومبیل معلق زد و۷ نفر مجروح شدند

خبرنگار ما در ساوه گزارش میدهد پریروز داود فرزند محرم اهل زاویه زرند و ساکن تهران باتفاق چندنفر از رفقای خود بمنظور گردش وتفریح با اتوبوس سواری شماره ۴۳۲۶۶ ازتهران خارج شده و پساز رسیدن بزاویه زرند طی چند ساعت توقف و صرف غذاو مشروب بطرف ساوه حرکت کردند. نزدیك غروب بودکه اتومبیل آنان براثر سرعت زیاد در فاصله شش کیلومتری ساوه واژگون گردید و معلق زد. سرنشینان اتوبوس مزبور بنام داود فرزند محرم راننده ، احمد ، رضا غفاری ، سید اصغر ، جلیل حسینی ، حاجی وجوانی ۱۵ ساله بشدت مجروح شدندو برای معالجه به بیمارستان فرح پهلوی ساوه منتقل گردیدند . براننده اتومبیل بیش از سایرین صدمه وارد آمده وحال سایر مجروحین رضایتبخش‌است . در عکس بالا اتومبیل سواری که معلق زده‌است در محل حادثه دیده میشود .

در یك زدوخورد محلی پیرمرد پنجاه ساله ای قربانی شد

بنابگزارش خبرنگار مادر اسدآباد چندروز قبل بین دودسته‌از اهالی قریهٔ نعمت‌آباد واقع در سه‌فرسنگی اسدآباد برسر اختلافات محلی نزاع وزدوخوردی درگرفت و دهبان قریه جریان رابژاندارمری گزارش داد . مامورین ژاندارمری بمحل رفتند و ضمن جلوگیری از ادامه زدوخورد باین واقعه رسیدگی نمودند در این زدوخورد پیرمرد پنجاه ساله‌ای بنام علی فرزندامین‌اله براثرضربات وارده از طرف کریم ودوفرزندش بنام عیسی و موسی جانسپرد .جنازهٔ مقتول این زدوخورد باانجام تشریفات قانونی مدفون شد و با تکمیل پرونده قرار بازداشت پدر وفرزندان قاتل صادر گردید . مامورین ژاندارمری اسدآباد آنان را بزندان شهربانی شهرستان همدان‌اعزام داشتند.

کشاورزی که از کوزه آب خورده بود نزدیك بود قربانی زالو شود

خبرنگار مادر کاشان گزارش میدهد مدت یکهفته بود که آقای عباسعلی پرخیده یکی از اهالی قریهٔ شادیان کاشان دچار خونریزی از راه‌حلق شده بود و هرچه معالجه میکردند نتیجه‌ای نمی‌بخشید . بالاخره اورا برای معالجه بشهر آوردند و چندروزی هم یکی دونفر از پزشکان کاشان ویرا معاینه کردند و نتوانستند علت این خونریزی شدید را تشخیص دهند تااینکه یکروز عباسعلی براثر خونریزی‌زیاد بحال افماء افتاد و پزشکان توصیه کردند که بلافاصله ویرا به‌تهران منتقل کنند تااز مرك حتمی نجات یابد . کسان عباسعلی ویرا بنزد آقای دکتر شریفیان پزشك شیروخورشید سرخ‌کاشان بردند و او تشخیص داد که زالوئی در گلوی عباسعلی است که خون اورا میمکد وبهرترتیب بود زالورا که در قسمت پائین حلق عباسعلی چسبیده وبه مکیدن خون او مشغول بود بیرون آورد . عباسعلی زالورا که چیزی نمانده بود قاتلش شناخته شود برای عبرت کشاورزان قریهٔ شادیان بقریهٔ خود برد . او میگفت میخواهم زالورا بدوستانم نشان دهم‌تاآنها مثل من از کوزه آب نخورند و بدردمن مبتلا شوند . در عکس بالا عباسعلی پس از نجات از مرك‌درحالیکه زالورا کف دست گرفته‌است دیده‌میشود.

مسئول کیست؟

بیماران برای بستری شدن‌در بیمارستان نوبت میگیرند

نقدینه یك مادر وپسر بیماررا پشت‌در بیمارستان بشیادی بردند

چند روزقبل عوض الله بابیلی‌جوانی ازاهالی لردجان چهار محال بختیاری مادرش را که دچار درد چشم شده بود برداشت و باصفهان آورد وبرای معالجه‌چشم‌مادرش بیکی‌ازبیمارستان های این شهرستان مراجعه کرد . در بیمارستان محلی برای بستری کردن این‌بیمار نبود و متصدیان بیمارستان مادرعوض الله را نپذیرفتند . بیچاره عوض الله با مادرش پشت در ـ بیمارستان خوابیدند و در انتظار خالی شدن تختخواب بیمارستان و بستری شدن دقیقه شماری کردند . عوض الله از مال دنیا فقط ۳۷۰۰ ریال وجه نقد داشت که برای‌معالجه مادرش و امرار معاش در اصفهان اختصاص‌داده بود . مقارن نیمه شب بود که رندی که گویا از وضع ـ بیمارستان مطلع بود و باینگونه‌مناظر آشنائی داشت و شاید بارها از این راه کلاهبرداری کرده بود باسر و وضعی آراسته بسراغ عوض الله و مادرش‌که پشت‌در بیمارستان‌خوابیده بودندآمد و خود را رئیس بیمارستان معرفی کرد و از حال بیمار سئوال نمود .

عوض الله و مادرش که مردمی ساده لوح هستند خوشحال شدند و پس از دعای خیر در حق رئیس بیمارستان !؟ سیصد و هفتاد تومان موجودی خود را برای معالجه بوی دادند رئیس بیمارستان ببهانه آوردن اتومبیل و بردن مادر عوض الله به بیمارستان خصوصی خود رفت و این مادر و پسر هرچه انتظار کشیدند از بازگشت وی خبری نشد . صبح روز بعد عوض الله و مادرش در شهر بزرگ اصفهان سرگردان مانده بودند و به مسبب این جریان لعنت می فرستادند .

خبرنگار ما اضافه میکند چند روز قبل اطلاع داده شد که بیمارستان دولتی اصفهان تخت خالی بـرای ـ بستری‌کردن بیماران ندارد وبیماران را در محوطه بیمارستان در آفتاب سوزان می خوابانند . دوسه روزقبل نیز اطلاع یافتیم زن بیماری که او را در بیمارستان نپذیرفته اند پشت در بیمارستان چادر زده و نشسته است و پس از ۱۲ روز انتظار معلوم نشده استکه بچه سرنوشتی دچار شده است . این چندمین بار استکه در باره وضع بهداشت وبیمارستان های اصفهان نوشته میشود و معلوم نیست با این وضع تکلیف بیمارانی که از فرسنگها راه برای معالجه بـه اصفهان میایند چیست ؟ .

عوض الله و مادرش در کنـار بیمارستان نشسته و بآینده نامعلوم خود می اندیشند

سقوط بدره

خبر نگار ما د راندیمشك گزارش میدهد پریروز یکی از کار گران تاسیسات سد دز بنام یوسف هنگامی که در ارتفاع ده متری مشغول دیلم زنی بود بقعر دره سقوط کرد و بر اثر شدت جراحات وارده درگذشت جنازه کار گر مزبور پس از انجام تشریفات قانونی مدفون گردید .

شاهکارهای محتشم

شهردار جدید قزوین سابقا یادگارهائی ازخود بجاگذاشته

قبلا اطلاع داده‌شد که انجمن شهر قزوین برای انتخاب شهردار تشکیل جلسه داد و آقای امیرهوشنك محتشم رئیس تشریفات امور شهرداری های مرکز را بسمت شهردار قزوین انتخاب کرد . آقای‌محتشم شش سال قبل نیز سمت شهرداری قزوین را بعهده داشت و کارهای مثبت فراوانی برای پیشرفت عمران و آبادی شهر انجام داد و قدمهای موثری در این زمینه برداشت . شهردار جدیدقزوین طی مدت تصدی امور شهرداری این شهرستان سابقا یادگارهائی ازخودبجا گذاشت که به شاهکار محتشم معروف گردیده است . اعضای انجمن شهر قزوین با انتخاب مجدد وی بسمت شهرداری خواسته اهالی را در نظر گرفته و اهالی‌امیدوارند شهردار جدید قزوین هرچه زودتر کارهای اصلاحی و عمرانی دراین شهرستان راشروع نماید .

تقاضای ابقاء

چند روز قبل عده‌ای از اهالی صحنه بدفتر نمایندگی اطلاعات مراجعه کردند و از انتقال آقای محمد اعتصام بخشدار صحنه اظهارناراحتی و نگرانی کردند . این عده می گفتند : برای ابقاء آقای اعتصام بسمت بخشداری صحنه تلگرافات متعددی به مقامات مربوطه مخابره کرده و تا کنون‌نتیجه نگرفته ایم با انتقال وی پروژه های عمرانی و اصلاحی این محل با وجود عوامل مخالف‌عملی نخواهد شدتقاضا داریم برای ابقاء آقای اعتصام بسمت بخشداری صحنه اقدامی بعمل آید.

ناراحتی کشاورزان

عده‌ای از کشاورزان قریه سیف‌آباد قزوین طی‌نامه‌ای‌که بروزنامه اطلاعات نوشته‌ورونوشت‌آنرا بوزارت‌کشاورزی فرستاده‌اند از رفتار نا پسند چند تن از مالکین قریه‌مزبور نسبت‌بکشاورزان اظهار ناراحتی نموده‌اند جا دارد از طرف مسئولین امور برای رفع‌نگرانی و ناراحتی کشاورزان قریه سیف آباد اقدام گردد .

تقاضای تشویق

بنا بگزارش خبر نگار ما دربردسیر کرمان عده‌ای از کشاورزان‌و اهالی بردسیر با مراجعه بدفتر نمایندگی‌اطلاعات از فعالیت های شبانه روزی آقای علی خالقی رئیس هیئت مبارزه با ملخ در برد سیر و اقدامات آقایان مهندس فتح‌اله سلیمان پور رئیس‌چغندر کاری کار خانه و منوچهر کشاورز در مورد مبارزه با ملخ اظهارخشنودی کردند این عده می گفتند : با فعالیت ها و اقدامات آقایان مزبورخوشبختانه با وجود تهاجم دستجات متعدد ملخ کم ترین آسیبی بمزارع کشاورزی برد سیر وارد نیامده است مالکین و کشاورزان ضمن اهداء یك گلدان نقره بهر یك از آقایان مزبور از مقامات مسئول تقاضای تشویق‌آنانرا داشتند .

دوخبر ازشمیران

*جوانی بنام احمد که در یکی از تنگه های دربندقصدتجاوز بدوشیزه‌ای را داشت دستگیر شد و تحت تعقیب قرار گرفت .

*بین دو نفر از ساکنین شمیران‌به اسامی شنبیل و اکبر زدو خوردی‌روی داد ودر نتیجه شنبیل با ضربه بیل مجروح شد علت نزاع این بوده که شنبیل قصد داشته است به برادر اکبر تجاوز کند .

انتخابات انجمن شهر در شهرستانها

خشکبیجار ـ آخرین جلسه کمیسیون پنج‌نفری واعضای هیئت نظارت برانتخابات انجمن شهر خشکبیجار درسالن شهرداری این منطقه تشکیل شد وپس از رسیدگی بشکایات و اعتراضات واصله اعتبارنامه آقایان مهدی موید قائدی ، عیسی محمدی ، حاج ابوطالب مویدقائدی حسین شیدا و محمد صادق قربان بعنوان اعضای انجمن شهر خشکبیجار صادر وبه‌آنان تسلیم شد .

نمایندگان اطلاعات در خدمت مردم

مردم شهرستانها بوسیله نمایندگان اطلاعات خواسته های خود را شرح میدهند

تقاضای ۱۵ هزار نفر ساکنین دهات رفسنجان

عده‌ای از نمایندگان اهالی قراء راویز ، پاقلعه ، بورگان ،ریسه‌و وامرج بدفتر نمایندگی اطلاعات در رفسنجان آمدند و گفتند : این پنج‌قریهٔ اطراف رفسنجان جمعا ۱۵ هزار نفرجمعیت دارد و به فاصله کوتاهی از یکدیگر قرار گرفته است . در هیچیك از قراء مزبور درمانگاه وپزشك نیست و تمام ساکنین این دهات از دوا و درمـان محرومیم . در هیچیك از این دهات پاسگاه ژاندارمری تاسیس نشده وبهمین جهت اغلب سرقتها و زدوخوردهائی دراین دهات رخ میدهد که‌ناشی از عدم تاسیس پاسگاه ژاندارمری است . دراین دهات هنوز صندوق پست نصب نشده و مبادلات پستی ۱۵ هزار نفر ساکنین‌دهات مزبور همیشه بااشکال فراوان انجام میگیرد . وضع فرهنك در این دهات تعریفی ندارد وباکمبود آموزگار و معلم امرتحصیل دانش‌آموزان مدارس این دهات پیشرفت نمیکند . این عده از طرف۱۵هزار نفر ساکنین پنج‌قریهٔ اطراف رفسنجان تقاضا داشتند برای بهبود وضع‌آنان اقدام مقتضی بعمل آید .

بوضع جوی زر توجهی کنید

جمعی از معمرین و معتمدین اهالی جوی زربا مراجعه بدفترنمایندگی اطلاعات گفتند : تـاکنون هرچه تقاضا و تمنا کـرده‌ایم بـرای رفع احتیاجات ونقائص جوی‌زراقدامی‌نشده است.دراین محل‌نه‌درمانگاه وجود دارد ونه بهداری تاسیس شده است . ساختمان نیمه‌تمام بهداری جوی‌زر که بیست‌سال پیش شروع‌شده‌بودبراثرمرورزمان تبدیل به خرابه شده واصولا مورد استفاده هم قرار نگرفته است .

میگفتند : برای درختان جنگل مامورینی تعیین گردیده‌اند تا از قطع درختان جلوگیری نمایند ولی درختهای میدان بزرك جوی‌زربراثر عدم توجه مامورین مربوطه خشك شده است . چندسال قبل با فعالیت دهدار محل ساختمان یك حمام در این منطقه شروع شد ولی حالامدتها است‌که این حمام بعلت بی‌آبی وعدم توجه بلااستفاده مانده است. نمایندگان اهالی جوی‌زر تقاضا داشتند نسبت بوضع محل آنان از طرف مقامات مربوطه توجهی مبذول شود.

اهالی نوبران درانتظار تلفن ودبیرستان

نمایندگان اهالی نوبران بدفتر نمایندگی اطلاعات مراجعه کردند وضمن تسلیم طوماری مبنی بر تقاضای خود گفتند : از سه‌سال پیش بامخابرهٔ تلگرافات متعدد و تقاضانامه‌های بسیار از مسئولین مربوطه درخواست کردیم که تلفن کاریر نوبران که نصب گردیده است مورد استفاده قرار گیرد . چندی قبل این تقاضای مامورد موافقت‌وزارت پست وتلگراف قرار گرفت ووعده افتتاح وبهره‌برداری از تلفن کاریر نوبران داده شد ولی متاسفانه این وعده عملی نگردید و تاکنون‌هرچه دراین باره تقاضا کرده‌ایم بی‌نتیجه مانده است .

ضمنا این عده میگفتند : پس از دوسال‌تقاضا وتمنا برای تاسیس دبیرستان در نوبران سال گذشته بااین تقاضای مانیز موافقت گردید وچون پایان سال تحصیلی نزدیك بود تاسیس دبیرستان بسال‌تحصیلی آینده موکول شد ولی امسال فرهنك شهرستان ساوه بعذر اینکـه شرایط تاسیس دبیرستان در نوبران موجودنیست از انجام این‌تقاضای ماخودداری میکند . فرهنك ساوه نبودن ساختمان مناسب برای تاسیس دبیرستان، ونداشتن دبیر لیسانسیه رابهانه آورده است . ساختمان دبیرستان را از سال گذشته تهیه کرده و آماده نموده‌ایم ولی دربارهٔ نبودن دبیر لیسانسیه باید گفت : مگـر درتمام دبیرستان های‌ساوه وبخشهای تابعه و دهات آن دبیر لیسانسیه تدریس میکند که شرط تاسیس دبیرستان نوبران راوجود دبیر لیسانسیه قرار داده‌اید؟

دوحادثه درلاهیجان

*شخصی بنام رضا صید فروش طی تراعی آقایان‌سیدرضاو سیدعبدالوهاب توکلی‌را که از محترمین و معتمدین لاهیجان‌میباشند بضرب چاقو مجروح کرد مجروحین در بیمارستان لاهیجان بستری شدند و آقای سید رضا توکلی تحت عمل جراحی قرار گرفت ضارب نیز دستگیر شد و تحت تعقیب قرار گرفت .

*اتومبیل فولکس واگن شماره ۲۸۴۷۲ برانندگی محمود هاشمی در نزدیکی لاهیجان‌باعابری‌بنام حسینقلی فلاح تصادف کرد و موجب مرگ او شد .

راننده باز داشت گردید و برای دفن جنازه اقدامات لازم بعمل آمد .

فرمانده لشگر ۲ در آستارا

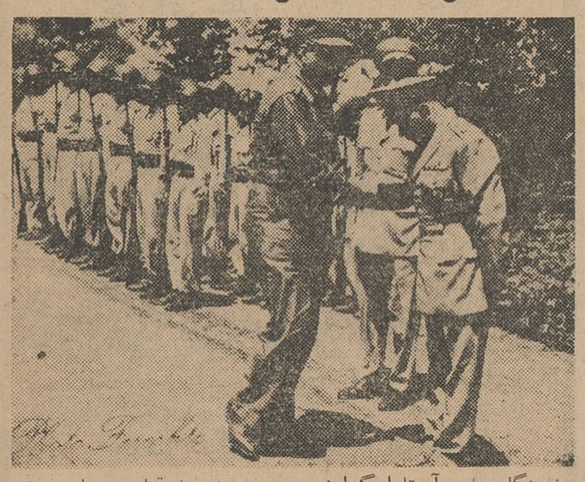

خبرنگار مادر آستارا گزارش میدهد چندروز قبل تیمسار سرتیپ اسکندر آزموده فرمانده لشکر ۲ تبریز باتفاق همراهان وارد آستارا شد و مورد استقبال روسای ادارات کشوری ولشکری قرار گرفت. وآقای سروان امیر بهبودی مرزبان آستارا گزارش نظامی باستحضار رسانید درعکس بالا تیمسارآزموده هنگام آشنائی با آقای سرگرد ادبی‌رئیس سازمان امنیت آستارا دیده میشوند.

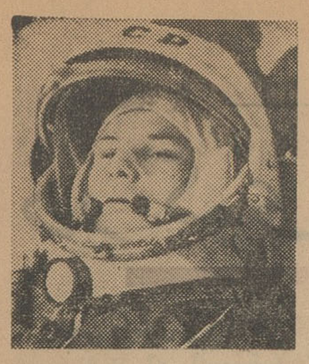

از لایکا، سگ فضا نورد تا نیکلایف

و پوپوویچ انسانهای فضائی

*** نخستین دانشمندی که طرح موشکهای باسوخت شیمیائی را تهیه کرد کنستانتین تسیولکوفسکی بود**
*** درزمانی کمتر از ٦ سال بشر به بزرگترین پیروزیهای علمی در زمینه تسخیر فضا نائل شد**
***تاریخ بشر هرگز نام «لایکا» نخستین جانداری که راه فضارا بروی بشر گشود فراموش نمیکند**

بشر همیشه تلاش کرده است تا بقوانین عالم پی‌برده و آنرا در جهت منافع خود بکار برد . امروز بخاطر پیشرفتهای زیادی که در رشته‌های مختلف علوم صورت گرفته است بشر در آستانه تسخیر فضا میباشد .

باید توجه داشت بسیاری از دانشمندان وعلمای جهان سال ها زحمت کشیدند تا پایه دانش فضائی بشر امروزی بدانجا رسیده که عزم راسخ دارد کرات آسمانی را تسخیر کند.

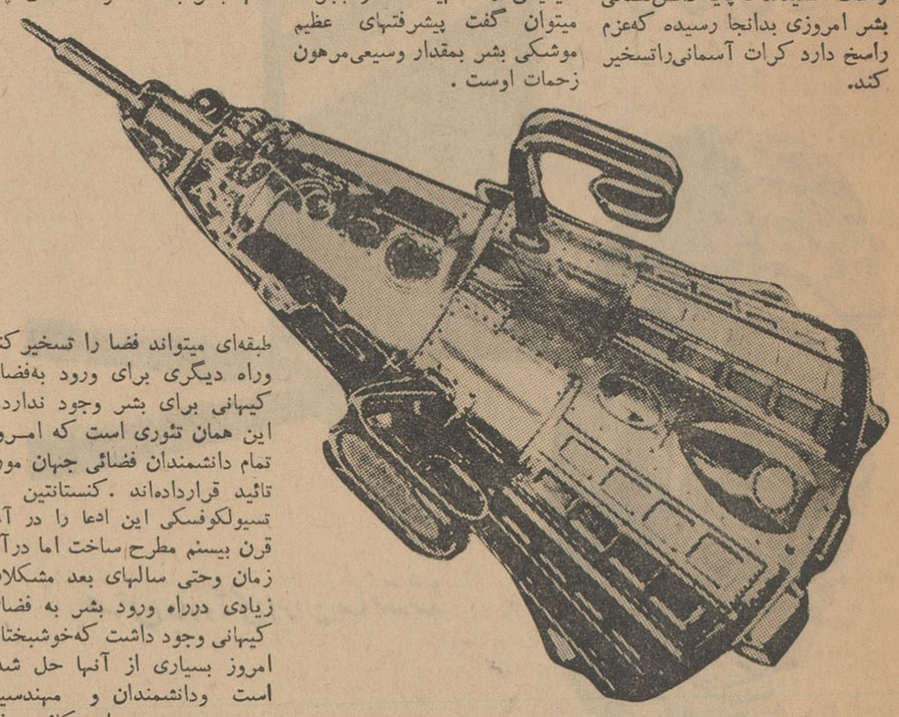

نخستین اسپوتنیك شوروی

پدر موشك

یکی از دانشمندان مشهوری که بحق میتوان باونام پدر موشك داد کنستانتین تسیولکوفسکی بود که در ۱۸۵۷ بدنیا آمد و بسال ۱۹۳۵ بدرود حیات گفت .

دانشمندان شوروی در آغاز قرن بیستم نخستین کسانی بودند که تئوری علمی پروازهای فضائی را کشف کرده و در اختیار بشر قرار دادند . کنستانتین تسیولکوفسکی نخستین دانشمند شوروی است که موفق شد طرح موشك باسوخت شیمیائی را تهیه کند و بجرات میتوان گفت پیشرفتهای عظیم موشکی بشر بمقدار وسیعی مرهون زحمات اوست .

کنستانتین تسیولکوفسکی نشان داد که فقط بکمك موشك میتوان برفضای کیهانی تسلط یافت. اوقبل از اینکه دانش فضائی بشر به‌پایه امروزی برسد باتئوری های علمی ثابت کرده بود که این موشك بایدچند طبقه باشد . و هریك از طبقات موشك زمانی باید بکار بیافتد که سوخت طبقه قبلی پایان یافته باشد و این تنها وسیله‌ایست که میتوان سرعتی دائما رو به افزایش بدست آورد .

کنستانتین ادعا کرده بود که تنها بشر بکمك موشك های چند طبقه‌ای میتواند فضا را تسخیر کند وراه دیگری برای ورود به‌فضای کیهانی برای بشر وجود ندارد.و این همان تئوری است که امروز تمام دانشمندان فضائی جهان مورد تائید قرارداده‌اند .کنستانتین ـ تسیولکوفسکی این ادعا را در آغاز قرن بیستم مطرح ساخت اما درآن زمان وحتی سالهای بعد مشکلات زیادی درراه ورود بشر به فضای کیهانی وجود داشت که‌خوشبختانه امروز بسیاری از آنها حل شده است ودانشمندان و مهندسین شوروی و همچنین امریکائی موفق شدند بربسیاری از این مشکلات فائق آیند .

بدین ترتیب اگر مشاهده میشود که شوروی نخستین کشوریست که اقمار مصنوعی و سفینه های فضائی بفضا فرستاد و اولین پرواز انسان را در فضای کیهانی عملی سازد تصادفی نیست .

نخستین قمر مصنوعی

در ٤ اکتبر ۱۹۵۷ دانشمندان شوروی برای نخستین بار درتاریخ بشر موفق شدند نخستین قمر مصنوعی را با موفقیت به فضاپرتاب کنند. قطر نخستین قمر مصنوعی شوروی ۵۸ سانتیمتر و وزن آن ۸۳٫٦ کیلو گرم بود. در داخل اسپوتنیك شوروی دستگاه‌های علمی و مواد غذائی قرار داده شده بود و دانشمندان شوروی تجارب زیادی از پرتاب آن بدست آوردند این‌اسپوتنیك به‌کمك دوآنتن‌قوی علائم رادیوئی را بزمین مخابره میکرد . منظور از فرستادن این قمر مصنوعی آگاهی بمیدان مغناطیسی زمین و ماهیت‌تشعشعات کیهانی بود . دورترین فاصله قمر مصنوعی شوروی اززمین ۹۵۰ کیلو متر بود واین قمر مصنوعی ۹٤روز بدور زمین گردش کرد و کم‌کم از سرعت آن کاسته گردیده و داخل جوزمین شده و سوخت .اما نتایجی که از پرتاب موفقیت آمیز آن بدست آمدراه را برای‌بشریت بسوی فضا گشود.

دومین اسپوتنیك

یك ماه بعد شوروی دومین اسپوتنیك را بفضا پرتاب کرد.در داخل آن نخستین جاندار که‌قدم بفضای کیهانی میگذاشت قرار داشت . این جاندار لایکا بود . سگی که مدت ده روز مردم‌سراسر جهان بسرنوشت او نگران بودند لایکانخستین جانداری بود که در طول‌تاریخ‌بشر‌بفضای کیهانی‌واردمی شد و جان آن در برابر معرض نخستین تشعشعات کیهانی قرار میگرفت . ضربان لایکا بزمین مخابره شد وبرای نخستین باراین نظریه ثابت گردید که اندام های موجودات زنده میتوانند شرایط فضای کیهانی را تحمل کنند.

این نخستین قدم بسوی سفر کیهانی بود لایکا پس از یك هفته زندگی در فضا جان‌سپرد. اما تاریخ بشر هرگز نام لایکارا که راه سفر بکرات آسمانی رابروی بشر گشود فراموش نخواهد کرد.

۱۵ مه ۱۹۵۸ سومین قمرمصنوعی خودرا بفضا پرتاب کردند وزن سومین اسپوتنیك شوروی۱۳۲۷ کیلوگرم بود که۹٦۸ گیلوگرم آن دستگاههای علمی وتاسیسات رادیو و مواد غذائی بود. سومین اسپوتنیك شوروی یك‌آزمایشگاه پرنده فضائی بود و دانشمندان برنامه وسیعی برای آن ترتیب‌داده بودند . دانشمندان شوروی به‌کمك سومین اسپوتنیك شدت مغناطیسی زمین ، فشار ، و ترکیبات عالی جورا شناخته و بماهیت‌وبه‌تشعشعات کیهانی پی‌برد .

باطری های سومین اسپوتنیك شوروی خورشیدی بود و بدین جهت مدت یکسال‌ونیم کارمیکرد.

۱۲ سپتامبر ۱۹۵۹ دانشمندان شوروی یك اسپوتنیك غول‌پیکر بسوی ماه رها کردند . قبل ازآن نیز اسپوتنیکی بسوی ماه فرستاده شد که از حوالی آن گذشته به صورت سیاره مصنوعی منظومه شمسی درآمد .

برخورد بماه

لونیك دوم یك موشك چندطبقه بود وآخرین طبقه آن برابر۲٫۱۱ کیلومتر درساعت یعنی سرعت آزادشونده داشت .

١٤ سپتامبر لونیك دوم بسطح کره ماه اصابت کرد و بدینترتیب نخستین مصنوع‌دست بشر بکره ماه رسید. مسیری راکه لونیك دوم طی کرد قبلا پیش‌بینی شده بودو بدین جهت بدرستی بهدف خود اصابت کرد.

٤ اکتبر ۱۹۵۹ یعنی دوسال‌پس از پرتاب نخستین اسپوتنیك ، دانشمندان شوروی سومین موشك کیهانی خودرا به‌آسمان پرتاب کردند .در داخل این اسپوتنیك یك ایستگاه‌بین‌السیاره‌ای خودکار قرار داشت . سومین طبقه لونیك سوم ۱۵۵۳ کیلوگرم بدون‌سوخت وزن‌داشت .

لونیك سوم‌ازفاصله۶۰۰۰ کیلومتری ماه عبورکردوآنرادورزده بمنطقه‌سیاره زمین بازگشت . لونیك سوم ۳۸۰هزار کیلومتر راه طی کرد وبرای نخستین بار از سطح نامرئی کره ماه عکس ـ برداری‌نمود. عکسبرداری لونیك سوم مدت چهل دقیقه طول کشید وبکمك‌یك دستگاه‌تلویزیون تصاویر گرفته‌شده بزمین مخابره شدو بدین ترتیب باز

بقیه در صفحه ١٦

کنستانتین تسیولکوفسکی نخستین دانشمندی که طرح موشك باسوخت شیمیائی را تهیه‌کرد

چینی‌ها نخستین انسانهائی بودندکه که در آسمان پرواز کردند

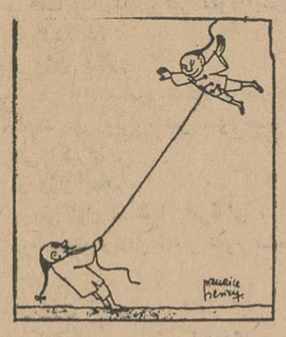

بدون شك پدر هوا نوردی «ایکار» است و تا اندازه‌ای هم میتوان این لقب را به «لئونارد ونسی» داد گو اینکه این مهندس مشهور نتوانست ماشین های اختراعی خود را بپرواز در آورد .

اما اولین‌هوانورد احتمالا «پیلاتر ـ دو روزیه» فرانسوی است . معذلك بیش از او نیز ظاهرا هوا نوردانی وجود داشته‌اند مثلا یك کار شناس معروف‌انگلیسی اظهارعقیده کرده است که چینی ها قبل‌از تولد مسیح نخستین هوانورد جهان‌بوده‌اند. معروف است که «وانگ مانگ»تنها امپراتور «هسین» وقتی که از طرف جنگجویان چادر نشین تحت فشار قرار گرفته بود کلیه آنهائی را که میگفتند که از دانش و هنر خارق‌العاده‌ای برخوردارند دور خود جمع کرد و از آنها برای دفع شر دشمن چاره جوئی کرد.

«یکی از آنها گفت که میتواند روزانه یك هزار «لی» در هوا پرواز کرده و باین ترتیب مراقب حرکت افراد دشمن باشد . امپراتور بوی دستور داد که فورا هنر خود رانشان دهد . مرد بیدرنگ شاه پرهای یك مرغ بزرگ را بخود بست و مدت زیادی پرواز کرد و پس از آن بزمین افتاد .»

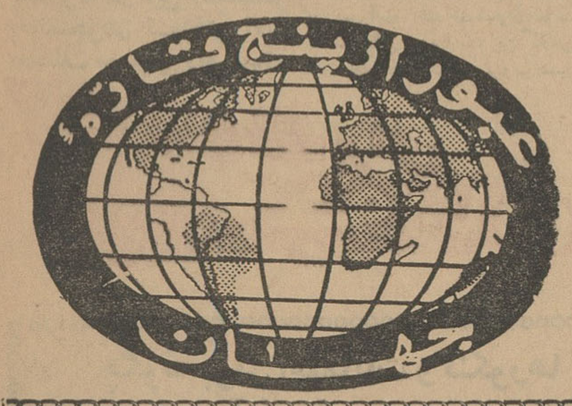

سوگند میخوریم پیروزیهای بزرگتری بارمغان آوریم

روزنامه پراودا در شماره اخیر خود نوشته است :

چندروز پیش از پرواز های تاریخی سرگرد آندریان نیکلایف‌و سرهنك دوم پاول پوپوویچ، درحالیکه قلب‌هایشان ازشور والتهاب یك راز بزرك‌مالامال بودسوگندیادکردند اززیارت کائنات‌نامتناهی پیروزیهای بزرگتری برای ملت شوروی ارمغان خواهند آورد .

نویسنده مقاله که شخصا ناظرسوگند یادکردن نیکلایف‌وپوپوویچ بوده سپس اینطور قلمفرسائی میکند

شماطه بزرك ساعت برج‌اسپاسکیا که‌کبوتران سبکبال برفراز آن در طواف هستند ساعت یازده را می‌نوازد .

پوپوویچ‌و نیکلایف درمیان صفی از زائران آرامگاه لنین قرار دارند که‌انتهای آن‌به‌باغ الکساندر واقع در انتهای کاخ کرملین‌میرسد. نامزدهای بزرگترین سفر فضائی بالاخره وارد آرامگاه میشوند .

نگاهم رابه‌فضا نوردان دوخته‌ام.. سیمای شجاعان‌صعب وپرطمانینه است .

ذهن آنها به‌پرواز قریب‌الوقوع است‌که در پیش دارند . به‌میهن فکر می‌کنند که فرزندان خود رابه مقامی چنان رفیع‌و به‌اوجی چنان بی‌همتا میرساند

وسپس دراین هنگام است که فضانوردان سوگند یاد می‌کنند. نیکلایف میگوید : سوگند میخورم !و بعد پوپوویچ نیز تکرار میکند : سوگند میخورم ؟

خورشید با تلالوی جان‌نواز تراز همیشه نور می‌پاشد . ازمسکو نسیمی گرم بسوی آرامگاه در وزیدن است . شجاعان باردیگررویشان رابه زاویه مزار میگردانند و بعداز رکوعی پرابهت راه باز گشت در پیش می‌گیرند .

خبرگزاری فرانسه ۱۳ـاوت

نوشته : پل گوردو — تصاویر : و. مارشال

جنایتکاران سال ۳۰

ـ۲۹ـ

کلاید بعداز مدتی از تعقیب داربی وحشت زده دست کشید

***

چندروز بعد باك طی زدوخوردی بامامورین پلیس بسختی‌مجروح شد. کلاید بامهارت زیاد توانست دریکی از شهرهای کوچك او را به‌بیمارستانی برساند . باك دربیمارستان بستری شد وبلانش هم بربستر اوماند وبقیه فرارکردند . مامورین پلیس فورا باك را شناختند ولی

نتوانستند اورا کیفر دهند زیرا باك دوروز بعد دربرابر چشمان وحشتزده بلانش ومادر وخواهرش جان سپرد .

بلانش توسط مامورین دستگیر شدولی چون بیگناهیش مسلم شد اورا آزاد کردند.این زن‌جوان‌که‌باك را واقعا دوست داشت یك‌هفته بعداز آزادی باخوردن سم خودرا کشت .

حالا از جمع‌جنایتکاران فقط بلاك، بونی و جونز زنده بودند .

یکماه بعداز مرك باك یعنی دراواخر ماه اوت ۱۹۳۳ بعد از انجام یك دستبرد جانانه جونز دودوست خود را تنها گذاشت وسر به‌نیست‌شدو از آن روز ببعد هیچکس نتوانست ردپای اورا پیدا کند .

***

روز ۲۳ مه سال ۱۹٤٤ بلاك وبونی در یکی از جاده های اطراف لوئیزیان اتومبیل میراندند که‌ناگهان گروهی از مردان مسلح وابسته بپلیس برهبری جوردان کلانتر که‌ردپای آنهارا یافته بودند برایشان تاختند. رگبار مسلسل اتومبیل بلاك راسوراخ سوراخ کرد. چند دقیقه

بعد گلوله‌ئی مغز بلاك رامتلاشی نمود. ودر همانحال بونی نیز از پای درآمد واتومبیل درگودالی توقف کرد .

مامورین حکومت جنازه های این دوجنایتکار را از درون اتومبیل بیرون کشیدند بلاك وبونی انتقام جنایتهای بیشمار خود را ببهترین وجهی پس دادند. آن دو رادر دالاس بخاك سپردند . بدین ترتیب یکی‌از وحشتناك ترین دسته های گانگستری آمریکا بامرك همه‌اعضایش ازهم متلاشی شد .

پایان

هفتگی «ال»چاپ پاریس که هم‌اکنون پاورقی‌شهرزاد درآن چاپ‌میشود پنجهزار نامه تحسین آمیز در هفته گذشته از خوانندگان خود دریافت کرد

توضیح درباره داستان «شهرزاد»

درچاپ داستان شهرزاد متاسفانه اشتباهی رخ داد و برای رفع این اشتباه صفحه سوم آنرا امشب مجددا چاپ کرده‌ایم. امیدواریم پوزش خواهی ما را بپذیرید.

ـ۳ـ

شهرزاد در این افکا ربود که دختر عمویش سامیه را در کنار خود دید . سامیه باو گفت :

ـتو بتماشا نرفته ئی !خداوندا! موکب شاه زمان‌همچون‌موکب هارون‌الرشید پر جلال است !

وبعد با شیطنت افزود :

ـافسوس که شاه زمان برادر پادشاه ما همسری دارد . از او خوشم می آید . ولی‌مگرنه آنست که بنا بگفته حضرت محمد خداوند بهر مردی تملك چهارزن‌را مجاز فرموده است ؟

شهرزاد با تمسخری سخت که همچون لیموئی سبزو ترش چهره در هم فرومی‌برد گفت :

ـ اینرا بعمه زینب بگو که از دلال محبت بودن لذتی وافرمیبرد.

سامیه خنده کنان جواب داد :

ـهمین امروز عزیزم ، همین امروز ، هیچ غفلتی نخواهم کرد .

ولی عمه زینب تادو روز بمنزل نیامد . او چپوراست شهر را برای بدست آوردن نکته ها و خبرها در می‌نوردید . زیرا این‌اطمینان اندوهزا را در دل داشت که نمیتواند از برادرش که وزیر پادشاه بود خبری بدست آورد .

در سومین صبحی که بر عبور موکب شاه زمان میگذشت عمه زینب بحرم بازگشت . او بهیچوجه آن حالت خوشحال کسی را که ماجراهای لذتبخش آفریده است نداشت .

عمه زینب باحرکت دست خود دخترعمه‌ها و برادر زاده‌ها را از گرد خویش پراکنده ساخت و بسردی گفت :

ـ در کیسه من چیزی که مگسها رابسوی‌خود بکشد وجودندارد.

سامیه خنده کنان فریاد زد :

ـماجراها را حکایت کن ، همه‌را حکایت کن !

زینب آرام روی بالش نشست ، پاپوشهایش را درآورد ، آنگاه آب نباتی را سختی شروع بجویدن کرد چون دندانهایش رنجش میداد . بعد چشم‌هایش را بشهرزاد که در کنارش ایستاده بود دوخت وگفت:

ـ تو حق داری که در انتخاب شوهر تعلل میکنی . چون مردان خصلتی پیچیده و مبهم دارند .

این جمله عجیب همه‌را حیرت‌زده کرد و شهرزاد که گمان‌میبرد

ـ٤ـ

حرفهای عمه زینب را بدرستی نشنیده‌است قدمی جلورفت .

زینب که تاثیرحرفش را دریافته‌بود دنبال سخن خودراگرفت:

ـ ممکنست لباسهای مردی در برابر پرتو های خورشید بدرخشند در همان حال که روحش در تیرگی و تاریکی غوطه‌ورست .

سامیه که در میان همه زنان حرم بی‌صبر ترین بود فریاد زد :

ـ عمه باصل قضیه بپرداز .

زینب بانگاهی دردناك بدو نظر دوخت و گفت :

ـ یك زن عجول و پرهیجان موجودیست که گور خودرا میکند .

همسر شاه زمان چنین بود و بهمین جهت اکنون رخت از جهان بربسته است .

نجوائی در اطاق پیچید و شهرزاد اولین کسی بود که ماجرا را دریافت و پرسید :

ـ مقصودت اینستکه شاه زمان اکنون عزادارست ؟

ـ یك استربان که‌اسب خودرا میکشد بر مرك او نمیگرید بلکه برازدست دادن یك اسب اشك میریزد .

آنگاه که سرو صداها بالاگرفت و هریك از زنان ببیان‌عقیده خویش پرداخت زینب آنچه را که شنیده بود بازگو نمود :

ـ هنگامیکه شاهزاده شاه زمان از دعوت برادرش شهریارپادشاه محبوب ماکه خدا حفظش فرماید باخبر شد بسیار خوشحال گردید ولی نتوانست قبل از شامگاه موکب خود را آماده حرکت نماید . بااینهمه و باآنکه هنگام استراحت فرارسیده بود میخواست حرکت کند . شب هنگام او وکاروانش بدو فرسنگی سمرقند رسیده بودند . هنگام صبحدم شاه زمان احساس کرد که میل‌دارد بشهر بازگردد و برای آخرین بار همسرش را ببوسد . او باخود می‌اندیشید : « مردیکه باز میگردد شهامت خودرا از دست میدهد .» و باز هم می‌اندیشید که: « عجله نتیجه بی‌احتیاطی است .» همین هم بود زیرا هنگامیکه شاه زمان بی‌خبر و عجولانه قدم بحرمسرای خود نهاد و وارد اطاق‌همسرش شد اورا همراه مردی دید . شمشیر شاهزاده براثر از فکرش بود . بهمین جهت قبل ازآنکه باخبر شود که این مرد از نزدیکان همسرش میباشد و غالبا صبحدم بدیدار او می‌آید گلوی هردوی آنهارا برید و از حرمسرا بیرون جست . در حالیکه خشم‌و رنج همه وجودش را در

ـ٥ـ

خود گرفته بود .

صدای وحشتزده زنانی که اطراف زینب را گرفته بودند اطاق را فرا گرفت که گفتند :

ـ والله العظیم !

سامیه که لبهایش میلرزید پرسید :

ـ او این کار را کرده‌است ؟

زینب چشمانش را با وحشیگری باطراف گرداند و بازویش را همچون تیغه خنجر در فضا بحرکت درآورد و گفت :

ـ لعنت بر او !

عایشه تنومند فریاد کوچکی کشید و دست بر گلوی سفید خود مالید . او کودکی حساس بود که نمیتوانست داستانهای وحشتناك را تحمل کند . زیرا که روحش قربانی چنین حوادثی شده بود .

شهرزاد با ابروهای فشرده جلو رفت و بخشکی گفت :

ـ گویا خود شاه زمان این داستان را برای تو حکایت کرده است ؟

وگرنه تو نمیتوانستی این چنین از همه جزئیات باخبر باشی . اگر جز این بود میگفتی : «بنظرمی‌آید ...» یا «اینطور شنیده‌ام که ...» ویا لااقل : « یقین ندارم ولی ...»

زینب احساس میکرد که موج خشم در وجودش بالامی آید و گفت :

برادرزاده عزیزم توشاید کتاب موبدان موبد را در قلب خودجای داده ئی وهزارویك افسانه‌ایرانی و ترکی و هندی میدانی . از این گذشته اسرار زندگی‌رازستارگان و شنها در میبابی ، از حساب و هندسه‌بسیار چیز هابخاطر سپرده‌ئی، شعرمیخوانی و رباعی‌میسازی .. ولی از زندگی‌هیچ‌چیزنمیدانی .زیرابادقت بسخنان دیگران گوش‌نمیدهی ودانش‌توکه در دل‌کتابها نهفته است دانشی‌مرده‌بیش نیست .ولی‌من بدینجاوآنجامیروم.گوش‌بدیگران فرا می‌دهم ،می بینم وتوشه‌برمیگیرم‌و آنچه‌میگویم نه‌جدال‌دانشمندانه بخودمی‌پذیرم ونه شك‌و تردید عالمانه بخودراه‌می‌دهد. زیرامن‌بدنبال حقیقت میروم نه فرضیه .آنچه می گویم همانست‌که‌حقیقتاهست .وبدنبال این سخنان باردیگر بازوانش‌راهمچون تیغه‌خنجری بحرکت‌درآورد . عیشه دوفریادکوچك از تعجب برآورد.

برای حل مسئل

بقیه از صفحه ۵

تمام‌حقوق مستخدم می باشد برای‌اکثر مستخدمین خود مقرر داشته‌اند و حتی برای کسانی که بعنوان وابسته بدون انجام کوچك ترین کاری‌ماهیانه‌حقوق دریافت میدارند .فوق‌العاده مقطوع پرداخت میشوند .

برای‌مستخدمینی‌که همه‌روزه‌درادارات حاضر شده وجدی یا با تفنن کاری انجام میدهند .دفتر حضور وغیابی است که ساعات غیبت آنها تعیین ودر آخر ماه از حقوق آنها بعنوان‌جریمه کسر میشود . اما برای اعضاء وابسته وزارتخانه ها وادارات که کوچکترین کاری‌را انجام نمیدهند چگونه حکم قانونی :«پرداخت‌حقوق در مقابل‌انجام خدمت است «را تفسیر و تعبیر می نمایند؟! بخاطر دارم در اسفند ماه ۱۳۰۳که متصدی مالیه سیرجان‌بودم حکم تلگرافی رسید که طبق‌قانون مصوبه مجلس شورای ملی‌وصول‌مالیات نواقل را از اول فروردین ۱۳۰۴منع میکرد و مقرر شده بود بخدمت تمام مامورین نواقل خاتمه دهیدوهروقت احتیاج باستخدام جدید شد بـایـد به تناسب شغل جدید از وجود آنها استفاده و بخدمت گماشته شوندولی‌از شهریور ماه ۱۳۲۰ و خاتمه‌جنك‌جهانی وانحـلال تشکیلات اقتصـادی یك عده را در ادارات دیگر ادغام و جمعی را هم بعنوان هیئت تصفیه‌سالها نگاهداشتند و چون کار تصفیه‌حسابها بجائی نرسید ، اعضاء تصفیه بادارات دیگر منتقل و کار اصلی تصفیه‌حساب اقتصادی هم فراموش گردید . عجیب‌تر موضوع اجرای قانون منع کشت تریاك است که تقریبا معادل تشکیلات کل گمرك د رایالات و ولایات توسعه داشت . ولی پس از تصویب قانون نام موسسه انحصار تریاك باداره کل منع کشت تریاك و بعد بنام اداره تعقیب قاچاق یا اداره کل مبارزه با مواد مخدره تبدیل یافت ولی تشکیلات جدید با مامورین سابق انحصار تریاك وعدهٔ متخصصین دیگر برای مبارزه با قاچاق مشغول کار شد. یکی از قوانینی که بصورت جدی وعملی اجرا شده است قانون منع کشت تریاك می باشد .اما تمام تشکیلات انحصار تریاك با عناوین دیگر باقی ماند . چندی قبل آقای دکتر ارسنجانی ضمن سخنرانی های‌رادیوئی خود اظهار داشت : «مخالفین اصلاحات ارضی ظاهرا بعنوان دلسوزی و پشتیبانی از توازن بودجه مدعی‌هستند که اگر لایحه اصلاحا ت‌ارضی درتمام کشور اجرا شود دیگر کسی مشمول پرداخت مالیات ارضی نخواهد بودو یکی از منابع مهم در آمد مالیه کشور بکلی از بین خواهد رفت ، اما باید باطلا ع‌عامه برسانم گذشته از اینکه با اجرای لایحه اصلاحات‌ارضی در سراسر کشور ضرری از نظر بودجه کشور متوجه نخواهد شد معادل دو میلیون تومان هم به نفع خزانه کشور خواهد بود . زیرا فعلا درآمد حاصله‌از مالیات ارضی ۱۸ میلیون تومان و خرج وصول آن سالیانه بیست میلیون

بودجه

تومان است .» این حساب صحیـح است ولی مثل اینکه آقای دکتر ارسنجانی توجه نداشته یا فراموش کرده اند مطابق سیره معموله تشکیلات با تغییر نام باقی مانده ، و اگر رقم ۱۸ میلیون تومان از در آمد کشور کسر می شود ۲۰ میلیون تومان‌خرج اگر زیادتر نشود کمتر نخواهد شد . وبهتر آن بود که آقای دکتر ارسنجانی جواب مخالفین را چنین می گفتند. «نتیجه‌ای‌که از اجرای اصلاحات‌ارضی عاید کشورو ۱۵ میلیون فقیر بی بضاعت خواهد شد خیلی بیشتر از ۱۸ میلیون تومان ارزش دارد . بعلاوه در یك بودجه ۳٫۵ میلیاردتومانی کشور نسبت‌ضرر حاصله به بودجه‌معادل صدی نیم است » نکته جالب اینست که وزیر کشاورزی صریحا بوسیله رادیو اظهار میدارد که برای وصول ۱۸ میلیون تومان ۲۰ میلیون تومان خرج می شود .

اگر با اندکی دقت بارقام‌بودجه های بعد از شهریور ۱۳۲۰ توجه شود تصدیق خواهد شد یا ارقام ساختگی وعاری از حقیقت است و یا متصدیان امور اعجاز مالی و اقتصادی انجـام داده‌اند . از این قرار : بودجه سال ۱۳۲۰ معادل ۷۱ میلیون تومان کسر داشته ، اما بودجه سال۱۳۲۱ با وجود هرج و مرج و از هم گسیختگی امور کشورناشی‌ازپیش‌آمدشهریورماه۱۳۲۰ متوازن و مبلغی هم اضافه شده است درصورتیکه علی‌القاعده درسال ۱۳۲۲ که نسبةامنیت و آرامش بر قرار شده وضع بودجه هم باید بهتر از سال قبل باشد ،اما چون بودجه سال ۱۳۲۲ را دکتر میلیسپوبماخذ ارقام‌درآمدوصولی کسر خرجی بمبلغ ۱۴۰ میلیون تومان قلمداد نموده است ولی بعدا تا آخر سال ۱۳۲۷ بودجه به تصویب مجلس نرسیده وبایك دوازدهم مخارج کشور پرداخت شده، تا اینکه در سال ۱۳۲۸ با کسر ۳۳۳ میلیون تومان به تصدی آقای گلشائیان بودجه بتصویب رسیده است.درسال۱۳۳۰ که‌مصادف‌بازمامداری مرحوم رزم‌آراءو تصدی آقای شعاعی در مالیه کشور بوده کسر بودجه سال ۱۳۲۸ مستهلك وبودجه مصوبه متوازن و معادل۳۲۵هزارتومان‌هم اضافه‌درآمد بوده، که‌اگر دیوان محاسبات جمع و خرج قلمدادی‌دربودجه مزبوررا تصدیق نماید جای امید و شکر گراریست باتدبیر و احتیاطی که‌در تنظیم‌بودجه سال ۱۳۳۰ مراعات شده باحتمال قوی باید گفت بهترین بودجه های سالهای بعداز ۱۳۲۲ میباشد زیرا بجای ازدیاد در آمد معادل ۱۵۶ میلیون تومان از خرج کاسته شده‌وبا ۱۸۶ میلیون‌تومان اضافه درآمد حاصله نسبت بسال ۱۳۲۸ کسر خرج سال مزبور (۱۳۲۸) تامین و بودجه متوازن گردیده است . باز چندسال پس از مرحوم رزم آراء تا دوره زمامداری سپهبد زاهدی بودجه کشور به تصویب نرسیده و در سال ۱۳۳۳ بودجه با کسر ۱۴۶ میلیون تومان به تصدی آقای دکتر امینی بتصویب رسیده است با اینکه انتظارمی رفت با درآمد نفت جنوب‌بموجب قرار داد جدید کسر بودجه از بین برود ، همه ساله با اینکه‌بمیزان معتنابه و غیر متناسب با بنیه مردم فقیر کشور برقم درآمد اضافه شده است ارقام مخارج بطوری‌قوس صعودی‌راپیموده که‌درسال ۱۳۳۵ یعنی پس از پنج سال مبلغ - ۶۲۳ میلیون تومان بمیزان صدی‌شصت نسبت بسال ۱۳۳۰بر در آمد و معادل ۱۰۳۱ میلیون یعنی معادل صدی‌صدو ده بر مخارج کشور اضافه گردیده‌است ومیزان کسر خرج بمبلغ ۴۰۸ میلیون بالغ گردیده است . اما در سال۱۳۳۶ بتصدی آقای ناصر تقریبا بودجه موازنه داشته‌و حتی لایحه تفریغ‌بودجه آنرا هم که از مشکلات لاینحل۲۸ساله اخیر (از ۱۳۱۳ بدو تاسیس دیوان محاسبات) است تهیه نموده‌اند که اگر مورد تایید و تصدیق‌دیوان محاسبات قرا رگیرد حیرت آور است . زیرا تاجائی که نگارنده بخاطر دارم‌تاکنون نتوانسته اند لایحه تفریغ بودجه را که‌از سال ۱۳۱۳ رسیدگی آن بعهده دیوان محاسبات است تهیه نمایند اما علت توازن بودجه ۱۳۳۶ خیلی روشن است . باین ترتیب که میزان در آمد نسبب بسال قبل معادل ۶۱۵٫۵ میلیون تومان اضافه و ارقام خرج فقط ۲۰۸ میلیون اضافه شده است تفاوت اضافه درآمد حاصله در سال ۱۳۳۶ که‌معادل ۴۰۸ میلیون کسربودجه سال قبل می باشد به مصرف جبران کسر بودجه آن سال رسیده است . خلاصه از ۱۳۳۷ تا ۱۳۳۹ بشرح ارقام ذکر شده در مدت سه سال معادل ۱۲۵۲ میلیون تومان به در آمد و ۱۳۴۳ میلیون تومان به ارقام خرج‌نسبت بسال ۱۳۳۶ اضافه شده است. کسر خرج‌هم بترتیب سنوات بمیزان ۱۴۶ میلیون و ۱۱۰ میلیون و ۹۰ میلیون تومان بوده‌است مساعی جمیله و فداکاری و از خود گذشتگی آقای دکتر امینی در مدت ۱۴ ماه زمامداری و بیانات مکرر رادیوئی ایشان در خصوص ارقام ساختگی بودجه ها موید بیانیه‌ای‌است که دکتر میلسپو در مهر ماه ۱۳۲۳ منتشر نموده است.اگر دنباله اصلاحات آقای دکتر امینی قطع نگردد و از مخارج بیهوده زائد جلو گیری شده و مطلقا اعتبار اضافی به وزارتخانه ها داده نشود ، امیدهست لااقل در بودجه تعدیلی شود. خوب بخاطر دارم که‌در دوره تصدی آقای تقی زاده یکی از نمایندگان موضوع عدم موافقت وزیر مالیه را با پرداخت حقوق معلمین که در آن سال تازه استخدام کرده بودند دستاویز نموده ،هوراو جنجالی بپا نموده‌بود اماآقای تقی‌زاده با صراحت تمام در جواب نماینده مزبور چنین گفتند : «البته توسعه‌فرهنك و پرداخت حقوق معلم از مخارج ضرور و مقدم است ،ولی توازن‌و تعادل بودجه کشور بر تمام اصلاحات تقدم دارد . و تنها راه کمك به فرهنگ اینست که ازسایر مخارج مملکت کاسته شده و به بودجه فرهنگ اضافه شود و آنهم در اختیار مجلس شورای ملی است . »

ناگفته نماند که‌ارقام بودجه سنوات اخیر فقط شامل در آمد و مخارج عمومی و اختصاصی است . و اگر بودجه‌های سازمان برنامه وشرکتهای تابعه آن وشرکت ملی نفت وشرکتهای دولتی وشهرداری‌ها وبانك‌های دولتی نیز به آن اضافه شود قطعا از ده میلیارد تومان هم تجاوز خواهد کرد. چنانچه باز بهمین میزان چندی‌متوقف میماند وبا محدوداختن‌مخارج‌بیهوده بمخارج عمرانی‌و انتفاعی که نتیجه‌آن افزایش تولید و بهبود زندگی عامه است افزوده میشد جای نگرانی نبود. اما با این افزایش دورازعقل واحتیاط بودجه درچندساله اخیردوره‌زمامداری آقا ی‌دکتر اقبال که بالتمام بمصرف پرداخت حقوق های گوناگون‌رسیده‌و میرسد .بیم‌ورشکستگی و تورم تبدیل به یقین خواهد شد .

راه اصلاح هم‌آنست که‌با توجه‌به‌تجارب گذشته عمل کنند !

سیدصالح طبیبی عضو متقاعد مالیه

درباره بودجه‌سال ۱۳۰۹

درشماره ۱۰۸۷۰ مورخ۲۱ر۵ر۴۱ صفحهٔ پنجم آن جریده شریفه مقاله‌ای در اطراف بودجه بقلم آقای امیرصالح طبیبی نگاشته‌شدو ضمنا دو جدول که نمودار ارقام بودجه سالهای پیشین‌است انتشار یافته در جدول دوم‌نویسنده محترم بودجه کل مملکتی سال۱۳۰۹ رادرزمان تصدی مرحوم مخبرالسلطنه دانسته‌اند در صورتیکه لایحه بودجه سال ۱۳۰۹ درزمان وزارت مرحوم حسن مشار (مشارالملك) تقدیم مجلس شورایملی شده و در ۲۷ اسفند ماه ۱۳۰۸ بتصویب رسیده‌است .

علی‌مشار

توضیح و معذرت

در جدول شماره ۱ مقاله بودجه بقلم آقای میر صالح طبیبی اشتباهاتی رخ‌داده است‌که با عرض معذرت از نویسنده محترم تصحیح میشود.

مخارج‌سال ۱۳۰۲ معادل ۷ر۲۳۱۴۷۰۰۴ تومان
مخارج سال ۱۳۰۳ معادل ۲۲۸۱۴۲۸۷ تومان
مخارج سال ۱۳۰۴ معادل ۲۸ر۲۴۷۱۵۹۰۷ تومان
مخارج‌سال ۱۳۰۵ معادل ۲۵۱۸۰۶۸۲ تومان
مخارج سال ۱۳۰۶ معادل ۲۵۷۳۸۰۱۳ تومان
واضافه در آمد سال ۱۳۰۲معادل ۰۵ر۲۳۵۱۴۵تومان است

از لایکا ، سك فضا نورد

بقیه از صفحه ۱۵

برای نخستین بار بشر موفق شدسطح کره‌نامرئی ماه را کشف کند .

نقشه کره ماه

مطالعه دانشمندان نشان داد که درسطح نامرئی کره ماه بیشتر کوهها قرار گرفته‌اند ودریا هائی شبیه دریائی که‌در قسمت مرئی کره ماه وجوددارد دیده میشود. دانشمندان شوروی‌بکمك تصویری که لونیك سوم از ماه گرفت موفق شدند نقشه سطح نامرئی کره ماه رانیز کشیده ودر جهان منتشر سازند . آکادمی علوم شوروی نام دانشمندان مشهوری را بکوهستانها و دریاهای سطح نامرئی کره ماه داد که‌برای نخستین بار کشف میشد . ژولیو کوری ، تسیولکوفسکی ، لومونوسف ، مندلیف ،ژیردانو ،برونو، پوپوف، ادیسون، کورچاتف ، نام کوهستانها ودریاهای کره ماه است.

نخستین سفینه

در ژانویه ۱۹۶۰ دانشمندان‌شوروی نخستین موشك چند طبقه ای غول‌پیکر خودرا بفضا پرتاب کردند این آزمایش در اقیانوس آرام ودر فاصله ۱۲هزار وپانصد کیلومتری صورت گرفت .

این سفینه ۴۵۳۰ کیلو گرم وزن داشت ودر کابین آن تمام وسائل و تجهیزات لازم برای سفر فضائی‌یك انسان قرار گرفته‌بود .

در ۱۹ اوت ۱۹۶۰ در چهارچوبه برنامه تهیه سفر فضائی انسان ، دانشمندان یك سفینه فضائی بآسمان پرتاب کردند . این سفینه درارتفاع ۳۲۰ کیلو متری زمین قرار گرفت و وزن آن ۴۶۰۰ کیلو گرم بود . در داخل کابین آن تمام تجهیزات لازم برای سفر انسان قرارداشت . همچنین تعداد زیادی از حیوانات آزمایشگاهی از جمله سگهائی مانند بلکاواستر کا و چندین موش ، مگس وسایرحشرات قرار داده شده بود تاتاثیر تشعشات کیهانی برروی آنها آزمایش شود .

این سفینه پس‌از آنکه ۲۴ ساعت بدور زمین گشت سرانجام بافرمانی که اززمین بآن داده‌شد مجددا بزمین بازگشت ،

تمام حیوانات و حشراتی که در آن تعبیه شده بودند سالم بزمین باز گشتند .

بدین ترتیب برای نخستین بار موجودات زنده‌ای بفضا فرستاده‌شدند که پس‌از طی ۷۰۰ هزار کیلومتر سالم بزمین باز گشتند .

درپایان سال ۱۹۶۰ و آغاز سال ۱۹۶۱ سومین وچهارمین و پنجمین سفینه فضائی‌باحیواناتی که‌درداخل‌آنها تعبیه شده بودندبه‌آسمان پرتاب‌شدند

پرتاب این سفینه‌هابفضا وبازگشت موفقیت آمیز موجوداتیکه در آنها قرار داده شده بود مرحله جدیدی را بروی بشر گشود: پرواز انسان در فضا.

انسان در فضا

در ۱۲ آوریل ۱۹۶۱ دستگاههای خبر پراکنی جهان ناگهان اعلام کردندکه نخستین انسان رادانشمندان شوروی بفضا فرستادند .

لحظه‌ای بعد معلوم شد نخستین انسانی که قدم بفضای کیهانی گذارده است سر گردیوری گاگارین نام دارد اوبایك سفینه فضائی بنام « سنوك » بفضارفته بود.

اولین پرواز فضائی انسان یك ساعت ونیم طول کشید. یوری گاگارین نخستین انسانی که قدم بفضای کیهانی میگذاشت این کلمات را بزمین محابره کرد :

«پرواز بطور طبیعی ادامه دارد‌حالم خوبست ، زمین را در حالیکه هاله آبی‌رنگی آنرا محاط کرده می‌بینم .. چقدر زیبا است بخوبی حالت‌بیوزنی رانحمل میکنم وتمام دستگاهها خوب کارمیکنند به پروازخودادامه‌میدهم .»

این نخستین کلماتی بودکه از فضای کیهانی بزمین مخابره‌میشد.

مدت ۱۰۸ دقیقه تمام مردم جهان نگران سرنوشت نخستین فضانورد خود بودند تا اینکه سرانجام این‌خبر برروی دستگاههای خبر پراکنی جهان قرارگرفت . باکمال موفقیت بجوزمین بازگشتم واینك درحال قدم گذاردن برروی زمین هستم . بدین ترتیب یوری گاگارین راه سفرفضائی رابروی انسان گشود.

پس ازآنکه یوری گاگارین‌بزمین بازگشت درآزمایشگاههای مختلف مورد بررسی‌قرار گرفت‌و معلوم شدکه تشعشات کیهانی کوچکترین اثـری برروی اندامهای اوباقی نگذاشته و بشر میتواند با اندکی تلاش فضـای کیهانی را تسخیر کند .

پس‌از او گرمان تیتوف ، جان گلن وآلن شپارد بفضا رفتند و اینك‌نوبت نیکلایف وپوپویچ‌است که مرحله‌انسان درفضا را میگذرانند.

سفینه کیهانی وستوك که‌دانشمندان شوروی بکمك آن انسانهای خودرا به فضا فرستاده‌اند از دو قسمت اساسی تشکیل شده .

۱ـ کابین خلبان که در آن فضانورد قرار دارد . در این کابین ضمنا تجهیزات لازم برای آنکه او فعالیت های حیاتی خودرا ادامه دهد دیده می شود و سیستم بازگشت نیز در همین کابین است .

۲ـقسمت دوم وستوك از دستگاه و موتورترمزکننده تشکیل شده .سفینه کیهانی پس‌از آنکه روی مدار زمین قرار میگیرد از آخرین‌طبقه موشك حامل جدا میشود . در طول پرواز دستگاههای آن بموجب برنامه‌تعیین شده کار میکنند وستوك‌ها مجهزبه دستگاههائی هستندکه بخوبی تصاویر تلویزیونی رابزمین مخابره میکنند و ضمنا درجه حرارت داخل کابین فضا نورد را ثابت نگهداشته و هوای لازم باو میرساند .

حرکت وستوك هاخودکاراست‌وضمنا فضانورد چنانچه لازم باشد شخصامی تواند آنرا هدایت کند .

جناب آقای نفیسی شهر دار محترم تهران

باکمال احترام بعرض آنجناب میرسانیم .در سالهای گذشته درباره وضع‌رقت‌بار مردم جنوب شهر وفقدان همه‌گونه وسایل زندگی آنان‌بطرق مختلف بمقامات دولتی وشهرداران‌وقت‌توسل جسته وجراید پایتخت نیز انصافا از درج شکایـات و تظلمات اهالی جنوب شهر دریغ و مضایقه‌ننموده‌اند ولی آنچه مسلم است هیچیك از اقدامات معموله به‌ثمر نرسیده و مامردم ناچار تصور خواهیم کرد که سرنوشت هزاران خانواده فقیر و بی‌بضاعت این کشور برحسب قانون طبیعت باطبقات بالاتر تفاوتی دارد و جز سوختن و ساختن بااین وضع فلاکت‌بار چاره دیگری نداریم ولی اقدامات اخیر شهردار محترم وتوجهی که به‌تمام نقاط شهر میفرمایند موجبات امیدواری ساکنین جنوب شهررا فراهم و بااستظهار بعلاقه آنجناب درامر اصلاحات اساسی که عملا شروع شده بعرض این تظلم مبادرت میورزیم .

ساکنین خیابان فرح‌آباد جنوبی تهران که عبارت از اهالی کوی خزانه و علی‌آباد و فرح‌آباد واسدآباد میباشند مدتها است از دود کوره‌پزخانه‌ها وتعفن جویهائی که منبع‌انواع میکربهااست‌بستوه آمده‌اند وآنچه بجائی نرسیده فریاد آنان برای‌رفع این نواقص میباشد .

درد دیگری بردردهای بی‌درمان آنان اضافه شده و آن گرد و خاك بسیار آلوده و کثیف‌خیابان فرح‌آباد است که بعلت ازدیاد عبورومرور وسایط نقلیه مدام آسایش مردم این نواحی را مختل نموده .

دراینموقع که بسرعت اسفالت خیابانهای‌تهران دردست اقدام قرار گرفته ساکنین خیابان فرح‌آباد که از همه‌وسایل زندگی محروم هستند ازشهردار محترم تهران تقاضا دارند بطور غیررسمی ازخیابان مذکور عبور فرمایند و از نزدیك این قسمت از شهرتهران راکه‌درحال حاضرمرکز کویهای‌مختلف ومعبر قسمت عمده‌ای از وسایط نقلیه باری وسواری است وبعلت وجود کارخانجات وازدیاد جمعیت‌وضع فوق‌العاده اسفناکی راپیدا نموده است بازدیدفرموده واقعا در صورتی که مردم جنوب شهر مشمول عنایات دولت و شهرداری هستند واین قطعه از شهر تهران جزء تهران محسوب میشود اوامر موکدی برای اسفالت خیابان فرح‌آباد صادر فرمایند تـالااقل یکی از هزاران معایب پائین شهر تهران برطرف شده باشد واهالی این محلات بیش ازپیش ازاقدامات اصلاحی شهرداری تهران‌امیدوار گردند

حمزه‌علی کرمی ـ نعمت‌اله واحدی ـ خلیل‌لعالی ـعلی عبدی ـ پرویز رحمان زاده ـ عیسی نیك‌پور- علی‌اقلیمی ـ ولی‌اله شاهمرادی ـ علی حسین پزی- موسی شیروانی زاده ـ حیدر کرمی ـ برات کرمی -بابامحمودی ـ نقدعلی هشتران ـ شاه‌میرزا اله‌وردی ـ عبداله بختیاری ـ بالاآقارونقی ـ اسماعیل بارسی ـ اکبر احدمقدم ـ فتح‌اله امینی ـ یعقوب رونقی ـ روح‌اله اسماعیل‌زاده ـ اکبر ساعی ـبوذر علیزاده-غلامعلی‌مشایخ-عبداله‌حسن‌زاده-محمد مدنی محمد نبی‌جمالی -حسن پیرزاده- عباس یوسفی - محمد رضائی ـ اژدرگل محمدی ـ بابانوروزی -جمشید ـ علی اقلیمی ـ اصغر اسکندی ـ امیر خان حاجی‌زاده -پرویز ـ آقاعلی ـ بالاآقا اسکندی علی رحمانی‌زاده ـ حسین ـ محمود جبارزاده ـ عادل اسکندی ـ قربان حسین شهبازی ـ حسن ـ حسن‌محمودی ـ ابراهیم .

آـ۱۳۹۰۲

برندهٔ جایزهٔ ممتاز

آقای یوسف مطوبیان
دانشجوی رشته شیمی دانشکده علوم
درجوایز

یك میلیون و پانصد هزار ریالی

حساب سپردهٔ اختیاری
بانك بیمهٔ بازرگانان

آقای یوسف‌مطوبیان متولد سال ۱۳۱۸، دارندهٔ شناسنامه ۱۸۹ صادره ازاصفهان، دفترچه حساب سپرده‌اختیاری خودرا ازشعبه بازار بانك بیمهٔ‌بازرگانان بدست آورده ودرحین انجام مراسم قرعه‌کشی موجودی ایشان فقط ۵۳۰ ریال بوده است

آشنا

آگهی تمدید مزایده فروش ملاس

شرکت سهامی کارخانجات قند ایران مزایده فروش حدود بیست‌و دوهزار و سیصد تن (۲۲۳۰۰تن) ملاس استحصالی سال جاری واحدهای تابعه را تاساعت نه صبح چهارشنبه چهاردهم شهریورماه ۱۳۴۱ تمدید مینماید شرایط‌مربوطه دراداره‌معاملات داخلی‌شرکت واقع‌درخیابان‌ویلا خوشبین موجود بوده و پیشنهادات تاساعت نه (۹) صبح روز مزبورپذیرفته میشود و درساعت ده صبح همان روز رسیدگی خواهدشد .

شرکت درمزایده بمنزله قبولی کلیه شرایط مزایده است .الف
۲۹۸۵ ۱ـ۲ آـ۱۳۸۹۴

شهرداری بوشهر
آگهی مناقصه

شهرداری‌بوشهر طبق تصویب نامه مورخه ۶ر۴ر۴۱ انجمن شهر پنجاه هزار متر مربع زیرسازی وجدول‌سازی واسفالت کاری خیابانهای شهررا باشرایط زیر بمناقصه میگذارد .

۱ـ داوطلبان شرکت در مناقصه که‌دارای برك صلاحیت فنی ومالی از سازمان برنامه و یاوزارت راه‌ویاشهرداریهای درجه‌یك‌باشندمیتوانند باپرداخت یکهزار ریال بصندوق شهرداری مشخصات وواحد بهاء مربوطه دریافت وباتوجه به آن پیشنهاد نمایند.

۲ـ واجدین شرایط بایستی مبلغ پانصدهزارریال بحساب۱۲۴۵ سپرده شهرداری در بانك ملی ایران شعبه بوشهر واریز و فیش‌مربوطه ویامعادل مبلغ بالا تضمین‌نامه بانکی از یکی از بانکهای مجاز بنام شهرداری بمدت سه ماه اخذ وضمیمه پیشنهاد خود نمایند.

۳ـ پیشنهاد دهندگان پس از مطالعه مشخصات وواحد بهاء پیشنهادات خودرا ضمن دوپاکت الف ، ب سربسته لاك و مهرشده‌باقید جمله (راجع بمناقصه اسفالت خیابانهای شهر) حداکثر تاآخر وقت اداری روز شنبه بیست‌وچهارم‌شهریور ماه ۴۱ بدفتر شهرداری تسلیم ورسید دریافت دارند .

پاکت الف شامل مشخصات وواحدبهاء وقبض‌سپرده بمبلغ‌پانصد هزارریال یاضمانت نامه بانکی و تعهدنامه مربوط به‌قانون منع مداخله کارمندان در معاملات دولتی مصوب دیماه ۱۳۳۷ که بامضاء پیشنهاد دهنده رسیده باشد . .

پاکت ب شامل پیشنهاد که پیشنهاددهنده باید باحروف مبلغ تخفیف پیشنهادی خودرا قید و امضاء کرده باشد.

۴ـ پیشنهادات رسیده در ساعت ده صبح روز یکشنبه بیست‌وپنجم شهریور ماه ۱۳۴۱ در کمیسیون مناقصه باحضور ناظر مالی‌شهرداری ابتدا پاکت الف باز و مورد رسیدگی واقع ودر صورت احراز صلاحیت پاکت ب باز و قرائت خواهد شد حضور پیشنهاد دهندگان در جلسه مناقصه آزاد خواهد بود.

۵ـ پیشنهاددهندگان تعهد مینمایند که تا۲۵ روز پس‌از انعقاد قرارداد کلیه ماشین آلات ولوازم کافی را طبق نظر کارشناس منتخب شهرداری جهت اجرای کار در بوشهر مستقر و شروع بکار نمایند در غیر اینصورت قرارداد بخودی خود لغو و سپرده آنان بنفع‌شهرداری ضبط میشود .

۶ـ شهرداری مختار است میزان کار را صدی بیست‌وپنج کسر ویااضافه نماید .

۷ـ مدت انجام کار از تاریخ مبادله پیمان ده‌ماه خواهد بود.

۸ـ برنده مناقصه چنانچه ظرف مدت یك هفته از تاریخ ابـلاغ شهرداری ضمانت حسن انجام کاررا تسلیم ننماید و حاضر به امضاء قراردا د نگردد سپرده او بنفع شهرداری ضبط خواهد شد و سپرده نفر دوم تاانعقاد قرارداد بابرنده اول مسترد نمیشود.

۹ـ بهای کار برطبق ستواسیون باگواهی‌مهندس ناظر از محل اعتبار موجود در بودجه سال ۱۳۴۱ شهرداری پرداخت و بقیه آن‌در بودجه سال ۱۳۴۲ شهرداری پادار و تادیه میگردد.

۱۰ـ به‌پیشنهاداتیکه فاقد قبض سپرده ویاضمانت نامه بانکی باشد ویابعداز موعد مقرر برسد ویا مبهم و یامشروط باشد مطلقاترتیب‌اثر داده نخواهد شد .

۱۱ـ مالیات‌وعوارض‌وهزینه چاپ وحق‌الدرج آگهی و غیره بعهده برنده مناقصه خواهد بود .

۱۲ـ شهرداری بوشهر در رد یاقبول یك یاکلیه پیشنهادات مختار است .

شماره۲۱۱۲ تاریخ ۱۶ر۵ر۱۳۴۱

شهردار بوشهر ـ مرتضوی

درمیان میوه‌ها نارنگی ودر میان نوشیدنیها

میشن نارنگی

میشن نارنگی تنهانوشابه‌ایست در جهان‌که ازعصاره طبیعی نارنگی تهیه‌میشود

ازامروز نوشیدن‌را با میشن نارنگی شروع کنید

در جلسه امروز محاکمه متهمین انتخابات تابستانی نماینده دادستان اظهار داشت

متهمین اصلی انتخابات تابستانی هم تعقیب میشوند

● متهمین در جلسه امروز به آخرین دفاع از خود پرداختند و یکی ازمتهمین گفت : با تعطیل مجلس دیگر جرمی واقع نشده که بتوان کسی را تعقیب کرد

● مهر انتخابات را که اینهمه از آن صحبت میشود جلوی مسجد شاه دانه‌ای ۳٫۵ ریال می‌توان خرید.

امروز پنجمین جلسه دادرسی متهمین پرونده انتخابات تابستانی بریاست آقای نبی‌پورودادیاری آقای سلامت تشکیل شد . متهمین‌پرونده و عده‌ای از وکلای مدافع آنان‌در جلسه دادگاه حضور داشتند . پس از اعلام رسمیت جلسه دادگاه‌آقای رئیس گفت :قبل از شروع‌دادرسی نامه‌ای که آقای صمد چوبك یکی از وکلای مدافع متهمین فرستاده است که مفاد آن جهت جلب توجه روزنامه کیهان خوانده میشود (متن نامه قرائت شد) آقای‌چوبك دراین نامه نوشته بود مطالب مندرج در روزنامه کیهان به آن نحو صحیح نبوده و من از مریدان آقای مهام هستم و دیروز گفتم که در زمان آقای مهام من شاهد وضع انتخابات بودم و میدیدم که چطور فشارهای مختلف برای استفاده از آراءرفتگر ها وجود داشت .

متهمین اصلی تعقیب میشوند

در این وقت آقای‌سلامت دادیار دادگاه گفت : در مورد متهمین اصلی انتخابات تابستانی که‌آقایان وکلا اشاره فرمودند اقداماتی‌وسیله دادگستری انجام شده که بموقع و در آینده همه از نتیجه آن‌مطلع خواهند شد و درباره متهمین‌حاضر در جلسه دادگاه نیز بنده عرضی ندارم فقط در حدود قانون و باتوجه بکیفر خواست صادره‌و محتویات پرونده تقاضای رای عادلانه دارم.

رئیس ـ آقایان را یکایك صدا میکنم برای استماع آخرین دفاع‌و خواهش دارم برای آنکه جلسه دادرسی باگرمی هوا بطول‌نیانجامد با توجه باینکه آقایان وکلادرسایر محاکم و مراجع کار هائی دارند که تاخیر در آن امور موجب‌تضییع حق‌دیگران‌خواهدشد زودتر‌تشریف بیاورند . حالا برای آخرین دفاع آقای جمالی تشریف‌بیاورند .(حاضر نبود)آقای‌رئیس آقای محمودعراقی بفرمائید ـ (حاضر نبود)رئیس ـ آقای حسین ایزدپناه بفرمائید .

آقای‌ایزدپناه ـ در حوزه ۱۵ که بنده شرکت‌داشته‌ام نه شناسنامه‌ای دیده و نه دخالتی داشته‌ام و هیچ اتهام بمن نمی چسبد زیرا متهم واقعی بنده نیستم و نسبت بکیفر خواست هم بنده حرفی‌ندارم.

رئیس آقای حاج محمد قادری بفرمائید .

پیر مرد ۷۰ ساله

حاج محمد قادری که در حدود ۷۰سال داشت با موی سفیدروبروی رئیس دادگاه قرار گرفت این‌مرد بشدت میلرزید و نمی توانست روی پا بایستد دست های خود را بمیز رئیس دادگاه تکیه داد و گفت من دراین پرونده بیگناه‌هستم وتقصیری ندارم .

رئیس ـ آقای عزت‌اله پا بسته بفرمائید.

آقای پابسته ـ من قبل ازآنکه مطلبی بگویم از حسن نیت ریاست و دادیار دادگاه تشکر میکنم و گله‌ای که از دادگستری دارم از آقای بازپرس پرونده است زیرا ایشان در جمع آوری دلایل بی سلیقگی بخرج داده‌اند و اتهامی‌را که بمن نسبت داده شده است رد میکنم . آقای بازپرس بدون آنکه دلایل مراجع کندمرا متهم‌دانسته است من اطلاعی از وضع تعرفه‌ها ندارم . بموجب مندرجات همین‌تعرفه ها هیچکدام از اسامی این تعرفه ها با یکدیگر مطابقت ندارد . در پرونده ذکر شده تعرفه شماره ۱۳۹ بنام یونس‌حسن زاده فرزندمهدیقلی رای داده و در تعرفه ۴۲۱ حوزه۳۲ بنام یونس مهدی پور رای داده و در حوزه ۶۸بنام یونس فرزند مهدی قلی رای‌داده آیا نظر ریاست‌دادگاه این است که این سه تعرفه متعلق بیك نفر است ؟ آقای پابسته موارد دیگری از تعرفه ها و عدم‌مطابقت آنرا قرائت کرد وگفت اگر ادعای بازپرس درست بود بایداین مشخصات با یکدیگر انطباق می داشت من یك مورد زنده را که عبارت از شناسنامه مهر زده شده درباره یکی از رای دهندگان‌است برای رد ادعای آقای بازپرس‌تقدیم میکنم من با زحمت این شناسنامه را پیدا کردم ولی بسایرین‌دسترسی نداشتم . صاحب این شناسنامه هم آدم خیر خواهی بوده و وقتی‌فهمیده ماگرفتار شده‌ایم خودش‌بپای‌خودش آمده شناسنامه را بمن داده است .

من ورفقای دیگرم که‌اکنون باقیافه های معصوم اینجا نشسته‌ایم ،همه بیگناه هستیم . اگر در حوزه‌ای که من تصدی داشته‌ام از مرده یا صغیر رای گرفته بودم حرفی نداشتم .خلاف من بادعای آقای باز پرس مهر نزدن شناسنامه است .

اگر میخواهند مقصر اصلی پرونده انتخابات را پیدا کنند در این پرونده نیست این پرونده کاملا سالم است.

چندی قبل سه دانشجوی ایرانی‌را دریکی از کشور های خارجی به اتهام داشتن مرام اشتراکی دستگیر کردند ولی ضمن رسیدگی یکسال به آنها مهلت دارند تا اگر دست‌برداشتند بتوانند ادامه تحصیل دهند ولی در اینجا برای من (منظورمن نوعی‌است) کیفر خواست صادر کرده‌اند و بیش از ۴ماه است که سر گردان هستم .

سه ریال ونیم

مهر انتخابات‌را میتوان ۳٫۵ ریال از جلو مسجد شاه تهیه کرد .من با توجه باظهارات آقایان وکلا میگویم باتعطیل شدن مجلس اصلا جرمی واقع نشده است که بتوان کسی را تعقیب کرد. آمده‌اند تعدادی احکام صادر کرده وعده‌ای را برای عضویت‌حوزه انتخابات درنظر گرفته‌ودعوت‌کرده‌اند آیامن بادیگران رفته‌ایم‌آقاما رادعوت کنید .

ـ رئیس ـ آقای جمالی بفرمائید .

ـ جمالی ـ مدافعات من همانست که گفتم‌چیز دیگری برای گفتن‌ندارم.

ـ رئیس ـ آقای تهامی بفرمائید.

ـ تهامی ـ من تقاضا کردم که اگر واقعا من مرتکب جرمی شده‌ام‌مرا بحداکثر مجازات محکوم کنیدچهار جرم بمن ورفقایم نسبت داده‌اند یکی آنکه عده‌ای درحوزه من رای‌داده‌اند ولی معلوم نیست کدام‌حوزه‌مقدم‌بوده است .بعلاوه مادر یك میز بزرك نشسته بودیم یکی دفتر مینوشت،یکی تعرفه‌مینوشت ، یکی شناسنامه رامیدید ومهرمیزد . اگر اتفاقی میافتاد یك‌نفر پس از انجام تشریفات رای خود را به صندوق نمی‌انداخت‌ما چه تقصیری داشتیم . پس اگر گاهی‌شناسنامه‌ای‌مهر نخورده باشد برای آن است که پای صندوق نرفته که ضمن انداختن‌رای شناسنامه اش مهر بخورد و اما در موارد دیگر هم باید بگویم از این قبیل اشتباهات ممکن‌است‌پیش آمده باشد(در این مورد مدارکی ارائه داد)

سوء نیت

در این وقت آقای صابر زاده‌وکیل مدافع آقای ناصر بهبهانی شروع به صحبت کرد .

طبق ماده۴۷ ثبت احوال‌شناسنامه از اسناد رسمی است و دست بردن در شناسنامه که سند رسمی است خلاف قانون است چنانکه محکمه انتظامی عالی قضات قاضی محکمه‌ای را که قبولی کفالت رادر سند رسمی وارد کرده‌است محکوم کرده زیرا مجوزی نداشته است‌که قاضی تحقیق قبولی کفالت رادر سند وارد کرده باشد دست بردن در سند رسمی در مواردی است که قانون اجازه داده باشد و در غیر اینصورت‌خلاف است اما در مورد دادن تعرفه مکرر باشخاص قبل از هرچیز لازم است سوء نیت محرز شود زیرا در امور جزائی سوء نیت پایه و اساس‌تعقیب جزائی میباشد ممکن است که‌اشتباها درباره افرادی یك یادو یا بیشتر تعرفه صا در شده باشد که اولاباید مسلم شود تمام آنها از یك حوزه بوده زیرا از حوزه های مختلف‌نمی تواند قرینه‌تخلف باشد . واگر از یك حوزه صادر شده باشد بدون تردید سوء نیت‌لازمه آنست‌که قاضی‌تحقیق دراین قسمت شاید بعلت کثرت کارو باری بهر جهت برگزارکرده‌و تحقیق لازم بعمل نیاورده است تامسلم‌شود صدورتعرفه‌مکرر برپایه‌موفقیت است.

مورد دیگر که بنظر میرسد قانون انتخابات برای رسیدگی به تخلفات انتخابات مراحلی رادر نظر گرفته که عبارتند از هیئت نظار و بعد کمیسیونهای مجلس شورایملی که چنانکه تخلف رامسلم بدانند مورد رسیدگی قرار گیرد . واصل تخلف در امر انتخابات باید در مجلس‌مورد رسیدگی واقع شود و رای مجلس قاطع است و نظر مجلس بحکم قانون قانونی است و تصور میکنم دادسرای تهران باین قسمت از قانون توجه کامل نداشته است ..

در پایان لازم میدانم این نکته را بعرض دادگاه برسانم که بدون تردید هیئت‌محترم‌دادگاه‌و وکلای‌دادگستری وکلیه متهمین‌این‌پرونده‌نسبت باساس مشروطیت و آزادی کمال علاقه را داشته و دارند و چیزی را که‌در نتیجه سالیان دراز وبراثر فداکاری پدران خود بدست آورده و این‌نهال باخون اجداد آنها آبیاری شده‌حفظ کرده و اگر نقاط ضعفی درآن وجود دارد با رفع آن بتوانند به آزادی کامل نائل آیند ولی توجه ریاست محترم دادگاه را باین قسمت جلب میکنم که هرکسی بمیزان رنجی که در عملی میبرد نسبت‌بآن‌امر علاقمند است ناصر بهبهانی موکل من نوه آیت‌الله بهبهانی و کسی است که‌جان خود را در راه حفظ این آزادی فدا کرده و بدیهی است که‌چنین شخصی باساسی که درراه آن قربانی داده است علاقمند است و نمیتوان قبول کرد که چنین‌شخصی درامر انتخابات سوء نیت داشته باشد . جناب آقای رئیس دادگاه پرونده ای که امروزدر پیشگاه شما مطرح است نه‌تنها مورد علاقه افراد حاضر در این دادگاه است بلکه مورد علاقه ملت ایران است و بخوبی توجه دارید که چشم انتظار تمام افراد بسوی تصمیم شما است ،و بایك لغزش‌قلم ممکن‌است حیثیت و آبروی افرادی که‌جزخدمتگذاری کارهای دیگری نداشته‌اندبرباد رود امیدوارم‌شخص شما که در تمام مراحل تقوی و نیروی قضائی خود راثابت کرده‌اید در این قسمت با اعلام برائت افراد ثابت فرمائید که دستگاه قضائی آلت اجرای خواسته های ناروای افراد نخواهد بود .

رئیس ـ آقای قندی بفرمائید .

قندی ـ در باره رد اتهامات بنده و سایر بی گناهان آقایان وکلا مطالب مشروحی گفتند و بنده حرفی ندارم .

رئیس ـ آقای احمد افتخاری بفرمائید .

افتخاری ـ من دفاعی‌ندارم چون گناهی ندارم‌حیثیت وشغل وآبروی من‌بیجهت‌ازبین رفته‌است‌من رئیس دارائی بوده‌ام‌هر ماه میلیونهاتومان اسناد دارائی را امضاء میکنم ، سه ماه است خانه نشین هستم هر روز صبح از خانه بیرون میایم بنام اینکه اداره هستم و عصر ها از خانه بیرون نمی‌آیم در حالی که مرتکب جرمی نشده‌ام . ایکاش کاری کرده بودم و امروز ناراحت نمیشدم .

رئیس ـ آقای ذره پروربفرمائید؟

ذره پرور ـ اصولا این اتهام بمن متوجه نیست‌وماده ۹۱ اصلاارتباطی بمن‌پیدا نمیکند زیرا در موضوع اخذرای اصلا دخالتی نداشته‌ام‌وقتی آقای اخوی آقایان‌را دعوت کردند یکی ازآقایان سئوالی ازآقای‌اخوی کردند و پرسیدند .

اگر خلافی در کار اخذ رای پیدا شد چه باید بکنیم آقای اخوی فرمودند آقایان بهیچوجه دخالت‌در کار انتخابات نکنید و اگر شکایتی در انتخابات شد بانجمن بدهیدولی شکایاتی بما نرسید اگر بنده چند برك تعرفه را امضاء کرده‌ام طبق قانون امضای من بی اثر است‌زیرا غیر مسئول بوده‌ام و بهمین جهت تقاضای برائت خود را دارم .

رئیس ـ آقای سیروس بفرمائید.

سیروس ـ خیلی آهسته بارئیس دادگاه صحبت کرد و گفت تمام اقدامات را دیگران کرده‌اند اگر خلافی صورت گرفته روح‌من خبر ندارد.

رئیس ـ آقای اسداله خالقی بفرمائید .

خالقی ـ باآنکه بحد کافی‌آقایان وکلای محترم دفاع کرده‌اند ولی همانطور که آقای کرمی دیروز گفتند من هم‌یك فرد کاسب‌معمولی هستم و روی اعتمادی که در محل بمن داشتند مرا دعوت کردند و کار من نوشتن اسامی بود اگر هم تخلفاتی شده بنده وارد نبودم .

رئیس ـ آقای زندی بفرمائید .

زندی ـ بنده در انتخابات‌شرکت کرده‌ام ولی مسئولیتی نداشته و خلافی مرتکب نشده‌ام ۲۵سال‌سابقه خدمتم در معرض نابودی است به شرافت و حیثیت من لطمه وارد شده است .

رئیس ـ آقای هندی بفرمائید .

هندی ـ بنده چند کلمه‌ای عرض میکنم بنظر من اگر ملت ایران مجلسی داشته باشد که منتخب‌مردم باشد تمام این کثافتکاری هم از بین میرود این‌عقیده من است‌بهمین جهت هم من‌در دوره بیستم با شخص آقای جعفر بهبهانی و با هدایت ایشان برای از بین بردن تخلفات انتخاباتی مبارزه میکردیم در آن موقع ما بحوزه ۱۴ رفتیم ولی چون اکثر اعضاء و مراجعین این حوزه را افراد حزب ملیون و شورای اصناف در دست داشتند طرفداران آنها ما را در فشار می گذاشتند مااستعفا کردیم‌واستعفای ما در صفحه ۵۲ پرونده موجود است ولی باید بگویم اگر هم‌آقای دکتر اقبال همچنان در راس دولت میماند باز هم ما وضع بهتری از آنچه داریم نداشتیم چه بسا از طریق دیگری چوب میخوردیم . یکی ا زمتهمین بنا م‌سلامه ی‌در آخرین دفاع خود گفت من در حوزه بودم و معاون حوزه بودم رئیس حوزه آقای حاج علی اکبر قندی که ریش سفید محل و معتمد محل هم هستند‌تشریف داشتندبا حضور ایشان من کاری نداشتم‌در آنروز ها من مریض‌بودم سئوال بفرمائید از رئیس حوزه که اینجا هستند ببینید دروغ نمی گویم. رئیس حوزه معتمد محل است ریش سفید محل‌است آقای‌دادستان‌همینطور دسته جمعی معامله کرده اند و همه‌را متقلب دانسته اند من‌تعرفه‌داده‌ام‌رای گرفته‌ام.جکار کرده‌ام من یك‌فرهنگی هستم تمام سرمایه و هستی خود را صر ف‌خدمت فرهنك کرده ام من‌همه اتهامات‌را تکذیب می کنم و تقاضای عدالت عادلانه از ریاست محترم دادگاه دار م.

رئیس‌ـ آقای معصومی بفرمائید .

معصومی ـ من قبل از بیان آخرین دفاع لازم میدانم از ریاست دادگاه تشکر کنم که با عطوفت زیاد تمام مطال ب‌مرا گوش کردند . ما با زبان کردی ، فارسی ، ترکی با لکنت‌حرف زدیم . من شب‌که بخانه رفتم‌زنم گفت چه‌حرفهازده ای من‌جوا ب‌دادم رئیس دادگاهی که مارا محاکمه‌می‌کند تمام حرفهای‌مارامیشنود‌باید‌بگویم‌روز اول که ما اینجا آمدیم بما گفته‌بودند شما چاقو در جیب دارید ولی ما آمدیم اینجا نشان دادیم که ماچاقوئی همراه نداریم . در این وقت آقای معصومی جیب های خودرا پشت گرد و نشا ن‌داد .

فضانوردان شوروی سالم بزمین باز گشتند

سرهنگ‌دوم پاول رمانویچ پوپوویچ ،باهمسرش «مارینا»و دختر شش‌ساله او در این عکس ، هنگامی‌که سرگرم تماشای یك مجله‌علمی‌هستند،دیده میشوند .

پدر و مادر سرگرد نیکلایف پس‌ازپرواز پسرشان در یك مصاحبه تلویزیونی در مسکو شرکت کردند . درپاسخ‌سئوال‌خبرنگارتلویزیون‌مسکومبنی بر اینکه چه آرزوئی داری ،مادرفضانورد گفت آرزو دارم پسرم‌سلامت برگردد. اخبار امروز حاکی از آنست‌که آرزوی پیرزن جامه عمل پوشیده‌است .

بقیه از صفحه اول

بی سابقه در انتظار هردو فضا نورد شوروی است که بزرگترین رکورد های پروازدرفضا را بدست آورده‌اند

پیام به کشور های خاورمیانه

خبر گزاری فرانسه ـ ادریان نیکلایف در آخرین دور پرواز خود بدور زمین برای ملت های خاورمیانه و خاور نزدیك درود فرستاد و گفت «آرزومندم که‌آسمان‌کشورشماهمیشه آرام باشد.»

باز گشت موفقیت آمیز دو فضا‌نورد شوروی بزمین موج عظیمی از هیجان در مردم شوروی بوجود آورده است . هزاران نفر ازمردم مسکو از هم اکنون در میدان سرخ و اطراف آن ازدحام کرده‌اند تا فضا ـ نوردان را که احتمالا به آنجاخواهند آمد ببینند .قریب‌هزار عکاس‌دوربین های خود را برای عکسبرداری از فضانوردان آماده‌کرده‌اند .

در میان هزاران نفری که درمیدان سرخ مسکو در انتظار دوفضانوردموفق شوروی دقیقه‌شماری میکنند زن ودختر شش ساله سرهنك دوم پاول پوپوویچ نیز بچشم میخورند . سرگرد آندریان نیکلایف مجرد است اما هزاران نفراز دختران و زنان شوروی قلب‌هاپشان‌در میدان سرخ در انتظاردیدن او می‌طپد.

قرار است فضا نوردان شوروی امروز از طرف پزشکان مورد معاینه قرار گیرند و به این ترتیب احتمال میرود که انتظار جمعیت انبوهی که‌در میدان سرخ جمع شده‌اند بیهوده باشد .

باحتمال زیاد مراسم تجلیل رسمی فضا نوردان فردا صورت خواهد گرفت.

روزنامه پراودا در شماره امروزخود نوشته است که فضا نوردان پنجم و ششم شوروی که بدنبال نیکلایف و پوپوویچ تعیین شده‌اند هر دو ازدواج کرده‌اند .

فضانوردان شوروی‌درناحیه«ساراتف» واقع در ولگای مرکزی فرود آمدند .

معمولا فضانوردان شوروی در این ناحیه که با مسکو در حدود۶۴۰کیلو مترفاصله‌داردپیاده‌می‌شوند.

هنوزتعداد گردش های دو فضانورد بدور زمین یا مدت دقیق توقف در فضاتوسط آنها ومیزان مسافتی‌که طی‌این سفر فضائی پیموده اند .رسما اعلام نشده است . ولی ظاهرانیکلایف فقط ۳۵ دقیقه کمتر از ۹۶ساعت که چهار شبانه روز تمام است در فضا بسر برده و مدت توقف پوپوویچ فقط ۲۳ساعت ونیم کمتر از او بوده است .

یك پزشك فضائی شوروی امروز پیش‌بینی‌کرد که در آینده پرواز های فضائی بوسیله گروه هائی از فضا‌نوردان دریك سفینه واحد صورت خواهد گرفت واین سفینه ها چندین ماه و حتی چندین سال در فضاگردش خواهند کرد .

مدت گردش

نیکلایف پس‌از آنکه شصت‌وشش بار بدور زمین گردش کرد سلامت بزمین آمد .او در این مدت بیش ازدو میلیون وپانصد هزار کیلو متر راه پیموده است .نیکلایف چهاروزوچهار شب در فضا ماند پوپوویچ نیز در مدت پرواز فضائی خود چهل ونه‌بار بدور زمین گردش کرد وبیش از دو میلیون کیلومتر راه پیمود ومدت سه شب و سه روز در فضا باقی ماند .

مبادلات بازرگانی

بقیه از صفحه اول

«سوینك» عبار تاز میزان اختلافی است که در هر زمان از مدت‌یکساله موافقتنامه می‌تواند بین مبادلات دو طرف وجود داشته باشد .

روی‌این اصل در موافقتنامه های پرداخت برای سوینك رقمی پیش‌بینی می گنند که زیاد بین صادرات و واردات اختلاف پیدا نشود .

فعلا سوینك پیشنهادی ایران‌برای حفظ توازن مبادلات بازرگانی بین دو کشور کمتر از یك چهارم از سوینك پیشنهادی شوروی است .

موضوع دیگر پول اساس موافقت نامه است که شوروی ها می‌خواهند همچنان اساس معاملات ریال باشد.

البته موارد دیگری هم وجود دارد که طرفین بحل آ نامیدواری کامل دارند .

خبرنگار ما اظهار می داردباتوجه بگفته های آقای یگوف سفیر کبیر شوروی در مراسم امضاء موافقتنامه بازرگانی ایران و شوروی که تمایل شدید آن دولت را بتوسعه روابط بازرگانی دو کشور ابرا زداشته‌است وباتوجه به موافقتنامه بازرگانی دو کشور توسعه قابل ملاحظه مبادلات بازرگانی ایران و شوروی در آینده بسیار محتمل بنظر میرسد .

باید گفت مشکلات مربوط به موافقتنامه پرداخت نیز بزودی حل خواهد شد . در صورتیکه موافقتنامه پرداخت ، امضاء گردد تمام بانکهای مجاز ایرا ن‌می‌توانند‌در معاملات‌تجاری ایران و شوروی از لحاظ پرداخت شرکت کرده و از این راه منافع‌زیادی ببرند .

سریکف رئیس اداره‌بازرگانی شوروی گفته است امکان دارد ایران‌وشوروی مبادلات بازرگانی خودرا تا ۷۵ درصد اضافه کنند زیرا اگر ارقام‌مبادلات بارسال را با ارقام موافقتنامه‌بازرگانی امسال مقایسه کنیم ملاحظه می شود که ۷۵درصد ارقام اخیر بیشتر از مبادلات سال گذشته است .

در ضمن باید توجه داشت که‌تمام کالا های منظور شده در لیست‌وارادات از شوروی جزء ضروری ترین کالا های وارداتی است .

ایران مصمم است برنامه‌های

بقیه از صفحه اول

تجدید نظر

شاهنشاه که اخیرا تقلیل پانزده در صد از نفرات ارتش ایران را اعلام کرده بودند باز بموضوع ارتش اشاره کرده و گفتند که در سازمان نیروهای مسلح ایران طبق نقشه‌ای که اکنون مورد بررسی قرار گرفته است ،باید تجدید نظر شود .

شاهنشاه گفتند ظاهرا اخیرا محیط دیپلماتیك بهتری بین ایران وشوروی حکمفرما شده است وتاکید کردندکه کشور شان مایل است قبل از هر چیز با حفظ استقلال خود ودر کادر ملل متحد، با همسایه شمالی خود مناسبات دوستانه وحسن همجواری داشته باشد وباین جهت از هر اقدامی که از طرف شوروی برای بهبود این روابط بعمل آید ،استقبال خواهیم کرد .شاهنشاه افزودند که بعقیده ایشان ابتکار عمل را دوباره باید شوروی بدست گیرد .

در باره میانجیگری شاهنشاه میان پاکستان وافغانستان که ماه گذشته در کابل بعمل آوردند شاهنشاه گفتند که مساعی خودرا برای بهبود مناسبات میان پاکستان‌و افغانستان ادامه‌خواهند داد .

شاهنشاه اظهار امیدواری کردند که اگر پاکستان وافغانستان مایل باشند، میان این دو کشور در آینده نزدیکی در تهران یك تماس مستقیم بر قرار شود .

شاهنشاه ضمن اشاره بدعوتی که در پائیز سال گذشته از دوگل بعمل آورده بودند ابراز امیدواری کردند که رئیس جمهوری فرانسه بتواندبرای این مسافرت‌وقت لازم‌را بدست بیاورد،

با قدرت وشدت

شاهنشاه ضمن اشاره بمسائل سیاست داخلی گفتند که بدنبال برنامه توسعه ومدرنیزه کردن کشور که‌سال گذشته بمورد اجرا گذاشته شد ،دولت جدید به نخست وزیری آقای علم کار هائی را که از یك سال قبل آغاز شده مخصوصا برنامه اصلاحات ارضی و برنامه پنجساله را شاید با قدرت و شدت بیشتری ودر حدود امکانات و وسائلی که‌در دسترس است، دنبال خواهد کرد .

شاهنشاه در پایان در پاسخ این سئوال که آیا ترجیح میدهند که دومین فرزند اعلیحضرتین که در ماه مارس آینده بدنیا خواهد آمد ،پسر باشد یادختر گفتند من هیچگونه ترجیحی میان پسر ودختر قائل نیستم، مخصوصا اگر تعداد کودکان ما همانطور که خیال میکنم به‌دو فرزند محدود نباشد .

اما طبعا شهبانو ترجیح میدهند که نوزاد آینده دختر باشد .اما پرنس رضا هنوز خیلی‌کوچك است‌که بتواند در این باره اظهار نظر کندولی بدیهی است مدتی بعد از داشتن یك همبازی بسیار خوشحال خواهد شد .

فرستنده یکصد کیلواتی کرمانشاه شروع بکارمیکند

امروزازطرف اداره کل‌انتشارات ورادیو اعلام شد که از روزیکشنبه بیست و هشتم مرداد فرستنده تازه یکصد کیلوواتی رادیو کرمانشاه که از چندی پیش برنامه های آزمایشی پخش میکند اجرای‌برنامه های اصلی خود را آغاز خواهد کرد .

این برنامه ها هر روز بمدت پنج ساعت برای هموطنان ساکن کردستان و کرد های خارج از ایران اجرا خواهد شد .

برنامه های این فرستنده روی موج متوسط بطول سیصد متر برابر با نهصد و هشتاد و پنج کیلو سیکل برای ایران و خاور میانه پخش میگردد .

ازروز بیست و هشت مردادرادیو کرمانشاه با فرستنده یکصدکیلوواتی خود هر روز سه ساعت برنامه به لهجه کردی دارد که‌طی آن آخرین اخبار و تفسیر های روز ومندرجات مطبوعات ایران و همچنین برنامه‌های مخصوص شنوندگان و برنامه هائی متضمن شناسائی ایران پخش خواهد کرد .

بهره برداری اصلی از فرستنده یکصد کیلو وائی رادیو کرمانشاه در برنامه کار سال ۱۳۴۱ اداره کل انتشارات و رادیو پیش‌بینی شده‌بود واز روز بیست‌و هشت مردادبمرحله اجرادر میآید امید میرود با کوششی که در تنظیم برنامه های رادیو ـ کرمانشاه شده است این برنامه ها مورد توجه هموطنان و دوستداران ایران در کشور های خاو رمیانه‌قرار گیرد.

تبریکات

جناب آقای نفیسی شهردار محترم تهران

حسن انتخاب آنجناب رادر مورد انتصاب آقای زیادلو که‌از صاحبمنصبان عالیرتبه و شایسته شهرداری میباشند به‌سمت ریاست دفتر شهرداری تبریك عرض نموده توفیق خدمت بیشتری را برای شما نسبت به‌وطن وشاهنشاه معظم آرزومندم .

نایب رئیس انجمن‌محلی خیابان محمدی وشرق بازار ـ حسینعلی بافنده

تیمسار معظم سرلشکر علی‌اکبر ضرغام

ازاینکه قبول فرمودید که‌عهده‌دار مدیریت کل بانك اصناف‌باشید جای‌بسی خوشوقتی است امیداست با تائیدات خداوند متعال و تحت توجهات شاهنشاه عظیم‌الشان بتوانید منشاء خدمات بیشتری باجتماع بخصوص اصناف باشید.

از طرف هیئت مدیره صنف اتوشوئی ـ تعمیرگاه و توقفگاه های تهران و حومه محمد علی مینوئی

دختر خجالتی را مار گزید!

نامزد دختر پدر اورا دنبال نخود سیاه فرستاد وبرای نامزدبازی آمدولی دختر خجالتی فرار کرد وزیر درختها پنهان شد و ....

عصردیروزیك دخترخجالتی وقتی نامزدش بخانه آمد، از دیدن وی چنان شرمگین شد. که از فرط خجالت زیر درختهای باغچه مخفی شد و در آنجا مارسیاهی اوراگزید!

خبرنگار ما این‌دختر را دربخش مسمومین دید و با او گفتگو نمود. او زینت نام داردو ۱۷ ساله است. زینت که درقاسم‌آباد۱۵ کیلومتری جنوب غربی تهران سکونت دارد میگفت :پدرم کارمند یك کارخانه است و من تاکلاس ششم ابتدائی تحصیل کرده‌ام چهارسال است که دیگربمدرسه نمیروم‌خانه‌داری‌میکنم

۲۰ روز پیش یکی از همکاران پدرم از من خواستگاری کرد وقرار شد روز عید میلاد حضرت رسول (شنبه)مراسم ازدواج انجام شود .

دنبال نخود سیاه فرستادم

امروز من درخانه بودم و داشتم غذ امی پختم که ناگهان دربازشد ونامزدم وارد خانه شد تا چشمم باو افتاد از خجالت سرخ شدم وپابفرار گذاشتم ، امادیدم نامزدم دنبالم می دود لذا پشت باغچه خانه‌مان رفتم وزیر یك درخت انار قایم شدم . نامزدم هرچه دنبالم گشت مراندید، تااینکه‌به نزدیکی درختی که‌من‌زیر آن قایم شده بودم رسید وباصدای بلندی گفت :

ـ زینت ، من که تورا درست ندیده‌ام بگذار قبل ازازدواج یك‌بار هم که‌شده ترا ببینم .نمیدانی‌چقدر نامزدبازی لذت دارد، از پدرت هم نترس او را دنبال نخودسیاه فرستادم وباخیال راحت باینجا آمدم .

زینت گفت باز من جواب ندادم، نامزدم که عصبانی شده‌بود با لحن طعنه آمیزی گفت :

ـ نترس ترا نمیخورم، خجالت هم نکش تو از روز شنبه زن من هستی، اگر الان از آنجائی که قایم شدی بیرون نیائی پوستت رامیکنم !

مار پایش راگزید

زینت سپس گفت این بار هم‌جواب ندادم که ناگهان سوزشی در پایم احساس کردم‌دستم‌را بمحل‌سوزش بردم که چیزی دستم را گاز گرفت وقتی بپائین نگاه کردم دیدم مار سیاهی در کنار پایم چنبره‌زده‌است از ترس فریاد کشیدم، نامزدم آمدو ماررا کشت و آنرا سوزاند و روی پایم مالید، ولی محل دندانهای مار ور م کرد و نامزدم ناراحت شدومرا باینجا آورد .

زینت در بخش مسمومین تحت درمان قرار گرفت و چون زود به بیمارستان منتقل شده بزودی بهبود خواهد یافت .

جیب‌بر پلیس کویت را بستوه آوردند!

ده نفر از کارآگاهان ایرانی بدرخواست دولت کویت بزودی عازم آن کشور میشوند

امروز خبرنگار ما کسب اطلاع کرد که‌بزودی ده نفر از کارآگاهان ایرانی برای مبارزه با جیب‌بر ها و دستگیری آنان به کویت میروندزیرا جیب‌برها در کویت مردم را بستوه آورده و پلیس کویت نیز از شناختن و دستگیری آنها عاجز مانده است .

نامه دولت کویت

چندی قبل از طرف دولت کویت نامه‌ای بوزارت امور خارجه رسید . دراین نامه نوشته شده بود که اهالی کویت را جیب‌بر های ایرانی بستوه آورده‌اند . زی نیست که این‌جیب‌برها که در کویت به « مردان بازوطلائی » مشهور شده اند جیب عده‌ایرا نبرند و آنها را برای شکایت نزد پلیس کویت نفرستند .

پلیس کویت بااین شکایات‌متعدد دچار مشکل بزرگی شده‌است زیرا شناختن این عده و دستگیری آنها برای پلیس میسر نیست زیرا از طرفی آنها محلی نیستند و از طرف دیگر با مهارت فراوان خود کمتر بدام‌میافتند

نامه دولت کویت چند روز پیش از طریق وزارت امور خارجه به شهربانی کل کشور رسید و بدستور مقامات مسئول شهربانی تحت‌مطالعه‌قرار گرفت و بناشد ده نفر از کارآگاهان‌ورزیده اداره آگاهی برای دستگیری‌جیب‌برها عازم کویت شوند .

علت هجوم جیب‌بر ها

خبرنگار ما گزارش میدهد علت هجوم عده‌ای از سارقین و جیب‌برهای تهران بطرف کویت اینست که مطابق قانونی که بتصویب مجلسین رسیده است ، هرگاه از سال ۱۳۳۲ هرسارقی بیش از سه فقره محکومیت قطعی در دادگاههای دادگستری پیدا کند ، برای بار چهارم پرونده وی در دادرسی ارتش در یك دادگاه نظامی رسیدگی خواهد شد و دراین قانون‌حتی مجازات اعدام نیز برای سارقین پیش‌بینی‌شده است .

پس از تصویب این قانون هم از میزان سرقت در تهران کاسته شدو هم‌بعضی از سارقین که‌سوابق‌محکومیت باندازه کافی داشتند ، تغییر رشته دادند و بجای سرقت‌بجیب‌بری مشغول گردیدند . دراین میانه عده‌ای از سارقین و جیب‌برها نیز عازم کویت شدند (این موضوع مربوط بسالی میباشد که هنوز کشور کویت‌استقلال نداشت و ورود به کویت از طریق‌غیر مجاز نیز مسیر بود)

این سارقین که درایران وضع‌خود را در خطر میدیدندبهر وسیله ای‌شده خود را به کویت رساندند و درآنجا مشغول کار شدند .

اعزام کارآگاهان ایرانی برای دستگیری جیب‌بر ها بیشتر ازآنجهت صورت گرفته که این کارآگاهان‌از میان ورزیده ترین و سابقه دارترین مامورین اداره آگاهی انتخاب شده و اغلب سارقین سابقه‌دار را میشناسند.

مامورین مورد نظر از طرف اداره آگاهی انتخاب شده و بزودی همراه یك نفر سرپرست عازم کویت خواهند شد

ترس، بیجا نبود

دیروز مردی‌بنام قاسم که در اثر افتادن پنکه سقفی روی سرش‌مجروح شده‌بود به بیمارستان سینا منتقل شد .

شخصی که قاسم را به بیمارستان آورده بود می گفت باقاسم‌به‌محلی در نزدیکی‌میدان فوزیه رفتیم در آنجا پنکه ای از سقف آویزان بود . قاسم گفت‌من در این اطاق ناراحتم . پرسیدم چرا ؟ گفت می ترسم پنکه روی سرم بیفتد ، بیاجای‌دیگر برویم . گفتم پنکه روی تیر آهن سقف‌سوارشده نمی‌افتد ودر حقیقت از ترس‌او خنده ام‌گرفته‌بود که ناگهان صدائی بلند شد و پنکه‌باهمان‌سرعتی که میچرخید از جایش کنده شد و بر سر قاسم فرود آمد بطوری که او بیهوش شد . من‌با تعجب از این پیشگوئی وی را به بیمارستان آوردم .

در تصادف دواتوبوس ده مسافر مجروح شدند

صبح امروز اتوبوس شماره ۸۹۱۳۷ تبریز برانندگی اسد هاشمی مطاعی که از تبریز به تهران می آمد ، در چهارراه‌شاه سیمتری بااتوبوس‌ارتشی‌شماره ۲۰۰۴۵ تصادف کرد .

در این حادثه ده نفر از سرنشینان اتوبوس به اسامی ماشاءالله گل خواه ، راننده اتوبوس ارتشی ، فاطمه روشن رای ۴۵ساله ، آقاوردی قربانی ۲۷ساله ، فرمان نویدی ۲۶ساله نبی‌الله فیض‌الله ۳۰ساله ، قلی قوامی ۲۶ساله ، آسید اسماعیل پاك عقید ۶۰۵ساله ، گروهبان رحیمی ودونفردیگر که‌هویتشان معلوم‌نیست مجروح شدند و به بیمارستان سینا و ارتش‌منتقل گردیدند .

مردی زیر کامیون رفت

طبق گزارش خبرنگار مادر بروجن پریروز کامیون‌شماره ۹۷۹۵۴ برانندگی سید مصطفی متولی در راهرو گاراژ متحده بروجن بامرد پنجاه ساله‌ای‌بنام حسین شیروانی تصادف کرد وموجب مرك اوشد راننده کامیون وسیله مامورین انتظامی بازداشت گردید .

۳ کودك درحوض خفه‌شدند

دیروز دو کودك بنام شعبان نادی‌و بتول رمضانی که هردو در شهر ری ساکن بودند در حوض افتاده خفه شدند . همچنین دیروز حمید رضا پرگاه ۷ماهه در حوض آب خانه ای در خیابان نازی آباد افتاد و خفه شد .

دختر ۱۶ ساله‌ای کشته شد

دیروز دختر ۱۶ساله ای‌بنام‌شهین ناظم پور در بیمارستان درگذشت .

شهین پریروز برای چیدن برگ موبالای پشت بام خانه اش درخیابان مرتضوی رفته بود که ناگهان در اثر یك لحظه حواس پرتی ازبام سقوط نمودو شدیدا مجروح گردید و به بیمارستان سینا منتقل شد ، اما معالجات موثر واقع نگردید و دیروز درگذشت .

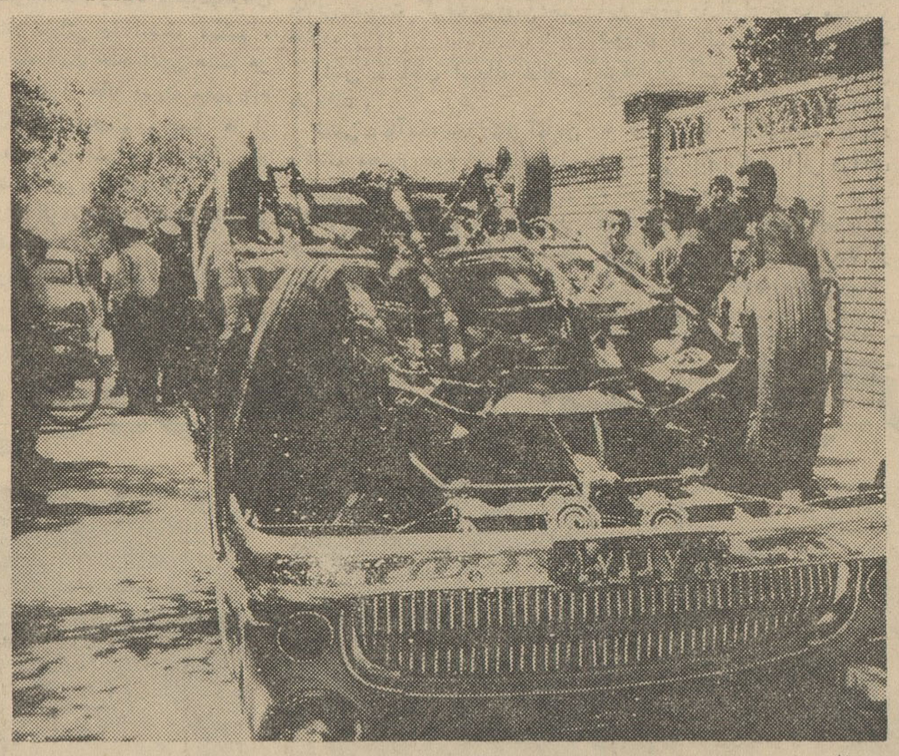

قلهك ـ ساعت یازده صبح امروزاتومبیل سواری‌شماره۸۳۲۸۶برانندگی اسماعیل که از قلهك عازم‌سلطنت‌آباد بود در چهارراه شیبانی با اتومبیل‌سواری شماره ۲۳۰۰۱ تصادف کردشدت تصادف باندازه‌ای بود که یکی از اتومبیلها واژگون شد و راننده‌اتومبیل دیگر مجروح گردید . درعکس بالا صحنه‌ای از تصادف که‌منجر به واژگون شدن یکی از اتومبیلهاشده دیده میشود .

تلفن مستقیم سرویس حوادث ۳۰۲۵۶۹

گاوها بحمایت زنی برخاستند

وشوهرش را که باو کتك‌میزد باشاخ مجروح‌و از ازدواج محروم کردند !

دیروز گاوهای یك‌گاو دار خانه بحمایت از زنی که از شوهرش کتك میخورد بر خاستند وشوهر سنگدل را با شاخهای خود چنان مجروح کردند که یکسره به بیمارستان منتقل شد و جراحان بیمارستان پس ازانجام عمل‌جراحی اعلام کردند مجروح دیگر قادربه ازدواج نیست.

صنمبر و عباس ۱۲ سال است که باهم‌زندگی میکنند وکارشان گاو داری و گاودوشی است .آنها صبحهای زودوعصرهابه‌گاودارخانه میروند و گاوها را میدوشند و دستمزد میگیرند .

اخیرا عباس بی اطلاع صنمبر بفکر گرفتن زن دیگری افتاد و کبری را که بتازگی شوهرش‌فوت کرده انتخاب کرد .

دعوای اول و آخر من !

صبح امروز هنگامیکه زن و شوهر مشغول‌دوشیدن گاوهای‌یکی از گاودار خانه بودند ، کبری‌وارد گاو دارخانه شد و به صنمبر گفت: میخواهم دعوای آخر خرمن رااول خرمن بکنم ، شوهر تومیخواهد مرا بگیرد اگر اعتراضی داری همین الان بکن . کبری از گاو- دارخانه بیرون رفت و میان صنمبر وشوهرش گفتگوئی در گرفت‌و عباس چوبی پیدا کرد و مشغول زدن صنمبر شد که ناگهان‌گاوها بجان عباس افتادند واورا باضربات شاخ خود چنان مجروح کردند که‌بیهوش شد. صاحب گاودارخانه عباس رابه یك بیمارستان‌خصوصی منتقل کرد و جراح این‌بیمارستان پس از عمل جراحی که روی عباس انجام داد اعلام کرد وی برای همیشه ازازدواج محروم شده‌است.

مهمان راصاحبخانه‌نمیشناخت

نیمه شب وقتی مامورین پلیس وارد خانه شدند . جوان ناشناس هنوز در اطاق‌نشسته و مشغول‌خوردن غذا بود . با دیدن مامورین ناگهان از جایش پرید و باطراف نگاه‌کرد ولی‌بعد مایوسانه‌در گوشه‌ای‌ایستاد.

جوان که بنام دزد در خانه آقای حقیقی دستگیر شده بود گفت :

ـ راستش را بخواهید این خانم مرا بیك پارتی دعوت کرده بود و من تا بحال نمیدانستم او در این خانه کلفت است . چند روز پیش با او آشنا شدم . دیروز عصر بمن گفت : فردا شب بخانه ما بیا .من هم آمدم ولی بجز خودم مهمان دیگری را ندیدم وقتی علت را از فردوس پرسیدم جواب درستی نداد. در عوض برایم از یخچال غذا ومیوه آورد اما من هنوز غذایم را تمام نخورده بودم که شما سر رسیدید.

۵جوان اتومبیلی را دزدیدند

صاحب‌اتومبیل هنگام‌مراجعت‌ازعروسی‌ازاتومبیلش‌اثری‌ندید

دیشب مامورین ژاندارمری تهران پنج جوان باسامی هایریك ، آکروس ایدوارد ، رافیك و یزدان را باتهام سرقت اتومبیل دستگیر کردند دیشب آقای خداوردی رستمی شکایت کرد که برای شرکت دریك مجلس عروسی بخیابان ده‌متری مجیدیه رفته و اتومبیل شماره ۷۳۵۱۲ خود رامقابل منزل گذاشته است‌ولی ضمن‌مراجعت از عروسی اتومبیلش ناپدید شده‌بود مامورین بجستجو مشغول شدندو در چند کیلو متری اتومبیل را متوقف دیدند و بطرف آن رفتند ، سه نفری که کنار اتومبیل ایستاده بودند با دیدن مامورین پابفرار گذاشتند ولی مامورین یکی ازآنها را دستگیرکردند.

این شخص درباز جوئی گفت : ما اتومبیل را برداشتیم وبرای تفریح رفتیم ولی دربین راه بنزین اتومبیل تمام شد و دو نفر از مابرای خریدن بنزین رفتند ،و ما منتظر آنهابودیم که شما رسیدید ،مامورین ازاین‌جوان نشانی رفقایش را گرفتند و آنها را دستگیر کردند و امروز بدادسرا فرستادند .

سقوط اتومبیل درگردنه قوچك

بعد از ظهر دیروز اتومبیل شخصی شماره ۴۷۴۷۶ که از گردنه قوچك عبور میکرد ناگهان از جاده منحرف شد وبه‌دره سقوط کرد . در این حادثه راننده اتومبیل آقای عباس کشاورز و خانمی بنام رحیمه‌بندگی که در اتومبیل بود مجروح شدند.

۱۱نفر مجروح شدند

در ۲۴ ساعت گذشته ۱۱نفر باسامی رضی حسینی فرزند رضا ۳۱ ساله ، فاطمه شهبازی‌فرزند یدالله ۸ ساله ، مسعود پاشائی فرزند روح‌الامین ۱۶ ساله ، افروز واعظی فرزند علی۴ساله، حیدر نوروزی فرزند حسینعلی ۸ساله علی فرزند خدا کرم ۳۲ساله ،مرتضی میرشانی فرزند اسمعیل ۱۸ ساله ، فتحعلی حیدری فرزند سبزعلی ۲۳ ساله ، حسین علفیان فرزند عباس ۷ ساله ،مرتضی بخشی فرزندزین‌العابدین ۱۹ ساله و هادی بشاریم فرزند ربیع ۶۵ساله‌در اثر حوادث‌رانندگی‌مجروح شدند .

برنامه امشب سینماهای

رکس ـ آسیا

رویال ـ همای

مغولها

گی شا

پودر ظرفشوئی

گیشا مظهر پاکی و نظافت

خانم کدبانو ظروف چینی ، اثاثیه فلزی ، وان ، دستشوئی و موزائیك خانه خودرا با پودر ظرفشوئی گی‌شا نمیز کنید گی‌شا بخانه شما روح وجلا میدهد .

محل فروش فروشگاه فردوسی وفروشگاه های‌معتبر کشور

آ ـ ۱۳۵۰۲ ۱ـ۳

نمایندگان ایران در کنگره جهانی قلب مکزیکو

دکتر غلامرضا شیخ

دکتر احمد یوسف پور

در پنجم اکتبر که مصادف با سیزدهم مهر ماه است کنگره جهانی قلب با شرکت استادان دانشگاههای بزرگ جهان ومتخصصین قلب کشور های مختلف پس از چهار سال در مکزیکو تشکیل میگردد .

کنگره جهانی قلب هر چهار سال یکبار تشکیل میشود وبمدت ده روز طول میکشد . در طی این کنگره آخرین کشفیات وپیشرفتهائی که در بیماریها وجراحی قلب وعروق پیدا شده مورد بررسی قرار میگیرد .

در کنگره جهانی متخصصین قلب مکزیکو نمایند گان قلب پزشکان و کار شناسان قلب ایران نیز شرکت می کنند .

آقای دکتر غلامرضا شیخ استاد کرسی قلب دانشگاه تهران وآقای دکتر احمد یوسف پور متخصص قلب وعضو آکادمی کار شناسان قلب برای شرکت دراین کنگره بعنوان نمایندگان ایران شرکت خواهند کرد .

ممکن است عده دیگری از پزشکان متخصص قلب نیز برای اطلاع از آخرین پیشرفتهاو تجربیات علمی مربوط بیماریهای قلب برای شرکت دراین کنگره بمکزیکوعزیمت نمایند

بیماران راسرگرم کردند

بعداز ظهر دیروزدسته‌نوازندگان رادیو نیروی هوائی برای سرگرم ساختمان بیماران آسایشگاه بوعلی رفتند و مدت سه ساعت بیماران مسلول را سرگرم‌ساختند این‌برنامه ها بدستور فرمانده نیروی هوائی و باهمکاری رادیو نیروی‌هوائی‌صورت میگیرد .

ورود

*آقای دکتر جواد هدایتی رئیس دانشکده پزشکی ملی از رم

*آقای دکتر پیراسته مستشاردیوان عالی کشور از سویس

آقای عرفانی فر پس‌از طی تحصیلات عالیه دررشته‌خدمات‌اجتماعی‌از آمریکا

خروج

*آقای سلیمان بهبودی رئیس تشریفات در بار بپاریس

*آقای هادی اشتری وزیر سابق باروپا

*آقای محمد رضا تهرانچی نماینده سابق مجلس به آلمان

*آقای غلامرضا نبوی باروپا

برنامه امشب

تلویزیون ایران

ساعت ۵٫۳۰ ـ موزیك با تصویر
ساعت ۶٫۰۰ ـ سرود شاهنشاهی واعلام برنامه
ساعت ۶٫۱ ـ فیلم
ساعت ۶٫۳۰ ـ خردسالان
ساعت ۷٫۰۰ ـ فیلم و نمایش تنبل (اسلاید)
ساعت ۷٫۱۵ ـ صفحه اول اطلاعات
ساعت ۷٫۳۰ ـ پخش اخبار و نمایش فیلمهای خبری
ساعت ۸٫۰۰ ـ هنرهای زیبا
ساعت ۸٫۳۰ ـ فیلم
ساعت ۸٫۴۵ ـ شما و سینما
ساعت ۹٫۰۰ ـ برنامه دسته موزیك ژاندارمری
ساعت ۹٫۳۰ ـ پخش دوم اخبار و برنامه بلنداکس (برادران امیدوار)
ساعت ۱۰٫۰۰ ـ تاترهنرهای دراماتیك بنام بیست و سومین رمان
ساعت ۱۱٫۰۰ ـ پایان برنامه

برنامه امشب

تلویزیون آمریکا

ساعت ۴٫۵۸ ـ اعلام برنامه
ساعت ۵٫۰۰ ـ فیلم‌های کارتون
ساعت ۵٫۳۰ ـ گلدبل زوبل
ساعت ۶٫۰۰ ـ اخبار متروتون
ساعت ۶٫۱۵ ـ برنامه رفت‌وآمد
ساعت ۶٫۳۰ ـ مرده یازنده مورد احتیاج است !
ساعت ۷٫۰۰ ـ با تماسترسون
ساعت ۷٫۳۰ ـ تصویر بزرك
ساعت ۸٫۰۰ ـ برنامه ورزشی
ساعت ۸٫۳۰ ـ قیمت درست است
ساعت ۹٫۰۰ ـ برنامه پری کام
ساعت ۱۰٫۰۰ ـ من سحری‌دارم
ساعت ۱۰٫۳۰ ـ نمایش بوب‌نورت
ساعت ۱۰٫۵۶ ـ پایان برنامه

پیش بینی وضع هوا

هوای سواحل دریای مازندران و شهرستانهای غربی وجنوب غربی و شمال غربی کمی‌تا قسمتی ابری‌خواهد بود .

هوای تهران وبقیه نقاط ایران‌صاف گاهی همراه با لکه های ابر پیش‌بینی میشود .

گرمترین نقاط در ۲۴ ساعت گذشته کوت عبداله باحد اکثر ۴۷ درجه . خنك ترین نقاط شهر کرد با حداقل ۱۰ درجه بالای صفر گزارش داده‌شد.

حداکثر درجه حرارت تهران در۲۴ ساعت گذشته ۳۲ وحداقل آن۱۹درجه بوده است . درجه حرارت آب دریادر بندر پهلوی ۲۵ درجه گزارش داده

انتخابات صنفی دوباره آغازشد

امروز صنف آب‌نبات‌ریز در انتخابات صنفی شرکت کردند .

با حضور نمایندگان شهرداری و شورایعالی اصناف آراء خود را به صندوق ریختند .

از امروز انتخابات اتحادیه‌های صنفی وابسته بشورایعالی‌اصناف که تاکنون در انتخابات شرکت نکرده‌اند ، آغاز شد . دراین انتخابات بیست اتحادیه صنفی شرکت میکنند و پس‌از آن گروه سوم اتحادیه های صنفی وابسته‌به شورایعالی اصناف انتخابات خود راآغاز خواهند کرد. پس‌از تعیین هیئت‌های مدیره اتحادیه های‌صنفی اعضای رئیسه اصناف جلسه بزرگی در شورایعالی اصناف‌تشکیل‌میدهند وبانتخاب رئیس شورایعالی‌اصناف میپردازند . در انتخابات اصناف‌بیش ازشصت هزا رنفر از افراد اصناف شرکت کرده و رای میدهند .

صنف آب نبات ریز

اولین انتخابات صنفی‌بامدادامروز در شورایعالی اصناف با حضور نمایندگان اتحادیه صنف آب نبات ریز آغاز شد ،اعضای‌اتحادیه‌مزبور

صنف باطری ساز

فردا اتحادیه صنف باطریساز در انتخابات شرکت خواهد کردو به ترتیب پس از آن‌اتحادیه‌های‌پرنده فروش و ماهی فروش، فروشندگان جرائد ، شیرینی فروش و کافه قناد ی‌ها، حلبی ساز و آهن ساز و خرپا کوب ، درشکه داران ،درو پنجره ساز و لوله کش ، برق های خصوصی ، تهیه کنندگان فیلم‌های فارسی و دوبلاژ، دباغ و پوستی ، صحاف ، فخار ، کلاهدوز ،لباس شو، رنگرز ، سازندگان کفش‌و صنایع لاستیك، کشتار کنندگان گوسفند ،کشتارکنندگان گاو و میوه فروش و سبزی فروش‌وگرمابه داران درانتخابات شرکت خواهند کرد .

آقایان فیضی‌رئیس اصناف‌شهرداری وروائی دبیر شورایعالی اصناف در اه رانتخابات نظار ت‌دارند .

درمانی وبهداشتی

بقیه از صفحه اول

گرفته است و بین سازمان های مختلف از قبیل بیمه های اجتماعی کارگران ، سازمان شاهنشاهی خدمات اجتماعی و شیر و خورشید سرخ توافقهائی در این زمینه بعمل آمده است و مقرر گردیده بتدریج کلیه عملیات ساختمانی و فعالیت های درمانی و بهداشتی زیر نظر وزارت بهداری قرار گیرد .

بودجه سرشار

یك مقام مطلع اظهار نظر کرد که طبق برآورد های تقریبی‌سالانه مبلغ نهصد میلیون تومان ازطرف سازمان های مختلف بهداشتی و درمانی (دولتی و ملی) صرف‌امور بهداشتی و درمانی کشور میشود . مقام مزبور افزود چنانچه این بودجه سرشار زیر نظر یك دستگاه خرج شود و بمصرف برسد پیشرفت‌های زیادی در این زمینه بعمل خواهد آمد و در مورد کادر فنی و پزشك و دارو نیز صرفه جوئی لازم‌میشود.

در حال حاضر در بعضی از شهرستانها، بیمارستان‌ها ودرمانگاه های اختصاصی از طرف سازمانها و دستگاه های دولتی و ملی دایراست که به بیماران محدودی اختصاص دارد ، مثلا در بیمارستان وزارت‌راه تخت خالی برا ی‌خواباندن بیمار وجود دارد و حال آنکه بیماری پشت در فلان بیمارستان وزارت بهداری در اثر کمبود تختخواب میمیرد . اگر فعالیت های درمانی و بهداشتی در یکجا متمرکز گردد، حداکثر استفاده از بودجه هنگفتی که در این راه خرج میشود بعمل می آید .

طوفان دراندیمشك مغازه‌ها را تعطیل کرد

خبرنگار ما در اندیمشك گزارش میدهد هوای اندیمشك ظهر دیروز ۴۵درجه گرم بود ولی مقارن ساعت۴ بعد از ظهر ناگهان طوفان سهمگینی توام با رعد و برق شروع شد و تا مدتی ادامه یافت براثر این طوفان گرد و غبار زیادی فضای شهر را پوشانیدوشهر در تاریکی فرو رفت اهالی و مغازه داران اندیمشك از وقوع ناگهانی طوفان دچار وحشت و اضطراب‌شدند و اکثر کسبه‌مغازه‌های خودرا تعطیل کردند پس از چند ساعت باران مختصری بارید ودرنتیجه از شدت طوفان کاسته‌شداین‌بارندگی در ارتفاعات‌اطراف شدید بود .

گودبرداری نهر فیروز آباد آغاز شد

در این هفته چهار مقاطعه کار از طرف بانك ساختمانی ساختمان پوشش روی نهر فیرور آباد را در منطقه جوادیه ، نازی آباد وپل امامزاده معصوم آغاز کردند . اکنون مقداری سنك لاشه‌در اطراف نهر ریخته وبوسیله کار گران از دو طرف نهر گود برداری بعمل می‌آید .

قرار است مسیر نهر در منطقه نازی آباد تغییر کند وبجای عبور از مناطق رشید آباد واسد آباد مستقیما از زیر خیابان اصلی نازی آباد بگذرد .

پس از پوشش روی نهر فیروز آباد خیابان مستقیمی بوجود میآید که شمال تهران را بجنوب متصل میسازد .

بن‌بست بودجه چگونه برطرف شد

بقیه از صفحه اول

دربودجه هسته‌ای وزیر دارائی سابق‌هیچگونه کسری‌وجودنداشت اما وقتی در دولت جدید روی آن صحبت شد ، ارقام کسری بچشم میخورد برای وزارت فرهنك بیش ازهفتاد میلیون تومان اضافه‌اعتبار منظور شد .معهذا فرهنك،تقاضای ۳۰ میلیون تومان دیگر داشت . وزارت پست‌و تلگراف هم ۷میلیون تومان اضافه تراز رقم پیشنهادی وزارت دارائی تقاضا میکرد.

وزارت بهداری یازده میلیون تومان طلب داشت وزارت جنك‌هم ضمن تقاضای ۱۵ میلیون دلار کمك امریکا که بعهده ایران گذاشته شده‌بودقریب ۲۰۰ میلیون تومان هم اضافه اعتبار برای‌مخارج اضافی و ضروری سال جاری خود که‌ازشش‌ماهه دوم سال بایدشروع میشد درخواست داشت .

بودجه وزارت جنك

بالاخره در مذاکرات مفصلی که صورت گرفت وزارت جنك ۴۰ میلیون تومان از تقاضای خود را صرفنظر کرد امانسبت باخذ ۳۰۷ میلیون تومان بقیه اصرار داشت زیرا قادر بهیچگونه تقلیل بعدی نبود

درنتیجه بودجه تنظیمی وزیردارائی سابق با ۳۵۵ میلیون‌تومان کسری درهیئت دولت مطرح شد که با توجه به بیش‌از ۳۰۰ میلیون‌تومان کسری بودجه سال قبل که‌اسناد آن‌در خزانه‌داری موجودبود،بودجه سال ۱۳۴۱ دولت امینی بیش‌از ۶۵۰ میلیون تومان کسری پیدا کرد .

ارقامی که‌تاکنون بطورغیررسمی ازبودجه تنظیمی دولت فعلی منتشر شد حاکی است که وزارت جنك‌باز هم‌قریب۶۰ میلیون‌تومان ازتقاضای خود کاسته که‌در حقیقت نسبت به تقاضای قبلی در حدود ۱۰۰ میلیون تومان کمتر شده‌است .

اگر ۵۰ میلیون تومان تقاضای اضافه اعتبار وزارتخانه‌های فرهنك و پست‌و تلگراف و بهداری هم‌از بین رفته باشد مجموعا بیش‌از۱۱۰ میلیون تومان از کسر بودجه‌دولت سابق کم شده است .

بودجه عمرانی

وزیر دارائی‌جدیددر موقع‌انتقال بودجه‌عمرانی وزارتخانه هاازبودجه سازمان برنامه به بودجه عمومی موفق شد ۵۰ میلیون تومان از اعتبارات سازمان برنامه‌را به‌بودجه عمومی منتقل سازد .

زیرابودجه عمرانی وزارتخانه‌ها قریب۲۹۰ میلیون تومان بود که‌به سازمان برنامه داده شده بود امادر برگشت اخیر، این رقم به ۳۴۰ میلیون تومان رسید و در نتیجه‌باز ۵۰ میلیون تومان پول جدید یا درآمدجدید نصیب وزارت‌دارائی شدکه‌این رقم راهم بایدازکسری بودجه دولت قبلی کم نمود .

بایدروشن شود

جمع ارقام مزبور باضافه ۲۳۰ میلیون تومان کسری که شایع است در بودجه کنونی وجوددارد قریب ۴۰۰میلیون تومان از ۶۵۰ میلیون کسری بودجه دولت قبلی را روشن میکند .(البته در صورتی است که ارقام شایعه درموردبودجه فعلی صحیح باشد)امادرموردبقیه آن که‌در حدود ۲۵۰ میلیون‌تومان میباشد هنوز اطلاع دقیق‌وجودندارد واکنون‌بایدمنتظربود تاوزیردارائی فردا توضیحات روشن کننده خود را راجع به‌کسری دولت سابق و تعدیل آن در بودجه فعلی‌دراختیار جراید بگذاردو معلوم شود که‌بقیه کسری بودجه را چگونه تامین کرده‌اند .

بازرس مخصوص وزیر فرهنك

امروز از طرف آقای دکتر خانلری وزیر فرهنگ آقای محسن مویدی رئیس سابق مطالعات و تحقیقات تربیتی وزارت فرهنگ بسمت‌بازرس مخصوص وزارتی منصوب و مشغول کار شد .

معاون جدید اداره دوم‌ستاد بزرك ارتشتاران و دادستان ارتش

امروز اطلاع حاصل شد که بفرمان شاهنشاه تیمسار سرتیپ جهانگیر عبدی دادستان ارتش بسمت معاون اداره دوم‌ستادبزرك ارتشتاران‌منصوب شد .

تیمسار عبدی در آبان ماه سال گذشته بسمت دادستانی ارتش‌منصوب گردیده بود وی سالیان دراز مراحل خدمتی خود را در دادرسی ارتش گذرانده است .

همچنین کسب اطلاع شد که بفرمان شاهنشاه تیمسار سرتیپ عباس صدوقی بسمت دادستان ارتش‌منصوب گردید .

معاون جدید وزارت صنایع و مدیر عامل شرکت کود شیمیائی انتخاب شد

آقای مصور رحمانی

از طرف آقای‌مهندس ضیائی وزیر صنایع و معاون آقای مرتضی مصور رحمانی مدیر عامل شرکت سهامی کارخانجات قند بسمت معاون وزارت صنایع و قائم مقام وزیر در امور شرکت ها انتخاب و مشغول بکار شد .

آقای مرتضی مصوررحمانی دارای لیسانس از دانشکده حقوق است وی کار دولتی خودرا از کارمندی در حسابداری معادن آغاز نمود و سپس پست های مختلفی را احراز کرد .

وی‌در سالهای‌اخیر ریاست‌بازرسی بانك صنعتی ، ریاست کل بازرسی سازمان برنامه ، مدیریت عامل‌شرکت ماهی جنوب و مدیریت عامل شرکت پنبه و شرکت قند را بعهده داشت.

آقای مصور رحمانی از جمله نویسندگانیست که با مطبوعات‌کشور همکاری داشته است .

همچنین کسب اطلاع شد که‌آقای مهندس رزم‌آرا معاون اسبق وزارت صنایع و معادن بسمت مدیر عامل شرکت کود شیمیائی منصوب گردیده است .

رئیس بهداری استان آذربایجان شرقی

از طرف آقای دکتر ریاحی وزیر بهداری آقای‌دکتر بازرگانی سرپرست اداره کل بهداری استان آذربایجان شرقی وسرپرست بهداشت استان منصوب گردیدوی‌امروزبمحل‌ماموریت خود عزیمت کرد .

نقشه پلهای هوائی آماده شد

امروز طرح و نقشه پلهای آهنی چهار راه های تهران بوسیله اداره فنی شهرداری آماده شد و جهت تصویب بدفترشهردار ارسال گردید

چند روز پیش نوشتیم که دولت جهت احداث پلهای‌هوائی درچهارراه های تهران مبلغ‌بیست میلیون‌تومان اعتبار معین کرده است . این‌اعتبار قرار است بموجب نقشه تنظیمی برا ی‌ساختن پلهای هوائی درنقاط پررفت و آمد مصرف شود قراراست طرح‌مزبور بوسیله شهرداری،بدولت ارسال شودو پس‌از تصویب نهائی وابلاغ اعتبار بموقع اجرا درآید .

پنجمین اردوی فرزندان کارگران شرکت نفت

ساعت ۹و ۵۰دقیقه‌بعد ازظهردیروز پنجمین اردوی فرزندان کار ـ گران شرگت نفت با شرکت ۶۰۰نفر از دانش آموزان استانهای نفت‌خیز تشکیل شد . در این اردو هم مانند اردوی گذشته بنابموافقت شرکت‌نفت ۱۰نفر اززبده ترین‌خبرنگاران‌اطلاعات کودکان آقایان :کامیاب ـ گیوه چی محمودی ـ کنکرلو ـ رحیم خانی ـ خرازی ـ مناسکانیان ـ گنج بخش نصرالله و بختیار بسر پرستی آقای‌علی نیکو شرکت کردند .

آخرین تغییرات برنامه سینماها

سینما پلازا ـ دلیران
سینماشعل ـ مردی که‌تنها بود

تقسیم داوطلبانه اراضی

به پیروی از منویات شاهنشاه در اجرای اصلاحات ارضی از چندی قبل مالکین طسوج ودبزج محال اروبق و انزاب ،در صدد تقسیم اراضی و املاك خود بین زارعین و ساکنین دوقریه مزبور برآمده‌اند بقرار اطلاع‌یکهفته است که با رضایت طرفین مشغول‌تنظیم اسناد مالکیت بنام هر یك از زارعین در دفتر خانه میباشند .

هیاتی از بازرسان کل کشور پرونده‌های گمرك را بررسی میکنند

بطوریکه امروز کسب اطلاع‌کردیم بدستور وزیر دادگستری هیاتی از بازرسان کل کشور برای رسیدگی‌به برخی از پرونده های گمرك که‌گفته میشود در آنها سوء استفاده هائی شده است باداره کل گمرك اعزام شدند . ریاست این هیئت با آقای بهروزافشار میباشد و عضویت آنرا آقایان حسن اسلامی ، ناصر مجیدی سردار پور گودرزی ، مهدی شیخ‌الاسلامی و اسماعیل روئین فر بعهده دارند .

فردا موافقتنامه بازرگانی ایران‌و هندامضاء میشود

ساعت ۹صبح فردا موافقتنامه‌بازرگانی ایران وهندوسیله‌آقای دکترجهانشاهی وزیر بازرگانی وآقای سفیر کبیرهند در ایران بامضاء خواهد رسید .

بمناسبت ۲۸ مرداد

پیشگاه‌مبارك‌اعلیحضرت همایون‌شاهنشاه

بمناسبت سالگرد جشن فرخنده روز ۲۸ مردادماه استدعا دارد اجازه فرمایند مراتب وفاداری و علاقه سرشار کارمندان و کارگران کارخانه روغن کشی ورامین رابمقام شامخ سلطنت که در قلب یکایك ملت ما ریشه های استوار و عمیق دارد به پیشگاه آن شاهنشاه محبوب عدالت‌گستر تقدیم‌دارد.

از طرف کارمندان و کارگران کارخانه روغن کشی ورامین
آ ـ ۹۲۴۹ — جان نثار ـ علی شیرگوند نماینده کارگران

پیشگاه‌مبارك‌بندگان‌اعلیحضرت‌همایون شاهنشاهی‌ارواحنافداه

بمناسبت روز تاریخی قیام ملی ۲۸ مردادجان‌نثار بنمایندگی از طرف کارمندان و کارگران تصفیه‌خانه قند ورامین تبریك عرض نموده مراتب‌جان نثاری و فداکاری رابه پیشگاه همایونی برای استقلال وطن عزیز معروض و سلامتی ذات مبارك‌شاهانه رااز خداوند متعال مسئلت دارد واستدعاداریم که‌اجازه فرمایند جشن‌ملی ۲۸ مردادبا جلال خاصی که نشانه‌ای از علاقه و احساسات پاك کارکنان این کارخانه نسبت‌بمقام شامخ سلطنت خواهدبودبرگزار گردد .

غلام جان‌نثار ـ سید حسن مژده‌بخش نماینده کارگران تصفیه خانه‌های قندورامین

جناب آقای جهانگیر وثوقی

بدینوسیله از زحمات و کاردانی آنجناب در مورد عمل جراحی سنك کلیه وآپاندیسیت همشیره‌زاده وصبیه اینجانبان دوشیزه سرور بجنوردی که با کمال دقت و علاقه مبذول واز دریافت حق قانونی‌خودنیز صرف نظر فرموده‌اید کمال امتنان و سپاسگذاری را داریم سعادت و موفقیت بیشتر جنابعالی را در راه خدمت بخلق از درگاه ایزد متعال آرزومندیم .

اسمعیل یگانگی ـ حسن بجنوردی

قابل‌توجه تیمسار فرماندهی ناحیه ۱ ژاندارمری‌مرکز

بدینوسیله از افسران و مامورین ژاندارمری (تهران نو) که به تقاضای اهالی خیابان بوعلی‌توجه نموده‌و جدیت آنهاباعث تخلیه خانه‌ای که‌مرکز فسادبود گردیده‌است سپاسگزاری نموده و انتظار داریم این افسران وظیفه شناس‌مورد تشویق تیمسار فرماندهی معظم قرارگیرند.

طاهریان ـ سیفی ـ سجادی

تبریکات

جناب‌آقای یوسف وحیدی قزوینی

انتصاب جنابعالی را بریاست بانك اصناف شهر ری تبریك‌میگویم
ابوالفضل چراغچیان

جناب آقای یوسف وحیدی قزوینی

انتصاب شایسته‌جنابعالی را بریاست بانك اصناف شعبه شهرری صمیمانه تبریك عرض کرده موفقیت بیشتری رابرای سر کار آرزومندیم.

از طرف مولفین گروه فرهنگی سعادت ـ موسی رزاقی
آ ـ ۹۲۶۵

تیمسار معظم سرلشکر ضرغام

قبول مدیریت عامل بانك اصناف از طرف آن جناب موجب افتخار جامعهٔ اصناف‌خصوصا افراد وابسته به‌این‌اتحادیه می باشد .

رئیس اتحادیه فلزتراشهای تهران ـ علی کاویانی

از فردا صبح در سینماهای

تراس سالن **دیانا ـ سعدی ـ** تراس سالن **تهران**

یکی از بزرگترین آثار سینمائی جهان که با همکاری کشورهای آمریکا ـ فرانسه ـ ایتالیا تهیه‌شده، بروی پرده‌می آید

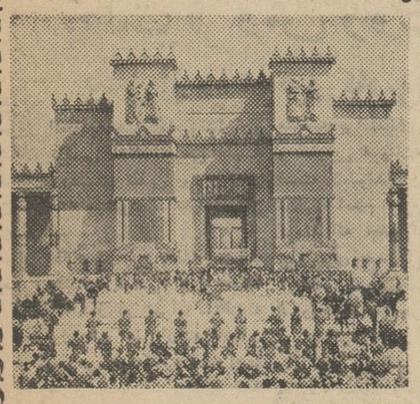

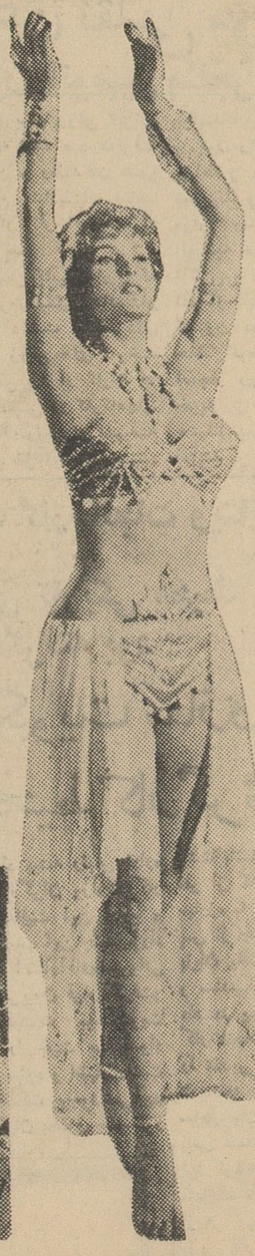

LA. REINE.
ESCLAVE

پانورامیك ـ رنگی ـ دوبله بفارسی

شور وعشقی که کنیزك ساده‌ای را بمقام یك امپراتریس پرقدرت میرساند

A. SH. N. A. Co

سمیرامیس

SEMIRAMIS

باشرکت :

روندافلمینك ـ ریکاردومونتالیان

و هزاران هزار سپاهی لشکر

نمایش فیلم **مومیائی** از فردا شب درسینماهای **تاج ـ پرسپولیس ـ خورشید ـ المپیا** ادامه خواهد داشت .

اطلاعات

چهارشنبه
۱۴ ربیع‌الاول ۱۳۸۲
پانزدهم اوت ۱۹۶۲
سال سی و هفتم
شماره ۱۰۸۷۳

معرفی معاونان وزارت بازرگانی بحضور شاهنشاه

قبل از ظهر امروز آقای دکتر جهانشاهی وزیر بازرگانی باتفاق معاونان جدید آنوزارتخانه در کاخ سفید سعد آباد بحضور شاهنشاه باریافتند.

دراین شرفیابی آقای وزیربازرگانی آقایان دکتر احمد علی شیبانی رابه سمت معاون ثابت اداری و آقای بشیر فرهمند را بسمت معاون گمرك ودکتر ضیاءالدین هیئت رابسمت معاون فنی وزارت بازرگانی بحضورشاهنشاه معرفی کرد.

فردا نخست‌وزیر در مورد بودجه مصاحبه خواهدداشت

جلسه مصاحبه بودجه ساعت۹ صبح فردا در نخست وزیری تشکیل‌خواهد شد در این‌جلسه آقای علم نخست‌وزیر و آقای بهنیا وزیر دارائی شرکت خواهند داشت بدوا آقای علم مطالبی در مورد بودجه بیان خواهد داشت سپس آقای وزیر دارائی اطلاعات‌لازم را در اختیار جراید ورادیو خواهد گذارد.

اساسنامه هنرسرایعالی تغییر میکند

● ۲۴۱۰ نفر در کنکور پلی‌تکنیك و ۷۲۵ نفر در کنکور دانشکده بازرگانی ثبت نام کرده‌اند.

امروزنیز نام نویسی از داوطلبان ورود بدانشکده بازرگانی و پلی ـ تکنیك تهران ادامه‌داشت. تا آخر وقت امروز ۲۴۱۰نفر برای‌شرکت در کنکور پلی تکنیك و ۷۲۵نفر برای شرکت در کنکور دانشکده بازرگانی ثبت نام کرده‌اند.

هنوز تاریخ امتحان ورودی این دو دانشکده معلوم نشده است. خبرنگار ما اطلاع میدهد روز دوشنبه آینده جلسه بهمین منظور تشکیل خواهد شد وتاریخ و محل امتحان تعیین میگردد.

امتحانات ورودی پلی تکنیك و دانشکده بازرگانی با اختلاف یك روز انجام خواهد شد.

در هنر سرایعالی

هنوز وضع نام نویسی وکنکور هنرسرایعالی (انستیتوتکنولوژ ی) معلوم نیست و مشغول اسباب کشی وانتقال کار گاهها به محل جدید به نارمك هستند.

اساسنامه جدیدی برای‌هنر ـ سرایعالی تدوین شده که بزودی در شورایعالی‌فرهنك مورد بررسی قرار خواهد گرفت طبق این اساسنامه دوره چهار ساله هنر ـ سرایعالی به سه سال تقلیل‌مییابد و فارغ التحصیلان این دانشکده بصورت معلم حرفه‌ای در مدارس حرفه‌ای تدریس خواهند کرد.

باتصویب اساسنامه جدید هنرسرایعالی از سال تحصیلی‌آینده با تربیت دبیر حرفه‌ای کار دانشسرایعالی را انجام خواهدداد.

ملاقات نمایندگان جنوب‌شهر بانخست‌وزیر

ساعت یازده بامداد امروز گروهی از نمایندگان اهالی و اصناف جنوب شهر در نخست وزیری‌حضور یافتندو با آقای نخست‌وزیر ملاقات کردنددر این ملاقا ت‌نمایندگان مزبور ضمن تقدیم دسته گلی به آقای نخست‌وزیر تبریك گفتند.

۸۲ دبیر دیپلمه

که سه سال دوره تابستانی بدون کنکور در سال اول دانشسرایعالی را گذرانده‌اند

● صد نفر ازشرکت‌کنندگان در دانشسرایعالی مدارك خودرا پس گرفتند

۸۲نفر دیپلمه کامل متوسطه که در رشته های علوم بدبیری اشتغال دارند و سه سال د ردوره کلاسهای تابستانی دانشسرای عالی تحصیل نموده و باخذ سی امتیاز نائل‌آمده‌اند می توانند با معرفی وزارت فرهنك در سا ل‌اول دانشسرای عالی بدون گذراندن کنکور ورودی مشغول‌تحصیل شوند.

خبرنگار ما کسب اطلاع کرده‌است که از سال تحصیلی آینده دانش ـ سرایعالی کلاسهای تابستانی‌نخواهد داشت.

ضمنا دانشجویانیکه دو سال دوره تابستانی دانشسرایعالی راگذرانده‌اند وتعداد آنها ۴۲ نفر می باشند نمی توانند بدون گذراندن کنکوردر سال اول دانشسرایعالی مشغول تحصیل دانشسرایعالی را گذرانده‌اند دانشسرا پذیرفته خواهندشد شوند. این عده در وضع بلاتکلیفی قرار گرفته اند و تقاضا دارند برای آنها نیز ترتیبی داده شود تابتوانند در سال اول دانشسرا مشغول تحصیل شوند.

کلاسهای‌شبانه

ضمنا ازسال تحصیلی جاری نیز مانند سال قبل‌برای کلاسهای شبانه دانشسرا دانشجو پذیرفته‌نمی شودو بدین ترتیب در سال تحصیلی جدید فقط سالهای سوم و چهارم‌شبانه بکار خود ادامه خواهد داد.

پس گرفتند

تا آخر وقت امروز قریب ۴۷۰نفر در کنکور دانشسرایعالی نام نویسی کرده اند.

ضمنا پس‌از اعلام اینکه کنکور دانشسرایعالی با دانشگاه تواما انجام می شود صد نفر از داوطلبان که در هر دو جا نام نویسی کرده بودند به دانشسرا مراجعه کرده و مدارك‌خود را پس گرفته اند.

در لشت‌نشاء وکوچصفهان کارخانه برنج کوبی احداث میشود

امروز آقای دکتر ارسنجانی وزیر کشاورزی اظهار داشت که سازمان اصلاحا ت‌ارضی برای‌گرفتن ۲۰میلیون ریال اعتباری که قرار است بنا به تصویب هیئت وزیران به سازمان‌های عمران لشت‌نشاء و قزوین داده شود، با بانك کشاورزی قراردادی خواهد بست.

وزیر کشاورزی اضافه کرد بطوری که می دانید در هر منطقه که‌اصلاحات ارضی آغاز می شود یك سازمان‌برای عمران تشکیل می شود.

در لشت نشاء وکوچصفهان و قزوین هم این سازمان تشکیل شده استو ده میلیون ریال از این پولها وسیله سازمان عمران قزوین صرف تغییر بذر و نهر کشی و ساختن‌انبار غله در علی‌نوده خواهد شدو ده‌میلیون ریال بقیه در لشت نشاءوکوچصفهان صرف احداث کارخانه برنج کوبی خواهد گردید.

روسای جدید پنج بخش فرهنگی تعیین گردیدند

آخروقت امروز از طر ف‌آقای دکتر خانلری وزیر فرهنك احکام انتصاباتی امضاء و ابلاغ گردید.

بموجب انتصابات امروز آقای محسن‌حدیدی رئیس سابق مطالعات وتحقیقات تربیتی وزارت‌فرهنك بسمت بازرس مخصوص وزارتی تعیین و مشغول کار شد.

روسای بخشها

همچنین آقایان فریدون فرخ‌نیا بسمت‌ریاست‌اداره‌فرهنك‌ناحیه‌ده، آقای ابراهیم احسانی بسمت ریاست‌فرهنك ناحیه نه «تهران‌نو»و آقای‌هادی‌منصور آذر بسمت ریاست فرهنك ناحیه‌هشت وآقای حسن شفائی بریاست فرهنك ناحیه یك و آقای علی جدلی بریاست فرهنك ناحیه سه‌تعیین شدند.

همچنین آقای وزیر فرهنك با استعفای آقای دکتر نصرالله حاج سید جوادی رئیس سابق فرهنك‌ناحیه ۸ و احمد مدنپور رئیس فرهنك‌ناحیه ۳که بتازگی باین‌سمت منصوب شده بود موافقت نمود.

۷۵۰ نفردر کنکوردانشکده پلیس شرکت کردند

یك منظره از کنکور دانشگاه پلیس در عکس تیمسار سرلشگر نصیری رئیس شهربانی کل کشورهنگام‌بازدید جلسه امتحان دیده می شود.

ساعت ۹ صبح امروز کنکور دانشگاه پلیس در زمین چمن انجام گردید و در این کنکور ۷۵۰ نفر شرکت داشتند ومواد امتحانی عبارت بود از دیکته فارسی، زبان انگلیسی یا فرانسه‌و اطلاعات عمومی.

کنکور با حضور استادان دانشگاه پلیس‌و زیر نظرتیمسارسرتیپ‌حمیدی رئیس دانشگاه پلیس انجام گرفت و تیمسارسرلشگرنصیری‌رئیس‌شهربانی نیزاز نحوه امتحان داوطلبان بازدید کرد تصحیح‌اوراق از روز شنبه‌شروع خواهد شد و دانشکده پلیس ازبین داوطلبان ۲۰۰ نفر دانشجو انتخاب خواهدکرد.

انتخابات صنف آب‌نبات فروش

امروز اعضای صنف آب‌نبات‌فروش در انتخابات صنفی شرکت کردند و رای دادند. (شرح‌در صفحه ۱۹)

روسای بانکها تغییر نمیکنند

امروز سخنگوی وزارت دارائی اعلام کرد در چند روزاخیرشایعاتی‌دراطراف تغییر روسای بانکهای مرکزی و ملی ایران‌پیداشدکه جدا مورد تکذیب می‌باشد.

خبرنگار ما اطلاع‌می دهد که آقای پور همایون رئیس بانك‌مرکزی تا چند روز دیگر وارد تهران خواهد شد

بعلت فروش روغن تقلبی موتور بیش از ده موتور کامیون‌واتومبیل منفجر شد

امروز اتحادیه های کامیونداران‌و رانندگان تاکسی اعلام جرمی علیه سازندگان روغنهای تقلبی موتور که‌در تهران ساخته میشود تسلیم‌دادستان تهران کردند.

بقرار اطلاع در این هفته بعلت مصرف روغنهای قلابی که بوسیله چند کارخانه دار در تهران ساخته میشود موتور های بیش از ده کامیون دیزل و اتوبوس و تاکسی در راهها منفجر شده و خسارات زیادی به مالکین وارد آمده‌است.

انفجار موتور ها بر اثرمصرف روغن های‌تقلبی‌که بوسیله‌فروشندگان متقلب برانندگان بنام روغن ایرانی و خارجی فروخته شده صورت‌گرفته است کامیونداران و رانندگان ضمن تسلیم اعلام جرم بدادستان تقاضا کردند که جدا از کار این افراد جلوگیری بعمل آید

آقای آذرفررئیس کامیونداران که امروزمتن اعلام‌جرم‌راتسلیم دادستان تهران کرد اظهار داشت مشتی دلال واز خدا بی خبر روغن های سوخته وآلوده بخاك وشن را از گاراژ ها خریداری کرده وسپس در کارگاههای مخصوص خود رنگ روغنهای سوخته را تبدیل به روغن خوب کرده وسپس برانندگان بنام روغن سالم میفروشند و چون رانندگان نیز از ماهیت امر بی‌اطلاع میباشند، روغن رادرموتور میریزند و در نتیجه موجب ترکیدن موتور ونابودی اموال مردم‌میگردد. اتحادیه های کامیونداران ورانندگان تاکسی و کرایه‌تهران‌ازعموم رانندگان اعم از شخصی و کرایه و تاکسی و کامیون درخواست کرد تا بمنظور حفظ اتومبیل خود در مقابل خطر انفجار روغن ها را باتحقیق کامل خریداری کرده‌و در صورت امکان حتماًاز پمپهای بنزین روغن‌خریداری نمایند.

حریق مدهش در بازار امیر تبریز

آخروقت‌امروز خبرنگار ما درتبریز تلفنی‌گزارش‌داد مقارن ساعت ۱بعداز ظهرامروز حریق مدهشی در انبار بزرك مغازه رنك‌فروشی آقای یاقچی که‌درپشت بازار امیر تبریز قراردارد رخ داد وکلیه مغازه های مجاور در معرض‌خطرقرار گرفت مامورین آتش نشانی تبریز برای اطفاء این‌حریق سخت‌در تلاش‌و فعالیت هستند ولی کوشش‌آنها هنوز بجائی نرسیده‌است فعلادر حدوده مغازه طعمه حریق‌شده واگراین‌وضع ادامه یابد احتمال دارد که‌این آتش سوزی خسارات‌زیادی‌ببار آورد هنوزعلت‌وقوع‌حریق‌معلوم نیست

مراسم آتش بازی نیروی هوائی در قلز توچال

بنا باظهار سخنگوی ستاد بزرك ارتشتاران ازساعت ۸ بعد از ظهرروز یکشنبه ۲۸مرداد گروه کوهنوردان نیروی هوائی شاهنشاهی طبق معمول همه ساله بمناسبت روز ۲۸ مرداددر قله توچال مراسم آتش بازی برگزار خواهند کرد.

بازار روز باغ صباتعطیل شدو پروانه‌کسب‌فروشندگان آن باطل گردید

امروز مامورین شهرداری بازارروز باغ صبا را تعطیل کردند.فروشندگان این‌بازار در چند روز گذشته مقررات شهرداری‌را اجرا نکرده و نسبت به نصب برچسب اقدامی ننموده‌بودند. صبح امروز از طرف برزن مربوطه پروانه کسب پیشه‌وران این بازار باطل شد و به آنها ابلاغ گردید که دیگر حق کسب و خرید و فروش در این بازار را ندارند تا نسبت‌بمسئله رسیدگی دقیق تری شود.

درمراسم بازدید کارخانجات ویتانا

آقای پیامی اظهار داشت:

در پنجاه سال پیش فضای تاریکی محیط کارگری را فرا گرفته بود

کار خانجات بیسکویت سازی ویتانا سنبل عالیترین محیط کارگری است

ساعت۱۱بامداد امروز مراسمی‌در محل کارخانجات‌بیسکویت‌سازی ویتاناجهت افتتاح کلاس‌مبارزه‌بابیسوادی کارگران برپا بود و پس از حضورآقای‌خسروانی وزیر کار و شرکت در مراسم مزبور آقای جواد تهرانچی خیر مقدم گفت و گزارشی از فعالیت های کارخانه در گذشته و حال بیان داشت و متذکر شد که برای کمك‌به‌بهداشت کارگران حمامی در جنب کارخانه در دست ساختمان است. پس از بیانات آقای تهرانچی آقای راد پیشه رئیس اداره باسواد کردن کارگران وزارت کار سخنانی درباب فعالیت این اداره و پیشرفتهائی که نصیب این جنبش‌بزرك شده ایراد نمود. آنگاه‌آقای‌خسروانی وزیر کار پشت تریبون قرار گرفت‌و اقدام کارخانجات بیسکویت سازی ویتانا را جهت با سواد کردن کارگران ستود و اظهار داشت هیچ تحولی در مملکت بوجود نمی‌آید مگر اینکه کارگران بحقوق حقه خود آشنا باشند مادر سال گذشته‌سی‌هزار نفر از کارگران را در کلاس های مبارزه با بیسوادی باسواد کرده‌ایم و پس از چهار سال که دوره آموزشی پایان یافت جهت تعلیمات استحفاظی و سندیکائی تحت تعلیم قرار خواهم داد در پایان این اقدام بزرك کارخانجات بیسکویت سازی ویتانا را تقدیر کرد سپس آقای پیامی تاریخچه ای از وضع کارگران در سابق بیان کرد و گفت در پنجاه‌سال پیش فضای تاریکی محیط کارگری‌را فرا گرفته بودولی امروز آنطور که من مشاهده میکنم کارگران‌دراین کارخانه از هر جهت در رفاه و آسایشند آقای وزیر کار پس از بازدید کارخانه که بسیار مورد توجه قرار گرفت کلاس مبارزه بابیسوادی کارگران را با قطع نوار سه رنك بنام شاهنشاه افتتاح نمود و اظهار داشت که شش ماه دیگر برای سرکشی بوضع‌تحصیلی کارگران بکارخانه خواهند آمد.

ارزان‌ترازهمه

سیمان تهران

سیمان تهران

مرغوب‌ترین وباصرفه‌ترین سیمانها

خیابان شاهرضا ـ کوچه فتوحی تلفن ۶۴۸۶۹

PHILIPS

اگر در روزهای شنبه بیست‌وهفتم‌ویکشنبه بیست‌و هشتم مردادماه تلویزیون شما احتیاج به تعمیر پیدا کرد بین ساعات ۶ تا ۸بعداز ظهر به بخش تعمیرات خانگی تلویزیون شرکت سهامی فیلیپس ایران تلفن کنید.
متخصصین ما در کوتاه‌ترین‌مدت به‌آدرس شما مراجعه‌خواهند کرد

شرکت سهامی فیلیپس ایران تلفن ۶۸۳۴۴

بمناسبت میلاد حضرت رسول‌اکرم (ص)

روز شنبه ۲۷ مردادماه از ساعت ۵ بعد از ظهرمراسم جشن درمحل سازمان نگهبانان آزادی برگزار میگردد.
ضمنا مراسم سومین سال تجدید فعالیت سازمان و سخنرانی نیز بعمل خواهد آمد
از هموطنان گرامی دعوت میشود که در مراسم مذکور شرکت فرمایند

دکتر مظفر بقائی کرمانی

خیابان آقاشیخ‌هادی مقابل دبستان فیروزکوهی ـ سازمان نگهبانان آزادی

آگهی بانك اصناف ایران

باطلاع مشتریان محترم میرساند که کلیه باجه های دریافت بانك اصناف ایران در روز های تعطیل (شنبه ۲۷و یکشنبه ۲۸ مردادماه جاری) مفتوح خواهدبود.

آ ـ ۱۳۹۵۴ ۱ـ۲

برنامه امشب سینماهای

پلازا ـ متروپل

بعد از موفقیت بی‌نظیر فیلمهای «رودخانه سرخ» و «ریوبراو» اینك:

دلیران

والتربرنان رابرت‌رایان جفری‌هنتر

هنرپیشه معروف خوشمزه فیلمهای «رودخانه سرخ» و «ریوبراو»

ویرجینیا مایو

از باغ وحش دیدن کنید

طلاق فرانك ـ ازدواج الهه ـ وضع حمل شهین ـ قهر وناز مهین

اگر روح و فکر شما ازاین‌قبیل مطالب که‌ترجیع بندو بیت‌الغزل مطبوعات ما است خسته شده است.
هر سه‌شنبه

مجله فردوسی

فردوسی مجموعه نفیسی از عالی‌ترین وآموزنده‌ترین مطالب و مقالات مطبوعات فارسی است.

دوچرخه فیلیپس

RENOWNED THE WORLD OVER PHILIPS

فیلیپس عالی‌ترین دوچرخه دنیا
فیلیپس نشانه اطمینان
دوچرخه فیلیپس زیبا ـ با قدرت ـ محکم
مرکز پخش: شرکت لاپمن
خیابان شاه ـ ساختمان آلمینیوم ـ تلفن ۶۲۹۱۴

آ ـ ۱۳۸۳۸ دفتر امید

برای تعطیلات وایام‌زیارت

در مشهد

باهواپیمای چهار موتوره همه روزه

برای تهیه بلیط به آژانس مسافرتی آسمان خیابان‌سوم اسفند تلفن۳۷۷۷۷و۳۰۳۳۲۳ مراجعه فرمائید.

مدیر عامل شرکت سهامی ـ الفتی

در تعطیلات ولخرجی نکنید

حراج فصل الفی وکهن

از صبح ۲شنبه ۲۹ مرداد آغاز میشود
خیابان شاه ـ چهارراه کاخ