زن و مرد در انتخابات آینده شرکت میکنند

شاهنشاه امروز طی بیانات مهم خود در جلسه افتتاحیه کنفرانس اقتصادی در کاخ سنا گفتند:

با برطرف شدن این ننگ اجتماعی دیگر موضوع امتیاز طبقاتی از بین خواهد رفت

● امروز در ایران وضع طوری است که هرکس پادشاه مملکت باشد باید در راه منافع مردم قدم بردارد

● در زمان جنگ عده‌ای از مردم درگوشه خیابانها از سرما و گرسنگی میمردندو عده‌ای ثروتهای عجیب میاندوختند

● کشور احتیاج بانقلاب سفید داشت و این کار شروع شد و امتیاز طبقاتی دیگر در مملکت‌ما مفهوم ندارد

● قوانین ششگانه تصویب شدهٔ ملت ایران‌در حکم قانون اساسی است و مو بمو باید اجرا شود

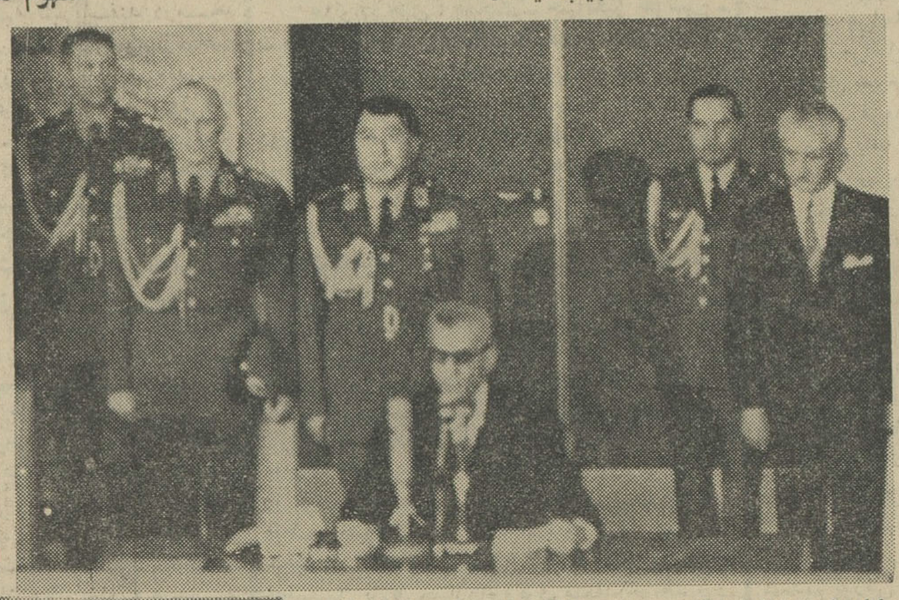

اعلیحضرت همایونی‌هنگام صحبت‌در جایگاه هیئت رئیسه مجلس سنا در عکس بالا از راست بچپ تیمسار سپهبد یزدان پناه ، تیمسار سرلشگر خسروانی ، تیمسار سپهبد آریانا ،تیمسار ارتشبد حجازی ، سرهنگ هاشمی نژاد دیده میشوند .

ساعت نه و نیم صبح امروزشاهنشاه ،کنفرانس اقتصادی کشور را در کاخ مجلس سنا گشودند و سپس نطق تاریخی خود را که بیش از یکساعت و نیم‌طول کشید ایراد فرمودند .

اعضاء و مدعوین

مدعوین و اعضای هیئات دولت قبل از ساعت نه و نیم صبح به کاخ مجلس سنا می‌آمدند و باراهنمائی مستخدمین مخصوص مجلس در جایگاه های خود می نشستند . چند سبد بزرگ گل محوطه راهروی‌سنا و جلوی کاخ را تزئین کرده بود و تابلوی کنفرانس اقتصادی ۱۳۴۱ در جلوی کاخ بچشم میخورد .

اعضای اطاق های صنایع ومعادن و بازرگانی و مسئولان اقتصادی دستگاهها و اعضای کنفرانس در محل مخصوص که بر روی میز ها نامشان‌نوشته شده‌بود جای گرفتند.

در بالکن‌سالن نمایندگان‌سیاسی خارجی روزنامه نگاران ، اعضای هیات مدیره‌شرکت نفت مسئولان بانکها و مقامات وزارتخانه ها قرار داشتند .

آقای دکترسعید مالك رئیس‌هیئت مدیره موقت مجلس سنا و اعضای هیئت مدیره موقت پس از تشریف فرمائی شاهنشاه بکاخ سنا بحضور ملوکانه رسیدند و میزبانی جلسه صبح امروزبا هیئت مدیره‌موقت‌مجلس بود .

بقیه در صفحه چهارم

ولیعهد ایران تعلیمات و تربیت نظامی خواهد دید

● من در سال ۱۳۲۱ اعلام کردم که اگر از بالاتحولی شروع نشودانقلاب‌ازپائین شروع خواهد شد

● من اگر ترسی داشته‌باشم فقط ترس‌از خداست‌واگر نفعی‌داشته‌باشدفقط‌منفعت مملکت ایران است

اطلاعات

سال۳۷ چهارشنبه‌هشتم‌اسفندماه۱۳۴۱- شماره ۱۱۰۳۳- تکشماره ۳ریال

سلوین لوید وزیرخارجه سابق انگلیس طی مقاله‌ای که‌برای روزنامه ساتردی ایونینك پست نوشته اعلام کرد:

نفوذ امریکا در ایران بر ضد انگلیس بکار رفت

شرح‌درصفحه‌چهارم

در آبهای مرزی ایران و شوروی

یك‌قایق ماهیگیری ایران بوسیله مامورین شوروی توقیف‌شد

● هنوز از سر نوشت سرنشینان قایق اطلاعی در دست نیست

خبر نگار مادر بندر پهلوی گزارش داد پریروز یك قایق مخصوص ماهیگیری شیلات‌آستارا که چهار نفر سرنشین داشت‌بعلت طوفان شدید و تلاطم امواج دریا در محل خواجه کریم نوار مرزی ایران و شوروی از آبهای مرزی خارج شد و مامورین مرزی‌شوروی قایق را توقیف کردند و همراه‌خود بردند سرنشینان قایق مزبور چهار نفر باسامی اشرف معاشرتی مسلم محبی - عوض واسماعیل معاشرتی میباشند و فعلا از سرنوشت آنها اطلاعی در دست نیست مقامات مرزبانی ایران در آستارا مشغول مذاکره بامرزبانی شوروی‌هستند تا تکلیف سرنشینان قایق راروشن نمایند .

خبرنگار مادر گزارش‌خود میافزاید ورود قایق ماهیگیری ایرانی به آبهای شوروی در اثر طوفان‌بوده و سرنشینان قایق مذکور پس از اینکه رفع سوء تفاهم از مامورین مرزی شوروی گردید آزادخواهند شد .

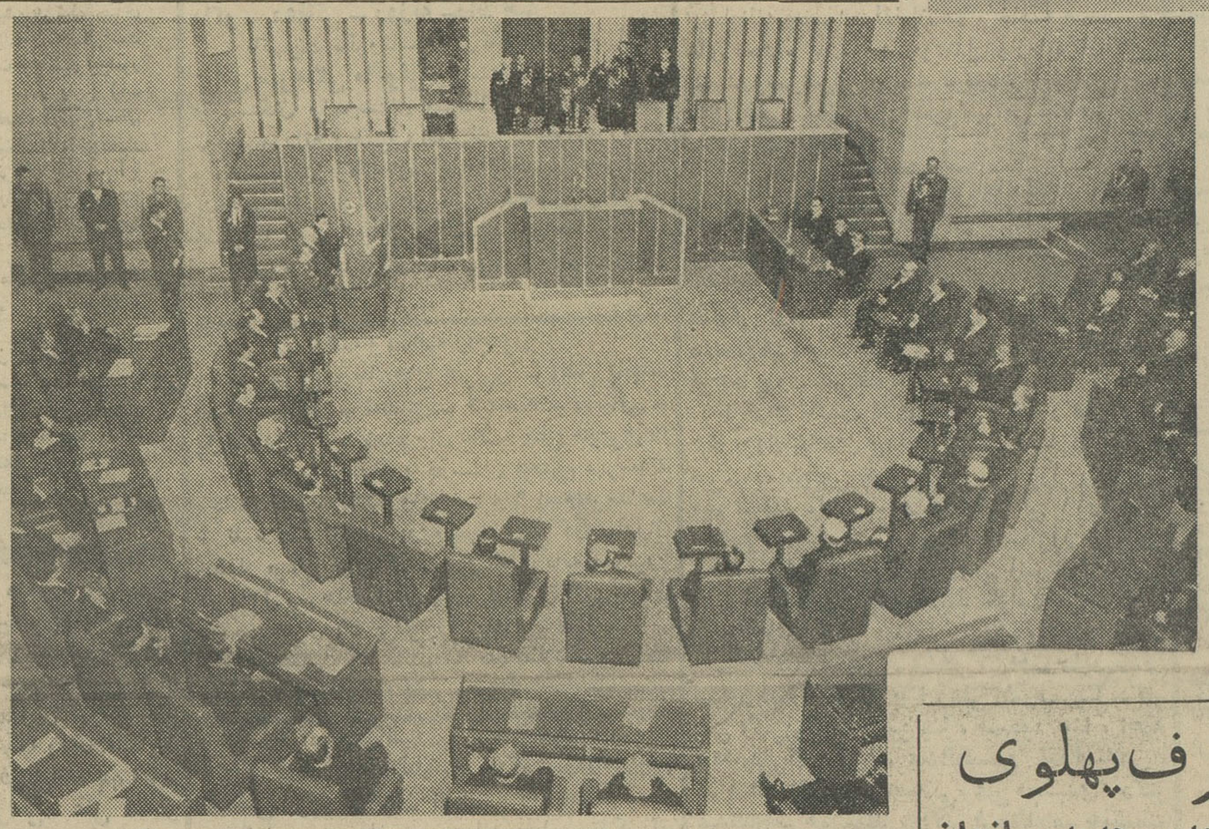

یك‌منظره ازجلسه افتتاحیه کنفرانس اقتصادی هنگامی که اعلیحضرت همایونی صحبت میفرمایند

تغییرات وزارت کشور

معاون‌فنی‌وزارت‌کشوراستعفاکردوچندفرماندارجدیدتعیین‌شدند

نظام وظیفه و مرزبانی‌ضمیمه وزارت کشور میشود

بدنبال اظهارات پریروز وزیر کشور امروز خبرنگار ما اطلاع داد که در سازمان و تشکیلات وزارت کشور تغییرات اساسی داده خواهد شد و دامنه فعالیت های این‌وزارت خانه توسعه می‌یابد و علاوه بر امور نظام وظیفه امور مرزبانی نیززیر نظر وزارت کشور اداره خواهد شد .

استعفای معاون

امروزآقای عزیزاله اکبرمعاون فنی‌وزارت کشور از سمت خود

بقیه در صفحه آخر ستون پنجم

خواب ۵۰۰۰ ساله !

دوسوسمار

پس از پنجهزار سال در شوروی زنده شدند !

سوسمارها که دراین‌مدت طولانی یخ بسته بودند پس ازآنکه گرم‌شدند بجست‌و خیز درآمدند . درصفحه۳

باآزادی‌دودانشجوی زندانی ایرانی در آلمان موافقت نشد

مونیخ - آلمان - ۲۶ فوریه - خبرگزاری آلمان دادگاه محلی «باواریا»تقاضای‌آزادی دودانشجوی ایرانی بنام‌های خسرو نراقی‌ومهدی قهرمانی را که در نوامبر گذشته باتهام تبلیغات کمونیستی بازداشت شدند ، رد کرد و باین ترتیب دو دانشجوی مزبور هم چنان درزندان خواهند ماند .

در حضور والاحضرت شاهدخت اشرف پهلوی

نیابت ریاست عالیه سازمان شاهنشاهی خدمات اجتماعی هیئت‌مدیره‌جدید سازمان شاهنشاهی خراسان تشکیل جلسه داد

والاحضرت شاهدخت اشرف پهلوی از تاسیسات سازمان شاهنشاهی خدمات اجتماعی دراستان خراسان بازدیدمینمایند

والاحضرت شاهدخت اشرف پهلوی نیابت ریاست عالیه سازمان شاهنشاهی خدمات اجتماعی‌درایستگاه راه‌آهن مشهد برابرازاحساسات مستقبلین پاسخ میدهند .

طبق گزارش خبرنگار مادرمشهدساعت نه‌ونیم صبح‌دیروز جلسه‌ای‌با حضور والاحضرت اشرف پهلوی نیابت‌ریاست عالیه سازمان‌شاهنشاهی‌خدمات‌اجتماعی وبانو فریده دیبا مادر شهبانو فرح در استانداری خراسان تشکیل شد در این جلسه که اعضای سازمان‌شاهنشاهی خدمات اجتماعی استان خراسان حضور داشتند ابتدا آقای سید جلال الدین تهرانی استاندار خراسان و نایب‌التولیه آستان قدس رضوی گزارش کار سازمان شاهنشاهی‌خدمات اجتماعی خراسان را باستحضاررسانید و سپس اعضای هیئت مدیره جدید سازمان شاهنشاهی خدمات اجتماعی خراسان تعیین و معرفی شدند .

در جمعیت خیریه فرح ساعت یازده و نیم صبح‌دیروز نیز والاحضرت اشرف پهلوی و همراهان از جمعیت خیریه فرح پهلوی‌بازدید کردند و مورد استقبال قرار گرفتند در محل‌جمعت دسته گل زیبائی به حضور والاحضرت تقدیم شد و نایب رئیس جمعیت گزارش اقدامات یك ساله را باستحضاررسانید .

سپس والاحضرت ببازدید قسمتهای

بقیه در صفحه ۱۳ ستون

یك سینمای آبرومند در تهران نو گشایش یافت

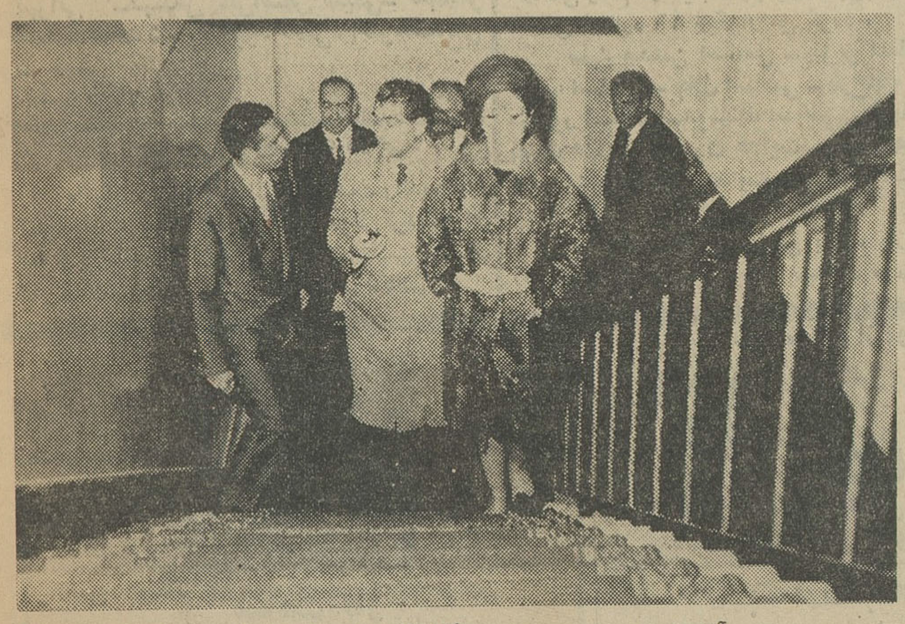

آقای نوروزی مدیر سینما در کناروالاحضرت هنگام‌ادای توضیحات

ساعت‌هشت بعدازظهر روز دوشنبه سینما ماندانا واقع در خیابان تهران‌نو در حضور والاحضرت شاهپور غلامرضا پهلوی وجمعی از رجال طی مراسم باشکوهی افتتاح گردید. پس از تشریف فرمائی والاحضرت آقای نوروزی مدیر سینما ماندانا خیرمقدم عرض نموده و اظهار داشت منظورما ازساختن این سینما رفع مزاحمت از ساکنین خیابانهای‌تهران‌نو ونارمك وتهران پارس وشرق‌تهران بوده‌است زیرا عموما‌مردم‌این مناطق‌مجبوربودند برای مشاهده یك فیلم خوب علاوه برصرف مبلغی پول مقدار زیادی از وقت خودرا تلف‌نمایند تادر مرکز تهران به سینما بروندولی اکنون میتوانند فیلمهای موردنظرخودرا در این سینما که بمنزلشان نزدیك‌است مشاهده کنند درساعت هشت‌و پانزده دقیقه قبلایك حلقه فیلم بنام‌ماهی قرمز و سپس فیلم زورو بمعرض نمایش گزارده شد این فیلم بطریقه سوپرسکوپ رنگی تهیه و درتهران بفارسی دوبله شده‌است .

فیلم زورو باشرکت: فرانك‌لاتیمور ماریاآندرسن -رالف‌مارش توسط کشورهای‌آمریکا -فرانسه - مکزیك مشترکا تهیه گردیده و قطعا خاطره این فیلم قهرمانی هیچگاه‌از نظر بینندگان محو نمیگردد .

ساعت دهو نیم این‌مراسم‌پایان یافت‌و طرزبناو در نظرگرفتن‌آسایش مراجعین وبطور کلی ساختمان‌سینما ماندانا مورد توجه والاحضرت قرار گرفت وبوجود آورندگان این‌موسسه را مورد تفقد قرار دادند مدعوین نیز بارضایت کامل سالن راترك نمودند

قابل توجه پخش فیلمها و صاحبان سینما های تهران و شهرستانها

بقیه در صفحه ۱۴

چیت جهان چیت

بهترین چیت جهان است

فروشگاه خیابان بوذرجمهری غربی نزدیك گلوبندك

ازسروران معظم و دوستان ارجمند که اینجانب را با نامه و تلگراف‌مورد تفقد وعنایت خود قرارداده‌اند صمیمانه تشکرو اگر در عرض جواب قصوری رخ داده پوزش می طلبم .

سرهنك نصرت‌الله معینی -افسرشهربانی

اطلاعیه

برای رفاه مشتریان محترم تا آخر اسفند ماه جاری روز های جمعه فروشگاه .

پشمبافی جهان

باز است نشانی بوذرجمهری غربی نزدیك گلوبندك

اطلاعات العربیة

الإخاء

مجلة سیاسیة ثقافیة مصورة تصدر عن دار اطلاعات فی طهران

سی‌وهفتمین شماره مجله عربی الاخاء با مطالب سودمند و عکسهای زیبا منتشر شد، از روزنامه فروشها ببهای ۱۵ ریال خریداری فرمائید .

پول پارو کنید...!

اطلاعیه شماره ۴

کمیته حراج فروشگاه فردوسی

در صفحه پانزدهم ستون ششم

جریان روز

اقتصاد سالم درمحیط سالم

امروز درمراسم گشایش کنفرانس اقتصادی ، بار دیگر سخنان آرام وشمرده پیشاهنگ انقلاب سفید ایران ازکاخ سنابگوش مردم‌رسید .

درین جلسه زعمای اقتصاد وسیاست ، نمایندگان تجار وبازرگانان و صنوف و طبقات دیگر، طراحان سیاست اقتصادی مملکت پس‌از هفته‌ها انتظار بدهان شاه چشم دوخته بودند تابینند مردی که ابتکارساختمان اجتماع وسازمان اجتماعی تازه‌ای‌را درایران کهن بعهده گرفته‌است چه آینده‌ای برای اقتصاد این سرزمین پیش‌بینی میکند و چه طرحی ارائه میدهد که متناسب باطرح اجتماعی وی وجوابگوی نیازمندیها وگره‌گشای مشکلات موجود اقتصادی ومالی کشور باشد .

شاه نطق تاریخی خودرا آغاز کرد باتشریح‌این نکته که اقتصاد سالم فرع بر اجتماع سالم است و آنگاه به تشریح گذشته نزدیک‌ایران پرداخت که‌یك تصویر مجسم ازیك اجتماع ناسالم بوده‌است. اجتماعی که‌درآن هفتادو پنج درصدازجمعیت درشرایط بردگی بسرمیبردندو نیمی‌از نفوس بکلی در ردیف مجانین و محجورین از جمیع حقوق ومزایای انسانی محروم بودند، عده‌ای از گرسنگی میمردند و معدودی از سیری میترکیدند ، غلبه بیسوادان بر باسوادان امکان هرگونه جنبش اجتماعی‌را دشوار میساخت، مردمی درزمستان‌سیاه شبها بحاشیه خیابانها‌پناه میبردندو آنجا از سرماخشك میشدند و در چنین اوضاع رقت‌انگیز اسف آوری‌همه چیزبرای قلیلی متنفذ فراهم بود که آنها اختیارداشتند مملکت را بهر سمتی مایلند سوق‌دهندو درعین حال سیاستهای دیگری سعی میکردند همین عده را بسوی خودبکشند. آری ، این بود تصویری که‌شاه درنطق امروزخود ازایران گذشته رسم کرد وبخاطر میلیونها مردم این سرزمین آوردکه مسلما در چنین اوضاع آنچه امکانش ابدا موجود نبود اقتصاد سالم بود.

اگر شما بکتابی‌که درمقاله سه‌روزپیش به‌آن اشاره کردیم مراجعه کنید متوجه میشوید شاه چیزی راکه‌امروز میگوید امروز به‌آن نرسیده بلکه‌سالهاست همین افکاررا درسر دارد و همین نیات رابامسئولین‌امور مملکت درمیان گذاشته، واگر این افکار واین نیات تحقق نیافته برای‌آن بوده که ماازنعمت اجتماع سالم برخوردار نبوده‌ایم . شما تخم سنبل‌را درشوره‌زار بریزید و بااشك چشم وخون دل آنرا‌آب بدهید، آیا هرگز احتمال میدهید که‌آن تخم درآن زمین برویدو سنبل سبز شود ؟ پس باید اول محیط مستعد بوجود آوردو بعدبذر خوب افشاند .

اگر هرکدام ازدولتهائی که ماداشتیم فقط یك ماده‌از برنامه اصولی شاه راکه جزئیات آن درصفحات کتاب‌مورد بحث‌منعکس است برنامه خود اعلام و در راه تحقق آن اهتمام میکردند امروز مملکت نمونه‌ای داشتیم همانطور که همیشه آرزوی شاه بوده است.اما بدبختانه محیط اقتضای اعمال‌هیچکدام از این‌نیات‌عالی وبلند راداشت وامروز که‌خوشبختانه محیط مساعد بخواست خداو راهنمائی شاهو همت‌همه‌مردم بوجود آمده روز اجرای این برنامه‌هاست یعنی مقتضی موجوداست‌و مانع مفقود .

مراسم شب هفت مرحومه مغفوره **بانوبهجت بهرامی** همسر آقای مهندس حسین گیاهی روز جمعه دهم اسفند ماه جاری در شمیران سر قبر ظهیرالدوله ازساعت سه‌تاپنج بعد ازظهربرگزار خواهد شد از دوستان و آشنایان خواهشمند است با حضورخود روح آنمرحومه راشادفرمایند

مهندس حسین گیاهی ـ فضل‌الله بهرامی ـ نصرالله بهرامی ـ احمدبهرامی ـ علی اصغر بهرامی ـ سرتیپ ضیاالدین خلعتبری ـ دکتر مجید صمصام بختیاری ـ منصور مجتبائی ـ مهندس تقی سرلك ـ دکتر علاءالدین منوچهری تهرانی ـ مهندس علی‌اصغر شیمی ـ مهندس محمد ـ محمد شیمی ـ مجید کلانی ـ دکترمحمدعلی سرخوش

آ ـ ۲۲۹۰۳ — ۱ ـ ۲

سرکار سرهنك رزاقی

بانهایت تاسف و تاثر درگذشت والده‌ماجده آندوست ارجمند را تسلیت عرض‌کرده برای عموم بازماندگان آن فقیده سعیده‌سلامتی‌و بقای عمر مسئلت دارم — **سرتیپ اردلان**

مجالس ترحیم و یاد بود

خانواده های . **رزاقی ـ روستا ـ مجد ـ نصیری گنج‌بخش ـ قندهاری ـ کیوانی ـ خازن پور ـ کوثری ـ اتفاق ـ تاجبخش ـ قاضی ـ بهار صفت آقائی ـ برادران جورابچی ـ کاشانی ـ نقوی ـ ماهیار**

بانهایت تاسف درگذشت مرحومه **علویه ربابه رزاقی** (مادر سرهنك علی اصغر رزاقی و علی اکبر رزاقی و جعفر رزاقی) را باطلاع‌دوستان وآشنایان میرساندمجلس ختم آنمرحومه‌ازساعت ۳ الی ۵ بعد از ظهر روز یکشنبه ۱۲ر۱۲ر۴۱ در مسجد ارك وختم زنانه‌در روزپنجشنبه۹ر۱۲ر۴۱ در منزل آنمرحومه برگزار می گردد .

سرهنك علی اصغر رزاقی ـ علی اکبررزاقی جعفر رزاقی ـ حاج حسن روستا ـ حاج سیدرضا مجد ـ حاج علینقی نصیری ـ اکبر گنج بخش ـ عبدالله قندهاری ـ ابوالقاسم آقائی ـ احمدکیوانی حاج‌محمد حسین خازن پور ـ سرهنك علی‌اصغر کوثری ـ عباس اتفاق ـ مهندس عزیزالله تاج بخش علی قاضی ـ دکتر منوچهر بهار صفت ـ حاج مرتضی آقائی ـ حاج رحیم کاشانی ـ حاج علی نقی برادران جورابچی ـ دکتر محمد نصیری ـ سیدعلاءالدین‌نقوی ـ حسن ماهیار

آ ـ ۲۲۸۷۱

بعموم بازماندگان آنمرحومه تسلیت میدهیم

خانواده های . سرهنگی ماکوئی ـ غازی‌بیات ماکو ـ دهقانی ـ روزبه ـ راك خیز

بانهایت تاثروتاسف درگذشت جوان ناکام **عباس سرهنگی ماکوئی**را باستحضار عموم‌اقوام و بستگان و دوستان میرسانند هزینه مجلس ترحیم مردانه بمصرف امور خیریه خواهد رسید و مجلس ختم زنانه ازساعت ۳ بعد از ظهر روز پنجشنبه نهم اسفند در منزل شخصی واقع در شهرآرا بلوك ٦ پلاك ۱۹ منعقد خواهد بود .

به‌عموم بازماندگان آن مرحوم مصیبت‌وارده را تسلیت میدهیم .

انالله و انااليه راجعون

خانواده های**حاج حریری ـ آتش پنجه ـ شیخ سلطانی ـ احمدی ـ فرهمند ـ دانیالی ـ پاینده** درگذشت شادروان **فاطمه حاج حریری** را باطلاع خویشاوندان و دوستان محترم میرساند مجلس ختم مردانه روز ۵شنبه ۹ اسفند ساعت ۲ تا ۵ بعد از ظهردر مسجد واقع در نیاوران حصار بوعلی کوی کلانتری و ختم زنانه همانروز در منزل سرهنك آتش پنجه نیاوران کوی‌مهمان دوست منزل ٤۹ برقرار می‌باشد .

آ ـ ۳٦۳۸۸ — **سرهنك آتش پنجه**

بعموم بازماندگان آنمرحومه تسلیت میدهیم

خانواده های اساسی ـ هدایت ـ عاطفی ـ مهتدی ـ عهدیه با کمال تاثر درگذشت **بانوربابه اساسی** بزرك خاندان اساسی را باطلاع کلیه بستگان و دوستان می رساند مجلس تذکر آن مرحومه روز های چهارشنبه هشتم و پنجشنبه نهم اسفند ماه ازساعت ٤ بعد از ظهر در منزل اساسی واقع در خیابان پهلوی مقابل بلوارخیابان شقاقی شماره ۲٦ برگزار می گردد .

سید محسن اساسی ـ عزیز اساسی ـ حبیب اساسی ـ جلال اساسی ـ روح‌الله اساسی منصور اساسی ـ هوشنك اساسی ـ کلویااساسی نعمت هدایت ـ نصرت هدایت ـ رحمت هدایت ـ عزت هدایت ـ عطاء هدایت ـ مهندس امیرعاطفی

آ ـ ۲۲۸۵۳

بخانواده محترم اساسی بویژه بازماندگان آنمرحومه مصیبت وارده را تسلیت میدهیم .

بمناسبت فوت ناگهانی مرحوم**آقای حیدر دالائی کارمند اداره انتخابات** ،مجلس ترحیمی از طرف وزارت کشور از ساعت ۹ الی ۱۱ صبح روز پنجشنبه ۹ اسفند ماه جاری در مسجد ارك منعقد است . **از طرف وزیر کشور ـ فرهودی**

بانهایت تاسف درگذشت ناگهانی **حیدردالائی** را باطلاع میرساند مجلس ترحیم مردانه‌ازساعت ۹ الی ۱۱ صبح پنجشنبه نهم اسفند درمسجد ارك برگزار و ضمنا شب هفت آنمرحوم ازساعت ۳تا ۵ بعداز ظهرهمانروز دراین‌بابویه‌منعقداست

محمد تقی ، حسینقلی ، علی اکبر ، ولی‌الله حسین ،علیرضا دالائی ـ ابراهیم خلیل حشمتی علی صدری ـ ناصر پاکدامن ـ رضا ، محمد ، علیرضا ، مسعود ، محسن محتشمی ـ اسلوبی محمد علی ، علیقلی ،منوچهر سعیدی ـ علی اصغر مشفق ـ میر احمدی ـ سروان نوبخت ـ سروان اکرامی ـ طاولی ـ حسن امینی ـ علی بیات

به‌عموم بازماندگان آن مرحوم مصیبت‌وارده را تسلیت میدهیم .

کل نفس ذائقةالموت

بمناسبت فوت مرحوم مغفورخلد آشیان جناب آقای **علی اصغر بینا** که منتسب بخاندان جلیل روحانیت و از افراد خیرو محترم‌آذربایجان بودند مجلس ترحیم ازساعت نه و نیم الی یازده‌و نیم روز پنجشنبه نهم اسفند درمسجد مجدمنعقد انشاءالله حضرات آقایان عظام خاصه همشهری های محترم باشرکت خودشان بازماندگان فقید سعیدرا سرافراز خواهند فرمود .

الاحقر عبدالله بن مسیح‌تهرانی ـ الاحقرسید صادق شریعتمداری

آ ـ ۲۲۸۸۵

خانواده های :**بینا . ذکاء . ثقةالاسلامی . اصلانی . مجتهدی . امیر هوشمند . مجتهدزاده دینوری . اوحدی . هدایت . صادقیلر . حاتمی . سعیدی . کلانتری . شجاعی آزاد . مظهری . عدل صادقی نژاد . اجلالی . صفری . اصغر زاده . صدرالاشرافی . منشی‌زاده . نفیسی . طاهری . فرهاد پور . صراف**

با کمال تاسف فوت مرحوم مغفور **علی‌اصغر بینا** بزرك خاندان بینارا باطلاع‌دوستان‌وآشنایان میرساند مجلس ترحیم آنمرحوم روز پنجشنبه نهم اسفند ماه ازساعت۹ و نیم الی ۱۱ونیم در مسجد مجد ومجلس‌ختم‌زنانه‌درهمانروز ازساعت ۳بعد از ظهر در منزل شخصی آنمرحوم خیابان امیر آباد کاشی ۲۲۱ منعقد خواهد بود .

الاحقر کاظم دینوری ، الاحقر حاج میرزا عبدالله ثقةالاسلامی ، الاحقر ابراهیم علوی‌خوئی سرور بینا ، راضیه بینا ، علی اشرف بینا ،دکتر علی اکبربینا ، محسن‌بینا ، مسعود بینا ، احمد بینا ،علی‌نقی ذکاء ، عبدالحسین ثقةالسلامی ، سرهنك غلامحسین اصلانی، علی مجتهدی ، دکتر عبدالله‌امیرهوشمند ، دکتر فتح‌الله‌امیرهوشمند محمود مجتهد زاده ،ابوالقاسم اوحدی ، اسکندر ذکاء ، مهرداد هدایت ، مصطفی صادقیلر، محمد صادق حاتمی ، حسینعلی‌سعیدی ،فرهادکلانتری حسین شجاعی ، بهمن آزاد ، عباسقلی مظهری ، سید مهدی عدل ،عبدالحسین صادقی‌نژاد ،جواد اجلالی،احدصفری،سلیم‌اصغرزاده، دکتر مسعود صدرالاشرافی ، باقر منشی زاده ،دکتر محمود نفیسی ، نجم‌الدین طاهری ، خسرو فرهاد پور، دکتر مهدی صراف

آ ـ ۲۲۸٦۳

بخانواده محترم بینا بویژه بازماندگان آن مرحوم مصیبت‌وارده را تسلیت میدهیم .

بدینوسیله باطلاع دوستان و اقوام می رساند که مراسم هفته مرحومه **بانو صغرانوحی** ازساعت سه و نیم الی پنج و نیم بعد از ظهر روز پنجشنبه نهم اسفند ماه درامامزاده‌عبدالله آرامگاه اشرف‌الملك برگزار می شود خواهشمند است با حضور خود در مراسم مزبور روح آن مرحومه‌را شاد فرمایند .

حبیب‌الله نوحی ـ خانم سادات نوحی ـ حشمت‌السادات نوحی ـ فضل‌الله نوحی ـ لطف‌الله نوحی

آ ـ ۳٦٤۷۸

خانواده های : **مدحت ـ جهانگیر تفرشی ـ سیار ـ جهانگیری ـ مخبر فرهمند ـ شاه‌حیدری رازقی ـ کمپانی ـ کشور پاس**

بانهایت تاثر مرك نابهنگام جوان ناکام **دوشیزه سعیده مدحت** را باستحضار میرسانند. مجلس ختم مردانه ازساعت سه و نیم تا پنج‌ونیم بعد از ظهر روز پنجشنبه نهم‌اسفندماه‌درمسجد فخرالدوله و ختم زنانه در بعد از ظهر روز های چهارشنبه هشتم وپنجشنبه‌نهم اسفند در منزل آنمرحومه واقع در خیابان زرین‌نعل ـ خیابان ۹ متری شماره ۷۵منعقد خواهد بود .

بخانواده محترم مدحت بویژه بازماندگان مصیبت وارده را تسلیت میدهیم

بدینوسیله درگذشت جوان ناکام مرحوم **یوسف امیری** فرزند آقای عباس امیری خورهٔ را باطلاع بستگان و دوستان محترم میرساند . مجلس ختم آنمرحوم ازساعت ۱۵تا ۱۷ روز پنج شنبه ۹ر۱۲ر۴۱در مسجد لشگری واقع‌درخیابان سلسبیل بالای چهارراه وثوق منعقد خواهد بود.

از طرف فامیل امیری ـ سرهنك ۲ احمدامیری وسرهنك۲ محمود امیری

آ ـ ۲۲۹۰۵

بعموم‌بازماندگان آنمرحوم تسلیت میدهیم

بانهایت تاسف فوت ناگهانی **آقای محمد حسین وقایع‌نگار** سر تلفنچی وزارت راه رادر اثرتصادف با اتوبوس باطلاع می رساند مجلس ترحیم آنمرحوم ازساعت ۹ تا ۱۱ صبح روز پنجشنبه ۹ر۱۲ر۴۱ در مسجد فخرالدوله‌واقع در دروازه شمیران برقرار می باشد .

وزارت راه

بانهایت تاسف فوت‌ناگهانی **آقای محمد حسین وقایع نگار سرتلفنچی وزارت راه** رادر اثر تصادف با اتوبوس باطلاع میرساند مجلس ترحیم مردانه آنمرحوم ازساعت ۹ الی ۱۱صبح روز پنجشنبه ۹ر۱۲ر۴۱در مسجد فخرالدوله واقع در دروازه شمیران و ختم زنانه در همان ساعت در خیابان‌بروجردی کوچه طاهری‌شماره ۲۲برقرار می باشد .

هوشنك وقایع نگار ـ حسن وقایع‌نگار ـ عباسقلی‌وقایع‌نگار ـ رضا عرب ـ محمدی ـ رضا محمد علی خانی ـ احد بروجعلی ـ حاجی‌ابراهیم بروجعلی ـ حسن‌بروجعلی ـ ابراهیم کریمی ـ عسگر مدنی ـ عبدالعظیم مشایخی

به‌عموم بازماندگان آن مرحوم مصیبت‌وارده را تسلیت می دهیم .

بانهایت تاسف بدینوسیله درگذشت توانفرسای پدر ارجمند و گرانمایه خود **آقای مصطفی رشیدی آشتیانی** را باطلاع دوستان و آشنایان خصوصا همشهریان گرامی میرساند مجلس تذکر و یادبود آنمرحوم روزیکشنبه ۱۲ اسفند ماه جاری ازساعت ۳تا ٦بعد از ظهر در مسجد آشتیانیها واقع درخیابان شهباز خیابان آشتیان و مجلس‌ختم‌زنانه‌درمنزل‌آنمرحوم‌خیابان ساری‌کاشی ۳٦ منعقد خواهد بود .

عباس رشیدی آشتیانی

خانواده های رشید آشتیانی ـ رشیدی ـ امیدی ـ آشتیانی ـ دشتی ـ صائب ـ رحمانی آشتیانی ـ کاظمی ـ محی ـ عبدلی ـ سمیعی فرهی نودهٔ ـ حسینی ـ جعفر آبادی ـ طاهری ـ وفائی جباریان درگذشت**آقای مصطفی رشیدی آشتیانی** بزرك خاندان رشیدی را بدینوسیله باطلاع‌عموم دوستان و آشنایان خصوصا همشهریان گرام میرساندمجلس‌ختم ویادبودآنمرحوم روزیکشنبه ۱۲اسفندماه جاری ازساعت ۳تا٦ بعداز ظهر در مسجد آشتیانیها منعقد خواهدبود .

آ ـ ۲۲۸۸۹

بعموم‌بازماندگان آنمرحوم تسلیت میدهیم

سپاسگزاری

در حادثه دلخراش درگذشت نابهنگام‌عزیزان ناکاممان مرحومین **دکتر حسین خشایارو بانو میهن آیرملوزاده** برخود فرض میدانیم که مراتب سپاسگزاری بی حد خودا را از کلیه ذوات‌محترم و امرای لشگری و کشوری در اهوازوتهران و کلیه اقربا و دوستان محترم بالاخص هیئت‌محترم مدیره‌بانك سپه و روسای ادارات و دوائر و کارمندان مربوطه و اولیای محترم وزارت بهداری وجمعیت جراحان مکتب‌عدل اعلام بداریم و از اینکه در مراحل تشییع جنازه‌و تدفین و مراسم سوگواری سوم‌و هفتم باابراز محبت بی پایان‌چه با تشریف فرمائی خود و چه با تلگراف‌و تلفن‌و یابوسیله نامه وجراید مارا رهین الطاف خود نموده اند نهایت تشکر می نمائیم و مخصوصااز مردم غیور خوزستان که درمراسم تشییع جنازه‌و مجلس یادبود نهایت‌فداکاری‌فرموده‌اند بی‌نهایت سپاسگزاریم همچنین از جنابان آقایان دکتر شیرازی مدیر کل بهداری استان خوزستان ـ دکتر نیری رئیس بیمارستان جندی شاهپور اهواز ـ دکتر مصطفوی جراح ـ عبدالله ربیعی ـ تقی عزیزی وسایر عوامل که پس‌از انتقال بانو میهن آیرملوزاده از محل حادثه به بیمارستان کوشش های لازم ازنقطه نظر جراحی‌و تزریقات وغیره‌برای نجات جان‌بانوی نامبرده معمول داشته اند اظهار سپاسگزاری می نمائیم وچنانچه بعلت تالمات روحی بعرض تشکر حضوری موفق نشدیم پوزش می طلبیم .

ملوك آیرملو ـ جمشید آیرملو ـ سرهنك فریدون آیرملو ـ اسمعیل آیرملو ـ سرهنك قاسمعلی آیرملو ـ حبیب‌الله آیرملو

از کلیه علماء اعلام و دوستان و همکاران وبستگان ارجمندی که درفوت مرحوم**حاج‌میرزا حسن نیکو** بزرك خاندان نیکو اظهار محبت فرموده وبا حضور خود در مراسم تشییع و مجالس ختم و شب هفت در تهران و بروجرد بوسیله نامه ، تلگراف و آگهی در جراید بازماندگان آنمرحوم را تسلی داده اندصمیمانه سپاسگزاری نموده و بقای عمر و سلامت‌آنان را از درگاه حضرت سبحان آرزومندیم .

خانواده های نیکو ، پروین ، قمیشی ، قدیری کادری ، جوادی

آ ـ ۲۲۸۸۱

بدینوسیله از عموم خویشاوندان و دوستان محترمی که درمراسم تشییع جنازه ومجالس‌ختم جوان‌ناکام**بانوزهراهاشمی حائری**شرکت‌فرموده ویا بوسیله نامه‌و تلگراف ودرج درجراید ابراز همدردی نموده‌وموجبات تسلی خاطرمارا فراهم فرموده‌اند سپاسگزاری نموده و چنانچه بعلت تالمات روحی تاخیر درشرفیابی وعرض تشکر حضوری شود پوزش میطلبیم .

سرلشگر حسین هاشمی حائری وبانو

باکمال تاسف درگذشت **دکتر اسمعیل سروری** راکه از صاحبمنصبان صدیق این وزارت بودند باطلاع‌میرساند مجلس ترحیم آن مرحوم روزپنجشنبه ۹ر۱۲ر۴۱ ازساعت سه تا پنج‌بعد ازظهر درمسجد مجد منعقد خواهدبود .

وزارت‌بهداری

بدینوسیله درگذشت مرحوم**دکتر اسمعیل سروری** را باطلاع خویشاوندان ودوستان آن مرحوم میرساند مجلس ختم مردانه از ساعت ۳ الی ۵بعدازظهر روزپنجشنبه ۹ر۱۲ر۴۱ فردا در مسجد مجد و ختم زنانه درروز وساعت مزبور در منزل آنمرحوم‌واقع در خیابان امیریه چهارراه معزالسلطان خیابان قلمستان کوچه مازندرانی شماره ۵منعقد خواهدبود .

ستوان‌دوم امیرسروری ـ ناصر سروری ـ سرهنك آزادبخت ـ سرهنك معین امیرحمزه دکتر محسن‌مهرورزان ـ احمدمهرورزان ـ هوشنك مهرورزان ـ علی اصغر لطفی ـ علی‌برنا ـ ناصر علوی ـ ملك‌محمدی ـ فریدون آزاد بخت ـ اصغر مبلی ـ حسین گوهرخانی ـ عباس شراره ـ محرابیان ـ قاضی‌سعید ـ شاه حسینی ـ مهدی آزاد بخت .

بعموم بازماندگان آنمرحوم مصیبت وارده را تسلیت‌میدهیم .

تسلیت

افسران و درجه داران و کارگران کارگاه خیاطی و کفاشی وکلاهدوزی‌اداره‌سررشته‌داری ارتش مصیبت وارده را به سرکار سرهنك علی اصغر رزاقی‌ریاست‌کارگاه‌راتسلیت‌عرض‌نموده وبقای عمر آن خاندان محترم‌را از درگاه ایزد متعال مسئلت می نمایند .

سرگرد محمد شجاعی ـ ستوان یکم‌رضائی ستوان یکم مرادیان ـ ستوان دوم رجائی ـ امین عمرانی پور ـ غلامحسین نوزریان

اینجانبان از طرف خود و کلیه کارگران کفاش مصیبت‌وارده‌رابسرکار سرهنك علی‌اصغر رزاقی تسلیت عرض‌و سلامتی آن فامیل محترم را از درگاه خداوند خواستاریم .

حاجی عبدالحسین رازوند ـ مهندس جواد ارمندی ـ محمد شریفی‌راد ـ احمد کاظم یکتا ـ اسدالله رضائی ـ اسمعیل کبر نیا ـ محمودهاشمی کاظم مختاریان ـ محمد علی‌جهانگیری

تیمسار سرتیپ خلعتبری معاون محترم شهربانی کل کشور

افسران وکارمندان اداره موتوری مصیبت وارده به‌آن تیمسار را صمیمانه تسلیت عرض نموده بقای عمر تیمسار وخاندان محترم را از درگاه ایزد تعالی مسئلت مینماید .

رئیس اداره موتوری ـ سرهنك‌مکرمی‌نژاد

خانواده محترم یوسف‌زاده

بدینوسیله باکمال‌تاسف فوت مرحومه‌حبیبه خانم را بشوکت خانم و آقای گرجی ووجیهه‌خانم ونجات الله و ویکتوریا خانم و آقای فرهاد وعموم بازماندگان‌ایشان مخصوصا (بچه‌هاوشوهرشان) تسلیت عرض می نمائیم.

مارگریت خانخانیان ـ داودخانخانیان

مصیبت وارده را بخانواده فقید سعیدمرحوم تیمسار فرزانه بخصوص سرکار ناو سروان فرزانه تسلیت‌عرض‌می نماید . **سروان‌سعیدناظم**

بقیه آگهیهای ترحیم وتسلیت درصفحه ۱۳

شماره پنجم از دوره جدید

انگلیسی قدم‌بقدم

شامل چهار قسمت : مقدماتی ـ مبتدی متوسطه و عالی
در سراسر کشور منتشرشد

بشارت بعلاقمندان

رساله شریفه توضیح المسائل مطابق بافتاوای حضرت آیت‌الله‌العظمی آقای حاج‌سیدابوالقاسم‌موسوی خوئی مدظله ومناسك حج ازچاپ خارج شد.
ناشر: کتابفروشی لطفی و موسسه چاپ وانتشارات نوبهار بازار بین‌الحرمین. ۱ـ۲ آ ـ ۲۲۷۵۵

راهنمای مسافرت باروپا

تالیف : مهرداد مهرین

کتابی‌است‌پرارزش که هرمسافر عازم اروپا بایدهنگام سفر یك نسخه آنرا داشته باشد . با تهیه این کتاب می توانیدبدون‌زحمت‌در تمام کشور های اروپاسیاحت کرده و از بهترین پارك ها ، موزه ها و سایر آثار تاریخی دیدن کنیددراین‌کتاب‌راهنمائیهای مفید دیگری از قبیل نشانی‌هتلهاورستورانهای‌خوب و ارزان‌قیمت، قیمت بلیط‌قطارها و هواپیمابرای شهر های مهم‌اروپا، برنامه‌حرکت کلیه‌قطارهای اروپا ، نام بهترین‌کشتی ها کرایه و خرید اتومبیل وسوغات هائی‌که می‌توان‌ازاروپا آوردنیز ذکرشده است .

ناشر موسسه مطبوعاتی عطائی ناصر خسرو تلفن ۵۰۴۰۶ محل‌فروش‌همکاران این موسسه در تهران و شهرستانها . بهاء ده تومان آ ـ ۳٦۲۸٦

زایشگاه نجمیه

تحت نظر دکترغلامحسین‌مصدق
دکترعلی‌مصطفوی
مدرن ترین وارزان‌ترین‌زایشگاه‌تهران برای خانواده های کارمندان‌وافسران وپیشه‌وران چهارراه یوسف آباد
تلفن ٤۲٤۷۲ ٤۳۷۵۱۰
۱ـ۱۰ — ۱ـ٦۱٦۰م

دکترجناب‌زاده

دارای گواهینامه از دانشکده طب فرانسه درمان بیماریهای مجاری ادرار ، سوزاك تازه و کهنه ، ورم پروستات وتقویت فوای‌تناسلی خیابان منوچهری مقابل کوچه ژاندارك ـ صبح وعصر .

دکتر معانی

امراض مقاربتی ـ مجاری ادرار ـ معالجه‌قطعی‌سوزاك تازه وکهنه ـ ورم پروستات و سستی و ناتوانی ـ ضیق مجرا. خیابان‌فردوسی مقابل بانکملی مرکز.

اطلاعات کودکان روزهای سه شنبه منتشر میشود

ساعت کار

جنرال مد

تا آخر اسفند ماه
از ۸ ونیم صبح تا ۸ و نیم عصر
تمام روز یکسره خواهد بود
جنرال مد ـ کوچه برلن

بیماریهای آمیزشی ـ مجاری ادرار ـ سستی‌وناتوانی
مردان خیابان صفی‌علیشاه دکتر یحیی صدری.

ثبت‌کل اسناد

۳۹۰۳۰ر۳٤۵۸۹
۱۳٤۱ر۱۱ر۲٤
آقای عطاءالله سعیدی رئیس اداره ثبت زنجان

چون طبق نامه‌شماره ٤۸٦۰ـ ۱۲ر۱۱ر٤۱ سازمان اصلاحات ارضی منطقه زنجان درجریان اجرای قانون اصلاحات ارضی درآنجا نهایت‌جدیت را ابراز وبرای پیشرفت کاربا‌کمال صمیمیت تشریك مساعی نموده‌اید بدینوسیله اززحمات شما تقدیر میشود
معاون وزارت دادگستری و سرپرست ثبت‌کل ـ امین
آ ـ ۳٦۳۹۰

عبدالسلام عارف رئیس جمهوری عراق طی مصاحبه‌ای اعلام کرد :

شوروی حق مداخله در عراق ندارد

قاهره -۲۵ فوریه -رویتر -یونایتد پرس -اسوشیتد پرس -خبرگزاری فرانسه -عبدالسلام عارف رئیس جمهوری عراق طی یك مصاحبه اختصاصی با خبرنگار مجله روزالیوسف خاطرنشان ساخته است کمونیستهای عراق بدترین دشمنان ملت عرب هستند وباید کاملا آثار وبقایای آنها از بین برود .

عبدالسلام عارف اضافه کرده‌است مابه خداوند اعتقاد داریم در حالیکه کمونیستها بی‌دین هستند. از طرف دیگر سیاست آنها از بیگانگان الهام گرفته میشود .

پرزیدنت عارف ضمن اشاره به انتقادات جراید شوروی از رژیم عراق گفت آنها حق مداخله در امور داخلی عراق را ندارند وروش ما نسبت به کمونیستها تغییر ناپذیر است .

● سیاست جدید

پرزیدنت عارف سپس بعضی نکات سیاست جدید حکومت عراق را اینطور تشریح نموده است :

مسئله کویت را عبدالکریم قاسم بدستور انگلستان مصنوعا بوجودآورد تا افکار عمومی عراق را منحرف کند. حل این مسئله مصنوعی تاکنون توسط پیامهای متبادله بین ما ورهبران کویت وباز شدن مرز بین دو کشورشروع شده است .

رئیس جمهوری عراق سپس اضافه کرده است مسئله عشایر شمال را نیز ژنرال قاسم جهت از بین بردن وحدت ملت عرب مصنوعا بوجود آورد .این مسئله در چهار چوبه خانواده عراق حل وفصل میشود .

● اسناد ارتباط

پرزیدنت عارف افزود اسنادی که ارتباط قاسم را باکمونیستها مسجل میکند کشف شده و بزودی منتشر خواهد شد .

وی گفت گاردملی برای‌دفاع از انقلاب تقویت میشود اعضای این گارد بابهترین شیوه‌های مقاومت تعلیم میگیرند.

پرزیدنت عارف آنگاه اضافه کرد که وحدت هدفها مقدم بر وحدت صفوف است وجهت تحقق بخشیدن ناسیونالیسم عرب همکاری باتمام کشورهای عربی آزاد که هدف آنها دموکراسی، آزادی ، سوسیالیسم و وحدت میباشد ضروری است .

● یك نوع موافقت

مذاکرات محرمانه بین هیئت نمایندگی عشایر و دولت عراق امروز دوباره در بغداد شروع شد. عقیده مطلعین براین است که طرفین بیك نوع موافقت برای دادن‌خود مختاری به‌عشایر رسیده‌اند.

خودمختاری‌از تقاضاهای‌همیشگی عشایر در جنك ۱۸ ماهه آنها باقاسم بود .

یك سخنگوی عشایر گفت ، تصمیم ما این است عشایر میخواهند نیروهای عراقی از بخش عشایری بیرون رانده شوند، ودرآمد دولت ، بخصوص‌درآمد نفت عادلانه تقسیم گردد .

● اسلحه برای یمن

علی صالح سعدی معاون نخست وزیر دیشب گفت دولت‌عراق باهر گونه تقاضای اسلحه توسط یمن موافقت خواهد کرد . خبرنگاران قبلا از او پرسیده بودند که آیا گزارشهای قاهره دایر برارسال نیرو وهواپیما از جانب عراق به یمن‌درست است یانه وسعدی جواب فوق راداد.

● اعتراض میکند

روزنامه پراودا امروز نوشت بسیاری از کمونیست‌های عراق‌بدون محاکمه بوسیله باند های موسوم به گارد ملی اعدام شده‌اند و حزب کمونیست شوروی با خشم علیه سفاکیهای بغداد اعتراض میکند.

پراودا نوشته‌است هزاران نفر دموکرات‌عراقی که‌باحزب کمونیست عراق ارتباطی نداشته‌اندنیزدستگیر شده‌اند. بیهوده نیست روزنامه های ارتجاعی این اخبار رابنفع محافل امپریالیست تفسیر و توجیه‌میکنند. پراودا نوشته است ادامه این وضع منجر به جنك‌داخلی در کشورخواهد شد ، وعواقبی در روابط عراق و کشورهای سوسیالیستی ببار خواهد آورد .

● جعل حقایق

روزنامه پراودا در آخرین شماره خود طی سرمقاله‌ای سه ستونی‌نوشته است‌بیرون کردن کمونیست ها ازدستگاه های حکومت‌جدیدعراق‌ممکن است عواقب جدی ببار اورد وبنفع امپریالیست ها تمام شود .

پراودا نفرت خود را از این شعار « وحدت اعراب بدون کمونیست‌ها » اعلام کرده و نوشته است بعضی از روزنامه های‌عربی‌بیشرمانه‌حقایق‌راجعل کرده‌حتی‌میخواهندوانمود کنند که‌حزب کمونیست عراق‌به‌نقشه های انگلیس وآمریکا کمك میکرده است .

این‌روزنامه‌می‌نویسداتحادشوروی ازخود مختاری عشایر عراق پشتیبانی کرده‌است‌اماسرلشکرقاسم‌به عشایر فشار می‌آوردو نهضت کنونی‌عشایر دراصل خود دمکراتیك است .

● انحصار های نفتی

پراودا نوشته است رهبران‌انقلاب کنونی‌میگویند هدف آنهاهمان‌هدف های انقلاب ۱۹۵۸ است، امااصول انقلاب گذشته عراق باحمله به‌نیرو هائی که باامپریالیسم مبارزه کردند سخت ناساز گاز است. درسرمقاله اعتراف شده است که کمونیست ها نخست با قاسم و سپس با واژگون کنندگان رژیم او درافتادند،واظهار گردیده‌خطردر این‌است که‌نیروهای امپریالیست که به رشوه‌و تهدید و توطئه متوسل میشوند ممکن است قدم به‌قدم درراه ازبین بردن‌سیاست بیطرفی عراق و تسلط برآن گام بردارند و بخصوص‌سیاست انحصار های‌نفتی رابه‌عراق تحمیل کنند .

● خرید اسلحه

یك روزنامه چاپ اسرائیل درآخرین شماره خود مینویسد بموجب اظهارات بعضی‌محافل دیپلماسی خاورمیانه‌عراق بزودی یك‌هیئت نظامی -سیاسی به آمریکا میفرستد.

ماموریت این هیئت گرفتن اسلحه ازآمریکا است .

این روزنامه مینویسد رژیم جدیدعراق مایل است‌سلاحهای خودراکه ۸۰ درصد آن از کشورهای شرقی است ازسلاح های‌غربی تامین کند، و علت این‌امر تیرگی مناسبات عراق و شوروی است .

● انتقام نمیخواهند

رادیو بغداد پیام روشنفکران و نویسندگان عراق رابه تمام مردان آزاد جهان وروشنفکران با ایمان‌پخش کرد .

دراین پیام از تمام روشنفکران و نویسندگان‌جهان دعوت شده است از نبرد انقلاب عراق برضد کمونیسم حمایت کنند .

دراین پیام‌گفته شده‌است‌کمونیست ها برضد انقلاب ماسلاح بدست‌گرفتند ومارا مجبور کردند برای‌دفاع برضد آنهاسلاح‌بدست گیریم . هدف انقلاب مانبرد باعقاید نیست بلکه بازگرداندن آزادی از جمله آزادی عقیده ومطبوعات وخارج کردن روشنفکران از زندانها است .

ملت عراق علیرغم آنکه کمونیست ها آنها را درموصل و کرکوك بدار آویختند، کشتندو شکنجه دادندنمی خواهند دست به انتقام بزنند .

● باقرآن منافات دارد

مفتی‌حی‌الدینوف یکی از رهبران مسلمانان شوروی امروز گفت برادر کشی و اعدامهائی که اکنون درعراق درجریان است بادستورات قرآن‌کریم منافات دارد.

مفتی گفت برای مسلمان شرم‌آور است که مسلمان رابکشد ومسلمانان شوروی عمیقا از وقایع عراق‌نگران هستند ومتوقف شدن این وقایع را میخواهند .

● تجدید نظر در قوانین

مهدی داعوله وزیر دادگستری عراق کمیسیونی را بریاست رئیس دادگاه تمیز مامور تجدید نظر قوانینی نمود که از ۱۴ ژوئیه ۱۹۵۸ تا۸ فوریه ۱۹۶۳ یعنی تاریخ پایان رژیم قاسم تدوین شده‌است.

کمیسیون دیگری نیز مامورتجدید نظر در بعضی‌قوانین از جمله ارث شده‌است . در دروان قاسم سهم زن‌ومرد در ارث برابر اعلام شده بود.

● منصرف شد

هیئت نمایندگی عراق که قراربود به صنعا «یمن» برود ازاین سفر منصرف شد.هنوز هیچگونه توضیح رسمی دراین زمینه داده‌نشده‌است .

گفته‌میشود مشکلات کنونی حکومت صنعا مانع سفرهیات نمایندگی عراق به‌یمن‌گردید.

۱۲۰ میلیون دلار

مجله هفتگی (اطلاعات‌نفت) در شماره اخیر خود مینویسد ،پیشنهاد عراق‌درمورد دوبرابر کردن‌صادرات نفت۱۲۰ میلیون‌دلاربدر آمدسالیانه آن کشور می افزاید. مجله میافزاید شك نیست اگردولت مزبور عوارض حمل و نقل را از بصره به خلیج فارس بسطح سابق بر گرداند حمل و نقل افزایش زیادی‌خواهد یافت .

ناوگان ششم در دریای سرخ ؟

واشنگتن - ۲۵ فوریه - خبر گزاری فرانسه - وزارت‌امورخارجه امریکا اعلام کرد از تصمیم حکومت امریکا در فرستادن واحدهای متعددی ازناوگان ششم به دریای سرخ بی اطلاع است.

درجراید امریکا اخباری درج‌شده است حاکی از آنکه امریکا تصمیم گرفته است واحد های مهمی از ناوگان ششم‌خود را به دریای سرخ گسیل دارد . منظور از این عمل جلوگیری از حمله جمهوری متحد عربی بعربستان سعودی است .

سخنگوی وزارت امور خارجه امریکا در این مورد فقط گفت بعضی واحد های دریائی امریکا گاهگاه از مدیترانه بعنوان ماموریت حسن نیت به آبهای سعودی میروند .

وی خاطر نشان ساخت که در آغاز ماه‌فوریه‌نیز یك ناو شکن امریکائی به جده رفته بود .

یك کشف عجیب و تکان دهنده

۲ سوسمار که پنج هزار سال یخ زده بودند زنده شدند!

لندن -۲۶ فوریه -آسوشیتد پرس- دانشمندان شوروی دو جانور ماقبل تاریخ را که‌حیوان مهره داری شبیه سوسمار یا «بزمجه» است زنده کردند .

این حیوانات از ۵۰۰۰ سال پیش تاکنون در یخ‌های سیبری زنده ماندند . رادیو مسکو گفت داستان این‌حیوانات نشان میدهد که میتوان فضا نوردان را برای سفرهای طولانی فضائی منجمد کرد بدون اینکه احتیاجی به‌غذا داشته باشند.

حیوانات بیك‌نسل ازذوحیاتین ماقبل تاریخ تعلق دارند ،که‌در دوره«دینوزوروس»هامیزیسته‌اند.

از روی بررسی زمینی که حیوانات در آن یافت شده‌بودند زیست شناسان تشخیص دادند که این حیوانات در حدودپنج هزار سال در خواب بوده‌اند . حیوانات بعد از بیدار شدن درست همانطور رفتار کردند که در پنج هزار سال پیش زندگی میکردند ، حرکت نمودند ، غذا خوردند وخوابیدند .از کسی نمی‌ترسیدند ، توتهای وحشی‌و مگس وپشه‌را میخوردند وبالاخره یکی از آنها پس از سه هفته ودیگری پس از چهار ماه مرد.

شك کرد

یك جانور شناس آمریکائی در باره خبر رادیو مسکو درباره سوسماران ماقبل‌تاریخ که۵۰۰۰ سال در یخ خوابیده‌اند شك کرد. نامبرده که استاد کرسی جانور شناسی دانشگاه کلمبیا است گفته است این احتمال یك در میلیون است . من‌عقیده دارم که این سوسماران اخیرا به‌میان یخ‌ها رفته‌اند.

با افزایش احتمال رفع اختلافات مسکوو پکن :

سیاست شوروی در برابر امریکا خشن میشود

واشنگتن -۲۵ فوریه- آسوشیتد پرس - بهبود روابط چین وشوروی ظاهرا در آغاز سیاست خشنی از جانب شوروی در مقابل امریکا و دیگر دولت های غربی موثر واقع شده است .

دولت های چین و شوروی اخیرا اقداماتی در جهت بهبود روابط با یکدیگر بعمل آوردند ولی ناظرین امریکائی احتمال کمی میدهند که دو دولت عظیم کمونیستی بتوانند اختلافات خود را بر طرف نمایند .

ناظرین‌مزبور معتقدند خروشچف و مائوتسه تونك‌شدیدا تحت فشار قرار گرفته‌اند تا شکاف دنیای کمونیسم را پر نمایند . ممکن‌است فشار مزبور بخصوص در این‌زمان که وحدت غرب مورد تهدید قرار گرفته است بیش از پیش افزایش یافته باشد . بدنبال این جریان سیاست خروشچف در مقابل غرب که بعد از بحران کوبا بسیار ملایم بود اکنون همان خشونت اولیه را بخود گرفته است .

اعتراض کرده است

خروشچف طی یاد داشتی‌شدیدا علیه امکان دست یافتن آلمان غربی بسلاح اتمی اعتراض کرده است .

ناظرین یکی از عللی را که‌باعث نزدیکی‌چین بشوروی میدانند‌احتیاج آن کشور به کمك های اقتصادی شوروی ذکر میکنند و این امر در صورتی امکان دارد که مائو رهبری شوروی را بپذیرد .

بهرحال مقامات امریکائی‌جریان نزدیکی چین و شوروی را با دقت تمام مورد توجه قرار داده‌اند زیرا این مسئله در جریان جنك سرد تاثیر زیادی خواهد داشت .

دو راه

«کمونیست» مجله تئوریك چاپ شوروی درشماره اخیر خودمینویسد کمونیست چیزی نیست که بتوان آنرا با موشك‌و سر نیزه‌صادر کرد.

مجله ماهانه مزبور در موردادعای چینی ها که میگویند همزیستی مسالمت آمیز در حقیقت نشان‌دادن نرمش د رمقابل سرمایه داران‌است مینویسد بیش از دو راه در مقابل بشریت وجود ندارد ، جنك اتمی خانمانسوز و یا همزیستی مسالمت‌آمیز .

کمونیست مینویسدبرای پیروزی جهانی سوسیالیسم جنك بهیچوجه ضروری‌نیست‌صلح پایدارمحکمترین وثیقه پیشرفت و توسعه نهضت کارگری‌و نهضت های آزادی‌بخش ملی است .

پس از کمپ دیوید

روزنامه مردم ارگان حزب کمونیست چین درسرمقاله‌امروز خود مینویسد اختلاف‌نظر بین کشورهای کمونیستی درست پس‌از مذاکرات خروشچف‌و آیزنهاور در کمپ دیوید شروع شد این‌مذاکرات نقض آشکار اعلامیه مسکو که احزاب کمونیست‌جهان آنرا امضاء کرده بودند بشمار میرفت.

رادیو پکن متن سرمقاله روزنامه مردم رانیمه شب قرائت کرده وافزود این مقاله پاسخ به موریس ترزدبیر کل حزب کمونیست فرانسه است.

تاقبل‌از فرارسیدن نیمه شب‌رادیو پکن چندین بار شنوندگان خود را ازساعت قرائت‌سر مقاله‌روزنامه‌مردم آگاه کرد روزنامه مردم مینویسد چین هرگز موافق این نظر نیست که‌تنها سران بعضی دول میتوانند درباره صلح‌جهانی تصمیم بگیرند. روزنامه مردم درزمینه مناسبات بین کمونیستها مینویسد چین‌هرگز فرمان حزب دیگری راقبول نمیکند امابادقت خاصی اصول مارکسیسم-لنینیسم رااجرامیکند .

وزارت دفاع آمریکا با «سیا» اختلاف ندارد

واشنگتن - ۲۶ فوریه -یونایتد-پرس - وزارت دفاع امریکا امروز اعلام کرد که کار پرواز های تجسساتی برفراز خاك کوبا یك یا دو روز پیش از بحران ماه اکتبر کوبا از آژانس اطلاعاتی امریکا بنام « سیا » بفرماندهی استراتژیك هوائی (ساك) واگذاره شده بود. عکسی که ازیك موشك‌برد متوسط روسی در کوبا در ۱۴اکتبربرداشته شده بود نیز از کارهای یك هواپیمای وابسته بفرماندهی استراتژیك هوائی بود .

یك سخنگوی وزارت دفاع گفت هیچ وقت بین وزارت دفاع و سیا اختلاف وجود نداشته است .

از امشب در سینما های

رادیو سیتی

ادئون - سهیلا - آستارا (تجریش)

بیلیارد باز
THE HUSTLER
سینما سکوپ دوبله بفارسی
فیلمی دینامیک .....
بی پرده ..... سوزاننده
... منفجر کننده از «رابرت راسن»
پل نیومن پاپیر لوری جکی گلیسون جرج اسکات

بزودی :
قرعه کشی ماهانه !
هر سال : یک میلیون و پانصد هزار ریال جایزه
هر ماه : هزاران سکه طلا !
اینست مزیت داشتن دفترچه‌های : حساب سپرده اختیاری و حساب دیداری
بانک بیمه بازرگانان
آشنا
توجه داشته باشید ، هرچه بر میزان اندوخته شما در حساب سپرده اختیاری یا حساب دیداری بانک بیمه بازرگانان افزوده شود ، جایزه بیشتری نصیب شما خواهد شد.

نمایش اکسدوس باموفقیت درشش سینمای مولن روژ ادامه دارد

نظر باستقبالی که روز دوشنبه از نمایش فیلم اکسدوس بزبان انگلیسی شد امشب نیز استثنائا ساعت ۹ بعد از ظهر فیلم اکسدوس در سینمای مولن‌روژ بزبان انگلیسی نمایش داده میشود (بهای بلیط ۶۰- ۵۰- ۴۰ ریال)

زن و مرد در انتخابات آینده شرکت میکنند

بقیه از صفحه اول

ساعت نه و نیم اعضای هیات دولت در سالن حضور یافتند وروی اولین ردیف صندلیهای مقابل میکروفون جای گرفتند .

چند دقیقه بعدشاهنشاه واردتالار کاخ شدند و حضار بپا خاستند . دراین‌هنگام‌شاهنشاه جلسه کنفرانس را رسما افتتاح فرمودند ودر پشت میکروفون قرار گرفتند ونطق خود را باین شرح ایراد داشتند :

● بیانات شاهنشاه

با کمال خوشوقتی این کنفرانس اقتصادی را افتتاح مینمایم صحبت امروز ما قاعدتا بایداز اموراقتصادی شروع بشود . ولی لازم میدانم که قبل از اینکه باین موضوع بپردازیم اول صحبت ازیك اجتماع سالم‌بکنیم تا اینکه بیك اقتصاد سالم در یك اجتماع سالم برسیم . کوششهائی که در مدت سلطنت خودم برای ساختن یك اجتماع سا لمی انجام داده‌ام‌باید برای شما شرح بدهم تا اینکه بعد نتیجه گیری لازم را بکنیم .

دوره انحطاط ما متاسفانه درست در آخرین مرحله و آخرین دفعه آن موقعی شروع شد که دنیای غرب بخصوص اروپاوبعد امریکا باسرعت هرچه تمامتری مشغول پیشرفت و صنعتی شدن میبودند .

آن پیشرفت و وضع اقتصادی و سیاسی که ایجاد کرده بود وانحطاط ما و عقب افتادگی ما نتیجه اش آن بود که نفوذ و حیثیت حکومت‌مرکزی ایران کم شده بود یا حتی از بین رفته بود به طوری که خیلی از شما ها یادتان هست و در هر صورت اطلاع دارید قبل‌از زمامداری پدرمن نه فقط حکومت مرکزی در ایران دیگر نفوذی نداشت بلکه در خود شهر تهران در موقع تاریکی‌کسی با خیال راحت از منزل خودش‌خارج نمیشد و البته این وضع می بینید که مملکتی که اینطور امنیت از او سلب شده باشد دیگر فعالیت های اقتصادی و غیره‌اش بچه حدی‌تنزل میکند .

● در زمان پدر من

در زمان پدر من کارهائی که‌انجام گرفت او ل‌ایجاد امنیت بود . ملوك الطوایفی را از بین برد . نفوذ های وحشیانه و قرون وسطائی گردن ـ کشان محلی را از بین برد و آنها سالها طول کشید بامرارت با خون جگربافداکاری عده‌زیادی‌ازافرادیکه‌با جان‌ودل‌دراین‌راه‌قدم برمیداشتندبهر صورت دوره زمامداری پدر من که بخصوص باید از سال ۱۳۰٤ حساب بکنیم ازبین‌بردن‌مظاهر نفوذنامشروع خارجی و داخلی در این مملکت بود. یعنی ایجادامنیت ، متشکل ساختن لباس‌مردم، ازبین‌بردن نفوذ خان‌ها، ایجاد حکومت قانون و دادگستری ، تاسیس مدارس ، بیمارستان ها و خیلی‌اقدامات‌دیگر که‌برای‌شمردن‌آنها شاید ساعتها وقت لازم باشد .

● عدالت اجتماعی

ولی چیزی که فرصت نشده بود که بآن رسیدگی کامل بشود موضوع پیشرفت اجتماع ایران مطابق ملل پیشرفته دنیا ، یعنی برقراری عدالت اجتماعی ، آنطوریکه ما امروز آنرا می فهمیم .

البته آن روز اینکار وسعت امروز را پیدا نکرده بود ولی معهذا درآن زمان فرصت اینکه نسبت برعایای آن موقع این مملکت فکری بشود فرصت پیش نیامده بود . جامعه شاید حاضر به هضم این مطلب نبود

وهمچنین چون‌مملکت آنموقع کارگر اصولا نداشت .کارگر متخصص که بطریق اولی اصلا وجود نداشت . اصلا مدارس ما مگر در سال چند نفر فارغ التحصیل داشتند مجموع فارغ التحصیلان این مملکت راشاید آنموقع میشد با انگشتان شمرد . تحصیلات عالیه وجود نداشت پس آن زمان نمیشد که برای جمعیت رعیت آنموقع مملکت وکارگر مملکت تضمینات کافی برای مقام اجتماعی آنها داد .

● موقعی که جنك شد

موقعی که جنك بین المللی دوم پیش آمد وایران مثل دفعه اول مثل جنك‌بین المللی اول باکمال حسن‌نیت باصطلاح بیطرفی خود را اعلام کرده بود واین سیاست قویا از طرف ماواز طرف پدر من تعقیب ودنبال میشددیدیم ناگهان منافع عالیه متحدین آنروز اینطور ایجاب کرد که یك راه به نسبه امن دور ازمنطقه جنك باید پیدا کرد که مقاصد نظامی خودشان را آنروز بافراغ بال انجام دهند.این‌راه که هم‌بدریا از طرفی وصل باشد و هم بخاکی که منظور کمك بود بهترین راه راه ایران تشخیص داده شد و متاسفانه مملکت ما بطور غافل‌گیرانه ساعت ٤ صبح یکمرتبه مورد تجاوز قرار گرفت وبمباران شد وبالاخره اشغال شد .

● بخاطر وطنش

پدر من روی اصل وطن پرستی و اینکه عمر خودش را جان خودش‌راو سلطنت خودش را اگر میخواست برای خاطر مملکتش بود برای اینکه خرابیها واشکالات ناشی از یك‌مقاومت مایوسانه را از بین ببرد محدود بکند فکر کرد که این خاك ایران‌داکه اینقدر دوست میداشت ترك بکند که مبادا وجود او باعث اشکالات بیشتری بشود .

● رسیدن بسلطنت

درآن روز بعنوان ولیعهد وبرای ادامه دادن سلطنت موروثی بمقام سلطنت رسیدم وخاطرم هست که از همین منزلی که الان‌هم در آنجازندگی میکنم تا رسیدن بمجلس برای ادای سوگند شاید قریب یکساعت طی‌این مسافت طول کشید .برای اینکه‌مردم پایتخت چنان احساساتی ابرازمیکردند که فکر میکنم که این احساسات‌فقط نسبت به ولیعهدی که ظاهرا محبوب آنها بود فقط نبود بلکه عکس العمل احساسات وطن پرستانه‌ای بودکه خواستند در انموقع که مملکت و شاید در همانروزی که پایتخت‌مملکت بوسیله قوای خارجی اشغال میشد نسبت بشاه خودشان نشان بدهندواین احساسات‌رایك احساسات وطن‌پرستانه دنیا تلقی میکند ..

مشکلات مملکتی

ضمن اشکالات مملکتی‌ضمن اینکه هر روزی از هر نقطه‌ای یك خبرهای بدی میرسید باز فلان کس بفکرگردن کشی افتاده ،باز خان خانی شروع شده است ،بازیك عده‌ای نفنگ‌چی جمع میکنند ،باز عده‌ای یك کسانی‌را غارت میکنند ،باز یك عده‌ای درمحل خودشان حکومت شخصی برقرار کرده‌اند ،دادگاههای شخصی برقرار کرده‌اند از یك طرف ،از طرف‌دیگر هر سیاست خارجی برای خودش‌ستون پنجم درست میکرد .

● ترقی سرسام‌آور قیمتها

از طرف دیگر می‌دیدیم که‌قیمت‌ها بطور سرسام آوری بالا میرفت‌والبته قدرت خرید مردم بطور مصنوعی در بعضی نقاط بالا رفته بود ولی بطور کلی در همه جای دیگر پائین رفته بود .

● زمستان های سرد

آنموقع زمستان‌های تهران مثل حالا گرم نبود بلکه سرد بود. چندین دفعه در سال برف می‌آمد .شبهای یخبندان زیاد بود ومن ناظر بودم‌که یك عده‌ای‌در کوچه‌های تهران درآنموقع شاید ازسرما گوشه خیابان یخ‌میزدند وبعضی‌ها حقیقتا از گرسنگی بیمار میشدند بلکه تلف میشدند ودر عین حال در آنموقع‌در زمان جنك روی اصل همان وضعیت فوق‌العاده جنك یك عده‌ای به عکس بسرعت‌داشتند ثروت‌های عجیبی میاندوختند و بقول معروف یك‌عده‌از زور گرسنگی‌می‌مردند وشایدعده‌ای‌از زورپرخوری‌میترکیدند.

● تحول از بالا

درسال ۱۳۲۱ برای بار اول‌شانزده هفده نفر باصطلاح از وکلای آن روزو بعضی از وزرا رادر منزل خودم جمع کردم وبه‌آنها گفتم که وضعیت‌این است واگر ما تحولی از بالا شروع نکنیم مسلما دچار یك انقلابی ازپائین خواهیم بود پس تحول از بالا راهمیشه میشود کنترل کرد هدایت کرد ومهار کرد در صورتیکه انقلاب از پائین اگر هم نتایج خوبی هم داشته‌باشد برای اینکه متاسفانه دیدیم ودرتاریخ خوانده‌ایم وشاید خودمان هم دیده‌ایم که چون انقلابات از هدف اولیه‌خود منحرف میشود وبدترین نتایج رامیدهد اضافه بر اینکه باصطلاح معروف ترو خشك باهم میسوزند .بیائیددر مطامع خودتان یك حدی قائل باشید وبیك منافع مشروع ،زیاد هم باشد ولی مشروع ، قانع باشید ولی یك حداقل زندگی را برای همه تامین بکنید .

● پنج اصل معروف

کمی بعد از آن ۵اصل معروف آن زمان را عنوان کردم وآن پنج اصل این بود که غذا ،مسکن ،بهداشت، فرهنك وکار برای همه .کار برای اینکه کسانیکه کار داشته باشند اینقدر درآمد وحقوق داشته باشندکه بتوانند مسکن برای خودشان تهیه بکنند یا اجاره‌خانه عادلانه‌ای‌بپردازند. بتوانند غذا تهیه بکنند والبته فکر میکنم موقعی بودکه فرهنك یعنی تحصیلات ابتدائی‌مجانی وهمگانی‌باشد. وهمچنین بهداشت یعنی اگر کسی اتفاقا قدرت پرداخت‌خرج معالجه‌خودش را نداشت در مملکت وسائل کافی بحد کافی باشد که‌اورا درمریضخانه‌ها معالجه بکنند یعنی از ترس بی‌توجهی در گوشه کوچه‌ای نیفتد ونمیرد .

این را مادر صحبت عدالت اجتماعی مان کردیم آنموقع وهمانطوریکه‌برای شما تعریف کردم‌این نظرات‌رادر۱۳۲۱ من شروع کردم بعنوان کردن آنها ولی همیشه یك اشکالات زیادی در سر راه من بودکه مانع دسیدن ما بتامین این وضع اجتماعی سالم در مملکت میشد.

● اشکالاتی وجود داشت

این اشکالات چی بود شروع‌بکنیم اصلا از اشکالاتی‌که در جامعه ماوجود داشت .میخواهیم به‌بینیم که رژیم‌ما چی بود واشکالات کارش چی بود؟ رژیم‌ما ظاهرا رژیم مشروطه بود ، قانون اساسی داشتیم . علاوه براینکه درچه شرایطی قانون اساسی مانوشته شده بود وعلیرغم چه کسانی نوشته شده بود ولی در هر صورت قانونی اساسی بود وقانون اساسی ماصحبت

بقیه در صفحه ۱۳ ستون اول

انگلیس بخاك یمن تجاوز کرد

صنعا ـ ۲۷ فوریه ـ خبرگزاری فرانسه ـ خبرگزاری خاور میانه اعلام کرد هواپیماهای انگلیسی‌دهکده حریب واقع‌در مرزیمن و شیخ‌نشین بیهان رابمباران کردند .

خبرگزاری خاور میانه اظهارات مارشال سلال را نقل کرد که خاطر نشان نموده است عوامل خرابکاری که از عربستان سعودی آمده بودند در دهکده حریب جایگزین‌شده‌بودندو هواپیماهای انگلیسی برای‌کمك‌بآنها دهکده حریب را بمباران کردند .

خبرگزاری خاور میانه تائید نمود که م ارشال سلال رئیس جمهوری‌یمن تلگرام‌اعتراض‌آمیزی‌دراین‌زمینه‌برای اوتانت دبیر کل سازمان ملل متحد ارسال داشته است .

سلوین‌لوید وزیرخارجه سابق انگلیس طی مقاله‌ای که برای روزنامه ساتردی‌ایونینك‌پست نوشته اعلام کرد :

نفوذ امریکا در ایران برضد انگلیس بکار رفت

نیویورك ـ ۲۷ فوریه ـ رویتر ـ سلوین‌لوید وزیر خارجه سابق انگلیس امروز گفت انگلستان‌باید توسعه روابط خودرا با ممالك مشترك‌المنافع بعنوان نیروی چند جانبه برای صلح و ثبات و آزادی فردی حفظ کند .

● انتقاد کرد

لوید اعلام کرد که بعضی از آمریکائیها باعث تقلیل‌نفوذانگلیس شده‌اند لوید از دین‌آچسن وزیر خارجه سابق آمریکا که درباره نقش جهانی انگلیس اظهار نظر کرده بود انتقاد کرد و گفت من این نظر آچسن را که ممالك مشترك‌المنافع نیروئی ندارد و عملا بیهوده است بشدت رد میکنم . البته ممالك مشترك المنافع یك اتحاد نظامی نیست و هرگز هم چنین قصدی‌در میان‌نبوده‌است .

● علیه انگلیس

آمریکائیهاهر چه‌میخواهند بگویند و هر قصدی داشته باشند این مسلم است که‌در ایران ، مصر ، خاور میانه ، در آفریقا و آسیا و البته در بعضی مسائل مطرح شده در سازمان ملل متحدنفوذامریکا علیه انگلیس بکار رفته است.

سلوین لوید نوشته است که اگر چه‌انگلستان نیروی نظامی آمریکا را تشخیص داده وتعهدات سنگینی در مسائل جهانی بعهده گرفته است اما این نیروی نظامی انگلیس، بدون پشتیبانی آمریکا است که بهر حال موازنه‌ای در خلیج فارس و عربستان جنوبی برقرار نموده است . این نیروی نظامی انگلیس‌است که در سنگاپور و در منطقه‌ای که‌امیدوارم‌فدراسیون مالایزی در آن تشکیل شود ثبات ایجاد نموده است .

از امشب فقط در

سینما رزیتا

وقتیکه خون میجوشد !

با شرکت :

جینالولوبریجیدا ـ فرانك سیناترا

چون از روز شنبه آینده سئانس ۸ بعد از ظهر این سینما اختصاص به‌نمایش فیلمهای انگلیسی دارد .

شروع سئانسهای برنامه‌های فارسی از روز شنبه۲ـ٦و٤ بعد از ظهر می‌باشد .

سینما رزیتا ـ یوسف آباد ـ خیابان محمد رضاشاه ـ تلفن ٦۲۰۱۳۸

کمیته حراج فروشگاه فردوسی

بدینوسیله بقیه‌شماره‌های فیش برندگان‌روز یکشنبه پنجم اسفند ماه۱۳٤۱راباطلاع میرساند . خواهشمند است‌پس از مشاهده‌شمارهٔ فیش خوددراین لیست برای دریافت‌هدایای خود از ساعت ۳ تا ٤ بعد ازظهر به اداره تدارکات فروشگاه فردوسی (ازدرکوچه بانك) مراجعه فرمائید .

شماره فیش	شرح‌جایزه	اهداءکنندگان جایزه
۷۵	ساك هوائی	فروشگاه فردوسی
۲۳	تافت تورنامرئی موی سر	فروشگاه فردوسی
۲۲	جوراب مردانه	برادران قندچی
۵۱	شامپوگلمو بازرده تخم‌مرغ‌وکراوات	فروشگاه فردوسی
٦۹	لاك کیوتکس وچرم	فروشگاه فردوسی
۵۷		فروشگاه فردوسی
۹۳	روغن زیتون خالص	فروشگاه فردوسی
۱۲۳		فروشگاه فردوسی
۲۱٤	شلوار کابوئی پسرانه	فروشگاه فردوسی
۳	زیرپوش مردانه وزنانه	فروشگاه فردوسی
۷۹	بالش پرقو	فروشگاه فردوسی
۱۵۵	پیراهن مردانه اتوماژیك	شرکت میلیون
۲۲۸	پیراهن مردانه اتوماژیك	فروشگاه فردوسی
٤۱۹	جوراب مردانه	فروشگاه فردوسی
۵۷۳	نمك صدف وادویه صدف	فروشگاه فردوسی
۹۱۵	کیفزنانه	شرکت کیف
۱۳۱٤	شامپوی موی سر	
٦٦	لوازم آرایش ماکس‌فاکتور	شرکت انکو
۱۵۰	لاك صدفی	نجات ضرابی مقدم
۱٦۱	لاك کیوتکس وبیگودی	فروشگاه فردوسی
٤٦	پیراهن اتوماژیك	فروشگاه فردوسی
۸۳	پیراهن اتوماژیك	فروشگاه فردوسی
۱۰٤	پیراهن اتوماژیك	فروشگاه فردوسی
٦۸	شکلات	شرکت‌سهامی ساوه
۲۵		برادران قندچی
۱۳۵		بنگاه خیره دارویخش
۲۱۷	لباس نوزاد	مغازه نی‌نی
٦	پودر صدف	استارلایت
۷۳	لاك کیوتکس وبیگودی	فروشگاه فردوسی
۱۱٤	لباس بچگانه	فروشگاه فردوسی
٤۷	پیراهن اتوماژیك	فروشگاه فردوسی
۲۳	پیراهن اتوماژیك	فروشگاه فردوسی
۱۲۱	ساك دستی	فروشگاه فردوسی
٤۰۳	کراوات طوری	فروشگاه فردوسی
۳۷۹	تافت تورنامرئی موی سر	فروشگاه فردوسی
۲٤۵	شامپو گلمو بازرده‌تخم مرغ‌وکراوات	فروشگاه فردوسی
۲٦_۹٤۹٦۳	پیشبند و شامپو گلف و کراوات	فروشگاه فردوسی
۲۰_۹٤۹٦۳	تافت تور نامرئی موی سر	فروشگاه فردوسی
۱۷_۹٤۹٦۳	کرم نیوا کراوات وزیرپوش	فروشگاه فردوسی
۱۰_۹٤۹٦۳	کت و دامن دخترانه	خانم تبریزیان
۷_۹٤۹٦۳	لباس بچگانه	فروشگاه فردوسی
۵۰_۹٤٦٦۰	پیشبند زنانه	فروشگاه فردوسی
۳۹_۹٤٦٦۰	کیف زنانه	فروشگاه فردوسی
۱۰٤	پوشاك نوزادولاك‌کیوتکس‌وبیگودی	فروشگاه تبریزیان
۱٤	تافت تور نامرئی موی سر	فروشگاه فردوسی
۵	پیشبند زنانه	فروشگاه فردوسی
۲۱٤	شامپوی گلف و کراوات از	تولید دارو
	شوارتسکف آلمان	فروشگاه فردوسی
۱۷	زیرپوش مردانه دوفرر	
۷	کت و دامن دخترانه	فروشگاه فردوسی
۳۰۱	برس سرو بیگودی	فروشگاه فردوسی
۵۱۲	چراغ خوراك پزی	آقای مراد شادپور
۱٤	ژاکت زنانه	فروشگاه فردوسی
٦	کرم نیوا خدمتگزارپوستهای‌لطیف	شرکت ریسندگی‌وبافندگی‌کرج
	و کراوات	
۳۰۰	ژاکت زنانه	فروشگاه فردوسی
۱۱	شامپوی گیاه گلف و کراوات	فروشگاه فردوسی
۵	لباس بچگانه	فروشگاه فردوسی
۱۵۱	پوشاك نوزاد و حوله دستی	فروشگاه فردوسی
٦۱	کرم نیوا و کراوات	فروشگاه فردوسی
۷	شامپوی گلف و کراوات	فروشگاه فردوسی
٦۰۱	ظروف پایرکس و مشمع	فروشگاه فردوسی
٤۱	تافت تور نامرئی موی سر	فروشگاه فردوسی
٤۷	کیف‌زنانه پلاستیکی	فروشگاه فردوسی
٤۰۳	ژاکت زنانه الیزابت	فروشگاه فردوسی
۳٦٤	ظروف پایرکس و مشمع	فروشگاه فردوسی
۱۳	بالش پرقو	فروشگاه فردوسی
۷۰۰	روغن زیتون برتولی	شرکت تهرانگاز
۱۰۰	۲ عدد صندلی پلاستیکی	فروشگاه فردوسی
۱۰	شامپو گلمو و کراوات وگل‌سرخ	فروشگاه فردوسی
۳۷۰	۳عدد کراوات	آقای جمشید قیام
٦۰۵	لباس بچگانه	فروشگاه فردوسی
۱۳۵	۲جلد رویاعیات خیام	شرکت سهامی تحریر ایران
۳۳۳	لباس بچگانه کیوتکس	فروشگاه فردوسی
۱۵۷	زیرپوش دوفرر	فروشگاه فردوسی
۲۸۲	حوله کنار دریا	فروشگاه فردوسی
۷۲	نمك و ادویه صدف	محصولات غذائی صدف
۳۲	چمدان انگلیسی	سید جواد بهپورنیا
۱۲	شلوار پسرانه کابوئی	آقای پیغاله
۳۸_۹٤۹۳۸	کیف زنانه	فروشگاه فردوسی
٤۲_٦٤۰۲۵	پوشاك نوزاد	فروشگاه فردوسی
٤٤_۸٤۸۱٤	گل سرخ	آقای مهدیان
۳۹_۸٤۸۱٤	بلوز زنانه	شرکت ریسندگی بافندگی کرج
۱۵_۹٤٦۸٤	کیف زنانه	فروشگاه فردوسی
۳۳_٦٤۰۲۵	پیراهن اتوماژیك	

شماره فیش	شرح جایزه	اهداء کنندگان جایزه
۲٦_۹٤۹۳۸	سینه بند	آقای اشتری
۱٦_۸٤۸۱٤	سینه بند	فروشگاه فردوسی
٤۰_۸٤۸۱٦	کیف زنانه	فروشگاه فردوسی
۵_۹٤۹۳۸	رباعیات حکیم عمر خیام	فروشگاه فردوسی
۳۸_۹٤۵۷۰	رباعیات حکیم عمر خیام	فروشگاه فردوسی
۲٤_۹٤٦۵۳	روژ لب رولون	فروشگاه فردوسی
۲۵_۹٤۵٤۲	پیراهن اتوماژیك	فروشگاه فردوسی
۱٤_۹٤٦۵۳	سینه بند	فروشگاه فردوسی
۲۲_۹٤٦۵۲	پیراهن اتوماژیك	فروشگاه فردوسی
۹_۹٤۹۵۲	پودر ماکس فاکتور	شرکت آنکو
٦_۹٤۹۵۲	سینه بند	فروشگاه فردوسی
٤٤_۹٤۵٤۱	سینه بند	فروشگاه فردوسی
٤۳_۹٤٦۵۳	سینه بند	فروشگاه فردوسی
۳۱_۹٤٦۵۲	شامپوی موی سر	فروشگاه فردوسی
٤٤_۹٤۸۰۵	گل سرخ	بهپورنیا
۳۸_۹٤۸۰۵	ساك دستی	فروشگاه فردوسی
۳۸_٦۲۰۰۷	ساك دستی	فروشگاه فردوسی
۳۱_٦۲۰۰۷	کیف دستی	فروشگاه فردوسی
۱۱_٦۲۰۹۱	سینه بند	فروشگاه فردوسی
۷_٦۲۰۰۷	سینه بند	فروشگاه فردوسی
٤٤_۳۱۷۱۱	شامپو گلف و کراوات	فروشگاه فردوسی
۳۷_۳۱۷۱۱	لاك کیوتکس و بیگودی	فروشگاه فردوسی
۳٦_۹٤٦۸۱	کرم نیوا و کراوات	فروشگاه فردوسی
۲۸_۲۲۲۸۵	شامپو گلمو و کراوات	فروشگاه فردوسی
۵۸	لاك صدفی لورا محصول‌فرانسه	نجات ضرابی مقدم
۱۲۲	لوازم آرایش رولون	فروشگاه فردوسی
۱۹۱	محصولات غذائی صدف	فروشگاه فردوسی
۲۵۰	بلوز زری	فروشگاه فردوسی
۲۸۹	زیرپوش نوزاد	فروشگاه فردوسی
۵۸۹	زیرپوش مردانه دوفرر	کشبافی مهدی و هادی رضائی
٦۰۱	تافت تور نامرئی سر	فروشگاه فردوسی
۲۰۱	شامپو گلف و کراوات	فروشگاه فردوسی
٤۸۳	کرم‌نیوا و کراوات	فروشگاه فردوسی
۳۷۹	شامپو گلمو و کراوات	فروشگاه فردوسی
۳۵	لاك کیوتکس و بیگودی	فروشگاه فردوسی
۷٤	شلوار پسرانه	منصور ساموخیان
۱۲٦	شلوار پسرانه	فروشگاه فردوسی
۲۵۵	پیشبند زنانه	فروشگاه فردوسی
۵۰۱	پیشبند زنانه	خانم کرمانچی
۱۵۳	پیشبند زنانه	فروشگاه فردوسی
۳٤۹	شلوار پسرانه	فروشگاه فردوسی
۵۷۰	روغن زیتون برتولی	شرکت تهران گاز
۱۱۰۵	روغن زیتون برتولی	فروشگاه فردوسی
۱۹۵	مالت دارویخش	بنگاه خیریه دارویخش
۳۸٤	مالت دارویخش	فروشگاه فردوسی
۵۱۰	حوله دستی	فروشگاه فردوسی
٦۲۹	پیراهن اتوماژیك	شرکت سهامی میلیون
٤۸۹	پیراهن اتوماژیك	فروشگاه فردوسی
۵٦۱	پیراهن اتوماژیك	فروشگاه فردوسی
۱۷۸	پیراهن اتوماژیك	فروشگاه فردوسی
۲۹۱	پیراهن اتوماژیك	فروشگاه فردوسی
۳۹۵	ظروف پایرکس و مشمع رومیزی	فروشگاه فردوسی
٤۰۱	کیف زنانه	فروشگاه فردوسی
٤۱_۹۱٦۰۵	کراوات	فروشگاه فردوسی
۳۹_۹۱٦۰۵	جوراب مردانه	فروشگاه فردوسی
۱_۱۹٤۵٦۹	لاك کیوتکس وبیگودی	فروشگاه فردوسی
٤۸_۹٤۷٦۵	تافت تورنامرئی موی‌سر	فروشگاه فردوسی
۳۰_۹۱٦۰۵	کرم‌نیوا و کراوات	فروشگاه فردوسی
۲_۹۱٦۰۵	شامپو گلف و کراوات	فروشگاه فردوسی
۵۰_۹۱۷٤۸	شامپو گلف و کراوات	برق لامع
۳۸_۵۳٦۰۵	حوله کنار دریا	نجات ضرابی مقدم
٤۱_۹٤۷٦۳	ماتیك لولا محصول فرانسه	فروشگاه فردوسی
٤۳_۹۱۷٤۸	پیراهن اتوماژیك	فروشگاه فردوسی
۲۸_۹۱۷٤۸	پیراهن اتوماژیك	فروشگاه فردوسی
۱٤_۹٤۷۵٤	شکلات‌اشتوکین	فروشگاه فردوسی
۲ ۸_۲۲۳۲۸	رباعیات حکیم عمرخیام	شرکت سهامی تحریر ایران
٤_۹٤۷۵۳	پیراهن نوزاد	خانم اردلان دخت فرزین
۱۸_۲۲۳۲۸	ژا کت زنانه الیزابت	شرکت ریسندگی بافندگی کرج
۹_۲۲۳۲۸	روژلب ولوازم آرایش رولون	فروشگاه فردوسی
۷_۲۲۳۲۸	پیراهن اتوماژیك	فروشگاه فردوسی
۵۰_۹٤۷۷۷	کت چرمی زنانه	شرکت پادولی ایران
٤۷_۹٤۷۷۷	جورا ب‌مردانه	فروشگاه فردوسی
۳٦_۹۳٤٦٦	ساك دستی	فروشگاه فردوسی
۳۵_۹۳٤٦٦	بالش پر فو	فروشگاه فردوسی
۱٤_۹٤۷۵۲	کراوات طوری	فروشگاه فردوسی
۳٦_۹٤۷۷۷	زیرپوش نوزاد ومردانه	فروشگاه فردوسی
۲۲_۹۳٤٦٦	نمك ادویه صدف	محصولات غذائی صدف
۳۹_۸۰۲۹۱	کباب پز برقی دولوکس	کارخانه مظفری
۱٦_۹۳٤٦٦	کیف زنانه	فروشگاه فردوسی
۲٦_۹٤٦۵۰	لاك کیوتکس وبیگودی	فروشگاه فردوسی
۱۰_۹۳٤٦٦	شامپو گلمو و کراوات	فروشگاه فردوسی
۲٤_۹٤۷۵۲	شامپو گلف و کراوات	فروشگاه فردوسی
۲۱_۲۲٤۳۷	کرم‌نیوا و کراوات	فروشگاه فردوسی
٤۸_۹٤۷۵٦	تافت تورنامرئی موی سر	فروشگاه فردوسی
٤۹_۲۲٤٤۷	لوازم آرایش ماکس‌فاکتور	فروشگاه فردوسی

آگهی انتخابات هیئت رئیسه

انتخابات هیئت رئیسه اتحادیه بازرگانان و پیشه‌وران تهران که بشماره ۲٤۵ به ثبت رسیده به مناسبت انقضاء مدت هیئت رئیسه و کمیسیون ها جلسه هیئت مدیره اتحادیه فوق ساعت ٦ بعداز ظهر روز سه شنبه بیست‌و سوم بهمن ماه ٤۱ بریاست آقای حاج سید ذبیح‌الله ملکپور تشکیل و پس از اخذ آراء وفرائت نتایج انتخابات بشرح زیراعلام گردید :

۱ـ آقای حاج سید ذبیح‌الله ملکپور رئیس اتحادیه
۲ـ آقایان حاج حسین عاملی و ناظم فرهانی نواب رئیس
۳ـ آقایان حاج محمداحمد زاده وحسین هژیریان منشی
٤ـ آقای حسین سلامت خزانه دار آقایان سید حسین بنی هاشمی و حاج حسین انصاری بازرسان
۵ـ کمیسیون اقتصادی تحت نظر آقایان حاج محمد کورچیان و حاج حسن دستمالچیان و حاج فرج موحدی و حاج حسن دیانی
٦ـ کمیسیون‌خرید تحت نظر آقایان حاج محمد جواد خرازی وحاج حسین نیلی و حاج قاسم فیاض بخش و حاج مهدی لواف
۷ـ کمیسیون مالی تحت نظر آقایان حاج نقی نیلی و حاج آقا بزرك پرسچیان و حاج احمد آقائی و حاج محمود توسلی
۸ـ کمیسیون تبلیغات تحت نظر آقایان جواد فرهادی سید تقی وحاج اسمعیل نشاط و محمد قیصریه
۹ـ آقایان دکتر ضیاء الدین نقابت و حاج سید علی اصغر محسنی مشاورین قضائی .
۱۰ـ آقای سید حسن هاشمی دبیر اتحادیه
۱۱ـ آقای سید جلال الدین فرشچی مخبر اتحادیه .

رئیس اتحادیه بازرگانان وپیشه‌وران تهران ـ حاج سید ذبیح‌الله ملکپور

۳ـ اسرار کودتای عراق

از: منصور تاراجی فرستاده مخصوص اطلاعات به بغداد

مردی که تنها بود

عبدالکریم قاسم‌طی چهارسال ونیم حکومت برعراق زودتر ازچهار صبح به‌بستر نمیرفت . او درتمام ساعات شب بامراکز مختلف نظامی تماس داشت . قاسم بخوبی میدانست توطئه هائی برضد حکومت او صورت میگیرد اما آنچه ازآن کاملابی‌خبر بود کودتای اخیربود .

قاسم درروزهای آخر حکومت تک‌وتنها بودو هیچ نیروی موثری که‌دردفاع ازاو راسخ باشد وجود نداشت .

شب۱۹ بهمن ماه لحظه‌ای پس از شلیك توپ سحر ، قاسم برختخواب رفت. خورشید بغداد تازه بیدارشده بود .

ازپس‌طاق رفیع‌کسری که در۶۰ کیلومتری پایتخت عراق قرار دارداشعه خورشید مناره‌های مسجدالمستعصم‌بالله را «که هنوز برجای خود استوارند» زرین کرده بود .

شایع است قاسم قبل‌از آنکه بخواب برود فرمان بازنشسته کردن ۸۰افسری راکه‌در مخالفتشان با اوجای تردید باقی نمانده بود امضاءکرد.

بغداد کاملاروشن‌بود که‌دو هواپیمای بمب‌فکن ازپادگان حبانیه درپس هواپیمای دیگری که‌سروان مصطفی عبدالرزاق درآن نشسته‌بود بپرواز درآمدند . سروان مصطفی عبدالرزاق طبق‌قرار قبلی دستورداشت پس‌از پرواز ازپایگاه هوائی حبانیه پنج دقیقه بطرف موصل وکرکوك پرواز کند تاسایر افسران هوائی تصور کنند آنها دستور دارندمراکز شورشیان شمال را بمباران کنند . سه‌هواپیما پس‌از اجرای این‌فرمان مسیرخودرا تغییر داده راه بغداد را پیش‌گرفتند وپانزده دقیقه بعددر آسمان بغداد ظاهر گردیدند . آنها لحظه‌ای برای پیدا کردن وزارت دفاع که‌نزدیك خیابان «الرشید»و تقریبا وسط‌شهر بغداد‌قراردارد به‌گشت پرداختند. وزارت‌دفاع مشجرو نصف پارك‌شهر ماست .دوراندور آن‌نرده های آهنی داردوروی هر سنون بین‌دونرده قابی وجود داشت که عکس عبدالکریم قاسم‌در آن دیده میشد .

باپیدا کردن، هدف، لحظه موعود فرارسید . بمبها فرود آمدندو صدای مهیب آنها بغداد راتکان‌داد . سالهابود که‌برروی شهر بغداد بمبی فرود نیامده‌بودو گوش مردم هرگز باصدای بمب آشنائی نداشت. بمباران شهرآنهم درآغاز روز برای‌ساکنین اطراف وزارت دفاع سخت هراس‌انگیز بود . آیا جنك شده ؟

آیا عشایر به‌شهر بغداد حمله کردند ؟آیا خلبانی دست به دیوانگی زده ؟

اینها سئوالاتی بودکه‌در ذهن هرکس خطور میکرد . اما برای مسئولین امر سئوال دیگری هم مطرح بود : آیاکودتاشده ؟!

نیم‌ساعت تمام بمباران ادامه داشت ، دیگرهمه کس روی بام خانه‌خود رفته‌بود تااز نزدیك شاهد برخاستن دودوآتش ازکاخ وزارت دفاع باشد، چون شعاع عملیات هواپیما ها از محوطه وزارت دفاع تجاوز نمیکرد کم‌کم همه معتقد شدند که‌باید کودتا شده‌باشد .

تنها یکی‌از هواپیما هابسوی پادگان الرشید رفته وباپرتاب چند بمب هواپیماهای این پادگان راکه تامرکز شهر ۱۰ کیلو مترفاصله دارد ودر راه بغداد ـ مدائن قرار گرفته از کار انداخت .

دروفاداری پادگان الرشید به‌قاسم تردید نبود .

بموازات بمباران وزارت دفاع چندسرباز وافسر طبق‌قرار قبلی بسوی ایستگاه رادیو ابوغریب که‌در ۳۰ کیلو متری شهربغداد‌قرار دارد بحرکت آمدند . فرماندهی این دسته با سرهنك عارف‌بود .رادیو ابوغریب مدتها متروك بودو محافظ زیادی برای آن تعیین نشده‌بود .

باورود افسران به‌رادیو ابوغریب نخستین صدائی که‌از آن‌برخاست این‌بود :

عبدالکریم‌قاسم دیکتاتور عراق در زیرخرابه‌های وزارت دفاع کشته شد

موج فرستنده این‌رادیو درست‌روی موج فرستنده رادیو بغداد‌بود.

رادیوابوغریب به مسئولین رادیو بغداد دستور دادخاموش شودو آنهانیز اطاعت کردند .

درمحلات مخالفین قاسم ، پیج‌رادیو های مساجد تاآخرین حد پیچانده شدتاصدای رادیوابوغریب به‌گوش همگان برسد. در این موقع هنوز تلویزیون برنامه عادی خودرا پخش میکرد. مردم دسته دسته بسوی رادیو های خود هجوم میبردند تا شخصا مطمئن شوند این صدا ازرادیوی دیگری نیست .

امانمام طول موجهای عادی رادیو بغداد همان صدارا پخش‌میکرد.

فاضل مهداوی رئیس دادگاه خلق عراق باتفاق شیخ‌احمد طه آجودان قاسم بسوی خانه اوبراه افتادند . قاسم راسربازان محافظش قبلاازخواب بیدار کرده بودند و بارسیدن فاضل‌مهداوی وشیخ‌احمدطه هرسه بااتومبیل ضد گلوله اوبسوی وزارت دفاع حرکت کردند . دو جیپ که‌سرنشینان آن سربازان مسلسل بدست بودند در عقب اتومبیل قاسم می‌آمدند .

نخست‌وزیر عراق از خیابان فرعی وارد خیابان وسیع «سعدون»شددر حالیکه رادیو ترانزیستوری که‌قاسم بدست داشت خبر کشته شدن اورا پخش میکرد .

قاسم‌سعی‌داشت‌خودرا بمردم نشان دهد تازنده بودنش را ثابت کند . طرفدارانش نسبت باواباراز احساسات میکردند .

هنوز وزارت دفاع بمباران میشدکه اتومبیل حامل او وفاضل مهداوی وشیخ‌احمد طه وارد کاخ وزارت دفاع شد ...

از: اکسپرس چاپ پاریس

سرنوشت عراق

به نتیجه مذاکرات رژیم تازه وعشایر شمال بستگی دارد

صفحه ۵ ـ چهارشنبه ۱۸ اسفندماه

مجله اکسپرس چاپ پاریس در آخرین شماره خود که بتهران‌رسیده گزارشی درباره اسرار کودتای‌اخیر عراق انتشار داده و نوشته است‌نقشه کودتا درآخرین‌روزهای ماه دسامبر ۱۹۶۲ با اطلاع نجیب الربیعی رئیس شورای حاکمیت عراق تهیه شده و بعضی کشورهای خارجی نیز در آن دست داشته‌اند. نجیب الربیعی روز ۱۵ ژوئیه ۱۹۵۸ یعنی یك روز پس از کودتای قاسم باین سمت‌برگزیده شدولی عملا دخالتی در اداره امور عراق نداشت .

روابط نجیب الربیعی در نوامبر ۱۹۶۲ باقاسم بهم خورد و درماه دسامبر بعنوان معالجه بغداد را ترك گفت ودر سویس اقامت گزید ، و پس‌از آن درماه ژانویه ۱۹۶۳ عازم لندن‌شد .

شرط کودتا

ظاهرا یکی از شرایط کودتا آن بوده‌است که‌دولت عراق از دعاوی خود نسبت به شیخ نشین کویت دست بردارد و دیگر اینکه عراق از نفت مناطقی که امتیاز آنها بوسیله دولت عراق لغوشده بود بهره‌برداری نکند ودرعوض شرکت نفت عراق میزان تولید نفت رادر آن کشور افزایش دهد.

ظاهرا نجیب‌الربیعی بامسئله صرف نظر کردن از دعاوی عراق نسبت به کویت موافقت کرده و درباره مسئله نفت گفته است که‌نمی‌تواند در این باره از طرف‌دولت آینده تضمین‌بدهد. مگرآنکه دوباره مذاکراتی بین‌عراق وشرکتهای نفتی شروع شود.

گزارشهای رسیده حاکی است که قبل از کودتای اخیرعده‌ای ازافسران عراقی که دوره آموزشی خودرا در شوروی و کشورهای **اروپای** شرقی تکمیل کرده بودند درنظر داشتند با پشتیبانی حزب کمونیست‌وعشایرشمال دست به‌کودتا بزنند .

مسائل داخلی

د رهرصورت اکنون رژیم‌جدید بر اوضاع مسلط شده است اما هنوز اوضاع عراق مبهم است ولی آنچه مسلم است این است که دولت جدید عراق در حال حاضر باتشکیل هرگونه محورو اتحادعربی یا فدراسیون خواه با سوریه خواه با کشور های دیگر عربی مخالف است و در درجه اول تمام هم خود را به حل مسائل مهم داخلی مصروف خواهد کرد . شك نیست که‌اکنون سرنوشت انقلاب ۱۴ رمضان به‌حل اختلافات دولت مرکزی باعشایر شمال بستگی دارد از طرف دیگر اگر مارشال عارف نتواند جلوفعالیت کمونیست ها را بگیرد نخواهد توانست آنطور که وعده داده است از لحاظ اقتصادی تغییری در اوضاع عراق بدهد .

از چند روز پیش دیگرفعالیتی از طرف حزب کمونیست عراق مشاهده نمی شود ، و با این‌که رهبران اصلی حزب‌در جریان‌حوادث اخیر یا کشته شده و یا دستگیر گردیده اند معذلك عده زیاددیگری توانسته اند خود را مخفی سازند. واگر اتحادی که در کودتای اخیر بین قبایل شمال و رژیم تازه‌بعنوان جنك مقدس بر ضد افراطیون چپ برای مبارزه با قاسم بوجود آمد درهم‌شکسته‌شودبار دیگرکمونیست های عراق فعالیت خودرا از سر خواهند گرفت حزب کمونیست عراق ظاهرا تا روشن شدن نتیجه مذاکراتی که اکنون میان دولت انقلابی و رهبران قبائل شمال آغاز شده است صبر خواهد کرد .

هفته گذشته دو تن از رهبران عشایر شمال برای گفتگو با وزیر اطلاعات جدید عراق که از طرف شورای انقلابی مامور مذاکرات صلح شد ماست وارد بغداد شدند ولی ظاهرا تنها راه موفقیت این مذاکرات آنست که عشایر شمال از ادعای خود دست بردارند و در غیر این صورت نمیتوان امیدوار بود که از این مذاکرات نتایج‌رضایت بخشی بدست آید .

توطئه برای قتل صدراعظم

اسرار فاش نشده ازجریان تاریخی دادگاه نورنبرگ

ترجمه: احمد عشقی

ـ۹۲ـ

داوطلبانه پرده از رازی که همه‌جهانیان ازآن اطلاع داشتند برگرفتند یعنی مشارکت خودرا در توطئه‌قتل صدراعظم اسبق اطریش اعتراف نمودند .

دادگاه محترم ، لوحه یادبودامروزه، مثل خیلی از چیز ها در همین نورنبرك تخریب شده است ولی ما توانستیم عکسی از آن‌را درکتابخانه ملی‌وین پیدا کنیم . میخواهم این عکس راکه آنموقع یعنی چهار سال پس ازکودتا برداشته شده بعنوان مدرك تقدیم حضور دادگاه کنم .حلقه گلی بگردن لوحه آویخته شده و علامت صلیب شکسته را که سمبل نازی ها بود بطور وضوح میتوان در میان تاج‌گل مشاهده نمود بطوریکه عکس نشان میدهد روی لوحه یادبود آن اقدام شریرانه خوانده میشود :

۱۵۴ نفر از مردان آلمانی و(استاندارت ۸۹ اس اس)این جادر ۲۵ ژوئیه ۱۹۳۴ بخاطر آلمان جان خودرا فدا کردند ـ ۷تن از آنان بدست جلادان کشته شدند .

باید اعتراف کنم که این لوحه و این عکس بنحو زائدالوصفی مورد توجه من قرار دارند . کلمات انتخاب شده برای حك شدن روی آن پلاکات مرمر که میتوانیم مطمئن باشیم بدقت هم انتخاب شده بودند بطور وضوح‌در نظر ما ثابت‌میکنند که فاعلین جرم شورشیان ناراضی اطریش نبودند بلکه اعضای یك گروه شبه نظامی بحساب می‌آمدند که بنفع آلمان فعالیت میکردند . ارائه مدرك دیگری ظاهرا ضروری بنظر نمیرسد ....

ناتمام

ـ آدمکشانی که (نویه‌رات)از آنها سخن بمیان آورده بود دروین دست‌به کودتازده بودند براثر تیر‌اندازی های آنها دکتر (انگلبرت ـ دولفوس) صدراعظم اطریش نیز بشدت مجروح گردید .وبالاخره هم درحالیکه قاتلین اوبر بالینش حضور داشتند و مانع سیگار کشیدن اوویا احضار پزشك و کشیش بربالینش میشدنددرد کشید و بمرگی تدریجی مرد .

درست درهمان لحظه ادولف‌هیتلر دریکی ازلژهای‌بنای فستیوال(بایروت) نشسته بودو نمایش (طلای‌راین) اثر (واگنر) را تماشا میکنود . او فقطیك گوشش‌بدهکار گفته‌های هنرپیشه ها بود. گوش دیگرش چیزهای دیگری می‌شنید . زیرا (یولیوس شاوب)و (ویلهلم بروکنر)آجودان‌هایش بدفعات سرپیش میبردند و آخرین اخبارررسیده ازاطریش رابه سمعش میرساندند .

آخرین خبرحاکی ازاین بود که نقشه (استاندارت ۸۹ اس‌اس)مواجه باشکست شده و موسولینی با عجله نیروهای خود رادر (برنر) تمرکزداده تاعلیه هیتلر ازاطریش حمایت کند .

(فریدلینداوگنر) که‌دربایروت‌ناظر این لحظات بود در دفتر خاطراتش نوشته :

«پس‌از خاتمه نمایش پیشوا خیلی مضطرب بنظر میرسید . بطوریکه انسان از دیدنش وحشت میکرد ».

با وجودیکه پس‌از شکست توطئه سانسور کردن حکومت اطریش خیلی گرفتاری داشت . با عجله به‌رستوران فستیوال رفت . باطرافیانش گفت :

«باید برای یکساعت هم شده بانجا بروم وگرنه‌مردم تصور خواهندکرد که دست‌من درکار بوده است »

سرهارتلی شاوکروس اعلام جرم کننده اصلی از طرف انگلیس یازده سال بعددر نورنبرك چنین گفت :

«باتوجه بمدارك غیرقابل انکارتقریبا تردیدی نیست که‌نقشه قتل (دولفوس) درحدود شش هفته قبل از وقوع دربرلن بتوسط هیتلر بررسی شده بود ».

الحاق اطریش بالمان ـ که در۱۹۳۸ بنحوی درخشان عملی شد ـ در ۱۹۳۴ نقش‌برآب گردیدنتیجتااولین‌تلاش‌های هیتلر برای اینکه قدرتش را به‌آن سوی مرزها نیز توسعه بدهد نقش‌بر آب گردید.

کوشش های‌او متکی به متدی‌بود که بعدها نیز پایه‌های سیاست‌خارجی اورا تشکیل داد هر چیزی که ۲۵ژوئیه ۱۹۳۴ دراطریش بوقوع پیوست بعدها بهمین شکل یابشکل دیگر بدفعات تکرار گردید .

جکسون اعلام‌جرم کننده امریکائی گورینك راتحت استنطاق قرار داد :

ـ من‌ازشما سئوال میکنم آیا این واقعیت ندارد که هیتلر بافتخار قاتلین دولفوس دستور نصب لوحه‌یادبودی داد، خودش هم به آنجا رفتو تاج‌گلی روی قبر هایشان گذاشت .همینطور است ؟میتوانید بمن با (آری)یا (نه) جواب بگوئید ؟

گورینك درحالیکه سعی میکرد با زرنگی از زیرباریاسخ شانه خالی‌کند گفت :

ـ نه ، من نمیتوانم با (آری) ویا با (نه) بشما جواب بگویم . یعنی‌می‌خواهم بگویم این جریان رابرای‌اولین بار همین جاست که‌میشنوم .

(سیدنی ـ س ـ آلدرمان) درداگاه نورنبرك گفت :

ـ حکومت آلمان داشتن هر گونه ارتباطی رابا کودتاو قتل دولفوس‌انکار کرد. حالا میخواهیم اوضاع چهارسال بعدیعنی ۲۵ ژوئیه ۱۹۳۸ را که طی آن اطریش به‌آلمان ملحق شدحلاجی کنیم. در ایندوران شخصیت های عالیرتبه آلمان برای قتل دکتردولفوس دیگر ابراز تاسف نمیکردند بلکه

گودیر

سازنده عالیترین لاستیك برای اتوبوس و کامیون

GOODYEAR

آگهی تاسیس شرکت

بمنظور تهیه ذغال و هیزم وفر آورده‌های جنگلی شرکتی بنام شرکت‌اتحاد باسرمایه سی هزار ریال که تمامی نقدا پرداخت شده از تاریخ اول اسفندماه ۱۳۴۱ بمدت نامحدود درشاه چشمه خط‌مخصوص تاسیس گردیده و بشماره ۳۰ دفتر شرکتهای‌ثبت نوشهر به‌ثبت‌رسیده است ومدیرشرکت آقای نصرت‌اله صادقی می‌باشد و حق‌امضاء درکلیه مراحل‌ومراجع قانونی ومالی‌شرکت را دارد .

رئیس ثبت نوشهر وچالوس ـ جناتی

آ ـ ۳۶۱۷۲

آگهی مناقصه شماره ۸۳

نیروی هوائی یازده قلم (۱۱) باطری های مورد نیاز خودرا از طریق مناقصه خریداری مینماید . داوطلبین میتوانند بامراجعه بدایره تدارکات ماتریل ستاد فرماندهی نیروی هوائی (خیابان آیزنهاور چهارراه بیمارستان) برك شرائط را برایگان دریافت و پیشنهادات خودرا تاساعت ۹۰۰ . صبح روز چهار شنبه ۱۵ر۱۲ر۴۱ بدفتر ستاد فرماندهی تحویل و رونوشت پیشنهادات نیز باید تا همانموقع باداره بازرسی مالی ارتش واقع در خیابان سوم اسفند تسلیم گردد . پیشنهادات واصله در ساعت ۱۰ صبح همانروز در حضور کمیسیون متشکله در ستاد فرماندهی نیرو باز و قرائت شده و نیروی هوائی در قبول یا رد یك یا کلیه پیشنهادات مختار است .

نیروی هوائی

آ ـ ۳۵۸۶۸

۱ ـ ۲

تجدید آگهی مناقصه شماره ۲۱

اداره اردنانس ارتش ۲۰۰ جام شیشه ۶ میلی متری طلقی مورد نیاز خودرا باندازه و مشخصات موجود در اداره‌از طریق مناقصه خریداری می‌نماید.

۱ـ فروشندگان می توانند همه روزه‌بدائره خدمات و اعتبارات اداره اردنانس جهت اخذ برك مشخصات و شرایط مناقصه مراجعه نموده سپس مبادرت به تنظیم و تسلیم پیشنهاد نمایند .

۲ـ پیشنهاد دهندگان بایستی پیشنهاد خودرا در پاکات سربسته ولاك ومهر شده تاآخر روزاداری ۱۸ر۱۲ر۴۱ تحویل دفتر اداره اردنانس و رونوشت آنرا به اداره بازرسی مالی ارتش واقع در خیابان سوم اسفند تحویل و رسید آنرا جوف پیشنهادواجد سپرده نمایند .

۳ـ پیشنهادات رسیده در ساعت ۹ صبح روز ۱۹ر۱۲ر۴۱ در حضور کمیسیون بازوقرائت خواهدشد

۴ـ اداره اردنانس ارتش دررد یا قبول یك یا کلیه پیشنهادات مجاز است .

آ ـ ۳۶۱۱۴۶ اداره اردنانس ارتش

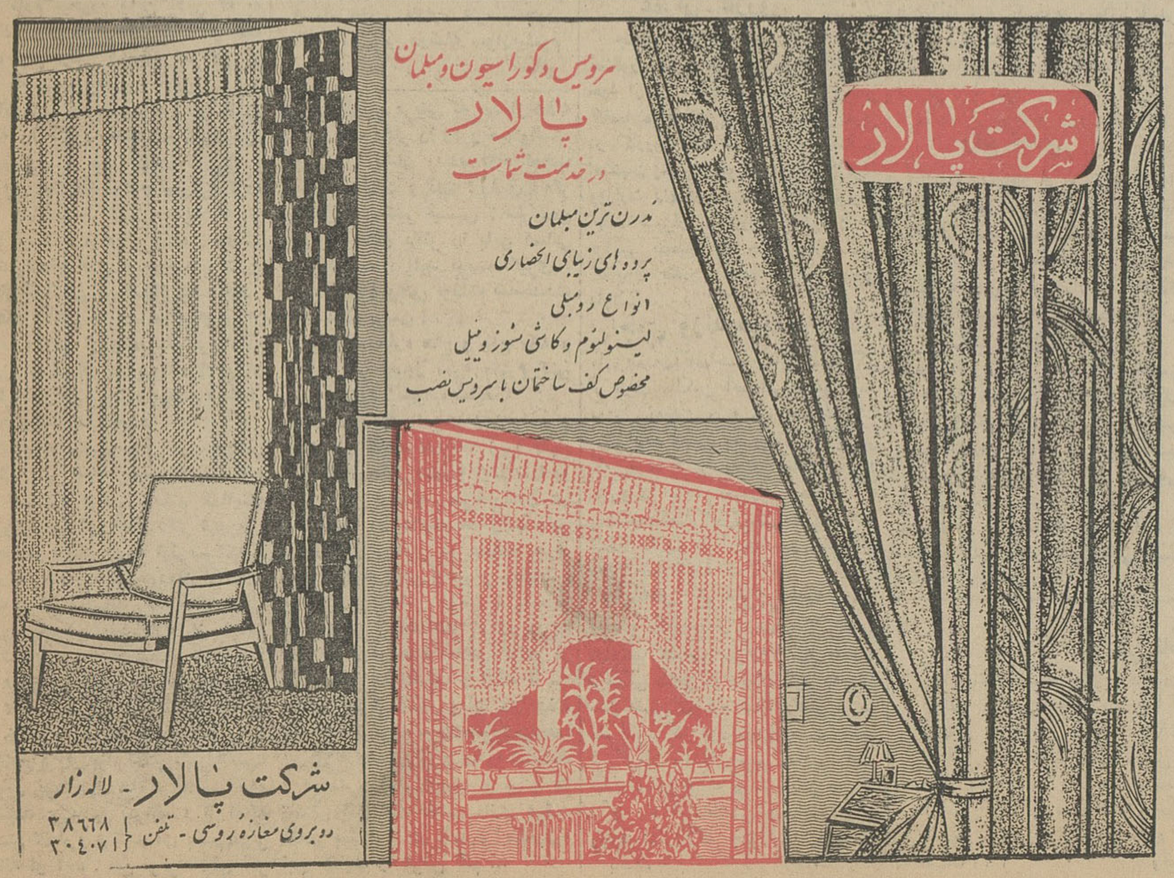

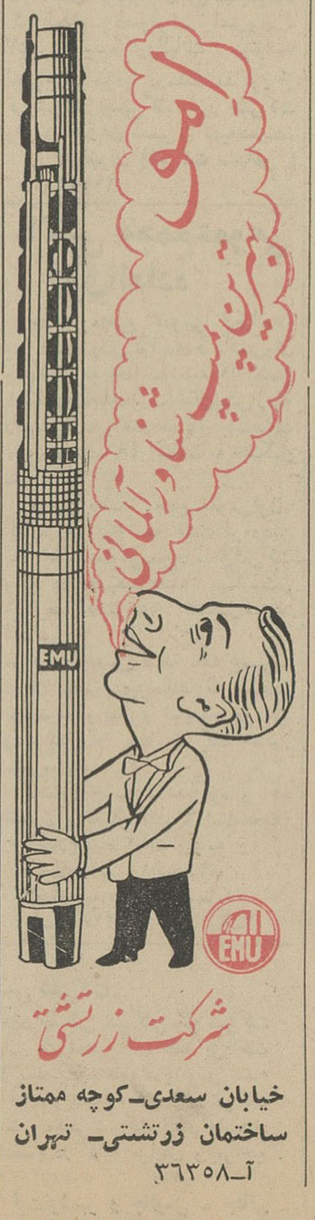

انتقاد

احمد احرار

داستان نوکروارباب

خدارحمت کند آقای «الف»راکه‌از رجال مجرب قدیمی و صاحب‌منصبان استخواندار وزارت مالیه‌بود. مرحوم آقای «الف» عقیده داشت خوش‌شانس ترین مردم آن کس‌است‌که نوکرچیز فهم هوشیاردارودبدشانس ترین‌مخلوق آنکه گریبانش گیرنوکر نفهم‌احمق پرت ازمرحله است . بله، آقای «الف» معتقدبود نوکرخوب نردبان‌ترقی‌است، اسباب آبروست ، فرشته ایست در لباس انسان که از عالم بالا به عالم سفلی نازل‌میشود تابنده‌ای ازبندگان مقرب خدارا بعرش برساند و بعکس آن نوکر بداست که آدم رااز عرش بفرش میاندازد .

آقای «الف» میگفت : من‌هرچه در عمرم ذلت کشیده‌ام ازدست نوکری بوده که‌ابتدای عمر، یعنی پیش‌از آنکه به‌چنین تجربه ذیقیمتی دست یافته باشم‌در رشت تصییم شد. آری ، اوایل خدمتم بودو شوقو شوری‌داشتم، جوان بودم وجویای نام که‌مرا رئیس مالیه دشت کردند . آنوقتها اینجور مقامات خیلی قیمت‌داشت ، یکنفررئیس اداره لولهنگش چندسطل‌آب میگرفت، کیاویا داشت ، اسم وعنوان داشت ، مثل‌حالانبود که برای رئیس اداره مستخدم اطاقش هم تره خرد نمیکند و بقال سرکوچه باعتبار این‌قبیل عناوین دوسیر پنیر به‌آدم نسیه‌نمیدهد . چه دردسر بدهم. ما شدیم رئیس اداره‌و بادئکو فنگی که لازمه مقام ریاست بود رفتیم برشتو خانه گرفتیم ویکنفر هم گماشتیم تاهم خانه‌را اداره کندو هم جواب مراجعات ومراجعین رابدهد. البته روزهای اول همه چیز بروفق مراد بود و بنده نیز از تمام شئونات و احترامات درخور مقام ریاست برخوردار. اما بسرور حس میکرد احترامات و تعارفات دارد جای‌خودش را بنگاهها و رفتار بدتر از فحش میسپارد و حال آنکه بنده هیزم‌تری به رشتیها نفروخته بودم ، درکار اداری هم از لحاظ جربزه و برش و تک وتا پای کمی از دیگران نداشتم. مدتی گذشت تا اینکه یکروز تصادفا بعلت این بز بیاری غیر منتظره پی بردم ، یعنی تصادف جورکردکه‌وقتی نوکرم داشت جواب یکی از مراجعین را میداد و اورا دست بسر میکرد . گفت وشنود آنها را شنیدم . ارباب رجوع پرسید : آقا تشریف دارند ؟ نوکر بنده درجواب سری تکان داد و گفت البته که تشریف دارند ، کجا داردکه برود ، کجا راهش میدهند ، کی حوصله دارد با چنین موجودی بجوشد ؟ ارباب رجوع ظاهرا باتمام این تفاصیل خوشحال شدکه لااقل میتواند مرا ببیند . این پا آن پا کرد وگفت : پس میتوانم ملاقاتشان‌کنم! اما نوکرم باز دوباره سری تکان داد وگفت : متاسفانه خیر ، برای اینکه مردك الان پای منقلش لمیده و حاضر نیست پشه‌ای کیفش را بهم بزند ! ارباب رجوع‌گفت : پس کی میتوانم خدمتشان برسم ، امروز ، فردا ، اداره یاخانه ؟... اما نوکر بی‌انصاف آب پاکی روی دستش ریخت وگفت: ای آقا ، ول معطلی ، وقتت‌رابیجهت تلف میکنی ، این آقا یا خمار است یا نشئه ، وقتی خمار است مثل‌سك نازی‌آباد پروپاچه میگیرد و بطرفش نمیشود رفت ، وقتی «نعشه» میشود حاضر نیست کسی با او حرف کار وزندگی بزند و عیشش را خراب‌کند. برادرجان برو ... برو فکر دیگری بکن ، ازین آقا آبی‌گرم نمیشود ، نه‌بو دارد نه خاصیت ! خلاصه چه دردسر بدهم که بنده تازه فهمیدم از کجا دارم میخورم واین بلائی که به قوزك پای من نازل شده از کجا آمده ولی وقتی فهمیدم که کار از کار گذشته بود ، زیرا اولا در آن شهر کسی نبود که آقای رئیس مالیه را آدمی مافنگی ، شیره ای، بی‌خاصیت و فاقد فایده دنیوی و اخروی چنانکه نوکرم معرفی کرده بود نشناسد . ثانیا مراتب بگوش مرکز رسیده و در پرونده خدمتم منعکس‌شده‌و حتی تصمیم به برکناری وکنار گذاشتن من اتخاذ شده بود . با همه تلاشی که بعد ها برای‌جبران مافات وتلافی آن وضعیت بخرج دادم هنوز آن اوراق در پرونده ام و آن خاطرات‌از من بیچاره بیگناه درخاطر مردم رشت باقی است .

امااینکه میگویم نوکر خوب‌چیزفهم سرش بشو تحفه بهشتی است آنرا هم بی‌دلیل عرض نمیکنم کمااینکه چنین‌گماشته ای آقای دکتر «عین»را که‌حالا از اطبای درجه اول سرشناس پردرآمد همین شهر خودمان است از ذلت به عزت رساند . بله ، آقای‌دکتر «عین» جوانی بود تازه از فرنگ برگشته و در آن محیط و آن ایامی که هیچ آدم عاقلی پیش طبیب جوان بی تجربه نمیرفت و اصلا قبیح بود که خانواده ای پای چنین دکتری را بخانه‌خود باز کند آقای دکتر «عین» مجبور بود روز ها در مطب خود بنشیند و مگس بپراند ، تا اینکه بختش گفت و فرشته ای باسم نوکر بخانه او آمد . این نوکر خوش فکر مهربان باولین مریض که بعد از هفته ها در خانه دکتر را زد و میخواست خودش را نشان بدهد نگاه تعجب آمیزی انداخت و گفت : رفیق ، مگر تو اهل این شهر نیستی ؟ مگر نمی دانی که آقای دکتر را باین آسانی نمیشود دید . باید نوبت بگیری . نمره‌بگیری ، وقتی نوبتت شدخدمت آقای دکتر برسی !

مریض بیچاره هاج و واج ماند و گفت : اگر امروز نمره بگیرم کی نوبتم میشود ؟ جواب شنید :

دو هفته دیگر ! چانه زدن واصرار کردن هم فایده نداشت زیرا بقول نوکر آقای دکتر «عین» ایشان تا دو هفته دیگر فرصت سرخاراندن هم نداشتند ، در حالیکه همانوقت دکتر بیچاره از بیکاری در محکمه چرت میزد !مرضاء دومی و سومی وچهارمی هم‌بنوبت همینطور جواب شنیدند و بالاخره دیری نگذشت که در تهران همه جا و در همه محافل گفتگو از آقای دکتر «عین» بود و اینکه ازبس سرش شلوغ است برای دو هفته وسه هفته بعدبه مرضاء نوبت‌میدهد!

حالاکه داستان نوکر ها را شنیدید و دیدید روابط ارباب و نوکر در زندگی آنها چه نقشی بازی میکند منتظر باشید تا در شماره آینده‌بقیه این حکایت را عرض کنم ...

گفتگوی تلفنی

۳۰۰۱۰

شماره تلفنی است که اهالی محترم تهران میتوانند وسیله آن مشکلات روز مره زندگی خودرا باما در میان بگذارند، مادرددلهاوگرفتاری های اهالی تهران رادرهمین ستون برای اطلاع مقامات مسئول درج میکنیم .

● مردم خوب میفهمند

من نمیدانم وزارت بهداری چه‌فکر میکند، مردم حالا دیگر میفهمند ، خیلی هم سرشان میشود مردم‌می‌دانند که‌داروخانه ها بدون دکتر فقط بایك شاگرد داروساز توی‌این شهر اداره میشود ، فقط کافی‌است دکتر داروسازجوازداروخانه بگیرد، مثلا همین داروخانه‌ایکه ایستگاه سرآسیاب خیابان آذربایجان‌وجود دارد . باصطلاح این داروخانه‌شبانه روزی هم‌هست ،ولی شب که‌مراجعه میکنی میبینی شاگرد داروساز در خواب است وهرچه‌در میزنی‌گوشش بدهکار نیست . بازهم من نمیدانم بالاخره کی‌وزارت بهداری میخواهد باین وضع سروصورتی بدهد ، والله مردم جانشان را ازسر داه نیاورده‌اند .

هوشنك ـ ب

● توضیح داده میشود

در دو شماره‌قبل روزنامه شخصی ازکارخانه سماورسازی واقع دراول خیابان فلاح شکایت کرده بود منکه صاحب این کارخانه هستم خودم پا بند مقررات هستم ورعایت حال‌مردم‌راهم‌میکنم، اینکه گفته بودند شب‌وروز کار میکنیم درست نیست کارگاه ما روزی ۸ ساعت بیشتر کار نمیکند اگر منهم بخواهم کارگران طبق قانون کار نمیکنند بنابراین دستور فرمائید این مطلب همانطور که گفته شد درهمین ستون توضیح داده شود.

خطیبی

● برای چهار وجب زمین نقشه میخواهند !

یك‌تکه زمین ۸۰ متری درامامزاده حسن به‌اقساط خریده‌ام که یك الونك برای‌بچه‌هایم بسازم‌شهرداری جواز ساختمان میخواهد صادرکند، خیال نکنید بهمین سادگی جواز میدهند ، کلی گرفتاری دارد ازمن ۸۰ تومان پول نقشه‌کشی میخواهند، باید بروم یك مهندس وکارشناس بیاورم چندوجب زمین را برای من نقشه کشی کنند ، مثل اینکه‌می‌خواهم هتل هیلتون بسازم که‌ازمن نقشه میخواهند ، تازه باید بروم مهندسی پیدا کنم که شهرداری بشناسدش !

حبیب‌عبدالباقی

● برق گران شده ؟

شرکت برق فیروز کیلووواتی‌یك ریال برقرا گران کرده علت را جویا شوید .

مشترك

● چه علتی دارد ؟

چه‌علتی دارد‌که در باجه‌های‌بلیط فروشی را بسمت جویهای آب گذاشته‌اند من نمیدانم چرا به‌این نکات کوچك توجه نمیشودهمین نکات کوچك برای مردم مشکلات بزرگی بوجود می‌آورد .

حکمی

● گرفتاری اتوبوس‌دوطبقه

تعداد اتوبوسهای خط ۱۵ درراه تجریش‌کم است ومنکه یك‌کارمند هستم دیر باداره میرسم چون اغلب اتوبوس دوطبقه سوارمیشوم مسافر

سئوال و جواب

درباره قوانین شتگانه مصوب تصویب ملی

در این ده وآن ده

آقای بهزاد فرهنگی مینویسد :

اگر مالکی در دهی ساکن است وخودش مطابق قانون نسق راپرداشته وزراعت کند میتواند سهم دیگرش رادر ده دیگر طبق ماده دیگر قانون اصلاحات ارضی بکشاورزان سی‌ساله اجاره دهد ؟

جواب :در مورد اول باید درزمین زارعی نباشد واگر باشد حق‌ریشه اورا باید خریداری کرد و در مورد دوم هم میتوان مطابق همین نظر عمل نمود ولی بهر صورت این دو زمین‌نباید ازحدنصاب معین شده در هر نقطه تجاوز کند .

کشاورزی باوسائل قدیمی و بدون رعیت

آقای جعفر نظریان مینویسد : این جانب از مالکین گروس هستم‌و قریب بیست سال است‌در دویست هکتار از اراضی مزروعی خود که‌مشتمل برآبی ودیمی است مستقیما بااصول قدیم طاقت فرسا بامور کشاورزی ودامداری اشتغال داشته و اخیرا مبلغی وام از بانك کشاورزی شهرستان بیجار بمنظور امورفنانی دریافت وبانظریه مامورین بانك مربوطه‌مصرف کرده‌ام آیا بااجرای قانون اصلاحات ارضی مزارع مذکور که فاقد زارع میباشد کماکان در تصرف اینجانب میماند یاخیر ـ ضمنا باداشتن اراضی فوق میتوانم از مفاد بند ج لایحه الحاقی مصوب ۲۷ دیماه سال جاری هیئت وزیران استفاده نمایم یا اینکه از مزایای آن بعنوان داشتن‌دویست هکتار اراضی مزروعی مندرجه باید محروم شوم

جواب : اراضی مزبور چون مکانیزه نیست اگر بیشتر از یك ده ششدانگی باشد ابتدا مشمول قسمت اول قانون میباشد زیرا طبق آن هرکس میتواند فقط یك ده ششدانگ داشته باشد .

اما اگر اراضی مزبور کمتر از یك‌ده ششدانگی باشد مقدار مجازی که شما میتوانید داشته باشید حد نصاب یا حداکثر مالکیت زراعی در هرمنطقه که بموجب قسمت الحاقی قانون معین شده معلوم خواهد کرد. البته اگر بیشتر باشد اضافه باید بسازمان اصلاحات ارضی واگذار شود زیرا تعداد زیادی خوش نشین بی زمین هستند که‌باید صاحب زمین‌شوند.

در هر حال در ۱۰۰ تا ۱۵۰ هکتار ازاین‌اراضی که برای شما باقی میماند میتوانید هرنوع زراعت اعم از مکانیزه و غیر مکانیزه راادامه‌دهید.

آیا مشمول حد نصاب هستم

آقای امیر مشفق از کرمانشاه مینویسد :

در مصاحبه تلویزیونی آقای وزیر کشاورزی فرمودند که تنها آنهائی که ممر اعاشه آنها از زمینی که بعنوان خرده مالکی در تصرف دارند باندازه حد نصاب تعیین شده میتوانند در زمین های خود مشغول کار باشنداما اینجانب که‌فردی آموزگار وحقوق ماهیانه‌ام ۴۹۷ تومان میباشد با شش نفر. عائله چگونه باید زندگی کنم زیرا دارای ۶۰ هکتار زمین مزروعی در کرمانشاه هستم که‌بادرآمدآن و حقوق ناچیز فعلی بخور و نمیر زندگی میکنم آیا امکان دارد که‌بمیزان حد نصاب معین شده زمین بینده داده شود البته با بازخرید حق‌ریشه از زارع تاخود وسیله کارگر کشاورزی یا مکانیزه کار کنم .و آیا من مشمول حد نصاب‌جدید هستم؟

جواب : شما میتوانید بموجب مقررات قانون اراضی خود را سی ساله اجاره بدهید و دچار این همه‌دردسر که میگوئید نشوید و شرکت تعاونی هم دریافت اجاره را از زارع برای شما تعهد میکند ولی‌بهر حال داشتن زمین در حدود حد نصاب وبدون رعیت یا داشتن کارگر کشاورزی عملی است .

در مورد سئوال دوم شما مشمول آن حد نصاب نیستید یعنی اراضی شماکمتر از حد نصاب تعیین شده است .

بازار مشترك

ترجمه: دکترهوشنك‌نهاوندی

موضوع بازار مشترك از نمایان ترین و پر جنجال ترین مسائل‌سیاسی جهان امروز است چون از جهات و جنبه های گوناگون با کشور ما بستگی و پیوستگی ویژه دارد چنین مینماید که تدقیق و مطالعه عوامل و علل بنیان گذاری و آثار منتجه از این‌وحدت برای‌علاقمندان‌ودانشجویان دانشگاه ضرور و لازم است .

آقای دکتر هوشنگ نهاوندی رایزن اقتصادی ایران در بلژیك که تاکنون چند کتاب در موضوعات مختلف اقتصادی ترجمه وتالیف نموده اکنون نیز به‌برگرداندن متن کامل سخنرانی های آقای «والتر هالشتاین» رئیس هیئت اجرائیه اتحادیه اقتصادی‌اروپا در دانشگاه کالیتن امریکا همت کرده و این رساله را تحت عنوان «بازار مشترك» انتشار داده است

بعقیده مترجم کتاب : «قدم اول در راه بنیان گذاری یك علم‌اقتصاد ایرانی ترجمه کتب معتبر در مسائل علمی اقتصادی بزبان فارسی است تا بتدریج زمینه برای اجرای تحقیقات اصیل در این رشته فراهم آید.»

نامه‌های مکوم

رفع تبعیض

کمك آموزگاران فرهنك شهرستان نائین که حداقل سوابق خدمت‌هریك بیش از ده‌سال وشرایط کار و مسئولیتشان با آموزگاران مساوی‌است تقاضا دارند در اینموقع که گامهای اصلاحی بزرگی‌دربهبود وضع کارمندان برداشته میشود نسبت باین عده‌زحمت کش نیز رفع تبعیض شود .

عمران کازرون

جمعیت کازرونیهای ساکن مرکز بمنظور عمران وآبادی مسقط الراس خود از وزارت پست وتلگراف وتلفن تقاضا مینمایند به نصب تلفن‌کاریر در کازرون که دنباله خط کاریر اصفهان وشیراز خواهد بود اقدام‌گردد ووزارت راه در زمینه اصلاح وتوسعه جاده شیراز ـ کازرون وکازرون ـ بوشهر بنحوی که جاده ازدرون‌شهر کازرون بگذرد اقدام سریع معمول دارند.

جوی وزنه همدان

از همدان‌آقای‌احمد زمانی‌بنمایندگی از طرف مالکین آب نهر عباس آباد معروف به‌جوی وزنه مینویسد شرکت برق الوند نسبت بمصرف آب‌این نهر که حومه شهر وچند آبادی رابابد مشروب نماید تجاوزاتی نموده که پرونده‌درشعبه ۳بازپرسی مطرح‌میباشد تقاضا داریم در اینموضوع رسیدگی دقیق بعمل آید.

عائله‌ای بی‌سرپرست

بانو دلبر علوی طباطبائی ازبروجرد مینویسد شوهرم پس‌از۱۶ سال خدمت فرهنگی بناحق در دیوان کیفر به‌چهار سال حبس محکوم شده بیشتر از ده ماه است که خود وچهار طفل‌بی‌پناهم سرگردان مانده‌ایم وممر معاشی‌نداریم تکلیف این عائله بی‌سرپرست چیست وآیا راه استخلاصی در اینخصوص وجود ندارد که جلوگیر فنای ما باشد.

خسارت زلزله

آقای محمود صنعتی شکایت‌میکند در حادثه زلزله آوج دو بچه وعیالم تلف شدند وکلیه اثاثیه خانه ازبین رفت یك طفل شیر خوار وفرزند ۱۳ ساله‌ام را بتهران آوردم تاکنون کمکی نشده سرگردان مانده‌ام .

برق نازی‌آباد

آقای حاجی هاشمی مینویسد در نازی‌آباد برق کوچه‌ها ومعابر کم‌نور استو برق منازل هم بدون مقدمه‌اکثر شبها خاموش میشود تقاضا میکنیم ترتیبی داده شود که‌برق منازل ومعابر نازی‌آباد ازاینوضع بیرون آید .

رفع تعدی

ازطرف دهقانان قریه کرده قید از محال سلدوز خضر اغزامی از مهاباد تلگراف میکنند . در تاریخ ۱۴ بهمن ماه ارباب قریه دهقانان را کتك زده ومورد تعدی‌قرارداد.ازوزارت کشاورزی تقاضای رسیدگی ورفع تعدی مینمائیم

در ترکمن صحرا

زارعین آذربایجانی مقیم گنبدکاوس که در اثر فشار مالکین‌ازخانه وزندگی کشاورزی خود دست کشیده به‌ترکمن صحرا آمده‌اند تقاضا دارند در تقسیم املاك مازاد قانون اصلاحات ارضی‌بهر یك از آنان زمینی واگذارگردد تا با اشتغال بزراعت که حرفه آباء و اجدادی آنها بوده تحصیل‌نانی جهت عائله خود نمایند.

آگهی شماره ۲۶ قبول درخواست انشعاب آب تصفیه شده درشمیران

سازمان آب‌تهران ازساکنین ومالکین شمیران واقع‌در محدوده‌زیر:

۱ـشمالا: برجنوبی خیابان دولت بین خیابانهای احتشامیه و سلطنت آباد .

۲ـ شرقا :برغربی خیابان سلطنت‌آباد (ضرابخانه) بین‌خیابانهای دولت و بلوار شهرزاد .

۳ـجنوبا : برشمالی خیابان بلوار شهرزاد بین خیابانهای سلطنت‌آباد و احتشامیه.

٤ـ غربا: برشرقی خیابان احتشامیه بین خیابانهای بلوارشهرزاد ودولت :

دعوت مینماید چنانچه‌مایل باستفاده ازآب‌تصفیه شده بالوله‌کشی میباشند باتوجه بشرائط زیر اقدام فرمایند .

۱ـدرخواست هائی مورد توجه قرار میگیرد که بضمیمه فرم درخواست انشعاب مبلغی بصورت وام بدون بهره برابر ۷۵ ریال برای هرمتر مربع برای‌تمام مساحت زمین مستغل بعلاوه هزینه تهیه لوازم انشعاب ونصب آن بصورت نقد واقساط تعهد شود .

۲ـسفارش لوله‌های موردنیاز شبکه این ناحیه و آغاز ساختمان تلمبه خانه‌ها و مخازن منوط بآنست که‌از ۲۵۰ مستغل واقع در مساحت ۸۰هکتار محدوده‌فوق حداقل نصف تعداد مستغلات که‌مساحت مجموعشان از٤٠ هکتار کمترنباشد درخواست اشتراك توام باپرداخت وام‌و هزینه انشعاب بشرح بند ۱را کرده باشند واقساطشان را منظما پرداخت نمایند .

۳ـباتوجه به‌حد نصاب مندرج دربند ۲مدت‌انجام کارهای‌ساختمانی ولوله‌گذاری در معابر بین۲٤الی ۳۰ ماه‌ازتاریخ تصفیه حساب وام و هزینه انشعاب پیش‌بینی میشود .

٤ـ اگر در ظرف یك‌سال ازتاریخ آگهی تعداد مشترکین ومساحتی که‌برای آن درخواست آب شده است بحد نصاب مندرج دربند ۲نرسد چون اجرای طرح‌از لحاظ مالی متعسروغیرقابل‌اجراء خواهد شد بنابراین سازمان آب مراتب رابه مشترکین اطلاع خواهد داد تادر صورت تمایل وجوه‌پرداختی رامسترد دارند .

مدت قبول درخواست ازاول اسفند ۱۳٤۱ تا آخروقت اداری روز ۲۹ر۱۲ر۱۳٤۱ بترتیبی که اوراق توزیع میگردد تعیین میشود . خواهشمند است مشترکین محترم برای تسلیم برك اعلام تمایل وانجام تشریفات وپرداخت های لازم بباجه مرکزی سازمان آب تهران واقع درخیابان جنوبی پارك شهر مراجعه فرمایند .

۱ـ۲ آ_۳۵۹٦٤ سازمان آب تهران

مراسم عید امسال

بادید و بازدید توخالی یا مسافرت یا دادن کارت ویزیت و تبریك برگذار خواهد شد لااقل بیائید بنگاه بنفشه (آخر امیریه) از صدها رقم کارتهای متنوع کارت حسابی انتخاب کنید .

آگهی وزارت فرهنك

در پیرو آگهی شماره ۲۹۸۲ ر ب م مورخ ۴۱ر٦ر۸ قبلی به اطلاع کلیه دارندگان اشیاء عتیقه و کلکسیونر ها میرساند چون امکان دارد بعضی از صاحبان اشیاء عتیقه و مجموعه داران خصوصی از مفاد آگهی سابق مطلع نشده و یا فرصت کافی برای تهیه و ارسال صورت اشیاء خود بدست نیاورده باشند به اداره کل باستانشناسی برای رعایت حال آنان و بمنظور اجرای کامل ماده ۱۲ آئین نامه اجرای قانون عتیقات که عینا در زیر درج می شود :

ماده دوازدهم ـ عتیقات منقولی که از لحاظ تاریخ ملی حائز اهمیت بوده در ایران در تصرف مالکین خصوصی باشد بارعایت مقررات ماده ۳ قانون (ماده ۳ قانون مربوط بمقررات ثبت می باشد) در فهرست مخصوصی به ثبت خواهد رسید این فهرست موسوم به فهرست آثار ملی منقول خواهد بود عتیقه منقول ممکن است در هرموقع به ثبت فهرست برسد نتایج ثبت در تغییر ایادی نسبت به آن مال ثابت و برقرار خواهد بود (توضیح آنکه بموجب ماده پنجم قانون عتیقات ثبت این قبیل اشیاء در فهرست آثار ملی مالکیت مالك را متزلزل نخواهد کرد) .

مدت مقرر در آگهی پیشین را از تاریخ ۴۱ر۷ر۸ بمدت شش ماه تمدید نموده و یادآور می شود که‌از این پس برای صدور اشیاء عتیقه از کشور کسانی می توانند از تسهیلات قانونی موجود استفاده نمایند که‌در طول مدت مقرر درآگهی صورت اشیاء خودرا در مرکز به اداره کل باستانشناسی و در اصفهان و شیراز و تبریز به اداره باستانشناسی ودر سایر شهرستان ها به ادارات فرهنك محل تسلیم دارند .الف۶۳۰۲

۱ـ۱۲ آ_۳۳۰۷۰ وزارت فرهنك

آگهی اداره کل باستان شناسی

اداره کل باستانشناسی در پیرو آگهی های قبلی باطلاع کلیه تجار عتیقه می رساند چون تسهیلات قانون برای خرید و فروش و یا صدور اشیاء عتیقه به خارج شامل حال کسانی خواهد بود که پس از انجام تشریفات قانونی پروانه تجارت عتیقه رااز وزارت فرهنك دریافت داشته باشند لذا برای این که آنعده از تجار عتیقه که‌تاکنون موفق به اخذ پروانه نشده‌اند بتوانند ازاین تسهیلات بهره‌مند گردند برای‌آخرین مرتبه قبول درخواست آنان جهت اخذ دفتر مخصوص از اداره کل باستانشناسی تاپایان بهمن ماه ٤۱ تمدید میشود تا کسانی که مایل به تجارت اشیاء عتیقه باشند در طول مدت مذکور در فوق اشیاء عتیقه موجودی خودرا دردفتر مزبور ثبت‌و سپس برای اخذ پروانه تجارت عتیقات اقدام نمایند ضمنا در صورتی که توضیحات بیشتری را بخواهند کسب نمایند می توانند مستقیما به اداره کل باستان شناسی مراجعه و کسب اطلاع نمایند . الف ۶۳۰۱ ۱ـ۲ آ_۳۳۰۶۸ وزارت فرهنك

آگهی مزایده

شرکت سهامی کل‌معادن‌وذوب فلزات ایران مقدار بیست هزار تن سنك سرب باطله دستگاه میزسنك شوئی موجود در معدن خانه سرمه اصفهان را از طریق مزایده‌بفروش میرساند داوطلبان میتوانند برای دریافت برك شرائط و مشخصات همه روزه در اوقات اداری وحداکثر تاآخر روز شنبه هیجدهم اسفند ماه ٤۱ (آخرین روز قبول پیشنهادات) بقسمت بازرگانی شرکت واقع در خیابان دانشکده جنب کاخ سازمان برنامه مراجعه فرمایند . ضمنا کلیه هزینه‌حق‌الدرج آگهی بعهده برنده مزایده و میزان سپرده مبلغ ۵۰۰۰۰ ریال‌است الف ۶۸۵۰

شرکت‌سهامی کل‌معادن‌وذوب‌فلزات

آ_۳۶۲۰۸ ۱ـ۲

تعطیل فروشگاه لوازم‌یدکی اتو تهران (شرکت سهامی)

طبق معمول جهت انجام‌محاسبات سالیانه فروشگاه لوازم یدکی اتو تهران (شرکت سهامی) واقع در خیابان امیرکبیر از روزشانزدهم اسفندماه ٤۱الی پنجم فروردین ۱۳٤۲ تعطیل می‌باشد .

دارندگان اتومبیلهای دج ـ بلیموت ـ کرایسلر ـ دسوتو ـ امپریال ـ لانسر ـ سیمکاووالیانت میتوانند احتیاجات خودرا درمدت مذکور از فروشگاه تعمیرگاه این شرکت واقع‌در خیابان شمیران تهیه‌نمایند.

اتوتهران (شرکت سهامی)

آ_۲۲۷۷۱

آگهی مجمع عمومی فوق‌العاده

جلسه مجمع عمومی فوق‌العاده شرکت سهامی تولیدی قند شیروان و قوچان مورخه سه‌شنبه ۳۰ بهمن ۴۱ بعلت‌عدم‌حضورصاحبان‌بیش‌ازسه ربع‌سرمایه و عدم حصول حدنصاب مقرر درماده ٤۹ اساسنامه تشکیل نشد .

دومین جلسه مجمع عمومی‌فوق‌العاده روز پنج‌شنبه هشتم فروردین ماه ٤۱ ساعت نه‌صبح‌درمحل‌شرکت واقع در مشهد فلکه بیمارستان شاهرضا کاشی ۱۲۵ تشکیل‌خواهد شد .

مراتب را بدین‌وسیله باطلاع‌سهام‌داران محترم میرساند که شخصا یابوسیله وکیل و نماینده خود در وقت مقرر در محل شرکت حضور بهمرسانند .

دستور جلسه ـ مذاکره و اخذ تصمیم و تغییر ماده ٤ اساسنامه اصلاح‌ماده ۱۲اساسنامه اصلاح‌ماده ۱۸اساسنامه اصلاح‌ماده ۲۲ اساسنامه

آ_۲۲۸۲۷ ۱ـ۲

آگهی تاسیس شرکت

بمنظور تهیه زغال و فراورده های جنگلی شرکتی بنام شرکت روشن با سرمایه هشتاد هزار ریال که تمامی آن نقدا پرداخت شده از تاریخ اول اسفند ماه ۱۳٤۱ بمدت نامحدود درچالوس شعبه درکانی خط مخصوص تاسیس گردیده و بشماره ۳۱ دفتر شرکت های ثبت نوشهر به ثبت رسیده است و مدیر شرکت آقای مشهدی آقابائی لاشکی می باشد و حق امضاء در کلیه مراحل و مراجع قانونی و مالی شرکت را دارد .

آ_۳٦۱٦۸ رئیس ثبت‌نوشهر و چالوس ـ جناتی

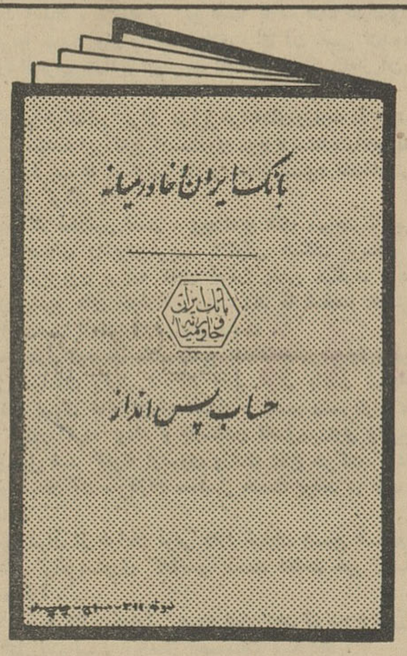

ارزنده ترین هدیه نوروزی

بهترین عیدی نوروزبرای هریك ازافراد خانواده دفترچه حساب پس‌انداز بانك ایران وخاورمیانه‌است ـ حسابیکه تا ۵ ½ ٪ بهره به آن تعلق میگیرد .

پس‌انداز از صفات پسندیده است وجادارد که تمام افراد خانواده را باین صفت خوب عادت داد . بهترین موقع برای شروع این کار آغاز نوروز باستانی است هرچه زودتر به نزدیکترین شعبه بانك ایران وخاورمیانه مراجعه‌کنید تاترتیب گشایش حسابهای پس‌انداز داده شود .

بانك ایران و خاورمیانه

اداره مرکزی ـ تهران ـ کوچه برلن

شعب تهران ـ شعبه بازار روبروی بازار بزرگ ـ شعبه حافظ جنب پمپ بنزین کالج شعبه تخت جمشید چهارراه فرصت ـ شعبه خرمشهر خیابان پهلوی

میخواهید برای ایام نوروز به مسافرت بروید؟

درمورد اطفال خود نگران نباشید آنهارا بما بسپارید

فرزندان شما زیرنظر دکتر مخصوص طفال ـ سرپرستهای متخصص ـ آموزگاران وپرستاران باتجربه وتحصیل کرده از آلمان ـ امریکا ـ سوئد وانگلستان نگهداری میشود.

برای هر مدتی که شما بخواهید ازیك‌ساعت تایکروز ، یکهفته و یکماه‌ویکسال ما آماده پذیرائی کودکان شما هستیم.

ازکودکانی که سن آنها بین ٤ هفته و هفت سال است به بهترین وجه نگهداری می‌شود

بی‌بی هتل ـ شبانه روزی‌وکودکستان گیتی

نشانی: خیابان آناتول فرانس ـ کوچه فرد دانش شماره ۲۱ تلفن ٤۳۵۹٤

بانو

از: بانو مهروش صفی‌نیا

رئیس اتحادیه زنان حقوقدان

مابامردان سر جنگ نداریم!

چهار هفته ازآغاز این تحول‌بزرگ یعنی تایید لوایح ششگانه شاهنشاه میگذرد وگفتنی های بسیار گفته‌شده مجالس جشن و شادمانی و یا مباحثه بسیار داشته‌ایم .

اتحادیه زنان حقوقدان عقیده‌دارد که این تظاهرات و مباحثات اگر چه لازم بود ولی کافی نیست . ماه‌محتاج به برنامه و خط مشی بسیار دقیق و سنجیده ای در این ایام میباشیم مخصوصا مازنهای شهری که خودمان را مغز متفکر اجتماع میدانیم مورد حمله بعضی از افراد که از طرفی موافق اکثریت زنان یعنی زنان ده‌نشین میباشند واقع شدیم . ولی بالاخره پس از جلسات متعدد بحث ما این نتیجه راگرفتیم که در برتری زن برمرد دهقان‌تردیدی نیست در دهات و قراء و قصبات بتفاوت اقلیم نقش زن کاملا در اقتصاد کشور و تهیه محصول و فرآورده های‌حیوانی و صنایع دستی معلوم و جای انکار و تردید برای احدی باقی نگذاشته است این همان مطالبی بود که سالها مورد استناد ما قرار گرفته و توجه اولیاء امورو مجلسین را باین‌حقیقت جلب میکردیم و میگفتیم در قانون اساسی‌ما نیزمجلس شورایملی‌نماینده قاطبه اهالی مردم مملکت ایران‌است که در امور معاشی و سیاسی وطن خود مشارکت دارند .

پس آنچه باقی میماندکه بایدبرای تساوی حقوق خود اثبات کنیم نقش زن شهری است که از طرفی بعداز نهضت زنان‌مدارج‌عالیه‌را طی‌کرده‌اند و در مدت بیست و هشت سال از آموزگار و دبیر واستاد گرفته تا بمرحله مهندسی ، طبابت ، وکالت دادگستری رسیده‌اند البته تصدیق میکنیم که بموازات این نهضت علمی و معنوی بزرگ‌اقلیت وعده معدودی اززنان هم در فن خودآرائی استاد شدند و به تقلید از ستارگان سینما برخاستند و الحق هم زیاد در این زمینه‌هاپیشروی نمودند.امروز آنچه ما میشنویم و اعتراضاتی که بمامی شود از جانب همین اقلیت محدود میباشد و تا میخواهیم برای اثبات حقوق از دست رفته خود اقدامی کنیم و یا سهل است سخنی بگوئیم بااین حربه بما جواب میدهند . آشکارا میخواهم بگویم که ما منکر موجودیت این دسته از زنان‌نیستیم وادعا هم نمیکنیم‌که جامعه زنان‌شهری مملکت ما از این قبیل موجودات منزه است ولی بحث ما در اینست که‌بموازات این‌اقلیت اززنان سبکسر که تعدادشان در مقابل زنان خانه‌دار وباایمان و زنان تحصیل‌کرده ومتفکر شهری ناچیز است چندین برابرمرد سبکسر وجود دارد که همه جا قدم بقدم و دوش بدوش این‌زنان عروسکی پیش میروند و همگام آنها هستند و آنها را تایید و تشویق میکنند پس امروز بایدحق انسانیت و موجودیت مردان زحمتکش و فهمیده و تحصیل کرده این مرز وبوم را هم بخاطر «دون‌ژوئن» های‌موجود نادیده‌بگیریم و تا میتوانیم باین اکثریت منورالفکر و مغز متفکر اجتماع بتازیم .

ما بامردان که پدران و برادران و فرزندان و خویشاوندان ما هستند که سر جنگ نداریم ما از شما می خواهیم که‌در آستانه این تحول‌بزرگ ما را همراهی کنند عده معدودی نمی توانند با سفسطه و مغلطه حساب زنهای سبکسر بی مغز را با زنان فهمیده و زحمتکش شهری که در بین آنها از رختشوی و کار گر حمام و مستخدم منزل گرفته‌تازن خانه دار با ایمان و زنان تحصیل کرده دیگر بسیار دیده‌میشود یکجاو بهم‌مخلوط نمایند ما همگی همانطور که به‌رفتار دون‌ژوئن ها ومردان جلف معترضیم همانطور هم‌بزنان سبکسر و عروسکی اعتراض داریم

از سی‌سال باین طرف در طرز آرایش و پوشش زنان‌و مردان تغییری‌حاصل شده است این تغییر اگر به حد افراط و تقلید از ستارگان سینما نرسد امری طبیعی است و محتاج بتذکر نیست که اگر عکس این امر در بین خانمها رایج بود یعنی نمی دانستند امروز چطوربپوشند وچطور راه بروند لابد آنها میگفتند شما که هنوز لباس پوشیدن خود را بلد نیستید چه حقی را میخواهید . امروزه درممالك‌متمدن خارجی‌اروپائی وآمریکائی و یا زنان مترقی خاوردور ونزدیك‌و وسطی همیشه زنان‌مختلفی بوده‌اندو هیچوقت‌حتی‌زنان هولیوود که از طرفی باعث افتخار و از طرف دیگرباعث ننگ‌اجتماع زنان امریکائی هستند برای‌عقب ماندگی‌زن امریکائی یاعدم دخالت در سرنوشت مملکتشان مورد استناد قرار نمیگیرد

حساب ها باید جدا شود اصولا بما چه مربوط است که یك اقلیت‌عیاش وبیخبر ازروزگار زنهایشان هم‌چنین و چنان میکنند ویاقمار بازی میکنند ویاتا صبح‌باده‌گساری میکنند همیشه باآن زنها مردانی هم تیپ خودشان بوده‌اند و اگر بخواهیم بحقیقت‌امر پی ببریم باید دلیل انحراف آن زنها را هم در وجود مردهائی که با آنها زندگی میکنند جستجو نمائیم این مردان خواه ناخواه شوهر و یابرادر و پدر این زنها میباشند هم آنها هستند که برای هوسرانی های‌بی‌حد و حصر خود خانواده معصوم خودرا نیز شریك جرم خود قرار داده‌اند.

چرا از خانمهائی که باعقل وتدبیر در این سی ساله هم خانه و کاشانه خود را اداره کرده و هم شغل آبرومندی داشته وازآن‌راه باقتصاد خانواده خود کمك کرده‌اند و هم فرزندان برومندی بجامعه تحویل داده‌اند نام نمیبرید؟ چرار زحمات‌آن زن رختشوی یاکارگرحمام یامستخدم خانه را که‌با عرق جبین کار کرده و مطابق مردش زندگی خانواده خود را تامین نموده است نادیده می‌گیرید؟ آقایان بفرمائید کار های پراکنده زنان رادراین زمینه ارزیابی کنید و آنوقت یکطرفه قاضی بروید گمان میکنم این اندازه گفتار برای رد کردن آن گفته های نابجا در این چند هفته اخیر مخصوصا کافی‌باشد.

بانو مهروش صفی‌نیا

خواسته های ما :

درشماره آینده

درکمترین مدت زبان انگلیسی رابیاموزید

در مدت ۲ یا ۳ هفته تعلیم انگلیسی توسط فارغ التحصیلان اکسفورد با دستگاه های الکترونیکی آخرین سیستم در کلاس های کوچك استفاده سرشاری خواهید برد .

شرایط سهل و آسان - بدون محدودیت سن - شبانه روزی باتمام وسائل آسایش درمدرسه زبان ریجنسی در جنوب انگلستان

The Regency School, Ramsgate, England.

صلاحیت این مدرسه از طرف وزارت فرهنك برسمیت شناخته شده‌است وبهترین تضمین برای فراگرفتن زبان انگلیسی دراسرع وقت می‌باشد

نماینده رسمی‌درایران : رحیم حکیم - تهران خیابان لاله‌زار پاساژ ایران شماره ۸ تلفن ۳۵۰۶۹

آل امریکن

سلطان دیگهای زود پز جهان

آل آمریکن تنها دیگ زود پز جهان است که در ساختمان آن لاستیک بکار نرفته است وبهمین جهت طعم غذا را تغییر نمیدهد

جدول کلمات متقاطع شماره ۲۳۳۴

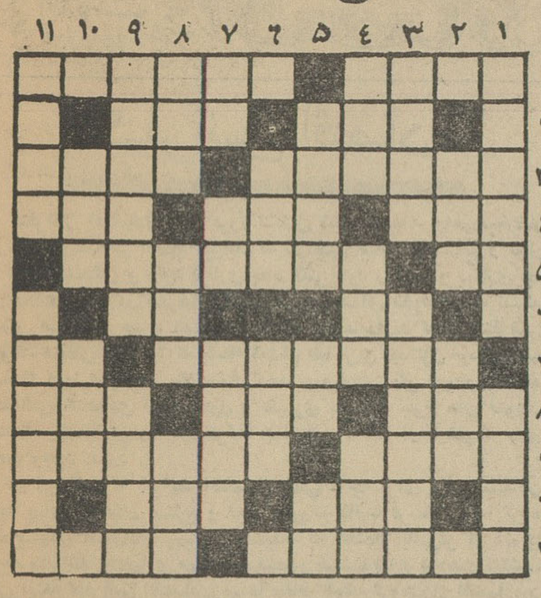

افقی : ۱- شاید این سعادت را داشته باشد که بسیاری از چیز ها را نمی‌فهمد - بدنبال پشت پا میخورند ۲- هوس شدید -خواهش ۳- از چوبهای سبك و میان تهی - دکانهای قدیم را باین وسیله می‌بستند ٤- از اقسام ماهی نیز هست - گونه - بهم پاشیده ۵ - قطعه - اگر اکنون بهم پیوسته‌اند در حقیقت دنیائی باهم فاصله دارند ٦ - شراب - قدم یك پا ۷- یکنوع غذای بقچه پیچیده -بیماری است ۸-شایسته باشد - ابتدای نسیان !- از القاب فرنگی ۹ -چند وقت پیش شبی مطرب را دیوانه کرده بود - ولی مال این یکی‌مطرب را می‌بایست از لب پیمانه‌پرسید ۱۰- قصری سخت‌سست بنیاد - عدد تکثیر ۱۱- خفه‌کردن - از اسباب طرب

عمودی : ۱- چیزی درزمینه قبا - آبروئی برایش نمانده است ۲- اطاق در اصطلاح دلالی - وسیله شفا ۳- پاپوش- بعضی از کسبه چون طالب آنند توقع نسیه اوقاتشان را تلخ میکند ٤- برای عایق‌کاری بکار می‌آید - پرچم -کشوری عربی ۵- کارش رقم‌زدن‌است - آدمهای سنگین بیشتر میزنند - حرف نفی ٦ - اولادو احفاد- از احادیث معروف‌و معتبر ۷ - زیاد نجوئید کم است- درخت شراب -شلوارهای قدیم داشت ۸-قصد و اراده - صبر و حوصله - برتجربه مرد بسیار میافزاید ۹- علاجش شاید برشانه باشد - درآخرنامه ها التماس دعا داشت ۱۰- از بین رفتن - آداب ورسوم ۱۱- ورد درویش - عاشق هجران کشیده بیشتر دارد .

حل جدول شماره ۲۳۳۳

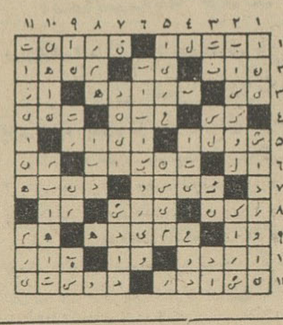

جوراب نایلون الگانت

پیشنهاد بموقع عمل گذاشتن

اختراعات شماره ۲۸۹۱و۲۸۹۹ و ۲۳۹٦راجع به‌مشتقات جدید فنو - تیازین و طریقه تهیه آنها و اختراع شماره ۲۸۹۰ راجع‌به‌طریقه برای بدست آوردن اسپیرامایسین دریك محیط مصنوعی

صاحب اختراعات نامبرده‌میل‌دارد باصاحبان صنایع درایران برای عملی نمودن اختراعات مذکور وارد مذاکره شود .

برای اطلاع بیشتر به‌دفتر حقوقی دکتر الکساندر آقایان و همکاران خیابان سوم اسفند شماره ۱٤۹ مراجعه فرمائید .

آ-۲۲۷٦۷

آگهی مناقصه

وزارت راه بدو هزار عدد گابیون احتیاج دارد که از طریق مناقصه خریداری می‌نماید فروشندگان و داوطلبان شرکت در مناقصه می توانند بادریافت مشخصات گابیون ها و شرایط مناقصه از کارپردازی وزارت راه واقع در جنب میدان فردوسی پیشنهادات خودرا تاآخر وقت اداری روز ۱۹ اسفند ماه ٤۱ بدفتر اداره کل حسابداری تسلیم و رسید دریافت دارند پیشنهادات واصله در ساعت ۱۰ صبح روز ۲۰ اسفند ماه ٤۱ در کمیسیون مناقصه بازو قرائت خواهد شد حضور پیشنهاد دهندگان در جلسه مناقصه آزاد و اداره دررد و قبول یك یا کلیه پیشنهادات مختار خواهد بود . الف ٦۸۳۹ ۱-۲ آ-۳٦۰۵۰ مدیر کل‌امور مالی وزارت راه . کریمی‌زند

۱۹ روز دیگر برای خرید لاستیك معجزه آسای گودریچ ایران باکوپن مجانی وقت دارید

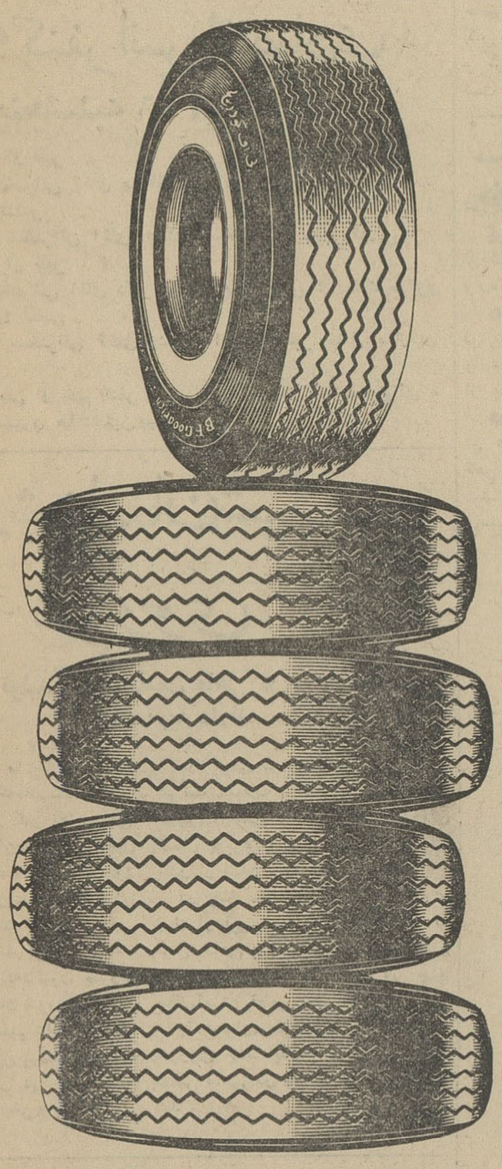

باکوپن مجانی، لاستیك گودریچ بخرید

لاستیك معجزه آسای گودریچ با مقاومت بیشتر قدرت زیادتر عمر درازتر

این کوپن های مجانی را بریده وهنگام خرید لاستیك های گودریچ بفروشندگان تحویل دهید تا ازقیمت هرحلقه لاستیك گودریچ یکصد ریال بشما تخفیف داده شود.

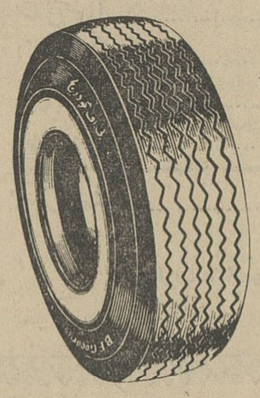

کوپن مجانی - بی. اف. گودریچ

پانصد ریال

این کوپن را هنگام خرید لاستیك‌های سواری بی . اف . گودریچ به فروشندگان ارائه دهید تا از قیمت هر حلقه لاستیك مبلغ یکصد ریال (برای ۵ حلقه جمعاً پانصد ریال) کسر شود .

این کوپن تا آخر وقت روز ۲۹ اسفند ۱۳٤۱ اعتبار دارد.

بی. اف. گودریچ

B.F.Goodrich

ساخت ایران

لاستیك معجزه آسای گودریچ همیشه نوتر میماند

آگهی حراج

مقداری اموال منقول از قبیل میز و صندلی - قماش نخی - چای‌و غیره متعلق به‌آقای حاج‌صفرعلی توحیدیان‌سیاهکاربازرگان‌ورشکسته ازساعت ۹الی ۱۲روز های یك شنبه و دوشنبه دوازدهم وسیزدهم اسفندماه سال‌جاری در محل حجره واقع دربازار سرای امیر ازطریق حراج بفروش میرسد بهای اموال نقدا دریافت و پرداخت حق حراج بعهده‌خریدار است .

رئیس اداره تصفیه تهران-قوامی

آگهی ابلاغ

به‌آقای رضا فرزند غلامحسین شهرت جهاندیده شغل سلمانی که محل اقامت او درشاه‌پسند بوده و فعلابرابر گزارش‌مامورین‌ژاندارمری در محل اقامت خود نیست اخطار می‌شود که برابر دادنامه شماره ٤۷۳ قطعیت یافته محکوم به‌تخلیه و تحویل دوباب اطاق طبقه فوقانی ساختمان واقعه‌درخیابان گنبد کاوس قریه‌شاه‌پسند می‌باشد برك اجرائیه شماره ۱-۹۲ر٤۱ بموجب‌برك اعلامیه صادره در محل اقامت وی الصاق گردید اینك بموجب ماده۹٤۰قانون آئین‌دادرسی مدنی مراتب ابلاغ اجرائیه وسیله اعلامیه قانونی در روزنامه کثیرالانتشار اطلاعات درج و منتشر می‌شود که تاریخ نشر آگهی ظرف ده روز نسبت به‌برك اجرائیه صادره اقدام نماید درصورت انقضاءمدت ابلاغ برك اجرائی‌قانونی تلقی وبرابر تقاضای‌محکوم‌له‌اقدام خواهد شد .

مدیر دفتر دادگستری شهرستان گنبدکاوس - ناطق

آگهی احضار

به‌محمدتقی فرزند اسمعیل‌شهرت صدقدار متولد ۱۲۹۹ شمسی‌مجرد تحویلدار پیشین راه‌آهن لرستان که فعلا محل اقامت او غیرمعلوم‌میباشد بدین‌وسیله اخطار میشود که طبق پرونده کلاسه ۲۳ر٤۱ بشرح کیفر خواست دادسرای دیوان کیفر به اتهام اختلاس مبلغ چهار میلیون و چهل وسه هزار و هشتصد و پنجاه وهفت ریال و پنجاه دینار تقاضای کیفر درباره شما گردیده و از طرف دادگاه وقت رسیدگی برای روزشنبه یازدهم اسفندماه۱۳٤۱اول وقت اداری تعیین شده‌است لازم است در روز مزبور برای دفاع از اتهام انتسابی در شعبه دوم دیوان کیفر حاضر شویدوالا در صورت عدم حضور غیابا رسیدگی ودادنامه شایسته صادرخواهد شد .

رئیس دفتر دادگاههای دیوانکیفر شهلاپور

اطلاعات اقتصادی

کنفرانس اقتصادی

کنفرانس اقتصادی که ا مروز تشکیل شد متاسفانه (یاخوشبختانه) درست در هنگامی انعقاد مییابد که ناراحتی صاحبان صنایع و تجار و تولید کنندگان و رکود تجاری بحد اکثر خود رسیده و بیکاری چه در دهات و چه در شهرها شکل ناراحت‌کننده‌ای بخود گرفته است. بعضی مسئولین جدید اقتصادی عقیده وامید دارند که این‌کنفرانس بتواند منحنی رکود را که بگفته ایشان «بآخرین حدتنزل‌خود رسیده است» دوباره بطرف بالا سوق دهد وبعبارت دیگر امیدوارند که کنفرانس اقتصادی نقطه تحول و تغییری باشد و چرخ های متوقف دستگاه اقتصادی را به حرکت بیاندازد . اما در اینمورد جای بحث وجود ندارد .

در این نکته که شرایط اقتصادی فعلی - چه برای تولید کنندگان وچه برای صاحبان صنایع و تجار صورت طاقت فرسائی پیدا کرده وفعالیتهای اقتصادی بمیزانی رسیده که احتمالا پائین‌تر از آن با توجه بشرائط اقتصادی مملکت - متصور نیست شاید تردیدی نباشد. ولی اینکه کنفرانس اقتصادی صرفا بخاطر اینکه گروهی از اقتصادیون وصاحبان صنایع و تجار در آن شرکت میکنند ومحتملا نطق های جالب توجهی‌نیز در آن ایراد خواهد شد و کمیسیونهای متعدد خواهد داشته خواهد توانست‌درد های اقتصادی فعلی را جبران کند چندان قطعی بنظر نمیرسد و شاید دراین باب اندکی تردید جائز باشد .

کنفرانسها و اجتماعات اقتصادی در تهران سابقه طولانی دارد وبخصوص درده ساله اخیر ازاین نوع اجتماعات بسیار داشته‌ایم که بعضی از آنها نظیر کنفرانس اقتصادی بزرگ ۱۳۳۸ بگفته بسیاری از گردانندگان آن «بسیار پرشکوه» بود و «خیلی آبرومند» برگذار گردید ولی متاسفانه تقریبا هیچ یکی از این اجتماعات چه اجتماعات بزرگی که فقط تولید کنندگان وصاحبان صنایع در آن شرکت داشتند وچه اجتماعات تجار در اطاق بازرگانی و غیره و چه کنفرانسهائی که‌با حضور نخست وزیران ووزیران وقت تشکیل میشد هیچیک نتوانست مشکل اقتصادی مملکت‌را- که اتفاقا زیاد هم لاینحل وبغرنج نیست حل کند . اما نباید تصور کرد که علت بی نتیجه بودن این کنفرانس ها آن بوده است که‌درجریان جلسات آن مطالب اقتصادی آن طور که باید وشاید حلاجی نشده و یا، اعضای کنفرانسها اطلاعات کافی درباره مسائل گوناگون نداشته‌اند. برعکس در اغلب این کنفرانسها مطالب اساسی و دردهای واقعی اقتصاد مملکت مطرح میشده و بعضا (بخصوص در کنفرانس بزرگ اقتصادی ۱۳۳۸) قطعنامه های بسیار جالب. وامیدوار کننده با کلمات سنجیده ودلنشین نیز بتصویب کنفرانس ومقامات عالیه مسئول اموراقتصادی رسیده است . معذلك تقریبا در اغلب موارد بلافاصله پس ازخاتمه جلسه یا کنفرانس یا اجتماع اقتصادی نظریات و سخنرانیها وانتقاد ها و حتی قطعنامه ها که باتفاق آراء بتصویب رسیده بطاق فراموشی سپرده شده است . نمونه این وضع را بخوبی‌در مورد کنفرانس بزرگ اقتصادی ۱۳۳۸ میتوان مشاهده کرد . درکنفرانس مذکور بسیاری از پیشنهاد های مطلعین و کارشناسان خیر خواه (که‌اجرای آن باحتمال زیاد جلوی بروز مسائل فعلی را میگرفت) مورد تایید عموم شرکت کنندگان و سپس مورد تایید وزیر بازرگانی وقت (آقای دکتر اعتبار) قرار گرفت که از آن جمله بود سیاست تعلیق واردات بصادرات و محدودیت عاقلانه واردات (بنفع افزایش تولید) وغیره ولی متاسفانه نه فقط حتی یکی از قطعنامه های کنفرانس مذکور اجرا نشد بلکه دولتها د ر اغلب موارد روشهائی کاملا مغایرو مخالف قطعنامه های کنفرانس پیش گرفتند واین امر - یعنی‌مخالفت عملی با قطعنامه های کنفرانس - بحدی شیوع یافت که حتی موجب حیرت و تعجب ناظرین خارجی گردید .

دکترمهدی بهره‌مند

برنامه کنفرانس اقتصادی

روز پنجشنبه ۱۹ اسفندماه

جلسه پیش از ظهر

ساعت ۹ سخنرانی آقای عبدالحسین بهنیا وزیر دارائی

ساعت ۱۰ تنفس

ساعت ۱۰ر۳۰ سخنرانی آقای عطاءالله خسروانی وزیر کار

جلسه بعد از ظهر

ساعت ۳ سخنرانی آقای دکتر پور همایون رئیس کل بانك مرکزی

ساعت ۴ر۱۵ تنفس

ساعت ۴ر۳۰ سخنرانی آقای‌مهندس اصفیا مدیر عامل سازمان برنامه

ساعت ۵ر۳۰ پس از ختم کنفر انس جلسه هیئت رئیسه برای انتخاب اعضای کمیسیون ها تشکیل میشود .

کارشناسان شیلات شوروی

طرحی برای تولید چند میلیون ماهی در دریای خزر در دست تهیه دارند

گزارش خبر نگار ما حاکیست که متخصصان شوروی که‌مدتیست برای مطالعه و بررسی در کار تکثیرماهی وازدیاد تولید نسل‌آن‌در دریای‌شمال وارد ایران شده بودند قریبا کارخود را باتمام خواهند رساند و گزارش خود را تسلیم مقامات شرکت سهامی شیلات ایران خواهند کرد .

براساس مطالعاتیکه‌تاکنون صورت گرفته‌است کارشناسان شوروی‌نظراتی به‌شرکت شیلات تسلیم داشته‌اند که در صورت اجرای این پیشنهادشرکت سهامی شیلات ایران در حدود سی میلیون تومان باید خرج نماید.

با اجرای طرح متخصصان شوروی شرکت شیلات میتواند همه ساله میلیونها ماهی تولید نموده و بدریای شمال بریزد تا نسل ماهی در دریای خزر از میان نرود .

در چند ساله اخیر بهره برداری زیاد از این دریا باعث شده بود که نسل ماهی رو بانقراض بگذارد و خطر از بین رفتن ماهی در چند سال آینده قطعی بنظر برسد.

با اجرای طرحهای کارشناسان شوروی چند ایستگاه و مرکز جدید تکثیر ماهی در شمال تاسیس‌خواهد شد .

نمایشگاهی از محصولات جالب صنعتی

ساخت کشور در وزارت صنایع‌و معادن ترتیب داده‌شده

بابتکار وزارت صنایع و معادن نمایشگاهی از چند رشته ازمصنوعات داخلی در سالن مرکزی وزارت‌صنایع و معادن تشکیل شده است .

در این نمایشگاه که انواع اجاق گاز ، وسایل آشپزخانه ، آبگرمکن گاز سوز ، تلویزیون ، یخچال ، یخچال های ویترینی ، سردخانه‌برای ذخیره مواد غذائی رادیو های ترانزیستوری ودوچرخه بمعرض‌نمایش گذاشته شده است . کلیه مصنوعات مربور از بهترین مصنوعاتی است که از هر جهت قابل رقابت بامحصولات مشابه خارجی می باشد و بهمین‌جهت نمایشگاه مزبور هر روز مورد بازدید عده زیادی قرار میگیرد .

ارز

دولارامریکانقد (اسکناس)	۸۳
دولار حواله پستی	۸۱ر۵۰
پوندانگلیسی نقد (لیره)	۲۳۵
پوند حواله پستی	۲۳۰
مارك آلمان نقد	۲۰ر۵۵
مارك حواله پستی	۲۰ر۴۰
فرانك سوئیس نقد	۱۹
فرانك سوئیس حواله	۱۸ر۹۰
هزار لیر ایتالیا نقد	۱۳۰
هزارلیرایتالیا حواله	۱۳۰
فرانك‌فرانسه نقد	۱۷
فرانك فرانسه حواله	۱۷ر۲۰
لیره ترك‌اسکناس بزرگ	۶ر۶۵
لیره ترك کوچك	۶ر۸۰
روپیه پاکستان نقد	۱۰ر۶۰
روپیه پاکستان حواله	۱۰ر۵۰
روپیه هندوستان نقد	۱۳ر۵۰
روپیه هندوستان حواله	۱۳

اساسنامه جدید سندیکای بیمه‌گران

برای تصویب دولت بوزارت بازرگانی ارسال شد

اساسنامه جدید سندیکای بیمه‌گران ایران برای تصویب دولت بوزارت بازرگانی ارسال شد .

پس از تصویب اساسنامه مذکور توسط دولت سندیکای بیمه گران ایران با سازمان جدید شروع بکار خواهد کرد .

با آنکه سندیکای بیمه گران از مدت ها قبل وجود داشت ، لیکن بواسطه نقص مقررات عملا فعالیتی نداشت و این امر ایجاد اشکالاتی کرده بود .

مسئولین جدید بیمه ایران برای رفع این مشکلات اساسنامه جدیدی برای سندیکای بیمه گران ایران تدوین کردند که در جلسه همگانی شرکت های بیمه به تصویب رسید و اکنون اساسنامه مزبور در وزارت بازرگانی مورد بررسی نهائی قرار گرفته است .

سیاست کلی دولت

امروز از وزارت صنایع و معادن کسب اطلاع شد که بمنظور روشن‌شدن سیاست کلی دولت برای دادن اجازه جدید جهت مونتاژ رادیو ، تلویزیون و گرام باید مذاکرات و بررسی های جدیدی صورت بگیرد .

قرار بود در این مورد جلسه‌ای در هفته گذشته تشکیل شود ولی تغییر دولت و پیش آمدن مسئله ادغام آن با وزارت بازرگانی باعث شد که جلسه مزبور تشکیل نگردد .

خبر نگار ما اضافه میکند در حال حاضر تعداد زیادی تقاضا جهت‌تاسیس کار خانه‌های مونتاژ رادیو ،تلویزیون و گرام بوزارت‌صنایع و معادن‌رسیده است .

کشتی ها

*کشتی همین‌کرك هلندی با ۴۶۶ تن کالای شرکت نفت به بندرشاهپور وارد شد .

*کشتی آل‌فاکا هلندی‌حامل ۲۴۰ تن کالای تجارتی‌از روتردام به‌بوشهر وارد شد و پس از تخلیه کالای‌خود از بندر خارج گردید .

*کشتی کولیها شوروی با ۶۶۴ تن شکر - ۱۴۴ تن قند و ۶۰ تن آهن آلات از بادکوبه به پهلوی وارد شد.

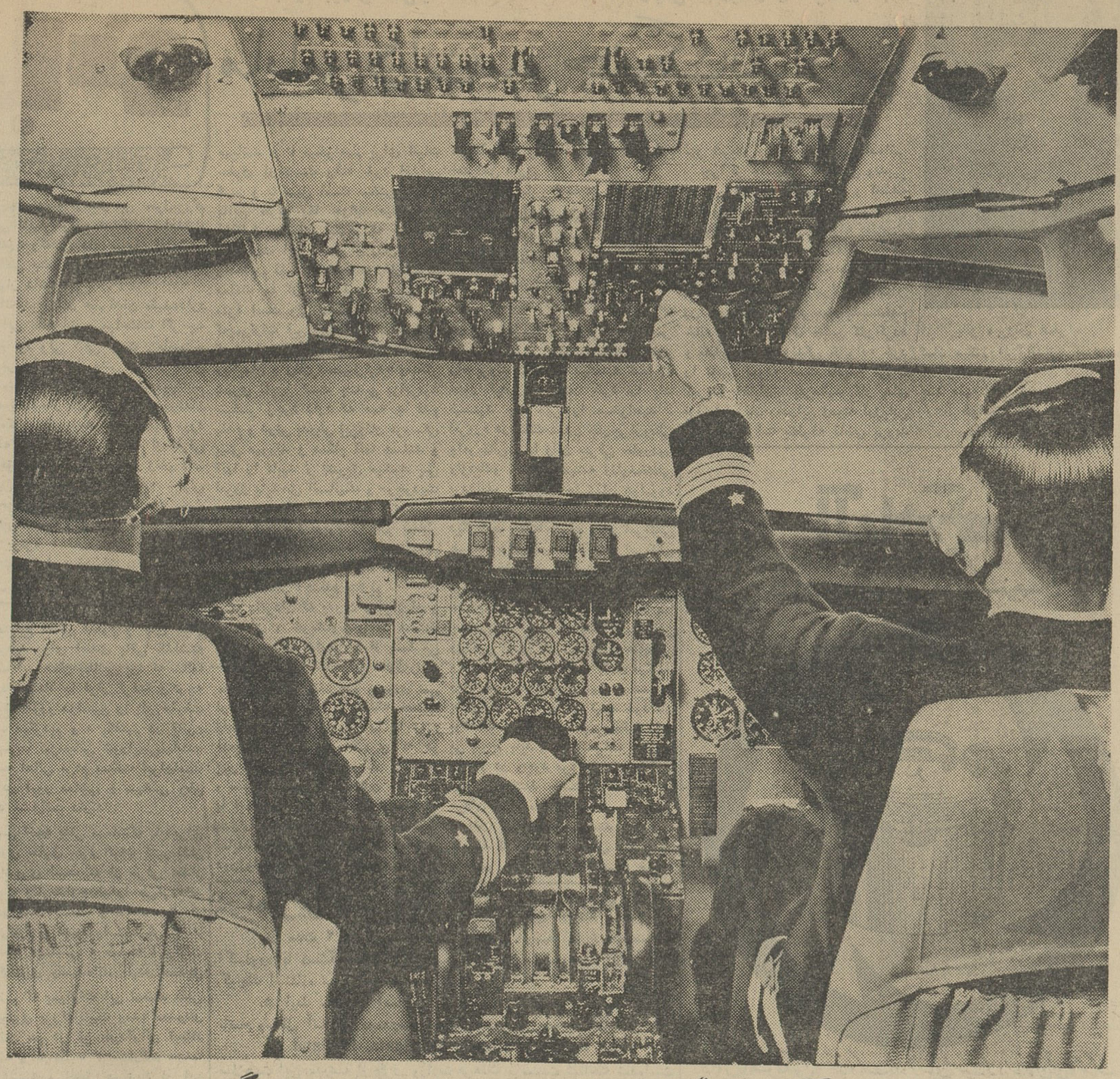

پی . آی . اِ باگماردن دوسرخلبان درهرپرواز بوئینگ

فصل جدیدی در تاریخ هواپیمائی جت بوجود آورده است

این عکس از یک جت بوئینگ بین المللی پی . آی . اِ که از نیویورک بلندن پرواز میکند برداشته شده است . این یک پرواز معمولی مسافربری بود که در همه خطوط انجام میشود ولی اگر شما درجات را میشناسید با دقت بیشتری بآستین خلبانان توجه میفرمائید بیشتر هواپیماهای مسافربری یک سرخلبان و یک کمک خلبان و گاهی هم یک سرخلبان و یک خلبان دارند . نکته اینجاست که در هر پرواز جت بین المللی پی . آی . اِ دو سرخلبان که دارای حد اعلای درجات هستند هواپیما را هدایت میکنند . پی . آی . اِ هرگز در راه تکامل و پیشرفت باز نمیایستد . حتی این خلبانان و سایر کارکنان پی . آی . آ هر شش ماه یکبار باید اجبارا یک برنامه و دوره جدید را برای تکمیل معلومات خود بگذرانند . البته میدانید که هواپیماهای پی . آی . اِ در حرکت و ورود سر وقت دارای رکورد عالی هستند . این هواپیماها در سال قبل ۵۴ درصد بیشتر مسافر حمل کردند و میزان سود شرکت هواپیمائی پی . آی . اِ بپایه چند شرکت بزرگ که هر ساله سود دارند رسانیده‌اند . کارکنان هواپیمائی پی . آی . اِ از خلبانان گرفته تا سایر کارکنان همه لایق هستند . امریکا بریتانیای کبیر - آلمان - سویس - ایتالیا - لبنان - ایران - پاکستان - هندوستان - برمه

بآژانس مسافرتی خود و یا تخت جمشید شماره ۳۲۴ تلفن ۵۲-۷۵۶۴۵۱ مراجعه فرمائید.

پی . آی . اِ

هواپیمائی بین المللی پاکستان - همراه با کارکنانی لایق پرواز کنید .

نام خریدار .....
نشانی خریدار .....
اندازه لاستیک .....
نوع لاستیک .....
شماره لاستیک .....
نام فروشنده .....

فروشندگان میتوانند این کوپن را به شرکت سهامی بی.اف.گودریچ ارائه دهند تا مبلغ کوپن به حسابشان منظور گردد.

پشت این صفحه را مطالعه فرمائید

آگهی حراج

شهرداری تهران ۲۲۲قلم اشیاء واثاثیه فرسوده ماشین‌و ۵۷۴ حلقه لاستیك روئی مختلف‌باری‌وسواری و ۴۵۱ حلقه لاستیك توئی مختلف باری وسواری مستعمل و فرسوده را از طریق حراج باشرائط زیر بفروش میرساند .

۱-پرداخت حق حراج و هزینه آگهی که جمعا بالغ بر۸درصد (۸ درصد)بهای مورد فروش است بعهده خریدار است .

۲-پرداخت مالیات و عوارض که احتمالا براشیاء مورد حراج تعلق میگیرد نیز بعهده خریدار است

۳-بهای اشیاء حراج شده و ۸درصد آنها نقدا دریافت می‌شود

طالبین میتوانند از تاریخ نشر آگهی تاتاریخ ۲۰اسفند ماه سال جاری همه روزه در اداره کل‌آتش نشانی و موتوری واقع در چهارراه حسن‌آباد اشیاء مذکور را ملاحظه و درساعت ۱۰ صبح روز دوشنبه ۲۰ر۱۲ر۴۱ برای شرکت درجلسه حراج درهمان‌اداره‌حضور بهمرسانند

شهردار تهران

آ-۳۶۱۶۴

اطلاعات کودکان مجله مخصوص خردسالان روزهای سه شنبه منتشر میشود

آگهی فروش یکدستگاه ساختمان

یکدستگاه ساختمان دو طبقه بمساحت یکهزار مترمربع واقع در خیابان باغ سپهسالار نمره ۷۶ دارای د ه‌اتاق بزرك و ۵ زیر زمین و۴ باب مغازه ودو آپارتمان باسه دستگاه کنتور برق و تلفن بقیمت مناسب نقدو اقساط به فروش می رسد .

طالبین می توانند تا روز ۲۵ اسفند ماه ۱۳۴۱ محل را بازدید و پیشنهادات خودرا بدفتر اراضی بانك ساختمانی تسلیم نمایند .

۱-۳ آ-۳۶۳۴۶ بانك ساختمانی

آگهی تاسیس شرکت

به‌منظور تهیه‌زغال‌و هیزم‌و فراورده های‌جنگلی‌شرکتی بنام شرکت حق با سرمایه یکصد هزار ریال که تمامی آن نقدا پرداخت شده از تاریخ‌اول اسفند ماه ۱۳۴۱ بمدت نا محدود در چالوس شعبه درسرولات چابکسر تاسیس گردیده و بشماره ۲۹ دفتر ثبت شرکت های ثبت نوشهر به ثبت رسیده است و مدیر عامل شرکت آقای ابراهیم جهاندار لاشکی می باشد و حق امضاء در کلیه مراحل و مراجع قانونی و مالی شرکت را دارد . رئیس ثبت نوشهر و چالوس . جناتی

آ-۳۶۱۷۰

بزرگترین منبع آب جهان

خطرناکترین دشمن سد اسوان وسازندگان آن گیاهیست که شاید این سد را ببلعد

خبر از پنج قاره

قاره آفریقا تا سه سال دیگر شاهد یکی از عجیب‌ترین پدیده‌های طبیعت خواهد بود . سازندگان سد اسوان در کار بیرون کشیدن هزاران متر مکعب شن از بستر رودنیل هستند و میخواهند منبع آبی بسازند که پانصد کیلو متر طول دارد و تا داخل خاك سودان هم کشیده میشود .

در این منبع که عرض آن بطور متوسط ۱۰ کیلو متر است ۱۵۷ میلیارد متر مکعب آب ذخیره خواهد شد .

بعد از ساختن سد اسوان حجم آب رود نیل در تمام فصول سال یکسان خواهد بود .

نتایجی که از این تغییر شکل رود نیل حاصل خواهد شد توجه دانشمندان جهان را بخود جلب کرده است . رودنیل هر سال در محل اتصال خود بدریای مدیترانه مقدار زیادی رسوب برجای می گذاشت و در نتیجه سال بسال خاك مصر در داخل دریا پیش میرفت مثلا فانوس دریائی پرت سعید که در سال ۱۸۷۰ در کنار ساحل قرار داشت اکنون صد ها متر از آن دور شده است . و بندر مصری ثاینس اکنون بصورت شهری در سی کیلومتری ساحل درآمده است.

و حالا تمام این رسوبات در پشت سداسوان انباشته خواهند شد . اولین نتیجه عملی ساختن سد اسوان اینست که مصریها در جنوب زمین های فراوانی برای کشت نیشکر ، ذرت و غلات بدست خواهند آورد و در شمال زمین هائی را که در آنها برنج میکاشتند ازدست خواهند داد .

این هم هست که هر بار دست بشر در کار نیل دخالت کرده این رودخانه وضع طبیعی مصر راتغییر داده است .

روزگاری بر کناره نیل گل سرخ رنك و بسیار زیبائی میروئید بنام «نسن» ولی اکنون جهانگردان این گل را فقط در یك حوضچه مصنوعی که جلوی کاخ موزه قاهره ساخته شده است می توانند ببینند.

بهر حال تغییراتی که ساختن سداسوان در وضع طبیعی مصر بوجود خواهد آورد اکنون قابل پیش بینی نیستند .

ولی یکی از این تغییرات از هم اکنون قابل پیش بینی است : گیاه خطرناکی که در تمام رودخانه های آفریقا میروید در دریاچه رودنیل با چنان سرعتی رشد خواهد کرد که برگهای ضخیم و پهن آن بعد از مدتی همچون فرشی روی دریاچه آنرا خواهند پوشاند . وضخامت این فرش چنانستکه انسان وحیوانات میتوانند روی آن راه بروند و حالا بزرگترین مشکل اداره کنندگان سد مقابله با این خطرست .

خبرگزاری فرانسه

پا بپای آنچه در جهان میگذرد

فرانسویها اینهارا دوست دارند

«ریان» نویسنده داستان «طولانی‌ترین روز» که فیلم آنهم اکنون در سراسر جهان نمایش داده میشود . بعد از تحقیق زیاد بدین نتیجه رسیده است که پنج کتاب محبوب فرانسویها اینها هستند :

برباد رفته - بینوایان - سه تفنگدار - طولانی‌ترین روز - بلندیهای بادگیر .

کورنلیوس ریان در اینمورد میگوید :«من تنها نویسنده زنده از شمار نویسندگان این پنج کتاب هستم و امیدوارم این فال بدی برایم نباشد .»

ریان اکنون مشغول نوشتن کتابیست درباره سقوط برلن وداریل زانوك تهیه کننده فیلم«طولانی ترین روز» میخواهد این کتاب را از او بخرد . ولی داستان مزبور تادو سال دیگر پایان نخواهدیافت.

کاندید

دکتر شاخت در الجزایر

دکتر شاخت اقتصاد دان معروف آلمانی که سالها مشاور هیتلر بود وارد الجزیره شده است تابن‌بلا رادر رفع مشکلات اقتصادی این کشور یاری دهد .

شاخت پیشنهاد کرده‌است که الجزایر دونوع پول بجریان اندازد یکی برای معامله دربازار الجزایر ویکی هم برای معامله دربازار های خارجی . حالا معلوم نیست‌این‌تدبیر چه گرهی از کار الجزایر خواهد گشود .

برسر لومومبا وداگ هامرشولدچه آمد؟

سرهنگ ترنکیه که در زمان جنگهای کنگو فرمانده ارتش کاتانگا بود دست بکار نوشتن خاطرات خود ازاین جنگها شده است در کتابی بنام «نبرد ما در کاتانگا» این کتاب بزودی در فرانسه منتشر خواهد شد .

سرهنگ ترنکیه اظهار داشت که‌در این کتاب اسرار قتل پاتریس لومومبا و داگ‌هامرشولد را فاش خواهد کرد. کاندید

بعقیده دانشمندان آمریکائی:

درکره مریخ خیار میروید

تابحال ثابت نشده است که در کره مریخ وجود دارد .و دلایل آنها هم بدینقرار بود : آب در کره مریخ کمابیش وجوداردو وجوآن‌محتوی مقدار زیادی اکسیژن میباشد .

ولی دو دانشمند آمریکائی باسامی سیگل وهالپرن در یك آزمایشگاه محیطی بوجود آوردند شبیه محیط‌کره مریخ ودر آنجا موفق شدند چندین نوع گیاه واز جمله خیار رابرویانند.

فرانس سوار

کره مریخ موجوداتی شبیه انسان زندگی میکنند ولی عملا ثابت شده است که در این ستاره خیار میتواند بروید .زیست شناسان آمریکائی بعد از مطالعات زیاد بدین نتیجه رسیده‌اند.

تابحال بیشتر دانشمندان عقیده داشتندکه اشکال مختلفی از زندگی

«فستیوال حرکت یخ»

در میان فستیوالهای متعدد ورنگارنگی که در کشور های اروپا برگزار میشود «فستیوال حرکت یخ» یکی از جالب ترین آنها است.

عکس فوق منظره‌ای ازاین فستیوال جالب راکه دیروز در «ساحل خورشید» در پرتقال برپا گردید نشان میدهد. آسوشیتدپرس

و دور نمای وضع اقتصادی

درزمستان سال آینده از هرموقع دیگری بعداز ۱۹۴۰ بهترمینمود .نان‌فراوان وجنس آن‌بهتر شده‌بود. ذخایر انبوه غله درسیلو های دولتی موجود بود وبرنج و قند وشکر و چای و سیگار و غیره بمقدار کافی بانرخ مناسب دردسترس بود. حمل ونقل در جاده ها (بجز دقسمت اشغالی شوروی) تقریبا عادی‌بودو کامیون وبخصوص‌لاستیك اتومبیل بوسیله اداره باربری راه کنترل میشد .

ازاین مهمتر درآمد دولت از انحصارات دولتی افزایش یافته‌بود ، زیرا قسمتی از درآمد انحصار هابجای آنکه به‌جیب‌اعضای «باند» برود به‌خزانه دولت میرفت . بنابراین نمیشد گفت که دستگاه اقتصادی هیئت میلسپو کارنمیکند ، فقرا که‌زندگیشان به قیمت هاوابسته‌بود سالها چنین وضع خوبی ندیده بودند و تنها محکمترین ، سفته‌بازان، مامورین نادرست دولت که‌درو‌جود بازار های سیاه نفع‌داشتند زیان میدیدند .از طرف دیگر، قانون مالیات بردرآمد جدید ، اگر مورد پشتیبانی آمریکا واقع میشد ، بمنافع طبقات بالابرخورد می کرد وبدین جهت این طبقات را علیه هیئت میلسپو برانگیخت .

برای‌طرفداران دستگاه های توتالیتررسیدن به هدف استعمال هر وسیله را موجه می کند در تابستان ۱۹۴۴ نمایندگان ومطبوعات حزب توده ، در عین حال که «باند» و همه کارهای آنرا تقبیح میکردند . در مبارزه شدیدی با مردی که ظاهرا بالاخره داشت برضد «باند» به کامیابی میرسید ، تردیدی بخود راه نمیدادند .

علت‌سقوط دکتر میلسپو قدم شجاعانه‌ای بود که او برداشت و شاید هم میدانست که این قدم در ایران بعد از رضا شاه‌برای او مهلك است . یکی از شخصیت های برجسته این عصر ابوالحسن ابتهاج مدیر کل بانك ملی ایران بود . این مرد سرسخت و صدیق وبا شهامت برای مدت بیش از یکسال صمیمانه با دکتر میلسپو همکاری مینمود ، اما در تابستان ۱۹۴۴ باهم در افتادند . از روی کتاب دکتر میلسپو نمی توان فهمید که علت این برخورد چه بوده است ، بدون شك نواقصی در خلق و خوی هر دوی آنها وجود داشت . اما دکتر میلسپو به این نتیجه رسید که مدیر کل بانك ملی به دشمنان او پیوسته و باید از کار برکنار شود . از این جهت در اوایل سپتامبر دستور رسمی برکناری ابتهاج را صادر کرد و نامه ای به ساعد نخست‌وزیر نوشت که آنرا تائید نماید . ابتهاج ازکنار رفتن امتناع کرد و میلسپو و امریکا را بمبارزه طلبید ، این وضع ساعد و کابینه او را در وضع بدی قرار داد . شاید نمی توانستند باتقاضای دکتر میلسپو موافقت کنند ، زیرا طرد مدیر کلی در ردیف ابتهاج و شهرتی شبیه او بوسیله یك خارجی برای هیچ ایرانی قابل هضم نبود . اما اگر دکتر میلسپو تهدید به استعفا کند ، چنانکه یکبار در تابستان این سال کرده بود ، دولت امریکا چه روشی در پیش خواهد گرفت ؟ جواب این سئوال این بود: هیچ ! ، زیرا سیاست وزارت خارجه‌امریکا این بود که مسئله هیئت میلسپو را یك امر کاملا ایرانی تلقی کند و زیاد وارد

-۱۱۶-

آن نشود . وقتی بحران نفت کافتارادزه در جوش و خروش بود مسئله دکترمیلسپو تحت الشعاع آن قرار گرفت . اما مخالفان میلسپو نیرومند تر شدند و یکی ازنخستین اقدامات‌کابینه‌بیات‌بعد ازعزیمت کافتارادزه پس گرفتن اختیارات میلسپو بود . دکتر این علامت خطر را دید و استعفا داد ، استعفای اوقبول شد و در۲۸ فوریه ۱۹۴۵، همراه با ثلث همکاران آمریکائیش که پل‌گوردون هم در میان آنها بود ، برای‌دومین بار از ایران رفت .

مولف کتاب «روسیه و غرب در ایران» در تجزیه و تحلیل دلائل شکست دومین هیئت دکتر میلسپو می نویسد اشتباه او ناشی از سوء تفاهم اساسی وی در باره خصوصیات روانشناسی ایرانیان بود .دکتر میلسپو نتوانست بفهمد که وقتی او را به ایران خواستند رستگاری ونجات اقتصادی ایران بطور عمده یك هدف و مسئله‌درجه دوم بود . دولت ایران برای آن او را انتخاب‌کرد که به یك «نیروی سوم» دوست یعنی امریکا تعلق داشت و ایرانیان می خواستندپای آمریکا را به کشورشان‌بکشانند تا مانندسپری از آنان در مقابل امپریالیسم و بخصوص شوروی حفاظت کند ، چون امریکا به اعتقاد به اصول روابط بین‌المللی مشهور بود .

برای‌آنهاسروسامان دادن به‌وضع‌اقتصادی ایران‌تنها وسیله‌ای برای نیل به یك‌هدف بود . اما میلسپو ماموریت خود را خیلی جدی گرفت . او کوشید به ایرانی ها بیش از آنکه آنها حاضر بودند بایشان‌کمك شود ، کمك کند ، او در شور و شوقی که به این کار داشت آماده بود حتی دشمنی با آنها را هم بجان بخرد ، و با این کار نتوانست‌برای رسیدن به هدفی، که‌ایرانیان او را برای آن خواسته بودند مفیدباشد.

اما اثر دشمنی نمایندگان و مطبوعات حزب‌توده‌را هم که از شوروی الهام‌میگرفتند نباید دست کم گرفت . کمونیسم بین‌المللی همیشه به نقاط ضعف دشمن حمله می کند و از اشتباهات او بهره برداری مینماید. نمایندگان شوروی و هواداران ایرانی آنها از میلسپو استفاده کامل کردند . آنها مانند سلولهای سرطانی که با عناصر موجود در بدن بیمار متحد میشوند در مبارزه برای از میان برداشتن میلسپو متحد شدند و این اتحاد مقاومت ناپذیربود .

فصل بیستم

بعداز آنکه طوفان نفتی کافتارادزه فرو نشست، زمستان ۴۵-۱۹۴۴ در مشهد در محیط هیجان توام باانتظارگذشت . دورنمای صلح قریب‌الوقوع ، بازارهای سیاه را درهم شکست ، برای مردم عادی ترس از روسها هرنوع بحثی راازبین برده وهرکار سیاسی ، بجز حزب توده‌را به دلسردی کشاند . در بهار آن سال بعضی از پیروان سیدضیاء‌الدین طباطبائی رهبر دست‌راستی ها ،شجاعانه تشکیل شعبهٔ حزب اراده‌ملی رادر خراسان اعلام کردند . اماروز قبل ازافتتاح حزب هفده نفراز رهبران آنها از طرف پلیس‌ایران که‌بوسیله سربازان روسی بدرقه میشد ، توقیف شدند و هفت‌نفر آنها ازاستان‌خراسان اخراج گشتند . این‌وضع درامرروابط‌عمومی ژنرال کنسولگری ، عکس‌العملی تولید کرد.

برنامه امشب سینماها

* **آستارا - بیلیاردباز** - اسکوپ - دوبله بفارسی - پل نیومن ۱۰ - ۱٫۴۵ - ۴ - ۶٫۱۵ - ۸٫۳۰ (تلفن ۸۴۰۲۲)
* **آسیا - طولانی ترین روز** - اسکوپ - دوبله بفارسی - جان وین - رابرت میچم ۱۰٫۳۰ صبح۲ - ۵ - ۸٫۱۵ (تلفن۴۲۹۰۹)
* **ادئون - بیلیاردباز** - اسکوپ - دوبله بفارسی - پل نیومن ۱۱ - ۲٫۳۰ - ۴٫۴۵ - ۷ - ۹٫۱۵ (تلفن ۳۸۱۱۸)
* **امپایر - گناه سوزان اسلید** - رنگی - دوبله بفارسی - تری‌داناهیو - کانی استیونس ۱۱ - ۳ - ۵٫۱۵ - ۷٫۳۰ - ۹٫۴۵ (تلفن ۶۲۳۹۴۲)
* **ایران - قربون خودم** - فارسی - مجید محسنی - نقشینه - همایون ۱۰٫۳۰ - ۲٫۳۰ - ۴٫۳۰ - ۶٫۳۰ - ۸٫۳۰ (تلفن ۳۶۳۵۴)
* **اسکار - اکسدوس** - رنگی - باناویژن - دوبله بفارسی - پل نیومن - اوامری‌سنت ۱۰صبح - ۱٫۳۰ - ۵ - ۸٫۳۰ (تلفن ۴۵۷۹۷)
* **ایفل - پنج‌دروازه‌بجهنم** - اسکوپ - دوبله‌بفارسی - دولورس‌مایکلر ۱۰٫۳۰ - ۳ - ۵ - ۷ - ۹ (تلفن ۳۷۲۷۷)
* **ب . ب - گناه سوزان اسلید** - رنگی - دوبله بفارسی - تری‌داناهیو کانی استیونس ۱۰ - ۲٫۳۰ - ۴٫۳۰ - ۶٫۳۰ - ۸٫۳۰ (تلفن۶۹۶۴۱)
* **پلازا - پنج دروازه به جهنم** - اسکوپ - دوبله‌بفارسی - دولورس‌مایکلر ۱۱-۳-۵-۷-۹ (تلفن ۴۴۲۵۵)
* **تهران - کانگاسیرو** - دوبله بفارسی - آلبرتوروشل - ماریزایرادو ۱۰٫۳۰-۲٫۳۰-۴٫۳۰-۶٫۳۰-۸٫۳۰ (تلفن ۳۸۱۶۵)
* **حافظ - پنج دروازه به‌جهنم** - اسکوپ - دوبله‌بفارسی - دولورس‌مایکلر ۱۰٫۳۰-۲٫۳۰-۴٫۳۰-۶٫۳۰-۸٫۳۰ (تلفن ۳۴۰۷۴)
* **دیانا - کانگاسیرو** - دوبله بفارسی - آلبرتوروشل - ماریزا پرادو ۱۱-۳-۵-۷-۹ (تلفن ۴۲۰۱۰)
* **دنیا - قربون خودم** - فارسی - مجید محسنی - همایون - نقشینه ۱۰٫۳۰ - ۲٫۳۰ - ۴٫۳۰ - ۶٫۳۰ - ۸٫۳۰ (تلفن ۲۳۸۱۲)
* **رادیوسیتی - بیلیاردباز** - اسکوپ - دوبله بفارسی - پل نیومن ۱۱ - ۲٫۴۵ - ۵ - ۷٫۱۵ - ۹٫۳۰ (تلفن ۴۳۳۲۰)
* **رکس - زورو** - سوپراسکوپ - رنگی - دوبله بفارسی - فرانك لاتیمور - ۱۰٫۳۰ - ۲٫۳۰ - ۴٫۳۰ - ۶٫۳۰ - ۸٫۳۰ (تلفن ۳۴۱۶۹)
* **رویال - زورو** - سوپر اسکوپ - رنگی - دوبله بفارسی - فرانك لاتیمور - ۱۰٫۳۰ - ۳ - ۵ - ۷ - ۹ (تلفن ۴۹۷۸۵)
* **سانترال - لوگرس بورژیا** - اسکوپ - رنگی - دوبله بفارسی ۱۱ - ۲ - ۴٫۳۰ - ۷ - ۹٫۳۰ (تلفن ۴۸۶۸۶)
* **سعدی - کانگاسیرو** - دوبله‌بفارسی - آلبرتوروشل - ماریزاپرادو ۱۰٫۳۰-۲٫۳۰-۴٫۳۰-۶٫۳۰-۸٫۳۰ (تلفن ۳۶۴۶۸)
* **سهیلا - بیلیارد باز** - اسکوپ - دوبله بفارسی - پل نیومن ۱۰٫۳۰ - ۲٫۳۰ - ۴٫۳۰ - ۶٫۲۰ - ۸٫۳۰ (تلفن ۳۶۴۲۴)
* **کریستال - اکسدوس** - پاناویژن - رنگی دوبله بفارسی - پل‌نیومن اوامری سنت ۱۰ صبح ۱٫۲۰-۵ - ۸ (تلفن ۳۷۶۷۵)
* **مولن روژ - اکسدوس** - پاناویژن - رنگی - دوبله‌بفارسی - پل‌نیومن اوامری سنت ۱۰٫۳۰ - ۲ - ۵٫۳۰ - ۹ (تلفن ۷۲۹۲۹)
* **مهتاب اکسدوس** - پاناویژن - رنگی - دوبله بفارسی - پل‌نیومن اوامری سنت ۱۰٫۳۰ - ۲ - ۵٫۳۰ - ۹ تلفن ۴۷۷۷۷
* **مترویل** - پنج‌دروازه به‌جهنم - اسکوپ - دوبله‌بفارسی - دولورس مایکلر ۱۰٫۳۰ - ۲٫۳۰ - ۴٫۳۰ - ۶٫۳۰ - ۸٫۳۰ (تلفن ۳۹۴۱۰)
* **میامی - کانگاسیرو** - دوبله بفارسی - آلبرتوروشل - ماریزا پرادو ۱۰٫۳۰-۲٫۳۰-۴٫۳۰-۶٫۳۰-۸٫۳۰ (تلفن ۷۴۳۲۹)
* **ماندانا - زورو** - سوپر اسکوپ - رنگی - دوبله بفارسی - فرانك لاتیمور - ۱۰٫۳۰ - ۲٫۳۰ - ۴٫۳۰ - ۶٫۳۰ - ۸٫۳۰ (تلفن ۷۹۹۸۲)
* **نیاگارا - گناه سوزان اسلید** - رنگی - دوبله بفارسی - تری‌داناهیو کانی استیونس ۱۰٫۳۰ - ۳ - ۵ - ۷ - ۹ (تلفن ۶۵۲۰۷)
* **همای - زورو** - سوپر اسکوپ - رنگی - دوبله بفارسی - فرانك لاتیمور - ۱۰ - ۲ - ۴ - ۶ - ۸ (تلفن ۳۰۲۱۶۹)
* **سیلوانا - امیر ارسلان** - ایلوش - روفیا - ۳ - ۵ - ۷ - ۹ (تلفن ۳۳۷۷۷)
* **فری - تارزان و معشوقه‌اش** - دوبله بفارسی - جونی‌ویسمولر - ۳-۵-۷-۹ (تلفن ۲۷۸۹۳)
* **فیروزه** - کنیزسفید - اسکوپ - رنگی - دوبله بفارسی - ماریون میشل ۱۰-۲-۴-۶-۸ (تلفن ۷۴۲۱۹)
* **برلیان - اکسدوس** - پاناویژن - رنگی - دوبله بفارسی - پل‌نیومن - اوامری سنت ۱۰٫۳۰ - ۱ - ۴٫۳۰ - ۸ (تلفن ۳۳۵۳۵)
* **زهره - اکسدوس** - پاناویژن رنگی - دوبله بفارسی - پل نیومن - اوامری سنت ۱۰٫۳۰ صبح ۱-۴٫۳۰ - ۸ (تلفن ۳۰۴۸۰۸)
* **رامسر - قربون‌خودم** - فارسی - مجید محسنی - همایون ۱ - ۳ - ۵ - ۷ - ۹ (تلفن ۵۲۰۶۰)
* **رزیتا - میان مرگ و زندگی** - اسکوپ رنگی - دوبله بفارسی - ژان گابن ۲-۴-۶-۸ (تلفن ۶۲۰۱۳۸)
* **فردوسی - تارزان و معشوقه اش** - دوبله بفارسی - جونی‌ویسمولر ۱۰٫۳۰ - ۲٫۳۰ - ۴٫۳۰ - ۶٫۳۰ - ۸٫۳۰ (تلفن ۳۵۷۸۴)
* **کارون - قربون خودم** - فارسی - مجید محسنی - همایون ۱۰٫۳۰ - ۲٫۳۰ - ۴٫۳۰ - ۶٫۳۰ - ۸٫۳۰ (تلفن ۴۰۰۶۵)
* **مراد - قربون خودم** - فارسی - مجید محسنی - همایون ۱۰ - ۱۲ - ۲ - ۴ - ۶ - ۸ (تلفن ۷۳۳۸۲)
* **ژاله - قربون خودم** - فارسی - مجید محسنی - همایون ۲٫۳۰ - ۴٫۳۰ - ۶٫۳۰ - ۸٫۳۰ (تلفن ۳۰۴۱۲۰)
* **فلور - قربون خودم** - فارسی - مجید محسنی - همایون ۱ - ۳ - ۵ - ۷ - ۹ (تلفن ۲۹۰۸۶)
* **پارك - دختر چوپان** - مجید محسنی - شهلا - ۱۰٫۳۰ - ۲٫۳۰ - ۴٫۳۰ - ۶٫۳۰ - ۸٫۳۰ (تلفن ۳۹۶۳۷)
* **پرسپولیس - امیر ارسلان** - ایلوش - روفیا - ۱۰ - ۱۲ - ۲ - ۴ - ۶ - ۷ (تلفن ۵۸۱۰۸۳)
* **نخت جمشید - روکوو برادران** - دوبله بفارسی - آلن دلون - آنی ژیرادو ۲٫۴۵ - ۵ - ۷٫۱۵ - ۹٫۳۰ (تلفن ۴۳۵۵۰)
* **تاج - برادران کارامازف** - رنگی - دوبله بفارسی - یول براینر - ماریاشل ۱۰٫۴۵ - ۱٫۳۰ - ۴ - ۶٫۳۰ - ۹ (تلفن ۳۳۰۶۴)
* **چارلی - مایای برهنه** - اسکوپ - رنگی - دوبله بفارسی - اواگاردنر ۳-۵-۷-۹ (تلفن ۶۸۴۶۱)
* **آریا - تارزان ومعشوقه‌اش** - دوبله بفارسی - جونی ویسمولر - ۱۰٫۳۰-۲٫۳۰-۴٫۳۰-۶٫۳۰-۸٫۳۰ (تلفن ۳۹۸۸۴)
* **المپیا - امیر ارسلان** - ایلوش - روفیا - ۱۰٫۳۰ - ۳ - ۵ - ۷ - ۹ (تلفن ۶۵۷۹۸)
* **مونت‌کارلو - آخرین ساعت** - دوبله بفارسی - میکی رونی ۱۰٫۳۰ - ۲٫۳۰ - ۴٫۳۰ - ۶٫۳۰ - ۸٫۳۰ (تلفن ۷۹۷۴۱)
* **البرز - آقای اسکناس** - فارسی - شهین - تفکری ۱۱-۲٫۳۰-۴٫۳۰-۶٫۳۰-۸٫۳۰
* **مشعل - میخواهم زنده بمانم** - دوبله بفارسی - سوزان میوارد - ۱۱-۲٫۳۰-۴٫۳۰-۶٫۳۰-۸٫۳۰ (تلفن ۳۳۸۲۶)
* **جهان - غرش طبلها** - رنگی - دوبله بفارسی - جرج‌هامیلتون ۱۰٫۳۰ - ۲٫۳۰ - ۴٫۳۰ - ۶٫۳۰ - ۸٫۳۰
* **خورشید امیر ارسلان** - ایلوش - روفیا - ۱۰٫۳۰ - ۲٫۳۰ - ۴٫۳۰ - ۶٫۳۰ - ۸٫۳۰ (تلفن ۳۳۵۷۸)
* **پردیس - نامه ایکه هرگز فرستاده نشد** - تاتیانا ساموئیلوا ۱۰٫۳۰ - ۶٫۳۰ - ۸٫۳۰ (تلفن ۳۳۵۷۸)

خودکار پارکر

روان مینویسد

حتی جائیکه خودکارهای معمولی کاملا درمیمانند

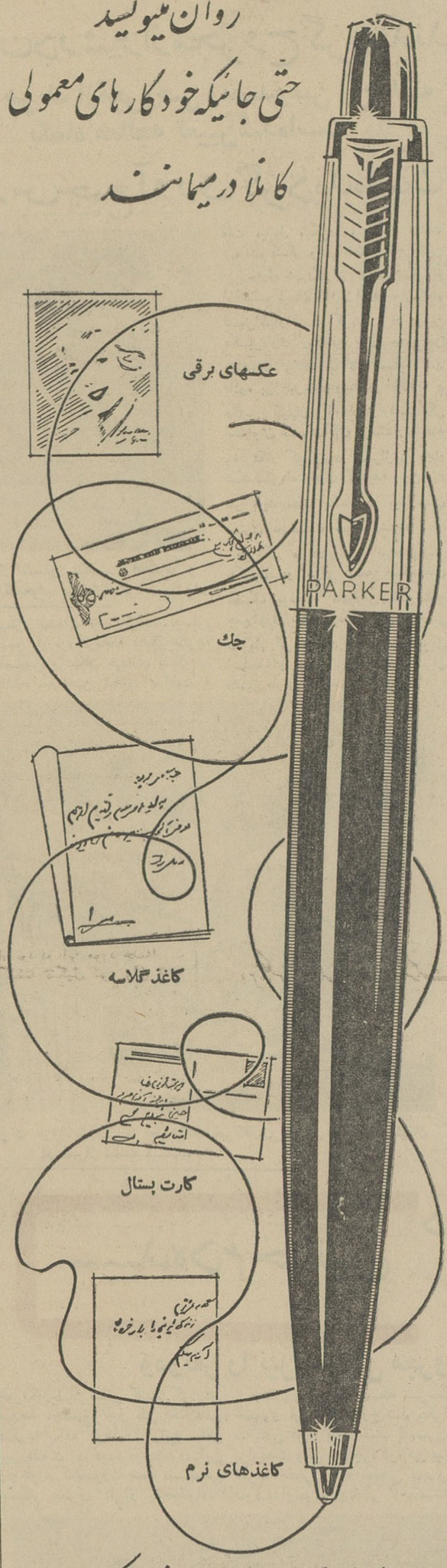

این امتیاز بعلت مرغوبیت جنس پارکر است

خودکار تی بال پارکر هرنوع وظیفه‌ای را مانند یك قهرمان انجام میدهدعلت اینستکه نوك آن طوری ساخته شده که‌کاغذ را بخود میگیردو برخلاف‌خودکارهای معمولی روی‌کاغذهای مختلف فمیلغزد . با چنین‌کارعالی و برجسته ، قیمت‌آن فقط اندکی بیشتراست ولی با خدمت طولانی‌خود و تأمین رضایت‌کامل شما این تفاوت را جبران میکند و این مزایا بعلت مرغوبیت جنس پارکراست

یکی ازمحصولات شرکت قلم پارکر

THE PARKER PEN COMPANY

پارکر سازنده مطلوبترین قلمهای جهان

باپارکر زیبا و روان بنویسید

برای دیدن انواع خودنویسهای پارکر که در زیبائی خط شما اعجاز میکنند به خیابان شاه چهارراه شیخ هادی مغازه برلیان یاخیابان نادری جنب پاساژ برلیان مغازه برلیان مراجعه فرمائید.

خبرنگاران ما از شهرستانها اخبار خود را مستقیماً میدهند

اتومبیل حامل خبرنگاران وعکاسان جراید واژگون شد

خبرنگاران وعکاسان اطلاعات و کیهان در شیراز مجروح گردیدند

برای هریك ازمجروحین ومصدومین این حادثه یکماه معالجه تعیین‌شده‌است

درراه بازدید از اسلحه‌های جمع‌آوری‌شده

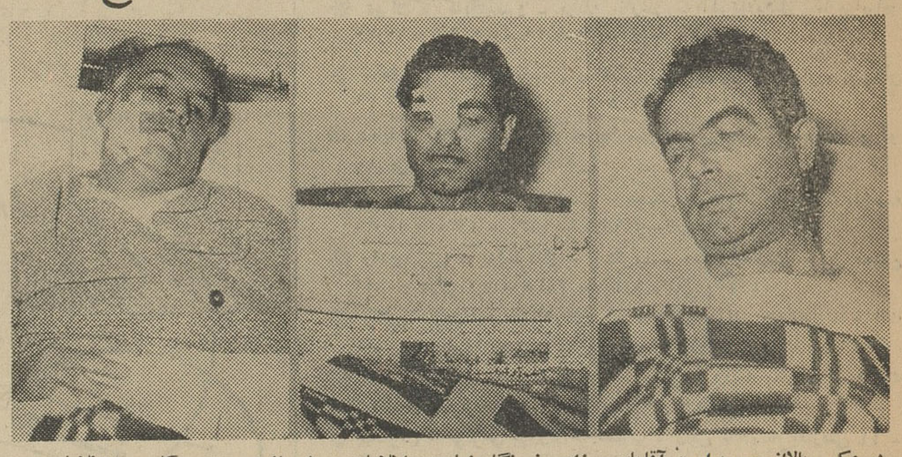

در عکس بالااز چپ براست آقایان میرزاده خبرنگارونماینده اطلاعات در شیراز ،مسلح عکاس اطلاعات و دوستدار نماینده وخبرنگار کیهان در شیراز که مصدوم ومجروح شده‌اندروی تختخواب بهداری‌لشگردیده‌میشوند

قبلا اطلاع داده شد اتومبیل حامل خبرنگاران وعکاسان اطلاعات وکیهان در شیراز که باتفاق یك هیئت نظامی برای بازدید اسلحه‌های جمع آوری شده بوسیله مامورین خلع سلاح، بطرف منطقه مسنی حرکت میکرد در فاصله یك کیلو متری کازرون واژگون شد ودر این حادثه آقایان علی‌میرزاده‌نماینده‌وخبرنگاراطلاعات و مسلح‌عکاس‌اطلاعات‌درشیراز و آقایان دوستدار نماینده وخبرنگار کیهان و نخست عکاس کیهان در شیراز از ناحیه سرو صورت‌وکمر بسختی‌مجروح ومصدوم گردیدند بدستور فرمانده لشکر فارس مجروحین ابتدا بکازرون وسپس بشیراز انتقال یافتند ودربهداری لشکر تحت‌معالجه قرارگرفتند.خبرنگار مادر شیراز بدنبال گزارش قبلی‌در این باره اطلاع میدهد : هنگامی که خبرنگاران وعکاسان مجروح اطلاعات وکیهان در بهداری کازرون بستری بودند آقایان دکتر حقیقت‌کیش رئیس بهداری برای مداوای اولیه مجروحین کمال فعالیت وکوشش را مبذول‌داشت وآقای نوری رئیس پست وتلگراف کازرون نیز در اینمورد اقدامات ثمر بخشی انجام داد وآقای دکتر جاهدی پزشك بهداری نیز کوشش قابل تحسینی مبذول داشت خبرنگار ما اضافه میکند پریروز تیمسار سرتیپ اورمزد فرمانده لشکر۱۰ فارس که باتفاق هیئت نظامی برای تحویل‌گرفتن اسلحه‌های جمع آوری شده بوسیله مامورین خلع سلاح به‌منطقه مسنی رفته بودند بشیراز مراجعت کردندو فرمانده لشکر باتفاق روسای ستاد لشکر ،دژبان وافسران ارشد لشکر و همچنین معاون ژاندارمری ومدیران جرائد وجمعی از معتمدین ومحترمین وبستری شده‌اند عیادت کردند .بدستور تیمسار اورمزد فرمانده لشکر باتوجه مجروح اطلاعات و کیهان که برای مخصوص پزشکان بهداری لشکر در معالجه به‌بهداری لشکر منتقل گردیده معالجه مجروحین نهایت مواظبت و دقت مبذول میگردد . هنگام عیادت فرمانده لشکر وهمراهان از مجروحین این حادثه خبرنگاران وعکاسان‌مجروح اطلاعات‌وکیهان متقابلا از توجه‌فرمانده لشکراظهار تشکر کردند . در دومین عکسبرداری از وضع بدنی مجروحین وصدمات وارده به‌آنان معلوم شد علاوه بر خبرنگار وعکاس اطلاعات و عکاس کیهان که دچار شکستگی استخوان شده‌اندآقای دوستدارنماینده وخبرنگار کیهان در شیرازنیز دچار شکستگی استخوان گردیده واین‌چهار نفر باید مدت یکماه در بیمارستان بستری باشند تا معالجه شوند .

خبرنگار ما در پایان اضافه‌میکند تاکنون دو هزار قبضه اسلحه‌های مختلف بوسیله مامورین خلع‌سلاح جمع‌آوری شده بود که طی مراسمی تحویل گرفته شد در مراسم‌تحویل اسلحه‌های جمع آوری شده سران عشایر فارس نیز حضور داشتند.

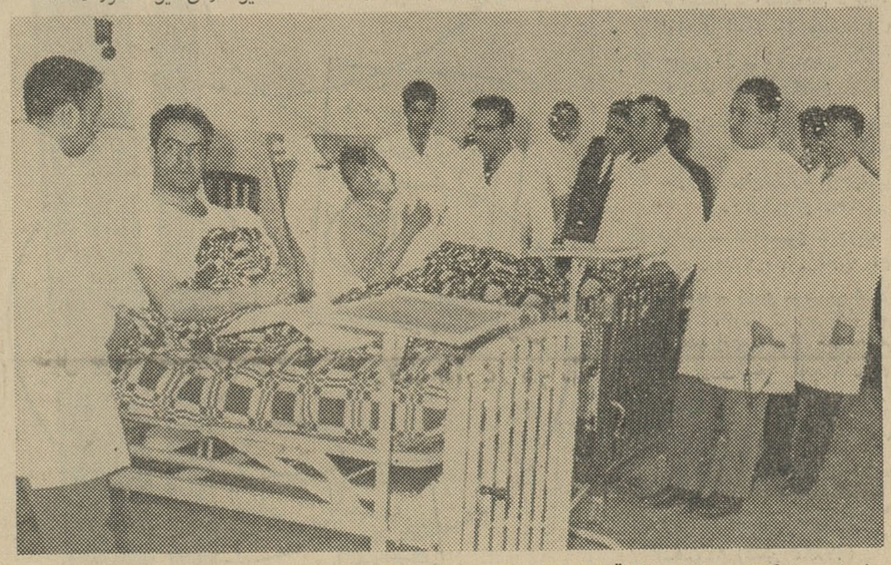

فرمانده لشکر وهمراهان باتفاق‌مدیران جراید شیراز از نمایندگان‌وخبرنگاران مجروح اطلاعات وکیهان در شیراز عیادت میکنند.

تاخیر سهمیه

مدتی است سهمیه آرد وگندم شیرو خورشید سرخ سیرجان نرسیده و مستمندانی که از شیر وخورشیدسرخ مستمری میگرفتند در مضیقه قرار گرفته‌اند، اهالی انتظار دارند هرچه زودتر سهمیه مذکور ارسال گردد تا مستمندان‌ازآردوگندم اهدائی بهره‌مند شوند

تبریز

خبرنگار مادر تبریز می نویسد : از طرف بانك‌اعتبارات کشاورزی‌وعمران روستائی تبریز تاکنون به ۱۰۱ نفر از اعضای شرکت تعاونی روستائی حوزه دستجرد از توابع تبریز مبلغ ۲۶۶ هزار ریال وام پرداخت شده است . این‌وامها از محل سرمایه و اعتبار بانك مذکورپرداخت گردیده و برای پیشرفت امور کشاورزی و تولید محصول بیشتر وامورعمرانی در روستاها بمصرف‌خواهد رسید .

خبرنگار ما اضافه می کند از طرف شرکت تعاونی روستائی قریه‌دیزج چراغ از توابع تبریز هم مبلغ ۱۶۷ هزار و ۱۵۰ ریال وام به پنجاه نفراز متقاضیان پرداخت گردیده‌است این مبلغ از محل سرمایه و اعتبار بانك اعتبارات کشاورزی برای تولید محصول بیشتر و پیشرفت امور کشاورزی پرداخت شده است .

تاکستان

طبق گزارش خبرنگار مادر تاکستان قزوین بمنظور پیشرفت امور کشاورزی مکانیزه در منطقه تاکستان از طرف اداره کل مهندسی‌زراعی وزارت کشاورزی کلاس کارآموزی رانندگی تراکتورتشکیل گردیده‌است در این کلاس که بسرپرستی آقای مهندس ملك معزی اداره می شود تا کنون پنجاه نفر شرکت کرده‌اند کارآموزان از بین کشاورزان دهاتی‌که دارای شرکت های تعاونی روستائی می‌باشند انتخاب گردیده اند تاپس از فرا گرفتن تعلیمات لازم در مزارع کشاورزی دهات خود مشغول‌بکار شوند . ضمنابرای آنکه نیازمندیهای کشاورزان تاکستان ازنظر شخم مزارع تامین گردد و چند دستگاه تراکتور باوسائل لازم از طرف اداره‌کل مهندسی‌زراعی وزارت‌کشاورزی درپاکستان آماده شده است که بمحض مراجعه شرکتهای تعاونی روستائی دهات اطراف ، مزارع مورد درخواست آنان شخم‌زده‌میشود و دستمزد آن باقساط دریافت میگردد . اهالی و کشاورزان تاکستان از این اقدامات مفید اظهار خشنودی میکنند .

بم

بنابگزارش خبرنگارما دربم چندروزقبل آقای مهندس امیری بهزادی رئیس اداره کشاورزی شهرستان بم باتفاق آقایان مهندس رستگار و دکتر اعدل و مهندس نامویان برای‌دیدن دوره‌کلاس اصلاحات ارضی که درکرمان تشکیل گردیده است بکرمان‌عزیمت کردند و پس‌از طی دورهٔ پنج روزهٔ این کلاس رئیس کشاورزی شهرستان بم جهت سرپرستی سازمان اصلاحات ارضی جیرفت به‌آن شهرستان‌عزیمت کرد و آقای مهندس تقوی رئیس‌اداره دفع‌آفات استان کرمان جهت‌سرپرستی سازمان اصلاحات شهرستان بم مشغول کار شدند . ضمنا تاکنون درحدود چهل‌نفر ازمالکین بم اظهارنامه دریافت کرده‌اند .

ترمیم راه خراب

درجاده رفسنجان ـ کرمان تابلوهای راهنمائی نصب‌شد

قبلا اطلاع داده شد که جادهٔ رفسنجان ـ کرمان خراب و غیر قابل عبورشده واهالی تقاضا دارند برای ترمیم این‌راه خراب از طرف مقامات مربوطه اقدام مقتضی بعمل آید اینك خبرنگار ما در رفسنجان می نویسد خوشبختانه خرابی‌این‌راه بادرج خبر مذکور موردتوجه مقامات مربوطه‌قرار گرفت و بافعالیت مامورین ومسئولین اداره‌راه کرمان و رفسنجان اقدامات دامنه داری جهت ترمیم جاده رفسنجان ـ کرمان آغاز گردیده است .

آقای مجیدی رئیس اداره راه رفسنجان طی مصاحبه ای درباره نصب تابلو های راهنمائی در این جاده اظهار داشت : اکثر حوادثی که درجاده کرمان ـ رفسنجان اتفاق می‌افتاد براثر نبودن تابلو های راهنمائی بوده و با نصب این تابلو ها از تصادفات بسیاری جلوگیری بعمل آمده است . آقای مجیدی افزود من ازمردم انتظاردارم چنانچه نقائصی درکار این جاده مشاهده‌کردند مستقیما باداره راه رفسنجان اطلاع دهند تا برای رفع آن اقدام‌گردد .

لوله‌کشی میناب شروع شد

خبرنگار مادر میناب اطلاع میدهد: طی ماه گذشته طبق قرارداد تنظیمی مقدمات لوله کشی آب شهرستان میناب و« بخش تی‌آب»آغاز شده و کارگران مربوطه بسر پرستی آقای ژرژیك داودیان مشغول کار گردیده اند هزینه‌لوله کشی میناب و« بخش تی‌آب»پانزده میلیون وششصدو هفتادو هفت هزارو پانصد و شصت ریال برآورد شده که نیمی از آن بوسیله‌سازمان برنامه‌و بقیه هزینه از طریق شهرداری میناب باقساط تامین میشود .

آقای(ژرژیك)طی مصاحبه‌ای اظهار داشت : تاسیسات لوله کشی میناب و تی‌آب می‌بایستی ظرف شش ماه پایان یابد اهالی میناب وبخش تی‌آب ازاین اقدام‌خشنودند وانتظار دارندهرچه زودتراز آب‌لوله کشی استفاده کنند

نمایندگان اطلاعات درخدمت مردم

مردم شهرستانها بوسیله نمایندگان اطلاعات خواسته های خود را شرح میدهند

راه خراب پهلویدژ ـ گرگان

عده زیادی از نمایندگان اهالی پهلویدژ و رانندگان خط پهلویدژ ـ گرگان بدفتر نمایندگی اطلاعات در پهلویدژ مراجعه کردند و گفتند : در کار راهسازی کشور که در برنامه سوم گنجانیده شده است اسمی از راه‌خراب گرگان پهلویدژ برده نشده و معلوم نیست برای ترمیم این راه خراب و احیانا اسفالت آن‌اقدامی بعمل خواهد آمد یانه ؟

رانندگان می گفتند : فاصله سه فرسنگی بین پهلویدژ و گرگان باندازه ای خراب است که وسائل نقلیه این‌راه کوتاه را بمدت سه ساعت طی می کنند . میگفتندازبسکه این‌راه خراب‌است در هررفت‌و آمد مبلغی صرف تعمیر وسیلهٔ نقلیه خود می‌کنیم و هرچه تابحال برای ترمیم این جاده از مسئولین مربوطه تقاضا کرده ایم این تقاضای ما بجائی نرسیده و کسی‌به آن توجه نکرده‌است. آخرین تقاضای ماا‌اینست‌که شمارا بخدابیائید واین‌راه کوتاه خراب‌راترمیم کنید .

تقاضای اهالی دهات رضوانده

جمعی‌از نمایندگان اهالی دهات تابعهٔ رضوانده بدفتر نمایندگی اطلاعات آمدند وضمن‌اظهارنگرانی از وضع بهداشتی‌خود گفتند : ما اهالی دهات اطراف رضوانده دسترسی به پزشك و دواندارایم وتنها مرجع بیماران درمانگاه سازمان شاهنشاهی رضوانده‌می‌باشد . این درمانگاه نیز برای ما اهالی دهات تابعه وجودش بی‌تاثیر است زیراهروقت بیماری ازدهات‌دور ونزدیك باین درمانگاه مراجعه می کند یابا پاسخ منفی پزشك درمانگاه مبنی‌براینکه‌سرویس اداری گذشته است مواجه میشود ویا اصولا دسترسی به پزشك پیدا نمی کند . این‌عده‌که طوماری مبنی بر تقاضای خود امضاء کرده و تسلیم داشتند می گفتند : در دهات‌اطراف رضوانده بیماری های گوناگون بین اهالی شیوع دارد و پزشك‌وداروئی نیست تا درد بیماران درمان شود تقاضا داریم‌ترتیبی داده شود که پزشك‌اختصاصی برای دهات اطراف رضوانده تعیین گردد ویا درمانگاهی در حومه رضوانده ایجاد شود .

گل طلا متعلق بدوران هخامنشیان از اعماق خاك کشف شد

این‌گل‌طلا ۱۲ برك داردکه چهار برك آن‌کنده شده وافتاده‌است

گل طلا از زینت آلات اختصاصی هخامنشیان میباشد

طبق گزارش تلگرافی خبرنگار مادر شیراز بطوریکه ازاداره باستانشناسی فارس‌اطلاع‌میدهند چند روز قبل طی کاوشهای علمی و حفاری در اطراف شیراز کارکنان مربوطه موفق شده‌اند یك گل طلا متعلق بدوران هخامنشی از اعماق خاك کشف کنند. بنا باظهار متصدیان‌باستان شناسی فارس این گل طلا دارای دوازده برك می‌باشدکه در شیوه طلاکاری و زینت آلات دوران هخامنشیان از جمله نقوش و زینت آلات اختصاصی‌است متاسفانه از ۱۲برك گل طلای مکشوفه چهار برك آن ناقص میباشد و معلوم نیست چهار برك مفقوده این گل طلا در همان‌زمان ازجای کنده شده وافتاده است ویا در نتیجه حفاری و عدم‌توجه کارگران گل‌طلای‌مزبورشکسته‌وچهاربرك‌آن‌افتاده است گل طلای مذکوردر عرف‌باستانشناسی بنام «روزاسی»نامیده می‌شود .!

پس ازکشف گل طلای مذکورو ثبت آن در دفترعتیقات بنا بدستور آقای فریدون توللی رئیس باستانشناسی فارس‌در ویترین مخصوص موزه بنگاه علمی تخت جمشید بمعرض تماشای‌عموم گذاشته خواهد شد .

بازدید آثار تاریخی

خبرنگار مادر شیراز اطلاع‌می دهدچندروز قبل آقایان(شوالیه) و(یلیتون) از شخصیتهای فرهنگی یونسکوباتفاق همراهان واردشیراز شدند و بهمراهی راهنمایان اداره باستانشناسی فارس از آثارباستانی تخت‌جمشید دیدن کردند .دراین بازدید از طرف سر پرست موزه تخت جمشید توضیحات لازم داده میشد

سرببریده ای ازچاه بجای توپ والیبال بیرون آمد !

ازجسدمقتول اثری بدست نیامده‌است

گوشها و بینی این سر را بریده وشش ماه قبل درچاهش انداخته بد

خبرنگار ما در همایونشهر گزارش میدهد : چند روز قبل هنگامیکه عده‌ای از دانش آموزان همایونشهر در صحرای اطراف مشغول بازی‌والیبال بودند توپ آنان بچاه عمیقی که درآن نزدیکی‌بود افتاد. دانش آموزان یکنفر مقنی را که‌از آنحدود میگذشت برای بدست آوردن توپ خود بداخل‌چاه فرستادند ولی شخص مزبور بجای توپ والیبال سر بریده‌ای از قعر چاه بیرون آورد !

جریان بمقامات انتظامی و قضائی اطلاع‌داده‌شدوسربریده از طرف پزشك قانونی باحضور مقامات قضائی مورد معاینه قرار گرفت ومعلوم شد این سر متعلق بمردی ۵۰ساله استکه موهایش ریخته‌است هردو گوش و بینی این سر را بریده بودند و طبق اظهار پزشك قانونی تقریبا شش ماه قبل این سر از بدن جدا شده است .

سربریده تحویل مقامات‌شهرداری همایونشهر شده تا باتشریفات قانونی مدفون گردد ولی از بسکه در قعر چاه مانده بود بوی تعفن گرفته بود. فعلا تحقیقات و جستجو برای پیدا کردن جسد آن ادامه داردو چون وقوع یك قتل فجیع مسلم است فعالیت برای کشف هویت مقتول وشناختن قاتلین و کشف علت قتل ادامه دارد .

سپیده‌دم خونین

دوبرادر را بوضع فجیعی کشتند

ودونفر را نیز بسختی مجروح کردند

خبرنگارما در سنقر کلیائی گزارش میدهد :چندروز قبل طی اختلافاتی درقریه ساده کرعلیا ازتوابع سنقر بین عده‌ای زدوخورد رویداد ودراین زدوخورد که‌بصورت حمله دستجمعی چندنفر بطرف افراد یك‌خانواده چندنفر قبل هنگامیکه سبزه‌علی خسروی از منزل خارج شد یکی‌از ساکنین قریه بنام احمد کاوسی‌راه براوبست وطی مشاجره کوتاهی بیك ضرب خنجر او را بسختی مجروح نمود.دراینموقع چندنفر ازهمدستان وشیون کنان بنای دادوفریاد را گذاشتند و قاتلین که اینچنین‌دیدند ازبریدن سر عینعلی دست‌برداشته براتعلی پسر سبز علی رابیك ضرب کارد مجروح کردند ومتواری‌شدند بااطلاع جریان بمقامات مربوطه علیقلی و براتعلی برای معالجه به بیمارستان سنقر اعزام گردیدندولی حال عین‌علی که‌نیمی از گلویش گوسفندوار بریده شده‌وخیم است جنازه های مقتولین نیز با انجام تشریفات قانونی دفن شد ومهاجمین قاتل که قصد فرار بکرمانشاموخاك عراق را داشتند دستگیر شدندفقط یکی‌دونفرشان‌موفق بفرار گردیده‌اند که فعالیت‌برای‌دستگیری آنان‌ادامه دارد .

این واقعه فجیع درسپیده دم چند روز قبل اتفاق افتاد واهالی قریه ساده کرعلیاآن سپیده‌دم راسحرگاه خونین نام نهاده‌اند .

سه‌نفر ازقاتلین د رمیان مامورین انتظامی دیده می شوند

صورت گرفت دونفر مقتول و دونفر مجروح شدند که حال یکی از مجروحین وخیم است .

جریان از اینقرار استکه : در قریه ساده کرعلیا ازتوابع سنقر خانواده‌ای مرکب ازسه‌برادر و یك پسر بودند که برادر بزرگتر بنام سبزه‌علی‌خسروی‌چهل‌ساله‌درشجاعت ومردانگی وزورمندی زبانزد اهالی قریه بود و دوبرادر دیگر هم‌دست کمی از او نداشتند باینجهت این خانواده مورد کینه و دشمنی ونفرت عده‌ای ازجوانان واهالی ده بودند احمدنیزبطرف‌سبزه‌علی هجوم‌آوردند واورا بوضع فجیعی بقتل رسانیدند. دراینهنگام صفر علی برادر سبزه‌علی‌بدون اطلاع ازسرنوشت‌برادرش ازخانه بیرون آمد ولی مهاجمین اورا نیز بضرب کارد بقتل‌رسانیدند پس‌از آن سومین برادر بنام عین‌علی که‌از جریان اطلاع حاصل کرده بود برای کمك ببرادرانش از خانه بیرون دوید ولی مهاجمین او رانیز درمیان گرفتند وبرزمینش‌انداختند ونیمی از گلویش را بریدند. در اینموقع زنان قریه‌بیرون آمده‌بودند

پیمانکار کجا رفت ؟

تکلیف اسفالت پیاده روها چه میشود

پیاده روهای قزوین بصورت مخروبه‌ای در آمده است ... آمدند ابرویش را درست کنند چشمش را هم کور کردند !.. خبرنگار مادر قزوین طی گزارشی می‌نویسد از چند ماه قبل‌شهرداری قزوین‌اقدام به اسفالت پیاده روهای خیابانهای شهر نمودو طبق قرار دادی کار اسفالت پیاده روها رابه‌پیمانکار واگذار کرد. پیمانکار مربوطه بلافاصله شروع‌به کندن پیاده روها نمود و ضمن آن سراسر پیاده روهای عریض خیابان سپه قزوین را بصورت تل‌خاکی در آوردو پس از آن دست از کار کشیدوبعلت‌نامعلومی ناپدید شد!..اینك پس از سپری شدن مدت چند هفته معلوم نیست تکلیف‌ساکنین این خیابان چیست. مردم قزوین‌میگویندشهرداری آمدوضع پیاده روهای‌شهررا بهتر کند ، بدتر شدو بقول معروف آمدند ابروی خیابانهارادرست کنند، کورش کردند!..آمدیم پیمانکارمذکور دیگر پیدایش‌نشد، باید پیاده رو ها بهمین حال بماند؟ ..

چندخبر از شهرری

*بازرسان اعزامی وزارت‌فرهنك ضمن بازدید از تاسیسات فرهنگی شهرری از مساعی واقدامات آقای یغمائی رئیس اداره فرهنك این شهرستان اظهار رضایت کردند.

*مدتیست که صدی پنج سهم فرهنك شهرری از درآمدشهرداری پرداخت نشده است بازرسان اعزامی وزارت فرهنك در همین مورد نامه‌ای به شهرداری نوشته وتقاضا نمودند سهم اداره فرهنك از در آمدشهرداری هر چه زودتر پرداخت شود

*تا مدتی پیش شرکت تلفن‌در شهرری باجه آبونمان داشت ولی اخیرا این باجه جمع‌آوری شده واهالی در مورد پرداخت وجه اشتراك وانجام سایر کارهای‌مربوط دچار ناراحتی گردیده‌اند

برنامه تلویزیون ایران فرستندهٔ آبادان

پنجشنبه ۹ر۱۲ ۴۱

ساعت ۶ر۳۰ سلام شاهنشاهی ،آغاز برنامه
ساعت ۶ر۳۲ مسابقه هوش‌خرد- لان
ساعت ۷ تدریس زبان انگلیسی
ساعت ۷ر۳۰ برنامه هفت خوان
ساعت ۸برنامه شهربانی
ساعت ۸ر۳۰ اخبار بزبان فارسی
ساعت ۸ر۴۵ نیازمندیها
ساعت ۸ر۵۰ اخبار بزبان عربی
ساعت ۹برنامه شاه پسند
ساعت ۹ر۳۰ فیلم سینمائی
ساعت ۱۱ پایان برنامه

جمعه ۱۰ر۱۲ر۴۱

ساعت ۶ر۳۰ سلام شاهنشاهی آغاز برنامه
ساعت ۶ر۳۲ فیلم کارتن
ساعت ۷ فیلم
ساعت ۷ر۳۰ موسیقی عربی
ساعت ۸ برنامه داروگر
ساعت ۸ر۳۰ اخبار هفته‌ایکه‌گذشت
ساعت ۸ر۴۵ برنامه مارگارت استور
ساعت ۹ فیلم سینمائی
ساعت ۱۰ر۳۰ پایان برنامه

کشاورزان شهرستانها

نیازمندیها

استخدام

استخدام پیشخدمت
مهمانخانه لانترن - به یك نفر پیشخدمت یاسرپیشخدمت کارآزموده وآشنا بزبان انگلیسی احتیاج دارد تلفن ۴۶۲۶۷
۱-۴ آ-۴۹۷۹

دوزندگی مینا
بدونفر دوشیزه یا بانوی باسابقه دوزنده نیازمند است خیابان روزولت کوچه بختیارکاشی ۶۸ تلفن۶۲۰۸۲۶
۱-۳ آ- ۲۲۷۱۷

استخدام مکانیسین
بیکنفر مکانیسین نساجی باتجربه نیازمندیم . بتلفن ۵۶۰۵۱ مراجعه نمائید ۱-۴ آ-۵۰۰۲

به‌صدنفر هنرپیشه‌زن‌و مرد
احتیاج است برای کسب اطلاع بیشتر به نشانی خیابان شاه چهارراه اردیبهشت ساختمان جاود طبقه‌سوم انجمن هنری نکیسا مراجعه فرمایند .
آ-۳۵۶۹۴ ۱-۴

دانشکده داروسازی دانشگاه تهران
برای آزمایشگاه های گیاه شناسی احتیاج به یك تن استاد یار دارد که از طریق مسابقه انتخاب و استخدام می نماید . داوطلبان میتوانند از تاریخ نشر این آگهی تا دو ماه همه روزه باستثنای ایام تعطیل برای‌اطلاع از شرایط استخدام و ثبت نام بدفتر دانشکده دارو سازی مراجعه و ثبت نام نمایند . استخدام برنده‌مسابقه موکول بتامین اعتبار و تحصیل‌مجوز استخدامی خواهد بود الف ۶۸۶۶
ازطرف رئیس دانشگاه
۱-۲ آ-۳۶۳۶۴

دکتر داروسازیا مجاز
برای شهرستان نزدیك لازم است به تلفن ۵۲۵۹۶ مراجعه فرمائید .

داروساز
چندنفردکتر داروساز ویاداروساز مجاز برای داروخانه های تهران بطور تمام وقت باشرایط مناسب و حقوق مکفی مورد احتیاج است .
صندوق پستی شماره ۲۶۳۰ تلفن ۳۰۳۰۴۵ سازمان داروکار
آ- ۲۲۸۴۱

مؤسسه مهندس مشاور
دکتر علی ادیبی ماشین نویس‌فارسی و لاتین با تجربه استخدام مینماید. متقاضیان با در دست داشتن مدارك و سوابق خدمت به خیابان شاه - ساختمان آلومینیوم - طبقه هشتم‌در روز های اداری از ساعت ۸ الی ۱۲ صبح رجوع نمایند .
آ-۲۲۸۳۳

استخدام پزشك متخصص
سازمان بیمه های اجتماعی کارگران برای خدمت درتهران و اصفهان به چندنفر پزشك متخصص در رشته های گوش و گلو و بینی و چشم - بیهوشی احتیاج دارد افراد واجد شرایط باحقوق‌مکفی استخدام‌گردیده وباید علاوه برداشتن دیپلم تخصص در رشته مربوطه و پروانه دائم‌طبابت در دستگاه دیگری نیز بخدمت‌اشتغال نداشته باشند .
داوطلبان میتوانند با در دست داشتن مدارك استخدامی همه روزه در اوقات اداری باداره‌کل کارگزینی سازمان واقع در میدان ۲۴ اسفند مراجعه نمایند .
سازمان بیمه‌های‌اجتماعی کارگران
۱-۳ آ-۳۶۳۸۴

تعمیرات

تعمیرگاه یخچال سازی آرشاك
متخصص فنی سابق یخچالهای بورژ ۷۵۰۴۸

صاحب امتیاز و مدیر مسئول : عباس مسعودی
جای اداره خیابان نیمام چاپخانه اطلاعات

فروش اتومبیل

بازرگانی امیر کبیر
اتومبیل دلخواه شمارا تهیه یا معاوضه می نماید مقابل کوچه میرزا محمودوزیر ۵۸۱۴۹۹ مرتضوی‌یزدی

نمایشگاه وفروشگاه اتومبیل ۶۰
خریدو فروش ومعاوضه انواع اتومبیل امیرآباد نصرت غربی پارکینك مجانی تلفن ۶۷۵۰۹
۱-۳۰ آ-۴۷۰۰

اطاق سازی پارس
صادق کرملو
همه نوع اطاق چوبی و آهنی‌اتوبوس نقد واقساط ساخته میشود درکمترین قیمت و مدت تلفن ۵۷۵۲۸
۱-۲۶ آ- ۴۸۷۴

مژده بدارندگان اتومبیل
فروشگاه جبهه دار هرنوع لاستیك کهنه شمارا قبول می نماید و بجای آن لاستیك نو تقدیم می دارد خیابان سپه بعد از مجلس سنا تلفن۶۱۱۰۰۲
۱-۲۶ آ-۴۸۹۷

کارخانه‌سپرسازی‌سوپرمجهز به‌پرس‌آخرین سیستم۵۱۱۶۸

نمایشگاه اتومبیل تخت جمشید
دارندگان و فروشندگان اتومبیل قبل از هر نوع تصمیم ازاین‌نمایشگاه دیدن فرمائید اول تخت جمشید از جاده شمیران تلفن ۷۱۸۲۴
آ-۵۰۰۸

بورس خریدو فروش اتومبیل‌علیزاده میدان ژاله تلفن ۳۰۴۸۴۷
آ-۵۰۱۰

طیور

برای اولین مرتبه درایران فروشگاه ماکیان
برای ارضای خاطر مشتریان‌محترم خود مرغ و خروس را بقطعات‌مختلف بهراندازه که مایل باشند جداگانه‌در اختیار آنها قرار میدهد ضمنا اجناس خودرا با تخفیف بیسابقه برای‌رضایت خاطر آنها فراهم ساخته .

تخم‌مرغ روزهر کیلو	۶۵ ریال
مرغ زنده هر کیلو	۶۰ ریال
مرغ‌وخروس‌پرکنده‌هرکیلو	۷۰ ریال
مرغ‌آماده‌طبخ هرکیلو	۸۵ ریال
مرغ‌بریان یکعدد	۱۲۰ ریال

فروشگاه ماکیان شاهرضا جنب بهار تلفن ۷۰۱۱۶
۱-۱۵ آ- ۴۸۷۰

معاملات تلفن

فیش تلفن خریداریم ۵۳۸۴۰

تلفن باقساط فروشنده‌ایم ۵۶۳۲۹

تلفن نقد خریداریم ۵۳۸۴۰

تلفن ۲ و ۵ خریداریم ۵۶۳۲۹
آ-۲۴۴۱۲

خرید وفروش هرنوع‌شماره تلفن ۳۵۴۱۵
۱-۳۰ آ-۴۶۹۷

فیش تلفن‌وتلفن‌خریداریم ۴۴۲۳۰
آ-۳۰ آ-۴۷۷۲

ماینده پخش قلك تلفن ۵۵۴۹۶
۱-۳۰ آ-۴۷۸۳

تلفن نقدا خریداریم ۲۳۰۳۰
تعمیرات‌تلفن پذیرفته میشود۵۳۰۳۰
تلفن‌نقد واقساط فروشنده‌ایم۲۳۰۳۰
۱-۳۰ آ- ۴۸۶۹

تلفن و فیش تلفن خریداریم ۵۵۴۹۶
۱-۳۰ آ-۴۸۹۵

تلفن، نقد واقساط‌فروشنده‌ایم۵۵۴۹۶
۱-۳۰ آ-۴۹۵۸

تلفنهای اطلاعات

مرکز تلفنخانه از ۳۰۰۱۱تا۳۰۰۱۹
سرویس اقتصادی ۳۰۴۵۹۱
سرویس حوادث ۳۰۳۵۶۹
مجله اطلاعات هفتگی۳۰۴۸۷۸
مجله اطلاعات بانوان ۶۹۷۱۵
مجله اطلاعات کودکان ۳۰۳۳۱۳
مجله الاخاء (عربی) ۳۱۰۸۹
شعبه آگهی ها ۳۰۲۶۳۳
نیازمندیها ۳۱۵۳۳
سازمان شهرستانها ۳۱۵۳۲

مستغلات

نارمك - تهران پارس - تهران نو معاملات املاك‌وپول شرطی‌بازرگانی‌امینی ۷۹۰۰۹۰

حراج زمین
باپرداخت ۱۰۰ تومان مالك ۱۰۰۰ متر زمین باسند مالکیت می شوید آژانس ونوس تلفن ۴۵۶۶۲
۱- ۳۰ آ-۴۶۸۳

خانه خریداری
درمنطقه شمالی شهر و زعفرانیه ۶ باب خانه در شمال شهر به مساحتهای از ۱۷۰ متر ببالا تازه‌ساز وتمیز باوسائل مدرن و مجهز فوری خریداریم لطفا برای مذاکره و دیدن به آدرس جمشید آباد شمالی جنب فروشگاه اتومبیل ۴۰ دفتر پول و ساختمان تلفن ۴۹۶۳۳ مراجعه‌فرمائید
آ- ۴۹۸۲ ۱-۳

خانه و آپارتمان در شمال شهر و شمیران جهت اجاره مورد نیاز است آژانس ۹۰۰ تلفن ۷۰۲۵۲
۱-۵ آ-۴۹۲۳

بنگاه‌کوشان ۳۹۷۸۴ مخصوص انجام معاملات املاك تهیه پول وبهره‌دادن پول
۱-۳ آ- ۳۶۲۱۸

ویلای پنج‌اطاقه‌اجاره
درشهر یا شمیران میخواهیم رجوع فرمائید به بنگاه‌کوشان ۳۹۷۸۴
۱-۴ آ -۳۶۲۱۶

اجاره میشود
ساختمان بزرگی با فضای وسیع در شمال شهر برای کودکستان و دبستانی‌که حاضر است اجاره خوب بپردازدمورد احتیاج است‌تلفن۴۳۰۲۳
آ -۵۰۱۳ ۱-۳

بفروش میرسد

داروخانه فروشی
بعلت مسافرت واگذار میشود تلفن ۲۲۴۶۹
۱-۳ آ- ۳۶۰۵۶

حراج خانه‌های ارزان
ده دستگاه خانه‌شیك باتمام لوازم کامل‌درشمال بلوارقیمت ۸۰و۹۰و۱۰۰ هزار تومان‌است نشانی خیابان‌پهلوی زیر دوراهی یوسف‌آباد دست‌راست خیابان سی متری بازرگانی جلالی تلفن ۶۲۲۳۳۲
۱-۱۰ آ-۲۱۳۲۱

خانه فروشی
صد و بیست هزار تومان نزدیك چهارراه پهلوی و تخت جمشید
بمساحت یکصد و هشتاد متر با بنای دومرتبه هفت اطاق و لوازمات برای دیدن رجوع فرمائید لاله‌زار نزدیك توپخانه ۳۹۷۸۴ به
بنگاه کوشان
۱-۲ آ- ۳۶۲۱۴

خانه‌های‌فروشی‌بقیمت‌مناسب
چند منزل نوساز و مجهز درمنطقه شمالی شهر با تمام وسائل بقیمت مناسب برای فروش آماده داریم‌لطفا برای دیدار و مذاکره به آدرس‌مجسمه جمشید آباد شمالی جنب فروشگاه اتومبیل ۴۰ دفتر پول و ساختمان تلفن ۴۹۶۳۳
۱-۳ آ-۴۹۸۶

خانه فروشی
چند دستگاه خانه ویلائی مدرن و زیبا در جاده پهلوی و دروس و عباس‌آباد باقیمت نقد یا معاوضه‌آماده فروش میباشد تلفن ۶۱۱۱۳۳
۱-۳ آ-۴۹۹۳

دوباب‌خانه فروشی‌اوکازیون
دوباب خانه اولی درخیابان دلگشا کوچه نیك‌زاد بمساحت ۱۰۰ متر برق آب دارای ۳ اطاق با وسائل قیمت مقطوع ۳۲ هزار تومان دومی کوچه جنب پمپ‌بنزین بمساحت ۱۷۰ مترآب وبرق قیمت ۴۰ هزارتومان بفروش میرسد لطفا بتلفن ۴۹۶۳۳ مراجعه فرمایند

بهترین محل‌تهران پارس
۳۲۴ متر مساحت شش اطاق هال بزرگ پله معلق مدرن سرویس‌ایرانی و فرنگی حمام با وان و آبگرمکن فرنگی آب لوله تلفن برق درب‌بازکن برقی شمالی ماشین رو بدون واسطه نود هزار تومان بفروش میرسد به تلفن ۷۹۱۷۳۲ مراجعه فرمایند .
۱-۲ آ-۵۰۱۲

اجاره داده می شود

اجاره داده میشود
یکدستگاه ساختمان ۱۵ اطاقه دارای آب وبرق وتلفن فرح‌آباد نبش کوچه مولوی طالبین میتوانند برای اطلاع بیشتر بتلفن ۳۶۹۷۴ مراجعه نمایند ۱-۴ آ- ۳۶۱۷۴

معاملات پول

پول

سه‌میلیون تومان پول شرطی در برابر وثیقه ملکی معتبر با ارزش شش برابر باشخص معتبر واقع در خیابان تخت‌جمشید مورد نیاز فوری است تلفن ۶۱۱۱۳۳
۱-۲ آ- ۵۰۰۴

پول تومانی دوشاهی ونیم مستقیما باسندمالکیت مراجعه فرمائید۶۹۲۲۷
۱-۱۰ آ-۴۸۸۸

پول از ۱۰هزارتومان ببالا درمقابل مبیع ارزنده باتضمین کافی‌نیازمندیم
۶۹۲۲۷ ۱-۱۰ آ-۴۸۸۶

بپول شرطی نیازمندیم ۷۵۶۴۹۳
۱-۳۰ آ-۴۶۹۸

پول درمقابل مبیع موجود ۷۵۶۴۹۳
۱-۰ ۳ آ-۴۶۹۹

تومانی‌دوشاهی ونیم ۷۳۲۴۲
۱-۲۶ آ-۴۷۲۷

پول شرطی‌دوشاهی ونیم موجود است ۳۲۹۷۱

سالن مد و آرایش

سالن آرایش بت ارا
زیر نظر مسیو سامسون ۶۶۰۷۵

میزانپلی با۳ تومان تلفن ۶۹۲۵۳

آموزشگاه آرایش ماهدخت
هنر جو میپذیرد
نارمك - اول جویبار تلفن ۷۹۹۹۴
۱-۲۶ ۱-۴۷۸۲

سالن آرایش مادام فلورا
بانوی دیپلمه همیشه آماده‌پذیرائی شماست حشمت‌الدوله -رشدیه ۴۴۸
۱-۲۶ آ-۴۸۱۶

سالن آرایش ژینا روزا
زیر نظر خانم (ژینا) دیپلمه‌آرایش گیسو از پاریس وبیروت دارای‌امتیاز رسمی وزارت فرهنك با شرایط‌سهل هنرجو میپذیرد و دیپلم آرایش‌میدهد نشانی -خیابان تخت جمشیدچهارراه بهار پلاك ۱۳۳ تلفن ۷۴۲۸۹
۱-۱۰ آ-۴۹۶۸

آموزشگاه آرایش هنگامه
دیپلمه پاریس ورم فقط با ۴۰۰ تومان هنرجو میپذیرد ودر مدت‌یکماه دیپلم آرایش سر میدهد .
نشانی خیابان شاه چهار راه‌گلشن جنب ایران کالا خیابان دقیقی‌ساختمان سفید شماره ۱۵۵
۱-۱۵ ۱-۴۹۶۷

افتتاح سالن آرایش الهام
را ببانوان و دوشیزگان با سلیقه تهران مژده میدهیم برای زیبائی گیسوان خود ببانوی دیپلمه آرایش گیسو درسالن آرایش الهام مراجعه فرمائید حتما از نرخ کم آن تعجب خواهید نمود خیابان خانقاه خیابان خیام کوچه سردارکبیر
آ -۴۹۸۱ ۱-۷

سالن آرایش وزیبائی ناتا
زیرنظربانوی‌دیپلمه‌از آلمان‌خیابان شاه چهار راه شیخ هادی ۴۰۶۳۹
۱-۱۵ آ-۴۷۵۷

سالن آرایش و زیبائی ۱۰۶
دیپلمه لندن با آخرین متد درمدت یکماه با ۳۰۰ تومان به شما تعلیم میدهد تلفن ۴۲۱۲۳ امیر آباد فرصت
۱-۱۵ آ-۴۹۰۴

سالن آرایش دانوب آبی
زیر نظر بانوی‌دیپلمه‌آماده‌پذیرائی شماست تلفن ۷۱۲۶۰
۱-۱۵ آ-۴۷۵۳

سالن آرایش رزا
بخیابان شمیران جنب بانك‌صادرات نبش شهناز ۴ انتقال یافت .
۱-۱۰ آ-۴۹۹۴

آخرین اختراع پزشکان آمریکا برای بریدگی وزخمها بابکاربردن هندی تیپ موضع زخم را در آب هم میتوان گذاشت. شرکت توأم
خیابان سعدی سرای صدقی نژاد تلفن ۳۰۴۲۶۱

آگهیهای متفرقه

عینك سازی‌ایران
لاله‌زار جنب پیرایش
تلفن ۳۱۵۵۴
آ-۲۱۸۵۳ ۱-۲۶

ترانسپورت بار
بار و اسباب کشی در شهر
تلفن ۷۱۱۱۱ ۷۱۱۱۲ ۷۱۱۱۳

جرثقیل جاسب
تلفن ۲۷۸۱۸ و ۲۵۷۶۳
۱-۲۶ آ- ۴۸۶۱

سشوار کادوس
فروشگاه کادوس‌تلفن۴۴۵۷۷
۱-۳۰ آ-۴۷۴۵

کارخانجات صنعتی طلوع
TOLOUO
تلفن ۵۷۹۳۱

انواع میز تحریر -صندوق نسور - کلاسور -کمد بایگانی - جای کتاب- میز وصندلی تاشو - تخت خواب - لوازم طبی وسایر لوازمات فلزی ۳۰در صد ارزانتر از اجناس مشابه در فروشگاه ونمایشگاه طلوع خیابان‌خیام جنب وزارت بهداری تلفن ۵۷۹۳۱
۱-۳۰ آ -۴۷۸۹

یك ابتکار جدید
مبلهای کثیف بوسیله تلفن۲۷۳۶۷ سرجای خود شسته میشود .

بیسکویت ماه‌گرم‌و تازه
همه روزه ازساعت ۱۰ صبح‌برای مصرف کنندگان محترم حاضر است تهران خیابان بهارستان مقابل بانك بازرگانی تلفن ۳۲۱۸۵
۱-۱۰ آ-۴۹۰۹

قابل توجه کشاورزان‌عزیز
بهترین بذر بادمجان رسمی وقلمی دست چین از مرغوبترین بوته های پربار با تجربه چندین ساله احمد ریحانی زارع ورامین محل فروش‌چهار راه مولوی مغازه حاج رحیم‌آقامنصوری قیمت‌قلمی هرکیلو ۲۲۰ ریال -رسمی ۸۰ ریال ۱-۳ آ-۲۲۷۰۵

شین آب
آب تصفیه سده و آشامیدنی ساختمانی با تانکرهای ۵و ۶ و ۷ و ۸ متری تلفن ۷۵۷۸۳۵ و ۸۳۳۹۹۷ خیابان شهناز چهارراه صفا شرقی کاشی ۴۴۴ تانکر برای شرکت ها و خارج از شهر کرایه داده می شود
۱-۱۵ آ-۴۸۱۹

الکتریکی زهره - حسینعلی‌ایرانپور
انواع وسائل سیم‌کشی و برقی نقد و اقساط با قیمت مناسب‌تزئین مجالس جشن و عروسی تلفن۵۵۷۹۲
۱-۱۵ آ-۴۸۷۲

قنادی بهار
انواع شیرینی خانگی را برای‌عید نوروز تا پانزدهم اسفند ۴۱ سفارش میپذیرد سر چشمه اول خیابان‌سیروس تلفن ۵۵۲۷۶
۱-۱۵ آ-۴۷۸۸

گم شده

عبداله شمیرانی فرزند عباس شمیرانی محصل دبیرستان عظیمیه شهر ری دارای قد متوسط و چشم میشی سفیدرو از تاریخ بهمن‌ماه۴۱ مفقود گردیده است هرکس ازنامبرده اطلاع دارد بنمایندگی کیهان شهرری تلفن۵۹۴۶۰ ودرشهرستانها‌بنمایندگی کیهان اطلاع دهد و خانواده‌ای را از نگرانی خارج نماید آ- ۲۲۷۴۳

فقط چای چهل طوطی مصرف نمائید
تلفن : ۲۹۴۵۹

آموزشگاههای فنی و فرهنگی

آموزشگاه عالی‌خیاطی‌روشنك
برای خیاطی -طراحی‌بامتد گرلاوین زیر نظر مدیره آموزشگاه هنر جو میپذیردحشمت‌الدوله چهارراه باستان
۱-۲۶ ۱-۴۸۱۵

کلاس سنتور ملك
برای کلیه سازها شاگرد میپذیرد .تلفن ۷۵۶۷۰۲
۱-۲۶ آ-۴۸۲۰

درآموزشگاه خیاطی بانوان
زیر نظر خانم‌غفاری ازهمین‌امروز لباس عیدتانرا مجانی بدوزید -انتهای حشمت‌الدوله مقابل مسجد لولاگر
۱-۷ آ-۴۹۲۲

کلاسهای خصوصی‌زبان‌آلمانی
از پنجشنبه ۹ اسفند ماه کلاسهای ابتدائی -متوسطه- عالی برای محصلین اعزامی‌به آلمان و سایر داوطلبان‌دایر میشودثبت‌نام‌عصرهای‌شنبه- دوشنبه - چهارشنبه .
نشانی امیر آباد کوچه پناه خدا بشماره۱۶ تلفن۶۱۳۷۱۲

درس خصوصی انگلیسی
بوسیله آقای پطرسیان با تلفظ صحیح -گرامر ساده و برنامه بسیار سودمند برای سریع آموختن مکالمه نامه نگاری - امتحان نهائی فرهنك و ورودی دانشگاه خیابان حافظ بالای عزیز خان جنب کوچه ایرج پلاك۲۸۲

کلاس نقشه کشی وطراحی شهرستانها
زیر نظر مهندسین مجرب
آموزش فرهنك
با مکاتبه تدریس می گردداسامی استخدام شدگان در آموزشگاه‌موجود است‌برای کسب اطلاع بیشتربه‌آدرس آموزش فرهنك تهران -چهارراه‌دروازه دولت مقابل سعدی مکاتبه فرمائید .
۱-۳ آ-۴۹۵۴

درآموزشگاه ماشین‌نویسی‌فائز
تعلیم ماشین نویسی با متد جدید شاه آباد اول اکباتان تلفن ۵۴۱۴۱

حسابداری ودفترداری دوبل
دوره جدید کلاس حسابداری از روز ۱۹ر۱۲ر۴۱ زیر نظر آقای اعتمادیه متخصص معروف حسابداری تشکیل میشود قبلا نام نویسی کنید.
کاخ دانش
خابان نادری - پاساژ معتمد
خابان فرانسه - کوچه مرجان

آموزشگاههای رانندگی

هنرستان‌رانندگی و میکانیکی‌بدیع
برای فرا گرفتن‌فن صحیح‌رانندگی‌و استفاده‌از کلاسهای‌فنی تحت‌نظرآقای مهندس حنائی باین هنرستان مراجعه فرمایید‌نشانی .خیابان‌شاه‌نبش چهارراه سیمتری تلفن ۶۸۷۹۶
۱-۱۰ آ-۴۹۲۱

گل - گل- گل
بهترین بنفشه و نشاهای هلندی - انواع رزو درختهای زینتی درگلزار کاملیا باارزان‌ترین قیمت برای فروش موجود است سفارش برای‌شهرستانها وسبدگل برای جشن‌هاوعروسی ها پذیرفته میشود .
تهران‌نو - فلکه آشتیانی- گلزار کاملیا تلفن ۷۹۸۱۵

قابل توجه کارفرمایان محترم کارگاهها
طبق مقررات لایحه قانونی بیمه های اجتماعی کارگران کلیه کارفرمایان مکلفند که لیست کارگران خود رابا قید کلیه مشخصات تا آخر هرماه و منتهی تابیستم ماه بعد بشعبه‌مربوطه ارسال دارند و حق بیمه متعلقه را نیز توسط چك بباجه دریافت اداره کل وصول واجرائیات تهران و یا به حساب شماره ۶۶۰۰۲ بانکملی مرکز و یا شماره ۵۵۴۴ شعبه سعدی‌واریز نمایند درصورت تخلف طبق ماده۸۷ قانون مذکور علاوه بر پرداخت حق بیمه مذکور ملزم بتادیه جرایم‌قانونی نیز میگردند .
سازمان بیمه‌های اجتماعی کارگران

راهنمای دندانپزشکی اطلاعات

دکتر پیامی دندانپزشك
شرق میدان فوزیه تلفن ۷۴۳۳۷

درمانگاه های خصوصی

بیمارستان وزایشگاه مادر
خیابان روز ولت تلفن۸۲۲۳۴۴

راهنمای پزشکی اطلاعات

دکتر منصور وزیری
متخصص بیماریهای پوست‌وآمیزشی دیپلم ناسیونال از دولت فرانسه خیابان قدیم شمیران روبرو شادمان داخل خیابان نیروعصر هاتلفن۷۴۰۰۱

دکتر محمد دادخواه
از مسافرت لندن بتهران مراجعت واز بیماران پذیرائی مینماید تلفن ۳۸۱۷۰

دکتر محمد رضا مسدد
دارای گواهینامه از بروك مدیکال امریکا درمان بیماریهای مقاربتی - زنان -دروازه دولت روبروی کمپانی فیات پذیرائی عصر ها ۵تا ۸تلفن ۳۰۲۵۴۸

مطب دکترجهانگیر وثوقی
بخیابان‌بهرامی کاشی ۱۲۶انتقال یافت

دکتر محمد حاتمی زاده
جراح عمومی و قلب و ریه‌خیابان شمیران نرسیده بتخت جمشید ساختمان تبرك بعد از ظهر ها ۷۰۰۶۰-۷۰۰۷۳

دکتر معانی
امراض مقاربتی مجاری ادرار- معالجه قطعی سوزاك تازه و کهنه ورم پروستات و سستی وناتوانی ضیق مجرا خیابان فردوسی مقابل بانکملی مرکز

دکتر دانشگر
امراض مقاربتی و جلدی وسوزاك تازه و کهنه ورم پرستات ضیق‌مجرا سستی وبواسیر امراض زنانه‌ونازائی خیابان سپه مقابل بستخانه۳۰۲۴۱۶

دکتر عباس نیك‌نژاد
متخصص‌ازدانشکده پاریس‌بیماری های معده روده - کبد- لوزالمعده درمان بواسیر بدون عمل- فیستول- فیستور بامتد موثر دروازه شمیران خیابان گرامی پذیرائی۳تا۷ بعدازظهر

پلی کلینك
دکترمجاهدی دکترصدیقی
روزیدنت سابق‌بیمارستان های‌امریکا پزشك‌سازمان بیمه های اجتماعی کارگران بیماری های داخلی اطفال مقاربتی - ترك تریاك و سایر مواد مخدره ترك الکل مجهز بدستگاههای رادیواسکپی لانتازول‌تراپی - انروسل تراپی - دیاترمی و بخور پنی سیلین‌و غیره پذیرائی بعد از ظهر هاخیابان شاه روبروی‌مسجد سجادتلفن۴۹۵۲۶

ترك‌تریاك دکتر رحمانی
متخصص امراض اعصاب و ... از دانشگاه لندن خیابان پهلوی‌بالاتر از چهار راه امیراکرم تلفن ۴۵۱۱۴

دکتر در طب پونوسا
متخصص بیماریهای مقاربتی (سوزاك تازه و کهنه وسفلیس) امراض مجاری ادرار و تناسلی - خیابان فردوسی شمالی کوچه صادق پذیرائی۹تا ۱۲ و۵ تا۸ تلفن۴۶۵۸۹

دکتر فرنوش
داخلی ، مقاربتی ، سفلیس،سوزاك تازه و کهنه و عوارض آنها دیپلم دانشگاه پاریس امیریه اول منیریه ۴۸۵۵۵

دکتراحمدجواهری
متخصص و جراح گوش - گلو و بینی از دانشگاه پاریس خیابان شاهرضا نزدیك میدان فردوسی‌کاشی ۳۸۶ تلفن ۴۷۹۶۸

معتادین تریاك. الکل.مرفین.هروئین
دکتر پزشك‌زاد از مسافرت‌مراجعت نموده معتادین‌را بدون زحمت‌خوابیدن باتقویت بنیه معالجه مینماید خیابان ری کوچه آبشار مقابل داروخانه ابن‌سینا تلفن ۵۱۵۴۱

دکتر جمال هدایتی
متخصص امراض ریوی (به ویژه سل ریوی و آسم)ازدانشگاه ویلز انگلستان. خیابان لاله‌زار نو-چهارراه مهنا از ۴ -۸ بعد از ظهر

بیماریهای‌زنان‌وزایمان‌ونازائی
دکترشعاع فروغی رزیدنت سابق دانشگاه‌اونیون نیویورك‌میدان‌فردوسی جنب بانك ایران وانگلیس پذیرائی ۴ تا ۸ بعداز ظهر تلفن مطب۶۸۳۳۱ منزل ۷۰۲۱۰

دکتر احتیاطی
دارای گواهینامه ازامریکا -امراض مقاربتی ،رماتیسم -سستی و ناتوانی جنسی باروش جدید . صبح وعصر سلسبیل .قصرالدشت.چهارراه‌هاشمی

مطب شبانه روزی
دکتر سید علی مظفری
خیابان حشمت‌الدوله عربی چهار راه پیروزبالای داروخانه شبانه روزی جاودان تلفن ۶۶۹۷۸

دکتر کرامت‌الله فرهودی
بعد از ظهرها و همه شب تاصبح شاهرضا پل چوبی تلفن ۷۵۶۲۸۳

فروش اثاثیه

نمایشگاه ایران کالا اولین موسسه بازار خرید و فروش لوازم منزل‌دست دوم درایران خیابان شاه چهار راه گلشن تلفن های ۴۵۶۸۶-۴۵۶۸۹
همه روزه مقداری لوازم منزل که از منازل ایرانی و خارجی خریداری مینماید باسود بسیار ناچیز بفروش میرساند چنانچه شما تصمیم بخرید لوازم منزل از قبیل- قالی - قالیچه یخچال- تلویزیون - رادیو گرام - ضبط صوت - اجاق گاز- سرویس اطاق خواب- سرویس اطاق‌پذیرائی مبل-اشکاف-میزوصندلی- تختخواب و غیره دارید قبلا باین نمایشگاه مراجعه نموده و لوازم منزل مورد نیاز خود را که بسیار نو و آخرین مدل سال میباشد با نازلترین قیمتی که باو رنمیفرمائید خریداری نمائید یا اشیائیکه لازم ندارید با اثاثیه‌مورد لزوم خود تعویض کنید پس خرید و فروش و معاوضه لوازم منزل فقط درایران کالا تلفنهای۴۵۶۸۶ و۴۵۶۸۹ احتیاجات‌شمار اتامین مینماید

آنتن تلویزیون
نمایشگاه و فروشگاه ایران کالا خیابان شاه چهارراه گلشن تلفن ۴۵۶۸۹ و ۴۵۶۸۶ آنتن تلویزیون بسیار قوی و حساس قیمت ۶۵ تومان

آنتن تلویزیون‌راگران نخرید
آنتن تمام کانال تلویزیون فرنگی با سیم و دکل و حق نصب فقط ۷۰ تومان فروشگاه آمپر خیابان‌شاه چهار راه اسکندری تلفن ۴۹۴۹۸
۱-۱۰ آ-۴۹۵۰

خرید اثاثیه

نمایشگاه و فروشگاه‌ایران کالا اولین موسسه خرید و فروش لوازم منزل درایران تهران خیابان شاه‌چهارراه گلشن تلفن ۴۵۶۸۹- ۴۵۶۸۶
هرنوع لوازم منزل از قبیل قالی- قالیچه - تلویزیون - یخچال - رادیو گرام- اجاق گاز- ضبط‌صوت واشیاء دیگر منزل را بهر اندازه و مبلغی که باشد نقد خریداری میشود.
هموطنان عزیزچنانچه تصمیم‌دارید لوازم منزل خودرا طوری بفروشید که مغبون نشوید فقط به نمایشگاه ایران کالا مراجعه فرمائید چون ما سعی مینمائیم چه در خرید چه در فروش و چه در معاوضه رضایت مراجعین محترم را فراهم نمائیم پس خرید - فروش - معاوضه لوازم منزل فقط در ایران کالا تلفن های ۴۵۶۸۹ - ۴۵۶۸۶

فرش کهنه ونو
در منازل‌به بهترین‌قیمت خریداری وتعویض میشود تلفن ۶۲۱۸۵۵رضوی

فروشگاه های مهتاب تلفن۴۶۲۵۱ و ۶۱۲۷۲۴
یخچال - تلویزیون رادیو گرام- ضبط صوت شمارا باپول‌نقد میخرد جنب سینمامهتاب‌وجنب کوچه‌سیمرغ

فروشگاه‌و نمایشگاه‌فروردین
قالی -یخچال -تلویزیون-ضبط‌صوت رادیو گرام
وسایر لوازم منزل شمارا نقدا عادلانه خریداریم . خیابان شاه - فروردین شمالی -شماره ۱۱۴-تلفن ۶۱۱۶۵۵ ۱-۲۶ آ-۴۹۱۵

فروشگاه ونمایشگاه‌آسیا تلفن ۶۱۲۸۳۲
قالی - تلویزیون - یخچال -اجاق‌گاز وسایر لوازم منزل‌را بقیمت عادلانه خریداریم خیابان شاه -چهارراه‌پیروز
۱-۲۰ آ-۴۸۸۷

فروشگاه فردوست
خریدار هرنوع -یخچال - تلویزیون فرش- رادیو گرام - ضبط صوت نشانی- خیابان شهناز تلفن۷۵۷۶۸۵
۱-۳۰ آ-۴۸۷۳

فروشگاه‌شایان‌تلفن ۶۱۲۷۲۳
لوازم منزل شمارا نقدا خریدار است خیابان شاه چهارراه پیروز
۱-۳۰ آ- ۴۹۹۰

فروشگاه محمد حسان
تنها فروشگاهی است که میتواند کلیه اثاثیه منزل شما را بقیمت عادلانه خریداری‌کند تلفن ۵۸۱۵۵۸
۱-۳۰ آ- ۵۰۰۵

فروشگاه حاجیان
یخچال- قالی- تلویزیون-رادیوگرام ضبط صوت
وسایر لوازم دیگر شما راعادلانه خریداریم سه راه امین‌حضور۳۸۸۳۸

ساختمان

دفتر ساختمانی فرزانه
پشت‌شهرداری پاساژ فتوت۳۰۴۸۳۲
۱-۶ آ-۴۴۳۶

مراسم افتتاح دومین فستیوال باله‌ور قصهای محلی

امشب برنامه‌ای که درحضور والاحضرت شاهدخت شهناز اجراگردید مجددا بروی صحنه می‌آید

ساعت ۷ونیم بعدازظهر دوشنبه ششم اسفند ماه دومین فستیوال باله ورقصهای محلی در حضور والاحضرت شاهدخت شهناز پهلوی وعده‌ای از شخصیت های هنری در تالار فرهنگ افتتاح گردید .

درآغاز آقای اعتمادی دبیر سرویس هنری روزنامه اطلاعات گزارشی باین شرح قرائت نمود .

گزارش سرویس هنری

باکسب اجازه از پیشگاه‌والاحضرت شاهدخت شهناز پهلوی دومین‌فستیوال باله ورقصهای محلی‌از این ساعت‌بمدت پنج‌شب باهمکاری هنرهای زیبای کشور وسرویس هنری روزنامه‌اطلاعات درتالار فرهنگ آغاز میگردد .

دربهمن ماه سال پیشین سرویس هنری روزنامه‌اطلاعات که‌همیشه‌طرفدار اعتلای هنرواقعی واصیل میباشد در صدد برآمد که باهمکاری هنرهای زیبای کشور فستیوالی ازباله ورقصهای محلی ترتیب دهد. هنرهای زیبای کشور که بنیانگزار هنرباله درایران میباشد این پیشنهاد را صمیمانه‌مورد استقبال قرار دادو هنرستانهای‌وابسته بهنرهای زیبای کشور دراین فستیوال شرکت کردند.

استقبال پرشوری که‌مردم هنردوست تهران ازبرنامه نخستین فستیوال باله کردند سرویس‌هنری‌روزنامه اطلاعات‌را تشویق کردتا دومین فستیوال رانیز ترتیب دهد .

دربرنامه‌های‌دومین‌فستیوال‌هنرستان های ارزنده پایتخت : مادام کرنلی - مادام یلنا ،سازمان ملی باله ایران و جانبازیان شرکت دارند. برنامه‌ای که امشب در حضور آن والاحضرت‌اجرا میگردد برای استفاده مردم هنردوست تهران درسومین شب فستیوال مجددا بروی صحنه خواهدآمد ودر شبهای‌دوم وچهارم و پنجم نیزبترتیب هنرستانهای مادام یلنا، سازمان ملی‌باله‌ایران و جانبازیان هریك برنامه‌های مفصل و مخصوصی اجرا خواهندکرد .

سرویس هنری روزنامه اطلاعات آرزومند است که کوشش هنرستانها و هنرمندان ارزنده و جوان آنها که‌با شوق واشتیاق فراوان در این‌برنامه هاشرکت جسته‌اند مورد پسند خاطر فرزندگرانمایه شاهنشاه ومدعوین محترم قرارگیرد .

دراینهنگام نخستین برنامه‌فستیوال باشرکت چهارهنرستان آغاز گردید.

ابتدا هنر جویان هنرستان بالت مادام یلنا چندبرنامه جالب شامل تابلو طلسم شدگان وشاگرد مدرسه اجرا کردند. تجدد رقص شاگرد مدرسه‌را اجرا کرد.

آنگاه برنامه هنرجویان بالت‌تهران زیرنظر استاد جانبازیان درهشت قسمت اجرا گردید. درپنج قسمت برنامه گروه آواز دسته جمعی هنرستان به رهبری آقای هوبیك گاسپاریان همراهی داشتند .از برنامه‌های جالب این‌قسمت رقصهای چینی ، رزمی ،پنبه را میتوان نام‌برد درآخرین قسمت برنامه‌سازمان ملی‌باله ایران وابسته بهنرهای زیبای کشور زیرنظر آقای نژاد احمدزاده برنامه جالبی دردو قسمت بروی صحنه آورد.

در قسمت اول رقص دونفری ازباله فندق شکن بوسیله هایده احمدزاده و لئون نشانیان اجرا شد .

دربرنامه دوم «کمدی فرانسوی» با شرکت کلیه هنرجویان‌دوره عالی‌بروی صحنه آمد .

درخاتمه والاحضرت شاهدخت‌شهناز پهلوی هنرمندان ومدیران‌هنرستانهارا مورد تشویق قرار دادند .

دومین شب

در دومین شب فستیوال باله هنر جویان هنرستان بالت مادام یلنا برنامه داشتند.

دنباله‌مسابقه‌کشتی مدال‌طلای اطلاعات‌ازدوره‌اول

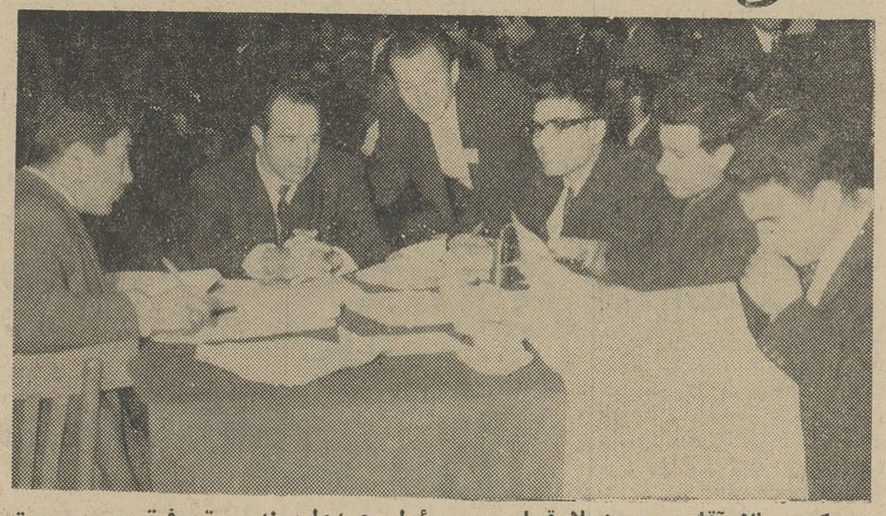

درعکس بالا آقای محمود ملا قاسمی مسئول جدول‌مهندس توفیق سرپرست مسابقات تقی پور وارزانی مامورین انتظامات از روزنامه اطلاعات بنی هاشمی‌واسکونی مسئولین جدول دیده‌میشوند.

تیموری با اصفر خشنودی برنده خشنودی با امتیاز - کریم حقیقت با بهرام تناگو برنده تناگو با ضربه‌فنی الهی‌با تبریزی برنده تبریزی باضربه فنی- احمد لشگری با ناصر هوشامی برنده لشگری با ضربه فنی -محمد گرجی فرد با محسن اولاد علی برنده اولاد علی با امتیاز - اصفر حالکی با حسین عرب برنده عرب با ضربه فنی هادی تربل نیا با فریدون‌فرح وشی برنده فرح وشی باامتیاز - حسین میرهادی با حسین نصیری برنده‌نصیری با ضربه فنی -حسام الدین مصباح با محمد طالب نجفی برنده نجفی باضربه فنی -نصرت‌الله جلال زاده بااصفر بهرام زاده‌برنده بهرام زاده با ضربه فنی - صمد دینیال با محمدبیگی برنده دینیال با ضربه فنی- احمد برخدائی با یدالله میشکاری برنده میشکاری با ضربه فنی- رحیم منصوری‌با محمد خلیلی پناه برنده منصوری با ضربه فنی

وزن چهارم دوره اول

محمد عبدالمجید با عباس غفار خانی برنده غفار خانی با ضربه فنی

ایرج خسروی باداود چهرلیان‌برنده چهارلیان با ضربه فنی ، فرج‌الله نیك آمانی با نادر علی صحرائی برنده صحرائی با ضربه فنی ، علی رباط مرادی با مهدی‌رحمانی‌برنده‌رحمانی باضربه‌فنی، عبدالله‌موحد بجهانگیر سیاهپوش برنده موحد با ضربه فنی

ناصر نیازی با محمد رضا صادقی برنده صادقی با ضربه فنی ، حبیب الله محلوجی با خسرو بروسانی‌برنده محلوجی با امتیاز نصرت‌الله‌گودرزی با جعفر ربیعی برنده گودرزی با ضربه فنی ، بایرام محضری‌با حسین میناثی فرد برنده‌محضری با ضربه‌فنی مصطفی قربانیان با محمد خادم برنده خادم با ضربه فنی ،سید علی طاهر زاده با محمد علی مومنی‌برنده‌مومنی باضربه فنی ، امیراقبال پرست بعلی رضا دهقان برنده دهقان باضربه‌فنی مهدی اسدالهی با موسی‌بابازاده‌برنده اسدالهی با امتیاز ، طهماسب سعیدی با علی نظمی برنده سعیدی با ضربه فنی ، بهمن حبیبی با بهروز گودرزی برنده گودرزی باضربه‌فنی،غلامحسین گلزار با اصغر رهبری برنده گلزاربا امتیاز ،بیژن متقی با کمال علی پور برنده متقی باامتیاز ،ایرج سلحشوربا محمد علی کلید خانی برنده سلحشور با ضربه فنی ، سید محمد رضوی با ابوطالب نجارسلیمان برنده ،رضوی با ضربه فنی، کریم سبحانی باعزیزاله حسن‌پور برنده سبحانی با ضربه فنی

گی گز

شیرخشك گی گز وغذای گی گز- خوراك شاهان وشاهزادگان است

برموان اوانس
(الکزیر برمو والریان)
آمپول نئوهپاتکس
اوانس قرص پور
گویدس اوانس

پیروگار Pyrogar
تسکین‌دهنده دردو برطرف کننده تب
فنوباربی‌تون- فنازون- امیدفنازون و...

تونی مالت خوشمزه‌ترین صبحانه
TONIMALT
مقوی ومغذی‌ترین عصرانه

هشتم اسفندماه روز افتتاح حساب وام خوشبختی و حقوق بازنشستگی زنان میباشد.

حساب وام خوشبختی زنان
بانک اصناف ایران

رستاخیر بزرگ بانک اصناف ایران

وام خوشبختی | ذخیره مهریه | حقوق بازنشستگی دوران پیری | سرمایه کار | تأمین تحصیل | ذخیره بازنشستگی | تهیه مسکن | وسایل زندگی

از عموم بانوان و دوشیزگان خواهشمند است برای کسب اطلاعات بیشتر به‌بانك اصناف ایران شعبه مرکز مراجعه نمایند

ایرست
محکمترین لاستیک
برای مسافت های طولانی
EVEREST

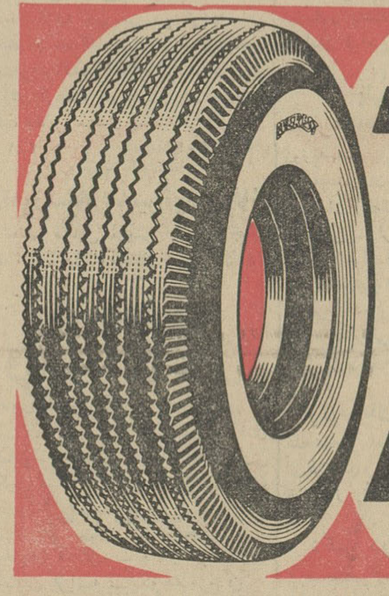

شرکت سهامی کالار دروازه دولت ساختمان فیات

آگهی مناقصه

سازمان چای وزارت دارائی‌تعداد یکصد هزار تخته گونی کنفی نو سالم از طریق مناقصه‌خریداری می نماید . سپرده شرکت در مناقصه صدی پنج نرخ پیشنهادی می باشد .

پیشنهادات تا ساعت ۱۰ صبح روز شنبه ۲۵ اسفند ماه ۴۱ قبول ود رساعت ۱۱ صبح همان روز در محل سازمان چای واقع در کاخ وزارت‌بازرگانی‌بازو قرائت خواهد شد . داوطلبان بایستی پیشنهادات خودرا پس از مراجعه به اداره حسابداری سازمان واخذ مشخصات و شرایط و طرح قرارداد وملاحظه نمونه گونی تسلیم نمایند . الف ۶۸۴۹

مدیر کل سازمان چای . کاوسی

۱_۲ آ_۳۶۲۱۰

رنگهای پلاستیک
قابل توجه کارخانجات پلاستیک سازی
ومصرف کنندگان انواع رنگهای پلاستیک
برای خرید وسفارش (جزئی وکلی) رنگهای ساخت کارخانجات
رنگسازی رزینگل - آلمان ، به فروشگاه رنگ چی
خیابان بوذرجمهری مقابل مسجد شاه جنب سرای چیت ساز مراجعه فرمائید
تلفن ۲۴۲۵۰

کشیك اکیپ بازرسی مواد غذائی

برای رسیدگی بشکایات ازاماکن عمومی و محل کسب پیشه‌وران

نظر باین که شکایات واصله از اماکن عمومی و محل کسب پیشه‌وران افزایش یافته است علاوه بر ساعات اداری صبح همه روزه ازساعت ۱۳ الی هفت بعد از ظهر یك اکیپ بازرسی مواد غذائی برای رسیدگی بشکایات در اداره کل بهداری شهرداری مستقر و کشیك خواهد داشت.

کسانی که از متصدیان اماکن عمومی و پیشه‌وران از نظر بهداشت ویافساد موادغذائی شاکی باشند می‌توانند علاوه برساعات اداری همه‌روز بعداز ظهرها وسیله تلفن های ۴۵۰۸۸ _ ۴۹۱۰۶ به اداره کل بهداری شهرداری تماس گرفته و با ذکر نام و نشانی دقیق خود و موضوع مورد شکایت اکیپ بازرسی کشیك را مطلع گردانند و مطمئن باشند فورا و باکمال علاقه نسبت بشکایت آنان رسیدگی خواهد شد ضمنا چون در گذشته مشاهده شده است پاره‌ای از اشخاص از روی اغراض شخصی بعضی از پیشه‌وران را مورد اتهام قرار میدهند از همشهریان عزیز تقاضا می شود رعایت کامل بی نظری را نموده و در شکایات خود شرف و انصاف راهرچه بیشتر مورد نظر قرار دهند . الف ۶۸۵۴

۱_۲ آ_۳۶۲۰۶ مدیر کل بهداری‌شهرداری . دکتر هدایت

دآریانا افغان هوائی شرکت
هر هفته دو پرواز - روز های دوشنبه وچهارشنبه
ازتهران به کابل
وازتهران به قندهار
با هواپیمای د ث - ۶ ب
مجهز به رادار
-رویس درجه جهانگردی
پرواز مستقیم - بدون تغییر هواپیما
با عالیترین سرویس وگرمترین پذیرائیها
برای ذخیره جا و تهیه بلیط به
شرکت هواپیمائی آریانا
خیابان ابرانشهر تلفن ۶۶۰۹۷ و برای کسب اطلاعات
بدفتر فرودگاه مهرآباد تلفن ۶۰۲۲۴ مراجعه فرمائید
ARIANA AFGHAN AIRLINES
هواپیمای آریانا با دهای وسیع وبزرگ برای حمل بار

زن و مرد در انتخابات آینده شرکت میکنند

بقیه از صفحه ٤

ازآزادی افکار میکرد صحبت ازمساوی بودن در مقابل قانون میکرد. صحبت‌از آزادی میکرد . وخیلی مواد دیگر . ولی در عمل چی بود ؟

● محرومیت از آزادی

در عمل ،مملکت ما ۷۵ در صد جمعیتش که زارعین یا رعایای‌آنموقع تشکیل میدادند اینها از آزادی‌حقیقی که برخوردار نبودند مثلا در موقع انتخابات ودادن رای اینها را مسلما آن مالك محل یا کدخدای محل یامتنفذ محل ریسه‌میکردواحیانا اگر هم نمیکرد باسم آنها هر رائی که دلشان میخواست در صندوق‌های انتخاباتی میانداختند اینکه ۷۵ در صد جمعیت مملکت بود .

● محرومیت زنان

نصف دیگر جمعیت این مملکت که البته که نصف آن ۷۵ در صد که رعایا بودند جزو همین هم حساب میشود نصف جمعیت مملکت را که زنهای مملکت ونسوان تشکیل میدادند نه فقط از این حق محروم بودندولی اینها را اصولا جزو مهجورین و دیوانگان واین قبیل اشخاص‌میشمردند واضافه بر اینکه نصف جمعیت‌مملکت از تمام حقوق در واقع‌محروم بوداز نصف دیگر جمعیت مملکت باین تناسب ۲۵ در صدش ،آنها هم که باین طریق جنبه رعیت داشتند اضافه بر اینها چون تعداد بیسواد در مملکت هنوز متاسفانه بود افراد اصلا نه بوظائف خودشان آشنا بودند نه‌بمنافع خودشان .

● یك عده متنفذمحدود

پس می‌ماند یك عده متنفذ بسیار محدود در شهرها وبخصوص درتهران. آن عده متنفذ بهر سمتی که لازم‌بود اینها سعی میکردند که سیاست‌داخلی را سوق بدهند واز طرفی‌سیاستهای دیگری سعی میکردند که این یك عده محدود ومتنفذ را ببرند بسمت خودشان وسوق بدهند . حالا اگراین یك عده متنفذ آنقدر عاقل بودند که فکر بکنند منافع اینها موقعی تامین میشود که مردمی باقی باشند ویك جامعه‌ای باقی باشد وفعالیت باشدو آنقدر رضایت باشد که اینها بتوانند به‌زندگی خودشان ادامه بدهند بازیك چیزی است . ولی اینقدر هم اینها این عقل را نداشتندوفکر میکردند که قصیه همین کبك است که سرش‌را میکرد توی برف وچون او جائی را نمی‌دید فکر میکرد که هیچکس هم آنها را نمی‌بیند.

پس باین ترتیب آنها بحرفهای‌ما وقعی نگذاشتند وحتی پشت سر من گفته بودند که این افکار عجیبی دارد. تا رسیدیم به وقایع آذربایجان - همین بی توجهی وهمین بی عدالتی‌های اجتماعی خودش هم یك قدری بیشتر باین مطلب کمك کرد وضعف داخلی ونفوذهای گوناگون وندانم کاریهای هیئت حاکمه ودر آن روز مجلس ما که بهمین سببی که گفتم انتخاب‌شده بود باعث این شد که یك آدم‌مضحکی که همه میدانند که‌تحت چه نفوذهائی بود او توانست البته روی اتکائی تا یکسال تمام این استان محبوب ما را از مملکت جدا بکند وتزلزل عجیبی‌در ارکان حیات ما بوجود بیاورد .

● اقلیت مجلس

خاطرم هست که تقریبا سه‌ماه قبل از اتفاقات آذربایجان در مجلس ایران ابستر کسیون کرده بودند یعنی یك عده وکلائی که باصطلاح در اقلیت بودند درمجلس حاضر نمیشدندوبکارهای دولت‌رسیدگی نمیکردند ومثل اینکه چهل نفربودند واین باعث میشد که در این مدت سه ماه هیچ کاری اصلا نمیشد ولی در هر صورت آبرو وحیثیت قوه مجریه ایران بحداقل تنزل کرده بود.

در یك جلسه‌ای این کار گردان اقلیت وابسترکسیون آنروز میگفت آخر ما دولتی که معین میکنیم باید تاحدی مورد رضایت سیاست‌خارجی باشد همان شخصی که بعد آنطور ادعای وطن پرستی کرده و بعنوان سیاست ملی ایران یك‌بلاهای دیگری بسرما آورد .

● در راه مردم

پس در این وضعیت می دیدید که کاری‌انجام نمیگرفت‌در موردآذربایجان بخواست خداوند و قیام عمومی این موضوع را ما از بین بردیم . دلم نمیخواهد زیاد از خودم صحبت کنم ولی ناچارم روی اصل دیگری بگویم که همان موقع‌بعنوان پادشاه مملکت وبخصوص بعنوان فرمانده کل قوادر راس قوای خودم بسمت آذربایجان رفتم این را من میگویم برای اینکه بعد دو مرتبه باین جریان میرسیم که در مملکت ایران اگر پادشاه فکرش در راه مردم باشد واقدام بکند این قاعدتا باید کارش پیشرفت بکند.

امروز هم وضع طوری هست که هرکسی که پادشاه ایران باشد غیراز اینکه در راه مردم قدم بردارد مسلما کار دیگری نخواهد کرد برای‌اینکه این نمونه وآثاری که ما در این زمان میگذاریم آنطوری دستور العمل آیندگان خواهند بود که تخلف و تخطی ازآن غیر قابل هضم‌خواهد بود

در طول تاریخ ایران پادشاهان این مملکت ده‌ها نفراز آنها هر دفعه در موقع‌خطر مملکت رانجات دادند و مملکت ده‌هانفر از آنها هر دفعه در حقیقتا فکر میکنم که اگراین مملکت یك ماه ودوماه اتفاقا دارای رژیم سلطنت نمی‌بود چطور از هم می‌پاشید وبکلی داغون میشد ونابودمیشد .

اگر هم من کاری توانستم دراین مملکت بکنم وبعد بشما میگویم که د راین اواخر ماچه کردیم فقط‌برای این بود که پادشاه این مملکت بودم آذربایجان بخواست خداوند وهمت‌مردم غیور این مملکت برطرف شد ازوقایع آذربایجان باید اذعان بکنم مادرست استفاده‌نکردیم موقعیکه‌من‌ازآذربایجان برگشتم ودر نزدیکی شریف آباد قزوین به‌یکعده به‌پیشواز آمده‌بودند که مرحوم سید محمد صادق‌طباطبائی که خداوند روحش راشاد داشته باشد مرد خوبی بود مرد وطن پرستی بود مرد آزاده‌ای بود به‌آنها گفتم که سلطنت بریك مشت مردم فقیر برای من هیچ لذتی ندارد افتخاری‌ندارد و موقعیکه بتهران رسیدیم‌از میدان‌فعلی مجسمه تا منزل من طی این مسافت سه ساعت طول کشیدبعلت احساسات مردم شاید لازم بودکه فردای همان روز اقلا یك پنجم از اقداماتی که در همین دو سه ماه اخیر ما انجام دادیم شروع میکردیم نیاتش در من بودو برای این افکاری که من دارم ومسلما هزاران نفر دیگر هم در این مملکت دارند ومسلما هم‌دارند پس چرا آنها نمیتوانند کاری بکنند پس چرا من توانستم‌این کارهارابکنم فقط برای‌این که پادشاه مملکت بودم هر مملکت رژیمش برای خودش خوب‌است .

● رئیس مملکت انتخابی

ولی فکر میکنم اگر در این مملکت بنابود که رئیس مملکت را هر چند بار به چند بار یکعده می‌نشستند و انتخاب میکردند این بدبخت دوچار چه محظوراتی بود اولا چه آلت‌دست میشد وچه رشوه‌هائی میبایستی بدهد و چه رشوه‌هائی احیانا میبایستی‌بگیرد ودر تحت چه نفوذهائی میبایستی قرار بگیرد در صورتی که الان پادشاه‌شما اگر ترسی داشته باشد فقط ازخدا استواگر منفعتی داشته باشد فقط منفعت ملت ایران و مملکت ایران است(کف‌زدن‌شدید حضار)بهر صورت قبل از آنموقع، پنج یا شش سال قبل‌از آن، این حرفهارا من‌زده بودم ولی ما کادرش را نداشتیم و باز در آنموقع هنوز هضم مطالب یکقدری مشکل بود . بهر صورت یا غفلت بود یا قصور خودمن بود نتوانستیم کار های لازم رادر این مملکت شروع بکنیم و آن احساسات عجیبی که در آن موقع در مردم بود کم‌کم بتدریج، البته فرو نشست و یك حالت یاسی پیدا شد ، رکودی پیدا شد ، که تقریبا در سه سال بعدش در سال ۱۳۲۹ از احساسات درونی مردم که همیشه وجود داشته و میدانم که حالا به چه حدی وجود دارد از احساسات درونی وطن پرستانه و مردانگی مردم یك عده ای که بعد متاسفانه بدروغ‌و ریاو تزویراستفاده کردند و بعنوان تامین منافع ایران وارد چنان سیاست که اول عالی و فریبنده ای بود وبعد چنان سیاست مخرب و خطرناك خانمان براندازی شد که آخر سر مملکت رادر واقع تحویل یك‌مشت اجنبی پرست دادند و بقضا و قدر سپردند تا اینکه باز بخواست خداوند این‌مملکت دومرتبه احساسات بیدار شده و ملت ایران باین وضع خیمه شب بازی خاتمه داد .

● جبران خرابی ها

این اشکالات من بود فکر میکنم باید دید که‌چرا این‌کار هائی که‌الان ما شروع کردیم چرا اینقدر بتاخیر افتاد و عقب افتاد درصورتیکه نیات و فکرش موجود بود بعد از برچیده شدن این بساط خیمه شب بازی در ۱۳۳۲ تا مدتی ماناچار بودیم که خرابی های‌عجیب این‌زمان رابرطرف کنیم و ا قتصاد خرد شده و درهم - شکسته مملکت را دومرتبه به راه بیاندازیم و این خودش‌یك چندسالی طول کشید و باز دومرتبه ماشروع کردیم

● تقسیم اراضی

قبل از آن جریان من شروع کرده بودم‌به تقسیم اراضی باصطلاح‌تقسیم اراضی سلطنتی ، بین کشت کاران و دهقانان محل این برنامه در بین سالهای ۱۳۳۱ و ۳۲ موقوف شد و بعد دومرتبه شروع شد و موضوع تقسیم خالصجات بین مردم راعنوان کردیم و قانونش تصویب شد قانون اشکالاتی داشت‌که‌دراین اواخربرطرف شده و امید وارم که به زودی تمام بشود وبعد صحبت از محدودیت اراضی کردیم که متاسفانه قانون‌اولیه بطریقی وارد مجلس شد و بیك‌طریق خیلی مضحکی‌از آنجا وحتی ازاینجا خارج شد .

● تشکیل اجتماع محکم

سعی کرده بودم مردم را تشویق کنم برای اینکه اجتماع ما یك اجتماع محکمی باشد در تشکیل‌احزاب فکر میکردم که در این مملکت برای شروع بکار دوحزب بعنوان‌حزب اکثریت ویکی بعنوان حزب اقلیت مفید باشد حزب اقلیت‌دائم تنقیدبکند تنفید البته سازنده وصحیح، ایراد بگیرد وحزب اکثریت یا دولت سعی بکند که این ایراد را بر طرف بکند وبهر صورت مثل سایر نقاط وبنا- بوسیله این نوع دمکراسی که‌حکومت اکثریت است ولی‌در مقابل‌یك اقلیتی هم هست که نقاط ضعف را تذکر میدهد منافع مردم تامین بشود.

ودر این راه هم متاسفانه زیاد نتایجی بدست نیامد وآنطوریکه میخواستیم کار پیشرفت نکرد وبعکس دریکی‌دوتا انتخابات که انجام شده روی نواقص قانون انتخابات که اطلاع ازآن دارید واحتیاجی بذکر آن نیست وریشه‌دار نبودن شاید احزاب وشاید بعضی اشتباهات دیگری نتیجه مطلوبه نداد یکی ازدوره‌های انتخاباتی مجبورشدیم از وکلای منتخب آن دوره تقاضا بکنم که خودشان استعفا بدهند و همین کار را کردند وبعد از یکی دو ماه یاتقریبا کم‌تر یابیشتر قضیه حل شد .

● مجلس ست وپاگیر

ایندفعه که دیگر خودمان فکر کردیم که در غیاب مجلس که احیانا دست وپاگیر بود وجلوی اصلاحات ضروری و حتمی را میگرفت لا اقل ایندفعه یك کارهائی انجام بدهیم‌که حتما وحتما برای این مملکت لازم است .

کارهائی که میباید انجام میدادیم

این کارهائی‌که ما میبایستی انجام بدهیم چه بود این کارها روی همان اساسی بود که از سال ۱۳۲۱ تذکر میدادیم وهم بخصوص روی مطالعه‌ای بود که من میدیدم مملکتی چه‌سرمایه داری وچه ممالك کمونیست اساس کار وبرنامه‌شان بالاخره ومآلا بالابردن درآمد سرانه مردم مملکت برای‌تامین یك زندگانی بهتری بود. می‌دیدیم بعضی ممالك اروپائی غربی میگفتند که مادر بیست سال آینده بایدسعی کنیم که لااقل ۵½ بلکه ٦درصد بردر آمد سرانه ملی خودمان اضافه بکنیم وبعضی ممالك اروپای‌شرقی دیدیم که برنامه‌ای منتشر میکردند که مادر بیست سال آینده سعی میکنیم که ۲۰۰ در صد در آمد سرانه خودمان را ببریم بالا.

● تمام سعی ممالك

بهر صورت چیزی که مسلم بود سعی وکوشش تمام این ممالك‌بودبرای بالا بردن درآمد سرانه که آنهم‌روی رونق اقتصادی وزراعتی وفلاحتی و تجارتی خودشان بدست می‌آوردند .

● مفهوم استقلال

پیش‌خودم گفتم که الان متاسفانه عقب هستیم و اگر خدای نخواسته‌در بیست‌سال آینده وفاصله‌ای که الان بین‌ماهست بیشتر بشود عوض اینکه کمتر بشود آیا استقلال یك‌ممالکی اضافه بر باصطلاح سرحداتی که‌روی زمین‌علامت گذاشته‌اند ومیله گذاشته‌اند این استقلال تاچه حدی مربوط‌به‌وضع اجتماع وزندگی مردم و رفاهیت و خوشبختی آنها دارد و تاچه حدصرفا سیاست خارجی ونمایندگی خارجی‌ماو یا احیانا نمایندگی ما در جامعه ملل واحیانا قوای‌نظامی ارتباط دارد.

● رضایت مردم

دیدیم که بهرصورت وبالاخره اساس کار رضایت و رفاهیت مردم خواهدبود ومردمی که راضی باشند هیچکس بفکر تخطی باستقلال او نخواهد افتاد .

ولی‌اگر یك مردمی خوشبخت‌نباشند ودرفقر وفلاکت زندگی کنند اینها بزرگترین نیروهای نظامی هم اگر پشتیبان آنها باشد بالاخره دوام‌نخواهد کرد واین جامعه محکوم فنااست .

● تشخیص مشکلات

اتفاقا تشخیص اشکالات ماومعایب مابرای ما دیگر زیاد مشکل نبودزیرا برای‌ما که بیست سال اقلا تجربه داشتیم وبیست سال مطالعه کرده بودیم گفتیم از فرصت حداکثراستفاده رابکنیم هردقیقه‌ای هر ساعتی که از بین‌ببریم درواقع گناهی‌است که‌مرتکب شده‌ایم وباید بسرعت قدم برداریم .

اساس اشکالات اجتماعی ماچنین بود مهمترین چیزی که ما تشخیص دادیم موضوع روابط غیر عادلانه‌ودر خیلی اوقات نامشروع بین ارباب و رعیت دراین مملکت بود بگذریم از اینکه شایدخیلی ازمالکین هم‌مردم خوبی بودندولی اساس کار این بود یکی روابط بین ارباب ورعیت دوم اینکه روی‌همین اصل وروی اصل‌اینکه مالکین ماکار رابه‌مباشرین می‌سپردند وخودشان دراین مملکت یا نبودندو یا درپایتخت زندگی میکردند واین‌مباشر اضافه برهمان اساس بد ارباب ورعیتی هزارکار دیگر میکرد و ظلم وتعدی دیگری میکرد و رعیت آن‌ده غیر از اینکه احیانا باندازه‌ایکه فقط بخورد ونمیرد یك چیزی بکارد فکر میکنم دیگر انگیزه‌ای برای کارکردن‌نداشت کسانی که‌میرفتند دردهات ایران و برمیگشتند میگفتند که بله‌رفتیم دریك دهی دیدیم که توی آفتاب نشسته بودندو یك چپقی میکشیدندولم داده بودندو یاخواب بودند عوض کارکردن برای چی کاربکند وبرای کی کاربکند کاربکند که محصول‌دسترنجش رابااین وضع ازدست‌بدهد. نه.او فقط‌میخواست یك چیزی بکارد که‌بخورد گفتیم پس باید باین وضع خاتمه داد. قانون اصلاحات ارضی اطلاع‌دارید که‌تکمیل شد که بعد در مورد آن شش لایحه برایتان توضیح خواهم داد.

● لوایح ششگانه

گفتیم ما آمدیم موضوع ارباب و رعیتی را از بین بردیم‌و بعد اقدامات دیگری هم میکنیم برای پیشرفت کشاورزی در این مملکت ولی‌سایر طبقات دیگر جامعه را چه کار باید برایشان بکنیم بخصوص که‌این‌مملکت در آینده باید صنعتی بشود.

موضوع کارگر ها را برایشان فکری کردیم ولایحه‌اش را اطلاع دارید موارد دیگر یکی سپاه دانش بود گفتیم تمام این کارها واقدامات بسیار خوب است ولی اگر افراد این مملکت بی سواد باشند واز نعمت خواندن ونوشتن محروم‌باشند ونتوانند هرچیزی که لازم باشد به‌بینندو تهیه بکنند وبخوانند و بحث بکنند این زحمات واین مزد اجتماعی شایدبالاخره مالا بهدر برود . بعد لوایح دیگری که‌برای تامین‌وپشتوانه همین‌اصلاحات ارضی بود کارخانجات که بطریق‌دولتی اداره میشد فکر میکردم که کارهای اداری وسیستم اداری شاید متناسب برای اداره کردن نباشد یك تشکیلات جدیدی دادیم برای این کار که امیدوارم این تشکیلات کارخانجات موجود را بتواند مطابق آخرین سیستم کارخانه‌داری‌اداره‌بکندواین کارخانجات نفع‌بدهند وهمینکه کارخانجاتی که‌باید تکمیل بشود تکمیل شد اگر لازم‌باشد صنایع جدیدی هم ایجاد بکنند.

موضوع جنگل‌ها بود آنرا هم قبلا توضیح داده بودیم‌بشردر ایجاد درخت جنگل زحمتی نکشیده واصولا بنظرما مالکیت جنگل چیز غیر طبیعی هست. هستند خیلی از ممالك دنیا من خود رفتم دیدم آن جنگلها که مورد بهره برداری افراد خصوصی واقع می‌شد دیدم حتی‌در مملکت اطریش در یك نقطه ای‌رفتم که شخص رئیس‌خانواده مالك سی‌هزار هکتار جنگل بود واز آن بهره برداری می کرداما‌بهره‌برداری او بابهره برداری دولت‌هیچ‌فرقی نمی کرد همان اندازه ای که اگر او دست دولت بود این شخص این بهره‌برداری را مکانیزه کرده بود و چون مالیاتش را هم می پرداخت در واقع برای دولت اداره کردن آن دردسری‌بوداین درد سررا از خودش رفع کرده بودداده بود که این کار و زحمت‌را این شخص بکشد اضافه بر اینکه مالیات هم به دولت بپردازد . ما بکار سایرین‌کاری نداریم . در این ،مملکت که نظر ما خیلی طبیعی بود که کسانی‌مالك جنگل بشوند بخصوص که مالکیت جنگل در این مملکت سابقه نداشته در این اواخر عده ای براه افتاده بودند و منجمله خود من فکر می‌کردم که من بچه مناسبتی باید مالك جنگل باشم . چه اصلا مرادی دارد این موضوع

بهمین جهت هرچه که جنگل بودبطور رایگان و مجانی بدولت واگذارکردم زیرو روشدن جامعه ایرانی

پس گفتیم که لازم بود که‌بسرعت یك اقداماتی بشود که جامعه ایرانی‌را بکلی زیرو رو بکند و عوض بکند و همان حرفی که در سال ۱۳۲۱ من‌زده بودم اگر تحولی از بالانباشد بایدشما خودتان را مواجه با یك انقلاب خونین از پائین بکنید .

● انقلاب سفید

ما این دفعه بوسیله یك‌انقلاب سفیدی از بالا شروع کردیم که‌جامعه ایرانی‌را بکلی زیرو رو بکند و به خواست خداوند چیزی‌که باعث‌نهایت افتخار ما است چیزی که باعث‌اعجاب دنیا واقع شده این تحول عظیم‌اجتماعی است که بکلی دگرگون کرده است بدون خونریزی و با کمال متانت و آرامش در این مملکت انجام شد و حقیقتا برای‌اینکه نشان بدهیم چطور مردم ایران و ملت ایران دنبال این کار بوده اند و حقیقتا این انقلاب ملی بتصویب ملتی رسیده شده باشد در روز ششم بهمن از مردم تقاضا شد رای خودرا چه مثبت چه منفی نسبت باین لوایح ششگانه‌اظهار بدارد . این‌را دیگر همه خودتان‌شاهد بودید که مردم ایران چطور در این امر شرکت کردند . قضیه رای دادن نبود تا جائیکه بمن اطلاع دادند و فیلم های زیاد از این جریان گرفتند ونشان میدهند موضوع یك جشن‌ملی بود و یك‌شادمانی ملی و شرکت‌مردم در یك امری که حقیقتا با جان و دل نسبت به آن عقیده داشتند و با شادمانی اظهار عقیده می کردند .

● اساس جامعه ایران

پس روی اصل اینکه ما تحولات دنیارا در بیست‌سال آینده مطالعه‌می کردیم‌و برای اینکه اقتصاد ایران و در آمد سرانه ایران بتواند رشد و ترقی بکند اول لازم دانستیم که‌اساس جامعه ایران را بر اصل مترقی و بر اصل عدالت اجتماعی و طوریکه از هیچ مملکت دیگر آزاد دنیاعقب‌تر نباشد اگر جلو تر نباشد بنا بکنیم تا اینکه روی اصل این پشتوانه محکم عدالت‌و جامعه مترقی بتوانیم بفکر، اقتصاد سالم و توسعه و ترقی آن بیافتیم البته این دو مطلب را اضافه میکنم و این اصول‌محکم اجتماعی‌است

● حفظ سرحدات

تا جائیکه در دنیا خلع سلاح‌نشده تا موقعیکه خلع سلاح عمومی انجام نگرفته ومتاسفانه ارتش‌های دنیاوجود- شان لازم باشد وموجود باشد وممالك دنیا مجبور باشند که بفکر دفاع خودشان باشند ماهم ناچار متناسب وضع خودمان دنبال حفظ حراست سرحدات مملکت خودمان خواهیم‌بود اگر هم حس بکنیم خطرات بیشتری ما را تهدید میکند البته فداکاری بیشتری در راه تامین وسایل دفاع مملکت خواهیم کرد وصرفا وصرفا برای حقیقتا منظور تدافعی ما وارد پیمانهائی شدیم ولی از طرف دیگر سعی میکنیم که حداکثر کوشش خودمان را بعمل بیاوریم که باتمام ممالك دنیا مخصوصا همسایگان ما بهترین روابط دوستی‌وحسن همجواری وتفاهم برقرار بکنیم ودر این راه‌هم قدمهای مثبتی برداشته شد و حقیقتا گمان میکنم که نیات باطنی مابرای همه روشن باشد .

● تربیت نظامی ولیعهد

از طرفی همانطوریکه که گفتم‌اگر ارتشهای دنیا موقوف نشود واز بین نرود یکی از اولین کارهائی که من خواهم کرداینست که ولیعهد ایران هم دارای تربیت نظامی باشد و مثل پدرش تحصیلات نظامی لازمه را فرا بگیرد چون دیدیم که پادشاه‌مملکت آنهم پادشاهی که فرماندهی حقیقی برقوای نظامی مملکت دارد . چه‌نقش اساسی در این مملکت میتواند داشته باشد.

● نصف جمعیت ایران

یك‌موضوع دیگری‌باقی‌میماند برای تاسیس‌اجتماع ایران‌اجتماع مترقی اجتماع با افتخار این مملکت است و آن موضوع حقیقتا نصف جمعیت این مملکت است که اینطور بر خلاف قانون اساسی و بر خلاف شرع مقدس اسلام اینطور محروم است و جزو دیوانگان‌ومهجورین حساب میشود.

● قانون اساسی

قانون اساسی را برایتان میخوانم . در مقدمه‌اش‌میگوید امر بتاسیس شورایملی فرمودیم ونظر بدان اصل ،اصلی که‌هر یك از افراد واهالی مملکت‌در تصویب ونظارت امور عموم‌محق وسهیم است باقی‌آنرا نمی‌خوانم وضمنا در تشکیل مجلس اصل دوم میگوید: مجلس شورایملی نماینده قاطبه اهالی مملکت ایران است که در امور معاشی وسیاسی وطن‌خودمشارکت‌نمایند اینست که در واقع آخرین ننك اجتماعی ایران را انشاالله در انتخابات آینده ما برطرف‌خواهیم کرد(کف‌زدن‌شدید حضار)وقاطبه اهالی این مملکت و هریك از افراد اهالی این مملکت در تعیین سرنوشت خودشان ودر انتخابات ایران شرکت خواهند کرد واین هم مطابق قانون اساسی‌مملکت است و هم اینکه بدانید در تمام ممالك اسلامی دنیای امروزمن‌استثنائی نمی‌بینم غیر از یك نقطه که آنهم بیك دلایلی در تمام ممالك اسلامی دنیا مرد وزن‌در انتخابات شرکت میکنند (کف زدن مجدد حضار) در آنموقع در اساس کار و بالا بردن سطح محصولات مملکت و اقتصاد مملکت‌چه اثری‌خواهد داشت احتیاج بتذکر نیست انشاءالله آینده این موضوع را بزودی نشان خواهد داد کما اینکه در خیلی‌از قسمت‌های‌این مملکت در شمال ایران و نقاط دیگر ایران شاید زحمت‌زنهااگر از مرد ها بیشتر نباشد کمتر نیست . ضمنا در جامعه ایرانی که‌میدانیم که‌بابرطرف شدن این آخرین باصطلاح ننك اجتماعی ما دیگر موضوع امتیاز طبقاتی‌و غیر آن نیست . داستان‌کذائی هزار فامیل از بین رفت . و می بینیم که تنها باعث پیشرفت‌چه از نقطه نظر اداری و چه از نقطه نظر سیاسی . و چه از نقطه نظر اجتماعی فقط بفقط لیاقت کار و زحمت و ابتکار و البته تا حدی در این مملکت‌که مملکت سرمایه داری و آزاد لیبرال است اساس‌سرمایه‌است بعد خواهیم دید که چطوراساسا موقعی که سرمایه و کار بطور مشروع دست بدست هم می دهند بنتایج خوبی خواهیم‌رسید و فکر اینکه امتیازات طبقاتی که یکعده ایکه در گهواره‌بدنیا می آیند آنهارا باصطلاح گل سرسبد جامعه قرار می دهند از اول یکعده دیگری محکوم به بدبختی و بیچارگی باشند این دیگر در این مملکت از بین‌رفته و فکر نمی کنم که هیچوقت‌دیگر بوجود بیاید . (کف زدن حضار)

● شرکت یکدرجه‌ای

افکار ما بر اساس همان عدالت اجتماعی است که گفتم ما البته بر اساس قوانین مصوبه ششم بهمن که این قوانین مصوبه اعتبارش برای‌ما درست مثل مواد قانون اساسی‌است بخصوص که این قوانین چند روز پیش با مترقی ترین طرق به تصویب رسید و همه شرکت کردند . بطوریك درجه شرکت کردند مستقیم شرکت کردند ، همه دیدیم که چطور بدون تقلب و چطور با کمال آزادی و سادگی یکدفعه چطور شد با چنین

بقیه در صفحه ۱٤

در حضور والاحضرت اشرف پهلوی

بقیه از صفحه اول

مختلف جمعیت پرداختند وتوضیحات لازم بوسیله آقای بهادری مدیرعامل جمعیت داده شد والاحضرت ضمن بازدید دستوراتی برای رفع‌نقائص و تامین احتیاجات جمعیت صادرنمودند

بازدید آسایشگاه مسلولین

ساعت چهارونیم بعدازظهر دیروز والاحضرت شاهدخت اشرف پهلوی از آسایشگاه مسلولین مشهد بازدید نمودند هنگام ورود والاحضرت‌شاهدخت اشرف پهلوی آقای دکتر عزیزی‌رئیس بهداری‌استان‌خراسان‌خیرمقدم گفت‌و آقای دکترمهدویان رئیس‌آسایشگاه ضمن عرض خیرمقدم گزارش کار آسایشگاه‌را باستحضار رسانید و والاحضرت‌پس‌از افتتاح قسمت صد تختخوابی آسایشگاه قسمتهای‌مختلف آنجارا بازدید کردند و از وضع بهداشتی آسایشگاه اظهار رضایت نمودند.

والاحضرت‌درسینما

ساعت هفت‌ونیم بعدازظهر دیروز والاحضرت شاهدخت اشرف پهلوی طبق برنامه قبلی درسینما سعدی‌مشهد حضور یافتند و فیلم (خانه‌سیاه) راکه مربوط بزندگی جذامیها میباشدتماشا کردند ودرساعت نه بعدازظهر برای صرف شام واستراحت عازم باغ ملك آبادشدند

بازدید جذامخانه

ساعت نه صبح امروز والاحضرت اشرف پهلوی باتفاق همراهان از جذامخانه مشهد دیدن نمودند. آقای دکتر مدرسی رئیس جذامخانه گزارش مربوط راباستحضاررسانیدووالاحضرت ضمن بازدید قسمتهای مختلف‌جذامخانه برای تامین آسایش بیماران‌دستورات لازم صادرنمودند.

فوتبال

تیم نیرومند رومانی باتاج قهرمان باشگاه‌های تهران روبرو میشود

استوا رومانی - تاج

ساعت سه بعد از ظهر جمعه ۱۰ اسفند درامجدیه

محل فروش بلیط -جدیکار -تی‌بی‌تی -آپولون-گیشه‌امجدیه

۱-۲ آ-۳٦۵۰۸

پرنیان

با عرض اعتذار از کارمندان محترمیکه بعلت تمام شدن موجودی پتوی ٤۵۰ ریالی وازدحام کم سابقه مشتریان درنمایشگاه وفروشگاه ها موفق بخرید پتوبقیمت ٤۵۰ریال نشدند برای جبران این قصور تصمیم گرفت اولا بجای پتوی یکنفره ٤۵۰ ریال پتوی دونفره خود را

بقیمت ٦۰۰ ریال

دراختیار کارمندان محترم گذاشته

درثانی کلیه اجناس موجود درنمایشگاه و فروشگاه های‌خود رابحراج بزرك بگذارد .

حراج درنمایشگاه و فروشگاه های پرنیان بهمین منظور همچنان ادامه دارد .

مجالس ترحیم و یاد بود

هوالباقی

بمناسبت رحلت‌مرحوم مغفور مبرور آقا **شیخ جعفر لنکرانی** طاب‌ثراه که از افاضل‌خاندان جلیل روحانیت و عمری‌با تقوی و پاکدامنی گذرانده اند مجلس ترحیم روز شنبه ۱۱ اسفند از ۳تا ۵ بعد از ظهر در مسجد ارك منعقداست.

العبد محمد تقی آملی - محمد بروجردی‌عبده حاج سید محمد باقر علوی تهرانی- الاحقرمحمد باقرالزنجانی - الاحقر جعفراللنکرانی - محمد حسین افصح

بانهایت تاسف رحلت عموی بزرگوارمان مرحوم مغفور **آقا شیخ جعفر لنکرانی** را باطلاع آقایان عظام و خویشاوندان و دوستان میرساند مجلس ترحیم از ۳تا ۵بعد از ظهر شنبه یازدهم اسفند در مسجد ارك منعقد است .

شیخ‌حسین لنکرانی

وفات اخوی بزرگوارم مرحوم مغفور آقا **شیخ جعفر لنکرانی** را باطلاع اقارب و دوستان عزیز می رساند مجلس ترحیم روز شنبه یازدهم اسفند در مسجد ارك منعقد است .

محمد تقی لنکرانی (توتونچی)

درگذشت عموی‌بزرگوارم مرحوم مغفورآقا **شیخ جعفر لنکرانی** را باطلاع سروران گرامی می رساند . مجلس ترحیم روزشنبه ۱۱اسفند از ساعت ۳ تا ۵بعد از ظهر در مسجد ارك برقرار است .

قاسم لنکرانی وکیل دادگستری

خانواده های لنکرانی - امیر مکری -سهندی شاکری - فتحی مقدم - احمدی - هدایتی پور- کیوانفرد -مساوات- مرتضوی برازجانی -طائفی موحد -فاضلی - نورصالحی- کاشانی اخوان - پورشاهمیر - منصوری - مهر ورز - صمدانی- حسن‌تاش -رشاد و عموم اقارب و خویشاوندان درگذشت مرحوم آقا شیخ جعفر لنکرانی رابه اطلاع میرساند مجلس ترحیم مردانه روز شنبه یازدهم اسفند از ۳ تا۵بعد از ظهر در مسجد ارك و مجلس ترحیم زنانه روزپنجشنبه نهم‌اسفند ازساعت ۳بعد از ظهر در منزل فقید سعیدواقع در خیابان نواب هاشمی کوی بوستان سعدی شماره ۲۲۸ بر قرار است .

بمناسبت درگذشت مرحوم شیخ جعفر لنکرانی اخوی جناب آقای حاج محمد تقی‌لنکرانی که یکی از اعضاء خیرو شریف انجمن محلی می باشند ضمن‌عرض‌تسلیت بخانواده‌محترم‌لنکرانی ازطرف‌اهالی دروس مجلس ترحیمی روز جمعه دهم اسفند ماه از ساعت ۹ الی ۱۱ صبح‌درمسجد هدایت واقع در دروس برقرار می‌باشد .

حاج شیخ عبدالله لنکرانی - امام جماعت‌دروس رئیس انجمن محلی دروس حسین معیری

رحلت پدر عزیزمان مرحوم آقا شیخ جعفر لنکرانی را باطلاع خویشان و دوستان‌می رسانیم. مجلس ترحیم آن فقید روز شنبه یازدهم اسفند ازساعت ۳ تا ۵بعد از ظهر درمسجد ارك برقرار است .

ناصر لنکرانی - منصور لنکرانی

۱-۲ آ-۲۲۹۲۱

بخانواده محترم لنکرانی بویژه بازماندگان آن مرحوم مصیبت وارده را تسلیت میدهیم .

تسلیت

درگذشت تیمسار سرلشکرفرزانه رابفامیل محترم فرزانه تسلیت عرض مینمایم

آ-۲۲۷۸۱ **دکترحسام‌الدین فرهی**

سرکار سرهنك رزاقی

د رگذشت مادرتان را بحضور جنابعالی و خانواده رزاقی تسلیت عرض می نمائیم .

از طرف کارگران خیاطی و کفاشی‌سررشته‌داری ارتش **مجید قانع -علی قانع**

درگذشت نابهنگام خانم سعیده مدحت‌را بعموم بازماندگان آنمرحومه تسلیت عرض‌می نمائیم.

دستیاران افتخاری بخش جراحی بیمارستان ابن‌سینا آ-۲۲۸٦۱

با تاثرفراوان از درگذشت بزرك خاندان ارجمند پزشکان بعموم بازماندگان بالاخص جنابان آقایان علاءالدین و جمال‌الدین پزشکان تسلیت عرض کرده سعادت و سلامت آنفامیل جلیل‌را خواستاریم . **رضا قلی عرب-محمدعرب**

افسران ودرجه داران لشگر ۱۱خراسان

مصیبت وارده را بسرکار استوار دوم‌یداله سعید واستوار دوم اکبر سعید وگروهبان یکم عباس سعید تسلیت عرض مینماید.

سبزوار -سرتیپ نصراله معصومی

با قلبی مملو از تاسف و اندوه درگذشت ناگهانی دکتر حسین خشایار و همسر ایشان را بخانواده های محترم خشایار و علی میرزائی تسلیت عرض نموده در این غم خودرا شریك می دانم . **منجیل- مهندس عباس‌شهنام**

زن و مرد در انتخابات آینده شرکت میکنند

بقیه از صفحه ۱۳

اشتیاقی شرکت کردند .

● مجازات سنگین مخالفین

پس قدرت این قانون برای مالااقل مثل قانون اساسی است باید تذکر بدهم که هرکس چه کارمند دولت باشد و چه مردم اگر خدای نخواسته کوچکترین انحرافی در اطاعت از این قانون بکنند متاسفانه اینها مثل اینکه برعلیه حکومت ملی و برعلیه خود ملت قیام کرده باشند مجازاتش سنگین است. باقانون عادی هم اگر به اکثریت نصف باضافه یك در یك مملکت تصویب بشود مخالف و موافق حتما باید اطاعت از قانون بکنند . این را بدانید که اکثریتی که این قوانین ششگانه را تصویب کرد پنج میلیون و قریب ششصد هزار نفر بود در مقابل چهار هزار وصد و پانزده نفر . پس برهرکسی فرض است که این قوانین را و ملحقات این قوانین و آئین نامه آنرا که تنظیم شده است آنرا مو بمو اجراء بکند و بداند که خیر جامعه و مملکت و خودش بالاخره در این است .

● اساس اقتصاد ما

حالا گفتیم که مقدمات ورود به مطلب اقتصاد ایران را ذکر کرده باشم وارد مطلب کنفرانس خواهیم شد که اقتصاد ما روی چه اصلی باید بنا گذارده شود پس از تامین عدالت اجتماعی و استحکام جامعه ایران و اینکه تکلیف خودمان را میدانیم که در این جامعه صحبت از یك جامعه محکمی است آینده آن تضمین شده است مگر آنکه خوب خدای نخواسته اتفاقاتی بیافتد که از هر گونه پیش بینی خارج است بدانید که در یك آینده تضمین شده ای استقلال این مملکت و حدود و ثغور این مملکت و نظم اجتماعی این مملکت بادوام خواهد بود و میتوانید هر چند سالی که دلتان میخواهد برای آینده نقشه بریزید و بدانید که هیچ چیزی آینده ما رادر همین اصولی که ما گفتیم تهدید نمیکند .

اقتصاد ایران اولین چیزی که بنظر ما برخورد میکند موضوع این است که رعایای سابق که ام روزیا تایکسال دیگر امیدواریم تکلیفشان معین بشود .

دهقان های امروز اینها اضافه براز بین رفتن رژیم ارباب رعیتی ، اضافه براینکه حس مالکیت زمین میکنند انگیزه بیشتری برای کارکردن پیدا کرده اند و ما امیدواریم که هم اینها بیشتر بکارند و هم با کمك هائی که باینها میکنیم بخصوص تقویتی که از شرکت های تعاونی خواهیم کرد و تقویتی که از بانك کشاورزی میکنیم، در برنامه عمرانی سوم تجدید نظر خواهیم کرد و بمراتب بکار های کشاورزی و سر مایه گذاری در امور کشاورزی اهمیت بیشتری خواهیم داد و با فرا گرفتن اصول نوین کشاورزی ما امیدواریم که هم این دهقان های جدید بیشتر بکارند ، کشت بکنند ، وهم به نسبت زمین کاشته شده بیشتر محصول بدست بیاورند .

البته من فعلا صحبت از اینها میکنم ضمنا میگویم که فعلا وضع خرده مالکین را ما تثبیت کردیم ، وبا کمال دلسوزی این کار دنبال خواهد شد. و منافع آنها تا حدودی که قانون و آئین نامه معین کرده است کاملا تضمین میشود وما اینهارا تقویت میکنیم .

و بشما میگوئیم که بالاخره من فکر میکنم در ۳۰ سال آینده زارعین و دهقانهای فعلی ایران هم باید کم کم بتدریج اینها هرکدام یك نوع خرده مالك بشوند یعنی من فکر میکنم که دراین مملکت که متاسفانه آب وهوایش زیاد مساعد نیست و خاکش سنگلاخ است و بارندگی کم است وبهر صورت نواقص دیگری از لحاظ زمین موجود است با چهار هکتار پنج هکتار زمین تامین یك زندگانی مرفهی مقدور نیست بعقیده من حد اقل زمینی که یك خانواده دهقان بتواند از آن باندازه ای بهره ببرد که یك زندگی مرفهی بتواند بهم بزند ۲۰ هکتار است .

یك دهقان میتواند بیشتر از این کار بکند ولی این حد اقل است ـ خرده مالکی که یا با ماشین آلات یا بوسیله اجیر کردن کارگر روزمزدگیر کشاورزی یا کارگری که بهر صورت مزد بگیرد البته بیشتر از اینهم می تواند کار بکند . میتواند تا صد هکتار ، صد و بیست هکتار کار بکند.

زمین های لم یزرع ، یعنی لم یزرع که خیر زمین های بائری که اصلا دهقان ندارد و آزاد است این حتما بایستی بوسیله مکانیزه کار بکند . اگر در ۳۰ سال آینده نسبت فعلی که ۷۵ در صد جمعیت ما ـ در دهات کار میکند و از راه کشاورزی ارتزاق میکند این اگر معکوس نشود این مملکت ، مملکت مترقی نخواهد بود.

امروز در مملکت امریکا ۵ر۹ درصد جمعیت مملکت فقط بامور کشاورزی میپردازد ومی بینید که مازاد کشاورزی امریکا باندازه ای است که اصلا نمی توانند در مملکت شان آنرا درانبار بگذارند و اینطور باصطلاح با یك آزاد منشی به خیلی از نقاط دنیا مازادشان را میرسانند بایك شرایط خیلی مناسب

اقتصاد ایران اولین چیزی که در آن تاثیر خواهد کرد وضع جدید زراعتی است . دهقان های جدید ، وعلاقه آنها بکاشتن بیشتر تحت ازدیاد محصولات کشاورزی ایران

این محصولات کشاورزی ایران یك قسمتش البته بیشتر بوسیله خود مردم مصرف خواهد شد ، یعنی بیشتر می خورند .

بالاخره بعد از یك مدتی بدبختی اهالی این مملکت از سابق بیشتر خواهند خورد ومسلما وقتیکه بیشتر بخورند قدرت بدنشان بیشتر میشود. مقاومتشان بیشتر میشود . قدرت کارشان بیشتر میشود و غیر مستقیم دومرتبه در تولید بیشتری تاثیر خواهند کرد .

ولی مازاد این محصول کجا باید برود ؟ با وضعی که امروزه در دنیا هست من فکر میکنم که باید دنیای صنعتی و متـ رقی راجع باین موضوع فکری بکند و شخصا هم مکرر به زمامداران وقت این مطالب راعنوان کردم ممالکی که فقط مواد اولیه تولید میکنند ، این مواد اولیه را سال بسال یا بهمان قیمت یا احیانا با قیمتی نازل تر ممالك صنعتی میخرند واینها بنوبه خود مواد ساخته شده رادومرتبه یا باینها یا بسایرین میفروشند و آن مواد ساخته شده سال بسال یك درصد، یك و نیم در صد ، دو درصد گرانتر فروخته میشود این وضع بالاخره مالا قابل دوام نیست ، چون یك عده ای سال بسال یا ثروتشان سر جای خودش باقی میماند یا احیانا فقیرتر میشوند و یا سال بسال یك عده ای غنی تر میگردند این البته قابل دوام نیست باید یك فکری بکنند من نمیخواهم ارائه طریق بکنم ولی راجع بمملکت خودم اینطور میتوانم بگویم که یا باید فکری راجع باین موضوع بشود یا این محصولات و مازاد این محصولات کشاورزی درداخل خود مملکت مصرف بشود و بهترین مصرفش هم در کارخانجات داخلی مملکت است .

وقتیکه محصولات داخلی مملکت خریدار خوب داشته باشد البته فروخته خواهد شد در بعضی موارد باید حتما این صادرات رااگر لازم باشد حتی جایزه بدهیم

● درآمد ارزی مملکت

البته ما نمیتوانیم فقط روی صادرات نفتمان برای درآمد ارزی خودمان حساب کنیم مسلما غیراز نفت باید انواع صادرات دیگری داشته باشیم که ارز لازم رابرای این مملکت تامین کند ولی الان کاریکه ما باید انجام بدهیم بوسیله همین درآمد ارزی نفت است باید طوری وضعیت خودمان را درداخل مجهز بکنیم که همان نگرانی که چند وقت پیش بشما گفتم مرتفع شود یعنی اگر لازم باشد ما تمام احتیاجات خودمان را بتوانیم مالا درمملکت تامین بکنیم یعنی تمام احتیاجات که خیر آنچیزهائیکه برای زندگی روزانه مردم حتما لازم است و وقتی که این تامین شد آنوقت ماهم وسائلی تهیه خواهیم کرد که غیرازنفت صادرات دیگرمان روی اصل زیادی محصول یا ارزان تمام شدن محصول باب صادراتی رابرای خودمان باز کنیم

● اهمیت بازار مشترك

این اواخر صحبت از بازار مشترك هست واهمیت آنرا من برای ایران کتمان نمیکنم ، بازار مشترك برای ایران خیلی هم مهم است و کوشش باید بکنیم و شاید باهرکدام ازممالك بازار مشترك یاعلیحده یا بطور کلی قراردادهائی به بندیم ولی آنطوریهم که فکر میکنم حیات ما بستگی به بازار مشترك حتما دارد واگر آنها باما خوشرفتاری نکنند ماازبین میرویم اینطورهم نیست ، ما بازارهای متعدد دیگری داریم درواقع بهرسمتی که نگاه بکنیم میشود برای ایران بازار بهتری تهیه کرد

● نسبت صنعت و کشاورزی

بهرصورت گفتیم که دوحال وجود دارد یکی اینکه نسبت فعلی ۷۵ درصد جمعیت دهقانی ایران باید در سی سال آینده محفوظ بشود ، معنی مستقیم این کار اینست که جمعیت کارگری و صنعتی ایران درسی سال آینده باید بهمین تناسب تقریبا بالا برود برای اینکه صنعت در ایران ایجاد بشود چندین شرط لازم است اول باید سعی بکنیم که صنایعی که حقیقتا برای افزایش تولید وبالا بردن درآمد ملی ودرآمد سرانه مملکت کمك خواهد بود و لازم خواهد بود اینجا جلو بیافتد اینها از کارهائیست که یا دراین کنفرانس یا بهرصورت بوسیله وزارت اقتصاد که برای همین موضوع تشکیل شده باید انجام شود که مردم را راهنمائی بکند که شما که میخواهید سرمایه گذاری کنید وکار وفعالیت بکنید اگر نظر مرا بیشتر بخواهید ، نظر خیرخواهانه، ومشتاقانه و حتی هدایت کننده این است که اگر شما در این راه سرمایه گذاری بکنید هم برای مملکت مفیدتر است وهم مآلا خودتان بیشتر استفاده خواهید برد برای اینکه مثل قضیه نوشابه های غیرالکلی میشود که یکدفعه یکی آمد منفعتی ببرد بعد راه افتادند در این راه حالا هم شاید ماهی ده روز دوازده روز بیشتر کار نمیکنند .

● دوستی کارگر و کارفرما

چیزی در ایجاد صنایع مهم است یکی این که این قانون که جزء لوایح ششگانه بودو باسم قانون سهیم شدن کارگران درسود ویژه کارخانجات اینرا وزیر کار ما خوب توضیح بدهد و صاحبان سرمایه و صنایع درست بفهمند و همچنین کارگران ایران درست آنرا بفهمند که مقصود نهائی ماازاین قانون ایجاد یك محیط اعتماد و حتی اگر ممکن باشد ایجاد یك محیط صمیمیت و دوستی واینکه تقریبا یك محیط خانوادگی در کارخانجات ایران ایجاد بکنید، کارفرما کارگر رابعنوان درواقع دوست خودش یاجزء اعضای خانواده خودش حساب بکند کارگرهم که کارفرمارا بعنوان یك حیوان درنده حساب میکند فکر بکند که اینهم کسی است که ازراه مشروع سرمایه ای بکار انداخته و همین بکار انداختن سرمایه او وسیله تامین زندگانی مرفه و عادلانه ای برای ما شده است یعنی عوض یك حس بغض این حس درواقع چنان باشد که اگر سرمایه او نبود ماهم شاید کاری پیدا نمیکردیم این حس واین محیط را ما میتوانیم بآسانی در این مملکت برقرار کنیم .

● قوانین مالیاتی

سرمایه دار های مادر حدود قانون با تضمینی که این قانون بآنها میدهد ونویدی که ما راجع به آینده به آنها میدهیم و بخصوص با قوانینی که عنقریب خواهید شنید، قانون مالیاتی که شاید وزیردارائی در همین کنفرانس دراطراف آن برای شما صحبت بکند تسهیلاتی که در این امر پیدا خواهد شد بخصوص در رابطه ایکه بین مامور دولت و مودیان مالیات خواهد بود تمام اینها انگیزه ای باید باشد که سرمایه دارهای فعلی و مخصوصا سرمایه هائیکه برای آینده در این مملکت چه از طریق داخلی و چه از طریق خارجی بکار خواهند آمد تمام اینها برایشان روشن باشد و بدانند که باوجود اینکه جامعه ما الان یکی از مترقیترین جوامع دنیا شده است معهذا در این مملکت روی همین توضیحات و این اطمینان به آینده یك سرمایه گذار باکمال راحتی و بدون کوچکترین دغدغه ای می تواند سرمایه اش را به کار بیاندازد و از منافع مشروع آن برخوردار باشد .

● ایجاد بورس

فکر می کنم برای کمك به سرمایه گذاری چیزی که لازم باشد در این مملکت ایجاد بورس است بالاخره بعد از سالها بحث و مطالعه ما کم کم موضوع بورس را در این مملکت باید عملی کنیم و چیزی که خیلی مهم است تشویق می کنیم ایجاد و تاسیس شرکتهای سهامی بزرگ است که سهام کوچك میفروشند یعنی خیلی ها ازافراد این مملکت بتوانند بوسیله خرید سهام کوچکی یکی از سهامداران شرکتهای بزرگ سهامی بشوند این کارخانجات بزرگی که خیلی باصطلاح قیمتش گران تمام می شود شاید فقط از این راه بشود عملی کرد می گویند که در سابق مردم چشمشان ترسیده چند دفعه شده که در این مملکت آمده اند سهامی خریده اند یا آن شرکت ورشکست شده روی بد کار کردن مدیرانش یا اینکه خدای نکرده چند نفر از این اشخاص از خدا بی خبر کلاهبرداری کرده اند و پول مردم را بالا کشیده اند و رفته اند پس اینقدر ها اعتماد هنوز موجود نیست شاید لازم باشد که در قوانینی که وجود دارد ما یك تجدید نظری بکنیم و اعتمادی که برای سهامداران کوچك که خریدار سهم باشند لازم است ایجاد بشود ، متاسفانه جزء یادداشتهایم هست درجائیکه لازم بود این موضوع را من بگویم فراموش کردم وآن برای تحکیم جامعه

● وظیفه دولت و کارمندان

چیزی که مافراموش کردیم دراطرافش صحبت کنیم موضوع دولت وکارمندان دولت بود که چطور دولت وکارمندان دولت اضافه برسیاست عالیه مملکت، سیاست عالیه خارجی، سیاست عالیه داخلی، سیاست عالیه تجارتی، سیاست عالیه اقتصادی ، در امر روزانه کار بامردم ووظیفه اش فقط و صرفا خدمت بمردم است یعنی من وظیفه دیگری برای دولت نمی بینم وظیفه دولت خدمت بمردم است کارمردم را باید انجام دهند هرکسی که درمملکت ایران از خزانه دولت حقوق میگیرد درمقابل باید کاری برای مردم انجام بدهد دولت درواقع مستخدم مردم است و چون حقوق میگیرد باید برای مردم کار بکند دولت و تمام کارمندان دولت برای اینکه این کار بخوبی انجام بگیرد

● لایحه استخدام

یکی از این نواقص بزرك مادر این مملکت موضوع لایحه استخدام است ما تا لایحه جدید استخدام کشوری نداشته باشیم و تکلیف کارمندان دولت این مملکت روشن نباشد درست بهدفهای خودمان نمیتوانیم برسیم این است که باید سعی واهتمام زیادی بکنیم

● از بین رفتن خاصه خرجیها

در تصویب این قانون استخدام کشوری که وضع کارمندان این مملکت را روشن بکند واین بی عدالتیها وخاصه خرجیهای موجودرا حتی المقدور ازبین ببرد ویك حس اعتماد بیشتری در کارمند ایجاد بکند .وارد بحث طولانی نمیشوم چون خیلی مفصل است ولی بهر صورت باید تکلیف این کار حتما روشن شود تامین زندگی کارمند دولت از چند راه ممکن است بعقیده من راههائی که خیلی مهم است وباید حتما رعایت بشود اینست که ۱۵ اگر بتوانیم برای عموم کارمندان دولت خانه های سازمانی داشته باشیم و همچنین شرکت های تعاونی که احتیاجات اولیه روزانه این ها و خانواده هایشان را بقیمت تقریبا تثبیت شده ای فراهم بکند این اساس کار است واگر صرفا توجه شود مخصوصا، این چیز خطرناکی است ، کما اینکه دیدیم روی اصل عوام فریبی یکعده ای می آیند حقوقهائی را تصویب میکنند که این لاجرم ممکن است گشایشی در کار یك عده فراهم بکند ولی کارمندان دولت را بدبخت و بیچاره می کند یك حس ظلمی احساس خواهند کرد ناراحتی ایجاد می کند و غیر مستقیم این نوع اضافات بی معنی ایجاد تورم در زندگی مردم می کند هزینه ها بالا میرود . و اغلب از اضافه حقوق استفاده نمیبرد روی گران شدن قیمت ها بعد از شش ماه، یکسال دیگر این اضافات کاملا غیرمحسوس خواهد بود در صورتیکه سایرین که اضافه نگرفتند ولی بهر صورت گران شدن هزینه زندگی گردن گیر آنها شده ده برابر قبل متضرر وبیچاره می شوند .

● قانون جدید استخدام

ولی خوب در هر صورت قانون جدید استخدام ما باید برای حقوقات تصمیم بگیرد و بی عدالتی هارا ازبین ببرد و یك وضع موزون و متناسبی در بین تمام کارمندان مملکت ایجاد بکند مثلا الان می شنویم شاید بعضی ها در ماه بیست و هشت ساعت سی ساعت سی وپنج ساعت بیشتر کار نمیکنند وبعضی در روز ۱۴ ساعت کار میکنند یعنی دو دو روزه کاری راکه سایرین در یك ماه انجام میدهند . وآخر ماه آنکه ماهی ۲۸ ساعت کار میکند در مقابل آنکه روزی ۱۴ ساعت کار میکند شاید آخر ماه دو برابر حقوق آنکسی که ۱۵ برابر او کار میکند بگیرد این ساختن منازل سازمانی چندین فایده دارد یکی آنکه تکلیف هرکسی روشن میشود یك کارمندی را اگر بگویم بفرستم در یکی از ولایات اگر باو بگویند که تو فردا میروی در فلان نقطه این میزکارت است آن هم محل مسکونات است این هم شرکت تعاونی که بتواند احتیاجات زندگی ترا تامین بکند این کارمند دیگر خیالش راحت است دیگر نه فکر زن و بچه نشود وچی بشود چی بشود بادلگرمی ونه اینکه ترس این را دارد که اداره برود دنبال کارش بخصوص که قیمتها وکرایه هانه ها همیشه تحت کنترل است واضافه براین ایجاد کارهم در مملکت میشود . کوره ها شروع بکار میکنند، بناها سیم کش ها شروع بکار میکنند ونجارهم همینطور .

وهمچنین در آتیه ما به شرکتهای تعاونی فوق العاده اهمیت میدهیم .

این مازاد محصول دهات ایران چطور بیاید درشهرها چطور باید تقسیم و توزیع بشود ؟ من فکر میکنم که می شود محصولات کشاورزی از قیمت فعلی (این حرفها که من میزنم رسمی نیست همین طوری میزنم قابل مطالعه است) ولی شاید بشود حقیقتا بمراتب ازچیزی که الان میخرند گران ترخرید وبا از بین بردن واسطه های بی معنی که در بعضی مواقع سه چهار پنج واسطه است بوسیله شرکتهای بزرك تعاونی مستقیما بمردم ارزانتر از قیمت فعلی هم فروخت ونفع مشروع هم داشت (کفزدن حضار) امیدوارم که بعدازاین مقدمات ودورنمای حقیقتا درخشانی که از امکانات آینده این مملکت امروز ذکر کردیم هر فردی از مملکت باندازه توانائی خودش در امر توسعه اقتصادیات ایران ، در امر سرمایه گذاری و صنایع ایران ، در هر چیزی که ایجاد کار و تولید می کند شرکت بکند . و جهاد ملی باشد در این مملکت از یك طرف برای صرفه جوئی در مخارج بی موقع مخارجی که هیچ فرقی در زندگی مردم و ملت بوجود نمی آورد . صرف این سرمایه ها در کار های تولیدی برای هم نوعان خودمان ایجاد کار میکند کسی که کار کرد زندگی خواهد کرد مصرف می کند و بطور غیر مستقیم وقتی مصرف کرد بنفع همان سرمایه دار است همان کارگر است همان دهقانی است که تولید می کند تمام این عوامل دست بدست هم بدهد ومملکت ماهرچه زود تر در این راه قدم بردارد الان هدف برنامه سوم را ما روی رشد ۶ در صد در نظر گرفتیم من شخصا باین حد قانع نیستم فکر می کنم زود تر از این و بیشتر از این بتوانیم رشد اقتصادی و در آمد سرانه داشته باشیم. بچند علت یکی آنکه اگر همه حقیقتا در این جهاد ما شرکت بکنند و تمام انرژیها و سرمایه ها بکار بیافتد بمراتب خود بخود رشد مارا بالا میبرد دوم اینکه با تجربیاتی که در برنامه هفت ساله دوم را بدست آورده ایم پروژه ها را در این مملکت بمراتب از سابق می توانیم ارزانتر انجام دهیم همچنین در این دوره خود ایرانی ها بیشتر وارد کار می شوند وقتی که یکچنین وضع مستحکمی ایجاد بکنیم باز هم فکر می کنم که سرمایه خارجی اطمینان بیشتری پیدا می کند و شاید بمراتب بیش از گذشته وارد این مملکت بشود وبکار بیافتد البته تولید بیشتر می شود و کمك برشد اقتصاد مملکت خواهد کرد .

پس انتظار من ازاین کنفرانس اقتصادی اینست که آقایان بتمام این مطالب وارد شوند وبحث بکنند البته دولت سیاست خود را اظهار خواهد کرد و شما اگر نظری داشته باشید بگوئید اگرحرف معقول باشد مسلما مورد توجه قرار خواهد گرفت ولی باید هدف این باشد که روی اساس این جامعه مترقی و عدالت اجتماعی وآینده درخشانی که ما در پیش داریم هرکسی تشویق بشود وبداند که میتواند باکمال آسودگی خیال در حدود همین قوانین بکار و فعالیت ادامه دهد وانشاءالله با استفاده از فعالیت زندگی بهتری برای خود وبچه ها وآیندگانش تامین کند.

(کف زدن حضار)

معاون بنگاه برق میگوید اگر دولت دستور بدهد :

ده روزه برق فروزان را تحویل میگیریم

امروز آقای مهندس لکستانی معاون بنگاه برق بخبرنگار ما گفت که اگر دولت دستور صریحی به بنگاه برق بدهد و شبکه برق فروزان را نیز در اختیار بنگاه برق قرار دهند در ظرف مدت ده روز مامورین بنگاه برق کلیه شبکه های برق فروزان را تحویل خواهند گرفت و مردم منطقه شمال غرب تهران را از این ناراحتی بزرك خواهند رهانید معاون بنگاه گفت دستور شهردار تهران به بنگاه رسیده ولی وضع قوانین مملکت ما طوری است که اگر ما امروز این دستور را اجرا کنیم ممکن است فردا بر اثر اعلام جرم مدیر کارخانه بعلت تعطیل کارخانه اش مزاحمتی برای ما ایجاد شود .

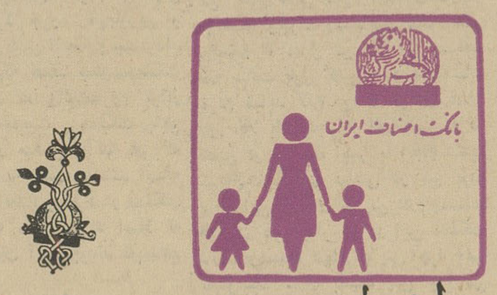

از امروز

۴ شنبه هشتم اسفند

بانك اصناف ایران

بزرگترین تحول را در جامعه زنان ایـران بوجود آورد

تحولی که تاکنون در طبقه نسوان ایران سابقه نداشته است

ایجاد

حساب وام خوشبختی و بازنشستگی زنان

بزرگترین افتخار بانك اصناف ایران میباشد

همه و همه میتوانند از این تحول استفاده کنند

* کلیه دوشیزگان و بانوان سراسر کشور میتوانند باافتتاح حساب وام خوشبختی وبازنشستگی زنان **در بانك اصناف** و پس انداز مبالغ کوچك چندین برابر آنرا برای ازدواج ،ادامه تحصیل درداخل وخارج مملکت ، تهیه وسائل زندگی ، تهیه مسکن، ایجاد وتوسعه کسب وکار ، ایجاد امور حرفه ای و اجرای سایر امور از بانك اصناف وام دریافت نمایند و این وام راباقساط طویل المدت بانك برگشت نمایند .

* کلیه جوانان و مردانی که بعلت هزینه های بسیار وپرداخت مهریه ازازدواج صرفنظر میکنند میتوانند ازاین وام خوشبختی استفاده کنند.

* **بانك اصناف ایران مفتخر است** که مسائل اجتماعی مبتلا به جوانان کشور را باپرداخت وام های خوشبختی و تامین بازنشستگی آنان حل نموده است .

* عموم دوشیزگان و بانوان و کلیه جوانان کشور میتوانند

باافتتاح حساب وام خوشبختی و بازنشستگی در بانك اصناف

تا آخر عمر از حقوق بازنشستگی استفاده کنند و آینده خود را تامین نمایند

***

برای کسب اطلاعات بیشتر و افتتاح حساب به اداره مرکزی بانك اصناف ایران واقع در خیابان فردوسی کوچه بانك مراجعه فرمائید .اداره مرکزی بانك اصناف ازامروز یکسره ازساعت ۸ صبح تا ۸ شب آماده افتتاح حساب وام خوشبختی و بازنشستگی میباشد

* **همچنین کلیه شعب بانك اصناف در تهران وشهرستانها ازامروز شروع بافتتاح حساب وام خوشبختی و بازنشستگی برای عموم نمودند**

جنازه مهوش چه شده است؟

● بعضی از کارکنان گورستان میگویند نیمه شب جنازه مهوش را ازقبر خارج کرده و بجای دیگری برده اند

پریروز بخبرنگار ما درشهر ری اطلاع داده شد که جنازه مهوش خواننده رادیو نیروی هوائی که دو سال پیش در حادثه رانندگی درچهار راه باستان کشته شده ودرابن بابویه دریك مقبره خانوادگی دفن گردیده بود مفقود شده است .

صبح امروز خبرنگار ما برای تحقیق درباره این خبر به گورستان ابن بابویه رفت و گزارش زیر راتهیه نمود :

سنك قبر نبود

یك سال پیش که من گذارم به ابن بابویه افتاد متوجه شدم که تابلوی مقبره ایرا که مهوش درآن دفن شده بود کشیده اند ولی قبر مهوش باسنگی که روی آن قرار داشت و اسم مهوش روی آن نوشته شده بود بجای خود بود. وچنین بنظر میرسید که صاحبان مقبره از اینکه مهوش در آنجا دفن شده راضی نیستند وبرای ابراز عدم رضایت خود تابلوی مقبره را برداشته اند .

تا اینکه صبح امروز دوباره بمحل مقبره رفتم . امروز بجای سنك قبر مهوش کف قبر با موزائیك فرش شده بود دیدم و معلوم بود که سنك مقبره مهوش را برداشته و بجای آن موزائیك گذاشته اند .بطوریکه اثری از قبر دیده نمیشد .

من پس از مشاهده مقبره بایکی از کارکنان گورستان ابن بابویه صحبت کردم او گفت دوسال پیش یکی ازاعضای خانواده ایکه این مقبره متعلق به آنها است جنازه مهوش را باینجا آورد واو را دفن کرد ولی با مخالفت بسیاری از مردم روبرو شد بطوریکه میان خود اعضای خانواده صاحب مقبره نیز کدورت ایجاد شد وتابلو مقبره رابرداشتند وبارها مردم ازآنها خواسته بودند که قبر مهوش رامنتقل کنند .

پیرمرد افزود از این ماجرا مدتی گذشت و دراین مدت دیگر کسی به سراغ مهوش نیامد ولی هنوز صاحبان مقبره ها ناراحت بودند که ناگهان دو هفته پیش یکی از اعضای جوان خانواده ایکه صاحب مقبره است فوت کرد واو را هم در داخل اطاق مقبره دفن کردند و چند روز پیش رابرای شب هفت او درنظر گرفتند صبح روزیکه قرار بود عصر آن شب هفت باشد ما ناگهان متوجه شدیم که سنك قبر مهوش رابرداشته و بجای آن موزائیك کار گذاشته اند. ابتدا تصور کردیم که چون شب هفت عده ای آدم متدین میایند شاید موقتا سنك قبر رابرداشته اند ولی پس از شب هفت نیز اثری ازسنك قبر مهوش ندیدیم

نیمه شب آمدند

درباره چگونگی وقوع ماجرا از یکی از کارکنان ابن بابویه سئوال کردم او گفت : چند شب پیش ما خواب بودیم ، یکوقت دیدیم که صدای پارس سگها بگوش میرسد. اول خیال کردیم که یکی ازاهالی خود ابن بابویه از اطاقش خارج شده وسگها برای او پارس میکنند وما پس از اینکه دیدیم صدای سگها قطع نمیشود سراسیمه ازاطاق خارج شدیم از دور نور چراغی را دربالای یکی از قبرها دیدیم چون در آن موقع شب وجود چراغ غیرمنتظره بودخود رابه آنجا رسانیدیم وملاحظه کردیم که ازسنك گرانبهای قبر مهوش خبری نیست و همچنین قبر اورا نیز کنده اند واثری از جنازه او نیست .

باینجا نیاورده اند

شخص دیگری که از کارکنان گورستان است میگفت شنیده ام جنازه مهوش رابمقبره مرحوم ظهیرالدوله برده اند. خبرنگار ما جریان را از متصدی مقبره مرحوم ظهیرالدوله سئوال کرد او گفت این موضوع صحت ندارد و جنازه مهوش رابا باینجا نیاورده اند .

خبرنگار ما برای تحقیق بیشتر در این باره بمنزل مادر مهوش در خیابان سلیمانخانی رفت او مریض بود اما مشهدی گوهر مادر بزرك مهوش گفت ما اصلا از ماجرا خبر نداریم دیروزیکی ازهمسایه ها برایمان تعریف کرد .

ما تصمیم داریم وقتی مادر مهوش حالش بهتر شد باهم برویم وقضیه رابروشن کنیم و به بینیم که آیا این خبر راست است .

***

نبش قبر ازلحاظ دینی عمل ناپسند ومذمومی میباشد وچنانچه چنین اقدامی صورت گرفته باشد جای آن دارد که مرتکبین از طریق مقامات قضائی تحت تعقیب قرار گیرند

دو دانشجوی ایرانی شطرنج باز شوروی را مات کردند

ازساعت پنج بعدازظهر دیروز مسابقه شطرنج بین آقایان پلوتینکوف شطرنج باز معروف شوروی با بیست نفر از شطرنج بازان ایران در محل انجمن فرهنگی ایران وشوروی برگزار گردید این مسابقه که به سیمولتانه معروفست مدت شش ساعت بطول انجامید و سرانجام قهرمان درجه یك شوروی با هیجده برد دوباخت پیروز شد .

دوشطرنج باز ایرانی که موفق شدند حریف نیرومند خودرا مغلوب کنند دانشکده پزشکی و مسعود صابری عبارتند از آقایان حائری زاده دانشجوی دانشجوی دانشسرایعالی.

شکایت کارگران سماورساز

امروز گروهی درحدود چهارصد نفر از کارگران کارخانجات سماور سازی و آبکاری سراسر تهران به اداره روزنامه آمدند . کارگران گفتند که پس از تصویب لوایح ششگانه وبعلت آرائی که باکارگران برای تصویب اصلاحات مخصوصا بهبود وضع کارگران بصندوقها ریختیم کار فرمایان با مامخالف شده وهرروز بنحوی موجبات مزاحمت مارا فراهم می آورند . کارگران مذکور از اینکه چند کارخانه کارگران را اخراج کرده اند شاکی بودند .

قابل توجه پخش فیلمها و صاحبان سینما های تهران و شهرستانها

چون مدت قبلی اجازه نمایش برای فیلمهای «آه ـ AAH»

«آواره ـ aawara-» «واکسی ـ Boot-Polish»

«مانگالا ـ AAN»

در ایران منقضی گردیده و رویالتی «حق پخش» بنام کوپی چند هندوجا میباشد و مراتب باداره امور نمایش نیز اطلاع داده شده بدیهی است اشخاص دیگری از این تاریخ حق بستن قرار داد و نمایش فیلمهای مذکور را ندارند لذا از صاحبان سینماها تقاضا دارد چنانچه اشخاصی پیشنهاد نمایش فیلمهای فوق را بنمایند از قبول نمایش آن خودداری فرمایند. ضمنا باطلاع میرساند فیلمهای نامبرده بزودی از طرف این تجارتخانه بزبان فارسی دوبله و بمعرض نمایش گذارده خواهد شد.

گوپی چند هندوجا

آئین‌نامه استخدامی راه‌آهن
بنفع ۳۳۰۰۰ کارمند و کارگر تغییر داده میشود

● تصویبنامه اضافه حقوق کارکنان ارتباط بامضای وزیر رسید و تصویبنامه اضافه حقوق مهندسین راه تصویب گردید

روز گذشته آقای معینیان‌وزیر راه درراه آهن حاضر شد ومجدداازقسمت های مختلف‌این موسسه دیدن کردو دستورهای جدیدی صادر نمود .

اصلاح آئین نامه

وزیر راه دیروز مدت‌دو ساعت بارئیس راه آهن مذاکره کرد و دستور داد تا فوراآئین نامه‌استخدامی راه آهن را که در مدت پنجسال‌پیش تدوین کرده‌اند تغییر دهند .بدنبال این‌دستورازدیروزاقدامات‌مامورین‌راه آهن‌بمنظور تغییر و اصلاح‌آئین‌نامه استخدامی راه آهن آغاز شد ورئیس راه آهن بخبرنگارما گفت که راه آهن مشغول اجرای دستور وزیراست

طرح تصویبنامه

وزیر راه دیروز متن‌طرح‌تصویبنامه افزایش حقوق کارکنان اداره ـ ارتباطات راه آهن را امضاء کرد و آنرا به نخست‌وزیری فرستادوهمچنین براثراقدامات وزیر تصویبنامه اضافه کار و اضافه حقوق کمک‌مهندسین و مهندسین جدیدالاستخدام اداره‌کل راه بتصویب هیئت دولت رسید و با این ترتیب حقوق مهندسین جوان ترمیم شد .

وزیر راه دیروز برئیس راه‌آهن دستور داد تا از این‌پس احکام ماموریت عده‌ای از مامورین را که بناحق و همه ماهه بعناوین‌مختلف و بطور انحصاری این مزایا رابرای خوداختصاص‌داده بودندامضاءننماید این دستور از امروز اجرا گردد .

هزینه زندگی
در دیماه افزایش یافت

بموجب گزارش بانك مرکزی شاخص هزینه زندگی در ایران دردیماه گذشته ۱ر۴ درصدافزایش یافت.

بانك مرکزی ایران معتقد است افزایش هزینه زندگی در ایران طی‌دیماه‌بواسطه ترقی‌قیمت خوراکی وبالا رفتن نرخ آثاثیه منزل بوده است .

کاهش بهای کرایه مسکن و تنزل قیمت سایر کالا ها و خدمات و پوشاك و کرایه ایاب و ذهاب از ترقی سریع هزینه زندگی جلو ـ گیری نموده است .

این گزارش‌همچنین حاکی‌است که‌در ماه مورد گزارش از بهای قند و شکر و روغن های نباتی در ایران کاسته شده در صورتیکه بطور کلی قیمت خوراکی در این ماه نسبت بماه قبل (آذر)۲ر۵ در صد ترقی داشته است . شاخص اثاثیه منزل در این ماه بواسطه افزایش قیمت گلیم و چرخ‌خیاطی و چراغ خوراك پزی نیز ۱ در صد افزایش یافت . در صورتیکه‌شاخص مسکن ۲ در صد تنزل نمود .

این کاهش بواسطه رکود کار های ساختمانی و سرمای زمستان بوده است .

شاخص هزینه پوشاك نیز در ماه مورد گزارش نسبت بماه گذشته آن ۲درصد کاهش یافت و همچنین شاخص کرایه بلیط اتوبوس برای مسافرت ۱در صد کاهش یافت و شاخص تیغ خودتراش ۳ در صد افزایش نشان میدهد .

جوانی را باضربه «گزن» کشتند

دیروز جوانی در خیابان‌قزوین در اثر ضربه گزن کفاشی بقتل رسید. این جوان جعفر نام‌داشت وسی ساله بود.

ساعت یك ونیم بعد از ظهردیروز در خیابان قزوین مقابل گاراژ یخچال نزاعی بین سه نفر باسامی جعفر، محمود کرمانشاهی ومحمد ملایری معروف به محمد کچل روی داد دراثر این نزاع جعفر در اثر ضربه «گزن» بشدت مجروح گردید و قبل‌ازرسیدن ماموربن پلیس محمود کرمانشاهی و محمد ملایری متواری شدند . جعفر وسیله مامورین کلانتری ۲۰ به بیمارستان سینا منتقل گردید و تحت درمان قرار گرفت ولی معالجات مؤثر واقع نشد ودر گذشت‌علت نزاع‌تاکنون برای مامورین کشف جرم روشن نشده است .اکنون مامورین در تعقیب ضاربین میباشند.

سرقت از درمانگاه شیر و خورشید

دیروز شیر وخورشید کرج به ژاندارمری مرکز اطلاع داد که سارقین پریشب لوازم درمانگاه جمعیت را که در کرج قرار دارد بسرقت برده‌اند واین اشیاء بیش از یکصد هزار ریال ارزش دارد .

بدستور تیمسار سرتیپ خسروانی ماموربن ژاندارمری به جستجوی اموال درمانگاه پرداخته وآنها را در تپه‌ای در دامنه کوههای کرج پیدا کردند. دزدان اموال را در گودالی ریخته وروی آن شن ریخته بودند. اموال مسروقه صبح امروز بدرمانگاه شیر وخورشید سرخ تحویل گردید.

دشمنانم مراغافلگیر کردند
متهم مشخصات و عکس عده زیادی از مسئولین داروخانه های تهران راکه بدون‌داشتن صلاحیت مشغول کاربودند‌دراختیار دادگاه گذاشت

شعبه ۲۱ دادگاه جنحه بریاست آقای فدائی پرونده‌اتهامی دکتر داروسازی را که ضمن بازرسی ماموربن ، محل داروخانه را ترك کرده بود مورد رسیدگی قرار داد در این پرونده مسئول یکی از دارو خانه‌های جنوب شهر مورد اتهام قرار داشت و موقعی که‌رئیس دادگاه از وی درباره اتهامش‌سئوال کرد دکتر مذکور تعداد زیادی اوراق مربوط به مشخصات و هویت مسئولین داروخانه های تهران را که بدون داشتن صلاحیت مشغول کار میباشند در اختیاررئیس‌دادگاه قرار داد .

غافلگیرم کردند

متهم ضمن تسلیم این مدارك گفت : امروز نتیجه زحمات ۳۵سال داروسازی خود رادر تهران‌دراختیار دادگاه قرار میدهم تا متقلبین و سوداگران امر داروسازی شناخته شوند .

وی درمورداتهام خودمدعی بود که چون ازمدتها‌قبل‌درصدد جمع آوری عکسها و مشخصات اشخاصی که بدون صلاحیت در داروخانه ها کار میکردند بودم ، دشمنانم مرا غافلگیر کرده‌اند و از طرفی یك روز قبل از تشکیل این پرونده ، من از مسئولیت این داروخانه‌استعفا داده بودم و سوابق استعفادر وزارت بهداری موجود است . دادگاه‌ضمن قبول مدارك جمع آوری شده متهم سابقه استعفای این دارو ساز را از وزارت بهداری مطالبه کرد تا پس از مطالعه این سوابق رای صادر کند .

اعضای هیئت منصفه‌مطبوعات

آقای عبدالکریم عموئی‌مدیرشرکت «منتان» و عضو موسس اطاق صنایع ایران و همچنین آقای‌سید ابوالقاسم سرکشیك سردفتر درجه اول تهران‌و مدیر روزنامه دنیای کوشش بمدت دو سال به عضویت هیئت منصفه مطبوعاتی در حوزه قضائی استان‌مرکز انتخاب شدند.

بچه ها قربانی غفلت شدند

دیروز کودك۸ساله‌ای بنام‌سید عباس میر سعیدی ساکن‌وحیدیه از بالکن بر زمین افتاد وکشته شد.

همچنین صبح دیروز مادری کودك ۱۰ ماهه خود را که‌حوری صمدی نام دارد روی تختخواب بالای رختخوابها گذاشت تااطاق را جارو کند ولی کودك ضمن تقلا از روی تختخواب بزمین افتاد وکشته شد .

مرگ مرموزیك ایرانی در فیلیپین
مورد مطالعه وزیر مشاور قرار گرفت

مانیل ۲۶ فوریه ـ خبرگزاری فرانس: سه نفر اعضای یك هیئت ایرانی که اکنون از فیلیپین‌دیدن میکنند درتحقیقاتی که از طرف مقامات‌فیلیپینی، امریکائی،پاکستانی‌و ژاپنی در باره مرگ اسرار آمیز یك جوان ایرانی در شهر باگیو واقع در شمال فیلیپین بعمل میآید شرکت کرده‌اند .

رئیس این هیئت تیمسار سپهبدعزیزی مقتول را شناخته است او یك جوان روزنامه نگار نوزده ساله بنام‌حبیب شیرازی پسر معاون کمپانی «فینچ‌ـ پنت» در امریکا بوده است .

جسد متلاشی شده جوان ایرانی در اوایل ماه جاری در جاده کوهستانی که به«باگیو» منتهی میشود پیداشد شیرازی برای سرویس اطلاعات‌امریکا کار میکرد ولی پلیس تاکنون فاش نکرده است که برای‌چه دولتهای ژاپن و پاکستان نیز باین ماجرا علاقمند هستند ، لکن گفته میشودکه سفرای ژاپن و پاکستان از هنگامیکه شیرازی در اواخر سال گذشته به فیلیپین وارد شد در باره کارهائی که باید انجام دهدباوکمك‌میکرده‌اند

تقویم اطلاعات

چهارشنبه ۸ اسفند ۱۳۴۱
چهارشنبه ۲ شوال ۱۳۸۳
چهارشنبه ۲۷ فوریه ۱۹۶۳
طلوع آفتاب : ساعت ۶ر۳۵ دقیقه
غروب آفتاب :ساعت ۱۷ و۵۹دقیقه
اذان صبح: ساعت ۵ و پنج‌دقیقه

برنامه امشب

تلویزیون ایران

ساعت ۱ر۶ـ تدریس زبان‌انگلیسی
۶ر۳۰ ـ خردسالان
۷ـ اخبار
۷ر۱۵ـ خانه جوانان
۷ر۳۰ـ آ.سی.آ
۸ـ هنرهای زیبا
۸ر۳۰ ـ بلنداکس
۹ـ اخبار
۹ر۱۵ ـ شما و سینما
۹ر۳۰ـ تاتر هنرهای دراماتیك
۱۰ـ بحث‌آزاد
۱۱ـ پایان برنامه

ازساعت هشت و نیم شب گذشته بعلت سوختن یکی از خازنهای‌دستگاه تلویزیون ایران نتوانست دنباله‌برنامه خود را پخش نماید .

برنامه‌امشب

تلویزیون آمریکا

ساعت ٤ـ قانون اساسی آمریکا
۵ر۳۰ـ علم در مرحله عمل
۶ـ اخبار متروتون
۶ر۰۳ـ بت‌مسترسن
۷ـ برنامه‌اندی گریفیت
۷ر۳۰ ـ برنامه ورزشی
۸ـ مدافعین
۹ـ امشب
۱۰ـ برنامه ماهانه «دوپون»
۱۱ر۱۷ـ پایان برنامه

پیش بینی وضع هوا

هوای‌سواحل دریای مازندران‌ابری همراه بابارندگی قسمتی میباشد . هوای استان های‌خراسان وشهرستان های شرقی ایران قسمتی ابری‌باحتمال رگبار پراکنده دربعد از ظهر امروز میباشد.

هوای تهران وشهرستانهای غربی ومرکزی ایران قسمتی ابری گاهی همراه بامقداری بیشترابروبارندگی خفیف درارتفاعات این نواحی خواهد بود.

هوای شهرستانهای جنوبی قسمتی ابری‌خواهدبود .

گرمترین نقاط در۲۴ساعت‌گذشته بوشهر باحداکثر ۲۹درجه و سرد ترین نقاط رضائیه باحداقل ٤درجه زیر صفر بوده‌است .

حداکثر درجه حرارت تهران در ۲۴ ساعت گذشته ۱۷ وحداقل آن ۸درجه بالای صفر بوده‌است .

حداکثر میزان‌بارندگی از بندر پهلوی ۹میلیمتر باران گزارش شده است .

تبریکات

شعر، بیان احساس‌و زبان دل است‌و اینك پس از یك هفته از کسی یاد می شود که هرچند از اداره ای‌بوزارت خانه‌ای‌رفته است لکن هرگز از خاطر دوستان نخواهد رفت :

جمعی‌گل‌و لاله میفرستند — مادربردوست،دل‌نهادیم
در پیش ،معینیان، خدارا — دل ، هدیه آب‌وگل نهادیم

صارمی

جناب آقای علم نخست‌وزیر محبوب ایران

حسن انتخاب حضرتعالی را مبنی بر انتصاب جناب آقای رسول پرویزی بسمت معاونت‌آنجناب‌تبریك‌عرض نموده توفیق جنابعالی را در اجرای منویات شاهنشاه از خداوند متعال مسئلت‌دارد .

رئیس انجمن محلی خیابانهای استخر ـ راه پیما ـ سراب بخش ۲۰ حاج‌فتحعلی‌راه پیما آ ـ ۲۲۸۷۵

جناب آقای معینیان وزیر محترم راه

انتصاب شایسته و بجای آن شخصیت‌عالیقدر را به وزارت راه صمیمانه تبریك و تهنیت عرض نموده واز خداوند لایزال موفقیت کامل آنجناب را در راه خدمت به شاهنشاه و ملك و ملت خواهانیم .

نقی مرتضوی ـ محمود بهروز ـ تقی سعادت ـ حسن کشاورز ـ سادات گوشه آ ـ ۲۲۸۶۹

جناب آقای دکتر پیراسته وزیر با تدبیر و خردمند

انتصاب حضرتعالی را به وزارت کشور از صمیم قلب به ملت ایران تبریك‌عرض‌نموده موفقیت‌جنابعالی را از خداوند متعال خواستارم . **اصغر مهاجری**

جناب آقای دکتر سید مهدی پیراسته

بانهایت افتخار انتصاب آنجناب را به وزارت کشور به علاقمندان باصلاحات کشوری و بخصوص به آن شخصیت عالی‌قدر تبریك وتهنیت‌گفته توفیق آنجناب را در راه سربلندی کشور عزیز مسئلت می نمائیم .

حشمت الله نبی‌زاده ـ عباس نبوی‌زاده ـ عزت‌الله‌نبوی

جناب آقای علم نخست‌وزیر محبوب‌ایران

از حسن انتخاب جناب آقای دکتر سید مهدی‌پیراسته که خدمتگزار لایق شاهنشاه‌محبوب‌و میهن عزیز می باشند بمقام وزارت‌کشورباکمال مسرت سپاسگزار بوده موفقیت آنجناب و معظم‌له را در اجرای منویات اصلاح‌طلبانه ملوکانه خواهانم .

اهواز ـ مدیر نمایشگاه مبل دقت ـ محمدتقی‌خواجه

جناب آقای‌نخست‌وزیر معظم ـ رونوشت جناب‌آقای دکتر پیراسته وزیر محترم کشور . رونوشت روزنامه محترم اطلاعات . اطاق بازرگانی اهواز از طرف خود و جامعه بازرگانان انتصاب جناب آقای دکتر پیراسته‌را که یکی از صاحبمنصبان عالیقدر و با کفایت ودرستکار ولایق دولت می باشند بسمت وزیر کشور به آنجناب تبریك عرض نموده و در ظل عنایات ملوکانه امیدوار است برنامه های عمرانی این استان که در هنگام استانداری معظم‌له شروع‌شده بود با توجهات آنجناب ادامه یافته وکماکان‌برای پیشرفت اصلاحات‌این‌استان عطف توجه مخصوصی مبذول فرمایند .

آ ـ ۳۶۴۳۴ **اطاق بازرگانی اهواز**

جناب آقای دکتر عالیخانی

انتصاب شایسته آنجناب را بوزارت بازرگانی و صنایع تبریك عرض می نمائیم .

دکتر حسام‌الدین فرهی ـ دکترحبیب‌الله‌ثمری

استاد معظم جناب آقای دکتر باهری

انتصاب جنابعالی‌را به وزارت دادگستری تبریك گفته توفیق بیشتر آن سرور گرام را از خدای بزرك آرزومندم **دانشجوی سال سوم‌اقتصاد ـ جاویددستوری**

جناب آقای دکتر محمد باهری

انتصاب سرکار عالی را بوزارت دادگستری که مایه امید مظلومین وستمدیدگان مملکت‌است از صمیم قلب تبریك عرض می نمائیم .

گنبد کاوس ـ حاج عبدالرحیم شفائی ـ حسین شفائی علی‌شفائی ـ محمد شفائی آ ـ ۲۲۸۲۳

جناب آقای رسول پرویزی

انتصاب‌شایسته جنابعالی‌را بمعاونت نخست‌وزیر که‌طلیعه‌اصلاحات‌عمیق‌واساسی‌درشئون مختلف مملکتی است‌از صمیم قلب تبریك‌می گوئیم .

گنبد کاوس ـ حاج عبدالرحیم شفائی ـ حسین‌شفائی علی شفائی ـ محمد شفائی آ ـ ۲۲۸۲۳

شرکت الکترود ایران

برای فروش محصول خود درتهران و شهرستانها نماینده انحصاری میپذیرد.
بازار سرای خرازی شماره ۲۸ مکاتبه فرمایند.

انجمن فرهنگی ایران و فرانسه — **کانون فیلم ایران**

فستیوال فیلم فرانسه

بامساعدت‌فیلم‌خانه‌فرانسه(پاریس)

روز پنجشنبه۹اسفنددرتالار انجمن‌فرهنگی‌ایران‌وفرانسه
ساعت ½۵ بعد از ظهر

کلاغ LE CORBEAU de Henri Clouzot

ساعت ۸ بعد از ظهر

گردش LA PARTIE DE CAMPAGNE de Julien Duvivier

برای دریافت بلیط همه روزه به انجمن فرهنگی ایران و فرانسه خیابان‌شاهپور علیرضا (حشمت‌الدوله سابق) شماره ۵۸ مراجعه فرمائید .

اطلاعیه شماره ٤
کمیته حراج فروشگاه فردوسی

بدینوسیله شماره های فیش برندگان روز دوشنبه ششم اسفند ماه ۱۳۴۱ را باطلاع میرساند . خواهشمند است‌پس‌از مشاهده شمارهٔ فیش خوددر این لیست برای‌دریافت‌هدایای خود از ساعت ۳تا ٤بعد از ظهر به اداره تدارکات فروشگاه فردوسی (ازدرکوچه‌بانك) مراجعه فرمائید.

شماره فیش	شرح جایزه	اهداء کنندگان جایزه
۸۳	کولر باپایه ساخت کارخانه ارج	فروشگاه فردوسی
۱۸	کتابخانه سه طبقه ساخت کارخانه توماردور	شرکت نسبی حسین کاظمیان‌و پسر
۱۲۳	بالش پرقو	موید طلوع
۵۶	چراغ خوراك‌پزی	فروشگاه فردوسی
۲۴۹	شلوار کاوبوئی پسرانه	آقای پیغاله
۱۵۳	شکلات اشترك من	کارخانه تولیدی ساوه
۷۸	بالش‌و لحاف نوزاد	خانم اردلان دخت فرزین
۱۲۱۰	پیراهن اتوماژیك	فروشگاه فردوسی
۹۴۴	پیشبند زنانه	خانم فهیمه صفی زاده
۷۳	پیشتند زنانه	فروشگاه فردوسی
۱۵۴	لباس پسرانه	آقای محمد جواد همدانیان
۳۶	ظروف پایرکس رومیزی مشمع	فروشگاه فردوسی
۱۹	لباس خواب زنانه	مغازه آیدا
۳۳	کیف دستی زنانه	فروشگاه فردوسی
۱۵۷	کیف دستی زنانه	آقای فروهیده
۱۲۱	بالش پرقو	فروشگاه فردوسی
۱۷	پیراهن اتوماژیك	شرکت سهامی میلیو ن
۸۵	پیراهن ژپونی دخترانه	آقای احمد روح‌بخش
۲۲	زیرپوش مردانه دوفرر	فروشگاه فردوسی
۱۴۹	زیرپوش مردانه دوفرر	برادران رضائی
۳۹۰	کت‌وشلوار پسرانه	آقای علی معمارپور
۷۵	کت‌وشلوار پسرانه	فروشگاه فردوسی
۳۹	تافت .تورنامرئی موی‌سر	فروشگاه فردوسی
۱۳۵	شامپو گلمو و کراوات	فروشگاه فردوسی
۸۳	لاك کیوتکس وبیگودی	فروشگاه فردوسی
۱۲۹	کرم‌نیوآ خدمتگزار پوستهای لطیف	فروشگاه فردوسی
۱۲۴	شامپو گلمو و کراوات	شرکت ریسندگی وبافندگی کرج
۲۸	ژاکت زنانه الیزابت	فروشگاه فردوسی
۹۲	پیراهن اتوماژیك	برق لامع- حوله بافی
۳۷۲	حوله دستی هیدروفیل	فروشگاه فردوسی
۳۲۵	محصولات غذائی صدف	فروشگاه فردوسی
۱۰۰	پیشبند زنانه	فروشگاه فردوسی
۲۰	ظروف پایرکس ورومیزی مشمع	فروشگاه فردوسی
۴۹	روغن زیتون برتولی	شرکت سهامی تهران‌گاز
۱۵۵	روغن زیتون برتولی	فروشگاه فردوسی
۲۳۹	شامپو گلمو و کراوات	فروشگاه فردوسی
۴۶ـ۶۲۰۰۶	لاك کیوتکس و بیگودی	فروشگاه فردوسی
۱۱ـ۸۰۱۳۰	شامپو هفت گیاه گلف	فروشگاه فردوسی
۲۶ـ۸۰۵۴۲	حوله کنار دریا	برق لامع
۲۹ـ۸۰۵۴۲	زیرپوش مردانه دوفرر	اخوان رضائی
۳۳ـ۸۰۹۳۶	زیرپوش مردانه دوفرر	فروشگاه فردوسی
۱۰ـ۳۳۵۲۷	ساعت زنانه گردن بندی	آقای رضوان
۳۸ـ۸۲۱۸۴	کیف زنانه دستی پلاستیکی	فروشگاه فردوسی
۳۹ـ۲۲۴۰۱	کیف زنانه دستی	فروشگاه فردوسی
۴۹ـ۸۲۱۲۴	ظروف پایرکس و رومیزی مشمع	فروشگاه فردوسی
۱۸ـ۶۴۰۴۲	پیراهن اتوماژیك	شرکت سهامی ملیون
۱۸ـ۶۴۰۴۲	پیراهن اتوماژیك	فروشگاه فردوسی
۱۳ـ۸۲۱۲۳	سالنامه بزرك ـ سر رسید نامه	شرکت سهامی تحریر ایران
۲۱ـ۸۰۶۸۸	ظروف پایرکس و رو میزی مشمع	فروشگاه فردوسی
۶ـ۹۴۶۵۹	تابلوی کاردست ـ منظره طبیعت	فروشگاه فردوسی
۱۵ـ۸۲۲۳۴	ساعت زنانه مچی بالتیك	فروشگاه فردوسی
۱۹ـ۸۰۵۲۱	تافت . تور نامرئی موسر	فروشگاه فردوسی
۳۹ـ۹۱۶۰۰	شامپو گلف و کراوات	فروشگاه فردوسی
۱۲ـ۹۴۵۶۹	شامپو گلف و کراوات	فروشگاه فردوسی
٤ـ۳۳۵۲۱	لاك کیوتکس و بیگودی	فروشگاه فردوسی
۱۵۱	رتافلکس	فروشگاه فردوسی
۹۱	ژاکت زنانه الیزابت	فروشگاه فردوسی
۱٤	آهار آماده پلاستیکی آرگو	فروشگاه فردوسی
۱۵۱	کتابخانه سه طبقه ساخت کارخانه توماردور	فروشگاه فردوسی
۷۵	ساك دستی	فروشگاه فردوسی
۲۸	ظروف پایرکس و رو میزی مشمع	شرکت نسبی یهودا طوبی
۷۳۵	ظروف پایرکس و رو میزی مشمع	فروشگاه فردوسی
۷۰۱	صندلی پلاستیکی	فروشگاه فردوسی
۱٤	تورنامرئی موی سر ـ تافت	فروشگاه فردوسی
۸۹	محصولات غذائی صدف	فروشگاه فردوسی
۳۷۲	رتافلکس	فروشگاه فردوسی
۱۳۳	پتوی پنبه دوزی بچگانه	آقای حسن مرتضائی
۷۵	پیراهن ژپونی دخترانه	فروشگاه فردوسی
۸۰	پیراهن خواب زنانه	فروشگاه فردوسی
۵۰۱	پیراهن خواب زنانه ـ دوتیکه	خانم شالچیان
۳۸۰	کباب پز دولوکس	کارخانه مظفری
۷	ساعت زنانه ناوزر	آقای رضوان
۵۷۵	ساعت زنانه داماس	فروشگاه فردوسی
۳٤۳	کتاب دیوان خیام	شرکت سهامی تحریر ایران
۳۷۲	کتاب دیوان خیام	فروشگاه فردوسی
۵۱۰	حوله کناردریا برق لامع	فروشگاه فردوسی
۱۲۱	مالت ساده	بنگاه خیریه دارو پخش
۱۷۹	هالی برانش	فروشگاه فردوسی
۲۱۵	بوگیر یخچال	شرکت بازرگانی ابیض
۷۰۵	ضد بوی پورول و پودر جنرال	فروشگاه فردوسی
۱۰	پیراهن اتوماژیك	فروشگاه فردوسی
۳٤۳	پیراهن اتوماژیك	شرکت سهامی میلیون
۲۲	کت و شلوار پسرانه	آقای علی معمار پور
۱۵۲	کرم نیوآ و کراوات	فروشگاه فردوسی
۷۲	لاك کیوتکس و بیگودی	فروشگاه فردوسی
۳۹۳	تافت . تور نامرئی موی سر	فروشگاه فردوسی
۶۶	شامپو هفت گیاه گلف وکراوات	فروشگاه فردوسی
۳۰۷	شامپو گلمو و کراوات	فروشگاه فردوسی
۱٤	ماتیك کاری دیوا	شرکت پیرایه
۳۶۱	شامپوی موی‌سر خارجی	فروشگاه فردوسی
۷۳	کراوات کلوری	فروشگاه فردوسی
۹۲۳	جوراب مردانه	فروشگاه فردوسی
۱۵۳	لوازم آرایش ماکس فاکتور	شرکت آنکو
۱۷۵	لوازم آرایش لورا	آقای نجات ضرابی مقدم
۱۱	لاك صدفی لورا محصول فرانسه	فروشگاه فردوسی
۱۹	لباس خواب زنانه	ایازایازیان
۵۲	شوفاژ حمام دو لوکس	فروشگاه فردوسی
۶۰۱	ساعت مردانه ناوزر	فروشگاه فردوسی
۸۷	گوجه بری تمادو	فروشگاه فردوسی
۹۵	کت چرمی زنانه	آقای ناصر زر

اطلاعات

چهارشنبه
دوم شوال‌المکرم ۱۳۸۲
۲۷ فوریه ۱۹۶۳
سال سی وهفتم
شماره ۱۱۰۳۳

نخست‌وزیر در جلسه‌ای کنفرانس گفت :

ببانوان حق مداخله در سرنوشتشان داده شده

هیئت رییسه کنفرانس انتخاب شدند

انتخابات هیئت رئیسه

پس از آنکه شاهنشاه جلسه کنفرانس راترك فرمودند آقای دکتر علیخانی وزیر اقتصاد پشت تریبون قرار گرفت و گفت اینك انتخاب رئیس کنفرانس مطرح است هر کدام از آقایان نظری دارند بیان کنند .

آقای علی وکیلی رئیس اطاق بازرگانی تهران گفت :

من آقای مهندس شریف امامی را پیشنهاد میکنم بعد آقای کوروس ازطرف صاحبان صنایع نظر آقای وکیلی را تائید کرد و فعالیت های ایشان را در زمان تصدی وزارت صنایع و معادن ستود

آقای دکتر علیخانی گفت: باین ترتیب آقای مهندس شریف امامی ریاست جلسات کنفرانس راعهده‌دار خواهند شد .

سپس آقای مهندس شریف امامی پشت میز ریاست کنفرانس رفت و گفت برای آنکه منظور غائی از تشکیل کنفرانس بدست آید باید همه آقایان همکاری کنند تا کنفرانس کار خود را باموفقیت انجام بدهد بعد انتخاب نواب رئیس شروع شد و آقایان دکتر کیان ، ودکتر موسوی معاون سابق وزارت بازرگانی بعنوان نواب رئیس انتخاب شدند سپس انتخاب چهارنفر منشی شروع شدو آقایان مهندس بلور فروشان مدیر عامل بانك صادرات ، احمد جوادزاده ازاطاق بازرگانی تبریز، احمد کوثر نماینده اطاق بازرگانی اهواز وآقای علی‌اصغر پیرزاد عضو هیئت رئیسه اطاق بازرگانی تهران بعنوان منشی انتخاب شدند .

آقای مهندس شریف امامی گفت من از آقای خسروشاهی میخواهم که بعنوان دبیر کل کنفرانس اموردبیرخانه‌را اداره کنند .

نطق نخست‌وزیر

آنگاه آقای اسدالله علم نخست‌وزیر پشت میکرفون قرار گرفت وطی سخنان مشروحی پیرامون امور اقتصادی مملکت ووضع بودجه و مسائل مالی سخن گفت آقای نخست‌وزیر در نطق خود با اظهار خوش بینی نسبت به آینده اقتصادی مملکت از تقلیل کسر بودجه به ۹۰۰ میلیون ریال درسال ۱۳۴۱ وپرداخت مبالغ معتنابهی از قروض دولت یاد کردو متذکر گردید که با ایجاد حس اعتماد واطمینان و اقدامات صحیح اقتصادی باید مملکت را بجلو برد

مشروح بیانات آقای علم درشماره های آینده درج خواهدشد .

حق رای زنان

آقای نخست‌وزیر درپایان نطق خود گفت:

امیدوارم اجتماع امروز اجتماع خوش یمنی باشد زیرا این اجتماع مصادف باروزی شده است که نیمی از قدرت نهفته مملکت در جریان تحولات اجتماعی کشور بکار افتاده و ببانوان حق مداخله در سرنوشتشان داده شده است .

امیدوارم که انشاءاله از هرجهت با همین سرعت پیشرفت بکنیم .

آقای مهندس شریف امامی ازبیانات آقای نخست وزیر تشکر کرد و گفت امیدوارم که مطالب سودمند آقای نخست‌وزیر مورد توجه واستفاده قرار گیرد. پس از پایان جلسه با اعضای هیات رئیسه اجتماع خواهیم داشت و آئین نامه کنفرانس را تدوین میکنیم.

نطق وزیر اقتصاد ورئیس اطاق بازرگانی

پس ازاظهارات آقای علم نخست وزیر آقایان دکتر علیخانی وزیر اقتصاد وآقای علی وکیلی نطقی ایراد کردند که بعدا بنظر خوانندگان خواهد رسید.

قهرمانان تیم ملی کشتی
در برابر مدعیان زورمند قرار گرفته‌اند

بعداز ظهر روزهای دوشنبه و سه شنبه دنباله مسابقات کشتی مدال طلای اطلاعات درسالن محمد رضاشاه پهلوی با حضور تیمسار سرتیپ موحد، آقای سرهنك معروف خانی رئیس فدراسیون کشتی ، جمعی ازعلاقمندان دردوره دوم وسوم انجام گردید .

طی این دوشب ۲۲۰ کشتی دروزنهای اول تا هشتم گرفته شد .

وزن اول

دروزن اول اکبر حیدری قهرمان دوم ارتشهای جهان حریفان خودرا ضربه کرده وبدوره نهائی نزدیك میشود .

دروزن دوم خدابنده ، عسگری راضربه کرد و صادقی از قزوین نیز حریفان خودرا ضربه نموده وبرای قهرمانان این وزن خطرناك خواهدبود .

سلطانی نژاد ،پرویز هیدجی را ضربه‌فنی کرد.

دروزن سوم سیف‌پور حریفان خود رایکی پس‌از دیگری ضربه فنی‌نموده وچند قهرمان جوان دربرابر اوخود- نمائی میکنند .

دروزن چهارم طی این دوشب دو دوره کشتی گرفته‌شد. خادم ،موحد، مومنی، تنهامی دراین وزن برسایر رقیبان برتری دارند. خادم با امتیازبر مومنی قهرمان کشور پیروز شدو موحد نیز معین بشیری راضربه فنی کرد.

فینال این‌وزن بسیار تماشائی خواهد بود زیرا حریفان سرسختی نظیر موحد وخادم درمقابل هم قرار دارند .

دروزن پنجم صنعت کاران،ضابطی، عرب وشاکری درجدول میدرخشند .

مهدی‌زاده

دروزن ششم مخملچی، خسرو مهدی زاده، پردل ودرویش با ضربه فنی بر حریفان خود پیروز شدند، وایمنی با امتیاز مویدی رابرد .

دروزن هفتم منصور مهدیزاده‌قهرمان وزن ششم جهان غلامحسین افشار را در مدت ۱۵ ثانیه ضربه فنی کردو ضربی احمدیان رابا ضربه فنی ازپا درآورد.

دروزن هشتم اسحقی نژاد قهرمان تبریزی دبیراشراقی را ضربه فنی کرد، امیری باضربه‌فنی برعوض سلطان پیروز شد ومحمدی نیز برغنی باضربه فنی پیروز گردید

دنباله مسابقات امشب ادامه دارد.

پرداخت پاداش

امروز وزیر راه براه آهن دستورداد که فورا طرحی تهیه شود تاامسال پاداش عید به نسبت حقوق فقط بکارگران وکارمندان کم در آمد پرداخت گردد ،این طرح همین امروز جهت تصویب بوزارت راه ارسال‌خواهد شد.

تغییرات

بقیه از صفحه اول

استعفا کرد و استعفای وی ضمن قدردانی از خدماتی که در پنگاه عمران انجام داده مورد قبول وزیر کشور قرار گرفت و از طرف وزیر کشور بسمت مشاور عالی وزارت کشور منصوب گردید .

انتصابات امروز

ضمنا انتصابات زیر امروز در وزارت کشور صورت گرفت سید علی عطری مدیر کل دفتر وزارتی حبیب‌اله زارع مدیر کل‌انتخابات علی اصغر طاهری با حفظ سمت فرماندار آباده ، احمد خرد پیشه بازرس عالی وزارتی ، معزالدین غفاری بازرس عالی ، دکتر فخر شفائی فرماندار بندر معشور ، عبدالرحمن فرهمندفرماندار خرمشهر علی اصغر تفضلی فرماندار مسجد سلیمان ، نصرت اله اکبر بازرس وزارتی ، پرویز عمو اوغلی منتسب به کادر سیاسی ، امیر حسین‌شیخ بهائی منتسب بکادر سیاسی ، اسدالله ابوقداره فرماندار ساوه ، فتح‌الله دهقانی فرماندار محلات ،

ارسال پرونده

بدستور دکتر پیراسته وزیر کشور امروز پرونده چندتن از ماموران بنگاه عمران که درجریان ساختمان راههای فرعی استان گیلان دچار انحرافاتی شده بودند برای تعقیب قانونی بدادسرای دیوانکیفر فرستاده شد .

دومین فستیوال باله

والاحضرت شاهدخت شهناز پس از خاتمه برنامه مدیران هنرستان ها را مورد تفقد قراردادند در عکس بالا از چپ براست استاد جانبازیان- مادام گرنلی ،مادام یلناو آقای نژاداحمدزاده هنگام معرفی بحضور والاحضرت دیده میشوند

ساعت هفت و نیم بعد از ظهر روز دوشنبه دومین فستیوال باله و رقصهای محلی درحضور والاحضرت شاهدخت شهناز پهلوی افتتاح گردید .

در برنامه شب اول چهارهنرستان معروف باله ایران زبده ترین برنامه های سال خودرا بروی صحنه آوردند و مورد استقبال پرشور تماشاچیان قرار گرفتند . ودرخاتمه برنامه (مشروح برنامه درصفحه دوازده چاپ شده است) مدیران هنرستان های باله به حضور والاحضرت معرفی شدند و مورد تفقد قرار گرفتند

شب گذشته نیز هنرجویان هنرستان بالت مادام یلنا برنامه‌های بسیار جالبی بروی صحنه آوردند، امشب برنامه شب اول مجددا بروی صحنه می‌آید و چهارهنرستان معروف باله مشترکا برنامه خواهند داشت .

برنامه فرداشب

فرداشب بهترین برنامه های باله وکلاسیك فستیوال بوسیله هنرجویان سازمان ملی باله ایران زیر نظر آقای نژاد احمد زاده بروی صحنه خواهد آمد .

بانوان برای تشکر از شاهنشاه شرفیاب میشوند

بدنبال فرمایشات شاهنشاه درباره شرکت زنان در انتخابات درساعت سه بعدازظهر امروز کلیه بانوان فرهنگی واعضای جمعیت‌های زنان ایران در طالار فرهنك اجتماع کردند تا بطوردسته جمعی برای عرض تشکر ازفرمایشات شاهانه درمورد احقاق حقوق بانوان بدربار بردند .

ضمنا از طرف بانوان فرنگیس یگانگی دبیر شورا و نیرسعیدی رئیس روابط عمومی تلگرافی دایر برتشکر بحضور شاهنشاه مخابره شده است .

در انجمن مطبوعاتی ایران

جلسه معرفه هیئت دولت جدید باروزنامه نگاران فردا از ساعت ۵ بعدازظهر درباشگاه انجمن مطبوعات تشکیل خواهد شد .

ماموریت کشف قاچاق
دخانیات دارای کارت مخصوص باعکس میباشند

ضمن اظهار تشکر از هموطنان عزیزی که اقدامات این موسسه را در زمینه مبارزه بامصرف سیگارتهای خارجی تائیدنموده‌اند بدینوسیله باطلاع عمو میرساند .

چون ممکن است عده‌ای عناصر ناراحت واستفاده‌جو بعنوان بازرس دخانیات برای اشخاص ایجاد مزاحمت وناراحتی نمایند لذا استحضار میدهد که مامورین کشف قاچاق دارای کارت شناسائی و یاحکم مخصوص باعکس صاحبان آن که بامضاء ومهر مقامات مربوطه موسسه رسیده است میباشند (ودر صورت مطالبه باید آنرا ارائه دهند) بنابراین تقاضا میشود در صورتیکه افرادی بنام بازرس کشف سیگار قاچاق بدون دردست داشتن کارت ویا حکم مراجعه نمودند فورا آنانرا بمقامات انتظامی معرفی فرمایند تاتحت تعقیب قانونی قرار گیرند.

مدیر کل انحصار دخانیات ایران -خطیبی

دستهای گناهکار

یاگنهش پاك کن یا بزنش دستبند. فاکوپا

امسال حساب پس انداز بانك تهران
یك میلیون و پانصد هزار ریال جایزه میدهد

یك جایزهٔ پانصد هزار ریالی و صدها جایزهٔ دیگر بصاحبان حساب پس انداز طی مراسم قرعه‌کشی اهدا میشود

برای افتتاح حساب پس انداز در تهران و شهرستانها به:

شعب بانك تهران مراجعه فرمائید.

شعب بانك تهران در مرکز: شعبهٔ مرکزی (کوچه برلن) شعبهٔ بازار (سبزه میدان) شعبهٔ پهلوی (چهارراه پهلوی، شاهرضا) شعبهٔ امیرکبیر (اول خیابان سعدی) شعبهٔ فردوسی (چهارراه اسلامبول) شعبهٔ تخت جمشید (سه راه تخت جمشید) شعبهٔ شاهپور (چهارراه عزیزخان) شعبهٔ فارابی (خیابان قزوین، خیابان غفاری) شعبهٔ نواب (انتهای خیابان شاه) شعبهٔ ری (مقابل انبار گندم) شعبهٔ ویلا (خیابان ویلا) شعبهٔ دروازه شمیران (اول خیابان هدایت) شعبهٔ شهباز (خیابان شهباز، جنب ورزشگاه) شعبهٔ میدان خراسان (پاساژ جواهری)

شعب بانك تهران در شهرستانها: اصفهان - آبادان - رشت - مشهد - اهواز - کاشان - خرمشهر

مجله
ارشاد

ماهنامه سیاسی، اجتماعی و ادبی برای روشنفکران و کارگران «زیر نظر شورای نویسندگان باما» .

منتشر شد

مالشو آتش زد

یك مثل قدیمی است که هر وقتی کسی مالی را خیلی ارزان میفروخت میگفتند فلانی مالش را آتش زد .

وحالا اگر کارخانه و یا فروشگاهی منسوجاتی که در هیچ کجا حاضر نیستند کمتر از متری هفتصد و هشتصد ریال در اختیار شما بگذارند متری هفتادوهشتاد ریال حراج کرد بجائیست که ما هم بگوئیم فلانی مالش را آتش زد .

حال توجه شما را بقیمت های ارزان و بی‌رقیب

حراج کازرونی

جلب می کنیم

پتوی کوکس کازرونی	۴۰۰ ریال
کت‌وشلواردوخته‌مردانه بافاستونی درجه ۱	۱۴۲۰ ریال
پارچه های لباسی زنانه و مردانه	۸۰-۷۰ « ۱۲۰-۱۰۰
پارچه های زیبای پرده‌ای	۷۰-۵۰ ریال ۹۰
پارچه گلدار زنانه	۴۰-۴۵ ریال
کامواکلاف ۱۰۰ گرمی	۱۸ ریال

اینست معنای واقعی از

حراج کازرونی

تهران خیابان سعدی مغازه سه دهنه بزرك
اصفهان خیابان چهار باغ - مشهد خیابان خسروی‌نو

بانو دلکش
خواننده محبوب شما همه شب در
فردتجریش
میز را قبلا رزرو فرمائید تلفن ۴۸۰۰ ۸

فقط ۴ روز دیگر
حراج درخشان یزد
ادامه دارد
ازاین موقعیت مناسب استفاده کرده و بهترین پتو وشیکترین فاستونیها راباتخفیف بیسابقه‌ای ابتیاع فرمائید .
خیابان بوذرجمهری مقابل بازار بزرك
آ-۳۶۳۸۰ آژیر آگهی

کارمندان کارخانجات
روغن نباتی شکوفه
عیدسعید فطر را بعموم مسلمین خصوصا مصرف کنندگان روغن نباتی شکوفه تبریك عرض مینمایند .
غلامعلی چیت‌ساز

ماشین حساب مونرو
تمام اتوماتیك دارای معروفیت جهانی برقی و دستی
ساخت آمریکا
در اندازه‌های مختلف
نماینده انحصاری
شرکت بوتان
خیابان سعدی کاشی ۶۷۲

خدا زن را آفرید وایران دکور زیبائی را
خیابان شاه ساختمان آلمنیوم تلفن ۶۱۱۵۲۹

دفتر وکالت منوهر- قائم مقامی
وکیل پایه یك دادگستری- مشاور حقوقی
خیابان پهلوی - دوراهی یوسف‌آباد - کوچه‌الهیه شماره جدید تلفن ۶۲۰۲۱۰ اوقات پذیرائی- شنبه - یکشنبه- سه‌شنبه- چهارشنبه ٤ تا ۸ بعدازظهر.
۱-۳ آ-۲۲۲٤۵

فردا صبح شماره دوم
بامشاد جمعه
هفته‌نامه سیاست وهنر
بایك کارت پستال ٤ رنك
منتشر میشود تکشماره ۵ ریال

موسسه انتشارات فرانکلین
به‌خدمت عده‌ای (مرد و زن) دیپلمه ششم ریاضی و طبیعی که معدل آنها بالاتر از دوازده باشد برای انجام کارهای مربوط به کتاب : تصحیح نمونه‌های مطبعه - مرتب کردن فیش های لغات و غیره نیازمند است .
کسانیکه زبان انگلیسی بدانند درامر استخدام حق تقدم خواهند داشت . داوطلبان میتوانند از روزچهار شنبه هشتم تا بیستم اسفند ماه (به استثنای تعطیلات) هرروز صبحها از ساعت ۹ تا ۱۱ برای مصاحبه به موسسه انتشارات فرانکلین مراجعه کنند .
نشانی : چهار راه کالج کوچه البرز موسسه انتشارات فرانکلین.

بی‌سابقه ترین حراج تریکو
در تریکو ونیز
قیمت های حراجی تریکو و نیز با بزرگترین فروشگاههای ایران رقابت میکند
تریکوونیز کوچه برلن
آ-۳٦۲٤٦ ۱-۳

باطریهای جنگی ری.او.واك

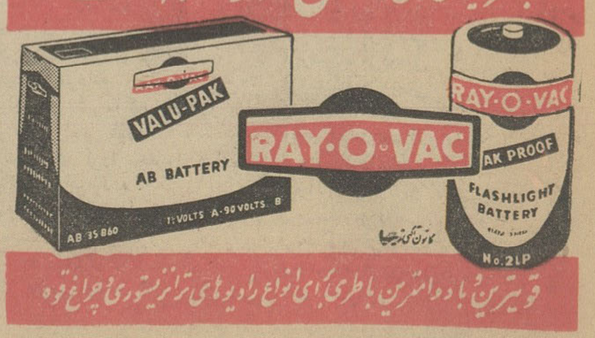

قویترین و بادوامترین باطری برای انواع رادیوهای ترانزیستوری و چراغ قوه