

初置僅于此正統未車駕自大同還為
 首七先所遍駐驛于此僅以無水泉南去
 十五里有河為所據軍中鑿井至此入
 餘不得水其旁有麻峪口騎自此入扶
 駕北出雷家站成蒙塵之禍僅遂毀嘉靖
 四十五年就故僅修築隆慶三年復修治
 周二里有奇當長安嶺紅站口之衝為襟
 要之地今雷家站麻峪口雷家站俱見保
 州境又雷家站一作漂
 州站即今保安州治
 榆林驛堡衛東南三十里元置榆林驛致和
 林驛堡亦見軍于居庸關遣兵襲取之追
 至懷來而還國初亦置驛東至岔道口二
 十五里至居庸關五十八里永樂征榆林
 北征自龍虎臺次榆林二十里親征榆林
 是也志云僅初置于崇慶三年增築周二
 末移于此隆慶三年增築周二里有奇介

岔道懷來之間榆林而南即
 昌平之白羊口為控扼之所
 沿河口衛南百三十里東南達宛平縣之水
 唐志曰沿邊次衛也○橫河戍在衛境
 百五十里州有橫河紫城二戍永定寨子二
 唐志曰
 開平衛同東北三百里又東北至故開平衛
 皆煙今

開平衛同東北三百里又東北至故開平衛
 漢上谷郡地唐為媯州地契丹屬奉聖州金
 因之元為雲州地國朝宣德五年始移置開

平衛于此
 衛孤懸絕塞最稱衝要明初大寧未棄興和

方輿已要 卷七五八 職



未移舊開平氣勢聯絡為我藩輔謀之不減
始憇開隔遠且虞獨石虛糜矣邊防考宣鎮
三面皆邊汛守特重而獨石尤為全鎮咽喉
其地挺出山後疑犯宣薊往之出沒于此土
木之變議者欲棄獨石不守于忠肅曰棄之
不獨宣大懷來難守即京師不免動搖于是
命將出龍門克復舊境畧始不敢為患時科
盛亦曰獨石馬營不棄則六師何以臨土木
叢荆白羊不破則騎何以薄都城蓋以獨
石城為藩籬重地也蓋京師之肩背在宣鎮而宣鎮之

肩背在獨石也

○獨石城

今衛治本元雲州之獨石也國初為

孤懸北路稱為絕塞正統末陷于七光景

泰三年恢復屢次增築萬曆十年復始修

治城周六里有奇止北路龍門圍長七百

餘里尋改東面牧馬堡屬下北路西面金

家莊屬中路所轄大邊五百一十四里有

奇六十二里八十六里而本衛所轄大邊

口外舊開平明沙灣

○東山

衛東三十里極高峻上有墩臺可瞭三

之遠見連海又有東勝山在衛東五里衛

東南十里

有空峒山在衛西北

方輿已覽

卷七直九

七

七

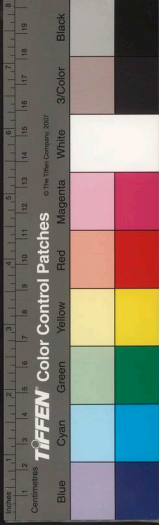

十里圓聲卓立遠望如帽因名下有

白廟兒山

在衛東北境遼之謂之三間房夷名棟深根兒乃薊宣通路乘河

其北東去密雲縣白馬關四百五十里或以為即白山也漢北建武二十一年而高桓屢敗其代郡以東其居于上谷塞外白

山者尤強

大乃命馬援將三千騎擊之無

偏嶺

衛北四十五里或曰卯天嶺也胡峤陷

連亘有路北四頭冥然黃雲白草不可窮極契丹謂曰群御嶺陷者至此敵南望樹哭而去蓋諺偏為天也成祖北征自獨石度偏嶺至開平之歷寧驛是也又獨石在今城南一石屹立平地廣數極有獨石神廟城因以名

○韭菜川

在衛東源出東山流徑衛南與灤帽

源○獨石水在衛南流

○清泉堡

在衛東北邊外山下有清泉湧出遠

萬曆十五年增修周二里有奇地雖孤懸

四塞頗險正北至柵口不遠三里口外有

森林双水海子皆夷巢也防禦最切

伴壁店堡

在衛南堡在平川其東西兩面皆

靖三十七年由獨石深井鎮門等墩入

犯貓兒峪道為椶同改為官堡設防于一

此隆慶元慶年萬曆十一年增修周一里

有奇難在邊內而當南北往來之衝寔獨

石堞

喉也

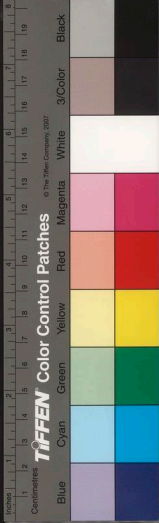

描兒峪堡

開在平于伴此堡之南雲州西北同時

修築周一里有奇其東北控大川而當清

泉口之衝正俊以前往由北長驅北

此為障蔽南陷雲州此堡已上三堡俱上北乃路

涼亭驛

在衛東北百里園初所置八驛之一

又入把獨于石守將楊洪遠擊之于此涼亭驛

外邊

龍門衛

司東北百二十里西北至開平衛百

漢上谷郡地唐末屬新州契丹屬奉聖州金

屬弘州尋屬德興府元屬雲州國初廢宣德

六年始置龍門衛

衛為鎮城肘腋道路四通防維或踈則所在

皆荆棘矣東面之防衛為最切也

○龍門廢縣

在今衛治唐末置龍門縣屬新州

屬德興府明屬昌宣德又改為屬宣德八年復

置望雲縣于此屬雲州國初州縣俱廢宣

德中置今衛正統末為國初州縣俱廢宣

復嘉靖中復毀于隆慶二年石門等墩臺

為最衝邊外太子城大小莊窩皆突北

方輿已覽 卷七 直隸 龍門衛

則雕窠龍門所小陽長安嶺諸
度皆騷動矣防衛不豫也

○大松山在衛西十里上有古松盤曲目名宋

攢于松山即峽國朝永樂中北征駐蹕于

此又塔溝山在衛西十五里一建又建又

兩峰極高各有浮圖元至高脊而無險惡

娘子山在衛東五里以石色

紅澗而名又雙峯山在衛北二十里西峯

相向高

○洗馬嶺在衛北太宗北征次龍門獲北溪遺

其形如剪在衛東二十里

○紅山水在衛東源出紅石山東北流徑雲州

于紅山水源出獨石塞外流徑此又東北合

出於焉浩瀚可資灌溉正統

○三岔口僅在衛東之北行旅赤城南通

因名本民堡嘉靖二十八年始議築城置

志云北路今屬中南路蓋堡界中北兩路間也

易

金家莊僅在衛西七十里成化二年

二里有奇堡跨據高阜而南北兩山夾峙

最為險要有鎮邊墩為極衛堡北十五里

禦尤切邊防考龍門衛皆為寇門俱中路

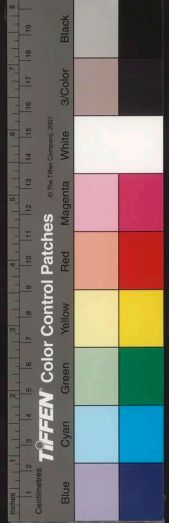

將管轄

龍門守禦千戶所 州之東北二百四十里本元雲

建所于此隆慶四年增築周四里有奇萬曆

十八年以北路地勢隔遠添設下北路叅將

駐此分管大邊長一諸處為夷首往來十

里邊外有白草房邊八十五里二邊五十三里墩

臺則平鎮等處其極衝也邊外白塔兒漢水

塘一帶即夷首駐牧

○西高山 望又北高山在衛北二十里亦峻拔

徑夏水雪常存○鷹窠山在所東南四里

志云所西南十里有鷹窠山在所東南四里

所又有聚陽山在

黑峪山 在所之南十里峪中有仙鶴洞其洞

人○龍王塔在所西八里塔高數十

出則兩至又唐盤塔在所西十里亦以形

名似

○白河 在所東薊門考滴水崖之水懸崖而下

者即白河之上源又東有白河僅鎮河

○牧馬堡 在兩北故墩場也弘治十年築嘉

里奇北五五年萬曆十五年增築周一

地有七峯嗟即夷首駐牧殺由永寧口下

青楊犯本堡則龍門雲州皆

騷動矣捍禦不可不早

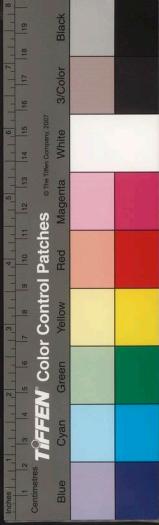

方輿紀要 卷之九

周三里後有奇東去大遠二十里即劉邊口
北石墻慶陽口等處皆為築道而盤道口
縣靖胡堡之大衛口修墻壑崖創為重險
俾北路之兵由此入衛南山東路之兵由
此出援獨石

寧遠堡

在景泰水崖之東舊為朵顏易馬市
口景泰以後首廢由以入犯嘉靖
二十八年築堡于此四十五年增築周二
里有奇東去盤道口遠有十五里而最為
要衝

長伸地堡

在寧遠東北舊為朵顏所竊據萬
曆七年收復十年築堡成守周一
里有奇邊墩有鎮安臺等衝口外亂泉寺
一帶皆夷首駐牧堡北有地簡寺其肥險

也處

樣田堡

在丁所之東南舊名雞田民堡也嘉
靖三十七年始改為官堡萬曆十六
年修築周二里有奇堡雖非遠而往
來絡繹為應援要地已上五堡俱遠而往

轄管

李家莊

在所東北嘉靖二十八年犯滴水
崖大同帥周尚文馳救遇于李家
莊敗却之邊防攷朵顏別部常馳駐此其
北有萬松溝亦夷地也又有蔣家莊在所
北舊為

長安嶺堡

司東北四十里元為懷來龍門二
縣地園初置豐峪驛永樂九年築城
置堡改今名周五里有奇弘治三年增置守
禦千戶所萬曆中分屬下北路邊防攷獨石

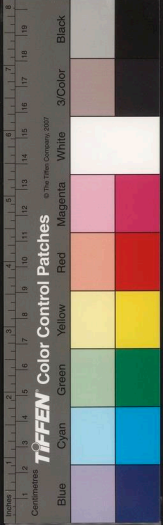

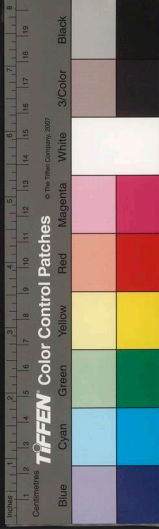

馬營

嶺為一帶地雖遠然不徠徑下者以長安嶺仄居庸而外此為重關之險嶺北有東山廟等僅今皆殘破而東西斗于營施家衝等

○八仙山

嶺西二里有八峯高聳中有石室又僅潭山有瀑布泉○雙尖山在僅北十里有龍

○長安嶺

即僅治本名槍羊嶺或曰桑乾嶺之嶺也永樂中改名嘉靖二十七年

○鷹窩山泉

在僅西北三里引僅中匯而為池可居人又洪贊井在僅西為

鶻鶚堡

置司東百七十里元雲州之鶻鶚堡二十八年

○浩門嶺

在僅之北二十五里國初以此名其

○南河

在僅南自僅西北之翦兒峪拘兒村合

○香爐峯

又有碧落崖在僅東四十里亦名滴水崖

贊山下并甚深汲之不竭

起龍溝等處皆屬夷駐牧

石產滴水去地百餘仞隆冬不凍又東有

香爐峯

○南河在僅南自僅西北之翦兒峪拘兒村合

方輿已夏

卷七直八

賦

賦

大海陀潭泉僅東三十里在大海陀崖峒間有

也境

赤城堡

尤所居後魏主珪登國二年赤城相傳蚩

也如赤城神瑞六年復遣使如契丹以為契丹主

德光于赤城元福六年築雲州之赤城正統間臨景泰

初恢復嘉靖三年增修城首入把大掠而去

萬曆二十七年外

野雞川屬夷部落也

赤城山

僅東五里石多赤志云古赤城在

北矣○青山塞劉山在老山西北六十里有偏頭

山西北七十三里有野鷄山以山多堆近也志

邊為泥

東河

在僅東自于獨石雲州之東南流徑古

僅西北五里乃為通州白河之上源○西河在

東河宋咸平三年契丹主隆緒如赤城浴

于湯泉即溫泉也一云僅之西南六十里

池其水暴熱其傍又有冷泉相傳出北流湯成

云泉

鎮寧堡

在堡西北四十里當赤城馬營二邊

脩周二里有奇堡去邊客廄惟東面隣山

西南北皆平地率東西二柵口不遇十餘

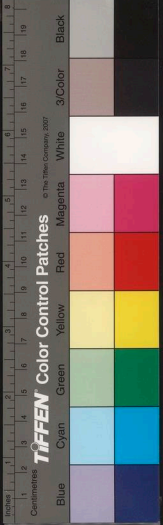



方輿紀要

卷之九

七

頁

里
有
擒
胡
奇
邊
墩
為
最
衝
邊
外
光
頭
差
小
莊
窠
野
雞
川
等
處
皆
通
大
舉
悉
為
夷
首
駐
牧
邊
防
攷
赤
城
鎮
寧
俱
僑
上
北
路
管
轄

雲川

僅
在
司
東
北
二
百
十
里
本
望
雲
川
地
契
丹
其
後
號
為
御
莊
尋
置
望
雲
二
縣
屬
奉
聖
州
金
日
之
元
置
雲
州
拜
宣
德
五
年
于
河
西
廢
縣
聖
州
金
日
改
正
統
末
為
拜
宣
德
五
年
于
河
西
廢
縣
聖
州
金
日
成
正
統
末
為
拜
宣
德
五
年
于
河
西
廢
縣
聖
州
金
日

新軍當南北通衢僅北五里曰龍門口岐路
奇僅當南北通衢僅北五里曰龍門口岐路
西直安為營東北直獨
石鎮安為營東北直獨

白城

僅
東
北
百
里
金
世
宗
雍
納
涼
之
所
也
南
地
十
里
望
雲
縣
有
古
長
城

龍門山

在
堡
東
北
五
里
兩
山
石
鮮
對
峙
高
數
百
尺
望
之
若
門
塞
外
諸
水
皆
出
于
此

亦曰龍門峽連志龍門縣有龍門山微外
諸河及沙漠潦水皆徑其下兩則俄頂水

龍門川

從
東
門
峽
南
流
合
下
派
合
紅
山
二
水

在
堡
西
南
十
五
里
在
龍
門
峽
北
十
里
金
日
名
勝
云
志
罕
能
涉
北
十
里
有
棋
盤
山
峯
密
高
峻
人
罕
能
涉
北
十
里
有
棋
盤
山
峯
密

勝云志罕能涉北十里有棋盤山峯密
在堡西西南十五里在龍門峽北十里有棋盤山峯密

灤河

北
流
往
北
六
十
里
自
宣
府
一
統
志
灤
河
發

源
炭
山
亂
泉
四
注
合
為
此
河
詳
見
大
川
深
河
為

方輿紀要

卷之九

七

頁

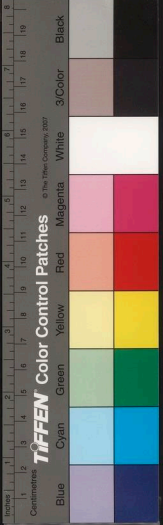

金蓮川

僅東北百大定川產黃花若英
 蓮川不果如杏二年如金蓮川納涼後數
 至馬元主忽必烈為諸王時捲治漠南開
 府金蓮川即此地也

鴛鴦泊

僅西北百餘里周八十其水停積
 和四年金人自澤州襲遠至于鴛鴦泊遠
 主走雲中五年女真完顏吳至儒州尋至
 鴛鴦泊即此澤州也

○鎮安堡

萬曆十五年增修周二里有奇堡重
 密疊嶂四面皆山東通兩河口徑通邊外
 山嶺高峻被圍且乘之而下勢若建瓴
 內地堡報其三間屋軸灣口諸處俱夷首
 瞻尤難其報三間屋軸灣口諸處俱夷首

牙頭寨

在僅北元置今蔡國初華雲龍出雲
 州襲破元兵于牙頭砦即此地也
 景泰初收復陞慶初邊修十
 六里有奇于管大邊初收復陞慶初邊修十
 里即首夷威遠寺墩為最衝獨外三道溝等
 為宣府北路之險葉盛言馬營獨
 石不棄則六師何以陷土木是也

馬營堡

在僅城西北隅然三面平川登山而
 冠帽山在僅城西北隅然三面平川登山而
 收防禦不易邊防致雲州鎮安二堡俱上
 北路管轄嘉靖二十七年入宣大塞督
 臣翁萬連策必起鎮安堡遣將赴長安
 之攻獨石御遠命馳援遂赴長安
 嶺控扼要地也
 蓋控扼要地也

○冠帽山

在僅城西北隅然三面平川登山而
 冠帽山在僅城西北隅然三面平川登山而

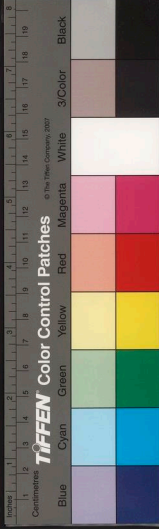

方輿已覽

卷之九

三

取思堂

俯瞰城中懸無遮形守禦為巖也志云僅北二里有紗帽山即冠帽山笑鶴山在僅東五里上多檜柏一望春然俗名東山又僅東五十里有雷山二高峻下多積雪水壑

紅山在僅東南二十里山高險石色多赤嶺有紅泉東南二十里以多產樺木而名

○灤河在僅之南自宣府流入境與雲州僅分界正統十四年圍馬營三日城河斷

池方一畝其水遂陷出轉神泉在僅北三里

河漈

○松樹堡在馬營修西嘉靖二十五年築萬曆二年增周一里有奇堡一望平川

無險可倚距二邊營盤道梁柵口不過十里近堡又有孤山雙溝磨天嶺等處俱

也衝

君子堡在馬營之西北宣德初置五年毀于嘉靖二十五年治萬曆八年

增脩周一里有奇堡山峻行北而得勝鎮遠鎮門盤道等口不過二十里而得勝

墩為最衝又衝距二邊西柵口不過五里寬敞易于突犯若從此過馬營僅其首

也衝

倉上堡在馬營東南舊為蓄聚之所因名嘉靖三十七年創築慶六年萬曆十

六年增脩周不及一里四面皆鳥道相通賊從馬營犯雲州此其首衝也自馬營以

下諸堡俱屬上北路管轄

方輿已覽 卷之九

三

取思堂

附見

開平衛

東至大寧齋衛四百三十里東南至古北口四百里西南至宣府鎮七百里北

至沙漠四百七十里自衛至京師六百三十里至南京三千二百里

禹貢冀州北境秦漢時為上谷郡地唐為奚

契丹地金滅契丹為桓州地蒙古主蒙哥使

其弟忽必烈鎮漠南漸置城郭中統初建開

平府五年號為上都至元五年曰上都路明

初改置開平衛宣德五年以魏餉艱遠移衛

于獨石而開平遂廢

衛北控沙漠南屏燕薊山川雄固回環千里

元史世祖命劉秉忠于新桓州東四十五里

建開平府龍岡蟠其陰灤河經其陽東北十

里有大松林鬱蔥盤衛山多材木水饒魚蝦

鹽貨狼藉畜牧蕃息居民利之尋建為上都

歲嘗巡幸與大都並稱兩都為輔車之勢地

利誠得矣明初洪武二年常遇春取開平遂

建衛于此洪武二十七年置驛傳自北平中

驛西路至開平六百成祖嘗曰守開平興和

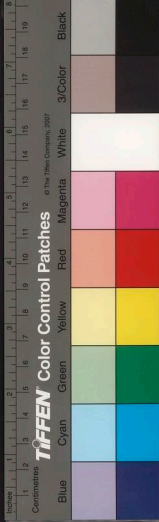

大寧遠東寧夏甘肅邊境永無事矣既而大寧內徙興和復廢開平孤懸絕塞左右無援遂棄其地馴致宣薊艱危關門淺露而窺向幾及于畿輔矣夫漢唐都閩中開朔方城受降國家都燕京乃廢大寧棄開平孰得而孰失哉葉向高嘗言自開平失而要害藉于他族宣遠隔若秦越燕薊多事蓋自棄開平之防也

○開平廢縣 在衛之東一百里志云舊有東陽古城元至元初置開平縣為附郭

尋省後復置縣都邑攷上都城周四十里其內有大明儀天宮雲宸慶玉德慈福等殿又有延春閣禮連香殿輝諸閣樓星拱雲從日積月華諸門而縣治在其西南國初並

興和城 在衛西南四百餘里去宣府三百餘里後魏柔遠鎮明昌三年復置撫州

為撫州金為柔遠鎮明昌三年復置撫州治柔遠縣升為隆興路亦曰興和路國初曰瀛州尋升為隆興路亦曰興和路國初洪武三年李文忠克興和七年蓋王啟

于興和尋改為興和守禦千戶所以重兵駐守與開平並峙永樂二十年北首阿魯

台麓臨其城曰移守禦千戶所入宣府城外柔遠地志云興和開平之通道宣府之外

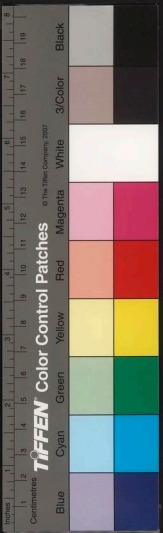

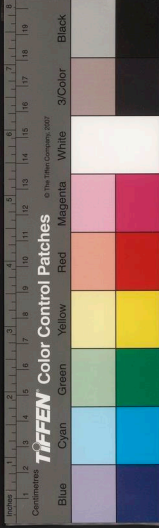

方輿紀要

卷之九

三

興

榆木川盤石鎮在興和者曰楊林戍禽胡
 山明初置戍漢南以興和開平為兩大鎮
 故宣勸之惠寡又高縣置於燕子城初隸
 也金曰柔遠縣金志廢置於高原縣隆
 宣德州後為撫州附郭志云高原縣在
 興路治焉國初廢宣府志云高原縣在
 懷安衛北百六十里又高時置
 境有北羊城相傳亦遠金時置
 集寧城在興和西北百五十里金置集寧縣屬
 為豐利縣廢亦置集寧路治焉國初廢又西
 元廢志云二縣屬遼東同邊界
 桓州城在衛西本為桓所居金置桓州亦曰
 城北為故城初去三十里元初廢入開平
 至元初復置國初置桓州驛于志曰國初
 置開平衛洪武三十一驛樓大寧西曰桓
 涼亭洮河賽峯黃崖四驛

州威亦明安縣寧四驛接獨石開平察兩
 八驛亦為棄地矣一統志桓州城在雲州
 僅北三百

興州城

衛東二百里本漢上谷郡女祁縣地

馮跋有

其地後漢省唐為奚北府

改為興

州兼置王于北安州拔其城即此金

曰化寧

州軍元俗謂曰興州屬上國初路洪武郭

年常遇

春追敗謂首也遠于全寧進次大

興州敗

其守兵遂進克開平是也三年以

後五衛

且居移入內地口興安城在州

西南漢

金廢為利民寨上谷郡後漢廢屬興

方輿紀要

卷之九

三

興

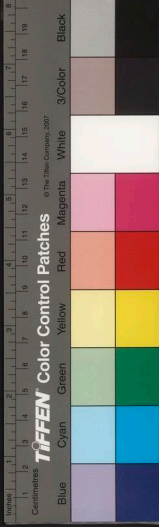

州或金曰木吳州寄治此後又徙容雲
 北口一百三十里古山水記大興州直容雲
 州曹家砦東北華古北口可三月程小吳
 九十直古北口外

宜興城在吳州西置宜本吳縣之白檀鎮
 致和初燕帖木兒脫是也國初廢縣古北
 志宜吳縣在雲州
 與東四百五十里

寶昌城在吳州西置昌州尋改為建昌
 吳縣元曰寶昌屬隆州吳路國初廢又
 山廢縣在城南地各狗涼金明昌中置
 元屬昌州

應昌城在衛東北二百里元置順昌路于應
 昌縣國初洪武三年元置順昌路于應
 開平之克應昌獲元太子于此李文忠
 是也又有泰寧德寧等路俱在衛北分
 泰寧德寧二縣元置國初廢

○卧龍山在衛北三里元初廢
 衛寧昌一縣置寧昌路
 屏山在衛北三里元初廢
 宣德中黃直敗于衛也又南近明安山亦在

大青山在衛西南或曰即青嶺也宋宣和四
 城知連主窮迫乃約斜遠主獸嶺在青嶺
 嶺期會于羊城濼共襲遠主獸嶺在青嶺

方輿已亥
 卷七十五
 三六



之北羊城灤見

駱駝山

在衛西或以為駝駝山也晉義熙

于致那破之徙二萬餘家于大窰今陝

西榆林鎮有致那山似非此山矣又有紅

羅山朝洪武三年遣將李文忠敗元兵

于駱駝山遂克紅羅山而遂次于開平

是也

胡山不在花與于西北國初王師擒胡敵乃見

胡山又在南至清流泉皆勒銘而還處有宿

樂二十一年北征遣先鋒陳懋追阿魯台

至宿窰山不及而還北征錄云宿窰口在

飲馬河北成祖追至此

路兒嶺

在興州東或曰即鹿兒嶺也在永平

四年李羅帖木兒此大府與太子有隙

遣兵犯關入居庸關太子迎戰不利東走

古北口趣興州松州今見嶺追及之還宮

吳北州松州西州初常遇春克興州衛○新

嶺在興州開西平是也又扼胡嶺在衛北道新

順帝至元初幸此

和駐扼胡嶺即此

凌霄峰

在興和東北永樂八年北征登凌霄

南百餘里有威遠川進次熱胡原北征其

隈寧進次威遠川進次熱胡原北征其

重處

翠微岡

在漠北其南為雙流灤又東南為蒼

方輿已夏 卷七 五



丁身糸豆

卷上九

耳

耳

征時嘗駐此又東南即榆木川矣○大石
 崖在衛東近大寧高州境國初華雲龍出
 塞至大石崖破劉學士等

○灤

河在衛南自宣府界流入平府界夷人謂之
 人亦謂之御河大德七年濟上郡深命延
 祐四年謂之御河大德七年濟上郡深命延
 時修治泰定三年上都言塞今詳見大馬川

河深

兔兒河在衛西南百餘里出沙渴中東流合
 南流入灤河○香河有簸箕河閭河
 俱出松林中西有流與灤河合

可溫河乃度漢處也北國初洪武四年李忠
 文忠

近討元遺孽乃取道于此○又曲律運河相
 近漢北國初俞通海分道追元遺孽駐師

此于

白海子

在衛西南大青山之北亦曰長水海
 子夷人同其四望白海子初相近有苦
 見棟藻譯言白即駱駝山國李初文忠自
 水海子又西即駱駝山國李初文忠自
 萬全出師北至察罕駝山即此敗

榆木川

在衛之西北當磧石往來之衝成租
 晏駕慶也西北當磧石往來之衝成租
 刺川在衛境元主鐵木兒還上都行于
 三不刺川之地以董文周遂還上都行于
 查見元中亦在衛境元順
 帝至元中亦在衛境元順

魚兒灤

在只和西金柔遠縣有大漁深即
 魚兒灤矣宋嘉定八年蒙古鐵木真

丁身糸豆

卷上九

耳

耳

萬壽州既而駐軍魚兒金潼關是也又安
同泊在開平北境元朝賀即此

鐵幡竿渠

非大為渠堰廣三之一明年大兩暴政吞
工費宿其廣三之一明年大兩暴政吞
注下渠不能容深沒甚衆幾十行殿即此

渠也○玉沙泉在衛北永樂十一年駐驛

○烏鑿鎮

此于
地成祖度大漢口楊林城又有大泉成亦在
口楊林城北蓋積

烏沙堡

破白登城遂攻西京烏月營或曰在烏沙

南堡西

黑山峪

山與成國以米易東西齊舉進擊出良哈
洪至克列蘇停斬福餘都指揮安出部首

此即

三峽口

成祖賜名殺胡鎮又九龍戰于九龍口

道走志云九龍口

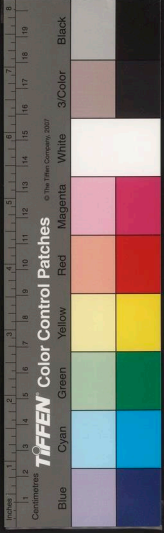

大輿經要 卷之九

三

取

涼亭

在衛城東南有東西北涼亭亦元時遺攢

統也國朝永樂二十年車駕次西涼亭正

出獨石遷敗之于西涼亭即此山水記開

平南五十里曰八六涼亭又黃崖五十里曰

涑河又五十里曰松又南五里置驛也即北

十里曰青松又南五里置驛也即北口移

古城驛于大喜峯口內

為八思地帖木堅以輕兵走至八思地者會李羅被

誅秃堅以輕兵走至八思地者會李羅被

王忽察都地

在衛城東南有東西北涼亭亦元時遺攢

自兀納八地而次于王忽察都國帖木堅入

見遂崗國帖木堅入

北遼諸兀阿之輝帖木堅入

木兒古微兀阿之輝帖木堅入

察罕腦兒地

在衛城東南有東西北涼亭亦元時遺攢

官制又至治初日本權權于察罕腦兒以行

洪武四年李文忠出野

苦脫孫地

在應昌東北李文忠將孫虎處死也相

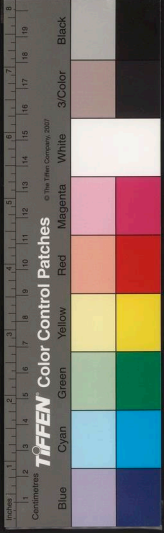



史言開平

東南百里有故

中平衍周百

山壁立如削

林木茂密其目

水斥鹵可焚蓋土肥饒可也種東西皆有
小徑崎嶇陔削惟攀援可行東徑通古北
一帶近路其隘口一夫可扼也崇禎三年
王師出勦其帥遠遁若取而守之亦陵寢
外衛云又西北海三十里賊犯宣薊以其往來
東其地亦名白海

道之大也

大寧衛東至泰寧夷衛界七百里南至永平府
四十里西至開平察衛四百三十里自衛

古營州地夏商時冀州地周為幽州地春秋
時亦為山戎地戰國時屬燕服虔曰古東胡
地也在白奴東

遼故曰東胡其後燕秦屬遠西郡兩漢因之
遼將秦開襲破之

漢末為奚所據三國魏為昌黎遠西二郡地
通典建安初魏公晉初曰之建興中鮮卑有

其地慕容廆有其地胡地志漢初冒頓滅東
烏桓後為鮮卑劉氏曰東胡之後分烏丸鮮
卑二族鮮卑先遠窟遠塞外與高句麗接未
嘗通中國至後漢稍徙遠西塞外為中國患
據後漢志則鮮卑為東胡廆之先本西夷
也

太和中國屬于符堅尋又為後燕所有隆安
容寶保其後馮跋據之宋元嘉十三年後魏
據于此其地亦置昌黎建德等郡兼置營州治焉

方輿已覽

卷七十九

載

三

後屬于高齊為建德莫陽二郡地齊亡其地屬高得寧
 據隋開皇三年取其地廢郡仍曰營州大業
 初改州為遠西郡唐初為韓庫莫奚所據貞
 觀十九年征高麗駐蹕于此諸奚臣附部帥
 從征奚長可因復置營州并置饒樂都督府
 度帥衆內附元即今衛治也以饒樂水為名開天寶後府
 廢咸通中契丹始大奚族皆屬臣焉遼主隆
 緒統和二十五年始城其地實以漢戶曰中
 京大定府金貞元初改曰北京路元至元七

年改曰大寧路十五年改曰武平路後仍為
 大寧路明洪武十三年收復二十年建大寧
 衛又置北平行都司二十七年置驛傳自大寧東路至廣寧四百八十五里置十驛鄭曉曰永樂初廢
 行都司置于惠州似悞
 衛居宣遠之肘腋為燕薊之屏翰自秦漢以
 上皆為中原地晉室不綱鮮卑強恣遂竊其
 土疆為中原患慕容令言于其父曰垂守龍
 城以內撫燕代外懷群夸肥如之險足以自
 保垂不從而奔秦其後慕容寶其地五國猶



數十年唐置營州鎮攝蕃落天寶中為平盧
 鎮將角范陽襟帶遠碣安祿山并帥其地遂
 成唐室之禍五季濁亂營州先入于契丹曰
 而窺向河北拾取燕雲萌芽于朱梁之季泛
 濫于弱宋之時履霜堅冰信非一日之故矣
 遼志中原罕里多大山深谷阻險足以自固
 自遼以後皆為北偏重地明初分藩置戍所
 以東臂遠東西附宣府使藩垣鞏固門庭無
 覬覦之隙也洪武十四年封子權為寧王守北藩二十年命宋國公馬勝等

征納略出諭令據大寧塞分兵列戍以控制之勝遂築大寧寬河會川富峪四城師出輒留重兵為守卒破降納哈
 永樂初雖徙興營

等衛于內地然城守猶存三衛未敢侵軼自

土木之變三衛益恣遼河東西及三岔河北

故地遼河三岔東河悉為所據蘄遼從此多事

詰爾戎兵以陟禹跡營州可終棄乎哉鄭曉云永

樂初以大寧地盡畀兀良哈辭之左辭難腫

則上谷孤才後背偃樓則盧龍單薄喪其喉

甚矣誠欲為保邊固圉計而可俟宣遠中絕

阻闕我門度乎險

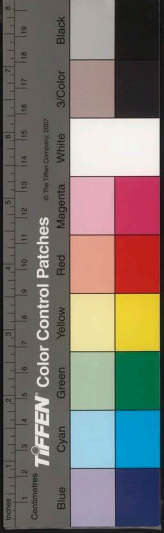

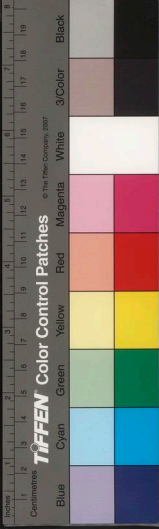

大定廢縣

舊為衛治志云漢遠西郡之新安平縣也後漢縣廢隋末地沒于奚

唐太宗置饒樂都督府于此以授降夷首

長唐未沒于契丹宗景德四年契丹始建

中京大定府并置大定縣垣早山方圓德四里

上契丹李連上京城垣早山方圓德四里

許門但重屋而已其南曰朱夏門內有步

廊市樓城外一望皆長松深谷所產多青

蓋黃豕是也金元仍曰大定縣國初改置

衛尋廢遷錄大寧城即大定縣國初改置

二十二年改拓有門五城周十

二里有奇正統以後故址遂墟

長安廢縣在衛南志云漢遠西郡賓從縣地

為長安縣也契丹置長安縣屬大定府金改

東南又南為升平縣俱遠置金廢縣在衛

廢縣在衛東南亦漢賓從縣地遠置勸農

縣屬大定府金廢又富庶廢縣在衛東亦

漢新平縣地遠置富庶縣屬大定府金元

屬大定初廢又歸化廢縣亦在衛東遠置

府金廢

營州故城衛東三百里南至遠東錦州百五

十里南至契丹界五六十里西至北平郡孤

竹國地春秋時為山戎地戰國屬燕秦漢

及晉俱屬遠西郡晉建興以後屬于慕容

氏咸康七年慕容皝以柳城之北龍山之西

為福德之地乃營制宮廟曰柳城為龍城

八年遂遷都焉尋號新宮曰和龍宮龍門

曰弘光門永和六年慕容皝請遷于薊八

年建留臺于龍都即龍城也隆安初慕容

寶復都于山義熙三年馮跋等作亂廢其

主慕容熙攻弘光門推高雲為主五羊變

為寵臣離班等所殺馮跋弘光門高雲弘

光門高雲弘

光門高雲弘

光門高雲弘

光門高雲弘

光門高雲弘

盧龍巡屬乾寧三年李克用取盧龍克營
 州天祐末劉守光據幽州營州沒于契丹
 五代梁乾化三年晉貞明初光濟契丹所
 拔其平州遂下營州貞明初光濟契丹所
 取遠志云營州為奚所據契丹亦曰彰武軍
 其地完葺故柳城改置霸州亦曰彰武軍
 節度宋慶曆七年契丹升霸州為興中府
 金因之元至晉二年契丹為興中府廢
 柳城故城在縣即營州南漢置縣屬遠西郡
 西都尉治焉後漢縣廢建安中遠西郡
 桓蹠頭據其地曹操伐烏桓田疇請出盧
 龍連柳城是也慕容廆中慕容氏築龍騰
 縣又于苑中起道遙宮鑿曲光海劉宋時
 亦謂之黃龍城元嘉十二年北燕馮弘來
 貢獻宋封為燕王江南謂之黃龍國沈約
 曰北國以和龍為黃龍城元嘉十二年北

遂自立為天王仍都龍城宋元嘉九年魏
 主燾攻和龍穿圍墜以二千餘人平初收復
 魏取志永安末陷于高齊亡其跡屬高保
 昌黎等郡後儒于高齊亡其跡屬高保
 寧據于此隋開皇三年齊亡其跡屬高保
 帝曰遠西郡復諸營縣悉平後置營州煬
 帝曰遠西郡復諸營縣悉平後置營州煬
 初營州為契丹李盡忠所陷神龍四年州
 移治漁陽開元四年契丹奚皆內附五年
 復置營州于柳城兼置平盧軍契丹作亂六
 年以宗室女為公主妻契丹奚皆內附五年
 契丹兵敗遂移軍入渝關仍寄治漁陽十
 年復還故治天寶初改為柳城郡尋置平
 盧節度使于此以安祿山為鎮帥及祿山
 來歸上元二年史思明復并其地後遂為

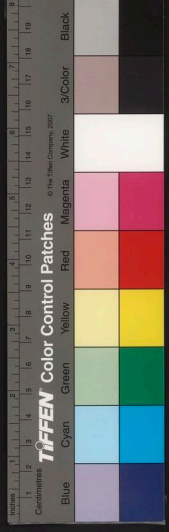

陽樂城在故營州東漢縣屬遼西郡後漢遼西太守

陽樂城在故營州東漢縣屬遼西郡後漢遼西太守
永平府屬縣即今
于平州東南尋廢營州以縣屬平州後移置
鄰海軍于以又置廣寧縣在柳城南遼志云此
為漢柳城縣阿保後以定州府置營州
此為霸州治重熙中改曰契丹中縣金因之
當營空之分故曰營州契丹置霸城縣于
有柳城之地因有營州之稱也柳國志曰
業八年又置襄平縣寄治柳城是虞舜已前
又改縣為龍山縣十八年復為柳城縣大
孫晟出黃龍道通使于突嚮契丹是也尋
蓋曹魏時柳城為昌黎縣治隋開皇初遼長
北運黃龍城東十三州縣曰後目有黃龍亭
陽樂城在故營州東漢縣屬遼西郡後漢遼西太守

陽樂城在故營州東漢縣屬遼西郡後漢遼西太守
陽樂是也晉仍為遼西郡之西境今見遼州
河又改置縣于遼西郡之西境今見遼州
甘陵亦見
前清河縣見

徒河城

徒河城在營州東百九十里漢縣屬遼西郡

康十年慕容廆以遼東僻遠徙居徒河之
青山尋又徙棘城建興初慕容廆遣子
檄慕容廆討鮮卑城至陽樂輸回留鮮徒
翰攻之取徒河新城至陽樂輸回留鮮徒
河之青山徒河遂復置徒河縣志云徒河
君八百里即陽樂故城又廣興城在營州東
百里慕容燕所置縣也後魏屬昌黎郡後
周廢所置縣慕容在徒河攻之西晉陸嘉取
段氏所置慕容在徒河攻之西晉陸嘉取其

方輿已要 卷七 直八

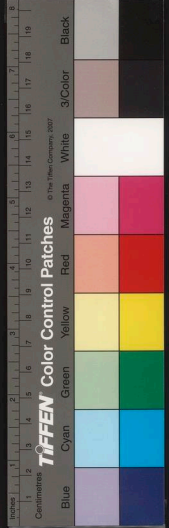

方輿紀要 卷之九十一

城其後慕容熙置青

州治新城

即其地也

遠西郡曹魏景初二年鮮卑莫護跋之孫慕

司馬懿伐公孫淵有功拜率義王始建國

于棘城之北晉元康四年莫護跋之孫慕

容虎攻慕容大棘城曰置棘城還後魏太平真

君八年并入龍項之墟也杜佑

昌黎城

在營州東南漢置交黎縣屬遠西郡

帝置遠東屬國都尉治後魏曰正始五年漢

軍嚴詢敗鮮卑慕容涉歸慕容既而安北將

三以其弟仁至歷林口舍昌黎重輕兵趣平郭

戴記咸康中慕容皝破宇文弼跋狹其部人五萬

為昌黎尹又魏破五年弼狹即天工人位焉

餘落于昌黎義熙慕容皝入焉括地志後

黎郡亦治龍城省昌黎郡于龍城也後魏昌

漢省柳城入昌黎慕容皝都龍城見連東

縣地相去數十里而近也歷龍城見連東

故縣

白狼城

在營州西南漢屬石北平郡後漢

晉咸康六年柳城二謀餘里即古白狼州也

東至白狼皆大吳北田其後慕容燕復置

白狼縣又析置廣都縣屬北平郡太元十

五年北平城人吳柱作亂破北平郡將最廣

都入白狼城是也北燕以白狼為重鎮置

廣





方輿紀要

卷七十九

五

後趙石虎擊段遼于遼西遼平剛永和
 中慕容皝遣將軍馮弘為悉羅侯
 治真君八年并平剛郡東魏武定五年
 復置郡兼領柳城縣五代志冀陽城在平
 剛故縣東慕容廆以冀州流人置冀陽城
 郡時又以豫州流人置戍周郡并州流人
 置唐國郡又魏于平州置戍周郡并州流人
 元嘉九年魏主燾攻東燕和龍不克引兵
 西還徙成周營丘遼東樂浪帶方玄菟六
 郡民三萬家于幽州是也高齊廢平剛
 縣以其陽郡寄治龍泉郡廢土垠今
 見薊州豐潤縣徐無見玉田
 縣白檀見昌平州密雲縣
 營丘城在營州之南五代志慕容廆以青州
 置也水經注渝那水首受白浪水南流徑營
 丘城西後魏初渝那水首受白浪水南流徑營

丘郡兼領富平永安二縣高齊時廢契丹
 重熙初析霸城縣置營丘縣蓋因故郡為
 也名

樂浪城

亦在營州西南晉建興初慕容廆僑
 置郡于此以處樂浪流民後魏廢

正光末復置領永洛帶方二縣魏收志樂
 浪郡治連城是也高齊郡廢而縣不改隋
 開皇初二縣俱廢永洛隋志中橋置遠東
 平城在營州東南後魏正光中橋置遠東
 郡于此領乘平新昌
 二縣高齊郡縣俱廢

定荒城

在營州地置定荒縣正光末齊廢
 志後魏營州領建德冀陽昌黎連東樂浪
 營丘等六郡及龍城等縣十三後齊惟留

建德冀陽二郡及永樂帶方龍城一縣
 四縣隋開皇初惟留建德一郡龍城一縣

方輿紀要

卷七十九

樂

五

其餘悉廢亦在營州境慕容燕所置也後魏

威德城

在營州東北東晉初遠西鮮卑宇文

弼異其地改為威德城又有慕容城在柳

新沙野在龍城東北六百里有沙城

死遂滅宇文氏闕地千餘里又有沙城

燕慕容令自秦奔還燕主曄從之沙城

而高降兵沙城東廣安城在故棘城北

咸和七年慕容銳討宇文逸豆歸于廣

安進葉渝陰安晉二城而還胡氏曰渝

城在威德城東南

乙連城

在營州之西南二百里東晉初段

遠于乙連城乃築好城以逼之又築因

之隆安二年後燕慕容容守保龍城謀復

魏次于乙連其下段遠骨等作亂走免

義熙十四年魏主嗣遣長孫道生奇襲燕

拔乙連城進攻馮跋于和龍不克胡氏曰

城連令支之北晉隆安二年慕容容在故

段遠骨等之亂自龍城南奔至薊欲赴慕

容德于滑臺不得引還龍城北行至建

慕容奇自龍城逃出起兵建安進比乙連

尺城

在營州西南慕容氏所置城也鄰道元

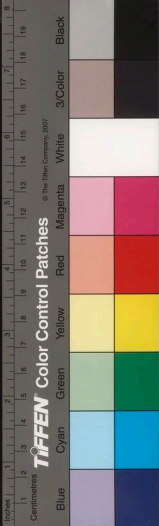



自凡城東北出平剛故城可募八十里向
黃龍城五百里晉咸康四年羊慕容鏡却石
虎之兵討諸城之叛者皆下之拓跋氏
凡城隆安五年燕慕容熙置并州刺史鎮
凡城是也後魏廢又置盧城在凡城東水
注渝水南流東岳與一水合世名之楹
命水城在水傍故曰楹盧慕容氏置城于
此為戍

宿軍城

在營州東北後燕所置城也又為平
州治晉元吳初高句麗攻後燕宿軍

○營州刺史慕容容歸柔城平州治後魏廢
○臨川城在營州東北燕置宋元嘉十
三年後魏攻北燕王馮弘請迎于高麗
龍鹿遺其將葛廬等將眾至和

武興城

在營州南其西與支城相近晉咸
康二年羊辰連遣將李詠襲慕容銳詠

趣武西南後漢中平五年魚陽張純等叛
攻幽冀諸州公瓚孫擊敗之于屬純等
從等遁塞走饋引兵追從深入無繼純與
高祖立力居等圍瓚于連西營子城即此
志云齊伐山戎管子仲嘗至此城因以名
又曰西有蹋頓城後漢末謀攻蹋頓嘗遣
其將曹代將青州兵渡海戍蹋頓城無水
而還因戍于海島運穀三百萬斛以給之
隋大業八年伐高麗
分軍出蹋頓道是也

懷遠城

在營州東隋所置鎮也大業七年將
伐高麗發民夫運米積于此十年後

徵兵伐高麗駕次懷遠鎮唐為懷遠守城
城貞觀十九年伐高麗李世勣軍葦柳城



方輿紀要

卷之九

七

七

多張形勢若出懷遠鎮者乃潛師北起角
西時世勸遠水至玄菟也○瀋河城在
營州東南亦隋所置鎮大業七年將伐高
麗義民夫運米積于瀋河懷遠二鎮其相
近者又有汝羅城新唐書隋大業中于營
州境蓋羅故城置遠西郡領遠西瀋河德
遠三縣蓋初置郡以處靺鞨降人唐武德
帥改爲燕州又廢瀋州德管五年自營州遷治
帥突地稽爲燕州德管五年自營州遷治
城內

安東城在營州東二百七十里社佑曰本漢
府于平壤城上元二年徙遠東故城儀鳳
二年徙新城開元二年徙于平州天宝二
載徙于遠西營州東唐置本燕郡守捉城
安城亦在故西營州東唐置本燕郡守捉城

德宗時改曰鎮安軍又有五

閭山城

在營州之西遠志本漢之且慮縣遠

遠初置盧家軍開泰二年改置閭山縣

縣亦在州西境遠開泰二年以奏務川置

象雷縣隸大定府後改屬興中府金府

縣地阿保在平營州之西南遼遠志本漢

城縣主隆緒時建城置嚴州保甫軍治只

察元

慎州城

在營州之南唐武德初置州領涑沫

治後寄治于良鄉縣故都鄉城五代志唐
長興二年置懷化軍于慎州兼領涑沫

方輿紀要

卷之九

七

七



東丹

東丹

東丹

東丹

東丹又欲為懷化軍時武德二年置

州改管于燕支城尋徙治營州城內置

初改為威州又置感化為州治後寄州

北境寧前北見遠

師州城在營州東北廢楊師鎮治三年置

丹室韋部落歸營州都督天寶十一載

是也其後寄治于界內故東間城賓州

領鞞鞞愁思嶺部落兼置蘇州

後寄治于良鄉縣之故廣陽縣為州

在營州境唐志貞觀十九年置孤竹

置廣契丹乙真部落兼置孤竹縣為州

治後寄治于昌平縣之清水店

順州城在營州南唐貞觀四年突厥亡

突利為順州都督後移治幽州城內

有廢黑州城遠志云本漠遼西城內

州亦曰阜昌軍治焉今廢

惠州城平郡衛垣西南二百里置州

軍領神仙遼中京遂下澤州是也金

年取遠中京遂下澤州是也金承安

路錦義建利諸州隸遠東設北平行

于惠州領營兵等二十餘衛所永樂

衛州

衛州

衛州

衛州

東丹

東丹

東丹

東丹

師州

師州

師州

師州

丹室

丹室

丹室

丹室

領鞞

領鞞

領鞞

領鞞

在營

在營

在營

在營

置廣

置廣

置廣

置廣

治後

治後

治後

治後

順州

順州

順州

順州

惠州

惠州

惠州

惠州

軍領

軍領

軍領

軍領

年取

年取

年取

年取

路錦

路錦

路錦

路錦

于惠

于惠

于惠

于惠

衛州

衛州

衛州

衛州

東丹

東丹

東丹

東丹

師州

師州

師州

師州

丹室

丹室

丹室

丹室

領鞞

領鞞

領鞞

領鞞

在營

在營

在營

在營

置廣

置廣

置廣

置廣

治後

治後

治後

治後

順州

順州

順州

順州

惠州

惠州

惠州

惠州

軍領

軍領

軍領

軍領

年取

年取

年取

年取

路錦

路錦

路錦

路錦

于惠

于惠

于惠

于惠

衛州

衛州

衛州

衛州

東丹

東丹

東丹

東丹

師州

師州

師州

師州

丹室

丹室

丹室

丹室

領鞞

領鞞

領鞞

領鞞

在營

在營

在營

在營

置廣

置廣

置廣

置廣

治後

治後

治後

治後

順州

順州

順州

順州

惠州

惠州

惠州

惠州

軍領

軍領

軍領

軍領

年取

年取

年取

年取

路錦

路錦

路錦

路錦

于惠

于惠

于惠

于惠

衛州

衛州

衛州

衛州

東丹

東丹

東丹

東丹

師州

師州

師州

師州

丹室

丹室

丹室

丹室

領鞞

領鞞

領鞞

領鞞

在營

在營

在營

在營

置廣

置廣

置廣

置廣

治後

治後

治後

治後

順州

順州

順州

順州

惠州

惠州

惠州

惠州

軍領

軍領

軍領

軍領

年取

年取

年取

年取

路錦

路錦

路錦

路錦

于惠

于惠

于惠

于惠

衛州

衛州

衛州

衛州

東丹

東丹

東丹

東丹

師州

師州

師州

師州

丹室

丹室

丹室

丹室

領鞞

領鞞

領鞞

領鞞

在營

在營

在營

在營

置廣

置廣

置廣

置廣

治後

治後

治後

治後

順州

順州

順州

順州

惠州

惠州

惠州

惠州

軍領

軍領

軍領

軍領

年取

年取

年取

年取

路錦

路錦

路錦

路錦

于惠

于惠

于惠

于惠

衛州

衛州

衛州

衛州

東丹

東丹

東丹

東丹

師州

師州

師州

師州

丹室

丹室

丹室

丹室

領鞞

領鞞

領鞞

領鞞

在營

在營

在營

在營

置廣

置廣

置廣

置廣

治後

治後

治後

治後

順州

順州

順州

順州

惠州

惠州

惠州

惠州

軍領

軍領

軍領

軍領

年取

年取

年取



卷之九

卷之九

三

三

為澤州金廉金志云承安二年蓋以該見館
 舊安縣永平志謂即泰和四年罷蓋即濼河

崇州城在衛東南唐武德五年分饒樂都督

徙治營州東北之廢楊師鎮又置昌黎縣

崇州政設八列昫曰貞觀二年置北黎州于

契丹所陷寄治于潞縣之古潞城○鮮州

城在衛東唐武德五年分饒樂都督置慶

建州城在衛東南四百餘里唐武德初嘗置

契丹軍于山瀟乾祐初漢人城塔之側給

田以耕桑自贍許之乃自黃龍府遷于建

州南四十里俗地五十頃令從耆耕以自

給遠志州在靈河南屢遭水患契丹主隆

借時又遷于河北即唐軍自遼陽行之十

建州城國初廢五代史自遼陽行之十數日

過義州建州之北則建州之南為

京中大定府也十金人疆域永霸建州南

屬縣也金志云本唐昌黎縣地連置永康

元復改置建平縣

玄州城在衛之東南隋初置州廢契丹李去

陽縣之魯泊村○金源城在衛東唐初為

方輿已覽

卷上

三

三



方輿紀要 卷之九

後寄治于范陽縣之水門村遠開泰二年
置金源于此屬大定府金元目之金志云
名國初廢

惠和城 衛東北百里遠置惠州于興六日惠
元阿保之國初察遼志云惠州唐歸義州之

和衆城 亦在于衛之東初二年析置黎州處
浮渝鞞烏素固都部落隸營州治新黎
縣復寄治良鄉縣故都鄉城其地為奚廢

右和城 在渝州西定府元因之國初廢
州縣乃屬于大定府元因之國初廢
州縣乃屬于大定府元因之國初廢

武安城 在衛東北二百里唐初為昌州地載
濱海縣阿保機初督漢後寄置木葉山下因
建城于更以選州之曰杏樹新城復以遠西
戶蓋之更以選州之曰杏樹新城復以遠西

高州城 在衛北二百里志云唐信州之地萬
元肇敗之于武平即此城也
大定府元因之國初華雲龍逐
治沃野七年又改為武州改沃野縣曰武安縣
治沃野七年又改為武州改沃野縣曰武安縣

丹龍城 在衛北二百里志云唐信州之地萬
黃龍城 在衛北二百里志云唐信州之地萬
領三縣 一縣金初置高麗使皇統三年州
廢以縣一縣大定府尋復為高州以三韓縣

方輿紀要 卷之九



方輿已覽

卷七

五

五

省入國初蔡又三韓廢縣故高州治也辰
 韓為扶餘升韓為新羅馬韓為高震遠伐
 高麗浮三國遣人置南達志本高州地遠
 置遂州在檀州西二百
 里東北至臨潢州一千
 潭州城在衛東志靜善本漢交黎州領地唐貞觀
 漢部落治龍山縣隸營州都督後移治于
 三合鎮尋寄治于安次縣古常道城契丹
 初置習家塔于此開泰二年置龍山縣尋
 置潭州廣潤軍治焉金廢潭州以縣屬利
 州元改屬大定府金志利州在縣東南地名
 砦漆河鎮元廢○府利州在縣東南地名
 琵琶川唐末契丹遷奚人于以統和四年
 置阜俗縣二十六年置利州治焉屬大定
 縣入因州之國初阜廢

松州城

本在衛西北志云漢遼西郡文成縣治地

松江縣屬高商賈會聚之地金廢州改縣為

松山縣屬大定府上路復置松州尋以松山

隸西南志云漢新安平縣廢也遼開泰中在

以渤海戶置恩州陳德軍治思

化縣屬大定府金廢為思化鎮

全寧城在高州洪武二年置全寧路領全寧

平過惠州取全寧敗元丞相也遠兵進攻

大興州擒元相脫火赤遂克開平正統九

年成國公朱勇等討三衛勇出喜峯口為
 中路別將馮諒出界嶺古北為北徐亭出
 逾濠河渡柳南陳大興古北道神樹至全
 寧遇福餘逆戰
 殺敗遁即此

方輿已覽

卷七

五

五



會州城

在衛西南二百四十里即遵化縣木喜峯口也志

云喜峯口北六十里為橋其相近者曰寬

里至富民城松亭關在焉各六十里

河自是而東北曰松山曰富谷驛又東北至

山會州而東曰東莊曰富谷驛又東北至

新城大年亦各六十里共四百八十里洪

武大年亦各六十里共四百八十里洪

大字寬河會州富峪四城是也建文初燕

王取大寧還至會州簡閱將士宣德二年

兀良哈犯大寧徑會州將及寬河時上親

歷諸關塔駐蹕薊州之石門驛聞之遂北

出喜峯路隘且險當出石門驛聞之遂北

至寬河進戰不日敗敵不意渠帥遂進

次冷嶺又北至會州乃班師是也○青城

在衛東南八十里又東至會州百五十

里舊為戍守處萬曆初三

衛首領克等竊據于此

○七金山

在衛東南中多長松一望鬱然夷人皆畜牧于此一統志山有七峯曰各

大衛境也

馬孟山

在衛北志云山東西千里南北五百

南土河之源出焉○嶽抵大寧沿黃河而

國朝洪武中燕王北討大寧追至兀良

哈擊掩城而還之一統志洪武中山追至兀良

與征胡自兀者河追至

灰山在衛東北將徐達出師塞討乃顏于洪

至于北黃河騎馱遁○又禿頭山在衛北

輕騎夜襲灰山克騎馱遁○又禿頭山在衛北

正統中朱勇討三衛取福泰寧稜顏諸首

次虎頭山以及沉沙河遇泰寧稜顏諸首

又敗

太子山

在衛西南契丹主宗真清寧九年田

平之而還○胡土白山在嶺境宗宣和五

年金人陷遠上京遠主延禧謀拒之至中

京徽于胡土白山大金志撫州有胡土白山

本名麻達葛山大山定二十九年更名撫州山

非今與山城似

羶帽山在衛北國朝洪武七年李文忠攻高

州大石崖克之進至靈帽山破斬

衆是河也○哈刺溫十在衛都指揮土者哈曰

貴烈人乃額錄二溫十在衛都指揮土者哈曰

取哈丹于此

龍山在營州東燕慕容覽時有黑山二龍關

于此號率隸屬觀之祭以太山半二龍關

交首嬉戲解角而去因名其宮曰和龍以

柳城為和龍城山六曰龍山○安薩山或

云在營州東南唐貞觀十年伐高麗諸

軍大集于幽州遣姜行本等先督衆工造

梯衝于

白狼山在營州以西南志曰近故兄城界潔山白

望營州卒與青嶺遇操縱擊三年後燕謂慕

容熙游改北登白鹿山東嶺青嶺南臨滄

海而還鄴道元曰白鹿山即白狼山矢魏

收志廣都縣有白狼山白狼水○馬號山

亦在營州西南段連狼山白城慕容容號遣封

突帥騎伏于馬號山破

斬遠將崇伯保是也

青山在營州東南通典徒河縣之青山在柳

城東百九十里即慕容翰攻鮮卑苗舜

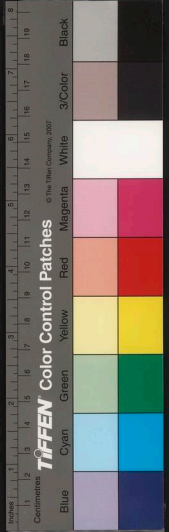

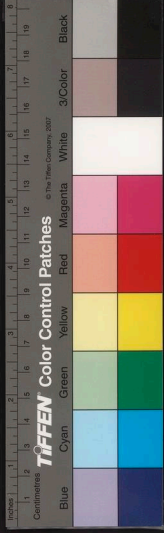

真系要
卷七
耳

處也高齊主洋天室四等學契丹至平州
從西道趣長壑使司徒潘相樂自裏道趣
青山齊主至白狼城路至楊師水倍道蕪
執率精騎斷契丹大破之潘相樂至青山擊契
丹別部亦破之長壑即盧龍塞見永平府
楊師水見下又舊志祁城東二百里有鮮
卑山又棘城塞外亦有鮮卑山東胡目以
山即青山也

突門嶺

在衛西南其西有廿松陁晉建元二
年慕容不及又義熙十石虎遣兵自甘

松出救及廿松道將襲後燕馮懿于和龍
巡濡源及甘松道將襲後燕馮懿于和龍
嗣屯突門嶺以待之即此○大荆嶺在衛
西南新唐志自漁陽郡東北渡深河有古
廬龍鎮又有斗洪陁鎮自古廬龍鎮北徑九
荆嶺受米城張溢度石嶺至奚王帳六

百里又東北行傍土護真河五百里至奚
契丹牙帳又北行百里至室韋帳舊志云九
荆嶺亦衛境大山也

摘星嶺

秋深入嶺唐末劉仁恭處幽州嘗乘
秋深入嶺唐末劉仁恭處幽州嘗乘

松陁嶺志云在營州西北百里亦曰松陁
所讀如硯梁天監七年魏安州三戌兵斬
赴之戎曰即松陁嶺誤

冷嶺

在廢會州南又南有偏嶺國朝宣德三
羊車駕敗兀良哈于寬河明日次冷嶺

又明日次會州既而自會州引還次鐵將
軍店又南次擺州山站而明日次會州引還次鐵將
口喜峯是也

牛尾谷

在營州北晉咸和九年遠西鮮卑段
蘭攻柳城敗慕容皝將慕容汗于此

方輿已覽
卷七
統
職

美北波澆落而破徙居松漢間既復營于
 隆安二年時慕容寶還都龍城議龍窟莫
 珪破庫莫亦曰弱落落太元十之澆水即
 乞得婦穢澆水拒魏世子統等擊之
 文乞得婦侵慕容廆于道寧三年石勒遣字
 庫莫奚建牙于此晉云魏武北征烏桓東北
 鏡樂河入于衛北源亦出馬孟山其下流東北
 曰老夷人稱土河曰毋林也或
 流入遠東三岔河北歸夷名曰老山花乃東
 與黃河合又東北寧城南里許復東北流
 溫榆河○老河在衛南志云出會州西北
 兵馬追勦互有新獲而還或曰土河亦名路
 等口期至黃河新土河兩又口會遠東各路

索莫汗陁 在營州西南慕容寶自石城還龍
 城至索北莫汗陁去龍城四十里
 又營州西境有板陁李師寶廢也晉隆安
 四年慕容盛遣李師寶廢也晉隆安
 支軍還聞盛謀其徒衛雙棄軍亡走至板
 陁而還○青陁在龍城西南四百餘里亦
 曰青嶺即慕容熙遊吹處
 又自開平至營州之道也
 ○土河 在衛南自馬顏山發源東南流徑于潢
 水又南北入于遠京五代史土河之南為建
 州北契丹中遠京大定府金志大定縣有
 土河八陰涼河蓋衛等計三櫛大川兵出喜朝
 峯

黃榆谷在營州西南二百五十里晉隆
 安初後燕慕容寶自薊北趣龍城宿廣都
 會作亂處也

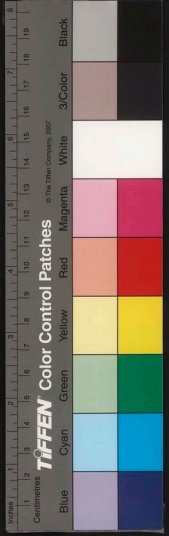



方輿紀要

卷上

三

三

鏡樂水南溫榆河北唐曰置饒樂都督府
亦謂之黃河以其下流乃門邊約有水千
其北邊李寔而黃水亦不甚深廣夷人多駐牧
三百餘里其水亦不深廣夷人多駐牧
于以亦曰北黃河夷名哈刺丹林或謂之
烏龍江舊志大寧在烏龍江南漁陽塞
樂北即鏡水矣

陰涼河

臨潢府北自衛西北松林中源流徑
遠至延禧以金人取遼志乃潢河宋政和七年
河募遠人為兵處人取遼志乃潢河宋政和七年
涼河入于遼河元在遼東志廣寧北境又
東南入于遼河元在遼東志廣寧北境又
木耳行邊討蕞人乃顏餘黨別將都指揮
土土略敗火魯火祿軍還至哈刺溫山皆
連左諸部復擊取哈刺溫山皆得

流河

各山衛西南近密雲墻子嶺遼外江門北川
歷遵化縣諸關口外近三臺山關北境合
于瀛河其水回環曲折繞渡九次有頭道
二道三道等稱今薊州之曰北道安流河邊
河亦在衛西南近薊州之曰北道安流河邊
東流徑遵化邊口入于龍井兜關又東南
流入于瀛河今衛境之寬漫大川多稱激

惡河

在衛東南七十里東南流入遼東大凌
河夷名敖毋林今訛為惡木林忽見
海河出衛東廢潭州東山中東流徑遼東
塞外至女真境入松花江又有艾惹河莽

哥河俱出潭州東海

回水

在營州西南晉延康二年段遠遣將李
詠襲慕容鈇起武興又遣段蘭屯柳城

方輿紀要

卷上

三

三

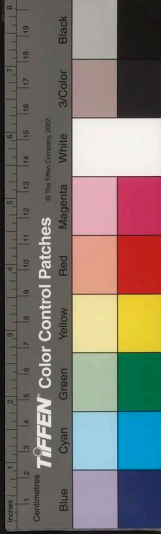

方輿紀要 卷七十九

西回水字文逸豆歸攻安晉為蔚聲援皆
 為銳所敗或曰回水亦名曲水徑注陽
 樂水出上谷且居縣東北流云濡河從塞
 謂之橫水又謂之陽曲水又東北徑孤山南
 外來西北徑禦夷鎮城又東北鎮胡氏曰
 又東南流水回曲謂之曲河鎮胡氏曰
 好回水據武安當在好城西北也
 白狼水在故白狼縣東南北注白狼水出
 昌黎故城西又北逕黃龍城東又東北出
 東流為二水石水即榆水也自塞南入海
 其一水東北出塞為白遼水初學記狼河
 故遼東郡考縣界注于遼水初學記狼河
 附黃龍城東北
 下即白狼水

陽師水在營州東北高齊契丹走路處也後

魏置陽師鎮唐貞觀三年于廢鎮置師州
 及陽師縣皆以水為名口歸川在衛東南
 下流入溲河洪武二年常遇春徑鹿兒嶺
 抵惠州敗將江文清于歸川進次全寧
 或源慎川又名廣河水亦曰還安縣還鄉之
 上源慎川又有一廣河水亦曰還安縣還鄉之
 庚河自會州東境南流
 入喜峯口合于滌河南流
 紫蒙川在營州西北晉書載記秦漢之間宇
 胡于紫蒙川晉書載記秦漢之間宇
 文氏國于以為慕容銳所滅唐志平州有
 紫蒙白狼昌黎等成蓋平州之北境契丹
 之南界也開元二十二年出州節度使張
 守珪初平契丹大閱于紫蒙川以鎮撫之
 以謂
 以遜川在衛西南又西至小白塔川五十里近

方輿紀要 卷七十九

方輿紀要 卷七十八 三

口外二百餘里正統四年宣府帥楊洪破
三衛叛首五百餘人于白塔兒即此又
五十里皆夷酋駐牧處

薛延澤在龍城東北數百里與沙城相近
為其徒所襲走薛延澤被擒即此以橫汗

之亂遣慕容奇起兵于建安寧平命奇羅
兵奇不受命遂勤兵進至橫溝去龍城十

里即

○美胡固在營州東北魏主燕馮弘國和龍燕尚書高紹保美

胡固魏主攻拔之○花道成在衛西宋嘉
定七年蒙古將亦華黎攻金北京守將銀

通天館在衛之南二十里乃契丹所置也速
朝天館以待丹建中京有大同館以待夏使王

道數層崖峭險僅容半軌又度德勝嶺又
北數層崖峭險僅容半軌又度德勝嶺又

過鳥梁嶺偏有瀛州又過黑斗嶺度雲嶺
及芹菜嶺七十里至柳河館里西北有鐵

落東南行五十里至牛山館八十里至石
見峽館迺行五里至牛山館八十里至石

子嶺自以漸出山七十里至富塔館八十
里至通天館二十里至中京大定府入大

鎮安堡在衛南正德四年泰寧首滿蠻率部
落二萬餘欲附居塞下遊北邊臣

方輿紀要 卷七十八 三



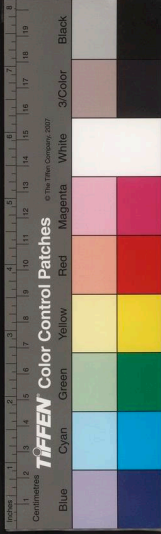

方輿紀要 卷之八

以閩兵部議許居故鎮安堡即興○盧思
臺在營州南界志云臺去渠州八百里唐
貞觀十一年進胡氏曰漕渠即曹操伐烏桓
時所開平

神樹站 在故全寧城西南國朝永樂十八年
命將置邏騎營于古北口之北神

樹之北又正統九年命大帥陳懷等出古
北口過神樹破福餘于全寧是也○樞山

站 在會州還州西南百二十里宣德三年
駕自會州還州西南百二十里宣德三年

是 駕自會州還州西南百二十里宣德三年
也

滿套兒地 在密雲邊白馬關外二百五十里
石虎嶺又石伯嶺在滿套兒北八十里亦曰

木虎嶺今三衛夷人駐牧于此○逃軍免

在衛南夷業也去永
平邊二百五十里

斗裡庫地 在衛西南又西南去密雲墻子嶺
里當東西二衛合志曰衛少庫有把三土門

寬敞可以屯聚志曰衛少庫有把三土門
為二條道又西南三十餘里為窄道兒窄

道兒去黑谷關僅三十里又西南行八十
里曰三岔口三岔口西行百餘里把墻子

嶺東南行百餘里則把馬蘭松柵一帶故
三岔口之

防衛最切

大謙場 在衛東南二百餘里又東南至常海
百餘里自常海至撫寧邊外百餘里

皆三衛夷人駐牧志云大謙場南
有橫山長六七十里稍西曰橫嶺

附考

方輿紀要 卷之八

使	亦	燕	勾	部	青	兵	盜	西	羊	十	蘭	邊	還	掠
其	在	撫	之	撤	城	增	遠	後	後	餘	台	人	安	遵
不	可	厚	為	居	間	垣	是	由	復	萬	死	曰	化	化
為	聽	亦	患	莫	首	制	後	密	密	騎	子	遠	遷	遷
用	迫	時	而	能	帥	取	督	雲	雲	挾	影	我	安	安
也	而	其	朵	自	中	有	臣	縣	縣	一	充	陽	口	諾
		宜	顏	振	長	方	譚	書	書	片	職	軍	呼	塞
		情	尤	乃	昂	三	綸	子	石	為	三	我	朵	二
		告	強	折	足	衛	帥	嶺	為	脚	十	來	顏	十
		輕	校	而	點	稍	臣	深	四	十	八	耳	為	一
		信	然	數	騎	戰	戚	隆	十	二	年	二	遠	年
		而	貪	合	恒	恒	光	慶	十	年	七	年	陽	年
		墮	中	實	駐	光	協	元	年	深	把	都	軍	年
		其	國	為	牧	元	元	年	斜	年	都	年	時	年
		計	賜	殘	後	年	復	復	東	明	兒	告	入	告
		中	予	分	州	復	復	復	復	復	復	復	復	復

未	十	勇	子	僅	塞	四	五	中	萬	通	寧	防	以	
後	年	討	中	下	年	年	年	原	全	故	察	哈	多	
殘	花	之	花	避	泰	不	不	市	右	事	城	刺	事	
破	當	既	當	北	寧	許	許	厚	衛	貢	不	莽	景	
既	孫	而	諸	臣	首	柔	柔	賞	閫	道	許	泰	泰	
而	革	復	子	毋	滿	朵	朵	成	入	由	天	寧	三	
復	蘭	把	把	從	滿	額	額	化	至	喜	順	首	年	
導	台	兒	許	臣	率	遂	遂	十	是	峯	五	年	三	
其	嚴	祿	入	以	部	通	通	七	乃	口	年	三	衛	
首	職	冠	闕	邊	落	小	小	年	隨	景	三	帖	言	
阿	入	化	得	時	三	王	王	時	字	泰	年	木	七	
堆	冠	復	入	兵	萬	子	子	三	來	未	與	上	先	
哈	化	入	得	議	餘	入	入	衛	使	漸	首	書	將	
利	哈	縣	入	許	餘	餘	餘	請	者	從	乞	請	以	
赤	陽	入	把	居	破	破	破	增	入	獨	大	冬	冬	
諸	諸	嘉	嘉	諸	附	附	附	附	附	附	附	附	附	附
小	小	小	小	小	小	小	小	小	小	小	小	小	小	小

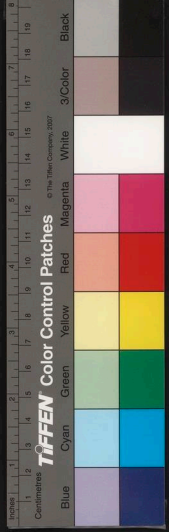

臨潢城

在朵顏衛北遠志云本漢遼東郡之

山拖海天足險固龍肥沃宜耕植饒水草

便畜牧初置宮曰龍眉宮冊三年築城

名曰皇都上天顯元年辰日臨潢城高二丈幅負

羊更名曰上都府曰臨潢城高二丈幅負

西曰金德曰東門曰西門曰雁兒社曰景福曰北順陽

城高曰拱辰中為大內之門南曰承天曰乾

曰東華西曰西華其南為臨潢府治其側

為臨潢縣又兩濟為長泰縣初因之尋

路其臨潢縣長泰縣初因之尋

里至祥符九年薛映記曰由中府縣俱廢

鐵舍亭館五里至十成寧館三水石橋度潢至石家橋

秀有鏡州又五十里保和館度黑水河七

十里宣化館又五十里長泰館西二十里

有佛舍民居即祖丹又四里南即奚地也

自過崇信館乃契丹舊境其南即奚地也

入承天門內府有殿舍廣府凡七百三

省曰遠大門內府有殿舍廣府凡七百三

廢路縣在臨潢城東北阿保機掠遼縣置

門之北曰路縣又東南曰仁縣南門之

東有回鶻管回鶻又東南曰居仁縣南門之

居之西曰臨潢驛以文驛諸國使又西曰宣化

縣之西南曰定霸縣又西曰保和縣西門

漢戶及勃海扶餘在臨潢東入臨潢和初

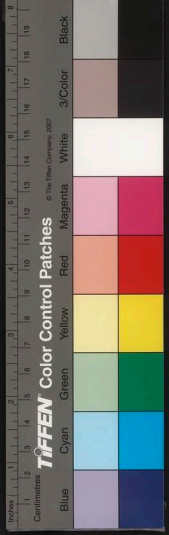

方輿已覽 卷上直八 職四之

方輿已覽

卷上

職

職

廢州

在臨潢西南四十里本遠右八部世

樓後

建城號祖曰亦西天城周曰聖凡三門

東曰

門望京南曰西天城周曰聖凡三門

國西

北隅有內城其南門曰東為長霸縣

上有

樓閣東為州城又南則東為長霸縣

西有

樓閣東為州城又南則東為長霸縣

越王

城阿保在州城內城東封于越二十里

東討

其臣耶律延禧時亡歸女真叛自將

府至

州即此金

改為

奉州尋廢

懷州

在臨潢西南四十里本遠右八部世

刺史

除萬榮與松漠州都督李蓋忠叛光

營州

即此後廢遠志廢歸誠州太宗德光

行帳

而牧奉陵軍其附耶律延禧時亡歸女真叛自將

目置

懷州奉陵軍其附耶律延禧時亡歸女真叛自將

勅海

扶餘縣俘戶而名之顯理縣亦以軍

勅海

扶餘縣俘戶而名之顯理縣亦以軍

勅海

扶餘縣俘戶而名之顯理縣亦以軍

勅海

扶餘縣俘戶而名之顯理縣亦以軍

勅海

扶餘縣俘戶而名之顯理縣亦以軍

勅海

扶餘縣俘戶而名之顯理縣亦以軍

勅海

扶餘縣俘戶而名之顯理縣亦以軍

勅海

扶餘縣俘戶而名之顯理縣亦以軍

勅海

扶餘縣俘戶而名之顯理縣亦以軍

勅海

扶餘縣俘戶而名之顯理縣亦以軍

勅海

扶餘縣俘戶而名之顯理縣亦以軍

勅海

扶餘縣俘戶而名之顯理縣亦以軍

勅海

扶餘縣俘戶而名之顯理縣亦以軍

廢州

在臨潢西南六十里志云本律大保城山

號黑

河後廢聖宗隆緒復建慶州改置朔

軍領

玄德孝安二縣金亦曰慶州改置朔

平聯

廢玄德縣所入高有權場務元廢金志

州為

遠主陵寢所在有行宮比他州為富

北邊

紀事多聚藏于以其西至六桓州九百里

南至

開平八百餘里地皆大號曰千里

松林

國初洪武三年李文忠敗于應

遣藍

玉出遵化道而還開十馮勝于應

是也

○孝安廢縣在慶州



卷之九

廢全州

在臨潢西南二百三十里金王璟承安三年始置全州

黃府三年置全州改屬臨潢府

封縣以盧川縣改屬臨潢府

寄蒞州南二十里

廢泰州

在臨潢東南遼志泰州德昌軍本契丹二十部族放之地因黑巖族累

城居之曰泰州治樂康縣兼領國安縣

○廢長春州在臨潢東北遼志本陽軍領

春獵之地遼主宗真置長春州詔陽軍領

長春一縣本混同江地也置廢州于山

領長春縣八百里至肇州北至遼東五百里

初遼主延禧如長春州至混同江釣魚五

年遼主討女真以兵十萬出步騎五萬分

出寧江州蓋長春路既去真最近也

謂之新州蓋長春路既去真最近也

新州去遼陽千餘里即營田九區

長春而東北乃有詳穩九節即營田九區

有群牧二所蓋舊有之慶也今為福餘

境之內地聲州寧江俱見于遼東塞外

真之

廢烏州

在別種也遠北大王揆刺占為牧地

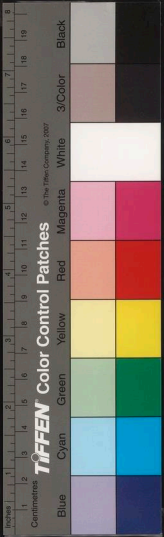

方輿已要 卷之九 職思堂



漢之東北三百五十里俱頭下州也又有
 松山州遼志云在平上京南一百七十
 俱金山

廢原州在臨潢東南八百里西南至遼東廣
 寧衛三百里志云漢遼東郡新安平

北地契丹始置州金廢○又廢福州在京州
 東南七百里亦遼置志云漢遼陽郡地在遼
 州以內有橫山而名在遼州西北九

廢鎮州臨潢西北三千餘里本古可敦城契
 丹主降西北始置鎮州建安軍此成于
 此捍禦空章突厥謂之遼防城其相近者
 又有防禦二州○廢靜州本泰州之金山
 六年契丹主延禧俱廢

河董城在臨潢西北一千七百餘里本回鶻可
 患又靜遠城在臨潢西北千五百里由本契
 丹二十部族水草地北鄰突厥每以此盜

五原回建城防禦又皮被北遼又在臨潢
 丹隆緒開泰三年置亦曰遠軍在臚搭懶
 主城契丹主洪基太康九年置在臚搭懶

○馬孟山在臨潢西廣袤千里中一峯形類
 金上廢

鵲諸山皆高峻回環甚速

祖山在祖州西五里志云州有龍門黎谷液

述律后兀欲幽述律后于阿保州之白馬山
 五代史兀欲幽述律后于阿保州之白馬山

方輿已覽 卷上直八 職思堂

桓之地後漢時烏丸保據于
 山在臨潢南境唐開元二十一年郭英傑
 與契丹可突于馬都山韓愈嘗失承治李
 此山也亦作馬都山民逃徙蓋山近平盧
 原壘石錦四百里寇不得進蓋山近平盧
 界承治即烏承班也唐犯幽州副總管
 郭英傑屯于渝關外可突于承班引突厥之眾
 來合戰于都山今開元十九年平盧先鋒
 在承顏破契丹使張守珪亦突于承班引
 烏承班使張守珪亦
 州契丹使張守珪亦
 破契丹使張守珪亦
 冷峒山在福餘衛境一作冷陁亦曰冷峒志
 阻此山在福餘衛境一作冷陁亦曰冷峒志
 契丹至陘北即此山之北也唐顯慶中以

慶雲山在慶州東北名黑嶺契丹主隆
 作亂副呂守王道平此山永慶陵沈括曰黑
 平之磁石水出族長數里石皆紫黑以
 今今磁石水出族長數里石皆紫黑以
 有連山謂之夜來山極高峻在丹州西北二
 百里阿保機五代祖勃
 突生于此因以名
 木葉山在永州東契丹之先奇首為射攬之
 處每入祀中國多駐于此然後南收云
 烏丸山遠志烏州有烏桓山烏丸川蓋烏

諸主多
 光英此又
 山也又
 西山在
 祖州五
 十里契
 丹耶律
 德

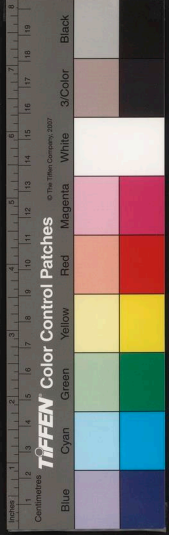

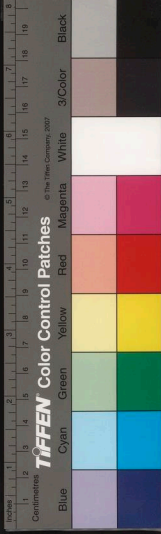

方輿已覽

卷上直

職

阿史德樞賓高冷喇道行軍提督討叛其
 奚降以都督阿卜圖獻東都又延和初出軍州
 松漢都督孫佺與奚酋李大酺戰于冷陁全軍
 都督孫佺與奚酋李大酺戰于冷陁全軍

白山

在朵顏南境後漢時烏桓所居唐志山
 在五院外大荒中開突于戰于此敗

節度使趙合章與高承班別列兵出其右擊
 平盧先鋒使高承班別列兵出其右擊

敗之黑山在朵顏東境唐顯慶中薛仁
 貴破契丹于黑山又有福山在朵顏境內

北東兩表五里南
 東兩表五里南

赤山

在泰寧衛東境近遼東開元衛界唐會
 昌末回鶻烏介可汗敗依室帝其國相

鮮卑大護備何討赤山烏桓大破之耶
 鮮卑大護備何討赤山烏桓大破之耶

馮勝討納哈于金山既而勝分兵襲慶州以
 全師徑討金山既而勝分兵襲慶州以

金山

在泰寧衛東境近遼東開元衛界唐會
 昌末回鶻烏介可汗敗依室帝其國相

兵駐大寧慶州下遂度遼河而東駐金山
 兵駐大寧慶州下遂度遼河而東駐金山

西又輸山至女直苦北地初養鷹莊一分兵
 西又輸山至女直苦北地初養鷹莊一分兵

為三營一曰榆林深處一曰養鷹莊一曰
 為三營一曰榆林深處一曰養鷹莊一曰

龍安一荒河至是大軍逼之遂降其部
 龍安一荒河至是大軍逼之遂降其部

江見遼東
 江見遼東

天門嶺

在工葭真河北三百里唐武后聖曆
 在工葭真河北三百里唐武后聖曆

逼之為所敗○襄嶺在臨潢西南金天門嶺
 逼之為所敗○襄嶺在臨潢西南金天門嶺

方輿已覽

卷上直

職

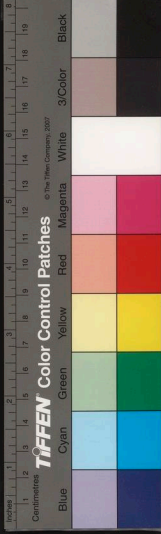

方輿紀要 卷上直九 七

○潢河在臨潢南或謂之潢境內有陷泉

○潢

州迨至梟嶺西陷泉大敗之窩

山合于土河又東南入于遼河唐志自營

州度松陞北行四百里乃至潢水關元二

十六年平盧軍使烏知義擊叛奚餘黨于

潢水北敗績國初置三衛于潢水北土木

告變乃竊破潢南為藪遠切患

涑流河在臨潢西北源出馬孟山南流遠臨

餘界徑故黃龍府而遼主延禧時女真女

真境內合于混同江至城北出虎水至女

古迺以五國投縱部叛遠討敗之將見遼

遠將自陳其功行至來流而水而死却此河

失塞外女真部

霧霖河在臨潢西南境金主臨漳兵蓋徵借

稱帝金遣兵討之遇于長濼敗之窩幹西

走復進敗之于霧霖河窩幹去攻懿州長濼

或曰即鏡州長濼縣

沙河五代漢初契丹兀欲自立于幽州引遼

還上京遼律逆戰于沙河敗走兀欲追擊

之于獨樹渡即山處也又黑河源出慶州

之黑嶺流徑臨潢府

南下流合于潢河

哈刺哈河在慶州境洪武二十二年藍玉追
捕魚兒海○屈烈兒河在朵顏境內永樂
十二年大駕北征以兀良哈附阿魯台為
邊患移軍擊北征以兀良哈附阿魯台為
河東北深谷中三衛服罪乃班師

方輿紀要 卷上直九 七 職思堂

之地遠志云地多豐草插地芟錄即有豎
水○大神淀在臨潢西南又永州有柳林
淀亦曰
馬淀

捕魚兒海 在慶州西北洪武二十二年藍玉
由大寧進至慶州襲
主脫古思

藍木兒于以城外主走免獲其妃主而還○
蓋湖與國憲民湖廣濟湖又
及吳廣濟湖

小山泉 在慶州西境永樂中遣將北征聞
首脫古思帖木兒在捕魚兒海遂由
大寧慶州兼道而進次遊魂南道無水軍
士渴甚路傍山忽湧四泉士馬得不困
名乏因

○新羅寨 在臨潢城東南金廢主亮正隆六年
契丹西北路將撒八反為其下所蔽

推移刺窩幹為主擁聚東還至臨潢府東
南新羅寨攻臨潢圍其城即此○真珠砦
在祖州東胡橋陷記自契丹西接東去
四十里至真珠砦又東行地勢漸高西望
平地松林鬱然四十
里遂入平川是也

四樓 廷離記契丹阿保機于所居大部落
置樓謂之西樓今謂之上京又于其南
木葉山置樓謂之南樓又于其東置樓為北
樓按西樓為祖州南樓志未載
樓為龍化州其北樓連志未載

石橋 在臨潢南宋胡橋入遼錄石館契丹河之
橋也臨潢南則姚家洲北則宣化石館契丹河之
欲及述律戰于此

平地松林 在臨潢西即千里松林也宋宣和
二年遣趙良嗣等使金議攻遼金

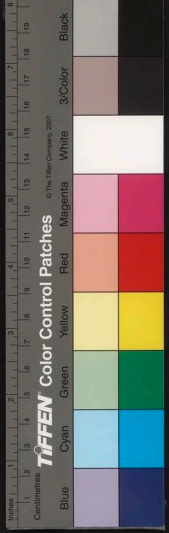

取而趣京宋取燕京而約金人自白溝夫攻燕京是

撒里乃地

在臨潢西北金時嘗避暑于此

撒里乃之西蓋初馮勝征地也

觀童以女直此直

右兀良哈

契丹為白奴也晉書契丹本東胡種也其先

契丹

為白奴也晉書契丹本東胡種也其先

遂微北能架驚為幽州刺史王雄所殺部眾

畏其衆而止隋書契丹與慕容廆之北自號曰契丹

初契丹首容氏莫賀弗勿于松漠之間齊建元

部眾浸盛大業初入靺鞨居白狼水東自是

突厥兵討敗之唐史契丹本鮮卑地居遼

澤厥水南岸唐史契丹本鮮卑地居遼

自渝龍北帶潢水又七百里其地高

控黃龍北帶潢水又七百里其地高

百多至唐初大賀氏蠶食扶餘室有地數

屬以區地方二千餘里貞觀二十二年內

部皆內屬乃更置松漠府都督府十

州統便部曰彈汗州獨活部曰無達州芬

曰徒河州以陞大斤部曰萬哥丹為仗特部曰匹黎

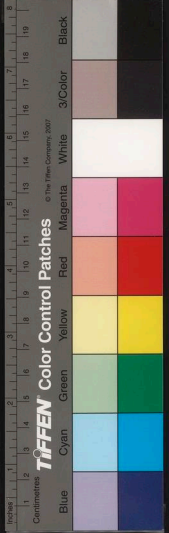

部	雷	功	遙	耶	大	詳	代	為	元	契	併
還	汗	授	三	律	賀	核	平	都	所	丹	渤海
初	卒	大	耶	雅	氏	也	其	督	破	之	耶
親	遜	時	律	氏	分	遠	地	采	保	盛	律
振	位	授	氏	者	為	兵	天	歸	鮮	極	德
武	于	越	為	復	八	志	寶	置	早	矣	先
征	阿	專	七	分	部	契	部	松	山	立	立
突	夷	征	二	審	為	丹	後	至	至	日	晉
厥	離	破	八	密	八	在	契	元	魏	契	有
新	室	室	二	立	中	載	丹	都	始	丹	燕
武	復	復	二	府	衰	世	始	督	盛	始	國
場	侵	侵	二	府	僅	公	盛	府	唐	亂	信
鳩	擾	擾	二	府	存	為	唐	以	其	阿	安
項	代	代	二	府	五	言	未	其	首	王	保
小	北	北	二	府	部	部	阿	首	丹	活	開
五	三	三	二	府	部	部	活	丹	唐	活	開
州	國	國	二	府	部	部	活	唐	開	活	開
盡	西	西	二	府	部	部	活	開	開	活	開
沙	奚	奚	二	府	部	部	活	開	開	活	開
陀	甚	甚	二	府	部	部	活	開	開	活	開
諸	衆	衆	二	府	部	部	活	開	開	活	開

保	納	包	甸	恭	載	戴	李	刺	以	李	初
屬	氏	故	甸	仁	立	年	二	史	其	失	軍
機	更	契	奴	王	吳	幽	那	如	首	兵	事
以	八	丹	種	其	苗	州	回	故	長	反	分
四	部	益	五	後	李	師	其	十	為	攻	州
十	頻	強	代	亦	李	節	國	八	徑	降	建
有	日	其	利	叛	懷	度	人	年	畧	營	官
一	部	地	內	服	固	使	契	契	州	州	李
每	會	東	會	不	為	張	丹	丹	尋	蓋	蓋
部	離	南	離	種	昭	守	將	將	敗	坊	坊
設	部	接	部	一	信	李	衆	衆	死	于	于
刺	乙	海	空	九	王	契	叛	叛	開	武	武
史	集	東	活	唐	契	丹	龍	龍	元	后	后
縣	部	三	部	末	丹	首	平	平	置	史	史
起	置	千	部	契	丹	皆	之	之	四	孫	孫
臨	令	里	吳	中	首	皆	天	天	年	萬	萬
潢	而	遠	盟	原	降	降	附	附	折	通	通
東	阿	西	部	多	五	四	五	五	丹	天	天

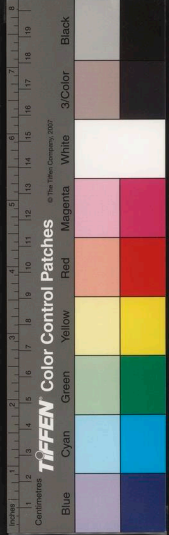

北河曲陰山之眾遂取山北八軍拔十二年平
 北骨里國明年破党項攻天德軍拔十二年平
 柘六年出居庸關掠順善州及定州以
 分諸城鎮兀為二部初以戶口滋多統轄遠
 又征党項四年征渤海天顛初度統渤海此
 契丹侵并之次第也胡氏曰阿保機自唐
 末擊滅七部并為一國北侵室帝女真西
 取突厥故地擊奚滅之復立奚王而使契
 丹監其國兵東北諸夷皆服奚乾化三年為
 初滅奚奪其營州地五代梁乾化三年為
 後唐所取尋復得之同光初并陷平州其
 後屢犯幽州諸巡屬河朔為之境石晉資其
 力而代有唐祚因以燕雲之禍六州屬之
 契丹四境後于萬里中雲之禍六州屬之
 也階

奚

亦東胡種也或曰即烏桓蹋之後裔也
 至晉永嘉以後而有庫莫奚屬鮮卑宇文
 部乃與契丹同類而異種隋書庫莫奚為
 慕氏所破遺落窟匿松漠之間其俗甚為
 不潔而能射善獵邊安州部將魏太和十
 四年庫莫奚寇魏邊安州部將魏太和十
 破之其後單稱高奚有五姓一曰阿會部
 二處和部三與失部四度稽部五元俟折
 部各有所領唐史貞觀二十二年奚首所
 部皆內附以其地為饒樂府又以河會等
 部為弱水祁黎洛通天魯渴野等五州皆
 統于營州而萬歲通天魯渴野等五州皆
 丹開元二年奚酋李大酺來降仍授饒樂
 都督元和初奚王海落可入朝以為饒樂
 都督遣歸唐未徙居陰涼川東去營州都
 接海山五百里其西南去幽州九百里東南
 方輿紀要 卷之五十一 二十八 耳





徙居琵琶州五代舊史吳之先為白奴
 西破保烏丸山後為五姓吳各有辱統主
 為之首領歐陽翥曰黑統奚唐末阿奢陰涼
 米三粵質四怒皆後屬于幽州東北數百里
 川後乃徙于琵琶川去幽州東北數百里
 五代初五姓奚皆後屬于契丹既而苦契
 丹苛虐奚王去諸別以部西徙媯州依北
 山射獵始分為東西奚附于劉守光守光
 減又附于後唐石晉初復屬于契丹自昊
 東西之奚皆為其所併今大寧衛境廢利
 州即故琵琶州也
 霽亦求胡之種也一名白霽唐貞觀四年突
 厥亡奚霽室韋等皆內附二十八年乃以
 白霽部為延居州五代史霽與契丹同俗
 保冷陞山南與支水後為奚及契丹所侵
 蓋徙而北女真以其地置霽郡南去燕山
 千里宗史靖康二年金人劫上皇及帝于

燕山而遷于霽郡居于相韓府院徙又徙之
 韓州霽蓋為女真所并也韓州見遠東三
 衛萬

室帝

北史契丹別種也其南即契丹宗初曰室
 韋契丹別種居越河北遼莫負出筦析為七
 地國無君長惟大酋號莫負出筦析為七
 部曰嶺西山北黃頭如者婆蒿訥北駱丹
 皆附于突厥宋白曰室韋在柳城東北近
 者三千里速者六瀕海而其種黑水靺鞨
 唐會昌三年回鶻烏介可汗敗保黑車于
 族唐賜黜辱斯詔云黑車于距濛界一千
 餘里是也又唐末契丹阿保機擊黃頭室
 韋破其種又有臭泊室韋或曰真泊蓋
 因所居以名其部五代初七姓室韋皆役
 屬于契丹室韋本有二代初七姓室韋皆役

方輿已覽 卷上五八 八 戲思堂



者七

烏桓

北漢書烏桓故地在丁零西南烏孫東

塞外為漢偵察匈奴動靜始置護高桓校尉

藍頡之後藻初漸為邊陲患遠東太守

各稱王建安中遠西烏鞞頻有武畧搃攝

孫瓚詔承制昏賜以單于印後而蹋頓常

為雄長建安十一年郡郡烏桓亦皆有烏桓

錯部皆降二代郡郡烏桓亦皆有烏桓

彰擊平之自是

鮮卑

東胡也別依鮮卑山因谷外為瓠漢初

接不通中國後漢武十七年始入塞為

寇遠東中耿夔等討破北匈奴餘落皆自

徙據其地匈奴餘種百餘萬落皆自

瓠鮮卑鮮卑由此漸盛安帝時屢寇代郡

上谷以東為邊患拒高柳東郡夫餘里彈

汗山南抄緣庭于代郡東郡夫餘里彈

烏孫蓋據匈奴故地東西三萬餘里延

以東至遼東接西夫餘濊貊二萬餘里為

部從右北平至西鎮之為遼東二萬餘里為

從各置大入領之為遼東二萬餘里為

哀息建末別種之大為遼東二萬餘里為

皆為鮮卑刺殺青龍三年自幽州刺史王叢

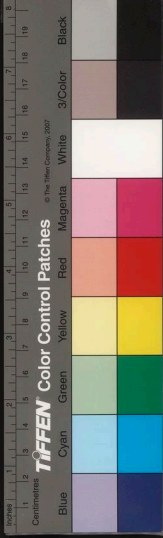

方輿已夏

卷上五

三

耳

烏羅護

元中鮮早索頭部大人拓跋力
 徽復雒于代北即北魏之先也
 亦東夷也一名烏洛侯北史烏洛
 國在東北平真有魏初起時石廟去平城

餘里後魏太平真君三年烏洛侯遣使如
 魏言其國西北有魏初起時石廟去平城

四千餘里云唐書烏羅護亦曰烏羅渾即
 後魏之烏洛侯也東隣鞞鞞風俗相似陀

長安東北六千里烏羅護鞞鞞二十國是也後亦
 遣宇文法詣烏羅護鞞鞞

為契丹

地豆

亦東胡別種北史地豆千在室韋西
 千餘里其室韋在勿吉之北勿吉在

高麗之北後魏太和中十四年地豆千頻
 邊魏將拓跋顯擊走之正光二年柔然主

示發為其族婆羅門所敗奔地豆
 干地豆干殺之

右東北諸夷

方輿已夏

卷上五

三

耳

國家圖書館, NATIONAL CENTRAL LIBRARY, TAIWAN, R.O.C.

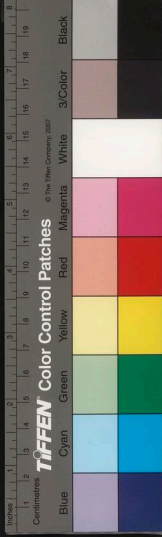

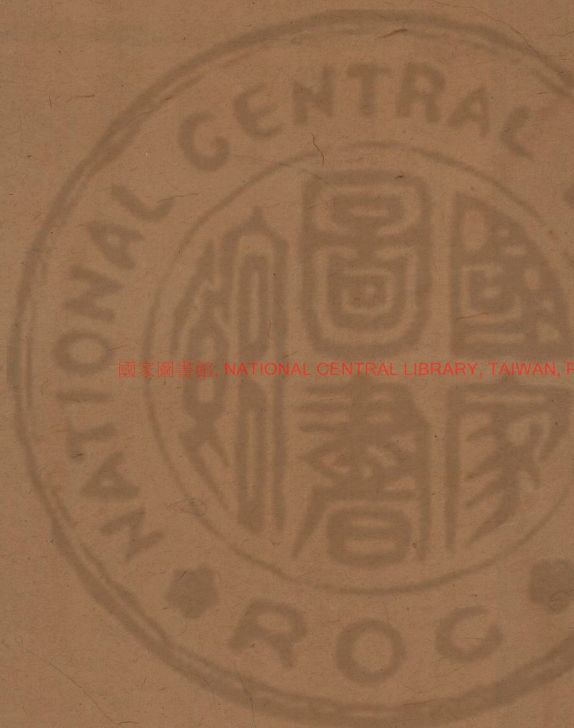

國家圖書館, NATIONAL CENTRAL LIBRARY, TAIWAN, R.O.C.

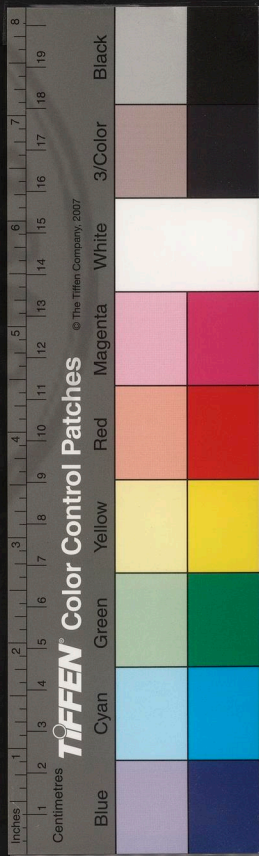

國立中央圖書館, NATIONAL CENTRAL LIBRARY, TAIWAN, R.O.C.

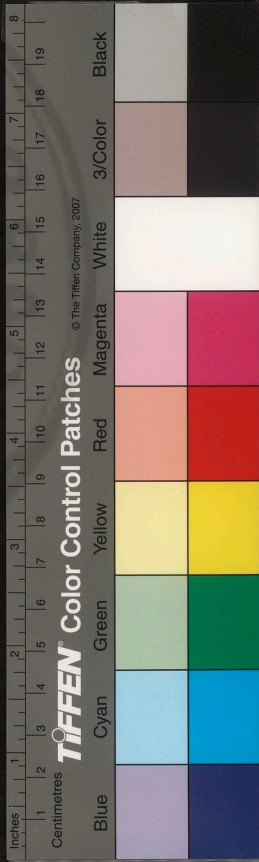

南直方輿紀要序

以東南之形勢而能與天下相權衡者南直而已
春秋時勾吳實雄長於東南以兵威破楚臣越敗
齊又闕深溝于高魯間北屬之沂西屬之濟以會
晉公午于黃池當是時微越之故吳且霸天下項
羽率會稽子弟度江而西一戰而斬李由再戰而
降章却夫山東豪傑起而亡秦者已半天下乃鉅
鹿之圍諸侯救趙者且十餘壁卒莫敢縱兵及羽
凌河戰士無不一當十遂大破秦兵當是時微楚



國家圖書館 NATIONAL CENTRAL LIBRARY, TAIWAN, R.O.C.

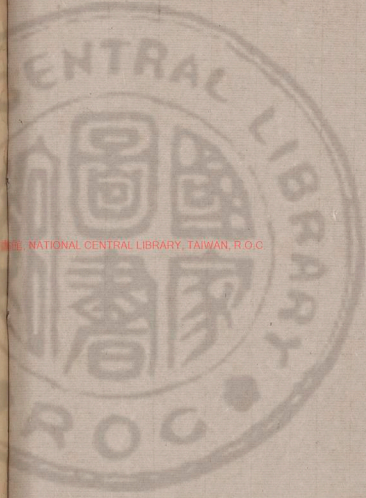

34.01928 v.19



兵秦且復振然則謂亡秦者非江東子弟之力不可也或者曰我太祖以江南而奄有中原為千古創見之事此實不然從來建事功者得失雖殊成虧或異而其能發憤以有為則一也楚南公之言曰楚雖三戶亡秦必楚故西北與東南恒有互為屈伸之理項羽劉季並起于東南季成而羽敗要皆力足以亡秦者也桓温用江淮之甲覆李勢于西川震苻健于灞上走姚襄于洛陽逼慕容于枋頭可云赫然振拔矣而驕蹇自用功以不集劉裕

翦除桓玄收復荆楚北平廣固西定梁益乃經營河洛規取關中以拓跋之強濱河鎮戍亦歛息而避其鋒使不急成篡事則保據河山未可知也謂非能以東南有為者乎或者又謂吳越之人大都剽輕而脆弱然楚漢用之而強晉南渡以後北府之兵常為天下雄祖逖自京口糾合驍健擊楫渡江威行河朔劉牢之以北府兵摧洛澗斬梁成則苻秦奪氣劉裕以烏合數百人奮起京口直入金陵而偽楚奔亡則兵非不可用也且夫曹操之用

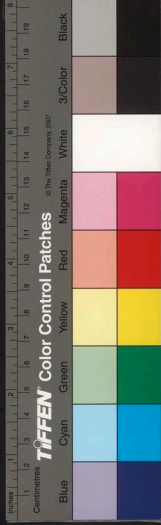

兵武侯所謂彷彿孫吳者也。舳艫千里南下荆襄，目中固已無江東矣。赤壁之役，狼狽北還，而後知江東未可與爭鋒，堅以百萬之衆，長驅而南，堅之心以為我之力足以東滅燕西并涼北舉代，晉人殘敵之餘，不足以櫻其鋒也。淝水一戰，風鶴唳，皆為晉兵，堅雖不亡於晉而已，亡於伐晉之日矣。南北分疆，兩淮皆戰場也。往來角逐，見利則進，擇險而守，勝負之數，略相當矣。朱全忠之強橫，不能得志于揚行密，周世宗攻壽州三年而後克之，宋

于奔亡之餘，立國江沱江中之戰，大儀之戰，順昌之戰，拓鼻之戰，金人且喘焉。所憾者，主昏于上大奸在旁，視君父如仇讐，棄中原如脫屣，耳使能內任李綱，外任岳飛，而謂不能直抵燕雲，吾不信也。然則謂東南不足以立國者，非也。晉之取吳也，用兵三十萬，而所出之道六。涂中江西武昌夏隋口江陵巴蜀是也之取陳也，用兵五十萬，而所出之道八。六合襄陽永安江陵之取宋也，用兵十五萬，而所出之道一。荆蒙古之取宋也，用兵十五萬，而所出之道



二淮南蓋吳與陳皆濱江設險利在多其遂以分其勢南唐有吳越以抗其東南而上流之勢復入於宋一軍自荆南東下而破竹之形成矣元人用全力以取襄樊宋之藩籬既已摧壞但遣偏師掣淮南之援而以重兵沿江直入宋人已在掌握中矣此時勢各殊之故也或者曰江東之形勢係于楚蜀而兩淮猶次之晉人先取蜀漢王濬已東之軍十四日而抵三山矣楊素出永安陳沿江鎮戍盡為所陷唐初輔公祏之叛也雖發四道兵擊之

江州宣州鎮毫淮泗也

而先登破敵奪其險要卒從江州而

入宋平江南克其池州徑向采石伯顏入漢濟江引軍而東新郢以下遂爾風靡且六朝都建康強藩巨鎮往往自荆襄江郢構壘稱兵為建康禍蓋上游畸重之勢也太祖初定金陵陳友諒肆其凶狂爭太平犯龍江禍且迫于肘腋迨殪之于鄱陽進規武昌而東南之勢大定夫然後措置兩淮興師北伐太祖誠明于緩急之勢哉是何也敵在淮南而長江之險吾與敵共敵在上游而長江之險

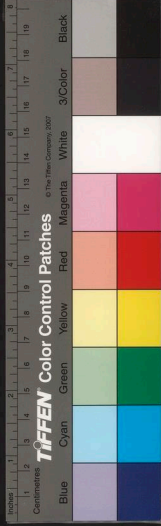

乃制之於敵矣雖然淮南亦未可輕也入亦有言
欲固東南者必爭江漢欲規中原者必得淮泗有
江漢而無淮泗國必弱有淮泗而無江漢之上游
國必危孫氏東不得廣陵西不得合肥故終吳之
世不能與魏氏相遇于中原東晉以彭城壽陽為
重鎮故桓溫劉裕得以再問中原維東晉而起者
其時之盛衰大約以淮南北之存亡為斷楊行密
起于淮南兼有江南北數十州于羣雄中最高強
盛李氏失淮南而國以弱未幾而國以亡矣國初

規畫畿輔跨江踰淮幅員最廣夫亦保江者不在
江南保淮者不在淮南之意乎蓋彭城邳泗北連
青齊西道梁宋與中原形援相及呼吸相聞自古
及今要會之處也聖人舉動一日而周百世之防
一方而通天下之勢具以此矣至于江淮之間五
方之所聚也百貨之所集也田疇沃衍之利山川
藪澤之富遠近不能及也漢吳王濞以鑄山煮海
國用富饒招致亡命倡為七國之禍太史公曰夫
吳東有海鹽之饒章山之銅三江五湖之利江東



一都會也魏晉之際戍守淮南用劉馥鄧艾之策
興波堰事耕也則轉輸不勞而軍用饒給吳人於
江南廢郡縣之吏置典農督農之官則穀粟充溢
雖疆場多事恒無飢乏之慮六朝時往、俯其故
轍自古未有不事民生而可以立國者况揚州富
庶常甲天下自唐及五季稱為揚一益二今魚鹽
穀粟布帛絲絮之饒商賈百工技藝之衆及陂塘
隄堰耕屯種植之宜于古未有改也用以聚糗糧
厚資儲則奔走天下不患無具矣豈褊淺瘠弱僅

固一隅者可以同日語哉或者曰淮北風氣雜揉
類多頑梗朱溫以礪山羣盜擅干唐祚劉福通之
徒皆以妖術惑衆騷動天下今其餘風或未殄也
夫聲教一新則觀感自易其然豈其然乎

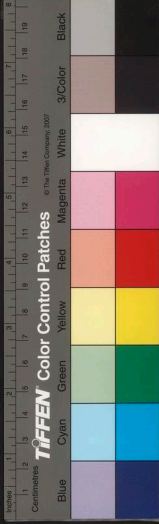

讀史方輿紀要

南直一

高貢淮海惟揚州周禮職方東南曰揚州應劭曰州界多

水水波揚也又江南春秋時為吳地其在天文斗

則吳之分野亦兼魯宋之疆却泗以北故魯地徐州則宋地也在禹貢

為徐州越滅吳并其地戰國時為楚地秦始皇兼

亦為楚地漢初為吳楚淮南諸國之境武帝置十



THE NATIONAL CENTRAL LIBRARY TAIWAN, R.O.C.



三州此為揚州而淮北則屬於徐州後漢因之三國魏跨有淮南二置揚州治壽春而江南為吳地晉

亦置揚州初治壽春平吳後治建鄴渡江後揚州遂為王畿時

置州郡參劉宋僑置南徐南豫諸州南徐治京口南

錯其間而揚州如故元凶劾殺逆

充治廣陵南豫治歷陽而揚州如故元凶劾殺逆

詳見州域形勢下而揚州如故元凶劾殺逆

復會州省揚州立司隸枝討劄謀復故孝建二年

州丹陽淮南宣城吳郡吳興義興六郡為王畿更

以東揚州為揚州大明八年于業立仍以王畿為

揚州揚州蕭齊復增置豫州青州冀州及北兖北

徐諸州豫治壽春青治胸山冀治澶梁初因之其

後分裂益多陳初自江以北沒于高齊後雖復取

淮南而不能有也隋氏亦置十三州然不詳所統

唐貞觀中分天下為十道此為江南及淮南道開

元中又分江南為東西道東道治蘇州西道治洪州唐末屬於

揚行密而吳郡屬于吳越後為李昇所據宋置淮南江南

及兩浙路元豐改作又分淮南江南皆為東西路

渡江以後又分兩浙置浙西路元置浙江行省於

杭州河南行省於汴梁而江淮南北地分屬焉國

初定鼎於金陵遂為都會正統六年始為陪都今



WWW.NATURELIFE.COM

為直隸府者凡十有四州四屬州凡十七縣凡九十有六
總為里一萬三千七百四十三夏秋二稅大約五百九十九萬五千三十四石有奇
而衛所參列其中

應天府 屬縣八

上元縣 附郭 江寧縣 附郭 句容縣

溧陽縣 溧水縣 高淳縣

江浦縣 六合縣

鳳陽府 屬州五 縣十三

鳳陽縣 附郭 臨淮縣 懷遠縣

定遠縣 五河縣 虹縣

壽州 屬縣二

霍丘縣 蒙城縣

泗州 屬縣二

盱眙縣 天長縣

宿州 屬縣一

靈璧縣

潁州 屬縣二

潁上縣 太和縣



亳州

淮安府

屬州二

縣九

山陽縣

附郭

清河縣

盩城縣

安東縣

桃源縣

沐陽縣

海州

屬縣一

贛榆縣

邳州

屬縣二

宿遷縣

睢寧縣

揚州府

屬州三

縣七

江都縣

附郭

儀真縣

泰興縣

高郵州

屬縣二

寶應縣

興化縣

泰州

屬縣一

如皋縣

通州

屬縣一

海門縣

蘇州府

屬州一

縣七

吳縣

附郭

長洲縣

附郭

吳江縣

國立中央圖書館臺灣分館

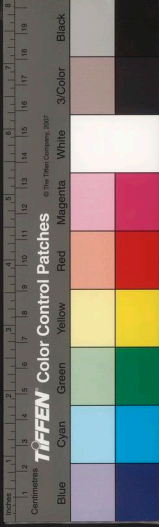

崑山縣

常熟縣

嘉定縣

太倉州 屬縣一

崇明縣

松江府 屬縣三

華亭縣

上海縣

青浦縣

常州府 屬縣五

武進縣

無錫縣

宜興縣

江陰縣

靖江縣

鎮江府 屬縣三

丹徒縣

附郭

丹陽縣

金壇縣

廬州府 屬州二

縣六

合肥縣

附郭

舒城縣

廬江縣

無為州

巢縣

六安州

英山縣

霍山縣

安慶府

屬縣六

懷寧縣

附郭

桐城縣

潛山縣

國立中央圖書館臺灣分館



太湖縣

宿松縣

望江縣

太平府

屬縣三

當塗縣

附郭

蕪湖縣

繁昌縣

池州府

屬縣六

貴池縣

附郭

青陽縣

銅陵縣

石埭縣

建德縣

東流縣

寧國府

屬縣六

宣城縣

附郭

南陵縣

涇縣

寧國縣

旌德縣

太平縣

徽州府

屬縣六

歙縣

附郭

休寧縣

婺源縣

祁門縣

黟縣

績溪縣

直隸徐州

屬縣四

蕭縣

沛縣

豐縣

碭山縣

直隸滁州

屬縣二

全椒縣

來安縣

直隸和州

屬縣一

國立中央圖書館藏

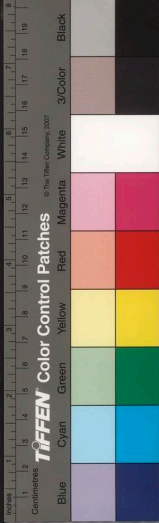

含山縣

直隸廣德州 屬縣一

建平縣

東濱海

自淮安府東北接山東膠州界松江府東南接
浙江海鹽縣界幾千二百里皆海濱也而淮安
之安東為淮河入海之口揚州之海門為大江
入海之口蘇州之崇明則孤懸海中為江口杆
蔽誠東面之險矣

南據五湖

五湖即太湖也與浙江湖州府分界

西接梁楚

自徐亳以西則梁地自穎壽以西則楚地也

北有淮甸

邳徐之境皆跨淮北上接山東所以聯絡中原

翼蔽肩背也

其名山則有鍾山

鍾山在應天府城東北朝陽門外舊志在城東北十五里

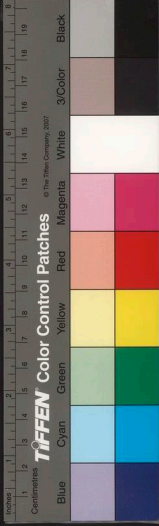

諸葛武侯所云鍾山龍蟠者也一名蔣山吳大帝

諱鍾因改曰蔣山以漢末秣陵尉蔣子文逐賊有功而蔣于此也亦曰金陵山

亦曰北山一名紫金山庾闡揚都賦謂時有紫金故名山周回

六十里高百五十餘丈負北面南其東則達青

龍雁門諸山北連雉亭山青龍山在今應天府城東南三十五里雁

門山則在城東南六十里雉亭山在城東北四十里一名騎亭山西臨青溪山

南有鍾浦水流入秦淮丹陽記京師南並連嶺

而蔣山峯巖峻實作揚州之鎮晉咸和三年

蘇峻反於歷陽自橫江濟從南道出蔣陵胡氏曰蔣

山之陵阜也戰于西陵鍾山南吳大帝陵也亦曰孫陵臺軍敗績峻

遂攻青溪柵入臺城齊永元二年崔慧景自京

口向建康拔竹里見向容縣東昏侯使中領軍王瑩

督軍據湖頭立武湖頭築壘上帶蔣山西岩以拒慧

景范副兒因說慧景曰今平路皆為臺軍所斷

不可議進惟宜從蔣山龍尾上出其不意耳胡氏

曰自山趾築道陂池以登山曰龍尾從之分遣千餘人魚貫緣山

自西岩夜下鼓叫臨城中即西岩下壘中也臺軍驚潰

遂入北籬門屯樂遊苑宮門閉東府石頭白下

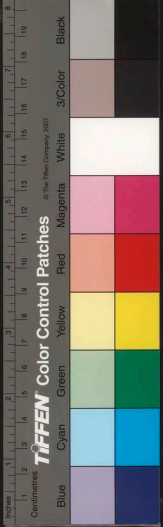

諸城皆潰

齊紀永明中惠文太子立棧觀于鍾山下號曰東田又于東田起小苑營

城邑巷彌豆華遠建武二年梁太清二年侯景

詔罷東田及殿苑中興光樓迫臺城卻陵王綸自京口入援景遣兵禦之於

江乘趙伯超謂綸曰今若從黃城大路

黃城當作江乘

又金陵志上元縣東北清風柳有黃城村必與賊遇不如徑指鍾山

突據廣漠門出敵不意城圍必解綸從之夜行

失道迂二十里及旦營于蔣山景見之大駭悉

送所掠婦女珍貨于石頭具舟欲走綸御軍無

法尋為賊所敗梁末徐嗣徽引齊軍潛至鍾山

侯安都與齊將王敬寶戰于龍尾既而齊師潛

踰鍾山陳霸先分軍頓樂遊苑東及覆舟山北

斷其衝要齊師敗却陳禎明末隋師來伐賀若

弼自廣陵濟江入京口司馬涓言于後主請北

據蔣山南斷淮水

謂秦淮水

不從既而弼趨建康分

兵斷曲阿之衝西入進據鍾山

一統志鍾山龍尾上有賀若弼

壘去府城二十里與陳兵戰于白土岡乘勝至樂遊苑

遂夜燒北掖門入臺城唐六典蔣山江南道名

山之一也

今峯岩泉壑其名者以數十計

朱子曰天下山皆



發源于岷山鍾山實其脉之盡者盖自六朝以
來東南名勝鍾山其最著矣國初敗元人于方
山營進敗元人于蔣山直抵集慶城下遂克之
金陵記鍾山磅礴奇秀比諸山特高林木鬱葱
泉流清冽山之陽陵寢奠焉俯視群山氣象雄
偉鍾祥衍慶有由來矣嘉靖中詔改山名曰神
烈山以表功德云

梁山

梁山有二東梁山一名博望山在太平府西南

三十里西梁山在和州南七十里夾江對峙如
門之闕亦曰天門山郡國志天門山一名蛾眉
山春秋昭十七年楚獲吳乘舟餘皇處也兩山
岸江相望數里為大江之關要晉人伐吳王濬
自武昌順流東下吳主遣將軍張象帥舟師萬
人禦之于梁山象望旌而降濬遂直指建業東
晉時王敦作亂及桓溫專命皆自上流移鎮姑
熟說者曰奪梁山之險也宋元嘉二十七年北
魏主燾軍瓜埠聲言欲渡江宋于南岍分軍守



禦置戍博望三十年元山劾弒逆武陵王駿討
之自尋陽東下劾党蕭斌勸劾勒水軍自上流
決戰不爾則保據梁山劾不能用孝建元年江
州刺史臧質以南郡王義宣叛宋主命柳元景
王玄謨帥諸將討之進據梁山洲于兩岸築堰
月壘水陸待之質至梁山亦夾陳兩岸与官軍
相拒義宣至蕪湖質進說曰今若以萬人取南
州則梁山中絕時柳元景自采石進也姑熟為梁山後援萬人綴梁
山則玄謨必不敢動下官中流鼓棹直趨石頭

此上策也義宣不能用質因西南風急遣兵攻
梁山西壘臨之既而義宣至梁山頓兵西岸遣
其將劉湛之与臧質進攻東城為玄謨等所敗
今梁山有却月城故址相傳即玄謨所築大明七年祀梁山大閘于
江中立双閘于山上齊建元初魏人入寇司豫
二州緣淮驅略江居民驚擾詔于梁山置二軍南
州置三軍以備之永元、年陳顓達舉兵江州
東昏侯使將軍胡松等拒之于梁山梁敬帝初
江州刺史侯瑱擁兵上游不附于陳霸先霸先



遣將侯安都等帥舟師立柵于梁山以備之繼而齊兵亦出柵口柵江口也向梁山霸先將黃叢逆擊破之齊師退保蕪湖霸先復遣將沈泰等共據梁山尋親如梁山巡撫諸軍唐武德七年輔公祏叛遣其將馮慧真等帥舟師屯博望山仍於梁山連鐵鎖斷江路築却月城延袤十餘里旋為李孝恭所敗宗南渡後置寨于此紹興三十一年金主亮南侵至和州以梁山灤水淺議改舟以渡不果今有官兵戍守李白梁山

銘曰梁山博望關迤楚濱夾據洪流實為要津天險之地無德匪親守建康者西徧津要梁山其最矣

采石

采石山亦曰采石圻在太平府北二十五里渡橫江西至和州二十五里東北至應天府八十五里亦謂之牛渚圻輿地志牛渚山北謂之采石蓋大江東北流牛渚采石俱列江東圻采石去牛渚不過里許故牛渚圻通謂之采石元和



志米石西接烏江州州和北連建業戍城在牛渚
山上与和州橫江渡對其地突出江中自昔津
渡處也秦始皇東巡會稽道丹陽至錢塘即由
此渡後漢興平二年孫策渡橫江攻劉繇牛渚
營盡得郎閣糧穀戰具其後孫權使孫瑜自溧
陽移兵屯牛渚自是以後常為重鎮黃武中使
全琮屯牛渚孫皓建衡二年謀伐晋大舉兵從
牛渚西上旋引還又以何植為牛渚督作橫江
塢晋咸寧五年伐吳遣王渾向牛渚及王濬由

武昌東下留宿牛渚部分明日前至三山見應天府

永嘉元年陳敏據建業揚州刺史劉機等出歷

陽討敏、使其弟宏據牛渚拒之成帝咸和三

年蘇峻據歷陽以叛濟自橫江登牛渚望蔣山

咸康元年石虎南遊、騎至歷陽詔戍牛渚及

慈湖蕪湖以備之永和中謝尚鎮于此六曰采

石戍隆安二年豫州刺史庾楷以歷陽叛譙王

尚之大破楷于牛渚宗元嘉二十七年魏主燾

入寇軍瓜埠宗分軍戍采石又陳艦列營周亘



江畔自米石至暨陽六七百里孝建初義宣作亂柳元景軍於采石齊永元初陳顓達自尋陽東下敗臺軍于米石建康震恐二年崔慧景逼臺城豫州刺史蕭懿方討壽陽也小峴聞警即帥數千人自采石濟江頓越城見廳天府亦曰南洲津梁普通六年置南津校尉於此大通二年侯景攻歷陽歷陽太守莊鐵以城降說景曰今宜急道建康若朝廷遣羸兵千人直據采石雖有精甲百萬不能濟矣景遂引兵臨江時羊侃請

以二千人急據采石梁主不從侃嘆曰今茲敗矣先是梁主聞景叛遣將軍王質巡江防遏至是陳昕言采石急須重鎮王質水軍輕弱恐不能濟詔即以昕代質戍采石質去采石而昕猶未下渚秦淮渚也景諜知之大喜曰吾事濟矣遂自橫江濟采石巖臨姑熟至慈湖建康震駭承聖初王僧辨等討侯景至蕪湖景將侯子鑿據姑熟南洲以拒之既而僧辨至姑熟于鑿帥步騎渡洲于岸挑戰敗奔建康南洲即采石矣梁主



方智初齊人納蕭淵明為梁主王僧辯迎之于
歷陽淵明自采石濟江既而陳霸先殺僧辯廢
淵明與齊人相持紹泰二年齊譙泰二州刺史
徐嗣徽等謀采石執戍主張懷鈞陳末隋軍臨
江樊毅曰京口采石俱是要地各須銳兵五千
金翅二百緣江上下防扞如其不然大事去矣
既而韓擒虎以兵五百人自橫江宵濟采石而
陳以亡隋置牛渚圻鎮唐貞觀初改鎮為戍文
德初揚行密謀取宣州議約和州昇州兵自米

石濟江侵其境而行密從廬州濟江自西道擊
之宋開寶七年曹彬敗江南兵于采石磯先是
樊若水嘗漁于采石以小舟載絲繩維南岬疾
擢至北岸以度江之廣狹遂詣闕請造舟為梁
以濟師由是大軍長驅如履平地紹興末金亮
南侵兩淮皆陷遂築臺和州江岸擲兵渡采石
王應麟曰和州東二十里有西米石為虞允文
其下為揚林渡即金亮督兵渡江處為虞允文
所敗國初自和陽渡江諸將欲向牛渚太祖曰
牛渚敵營所在備必密先登采石敵不知所備

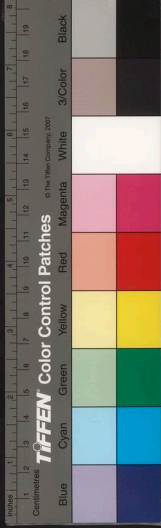

矣遂克牛渚下太平今采石砥臨江為險有官

兵駐守

志云昔人于此取石因名又牛渚山下名燃犀浦相傳溫嶠燃犀照水處也

陸氏游曰古來江南有事從采石渡者十之九

從京口渡者十之一蓋以江面狹于瓜洲也

洲今渚紆回采石形勢又復一变矣詳見川瀆大江

峴山

峴山有二大峴山在和州含山縣東北十三里

小峴山在含山縣北二十里輿地志小峴在合

肥之東大峴在小峴之東是也胡三省曰六朝

都建康自歷陽西趣壽陽自壽陽東向建康大

小峴為往來之要路而小峴尤為險阨形勝志

小峴一名昭關兩山峙立為廬壽往來之衝范

睢曰子胥橐載而出昭關即此劉宗孝建初荆

州刺史義宣作亂豫州刺史魯興據壽陽以應

之引兵趣歷陽前鋒為薛安都所敗乃留軍大

峴使魯瑜屯小峴既而食盡引退安都追斬興

于小峴進克壽陽恭始二年豫州刺史殷琰舉

兵壽陽以應晋安王子勛詔山陽王休祐等討

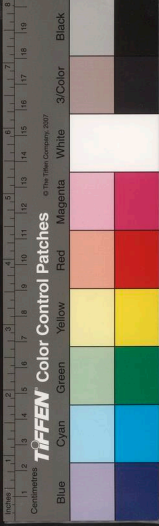

之休祐軍歷陽遣將劉勔進軍小峴合肥遂來
降齊永元二年裴叔業以壽陽降魏東昏侯使
蕭懿進討懿將步軍三萬屯小峴梁天監初魏
小峴戍主党法宗罷大峴戍破之二年魏揚州
刺史任城王澄復遣將分道寇大峴拔之四年
豫州刺史王起宗將兵圍魏小峴時梁置豫州
于晉熙今安
慶府為魏將李叔仁所敗五年韋叡攻魏小峴
拔之遂進至合肥承聖元年時侯景據建康齊
人屢侵景邊地景遣其党郭元建帥步軍趣小

峴侯子鑿帥舟師向濡須齊人引却陳大建五
年遣吳明徹等北伐魯廣達破齊師于大峴唐
元和志大小二峴淮南襟要之地也宋紹興十
一年王德復和州元术退屯于昭關德擊敗之
三十一年金亮南侵自渦口渡淮守將王權弃
廬州退屯昭關又自昭關退保和州淮西大擾
隆興二年金人入濠滁王彥弃昭關走兩淮幾
陷祝穆曰昭關之口兩山壁立可以守禦紹興
間張浚嘗同山築城置水墮以遏金人蓋形險



可恃也近歲賊犯鳳陽營分兵守小峴蓋俱南
都援師也其山長一十里水遠山下為往來必
經之處

其大川則有大江

大江自江西九江府彭澤縣流入界江北岬為
宿松縣及望江縣又東北至安慶府城西南江
南岸為東流縣以至池州府城西北經桐城縣
境南銅陵縣城北而入廬州府無為州界及太
平府繁昌縣界自此益折而東北江西岬為和

州東岬為蕪湖縣太平府天門采石之險在焉
又東北經應天府界江北岸則六合縣江浦縣
以至揚州府之儀真縣瓜洲鎮江南岬則應天
府及句容縣北境至鎮江府京口閘与瓜洲鎮
南北相對為渡江之津要自此引而東南岸經
丹陽縣常州府境及江陰縣城北又東為蘇州
府常熟縣之北境北岸則歷泰興如臯縣境又
東歷通州之狼山与常熟縣福山對境又東至
海門縣入于海而靖江則孤懸于江中崇明則



翼峙於江口此境內江流之大略也吳紀涉曰
長江自西陵以至江都五千七百里疆界雖遠
而險要必爭之地不過數四猶人有八尺之軀
靡不受患其護風寒六數處耳北魏陸叡曰長
江浩蕩敵之巨防也宋吳表巨曰古來都建康
者以大江為要會大江之南上自荆鄂下至常
潤不過十郡十郡之間其要不過七渡上流最
緊者三荆南之公安石首岳之北津中流最緊
者二鄂之武昌太平之采石下流最緊者二建

康之宣化鎮江之瓜洲宋會要紹興二年命沿
江岍置烽火臺以為斥埃自當塗之褐山東采
石慈湖繁昌三山至建康之馬家渡大城岡池
州之鵲頭山凡八所又紹興七年葉夢得言建
康太平池州緊要隘口江北可濟渡處凡十一
九處咸淳十年汪立信言沿江之守不過七十
里若距百里而屯、有守將十屯為府、有總
督其尤要害處輒三倍其兵無事則泛舟長江
往來巡徼有事則東西齊奮戰守並用互相形

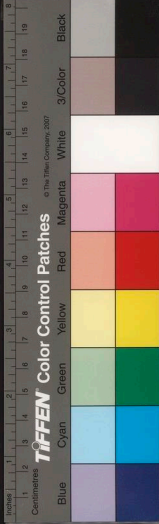

援以為聯絡率然之勢此上策也時宋已失荆襄故濱江之
 切備王應麟曰塞建平之口使自三峽者不得下
 據武昌之津使自漢水者不得進守采石之險
 使自合肥者不得渡據瓜步之衝使自盱眙者
 不得至此守江之策也國家以大江當南都肘
 腋而江南財賦淵藪轉輸所必資增置營軍特
 命大臣經理上自九江濱於大海設險置防皆
 為重地嘉靖間倭寇充斥江南糜爛于是江防
 海防之議益起沙洲浦渚節節為防詳且密矣

CC-0. IN THE PUBLIC DOMAIN. Digitized by eGangotri

然而機變無方風帆迅疾未可繩以守株之見
 也唐順之曰江口菱角嘴見海門縣營前沙明縣南
 北相對海面濶百四十五里此江防第一重門
 戶江北周家橋州揚府與江南岫圖山相對圖山鎮
 江江中有順江洲為兩岸分界周家橋南至順
 江洲江面止六七里順江洲南至新洲夾江面
 止七八里新洲夾至圖山江面不過十四五里此
 為江防第二重門戶京口瓜洲南北相對江面
 不過十八里此江防第三重門戶也今瓜洲渡江至京口

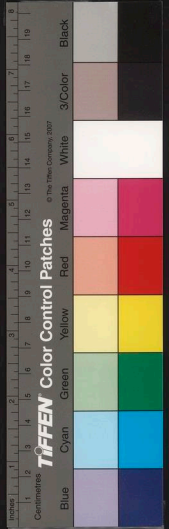

淮河

江面不過七里有奇餘詳川瀆異同

淮河自河南汝寧府光州固始縣北流入界經
 潁州霍丘潁上壽州懷遠鳳陽臨淮五河盱眙
 泗州之境又東北至清河縣南合大河又東經
 淮安府安東縣而入海長淮南北大小羣川無
 不附淮以達海者而渦潁汴泗諸水則尤要害
 所閔也春秋襄三年晉會諸侯于雞澤見北直廣平府
 使荀會逆吳子于淮上三國魏黃初五年謀伐

吳為水軍親御龍舟循蔡潁浮淮如壽春六年
 復伐吳帥舟師自譙循渦入淮至廣陵晉永和
 中姚襄屯歷陽夾淮廣興屯田殷浩惡其強盛
 遷之于梁國自南北分疆往以表淮為大江
 之蔽陳人失淮南遂為隋人所并唐末楊行密
 與朱溫亟戰于淮上溫不能渡淮楊氏遂能以
 淮南之境与中原抗五代周取淮南而李氏之
 亡不旋踵矣宋王德曰淮者江之蔽也棄淮不
 守是為唇亡齒寒紹興三十一年金亮南侵詔

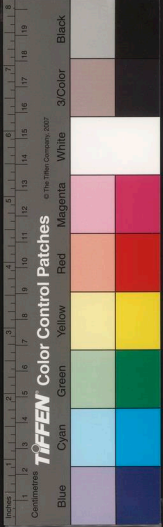

劉錡寺脩清河潁河渦河口開禧二年金人以韓侂胄敗盟遣濮散揆寺公道入寇一出潁壽一出渦口一出清河口時丘密為兩淮宣撫或勸密奔廬和為守江計密曰奔淮則与敵共長江之險吾當与淮南俱存亡耳又寶慶三年李全據楚州趙范言有淮則有江無淮則長江以北港汊蘆葦之處敵入皆可潛師以濟江面數千里何從而防哉其氏曰淮東要害在清河口淮西要害在渦潁口欲固兩淮先防三口楊氏

曰固國者以江而不以淮固江者以淮而不以江也餘詳川瀆異同

黃河

黃河自宋神宗時決于澶州合南清河而入淮自是淮北遂被河患五六百年之間川原故道幾盡失其舊矣而國家漕運又藉黃河以相淮注故補救之法萬緒千端猶虞無濟今大河在境中者由河南歸德府永城縣界流經徐州碭山縣北又東至豐縣南又經沛縣南及蕭縣

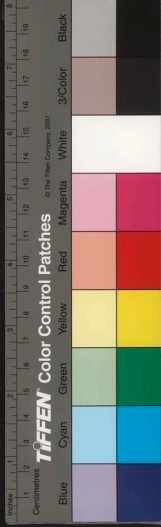

北至州城東北而合於泗水蓋奪汴水入泗之
舊道也入泗以後遂奪泗水之經流從呂梁洪
而東經邳州宿遷縣之南桃源縣之北至清河
縣而合于淮東注于海并奪淮河之經流矣詳
見川瀆異同

清河

清河即泗水也志云曰南清河源出山東兗州府
泗水縣東五十里之陪尾山四泉並發西流至
縣北八里始合為一又西經曲阜縣北過兗州

府城中至濟寧州城東分南北流北流入會通
河南流自魚臺縣南入徐州境經沛縣東至州
城東北又東南流過邳州宿遷縣南又東經桃
源縣北至淮安清河縣北三十里三汊河口分
為大小二清河又南達於淮志云大清河南清
淮志云小清河由縣治西南謂之清口亦曰泗口亦
以入淮相去僅五里

曰淮口禹貢曰浮于淮泗周禮職方青州川淮
泗漢志泗水過郟六魯國山陽濟陰行千一百

一十里景帝三年吳楚七國反周亞夫擊之堅

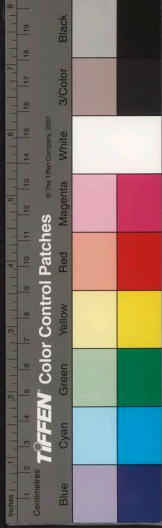

THE NATIONAL CENTRAL LIBRARY, TAIWAN

壁昌邑

見山東金鄉縣

使弓高侯等將輕騎出淮泗口

絕吳楚兵後塞其餉道吳楚糧絕卒以敗後漢

初平四年曹操擊敗陶謙于彭城進攻郟見山東郟

城坑殺男女十萬口於泗水為不流音大寧

初徐州刺史卞敦鎮泗口間石勒寇彭城下邳

退保盱眙淮南大震二年勒將石瞻復寇下邳

彭城取東莞東海兗州刺史劉遐自彭城退保

泗口永和五年石季龍死國亂褚裒上表請伐

趙即日戒嚴直指泗口八年殷浩北伐亦屯軍

于此太元三年苻秦圍彭城謝玄等馳救軍於

泗口義熙五年劉裕伐南燕帥舟師自淮入泗

十三年伐秦自淮泗入清河此清河宋元嘉七

年遣劉彥之等將兵復河南地彥之自淮入泗

水滲水下澆日行纔十里自四月至秋七月始

至須昌今見山東東平州乃沂河西上秦始三年徐州

刺史薛安都以彭城降魏將尉元寺入彭城

宋張永寺引兵攻之不克而退會天大雪泗水

冰合永寺弃船步走尉元与薛安都前後邀擊

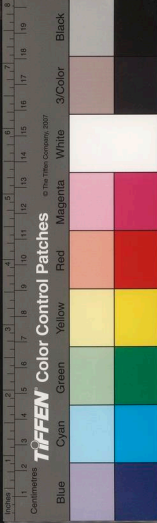

永弇大敗尉元以彭城兵荒之後公私困竭請
發冀相濟充四州粟取張永所棄船九百艘沿
清運載以賑新民魏主從之此清水謂濟水及泗水也元嘗
言宋人圖淮北必自清泗趣下邳是也既而宋
主復遣沈攸之擊彭城攸之以清泗方涸運糧
不繼固執以為不可宋主強遣之尉元大敗攸
之于淮清口攸之退走淮陰齊建元二年遣領
軍李安民巡行清泗諸戍以備魏梁天監五年
將軍藍懷恭與魏將邢雲戰敗于睢口巒進圍

宿預懷恭復于清南築城清也巒與揚大眼攻

拔之陳大建十年吳明徹北伐圍彭城堰泗水

淮之周將王軌馳救引兵據淮口結長圍以鏤

鎖貫車輪數百沉之清水以遏陳船歸路又于

西端築城一旬之間水路斷絕明徹乃決堰乘

水勢退軍巒以入淮至清口水勢漸微舟碍車

輪不得過為軌所擒陳主大惧回命樊毅都督

清口上至荆山緣淮諸軍毅遣軍凌淮北對清

口築城軍士弃城還唐乾寧四年朱全忠大舉

CC-0. BY-NC-ND 4.0 International

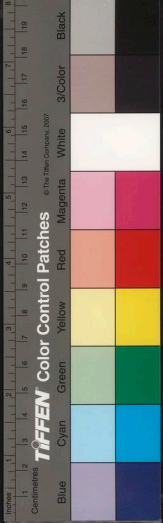

擊揚行密分遣龐師古等將徐宿宋滑之兵壁清口將趣揚州或告師古營地汙下不可久處不聽行密拒之于楚州壅淮上流分軍潛渡淮襲之汴軍倉皇拒戰淮水大立行密濟淮夾擊之斬師古汴軍遂潰周顯德四年克唐泗州唐人以戰船赴援泊洞口聞泗州敗沒退保清口洞口見肘周主命步騎夾南北兩岸而進水軍胎浮山復自中流追之九敗唐兵于楚州西北宋紹興五年韓世忠鎮楚州控扼清河口恒屯重兵

咸亨三十一年金亮南侵遣其臣李通造浮梁于淮水上將自清河口入淮東又以舟運糧至清口時劉錡在揚州移軍屯清口使善沒者鑿沉其舟金人不得進乃由渦口渡淮陰興二年金將紇石烈志寧自清河口入淮魏勝拒戰于淮陰敗績金人遂陷楚州開禧三年金人分道入寇一出潁壽一出渦口一出清河口既而金將胡沙虎自清口渡淮圍楚州淳祐十一年蒙古忽必烈置經略司于河南分兵屯田西起襄



鄧東連清口桃源列陣守之既而瀘州叛將劉
 慙復獻策于蒙古曰清口桃源河淮要衝宜先
 城其地屯山東軍以圖進取朝廷聞之命于清
 口擇地利築城備之胡文定公曰欲固下流必
 守淮泗真氏嘗言淮東要害在清河口是也今
 大河南徙奪泗流而合于淮清口當河淮交會
 之衝形勢至重且國家歲漕東南數百萬悉由
 清口而北此誠南北咽喉所係不可一日忘備
 矣

肥水

肥水出廬州府西北四十里雞鳴山呂忱字林肥水出良

餘山俗謂之連枷山或以為獨山即今廬州府西二十里之大蜀山也寰宇記肥水出府西南

八十里之藍家山南嶽志肥水出府西南北流

二十里分為二其一東南流過府城東又東南

七十餘里而入巢湖其一西北流二百里至鳳

陽府壽州城東北又西流十餘里至州北入于

淮爾雅歸異出同曰肥王象之曰古者巢湖水

北合于肥河故魏窺江南則循渦入淮自淮入



肥由肥而趣巢湖與吳人相待于東閔吳人撓
魏必由此司馬遷謂合肥壽春受南北湖蓋
此水耳建安十四年曹操至譙引水軍自渦入
淮出肥水軍合肥晉太元八年苻堅入寇陷壽
陽謝玄等拒之堅軍逼肥水而陣玄遣使謂秦
人願移陣少却使晉兵得渡決勝負堅欲乘其
半渡擊之揮兵使却秦兵一退不可復止玄等
引兵渡肥水擊之秦兵大敗義熙十三年劉裕
伐秦遣王鎮惡等自淮肥向許洛宋景平元年

魏人入寇淮南時廬陵王義真鎮壽陽遣其將
沈叔狸將兵屯肥口以備之齊建元二年桓崇
祖守壽陽魏人來攻崇祖欲治外城堰肥水以
自固議者謂郭大難守且自有肥水以未未嘗
堰也崇祖曰若弃外城虜必據之外備樓櫓內
築長圍則坐成擒矣守郭築堰是吾不諫之策
也乃于外城西北堰肥水堰北築小城周為深
塹使數千人守之魏人力攻小城謀破肥堰崇
祖登城決堰下水魏軍皆被漂溺遂退走又永



元二年魏取壽陽陳伯之引兵攻之防淮口甚固此淮口汝水入淮之口也在魏汝陰太守汝
穎水東南去壽陽不過百里
 今穎 傳永將兵救壽陽去淮口二十餘里牽船上汝水南岍以水牛輓之直南趣淮下船即渡遂入壽陽擊伯之軍于肥口大破之梁天監五年韋叡攻魏合肥業行山川曰汾水可以淮平陽即此是也乃堰肥水堰成水通舟艦繼至既而使軍主王懷靜築城于岍以守堰為魏呀拔魏人乘勝至堤下且來鑿堤叡親与之爭魏兵

却因築壘于堤以自固又起闔艦高与城等四面臨之城遂潰陳大建五年王琳以齊兵屯壽陽吳明徹攻之堰肥水以灌城、中大困遂克之說者曰肥水經壽陽城外引流入城交絡城中堰肥水以灌城其勢順易也十一年周人侵淮南梁士彥至肥口与韋孝寬合軍圍壽陽克之隋唐以來肥水皆為壽州津要六典淮南道大川曰肥水五代周顯德二年周主至壽州城下營于肥水之陽命諸軍圍城既又遣侯章等



攻其水寨決濠之西北隅導濠水入肥尋克其
城夫廬壽二州為江淮形勢之地而肥水又為
廬壽戰守之資今水陸變遷肥水故道幾不可
問云

睢水

睢水汴水之支流也汴水詳見河南大川水經注睢水出

陳留縣西浪蕩渠漢志注睢水首受浪蕩水皆汴水也其下流經

睢陵縣故城北而東南流經下相縣故城南又

東南流入泗今自河南開封府陳留縣東北四

十里与汴河分流東南流經杞縣北又東經睢

州北及寧陵縣之南又東經歸德府城南又東

至夏邑永城縣南西入徐州碭山蕭縣界過縣

南又東歷徐州南境宿州北境過靈璧縣北又

東出睢寧城北至宿遷縣東南而合于泗水今

大河六曰睢口六曰小河以睢水亦兼小河

之名也春秋僖十九年宋襄公使邾子用鄩子

于次睢之社此水之社也漢二年漢王率諸侯

兵入彭城項羽擊漢軍于睢水上水為之不流

國家圖書館藏

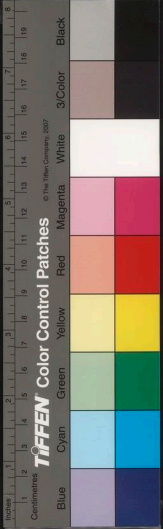

漢三年楚漢相持滎陽成皋間彭越為漢遊兵
 渡睢水與項穀薛公戰下邳大破楚軍後漢建
 安十五年曹操軍譙治睢陽渠蓋因睢水而作
 渠渠今在河南陳州睢州之間宋泰始二年沈攸之奉詔攻
 彭城至焦虛去下邳五十餘里下邳即今邳州下邳戍
 主陳顯達引兵迎攸之至睢清泗水曰南清河故睢口為
 睢清為魏將孔伯恭所敗梁天監五年將軍藍
 懷恭與魏邢彥戰于睢口敗績彥進圍宿潁蓋
 南北交兵睢口常為兵衝矣國朝建文四年何

福拒燕兵相持于小河之上在今靈壁縣弘治十六
 年河決張秋白昂自歸德小壩導水經睢寧至
 宿遷小河口入漕河濟連此即睢水也漢志睢
 水歷碭四謂陳晉初梁國楚國臨淮郡也行千三百六十里元
 和志睢水勢雖小而流長于梁楚間實為衿東
 之處

涂水

涂水即滁河涂音除源出廬州

十里廢梁縣界歷陽志滁河出廢梁縣廳事側呼為龍潭寨宇記滁源出慎縣

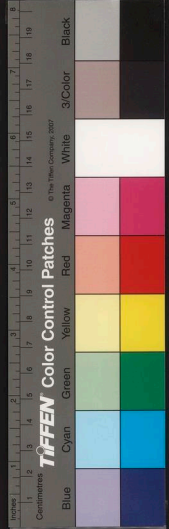

西暴走古塘慎縣即梁縣吳也東流過滁州全椒縣南六十里

通釋涂水南去和州亦六十里又東至滁州東南為三汊河又

東入應天府六合縣為瓦梁河東南流至瓜埠

口而入大江瓜埠見六合縣三國志吳赤烏十三年作

堂邑涂塘以淹北道堂邑即今六合縣涂塘即瓦梁堰又今滁

州古曰涂中晉咸寧五年諸軍分道伐吳琅邪

王佑出涂中咸和元年議欲作涂塘以遏胡寇

祖約聞之曰是棄吾也時約鎮壽春在涂塘水因謀為變

太元四年苻秦寇淮南謝石帥舟師屯涂中元

興元年桓玄東下遣將馮該攻歷陽豫州刺史

譙王尚之衆潰逃于涂中為玄軍所獲北齊于

六合置秦州以州前江浦通涂水乃伐大木柵

水中以備陳人陳大建七年吳明徹攻拔之唐

六典淮南大川曰滁水五代時南唐於涂水上

立清流閼見全椒縣又立瓦梁堰為東西瓦梁城周

顯德三年南唐何延錫言于其主曰六合西二

十五里有堰曰瓦梁水曰涂河縣河而上數百

里鉅細駢比輻輳吳堰瓦梁堰之別名以豫吳始作此堰也又瓦梁城

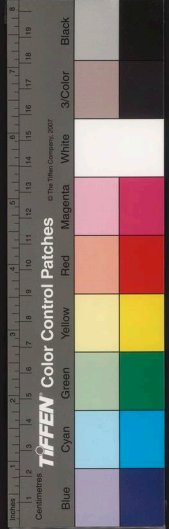

南京中央圖書館藏

一名吳王城今其地亦名姜家渡

中閔橫斷群山迴環不止魚

三州岷海四百里其實據天經而絕地緯之要者請修築之功未就而罷宋景德元年廢瓦梁堰知全椒王嘯嘗言吳堰衆流輻集群山回環東西相望底若大陸如丸之口瓦泥可封也紹興十一年金亮南侵屯重兵滁河造三牐儲水深數尺虞允文敗金人于采石命別將張深守滁河口扼大江之衝開禧二年金人南犯僕散揆屯瓦梁河控真揚諸州之衝張旗幟於沿江

上下江表大震國初下滁揚元人扼瓦梁壘我

師力戰克之蓋自昔控扼之地也薛氏曰孫氏

割據作涂中東興塘

見後東閔

以掩北道南朝城瓦

梁城塞涂河為淵障數長江踞稱北海大抵淮東之地沮澤多而丘陵少淮西山澤相半無水

隔者獨祁城白沙戍

見湖廣黃州府

入武昌及六安舒

城走南碭

見安慶府桐城縣

二路耳古人多于川澤之

地立塘隄以遏水溉田在孫氏時盡罷縣邑治以屯田都尉親自劉馥鄧艾之後大田淮南迄

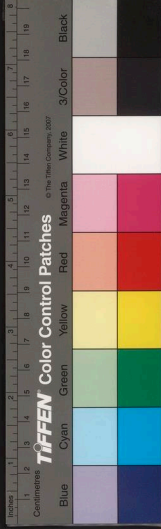

南北朝增飾彌廣今舒州有吳陂堰見安慶府廬江

有七門堰見廬州府舒城縣巢縣有東興塘滁和州六

合間有涂塘瓦梁堰天長有石梁堰高郵有白

馬塘揚州有邵伯埭襄塘也俱今見本處楚州有石

鰲塘今見空射陂即射陽湖見淮陰縣洪澤陂亦見山陽

縣淮陰有白水屯上同盱眙有破釜塘今曰洪澤浦安

豐有芍陂見壽州固始有茹陂見河南固始縣是皆古人

屯田過水之迹其餘不可勝紀大要六安以東

有芍陂之險鍾離以東無非河濁之地西自皖

東至揚則多斷流為阻故自前世征後多出東

道如吳邗溝魏廣陵周鶴河亦見山陽縣率資鴨水

之利南北所通行也惟廬壽一路陸有東閔濡

須硤石此亦謂桐城之南硤石之阨重以陂水之艱最為

險要宋會要紹興三年命江淮南引塘濬開試

澮以阻金兵朱氏黼曰吳大帝築堂邑涂塘以

奄北道王淩請攻討而司馬懿不許諸葛恪一

城東興以遏巢湖而魏之三將數十萬之衆皆

覆沒于堤下則堰水以固圍未為非策也

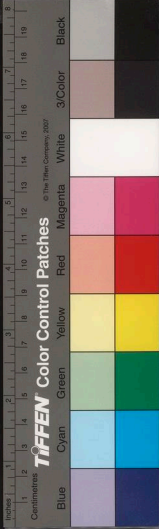

運河

運河亦曰江南河即隋大業中所開唐宋因之

見浙江嘉興府

以轉漕東南宋志運河自秀州杉青閘

至平江府盤門在太湖之際与湖相連而閘門

至常州有楓橋泚墅烏角溪

在蘇州府西五十里

溪在無錫縣南二里將軍堰在無錫縣南二里皆通太湖惟五

瀉牌過江陰軍即今之高橋在無錫縣北十里河港勢低水易

走池又舊牌損壞急須修築不獨瀦水可以通

舟而無錫晉陵間所有陽湖亦當積水則四旁

之田無旱膜之患矣惟常州至丹陽地勢高仰

雖有奔牛呂城二牌別無湖港可以瀦水自丹

陽至鎮江地形尤高雖有練湖亦淺涸不能濟

遠運河淺狹莫此為甚濬治所當先也其鎮江

牌口亦易淤塞尤宜通利今自浙江嘉興府北

流入界逾江浮淮以達于河而接山東魚臺縣

境回環千五百五十餘里供輸數百萬皆取給

于此由浙江嘉興府之運河四十里而至吳江縣又五十里而至蘇州府城南轉而西北九十里至無錫縣又九十里至常州府城東由城南而西一百有十里至丹陽縣又九十里至



鎮江府城東自城南而西出京口關以入于江
 渡江八里即瓜州鎮自瓜州而北四十里至揚
 州府城南由城東而北一百有十里至高郵州
 又北一百二十五里至寶應縣又一百里至淮
 安府城南自城而西五十里出清江浦以入
 于淮渡淮而北五里至清河縣又西七十五里
 至桃源縣又一百二十里至宿遷縣又一百三
 十里至邳州又經睢寧靈璧境又一百二十里
 而入呂梁洪又六十里至徐州洪轉而北凡一
 百五十里而至沛縣又北五十里入山東境此
 之南直漕河也詳見川瀆漕河

洮湖

洮湖 洮音桃 俗讀滯 一名長蕩湖在應天府溧陽縣北

五十三里鎮江府金壇縣東南三十里常州府

宜興縣西百里韋昭周處鄱道元皆以洮湖為

五湖之一也湖周一百二十里 志云東西二十

里西通石臼丹陽寺湖東通太湖中有大圩小

圩二山 作一 作二 皆水環四面望之若浮亦名浮山

名白石山一漠十一年征黠布于淮南布敗走江

南漢別將追擊之于洮水南北皆大破之即洮

湖吳晉咸和三年蘇峻既敗蘇逸以萬餘人自

延陵湖將入吳興將軍王允之追獲之于溧陽

延陵湖或曰亦即洮湖隆安二年王恭舉兵京

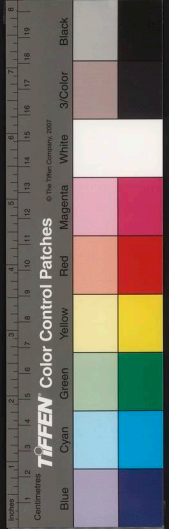

口其將劉宇之還嚴恭奔曲阿故吏殷確以船
 載恭將奔桓玄于橫江至長蕩湖被執時殷仲
 堪亦自江陵舉兵東下桓玄為前鋒也劉宗泰
 始二年會稽長史孔覲發兵應尋陽時晉安王
于勳舉兵
 于尋義興太守劉延熙等亦據郡應覲宗主或
 遣庾業代延熙為義興業至長蕩湖即与延熙
 合于湖口夾岸築城与延熙遥相應援宗主使
 任農夫擊之農夫自延陵出長蕩攻業破之遂
 進克義興盖湖密迹金陵為東南捷徑誠戰守

要地也宋德祐初轉運判官趙淮起義兵據長
 蕩湖山見溧
陽縣圖復建康不克金陵志蕪湖縣

河東接太平府南六十里之黃池河又東接溧
 水縣西南之固城湖丹陽湖及縣南之石白湖
 流會長蕩湖而入太湖自東壩築而丹陽石白
 湖諸水俱西流入大江与長蕩湖相隔矣水利

論曰金壇武進宜興之間有地名夾苧于東抵
 宜興縣西北之太湖南通長蕩湖西接五堰盖
 長蕩湖之水東接荆溪而入太湖昔人引之北

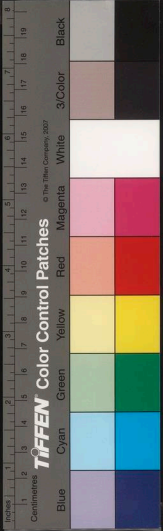

方輿紀要 卷之...
泄于渦湖又泄渦湖之水北入武進縣西南之大吳瀆蕩口瀆白魚灣高梅瀆及白鶴溪而接于運河下流歸于大江單氏諤所云上接渦湖而運河有功下達荆溪而震澤無害為宣潤常三州之深利者也今日就湮塞蓋水利之不講久矣

太湖

太湖在蘇州府西南三十里常州府東南百里浙江湖州府北二十八里其瀆湖之縣曰吳縣

吳江武進無錫宜興烏程長興縱廣三百八十三里周回三萬六千頃或謂之震澤禹貢三江

既入震澤庶定是也或謂之具區職方揚州數

曰具區

爾雅六謂之具區山海經浮玉之山北望具區

或謂之笠澤左

傳哀十七年越伐吳子禦之笠澤是也或謂

之五湖職方其浸五湖越語越興師伐吳至于

五湖又范蠡曰与我爭三江五湖之利者非吳

耶史記河渠書于吳則通渠三江五湖吳世家

越三涉江罷吳去城七里而軍吳王聞之去音



而歸與越爭于五湖又范蠡乘舟出五湖口太
 史公登姑蘇望五湖是也山海經注謂之三山湖又謂之洞庭湖
 張勃云五湖者水周行五百里故名虞翻曰太
 湖東通長洲松江南通烏程雲溪西通義興荆
 溪北通普陵潞湖東南通嘉興非溪水凡五道
 故曰五湖翻又云太湖有五湖潞湖洮湖射湖俱連太湖故太湖兼得五湖之名陸龜蒙云太湖上稟或他五車之氣故一水五名是皆以太湖為五
 湖也韋昭曰五湖者胥湖見蠡湖錫縣見洮湖見潞湖州府就太湖而為五郡道元曰長蕩湖

射湖貴湖射貴湖今常州府之芙蓉湖也當時或分為二又虞翻亦以射貴為二湖也
 也潞湖與太湖而五此即虞氏之說司馬貞則曰具區

洮湖貞以洮湖二湖為一湖彭蠡見江西青艸洞庭俱見湖廣

大為五湖李善曰洞庭彭蠡震澤巢湖見廬州府鑑見浙江
 湖紹興府為五湖夫國語明言吳伐越戰于五
 湖矣河渠書于吳則三江五湖晉書桓玄補義
 興太守歎曰父為九州牧兒為五湖長此五湖
 即太湖之明徵也史記正義曰五湖菱湖游湖

莫湖貢湖胥湖也皆太湖東岬五滄今太湖之

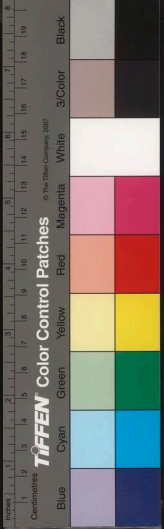

中亦自有五名

一曰菱湖 莫董之東與徐侯山相值者為菱湖周山

十五里相傳吳王種菱處徐侯一曰莫湖 莫董山在蘇州西北四十五里濱湖

與菱湖相連 一曰胥湖 南連莫湖東通香山周湖口亦曰胥口 六十里胥山在蘇州府

西南六十里當太 一曰貢湖 長山西北連無錫湖西五十里

百九十里長山在蘇州 一曰游湖 在長山之東府西五十五里濱湖

吳中志貢湖游湖胥湖梅梁湖金鼎湖為五湖

梅梁湖在西洞庭山之東北相傳孫吳時進梅梁至此沉于水王鑿曰在夫椒山東金鼎湖在

梅梁湖西相傳吳王嘗沉金甌于此王鑿云在杜圻之西魚查之東又有東臯里湖在西洞庭

山之東王鑿曰在林屋之東是也名勝志菱莫胥貢游五湖之臥梅梁金鼎東臯里別為三小

湖今龜名為太湖杜圻魚查皆湖中小山也 吳地記曰五湖太湖東

岸五灣也古者水流順道五湖谿徑可分後世蓄泄不時浸淫泛濫五湖并而為一與具區無

以辨矣葉夢得曰水瀰漫而灘淺者藪也窪下而鍾水者浸也太湖多灘淺處有菱芡蒲魚之

利故曰藪以富得民吳志太湖東西二百餘里南北百二十里周五百里有七十二峰為三

吳之巨浸蓋震澤之西北有建康常潤數郡之水自百瀆注之

舊志百瀆在宜興者七十四在武進者二十六凡四十餘里今

舊志百瀆在宜興者七十四在武進者二十六凡四十餘里今

舊志百瀆在宜興者七十四在武進者二十六凡四十餘里今

舊志百瀆在宜興者七十四在武進者二十六凡四十餘里今



皆涇 西南則有宣歙臨安苕霅諸水自七十二
縵注之 七十二縵在烏程者三十有九在長興者三十有四今亦涇塞吳江志云諸縵皆源于湖州嘉興境內經吳江縣西南而北注太湖蓋旧道已堙志雖列載其名要非實錄矣
其旁近州邑之水類皆以太湖為壑源多流盛
惟賴三江導之入海而已 王鏊曰東南諸水皆歸太湖其最大者有二一自寧國建康等處入溧陽逶迤至長蕩湖并潤州金壇延陵丹陽諸水會于宜興以入一自宣歙天目諸山下杭之臨安餘杭兩湖以入一安吉武康長興以入皆由吳江分流入海
入海之處地多坳積且潮沙易淤故太湖之水易溢而難洩奔騰激盪浙西恒多水患蘇松承其下

流剝膚為甚宋景祐初范仲淹知蘇州以州地濱震澤田多水患募游手疏五湖 五湖常熟之山之苕注下張七鶴也 導積水入海元祐中車諤議置五堰于溧陽開百瀆于宜興置斗門于江陰分列干橋于吳江以經理太湖之水紹興二十三年諫議史才言浙西民田最廣平時無甚害者太湖之利也近年瀕河之地多為兵卒據侵累土增高旱則據之以溉而民田不沾其利澇則遠近泛濫不得入湖而民田盡沒望盡復太湖舊



迹俾軍民均利明年大理丞周環言臨安平江
 湖秀四州下田多為積水所浸緣溪山諸水并
 歸太湖自太湖分二派東南一派由松江入海
 東北一派由諸浦注之江今泥沙淤塞宜以時
 濬決俾水勢疏暢實四州無窮之利二十八年
 轉運使趙子淵等言太湖者數川之巨浸而獨
 洩以松江一川宜其勢有所不逮是以昔人于
 常熟之北開二十四浦二十四浦謂許浦白茆
 福山及黃泗奚浦尚成
 東成水門塘崔浦耿汪魚磳鄣溝瓦浦塘浦尚成
 浦金涇石撞陸河北浦千步汪司馬汪野兒錢

汪黃鶯 疏而導之江又于崑山之北開一十二
 浦十二浦謂掘浦下張七鴉苗汪楊林六

注之海時嘉定縣太倉州未置 三十六浦復為
崑山之地東至于海

潮汐泥沙所積而開江之卒亦廢于是民田有
 湮沒之患天禧天聖間漕臣張綸嘗于常熟崑

山各開衆浦景祐間郡守范仲淹亦親至海浦
 濬開五湖政和間提舉官趙霖復嘗開濬今諸

浦湮塞又非昔比宜大加開濬詔如所請元時
 亦嘗濬治國家以浙西為財賦之本特設水利

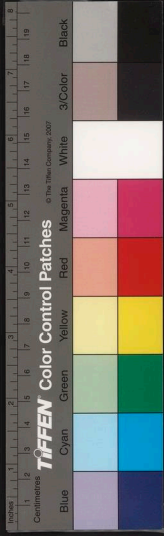

之官以董濬治之後而未有修其職者弘治七年工部侍郎徐貫議濬吳江長橋水口導太湖之水散入澱湖昆承陽城等湖而開吳淞江下流及大石趙屯等浦以洩澱湖之水開白茆白魚洪鮎魚口諸處俱在常熟熟縣東以洩昆承湖之水開七浦鹽鍊芋塘常熟崑山嘉定太倉俱有此塘以洩陽城湖之水使太湖下流分入江海又議開湖州淞注洩天目諸山水自西南入太湖開常州百瀆洩荆溪之水自西北入太湖又開各斗門以洩運河

之水由江陰入江尋復湮廢嘉靖初撫臣李充嗣復議開七十二濇以治太湖上流濬趙屯大壩諸浦以洩吳淞下流功亦未集說者曰固五壩以清上源濬三江以清下流則太湖可保百年無事蓋五壩者所以堰金陵宣歙諸水使自蕪湖入江者也五壩始于楊行森本作此為花船饋糧之計宋人遂因之以節水入江今東壩其故址也見應天府高淳縣元末五壩廢壞國初復備東壩故址于是宜興百瀆之流益減所患三江舊迹日就淪廢而已夫太湖居江浙數郡之



中無事時為財賦所資有事時即要害所寄也
唐武德三年李于通為杜伏威所敗自京口東
走太湖收合亡散隸敗沈法興于吳郡遂取其
地五代時吳越南唐往、相持于此國初平張
士誠亦自宜興出太湖先取其湖州蓋自首用
兵者出奇之地談地利者可不加之意哉

三江

三江皆太湖之委流也一曰松江一曰婁江一
曰東江禹貢三江既入震澤庶定釋之者曰松

江下七十里分流東北入海者為婁江東南流
者為東江并松江為三江史記正義蘇州東南
三十里名三江口一江西南上七十里至太湖
曰松江一江東北下三百餘里入海曰下江亦
曰婁江一江東南上七十里至白蠟湖白曰見
吳江曰上江亦曰東江孔氏上下之說據三江
縣口而立言似一淞江而
分上下二流也吳地記松江東南行七十里得三江口
主太湖分流處而言則七十里主今故道大抵
蘇州而言則三十里正相合也
湮沒矣記云淞江一名笠澤一名松陵江一名



吳淞江自太湖分流出吳江縣城東南之長橋

東北流合龐山湖在蘇州府南二十里又東北經唐浦蘇州

府東二折而東南流為角直浦六名甫里去唐

山縣西又東南流激湖在崑山縣南八十里松

合五浦趙北大盈預會崑于龍而入上海縣境

地名宋家橋又東南流與黃浦合合處在縣東

又迤運至吳松口在嘉定縣東南四十里入於

海此松江之大畧也去上海縣五十餘里又於

流出吳江縣西北鮎魚口在吳江縣西北十八里北流入

運河在蘇州府城南一云自府西三十里木瀆

也口出胥門外石灰橋而合運河蓋皆非舊

又東為陳湖在府東南三十五里又東陽城湖巴城湖之

水入焉陽城湖在府東北二十里下流在崑山

里歷崑山縣南在縣南九里一統志至太倉州

城南州去崑山四十里州西南諸水悉入焉又東為劉

河口俗亦名劉家河劉即婁之入于海此婁江

之大畧也東江一名上江亦自太湖分流東江

自大姚分支過澱湖東入嘉定縣界又東合上

海黃浦自黃浦復東北經嘉定之江灣青浦東



北流亦名吳淞江者為東江也按大姚一作大
 密在蘇州府城東南葑門外三十里澱湖在大
 會之辭非東江故流也經浙江嘉興府境至海
 鹽縣下浦入于海東浦在海鹽縣北二十五里今嘉興府諸
 湖蕩之水過嘉善縣北流入松江府之湖州府
 西三十里又北會吳松江今東會黃浦而合吳松江入于海此
 東江之大略也崑山志東江自太湖分流出白
 蠅湖入急水港由薛澱湖東南入海說者曰捍
 海塘築而東江之流絕海鹽縣之捍海塘也理或然矣國
 語子胥曰吳之占越也三江環之民無所移戰

國策黃歇曰吳攻齊人于艾陵還為越王擒于
 三江之浦三國志孫策曰以吳越之衆三江之
 固足以觀成敗自孔安國泥于禹貢中江北江
 之文而三江之疑始起常昭則誤以松江錢唐
 江浦陽江為三江浦陽江今見浙江大川郭璞又以岷江
 浙江松江為三江王安石云一江自義興一江
 自毘陵一江自吳縣蘇軾則云彭蠡之下一江
 自分為三江近代或以錢塘吳松江為三江
 永樂中嘉定人周程上言三江水利其說如此祖述其說者紛紜錯出



要無當于禹貢之本旨也夫三江之通塞係太湖之利病太湖之利病係浙西之豐歉浙西之豐歉係國計之盈縮未可置之度外也然而三江之淺淤非一日矣宋元嘉梁大通之間議者常以松江壅塞欲導吳郡之水從浙江入海不果唐時水利修舉太湖之患尚鮮宋天禧以後或議開濬諸浦或議修築堤堰而三江之故道滋晦

景祐中范仲淹嘗言修圓浚河置閘缺一不可蓋浦港利用浚海口利用閘圩岸利于堅厚也其後言水利者大抵祖述吳說政和

中提舉趙霖亦奏三說曰開治港浦置閘啟開

葉行裏田三者兼資並濟云 寶元初以吳淞江壅塞轉運使

葉清臣請疏盤龍匯及滬瀆入海

滬瀆見上海縣 熙寧

三年却置言太湖汪洋浩蕩導其水入海者止

三江耳三江已不得見僅藉吳松一江必俟開

廣而深通之庶幾有濟崇寧二年提舉徐確疏

吳淞江下流凡七十四里大觀初舍人許光凝

言太湖在諸郡間必導之入海然後水有所歸

吳人謂開一江有一江之利濬一浦有一浦之

利望疏濬江浦以除水患詔簡按三江故迹以

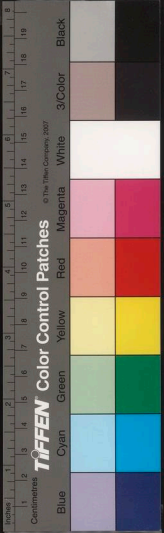

開三年兩浙鹽司請開吳松江及浚浦港修堰
牒工部謂今所具三江或非禹迹又吳松江散
漫不可開淘命諸司再行相度政和六年詔平
江三十六浦內三十六浦詳見前太湖自昔置牒隨潮啟
閉今久堙塞致積水為患其令守臣講究利害
導歸江海依舊置牒尋罷隆興二年詔兩浙運
判陳彌作開濟常熟崑山諸浦以分導吳松江
水時濟常熟之許浦白茅崔浦黃泗等浦崑山之苗汪下張上鴛川沙楊林掘浦凡十浦今苗汪諸浦分見太倉嘉定境內元至元十三年宣慰朱清濟奏

江入海以通海運三十九年時吳中屢遭水患

吳執中言吳松江田傳可散于浦今東自河沙

淮見華亭縣西至道褐浦見崑山縣兩岸漲沙漸与岸平

其中僅存江洪一線雖有上海新汪太倉劉家
港豈能盡洩諸郡之水宜亟行開濬大德八年

議者以吳淞江入海口故道潮沙久淤凡湮塞
良田百有餘里况海運亦由是而出宜為浚治

于是復疏太湖澱山湖及濬吳淞江海口故道

時都水監任仁發請疏吳淞江西自上海縣界
旧江東抵嘉定石橋浜迤邐入海長三十八里

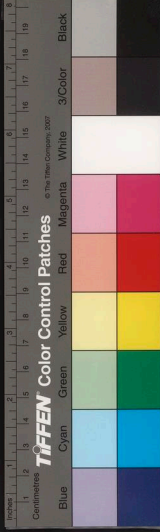

有十年復濬吳淞等處漕河時卻水庸田使麻
合馬嘉上言太湖為利甚大而泛濫之害亦不
輕近年以來因上源吳江州一帶橋洪塘岫椿
釘壩塞流水艱溢又因沿江水面并左右澱山
湖泖諸處權豪種植芦葦圍裹為田邊近江湖
河港隘口沙灘滋生芟芦阻截上源太湖水勢
以致湖水無力不能汎滌潮沙遂將江口淤塞
今太湖不入松江而北流入至和苧塘即崑山塘經
由太倉出劉家苧港注于海并澱山湖之水望

東南流于大漕港柘澤塘在莘亭青浦縣界東西橫泖

泖于新涇上海浦注江達海故議者謂吳松江

遂成廢疾不可救療今莫如開廣上源石塘橋

洪水洞一百三十餘處使水流通快其澱水湖

迤東湮塞河道東西橫泖等處疏濬深濶以泖

澱水湖長泖苧水及將平江崑山嘉定應有湮

塞河道六行挑濬分泖太湖水勢注劉家港入

海其豪強占據各處圍田魚蕪芟芦葦耨耨阻水

去處盡行起除禁止仍令于吳松江地面嘉定



州松江府上海縣葑葑將通潮河港諭民于港
口多設水竇以時啟閉泄放湖水庶松江舊道
可通矣至治中復議濬太湖入道故道及常熟
崑山嘉定華亭上海河道凡七十八處泰定初
又議濬烏泥汪大盈浦以通吳松下流烏泥汪見上海
縣後至元初都水任仁發言太湖之西諸山環
峙地形高阜而南北東三處江海之岨亦多岡
脊地形高仰太湖潴于其中勢若盤盂言治水
者皆知水性就下當導之使通不知治水之法

須識潮水之背順地形之高位沙泥之聚散隘
口之緩急尋源沂流各得其當而後水可治也
至正初復濬吳松江兼濬各閘舊河直道以通
利積水其後亦數議濬治國朝永樂初嘉興蘇
松水患特甚詔戶部尚書夏原吉治之原吉言
江南諸郡蘇松最居下流常嘉湖三郡土田高
多下少環以太湖綿亘五百餘里納抗湖宣歙
諸州之水注澱山苕湖以入三江頃浦港湮塞
漕流漲溢傷害苗稼拯治之法宜浚滌吳淞諸



浦港洩其壅淤以入于海吳淞江向袤二百餘里廣百五十餘丈西接太湖東通海前代屢疏導之以當潮汐之衝沙泥淤積旋疏旋塞自吳江長橋至下界浦即崑山縣之夏駕浦約百二十餘里雖稍通流多有淺窄又自下界抵上海南澹浦口可百三十餘里潮沙壅障芟芦叢生已成平陸欲即開浚未易施工巨相視得嘉定刘家港即古婁江往通大海常熟白茆港徑入大江皆廣川迅流宜疏吳淞江南北兩岸安亭寺浦港安亭

鎮見崑山縣引太湖諸水入劉家白茆二港使直注

江海先是元泰定中郡人周文英議弃吳淞壅漲之地專事刘家河白茅浦以放水入海原吉蓋祖其說又松江黃浦乃通吳淞江要道今下流

壅塞難即疏浚傍有范家浜至南澹浦口范家浜見

華亭縣南澹浦口見上海縣可徑達海宜浚令深濶上接黃

浦以達泖湖之水此即禹貢三江入海之迹俟

既開通相度地勢各置石閘以時啟閉每歲水

涸時修圩圻以禦暴流則事功可成矣後之按

吉治水時多艱祿之議者謂原吉浚白茅欲以洩湖水不知白茅勢高于湖然不足以洩震澤



方輿紀要

卷

之水又鑿夏駕浦掣吳淞江水北達婁江不知
 婁江雖通僅自復故道而新陽夏駕二浦橫掣
 松松江之腹具及為之害也又後上海范家浜掣
 吳淞江南達黃浦入海不知松江為東西橫流
 大水勢順流駛黃浦為南北縱流小水勢逆流
 緩導南北之縱浦奪東西之巨流是通其小而
 塞其大計一時之近功忘百世之遠圖也
 其後三吳多水患實原吉創垂未善云 宣德
 七年蘇州守臣况鍾言蘇松嘉湖之地有太湖
 龐山陽城昆承沙湖南湖 昆承湖見常熟縣沙湖見蘇州府南湖見
 嘉興 隣屬廣袤幾千餘里其水東南出嘉定吳
 淞江東出崑山劉家港東北出常熟白茆港年
 久淤塞請以時疏濬正統五年撫臣周忱修治

吳淞江正流 自原吉浚黃浦以導淞江淞江故道直流百里遠淤民因開墾成田
 枕立表江心督民 開浚故道復通 又挑浚崑山顧浦以洩漲溢

天順二年撫臣崔恭濬大盪等浦以出吳淞之
 水 時恭訪得吳淞江利病目分江為三段督工挑濬崑山縣自夏駕口至白鶴江挑四千六

十六丈上海縣自白雀江至卞家渡挑四千六十七丈嘉定縣自卞家渡至莊家汪挑五千五百六十七丈出旧江弘治四年工部侍郎徐貫

治吳淞江又開濬帆歸浦至分莊七十餘里 帆歸浦在崑山南四十餘里分莊在青浦縣北三十里 七年水利僉事伍性

濬吳淞中股四十餘里并濬頤會趙屯諸浦八

方輿紀要

卷

五

職思堂

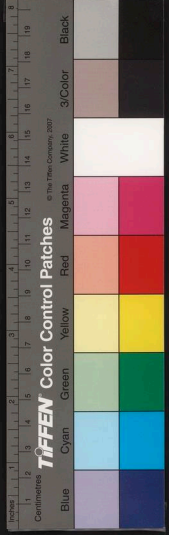

年撫臣朱瑄復議浚三江下流成化十年撫臣

畢亨議開松江時復瀆夏駕浦至西莊家港正德四年吳

中大水科臣吳岩請疏濬下流及修築圍岸略

太湖濬數郡之水而三江導之入海若下流濬

淤眾水必至泛濫如白茅港七浦塘刘家河蘇

州東北大川也其間各有旁港支渠引江東水

歸其中而並入于海則原委治矣又浙西之田

高下不齊隨其多寡各有成圖吳越以渠外稱

膏腴宋臣范仲淹云言江南圍田中有渠外有

門閘旱則開閘引江之利澇則閉閘拒江水

之害旱澇不及為農美利是知圍田全仗岸隄

岸隄常利修築水漲則增其裏水涸則築其外

務令堅固高濶可通往來隨其早澇而嘉靖元

年撫臣李充嗣復開吳淞江四千餘丈二十二

年按臣呂光詢上言水利一曰廣濬疏以備瀦

池三吳澤國西南受太湖陽城諸水形勢尤卑

而東北際海岡隴之地視西南特高昔人于下

流疏為塘浦導諸湖之水由北以入江由東以

入海而又畎引江潮流行于岡隴之外是以瀦

池有法而水旱皆不為患今惟黃浦劉河頗通



要者宜治澱山苧慶茭蘆之地導引太湖之水
 散入陽城昆承三泖苧湖又開吳淞江并大盈
 趙屯苧浦池澱山之水以達于海瀋白茅港并
 鮎魚口見常熟縣苧慶池昆承之水以注于江開七
 浦見崑山嘉定苧縣澱陽城之水以達于江
 又導田間之水悉入于大浦使流者皆有听歸
 而潴者皆有听池則下流之地治矣一曰修圩
 岸以固橫流蘇松常鎮居東南下流而蘇松又
 居常鎮下流秋霖泛漲風濤相暴河浦逆行田

間冲蓄為患宋王純臣嘗令吳民作田塍禦水
 而却置六云治河以治田為本盖惟田圩漸壞
 而歲多水灾也一曰復板閘以防淤澱河浦之
 水皆自平原流入江海水緩而潮急沙隨浪湧
 其勢易淤不數年即沮洳成陸歲脩之則不
 勝其費昔人權其便宜去江海十餘里或七八
 里夫流為閘平時隨潮啟閉以禦淤沙歲旱則
 閉而不啟以蓄其流歲澇則啟而不閉以宣其
 溢志稱置閘有三利是也隆慶三年撫臣海瑞

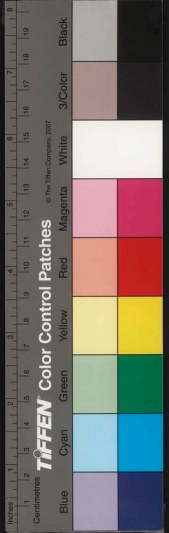

言吳淞江洩太湖之水由黃浦入海今水利不脩潮泥日積太湖因之奔湧臣按行故道請加濬治于是濬吳淞江自黃渡見嘉定縣以至宗家橋在工海縣凡七十里萬曆六年御史林應訓復疏黃渡以西至崑山千浦以闢吳淞上流十五年水利副使許應達復浚吳淞江功卒不成說者謂吳淞江昔為中江其洩震澤之水直而不迂比二江尤切若但開吳淞江則水勢自定近代以來淤澱之水盡趨黃浦以入海吳江東北吁洩

太湖之水志從新洋江洩于婁江而松江乃有漫水之目矣然則浙西之患未有已也

大海

海自蘇松而淮揚上達山東春秋哀八年吳徐承帥舟師將自海入徐國語夫差會晉公于于黃池越王勾踐命范蠡言庸率師沿海沂淮以絕吳路即今海道也孫吳嘉禾元年遣將軍周賀寺乘海至遼東從公孫淵求馬賀還至戍山見山東文登縣魏將田豫邀擊殺之明年公孫淵遣使

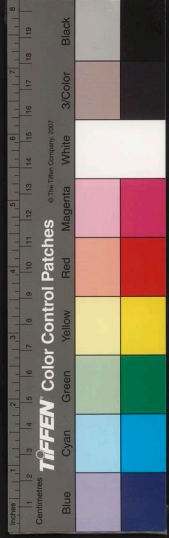

稱臣于吳、主權大悅遣張彌等報使潤斬弥
弇首送魏吳主欲浮海伐之羣下力諫而止赤
烏元年魏遣司馬懿弇擊公孫淵、復遣使稱
臣求救于吳既而淵滅吳督軍使者羊衛擊魏
遼東守將俘人民而還晉咸和五年石道將刘
徽率衆数千浮海而南東南諸縣多見殺掠隋
開皇八年伐陳公遣青州刺史燕榮等由東海
道入吳擊敗吳州刺史蕭嘯于包山卷于吳越
之境宋末李全據楚州欲遣海舟自蘇州洋入

平江嘉興硯畿甸其後元人資此為餽運通遠
國朝供武中濱海置戍以防倭寇及嘉靖中倭
夷突犯蘇松淮陽之間幾無寧宇于是防維益
密今自金山衛而東北為柘林堡青村所又北
為南匯嘴州沙堡又北為吳淞江山為蘇松之
喉吭吳淞而南雖有港汊每多砂磧賊可登岬
兵難泊舟實兼水陸之險于此防禦至為切要
吳淞而北為刘家河為七鴉港又東為崇明縣
七鴉而西為白茅港為福山又折而西北為楊



舍為江陰為靖江又西為孟河為岡山此皆江
南岫之險舟師備禦之地也江北岸則東起料
角嘴大河口以及呂四廬家寺場沿楊樹港海
門裏河達通州如皋泰州則逼近揚州矣踰海
門而北則為徐步營又北則為掘港又東北則
為新腫港轉而西北則金沙鹽城唐灣劉庄姚
家蕩又西北則蛤蚧麻線寺港而至大海口矣
賊由狼山江而西則三江口為登犯之徑若越
海門而北則必犯大海口大海口有水陸路南

通廟灣與劉庄姚家蕩俱為大鎮賊每覬覦若
安東海州之東北有大北海不惟道里迂遠且
沙磧甚多掘港新揀港之東亦有北海沙磧亦
多不堪重載為脩稍緩矣海防攷江南之要害
四曰金山衛以迫近海塘北接吳淞口也曰吳
淞口以蘇松二郡之要害也曰刘家河由太倉
入犯之徑道也曰白茆港自常熟入犯之要口
也江北之要害三曰新港即三江口以逼近揚州也
曰北海亦從以通新腫港又有鹽徒聚艘于此



也曰海灣以其為巨鎮而可通大海口也翁大立曰海防惟有三策出海會哨毋使入港此為上策循塘距守毋使登岫此為中策出水列陣毋使近城此為下策不得已而至守城則無策矣

其重險則有東關

高須東興附見

東關在廬州府無為州巢縣東南四十里東北距和州含山縣七十里其地有濡瀆水、口即東關也亦謂之柵江口有東西兩關西關在東關西十里

七宝山上東關之南岸吳築城西關之北岸魏置柵

李吉甫曰濡瀆水出巢湖見廬州府東流經濡瀆山

七宝山之間濡瀆山在和州含山縣西南七十五里七宝山在巢縣東南三十里

兩山對峙中有石梁鑿石通流至為險阻即東關口也濡瀆水出關口東流注于江相傳夏禹

所鑿三國吳于北岫築城魏亦對岫置柵建安

十七年呂蒙守濡瀆聞曹公欲東兵勸權夫水

口立塢諸將皆曰上岸擊賊洗足入船何用塢

為蒙曰兵有利鈍戰無百勝如有邂逅敵步騎

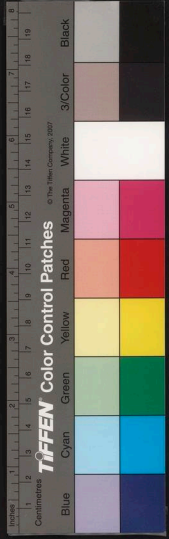

蹙人不暇及水其得入船乎權曰善遂作濡瀆
塢胡氏曰濡瀆塢在巢縣東南四十里曰偃月城以形如偃月
也十八年曹公至濡瀆與權相踞月餘權乘輕
舟入偃月塢行五六里回環作鼓吹操不敢擊
二十年操軍居巢孫權保濡瀆塢操攻之不克
引還權使周泰督濡瀆塢吳黃武元年魏人分
道來侵使曹仁以步騎數萬向濡瀆吳將朱桓
拒之諸將以兵少惧不敵桓曰勝負在將不在
衆寡兵法稱客倍而主人半者謂俱在平原而

士卒勇怯等耳今仁千里步涉士馬罷困桓與
諸君共據高城南臨大江背山陵以逸待勞
為主制客此百戰百勝之勢也及戰仁果敗去
七年魏主叡復使賈逵向東關以侵吳不克黃
龍二年于濡瀆塢復築東興堤以遏巢湖其後
攻魏淮南敗以內納艦遂廢而不治及廢帝亮
即位諸葛恪更作東興大堤遏巢湖左右結山
狹夾同築兩城使全端留略守之魏遣諸葛誕胡
遵來攻東關作浮橋以渡江于堤上分兵攻兩



城、高峻不可拔為恪所敗魏軍還橋壞死亡甚衆寶鼎三年吳主出東閩謀侵晉不果晉平吳東閩廢東晉咸和三年祖約以壽春叛毛宝攻約軍于東閩拔合肥戍梁天監二年魏揚州刺史元澄表稱蕭衍頻斷東閩欲令灤湖灤湖同泛溢以灌淮南諸戍吳楚便水且灌且掠淮南之地將冰國有壽陽去江五百餘里衆庶惶、並惧水害脫衆民之禍攻敵之虛雖混一不能必果江西自是無虞矣魏主因委澄經畧澄遂

分兵寇東閩諸戍三年將軍趙祖悅與魏將陳伯之戰于東閩敗績太清三年侯景臨臺城合州刺史蕭範以合肥輸于東魏將兵出東閩屯濡須以待上游援軍大宝二年侯景攻巴陵敗還建康荀朗自巢湖出濡須邀景破其後軍承聖二年齊主洋使其將郭元建治水軍于合肥將嚴建康王僧辨軍于姑熟遣將侯瑱等築壘于東閩以備之瑱與元建戰于東閩齊人大敗既而齊納蕭淵明于梁至東閩梁將裴之橫距

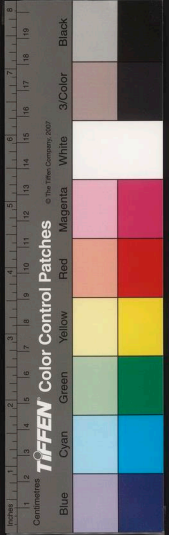

之齊克東閔斬之橫王僧辨大惧遂謀納淵明
 太平二年陳霸先遣將徐度出東閔至合肥燒
 齊船三千艘陳永定三年王琳奉梁永嘉王莊
 出屯濡湏口以擊陳明平琳至柵口柵口宋白
 口見和陳將侯瑱禦之于蕪湖東閔春水稍長
 舟艦得通琳連結齊人引巢湖之衆舳舻相次
 而下軍勢甚盛尋為瑒所敗大建五年遣吳明
 徹等北伐別將任衆軍于東閔克齊東西二城
即諸葛誕所築二城齊州郡望風降下十一年周人侵淮

南遣樊毅將水軍自東閔入巢湖唐廢東閔宗
 置戍于此張浚曰武侯謂曹操四越巢湖不成
 者巢湖之水南通大江濡湏正扼其衝東西兩
 關又從而輔翼之魏舟難通故雖有十萬之師
 未能寇大江也紹興十一年兀朮陷廬州劉錡
 至東閔見其地負山面水遂引兵據之以遏虜
 衝三十二年楊存中議省江淮州縣給事中金
 安節言廬之合肥和之濡湏皆古人控扼孔道
 蓋形勢之地攻守百倍且濡湏巢湖之水上接



店步肥縣下接江口可通漕舟之擇將經理從之張氏曰自古倚長江之險者屯兵據要雖在江南而挫敵取勝多在江北故呂蒙築濡須塢而朱桓以偏將却曹仁之全師諸葛恪修東興堤而丁奉以兵三千破胡遵七十萬轉弱為強形勢然也又曰無為軍巢縣之濡須及東西關山川重複蓋昔人尺寸必爭之地大約巢湖之水上通合肥濡須正扼其衝東西兩關又從而輔翼之故雖有十萬之師來寇大江據要害以

臨之敵未能以得志也通釋東關六曰東興其地高峻險狹易于控禦天下有事誠必爭之地也

按南直以江淮為險而守江莫如守淮昔人論之詳矣吳氏曰吳據荊揚盡長江所極而有之而壽陽合肥蘄春皆為魏境吳不敢涉淮以取魏而魏不敢絕江以取吳蓋其輕重強弱足以相攻拒也故魏人攻濡須吳必傾國以爭之吳人攻合肥魏必力戰以拒之終吳之世曾不得

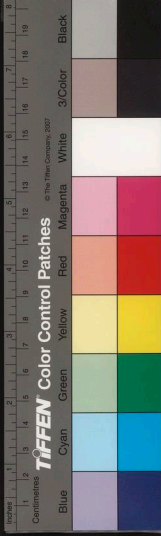

淮南尺寸地故卒無以扼魏及魏已下蜀經略
上流屯壽陵出廣陵則吳以亡矣唐氏曰自古
天下裂為南北其得失皆在淮南晉元帝渡江
迄于陳抗對北敵者五代得淮南也楊行密割
據迄于李氏不賓中國者三姓得淮南也吳不
得淮南而鄧艾理之故吳并于晉陳不得淮南
而賀若弼理之故陳并于隋南得淮則足以拒
北、得淮則南不能自保矣劉氏曰自古守淮
莫難于謝玄入莫難于楊行密淝水之後謝玄

以八萬人當苻堅九十萬之衆清口之役楊行
密以三萬人當朱全忠八州之師衆寡殊絕而
卒以勝者扼淮以拒敵而不延敵以入淮也孫
仲謀以江守江楊行密以淮守淮晉人以淮守
江胡氏曰守江者必先守淮自淮而東以楚泗
廣陵為之表則京口秣陵得以遮蔽自淮而西
以壽陽歷陽為之表則建康姑熟得以遮蔽長
江以限南北而長淮又所以蔽長江也又曰淮
之東根本在廣陵而山陽盱眙為門戶淮之西



重鎮在合肥而鍾離壽春為行蔽自古未有欲
守長江而不保淮南者淮南者國之唇江南者
國之齒葉氏曰自古保江必自固淮曹操不能
越濡須苻堅不能出渦口魏太武不能窺瓜步
周世宗不能有壽春以我先得淮也王氏曰三
國鼎立南北瓜分之際兩淮間常為天下戰場
徐仲謀立塢濡須曹操先計後戰不能爭也謝
幼度師于淝上苻堅擁眾山立不能抗也沈璞
守一盱眙佛狸傾國南向往復再攻其城不能

下也張氏曰前世南北戰爭之際魏軍嘗至瓜
步矣石季龍掠騎嘗至歷陽矣石勒寇豫州至
江而還此皆限于江而不得騁者也周瑜謂捨
鞍馬事舟楫非彼所長赤壁之後果有成功至
于羊祜之言則以南人所長惟在水戰一入其
境則長江非復所用有如瑜者為用則祜之言
謂之不然可也無如瑜者為用則祜之言不可
不察也胡氏曰昔人謂大江天所以限南北而
陸抗乃曰此守國末務非智者所先何也杜預

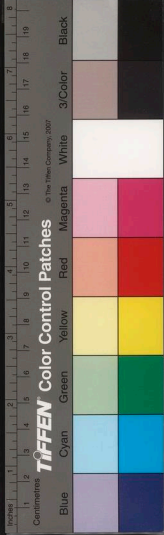

嘗嚴樂鄉矣胡奮嘗入夏口矣賀若弼嘗濟廣
陵矣曹彬嘗渡采石矣則其險信未足恃也雖
未足恃然魏武困于居巢曹丕困于濡須拓跋
囿于瓜步苻堅困于肥水皆不得渡則其險心
未可棄也設險以得人為本保險以智計為先
人勝險為上險勝人為下人与險均總得中策
又王氏曰建康自古用武之地也然必內以大
江為控扼外以淮甸為藩籬夫大江以南千里
浩邈夾欲控扼非戰艦不可大江以北萬里坦

途欲扼長驅非戰車不可至于舒廬滁和良疇
百萬併力營田措置軍食此又戰守之先資也



國家圖書館, NATIONAL CENTRAL LIBRARY, TAIWAN, R.O.C.

卷之二

耳

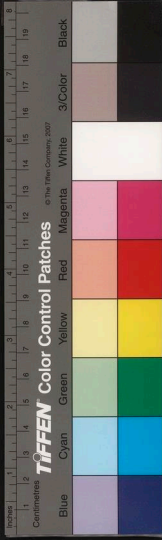

國家圖書館, NATIONAL CENTRAL LIBRARY, TAIWAN, R.O.C.

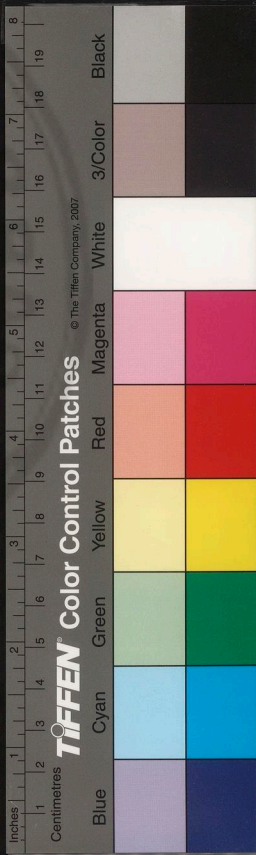

讀史方輿紀要

南直二

應天府

東北至鎮江府二百里西南至太平府一百三十五里西至和州一百九十里西北

至滁州一百四十五里北至揚州府一百二十里至北京二千五百五十里

禹貢揚州之域春秋時吳地

左傳長岸地也

戰國時屬

越後屬楚、威王初置金陵邑

相傳因其地有王氣埋金以鎮

之故

秦改曰秣陵屬郵郡漢初屬荊國後屬吳

又屬江都國元封初屬丹陽郡

丹陽圖自句容以西屬郵郡以



國家圖書館, NATIONAL CENTRAL LIBRARY, TAIWAN, R.O.C.

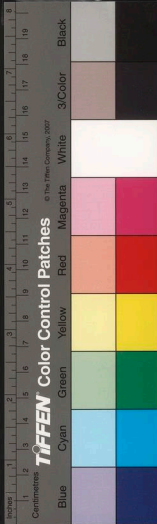
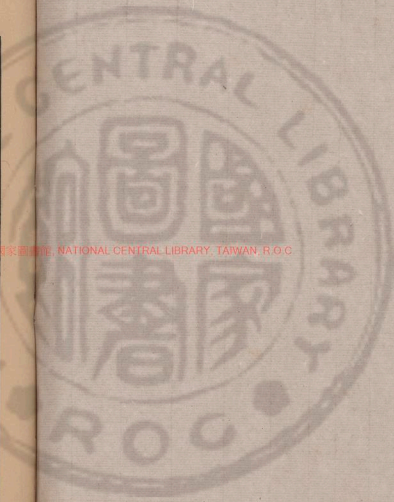

2201929 v.20

東屬會稽郡元封二年後漢因之三國孫吳自始改鄞郡為丹陽郡

京口徙都此改秣陵曰建業晉平吳移置丹陽

郡兼置揚州治焉時改建業曰建鄴元帝都建康建興初避

建鄴曰建康建鄴曰建康改丹陽太守為尹宋齊梁陳俱因

之隋志梁兼置南丹陽郡陳省隋平陳郡廢于石頭城置蔣

州大業三年復曰丹陽郡唐武德三年置揚州

七年改為蔣州八年復為揚州置大都督府九

年揚州移治江都以金陵諸邑分屬宣潤二州至德二載置

江寧郡乾元二年改為昇州時又置浙西節度使治焉上元

初州廢大順元年復置唐末楊行密于昇州建

大都督府五代梁貞明三年徐溫徙鎮海軍治

昇州六年改為金陵府石晉天福二年南唐李

氏都之改為江寧府謂之西都而以江都為東都宋復為昇

州天禧二年升為江寧府建康軍節度仁宗初封昇王

也建炎三年改為建康府時建行都置行官留守元為建

康路至元二十三年自杭州移江南諸道行御史臺治此天曆二年改為

集慶路元史云以文宗潛邸故也國朝定都于此曰應天府

領縣八

領縣八

方輿記

卷

二

我

CHINESE NATIONAL CENTRAL LIBRARY TAIWAN

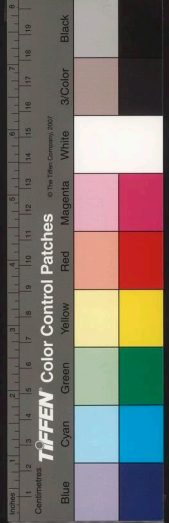

不與系要 考
府前據大江南連重巒憑高據深形勢獨勝孫
吳建都于此西引荆楚之固東集吳會之粟以
曹氏之強而不能為兼并之計也諸葛武侯云
金陵鍾山龍蟠石頭鼎踞帝王之宅王導以云
經營四方此為根本蓋舟車便利則無艱阻之
虞田野沃饒則有展舒之藉金陵在東南言地
利者自不能舍此而他及也晉咸康中蘇峻入
建康郝鑿自廣陵起兵赴難遣間使至尋陽謂
溫嶠曰或聞賊欲挾天子東入會稽當先立營

壘此據要害既防賊越逸又斷賊糧連然後堅
壁清野以待賊、攻城不下野無所掠東道既
斷糧運自絕必覆潰矣嶠從之峻由此敗宋元
徽二年桂陽王休範自尋陽舉兵東下蕭道成
曰昔上流謀逆皆因延緩致敗休範必遠懲前
失輕兵急下乘我無備今應變之術不宜遠出
若偏師失律大沮衆心宜頓新亭白下堅守宮
城東府石頭以待賊至于里環軍後無委積求
戰不得自然瓦解我請頓新亭以當其鋒征北

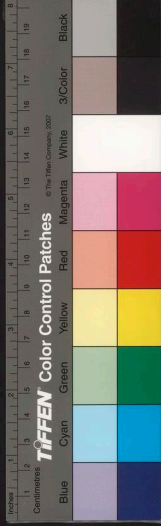

守白下時張永為領軍屯宣陽門為領軍為諸
征北將軍

軍節度破賊必矣從之休範果敗梁敬帝初徐
嗣徽以譙秦二州附于齊引齊兵入石頭攻建
康陳霸先問計于韋載、曰齊師若分兵先據
三吳之路略地東境則時事去矣今急通東道
轉輸分兵截彼之糧道則齊將之首旬日可致
也霸先從之齊兵敗却隋末杜伏威據丹陽淮
于江東其後輔公祏繼之幾成東南之患唐武
氏之亂徐敬業等起兵揚州其党薛仲璋曰金

陵有王氣且大江天險足以為固不如先取常
潤為定霸之基然後北向以圖中原進無不利
退有所歸此良策也敬業從之至于敗亡蓋迷
于事機而地利不足恃矣杜佑曰自孫吳以金
陵立國其後晉宋踵其成轍猶能北問中原下
逮梁陳雖疆土漸蹙而教教可通尚為四方繫
望豈非東南都會恒在建康歟胡安國曰建康
以三吳為東門荆蜀為西戶七閩二廣為南府
李綱曰建康控引二浙襟帶江淮漕運貯穀無



不便利然必淮南有藩籬形勢之固然後建康為可都後唐李氏有淮南則可以都金陵其後淮南為周世宗所取遂以削弱又言萬乘所居必擇形勢以為駐蹕之所舉天下形勢而言閩中為上以東南形勢而言則當以建康為便衛膚敏曰建康外連江淮內控湖海實為東南要會張浚曰東南形勢莫重建康實為中興之本張守曰建康自六朝為帝王都江流險濶氣象雄偉據要會以經理中原依險阻以捍禦強敵

可為行都以待恢復而吳芾亦言于高宗曰建康控帶襄漢經略淮甸請留此以係中原之望張印亦言有中原之形勢有東南之形勢今縱未能據爭中原宜進都金陵因江淮蜀漢閩廣之資以圖興復李光曰建康之地進可以戰退足以守自建康至姑熟一百八十里其隘可守者有六曰江寧鎮曰磯砂夾曰采石曰大信其上則有蕪湖繇昌皆餘淮南對境其餘皆芦荻之場或崎岬危磯水勢湍悍難施舟楫莫若預

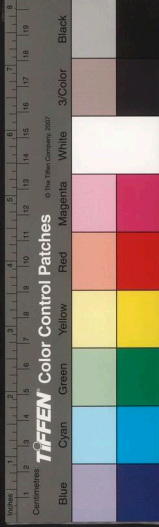

于諸隘屯兵積粟竭力固守時會一至即北向以清中原王應麟曰金陵倚山帶江九州天險胡三省曰建康控制長江呼吸之間上下千里足以席視吳楚應接梁宗蓋守人不能忘情于中原故規畫建康為最詳也太祖初起兵馮國用進策曰金陵龍蟠虎踞真帝王都顧先拔金陵而定鼎然後命將四出掃除群寇天下不難定也太祖從之遂以廓清六合然而用金陵者亦不可不知其方陳堃先嘗謂太祖曰集慶右

環大江左枕崇岡三面據水以山為郭以江為池地勢險阻利于步戰若南據溧陽東擣鎮江西扼太平據險阻絕糧道自可不戰而下故太祖定太平即命徐達等克溧水溧陽句容蕪湖乃攻集慶而燕王破盛庸于浦子口諸將請徑薄京城王曰鎮江咽喉之地若城守不下往來非便先下鎮江彼勢益孤矣會鎮江守將來降乃趣京師堃先之言安在不可与郝鑿之策相衡而論哉

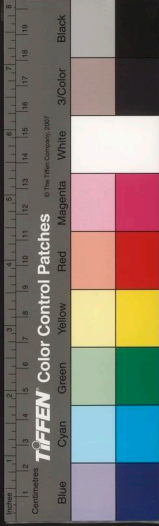

今京城即六朝時故都也舊志云吳大帝築都
 城東晉至陳皆因之其城近覆舟山去秦淮五
 里內為宮城建康宮闕薄吳大帝所築苑城也
 東晉以後亦曰宮城亦曰臺城亦
 曰苑宮門周六里一百十步有門六所謂臺城
 武陵王駿討元凶劬兵敗閉守六門梁侯景
 叛逼建康梁主公遣常黠屯六門又湘東王繹
 謂王僧辨六門之南曰大司馬門宮苑記大司
 內自極兵威即與南曰大司馬門馬門南直宣
 陽門梁書侯景攻臺城縱火燒大司馬門及東
 西華諸門入所東掖門羊侃擊却之既而梁主
 孟恭降于景其門內曰雲龍門則殿前正門也
 晉咸和三年蘇峻通臺城羊曼勒兵守雲龍門
 宋景平二年徐羨之等廢立引兵入雲龍門元

嘉末元凶劬弒逆從萬春門入其党張逆之等
 馳入雲龍門及齋閣拔刃徑上合殿齊永明末
 中書郎王融欲矯詔立竟陵王子良以子良兵
 禁諸門蕭鸞亟馳至排雲龍門而入既而鸞
 鬱林王昭業自尚書省入雲龍門時國子祭酒
 江徽被召入宮至雲龍門托藥發吐車中而去
 又東昏侯末王珍國等謀行弒其党開雲龍門
 引兵入殿梁天監二年謝朓詣雲龍門見于
 華林園是也建康實錄云宮牆第二重東面之
 門曰雲龍門對第三重宮牆之萬春門似誤
 東曰萬春門吳宮東門曰蒼龍門後改曰東華
 門宮苑記晉之東掖西曰西華門宮苑記晉之
 門門後為東華門西曰西華門西掖門後改
 為西華門梁書太清三年侯景攻曰大陽門在
 臺城偽求和詔盟于西華門外西曰大陽門在
 面南頭晉太和六年桓溫廢立帝奕步下西堂
 乘犢車出神席門或曰即大陽門也梁書陶弘

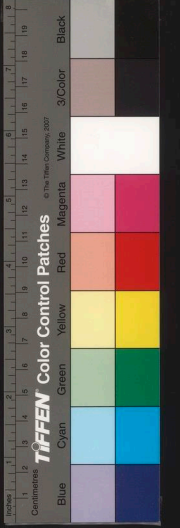

景麗朝服掛神席門又侯景再攻臺城卽陵王
 世子堅北大陽門其書佐董勛等于城北樓
 引景衆登城臨實錄又云神虎門宮牆第二
 重西面門亦曰神武對第三重宮牆之千秋門
 宮苑記云宋元嘉二年于苑城東西立萬春千
 秋二門齊改萬春為雲龍門千秋為神席門似
 悞北曰承明門宋桂陽王休範之乳蕭道成在
 濟淮從承明門入衛宮省既而道成党王敬則
 獄蒼梧王道成入自承明門梁侯景圍臺城江
 子一等開承明門出與諸茅督戰死是也又有
 南掖左掖右掖北掖及端門止車諸門蓋遂出
 右云晋桓玄篡位閭桓謙等為義師乃敢逐出
 南掖門西道齊永元初始安王遙光叛據東府
 城北將軍沈約馳入西掖門尚書令徐孝嗣等
 共出南掖門二年崔慧景寺作亂其將崔恭祖
 突入北掖門刀復出既而恭祖勸慧景燒北掖
 樓慧景不從時蕭懿屯南掖門慶分城內三年

蕭衍圍宮城別將楊公則屯鎮軍府壘北樓與
 南掖門相對城中以弩射之既而衍克臺城公
 則率麾下陳于南掖門梁天監初齊東昏侯嬖
 巨孫文明等率其徒入南北掖門作亂燒神席
 門魏章現入衛尉府敬帝初徐嗣徽據石頭引
 齊兵至闕下侯安都守臺城開東西掖門出戰
 大破之陳禎明末隋將賀若弼來伐燒北掖門
 入破是也建康記六朝官門正南曰端門梁時
 又置石闕于端門之外又有東城宮在臺城東
 其南門曰承華東門曰安陽西門曰則天或曰
 奉化宋元凶劔弒逆呼左衛率外為都城周二
 表淑停車奉化門即西門也
 十里十九步有門十二晉自元帝渡江以後諸
 城門皆用洛陽同名宋
 齊梁陳皆因而不改通釋晉初有宣陽門至晉
 成帝作新宮始脩都城開陵陽寺五門與宣陽
 門為六門似十二正南曰宣陽門本洛陽南面
 門又後所增置



名也晉太寧二年王敦將沈充錢鳳凌波雅奕犯
 宣陽門咸和三年蘇峻作亂庾亮率眾將陳于
 宣陽門內隆安二年王恭殿仲堪自京口江陵
 舉兵逼建康詔謝琰比于宣陽門元興初桓玄
 逼建康至新亭會稽世子元勳陳于宣陽門外
 三年劉裕討桓玄入建康焚桓溫神主于宣陽
 門外宋桂陽王休範之亂蕭道成將張敬兒斬
 休範將杜黑驪于宣陽門齊永元末蕭衍東下
 二年侯景渡米雀航入宣陽門是也宣陽門之
 南五里曰朱雀門又南六里為國門見後朱雀街
 宣陽之東曰平昌門
 平昌門宋曰承明門恐悞又東曰開陽門宣
 陽之西曰津陽門實錄云宋元嘉二十五年正
 陽曰東陽門東陽門之南曰清明門之北曰

建陽門

亦曰建春門齊明帝末王敬則起兵于
 會稽以奉南康侯子恪為名子恪從吳

郡自歸建

是也正西曰西明門一名白門宋元嘉
 二年討徐羨之殺

害廬陵管陽之罪羨之承詔至西明門外齊東
 昏侯末聞蕭衍克江郢云須來至白門當一決

既而衍使陳伯之屯西明門梁元帝初王僧辯
 寺討侯景景軍敗諸軍遂北至西明門景至闕

下不敢入臺遂東走敬帝時徐嗣徽引齊兵逼
 建康陳霸先出西明門大敗之是也金陵記建

康西門曰白門西明門之南曰廣陽門初曰後
 以方色名也

改梁大同七年吏部尚書蔡撝除交趾并
 韶為廣陽門即韶恥之遂還鄉里作兒

北曰闔闔門實錄宮城南面次東為闔闔門後
 改為南掖門俗謂之天門陳時謂

恐悞門北面之東曰廣莫門晉咸康初石席南
 遊騎至懸陽帝

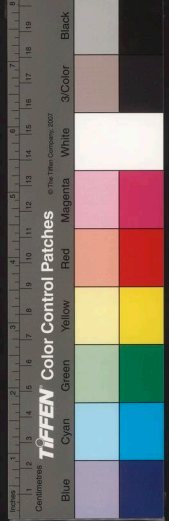

觀兵廣莫門以備之咸安未妖人盧悚晨攻廣
 莫門詐稱海西公還由雲龍門突入殿庭齊元
 嘉三年討傅亮廢殺之罪殺之于廣莫門齊崔
 慧景之乳自鍾山西岩而下入廣莫門是也又
 宋紀元嘉二十五年新作闔闔廣莫二門旋改
 廣莫曰承明門蓋作鄱城之闔闔官城之廣莫
 非此
 西曰大夏門宮苑記鄱城十一門南四正
 門曰宣陽稍東曰開陽後改為津陽最東曰清
 明東面二門南曰闔闔北曰西明北四門西曰大
 夏中曰元武齋時改曰宣平稍東曰廣莫陳改
 為北掖最東曰延熹今及之与正史不合又建
 康實錄与宮苑記所載宮城及鄱城諸門參錯
 不一姑又自晉以來于秦淮南北西岍設籬門
 五十六所謂之郊門六曰籬門宮苑記東晉以
 後建康城之外

城惟設竹籬而有六門齊高帝建元二年命改
 築都牆俗仍謂之為籬門永元初始安王遙先
 舉兵東府城詔左興盛屯東籬門明年崔慧景
 作亂復遣左興盛拒之于北籬門又蕭衍東下
 至新林分遣陳伯之等據西籬門又有國門梁
 天監七年作在越城東南六曰望國門侯景入
 犯使羊侃領千騎
 侯景入臺城前朝宮闕大都
 相望國門是也

城垣廬舍悉皆平蕩六朝舊迹蔓州荒烟無復
 有存者矣隋開皇九年平陳詔建康城邑宮室
 並平蕩耕墾更于石頭城中置蔣州

唐入廢州以其地屬潤揚吳時改築城垣跨秦
 州其後始更置州郡

淮南北周回二十五里五代史梁貞明六年徐
 溫遣陳彥謙城金陵後



唐長興三年徐知誥復廣金陵城周二十里為八門東西南北四門而外沂秦淮而東者曰上門門沿秦淮而西者曰下水門西之南曰柵寨門門鑿城立柵以通古運濟元時亦置柵以泄城內諸水入于江俗呼為龍光門云內為子城周四里子口又西南為龍光門云

曰牙城有東西南北門

李氏從而都之石晉天福二年徐知誥募

立改牙城

大抵承楊吳之舊宋南渡後雖設行宮留守而一無所增加宋于子城內置昇州治後為建康府治紹興二

日以府治為行宮增築于城

國初建為京師更

日皇城而規模皆如旧制

新城闕乃益擴而大之東盡鍾山之麓西阻石頭之固志云自楊吳以來城西皆據石北控湖

山南臨長干而秦淮貫于其中橫縮紆徐周六

十六里內則皇城奠焉在京城內之東偏當鍾山之陽正門曰

洪武門南直正東曰東安門西曰西安門殿基在宋

元東城外旧燕雀吳地其西安門以北宮牆即都城故址東出青溪橋處也又有旧内城亦在

京城之中宋紹興二年即建康府治為行宮在東錦繡坊元至元二十三年為行御史臺治至

正十六年太祖入金陵建軍府于此尋為正府又建為皇宮比于皇城大内宮闕既成乃稱焉

旧内又今應天府治在西錦繡坊本元初之都故治也後遭徙不一國初復改置于此

城凡十三門南曰正陽門正陽之西曰通濟門

秦淮水由此以入又西曰聚寶門本旧時南門城故上水門也太祖更名

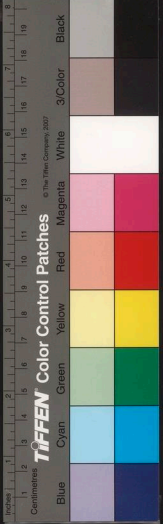

西南則曰三山門

亦曰水西門泰淮下流經此故下水門也

曰石城

門

本田西門亦曰大西門太祖更名城邑攷石城門即周顯王三十六年楚威王貯荼金陵

邑城之地也國祚曷新京城惟南門北曰太平

大西水西三門尚仍旧而易以新名

曰太平

門太平之昌神策門又西曰金川門

清難師至李景隆獻

也門東曰鍾阜門東曰朝陽門西曰清涼門清涼

之北曰定淮門曰儀鳳門

後塞鍾阜儀鳳二門存十一門都城記曰都城自旧東門之外截濠為城沿淮水以北崇

禮衛地開拓八里增南出之門二曰通濟曰正陽自正陽門以東增東出之門一曰朝陽自鍾

山之麓圍統而西抵覆舟山建北出之門一曰太平又西據覆舟鷄鳴二山緣湖水以北至直濟山而西八里建北出之門二曰神策曰金川

自金川門而北繞獅子山中雄堞相向建門二

曰定淮曰清涼

其外郭西北則依山帶江東南

則阻山控野周一百八十里有門十六東面之

門凡六曰姚坊曰僊雀曰麒麟曰瀉波曰高橋

曰双橋南面之門凡六曰上方曰夾岡曰鳳臺

曰馴象曰大安德曰小安德西面之門一曰江

東北面之門凡三曰佛寧曰上元曰觀音山川

環列氣象宏偉誠東南都會卜宅開基之勝地也



上元縣 附郭在府治東北本秦秣陵縣地吳曰建業晉平吳仍曰秣陵太康三年分秣陵北為建業尋改業為勳建興初又改為建康後因之隋為江寧縣唐初因之上元初改為上元縣

今編戶二
百三

江寧縣

附郭在府治西南本秦秣陵縣地吳曰建業晉曰秣陵太康二年分置臨江縣

更名江寧在今縣西南六十里隋徙治治城入省秣陵建康同夏三縣合為江寧縣唐武德三年改曰歸化八年改曰金陵明年又改為白下貞觀九年復曰江寧上元初改為上元南唐復析上元置江寧縣今四里之編戶三

石頭城

府西二里有石頭山輿地志山環七里一百步北緣大江南抵秦淮口去壘城

九里山上有城相傳楚威王滅越置金陵邑于此圖經石頭城在上元縣西四里南抵淮

水當淮之口南開二門東開一門其南面之西者曰西門又有石頭倉城倉城之門曰倉門即楚金陵邑也漢建安十六年孫權徙治秣陵明年城楚金陵邑號石頭貯寶貨軍器于此諸葛武侯使建業曰石頭庠踞王業之基也其地控扼江險為金陵必爭之處王濬帥舟師過三山鼓譟入石頭城爭逐晉永康二年柳隆為揚州刺史參軍王邃鎮石頭將士爭往歸邃隆遣從事于牛渚禁之不能止將士遂奉邃以攻隆殺之時隆鎮秣陵胡氏曰于牛渚禁將士住石頭疑揚州還治淮南也或曰非也時趙王倫篡逆齊王隆于牛渚移機討倫將士欲奉邃西應同故隆于牛渚禁之耳六朝嘗以心腹大臣鎮守東晉永昌元年王敦自武昌舉兵向建康以征虜將軍周札都督石頭諸軍守石頭敦至札閉門納之敦據石頭歎曰吾不復為盛德事矣帝命刁協劉隗等攻石頭皆大敗太寧二年



王敦復自姑熟謀犯京師命溫嶠下敦守石頭咸初度亮親蘇峻祖劭又畏尚保翼備石頭既而峻入臺城聞西方兵起遂逼帝遷于石頭陶侃等以勤王之兵東下會于石頭官兵共攻之卒不能克四年侃等入石頭京邑之禍始解永和八年以謝尚戍石頭太和五年桓溫伐表瑾于壽春使劉波鎮守石頭陰安二年王恭復自京口叛桓玄以江陵之兵應恭進至橫江詔會稽世子元顯守石頭以備之賊而立等至石頭丹陽尹王愷發京邑士民拒守五年徐惠自海道奄至丹徒建康索駭命寇軍將軍高素等守石頭元興三年劉裕討桓玄潛具舟于石頭閫桓謙等軍敗遂出南掖門西趨石頭浮江南文裕入建康即徙屯石頭城義熙四年劉裕以劉道憐為并州刺史屯石頭六年盧循入寇建康劉裕方平南燕倍道馳還發兵亟治石頭城

議者謂宜分兵守諸津要裕曰賊衆我寡若分兵屯守則人測虛實且一處失利則阻三軍之心今聚衆石頭隨宜應赴既令彼無以測多少入于衆力不參也既而循至淮口裕自屯石頭恐循侵軼伐樹柵石頭淮口元興初劉裕以其子義真為揚州刺史鎮石頭宗元嘉初以皇弟義宣為竟陵王鎮石頭二十七年魏主燾入寇至瓜步聲言欲渡江詔太子劭守石頭統水軍丹陽尹徐湛之守石頭倉城上登石頭城有憂色三十年元凶劭弒逆、潛在西州未得劭信時南平王鐸戍石頭逆濬從南門出往向石頭馳劭馳騎台清將軍王慶未知濬與劭謀初濬曰太子反逆天下恐濬明公但當堅閉城門坐食積粟不過三日劭愛自離矣濬不聽劭使檀和之戍守石頭未幾武陵王駿自尋陽東討劭恭恐南軍不利始劭曰駿遠來疲敝正宜以

CC-0. Public Domain. Digitized by eGangotri

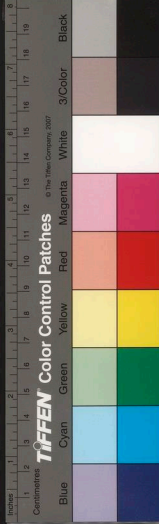

逸待之割棄南岬柵斷石頭此先朝旧法也
幼從之駭既至或勸劾保石頭劾曰昔人可
以固守石頭者侯諸侯勤王耳我若守此誰
當見殺惟應力戰決之又元徽二年桂陽王
休範自尋陽舉兵東下蕭道成議堅守宮城
東府石頭以待賊至因分遣沈懷明戍石頭
城昇明初中書監袁粲鎮石頭粲知蕭道成
有不臣之慮陰欲圖之既而沈攸之舉兵江
陵粲欲為難道成復遣戴僧靜自倉門入助
據倉城拒粲道成復遣戴僧靜自倉門入助
烈寺攻粲賊死百姓歌可憐石頭城者也
三年道成封齊公以石頭城為其世子官一
如東宮齊建元二年魏人南侵詔內外羣嚴
徵南郡王長懋鎮石頭永元三年張欣泰等
謀廢立其党迎建安王寶宣于石頭向臺城
至杜姥宅城門閉謀不得發衆遂潰既而蕭
衍東下東昏侯使張瓌鎮石頭瓌旋棄石頭
而還衍遂自新林移鎮石頭命諸軍攻六門

未幾東昏侯為其下所弑國子博士范雲函
其首詣石頭梁太清二年侯景作亂詔西豐
公大春守石頭景兵至闕下大春棄石頭奔
京口別將彭文粲寺以石頭降景使其党
于子悅守之既而景攻圓臺城久未下時景
軍乏食東城米可支一年而援軍斷其路景
乃佯為求和用運東城米入石頭攻圍愈急
臺城遂陷承聖初王僧辯陳霸先討侯景自
張公洲乘潮入淮景塞淮口入綠淮作城自
石頭至于朱雀桁十餘里中樓堞相望以拒
官軍僧辯問計于霸先霸先曰前援軍數十
萬皆隔水而望竟不得渡岸賊登高望之表
裡俱盡故能覆我師徒今圖石頭須度北岸
乃于石頭西落屋山築柵衆軍以連入城直
出石頭東北景恐西州路斷亦于石頭東北
築五城以遏大路僧辯尋進軍于石頭城北
將盧暉略以石頭降敬帝初王僧辯立蕭淵



明為帝北石頭陳霸先自京口謀之其將侯
 安都亦自京口帥水軍迨石頭至城北奔舟
 登岸石頭城北接岡阜不甚危峻軍人捧安
 都投于女垣內衆隨而入霸先兵亦自南門
 入遂殺僧辨既而譙秦州刺史徐嗣徽以州
 入齊導齊兵度江據石頭陳霸先自義興馳
 還建康齊人度衆馬入石頭又于倉門水南
 立二柵與梁兵相拒霸先進兵攻二柵縱火
 焚之石頭城中無水霸先絕其南北汲路四
 面攻圍齊將柳達摩危懼請和而去陳大建
 二年復脩石頭以貯軍食隋開皇九年平陳
 毀建康城邑更于石頭置蔣州晉王蔣州師
 留王韶鎮石頭委以後事唐初置蔣州于
 與武德四年為揚州治七年平輔公祏仍為
 蔣州八年建揚州大都督府治焉明年揚州
 移治江都此城遂廢武后光宅中徐敬業舉
 兵討武氏使其徒崔洪凌江守石頭敬業平
 因分軍戍此尋置為鎮仍徙縣倉突之建中

四年時朱泚作亂江東觀察使韓滉築石頭
 修塢壁起建業抵京峴雉堞相望以自固又
 于城中穿井皆百尺元和二年李錡為鎮海
 節度使遣兵修築石頭謀據江左宋紹興初
 議者以建康城西隅據石頭岡阜之脊以之
 城基險與敵共當因石頭故址修築塢塢使
 敵不敢據高臨下界陽記石頭城吳時為池
 塢義熙中始加磚累石因山為城六朝記孫
 地形險固有奇勢亦謂之石首城六朝記孫
 權緣淮立柵又于江岸必爭之地築城名曰
 石頭常以腹心大巨鎮守之今石城故基乃
 楊行密時稍遷近南夾淮帶江以畫地利其
 形勢與長于山連接又有石頭倉六朝時與
 太倉及長平倉為三倉梁天監初江州別駕
 鄧綬說陳伯之作亂云臺城府藏空獨三倉
 無米是也張舜民曰石頭城者天生城壁有
 如城然在清涼寺北覆舟山之上江行自北
 來者循石頭城而轉入秦淮陸游曰龍灣望



石頭山不甚高然峭立江中繚繞如垣牆清涼寺距石頭里許西望即宣化渡及歷陽諸山也一統志今清涼報恩寺即石頭城之地揚吳名興教寺南唐曰石城清涼寺洪武中易今名云

臺城

在今上元縣治東北五里本吳後苑城也依苑城以為園太寧二年王敦使王含寺入犯議者以苑城小而不固宜及含寺軍勢未成出城拒戰初鑿以為不可乃止歲和三年蘇峻作亂入臺城既而迫遷帝于石頭逾劫居民聚之後苑度其竟直街守苑城四年街以苑城乘歸陶侃等推陸贍督官城軍事命毛宝守南城鄒岳守西城官城即苑城之別名南城西城即苑城南苑城西也既而蘇逸寺并力來攻不能克及亂平官闕灰燼以建平園為宮五年復于臺城內作新宮八年宮

成名建康宮自是亦謂之宮城宋元嘉三十二年武陵王駿討元凶劾兵敗閉守臺城六年于門內鑿堊立柵諸軍攻克之元徽二年桂陽王休範自尋陽入犯立新林其將丁文豪請直攻臺城休範即遣文豪將兵趨臺城又城東有兩謂之臺園蒼梧王末恒安左右于臺岡賭跳仍往青園尼寺晚至新安寺諸軍攻臺城東昏侯驢通士民入城閉門自守衍合諸軍築長圍守之金陵記南北朝時建康無外城臺城以外惟設六韞門而已百官第宅皆在臺城外有警輒持臺城為固梁天監七年于朱雀門外立石闕凡四高五丈示觀望又于端門外立石闕凡四高五丈廣三丈六尺侯景亂後宮宇多為灰燼而石闕猶存梁史太清二年侯景逼建康始命繕宮城為受敵之備繼又命韋黯等分守宮城諸門及朝堂既而景至列兵繞臺城百道

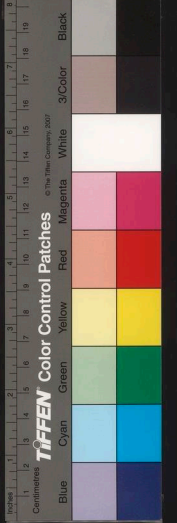

進攻久之不能陷乃引立武湖水灌臺城闕
 前皆為洪流明年景偽降而復叛乃決石闕
 陷承聖初侯景為王僧辯等所敗還至闕下
 不敢入臺仰觀石闕歎息久之遂東走僧辯
 遣杜崩入據臺城又宮城記吳時自宮門南
 北出承明門抵立武湖凡十餘里侯景之乳
 疲淮入宣陽門羊侃固守臺城以拒之景不
 能克陳公為宮城隋平陳城邑故址志皆毀
 壞唐光啟三年徐州叛將張雄止揚州之東
 塘遣其党趙彥據上元陣走南朝臺廢宋淳
 熙十五年陳亮請經理建業言今之建業非
 昔之建業也且宮登石頭鍾阜而望直在沙
 嘴傍耳鍾阜之支隴隱而下今行宮據其
 平處以臨城市城之前則通山而斗絕焉此
 必後世之讀山經而相宅者之所定江南李

氏之所為非有據高臨下以乘王氣而用之
 之意也本朝以至仁臨天下不恃險以為固
 故因而不廢耳且堂間之鍾阜之僧亦能言
 在鍾阜之側大同馬門遠在今馬軍新營之
 旁其地據高臨下東環平岡以為固西城石
 頭以為重帶玄武以為險擁秦淮清溪則
 阻是以王氣可乘而運動如意若如今城則
 費侯景數日之力耳曹彬登長干元上雨
 花臺皆俯瞰城市雖飛鳥不能逝也南都志
 今四十八衛以南女津橋大街以北即臺城
 處故

冶城

在府西石城門內本吳冶鑄處六朝時有
 東西二治以有罪者配焉湖國志王導移

冶于石頭東顧巖山以故地多園亭謂之西
 園太元十五年建冶城守于此桓玄入建康
 廢寺為西苑尋復故六曰冶亭義熙十一年
 劉裕伐司馬休之于江陵以高陽內史劉鍾



領石頭戍爭屯治亭又梁敬帝初徐嗣徽等
 據石頭陳霸先使徐度立柵于治城以拒之
 嗣徽等未攻霸先自西明門出擊嗣徽大敗
 既而霸先對治城立航悉度衆軍攻齊入石
 頭水南二柵拔之陳永定二年遣臨川王倩
 西討王琳送之于治城寺階開皇九年移江
 寧縣治治城胡氏曰治城近石頭在六朝西
 明門外陸游曰今天慶觀在治城山麓金陵
 記治城即今府治西北朝天宮楊吳之紫極
 宮宋之天慶觀也又有東治亭在半山寺後
 自建康東門往蔣山至半山道因名晉太元
 中謝安為揚州表宏為東揚州祖道治亭宋
 元嘉六年王裕之辭尚書令東還車駕幸東
 治餞送王安石詩遙望鍾山岑應知治城路
 亭也

越城

在府南六里圖經在江寧縣南三里秦淮
 水南范蠡法越滅吳欲圖霸中國因立城

于此以威楚今遺址尚存一名范蠡城人呼
 為越臺晉太寧二年王敦叛自于湖遣王含
 錢鳳奄至江寧南岸詔遣段秀榮夜渡水擊
 之大破之于越城義熙六年盧循至淮口列
 祿俯治越城使王仲德屯守齊永元二年崔
 慧景通臺城蕭懿自小塊入援自采石濟江
 頓越城舉火城中鼓叫称慶也宋呂祉曰越
 至新城林命王茂進據越城是也宋呂祉曰越
 王城故基與長干相接憑高下瞰城內為與
 穀分險濠宋初曹彬下江南登長干北望金
 陵問其地曰伏虎案也督軍攻之南城逐隅
 今府西南聚寶門外曰長干里其間民居稠
 密大報恩寺在焉江東人謂山隴間曰干有
 大長干小長干東長干之名城址與長干山
 相連形勢特重金陵記長干寺在長干里中
 北去上元縣治五里梁大同三年脩長干寺
 阿育王塔是也宋曰天禧寺今為大報恩寺
 宋人謂建康城南直天禧寺即此圖經越城

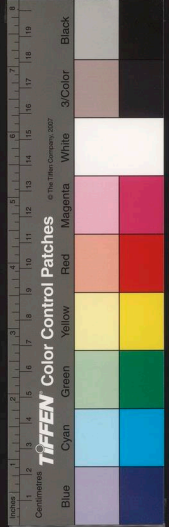

在長于橋西周回二里八十步金陵志越城東南有國門亦曰望國門梁作侯景犯建康令羊侃

東府城

在今皇城西安門外清溪橋東南臨淮水晉會稽王道子宅也道子鎮揚州宅

在州東故曰東府自吳鎮揚州者輒鎮焉為六朝故事輿地志東府城晉安帝特築元興三年劉裕平桓玄自石頭還鎮東府宋元嘉中彭城王義康為司徒徙居東府又于東府側起司徒府元嘉末武陵王駿討元凶劾將軍朱脩之克東府元徽二年桂陽王休範作亂褚隆開東府門納南軍推安成王準據東府既而張敬兒等攻亮之四年建平王景素舉兵京口京師纂嚴蕭道成使其子疇鎮東府五年迎立安成王準于東府入居朝堂道成出鎮東府既而沈攸之舉兵江陵道成入守朝堂命其子襲代鎮東府攸之平道成還

鎮東府齊永明中巖常鎮焉七年巖還第勅其世子子廡代鎮東府隆昌初蕭高弒鬱林王昭業改立新安王昭文高逐彭鎮東府永元初始安王遙光舉兵東府集部曲于東府東門詔蕭坦之等帥臺軍討之眾軍圍東城三面燒司徒府遙光敗死二年崔慧景合廣陵通臺城江夏王寶玄鎮京口以慧景自隨軍東府三年蕭衍至建康東昏侯將徐元瑜以東府城降梁太清二年以侯景入犯分命蕭推守東府既而景臨東府殺推三年蕭嗣守度淮攻東府前柵焚之東府有路可支年時援軍營于青溪東之府以石頭來中斷景患之從王偉計乃偽求和以緩援軍運東府米悉入石頭遂復叛既而蕭會理等進營東府城北為景所敗臺城旋陷承聖初王僧辨等討侯景將侯子鑿賊于姑熟走還建康據東府斷青溪道蕭摩訶攻之屯城西門叔

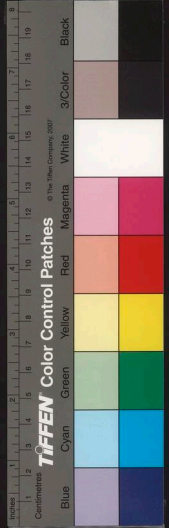

陵走死隋平陳城廢元和志東府城在上元
 縣東七里有東西南三門六朝時建康有事
 必置兵以守此六謂之東城金陵東府城
 東北角有土山晉會稽王道子所作也宋武
 帝初鎮揚州葉東府城元嘉中彭城王義康
 更開拓之作東西塹自後常為宰相府第景
 和中嘗改為東宮苑復故泰始中建安王休
 仁鎮東府訛言東城出天子帝懼殺休仁而
 常閑東府不居元徽中桂陽王休範反車騎
 典籤茅恬開東府納賊齊高帝初封齊以東
 府為齊官梁太清三年為侯景所據毀土墻
 易以磚甃紹泰末焚毀陳天嘉末徙治府城
 東三里齊安寺西臨
 淮水陳之復興廢

西州城

在工元縣西二里周回三里晉揚州刺史
 居東府故曰東府西州或曰城在臺城西故
 名宋大明中以東府為諸王邸西州為丹陽

尹治所齊建元三年詔南郡王長懋移鎮西
 州永明二年竟陵王子良為揚州刺史鎮西
 州軍繼至顯達不能抗走至西州後烏榜村
 為臺軍所殺圖經初立西州城未有籬門樹
 烏榜而已村因以名梁太初王僧辯寺討侯
 景、戰于西州之西大敗輿地志西州城晉
 元帝時築續通典漢揚州刺史理秣陵劉繇
 為刺史始移理曲阿孫策曰歸秣陵為西州
 誤矣實錄城西接治城東連運濟今朝天宮
 西即西州橋宋曰望儂橋景定中又改曰武
 衛橋是
 其處也

建康城

在府治南本秦秣陵縣地江表傳張紘
 謂孫權曰秣陵楚武王置本名金陵地
 勢岡阜連接石頭秦始皇東巡望氣者言金
 陵地形有王者都邑之氣故掘斷連岡改名

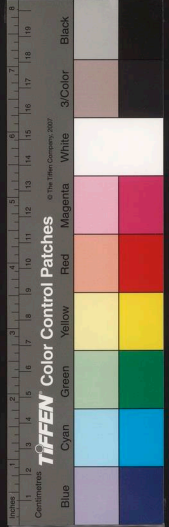

秣陵今處所俱存宜為都邑獻帝春秋建安十七年孫權自京口徙秣陵曰秣陵有小江百餘里可以安大船吾才理水官當移樓之尋改曰建業吳赤烏十年繕脩宮室改作太初宮居之王氏曰建業本秣陵地非秣陵縣治也孫權作石頭城因徙秣陵政置建業縣晉平吳廢建業入秣陵太康三年復分置建勳縣建興初改曰建康宋白曰晉分秣陵為二邑自淮水南為秣陵北為建業是也隋平陳省建康入江寧元和志建康縣城在工元縣南二里

秣陵城

在府東南五十里秦縣屬鄣郡志云始漢因之武帝封江都易王子纒為侯邑尋屬丹陽郡沈約曰秣陵縣本治去京邑六十里今名故治村孫策度江攻秣陵其後張紘以秣陵山川形勝勸孫權以為治所列備東過

秣陵亦勸權居之建安十七年權自京口徙秣陵改為建業而舊治如故孫皓空粵初山賊施佷自秣陵過建業諸葛觀迎擊之于九里汀晉永康中鄣陽為揚州刺史治秣陵義熙九年移秣陵縣治京邑之闕場元熙初又省揚州禁防參軍縣移治其處二年梁裕受禪奉帝為零陵王即宮于故秣陵梁紹泰二年徐嗣徽等引齊兵登燕湖入丹陽至秣陵故治此皆故秣陵城也胡氏曰今西州橋冶城之間即晉元熙初移置秣陵縣之地實錄云在故臺城南八里小長干巷內吳氏若南即九里河東入秦淮溉田百餘頃宗置秣陵鎮在今秣陵橋東元置巡司及稅務于此今為秣陵關

丹陽城

在府西南五十里又西南至太平府八十五里本秦縣始皇三十七年過丹陽

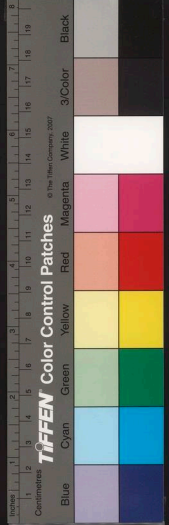

至錢唐即此漢仍為丹陽縣屬丹陽郡武帝封江都揚王子敞為侯邑後漢仍為丹陽縣晉因之宋齊俱屬丹陽尹隋開皇九年廢入溧水縣俗謂之小丹陽對丹陽郡而言也晉咸和二年蘇峻濟自橫江陶回謂庾亮曰峻知石頭有重戍不敢直下必向小丹陽南道步來伏兵邀之峻可橋也不聽既而峻果自小丹陽來迷失道夜行無復部分至蔣陵覆殿討元凶劬以舟艦不陸至丹陽步上昇明三年蕭道成篡位廢帝為汝陰王築宮丹陽蕭子顯云築宮于丹陽故縣也梁紹泰二年齊兵發蕪湖入丹陽縣至秣陵步上又紹泰三年徐嗣徽為周文育所敗留船心湖自丹陽步上陳霸先拒之于白城文育亦逐敗之唐初嘗置丹陽縣于此貞觀初復廢括地志丹陽縣城在江寧旧縣東南五里又丹陽郡城在府東南沈約曰丹陽郡本治宛陵晉

太康二年移治建業大興初改為丹陽尹其城周一頃有東南北三門圖經云晉太康中所築也盧循寇建康徐赤特迎戰賊績于張侯橋循兵大上至丹陽却又侯景自扈陽趨建康詔臨賀王正德屯丹陽郡金陵記城西去長樂橋一里南陽大路今武定橋東南有長樂巷一統志丹陽郡城在府東南四里又東南二十里有五城即晉太寧初王敦克王含錢鳳戰敗率餘党自倪塘西置五城造營處也唐景雲中縣令陸彥恭于城側造橋渡秦淮六名

江寧城

在府西南六十里沈約曰晉武帝太康初分秣陵立臨江縣二年更名江寧其

治所臨江瀕南為江寧浦太寧二年王敦使王含等犯建康敗遁温嶠等追之于江寧咸和初石勒將石聰寇淮南建康大震詔王導軍于江寧劉宋元嘉末武陵王駿討元凶劬

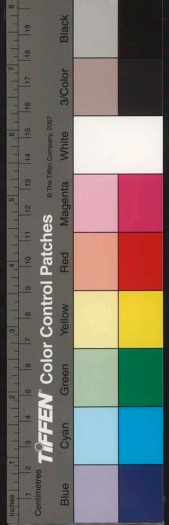

使柳元景為前鋒元景以舟艦不堅倍道兼行至丹陽步上既而武陵王亦至江寧齊東昏侯末蕭衍東下遣曹景宗等進頓江寧李居士自新亭馳至江寧為景宗牙隊梁敬帝時徐嗣徽等據石頭與陳霸先戰不勝因往采石迎齊援軍將還石頭霸先遣兵詣江寧據要險嗣徽等帥水軍罷破之金陵覽古云霸先遣侯安都帥水軍罷破之金陵覽古云新亭去江寧十里宋白曰晉咸和初以江外無事于南浦置縣今江寧縣南七十里故城在馬隋開皇十年移于治城自是故城始廢胡氏曰宋白所謂今縣乃天祐十四年揚吳所置縣也其故城宋為江寧鎮呂氏社曰江寧鎮太平入建康水陸之衝也其地去大江岡馬家渡尚遠閻徐至重王敦蘇峻犯建康宋武帝駿梁武帝衍起兵皆北此今有江寧鎮迤司元至元十六年太祖自太平取集慶諸軍水陸並集至江寧鎮攻陳兆先營克之

進圖集慶拔其城
今江寧驛置于此

白下城

在府治西北十四里輿地志即江乘廢縣之白石壘也志云白石壘在上元縣

北十二里當石頭城之東北臺城之西本名白石陂又為蘇峻湖陶侃討蘇峻諸將議于

查浦築壘部將李根于查浦地又南惟白石陂極險固可容數千人賊來攻不克滅賊

之衝也侃然之一宿而壘成賊大驚侃使庾亮以二千人屯守峻帥步騎萬餘四面攻圍

不克太和六年桓溫自廣陵將還始震駭于白石陰安五年孫恩奄至丹徒建康桓謙

遣將軍備白石既而恩至白石建康桓謙有備不敢進而還義熙六年盧循犯建康伏

兵秦淮南岬使老弱乘舟向白石言自白石步上既而突犯查浦宋元嘉二十七年魏主燾言言波江詔分軍守白下新亭諸廢大明四年為臺所置大殿于此其後謂之白下

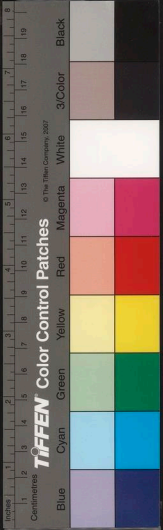

廣帝子業未沈文秀出為青州刺史部曲此
 白下寨謀廢立沈慶兵尋陽其將徐沖之曰
 今挂帆直取白下衆軍兼行相接分據新亭
 南州則一鹿定矣又後廢帝皇元徽二年桂
 陽王休範自江州過建康蕭道成謂宜瑣
 瑣新亭白下因分遣張永此白下是也又齊
 武帝以白下城依山帶江因移南琅瑣治
 焉齊紀永明六年如琅瑣城講武七年復如
 琅瑣城九年魏李彪來聘還齊主親送至琅
 瑣城延興初巴陵王子倫為南蘭陵太守鎮
 琅瑣城蕭高遠其典籤華伯裁之蓋白下
 城北臨江詩故常置鎮戍于此也建武二年
 魏人南寇中外纂嚴命陳顯達往來新亭白
 下以張聲執永元二年裴叔業以壽陽降魏
 詔崔慧景將水軍進討齊主出琅瑣城送之
 三年蕭衍逼建康琅瑣城主張本以城降梁
 天監五年蕭宏伐魏自洛口遁還乘小艦濟

江夜至白石壘叩城門求入普通六年辛酉
 下城履行六軍頓呀太清二年分遣謝禧等
 守白下以備侯景兵至闕下禧等奔白下
 走紹泰中陳霸先與齊兵戰于幕府山命侯
 安都自白下橫擊其後齊人大敗陳大建十
 一年江北州縣悉沒于後周遣將楊守安鎮
 白下禎明末隋師來伐陳主命樊猛將安徽
 領青龍八十艘于白下遊奕以禦隋六合之
 師唐武德九年改金陵為白下縣尋移治白
 下城貞觀七年復移治郭下元和志東晉以
 後江津要地或言白石或言白下實一處也
 金陵記今之龍灣即古白下圖經云今猜安
 鎮有白下城故基
 去府城十八里

江乘城 在府東北七十里本秦縣屬鄣郡始皇

此漢六曰江乘縣屬丹陽郡孫氏省縣為典
 農都尉治晉太康初復置渡江後屬南琅瑣



却宋齊皆因之隋廢後漢興平初孫策渡江
 自牛渚進攻秣陵以秣陵險固轉攻江乘吳
 黃武三年曹丕來伐至廣陵徐盛獻計植木
 依葦為疑城假樓自石頭以空江乘聯綿相
 接數百里一夕而成晉永嘉初陳敏據建業
 敗走江乘復之咸康初桓溫領琅玕太守鎮
 江乘之蒲洲尋以石守龍造艦青州掠沿海
 元興三年桓玄作亂刘裕討之敗玄將吳甫
 之于江乘梁太清二年侯景圍臺城即陵王
 綸自京口入援景遣軍拒綸于江表紹泰初
 齊兵犯建康陳霸先遣別將錢明將水軍出
 江乘邀擊齊人糧運盡獲其船米齊人大窘
 括地志江乘故城在白容縣北六十里地名
 琅玕鄉

臨沂城

在上元縣西北三十八里本漢東海郡
 厲縣晉咸康初桓溫領南琅玕內史鎮

江乘蒲洲之金城求割丹陽之江乘縣境立
 郡又分江乘地立臨沂縣自晉至宋臨沂常
 為郡治齊永明中始移郡治白下縣屬焉梁
 敬帝時陳霸先大破齊人于幕府山追奔至
 臨沂即以隋初郡縣俱廢志云臨沂城在獨
 石山北臨大江縣境又有陽都廢縣東晉初
 僑置屬南琅玕郡宋大明中省入臨沂縣又
 有即立廢縣以東晉初僑置宋元嘉中省入
 陽都縣

金城

在上元縣北三十五里括地志曰在江乘
 之蒲洲上相傳三國孫吳所築晉永昌初

王敦通建康詔刘隗屯金城咸康初桓溫出
 鎮江乘之金城太元八年謝石等敗苻堅于
 肥水師旋謝安夢帥于金城或謂之為琅玕
 城蕭子顯齊志云南琅玕柳本治金城永明
 中乃移治于白下蓋晉初雖僑置琅玕相而
 不常所治王隱晉書曰江乘之南岸有琅玕

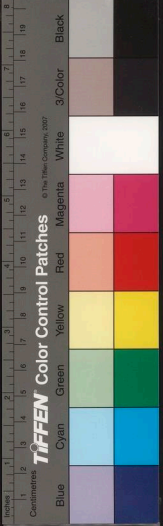

城

湖熟城

在上元縣東四十五里淮水北漢縣屬丹陽郡武帝封江都陽王子胥行為侯邑後漢仍為湖熟縣孫吳有縣為典農都尉晉復置縣宋齊因之隋廢三國志孫策渡江破劉繇克薛禮守于秣陵又破劉繇別將于梅陵轉攻湖熟江乘皆下之進擊繇于曲阿晉咸康三年毛宝以蘇峻之亂燒司空湖熟積聚義熙九年罷臨沂湖熟脂澤田以賜平氏又宋元嘉二十三年後淮起湖熟廢田于餘頃是也元豐志上元縣有湖熟鎮宋淳化中改為淳化鎮今府東高橋門外二十里有淳化鎮亦曰淳化關其地遮蔽向容應接京湖形勢衝要有巡司戍守。白城胡氏曰在湖熟故縣界梁紹泰二年齊兵進攻倪塘陳霸先拒之于白城與周文育等力戰敗徐嗣徽等于此志云今府東北三十里有白山南

傍鍾山白城

當在其處

懷德城

在府北晉元帝初封琅玕王其國人僑寓江南者近千戶大興三年因立懷德縣尋廢實錄云懷德縣田置于宮城南七里後改為費縣移于宮城西北三里宗元嘉十五年省古迹編云費縣故城在上元縣北九里湖溝村又同夏廢縣在上縣東十五里梁武帝生于同夏里大同中置縣陳因之情廢今其地有同夏浦又東南有安業廢縣唐初置

白馬城

金陵志在江寧縣北三十里吳時為烽火之所丹陽記云白馬城在石頭城西南最高處旧置烽火臺并置城為戍守覆蓋孫吳以後大約于沿江築臺以舉烽燧自建康至西陵并日而達云。宣武城在府治西北九里勝覽宋沈慶之所築孝武欲北伐問

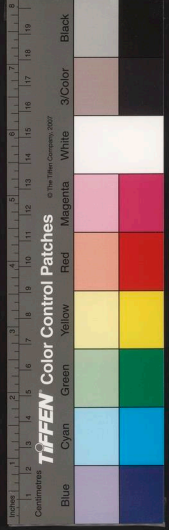

須兵幾何慶之云二十萬孝武疑其多乃令慶之守此城而自率六軍攻之不能下乃罷

鍾山

府治東北十五里京邑之巨鎮也太祖立宮奠其陽遠近羣山環繞拱衛蔚蔥魏煥

雄勝天開有孝陵衛官軍守護餘詳見名山

蔣山。石頭山志云在上元縣治西四里六

朝時為險要必爭之地南徐州記江乘縣西

二里發源石城山東入江此山與盧龍幕府

相連迤邐達于京口江乘記石頭城山巔嶂

于里相重若一遊歷者以為吳之石城猶楚

之九疑也上有

石頭城詳見上

聚宝山 在府南聚宝山門外稍東岡阜最高度曰

元木堂登雨花臺望城中蓋其地勢獨高也

方輿勝覽雨花臺在城南一里據岡阜高慶

府南曰鳳臺岡劉宋元嘉中有鳳集此葉

臺其上山岡以名臺志

南倚秦淮今有鳳臺門

覆舟山 在府北太平門內旧志在府北七里形

如覆舟故名山脈東連鍾山北臨玄武

湖東晉咸和三年蘇峻敗臺軍于陵口進至

蔣陵覆舟山元興三年東使羸弱登山張旗幟

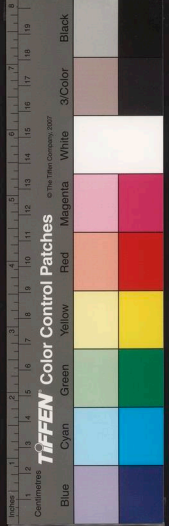

龍舟山 梁遊苑及覆舟山斷其衝要是一龍山
宋元嘉中嘗改名玄武山陳大建中又改為

雞鳴山 在覆舟山西南旧志在府西北七里窠
宇記山西接落星岡北臨棲玄塘本名

雞籠山以形似名宋元嘉十六年徵虜山隱
士雷次宗立建康為開館于雞籠山使聚徒
教授是也齊永明二年竟陵王子良鎮西州
開西邸于雞籠山國初于山陽立十兩又置
渾天儀于山巔賜名欽天山志云刘宋時以
黑龍見玄武湖名龍山郡志雞鳴山北有
太子湖吳宣明太
子苻瀆一名西池

幕府山 府西北二十里神策門外周二十里高
七十餘丈有五峰相接晉元帝過江王

導開幕府于此因名北濱大江有五馬渡元
帝初与彭城王五王渡江于此也宋元嘉二

十七年魏太武南侵至瓜埠文帝登幕府山
觀望形勢梁末齊軍犯建康至幕府山霸先
帥麾下出幕府山縱兵大戰齊師大潰追奔
至臨沂陳禎明中後主瑱校獵于此輿地志
山在臨沂縣東八里是也居人多煨石取灰
于此因名石灰山國朝陳友諒侵建康太祖
命常遇春伐兵于石炭山

大壯觀山 在府北十八里東接鍾山南臨玄武
湖陳宣帝起大壯觀于此因名南史

陳大建十一年幸大壯觀武步騎十萬陳于
玄武湖上循樂遊苑振旅而還山北旧有蘇
湖元時築為塘以溉田今廢又直瀆洞在府
北三十五里山周二十五里旁有直瀆洞盖
直瀆之水從山
麓流入大江也

四望山 府西北十里西臨大江南接石頭山北
連獅子山吳孫皓殺其司市陳声投其

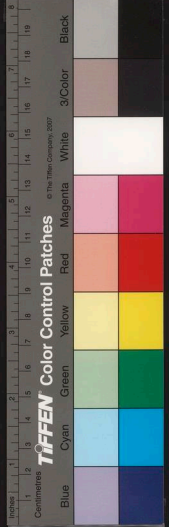

身四望之下又晉溫嶠伐蘇峻壘于四望磯以通石頭蓋山下有磯也又馬鞍山在

府西北十里以形似西臨大江東接石頭城西連獅子山

獅子山

度江見此山綿延因以擬北地盧龍志云山在城西西北隅周四十二里西臨大江國

初陳友諒建康太祖親總大軍駐獅子山友諒犯江東橋轉向龍江至山下登岸立柵

太祖率諸軍大戰友諒敗走尋建閣江樓于此金陵記獅子

山在金陵門外臨沂山府東北四十里山周三十里北接落星

臨沂山

山西臨大江其西南即古臨沂縣城又雉亭山一名騎亭山與臨沂山相接又五里

接衛陽山志云府東北三十里觀音門外曰觀音山北濱大江西引幕府諸山東連臨沂

衛陽諸山形如錯繡皆懸崖削壁共捍大江

真天設之險也

搗山

府東北四十五里山周四十里與衛陽諸山鍾山諸軍相次克捷是也地記搗山形方

四面重巒似織布名織山東連西石山西南接落星山志云落星山周回六里北臨大江

吳大帝時有三層高樓名落星樓吳郡賦呀云饗戎旅于落

星之樓是也方山府東南四十五里志云山高百六十丈周

方山

二十七里形如方印一名天印山秦鑿金陵山疏淮水為清處也吳大帝時為方士葛

玄立觀方山宋元嘉末何尚之請致仕退居方山齊武帝嘗幸焉欲立方山苑不果梁紹

泰二年齊兵至秣陵故治陳霸先遣周文育此方山以禦之既而齊人跨淮立橋柵度兵

夜至方山進及倪塘建康震駭國初敗元將



陳野先于此進
兵攻集慶是也

土山

此在府東南二十里山無岩石晉謝安嘗遊
帝自會稽還曲阿即日進至布塞亭孫琳迎
于土山之野入石季龍謀入寇蔡謨沿江戍
守自土山進至江乘符堅入寇謝安舉謝玄
拒之乃命駕遊土山別墅唐韓混築石頭城
自京以至此土山皆修塢壁即此處也又東
南曰石碗山一名竹山志云秦始皇以金陵
有天子氣乃鑿方山斷長龍為秦淮濱今方
山直屬土山三十里皆秦所鑿為可據祥符
西九里又有大壑下枕淮流尤為可據祥符
圖經碗一作榼此水橫據秦淮之上以拒水
勢如櫛狀因名金陵志秦淮東經方山石碗
之間西經盧龍馬鞍之間或以為秦斷長龍
牙之

鴈門山

府東南六十里周二十餘里山勢連亘
類北地鴈門因名山東北有溫泉能治
冷疾輿地志云建康府城北有溫泉能治
疾十里今雁門之西接彭城諸山東接大城
山又東為竹堂山竹堂之西北則白山東南
則雲穴諸山兩麓回環皆與鍾山相映帶又
湯山在府東七十里接雲穴山有湯泉六穴
出山下又銅山在府東南七十里周十九里
首嘗採銅
于此因名

牛首山

在府南三十里一名曰僊窟山以山後
有石窟也本名牛頭山有二峯東西
相對晉元帝初作宮殿王導指雙峯曰此天
闕也故亦名為天闕山列宗大明三年曰牛
神壇于牛首山之西宋建炎中金兀术入寇
鑿老鶴河以趨建康岳飛設伏于牛頭山以
待之兀术敗走金陵記牛首山周回四十七
里高一百四十丈其南為祖壺山周回四十

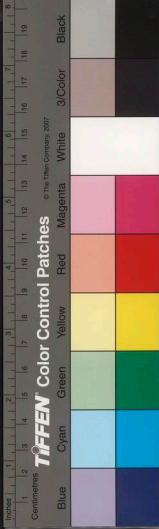

里高一百二十七丈本名幽栖山唐貞觀初改今名其東北有岩山周十五里高七德列文吳天室初堂立石刻于山上以紀功德列宋大明六年蓋殿貴妃于龍山鑿岡道數十里時改岩山為龍山也武帝景寧陵亦在焉又明帝泰始七年射雉于岩山殺其弟休祐此即

三山在府城西南五十七里三峯排列下臨大江晉王濬伐吳順流而下直指三山是也齊建元初魏人入寇于三山烈洲慈姥各置軍以脩之亦曰西則江寧陸游曰凡山臨江皆謂之硤三山又西則江寧夾輿地志三山周回四里大江從西來勢如建瓴而此山突出當其衝有三峯南北相接積石森鬱濱于大江吳時津成慶也郡志此名護國山亦名下三山在江寧鎮東又江寧鎮西有三山

烈山

濟府西南七十里山臨大江輿地志吳時津

避烈風故名北征記謂之深洲有土山其形似粟也亦曰洲洲音泉帝末會稽王昱聞陳祐奔洛陽會桓温于洲洲共議征討洲與深音相近耳又桓冲發建康謝安送之深洲宋武陵王討元凶劾自南州進次溧洲齊建元初置軍于此以脩魏人南寇今舟行自采石東下未至三山江中有山即洲山下有洲曰洲山洲港曰洲山港有硤突出滿間曰亂石硤張舜民曰過三山西上十餘里至溧洲自溧洲過白土硤入慈湖夾金陵記溧洲周回六十里相傳王濬伐吳曾憩于此或云陳侯瑱破王琳于荻港有功烈而名之又白都山在府西南八十里西臨大江昔儂人白遣其党追殺恪子疎于白都即此山云

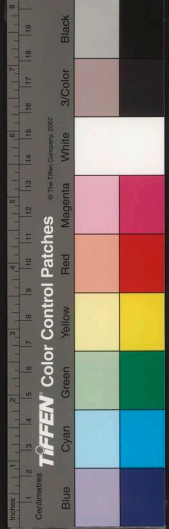

慈姥山

府西南百里以山有慈姥廟而名積石臨江崖壁峻絕一名鼓吹山以山崖蕭

管也山下有慈姥溪與太平府當塗縣接界

舊志慈姥港洩慈湖以東之水入江近港又有慈姥磯今

橫山

在府西南一百二十里周回八十里高二百丈左傳襄公三年楚子重伐吳取鳩茲

至于衡山蓋謂此山也一名為橫望山以四面望之皆橫也西連太平府界今亦見太平府

白土岡

府東十三里隋賀若弼與陳兵戰于白土岡擒蕭摩訶于此金陵記白土岡周

四十里高十丈南至淮即鍾山之南麓也

石子岡

府南十五里其地有梓桐山北為石子岡吳志建業南有長陵名石子岡莖

者依烏孫岐殺諸葛恪投尸于此隋平陳韓擒虎自橫江至新林任忠迎降于石子岡引擒虎入朱雀門今有擒虎壘在府西四里寰宇記石子岡周回二十里今城南高座寺後即石子岡之地又有楊路志云石子岡之橫道也陳始興王叔陵反即麾下渡小航將逆新林蕭摩訶追擒之于白楊路

落星岡

在府西北九里齊東昏侯永元元年江州刺史陳顯達舉兵逼建康軍于新林

潛軍夜襲宮城明日以數千人登落星岡新亭諸軍皆潰梁承聖初陳霸先討侯景于石頭之西落星山葉柵胡氏曰石頭城西有橫

龍謂之落星岡亦名曰落星墩又府西三十里有落星洲西南五十里有落星山皆以星

殞而得名又有落星山在今攝山之西南見

上



武帳岡

在臺城北六朝時仿洛陽舊制置宣武場設行宮殿便坐于此岡因以名杜佑

曰武帳岡在廣莫門外宋元嘉二十二年以

衛陽王義季為南兖州刺史餞之于武帳岡

又二十五年大蒐于宣武場大明三年南兖州隋王誕舉兵廣陵上親總禁軍頓宣武堂

志云岡在石灰山側

西陵

舊志在府東北一十五里俗名曰松陵岡即鍾山之南麓也吳大帝薨馬公曰孫陵

晉于壺與蘇峻戰于孫陵敗績齊武帝建商

聽館以九日宴群臣于此俗因呼為九日臺

。東陵在府北覆舟山之東麓也晉元興三年劉裕討桓玄使桓謙北東陵下乾之北

覆舟山之西胡氏曰東陵在覆舟山之東北又有白水陂在東陵之東蘇峻之亂陶侃等

討之侃督水軍向石頭庾亮等自白石南上峻突陳不得入將回趨白水陂馬曠為官軍

殺所

燕子磯

在觀音門之西金陵記幕府山之東有絕壁臨江梯磴危峻飛檻凌空者弘濟

寺也與弘濟寺對岸相望翻江石壁勢欲飛動者燕子磯也俱為江濱峻險之處。道士

墩在府南齊東昏侯時肅衍東下至新林命墩元起據道士墩以通臺城志云墩旧在臺

城南

○大江

在府城北二十二里自太平府流入境至城西南繞出東北入鎮江府界金陵志都

山至府東北百里自府西南凡二十里之慈姥

名揚子江。乘記大江從縣西二百二十里承雷塗縣分黨浦上田為界紆回二百九十

三里與和州之烏江及揚州六合並分中流為界西引蜀漢南下交廣東會滄溟北達淮

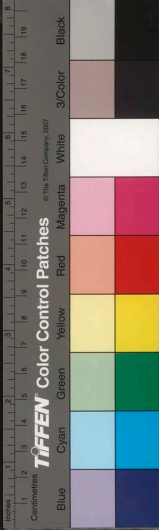

陵望長江曰嗟乎此天所以限南北也宋元
 嘉二十七年魏主棄南寇至瓜步伐葦為筏
 声言欲渡江建康震駭遣劉遵文等將兵分
 守津要遴選上棧于湖下至蔡洲陳艦列營
 周亘江濱自采石至于盪陽六七百里其後
 歷隋唐以至宋元南北有事皆以橫江為要
 地宋志嘉定五年守臣王度言府境北據大
 江是為天險上自采石下達瓜步千有餘里
 共置六渡一曰烈山渡二曰南浦渡三曰龍
 灣田皆曰東陽渡五曰大城渡六曰岡沙
 渡因以為利請更保甲明法禁徒之胡氏
 奸豪因以為利請更保甲明法禁徒之胡氏
 曰江水東流自武昌以下漸向北蓋南紀
 諸山所迫波池之勢漸使之然也至于江寧
 直南望應陽壽陽皆直西故建康謂應陽皖
 城以西皆曰江西而江西亦謂建康為江東

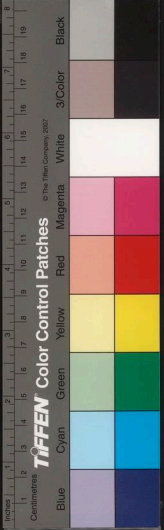

建康謂采石為南州京口為北府皆地勢然
 也郡志今府境之江南岸上自慈姥浦下至
 下蜀港二百里而遙北岸上自浮沙口下至
 東溝不及二百里江之支流旁出者大曰河
 小曰港曰溝曰澗曰澗曰澗曰澗曰澗曰澗
 洲兩山間曰夫榮迴曰春水所注曰浦江流
 南北遷徙今昔迴殊異時江洧石頭後徙而
 北今又漸南然尚去石頭十餘里茲志其可
 知者自慈姥浦而東下為鍾刀浮為烈山港
 有砥突出于滿間名亂石砥又東北即白鷺
 洲其南岸曰犢兒砥上接江寧浦口下為大
 勝河自大勝河以東有水數曲曰響水溝燈
 益浦上新河中新河下新河皆瀕江之要地
 其北岸則芝蔴河穴于河王家套八字溝皆
 列墩瞭望處也又有洲曰長洲曰沙梅子甸
 容秀牙火藥等洲皆在江浦縣境南岸自下
 新河而東為草鞋夫其外為道士洲上有此
 駐處曰江心營近南曰諛國洲中口洲自道

士洲直抵北岸為浦子曰又東以達于瓜步
 其濱江諸洲曰欄江洲曰工部洲官州北洲
 柳州趙家洲區捨洲：東為區捨河其北即
 滁河口也江流至此曰宣化渚有洲名
 新洲其下為礬山、此立中流石色白類礬
 故名又數里為前天蕩西溝近為東溝二水
 自江出皆折而西有儀真縣接六合江畫山
 尖南岬中洲口而下有山踞江而出者曰焦
 家嘴又東曰觀音山水曰觀音港口曰聳石
 下瞰江水曰燕子矶歷濤山唐家渡表家河
 東陽港遂接黃天蕩中有洲屬上元縣其工
 草塢自龍潭而東洲渚限隅有斜隴洲太
 子洲、外為老鴉夾又東為天寧洲皆向容
 界其諸水分流曰白家溝揚家港双溝港羅
 泗港而邪溝尤為津要自此而東遂至鎮江
 接此近時江道之可記者也今見大川大江
 及川瀆
 異同

秦淮水

在工元縣治東南三里吳飛絃曰秦始
 皇以金陵有王氣故掘斷連岡接石頭
 城慶今方山石溼橫瀆是也建康實錄云秦
 淮水旧名龍藏浦有一發溧水發東南十五里
 十里之華山南流一發溧水發東南十五里
 之東廬山北流合于方山西經府城中至石
 頭城注大江其水經流三百里地勢屈曲高
 下自然不類人功疑非始皇所鑿也徐吳空
 餘里史所稱桐塘是也梁天監九年新作綠
 淮塘北岸起石頭迄東冶南岸起後渚蘿門
 迄三橋以防漲溢又作兩重柵皆施行馬時
 六呼為柵塞淮往來石頭至方山運濟總二
 十四渡皆浮航往來石頭至方山運濟總二
 用杜預河橋之法遇警急即撤橋為滴自揚
 吳時改築金陵城乃貫秦淮于城中今秦淮
 二源合流入方山埭自方山之岡麓兩崖北
 流經心陽門外上方橋又西入上水門北經

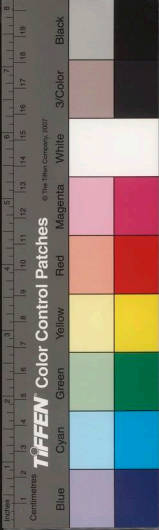

大中橋與城濠合又西接淮清橋與溝溪合
 又南經武定橋而西歷桐樹灣穿鎮淮飲虹
 上下二浮橋北通斗門橋合運水瀆出下門
 經石頭城入江綿亘縈紆于京邑之內晉咸
 和四年蘇峻作亂使其弟蘇逸據石頭諸軍
 進攻之逸將蘇碩凌淮逆戰温嶠擊斬之隆
 安末孫恩作亂自海口奄至丹徒建康震駭
 分遣將軍劉猷柵斷淮口丹陽尹司馬恢之
 戍秦淮南岸義熙六年盧循逼建康至淮口
 劉裕叱石頭以拒之既又出陳于南塘南塘
 秦淮南岸也時裕懼循侵軼武伐樹柵石頭
 淮口宋元嘉末元山劬殺逆武陵王駿自江
 州東下討之悉遷淮南居民于北岸義師漸
 近劬又焚淮南岸空屋及淮內船舫悉驅民
 家渡水北既而柳元景空江亭使別將侯安
 都帥鼓騎擢兵于淮山劬尋遣軍攻元景于
 新亭劬眾潰墜淮死者甚眾齊永元二年南
 兖州刺史淮慈景通臺城蕭懿自采石渡江



入援北越城慧景遣其子覺將兵渡淮南呀
 為懿所敗赴淮死者三千餘人覺車馬退開
 析阻淮懿車尋渡北岸慧景眾皆散走梁太
 清二年侯景圍臺城後岸慧景眾皆散走梁太
 緣淮樹柵景在于北岸樹柵巢于新林初王
 僧辨等敗侯景兵于姑熟進至張公洲遂督
 諸軍乘潮入淮景塞淮口緣淮作城十餘里
 中樓堞相接給泰初徐嗣徽引齊軍嚴建康
 據石頭城與陳霸先相持韋載言于霸先曰
 今急于淮南曰侯景故壘築城以通東道轉
 輸分兵襲彼之糧運則齊將之首前日可致
 從之齊人敗去陳預明末隋將韓擒虎自
 采石趨建康司馬涓請南新淮水以拒之隋
 軍漸逼任忠謂陳主曰今宜固守臺城緣淮
 立柵北軍雖來勿与交戰分兵浙江路無使
 彼信得通給且精兵下江往掩六合則諸軍
 不擊自去矣時隋晉王廣以大軍北六合也
 宗開皇八年曹彬擊江南進次秦淮江南兵

水陸十萬陳于城下時舟楫未具備美率兵
往渡大軍隨之江南兵大敗秦淮在金陵南
面自昔為緣
城險要云

玄武湖

在府城北太平門外旧志在上元縣北
十里一名蔣陵湖一名秣陵湖六曰後

湖以在故臺城後也湖周四十里東西有溝
流入于秦淮春夏水深七八尺秋冬四尺灌田
百餘頃湖故秦伯也三國吳謂之後湖後廢
晉元帝泰興二年割為北湖以肄舟師明年
築長堤以壅北山之水東自覆舟山西至宣
武城凡六里餘大守二年自覆舟山西至宣
武城凡六里餘將沈元曰今決机柵塘因湖
水以灌京邑乘水勢而縱舟師以攻之此上
策也柵塘在秦淮水工湖即玄武湖劉宗元
嘉二十二年復築北堤南抵城東七里之白
塘以肄舟師二十三年黑龍見乃立三神山
于湖上改名曰玄武大閘水軍躡昆明池俗

呼為飲馬塘時又于湖側作大甃通水入莘
林園之天淵池復貫串宮掖注城南墜元徽
四年建平王景素舉兵京口蕭道成止于玄
武湖以臨之齊永明中仁浦水軍于此北湖
初王敬則舉兵會稽中曲阿詔沈元季北湖
頭臨京口路胡氏曰湖頭即玄武湖旁地東
接蔣山西岩西抵玄武湖隄地勢平坦當京
口大路永元二年崔慧景自京口逼建康詔
遣王瑩築壘湖頭上帶蔣山西岩以拒之是
也梁太清二年侯景作乳卽陵西王綸自京口
入援臺城由蔣山而前軍玄武湖景軍于覆
舟山及戰為景所敗既而梁將宗弼降景教
之引玄武湖水以灌臺城闕前皆為洪流臺
城尋陷紹泰初齊軍輸運山至玄武湖陳霸
先敗之于幕府山南唐陸贄爭金陵之北有湖
周數十里名山大川掩映如畫六朝旧迹多
出其間每歲芟藕網罟之利不下數十百千
云宗天禧初知昇州丁謂言城北有後湖往



時歲旱水竭給為民田凡七十六頃蔭溉之利遂廢今宜復旧制疏為放塘以蓄水使負王安石言金陵北閩外有湖二百餘頃古巡辨為玄武前代以為遊觀之地今空貯波濤守之無用巨欵于湖內權開十字河源洩去餘水決瀝微彼使貧困飢人盡得螺蚌魚蝦之饒此目下之利水退之後分濟貧民假以官牛官種又明年之計也詔從之自是開十字河立四斗門以泄水河遂廢為田又跨河為橋以通往來歲久旧迹蓋湮惟城北十三里僅存一池祀穆久矣武湖中有後軍寨是也元時以磨塞國初復開湖今有旧洲新洲及龍引蓮華寺湖洪武中置庫于湖中洲上以貯天下之圖籍又築太平隄以備湖水之潦溢實錄湖在三國時已有之吳寶鼎二年開城北渠引後湖之水流入新宮是也或謂之練湖徐爰釋問湖實創始于東晉大興中

云

婁湖

在府東南十五里吳張昭所濬以溉田高十里有園在婁湖一夕徙居之齊永明中沈慶之有園在婁湖一徙居之齊永明中沈慶之者云新林婁湖東府西有王氣正月甲子葉青溪宮作新林婁湖苑以獻之陳大建十年立方明壇于婁湖陳主如婁湖以誓眾是也武帝引婁湖為苑志云城南十里有艦澳梁准今亦廢又有穩船湖在今佛寧門之外國朝洪武初所開引江水潴以泊舟且避風濤之險

迎搭湖

舊志在石頭城西南五里晉南浚後衣冠行李寨于湖上因以名齊書作顛搭湖宋昇明元年劉秉等謀誅蕭道成不克自石頭走至于顛搭湖見殺湖北又有蘇峻湖



本名曰白石陂即晉李陽斬蘇峻之處今俱
 堙廢○鶯雀湖圓經云在城東二里梁昭明
 太子之墓側湖周二里其水流入于青溪宋
 元時為白蕩湖一名前湖尋堙今大內正位
 其地又有半陽湖在府東北四十里水同一
 壑而冷熱相半民引熱水溉田一歲再熟二
 曰半湯湖○攝湖在府東北五十里金陵志
 湖周二十五里攝山之水流入江乘浦以注
 于攝湖又北入于大江又有三周湖在府東
 六十里周四十餘里上有三周俯臨湖側因

名今

青溪

淮遠迤九曲有七橋跨其上實錄孫吳赤
 烏四年鑿東渠通北壑以洩玄武湖水南接
 于秦淮遠迤十五里名曰青溪其接秦淮處
 有青溪閘口自楊吳城金陵青溪逶迤分而為
 二在城外者由城濠以達于淮在城內者極

塞僅存一線耳郡志青溪引秦淮水而成今
 府城北太平門下由潮溝南流入大內又出
 西安門外之竹橋入濠而絕又統出田內旁
 至淮清橋與秦淮河合者是其遺跡也晉太
 寧二年王敦將沈充起建康利選賊之于青
 溪咸和三年蘇峻敗下壺寺于西陵進攻青
 溪柵因風縱火臺省及諸營寺署一時蕩盡
 又齊太祖嘗居青溪之東有青溪故宅杜佑
 曰齊時有青溪宮後改為芳林苑永元初始
 安王遙光謀篡立以劉暉為異議遣左右始
 暉慶刺暉于青溪橋不果既而遙光舉兵東
 府城詔曹虎屯青溪大橋以討之大橋或曰
 青溪中橋也梁太清二年侯景作亂柳元禮
 等援臺城自新亭移營大景帥常翠填青塘
 甯石頭中路立柵未合侯景銳卒攻築
 梁使軍主鄭逸逆擊之命別將劉叔胤以舟
 師截其後叔胤不進逸賊景乘勝攻築築與
 子弟皆戰死仲礼馳救与景戰于青塘景大

