

國家圖書館, NATIONAL CENTRAL LIBRARY, TAIWAN, R.O.C.



水經注箋卷第十五

漢 桑欽撰

後魏酈道元注

明 李長庚訂

孫汝澄

朱謀埠箋

李克家全校

洛水

洛水出京兆上洛縣謹舉山

地理志曰洛出冢嶺山山海經曰出上洛西山又

曰謹舉之山洛水出焉東與丹水合水出西北竹

山東南流注于洛

洛水又東戶水注之

謝云戶一作尸下同

國家圖書館, NATIONAL CENTRAL LIBRARY, TAIWAN, R.O.C.

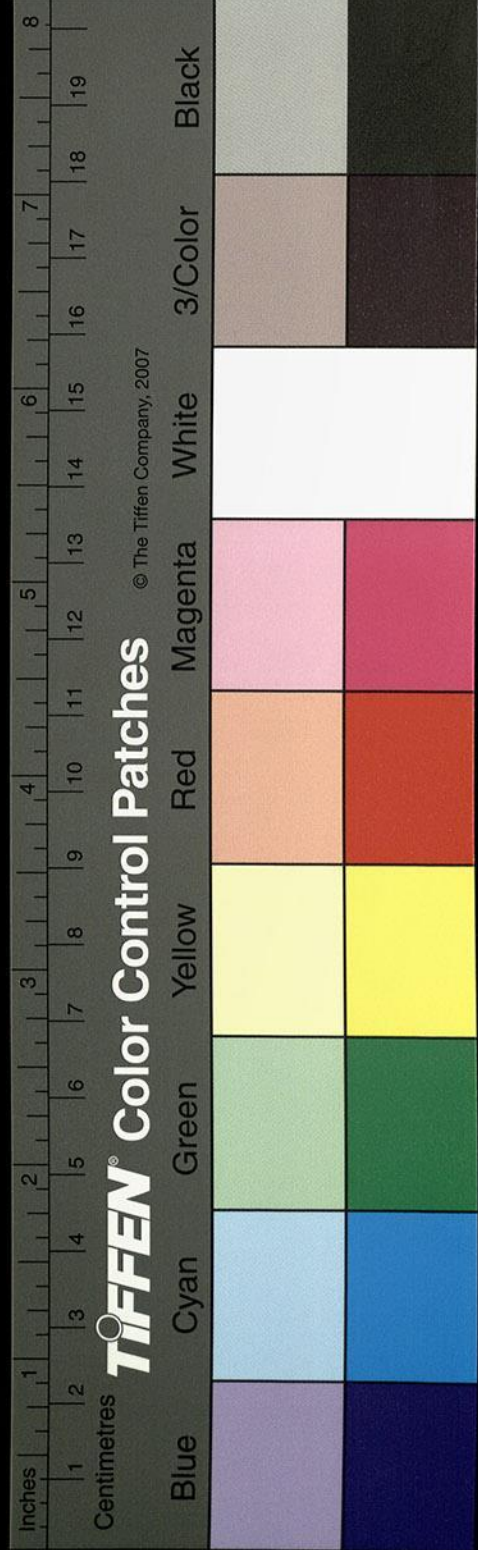

水北出發戶山南流入洛

謝兆申云尸一作尸埤按山海經云尸水出尸

山南流注于洛水其中多美玉是知尸字譌也

洛水又東得乳水

孫云按山海經良餘之山乳水出于其陽而東南流注于洛

亦北出良餘山南南注于洛

洛水又東會于龍餘之水

水出蟲尾之山東流入洛水

山海經云蠱尾之山龍餘之水出焉東南

流注于洛此蟲字似譌

又東至陽虛山合

宋本有于字玄扈之水

是也又曰自鹿蹄之山以至玄扈之山凡九山玄扈亦山名也而通與謹舉為九山之次焉故山海經曰此二山者洛間也是知玄扈之水出于玄扈

之山蓋山水兼受其目矣其水逕于陽虛之下山

海經曰又陽虛之山臨于玄扈之水是為洛汭也

河圖玉板曰倉頡為帝南巡

宋本作隨帝南巡山海經注引河圖但作

為帝蓋為黃帝代巡也

登陽虛之山臨于玄扈洛汭之水靈

龜負書丹甲青文以授之即於此水也

宋本也下有洛水二字

又東歷清池山傍東合武里水水南出武里山

東北流注于洛

洛水又東門水出焉

爾雅所謂洛別為波也洛水又東要水入焉水南出三要山東北逕拒陽城西而東北流入于洛洛

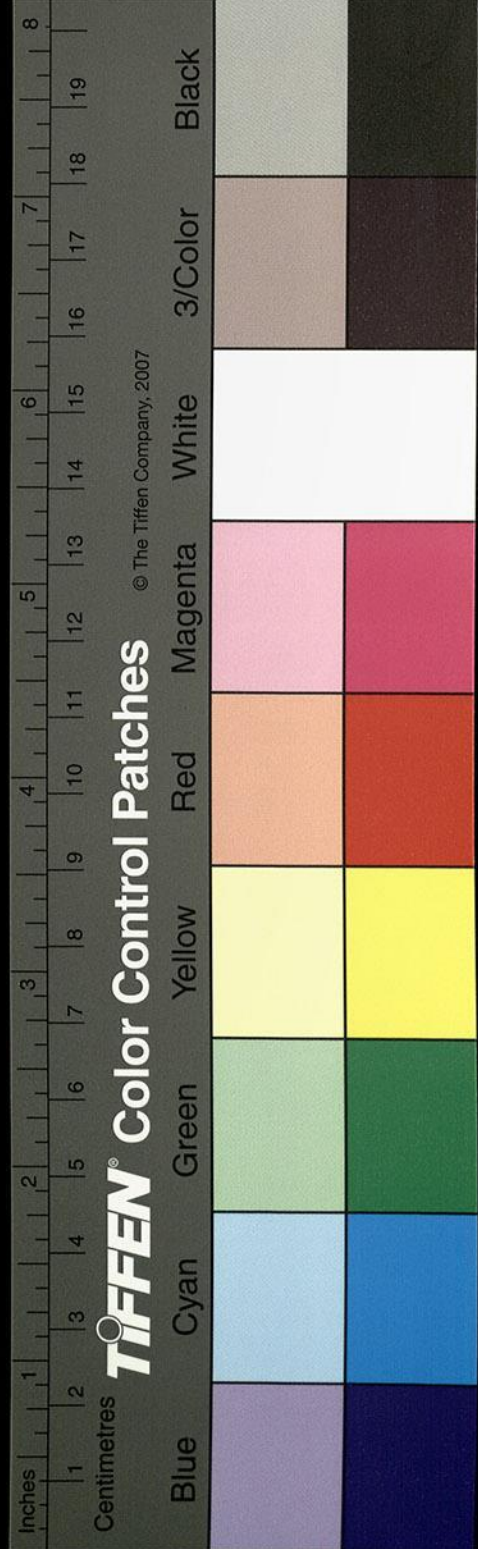

水又東與獲水合水南出獲興山俗謂之備水也
 東北逕獲興川世名之為郤川東北流注于洛
 洛水又東逕熊耳山北
 禹貢所謂導洛自熊耳博物志曰洛出熊耳蓋開
 其源者是也

東北過盧氏縣南洛水逕陽渠關北

陽謝云一作陽渠水出南陽渠山即荀渠山也其水

一源兩分川流半解一水西北流屈而東北入於

洛山海經曰熊耳之山浮豪之水出焉西北流注

于洛疑即建水也宋本作荀渠蓋熊耳之殊稱

若太行之歸山也故地說曰熊耳之山地門也圖

其精上為壁附耳星也洛水出其間是亦總名矣

其一水東北逕陽渠城西故關城也其水東北流

注于洛

洛水又東逕盧氏縣故城南

竹書紀年晉出公十九年晉韓龍氏城今竹書云

盧氏王莽之昌富也有盧氏川水注之水北出盧

氏山東南流逕盧氏城東而流注于洛水又東龍

翼合三川並出縣之南山東北注洛開山圖曰盧

氏山宜五穀可避水災亦通謂之石城山山在宜

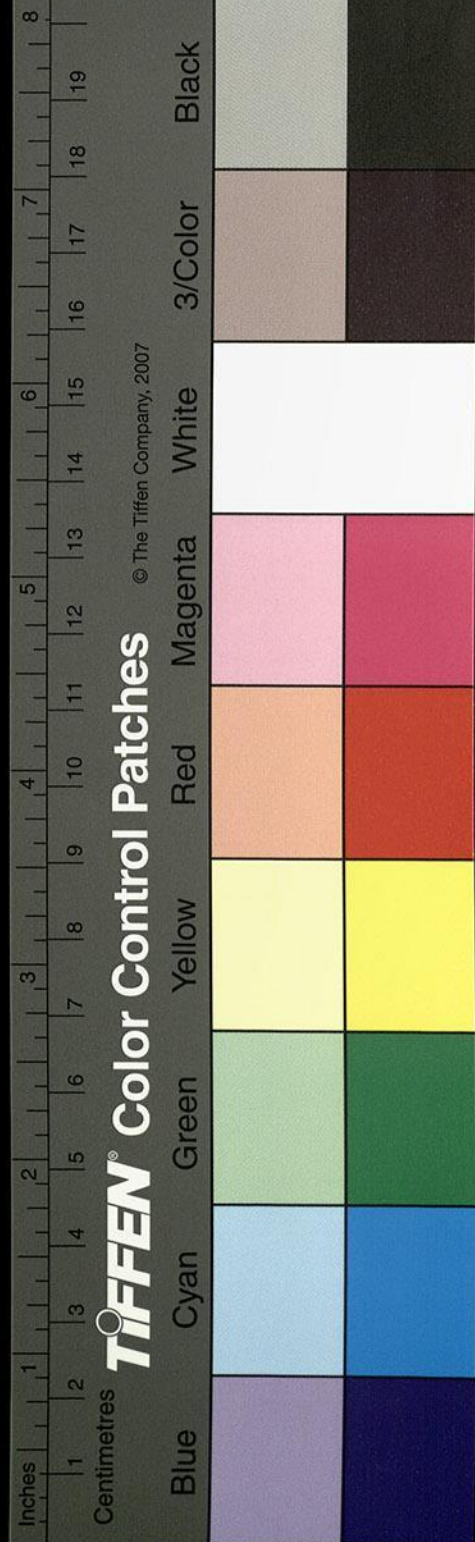

陽山西南千名之山咸處其內陵阜原險易以度
身者也又有葛蔓谷水自南山流注洛水洛水又
東逕高門城南即宋書所謂後軍外兵龐季明入
盧氏進達高門本城者也

洛水東與高門水合

水出北山東南流合洛水枝津水上承洛水東北
流逕石勒城北又東逕高門城北東入高門水亂
流南注洛

洛水又東松楊溪水注之

水出松楊山北流注于洛洛水又東逕黃亭南又

東合黃城溪水水出鵜鵠山有二峰峻極于天高

崖雲峰當作亢石無階援徒喪其捷巧鼉族宋

謝其輕工及其長霄冒顛一作層霞冠峰方乃宋

可就辨優劣耳故有大小鵜鵠之名矣谿水東

南流歷亭下謂之黃亭谿水宋本東南入于洛

水洛水又東得荀公漢口絲云漢口水出南山荀

澗即龐季明所入荀公谷者也其水歷谷東北流

注于洛水洛水又東逕檀山南其山四絕孤峙山

上有塢聚俗謂之檀山塢義熙中劉公西入長安

舟師所屆次于洛陽命參將戴延之與府舍人虞

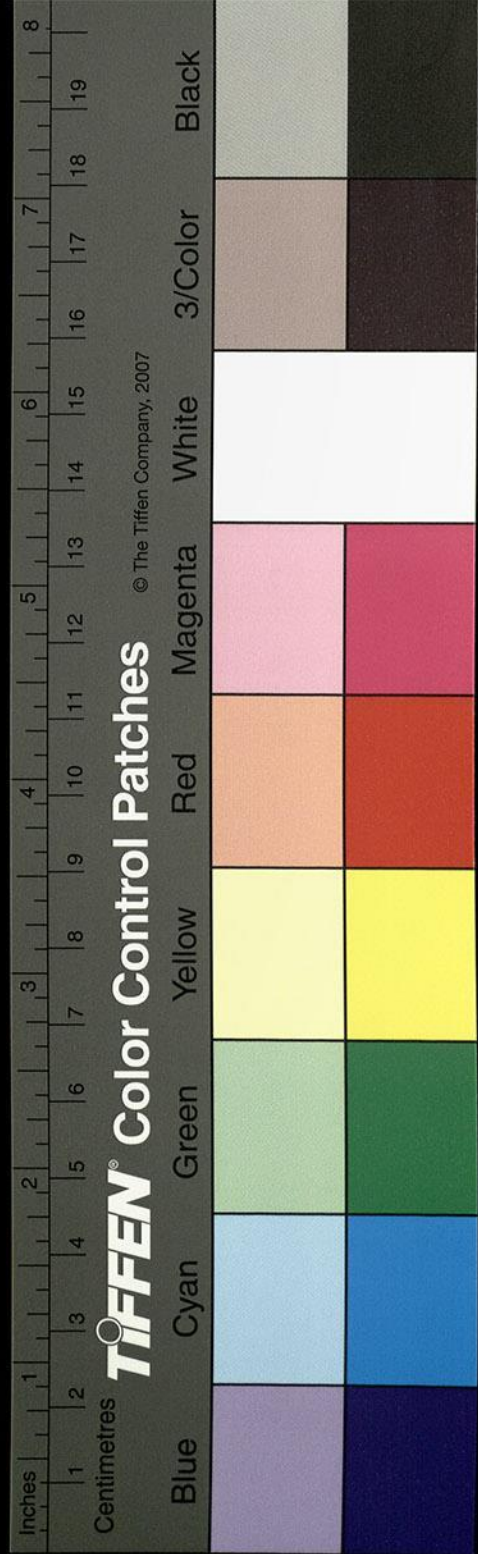

道元卽舟邈流窮覽洛川欲知水軍可至之處延之屈此而返竟不達其源也

洛水又東庫谷水注之

水自宜陽山南三川並發合爲一谿東北流注于洛洛水又東得鵜鵠水口水發北鵜鵠澗東南流入于洛洛水又逕僕谷亭北左合北水水出北山東南流注于洛洛水又東侯谷水出南山北流入于洛洛水又東逕龍驤城北龍驤將軍王鎮惡從劉公西入長安陸徑所由故城得其名洛水又東左合宜陽北山水水自北谿南流注洛洛水又東

廣由澗水注之水出南山由谿北谿宋本作流逕龍驤

城東而北流入于洛洛水又東右得直谷水水出

南山北逕屯城西北流注于洛水也

又東北過蠡城邑之南

城西塢水出北四里山上原高二十五丈故黽池

縣治南對金門塢水南五里舊宜陽縣治也洛水

右會金門谿水水南出金門山北逕金門塢西北

流入于洛洛水又東合款水有二源並發而川宋本

作兩逕引謂之大款水也合而東南入于洛洛水

又東黍良谷水入焉南出金門山開山圖曰山出

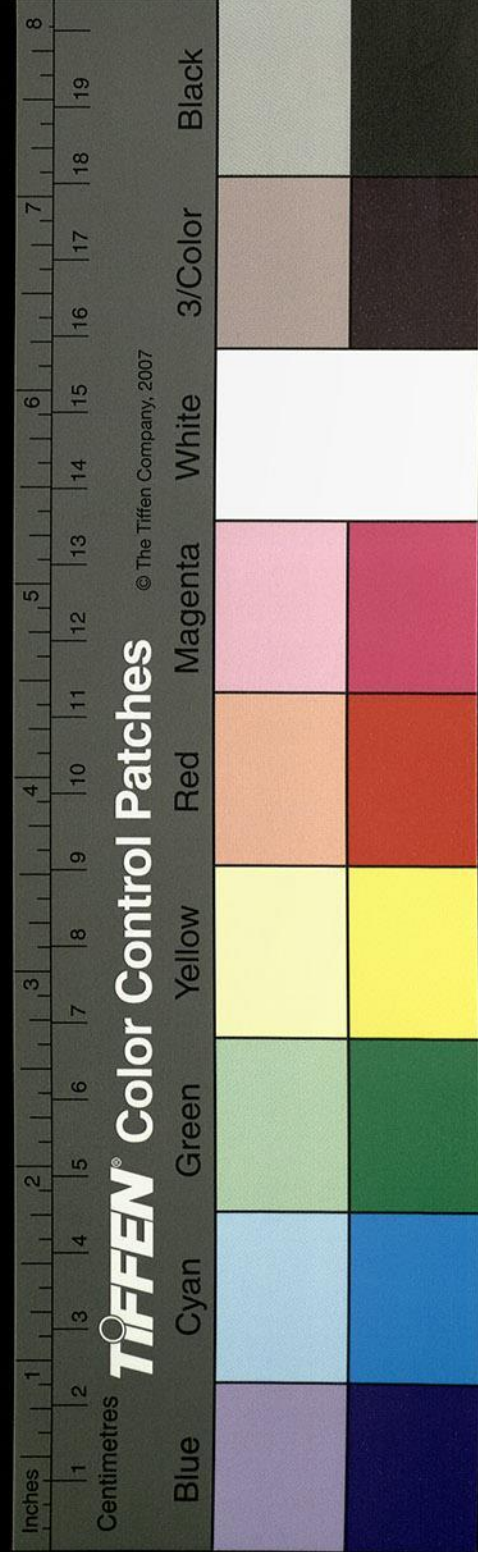

長月狀誤

水經注卷之

卷十五

五

三百六

多重固在韓建武二年強弩偏將軍陳俊轉聲作當

擊手金門白馬皆破之即此也而東北流注于洛洛

水又東左合北谿南流入于洛也

又東過陽市邑南又東北過于父邑之南

太陰谷水南出太陰谿北流注于洛洛水又東合

白馬谿水出宜陽山澗有大石厥狀似馬故谿澗

以物色受名也谿水東又克家云疑北流注于洛

洛水又東有昌澗水注之水出西北宜陽山而東

南流逕宜陽故郡南舊陽市邑也故洛陽都典農

治此後改為郡其水又東舊本作南注于洛洛水又東

逕一合塢南城在川北原上高二十丈南北東三

箱天嶮峭絕唯築西面即為合固一合之名起於

是矣劉驥之將攻河南也晉將軍魏該奔於此故

于父邑也洛水又東合杜楊澗水脫一水字出西北杜

楊谿東南逕一合塢東與槃谷水合亂流東南入

洛

洛水又東渠谷謝云渠谷上下疑有關

水出宜陽縣南女几山東北流逕雲中塢在上迢

迢層峻流煙半垂纓帶山阜故塢受其名水又東

北入洛水臧榮緒晉書稱孫登嘗經宜陽山作炭

水經注卷之

卷十五

六

念

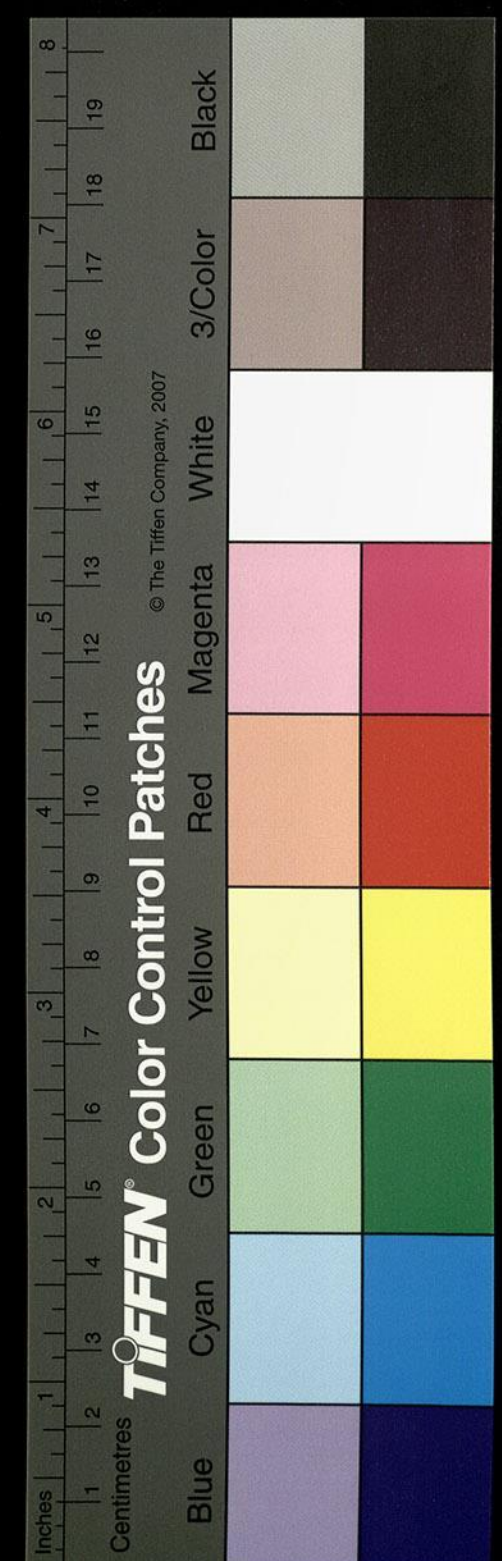

人見之與語登不應作炭者覺其精神非常咸共
傳說太祖聞之使阮籍往觀與語亦不應籍因大
嘯登笑曰復作向聲又為嘯求與俱出登不肯籍
因別去登上峰行且嘯如簫韶笙簧之音聲振山
谷籍怪而問作炭人作炭人曰故是向人聲籍更
求之不知所止推問久之乃知姓名余按孫綽之
敘高士傳言在蘇門山又別作登傳孫盛魏春秋
亦言在蘇門山又不列姓名阮嗣宗感之著大人
先生論言吾不知其人謝云一作既神遊自得不與
物交阮氏尚不能動其英操復不識何人而能得
其姓名

又東北過宜陽縣南

洛水之北有熊耳山雙巒競舉狀同熊耳此自別
山不與禹貢導洛自熊耳同也昔漢光武破赤眉
樊崇積甲仗與熊耳平即是山也山際有池池水
東南流水側有一池世謂之鼃池矣又東南逕宜
陽縣故城西謂之西度水又東南流入于洛
洛水又東逕宜陽縣故城南

秦武王以甘茂為左丞相曰寡人欲通三川窺周
室死不朽矣茂請約魏以攻韓斬首六萬遂拔宜

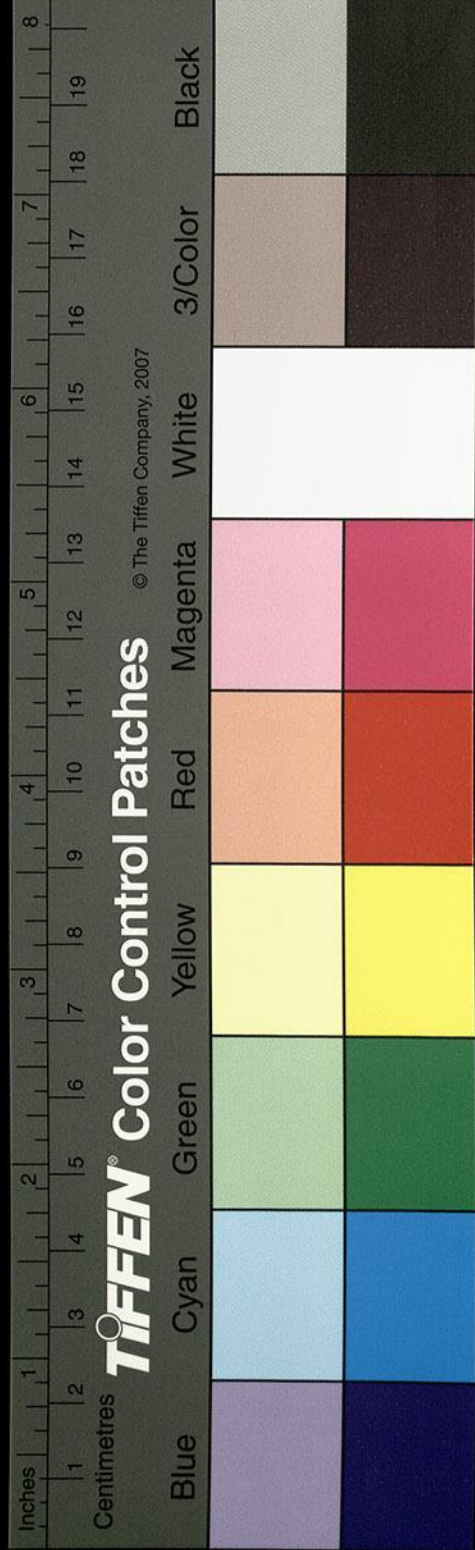

陽城故韓地也後乃縣之漢哀帝封息夫躬為侯國城之西門赤眉樊崇與盆子及大將等奉璽綬劔壁處世祖不即見明日陳兵於洛水見盆子等謂盆子丞相徐宣曰不悔乎宣曰不悔上嘆曰卿庸中皦皦鐵中錚錚也洛水又東與厭梁之水合水出縣北傳一作山大陂山無草木其水自陂北流屈而東南注世謂之五延水又東南流逕宜陽縣故城東東南流注于洛洛水又東南黃中澗水出北阜二源奇發總成一川東流注于洛洛水又東祿泉注之其水近出北谿洛水又東共水入焉

水北出長石之山山無草木其西有谷焉厥名共谷共水出焉南流得尹谿口水出西北尹谷東南注之其水右與西南左澗水會水東出近川西流注于共水共水又南與李谷水出西西北謝云宋本李谷水合李谿東南注蔡水蔡水發源蔡谷西南流與李谷水合而西南流入共水共水世謂石頭泉而南流注于洛洛水又東黑澗水南出陸渾西山歷于黑澗西北入洛洛水又東臨亭川水注之水出西北近谿東南與湖長澗水會水出北山南入臨亭水又東南歷九曲西而南入洛水也

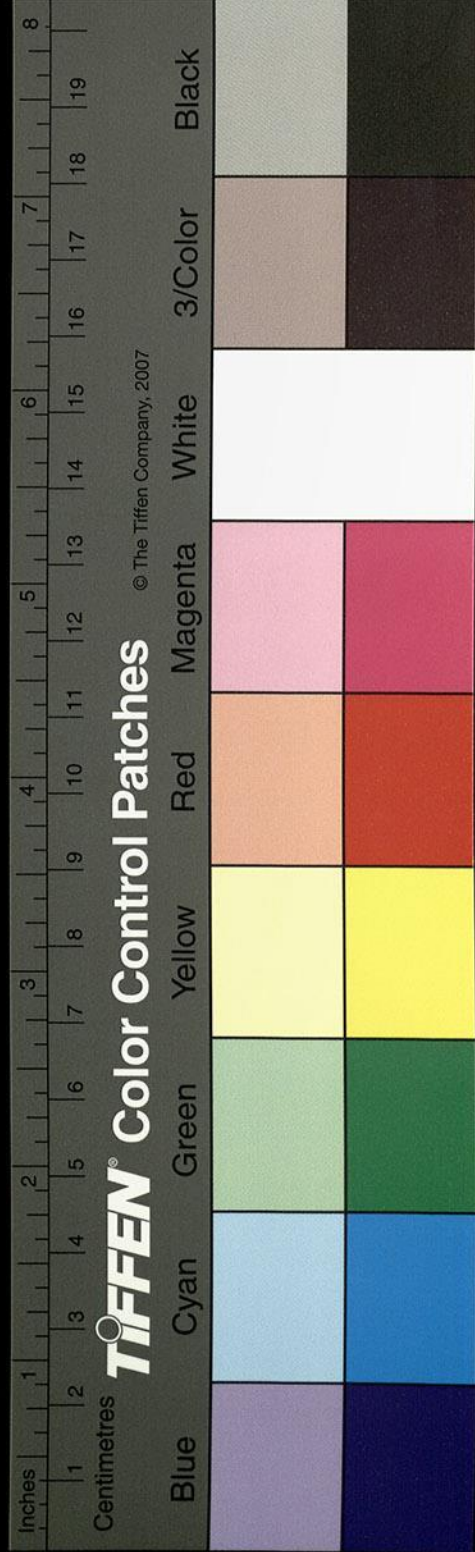

又東北出散關南

洛水東逕九曲南其地十里有坂九曲穆天子傳所謂天子西征升于九阿此是也洛水又東與豪水會水出新安縣密山南流歷九曲東而南流入于洛洛水之側有石墨山山石盡黑可以書疏故以石墨名山矣

洛水又東枝瀆左出焉

東出關絕惠水又逕清女冢南冢在北山上耆舊傳云斯女清貞秀古跡表來今矣故瀆又東逕周山上有周靈王家皇覽曰周靈王葬於河南城西

南周山上蓋以王生而神故諡曰靈其冢人祠之不絕又東北逕柏亭南皇覽曰周山在柏亭西柏謂斯亭也又東北逕三王陵東北出焉三王或言周景王悼王定王也魏司徒公崔浩注西經賦云

西經當作西征潘岳西征賦云各景悼以迄句政凌進而彌季崔時所傳或作定悼故云定當作景傳寫者又誤以景作敬耳敬定當為敬子朝作難

西周政弱人荒悼敬二王與景王俱葬於此故世

以三王名陵帝王世紀曰景王葬于瞿泉一作今

洛陽太倉中大家是也而復傳言在此所未詳矣

又悼敬二王稽諸史傳復無葬處今陵東有石碑

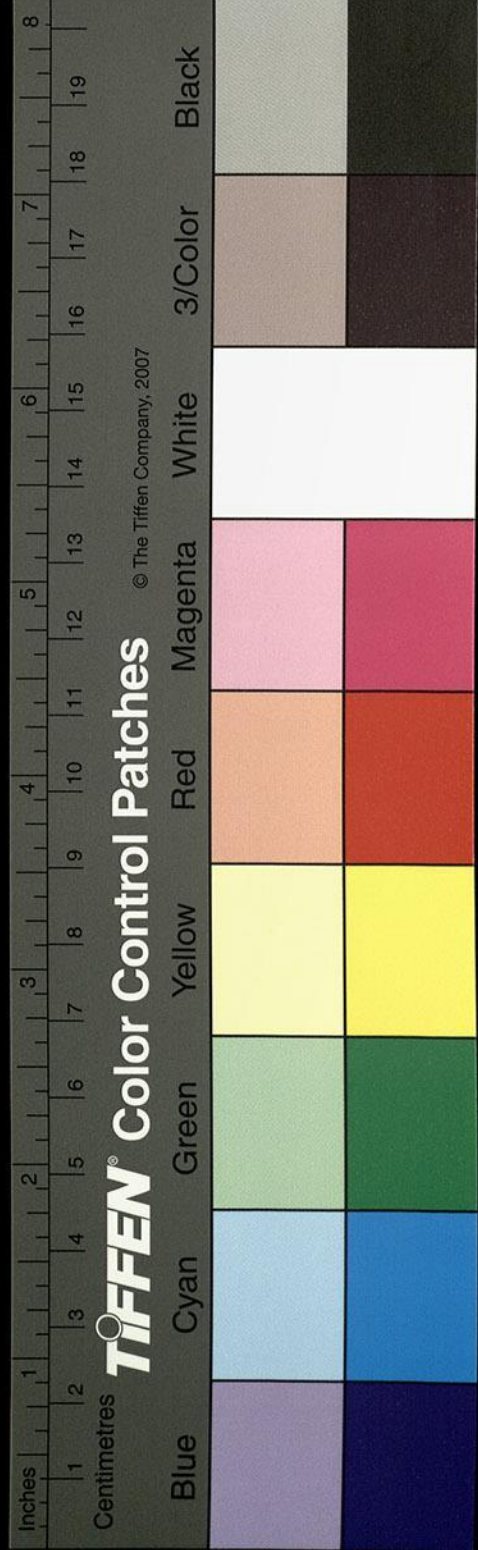

疑有脫文

水經注卷之六

卷之六

六

四三三

錄赧王以上世王名號考之碑記周墓明矣故瀆
 東北歷制鄉逕河南縣王城西歷郊鄆陌杜預釋
 地曰縣西有郊鄆陌謂此也故瀆又北入穀蓋經
 始周啓瀆久廢不修矣洛水自枝瀆又東出關惠
 水右注之世謂之八關水戴延之西征記謂之八
 關澤即經所謂散關郭自南山橫洛水北屬於河
 皆關塞也即楊僕家僅所築矣惠水出白石山之
 陽東南流與瞻水合水東出婁涿之山而南流入
 惠水惠水又東南謝水孫云山海經作
謝水注云音謝北出瞻諸
 之山東南流又有交觸之水北出廐山南流俱合

惠水惠水又南流逕關北城二十里者也其城西
 阻塞垣東抗惠水靈帝中平元年以河南尹何進
 為大將軍五營士屯都亭置函谷關廣城伊關大
 谷鞞鞞當作
旋門平津孟津等八關都尉官治此
 後漢書曰以河南尹何進為大將軍將兵屯都亭
 置八關都尉官注云八關謂函谷廣城伊關大谷
 鞞鞞旋門小函谷為之首在八關之限故世人惣
 其統目有八關之名矣其水又南流入于洛水出
 海經曰白石之山惠水出其陽而南流注于洛謂
 是水也洛水又與虢水會水出林楮宋本
作楮之山孫
云
山海經曰扶楮
之山虢水出焉北流注于洛水其南則鹿蹄之山

水經注卷之六

卷之六

六

四三三

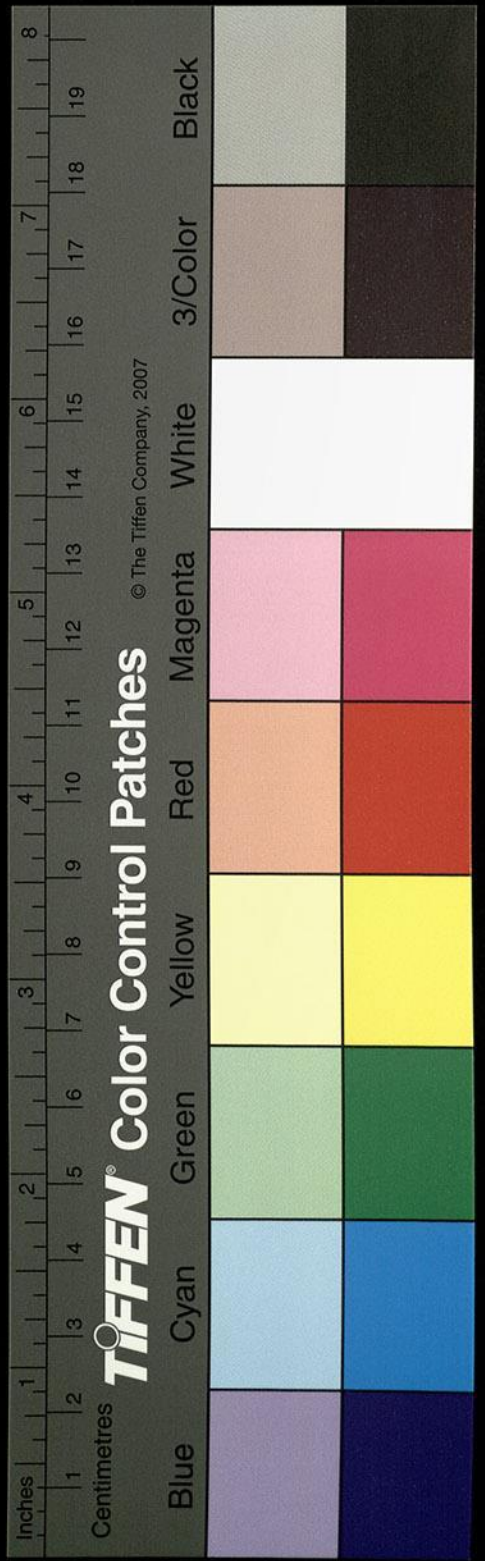

也世謂之非也宋本作非也其山陰則峻絕百仞陽則原阜隆平甘水發于東麓北流注于洛水也

又東北過河南縣南

周書稱周公將致政乃作大邑城當作周于中土

南繫于洛水北因于郊山以為天下之大濶孝經

援神契曰八方之廣周洛為中謂之洛邑竹書紀

年晉定公二十年洛絕于周魏襄王九年洛入成

周山水大出南有甘洛城郡國志曰所謂甘城也

地記曰洛水東北過五零陪舊本作陪尾北與澗瀝合

是二水東入千金渠故瀆存焉

又東過洛陽縣南伊水從西來注之

洛陽周公所營洛邑也故洛誥曰我卜瀝水東亦

惟洛食其城方七百二十丈南繫于洛水北因于

郊山以為天下之濶方六百里因西為千里春秋

昭公二十三年晉令宋本作合諸侯大夫戍成周之城

故亦曰成周也遷自序云太史公留滯周南摯仲

治曰古之周南今之洛陽漢高祖始欲都之感婁

敬之言不日而駕行矣屬光武中興宸一本居洛

邑逮於魏晉咸兩宅焉故魏略曰漢大行當作居洛

水故去其水而加佳魏為土德土水之母孫云古田

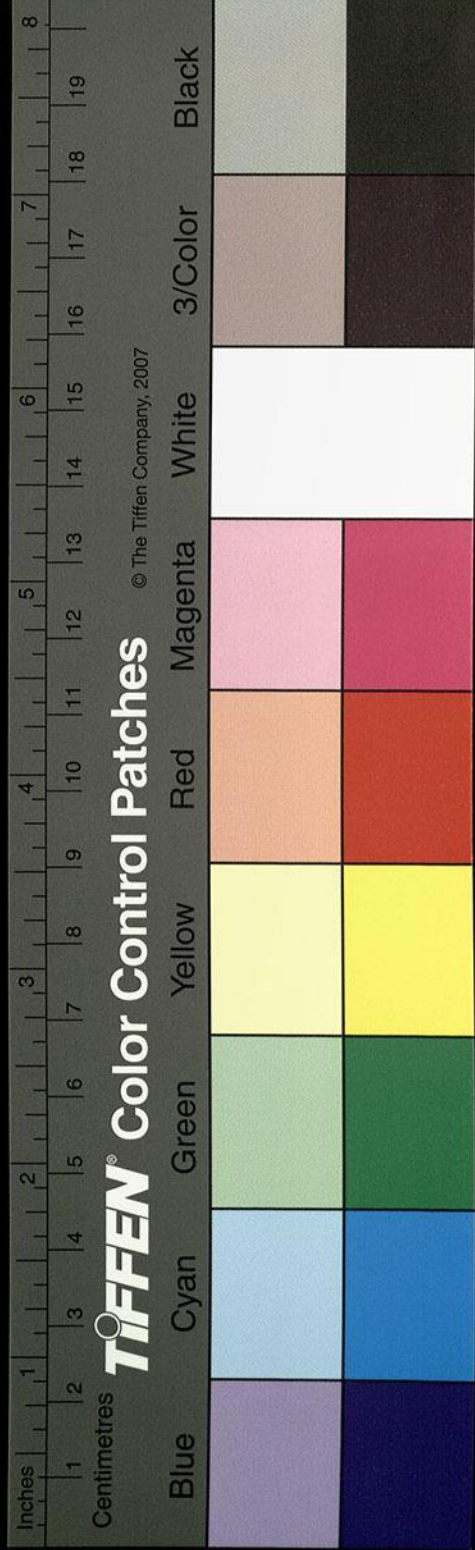

也水得土而流土得水而柔除佳加水長沙者舊傳云祝良字石卿為洛陽令歲時亢旱天子祈雨不得良乃曝身階庭告誠引罪自晨至午紫雲奮起甘雨登降人為歌曰天久不雨烝人失所天王自出祝令特苦精符感應滂沱下雨則縣司及河南尹治司隸周官也漢武帝使領徒隸董督京畿因名司州焉地記曰洛水東入于中提山間東流會于伊是也昔黃帝之時天大霧三日帝遊洛水之上見大魚煞五牲以醮之天乃甚雨七日七夜魚流始得圖書今河圖視萌篇是也黃帝得圖書事見帝王世

細昔王子晉好吹鳳笙招延與道士浮丘同遊伊

洛之浦王子晉浮丘事見列仙傳舍始又受玉雞之儒瑞於此

水舍始當作舍始儒字譌衍當刪帝王世紀曰漢高帝母曰舍始遊于洛池有玉雞銜赤珠出刻

曰玉英不此者王舍始吞之而生帝也亦洛神宓妃之所在也洛水

又東合水南出半石之山北逕今水塢孫云今水疑作合水

而東北流注于公路澗但世俗音譌號之曰光祿

澗非也上有袁術固四周絕澗迢遞百仞廣四五

里有一水淵而不流故谿澗即其名也後漢書云袁術字公

路少以使氣聞數與諸公子飛鷹走狗舉孝廉累遷至河南尹虎賁中郎將合水北與

劉水合水出半石東山西北流于劉聚三面臨澗

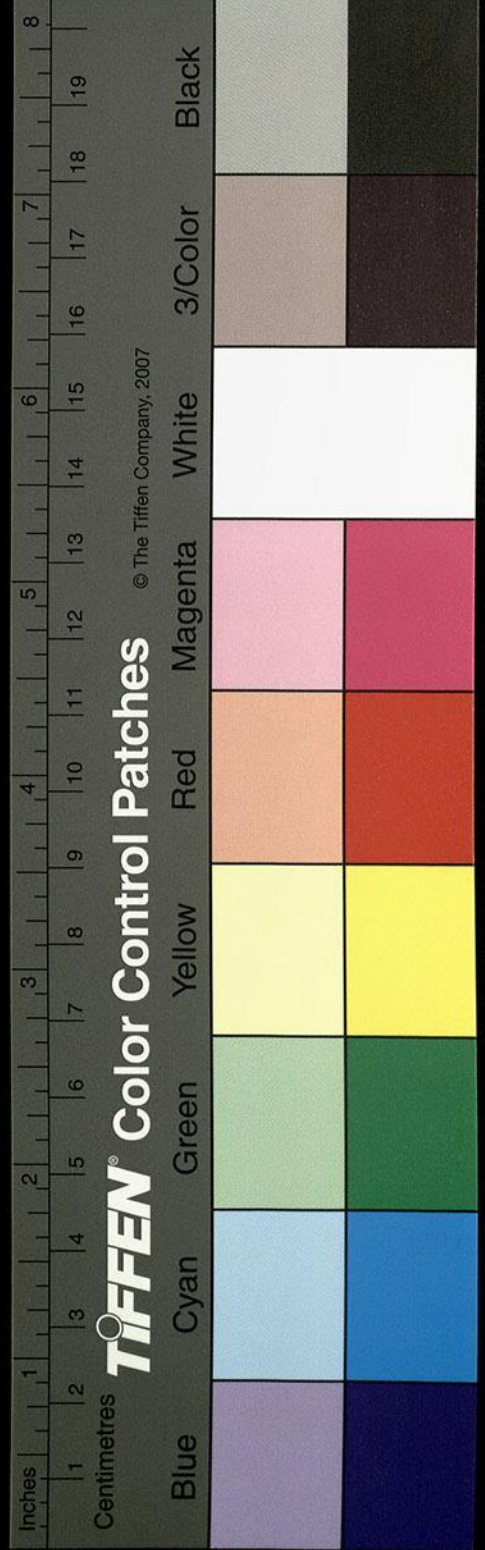

在緱氏西南周畿內劉子國故謂之劉澗其水西北流注于合水合水又北流注于洛水也

又東過偃師縣南

洛水東逕計素渚中朝時百國貢計所頓故渚得其名又東偃師故縣南與緱氏分水又東休水自南注之其水導源少室山西流逕穴山南而北與少室山合

宋本作少室山水合水出少室北溪西南流注休水休水又左會南谿水發大穴南山北流入休水

休水又西南北屈潛流地下其故瀆北屈出峽謂之大穴口北歷覆釜堆東蓋以物象受名矣又東

屈零星塢水流謝云流字似衍潛通重源又發側緱氏原

開山圖謂之緱氏山也亦云仙者昇焉言王子晉控鶴斯阜靈王望而不得近舉手謝而去其家得遺屣俗亦謂之為撫父堆堆上有子晉祠或言在九山非此世代已遠矣莫能辨之劉向疑脫一仙列字

傳云世有簫管之聲焉休水又逕延壽城南緱氏縣治故滑費春秋滑國郡宋本作所都也王莽更名中亭即緱氏城也城有仙人祠謂之仙人觀休水又

西轉北屈逕其城西水之西南有司空密陵光侯鄭廟碑文缺不可復識又有晉城門校尉昌原恭

滑費當作費滑

鄭下脫一

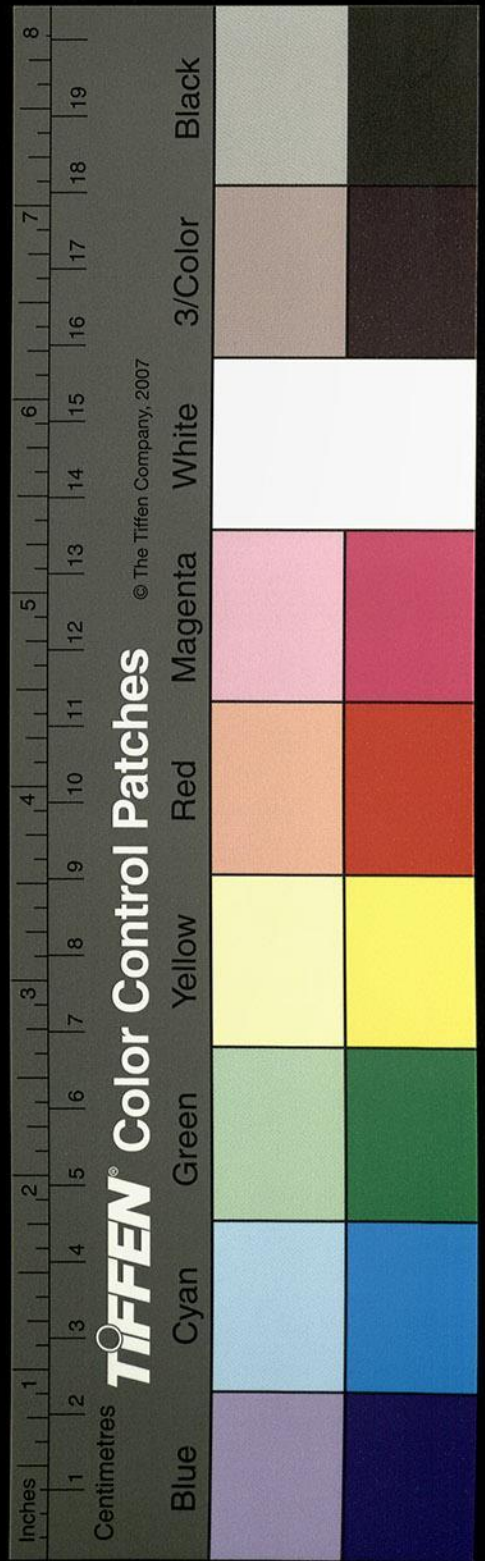

洛水又北陽渠水注之

安舟師所堡也

川南因商宋本為塢高一十餘丈劉武王西入長

水洛水又東逕百谷塢北戴延之西征記曰塢在

侯鄭仲林碑晉皇始六年立休水又北流注于洛

水經注

卷十五

十三

三百七十六

竹書紀年晉襄公六年洛絕于洵即此處也洛水

又北逕偃師城東東北歷鄆中水南謂之南鄆中

水之南鄆亦曰上鄆也逕訾城西司馬彪所謂訾

聚也而鄆水注之水出北山鄆谿其水南流世謂

之溫水泉水側有重一作人穴穴中有僵尸戴延

之從劉武王西征記曰有此尸尸今猶在夫物無

不化之理竟無不遷之道而此尸無神識事同木

偶之狀喻其推移未若正形之連遷矣宋本作速

所謂死欲京相璠曰今鞏洛渡北有鄆谷水東入洛謂之下

鄆故有上鄆下鄆之名亦謂之北鄆於是有南鄆

北鄆之稱矣又有鄆城蓋周大夫鄆賡之舊邑左傳

昭公二十二年王室亂王如

平時次于皇鄆賡伐皇夫敗

洛水又東逕訾城北又東羅水注之

出方山羅川西北流蒲池水注之

疑脫一

出南浦

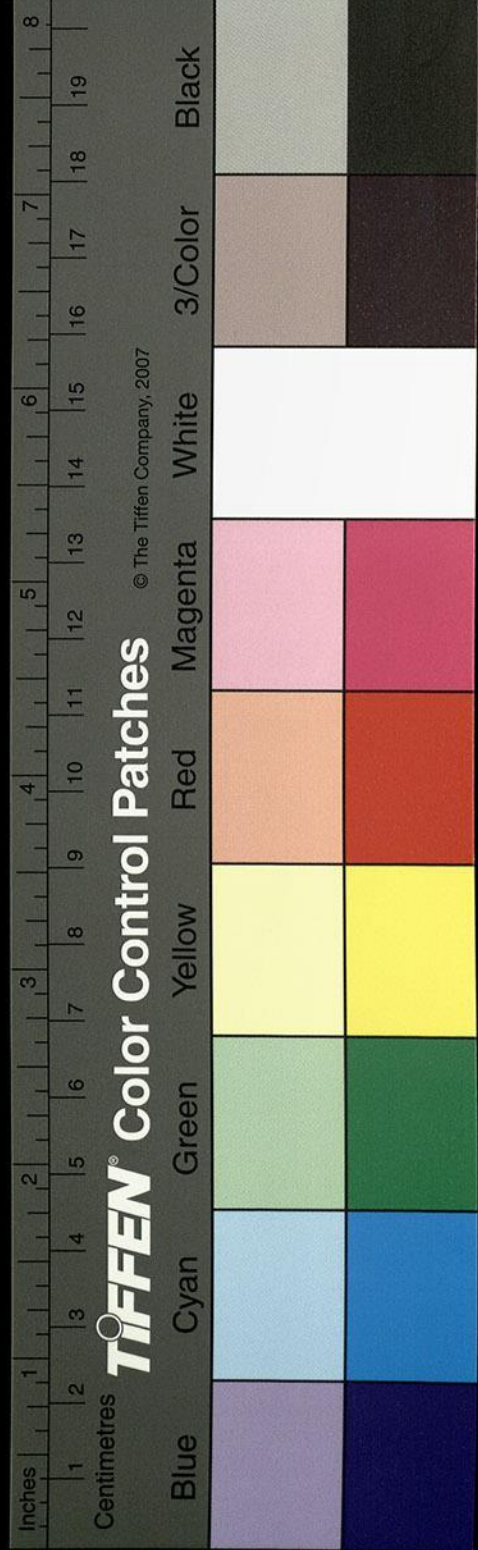

陂西北流合羅水謂之長川羅亦曰羅中也蓋

于鄴羅之宿居故川得其名耳盼當作脫左傳昭

入于王城鄴羅納諸社在預羅水又西北白馬

谿水注之水出崧山北麓逕白馬塢東而北入羅

水西北流白相澗水注之水出嵩麓桐谿北流逕

九山東又北九山東谿水入焉水出百稱山東谷

其山孤峰秀出巉嶢分立仲長統曰昔密有卜城

者身遊九山之上放心不拘之境謂是山也山際

有九山廟廟前有碑云九顯靈宋本有君者太華

之元子陽九列名號曰九山府君也南據崧岳北

帶洛澁晉元康二年九月太歲庚午帝遣殿中

一作太歲在戌皇帝遣云云按世譜晉元康二

年太歲在壬子而用歷經推之是年九月乙亥朔

無庚午中郎將關內侯樊廣緱氏令王與傳演

作緱氏令王與主簿傳演奉宣詔命興立廟殿焉又有百蟲將

軍顯靈碑碑云將軍姓伊氏諱益字噴敷帝高陽

之第二子伯益者也史記秦本紀云顓頊之裔孫

是為柏翳索隱云伯翳即尚書之伯益列女傳云

皐子五歲而贊禹曹大家注云皐子者皐陶之子

伯益也此碑謂益字噴敷帝高陽之第二子與史

記異左傳所記噴敷庭堅並高陽氏之子杜元凱

左傳注又云皐陶字庭堅則父子晉元康五年七

月七日順人吳義等建立堂廟永平元年二月二

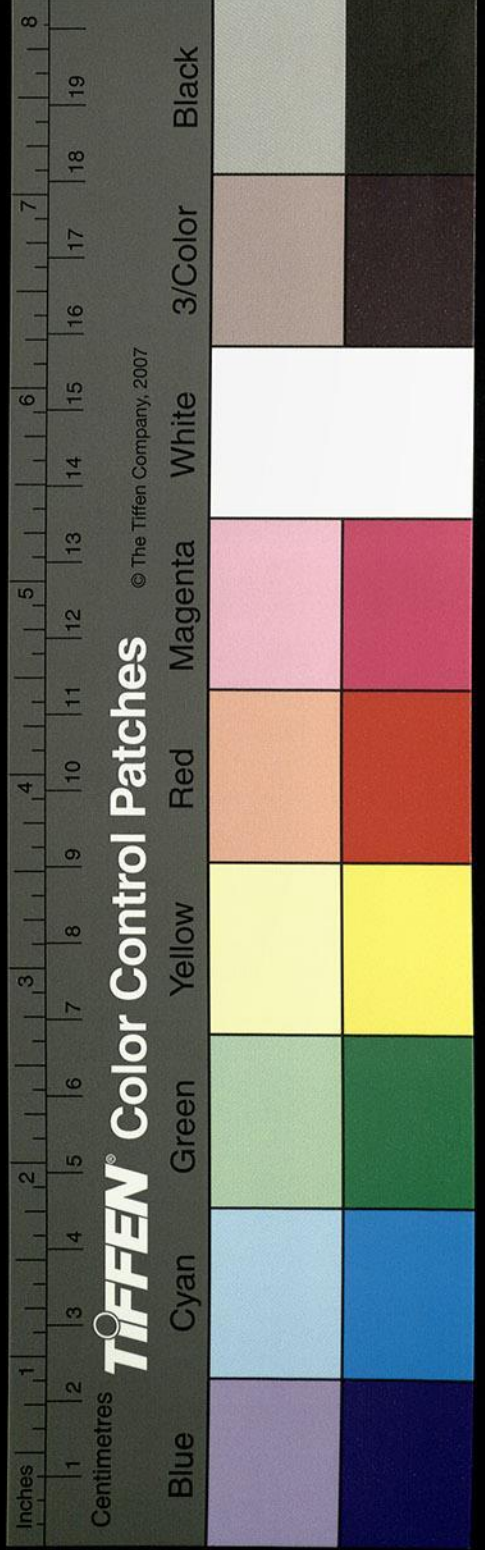

十日刻石立頌贊示後賢矣其水東北流入白相澗又北逕袁公塢東蓋公路始固有此也故有袁公之名矣北流注于羅水羅水又西北逕袁公塢北又西北逕潘岳子父墓前有碑岳父茈瑯琊太守碑石破落文字缺敗岳碑題云給事黃門侍郎潘君之碑碑云君遇孫秀之難闔門受禍故門生感覆醢以增慟乃樹碑以記事太常潘尼之辭也

晉書曰云孫秀為小史給潘岳岳惡其狡黠數撻辱之及趙王倫輔政秀為中書令遂誣岳及石崇歐陽建謀奉淮南王允齊羅水又於訾城東北入于王何為亂誅之夷三族

洛水也

又東北過鞏縣東又北入于河

洛水又東明樂泉注之水出南原下三泉並導故世謂之五道泉即古明谿泉也春秋昭公二十二年師次于明谿者也洛水又東逕鞏縣故城南東周所居也本周之畿內鞏伯國也春秋左傳所謂尹文父一作公涉於鞏即於此也洛水又東濁水注之即古湟水也水出南原京相璠曰訾城北三里

有黃亭宋本此亭也春秋所謂次于黃者也洛水又東北洞水發南谿石泉世亦名之為石泉也京相璠曰鞏東地名坎飲在洞水東疑即此水也

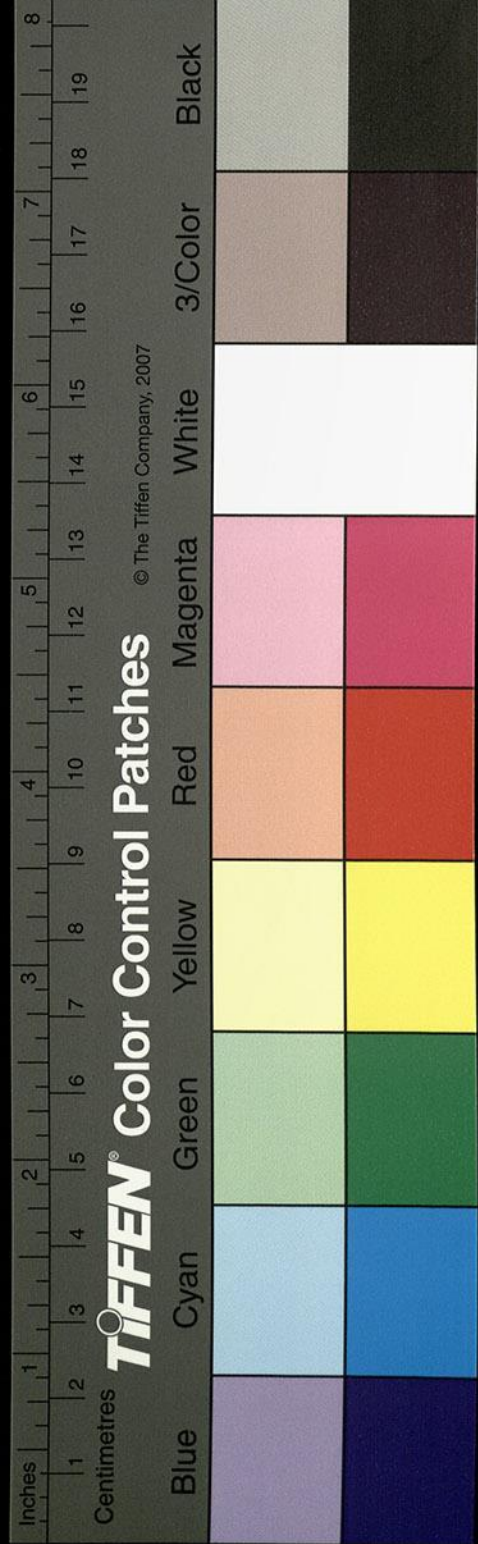

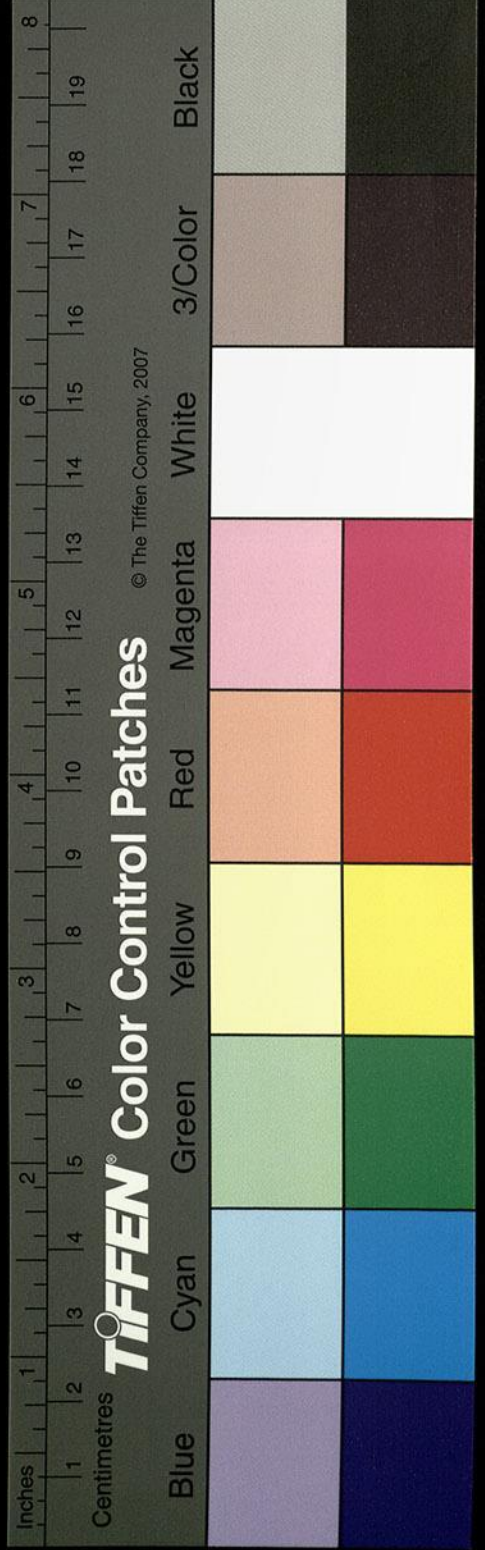

又逕盤谷塢東世又名之曰鹽谷水司馬彪郡國志鞏有坎飲聚春秋僖公二十四年王出及坎飲亦以為鞏東邑名也今考厥文若狀焉而不能精辨耳晉太康地記晉書地道脫一記字並言在鞏西非也其水又北入洛

洛水又東北流入于河

山海經曰洛水成臯西入河是也謂之洛汭即什

谷也故張儀說秦曰下兵三川塞什谷之口謂此

川也史記晉當作音義曰鞏縣有郛谷水者也史記張儀傳云司馬錯欲伐蜀張儀曰不如伐韓魏善楚下兵三川塞什谷之口當屯留之道魏絕南陽楚

臨南鄭秦攻新城宜陽以臨二周之郊徐廣音義曰斜一作尋成臯鞏縣有尋口黃帝東

巡河過洛修壇沈璧受龍圖于河龜書于洛赤文

篆字堯帝又循壇河洛擇良議沈榮光出河休氣

西塞白雲起迴風逝赤文綠色廣袤九尺負理平

上有列星之分什政之度帝王錄記興亡之數以

授之又東沈書於日稷赤光起玄龜負書背甲赤

文成字遂禪於舜御覽引尚書中候云黃帝東巡河過洛修壇沈璧受龍圖於河

龜書於洛赤文綠色廣袤九尺負理平上有列星之分七政之度帝王錄記興亡之數以授之堯帝

又修壇河洛味爽禮備榮光出河休氣四塞白雲起迴風搖又東沈璧於洛日稷赤光起玄龜負書

背甲赤文成舜又習堯祀沈書於日稷赤光起玄

字遂禪於舜

循疑作修

水

龜負位

孫云負位疑作負書

至于稷下榮光休至黃龍卷甲

誓

宋本

圖壇畔赤文綠錯以授舜舜以禪禹殷湯

東觀於洛習禮堯壇降璧三沈榮光不起黃魚雙

躍出濟於壇黑鳥以浴隨魚亦上

尚書中候作降璧三分沈璧退立

榮光不起黃魚雙躍出濟於壇黑鳥以浴隨魚亦上化為黑玉赤勒之書黑

龜赤文之題也湯以伐桀故春秋說題辭曰河以

道坤出天苞洛以流川吐地符王者沈禮焉竹書

紀年曰洛伯用與河伯馮夷鬪蓋洛水之神也昔

夏太康失政為羿所逐其昆弟五人須於洛汭作

五子之歌於是地矣

伊水出南陽縣西蔓渠山

山海經曰蔓渠之山伊水出焉淮南子曰伊水出

上魏山地理志曰出熊耳山即麓大同陵巒互別

耳水自熊耳東北逕鸞川亭北茲水出茲山北流

際其城東而北入伊水世人謂伊水為鸞水茲水

為交水故名斯川為鸞川也又東為淵潭潭渾若

沸亦不測其深淺也伊水又東北逕東亭城南又

屈逕其亭東東流者也

宋本作東北流

東北過郭落山

陽水出陽山陽谿世人謂之太陽谷水亦取名焉

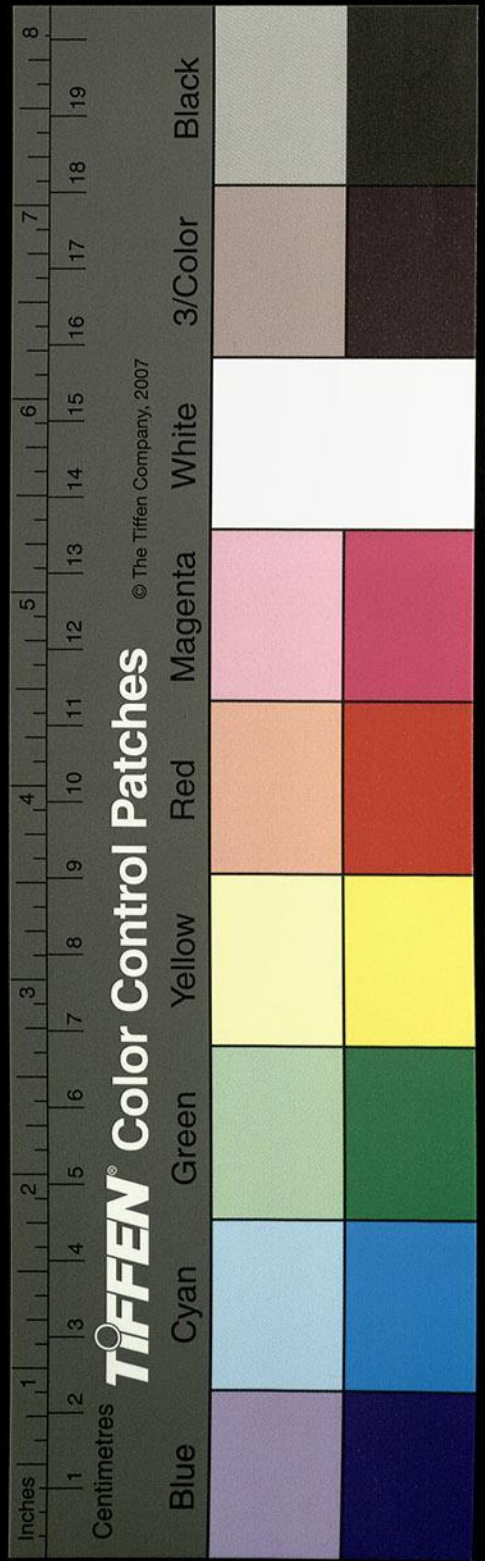

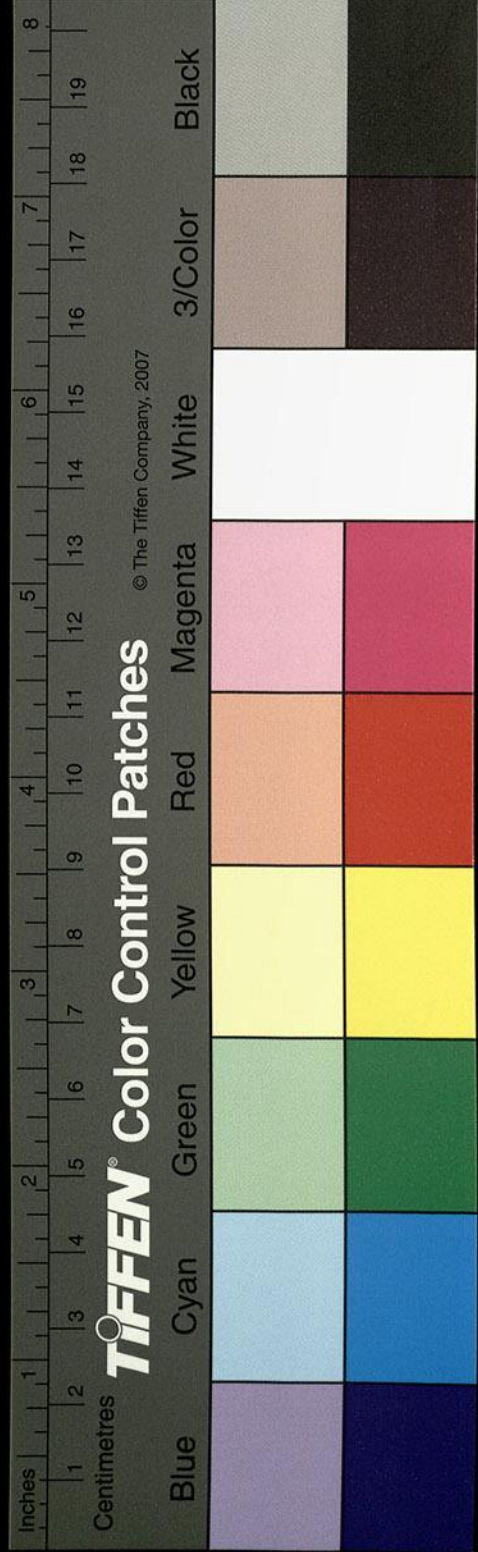

水經注

卷十五

十一

三百五十三

東流經作北流入伊水伊水又東北鮮水入焉水

出鮮山北流注于伊伊水克家云尹當作伊又與蠻水合

水出盧氏縣之蠻谷東流入于伊

又東北過陸渾縣南

山海經曰瀟瀟之水出於釐山南流注于伊水今

水出陸渾縣之西南王母澗澗北山上有王母祠

故世因以名谿東流注于伊水即瀟瀟之水也伊

水歷岬口山峽也翼岬深高壁立若闕岬上有塢

伊水逕其下歷峽北流即古三塗山也杜預釋地

曰山在縣南闕駟十三州志云山在東南今是山

在陸渾故城東南八十許里春秋昭公四年司馬

侯曰四嶽三塗陽城太室荆山中南九州之險也

服虔曰三塗大行轅轅嶠龜非南望也京相璠之

著春秋地名亦云山名也以服氏之言云塗道也

準周書南望之文服言宜為轅轅大道伊闕皆為

非也春秋晉伐陸渾請有事於三塗知是山明矣

有七谷水注之水西出女桃山宋本作女机山之南七谿

山上有西王母祠東南流注于伊水又北蚤谷水

注之水出女杭山宋本作女机山之東谷東逕故亭南東

流入于伊水伊水又東北逕伏流嶺東嶺上有崑

杜預注三塗在陸渾縣南

水經注

卷十五

十一

嵩祠民猶祈焉。劉澄之末初記稱陸渾縣西有伏流坂者也。今山在縣南崖口北三十里許。西則非也。北與溫泉水合。水出新城縣之狼羣山之西南阜下。西南流會于伊水。伊水又東北逕伏睹嶺左。納焦澗水。水西出鹿髀山。東流狐山。宋本作孤山南其山分。一作介立豐上。單秀孤峙。故世謂之方山。即劉中書澄之所謂縣有孤山者也。東歷伏睹嶺南。東流注于伊。伊水又東北涓水注之。水出陸渾西山。即陸渾山者也。尋郭文之故居。訪胡昭之遺像。世去不停。莫識所在。晉書郭文字文舉河內軹人也少愛山水尚嘉遯父母服畢辭

家游名山洛陽陷乃步擔入吳興餘姚大嶺而居焉魏志云胡昭字孔明潁川人居陸渾中躬耕樂道以經籍自娛閭里敬而愛之寇賊到渾南長樂亭自相約誓言胡居士賢者也一不得犯其部落一川賴昭咸無怵惕其水有二源俱導而東注。號當作

略在陸渾縣西九十里也。司馬彪郡國志曰縣西號當作略池。春秋所謂東盡於號。號當作略者也。北

水東流合侯澗水。澗出侯谿東南流注于涓水。涓水又東逕陸渾縣故城北。平王東遷辛有適伊川

見有被髮而祭於野。脫一者字曰不及百年此其戎乎。

魯僖公二十二年春晉遷陸渾之戎于伊川。故縣氏之也。涓水東南流左合南水。水出西山七谷亦

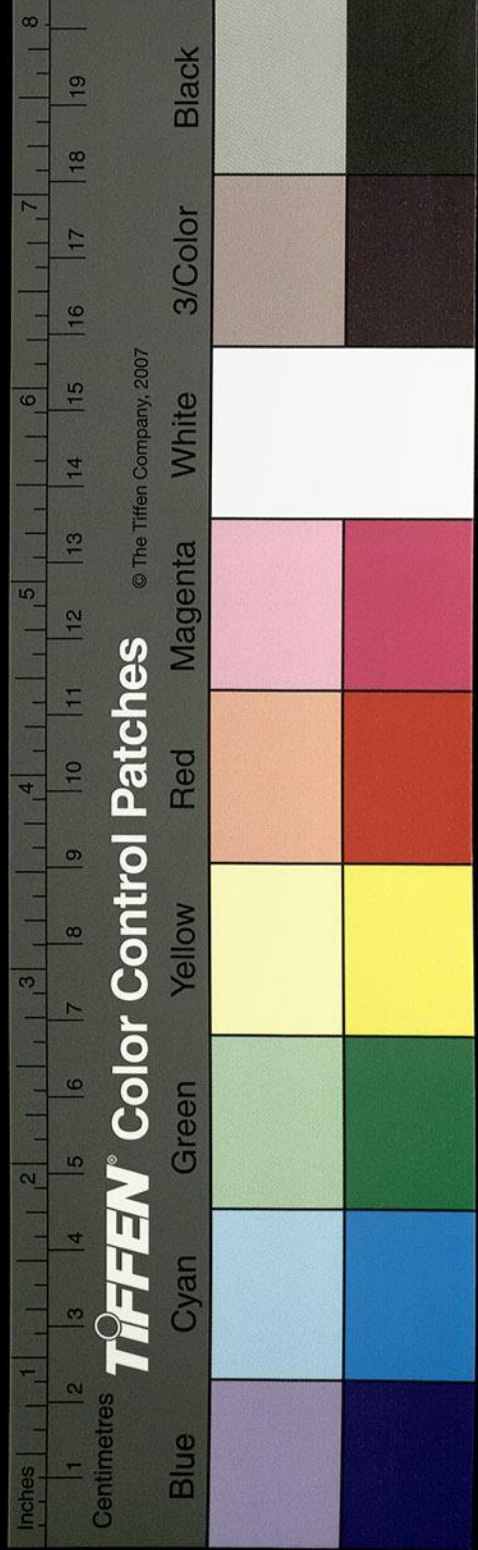

祖字疑或取
祖送之義

謂之七谷水祖澗東逝歷其縣南又東南左會北
 水亂流左合禪渚渚水上承陸渾縣東禪渚渚左
 原上陂方十里佳饒魚葦一作葦即山海經所謂南
 望禪渚禹父之所化郭景純注云一禪音暖山海經云
青要之山北望河曲南望禪渚禹父之所化郭景純云禪音填鯀化羽淵而復在
 此然已變怪亦無往而不化矣世謂此澤為慎望
 陂陂水南流注于涓陽水涓陽水又東南注于伊
 水昔有莘氏女采桑於伊川得嬰兒於空桑中言
 其母孕於伊水之濱夢神告之曰曰水出而東走
 毋明視而見曰水出焉告其鄰居而走顧望其邑

咸為水矣其母化為空桑子在其中矣莘女取而
 獻之命養於庖而長有賢德殷以為尹曰伊尹也

伊尹母化為空桑
事見呂氏春秋

又東北過新城縣南

孫云史記高帝至雒陽新
城三老董公遮說漢王

馬懷橋長水出新城西山東逕晉使持節征南將
 軍宋均碑南均字文平縣人也其碑太始三年十
 二月立其水又東流入于伊又有明水出梁縣西
 狼臯山俗謂之石澗水也西北流逕楊亮壘南西
 北合康水亦宋本亦下狼臯山東北流逕范塢北
 與明水合北汶孫云汶
字疑誤西南流入于伊山海經曰

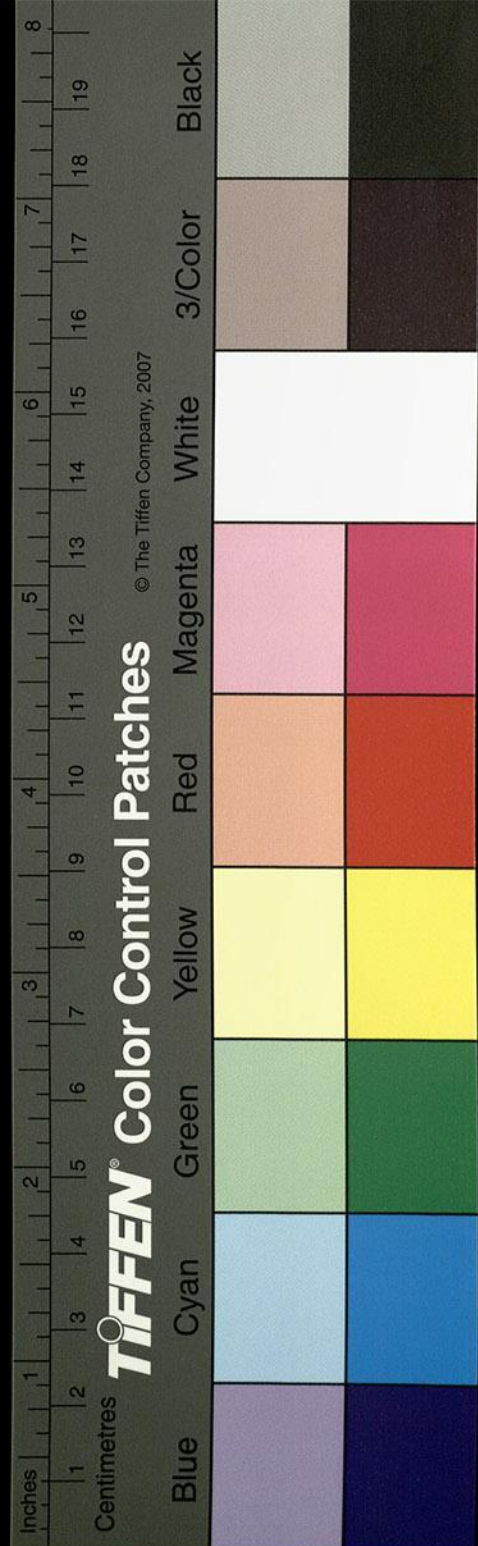

畢通智
承千文作林
畢幸印

水經注

卷十五

三十一

四百二十

放臯之山

舊本作放臯郭景純注山海經放臯山云放或作効又作牧

明水出

焉南流注于伊水是也伊水又與大戟水會出渠

一作渠縣西水有二源北水出廣城西南西南逕楊

志塢北與南水合水源南出廣城澤西流陸渾河

南十二縣簿曰廣城澤在新城縣界黃臯西北流

屈而東逕楊塢南又北屈逕其塢東又逕塢北同

注老倒澗俗謂之老倒澗水西流入于伊伊水又

北逕新城東與吳澗水會水出縣之西山東流南

屈逕其縣故城西又東轉逕其縣南故蠻子國也

縣有鄂聚今名蠻中是也漢惠帝四年置縣其水

又東北流注于伊水伊水又逕西北當階階一城字西

大狂水入焉水東出陽城縣之大苦口當作大苦山山

海經曰大苦之山多璵璠之玉其陽狂水出焉西

南流其中多三足龜人食之者無大疾可以已腫

狂水又西逼當作逕綸氏縣故城南竹書紀年曰楚

吾得帥師及秦伐鄭圍綸氏者也左與倚薄山水

合水北出倚薄之山南逕黃城舊本作城黃西又南逕

綸氏故城東而南流注于狂水狂水又東入宋本作西

八風谿水注之水北出八風山南流逕綸氏城西

西南流入于狂水狂水又西得三交水口水有二

水經注

卷十五

三十一

四百二十

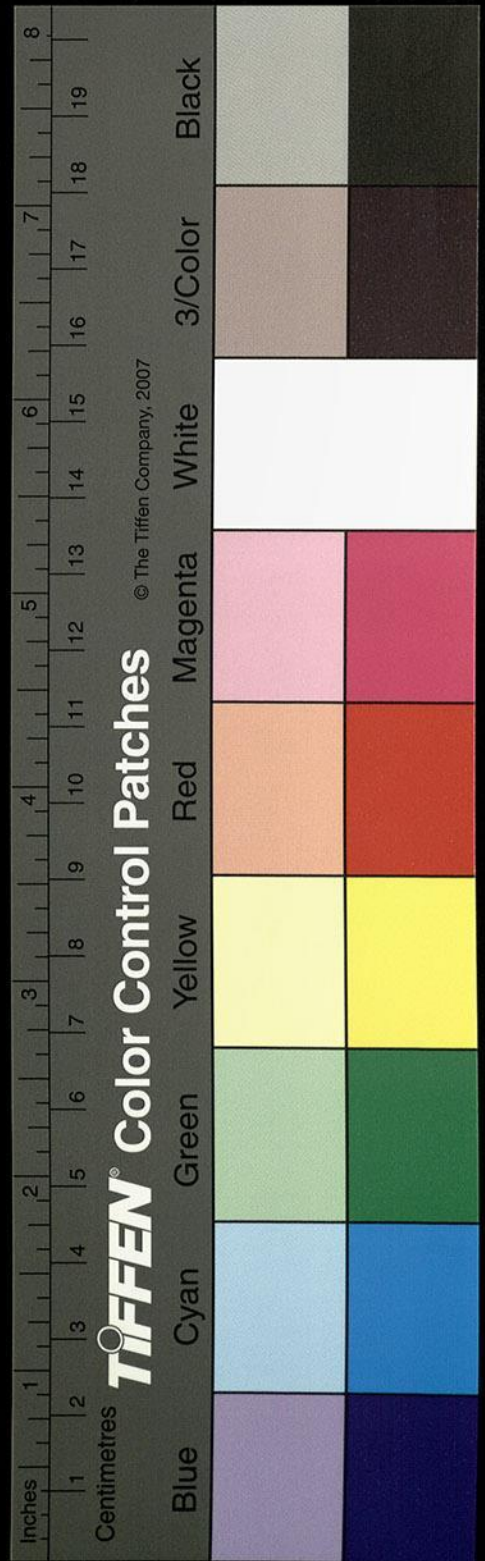

源各導一谿並出山南流合舍宋本作並出山南合流衍一舍字
 故世有三交之名也其水西南流注于狂水狂水
 又西逕岳高山北西南與湮水合水出東北湮谷
 西南流逕武林亭東北又屈逕其亭南其水又西
 南逕湮陽亭東蓋藉水以名亭也又東南流入于
 狂狂水又西逕湮陽城南又西逕當階城南而西
 流注于伊伊水又北上溝水古本上溝一作土溝出玄望西
 山一作西東逕玄望山南又東逕新城縣故城北東
 流注于伊水伊水又北板橋水入焉水出西山東
 流入于伊水伊水又北會厭澗水水出西山東流

逕邲垂孫云邲音審亭南春秋左傳文公十七年秋虜

甘斂敗戎於邲垂者也服虔曰邲垂在高都南杜
 預釋地曰河南新城縣北有邲垂亭司馬彪郡國

志曰新城有高都城今亭在城南七里遺基猶在

謝云在字下京相璠曰舊說言邲垂在高都南今

上黨有高都縣余謂京論踈遠未足以證無知羣

說之旨密矣埠云知羣字譌當作無如處說之旨密矣其水又東注于

伊水伊水又北逕高都城東徐廣史記音義曰今

河南新城縣有高都城竹書紀年梁惠成王十七

年東周與鄭高都利者也又來需之水舊本作來需歸山海經

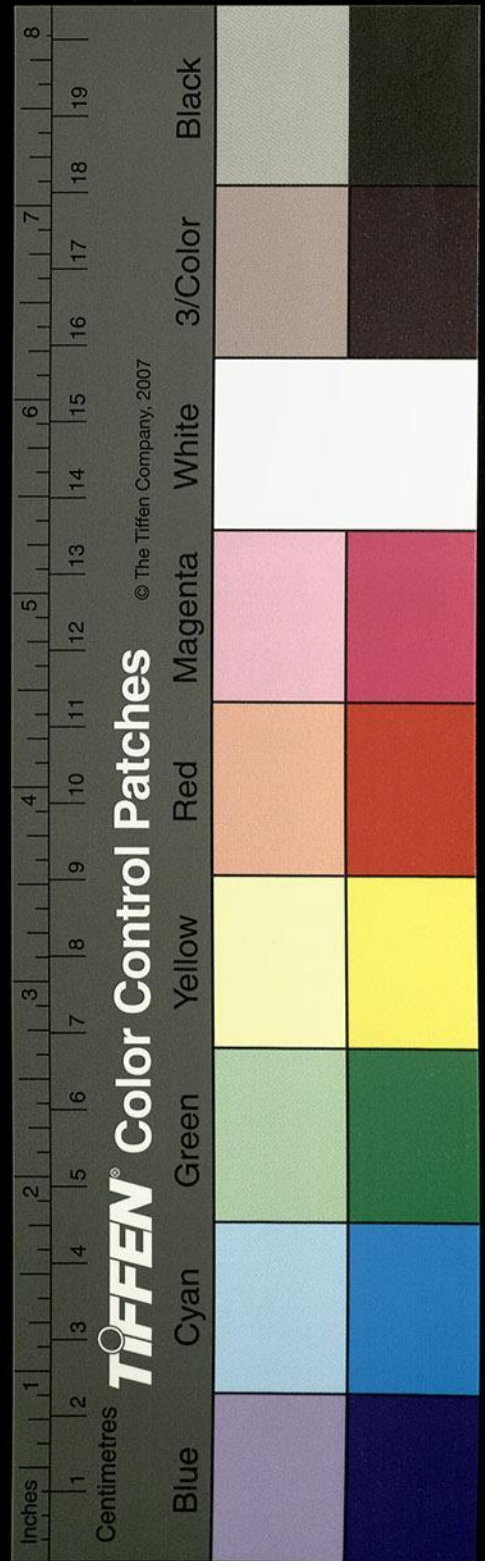

作來需出于半石之山西南流逕斌輪城北西歷

芟澗一作艾澗水以其西流又謂之小狂水也其水又

西南逕大石嶺南開山圖所謂大石山也山下有

大石嶺碑河南隱士通明以漢靈帝中平六年八

月戊辰於山堂立碑文字淺鄙殆不可尋魏文帝

獵於此山虎超乘輿孫禮拔劍投虎於是山山在

洛陽南而劉澄之言在洛東北非也山阿有魏明

帝高平陵王隱晉書曰惠帝使校尉陳總仲元詣

洛陽山請雨總盡除小祀唯存大石而祈之七日

大雨即是山也來需之水又西南逕赤眉城南又

西至高都城東西入伊水謂之曲水也

又東北過伊闕中

伊水逕前亭西左傳昭公三十二年晉箕遺樂徵

右行跪濟師取前城者也孫云按左傳昭公二十

詭濟師取前城注京相璠曰今洛陽西南五十里

伊闕外前亭矣服虔曰前瀆宋本作瀆為泉周地也伊

水又北入伊闕昔大禹疏以通水兩山相對望之

若闕伊水歷其間北流故謂之伊闕矣春秋之闕

塞焉昭公二十六年趙鞅使女寬守闕塞是也陸

機云洛有四闕斯其一焉東巖西嶺並鑄石開軒

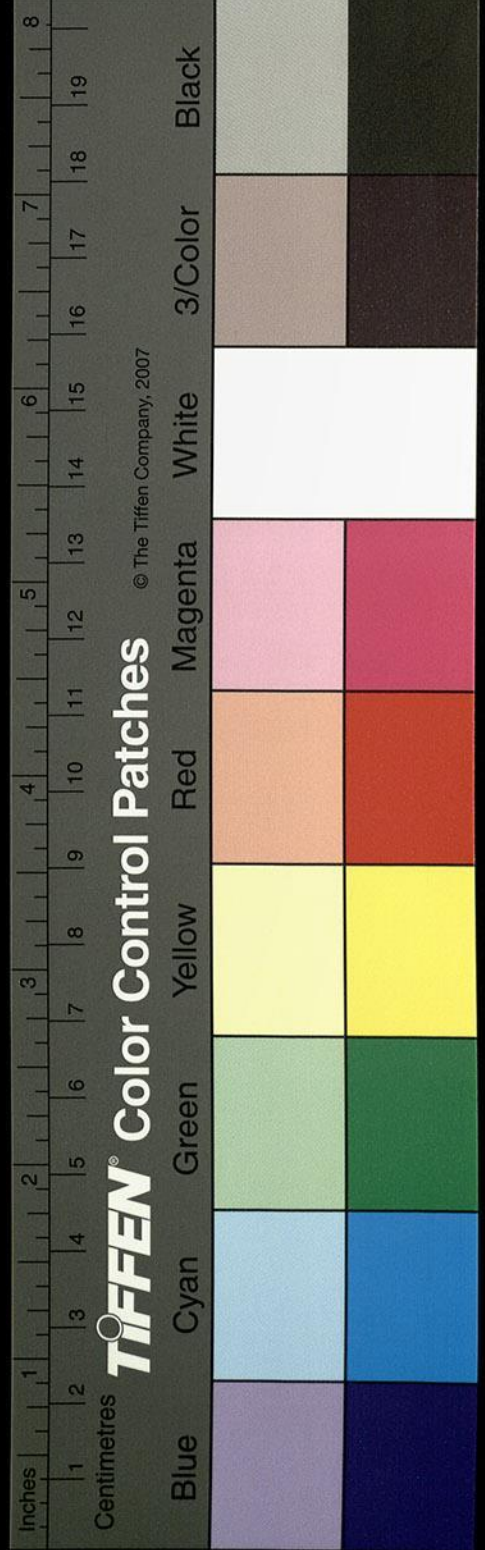

高麗架峰西側靈巖下泉流東注入于伊水傅毅
 反都賦曰因龍門以暢化開伊闕以達聰也闕左
 壁有石銘云黃初四年六月二十四日辛巳大出
 水舉高四丈五尺齊此已下蓋記水之漲滅也石
 壁又有石銘云永康五年河南府君循大禹之軌
 部督郵辛曜新城令王琨部監作掾董倚李褒斬
 岸開石平通伊闕石文尚存也

又東北至洛陽縣南北入于洛

伊水自闕東北流之

克家云之當作棧

津右出焉東北引

既東會合水同注公路澗入于洛宋本無水戰

國策曰東周欲為田西周不下水蘇子見西周君
 曰今不下水所以富東周也民皆種他種欲食之
 不如下水以病之東周不必復種稻種稻而復奪
 之是東周受於君矣戰國策云今不下水所以富東周也民皆種麥若欲害之不如下水以病之是東周受命於君矣

卽是水之故渠也伊水又東北枝渠左出焉水積

成湖北流注于洛當作合伊水伊水又東北至洛

陽縣南逕員丘東大魏郊天之所準漢故事建之

漢書郊祀志曰建武二年初制郊兆於洛陽城南

七里為園壇八陛中又為重壇天地位其上皆南

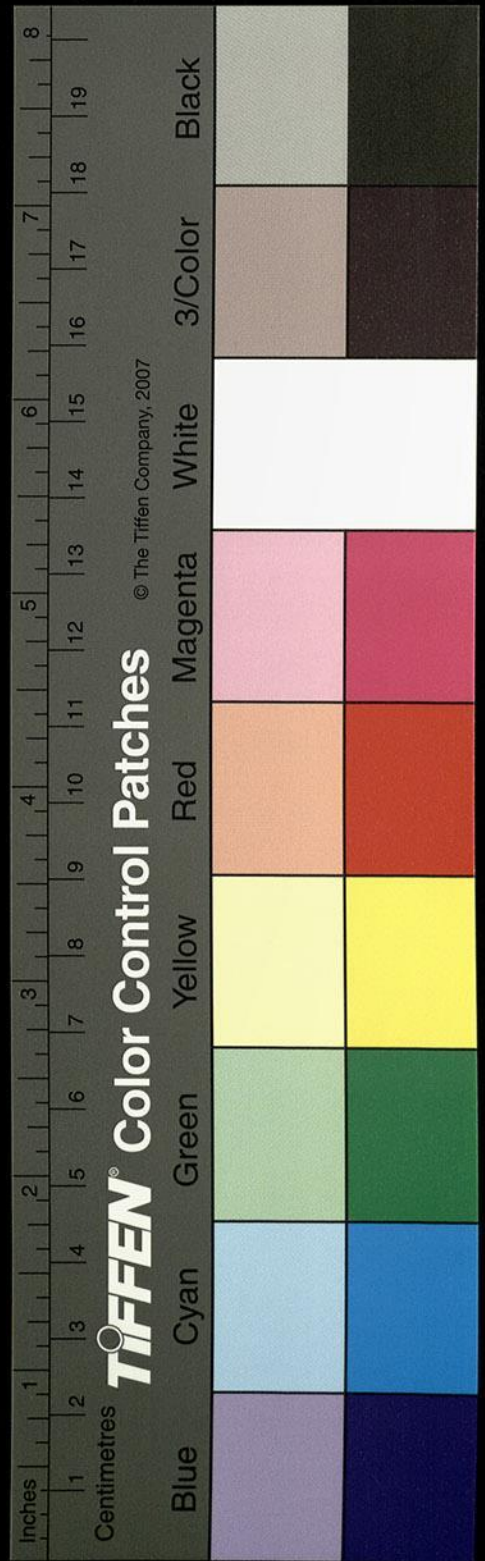

向其外壇上為五帝位其外為壇重營皆紫以像

宮宮上脫一紫字史天宮按禮天子大裘而冕祭

昊天一作上帝於此今衮冕也壇壇無復紫矣伊

水又東北流注于洛水廣志曰謝云廣志以鯢魚

聲如小兒有四足形如鱧可以治牛出伊水也司

馬遷謂之人魚故著其一作史記曰始皇帝之葬

也以人魚膏為燭徐廣曰人魚似鮎而四足即鯢

魚也按山海經伊水出蔓渠山東流注于洛又云

厥染之水出傳山之陽南流注于洛其中多

人魚不云伊水豈古今相

浴并厥染之水名伊水乎

灑水出河南穀城縣北山

縣北有潛亭灑水出其北梓澤中梓澤地名也澤

北對原阜即裴氏墓塋所在碑闕存焉其水歷澤

東南瀟水西有一原其上平敞古舊亭之處也即

潘安仁西征賦所謂越街郵者也

東與千金渠合

周書曰我卜灑水西謂斯水也東南流水西南有

帛仲理墓墓前有碑題云真人帛君之表仲理名

護益州巴郡人晉末寧二年十一月立灑水又東

南流注于穀穀水自千金塢東注謂之千金渠也

又東過洛陽縣南又東過偃師縣又東入于洛

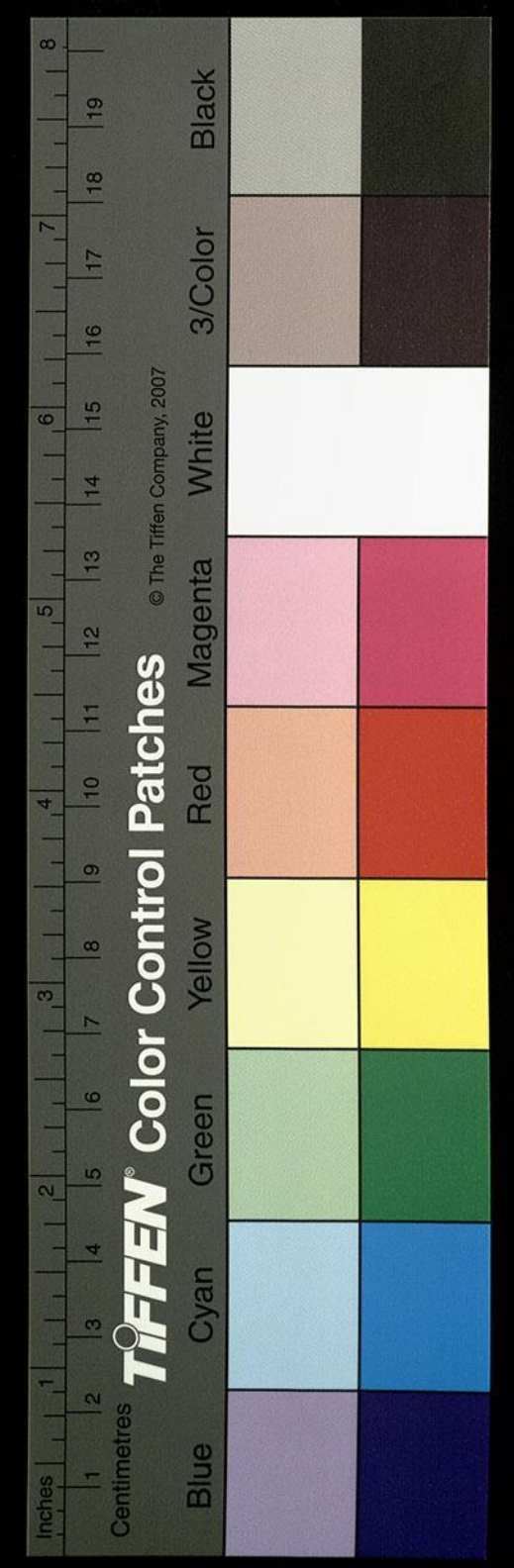

澗水出新安縣南白石山

山海經曰白石之山惠水出于其陽東南注于洛

澗水出于其陰北流注于穀孫云山海經曰白石

南流注于洛澗水出于其陰西北流注于穀世謂是山曰廣陽山水曰

赤岸水亦曰右子澗地理志曰澗水出新安縣東

南東入洛是為密矣東北流歷函谷東坂東謂之

八特坂山海經曰北流注于穀摯仲治三輔決錄

注云馬氏兄弟五人共居穀澗二水之交古本作

穀二水之交御覽引此作五門客因舍以為名今

同今吳本改作穀澗在河南西四十里以山海經推校里數不殊仲治

所記水會尚有故居處斯則澗水也即周書所謂

我卜澗水東言水者是也御覽引此無

東南入於洛

孔安國曰澗水出澗池山今新安縣西北有一水

北出澗池界東南流逕新安縣而東南流入于穀

水安國所言當斯水也然穀水出澗池下合澗水

得其通稱或亦指之為澗水也並入詳之耳今孝

水東十里有水世謂之慈澗又謂之澗水按山海

經則少水也而非澗水蓋習俗之誤耳又按河南

有離山水謂之為澗水水西北出離山東南流注

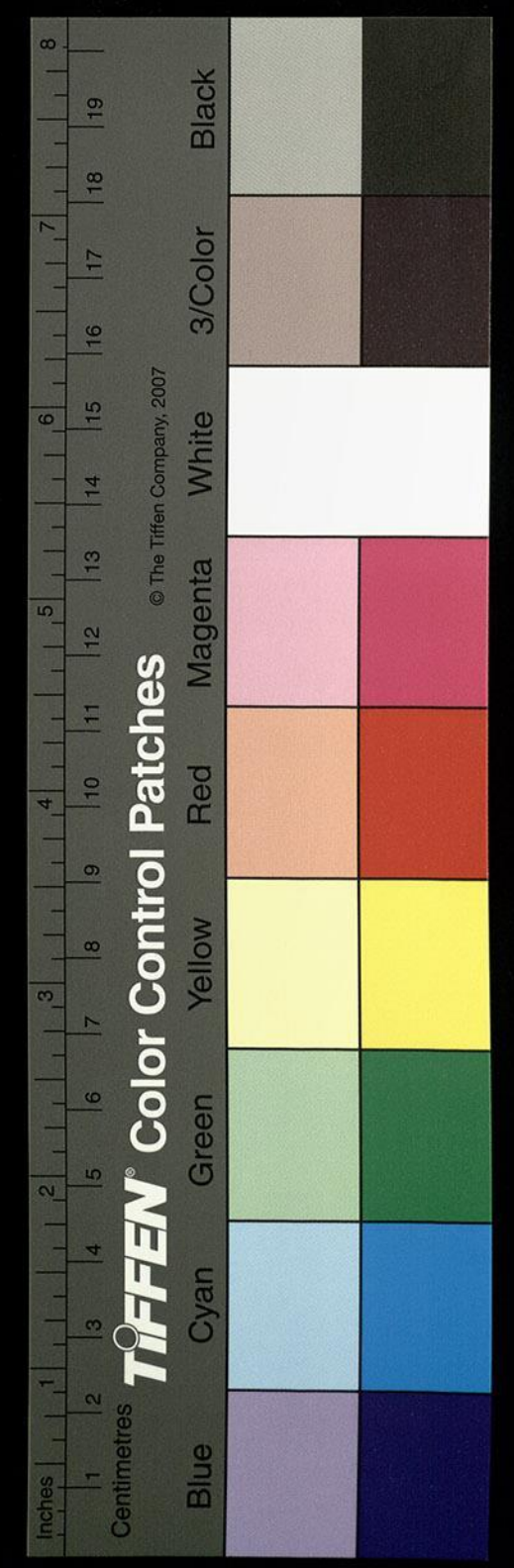

于離山澗水也又東南流歷邾山於穀城東而南
流注于穀舊與穀水亂流流同一作南入于洛今
穀水東入千金渠千金渠在洛陽城西三十五里堰
上有穀不竭夫起石澗水與之俱東入洛矣或以
疑其是卽此水也然意所未詳故並書存之耳

二十一日丙夜閱

水經注卷第十六

漢 桑欽撰 後魏酈道元 注

明 李長庚訂 孫汝澄

朱謀埠箋 李克家全校

穀水 甘水 漆水 澆水

沮水

穀水出弘農黽池縣南潘塚林穀陽谷

山海經曰傅山之西有林焉曰潘冢穀水出焉東

流注于洛其中多瓊玉今山海經云其中多瓊玉

今穀水出于崤東馬頭山穀陽谷東北流歷黽池

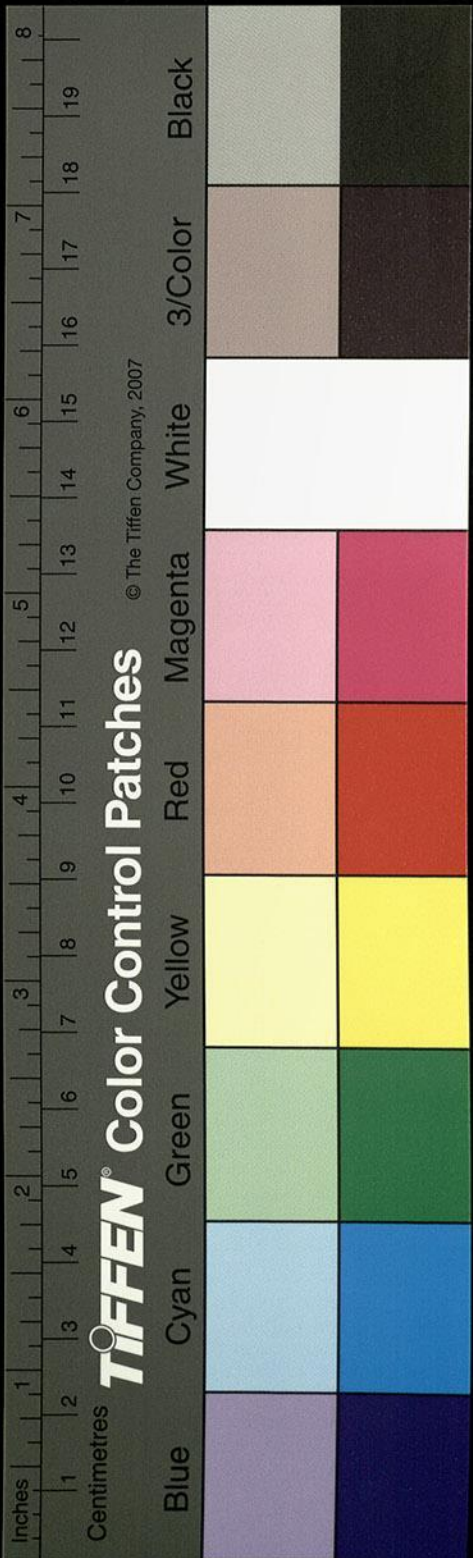

于離山澗水也又東南流歷邾山於穀城東而南
流注于穀舊與穀水亂流流同一作南入于洛今
穀水東入千金渠千金渠在洛陽城西三十五里堰
上有穀不竭夫起石澗水與之俱東入洛矣或以
疑其是卽此水也然意所未詳故並書存之耳

二十一日丙夜閱

水經注卷第十六

漢 桑欽撰 後魏酈道元 注

明 李長庚訂 孫汝澄

朱謀埠箋 李克家全校

穀水 甘水 漆水 澆水

沮水

穀水出弘農黽池縣南潘塚林穀陽谷

山海經曰傅山之西有林焉曰潘冢穀水出焉東

流注于洛其中多瓊玉今山海經云其中多瓊玉

今穀水出于崤東馬頭山穀陽谷東北流歷黽池

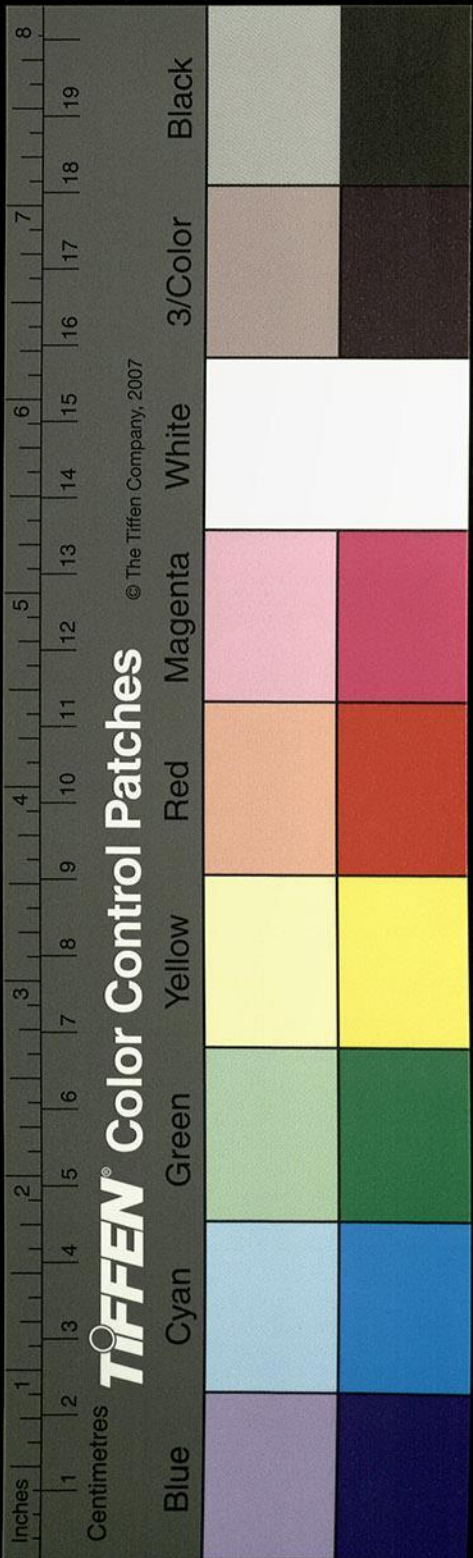

川本中鄉地也漢景帝三年初徙萬戶為因嶠黿
 之池以目縣焉亦或謂之彭池故徐廣史記音義
 曰黿或作彭穀水處也穀水又東逕秦趙二城南
 司馬彪續漢書曰赤眉從黿池自利陽南欲赴宜
 陽者也世謂之俱利城者彥曰昔秦趙之會各據
 一城秦王使趙王鼓瑟聞相如令秦王擊缶處也
 馮異又破赤眉於是川矣故光武璽書曰始雖垂
 翅回溪終能奮翼澠池可謂失之東隅收之桑榆
 矣穀水又東逕土嶠北孫云土嶠土字疑誤蓋有東西二嶠此或作西嶠也
 所謂二嶠也穀水又東左會北溪溪水北出黿池
 山東西流注于穀疑卽孔安國所謂澗水也穀水
 又東逕新安縣故城南北夾流而西接嶠黿昔項
 羽西入秦坑降卒二十萬於此國滅身亡宜矣穀
 水又東逕千秋亭南其亭壘石為垣世謂之城也
 潘岳西征賦曰亭有千秋之號子無七旬之期謂
 是亭也又東逕于雍谷溪回岫縈紆石路阻峽故
 亦有峽石之稱矣晉水歷側左與北川水合水有
 二源竝導北山東南流合成一水自乾注巽入于
 穀穀水又東逕缺門山山阜之不接者里餘故得
 是名矣二壁爭高斗聳相亂西瞻雙阜右望始低

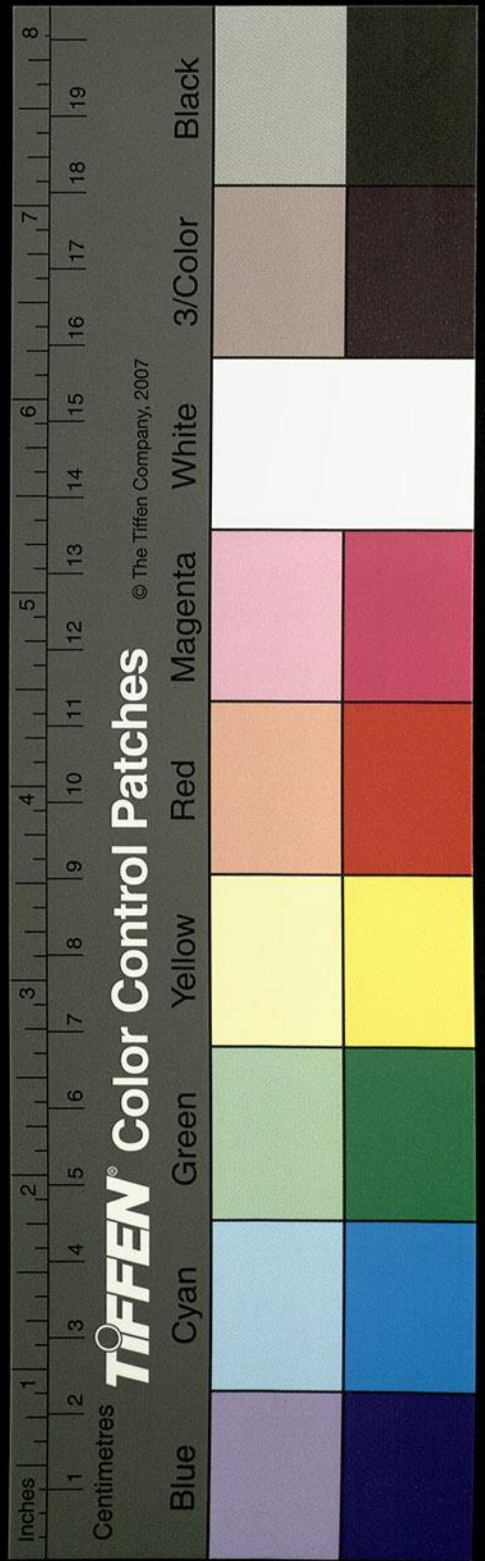

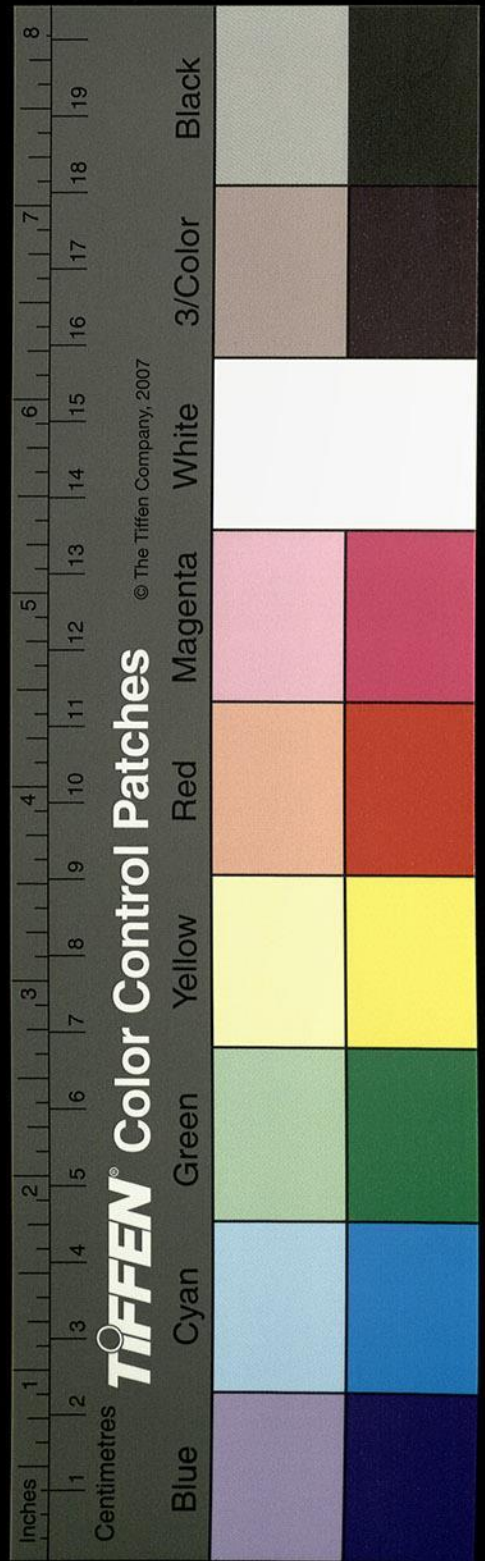

謝云一本作穀水自疑脫一缺字門而東廣陽川

水注之水出廣陽北山東南流注于穀南望微山

雲峯相亂穀水又逕白超壘南白超字誤俱當作白起戴延

之西征記云次至白超壘去函谷十五里築壘當

大道左右有山夾至謝云宋本作液至相去百餘

步從中出北乃故關城非所謂白超壘也是壘在

缺門東一十五里壘側舊有塢故治宮所在魏晉

之日引穀水為水治以經國用遺跡尚有當作穀

水又東石默溪水出微山東麓石默溪東北流入

于穀穀水又東宋水北流注于穀穀水又東逕魏

將作大匠母丘興盛墓南二碑存焉儉父也管輅

別傳曰輅嘗隨軍西征過其墓而歎謂士友曰玄

武藏頭青龍無足白虎衝尸魏志作白虎衝尸朱雀悲哭

四危已備法應滅族果如其言穀水又東逕函谷

關南東北流阜澗水注之水出新安縣東南流經

母丘興盛墓東又南逕函谷關西關高峻峽路出

廛郭漢元鼎三年樓船將軍楊僕數有大功恥居

關外詩以家僮七百人築塞徙關於新安即此處

也昔郭丹西入關感慨於其下曰不乘駟馬高車

終不出此關也去家十二年果如志焉東觀漢記云郭丹初

之長安從苑人陳兆買入關符以入函谷關既入
封符乞八日不乘使者車不出關因不歸家十二
年後奉使阜澗水又東流入于穀穀水又東北逕
乃出關

函谷關城東右合桑爽之水山海經曰白石山西
五十里曰穀山其上多穀其下多桑爽之水出焉

埠按山海經有爽水而多桑爽水蓋後人誤
讀穀山其上多穀其下多桑爽水之句耳世謂

之紆麻澗北流注于穀山海經曰其中多碧穀水
又東澗水注之山海經曰婁涿山西四十里曰白

石之山澗水出焉北流注于穀自下通謂之澗水

為穀水之兼稱焉孫云山海經婁涿之山西四十
里曰白石之山澗水出于其陰

西北流注于穀水又西五十里曰穀山其上多穀
其下多桑爽水出焉而西北流注于穀水其中多

碧綠注云世謂之紆麻澗
本為爽水曰桑爽者誤矣故尚書曰伊洛瀍澗既

入于河而無穀水之目是名亦通稱矣劉澄之云

新安有澗水源出北縣又有澗水未知其源余考

諸地記竝無澗水但澗澗字相似時有字錯為澗

也故關駟地理志曰禹貢之澗水是以知傳寫書

誤字繆舛真證之當作澄之不思所致耳既無斯水何

源之可求乎穀水又東波水注之山海經曰瞻諸

山西三十里婁涿之山無草木多金玉波水山海
經作

水出于其陰也疑作謂之百答水北流注于穀山

海經曰其中多訖石文石穀水又東少水注之山

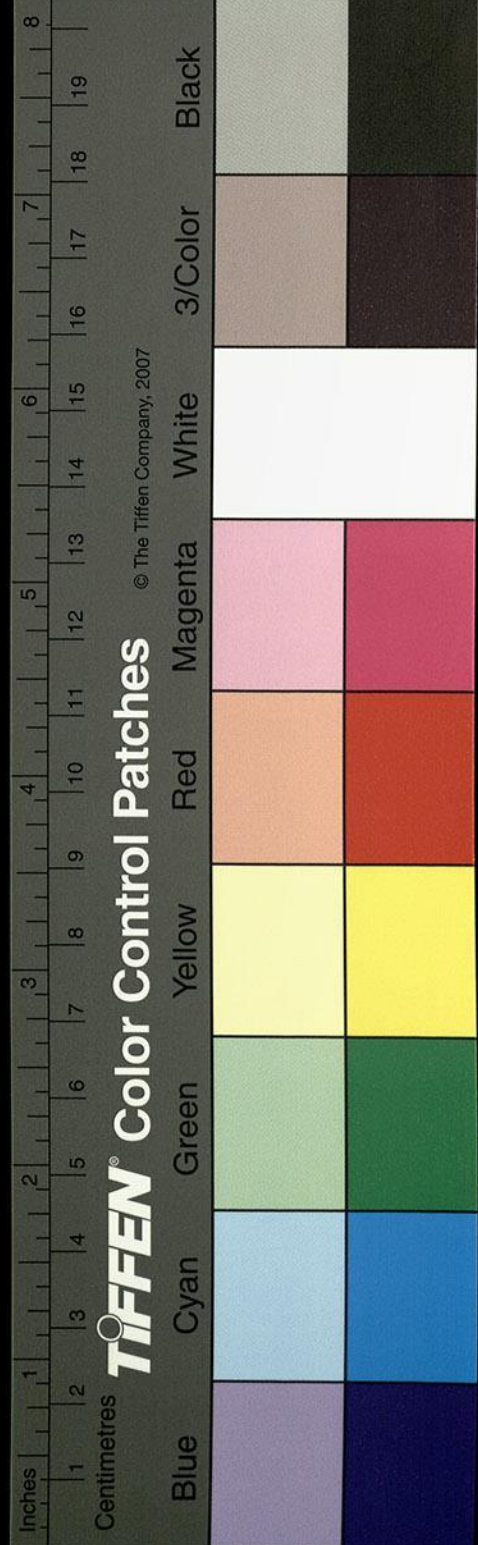

海經曰屍山西三十里曰瞻諸之山其陽多金其陰多文石少水出于其陰控引衆溪積以成川東流注于穀世謂之慈澗也穀水又東俞隨之水注之山海經曰平蓬山西十里廆山其陽多璵璠之玉俞隨之水出于其陰北波謝云當作北流注于穀世謂之孝水也孫云山海經平蓬之山西十里縹緲之山又西十里曰廆山其陰多璵璠之玉其西有谷焉名曰翟谷俞隨之水出于其陰而北流注于穀水潘岳西征賦曰澡孝水以濯纓嘉美名之在茲是水在河南城西十餘里故呂忱曰孝水在河南而戴延之言在函谷關西劉澄之又云出擅山擅山在宜陽縣西在穀

水南無南入之理考尋茲說當承緣生述征謬誌耳緣生從戎行旅征途訊訪既非舊土故無所究今川瀾北注澄暎泥濘得言枯涸也宋本作何皆得言枯涸皆為疏僻矣

東北過穀城縣北

城西臨穀水故縣取名焉穀水又東逕穀城南不歷其北又東逕洛水枝流入焉今無水也

又東過河南縣北東南入于洛

河南城西北穀水之右有石磧磧南出為死穀北出為湖漣魏太和七年暴水流高三丈此地地下停

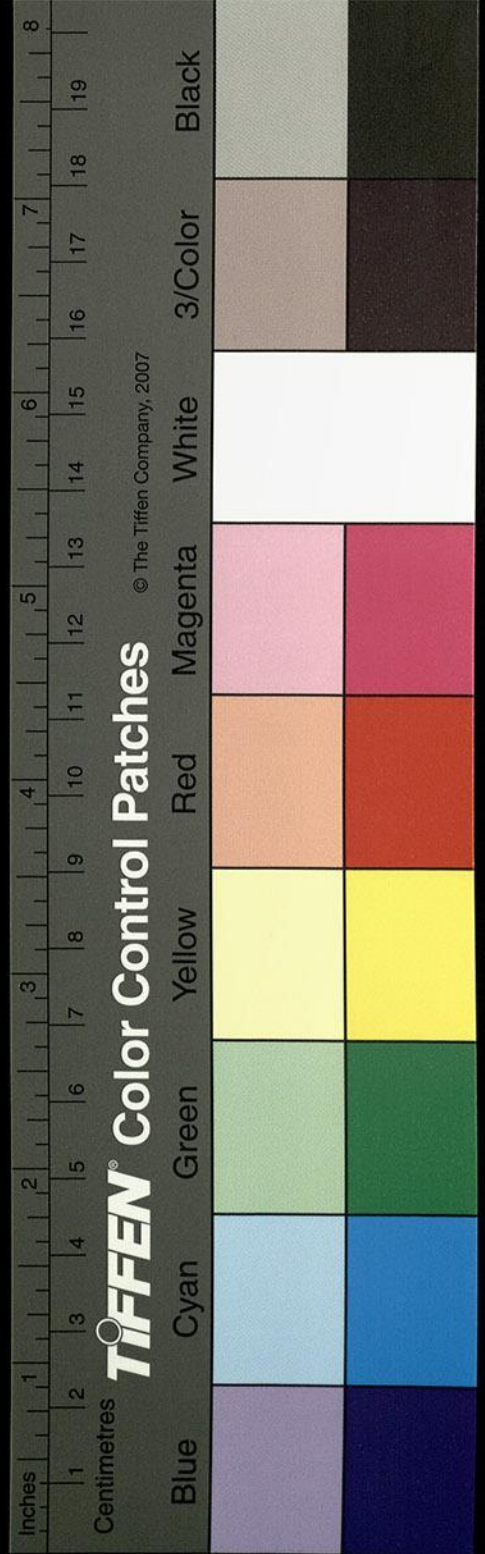

流以成湖渚造溝以通水東西十里謝云決湖當作決

以注灑水穀水又逕河南王城北所謂成周矣公

羊曰成周者何東周也何休曰名為成周者周道

始成王所都也地理志曰河南河南縣故邾鄆地

也京相璠曰邾山名鄆地邑也十年定鼎為王之

東都謂之新邑是為王城其城東南名曰鼎門蓋

九鼎所從入也故謂是地為鼎中楚子伐陸渾之

戎問鼎於此述征記曰穀洛二水本於王城東北

合流所謂穀洛鬪也今城之東南缺千步世又謂

之穀洛鬪處俱為非也余按史傳周靈王之時穀

洛二水鬪毀王宮王將塌之太子晉諫王不聽遺

堰三堤尚存國語周靈王二十二年穀洛鬪將毀

卒壅之左傳襄公二十五年齊人城邾穆叔如周賀

韋昭曰洛水在王城南穀水在王城北東入于灑

至靈王時穀水盛出於王城西而南流合於洛兩

水相格有似於鬪而毀王城西南也穎容之著春

秋條例客當作容隋經籍志云漢公車言西城梁

門枯水處世謂之死穀是也始知緣生行中造次

入關經究故事與實違矣考王封周桓公於是為

西周及孫惠公封少子於鞏為東周故有東西

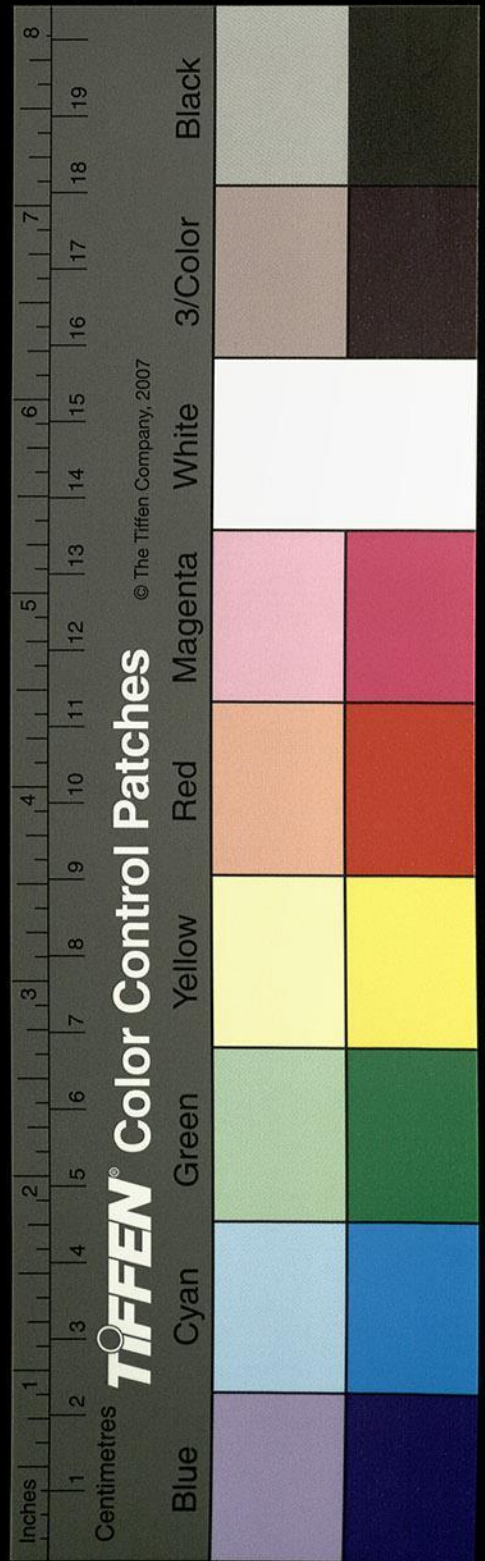

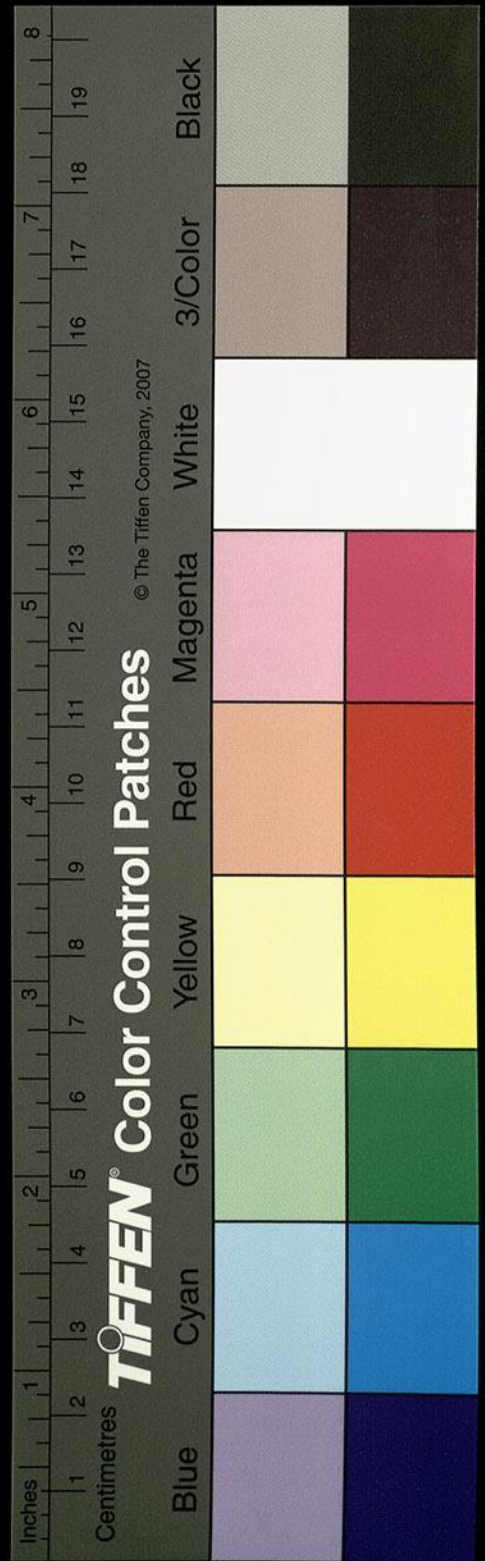

之名矣。余滅周以為三川郡。項羽封申陽為河南王。漢以為河南郡。王莽又名之曰保忠信鄉。光武都洛陽，以為尹尹正也。所以董正京畿，率先百郡也。穀水又東流，逕乾一作祭門，北子朝之亂，晉所開也。東至千金塢，河南十二里。當作境簿曰：河南縣城東十五里，有千金塢。洛陽記曰：千金塢，積石為塢，而開穀水。魏時更修此堰，謂之千金塢。積石為塢，而開溝渠五，所謂之五龍渠。渠上立塢，塢之東首立一石人，石人腹上刻勒云：太和五年二月八日庚戌，造築此塢，更開溝渠。此水衡渠上其水。此有誤，當作

惠林云文
帝當作明

其水止助其堅也必經年歷世是故部立石人以記之。云爾。蓋魏明帝修王張故績也。塢是都。當作水使者陳協所造也。語林曰：陳協數進阮步兵酒，後晉文王欲修九龍堰，阮舉協文王用之。掘地得古承水銅龍六枚，堰遂成。水歷塢東注，謂之千金渠。逮于晉世，太水暴注，溝瀆泄壞，又廣功焉。石人東脇下文云：泰始七年六月二十二日，大水并瀑出，常流上三丈，蕩壞二塢，五龍泄水，南注瀉下，加歲久，漱齧每滂，即壞。歷載捐棄大功。今故為今邊。宋本作捐棄八功。更於西開泄，名曰代龍渠，地形正平。故為今

陳協進

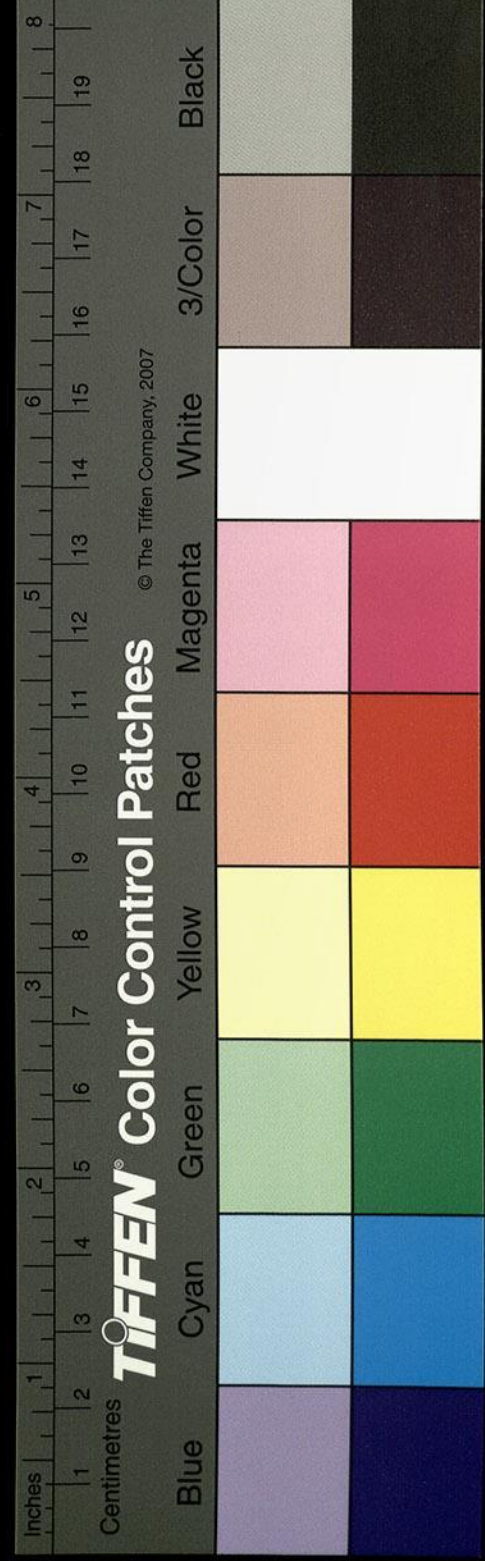

誠得為作瀉泄至理千金不與水勢激爭無緣當

壞由其卑下水得輸宋本作踰上激齧故也今增高千

金於舊一丈四尺五龍自然必歷世無患若五龍

歲久復壞可轉於西更開二塢二渠合用二十三

萬五千六百九十八功以其年十月二十三日

作功重人少到八年四月二十日畢伏龍渠即九

龍渠也後張方入洛破千金塢公私賴之水積年

渠塌頽毀石砌殆盡遺基見存朝廷太和中修復

故塌按千金塢石人西脇下文云若溝渠久疏深

引水者當於河南城北石磧西更開渠北出使首

孤立宋本作役首孤丘亦所未解或俱有譌誤當

云使首孤丘謂北引渠東合舊瀆孤死首近

之意故溝東下因故易就磧堅便時事業已訖然

後見之加邊方多事人力苦少又渠塌新成未患

於水是以不敢預修通之若於後當復興功者宜

就西磧故書之於石以遺後賢矣雖石磧淪敗故

跡可憑準之於文北引渠東合舊瀆舊瀆又東晉

惠帝造石渠於水上按橋西門之南賴文稱晉元

康二年十一月二十日改治石巷水門除堅宋本作堅

枋更為函枋立作覆枋屋前後辟級續石障使南

北入崇不治激處破石以為殺矣到三年三月十

句讀未詳

疑有脫文

五日畢并紀列門廣長深淺于左右巷東西長
 七尺南北龍尾廣十二丈巷瀆口高三丈謂之罽
 門橋又潘岳西征賦曰秣馬罽門即此處也穀水
 又東又結石梁跨水制城西梁也穀水又東左會
 金谷水水出大白原東南流歷金谷謂之金水東
 南流逕晉衛尉卿石崇之故居也石季倫金谷詩
 集敘曰余以元康七年從太僕出為征虜將軍有
 別廬在河南界金谷澗中有清泉茂樹眾果竹栢
 藥草蔽翳按此藥草蔽翳以下是金谷詩集敘
文而宋本至今俱脫錯以第十七卷渭
水又東過上邽縣注中渭水又東得歷泉水至即
洋水也北三百二十二字入此彼注自具當刪去

此三月六日
 之說

之今按世說注載金谷詩敘曰余以元康六年從
 太僕卿出為使持節監青徐諸軍事征虜將軍有
 別廬在河南縣界金谷澗中或高或下有清泉茂
 林眾果竹栢藥草之屬莫不畢備又有水碓魚池
 上窟其為娛目歡心之物備矣時征西大將軍祭
 酒王詡當還長安余與眾賢共送往澗中晝夜遊
 宴屢遷其坐或登高臨下或列坐水濱時琴瑟笙
 篥合載其中道路並作及任令與鼓吹遞奏遂各
 賦詩以敘中懷或不能者罰酒三斗感性命之不
 永懼凋落之無期故具列時人官號姓名年紀又
 寫詩著後之好事者其覽之哉凡三十人吳王
 師議郎關中侯始平武功蘇紹字世嗣年五十為

西北角築之謂之金墉城魏文帝起層樓於東

北隅晉宮閣名曰金墉有崇天堂即此地上架木
 為榭故曰樓矣皇居創徙宮極未就止蹕於此構
 宵榭於以臺所謂臺以停停也南曰乾光門夾建

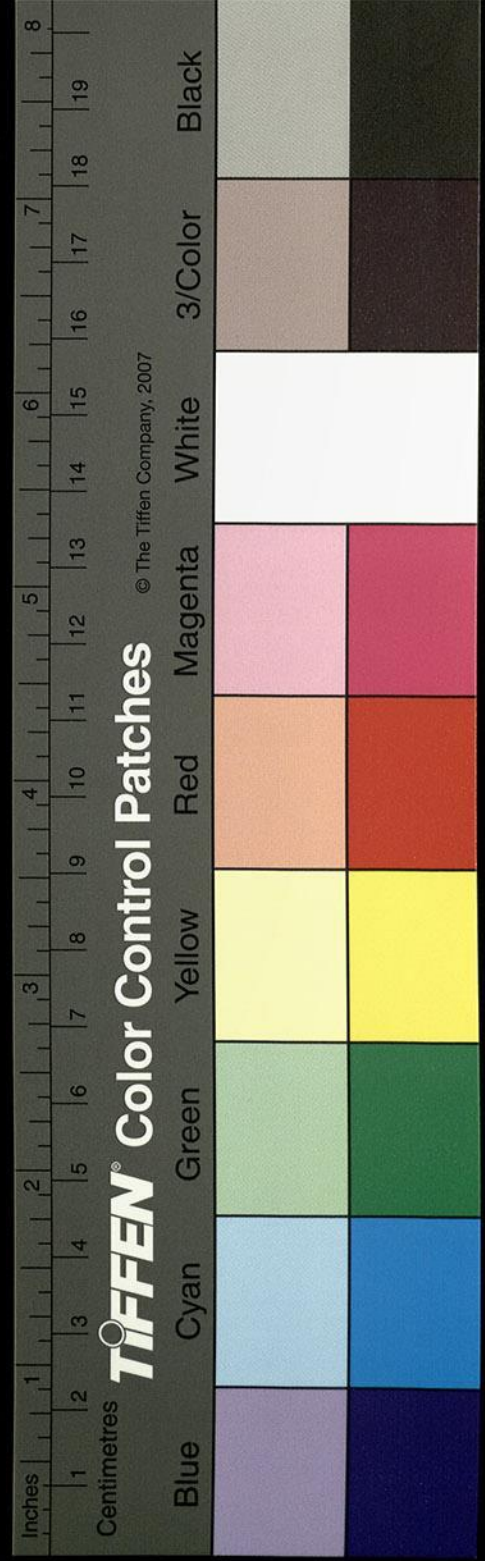

此處脫誤非一

記道元為蕭
寶黃所殺不
及神武時恨
魏中無北史
可檢耳後見
亭林亦云然

善初當作景
初文帝當作
明帝

賦曰上當有東
京字
崖當作涯

九系

卷一六

五百五

兩觀觀一列朱桁於塹以為御路東曰含春門北

有退門城上西面列觀五十步一睥睨屋臺置一

鍾以和漏鼓函北連廡陰墉北廣榭炎夏之日高

視高視字誤當作高歡即神武也按北史神武以

也穀水逕洛陽小城北因阿舊城憑結金墉故向

地也永嘉亂結以為壘號曰洛陽壘故洛陽記曰

陵雲臺西有金市金市北對洛陽壘者也又東歷

大夏門下故夏門也陸機與弟書云門有三層高

百尺魏明帝造門內東側際城有魏文帝所起景

陽山餘基尚存孫盛魏春秋曰黃初元年文帝愈

崇宮殿雕飾觀閣取白石英及紫石英及五色大

石於太行穀城之山起景陽山於芳林園樹松竹

草木捕禽獸以充其中于是百役繁興帝躬自掘

土率羣臣三公已下莫不展力山之東舊有九江

陸機洛陽記曰九江直作負水水中作負壇三破

之夾水得相逕通賦曰濯龍芳林九谷八溪芙蓉

覆水秋蘭被崖今也山則塊阜獨立江謝云詳上

江或作無復髮髯矣東京賦注引洛陽圖經云濯

溪谷龍池名芳林苑名九谷八溪

養魚池也又東枝分南入華林園歷疏圃南圃中

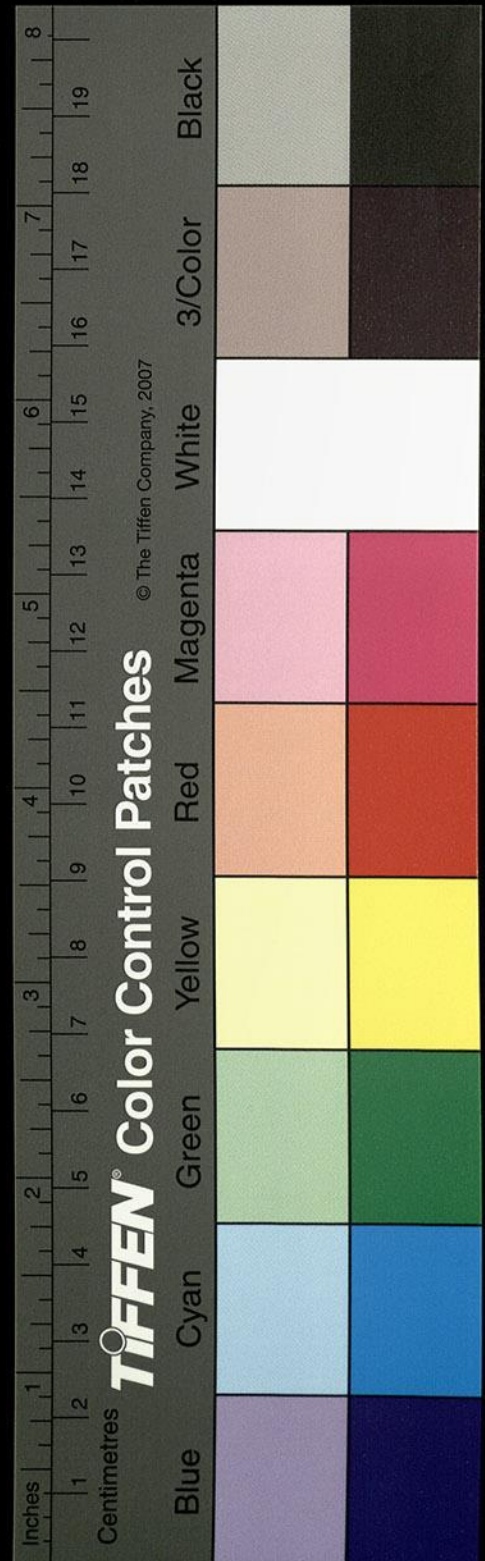

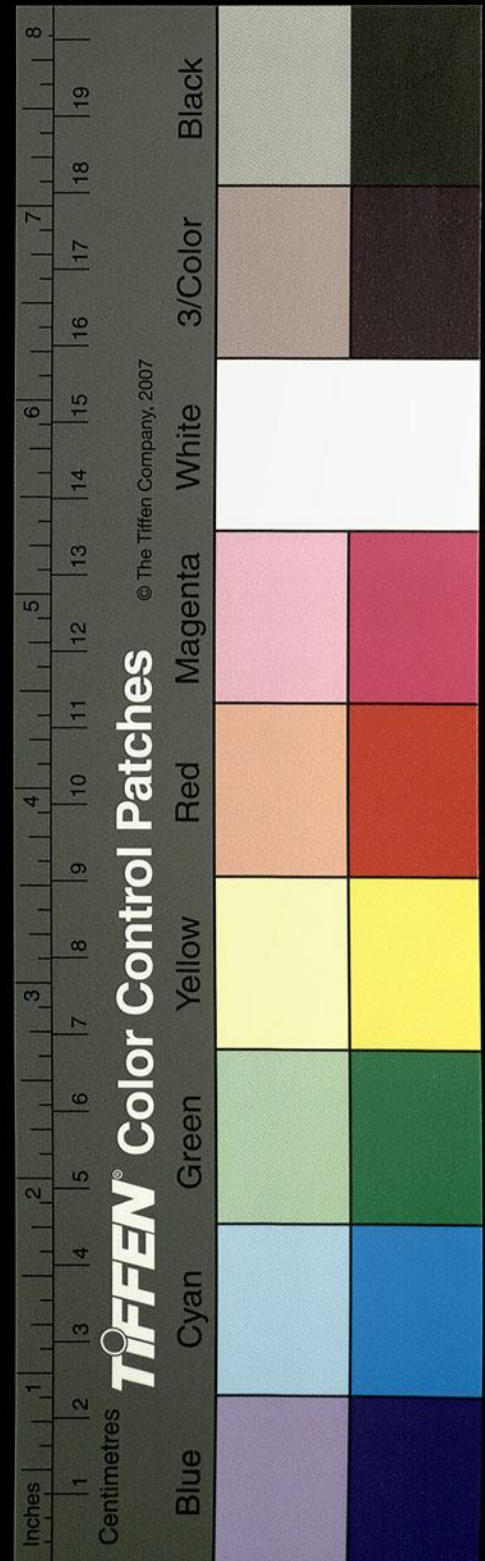

有古丁亦井悉以珉玉為之以錙石為口工作精
密猶不變古璨焉如新又瑤華宮南歷景陽山北
山在都亭堂上結方湖湖中起御坐石也御坐前
建蓬萊山曲池接筵飛沼拂席南面射侯夾席武
峙背山堂上則石路崎嶇巖嶂峻嶮雲臺風觀纓
巒帶阜遊觀者升降耶閣孫云耶閣疑作阿閣出入虹陛望
之狀鳧沒古本作鳥沒吳本改作鳧沒鸞舉矣其中
引水飛罩傾瀾瀑布或枉渚聲溜潺潺不斷竹柏
蔭於層石繡薄叢於泉側微飈暫拂則芳溢於六
空入為神居矣其水東生當作天淵池池中有魏

此文帝嘗
作明帝

置當作直

文帝九花叢

九花叢當作九華殿洛陽宮殿前

志云青龍二年還洛陽宮復崇華殿改名九龍殿

殿基悉是洛中故碑累

茅茨碑是黃初中所立也其水自天淵池東出華

林園逕聽訟觀南故平望觀也魏明帝常言獄天

下之命也每斷大獄恒幸觀聽之以太和三年更

從今名

唐六典云都官者本漢置司隸校尉屬官掌諸奴男女男子入於罪隸女子入於春

饋之事都官郎中掌配沒隸簿錄得觀西北接華

林隸簿昔劉楨磨石處也文士傳曰文帝之在東

宮也又請文學酒酣命甄后拜坐坐者成伏孫云舊本

以故碑
累殿基
不謂于
時已有
如此景
事

後太祖乘步牽車乘城降關當作降觀簿作諸徒咸敬

而楨樞坐一作坐磨石不動太祖曰此非劉楨也當作

石如何性楨曰石出荆山玄巖之下外炳五色

之章內秉賢當作堅貞之志雕之不增文磨之不加

瑩稟氣貞正稟性自然世說注引文士傳云石出荆山懸巖之顛外有五色

哉復為文學池水又東流于洛陽縣之南池池即

故狄泉也南北百一十步東西七十步皇甫謐曰

悼王葬景王於翟泉今洛陽太倉中大家是也春

秋定公元年晉魏獻子合諸侯之大夫于翟泉始

盟城周孫云按左傳晉魏舒合諸侯之大夫于狄泉將以城成周班固服虔皇

甫謐咸言翟泉在洛陽東北周之墓也今按周威

烈王葬洛陽城內東北隅景王塚在洛陽太倉中

翟泉在兩塚之間側廣墓舊本門道東建春門路

北路即東宮街也於洛陽為東北後秦封呂不韋

為洛陽十萬戶侯大其城并得景王冢矣是其墓

地也及晉永嘉元年洛陽東北步廣里地陷有二

鵝出蒼色者飛翔冲天白色者止焉陳留孝廉董

養一周之狄泉盟會之地今色蒼胡象矣其

養一周之狄泉盟會之地今色蒼胡象矣其

養一周之狄泉盟會之地今色蒼胡象矣其

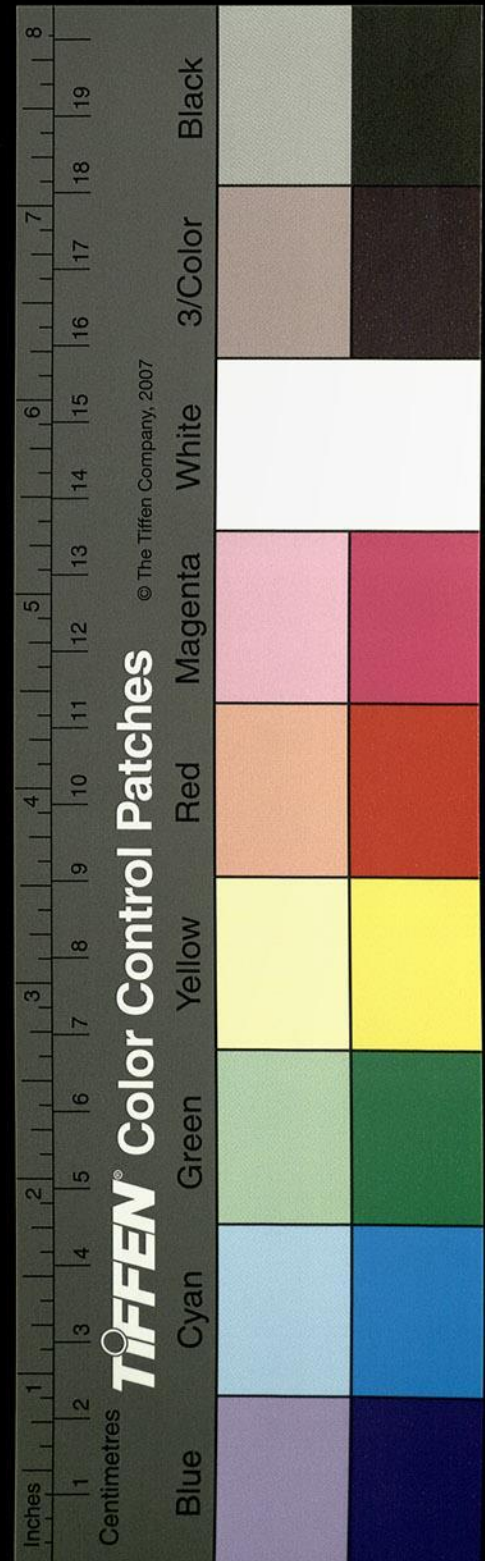

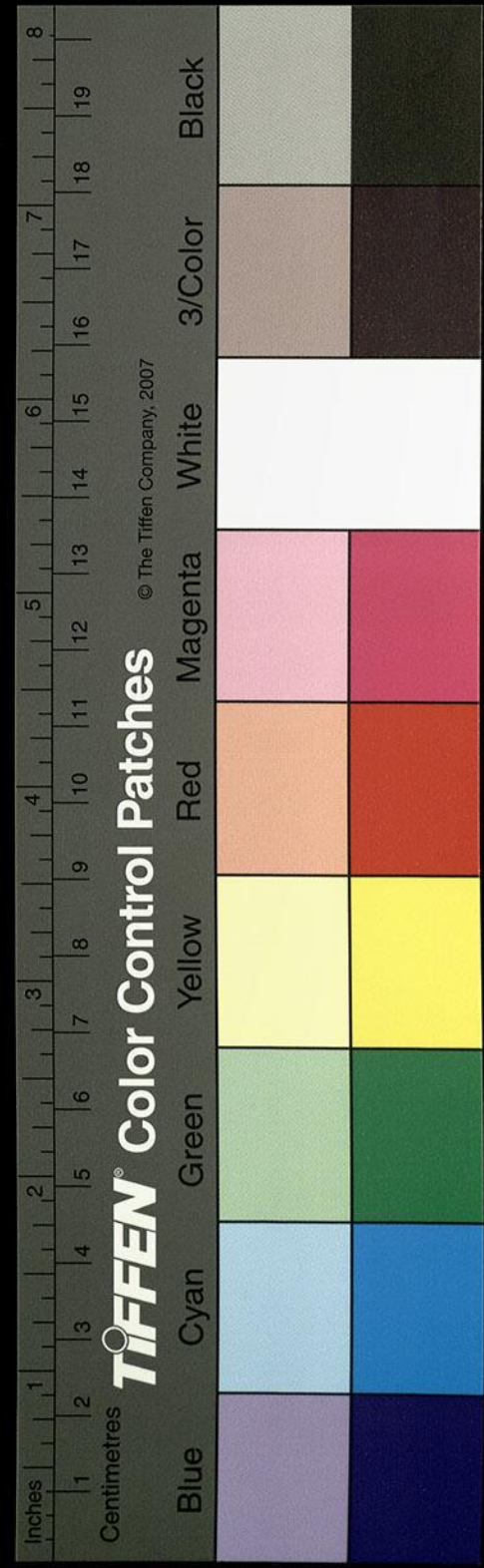

可尹 子後五年劉曜王彌入洛帝居平陽陸機

洛陽字記步廣里在洛陽城內宮東是狄泉所在

不得於太倉西南也京相璠與裴司空彥季脩晉

輿地圖作春秋地名亦言今太倉西南地水名狄

泉又曰舊說言狄泉本自在洛陽北長弘成周當作

城周弘乃繞之杜預因其一證必是狄泉而即實非

也後遂為東宮池晉中州記曰惠帝為太子出聞

蝦蟇聲問人為是官蝦蟇私蝦蟇侍臣賈胤對曰

在官地為官蝦蟇在私地為私蝦蟇今曰若官蝦

蟇可給廩先是有識云蝦蟇當貴昔晉朝收愍懷

太子於後池即是池也其一水自大夏門東逕宣

武觀憑城結構不更層墉左列步廊參差翼

跂南望天淵池北矚宣武場竹林七賢論曰王戎

幼而清秀魏明帝於宣武場上為欄苞虎阱使力

士袒裼迭與之搏縱百姓觀之戎年七歲亦往觀

焉虎乘間薄欄而吼其聲震地觀者無不辟易顛

仆戎亭然不動帝於門上見之使問姓名而異之

場西故賈充宅地穀水又東逕廣莫門北漢之穀

門也北對芒阜當作邱阜即連嶺脩垣苞惣眾山

始西踰平陰悉芒龍也芒龍當魏志曰明

更下有脫

魏志芒山

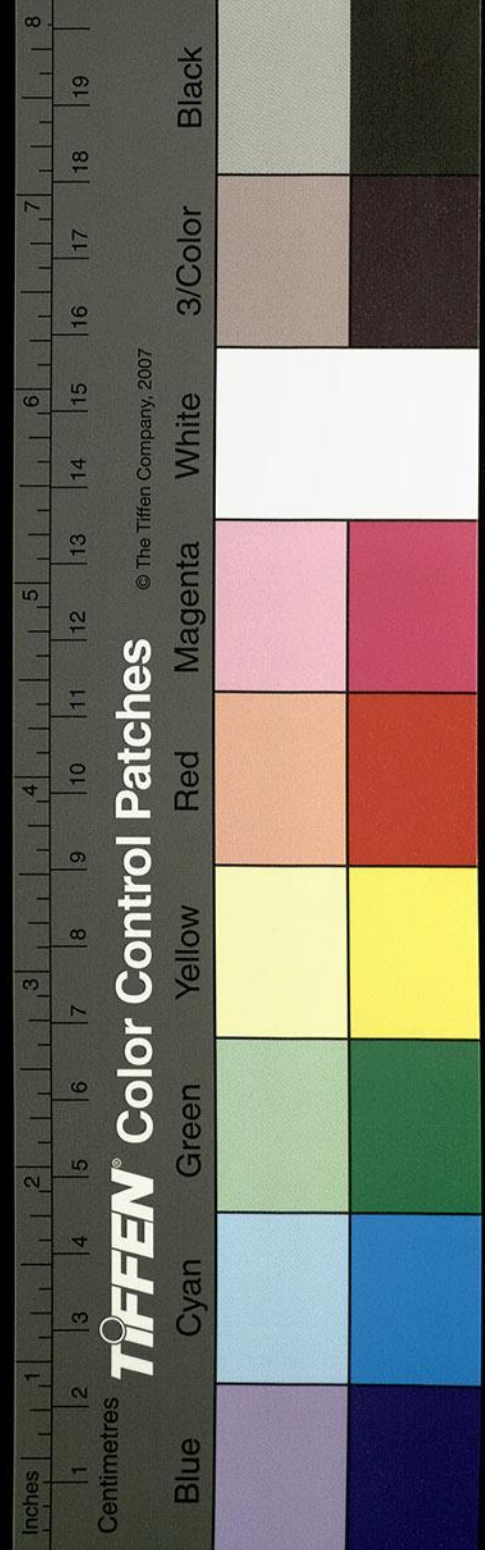

帝此北芒當作令登臺見孟津侍中辛毗諫曰

若九河溢漏洪水為害丘陵皆夷何以禦之帝乃

止穀水又東屈屋南逕建春門謝云宋本作又東

石橋下即上東門也阮嗣宗詠懷詩曰步出上東

門者也一曰上升門晉曰建陽門百官志曰洛陽

十一門候一人六百石後漢志雒陽十二門每門

皆東觀漢記曰邳惲為上東門候光武嘗出夜

還詔開門欲入惲不內上令從門間識面惲曰火

明遼遠遂拒不開由是上益重之亦袁本初挂節

處也橋首建兩石柱橋之石柱銘云陽嘉四年乙

酉壬申詔書以城宋本下漕渠東通河濟南引江

淮方貢委輸所由而至使中謁者魏郡清淵馬憲

監作石橋梁柱敦敕工匠盡要妙之巧攢立重石

累高周距橋工路博流通萬里云云河南尹邳崇

隗承當作渤海重合雙福水曹掾中牟任防史王

蔭史趙興將作吏睢陽申翺道橋掾成羣卑國洛

陽令江雙丞平陽降監掾王騰之主石作左北平

山仲三月起作八月畢成其水依柱文自樂里道

屈而東出陽渠昔陸機為成都王穎入洛敗此而

返水音馬市也舊洛陽有三市斯其一也陸機

十一門當作

卷一

四百四

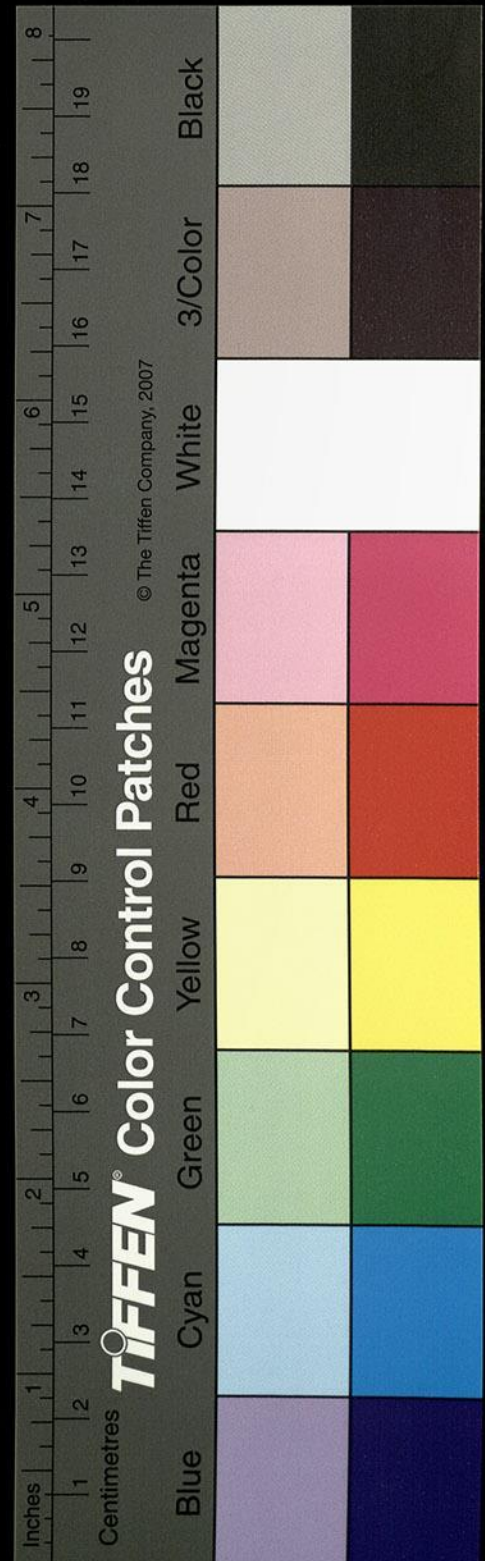

記云 陽舊有三市 一曰金市 在宮西 大嵇叔夜
城內 曰馬市 在城東 三曰羊市 在城南

為司馬昭所害處也 比則白社故里也 昔孫子荆
會董威輦於白社 謂此矣 以同載為榮 故有威輦

圖 晉書董京字威輦初與隴西計吏俱至洛陽被
髮行吟常宿白社中時乞於市得殘碎繒絮結

以自覆孫楚時為著作郎數就社中
與語勸之仕京以詩答之遂遁去 又東逕馬市

石橋橋南有二石柱竝無文刻也 漢司空漁陽王

梁之為河南也將引穀水以溉京都渠成而水不

流故以坐免後張純堰洛而通漕洛中公私懷瞻

是渠今引穀水蓋純之創也 按陸機洛陽記劉澄

之永初記言城之西面有塲渠 宋本作塲渠 周公制之

也 昔周遷殷民 當作民 于洛邑城隍偏狹卑陋之所

耳 晉故城成周以居 敬王秦又廣之以封不韋以

是推之非專周公可知矣 亦謂之九曲瀆 故河南

十二縣簿云 九曲瀆在河南鞏縣西 西至洛陽 又

按傅暢晉書云 都水使者陳良 舊本作狼 鑿運渠從洛

口入注九曲 至東陽門 是以阮嗣宗詠懷詩所謂

朝出上東門 遙望首陽基 當作岑 又言遙遙九曲間

襄徊欲何之者也 陽渠南水南 陽渠之下街一南

暨閭 當作闔 闔門 漢之上西門者也 漢官記 當作漢

曰上西門所以不純白者 漢家厄於戌 故以丹雘

之大。遷都徙門南側其水北乘高渠枝分上下。歷故石橋東入城。逕望先寺中有碑。碑側法于丹碑作龍矩。龍矩疑當作龍距猶龜跌也。勢於今作則佳。方古猶劣。渠水又東歷故金市南直千秋門右宮門也。又枝流入石。逗伏流注靈芝九龍池。魏太和中皇都遷洛陽。經構宮極脩理街渠務窮隱。窮下疑有脫字當作務窮。幽發石視之。嘗無毀壞。又石工細密非今之所擬。亦奇為精至也。遂因用之。其一水自千秋門南流。逕神虎門下。東對雲龍門。二水。疑作二門。衡楸之上。皆列。初學記引此列字作刻。雲龍風虎之狀。以火齊薄之。及其

晨光初起。夕景斜輝。霜文翠照。陸離眩目。又南逕通門掖門西。又南流東轉。逕閭闔門南。案禮王有五門。謂臯門庫門雉門應門路門。路門一曰畢門。亦曰虎門也。魏明帝上法太極於洛陽南宮。起太極殿于漢崇德殿之故處。改雉門為閭闔門。昔在漢世。洛陽宮殿門題多是大篆。言是蔡邕諸子。自董卓焚宮殿。魏太祖平荊州。漢吏部尚書安定梁孟皇蓋。當作善。師宜官八分體。求以贖死。太祖善其法。常仰繫帳中。愛翫之。以為勝宜官。北宮榜題。咸是鸚鵡。南宮既建。明帝令侍中京兆韋誕以古篆

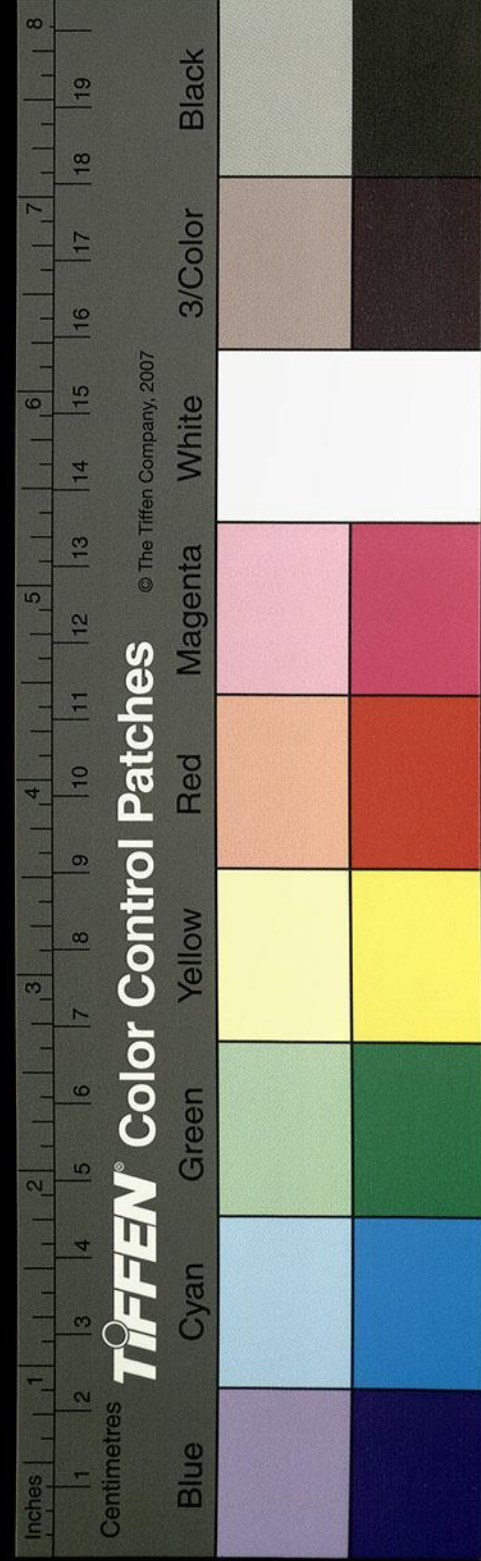

書之

鴻斷云師宜官南陽人靈帝徵天下工書於

經丈小則方寸千言梁鵠字孟皇安定烏氏人受書法於師宜官以善八分書知名韋誕字仲將京兆人諸書並

善題署尤精皇都遷洛始令中書舍人沈含馨

沈含馨以隸書書之景明正始之年又敕符節令江

式以大篆易之今諸桁榜題皆是式書周官太宰

以正月懸治法於象魏廣雅曰闕謂之象魏風俗

通曰魯昭公設兩觀於門是謂之闕從門厥聲爾

雅曰觀謂之闕說文曰闕門觀也漢官典職曰偃

師去洛四十五里望朱雀闕其上鬱然與天連是

明峻極矣洛陽故宮名有朱雀闕白虎闕蒼龍闕

北闕南宮闕也東觀漢記曰更始發洛陽李松奉

引車馬奔觸北闕鐵柱門三馬皆死即斯闕

也白虎通曰門必有闕者何闕者所以飾門別尊

卑也今閭闔門外夾建巨闕以應天宿雖不如禮

猶象而魏之上加復思以易觀矣孫云此當作猶象魏之上而加

復思以易觀矣廣雅曰復思謂之屏釋名曰屏自障屏也

學思在門外學復也臣將入言事釋名作將入請事於此

復重思之也漢末兵起壞園陵學思曰無使民復

思漢也故鹽鐵論曰垣闕學思言樹屏隅角所架

也穎容當作穎容又曰闕者上有所失下得書之於闕

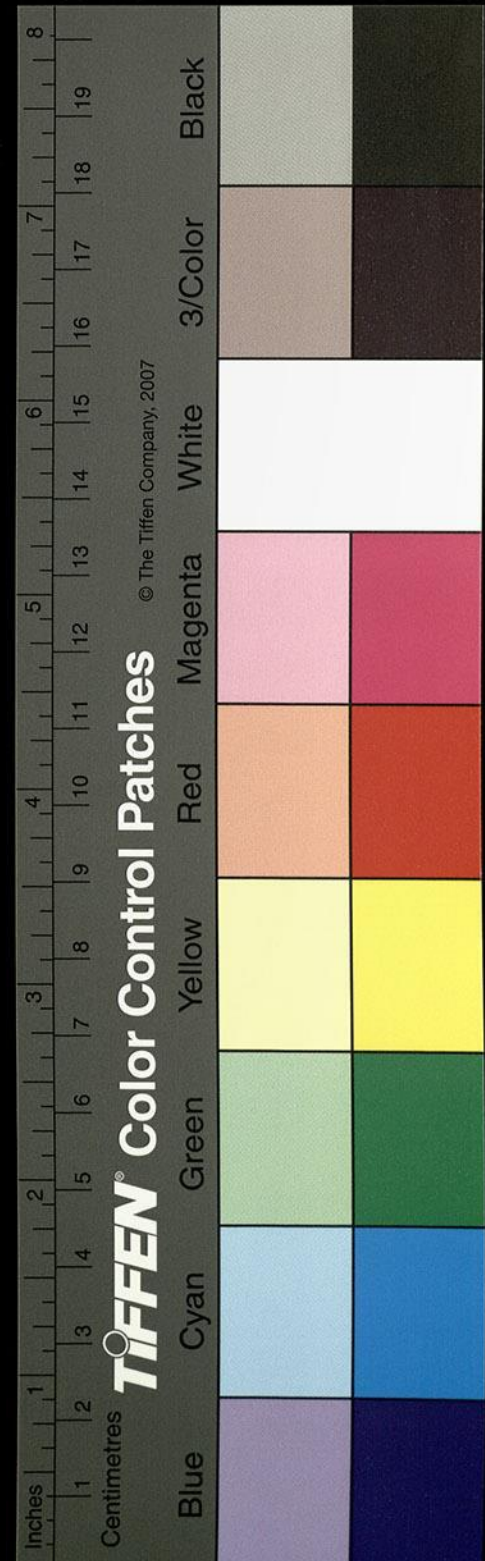

所以求論譽於人故謂之闕矣今闕前水南道右置登聞鼓以納諫也昔黃帝立明堂之議堯有衢室之間舜有告善之旌禹有立鼓之訊湯有總街之誹武王有靈臺之復皆所以廣設過誤之備也渠水又枝分夾路南逕出太尉司徒兩坊間謂之

銅駝街舊魏明帝置銅駝諸獸於閭闔南街古本作駝

水西有永寧寺熙平中始創也作九層浮圖浮圖

下基方一十四丈自金露梓下至地四十九丈取

法代都七級而又高廣之洛陽伽藍記云永寧寺熙平元年靈太后胡氏

所立也中有九層浮圖一所架木為之舉高九丈

丈有刹復高十丈合去地一千尺去京師百里遙

已見之初掘基至黃泉下得金像三十軀太后以

為法信之徵刹上有金寶瓶容二十五石寶瓶下

有承露金盤三十重周匝皆垂金鐸雖二京之盛五都之富利剎靈

圖未有若斯之構按釋法顯行傳西國有爵一作鬱

離浮圖其高與此相狀東都西域俱為莊妙矣其

地是曹爽故宅經始之日於寺院西南隅得爽窟

室下入地可丈許地壁悉纍方石砌之石作細密

都無所毀其石悉入法用自非曹爽庸匠亦難復

制此桓氏有言曹子丹生此豚犢信矣魏志曰曹爽專政作

威飲食早服擬於乘輿尚方珍玩充物其家妻妾盈後庭作窟室綺疏四周數與何晏等會其中縱

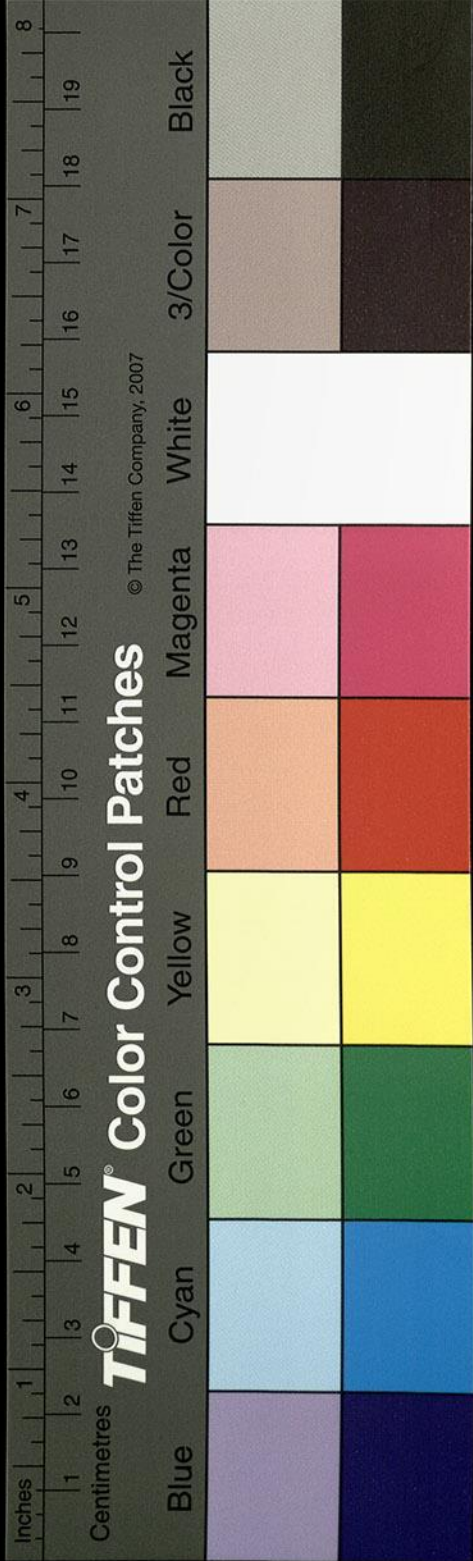

酒作宋魏氏春秋曰曹爽既罷兵曰我不失作富家翁桓範哭曰曹子丹佳人生汝兄弟犢耳何圖等滅族矣渠左是魏晉故廟地今悉民居無復遺

壙也渠水又西歷廟社之間南注南渠廟社各以

物色辯方周禮廟及路寢皆如明堂而有燕寢焉

唯祧廟別無後代通為一廟列正室於下無復燕

寢之制禮天子建國左廟右社以石為主祭則希

冕今多王公攝事王者不親拜焉咸陵元年洛陽

大風帝社樹折青氣屬天元王一作東渡魏

社代昌矣王隱晉書曰武帝咸寧元年八月大風折太社樹有青氣出焉占曰東莞當有

帝者明年元帝生此渠水自銅駝街東逕司馬門

南魏明帝始築闕崩壓殺數百人遂不復築故無

闕門南屏中舊有置銅翁仲處金狄既淪故處亦

褫唯壞石存焉自此南直宣陽門經緯通達皆列

馳道往來之禁一同兩漢曹子建嘗行御街犯門

禁以此見薄渠水又東逕杜元凱所謂狄泉北今

無水坎方九丈六尺深二丈餘似是人工而不類

於泉陂是驗非之一證也又皇甫謐帝王世紀云

王室定遂徙居成周小不受王都故壞翟泉而廣

之泉源既塞明無故處是驗非之二證也杜預言

翟泉在太倉西南既言西南於雒陽不得為東北

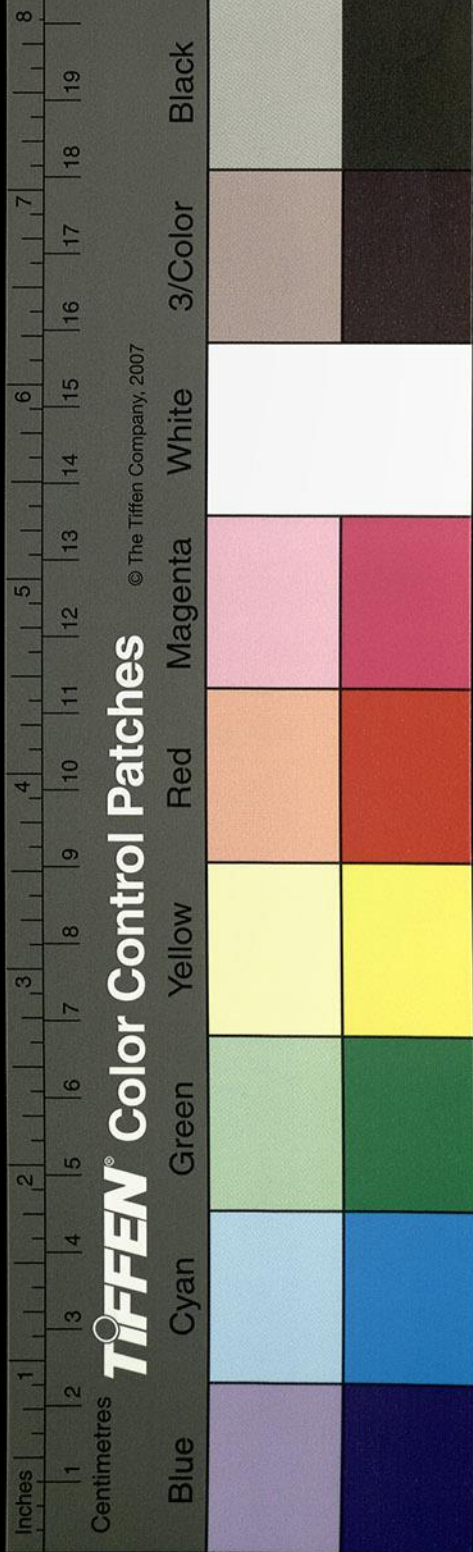

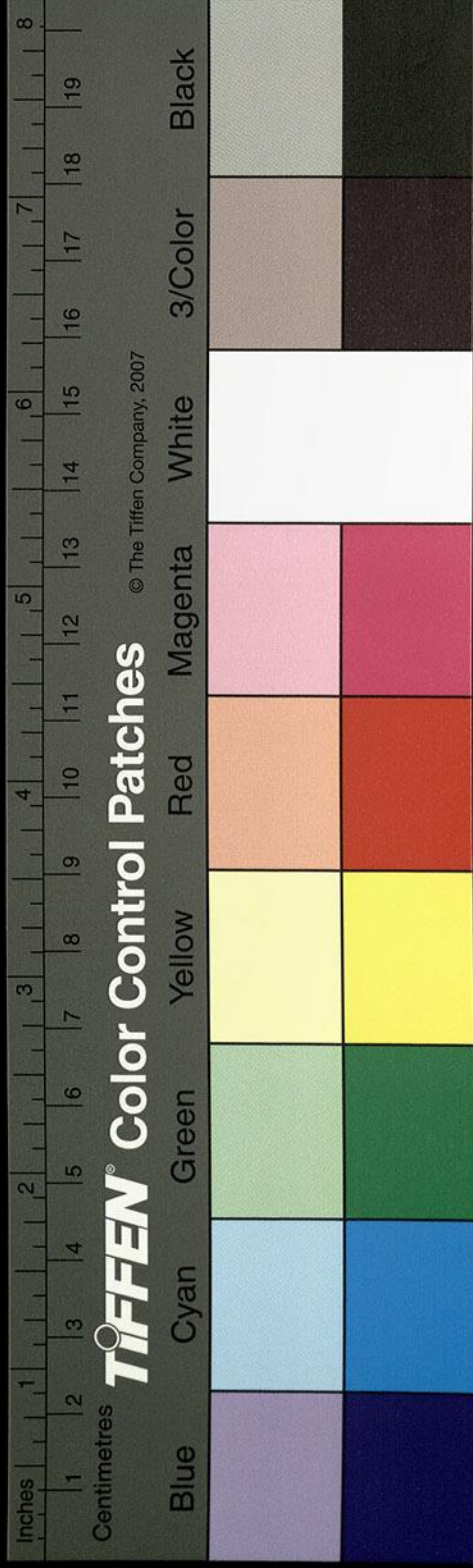

是驗非之三證也稽之地說事幾明矣不得為狄

三百九

泉也渠水歷司空府前逕太倉南東出陽門石橋下注陽渠穀水逕閭闔而南土山東水西三里有坂坂上有土山漢大將軍梁冀所成築土為山植林成苑張璠漢記曰山多峭坂以象二嶠積金玉採捕禽獸以充其中有人殺苑兔者迭相尋逐死者十三人南出逕西陽門舊漢氏之西明門也亦曰雍門矣舊門在南太和中以故門卯出故徙是門東對東陽門穀水又南逕白馬寺東是漢明帝夢見大人金色項佩白光以問羣臣或對曰西方有神名曰佛形如陛下所夢得無是乎於是發使

塞外刻字於木簡以記事謂之檣子榆檣殆其類乎

沈氏作瓦玉篇唐韻無字

天竺寫致經像始以榆檣盛經白馬負圖表之中

夏故以白馬為寺名此榆檣榆檣未詳考之袁宏漢紀及牟子俱不言其事唯吳越春秋嘗有甘密九黨文筒七枚之文

解者以為檣與黨通而齊民要術云榆十五年後中為車較及蒲葡黨知以榆木為黨致蒲葡也黨黨檣三字互通則榆檣乃以榆木為經函耳

後移在城內愍懷太子浮圖中近世復遷此寺然金光流照法輪東轉創自此矣穀水又南逕平樂

觀東李尤平樂觀賦曰乃設平樂之顯觀章祕偉之奇珍華嶠漢書曰靈帝於平樂觀下起大壇上建十二重五采華蓋高十丈壇東北為小壇復建

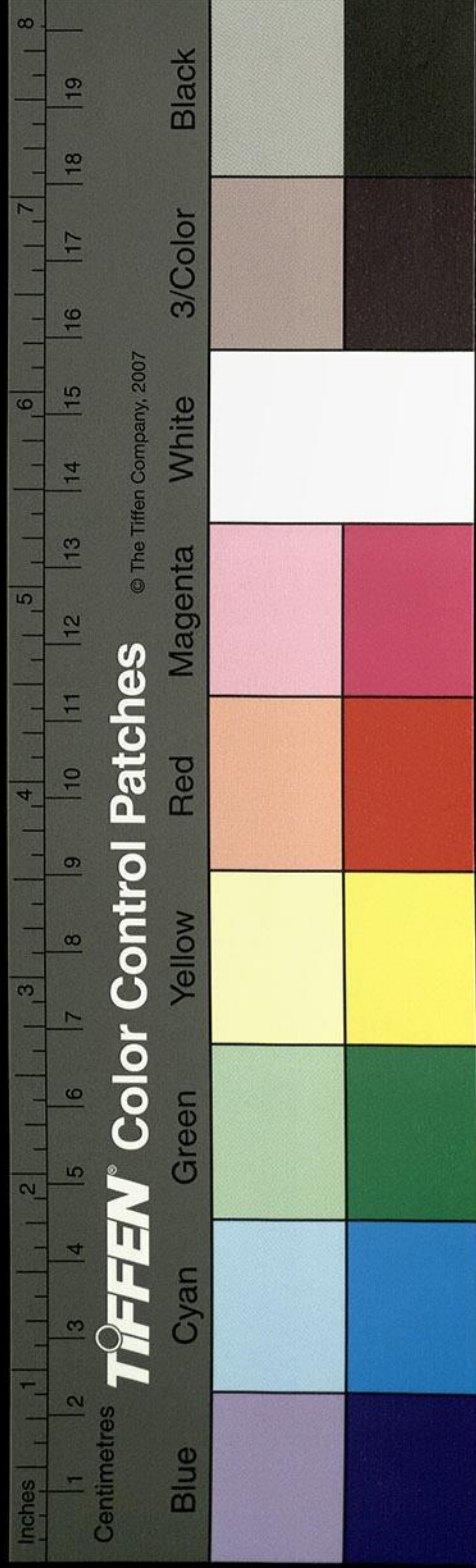

亭林云當作西明門

續漢志但作津陽門字衍

落字疑衍校下脫一尉字

九重華蓋高九丈列奇兵騎士數萬人天子住大蓋下禮畢天子躬擐甲稱無上將軍行陣三匝而還設祕戲以示遠人故東京賦曰苑古本西則有平樂都場示遠之觀龍雀蟠蜿天馬半漢應劭曰飛廉神禽能致風氣古人以良金鑄其形明帝永平五年長安迎取飛廉并銅馬置上西門外平樂觀今於上西門外無他基觀惟西明門外獨有此臺巍然廣秀疑即平樂觀也又言皇女雅當作殤埋於臺側故復名之曰皇女臺晉灼曰飛廉鹿身頭如雀有角而蛇尾豹文董卓銷為金用銅馬徙

於建始殿東階下胡軍喪亂此象遂淪穀水又南

逕西明門故廣陽門也門左枝渠東派入城逕水

一作太社前又東逕太廟南又東於青陽門右下注

陽渠穀水又南東屈逕津陽門南故津陽門也昔

洛水泛洪漂落受害者衆津陽城門校將築以遏水

諫議大夫陳宜止之曰王遵臣也水絕其足朝廷

中興必不入矣水乃造門而退穀水又東逕宣陽

門南故苑門也皇都遷洛移置於此對閭闔門南

直洛水浮桁故東京賦曰沂洛背河左伊右灑者

也夫洛陽考之中土下當作惟洛食寔為神也門

水

卷一

三

鄧氏刊

車林云當作洛陽南宮

左

卷十六

二

四

左即洛陽池處也池東舊平城門所在矣今塞北對南陽南宮故蔡邕曰平城門正陽之門與宮連屬郊祀法駕所由從出門之最尊者洛陽諸宮名曰南宮有謏臺臨照臺東京賦曰其南則有謏門曲榭依阻城洫東京賦作邪阻城洫注云謏門冰室門也阻依脫字洫城下池也皆屈曲耶當作邪行依城池為道故說文曰隍城池也有水曰池無水曰隍矣謏門即宣陽門也門內有宣陽水當作冰室周禮有水人日在北陸而藏之西陸朝覲而出之冰室舊在宣陽門內故得是名門既擁塞冰室又罷穀水又

逕靈臺北望雲物也漢光武所築高六丈方二十步世祖嘗宴於此臺得走鼠於臺上走鼠當作鼠竇氏案傳

云竇攸治爾雅舉孝廉為郎世祖與百寮遊於靈臺得鼠身如豹文煒有光輝羣臣莫有知者唯攸對曰此名鼠事見爾雅乃賜絹百匹亦諫議大夫第五子陵之所

居淪淪當作倫少子也以清正此下疑脫為郡功曹四正為郡功曹洛陽無主人鄉里無田宅寄止靈臺

或十日不炊司隸校尉南陽左雄尚書廬江朱孟興等故孝廉功曹各致禮餉竝辭不受永建中卒

穀水又東逕平昌門南故平門也又逕明堂北漢光武中元元年立尋其基構上圓下方九室重隅

水

卷十六

二

四

疑鼠字誤改鼠字

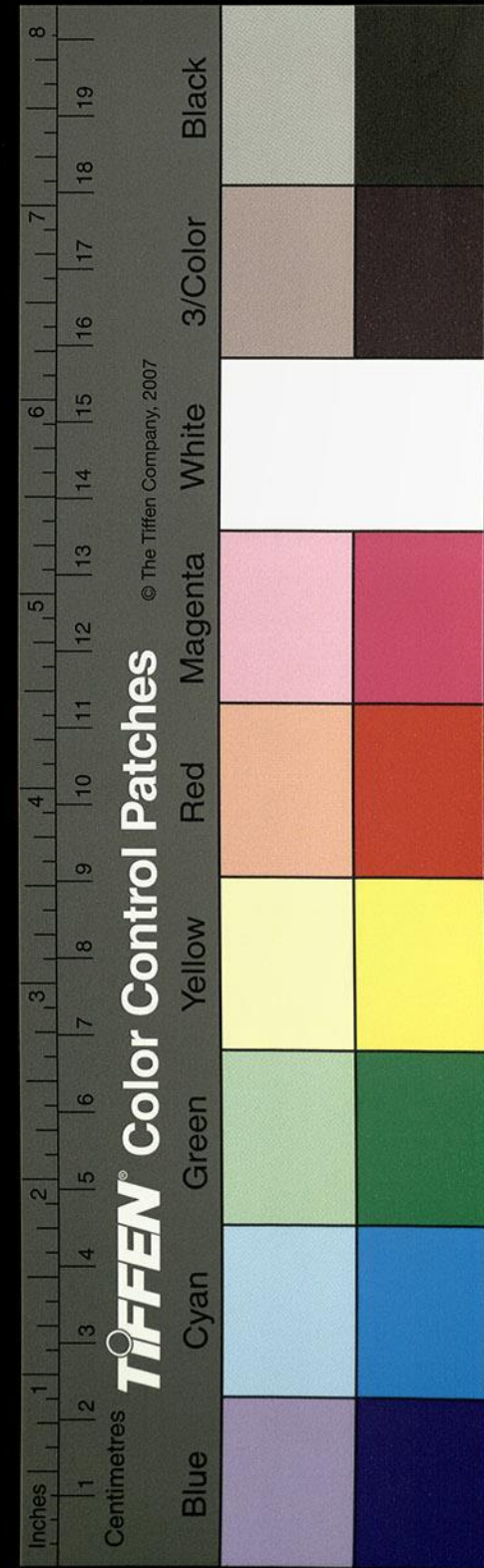

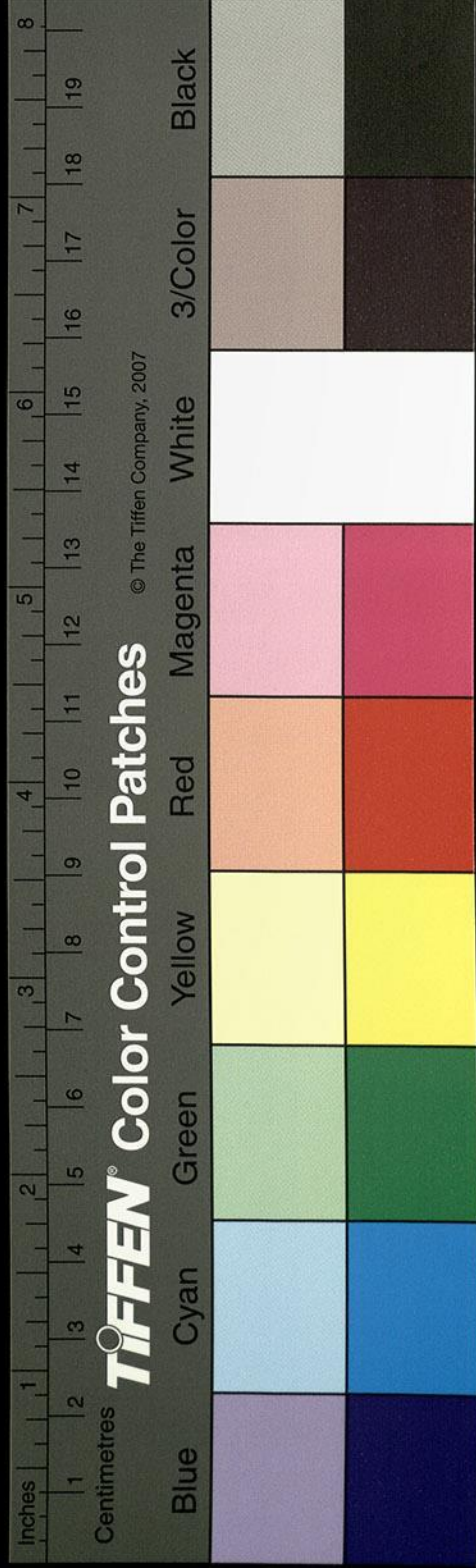

不當有儀字

聖字是也縛
守同字以後
漢書注文選
注朱校

此條叙致詳
膽復少脫誤
為可喜

十二堂蔡邕月令章句同之故引水於其下為壁

雍也穀水又東逕開陽門南晉宮閣名曰故建陽

門也漢官宋本有儀字曰開陽門始成未有名宿昔有

一柱來在樓上琅琊開陽縣上言南城門一柱飛

去光武皇帝使來識視良是遂堅當作刻記

年月日以名焉脫一何字湯仲弓嘗為門候謝承漢書

仲弓豫章南昌人受學於桓榮為高弟上微行夜

還湯閉門不內朝廷嘉之又東逕國子太學石經

北周禮有國學教成均之法學記曰古者家有塾

黨有庠遂有序國有學亦有虞氏之上庠下庠夏

后氏之東序西序殷人之左學周人之東膠虞庠

王制云養國老於上庠養庶老於下庠故有太學

小學教國之子弟焉謂之國子漢魏以來置太學

於國子堂東漢靈帝光和六年刻石鏤碑載五經

立於太學講堂前悉在東側蔡邕以嘉平四年與

五官中郎將堂谿典光祿大夫楊賜諫大夫議郎張劭漢書

文字靈帝許之邕乃自書丹於碑使工鐫刻立於

太學門外於是後儒晚學咸取正焉及碑始立其

觀視及筆寫者車乘日千餘兩填塞街陌矣今碑

化

高堂谿當作
堂谿典

增損者是言隸者篆捷也孫暢之嘗見青州刺史
傅弘仕初學記引此說臨淄人發古塚得銅棺前
和外隱脫起字為隸字言齊太公脫一六字世孫胡公之
棺也唯三字是古隸初學記隸作餘同今書證知隸自
字出古非始於秦魏初傳古文出邯鄲淳石經古
文轉失淳法樹之於堂西石長八尺廣四尺列石
於其下碑石四十八枚廣三十丈魏文帝又刊典
論六碑附于其次陸機言太學贊別一碑在講堂
西下列石龜碑載蔡邕韓說高堂谿等名太學弟
子贊復一碑在外門中今二碑竝無石經東有一

燕當作無言
則務則無及
也

上悉銳刻蔡邕等名魏正始中又立古篆隸三字
石經古文出於黃帝之世倉頡本鳥跡為字取其
孳乳相生故文字有六義焉自秦用篆書焚燒先
典古文絕矣魯恭王得孔子宅書不知有古文謂
之科斗書蓋因科斗之名遂效其形耳言大篆出
於周宣之時史籀創著平王東遷文字乖錯秦之
李斯及胡毋敬有當作改籀書謂之小篆故有大
篆小篆焉然許氏字說專釋於篆而不本古文言
古隸之書起於秦代而篆字文繁蕪會劇宋本
務故用隸人之省謂之隸書或云即程邈於雲陽

六

卷十一

二十一

三頁九

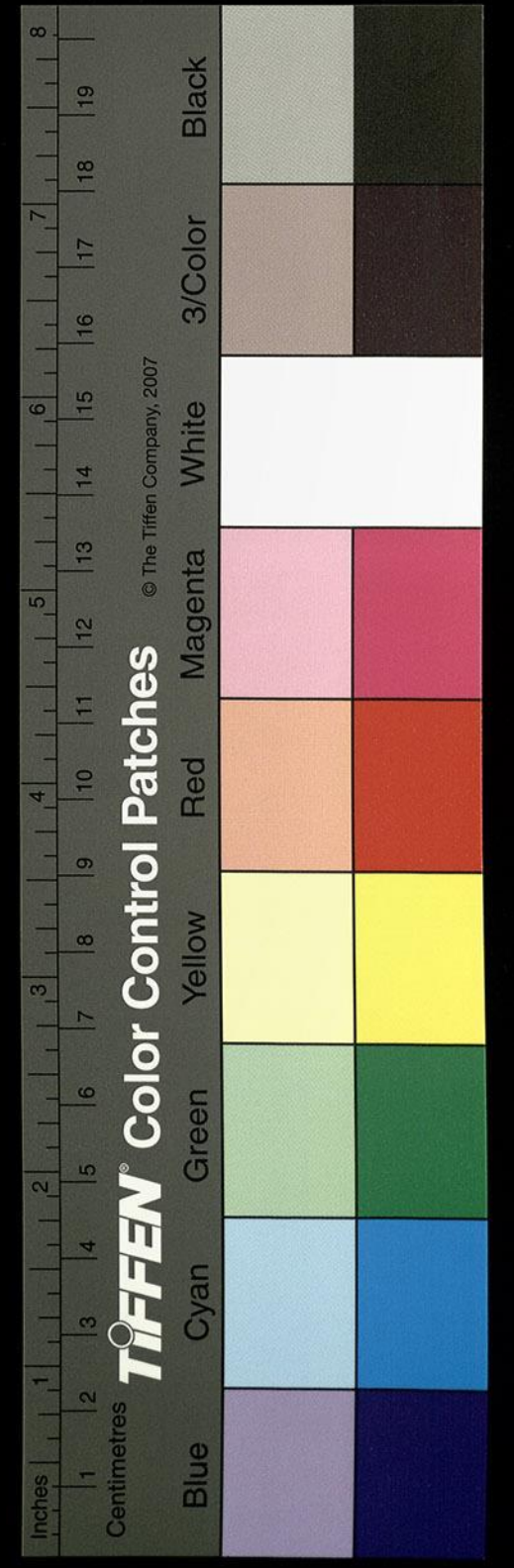

碑是漢順帝陽嘉九年立碑文云建武二十七年
 造太學年積毀壞永建六年九月詔書修太學刻
 石記年用工作徒十一萬二千人陽嘉九年八月
 作畢碑南面刻頌表裏鏤字猶存不破漢石經北
 有晉辟雍行禮碑是太始二年立其碑中折但世
 代不同物不停故石經淪缺存半毀幾當作存駕
 言永久諒用憮焉考古有三雍之文今靈臺太學
 竝無辟雍處晉永嘉中王彌劉曜入洛焚毀二學
 尚髣髴前基矣穀水於城東南隅枝分北注逕清
 陽門東故清明門也亦曰稅門也亦曰芒門又北

逕東陽門東故中東門也又北逕故太倉西洛陽
 地記曰大城東有大倉倉下運船常有千計即是
 處也又北入洛陽溝穀水又東左迤為池又東右
 出為方湖東西一百九十步南北七十步故水衡
 署之所在也穀水又東南轉屈而東注謂之阮曲
 云阮嗣宗之故居也穀水又東注鴻池陂百官志
 曰鴻池池名也在洛陽東二十里丞一人二百石
 池東西千步南北千一百步四周有塘池中又有
 東西橫塘水溜逕通故李尤鴻池陂銘曰鴻澤之
 陂聖王所規開水東注出自城池也開水東注舊
本作開又東

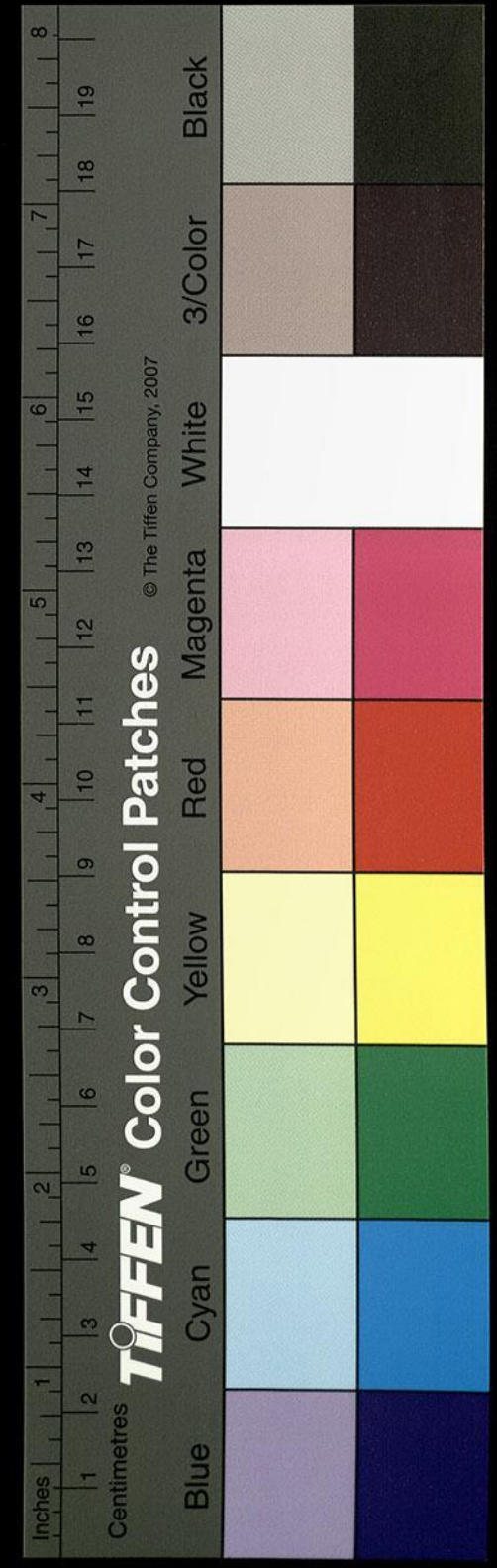

為治軍以下
有議

卷十一

二十五

四十六

注玉海引此亦作開又其誤久矣按藝文類聚張載鴻池陂銘曰開原東注出自城池蓋本李尤語

也其水又東左合七里澗晉後略曰成都王宋本作王

穎使吳人陸機為前鋒都督伐京師輕進為治軍

所處大敗於鹿苑人相登躡死於塹中及七里澗

澗為之滿即是澗也澗有石梁即旅人橋也昔孫

登不欲久居洛陽知楊氏榮不保終思欲遯跡林

鄉隱淪安死宋本作忘死楊駿埋之於此橋之東駿後

尋亡矣搜神記曰太康末京洛始為折楊之歌有

兵革辛苦之辭駿後被誅太后幽死折楊為之應

也凡是數橋皆繫石為之亦高壯矣制作甚佳雖

以時往損功而不廢行旅朱超石與兄書云橋去

洛陽宮六七里悉用大石下員以通水可受大舫

過也奇制作奇制作未詳玉海引此注無此三字題其上云太康三

年十一月初就功日用七萬五千人至四月未止

此橋經破落復更修補今無復文字陽渠水又東

流逕當作漢廣野君酈食其廟南廟在北山上成

公綏所謂偃師西山也山上舊基尚存廟宇東面

門有兩石人對倚北石人胸前銘云門亭長石人

西有二石闕雖經頽毀猶高丈餘闕西即廟故基

也基前有碑文字剝缺不復可識子安仰澄芬於

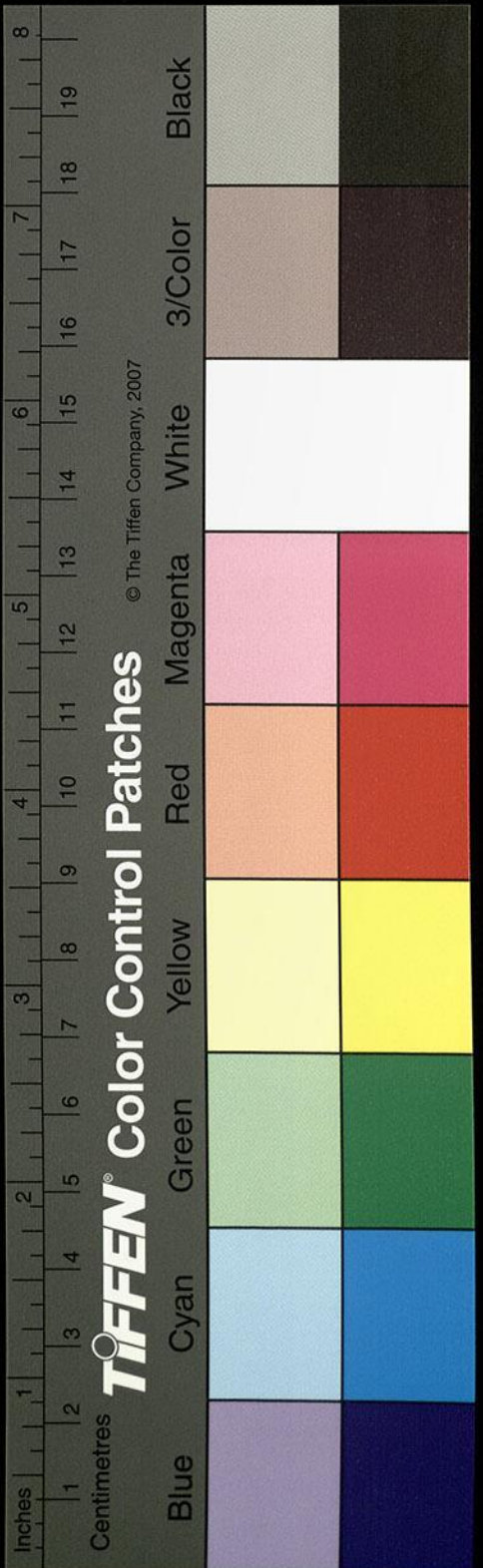

萬古讚清徽於廟像文字厥集矣

文字下有脫誤當是載字謂成

公子安集中有

陽渠又東逕亳殷南昔盤庚所遷

改商曰殷此始也班固曰尸鄉故殷湯所都者也

故亦曰湯亭薛瓚漢書注皇甫謐帝王世紀竝以

為非以為帝嚳都矣晉太康地理記竝言田橫死

於是亭故改曰尸鄉非也余按司馬彪郡國志以

為春秋之尸氏也其澤野負原夾郭多墳隴焉即

陸士衡會王輔嗣處也袁氏王陸詩敘機初入洛

次河南之偃師時忽結陰望道左右民居者

異苑作左因往還宿見一少年姿神端

遠與機言玄機服其能而無以酬折

辯文機異苑有題緯古今綜檢名實此少年不甚

欣解將曉去稅駕姬曰君何宿而來自東數十里

無村落上有山陽王家墓機乃怪悵還睇昨路空

野昏異苑行靈雲攢異苑有蔽日知所遇者審王

彌也異苑無前一辯文機六字餘文此山即祝雞

翁之故居也搜異苑曰雞翁者當作搜神記洛陽人

也居尸鄉北山下養雞百年餘雞至千餘頭皆有

名字欲取呼之名則種別而至後之吳山莫知所

去矣穀水又東逕偃師城南皇甫謐曰帝嚳作都

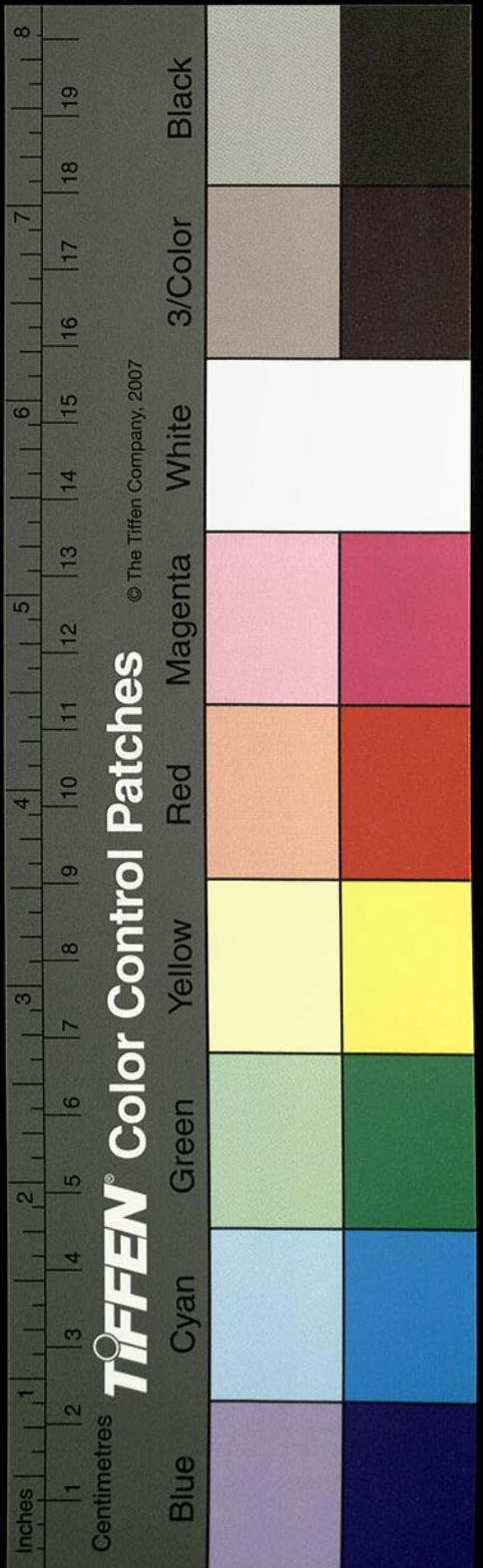

棠字疑有謄

於亳偃師是也王莽之所謂師氏者也穀水又東流注于洛水矣

甘水出弘農宜陽縣鹿蹄山

山在河南陸渾縣故城西北俗謂之縱山水之所導發于山曲之中故世人目其所為甘棠焉

東北至河南縣南北入洛

甘水發源東北流北屈逕一故城東在非山上世

謂之石城也京相璠曰或云甘水西山上夢汁而

平孫云夢汁疑作廣闊有故甘城在河南城西二十五里指

謂是城也余按甘水東一十許里洛城南有故甘

城焉北對河南故城世謂之鑿謝云鑿一作鑿洛城鑿

甘聲相近即故甘城也為王子帶之故邑矣是以

昭叔有甘公之稱焉甘水又與非山水會水出非

山東谷東流入于甘水甘水又於河南城西北入

洛經言縣南非也故京相璠曰今河南河南縣有

甘水北入洛斯得之矣

漆水出扶風杜陽縣俞山東北入于渭

山海經曰踰次之山漆水出焉北流注于渭蓋自

北而南矣尚書禹貢太史公禹本紀云導渭水東

北至涇又東過漆沮入于洛克家云東逕史記作東過孔安國

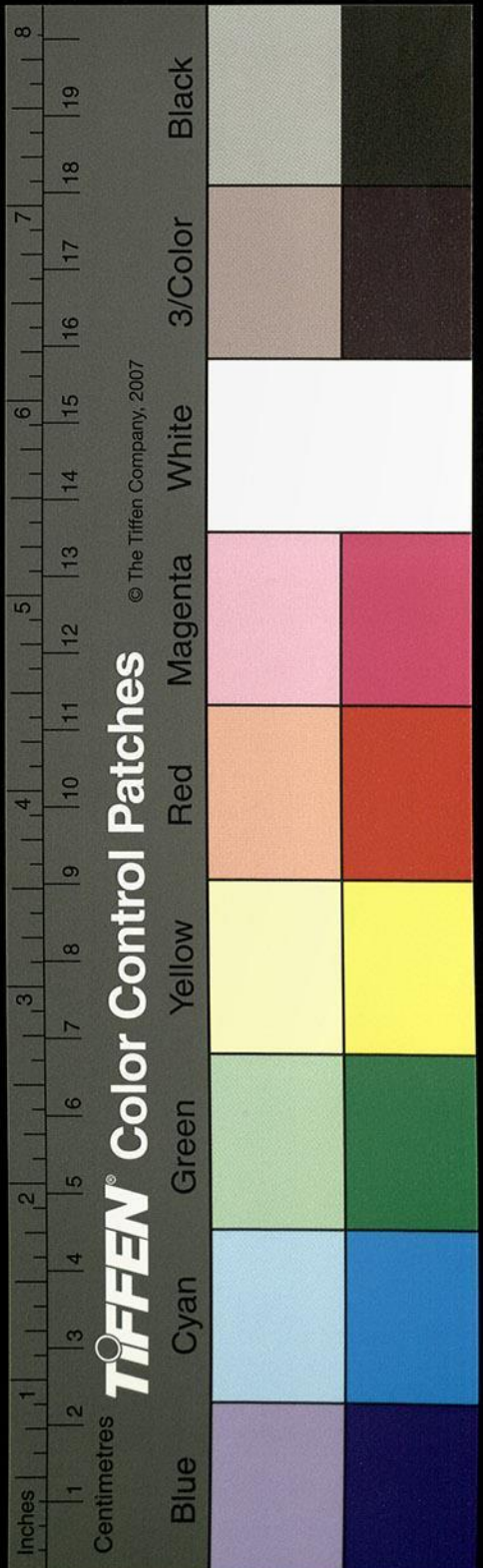

日漆沮一名秦當作漆沮二亦日洛水也出馮翊

北周太王去邠度渠當作漆踰梁山止岐下故詩云

民之初生自土漆沮又日率西水游至于岐下是

符禹貢本紀之說許慎說文稱漆水出右扶風杜

陵縣孫云杜陵當作杜陽岐山東入渭從水秦聲又云一曰

漆城池也潘岳關中記日關中有涇渭灞澹鄠鄠

漆沮之水鄠鄠漆沮四水在長安西有漆縣宋本

長安西南鄠縣皆注鄠鄠水北注渭開山圖日麗山西北

有溫池古本作溫地英本改作溫池然三秦記及漢武故事並云驪山湯泉又稱溫泉不言

溫池溫池西南八十里岐川在杜陵埤宋本長安

東南歷土門南原下東逕懷德城南城在北原上

又東逕漢太上皇陵北陵在南原上沮水東注鄭

渠昔韓欲令秦無東伐使水工鄭國間秦鑿涇引

水謂之鄭渠渠首上承涇水於中山西瓠口所謂

瓠中也爾雅以為周焦護宋本作瓠矣渠竝北山東注

洛三百餘里欲以溉田中作覺欲殺鄭國日史記

以溉田中作而覺秦始臣為間然渠成亦秦之利

卒使就渠渠成而用注填闕之水溉澤鹵史記索隱云澤

鹵一作曷鹵或作斥鹵貨殖傳云營丘地瀉鹵徐廣注云瀉鹵鹹地也四萬餘頃史

收皆畝一鍾關中沃野無復凶年秦以富彊卒并

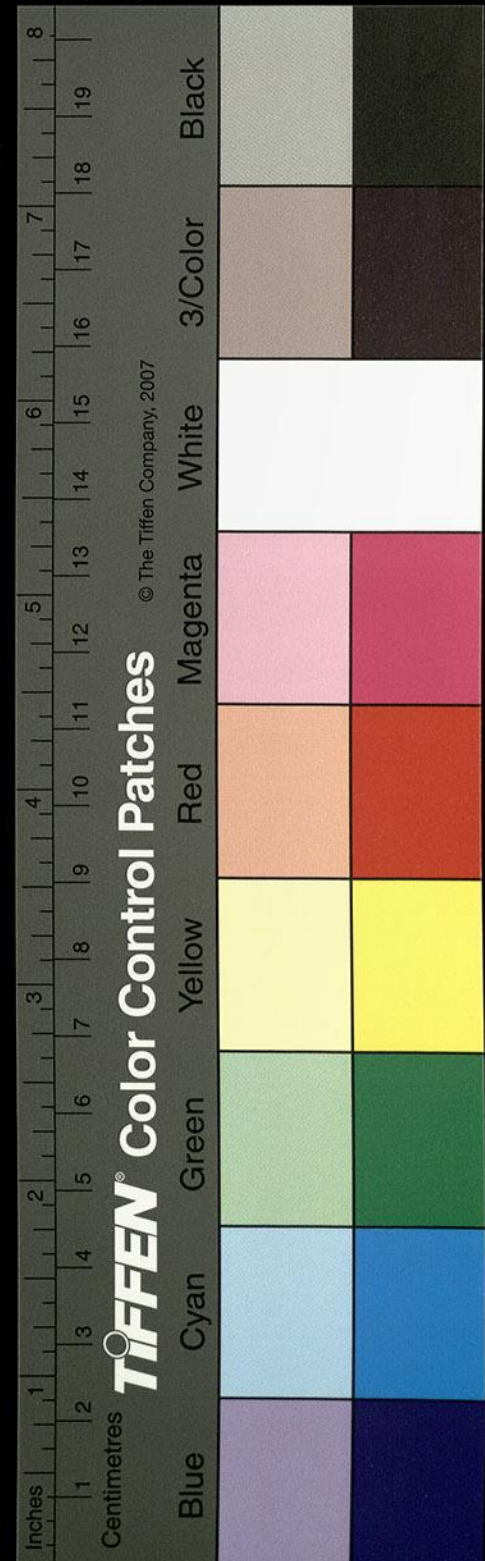

疑有脫誤

諸侯命曰鄭渠渠瀆東逕宜秋城北又東逕中山南河渠書曰鑿涇水自中山而封禪書漢武帝獲寶鼎於汾陰將薦之甘泉鼎至中山氤氳有黃雲蓋焉徐廣史記音義曰關中有中山非冀州者也指證此山俗謂之仲山非也鄭渠又東逕捨車宮南紀當作絕治谷水鄭渠故瀆又東逕巖薛山南池陽縣故城北又東絕清水又東逕北原下濁水注焉自濁水以上無濁水上承雲陽縣東大黑泉東南流謂之濁谷水又東南出原注鄭渠又東歷原逕曲梁城北又東逕太上陵南原下北屈逕原東

與沮水合分爲二水一水東南出卽濁水也至白渠與澤泉合俗謂之柒水當作漆水下同又謂之爲柒沮水絕白渠東逕萬年縣故城北爲櫟陽渠城卽櫟陽宮也漢高帝葬皇考於是縣起墳陵署邑號改曰萬年也地理志曰馮翊萬年縣高帝置王莽曰異赤也故徐廣史記音義曰櫟陽今萬年矣闕駟曰縣西有涇渭北有小河渭此一作水也其水又南屈更名石川水又西南逕郭狼城西與白渠枝渠合又南入于渭水也其一水東出卽沮水也東與澤泉合水出沮東澤中與沮水隔原相去十五

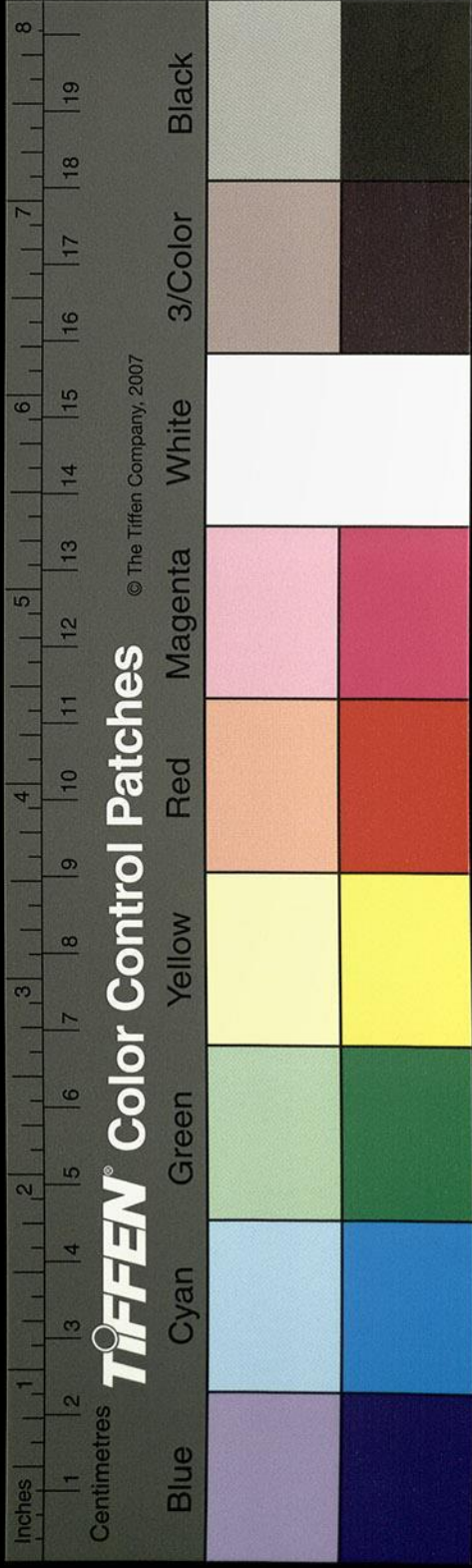

里俗謂是水為渠水也東流逕薄昭墓南塚在北
 原上又逕懷德城北東南注鄭渠合沮水又自沮
 直絕注濁水至白渠合焉故濁水得渠沮當作漆沮
 名也沮循鄭渠東逕當道城南城在潁陽縣故城
 南潁陽宮也秦厲公置古本脫秦厲二字吳本增入城北有潁
 山山有漢武帝殿以石架之縣在山南故曰潁陽
 也古本俱作潁陽誤應劭曰縣在潁水之陽今縣之左右
 無水以應之所可當者惟鄭渠與沮水又東逕蓮
 芍縣故城北十三州志曰縣以草受名也沮水又
 東逕漢光武故城北又東逕粟邑縣故城北脫一字
 莽更名粟城也後漢封騎都尉耿夔為侯國其水
 又東北流注于洛水矣

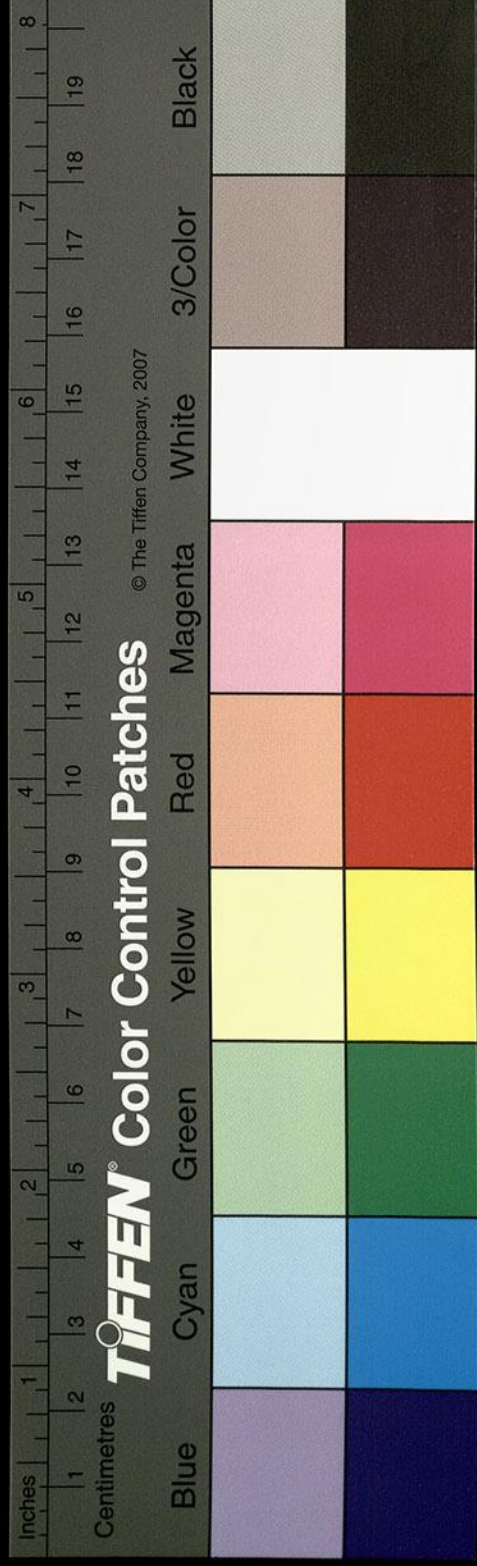

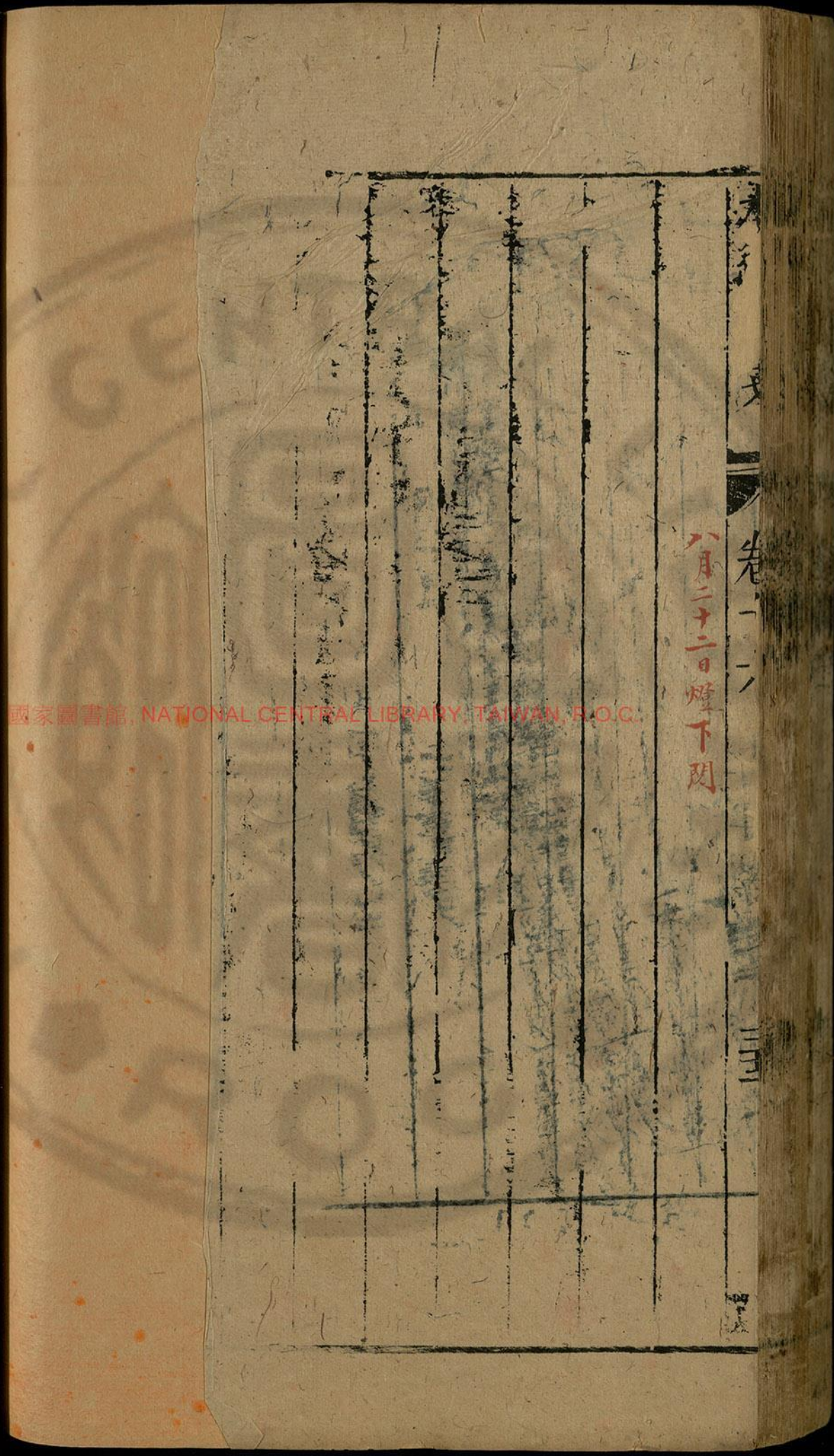

國家圖書館, NATIONAL CENTRAL LIBRARY, TAIWAN, R.O.C.

八月二十二日燈下閱

卷一

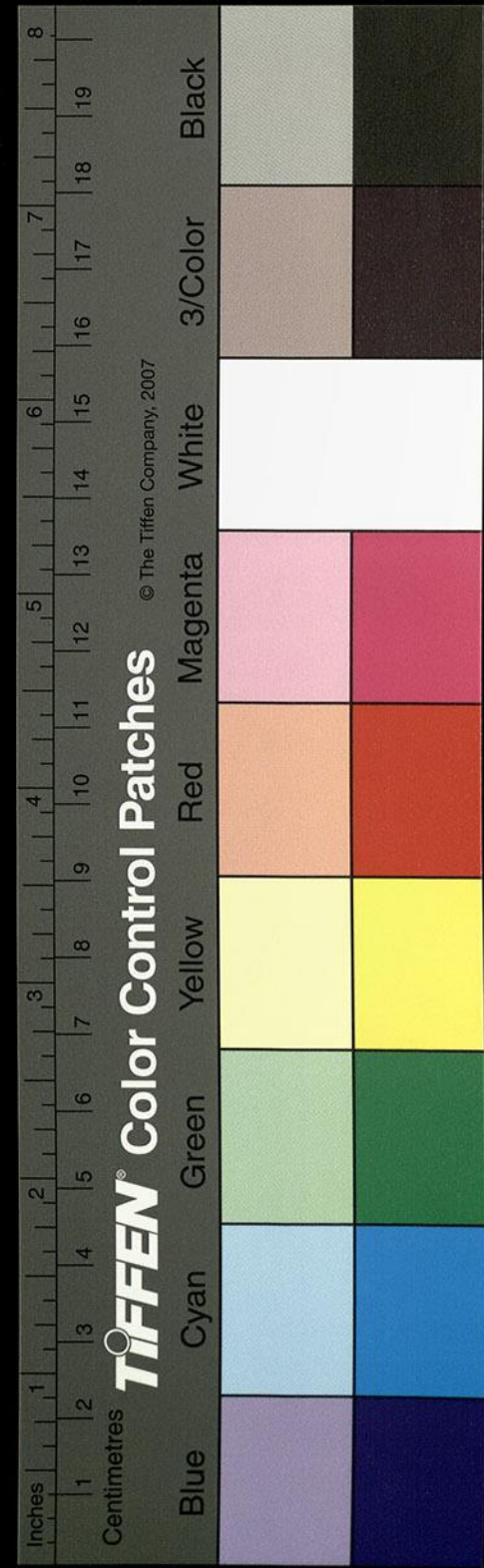

Inches 1 2 3 4 5 6 7 8
Centimetres 1 2 3 4 5 6 7 8 9 10 11 12 13 14 15 16 17 18 19

TIFFEN Color Control Patches

© The Tiffen Company, 2007

Blue	Cyan	Green	Yellow	Red	Magenta	White	3/Color	Black
------	------	-------	--------	-----	---------	-------	---------	-------

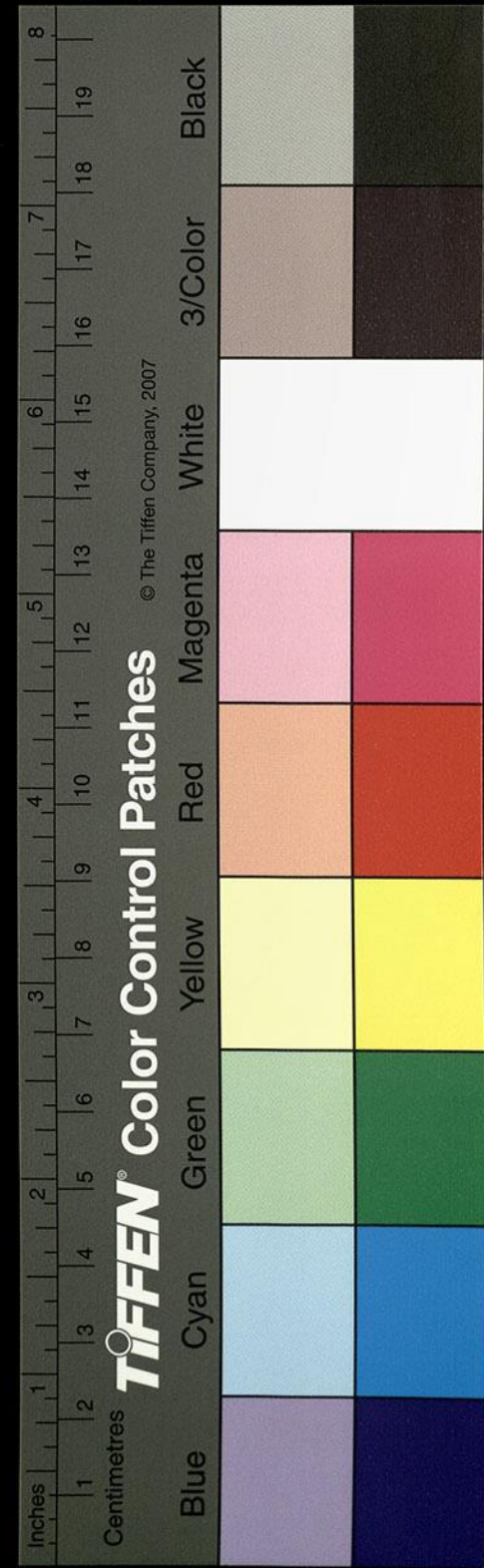
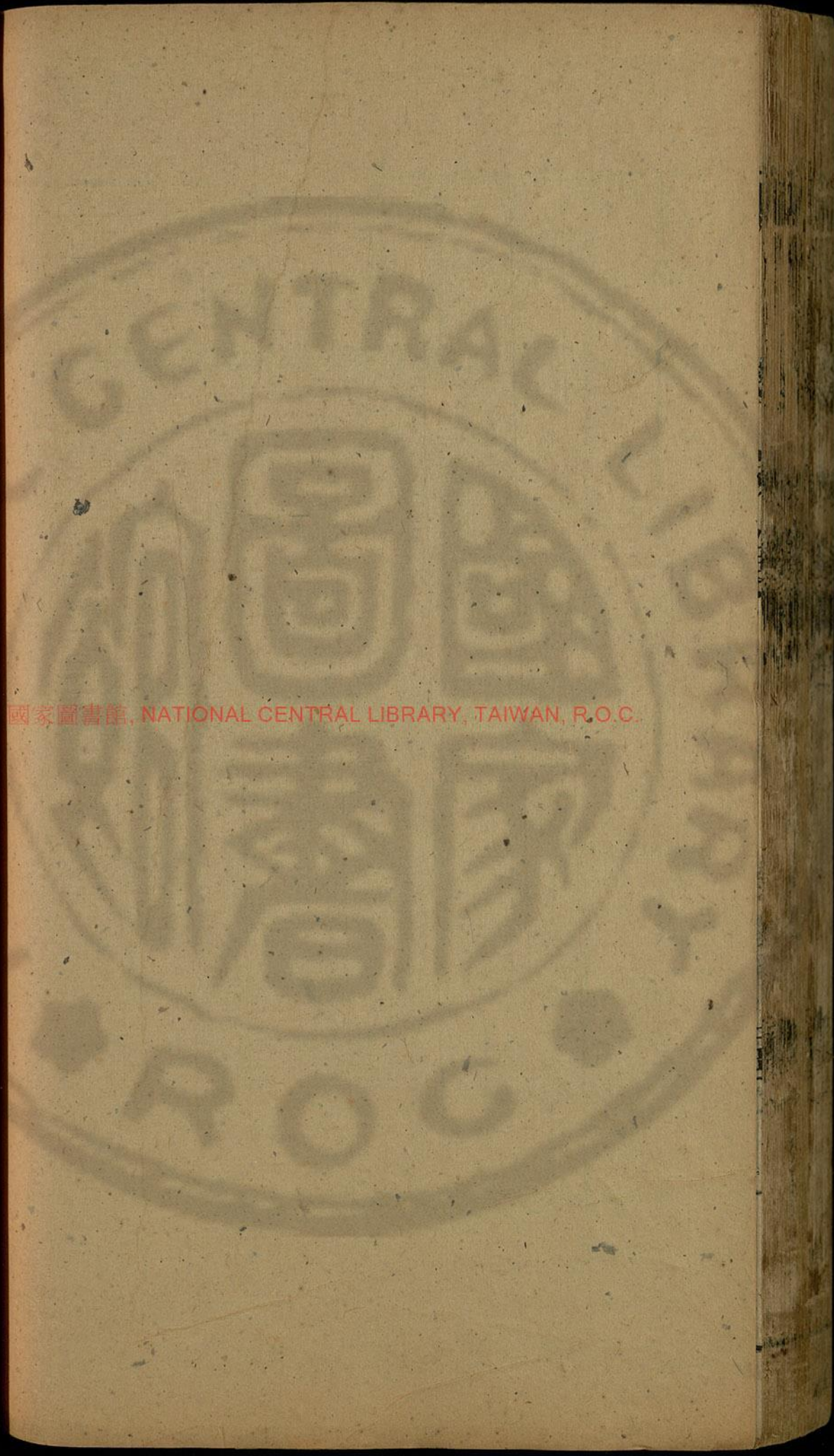
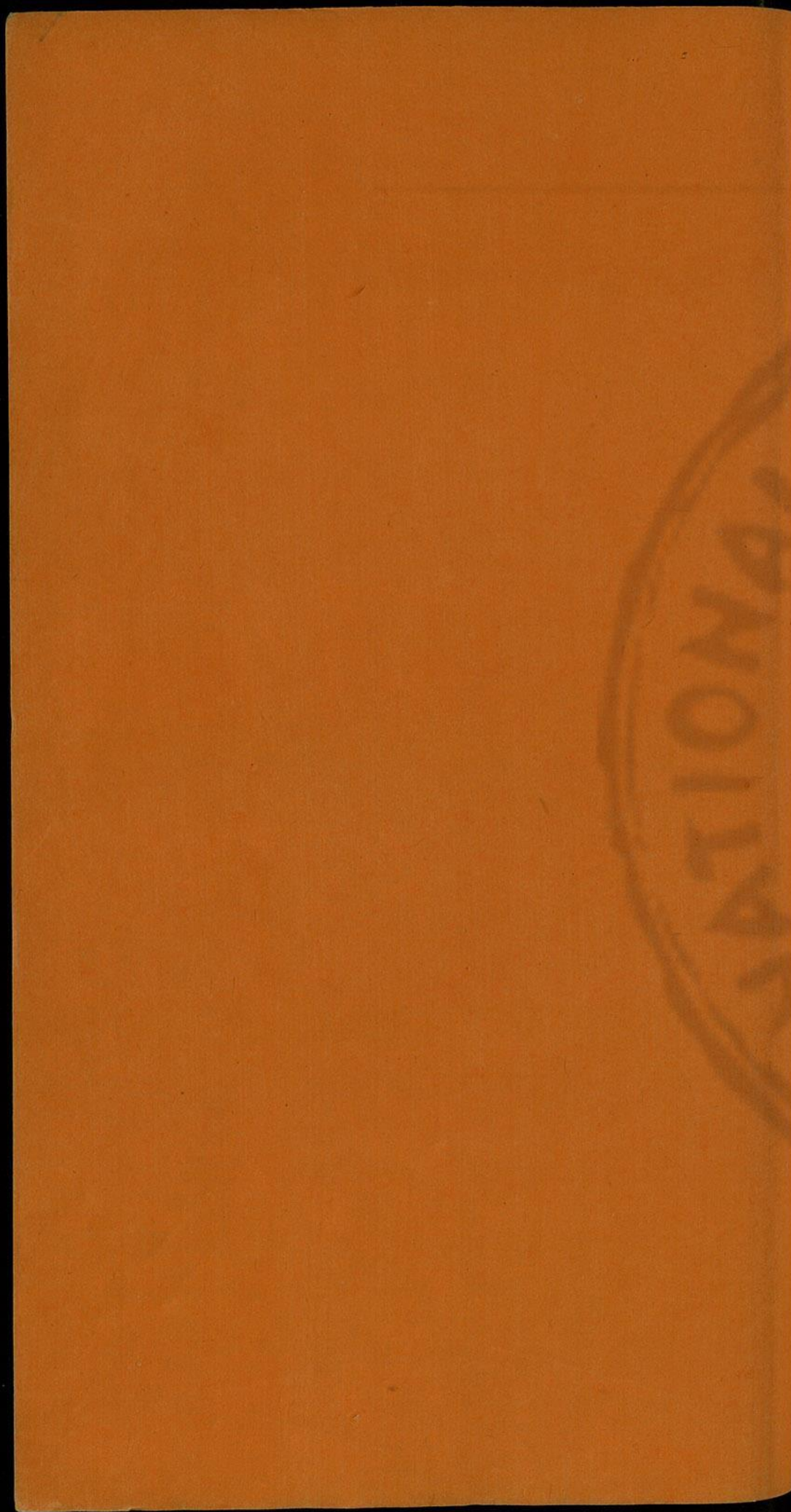

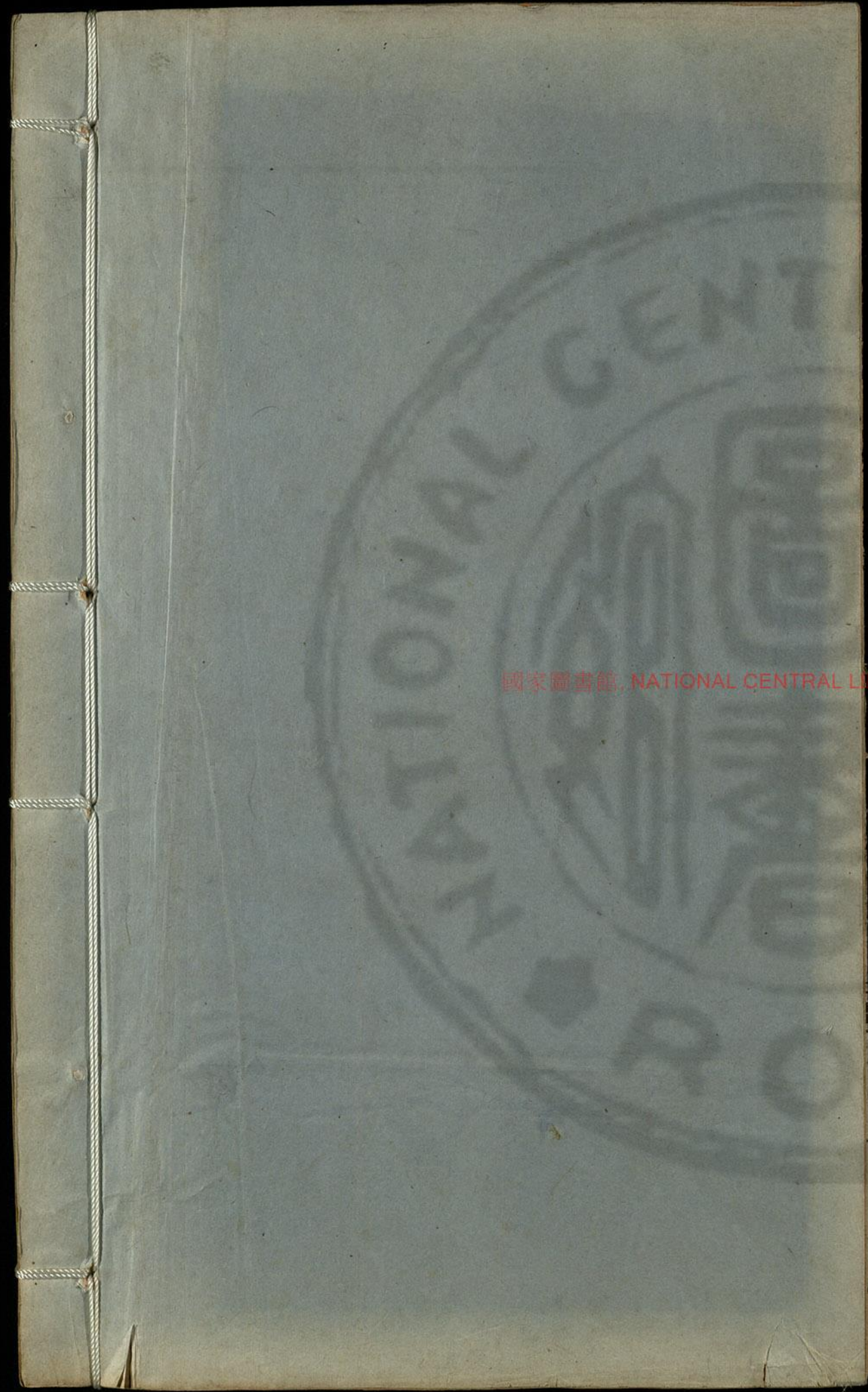

國家圖書館, NATIONAL CENTRAL LIBRARY, TAIWAN, R.O.C.

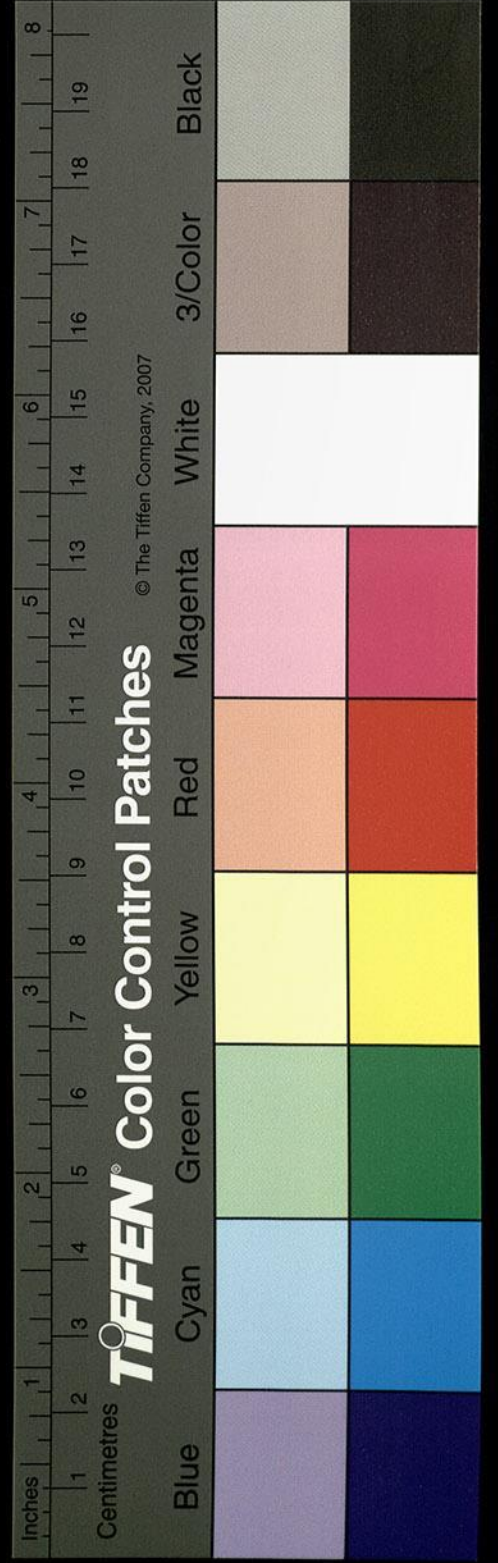

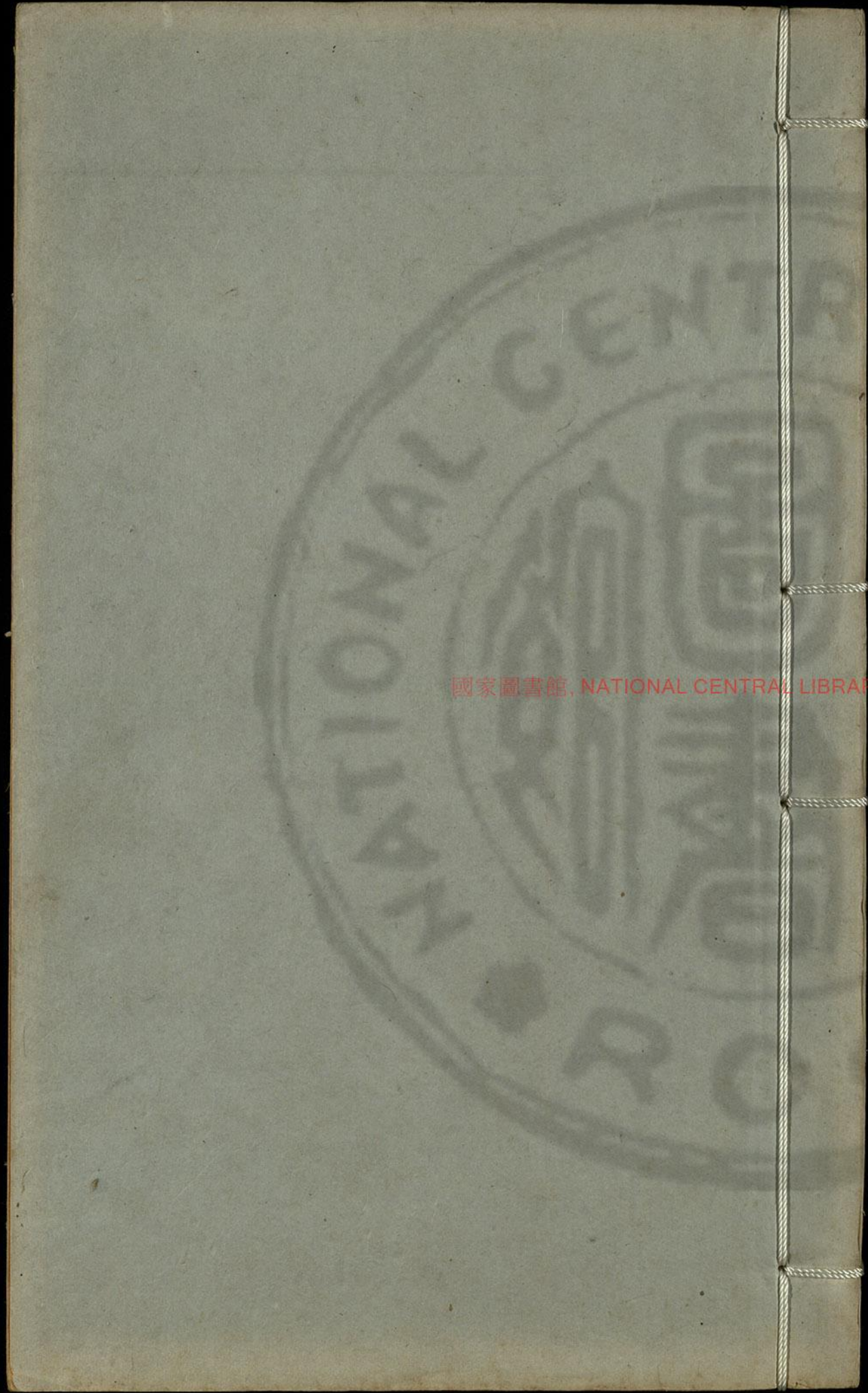

國家圖書館, NATIONAL CENTRAL LIBRARY, TAIWAN, R.O.C.

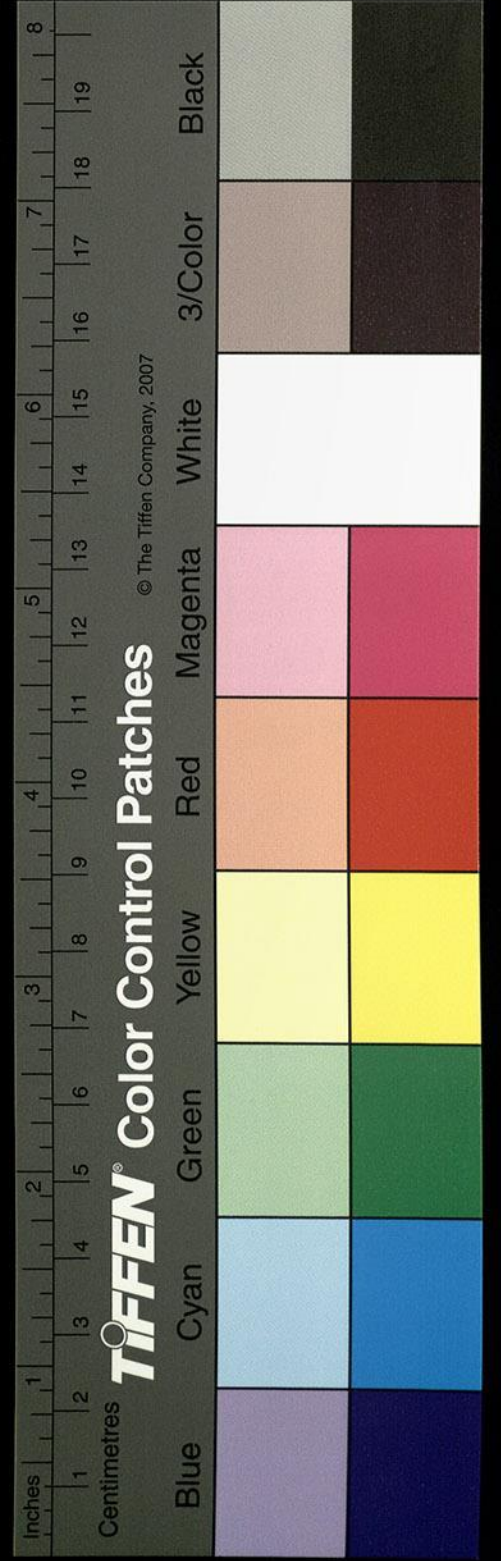

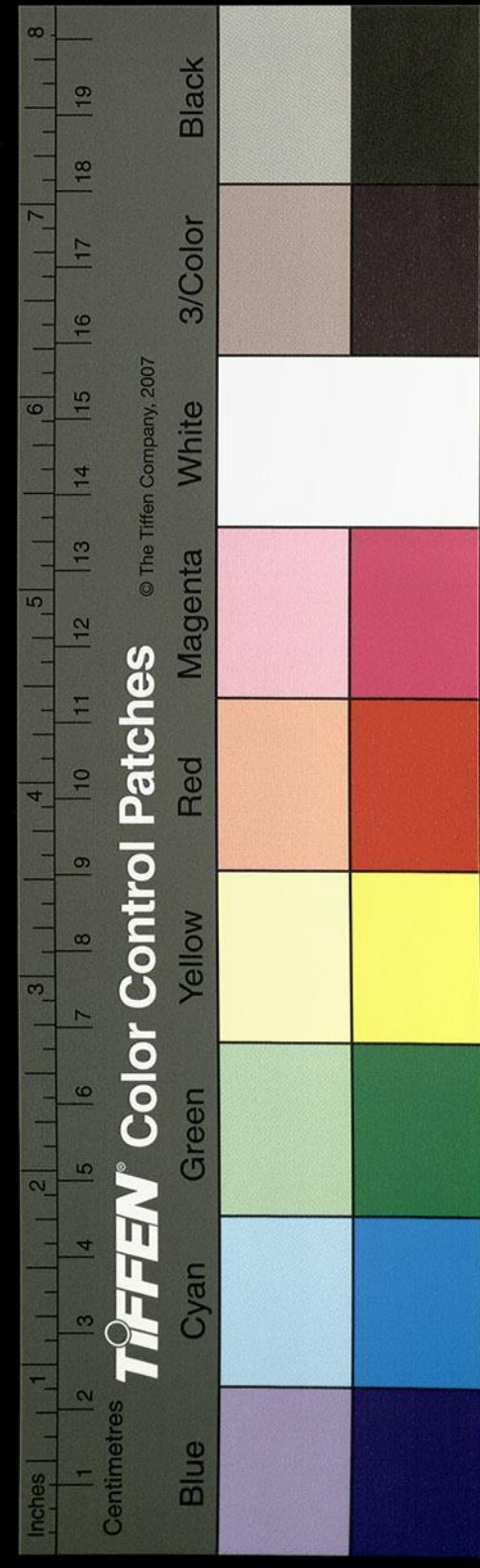
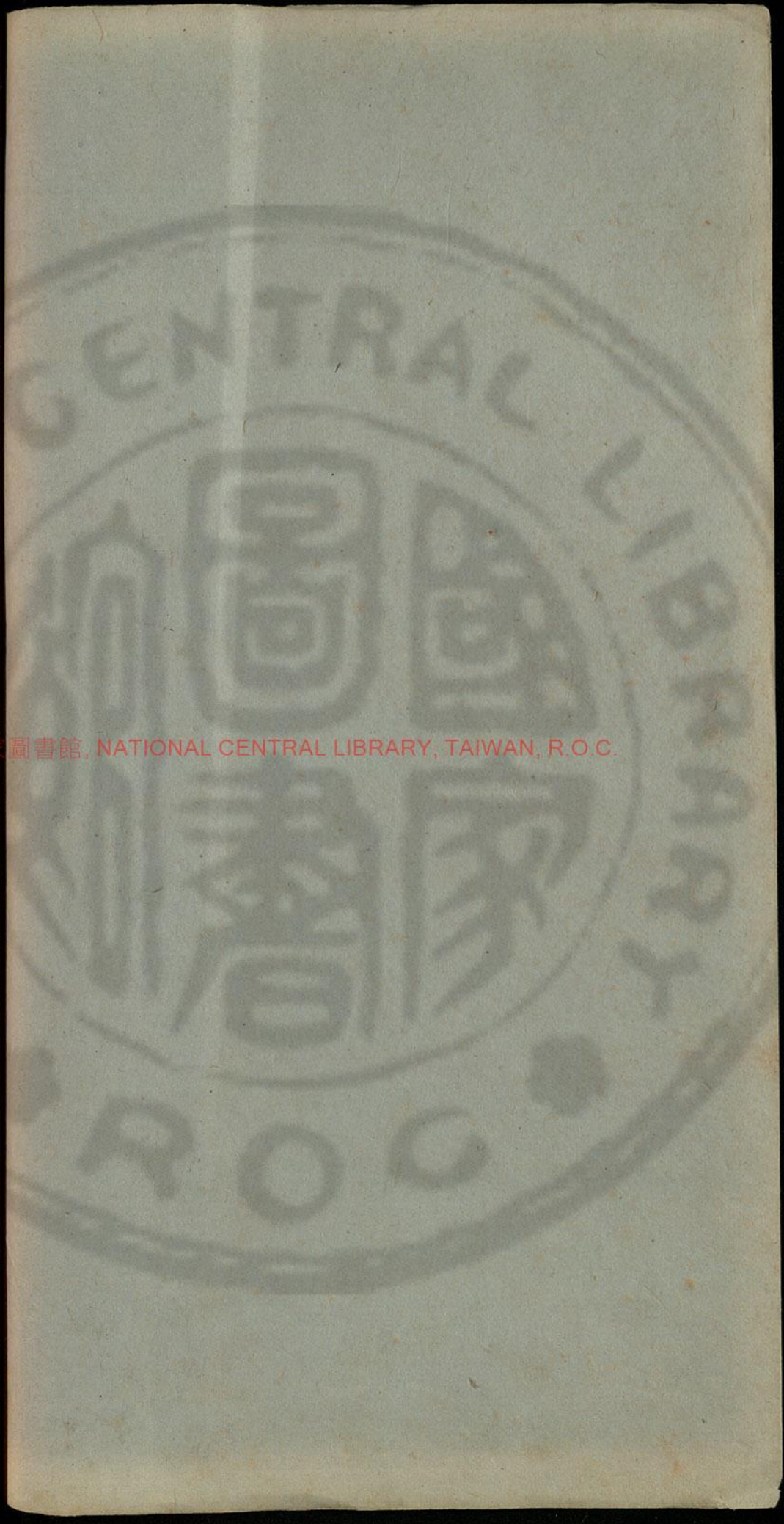
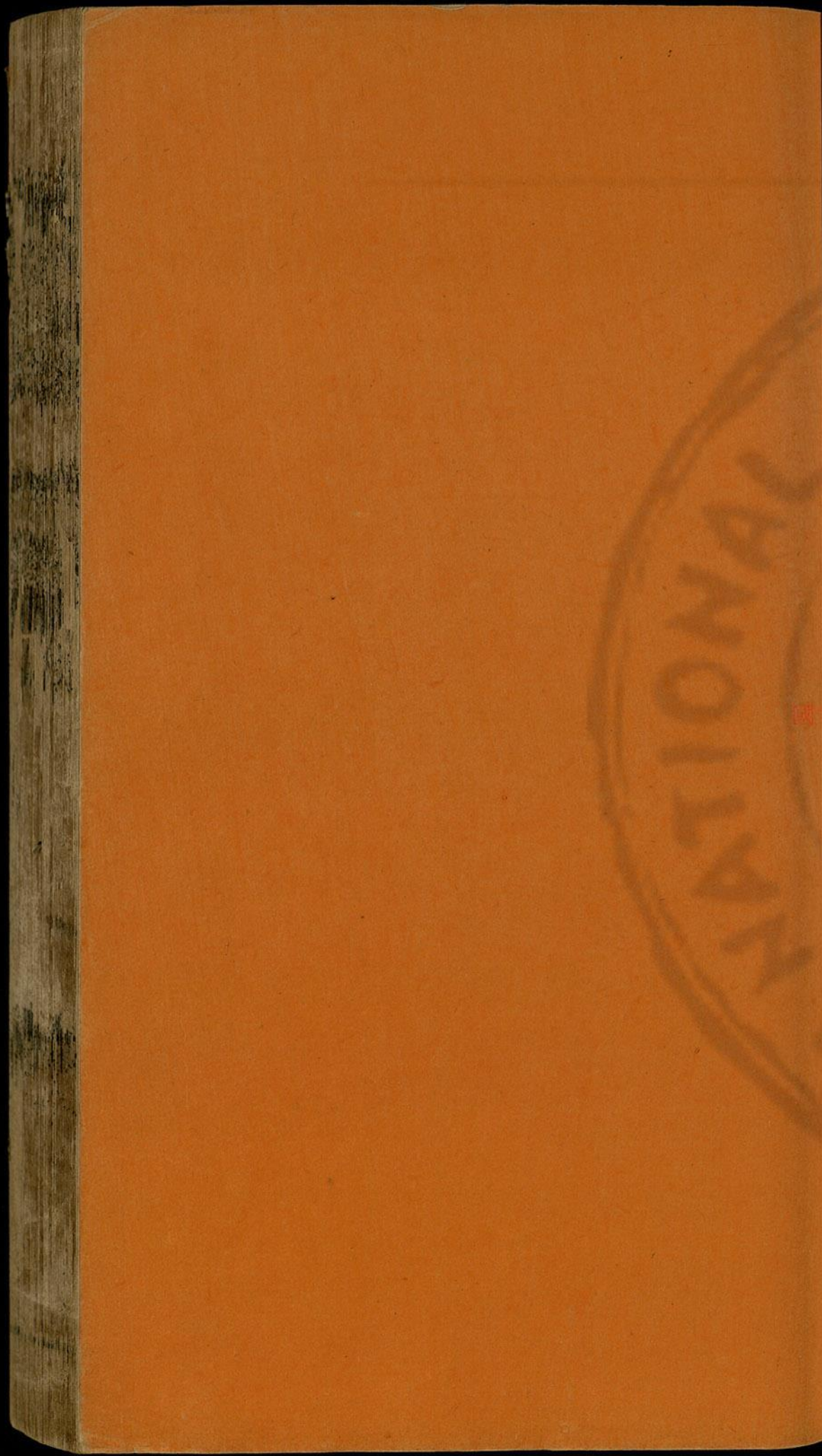

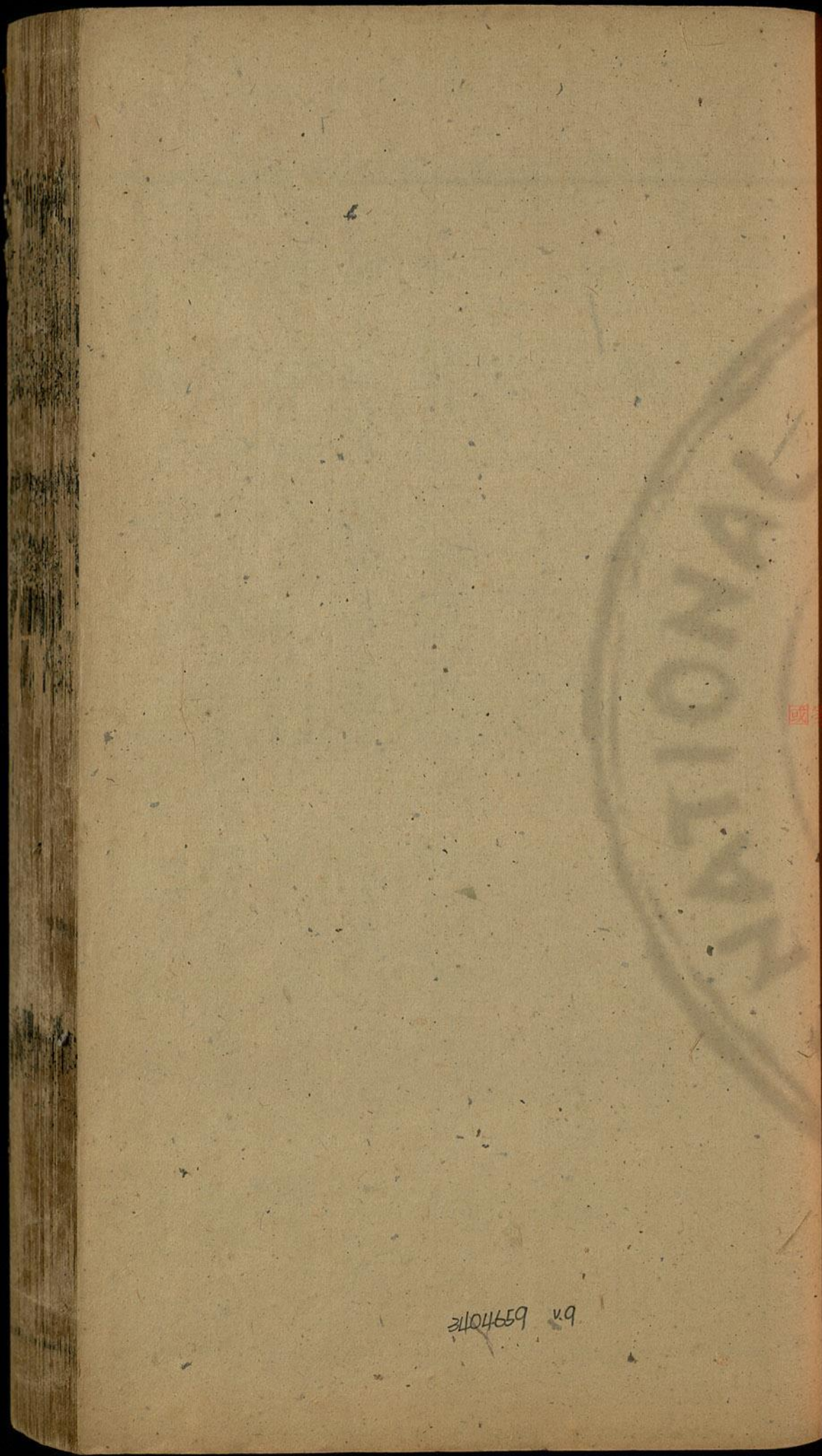

bx 6997072 v9

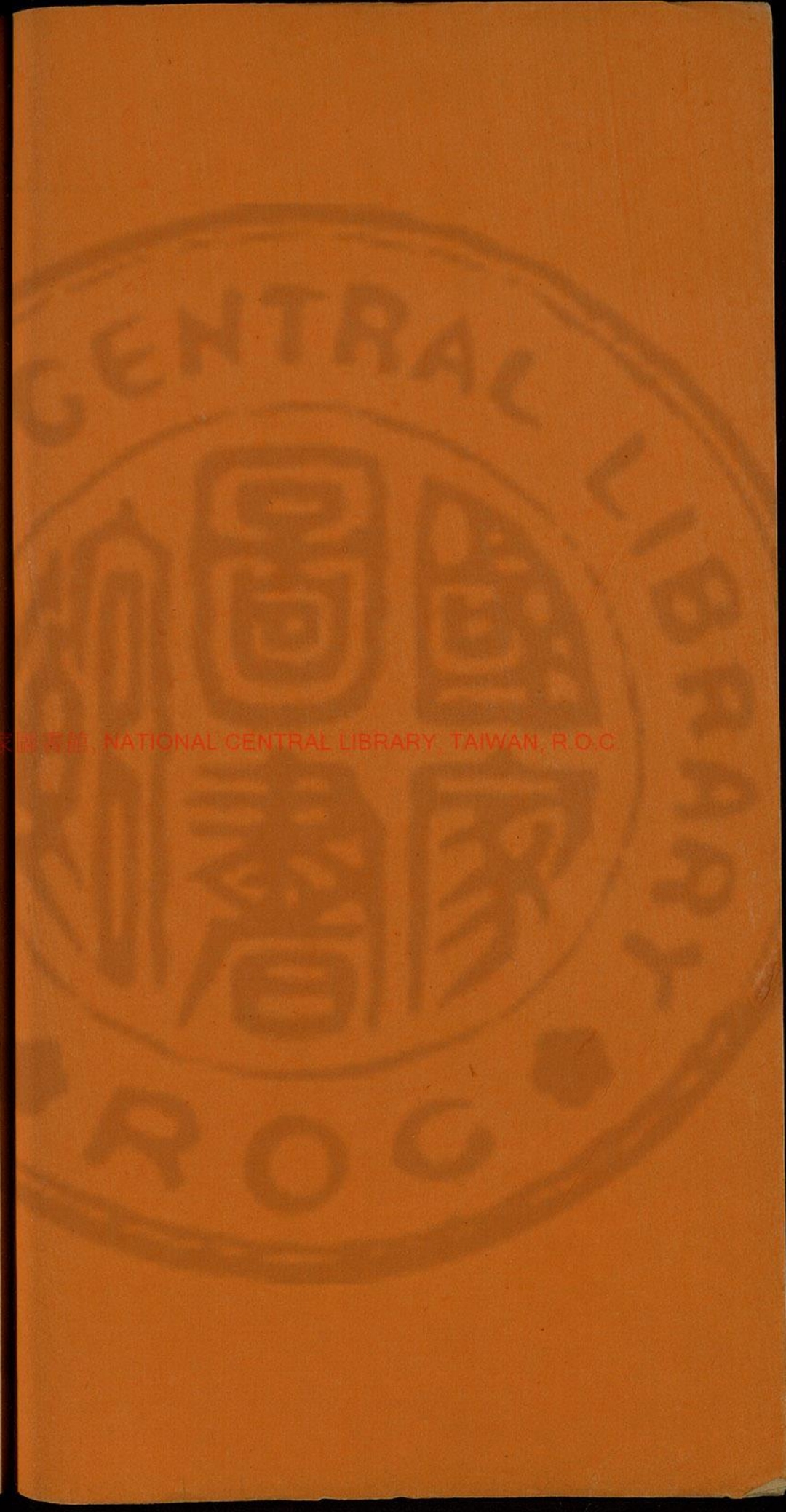

國家圖書館, NATIONAL CENTRAL LIBRARY, TAIWAN, R.O.C

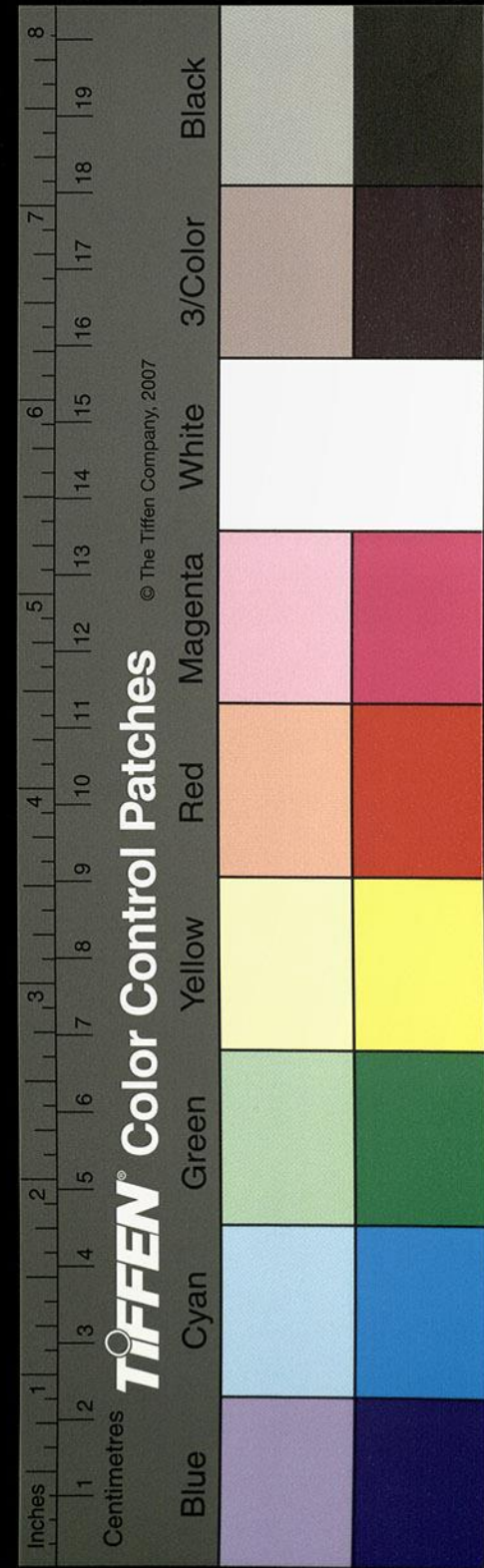

水經注箋卷第十七

漢 桑欽撰

後魏酈道元注

明 李長庚訂

孫汝澄

朱謀埠箋

李克家全校

渭水上

渭水出隴西首陽縣渭谷亭南鳥鼠山

渭水出首陽縣首陽山渭首亭南谷山在鳥鼠山

西北此縣有高城嶺嶺上有城號渭源城渭水出

焉三源宋本作三源合注東北流逕首陽縣西與別源

合水出南鳥鼠山渭水出谷尚書禹貢所謂渭出

國家圖書館, NATIONAL CENTRAL LIBRARY, TAIWAN, R.O.C.

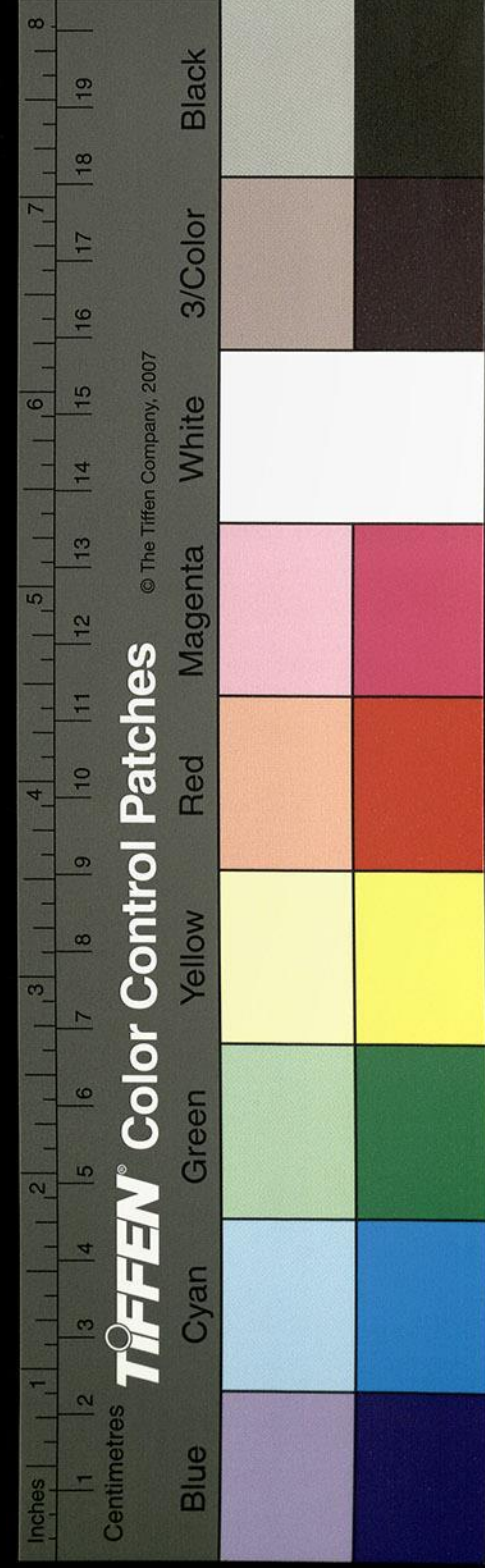

鳥鼠者也他說曰鳥鼠山同穴之枝幹也渭水出其中東北過疑作流過同穴枝間既言其過明非一水也又東北流而會于殊源也渭水東南流逕首陽縣南右得封浞水次南得廣相溪水次東得其谷水左則天馬溪水次南則伯陽谷水並參差翼注亂流東南出矣

又北過襄武縣北

廣陽水出西山二源合注成一川東北流注于渭渭水又東南逕襄武縣東北荆頭川水入焉水出襄武西南鳥鼠山荆谷東北逕襄武縣故城北王

莽更名相桓漢護羌校尉溫序行部為隗囂部

荀宇所拘銜鬚自刎處也後漢書溫序字次房太

者遷護羌校尉行部至襄武為隗囂別將荀宇所拘劫序大怒以節撻殺之乃銜鬚於口伏劍而死

其水東北流注于渭渭水常若東南不東北也又東泉水注之水出西南雀富谷東北逕襄武縣南東北流入于渭魏志稱咸熙二年襄武上言大人見身長三丈餘跡長三尺一寸白髮著黃單衣巾拄杖呼民王始語云今當太平十二月天祿未終曆數在晉遂遷魏而事晉

又東過源道縣南

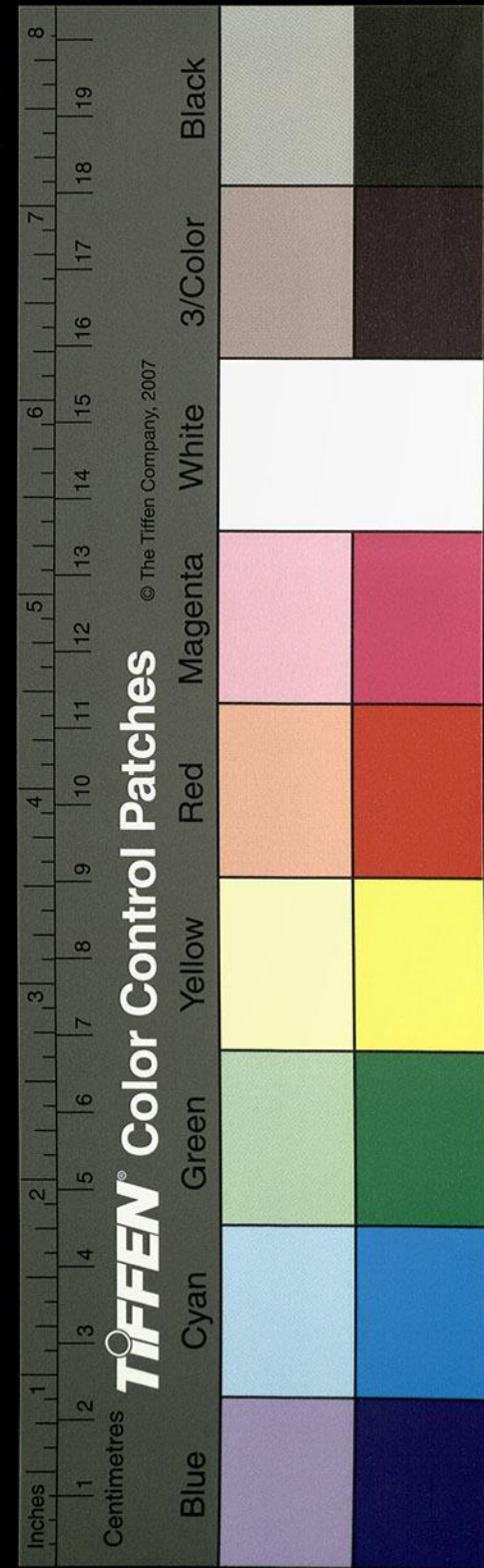

右則岑溪水次則同水俱左則過水右注之源一作

渭水東南逕獮道故城西昔秦孝公西斬戎之獮

王宋本作斬戎之獮王於此秦本紀注云獮音桓應劭曰獮戎邑也漢靈

帝五年別為南安郡赤亭水出東山赤谷西流逕

城北南入渭水渭水又逕城南得粟水水出西南

安都谷東北流注于渭渭水又東新興川水出西

南鳥鼠山二源合宋本東北流與彰川合水出

西南溪下東北至彰縣南後魏地形志渭州廣寧郡有彰縣新興縣後漢

郡國志作郡本屬故道侯尉治漢地理志晉地志武都郡有故道縣

後漢縣之永元元年帝封耿秉為侯國也按後漢書耿秉

以章和二年為征西將軍擊北匈奴大破之封美陽侯萬年川水出南山東

北流注之又東北注新興川又東北逕新興縣北

晉書地道記南安之屬縣也其水又東北與南川

水合出西南山下東北合北水又東北注于渭水

渭水又東逕武城縣西武城川水入焉津源所道

出鹿部西山兩源合注東北流逕鹿部南亦謂之

鹿部水又東北昌丘水出西南丘下東北注武城

水亂流東北注渭水渭水又東入武陽川又有關

城川水出南安城谷水出北丘川參差注渭水渭

水又東與落門西山東流三府谷水注之三川統

帝上脫一和字

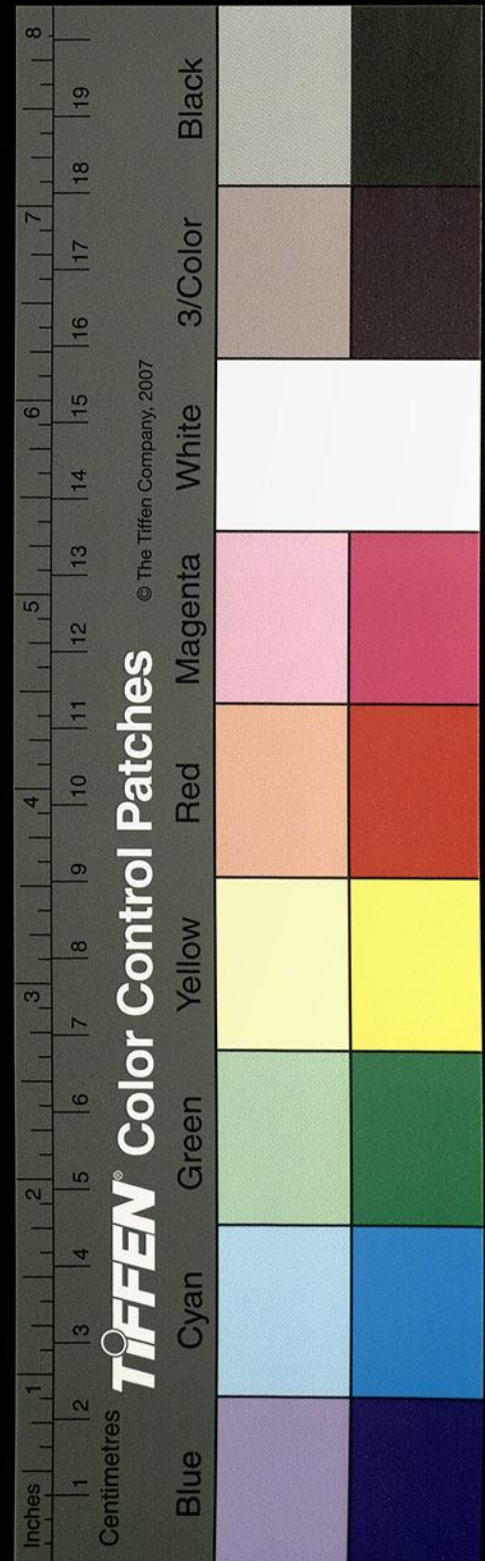

一東北流注于渭水有落門聚昔馮異攻落門未
拔而薨建武十年來歙又攻之擒隗囂子純隴右
平渭水自落門東至黑水峽左右六水夾注左則
武陽溪水東門得土門谷水俱出北山南流入渭
宋本左則有溫谷次東有故城溪水次東有閭里
溪水亦名習溪水次東有黑水並出南山北流入
渭水又東出黑水歷冀川

又東過冀縣北

渭水至黑水峽至岑峽南北一十水注之北則溫
谷水注之其水道平襄縣南山溫溪東北流逕平

襄縣南城故襄戎邑也王莽之所當作謂平襄縣矣

其水東南流歷三堆南又東流而南屈入黃槐川

梗津渠冬則輟流春夏水盛則通川注渭次則午

谷水南入渭水南有長塹谷水次東有安蒲溪水

次東有衣谷水並南出朱圉山山在梧中聚有石

鼓不擊自鳴鳴則兵起漢成帝鴻嘉三年天水冀

南山有大石自鳴聲隱隱如雷有頃止聞于平襄

二百四十里野雞自鳴石長丈三尺廣厚略等在

崖脇去地百餘丈前漢五行志作旁著民俗名曰

石鼓石鼓鳴則有兵是歲廣漢黜當作子攻死囚

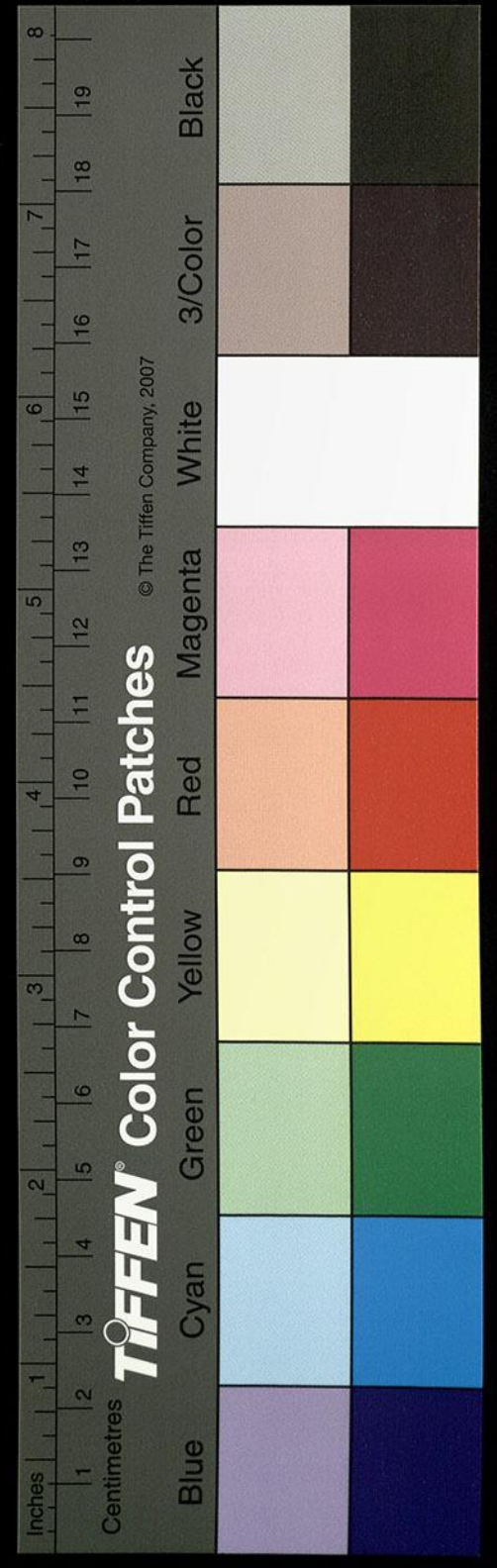

盜庫兵略吏民衣繡衣自號為仙君黨與漫廣

前漢

五行志云廣漢鉗子自號山君黨與漫廣明年冬伏誅自歸者三千餘

人信而有徵其水北逕冀縣城北秦武公十年伐

冀戎縣之故天水郡治王莽更名鎮戎縣曰冀治

漢明帝永平十七年改曰漢陽郡城即隗囂稱西

伯所居也後馬超之圍冀也涼州別駕閻伯儉潛

出水中將告急夏侯淵為超所擒令告城無救伯

儉曰大軍方至咸稱萬歲超怒數之伯儉曰卿欲

令長者出不利之言乎遂殺之渭水又東合冀水

水出冀谷次東濁谷水次東有當里溪水次東有

託里水次東有渠谷水次東黃土川水俱出南山

北逕冀城東而北流于渭渭水又東出峯峽古本作峯

峽吳改作峯入新陽川逕新陽下城南溪谷赤蒿二水

並出南山東北入渭水渭水又東與新陽崖水合

即隴水也東北出隴山其水西流隴右逕瓦亭南

隗囂聞略陽陷使牛邯守瓦亭即此亭也其水亦

出隴山東南流歷瓦亭北又西南合為一水謂之

瓦亭川西南流逕清賓溪北又西南與黑水合水

出黑城北西南逕黑城西西南流莫吾南川水注

之水東北出隴垂西南流歷黑城南注黑水黑水

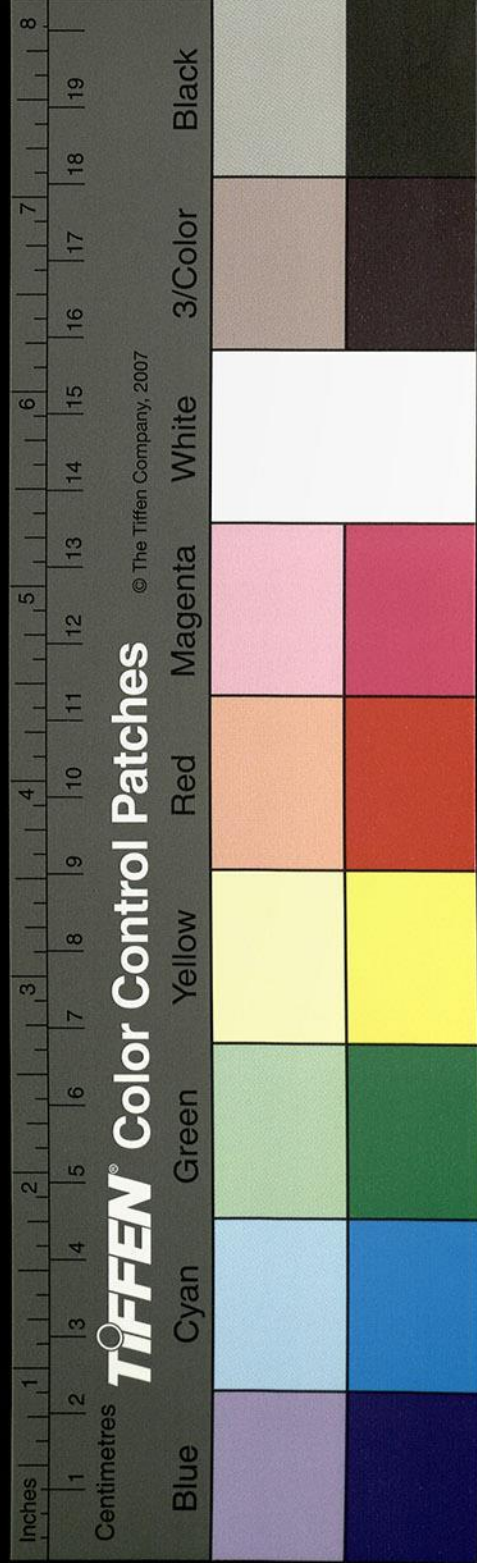

西南出懸鏡峽又西南入瓦亭川又有澁水自西
東會世謂之鹿角口又南逕阿陽縣故城東中平
元年北地羌胡與邊章侵隴右漢陽長吏蓋勳屯
阿陽以拒賊卽此城也其水又南與燕無水合水
源延發東山西注瓦亭水又南左會方城
川西注瓦亭水瓦亭水又南逕成紀縣東歷長離
川謂之長離水右與成紀水合源導西北當亭川
東流出破石峽津流遂斷故瀆東逕成紀縣故帝
太皞庖犧所生之處也漢氏以爲天水縣王莽之
阿陽郡治也又東潛源隱發通之成紀水東南入
瓦亭川川水又東南與受渠水相會水東出大隴
山西逕受渠亭北又西南入瓦亭川水又西南
流歷僵人峽路側巖上有死人僵尸巒穴故岫壑
取名焉釋鞍就穴直上可百餘仞石路逶迤劣通
單步僵尸倚窟枯骨尚全唯無膚髮而已訪其川
居之士云其鄉中父老作兒童時已聞其長舊傳
此當是數百年骸矣其水又西南與略陽川水合
水出隴山香谷西西流右則單溪西注左則閣水
入焉其水又西歷蒲池郊石魯水出東南石魯溪
西北注之其水又西歷略陽川西得破社谷水次

