琳琅祕室叢書

第 3 帙
第 13 — 18 冊

寒三集
三教平心論
西齋淨土詩
蛮書
南海百詠
幽明錄
雞肋編

082.1
R572
K
W

国立国会図書館　タイトル『琳琅祕室叢書』　請求記号 082.1-R572K

ガラス使用

082.1
R572
K
13

国立国会図書館　タイトル『琳琅祕室叢書』 請求記号 082.1-R572K

ガラス使用

国立国会図書館　タイトル『琳琅祕室叢書』　請求記号 082.1-R572K

ガラス使用

082.1
R572
K

國立國會圖書館藏書

琳琅祕室叢書目錄

仁和 胡珽 心耘編

第三集

三教平心論二卷 舊鈔本 菉竹堂藏書

元劉謐撰三教之理本同一貫自唐宋儒紛爭角勝互相詆排幾無定論靜齋學士作此以救其失然其言尚落邊際今恭錄世宗憲皇帝聖諭於首實萬古至公之論曉曉者從此可以箝口矣

西齋淨土詩三卷附錄一卷 菉竹堂鈔本 釋乘戒藏書

明釋梵琦撰出世之法莫簡於淨土淨土之詩莫妙於西齋近時選本刪節殊未妥洽此猶原

56251

国立国会図書館　タイトル『琳琅祕室叢書』　請求記号 082.1-R572K

ガラス使用

書完元本也

蠻書十卷 永樂大典本　楊芸士藏書

唐樊綽撰

武英殿聚珍板書惟此刷印最少故今刊入焉

南海百詠一卷 影元鈔本　江彤甫藏書

宋方信孺撰每題爲七言絕句註中多記軼聞舊事所引之書近多不傳頗足以資考訂阮相國於嘉慶中始得其書進呈內府故四庫書目未曾著錄也

幽明錄一卷 錢曾王鈔本　黃蕘圃手校

宋彭城王劉義慶撰原書二十卷今已久佚此一卷疑從他書鈔合而成然汲古閣祕本書目亦載一冊知明代已然其中軼事更可以補太平廣記之缺

雞肋編三卷 文瀾閣傳鈔本　影元鈔本校勘

盧寅齋夫子藏書

宋莊季裕撰向來止有鈔本不分卷　閣本作三卷疑爲後人所分其文句大有異同今並錄於校勘記中

国立国会図書館　タイトル『琳琅祕室叢書』　請求記号 082.1-R572K
ガラス使用

舊鈔本

三教平心論

国立国会図書館　タイトル『琳琅祕室叢書』　請求記号 082.1-R572K
ガラス使用

雍正十一年二月十五日奉

上諭朕惟三教之覺民於海內也理同出於一原道並行而不悖人惟不能豁然貫通於是人各異心心各異見慕道者謂佛不如道之尊向佛者謂道不如佛之大而儒者又兼闢二氏以爲異端懷挾私心紛爭爲勝而不相下朕以持三教之論亦惟得其平而已矣能得其平則外畧形迹之異內證性理之同而知三教初無異旨無非欲人同歸於善夫佛氏之五戒十善導人於善也吾儒之五常百行誘掖奬勸有一

国立国会図書館　タイトル『琳琅祕室叢書』　請求記号 082.1-R572K
ガラス使用

不引人爲善者哉昔宋文帝問侍中何尙之曰六經本是濟俗若性靈眞要則以佛經爲指南如率土之民皆淳此化則吾坐致太平矣何尙之對曰百家之鄉十人持五戒則十人淳謹千室之邑百人持十善則百人和睦持此風教以周寰區則編戶億千仁人百萬而能行一善則去一惡去一惡則息一刑一刑息於家萬刑息於國洵乎可以垂拱坐致太平矣斯言也蓋以勸善者治天下之要道也而佛教之化貪吝誘賢良其旨亦本於此苟信而從之洵可以型方訓俗而爲致君澤民之大助其任意詆毀妄揑爲楊墨之道之論者皆未見顏色失平之瞽說也朕居藩邸留心內典於性宗之學實深領悟御極以後宵旰靡遑且恐啟天下以崇尙釋教之疑是以未嘗形之談論欲俟庶政漸理始舉三教合一之旨提撕警覺以明互相詆毀者之非今逾十年矣聽政餘暇偶將朕之所見並昔人論說數條舉以示天下之學道者古人有曰周孔六經之訓忠孝履其端李老二篇之言道德創其首瞿曇三藏之文慈悲爲其本事跡雖

国立国会図書館　タイトル『琳琅祕室叢書』　請求記号 082.1-R572K
ガラス使用

異理數不殊皆可崇可慕者又有曰儒以正設教道
以尊設教佛以大設教觀其好生惡殺則同一仁也
視人猶己則同一公也懲忿塞欲禁過防非則同一
操修也又有曰以佛治心以道治身以儒治世又有
曰佛之言性與諸書同聖人同其性則廣爲道德人
能同誠其心同齋戒其身同推德於人則可以福吾
親可以資吾君之安天下又有曰佛之道與王道合
王道者皇極也皇極者中道之謂也佛之道亦曰中
道不偏不邪其旨相同又有曰佛教之設使人棄華

而就實背偏而歸善由力行而造於安行由自利而
至於利彼其爲生民之所依歸者無以加矣又有曰
人謂釋氏惟務上達而無下學不思釋氏之六波羅
蜜由禪定而到彼岸豈非下學上達之旨乎又有曰
天下無二道聖人無兩心蓋道者先天地而生亘古
今而常存聖人得道之眞以治身以其緒餘土苴治
天下國家豈不大哉故聖人或生於中國或生於西
方或生於東夷西夷生雖殊方而其得道之眞若合
符契末始殊也以上數條皆於聖賢之理同流共貫

未見其爲謬異也三教雖各具治心治身治世之道然各有所專其各有所長各有不及處亦顯而易見實缺一不可者夫習釋道之學雖有偏有正而習儒者之學亦有眞有僞卽如釋中以狂空欺世道中以邪術愚人是固釋道之罪人也亦如儒中博覽詩書高談仁義而躬蹈亂臣賊子之行者謂非名教之罪人乎若掩人之長而斥其短隱已之短而誇其長互相肆口詆排者皆私詐小人形態非仁人君子懷德抱道之所爲亦徒見其不自量耳數年來有請嚴禁

私自剃度者有請將寺觀改爲書院者有縣令無故毀廟逐僧者甚至有請僧尼悉行配合夫婦可廣增人丁者悖理妄言惑亂國是不思鰥寡孤獨爲國家之所矜恤彼旣立願出家其意亦爲國家蒼生修福田耳乃無故强令配合以拂其性豈仁君治天下者之所忍爲乎因皆下愚小輩朕亦未窮治其妄誕之罪至於品類不齊其中違理犯科者朝廷原有懲創之條而其清修苦行精戒明宗者則爲之護持其邪說外道則嚴加懲治如道衣行峯之紀載謬妄法藏

弘忍之魔說猖狂朕悉隆古指摘決不令混冒正法
以致眞僞罔辨也朕於三教同原之理探溯淵源公
其心而平其論令天下臣庶佛仙弟子有各挾私心
各執已見意存偏向理失平衡者夢覺醉醒焉故委
曲宣示以開愚昧凡有地方責任之文武大臣官員
當誠是朕旨加意護持出家修行人以成大公同善
之治特諭

三教平心論序

三光麗天亘萬古而長耀百川到海同一味以亡名三
教之興其來尙矣並行於世化成天下以迹議之而未
始不異以理推之而未始不同一而三三而一不可得
而親疏焉孤山圓法師曰三教如鼎缺一不可誠古今
之確論也嗟乎執迹迷理者互相排斥致使
先聖無爲之道翻成紛諍之端良可歎也比觀靜齋學
士所著一理論言簡理詳盡善盡美窮儒道之淵源啟
釋門之玄閫辯析疑惑決擇是非未嘗不出於公論譬

国立国会図書館　タイトル『琳琅祕室叢書』　請求記号 082.1-R572K
ガラス使用

猶星之在稱輕重無差鏡之當臺妍醜難隱斯論之作
良有以矣通城實堂居士吳鼎來智識超邁黨與至公
黨與出史記謂言意相合而與之友善也命工繡梓以廣其傳欲使覽者如
白居易張商英等唐宋諸賢察其至理直趣眞際同脫
塵累豈小補哉時
龍集甲子秋七月上日謹序

三教平心論卷上

靜齋學士劉謐撰

嘗觀中國之有三教也自伏羲氏畫八卦而儒教始於
此自老子著道德經而道教始於此自漢明帝夢金人
而佛教始於此此中國有三教之序也大抵儒以正設
教道以尊設教佛以大設教觀其好生惡殺則同一仁
也視人猶已則同一公也懲忿窒慾禁過防非則同一
操修也雷霆衆瞶日月羣盲則同一風化也由麤迹而
論則天下之理不過善惡二塗而三教之意無非欲人

国立国会図書館　タイトル『琳琅祕室叢書』　請求記号 082.1-R572K
ガラス使用

之歸于善耳故孝宗皇帝製原道辯曰以佛治心以道治身以儒治世誠知心也身也世也不容有一之不治則三教豈容有一之不立無盡居士作護法論曰儒療皮膚道療血脈佛療骨髓誠知皮膚也血脈也骨髓也不容有一之不療也如是則三教豈容有一之不行焉

儒教在中國使綱常以正人倫以明禮樂刑政四達不悖天地萬物以位以育其有功於天下也大矣故秦皇欲去儒而儒終不可去

道教在中國使人清虛以自守卑弱以自持一洗紛紜轇轕之習而歸於靜默無爲之境其有裨於世教也至矣故梁武帝欲除道而道終不可除

佛教在中國使人棄華而就實背僞而歸眞由力行而造於安行由自利而至於利彼其爲生民之所依歸者無以加矣故三武之君欲滅佛而佛終不可滅

隋李士謙之論三教也謂佛日也道月也儒五星也豈非三光在天缺一不可而三教在世亦缺一不可雖其優劣不同要不容於偏廢歟然而人有異心心有異見慕道者謂佛不如道之尊向佛者謂道不如佛之大儒

国立国会図書館　タイトル『琳琅祕室叢書』　請求記号 082.1-R572K
ガラス使用

家以正自處又兼斥道佛以爲異端是是非非紛然淆亂蓋千百年于此矣吾將明而辨之竊以爲不可以私心論不可以愛憎之心論惟平其心念究其極巧則可以渙然氷釋也蓋極功者收因結果處也天下事事物物皆有極功沾體塗足耕者之事也至於倉廩充實則耕者之極功也草行露宿商者之事也至於黃金滿籯則商者之極功也惟三教亦然儒有儒之極功道有道之極功佛有佛之極功由其極功觀其優劣則有不待辨而明者自今觀之儒家之教自一身而一家自一家而一國自一國而放諸四海彌滿六合可謂守約而施博矣若夫四海六合之外則何如哉其說曰東漸西被訖於四海是極遠不過至四海訖則止於此而更無去處矣是儒家之教然也故學儒者存心養性蹈仁履義粹然爲備道全美之士而見諸設施措諸事業可以致君可以澤民可以安國家而立社稷可以扶世教而致太平功成身老名在青史儒之極功如此而已曾子曰死而後已不亦遠乎蓋至於死則極矣

道家之教自吾身而通乎幽冥自人間而超乎天上自

山林巖穴而至於渺渺大羅巍巍金闕可謂超凡而入聖者若夫天地造化之外則何如哉其說曰大周天界細入微塵是極大不過周天界界則限於此而外此者非所與知矣是道家之教然也故學道者精神專一動合無形翛然於清淨寂欲之境而吐故納新積行累行可以尸解可以飛昇可以役鬼神而召風雨可以贊造化而立玄功壽量無窮快樂自在道之極功如此而已黃庭經云長生久視乃飛去蓋至長生則極矣

佛家之教一佛出現則以三千大千世界爲報刹姑以一世界言之一世界之中有須彌山從大海峙出於九霄之上日月循環乎山之腰而分晝夜須彌四面爲四洲東曰弗于逮西曰瞿耶尼南曰閻浮提北曰鬱單越四大洲之中各有三千洲今此之世界則閻浮提也今此之中華則南洲三千洲中之一洲也

釋迦下生於天竺乃南洲之正中也須彌四旁上臨日月之處謂之帝釋天又上於虛空之中朗然而住雲層四重天總名欲界又上雲層十八重天總名色界又上空層四重天總名無色界如是三界中諸衆生輩有生

国立国会図書館　タイトル『琳琅祕室叢書』　請求記号 082.1-R572K
ガラス使用

老病死是爲一世界也如此一千世界謂之小千如此一千小千世界謂之中千如此一千中千世界謂之大千即百億也以三次言千故云三千大千其實一大千爾一大千之中有百億須彌山百億日月百億四天下如小錢一百萬貫每一界置一錢盡此一百萬貫方爲大千世界此一佛報刹也一佛出現則百億世界中有百億身同時出現故梵網經曰一華百億國一國一釋迦各坐菩提樹一樹成佛道如是千百億盧舍那本身千百億釋迦各接微塵衆是之謂千百億化身也以千百億化身而化度千百億世界其中胎卵溼化無足二足四足多足有色無色有想無想乃至非想非非想皆令得度是佛家之教然也故學佛者識五蘊之皆空澄六根之清淨遠離十惡修行十善觀四念處行四正勤除六十二見而邪僞無所容斷九十八使而煩惱莫能亂三千威儀八萬細行無不謹守四無量心六波羅密常用熏修其間爲法忘軀則如割皮刺血書經斷臂投身參請而不怯不疑爲物忘己則如忍苦割肉餧鷹捨命將身飼虎而不怖不畏錢財珍寶國城妻

子乘之如弊屣支節手足頭目髓腦捨之如遺脫從生至生經百千萬億生而此心不退轉也從劫至劫經百千萬劫而此心愈精進也由是三祇果滿萬德功圓離四句四句者謂諸法不自生亦不從他生不共不無因是故說無生絕百非通達無量無邊法門善人無量無邊三昧成就五根五力具足三達三明圓顯四智三身超證六通五眼得四無礙辯而演說無窮入四如意分而神通自在八勝處八解脫常得現前四無畏四攝法受用無盡八聖道支十八不共法不與三乘同等三十二相八十種好莊嚴微妙法身過去塵沙劫未來塵沙劫無不洞見現在塵沙界衆生塵沙心無不了知圓明十號之尊超出三界之上是爲一切種智是天中之天是爲無上法王是爲正等正覺超諸方便成十力還度法界諸有情佛之極功如此而已法華經云如來爲一大事因緣故出現於世普欲令衆生皆共成此道蓋其大願大力誓與一切含靈皆證無上涅槃妙果者也是故辨三教者不可以私心論不可以愛憎之心論惟平其心念究其極功則知世之學儒者到收因結果處不

国立国会図書館　タイトル『琳琅祕室叢書』　請求記号 082.1-R572K
ガラス使用

過垂功名也世之學道者到收因結果處不過得長生
也世之學佛者到收因結果處可以斷滅生死究竟涅
槃普度衆生俱成正覺也其優劣豈不顯然可見哉故
嘗試譬之儒教之所行者中國也道教之所行者天上
人間也佛教之所行者盡虛空徧法界也儒猶治一家
威令行於藩牆之內若夫藩牆之外則不可得而號召
也道猶宰一邑政教及於四境之中若夫四境之外則
不可得而控制也佛猶奄有四海爲天下君溥天率土
莫非臣民禮樂政伐悉自我出也此三教廣狹之辨也

學儒者亾而後已蓋百年間事也學道者務求長生蓋
千萬年也學佛者欲斷生亾湛然常住蓋經歷塵沙劫
數無有窮盡也儒猶一盞之燈光照一夕鐘鳴漏盡則
油竭燈滅也道猶阿闍世王作百歲燈照佛舍利經百
歲已其燈乃滅也佛猶皎日照耀萬古常明西没東升
循環不息也此三教久近之辨也

以是知有世間法有出世間法儒道二教世間法也佛
教則始於世間法而終之以出世間法也何以謂之世
間哉華嚴經曰有天世間有人世間有欲摩王世間是

国立国会図書館　タイトル『琳琅祕室叢書』　請求記号 082.1-R572K
ガラス使用

三界之內皆謂之世間也有法於此使人周迴生死循環無已不出乎三界之內者謂之世間法一眞覺性含裹十方非三界之所能繫者謂之出世間法佛以五乘設教前之二乘曰人乘天乘者世間法也後之三乘曰聲聞緣覺菩薩乘者出世間法也人乘者五戒之謂也一曰不殺謂當愛生不可以輒暴一物不止不食其肉也二曰不盜謂非義不取不止不攘他物也三曰不邪淫謂不亂非其匹偶也四曰不妄語謂不以言欺人五曰不飲酒謂不以醉亂其修心持此五者資之所以爲人也儒家之五常卽是其意也二不盜三不邪淫四不妄天乘者十善之謂也一不殺二不盜三不邪淫四不妄語是四者其義與五戒同五曰不綺語謂不爲飾非言六曰不兩舌謂語人不背面七曰不惡口謂不罵亦曰不道不義八曰不嫉謂無妒忌九曰不恚謂不以忿恨於心十曰不癡謂不昧其善惡兼修十善者報之所以生天也道家之九眞妙戒卽是其意也人乘所以種人之因天乘可以獲天之果世間之法蓋在於此是三教之所均得也若夫後之三乘者蓋導其徒超然而出世

国立国会図書館　タイトル『琳琅祕室叢書』　請求記号 082.1-R572K
ガラス使用

者也使其善惡兩忘直趣乎眞際神而通之世不可得而窺者也

或者徒見公孫弘之曲學阿世祝欽明之五經掃地楊子雲明太玄之妙而諂事漢公許敬宗知帝王之義而失身女主是皆自儒家出也鼠道士以子夜術欺東坡林靈素以神霄夢惑徽廟天上神仙鄭化基而實一庸流地下神仙何得一而實一凡庶是皆自道家出也胡僧呪術不能殺傅奕石佛現光不能欺程顥佛齒靈矣而碎於傅奕之羊肉佛牙神矣而壞於趙鳳之斧鉞是皆自佛家出也疊而觀之則三教之在中國皆未能粹然一出於正尚何區區於優劣之辨哉抑不思吾之所論者儒也道也佛也儒以剛大正直教人爲儒而所行多叛道者是皆儒家之罪人也道以清淨無爲教人奉道而甘心於邪術者是皆道家之罪人也佛以好生爲心不許以人足踐生草而謂其說呪語以殺人可乎佛以無相爲宗不可以身相見如來而謂其憑頑石以惑衆可乎齒而可碎石而非齒也牙而可壞僞而非眞也凡假托教門造妖設僞者皆是佛家之罪人也庸可執

国立国会図書館　タイトル『琳琅祕室叢書』　請求記号 082.1-R572K
ガラス使用

是以議三教哉

或者又徒見道家有化胡經謂釋迦文殊乃老子尹喜所化也佛家有破邪論謂佛遣三弟子震旦教化孔子乃儒童菩薩顏回乃光淨菩薩老子乃摩訶迦葉也審如此則三教優劣豈易以立談叛哉殊不知二書之作各欲尊己而抑彼遂至於駕空而失實

王浮作化胡經稱老子尹喜欲化胡成佛遂變身爲釋迦文殊而後胡人受化也抑不思佛生之年周昭王二十四年也佛滅之年周穆王五十二年也佛滅後三百四十二年至定王時老子始生於楚岻縣爲周柱下吏過函谷關見尹喜時佛已示滅四百餘歲以後世之道而變身爲上世之佛是乃道不足以化胡必假佛以化胡也隋僕射楊素曰聞老君化胡胡人不受乃與尹喜變身作佛胡人方受審爾則老君不能化胡胡人奉佛有素明矣素又常謂道流曰老子何不化胡爲道安用化胡爲佛豈非道化不及佛化乎是浮之說欲以卑佛而不料其適以尊佛也法琳作破邪論大略謂佛教徹萬法之原而孔老特域中之治謂可以闢邪說覺愚冥

国立国会図書館　タイトル『琳琅祕室叢書』　請求記号 082.1-R572K
ガラス使用

也抑不思孔顏決非菩薩老子決非迦葉欲正彼誣豈可自出於誣哉故謂孔顏爲菩薩猶未爲太失也至於指老子爲迦葉則大謬矣迦葉得教之別傳繼釋迦而作祖當時最上一乘不可言傳之妙人天百萬昔皆罔措而惟迦葉得之老子豈迦葉變化哉故迦葉付法於阿難卽入定於雞足山以伺慈氏下生慈氏未生其定未出是迦葉之肉身今猶在定也其不出而爲老子也明矣若以迦葉爲老子則老子乃宗之祖師也不亦謬之甚乎是琳之說將以卑道而不料其適以尊道也杜撰之言矯誣已甚識者奚取哉

或者又徒見元城先生之言曰孔子與佛之言相爲終始孔佛本一但門庭施設不同是儒釋二教未嘗不合也圭堂居士之言曰佛者性之極道者命之極兩教對立而交攝則先天性命之妙始全是釋道二教未嘗不同也傅大士之詩曰道冠儒履佛袈裟和會三家作一家是三教未嘗不合爲一也今獨優佛教而劣儒道豈前賢之意哉姝不知前賢之言前賢之方便耳

蓋儒家得時行道任職居官權衡予奪無不出於其手

国立国会図書館　タイトル『琳琅祕室叢書』　請求記号 082.1-R572K
ガラス使用

吾若尊佛教而卑儒教則彼必仗儒教而抑佛教武宗相李德裕而毀招提蘭若四萬餘區誰實致之道家道其所道德其所德措心積慮不使人得而軋已者吾若尊佛教而藐道教則彼必尊道教而黜佛教崔浩信寇謙之而悉誅沙門毀諸經像誰實召之故莫若以方便之心爲方便之說謂佛教與儒教合則庶不激儒教之怒謂佛教與道教同則庶不啓道教之爭謂三教可合而爲一則若儒若道皆可誘而進之於佛故曰前賢之言前賢之方便也而世之好議論者心心有主喙喙爭鳴劣儒者議儒劣道者議道劣佛者議佛三教雖不同而涉議論則一吾將平其心以評之竊以爲議之當其罪則彼說不容於不屈議之失其實則己說有時而自屈是非得失至理而止天下後世不可誣也今取議儒者觀之司馬遷曰儒者博而寡要勞而無功抑不思一物不知君子所恥可謂博矣而忠恕之道一以貫之謂之寡要可乎焚膏繼晷兀兀窮年可謂勞矣而修身及家平均天下謂之無功可乎蓋遷之學非儒學也宜其不足以知儒也程頤儒者也其論佛也則以爲邪誕妖

国立国会図書館　タイトル『琳琅祕室叢書』　請求記号 082.1-R572K
ガラス使用

異之言塗生民之耳目蓋佛之說無涯而頤之見有限對醯雞而談浩劫宜其以邪誕妖異目之也然頤亦嘗反而思之乎邪誕妖異於儒教則有之易曰見豕負塗載鬼一車詩曰天命玄鳥降而生商史曰甲申乙酉魚羊食人傳曰齊侯見豕人立而啼至于神降于莘石言于晉魏顆見老人狐突遇申生謂之邪可也謂之妖可也謂之異可也詩曰帝謂文王予懷明德夫天不言也久矣偶有言焉人烏得而聞之今也予懷之語若見其口耳之相接不謂之誕可乎因程頤邪誕妖異之謗而求儒家邪誕妖異之實蓋有不可得而掩者今取議佛者觀之唐有傅弈者精術數之書掌司天之職前後七上疏謗毀佛教時有李師政者著內德論以辯之其論曰傳謂佛法本出於西胡不應奉之於中國則不然矣夫由余出于西戎輔秦穆以開霸業日磾生於北狄侍漢武而除危害何必取其同俗而捨其異方乎夫絕羣之駿非邑中之產曠世之珍非諸華之物是以漢求西域之名馬魏收南海之明珠物生遠域尚於此而爲珍道出於遠方獨奈何而可棄若藥物出於戎夷禁呪起

国立国会図書館　タイトル『琳琅祕室叢書』　請求記号 082.1-R572K
ガラス使用

於胡越苟可去病而蠲邪豈以遠來而不用夫除八苦
以致常樂其去病也久矣滅三毒以證無爲其蠲邪也
至矣何待拘遠近而計親疏乎傳謂詩書所未言以爲
修多羅不足尚又不然也且周孔未言之物蠢蠢無窮
詩書不載之事茫茫何限何得拘六經之局教而持三
乘之通旨哉夫能仁未興於上古聖人開務於後來故
棟宇易橧巢之居文字代結繩之制飲血茹毛之俗雖
先用而非珍火化粒食之功雖後作而非弊豈得以詩
書先播而當崇修多羅晚至而當替哉傳云佛是妖魅
之氣寺爲淫邪之祀其亦不思之甚也昔自東漢至於
大唐代代皆禁妖言處處悉斷邪祀豈因捨其財力營
魑魅之殿堂放其士民入魍魎之徒衆況宰輔冠蓋人
倫羽儀王導庾亮之徒戴逵許詢之輩皆厝心而崇信
竝稟教以皈依是豈尊妖干魅以自屈乎良由觀妙知
眞使之然耳傳云趙時梁時皆有僧反此又不思之言
也若以昔有反僧而廢今之法衆豈得以古有叛臣而
不任今之明士古有亂民而不養今之黎庶乎夫青衿
有罪非尼父之失阜服爲非豈釋尊之咎僧干朝憲尼

国立国会図書館　タイトル『琳琅祕室叢書』　請求記号 082.1-R572K
ガラス使用

犯俗刑譬誦律而穿窬如讀禮而憍倨但應禁非以弘法不可以人而賤道也傳云道人梟皆是貪逆之惡種此又不思之言也夫以捨俗修道故稱道人蠕動之物猶不加害況爲梟獍之事乎嫁取之禮尚捨不爲況爲禽獸之心乎何乃引離欲之上人匹聚塵之下物毀大慈之善衆比不祥之惡鳥以道人爲逆種以梵行比獸心害善亦何甚乎傳云西域胡人因泥而生是以便事泥瓦此又不思之言也且中國之廟以木爲主豈可謂制禮君子皆從木而育乎親不可忘故爲之神主以表

罔極之心佛不可忘故立其形像以伸如在之敬欽聖仰德何失之有哉傳云帝王無佛則國治年長後世有佛則政虐祚短不思能仁設教豈闡淫虐之風菩蔭立言豈弘桀紂之事羲軒舜禹之德在六度而包龍逢泥辛癸之咎總十惡以防禁向使桀遵少欲之教紂順大慈之道則伊呂無所用其謀湯武焉得行其計哉傳云未有佛之前人皆淳和世無篡逆不思九黎亂德豈非無佛之年三苗逆命非當有佛之後夏殷之季何有淳和春秋之時豈無篡逆佛之爲教也勸臣以忠勸子以

孝勸國以治勸家以和弘善則示天堂之樂一非則示地獄之苦乃謂傷和而長亂不亦誣謗之甚哉亦何傷於佛日乎但自淪於苦海耳夫以傅奕而肆誣謗之言以師政而著辨惑之論是非曲直坦然明甚萬世之下可以觀矣

厥後有韓愈者其見猶傅奕也原道佛骨其作奕之章疏也奕謗佛於前卽有師政以辯其惑愈謗佛於後曷爲無人以議其非蓋奕爲太史令特藝者耳愈以文章顯乃儒者也藝者之言夫人固得與之辯是非儒者之論世俗每不敢以致可否吾則曰言之而當理雖非儒而可遵言之而涉誣雖果儒而可辯愈不明吾道一貫之理可不明而辯之使其言之誤後世乎愈之言曰佛者夷狄之一法彼徒見佛法來自西域遂從而夷之殊不知佛生於天竺而五天爲南閻浮提之正中是佛家固以彼爲中也後漢書曰佛道神化興自身毒其國則殷乎中土玉燭和氣是儒家亦以彼爲中也由是知此固一中國也反彼亦一中國也而謂之夷可乎天地之大無窮盡列子曰無極復無極無盡復無盡是知其

国立国会図書館　タイトル『琳琅祕室叢書』　請求記号 082.1-R572K
ガラス使用

無極無盡者而不知其有極有盡也阿育王藏如來舍利於閻浮提者八萬四千所而在今中華者僅一十九所則中華在閻浮提內豈不猶稊米之在太倉乎何以知此果爲中而彼果非中乎愈之見但知四海九州之內爲中國四海九州之外爲四夷外此更無去處矣豈知四夷之外復有非夷者哉愈之見坐井觀天之見也不然北史所載大秦國者去幽州數萬里而居諸夷之外其國衣冠禮樂制度文章與中華同一般盛故號曰大秦而與大漢齒由是觀之則四夷之外固有中國而

漢書以身毒爲中國信不誣也井黿不足以語海固非愈之所能知也

愈又曰舜禹在位百年此時中國無佛漢明帝時始有佛法在位纔十八年殊不知修短之數係於善惡而善惡之報逼乎三世故曰欲知前世因今生享者是欲知後世果今生作者是以是知今世之修短原於前世之善惡而今世之善惡又所以基後世之修短享國之久者前世之善爲之運祚之促者前世之惡爲之也豈可徒以目前論之又豈有佛無佛之所至哉孔子言仁者

国立国会図書館　タイトル『琳琅祕室叢書』　請求記号 082.1-R572K
ガラス使用

壽則是仁者必長年不仁者必折天也然克己復禮回可謂仁矣而回反天膳人之肝跖可謂不仁也而跖反壽豈可謂孔子之說無驗而不從其教乎洪範以皇極五福六極教人合極則福而壽反極則禍而凶短折如漢之文景最爲有道之主惟皇作極二君宜無愧矣而孝文在位纔二十三載年止四十七孝景在位纔十六載年止四十八其厤數皆未及一世其享年皆未及下壽豈可謂洪範之說誣而火其書乎惟證之以因果之說稽之以三世之久則可以釋然無疑矣如必曰無佛而壽永則舜禹在位固皆至百年也唐武宗滅佛者也胡爲在位僅六年而壽止三十三乎如必曰有佛而年天則漢明享國纔十八年也梁武帝奉佛者也胡爲在位四十八年而壽至八十六乎

愈又曰古之教者處其一今之教者處其三彼時見上古以來惟有儒教而今之釋教似爲贅疣耳殊不知釋氏設教非與儒教相背馳故釋氏化人亦與儒者無差等儒者闡詩書禮義之教而輔之以刑政威福之權不過欲天下遷善而遠罪耳然固有賞之而不勸罰之而

国立国会図書館　タイトル『琳琅祕室叢書』　請求記号 082.1-R572K
ガラス使用

不懲耳提面命而終不率教者及聞佛說爲善有福爲
惡有罪則莫不捨惡而趨於善是佛者之教亦何殊於
儒者之教哉宋文帝謂何尚之曰適見顏延之宗炳著
論發明佛法甚爲有理若使率土之濱皆感此化朕則
垂拱坐致太平矣尚之曰百家之鄉十人持五戒則十
人淳謹千室之邑百人修十善則百人和睦持此風教
以周寰宇編戶億千則善人百萬夫能行一善則去一
惡去一惡則息一刑一刑息于家萬刑息於國則陛下
所謂坐致太平者是也唐李節送沙門疏言序曰釋氏
之教以清淨恬虛爲禪定以柔謙退讓爲忍辱故怨爭
可得而息也以菲薄勤苦爲修行以窮達壽夭爲因果
故淺陋可得而安矣世降俗偷不有釋氏以化其心則
勇者將奮而思鬬智者將靜而思謀阡陌之人將紛然
而羣起矣呂夏卿得入師經曰小人不畏刑獄而畏地
獄若使天下之人事無大小以有因果不敢自欺其心
無侵陵爭奪之風則豈不刑措而爲極治之世乎由是
觀之則釋教之有裨於世教也大矣又何惡於教之三
乎

国立国会図書館　タイトル『琳琅祕室叢書』　請求記号 082.1-R572K
ガラス使用

愈又曰農之家一而食粟之家六奈之何民不窮且盜也蓋謂釋氏之徒不耕而食致民之窮且盜也抑不思世之輕耕而食者豈獨釋氏之徒哉公孫丑問孟子曰詩曰不素餐兮君子之不耕而食何也孟子曰君子居是國也其君用之則安富尊榮其子弟從之則孝弟忠信不素餐兮執大於此今之以佛爲師者默則誠語則善所到勸人拙惡而趨善其人以此相化克己齋戒好生止殺稱誦佛經悛心改行爲仁爲惡爲孝爲廉爲恭爲順蓋日有遷善而不自知者則不素餐兮亦孰大於是哉彼民之窮且盜又何關於釋氏哉詩曰小東大東杼軸其空傳曰民有飢色野有餓莩民之窮也若此時中國無佛也書曰竊神祇之犧牷牲用以容傳曰盜不可詰紂又不能止民之盜也若此時則中國無佛也太宗貞觀之間釋氏之教殊盛僧尼不勝其數也食用不勝其廣也而外不閉旅不齎糧何斯民之不窮不盜也明皇開元之際釋氏之徒愈繁僧尼不減於貞觀也食用不減於貞觀也天下富羨攘盜株絕何斯民之不窮不盜也是知民窮且盜決非釋氏之所致明矣如必曰

国立国会図書館　タイトル『琳琅祕室叢書』　請求記号 082.1-R572K
ガラス使用

有佛而民窮則無佛之時成湯何必患困窮如必曰有佛而民盜則無佛之時季康子何必患盜哉苟子之不欲雖賞之不竊何干出家者繁哉

愈又曰棄而君臣去而父子蓋指出家者而言也抑不思子陵傲光武而耕富春歐陽公稱其爲聖之清未嘗曰棄而君臣也太伯捨太王而逃荆蠻孔子美其爲德之至未嘗曰去而父子也以是比之佛何過哉況割愛出家非特獨善其身證果成道將以普度一切法華經云我等與衆生皆共成佛道而況於君臣父子哉故常

人之於君父不過極其敬順而釋氏之於君父則能誘之以正法常人之於子弟不過致其慈愛而釋氏之於子弟則能化之以正道妙莊嚴王者藥王之君父也自藥王出家而妙莊嚴王亦出家因得授記而成佛道羅睺羅者釋家之長子也自釋迦出家而羅睺羅亦出家因得證密行而授尊記由是觀之出家者何負於君臣父子哉又況常人之心有親疏而佛心則無親疏常人之心有限量而佛心則無限量常人知有己之君父爾而佛則無爾殊故圓覺經曰觀彼怨家如己父母常人

国立国会図書館　タイトル『琳琅祕室叢書』　請求記号 082.1-R572K
ガラス使用

知有己之子孫爾而佛無差等故華嚴經曰等觀衆生
猶如一子是心也豈愈之所能識哉
愈又曰禁而相生養之道豈不曰娶婦嫁女所以生育
子孫佛戒女色所以禁其生養姝不知釋氏制戒自有
頓漸曷嘗使人人爲曠夫箇箇爲怨女哉爲出家者說
菩薩戒則曰離非梵行爲在家者說優婆塞戒則曰離
邪淫離非梵行者永斷淫慾也離邪淫者不犯他人妻
女也般若經曰菩薩斷欲出家修行梵行能得菩提楞
嚴經曰淫心不除塵不可出若不斷淫修禪定者如蒸
砂石欲其成飯雖經多劫祇名熱沙此爲修菩薩戒者
言也生天十善經云盡形不邪淫是故得生天上毘婆
沙論云若制其自妻則國王宰官長者不能棄捨自妻
室故佛惟立離犯他妻此爲持優婆塞戒者言也只儒
家設教戒之在色亦所以戒女色也而非戒人娶妻也
契爲司徒教以人倫則曰夫婦有別家人晝卦義在正
家則曰夫夫婦婦美化行乎江漢則漢上游女不可求
思關雎應於麟趾則衰世公子無犯非禮是皆無犯他
人妻女之謂也是卽釋氏不邪淫之戒也故維摩居士

国立国会図書館　タイトル『琳琅祕室叢書』　請求記号 082.1-R572K
ガラス使用

亦有妻子常懷遠離楞嚴經云於己妻妾未能遠離者
得生天福曷嘗禁其生養之道哉
愈又曰何有去聖人之道捨先王之法而從夷狄之教
以求福利也觀愈此言則愈之不識佛也亦甚矣蓋佛
之教人與人之學佛豈徒在於區區之福利哉佛以一
大事因緣故而出現於世吾儕亦以一大事因緣故而
歸向於佛佛所讚者依而行之佛所戒者遵而守之由
權而實由漸而頓蓋期以識心見性超脫生死而至於
佛也福利云乎哉故自佛之五乘論之人乘者謂能持
五戒則其福報可以爲人天乘者謂能修十善則其福
報可以生天斯二乘者以福利言可也若夫後之三乘
則當以理觀不可以福言矣三乘之理固未易言姑自
其麤迹言之則聲聞圓覺猶不過爲止息之地必至於
佛菩薩之地而後爲理之極也前輩曰佛者極也謂天
下萬善萬理至佛而極也今之學佛者蓋求以詣其極
也福利云乎哉朱晦庵之論佛也曰以其有空寂之說
而不累於物欲也則世之賢者好之以其有玄妙之說
而不滯於形器也則世之智者悅之以其有生死輪迴

国立国会図書館　タイトル『琳琅祕室叢書』　請求記号 082.1-R572K
ガラス使用

之說而自謂可以不淪於罪苦也則世之慵奴嬖婢黥劓盜賊亦匍匐而飯之若愈之所謂福利者正晦庵所謂傭奴嬖婢黥劓盜賊亦飯之者也愈之不識佛也如此而乃果於謗佛正猶越犬不識雪而吠蜀犬不識日而吠也哉

三教平心論卷上

三教平心論卷下

靜齋學士劉　謐　撰

愈又曰其身死已久枯朽之骨凶穢之餘豈宜以入宮禁蓋以佛身之舍利而比凡庶之朽骨何其無忌憚一至此哉涅槃經曰爾時世尊以大悲力從心胷中火湧棺外漸漸闍維碎金體成末舍利以是知佛骨者佛之舍利也吳孫權赤烏四年康居國三藏康僧會至金陵詔至問狀會進曰如來大師化已千年然靈骨舍利神應無方於是齋潔懇求至三七日聞鎗然有聲起視瓶

国立国会図書館　タイトル『琳琅祕室叢書』　請求記号 082.1-R572K
ガラス使用

中五色錯發權與公卿黎庶觀曰希世之瑞也使力士鎚之而砧碎光明自若於是建塔其地曰佛陀里又秀州精嚴院有一舍利一日行道一日入定行道者旋轉不息入定者寂然不動嵩禪師作行道舍利記蓋以其道之驗也九流百家紛然謂之道則與佛未始異也稽其驗則天下無有也競尊其師謂佛不足與其聖賢校及其死也不數日而形腐不百年而骨朽其神則漠然烏有乎恍惚豈其道亦有未臻於佛者乎然舍利之見乎天下者古今多矣有盤空而翔者有無端而至者發光而竝日月者不可聞者不可碎者若此行道晝夜振之而不息天下未始見也捧其塔而敬之則金錍益轉若與人意而相應異乎美哉然則舍利之神奇若此而以之比凡骨可乎列子曰生則堯舜死則腐骨故雖褒稱嘉美以爲大而化聖而不可知者俱不免乎腥臊臭穢與草木同腐也其能若佛骨之更數千載而神奇特異與世爲祥爲福者耶

愈又曰乞以此骨付之水火然後知大聖人之作爲出於尋常萬萬也夫不識佛爲大聖人何其顛倒錯亂一

国立国会図書館　タイトル『琳琅祕室叢書』　請求記号 082.1-R572K
ガラス使用

至此哉張無盡問大慧禪師曰堯舜禹湯皆聖人也佛竟不言之何耶師曰堯舜禹湯比梵王帝釋有優劣否公曰堯舜禹湯豈可比梵王帝釋師曰佛以梵王帝釋爲凡夫餘可知矣公乃擊節以爲高論由是觀之則堯舜禹湯不及梵王帝釋遠矣而梵釋猶爲凡夫自堯舜禹湯至于文武周公孔子儒家皆以聖稱也彼伯夷伊尹柳下惠各以一善自著者亦謂之聖也而羣聖之中必有大者焉宰我曰以予觀於夫子賢於堯舜遠矣子貢曰自有生民以來未有盛於孔子者也是孔子者儒家之大聖人也然佛又聖中之聖也謂子不信則請以前所紀佛氏之極功觀之佛則自修因於億劫而證果於今生六度萬行罔不齊修恆沙功德皆悉圓滿列子援孔子之言曰亦聞西方有大聖人不治而不亂范蔚宗著西域論曰靈聖之所降集賢懿之所挺生或人問佛於文中子荅之以聖人玄斐譯經而唐太宗名之以聖教本朝太宗皇帝賜天竺三藏法師天息災譯經序號曰三藏聖教序有曰翻貝葉之眞詮續人天之聖教眞宗皇帝賜天竺明教大師法賢譯經序而號曰繼聖

国立国会図書館　タイトル『琳琅祕室叢書』　請求記号 082.1-R572K
ガラス使用

教序有曰龍宮之聖藻惟新驚嶺之蕊藪仰歎蕭璃曰佛聖人也非聖人者無法裴休曰佛爲大聖人其教有不思議事疊而觀之則世之所謂聖人者孰有過於佛哉彼不信佛而謗佛者生爲愚人死爲愚鬼捨身受身愈趨愈下善擇術者果如是乎

愈又曰臣雖至愚必知陛下不惑於佛又曰衛而出之於境不令惑衆蓋謂憲宗爲佛所惑而又因以惑衆也愈又不思甚哉孔子曰智者不惑謂天下之可惑者皆愚者也智者既明且哲洞屬是非凡所作爲必眞見其理之可爲而後爲之斷斷乎不爲事物所惑矣故以愚人而奉佛謂之受惑可也以明主而奉佛謂之受惑不可也若憲宗者聰明果決得於天性是豈愚者豈是易惑者乎非特憲宗爲然也唐世人主如太宗之聰明英武由漢以來未之有也而其篤信佛教始終如一觀其揔引福寺也則曰專爲崇穆太后追福言發涕零躬自制疏稱皇帝菩薩戒弟子及玄奘法師之譯經也則爲之序而名之曰御製三藏聖教序覽菩薩藏經愛其詞旨微妙也則詔皇太子撰菩薩藏經序虞世南之卒而

国立国会図書館　タイトル『琳琅祕室叢書』　請求記号 082.1-R572K
ガラス使用

夢其進讜言如平生也則即其家齋僧造像以資冥福
念建義兵以來殞身以行陣者莫之極也則普爲義士
兒徒建寺刹享太平之後念手誅千餘人者不及見也
則以御服施僧而求薦擢蓋太宗之聰明遠過於憲宗
也而太宗之奉佛尤不止如憲宗之迎骨也是豈爲佛
所惑乎使太宗果愚而受惑則當時房杜王魏直言無
隱胡爲不諫其奉佛乎不惟不諫其奉佛也若房梁公
玄齡則相與命玄奘譯經杜荥公如晦則以法尊京兆
玄琬其欽崇皈向之心君臣同一德又不惟房杜二公
爲然也宋璟剛介爲唐朝第一則以佛法師於曇一裴
晉公以身繫天下安危則執弟子禮於徑山法鍼抱大
節忠於國家纵而不變者孰若顏魯公則以戒稱弟子
於湖州慧明問道於江西嚴峻輕名利少緣飾純孝而
清正者孰若夫魯山則以母亡而刺血書佛經數千言
至於張說撰心經之序孟簡結塵外之交杜鴻漸參無
住之禪權德輿著草衣之記彼諸賢聖皆表表然不出
出者使佛教果能惑人亦安能惑如是之聖賢耶以是
知唐之君臣決非受惑而愈之惑亦甚矣雖然愈之惑

国立国会図書館　タイトル『琳琅祕室叢書』　請求記号 082.1-R572K
ガラス使用

不足論也而其惑天下後世則非細故也蓋愈以儒自負經生學士視之如太山北斗愈之所是從而是之愈之所非從而非之誰復詳審諦察而考其所以操履者則何如哉吾嘗因其遺文考其操履乃知愈光範三書求售於時宰何其急於富貴乎孔子曰儒有席上之珍以待聘夙夜强學以待問懷忠信以待舉力行行以待取其待而不求也如此蓋以道義自重也孟子曰迎之致敬以有禮言將行其言也則就之禮貌衰則去之其難進易退也如此蓋以道義自高愈之嗜進一至於此則於道義掃地矣愈之書欲朝廷因已之爵祿以誘至天下之遺才殊不知天下之士固有不隕穫於貧賤不充溢於富貴大能守道抱義如尹傅之流者非幣帛之聘肖像之求不輕其身以媚之考之唐史頓則屈强仕也又惡不由其道不由其道而往者與鑽穴隙之類也則愈之操履蓋可知矣

及于頓之相也愈至上書以募戰士有專據漢南之心教犯命有擅取鄧州之逆廣募戰士有專據漢南之心教舞八佾聲態雄侈有窺覦僭竊之意天子謂其深懷姦

国立国会図書館　タイトル『琳琅祕室叢書』　請求記号 082.1-R572K
ガラス使用

謀王彥威謂其得全腰領爲幸則頗乃少誠元濟之流亞也愈乃誦詠讚美稱其有聖賢之言行稱其有德而且有言擬之以商書之灝灝周書之噩噩則愈之諛佞不亦甚乎昔宇文士及譽太宗而太宗斥其佞山人范知璿譽宋璟而宋璟責其諛以太宗之聰明英武宋璟之剛正方大二子譽之良不爲過而猶不能免佞諛之誚況于頗之陰蓄異志近助朝廷而愈乃極口譽之則愈之佞且諛也如此巧言令色孔子恥之讒諂面諛孟子戒之則愈之操履又可知矣

潮陽一斥周章惶怖遽奉書天子而諷其封禪意在貢諛於朝廷而冀脫其遷謫抑不思封禪之說不出於二帝三王之書而揪建於秦皇漢武之世故倪寬封禪議曰薦享之禮不著於經則封禪之不經不待識者而後知矣愈平生自負謂能專明二帝三王之道而善斥百家不經之說胡爲纔遭廢黜遽自衰謬卽以秦皇漢武不經之事諛其君哉當太平極治之時而有封禪之請猶不可也況藩鎭初平之後正宜恭儉節用之不暇而可導以侈靡乎在都俞賡歌之列而有封禪之請猶不

国立国会図書館　タイトル『琳琅祕室叢書』　請求記号 082.1-R572K
ガラス使用

可也況既蒙譴謫之際正宜闔門待罪之不暇又可出位而有言乎方士毛仙翁者挾左道以亂政者也愈方抑鬱於斥逐而仙翁執之以吉兆於是作毛仙翁十八兄序且曰兄言果有徵以至云郎掃室累矣況一日歡笑夫不知命無以爲君子愈何爲易於動搖如此乎愈詆佛爲異端乃低首下心鞠躬屏氣以兄事仙翁異人甚矣其無定守也

黃陵二妃廟者不在祀典之神也愈斥潮陽而過洞庭遂禱二妃以求脫禍及其得還乃出財治其廟具禮以祀之爲書以誌之夫豈弟君子求福不回愈何爲回邪求福如此乎愈詆佛爲夷鬼乃佗佗倪倪搖尾乞憐於婦人之鬼甚矣其不知恥也士君子素患難行乎患難素貧賤行乎貧賤愈纔遭遷謫卽顚沛擾亂抑鬱悲懆既以封禪諷天子又以吉凶求仙翁又以禍亂禱二妃則愈豈守道不變者乎故當時大顚謂愈曰予知夙生禍福蓋係乎天彼黃陵豈能福汝耶主上繼天寶之後奸臣負國而討之糧餽雲合殺人盈野僅能克乎而瘡痍未瘳子乃欲封禪告功以驕動天下而屬意在乎子

之欲婦子奚忍於是耶且以竊自亂而祭女鬼是不知命也動天下而不顧以便已是不知仁也強言以顯之言見於退之別傳所紀者如此則愈之操履又可知矣孔子曰鄙夫可以事君也與哉其未得之也患得之愈之光範三書以自售是也既得之患失之愈之陷事于頡以取容是也苟患失之無所不至矣愈之取封禪求仙翁禱二妃是也愈之操履若此雖其文章高天下何足道乎周子通書曰不知務道德而以文辭爲能者藝焉而已矣由是言之則愈與奕等皆藝者耳孰謂愈得爲儒哉況愈之爲文尤不能無可議者原道之作謂博愛之謂仁行而宜之之謂義由是而之焉之謂道抑不思無極而太極斯其所謂道也斯時也安有所謂愛之博行之宜者也愛之博行之宜無非斯道之流行發見也而愈乃謂道曰博愛行宜而出毋乃顛倒之甚乎愈之不知道也如此

處州孔子廟碑之作謂社稷不屋而壇豈如孔子巍然當座抑不思社稷者用其達天地之氣正以不屋而壇爲尊惟喪國之社乃屋示絶陽而通陰乃其辱耳愈乃

国立国会図書館　タイトル『琳琅祕室叢書』　請求記号 082.1-R572K
ガラス使用

以社稷無屋不如孔子有屋之榮毋乃悖理之甚乎愈之不知經也如此

原道謂堯舜禹湯以道相傳是矣禹没四百年而湯始生謂湯接禹之傳可也愈乃謂禹以是傳之湯湯没六百年而文武始出謂文武接湯之傳可也愈乃謂湯以是傳之文武豈有既没數百年而能以道傳人者乎又曰軻死不得其傳愈亦知矣則不能傳道矣何爲既死之禹湯乃能傳道於後世哉愈之不知道也又如此

與馮宿書自比揚子爲太玄時且謂勝老子又引侯芭

之論謂玄勝周易夫老子五千言固非揚子所能及至於易則更數聖人而後爲全經雖孔子之聖猶謂五十以學易可以無大過而愈乃謂不及揚子之太玄何其謬哉揚子作太玄以擬易昔人謂其如吳楚僭號以稱王擬易猶不免乎僭而謂其勝易可乎愈之不知經也又如此

唐人黃璞論歐陽詹謂其以一倡婦一慟而死而譏其不孝愈作歐陽詹哀辭乃稱其事父母盡孝仁於妻子夫譽其所可毀則其言之矯誣也甚矣

国立国会図書館　タイトル『琳琅祕室叢書』 請求記号 082.1-R572K
ガラス使用

作諫臣論譏陽城非有道之士及城守道州而愈送太學生何堅還道州又賢城所治爲有道之國比之黃霸治潁川夫前毀而後可以譽則其言之反覆亦甚矣原道謂老子道其所道非吾之所謂道其師說乃謂孔子師老聃審如是則孔子之道乃出於老氏之道亦可謂之道其所道也與孟簡書謂羣聖之道大壞其禍出於楊墨其讀墨子乃謂孔墨相爲用審如是則孔子之道本同乎墨氏之道亦可謂之壞羣聖之道也夫老也墨也異端之道也愈既詆排之矣而乃指孔子以爲老

又指孔子以爲墨不亦叛孔子之甚乎學孔子而叛孔子猶陳相之背師逢蒙之射羿也後世經生學士以愈詆佛爲可做則愈之叛孔子亦可做乎抑愈雖詆佛而又取於佛其交大顛也則取其聰明識道理其送高閑也則取其一生躭辭外膠其作馬彙行狀也則取其刺血寫佛經且詆之而且取之既非之而又是之愈可謂不常其德者矣蓋愈之中心初無定見是非取捨莫知適從故肆口所言隨時遷就前不顧後後不顧前而不復慮其遺臭於萬世也識者於此毋以私心論毋以愛

国立国会図書館　タイトル『琳琅祕室叢書』　請求記号 082.1-R572K
ガラス使用

憎之心論試平其心而評之則愈之爲人也果君子乎抑小人乎果儒者乎抑非眞儒乎

當是時韓柳俱以文鳴韓則詆佛柳則學佛觀子厚贈重巽法師序曰吾自幼學佛求其道積三十年且由儒而通者鄭中書孟常州連中丞以中丞之辨博常州之敏達中書之清直嚴重且猶崇重其道況若吾之昧昧者乎其送文暢上人序曰晉宋以來有道林道安遠法師休上人其所與游則謝安石王逸少習鑿齒謝靈運鮑昭之徒皆時之選由是眞乘法印與儒典竝用而人知方向至於送琛上人序送舉上人序送暠上人序製南嶽大明律師碑製六祖賜謚碑製南嶽彌陀和尙碑作法證律師塔碑作永州淨土院記作柳大雲寺記無非闡明佛法開示冥愚故東坡過曹谿而題曰釋教譯于中國必託於儒之能言者然後傳遠子厚南遷作曹谿南嶽諸碑妙絕古今蓋推本其言與孟軻氏合可不使學者曰見而誦之然則子厚之禪於佛教如此宜東坡喜稱而樂道之也然儒家不滿於子厚者以其失節於王叔文耳斯固子厚之失而深求子厚之心亦下惠

不羞汙君之意初非附權勢而饕富貴也觀其永州之
斥怡然自得所謂請封禪求仙翁禱二妃之事未嘗有
焉則其安恬處順亦可見矣及起爲柳州刺史而友人
劉禹錫得播州子厚曰播非人所居禹錫親在堂吾不
忍其窮卽具表請以柳易播雖禹錫得改連州不待以
柳播相易然卽此一念其賢於愈之患失者豈不猶伯
夷之於盜跖乎深求韓柳之爲人大概韓嗜進而柳安
靜韓奔競而柳恬退故子厚送浩初上人序曰儒者韓
退之嘗病子嗜浮圖子以爲凡爲其道者不愛官不爭
能其賢於逐逐然惟印組是務者亦遠矣妙哉子厚之
言深中愈之膏肓也又曰浮圖誠有不可斥者往往與
易論語合不與孔子異道雖聖人復生不可得而斥也
又曰退之所罪者其迹也曰髡而緇無夫婦父子不爲
耕農蠶桑忿其外而遺其中是知石而不知韞玉也又
曰果不信道而斥焉以夷則將友惡來盜跖而賤季札
由余乎詳觀子厚之言則韓柳之見豈不天淵也哉後
世經生學士不及詳考韓之是非而徒欲倣韓之詆佛
歐陽文忠公今之韓愈也舊唐書謂愈性褊忤當時達

国立国会図書館　タイトル『琳琅祕室叢書』　請求記号 082.1-R572K
ガラス使用

官皆薄其爲人而公則喜其攘斥佛老乃隱其惡著其善而稱其佐佑六經太宗濟世安民爲不出世之君公則惡其復立浮圖乃掩其長責其短而指爲中才之主凡唐人皈向大乘教而欽從敬信者公則極其貶斥其名卿賢大夫多與禪衲遊有機緣事迹者公則憤憤削去而不書且曰無佛之世詩書雅頌之聲其民蒙福抑不思謹庠序以設教而羊質虎皮鳳鳴鷙翰者滔滔皆是也及聞作善受天堂之報則善心不期而自生譚禮樂以陶民而口筆并且身心管商者比比皆然也及聞作惡受地獄之苦則惡心不期而自革孝宗原道辨曰佛立五戒曰不殺不盜不淫不妄不飲酒夫不殺仁也不盜義也不淫禮也不飲酒智也不妄語信也仲尼之道夫何遠之有由是言之則佛氏之教豈劣於詩書雅頌哉

又曰其言茫茫漫靡夷幻變現善推不驗無實之事抑不思言劫數之長遠是佛之見通達過去未來無有限礙非若儒者據書契之紀載僅知數千百年之事而止也言世界之廣大是佛之見洞燭虛空法界無有邊際

非若儒者按職方以考驗僅知中國四夷之事而止也
無盡護法論曰人有極聰明者有極愚魯者聰明者於
上古典亡之迹六經子史之論皆能知之彼愚魯者誠
不知也又安可以彼知者爲誕乎由是言之則佛氏之
說豈可謂之不驗無實哉
又曰憲宗幸福得禍抑不思莫之爲而爲者天莫之致
而致者命儒言天命佛言定業蓋不可逃之數也豈自
前善惡爲之哉盜跖壽終而子路醢非儒教之無驗也
又曰佛爲中國大患抑不思儒固化中國以善佛豈教
中國以惡爲善不同同歸于治皆不可誣之理也夫亦
何患之有哉天人皈向而鬼神欽必有大利益於彼也
大槩公之詆佛乃師於愈而公踐履亦師於愈大庭唱
第抗聲祈恩卽愈之上三書也首唱濮議頗喧物論卽
愈之請禪也老而悲傷瞻憂顧張無盡謂觀修之書
尺諜諜以老病自悲雖居富貴之地戚戚無所容視愈
之不達天命求仙禱神同一見趣也所修唐書瑜不掩
瑕張無盡謂其臆說褒貶而爲吳縝糾其繆者二百餘
條視愈之肆筆成文頗多繆論同一意識也慷慨激烈

国立国会図書館　タイトル『琳琅祕室叢書』　請求記号 082.1-R572K
ガラス使用

排斥佛教至於晚年乃以居士自號其後覩韓愈別傳乃跋之曰余官瑯琊有以退之別傳相示者反覆論誦乃知大顛蓋非常人余嘗患浮圖氏之盛而嘉退之之說及觀大顛之言乃知子厚不爲過也夫既非釋氏而又取釋氏視愈之交大顛送高閑稱馬彙同一趨向也道同志合有如此者謂之今之韓愈信矣

自公師愈而諸儒競師愈程明道曰釋氏惟務上達而無下學抑不思釋氏六波羅密皆下學上達之說禪波羅密謂由禪定以到彼岸也禪定則是下學到彼岸則是上達矣檀波羅密謂由布施以到彼岸也布施則是下學到彼岸則是上達矣他如精進持戒忍辱智慧而到彼岸則上達矣故解脫了義經云學有六事所謂六波羅密施戒忍是增上戒學禪定是增上心學般若是增上慧學又四弘願曰法門無量誓願學佛道無上誓願成無非由下學而至上達者謂之無下學可乎

朱晦庵曰釋氏自以爲直指人心見性成佛而實不識心性抑不思首楞嚴一經乃心性之邃學其言曰前塵虛妄惑汝眞性又曰遺失本妙圓妙明心寶明妙性所

国立国会図書館　タイトル『琳琅祕室叢書』　請求記号 082.1-R572K
ガラス使用

以破妄心也又曰若離前塵有分別性即汝眞心又曰我見如來手自開合非我見性有開有合所以明眞心也又曰不知色身外洎山河虛空大地咸是妙明眞心中物所以明此心之周徧無外也又曰各各自知心徧十方一切世間所有諸物皆即菩提妙明元心了然自知獲本妙心常住不滅所以證虛空妙心而入佛境界也謂之不識心性可乎

張橫渠不信輪回之說謂佛言有識之从受生輪回爲未之思此即莊子息我以从之見也意謂从則休息更無餘事矣殊不知生从無際輪回不息四生六道隨業受報而謂之無輪回可乎南史載梁武帝夢眇目僧執手爐入宮內欲託生王宮覺而後宮生子繹幼即病目醫療不効竟眇一目是爲元帝名臣言行錄載范祖禹將生其母夢一偉丈夫立于側曰我漢將軍鄧禹也覺而產兒遂名祖禹以鄧禹內行淳備遂字之曰淳夫以是證之則儒家之書固有輪回之說矣乃以釋氏輪回之說爲非是何其不察之也程明道不信地獄之說謂佛爲下根者設此僞教怖令爲善此即小人以小惡爲

国立国会図書館　タイトル『琳琅祕室叢書』　請求記号 082.1-R572K
ガラス使用

無傷之見也意謂生作過惡既死誰復窮治哉殊不知天地神明昭布森列賞善罰惡如影隨形而謂之無地獄可乎隋史載開皇中大府丞趙文昌死而復活云於冥間見周武帝受罪帝謂文昌曰既還家卿爲吾向隋皇帝說吾滅佛法罪重爲營功德俾出地獄文昌奏其事文帝遂敕天下僧尼爲周武帝誦金剛經名臣言行錄載王荊公子名雱所爲不善凡荊公悖理傷道之事皆出於雱及雱死後荊公彷彿見雱荷鐵枷立于門側於是捨所居之半山爲鍾山寺爲雱追冥福以是證之則儒家之書固有地獄之說矣乃謂釋氏地獄之說爲無有何其未之思也

張橫渠曰其過也塵芥六合其蔽於小也夢幻人世抑不思莊子曰四海在天地閒猶礨空在大澤中國在海內猶稊米之在太倉非塵芥而何白樂天曰昨日屋頭堪炙手今朝門外好張羅莫笑賤貧誇富貴共成枯骨兩如何非夢幻而何橫渠自不悟此豈可謂悟之者爲非是乎程明道曰釋氏要脫去根塵然没此理要有此理除是死也抑不思大慧禪師曰心意識之障道甚於

国立国会図書館　タイトル『琳琅祕室叢書』　請求記号 082.1-R572K
ガラス使用

毒蛇猛虎猛虎尚可回避心意識無你回避處則學道者安可累於根塵哉六祖大師曰菩提本無樹明鏡亦非臺本來無一物何處惹塵埃則悟道者曷嘗累於根塵哉明道自不了此豈可謂天下無此理乎

張橫渠曰釋氏語實際乃知道者所謂誠也就使得之乃誠而惡明者夫橫渠以實際爲誠可也而謂其誠而惡明則未之思也楞嚴曰明極卽如來淨極光通達法華經曰普明照世間明了心決定惡明者果能如是乎

温公曰其妙者不能出吾宗其妄者吾不信妙處在無我其言天堂地獄不足信夫温公以無我爲妙可也而不信天堂地獄則未之思也

劉元城曰凡人耳目所不及安可知其無有列禦寇曰皇子果於自信果於誣理不信果爲知理乎

橫渠曰釋氏誣天地爲幻妄何不觀赤壁賦曰自其變者而觀之雖天地不能以一瞬則天地之終窮固出於蘇東坡之說也豈獨釋氏有是言哉

明道曰謂釋氏實是愛身放捨不得何不觀五代史曰佛於頭目手足皆以施人則佛不愛身固出於歐陽公

国立国会図書館　タイトル『琳琅祕室叢書』　請求記号 082.1-R572K
ガラス使用

之筆也豈獨佛書有是說哉
伊川曰昔之惑人也乘其愚暗令之惑人也因其高明
抑不思智者觀於未形愚者暗於成事既曰高明而復
謂其受惑可乎
明道曰佛老其言近理又非楊墨之比所以爲禍害甚
於楊墨之害抑不思萬形皆有弊惟理獨不朽既曰近
理而復謂其爲害可乎
謝顯道歷舉佛說與吾儒同處問伊川伊川荅曰任他
同處雖多只是本領不是一齊差卻夫伊川不能明指

其何處差何處不是而徒泛言其差與不是豈天下之
公論乎夫不能指其何處差是終不見其有差處也不
能指其何處不是且終不見其不是處也直欲以愛憎
之心而誣之曰差誣之曰不是天下後世豈無根之語
所能欺哉至於晦庵指其實見之差謂釋氏之學正謂
惡此理之充塞無間而使己不得一席無理之地以自
安厭此理之流行不息而使己不得無理之時以自肆
殊不知釋氏非厭惡此理而欲無此理也正以世有二
障曰事障曰理障不特事能障吾之心而理亦能障吾

国立国会図書館　タイトル『琳琅祕室叢書』　請求記号 082.1-R572K
ガラス使用

之心圓覺經曰若諸衆生先除事障未除理障但能悟入聲聞緣覺未能顯住菩薩境界正此意也故學佛者不明此理固無以識心性之眞而執滯此理亦未免爲心性之礙是以勉强力行之初固當研窮此理從容中道之後則不可執滯此理故曰渡河須用筏到岸不須船不特釋教如此而儒教亦如此只如周文王不大聲不長夏則是除事障也至於不識不知則理障除矣顏氏不遷怒不貳過則是除事障也至於如愚坐忘則理障除矣文王聖人也顏子幾聖也固能不爲理所障若分量未至於聖則只能改過遷善以除事障安能不思不勉以除理障哉晦庵分量遠未到此所以徒欲執滯此理而謂釋氏不合厭惡此理且指爲實見之差識者觀之則知差不在釋氏而在晦庵也嗟夫望山者其高蒼蒼望海者其遠茫茫振屣而昇蒼蒼彌高鼓櫂而遊茫茫彌遠而後進向之所覩未盡也所覩未盡而輕議論辭窮理屈則寂無容聲明道曰釋氏之說若欲竊其說而去取之則其說未能窮固已化而爲佛矣明道於此始知釋氏之說非儒者所能窮也晦庵曰就使其說

有實非吾儒之說所及者是乃過乎中正而與不及者無以異晦庵於此始知釋氏之說非儒者所能及也夫釋氏之說既非儒者所能窮亦非儒者所能及孰謂其可毀哉韓愈毀之不知佛者也先儒毀之做韓愈者也嘗於韓愈別傳見其與大顛苔問甚詳愈曰爾之所謂佛者口不道先王之法言安得而不斥之大顛曰計子嘗誦佛書矣其疑與先王異者可道之乎愈曰吾何暇讀彼之書大顛曰子未嘗讀彼之書則安知其不道先王之法言也且子無乃嘗讀孔子之書而遂疑彼之非乎抑聞人以爲非而遂非之乎苟自以嘗讀孔子之書而遂疑彼之非是舜犬也聞人以爲非而遂非之是妾婦也昔者舜館畜吠犬焉旦暮所見者惟舜一日堯過舜館而吠之非愛舜而惡堯也正以常所見者惟舜而未嘗見堯也今子嘗以孔子爲學而未嘗讀佛之書遂從而怪之是舜犬之見也女子之嫁也母送之曰往之汝家必敬必戒毋違夫子故婦人在室則從父母嫁則從夫夫死從子終其身惟他人是從是妾婦之道也今聞人以爲非遂從而非之乃妾婦之見也由是言之

国立国会図書館　タイトル『琳琅祕室叢書』　請求記号 082.1-R572K
ガラス使用

愈之毀佛舜犬也傚愈而毀佛者非妾婦乎爲舜犬爲妾婦無非見聞不廣而然耳

漢有牟子者嘗著書辨明佛教名曰理惑其說曰吾非辨也見博故不惑耳吾未解佛經之時誦五經之文以爲天下之理盡在於是既覩佛經之說回視五經猶臨天井而窺谿谷登嵩岱而見丌垤也又曰少所見多所怪覩駱駝言馬腫背然則今之毀佛教者豈非覩駱駝言馬腫背乎識者於此盍亦詳觀諦察較短量長而思之曰我之教果優於彼乎抑劣於彼乎彼之道果劣於我乎抑優於我乎佛之神通妙用所不必論姑以其徒之至中國者觀之明皇問一行以國祚一行曰鑾輿有萬里之行社稷終吉其後明皇以祿山之變而幸蜀唐祚終於昭宗而昭宗初封吉王悉如一行之說儒家以聰明睿智爲至聖果能有此先見乎舉是說與儒教者言彼必曰吾儒家不貴此也抑不思記曰至誠之道可以前知非不貴此也特口能道此而見不能至此也大耳三藏法師得他心通忠國師試之曰汝道老僧卽今在什麽處藏曰在天津橋上看弄獼猴忠又問老僧卽

今在什麽處藏曰在西川看競渡儒家自堯舜迄孔孟果能有此默識乎舉是說與儒者言彼必曰吾儒家不尙此也抑不思詩曰他人有心予忖度之非不尙此也特口能道此而識不至此也

至於達磨大師旣葬之後而以肉身西歸萬回大士一日之間而能往返萬里耆域以一身而同時應百家之供圓澤於一世而悉能知三生之事羅漢作禮仰山寂獄神受戒於嵩岳珪曇始劒所不傷寒山隱入石壁生死去來惟意所適神通變化不可測量是雖佛教之糟粕初非宗門之所尙然自餘教觀之終未有如是之奇蹤異軌見旣未能及此而欲輕議佛教不知其果何說也若曰因果之說不足信也則作善降之百祥作不善降之百殃積善必有餘慶積不善必有餘殃儒家固以因果教人也豈謂敬不足行謂暴爲無傷者反爲知道乎若曰齋潔之說不足取也則不茹葷者孔子以爲祭祀之齋致齋三日者禮記以爲清明之德儒家固以齋潔教人也豈垂肉爲林日食萬錢者反爲美事乎若曰殺生之戒非是則成湯之祝網趙簡子之放生皆是意

国立国会図書館 タイトル『琳琅祕室叢書』 請求記号 082.1-R572K
ガラス使用

也齊宣不忍一牛孟子謂之仁術宋庠救諸螻蟻君子以爲美談儒家曷嘗不以護生爲盛德之事哉若曰飲酒之戒非是則大禹之惡旨酒光武之不飲酒皆是意也沉亂於酒所以干先王之誅醉而號呶所以致賓筵之刺儒家曷嘗不以沉湎爲召禍之本哉若曰盜取之戒非儒家之所尚則伊尹所謂非其道也非其義也一介不以取諸人東坡所謂天地之間物各有主苟非吾之所有雖一毫而莫取是果何說也若曰妄語之戒非儒家之所急則司馬温公至誠之學自不妄語始又其

作資治通鑑謂秦孝公不廢移木之賞齊威公不背曹沫之盟晉文公不貪伐原之利是果何意也若曰邪淫之戒爲臆說則美反正刺淫泆見於聲詩之所詠是儒家未嘗縱人邪淫也若曰布施之說爲狂言則賜貧窮賑乏絶見戴禮之所記是儒家未嘗禁人布施也若曰禪定非善道則知止而後有定大學何爲取之若曰忍辱非美事則小不忍必亂大謀論語何爲戒之若曰惡口不必戒則禮記何以曰惡言不出於口若曰嗔恚不必戒則尚書何以曰不啻不敢含怒若曰兩舌之戒非

急務則爾無面從退有後言何以諄複於帝舜之命若曰綺語之戒爲迂闊則巧言如簧顏之厚矣何以見刺於小雅之章若曰貪欲無傷於事則貪人敗類詩人何爲刺之若曰邪見無害於道則邪說誣民孟子何爲闢之若曰毀其形緇其服非天下之中道則泰伯斷髮文身何爲稱之有至德若曰不嫁娶不養育絕人倫之常道則魯山終身不娶何爲謚之以文行佛之大道遠理固未易與俗人言姑以其麤迹論之不知何者爲可非何者爲可毀乎見聞不廣而妄肆非毀是不免爲舜犬妾婦而已矣

牟子曰吾之所褒猶取塵埃以附嵩泰收朝露以益江湖子之所謗猶側一掌以翳日光舉土塊以塞河決吾之所褒不能使佛高子之所謗不能令佛下今之非毀者亦何傷於佛教哉秪自速戾于厥躬耳張無盡曰韓愈謂作史者不有人禍則有天刑豈可不畏懼而輕爲之夫作史者採摭人之實迹設或褒貶不公尚有形禍況無故輕薄以毀大聖人哉一切重罪皆可懺悔謗佛法罪不可懺悔故法華經中載謗法之罪至極至重今

国立国会図書館 タイトル『琳琅祕室叢書』 請求記号 082.1-R572K
ガラス使用

人只是謗佛已種無量罪因況佛以善道化人信佛者必爲善不信佛者必爲惡惡積則滅身身沒之後罪報愈重天作孽猶可違自作孽不可逭此之謂也若曰死則永滅不復有知則繫辭云遊魂爲變孝經云以鬼享之左傳云鬼猶求食張睢陽云死當爲厲鬼以殺賊則是既死之後固有見聞覺知之性也若曰死雖有知不復有罪則書曰天道福善禍淫易曰鬼神害盈福謙左傳曰有渝此盟明神殛之莊子曰爲不善於幽閑之中也鬼得而誅之則是冥冥之中固有賞善罰惡之事也

世有發姦擿伏如神者固不至縱有罪以長姦惡況權衡予奪眞以神明司之乎彼聰明正直不可掩蔽也不可欺罔也不徇世人之私情不畏陽間之權勢也則有罪者何以逃刑哉

地獄之說前既言之矣至於死而變爲畜生見於儒家之所紀者非一鯀爲黃能彭生爲豕載於左傳褒君爲龍載於史記趙王如意爲犬載於前漢書是中國未有佛教之前紀載於儒書者如此非釋氏拗爲此說也賈誼曰忽然爲人兮何足控摶化爲異物兮亦何足患信

国立国会図書館 タイトル『琳琅祕室叢書』 請求記号 082.1-R572K
ガラス使用

斯言也則知人有此身不可以常保背善趨惡不免爲異類聰明不能敵業富貴豈免輪回今日乘肥衣錦異時銜鐵負鞍今日操筆弄墨他生載筋披毛必然之理也故佛以廣大之心示五乘之教人乘者教人持五戒而常獲人身不墮於異類也天乘者教人修十善而報得天身不止於爲人也後之三乘者教人由聲聞緣覺以至於佛道永斷生死常住不滅證無上覺還度衆生也天下之大道遠理孰有過於此者世有大道遠理而懵然不知方且恃其聰明矜其聲勢謗襲聖教多積過愆而自趨於惡道其亦可哀也已大抵人有此身其生也甚難其死也甚易世尊握土以示其徒以爲輪回於四生六道之中得人身者如手中之土失人身者如閻浮之土蓋謂爲善之時少而謂爲惡之時多是以得人身時少而失人身時多則其生也豈不甚難哉白樂天自誨曰人生百歲七十稀設使與汝七十期汝今年已四十四去後二十六年能幾時汝不思二十五六年來事疾速倏忽如一寐則其死也豈不甚易哉以難得之生而促之以易至之死可不競競業業晝驚夕惕爲解

国立国会図書館　タイトル『琳琅祕室叢書』　請求記号 082.1-R572K
ガラス使用

脫之計乎佛以解脫法門示天下凡有血氣心智之性者皆可趨而入也而唯根器不凡智識超卓得正知見不墮邪見能知之乎備見元本餘者不錄

三教平心論卷下

三教平心論校譌

余於書肆中得舊鈔本一冊有棗竹堂藏書鈐記卽元人所撰三教論也攜歸後藏諸篋中十有餘年玆因刊書之便以明刻北藏本校勘一次雖有糾正尙不能一無錯誤姑誌於後異日得有元刻本一訂誠爲快事咸豐三年八月仁和胡珽識

序　一頁十五行　應題撰人名氏

上卷二頁十二行　極巧誤原作極功

三頁十四行　積行誤原作積功

国立国会図書館　タイトル『琳琅祕室叢書』　請求記号 082.1-R572K
ガラス使用

五頁七行密當作蜜十四行善人誤原作善入

十頁一行柱下吏當作柱下史

十二頁七行咎字誤原作晷

十三頁二行弈當作奕按兩字有別四行傳當作傅按即謂傅奕也本頁十二行十四頁十一行十六行十五頁二行六行並當作傅

十四頁十一行道人梟句疑有脫按佛祖通載作道人土梟十四行聚塵或云當作聚麀按通載亦作聚塵大約作塵沙解

十五頁三行闡當作闡○菩蔭誤原作菩薩

十八頁五行時見誤原作持見

十九頁十五行執大誤原作孰大

廿頁六行而外下疑脫戶字

廿三頁十行慵字誤原作傭

下卷四頁十一行殞身以當作殞身於

五頁七行不出誤原作不世十五行力行下多衍字應抹去

七頁九行賡當作賡十八行射字誤原作財

八頁八行糧魄二字疑有訛○乎字誤原作平九行驕當作騷十行婦字誤原作歸十一行強言以下疑有脫文十四行陷當作諂

九頁五行曰字誤原作由

CL.
NO. 38069

十頁三行太過誤原作大過

十二頁七行曰見當作日見

十四頁十六行自字誤原作目

十五頁六行尺當作文十七行密當作蜜下同

廿五頁十六行謚字誤原作謐

廿六頁七行形字誤原作刑

廿七頁十二行載字誤原作戴十八行槽字今刻有訛

国立国会図書館　タイトル『琳琅祕室叢書』　請求記号 082.1-R572K
ガラス使用

国立国会図書館　タイトル『琳琅祕室叢書』 請求記号 082.1-R572K

ガラス使用

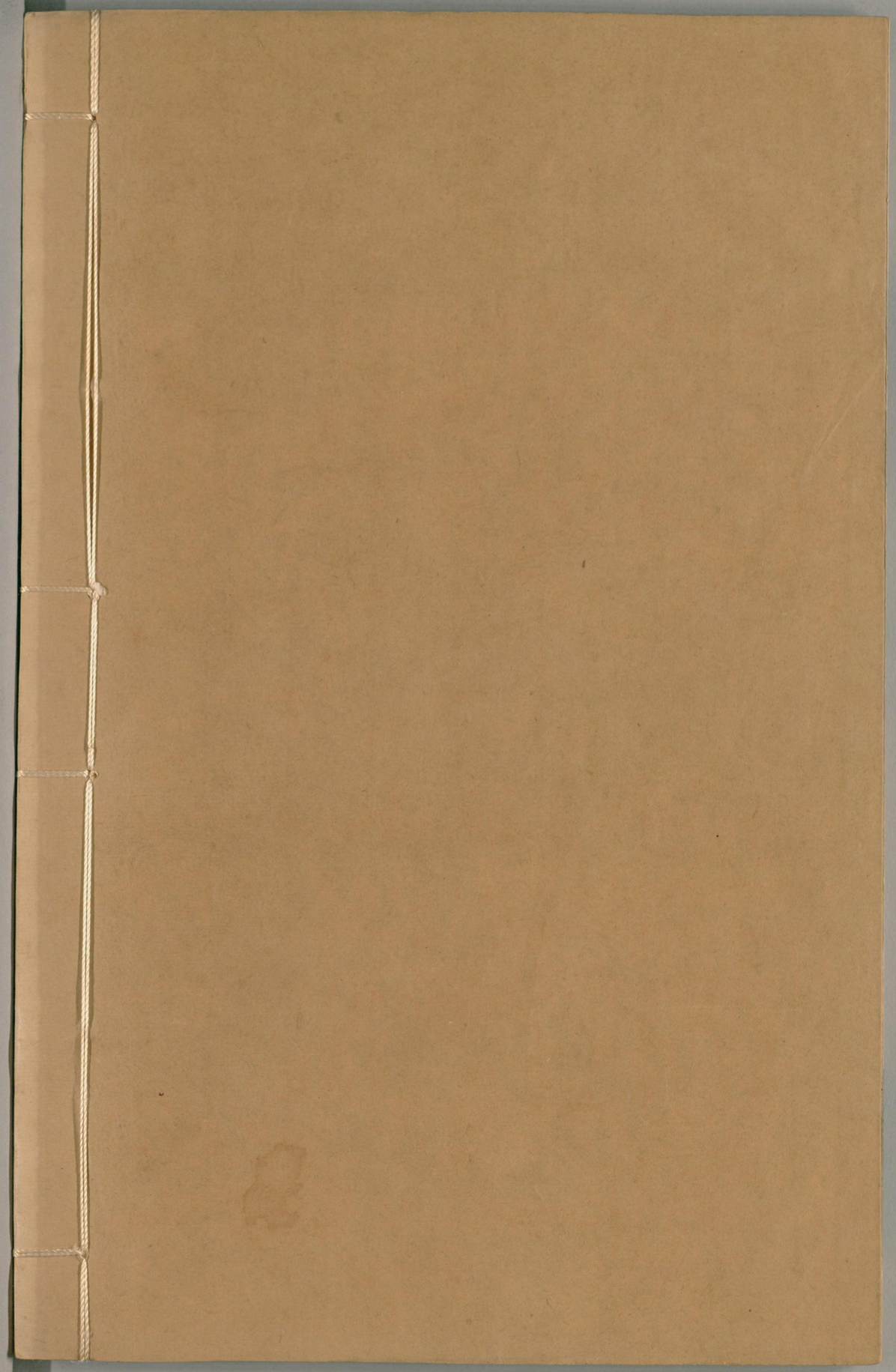

国立国会図書館　　タイトル『琳琅祕室叢書』　請求記号 082.1-R572K

ガラス使用