

# Kodak Gray Scale

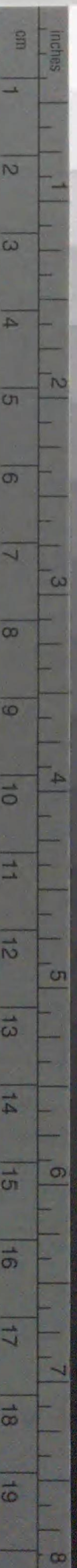

© Kodak, 2007 TM: Kodak

A 1 2 3 4 5 6 M 8 9 10 11 12 13 14 15 B 17 18 19



# Kodak Color Control Patches

© Kodak, 2007 TM: Kodak

Blue Cyan Green Yellow Red Magenta White 3/Color Black

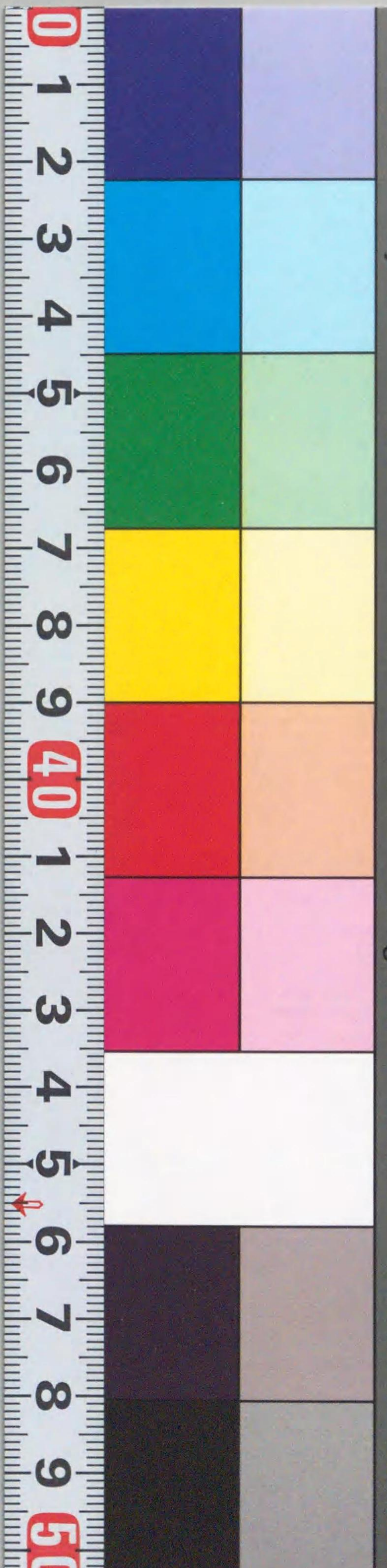

GB22

7





貴族院  
函  
号  
冊





東京帝國大  
學文學部

史料編纂掛編纂

# 大日本史料

第八編  
之十一

東京帝國大學藏版





東京帝國大學文學部

史料編纂掛編纂

# 大日本史料

第八編  
之十一

東京帝國大學藏版



~~210.08~~  
~~To 456d~~  
GB22  
7

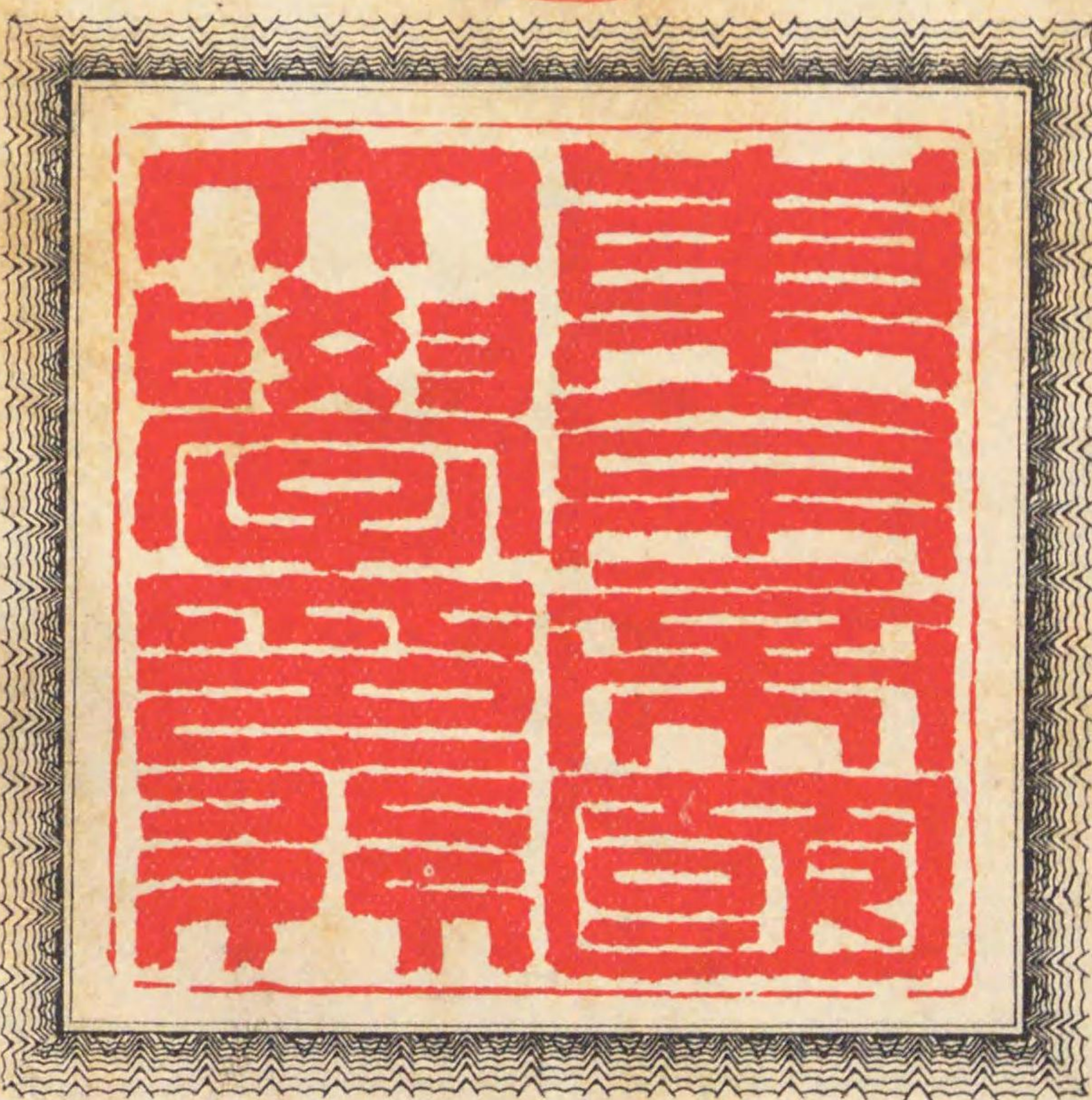

707161

# 大日本史料

## 第八編之十一目次

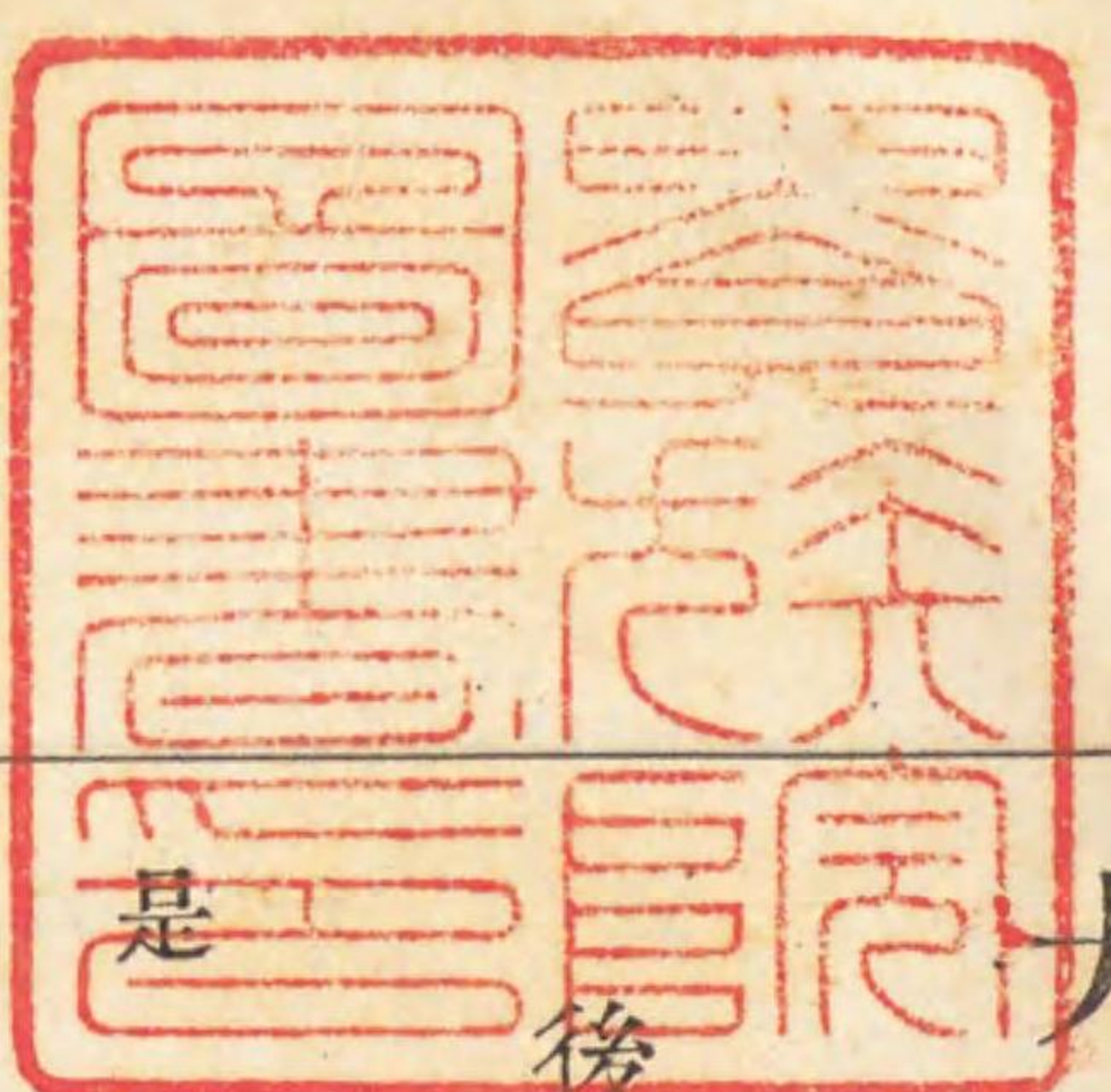

後土御門天皇  
文明十年

是 京都佛陀寺再建……………一

幕府、飛驒國司小島勝言ニ其所領ヲ安堵セシム……………二

綾小路有俊、加賀及ビ越前ニ下リ、朝倉孝景ニ頼ル……………二

大友親繁、澀川教直、宗貞國等、各使ヲ朝鮮ニ遣ス……………二

年末雜載……………二

災異……………七

神社……………八

佛寺……………四三

禁中……………一一五

幕府……………一一七

目次 文明十年是歲 雜載……………一



諸家……………一二〇

寄附……………一五二

賣買……………一五五

貸借……………一六二

讓與……………一六五

契約……………一六七

學藝、遊戲……………一六八

疾病、死亡……………一九四

文明十一年

正月

一日 北小路ノ第二在ス、○四方拜等ノ諸儀ヲ停メテ、平座ノ儀ヲ行ハセラル、……………一九七

二日以後ノ御祝、

雷雨アリ、○大和金峯山神社竝ニ播磨圓教寺等ニ震ス、……………二〇三

管領畠山政長、幕府ニ出仕ス、……………二〇四

二日 義尚ノ近臣一色政熙、上野政直、安東宗康等、懈怠ニ依リ、共ニ譴ヲ承ク、……………二〇五

五日 臨時敍位、○正三位足利義尚ヲ從二位ニ、正四位上廣橋兼顯、同三條西實隆ヲ從三位ニ、細川政國ヲ從五位下ニ敍ス、……………二〇五

正親町三條實興等ノ敍位、

六日 陰陽頭土御門有宗等ヲシテ、方違行幸ノ日次ヲ勘進セシム、……………二一六

扇ヲ甘露寺元長等ニ賜フ、……………二一七

七日 和歌御會、○一條兼良、和歌ヲ上リテ、三合厄ヲ祝禳ス、○御製ヲ賜ヒテ之ニ答ヘラル、……………二一七

八日 太元護摩ヲ修シテ、後七日法ヲ停ム、……………二一八

義政、京極寺八幡社、石清水八幡宮、鴨社、日吉社等ニ、神馬ヲ寄進ス、……………二一九

護持僧、幕府ニ參賀ス、……………二二〇

十日 廷臣諸將、幕府ニ參賀ス、……………二二一

萬里小路賢房、首服ヲ加ヘ、小河第二參賀ス、……………二二一



四

十一日 伏見宮邦高親王、美物ヲ廣橋兼顯ニ賜フ、……………二二四

十二日 義政父子參内、歳首ヲ賀ス、……………二二四

侍臣、皇子勝ニ酒饌ヲ獻ズ、……………二二八

義政夫人日野氏、美物ヲ廣橋兼顯ニ贈ル、……………二二九

十三日 義尙、義政夫妻ヲ伊勢貞宗第ニ饗シ、猿樂ヲ張行ス、……………二二九

廿八日復猿樂ヲ行フ、……………

大乗院尋尊、一條兼良、二條持通等ニ物ヲ贈ル、……………二三一

十四日 義尙ノ近臣、相國寺常德院萬松軒ニ迫リテ狼藉ス、……………二三一

十五日 三毬打アリ、……………二三一

十七日 幕府的始、○義政夫妻之ニ臨ム、……………二二三

十八日 禁裏御料所ノコトニ就キテ、義政ニ命ゼラル、所アリ、○義政奉答セズ、○勸修寺教秀、廣橋兼顯ヲシテ、更ニ之ヲ督促セシメラル、……………二三六

烏丸資任、修理職ヲ怠リ、叡慮ニ背ク、……………二三七

義尙、壬生雅久ヲシテ、初心要記ヲ書寫セシム、○功ヲ終フ、……………二三七

隨心院殿寶ニ菟政波集ヲ書寫セシム、

一條教房、父兼良第造營ノ材ヲ、土佐ヨリ京都ニ送ル、……………二三八

太田道灌、弟資忠、及ビ千葉自胤等ヲシテ、千葉孝胤ヲ下總白井城ニ攻メシム、○城陥ル、○資忠戰死ス、……………二三九

十九日 義政夫人日野氏ヲ召シ、宴ヲ賜フ、○義政、參内シテ之ニ侍ス、……………二四五

義尙、石清水八幡宮ニ奉幣ス、……………二四八

齋藤妙椿、織田敏定ト和シ、尾張清洲城ノ圍ヲ解キテ還ル、……………二四九

二十日 義政夫人日野氏、義政父子ヲ饗ス、……………二五一

廿一日 近臣、酒饌ヲ獻ズ、……………二五一

廿二日 邦高親王納妃ノ議アリ、……………二五二

菊亭教季ノ女參入ス、……………

廿四日 月次御樂始、……………二五三

廿五日 月次連歌御會、……………二五四

皇子勝、篋曲ヲ豊原縁秋ニ受ケ給フ、……………二五九

幕府和歌會始、……………二五九



大乘院政覺、奈良ヨリ京都ニ抵ル、……………二六二

二月

二日 東寺金勝院法印融覺ヲ權僧正ニ任ズ、……………二六五

六日 興福寺薪猿樂、……………二六五

七日 義政夫妻竝ニ義尙、東福寺初午懺法ニ臨ム、……………二六六

一條冬良、二條政嗣ノ女ト婚約ス、……………二六七

九日 春日祭、……………二六七

十一日 越智家榮、春日社ニ詣ス、……………二六九

成身院順宣、春日社ニ詣ス、

十二日 義政夫妻、義尙竝ニ參内、御宴ニ侍ス、……………二七〇

近衛政家、酒肴ヲ義政夫人日野氏ニ贈ル、……………二七〇

松林院竝ニ興福寺物ヲ義政等ニ贈ル、

十三日 能登永光寺ヲ祈願寺ト爲ス、……………二七一

幕府室町第造營事始、……………二七一

隨心院嚴寶、播磨ニ赴ク、……………二七四

十六日 大内政弘、周防興隆寺ニ、石見高野寺ヲ安堵セシム、……………二七五

大和妙樂寺學侶、郷戸衆ト争フ、○没落ス、……………二七五

十七日 大和高宮某、越智家榮ト隙アリ、○十市遠相、兵ヲ出シテ家榮

ヲ援ク、……………二七六

廿一日 僧某、祇園社造營ノ工ヲ扞ム、……………二七六

義尙、方違ニ依リ、日野政資ノ第二之ク、……………二七六

東大寺東室光任、越智家榮ト、寺領越中入善莊ノコトヲ争フ、

○京都ニ奔ル、……………二七六

朝倉孝景、越前大鹽八幡神社竝ニ劍神社ニ、社領ヲ安堵セシ

ム、……………二七七

廿三日 皇子、勝石清水八幡宮ニ詣セラル、……………二七八

廿四日 米山寺賢遍ニ、護摩堂ノ造立ヲ聽シ、天下安全寶祚長久ヲ祈

ラシム、……………二七八

廿五日 春日社臨時神樂、……………二七九

幕府願主二條持通、畠山政長ヲ調伏スト傳フ、



二條政嗣等、長谷寺等ニ參詣ス、

廿六日 越智家榮、古市澄胤ヲ訪フ、……………二八九

澄胤河内ニ赴ク、

廿七日 關白九條政基辭ス、○右大臣近衛政家ヲ關白ト爲シ、氏長者

ニ補シ、牛車兵仗ヲ賜フ、○權大納言柳原資綱ヲ罷ム、○權中

納言一條冬良ヲ權大納言ニ、參議廣橋兼顯ヲ權中納言ニ任

ズ、……………二九〇

竹屋治光等ノ任官、

小早川敬平、安藝梨羽近宗名眞良ノ地ヲ國貞伊賀入道ニ宛

行フ、……………三二四

廿九日 皇子<sup>仁</sup>竝ニ邦高親王、妙蓮寺ニ詣セラル、……………三二四

是月 幕府建仁寺住持永豐<sup>鐘</sup>ヲ罷メ、曇郁<sup>文</sup>紀ヲ住持ト爲ス、……………三二六

原韶ニ建仁寺住持ノ公帖ヲ與フ、

美濃守護代齋藤妙椿隱居ス、……………三二七

三月

二日 大和平清水城火ク、……………三二八

四日 備前守津野之高卒ス、○子元藤嗣グ、……………三二八

元藤竝ニ僧旭岑ノ事蹟、

五日 内侍所御神樂、○臨時御神樂、……………三四五

七日 大和十市遠相弟成家ノ畠山義就ニ黨シテ、反擊セントスル

ヲ聞キ、之ヲ殺ス、○居城十市ヲ燒キテ、小山戸ニ退ク、……………三四六

九日 幕府、攝津守護代藥師寺元長ニ命ジテ、多田莊ニ棟別錢ヲ課

スルコトヲ停メシム、……………三四八

十一日 幕府、内裏修造ノ爲メ、棟別錢ヲ近畿ニ課ス、○段錢ヲ越前ニ

課ス、……………三四九

禁裏料所山城小野郷民棟別錢ヲ免セラレンコトヲ訴フ、

十二日 長門阿彌陀寺ヲシテ、天下泰平ヲ祈ラシム、……………三五六

近衛政家竝ニ實相院増運、奈良ニ下ル、……………三五七

十六日 幕府、公卿諸將ヲシテ、舊第址ニ歸ラシム、……………三五九

十八日 細川勝久ノ部下、北野社宮仕ト鬭爭ス、……………三五九



二十日 實乘院前大僧正桓昭丹波ニ寂ス、……………三五九

廿一日 太田道真、圓覺寺黃梅院ノ、鶴岡八幡宮領相模北深澤ノ内同  
院所管地ノ作人市川龜壽丸ヲ改易スルヲ停ム、……………三六一

廿三日 正二位鷹司政平、近衛政家ヲ竝ニ從一位ニ敍ス、……………三六一

廿四日 義政疾ム、……………三六二

廿五日 左大臣鷹司政平ヲ罷ム、……………三六三

是月 山城清水寺成就院願阿同寺ヲ再建セントシ、其資ヲ諸國ニ  
募緣ス、○義政夫人日野氏等之ニ應ズ、……………三六三

飛鳥井雅親、若狹ニ下ル、……………三七六

某、下總香取社ニ禁制ヲ掲グ、……………三七六

四月

二日 神宮傳奏廣橋兼顯、伊勢大神宮御倉酒屋ニ造酒正役ヲ督促  
ス、○神宮禰宜等解狀ヲ上リ、之ヲ愁訴ス、……………三七七

河野通春禁制ヲ伊豫善應寺ニ掲グ、……………三七八

五日 幕府、東寺領京都敷地ニ地口錢ヲ課ス、○稻荷社、之ヲ免ゼラ  
……………三七八

レノコトヲ請フ、○稻荷祭ヲ停ム、……………三七八

六日 東大寺別當東室權僧正光任寂ス、……………三八一

七日 參議飛鳥井雅康ヲ權中納言ニ任ズ、……………三八三

伊勢國東寺澄源ノ請ニ依リ、同寺ヲ勅願寺ト爲ス、……………三八四

八日 關白右大臣近衛政家ヲシテ、前左大臣鷹司政平ノ上ニ列セ  
シム、……………三八五

滋野井實通ヲ侍從ニ任ズ、

十日 義政、中山宣親ヲシテ、草紙ヲ書寫セシム、……………三九一

義尙、猿樂ヲ興行ス、……………三九一

十二日 義尙、繪畫ヲ借覽センコトヲ請フ、……………三九二

十三日 叡旨ヲ奉ジ、義政、高倉永繼ヲシテ、其弟永熙ノ遺跡相續人ヲ  
選バシム、……………三九二

大内政弘、周防波野郷ノ地ヲ、興隆寺ニ寄附シテ、法華經千部  
讀誦ノ資ニ充テシム、……………三九三

政弘、河津弘業ヲ筑前福滿莊内料所ノ代官職ニ補ス、……………三九五



十四日 前右少辨葉室光忠ノ罪ヲ赦ス……………三九五

十七日 義政夫人日野氏山城宇治神明社竝ニ石清水八幡宮ニ參詣ス……………三九六

十八日 大覺寺性深奈良ニ下ル……………三九七

十九日 關白右大臣近衛政家ヲ左大臣ニ内大臣轉法輪三條公敦ヲ

右大臣ニ權大納言大炊御門信量ヲ内大臣ニ任ズ○正三位

一條冬良ヲ從二位ニ敍ス○權中納言廣橋兼顯ニ帶劍ヲ聽

ス……………三九八

藤堂景兼等ノ敍位

右大臣轉法輪三條公敦周防ニ下ル……………四〇七

廿二日 日吉祭……………四〇八

廿五日 權中納言飛鳥井雅康越前ニ下ル……………四一〇

廿六日 土御門内裏修造事始……………四二〇

山城三室戸ノ民宇治ノ民ト鬪フ○放生院ヲ火ク○宇治ノ民之ヲ幕府ニ訴フ○幕府三室戸領ノ半地ヲ收メテ放生院

ニ寄セ其再造費ニ充テシム……………四一六

宇治ノ民三室戸觀音堂ヲ燒ク

三室戸ノ民宇治橋ヲ火ク

廿七日 丹波守護代内藤元貞弓庭某ニ命ジ舊ニ仍リテ山城地藏院

ニ同院領丹波河關村長興寺領内ノ地ヲ知行セシム……………四一九

廿八日 正四位下八條爲保ヲ從三位ニ敍ス……………四二〇

藤堂景敦等ノ敍位任官

故舟橋業忠十三回忌○賻ヲ其子宗賢ニ賜ヒテ作善セシメ

ラル……………四二二

大和長谷寺舞臺供養……………四二三

本願寺兼壽蓮如河内出口ヨリ移リテ山城山科ニ居リ寺塔ヲ

建立ス○寢殿立柱ヲ行フ……………四四一

五月

三日 越後守護上杉房定本成寺ニ同寺學頭職竝ニ諸末寺ヲ安堵

セシム……………四六二



四日 大和金春座衆、山村尊藤ノ知行芝屋ノ唱聞ト争フ、○大乘院、古市澄胤ヲシテ、唱聞ノ住屋ヲ火カシム、…………… 四六二

五日 賀茂競馬、…………… 四六二

六日 大内政弘、長門淨名寺住持某ニ、同寺竝ニ勝鬘寺、寶園寺領ヲ安堵セシム、…………… 四六三

七日 山城紫野今宮祭、○義政、神馬ヲ寄進ス、…………… 四六四

八日 手傀儡アリ、…………… 四六四

十一日 關白近衛政家藏人左少辨甘露寺元長ヲ南曹辨ニ補ス、…………… 四六四

十一日 甘露寺親長ヲシテ、皇子勝仁御所ニ鞠庭ヲ造ラシメラル、…………… 四六五

十二日 義政、香合ヲ小河第二行フ、…………… 四六五

一 一條兼良、和漢聯句會ヲ行フ、…………… 四七三

十四日 權中納言從三位廣橋兼顯薨ズ、○一族町廣光ノ子守光嗣グ、(筆蹟)…………… 四七五

十六日 幕府、興福寺ニ命ジテ、豐岡某ニ、東寺領大和河原城年貢未進、分究濟ヲ下知セシム、…………… 四八六

十八日 義政、神祇少副吉田兼永ヲシテ、平野社領領務竝ニ諸國散在ノ同社領ヲ領セシメ、役夫工米以下諸公事課役ヲ免ズ、…………… 四八八

十九日 幕府、東寺ヲ料所淀ノ代官ト爲シ、魚市鹽合物ノ事ヲ管セシム、…………… 四八九

京都南方ノ諸關交通往來ヲ妨グ、○所司代浦上則宗、部下ヲシテ、之ヲ撤却セシム、…………… 四九〇

廿二日 九州探題右衛門佐瀝川教直、肥前綾部ニ卒ス、○子萬壽丸嗣グ、…………… 四九〇

廿三日 御鞠アリ、○又行ハセラル、…………… 四九三

京都壬生地藏堂寶幢三味寺、住持隆圓、堂舎修理ノ爲メ、勸進曲舞ヲ興行ス、○讚岐守護細川政之、之ニ臨ム、…………… 四九四

小原某、赤松政則ノ部下甘草某ヲ撃ツ、○京都所司代浦上則宗、小原某ヲ討タントス、○斯波義廉、山名政豊ノ部下、小原某ヲ援ケテ、之ニ抗ス、○義政、使ヲ政則ニ遣シテ、之ヲ諭止ス、…………… 四九五

廿五日 幕府、大内政弘ヲシテ、紀伊高野山金剛三昧院領筑前粥田莊



半濟分ヲ同院ニ返付セシム、……………四九八

廿六日 前治部卿正三位町顯郷土佐ニ薨ズ、……………五〇三

廿七日 蘆名盛高、澀川義基ヲ岩代高田城ニ攻メテ之ヲ滅ス、……………五〇五

是月 東寺、寺領山城拜師莊作人中居與一及ビ同孫太郎ノ幕府ノ  
下知ニ背キ、同地ヲ押領セルヲ再ビ幕府ニ訴フ、……………五〇七

能登守護、畠山義統、屢物ヲ幕府ニ獻ズ、○伊勢貞宗進達セズ、  
○故足利義教ノ佛事料ヲ獻ズ、○復進達セズ、……………五〇八

六月

一日 前權大納言中院通秀、加賀ヨリ京都ニ歸ル、……………五一〇

二日 延曆寺六月會、……………五一一

同霜月會、……………五一一

畠山政長ノ部下、布施英基ノ部下ト京都ニ鬪フ、○一色義直  
ノ部下、北野社人ト社外ニ爭鬪ス、……………五二二

三日 幕府、土岐成頼ニ命ジテ、義政ノ女某南御所所領美濃國衙ノ年  
貢ヲ沙汰セシム、……………五二三

四日 興福寺講衆、轉經院檢斷ノコトニ依リテ、衆徒ト爭フ、○越智  
家榮、部下ヲシテ之ヲ和解セシム、……………五二三

五日 景菴關坡ヲ召シ、三體詩ヲ講ゼシメラル、……………五二〇

七日 西洞院時顯ノ請ヲ聽シ、近江柿御園ニ三昧所ヲ建テシム、……………五二二

葉室教忠、近江蒲生郡ニ三昧所ヲ建テ、  
義政、神馬ヲ祇園社ニ寄進ス、……………五二三

幕府、山城西岡ノ民ノ掘鑿セル用水路ヲ停メ、松尾神社ヲシ  
テ、舊ニ仍リ、境内ノ通溝ヲ下知セシム、……………五二四

山城三時智恩寺本堂建立、……………五二五

八日 權中納言松木宗綱ヲ七夕御樂奉行ト爲ス、○皇居燒亡ニ依  
リテ、同御樂ヲ停ム、……………五二五

九日 勅題ヲ公卿ニ賜ヒ、御靈社法樂和歌ヲ詠進セシメラル、……………五二七

十一日 權中納言清水谷實久ヲシテ、世尊寺家知行ノ筆公事料ヲ領  
セシム、……………五三二

十七日 仁和寺靜覺、入道親王珍皇寺ノ管スル同寺孟蘭盆會料ヲ收



メテ、東寺ニ還付ス、○幕府、東寺ヲシテ之ヲ管セシム、……………五三二

伊勢貞宗、書ヲ島津武久ニ遺リ、給地京都ノ第地ヲ還付セラ  
レンコトヲ、幕府ニ請ハシム、……………五四一

十八日 筒井順尊、地口錢ヲ奈良ニ課ス、……………五四二  
興福寺六方衆、大和川上田井ニ反錢ヲ課シ、奈良ニ地口錢有德錢ヲ課ス、

廿九日 六月輪、……………五四四

七月

一日 御祝、……………五四五

二日 北小路行宮火ク、○聖壽寺ニ幸セラル、○日野政資第二遷御  
アラセラル、……………五四五  
駕輿丁、内裏造營棟別錢免除等ヲ訴フ  
京都ノ火災、

讓位アラセラレントシ、皇子、<sup>仁、勝</sup>内侍所ト共ニ幕府ニ移ラレ  
ンコトヲ、義政ニ告ゲ給フ、○義政、先例ナキヲ以テ之ヲ辭ス、……………五六九

備後守護山名政豊、山内時通ノ領地ニ、臨時段錢等ヲ課スル

コトヲ免ズ、……………五七一

三日 義政夫人日野氏、酒饌ヲ獻ズ、○安禪寺宮觀心尼等ニ頒チ給フ、……………五七一

義政夫妻、義尙物ヲ獻ズ、

宮門跡寺社及ビ諸家物ヲ獻ズ、

四日 政弘ノ推舉ニ依リ、周防興隆寺別當權少僧都乘海ヲ法印ニ  
敍シ、同清水寺別當律師朝恕及ビ同八幡宮別當權律師定榮  
ヲ權少僧都ニ任ズ、……………五八二

六日 權中納言勸修寺經茂ヲ南都傳奏ト爲ス、……………五八三  
近江守護六角高頼、義政夫人日野氏料所近江舟木關ノ稅租  
ヲ押領ス、……………五八三

七日 乞巧奠、……………五八四

十五日 盂蘭盆、○義政等、燈籠ヲ獻ズ、……………五八四

十六日 怪異アリ、○吉田兼俱、土御門有宣等ヲシテトセシム、○諸社  
寺ニ命ジテ祈禳セシム、……………五八五



十八日 寺町通定、鹽入某等ノ賀茂社領讚岐氏部莊年貢ヲ納メザルヲ、細川政元ニ訴フ、○政元、香川元景ニ命ジ、某等ノ名田職ヲ放チ、地下人ヲシテ社納セシム、……………五八九

十九日 安禪寺宮觀心尼、内侍所ニ詣セララル、……………五九〇  
觀心尼其他ノ參内、

小倉宮ノ王子、越後ヨリ越前ニ到ラセラル、……………五九一

廿一日 近臣ニ宴ヲ賜フ、……………五九四

廿三日 近江北郡上坂ノ民、三田村ノ民ト、用水ヲ爭ヒテ鬪フ、……………五九五

廿四日 攝津水無瀬廟鳴動ス、○白川忠富ヲ遣シテ、劔馬ヲ獻ゼラル、……………五九五

廿六日 義政夫人日野氏、女官ニ酒肴ヲ贈ル、……………五九六  
義政禁裏番衆ニ酒肴ヲ贈ル、

廿七日 雲龍院聖秀ヲ召シテ、受戒シ給フ、……………五九七

三十日 甘露寺親長ヲシテ、飛鳥井雅世ノ詠歌ヲ書寫セシム、……………五九八  
三條西實隆ヲシテ、諸書ヲ書寫訂正セシメラル、

八月

一日 八朔御祝、……………五九九  
公家、幕府ニ物ヲ贈ル、

二日 義政、赤松政則ノ出仕ヲ停ム、……………六〇二

泉涌寺奉加ニ劔馬ヲ寄進セラル、……………六〇二

義政、高雄山ノ紅葉ヲ獻ズ、○御製ヲ賜フ、……………六〇二

幕府、北伊勢守護北畠政郷ヲ斥ケ、一色義春ヲ以テ之ニ代フ、……………六〇二

三日 權中納言町廣光、義政ノ譴ヲ受ク、○義政夫人日野氏ノ侍女某廣光モ、亦之ニ坐シテ髮ヲ削ル、……………六〇四

相良爲續、牛屎元忠ニ大隅深田ノ地ヲ與フ、……………六〇四

四日 山城伏見ニ般舟三昧院ヲ建立セララル、○地引事始、……………六〇六  
御香宮ヲ鎮守トス、

五日 南禪寺法堂建立事始、……………六一〇

六日 文字書ノ御遊アリ、……………六一〇

八日 大和氷室社造營成ル、○遷宮アリ、……………六一一

甘露寺親長ヲ召シテ、明德記ヲ讀マシメララル、……………六一二



九日 義政生母裏松氏十七回忌辰、○經卷等ヲ義政ニ賜フ、……六二二  
 政弘、篠原守秀ニ周防佐波ノ地ヲ安堵セシム、○久芳重正ニ  
 モ亦安藝久芳ノ地ヲ安堵セシム、……六二三

十日 幕府東大寺ニ、同寺八幡宮領播磨大部莊ヲ安堵セシメ、寺社  
 ノ修理料ニ宛テシム、……六二四  
 畠山政長ノ黨筒井順尊、十市遠相等、大和妙樂寺衆徒ノ援ニ  
 依リ、畠山義就ノ黨ヲ伐タントス、○衆徒、義就ニ通ズルヲ以  
 テ、果サズ、……六二四

十一日 近江多賀清直卒ス、○幕府、其子宗直ヲシテ、同族高忠ト和セ  
 シム、……六二五  
 讃岐守護細川政之、放縱ナルニ依リ、其部下之ヲ廢セントス、……六二六

十二日 義尙ノ同朋夏阿彌、義政ノ番匠某ヲ毆打セルヲ以テ、義政、夏  
 阿彌ヲシテ自盡セシム、○義尙、庇護シテ若狹ニ下ラシム、……六二六

十三日 和漢聯句御會、……六二六  
 幕府、多賀高忠ニ命ジテ、山城大德寺養徳院領近江西今村ノ

地ヲ、同院ニ渡付セシム、……六二七  
 政弘、毛利右衛門四郎ノ、陶弘護ニ屬シテ、筑前ニ戰ヘルヲ褒  
 ス、……六二九

十四日 炎旱甚シ、○神泉苑ヲ浚渫シテ、雨ヲ祈リ、又山城丹生貴布禰  
 社ニ祈雨ノ議アリ、……六二九

十五日 義尙ニ繪ヲ徵シテ、叡覽アラセラル、……六三一  
 伊勢國司北畠政郷ノ子具方、材石清水八幡宮ニ於テ元服ス、……六三一

十六日 義政ノ女某、所領河内十七箇所ノ管領ヲ、畠山義就ヨリ收メ、  
 更ニ畠山政長ヲシテ、其往來ノコトヲ掌ラシム、……六三三

十八日 義政、大佛師院實ニ、其所領丹波國分寺地頭職ヲ返付ス、……六三三

十九日 從二位勘解由小路在盛薨ズ、(筆蹟)……六三四  
 二條政嗣家領加賀井家莊領家職半分ノ、代官僧正鏢、其所定  
 ノ下行ニ就キテ、政嗣ヲ幕府ニ訴フ、……六二七

廿一日 六角高頼、部將伊庭某ト和セズ、○上洛シテ一色義直ニ頼ル、……六二七  
 出雲守護京極政經、佐波某ヲ降ス、……六二八



廿三日 前官務小槻長興ヲ氏長者ニ補ス、…………… 六二八  
 一條兼良、越前ニ赴キテ、朝倉孝景ノ款待ヲ受ク、○歸京ス、…………… 六三〇  
 廿四日 信濃大井政朝、伴野光利ト戰フ、○政朝、擒ヘラル、…………… 六三四  
 廿六日 幕府、東寺領山城石原莊及ビ、久世上下莊、名主沙汰人ニ令シ  
 テ、石清水八幡宮領同國西莊ノ地ニ、新ニ井ヲ鑿ツヲ禁ズ、…………… 六三五  
 出雲守護京極政經、尼子經久ニ、出雲利弘跡等ノ地ヲ安堵セ  
 シム、…………… 六三六  
 廿八日 前參議西坊城顯長ヲ還任シ、元ノ如ク、大藏卿ヲ兼ネシム、…………… 六三六  
 前參議高倉永繼還任、…………… 六三七  
 皇子<sup>仁勝</sup>、月次和歌御會、…………… 六三七  
 大聖寺宮、舊慶雲院ニ移ラセラル、…………… 六四〇  
 幕府、石原又太郎ノ競望ヲ停メ、延曆寺南谷ニ、其寺領山城角  
 神田ノ地ヲ安堵セシム、…………… 六四〇  
 廿九日 幕府、押小路師富ニ、洛中竝ニ河東西郊ノ米穀賣買課役ヲ安  
 堵セシム、…………… 六四二

九月

一日 御祝、…………… 六四四  
 二日 伏見宮邦高親王、連歌御會ヲ行ハセラル、…………… 六四四  
 三日 攝津守護細川政元、守護代藥師寺元長ヲシテ、山城實相院ニ  
 院領攝津正木莊ヲ還付セシム、…………… 六四四  
 四日 彼岸中日、○御齋アリ、…………… 六四五  
 故足利義滿ノ女大和法華寺尼某寂シ、法弟高秀入寺ス、…………… 六四五  
 五日 禁中御虫干、…………… 六四九  
 岩山某ヲシテ、三條西實隆ニ、其所領近江加田莊半濟分ヲ還  
 付セシム、…………… 六四九  
 信濃諏訪大祝繼滿等、島田ニ兵ヲ出シテ、小笠原政貞ヲ援ク、…………… 六五〇  
 七日 和漢聯句御會、○皇子<sup>仁勝</sup>、亦、當座和歌會ヲ行ハセラル、…………… 六五一  
 コノ後、屢和漢聯句御會ヲ行ハセラル、…………… 六五一  
 九日 重陽節句御祝、○和歌御會ヲ行ハセラル、○皇子<sup>仁勝</sup>、亦、日次  
 百首和歌ヲ始メ、近臣女房ヲシテ、詠進セシメラル、…………… 六五七



十三日 近衛政家所領近江信樂郷代官職ヲ赤松政則ノ爲ニ違亂セラル、ヲ幕府ニ訴フ、……………六五九

十四日 皇子<sup>勝</sup>竝ニ尊敦親王、京都御靈社及ビ北野社ニ參詣セララル、……………六五九

義政夫人日野氏、伊勢大神宮ニ參詣ス、○歸京ス、……………六六〇

十五日 淨土雙六ノ御遊アリ、……………六六六

義政、百韻連歌會ヲ行フ、……………六六七

畠山政長ノ部下某、宮門ヲ守衛シ、細川政國ノ部下垂水某ノ非禮ヲ責メテ、死ニ至ラシム、○義政、其鬪爭ヲ慮リテ、之ヲ調停ス、……………六六九

十六日 禁中恒例百萬遍念佛、……………六七〇

義政、和漢聯句會ヲ行フ、……………六七〇

十七日 尊敦親王、青蓮院門跡尊應ニ酒饌ヲ賜フ、……………六七一

二十日 幕府、天龍寺、臨川寺等ノ諸寺ヲシテ、寺領ノ亂前舊借返辨ヲ延期セシメ、其再興造營ニ努メシム、……………六七一

廿一日 政弘、周防所在ノ東大寺領舊規等燒失セシニ依リテ、之ヲ再

録シ、目代實政ヲシテ遵守セシム、……………六七二

對島國分寺住持宗睦<sup>滿</sup>寂ス、……………六七三

廿二日 近衛政家管領畠山政長ヲシテ、關白渡領四維率分關ノコトヲ處理セシム、……………六七四

廿六日 宗隆、<sup>景</sup>尾張瑞泉寺住持ト爲ル、○入寺ス、……………六七五

廿七日 御生母准三宮大炊御門信子、清備前守<sup>名</sup>關ノ陣屋ニ寓ス、○其母疾ム、○甘露寺親長ニ命ジテ、信子ノ第ヲ新造セシメラル、……………六七五

邦高親王、三條西實隆ヲシテ、下學抄、神樂、催馬樂、祕法等ノ銘ヲ書カシメラル、……………六七六

廿八日 俳諧アリ、……………六七六

廿九日 政弘、亡父教弘ニ從三位ヲ贈ラレンコトヲ請フ、……………六七七

相國寺火アリ、……………六七九

是月 山名政豐、但馬祐德寺ニ、同寺領ヲ安堵セシム、……………六八〇

閏九月



一日 御祝……………六八一

三日 青蓮院門跡尊應御加持ニ候ス……………六八一  
無量院僧某、皇子尊敦親王ノ御加持ニ候ス、

四日 斯波義良、同義孝等、朝倉孝景父子ヲ撃タントシテ、越前ニ下  
ル……………六八一

五日 山名豊氏、森二郎ト因幡ニ戰フ、○山名政豊、豊氏ヲ援助セン  
トシテ、但馬ニ下ル……………六八三

五日 通玄寺元採成芳、參内セラル、○宮女等酒饌ヲ獻ズ……………六八七  
コノ後近臣宮女等酒饌ヲ獻ズ、

攝津守護代藥師寺元長、四宮四郎ヲシテ、同國水無瀬宮領井  
内善法寺兩莊ニ、人夫臨時課役等ヲ課スルコトヲ停メシム……………六八八

七日 幕府、一色政熙ヲ申次ト爲ス……………六八九

八日 幕府、赤松政秀ヲシテ、山城德禪寺ニ、寺領播磨寺田村、田中莊  
平位領家職ヲ安堵セシム……………六八九

九日 皇子尊敦親王ノ御雛屋成就ニ依リテ、二條政嗣酒饌ヲ獻ズ……………六九二

十日 多賀高忠、兵ヲ率キテ、六角高頼ト近江ニ戰フ……………六九二

大德寺住持宗愈泰寂ス……………六九四

十一日 筒井順尊等ノ部下、大和眉間寺及ビ轉害ニ亂入シ、今市某ノ  
兵ト戰ヒテ破ラル、○古市澄胤ト轉害ニ戰フ……………六九六

十三日 政弘、筑前守護代陶弘護ヲシテ、同國別府ノ地ヲ周防興隆寺  
ニ還付セシム……………六九九

十五日 星變アリ、○陰陽寮勘文ヲ獻ズ……………七〇〇

少貳政資、太宰府天滿宮別當大鳥居某ニ、宮領肥前神崎莊内  
石動村ノ地ヲ安堵セシム……………七〇〇

十七日 前權中納言正親町三條公躬竝ニ聖護院道興ノ罪ヲ赦ス……………七〇一

十九日 三條西實隆ヲシテ、小繪合歌ヲ詠進セシメラル……………七〇三

二十日 政弘隱居セントス、○義政、内書ヲ内藤弘矩、陶弘護等ニ下シ  
テ、之ヲ停メシム……………七〇三

廿一日 興福寺、神供用段錢ヲ大和ニ課ス……………七〇六

近衛房嗣、奈良ニ疾ム……………七〇九



廿二日 御製ヲ義政夫人日野氏ニ賜フ……………七二〇  
 權大納言冷泉爲富ノ出仕竝ニ小番ヲ停ム、○清水谷實久ヲ  
 小番番頭ト爲ス……………七二〇  
 廿三日 義尚疾ム、○馬ヲ石清水八幡宮及ビ今宮社ニ寄セ、平癒ヲ祈  
 ル……………七一  
 廿六日 下野守結城政藤卒ス……………七二二  
 廿八日 重ネテ、公家ノ小番ニ候スル者ヲシテ、還幸以後朝衣ヲ著セ  
 シム……………七二四  
 義政、歌合草紙ヲ返上ス……………七二六  
 廿九日 義政、東寺ヲシテ、僧空海ノ畫像ヲ進覽セシム……………七二六  
 古市澄胤、大和西方院山ニ城ヲ築ク……………七二七  
 三十日 皇子<sup>勝</sup>連歌御會……………七二〇  
 十月  
 一日 御祝……………七二一  
 東大寺大佛殿ノ常燈明悉ク滅ス……………七二一

二日 畠山義就ノ河内新第成ル○移住ス……………七二二  
 筒井順尊、兵ヲ率キテ、古市澄胤ノ兵ヲ、大和西方院山ニ破ル、  
 ○同國紀寺ニ戰ヒ、稗田莊等ヲ火ク、○澄胤ト西方院山西御  
 門ニ戰ヒテ敗走ス……………七二二  
 三日 政弘、和藿家守ヲシテ、其屋敷地料ヲ周防興隆寺ニ辨償セシ  
 ム……………七二七  
 五日 中院通秀ヲ權大納言ニ還任ス……………七二七  
 北野社萬部經會、再興○義政父子之ニ詣ス、○尊敦親王モ亦  
 臨マル……………七二九  
 六日 古市澄胤、軍資ヲ奈良ニ課ス、○筒井順尊モ亦、町錢ヲ徵ス……………七三一  
 八日 葉室光忠ヲ右中辨ニ任ズ……………七三三  
 十一日 亥子御祝、○義政ニ餘饌ヲ賜フ……………七三三  
 山城平野社杉樹火ヲ發ス、○藏人坊城俊名、官務ヲシテ、先例  
 フ勘進セシム……………七三四  
 幕府、吉川經基ニ命ジテ、朝夕兼友ノ衣料ヲ納メシム……………七三五



十二日 筒井順尊、大和郡山及比中城ヲ攻メテ、民家ヲ火ク、○古市澄胤等ノ兵、撃チテ之ヲ却ク、……………七三五

十五日 政弘、周防松崎天満宮ニ劔ヲ寄進ス、……………七三六

筒井順尊、部下ヲ遣シテ、越智家榮ノ軍糧ヲ奪ハシム、……………七三七

十七日 幕府、小嶋又次郎ノ伊勢衛司職ヲ違亂スルヲ停メテ、安正松千代ニ之ヲ安堵セシム、……………七三八

十八日 讃岐志度寺火ク、……………七三九

二十日 皇子<sup>勝</sup>御誕辰、……………七四一

廿一日 赤松政則、播磨ニ歸ル、……………七四一

廿三日 河内守護畠山義就ノ足輕市若某、兵ヲ率キテ、大和ニ入り、筒井順尊ト戰フ、○市若某、成身院順宣ト、善勝寺橋南ニ戰ヒテ、之ヲ破ル、……………七四三

義政、近衛政家ノ子某ヲ猶子トシ、實相院増運ノ附弟ト爲ス、……………七四六

廿四日 十一月朔旦冬至、○改曆ノ宣旨ヲ下シ、曆博士賀茂在通ヲシテ、之ヲ上ラシム、……………七四七

廿五日 興福寺大乘院及比一乘院ヲシテ、藥桶火箸等ヲ進納セシム、……………七五六

廿六日 義政、麻生全教ニ、筑前麻生莊、野面莊及比山鹿莊等ヲ安堵セシム、……………七五七

石見福屋是兼等、益田兼堯等ニ誓書ヲ遺ル、……………七五七

廿九日 義尙、御製拜觀ヲ請フ、○書シテ之ヲ賜フ、……………七五八

是月 山城高山寺僧徒、石水院ヲ修造セントシテ、資ヲ興福寺ニ募ル、……………七五九

十一月

一日 御祝、……………七六一

三日 畠山義就、伊勢國司北畠政郷等ト結ビテ、兵ヲ率キテ、大和ニ入ラントス、○筒井順尊、十市遠相、成身院順宣等之ヲ聞キテ、各其營ヲ護リ、之ニ備フ、……………七六一

四日 廷臣ニ命ジテ、土御門内裏修理ノ費ヲ獻セシム、……………七六三

斯波義敏、其子義良、甲斐八郎等ト共ニ、兵ヲ率キテ、越前ニ入り、朝倉孝景ト細呂宜ニ戰フ、……………七六三



六日 禁中田樂アリ、  
皇子、仁尊尊教親王、田樂ヲ行ハセラル、  
權典侍花山院兼子ニ、上臈分ノ配膳ヲ賜ハンコトヲ、義政ニ  
諮問セラル、  
參議武者小路綠光ヲ權中納言ニ任ズ、  
政弘、長門賀年郷ノ地ヲ、益成行重ニ宛行フ、  
聖護院道興ヲ護持僧ニ還補ス、  
政弘、周防乘福寺寶洞庵ニ、庵領ヲ安堵セシム、  
和歌御會、  
政弘、周防興隆寺本堂上棟式ヲ行フ、  
少貳政資、筑紫滿門ニ、筑後鰐坂莊、肥前高木村及ビ筑前若菜  
等ノ地ヲ安堵セシム、  
勸修寺教秀、家領山城生田村散在田地ノ下司中澤某ヲシテ、  
同田地ヲ還付セシメンコトヲ幕府ニ請フ、  
五節、

七六五  
七六六  
七六七  
七六八  
七六九  
七七〇  
七七一  
七七二  
七七三  
七七五  
七七五

大和報恩院有俊ヲ權僧正ニ任ズ、  
義尙、判始、評定始及ビ沙汰始ノ儀ヲ行フ、○義政夫妻之ニ臨  
ム、(吉書)  
義尙、僧疎石<sup>窓</sup>ノ塔ヲ拜シテ、禪衣ヲ受ク、  
伊勢國司北畠政郷、長野政高ト北伊勢ニ戰ヒ、敗レテ神戸城  
ニ據ル、  
南禪寺仙館院主景<sup>關</sup>茵ヲシテ、黃山谷ノ詩ヲ講ゼシメラル、  
越後黒川氏實、所領ヲ孫宮福丸ニ讓ル、○守護上杉房定、宮福  
丸ニ之ヲ安堵セシム、  
大和兵亂ニ依リテ、權ニ春日若宮祭ヲ停ム、○追行ス、  
長尾景春、武藏長井城ニ移ル、○秩父ニ據ル、○太田道灌、長井  
城ヲ攻メントシテ、下久下ニ陣ス、○成田親泰ノ忍城ニ聲援  
ス、

七七五  
七七八  
七八三  
七八三  
七八三  
七八七  
七八七  
七九一  
七九六

十二月

一日 御祝、  
目次 文明十一年十二月

七九九  
三五



二日 鴨社社務祐香ヲ罷メ、祐宣ヲ以テ之ニ代フ、……………七九九

三日 山城三鈿寺住持善空ニ御衣ヲ賜ヒ、般舟三昧院ノ開山住持ト爲ス、……………八〇一

義政、百韻連歌會ヲ行フ、……………八〇二

細川政元ノ部下、一宮宮内大輔、丹波守護代内藤元貞ヲ撃タントシ、政元ヲ擁シテ丹波ニ下ル、……………八〇四

政弘、周防興隆寺ヲシテ、同寺領永山前ノ地ヲ、波多野盛秀ニ渡付セシム、……………八〇八

七日 日野政資第ヨリ、土御門内裏ニ還幸セラル、……………八〇八

八日 幕府、中村六良ノ勘料ヲ東寺領田地ニ課スルヲ止ム、……………八三九

周防一宮玉祖社、神用米在所ヲ大内政弘ニ注進ス、……………八四〇

九日 春日祭、……………八四一

石清水八幡宮ニ馬ヲ寄進セラル、……………八四二

御不豫、……………八四二

十三日 河野通直、二神四郎左衛門尉ニ、伊豫粟井安岡名等ノ地ヲ安

塔セシム、……………八四二

十四日 禁中御煤拂、……………八四三

幕府、淀河諸關ニ命ジテ、山城離宮八幡宮ノ荏胡麻以下運上船ニ、課役スルコトヲ止ム、……………八四三

十七日 皇子勝和歌御會、……………八四四

二十日 政弘、僧圓意ニ、長門正法寺別當職竝ニ寺領ヲ安堵セシム、……………八四五

廿三日 義政、參内歳暮ヲ賀ス、……………八四五

尼宮諸門跡、公卿寺社等歳暮ヲ賀ス、……………八四六

廿四日 東福寺塔火ク、……………八四七

廿五日 筑前善導寺ヲ勅願寺ト爲ス、……………八四八

廿六日 幕府、山城勸修寺ニ、加賀郡家莊代官職ヲ直務セシム、……………八四八

廿七日 公卿等、幕府ニ參賀ス、……………八四九

幕府、成就院願阿ノ、京都清水寺再建勸進ノ爲メ、九州ニ下ルニ依リ、薩摩守護島津武久ヲシテ、其分國大隅、薩摩及ビ日向ニ助縁セシム、……………八四九



政弘、僧勝光ニ、長門安養寺住持職ヲ安堵セシム、……………八五〇

本郷國泰、同政泰ノ所領若狹本郷ノ年貢半分ヲ押領ス、仍リテ、政泰之ヲ幕府ニ訴フ、○義尙、國泰ヲシテ、之ヲ政泰ニ還付セシム、……………八五〇

廿九日 延曆寺鷄頭院隆舜ニ、感應寺別當職ヲ安堵セシム、……………八五一

幕府、山城淨華院ニ命ジテ、京都正親町ノ地ヲ甘露寺親長ニ還付セシム、……………八五二

三十日 年越ノ御祝、○義政夫妻等、酒饌ヲ獻ズ、……………八五二

薩摩守護修理進島津武久ヲ陸奥守ニ任ズ、……………八五三

大藤原隆信ヲ河内守ニ任ズ、

伊勢貞宗、義政ニ歲暮ノ美物ヲ進ズ、……………八五五

是月 伊勢大神宮主典等、宮司大中臣則長ニ依リテ、其爵位ヲ進メラレンコトヲ請フ、……………八五五

幕府、梵桂維ヲ四度相國寺住持ト爲ス、……………八五六

是冬 筑前守護代陶弘護、其職ヲ弟右田弘詮ニ讓ル、……………八五八

是歲 正四位下勘解由小路在通ヲ從三位ニ敍ス、……………八五九

義政父子、山城十念寺ニ奉加ス、……………八五九

幕府、中御門宣胤ニ、右京職ヲ安堵セシム、……………八五九

陶弘護、筑前宮崎宮ノ鐘ヲ鑄ル、……………八五九

大内政弘、宗貞國等、各使ヲ朝鮮ニ遣ス、……………八六〇

琉球使ヲ朝鮮ニ遣ス、

年末雜載

災異、……………八七九

神社、……………八八〇

佛寺、……………八九五

禁中、……………九七八

幕府、……………九八一

諸家、……………九八二

寄附、……………九九五

賣買、……………九九九



貸借……………一〇一一

讓與……………一〇一七

學藝、遊戲……………一〇二〇

疾病、死亡……………一〇三三

(目次終)

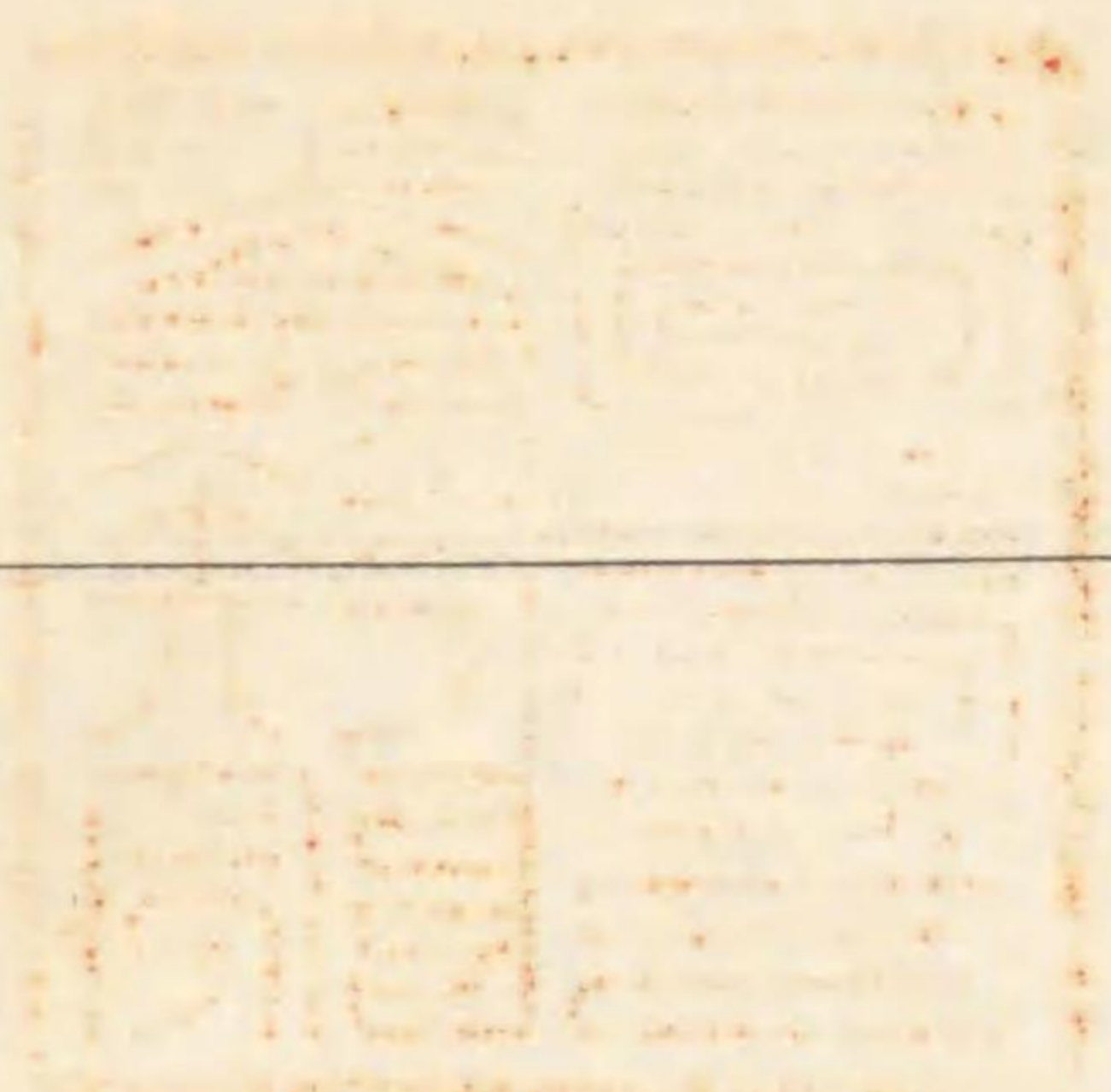

大日本史料

第八編之十一

後土御門天皇

文明十年戊戌

是歲、京都佛陀寺再建、

〔宣胤卿記〕

永正十五年七月十七日、小雨、佛陀寺奉加帳端書所望之間、今日

書遣、又二親分黃金二兩遣之、余分去四月三百疋奉加之、大納言分二百疋云々、二親事、半分者造營料、半分ハ位牌、永代可問菩提分申遣了、曉堂道號也、邦諫

也、實名 余戒師也、

開山邦諫

佛陀寺者、天下大亂之後、故曉堂和尚爲開山、去文明十年戊戌、建立土御門、然

去永正四年、丁卯、依京都亂、爲武士成空地了、今融國長老勵懇志、欲令再興、在

條一、力不足、請十方助成、企一字造立矣、

〔參考〕

〔山城名勝志〕

洛陽部一

佛陀寺按、舊在春日萬里小路、見于應仁記、今遷京極、今出川北、

文明十年是歲



文明八年  
ヨリ知行

文明十年是歲

二

幕府、飛驒國司小島勝言ニ、其所領ヲ安堵セシム、

〔大乘院寺社雜事記〕六十 文明十一年正月四日、

一飛驒國司中將勝言方より、音信使大晦日到來了、彼國事、文明八年より知行之、去年より悉以致知行國事、姊小路方者一人無之、仍安堵事、以勢州申入之間、不可有子細旨被仰下、重而御禮に可進之云々、珍重事也、

綾小路有俊、加賀及ビ越前ニ下リ、朝倉孝景ニ頼ル、

〔晴富宿禰記〕 文明十一年正月六十日、西、癸、晴、晚、景、樂、林、軒、綾、小路、中、納、言、入、道、有、俊、卿、法、名、有、瑞、

來臨、暫被閑談、去年徘徊加賀、越前、於朝倉館百餘日逗留、有助成等、十二月上洛之由被語之、五節文書悉紛失、無念之次第被演說、見舊冬、十二月廿日之所、

大友親繁、澀川教直、宗貞國等、各使ヲ朝鮮ニ遣ス、

〔成宗大王實錄〕九十 戊戌文明十年 九月、十四年 七月朔庚申、庚午、日本國一岐州守

護代官眞弓兵部少輔源武、安藝州小早川美作守平持平、豐州守大友親繁、對馬州太守宗貞國、國分寺住持僧崇睦、遣人來獻土宜、

〔成宗大王實錄〕九十 九月朔己未、辛酉、日本國關西路九州都元帥源教直、遣人來獻土宜、

眞弓武  
小早川持  
平  
大友親繁  
宗貞國  
國分寺僧  
崇睦  
澀川教直

島津立久

〔成宗大王實錄〕八十 戊戌九年、十四年 二月朔甲午、癸卯、日本國日向、大隅、

薩摩三州太守立久、對馬州太守宗貞國、遣人來獻土宜、

〔成宗大王實錄〕九十 六月朔辛卯、辛丑、日本國關西路九州侍所宗彥八郎

茂世、對馬州太守宗貞國、守護代官宗助六盛俊、對馬州宗貞秀、遣人來獻土宜、二十八日 戊午、日本國肥前州上松浦波多島源納、對馬州太守宗貞國、橋氏立石右京亮

國長、對馬州宗貞秀、遣人來獻土宜、

〔成宗大王實錄〕九十 七月朔庚申、壬申、日本國肥前州平戶、寓鎮肥州太守

源豐久、筑前州宗像郡知守氏郷、對馬州太守宗貞國、遣人來獻土宜、十八日 日本國肥前州下松浦五島宇、久守源勝、三栗太守源滿、小城千葉介元胤、石見州藤

原周布左近將監和兼、對馬州太守宗貞國、越中守宗盛弘、遣人來獻土宜、

〔成宗大王實錄〕九十 八月朔庚寅、日本國薩摩州市來太守國久、對馬州太

守宗貞國、倭護軍井可文助藤原職家等、遣人來獻土宜、二十五日 日本國對馬州太

守宗貞國、佐須那代官石見守宗國吉、上津郡追捕伯耆守孟茂次、遣人來獻土

宜、倭僉知平松而羅洒文來朝、

文明十年是歲

三

源豐久  
宗像氏郷  
源勝  
源滿  
千葉元胤  
周布和兼  
宗盛弘  
島津國久  
藤原職家  
宗國吉

宗茂世  
同盛俊  
同貞秀  
波多島納  
立石國長



田平弘

島津持久

宗國幸

大友師能

宗茂勝

古河家次

大内教之

志佐義

獻土宜倭護軍中尾吾郎等來獻土宜(二十四日)壬午日本國肥前州田平寓鎮彈正少弼

弘對馬州太守宗貞國遣人來獻土宜

〔成宗大王實錄〕七十 十月朔己丑(三日)辛卯日本國薩摩州島津藤原持久對馬

州太守宗貞國越中守宗盛弘宗大膳國幸等遣人來獻土宜(二十五日)癸丑對馬州太守宗貞國遣人來獻土宜

〔成宗大王實錄〕八十 戊戌九年(十四年)大明成化正月朔甲子(九日)壬申日本國豐州太守

大友八郎師能西海路上松浦一岐州藤氏妻理清遣人來獻土宜(二十七日)庚寅日本國肥前州上松浦波多島源納遣人來獻土宜

〔成宗大王實錄〕九十 三月朔癸亥(五日)丁卯日本國對馬州兵部少輔宗茂勝遣人來獻土宜

〔成宗大王實錄〕九十 四月朔壬辰(十六日)丁未日本國肥前州九沙島主源次郎永氏對馬州古河山城守家次遣人來獻土宜

〔成宗大王實錄〕九十 五月朔壬戌(六日)丁卯日本國周防州大内進亮教之肥前州松浦志佐一岐太守源義對馬州護軍井可文助藤原職家國分寺住持崇睦遣人來獻土宜(二十八日)己丑

教信

源重盛

國重盛

鹽津留實次

實泉寺僧佑位鹽津留經

平方忠能

見島貞盛

牧山正神田德

秦盛幸

日本國西海道肥後州八代太守教信肥前州松浦志佐一岐太守源義下松浦丹後太守源盛藝州海賊大將國重(幡摩州日向太守盛久)遣人來獻土宜

〔成宗大王實錄〕九十 六月朔辛卯(十五日)乙巳日本國肥前州上松浦波多島源納一岐州守護代官真弓兵部少輔源武上松浦鹽津留松林院源實次(幡摩州日向太守盛久)關西路九州侍所宗彥八郎茂世對馬州出羽守宗貞秀遣人來獻

土宜(二十六日)丙辰日本國寶泉寺住持源佑位一岐州上松浦鹽津留助次郎源經對馬州守護代官宗助六盛俊遣人來獻土宜

〔成宗大王實錄〕九十 八月朔庚寅(十五日)甲辰日本國關西路九州侍所宗彥八郎茂世遣人來獻土宜(十九日)戊申日本國攝津州兵庫津平方式部尉源忠能肥前州田平寓鎮彈正小弼弘遣人來獻土宜

〔成宗大王實錄〕九十 十月朔己丑(三日)庚子日本國長門州三島尉貞盛遣人來獻土宜(二十六日)甲寅日本國一岐州代官牧山十郎源正肥前州上松浦神田能登守源德西海道對馬州關處守秦盛幸遣人來獻土宜

〔成宗大王實錄〕九十 十一月朔戊午(十四日)辛未日本國豐州太守大石八郎師能肥前州松浦志佐一岐太守源義遣人來獻土宜倭護軍宗家茂來朝



〔成宗大王實錄〕九 十二月朔戊子（二十七）日本國肥前州下松浦五島宇久守源勝、西海路筑前州博多城冷泉津藤氏母、遣人來獻土宜。

年末雜載

災異

二星組合

〔大乘院日記目錄〕三 正月十八日、酉刻當西方星二出現（星下同）紐合而天ニ入了、

五个條凶云々、

〔尋尊大僧正記〕九 三月廿七日、

費用無キニ依リ祈禱ヲ行フ能ハズ

一去正月十八日、西方ニ星二出現、紐合而天ニ入了、五个條之大凶也云々、依無公用、公武不及御祈禱沙汰云々、

暴風雨

〔晴富宿禰記〕二月廿六日、己未自午終刻雨降風吹、入夜暴風大雨、雷電頻也、自

亥刻止、

洪水

〔東院年中行事記〕八 五月廿五晴日丙戌、依洪水所々堤共切損之由、自田邊

兩沙汰人方注進之、

石清水八幡山鳴動

〔晴富宿禰記〕三月六日、戌辰晴、略中八幡山鳴動頻繁也云々、同源增僧都語之、

地震

十二月八日、乙未晝晴、晚景日入以後黃昏前、酉斜大地震、自乾鳴動高大也、以外之事也、

〔尋尊大僧正記〕九 二月三日、

朱雀院風呂火ク

一今曉朱雀院之新鈔湯風呂、悉以燒失畢、去年新造以來、至昨日每日立之畢、



新造入用五百貫餘云々、不便事也、

〔晴富宿禰記〕

四月八日庚子晴、今夜良方有火事、今朝聞之、錦小路、南、油小路、東、

鉢扣家數間炎上云々、

神社、

〔內宮引付〕

一上卿日野中納言

文明十年六月十八日 宣旨

皇太神宮權禰宜從五位下荒木田經晨

宜令轉補同宮禰宜守秀闕替、

藏人頭右近權中將藤原宣親 奉

正宣旨 日野中納言

皇太神宮權禰宜從五位下荒木田經晨、宜令轉補同禰宜守秀者、

右宣旨早可被下知之狀如件、

六月十八日

(左) 中辨判

鉢扣家

補任

口宣案  
荒木田經  
晨伊勢  
大神宮禰  
宜二補ス  
守秀闕替

新四位史殿

此職事狀依御服氣  
八月十三日到來、

官務施行  
狀

皇太神宮權禰宜荒木田經晨、以守秀闕替被轉補同宮禰宜、訖、早可隨神事  
之旨、可令下知給之狀如件、謹言、

七月十三日

(雅) 左大史小槻在判

謹上 祭主二位殿

祭主下知  
狀

皇太神宮權禰宜經晨所被補同宮禰宜守秀闕替職也、官符未到之間、且可  
從神事由事、御教書并官狀如此、早可被下知之狀如件、

七月十三日

(雅) 神祇大副在判

大司御館

經晨神主禰宜職事、口宣官狀祭主下知到來之間、成施行符獻覽之、早可令  
存知給候、恐々謹言、

七月十八日

大宮司在判

施行符



文明十年雜載

謹上 (死木田氏) 內一三位殿

(大中臣) 大宮司則長

一〇

司符

司符 太神宮神主

可早任宣旨等官符未到間、且可從神事禰宜經晨事

副下口宣官狀祭主 (下知照)

右六月十八日宣旨、七月十三日官狀、同日祭主下知、仔細云々具也、仍

相副下符如件、神主宜承知、依件行之、以符

大司大中臣朝臣在判

權大司

少司

文明十年七月十八日

〔親長卿記〕三十

鴨秀高、宜爲鴨社三所祝、可被宣下給之由、被仰下候也、謹言、

二月七日

藏人辨殿 政顯也

鴨社三所  
祝

〔親長卿記〕九

二月七日、雨下、祝秀顯三位、申、秀高三所祝并宣祐、祐信一級等奏聞、三品祝事勅許、一級事早速之由有仰、

〔兼顯卿記別記〕庫所藏

七月廿一日、辛巳晴、午天參內、○中鴨社祝秀顯卿申、當職競望之躰、若望申子細有之者、可被尋下子細間事、○中祝三位申職事、御意得之由、同勅答、

〔親長卿記〕三十

祐幸、所被補貴布禰祝也、可被存知給之由、被仰出之旨候也、恐々謹言、

十一月十六日

親繼判

〔尋尊大僧正記〕十

十月十日、雨下、一權預祐松來、先日長者宣無相違云々、延盛之辭表、以延俊爲權預云々、珍重之由仰了、

〔中臣社司補任〕○權預補任次第

加任延秋男 延盛 文明十年 九月十七日、上表當職了、○今日御神供正

延俊 文明十年 十月十一日、任權預職畢、延盛上表之闕也、九條殿御代、

〔大乘院日記目錄〕三

正月五日、一切經闕分堯祐之所、補任泰尊了、仍輪轉

文明十年雜載

一一

貴布禰社  
祝

春日社權  
預

一切經業



之所淨胤ニ補之、

〔長防風土記〕

二百六十五 松屋村 神祠 吉田宰判 厚狹郡三 嚴島大明神略○中

讓狀案文

長州吉田郡松屋別府嚴島大宮司職之事、任先大宮司平光正讓狀之旨、令補律師新左衛門尉正實處也、已前實當僧都之時、雖被申付候、依正實地下住宅相違、剩元有僧都嚴島支證出帶之間、彼僧に雖被申付之、元有支證更以先大宮司手鏡讓狀無之、然新左衛門尉可地下居住之由申候間、平光正讓狀明白、云實當成敗、於自今之後者、無他妨可全執務之狀如件、

文明十年 戊 九月廿九日 別當乘業(花押)

嚴島大宮司新左衛門尉殿

就嚴島大宮司職之事、對新左衛門尉方、御判御出候之間、彼下地可有御渡候、巨細旨彼方可被申候、恐々謹言、

文明十年 九月廿九日 修禪寺大坊行事 泉秀有判

伯 百久殿

阿武新兵衛殿

打渡狀案文

長州吉田郡松屋別府嚴島大宮司職打渡之事

合壹所、坪付別在之、

右件嚴島大宮司職者、任御下知之旨、律師新左衛門正實相渡處、明競者也、爰先別當實當之代、元有僧支證等出帶仕、彼在所望候、其時說依無正實地下住宅、先彼僧ニ被令補候所、新左衛門尉當代乘當別當に捧讓狀申、度致愁訴候、以前出帶之支證等、光正後室預置候時、紛失仕候事、無其隱之由、申披候之際、讓狀書道理必然之上者、以前補任改本主正實令補候、若何方も紛失呈書出帶仕候ハ、望申候共、不可入候者也、於自今已後者、可爲謀書旨、堅可有成敗者也、手鏡相傳之間、神役專而致正實子孫、永代可令知行、仍打渡狀如件、

代官阿武新兵衛

文明十年 戊 十月十四日 重則有判

文明十年雜載

打渡狀案文



公文伯次郎左衛門尉

明近有判

嚴島大宮司新左衛門尉殿

〔正任記〕十月七日、乙未、

一當國住吉新神主滿若新三郎子、爲任職御禮參上之、御太刀五百疋進上之父御太刀三百疋進上之、弘秀披露之、

〔兼顯卿記〕○岩崎文庫所藏七月十八日、戊寅晴、御靈祭也、殊祈念者也、

〔大院所社雜事記〕六十九月十三日、

一御靈祭也、一瓶二種又四郎進之、

〔晴宮宿禰記〕三月十日、壬申自晝雨酒、今日伏見祭云々、有猿樂、

九月十三日、辛未晴、六所大明神祭禮、源增律師送神膳、

〔大乘院寺社雜事記〕六十四月朔日、雨下、

一自明日水屋社御神樂云々、神人共大酒吞之、祭也、此料所故惠心坊宗秀五師披披官脇部飼工息相語、宗秀成違亂子細有之、後飼工蒙御罰、一家一同受大病忌了、希有嚴重之神慮也、去月下旬初歟、水屋拜殿障子悉以盜人

筑前住吉社神主

御靈祭

伏見祭

六所明神祭禮

大和水屋社神樂、酒飲、祭大

大和社祭

天滿社神與渡御延引

天滿社神事、十座唱聞、與福寺宇治猿樂ノ大和經廻ヲ停ム

取之畢、又金堂并橋之金物共、木法師以下盜之云々、珍事也、

一大和神事、

〔大乘院日記目錄〕三五月五日、天滿神與延引、去月廿四日、於成就院喧嘩

之間、乙穢故也、

廿五日、天滿神與渡之如例、

〔大乘院寺社雜事記〕六十八月十日、

一天滿社神事、致用意之處、猿樂等不參之間、藝能無之、以外緩怠、一段捧咭文之處、不及參上、隨而召寄十座唱門等、前同ノ宇治猿樂事、當國經廻可停止、可任法之由、仰付之、畏入候、令會合可相觸國中云々、

同衆中ニ仰合遣披露狀、遣沙汰衆方了、明日可有集會可披露云々、

十一日、小雨、

一十座唱門等申、宇治猿樂事得其意、一國中悉以相觸之、自然儀出來有之者、可有御成敗云々、被得御意嚴密ニ可沙汰旨仰了、

十五日、

一衆中書狀到來、

文明十年雜載



依宇治猿樂緩怠、當國中經廻停止事、被仰出候、其通則加下知之由、可有御披露旨評定候也、恐々謹言、

八月十四日

沙汰衆  
英兼

伊與上座御房

一番條之戌亥、爲白土之使罷上、守菊大夫事種々ニ歎申入、宇治猿樂共緩怠以外也、殊更守菊大夫事、一段不可然旨仰之、不可叶子細也、

十六日、

一戌亥守菊事、重而申入之、自明日大安寺神事也、迷惑云々、不可叶之由仰了、十七日、

一十座唱門共同申、今日明日大安寺神事也、樂頭宇治猿樂也、万一大和猿樂令沙汰者、可如何哉、由申御下知之間、雖爲宇治猿樂之樂頭之在所、令勲仕大和猿樂者、不可申子細、但雖爲一人、宇治猿樂有之者可申子細也、雖爲大和猿樂之樂頭之在所、令勲宇治猿樂者、可申子細由仰了、所詮當國中經廻ヲ停止上者、雖爲一人、不可叶者也、可任掟法旨仰之、事實寺主申次之、田部小田中ハ七郎次郎樂頭也、豊田同七郎次郎樂頭云々、

守菊大夫ノ歎願

大安寺神事

大和猿樂ヲ申テ宇治猿樂ニ代ラシム

宇治座停止ニ依リ神事猿樂ナシ

大安寺祭八條東九條兩村座次ヲ争フ

信濃諏訪社花會

河野俊通

小田切清遠  
德長遠繩

廿日、入彼岸

一大安寺神事猿樂無之、宇治座停止之故也、田部小田中神事、宮増大夫宇治七郎次郎ニ申置上下畢、仍七郎次郎色々雖歎申、不可叶旨仰了、來廿二日三日也云々、

〔多聞院日記〕

○大和 八月十二日、北野山、主計（前脫カ）古市之代ト而テ來畢、近年

及相論大安寺祭、八條與東九條、座敷相論之事、早々一途、於當年者、可有御成敗、不然者、於當年者、無力可令出之由申者也、石橋之郷民トテ、一人ニテモ令出仕者、東九條郷ニモ、不可有異議由、去年申歎ト云々、然者先一人致劬勞ヲ、石橋之郷ニ百姓ヲ居置テ、祭ニモ出仕候事ヲ可付申歎、本來石橋之住人、只今東九條ニ住宅之間、彼者還住之事ヲ可致計略、不然者以湯起請可糺明之由、大衆令談合、先主計守（頭）ヲハ返畢、

〔守矢氏舊記〕

○坤 信濃 文明十年戊辰明年花會（符）

一宮頭河野修理進俊通代初一貫八百、御符禮使彌五郎、頭役拾貫、  
一御堂窪寺小田切安藝守清遠、代官者德長掃部助遠繩、御符祝五貫六百六十六文、使彌三郎、御教書祝同前、御教書五貫六百、馬於錢代ニ三貫、四郎殿



取來候云々、

一儀竝禰津梅井符祝一貫八百頭役拾貫禰津之事、

一前宮毛見親景御符祝三貫三百使孫六御教書祝同前三貫三百御教書祝

孫六請取候頭役二拾貫御頭本打替ニ三人ノ被勤候毛見本栖平原駿河

守殿、

一加頭犬耳淺野高賴御符祝五貫六百六拾六文使孫六御教書祝同前五貫

六百六十六文御教書祝取候頭役二拾貫、

一加頭花會磯竝今井範貞石御符祝三貫三百使彌三郎御教書祝同前今井範貞

石渡康範御教書祝一貫頭役二拾貫、

一加頭花會河井下總守胤景御符祝兩度三貫三百頭役三拾貫御教書禮同

前、

一加頭馬嶋花會讚岐守昌枝御符祝三貫三百兩度使金五郎四郎殿頭役三

拾貫御教書禮三貫三百卅三文、

一加頭新野高梨刑部大輔政高知行代官原主計秀長御符祝三貫三百卅三

文頭役十五貫兩奉行四貫直納分御銚本ニ一貫三百三十文御教書三貫三

毛見親景  
平原駿河  
守

淺野高賴

今井範貞  
石渡戶吉  
範  
同康範

河井胤景

馬嶋昌枝

高梨政高  
原秀長

飯岳朝親

須田滿信  
鳥羽忠廣  
廣川信家  
諏訪社五  
月會

村上政清

須田滿信

百卅三文四郎殿二貫神長殿御頭上禮御銚本一貫三百卅三文使一貫、

一大熊高梨佐衛門尉殿知行代官飯岳朝親御符祝三貫三百御銚本一貫三

百卅三文使路錢壹貫御教書禮同前三貫三百三十三文頭役に十貫兩奉

行禮四貫文愚身方御頭殿分に五貫文如先々神長殿進候御頭上神長方

一貳貫三百使路錢一貫御銚本迄歸申一貫三百三十三文、

一大岩御教書祝先立五貫六百よて候當年者三貫三百須田信濃守滿信、

一南郷鳥羽忠廣廣川信家御教書祝三貫三百使彌三郎、

文明十年戊辰明年五月會御頭

坂木郷之御指符禮錢之事何時可爲貫三百文候自此員數外申候共不可  
有御用意候仍御意候問如此爲以後進上申候恐惶謹言文明十年十一月  
九日坂木御代官殿書進し置候

一左頭坂木村上兵部少輔政清御符祝三貫三百路錢一貫使四郎殿神滿實、

一右頭須田信濃守滿信御符祝三貫三百使孫六御教書祝同前須田信濃守

滿信御教書祝三貫三百三十文先例御符も御教書祝も五貫六百六十文よて

候を當年始而如此被申候頭役五拾貫、



流鏑馬  
漆田増太  
郎丸  
大田儀康  
澁野幸員

同社御射  
山

大島光綱

大井政朝

鷹野宥賢

知久滿俊

米枝貞滿

小坂泰繁  
入爲忠

一流鏑馬漆田増太郎丸、御符祝三貫三百、御教書祝同前、頭役二拾貫、  
一加頭五月會上田太田儀康、御符禮三貫三百、又海野小宮山澁野幸員五百、  
副狀送候、頭役二拾貫、

一此年三塚ま糸御符を入申候と聞候間、十郎四郎汝取寄候爲後置候、  
文明十年戊辰年御射山御頭

一上増大島名子一頭成大島遠江守光綱、御符祝三貫三百、使彌五郎、頭役拾貫、

一左頭岩村田大井源政朝、代初御符祝三貫三百、使孫六、路錢一貫、亂世頭役  
五拾貫、馬一疋兩奉行禮拾貫、寄子葦田根ノ井塚原、

一右頭伴野本郷、下村鷹野伊豆入道沙彌宿賢(備力)、御符禮三貫三百、使路錢一貫  
十郎四郎、御教書同前、頭役三拾貫、

一下増飯沼知久民部少輔滿俊、御符祝一貫八百、使彌五郎、頭役十貫、  
一加頭須田小島、米枝安藝守貞滿、御符祝三貫八百、使四郎殿、御教書同前、頭  
役二拾貫、

一加頭御射山矢島小坂豊後守泰繁、入越後守爲忠、御符祝三貫三百、使四頭

諏訪神輿  
渡御

周防今八  
幡三宮櫻  
木神事

同松崎社  
祭

衆中春日  
講

役拾貫

〔上諏訪神社文書〕〇一信濃

當大明神御渡之事、十二月十五日夜、令凝結湖水、同十八日巳剋、當社濱自境  
渡下御天、下宮濱外川渡江上御候、佐久新海明神自高島渡下御天、御參會湖  
中候、以此旨可有御披露候、恐惶謹言、

文明十年十二月十八日 大祝

進上 御奉行所

〔正任記〕十月七日、乙未、

一今八幡三宮櫻木御神事無爲執行由、神主伴田大炊助大中臣弘興注進到  
來云々、爲御代官宇野主計助弘喬令社參云々、各注進狀正任披露之、  
十五日、癸卯、天晴、風寒、

一防州松崎御祭禮也、仍御精進也、

〔尋尊大僧正記〕九 正月廿一日、

一衆中春日講古市隆胤勲之、於川上辻坊行之、

〔大乘院寺社雜事記〕五六十 五月廿五日、



一乘院教  
支大乘院  
政覺春日  
社參詣

尋尊春日  
社參詣

社頭屋ノ  
始

政覺春日  
社參詣

尋尊天滿  
社參詣

春日社御  
師淳千  
日參籠

一衆中春日講頭光秀沙汰了、

〔尋尊大僧正記〕九 正月十五日、

一昨日早旦、一乘院參社云々、權僧正被參社帳輿也、從僧清賢、大童子伊與守、  
松林院得業、二鳥居ニ參向、御幣役專重也、兩社中社分也、

〔大乘院寺社雜事記〕五六十 六月二日、

一入夜社參步行、兩僧正同道之候、人北面等各小衣召具之、光秀參籠所於論  
講屋一器進上之了、此屋號所願成就院云々、良遍法印建立屋也、社頭屋之  
始云々、

〔尋尊大僧正記〕十 十二月十一日、小雪、自昨日夕下

一權僧正社參帳輿也、專實親舜等等身衣指貫參向了、

〔尋尊大僧正記〕九 正月廿五日、

一天滿社參詣、兩僧正同道、二月二十五日、六月二十五日、八月二十五日、以テ略ス、

〔兼顯卿記〕庫所藏文 六月六日、丙申、晴、午半刻許、大夕立雷鳴殊甚、御讓位

月ノコトニカ、ル、六、以次春日社御師刑部大輔師淳社頭千日參籠、就結願御  
感之旨可被仰歟、由伺申者也、申次新兵衛殿、可然由御返答、

荒神祓

秋月久種  
同種信ト  
筑前岩屋  
神社ヲ建

同棟札

〔大乘院寺社雜事記〕六十 九月廿四日、

一荒神祓事、於野上致其沙汰、代官成實也、三所撫物出之、

〔岩屋神社來歷略記〕前 文明年中、領主秋月右馬介大藏久種、同又次郎

種信、當社ヲ崇敬シテ、神田八十町餘ヲ寄附セラル、同十年、戊戌三月、當山ノ別  
當重俊ト、某四郎左衛門尉宗吉トイヘル者ト、相ハカリテ本社ヲ建立ス、其  
頃僧坊モ多ク、七堂伽藍ニテ、祭祀最盛ナリシトカヤ、

文明十年戊戌三月建立棟書之寫

大日本國西海道筑前上座岩屋社壇一字事、天長地久、祝延帝万歲、國郡安穩、  
四海太平、當所豐饒、先願大旦那、大藏氏右馬助久種子孫繁昌者也、  
勸進人數、幸泉大德

小工三人

奉捷立造營寶珠山窟大寶寺寶殿一字事、

昔文明十戊戌年暮春上旬初三日、棟上畢、

大願主 院主 大工源氏 四郎左右門重 敬白  
抑彼一字發再興進十方且越、大願主者 當院主 唯幸重俊 宗吉 兩人息 災延命、子



孫繁昌、依而十方檀那、壽命長遠、兵戈納靜、萬民樂業、所諸願成就、皆令滿足、吉祥如意者。

〔長興宿禰記〕上 六月廿八日、今日北野神輿一基、自東京西大路奉渡、神輿、社僧松梅院母儀奉造進之、裝束司、進之、先年依兵革、假御社雖御坐

西大路、依類火燒失、神輿同炎上、但御輿長柄燒殘之間、以秋忠、造營者也。

〔太宰管内志〕上 新延八劔神社 神輿銘文に、中 又一基

銘文に云々、文明十年八月吉日、大願主藤原朝臣惟時、大工次郎左衛門尉忠家、小工二人、

〔晴富宿禰記〕三月五日、晴後聞、今日石清水八幡宮、盜人參昇云々、寶藏切

鏢而御供御鉢盜取云々、源增地蔵二和尚在八幡池坊數日逗留、後日歸候語也、以後糺明之處、盜人夜中奔置山中之處、見付之、擄取之、西坊下部張本同類九人云々、

〔多聞院日記〕一 大和 七月十八日、依攝州錯亂、近年春日神供料闕如之間、為御神供種々盡辨、猶以不足之間、任先規自類中、極盛三百文宛可被出之由、六方各別ニ被遣廻覽了、折紙書狀ニテ自學侶被觸之、仍納所之事、本來者別

北野社神輿

新延八劔神社 神輿銘文

石清水八幡宮 寶藏ニ入ル

攝津錯亂 依春日神供料闕ク

米良氏諸國檀那帳

會所也、近來ハ奉行所ニ被納之、然處只今之事、如本式別會所納所可然之由、堅衆議之間、無力於集會所、今日令領狀了、奉行所納所之事ハ、寺門人數多少顯落、又未出、以下每事見苦敷事等多間、旁以不可然之由評定在之、尤有一利者也、無力領狀了、

十九日、禪良房五師神供奉加壹貫文、今日始而被沙汰了、寂前也、奉加帳別ニ認之了、

〔米良氏諸國日那帳〕乾 〇紀伊

文明十年 戊戌 拾月 吉日

〔家書〕 二代々書立 出羽國之帳ニ入

花藏院書立 〔家書〕 廿六 且那田地花藏院之分道助アソハシ候本、

書立 □□僧都道助書之、

□□地貳貫五百 善成房ヨリ

□命坊地壹貫七百 大印房ヨリ

瀧庵前地壹貫五百 大印坊ヨリ

文明十年雜載



- 城圓坊地貳貫五百
- 中院坊地廿壹貫文
- 一野クホ壹貫文
- 次郎太郎居地壹貫文
- 北地廊道海五貫文
- 東泉坊地貳貫五百
- 一駿河國本房ヨリ
- 一越後國本坊ヨリ
- 一伊勢國禪長坊一圓買德
- 一伊勢國御本軒藏本持分一圓
- 一伊勢ク門之又三郎持分一圓
- 一伊勢ク中院淨乘坊持分一圓
- 一伊勢ク筒井賀々女一圓
- 一伊勢ク勝達房ヨリ
- 一伊勢ク積良中之坊引一圓
- 比丘尼ヨリ
- 淨乘坊ヨリ
- 光勝坊ヨリ
- 同光勝坊ヨリ
- 廊坊ヨリ
- 勝覺院ヨリ
- 永代旦那分書立
- 卅貳貫文
- 七貫五百文
- 參貫文
- 五拾貫文
- 六貫文
- 十貫五百文
- 十九貫文

- 一伊勢ク淨大坊ヨリ
- 一伊勢ク磯部宮内大夫禰宜大夫引一圓
- 一伊勢ク矢野道者本房ヨリ
- 一相模國備後守知行分一圓
- 一相州ク大森葛山行卜藤曲四流一圓
- 一駿河ク渡部一族一圓
- 一駿河ク寶住院持分一圓
- 一駿河ク遠江ク勝達房知行分一圓
- 一駿河ク持分一圓
- 一駿河ク玉置ヨリ
- 一駿河ク廊屋ヨリ
- 一美濃國中院淨乘坊同尾張兩國一圓
- 一薩摩ク吉田ヨリ
- 一出羽ク渡部一族一圓
- 一土佐ク一野下野持分一圓
- 野田黒田小
- 曾賀共地下一族一圓
- 但大夫先達引除
- 勝覺院
- 善成坊ヨリ
- 地下一族共
- 熊谷一族一圓
- 八郎衛門
- 津島ノ
- 嶋津ノ
- 下里民部
- 貳貫五百文
- 拾九貫文
- 參拾貫文
- 十七貫文
- 拾貳貫文
- 六貫文
- 六貫五百文
- 五拾五貫文
- 四拾五貫文
- 廿五貫文
- 廿參貫文
- 十貫文
- 五貫文
- 參貫文
- 貳貫五百文
- 拾九貫文
- 參拾貫文
- 十七貫文
- 拾貳貫文



- 一 近江々光勝坊ヨリ、春夏見淨乘坊持分一圓 拾貫文
- 一 近江々清水南持分一圓、高島中善寺引一圓 六貫五百文
- 一 遠江々葛奥持分一圓、禪養坊ヨリ 貳貫五百文
- 一 越後々良覺坊彌次郎持分一圓、古志郡賴乘、性乘、滿藏、寺藏、王堂、左京十五貫文
- 一 讚岐々實報院ヨリ、濱宮美濃持分一圓、先達白鳥 五貫文
- 一 常州々經塚四郎左衛門持分一圓 以上八貫文
- 一 美濃國光勝坊知行分一圓池田長信ヨリ 貳貫五百文
- 一 阿波々中島先達引且那一圓、道賢分 五貫文
- 一 和泉々金藏名字一圓、何自國參候共 廿貫文、實報院合
- 一 阿波々又三郎知行分一圓河關門之 八貫五百文
- 一 日向々田島ヒロセ丹後引一圓、光勝坊ヨリ 拾貫文
- 一 近江々法成庵持分一圓、玉置土々女ヨリ 參貫文
- 一 播磨國々圓賀坊持分一圓、教海寺月輪寺、蓮花寺 拾七貫文
- 一 近江々圓賀坊知行分一圓 拾五貫文
- 一 土佐々玉井ヨリ持分一圓先達河原宮、八木氏、共ニ惣在ニテ引也 拾三貫文

- 一 山城々今熊野馬防大浦引一圓、禪慶坊ヨリ 貳貫五百文
- 一 尾張々善成坊持分一圓、母儀并辨公共ニ 五貫二百文
- 一 阿波々荒田平等寺治部、白木助殿、二三共、奥ニ道賢ヨリ 十貫文
- 一 伊與々光勝坊ヨリ、コウノ南光坊引一圓 拾貫文
- 一 日向々クチラ内山金藏院門弟引一圓、光勝房 十貳貫文
- 一 日向々山西先達三人、自但馬方池道 八貫文
- 一 伊勢與國光福寺并東藏坊門弟引一圓、善成房 五貫文
- 一 伊豆々備後國兩國渡部一族一圓、善成房 六貫五百文
- 一 武藏々荒木田大浦門弟引一圓、光達房ヨリ 六貫文
- 一 奥州々東海道三分上之、但馬ヨリ 拾八貫文
- 一 奥州々中カリヤ式部三郎持分一圓 貳貫五百文
- 一 上野々光明房湛海ヨリ、有旦那、十輪院ヨリ 八貫文
- 一 讚岐々陰陽師持分一圓定賢坊ヨリ、光勝坊ヨリ 拾貫文
- 一 阿波々仙壽坊ヨリ、大ナラ先達門弟引一圓 拾貫文
- 一 讚岐々光勝坊ヨリ、白峯先達門弟引一圓 十八貫文



- 一 遠藤渡部一族書立外、モレ分一圓 十六貫文
- 一 美濃々岡部六彌太名字、何國ヨリ候共一圓、勝覺院 五貫五百文
- 一 伊勢々安濃津寺尾ヨリ 拾六貫文
- 一 美濃々筑地ヨリ、持分一圓 十貫文
- 一 石見々光達房、持分一圓 五貫文
- 一 安藝々前之坊ヨリ、持分一圓 十五貫文
- 一 駿河々濱宮川關ヨリ、持分一圓 伍貫文
- 一 奥州々橋爪六郎ヨリ、大スカ一圓 十貫文
- 一 阿波々木之川四郎左衛門、持分一圓、陰陽師ノソク 拾參貫文
- 一 三河々玉置ヨリ、地下アスケ一族共、持分一圓 十四貫文
- 一 三河々勝覺院ヨリ出る、トカリ、ヲシカへ、玉置ヨリ 貳拾參貫文
- 一 山城々三井寺一圓、寶住院ヨリ、門跡共、 廿貫文
- 一 河内國石見國寶住院ヨリ、持分一圓 參貫文
- 一 阿波々香々見一族一圓、川關六郎左衛門ヨリ 七貫文
- 一 丹後々大印坊ヨリ、持分一圓

- 一 伊勢々賀藤次一族、何國ヨリ參候共一圓 十貳貫與四郎ヨリ
- 一 奥州々高ノ郡八幡郷佐藤太郎五郎ヨリ、地下一族共 五貫文
- 一 伊與々瀧本衆中ヨリ且那 七貫文
- 一 常陸々釜田仙藏坊引且那、一圓良覺ヨリ 六貫文
- 一 日向々木クチ一族一圓、國切玉泉坊ヨリ 貳貫文
- 一 土佐々黒坂門弟引且那一圓、南ヨリ 參貫文
- 一 志摩々神前五郷持分一圓、下里彌次郎 拾貫文
- 一 阿波々勝達房ヨリ、ヒワサ一族一圓 六貫文
- 一 讃岐々良信坊ヨリ、先達ツモリ兵部引一圓、勝達房 十五貫文
- 一 駿河々遠江公藤七流門善坊ヨリ一圓 五貫文
- 一 駿河々富士下方少浦律師引一圓、橋爪ヨリ 八貫文
- 一 菊地(マ)々一族一圓、奥州出羽外、良信坊ヨリ 五貫文
- 一 山城々京大トノエヨリ殿一圓、寶住院ヨリ 七貫文
- 一 伊勢々香取石藏助次郎方ヨリ一圓 參貫五百、信幸、大郎次、郎ヨリ
- 一 伊勢々山田良覺坊知行分一圓



賀茂社領  
山田莊

春日社領  
攝津武庫  
莊舊原名  
同濱鄉代  
官職請文

伊丹親時

春日社御  
塔供料所

同社祈禱  
料所

- 一 阿波、河村一族一圓、尊勝院ヨリ 四貫文
- 一新 日向、松森先達門弟引一圓、圓賀坊ヨリ 六貫五百文
- 一新 日向、玉井持分一圓 拾貫文
- 一新 近江、西明寺大門寺仙壽坊ヨリ 七貫五百文
- 一 遠江國觀音寺伊勢公引且那一圓心善坊ヨリ 六貫文
- 一 阿波、勝浦神宮寺門弟一圓助次郎ヨリ 六貫文

〔親長卿記〕 三十

貴船祝事、神事近々申上候、先可被存知候、山田庄公用事、何様被尋仰、貞久縣主、隨其左右可被申之由、可申旨候、恐々謹言、

四月廿七日

親繼判

馬場殿

〔尋尊大僧正記〕 九 三月三日、

一 自伊丹方內狀請文進之、仍今日成補任以下了、珍重、可任神慮者也、當國武庫庄之內、舊原名、同生嶋內濱鄉御代官職事、可被仰付之由候、畏入候、於御公用ハ申定、聊不可有無沙汰之儀候、仍御請文如件、

文明十年二月廿八日  
進上 藤林院殿

伊丹與三郎  
親時判

〔花押〕

春日社御塔供料所攝州武庫庄之內、舊原名除預所松林院名定、事、御代官職事被仰付候、供料於十五貫文者、無懈怠可取進之由、被仰出候也、恐々謹言、

文明十年三月三日 繼舜判

伊丹與三郎殿

〔花押〕

春日社御祈禱領攝州濱鄉御代官職事、被仰付候、則御年貢注文一紙被遣候、無懈怠可被取進由、被仰下候也、恐々謹言、

文明十年三月三日 繼舜判

伊丹與三郎殿



文明十年雜載

攝州濱郷御年貢事

御米代

貳十貫文

八朔矢嶋筵

十枚

判ウラニ奉行

月迫小鯛

百枚

以上

攝津武庫  
莊原名  
濱郷大田  
職代官  
吹田代官  
職ノ替

春日社領攝州武庫庄之内舊原名并濱郷御代官職事御補任狀兩通被遣之、大田吹田及數年供料錢、無故無沙汰之上者、及南都本所之御沙汰被改之候、被得其意、可被知行由、被仰出候也、恐々謹言、

三月三日

繼舜判

伊丹與三郎殿

各彼使者ニ渡之了、

武庫莊

也、此内、

十七丁三反 預所松林院御恩也、近來請口廿五貫文云々、代官大田也、

舊原名

八丁九反號舊原名春日社御塔供料所請口十四貫云々、代官吹田也、

地下定立用卅石爲御塔供方也、此三十石ハ無干損御米也、

一大乘院殿御披官後南都衆徒舊原方此供料取進上之間、號舊原名也、自此

名御塔供年貢ハ不出之由、吹田申之、及數年致無沙汰了、以外事也、

生嶋之内濱郷者、十七丁六反大、此内八十三反小卅一步、五斗代宛云々、

請口料所二十貫文、

此外筵十枚 小鯛百枚

請口御代官職事者、代々大乘院御雜掌致其沙汰者也、隨淨南院侍從法

印清俊、同按察法眼清承父子、六十餘年爲御代官、

柚留木殿進法眼重寶、此十餘年以來爲御代官、長祿二年以來、

寶德一二年頃、清承請口延引無沙汰之間、給人等申合安位寺殿且召放

之、安東平左衛門尉ニ申付之了、覺朝罷下致取納了、其後又清承色々歎

申入安堵了、重而進請文了、

長祿二年、寅自此年濱郷代官ハ、柚留木法眼止清承之奉公之間、如此相

文明十年雜載



計候此廿貫文之内、

三貫善倫 三貫對馬 四貫寬圓 十貫公方分

十七八年之間、柚留木爲代官、十年計ハ大亂之間不知行云々、大亂以前公方分十貫、一向并給人方、未進濟々有之、旁以緩怠子細有之間、召改者也、

同神供料  
所攝津櫻  
井郷

〔多聞院日記〕

○一 大和

八月廿日、攝州神供料所櫻井郷之事、實源房方ヨリ

五師中内々被相語云、池田方ヨリ代官之事被申間、請口之事口入申度由被申候、然而此事都以不可叶題目也、能々可意得者也、

先春日社神供料所櫻井者、本ハ社家之坂口名主ニテ令奉行、一圓存知之、而ニ彼家絶テ後ニ大東殿ニユツリテ、一圓知行之畢、然處長祿年中ニ、天下炎早ニヨリ、神供多ク令闕如間、名主方ヨリ質物ニ入テ御供備進ス、櫻井庄モ同ク名主大東殿、攝州國人池田(金正カ)ニ入質物之間、寛正二年マテ一圓、十六日御供ヲ池田ヨリ引遣之備進申了、其員數及四百餘貫文云々、隨而櫻井庄忽以成不知行之條、寺社へ之珍事也、仍寺官令上洛、數十日及訴訟、猶以不事行之間、後ニハ安位寺殿御參洛ヲ、自寺門被申勸、御上洛在之、則春日社神木及御

名主大東  
氏質物ト  
ナス

公領ヲ質  
物ニスル  
ハ越度

藥師寺元  
長ヲ語ヲ  
ナヒ櫻井郷  
ヲ取戻ス

池田氏櫻  
井郷ヲ押  
妨ス

動座以外之大訴也、公領ヲ取質物事越度ナリ、不可立用之由、堅及大訴之間、奉書御教書以下重々被成下、遂ニ者出了、達寺門本意者也、代官等事、全以不可叶條事舊了、其後寛正二年ニ、寺門代官隨善、承仕神人源左衛門令下向、如元直務了、奉書御教書供目代之櫃ニ可在之、其後成身院陽舜房律師沙汰而、私又池田方へ櫻井ヲ入質物了、又種々細川殿方へ雖令申、成身院并池田引合テ掠之間、令停滯、寺門ト而、藥師寺與(元巻)一殿ヲ折紙拾貫文ニテ相語間、涯分不可有等閑云々、隨而與一方意見ニヤノ、又八折紙拾貫文ニテ相語、事書ヲ可有御披露、其時被召出者、與一可然意見可申由申間、則如意見沙汰之處ニ、與一方取合ニヨリテ、被成下書下ヲ、池田方ヲ取放畢、寺門悅喜之餘リニ、又十貫文給之處、事外祝著之由申請取之、合廿貫文給申畢、隨而當年文明十年夏比、又奉書ヲ取テ、與一方へ攝州へ遣之處ニ、其返事ニモ、以前奉公ヲ致候上ハ、今モ不可有如在由返事在之、其後天下動亂以後ハ、一向ニ池田任雅意、又押妨ス、不限當庄、諸國寺社本所領皆以無正躰上者、無力者也、然ニ彼庄櫻井内侍川ハ、タ并芝原(芝原ハ政所也)以下、寺門ノ代官ト而、兼而每事致奉公、國方之事不應所役、而今度櫻井郷池田押妨之間、不隨彼儀、堅守寺門之儀ヲ、屬敵方ニ、キ



タミノ城ニ在之云々、自然池田當庄令存知者、彼申<sup>セ</sup>侍トモ、池田ヲソムク  
 ル衆、皆以可成生涯由、寺門へ内々歎申候者也、次ニ先年東大寺安樂坊并當  
 寺成身院ニ付テ、池田代官ヲ上テ彼庄請取、代官<sup>□</sup>事及數日、雖令劬勞、學  
 侶中全以無承引之間無力、成身院失面目也、申止了、  
 又中渡ニ彼代官之由ニテ、七貫文引遣了、寺門へ安樂坊シテ上之、然而寺門  
 ニ不請取之被返了、其後此事代官之事及京沙汰之處ニ、既ニ一段代官而七  
 貫文運上申候、御請取ノ上ハ、代官必定由訴申、然而寺門不請取之返遣之、仍  
 糺明之處、取繼之安樂坊中渡ニテ取之云々、利々倍々シテ可被返由、池田只  
 今申候間、安樂坊方へ可被申、寺門ニ不存知由申畢、則寺門之請取池田方在  
 之、可被出帶由、被問答之處無之云々、又去々年文明八年、天下錯亂中ニ、自池  
 田少年<sup>カ</sup>年貢上之テ云、如此一天下忿劇之時分ナレトモ、以慇懃之儀、令返納  
 之由申ス、然而是ハ代官職之事、尙以競望不止、可令一定用ニ、如此沙汰之間、  
 以淵量之儀不請取也、

一於櫻井郷三職事ト云事在之、名主方可存知云々、寺門云、名主職召放、一同  
 寺門知行上者、是又可同邊、不可叶云々、

三職事

近衛家祈  
禱料

避狀

名主云、是ハ近衛殿御祈禱料也、不可有混亂云々、名主大東殿云、近江<sup>江</sup>殿御  
 在知之事也云々、于時御寺務安位寺殿御上洛之事、自寺門申勸テ御參洛  
 在之、則此事近衛殿ニ被申入之間、名主方申候之趣子細在之歟、無力寺門  
 及訴訟上者、大東名主方へ、別ニ御祈禱料ヲ始而被付畢、於三職者、寺門可  
 爲進止之由一定了、仍近衛殿御狀并ニ大東名主方ニ去狀、寺門へ被出之  
 者也、於已後者三職一圓ニ、寺門知行不可有煩者也、

彼狀云、社家延光三職去出狀云、

攝州榎坂郷内三職之事、就牧務神供奉行、雖致知行、神供奉行去出申寺  
 門上者、自今已後者、爲寺門三職分事、可有御知行候、全可止其<sup>終</sup>之由、可  
 有御披露、恐々謹言、

十一月十二日

延光 在判

近衛殿様 御奉書云、

攝州榎坂郷内三職事、御祈禱料所雖爲各別之由申、寺門并兩御門跡被  
 執申上、神供可闕如之由令申之間、不及是非之沙汰、可被仰付候、但器用  
 之御師可舉申候、然者早々可被召進候、此趣可令披露、寺務給候、仍執達



如件、

寬正貳 十一月十二日

大輔寺主御房

相豐 在判

此等之書狀并篇ニ成下等納所ニ引付櫃以下ニ在之以前ハ故專信房律師納所之間、彼在處ニ在之、今ハ新坊奉行之間、彼奉行所へ悉以被渡之了、可見之、

一就彼三職ニ、秋庭方取質物之由申、可取流云々、寺門之知行分、私ニ雖入質物、不可承引之由、京都及訴訟之間無力秋庭方去渡了、秋庭之代森方失面目了、

一名主ノ事、一圓寺門知行、則御供之時、膳夫出納之事、名主ノ任也、仍專信房律師、納所而膳夫闕如之處ニ、中務へ爲納所被申付了、又公事以下タ井松アツウノ炭代以下マテ、納所知行也、其後ニ名主方色々寺門へ侘事ニ、公事物以下之事、可預御許可由、堅侘事在之間、重ノ月ニ一貫文ツ、合六貫文分、何ニ不知ニ大東名主方へ可給之由、寺門契約也、人ノ一人モ庄中へ不可入之、一向名主トテ何ヲモ不知シテ、此料足六貫文ニテ見所スヘキ

ニ一定了、又膳夫出納事ハ、名主方大東之計以後ハ、可爲出分也、以次巨細爲後々、今度存知分記之、

仍五師方へ色々池田請取之事、雖望申候、努々不可有許可事也、能々可尋

〔香取文書〕

舊案主家所藏

あんしゆやしき之事、ぎよいにて候間、本狀を進し候、ふりよによそより申候子細候は、愚身の方へおうせ出されへく候、仍爲以後一ひつをさしそへ、進上申候、

文明十年いづちのへ八月七日

兵部少輔光長(花押)

香取神主殿

あんしゆたう居屋しき之事

ひやうふのせう入道方、聞わけれ候上は、ろくしたいのはんきやうのむねにまかせ候て、末代知行さをいあるへからず、仍爲後日一筆如件、

文明十年戊戌八月八日

(直房(花押))

佐原あんしゆの處へ



〔香取文書〕

乙 舊錄司代家所藏

同神宮所  
領注進

注進 文明十年九月吉日

- 一坪 大長手 正判官代 二 平六四郎あき
- 三 平六四郎 四 平六四郎
- 五 木内（彌之）三郎あき 六 新左へもんあき
- 七 與太□ 八 次郎入道あき
- 九 權介 十 同 人
- 十一 同人 十二 大長手内
- 十三 平六三郎あき、又次郎かやた、

〔住吉神社文書〕

前 筑

筑前住吉  
社領役王  
丸名

筑前國住吉本社未符拾名之内役王丸名之事本所致退轉候之間先神主秀基、藤又四郎所仰付候、于今無相違候之處、今度先役王丸爲親類雖致愁訴候、一度彼又四郎被仰付候上者、不可有相違候、御神事社役以下、無懈怠相隨、可被召仕之狀如件、

文明十年  
三月廿八日

横田左衛門佐  
盛秀(花押)

藤又四郎殿

佛寺

〔廿一口方評定引付〕

〇山城 六月八日、

補任  
大僧都

一寶井院僧都 教濟 轉大口宣到來、仍御免之事披露之處、不可有子細旨治定、

〔兼顯卿記〕

〇岩崎文 庫所藏

八月六日、乙未、晴、〇中堯憲僧都轉大事、以民部奏聞

之處、勅許之間、大僧都事、則以奉書申遣藏人辨者也、

〔兼顯卿記別記〕

〇岩崎文 庫所藏

八月六日、乙未、晴、聊有故障子細間、以使者付民部

卿條々奏事、〇中略、禪傑、大德寺入院ノコトニ、堯憲僧都申轉大事等也、兩條

共以勅許也、仍轉大事、則遣奉書於藏人辨許、可宣下由仰含者也、

權少僧都堯憲宜轉權大僧都、可被宣下給由、被仰下候也、恐々謹言、

八月六日

藏人辨殿

七日、丙晴、〇中今朝民部卿忠富奉書到來、堯憲僧都轉大事等、昨日爲御衰日

之間、今日可爲勅許分由、被仰下者也、御衰日令忘却、奏事之條、無正躰候、今日

勅許分、可被下知職事由申入者也、

文明十年雜載



法印

法眼

法橋

都維那

〔廿一口方評定引付〕

○山城 同八日、

一執行榮壇法印口宣披露之處、先規分明之上者、不可有子細、衆議治定了、

〔親長卿記〕

九 四月三日、晴、長深法師予息、改名空濟直敘法眼事、爲二條家門猶子、

代々金剛王院師跡如此、仍直敘事申入云々、奏聞勅許、

〔廿一口方評定引付〕

○山城 同廿一日、

一公文所聰快法橋御免之事、披露之處、不可有子細旨、衆議治定了、

同廿五日、

一乘觀法橋御免之事、致披露處、不可有子細云々、但於以後自餘者、寺官先寺

家之御免申以後、口宣可申云々、

同二十日、

一豐後、上總并乘琳此三人法橋御免事申問、披露之處、不可有子細云々、

〔勸修寺文書〕

○山城

勸修寺補任

大法師榮秀

宜任權都維那

右以人補任彼職如件、官符未到間、宜勸仕寺役者、以補、

文明十年正月十三日

長吏（僧弘法親王）法親王（花押）

〔實隆公記〕

五 三月廿一日、癸未、晴、○中自毗沙門堂前座主許有使者、就山

門探題職事也、

廿三日、乙酉、雨降、○中自惠正院有使者、就山門探題事也、

〔華頂要略〕

六十四 葛川寺 御寺務所第一 同十年八月七日、葛川別當職事、不動

院幼少之間、被補無量壽院法印、令旨曰、

葛川別當職事、任被仰合之旨、可令存知給之由、座主准三宮御氣色所候也、

仍執達如件、

文明十年八月七日

法印判

謹上 無量壽院法印御房

〔尋尊大僧正記〕

九 二月廿一日、

一兼實得業任擬講、參賀、鈍色五帖、四方輿、

〔尋尊大僧正記〕

九 二月十八日、

文明十年雜載

延曆寺探  
題職

葛川寺別  
當

擬講



一光弘得業任五師、參賀鈍色五帖、四方輿也、實心權律師辭退之所也云々、十九日、八專、

一別會五師宗藝賀札見參、鈍色五帖也、新別會也、

〔多聞院日記〕

○大和 二月十四日、別會覺恩房律師內々、以使者被申、十六日、

日ニ別會可辭退申者也、宗藝可爲當年別會、可得其意、櫃渡之事、以吉日可承、

可渡申云々、十五日ニ舍利會奉行之通ニテ開隙、十六日ニ大都被辭云々、

十六日、先別會參寺務、別會被辭申云々、今日櫃渡之事ハ無之、○下

〔大乘院寺社雜事記〕

五六十 六月廿七日、夕立、

一通目代職事、以（兼位）畠山方之儀、隆乘寺主致、所望、可給補任之由、令申云々、內々

自寺務方、樊舜寺主方ニ傳達云々、可計略云々、

〔大乘院寺社雜事記〕

六十 七月二日、

一通目代職事、隆乘寺主近日河內儀、并越智方事、令計略就寺務致所望云々、

仍樊舜寺主事可加扶持由、古市并西方仰遣之、不可有等閑儀旨申、

十二日、

一筑前守來、通目代間事、畠山右衛門佐意得届了、云越智儀、云畠山方、悉以古

興福寺通  
目代  
隆乘畠山  
義就ニ就  
テ通目代  
スヲラント

東寺三綱  
職

市令申之、珍重事也、殊更畠山方念比ニ被申之、就中山田庄事、巨細譽田申之、無等閑儀者也、

〔廿一口方評定引付〕

○四山城 同廿一日、（五月）

一下野、淨成、和泉、聰通、出雲、聰清、此三人三綱職望申由、爲執行被申間、披露之處、不可有子細旨、衆議治定了、

同廿五日、

一三綱補任之事、寺務未補之間、可爲如何披露之處、衆議云、

東寺三綱職之事、可有御補任候、但寺務御未補之間候、可被懸寺役之由、

依供僧中之御下知、執達如件、

文明十年五月廿一日

聰快 判

下野寺主御房

如是認テ、下野、和泉、出雲三人之方可遣由申、執行方江渡之了、

〔大乘院寺社雜事記〕

六十 八月十六日、

一西大寺入院云々、公家世尊寺一門云々、

〔東院年中行事記〕

八 八月廿二日、辛亥、西大寺新長老入院事進賀札了、

文明十年雜載

四七

西大寺入院



〔京都御所東山御文庫記録〕甲二 御湯殿上日記 十一月四日、南との  
さい大寺にちやうらう御れ并よ万いらるゝ、やむら二十そく万いらせら  
るゝ、

〔大乘院寺社雜事記〕五六十 四月十七日、

一長谷寺入寺榮實補之任料、

十八日、

一昨日長谷寺入座、榮實法師補任料二百疋之由、上分百二十疋、

〔尋尊大僧正記〕九 正月朔日、甲子

一 小供御、手長榮喜久丸、役人觀舜、自夜前參候、○二日、三日ノ條、異事ナキヲ以テ略ス、

一日中白散齒固等御節供、手長榮喜久丸、役人觀舜等身衣指貫、

四日、

一政所吉書大市高田兩庄分下文、賦舜信法師持向于東林院僧正部屋、圓鏡

二面酒二升給之畢、

吉書明日可下之云々、大市定使藤若丸、高田定使菊市法師、如此計仰之者  
也、

長谷寺入  
寺

興福寺年  
中行事  
小供御

日中白散  
齒固

政所吉書

七草

六日、

一 鞆田庄七草并牛玉一枚、觀音餅持參之、酒并花餅五枚出之、

七日、雨下、

一 小供御如例、十合果子出北南方、御前果子出供御所上畢、日中供御果子中  
酒等如例也、

〔大乘院日記目錄〕三 正月十六日、衆徒古市澄胤蜂起始也、

〔尋尊大僧正記〕九 正月十五日、

一 官符事古市澄胤治定、昨日越智并畠山より申給云々、仍明日蜂起初如定  
云々、珍重事也、爲寺住分取行者、可申所存之由、筒井申云々、

十六日、

一 今日衆徒蜂起始也、甘根衆ニ成實罷出了、蜂起事畢、古市澄胤一乘院ニ參  
申御禮、引物共給之、初參故也、其後是ニ參申、見參、珍重之由仰了、山村父子、  
吉田帥公、見塔院大進公、室各付衣也、同召出見參了、其後泰弘寺主ヲ古市  
ニ遣、西以下方珍重之由仰了、  
官符衆徒者、

蜂起始



腰田覺賢房、山村武藏公、吉田伊豆公、高島辻子、堯觀房、現塔院辨公、中御門、桂原大貳公、伊與公、竹內堯善房、古市播磨公、山村筑後公、吉田帥公、見塔院大進公、室伊與公、息辻子息、沙汰衆竹坊、玄性房、水坊、

十七日、

一筒井成身院方、各榼一双、兩種遣之畢、昨日自筒井方、出人於大湯屋而、蜂起儀式、致其沙汰ケルノ由、雜說在之、比興事也、返々不審々々、分明ニ貝吹之云々、

〔東院年中行事記〕

八

正月十六日、己卯、衆中蜂起始在之、

〔尋尊大僧正記〕

九

三月朔日、

一朔日事、御後見調進如例、○每月朔日、祝ノ

三日、

一節供如例、手長榮喜久丸、役人觀舜、予兩所各付衣、

〔多聞院日記〕

一

○大和

三月三日、今日節供料、管主、堂達、諸進、各五十文、宛、以

請文請之了、

節供

長谷寺粽

節供

大内莊粽

六月輪

盆供

〔大乘院寺社雜事記〕

五六十

五月四日、

一長谷寺粽并榼到來如例也、

五日、雨下、

一節供如例、兩所各付衣、手長直垂、役人等身衣指貫也、

六日、

一大内莊粽、依大雨下、路次難澁、今日到來、奉行中司等之外進上分十連、數百

到來、

〔大乘院寺社雜事記〕

五六十

六月卅日、

一輪儀如例、手長專實、役送觀舜、

〔大乘院寺社雜事記〕

六十六

七月十三日、

一盆供方條々、明日御忌日、供米楊本庄所出、尺迦多寶圖繪供養事、大乘院盆

供染米瓜等事、御承仕明恩房納之、供水方五十文、同明恩ニ下行之、十五日

供御所方四十八文下行、四前御分、

十四日、

一供水等如例、



節供

九月九日、

一節供如例、手長榮喜久丸、役送觀舜、

〔尋尊大僧正記〕<sup>十</sup> 十月十一日、雨下、

亥子

一亥子御後見調進之、

十二月卅日、雨夕下

煤拂

一煤拂如例、御前以下小番衆、遁探物出之、中屋庇等沙汰人以下沙汰也、

替物

一替物御座四帖、小文五帖、其外所々疊如例、五个所二人、三十文下行、

久世方評  
定始

〔歷代殘闕日記〕<sup>八十四</sup>

見聞雜記

一文明十<sup>三</sup>、三久世方評定始、茄羹餅入<sup>レ</sup>符<sup>（マ）</sup>、

酒二獻、三下入相今度始而於北僧坊有之、以<sup>（マ）</sup>、以下

心經會

〔大乘院日記目錄〕<sup>三</sup>

正月十三日

心經會始行、幡五本立之、柴舜、源乘、出仕

〔尋尊大僧正記〕<sup>九</sup>

正月八日

雨下、

廻請

一心經會幡廻請持參之、

十三日、

一心經會始行、丙子狼藉日、出仕三綱、柴舜俊乘、五師實心、宗藝、題目僧成舜、圓

秀幡<sup>（兼向ノジ）</sup>、二流分出之、今日五本立之云々、

繪馬

十七日、

雜具炭一俵、土器十五、油五合、米七斗八升一合、此內二斗別會、二斗經師

一今度心經會ニ、一乘院殿幡之在所ニ、東北院之幡立之間、一乘院殿之下部

共彼幡ヲ切、側ニ御幡立之了、爲東北院不吉事也、一乘院之幡作方所出餅

等事、雜掌金剛院無沙汰之間、昨年及催促、送繪馬於金剛院坊畢云々、繪所

以下就此事遲々、其間ニ東北院之幡ヲ立之歟、如此事出來了、今度幡五本

立之、東北院前大僧正分、一乘院<sup>（マ）</sup>、予前大<sup>（マ）</sup>、寺務權僧正、權僧正分也、

石壇之西ニ東上ニ幡立之、一番ニ大乘院方二流、其次西ニ一乘院方一流、

其次西ニ東北院以下次第ニ可立之條先例也、石壇之東ニ西上ニ幡共可

立之處、近來ハ一向兩門幡立方ニ悉以立之、但東方ニ近來ハ松林院幡一

流計立之、當年ハ依計會不出之云々、指合之外ハ松林院之幡不出之事未

聞也、零落珍事々々、

〔東院年中行事記〕<sup>八</sup>

陰晴不定

正月十三日、丙子、心經會被修之、御幣進之、

〔多聞院日記〕<sup>〇一</sup>

大和

正月十二日、

一十二日、自別會被成廻請、強杉原厚折紙也、彼廻請之趣三綱廻請同之、

廻請



禪榮房僧都、別會五師、學延房擬講學賢房五師、源賢房々々、  
來十三日申刻、可被集會於南大門候、

正月 日

此廻請自兼日可被成歟、明日出仕、今日被相催條、無沙汰之至歟ト云々、令  
合點畢、

十三日、心經會始行、一獻出立シテ、申刻程ヨリ出仕、別會出仕シテ被催促之  
間罷出候、井院ハ便路ニ非ス、猿澤池ノ北ノ類ヲ西へ通テ、南大門ノ西ノ坂  
ヲ經テ出仕ス、座敷ハ一間口程ナルヲ興ニ乗ル、下テ尻切ニテ出仕ス、疊ノ  
後ヨリ著座ス、南上座ナリ、興ヲハ後ニ近ク昇寄テ可置事、古實ナリ、

〔大乘院寺社雜事記〕六十 四月八日、

一佛生會始行、

〔多聞院日記〕一 大和 三月廿一日、長鞆庄年貢去年戊戌分全分、谷坊順圓

房被出之間無力、來八日佛生會米所出不可致沙汰、并三綱香行役出仕可抑  
留由、三日代訴訟之間、致披露學侶了、

同日、下旬初比、伎樂會廻請可成之處、寺務淨法院御辭退之間、任先規令延引

佛生會

伎樂會

舞人訪料  
ヲ望ム

長鞆庄所  
出無沙汰

之、

同日、舞人別會ニ列參、毎年近年十五貫文歟、十五石歟、自學侶預御訪者也、當  
年同可預御披露之由歎申合、不可有等閑分申返了、

七日、長鞆庄所出三日代方へ巨多ニ在之、然處谷坊順圓房、去年ハ一向全分  
ニ無沙汰之間、於佛生會者、行香役并會米之事、三日代抑留之由、被訴訟之間、  
學侶ニ令披露處ニ、順圓房方へ問答在之、然而無承引問、先以追而可有料簡  
上者、於伎樂會者、無爲ニ始行、可目出由、三日代方へ申了、

同日、寺侍掃部來云、依三日代訴訟、舞人方へ下行之米配符不被出之、每度以  
後配符之旨、三石ハカリ請之テ令支配之處、不被出配符之間、于今不請之、早  
々無爲御請可有成敗之由申候間、以慶乘專當、先々内々誘三日代方者也、千  
部會之時可致計略之由相誘、先屬無爲畢、

〔大乘院寺社雜事記〕六十 四月廿二日、

一千部會右方之廻請、昨日權別當判申之云々、

廿六日、

一千部會始行、

千部會

始行



廻請

〔多聞院日記〕〇一 大和 卯月廿一日、千部會廻請成之了、正權左右廻請一人

ッ、御判如例取合者也、管主堂達申付之了、左正右權、

〔大乘院寺社雜事記〕五六十 六月卅日、

一去廿六日より新唯識會始行、證義東北院大僧正、

〔東院年中行事記〕八 六月廿六日、丙辰、新唯識會始行、證義東北院前大僧

正勲仕云々、

〔大乘院日記目錄〕三 十一月九日應永廿三年分慈恩會始行、堅者了弘、尊藝榮宣、實曉、堯去年冬ヨリ

藝、元雅、禪師、

論匠

論匠專政、舜清、良乘、宗賀、經禪、實乘、以上秀尊、泰尊、永弘、政乘、以上

番匠

番匠光明院權大僧都、

〔大乘院寺社雜事記〕六十 九月廿八日、

一來月廿三日可有慈恩會、就其泰尊新參事所望云々、然堅門役也、兩條且如

何之由、寺務申之云々、近例注給之、

〔尋尊大僧正記〕十 十一月九日、

一慈恩會始行於東北院、

始行

慈恩會加

恆例大饗  
應小京南  
莊ノ役

〔東院年中行事記〕八 十一月三日、辛酉、行學房并延乘房來、慈恩會加行、北

乘、經禪、

堅者、三弘、尊藝、修理目、榮宣、實曉、堯藝、元雅、太政大臣、  
論匠、新參秀尊、上首、二、泰尊、永弘、上首、一、政乘、上首、四、以上初度、良乘、宗賀、定

〔多聞院日記〕〇一 大和 同日、來廿三日慈恩會可有始行、恆例大饗應京南庄

役而可致沙汰之由、可下知旨、自寺務御奉書到來了、則御請申シ令命沙汰人

二畢、

十月十三日、自通目代多聞院書狀云、

來廿三日、可被始行慈恩會候、仍京南庄大饗下文認進之候、堅可被加御下

知庄家由所也、恐々謹言、

十月十三日

別會五師御房

〔尋尊大僧正記〕十 十二月八日、

一方廣會初日也、

方廣會



五段舍利講

舍利講

新三十講

勅願三十講  
西南院光  
淳證義ヲ  
辭ス  
供料衣服  
ヲ檢校所  
ニ納ム

〔尋尊大僧正記〕九 正月十四日、

一五段舍利講行之、○每月十四日、五段  
十五日、

一舍利講導師權別當僧正、○每月十五日、舍利講異事ナシ

〔尋尊大僧正記〕九 正月十七日、

一昨日勅願納所訓英進書狀、坪江供料衣服如去年ニ到來云々、仍自來廿六日、可始行新三十講之由、仰付東林院、遣僧名於綱所方了、證義者東北院前（後通）大僧正、西南院權僧正也、

〔大乘院日記目錄〕三 二月十七日、勅願三十講始之、證義俊圓大僧正、光淳

權僧正也、綱所焚舜威、泰弘從儀、光淳初日辭、證義仍證義一人也、光淳分證義供料衣服等、如永享八年例、納檢校所畢、

〔尋尊大僧正記〕九 正月廿日、

一勅願三十講來月九日ヨリ可始行旨、仰經所方了、老者不勤輩、内々不可旨申入故也、

二月十八日、

新宮八講

始行

高山八講  
相撲錢

一自昨日勅願三十講始行之、證義東北院前大僧正、西南院權僧正也、昨日常日西南院構風氣進辭狀畢、任永享八年例、證義一人之由、仰綱所了、可申東北院云々、○東院年中行事

〔大乘院日記目錄〕三 七月十一日、新宮八講始行、五月寺指合故、延引了、

〔大乘院寺社雜事記〕六十 七月十一日、

一新宮八講修之、講衆松林院、東林院兩僧正、大納言得業兼親、融、專殿僧都辭退所、供米各五斗、佛供燈明、五月十一日指合故、延引了、

〔多聞院日記〕〇一 大和 （二月二十一日）同日、沙汰物行國來了、高山八講之相撲錢之事、如先

規可相觸歟之由、伺之間、早々可相催之由、申付了、七郷分ハ沙汰砌觸之云々、職事役アマヘヲハ三郎次郎相觸之間、則申付了、

七月廿四日、來月高山八講相撲錢之事、今月中ニ可沙汰分可相觸之由、沙汰物并職司三郎次郎ニ命了、

八月五日、恆例高山八講始行畢、於禪榮房律師者、依母儀觸穢除之了、次禪良房五師依蟲當日闕請之、

〔尋尊大僧正記〕十 十月十八日、



長谷寺八講  
西塔八講

辯才天講

唯識講  
古市胤榮  
助成

淨名講

始行

一長谷寺八講始之、講衆四口下向、定清僧都之闕分與弘擬講、  
〔實隆公記〕<sup>五</sup> 二月廿二日、乙卯、晴、<sup>略</sup>○中夜參安禪寺、抑今日自西塔八講僧  
名送進之、珍重々々、

〔東院年中行事記〕<sup>八</sup> 正月七日、庚午、辨才天講修之、  
<sup>夕雨下</sup>

六月七日、丁酉、得業房來臨、實禪房來、辨才天講修之、夕方少輔得業來、  
<sup>晴小雨下</sup>

〔尋尊大僧正記〕<sup>九</sup> 二月廿八日、

一唯識講勸進、古市胤榮方之助成在之云々、昌懷奉行也云々、

三月三日、

一西來棗一双、麵二、豆唐布一合進之、今日唯識講無爲祝著儀之見參、殊更今  
度、不及助成之處、此儀一段迷惑由仰了、

〔大乘院寺社雜事記〕<sup>六十</sup> 四月六日、

一去月分淨名講在之、捧物松林院頭也、

廿六日、

一淨名講始行、捧物坪江給之分仰付之畢、

〔大乘院寺社雜事記〕<sup>六十</sup> 七月廿六日、

一淨名講始行也、十五日分捧物一切經納所沙汰也、自五月進置之、依指合今  
日修之、

〔尋尊大僧正記〕<sup>十</sup> 十二月廿六日、

一淨名講始行、去五月分、

〔大乘院寺社雜事記〕<sup>六十</sup> 八月十九日、

一○中良家因明講、來十二月春之間、可有始行云々、兼親講師定而可懃仕  
歟之間、下用云々、有法差別云々、

〔大乘院日記目錄〕<sup>三</sup> 十一月十四日、大供始行、

〔尋尊大僧正記〕<sup>十</sup> 十一月十四日、

一大供執行、

〔東院年中行事記〕<sup>八</sup> 十一月十四日、<sup>晴</sup>壬申、今曉大供於東北院施行、供目代  
專政、<sup>松光房</sup>經二卷堂達持來、當年爲年預之間、供料之下文無之、

〔諷誦文類聚〕

敬白

請諷誦事 三寶衆僧御布施

因明講

大供



夫以、三界循環、出離何時也、四生盤桓、解脫何期也、吁嗟、今身不植善因、當生定墜幽途、務修妙道、最是此時、究竟無餘、釋尊猶示雙林之方便、長壽勝妙諸天、未免五衰之憂患、況於閻浮有待身哉、矧於娑婆无常境乎、寧期追福於沒後、不營逆善於生前、依之鳴蒲牢逸響、祈蓮臺果德、乃屈權大僧都法眼和尙位、爲大阿闍梨耶、修結緣灌頂大會、抑畫磨三摩之戒珠、示滅罪生善之旨、宵發八葉之芙蕖、顯從凡入佛之道、然者一結衆等、依大因緣故、斷萬劫愛繩、破千生塵網、出於生死火宅、到於涅槃寶渚、仍諷誦所修如件、

文明十年三月廿三日

一結諸衆等白敬

於信州文永寺、結緣灌頂乞戒之諷誦也、宗詢法印之草狀、

〔晴富宿禰記〕

三月十三日、亥、晴、地藏堂惣門內、昨今茶屋等諸商賣假屋打連、

隣寺坊主隆圓房來臨、地藏金襴御戶帳所預置之仁躰平井、今質物難出來、迷惑之旨被語之、又武家御奉加之時、御判帳先年開帳之時所用之由被申間、取出遣了、代々御判案文同借遣了、

十九日、巳、晴、大笠原備前守地藏念佛聽聞、送使者於官務方之間、相延差一獻、典藥賀茂、森、二階堂、南部、大笠原舍弟同々等也、及大飲亂舞、數獻之後、備州

申送予方云、異躰之姿不存寄參申候、聊爾恐入候間、不及返案内、雖然醉中之間、不顧是非申候、御出候者畏入候、以次可遂拜謁云々、一往雖固辭、官務又來申候間、向宴席則傾數盃、文庫事感歎無極、秉燭後起座了、備州獻太刀於官務、仍又引官務太刀者也、

廿一日、未、晴、東寺參詣、直聽聞、地藏大念佛之諸人如堵牆、廣壽院之內慈慶院以下比丘尼達、於方丈携榼等有盃酌、眞首座來語之間、官務隨身一樽向之、伊勢因幡守父子、大和孫太郎等奉公衆、又參會云々、大和晚被召寄榼、進慈慶院云々、

廿三日、酉、雨降、自申斜止猶曇、細川聰明丸於卅三間御堂有一獻歸路被參詣、地藏大念佛、與八丁騎馬十八騎有之、賜太刀於衆中云々、

廿四日、戌、陰晴不定、風吹、大念佛今日結願也、與行之張本辻新右衛門尉綾小路、川居此町人道圓助太郎等參賀之、數日無爲之儀申了、

〔兼顯卿記別記〕○岩崎文庫所藏 四月廿四日、雨降、○中普光院殿御月忌也、

〔尋尊大僧正記〕○藤原忠通 二月十九日、八專、一法性寺殿下、後井山忌日講問如例、東林院僧正兼親得業、專嚴律師、英照院



各下文三斗大宅寺大川負米也御承仕方一斗各付衣五帖ケサ、

〔大乘院寺社雜事記〕六十 四月十七日、

藤原房前  
忌日  
三俣戶莊  
料紙來ラ

一房前御忌日無之三俣戶庄料紙未到來故也云々、

〔尋尊大僧正記〕十 十月十七日、

一三俣戶御忌日於講堂修之去四月十七日分也料紙未到來之故也別會五  
師宗藝彼庄柚留木法橋致奉行云々、

〔多聞院日記〕一 大和 卯月十七日三俣戶御忌日延引了十月ニ行之了料  
紙代未濟之故延引シテ始行之、

八月十四日自京都柚留木雜掌下書狀云、

三俣戶庄御料紙代之事近年者半分貳貫五百文ナラテハ自庄下不沙汰之、

其分以秋之寺給可被引召由下書狀畢、

三俣戶莊  
料紙

〔大乘院寺社雜事記〕六十 五月六日、

一鹿藺院殿忌日也、

足利義滿  
忌日  
光明皇后  
御忌日

〔大乘院日記目錄〕三 六月七日光明皇后御忌日修之、

〔大乘院寺社雜事記〕六十 六月七日夕立、

一光明皇后御忌日於講堂修之如例也同法花寺御忌日今日長老御頭云々、

〔多聞院日記〕一 大和 三月廿三日去年酉六月七日光明皇后御忌日布施

米三斗會所斗定先別會於覺恩房律師方請之每年當年之收納ニテ次年布

施曳之四十八町之年貢ニテ支配被依收納之増減布施員數不同也半分大

乘院へ被召之相殘分二十四石内下司方へモ曳取之荒河成又在之云々、

〔大乘院寺社雜事記〕六十 六月廿四日夕立、

一普光院殿御忌日也奉訪之等持寺八講大亂以後無之供料能登國守護爲

德分、

足利義教  
忌日  
等持寺八  
講大亂以  
來ナシ

〔尋尊大僧正記〕九 正月五日、

一古市兄弟并筑前守參申見參各扇一本給之、

古市胤榮  
同澄胤長  
田家則

十六日、

一隨心院殿歸京人夫事召進之傳馬一乘院召給之相殘荷明日可上云々傳

奏方ニ巨細申遣之、

廿二日、

一今法師上洛書狀進禪閣者也、

尋尊一條  
兼良ニ書  
ヲ送ル

隨心院殿  
寶京都ニ  
到ル



二月廿一日、

一 禪閣御書遣唐院了、

三月十一日、

一 自香臺寺殿御文到來、守殿自賀州上洛云々、香臺寺殿御袋也、加賀芝山之妹也、

十九日、

一 石左衛門來、持是院返事、五百疋進之云々、悦喜入云々、

廿日、

一 是心院殿書狀、石左衛門進之、三乃紙五帖給之云々、重書事巨細承、順圓紙

二帖進之、

〔大乘院寺社雜事記〕

五十六 六月八日、小雨

一 九條前内府渡御、

廿六日、

一 〇 中 自土佐御書、自京都被下之、土佐御所無殊題目云々、

〔大乘院寺社雜事記〕

六十六 八月廿日、入彼岸

齋藤妙椿  
金ヲ尋尊  
ニ贈ル

美濃紙

九條政忠  
ヲ尋尊ヲ訪

一條教房  
書ヲ尋尊  
ニ贈ル

一 九四郎左衛門明日可上洛云々、可在京支度、可用意故云々、珍重事也、

廿二日、鬼宿、歲下食、金曜辛亥、金滿、九虎大歲前重復、

一 石左衛門尉上洛、得阿令同上洛、人夫事被仰下之間、若槻庄、倉庄、横田庄、各

一人宛召進之、御榼并御記等被上之、延喜式一合、荒曆第一

廿三日、

一 自土佐御所御書到來、四月十一日御書也、高野山海乘上人持來、

廿七日、夜小

一 九四郎左衛門上洛、書狀事傳之、

九月十七日、

一 石左衛門來、昨日自京都下向了、

〔尋尊大僧正記〕

十 十月八日、

一 石左衛門上洛、社用事ニ殿下へ進書狀了、

〔尋尊大僧正記〕

九 正月八日、雨下

一 榼一双兩種、進上陽明御所了、

二月十二日、

尋尊近衛  
ヲ贈ル



房嗣尋尊  
二筒折ヲ  
贈ル

河海抄  
木津莊人  
夫

松茸

新曆  
八卦

若槻莊日  
次瓜

一自陽明御所筒一双折以下兩種被送下了、過分忝之、由捧御請了、

〔大乘院寺社雜事記〕五六十 四月十三日、

一難波新左衛門尉上洛、河海抄一合進之、屏風一双半、籠丸二間同進之、御記共少々如御注文進上了、人夫自一乘院殿五人被召進之畢、木津庄夫也云々、

〔大乘院寺社雜事記〕六十 七月廿日、

一文書櫃二合、小箱四合、繪一、火鉢一、隨心院御使ニ渡之了、四條殿江次第同上之、

〔尋尊大僧正記〕十 十月五日、

一松茸一盆、已心寺より到來、  
十二月十五日、

一幸德井<sup>(友重)</sup>三位新曆一卷進之、二十疋下行、兩所へ八卦進之、今日撫物遣之、  
一杉原十帖、扉一本了弘方ニ遣之了、先日禮也、

〔大乘院寺社雜事記〕五六十 六月十九日、

一若槻庄日次瓜五合、昨日初持之、五合別一、被切瓜在之、北面番取之、○二十日、

事ノ條異  
事ナシ、

廿七日、夕立、

一日次十五合到來、五合、專親之宿遣之、

廿八日、

一日次十五合到來、五合、東林院遣之、

卅日、

一日次瓜自十九日至廿八日百合到來、相殘分廿合也、早々可沙汰之由、加下

知了、

〔大乘院寺社雜事記〕五六十 六月廿四日、夕立、

一古市所進恆例瓜十合并五到來、廿文

一瓜五合遣淨土寺了、五合慶万ニ給之、各專親奉行、

廿八日、

一豐田所進瓜五十、廿文、奄治辰巳三十五、廿文、室六十五、廿文、一切經納所六

十五、廿文、辻坊五合、各到來、此内五合、吉田、五合、慶大、五合、法花、五合、東林、二

十合、社頭

文明十年雜載

尋尊瓜ヲ  
近衛房嗣  
ニ贈ル

恆例瓜

豐田瓜  
奄治辰巳  
瓜  
室瓜  
一切經納  
所瓜



〔大乘院寺社雜事記〕

六十 七月朔日、

一 高田瓜 五十、筒井瓜卅、井坊方遣之、人夫御領内二人、慶万五十文下行、夜雨云々

二日、

一 鷹司殿瓜五合進上之了、

四日、

一 長谷寺瓜十合到來、則以其馬陽明三寶院ニ進之了、

十日、

一 瓜一荷成身院方遣之、京上人夫大市庄、二條殿ニ御楯等被上之、人夫倉庄、

〔尋尊大僧正記〕

九 正月五日、

一 風呂初在之、倉庄役也、御帷以下御湯殿道具政所調進如例、

二月二日、

一 小吉庄（馬之）役、風呂在之、依去年水損三十疋沙汰云々、仍行事人夫一人申請之、

三月廿日、

一 風呂在之、勅願納所訓英沙汰也、後ニ聞之、去年風呂行事無正躰立之處、不可然ニ歟、五十疋之内十疋ハ行事方ニ渡之、四十疋リヘ柴ヲ商人ヲ令同

筒井瓜

尋尊鷹司  
政平ニ瓜  
ヲ贈ル

長谷寺瓜

風呂初  
倉庄役

小吉田庄  
役

勅願納所  
役

一切經納  
所役

合木

狹竹莊

曾我部莊  
役

晦日、

一 風呂在之、合木、○五月二十日、六月二十二日、七月二十一日、八月十五日、九月二十日、十二月九日、ノ條異事ナシ、

五月十七日、

一 風呂在之、合木狹竹庄如形到來、未進故也、東門院僧正被來、

〔大乘院寺社雜事記〕

六十 七月七日、

一 風呂在之、曾我部庄近來三百文致其沙汰云々、

八月二日、



東林院役  
妙蓮寺長  
老ノ坊造  
作ノ坊造  
妙覺寺本  
堂立柱

尋尊等東  
大寺念佛  
堂上葺勸  
進帳ニ署

迎福寺北  
圓堂及ビ  
彌勒佛建  
立

大乘院知  
行大羽院  
後鳥羽進  
ノ御寄進

福智院地  
藏堂修理

一風呂在之、東林院役佛地院分也、松林院、東門院兩僧正、古市以下參申、

〔晴宮宿禰記〕三月廿日、子妙蓮寺長老坊、自今日造作云々、

十一月十三日、辛未、妙覺寺本堂造立、今日立柱、大工等東帶嚴儀云々、根本堂去年壞賣之處、世上靜謐之間、今又造營云々、

〔尋尊大僧正記〕九 三月三日、

一昨日東大寺念佛堂上葺勸進帳加判事申間、致其沙汰了、陽明御父子、鷹司、一乘院加判在之、兩通ニ加判了、

〔大乘院寺社雜事記〕五 五月朔日、雨下、

一古市之北圓堂并彌勒佛可建立之云々、享德年中より顛倒了、法花經一字之下ニ名字書之、一錢出之、證觀房立之云々、少々予勤入之、此迎福寺之東西南北、悉以北圓堂供田六丁六反也、當門跡知行也、後鳥羽院御寄進之隨一也、

〔大乘院日記目錄〕三 七月六日、福智院堂修理仰付之、

〔大乘院寺社雜事記〕六 七月六日、一福智院地藏堂修理、自今日始之、地藏六方躰摺之、十方勸進也、聖六人善久

方ニ仰付之了、番匠ハ權大工藤七之子松太郎、中座者藤次郎兩人召之、此間當堂事、細々致其沙汰故也、今日予行向見之、

七日、

常壽院夏  
中參籠所  
改築奈良  
義政來レ  
時ノ棧敷  
東北院後  
圓山城相  
樂莊代官  
得分チ寄  
進セント  
云フ  
俊圓ガ社  
領下號シ  
永代官  
スタラシ  
用ト意

紀伊那智  
山修理

一近日常壽院夏中參籠所悉以造直云々、室町殿御下向之時、後日御棧敷七間三間者也、中院拜殿用ニ内々地用意ニ、寺門致其沙汰之處、自東北院相語而致所望之間、自寺門令許可了、其後立具以下、色々作事、御社ニ可立新造屋云々、料所ハ光證院殿御領、山城國相樂庄年貢八十貫文分、爲上分進上光證院殿、其餘代官德分永代可寄進之由、東北院申間、寺門儀禪林之領地可寄進之條、且如何、難領狀者也、所詮如此御意、上者悉皆以東北院一院家領上分之内、可有御沙汰、然者寺門新造事可得其意云々、東北院所存ハ號社領、永代此代官事不可改用意也、支度相違之間、不及建立而止了、彼屋材木共寺門ニ返之、寺門又不可請取由申輩モ有之間、及數年拾置之、此一兩年之内、瓦屋上葺以下修理之時、少々立具等召仕歟、仍東北院令安堵云々、此材木共、常壽院ニ所望令建立云々、

〔熊野年代記〕

後土御門

文明十戊八月廿一日、那智山御成就ス、京難波泉



州河內棟別

〔高野春秋編年輯錄〕十一

〔文明十年〕

十年戊戌三月日、信州比丘尼妙音、順禮之次詣

留慈尊院、熟覽境內、紀川副流伽藍之後際、惟付後世有洪水潰闕之恐乎、是以

施私財、曳槩神通寺之山趾、設寔已後遷院之替地矣、野略記云、天長九年、大田

村卜境內六町四方、創立伽藍、三冬極寒、月棲息于茲、考古今紀川之流行、自九

度山前、大岩向北方、流名藏村、與名古曾岡之間、而川先向西山下六町淵、是夫

往昔之川筋也、然近年洪水氾濫、自彼大岩直通岡南趾、

是妙音所以慮後災也、是政所別當、中橋氏之口碑也、

〔大福寺文書〕二

○二 遠江

文明拾年春、仁王堂上葺入豆事

□□貫貳百廿六文、樽買此內二貫百卅七□十三貫文、葺土渡作料雜用共

二、同貳貫八百文、針〔釘〕大小代、同三貫文、棟懸、同一貫五百文、馬代、同一貫、膝付、同

三百文、木屋入、同三百文、軒付、同三百文、軒切、同二百文、麻ノヲ二把代、同四百

四十九文、布三段、同百卅文、鯉一懸、同綿廿文、目、

已上六十二貫三百十七文、

〔對州編年略〕

○中 筑前

〔文明十年〕此比對馬國々分寺再興、貞國君、弟熊松爲僧號、甫菴

宗哇、被居國分寺、

紀伊慈尊院移轉

紀川流域變天

遠江大福寺仁王堂

對馬國分寺、甫菴宗哇

鹽斷

尋尊藤原道家ノ像ヲ見ル

遠江大福寺舍利

〔東院年中行事記〕八

陰

九月八日、丙寅、鹽斷沙汰之、十一月八日、條異事ナシ、

〔尋尊大僧正記〕九

九

正月廿一日、

〔藤原道長〕一峯殿御影拜見之、可祈家門并門跡繁昌志也、大亂以後、御座當院眞影也、

〔大福寺文書〕二

○二 遠江

遠州神戶大福寺根本并寄進御舍利以上、

根本御舍利十二粒內、白色二粒、青色四粒、黃色四粒、赤色二粒、在塔二、

此外二塔二基在、御舍利ノ數不知、

此舍利殿者、摩訶耶寺良秀寄進也、此內ノ御舍利、五粒、青色一粒、白色四粒、以上同寄

進在宅磨入道政碩寄進御舍利十粒、青色三粒、黃色三粒、白色四粒、以上、

新慶寄進舍利三粒、

五色一粒、肉色一粒、白色一粒、以上、

總以上三十粒、

于時文明十年戊卯月五日

惠傳 實教 直修 良譽 直成 後二有支法印也、實慶 實證 實應 實修 傳眞

直傳 直久 直授 良能 實喜 直秀 實耀

文明十年雜載



當年行事實相坊實慶

〔尋尊大僧正記〕十 十月十七日、

一宿院御所之舊跡者、興福寺之戌亥角也、四辻子於北行一丁計行而西ニ東西行ニツシアリ、其奥則宿院御所ナリ、ツシハ彼御所ノ馬場也、今ハ細道ニ成テ、馬場トハ不見、御所跡ハ廣島也、西ハ法蓮ノ道ヲ限者也、宿院佐保殿ハ、殿下ノ春日御參宮之御神事之在所也、國中ニ宿院名ト號ハ、彼御所領也、修理田云々、佐保殿領同前、佐保殿ハ佐保田ニ在之、爲後學記之、彼宿院御所跡、何者歟、令領作島哉、不審事也、東西南北一丁宛、四方一丁ツ、也、則興福寺之戌亥角ヲ號宿院辻子也、

〔大乘院寺社雜事記〕五六十 六月廿六日、

一佛地院本尊阿ミタハ、三井寺之佛地院之本尊也、昔自山門令發向三井寺之時、大安寺西京者共行向テ三井寺發向了、其時此本尊奉取畢、及數年後應永初、孝俊僧正佛地院建立之時、令所望爲本尊云々、

〔晴富宿禰記〕

十一月廿七日、乙晴、參詣清荒神、幸甚々々、雲龍院主聖秀長老泉涌寺來臨、○中以前亂中泉涌寺御影御代々欲奉移于他所之時、御影侍者有前住、略

宿院ノ遺跡

佛地院本尊

亂中泉涌寺御歷代聖影ハ他所ニ移サズ

後圓融院夢告ノ御歌

南市再興

坑憑支

能登岩井兩河用水

瑞夢、後圓融院御歌也、仍不奉移之、納置庫院、土倉滅亡之時、御頭計奉取立云々、後圓融院夢告御歌、

立よらん木陰なくとも此山のすまかをいりていての之取せん

此事、其時分雖承及之、今直說如此、

〔大乘院寺社雜事記〕六十六 八月十二日、

一南市再興事、自慶英律師方内々伺申入之、此事多年御望題目之由仰了、近明時分加了、如何旨仰之、尙々以參上可申合云々、

〔尋尊大僧正記〕九 三月十日、夕ヨリ雨下、

一坑憑支横坊方予取之、

〔大乘院寺社雜事記〕六十五 六月十三日、

一能登岩井兩河水事、至昨日京南取之云々、自明日佛聖申之云々、

廿二日、

一自一昨日能登岩井兩河用水神殿庄申給了、

卅日、

一廿八日ヨリ七日七夜、兩川用水四十八丁ニ給之云々、新庄四十八丁各初



高御門在  
住ノ唱門  
等ノ福寺  
ノ下知ニ  
從ハズ

度申狀捧之、四十八丁前主、新庄第二之由、公文目代注進四十八丁ニ給之云々、  
〔尋尊大僧正記〕九 二月廿一日、

一五ヶ所唱門(附下同)之内、高御門ニ引退衆、去年春比より、構他領不應御下知之間、  
云主仁馬場、云地主成身院、令問答之間、於馬場披官者(披字同)可隨其役之由、以延  
觀房申入之間、神妙也、仍今日召沙汰者仰付之、泰弘奉行也、自餘披官人共  
次第ニ可仰也、於奈良中唱門者、不謂在所之是非、就唱門當門跡奉公致其  
沙汰事也、不可依他領之止住事也、

三月二日、

一五ヶ所之内、高御門住人共公事、於馬場披官人者、可隨御下知由、以延觀房  
御請申入之、隨古市披官分事、以使者仰遣之了、彼止住在所阜事、成身院知  
行所也、仍古市致知行歟否事及其沙汰、大方不審事也、成身院領知古市可  
存知事且如何、只披官分計事也、

〔尋尊大僧正記〕十 十一月五日、

一五ヶ所唱門之内、去年春比より、高御門ニ止住輩、號成身院知行地、不應御  
下知、去年冬以來又相憑古市、不應御下知之間、不可然旨、此間令問答、今日

六方衆學  
道檢斷相  
論

召出之召仕了、就中鉢大明神止住輩相憑照善院、又近日相憑越智之下而、  
不應御下知分在之、問答最中也、

〔大乘院寺社雜事記〕六十一 五月十五日、大雨

一昨日古市之沙汰、於慈心院學侶六方濟々會合云々、是衆中學道之檢斷相  
論事故也云々、先例共内々爲覺悟、一紙遣光秀方了、不存先規躰ニ可入魂  
云々、

應永七年六月十四日、學侶集會在之、

雜務檢斷事、今更爭可及諍論哉、早任明德二年十一月廿五日御書旨、云  
學侶六方、云衆徒、互守先例、各存知故實、不可致新儀沙汰之由、可令下知  
給旨、被仰下候也、恐々謹言、

六月十一日

量舜

興福寺別當僧正御房

同九年六月廿三日、於社頭内院、神人高春拔持腰刀、對傍輩及鬪爭、雖然無  
刃傷之儀、其席依神慮無殊儀者也、廿六日爲神人高春之住屋破却、學道大  
衆蜂起之處、官符衆徒帶武具抑留企在之、仍不及催廻退散、希代之珍事、學



奈良ノ傾城

里坊破却

官符衆徒

侶失面目了、於京都兩方衆徒追寺官學侶、以事書共申所存、例檢斷相論也、共以無御成敗而止了、  
同十年三月四日、近年奈良中傾城倍增、仍爲講衆住屋二三間破却了、爰官符衆徒以外腹、仍講衆內僉議躰賢了房、并外僉議躰堯淨房、勞分兩人加罪科、於外僉儀者里坊破却、希代珍事也、爲講衆可有報答之由、雖有風聞、無殊事而止了、

以上内々遣之了、

抑當寺之官符者一寺之沙汰處也、寺務權別當三綱是各號各宣下職也官符也、衆徒者彼披官人也、仍號官符衆徒者也、隨而寺務成敗之地悉以衆徒奉行之、七鄉以下寺社諸檢斷等也、神事法會等又奉行之、蜂起初召仰別會五師、於大湯屋此儀式也、所詮寺務與衆中者、可成魚水之思者也、每事以寺務之下方寺社總別可令成敗事本式也、近來ハ每事爲私衆儀、任雅意致其沙汰之間、諸篇不本儀者也、剩近年ハ奈良中兩門跡領知并東大寺領以下懸錢雜役以外之次第、難述是非事也、

就中當寺之講衆者、號結衆大僧正以下法印僧都律師法橋中臈下臈分也、是

講衆蜂起

官方記錄  
ヲ盜マレ

各號唯識講衆非朝家之用處、結私衆也、延曆寺此儀也、三个大犯出來時、被懸六親之間、條々及糺明沙汰、其次第於寺務坊相催上臈集會、寺務以下當官必令出仕、別會五師奉行之、專當召仕之、召供目代、於上臈集會令遂糺明之趣等、巨細成下樣、相觸中臈集會、於勅使坊學道中臈評定、猶以令糺明、難遁其親之時、申付下臈分、令進發者也、號之講衆蜂起者也、三个大犯者、兒童神鹿講衆事也、近來ハ每事稱講衆、爲下臈分沙汰、任雅意成執行者也、上臈中臈講衆ハ一向不知之、希有次第也、所詮云衆中、云講衆皆以私自專題目無也力次第也、朝家御沙汰此上、  
歟、明德應永兩度書下、互存故實不可有新儀云々、

〔大乘院寺社雜事記〕

五六十 五月五日、雨下、

一官方記錄、朝家記也此一亂之間、被仰付知恩院森坊、而大寶藏ニ被納之、舊冬悉以盜人取之不殘一卷、希有珍事云々、森坊僧正相語云々、

〔晴富宿禰記〕

十二月廿七日、甲寅晴、去夜六條法華堂本國寺良方坊強盜亂入、

如絹錢等多取云々、

〔大乘院寺社雜事記〕

六七十 八月十三日、



興福寺六  
方衆魚ノ  
振賣及ヒ  
市外ニ於  
テ米ノ賣  
買ナ許サ  
ズ

一六方より近日奈良中フリ賣之魚并於住屋八木之賣買一切商買物市外ニハ不可叶旨嚴密ニ加下知世間迷惑珍事々々云々就其市へ百貫文分禮物事自六方申懸之自餘座衆ハ必シモ不及所望御下知也此御禮ハ米賣座魚座而可沙汰其餘ハ不可出之云々六方以外腹(金腹)而宿院之布賣ニ仕丁中綱十人付之不承引之間濟々令追加了古市披官人之間率人勢彼公人共追散了六方失面目云々布座衆之二臈所也云々

十六日

一抑魚物以下諸商人賣之自六方如先々可賣之由申付之了此條古市腹立自我方可申付處自六方下知不得其意云々此事ニ古市在發心院云々昌懷色々教訓之由傳聞先日使付六方三人香專實源專順失面目了剩自古市方可罪科之由申懸之色々子細共有之云々如何以外珍事外聞不可然者也於米賣座衆至來廿日三ヶ度市ニ不可出之由加下知了就三人今度申張本之座故也

〔大乘院寺社雜事記〕

五十六 四月二日

一當門跡檜物師座者新座本座トテ兩座在之此內御作手職事者本座之內

大乘院檜  
物師座作  
手職ハ本

座ノ上首  
並ニ器用  
ノモノ之  
ニ補ス

上首并器用物ニ補之自御後見補之御給分神殿庄ニ田地在之又自楊本庄小公事物有之就中新座方ヨリ月迫ニ一貫七百分令出錢而御作手方ニ出之本座者ハ不出之者也此出錢ハ新座ニ限役也人數依多小出所分濟不定歟近來本座衆ハ二人有之一人ハ東桶井五郎入道一人ハ湯屋轉經院之童部七郎丸也去年西歲五郎入道圓寂了其闕分七郎丸可補任由自御後見雖申付之任料錢巨多之間難義之由申切間無力新座之上首木寺郷住人令補任畢云々仍上件料足出錢分事相論之處一乘院御領寶積院郷止住巨俣太郎丸不可出之由申父時者新座衆勿論也只今ハ檜物不致其沙汰云々於于今者非座衆事總座皆以存知子細ハ奈良中ニ檜物之木到來時必々相觸座衆令配分主付之條ハ先例也然而巨俣太郎丸方ハ不觸之云々就中只今檜物道具賣之事ハ此住宅ハ本座之七郎丸ニ賣了自本座方之賣物也巨俣太郎丸ハ借住之屋也云々於檜物方者一切不存知云々此條巨俣太郎丸與作手相論本來新座物子也至近年無役致其沙汰只今號本座賣物條相亂也隨而此事申合一乘院而巨俣太郎丸咭文致其沙汰者可然旨申了仍巨俣太郎丸進咭文了尊教院教弘得業之披



官人云々、教弘雖申入子細、被仰仗之咭文進之云々、今日泰弘猶被召一乘院而巨細承者也。

起請文

敬白 天罰起請文事、

右子細者、付檜物座儀預御糺明之趣、畏而蒙仰候、只今居住仕候屋內事者、自七郷方借住仕候段無其隱候、仍檜物職事、更以我等致沙汰儀者な候、仍此條僞申候者、可蒙春日大明神之御罰之狀如件、

文明十年四月日

小俣太郎判

次檜物木奈良中ニ到來時、座衆ニ相觸主付歎事、作事方ニ相尋之處、更以無其儀事也、木到來時ハ、思々ニ罷出買之、大ニ無其儀事之由申間、然者其趣猶可致咭文由、仰付之了、

八日、

一檜物師御作手告文名主清賢、相副書狀進上云々、

敬白 天々

右子細者、檜物之木奈良中ニ到來之時、惣座衆ニ相觸候事、更以無之候、此條若僞申入候者、春日

文明十年四月日

檜物座御作手判

廿七日、

一先度檜物方御成敗之禮、申一乘院殿了、使者泰弘、

〔大乘院寺社雜事記〕

六十六 七月二日、

一自訓英方申給、仍召寄筑前守巨細仰合之、奉書遣之、

檜皮葺免除

先年當社御造替之時、被加罪科候檜皮葺事、於今者、既經年序事候之間、偏以憐愍之儀免除候者、可被悅思召候、當門跡座事之間、依難有御免除如此被仰出候、無相違無爲御儀可目出之由、於學侶集會可令披露之由所也、恐々謹言、

七月四日

繼舜

供目代御房

九月晦日、雨下、

一學侶書狀到來、先度連々披露故也、則古市筑前守處へ遣之、

先年於神前現緩怠候葺師之事、度々御門跡御披露之趣蒙仰候、彼者共事重科事候間、一段雖有免許儀候、同御披露之事候、且又經年月上者、先

檜皮葺

文明十年雜載

八五



以高札之事可有免除候、隨而其內一人之事者、依有申成躰、相交人數候哉之由、其聞候間、彼躰事則可令免許之間、此旨可然樣御披露可目出之由、學侶之集會評定候也、恐々謹言、

九月晦日

供目代專政

相模寺御房

〔尋尊大僧正記〕

九 三月十六日、自夜前大雨下、

一山村申、山鑄物師大工事、於總山仕事者、長井披官人ニ可仰付之、於坊之名々仕事者、緣次第ニ各々可申付旨申處、長井申狀其意得由申之、然者總山與坊々、各々ハ各別之由、長井方より出狀有之者、可然旨山僧等申之處、其段ハ不可叶由、長井申切了、口狀ニテハ得其意、出狀事ハ不可得云々、巨細猶相尋處、坊々各々ニ定而、又大工職ヲ可定之間、混亂難義云々、總山ハ又無出狀者、總山之大工職事モ不可許可由申切了云々、當番匠大工以下座衆召仕事、總山仕事ニハ不能左右、坊々各々ハ、緣次第ニ番匠召仕之、同篇由申尤也、

〔東寺百合文書〕

〇ノ三十四之四十  
山城

〔文明十年十一月廿九日〕

請申

東寺籠衆法式

東寺籠衆法式條々事

右守永和三年張文旨、雖爲一事、不可有違越之儀、云行儀、云競學、每事可仰學頭并師匠之諷諫、次於八條以北者、雖片時不可立出、就中雖爲八條以南、於世間者住宅所執行公文等者、不可出入、万一依不調等事、衆中御制止之時、不可忽諸申衆命、此等之趣、不可違犯之旨所仰、大師八幡大菩薩照覽也、仍請文之狀如件、

文明十年十一月廿九日

融章(花押)

〔廿一口方評定引付〕

〇山城 同五日、

一寶持房ノ前ノ堀并野洲之前其外、就一亂堀共ウメサセラルヘキ衆議治定了、

一世上靜謐之上者、境内木戸等可被開歟事披露之處ニ、先佛乘院之前ノ木戸可被開旨治定、此旨造榮方可申云々、

同八日、

文明十年雜載

東寺寶持  
房前ノ堀  
ヲ埋ム



東寺境內  
ノ魚ヲ漁  
ズルヲ禁  
ズ

東寺領播  
磨垂水莊  
代官職

一佛乘院之前并實相寺前木戸指之事、如先々可申付旨治定了、

〔廿一口方評定引付〕○四山城 同四日、

一於當寺境內小河等、近年魚取畢、一亂中之事者無力次第也、世上靜謐上者、自今以後堅可有停止、此旨在家等可相觸旨衆議了、次坊中前等仁不可以○

下闕

同十九日、

一垂水庄代官、

同廿一日、

一垂水庄代官事方々望申間事、

同廿日、

一垂水庄代官職之事、後藤左衛門尉去十八日致上洛申云、當庄御代官之事、祖父并親ニテ候者ニ被仰付候、只今無相違吉重ニ被仰付候者可恐入候、然者上使給相共名主沙汰人相觸、御年貢可寺納申候由申間、披露之處、衆議云、御代官之事者、率爾ニ不可被定、但庄家損失由申間、當年計十五貫文、自明年者、如元廿貫文可有執沙汰、然者御代官之事、可被仰付旨衆議了、

同廿二日、

一藤左衛門重而申上、如以前申入候、御領之堤等、此一亂中打捨置候間、御領以外損候間、御年貢分齊無覺悟候間、御上使給候者、涯分可致忠節由申間、披露之處、無人候間、今夕重而可披露云々、

同日、

一今朝披露申間事、只今披露之處、○以下

同廿四日、

一榎木藤左衛門方ヨリ、垂水庄御年貢貳百疋進候、仍副狀云、御庄家ニハ少分御年貢雖有之、兵糧米ニ悉國方借用之間、御寺用分ニハ一粒不納候、雖然爲御補任拜領、私致別了簡進上申候云々、此旨披露、衆議云、年內無餘日間、明春藤左衛門罷上可申入云々、

〔十八口供僧評定引付〕○山城 七月七日、

一大山庄代官進藤申、年貢故進藤之時、大方分廿貫文雖請切申、只今籠切田以下悉皆廿貫文ニ可請申由致侘事、同請人事以前立申、下鳥羽之星野□立申之由之條々披露之處、於大方分年貢者、廿貫文之內、雖爲少事、減少不

年貢ヲ兵  
糧米ニ借  
ル

東寺領丹  
波大山莊



可叶其餘切田之事者如先々各々可爲了簡也次請人之事治定候時可被  
定由衆議了

十二月廿日

一大山庄代官進藤修理亮方請文并請人之請文年又貢當年計文明十年被免

五百疋分之請（文附之）都合四通致披露了而西院可納之由衆議了

一補任狀被遣之了

補任

東寺領丹波國大山庄領家方大方分代官職事

進藤修理亮貞利

右以人被補任彼職者也於年貢者每年貳拾貫文可被致其沙汰既爲請切  
地之上者万一雖爲一錢於有無沙汰者任請文旨不日可有改替代官職者  
也仍補任之狀如件

文明十年十二月三日

公文所法橋聰快判

權少僧都判

代官職補

請切地

請定申狀

請申

東寺御領丹波國大山庄領家方大方分御代官職之事

一御年貢事爲請切地每年貳拾貫文不依百姓未進不法之是非十一月中  
悉可致其沙汰事

一旱水風損并天下國中雖有不慮之儀一切不可申事

一定國役公方國方段錢（但於段錢者四分一可有御下行事）以下臨時非分課役等請切申上

者爲御代官致其補更以不可申本所二次就請人有相違事者以別人立

替可申者也

右條々請定申上者万一雖爲一錢有無沙汰之儀者不日可被召放御代官  
職若猶及異議者被訴申公方樣堅可預御罪科者也仍請定申狀如件

文明十年十二月三日

進藤修理亮  
貞利判  
星野  
貞久判  
請人

□□大山庄就御代官職之事以前背御請文之旨無沙汰仕候者可御  
改替代官職自然以屋形并權家口入等一切不可申歎事狀如件

定國役  
公方國方  
段錢



文明十年十二月三日

進藤 貞利 判

御奉行所

請乞申

東寺領丹州大山庄領家方大方分御代官職請人間事  
右此庄御年貢者爲進藤方每年貳拾貫文請切被申者也仍此公用雖爲一  
錢於有無沙汰者爲請人悉可辨申万一難澁仕候者如何様<sub>ニモ</sub>可預御催  
促者也仍請文狀如件

文明十年十二月三日

星野 貞久 判

當年<sub>戌</sub>計五貫文被免之時請文捧之局寫置也  
大山庄領家方大方分御年貢錢請切貳拾貫文内<sub>〇</sub>當年<sub>戌</sub>歲計就侘事  
申預御免候祝著之至候<sub>〇</sub>年者任請文之旨可寺納申候仍折紙如件

文明十  
十二月三日

進藤 貞利 判

東寺雜掌御方

〔東寺百合文書〕

〇<sub>ほ</sub>三十三之五十二  
〇山城

同領山城  
女御田百  
姓請文

〔谷妻志〕  
御田二反大當百姓橫田備前請文

謹請申 東寺領女御田谷車墳御下地事

合貳段大者

右件之御下地御百姓道善入道をりといふ共當年事ハ横田備前作仕候然  
間有限御年貢并諸公事物等如前々可致其沙汰候若万一雖爲一粒一錢無  
沙汰緩怠出來候者御百姓を召放され候へく候其時一言の子細申へから  
す候仍請文如件

横田備前  
行重〔花押〕

文明十年九月卅日

〔東寺百合文書〕

〇<sub>エ</sub>五十一之五十四  
〇山城

納九條左馬寮領之内北野分年貢事

合漆斗參升也<sub>太郎衛門辨但本所分參斗三升同名主分<sub>定</sub>也<sub>斗</sub></sub>

右爲本所分同名主田布施方納之

〔花押〕

文明十年十月廿日

〔廿一口方評定引付〕

〇<sub>四</sub>山城 同<sub>十一</sub>廿一日

一矢野庄代官職之事宇野之下野方望申候由田所并北河丹後守方ヨリ以

文明十年雜載

同領播磨  
矢野庄代  
官職

同領山城  
九條左馬  
寮領年貢  
納狀



書狀申間披露之處、爲國方仁間、不可叶之云々、

〔東寺百合文書〕

○山城 六十五之八十二

湯算用狀

〔湯算用狀 文明十〕

注進 御湯算用狀事

合廿ヶ度内

文明九酉年分

四百文

正月四日

四百文

十月二日

四百文

十一月二日

四百文

五月廿八日

四百文

六月廿五日

四百文

八月十四日

百文 此外三百文ハ造營御方ヨリ出之

十二月廿八日

以上貳貫五百文 燒湯下行之、

松葉以下四ヶ度燒之、

以上燒湯十一個度

右注進算用狀如件、

文明十年二月 日

祐深(花押)

〔親元日記別錄〕

中

一 寶蓮華寺雜掌 清泉州 文明十二廿八、

寺領城州紀伊郡内右馬寮領 本所者角、神田里十六坪貳段名主職事、明

德已來買得相傳當知行也、然證文等、去年九月、濫妨奪取畢、可預紛失御

下知云々、

一 大原野清泰寺住持藏阿 清泉州 一三廿一、

寺領山野田畠諸散在等事、任買得相傳當知行之旨、可被成下安塔御奉

書之由申之、

一 慈園寺住持俊永 清泉州 一五十五、

寺領西九條甲斐力町田地貳段事、自同法理賢房方號買得吉田左京進

被官違亂云々、

合松對 布野州 六廿三、

一 滿願寺住持宣阿 布野州 一五廿八、

文明十年雜載

山城寶蓮寺領山

山城清泰寺領

慈園寺領山城西九條



滿願寺領  
近江比江

文明十年雜載

九六

江州比江鄉內石丸、犬丸兩名事、兄保津四郎左衛門行盛依為私領、一旦七條道場末寺寶光寺江雖沾却、去康正二年、德政沙汰候、任御下知五分一令進納之、如元致知行、同三年、東福寺慈德菴、聖譽寄進、其後自慈德庵宣阿、讓與、當知行之上者、重而可成下御奉書云々、

飯彦左  
一七條道場末寺寶光寺雜掌 十二廿、

江州比江鄉石麻呂、犬丸兩名事、享德元年、永代買得處、滿願寺掠給御下知云々、

〔親元日記別錄〕中

〔清泉州〕  
同前  
一西方寺雜掌 同日

西方寺領  
山城五條  
大宮

北野玉梅菴年記契約、五條大宮屋地事、以地子連々雖有返辨契約年記未滿之間、重而可致知行云々、

錢主田中越前入道、承運、西芳寺寄附狀有、

合松對 六廿三、  
一 中村次郎右衛門尉俊貞 一六十五、

妙光寺領  
如賀豐  
領家代官

妙光寺領加州豐田領家代官職事、就過分借錢、雖被補任之、依一亂、不及

不動院領  
山城三條  
石塔

迎稱寺領  
山城賀茂  
小山鄉

理覺院領  
和泉免田  
莊

所務之間、任契約之旨、可致所務之由、可被成下御奉書云々、  
一 妙光寺雜掌 同日  
〔布野州〕  
當寺領加州豐田領家代官職事、就舊借中村次郎右衛門俊貞父、一回契約候處、猶令競望候、既於舊借者算用可過一倍之上者、全直務、於算用之儀者、可預御糺明云々、

〔親元日記別錄〕中

〔清泉州〕  
一 不動院雜掌 一六廿九、

院家領三條石塔事、一亂已前為借錢、實文、質券之地、錢主筑紫屋五郎四郎十餘年知行畢、彼土貢為卅八貫文之上者、返辨過分也云々、

同前  
一 一條道場迎稱寺雜掌 同日

城州賀茂小山鄉內田地一段、鬼、買得當知行之處、攝津匠作中間小五郎違亂云々、

〔清泉州〕  
一 理覺院雜掌 一八廿五、

泉州免田庄事、先師僧正代官根來寺山臥覺傳號錢主、令利々倍々知行、無盡期云々、

文明十年雜載

九七



文明十年雜載  
清泉州(十月二十二日)  
一 理覺院僧正雜掌 同日

西九條兵庫寮一町四段事、寬正五申歲ヨリ戌歲迄三年、西田三左ニ  
契約候處、三年致所務猶可領知云々、

〔親元日記別錄〕中

飯彦左(八月二十九日)  
一 松平大炊助勝親 同日

來迎堂増一房借錢長祿四貫八百文、爲質券入置梅尾下地、未償中ニ他  
人ニ沽却云々、

〔勸修寺文書〕三

勸修寺大宅寺下司職、夜宮警固公事物等事、如先々可致其沙汰候、若有無沙  
汰候者、雖爲何時、可預御成敗候、仍請文之狀如件、

文明十年九月廿四日

清久(花押)

御奉行所

〔親元日記別錄〕中

清式大  
一 東福寺瑞光庵雜掌 一 九世、

姉小路町東頼扇屋令買得、清阿彌ニ預置候處、不事問沽却云々、

同領山城  
西九條

來迎堂領  
梅尾

勸修寺領  
山城大宅  
寺下司職

東福寺瑞  
光庵領山  
城姉小路

前社務祐  
躬私領山  
城下鴨

松月庵領

寶珠院領  
近江總村

新坊領若  
狹泉名々  
主職

願成就院  
領山城尊  
地勝寺內

文明十年雜載

清泉州(十月二十二日)  
一 理覺院僧正雜掌 同日

西九條兵庫寮一町四段事、寬正五申歲ヨリ戌歲迄三年、西田三左ニ  
契約候處、三年致所務猶可領知云々、

〔親元日記別錄〕中

飯彦左(八月二十九日)  
一 松平大炊助勝親 同日

來迎堂増一房借錢長祿四貫八百文、爲質券入置梅尾下地、未償中ニ他  
人ニ沽却云々、

〔勸修寺文書〕三

勸修寺大宅寺下司職、夜宮警固公事物等事、如先々可致其沙汰候、若有無沙  
汰候者、雖爲何時、可預御成敗候、仍請文之狀如件、

文明十年九月廿四日

清久(花押)

御奉行所

〔親元日記別錄〕中

清式大  
一 東福寺瑞光庵雜掌 一 九世、

姉小路町東頼扇屋令買得、清阿彌ニ預置候處、不事問沽却云々、

飯濃州  
一 寶積院法印弘收 同日(十月二十二日)

城州久世庄內下鴨先社務祐躬私領事、差兩年々記買得之處、當社務違  
亂云々、

清泉州  
一 慶門坊順快 同日

木幡松月庵領者相傳進退之地也、然木幡森坊知行云々、於仁元借錢  
契約者、依一亂不知行之間、非變約云々、

松對  
一 同前 同日

寶珠院領江州總村散在職寺(事九)任借書之旨、究返候間、可直務之旨、御下知

事

松豐  
一 新坊 一 十一、八

若州山東鄉內泉名々主職事、同鄉住人九郎四郎雖爲重代職、沽却之間、  
令買得當知行候處、寄事於一亂、世霖庵押領云々、

松對  
一 願成就院雜掌 同日

東山尊勝寺內一段小廿步事、任二見隼人賣券并南御所雜掌補任之旨、  
雖知行依一亂不知知行候處、灯心屋新次郎押領云々、

文明十年雜載



源勝寺領  
山城生田  
村內地

本誓庵領  
山城六條  
壬生田地

一源勝寺住阿同日  
（清原州）  
當寺領城州生田村內地八段事、自上乘院門跡摠一檢校令買得、當寺

一稱彌院內本誓庵比丘尼周真同日  
清式大  
寄進以來、當知行無相違候處、號摠一息、相語江戶及違亂云々、

一建仁寺與雲菴雜掌十二廿七  
松豐  
合中掃大 文明十一三十八

建仁寺興  
雲庵領山  
城楊梅大

一建仁寺與雲菴雜掌十二廿七  
松豐  
庵領楊梅大宮下地二段、亂中宗泉首座沾却候間、玉酒屋買得云々、深草  
內九段事、池田令買得、中村掃部相續云々、共以無其謂、速可被返付之、

〔尋尊大僧正記〕九

伊賀大內  
莊萬石米

二階堂負  
所管田二  
位殿莊

一尋尊大僧正記九 正月十二日夜前  
一大內庄万石米到來、柴舜納之、檀紙一束一本返報了、  
二月十二日、  
一二階堂負所管田之二位殿庄之內ニ、下長之東持分五反在之、年貢數年無  
沙汰之間、前給主時より二反分去出之、一反ハ二階堂負所分云々、一反ハ

御八講之所出方云々、三反ハ一向如私領畢、此二階堂方一反事、故給主よ  
り許可之由申春圓大可知行云々、不得其意、不可叶旨仰遣之了、此負所共  
米事、管田南并戌亥等無沙汰之間、催促事仰付守弘法師了、守弘ハ宮黨之  
兄弟也、二位殿定使ハ木阿ミ也、定使分五斗在之、自沙汰人方上之云々、去  
年分無沙汰也、仍仰守弘者也、

十八日、

攝津濱郷  
生島筵小  
鯛

越前坪江  
名上郷圓滿

一西殿被來、故淨南院兩代攝津國濱郷年貢者、地下請之時ハ京著二十五石、  
八月一日前ニ生島筵十枚、月廻ニ小夕井百枚云々、代官請之時ハ京著二  
十石、筵十枚、夕イ百枚、

一坪江上郷給主方圓滿名去年分年貢事、且料足五貫、綿四百六文目納之、自  
武友仕丁方進之、料足去年十貫納之、其內一貫ハ夫錢ニ引之、今四貫文近  
日可進上云々、綿ハ猶以未進有之、來秋罷下、可催促云々、

當名ハ、御服綿二百五十兩應永五年公文注進  
御米廿八石四升三合應永五年公文注進



色々錢廿二貫九百七文應永五年公文注進  
十七貫八百云々

田地四丁六反大、佃一反、新田一丁二反、合五丁九反大云々、

五斗代八反大、四斗代三反六十分、五斗代一丁七反等、二斗代

一丁六反半、合廿四石六斗八升二合、此外新田分三斗代一丁二反半、

合三石七斗五升、

但、新田近來ハ一丁九反三百歩也、増分在之、六石斗御米也、  
此内三石吉書成物ニ引之、五斗上分米四斗并料等引之、

此外、名主私得分例算給田米廿一石五斗在之云々、

御服綿事ハ、來所當五十八兩一分四乘、口綿四兩二分三朱八乘、

延定二百九十一兩一分二朱、此内地子錢ニ於綿者私名主得分無之  
十貫ニテ濟之、

云々、

以上大略如此、

公文名也云々、近來當名年貢ハ二十貫并綿十屯、六兩如此請口ニ成了云

々、仍近日半濟十貫綿五屯歟、

廿七日、庚申、

一圓滿名年貢四貫文武友方又進之、堯善取繼之了、以上十貫文也、

越前兵庫  
郷

〔大乘院寺社雜事記〕

五十六 五月晦日、

一兵庫郷公文方記一卷遺賢秀七百石計也、先年楠葉新右衛門納分五百石

計云々、

六月朔日、

若狹西郷

〔大乘院寺社雜事記〕

六十六 九月廿三日、

一若狹西郷等事、自高山方内々望申由、清賢申之、

鶴丸名

一虎松丸北國下向年貢事、來十一月八日以前南著事仰了、兵庫公事、鶴丸以

下事、各朝倉并慈視院方仰之書狀遣之、朝倉方ハ候也、月日判、朝倉殿、敬

白月日判、慈視院御坊、

〔尋尊大僧正記〕

十 十二月廿七日、

一北國年貢等事、定使注進如此、

卅五貫 細呂宜下方

卅貫 同上方

十三貫 溝江郷

四貫五百 得丸名

文明十年雜載

細呂宜下  
方  
同上  
溝江郷  
得丸名



藤澤名

鶴丸三ヶ浦以下

卅貫

藤澤名

十貫

坪江郷反錢

綿四屯

細呂宜下方

絹二卷

同上方

文明十年十二月廿六日

トラ松判

此内引物

十貫

去夏朝倉三輪方蚊帳以下代

二貫三百

同油煙代

四貫文

クタリ糶物二ヶ度分以下

十二貫

折紙錢

五貫

小坂殿

三貫

三輪方禮當代

合卅六貫三百文

文明十年十二月廿六日

トラ松判

河口莊反錢

河口庄御反錢事

合三百貫文

但此内

二百貫文納申候、此内、

三十貫

國ニテ禮錢

二十貫

同

百五十貫

竹内殿上申候、

以上

百貫文未進

文明十年戊戌十二月廿六日

虎松判

吉陣判

〔多聞院日記〕

〇一大和

三月晦日、京南夫賃毎月壹貫伍百文可上之處、先且

以壹貫文沙汰人持初而罷上了、且分出請取了、酒肴饗應之儀先々無之由、先達被申間、則不及獻（此處）云々、（此處）〇四月二十九日、五月三日、六月六日、六月九日、八月二日、六月晦日、七月三日、八月八日、八月二十二日、八月二十六日、八月二十九日、八月三十一日、



三日、六日、十一日、  
等ノ條異事ナシ、

七月四日、京南夫賃二百文、六月分上之沙汰人申、六月分八反之京南ノ田内、  
去年ハ一反半不作川成、其川成當年半之分ハ令作之間、一反未不作云々、每  
月ニ略別ニ八反宛在之云々、反別二百文ツ、出之云々、

又百文ハ沙汰人ト而、名主等ヲ呼テ、名主等ニ獻酒肴云々、別會方ヘ合一貫  
五百文上之云々、是ハ沙汰人申通也、

〔尋尊大僧正記〕九 二月廿三日、

一若槻庄龜松給六石餘事、琳敷無奉公之間召放、自去年令公納處、法花寺之  
北室號借下方、自筒井之母儀方押留之、申入法花寺殿北室方ニ問答之、仍  
放之追者也、無相違旨、沙汰人參申納所焚舜、

〔大乘院寺社雜事記〕五六十 四月朔日、雨下、

一就去年分若槻庄龜松給米事、今日神人一人并定使遣彼庄家了、自去年可  
催促之處、法花寺之北室 與 問答子細有之間、于今延引了、依長老御口入自  
他無爲、北室去出之了、

六石六斗七升、庄器御米升也、此間北室知行ハ三石分納之由申番條、辰巳取繼之、

若槻莊

云々、

十一日、雨下、

一若槻庄龜松給事成下、去月之記ニ記之、至近日三石二斗令沙汰了、大略去  
年分ハ可爲此分之由、昨日沙汰人參申返事、以外由也、此御米者百六十餘  
石之内、定米之引物内也、六石六斗七升也、毎年損免を申入候分ハ、龜松給  
以下引物引之、相殘御米百十六石餘也、依何事此米可减少哉、早々相殘可  
沙汰由仰了、

廿二日、

一木阿ミ申、若槻庄春日大般若田事、番條方ニ令沽却了、於大般若布施三石  
者、慇懃ニ可被致其沙汰由申合了、此三石ハ東淨名院納之米也、坊主光善  
房ハ奏參寺之兄弟歟、自荏院方之罪科人也、自坊主方、此米可納之由、令申  
番條方云々、彼坊事は又興善院ニ由緒有之云々、興善院も可知行由申云  
々、兩方相論也、荏院方より、又彼坊可加修理由申之、其方ニ可足向之間可  
納云々、自荏院方就木阿致問答條迷惑由申、凡沽却條も不可然事也、自當  
門跡、一段春日寄進地也、

同春日大  
般若田



〔多聞院日記〕

○大和

二月廿七日、兵庫關料貳拾貫文著畢、如前々自唐院之奉行所認請取被廻之間、別會分判形加之者也、每度關料運上之時、別會供目代加判形云々、近年關料有名無實、然ニ近般唐院之坊主鹽飽浦之舟以下、過書停止之計略之間、依其儀先悉以關料著了、持者之僧藤春房安富方之足輕以下ヲ相語テ、落舟十奪了、皆以薪船云々、又鹽飽之道光源左衛門就過書之題目訴訟、近日浦々同心引汲シカテ、細川方へ罷上、種々折紙以下酒肴令持參申沙汰云々、就而藤春大夫自唐院被上之、細川方申沙汰之間、鹽飽之雜掌道光源左衛門失面目之由注進之、是併唐院細川方有緣之間、依之奉行所之劬勞者也、珍重々々、

卯月四日、兵庫關料三貫文到來、則請取加判畢、近日唐院之侍者藤春房安富新兵衛ト被申合、所令本復、則少々關料著者也、隨而鹽飽浦舟過書停止之事、去月細川殿奉書藤春房持下安富方へ著了、只今又安富方遵行鹽飽浦へ成之、遵行之案文自兵庫被上之、遵行之趣キハ、任先例關役可有其沙汰由書下了、其案文爲後々赤櫃ニ納之、

十九日、兵庫關料貳拾貫文到來了、判形沙汰出請取、藤春房令在關、鹽飽舟以

下被計略、安富新兵衛尉、依唐院之口入無等閑、旁以關所本復云々、

五月六日、兵庫關料漆貫文運送、出請取畢、

此外近年依天下錯亂、關所無正躰之間、借物雜用以下巨多ニ在之、八文子ニ錢三百餘貫文借物之云々、大都以關料令返辨之、今廿貫餘相殘ト云々、又兵具以下近年令失墜之間、腹卷以下卅量ハハカリ調之云々、依唐院奉行劬勞、關所且以令本腹歟、珍重々々、

七月廿五日、兵庫關料五貫五百文、六月分又三貫文到來、如例別會判形請取

下關所了、

十一月十七日歟、兵庫關料五貫文到來了、

〔多聞院日記〕

○大和

三月四日、狛野庄并田邊ト草洛ト（唐カ下同ジ）へ下仕了了、近年

山城國ヲ大内押領之時ハ無力、於今者令退散上者、如本五師方へ、年貢以下可上之由申付畢、先五師方沙汰人ニ可有罷上由申含了、田邊ト草洛ハ一圓、別會一人知行、狛野ハ五師各々配分知行分在之、沙汰人又各別ニ在之、

卯月十日、山城國狛野草内田邊三ヶ所へ以前仕了遣之、然而猶不届之間、只今五郎四郎男ヲ下者也、狛野ハ五師五人、沙汰人各別ニアリテ、年貢取沙汰



草内ハモ  
興ノ知波兼  
行兼

夏麥以下ヨリ公事物アリト云々、於今者天下靜謐之間、如元年貢不可有無沙汰分、沙汰人百姓等ニ命了、於沙汰人者、先可罷上之由申含了、年貢ハ殿原百姓共無謂無沙汰、今ハ寂少事上云々、沙汰人給も無殊得分間、指而無望ト云々、又下司方へも遣狀了、次ニ草内田邊ハ、一圓ニ別會ノ得分トシテ、莫大ノ利潤也、是ハ祭禮之前ノ時分ニ年貢上之、定夫ヲ庄下ニ其時分下置ト云々、是沙汰人在之、同ク是ヲモ五郎四郎ヲ遣之、田邊殿ト草内西殿トハ遣書狀了、糧物下行之了、草内ハ日野殿之内松波ト云物、天下亂世以前ハ知行也、今ハ不知、定而又可入給人歟、禪榮房僧都被申趣ハ、草内ハカ井キリニ五貫文近年ノ儀也、此内三百文藏著トテ下司取之云々、田邊ハ和市法量ト云々、尙々下人ヲ才學色々可付之、近年知行十餘年斷絶之間、再興一大事也、

〔尋尊大僧正記〕九 三月十二日、

神殿莊大  
佃

一神殿大佃二反百姓間事、仰遣古市、畏入云々、葵舜御恩二丁内也、

〔大乘院寺社雜事記〕五六十 五月六日、

一神殿大佃之内、二反作分事、號買德<sup>得</sup>自長井方成違亂之間、令點札問答、古市取申無爲已成了、爲以後書狀事仰之間、則進上之、

神殿大佃之内、此間本阿ミ御百姓分御下地事、作分之間長井但馬買得之由雖申候、爲上意神殿御下地外、佃分仁不可有作分候旨被仰下之間、其旨堅申付、則召放御狀之間、自當年御百姓之事者、爲私辰市西之披官ニ申付候、仍御年貢每年如元百姓ニ可進納由申定候、万一御年貢不沙汰仕候者、於彼下地者被召放、可被仰餘人候旨、可預御披露候、恐々謹言、

五月六日

澄胤判

七日、

一大佃百姓ハ、辰市之衛門三郎男云々、百姓事仰付之畢

〔尋尊大僧正記〕九 三月廿一日、

一神南院御油五升院家器納定、自清淨院興憲擬講沙汰進之、坂油賣太郎男持參云々、四月分御油也、

廿六日、

一伊豆七條去年分昌懷取納歟之間、御承仕二人、預二人、花摘二人、童子方一人、各可支配由、先日仰遣之、他行、今日昌懷返事到來、當年初而知行候とて、沙汰人方より伊豆分三斗五升、七條分二石計沙汰候、さ様子細候、重而以

文明十年雜載

一一一

神南院油

伊豆七條  
莊



堯音可申入云々、

廿八日、朝雨

一越田尻一丁八反、去年此一兩年無沙汰之間、懸札事仰付之、此內三反ハ屋敷年貢也、一丁五反ハ田地也、

晦日、夜雪、

一越田庄年貢日請之間、不及點札云々、

〔多聞院日記〕

○大和

卯月十八日、舞人周防大夫將監來云、笙合奏寺恩菓

子庄之內田原本九段分百姓不致沙汰間、無力令點札之處、爲定夫之私之沙汰、令犯穢點札ヲ、是稱定夫年貢令虛亡故也、早々爲寺門可預御成敗之由訴認在之、

〔大乘院寺社雜事記〕

五六十

四月廿六日、

一椿尾代官參申、高田庄間事百姓緩怠子細條々問答、去年反錢ニ引申八木一石二斗事、來月五日以前可進之、去月當月公事物一貫二百文、同早々可沙汰云々、此外色々仰付也、

〔大乘院寺社雜事記〕

六十六

八月廿七日、夜小雨

越田尻莊

菓子莊

高田莊

新治莊

小林莊

大宅寺莊  
夫賃

西院莊

一五大院以檜丸申入、高田庄供田年貢無沙汰之間、明日可付使定使事申請云々、則加下知了、成舜勾當申次之、

〔大乘院寺社雜事記〕

五六十

五月九日、

一新治庄疊用途事、此間數年無沙汰、有催促之處、近日ニ可沙汰旨、御請狀進之、

廿七日、

一小林庄疊用途、去々年分無沙汰不可然旨、法貴寺公文ニ召仰之、小林庄爲箸尾郷無正體云々、毛付之者可申付云々、

六月二日、

一大宅寺夫賃事、無沙汰之間、神人二人此間下司方ニ付置之了、明日可追加之由仰了、只今小事進上之殘分、十日比可沙汰云々、仍使召立之了、

〔東院年中行事記〕

八

六月三日、癸巳、昨夕西院庄今井之代官下向、下司名

請口事治定了、

〔親元日記別錄〕

中

一內侍原按察寺主好尊（文明十）一六廿九、



西院莊

鎌倉莊

松南院

羽津里井莊

淨土寺門跡領近江戶津

西塔院領日吉二宮八講料所

文明十年雜載

二四

城州西院庄給主得分公事錢、每年五十四貫也、然東北院家借錢貫九十之儀、自寬正三年至文明六年、彼公事錢、彼所務之條過分云々、

合 飯加州 八四

〔多聞院日記〕〇大和 十月十三日、鎌倉夫料七月分貳百五十文上之、

〔尋尊大僧正記〕十 十月十六日、

一 松南院領事、自平清水方押留之、自越智之堤方申送十市方云々、巨細古市  
二 申遣之、不及了簡云々、無力可任神慮也、

廿四日、

一 羽津里井免五石給之、

〔親元日記別錄〕中

一 山徒郷注記永舜、(文明十) 一六五、

淨土寺門跡領戶津、號今給主職事、就御借物、先年及算用、御沙汰嚴重預

御下知候處、東塔東谷佛頂尾(應)ヨリ、號門跡御代官強入部云々、

一 山門西塔院雜掌、(同日、同日、)

日吉二宮八講料所二條田一町事、帶永和年中開發以來手繼等支證、買

得相傳當知行處、號御室御下知押妨云々、

一 山門本院南谷雜掌、(清八左、同日、)

城州紀伊郡內角神田事、乘蓮坊兼榮先祖兼慶法印令買得、當谷寄進  
以來、數百年知行候處、今度一亂中ニ石原又太郎號買得違亂云々、

〔粉河寺舊記〕五 同十月廿日、丹生屋敷所領高野分、當寺へ被渡候ニ付、衆

徒中代官申附候、

〔桂林寺文書〕後〇丹

丹後國志樂庄春日部村西浦之宗源所持分安弘名之内、屋敷分□并新田  
之内長田等、高屋左近雖及相論、宗源當年迄廿九年知行仕候上者、年月等過  
候間、不及決理非、西浦之宗源ニ申處付實正也、仍爲後日狀如件、

文明拾戌年霜月十四日

政所佐久良式部丞  
康友(花押)

禁中、

〔親長卿記〕九 正月廿一日、晴、參內源大納言相博也、〇以下當番

四月廿六日、晴、自去廿一日小番結改、隆之六番云々、予今日參番代了、

〔兼顯卿記別記〕〇岩崎文 四月廿日、晴、自明日禁裏小番被結改、來月齋月

文明十年雜載

二五

延曆寺南  
谷領山城  
角神田

粉河寺領  
高野分

丹後桂林  
寺領志樂  
莊

政所

小番結改



廣橋兼顯  
各番頭ニ  
結改テ告

御湯始

滋野井教  
國琴ヲ獻  
南築地崩

尊敦親王  
入室及ビ  
御服ヲ脚  
未進ノコ  
院下チ青蓮  
仰テ應ル  
伏見宮邦  
高親王  
生晴富ニ  
後花園天  
皇御製ヲ  
借リ給フ  
安禪寺宮  
觀心尼等  
石山寺參

文明十年雜載

一一六

之故也、新衆少々有之、予申沙汰也、仍番頭十人ニ相觸者也、予三番也、此程者  
二番也、○兼顯卿記

〔京都御所東山御文庫記錄〕○甲二十山城 御湯殿上日記 正月九日、御けつり、

大屯、御くしかりとし、御ゆもめす、上らぬ新屯もし御万いり、御ゆのしめの  
御さる大屯もしより万いり、

四月廿八日、まけのゐきんようかたふて、万いらる、

六月十一日、南陸いちひとひころの雨よくつる、右大辨宰相てんそよう  
れ得せられく、けぬより陸かる、

〔兼顯卿記〕庫所藏文 正月卅日、癸巳、晴、二宮御入室事、并御服用脚未進事

等可申青門由、今朝女房奉書到來之間、則相副書狀、令申青門間、條々被申旨  
有之、可奏達由返答、○尊敦親王青蓮院御入室ノコト、

〔晴富宿禰記〕 九月七日、丑、晴、後花園院御製宸翰一卷、自伏見殿被借召之

間、應尊命妙蓮寺傳達也、

〔親長卿記〕 九 三月廿九日、晴、參詣石山、安禪寺殿、通源寺殿一對、伏見殿御

參詣之間、可參之由、有仰之故也、

卅日、晴、白石山歸華、

幕府、

〔兼顯卿記〕庫所藏文 正月卅日、癸巳、晴、早晴、參小河殿條々披露、春日社以

下御卷數同持參、□晚歸家、

二月廿一日、甲寅、晴、入夜參室町殿、小河條々伺申之、頃之祇候、於御末有一盃、  
御左古局以下女中少々有此席、次春日局ニ向、小時雜談之後歸宅、○コノ後

第二至ルコト、異事

十二月七日、甲午、霽、有召參内、條々有勅問之儀、爲御使參小河殿、但大飲時分  
也、仍及披露、歸參禁裏、頃之歸宅、(不脱カ)

〔兼顯卿記〕庫所藏文 三月九日、辛未、晴、入夜參宰相中將殿、頃之歸家、○コノ後

兼顯義尙第二候スルコト、異事ナキモノハ略ス、

〔朽木古文書〕乙請取狀號

請取申料足之事

合拾貫文者、

右爲御方御所様供御御要脚、二月分所請取申如件、

義尙供御  
要脚

近江朽木  
郷料足請

文明十年雜載

一一七



文明十年二月二日

根木殿

小林小四郎  
數家(花押)

請取申朽木之御年貢錢事

合玖貫漆百文者、但此路錢ニ引申候者

右所且<sup>(所)</sup>請申如件

文明十年卯月十六日

右衛門尉  
國久(花押)〇宛名

請取申御造作方要脚事

合伍貫文者

右爲朽木郷所請取申如件

文明十年八月一日

御太工右衛門尉  
國久(花押)

朽木殿  
御代官

請取申御造作方之料足之事

合四貫玖百文者

右所爲以前料足請取申如件

文明十年十二月廿一日

右衛門尉  
國久(花押)〇宛名

〔朽木古文書〕

乙乾五十一號ノ一

卅貫文米之御料足之事

合文明拾年

十七貫七百五十文

京へ上候

壹貫五百文

若州へ御遣候  
魚代

五貫文

御使とら法師

壹貫六百文

番上  
太郎三郎方へ

壹貫文

御使衛門二郎

百文

此春京へ  
人夫道せん

三貫五十文

只今渡申候

已上卅貫文

壹貫貳百六十文



總已上卅壹貫貳百六十文、度々渡申候、

文明拾年九月八日

親行(花押)

諸家、

〔兼顯卿記別記〕

○岩崎文庫所藏

七月十二日、

壬申、

晴、及晚參詣廬山寺、先公御石塔也、向水

燒香如去年、宗賀首座、周建藏主、諷經退出之時、住持長老令出逢給、然間不及向方丈、直參詣誓願寺并真如堂等後歸宅、

〔兼顯卿記〕

○岩崎文庫所藏

七月十四日、甲戌、晴、盆供水向儀如去年、

十五日、乙亥、晴、曉更盆供如去年、行藏庵周建藏主等、諷經念佛看經之外無他事、及晚水向等儀如例、終日念佛、

〔正任記〕

十月三日、辛卯、天陰、

一就御德日御祝儀、自尾州勝栗柏子等進上之、依今日御精進也、○九日、二十一日、二十七日、

大内政弘  
德日護勝  
陶弘子ヲ  
栗柏子ヲ  
政弘ニ進  
ズ

日德日ノコト、異事ナシ、

十一日、己亥、天晴、

一亥子御祝如例、著座尾州重親武道俊明也、召出盃酒餅如例、著座衆計之直給之、

政弘亥子  
祝

同身固

伊勢貞宗  
鞍馬參詣

甘露寺親  
長墓參詣

國清水寺  
參詣

甘露寺親  
長參詣

安禪寺宮  
觀心尼小

袖ヲ親長  
ニ與フ宣

中御門坂  
胤父子ル

廿日、戊申、天晴、

一自山口御文到來候、去十一日亥子御祝御ありきり、自御連枝様被進之、則御頂戴之、皆々無殊御事云々、御大慶々々々、

廿七日、乙卯、天晴、

一御身固在宗卿參勤云々、

〔蜷川親元日記〕

六

五月十六日、丁丑、雨、午時より晴、

一貴殿鞍馬御參詣、

〔親長卿記〕

九

七月十一日、晴、參墓所、淨蓮花院跡也、

九月十八日、晴、參詣清水寺、女房等同道、予妹房、眞如自越州上洛、可參墓所由所望之間、歸洛之時同道了、

〔親長卿記〕

九

正月五日、晴、參賀准后、東洞院殿安禪寺殿、眞乘寺殿已下所々、自

安禪寺殿給御小袖了、祝著了、

十四日、晴、中御門中納言并東向宣、秀小女等、今日歸坂本了、

〔兼顯卿記〕

○岩崎文庫所藏

正月廿六日、此間魚食飯以後有三獻、冷泉大納言、大納言勸修寺大納言以下十三四人、伊勢守貞宗等也、座頭、大夫等發音曲



及晚各歸宅

〔實隆公記〕

五 正月廿五日、戊子、晴、小庭栽小樹、書簡雅國朝臣送□朝於

日野拾遺許、可有朝飯、可罷向云々、□了、入夜雨濺、

廿六日、己丑、晴、早日向日野拾遺許、冷泉亞相、□藤大、甘、町、柳、伯二位、民部卿、侍從宰相、右大辨、下官、中山、伊勢守等參會、朝食之後及數盃、榼一荷一番遣之了、

〔蜷川親元日記〕

六 正月廿六日、己丑、天晴、

一 貴殿、日野殿へ御出、御種三、菱食一、鱒二、海老一折、御出以前被進之、御使

三上、

〔親長卿記〕

九 正月廿八日、雨下、葉室前亞相今日招請日野侍從許、歸宅之

後、歸西郊了、

三月五日、晴、基綱朝臣來閑談、

五月三日、雨下、詣右兵衛督雅康許、有朝飯閑談、

〔兼顯卿記〕

○岩崎文 二月廿四日、丁巳、陰、町黃門入來、小時雜談、

廿六日、己未、晴、陰、藥院重長朝臣、菅少納言長直朝臣、大外記師富朝臣等入來、勸夕飯、終日雜談、

貞宗日野  
政資第二  
赴

日野政資  
葉室教忠  
ヲ招ク

姉小路基  
綱親長ヲ  
訪フ

親長飛鳥  
井雅康ヲ  
訪フ

町廣光廣  
橋兼顯ヲ  
訪フ

丹波重長  
高辻直長  
押小路直  
富等兼顯  
ヲ訪フ

款冬ヲ賞  
覽ス  
吉田兼俱  
兼顯ヲ訪

庭田雅行  
兼顯ヲ訪

兼顯妙心  
寺宗深ヲ  
訪フ

近江猿樂

三月十九日、辛巳、晴、菅少納言長直朝臣、大外記師富朝臣等入來、終日雜談、勸夕飯、款冬賞飭也、入夜吉田三位兼俱卿入來、依不斷神事、近年惣而一向不出頭、仍日野邊へも□不罷向、條々芳恩之子細爲謝之入來云々、一種一荷隨身之、仍事更勸盃酌、條々懇切謝旨有之、尤神妙也、來月上旬移住河東令語、五月六日、丁卯、晴、及晚參御臺御方、於民部卿局有酒、沈醉之間、不及雜訴、條々披露歸宅、及晚雨降、無程雨脚休止、六月三日、癸巳、晴、及晚源大納言雅行卿來臨、伯父妙蓮寺入來之間、同道之者也、三獻以下催盃酌興、頗大飲也、及曉二人各歸、菅少納言、大外記以下、有此席、及亂舞者也、沈醉之外無他、十五日、乙巳、晴、未明向花園妙心寺、住持雪江和尚連々招請之故也、時點心也、歸路罷向院廳、正益入道宿所、庭山水見物故也、

〔兼顯卿記別記〕

○岩崎文 七月八日、辰晴、藥師如來緣日也、祈念者也、町黃

門相伴元應寺納所入來、久不音信間、彼僧來度由申間同道云々、一桶隨身候間、勸一盃、近江猿樂山科庄者一人、同相具入來、則召出前賜一盃并百疋、大外記同有此席、小時僧歸、町黃門有雜談、勸修寺大納言來臨之間、又勸一盃、宇賀



住心院公  
訪兼顯

竹屋治光  
上落

常盤井宮  
全明親王

兼顯大慈  
院ノ移徒  
ヲ賀ス

首座同入來、心靜閑談、及晚各被歸、

〔兼顯卿記〕

○岩崎文庫所藏

八月廿七日、丙辰、晴、住心院公意僧正入來、同雜談、勘

解由小路前中納言、大外記師富朝臣、賀首座等入來、各勸夕飯、菅少納言同入來、

十一月十四日、壬申、晴、治光朝臣上落、自陽明條々被仰子細等有之、○中入夜、典侍殿局有來臨、有密談之議、頃之雜談、奉勸盃酌、

廿一日、己卯、晴、入夜常盤井彈正親王渡御條々御申、雜訴等入眼之間、被謝之、故也、過分儀也、折二合、鯉一、柳二荷被持之、仍事更奉勸三獻、西河長直朝臣等

參會、十二月十三日、庚子、晴、○中及晚直參大慈院殿、今朝就御移徙新造御所也、折

五合、柳二荷持參、一色左京大夫先之祇候、及大飲、方丈御酌御盃等拜領、一色同之、聖慶房余妹也為御時衆不斷可祇候分也、御祝著之由、方丈有仰、

〔實隆公記〕

五

正月四日、丁卯、晴、民部卿、內藏頭、藏人辨、万里少、四辻

其外奉公面々濟々入來、今、倉招請父子女中等、階局官女持樽來、五日、戊辰、晴、種直朝臣以下參賀輩少、階局官女持樽來、

六日、乙巳、霽、今日所々參賀、安禪寺殿、真乘寺殿、通玄寺、大炊御門領上、東洞院殿、舊院上臈

局、大納言局、德源院、三寶院殿、香嚴院殿、万松軒同小連輝軒、南御所寶慶寺、北小路殿、御所中局町、同御方御所局町、伊勢母方、惠聖院、一條殿、二條殿、金、近

衛殿、西園寺、德大寺、花山院、菊第、冷泉園、松木、柳原、廣橋、金、日野、烏丸、飛鳥、井高、倉、中山、四辻、綾小路、武者小路、小倉、二尊院、廬山寺、同、大昌院、聯芳、種玉、畠山、

金、治部大輔、細川、山名、赤松、讚州、及晚歸宅、內府、廣橋、金、被、中山、田向、景益、杉原、摩、以下濟々被來賀云々、不能對面、

四月三日、乙未、晴、早旦退出參伏見殿、歸路向舊院上臈局、又有盃酌、六日、戊戌、晴、宵柏來話、一擊、携一樽來、時參伏見殿、則歸宅、

〔晴富宿禰記〕

正月二日、乙丑、晴、夜來雨、自辰晴、番匠大工衛門父子參賀之、室町

殿御意相叶、無双權勢者也、官庫大工也、早速參賀、祝著々々、盛俊參賀候、春日祭并元日平座御訪賀酒張行之、本通上人携榼、是每春佳例也、職業院飯今日

沙汰之、入夜官務來臨、携一獻、三日、丙寅、晴、官務參文官、披建長五年符案、成吉書宣旨、幸甚々々、清藤來候、十日、酉、晴、參二條殿、大閣御對面、暫御談、重可參之、亂後御物語可被仰

番匠大工

壬生晴富  
長伯寺二



二條持通

本國寺ノ  
日蓮本尊

張子ノ雀

晴富一條  
兼良第二  
候ス

吉田兼俱  
ヲ訪フ

聲明

兼俱晴富  
ヲ訪フ

之旨、御約  殿下同御出座、條々被仰又申上了、

立寄、暇首座庵、昨日外郎同道來臨、述其謝了、携茗一器、及晚妙蓮寺可向本國寺之由被相伴之間、同道有一獻、數獻日蓮本尊數幅、令拜見了、童形出座及大飲了、

四條西河宰相來臨、年首吉兆被述之、張子雀等一裏被與彌一丸、

廿三日、丙晴、向湛碧庵、聖松隨身小一獻代、有盃杓、前カ攝津國酒三ヶ年ニ成ヲ取出テ被羞、傾數盃了、次參一條禪閣御在所、イハラキ則御對面、祝言并去年文庫記被遊下之條、畏入旨等令言上、次向吉田三位兼俱卿宿所、暫閑談之後歸了、建武吉田造營功錢事、彼家支證一帖、自以前散在之時、買置之間、持向了、大

內下國路次、宿々見及之間、寫留之、

二月二日、乙晴、依招引向妙蓮寺之處、恩德院、長伯寺、新淨光院、悟真寺、栖芳軒、與阿<sub>ニ</sub>佛、四條前相公房任卿、中路等、朝飯并晝有大飲、而聲明以下種々亂舞也、官務及晚來宿之、

廿四日、丁晴、今日吉田三位兼俱卿來臨、携一獻代、近年一向蟄居、更不能出頭、其段連々令申候、又委細御方御存知事候、非疎略之由語之、暫談往事、於內々

應仁亂後  
所帶アル  
帽子ヲ著  
シ衣服ナ  
キモノハ  
大童ニテ  
出仕ス  
事アル前  
ルニ池水濁

妙蓮寺日  
應職原抄  
ヲ購フ

觀世八郎

座席、五品子并青女等合簪談話、有晚食、及夕陽被歸了、單物小袴也、靜謐以後、特自當年首公方出仕輩、皆著烏帽子、是者皆有所帶之輩也、其猶私會合等大童也、衣服不叶之人者、大童小袴致公方之御番云々、公家事亦如此、

三月九日、辛晴、參二條殿、御坐長伯寺、押小路、坊門烏丸東願先被召前殿下御方、暫御閑談、其後又大閣御對面、亂世以後事共被仰下、又申上了、抑殿中泉殿水、家門有子細時可濁之由、見後福光園院殿御置文、今度去十一月十一日放火以前此水濁之由、御

隨身御留守跡之輩令申、于今猶不清、一昨日被行龍供之處、昨今此水清潔也、此靈泉事、自永仁比、爲龍池之條、見御置文、自其比又爲御家門之由被載之、以前者女院御所也云々、此御置文後日可拜見者也、次向外郎宅之內、暇首座室暫文談、取雲門禪被羞之、次向妙蓮寺有晚食、職原抄二冊商人持來、僧正被買得、予讀進、依懇望也、

十二日、甲晴、戌、三月中、民部丞職種年預職、業舍弟近年下向勢州、今日上洛、直參來也、持參一獻、職業同參之、晚妙蓮寺僧正片時來臨、前栽等一見、無程被歸了、比丘尼眞首座來、則歸、

十八日、庚、晴、觀世八郎同伴一兩人來之間、官務對面、與小飲歌了、



故山名教之ノ女

四月廿一日、丑晴、官務今朝向上宿所、今日可罷向管領云々、又自禁裏以民部卿忠富卿、此間被召之、難參之由言上、今日同可參上云々、廿七日、未晴、真久首座向官務妻之所、未□□四條坊門西洞院洞松庵居住、山名相州伯耆國等守護息女也、姉妹通玄寺比丘尼等來會云々、真久隨身楯以下、九月二日、庚申、今日歸路立寄按察親長卿第暫閑談、僧俗官宣下不到來、又其仁不請宣旨、不可然有御披露、各可仰付之由令申、貞和三年九月量御記寫遣之、

〔蜷川親元日記〕 六 正月七日、庚午、天晴、夜雨、

鹽治真綱、伊勢真綱、父子ニ贈、刀等ヲ

貞宗武田、國信ノ招、宴ニ臨ム

一 鹽治宮内少輔殿、真綱、貴殿へ御禮太刀、金、千疋御對面、七郎殿へ太刀、金、御對面、折糸龍阿ニ渡之、  
二月七日、庚子、曇、雨、  
一 貴殿武田このへ御出、朝御臺、中務、同掃部助、三上、各太刀糸卷持參、ひしくゐ一、ふい一折五、ふおれまし一折、ふし一折、ちちり二桶、柳五、以上折りミ調之、大御酒あり、及深更御歸、  
三月十日、壬申、曇、雨、

一 三上大藏丞所へ、貴殿へ御蟲氣よて無御出、七郎殿御出、夕御臺、まつ御風呂あり、御同名衆御同道、初獻亭主御酌よて、七郎殿へ申候、御太刀持進上之、則御盃を御酌よて給て、御太刀を被下、二獻めよ七郎殿御酌よてめし出あり、同朋まで悉被下、三獻よて御還、

四月廿八日、庚申、雨、

一 貴殿大鹽新左衛門尉所へ御出、武田光祿より被誘引申之、同七郎殿、上野介殿、親元、

朝飯御酒あり、大鹽貴殿へ太刀守家、進之、貴殿より大鹽こ御太刀國宗、被遣之、

入夜隣端よ德大寺殿御座所あり、彼亭へ轉法輪殿、大炊御門殿已下堂上御衆御出、御歌會、御酒宴半頻以御使被仰之間、貴殿、七郎殿、光祿、同彦太郎殿御參、

德大寺殿より貴殿へ御太刀被遣之、則又御太刀雲次、被進、七郎殿より御太刀持被進之、としめて御參御禮也、鬼大夫被召具、御亭主より御太刀被下之、

德大寺實淳、真宗等ヲ招ク



九月三日、辛酉、雨曇、

一南とのへ御留守事、

有馬刑部大輔殿、伊豆次郎殿、武田殿、同小次郎殿、野間殿、各御樽被持之、大御乳人御出、御一獻あり、武田とのへ御使大鹽御樽進上、

〔正任記〕十月二日、庚寅、天陰、

一醫王院祐笑藏主自宗像入來也、御雜談數剋、三百疋被進彼院主云々、青景小太郎弘郷奉行之、

三日、辛卯、天陰、

一鞍手郡粥田庄主、住心院頼順因釜五、茶十袋持參之、

一防州吉敷郡中領泉福寺、日野家云々參謁之日、至大般若經十三部轉讀之、

卷數并珠玉一顆持參、子細者如此、轉此經於本堂内、有珠玉可持參之由、瑞夢之間、尋堂中之處、此珠在本尊御手囊中、仍任夢想云々、往古在此囊中事、今日初存知云々、

一興濱妙樂寺、惟明東堂政直息師匠也一依路口入身體無事由也、爲御禮參謁云々、唐筵

二枚香爐一胡銅進之、

茶釜

申樂

七日、乙未、天雨、夕晴、

一自大上様御文到來之、筑前御入國之由御申御返事也、去月廿九日、北殿申樂上様へ被請申由也、小太有之云々、

十日、戊戌、天陰、夕晴、

一探題御使万年寺依召參候、御齋有之、以次肥前邊時儀直御尋之、一路御相伴候、

十五日、癸卯、天晴、風寒、

一彦山座主父子依仰參候之、御齋有之、雖爲妻帶之身、於他所者、不向美味云々、御相伴人數之、興文藏主、一路、杉大膳亮重親、勘解由左衛門尉武道等也、御肴三獻、法印御太刀銀作進上之、法眼御打刀銀作進上之、

十八日、丙午、天晴、

一氷上山衆徒十乘坊、源貞僧部佛乘坊、源俊僧部東圓坊、豪祐僧都、隆源坊等、依召參上候、御齋有之、在宗卿并盛親、次金春九郎直氏被召加之、

十九日、丁未、天晴、

一東福寺之使僧今日上洛候、被進御返書了、彼使仁三百疋給了、正任奉行、



宗貞國  
書狀  
陶弘護第  
ノ宴

益田兼堯  
第ノ宴

葵

德大寺實  
淳百調散  
ヲ兼顯ニ  
贈ル  
勸修寺教  
秀夫人小  
袖ヲ實隆  
ニ贈ル

廿一日、己酉、天晴、

一對馬國守護宗刑部少輔貞國書狀到來、波多下野守泰許余利進上之、案文、  
一於尾州宿、在宗卿、盛親、貞兼、信賴、武道朝飯、會合風呂有之云々、

廿五日、癸丑、天陰、夜時雨、

一於益田宿所、在宗卿、盛親、尾州、重親、武道已下會合云々、直氏音曲云々、

廿六日、甲寅、天陰、

一田原河内守大友領當津參上候、依重道儀、杉孫三郎弘依披露之、御太刀五

百疋進上之、

〔兼顯卿記別記〕

○岩崎文 庫所藏 四月十五日、鴨面々送葵、

十六日、雨下、賀茂面々送葵、桂、

七月廿日、庚辰、深更月明々、自德大寺黑藥一裹百調散送給之、芳志也、

〔實隆公記〕

五 二月十六日、己酉、陰、早朝退出、今日時正中日也、□定申晚頭

自勸修寺室家小袖一□被贈之、祝著無比類者也、入夜風雨雷甚、

四月廿三日、乙卯、自□□牧里魚一双進之、遣武衛了、

〔蜷川親元日記〕

六 正月八日、辛未、雨晴、

牛玉

堀秀世  
鷹原

朽木貞武

伊庭貞隆  
百濟寺酒  
鱸  
鮒  
海老

關盛貞  
蠣

高梨政盛

一八幡橋本坊覺賢より、牛玉（藏）、御富御香水万（藏）いる、御返事御太刀絲卷被遣之、

十四日、丁丑、天晴、

一堀出雲守秀世、鷹一、杉原五束進之、御返事太刀絲卷被遣之、佳例也、

十五日、戊寅、雪降、

一佐々木朽木彌五郎貞武より、鳥三番、貴殿へ被進之、佳例、御返事太刀金被

遣之候、

廿九日、壬辰、天晴、

一伊庭六郎左衛門方より、改年御禮、貴殿へ樽十荷百濟寺、鱸五、鮒廿、海老五十進

之、御返事御太刀守行被遣之、南とのへ五荷、鷹二、鯉五、御返事あり、私へ三

荷、兩種太刀絲卷遣之、

二月三日、丙申、天晴、

一關民部大輔殿盛貞より、改年御禮、鷹一、蠣二折被進之、御返事絲卷被遣之、

申次蜷中務、

三月五日、丁卯、天晴、

一高梨政盛方より狀、若王寺より御取次、御使出雲法橋、千疋進之、



手綱  
腹帶

十一日、癸酉、天晴、

一杉原伊賀守殿、手綱、腹帶二具加州物被進之、

一竹田法印より、御藥被送進之、

十七日、己卯、曇、

一江州横山三郎左衛門尉、鮎鮓、荒卷十進上之、

廿七日、己丑、天晴、晚雨、

一浦上近江守方より、貴殿へ、鶺鴒一、擁劔一折、海月二桶、折五合、柳十荷送進之、

四月九日、辛丑、曇、晚雨、

一三澤左京亮爲忠、改年御禮三百疋進之、御返事太刀絲被遣之、三上取次御

披露申之、

廿五日、丁巳、天晴、

一小早河掃部助殿元平より、弓十張、干鯛百被進之、河内殿取次、御返事被遣

之、

五月四日、乙丑、雨、晴陰雨、

一佐々木宍道殿秀慶より、菱食二、貳百疋まいる、當年御禮也、以杉江披露之、

小早川元  
平弓  
千鯛

三澤爲忠

擁劔  
海月

荒卷

宍道秀慶

白山長吏  
澄榮  
梅染帷

町野敏康  
鯖子  
脊腸

蠟燭

貳百疋則龍阿<sub>二</sub>渡云々、御返事御太刀、

六月三日、癸巳、天晴、

一御被官江州北郡今井清九郎、御禮五百疋進上、六日納之、龍聽松院御時、以

蜷河出雲守申入云々、自大昌院承之、申次御返事被下、

七日、丁酉、天晴、

一長野綱次方より、太刀五千疋進之、去四月未歟御返事調之、以杉江奉之御太刀吉忠

一刀、馬月毛被遣之、申次、尾兵部

廿八日、戊午、天晴、夕立、

一白山長吏澄榮より、貴殿へ、梅染帷五、同息圓乗坊澄賢より、絹一疋、梅染手

綱、腹帶二具まいる、

七月十一日、辛未、天晴、

一町野左近將監殿敏康より、鯖子一おけ、(背腸)背腸一桶被進之、

十四日、甲戌、天晴、

一加州大安寺村大口より、卷數并蠟燭卅挺まいる、御返事以杉江、聽松院

殿御時より御祈願寺也、森嶋分内にて少分有御寄進下地云々、



酒浸

八月十二日、辛丑、曇、微雨、  
一越前より、馬鹿毛、京著、酉剋、被遣御狀朝倉方へ、  
十九日、戊申、天晴、  
一攝州鹽引より、酒浸五桶、貴殿へ進之、以浦上書狀申入之、則浦上方へ  
御返事あり、蜷三兵申次、

花瓶

廿六日、乙卯、天晴、

一多賀豊後守、貴殿へ御約束申花瓶一古銅大進入之、

廿八日、丙戌、天晴、

佐治高爲  
雉

一江州佐治高爲、雉五進之、御返事、

十一月八日、丙寅、天晴、

若宮秀雄

一若宮新左衛門秀雄方より、太刀絲千疋、以書狀進之、龍阿よ渡之、

廿一日、己卯、天晴、

鹽治豊綱  
熟柿

一鹽治周防守豊綱、方より、貴殿菱食一、鯛五、熟柿一折、柳五荷進之、翌日以御  
狀被謝之、

十二月朔日、戊子、雨、

黒田貞秀

一佐々木黒田三郎殿貞秀より、納豆五十、貴殿被進之、御返事あり、

十二日、己亥、天晴、

一朝倉彈正左衛門、貴殿へ歳暮御禮千疋、例年儀也、

〔正任記〕十月六日、甲午、天陰、

一自豊後先日參上之、洛七條佛師法眼給御太刀畢、以此便宜被進御書於豊  
前守殿同女中了、

九日、丁酉、天晴、

秋月弘種  
古今集ヲ  
政弘ニ贈ル

一秋月小太郎弘種、獻古今集一部、十卷、(仲孫)爲世卿筆云々、御祝著之由、被遣御書  
候、

十一日、己亥、天晴、

一重隆形、一進上之、又雉三、雁一進上之、鷹取云々、被成御書了、

十四日、壬子、天晴、

一昨日松浦壹岐守進上之御馬、依珍敷駒給弘郷云々、

十五日、癸卯、天晴、風寒、

一御劔一腰信國銀作、并御返書被遣松浦志佐壹岐守云々、被進上之御馬一段御



悅喜候故也。

十六日、甲辰、天晴、

一在宗卿并盛親旅宿の八木貳石、鳥目三百疋宛、自政所忠幸、送遣云々、

一益田治部少輔貞兼、獻鴻之、被遣御書了、

十八日、丙午、天晴、

一自同國高橋太郎、進使僧之、目貫一具、金進上之、珍敷進物之由沙汰也、

被成御書了、

廿九日、丁巳、天陰、

一自山口御小袖一、織筋御裕一青練、下著之、御方々様御文有之、自京都西岡

木工允秀方狀、自政所到來候、

〔兼顯卿記〕

○岩崎文 二月三日、丙申、晴、慈惠大師緣日也、所作等如每月、心

中所願成就之條、勿論々々、珍重、幸甚々々、○四月、五月、六月、七月、八月、九月、

廿四日、丁巳、陰、地藏菩薩緣日也、敬心于他異也、○四月、五月、六月、八月、

三月八日、庚午、晴、藥師如來緣日也、精進祈念無他、○四月、五月、六月、七月、八月、

十五日、丁丑、雨降、二尊緣日也、○六月、十五日、

勘解由小路在宗  
益田貞兼  
鴻  
目貫

慈惠大師  
緣日

地藏緣日

藥師緣日

二尊緣日

觀自在尊  
緣日

聖廟緣日

辯才天歡  
喜天緣日

大般若經  
轉讀

王生晴宮  
地藏堂修  
正聽聞  
妙蓮寺說  
法聽聞

十八日、庚辰、晴、觀自在尊緣日也、所作等如每月、所願成就之條、勿論々々、○四月、五月、六月、七月、八月、九月、

〔兼顯卿記別記〕

○岩崎文 七月廿八日、○六月、七月、八月、九月、

○八月二十八日、

〔晴富宿禰記〕

三月廿五日、○丁亥、念誦、廻向于聖廟、

〔兼顯卿記〕

○岩崎文 五月十六日、○丁丑、雨降、轉讀大般若經、所願成就勿論

〔晴富宿禰記〕

正月六日、○巳、晴、○中、聽聞地藏堂修正、

二月十五日、○申、晴、聽聞妙蓮寺說法、今日第三卷、理乘坊讀之、每日一卷宛、四人

說法者、互令輪轉讀之云々、

十六日、○酉、晴、晚雨、聽聞妙蓮寺談義之間、亦理乘坊也、有晚漬、

十九日、○壬、晴、時正滿散、聽聞妙蓮寺談義、○十、其後上人被渡常樂坊、自昨日庭

田亞相禪門被坐之、仍相伴被出之、予同向之、殿首座外郎并中興一族等有之、



四月廿七日、己晴、聽聞妙蓮寺談義、十乘坊日忠、

〔蜷川親元日記〕六

八月五日、甲午、天晴、

一東福寺海藏院末寺越前國大井普明庵へ、

當庵事、任親候者書狀之旨、爲祈願所、彌長日被懇祈者所仰候、恐々敬白、

七月廿八日

此一通以横山雅樂助

普明庵

〔蜷川親元日記〕六

正月廿二日、乙酉、天晴、

一御祈禱、當月より、疏銘七郎殿貞綱、今日御誕生日也、

大昌、小補、永德、善應、廷材、景徐、守藏主、青藏主、以上八人、此外行

御點心南殿、御經三上所、御時南殿、

一貴殿へ御精進ときと美物進上、〇五月二十二日、九月二

六月廿四日、甲寅、天晴、

一七郎殿正御誕生日、一昨御祈禱札配供、蟠根寺よりまいる、御返事被遣之、

〔晴富宿禰記〕

三月十六日、寅、晴、夜雨自己刻官務來臨、本通房來、看誦仁王經、依官務誕生

日也、〇四月十六日、十一月

伊勢貞宗  
越前普明  
庵ヲ祈願  
所トナス

同貞綱誕  
生日祈禱

小槻雅久  
誕生日

蜷川親郷  
元服

貞宗三井  
四郎三郎  
ニ偏諱ヲ  
與ヘ貞盛  
ト名乗ラ  
シム

雅久妻ヲ  
娶ル  
山名教之  
ノ女  
古市澄胤  
越智家榮  
ルノ女ヲ  
娶

〔蜷川親元日記〕六

十一月廿七日、乙酉、天晴、

一歡喜丸十三元服新三郎、

貴殿太刀絲、五百疋進上、親元太刀持、進上之、貴殿より御太刀、御腰物被下之、

七郎殿へ太刀絲、二百疋進上、御太刀持、被下之、親元太刀絲、進上之、

御母様へ三種御樽二荷進上、御小袖被下之、

〔蜷川親元日記〕六

六月十二日、壬寅、天晴、

一三井越前入道殿祥盛、子息四郎三郎殿御字事、貴殿へ被申之、今日禪門コ

直被遣貞盛、御太刀長光、被相副之、彼方より御禮太刀絲、五百疋持參、則龍

渡之、禪門身よあて、御禮太刀金、七郎殿へ太刀絲卷、

〔晴富宿禰記〕

二月廿八日、酉、晴、入夜雨、官務來、今日有妻女芳契事、初參會、祝

著之儀、公方膳部來之致沙汰云々、來秋可迎取之由申定、山名相模守息女也、(教之)

〔大乘院日記目錄〕三

六月十三日、昨日古市祝著在之、越智女云々、

〔大乘院寺社雜事記〕五

六月十二日、

一古市澄胤之所ニ、越智家榮之女遣也云々、



〔赤松諸家大系圖〕

○四播磨

通武

通安

母ハ加東郡蓬萊河内守祐安女、嵯峨、永享十二年生、播州飭万郡生、寛正五年、英賀城家督ス、三木兵部少輔、童名源五郎ト號ス、廿五歳而赤松屋形三品政則旗本武功多之、文明十年、三十九歳ニテ入道、休榮院善海ト號ス、明應五年正月七日卒ス、六十三歳、英賀西福寺ニ葬ル、

〔楓軒文書纂〕

二十 朽木八

日本國六十餘州大小神祇、殊當庄河内之大明神針畑惣社之御罰罷可蒙候、然上者於後日心中不相替可致奉公候、此旨をもつて、可然様ニ御兩人預御被官者、畏入可存候、仍而爲後日之狀如件、

文明十年正月廿八日

(花押)

針畑公文花押

同 下司(花押)

〔兼顯卿記別記〕

○岩崎文庫所藏

八月十三日、寅晴、入夜月明々、○中次向侍從政

日野政資  
第上棟

伊勢貞宗  
ノ母北小路高倉ノ  
第二移ル

同上棟

風呂

壬生家領  
若狹國富  
莊年貢

雄琴村

資亭、今度新造亭今日上棟也、仍賀之者也、金劔令隨身之外、祖母禪尼拾遺等對面、小時歸、

〔蜷川親元日記〕

六

十一月六日、甲子、天晴、

一 御母様東殿へ、北小路御移、則貴殿御禮ニ御出、五百疋も七郎殿より三百疋、御内衆各御禮申之、

廿一日、己卯、天晴、

一 東殿已前ハ南殿御上棟、

〔蜷川親元日記〕

六

正月六日、己巳、天晴、

一 貴殿御風呂三上燒之、

四月十四日、丙午、曉雨、晴、

一 貴殿御風呂、番高嶋殿、沼田殿、

〔晴富宿禰記〕

二

二月十二日、巳晴、官務歸上宿、國富庄年貢守護且沙汰送云々、

今日則以人夫一石送之、幸甚々々、

九月九日、丁晴、佳節、幸甚々々、吉兆々々、官務此間來宿、雄琴并寮等節物到來、祝著々々、官務同女房來會祝著、東勝庵携樽以下陪此席、



十一月九日、丁晴、向淨教寺暫閑談、寮家敷地北畠等事、垣屋申談岩崎助右衛門、自淨教寺傳達、爲催促遣狀了、有孟酌、次向安養寺之處、昨日喝食得度云々、有一獻、

十七日、乙晴、寮家敷地北畠等事、垣屋家子岩崎申談之處、爲公儀罷下田舍間、可被仰他人之由違變、淨教寺以書狀被申送之、仍官務向淨教寺、

〔晴富宿禰記〕

十一月十三日、辛晴、松部屋前阿法師來、有申旨沙汰之、用脚當

年少分可有御免之由申之、晚九條下司石井民部少輔送使者、寮田官田事自

官務被仰代官於齋藤五郎、細河被官驚存候、五代御先祖賜御補任候、異他儀候、雖

及生涯、不可渡齋藤方、於御年貢嚴重可致沙汰、付是被申御方候者、畏入候由

也、後法音寺長者殿、應永十年九月廿四日、下司職事被補事歟、

十六日、甲晴、下司石井送官田年貢、寮田等代官職事自官務方申付他人云々、

仍返遣了、

〔晴富宿禰記〕

十一月十日、戊晴、久世年貢事有申送之旨、可賜人云々、

十四日、壬晴、久世年貢、久我齋藤ト申者及違亂、兄弟一反半ト半ト兩人シテ

作之、可有堅御沙汰之由申來也、

廿四日、壬晴、久世百姓久我齋藤年貢抑留之間、彼齋藤荷物京上之時押置之、  
年貢可被致沙汰之支度也、今日彼荷米一駄出京、於四條坊門油小路、雖押置  
之、所司代傍輩鳴津買得之米云々、  
十二月二日、丑晴、久世年貢且到來、亂世十餘年不知行之處、今日沙汰送之、萬  
歲、幸甚々々、

〔菅浦文書〕

○九 近江

納菅浦春成事

合拾貫文者

右所納如件

文明十卯月三日

菅浦總庄中

〔菅浦文書〕

○七 近江

請取菅浦年貢米錢

合拾貳石五斗者 菅浦斗定

合九貫文者 秋成、此外百疋免候

(山内) 忠通(花押)



右請取所如件

文明十年十二月廿八日

攝津(花押)

菅浦總庄中

〔親元日記別錄〕中

飯彦左 一山本和泉入道道壽(文明十) 四廿五

亡父大慶入道跡屋敷并田島散在聖護院御境內吉田社領內田島所々等事、買

得相傳地也、雖然一亂中證文紛失之間、如御法可被成下御下知候云々、

清泉州 一淺原與三郎秀廣 一五十五

四條坊門南西頰私宅事、河上孫三郎仁借シ置候刻、彼方ヨリ料足一貫

文借用候、過半者返辨候處、件屋ヲ質物ニ入之由申掠、于今抑留候云々、

合飯加州同六十二、飯加同十三年九十九

〔黃薇古簡集〕

〇十備前

宛行重松名之内宗友島之事

大料田 合壹段貳拾代衆 縮大領一圓定

右彼島者、元名主依無正躰、致勘落申付候、且者本名主其外雖有望方、相當之

御年貢無懈怠者、於末代相違有へからさる者也、仍宛狀如件

文明拾年 戊戌 五月十九日

(花押)

中間四郎衛門所

〔親元日記別錄〕中

津木福千代申狀(文明十下同) 一五廿五

四條西洞院 與錦少路間西頰家倉等事、本主朝夕與四郎、先年就負物逐

電刻依爲親類、山名相州中間彌六ニ與奪之、彌六方ヨリ文明元十二十

三買得之處、與四郎立歸押妨云々、

合松豐 六廿三

清泉州 一林與一左衛門尉盛次 一六十四

城州羽戶院內里田事、近衛殿候人兵部大輔(可)行治方ヨリ、廿三貫文ニ、文

明二寅ヨリ九ヶ年分、年記買得候處、則御敵押領候間、任賣券之旨、年記

之間可致所務云々、

松豐 一津田兵庫助光重(六月二十九日)

六條坊門猪熊南西頰屋事并家具以下、多田新兵衛尉預置候處、寄事於

山本道壽  
聖護院境  
內田島  
吉田社領  
內田島

字津木福  
千代

山名教之  
ノ中間ヨ  
リ購フ

林盛次  
山城羽戶  
院內田家  
近衛政人  
行治

津田光重  
多田新兵  
衛尉押領



亂世賣失云々、

合清泉州 八八、

飯加州 中島中務丞信清 同日、

嗟峨内生田村下司職事、買得譜代相傳也、一亂中山名三郎殿被官人廣

瀨押領云々、

一 雅樂與四郎 同日、

私宅事、先年松尾社家相行 號東、令買得、代物借書二通 百貫有之、于今無

沙汰云々、

一下村梅千代丸 一八四、

鷹司富小路 與万里小路間南頰屋地、丈數證、任買得相傳當知行之旨、可

被成下御奉書云々、

一出納職豐 一八廿九、

鷹司東洞院東頰出納知行分敷地、細川上野介方乍致請文、地子無沙汰

云々、

一 中興龜壽丸 同日、

中島信清

亂中山名  
三郎殿被官  
人押領

雅樂與四  
郎

下村梅千  
代丸安堵  
ナ請フ

出納職豐

細川某地  
子沙汰  
セズ

中興龜壽  
丸安堵ナ  
請フ

福地又太  
郎達亂

田邊貞次  
若狹山東  
郷等ノ安  
堵ヲ請フ

田村直繁  
近江草津  
安堵頭職  
ナ請フ

吉田祐忠  
惠藤某ノ  
家屋ヲ押  
領スルヲ  
訴フ

親父掃部助入道妙宗買得所々、

一 田地三段、守公神田三條坊門南西朱雀東角當知行、

一 田地六段百步、西院庄内坪付有之由知行、

一 西八條安友名之内二段、當知行候處、福地又太郎達亂云々、

一同所島一段當知行、同押妨云々、

以上可被成下御下知之由申之、

一 田邊四郎右衛門尉貞次 同日、

若州山東郷内則恆名友清半名滿願寺田、太田極樂寺菅濱福林寺田、任

買得當知行之旨、可申請御下知云々、

一 田村山城守直繁 同日、

江州勢多郷内草津村地頭職事、同名刑部大輔親直山門禪覺坊ニ沽却、

文正元閏二十二、自禪覺坊直繁永代買得、文四十畢、可被成下安堵御

下知云々、

一 吉田左京進祐忠 一十廿二、

四條西洞院北頰屋事、自惠藤八郎左衛門方、應仁元五七令買得、則惠藤



御阿登上  
丹波岡屋

二預置候處、號我物押置候云々、  
一御阿登上、藤御局雜掌 同日、

一宮長門入道知行、丹波國多紀郡內岡屋庄事、任借書并渡狀之旨、可預  
御成敗云々、

松豐  
同日

若狹和田  
莊五分一

若州和田庄五分一事、任源俊書記借書并年記渡狀之旨、可預御成敗云

池田松千  
代

清泉州  
一西院池田松千代 十廿三、

山城小泉  
莊

西院小泉庄內田地事、任買得相傳當知行之旨、可被成下御奉書云々、

田中重長

清泉州  
一田中藏人重長 同日、

山城伏見  
莊內作職

城州伏見庄內買得散在作職事、任永代賣券之旨、可被成下安堵御下知  
云々、

小泉元長

松豐  
一 小泉四郎三郎元長 同日、

西京二三條保田地一段半事、北野梅香院內周虎藏主、入質券候處押領  
云々、

統領國久

同日  
一統領右衛門尉國久 (十一月二十五日)

姉小路、通中川內一段半名主得分事、寬正六年、仁和寺地藏院ヨリ買得  
候處、自本所違亂之賣主無落所之上者、請人四條油小路兵衛次郎、可致  
其償之由御下知事、

高照阿

清式大  
一高兵部少輔入道照阿 十二十三、

知行分、城州富森重書寶泉坊、五貫文入置質物間、以十貫文可請返之由  
申候處、不能承引、可知行在所之由申云々、

池田春能

同日  
一池田越前春能 十二廿五、

西院庄內下地壹町半事、帶一乘院殿御下知、買得當知行候處、被混給人  
私沽却之地、可有勘落事無謂云々、

清泉州  
一太田七郎太郎親 十二廿五、

白川修理大夫知行分下京屋地事、

〔雜事要錄〕一

近衛家領

文明十年 自四月十八日、桂殿公事錢及ヒ麥代人夫錢ノ事

政所料近江國坂田郡之内、一所八幡庄大番役方分拾二名半(石七)石分米、七保司