

194
3
584

警衛監氣報雜
郡市町村ノ財務
警察生獄象告

現行
愛知縣令訓類集
下卷

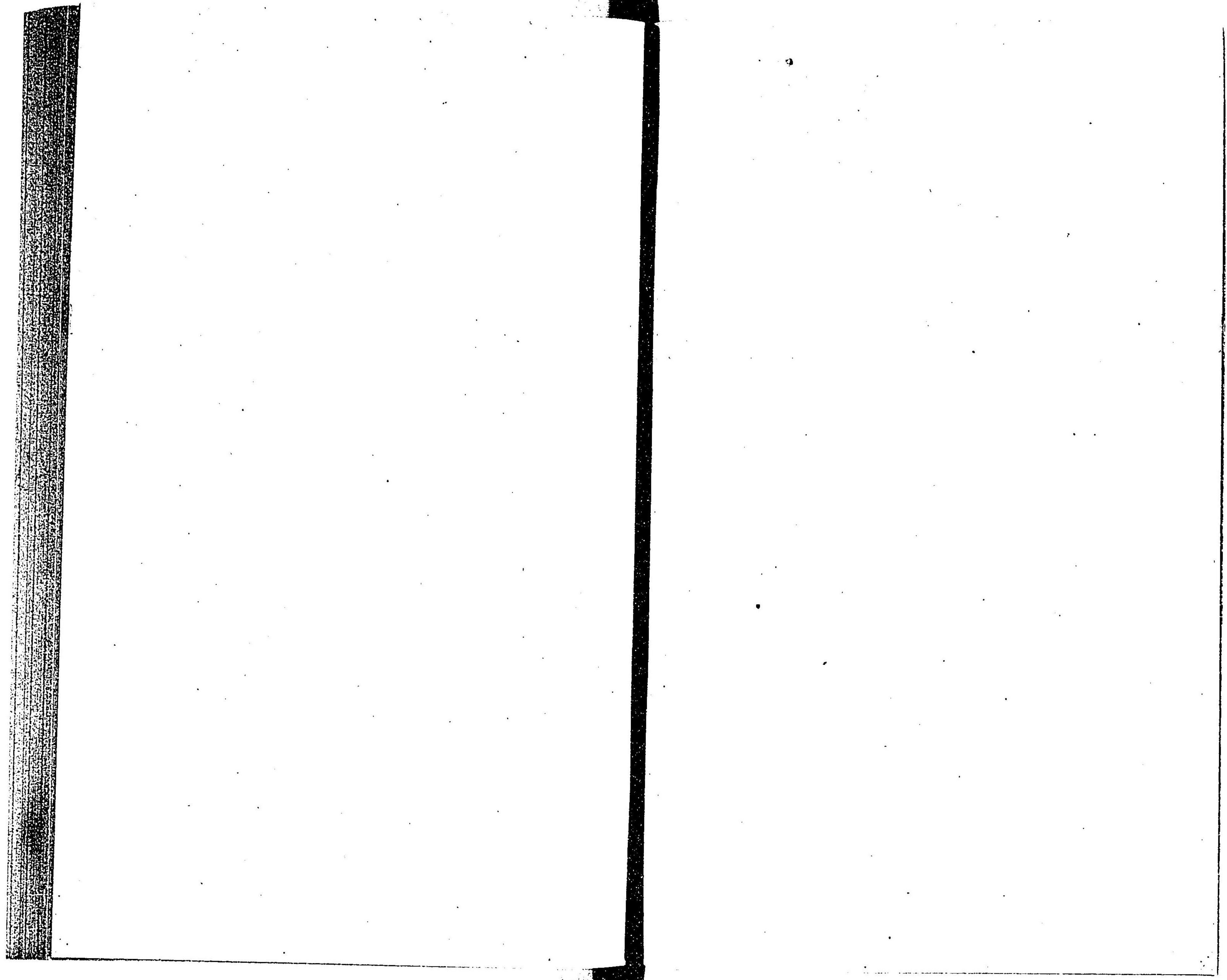

C2
1113
62-04

現行 愛知縣令訓類集 下卷

目次

◎ 郡市町村ノ財務

官有地ニ區町村費賦課ノ件	一頁
區町村費支辨ノ事業ニ對スル寄附金品ニ關スル件	一頁
市町村歳入出豫算表書式	六頁
市町村稅ハ法律勅令ニ依ルノ外免除スルヲ得サルノ件	七頁
衆議院議員選舉投票所費等支辨ノ件	八頁
郡歳入出豫算説明書々式	二八頁
小學校教員給料額及旅費額標準等ノ件	三〇頁
市町村稅徵收囑託ノ件	四〇頁
市役所處務順序及出納帳簿例式認可ノ件	四三頁
町村出納帳簿例規	四四頁
地租制限超過ノ課稅及特別稅新設等許可稟請ノ件	四六頁
同許可稟請書ニ添付スヘキ書類ノ件	四七頁
町村公債募集ノ件	四八頁
町村基本財産蓄積ノ場合ニ於ケル課稅制限ノ件	四九頁

目次

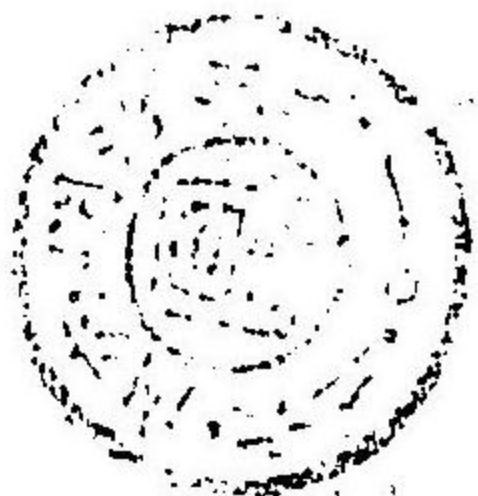

町村基本財産蓄積ノ場合ニ於ケル課税制限廢止ノ件	三	二
町村費出納整理順序	三	二
傳染病豫防救治ニ従事スル市町村吏員ニ手當支給ノ件	五	五
郡費出納整理順序	五	六
郡市町村財産臺帳調製及其異動報告ノ件	七	三
郡町村財産ニ關スル件	七	四
郡債募集ノ件	七	三
町村基本財産蓄積ノ件	七	四
市基本財産蓄積ノ件	七	五
償還期限三年以内及一時ノ町村起債ニ係ル臺帳設備ノ件	七	五
郡費支拂通知書ニ關スル件	七	六
郡市出納檢閱規程	七	六
市町村ノ制限外課税、特別税新設等許可稟請ノ件	七	八
直接市税ノ件	八	〇

◎ 警 察

火藥賣買營業人心得	八	〇
火藥類賣買許可取扱ノ件	八	一
火藥類運搬許可取扱ノ件	八	一
畜犬取締規則	八	二

諸遊技場取締規則	八	三
違警罪目	八	四
乗合馬車取締規則	八	四
營業人力車取締規則	九	三
渡船營業取締規則	一〇	〇
新聞紙雜誌雜報發賣轉賣届出心得	一〇	一
火工場取締規則	一〇	二
警察區畫	一〇	三
巡查部長ヲ置キ其地位職掌ヲ定ム	一一	七
摺附不製造所取締規則	一一	七
難破船及漂流物取扱方	一一	九
印版業取締規則	一一	九
御警備心得	一二	一
巡查ノ待遇ニ關スル件	一二	二
得遺失物取扱手續	一二	六
警察官吏非常召集規則	一三	一
巡查訓授例	一三	一
巡查配置請願心得	一三	五
戸口調査規則	一四	〇
請願巡查勤務概則	一四	五

漁船及解船取締規則	四七
驅馬及馱馬馬ノ塔取締規則	一五三
雇人口入營業取締規則	一五六
巡查点檢規則	一五八
煙火取締規則	一六二
劇場及諸藝場建設規則	一六四
演藝取締規則	一六九
觀物場取締規則	一七二
巡查教習所規則	一七四
巡查受持區規程	一七六
巡查勤務細則	一七九
出火信號打方	一八三
警部及巡查部長勤務細則	一八四
消防組ノ應援ヲ警察官署ニ要求ノ件	一八五
席貸茶屋及娼妓取締規則	一九一
席貸茶屋及娼妓ノ遵守スヘキ事項ノ件	一九一
巡視規程	一九三
巡查精勤證書授與手續	一九三
巡查及雇員解職規程	一九四
警察署分署事務受渡規程	一九六

巡查休暇細則	一九八
警察公文式	二〇〇
宿屋營業取締規則	二〇三
消防組々頭服裝ノ件	二〇五
消防取締規則	二〇六
蒸籠蒸機取締規則	二一一
狩獵法ニ關スル出願手續	二一四
古物商取締法施行手續	二一六
宿屋取締法施行手續	二一九
船燈信號器救命具檢定及監査心得	二二一
紹介人取締規則	二二二
巡查駐在所名稱位置及受持町村ノ件	二二五
消防組規則施行細則	二二五
電氣事業取締規則ニ關スル願届書ノ件	二二七
公衆ヨリ掛ケ金、預ケ金ヲ爲サシメントスルモノ届出ノ件	二二七
湯屋營業取締規則	二五八
違警罪即決手續	二六一
被監視人取扱手續	二六三
報酬ヲ受ケ幼兒ヲ養育スルモノ届出ノ件	二六六
船燈信號器及救命具取締規則ノ願届書類ハ警察官署經由ノ件	二六七

待合茶屋、料理屋取締規則	二六七
出火場心得	二六八
石油發動機使用ノ件	二六九
警察署分署職務規程	二七〇
巡查考試規程細則	二七一
銃砲取扱規則	二七三
囚人及刑事被告人押送規則執行心得	二七四
英語教習規則	二七八
電氣鐵道取締規則	二七九
巡查服裝細則	二八二
巡查履職別及俸給別定員	二八三
荷車取締規則	二八六
外國人ニ關スル事項登錄簿様式及取扱方ノ件	二八七

◎ 衛 生

中毒死亡者届出ノ件	二八九
酒類賣藥區分ノ件	二九〇
酒類販賣ニ關スル件	二九一
中毒患者届出ノ件	二九二
飲食物玩弄品著色料施用制限	二九三

乙號免狀所持ノ醫術開業者ニ關スル件	二九四
解剖規則	二九五
賣藥規則外藥劑調製並販賣規則	二九六
私立病院設置規則	二九九
入齒抜齒營業取締規則	三〇〇
墓地及埋葬取締規則	三〇二
種痘施術心得書	三〇四
鍼灸術營業取締規則	三〇九
郡區役所衛生事務取扱條規	三一〇
騾牛馬取締規則	三一〇
種痘細則	三一四
死体解剖執行ノ件	三一六
種痘明細表様式	三一七
天然痘患者ニ付與スル證書雛形	三一七
飲食物ニ覆蓋ヲ設クルノ件	三二一
避病院仮規則	三二二
出寄留者種痘 天然痘済ノ證書携帯ノ件	三二二
醫術開業免狀所持ノ者轉住届出ノ件	三二二
驅黴院設置ノ件	三二二
熱田驅黴院ヲ名古屋驅黴院ノ支院トナスノ件	三二二

格魯兒酸加溜謨賣買届出ノ件	三二一
藥種商及製藥者取締規則	三二二
藥品監視員ノ證票	三二四
傳染病豫防實施上用意ノ要領	三二七
產婆開業試驗規則	三三〇
產婆組合會設置規則	三三一
麻瘋院職務規程	三三三
娼妓身体検査規程	三三五
娼妓身体検査醫務規程	三三六
愛知病院及岡崎支病院患者規則	三四九
屠獸場取締規則	三五二
牛乳營業取締規則	三五八
避病院設備設定地	三六一
市町村ニ設置スヘキ避病院管理方	三六三
賣肉營業取締規則	三六四
河豚魚販賣、授與ノ件	三六五
再歸熱豫防法	三六七
再歸熱患者取扱方	三六八
醫會規則	三六九
赤痢患者等移轉ノトキ認可ヲ受ケルノ件	三七一

市町村ニ於テ認可ノ件	三六八
越遷治療ノ件	三六九
嗜好飲料取締規則	三七〇
畜屍取締規則	三七二
種痘濟否届出ノ件	三七三
檢疫委員職務章程	三七四
傳染病豫防法施行手續	三七五
醫師ニ於テ痲疹患者ヲ診察セントキ届出ノ件	三七六
痘苗請求手續	三七七
市町村傳染病豫防費補助規程	三八三
國立痘苗請求手續	三八四
限地開業醫認可ノ件	三八五
牛痘種繼所處務規程	三八六
腸室扶斯實布の里亞豫防ノ件	三八七
醫師規則	三八八
衛生組合規則	三八九
胞衣及產穢物取締規則	三九〇
產婆取締規則	三九一
市町村傳染病院、隔離病舎設置規程	三九二
市町村傳染病院、隔離病舎設備準則	三九三

◎監獄

看守休暇規則……………四〇九
 女監取締押下休暇規則……………四一〇
 監獄巡察規程……………四一一
 監獄文書保存規則……………四一三
 監獄非常事變心得……………四一五
 監獄支署處務細則……………四一八
 看守採用規則施行細則……………四二二
 看守教習所規則……………四二六
 監獄戒護吏員服務心得……………四二九
 監獄醫務所規程……………四三二
 監獄教誨規則……………四三七
 監獄作業規程……………四四〇
 監獄作業受負規程……………四四五
 看守考試規程細則……………四四八

◎氣象

郡役所ニ於テ警報ヲ受ケタルトキ取扱方……………四四九
 郡區役所ニ氣象報告委員設置及氣象報告ノ件……………四五〇

戸長役場ヨリ氣象報告ノ件……………四五一
 木曾川増水警報ノ件……………四五二
 氣象ニ係ル報告類ハ名古屋測候所へ直送ノ件……………四五二
 名古屋測候所設置ノ件……………四五二
 天氣豫報有効時間……………四五二
 同揭示場所……………四五二
 名古屋測候所ニ於テ名古屋地方天氣豫報發布ノ件……………四五四
 名古屋市内天氣豫報揭示場ニ揭示スル豫報ノ件……………四五五
 測候所構内ニ天氣信號柱建設ノ件……………四五五
 氣象報告方ノ件……………四五五
 氣象報告規定……………四五五
 名古屋市内暴風雨被害景況報告ノ件……………四五六
 暴風信號標ノ件……………四五六
 庄内川及矢作川増水豫報ノ件……………四五六
 春季結霜豫報ノ件……………四六二
 警報信號標ノ件……………四六二

◎報告

七十年以上及不具癯疾ノ者取調報告ノ件……………四六三
 各町村凶荒豫備貯蓄金毀報告ノ件……………四六四

死亡者年齡區別表差出ノ件	四六五
種痘明細表差出ノ件	ク
神社寺院員數表等差出ノ件	ク
航路標識統計表差出ノ件	四六九
軍隊行軍演習報告ノ件	四七一
西洋形船々長運轉手等人員報告ノ件	ク
陸海軍々々人員表差出ノ件	四七二
古社寺保存資金年末計算表差出ノ件	四七五
陸軍歸休兵並豫備役兵員定時演習報告ノ件	四七六
衆議院議員當選人資格並履歷其他諸件報告ノ件	四七七
公文進達期限例	四八二
西洋形商船海員雇入雇止證書用紙受拂高報告ノ件	四八三
電信電話線柱木ノ新設廢除等報告ノ件	四八四
私立西洋形造船所及造船表差出ノ件	四八五
水害報告例	四八六
市行政事務報告ノ件	四八八
町村事務報告ノ件	四八九
農商務統計報告規程	四九一
農商務統計樣式	四九二
同樣式ニ關スル件	ク

西洋形及日本形船舶出入數報告ノ件	四九三
市長任期滿限ノ期日等報告ノ件	四九四
土木工費總計表差出ノ件	ク
學事年報取調條項及諸表樣式	四九七
小學校生徒紀念樹栽植實施成績報告ノ件	五〇〇
天變地異ニ依ル異常報告ノ件	ク
市歲入出決算報告ノ件	五〇四
水利組合事務報告ノ件	ク
陸軍豫後備役、補充兵役、國民兵役ニ在ル者ニ關シ報告ノ件	五〇五
獸疫調査表差出ノ件	五〇六
三年以内、一時ノ市町村起債及償還報告ノ件	ク
人口統計材料統計表及統計小票差出ノ件	五〇八
學齡兒童就學並就學ノ猶豫及免除報告ノ件	五〇九
鑛製煉者報告ノ件	五一一
町村費歲入出決算調差出ノ件	五一二
社團及財團法人ヨリ報告スヘキ事項	五一五
郡市町村、水利組合起債及償還報告ノ件	ク
郡ノ行政事務報告例	五一六
外國艦艇着報告心得	五一八
獸醫及踏鐵工ノ所有ニ係ル器具材料報告ノ件	五一九

◎ 雜

憲兵ニ對シ私費架設ノ橋梁等ノ賃錢請求相成ラサルノ件……………五二一

郵便脚夫ニ對シ同上……………ク

公報配付部數……………ク

門戶標札……………ク

外國人門戶標札……………五二二

軍人ニ對シ私費架設ノ橋梁ノ賃錢請求相成ラサルノ件……………五二三

三等郵便局長採用ニ關スル件……………ク

郵便受取所取扱人等採用ニ關スル件……………ク

郵便物積載ノ船舶難破ノ際取扱方……………ク

印鑑携帯ノ電報配達人ニ對シ私費架設ノ橋梁等ノ賃錢請求相成ラサルノ件……………五二四

郡書記任免等ノ請書郡區役所ニ保管ノ件……………ク

海外旅券願書ニ與書ノ件……………五二五

市町村制施行ノ件……………ク

市役所、町村役場名稱及位置ノ件……………ク

町村長並助役忌服等届出ノ件……………ク

市長並助役同上……………ク

印鑑携帯ノ電報配達人ニ對シ私費架設ノ橋梁等ノ賃錢請求相成ラサルノ件……………五二六

本縣内ニ關係ヲ有スル他廳府縣ノ訓令ニ關スル件……………ク

同他廳府縣令及告示ニ關スル件……………ク

郡市長分任條件……………ク

町村行政事務監督事項……………五三〇

市町村長及收入役事務受渡規則……………五三二

市長及收入役事務受渡目錄式……………五三三

婦女渡航ノ件……………五三六

縣令及郡令公布式……………五三七

郡書記定員……………ク

消防組員ニ對シ私費開設ノ橋梁等ノ賃錢請求相成ラサルノ件……………五三八

公報發行規程……………ク

普通一般ノ書面ハ副書及與書ヲ要セサルノ件……………五四〇

行政事務即決處辨規程……………ク

願届書ト別紙トニ割印ヲ爲スノ件……………五四一

普通水利組合設置ノ情願及具狀ニ關スル件……………ク

水利組合規約認可稟請ノ際圖面添付ノ件……………ク

同圖面調製方……………ク

水利組合費歳入出豫算書及決算報告書ノ件……………五四四

郡役所ニ二課ヲ置クノ件……………ク

北海道ニ團結移住証明願ニ關スル件……………五四五

水利組合ニ係ル費用出納取扱方……………ク

北海道移住民ノ漁車賃貸船賃割引券取扱方……………五四六
 町村長助役認可稟請方……………五四八
 社團及財團法人ニ關スル件……………ク

愛知縣令訓類集 下卷

◎ 郡市町村ノ財務

乙第二百十號 明治十七年十一月二十九日

郡區役所 戶長役場

凡ソ官有地ハ人民ニ使用ヲ許シタルモノヲ除クノ外其所在區町村費ノ賦課ニ應セサル儀ト心得ヘシ但
 道路疏水等ノ爲メ該區町村へ手當金ヲ給與スルハ各適宜タルヘク旨公達有之候條此旨相達候事

訓令甲第四號 明治二十一年二月十八日

郡區役所 戶長役場

區町村費ヲ以テ支辨スヘキ事業ニ關シ寄附スル金穀物件ハ區町村會ノ評決ヲ經テ寄附者ノ指定シタル
 費途又ハ使用ニ充ツヘシ

訓令甲第三十九號 明治二十二年九月二十六日

郡區役所 戶長役場

本年三月内務省令第二號市町村歲入出豫算表ハ別紙書式ニ準據スヘシ
 (別紙)

郡市町村ノ財務

特16
986

市町村歳入豫算表記載例備考

(○印ハ朱)

科	目	前年度豫算額	本年度豫算額	附記
第一款	財産 _ヨ 生 _ル 収入			
一	貸地料			某所字何々宅地(原野)反別何程或ハ坪數何程貸地料壹ヶ月金何圓宛
二	藏敷料			某所土藏茂棟壹棟壹ヶ月金何圓宛
三	貸付金穀利子			共有金貸付元金何千圓ハ年淺割何百圓ハ月何割貸付米何石此利米何斗代金何程
四	公債利子			何種公債證書額面何萬圓此一ヶ年分利子金何圓何種公債證書額面何千圓此一ヶ年分利子金何圓
五	小作米			某所字何々田(畑)小作米何石代金何程
六	森林副産物拂代			某所字何々森林箱藪拂代金何圓
七	水道收入			吹井戸何拾個一個ニ付金何圓並井戸何百個壹個ニ付金何圓
第二款	使用料及手数料			壹ヶ年間淺日一日ニ付金何拾錢
一	議事堂使用料			某所字何々堤塘幾坪壹坪ニ付金何錢
二	堤塘使用料			何街並木敷幾坪壹坪ニ付金何錢
三	道路並木敷使用料			市町村制第八十四條及第八十九條ニ係ル使用料等各別ニ列記スヘシ
四	何使用料			

科	目	前年度豫算額	本年度豫算額	附記
第三款	雑收入			同上
一	橋錢及渡船賃			何川何橋々錢何圓何川何所渡船賃何圓
二	竹木拂代			何堤竹木拂代金何圓並木枯損木拂代金何圓
三	不用品拂代			不用書籍拂代金何圓反古拂代金何圓糞尿拂代金何圓
四	小學校授業料			生徒何人平均壹人何錢
五	深知スヘカラサル收入			過怠金過料金賠償金其他豫知スヘカラサル收入ヲ編入スヘシ
第四款	前年度繰越金			
第五款	地方税補助金			
一	教育費補助			小學校簡易科教員何人壹人壹ヶ月何圓宛
二	土木費補助			何堤防修築補助費何圓何道路改修補助費何圓
第六款	寄付金			
一	土木費寄付			何橋架設費指定金何圓何用水路修繕費指定金何圓
二	救助費寄付			何教育場費指定金何圓窮民救助費指定金何圓
第五款	市町村税			

市町村ノ財務

二

市町村歳出豫算表記載例備考		
科	目	附記
第一款 役所(役場)費		
第一項 給料		
一 市町村長給料		年俸何百圓若クハ月俸何圓ツ、十二月分
二 助役給料		月俸何圓何人何圓何人
三 書記給料		前ニ同シ
四 付屬員給料		前ニ同シ
五 收入役給料		年俸何百圓若クハ月俸何圓ツ、十二月分
六 區長給料		年俸若クハ月俸何圓何人何圓何人
七 使丁給料		月給若クハ日給何程ノ者何人何程ノ者何人
第二款 雜給		

一 旅費		市町村長旅費日當何圓助役同何圓書記同何圓附屬員同何圓 市町村吏員同何圓政入役同何圓區長同何圓
二 報酬		名譽職參事會員報酬何圓常設委員同何圓區長同何圓 名譽職參事會員實費辦償額何圓以下前ニ同シ
三 實費辦償額		市町村長退隱料何圓助役同何圓吏員同何圓 收入役同何圓何々同何圓
四 退隱料		職工賃何圓雇人足賃何圓
五 雇人料		
第三項 需用費		
一 備品費		何器具新調費何圓何器械修繕費何圓書籍買入代何圓
二 消耗品費		筆紙墨代何圓薪炭油茶代何圓何々代何圓
三 賄費		宿直辨當料何圓夜勤同何圓
四 通信運搬費		郵便電信料何圓運送費何圓
五 雜費		借家料何圓借地料何圓何々何圓
第四項 常時修繕費		
一 役所役場修繕費		屋根修繕費何圓塀墻修繕費何圓
二 物置修繕費		何々費何圓
第二款 會議費		

市町村ノ財務

一	議員實費辨償額							議員何人壹人ニ付何圓
二	書記給料							書記何人内壹人ハ日給何圓何人ハ同何拾錢
三	印刷費							議案印刷費何圓決議書同何圓何々同何圓
四	備品費							卓子何脚新調若クハ修繕費壹脚ニ付金何圓 椅子何脚同壹脚ニ付金何拾錢
五	消耗品費							筆紙墨代何圓薪炭油茶代何圓
六	郵便費							
七	雜費							何々

以下倣之

訓令甲第五十一號

明治二十二年十二月二十八日

郡役所
元區役所
町村役場
元戸長役場

市町村税ハ其附加税タルト特別税タルトヲ問ハス其納税者中無資力ナル者アルトキハ第百二條第二項ニヨリ其納税ヲ延期シ得ルハ勿論情狀ニ因リテハ市町村會ノ議決ヲ以テ其納税額ヲ棄捐スルヲ得ト雖モ法律勅令ニ於テ規定スルノ外ハ特ニ其納税ノ義務ヲ免除スルヲ得サルモノトス但特別税ニ於テハ地方ノ情況ニ依リ其賦課ノ範圍ヲ定メ其範圍外ニ對シテハ納税ノ義務ヲ負擔セシメサルコトヲ得ヘシ付テハ右ニ係ル條例ノ許可ヲ稟請スルモノハ特ニ注意スヘシ

訓令甲第十號

明治二十三年三月十三日

郡役所
元區役所
町村役場
元戸長役場

衆議院議員選舉ニ係ル投票所費(郡ノ投票所市ノ投票所及選舉會場)ニ要スル薪炭茶費等ヲ云フ(筆紙墨料投票函送致費等ハ市制第七十四條及町村制第六拾九條ニ依リ所屬市町村費ヲ以テ支辨スヘシ但法第四十四條投票函送致ノ場合ニ於テ立會人ノ付添ハ義務ニ屬スルヲ以テ旅費給與ノ限ニアラス)

第百五十號 (訓令)

明治二十四年四月二十四日

本年四月内務省令第二號第二條ニ掲クル歲入歲出豫算書ニ添付スヘキ説明書ハ別紙書式ニ準據スヘシ
明治何年度某府縣某郡歲入豫算説明

歲入經常ニ關スル部

本年度豫算ヲ以テ前年度豫算ニ比シ金何圓ヲ(増)(減)ス其理由ハ概テ何々ニ由ル

第一款 財產收入
本年度豫算ヲ以テ前年度豫算ニ比シ金何圓ヲ(増)(減)ス其理由ハ何々ニ由ル

第二款 雜收入

本年度云々
第三款 各町村分賦額
本年度云々

歲入臨時ニ關スル部

郡市町村ノ財務

第三項 港灣費		第一目 修繕費																		
第四款 教育費		第二目 浚渫費																		
第一項 某學校費		第一目 俸給																		
		第二目 雜給																		
		第三目 校費																		
第五款 衛生及病院費																				
第一項 衛生費		第一目 郡區諸費																		
		第二目 某費																		
第二項 某病院費		第一目 俸給																		
		第二目 雜給																		

第六款 救助費		第三目 患者費																		
		第四目 院費																		
第一項 養育費		第一目 窮民救助費																		
		第二目 棄兒養育補助費																		
第七款 勸業費																				
第一項 勸業會費		第一目 雜給																		
		第二目 雜費																		
第一項 植物試驗費		第一目 栽・培養費																		
第八款 財產費																				
第一項 維持費		第一目 修繕費																		

郡市町村ノ財務

三 豫算書式中臨時ニ屬スル科目ニ付先ツ其歳入ニ對シテ二三ノ例ヲ舉レハ郡債ヲ起スカ又ハ郡有財產ヲ賣却スルカ又ハ寄付金ノ如キ府縣補助金ノ如キ經常ノ歳入ニアラサルモノハ渾テ之ヲ臨時ノ歳入トシ其歳出ニ於テモ例ハ家屋建築ノ如キ道路開鑿改修ノ如キ堤防新築ノ如キ橋梁架換ノ如キ經常ノ歳出ニ屬セサルモノハ凡テ臨時ノ歳出ト爲スヘキコト當然ナリトス

四 説明書中年度ノ對比ハ郡費創始ノ年度ニ在テハ其更ニ豫算ヲ設クル必用ノ理由ヲ詳記スルコト勿論ナレトモ從來一郡總町村ノ事業ニシテ郡制施行ノ爲メ郡費ニ移ルモノハ之ヲ前年度ノ豫算ニ對比シ其理由ヲ詳記スルヲ要ス

五 郡制第六十四條ニ依リ郡債ヲ起スノ場合ニ在テハ起債ノ方法利息ノ定率各年度償還額等ヲ詳記シ豫算外別議案ヲ用フルモノトス

縣令第十九號

明治二十五年四月十八日

明治二十三年十月勅令第二百十五號小學校令第六十條ニ基キ文部大臣ノ許可ヲ得テ市町村立小學校教員ノ給料額及旅費額ノ標準並給料旅費其他諸給與ノ支給方法ヲ定ムルヲ左ノ如シ

市町村立小學校教員ノ給料額及旅費額ノ標準並給料旅費其他諸給與ノ支給方法

第一章 給料額標準及其支給方法

第一條 市町村立小學校教員ノ給料ハ左ノ金額ニ依ル(三〇縣二三改正)

男正教員	一級俸	二級俸	三級俸	四級俸	五級俸	六級俸	七級俸	八級俸	九級俸	十級俸
	上四拾五圓	參拾五圓	貳拾七圓	貳拾貳圓	拾九圓	拾七圓	拾五圓	拾參圓	拾壹圓	九圓
男正教員	下四拾圓	參拾圓	貳拾四圓	貳拾圓	拾八圓	拾六圓	拾四圓	拾貳圓	拾圓	八圓

男准教員	上貳拾貳圓	貳拾圓	拾八圓	拾六圓	拾四圓	拾貳圓	拾圓	八圓	六圓	五圓	五圓
	下貳拾壹圓	拾九圓	拾七圓	拾五圓	拾參圓	拾壹圓	九圓	七圓	六圓	五圓	四圓
女正教員	上參拾五圓	貳拾七圓	貳拾貳圓	拾九圓	拾七圓	拾五圓	拾參圓	拾壹圓	九圓	七圓	六圓
	下參拾圓	貳拾四圓	貳拾圓	拾八圓	拾六圓	拾四圓	拾貳圓	拾圓	八圓	六圓	五圓
女准教員	上貳拾壹圓	拾九圓	拾七圓	拾五圓	拾參圓	拾壹圓	九圓	七圓	六圓	五圓	四圓
	下貳拾圓	拾八圓	拾六圓	拾四圓	拾貳圓	拾圓	八圓	六圓	五圓	四圓	三圓

高等小學校ノ男正教員及女正教員ハ九級俸以上同男准教員ハ八級俸以上女准教員ハ九級俸以上トス
 専科教員ハ受持學科ノ都合ニヨリ本表最下級俸以下ノ給料ヲ支給スルコトアルヘシ
 校長兼任ノ正教員給料ハ高等小學校ニ於テハ六級俸以上尋常小學校ニ於テハ八級俸以上トス
 第二條 高等小學校正教員タルヲ得ヘキ資格ヲ有シ初メテ就職スルモノハ七級俸以下其准教員タルヲ得ヘキ資格ヲ有シ初メテ就職スルモノハ五級俸以下ヲ支給ス
 尋常小學校正教員タルヲ得ヘキ資格ヲ有シ初メテ就職スルモノハ九級俸以下其准教員タルヲ得ヘキ資格ヲ有シ初メテ就職スルモノハ七級俸以下ヲ支給ス
 本條第一項及第二項ニ依リ難キ特別ノ事情アルモノハ此限ニアラス
 第三條 教員ハ每級俸在職一ヶ年以上ニ至ラサレハ増給セス
 但勤務ノ成績特ニ顯著ナルモノハ此限ニアラス
 第四條 最上級俸ヲ受クル正教員ニシテ勤務ノ成績特ニ顯著ナルモノハ第一條ノ範圍ニ拘ハラヌ月

市町村ノ財務

俸五拾圓ヲ増給スルコトアルヘシ

第五條 給料ハ毎月下旬之ヲ支給スヘシ

第六條 新任又ハ復職者ノ給料ハ職務ニ就キタル當日増給減給ハ發令ノ翌日ヨリ計算シ日割ヲ以テ支給スルモノトス(三〇縣一三改正)

但日割ハ其月ノ現日數ヲ以テ計算スヘシ以下日割計算ノモノ亦之ニ倣フ

第七條 轉校ノトキハ甲校ニ於テハ辭令書受領ノ當日々テ乙校ニ於テハ其翌日ヨリ支給スルモノトス(ク)

第八條 退職休職又ハ死亡ノトキハ其月給料ノ全額ヲ其際支給スヘシ(ク)

但懲戒ニ依リ免職ニ處セラレ又ハ失職ニ該當スルモノハ其當日ヲ限リ支給スヘシ

第九條 病氣ノ爲執務セサルコト三十日ヲ踰ユルモノハ日割ヲ以テ給料ノ半額ヲ減スヘシ

但職務ノ爲傷病ヲ受ケ又ハ疾病ニ罹ルモノ及賜暇休養ノモノハ此限ニアラス

第十條 私事ノ故障ニ依リ執務セサルコト十日ヲ踰ユルモノハ日割ヲ以テ其給料ノ半額ヲ減シ三十日ヲ踰ユルモノハ其給料ヲ支給セサルモノトス

第十一條 學校休業又ハ忌引ノ場合ト第十一條第十二條ノ場合ト相續テ起ルキハ其學校休業若クハ忌引ノ日數ヲ扣除スヘシ

第十二條 休職ヲ命シタルトキハ其翌月ヨリ給料ヲ支給セサルモノトス(三〇縣一三改正)

但職務ノ爲メ傷病ヲ受ケ若クハ疾病ニ罹リ休職ヲ命シタルトキハ市參事會町村長ノ意見ヲ聞キ給料額三分ノ一ヲ支給スルコトアルヘシ

第十三條 徵兵令第十三條第三項ニ依リ六週間陸軍現役ニ服スルモノハ其服役中日割ヲ以テ給料ノ半額ヲ支給スルモノトス(ク)

第十四條 土地ノ使用又ハ物品ヲ以テ給料ニ換給セントスルキハ其給料額三分ノ一ヲ起ユルコトヲ得ス

但物品ノ種類ハ穀物薪炭等日用必需ノモノタルヘシ

第十五條 前條土地ノ使用又ハ物品ノ換給及其支給方法ハ本人ノ承諾ヲ得ルニアラサレハ之ヲ行フコトヲ得ス

第二章 旅費額標準及其支給方法

第十六條 市町村立小學校教員ノ旅費額ハ左ノ範圍内ニ就キ市參事會又ハ町村長ニ於テ其管理ニ屬スル學校教員ノ旅費額ヲ定メ知事ヘ報告スヘシ(三〇縣一三改正)

但正教員准教員ノ別若クハ給料ノ多寡ニ應シ其等差ヲ設クルコトヲ得又一旦定メタル後變更シタルトキハ更ニ報告スヘシ

汽	船	賃	每	一	海里
車	馬	賃	每	一	里
日	當	每	一	日	
金貳錢以上四錢以下	金參錢以上五錢以下	金五錢以上拾錢以下	金參拾錢以上七拾錢以下		

第十七條 暴風雨等ニ依リ行路險惡ノ爲定額ノ車馬賃ニテ支辨シ難キ場合ニハ實費ヲ以テ支給スヘシ

第十八條 日當ハ陸路六里未滿瀛車十哩未滿及瀛船十海里未滿ノ旅行ニハ支給セサルモノトス

但職務ノ都合ニ依リ宿泊ヲ要スルキハ其泊數ニ應シテ日當ヲ支給スヘシ

第十九條 瀛車賃瀛船賃及車馬賃ハ其種類毎ニ經過セシ路程ノ總數ヲ合算シテ之ヲ支給スヘシ

但其一位未滿ノ端數ハ計算セサルモノトス

第二十條 轉任ノモノハ舊任地ヨリ其任地ニ至ルマテ本職相當ノ瀛車賃瀛船賃車馬賃ノ二倍ヲ支給シ

新ニ任用スル爲召喚スルモノハ現任地ヨリ其任地マテノ旅費ヲ支給スヘシ

第二十一條 退職ノ際事務引續殘務取調其他職務ノ爲旅行セシムルキハ前職相當ノ旅費ヲ支給スヘシ

第二十二條 旅行中歸省其他私事ノ爲許可ヲ得テ迂路ヲ通過スルキハ順路ノ路程ニ應シ旅費ヲ支給ス

ハシ

第二十三條 旅行中死亡又ハ學校編制ノ變更等ニ依リ退職シタルモノハ前職相當ノ割ヲ以テ前任地マ
テノ旅費ヲ支給スヘシ

第二十四條 第二十二條第二十三條ノ場合ニ於テ日當ヲ支給スル爲其日數ヲ計算スルハ汽車旅行ハ一
日二百哩詰船旅行ハ一日百海里詰陸路旅行ハ一日十二里詰トス但距離接近シテ數種ノ旅行相跨ル
トキハ各其路程十二分ノ一ヲ以テ一時間ノ行程トシ一日ノ旅行時間ハ十二時間トシテ其日數ヲ計算
スヘシ

第三章 諸給與支給方法

第二十五條 補習科ノ教授ヲ擔任スヘキ場合ニ於テ通常執務時間制限以外ニ及フトキ支給スル報酬金
額ハ其給料額六分ノ一以內トス

第二十六條 勤勞ノ特ニ顯著ナル教員ニハ一ヶ月ノ給料額以內ノ手當金ヲ支給スルコトアルヘシ
前條及本條第一項ノ報酬又ハ手當金ハ市參事會町村長ニ於テ其額ヲ定メ知事ニ申出ツヘシ

訓令第二十七號

明治二十五年五月二十八日

郡 市 役 所

町 村 役 場

國稅滯納處分法ニ據リ市町村稅徵收ノ囑託ヲ受ケタルトキハ其徵收シタル税金ノ内ヨリ税金送附ニ係
ル爲換手數料郵便稅ヲ扣除シ其領收書ヲ添ヘ殘金ヲ回付スヘシ又徵收方囑託セシ分モ本文同様ノ取扱
ト心得ヘシ

第四百六十三號 (訓令)

明治二十五年十二月二十七日

市 役 所

郡 役 所

訓令第七十八號

明治二十五年十二月二十八日

郡 役 所

町 村 役 場

町村出納檢閱規左ノ通相定ム

町村出納檢閱規

第一條 町村ノ金錢及財產物品ニ關スル出納ノ檢査ハ郡長ノ命スル吏員ニ於テ毎年之ヲ行フ

但知事ノ命スル官吏ニ於テ臨時之ヲ行フコトアルヘシ

第二條 檢閱員派出スルコトハ命令書ヲ携帶スヘシ

第三條 檢閱員ハ檢閱上要用ト認ムルトキハ現金簿書財產物品其他事業ノ實況ヲ臨檢スルコトアルヘシ

第九十一號 (訓令)

明治二十六年四月十四日

郡 役 所

地租制限超過ノ課稅及特別稅新設等ノ許可ヲ請フモノハ前年度若クハ其年度ノ始メニ於テ進達可致筈
之處其年度ニ於テ徵收スヘキモノヲ年度末ニ至リ稟請スルモノ往々有之不都合不埒候條自今町村制第
百七條ニ依リ調製シタル豫算表ニシテ町村制第二百二十六條ニ依リ許可ヲ請フモノハ豫算議決後速ニ稟
請候様注意スヘシ

但災害其他豫知スヘカヲサハル場合ニ於テ臨時收支ヲ要スルトキハ時日ヲ遷サス其追加豫算ヲ議決
シ稟請セシムヘシ

訓令第二十八號

明治二十六年六月十七日

郡市役所
町村役場

市町村ニ於テ地租制限外其他直接國稅百分ノ五十ヲ超過スル附加稅又ハ間接國稅ノ附加稅ヲ賦課シ若クハ特別稅ヲ新設變更スル市町村會議決ノ許可稟請ニ添付スル參照書類別紙ノ通相定候條自今右ニ準シ製製添付スヘシ

(△印ハ朱書)

- 一市町村歳入一覽表
- 一同 歳出一覽表

別紙第一號表式ニ準ス
別紙第二號表式ニ準ス

但此歳出一覽表ハ地租制限外其他直接國稅百分ノ五十ヲ超過スル附加稅又ハ特別稅若クハ間接國稅附加稅ノ賦課ヲ議決シタル豫算ノ歳出ヲ掲クヘシ若シ其豫算二種以上ニ涉ルモノハ各別ニ調製スヘシ

一地租制限外其他直接國稅百分ノ五十ヲ超過スル附加稅又ハ特別稅若クハ間接國稅附加稅賦課ニ關スル市町村會議決書及其理由書

一同上議決書ニハ賦課ノ年度地租制限外其他直接國稅百分ノ五十ヲ超過スル附加稅ハ超過金額及其課率(課率金額ハ厘以)特別稅間接國稅附加稅ハ課稅物件課率等ヲ明記スヘシ

一同上ニ關スル市參事會町村長ノ稟請書中ニハ其課稅ヲ要スルノ費途及議決ヲ爲シタル會議名ヲ掲クヘシ

一町村組合町村學校組合二十二年法律第十一號ニ依リ存續シタル會議ニ係ルモノハ前各項ニ準シ調製スヘシ

△第一表

某縣某郡(市)某町明治何年度歳入一覽表

(△第一例)

費 途	附 加 稅				特 別 稅		其他ノ 收入	計
	地價割	戶別割	營業割	何々附稅	段別割	存置何々稅		
本市經常費	0.000	0.000	0.000	0.000	0.000	0.000	0.000	0.000
本市臨時費								
△何町外何々町村組合經常費								
△同 臨時費								
△本村何區何々經常費								
△同 臨時費								
△何水利土功會經常費								
△同 臨時費								
△何町外何々町村聯合會經常費								
△同 臨時費								
△何々々								

郡市町村ノ財務

豫備費
 豫算外ノ費用又ハ豫算超過ノ費用ニ充ツヘキ分、

第二百九十四號 (訓令) 明治二十六年十一月二十九日

郡 役 所

町村制第六條ニ依リ募集スル公債ハ法文ノ示ス如ク町村ノ財政上特ニ必要アル場合ニ限リ其他ハ務メテ之ヲ避クヘキハ勿論ノ處往々必要ナラサル負債ヲ起サントシ又ハ其財政ニ照シ過度ノ負債ヲ起サントスルモノ有之將來町村ノ財政上不都合ヲ生スルノ恐レナキ能ハス依テ自今公債募集ノ議決ヲ爲シ許可稟請スルニ當テハ募集及償還ノ方法等ニ就キ精査調査ヲ遂ケ其事業ノ緩急負擔ノ可否ニ付テハ詳細意見ヲ具陳シ尙ホ調査ノ参照トシテ募集ノ方法利息ノ定率及償還ノ方法ニ關スル議決書ハ勿論左ノ事項ヲモ無漫記載シ進達スヘキ義ト心得ヘシ

一公債並ニ利子償還ノ財源

但將來收入ヲ生スヘキ事業ノ爲メ公債ヲ起シ其收入ヲ以テ償還ニ充テントスルキハ償還期限ノ終リマテ毎年収入ノ年次見込書ヲ添付スヘキハ勿論ナリトス

一當該年度歳入歳出豫算表

(第一表)

一當該年度諸稅負擔一覽表

(第二表)

一基本財産之有無並ニ其額

(第一表)

負債償還年次表 (第一表)

何年	度	同	同	同
償還元金	0,000	0,000	0,000	0,000
利子(割合)	0,000	0,000	0,000	0,000
計	0,000	0,000	0,000	0,000

諸稅負擔一覽表 (第二表)

稅目	金額	納稅者總數ニ對スル平均一人當リ	總人口ニ對スル平均一人當リ	總戶數ニ對スル平均壹戶當リ
直接國稅	0,000	0,000	0,000	0,000
府縣稅	0,000	0,000	0,000	0,000
市町村稅	0,000	0,000	0,000	0,000

總人口總戶數及納稅者ノ總數(納稅者ノ總數ハ一人ニシテ直接國稅府縣稅市町村稅ヲ納ムルモノモ或ハ)ヲ備考トシテ其内一稅又ハ二稅ノミヲ納ムルモノモ凡テ一人ニ算シタル總人口ヲ云フ)ヲ備考トシテ掲載スヘシ

水利組合ニ於テ要スル負債ニ付テハ水利組合區域内ヨリ納ムヘキ諸稅目ヲ別表ニ準シ調製シ尙ホ左表ヲ添付スヘシ

費目	金額	附記
水利組合費	0,000	普通水利組合ニ於テハ組合内ノ總反別總地價及地價平均壹圓當並ニ出費一人ノ平均負擔額
	0,000	水害豫防組合ニ於テハ組合内家屋ノ總數土地ノ總反別並ニ出費一人ノ平均負擔額

郡市町村ノ財務

第二百五十六號 (訓令)

明治二十七年八月十四日

郡 役 所

凡ソ町村ノ費用ハ財産ヨリ生スル収入ヲ以テ之ニ充ツヘキモノナレハ務メテ財産ノ蓄積ヲ圖リ以テ自治ノ基礎ヲ鞏固ニセサルヘカラス故ニ臨時ノ收入ハ勿論前年度ノ剰余金並ニ普通ノ課税ヲ以テ蓄積スルノ餘裕アルルハ務メテ之ヲ蓄積セシムヘシト雖モ地租ノ制限ヲ超過シ又ハ特別税ヲ新設スル場合ニ併セテ其幾分ヲ蓄積セントスルルハ其金穀ノ多寡ハ町村經濟ニ適準セシムヘキハ勿論ニシテ若シ地租ノ附加税ヲ賦課セントスル場合ニ於テハ法定ノ制限ニ更ニ地租ノ七分ノ二ヲ超過スルヲ限度トシ土地ニ關スル特別税ハ地租ノ附加税ニ於ケル限度ノ額ト同一ニ達スルヲ極度トナシ其他ノ特別税ヲ新設スルルハ町村經濟ノ狀況ヲ精査調査シ副申セラルヘシ

第百八十二號 (訓令)

明治三十二年六月三十日

郡 役 所

町村基本財産ノ蓄積ニ關シテハ明治二十七年八月第二十五十六號訓令ノ次第モ有之候處爾來經濟ノ狀況モ異ナル所アルニ依リ自今該訓令中課税ノ制限ヲ廢止候條尙一層之カ蓄積ヲ獎勵スヘシ

明治二十八年三月十八日

郡 役 所
町 村 役 場

町村費出納整理順序別冊之通り相定メ來ル二十八年度ヨリ施行ス但明治二十五年訓令第七十六號附屬町村會計帳簿例式ハ本令施行ノ日ヨリ廢止ス

町村費出納整理順序

第一條 凡ソ町村ノ經濟ニ屬スル出納事務ハ本順序ニヨリ整理スヘシ

第二條 町村税(夫役又ハ現品徴收ノ期ニ至レハ町村長ハ收納簿及賦課令狀ヲ製シ帳簿ト契印シ徴收期限前少ナクモ十日ヲ隔テ(隨時徴收ハ直ニ)各納税者ニ配付シ同時ニ收納簿ヲ收入役ニ交付シテ收入方ヲ命令スヘシ(三二訓一追加)

第三條 各納人ニ於テ町村税又ハ町村税外收入金戶籍ニ關スル手帳料ヲ除ク納付スルルハ必ス賦課令狀若シハ納額告知書ヲ差出サシムヘシ(三二訓一改正)

第四條 收入役ニ於テ現金ヲ領收シタルルハ賦課令狀若クハ納額告知書ト照合シ帳簿ニ納入ノ月日ヲ記シ令狀若クハ告知書ヲ切斷シテ領收シ領收證ヲ納人ニ交付スヘシ

第五條 收入役ハ其收入アリタル日ノ終ニ於テ收入額ト現金ヲ照查シ町村費出納日計簿ニ登記シ其收入高ヲ(領收シタル令狀若クハ告知書ヲ添ヘ)町村長ニ通知スヘシ

第六條 徴收期日後ニ於テ滯納者アルルハ町村長ハ速ニ收入役ヲシテ其種類金額氏名ヲ調査セシメ町

若クハ告知書ヲ收入役ニ返戻スヘシ

郡市町村ノ財務

村制第百二條ニヨリ處理スヘシ

第七條 町村費ノ支拂ヲ要スルモノアルハ町村長ハ支拂整理簿及支拂命令書ニ命令番號及費目金高等ヲ記シ契印ノ上收入役ニ交付シテ支拂ヲ命令スヘシ但支拂命令ハ必ス目ニヨリ調理スルモノトス町村長ニ於テ收入役ノ事務ヲ兼掌スル場合ニアツテハ前項支拂命令番號ニ準シ支拂口譯簿ニ番號ヲ付スヘシ(一九訓一八追加)

第八條 收入役ハ町村長ヨリ支拂ノ命令ヲ受ケタルハ町村制第百十條ニ依リ其當否ヲ審査シ適法ト認ムルハ正當受取人ノ領收證ヲ調査シ現金ト交換シ之ニ命令番號ヲ朱書シ命令書ト共ニ編綴シ且命令書毎ニ其欄外ニ領收證ノ員數ヲ記入シ之ニ認印ス可シ但一命令ニ對シ二葉以上ノ領收證アル時ハ證書ニ朱記ス可キ命令番號ノ下ハ甲乙丙等ノ符號ヲ併記スルモノトス

町村長ニ於テ收入役ノ事務ヲ兼掌スル場合ニアツテハ領收證ノ欄外ニ支拂番號ヲ記入シ認印スヘシ但一科目ノ支拂ニシテ二葉以上ノ領收證アルトキハ證書ニ朱記スヘキ番號ノ下ニ何枚ノ内甲乙丙等ノ符號ヲ併記スルモノトス(一九訓一八本項追加)

領收證ニシテ月數日數個數等ノ積算ヲ要スル者ハ必ス其單價ヲ記入セシメ且ツ事由ノ明瞭ナルヲ要ス第九條 收入役ニ於テ前條ノ手續ヲナシタルトハ逐一支拂口譯簿ニ記シ尙ホ其日ノ支出ヲ終リタルハ其支出高ヲ出納日計簿ニ記載スルモノトス

第十條 町村制第百十一條ノ例月檢査及臨時檢査ハ收入役ノ取扱ニ係ル諸帳簿及證憑書類ニツキ檢査ヲ遂ケ收支ノ差引現在金ヲモ点檢シ其證トシテ帳簿中相當欄内ニ檢印スヘシ若シ檢査ノ結果ニ於テ不都合ノ廉アルコトヲ發見シタルトキハ直ニ監督官廳ニ具申スルモノトス

第十一條 町村制第百十二條ニヨリ收入役ニ於テ決算表ヲ提出シタルハ町村長ハ之ヲ審査シ二週日以内ニ町村會ノ認定ニ付シ其認定ヲ經タルハ三日以内ニ郡長ニ報告スヘシ

第十二條 前條決算表ニ添付スル證憑書類ハ款毎ニ區別シテ表紙ヲ付シ之ニ所屬年度科目(款項目)金員紙數等ヲ記シ更ニ數科目ノ分ヲ合併裝綴シ其表紙ニ所屬年度總金額科目(款)ノ内譯紙數ヲ記シ役場名ヲモ記載スルモノトス

第十三條 諸帳簿及證憑書類ハ決シテ塗抹改竄糊貼ヲ許サス若シ誤記脱字等アリテ訂止ノ止ムヘカラサルハハ二線^{朱書ハ朱}書シ傍ラニ正字^{墨書ハ墨}書シ帳簿ハ主任證憑書類ハ本人ニ於テ之ニ檢印シ誤謬訂正ヲ明瞭ナラシムヘシ

第十四條 町村費中收支共一般ノ經濟ト異ナルモノハ收支ノ命令出納ノ取扱等總テ本順序ニヨリ出納日計簿ヲ除ク外各々別帳ヲ以テ整理スルモノトス

第十五條 町村長ニ於テ收入役ノ事務ヲ兼掌スル町村ニ於テハ收支命令ノ手續及支拂整理簿ノ調製ヲ要セサルモノトス

第十六條 特ニ郡長ノ許可ヲ受タル町村ハ本様式ニ據ラスシテ別ニ簿記法ヲ用ルコトヲ得

帳簿例

- 一 町村費出納ニ係ル諸帳簿ハ即日登記スルハ勿論ナレトモ止ムヲ得サル場合ニ際シ記帳スル能ハサルハハ翌朝必ス登記スヘシ
- 一 帳簿用紙ハ總テ美濃紙トシ月日金員事由等明確ニ記載スヘシ
- 一 總テ收納ニ係ル帳簿ハ巻首ニ白紙數葉ヲ置キ徵收ノ都度命令文記載ノ料ニ供スヘシ
- 一 町村費收入整理簿ハ當日ノ收入高ヲ記入シ調定額ニ對シ時々未收入額ヲ明カニスヘシ
- 一 町村費支拂整理簿ハ其豫算ノ變更又ハ流用等ニテ増減ヲ生シタルハ増ハ墨減ハ朱ニテ相當欄内ニ記入シ時々其殘額ノ増減ヲ明カニスヘシ
- 一 町村費出納日計簿ハ經濟ノ異同科目ノ如何ニ拘ラス收支共當日ノ總額ヲ記入シ支出ニツキテハ收支

明治何年度
町(村)税外收納簿
郡 村町 役 場

(表紙裏書)
一金何程

内

金何程
金何程
金何程
金何程

豫算總高
貸地料
貸金利子
督促手数料
不用品拂代

第 號		何々ノ部		(財産ヨリ生スル收入ノ部ノ例)	
第 徵 收 額	科 目	第 徵 收 額	科 目	第 徵 收 額	科 目
金壹圓五拾錢也 金四圓六拾錢也	貸地料 貸金利子				

納額告知書ト割印

期	計金	期	計金
備考	月日領收	備考	月日領收
第 號	第 徵 收 額	第 號	第 徵 收 額
何 之 誰	科 目	何 之 誰	科 目
計金六圓拾錢也	何月何日領收	計金	何月何日領收
備考	收入 役印	備考	收入 役印

(注意)
町村税外(授業料ハ除ク)歳入ハ總テ本簿ニ依リ徵收ス

明治何年度
授業料收納簿
郡 村町 役 場

郡市町村ノ財務

(表紙裏書)
一金何程

豫算總高

第 號	第 號	第 號	印刷		授業料月額	生徒氏名	納人氏名
			四月分 何月何日 額收印役印	五月分			
授業料月額	授業料月額	授業料月額	授業料月額	授業料月額	授業料月額	授業料月額	授業料月額
一金	一金	一金	一金	一金	一金	一金	一金
十月分	四月分	十月分	四月分	十月分	四月分	十月分	四月分
十一月分	五月分	十一月分	五月分	十一月分	五月分	十一月分	五月分
十二月分	六月分	十二月分	六月分	十二月分	六月分	十二月分	六月分
一月分	七月分	一月分	七月分	一月分	七月分	一月分	七月分
二月分	八月分	二月分	八月分	二月分	八月分	二月分	八月分
三分分	九月份	三分分	九月份	三分分	九月份	三分分	九月份

(注意) 町村税外額告知書に本含狀ノ様式ニ準テ

証	收	領
何町(村)收入役何之誰 明治何年何月何日	右領收候也 計金七圓六拾錢也 金壹圓也 金貳圓也 金四圓六拾錢也	金四圓六拾錢也 金貳圓也 金壹圓也 金貳圓也 金四圓六拾錢也
第 號	納人 何之誰	第 號
明治何年度町(村)税一第	何之誰	明治何年度町(村)税一第
期		期

狀	令	課	賦
何町長何之誰 明治何年何月何日	右明治何年何月何日限、收入役ニ納入スシ 此内課別符之通 一金七圓六拾錢也	一金七圓六拾錢也	明治何年度町(村)税一第
第 號	納人 何之誰	第 號	納人 何之誰
明治何年度町(村)税一第	何之誰	明治何年度町(村)税一第	期
期		期	

縣中區村ノ町税

期

明治何年度
町費收入整理簿

郡 村町 長

月 日	摘	要	調 定 額	收 入 額	收 入 未 済 額
何月何日	第何期町税徴收命令額		三五〇〇〇		
四月廿七日	町(村)税收入			二五〇八〇	
	計		三五〇〇〇	二五〇八〇	三三四九二〇
四月廿九日	町(村)税收入			一三五〇〇	
	通計		三五〇〇〇	三八五八〇	三二一四二〇
四月三十日	學校生徒授業料調定額		四二五〇〇	四二五〇〇	
	通計		三九二五〇〇	八一〇八〇	三二一四二〇
五月一日	貸地料調定高		七五〇〇		

朱ハ印〇

(注意)

一本簿ハ科目ノ如何ニ拘ラス調定額ニ對スル收入額ト未收入額ヲ記スルノ様式ナレモ款又ハ目ヲ以テ整理スルモ妨ケナシ
一收入ノアリタル都度收入通計ヲナシ時々調定額ヲ移シテ未收入額ヲ現ハスヘシ

明治何年度

町費支拂整理簿

郡 村町 長

支拂命令書下剳印	月 日	命令番號	摘	要	豫算額	支拂額	豫算殘額
.....	町(村)會決議豫算高		一〇〇〇〇		

朱ハ印〇

郡市町村ノ財務

(注意)

一本様式ハ流用ノ爲メ豫算ニ減額ヲ生シタルハ整理例ノ一斑ヲ示シタルモノナレド豫算ノ變更其他ヨリ豫算額ヲ減耗スル場合ハ本例ニ準シ整理スルモノトス

支拂整理
簿ト對印

支	何	明治	年度	渡先	住所	氏名
拂	々	經常(臨時)	(款)	(項)	(目)	
命	第	一金何程				
令	號	但何々				
書	號	右金額支拂ヲ命ス				
		明治何年何月何日				
		何村長				
		何之誰				
		收入役何某宛				

印

(注意)

本命令用紙ハ半紙半截トス

明治何年度

町費出納日計簿

郡 町 村 收入役

月日	摘要	收入額	支拂額	差引現金額	検査証印
四月十五日	町(村)税誰外何名納	一八四五〇			
四月廿日	道路修繕費支出		六五〇〇		
	計	一八四五〇	六五〇〇	一二九五〇	
四月廿一日	消耗品外二目支出		五七〇〇		
	通計	一八四五〇	一二二〇〇	六二五〇	
四月廿二日	町(村)税誰外何名納	一五〇〇〇			
同日	浚渫費支出		八四〇〇		

朱ハ印〇

郡市町村ノ財務

見

見

金	額	種	目	個	數	算	率	金	事	由
金	四拾錢	野	紙	貳拾帖	壹帖	金	貳錢			
金	貳圓六拾錢	木	炭	拾三俵	壹俵	金	貳拾錢			
<p>內 譯 (人足賃ノ例)</p>										
金	額	種	目	個	數	算	率	金	事	由
金	參拾六錢	人	足	貳人	壹人役	金	拾八錢		字何處字何ノ道路修繕	
金	壹圓四拾錢	同	八	人	同	金	拾八錢		字何處何及何々等ノ道路修繕	
<p>內 譯 (給料及報酬ノ例)</p>										
金	額	種	目	個	數	算	率	金	事	由
金	何程	給料(報酬)							何月分	
金	何程	同	何	日	分	壹ケ月	何	程	何月何日就職ニ付翌何日ヨリ日割分	
<p>內 譯 (臨時傭給ノ例)</p>										
金	額	種	目	個	數	算	率	金	事	由
金	何程	日給	履	何	日	壹日	金	何程		

金	額	種	目	個	數	算	率	金	事	由
金	何程	寫字料	何	枚	壹枚	金	何程		何々書類謄寫	
金	何程	同	何	枚	同	金	何程		何々	
<p>內 譯 (宿直及夜勤辨當料ノ例)</p>										
金	額	種	目	個	數	算	率	金	事	由
金	何程	貽料	何	度	壹度	金	何程		何月分宿直	
金	何程	辨當料	何	度	壹度	金	何程		何月何日及同何日ヨリ何日迄夜勤	
<p>內 譯 (旅費受取ノ例)</p>										
旅行	月	何	日	陸路	里	程	鐵道	哩	數	事
何	月	何	日	何	里	何	町	何	哩	何
何	月	何	日	何	里	何	町	何	哩	何
<p>地租金上納ノ爲メ町役場ヲ發着停車場ニ至ル何里何町同所ニ發着停車場ニ至ル何町何所ニ止宿</p>										
<p>地租上納ノ爲メ郡役所ニ至リ滞在</p>										
<p>某所ヲ發シ歸町(村)何里何町</p>										

計 日當(宿泊料) 何拾錢	車馬賃 何拾錢	汽車賃 何拾錢	何哩何鎖
右領收候也			
明治何年何月何日			
住所(職名)			
氏名印			
町(村)收入役宛			

(注意) 領收證書ノ用紙ハ半紙トス

明治何年度
戸籍ニ關スル手数料收納簿

何郡
何町村役場

(表紙裏書)
一金何程

豫算總高

(用紙美濃紙)

(○印ハ朱書)

月日	者ノ命令 檢印	徴收額	摘要	納人住所氏名
四月一日	印	一〇〇	身分登記簿(戸籍簿)閱覽	大字何々 何之 誰
同 日	印	二〇〇	身分登記(戸籍)原本(抄本)下付 二枚分	何町村大字何々 何之 誰
計		三〇〇		
四月二日	印	〇五〇	何々届受理證明	大字何々 何之 誰
同 日	印	〇五〇	何々申請受理證明	大字何々 何之 誰
計		一〇〇		
通計		四〇〇		

第二百十四號 (訓令)

明治二十八年六月二十八日

市郡 長

今般勅令第七十一號ヲ以テ傳染病豫防政治ニ從事スル官吏准官吏及備員ニシテ専ラ該病者又ハ病毒汚染ノ虞アル物品ニ接近スル者ニハ手當支給ノ件發布相成候就テハ市町村ニ於テモ之ト同様職務上傳染病

郡市町村ノ財務

者又ハ病毒汚染ノ虞アル物品ニ接近スル者ニ對シテハ可成相當手當ヲ支給スヘシ

訓令第三十號 明治三十年三月二十九日(三一訓四一改正)

郡 役 所

那斐出納整理順序別冊ノ通り相定メ來ル三十年度所屬ノ分ヨリ施行ス

但別冊ハ別ニ頒ツ

那斐出納整理順序

第一條 凡ソ郡ノ經濟ニ關スル出納事務ハ本順序ニヨリ整理スヘシ

第二條 町村分賦額徵收ノ期ニ至レハ郡長ハ收納簿及徵收令狀ヲ調製シ帳簿ト契印シ徵收期前少クモ十日ヲ隔テ町村ニ令達シ同時ニ收納簿ヲ郡出納吏ニ交付シテ收入方ヲ命令スヘシ

町村分賦額外ノ收入ハ別ニ收納簿及納額告知書ヲ調製シ前項ノ手續ニ準シ收入スヘシ

第三條 各納人ニ於テ前條ノ金額ヲ郡金庫ニ拂込ムトキハ徵收令狀若クハ納額告知書ヲ添付差出サシムヘシ

前項ノ手續ニヨリ受入レタル現金ハ郡金庫ヲシテ徵收令狀若クハ納額告知書ト照査別符ヲ切斷領置シ其一方ノ令書若クハ告知書ニ受入ノ月日ヲ記載証印セシメ納人ヲシテ郡出納吏ニ差出サシムヘシ

第四條 郡出納吏前條ノ令狀若クハ告知書ヲ受ケタルトキハ收納簿ト照査ノ上帳簿ニ納入金額及月日等ヲ記載シ令狀若クハ告知書ヲ切斷シテ領置シ領收証ヲ納人ニ交付スヘシ

郡出納吏ニシテ收入命令ヲ受ケタルモ徵收期日マテニ完納セサルモノアルトキハ直ニ郡長ニ報告スヘシ

郡長ニ於テ前項ノ報告ヲ受ケタルトキハ之ヲ處分シ其賸未ヲ郡出納吏ニ通知シ徵收ノ手續ヲ爲サシムヘシ

第五條 令狀又ハ通知書ヲ要セス收納スヘキモノアルトキ郡長ハ町村分賦額外收納簿ニ登載シ郡出納吏ニ交付シテ收入方ヲ命令スヘシ

前年度繰越金等郡金庫保管中ノ金員ニシテ帳簿ノ更訂ニ止マルモノハ其旨郡出納吏ニ命令スヘシ郡出納吏ニ於テ其命令ヲ受ケタルトキハ直チニ郡金庫ニ通知スヘシ

第六條 郡費ノ收入支出アリタルトキハ郡金庫ヲシテ其當日ノ総額ヲ現金照査乙簿ニ記入尙當日マテノ收支額差引現在金ヲ明カニシ郡出納吏ニ送付セシムヘシ

郡出納吏前項ノ手續ニヨリ帳簿ヲ受取タルトキハ之ヲ精査シ現金照査甲簿ト共ニ郡長ニ差出シテ檢印ヲ受ケ乙簿ヲ郡金庫ニ返付スヘシ

第七條 郡費ノ支拂ヲ要スルモノアルトキハ郡長ハ受取人ヨリ請求書ヲ差出サシメ調査ノ上郡費出納簿ニ登載シ支拂命令書ト契印ノ上請求書ヲ添付郡出納吏ニ交付シテ支拂方ヲ命令スヘシ

第八條 郡出納吏ハ郡長ヨリ支拂命令ヲ受ケタルトキハ支拂傳票ヲ調製シテ受取人ニ交付シ同時ニ其請求書ニ領收ノ旨及年月日記入ノ上記名調印セシメ現金ヲ郡金庫ニ於テ受取ラシムヘシ

第九條 郡出納吏前條ノ手續ヲ了シタルトキハ領收証書ニ命令番號及傳票番號ヲ朱書シ命令書ト共ニ編綴シ且命令書毎ニ其証書ノ員數ヲ記入スルモノトス

第十條 郡長ハ毎月一回郡出納吏ノ取扱ニ係ル諸帳簿及証憑書類ニツキ檢査ヲ遂ケ郡金庫ニ保管スル現在金ヲモ點檢シ其証トシテ帳簿ニ檢印スヘシ若シ檢査ノ結果ニ於テ不都合ノ廉アルコトヲ發見シタルトキハ直チニ監督管廳ニ具申スルモノトス

第十一條 郡出納吏ニ於テ調製スル決算表ニ添付スヘキ証憑書類ハ各日ニ區分シ其金員紙數ヲ表記シ之ヲ一欸毎ニ合綴其合計ヲ掲記シ更ニ亦之ヲ合併裝綴シ表紙ニ所屬年度總金額ヲ記載スルモノトス

郡市町村ノ財務

五七

第十二條 諸帳簿及証憑書類ニシテ誤記脱字等アリテ訂正ノ止ムヘカヲサルトキハ帳簿ハ主任、証憑

書類ハ本人ニ於テ誤謬ノ痕跡ヲ存シ訂正ヲ加ヘ之ニ捺印シ置クモノトス

第十三條 正當受取人ヨリ差出ス請求書ニハ左ノ例ニヨリ内譯科目ヲ記載シ各目ニ別通ト爲シ差出サ
シムルモノトス

但正當受取人ノ証憑ヲ徴スルコト能ハサルモノニ限リ主務者ヨリ其理由ヲ詳記セル支拂証明書ヲ

差出サシムルモノトス

一 物品代價等ニ在テハ品目、員數、單價、計金

二 給料旅費日當等ニ在テハ月日、日數、里程、發着滞在地名、算率、計金

其他モ右ニ準シ算率及事由ノ明瞭ナルヲ要ス

第十四條 郡出納吏ノ取扱フ帳簿ハ少ナクモ左記ノ帳簿種類ヲ備ヘ簿記法ニヨリ整理スルモノトス

但簿記法ニ依ルコトヲ得サル郡ニ於テハ其様式ヲ具シ知事ノ認可ヲ受クヘシ

現金受拂簿

歳入歳出内譯簿

第十五條 郡役所ニ於テハ本順序ノ範圍内ニ於テ便宜細則ヲ設ケタル場合ハ知事ニ報告スヘシ

明治何年度

町村分賦額收納簿

何郡役所

(表紙裏書)

一金何程

但前々年度直接國稅稅徵收額何程金一圓ニ付金何程

各町村分賦額豫算高

郡出納吏

何郡書記 何之誰

一金何程

郡長 檢印

第何期各町村分賦額

前書ノ金額本簿ニ據リ收入方取計フヘシ
明治何年何月何日

何郡長 何之誰 印

(注意)

一本簿ハ美濃紙ヲ以テ調製シ卷首ニ白紙敷葉ヲ置キ收納ノ都度命令文記載ノ料ニ供スヘシ
一本簿ハ冊尾ニ每期各町村ノ集計ヲ爲シ年度ノ終ニ至リ更ニ亦其集計ヲ爲スモノトス

主任ハ取扱主任以下同シ

何町村

徵收令狀 ト契印	令狀番號	摘要	徵收額	收入濟額	事由
第何號	令狀發付月日	第一期	納期何月何日	何月何日領收	
何月何日		主任 〇〇〇〇	郡出 〇〇〇〇		

郡市町村ノ財務

町村分賦
額納簿
契印

收 令 書

<p>第 號</p> <p>明治何年度第 期</p> <p>町村分賦額</p> <p>何 町 村 長</p> <p>氏 名 納</p>	<p>第 號</p> <p>何 郡 歲 入</p> <p>町村分賦額</p> <p>何 町 村 長</p> <p>氏 名 納</p>	<p>金 何 程</p> <p>何月何日受入済</p> <p>郡金 庫印</p>
---	--	--

右領收候也

明治何年何月何日

那出納吏

何郡書記 何之誰印

那出納 吏捺印

金 庫 割印

徵收令狀

第 號	何 郡 歲 入	何 町 村 長	氏 名 納	令狀番號	令狀發付月日	第 何 號	何 月 何 日	納 期 何 月 何 日	何 月 何 日 領 收
明治何年度第 期	町村分賦額			摘要		第 二 期		○ ○ ○ ○	○ ○ ○ ○
				徵 收 額				○ ○ ○ ○	○ ○ ○ ○
				收 入 濟 額				○ ○ ○ ○	○ ○ ○ ○
				事 由					

金庫
割印

符	別	第	號	明治何年度	何町村長
			何郡	何村	氏名
金何程					
明治何年何月何日受入					

(注意) 町村分賦額外納額告知書モ本令狀ノ様式ニ準ス

明治何年度

町村分賦外収納簿

何郡役所

(注意)
 一本簿調製用紙命令文記載方及豫算金高并ニ集計ヲ記載スル等凡テ町村分賦額収納簿ノ様式ニ準シ整理スルモノトス
 一令狀若クハ告知書ヲ發シ收納スヘキモノハ勿論其之レヲ發セスシテ收納スヘキモノニ於テモ本簿ニ記載シ收入命令ノ手續ヲ爲スヘシ
 一本簿ハ目ヲ以テ口譯見出シヲ爲シ整理スルモノトス
 地所貸下料ノ部

告知書番號	告知書發付月日	科目	徵收額	收入濟額	事由	納人氏名
第	何月何日	第一期 地所貸下料	納期何月何日 主任 〇〇〇〇	何月何日領收 納出 〇〇〇〇		何之誰

納額告知書下契印

郡市町村ノ財務

公債証書利子ノ部

告知書番號	告知書發付月日	科目	徵收額	收入濟額	事由	納人氏名
		第一期 公債証書利子	納期 月 日 何月何日領收 主任 〇〇〇〇 〇〇〇〇	納期 月 日 何月何日領收 郡吏 〇〇〇〇 〇〇〇〇		

六

明治何年度

現金照査甲簿

何郡役所

郡出納吏

(注意)

一本簿用紙ハ美濃紙ヲ以テ調製スルモノトス

〇印ハ朱書

年 月 日 檢部 印長 收入 額 支拂 額 差引現在金額

郡市町村ノ財務

五

目			項			款			月日	命令番號	摘要	豫算額	支拂額	豫算殘額
									何月何日	何々一	郡會決議豫算高	○ _円	○ _円	○ _円
									何月何日	誰外何名渡	○計	○	○	○
									何月何日	何々費へ流用	○改通計	○	○	○
									何月何日	郡會決議追加豫算高	○通計	○	○	○
											○通計	○	○	○

○印ハ朱

目			項			款			月日	命令番號	摘要	豫算額	支拂額	豫算殘額
									何月何日	何々一	郡會決議豫算高	○ _円	○ _円	○ _円
									何月何日	誰外何名渡	○計	○	○	○
									何月何日	何々二	誰外何名渡	○	○	○
									何月何日	何々三	誰外何名渡	○	○	○
									何月何日	何々費ヨリ流用	○通計	○	○	○
											○通計	○	○	○

○印ハ朱

支拂命令
書下契印

明治何年何月何日切符發行通知済

明治何年度郡費
第 號
渡 人 氏 名

一金何程 但何々
郡出納吏檢印

郡出納 吏印

明治何年度郡費
第 號
渡 人 氏 名

一金何程 同上
右金員郡金庫ニ於テ此證引換ニ可相渡候也
明治何年何月何日

郡出納吏 何郡書記 氏 名
現金引換期日三日限

郡出納 吏印

明治何年度郡費
第 號
渡 人 氏 名

一金何程 同上
右金員支拂切符本日振出候也
明治何年何月何日

郡出納吏 何郡書記 氏 名
何郡金庫

訓令第六十一號 明治三十年八月三十日(三〇訓八〇様式備考追加)

郡市役所 町村役場

郡市町村財産臺帳ハ別紙様式ニヨリ二本ヲ調製シ十月三十一日限其一本ヲ郡市ハ縣廳ニ町村ハ郡役所ニ差出シ其財産ノ増減變更アリタルトキハ三日以内ニ郡市ハ縣廳ニ町村ハ郡役所ニ報告シ臺帳ヲ加除訂正其顛末ヲ明ニスヘシ
(様式略ス)

第二百二十五號 (訓令)

明治三十年八月三十日

那 役 所

財産ノ蓄積ヲ圖リ其管理ヲ確實明瞭ナラシムヘキ旨其筋訓令ノ次第モ有之今回訓令第六十一號ヲ以テ財産蓄積設備之義及訓令期日内之レカ整理ヲナサシムヘク將來ト雖トモ之レカ加除訂正ヲ忘リ處分順末ニ明瞭ヲ欠ク事ナキ時期シテ々々臺帳ノ照査ヲ爲シ殊ニ之レカ處分ヲ許否スル場合ニ於テハ慎重ノ調査ヲ加フル等一層周到ノ監督ヲ遂クヘシ最モ蓄積ニ關シテハ深ク二十七年八月第二十五號ヲ以テ及訓令タル主旨ヲ体シ益財産蓄積ノ方針ヲ採ラシムヘシ

第八十七號 (訓令)

明治三十一年三月二十三日

那 役 所

郡ニ於テ起債ヲナサンコトヲ議決シ許可稟請ヲナスニ當テハ起債及償還ノ方法ハ勿論償還ノ財源及其負擔ノ堪否等精査調査ヲ遂ケ起債ノ方法利息ノ定率償還ノ方法ニ關スル議決書及參照トシテ明治二十六年十一月二十九日第二百九十四號訓令ニ準シ其事項無洩記載シ稟請スヘキ義ト心得ヘシ

第二百三十二號 (訓令)

明治三十一年七月廿五日

那 役 所

町村經濟ノ基礎ヲ鞏固ナラシムル爲メ基本財産ノ蓄積ヲ獎勵スヘキ義ニ付テハ明治二十七年八月第二百五十六號ヲ以テ訓令及ヒタル次第モ有之追々其成蹟ヲ見ルニ至リタル尙尠カラサラモ近年教育土木勸業衛生等諸般事業ノ發達ニ伴ヒ之レニ要スル經費ノ多端ヲ極ムルニ至リタルハ數ノ免レサル所ナリトス殊ニ近來水害虫害ニ罹ルモノ多ク隨テ之レカ町村負擔ニ屬スル土木費勸業費ニシテ逐年著シキ増加ヲ來タシ動モスレハ其經濟ノ困難ヲ告ケ國庫又ハ縣郡ノ補助ヲ仰カントスル傾向ナキ能ハス然ルニ

國庫縣郡モ亦其ノ財政上溢リニ町村ノ希望ヲ容ル、能ハサルヲ以テ町村ニ於テ自ラ進メテ其自立經營ノ基礎ヲ固クシ豫メ非常ニ備フルノ途確立セサルニ於テハ臨時ノ費途アルニ際シ適當ノ課稅ヲ要シ爲メニ紛擾ヲ醸シ或ハ公債ヲ起シテ累テ後年ニ貽スノ止ムヲ得サルニ至ルヘシ近來ノ事例等ニヨリ往々此類ノ弊アルヲ觀ントスルハ深ク遺憾トスル所ナリ就テハ此際一層注意ヲ加ヘ一方ニ於テ町村公共事業ノ伸張ヲ圖ルト同時ニ一方ニ於テハ其狀況ノ許ス限リ基本財産蓄積ノ法ヲ獎勵シ以テ町村經濟ノ基礎ヲ鞏固ニスルコトヲ勉メラルヘシ

第二百三十二號 (訓令)

明治三十一年七月二十五日

名古屋市役所

凡ソ市ノ費用ハ財産ヨリ生スル收入ヲ以テ之レニ充ツヘキモノナレハ務メテ財産ノ蓄積ヲ圖リ以テ自治ノ基礎ヲ鞏固ニセサルヘカラス殊ニ近年教育土木勸業衛生等諸般事業ノ發達ニ伴ヒ之レニ要スル經費益多端ニ至リタルヲ以テ臨時ノ收入ハ勿論前年度ノ剩餘金並ニ課稅ニヨリ蓄積スルノ餘裕アルトキハ務メテ之レヲ蓄積シ進メテ其自立經營ノ基礎ヲ固クシ豫メ非常ニ備フルノ途確立セサルニ於テハ臨時ノ發途アルニ際シ適當ノ課稅ヲ爲サ、ルノ止ムヲ得サルニ至ルヘシ就テハ此際一層注意ヲ加ヘ一方ニ於テ市公共事業ノ伸張ヲ圖ルト同時ニ一方ニ於テハ其狀況ノ許ス限リ基本財産ヲ蓄積シ以テ市經濟ノ基礎ヲ鞏固ニスル事ヲ勉メラル可シ

第二百八十五號 (訓令)

明治三十一年十一月七日

那 役 所

償還期限三年以内及一時ノ起債償還報告ノ件訓令第四十五號ヲ以テ改正候ニ付テハ起債及償還額其他ノ要項ハ適宜帳簿ヲ設ケテ之ヲ記入シ其顛末ヲ明確ニスヘシ

第八十三號 (訓令)

明治三十二年三月二十三日

郡 役 所

明治三十年三月三十一日訓令第三十號郡費出納順序第八條第二項ノ支拂通知書ニハ其金額ノ右肩ニ郡長及主務課長(主務課長會計吏ナラバトキハ他ノ課長)檢印スヘシ
前項郡長課長ノ印鑑ハ豫テ金庫ニ回付シ置キ支拂通知書ニ右檢印ナキモノ又ハ印鑑ニ違フモノニ對シテハ現金ノ交付ヲ爲スヘカヲサル旨豫メ通達シ置クヘシ

訓令第二十五號

明治三十二年四月十七日

内 務 部
郡 市 役 所

郡市及郡市長管理ノ公共團體ニ係ル出納檢閱規程左ノ通相定ム

郡市出納檢閱規程

- 第一條 郡市及郡市長管理ノ公共團體ニ係ル出納ハ知事ノ命スル官吏ニ於テ其ノ檢閱ヲ行フモノトス
 - 第二條 檢閱員ノ檢閱スヘキ事項概テ左ノ如シ
 - 一 財産
 - 二 現金
 - 三 收支ノ計算
 - 四 出納ニ關スル帳簿書類
 - 五 豫算及決算
 - 六 各種ノ擔保及保證品
- 檢閱員ニ於テ檢閱上必要ト認ムルトキハ物品ノ出納及工事其ノ他事業ノ狀況ヲ檢閱スヘシ

- 第三條 前條ノ檢閱コハ郡市長參事會員又ハ其ノ指令シタル官吏若ハ吏員之ニ立會フコトヲ要ス
- 第四條 郡市長參事會員收入役及金庫取扱者ハ檢閱員ニ其ノ證票ノ開示ヲ求ムルコトヲ得
- 第五條 檢閱員ハ調査上必要ナル場合ニ於テハ當該官吏若ハ吏員又ハ金庫取扱者ヨリ各種ノ計算表又ハ仕譯書若ハ辨明書ヲ徴スルコトヲ得
- 第六條 檢閱員檢閱了シタルトキハ調査二本ヲ製シ立會者ト共ニ署名捺印シ一本ハ郡長又ハ市參事會ニ交付シ一本ハ復命書ト共ニ差出スヘシ
- 第七條 郡長又ハ市參事會ニ於テ受託保管スル金品ノ出納モ此規定ニ依リ檢閱セシムルコトアルヘシ

檢 閱 調 査

△印ハ朱世

何 郡 市

某年度何々費

- △命令額金何程
 - 一金何程
 - 歳入金收入濟額
 - △何々事由ニヨリ未收入ノ分
 - △差引金何程
 - 歳出金支拂濟額
 - △何々事由ニヨリ支拂未濟ノ分
 - 一金何程
 - 現 金
- △命令額金何程
 - 右現金ハ收入役(金庫)ニ於テ保管シ居レリ
 - 何々有財産
 - 一額面金何程

記名(無記名)何々公債證書額面何程何枚

郡市町村ノ財務

一金何程
一金何程
一金何程

擔保(保證)品

何々銀行預金通帳ノ現在高
何某外何名ノ債務證書何通
現金

一額面金何程

但何々ノ擔保(保證)トシテ何某ヨリ差入レタルモノ

右明治何年何月何日其ノ日ノ現在ヲ帳簿書類ニ對照檢閲セシニ書面ノ通相違無之候也

官 氏 名 印
官 氏 名 印

立會者

官(職)氏 名 印

訓令第三十五號

明治三十二年五月十七日

郡 市 役 所
町 村 役 場

市町村ノ制限外附加税ノ賦課、特別税新設等ノ稟請書中一年若ハ數年ヲ期シ要スヘキ支出ニ充テム爲メノ課税ナルニ拘ラス其ノ課税期間ハ往々支出ヲ要スル年限ヨリ永キニ涉リ或ハ無期間ナルモノ若ハ其ノ課税支出ニ比シテ多額ノ差剩等アルモノアリ右ハ收支符合セス課税上下都合ニ候條特別支出ノ爲メ臨時課税ヲ要スル場合ハ其ノ必要ノ年限ヲ應シ課税期間ヲ定メ課額ハ總テ必需ノ額ヲ超過セサルヲ限度(原毛等少ノ超過ハ格別)ト爲スヘク又土地ニ賦課スル市町村税ハ本租ノ免除中ニ係ルモノニ對シ特別税ヲ課スルモノ或ハ特別税ト附加税ト併課シ往々本租ヲ超越スルモノアリ右ハ地益ニ影響スルコト鮮カラ

サルニ依リ其ノ稟請書ニハ別紙書式ノ地益調ヲ添付スヘシ
(別紙)

地 益 調

一段歩當

地 目	收 得 物		地 租	府縣税市町村税 其他負擔額	耕作費等	純 益
	種類	數量				
田						
畑						
同						
同						
宅 地						
何 々						

一 收得物ノ種類ハ主要ナルモノヲ掲クヘシ但例ヘハ田ニシテ米麥ニ作アル等ノ爲メ其ノ種類ヲ異ニスル場合ニハ特ニ其ノ旨ヲ掲クヘシ
一 收得物ノ數量價格及收得金耕作費ハ最近三ヶ年ノ平均額ヲ掲クヘシ
一 宅地ノ收得金ハ貸賃價格ヲ掲クヘシ
一 各地目一段歩ノ地價ヲ備考トシテ掲クヘシ

郡市町村ノ財務 警察

一耕作費等ハ勞銀種子料牛馬使用料肥料農具代等ヲ掲クヘシ

告示第七十七號

明治三十二年五月二十二日

縣下名古屋市ニ於テ特ニ徵收スル左ノ市稅ハ明治二十一年七月大藏省告示第九十五號ニ依リ內務大臣及大藏大臣ニ於テ直接稅ト定メラル

家屋稅 商工業稅 雜種稅

◎警察

甲第二十號

明治十八年二月二十七日

明治十七年三月三十一號布告ヲ以火藥取締規則被定候ニ付テハ火藥賣買營業人心得別紙之通相定ム
右布達候事

(別紙)

火藥賣買營業人心得

- 第一條 火藥類賣買營業ヲ爲サントスル者ハ別紙書式ニ準シ縣廳ニ願出ヘシ
- 第二條 轉居改名又ハ鑑札ヲ紛失毀損セシキハ第一條ニ準シ届出新規鑑札ヲ受クヘシ
- 第三條 廢業ノキハ第一條ニ準シ鑑札ヲ返納シ代替ノキハ新規營業ヲ願出ツヘシ
- 第四條 火藥類賣買營業人ハ左ノ雛形ノ看板ヲ製シ之ヲ店頭ニ掲クヘシ

三尺

年月日免許

火藥類賣買營業

八寸

住所氏名

第五條 火藥類ヲ倉庫ニ貯藏セントスルキハ其種類數量並倉庫ノ構造取調書及ヒ隣地建造物ヘノ距離

ヲ記シタル圖面ヲ添ヘ所轄警察署又ハ分署ヲ經テ縣廳ニ願出ツヘシ(二三縣五九改正)

第六條 火藥類ヲ日出前日没後ニ於テ賣買運搬荷造等ヲ爲サントスルトキハ其事由ヲ詳記シタル書面ヲ以テ所轄警察署ニ願出ツヘシ

(書式畧ス)

訓令警第十八號

明治二十三年十一月二十八日

火類賣買許可取扱ノ義ハ自今警察分署ニ於テモ取扱フヘシ

警察分署

告示第四百四十四號

明治二十三年十一月二十八日

火藥類賣買許可取扱ニ關スル件ハ自今警察分署ニ於テモ取扱ハシム

訓令第二十號

明治二十四年三月三十日

警察署

警察

八二

火藥類運搬許可ノ儀ハ自今警察分署ニ於テモ取扱フヘシ

告示第三十八號

明治二十四年三月三十日

火藥類運搬許可ノ件ハ自今警察分署ニ於テモ取扱ハシム

甲第二十九號

明治十八年四月四日

畜犬取締規則別紙ノ通創定シ來ル五月一日ヨリ施行ス

右布達候事

(別紙)

畜犬取締規則

- 第一條 畜犬ハ其主ノ住所氏名ヲ彫刻又ハ記載シタル頸輪若クハ牌子ヲ附スヘシ
- 第二條 畜犬傳染病若シハ狂病ニ罹リタルモノハ畜主ニ於テ之ヲ撲殺シ其旨所轄警察署分署又ハ交番所ニ届出ヘシ
- 第三條 道路ニ於テ畜犬又ハ無標犬ノ爲ニ咬傷セラレタル者ハ速ニ所轄警察署分署交番所又ハ巡行ノ巡查ニ申出ヘシ尤狂犬ト確認スルルハ畜主ノ有無ヲ問ハス何人ニテモ直ニ之ヲ撲殺スルコト得
- 第四條 前條撲殺シタル場合ニ於テハ其旨速ニ所轄警察署分署交番所又ハ巡行巡查ニ申出ヘシ但畜主アルトキハ其住所氏名ヲモ申出ヘシ
- 第五條 警察官吏ニ於テ傳染病若シハ狂病ニ罹リタル犬ト確認シタルルハ畜主ノ有無ヲ問ハス之ヲ撲殺スヘシ
- 第六條 無標犬ハ傳染病流行ノ際其他取締上必要ト認ルルハ警察官吏ニ於テ之ヲ撲殺スルコトアルヘシ

甲第九十四號

明治十八年十月二日

明治十四年當縣甲第八十號布達諸遊技場取締規則別紙ノ通改正ス

但從前營業ノ者モ本則ニ準シ更ニ願出ヘシ

右布達候事

(別紙)

諸遊技場取締規則

- 第一條 大弓、牛弓、揚弓、室内射的、借馬、投扇其他ノ遊技場營業ヲナサントスルモノハ別紙書式ニ準シ所轄警察署ニ願出免許鑑札ヲ受シヘシ
- 但分署所轄内ノモノハ該署ヲ經由スヘシ
- 第二條 警察署所轄内ノ轉住及改氏名ノトキハ前條ニ準シ届出鑑札ノ書換ヲ請フヘシ但廢業ノトキハ本條ニ準シ鑑札ヲ返納スヘシ
- 第三條 警察署所轄外ノ轉住及代替ノトキハ鑑札ヲ返納シ更ニ營業ヲ願出ヘシ
- 第四條 鑑札ハ貸借スルヲ許サス若シ遺失毀損セシキハ其旨届出更ニ下付ヲ請フヘシ
- 第五條 諸遊技場ニ於テハ左ノ各項ヲ遵守シ通行人ニ對シ強テ遊技ヲ勸誘スル等ノコトアルヘカラス大弓及室内射的場ニ在テハ左ノ如シ
 - 一 射場ハ標的ノ背後左右トモ厚板又ハ厚壁ニテ堅固ニナシ流箭流丸等ノ危險ヲ防クヘシ
 - 二 射法不慣ノモノヘハ弓箭又ハ銃ノ使用彈丸ノ込方及射法ヲ傳フルノ後ニアラサレハ發射セシムヘカラス
 - 三 破損ノ弓箭又ハ銃ヲ使用セシムヘカラス
 - 四 十歳未滿ノ幼者白痴瘋癲者及大醉者ニハ發射セシムヘカラス

借馬場ニ在テハ左ノ如シ

- 一 馬場ノ周圍ニ土塀若クハ堅牢ナル埒ヲ設クヘシ
- 二 馬場ハ凸凹ナキ様常ニ注意シ且淨潔ニ掃除スヘシ
- 三 場外ニ於テ溢リニ乘馬セシムヘカラス
但十歳未滿ノ幼者白痴瘋癲者及ヒ大醉者ハ場内ト雖モ乘馬セシムルヲ得ス
- 四 夜間營業中ハ馬場ノ周圍數ヶ所ニ點燈シ危險ノ虞ナカラシムヘシ
揚弓半弓投扇等ニ在テハ左ノ如シ

一 猥褻ノ所業ハ勿論假令來客ノ依頼ト雖モ之ヲ容泊セシメ又ハ飲酒等ヲナサシムヘカラス

第六條 大弓及室内射的場並借馬場ハ臨時警察官吏ニ於テ檢査シ其構造不堅牢ニシテ危險ノ虞アリト見認ムルモノハ改造又ハ修補セシムルヲアルヘシ

第七條 遊技料ハ總テ來客ノ見易キ場所ニ揭示スヘシ

第八條 夜間ハ十二時ヲ限リ閉場スヘシ

第九條 營業上ニ付テハ家屬又ハ雇人ノ所爲ト雖モ營業主其責メニ任スヘシ

第十條 此規則ニ違背シタルモノハ違警罪ヲ以テ罰セラルヘシ

(書式畧ス)

甲第百六號

當縣違警罪目別紙ノ通改定ス

右布達候事

(別紙)

違警罪目

明治十八年十一月十日

第一條 左ノ諸件ヲ犯シタル者ハ一日以上五日以下ノ拘留ニ處シ又ハ五拾錢以上壹圓五拾錢以下ノ科料ニ處ス

第一 行人ニ對シ又ハ人家ニ立入り強テ合力ヲ申掛ケ又ハ物品ヲ強賣スル者

第二 定リタル住居アリテ乞丐スル者

第三 正當ノ事由ナクシテ官署ノ呼出ニ應セサル者

第四 許可ヲ得スシテ社寺用ノ爲メニ其境内又ハ所屬地ノ竹木ヲ伐採セシ者

第五 酒造用諸器械及諸車ニ管廳ノ檢印ヲ受ケタル後擅ニ削除シ又ハ其檢印ヲ再用シタル者

第六 毒物又ハ爆發藥ヲ用ヒ魚類ヲ捕フル者

第七 同業又ハ漁業組合準則ニ依リ其組合ノ設ケアル地區内ニ於テ之ニ加盟セサル者(一九縣二一改正)

第八 (消滅)

第九 蠶絲業組合ニ加入セスシテ營業ヲ爲シ又ハ不正ノ蠶絲ヲ販賣シタル者(ク)

第二條 左ノ諸件ヲ犯シタル者ハ五錢以上壹圓以下ノ科料ニ處ス

第一 墓地及埋葬取締規則ニ違背シタル者

第二 堤防又ハ橋梁ノ水除ニ用ヒタル竹木等ニ妨害ヲ爲シタル者

第三 他人及組合持ノ田水ヲ自儘ニ我田ニ汲引シ又ハ田畝溜池及水路ニ土芥瓦礫ノ類ヲ投棄シ其他妨害ヲ爲シタル者

但訴ヲ待テ其罪ヲ論ス

第四 (三二縣六〇削除)

第五 新聞紙雜誌ヲ讀賣スル者

警察

- 第六 道路堤防等ニ菜蔬豆類其他ノ物ヲ植付タル者
- 第七 砂防工事施設地又ハ社寺境内其他ニ於テ榜示ノ禁制ヲ犯シタル者(二〇縣一改正)
- 第八 官私ノ山林ニ立入り枝葉ヲ拾ヒ取リタル者
- (第九、十、十一、削除)
- 第十二 酒類稅則暨酒營業稅則ニ關スル布達ニ違背シタル者(一九甲三九文中削除)

愛知縣令第七十六號

明治二十年七月廿一日

乗合馬車取締規則

第一章 通則

- 第一條 軌道ニ據ラサル乗合馬車ノ營業ヲ爲サントスルモノハ營業ノ區域及線路ヲ記載シ所轄警察署又ハ分署ニ願出免許証ヲ受クヘシ
- 又ハ分署ニ願出免許証ヲ受クヘシ
- 鐵道馬車營業ノ特許ヲ得タル者ハ事業開始ノ月日ヲ記載シ開業前ニ所轄警察署又ハ分署ニ願出ヘシ
- 營業區域及線路ノ變更ニ係ルトキ亦前二項ニ同シ(三二縣一六本條改正)
- 第二條 營業ニ關スル願出書類ニハ組合取締人ノ加印ヲ受クヘシ若シ之ヲ受ケカタクキハ其事由ヲ附記スヘシ但組合ヲ設ケサルモノハ此限ニアラス(ク)
- 第三條 營業者ハ車掌取者馬丁ノ族籍氏名年齢ヲ記載シ所轄警察署又ハ分署ニ願出各其鑑札ヲ受クヘシ
- 車掌取者馬丁ノ業ハ前項ノ鑑札ヲ有スルモノニアラサレハ之ヲ執ルコトヲ得ス(ク)
- 第四條 營業者自カラ車掌取者馬丁ノ業ヲサントスルコトハ總ヘテ車掌取者馬丁ノ例ニ從フヘシ(三二縣一六本條中改正)
- 第五條 車掌取者馬丁ノ鑑札ハ毎年二月警察署又ハ分署ニ於テ指定シタル日時場所ヘ持參シテ検査ヲ受クヘシ(ク)

第六條 車体及馬匹ハ營業開始前其他ハ毎年二回八月前條ノ例ニ倣ヒ警察署又ハ分署ノ検査ヲ受ケ其證ヲ受クヘシ但買受ケ讓受ケ又ハ車体ヲ新造改造シ若クハ馬匹ヲ取換タルキハ定期ニ拘ハラヌ其都度検査ヲ受クヘシ(ク)

第七條 左ノ場合ニ在テハ三日以内ニ下附セラレタル警察署又ハ分署ニ願出免許證鑑札又ハ検査證ノ書換ヲ請ヒ若クハ返納スヘシ但警察署所轄外ヘ轉居スルモノハ一旦廢業ノ上移住地ニ於テ更ニ願出ツヘシ

- 一 轉居又ハ改氏名等ノ時
- 二 免許證鑑札及検査證ヲ遺失毀損シ又ハ其文字不分明ニ至リタル時
- 三 廢業又ハ車馬ノ使用ヲ廢シタル時
- 四 車馬ヲ賣渡シ又ハ讓リ渡シタル時
- 五 車掌取者馬丁ヲ解僱シ又ハ失踪逃亡若シクハ死去シタル時(三二縣一六本條中追加)

第八條 免許證鑑札及検査證ハ之ヲ貸與スヘカラス

第九條 馬車ニハ車掌取者馬丁ヲ備フヘシ但時宜ニ依リ取者馬丁ノミヲ置キ又ハ車掌ヲシテ馬丁ヲ兼テシムルコトヲ得(三二縣一六本條改正)

第十條 乗客ノ員數ハ車体馬力ニ應シ之ヲ定メ警察署又ハ分署ノ認可ヲ受ケ車体内部ノ見易キ所ニ掲出スヘシ(二三縣三五本條中改正)

第十一條 検査證ハ検査毎ニ檢印ヲ受ケ馬匹検査證ハ頸輪ニ結着シ車体検査證ハ車体内部ノ見易キ場所ニ標示スヘシ

第十二條 検査證アル車馬ト雖モ第十九條ノ制限ニ適セス又ハ其車体器具ノ破損若クハ不潔ニ至リ或ハ馬匹疾病衰弱ノ狀アルヲ見認ムルトキハ其使用ヲ差止ム

第十三條 車掌取者馬丁失跡シタルトキハ鑑札ノ効ヲ失フモノトス(三二縣一六本條改正)
第十四條 ヨリ第十八條マテ(二三縣三五削除)

第二章 車体馬匹及器具

第十九條 車体ハ堅牢ニシテ其構造及附屬品ハ左ノ制限ニ從フヘシ

- 一 車ハ四輪以上ニシテ適當ナル駐車器ヲ備フヘキモノトス
 - 二 車体ハ無地漆塗ニシテ其屋根ハ木製ノモノトス
 - 三 客座ハ清潔適當ノ裝置ヲナスヘキモノトス但一人ノ座席ハ巾一尺二寸ヲ下ルヘカラス
 - 四 車輪ニハ泥除ヲ設クヘキモノトス
 - 五 車体前面ノ兩側ニハ硝子燈ヲ備フヘキモノトス
 - 六 車体ノ右側面ニ組名及檢査證ノ番號ヲ判明ニ記スヘキモノトス
 - 七 運轉器心棒彈簧力革手綱及其他ノ器具ハ堅牢強靱ノモノヲ用フヘキモノトス
 - 八 鐵道馬車ニ關シテハ特別ニ構造法ヲ指示スルコトアルヘシ(三二縣一六本條追加)
- 第二十條 馬匹ハ強健ニシテ馳驅ニ耐フルモノトス
- 第二十一條 馬匹ハ檢査證ヲ結着スル爲メニ頸輪ヲ設クヘシ

第三章 車掌取者馬丁ノ資格及服裝

第二十二條 取者ハ滿二十年以上車掌馬丁ハ滿十八年以上ニシテ身體強壯ナル者且取者ハ馬術ニ熟達スルモノニ限ルヘシ(三二縣一六本條中追加)

第二十三條 前條ノ資格ニ適合スト雖ヒ醉狂又ハ暴行ノ癖アル者若クハ強竊盜強姦及過失ニアラサル殺傷罪ヲ犯シタルモノハ車掌取者馬丁タルコトヲ得ス其他ノ犯罪ト雖ヒ監視中ノ者亦同シ但警察官吏ニ於テ改悛ノ狀アリト認ムルモノハ特ニ許可スルコトアルヘシ(三二縣一六本條中追加)

第二十四條 車掌取者馬丁ノ服裝ハ左ノ制限ニ從フヘシ(ク)

- 一 車掌 取者 帽子筒袖無地紺又ハズボン(同上)靴
但夏季ハ麥藁帽子ヲ用ヒ白服ヲ着スルモ妨ケナシ
- 二 馬丁 帽子又ハ笠(鍔頭形)法被(紺黒色無地)股引(同上)又ハ半股引
- 三 雨具ハ紺黒色桐油又ハ羅紗等ヲ以テ製シ冠物及上衣ノ形ニ從フ

第四章 車掌取者馬丁就業制限

第二十五條 鑑札及乗合馬車營業取締規則ヲ所持シ警察官吏又ハ乗客ニ於テ見シコトヲ求メタルトキハ直ニ之ヲ示スヘシ

第二十六條 頰冠リ鉢巻其他不体裁ノ形裝ヲナスヘカラス

第二十七條 取者ハ馬車ヲ離ルヘカラス但取者避クヘカラサル事故アルトキハ馬丁ヲシテ馬車ノ管守ヲナサシムヘシ

第二十八條 老幼及婦女昇降ノ際ハ惡篤ニ保護ヲナスヘシ

第二十九條 乘客着席シ又ハ降車シ畢リタル後ニアラサレハ車ヲ進行スヘカラス

第三十條 乘客中粗暴ノ行爲アルトキハ之ヲ制止シ若シ肯セサル時ハ降車セシムヘシ

第三十一條 取者蓋ニ客ヲ乗載シ又ハ屋根ニ物品ヲ載スヘキ構造ヲナスシテ物品ヲ載スヘカラス

第三十二條 行車中ハ飲食又ハ喫煙シ若クハ酩酊シテ業ヲ執ルヘカラス

第三十三條 制止ヲ肯セス出火場其他群衆ノ場所ニ馬車ヲ入ルヘカラス

第三十四條 他人ヲシテ馬ヲ取セシムヘカラス

第三十五條 行人ニ對シ強テ乘車ヲ勸メ又ハ侮慢ノ言行ヲナスヘカラス

第三十六條 馬車ヲ並ヘ馳セ又ハ濫リニ疾驅シ若クハ競走スヘカラス

第三十七條 軌道ニ據ラサル馬車ノ通行及避讓方ハ左ノ例ニ從フヘシ(三三縣一六本條中追加)

- 一 馬車ハ道路ノ中央ヲ通行スヘシ
- 二 牛馬及諸車ニ行逢フトキハ左ニ避ケ軍隊並ニ砲車輜重車ニ對シテハ右ニ避クヘシ
- 三 實車ニ對シテハ空車之ヲ避ケ坂路ハ上リ車又ハ空車ニ於テ避讓スヘシ
- 四 前車徐行シ後車疾行セントスルトキハ後車ヨリ相當ノ合圖ヲナシ前車ハ左ニ避ケ後車ハ右ヲ通過スヘシ

五 郵便用消防用ニ供スル車馬及灌漑水車又ハ葬送等ニ行逢フトキハ避讓スヘシ
 六 軌道ニ據ル諸車ノ行進ヲ知リタルトキハ軌道外ニ避ケ其軌道ヲ横切ラントスルトキハ車ノ通過ヲ俟テ若クハ其後面ヲ通行スヘシ

鐵道馬車ハ本條避讓スヘキ場合ニ於テ駐車又ハ徐行スヘシ

第三十八條 二車以上引續キ行進スルトキハ後車ハ前車ヨリ三間以上ノ距離ヲ取ルヘシ

第三十九條 往來雜沓又ハ狹隘ノ場所及街角橋上ヲ通過スルトキハ徐行シ相當ノ相圖ヲナシ且馬丁ヲシテ前行セシムヘシ

第四十條 軌道ニ據ラサル馬車街角ヲ通行スルトキハ右大廻リヲナシ左ハ小廻リヲナスヘシ(三三縣一六本條中追加)

第四十一條 街角橋上其他往來ノ妨害トナルヘキ場所ニ於テ客ヲ昇降セシムヘカラス

第四十二條 馬匹ヲ殘虐ニ使用スヘカラス

第四十三條 夜中ハ燈火ナクシテ行車スヘカラス

第四十四條 乘客定員半數ニ充テタルトキハ正當ノ理由ナクシテ出車ヲ拒ムヘカラス

第四十五條 乘客降車ノ際ハ其遺留品ナキヤニ注意シ若シ之レアルトキハ直チニ返付スヘシ其主分明

ナラサルトキハ連ニ警察署分署又ハ巡行巡查等へ届出ツヘシ

第五章 乘載制限

第四十六條 定員外ノ客ヲ乘載スヘカラス但十年未滿ノ者ハ二人ヲ以テ一人ト見做シ三年未滿ノ者ハ

定員外トス

第四十七條 左ニ記載シタル者ハ乘載スヘカラス

- 一 傳染病其他乘客ニ於テ厭忌スヘキ病狀アル者
- 二 瘋癲者亂醉者
- 三 汚穢物其他惡臭ヲ發シ又ハ汚染ノ虞アル物品

第六章 賃錢及駐車場

第四十八條 賃錢額ハ組合ニ於テ之ヲ定メ警察署又ハ分署ニ届出認可ヲ受ケ車内及駐車場ノ見易キ所ニ揭示スヘシ但鐵道馬車ノ賃錢ハ別ニ指定スル所ニ從フヘシ(二三縣三五、三三縣一六改正)

第四十九條 何等ノ名義ヲ以テスルモ乘客ニ對シ賃錢定額外ノ金錢ヲ請求スヘカラス

第五十條 駐車場ハ其地ノ圖面ヲ添へ警察署又ハ分署ニ届出認可ヲ受クヘシ(三三縣一六本條中削除)

第五十一條 駐車場ニハ乗合馬車駐車場ト記シタル標識ヲ設クヘシ

第五十二條 駐車場ノ外車馬ヲ置クヘカラス

第五十三條 駐車場ノ地盤ハ石煉瓦石敲キ又ハ板ヲ敷キ且馬尿溜ヲ設クヘシ

第五十四條 駐車場ハ日々掃除ヲナシ常ニ清潔ナラシムヘシ

第七章 營業組合

第五十五條 軌道ニ據ラサル馬車營業者ハ警察署又ハ分署ノ區域ニ從ヒ組合ヲ設クヘシ但營業者寡少ノ土地ニ在テハ所轄警察署又ハ分署ノ認可ヲ得テ最寄組合ニ加入シ若クハ組合ヲ設ケサルコトヲ得

(二三縣三五、三二縣一六本條中改正)

第五十六條 (三二縣一六削除)

第五十七條 組合ニ於テハ規約ヲ設ケ警察署又ハ分署ニ届出認可ヲ受クヘシ(二三縣三五本條中追加)

第五十八條 營業者ハ組合ニ關スル費用ヲ負擔スヘシ其費額及割賦方ハ規約ヲ以テ定ムヘシ

第五十九條 組合ニハ取締人一人ヲ置クヘシ其取締人ハ組合營業者中ヨリ公撰シ警察署又ハ分署ニ届出認可ヲ受クヘシ但便宜副取締人ヲ置ク得(二三縣三五本條中追加)

第六十條 取締人ニ於テ取扱フヘキ事項左ノ如シ

一 營業ニ關スル諸規則命令ヲ營業者ニ通知スル事

二 營業ニ關スル願届書ニ加印シ意見アルモノハ其旨添申スル事

三 貨錢並乘客定員標ニ證印スル事

四 營業者及馭者馬丁名簿ヲ製シ變更アル毎ニ加除スル事

五 組合ニ關スル費用ヲ取立及是ヲ仕拂フ事

六 組合ニ關スル諸費ヲ決算シ及之ヲ組合ニ報告スル事

七 取締人ノ撰舉ニ關スル事務ヲ取扱フ事

右ノ外規約ヲ以テ定タル事項

第六十一條 左ノ資格ニ適合スル者ニアラサレハ取締人タル事ヲ得ス

一 年齢二十五年以上ノ者ニシテ相當ノ家屋若シハ土地ヲ所有スル者

二 營業ニ關スル諸規則ヲ解讀シ及筆算ニ通スル者

第六十二條 前條ノ資格ニ適合スト雖モ強竊盜及詐僞取財ノ罪ヲ犯シタルモノハ取締人タルコトヲ得ス其他ノ犯罪ト雖モ監視中ノ者亦同シ但警察官吏ニ於テ改悛ノ狀アルモノト認ムルモノハ特ニ許可スルコトアルヘシ

第八章 罰則

第六十四條 第一條、第三條、第八條、第三十五條、第四十二條、第四十四條、第四十八條、第四十九條、第五十條ヲ犯シタル者ハ一日以上五日以下ノ拘留ニ處シ又ハ五拾錢以上壹圓五拾錢以下ノ科料ニ處ス

第六十五條 第五條、第六條、第七條、第九條、第十條、第十一條、第十九條、第二十四條、第二十五條、第二十六條、第二十七條、第二十九條、第三十二條、第三十四條、第三十六條、第三十七條、第三十八條、第四十條、第四十一條、第四十三條、第四十五條、第四十六條、第四十七條、第五十二條、第五十五條、第五十七條ヲ犯シ又ハ第三十一條、第三十九條ニ違ヒ制止ヲ背セサルモノ若シハ第五十三條、第五十四條ニ違ヒ官署ノ督促ニ從ハサルモノハ五錢以上壹圓以下ノ科料ニ處ス(二三縣一六本條中改正)

第六十六條 本則ヲ犯シタルモノト雖モ刑法ニ明文アルモノハ各其正條ニ從フ

縣令第七十七號

明治二十年七月二十一日

營業人力車取締規則

第一章 通則

第一條 人力車營業トハ轆子ヲシテ車ヲ轆カシメ又ハ所有車借車モヲ轆クヲ業トスルモノヲ云フ

第二條 前條ノ營業ヲサントスルモノハ所轄警察署又ハ分署ニ願出テ免許証又ハ鑑札ヲ受クヘシ(二三縣三六改正)

第三條 營業ニ關スル願届書ニハ總テ取締人ノ加印ヲ受クヘシ但シ加印ヲ受ケカタクキトキハ其事由ヲ附記スヘシ(二三縣二八但書追加)

第四條 轆子ヲ雇使スル營業者ハ其轆子ノ族籍住所氏各年齢ヲ記載シ第二條ニ準シ願出一人ニ付鑑札

警察

一箇ヲ受クヘシ

輓子ノ業ハ前項ノ鑑札ヲ有スルモノニアラサレハ之ヲ執ルコトヲ得ス(三二縣二八追加)

第五條 鑑札ハ毎年二月警察署又ハ分署ニ於テ指定シタル日時場所ヘ持參シテ検査ヲ受クヘシ

第六條 車体ハ營業免許ヲ受ルノ際其他ハ毎年二月前條ノ例ニ倣ヒ警察署又ハ分署ノ検査ヲ受ケ其證ヲ受クヘシ但買受又ハ新造改造シタルトキハ定期ニ拘ハラス其都度検査ヲ受クヘシ

第七條 左ノ場合ニ在テハ三日以内ニ下附セラレタル警察署又ハ分署ニ届出テ免許證鑑札又ハ検査證ノ書換ヲ請ヒ若クハ返納スヘシ(三二縣二八但書削除)

一 轉居又ハ改氏名ノ時

二 検査証及免許證鑑札遺失毀損シ又ハ其文字不分明ニ至リタル時

三 廢業又ハ廢車シタル時

四 車ヲ賣渡シ又ハ讓渡シタル時

五 輓子ヲ解雇シ又ハ輓子ノ失踪逃亡若クハ死去シタル時

第八條 免許證鑑札及検査証ハ之ヲ貸與スヘカラス

第九條 車体検査証ハ車ノ蹴込右方ニ釘付スヘシ

第十條 検査証アル車ト雖モ第十七條ノ制限ニ適セス又ハ破損若クハ不潔ニ至リタルヲ見認ムルトキハ其使用ヲ差止ム

第十一條 營業者又ハ輓子失踪シタルトキハ免許証若クハ鑑札ノ効ヲ失フモノトス(三二縣二八改正)
第十二條 ヨリ第十六條マテ(三二縣三六削除)

第二章 車体ノ構造及人力車輓ノ資格

第十七條 車体ハ堅牢ヲ主トシ其構造及附屬品ハ左ノ制限ニ從フヘシ(三二縣二八改正)

一 一人乗ハ横幅内法貳尺未滿二人乗ハ貳尺以上トス

二 車体ハ無地黒漆塗、其中張ハ無地天鵝絨、羅紗又ハ革ヲ用ウヘシ但革ハ上掛ヲ備フルヲ要ス

三 車ニハ泥除ヲ備フヘシ

四 車輪及轆木ハ車体ト同色タルヘシ

五 護謨引又ハ桐油製ノ母衣及前掛ヲ備フヘシ

六 無地天鵝絨又ハ羅紗製ノ清潔ナル蒲團ヲ備フヘシ

七 絨質其他季節ニ應シ清潔ナル膝掛ヲ備フヘシ但文字繪畫ヲ附スヘカラス

八 桐油製ノ母衣覆ヲ備フヘシ

九 車軸ニ轄ヲ用フルモノハ換轄二個以上ヲ備フヘシ

十 組名及鑑札番ヲ兩側面ニ記シタル細長提燈蠟燭並ニ摺附木ヲ備フヘシ

第十八條 人力車輓輓子ヲ使用シ自ラ車ヲ輓カサルモノヲ除クノ稱ハ滿十八年以上ニシテ身體強壯ナル者且其土地ノ路程ヲ略知スルモノニ限ルヘシ

第十九條 前條ノ資格ニ適合スト雖モ強弱盜竊姦及幼者ヲ略取誘拐スル罪若クハ過失ニアラサル殺傷罪ヲ犯シタルモノ及監視中ノ者ハ人力車輓タルコトヲ得ス但警察官吏ニ於テ改悛ノ狀アリト認ムルモノハ特ニ許可スルコトアルヘシ

第二十條 人力車輓就業中ノ服裝ハ左ノ制限ニ從フヘシ但官ノ徽章ニ紛レ易キモノ又ハ不潔破損ノモノヲ使用スヘカラス若シ特別ノ記號ヲ用キントスルモハ所轄警察署又ハ分署ノ認可ヲ受クヘシ(三二縣二八改正)

一 着服 紺黒色法被又ハ筒袖及股引若クハ半股引(襟ノ上部ニ透スルモノ)但暑期ニ限リ清潔ナル白地又ハ淺黄地ノモノヲ用ウルコトヲ得

二 冠物 大黒帽子又ハ假頭笠但覆ヲ用ウルトキハ白若クハ紺無地ノモノニ限ル
三 雨具 紺黒色羅紗又ハ縹引若クハ桐油製ニシテ着衣冠物ノ形ニ從フ

第三章 人力車軌就業制限

第二十一條 人力車軌ハ鑑札及營業人力車取締規則ヲ所持シ警察官吏又ハ乘客ニ於テ見シトテ求メタルトキハ直ニ之レヲ示スヘシ

第二十二條 賃錢表ヲ製シ取締ノ證印ヲ受ケ之ヲ車軌込左方ニ釘付スヘシ

第二十三條 頰冠リ鉢巻キ其他不体裁ノ形裝ヲナスヘカラス

第二十四條 路上ニ彷徨シ又ハ佇立スヘカラス

第二十五條 乘客ノ承諾ヲ得ス途中ニ於テ他車ニ乗セ換ヘ又ハ濫リニ駐車スヘカラス

第二十六條 市街ヲナセル地ニ於テハ駐車場ノ外人力車ヲ置クヘカラス但乘客用辦ノ爲メ往來ノ妨害トナラサル所ニ一時駐車スルハ妨ケナシ

第二十七條 宿屋、飲食店、席貸茶屋等ト馴合ヒ其他方法ノ如何ヲ問ハス乘客ノ指定セサル場所ニ案内スヘカラス(三三二縣二八改正)

第二十八條 制止ヲ肯セスシテ出火場其他群衆シタル場所ニ輓キ入ルヘカラス

第二十九條 行人ニ對シ強テ乘車ヲ勸メ又ハ侮慢ノ言行ヲナスヘカラス

第三十條 車ヲ並ヘ輓キ又ハ濫リニ疾驅シテ通行ノ妨害ヲナスヘカラス

第三十一條 人力車ノ通行及避讓方ハ左ノ例ニ從フヘシ

一 車馬及歩行者行途フトキハ左ニ避ケ軍隊並ニ砲車輜重車ニ對シテハ右ニ避クヘシ

二 實車ニ對シテハ空車ニ避ケ坂路ハ上リ車又ハ空車ニ於テ避讓スヘシ

三 前車徐行シ後車疾行セントスルトハ後車ヨリ掛聲ヲナシ前車ハ左ニ避ケ後車ハ右ヲ通過スヘシ

四 竊使用消防用ニ供スル車馬及灌水車又ハ葬送等ニ行途フトキハ避讓スヘシ

五 軌道ニ據ル諸車ノ通行近ツクトキハ軌道外ニ避ケ其軌道ヲ横切ラントスルトキハ車ノ通過ヲ俟

テテ通行スヘシ(三三二縣二八追加)

第三十二條 往來雜沓又ハ狹隘ノ場所及街角橋上ヲ通過スルトキハ徐行スヘシ

第三十三條 街角ヲ過クルトキハ右ハ大廻リヲナシ左ハ小廻リヲナスヘシ

第三十四條 二輛以上ノ車ヲ連繫シテ輓クヘカラス

第三十五條 人力車二輛以上又ハ牛馬荷車等ニ連繫シテ通行スルトキハ他車若クハ通行人ノ横切ヲ妨ケサル様適當ノ距離ヲ取ルヘシ(三三二縣二八改正)

第三十六條 街角橋上其他往來ノ妨害トナルヘキ場所ニ於テ客ヲ昇降セシムヘカラス

第三十七條 乘客降車ノ際ハ其遺留品ヲキヤニ注意シ若シ之アルトキハ直チニ還付スヘシ其主分明ナラサルトキハ速ニ警察署分署又ハ巡行巡査等ニ届出ツヘシ

第四章 賃 錢

第三十八條 人力車ノ賃錢ハ組合ニ於テ里程時間又ハ半日一日等ノ價額ヲ定メ警察署又ハ分署ニ届出

テ認可ヲ受クヘシ(三三三縣三六追加)

第三十九條 何等ノ名義ヲ以テスルモ乘客ニ對シ賃錢定額外ノ金錢ヲ請求スヘカラス

第四十條 賃錢ハ總テ其到着地ニ於テ請求スヘキモノトス但氣車停車場其他群衆ノ場所ニ到ラントスルトキ若クハ乘客ヨリ豫メ賃錢ヲ拂ハントスル時ハ此ノ限リニ非ラス

第四十一條 乘客ニ於テ單ニ行先ヲ示シ其道筋ヲ定メサルハ最近ノ路程ニ依リ賃錢ヲ計算スヘシ

第五章 乘載制限

第四十二條 一人乘ニ二人二人乘ニ三人以上ヲ乘載スヘカラス但十年未滿ノ者ハ二人ヲ以テ一人ト見

察ス

七

做シ三年未滿ノ者ハ定員外トス

- 第四十三條 左ニ記載シタルモノハ人力車ニ乗載スヘカラス
- 一 六種傳染病疥癬病患者及乞食体ノ者
 - 二 汚穢物其他車ヲ汚染シ又ハ惡臭ヲ留ムヘキ物品
 - 三 車体外ニ張り出スヘキ長大ノ物品

第六章 駐車場

第四十四條 市街ヲナセル地ニハ駐車場ヲ設ク其種類左ノ如シ

- 一 公設駐車場 一般營業人ニ於テ駐車スヘキ者ヲ云フ
 - 二 私設駐車場 敷人ニテ設立シ其專用ニ屬スルモノヲ云フ
- 第四十五條 公設駐車場ハ警察署又ハ分署ニ於テ之ヲ定メ標示スルモノトス
- 第四十六條 私設駐車場ヲ設ケントスルモノハ警察署又ハ分署ニ届出テ認可ヲ受クヘシ
- 第四十七條 駐車場ニ於テハ整列ノ順次又ハ圍取等ヲ以テ出車スヘシ但客ノ特ニ指名シタル場合ハ此限ニアラス

第四十八條 客ヨリ求メアリタルトキハ正當ノ理由ナクシテ出車ヲ拒ムヘカラス但暴行者及看護人ナキ瘋癲人ハ此限ニアラス

第四十九條 私設駐車場ハ組合取締人ノ烙印ヲ受ケタル標識ヲ設クヘシ

第七章 營業組合

第五十條 人力車營業者ハ警察署又ハ分署所轄ノ區域ニ從ヒ組合ヲ設クヘシ但營業者ノ多寡ニ依リ所轄警察署又ハ分署ノ認可ヲ得分合スルヲ得(二三縣三六追加)

第五十一條 (三二縣一八削除)

第五十二條 組合ニハ取締人一人ヲ置クヘシ其取締人ハ組合營業者中ヨリ之ヲ公撰シ警察署又ハ分署ニ届出テ認可ヲ受クヘシ但便宜圖取締人ヲ置クニトヲ得

第五十三條 組合ニ於テハ其規約ヲ定メ警察署又ハ分署ニ届出認可ヲ受クヘシ

第五十四條 取締人ニ於テ取扱フヘキ事項左ノ如シ

- 一 人力車營業ニ關スル諸規則命令ヲ營業者ヘ通知スル事
 - 二 私設駐車場ノ標識及貸鏡表ニ證明ノ爲メ烙印スル事
 - 三 組合營業者ノ願何届出ニ加印シ意見アルモノハ其旨ヲ添申スル事
 - 四 營業者名簿ヲ製シ變更アル毎ニ加除スル事
 - 五 組合ニ關スル費用取立及之ヲ支拂フ事
 - 六 組合ニ關スル諸費ヲ決算シ及之ヲ組合ニ報告スル事
 - 七 取締人ノ撰舉ニ關スル事務ヲ取扱フ事
- 右ノ外規約ヲ以テ定メタル事項

第五十五條 營業者ハ組合ニ關スル費用ヲ負擔スヘシ其費額及割賦方ハ規約ヲ以テ定ムヘシ

第五十六條 左ノ資格ニ適合スル者ニアラサレハ取締人タルコトヲ得ハ

- 一 年齢二十五年以上ノ者ニシテ相當ノ資産ヲ有スル者
- 二 營業上ニ關スル諸規則類解讀シ筆算ニ通スル者

第五十七條 前條ノ資格ニ適合スト雖モ強窃盜及詐欺取財ノ罪ヲ犯シタル者ハ取締人タルコトヲ得ス其他ノ犯罪ト雖モ監視中ノ者亦同シ但警察官吏ニ於テ改悛ノ狀アリト認ムルモノハ特ニ許可スルコトアルヘシ

第五十八條 取締人ニ於テ不都合ノ所爲アリト認ムルトキハ臨時改撰セシムルコトアルヘシ

第八章 罰則

第五十九條 第二條第四條第八條第二十五條第二十九條第三十八條第三十九條第四十六條第四十八條ヲ犯シタルモノハ一日以上五日以下ノ拘留ニ處シ又ハ五拾錢以上壹圓五拾錢以下ノ科料ニ處ス
第六十條 第五條第六條第七條第九條第十七條第二十條第二十一條第二十二條第二十三條第二十四條第二十六條第二十七條第三十一條第三十三條第三十四條第三十五條第三十六條第三十七條第四十條第四十一條第四十二條第四十三條第五十條第五十三條ヲ犯シ又ハ第三十二條ニ違ヒ制止ヲ肯セサル者ハ五錢以上壹圓以下ノ科料ニ處ス(三二縣二八改正)
第六十一條 本則ヲ犯シタルモノト雖モ刑法ニ明文アルモノハ各其正條ニ從フ
(三二縣二八附則及願書式削除)

縣令第九十八號

明治二十年九月二十九日

渡船營業取締規則

第一條 渡船營業ヲ爲サントスルモノハ所轄警察官署ヲ經テ縣廳ニ願出許可ヲ受クヘシ但第二條ニ列記セル事項ヲ變更セントスルトキ亦同シ(三二縣二改正)
第二條 前條營業出願ノトキハ左ノ各項ヲ詳記シタル書面ニ其場所ノ圖並ニ地元及對岸地町村ノ承諾書ヲ添フヘシ
一 貨錢ノ定額
一 船ノ構造
一 渡守ノ人員
一 川幅深淺
一 川留制限
假令ハ人力車荷車籠一挺半馬一疋
又ハ一人ニ付何程ト記スルノ類
假令ハ何形ニシテ製造
假令ハ何年ノ製造
假令ハ平素何人出水ノト
キハ何人ト記スルノ類
假令ハ平素何問何
假令ハ平素何問何
假令ハ何尺ノ類
假令ハ何尺以上出
水ノトキハ出船ヲ留ムル等

第三條 營業者ノ住所氏名ニ異動ヲ生シタルトキハ五日以内又廢業セントスルトキハ十日以前ニ所轄警察官署ヲ經テ縣廳ニ届出ヘシ(三二縣二改正)

第四條 旅人渡船ヲ需ムルトキハ一人タリトモ速ニ之ニ應シ猥リニ延滞セシムヘカラス

第五條 渡船場ニハ貨錢表ヲ掲出スヘシ(三二縣二改正)

第六條 左ニ記載スル者ニ對シ貨錢ヲ請求スルヲ得ス
一 隊伍ヲ組行進スル軍隊
一 近衛營充員及後備軍召集令狀所持ノ軍人
一 制服着用ノ警察官吏及囚人護送ノ看守押丁並其囚人

一 電信配達人郵便集配人及郵便遞送脚夫特ニ配達人集配人タルヲ証スル服ヲ着シタル時ニ限ル

第七條 出水等ニテ渡船場道筋ノ荒廢トナリタルトキハ旅人ヲシテ通行シ易カラシムルニ注意スヘシ

第八條 天災其他ノ事故ニ因リ交通杜絶ノ爲メ臨時渡船ヲ爲サントスルモノハ其期間及ヒ貨錢定額ヲ記載シ所轄警察官署ニ届出認可ヲ受クヘシ但其期間三十日以上ニ及ヒタルトキハ更ニ第一條ノ手續ヲ爲スヘシ(三二縣二改正)

第九條 本則第一條第八條ニ違背シタルモノハ二日以上十日以下ノ勾留又ハ五拾錢以上壹圓九拾五錢以下ノ科料ニ處ス(三二縣二改正)

本則第三條第四條第六條ニ違背シタルモノ又ハ第五條ニ違ヒ官ノ督促ニ從ハサルモノハ一日ノ勾留又ハ拾錢以上壹圓以下ノ科料ニ處ス

(三二縣二書式削除)

愛知縣令第十七號

明治二十一年三月三日

新聞紙雜誌雜報發賣轉賣者届出心得左ノ通之ヲ定ム

但明治十九年二月當縣甲第十四號布達新聞紙雜誌雜報類發賣届出ノ件ハ廢止ス

新聞紙雜誌雜報發賣轉賣者届出心得

一新聞紙雜誌雜報ノ發賣及轉賣ヲ爲サントスル者ハ族籍住所氏名並其新聞紙ノ種類ヲ記シ開業前ニ所轄警察署又ハ分署へ届出ヘシ
一住所族籍氏名ヲ轉換シ又ハ新聞紙ノ種類ヲ増減シ若クハ廢業シタルトキハ即時所轄警察署又ハ分署へ届出ヘシ

愛知縣令第四十號

明治二十一年五月二十九日

火工場取締規則別紙ノ通相定ム

(別紙)

火工場取締規則

- 第一條 本則ハ名古屋、熱田、岡崎、豊橋及其接續市街ニ限リ施行ス
- 第二條 本則ニ於テ火工場ト稱スルハ左ノ種類ヲ云フ
 - 一 玻璃製造所
 - 一 陶器燒籠
 - 一 煉化及瓦燒籠
 - 一 鑄造所及鍛冶工場
- 第三條 火工場ヲ建設セントスルモノハ製造方法書及四隣地形ノ圖面ヲ添借地借家ハ其地主連署ヘ願出ヘシ
- 第四條 火工場ヲ取廣メントスルトキハ其圖面ヲ添所轄警察署ヘ願出ヘシ
- 第五條 左ノ場合ニ於テハ前條ニ準シ三日以内ニ届出ヘシ
 - 一 但鑄造所鍛冶工場及高サ四尺以下ノ陶器燒籠ニ係ルモノハ所轄警察署へ願出ヘシ

但所有主變換ニ係ルモノハ双方連署スヘシ

一廢場

一所有主變換

一所有主改氏名及轉住

- 第六條 火工場ハ社寺公園及家屋倉庫ヲ距ル凡十間以上ノ地ニアラサレハ之ヲ設クルコトヲ許サス
但本條ノ距離ヲ取ルト雖モ尙他ニ妨害アリト認メタル箇所ニ於テハ許可セサルコトアルヘシ
- 第七條 鑄造所鍛冶工場及高サ四尺以下ノ陶器燒籠ハ前條ノ制限外トス
- 第八條 家屋内ニ工場ヲ設クルモノハ左ノ各項ニ從ヒ構造スヘシ
 - 一 火焚所ノ周圍及天井裏等ハ石又ハ煉化漆喰粘土其他不燃質物ヲ用ヰルコト
 - 一 煙筒ヲ設クルモノハ最モ堅牢ニシテ屋上五尺以上突出セシムルコト
- 第九條 火工場ハ警察官吏ニ於テ臨時検査シ危險ト認ムル箇所ハ修理若クハ改造ヲ命スルコトアルヘシ
- 第十條 本則第三條第四條第五條及第八條ニ違背スルモノハ五錢以上一圓以下ノ科料ニ處ス

告示第百十五號

明治二十二年十月三十一日(三一告一一一、一部改正)

市町村制實施ニ依リ町村區域名稱變更ニ付警察區畫別冊ノ通改正ス

(別冊)

和泉町警察署

名古屋市内ノ所轄町名

- 本町、玉屋町、上長者町、下長者町、長島町、島田町
- 桑名町、桶屋町、伏見町、伊倉町、上園町、下園町
- 皆戸町、材木町、木挽町、南外堀町(自一丁目至六丁目)、和泉町、茶屋町

警察

車馬町、小田原町、西萬町、東萬町、菅原町、西菅原町、
 傳馬町、袋町、本重町、園井町、新柳町、榮町(二丁)
 鹽三ノ蔵町(目一丁)、仲ノ町(目一丁)、鹽町、大舟町、小舟町、舟入町、
 納屋町、裏盤町、澤井町、小鳥町、花車町、東柳町、
 禰宜町、内屋敷町、南禰宜町、蘇鐵町、笹島町、北禰宜町、
 西柳町、泥江町、樋口町、數寄屋町、庭島町、北禰宜町、
 山神町、五平藏町、泥江町、吹出町、上仲町、新屋敷町、
 俵町、紙漉町、江中町、前ノ川町、北磯匠町、北野町、
 柳切町、臺所町、江川横町、江川町、花ノ木町、白堀町、
 押切町、八坂町、平野町、馬喰町、上淺間町、下淺間町、
 北驛町、奉公人町、南驛町、江戸屋町、枝郷町、蘇下町、
 明道町、千歳町、上島町、淺間町、堀詰町、南麿匠町、
 六句町、井桁町、隅田町、比米町、五條町、橋詰町、
 替地町、江川端町、新道町、外田町、深井町、下名古屋
 廣井、南押切

計百壹ヶ町
外三ヶ所

鍋屋町警察署

名古屋市内ノ内 所轄町名

七間町、富澤町、吳服町、針屋町、伊勢町、鶴重町、

大津町、朝日町、關鍛冶町、小市場町、久屋町、南久屋町、
 武平町、南武平町、南外堀町(百七丁目)、京町、中市場町、西魚町、
 東魚町、研屋町、梅枝町、櫻町、東櫻町、宮町、
 神樂町、東袋町、寶町、東本重町、蒲燒町、榮町(三丁目)
 大坂町(三丁目)、池田町、七曲町、西新町、東新町、南新町、
 宮出町、西瓦町、南瓦町、東瓦町、駿河町、上豎杉町、
 下豎杉町、杉ノ町、東門前町、東新道町、高岳町、七小町、
 舍人町、松山町、萱屋町、横代官町、豎代官町、流川町、
 白山町、東田町、奥田町、下奥田町、小川町、南小川町、
 安房町、葵町、春庵横町、布ヶ池町、添地町、水筒先町、
 車道町、辰己町、南辰己町、往還町、板屋町、車道東町、
 手代町、城番町、裏筒井町、石神堂町、黒門町、筒井町、
 東矢場町、百人町、鍋屋町、石町、東外堀町、芳野町、
 東芳野町、土居下町、西二葉町、東二葉町、清水町、長久寺町、
 長堀町、白壁町、主税町、撞木町、東片端町、相生町、
 富士塚町、飯田町、前ノ町、赤塚町、坂上町、大増根町、
 八軒家町、森下町、東白壁町、山口町、東主税町、平田町、
 東撞木町、新出来町、古出来町、

門前町警察署

計百八ヶ町(南外堀町、榮町、和泉町、警察署所轄大坂町八門前町、
町警察署所轄三記入アルヲ以テ茲ニ算入セズ)

警察

名古屋市内ノ内 所轄町名

鐵砲町、末廣町、門前町、橋町、古渡町、住吉町
 南吳服町、南伊勢町、南大津町、南鍛冶屋町、八百屋町、南長嶋町
 南桑名町、南伏見町、南園町、仲ノ町(二丁目)、堅三ツ藏町(三丁目)、天王崎町
 水主町、松重町、上堀川町、入江町、横三ツ藏町、白川町
 矢場町、月見町、大坂町(二丁目)、西洲崎町、役割町、東角町
 富岡町、常盤町、音羽町、永樂町、花園町、城代町
 日出町、若松町、榎町、梅園町、吾妻町、根津町
 天王町、西角町、岩井町、金澤町、旅籠町、上日置町
 下日置町、東洲崎町、齋谷町、前塚町、下堀川町、西脇町
 葛町、古郷町、蛭子町、裏門前町、正木町、東橋町
 梅川町、館屋町、下茶屋町、伊勢山町、下前津町、不二見町
 上前津町、春日町、小林町、三輪町、前津小林、東古渡
 計六十八ヶ町 外二ヶ所(堅三ツ藏町仲ノ町ハ和泉町警察署所轄ニ記入フルヲ以テ茲ニ算入セス)

熱田警察署

位置愛知郡熱田町大字市場

管轄地愛知郡一回 直轄町村名

熱田町、瑞穂村、呼坂村、彌富村、嶋野村、平針村
 香久山村、白山村、岩崎村、幡野村、山口村、岩作村
 長湫村、上郷村、高社村、植田村、猪子石村、鍋屋上野村
 廣路村、田代村、千種村、御器所村、寶田村、八幡村

熱田鳴海分署

位置愛知郡鳴海町

愛知郡ノ内 所轄町村名

鳴海町、笠寺村、星崎村、鳴尾村、豊明村、春木村
 沓掛村、曙和村

勝川警察署

位置東春井郡勝川町

管轄地東春井郡一回 直轄町村名

勝川町、味美村、小野村、高岡村、柏井村、春日井村
 二城村、小幡村、和爾良村、雛五村、小木田村、八幡村
 玉川村、神坂村、不二村、内津村、大森村

勝川小牧分署

位置東春井郡小牧町

東春井郡之内 所轄町村名

小牧町、和多里村、外山村、味岡村、境村、岩崎村
 久保一色村、池林村、大野村、陶村、田樂村、片山村
 大草村、下原村、眞々村

警察

時川瀬戸分署 計一十四ヶ村
位置東春日井郡瀬戸町

東春日井郡之内 所轄町村名
瀬戸町、赤津村、八白村、下品野村、上品野村、掛川村
志談村、水野村、印場村、新居村、上志談味村

西枇杷嶋警察署 計一ヶ村
位置西春日井郡西枇杷嶋町大字下小田井

管轄地西春日井郡一圓 所轄町村名
西枇杷嶋町、枇杷嶋町、清水町、新川町、清洲町、庄内村
金城村、杉村、六郷村、萩野村、川中村、大野木村
比良村、上小田井村、中小田井村、西堀江村、須ヶ口村、寺野村
阿原村、朝田村、下ノ郷村、一場村、落合村、下拾個村
上拾個村、鹿田村、九之坪村、平田村、訓原村、六ノ師村
熊之庄村、小木村、尾張村、青山村、多氣村、豊場村
如意村、味碗村

布袋警察署 計五ヶ村
位置丹羽郡布袋町

管轄地丹羽郡一圓 直轄町村名
旭村、兩高屋村、東野村、瀬部村、穗波村、時之嶋村
布袋町、岩倉町、古知野町、榮村、太田村、秋津村

布袋警察署 計三十一ヶ村
位置丹羽郡犬山町

丹羽郡ノ内 所轄町村名
赤羽村、浮野村、青木村、淺淵村、多加森村、豊富村
三重嶋村、嶋野村、二川村、九日市場村、幼村、豊秋村
犬山町、高雄村、岩橋村、山名村、柏森村、豊國村
和勝村、小口村、富成村、樂田村、岩田村、善師野村
今井村、羽黒村、池野村

大田嶋警察署 計一ヶ村
位置葉栗郡大田嶋村

管轄地葉栗郡一圓 所轄町村名
黒田町、北方村、飛保村、村久野村、小鹿村、宮田村
瑞穂村、光明寺村、里小牧村、玉ノ井村、大田嶋村、佐千原村
淺井村、草井村

一宮警察署 計十三ヶ村
位置中嶋郡一宮町

管轄地中嶋郡一圓 直轄町村名
一宮町、起町、奥町、神戸村、馬寄村、開明村
三條村、日光村、小信中嶋村、大徳村、明地村、祐賀村
萩原町、刈安賀村、三輪村、妙興寺村、中嶋村、高井村

新明村

計四ヶ村

警察署 稻澤分署 位置中嶋郡稻澤町

中嶋郡之内 所轄町村名

稻澤町、稻保村、一治村、大塚村、光堂村、國府宮村、國分村、四郷村、五郷村、井長谷村、三宅村、六輪村、實田村、吉田村、豊田村、海代村、北嶋村、玉田村、四家村、市田村、日下部村、奥田村、山形村、下津村

警察署 祖父江分署 位置中嶋郡祖父江村

中嶋郡之内 所轄町村名

祖父江町、牧川村、領内村、上祖父江村、山崎村、玉野村、丸甲村、左右川村、片原一色村、西嶋村、西嶋ノ本村、四貫村、馬飼村、拾町野村、神明津村

津嶋警察署 位置海東郡津嶋町

管轄地海東郡一圓 直轄町村名

津嶋町、佐依木村、八幡村、大井村、千秋村、神嶋田村、越治村、野間村、諸古村、神守村、篠田村、寶村、大治村、白鷹村、東今宿村、春富村、森村、甚目寺村

警察署 蟹江分署 位置海東郡蟹江町

海東郡之内 所轄町村名

萱津村、新居屋村、蜂須賀村、正則村、勝幡村、藤浪村、川淵村、草場村、蟹江町、西ノ森村、須成村、福田村、茶屋村、豊治村、福屋村、戸田村、万須田村、伊福村、井和村、赤星村、益和村、新蟹江村、百高村

彌富警察署 位置海西郡彌富村大字前ヶ須

管轄地海西郡一圓 所轄町村名

彌富村、十四山村、寶地村、飛嶋村、大藤村、兩國村、東市江村、市腰村、川治村、立和村、五會村、早尾村、六ッ和村、八輪村、開治村

半田警察署 位置知多郡半田町

管轄地知多郡一圓 直轄町村名

半田町、成岩町、武豊町、常滑町、大野町、龜崎町、布土村、富貴村、大谷村、坂井村、古場村、樽水村、西阿野村、刈谷村、多屋村、西之口村、榎戸村、日長村

金澤村、久米村、金山村、矢田村、東阿久比村、上阿久比村
阿久比村、藤江村、有脇村、生路村、石濱村、乙川村
小鈴谷村

計二十六ヶ村

半田横須賀分署 位置知多郡横須賀町

知多郡ノ内 所轄町村名

横須賀町、有松町、大高町、養父村、高横須賀村、太田村
新知村、岡田村、佐布里村、加木屋村、吉田村、富木嶋村
緒川村、大府村、森岡村、横根村、北崎村、長草村
共和村、名和村、荒尾村、八幡村

計三ヶ村

半田内海分署 位置知多郡内海町

知多郡ノ内 所轄町村名

内海町、師崎町、河和村、豊丘村、大井村、篠嶋村
日間賀嶋村、豊濱村、山海村、野間村、奥田村、上野間村

計二ヶ村

知立警察署 位置碧海郡知立町

管轄地碧海郡一圓 直轄町村名

知立町、刈谷町、矢作町、牛橋村、長崎村、駒場村
上重原村、一ツ木村、逢見村、小山村、逢妻村、元刈谷村

重原村、小垣江村、吉濱村、野田村、箕輪村、福釜村
赤松村、安城村、平貴村、中郷村、藤野村、本郷村
長瀬村、畝部村、榑塚村、志貴村、和會村、上野村
若園村、壽恵野村、竹中村、今里村、堤村
境村、青野村、合歡木村、中嶋村、占部村、糟海村
半高村、志賀須賀村、東境村、小川村、櫻井村、古井村

計三ヶ村

知立警察署 大濱分署 位置碧海郡大濱町

碧海郡ノ内 所轄町村名

大濱町、新川町、棚尾村、志貴崎村、鷺塚村、米津村
三ッ川村、城ヶ入村、高棚村、和泉村、西端村、東端村
根崎村、高濱村、高取村、伏見屋村、椴前村

計二ヶ村

西尾警察署 位置幡豆郡西尾町大字錦城

管轄地幡豆郡一圓 直轄町村名

西尾町、平坂町、横須賀町、西野町村、久麻久村、中畑村
寺津村、奥津村、西崎村、豊田村、六郷村、井崎村
大資村、瀬門村、厨村、吹羽良村、室場村、花明村
家武村、平原村、松坂村、豊國村、川崎村、御鍛村

計三ヶ村

警察

西尾 警察署 一色分署 位置幡豆郡一色町

幡豆郡之内 所轄町村名

一色町、味澤村、榮生村、衣崎村、五保村、荻原村、富田村、吉田村、保定村、宮崎村、佐久嶋村、幡豆村、東幡豆村、

計一ヶ村

岡崎警察署 位置額田郡岡崎町大字傳馬

管轄地額田郡一圓 所轄町村名

岡崎町、福岡町、廣幡村、三嶋村、岡崎村、坂崎村、相見村、深溝村、龍谷村、藤川村、山中村、本宿村、豐岡村、高富村、宮崎村、榮枝村、河合村、男川村、乙見村、形埜村、常盤村、與殿村、細川村、岩津村、大樹寺村、美合村、下山村

計三ヶ村

舉母警察署 位置西加茂郡舉母町

管轄地西加茂郡一圓 所轄町村名

舉母町、梅坪村、宮口村、逢妻村、明越村、三好村、筋生村、伊保村、橋見村、廣澤村、上郷村、藤河村、高岡村、豊原村、福原村、清原村、本城村、富貴下村、石下瀬村、中野村、七重村、四谷村、平井村、寺部村

市木村、上野山村、澁川村、益富村、野見村、根川村

計二十九ヶ村

足助警察署 位置東加茂郡足助町

管轄地東加茂郡一圓 所轄町村名

足助町、穂積村、志賀村、小川村、松平村、豐榮村、盛岡村、大沼村、下山村、富義村、金澤村、賀茂村、伊勢神村、築羽村、介木村、生駒村、野見村、阿摺村、大和村、瑞穂村

計一ヶ村

田口警察署 位置北設樂郡田口村

管轄地北設樂郡一圓 所轄町村名

田口村、段嶺村、振草村、御殿村、三輪村、本郷村、園村、富山村、豊根村、上津具村、名倉村、稻橋村、武節村、下津具村

計十四ヶ村

新城警察署 位置南設樂郡新城町

管轄地南設樂郡一圓 所轄町村名

新城町、海老町、千秋村、西郷村、平井村、石座村、信樂村、長篠村、鳳來寺村、巴村、菅沼村、田原村、愛郷村、布里村、只持村、一色村、塩瀬村、保永村

警察

御油警察署 位置寶飯郡御油町
 管轄地寶飯郡一圓 所轄町村名
 杉平村、高松村、大和田村、田代村、荒原村
 計二十一ヶ村

豐橋警察署 位置瀧美郡豐橋町大字札木
 管轄地瀧美郡一圓 直轄町村名
 御油町、赤坂町、豐川町、牛久保町、下地町、國府町
 三谷町、蒲郡町、長澤村、萩村、平幡村、穂原村
 桑富村、本茂村、麻生田村、陸美村、明子村、大村
 鹿管村、豐秋村、前芝村、伊奈村、白鳥村、佐脇村
 御馬村、御津村、大塚村、豐岡村、靜里村、神ノ郷村
 鹽津村、形原村、西蒲村
 計二十五ヶ村

豐橋田原分署 位置瀧美郡田原町
 管轄地瀧美郡一圓 所轄町村名
 豐橋町、大川町、豐岡村、細谷村、小澤村、高根村
 豐南村、老津村、大崎村、高師村、植田村、福岡村
 磯邊村、牟呂村、吉田方村、花田村、野依村、六連村
 計二十六ヶ村

瀧美部ノ内 所轄町村名
 田原町、相川村、杉山村、堀切村、野田村、福江村
 計十六ヶ村

富岡警察署 位置八名郡富岡村
 管轄地八名郡一圓 所轄町村名
 中山村、伊良湖村、若戸村、和地村、赤羽根村、高松村
 神戸村、泉村、童浦村、瀨田村、大久保村
 計十六ヶ村

訓令警第十號 明治二十三年八月十六日
 大野町、富岡村、井代村、熊登瀬村、名越村、名號村
 睦平村、山吉田村、高岡村、乘本村、日吉村、長部村
 加茂村、金澤村、豐津村、橋尾村、三上村、下條村
 牛川村、多米村、玉川村、嵩山村、西郷村、細川村
 三輪村
 計二十四ヶ村

警察分署

今般巡查部長ヲ置キ其他位職掌左ノ通相定ム
 一 巡查ノ上班トシ警部補ニ亞クノ待遇ヲ受ク
 一 監督ノ事務ヲ補助ス

愛知縣令第四十八號 明治二十三年十月六日
 摺附木製造所取締規則左ノ通相定ム
 摺附木製造所取締規則

警察

- 第一條 黃燐製摺附木製造所ヲ建設セントスルモノハ製造所構造ノ方法及ヒ隣地建造物ノ距離ヲ記シタル地形ノ圖面ヲ添ヘ所轄警察署又ハ分署ヲ經テ縣廳ヘ願出允許ヲ受クヘシ
- 但借地借家ハ地主家主ノ連署ヲ要ス
- 第二條 黃燐製摺附木製造所ハ左ノ制限ニ從フニテサレハ允許セス
 - 一 製造所ハ石又ハ煉瓦ヲ以テ築造スルコト但周圍ノ家屋六十間以上ノ距離ヲ保チ得ヘキ場所ニ於テハ木造建築ヲ用フルコトヲ得
 - 二 調製室、製品貯藏室及原料室ハ各之ヲ區劃シ又乾燥室ハ之ヲ別棟ト爲シ瓦斯ヲシテ他室ニ飛散セシメサル様戶外ニ導クノ裝置ヲ爲スコト
- 第三條 黃燐製摺附木製造所主管ハ左ノ事項ヲ遵守スヘシ
 - 一 合劑中ニハ合劑ノ量百分ニ付黃燐十分以上ヲ含マシムヘカラス
 - 二 工場内ハ常ニ窓戸ヲ開放シ空氣ノ流通ヲ良クスヘシ
 - 三 齒牙又ハ齒齦ニ疾患アル者ヲシテ黃燐若クハ合劑ノ取扱ヲ爲サシムルコトヲ得ス
 - 四 何人ヲ問ハム工場内ニ於テ飲食ヲ爲サシムルコトヲ得ス
- 第四條 赤燐製摺附木製造所ハ第一條ノ手續ヲ以テ所轄警察署又ハ分署ニ願出允許ヲ受クヘシ
- 第五條 赤燐製摺附木製造所ニ於テハ調製室及原料室ノ區域ヲ設クヘシ
- 第六條 摺附木製造所ノ賣買讓與ヲナシタルトキハ十日以内ニ於テ双方連署ノ上届出ツヘシ但連署スルヲ得サルトキハ届書ニ其事由ヲ附記スルコトヲ得
- 第七條 廢業シタルトキハ十日以内ニ届出ツヘシ
- 第八條 本則第一條第三條第四條第五條ヲ犯シタルモノハ二日以上五日以下ノ拘留ニ處シ又ハ五拾錢以上壹圓五拾錢以下ノ科料ニ處ス

附・則

- 第一條 明治二十一年五月縣令第四十一號中マツチ製造所ハ取消ス
 - 第二條 従前允許ヲ受ケタル摺附木製造所ハ更ニ允許ヲ受クルニ及ハスト雖モ本則第五條以下ヲ遵守スヘシ
- 訓令警第十七號
- 明治二十三年十一月二十二日

警察署

内外國船ノ難破ヲ認知シ又ハ漂流物アリタルトキハ市町村長ト協力ノ上最寄ノ人民ヲ指揮シ救護保安其他警察ニ關スル一切ノ監督ヲ爲スヘシ

但難破ノ狀況及ヒ重要ナル漂着物アリタルトキハ速ニ警部長ヘ申報スヘシ

愛知縣令第五號

明治二十四年一月二十四日

印刷業取締規則

- 第一條 本則ニ於テ印刷業ト稱スルハ印刷、篆刻、木版、石版、銅版等ヲ彫刻又ハ鑄造シ及印刷ヲ受賣スルモノヲ云フ
- 第二條 印刷業ヲナサントスルモノハ住所氏名及營業ノ種目ヲ記シ所轄警察署又ハ分署ニ届出ヘシ
- 第三條 廢業轉住代替改氏名等異動ヲ生シタルトキハ七日以内ニ届出ツヘシ但所轄外ノ轉住ハ一旦廢業スヘシ
- 第四條 印刷業ニ從事スル雇人ハ雇入雇止メノ都度其族籍氏名ヲ所轄警察署又ハ分署ヘ届出ヘシ
- 第五條 印刷業者ハ左ノ雜形ニ依リ看版ヲ製シ揭示スヘシ

警察

長二尺

年月日屆濟

何々業又ハ受賣業〔營業ノ種目ヲ記ス〕

住所氏名

第六條 印刷業者ハ左ノ帳簿ヲ調製シ其都度詳記スヘシ但帳簿ハ記帳済ミノ日ヨリ十ケ年間保存スヘシ
一 印刷注文帳(受賣者ハ之ヲ要セス)

注文者ノ住所氏名印刷ノ種類〔印刷ノ種類〕及年月日ヲ記シ置クヘシ
一出來合印刷立帳
買受人ノ住所氏名年月日及印影ヲ氏名ノ上ニ控ヘ置クヘシ

但卸賣ヲナシタルトキハ受賣人ノ住所氏名年月日及種類員數ヲ記スルモ妨ケナシ

第七條 官署公衙社寺銀行會社其他組合ニ關スル印刷又ハ職名ヲ刻スル印刷ハ其事務所ニ於テ注文ヲ受クルカ或ハ證明書アルニアラサレハ注文ニ應スヘカラス

第八條 印刷又ハ印影ヲ寫刻スルノ注文ニ應スヘカラス

第九條 紙幣公債證書又ハ印紙切手ニ紛ハシキモノヲ彫刻スヘカラス

第十條 同業組合規則ヲ設ケタルトキハ寫シテ添ヘ届出ツヘシ其變更シタルトキ亦同シ

第十一條 本則第二條第三條第四條及第六條ノ帳簿ヲ調製セサル者並ニ第七條第八條第九條ヲ犯シタル者ハ刑法第四百二十七條第八項ニ依リ一日以上三日以下ノ拘留ニ處シ又ハ貳拾錢以上壹圓貳拾五

錢以下ノ科料ニ處ス

第二百三十六號

明治二十四年七月二十四日

警察部

御警備心得左之通定ム

第一章 通則

第一條 御警備ノ命ヲ受ケタル警察官吏ハ以下各條ニ依リ人民ニ於テ不敬ノ所爲無カラシムル事ニ注意スヘシ

但指揮長ヲ置カレタルトキハ仍ホ其指揮ニ遵フヘシ

第二條 御通聲沿路〔御通聲沿路〕又ハ行在所御門前ニ於テ左ノ各項ノ所爲アルモノハ不敬トナル旨ヲ惡篤ニ諭示シ取除カシムヘシ

一 類冠鉢巻股部ヲ露ス等ノ醜態ヲ爲シ又ハ手ヲ翳シ其他異様ノ風体ヲ爲スモノ

一 帽又ハ頭巾傘笠ヲ被リ又ハ色變リノ眼鏡ヲ掛タル儘駐立拜觀スルモノ

第三條 御通聲沿路又ハ行在所近傍ニ於テ左ノ所爲アルモノハ惡口ニ制止スヘシ

一 奉送迎 御安着ノ祝意ヲ表スルカ爲メ異様ノ旗幟標識ヲ建テ不敬ニ涉ルノ恐レアルモノ
但豫メ本項ノ狀況アリト思料セシトハ前以テ制止ノ手續ヲ爲スヘシ

一 近接シタル場所ニ於テ二階又ハ物干臺等ニ不潔物ヲ出スモノ

一 近接シタル場所ニ於テ歌舞音曲喧噪ヲ爲スモノ

一 近接シタル場所ニ於テ焚火ヲ爲スモノ

一 近接シタル場所ニ於テ不潔物ヲ運搬スルモノ

第四條 御通聲沿路又ハ行在所近傍ニ於テ獵銃等ヲ携帶シ拜觀スルモノアルトキハ不敬ト爲ルヘキ旨

警察

三三

110

ヲ懲篤ニ諭示シ御通聲中他ニ預ケ置カシメ又ハ其近傍ヲ立去ラシムヘシ

第五條 狂犬等ノ徘徊スルヲ認メタルキハ撲殺セシムヘシ

第六條 巡查ニ於テ犯罪人ヲ逮捕シ又ハ引致テ受ケタルトキハ受持上官ヘ申告シ指揮ヲ乞フヘシ

第七條 兵卒ト人民ノ間ニ事故ヲ生シタルトキハ憲兵ト協議シテ相當取扱ヲ爲スヘシ

第八條 本章第二條第三條第四條ハ皇族ニ於テモ亦同シ

第二章 御通聲御警衛

第九條 拜觀人ハ御通聲ノ際靜肅ニ最敬意ヲ表シ拜觀セシムヘシ

第十條 拜觀人鹵簿ヲ横切ラサル様注意ヲ加ヘ若シ横切ラントスルモノアルトキハ直ニ元ヘ引戻スヘシ警察官其他公務アルモノト雖トモ亦同シ

第十一條 御通聲線路ハ御通聲一時間前ニ於テ御警衛線ヲ張ルヘキ旨ノ傳令アリタルトキハ直ニ着手スヘシ

第十二條 御警衛線ヲ張ルニハ先ツ拜觀人ヲ警戒シ左ノ距離ヲ取ラシムヘシ

一 御瀛車ナレハ鐵道線路ヨリ兩側二間以上

一 御馬車若クハ御馬上ナレハ兩側道幅ノ許ス限り

第十三條 御警衛線ヲ張リタル後ハ線路内ニ拜觀人又ハ公務外ノ車馬ヲ入ルヘカラス

第十四條 御警衛線ヲ張ルヘキ時間前一時間ニ在リテハ左ノ各項ニ依リ公務又ハ郵便使用以外ノ車馬ヲ制スヘシ

一 御通聲ニ對向シテ進行スル車馬ハ他ノ途ヲ取ラシムヘシ

一 御發聲ノ方向ヨリ來ルモノハ速ニ進行シ去ラシムヘシ

第十五條 御通聲沿路ニ於テハ通則ニ掲クル事項ノ外左ノ各條ニ注意スヘシ

第十六條 家屋内床上ニ於テ拜觀スルモノハ總ヘテ着座セシムヘシ

第十七條 小學校生徒ハ豫シメ教員ニ照會シテ監督セシメ其他ノ小兒ハ父兄等ニ於テ監督セシムヘシ若シ父兄等居合サ、ルトキハ傍人ニ托シテ注意セシムヘシ

第十八條 醉狂人癪痲病者若クハ瘋癪白痴ト認ムルモノハ豫メ看護人ニ注意ヲ加ヘ拜觀場ニ立寄ラシメサルカ又ハ御警衛線内ヘ入ラシムヘカラス

第十九條 老人病者ハ勿論其他相當保護ヲ加ヘ可成拜觀ノ便ヲ與フヘシ

第二十條 拜觀人ニシテ左ノ所爲アルモノハ制止スヘシ

一 二階又ハ丘上其他看 downsヘキ高所ニ於テ拜觀スルモノ

二 窓又ハ櫺若クハ物品ノ蔭ヨリ透見スルモノ

第二十一條 雨天ノ際ハ御通聲ノ際ニ限リ雨傘ヲ翳サシムヘカラス

第二十二條 拜觀人ニ於テ敬禮ヲ表スルカ爲メ帽ヲ振ル等ハ制止スルニ及ハス

第二十三條 拜觀人ノ爲メ作物アル田圃ヲ踏荒シ又ハ他人ノ墻塼等ヲ毀損セシメサル様注意スヘシ

第二十四條 御通聲沿路ノ家屋牆壁等危險ノ虞アルモノハ相當ノ防禦ヲナサシムヘシ

第二十五條 御通聲沿路ニ在ル便所ハ不潔ナラサル様掃除セシムルカ又ハ目隠ヲ設ケ火葬場墓地等ニシテ御見通シトナルヘキ場所ハ見透カサル様所轄町村長ト協議ノ上便宜見隠ヲ設ケシムヘシ

第二十六條 急病人其他負傷者迷兒等アリタルキハ相當ノ保護ヲ加ヘ速ニ最寄警察官署ヘ送致スヘシ

第二十七條 拜觀人ニ時々注意ヲ加ヘ拘摸等ノ害ヲ豫防セシムヘシ

第二十八條 御通聲后ト雖モ凡ソ二十分間ハ御警衛線ヲ解クヘカラス

但拜觀人悉皆退散取締ヲ要セサル場合ハ此限リニアラス

第三章 行在所御警衛

第三章 行在所御警衛

第二十九條 行在所近傍ノ各戸ニハ特ニ注意ヲ加ヘ火災ヲ豫防セシムヘシ

第三十條 行在所近傍ニ在テハ通則ニ掲クル事項ノ外左ノ各項ノ所爲アルモノニ注意制止スヘシ

- 一行在所御門前ヲ濫リニ徘徊或ハ停止シ又ハ覗見スルモノ
- 一行在所御門前ニ於テ小兒ノ群集遊戯スルモノ
- 一門鑑ヲ所持セスシテ行在所ニ入ラントスルモノ但制裝ヲ爲シ又ハ徽章アルモノハ此限ニ非ス
- 一行在所近傍ニ於テ床店露店其他ノ店ヲ出シ又ハ飲食物小兒玩弄品ヲ行商スルモノ

第三十一條 本章ノ規定ハ皇族御旅館ニモ適用ス

第四章 警察署事務

第三十二條 警察署ニ於テ御警備準備ノ報知ヲ受ケタルハ先ツ署員分署員管區駐在員ヲ召集シ以下各條ニ準シ配置ヲ爲スヘシ

第三十三條 御警備員ヲ配置スルニ先チ点檢ヲ爲シ服裝其他成規ニ違ヒ不潔等ナキヤヲ檢シ且一時間以上御警備心得各條ノ事項禮式ノ方法等ヲ懇ロニ訓授スヘシ

第三十四條 御通聲ノ日限豫シメ知リ得タルハ其沿道ニ係ル各署長ハ所轄ノ駐在員ニ拜觀人ノ心得ヘキ各項ヲ訓授シ豫シメ之ヲ沿道人民ニ告知セシムルハ勿論瘋癪人狂犬等ハ當日外出セシメサルコトニ相當看護スヘキ旨ヲ説示スルヲ要ス

第三十五條 受持監督員氏名及配置人員ハ前以テ警部長ニ申報スヘシ若シ申報ノ違ナキハ御警備ヲ終リタル後其狀況ト共ニ報告スヘシ

第三十六條 人員ヲ配置スルニハ場所ノ廣狹難易ニ從ヒ其人ヲ撰擇スルコトニ怠ルヘカラス

第三十七條 御先導後驅員ハ乘馬術ニ達シタルモノヲ撰任スヘシ

第三十八條 御警備ニ從事スル警部以上ハ警察官服裝規則ニ依リ相當ノ服裝ヲ爲スヘシ

第三十九條 御警備人員配置方ハ左ノ標準ニ依ルヘシ

- 一 街衢及踏切ノ兩側
 - 但一名ノ箇所ハ交互反對側ニ配置スヘシ
 - 一交通頻繁ナル箇所ハ配置員四名以上
 - 一交通頻繁ナラサル箇所ハ二名以上
 - 一交通稀疎ナル踏切ハ一名
 - 一陸畔等ニアツテハ二ヶ所ニ付一名
 - 二 街路ハ壹町毎ニ兩側ニ各一名以上
- 第四十條 配置員若干名毎ニ警部一名ヲ以テ監督員ニ充テ御警備ニ關スル責任ヲ負担セシムヘシ
- 第四十一條 御警備員ノ配置ハ御通聲二時間前ニ於テシ 御着聲一時間ニ御警備線ヲ張ルヘキ旨ヲ傳令スヘシ
- 第四十二條 御通聲ヲ終リタルハ各監督員ハ受持配置員ヲ集合セシメ引卒歸着スヘシ
- 第四十三條 御警備配置員ニ不足ヲ生スルトキハ其不足人員ヲ豫定シ警部長ヘ稟議スヘシ若シ稟議ノ違ナキトキハ御警備ニ關係ナキ隣署ヘ相當人員ノ補助ヲ要メ後其旨ヲ申報スヘシ
- 第五章 配置員各自ノ注意
- 第四十四條 御通聲ノ際各配置員ハ線路ト拜觀人トノ間ニ於テ 風聲ノ進向シ來ル方ニ對シ直立シ一方ハ線路ニ一方ハ拜觀人ニ注意スヘシ
- 第四十五條 風聲五六歩(御車ナレハ凡ソ二十歩)前ニ於テ各配置員ハ正面ニ方向ヲ轉シ最敬禮ヲ行ヒ五六歩(御車ナレハ二十)ノ後マテ其姿勢ヲ保ツヘシ
- 但供奉員ニハ禮式ヲ爲スニ及ハスト雖モ供奉員外ニアル皇族大臣外國公使其他高等官ニハ相當敬

禮ヲ爲スヘシ

第四十六條 配置中專ラ取締ニ從事スルトキハ警部以下同僚官ノ禮式ハ爲スニ及ハス
第四十七條 行在所出入ノ際衛兵ニ對シ相當ノ禮式ヲ爲スヘシ其誰何ヲ受ケタルトキハ直立シテ官氏名ヲ告ケ且ツ其所用ノ目的ヲ判明ニ答フヘシ

第四十八條 雨天ノ際ハ御通聲ノトキニ限り配置員ハ雨覆ヲ脱スヘシ

第二百五十九號 (訓令)

明治二十四年八月二十五日

愛知縣 巡查

今般勅令第七十號ヲ以テ巡查看守ハ判任官ヲ以テ待遇セラル、コトニ相成タリ惟フニ平素心身ヲ竭クシ嚴霜ヲ凌キ酷熱ヲ冒シ且ノ眠無休時トシテハ白刃ヲ蹈ンテ嚴然國家ノ任ニ當ルモノ之ヲ警察ノ職任トス今ヤ此職任ノ重キコ對シテ勅旨ノ厚キ待ツニ判任官ヲ以テセラレ酬フルニ俸額ヲ加ヘントスル如キ着々優待ノ恩ニ浴ス職ニアルモノ奮勵以テ充分警察ノ實効ヲ擧ケンコトヲ勉メサルヘカラス然レトモ保護ノ職ニ任シ常ニ公衆ノ龜鑑タルヘキ身ヲ以テ分限ヲモ辨ヘス尊大威嚴ヲ飾リ傲慢事ヲ處セントスル如キ決シテ今回優待ノ令旨ニアラス宜シク寛厚人ヲ愛シ公平ニ事ヲ處シ溫柔ノ恣容ヲ示ス等之ヲ要スルニ公正ト誠實トヲ以テ職務ニ當リ親切ト丁寧トヲ以テ公衆ニ接シ兼テ同僚相琢磨シ信誼相盡クシ品行ヲ端正ニシ益々刻意勵行センコトヲ望ム其細目ノ如キハ上司ノ示ス所ニ從ヒ能ク此旨趣ヲ服膺シテ一層奮勵スヘシ

第二百七十四號 (訓令)

明治二十四年九月十六日

警察部
警察署
同分署

得遺失物取扱手續左ノ通相定メ來ル十月一日ヨリ施行ス

但明治十四年十一月警第六十二號遺失物處分心得ハ同日ヨリ廢止ス

得遺失物取扱手續

第一章 領置

第一條 得遺失物ニ關スル届出又ハ送付ヲ受ケタルトキハ其金品ヲ領置シ得遺失物臺帳第一號ニ登記シ受領証形ニ附與スヘシ但臺帳ハ豫メ紙數ヲ表記シ順次番號ヲ逐フヘキモノトス

第二條 巡查駐在所派出所ニ於テ前條ノ届ヲ受ケタルトキハ得遺失物假受領帳第三號ニ記入シ假受領証形ニ附與シ通告書第四號形ニ現金品ヲ添ヘ派出所ニアリテハ通クモ當日交代ノトキ駐在所ハ召喚ノトキ其以前タリトモ便宜所屬署ニ送致スヘシ但駐在所ニ在ツテハ其金員五拾錢以上又ハ重要物品ナルトキハ郵便又ハ幸便ヲ以テ一面所屬署長ニ急報スヘシ

假受領帳ハ前條但書ニ據リ調製シ金品ヲ引渡シタルトキハ受領人ノ捺印ヲ受クヘキモノトス

第三條 前二條ノ場合ニ於テ拾得權ヲ拋棄スル旨ノ申立アリタルトキハ臺帳又ハ通告書ノ欄外若クハ届書ノ末尾ニ之レヲ明記シ署名捺印セシムヘシ其權利ヲ他人ニ付與セント申立タルトキ亦同シ

第四條 鐵道廳等ヨリ送致スル得遺失物ニシテ物品多數其他ノ事由ニ依リ此手續ニ從ヒ受授又ハ領置シ難キモノハ其方法ヲ詳具シ稟議ノ上特別ノ取扱ヲナスコトヲ得

第五條 拾得者其受領証ヲ災害ニ罹リ又ハ紛失シタル旨届出タルハ事實ヲ取調ヘ相違ナキモノハ更ニ受領証ヲ下付シ(普通紙ヲ用ヒ)臺帳裏面ヘ其旨記載シ捺印スヘシ

第六條 得遺失物ニ係ル公告ハ左ノ例ニ據ルヘシ

- 一 得遺失物ノ届出又ハ送付ヲ受ケタルトキハ警察署分署ノ揭示場ヘ三日間揭示スヘシ
- 二 重寶又ハ高價ナルモノニ係ルトキハ警察部及ヒ必要ノ關係アリト認ムル各署ニ通牒シ若クハ其

警察

二七

他ノ方法ヲ以テ事主發見ノ便ヲ圖ルコトヲ要ス

三 巡查駐在所ニ於テ受理シタルモノハ品柄ニ據リ又ハ五拾錢以上ノ金員ナルトキハ便宜之ヲ其駐在所ニモ揭示スヘシ

第七條 甲署所轄内ニ於テ遺失物ヲ得乙署ニ届出テタルトキハ其旨甲署へ通報揭示セシメ該件ハ乙署ニ於テ取扱フヘシ

第八條 領置スヘキ物品ハ一括トナシ年次番號(臺帳ト同番號)及拾人ノ氏名ヲ記シタル木札(厚紙ヲ用フルモノニモ妨ケナシ)ヲ附着シ藏置スヘシ

第九條 得遺失物藏置所ハ堅固ナル鎖鑰付ノ戸棚又ハ長持トシ開閉ノトキハ署長若クハ其許可ヲ得タルモノ二名以上立會フヘシ

第十條 重寶又ハ高價ノ物品若クハ貴重小形ノ物品ハ別ニ嚴戒ヲ加ヘ紛亂ノ恐レナキ場所ニ藏置スル事アルヘシ

第十一條 得遺失ノ金品ニシテ拾錢未滿ノモノヲ領置スルトキハ後日双方ヲ提喚セスシテ處分スルコトアルヘキ旨ヲ申渡シ置キ臺帳欄外ヘ其記録シ所屬署長之レニ檢印スヘシ巡查駐在所派出所ニアリテハ通告書ニ其旨附記スヘシ

第十二條 家畜ノ類及ヒ重量若クハ巨大ナル物品又ハ破損シ易ク或ハ耐久シ難キ物品ハ之ヲ公賣シ其代價ヲ以テ一箇年間領置スルコトヲ得但諸車其他特徴アル物品ハ其形狀ヲ詳記シ他日ノ搜索ニ便スヘシ

前項家畜又ハ重量ナル物品ハ便宜拾得者へ預ケ置クコトヲ得ヘシ此場合ニ於テハ臺帳裏面ヘ式ノ如ク記シ捺印スヘシ

第十三條 拾得者他管ノモノナルカ又ハ他管ニ住所ヲ轉換シ若クハ旅行中ニ係ルモノハ代理人ヲ立置

カシメ代理人タルモノナキトキハ處分ノ上報勞金(物主ナキトキハ其金品)等便宜其所屬ノ警察署又ハ分署へ送致シ下渡方ヲ囑托スヘシ但送致ノ費用ハ得者ノ負擔タルヘシ

第十四條 所屬署長ハ隔月一回以上領置ノ現金品ヲ臺帳ニ照合点檢シ其時臺帳終末ノ紙葉欄外ニ其月日ヲ記入シ檢印スヘシ但他ニ保管セル現金ハ受領証又ハ其他ノ証券ニ照合スヘキモノトス

監督巡視ノ場合ニハ派出所駐在所ノ假受領帳ヲ点檢シ物品ノ送致ヲ怠リ若クハ紙葉ノ紛亂セサル様注意スヘシ

第十五條 軍人軍屬ノ徽章アル得遺失物ハ假ニ領置シ置憲兵屯所へ引渡スヘシ

第二章 處分

第十六條 得遺失物一年内ニ物主明白セシトキハ双方(代理人ニテモ妨ケナシ)呼出遺失取扱規則第四條ニ依リ入費並ニ報勞金等與フヘキ旨申渡シ該金品ヲ下渡シ受領書ノ裏面ヘ式ノ如ク記入捺印セシムヘシ

若シ一年内物主ナキトキハ規則第二條ニ依リ得者ニ全給シテ前項ノ手續ヲナサシムヘシ

第十七條 前條申渡ノ上得者ニ於テ入費並報勞金ヲ受ケス又ハ物主ヨリ得者ニ規則外ノ謝金ヲ與フルハ其隨意ニ任スヘシ

第十八條 得遺失物ノ價格ヲ爭フモノアルハ評價人ヲ雇ヒ評價セシムヘシ其費用ハ双方ノ負擔トス

第十九條 滿期處分ノ際得者死亡又ハ行衛不明ナルトキハ其相續人又ハ同居ノ親族ニ給スヘシ若シ之レ等ノモノアラザルトキハ官沒スヘシ

第二十條 凡テ應禁物ハ拾得テ届出テタルトキハ規則ニ依リ官沒スヘキ旨直チニ申渡スヘシ

第二十一條 官署構内ノ得遺失物ハ何人ノ拾得ニ拘ハラズ一年内ニ物主アレハ還給シ其主ナケレハ官沒スヘシ若シ公署内ナルトキハ其公署へ私邸内ナルトキハ其邸主へ給スヘシ

學校病院社寺ノ殿堂劇場寄席等ニ係ル遺失物ニシテ一ケ年内物主知レサルモノハ該校病院社寺又ハ

持主へ給スヘシ

第二十二條 鐵道構内ノ得遺失物ニシテ前條ノ場合ニ當ルモノハ其物品ヲ送致シタル驛長ニ交付スヘシ

第二十三條 官署公署ノ檢印アルモノ又ハ私印ヲ他人ニ下付スルトキハ其印面ヲ磨滅スヘシ

第二十四條 勳章徽章其他記號アル物品又ハ郵便物ヲ拾得届出タルトキハ直ニ關係ノ衙署又ハ團體等ニ交付シ其報勞金費用ヲ要スルトキハ該衙署等ヨリ支辨セシムヘシ但賞勳局主管ニ係ルモノハ現品相添知事ニ報告スヘシ

各種ノ印紙切手郵便乘書ノ類ニシテ官沒ニ属スルモノハ所屬署長立會ノ上燒棄シ其種類員數ヲ警部長ニ報告スヘシ

第二十五條 水火震災ノ際運搬ノ儘遺忘セシ物品及空家或ハ藩園アル地内ニ遺失シタル物品ヲ拾得テ届出タルモノ物主明白ナルトキハ還給シテ其費用ヲ拂ハシメ又ハ双方ノ事情ヲ量リ報勞金等ヲ與ヘシムルコトアルヘシ

第二十六條 埋藏物品ニシテ古代ノ沿革ヲ徵スル等考証ノ資料トナルヘキモノハ其調書及繪圖面ヲ以テ警部長ヘ報告シ指示ヲ受クヘシ

第二十七條 此手續ノ外現金ノ出納保管及ヒ官沒ニ屬スル物品ハ會計法ノ規定ニ從フヘシ

第二十八條 得遺失物及拾得品ノ出納ハ本縣物品出納順序ノ規定ニ從ヒ物品會計官吏ニ報告スヘシ

第三章 拾得品

第二十九條 賊ノ拾得品領置ノ手續ハ第一條第二條第五條第六條(捜査上證據品タルヘキモノハ附屬ヲ要ス)第八條第九條第十條第十二條第十四條ニ準據シ警察署分署備付ノ台帳ハ普通得遺失物台帳ト別冊トナスヘシ但現金ト雖モ證據金タルモノハ物品取扱手續ニ從フヘシ

第三十條 賊ノ拾得品ニシテ犯罪捜査上必要ナルモノハ時効ヲ經ル迄領置シ必要ナラサルモノハ一年

内事主ナキトキニ限り得者ニ給スヘシ

第三十一條 車中又ハ割烹店旅人宿湯屋其他ノ市店等ニ遺忘セシ物品又ハ他客ノ物品ト換易シ又ハ代價ヲ拂ハスシテ殘シ置キタル物品ニシテ一年内物主分明ナラサレハ被換者又ハ其營業者ニ給スヘシ

明治二十五年三月十一日

警察部

警察官吏非常召集規則

第一章 通則

第一條 非常召集ヲ分チ大召集小召集ノ二トス

大召集ハ全管内警察署警察分署員ヲ召集シ又ハ其幾部ヲ召集スルモノトス

小召集ハ一警察署又ハ一警察分署員ヲ召集スルモノトス

第二條 大召集ハ警部長小召集ハ警察署長又ハ警察分署長之ヲ行フモノトス

但時宜ニ依リ警部長ニ於テ小召集ヲ命スルコトアルヘシ

第三條 凡ソ召集ハ賜暇中ノ者モ之ヲ召集スヘシ

但内勤其他守衛等須要ノ勤務ニ従事スルモノハ之ヲ除クコトヲ得ヘシ

第四條 召集票用紙ハ雛形ニ準シ警察部ニ於テ豫メ調製シ各署ヘ配付シ置クモノトス

第五條 凡召集ハ其發令者之レカ指令官トナリ一切ノ指揮監督ヲ掌ルヘシ

第六條 召集上ノ便宜ヲ謀ル爲メ各主管ノ部署ニ於テ豫メ左ノ各項ニ依リ召集ノ場所及配置ヲ要スヘシ

キ位置等ヲ調査シ其圖面ヲ製シ置クヘシ

一 管内ヲ數方面ニ分ツコト

警察

三三

二 各方面毎ニ召集スヘキ場所ヲ査定スルコト
 三 警戒又ハ手配ヲ要スヘキ場合ニ配置スヘキ吏員ノ受持及其位地ヲ査定スルコト
 第七條 前條召集スヘキ場所ハ事ノ已發ヲ防止スルト未發ヲ豫防スルトニ隨テ其位置ヲ異ニスルヲ要スルトキハ豫メ之レカ區別ヲ設ケ置クヘシ
 第八條 召集ノ命令ハ電話電報又ハ飛報ヲ以テ之ヲ發スヘシ
 第九條 召集票ノ配布ハ市内及警察署分署所在地ニ在テハ便宜當直巡查又ハ小使等ヲシテ之ヲ爲サシム其配布ヲ命セラレタルモノハ最初出會シタル巡查ニ召集票ノ幾部ヲ分配シ本人不在ナルトキハ家族ニ交付シ其行先ニ送達セシムヘシ
 但村落駐在員ニ在テハ便宜家族又ハ脚夫ヲシテ順次之ヲ送達セシムルコトヲ得

第十條 召集票ノ配付ヲ受ケタルトキハ即時整裝ヲ爲シ指定ノ場所ヘ參集スヘシ
 但事故在テ召集ニ應スル能ハサルモノハ速ニ其趣ヲ證明シテ發令者ヘ届出ツヘシ
 第十一條 前條指定ノ場所ニ參着シタルトキハ召集票ニ其參集ノ時日及詰所官職氏名ヲ記入シ指令官ニ差出シ指揮ヲ受クヘシ
 第二章 大召集

第十二條 警部長大召集ノ必要アリト思料スルトキハ知事ノ指揮ヲ請フテ之ヲ行フヘシ若シ時機緊急ノ場合ニ在テハ召集ノ後其事情ヲ具狀スヘシ
 第十三條 大召集ヲ要スルトキハ警部長其須要ノ人員及召集ノ場所ヲ指定シ關係ノ署長ニ左ノ命令ヲ發スヘシ
 其署員若干ヲ某所ニ召集ス

第十四條 警察署長警察分署長前條ノ命令ヲ受ケタルトキハ召集票ニ發票ノ時日及召集ノ場所ヲ記入

速ニ之ヲ傳達スヘシ

第十五條 大召集票ハ左ノ雛形ニ依ルヘシ
 用紙厚紙曲尺豎四寸横二寸五分裏面ニ部印ヲ捺捺スヘシ

表

大 召 集			
發票年月日	受票日時	參集場所	參着日時
明治何年何月何日午前何時何分	何日午前何時何分	某	何日午後何時何分
	出發日時		何日午前何時何分
		詰所	官 氏 名
			所

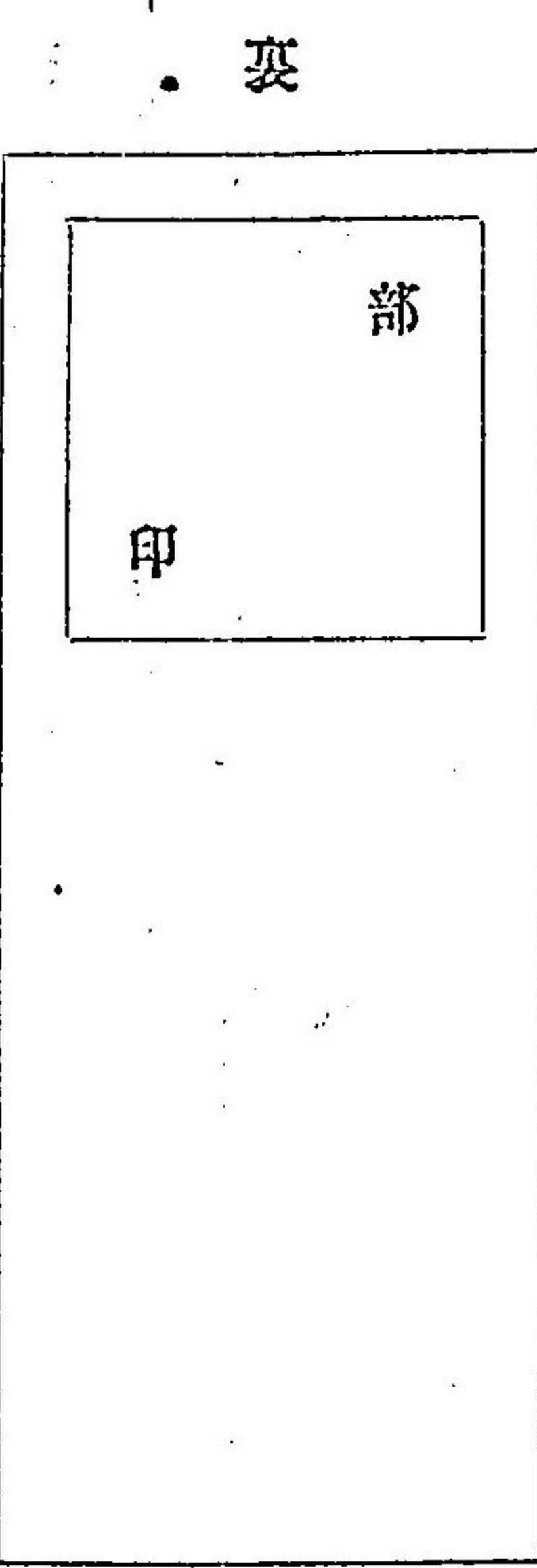

第十六條 召集指定ノ場所々轄外ニ係ルトキハ警察署警察分署所在地ノモノハ先其所屬署ニ參會シ署

長又ハ代理者之ヲ引卒シテ直ニ指定地ニ參集スヘシ

第三章 小召集

第十七條 小召集ヲ行フ場合凡ソ左ノ如シ

- 一 囚徒反獄逃走若クハ其模様アルトキ
- 二 多寡ノ罪犯ヲ逮捕セントシ又ハ之レカ手配ヲ要スルトキ
- 三 兇徒嘯集若クハ人民異狀ノ集合ヲナストキ
- 四 陸軍召集アルトキ
- 五 風火震災アルトキ
- 六 洪水ノ爲メ家屋流失堤防橋梁等決潰ノ虞アルトキ
- 七 以上各項ノ外之ニ讓ラサル緊急ノ事件アルトキ

第十八條 小召集ヲ要スル場合ニ於テ人員不足ヲ告クルトキハ警察署長ハ所屬分署員ヲ召集スルコトヲ得

第十九條 警察署長前條ノ場合ニ於テ仍ホ人員ニ充足セサルヘシト思料セシトキハ其狀ヲ具シ大召集ヲ請フヘシ

若シ時機緊急前項ノ手續ヲ履行シカタクキハ其須要ノ人員及ヒ召集ノ場所ヲ指定シ最寄警察署又ハ警察分署ニ應援ヲ請求スルコトヲ得

第二十條 第十八條及第十九條第二項ノ請求ヲ受ケタル警察署長警察分署長ハ第十四條ニ準シ取扱フヘシ

第二十一條 小召集票ハ左ノ雛形ニ依ルヘシ
但用紙及寸法ハ第十五條ニ同シ其裏面ニハ所屬署印ヲ押捺スヘシ

表

裏

署 印		小召集	
		年 月 日	時 分
發 票 日 時	受 票 日 時	何日午前何時何分	何日午後何時何分
參 集 時 分	參 集 所	何日午前何時何分	何日午後何時何分
氏 名	官 氏 名	所	所

第二十二條 小召集ヲ行フ場合ハ先ツ電話電報又ハ飛報ヲ以テ警部長ニ急報シ仍ホ同時ニ其事故ノ關係アル官衙ヘ急報ノ手續ヲ爲スヘシ

警察分署長ハ本屬警察署長ニ對シテモ亦タ速報ノ手續ヲ爲スヘシ

第二十三條 警察署長警察分署長ハ本則第六條各項及其他之ヲ速達スル等ノ方法細則ヲ定メ其圖面ヲ添付警部長ヘ申報スヘシ

明治二十五年三月十一日

警 察 部

巡查訓授規則ヲ廢止シ其訓授例左ノ通相定メ候條來ル四月一日ヨリ施行スヘシ

巡查訓授例

第一條 巡查訓授ハ巡查ナシテ實務ニ習熟セシムル爲メ警察署長分署長若シハ其代理官ニ於テ警察ニ關スル法律規則其他執務方法中緊要ナル條件ヲ訓授スルモノトス

第二條 訓授ノ科目ハ左ノ標準ニ依リ適宜警察署長分署長ニ於テ相定メ訓授スヘシ

但巡查ヲシテ記憶セシムル爲メ毎周一回問ヲ設ケ應答セシムヘシ

一 法律命令

二 諸規則

三 勤務方法及執行順序

四 服裝姿勢及行狀心得

第三條 凡ソ訓授ハ署長ノ一身ヲ以テ百出ノ事務ヲ所スル能ハサルヲ以テ宜ク其精神ヲ部下屬僚ニ分テ活運妙用着々處辨シ得ルノ道ヲ取ルヲ以テ本旨トスヘシ

第四條 訓授ニヘキ事項ハ前日必要條件ヲ調査シ置キ訓授ニ臨ムルハ毫モ間隙ナク確實ニ口授シ部下ヲシテ能ク了得遲疑ナカラシムルコトヲ勉ムヘシ

第五條 訓授ハ毎朝當直外勤務巡查ノ点檢終ルノ後服務時間迄二十分間以上之レヲ行フモノトス(二八訓四八改正)

第六條 駐在巡查ハ毎月一人ニ對シ二回所屬署ニ召集シ点檢訓授ヲ行フヘシ且署屬管區員ニ訓授シタル事項ヲ漏レナシ說示スヘキハ勿論急速ヲ要スルモノハ其都度傳達ノ手續ヲ爲スモノトス(二八訓四八改正)

第七條 訓授ヲ受クル人員寡少ニシテ事務席等ニ於テ之ヲ行フ場合ト雖モ第五條ノ規程時間ヲ短縮ス

ルコトヲ得ス(二八訓四八改正)

第八條 訓授ヲ受クル者ハ力メテ之ヲ記憶シ機密ニ關セザルモノニシテ將來ノ例規參考トナル條件ハ受持管區日誌ヘ其要領ヲ摘載シ置クヘシ

第九條 訓授中ハ動作ヲ慎ミ私語談笑等ハ一切爲スヲ許サ、ルハ勿論應問ノ際ハ直立答辨スヘシ

第十條 訓授了ルモ退去ノ號令アルニアラサレハ散席スヘカラス

第十一條 警察署長分署長ハ訓授ノ要領又ハ事故ノ爲メ之ヲ缺キタル事由ヲ別紙様式ニ依リ製表シ毎月五日限リ警部長ニ差出スヘシ但分署ハ本屬署ヲ經由スルモノトス(二八訓四八改正)

(別紙様式略ス)

告示第五十五號

明治二十五年五月十三日

巡查配置請願心得別紙ノ通相定ム

(別紙)

巡查配置請願心得

第一條 一町村又ハ數町村聯合若シハ一人又ハ數人聯合シテ巡查ノ配置ヲ請願セントスルモノハ別紙書式ニ依リ請願ノ要旨配置ノ場所並ニ巡查ノ人員及期限等ヲ明記シ前年度六月十五日迄ニ所轄警察署ヲ經由シ縣廳ヘ願出ヘシ

第二條 巡查配置ノ期限ハ滿六ヶ月以上ニアラサレハ之ヲ許サス

第三條 豫期スヘカヲサレ事故ニ際會シ臨時配置ヲ請願スルモノアル時ハ前兩條ノ期限ニ拘ラス特ニ之ヲ許可スルコトアルヘシ

第四條 巡查配置ノ人員ハ一ヶ所二名以上トス

但配置ノ方法ニ依リテハ一名ト雖トモ許可スルコトアルヘシ

第五條 警察署分署所轄區域ヲ異ニスル町村聯合シテ請願ヲ爲スコトヲ得ス
 第六條 巡查ノ勤務方法等ハ時機緊急ノ場合ヲ除クノ外ハ請願者ヨリ巡查ニ直接要求スルコトヲ得ス
 若シ之ヲ要スル場合ハ所轄警察署又ハ分署ニ請求スヘシ
 第七條 巡查配置ノ許可ヲ受ケタルトキハ巡查派出所(勤務ノ都合ニヨリ私宅内ノ一隅ヲ分畫スルモ
 妨ケナシ)又ハ駐在所ヲ設置シ第十一條ニ定ムル器具及消耗品ヲ備フヘシ
 但派出所又ハ駐在所ノ構造及備品ノ種質等ハ所轄警察署又ハ分署ノ指揮ヲ受クヘシ
 第八條 請願滿期後尙ホ繼續配置ヲ出願セントスルモノハ更ニ第一條ノ手續ニ從ヒ出願シ又許可期限
 内ニ臨時廢止セントスルモノハ一ヶ月前ニ所轄警察署ヲ經由シ縣廳ヘ届出ヘシ
 第九條 經費ハ月額若クハ年額ヲ以テ請願者ノ便宜ニ依リ縣廳ヘ前納スヘシ又配置許可或ハ廢止セシ
 月ハ携帶具費及被服調製費ハ全額其他ハ日割ヲ以テ納ムヘシ
 但郡部ニ在テハ所轄警察署ニ納ムルコトヲ得
 第十條 巡查ニ要スル經費ハ毎年縣會ノ議決ヲ經テ之ヲ告示スヘシ
 第十一條 巡查派出所又ハ駐在所ノ設置及消耗品ノ費用ハ渾テ請願主ノ負擔トス其品目及員數ハ配置
 巡查ノ員數又ハ派出所駐在所構造ノ摸樣ニヨリ多少ノ増減ヲ要スルヲ以テ一定ノ難シト雖トモ大凡
 左ノ如シ

器	具	消	耗	品
標札	壹	時	計	壹
テ-フル	壹	椅	子	貳
硯箱 <small>附品共</small>	壹	朱硯箱 <small>同上</small>		壹
		筆	墨	
		炭		
		石炭油		

小刀	壹	門	燈	壹	蠟	燭
炭斗	壹	火	鉢	壹	ランブ	眞
土瓶	壹	煙草	盆	壹	マツ	チ
五徳	壹	茶	碗	貳	飲	用
十能	壹	火	箸	壹	水	
柄杓	壹	飲用	水	壹		
手筈	貳	線		壹		
冬期大 蒲團小	三	夏期	毛布	貳		
蚊帳	壹	枕		壹		
茶盆	壹	布	巾	壹		

(別紙)

巡查配置請願書

- 一 配置請願ノ要旨
- 一 巡查配置ノ場所
- 一 配置巡查ノ人員
- 一 巡查配置期限

(家屋ノ圖面ヲ別紙ニ添付スヘシ)

右ハ某町村(外幾町村聯合)(私共)協議ノ上前書ノ通り御配置相成度御許可ノ上ハ御規則ヲ確守シ成規ノ費額上納仕候間御聽許被成下度(私共惚代連署ヲ以テ)此段奉願候也

何國何郡何町惣代

(聯合ノトキハ某町村名ヲ列記スヘシ)

何國何郡何町何番戶族籍職業

何ノ誰印

同 何國何郡何町何番戶族籍職業

何ノ誰印

又ハ 何國何郡何町何番戶族籍職業

何ノ誰印

又ハ 何國何郡何町何番戶族籍職業

何ノ誰印

知事宛

(市町村ニ配置ヲ要スルトキハ市町村長ヨリ本書式ニ準シ申請スルモノトス)

訓令第五百五十三號

明治二十五年五月二十三日

警察分署

戸口調査規則左ノ通相定ム

但從前ノ令達中本則ニ抵觸スルモノハ總テ消滅トス

戸口調査規則

第一章 通則

第一條 戸口調査ハ部内住民ノ性行出入及生計ノ摸樣ヲ知リ動靜ヲ察シ警察上緩急變通ノ便ヲ圖ルニアリ

第二條 警察署長分署長ハ本則ニ從ヒ所轄内戸口調査ノ事務ヲ統理ス

警部及巡查部長(以下並稱)ハ戸口調査ノ事務ヲ幹理シ其擔當員ノ勤怠ヲ監査ス

第三條 戸口調査ノ區域ハ總テ受持管區々劃ニ依リ該受持巡查ヲシテ擔當セシム

第四條 戸口調査上ノ便ヲ量リ部内住民ヲ甲乙丙ノ三種ニ別ツ其規程ハ別ニ定ムル所ニ據ル

第五條 住民ノ種別ニ依リ調査度數ヲ定ムル左ノ如シ

甲種 六ヶ月一回以上

乙種 三ヶ月一回以上

丙種 一ヶ月二回以上

第六條 警察署長分署長ハ調査ヲ必要トスル場合ニ在リテハ前條定度ニ拘ハラズ臨時調査セシムルモノトス

第七條 戸口調査上ノ便ヲ得ン爲メ第一號雜形ニ依リ毎戸ニ符票ヲ貼付スヘシ

第八條 警察署長分署長ハ所轄内人家ノ疎密地理ノ便ヲ參酌シ左ノ範圍ニ依リ豫シメ調査ノ定度ヲ定ムヘシ

一 隔日勤務ノ巡查ハ乙勤務日一時間以上四時間以内

一 毎日勤務ノ巡查ハ警邏ノ際十戸以上二十五戸以内

第九條 前條規定ノ調査ニ從事スル能ハサル事故アルトキハ所屬署長ニ届出(駐在警員ニ限リ日誌ニ記載シ置クモノトス)順延スルコトヲ得

但急遽ノ場合ハ他ノ勤務ニ從事シタル後届出ルモ妨ケナシ且如何ナル事故アルモ第五條ニ掲クル定度ヲ下スコトヲ得ス

第十條 住民ノ種別ハ受持巡查ノ報告ニ依リ監督員ニ於テ審査ヲ爲シ所屬署長之ヲ判定スルモノトス但其種別ヲ變更スル際亦同シ

第十一條 住民ノ種別ニ異動ヲ生シ若クハ移轉等ニ係ル場合ハ速ニ帳簿ヲ訂正シ監督員ノ点檢ヲ受クヘシ

第十二條 丙種ノ者他所轄若クハ他ノ受持區内ニ移轉シタルトキハ其性行舉動及轉住地等ヲ速ニ監督員ニ申告スヘシ

第十三條 前條ノ申告ヲ受ケタル監督員ハ左ノ區別ニ從ヒ處理スヘシ

但別ニ報告ノ規定アルモノハ此限ニアラス

一所轄外ニ係ルトキハ該署ヘ申報ノ手續ヲ爲スコト

一所轄内移轉ハ該受持巡查ニ通知スルコト

第十四條 他所轄ヨリ移住スルモノハ受持員ニ於テ直ニ調査ヲ爲シ本則第十條ノ規定ニ依リ處理スルモノトス

第十五條 警察署長分署長ハ一ヶ月ニ二管區以上監督員ハ一ヶ月四管區以上實地ニ就キ調査ノ適否ヲ監督スヘシ

第十六條 受持巡查ハ第二號雛形ノ帳簿ヲ以テ實地調査ノ用ニ充テ第三號雛形ノ戸口調査臺帳ヲ製シ洩漏ナク記入シ加除訂正スヘシ

第十七條 戸口調査臺帳ハ毎月一回監督員ニ於テ点檢シ署長ノ檢閱ヲ受クヘシ

第十八條 受持巡查ハ毎年兩度左ノ日限内ニ第四號雛形ニ掲クル戸口調査表ヲ製シ監督員ヲ經テ所屬

署長ヘ差出スヘシ

但六月十二月末日現員ヲ掲クルモノトス

第一期 自一月 七月十日限

第二期 自七月 一月十日限

第十九條 警察署長ハ全所轄内(分署内ニ係ル分トモ)ノ戸口調査表ヲ統計シ毎年一月七月二十日ヲ期シ警部長ヘ報告スヘシ

第二章 調査心得

第二十條 戸口調査ハ管區内ノ人家ニ就キ現員ト簿冊トヲ對照比較スルハ勿論ナリト雖トモ單ニ簿冊ノ整理ニ偏スル等ノコトナク力メテ動靜ニ注意スルヲ要ス

第二十一條 調査ノ際ハ最モ溫和勸言ヲ旨トシ人民ニ迷惑セシメサル様注意スヘキハ勿論老幼婦女等其應答ニ堪ヘサルモノニ強テ尋問シ又ハ吸烟喫茶シ其他家人ニ押呢スル等ノコトアルヘカラス

第二十二條 調査ノ際高等官及有位(從六位以上)帶動(六等以上)者ニ係ルトキハ其家族執事又ハ雇人等ニ聞糾ハ格別若シ面接ヲ要スル場合ハ一應監督員ニ申告シ其指揮ヲ受クヘシ

第二十三條 僑居ノ外國人ヲ調査スルハ其雇主又ハ家主ニ就キ聞糾スヘシ若シ本人ニ面接ヲ要スル場合ハ一應監督員ニ申告シ其指揮ヲ受クルヲ要ス

第二十四條 舉動ノ良否貧富及受刑ノ有無等凡テ其人ノ感觸ヲ損スルノ恐レアル事項ハ面接ニ聞糾スヘカラサルモノナレハ其生計ノ模様近隣ノ交際並ニ風評又ハ往來スル人物ノ種類等ニ依テ知得スルヲ要ス

同居寄居人ハ其關係縁故ノ如何ヲ知得スルヲ力ムヘシ

第二十五條 轉居若クハ寄留届其他戸籍面異動ノ届出ヲ爲サ、ルモノアルトキハ相當説諭ヲ加ヘ速ニ

其手續ヲ爲サシムルヲ要ス

第二十六條 戸口調査中見聞シタル事故ハ上官ニ申報スルノ外他ニ漏泄スヘカラス

第二十七條 調査ノ際左ニ該當スル者アルヲ知リタルトキハ監督員ヲ經テ署長ニ申報スルモノトス

但各人ノ性行舉動其他多數人集合ノ場所ニシテ注意視察スルノ要件ハ別ニ定ムル所ニ依ル

一 孝子貞婦又ハ義僕

一 癡篤疾並ニ白痴瘋癲者

一 赤貧ニシテ他人ノ助成ヲ受クルモノ

一 傳染病者

一 頓死負傷者其他家内ニ異狀アルモノ

第三章 帳簿記載方心得

第二十八條 戸口調査臺帳ハ本住ト寄留トヲ分タス第三號雛形ニ掲クル如ク其町村番地號及警番號等

ヲ區別シ族籍職業氏名年齢甲乙丙ノ種別ヲ式ニ依リ記載スヘシ

第二十九條 同居寄留及雇人ハ該戸ノ末尾ニ記載シ其雇人タルコトヲ區別スヘシ

第三十條 甲區ニ本籍ヲ有シ乙區ニ寓居スルモノハ乙區ヲ以テ仮リニ本籍ト做スヘシ

第三十一條 官署公署社寺學校病院會社等ハ通常家屋ト區別シ都テ該町村及管區各戸ノ末尾ニ記載シ

置クモノトス

第三十二條 官署構内ニアル官舎又ハ社寺會社等ニシテ之レニ常住スルモノアルトキハ通常家屋ノ部

ニ入ルモノトス

第三十三條 曾テ虎列拉赤痢等傳染病患者アリシ家ニハ其式ニ依リ記載スルモノトス

第三十四條 種痘未種痘天然痘ノ區別ハ式ニ依リ漏泄ナク記載スヘシ

第三十五條 戸口調査臺帳ハ字畫ヲ明瞭ニ記載シ溢リニ添削スヘカラス若シ錯誤脱漏ニヨリ添削スル

トキハ之ニ認印ヲ捺シ且文字ヲ刷ルヘキ者ハ朱線ニ畫シ原文ヲ存スルモノトス

第三十六條 本則ヲ施行スル方法細目ハ警察署長ニ於テ之ヲ定メ警部長ヘ報告スヘシ

(雛形書式略ス)

第二百五十四號 (訓令) 明治二十五年五月二十三日

警 察 部

請願巡查勤務概則左ノ通相定ム

請願巡查勤務概則

第一條 請願巡查ハ其配置スル處ノ所轄署長ノ指揮監督ニ屬シ進退賞罰及給助等ノ具狀ハ渾テ一般巡

査ト異ナルコトナシ

第二條 請願巡查ノ勤務法ハ可成請願者ノ便益ヲ圖ルヘント雖モ左ノ場合ニ於テハ一般巡查ノ勤務法

ニ準ヒ普通巡查ト交互勤務ニ服サシムヘシ

一 警察署又ハ分署ヘ増員スルトキ

二 派出所又ハ駐在所ヘ増員スルトキ

三 派出所又ハ駐在所ヲ特ニ開設スルトキ

第三條 會社又ハ一人等ノ請願ニ係リ前條以外ノ特別配置巡查ニシテ病氣等ノ事故ニ依リ欠勤シタ

ルトキハ普通巡查ヲシテ其都度補欠スルコトヲ得

第四條 特別配置ニ係ル請願巡查ハ時機不得已場合ノ外其受持外ノ出火其他強盜盜々難ノ搜查等ハ所

屬上司ノ指揮アルニアラサレハ之ニ從事セシムヘカラス

第五條 配置人員ハ左ノ割合ニ準據スヘシ

- 一 每日勤務ハ八時間乃至十時間ヲ以テ一人ノ勤務割トス
- 二 隔日勤務ハ當直日十六時間(乙勤務日ハ四時間)以上ヲ以テ一人ノ勤務割トス
- 三 前各項ノ外ハ其請願ノ旨趣ニ依リ一般勤務法ニ要スル人員ヲ配置スルモノトス
- 第六條 點檢訓授服裝其他巡查身上ニ屬スル規程ニシテ普通巡查ノ遵守スヘキ條項ハ請願巡查モ亦之ヲ準用スヘシ
- 第七條 派出所又ハ駐在所設置ノ許可ヲ受ケ開所スルトキハ左ノ標札ヲ掲出セシメ其構造圖及備品目錄(増減アレ)ヲ調製シ警部長ヘ申報スヘシ
但私宅又ハ會社内ノ一隅ヲ分置シテ之ニ充用スル等其勤務法ノ都合ニ依リ標札ヲ掲出スル必要ナキ場合ハ此限ニアラス

巾 一 尺

何警署 何町村 請願 巡查(派出所又ハ駐在所)
何分署

- 第八條 派出所又ハ駐在所ニ於テハ消耗品受拂簿ヲ製シ置キ收支ヲ明カニシテ苟モ濫費ノ弊ナカラシムルヲ要ス
- 第九條 請願巡查ニシテ旅費支給ヲ要スルトキハ所屬署長ニ於テ其都度規則ニ照シ請願者ヨリ徴收支給方ヲ取計ヒ其金額種別ヲ警察部ヘ申報スヘシ
- 第十條 請願滿期又ハ臨時廢止ノ届出ヲ受ケタルトキハ定員内ヨリ其人員ニ對スル員數ノ人名ヲ選定シ解職具狀手續ヲ爲スヘシ

明治二十六年四月四日

但欠員ノ爲メ普通定員ニ超過セサルトキハ其旨申報スヘシ
第十一條 本則規定以外ノ事項ハ所轄警察署長ニ於テ其細則ヲ定メ警部長ヘ申報スヘシ
縣令第十六號

漁船及解船取締規則

第一章 漁船

- 第一條 漁船ヲ以テ本縣下ニ定繫場又ハ寄港地ヲ設ケ航運ノ業ヲ營ム者ハ開業前左ノ事項ヲ記シタル書面ヲ添ヘ縣廳ニ願出テ允許ヲ受クヘシ其ノ船數ヲ増加シ又ハ寄港地若クハ出港定日及時刻ヲ變更セムトスルトキ亦同シ
- 灣外ニ直航スル漁船ニハ本則第五條第六條第十七條ヲ適用ス
- 一 漁船名
- 二 定繫場及各寄港地
- 三 船主、船長、運轉手、機關手ノ族籍氏名
- 四 検査證寫
- 五 一時間運力
- 六 出港定日及時刻
- 七 會社又ハ組合ナレハ業務擔當社員又ハ取締役ノ氏名及其任期
- 第二條 臨時航海ノ漁船ニシテ出港日時ヲ豫定スルコト能ハサルトキハ他ノ定期航海漁船ノ出港時刻ヲ隔ツル一時間前後ト定メ廻クモ發船三十分前ニ警察官署ニ届出ツヘシ

第三條 左ノ事項ハ七日以内ニ縣廳へ届出ツヘシ

一 第一條ノ各項出願ヲ要スルモノヲ除クニ變更アリタルトキ

二 廢業又ハ廢船ノトキ

三 汽船ヲ賣却又ハ讓與シタルトキ

四 營業者ノ轉居改氏名又ハ代替ノトキ

第四條 營業者其ノ營業地ニ住居セザルトキハ相當責任ヲ有スル代理者ヲ定メ双方連署ヲ以テ縣廳ニ

届出ツヘシ其ノ變更アリタルトキ亦同シ

第五條 熱田港内ヲ出入スル汽船ハ二海里以上ノ距離ヲ取ルヘシ其ノ港内航行ノ速力ハ一時間三海里

ノ割合ヲ超過スヘカラス

第六條 乗客及貨物ノ運賃ハ貨物ノ種類客室ノ等級ニ從ヒ之ヲ一定シ縣廳ニ届出ツヘシ其ノ變更アリ

タルトキ亦同シ但シ十二歳未満ハ二人ヲ以テ一人トシ三歳未満ハ定員外トス

第七條 前條ノ賃錢並ニ旅客定員ハ每船客室ニ揭示スヘシ

第八條 汽船ハ一時間内ニ二艘以上同方位ニ向ヒ出港スヘカラス若シ先發スヘキ汽船ニシテ事故ノ爲

メ時刻ヲ遅延シタルトキハ後發ノ汽船出發ノ後一時間ヲ經テ出港スヘシ

如何ナル場合ト雖モ汽船ノ速力ヲ競争シ其他乗客ノ安全ヲ缺クノ虞アル所業ヲ爲スヘカラス

第九條 定發場及寄港地以外ノ場所ニ於テ旅客若クハ貨物ヲ積載シ又ハ陸揚ヲ爲スヘカラス但シ難船

其ノ他發災ニ際シ已ムヲ得サル場合ハ此限リニアラス

第十條 汽船ハ乗客ヲ搭載スル他ノ船舶ヲ曳キ航行スヘカラス但シ難船救助及船舶ヲ曳キ本船ニ往復

スル場合ハ此限ニアラス

第十一條 汽船發着ノ際ハ十秒時ノ汽笛ニ聲ヲ發スヘシ

第十二條 臨時ニ出船ヲ見合セ又ハ休業スルトキハ發船定時間前ニ警察官署ニ届出ツヘシ

第十三條 警察官吏ハ甲板ノ積載ノ貨物過量ニシテ危險ト思料スルトキハ之ヲ減少セシメ又必要ト認

ムルトキハ出港時間ヲ變更セシムルコトアルヘシ

第十四條 危害品積積ノ手續ハ明治六年八月布告第二百九十二號ニ依ルヘシト雖モ制規ノ手續ヲ履行

セシテ船積シタルモノト認ムルトキハ警察官吏ハ檢査ノ爲メ荷主ノ費用ヲ以テ其荷造ヲ解カシメ

又ハ搭載ヲ差止ムルコトアルヘシ

第十五條 營業者ハ各津港汽船發着毎ニ乗客人員ヲ取調置キ警察官吏ノ求メアルトキハ之ヲ示スヘシ

第十六條 船内ニ於テ傳染病患者アリタルトキハ船長ハ傳染病豫防規則ニ從ヒ消毒法ヲ施シ患者ハ他

ノ健康者ト隔離シ置キ着港ノ上ハ旅客貨物ノ陸上ヲ一時差止メ置警察官吏へ届出指揮ヲ受クヘシ

第十七條 船内ニ遺留品アルトキハ速カニ物主ニ送り届クヘシ若シ其ノ主分明ナラザルトキハ船長ヨ

リ警察官署へ届出ツヘシ

第十八條 航運ノ狀況其ノ他必要ト認ムル事項アルトキハ警察官吏ヲシテ乘船航行セシムルコトアルヘシ

第十九條 營業者ニ於テ別ニ乗船切符賣捌所ヲ設クルトキハ其ノ住所氏名ヲ警察官署ニ届出ツヘシ爾

後變更ヲナシタルトキ亦同シ但シ賣捌所ニハ其ノ看板ヲ掲クヘシ

第二十條 乗船切符ニハ年月日運賃實價及船名ヲ記入シ且ツ賣捌所名ヲ付記スヘシ

第二十一條 乗船切符ハ營業者居宅及切符捌所又ハ船中ノ外ニ於テ販賣スヘカラス

第二十二條 乗船切符ハ每船客室ノ定員ニ應シ該地ニ於テ乗船セシメ得ヘキ員數ニ超過シテ販賣スヘ

カラス

第二十三條 何人ニ拘ハラス強テ乗客ヲ勸誘シ或ハ客引ヲ爲シ其ノ他方法ノ如何ヲ問ハス旅客ノ迷惑

トナルヘキ所業ヲ爲スヘカラス

第二十四條 乘客及貨物ノ運賃ハ明瞭ニ記載シテ賣捌所ノ見易キ個所ニ揭示スヘシ

第二十五條 乘船切符賣捌所又ハ船中ニハ乘客人名簿ヲ調製シ置キ切符ヲ賣捌キタルトキハ其ノ都度

乘客ノ族籍氏名年齢職業船名及着船地ヲ記入スヘシ

乘客人名簿ハ警察官吏ニ於テ検査スルコトアルヘシ

第二十六條 本章ニ依リ懸應ニ差出スヘキ願届書ハ警察官署ヲ經由スヘシ

第二章 解船

第二十七條 解船營業ヲ爲サムトスル者ハ一艘毎ニ左ノ事項ヲ定メ警察官署ヘ届出テ解船取締鑑札ヲ受クヘシ爾後變更セムトスルトキ亦同シ

一 每船ノ繫泊所

二 乘客定員 壹坪(曲尺六尺四方)ハ八人以上トス但シ第七條但書ヲ準用ス

三 貨物積量 積置拾五貫目ヲ以テ一人ト見做シ取調フヘシ

四 船夫人員 一艘ハ二人以上トス

第二十八條 解船營業者ハ自ラ船夫トナリ又ハ家族雇人ヲ以テ船夫トナストキハ住所氏名年齢ヲ記シ警察官署ヘ届出テ各別ニ取締鑑札ヲ受クヘシ

第二十九條 左ノ事項ノ一ニ觸ル、者ハ解船營業者タルヲ得ス現ニ營業者タル者ハ鑑札ヲ返納セシム

一 盜罪詐欺取財又ハ贓物ニ關スル罪ヲ犯シ處刑後二ケ年ヲ經過セサル者

二 白痴瘋癲者

三 未丁年者ニシテ後見人ナキ者

四 他人ノ名義ヲ假リタルモノト認ムル者

第三十條 左ノ事項ノ一ニ觸ル、者ハ船夫タルヲ得ス現ニ付與シタルモノハ鑑札ヲ返納セシムヘシ

一 前條第一項第二項第四項ニ觸ル、者

二 年齢滿十六年未滿ノ者

第三十一條 解船取締鑑札ハ船内見易キ所ニ釘付スヘシ

第三十二條 警察官吏ハ隨時解船ノ検査ヲ爲シ破損朽敗其ノ他使用ニ耐ヘサルモノト認ムルトキハ修繕ヲ命シ若クハ使用ヲ禁止スルコトアルヘシ

第三十三條 左ノ事項ハ五日以内ニ警察官署ニ届出鑑札ハ返納若クハ書換ヲ請フヘシ

一 轉居改氏名ノトキ

二 鑑札ノ亡失毀損若クハ文字ノ不明ニナリタルトキ

三 廢業又ハ解船ノ賣却讓與及廢船ノトキ

四 船夫ヲ解キ又ハ其ノ失踪死亡若クハ營業者其ノ兼業ヲ止メタルトキ

五 後見人ヲ變更シタルトキ

第三十四條 就業中船夫ノ取締鑑札ハ之ヲ携帶シ解船ニハ雛形ニ倣ヒ每船ニ標旗ヲ掲クヘシ

第三十五條 解船ニハ雨雪ノ際相當ノ屋根ヲ設クヘシ

第三十六條 解船ニハ海上衝突豫防規則ニ規定スル燈籠ヲ備置キ夜中ハ必ス點火スヘシ

第三十七條 解船録ヲ要スルモノハ同業者中協議ヲ以テ一定シ警察官署ニ届出ツヘシ其ノ變更セントスルトキ亦同シ

第三十八條 名義ノ何タルヲ問ハス定額以上ノ賃錢ヲ請求スヘカラス

第三十九條 一定ノ波止場外ニ於テ旅客及貨物ヲ積載シ又ハ陸揚ヲ爲スヘカラス

第四十條 定員外ノ乘客若クハ定限外ノ貨物ヲ搭載シテ航行スヘカラス

第四十一條 二艘以上連行スルトキハ少ナクモ五間以上ノ距離ヲ取ルヘシ若シ他船ヲ追越サルトスルトキハ掛聲ヲナシ先行ノモノハ航路ヲ讓ルヘシ

第四十二條 故ナク運漕ヲ肯セス又ハ他船ト競漕ヲ爲シ若クハ酩酊シテ解船ヲ航行スヘカラス

第三章 罰則

第四十三條 營業上ニ就テハ渾テ正實ヲ旨トシ老幼婦女ハ勉メテ保護ヲ加フヘシ

第四十四條 第一條ニ違背シ允許ヲ受ケスシテ營業ヲナシタル者及第二條第五條第六條第七條第九條第十條第十一條第十七條第二十三條第二十四條ニ違背シタル者並ニ第十四條第十五條ニ違背シ命令ニ從ハサル者若クハ第十九條ニ依リ警察官吏ノ乗船ヲ拒ム者ハ三日以上十日以下ノ拘留ニ處シ又ハ壹圓以上壹圓九拾五錢以下ノ科料ニ處ス

第四十五條 第四條第十二條第十三條第二十條第二十二條第三十四條第三十七條第四十條第四十一條第四十二條第四十三條ニ違背シタル者又ハ鑑札ヲ受ケスシテ解船及船夫營業ヲ爲シタル者並ニ第三十三條ノ命ニ違ヒ解船ノ修繕ヲ爲サス若クハ禁止セラレタル解船ヲ使用シタル者ハ二日以上五日以下ノ拘留ニ處シ又ハ五拾錢以上壹圓以下ノ科料ニ處ス

第四十六條 第三條第一項第十六條第二十一條第二十六條第三十二條第三十五條第三十六條第三十八條第三十九條ニ違背シタル者及警察官吏ノ督促ニ從ハスシテ第八條第二十五條第三十二條第三十八條第二項ヲ犯シタル者ハ五錢以上五拾錢以下ノ科料ニ處ス

解船取締鑑札雛形

三寸

解船取締鑑札
何第何號
住所
氏名
一 繫泊所
一 貨物積量
一 船夫人員
年月日下付
何警察署

船夫取締鑑札雛形

三寸

何第何號
解船取締鑑札
年月日下付

標旗雛形

何第何號
愛知縣
知解船營業
縣營業者
氏名
地質ハ白雲齋ヲ用非文字
ハ黑書トス
番號ハ解船取締鑑札ノ番號ヲ記スヘシ
一定ノ徽章アルモノハ適宜付記スルコトヲ得

表

住所
氏名
何年何月
何警察署
印

縣令第三十四號

明治二十六年十二月十五日

騶馬及馱馬馬ノ塔取締規則左ノ通相定ム

警察

騾馬及獻馬馬ノ塔取締規則

第一條 騾馬ヲ舉行セントスルモノハ左ノ事項ヲ記載シ二日前ニ所轄警察官署ニ届出認可ヲ受クヘシ

一 舉行ノ月日及時間

二 馬場ノ長程、幅員、馬繫場、廻シ道ノ略圖

三 馬名及馬係人ノ氏名但當日警察官吏ニ届出ルモ妨ナシ

四 世話係人ノ氏名

第二條 獻馬馬ノ塔ヲ舉行セントスルモノハ左ノ事項ヲ記載シ其前日所轄警察官署へ届出ヘシ

一 舉行ノ月日

二 通過スヘキ沿道地名

三 馬名若クハ其持主ノ住所氏名及口取人ノ氏名

警察官署ハ危険ト認ムル場合ニ於テ通過スヘキ路線ノ變更ヲ命スルコトヲ得

第三條 馬場、馬繫場及廻シ道ハ左ノ各項ニ從ヒ構造スヘシ但廻シ道ヲ設クル能ハサルトキハ馬捕場

ノ附近へ別ニ馬繫場ヲ設クヘシ

一 馬場ハ直線ニシテ幅六尺以上九尺(卷場ハ一丈五尺)以内長七十間以上タルヘシ但圓形馬場ハ此限ニアラス

二 馬場ノ周圍ニハ柵ヲ結ヒ卷場ノ正面ニ入口一ヶ所馬捕場ノ側面ニ出口一ヶ所ヲ設クヘシ

三 馬場ノ柵ハ末口四寸以上ノ縦木並末口三寸以上ノ横木(前竹ヲ用ユルモ妨ケナシ)ヲ用キ縦木ハ六尺ヲ隔テ二

尺以上地中ニ埋メ高サ五尺以上トシ横木ハ地盤ヨリ每一尺五寸ヲ隔テ、三段ニ結束スヘシ但馬捕

場ニ屬スル個所ハ縦木ノ間ヲ每三尺其高サ六尺以上トシ横木ハ四段ニ結束シ卷場及馬捕場ノ要

所ニハ外部ヨリ支柱ヲ設クヘシ

四 馬場ノ出入口ハ幅六尺トシ末口四寸以上ノ木材二本ヲ横タヘ抜挿ニ便利ナラシムヘシ

五 馬捕場正面ノ柵ヨリ凡六尺ヲ隔テ強靱ナル柵ヲ張リ之ニ鐵簾等ヲ吊下スヘシ

六 前項柵張ヨリ凡一丈五尺ヲ離レ二條ノ落シ柵ヲ設クヘシ

七 馬繫場ハ一頭二坪以上ノ割合ヲ以テ可成馬場ノ附近ニ設クヘシ

八 馬繫場ノ外圍及廻シ道ノ兩側ニハ簡易ナル柵ヲ設クヘシ

九 馬場ノ周圍ニハ相當ノ余地ヲ存スヘシ

第四條 馬場ノ出入口其他樞要ノ場所ニ二ヶ所以上ノ見張場ヲ設ケ鐘鼓標旗等相當ノ信號器ヲ備フヘシ

第五條 馬場ノ柵ニ棧敷ヲ設クルトキハ高六尺以上トシ堅牢ニ構造スヘシ

第六條 第三條第五條ノ構造ハ警察官吏ノ検査ヲ受クヘシ其構造制限ニ適セサルトキハ改造又ハ修補

ヲ命スルコトアルヘシ

第七條 世話係人ハ落シ柵及馬匹ノ發走捕押ノ合圖等諸般ノ事ヲ擔任スルモノトス但馬場内ニハ十人

乃至十五人ノ外入ルヘカラス

第八條 馬係人及世話係人ニハ一定ノ目標ヲ付セシムルモノトス

第九條 騾馬ハ舉行一時間前ニ馬繫場ニ率キ入ルヘシ但遲着シタルトキハ直ニ率キ入ルモノトス

第十條 馬係人ハ現ニ馳驅セシメントスル馬ニ附從スル者十五人ノ外溢リニ馬場内へ入ルヘカラス

第十一條 二頭以上ノ馬ヲ同時ニ馳驅セシメ又ハ先キニ馳驅シタル馬ノ馬場内ニアル間ハ他ノ馬ヲ率

入ルヘカラス

第十二條 騾馬ハ道路又ハ堤防ニ於テ舉行スルヲ許サス但里道ニシテ從來舉行ノ慣例アルモノハ此限

ニアラス

第十三條 騾馬及獻馬馬ノ塔ハ日出前日没后ニ於テ舉行スヘカラス

第十四條 觀覽人ハ騾馬舉行中馬場内ニ立入ラシムヘカラス

第十五條 馱馬、馬ノ塔ハ口繩及後繩ヲ放チ溢リニ口取人ヲ變更シ又ハ馳驅セシメ若クハ届出以外ノ地ヲ通過スヘカラス

第十六條 驅馬舉行中警察官吏ニ於テ危險ト認ル場合ハ其馬匹ノ使用又ハ全部ヲ停止スルコトアルヘシ第十七條 何等ノ名稱ヲ附スルモ警察官吏ニ於テ驅馬又ハ馱馬馬ノ塔ノ舉行ト認ムルモノハ本則ニ從ハシムヘシ

第十八條 第一條ノ認可又ハ第六條ノ検査ヲ受ケスシテ驅馬ヲ舉行シ又ハ第二條末項第六條第十六條ノ命令ニ從ハサルモノハ三日以上十日以下ノ拘留ニ處シ又ハ一圓以上一圓九十五錢以下ノ科料ニ處ス第十九條 第二條ノ届出ヲナサスシテ馱馬馬ノ塔ヲ舉行シ又ハ第九條第十條第十一條第十四條第十五條ニ違背シタルモノハ二日以上五日以下ノ拘留ニ處シ又ハ五十錢以上一圓五十錢以下ノ科料ニ處ス

縣令第三十六號

明治二十六年十二月十八日

雇人口入營業取締規則左ノ通改正ス

但明治十七年十一月甲第百二十七號布達ハ本則實施ノ日ヨリ廢止ス從前營業者ハ更ニ本則第二條ノ届出ヲ要セス

雇人口入營業取締規則

第一條 本則ニ於テ雇人口入營業ト稱スルハ手數料ヲ得テ家事又ハ營業上ノ勞務其他哺乳等ニ服セントスル者ヲ口入スル營業ヲ謂フ

第二條 雇人口入ノ營業ヲ爲サントスルモノハ警察官署ニ届出ツヘシ轉住改氏名代替廢業ノトキハ三日以内ニ届出ルモノトス

第三條 身元詳ナラサル者ヲ口入スヘカラス但親屬故舊等其身元ヲ詳知スル者證人タルトキハ此限ニアラス

第四條 年齢二十年ニ滿タサル者ハ其父母其他尊屬親ノ承諾ヲ得ルニアラサレハ口入ヲ爲スヘカラス第五條 左ニ記載シタル事實アル者ヲ隱蔽シテ口入ヲ爲スヘカラス

- 一 懷妊瘋癩ノ者
- 二 性質不良ト認ムル者
- 三 禁錮以上ノ刑ニ處セラレタル者

第六條 雇人ト馴合ヒ或ハ之ヲ勸誘シ雇主ヲ轉換セシムル等ノ事アルヘカラス

第七條 雇人タラントスル者ニ對シ娼妓ト爲ルベキコトヲ勸誘スヘカラス

第八條 雇人タラントスル者ノ口入ヲ故ヲニ遷延シ又ハ雇主ヲ求ムルニ托シテ同行スル等ノ事アルヘカラス

第九條 手數料ハ營業者ノ申合ニ依リ之ヲ定メ連署ノ上警察官署ニ届出ツヘシ

手數料ノ外契約以外ニ雇主又ハ雇人ヨリ出金セシムヘカラス

第十條 口入シタル雇人滿期後雇續キヲ爲ストキハ特ニ依頼アルニ非サレハ之ニ關係スヘカラス

第十一條 營業者ハ別紙雛形ノ雇人名簿ヲ製シ口入ノ都度之ニ登載スヘシ

第十二條 雇人名簿ハ備期ノ終了ヨリ滿六ヶ月間保存スヘシ

第十三條 雇人名簿ヲ一見センコトヲ求ムル者アルトキハ之ヲ拒ムヘカラス

第十四條 第二條ノ届出ヲ爲サス第三條第四條第五條第六條第七條第八條第九條第十條第十一條第十二條第十三條ニ違背シタルモノハ刑法第四百二十七條第八項ニ照ラシ一日以上三日以下ノ拘留ニ處シ又ハ二十錢以上一圓二十五錢以下ノ科料ニ處ス

雇人名簿

原籍	身分職業 氏名 年齢	雇主住所身分 職業氏名	雇期限	雇人ノ 種別	給金高	手數料	記 一何年何月何日父某承諾 一年 月 日 滿期解雇 一年 月 日 病死逃亡何々
		證人ノ住所身 分職業氏名					

第三百三十二號 (訓令)

明治二十六年十二月二十八日

警察署
同分署

巡查点檢規則左ノ通相定ム

巡查点檢規則

- 第一條 点檢ハ巡查ノ人員、服裝、姿勢、禮式及官給品保存ノ適否ヲ検査スルモノトス
- 第二條 点檢ヲ別テ通常点檢臨時点檢トス

第三條 點檢ハ署長之ヲ行フ署長不在ナルトキハ警部警部不在ナルトキハ巡查部長之ヲ代理スヘシ

通常點檢

第四條 通常點檢ハ毎朝訓授前當番ノ巡查ニ對シ之ヲ施行スルモノトス但駐在巡查ニハ參集シタル日之ヲ行フ

第五條 點檢ハ署長號令ヲ司リ警部若クハ巡查部長ヲ嚮導トスヘシ巡查部長差支アルトキハ上席巡查ヲシテ之ニ代ハラシムヘシ(二七訓三四改正)

嚮導ハ各列ノ右翼ニ置クヘシ巡查部長餘員アルトキハ左翼ニモ置クモノトス

第六條 定時ニ至レハ合圖ヲ以テ各巡查ヲ點檢場ニ參集セシメ人員ノ多寡及場所ノ都合ニ依リ二列若クハ一列ト爲スヘシ

列ノ順序ハ身幹ノ長キモノヲ上位トシ豫シメ定メ置クモノトス其二列トナストキハ前列后列ノ距離各二尺トス(二七訓一四四改正)

第七條 嚮導ハ右翼ニ適當ナル位置ニ立テ左翼ノ嚮導アルトキハ巡查整列ノ後其位置ニ就クモノトス警部及嚮導ニ當ラサル巡查部長ハ列ノ背後ニ參列スヘシ

第八條 署長ハ列ノ中央凡五六歩ノ所ニ對向シ直立スルモノトス

點檢中ハ刀柄ヲ後部ニ向ケ左手ヲ以テ鞘ヲ握ルヲ例トス

第九條 號令ヲ分チテ豫令動令トス豫令ハ明瞭ニ發唱シ動令ハ短簡快活ニシテ豫令動令ノ間ニ適當ノ時間ヲ存スヘシ

第十條 整列ノ上ハ左ノ號令ヲ下シ嚮導之ヲ検査スルモノトス(二七訓三四及訓一四四左ノ項中改正)

- 一〇氣ヲ付ケ 此令ニテ巡查ハ姿勢ヲ正シ兩手ヲ垂下シ直向嚴肅ナルヘシ
- 二〇右ヘ——〇準ヘ 此令ニテ列員ハ頭ヲ右ヘ斜ニ向クト同時ニ左手ノ四指ヲ前ニス(指ヲ後ニシ其他ヲ腕骨ノ上ニ當

警察

一五

- テ肘ヲ張り右翼ニ準フヘシ
- 三〇直レ 此令ニテ列員ハ頭ヲ正面スヘシ
 - 四〇番號 此令ニテ前列員ノミ其右首ヨリ順次番號ヲ唱フヘシ
番號ヲ唱ヘ了リ列員不整頓ナルハ列首ニ在ル嚮導(何番后ヘ又ハ前ヘ)ノ令ヲ下シ列ヲ正スヘシ
 - 五〇後列開ケ——〇進メ 此豫令ニテ後列ノ嚮導ハ四步退却シテ直立シ開列ノ標準ヲ示シ勅令ニテ後列員ハ一齊ニ四步退却シ尙一步ヲ伸ハシ整頓線ノ後方概テ六寸ノ所ニ止マリ右ニ準ヒ少シク歩ヲ踏ミツ、靜ニ整頓スヘシ若シ之レヲ前方ヘ進ムルトキハ(〇前列前——)〇進メ)ノ令ヲ用キ總テ本項手續ニ準シ整頓スルモノトス
 - 六〇嚮導二步前ヘ—— 此令ニテ前後列ニアル嚮導ハ二步前ヘ進ミ斜メニ列ニ向テ直立シ巡查攜帶品ノ出入ヲ檢スヘシ其出入スル物品ノ確認シ難キトキハ列員ヲ通過シテ之ヲ檢スルモノトス
 - 七〇手帖名刺 〇前ヘ 此豫令アレハ右指ノ食指ヲ鉛筆ノ上ニ當テ拇指ト中指トノ間ニ手帖ヲ保持シ勅令ニテ肘ヲ伸スコトナク之レヲ出シ前膊ヲ水平狀ニナシ肘ヲ体ニ着ケ左手ヲ添ヘテ披キ印章ノ局部ヲ出シテ名刺ヲ號令司ニ向ケ差出スモノトス
 - 八〇收メ—— 此令ニテ左手ヲ添ヘ手帖ヲ閉チ之ヲ收ムヘシ
 - 九〇捕繩 〇前ヘ
 - 十〇收メ——
 - 十一〇呼子 〇前ヘ
便宜其發聲ヲ檢スルヲ要ス
 - 十二〇收メ——
以上差出シ方ハ第七項ニ同シ

- 十三〇帽—— 〇取レ 此豫令アレハ列員ハ右手ヲ以テ帽庇左端ヲ摘ミ勅令ニテ之レヲ脱シ垂下スルモノトス
本項ノ点檢ハ時々略スルモ妨ケナシ
- 十四〇冠レ
- 十五〇嚮導元ヘ—— 此令ニテ嚮導ハ元ノ位置ニ復スルモノトス
- 第十一條 署長ハ右翼ノ前面ヨリ後面ニ至ル迄順次姿勢服裝ノ整否等ヲ巡檢シ終テ左ノ號令ヲ下スヘシ
 - 一〇禮式 此令ニテ總員一齊ニ行禮スヘシ
 - 二〇後列詰メ—— 〇進メ 此令ニテ後列ハ一齊ニ閉列スヘシ
 - 三〇右「左」向ケ—— 〇右「左」 此令ニテ嚮導ヲ初メ一団體ヲ右「左」側面ニ直立スヘシ
 - 四〇分レ 此令ニテ解散スヘシ
- 第十二條 点檢ヲ受シヘキ巡查三名以下ナルトキハ署長其席ニ召集シ前各條ヲ斟酌シテ点檢ヲ行フコトヲ得
臨時点檢
- 第十三條 臨時点檢ハ禮式ヲ檢開シ官給品ノ保存及代價ヲ以テ給與スル物品ノ適否並ニ刀身ヲ檢査スルモノトス但號令ヲ用ユルニ及ハス
- 第十四條 臨時点檢ハ毎月一回非番ノ際之レヲ行フモノトス但特ニ必要アルト認ムルトキハ其時々之ヲ行フ
- 駐在巡查ニ對シテハ參集シタル日之レヲ行フ其攜帶シ難キモノハ監督巡視ノ際点檢スルコトヲ得
- 第十五條 禮式ノ点檢ハ通常点檢ト同シク整列セシメ禮式ノ種類ヲ指示シテ前列ノ初位ヨリ順次署長ノ面前ニ於テ之レヲ爲サシムヘシ

約縣令第二十三號

明治二十七年三月十九日

煙火取締規則左ノ通之ヲ定ム

但明治十八年三月第二十二號布達煙火製造販賣取締規則明治十八年七月甲第七十八號布達煙火受賣本則施行ノ日ヨリ廢止ス

煙火取締規則

第一章 製造

- 第一條 煙火製造ノ營業ヲ爲サントスル者ハ製造所ノ位置及構造方法ヲ警察官署ヘ届出其検査ヲ受ケヘシ但改造ニ係ルトキ亦同シ
- 第二條 製造所ノ賣買讓與廢業轉任改氏名ノトキハ三日以内ニ警察官署ヘ届出ヘシ
- 第三條 製造所ハ建造物及國縣道鐵道ヲ距ル十間以上ノ地ニアラサレハ建設スルコトヲ許サス
- 第四條 製造所ハ内部ノ周圍及天井ヲ厚サ五分以上ノ塗込トシ屋根ハ不燃質物ヲ用井ヘシ
- 第五條 營業者ハ左ノ各項ヲ遵守スヘシ
 - 一 年齡十六歳未満ノ者及白痴瘋癲者ヲ製造ニ從事セシムヘカラス
 - 二 業務ニ關係セサル者ヲ製造所内ニ入ラシムヘカラス
 - 三 製造中ニ係ル煙火ノ乾燥方法ハ火力ヲ用井ヘカラス
 - 四 製造所内ニ於テ喫煙ヲ爲シ又ハ發火ノ虞アル器具ヲ使用スヘカラス
 - 五 製造所内ニ火氣ヲ入ルヘカラス
 - 六 製造所以外ノ場所ニ於テ製造スヘカラス(二八縣二三追加)
- 第六條 營業以外ノ者ニシテ煙火ヲ製造セントスルトキハ相當ノ場所ヲ定メ其種類員數及配合ノ分量等ヲ警察官署ニ届出ヘシ但變更ヲ要スルトキ亦同シ

第七條 前條ノ製造者ハ第五條ノ規定ヲ遵守スヘシ

第二章 販賣及貯藏

- 第八條 煙火ヲ販賣セントスルモノハ警察官署ヘ届出ヘシ其小花火ニ係ルモノハ此限ニアラス但製造營業者ハ本條ノ届出ヲ爲サスシテ販賣スルコトヲ得
- 第九條 販賣營業者轉任改氏名又ハ廢業シタルトキハ三日以内ニ届出ヘシ
- 第十條 製造營業者ハ火藥受拂明細帳ヲ製シ其受拂ヲ明瞭ニ記載シ警察官吏ノ檢閲ニ供スヘシ
- 第十一條 製造營業者ハ製造中ニ係ル煙火ノ原料ヲ販賣スヘカラス
- 第十二條 煙火ノ原料ハ製造所又ハ火藥貯藏ノ倉庫ニ藏メ煙火ハ堅牢ナル器物ニ入レ安全ナル場所ニ置クヘシ

第三章 舉行

- 第十三條 煙火ヲ舉行セントスル者ハ其員數及日時場所ヲ警察官署ニ届出ヘシ
- 第十四條 煙火ノ舉行ハ左ノ制限ヲ遵守スヘシ
 - 一 揚火ハ建造物ヲ距ルコト風位ノ下方ニ在リテハ凡二町其他ハ三十間仕掛花火ノ類ハ十間以外ノ地ニシテ危險ノ虞ナキ場所ニ限ルヘシ
 - 二 揚揚ハ風位ノ下方ニ在リテハ凡一町其他ハ三十間以外ニ柵欄ヲ設ケ又ハ繩張ヲ爲シ參觀人ヲ入ラシムヘカラス
 - 三 矢火花一名流星ハ大小ニ拘ハラズ之ヲ揚クルコトヲ得ス
- 第十五條 煙火舉行ノ場所警察官吏ニ於テ危險ノ虞アリト認メタルトキハ其變更ヲ命シ又ハ舉行ヲ停止スルコトアルヘシ

第四章 罰則

警察

第十六條 左ノ諸件ヲ犯シタル者ハ三日以上十日以下ノ拘留ニ處シ又ハ一圓以上一圓九十五錢以下ノ科料ニ處ス但刑法ニ明文アルモノハ其正條ニ據ル

- 一 第一條第六條第八條第十三條ノ届出ヲ爲サスシテ烟火ヲ製造販賣シ又ハ舉行シタル者
- 二 第二條第九條ノ届出ヲ忘リタル者
- 三 第五條第七條第十四條ノ制限ニ違背シタル者
- 四 第十條第十一條第十二條ニ違背シタル者
- 五 第十五條ノ命ニ從ハサル者

第五章 附則

第十七條 從來ノ烟火製造所ハ改築ノ際本則ノ構造制限ニ從フヘシ

第十八條 從來ノ烟火製造及販賣營業者ハ本則第一條第八條ノ届出ヲ要セス

縣令第二十五號

明治二十七年三月十九日

劇場及諸藝場建設規則左ノ通り相定ム

劇場及藝場建設規則

第一章 通則

- 第一條 常設劇場及諸藝場ヲ建設セントスル者ハ左ノ事項ヲ記載シ警察官署ヲ經テ縣廳ヘ願出ツヘシ其改造又ハ變更ヲ要スルトキ亦同シ但借地ニ係ルモノハ地主ノ連署ヲ要ス
- 一 建物ノ正面圖 側面圖 平面圖 平面圖ニハ階層、出入口、木戸口、下足置場、便所、非井戸ノ位置、消防器具置場等ヲ詳記ス
 - 二 劇場ハ方一町諸藝場ハ方三十間以内ノ畧圖
 - 三 構造ノ仕様書
 - 四 觀客ノ定員

第二條 常設劇場及諸藝場工事中ハ左ノ場合ニ於テ警察官署ノ検査ヲ受クヘシ但不堅牢又ハ圖面仕様書ニ違フモノト認ムルトキハ全部又ハ一部ノ改造ヲ命スルコトアルヘシ

- 一 地面メ央ノトキ
 - 二 建揚ケ垂木打渡ノトキ
 - 三 全場落成ノトキ
 - 四 劇場ハ前項ノ外奈落花道構造央ノトキ
- 第三條 劇場ハ官署、公署、學校、病院ヲ距ルコト一町以上諸藝場ハ同三十間以上ノ地ニアラサレハ許可セス但假設ニ係ルモノハ此限ニアラス
- 第四條 廢場又ハ持主ノ變更、移住、改名等ノ場合ハ七日以内ニ警察官署ヲ經テ縣廳ヘ届出ツ、シ但持主ノ變更ニ係ルモノハ双方連署スヘシ
- 第五條 警察官署ニ於テ天災又ハ建物ノ構造ニ就キ危險ノ虞アリト認メタルトキハ劇場及諸藝場ノ使用ヲ停止スルコトアルヘシ
- 第六條 劇場及諸藝場ノ持主其所在地ニ住居セサルトキハ管理人ヲ定メ警察官署ヘ届出ツヘシ
- 第二章 常設劇場
- 第七條 劇場ノ構造ハ左ノ制限ニ從フヘシ
- 一 柱礎棟梁其他ノ材料ハ堅固ナルモノヲ用キ屋上ハ不燃質物ヲ以テ葺クヘシ
 - 二 建物ノ周圍ハ三間以上 （流路河川ニ沿フモノハ已ムヲ得サル場合）ノ空地ヲ存スヘシ
 - 三 建物ノ前面ニハ出入口二箇所以上側面ニハ各一ヶ所以上ノ非常口ヲ設クヘシ但出入口非常口ハ共ニ幅二間高サ七尺以上トシ扉ハ外開キ又ハ引戸ニ爲スヘシ
 - 四 建物ノ側面及後面ニハ外構ヲ繞ラシ其正面ハ建物ノ前面ニ連續セシメ之ニ幅二間高サ七尺以上

- ノ非常口各一箇所ヲ設クヘシ但扉ハ外開キ又引戸ニ爲スヘシ
- 五 外構ノ牆塼ハ一丈以上ニシテ外部ヨリ見透ササル様設クヘシ
- 六 建物ノ周圍ニハ下水ヲ設ケ不滲透質物ヲ用キヘシ
- 七 棧敷平場等ハ渾テ板張又ハ疊敷ニ爲スヘシ
- 八 平場ニハ天井ヲ設ケ座席壹樹ハ曲尺三尺二寸以上トシ縦ハ二樹毎ニ横ハ四樹毎ニ八寸以上ノ通路ヲ設クヘシ
- 九 平場ノ中央ニハ左右ノ外廊下ヘ達スル二尺以上ノ通路ヲ設クヘシ
- 十 平場ノ出入口ハ追込席ノ左又ハ右ニ設ケ幅各三尺以上ト爲スヘシ
- 十一 棧敷ニハ幅二尺以上ノ通路ヲ存シ天井ハ床上ヨリ七尺以上ノ高サニ設クヘシ
- 十二 棧敷及階段ニハ堅牢ナル扶欄ヲ付スヘシ
- 十三 棧敷ニハ階段各二ヶ所以上ヲ設ケ幅四尺以上踏上げ六寸以下蹴込ニ八寸以上ト爲スヘシ但其一箇所ハ前面ノ出入口ヘ通セシムヘシ
- 十四 天井ニハ相當ノ空氣抜ヲ設ケ周圍ニ若干ノ窓牖ヲ設クヘシ
- 十五 樂屋及藝人ノ休憩室ハ場外ヨリ見透サ、ル様設クヘシ
- 十六 舞臺ノ右傍花道脇ノ高所ニ警察官吏ノ臨檢席ヲ設クヘシ
- 十七 便所ハ出入口ヲ閉鎖シ得ヘキ様構造シ其尿壺ハ不滲透質ノ物ヲ用キ且ツ一人別仕切ヲ爲シ臭氣抜ヲ附スヘシ
- 十八 湯殿ノ流シ場ハ不滲透質物ヲ用キヘシ
- 十九 非常用ノ爲メ井戸二箇所以上ヲ設ケ開閉シ易キ蓋ヲ爲スヘシ但用水ヲ便アルモノハ此限ニアラス

第八條 非常用トシテ唧筒又ハ相當ノ火防具ヲ備フヘシ

第九條 觀客ノ定員ハ一樹四人詰トシ追込席ハ一坪ニ付十四人ノ割合ニ爲スヘシ但十二歳未満ノ者ハ二人ヲ以テ一人ニ算シ三歳未満ハ算入セス

第十條 觀客ノ定員ハ高場平場追込席等ノ區別ヲ爲シ場内見易キ場所ニ揭示スヘシ

第十一條 非常口ニハ平假名ヲ以テ大書シタル標札ヲ掲クヘシ

第三章 諸藝場

- 第十二條 諸藝場ノ構造ハ左ノ制限ニ從フヘシ
- 一 第七條中第一項第七項第十四項第十五項第十七項ニ據ルヘシ
 - 二 建物ト道路トノ間ハ壹間以上非常口ノ外方ハ道路ニ達シ得ヘキ三尺以上ノ空地ヲ存スヘシ
 - 三 二階席又ハ棧敷ニハ幅四尺以上蹴込ニ八尺以上踏上げ六寸以下ニシテ堅牢ナル扶欄ヲ附シタル階段ヲ設クヘシ但客席十六坪以上ニ係ルモノハ階段二個以上ヲ設クヘシ
 - 四 建物ノ前面及左右ノ側面ニハ幅並高サ五尺八寸以上ノ非常口ヲ設クヘシ扉ハ外開キ又ハ引戸ニ爲スヘシ
 - 五 棧敷ニハ幅一尺以上ノ通路ヲ附スヘシ
 - 六 全場ヲ見通シ得ヘキ場所ニ警察官吏ノ臨檢席ヲ設クヘシ
- 第十三條 諸藝場ニハ相當ノ消防具ヲ備フヘシ
- 第十四條 第二章中第十條第十一條ハ本章ニモ之ヲ適用ス
- 第四章 仮設劇場及諸藝場
- 第十五條 劇場又ハ諸藝場ニ充用スル爲メ一時小屋掛ヲ爲スモノハ堅牢ヲ主トシ仍ホ左ノ制限ニ從ヒ開場四十八時間前ニ警察官署ニ届出檢査ヲ受クヘシ

其既設ノ建物ヲ使用スルモノ亦之ニ準ス

- 一 總テ外圍ハ不潔ノ綿布又ハ破損ノ蓆等ヲ用ヰヘカラス
 - 二 棧敷ハ扶欄及階段ヲ附シ平場ハ濕氣ノ透ラサル様裝置スヘシ
 - 三 樂屋ハ外部ヨリ見透サ、ル様裝置スヘシ
 - 四 便所ハ一隅ニ區畫シ適宜見隠シヲ設クヘシ
 - 五 全場ヲ見通シ得ヘキ場所ニ警察官吏ノ臨檢席ヲ設クヘシ
- 第十六條 前條ノ場所社寺境内又ハ他人ノ地所建物ニ係ルモハ其屆書ニ管理者若シハ持主ト連署スヘシ
- 第十七條 一時ノ小屋掛ニ係ルモノハ其興行終リタル後七日以内ニ取拂フヘシ既設ノ建物ヲ充用シタルモノハ其裝置ヲ撤去スヘシ
- 第十八條 競馬曲馬打毬ノ類ハ馬場周圍ノ柵欄又ハ棧敷等ノ構造ヲ堅牢ニシ興行二十四時間前ニ警察官署ニ届出テ検査ヲ受クヘシ
- 第十九條 本章假設劇場及諸藝場建設ノ場合ニ於テハ興行ノ種類等ヲ併セテ届出ルモ妨ケナシ
- 第五章 罰 則
- 第二十條 左ノ諸件ヲ犯シタル者ハ一日ノ拘留又ハ拾錢以上壹圓以下ノ科料ニ處ス
- 一 第一條並第十五條第十八條ノ規定ニ依ラスシテ劇場及諸藝場ヲ建設シ又ハ改造並變更ヲ爲シタル者
 - 二 第二條ノ検査ヲ受ケス又ハ改造ノ命令ニ違ヒタル者
 - 三 第四條及第六條ノ届出ヲ爲サ、ル者
 - 四 第五條ノ命令ニ從ハサル者
 - 五 第十條第十一條第十四條第十七條ニ違ヒ警察官吏ノ督促ニ從ハサル者

第六章 附 則

第二十一條 從來ノ演藝場及諸興行場ニシテ本則ノ制限ニ牴觸スル位置及構造ハ改築ノトキ本則ニ據ルヘシ若シ危險ノ虞アリト認ムルモノハ特ニ改造ヲ命スルコトアルヘシ

縣令第二十六號 明治二十七年三月十九日

演藝取締規則左ノ通相定ム

演藝取締規則

第一章 總 則

- 第一條 演劇又ハ諸藝ヲ興行セントスルモノハ左ノ事項ヲ記載シ二十四時間前ニ警察官署ニ届出認可ヲ受クヘシ但興動ヲ生シタルトキハ即時届出ヘキモノトス(三一縣一五改正)
- 其奉納又ハ餘興ニ係ルモノハ第一項第二項ノミヲ二十四時間前ニ届出ヘシ
- 一 場所
 - 二 興行日數及開場時間
 - 三 演藝ノ種目及藝題
 - 四 演藝人ノ住所氏名年齢但鑑札アルモノハ其寫
 - 五 木戸錢場代見料及下足料
- 第二條 演劇以外ノ諸藝ニシテ奉納又ハ餘興ニ係ルモノハ無號第一號第二號第三號第四號ノ事項ヲ記載シ開場前ニ警察官署ニ届出ヘシ(ク)
- 第三條 演藝時間ハ日出ヨリ夜間十二時ヲ限リトス
- 第四條 木戸口及場内見易キ場所ニ左ノ各項ヲ揭示スヘシ
- 一 入場者ノ心得書

二 木戸錢場代、見料及下足料

三 火鉢、箕、茶代及蒲團賃料

第五條 警察官吏ニ於テ風俗ヲ紊リ又ハ治安ニ害アリト認メタルトキハ其興行ノ全部若クハ一部ヲ停止スルコトアルヘシ

第六條 演藝中人ノ毀譽ニ關スル事項ハ直接關係人ノ申請ニ依リ警察官署ニ於テ其部分ヲ停止スルコトアルヘシ

第七條 煙火其他火技ヲ用キル演藝ハ適當ノ豫防ヲ爲サシテ舉行スヘカラス

第八條 觀客ハ定員ヲ超過スヘカラス又觀客ヲ猥リニ樂屋ニ入ラシムヘカラス

第九條 興行中ハ場内ヲ清潔ニシ便所ハ毎日一回以上掃除ヲナシ時々防臭劑ヲ撒布スヘシ

第十條 燈火ハ電氣又ハ火止石油等火災ノ虞ナキモノヲ用キ墜落轉倒ノ虞ナキ樣裝置スヘシ但物ニ觸レ易キ場所ハ不燃質物ヲ以テ豫防スヘシ

第十一條 興行中ハ表出入口及非常口ヲ直ニ開放シ得ヘキ準備ヲ爲シ置クヘシ

第十二條 強テ木戸札等ヲ賣附ケ又ハ通行人ニ入場ヲ勸ムヘカラス

第十三條 何等ノ名義ニ拘ハラズ抽籤其他射倂ノ方法ニ依リ觀客ニ物品ヲ與フヘカラス

第十四條 木戸錢場代其他定額アルモノ、外種々ノ名義ヲ以テ出金ヲ促スヘカラス

第十五條 興行中出火アルルハ速ニ其方向ヲ觀客ニ示シ近火ノ場合ニ於テハ直ニ非常口ヲ開放スヘシ

第二章 演劇

第十六條 演劇ハ脚本ヲ製シ興行十五日前ニ縣廳ヘ差出シ検査ヲ受クヘシ但從來有觸レタルモノハ此限ニアラス

興行權アルモノ其他官廳検査済ノモノハ其脚本ヲ興行届ト共ニ警察官署ニ差出シ検査ヲ受クヘシ

第十七條 演劇ハ男女混淆シテ興行スルコトヲ許サス但十二歳未満ノモノハ此限ニアラス

第三章 諸藝

第十九條 劇場以外ニ於テ大道具ヲ用非演劇ヲ爲ス可ラス

第二十條 小家掛ヲ要セサル諸藝ト雖モ場所ヲ定メテ興行ヲ爲スモノハ其都度警察官署ニ届出ヘシ

第二十一條 歌舞音曲ノ復習會ヲ爲サントスルモノハ場所及種類ヲ其舉行前ニ警察官署ニ届出ヘシ

第二十二條 祭式ノ古例ニ係ルモノハ本則ヲ適用スル限ニアラスト雖警察官署ニ於テ危險ノ虞アリト認ムルトキハ相當ノ豫防方法ヲ命スルコトアルヘシ

第四章 入場者心得

第二十三條 劇場及諸藝場ニ於テハ何人ト雖モ左ノ各項ヲ遵守スヘシ若シ之ニ觸レ制止ヲ肯ンセサルトキハ警察官吏ハ退場ヲ命スルコトアルヘシ

一 飲食物其他ノ物品ヲ投棄シ又ハ喧嘩ニ涉リ他人ノ妨害ヲ爲スヘカラス

二 演藝中舞臺ニ昇リ又ハ花道ヲ徘徊スヘカラス

三 演藝中冠帽其他ノ行爲ヲ以テ他人ノ妨害ヲ爲スヘカラス

四 袒裼裸體頰被鉢卷等ヲ爲ス可ラス

五 觀客ハ樂屋ニ入ル可ラス

第五章 罰則

第二十四條 左ノ諸件ヲ犯シタルモノハ刑法第四百二十八條第五項ニ依リ一日ノ拘留又ハ拾錢以上壹圓以下ノ科料ニ處ス

- 一 第一條第二十條第二十一條ノ規定ニ依ラスシテ演劇及諸藝ヲ興行シ又ハ歌舞音曲ノ復習會ヲ爲シタル者
- 二 第二條第三條第七條第八條第十條第十二條第十三條第十四條第十五條第十七條第十九條ニ違背シタル者
- 三 第四條第九條第十一條ニ違ヒ警察官吏ノ督促ニ從ハサル者
- 四 第五條第六條第十八條第二十三條ノ命令ニ從ハサル者

縣令第二十七號

明治二十七年三月十九日

觀物場取締規則左ノ通相定ム

觀物場取締規則

第一條 本則ニ於テ觀物場ト稱スルハ凡左ノ種類ヲ衆庶ノ觀覽ニ供スル場所ヲ云フ

一 現目鏡、動植物及生人形、工藝物ノ類

二 猿舞、犬藝其他禽獸ノ諸藝

三 眺望閣、パノラマ、八幡知ラス(方言)ノ類

第二條 觀物場ヲ開設セントスルモノハ其種類場所、日數、時間、木戸錢、見料等ヲ記載シ二十四時間前

ニ警察官署ヘ届出ヘシ但異動ヲ生シタルトキハ即時届出ルモノトス

第三條 眺望閣、パノラマ及常置ノ觀物場ヲ建設セントスルモノハ着手前其場所及構造圖面並仕様方

法等ヲ警察官署ニ届出認可ヲ受ケ落成ノ上ハ更ニ検査ヲ受クヘシ

改造、變更ノ場合ニ於テ検査ヲ受クルコト亦同シ

第四條 廢場又ハ持主ノ變更移住改氏名等ノ場合ハ五日以内ニ警察官署ヘ届出ヘシ但持主ノ變更ニ係

ルモノハ双方連署スヘシ

第五條 社寺境内ヲ使用スルトキハ允許書ノ寫ヲ添ヘ其一時ニ係ルモノハ管理者ト連署スヘシ

他人ノ地所建物ニ係ルトキハ其持主ノ連署ヲ要ス

第六條 仮設觀物場ノ外圍ハ不潔ノ藪等ヲ用ヰルコトナク棧敷ハ扶欄及階段ヲ附シ堅牢ニ構造スヘシ

但便所ハ一隅ニ區劃シ適宜見隠シテ設クヘシ

第七條 木戸錢場代見料下足料ハ木戸口其他ノ見易キ場所ニ揭示スヘシ

第八條 何等ノ名義ニ拘ラス抽籤其他射倅ノ方法ニ依リ觀客ニ物品ヲ與フヘカラス

第九條 寶物ニ相違シタル看板ヲ掲ケ若クハ虛偽ノ廣告ヲ爲スヘカラス

第十條 燈火ハ電氣又ハ火止石油等火災ノ虞ナキモノヲ用キヘシ

第十一條 閉場ハ日出ヨリ夜間十二時ヲ限リトス

第十二條 強テ通行人ニ觀覽ヲ勸メ又ハ定額外ノ出金ヲ促スヘカラス

第十三條 動物ハ其種類ニ依リ柵欄繫鎖等ヲ以テ適宜危害ヲ豫防スヘシ

第十四條 惡臭又ハ毒氣ヲ發散スルモノハ防臭消毒ノ方法ヲ爲スヘシ

第十五條 不具ノ人体其他風俗ヲ紊リ又ハ治安ヲ害スル物品ヲ觀覽セシメ若クハ此等ノ所作ヲ演セシ

ムヘカラス

第十六條 警察官署ニ於テ天災又ハ建物ノ構造ニ付危險ノ虞アリト認メタルトキハ一時閉場ヲ命スル

コトアルヘシ

第十七條 左ノ諸件ヲ犯シタル者ハ刑法第四百二十八條第五項ニ依リ一日ノ拘留又ハ拾錢以上壹圓以

下ノ科料ニ處ス

一 第二條第三條ノ規定ニ依ラスシテ觀物場ヲ開設シ又ハ第四條ノ届出ヲ爲サハル者

- 二 第七條第十三條第十四條ニ違ヒ警察官吏ノ督促ニ従ハサル者
- 三 第八條第十條第十一條第十二條ニ違背シタル者
- 四 第九條第十五條ニ違ヒ警察官吏ノ制止ニ従ハサル者
- 五 第十六條ノ命令ニ従ハサル者

訓令第八十六號

明治二十七年三月二十六日

警察部

巡查教習所規則左ノ通改正ス

巡查教習所規則

第一章 職務

- 第一條 教習所ニハ所長ノ外教授及助教ヲ置ク
- 第二條 所長ハ所内ノ事務ヲ掌理シ部下ノ官吏及教習巡查ヲ監督ス
- 第三條 所長ハ助教及教習巡查ノ進退賞罰ヲ具狀ス
- 第四條 所長ハ他ノ規程ニ依リ施行スヘキモノハ外左ノ事項ヲ專行ス
 - 一 試験期日及試験問題ヲ定ムル事
 - 一 試験ノ成敗ヲ判定スル事
 - 一 授業始終ノ時刻ヲ定ムル事
 - 一 寄宿舎長ヲ撰定スル事
 - 一 教習巡查ノ起臥及喫飯時刻ヲ定ムル事
 - 一 教習巡查ノ外出時間ヲ伸縮スル事
 - 一 助教及教習巡查ノ願届ヲ認可スル事

一 助教及教習巡查ニ除服ヲ命スル事

一 備品ヲ管理シ賭帳簿ヲ整理スル事

第五條 所長事故アルトキハ上席教授其職務ヲ代理ス

第六條 教授ハ所長ヲ輔ケ授業ヲ擔任シ兼テ巡查ノ取締ヲ爲ス

第七條 助教ハ教授ノ職務ヲ補助シ兼テ所内ノ庶務ニ従事ス

第八條 教授及助教ハ交互所内若クハ寄宿舎内ニ於テ宿直スルコトアルヘシ

第二章 修業

第九條 教習期間ハ二ヶ月トス(二八訓三八一改正)

但速記術ニ就テハ特ニ延期スルコトアルヘシ

第十條 授業ハ一般ノ休日ヲ除キ毎日八時間トス

第十一條 授業科目凡左ノ如シ

- 一 警察ノ大意及巡查職務ノ本分
- 一 警察事務執行手續ノ要領
- 一 犯罪取扱手續ノ要領
- 一 巡邏巡察及戸口調査心得ノ要領
- 一 諸報告手續及其記載方ノ心得
- 一 禮式及姿勢ノ作法
- 一 操練、武術、及捕細法
- 一 牛乳試験法(二八訓三八一改正)

第十二條 授業ノ順序並時間ノ配當及試験ノ方法等ハ警部長ノ定ムルトコロニ依ルヘシ

警察

第三章 試験

- 第十三條 修業期ヲ分チテ二學期トシ各學期ノ終リニ於テ試験ヲ行フ
- 第十四條 第一學期ノ試験ハ教授之ヲ行ヒ第二學期ノ試験ハ所長之ヲ行フモノトス
- 第十五條 第二學期ノ試験ニ及第シタル者ニハ卒業證書ヲ授與ス其優等者ニハ特ニ褒狀ヲ與フ
- 第十六條 第二學期ノ試験ニ落第シタル者ハ更ニ一ヶ月間復習セシム
- 第十七條 警部長ニ於テ實務上必要ト認メタル場合ハ其學期ニ拘ハラズ臨時試験ヲ行フコトアルヘシ
- 第十八條 教習巡查ハ總テ教習生ト稱スヘシ
- 第十九條 教習生ハ其修業中官舎ニ寄宿セシム
- 但賄料ハ各自辨トス
- 第二十條 教習生ハ上衣及外套ノ左腕ニ左ノ標章ヲ付着スルモノトス

教

方七分

- 第二十一條 教習生其誓約ニ背キ又ハ怠慢失誤アルトキハ一般巡查ノ例ニ照シテ處分ス
- 第二十二條 左ノ二項ニ當ルモノハ各退職セシム
 - 一 第二學期ノ試験ニ落第シ更ニ一ヶ月ノ復習ヲ經テ仍卒業セサル者
 - 二 疾病其他ノ事故ニ依リ引續キ二週間以上修業ヲ欠キタル者
- 第二十三條 前條ノ外生徒ノ心得ニ關スル條項ハ警部長ニ於テ適宜之ヲ定ムヘシ

第四百十六號 (訓令)

明治二十七年五月十四日

警察署

同 分 署

巡查受持區規程別紙ノ通相定ム

(別紙)

巡查受持區規程

第一章 總 則

- 第一條 警察署及分署ノ管内ヲ數區ニ分チ每區巡查一人ヲシテ受持タシムヘシ
- 第二條 受持區ハ總テ管區ト稱シ左ノ三種ニ分ツ
 - 第一 市部管區
 - 第二 署屬管區
 - 第三 駐在管區
- 第三條 巡查ハ總テ管區内ニ居住セシメ其住所ヲ市部及署所在地ハ宿所鄉村ハ駐在所ト稱スヘシ
- 第四條 巡查ノ宿所及駐在所派出所ニハ其標札ヲ掲クヘシ
 - 但駐在所及市部ノ宿所ニハ仍ホ標燈ヲ掲クルモノトス
- 第二章 分置及派出所
- 第五條 市部管區ハ各町ノ區域ニ依リテ規畫シ其分割ヲ要スル場所ハ町村何丁目或ハナリテ限ルモノトス
- 第六條 署屬管區ハ其署所在ノ町村ヲ限リ大字若クハ小字又ハ町名等ニ依リテ規畫スルモノトス
- 第七條 署所在地接續ノ町村ニシテ駐在管區トナシ難キ地ハ便宜所屬管區ニ編入スルコトヲ得
 - 但駐在管區ニ分屬セシムヘカラス
- 第八條 駐在管區ハ一町村ヲ限リ又ハ數町村ヲ合セタル區域ニ依ルモノトス
 - 但人口多キ町村ハ之ヲ二管區以上トナスコトヲ得

警察

第九條 市部及署所在地樞要ノ場所ニ巡查派出所ヲ設ケ市部ハ四又ハ六管區署所在地ハ三管區ヲ以テ其所屬トスヘシ

第十條 六管區所屬ノ派出所前ニハ立番位置ヲ設クヘシ四管區以下ノ地ニ於テモ其必要ニ應シテ之ヲ置クコトヲ得

第三章 巡行區及警邏線

第十一條 派出所アル地ハ每所屬管區内チ一巡行區トシ其他ノ署所在地ハ適宜數管區ヲ合セテ一巡行區トナスヘシ

第十二條 駐在管區ハ總テ巡行區ヲ設ケス一町村ニ二管區以上アル地ハ便宜之ヲ合セテ巡邏セシムルコトヲ得

第十三條 每巡行區ニ一時間又ハ二時間ノ警邏線路ヲ定ムヘシ其巡行區ノ設ケナキ署屬管區モ亦同シ

第十四條 警邏線ハ土地ノ模様ニ依リ重複セシムルハ妨ケナシト雖モ一巡行區ニ三線ヲ以テ定度トスヘシ

第十五條 駐在管區ニハ警邏線ヲ設ケス土地ノ模様及勤務時間ノ割合ニ依リテ適宜其回数ヲ定ムヘシ

第十六條 警邏線ハ一時間凡三十丁ヲ度トス其線路ノ定メナキ地ハ坦道凡六里險路五里ヲ以テ一日ノ巡行程ト爲スヘシ

第四章 雜則

第十七條 市部及署所在地ハ每巡行區内チ以テ一組トナシ駐在管區ハ必要ト認ムル地ニ限リ二管區以上適宜組合セ各其組長ヲ置クヘシ(二七訓二八一改正)

第十八條 駐在所ハ成ルヘク町村役場接近ノ地ニ置キ擅ニ移轉スヘカラス止テ得サル場合ハ事由ヲ具シテ警部長ニ稟請スヘシ

第十九條 管區ハ溢リニ増減變更スルコトヲ得ス止ムテ得サル場合ハ事由ヲ具シテ警部長ニ稟請スヘシ但第七條ノ場合モ之ニ準ス

第二十條 巡查宿所ニ乏シキ地ハ事由ヲ具シ警部長ノ認可ヲ經テ隣管區ニ仮住セシムルコトヲ得(雜形略ス)

第四百十七號 (訓令)

明治二十七年五月十四日

警 察 署
同 分 署

巡查勤務細則別紙之通相定ム

但名古屋警察署分署巡查派出所勤務規則及郡部警察署分署巡查勤務規則ハ自今廢止ス

(別紙)

巡查勤務細則

第一章 總則

第一條 警察署分署諸巡查ノ勤務ハ總テ本則ニ據ラシムヘシ

第二條 外勤及豫備ヲ内勤ニ從事セシメ又ハ外勤ヲ豫備ニ使用スルコトヲ得ス但豫備ヲシテ一時内勤ヲ補助セシムルハ此限ニアラス

第三條 内勤及刑事事務ハ隨時豫備ニ使用シ内勤ハ仍ホ外勤ニ從事セシムルコトヲ得

第四條 外勤及豫備ノ非番中適宜ノ人員ヲ以テ在宿豫備トシ臨時補缺ニ充ツヘシ但非番員二名未滿ノトキハ此限ニアラス

第二章 勤務日時

警察

一七