

滬甯滬杭甬  
鐵路第三期  
旅行指南

周銘贊敬贈

退厂



上海圖書館藏

# 仁丹行旅之侶伴

- ▼仁丹開胃化食.....
- ▼仁丹解悶散暈.....

行客上車坐輪之時

## 必須勿忘携帶仁丹



治 端

- 中暑傷寒
- 頭痛目眩
- 腹痛吐瀉
- 癩痞吞酸
- 酒醉船暈
- 水土不服
- 猝倒昏迷
- 食傷不消
- 精神鬱結
- 時令疫疾

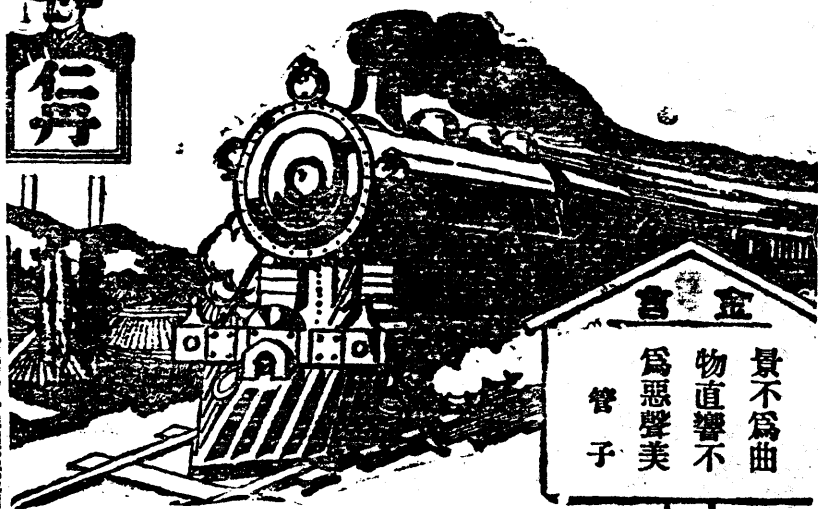



A541 212 0015 2331B

上海图书馆  
 藏  
 书  
 编号  
 A541 212 0015 2331B

284258



名 馳 中 外



呂 綠  
宋 樹  
煙 牌

呂 單  
宋 妹  
煙 牌



總 發 行 所  
永 泰 棧 煙 行  
上 海 南 路 念 號 門 牌

# 中國南洋兄弟煙草股份有限公司

總公司  
總工廠

上海南京路十二號  
電話中央 五〇〇一號 五〇〇二號 五〇〇三號  
上海鄧脫路一號二號  
電話北三千一百三十號

金馬香烟  
(本公司出品之一)



分公司

北京 天津 營口 青島 濟南 南京  
 鎮江 漢口 廣州 香港 廈門 汕頭  
 雲南 蚌埠 南昌 吉冷 怡保 庇能  
 泗水 石叻 紐約

本公司開設已十五年  
 經在農商部註冊立案  
 股東完全華人資本一  
 千五百萬元製造港滬  
 兩廠男女工人萬餘人  
 分公司海內外三十餘  
 處所用烟葉俱採自本  
 國濰縣坊子黃岡南雄  
 等處復經揀選精潔始  
 克製成各品香醇適口  
 直駕諸舶來品上維愛  
 國諸君察焉

# 三廉學社廣告

打字科

分男女班  
代修機器

速記科

新法教授  
三月畢業

函授科

批改課文  
月費一元

日課

有英文德  
文專修科

夜課

速記簿記  
英德法文

翻譯部

代譯各種  
中西文件

珠算科

分社設有  
看洋科

初級英文夜課

●發行鄧伯賢所著

英動字

應用辭典

每冊  
六角

無師自通

算盤書

實價  
五角

規銀合銀元表

布面一元  
紙面八角

●另印詳章一冊

總社在上海北車站南首

分社在老垃圾橋南首春昇號樓

主任鄧伯賢

# 天發祥皮貨局

本局自開幕以來猥承各界紛紛惠顧營業異常發達茲更採辦大帮粗細皮貨以便

貴客選購並將本局各項特色奉陳如左

(一)貨色精良 (二)價值克己 (三)招待週到

(四)坐位寬廠

另備禮券 送禮相宜

兌貨取洋 任從尊便

開設英大馬路拋球場

電話中央一千三百七十八號

完 全 國 貨

# 久 大 精 鹽

本公司按照新法提製 **精鹽**

曾經鹽務署特許 農商部註

册行銷各通商口岸較之普通

食鹽不同用紙分包 **並無滷**

耗質既細色又白而味更

鮮潔其餘 **粉鹽瓶鹽磚**

鹽以及 **精鹽牙粉漱口**

水 衛生用禮品用各有所宜

洵可稱為無上美品也

上海久大精鹽公司發行所啓

總 公 司

天 津 法 界 十 一 號 路

工 廠

設 在 直 隸 塘 沽

分 公 司

張家口	湘潭	常德	長沙	岳州	九江	沙市	漢口	安慶	蕪湖	蘇州	南京	上海
-----	----	----	----	----	----	----	----	----	----	----	----	----

# 祥大源五金號

電話北三千一百另五

設在上海虹口百老匯路第一千二百九十三號門牌  
專辦歐美名廠各種機器鐵路材料  
礦務傢私輪船器具以及零星等件  
一應俱備花名繁多不及細載倘蒙  
賜顧格外歡迎

僕東髮受書暇輒喜弄繪事營齡時偶為人寫雨景山水淋漓滿幅信手塗來貽笑大方亦所不計嗣後廁身報界歷有年所客歲歸自京師僑居滬上專詣力于唐宋元明清各派畫法心摹手追于茲二十五年矣琴劍外無長物折腰非素願阮境迫人重彈舊調謹訂潤例以告世之愛我者請如其直以償

●泉唐汪綺雲鬻畫潤例辛酉歲重訂

堂幅整張四尺十二元五尺十六元橫幅同

屏幅減半六尺二十元八尺另議

元四尺外加半六尺四尺四開每堂廿四元

五尺四開每堂廿二元坑屏四尺四開每堂廿四元

扇冊每件四元逾尺加半山水仕女人物

同例花卉七折青綠加半點品臨古補圖

均另議書件照上減半楹聯每尺一元六

尺外另議書冊每字二元名刺每字一元六

銅牌及書眉冊首同壽屏每幅十元以上金

箋宮絹綾子加倍先潤後墨隨封加一

上海九華堂雲軒戲鴻堂怡春堂  
上海九華堂雲軒戲鴻堂怡春堂  
上海九華堂雲軒戲鴻堂怡春堂  
上海九華堂雲軒戲鴻堂怡春堂

上海九華堂雲軒戲鴻堂怡春堂  
上海九華堂雲軒戲鴻堂怡春堂  
上海九華堂雲軒戲鴻堂怡春堂  
上海九華堂雲軒戲鴻堂怡春堂

上海九華堂雲軒戲鴻堂怡春堂  
上海九華堂雲軒戲鴻堂怡春堂  
上海九華堂雲軒戲鴻堂怡春堂  
上海九華堂雲軒戲鴻堂怡春堂

上海九華堂雲軒戲鴻堂怡春堂  
上海九華堂雲軒戲鴻堂怡春堂  
上海九華堂雲軒戲鴻堂怡春堂  
上海九華堂雲軒戲鴻堂怡春堂

## 通訊收件處



# 滬甯滬杭甬鐵路旅行指南目錄

序

凡例

圖

表

客車運輸規則

發售定期乘車票附則

回數乘車票發行附則

滬甯分站紀要

滬甯全路風景圖

上海北站

真茹站

南翔站

黃渡站

滬甯滬杭甬鐵路旅行指南 目錄

一至九四

一至二四

二四

二四至二六

二六

滬甯滬杭甬鐵路旅行指南 目錄

二

安亭站	二六至二七
陸家浜站	二七
恆利站	二八
崑山站	二八至三一
正儀站	三一至三二
唯亭站	三二至三三
外跨塘站	三三
官瀆里站	三三
蘇州站	三四至四八
許墅關站	四九至五〇
望亭站	五〇
周涇巷站	五〇至五一
無錫旗站	五一
無錫站	五一至五九

石塘灣站	五九
洛社站	五九
橫林站	六〇
戚墅堰站	六〇
常州站	六〇至六八
奔牛站	六九
呂城站	六九至七〇
陵口站	七〇至七一
丹陽站	七一至七三
新豐站	七三至七四
清澤站	七四
鎮江旗站	七四
鎮江站	七五至八二
高資站	八二至八三

滬甯滬杭甬鐵路旅行指南 目錄

四

下蜀站	八三至八四
龍潭站	八四至八五
棲霞山站	八五至八六
堯化門站	八七
太平門站	八七
神策門站	八八
南京站	八八至一一〇
淞滬支綫	
上海支站	見滬甯上
海北站	
天通庵站	一一〇
江灣站	一一一至一一二
張華浜站	一一二
蘊藻浜站	一一二至一一三
吳淞鎮站	一一三

砲台灣站……………一一四

滬杭甬滬杭線分站紀要

滬杭甬全路風景圖……………一至一〇〇

上海北站……………一

梵王渡站……………一至二

徐家匯站……………二

龍華新站……………二至三

上海南站……………三

龍華站……………三至四

梅家弄站……………四

莘莊站……………四至五

新橋站……………五

明星橋站……………五

松江站……………五至一二

石湖蕩站	.....	一一
楓涇站	.....	一二至一三
嘉善站	.....	一三至一七
嘉興站	.....	一七至二二
王店站	.....	二二至二四
硤石站	.....	二四至二七
斜橋站	.....	二七至二八
周王廟站	.....	二八至二九
長安站	.....	二九至三〇
許村站	.....	三〇至三一
臨平站	.....	三一至三二
宜橋站	.....	三二至三三
長山門站	.....	三三至三四
杭州城站	.....	三四至六二

南星橋站·····六二

閘口站·····六二

江墅支線

拱宸橋站·····六三三至八〇

滬杭甬甬紹線

甯波站·····八〇至八四

莊橋站·····八五

洪塘站·····八五

慈溪站·····八五至八八

葉家站·····八八

丈亭站·····八八至八九

蜀山站·····八九

餘姚站·····八九至九二

馬渚站·····九二至九三

滬甯滬杭甬鐵路旅行指南 目錄

八

五夫站	九三至九四
驛亭站	九四
百官站	九四至九五
曹娥江站	九五至九六



## 序

江浙山水甲於東南自古文人學士流連憑眺播之於詩歌託之以文賦後之人低徊諷詠芒鞋竹杖不遠千里之遙以數十日跋涉之勞僅以博一二日遊觀之樂者往往有之自鐵路通行瞬息千里路途遼遠曾不崇朝而兩路所經皆東南名勝之地昔人探幽討勝動輒旬月者今則朝看鍾山之雲午飲浦江之水晚聽南屏之鐘矣列子御風長房縮地不勞而獲游行如仙此真足以誇靈運而傲青蓮者也惟是山川不改風景有殊南朝四百八十寺大都煙雨迷離不可復識館娃宮冷姑蘇臺荒三江舊址漫滅莫辨武林勝景亦改昔觀而深山幽谷之奇異日出與夫畫棟雕梁之輪奐一新者又爲昔人詩歌文賦之所不及旅行指南之編所以步方志之後塵而爲遊觀之先導者也豈不要哉余承乏路事即屬局員搜集古蹟名勝編輯滬甯滬杭甬兩路旅行指南庶亦考古覽勝者之一助歟吳江任傳榜序

兩路旅行指南始成於民國七年八月再印於八年十一月於茲第三版矣數年以來搜輯所得亟應編入以期詳備所司就原本修訂增益稿成請序爰誌數語民國十年十月任傳榜識

# 序

渡長江而南石頭虎踞鍾山龍蟠殷殷隆隆萬千氣象秦淮秋月棲霞春雲泛棹  
玄武之湖憑欄北極之閣過江山水有如畫圖由秣陵而東南岡連巒接北固爲  
雄三吳襟帶之邦百越舟車之會固英雄之所竊據亦文士之所流連挹金焦之  
秀飲中冷之芳讀瘞鶴之銘考雲臺之鼎怡情靜性悅目清心雖在塵寰如遊雲  
表南朝陵寢半在金牛石馬嘶風銅駝泣月殘碣斷碑不可復識矣常州古延陵  
地訪季子之故居弔蕭氏之舊壘川澤沃衍襟山帶湖北通江淮東連惠錫桑麻  
積綠桃李餘紅樓閣凝烟山巒隱霧登九龍之頂七十二峯乍隱乍見於銀濤雪  
浪中也若夫聽寒山之鐘說生公之法坐琴台之石步響屨之廊尋鄧尉之梅試  
虎邱之劍或蒼涼蕭瑟或窈窕幽奇然而烟水浮青雲山舒翠草樹鬱鬱池館清  
幽蓋處處然也滬濱古稱荒冷輓近以來街衢洞達道路縱橫九市開場百貨列  
肆馬龍車水烟雲相連急管繁絃絲竹雜奏而龍華塔影歇浦濤聲軟紅十里中

又未嘗無清靜境界也自此折而西九峯三泖滴翠融青食松江之鱸聽華亭之鶴文人隱士庶幾遇之嘉湖之間其俗善蠶桑密成陰麥秀翻浪菱荷覆水竹樹擁村靜女提籃兒童曬網濃陰沉綠天地皆青春盡夏初風景尤美西湖山水甲於東南濃抹淡妝只增嫵媚清華綺麗不可殫論看八月之濤泛九秋之月踏斷橋之雪尋蘇隄之春放孤山之鶴聞柳浪之鶯觀玉泉之魚臥雲棲之竹雄奇淡蕩兼而有之若夫渡錢塘走山陰訪甬上之耆舊讀天一之奇書蓋亦別有風趣也溯自秣陵止於臨安千里之程一日而達古蹟名勝隨處皆然既載之編中矣爰約其大要而爲之序云涇縣胡韞玉序

## 凡例

- 一 是編所載皆詳細調查視第一第二期更爲確實文字力求顯明篇幅力求減少庶幾便于旅客之用
- 一 是編首例圖表次運客規則次分站紀要記載古蹟名勝物產交通行旅凡有便於旅客者
- 一 分站紀要以站爲綱以古蹟名勝物產交通行旅爲目古蹟名勝以在各站二十里以內者爲限其著名勝境遠在數十里以外間亦採入
- 一 本期各大站附近之公署局所學堂銀行皆調查編入
- 一 古蹟名勝至易相渾是編雖爲名勝今已荒廢者歸古蹟雖爲古蹟今尙可游覽者歸名勝
- 一 南京鎮江無錫蘇州上海杭州各站爲兩路最繁盛之區記載比他站加詳然古蹟名勝限於篇幅多遺珠之恨閱者諒之
- 一 古蹟名勝如梵王渡新龍華等站皆記載於上海北站堯化門太平門等站皆記載於南京站南星橋等站皆記載於杭州城站以便檢閱
- 一 古蹟名勝第一期擇尤攝影製銅版七十餘方第二期增多五十餘方此次親至各站攝影製銅版二百餘方悉與前二次不同既具美觀又可爲按圖索驥之助
- 一 是編所載均以最近之調查爲準但情形隨時變易此書出版時而事實或又有不同者統於第四次出

滬甯滬杭甬鐵路旅行指南 凡例

版訂正

# 圖全路鐵甬杭滬寧滬轄直部通交



# 交通直轄滬寧滬杭甬鐵路上海附近車站圖

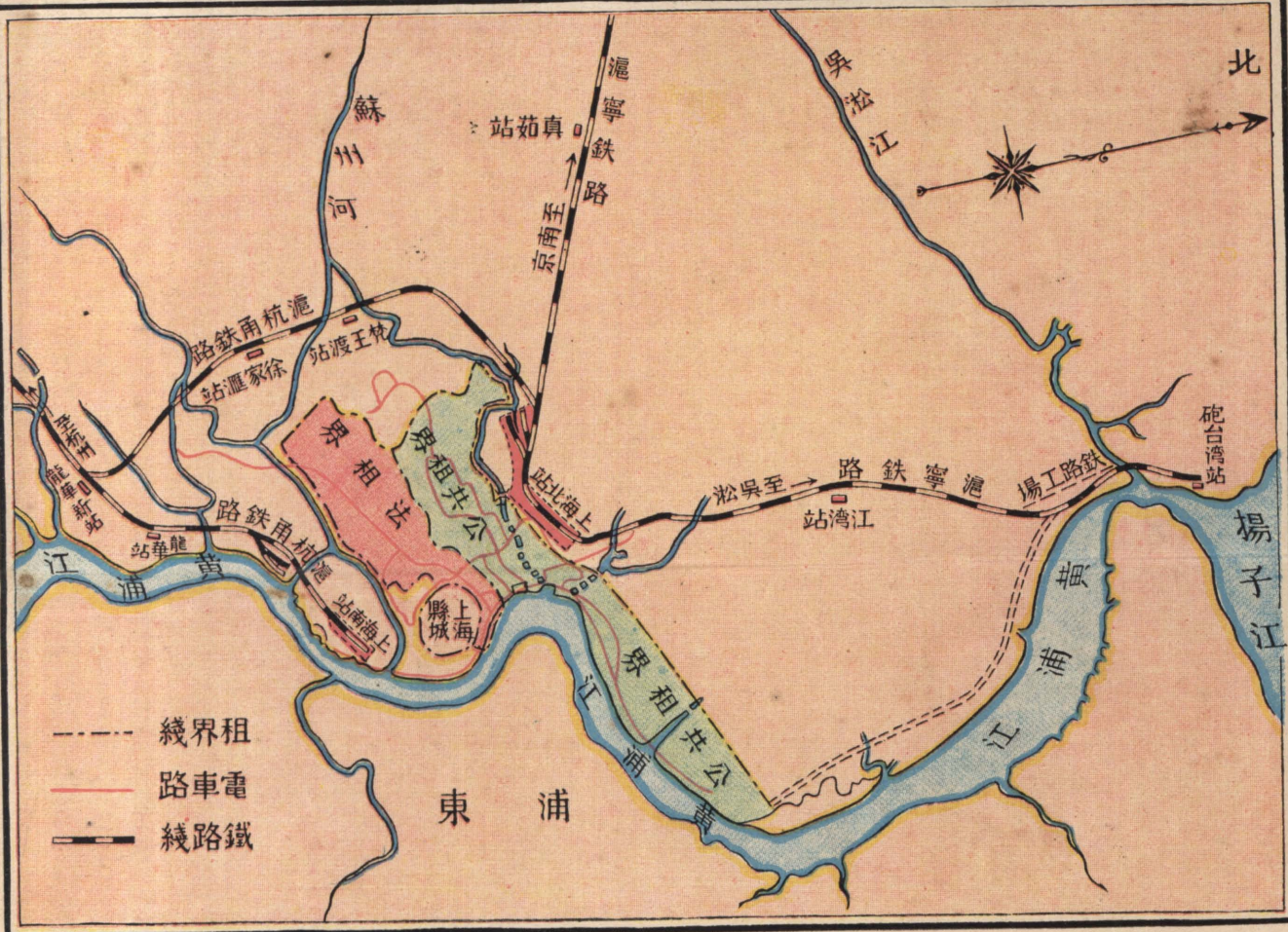



# 滬甯鐵路行車時刻表

### 由上海至南京各站行車時刻表

站名	一號	三號	五號	七號	九號	十一號	十三號	十五號	十七號
上海開	七點十五	七點十五	七點十五	七點十五	七點十五	七點十五	七點十五	七點十五	七點十五
真如	七點十五	七點十五	七點十五	七點十五	七點十五	七點十五	七點十五	七點十五	七點十五
南京開	七點四十分	七點四十分	七點四十分	七點四十分	七點四十分	七點四十分	七點四十分	七點四十分	七點四十分

### 由上海至南京各站車票價目表

站名	頭等	二等	三等	四等
上海	九元	四元五角	三元五角	二元七角
真如	八角	四元	三元	二元五角
南京	七元	三元五角	二元五角	二元

### 由南京至上海各站行車時刻表

站名	二號	四號	六號	八號	十號	十二號	十四號	十六號	十八號
南京開	七點四十分	七點四十分	七點四十分	七點四十分	七點四十分	七點四十分	七點四十分	七點四十分	七點四十分
上海開	九點十五	九點十五	九點十五	九點十五	九點十五	九點十五	九點十五	九點十五	九點十五

### 由南京至上海各站車票價目表

站名	頭等	二等	三等	四等
南京	七元	三元五角	二元五角	二元
上海	九元	四元五角	三元五角	二元七角

## 滬支線

### 自寧波至曹娥江各站開車時刻表

站名	頭等	二等	三等	四等
寧波	二元五角	一元五角	一元	八角
曹娥江	二元	一元	六角	五角

### 車票價目表

站名	上海	鎮江	蘇州	無錫	常州	丹陽	揚州	南通	海門	上海
開	七點十五	八點十五	九點十五	十點十五	十一點十五	十二點十五	十三點十五	十四點十五	十五點十五	十六點十五
到	九點十五	十點十五	十一點十五	十二點十五	十三點十五	十四點十五	十五點十五	十六點十五	十七點十五	十八點十五

### 由炮台灣至上海各站時刻表

站名	頭等	二等	三等
炮台灣	一元	六角	四角
上海	二元	一元	八角

### 由上海至炮台灣各站時刻表

站名	頭等	二等	三等
上海	二元	一元	八角
炮台灣	一元	六角	四角

# 金 路 行 車 時 刻 價 目 表

站名	南京開	南京到	上海開	上海到
南京	...	...	...	...
丹陽	...	...	...	...
常州	...	...	...	...
蘇州	...	...	...	...
無錫	...	...	...	...
鎮江	...	...	...	...
揚州	...	...	...	...
南通	...	...	...	...
上海	...	...	...	...

## 由南京至上海各站行車時刻表

站名	南京開	南京到	上海開	上海到
南京	...	...	...	...
丹陽	...	...	...	...
常州	...	...	...	...
蘇州	...	...	...	...
無錫	...	...	...	...
鎮江	...	...	...	...
揚州	...	...	...	...
南通	...	...	...	...
上海	...	...	...	...

## 由南京至上海各站車票價目表

站名	一等	二等	三等	四等
南京	...	...	...	...
丹陽	...	...	...	...
常州	...	...	...	...
蘇州	...	...	...	...
無錫	...	...	...	...
鎮江	...	...	...	...
揚州	...	...	...	...
南通	...	...	...	...
上海	...	...	...	...

### 自曹娥江至寧波各站開車時刻表

站名	曹娥江開	曹娥江到	寧波開	寧波到
曹娥江	...	...	...	...
上虞	...	...	...	...
嵊縣	...	...	...	...
新昌	...	...	...	...
上虞	...	...	...	...
寧波	...	...	...	...

### 自寧波至曹娥江各站開車時刻表

站名	寧波開	寧波到	曹娥江開	曹娥江到
寧波	...	...	...	...
上虞	...	...	...	...
嵊縣	...	...	...	...
新昌	...	...	...	...
上虞	...	...	...	...
曹娥江	...	...	...	...

## 滬杭甬甯曹線

站名	一等	二等	三等	四等
上海	...	...	...	...
蘇州	...	...	...	...
無錫	...	...	...	...
鎮江	...	...	...	...
揚州	...	...	...	...
南通	...	...	...	...
寧波	...	...	...	...
曹娥江	...	...	...	...



# 甬滬杭線行車時刻價目表

站名	自開口至上海北站各站開車時刻				
	一百一二次	一百三二次	一百五二次	一百七二次	一百九二次
上海					
上海站					
龍華	八點三十五				
上海	八點三十五				
龍華	八點三十五				
上海	八點三十五				
龍華	八點三十五				
上海	八點三十五				
龍華	八點三十五				
上海	八點三十五				
龍華	八點三十五				

站名	車票價目表			
	頭等	二等	三等	四等
上海	四元五角	三元	二元	一元五角
上海站	四元五角	三元	二元	一元五角
龍華	四元五角	三元	二元	一元五角
上海	四元五角	三元	二元	一元五角
龍華	四元五角	三元	二元	一元五角
上海	四元五角	三元	二元	一元五角
龍華	四元五角	三元	二元	一元五角
上海	四元五角	三元	二元	一元五角
龍華	四元五角	三元	二元	一元五角

站名	滬寧杭甬聯絡行車時刻表			
	混合車	混合車	混合車	混合車
上海				
上海站				
龍華				
上海				
龍華				
上海				
龍華				
上海				
龍華				

# 大前門牌香烟

烟枝特別  
加大以  
備慣吸優  
等「佛及  
尼埃」烟  
葉者之用

駐華  
英美烟公司總理

有限英國公司



# 中國運輸公司

◀路鐵杭滬▶

◀路鐵甯滬▶

◀路鐵海隴▶

◀路鐵浦津▶

本公司承辦滬甯滬杭津浦隴海各鐵路轉運事業資本充足信用卓著以及運送之迅速運價之低廉久蒙各埠商號所贊許茲更利便客商起見凡委運各貨無不竭誠優待

▲總公司

上海滬甯車站對面界路二百另三號  
至二百另五號電話北三三八號

▲分公司

崑山	蘇州	無錫	常州
丹陽	鎮江	南京	浦口
臨淮關	蚌埠	南宿州	徐州
濟南	天津	歸德	蘭封
開封	鄭州	杭州	閘口

拱宸橋

# 匯通轉運公司

滬寧鐵路

滬杭鐵路

津浦鐵路

京綏鐵路

隴海鐵路

汴洛鐵路

膠濟鐵路

本公司承辦滬寧滬杭甬津浦隴  
海等各鐵路運輸事業資本充足  
信用昭著運價低廉輸送迅速久  
蒙海內外客商稱道茲更力求客  
商便利起見凡有委託敝公司運  
輸事項無不竭誠招待求滿客商  
之意請移玉上海北站界路總公  
司詢問便知電話北一二六三號

# 中華捷運股份有限公司

THE CHINA EXPRESS CO., LTD.

FORWARDING AGENTS

HEAD OFFICE:

207-211 Boundary Road, Shanghai

BRANCH OFFICE

in all Principal Stations of  
the Government Railways.

Agent for AMERICAN Express Co. SHANGHAI.

本公司曾在農商部註冊交通部立案承辦滬甯  
滬杭甬津浦隴海京漢京奉各路運輸事業所有  
國內外商埠輪船所到之處亦可代為通運並代  
客商購辦一切物品資本豐足信用卓著運貨價  
廉既妥且速素蒙海內外所歡迎 總公司設在  
上海滬甯鐵路車站對面其餘分公司均設在各  
埠車站附近所有分公司地點如下

莫干山	臨平	松江	開封	陽山	棗莊	徐州	南京	蘇州
	杭州	嘉善	鄭州	天津	台兒莊	兗州	浦口	無錫
	閘北	嘉興	觀音堂	北京	濟南	濟甯州	臨淮關	常州
	南星	硤石	九江	蘭封	大汝口	泰安	蚌埠	丹陽
	拱宸橋	長安	漢口	歸德	馬牧集	臨城	南宿州	鎮江



# 上海中華銀行廣告

本行額定資本  
**二百萬元**  
 業已收足  
**一百五十萬元**  
**公積金 十二萬四千元**

**國內** 匯兌 天津北京上海漢口南京下關鎮江無錫安東廣東奉天蘇州揚州清江浦蚌埠徐州杭州甯波紹興香港

**國外** 匯兌 英國倫敦美國紐約舊金山波士頓法國巴黎日本東京神戶大阪橫濱其餘各國大埠均可通匯

**存款** 定期 通知 往來 (凡各國金銀貨幣均可收存利息從優)

**押款及放款** 定期 活期 往來 透支

**儲蓄處** 普通特別志願三項本埠外埠均可并備有靈巧儲蓄盒存戶可以隨便領用

**各種信託業務** 代理國內國外各埠票款證券股息等款取費極廉

**總行** 設在天津法界 協理 孫章甫先生 孫管臣先生

**分行** 北京 漢口 上海 甯波 路四百四十一號

電話 一九二九 二六一八 五六二〇

**滬行** 經理 孫景西先生 副經理 謝芝庭先生

上海中華銀行 **儲蓄處** 廣告

現在社會上風俗奢侈爭求

勝異遂令個人人生計日艱一

日社會道德日墮一日幾乎

舉國患貧其實救貧有道人

不自求耳其道若何莫如儲

蓄吾人倘能於日用稍加節

省日積月累大則可以謀社

會之公益小亦可以保個人

之幸福本行志在提倡儉德

力挽頹風特設普通特別及

志願三種儲蓄并備儲蓄盒

任人領用辦理認真利息優

厚各種辦法另訂詳章函索即寄

# 浙江興業銀行廣告

● 本銀行於前清光緒丁未開業至今已十五年

收足資本二百五十萬元公積金四

十三萬餘元 專辦銀行一切業務茲將重要科目開列於左如蒙賜顧請至本行面議一切可也

## 各種存款

定期·往來·隨時·囑託·儲蓄·各項存息格外從優另有特種定期存款通知存款兩種尤為優越便利

## 抵押放款

押匯貼現 欠息克己手續迅速

## 匯兌

通匯地點另有專項詳細廣告並於上海杭州漢口北京天津奉天哈爾濱各地備有活支匯票以便旅行各埠辦貨之需

## 總行

上海北京路十四號

電話 經理室中央二六五〇號 ● 營業室中央二六一四號

## 〔分行〕杭州

省城保佑坊

## 漢口

歌生路

## 北京

施家胡同

## 天津

宮北大街

## 〔支行〕奉天

省城鼓樓北

## 哈爾濱

道外北四道街

# 滬甯甯甯鐵路客車運輸規則摘要

搭客必須注意之要點

(一) 搭客在滬甯鐵路及滬杭甯鐵路各車站搬送行李等件自車站門口至車上或由車上搬下送至站門口定價每件每次概付銅元壹枚

(二) 凡行李上黏貼標籤或扣結號牌等事本係站上員司及外脚夫應盡之職務概不准向客索費倘有外脚夫故意索詐擾及搭客立即報告站上巡察員或站長

(三) 搭客登車以前務須將行李逐件標明並加標籤以便識別

(四) 搭客須謹防扒竊切不可將貴重細小物件放在車窗口及車門口

(五) 倘搭客逢假期旅行屆時遊客定形衆多故請從早通知本路俾可備足車輛應用

(六) 搭客行李內如藏有金銀貴重物品或金銀線繡花邊及裘服等件若非於交運時切實聲明並將該行李保險者本路概不負責

(七) 滬甯夜快車挂有臥車該牀位須預先知照上海北站問訊處電話北第三千一百九十九號或南京站務巡察定備

(八) 倘蒙惠示各種改良辦法深所歡迎至陳訴有關車務處一切情事則請逕送上海北站車務總管

滬甯滬杭甬鐵路旅行指南 客車運輸規則摘要

(九)函件必須由寫信人具名並將住址詳細開明凡匿名信概不處理



# 滬杭甬鐵路客車運輸規則

## 第一節 總綱

第一條 停靠與停駛列車之權 凡時刻表及各佈告內未經載明列車停靠之站本路亦自有權衡令其停靠並遇必要時得將時刻表內規定之列車運行停駛

第二條 經站長許可及持月臺票者得入車站月臺其月臺票可在該站售票房購買每張洋五分

第三條 補費 如搭客在幹路上無票乘車或越站或越坐高等車座或在中途換坐高等車座或票已撕破而致票上所載號數日期難以查驗或經鐵路員司查問不肯將車票交出除應令該客補足單程票價外並須核收下列加徵費

頭等客 洋三元

二等客 洋二元

三等客 洋一元

四等客 洋五角

如查出搭客在支路上犯有上開任何條款之一者須令其補費按該車起首開駛之站起照尋常單程票價加倍收取

四歲至十二歲之小孩其加徵費應照上開之數減半核收

第四條 有權收受補費之本路員司 本路員司有權收受上列各條所開之補費者即車務巡察員站

務巡察員站長及車上查票員

第二節 旅客票價及座位

第五條 女客車 滬甯鐵路三等車中特備有車座專爲執有尋常三等車票之女客及小孩乘坐

第六條 滬甯及滬杭甬鐵路特別快車附加費規定如左

一百公里或一百公里以內 每加一百公里或不及一百公里

頭等 六角 頭等 六角

二等 三角 二等 三角

三等 一角五分 三等 一角五分

第七條 滬甯鐵路之牀位費每位取費洋三元

第八條 車內祇准隨帶手提之小件行李

第三節 發售客票

第九條 售票房之開始辦公 本路首尾兩站之各票房均一律接續售票

第十條 本路各大站均於頭次搖鈴(車開前二分鐘)後停止售票各小站均於車到月臺後停止售票

開車信號出現以前月臺欄門卽行關閉

第十一條 搭客預先購票之辦法 搭客遣人代購車票及代交行李須交本路詳單一紙書明所需何等車票及若干張數如有小孩須書明若干歲及交運某種行李之件數並須帶足銀錢以便照付票價及行李運費

#### 第四節 頭等旅客之隨從僕役

第十二條 隨侍年在四歲至十二歲小孩之女僕必待該小孩之票價(頭等半費)付足方得付二等票價隨乘頭等客車故凡僕人僅帶一年在四歲以下之小孩乘坐頭等車至少須付足兩箇半費方准照以上減費辦理

#### 第五節 車票之有效期間

第十三條 凡車票由甲路某站售至乙路某站其路程不過三百公里者其有效期限自發售之日起以二日爲限如發售之聯運車票其起程及到達兩站間之路程過三百公里者其有效期限自發售之日起以三日爲限

第十四條 尋常來回票由甲路某站售至乙路某站其路程不過三百公里者回程票之有效期限自發售之日起以四日爲限如來回票乘用於過三百公里之車站間者其有效期限以六日爲限

第十五條 適用於滬甯滬杭甬兩路各站之頭二三等來回票若欲不拘日期者則須付足兩張單程票

價即可照購

第十六條 本兩路發售之星期尾來回票其有效期限規定如左

在三百二十公里以下四日爲止（星期五至星期一並得適用於夜車）

在三百二十公里以上四百八十公里以下以五日爲止（星期五至星期二並得適用於夜車）

在四百八十公里以上以六日爲止（星期五至星期三並得適用於夜車）

第十七條 通濟隆公司暨美國運通公司曾與本路訂約准其將印就之軟紙票或票據在本路售票房更換車票者售給旅客俾在本路一律使用此項軟紙票及更換車票之票據祇准搭客照票面開明之起訖兩站乘用並准照尋常車票一律待遇

#### 第六節 預定客車座位

第十八條 搭客如需預定頭等客車之房間可向上海北站問訊處或其他終止站站務巡察接洽但須

照購全票六張方能作定如在中途各站須於二十四小時前知照

第十九條 睡車內備有兩張牀鋪之房間專爲女客或夫婦預定乘用

第二十條 如一人欲定兩張牀鋪之房間必須照購尋常全票一張尋常半票一張及睡車票兩張

#### 第七節 中途折程下車



第二十一條 搭客執本兩路尋常單程及來回車票不得於中途分程否則該票即行充公並須核收加徵費凡執各代理機關發售之來回票及簿本式之聯票必須於規定之日期內畢其行程

#### 第八節 旅客行李

第二十二條 行李房除於舊曆元旦外每日均辦理收發行李包件牲畜等事宜

第二十三條 凡物件重量過一百公斤（即一百六十七斤又十分之五）不得作行李裝運

第二十四條 脚踏拖車銀錢登記器電光攝影機印刷機留音機照相器械縫紉機器打字機等報裝時

概不得作爲行李必須照包件運價加五成算費

第二十五條 特別快車帶運行李 惟有正當搭客之行李准由特別快車載運

第二十六條 本路規定外脚夫搬送行李每件每次祇須銅元一枚搭客切勿多付所謂每次者即由車站

站進門處搬送至過磅處或至車座處爲一次往還一律

第二十七條 列車到站後行李等由列車上搬至月臺係歸鐵路擔任由搭客自行領取但到著之行李

搬上月臺後本路即不再負責惟當寬定時間俾搭客得以對領行李搬出車站亦歸物主自行料理如令鐵路夫役相助或由月臺搬上推車或用他物搬移時皆係該夫役等爲物主效勞並非爲鐵路執役故凡行李等經此種搬移手續而致遺失或損壞時祇得歸物主完全負責

第二十八條 持聯運車票之搭客在中途站分程後將其行李重行報裝時亦得照常免費惟此項免費

行李須經報裝車站於所出之行李票上註明於某站下車分程

第二十九條 行李免費僅准自搭客報裝行李之站起免至該客所持車票上指定之到達站爲止

第三十條 行李或包件交還搭客時行李員須將該件上所貼之票籤卽行塗毀以免將來重行報裝時

發生誤會

第三十一條 存放物件之搭客不准入存放物件所在提取其一部分之物件祇准作一次提清如再須

存放須另行付費發給新票爲據

第三十二條 關於行李之電報 如搭客自不經心致將行李或物件遺失於本路待車室或車上而欲

本路發電查究其電報費每次三角回電三角必須預付倘所失物件非搭客玩忽所致者可由站長代

發電報准其免費

第三十三條 遺留物件 凡遺留或未領取之物件在鐵路界內或鐵路所有之客貨車內發現後應歸

鐵路所有並移交站長保管

搭客欲認領遺留之行李須與上海北站車務總管接洽

此種遺留行李在鐵路收執期內或將原物交還原主時如有遺失損壞誤遞遲緩或扣留等情事本路

對於原主概不負責

凡搭客遺留物件於所乘之車上或站中經鐵路尋出交還物主時應照下開各節收費

(甲) 凡行李係搭客遺留於月臺上或站中(不論是否終止站)尋着後經搭客到該站認領者如洋傘

日照傘手杖書籍手套小包件或價值有限之零件等每件或每副須納認領費洋一角如衣箱提包

氈袋盥具匣帽籠舖蓋氈毯鑲寶物件及大物件等每件須納認領費洋二角五分

(乙) 行李歸搭客自行保管而遺失者經鐵路尋著後發回該站交還物主時應照下列繳費

(一) 洋傘日照傘手杖書籍手套小包件或價值有限之零件等每件或每副須納認領費洋二角五分

(二) 除(三)項開列各件外每件須納認領費洋五角

(三) 大件如提包盥具匣被包皮包等每件須納認領費洋七角五分惟狗須加徵每頭每日洋五角

作為留養費以上物件交某車帶往時即須開明應繳各費(適用公務運單 S A 25(a)及(b))

(四) 凡行李交與鐵路員役照章貼票而非由搭客自行保管者則毋庸照第一第二各節徵費

(五) 未經認領之行李過二十四小時每日或不滿一日每件應收存儲費洋一角

(六) 物件尋著後如原主於三箇月內不來認領即作為放棄論應即發賣或用其他方法處置之所

得售價即作為補償關於此種物件之一切費用

第九節 專用列車及專用車輛

第三十四條 專車賃費在本兩路支綫上起碼為五十元

第三十五條 如乘專車之搭客人數頭等達一百人或二等二百人或三等三百人時即毋須另收專車費

專車上不同等級之搭客人數得照下開之同等數計算之例如

三等三人或二等二人作頭等一人

三等二人作二等一人

如因尋常客車不敷搭客乘用須加開專車時則毋須另收專車費

第三十六條 為搭客便利起見花車在中途站或到達站停頓每小時或不滿一小時應收費一元並每

停一次至少須收費五元此項停頓辦法須與車務總管特別商定

第十節 旅客團體之優待

第三十七條 牧師及傳道者等在本路乘車時得憑其證書向票房購票照尋常票價准減百分之十

第三十八條 凡減價票特別快車上一律不得適用

第十一節 包件

第三十九條 運價

路	程	二十公斤	二十一公斤 至三十公斤	三十一公斤 至四十公斤	四十一公斤 至五十公斤	五十一公斤 至六十公斤
五十公里及五十 公里以下		洋一角	洋一角五分	洋二角	洋二角五分	洋三角
五十一公里至一 百五十公里		洋三角	洋四角五分	洋六角	洋七角五分	洋九角
一百五十一公里 至二百五十公里		洋五角	洋七角五分	洋一元	洋一元二角五分	洋一元五角
二百五十一公里 至三百五十公里		洋七角	洋一元零五分	洋一元四角	洋一元七角五分	洋二元一角
三百五十一公里 至四百五十公里		洋九角	洋一元三角五分	洋一元八角	洋二元二角五分	洋二元七角
四百五十一公里 至五百五十公里		洋一元一角	洋一元六角五分	洋二元二角	洋二元七角五分	洋三元三角

起碼運價二角五分

如欲歸鐵路負責者須另加一成算費

第四十條 絲貨綢緞等每包重量為六十公斤或六十公斤以內者不論路程遠近收費三元六十公斤

以上至一百二十公斤照六十公斤運價加倍收費

滬甯滬杭甬鐵路旅行指南 客車運輸規則

第四十一條 凡貴重物品祇准由客列車載運照尋常包件運價加五成算費並最好加以保險凡價值一百元或不满一百元未加保險之貴重物品如有遺失鐵路所負賠償之責不得過十元

第四十二條 保險貨之賠償 曾經保險之包件物件或牲口等如有遺失損壞或致貶損其價值等情其應付之賠償費不得過於所聲明之價值其價值之真實與否不論報裝時情形若何須由要求者於索賠時證明之

第四十三條 憑保單交付包件 物主如將鐵路所發收條遺失本路須憑保單由領物人覓保簽字並繳費兩元方可給領

第四十四條 包件留存鐵路過六箇月後不來提取並未經物主知照如何處置之法者即行售去所得售價歸鐵路收執

(甲) 領物人拒絕收受包件 如受貨人蹤迹不明或包件寄到時經受貨人拒絕收受則收貨站應即據情通知寄貨站轉知寄貨人寄貨人未經聲明辦法以前該包件毋庸寄回原站如受貨人囑將該包件退回或用其他方法處置之受貨人必須在交物簿據上簽名並須將往返運費付清否則不予

### 運回

第十二節 易壞物品花草樹秧及死家禽等

第四十五條 鮮魚菜品茶肉麵包蜜餞糖菓土製泡菜街市品等由本兩路客車備運必須裝箱或裝籃每斤重量不得過六十公斤（即一百斤又十分之五）如逾六十公斤至一百二十公斤之箱籃須照尋常包件六十公斤之運價加倍算費冰亦須裝箱或裝包其起碼及至大重量與鮮魚等同凡貨物重量過一百二十公斤者須由貨列車載運

第四十六條 如受物人無從尋覓或鮮魚鮮果或其他易壞物品寄到時經受貨人拒絕收受除非經受貨人囑將該包件退回寄貨人並付清運費及在交物簿據上簽名為據再預繳寄回貨物之運費外收貨站應即電呈車務總管核准發賣但收貨站將貨物退回原站或除上述規定者外將貨物逕行發賣時如因經過此種手續而有遺失等情須擔負責任

第四十七條 花草樹秧等以陶器及他種器皿裝置者照尋常包件價按躉批重量核收運費但每批總重不得過三百公斤凡過六十公斤以上滿六十或不滿六十公斤概須以包件六十公斤之運價為標準凡本不滿六十公斤者照尋常包件運價算費例如三十公斤即照實在重量核算九十公斤即作一百二十公斤算餘類推

第十三節 危險厭惡或違禁物（參看客車運輸通則第十三節）

第十四節 保險

滬甯滬杭甬鐵路旅行指南 客車運輸規則

第四十八條 凡包裹等件須予保險者站長須先查明搭客所聲明之物件確在包內或箱中然後於包

上或箱上蓋印車站圖章並搭客所欲加蓋之別種圖章既畢乃於包件票或包件提單上加印保險印章詳細註明並向該搭客按照報裝時聲明之價值收取百分之一作保險費不論載運路程之遠近以一元爲起碼未經收過此項手續之物品不得保險

第四十九條 經物主請求牲畜亦可保險由連馬車輛載運按照聲明之價值收取百分之一作保險費以一元爲起碼

第五十條 擔負損失責任 交由本路裝運之牲口如有遺失毀壞損傷等情本路所負之責任馬每頭不過洋一百元騾駱駝或大牛每頭不過洋三十元驢騾山羊犬及其他動物每頭不過洋五元惟寄物人曾於報運時聲明其價值每頭不止一百元或三十元或五元並照章付過保險費者不在此例

(甲)當聲明過於上開各價值時必須於裝運之前先付本規則第四十九條所載之百分之一之保險費否則本路不能負此等價值之責任

#### 第十五節 牲口

第五十一條 馬駒驢騾牛隻等裝入連馬車輛由客列車掛運者其起碼運價爲十五元

第五十二條 所運之馬不論其已加保險與否如因驚恐倔強遲緩而致損傷非由路員玩忽所致者概



與本路無涉

第五十三條 猪小牛山羊等如由客列車之車守車載運時每頭須照三等車票全價收費每一車守車中不得裝運至三頭以上

第五十四條 站長須擔任查閱籠內所裝家禽等無擁擠之患寄物人曾否備足食料及水

第五十五條 凡報裝禽鳥等如裝置太緊而致擁擠者本路得拒絕裝運

第五十六條 倘所帶之犬爲數甚多所備車守車內之裝犬箱不敷裝載需另備車輛時每車每公里收費洋二角並照第五十一及五十二各條規定之運價及辦法分別收費辦理

第十六節 笨重物件如空箱汽車馬車船橋棺柩腳踏車等

第五十七條 凡運回之空箱空籃空瓶等(用箱篋裝妥者)由客列車載運時照包件運價半數收費

第五十八條 馬車汽車等運價(參看客車運輸通則第一百零四條)係歸物主擔任意外如由鐵路擔任意外者須加收保險費

第五十九條 裝運馬車汽車等之車輛本兩路規定每車起碼運價三十元

第六十條 經貨主請求汽車汽船得加保險照聲明之價值取百分之一作保險費起碼一元

第六十一條 實棺由本兩路支綫載運時起碼收費二元五角

滬甯滬杭甬鐵路旅行指南 客車運輸規則

第六十二條 實棺如無護照或其他相當證書並經鐵路醫官先行驗放者不准由鐵路載運

第六十三條 棺柩（無論空實）交由某列車載運必須於該列車規定開行之前二小時送到車站候運

第六十四條 除由寄貨人及收貨人自行料理裝卸外凡實棺在車站界限以內歸鐵路裝卸每次須收費二元空棺每次一元

第六十五條 彩輿及中國餐櫛由搭客自帶者當按其實在斤量照包件運價加倍算收如非搭客自帶者應照包件運價加倍核算如下

三十公斤及不足三十公斤者照包件運價六十公斤

三十公斤以上至六十公斤者照包件運價一百二十公斤

六十公斤以上至九十公斤者照包件運價一百八十公斤

九十公斤以上至一百二十公斤者照包件運價二百四十公斤

第十七節 紋銀銀幣及鈔票等

第六十六條 在吳淞支綫內裝運紋銀銀幣等不論遠近每一千元須收運費三角五分

第六十七條 銅元重不過三百公斤者每公里每六十公斤運費洋二分重過三百公斤者每公里每六十公斤運費洋一分惟須以一元為起碼運費

第十八節 鐵路暨運貨人之責任

第六十八條 容易毀壞之貨物 搭客運易毀之物品至站交本路載運務請專函知照站長以便酌派專員監視裝卸之責

(甲)凡易壞之物品如大理石(光胚或毛胚)石像及鏡等於起運之站保險時須向寄物人或其經理人當面查驗至到達站交件時亦須向領物人或其經理人當面查驗此項特種物品如有損壞鐵路不負責任

(乙)啓封察看等之應用器具均須由寄物人或領物人預備並須擔任妥爲開拆及重行包封之責

第六十九條 凡遇左列情形本路不負責任

(甲)因天災火患內亂戰事或同等情事而致遺失損壞者

(乙)於註明運回空箱及空包內私裝貨物有遺失損壞者

(丙)留存本路待取或託站長轉交之物件遇有意外者

(丁)物件裝運時或遇意外或因不得已事故致裝運遲緩而遭損失者

第七十條 潮濕傷損或包紮不堅固之物件 凡潮濕傷損或包紮不堅固之物件本路承載時須由物主自行擔任意外並須於報裝單及收條上註明之

(甲)如報裝各包件中僅有數包已經損傷或包紮不堅固者則或須全部由物主負責或僅損壞之一部分由物主負責統由鐵路酌定裝運

(乙)裝運易壞易損危險厭惡各物品均須歸貨主負責

(丙)軍械軍火軍需硝磺等須有正式憑證方得在本路裝運

第七十一條 本規則他節內已佈告之辦法 本規則各條所述本路擔負責任之限制各辦法亦須作爲本節內之本路正式佈告

第十九節 提取包件時付費辦法

第七十二條 在下列聯運各站現已實行提取包件時付費辦法惟易壞物品不收

滬甯綫

上海北站

滬杭甬綫

杭州城站

京奉綫

奉天 營口 山海關 秦皇島 北戴河(每年五月至十月止) 天津東站 天津總站 北京

(正陽門站)

津浦綫

天津總站 天津東站 濟南府 徐州府 蚌埠 下關(南京)

京漢綫

保定府 石家莊 新鄉 鄭州 漢口

京綏綫

南口 張家口

第七十三條 此項提取包件時付費辦法在下列滬甯滬杭甬兩路聯運各站現亦實行惟易壞物品亦

不收受

滬甯綫

上海北站 蘇州 無錫 常州 丹陽 鎮江 南京

滬杭甬綫

上海南站 梵王渡 徐家匯 松江 嘉善 嘉興 硤石 長安 拱宸橋 杭州 南星橋

閘口

滬甯滬杭甬鐵路旅行指南 客車運輸規則

(甲)貨主寄件時須將包內貨名及其實在價值詳細簽具聲明書一紙送交鐵路而其提件時應付之款必須在其所聲明價值之內每件重量至多不得過三十公斤價值至多不得過二百元凡包內存有金銀珠寶及一切貴重物品者必須保險(參看本規則第四十八條)

(乙)鐵路收件之後當將單據一紙交給貨主並一面通知到達站於交付包件以前須照通知單上所開數目向受主取值

(丙)到達站一經接到此項包件以後立即知照受主並敦促其於七日內付費提取包件受主付值以後須於第二日用收費通知書知照出發站

(丁)出發站收到收費通知書後愈速愈妙將其價值如數付給貨主並將單據收回完案

(戊)包件從出發站發出以後其提取包件時應收之費不得更改

(己)倘經鐵路通知之後受主不於七日內付費提件應付存留費從第八日算起按每件每天洋一角計算

(庚)貨主於報裝包件之時除應付之運費以外須加付手續費按聲明包件之價值每元洋一分起碼須收二角五分而其計算之法係以五分為標準不及五分者算作五分五分以上一角以下算作一角餘類推惟此項手續費無論如何情形概不退還

第二十節 雜錄

第七十四條 大概於幹綫上開行之主要客車俱附掛頭等餐車備有庖廚

第七十五條 本路之客車均有甬道以備車行時搭客來往交通之便

第七十六條 本路客車於冬令均備暖氣管在夏令則頭等客車內裝置電氣風扇

第七十七條 本規則後附有價目表及公里數表各一份以便查閱（按價目公里分載書中）

第七十八條 各附則內規定各節於本路運輸及本兩路之聯運皆適用之

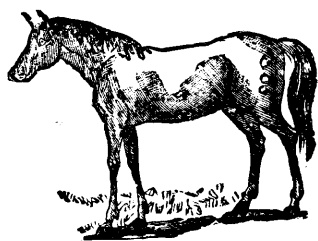

滬甯滬杭甬鐵路旅行指南 客車運輸規則

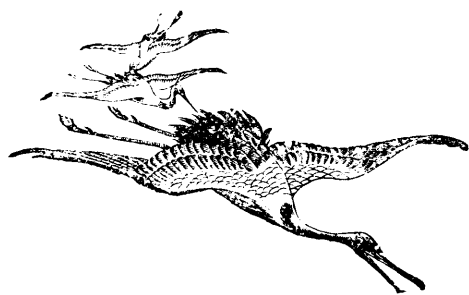



滬甯滬杭甬鐵路發售定期乘車票附則

第一條 定期乘車票祇可向上海北站問訊處購取其在在外站購取者可由各該站站長代轉車務總管處核發

第二條 定期乘車票得照尋常客票價目核減出售如左

一 簡月定期乘車票作四十五次尋常單程票價算

三 簡月定期乘車票作一百二十次尋常單程票價算

六 簡月定期乘車票作二百十次尋常單程票價算

十二 簡月定期乘車票作四百二十次尋常單程票價算

第三條 定期乘車票期滿後須即繳還問訊處鐵路對於滿期後仍復持用之定期乘車票得以拒絕發

第四條 除政府各機關外凡欲購定期乘車票者須向問訊處接洽並須將本人之姓名年齡職業及住址詳細開列附繳本人之半身照片一張其大小至少一英寸見方持用三等定期乘車票者之照片須貼於票上由車務處加蓋鈐印

滬甯滬杭甬鐵路旅行指南 定期乘車票附則

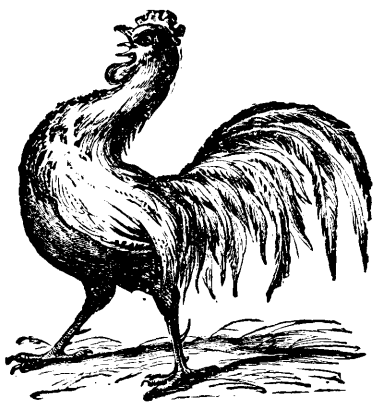

# 滬甯鐵路回數乘車票發行附則

回數乘車票 回數乘車票有單程十張或二十張一本者下開各站均有出售其票價十張一本者按尋常票價核減百分之五有效期限規定五十日其二十張一本者按尋常票價核減百分之十有效期限規定一百日

發售回數乘車票之各站名規定如左

## 滬甯鐵路

上海北站與炮台灣間

上海北站與吳淞鎮間

上海北站與張華浜間

上海北站與江灣間

上海北站與南翔間

上海北站與崑山間

上海北站與蘇州間

上海北站與無錫間

天通庵與炮台灣間

## 滬杭甬鐵路

上海北站與梵王渡間

上海北站與徐家匯間

上海北站與松江間

上海北站與嘉興間

上海北站與杭州間

上海南站與松江間

上海南站與嘉興間

上海南站與杭州間

拱宸橋與杭州間

拱宸橋與閘口間

拱宸橋與南星橋間

杭州與笕橋間

滬甯滬杭甬鐵路旅行指南 乘車票發行附則

滬甯滬杭甬鐵路旅行指南 乘車票發行附則

甯波與慈谿間

甯波與餘姚間

甯波與曹娥江間



# 中國人丹



人丹為四時

要藥尤為

旅行者所必

需解渴生

津清神祛煩

舟車中服之不但免除

頭暈更可預防疫厲

常含口中涼快無比

中國人服中國貨諸君

其無忘斯言

總經理 上海中法大藥房

各埠大藥房洋廣雜貨店均有出售

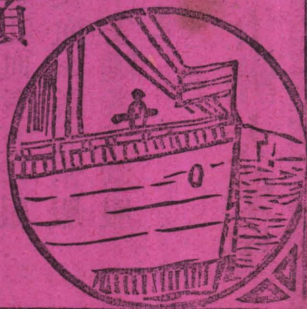

世界最純粹之補血品

# 自來血

凡事當求實在。方能處於優勝地位。且聲譽與價值。亦必因之而彌著。况藥之為關係於人身者乎。按自來血為補血絕對的聖品。發行以來。已歷十有餘年。惟其有實在之功效。故能取信於社會。愈久而愈著。性味和平。功力安速。四時均可常服。男婦無不相宜。茲先略述其功效如左。

- ▲面黃肌瘦者宜常服
- ▲胃弱脾虛者宜常服
- ▲五勞七傷者宜常服
- ▲小兒黃瘦者宜常服
- ▲血虛多病者宜常服
- ▲腎虧陽萎者宜常服
- ▲四肢痠軟者宜常服
- ▲操勞過度者宜常服
- ▲心悸不甯者宜常服
- ▲破金吐血者宜常服
- ▲婦女血虛者宜常服
- ▲夜不安睡者宜常服

## 自來血價目

每大瓶洋二元  
每小瓶洋一元二角

總發行所

上海

四馬路棋盤街轉角

五洲大藥房



# 兆芳照相

● 精美絕倫 ●

電話中央四千四百五十號

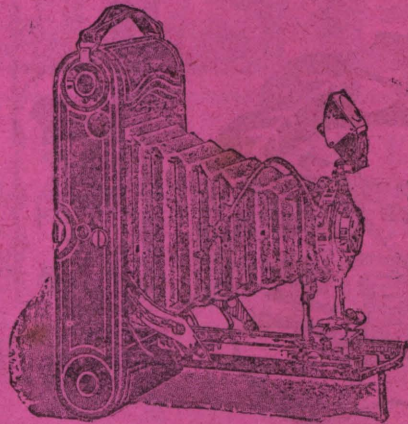

地址上海南京路泥城橋堍

君欲攝影分寄親友乎？

君欲攝影以爲他日之印證乎？

君欲攝影以爲子孫之紀念乎？

然則不可不到本館攝照蓋本館特聘名手精備器械俾所攝之影惟妙惟肖經久不變色且自運美國柯達克各式手提快鏡軟片照相材料並有各處名勝古蹟大小風景照片廉價出售刻又運到美國最新式旋轉攝影機器能照數百人至數千人大團體長片念四寸起可照至八英尺定價從廉諸君欲留影片者請駕臨敝館無不歡迎倘蒙相招隨時可到約定鐘點決不延誤幸垂察賜教焉

兆芳照相館謹啓



# 聲明假冒

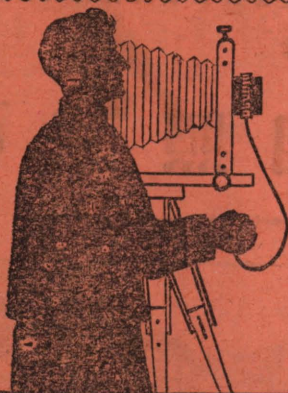

上海

## 寶記照像館

本館始創民國紀元前二十三年

現於南京路中市

自建三層大樓

佈置美術

大玻璃房

製品精良交件

迅速兼代各名廠銷售娛樂家需

用品及代客洗印等件

一切定價從廉

本館歷年獨自發明奇異攝影多種

欲知詳細請來參觀



本館始創營業之後冒牌影射者漸見其多外埠如北京成都甯波鎮江無錫蕪湖南  
 京則單用寶記二字本埠如某某兩花園如本城某處或於其店名之下加寶記二字  
 或則捏造謠言更有如法租界公館馬路西首門面朝北一家其招牌大書〇〇寶記  
 四大字諸如此類皆重金錢而輕道德之所為均與本館絕無關係各界諸君幸弗誤  
 會

英大馬路三七七號

活動照相

獨家發明

# 上海 中華照相館

電話中央五三五二

如欲參觀

歡迎光顧

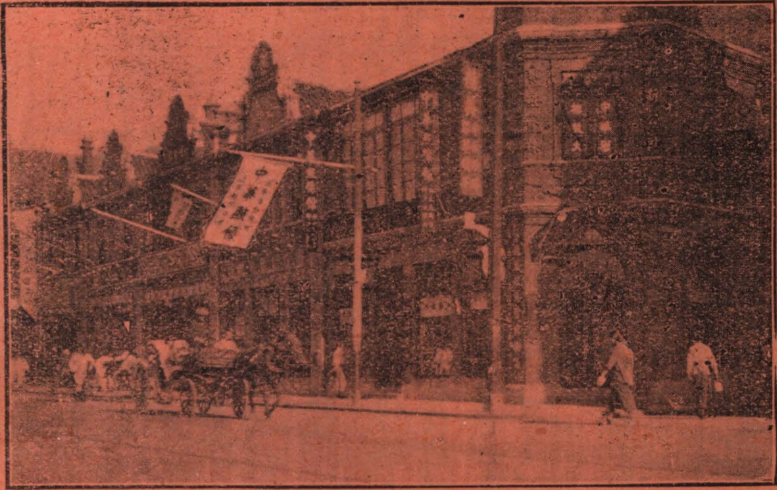

## 敬告？

### 遊客？

君旅行所見東南之佳山水

其亦攝有影片乎 敝館

甚願代為沖晒也 且能以

極速之時間 最廉之代價

求滿君意 如有影片

意欲沖晒 尙祈毋忘上海

中華照相館

君以遊歷上海 征塵多勞

親舊必多以君旅中精神

健康為念 君盍攝一相片

以寄贈 則朋好家人得之

其愉快如何 君如欲映一

滿意之肖相 亦祈毋忘上

海中華照相館

上海  
愛華瑞記香皂廠

本廠爲提倡國貨挽回利權  
起見開設斯廠歷有年所自  
製金星麒麟雙美孔雀雙喜  
牡丹鼠桃荷花檀香芝蘭玫  
瑰七七紅等牌香皂并衛生  
藥水皂出品以來中外暢銷  
曾經賽會給予獎憑復經  
農工商部註冊并蒙 稅務  
處核准全國半稅沿途釐卡  
局所概免重徵凡承 賜顧  
竭誠歡迎

廠設寶山路頤福里後徐  
家橋張字三四二號

津浦滬寧滬杭甬鐵路  
瑞泰恒興記轉運公司

本公司創辦有年  
於沿線各大車站  
附近之處均設有  
分公司凡代運輸  
貨物素稱便捷至  
於沿途照料之週  
妥亦久蒙各大埠  
商號所贊許倘荷  
貴客有所委托  
無不竭誠優待

老牌  
**博利安**  
 電池

老牌燈泡  
 華人製造

光亮電省  
 絲堅耐用

優美無比  
 便利非常

式樣新奇  
 花色繁多

經售之處  
 各電燈行

諸君惠顧  
 認明商標

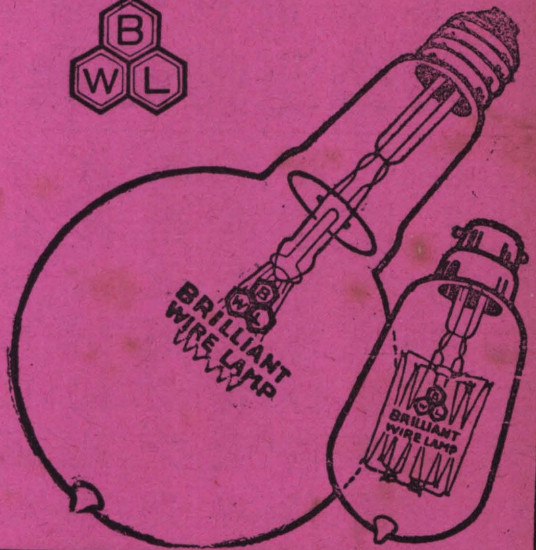

博利安電料公司啓

上海廣東路

電話中央四九〇七號

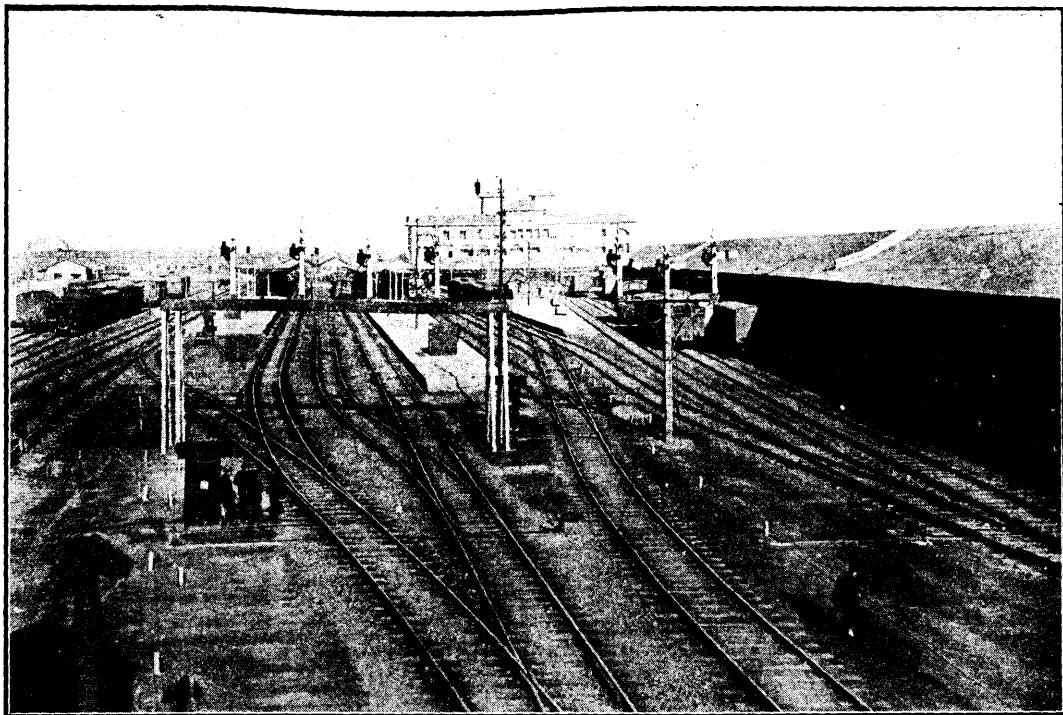

(一)

站 北 海 上

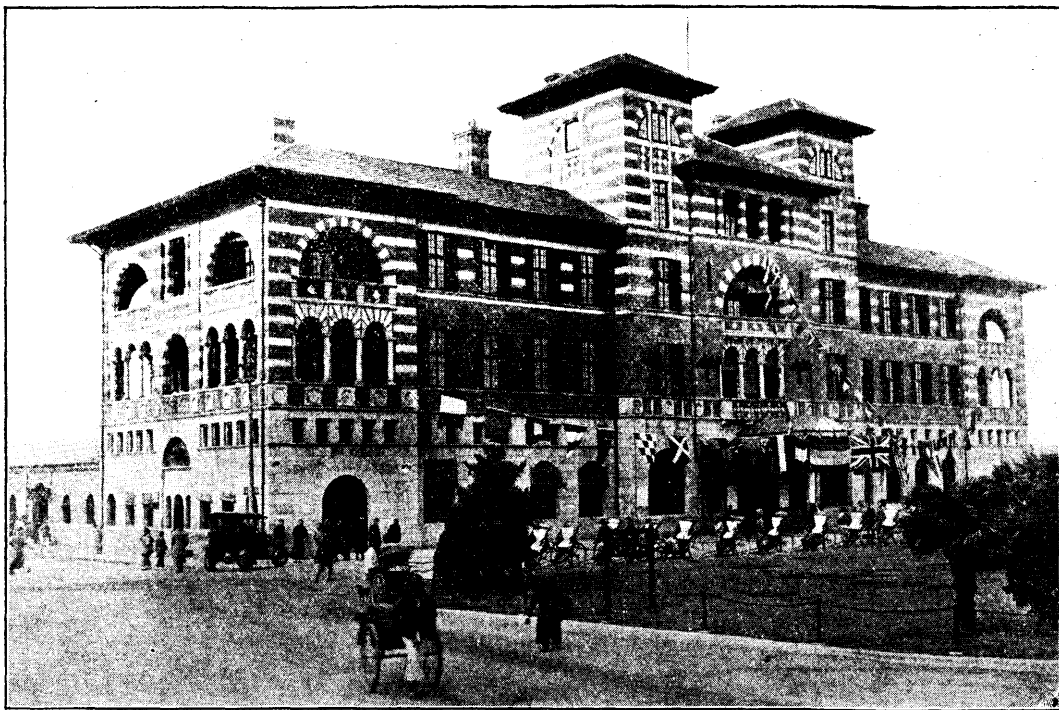

(二) 滬 甯 總 管 理 局

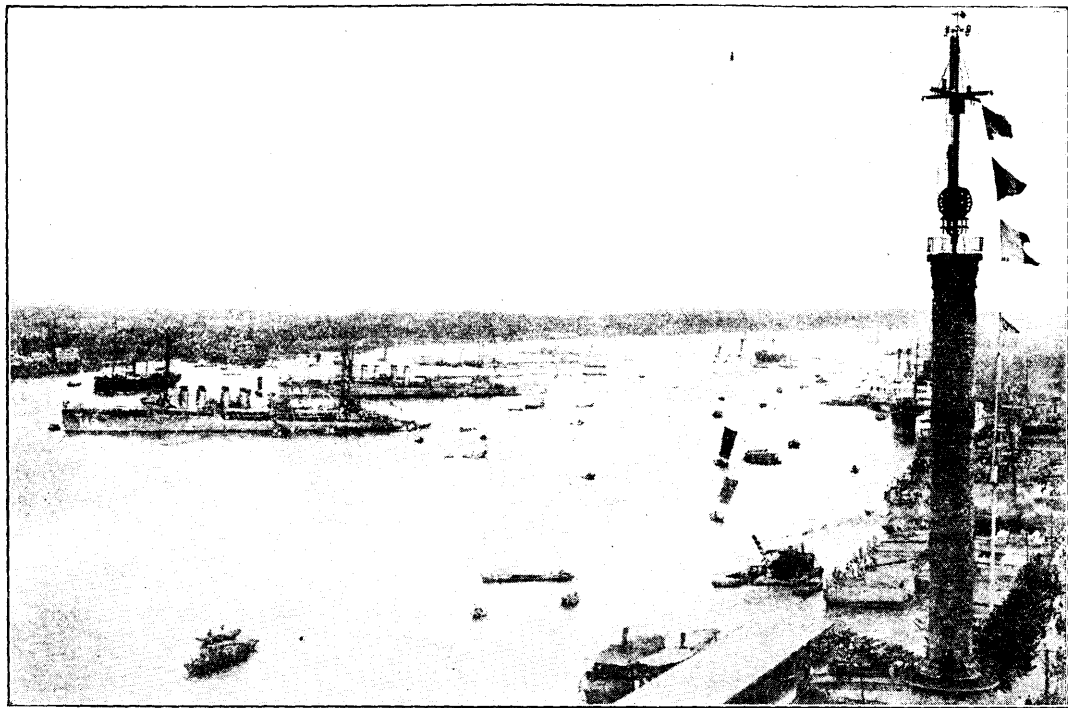

(三)

北 市 黃 浦 灘 全 景



(四)

南 市 黃 浦 灘 全 景





(五) 上 海 静 安 寺 路 雪 景



(六)

龍 華 鄉 景

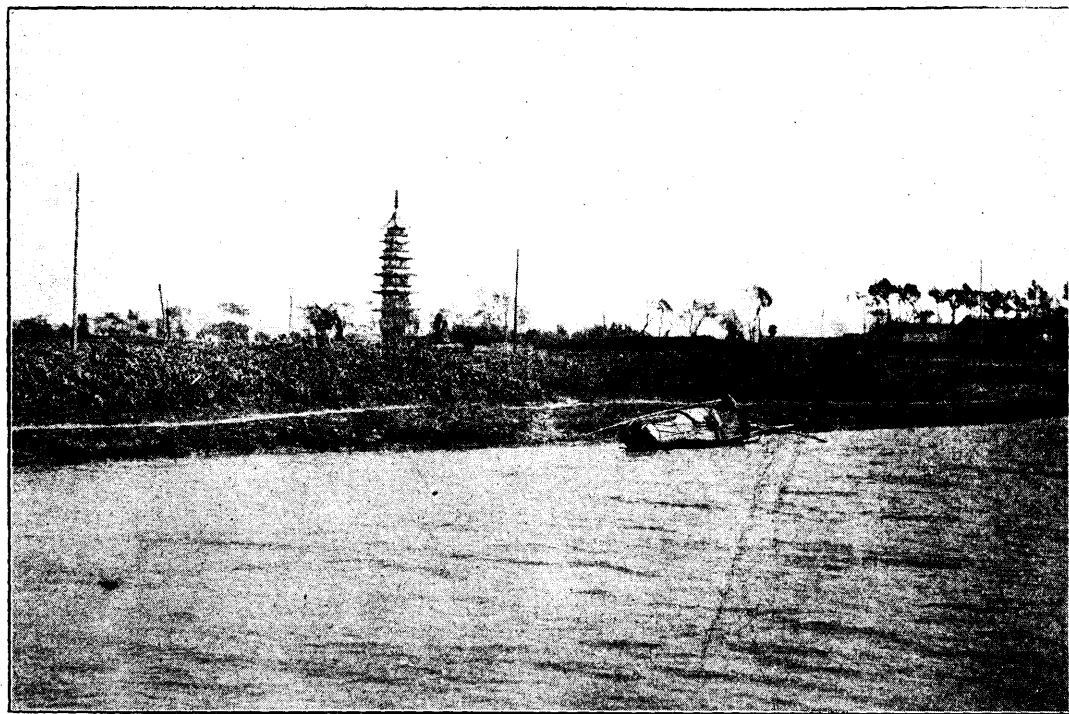

(七)

一 塔 華 龍



(八)

二 塔 華 龍

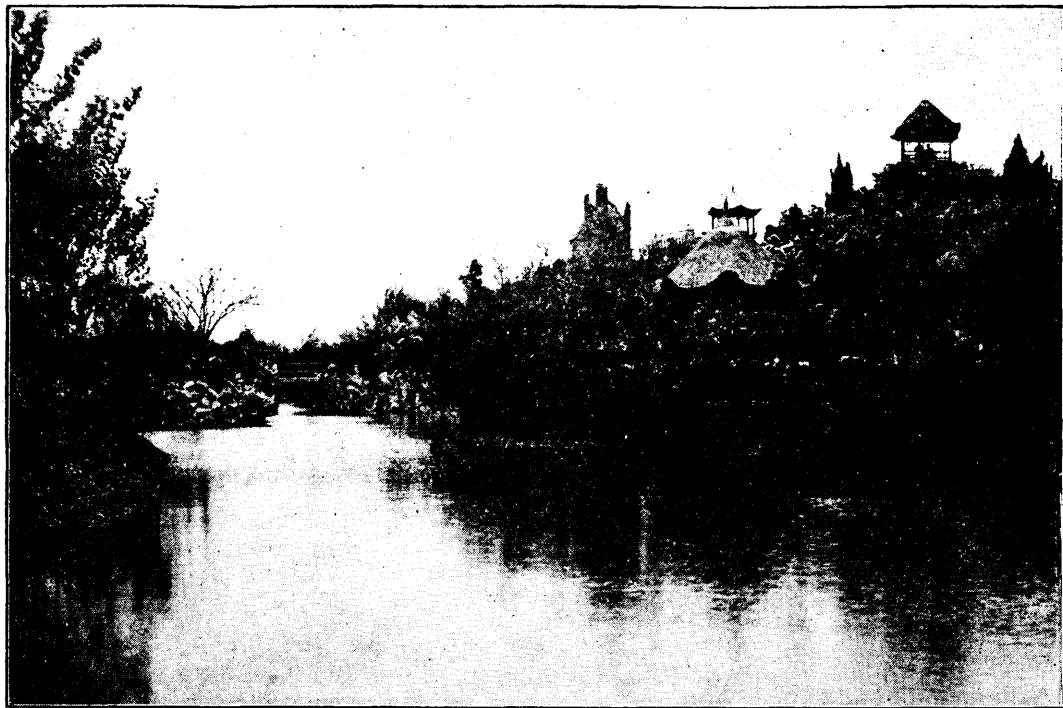

(九) 角 一 山 西 之 園 淞 半



(〇一)

峯 颿 迎 之 園 淞 半

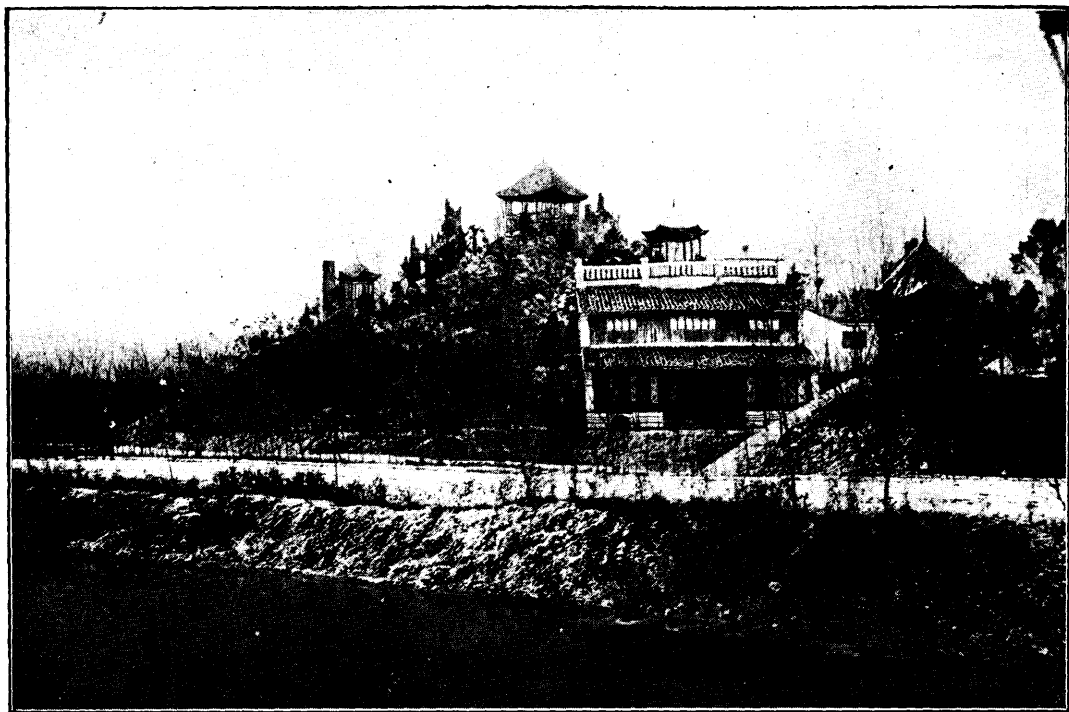

(一一)

樓 山 倚 之 園 淞 半



(二一)

亭江瞰之園淞半



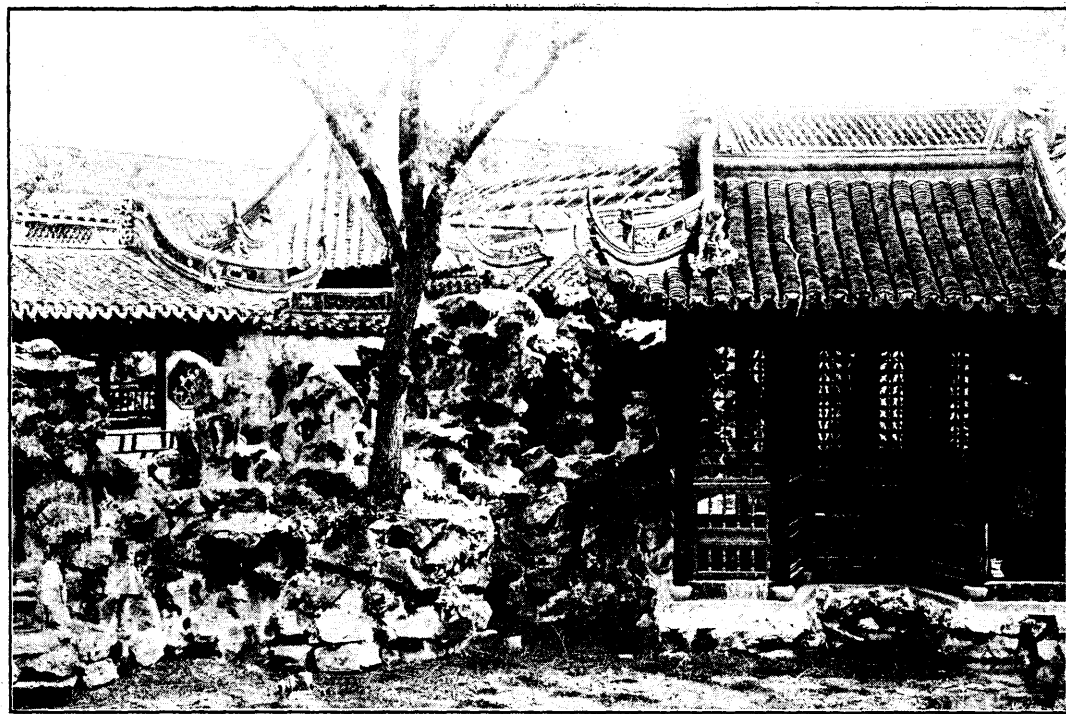

(三一)

草 壽 堂



(四一)

蘇 州 河 兩 岸



(五一)

鎮

淞

吳

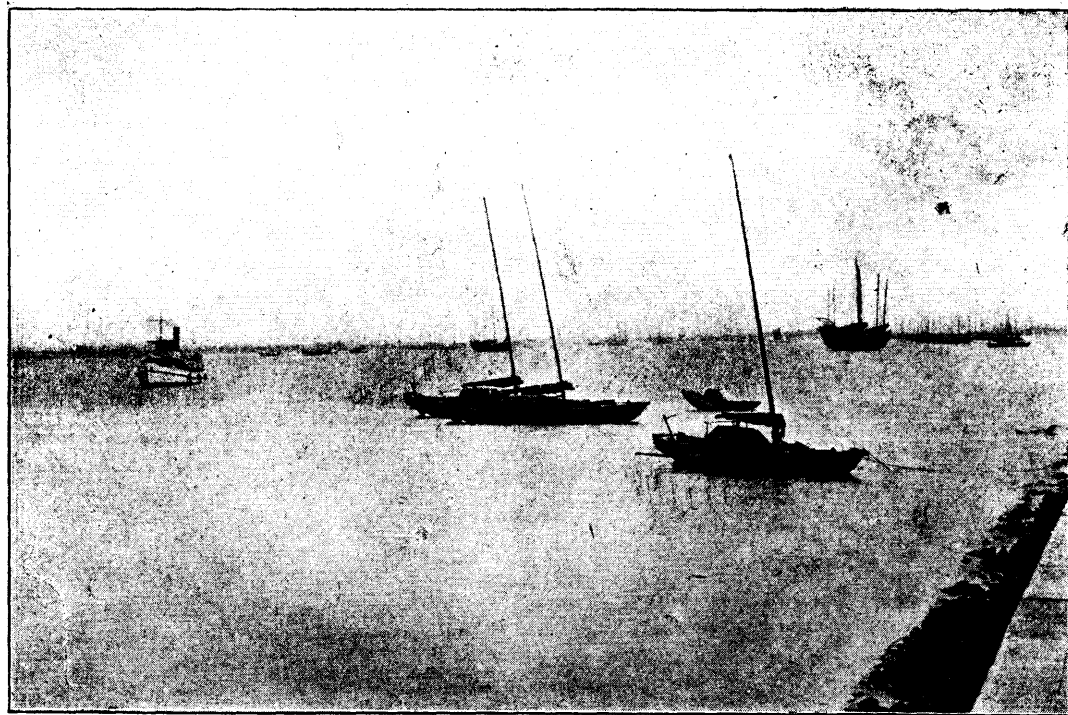

(六一)

外 口 淞 吳

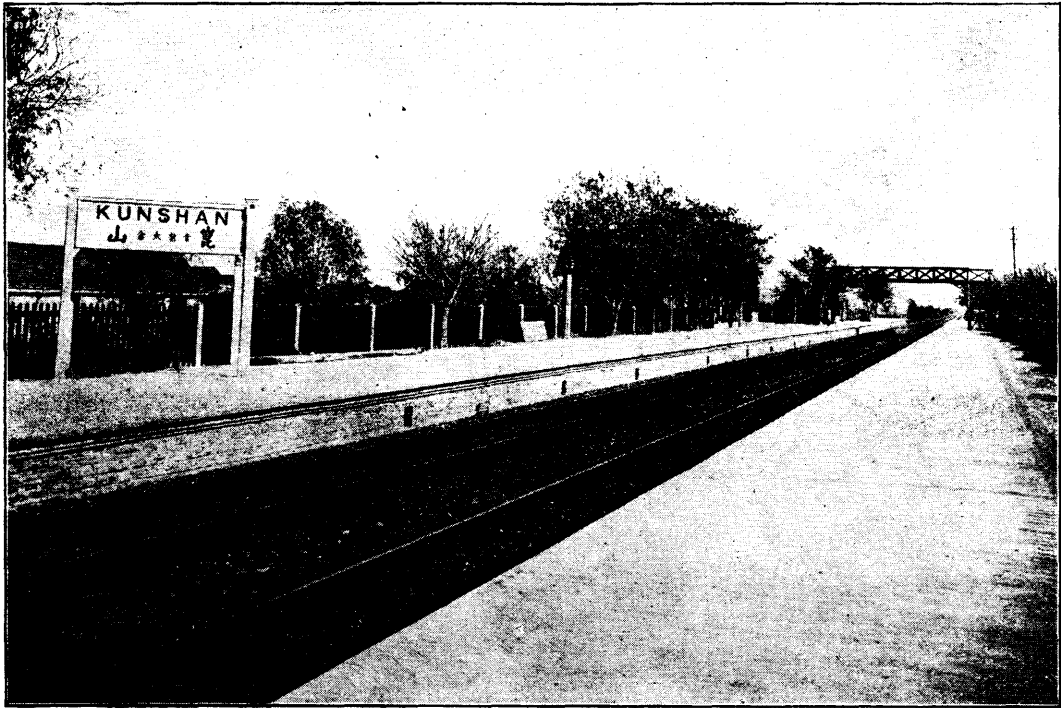

(七一)

崑 山 火 車 站



(八一)

馬鞍山遠景

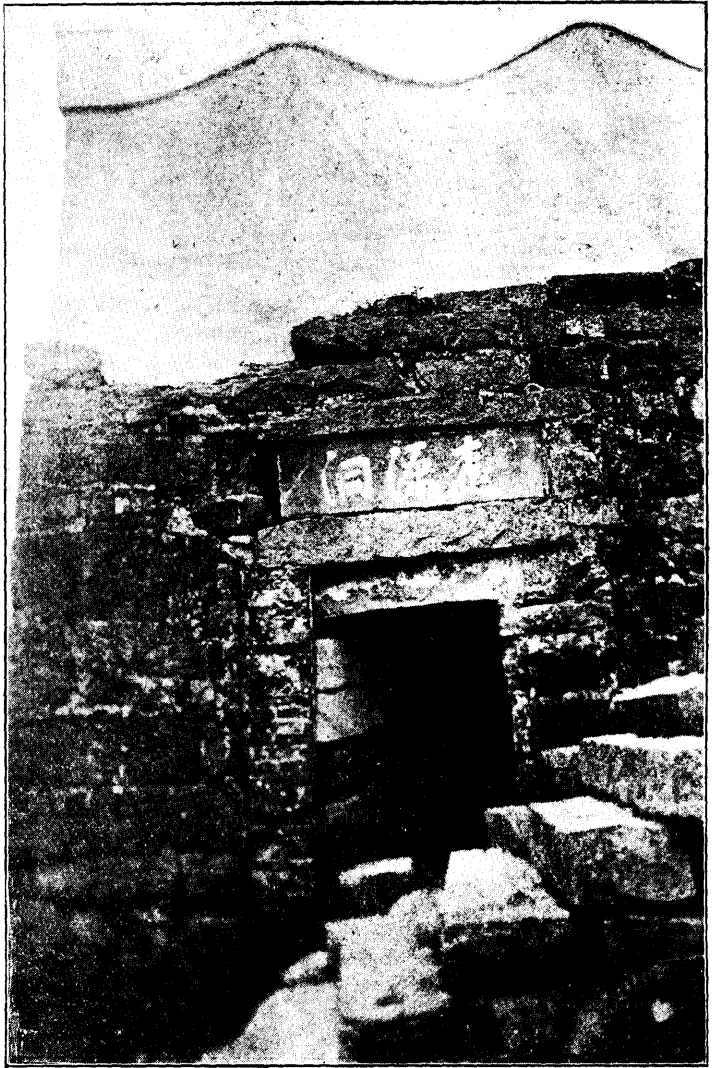

(九一)

洞 源 桃



(〇二)

天

綫

一





(一二) 塔 霄 凌

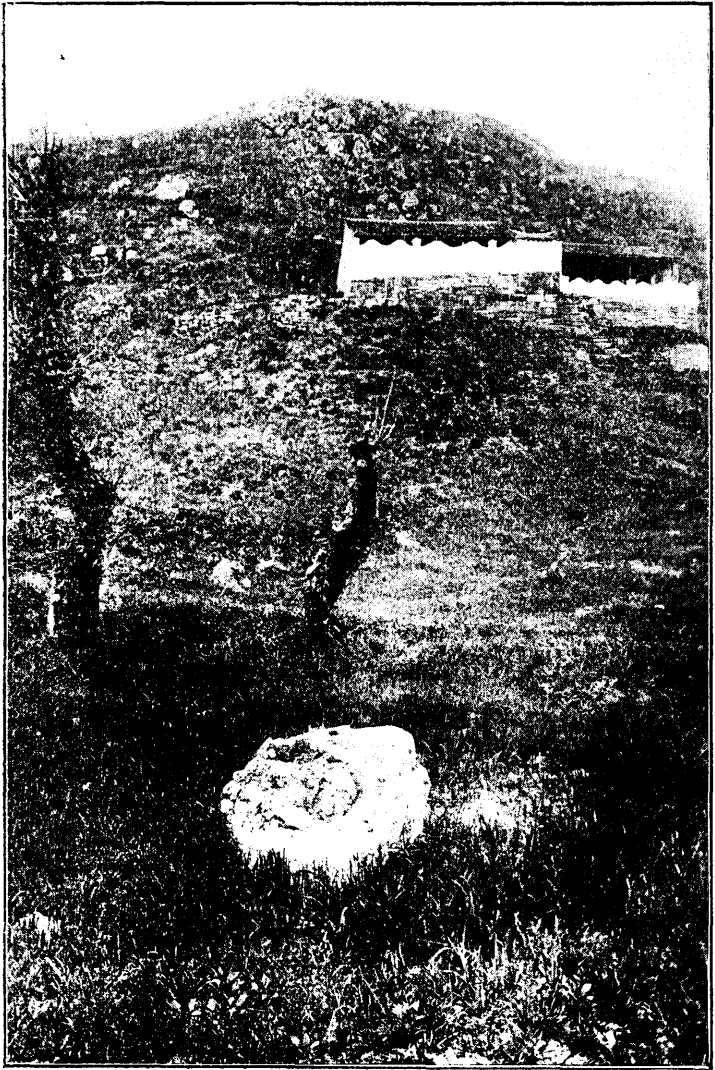

(二二)

潭 星 落



(三二)

蘇 州 站

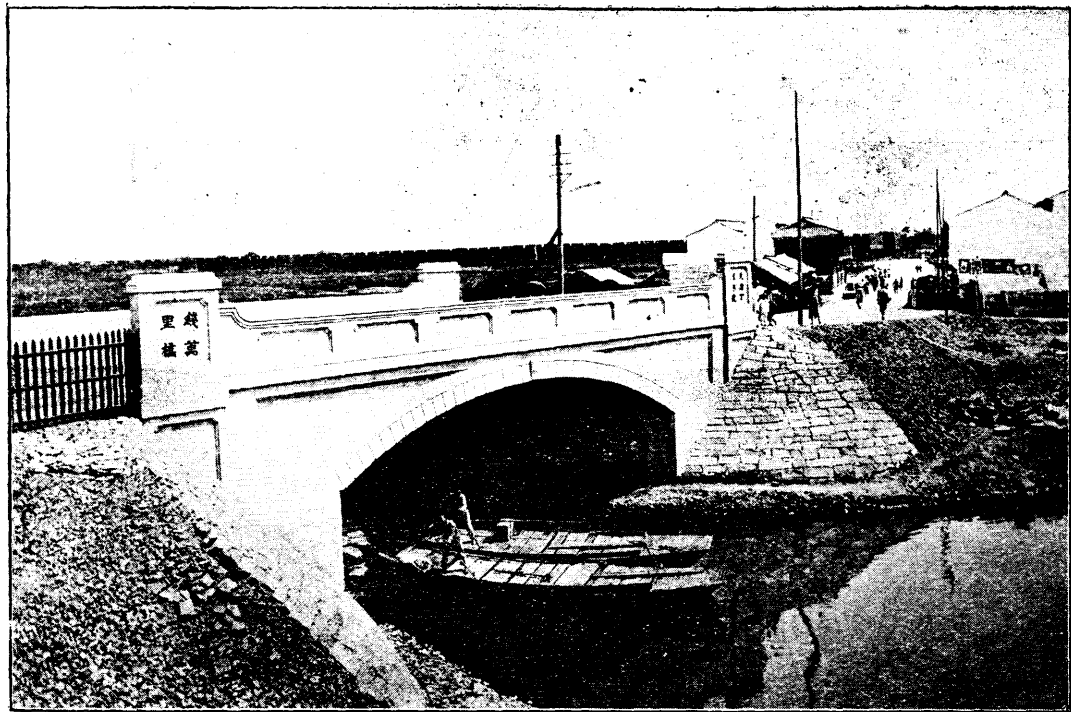

(四二)

橋 里 萬 錢



(五二)

橋 塘 橫 古

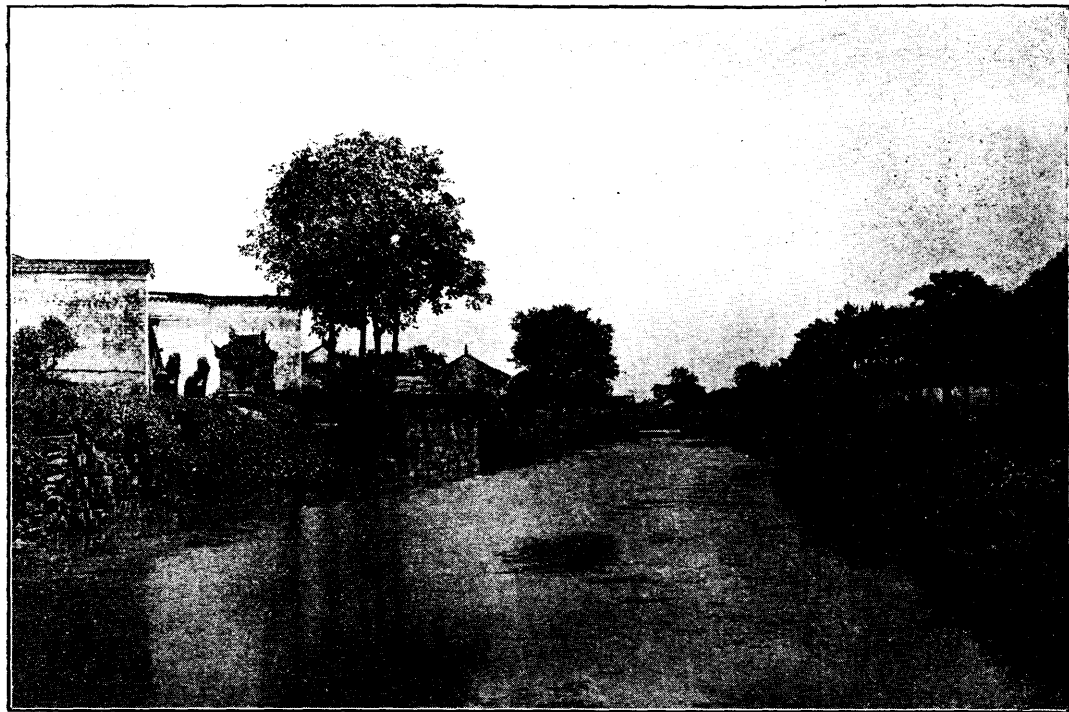

(六二)

塘 山 邱 虎

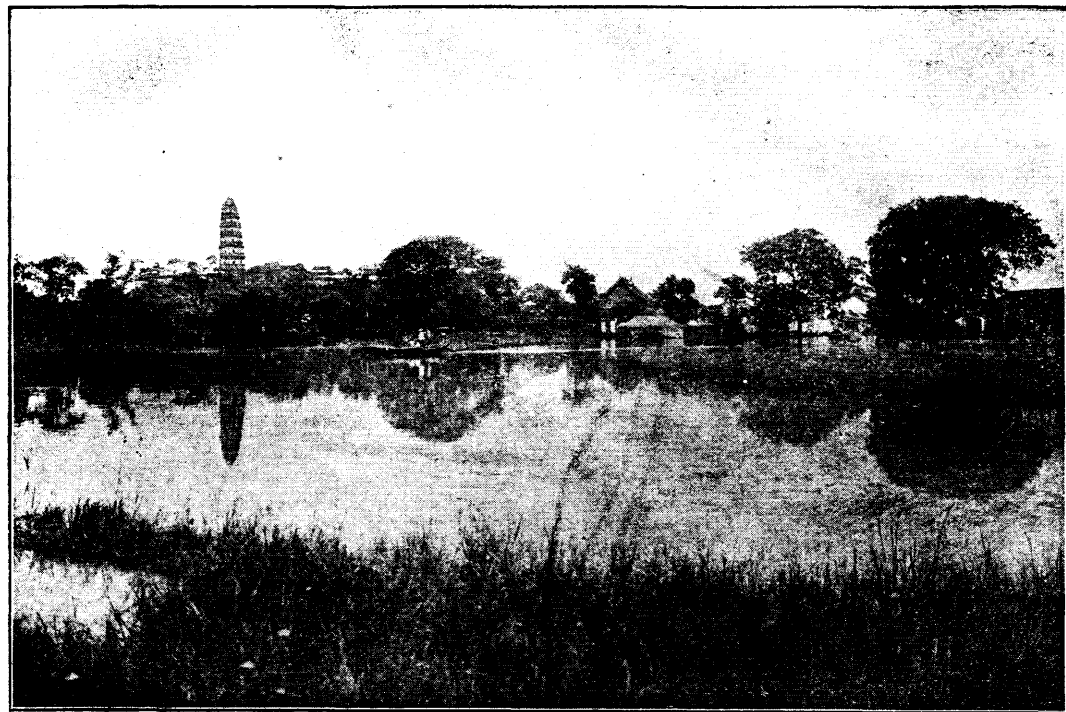

(七二)

景 全 邱 虎



(八二)

景 外 邱 虎



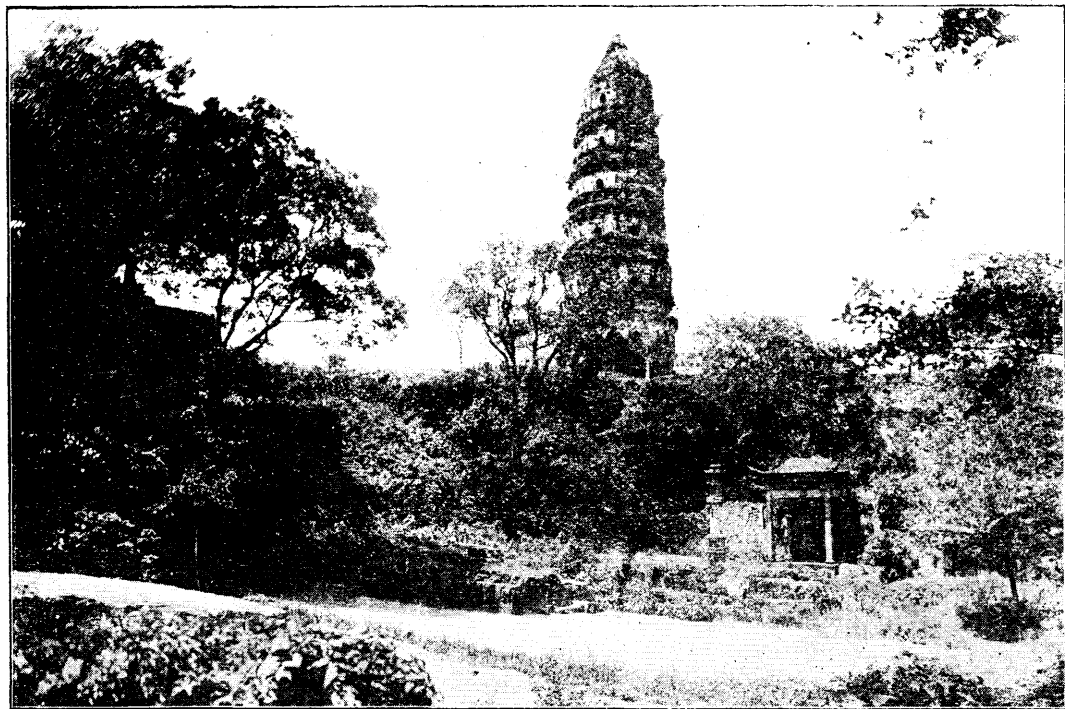

(九二)

景 內 邱 虎



(〇三)

園

留



(一三)

園

西



(二三)

瀆

木

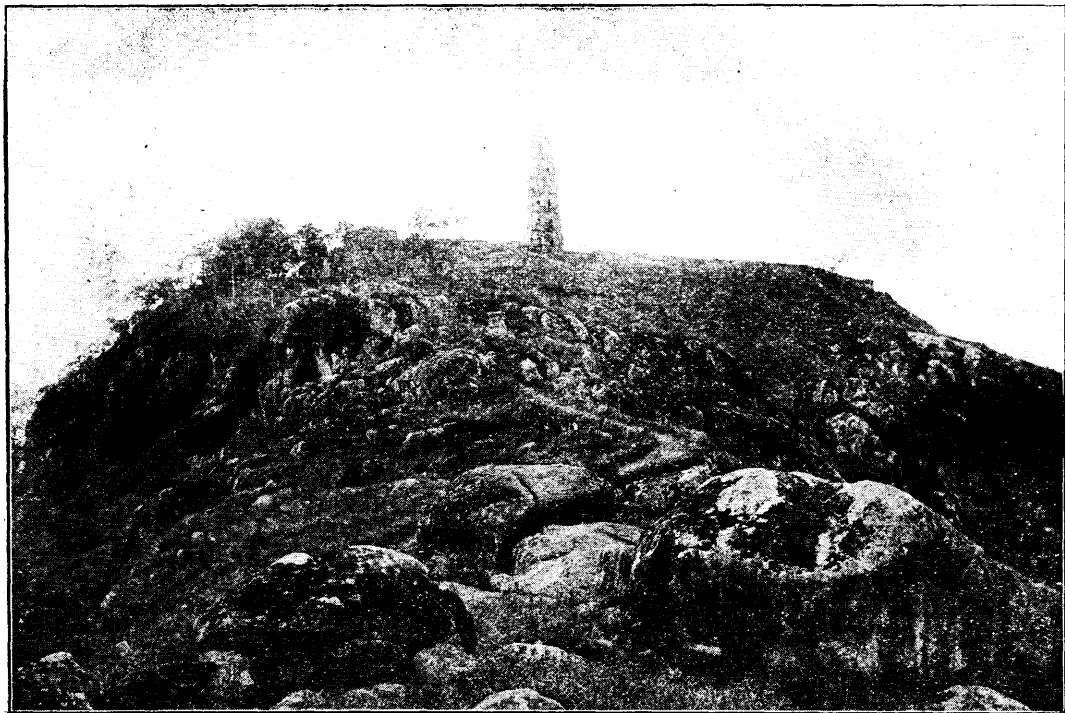

(三三)

山

岩

靈

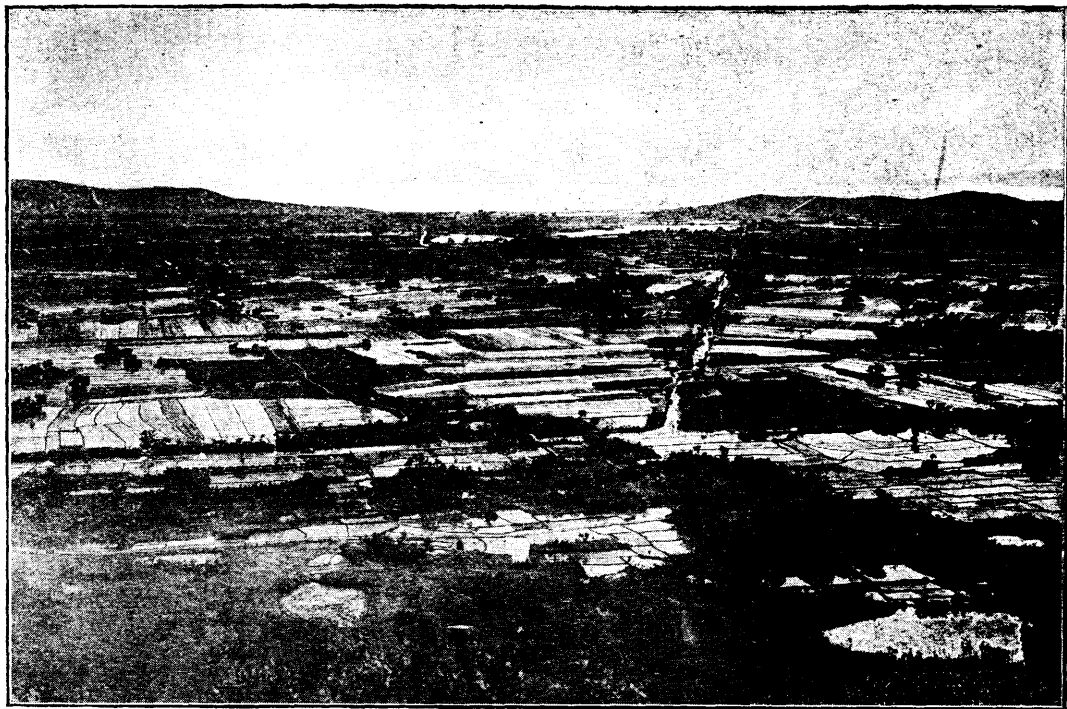

(四三)

靈 岩 山 俯 視 之 景

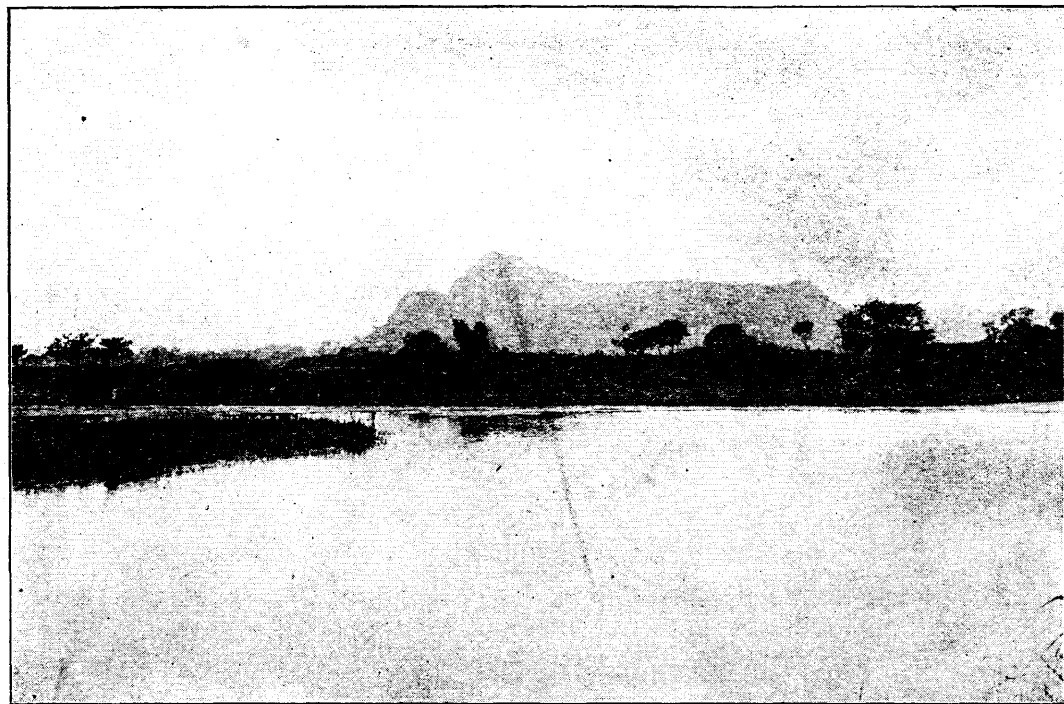

(五三)

山 子 獅

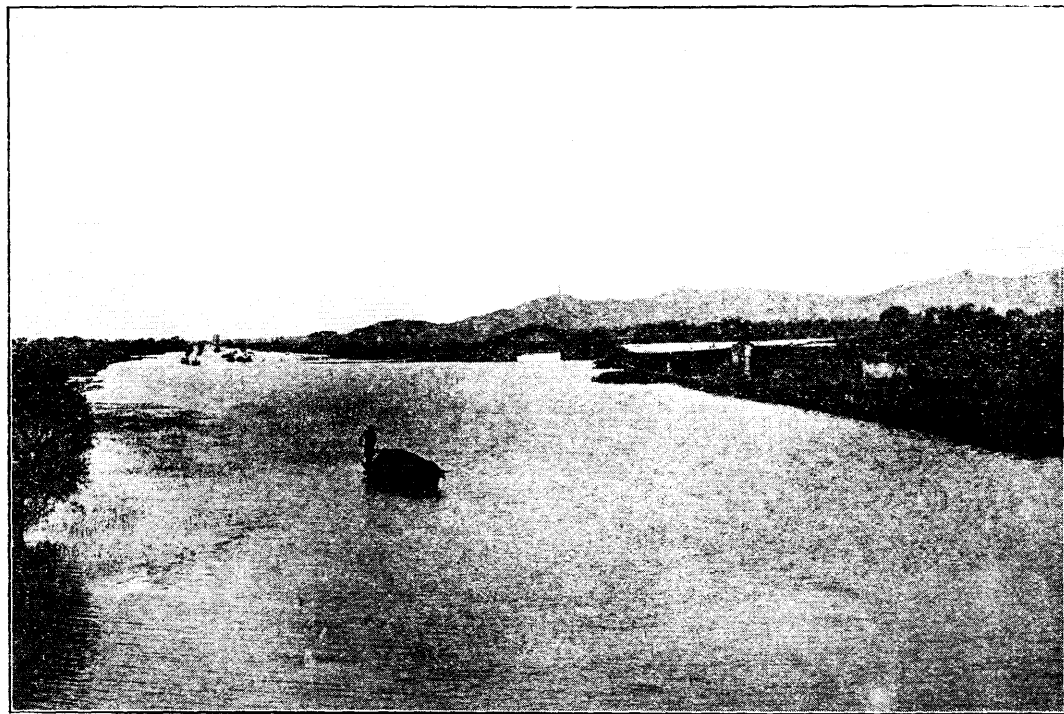

(六三)

山 方 上





(七三)

山 硯 支

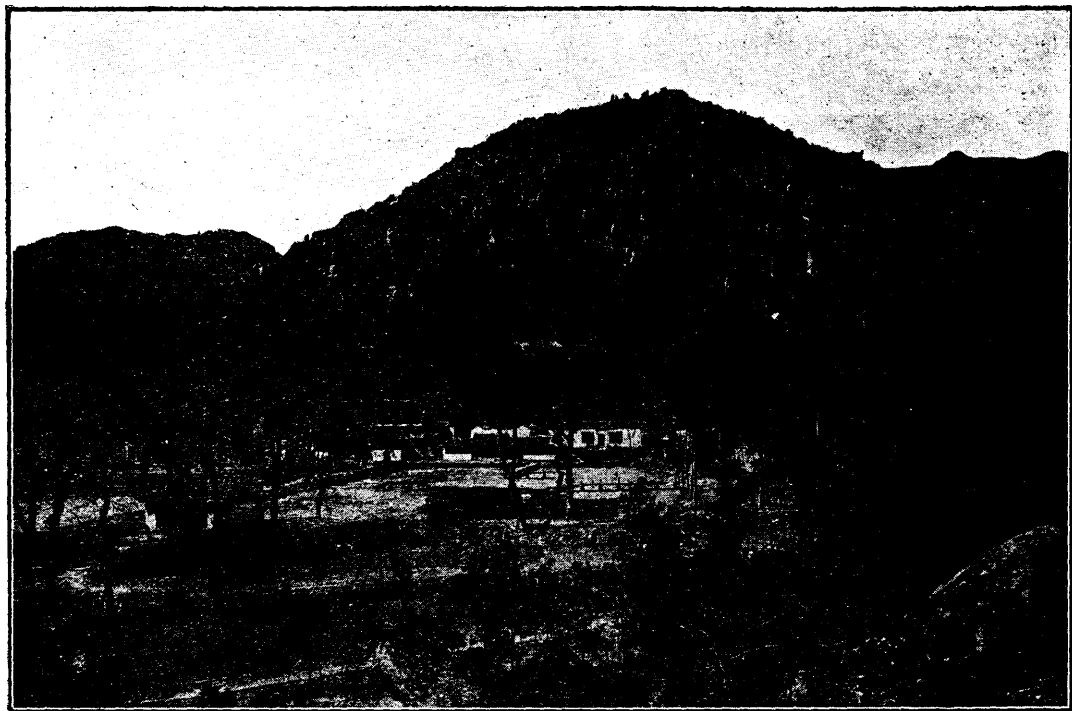

(八三)

山 平 天

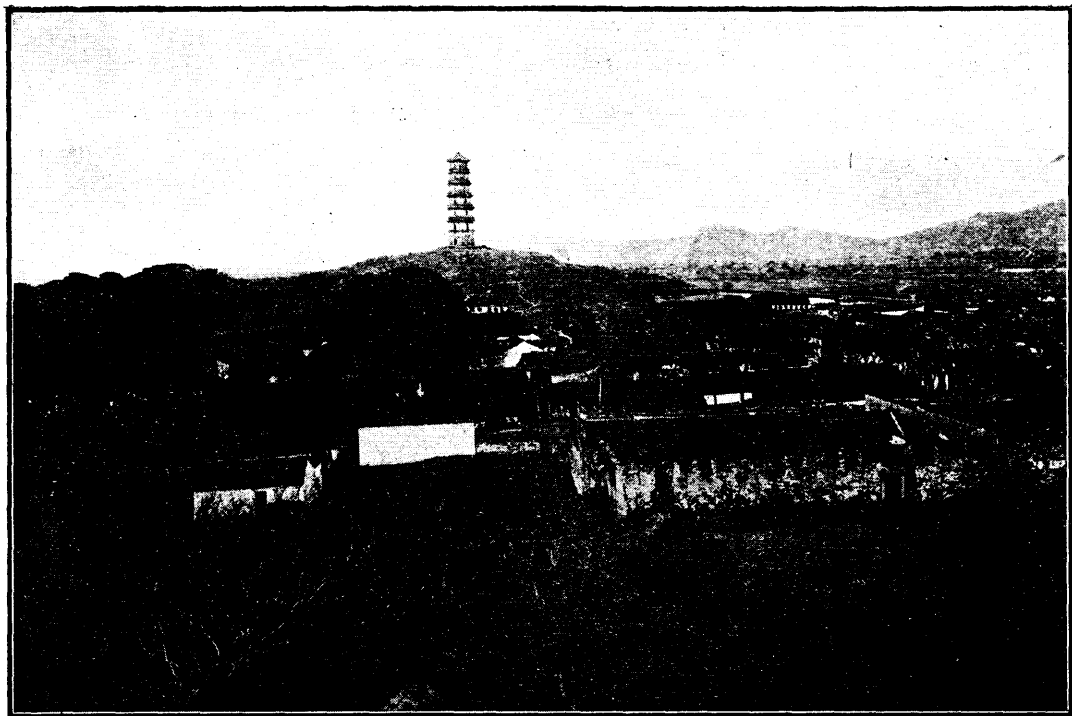

(九三) 光福鎮之銅觀音寺及光福塔



(○四) 鄧 尉 山 鄧 尉 司 徒 廟 之 清 奇 古 怪 四 柏



(一四) 山 假 真 之 墓 玄



(二四) 玄墓山遠望漁洋山及太湖之景



(三四)

站

錫

無

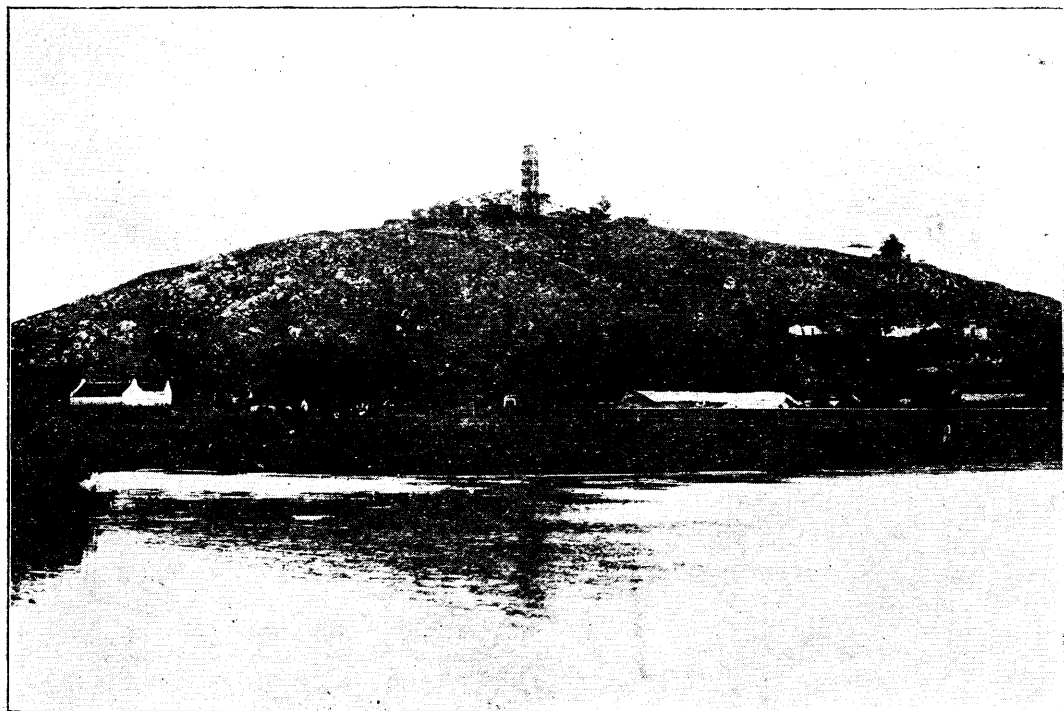

(四四)

山

錫



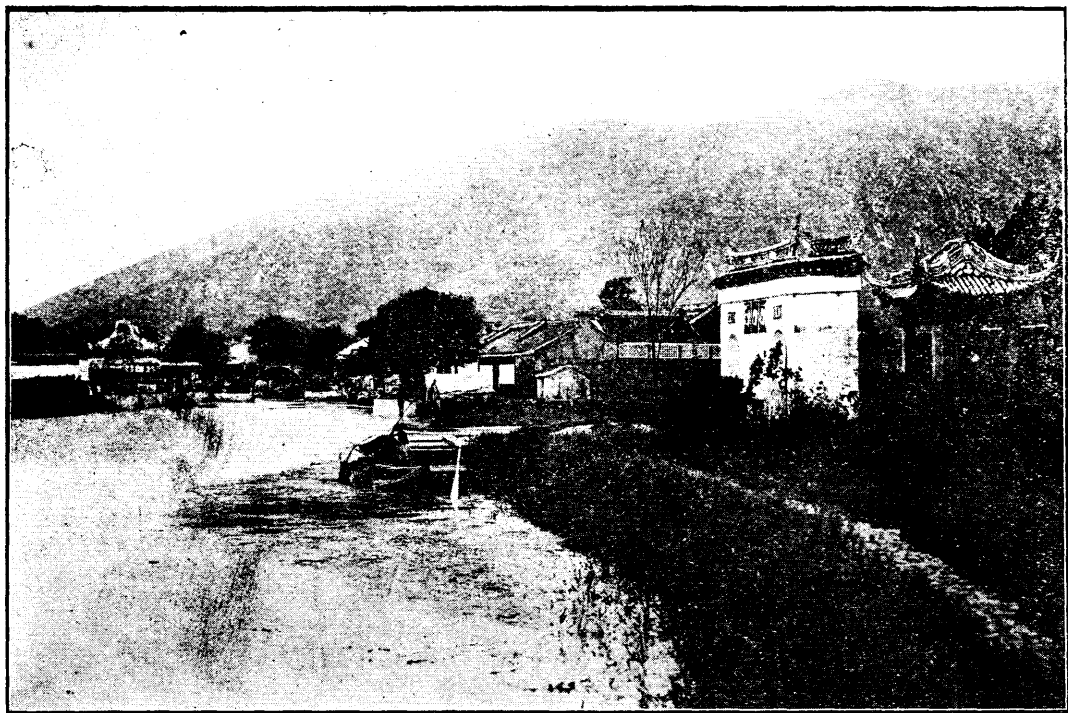

(五四)

山

慧



(六四)

池 頭 龍 寺 山 慧

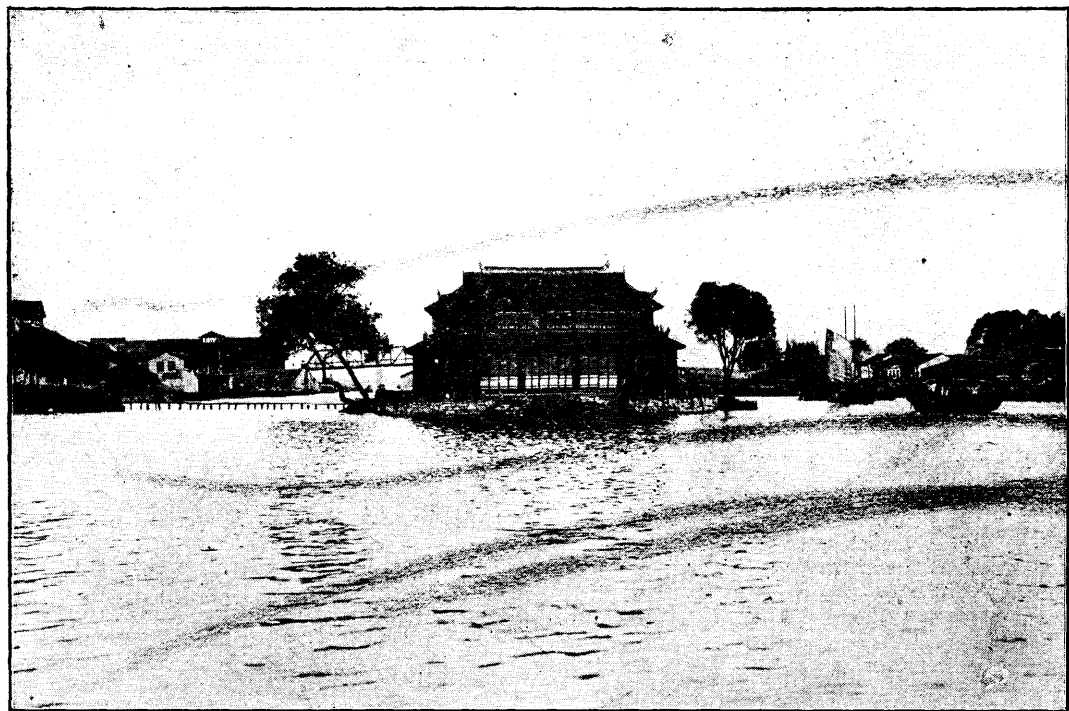

(七四)

墩

埠

黃



(八四)

公 園 繡 衣 峯

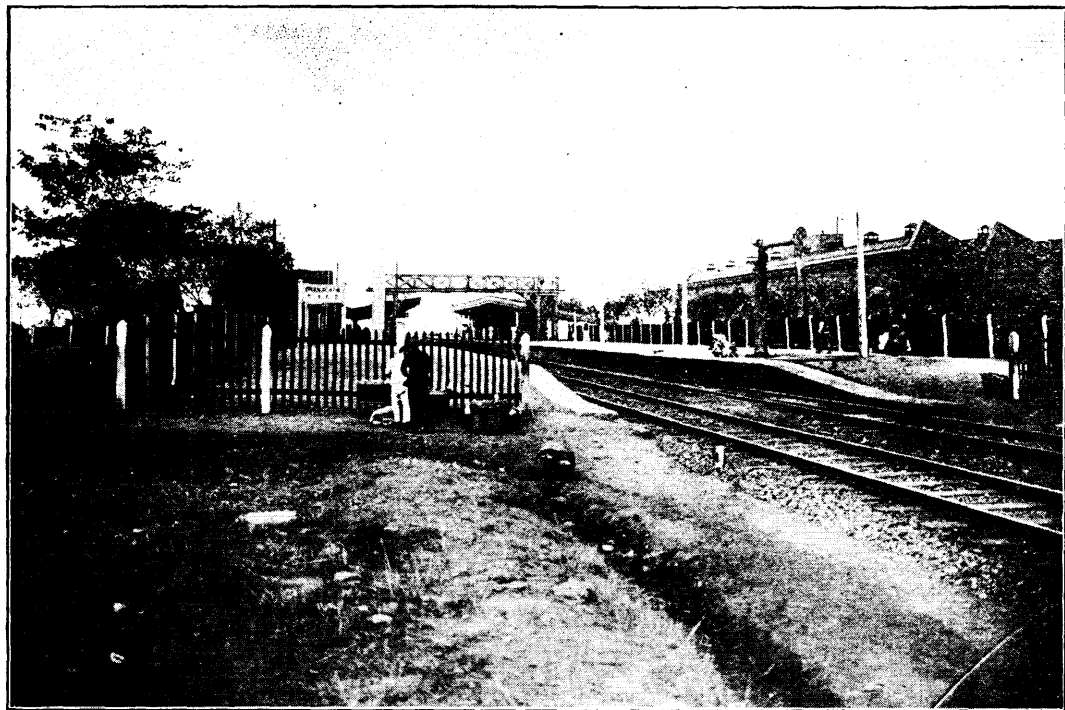

(九四)

站 州 常

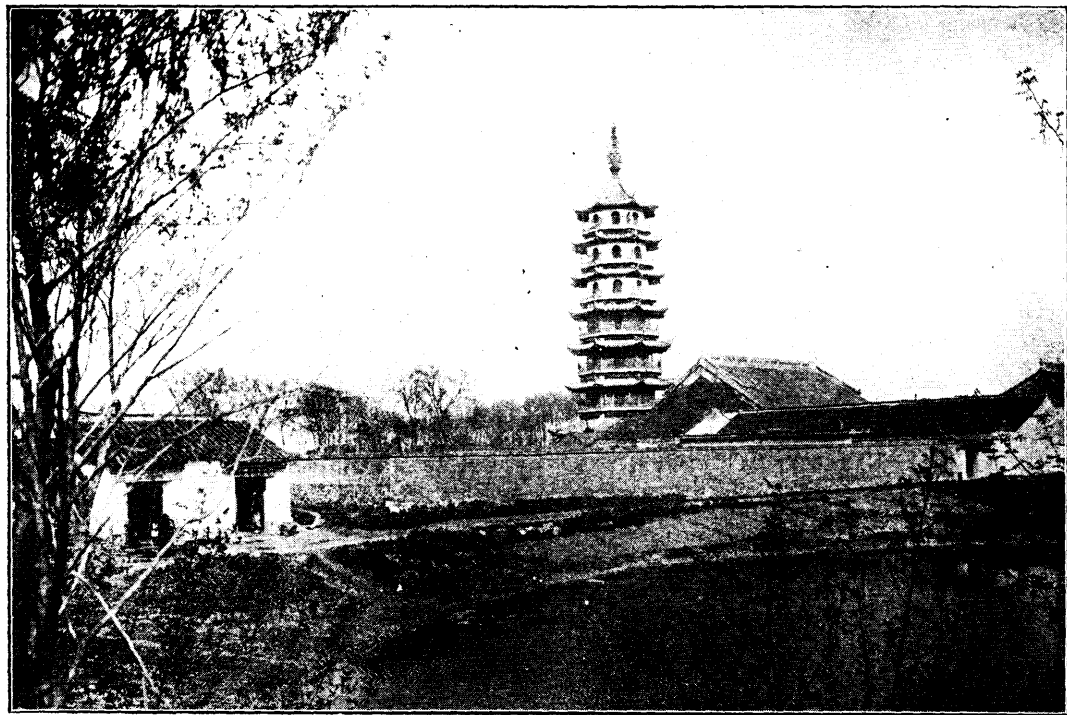

(〇五)

寺 平 太



(一五)

景之外門東視俯上塔筆文

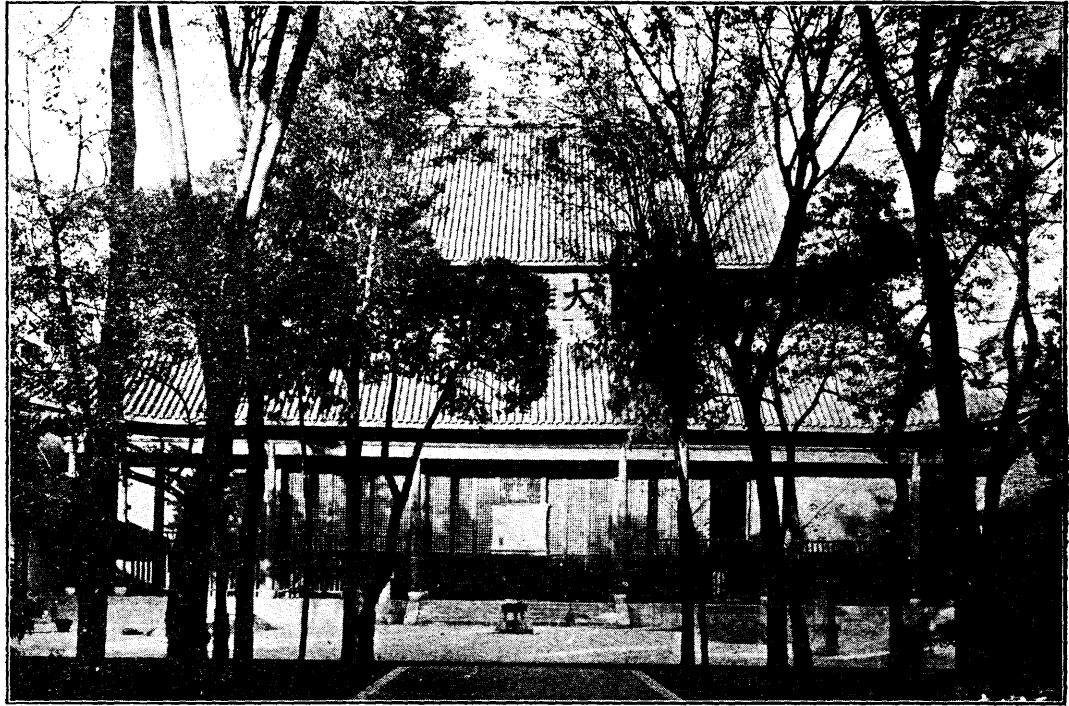

(二五)

殿 寶 雄 大 寺 寧 天





(三五) 閣 梅 紅 之 內 觀 妙 玄



(四五)

池

硯

洗

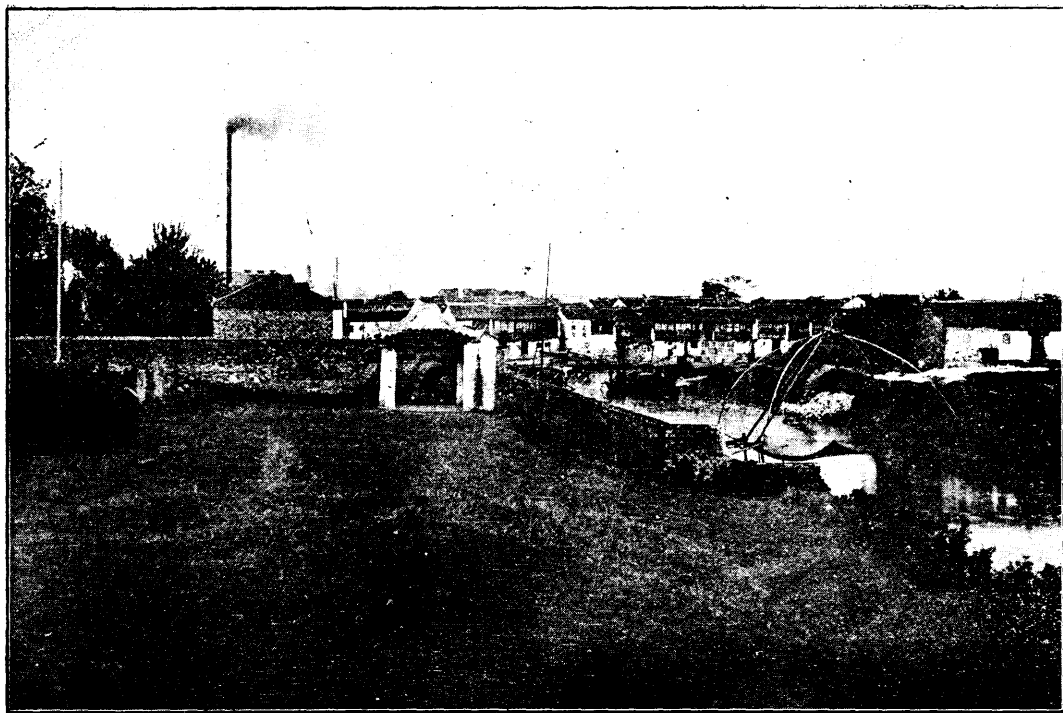

(五五)

蘇 東 坡 艤 舟 處



(六五)

唐 荆 川 讀 書 處

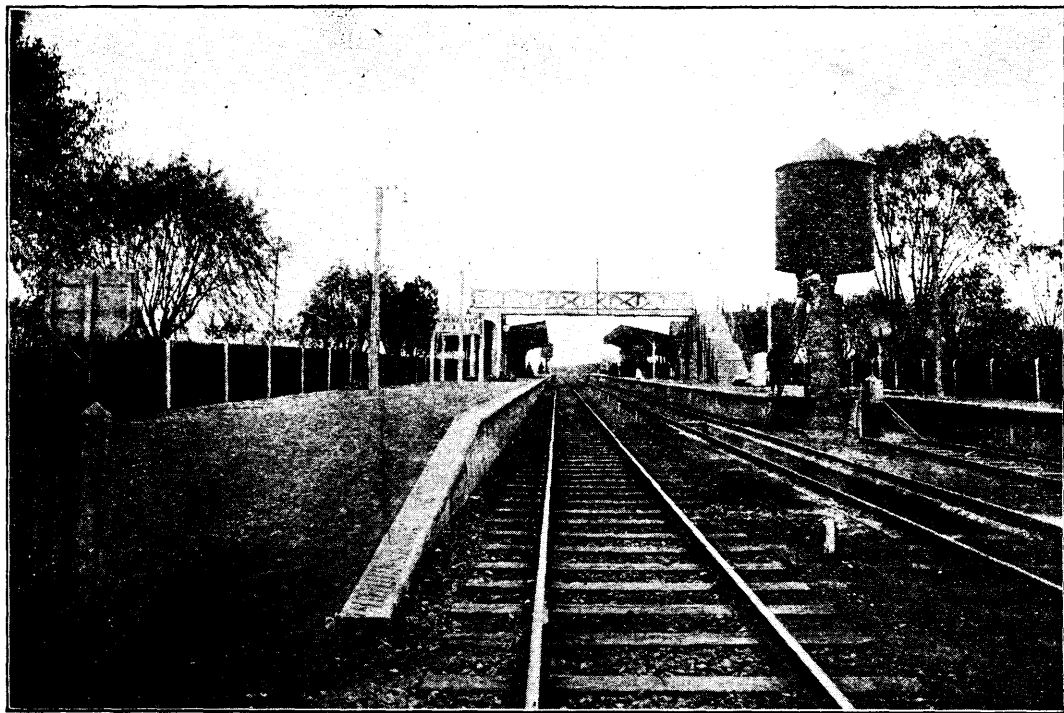

(七五)

站 江 鎮

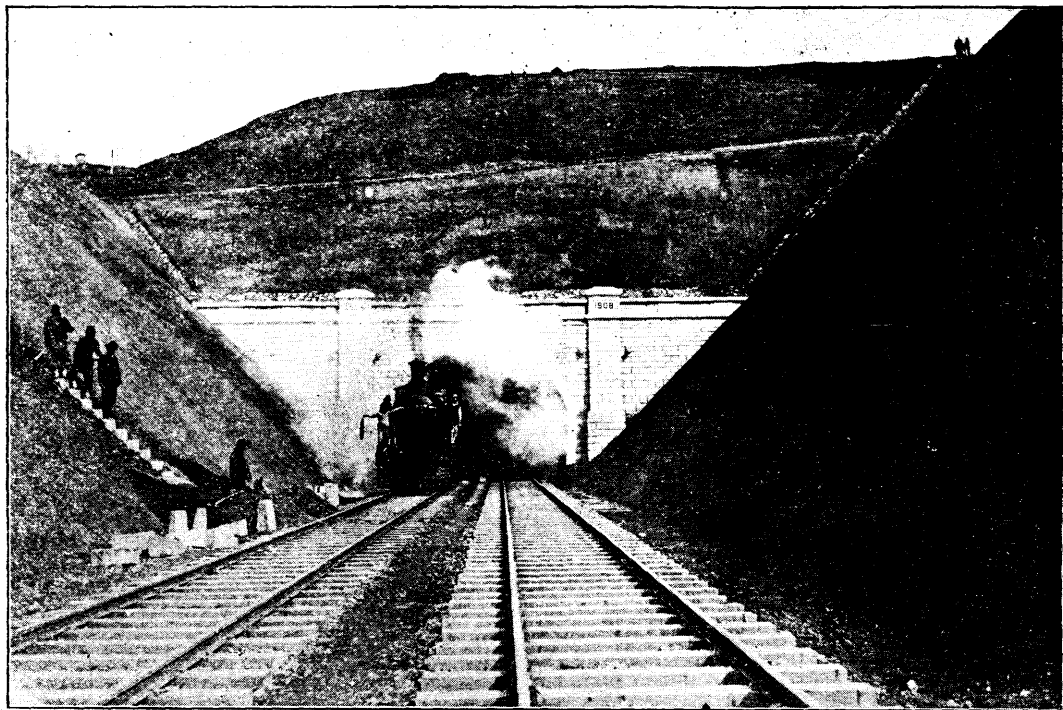

(八五)

道 隧 江 鎮

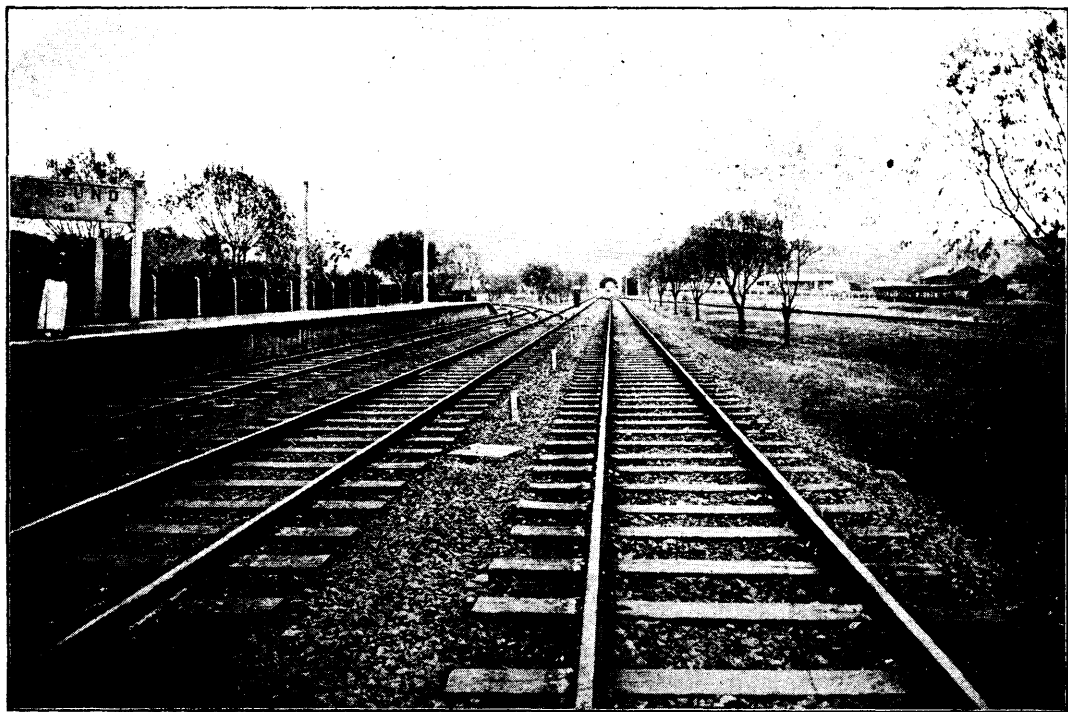

(九五)

路 分 邊 江 江 鎮

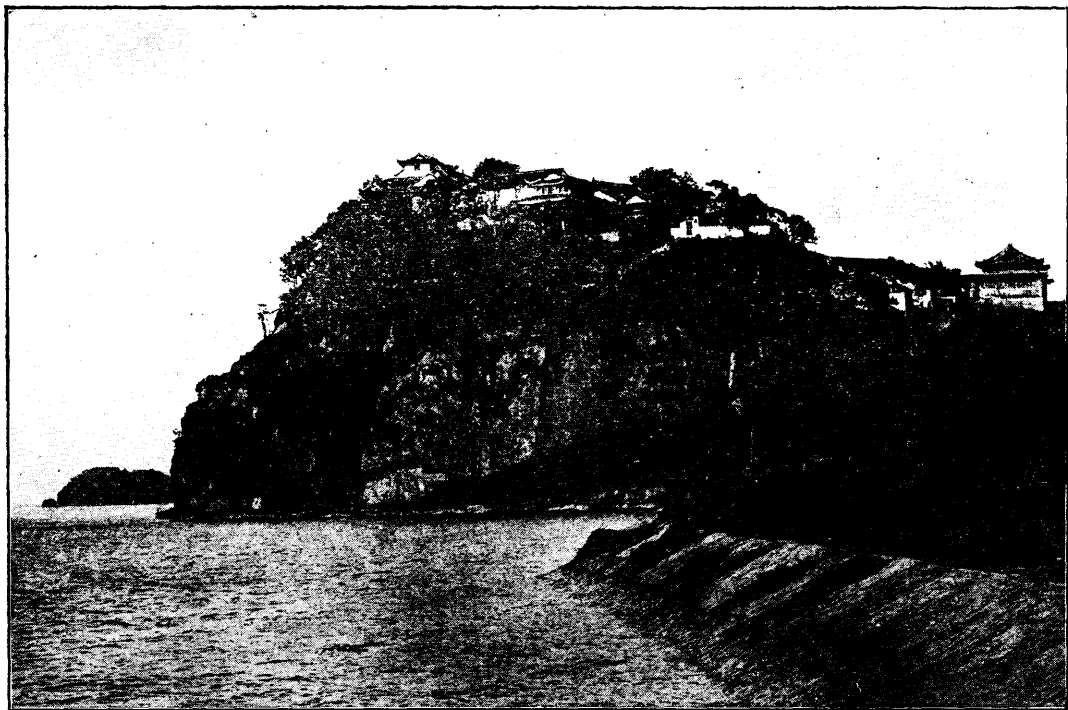

(〇六)

山 固 北



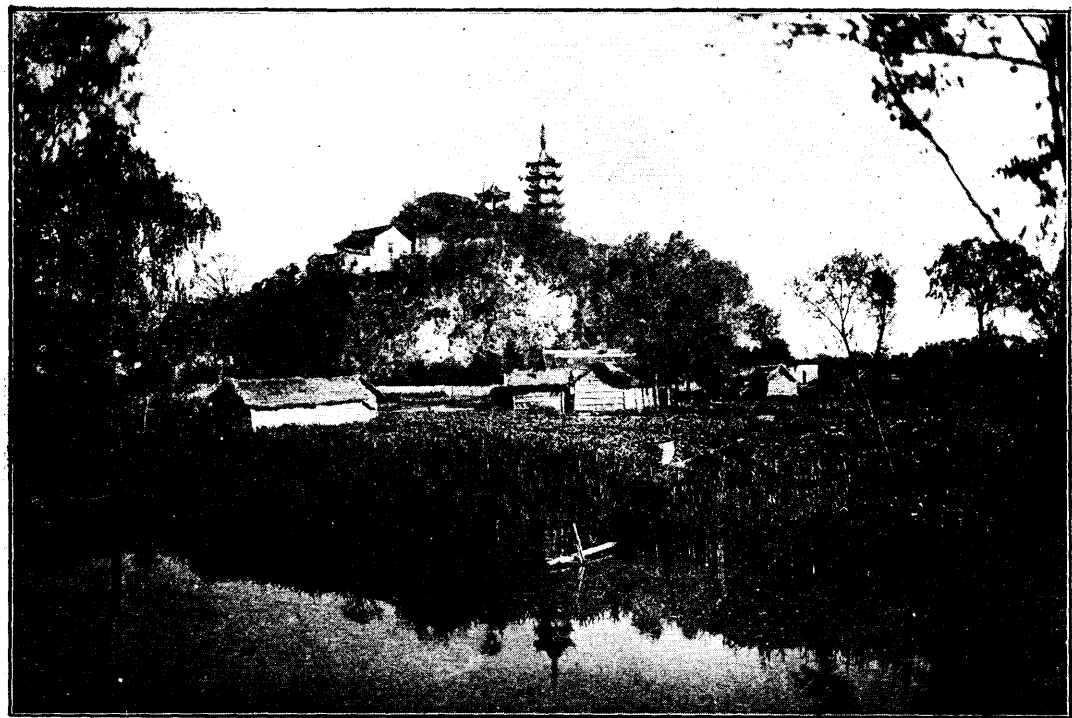

(一六)

山

金



(二六)

亭 覽 一 天 江 山 金



(三六)

門 大 寺 天 江 山 金



(四六)

金山天寺大殿

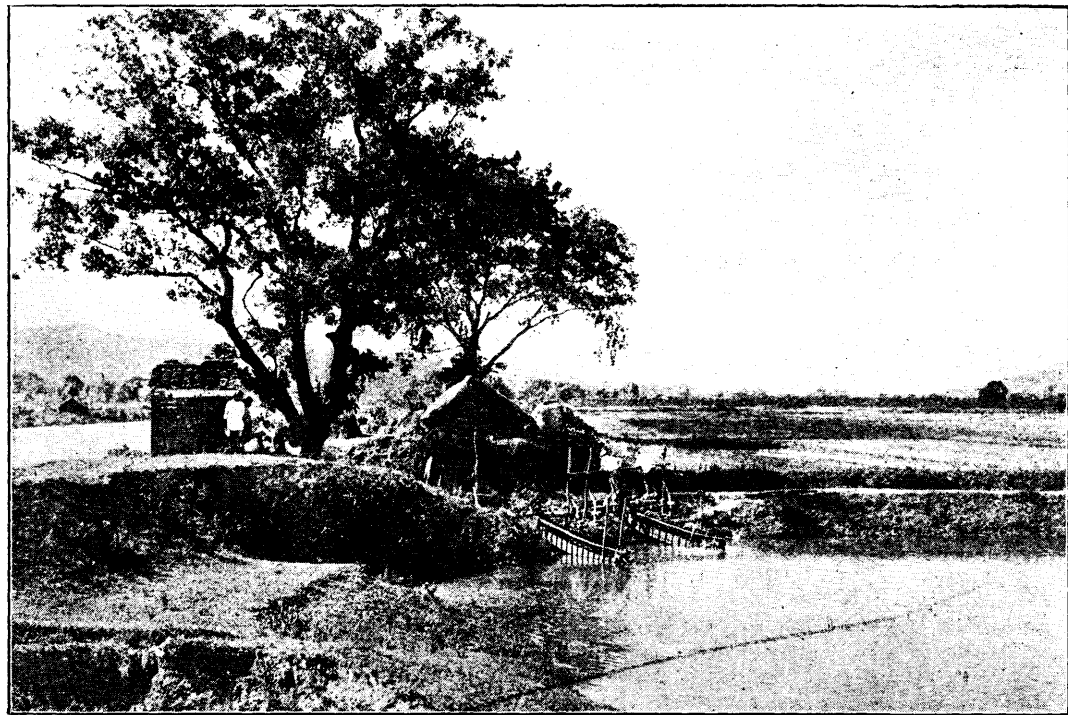

(五六) 景 鄉 麓 山 霞 棲



(六六)

門 山 寺 霞 棲



(七六)

樓 霞 寺 大 門

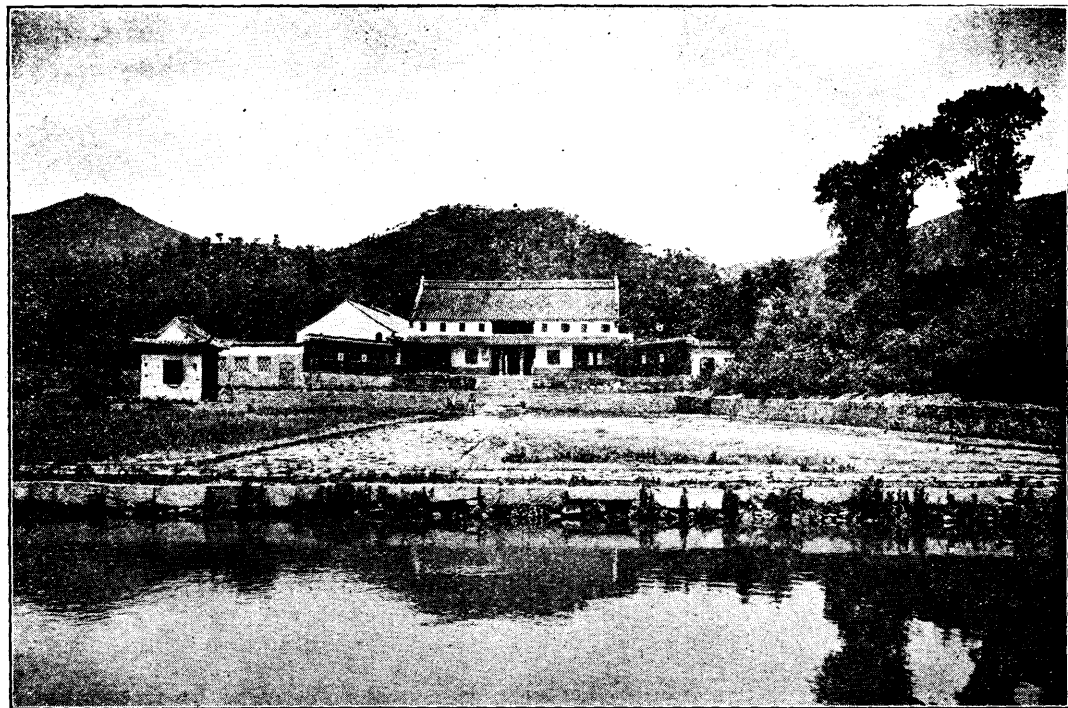

(八六)

景 全 寺 霞 樓 及 山 霞 樓



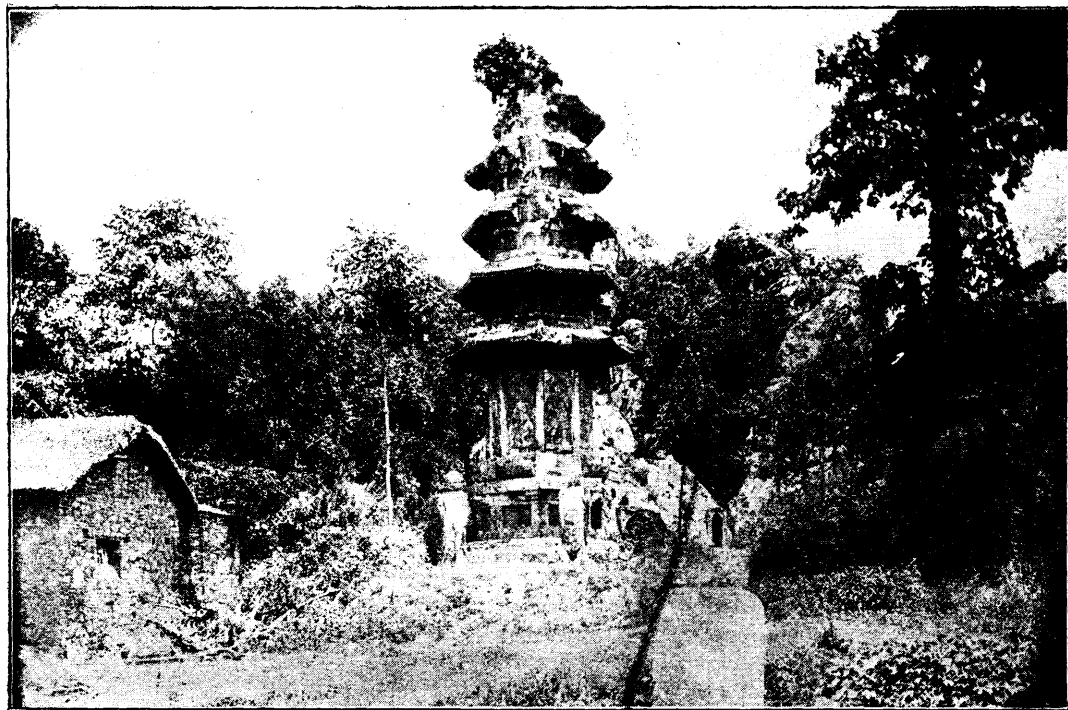

(九六) 塔石之山霞棲

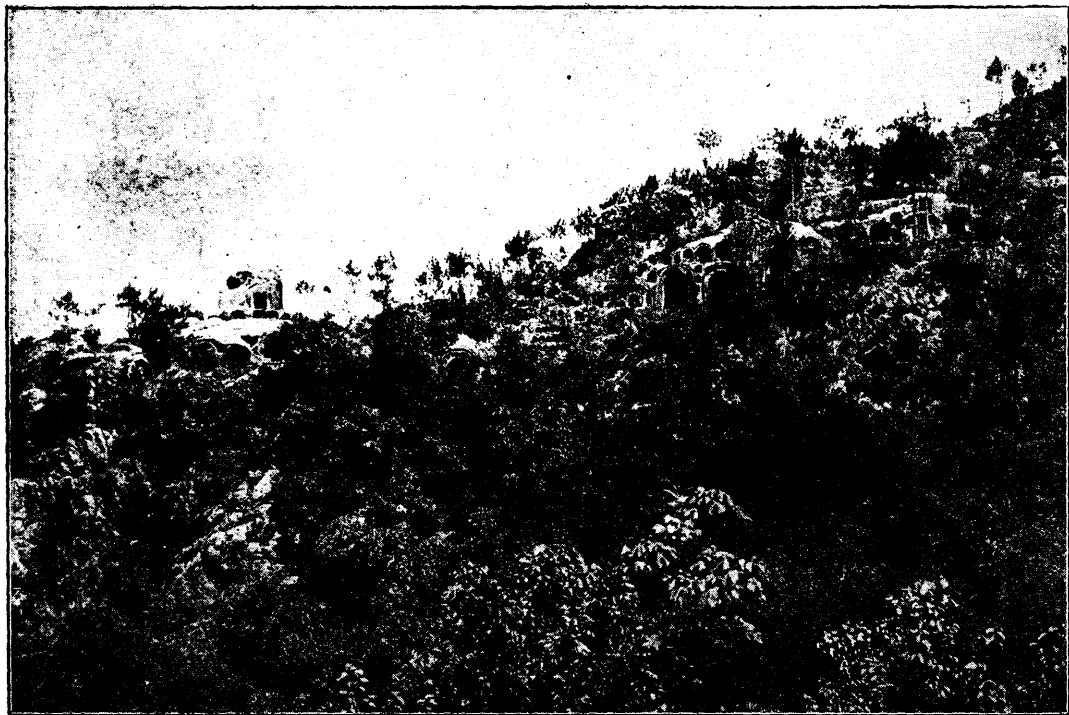

(〇七) 景 全 嶺 佛 千 山 霞 棲



(一七)

殿 梁 無 及 嶺 佛 千



(二七)

峯 帽 紗 之 嶺 佛 千

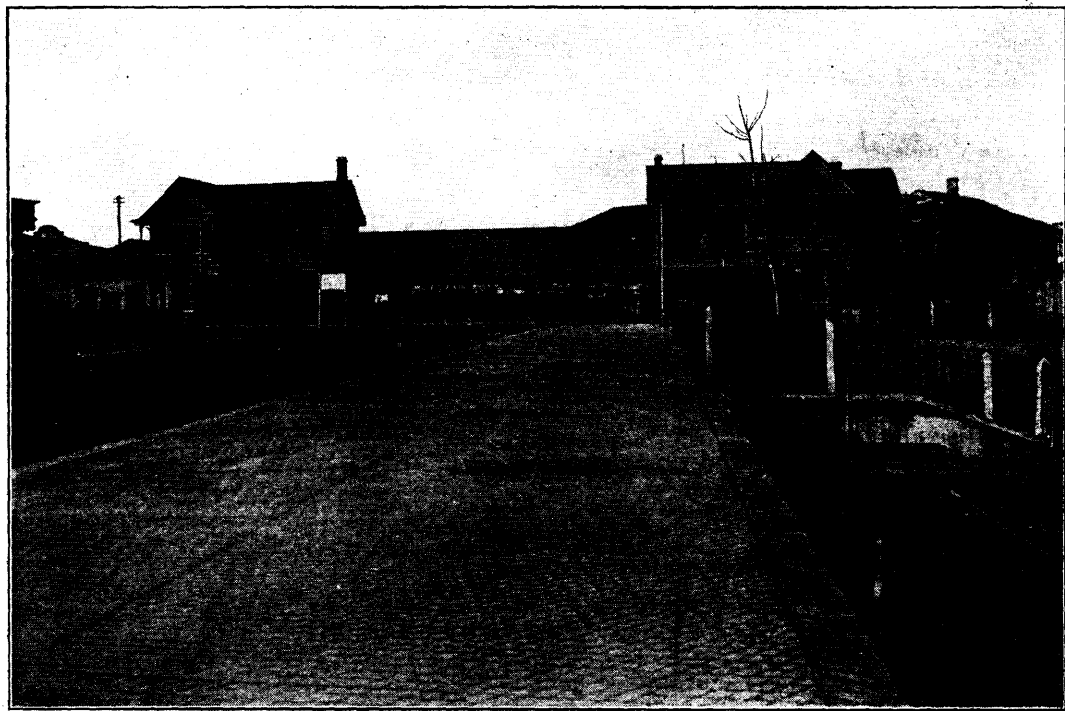

(三七)

站

京

南

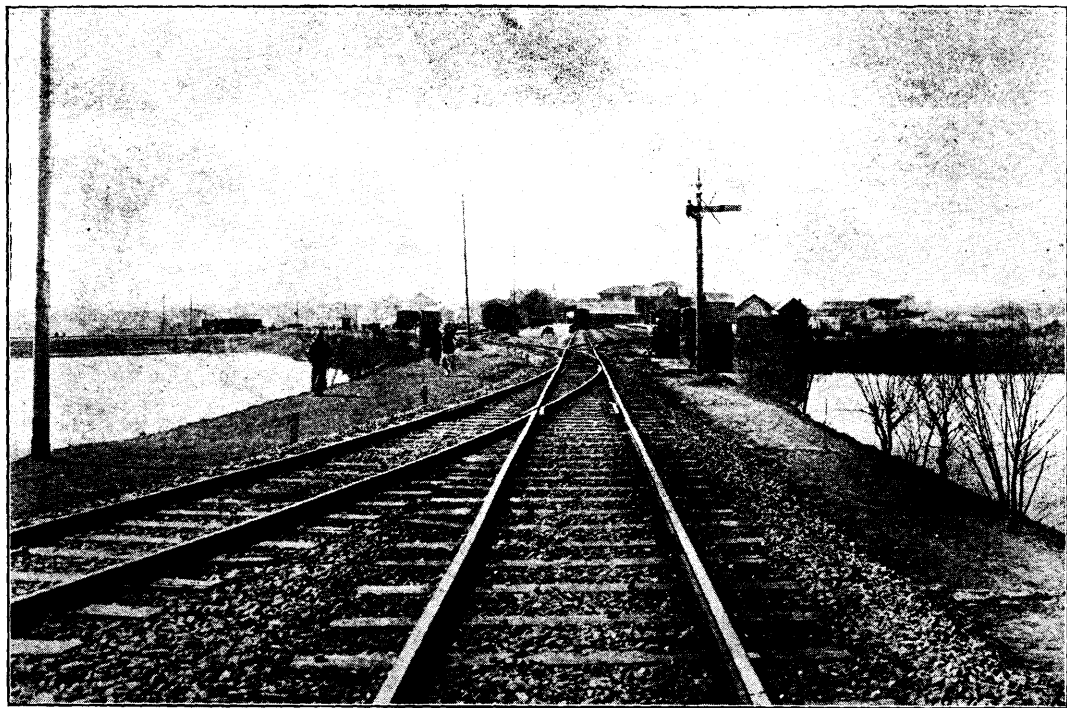

(四七)

道 岔 京 南

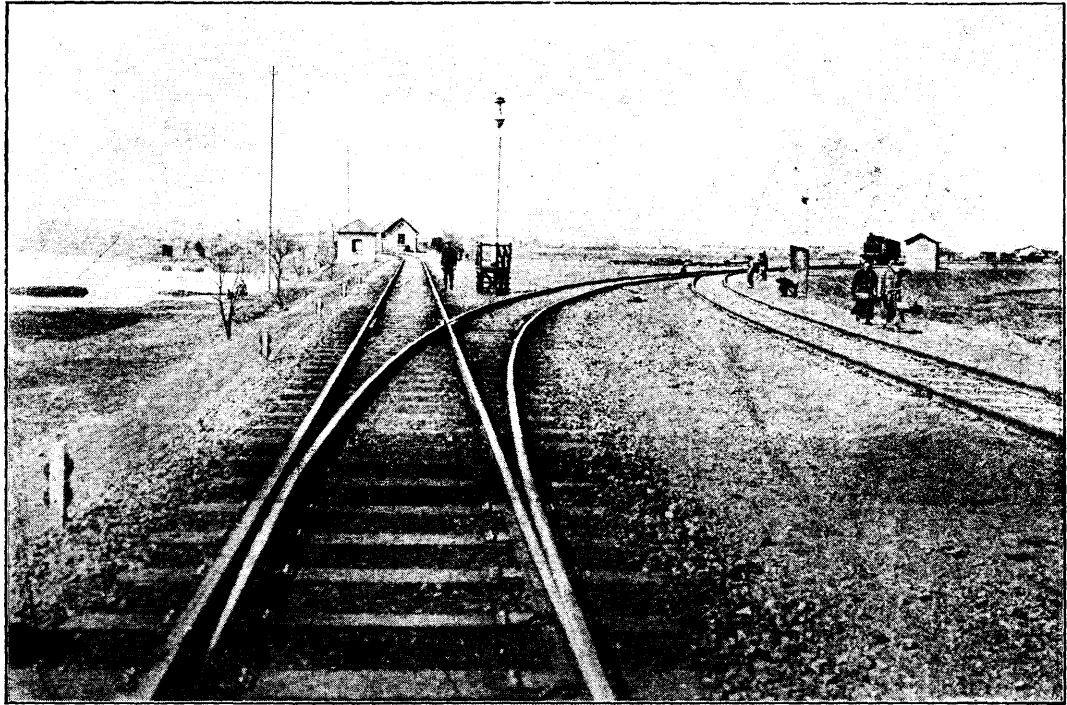

(五七) 站 分 邊 江 京 南



(六七)

南 京 碼 頭



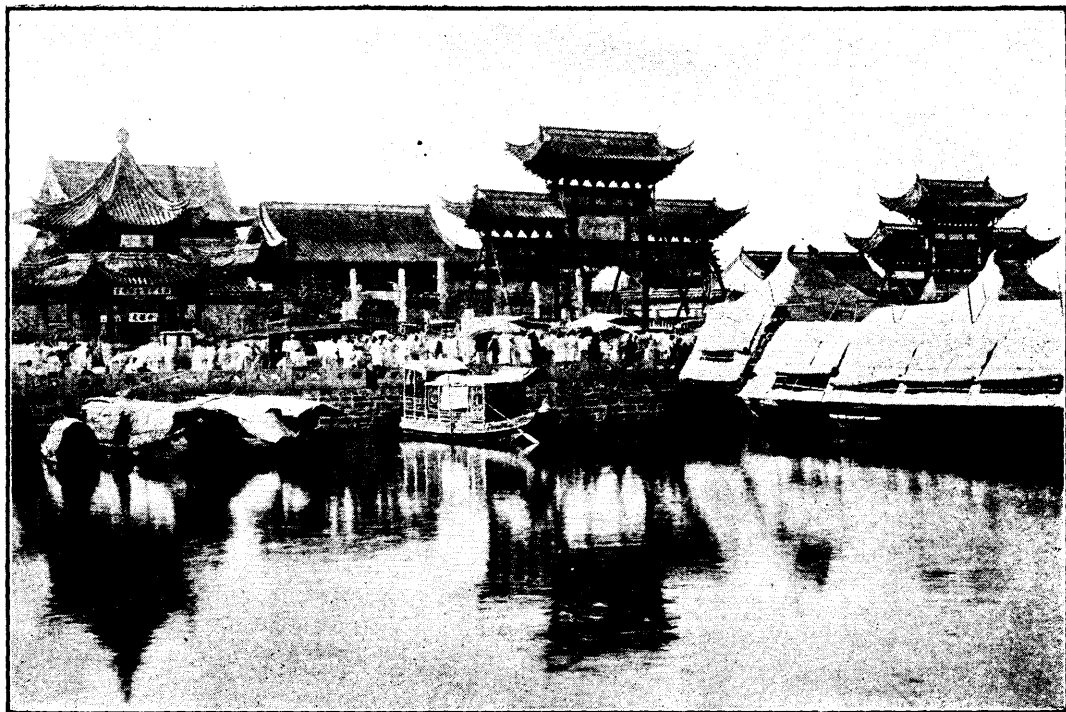

(七七)

廟 子 夫

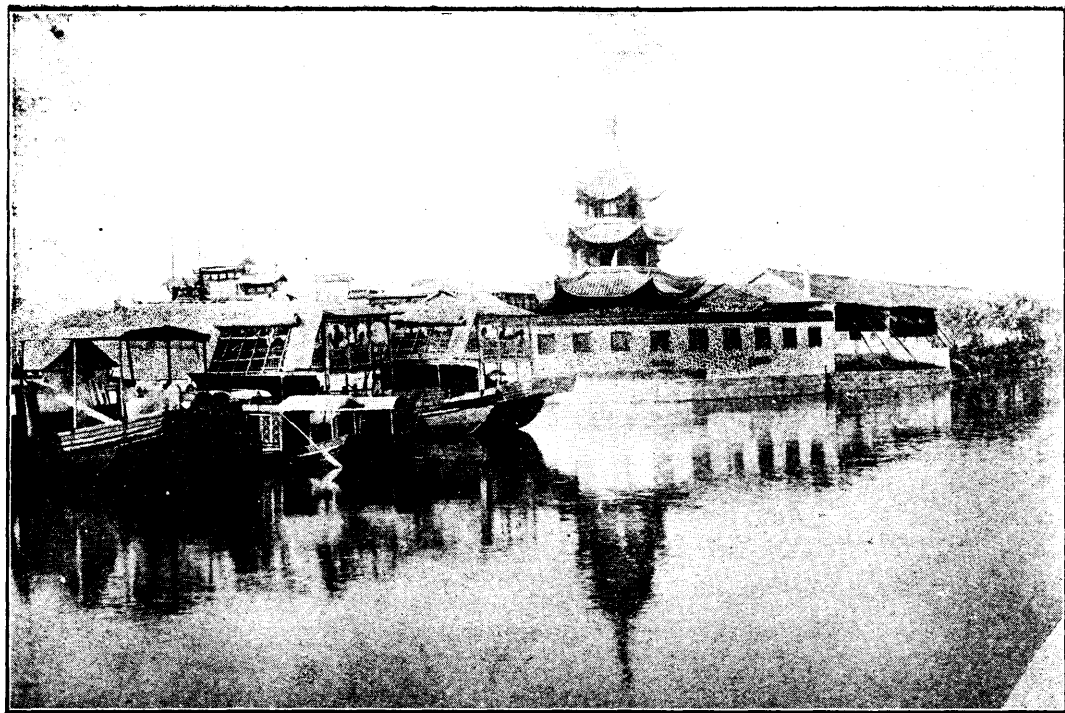

(八七)

奎 星 閣

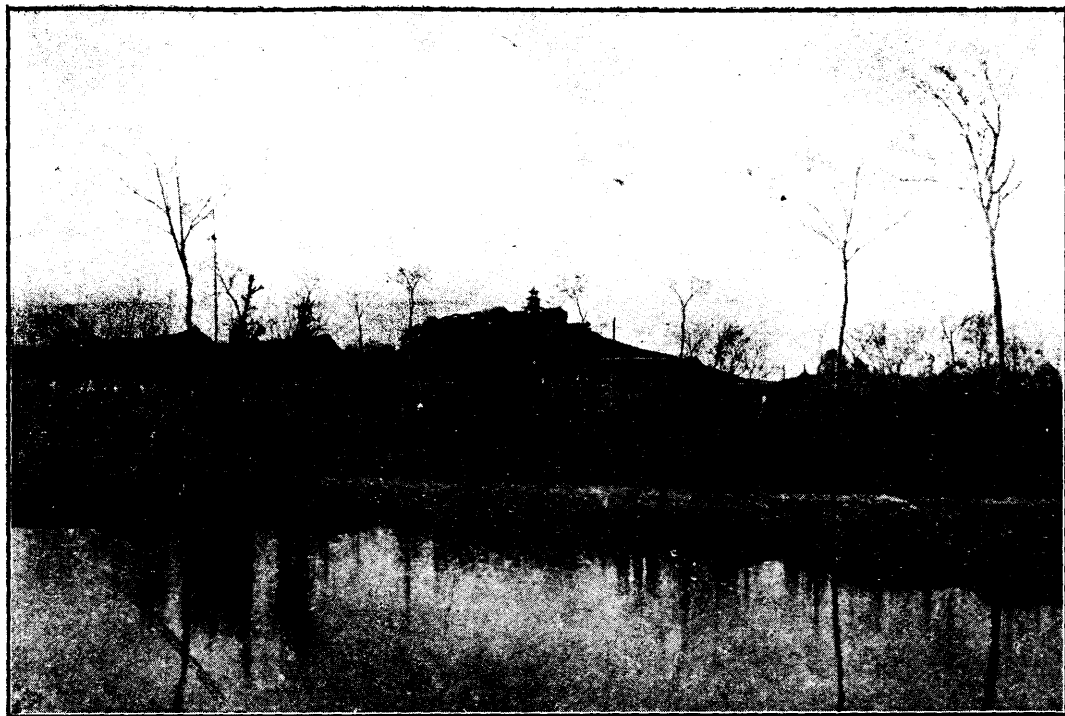

(九七)

關

極

北



(〇八)

場

鐘

大

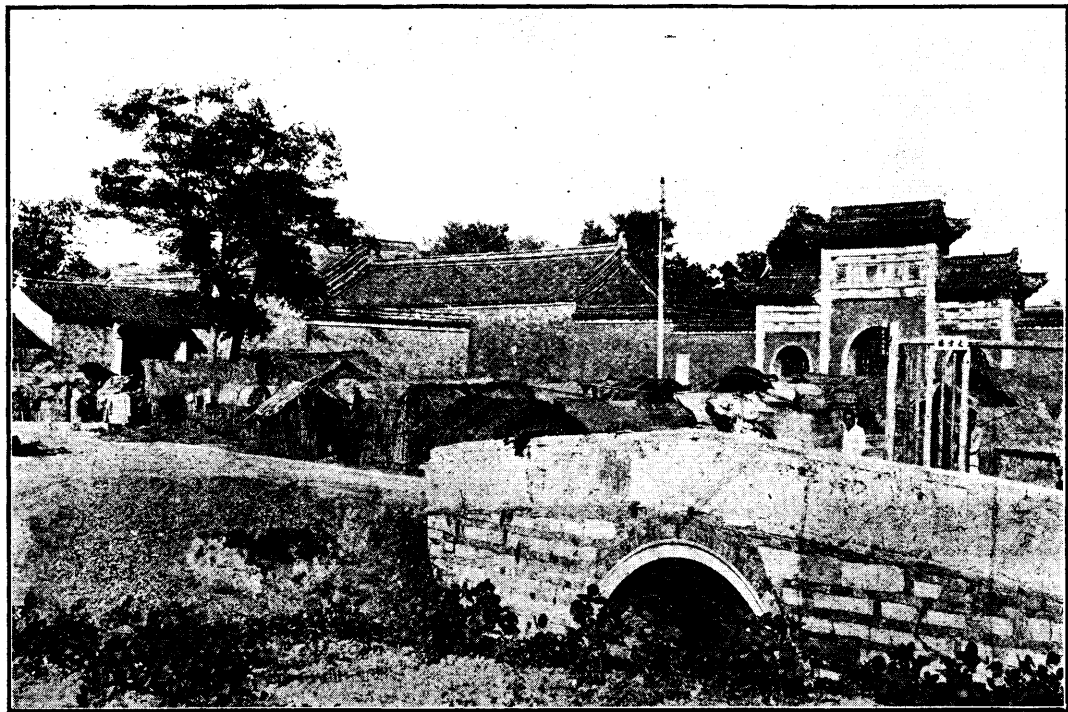

(一八)

朝 天 宮

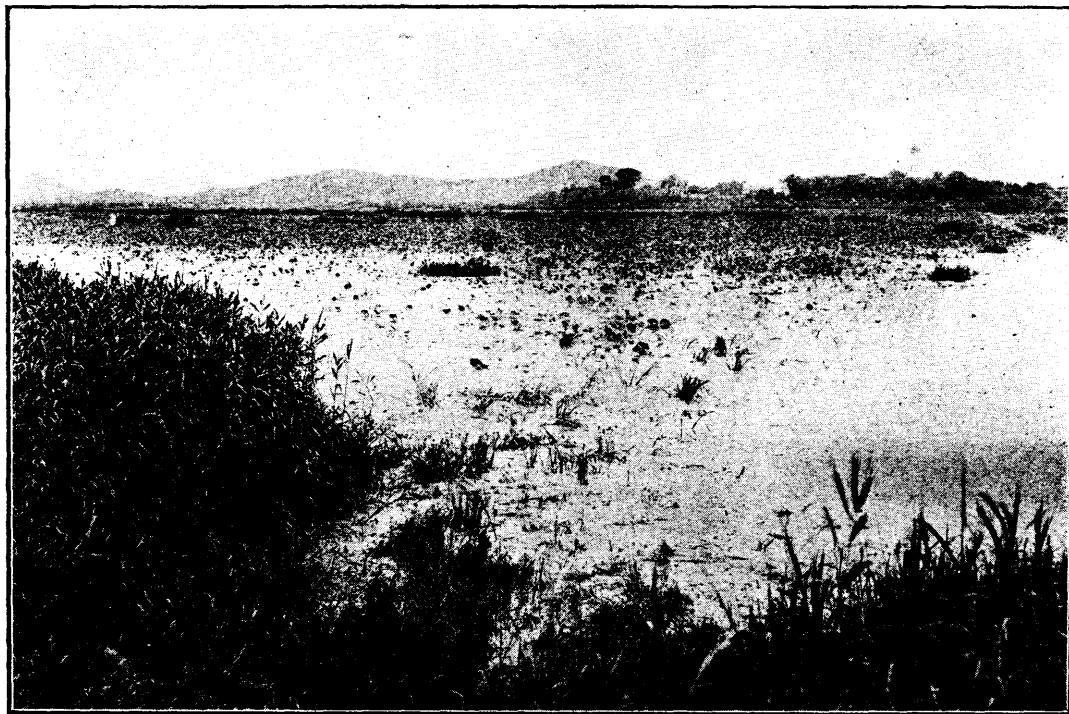

(二八)

湖

武

玄



(三八)

寺

鳴

雞



(四八)

城

冶





(五八)

山

子

獅

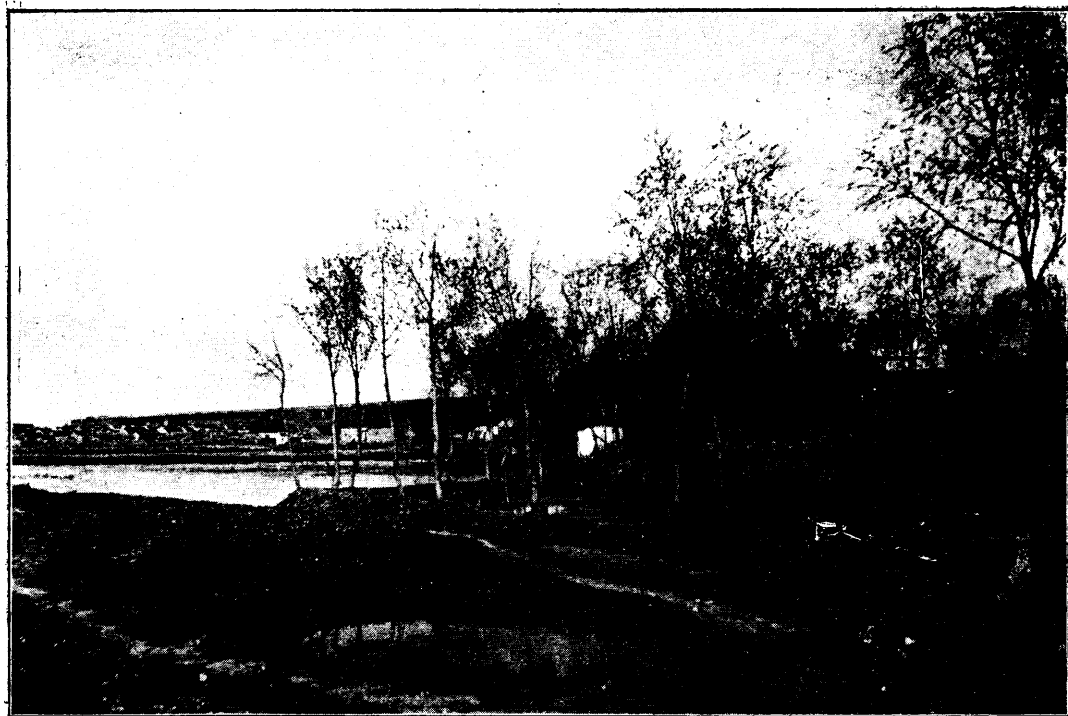

(六八)

洲

鷺

白

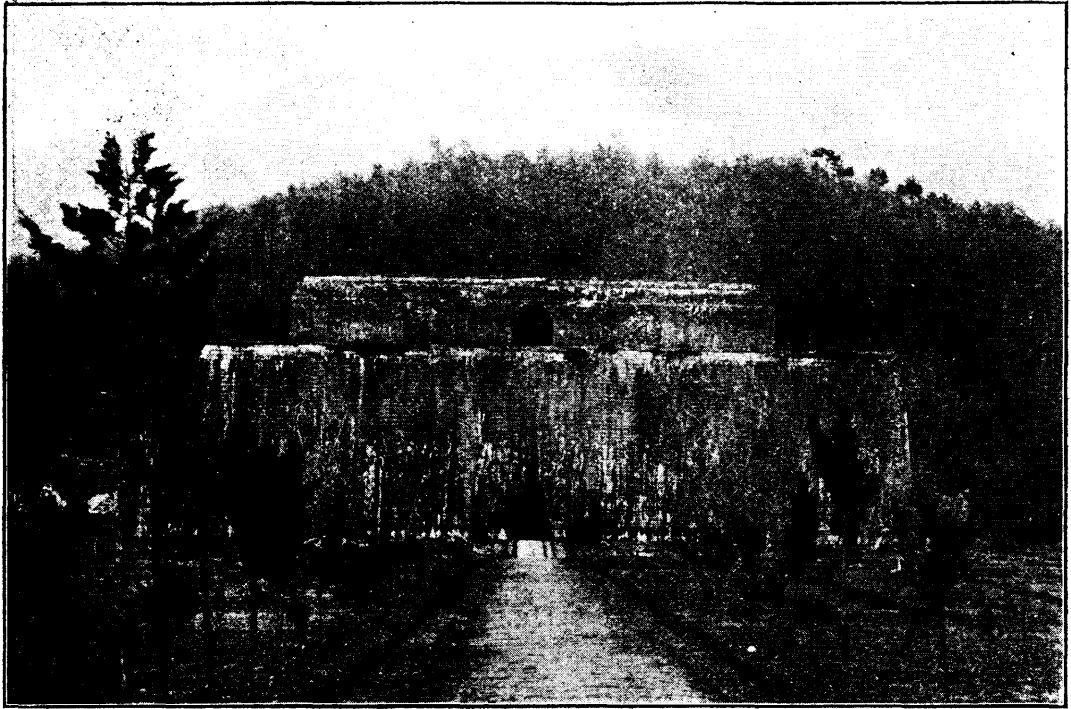

(七八)

陵

明



(八八)

衛

陵

孝



(九八)

台

花

雨

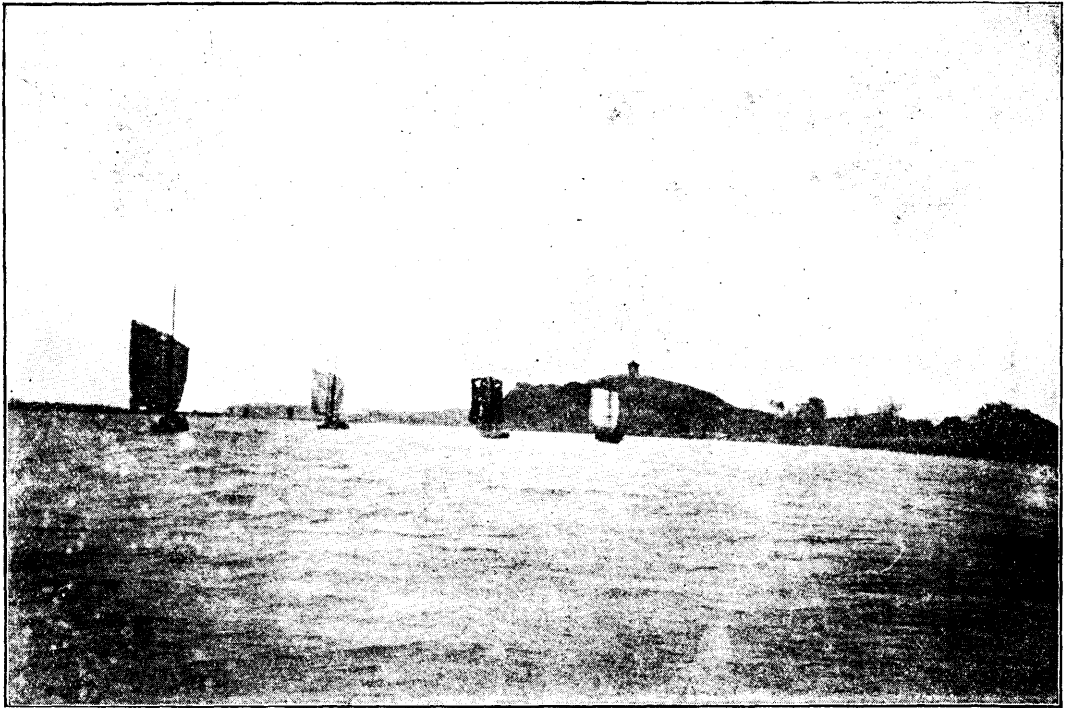

(〇九)

磯

子

燕

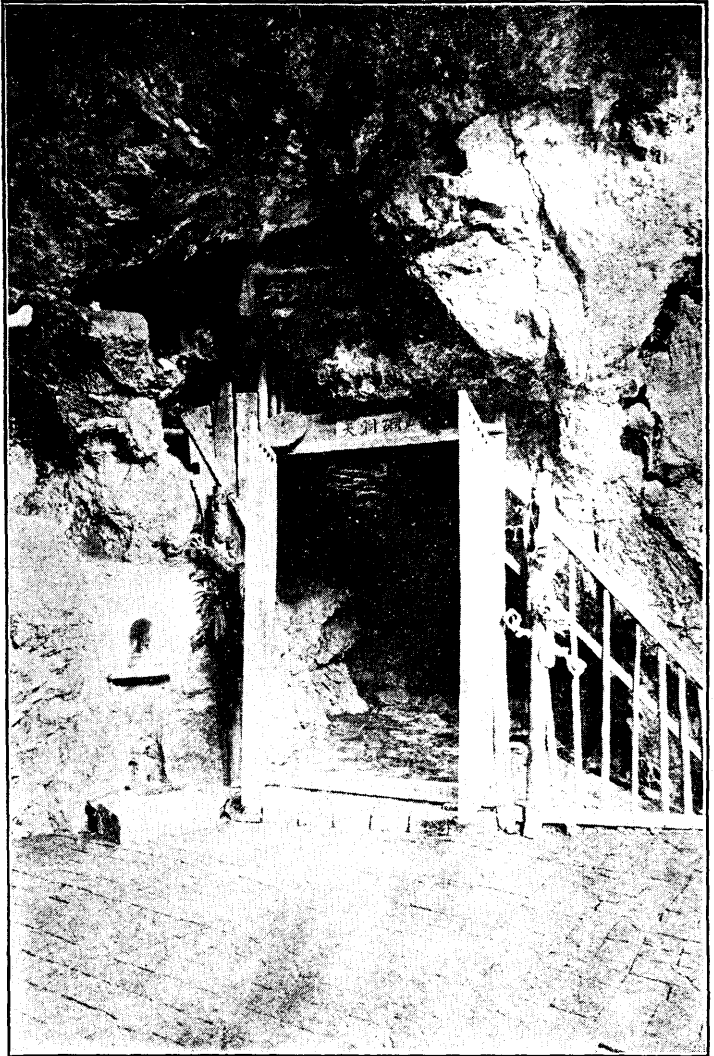

(一九) 一 洞 台 三

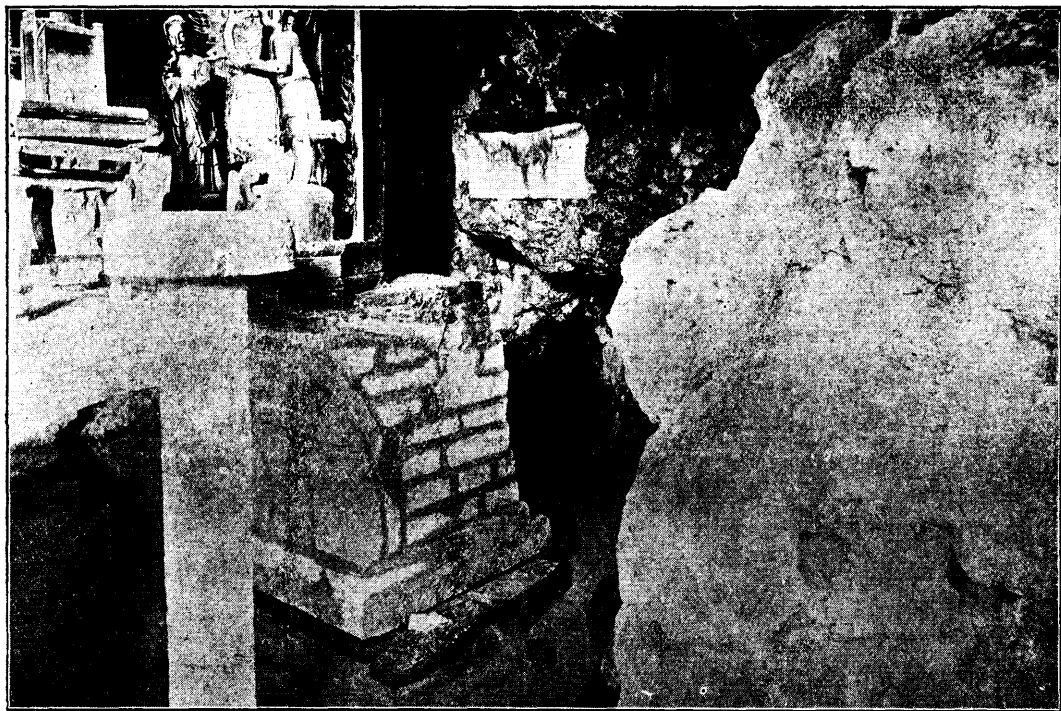

(二九)

二 洞 台 三



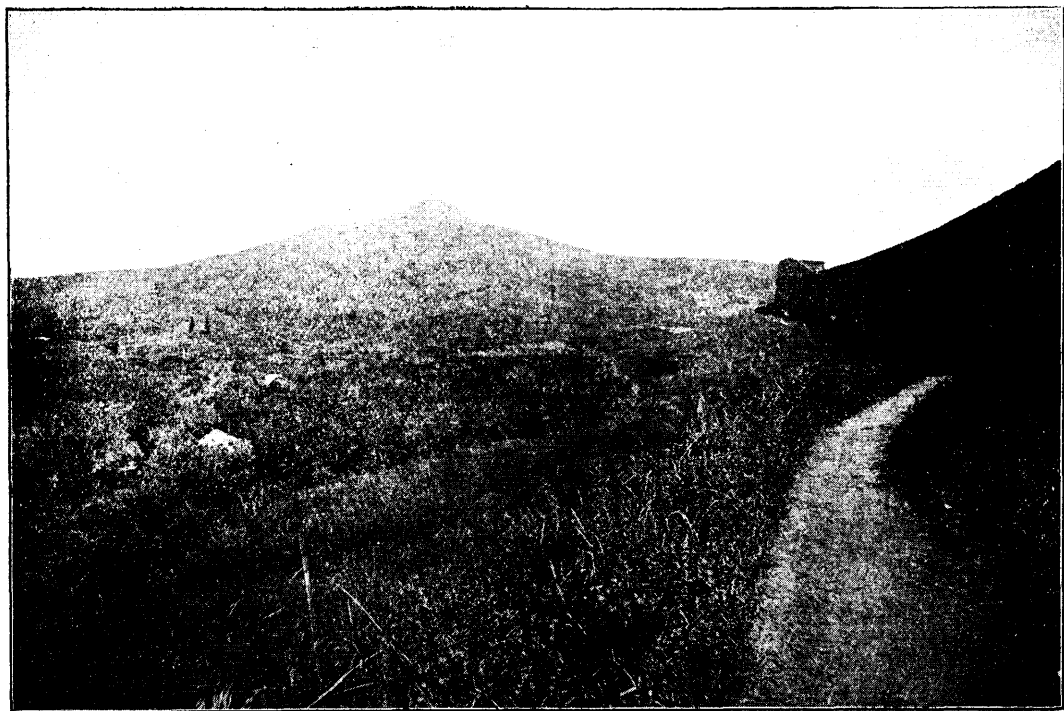

(三九)

山

金

紫

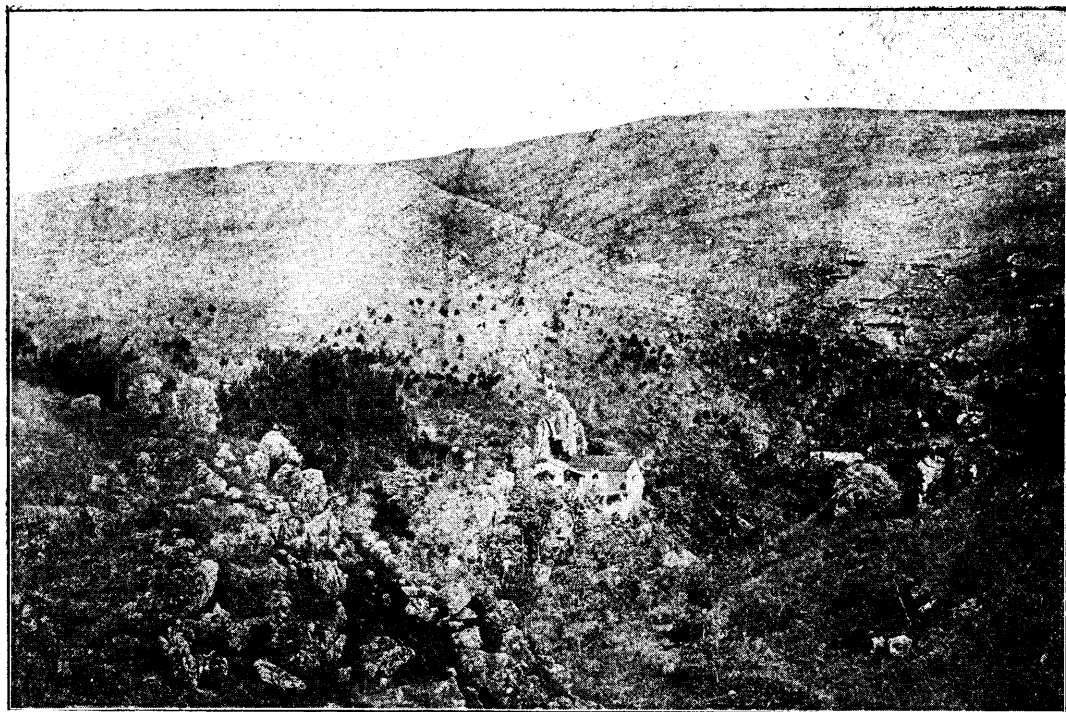

(四九)

洞

金

紫

# 分站紀要

滬甯

上海北站

本站屬寶山縣境舊屬嘉定縣清雍正二年析置站在縣城西南三十里南至上海縣治約十里自滬甯滬杭甬接軌通車後改稱上海北站爲兩路總車站兩路管理局在焉四周圍以鐵欄站南爲公共租界屬上海縣境故站雖屬寶山而統稱上海西行至真茹站七公里五六

城市及租界之大概

上海本華亭縣東北五鄉地元置上海縣位置在黃浦江與吳淞江交匯之所東界川沙北界寶山南界南匯西界青浦清道光二十二年白門條約上海爲五口通商之一縣城建於明嘉靖三十二年周九里高二丈四尺民國成立城垣拆毀改築馬路合城內城外區域統稱南市自小東門而西法華民國路與法租界相接自十六鋪而南直達高昌廟與黃浦江並行爲舊城內區域其繁盛街市曰小東門街新北門街彩衣街城隍廟九畝地等處絲線綢緞各業大概在小東門街磁器紅木器象牙器珠寶各業大概在新北門街衣莊業大概在彩衣街城隍廟爲百貨匯萃之區有商場之性質建有小世界設各種遊戲之事供人玩覽九畝地乃新闢之市場新舞臺戲館在焉城外區域其繁盛街市曰裏馬路外馬路裏鹹瓜街大東門外大

街等處水果衣莊各業大概在大馬路大達甯紹輪船碼頭及竹行木行各業大概在外馬路參燕藥材桂圓各業大概在大鹹瓜街錢莊業大概在吉祥街米行業大概在大東門外大街南市各物比較租界約廉百分之四五不等

法租界繁盛之區域曰公館馬路其他各處不甚繁盛霞飛路馬路平直兩傍多住宅空氣頗潔淨愛多亞路東新橋西建一大世界游戲場游人日夜如織焉

公共租界繁盛之區域即舊時之英租界銀行輪船公司中外電報局外國旅館大概在黃浦灘路旅館酒館大菜館大概在漢口路及福州路戲館大概在湖北路相近衣莊大概在福建路書店綢緞店大概在河南路及南京路漢口路票號錢莊大概在北京路及天津路甯波路報館大概在山東路及漢口路妓館大概在北京路以西之各路而南京路尤爲精華匯萃之處河南路以東半爲外國人經營之商業河南路以西本國大商店多在馮永安先施兩公司其建築之偉麗物品之豐多尤稱巨擘新世界在南京路之極西臨跑馬場稱游觀善地焉

古蹟

春申君祠

原在今法租界與公共租界相接之三茅閣橋

浜填後無橋  
惟名稱尚存

三茅閣明永樂時建清乾隆時重

修祀三茅真君其側有祠祀春申君卽邑志所謂延真觀是也咸豐三年燬於兵其地開放爲租界邑人

移建于北門內專祀春申君三茅之祀遂廢

龍華寺 在西門外龍華鎮唐垂拱間創建燬於黃巢之亂宋太平興國二年吳越忠懿王嘗泊舟浦上風雨驟至隱隱聞鐘梵聲詢其地古龍華寺也遂命張仁泰重建殿宇門外有二井俗呼龍井右有塔相傳吳赤烏年間建年久傾圮今已重修一新焉龍華爲滬西名勝春二三月桃花盛開士女游者雲集焉

靜安寺 在公共租界靜安寺路之極西吳赤烏年間建號重圓寺宋改今名原在滬濱嘉定間始遷今址寺前有一泉泉含硫質晝夜騰沸不息清一統志所謂湧泉是也乾隆四十三年巡道盛保瑩石築亭名曰連天湧泉今亭廢護以石欄鐫字曰天下第六泉

徐文定公墓 在徐家匯文定名光啓明崇禎時入官至東閣大學士精天文曆算之學泰西曆算學之輸入文定有力焉

### 名勝

半淞園 在滬杭南站東南占地六七十畝前臨黃浦風景之佳爲滬上諸園冠疊土爲山穿地成河可以看江可以泛舟雖係人工頗同天設沈君志賢建築爲之經營籌畫者姚君伯鴻一人之力園內勝景頗多茲特攝影四方爲游客之指導其他如中西菜飯茶酒食品無不具備南市往高昌廟電車直達園門交通極便利焉(一)西山一角在半淞園內土石相間而成樹木蒼翳雖高僅五丈而石徑紆迴邱壑無

盡奇峯小閣曲水平橋處處有致(一)迎颿峯在西山最高處有怪石高二丈餘突起成峯晴浦天清陰雲浪濁風颿上下總與峯迎旁一草閣晨夕坐之心神自曠(二)倚山樓在西山之南有樓三楹前環碧水後倚青山小鳥親人游魚可數明窗淨几結構頗佳可以品茶可以敲棋可以論詩可以讀畫(四)瞰江亭東山與西山對峙瞰江亭在東山之巔橫丈餘長倍之俛視黃浦沙鳥衝煙雲颿捲浪夕陽在水空翠接天歷歷在望縱目佳處也

東園及西園 邑廟有東西二園東園卽內園以假山著名西園爲明潘允庵豫園舊址潘氏式微售於邑廟鑿地爲池池心建亭名湖心亭左右聯以石橋名九曲橋又有香雪堂三穗堂點春堂諸勝香雪堂燬於洪楊之役堂前玉華石猶存玉華者卽宋宣和之玉玲瓏也今園中店肆林立成一市場矣

也是園 在城內南隅明天啓時喬煒所建卽渡鶴樓遺址清初曹綠巖居之後爲李氏所得遂改今名現爲地方公產疊石鑿池饒有園林意久未修理漸就頽傾而古樸蒼涼令人有出塵之想園內有一杞梁石刻像係拆城時出土者

龍華園 在龍華鎮新橋堍約十餘畝茅亭竹舍瀟疏可坐三月桃花盛開時游人頗多

惠雨亭家園 在龍華鎮儼家灣園約三十餘畝一半種樹一半種花雖亭閣池石未能與他園爭勝而花

光樹影洵足悅目游人扣門可得入焉

遂吾廬 在謹記路爲陳氏家園引水作河疊石成壑釣心鬪角故爲深奇亦園林中之別一格也須有人介紹方得入覽

小蘭亭 在梵王渡徐氏別業水石清瑟修篁蔽天棹籬茅舍別饒野趣

學圃 在長浜路四明周氏所建其中有奇花異卉古木怪石風景清幽爲海上名園之一時當秋令所栽名菊尤多

宋園 在站北五里許園中花木芳秀地勢清幽中建宋君教仁墓

愛儷園 在靜安寺路相近之哈同路俗稱哈同花園英籍猶太人哈同所築地廣二百餘畝樓台亭榭備極壯麗竹樹隱翳有山林氣須有人介紹方得入覽

六三園 在寶山路日商六三亭主人所築一切建築多照日本式園內櫻花甚繁有紅綠白三色華人亦可往游不取游資惟須給閩人以名片值日人宴會則謝客不納

公園 在二擺渡橋面臨蘇州河中央有日晷臺左右有茅亭一地面窄狹樹木稀少無人往游焉

西人公園 在外擺渡橋面臨黃浦樹木頗多中央爲音樂亭及噴水池左右有茅亭爲西人游憩之所  
西人新公園 在北四川路靶子場地極廣闊雜蒔花木有球場等遊戲夏時西人多游焉

西人兒童公園 在虹口蓬路俗稱崑山花園有秋千等遊戲專爲西人兒童而設

天文臺 博物院 藏書樓

天文臺 在徐家匯天主堂內創於清同治十一年光緒二十七年復建新臺於舊臺之西卽今之觀象臺是須有該堂重要人介紹方得入內參觀

徐家匯博物院 在徐家匯天主堂內有教士介紹即可入覽

公共租界博物院 在博物院路五號內昆蟲鳥獸標本頗多任人入覽不收費不須介紹入覽時刻每日上午九時至十二時下午二時至五時星期日上午十時至十二時

江蘇省教育會附設圖書館 在西門外方斜路江蘇省教育會內所藏新舊書籍凡一萬二千餘冊專供會員參攷

格致書院藏書樓 在龍華路所藏半多舊書閱者不收費不須介紹每日上午九時至十二時下午二時至五時星期日停閱

天主堂藏書樓 在徐家匯天主堂內書庫有六一天文學書庫附於天文臺二博物學書庫附於博物院

三匯學書庫附於徐匯公學四耶穌會讀書修士書庫藏神學哲學書及雜誌附於震旦學院五江南修院書庫藏哲學神學及拉丁文諸書六中西大藏書樓上層藏西文各種科學書下層藏中文經史子集八十二架以省府應州縣志爲最多釋道雜家次之有教士介紹可以入覽不收費



洋文書院 在南京路之市政廳藏西文書籍一萬三千七百餘冊會員皆得入覽或借閱會費每年十六元半年九元每季五元每月二元華洋人均可入會院內附設閱報室有西文星期日報二十餘種

博物院藏書樓 在博物院路五號專藏紀載東方事實之中西書報在會者可以借出不在會者可以入覽

### 大商店及遊戲場

永安公司 在南京路浙江路口統辦全球各貨營業部共分四層第一層爲罐頭食品裝飾品五金品等類第二層爲中西綢緞衣服靴鞋等類第三層爲金銀珠寶鐘表眼鏡盜器等類第四層爲木器鐵牀畫鏡衣箱等類並附設大東旅社

天韻樓 在永安公司第六層樓上分東南西三臺內有各種游嬉供人玩賞第七層爲平臺地極曠闊足以游眺平臺之北一塔巍然曰倚雲閣由平地登閣高凡九層歇浦全景歷歷在目

先施公司 在南京路浙江路口與永安公司對面統辦華洋雜貨第一層五金食品等類第二層靴鞋綢緞等類第三層首飾鐘表漆器等類第四層木器等類並附設東亞旅館

樂園 在先施公司屋頂內有摩星塔梯雲橋並有各種遊戲品供人玩覽

新世界 在大馬路西卽靜安寺路西藏路之轉角

大世界 在法租界愛多亞路東新橋西

小世界 在城內城隍廟前

### 物產

上海爲中外百貨匯萃之區品類繁多不可殫述然皆非上海物產上海物產以棉花爲大宗其他若龍華之水蜜桃七寶之布亦著名焉

### 交通

我國中外交通之埠以上海爲冠外則歐美日本皆有輪船往來內則南北各省陸道由滬甯而津浦北與山東直隸及東三省聯絡一氣水道由長江而西安徽江西湖北湖南直達無阻並由湖北溯江而上西通巴蜀出吳淞口而北至青島煙台天津秦王島旅順大連南至福州廣州往返僅一來復至若甯波溫州均有專船以通航路除鐵路交通外輪船碼頭詳後

### 行旅

本埠南市法租界公共租界均有電車通行惟道路不熟者趁電車不甚便當人力車每一英里以內小洋一角或一小時小洋二角馬車每日約洋三元汽車每一小時上等約洋五元次等約洋四元又本站鐵柵內有馬車專送旅客者租界內每一次洋一元二角客寓詳後

貨幣

本埠中外各銀行鈔票及國幣英洋龍洋皆可通行吉林奉天小洋及當二十銅元不通用東三省福建安徽小洋兌錢須少銅元一二枚小洋每圓兌十一角餘銅元每圓兌一百四十餘枚

衙署局所

松滬護軍使署

龍華子藥廠

滬海道尹署

華興路

江海關監督署

靜安寺路

江蘇交涉使署

靜安寺路

淞滬警察廳

大東門內

上海縣公署

蓬萊路

海軍司令部

高昌廟

地方審判廳

黃家崗路

地方檢察廳

黃家崗路

江蘇陸軍第四團本部

滬軍營

上海兵工廠

高昌廟

江南造船所

製造局

松江運副署

閘北公益里

松江稽核分所

麥根路

菸酒事務署駐滬辦事處

山海關路積治里

第二區菸酒事務分局

小南門外復善堂街

公共租界會審公廨

北浙江路

法租界會審公廨

公館馬路

貨物稅公所

南市裏馬路

滬南工巡捐局

南市外馬路

滬甯滬杭甬鐵路旅行指南 滬甯分站紀要

滬甯滬杭甬鐵路旅行指南 滬甯分站紀要

一〇

滬北工巡捐局

閘北民立路

上海造幣分廠籌備處

北河南路

郵務管理局

北京路

中國電報局

黃浦灘

中國電話局

南市

滬甯鐵路管理局

上海北站

滬杭甬鐵路管理局

上海北站

吳淞商埠局

吳淞鎮

英總領事署

黃浦灘

美總領事署

黃浦灘

法總領事署

公館馬路

日本總領事署

西摩路

日本領事署

武昌路

比利時總領事署

靜安寺路

瑞典總領事署

漢口路

丹麥總領事署

呂班路

日斯巴尼總領事署

靜安寺路

挪威總領事署

九江路

荷蘭總領事署

聖母路

意大利總領事署

靜安寺路

葡萄牙總領事署

黃浦灘

奧地利亞總領事署

麥特黑斯脫路

墨西哥領事署

福開森路

古巴領事署

長浜路

巴西領事署

四川路

英總按察使署

黃浦灘

美按察使署

黃浦灘

公共租界工部局

江西路

法租界公董局

公館馬路

學校

交通大學上海學校

徐家匯

復旦學校

徐家匯李公祠

南洋路鑛學校

小沙渡路

第二師範學校

尙文門內

中華工業專門學校

新開辛家花園

南洋測繪學校

小南門內白糧倉路

上海中醫專門學校

城內石皮弄

江蘇省立第一商業學校

小南門外

南洋商業公學

靜安寺路

中國紅十字會醫院學堂

徐家匯路

中華職業學校

陸家浜

中西商務學校

閘北滿州路

華英商業學校

方浜橋

惠正商務學校

南京路

上海甲種商業學校

白爾路

上海乙種農業學校

閔行路西黃浦灘

江蘇省立水產學校

吳淞砲台灣

聖約翰大學

梵王渡

大同學院

西門外滬杭站北

震旦大學院

呂班路

倉聖明智大學

哈同花園內

麥倫書院

裏虹口兆豐路

滬江大學

楊樹浦橋

同德醫學專門學校

麥根路

滬甯滬杭甬鐵路旅行指南 滬甯分站紀要

一一

交通部電報傳習所

南市花衣街西

東亞同文書院

赫司克而路

中國體操學校

西門外林蔭路

惠中書院

西門外斜橋

英德文專修學校

貴州路

文生氏高等英文學校

慎餘南里

尙賢日夜英文學校

崇明路

法文公書館

天主堂街

英華書館

靶子路

東文專修學校

愛而近路均益里

中法學校

敏體尼蔭路

萬國函授學校

南京路四川路東

南洋繙譯學堂

元芳路東貴方里

南洋中學

日暉橋西龍華路

浦東中學

浦東六里橋

澄衷學校

唐山路

民立中學

西門

中國公學

吳淞礮台灣

環球中國學生會學校

靜安寺路

育才公學

卞德路山海關路南

惜陰公會商業中學

北車站均益里

民立女子中學

中華路

浙江旅滬公學

南市小九華

務實中學校

牯嶺路餘慶里

金業乙種商業學校

新開路

青年會學校

四川路青年會內

萬竹學校

西門內

市北公學

界路慶祥里

湖州旅滬公學

北浙江路

基督公學

虹口密勒路

花旗學校

北四川路

華童公學

克能海路

上海私立小學校

成都路

縣立第一高等小學校

城內敬業路

縣立第二高等小學校

浦東楊家渡

私立飛虹兩等小學校

文監司路文昌閣

私立養蒙兩等小學校

雲南路仁濟里

孤兒院小學校

龍華鎮

四川旅滬小學校

北福建路

甯波旅滬小學校

七浦路恆慶里

江甯六縣旅滬小學校

新閘建業里

浸會明真兩等小學校

愛多亞路

南洋女子師範學校

開封路

民立女學

西門

愛國女學

天保里

神州女學

四川路

城東女學

花衣街

務本女學

王家闕路

啓秀女學

寶興路

中西女學

漢口路

上海女子中學

西門南學宮路口

中華女子產科醫學校

靜安寺路

聖母利亞女學

梵王渡

浸會女學

鄭家木橋街

中西女學校附設幼稚園

海甯路

民生女學附設幼稚園

霞飛路

滬甯滬杭甬鐵路旅行指南

滬甯分站紀要

一三

柏美蘭女塾附設幼稚園 北四川路

會館公所

八旗順直會館

徐家匯

湖北會館

高昌廟

楚北會館

高昌廟

湖南會館

西門斜橋南路

三山會館

福州路

三山會館

滬杭車站

山東會館

呂班路

江西會館

南市南區街

洞庭山會館

斜橋南路

蘇州會館

白爾路

紹興會館

西門外斜橋

台州會館

高昌廟

定海會館

平濟利路

定海善長會館

徐家匯

潮州會館

洋行街

潮惠會館

南市久大碼頭相近

南海邑館

開北冰廠橋路

順德會館

開北邢家木橋

揭普豐會館

南市裏馬路

泉漳會館

鹹瓜街

泉漳會館

龍華路

徽甯會館

斜橋南路

金庭會館

斜橋東路

晉業會館

外日隴橋



浙甯會館

南市荷花池

常州八邑會館

嬰真人路

湖州會館

開北會館路

嘉郡會館

開北井亭路

江蘇省教育會

西門方斜路

上海縣教育會

尙文門內

上海縣勸學所

西門

錢莊會館

文監師路

錢江會館

甯波路

絲業會館

山西路

茶業會館

甯波路

商船會館

會館路

洋貨商業會館

東新橋

米業公所

大東門城根

米豆業公所

城內福佑路

糖業公所

甯波路

酒業公所

小東門外老白渡

煙業公所

北河南路

菸業公所

徐家匯打浦路

紙業公所

城內福佑路

藥業公所

鹹瓜街

棉花公所

董家渡大街

醬業公所

福佑路

洋貨公所

泗涇路

洋貨公所

辣斐脫路口

錢業公所

蓬路

錢業公所

南市施家街

北市錢江公所

邑廟內園

匯業公所

七浦路

書業公所

隙川路

絲廠繭業公所

北山西路

通商轉運公所

北四川路

綢業公所

蘇州路

紗業公所

邑廟內

紗業公所

愛而近路

金業公所

無錫路

山東河南絲綢緞公所

山海關路

麵業公所

城內土地祠

線業公所

城內淘沙場

裘業公所

城內曲尺灣

煤業公所

福佑路

錫金鐵業公所

邑廟老公殿

衣莊公所

大南門內天燈街

南市木行公所

南市生義街

茶業公所

南市

麵粉公所

城內吾園路

漆業公所

城內淘沙場

磁業公所

城內陸家宅

上海總商會

北河南路

上海南市商會

毛家街

銀行

中國銀行

漢口路

華義銀行

漢口路

中法實業銀行

天妃宮橋

東陸銀行

南京路

金城銀行

南京路

美豐銀行

南京路

華充銀行	南京路	華豐銀行	南京路	華商實業銀行	南京路
懋業銀行	南京路	蘇州銀行	南京路	朝鮮銀行	南京路
山東銀行	北京路	中國實業銀行	北京路	中華銀行	北京路
浙江興業銀行	北京路	浙江地方實業銀行	北京路	鄂州興業銀行	北京路
慶豐銀行	北京路	鹽業銀行	北京路	永亨銀行	甯波路
上海商業儲蓄銀行	甯波路	中孚銀行	甯波路	華孚商業銀行	甯波路
廣東銀行	甯波路	蔚豐商業銀行	甯波路	交通銀行	外灘
有利銀行	外灘	和蘭銀行	外灘	東亞銀行	外灘
東方匯理銀行	外灘	通商銀行	外灘	麥加利銀行	外灘
華比銀行	外灘	匯豐銀行	外灘	道勝銀行	外灘
台灣銀行	外灘	正金銀行	外灘	匯業銀行	江西路
四明銀行	江西路	江蘇銀行	江西路	花旗銀行	九江路
美國運通銀行	九江路	住友銀行	九江路	匯興銀行	九江路
東萊銀行	天津路	湖南銀行	天津路	新華儲蓄銀行	天津路

濬川源銀行 天津路 聚興誠銀行 河南路 友華銀行 江西路

廣西銀行 山東路 三井銀行 福州路 勸業銀行 北京路

惠商銀行 浙江路 大中銀行 福州路 中南銀行 漢口路

大陸銀行 甯波路 上海內地商業銀行 民國路 滬海實業銀行 天津路

旅館

逆旅之名稱不一或曰旅館或曰客棧旅費每人每日自五角至十餘元不等總計不下數百家茲擇其著名者列之

東亞旅館 南京路 大東旅館 南京路 華商旅社 南京路

大雅旅社 九江路 一品香中西旅社 西藏路 大新旅館 福州路

大行臺 福州路 振華旅館 福州路 中和旅館 福州路

鹿鳴旅館 福州路 新羣旅館 福州路 新蘇台旅館 福州路

羣賢旅館 福州路 匯中旅社 福州路 蘇台旅館 福州路

東南旅館 福建路 惠商旅館 福建路 新華商旅館 福建路

蘇甯旅館 福建路 梁溪旅館 福建路 名遠旅館 湖北路

新旅社 湖北路 惠中旅館 山東路 春江旅館 山東路

民興旅館 山東路 老祥發棧 山東路 致遠旅館 山西路

新鹿鳴旅館 山西路 維新旅館 山西路 謙吉旅館 山西路

佛照樓棧 山西路 老永保棧 漢口路 滬江旅館 漢口路

吳錫旅館 漢口路 孟淵旅社 漢口路 滬江第一台 河南路

老天福旅館 廣東路 名利棧 公館馬路 大安棧 愛多亞路

長發棧 愛多亞路 新大方棧 愛多亞路 新長春棧 愛多亞路

泰安棧 愛多亞路 謙泰棧 天津路 牲泰棧 天津路

開泰棧 天津路 晉陞棧 雲南路 連元裕記棧 南香粉弄

西人所設客寓旅費每人每日自四元至十餘元不等

客利 江西路九江路轉角 禮查 外擺渡橋 匯中 南京路黃浦灘

別克登 靜安寺路 興隆 百老匯路 宓采里 法租界

滄洲別墅 靜安寺路 克立司脫 徐家匯

日人所設客寓旅費每人每日自二元至六元不等

滬甯滬杭甬鐵路旅行指南 滬甯分站紀要

東海旅館 閔行路 勝田館 閔行路 豐陽館 西華德路 萬歲館 乍浦路

松崎洋行 乍浦路 常盤舍 南潯路 嬉野館 文照師路 町田館 北四川路

酒館

一天香大菜館 南京路西藏路角 大東酒店 南京路 東亞酒店 南京路

一品香番菜館 西藏路 一枝香番菜館 福州路 一家春番菜館 福州路

大觀樓番菜館 福州路 民樂園 福州路 同興樓菜館 福州路

亦樂園菜館 福州路 杏花樓 福州路 品香樓番菜 福州路

倚虹樓番菜館 福州路 匯通菜館 福州路 老半齋 漢口路

新半齋 漢口路 會賓樓 漢口路 興華川菜館 漢口路

禪悅齋素菜館 漢口路 都益處川菜館 漢口路 美麗菜館 漢口路

小有天園菜館 漢口路 交通館菜社 漢口路 大慶樓 浙江路

交通菜館 浙江路 惠通菜社 浙江路 新記菜社 浙江路

新和記菜館 浙江路 得和菜社 浙江路 大新樓 湖北路

金谷香番菜館 湖北路 悅賓樓菜館 湖北路 雅敘園 湖北路

太和園酒館

九江路

狀元樓

九江路

大慶酒館

廣東路

得和館

廣東路

順源樓菜館

廣東路

三興園菜館

廣西路

太和菜館

廣西路

協記菜社

廣西路

消閒別墅園菜館

廣西路

一言亭番菜館

貴州路

古淦軒菜館

小花園

同慶園

山西路

同樂園

天津路

會元樓廣東館

北四川路

同春園徽館

北四川路

匯通菜館

汕頭路

狀元樓

愷自爾路

戲館

丹桂第一台

福州路

大舞台

漢口路

天蟾舞台

九江路

亦舞台

漢口路

新舞台

九畝地

共舞台

法租界

廣舞台

北四川路

笑舞台

廣西路

上海大戲院

北四川路

新羣仙茶園

海甯路

綺雲茶園

黃家闕

歌舞台

新疆路

浴室

浴德池

南京路

洗清池

九江路

華清池

漢口路

又日新

漢口路

浴春池

湖北路

尙潔廬

福建路

雙鳳亭

福州路

奇園

鐵大橋

滬甯滬杭甬鐵路旅行指南  
滬甯分站紀要  
滬甯第一池 恆豐路 雙新池 浙江路 醴泉池 北西藏路 寶興池 寶山路 北福建路

滬甯第一池 恆豐路 雙新池 浙江路 醴泉池 北西藏路 寶興池 寶山路 北福建路

天發園 南京路 昇園 斐倫路 留園 百老匯路 日新池 公館馬路

麗水泉 西門外 麥春池 麥根路 玉潤池 裏馬路 天然池 八仙橋

森泉池 南市 德豐園 廣東路 耀興池 愛文義路 滬清池 大統路

輪船碼頭

招商局金利源碼頭 法租界黃浦灘 航行國內

招商局內河碼頭 北蘇州河 航行上海蘇州杭州菱湖間

大達公司碼頭 南市外馬路 航行上海崇明海門通州如皋間

甯紹公司碼頭 南市外馬路 航行甯波及長江各埠

漢冶萍煤鐵廠碼頭 南市外馬路 航行上海漢陽間

怡和碼頭 虹口百老匯路 航行國內國外各埠

太古碼頭 法租界黃浦灘 航行國內國外各埠

開平礦務公司碼頭 浦東 航行上海秦皇島間



東方公司碼頭

黃浦灘路

航行上海漢口間

日本郵船會碼頭

武昌路口

航行國內國外各埠

日清碼頭

虹口

航行長江各埠

祥茂公司碼頭

十六舖

航行上海泰興海門間

日清內河碼頭

北蘇州路

航行上海蘇州杭州常熟蕩口間

戴生昌碼頭

北蘇州路

航行上海蘇州杭州湖州菱湖間

老公茂碼頭

北蘇州路

航行上海新市無錫間

大盛碼頭

北蘇州路

航行上海青浦珠家角間

祥安碼頭

南市外馬路

航行上海楓涇間

瑞昌碼頭

南市外馬路

航行上海涇涇間

豐昌碼頭

南市外馬路

航行上海南匯大團間

保定碼頭

南市外馬路

航行上海嘉善間

立興北碼頭

北蘇州路

航行上海湖州菱湖間

立興南碼頭

南市外馬路

航行上海平湖間

本站開車時刻

上午

快車七點四十五分 特別快車九點三十分  
滬翔客車十二點二十分 快車一點五十分

滬錫客車三點二十五分

滬常

快客車五點十五分 夜快車十一點三十分

本站到車時刻

上午

夜快車六點五十分 錫滬客車十點二十六分

常滬快客車十一點五十七分

下午

翔滬客車一點三十五分 快車二點四十二分

三四等車六點二十分 快

真茹站

距上海北站七公里五六

本站仍屬寶山縣境西南四里有真茹鎮西行至南翔站九公里六九

古蹟

真茹寺 在站西南四里之桃樹浦宋嘉定間建鎮之得名以此

物產 棉花 土布

本站上行車時刻

上午

三四等車十點十一分  
滬翔客車十二點三十七分

滬錫客車三點四十五分

滬常客車五點三十分

十分

本站下行車時刻

上午

錫滬客車十點十三分  
翔滬客車一點二十二分

常滬客車十一點四十五分  
三四等車六點五十分

南翔站

距上海北站十七公里二五

本站屬嘉定縣境站東北三里有南翔鎮以南翔寺得名其地有上槎中槎下槎三浦故又名槎溪槎溪者

或言張騫乘槎至此恐係附會之談中槎浦東一村落俗稱小南翔西北行至黃渡站六公里十六

### 古蹟

鶴槎山 在南翔鎮北三里有宋韓世忠所築墩今廢土人往往掘地得餅名韓餅清王鳴盛詩云軍持掘得荒原裏沽取春醪酒一杯卽詠此也

仙槎橋 在槎溪上相傳昔有巨樹穹窿繞兩岸可通行人因名仙槎元至正十一年易以石

雲翔寺 舊名南翔寺梁天監間建明王念洲有記相傳里人掘地得石常有二鶴飛集於上久之鶴去石上有詩云白鶴南翔去不歸因建南翔寺清改今名寺有八景曰經幢石曰梁朝井曰九品觀曰雲臥樓曰楨明楡曰博望槎曰齊師鶴曰鶴跡石

### 名勝

古漪園 園爲明代關氏別業本名漪園後歸洞庭葉氏冠以古字曰古漪園今爲地方公產中有楠木廳顏曰華嚴墨海明董文敏公香光手筆園有淺沼小山竹樹隱翳景頗清幽夏日荷花盛開香氣沁人尤宜消暑園內點心以包子爲最著名

物產 棉花 土布

交通 每日有小輪上午十時十分下午一時四十五分四時二十五分六時十五分開往嘉定

本站上行車時刻

上午

快車八點十三分 三四等車十點三十一分  
滬翔客車十二點五十分 快車一點三十四分

滬錫客車四點二分 滬

常快客車五點四十七分

本站下行車時刻

上午

夜快車六點二十六分 錫滬客車九點五十五分 常滬客車十一點三十

下午

翔滬客車一點五分 快車二點十六分 三四等車五點四十五分 快車  
六點三十七分

黃渡站

距上海北站二  
十三公里四一

本站屬青浦縣境站西七里有黃渡鎮明洪武間曾置市舶提舉司於此西北行至安亭站七公里五八

古蹟

黃渡 舊說周烈王十五年楚黃歇治水於此故名

趙塔 在黃渡北三里相傳趙孟頫建後人更建祠於其旁塑孟頫像塔西二十步有碑勒曰子昂墓三字

按杭州亦有趙墓此或附會歟

本站上行車時刻

上午

三四等車十點四十五分  
滬錫客車四點十六分

本站下行車時刻

上午

常滬客車十一點十八分  
三四等車五點二十七分

安亭站

距上海北站三  
十公里九九

本站屬嘉定縣境站西南六里有安亭鎮明安亭張名由詩云清江一曲漢時亭蓋漢仍秦制十里一亭以

安名也或曰舊有安亭江以亭名江并以名鎮俗以北市爲大安亭南市爲小安亭西北行至陸家浜站十一公里三七

古蹟

畏壘亭 明歸震川讀書處安亭爲震川妻家宅西有園累石爲山山有亭登之可望吳淞江亭舊無名震

川名之畏壘清王鳴盛詩云安亭村徑傍清渠願浦空塘竹樹疏獵獵朔風寒水上無人知是震川居

第十六泉 在安亭泗江口陸龜蒙品爲第十六泉

交通 席和輪船通行朱家角安亭間 每日上午十點十五分到 十一點開 下午四點十分到 五

點開

本站上行車時刻 上午 三四等車十一點三分 快車一點五十七分 滬錫客車四點三十一分 滬常快客車六點二十分

本站下行車時刻 下午 錫滬客車九點三十一分 常滬客車十一點五分 三四等車五點十分

陸家浜站 距上海北站四十二公里三六

本站屬崑山縣境舊名菴葭浜站西八里有陸家浜鎮西北行至恆利站五公里八八

本站上行車時刻 上午 三四等車十一點二十分 滬錫客車四點四十八分 滬常客車六點三十五分

本站下行車時刻 上午 錫滬客車九點十五分 常滬客車十點四十七分 下午 三四等車四點四十九分

恆利站 距上海北站四十八公里二四

本站仍屬崑山縣境有港深闊東南通吳淞江西北達蘇州名青陽港春秋二季上海西人每於此舉行賽船會本站例不停車游歷團及賽船隊如欲在本站停車可先向上海本路車務總管函商西北行至崑山站三公里四四

崑山站 距上海北站五十一公里六八

本站在崑山縣城西南郭外崑山本秦婁縣境梁天監中置信義縣大同初分置崑山縣隋廢而復置唐以後因之清雍正三年增設新陽縣與崑山同城而治今復并爲崑山縣西行至正儀站十公里七

### 古蹟

東城 東城遺址在縣治東吳子壽夢所築今雖圯毀而橋巷猶以東城爲名

野鶴軒 在馬鞍山東南宋劉過建明崑山令楊子器重修歸震川常與諸名士會文於此震川有野鶴軒

壁記在文集中今遺址猶存改爲柳堂先生祠

歸震川故宅 在酒坊橋南名承志堂震川有重修承志堂記

遂園 清徐乾學故居在馬鞍山麓清康熙南巡至此今廢

碩園 舊名頤園在留暉門外明王澄川置以養親故名其堂曰觀頤有聽松閣萬竹樓雪舫清陰堂諸勝

廣袤數畝元徵士宋均壁墓在其內

劉龍洲墓 龍洲名過字改之南宋詞人陳龍川陸放翁辛稼軒皆折節與之交墓在馬鞍山東麓題曰宋

廬陵處士龍洲劉先生之墓宋陳極志呂大中元楊維禎皆嘗爲之表墓墓前風景頗佳

黃太常墓 黃太常名湜字子澄明建文時力言藩權太重及燕王卽位不屈死墓在馬鞍山南麓

顧亭林故里 在縣南二十四里之千墩

### 名勝

馬鞍山 在縣城內高七十丈廣袤二里孤峯特秀極雲煙縹渺之觀左爲擘雲峯右爲文筆峯南有桃源

洞北有鳳凰台東有東厓西有一線天諸勝桃源洞在山陽曇華亭下以太湖石疊成向南通明內爲石

室室後有洞深遠不測邑中故老云此洞可通常熟山一線天在小天台上兩壁兀立自北而南上有罅

隙丈許仰望青天僅通一線壁上古隸鐫片雲穿石峽飛浪到天門十字相傳爲唐人陸龜蒙題句桃源

洞西有落星潭潭中有圓石徑約丈許其色青相傳古時天落一星在潭內化爲圓石名曰落星潭山頂

一浮圖曰凌霄塔在華藏寺內塔高七級梁朝所建歷代以來屢爲雷火所擊至清乾隆三十年邑人重

修巍然獨存山之勝處尤在東厓石壁聳峙震川所謂蒼碧嶙峋不見有土傍一小徑蜿蜒出其上莫測

其所往也洪楊之役英人戈登曾駐兵山上山產石質白有章土人施以雕琢極玲瓏可觀佳者價值頗

巨小者飾爲盆景亦別有致也

公園 在馬鞍山麓民國六年建有秋千浪橋等運動器具

物產 夏布 黃酒 米麥 菜油

交通 東距太倉三十五里有小輪往來

衙署局所

崑山縣公署 城內

警察所 縣署前

清丈局 城內倉潭

郵務局 城內大街

學校

縣立乙種商業學校

南街

縣立第一高等小學校

倉潭

縣立女子高等小學校

望山橋

公所

崑山縣教育會

南街

崑山縣勸學所

南街

崑山縣商會

北大街

旅館

日新旅館

南大街

酒館

雲記館

大街

瑞豐館

大街



浴室

暢樂園

三箭街

本站上行車時刻

上午

快車九點

三四等車十一點三十八分

滬錫客車五點七分

滬常快客車六點四十九分

本站下行車時刻

下午

滬錫客車八點五十九分

常滬客車十點三十四分

快車一點三十分

三四等車四點三十二分

快車五點五十六分

正儀站

距上海北站六十二公里三八

本站仍屬崑山縣境站旁有鎮本名信義鎮蓋承梁代信義古縣之舊稱今名正儀西行至唯亭站六公里  
四八

古蹟

黃幡綽墓

在站北二里幡綽唐玄宗時名伶善滑稽俗呼其墓曰綽墩又曰綽堆

名勝

陽城湖 湖在崑山縣西北三十五里吞吐羣川波流浩瀚東與包湖傀儡湖相連水光接天頗饒風景湖

中產蟹味獨鮮美

物產 米 麥 夏布

行旅 鎮內有小旅店數家

滬甯滬杭甬鐵路旅行指南 滬甯分站紀要

三二

本站上行車時刻

上午

三四等車十一點五十七分  
滬錫客車五點二十三分

本站下行車時刻

下午

常滬客車十點十六分  
三四等車四點十四分

唯亭站

距上海北站六  
十八公里八六

本站屬吳縣境距站三里有唯亭鎮俗呼大唯亭鎮西三里復有小唯亭相傳吳王闔閭十年東夷寇吳吳王築亭於此以禦之名曰夷亭後人訛爲怡亭又訛爲唯亭西行至外跨塘站八公里八六

古蹟

問潮館 在站東南四里相傳唯亭古無潮汐宋紹興間有道人云潮到夷亭出狀元後潮忽大至知縣葉子強乃築問潮館於水濱

名勝

至和塘 在站西南十六里舊名崑山塘宋至和二年修築隄防因以年號爲名北納陽城湖南吞松江烟

水蒼茫風景極勝

物產 夏布 米 麥 五彩羊毛毯

交通 舟楫往來便利

行旅 鎮內有小旅店數家

本站上行車時刻 下午 三四等車十二點九分 滬錫客車五點三十七分

本站下行車時刻 上午 錫滬客車八點三十五分 常滬客車十點六分  
下午 三四等車四點一分 快車五點三十五分

外跨塘站 距上海北站七  
十七公里七二

本站仍屬吳縣境站東南二里許有外跨塘鎮即至和塘之上游西行至官瀆里站五公里七五

物產 米 麥 菜子

本站上行車時刻 下午 三四等車十二點二十四分 滬錫客車五點五十一分

本站下行車時刻 上午 常滬客車九點五十六分  
下午 三四等車三點四十五分

官瀆里站 距上海北站八  
十三公里四七

本站仍屬吳縣境站傍有官瀆橋西行至蘇州站二公里八六

古蹟

蠡口 在站北二十里相傳范蠡游五湖時遣人馳書招文種於此

物產 米 麥 菜子

本站上行車時刻 上午 快車九點三十五分 滬錫客車六點一分  
下午 三四等車十二點三十五分 滬常快車七點廿五分

本站下行車時刻 上午 錫滬客車八點十五分 常滬客車九點四十九分  
下午 三四等車三點三十三分 快車五點十七分

蘇州站 距上海北站八十六公里三三

本站在吳縣西北郭外縣境春秋時吳國都後屬越戰國時屬楚秦置會稽郡漢初爲荊國後漢分置吳郡隋改爲蘇州宋元改爲平江明初復爲蘇州府清因之吳縣長洲元和三縣同城而治民國元年併爲吳縣西北行至許墅關站十二公里三二

古蹟

館娃宮 在站西三十里硯石山靈巖寺卽其遺址越絕書云硯山有石城闔閭養越美人於此宋范成大  
有館娃宮賦唐李白明高啓有館娃宮詩今靈巖寺亦於清咸豐八年燬矣

姑蘇臺 在站西南三十里橫山西北麓姑蘇山上一名胥臺吳王闔閭所造夫差增築越入吳焚之李白  
蘇臺覽古詩云舊苑荒臺楊柳新菱歌高唱不勝春祇今惟有西江月曾照吳王宮裏人

采蓮涇 在站南十里城內西南隅相傳吳王使美人采蓮於此卽今南北采蓮巷

梅福隱處 相傳在西市坊宋黃庭堅訪梅福隱居詩云吳門不作南昌尉上書歸來朝市空笠拂巖花間  
塵世故人子是國師公

文震孟舊宅 在寶林寺東有青瑤璵文公讀書處也後爲萊陽姜琛寓更名敬亭山房汪琬有記王士禛  
陳其年有詩今爲綢業公所

萬年橋 卽胥門外大橋朱象賢見聞偶錄云蘇州胥門外舊有大石橋明嚴嵩見此橋石色瑩潔磨礪工整而愛之郡中大僚拆送嵩造於分宜縣城外橋旣拆去行人必買舟而渡清乾隆五年太守汪德馨勸募建造長三十二丈廣二丈四尺高三丈名曰萬年橋潘次耕有萬年橋詩卽詠拆橋送嚴嵩之事按此事蘇州府志不載拆橋送人亦逸聞也

子城 在城內東偏相傳子胥所築歷漢唐宋皆爲郡治張士誠據之及敗縱火自焚城四面皆水所謂錦帆涇也旋多淤塞其東尙存故蹟今爲瓦礫場稱王府基

瑞光寺 在盤門內吳赤烏四年僧康性來自康居孫權建寺居之名普濟禪院宋宣和間朱勔重修改名瑞光清康熙帝南巡幸焉咸豐十年燬惟塔存同治十一年寺僧重修

報恩寺 在城北俗稱北寺吳赤烏中孫權母吳夫人捨宅建名通玄寺唐改開元寺後錢鏐重建開元寺於縣西南移支硎山報恩寺額於此舊有塔十一層再燬於火宋紹興間重建高僅九層登塔遠眺全城風景一覽可盡

開元寺 在盤門內同光三年錢鏐建有石佛殿天王殿地藏殿西方殿戒壇無梁殿綠陰堂清乾隆帝南巡幸焉咸豐十年燬惟無梁殿存同治十一年寺僧重修

玄妙觀 在城東北隅晉咸甯中建號眞慶道院唐改爲開元宮宋祥符中更名天慶觀至元元年改今名

修和希夷兩觀皆於明洪武間歸併於玄妙廟宇弘大百貨駢集猶上海邑廟焉

要離墓 在閶門內漢梁鴻寓皋伯通廡下臨卒告人曰幸葬我要離塚旁今閶門城內法會庵西有古塚

二相傳爲要離梁鴻墓

陸宣公墓 在齊門外六里宣公卒於忠州歸葬於此故地名陸墓

五人墓 在虎邱山塘明萬歷間周順昌以忤魏闖被逮顏佩章楊念如馬杰沈揚周文元等五人激於義

憤譟逐緹騎及中丞毛一鷺遂駢誅而死吳默文震孟姚希孟爲之立墓

### 名勝

古滄浪亭 舊爲吳越廣陵王池館或云其近戚吳軍節度使孫承祐所建宋慶歷間蘇舜欽居之傍水作

亭曰滄浪山元迄明廢爲僧居舊有飛虹橋寒光堂翊蓮堂冷風亭濯纓亭清香館翠玲瓏瑤華境界諸

勝宋蘇舜欽明歸有光清宋瑩皆有記

寒山寺 在縣西十里楓橋明姚廣孝記云唐元和中有寒山子者游天台與拾得豐干爲友終隱而去希

遷禪師於此建伽藍額曰寒山寺唐張繼楓橋夜泊詩云月落烏啼霜滿天江楓漁火對愁眠姑蘇城外

寒山寺夜半鐘聲到客船至今寒山寺膾炙人口

天平山 在站西北三十里以奇石爲骨瓌形異狀可喜可愕尤以筆卓峯爲最峯高數丈截然立雙石之

上餘如飛來峯巾子峯臥龍峯皆可觀山頂平正處曰望湖臺卽遠公庵遺址山半有白雲泉一綫泉諸勝山南有白雲寺今爲范文正公功德院山之隲文正之祖墓在焉其西有筆峯峯後羣石林立名曰萬笏朝天全山風景蓮花洞白雲洞一綫天爲最勝

靈巖山 在站北三十里山高三百六十一丈一名硯石以山產石可爲硯故名舊有館娃宮今廢山多奇石有石鼓石鼉石馬又有浣花上方洗硯浣月醉僧壽星披雲望月袈裟槎頭獻花藏經等石尤以靈芝石爲最勝山之絕頂爲琴臺范成大所謂下瞰太湖及洞庭兩山滴翠叢碧如在白銀世界中是也臺東爲走馬街再東有硯池浣花池山前十里有采香徑吳美人采香處山西南石壁峭拔曰佛日巖中平坦處爲靈巖寺塔曰靈巖塔塔西南有小斜廊古響屨廊遺址今寺已廢所謂響屨廊者軟沙一徑而已又有吳王井積智禪師井西施洞等勝登山一望遠山疊翠近樹鋪青茅舍平疇如在塵外韋應物遊靈巖詩云吳岫分煙景楚甸散林邱庶幾遇之

虎邱山 在站西八里一名海湧山高十三丈周二百十丈相傳吳王闔閭葬其下以專諸魚腸劍三千爲殉秦始皇經此山欲發墳求劍忽白虎蹲其上故名山名勝頗多吳地記云虎邱泉石其最勝者劍池千人坐千人坐卽千人石平坦可坐千人相傳生公嘗在此說法有一石偃偻如人世稱點頭石所謂生公說法頑石點頭是也白蓮池在生公講台下巉石旁出中有石磯或傳生公說法時生千葉蓮花劍池在

千人石畔有顏魯公手書虎邱劍池四字刻石壁鐵花岩在劍池東坡詩有鐵花秀岩壁之句可中亭在千人石畔相傳竺道生居關中青園寺宋文皇設會下食衆疑已晚帝曰始可中耳生曰白日麗天天言中何得非中遂取鉢食亭因此名陸羽石井舊志云在劍池旁今已淤塞憨憨泉在二山門路側有呂升師題字真娘墓與憨憨泉相對吳時歌伎死葬此雲巖塔在殿後隋王劭諸州舍利記云僧寶林重修南印又修冷香閣在擁翠山莊後民國八年新修顏魯公書清遠道士詩石刻今尙存又有石壁刻經九十二行皆宋人書人各一行在觀音殿後石壁

穹窿山 距站四十餘里善人橋南山最高深形如釵股越絕書爲赤松子取赤石脂處神仙傳赤鬚子秦穆公魚吏吳山升仙卽此其頂平坦大可百畝有三茅峯頭如浮笠俗呼箬帽嶺壘石爲龜爲國師龜或云張良從赤松子游處恐不足信半山有石膝痕宛然世傳茅君禮斗處膝印中注水不涸名雙膝泉泉產石蟹如錢大又有拄杖泉大旱不竭又有法雨泉注石堰灌田東嶺下有盤石相傳朱買臣讀書其上後人號爲讀書台其西北有紫籐塢百丈泉向有穹窿寺漢初平中建今爲三茅宮祀三茅真君香火頗盛

支硎山 距站三十里以晉支遁嘗居此故名有石磅礴平廣泉流其上如磨刃焉故又名楞伽山東麓有觀音寺俗稱觀音山卽支硎古刹是也按寺本爲支公道場明洪武初歸併爲白雲寺又爲范氏香火寺



建於梁天監燬於唐會昌復於大中寺有石壁中開一洞供觀音像香火頗盛上有中峯古刹俗稱小上方山按中峯又名楞伽院明弘正間廢地歸王文恪公鑿天啓中公玄孫永思臨歿遺言仍還歸淨域因施爲靜室山有石室寒泉白馬欄馬蹟石等勝

峯嶺山 距站約二十里俗呼獅子山吳地記云王僚葬此山上有石巷山南有大石相傳爲墮星其北爲何山梁隱士何求何點葬此故名上有資福寺

上方山 本名楞山上爲楞伽寺寺有七級浮屠舊有五通廟樓船簫鼓祈賽無虛日睢陽湯公撫蘇奏燬之又有望湖亭八月十五夜蘇人每登此觀月

### 光福諸勝

光福瀕太湖之濱爲玄墓諸山之總名鄉人喜種梅花春初梅花盛開風景絕佳其名勝頗多有玄墓香雪海銅井司徒廟石壁石樓銅觀音寺韓園等茲分記於下游光福者在閶門僱船經木瀆至光福鎮計程約五十六里再由光福鎮僱山轎游玩各處一日可畢轎夫每名約洋一元餘

玄墓 距光福鎮約十二里晉青州刺史郁泰玄葬此一名鄧尉山因東漢鄧尉隱此故又名之按邑志分鄧尉玄墓爲二一統志及山志皆合爲一今俗通稱鄧尉或稱玄墓亦分合不一山自穹窿諸山而來南北西三面繞湖具區當其前漁洋山爲正案莫釐縹緲爲遠照唐天寶間建天壽禪寺宋寶祐間

建聖恩禪庵元季寺燬庵存至順壬申萬峰時蔚禪師自杭來此說法其徒大集建觀音閣法堂三塔院又鑄巨鐘建鐘樓正統八年僧道立奏請賜額聖恩卽今之聖恩寺是也嘉靖間鐘爲分宜移去萬歷間僧如曉募銅鑄鐘復舊崇禎間更建白衣閣還元閣郁泰玄之墓在寺後墓旁有奇石俗謂之真假山天順間於土中露見加以剔濯巧若天成後漸湮沒至清康熙十七年夏積雨日久山泉衝激石又復出近人於石上鐫有壽洞二字亦一奇也寺藏邾公鐘一事古色爛斑極可愛玩聞係懷米山房舊物又藏有一蒲團外萬梅花手卷胡三樵筆也

香雪海 在光福鎮峙崦嶺東吾家山康熙二十八年二月初五日聖祖南巡幸聖恩寺觀梅吾家山是也山與銅井相連屬爲觀梅最勝處山麓原有泛香居里人陳王廷所築依林傍澗窗楞欄檻製同湖舫堯峰汪鈍翁題爲雲壑藏舟今已不可復識矣

銅井山 在香雪海上與吾家山毘連相傳晉宋間鑿坑取沙煎之皆成銅故名上有岩洞其溜匯而爲池清冽可飲名曰銅泉

司徒廟 距光福鎮約二里按鄧將軍廟有三相傳東漢太尉鄧禹三兄弟所居各村祀之一在諸理村一在顧巷一在光福山南卽此是也廟有清奇古怪柏樹四株

石壁 瀕太湖之濱面湖而立上有石壁精舍七十二峯皆在足底觀湖勝處也

石樓 距石壁約二里門有橫額書碧梧栖三字文徵明筆也有留餘泉萬峯台等勝

銅觀音寺 在光福鎮之龜山宋康定元年大旱士民迎銅觀音像祈雨輒應寺後有舍利塔七層梁大

同間九真太守顧某所建

韓園 在峙崦嶺下潘偉如家園內有山水間迴波榭逍遙塢心月山房等勝有素壁一堵彭雪岑畫一

墨梅古幹橫斜極爲可觀園中結構頗佳惜年久失修半傾頽矣

西園 在戒幢寺右園中有湖湖心有亭題曰月照潭心斜陽西落樓臺倒影風景極佳也

留園 舊爲劉氏別業本名劉園今歸崑陵盛氏因有周氏伯溫書長留天地間石刻橫額故改今名中有

沼紅橋小天竺芙蓉風軟聞木樨香諸勝

獅子林 元至正間天如則禪師倡道之地倪雲林嘗隱居於此疊石之勝爲東南園林冠有古松五株又

名五松園今歸貝氏

拙政園 在齊婁二門間本明御使王獻臣別墅文徵明爲之作記後屢易主曾爲駐防將軍府蘇常道尹

公署舊有連理寶珠山茶樹花開時爛紅奪目極爲可觀今爲八旗奉直會館

鶴園 在韓家巷洪鷺汀建今歸龐氏

半園 在倉米巷溧陽史偉堂建

遂園 在申衙前舊名慕家花園畢秋帆建今歸劉氏池中荷花頗有佳種

蓮園 在闊街頭巷舊名網師園爲彭氏所建後歸李氏今歸張氏

芝園 在城西廟堂巷昔曾開放今歸潘氏

汪氏義莊 在申衙前假山之妙與獅子林齊名

怡園 在護龍街光緒初年顧文彬建

程公祠 在南顯子巷卽安徽會館又名蓮蔭花園

寶帶橋 在城東南十五里唐王仲舒捐帶助費故名橋凡五十三孔爲建築之鉅大工程橋邊遠眺水光

接天別有風景

物產 緞 蠶繭 碧螺春茶 標布 米 蜜餞 芡實

交通 河道縱橫舟楫便利近自二三里之鄉鎮遠至數百里之都邑皆一葦可杭無錫上海湖州嘉興杭

州同里常熟橫涇東山木瀆皆有商輪往來詳列於下

開往上海輪船

埠在閘門外  
萬人碼頭

華商慶記公司

每日上午八時開

英商老公茂公司

每日上午九時開

華商招商局

每日下午二時開

日商戴生昌

每日下午二時開

開往杭州輪船 埠在萬  
人碼頭

華商招商局 每日下午二時開

經過吳江平望震澤湖州菱湖等處

日商戴生昌 每日下午二時開

經過各處與招商局同

開往無錫輪船 埠在萬  
人碼頭

華商慶記公司 每日上午八時開

開往嘉興輪船 埠在萬  
人碼頭

華商甯紹公司 每日上午七時開

開往常熟輪船 埠在開門外  
太子碼頭

英商老公茂公司 每日上午九時開 華商招商局 每日下午二時開

開往同里輪船 埠在萬  
人碼頭

協昌局 每日下午一時開

開往橫涇輪船 埠在管門  
外石厝橋

慶記公司 每日上午十一時開

開往東山輪船 埠在石  
厝橋

滬甯滬杭甬鐵路旅行指南 滬甯分站紀要

英商老公茂公司 每日上午十一時開

開往木瀆輪船 埠在石 灰橋

英商老公茂公司 每日上午十時開

行旅 上等客棧多在閘門外中等客棧多在城內道前街司前街山車站至閘門胥門盤門等處馬車人力車通行至齊門人力車可至擺渡口如進城有轎子驢子隨地可僱

馬車價目 以閘門外馬路為點起

火車站 單程四角 來回八角

留園 單程三角 來回六角

西園 單程四角 來回八角

胥門 單程二角 來回四角

盤門 單程五角 來回八角

二馬路 單程七角 來回一元二角

覓渡橋 單程一元三角 來回二元

籐橋價目 以閘門外馬路為起點

嘉興輪船碼頭 四角

胥門外 六角

洋關 一元四角

常熟輪船碼頭 四角

盤門外 十角

橫塘 一元二角

西門小石灰橋 六角

二馬路 一元

留園 五角

白馬橋 六角

半塘橋 七角

西園 六角

上方山 二元 七子山 二元四角 虎邱 八角

火車站 七角 洋涇塘 一元 范墩 二元四角

寒山寺 七角 觀音山 二元 靈巖山 三元

玄墓山 四元

衙署局所

鎮守使公署 舊撫署 道尹公署 舊撫署 高等審判廳 道前街

高等檢察廳 道前街 吳縣知事公署 舊吳縣署 警察廳 舊府署

蘇關監督公署 織府前 稅務公所 高師巷 第三區菸酒事務分局 衛前街

郵務總局 閶門外 電報局 天庫前 電汽事務所 史家巷

日領事署 盤門外

學校

第二工業學校 滄浪亭 省立醫學校 閶門外 第一師範學校 三元坊

東吳大學 天賜莊 省立第二中學校 草橋頭 第二農業學校 閶門外

晏成中學校 謝衙前 吳縣乙種商業學校 羊王廟前 工業學校南校 三元坊

吳縣第一小學校

駙馬府

吳縣第二小學校

謝衙前

吳縣第三小學校

大儒巷

吳縣第四小學校

草橋頭

體育學校

三多橋

師範附屬小學校

三元坊

景海女學校

天賜莊

縣立女子高等小學校

剪金橋巷

女子職業學校

舊藩署

潘松麟女子職業學校

顏家巷

英華女學校

慕家花園

大同女學校

舊學前

女師範附屬小學校

小倉口

耶蘇堂尙德女學

顏家巷

公所

吳縣教育會

皇宮內

商務總會

西百花洲

錢業公所

東中市街

錢業公會

德馨里

吳縣勸學所

皇宮內

銀行

江蘇銀行

中市街

中國銀行

德馨里

交通銀行

中市街

華孚銀行

中市

上海商業儲蓄銀行

中市街

中法儲蓄銀行

觀前

儲蓄銀行籌備處

古市巷

旅館

惠中旅館

閘門外

蘇臺旅館

閘門外

新江旅館

閘門外



名利旅館

閩門外

利昌旅館

閩門外

中華旅館

閩門外

新蘇台旅社

閩門桃源坊

吳台旅館

閩門橫馬路

鐵路飯店

閩門馬路

三新旅社

閩門馬路

祥安公旅館

閩門外

中華旅館

閩門外

酒館

一品香番菜館

閩門外

久華樓菜館

閩門外

義豐園菜館

蕭家巷口

德元館

閩門下塘

東義昌福菜館

宮巷

西義昌福菜館

閩門外

大慶樓菜館

閩門外

新太和菜館

閩門外

復興園菜館

南倉橋

金和祥菜館

中市街

三興園菜館

臨頓路

天來福菜館

通關坊

松鶴樓菜館

觀前

聚福樓菜館

渡僧橋

老添和徽館

閩門中市

西德福菜館

閩門東中市

同新樓菜館

閩門外

六宜樓菜館

泉橋堍

尚樂園菜館

萬人碼頭

丹鳳樓菜館

觀前

三雅園菜館

道前街

天和祥菜館

蘋花橋

萬福樓菜館

舊府前

聚成樓菜館

閩門吊橋

西德福菜館

宮巷

聚豐園菜館

祥符寺巷

添新樓

閩門馬路

萬源館

都亭橋

易和園菜館

觀前

宴月樓

閩門外

滬甯滬杭甬鐵路旅行指南 滬甯分站紀要

福和祥菜館

白塔子巷

新和祥菜館

接駕橋

戲館

民興新劇社

閘門馬路

浴室

榮金泉

觀前街

蓬瀛

太監街

新園

來遠橋

昇園

來遠橋北

三新池

臨頓路

雙龍池

閘門外

到

夜快車一點三十二分  
三四等車十二點四十二分  
常客車七點三十一分

快車九點四十分 特別快車十一點八分  
快車三點八分 滬錫客車六點八分  
滬

本站上行車時刻

開

夜快車一點三十九分 快車九點四十七分 特別快車十一點十四分  
三四等車十二點四十九分 快車三點十七分 滬錫客車六點十八分  
滬常客車七點三十八分

本站下行車時刻

到

夜快車四點四十九分 錫滬客車七點五十五分 常滬客車九點三十分  
六分  
快車八點二十五分 三四等車三點十五分 快車五點三分 特別

開

夜快車四點五十八分 錫滬客車八點六分 常滬客車九點四十二分  
快車十二點五十分 三四等車三點二十三分 快車五點九分 特別

快車八點三十二分

許墅關站 距上海北站九十八公里六五

本站仍屬吳縣境站南二里有許墅關爲蘇州西南首鎮明代設戶部分鈔關於此今就關署舊址改爲蠶業學堂本名虎嘜相傳秦始皇求吳王劍白虎蹲於邱上逐之西走二十五里劍不能得地裂爲池因名其地曰虎嘜唐諱虎錢氏諱嘜遂改今名西北行至望亭站八公里六八

### 古蹟

古龍華寺 在許墅鎮宋寶慶間僧如素建清乾隆間僧恂如修中有仰宸樓爲里人宴會之所同治七年

### 重修

白石山 在許墅北越絕書云故爲胥女山春申君封吳時更今名又云其南有小蜀山卽春申君客衛公

### 子家也

物產 米麥 雜糧 菜子 草席

### 學校

省立女子蠶業學校 許關市 市立第一國民學校 北津橋街 市立第二國民學校 下塘

市立第六國民學校 南津橋街 商業補習學校 竹青橋街 基督教國民小學校 上塘

本站上行車時刻 上午 快車十點四分 三四等車一點九分 滬錫客車六點三十八分

本站下行車時刻 上午 常滬客車九點十八分  
下午 快車十二點三十三分 三四等車二點五十八分 快車四點五十分

望亭站 距上海北站一百  
零七公里三三

本站仍屬吳縣境站南二里有望亭鎮唐大順初孫孺作亂據廣陵遣其黨劉建鋒據常州攻破無錫望亭諸屯卽此西行至周涇巷站十公里四九

古蹟

望亭 在站南二里吳大帝建初名御亭晉顧颺築壘於此以禦蘇峻隋置御亭驛唐常州刺史李襲舉改

爲望亭

新安堡 在站南二里元至正中張士誠築堡於此爲屯兵之所

物產 米 麥 草席

本站上行車時刻 上午 快車十點十六分  
下午 三四等車一點二十六分 滬錫客車六點五十三分 滬常客車八點六分

本站下行車時刻 上午 常滬客車九點三十分  
下午 快車十二點二十二分 三四等車二點四十二分

周涇巷站 距上海北站一百  
一十七公里八二

本站屬無錫縣境初無市鎮居民不多近年來日漸發達已有居戶數百家并有學校工廠焉西北行至無錫旗站五公里八五

本站上行車時刻 下午 三四等車一點四十二分  
滬錫客車七點十分

本站下行車時刻 上午 常滬客車八點四十六分  
下午 三四等車二點二十六分

無錫旗站 距上海北站一百  
二十三公里六七

本站在無錫縣南郭外五里西北行至無錫站四公里八七

本站上行車時刻 下午 三四等車一點五十四分 滬錫客車七點二十二分

本站下行車時刻 上午 常滬客車八點三十六分  
下午 三四等車二點十四分

無錫站 距上海北站一百  
二十八公里五四

本站在無錫北門外縣境戰國時爲春申君城漢初置無錫縣新莽時改名有錫後漢復爲無錫元升爲州  
明初降爲縣清雍正時分縣東境爲金匱縣民國元年并爲無錫縣地濱運河向爲轉運重地近於城北開  
拓商埠工商業極形發達有絲廠十二家紗廠五家麵粉廠五家電話電燈局各一爲本路中途第一繁盛  
之站西北行至石塘灣站十公里四

### 古蹟

秦伯舊都 在站東南四十里梅里鎮內有秦伯宅秦伯井

歷山艸堂 在站西南七里宋長史湛挺讀書處齊江淹有過歷山艸堂詩

清祕閣 在站東南四十里梅里鎮元高士倪雲林故居有雲林堂朱陽館等而以清祕閣爲最勝閣陳尊壘彝鼎書畫甚富非楊維禎等來不得入清祕之名至今膾炙人口

東林書院 在站東三里縣城內東隅宋名龜山書院元廢爲僧居明萬歷間顧憲成顧允成兄弟復構爲書院憲成歿高攀龍主其事榜其門曰東林當時海內講學者咸以東林爲歸天啓間黨禍作詔毀天下書院東林實居其首崇禎初有詔修復清咸豐十年燬於兵同治光緒兩次修葺稍復舊觀

高公止水 在站南三里餘縣城內水缺巷明高攀龍以忤魏閹被逮時拜遺表自沈於此

專設諸塔 在城中大婁巷春秋時吳公子光使專設諸刺王僚專設諸爲甲士所醢今巷中三椽瓦屋墜丹之壁內有磚塔供專設諸位相傳其下卽瘞其尸云

華孝子祠 在惠山寺對面齊孝子華寶所居舊址地名華坡唐時爲之立祠塑童髻長鬚之像首義熙末父豪成關中孝子八歲父臨行謂寶曰須我還爲汝冠後長安陷豪死孝子七十不冠亦不娶享堂前有承澤池湖原橋成志樓遺蔭樹等古蹟又有龜池有石螭二一吐一納壁有文徵明之隸書石刻

楊園 在梅園之西約三里清初隱士楊紫淵所建率妻子隱居於此原有翠勝閣尙友堂澗樂堂諸勝已經頽廢今由後裔集資築屋三間以祀處士稍復舊觀

惠山 在站西七里宋名歷山一名九龍山陸羽云山陽有九隴若龍假臥故名西域僧慧照居之因名慧山訛爲惠山上有九峯下有九澗風景極佳太湖濱其北天光雲影吞吐大荒有惠山寺卽歷山艸堂故址荒碑斷碣時有存者有龍頭瀉水於河塘兩岸祠廟林比右岸高忠憲公祠王武愨公祠李公祠左岸留耕艸堂廉子祠紫陽書院等

第二泉 在惠山第一峯白石塢下唐陸羽品天下泉二十以此泉爲第二又名陸子泉今分爲三池上池圓中池方中隔尺許汲泉者皆向上池汲之下池在漪瀾堂前其水由暗渠經螭吻注於池中蓄魚數十尾頗游泳可觀元趙孟頫書天下第二泉五大字刻於石尙有若冰洞泉在第二泉後松泉在竹爐山房寶翰閣之西羅漢泉在雲起樓下碧露泉在不二法門後園龍眼泉在昭忠祠三門石級之下

若冰洞 在陸子泉之上一名北岩洞面徑二尋深不可測相傳可通陽羨張公洞唐時僧若冰駐錫於此故名

聽松石 在昭忠祠內石如牀式有李陽冰篆文聽松二字皮日休詩松子聲聲打石牀卽指此今以小亭覆之

竹爐山房 在第二泉之左因古時有以竹爐烹茶得名山房中有鄉賢王孟端先生畫竹石刻西爲寶翰閣上有雲起樓爲惠麓名勝中之最高處

寄暢園 在惠山寺側明正德中秦端敏公所建引澗泉作池聲如風雨清康熙帝南巡幸此書品泉二字

近日新加修葺頗清幽可玩

胡園 在惠山尊賢祠旁祀宋胡瑗邑中胡氏宗祠也中有雲外天香之閣廣僅方丈聳削四敞園中桂樹甚多花開香溢黃雪瀾漫逸趣可愛并有假山蓮池假山中有石公墮履處

春申澗 俗稱黃公澗每逢大雨澗水狂奔而下極雄壯可觀澗畔有巨石刻臥雲二字明邵文莊公寶所書

黃埠墩 在蓮河中流墩小而圓中有佛寺有水月軒環翠樓諸勝

錫山 在站西南七里與惠山連麓而別爲一峯相傳縣之主山也周秦間產錫故名古語云有錫爭無錫甯漢因以無錫名縣山巔有龍光禪寺及龍光塔山之西南角有石浪禪院院前有麻姑池山之西北爲半山亭舊址山之東北有于忠肅廟俗稱夢神殿山下有錫山澗西有秦皇塢相傳始皇巡會稽望氣者言太湖間有天子氣故鑿塢以厭之

公園 在城內就崇安寺黃松院禪房隙地爲之古樹甚多風景頗佳園南爲圖書館

大湖諸勝 游無錫者盛稱惠山不知惠山固佳然祠宇荒廢市廛林比有塵囂之氣無清靜之致且多俗人足跡故近來文人雅士之游無錫者必一登鼇山游覽太湖諸勝登鼇山有二途一由陸路自車站至



梅園由梅園至西管社可通車馬再由西管社買舟登龜山一由水路自車站買舟泛梁溪經仙蠡墩過五里

湖至西管社再由西管社泛湖登龜山梅園者無錫巨商榮氏所築因山為園樹梅萬株園中最高處可

望太湖仙蠡墩者相傳范蠡載西施艤舟於此五里湖為太湖之內湖與太湖相通處兩山東為一口西

管社濱太湖之邊上有萬頃堂風景極佳萬頃堂側有項王廟龜山在太湖之中遠望之如龜浮水際形

態畢肖所謂天浮一龜出山挾萬龍趨是也登龜山水路風景勝於陸路不過由水路游梅園須多行數

里耳

物產 米麥 土布 蠶繭 機紗 油麵筋 惠山泥人 醬肉 惠泉酒

交通 除鐵路交通外每日有小輪往來江陰溧陽顧山等處詳列於下

開往江陰輪船

招商公司 每日上午十時半下午四時半開船  
利澄公司 經過石幢青陽月城橋南關等處

開往溧陽輪船

招商公司 每日上午十時半開船經過洛社戴溪  
中華新裕公司 橋華渡橋運村和橋宜興徐舍等處

開往顧山輪船

招商公司 每日開經過張涇橋陳家橋况山橋  
長涇橋陸家橋瓠岱橋周莊等處

滬甯滬杭甬鐵路旅行指南 滬甯分站紀要

行旅 本埠旅館大小數十家茲將最著名者備錄於後游惠山者或舟或車水陸通行至各鄉鎮可僱民船凡馬路開通之處有馬車人力車可僱

衙署局所

無錫縣公署

新縣前

警察所

縣公署

稅務公所

打鐵橋

郵務局

江陰巷

電報局

通匯橋

學校

省立第三師範學校

學前

輔仁中學校

後書院街

縣立第一高等小學校

連元街

縣立第二高等小學校

蘇家澗

縣立乙種實業學校

學宮

積餘高等小學校

蔡家街

益友高等小學校

真應道巷

類思高等小學校

三里橋

東吳附屬第八小學校

南門外

縣立女子師範學校

小婁巷

省立代用女子中學校

北禪寺巷

競志女子師範學校

北禪寺巷

養素女子專修學校

駁岸上

德慧女子學校

南門外

亞納女子學校

三里橋

聖嬰女學校

新開河

市立女子職業學校

白水蕩

正藝女子學校

大婁巷

光華國民學校

三下塘

秦氏國民學校

大河上

唐氏國民學校

大婁巷

孫氏國民學校

小河上

侯氏國民學校

駁岸上

陳氏國民學校

東河頭巷

第三師範附屬小學

學前

女子師範附屬小學

小婁巷

公所

無錫縣教育會

公園路

無錫縣勸學所

縣署內

無錫縣商會

太平巷

絲繭公會

竹場巷

繭業公所

惠山浜

紗業公所

黃天蕩

米業公所

張成街

錢業公所

竹場巷

綢業公所

南尖

銀行

中國銀行

布巷街

交通銀行

北塘東街

江蘇銀行

竹場巷

商業銀行

大橋下

旅館

新世界

通運路

新旅社

通運路

中華旅館

通運路

孟淵旅館

永安里

惠中旅館

通運路

梁溪旅館

通運路

無錫旅館

通運路

第一旅館

漢昌路

滬甯滬杭甬鐵路旅行指南

滬甯分站紀要

滬甯滬杭甬鐵路旅行指南 滬甯分站紀要

五八

蘇台旅館 漢昌路 大新旅館 壇頭街 金昌旅館 露華街 啓泰棧 通運路

永興棧 通運路 義和棧 壇頭街 萬全棧 東大街

酒館

聚豐園 北城脚 聚樂園 城中寺前 大新樓 漢昌路 太和園 通運路

船菜公司 吉祥橋 大慶園 通運路 德華樓 通運路 鶴陽樓 通運路

戲館

新世界 通運路

浴室

新世界 通運路 華清池 通運路 洗清池 吉祥橋 龍泉園 壇頭弄

到 上午 夜快車二點三十一分 快車十點三十九分 特別快車十一點五十七分  
 下午 三四等車二點一分 快車四點四分 滬錫客車七點三十分 滬常客

本站上行車時刻

開 上午 夜快車二點三十八分 快車十點四十六分  
 下午 特別快車十二點三分 三四等車二點八分 快車四點十三分 滬常

客車八點三十六分

本路下行車時刻到 上午 夜快車三點四十三分 常滬客車八點十六分 特別快車十一點五十分  
 下午 三四等車一點五十四分 快車四點十分 快車七點三十七分

開 上午 夜快車三點五十三分 錫滬客車七點五分 常滬客車八點二十六分

下午 快車十一點五十九分 三四等車二點三分 特別快車七點四十三分 快車四點十七分

石塘灣站 距上海北站一百三十八公里九四

本站仍屬無錫縣境站北有石塘灣鎮西北行至洛社站四公里零六

物產 米麥 蠶繭

本站上行車時刻 上午 快車十一點一分 三四等車二點二十六分 滬常客車八點五十二分

本站下行車時刻 上午 常滬客車八點二分 快車十一點三十七分 下午 三四等車一點三十九分

洛社站 距上海北站一百四十二公里

本站仍屬無錫縣境站南有洛社鎮西北行至橫林站八公里二七

古蹟

右軍別墅 卽今開利寺址有滌硯池觀鵝亭

物產 米麥 蠶繭

本站上行車時刻 下午 三四等車二點三十四分 滬常客車八點五十九分

本站下行車時刻 上午 常滬客車七點五十四分 下午 三四等車一點三十分

滬甯滬杭甬鐵路旅行指南 滬甯分站紀要

橫林站 距上海北站一百五十公里二七

本站屬武進縣境宋淳熙五年以漕臣陳峴言開濬橫林以通漕舟嗣後橫林遂為運道通渠西北行至戚墅堰站六公里零一

物產 米麥 蠶繭

行旅 鎮內有小客棧

本站上行車時刻 上午 三四等車二點四十九分 快車四點四十分 滬常客車九點十四分

本站下行車時刻 上午 三四等客車七點四十分 快車十一點二十一分

戚墅堰站 距上海北站一百五十六公里二八

一 本站仍屬武進縣境宋志常州界有南戚氏北戚氏諸灣港皆通運河即此西北行至常州站十一公里一

物產 米麥 蠶繭

本站上行車時刻 上午 快車十一點二十八分 三四等客車九點二十三分

本站下行車時刻 上午 三四等客車七點三十九分 快車三點三十七分

常州站 距上海北站一百六十七公里三九

本站在武進縣小北門外縣境春秋時爲吳延陵邑漢改毘陵晉爲晉陵梁改蘭陵隋改常州明初改爲長春府尋復名常州清雍正時析縣東境分置陽湖縣民國元年裁府存縣并陽湖於武進西北行至奔牛站十七公里七一

### 古蹟

大觀樓 在舊府署內相傳爲三國時周瑜帥臺

避著宮 在內岡灣相傳吳王闔閭築宮避著於此今其井猶存

梁武帝宅 卽寶誌寺某址內有井名誌公井天旱不涸

毘陵離宮 隋大業間煬帝敕十郡兵匠於郡西南建築宮苑周十二里內爲離宮十六環以清流蔭以嘉

木擬於洛陽西苑而奇巧過之今東南郭外岡阜環列卽其遺址

艤舟亭 在站東三里東郭外文成塢相傳爲東坡艤舟處有東坡洗硯池清高宗南巡卽於其地建造行

宮規模宏大燬於洪楊之役今則僅存殘碑斷瓦矣

葛仙井 在馬跡山西邨灣廣可二尺深倍之不盈不涸相傳葛仙翁煉丹於此

白雲谿 在城內唐家灣東舊時頗擅風月之勝如洪亮吉趙味辛先生皆卜居於此有雲窩十景詩及競

渡詞諸作舊俗端午龍舟競渡鉦鼓喧闐畫舫笙歌一時極盛今則已成廣陵散矣然谿北一帶畫閣猶

多白雲古渡坊額巍然尙在渡口徘徊不勝今昔之感

陶園 在小南門外爲明唐荆川讀書處傍水倚樹自成邱壑後數易主陶艾圃有之遂稱陶園尋又易主清道光間陶氏族孫購之名曰復園今歸沈氏明孫慎行所題唐荆川先生讀書處碑額屹然尙存而荆川之墓卽在園旁云

### 名勝

天甯寺 在縣城東門外舊名廣福後改崇甯宋政和元年改名天甯殿宇巍峨禪房邃密大雄寶殿三世佛像高可數丈兩廊列羅漢五百尊則光怪陸離殿後塑望海觀音離奇奪目爲常郡叢林第一清高宗會駐蹕於此舊有廡外樓九蓮閣諸勝茂林修竹環繞屏列風景絕佳天王殿後有銀杏一株大數十圍嗣爲雷火所焚樹膚僅存圍空矗立如巉巖峭壁剔透玲瓏尤奇絕也

太平寺 在站東三里齊高祖建殿壁舊有郡人徐友所畫清濟貫河圖起殿壁西北隅縈繞數十丈驚濤洶湧令人目眩寺後有七級浮屠高數十丈燬於洪楊之役清光緒間天甯寺僧冶開募捐重建邑人汪洵書文筆塔匾額塔高七級旋梯繞上至其巔憑欄遠眺陽羨梁溪諸山西瀉長蕩等湖隱約可辨

清涼寺 在縣城大南門外原名端明寺清改萬壽清涼寺僧清海募建大殿輪奐一新地勢幽靜禪房清潔香積廚中食品尤佳每有游人備素齋以侑客盤桓竟日席資外酌給茶水之費夏令避暑尤宜寺中



有藏經全部傳係明代所賜云

崇法寺 在城內雙桂坊一名鐘樓寺寺址不大地居城心有廳屋數處尙覺寬敞邑人慶弔之事均假寺中行之並能代辦素席供客云

玄妙觀 在東門外爲宋紫陽真人修鍊之所紅羊劫後前殿已圯僅存遺址紅梅閣在其後相傳真人手植紅梅於此故名或謂元龔子彬遇仙植梅於此歷經兵燹此閣巍然獨存四面修竹萬竿綠蔭蔽天而紅梅已無存在矣光緒間邑紳惲樵園莊榭園就樂隱山房之舊稍加修葺易其額曰古春軒軒前小池一方梅林半畝游人息足啜茗不覺久坐忘疲也

第一公園 在城內雙桂坊其中有亭池花木有閱書閱報處有啜茗之所間有文詞崑曲電影以助遊客雅興春秋佳日有蘭花菊花之會夏夜間納涼者頗多日夜開演小京班戲劇并添售大菜券每券六角八角一元不等購菜券者免購戲券園中有落星石一座石前有亭曰落星亭是園本爲延陵季子祠舊址殘碑廢碣尙存園內

第二公園 在新西門內園係白龍庵舊址清李季荃曾讀書於此前有玉帶河小橋流水曲榭迴廊風景清幽有花有樹布置井然後有土山直接城垣夕陽西下遠眺尤宜青年社亦附設園內陳列書報開演電影以助社員及遊客之興

近園 在城內長生巷惲氏建

半園 在城內雪洞巷錢氏建

約園 在城內古村趙氏建

意園 在城內縣學旁史氏建

圖書館 在城內公園路藏書在十萬卷以上私人寄存者居多清光緒間建造前有廣場縱橫約百步四

周植以花木東有小亭亭後有假山饒有風景

物產 絲繭 米麥 布 羅絹 梳篦 通草花 玉爪蟹 三白瓜 鐵線瓜 水芹 烏場菜

交通 輪船碼頭在西門外表場民船碼頭在接官亭

行旅 城內外均有旅館以局前街一帶爲最著名另錄於後附近本站之處亦有小客棧數家藤轎人力

車隨地可僱人力車并可通行城內云

衙署局所

武進縣署

縣巷

警察所

舊陽署

警備隊第一團

三牌樓

水警第五分署

東同仁堂

清理官產處

局前

武進沙田分局

府廟內

北塘河工局

府廟內

稅務分所

火車站

二等郵務局

大廟弄

郵務支局

西瀛里

電報局

東橫街

電話局

雙桂坊

學校

省立第五中學校

玉梅橋

縣立師範學校

東門外

縣立女師範學校

青果巷

縣立第一高等小學校

局前街

縣立第三高等小學校

兌渡橋

縣立乙種工業學校

青果巷

縣立乙種商業學校

西門外

市立第一國民學校

青果巷

市立第二國民學校

兌渡橋

市立第三國民學校

西門外

市立第四國民學校

北圈門

市立第五國民學校

西直街

市第六國民學校

尉司橋

市立第七國民學校

雙桂坊

市立第八國民學校

局前街

縣立女子職業學校

府廟內

市立職業學校

青果巷

縣立第一女國民學校

白雲渡

私立明志學校

史家弄

補修學校

青年社

東吳第五高等小學校

北直街

東吳十二小學校

關帝廟

三育小學校

西直街

崇真女學校

北直街

育德女學校

關帝廟街

幼稚園

縣學旁

公所

武進縣教育會

營田廟

武進市教育會

市公所內

武進縣勸學所

府城隍廟

武進縣商會

雙桂坊

銀行

常州商業銀行

西瀛里

交通銀行

咸甯巷

上海商業儲蓄銀行

西瀛里

和慎公司

南大街

豫通銀號

西瀛里

衡豐銀號

西瀛里

裕農銀號

北大街

中國銀行

商業銀行代理

旅館

華商新旅社

局前街

大成旅館

仁育橋

大新旅館

仁育橋

常州旅館

縣直街

交通旅館

局前街

大同旅館

縣直街

順泰旅館

縣直街

惠民旅館

縣直街

蘭陵第一旅館

新西門外

中華旅館

縣橫街

振華旅館

縣橫街

蘭陵旅館

縣橫街

沙榮記

縣直街

惠中旅館

縣直街

九成旅館

縣直街

大通旅館

化龍巷

新商旅館

局前街

同慶旅館

仁育橋

華興旅館

迎春橋

酒館

老福和

北門外

新福和

北門外

隆園

鐵市巷

同興

織機坊

萬和

小河沿

春和

青雲坊

鑫和

化龍巷

長興教門

雙桂坊

楊天興教門

惠民橋

慶元樓教門

大街

玉壺春

織機坊

存心堂

青雲坊

義興館素菜

浮橋

正隆館素菜

浮橋

菜根香素菜

青雲坊

滬甯滬杭甬鐵路旅行指南 滬甯分站紀要

滬甯滬杭甬鐵路旅行指南 滬甯分站紀要

六八

西餐館 第一公園

戲館

逸仙戲館 西門外 新舞臺

玉帶橋

中央新劇社

惠民橋

小京班 第一公園

浴室

啓新棠 甘棠橋 第一樓

新馬路

寶華樓

縣巷

龍泉 浮橋 二泉池

尙書碼頭

本站上行車時刻

到 上午

夜快車三點三十分  
特別快車十二點四十二分  
客車九點三十八分

快車十一點三十九分  
三四等車三點十六分

快車五點 滬常

開 上午

夜快車三點四十二分  
特別快車十二點五十二分

常甯客車七點十五分  
三四等車三點二十六分  
快車十一點四十八分

到 上午

夜快車二點三十一分  
三四等車十二點三十四分

快車十點五十分  
快車三點十四分

特別快車六點四十七

本站下行車時刻

開 上午

夜快車二點四十一分  
三四等車十二點四十四分

常甯客車七點十分  
快車三點二十二分

快車十點五十九分  
特別快車六點五十七

七分

奔牛站 距上海北站一百八十五公里

本站仍屬武進縣境舊傳古有金牛奔此故名清乾隆帝南巡駐奔牛課射卽此西北行至呂城站七公里

## 五二

### 古蹟

金牛台 在鎮西五里相傳茅山嘗出金牛奔至此因名齊高帝與蕭順之嘗登焉

陳氏書樓 在鎮內壩口梁武帝徵時與陳文表讀書相善後帝卽位勅建此樓明洪武時修葺嘉靖時燬

於兵遺址尙存

回龍橋 在鎮內東巷後梁武帝嘗至此返駕故名

物產 米麥 西瓜 蠶繭

交通 本站至羅墅灣十里小車可通

行旅 鎮內有小客棧

本站上行車時刻 上午 常需客車七點四十分  
下午 快車十二點十分 三四等車三點五十一分 快車五點三十分

本站下行車時刻 上午 快車十點三十二分  
下午 三四等車十二點十二分 快車二點五十五分 常需客車八點三十六分

呂城站 距上海北站一百九十二公里六二

本站屬丹陽縣境相傳三國時吳呂蒙築城於此今爲呂城鎮清王漁陽呂城雩霽詩云古蹟成荒戍行行憶阿蒙蓋紀實也西北行至陵口站十公里零九

古蹟

孱陵侯廟 在站南半里舊祀呂蒙今改爲城隍廟

物產 米麥 蠶繭

行旅 鎮內有小客棧

本站上行車時刻 上午 常甯客車七點五十三分  
下午 三四等車四點四分

本站下行車時刻 上午 三四等車十一點五十八分  
下午 常甯客車八點二十三分

陵口站 距上海北站二百  
零二公里七一

本站仍屬丹陽縣境一名武進陵口齊梁諸陵多在金牛山旁此爲入陵之口故曰陵口齊明帝末王敬則反自會稽西上至武進陵口慟哭而過蓋過齊武帝陵里也其曰武進陵口者蕭氏武進東陵里人也西北行至丹陽站九公里四一

古蹟

齊梁諸陵 齊高帝葬泰安陵在縣北二十五里武帝葬景安陵在縣東三十一里明帝葬興安陵在縣東



十四里梁武帝葬修陵在縣東二十一里簡文帝葬莊陵在縣東二十七里陸游云今自常州西北至呂城又西北過陵口見大石獸偃臥道旁蓋南朝陵墓也

本站上行車時刻 上午 常甯客車八點十分  
下午 三四等車四點二十分

本站下行車時刻 上午 三四等車十一點四十二分  
下午 甯甯客車八點八分

丹陽站 距上海北站二百  
十二公里一二

本站在丹陽縣北門外縣境本楚之雲陽邑秦改曲阿漢因之三國吳復曰雲陽晉又改爲曲阿唐天寶初改今名西行至新豐站八公里一五

### 古蹟

簡灑 在站南八里一名香草河舊傳晉湛毋元君擲簡於此故名

梁武帝故宅 在練湖上塘頭邨

孔子篆文十字碑 昔存季子廟內今移公園前沸井

### 名勝

觀音山 在站西北三里運河東岸一名惠山有廣福寺寺前高峯上有望湖亭額曰一碧萬頃登臨眺望遠近湖山皆趨眼底爲近城第一巨觀山下有玉乳泉張又新煎茶水記品爲天下第四泉

滬甯滬杭甬鐵路旅行指南 滬甯分站紀要

金山山 在站東北二十五里一名經山山有洞石壁峭立洞口僅容一人其中甚廣洞中有石座平坦瑩潔宛如棋局

練湖 在站西北四里一名練塘晉鄧騭練兵於此故名南徐記湖周百二十里納丹徒長山高驪諸山之水凡七十一流匯而爲湖晉劉惔唐權德輿許渾故宅均在湖上所謂結廬常占練湖春是也

公園 在城內花木清幽風景頗勝齊梁諸陵碑碣及吳季子墓碑均羅列園中

物產 米麥 雜糧 繭絲 縐紗 豆餅 肥皂

交通 運河上通鎮江下通蘇杭南接支河通金壇溧陽宜興西接九曲河通包港水陸交通頗便利也  
行旅 城內外均有客棧

衙署局所

丹陽縣署 西門 警察所 白雲街 郵務局 燈籠巷 電報局 麻巷門

學校

縣立高等小學校 白雲街 縣立乙種工業學校 西門

公所

丹陽縣教育會 喬家巷 丹陽縣勸學所 喬家巷 丹陽縣商會 白雲街 錢業公所 麻巷門

旅館

大觀樓 南草巷 大東 四牌樓 德盛 南門 共和 賢橋北

安雅 北門

酒館

一壺春 東門 一家春 東門 玉樓春 大街 民國春 大街

浴室

玉露泉 石巷口 小滄浪 燈籠巷

到 上午 常需客車八點二十五分 特別快車一點三十五分 三四等車四點三十二分  
到 下午 常需客車十二點四十分 特別快車一點三十五分 三四等車四點三十二分

本站上行車時刻

開 上午 常需客車八點二十八分 特別快車一點三十七分 三四等車四點三十分  
開 下午 常需客車十二點四十二分 特別快車一點三十七分 三四等車四點三十分

本站下行車時刻

到 上午 快車十點三十四分 特別快車六點一十一分 常需客車七點五十一分  
到 下午 快車十二點四十四分 特別快車六點一十一分 常需客車七點五十一分  
開 上午 快車十點三十分 特別快車六點一十一分 常需客車七點五十一分  
開 下午 快車十二點三十分 特別快車六點一十一分 常需客車七點五十一分

新豐站 距上海北站二百二十公里二十七

本站仍屬丹陽縣境距站十里有新豐鎮鎮旁有新豐湖晉大興間內史張闔所濬西北行至渣澤站十二

公里六三

行旅 旅客往新豐鎮者有小車及民船可僱

本站上行車時刻 上午 常甯客車八點四十二分  
下午 快車十二點五十五分 三四等車四點四十九分

本站下行車時刻 上午 三四等車十一點十二分  
下午 快車二點十四分 甯常客車七點三十七分

渣澤站 距上海北站二百三十二公里九

本站屬丹徒縣境村曰渣澤故名西北行至鎮江旗站五公里零八

交通 距縣城十三里

本站上行車時刻 上午 常甯客車九點  
下午 三四等車五點七分

本站下行車時刻 上午 三四等車十點五十三分  
下午 快車二點 甯常客車七點十七分

鎮江旗站 距上海北站二百三十七公里九八

本站在丹徒縣南門外西行至鎮江站四公里零六

行旅 旅客欲進東南門者則在本站下車站旁有車轎隨時可僱

本站上行車時刻 上午 常甯客車九點十一分  
下午 三四等車五點十八分

本站下行車時刻 上午 三四等車十點四十一分  
下午 甯常客車七點六分

鎮江站 距上海北站二百四十二公里零四

本站在丹徒縣西郭外鎮江府境爲禹貢揚州之域春秋時屬吳越秦爲會稽郡地漢因之置丹徒縣三國吳曰京口鎮隋置潤州宋開寶間改名曰鎮江政和間升鎮江府清以丹徒爲鎮江府首縣民國元年廢府存縣近關爲商埠有絲廠二家麵粉廠一家西北行至高資站十二公里七三

古蹟

桃花塢 在站東六里北門外塢內有吳魯肅墓今墓廢碑存

丁卯橋 在站東三里晉楮淵鎮廣陵運糧出京口水涸奏請立埭以丁卯日制可後人構橋因以爲名

寄奴泉 在城東黃鶴山鶴林寺相傳宋武帝劉裕所鑿

招隱寺 在獸窟山麓俗名南焦山招隱寺有閣曰增華相傳梁昭明太子蕭統嘗選文於此

宋武帝母后陵 在站東三十里之雲山南

葛洪井 在站東南三十五里之馬蹟山山有黃龍青龍兩洞黃龍洞有石泉四時不涸青龍洞巉岩嶽嶽

有大小石龍掛石罅間天矯飛舞有井甚古云稚川嘗練丹於此

米芾墓 在站西南三十五里靈泉山

名勝

滬甯滬杭甬鐵路旅行指南 滬甯分站紀要

金山 在站西北二里一名西浮玉以山在江中風濤環繞勢欲飛動故曰浮玉又名獲苻相傳晉破苻堅獻俘於山下因以爲名其名金山者唐裴頭陀掛錫於此於水際獲金數鎰故也然梁天監四年於金山修水陸會則金山之名甚古獲金之說恐不足信山昔聳峙江中嗣南岸沙漲漸與山連可以步登山有澤心寺宋大中祥符中改金山曰游龍山因名寺曰游龍寺清康熙間改稱江天寺樓閣壯麗金碧輝煌大殿後爲藏經樓旁爲至游堂玉鑑堂留玉閣藏東坡玉帶共十六片半由藏經樓右折而上石級數十曰觀音閣下爲古法海洞左爲佛印山房再上一七級浮屠曰慈壽塔由慈壽塔再上有一亭曰江天一覽清乾隆御筆妙高臺遺址也登山一望江流滾滾開拓心胸南北青山盡赴眼底江藻云攬數州之秀於俯仰之間洵不誣也山之東北有朝陽洞洞深丈許壁有舊刻日照二字山之東有金玉巖山之西有雲根島東坡書碧潭萬丈四字晉郭璞之墓在焉再前爲中冷泉水味清冽爲天下第一論者謂中冷泉在江中心此非是然以地勢考之沙岸未漲之前此泉必在江心無疑且此泉皆下湧而上不可謂之非江心之水也金山樓閣極勝而邱壑不及焦山諺云焦山山裏寺金山寺裏山又云金山如小李將軍金碧畫陸離璀璨富貴天然焦山如雲林淡描米家濃抹兼擅其勝洵至論也

焦山 在站東十五里古名樵山漢處士焦先隱此因易今名山孤峙江中與金山相對而巉岩峭壁與金山之樓閣參差迥別由象山渡江只二三里卽抵山麓山舊有普濟禪院創自東漢興平間清康熙南巡

幸此改爲定慧寺一山之主寺也寺門外有古柏一株云是六朝時代物寺藏周鼎秦石門刻石諸葛武侯銅鼓漢定陶鼎晉瘞鶴銘刻石明楊一清玉帶等古物鼎三足雲雷文腹中銘凡十行六行九字四行十字翁覃溪著有焦山古鼎考瘞鶴銘在大雄寶殿之右世稱華陽真逸撰上皇山樵書者也舊刻焦山之足波濤怒撞久而崩墜其石常沒於水好事者伺落水時揭之現已移置定慧寺矣定慧寺右爲松寥閣自然庵文殊閣松寥閣風景最佳定慧寺左爲焦公祠三詔洞觀音岩自觀音岩而上有夕陽樓大觀台聽濤書屋佳處亭焦公祠下爲羅漢崖再西爲瘞鶴巖卽舊刻瘞鶴銘處也岩之左右有醉石陀羅石巖巖石音石翠石鑽丹石及石室等山崖上題名極多頗有佳者由崖陰而上爲水雲深處爲碧桃灣再上爲別峯庵山頂名焦嶺上有亭顏曰吸江言可吸江水一稱四面佛亭卽鎮寺塔舊址嵒嶢表峻遠勢畢收左峙鬪山右倚北固人煙冥浮艸樹澄映風爲水鳥佑舶商帆遠望蒼蒼心遊塵外爲縱目佳處由吸江亭而下繞焦山之陰頗饒風景但人不常至耳

北固山 站東北七里面城背江石壁屹立形勢雄壯三國時孫劉對壘嘗駐重兵於此山有藏兵塢晉蔡謨謝安統軍鎮此在山上作庫儲軍資舊有樓蔡謨建梁大同十年武帝登之曰此嶺下足須固守然於京口實乃壯觀於是改樓曰北顧樓上有亭曰臨江山之南有東吳太史慈墓山之西有走馬澗相傳蜀漢昭烈帝曾走馬於此山北有觀音洞洞壁有雲房風窟刻石明龐時雍題也

甘露寺 在北固山第一峯上舊傳三國吳甘露中建寺屢毀今之寺清彭玉麐重修進門有天下第一江

山大字刻石於壁殿東有鐵塔唐李德裕造內有清代行宮及彭公楊公載公魁公祠又有水月山房人  
天法窟石颿樓祭江亭北固樓風價樓一覽亭諸勝寺門外有朱文公祠陶公祠

五州山 在站西二十五里晉永嘉後幽冀青并兗五州之人流寓京口半居是山故以五州爲名山巔有

老人峯天鵝閣千尺井翠巖室滄江亭淨因寺等諸勝梁武帝嘗游此山輦道遺跡猶存近年西人多於  
此築室避暑焉

物產 米麥 雜糧 絲繭 綢 醋 官紗 醬菜

交通 除火車長江大輪外揚州清江六合南京仙女廟小河皆有小輪往來詳列於下輪船碼頭在機器

橋平政橋鎮江關東等處

開往揚州輪船 每日上午九時至十二時  
及下午三時開

開往清江輪船 每日上午十一時  
及下午三時開

開往南京輪船 每日下午  
九時開

開往仙女廟輪船 每日上午十  
時三十分開

開往六合輪船 每日上午  
十時開



行旅 本埠旅館大小不下數十家今將著名者另列於後人力車竹轎隨處可僱

衙署局所

鎮江關監督公署

金山河

丹徒縣公署

舊縣前

警察總局

薛家巷

貨物稅公所

姚一灣

木釐局

金山河

木稅局

風神廟

招商局

江邊

電報局

新河街

英國領事署

觀音洞

工部局

觀音洞下

城內平價局

城隍廟

城外平價局

火星廟

郵務總局

大馬路

一支局

硯頭街

二支局

柴炭巷

學校

省立第九師範學校

獅子街

省立第六中學校

鼓樓岡

敏成學校

太平橋

縣立第一高等小學校

白馬坊

縣立第二高等小學校

五條街

藝徒學校

縣學

滬甯滬杭甬鐵路旅行指南

滬甯分站紀要

七九

縣立女子高等小學校

薛家巷

玉英貧兒院

雲台山

私立苦兒院

彌陀寺院

潤商高等小學校

寶塔巷

第一國民學校

南門大街

第二國民學校

城內婁巷

第三國民學校

磨刀巷

第四國民學校

西城外王家巷

第五國民學校

西城外新河街

第六國民學校

府學

第七國民學校

玄壇宮

女子國民學校

舊守備署

敦本國民學校

節孝祠

就正國民學校

江北公所

三區國民學校

紅旂口

育成國民學校

黃旂口

潤華國民學校

關帝廟

志成國民學校

剪子巷

清真國民學校

剪子巷

回教女子國民學校

清真寺間壁

平陸國民學校

古園公所

公所

丹徒縣教育會

萬壽宮

丹徒縣勸學所

府學

丹徒縣商會

南馬路

錢業公所

西塢街

江綢公所

萬壽宮

駁船公會

小碼頭

車業公所

吉祥庵

江北公所

城外

古園公所

城外

銀行

中國銀行

西塢街

交通銀行

東塢街

江蘇銀行

清記巷

旅館

大觀樓旅館

江邊

一品香旅館

盆湯巷

中西旅館

盆湯巷

瀛洲旅館

盆湯巷

大慶樓旅館

日新街

潤州旅館

盆湯巷

鹿鳴旅館

日新街

銘利棧

日新街

六吉園

江邊

新大方棧

東塢街

酒館

金谷春菜館

鎮屏街

嶺南春菜館

後街

民國春菜館

後街

萬華樓

日新街

中華園

天主街

岳陽樓

鎮屏山下

天樂

鎮屏巷

新華春

鎮屏街

戲館

大舞台

西門大街

鎮舞台

寶安新街

浴室

日日新

大馬路

萬安池

小街

天一泉

龍江隔壁

更新池

後街

中冷泉

西門大街

躍龍池

魚巷

沂園

小營盤

福康泉

西門大街

本站上行車時刻

到 上午

夜快車五點二十四分  
快車一點二十六分

特別常甯客車九點十七分  
特別快車二點十分

三四等車五點二十六分

開 上午

夜快車五點三十四分  
快車一點三十三分

特別常甯客車九點三十分  
特別快車二點十七分

三四等車五點三十四分

快車六點五十一分

本站下行車時刻

到 上午

夜快車四點四十四分  
快車一點三十一分

特別快車九點十九分  
特別快車五點二十一

三四等車十點二十一  
三四等車六點四十九

分

開 上午

夜快車五點三十二分  
快車一點三十八分

特別快車九點二十五分  
特別快車五點二十八

三四等車十點二十九分  
甯常客車六點五十五

分

高資站 距上海北站二百五十四公里七七

本站仍屬丹徒縣境附近有高資港明建文時燕兵渡江盛庸戰於高資港敗績卽此清初設有戰船廠置

船政通判司其事西北行至下蜀站十一公里七一

物產 米麥 雜糧 香山白土石 鉛 窰貨 砂缸

行旅 鎮內有小客棧

本站上行車時刻 上午 常甯客車十點  
下午 快車一點四十九分 三四等車五點五十四分

本站下行車時刻 上午 三四等車十點二分  
下午 快車一點十五分 甯常客車六點三十分

下蜀站 距上海北站二百六十六公里四八

本站屬句容縣境站附近有下蜀港俗呼官港宋紹興間金主亮南侵虞允文駐京口令苗定駐下蜀爲後援卽此西北行至龍潭站十一公里零八

古蹟

御河 在站東北五里河寬約五丈由石埠橋通長江清乾隆帝巡幸江南曾經此處俗呼御河

名勝

武岐山 在站東南六里山中產蕪蘭春季蘭花開時香聞數里士女羣往游焉

行旅 下蜀街周家凹均有小客棧

本站上行車時刻 上午 常甯客車十點十九分  
下午 快車二點五十分 三四等車六點十一分

滬甯滬杭甬鐵路旅行指南 滬甯分站紀要

本站下行車時刻

上午 三四等車九點四十二分  
下午 快車十二點五十七分

甯常客車六點十分

龍潭站

距上海北站二百  
七十七公里五六

本站在龍潭鎮北二里爲江寧句容兩縣交界處因地有龍潭故名逼臨大江明初置巡司兼設龍潭水馬驛建文四年燕王濟江次龍潭卽此西北行至棲霞山站九公里九八

古蹟

清行宮 在站南龍潭鎮清乾隆帝巡幸江南駐此今殿宇雖毀故址猶存

名勝

寶華山 在站東南十五里一名花山萬歷中慈聖皇太后夢一山皆蓮花乃勅建銅殿於此賜名龍昌寺

殿高二十尺縱橫各十尺四壁皆刻畫如來諸菩薩帝釋天人相窮極莊嚴戒壇在銅殿西北甃以白石可坐數千人又有石屋無梁無柱內有文殊普賢石相西峯有龍池涓涓一泓出石罅間蜥蜴數十頭形如守宮腹尾作硃色斑然有文游泳其中見人不驚王漁洋游寶華山詩云萬山堆裏看雲松曲曲崦幽溪復幾重爲愛泉聲過林去不知煙寺遠聞鐘方輿紀要云山高九里泉壑殊勝秦淮水發源於此

白牡丹 在站南十五里高約五尺花白色金邊洪楊時移植城中而枯仍植原處花開如常焉

行旅 龍潭鎮有小客棧數家

本站上行車時刻 上午 常甯客車十點三十七分  
下午 快車二點十九分 三四等車六點三十分

本站下行車時刻 上午 三四等車九點二十四分  
下午 快車十二點四十一分 甯常客車五點四十四分

棲霞山站 距上海北站二百八十七公里五四

本站屬江寧縣境原名孤樹村站現改棲霞西北行至堯化門站八公里五四

### 古蹟

黃天蕩 在站東八里長江畔宋韓蘄王世忠敗金兀朮兵於此

### 名勝

棲霞山 在站旁由站至棲霞寺約三里山高百三十丈周迴四十餘里山多藥草可以攝生又名攝山山之最高峯形圓如蓋故又名繖山舊寺已燬今之寺係新修者寺前舊有白蓮池今池如故但無蓮矣池之右爲唐高宗御撰明僧紹碑書法妍勁高正臣筆碑陰棲霞二大字高宗御書碑蔚然尙好佛殿北廊有江令碑禪堂後爲覺浪和尚塔塔後爲無量殿相傳卽梁武帝捨身處內一佛身高三丈一尺五寸二菩薩各高三丈三寸再上爲千佛嶺怪石突兀形狀奇異每一石皆鑿有佛象或多或少總數約以千計齊文惠太子及豫章竟陵諸王所造嶺爲棲霞之中峯攀緣而上故有明月臺今僅有臺基方丈而已俯視一石如錐脫穎曰紫蓋峯其陽曰紫峯洞中澗東北有白鹿泉泉上有古篆明臨淮侯李恭言書也寺

右有珍珠泉水極清甘中峯東峯之間爲桃花澗上爲疊浪天開二岩疊浪岩奇石起伏如大海潮汐頃刻萬狀天開岩樹石相間假蹇齷齪爭爲奇狀柳子厚云其嶽然相累而下者若牛馬之飲於溪其衝然角列而上者若熊羆之登於山庶幾似之天開岩上唐宋人題名頗多皆漫漶不可識後爲迎賢石當路之旋折處故名有祖無擇及錢伯奇題名又有唐公岩在迎賢石懸崖下左爲禹碑楊公時喬官金陵時以南嶽石刻重摹於此峯頂有三茅君殿鍾惺所建元和朱綬遊記謂去寺六里兩旁括柏皆合抱今則豐草夾徑無有一樹峯爲棲霞絕高處俯視長江如帶江北諸山皆在几席間登眺勝地也按棲霞山見於王士正遊記者有紫峯閣白雲庵優曇庵霞心禪院圓通院德雲庵春雨橋金剛幢六朝松見於朱綬遊記者有雙桂堂陀羅尼寺白雲先生祠九老松見於金鰲金陵地志錄者有凌虛室碧蘚亭古佛庵今皆無存矣

物產 米 麥 礮石

行旅 本站無客棧遊棲霞山者可以在棲霞寺食宿或趁下午上行下行車可返至南京鎮江等站寺亦備有山轎可以迎送遊客至車站並遊山內各處

本站上行車時刻

上午

常甯客車十點五十三分

快車二點三十一分 三四等車六點四十八分

本站下行車時刻

上午

快車八點二十四分 三四等車九點七分

下午 快車十二點二十六分 常甯客車五點二十五分



堯化門站 距上海北站二百九十六公里三八

本站在江甯城北郭外十五里按南京城門共十有四外郭門共十有八堯化門即佛甯門爲外郭門之一現已無門僅存其名而已西行至太平門站七公里二

行旅 南京城北及附郭居民在此站下車頗便旅客遊人宜至下關下車蓋本站既無客棧又無車馬可僱也

本站上行車時刻 上午 甯常客車十一點八分  
下午 三四等車七點五分

本站下行車時刻 上午 三四等車八點五十一分  
下午 常甯客車五點六分

太平門站 距上海北站三百零三公里五八

本站在江甯城太平門外五里太平門爲內城十四門之一清同治三年洪秀全造地保城於鍾山之陰續提督李臣典穴地道由太平門入城缺口旋堵築曾國藩立碑記其事西行至神策門站二公里八六行旅 南京古蹟名勝半在城北然遊人仍宜於下關下車方爲便當蓋本站距城雖僅五里而交通頗不

便也

本站上行車時刻 上午 常甯客車十一點二十一分  
下午 三四等車七點十九分

本站下行車時刻 上午 三四等車八點三十四分  
下午 常甯客車四點四十七分

神策門站 距上海北站三百零六公里四四

神策門一名得勝門爲內城十四門之一西行至南京下關站四公里六

本站上行車時刻 上午 常甯客車十一點二十八分 快車八點十二分  
下午 三四等車七點二十八分

本站下行車時刻 上午 三四等車八點二十五分 快車十一點五十五分  
下午 常甯客車四點三十九分

南京站 距上海北站三百一十一公里零四

本站在江甯城儀鳳門外下關按南京春秋時爲吳地越滅吳并其地戰國時屬楚楚威王初置金陵邑秦改秣陵屬鄣郡漢初屬荊國後屬吳又屬江都國元封初屬丹陽郡後漢因之孫吳自京口徙都於此改名建業晉平吳移置丹陽郡宋齊梁陳因之隋平陳郡廢於石頭城置蔣州唐武德三年置揚州八年置大都督府九年揚州移治江都至德二年置江甯郡乾元元年改爲昇州五代梁貞明六年改爲金陵府石晉天福二年南唐李氏都之改爲江甯府宋建炎三年改爲建康路天歷二年改爲集慶路明初定都於此曰應天府永樂時遷都於燕曰北京遂以應天爲陪都曰南京清爲江甯府上元江甯共城而治民國元年臨時政府組織於此二年廢府存縣并上元於江甯爲江蘇之省會督軍省長駐焉本路終點於是

### 南京城市之大概

南京爲明初帝都之地城垣宏廓東盡鍾山之麓西阻石頭之固北控湖山南臨長干秦淮貫其中甯省鐵

路由江口起經下關三牌樓丁家橋無量庵督軍署中正街而止城周九十六里凡十四門南曰正陽門正陽之西曰通濟門又西曰聚寶門一名西南曰三山門一名水曰石城門一名漢北曰太平門太平門之西曰神策門一名得勝門又西曰金川門此門出入曰鍾阜門未開東曰朝陽門西曰清涼門一名清江清涼之北曰定淮門未開曰儀鳳門曰豐潤門通後湖端方督兩江時新闢其外郭西北依山帶江東南阻山控野周約一百八十里

有門十八現皆頽廢一片荒蕪僅存其名而已東曰姚坊門仙鶴門麒麟門滄波門高橋門雙橋門南曰上方門夾岡門鳳臺門馴象門大安德門西曰江東門柵欄門北曰上元門觀音門佛甯門外金川門繁盛街市緣秦淮兩岸自水西門而南至聚寶門再折而東至通濟門夫子廟尤爲精華匯萃之處城外以下關爲最繁盛蓋鐵路車站輪船碼頭皆在下關是以商務極爲發達也

### 古蹟

石頭城 城西有石頭山輿地志云山環七里一百步北緣大江南抵秦淮口去臺城九里山上有城相傳楚威王滅越置金陵邑於此吳大帝沿淮立柵又於江岸必爭之地築城名曰石城諸葛亮論金陵地形云鍾阜龍蟠石頭虎踞真帝王之宅

臺城 在儀鳳門內本吳後苑城也一名苑城周約六里餘晉咸和中蘇峻作亂入臺城卽此後復於臺城內作新宮名建康宮侯景嘗困梁武帝於此

越城 在長千里後春秋時越既滅吳盡有江南之地欲霸中國因立城於此以威楚亦名范蠡城

冶城 在城西本吳冶鑄處東晉太元中謝安與王羲之登冶城悠然有高世之想陸游云天慶觀在冶城

山麓卽今朝天宮也

白下城 在城北十里輿地志卽江乘廢縣之白石壘也本名白石坡陶侃討蘇峻諸將議於查浦築壘部

將李根曰查浦地下又有水南惟白石峻極險固可容數千人侃然之一宿而壘成

樂遊苑 在覆舟山南晉之芍樂園也宋元嘉中闢爲北苑更造樓觀於山後改名樂遊苑往往禊飲於此

宋書元嘉二十二年築北隄浚玄武湖於樂遊苑北大明三年作正陽林光等殿於苑內又於苑中作景

陽山敬帝初齊兵踰鍾山陳霸先分軍拒之於樂遊苑東及覆舟山北自是焚燬陳天嘉中更加修葺大

建七年復築甘露亭於覆舟山上隋伐陳賀若弼自京口趣建康陳後主命蕭摩訶屯樂遊苑旣而弼敗

陳兵於白土岡進至樂遊苑燒北掖門入是也今城北土橋南小教場卽其地

華林園 在故臺城內吳時宮苑也晉曰華林自晉以後每臨華林園聽訟爲六朝故事晉簡文帝嘗遊華

林曰會心處不必在遠翛然林木便有濠濮間趣陳後主起三閣於園中高皆數十丈自居臨春閣張麗

華居結綺閣龔孔二貴妃居望仙閣

周處臺 在石觀音三條營晉周處字子隱義興陽羨人弱冠好馳騁不修細行州曲患之處自知爲衆所

惡慨然折節勵志於是射虎斬蛟傷身爲善卒爲名臣

衛玠臺 在城南十里晉衛玠辭王敦歸建業都人聞其姿容觀者如堵尋以疾終年廿七時人謂之看殺

諸葛恪宅 在城東面對青溪其東卽江令宅也

鳳凰臺 在城西南隅保甯寺側今爲鳳遊寺宋元嘉中鳳凰集於是山乃築臺於山椒以旌嘉瑞李白有

### 鳳凰臺詩

景陽樓 在今法寶寺西齊武帝時以宮內深隱不聞端門鼓漏置鐘於景陽樓上宮人聞鐘聲悉起妝束

### 因名促妝鐘

孫楚樓 在城西一名太白樓昔李白登樓豪飲有孫楚之慨遇崔侍御於此

謝公墩 在城北有石阜隆起相傳爲謝公墩謝太傅當年發遐想之處墩前有半山寺爲王荊公故宅元

豐七年荊公病愈請以宅爲寺賜保甯其曰半山者由城東門至蔣山此半道也有冷然沼翠岩泉等勝

陸機宅 在秦淮側陸機入洛作懷舊居賦云望東城之紆徐邈吾廬之延佇

江令宅 在城東南朝鼎族多夾青溪江令宅尤占勝地後爲段大夫宅王荊公詩云昔日江令宅今日段

### 侯家

遶笛步 在城東面對青溪橋之右卽今竹橋側是也舊名蕭家渡昔晉桓伊善吹笛盡一時之妙王徽之

泊舟青溪伊素不相識自岸上過船中客呼伊小字曰此桓野王也徵之令人語之曰聞君善笛爲我一奏伊素聞徵之名便據胡牀爲作三調弄畢上車去賓主不交一言

新亭 在三山門外卽周顛與諸名士遊宴相對流涕處

烏衣巷 在文德橋南王導謝安居此其子弟皆稱烏衣郎

朱雀橋 在城東南卽鎮淮橋也對朱雀門南渡淮水亦名朱雀航謝安置重樓並二銅雀於橋上因名之

長千里 在南門外五里有岡地平坦卽長千里故址

珍珠橋 跨珍珠河故名林古度舊宅在此頗有林泉之勝

麀扇渡 在城東南朱雀橋之左晉陳敏據建業出軍臨敵顧榮以羽扇麾之其軍遂潰因以名渡

桃葉渡 在秦淮河口今之利涉橋卽昔之桃葉渡故址也王獻之愛妾名桃葉嘗渡此獻之作歌送之

五馬渡 今幕府山下晉元帝與彭城王渡有五馬渡江一馬化爲龍之謠後人建亭於此今廢

鐘鼓樓 明洪武十五年建樓上有清聖祖戒碑高二丈餘下有石龜馱之

鐘亭 在儀鳳門內北極閣之旁俗名其地爲倒鐘廠卽明鐘樓舊址往時有一臥鐘半沒於土清江甯藩

司許振禱命人掘出之知爲明洪武二十一年所造計鐘高一丈六尺圍二丈一尺徑七尺厚五分重四

萬六千斤乃建亭懸鐘於上門題元音再起四字

明故宮 在城內東偏當鍾山之陽南曰午門北曰後甯門東曰東安門西曰西安門今則敗瓦頽垣一片禾黍惟方孝儒之血跡碑以亭覆之門懸南京古物保存所牌內保存石刻及石井牀造像銅器古磚古泉古劍等最古者宋嘉熙井牀宋天慶觀三慶殿殘石六朝宮禁礎六朝法雲寺銅觀音像梁大同觀音像

明陵 在鍾山南麓明太祖馬皇后合葬處陵地極大陵門外石人石馬石獅石象石駝等俱無恙陵東南一石碑鐫治隆唐宋四字清乾隆帝御筆也進陵門現存一殿上懸太祖畫像再進爲隧道卽至陵矣陵上樹木頗蔥蘢距陵東約五里江南第一造林場在焉

穆陵 在聚寶門外元至正中楊璉僧伽發宋諸陵斲理宗頂骨爲酒器璉敗歸內府明洪武二年勅葬聚寶山曰穆陵

景陽井 在台城內一名胭脂井又名屏井陳後主與張麗華孔貴嬪俱入井隋軍出之井有石欄上多題字舊傳欄有石脈以帛拭之作胭脂痕或曰石脈之色似胭脂故名

朝天宮 在城西冶城舊址宋爲天慶觀明爲朝天宮內有習儀亭萬歲亭左有東麓亭右有西山道院皆登臨勝處

飛來翦 在朝天宮山後舊有鐵塔寺此翦係頑鐵所鑄相傳建塔時所遺者至今荒烟蔓草中似翦形半

露土外俗呼爲飛來廟

鐵貓 在花牌樓鍾山書院背後有鐵貓二相傳馬三寶下西洋故物俗謂婦人撫之可望生男名曰摸秋夫子廟 在東牌樓文德橋旁正中爲大成殿後有明倫堂尊經閣右有青雲樓孝弟祠內有玉兔泉外有大成泉月牙池旁有魁星亭清乾隆乙未建頂本赤色後以多火災道光十年以藍磁頂易之亦南京城內一繁盛之區也

### 名勝

鍾山 在朝陽門外吳蔣子文擊賊死於此又稱曰蔣山南齊周融嘗隱焉又稱曰北山孔稚圭作北山移文卽指是也或以山時有紫氣又稱曰紫金山亦名金陵山諸葛武侯所謂鍾山龍蟠者也東連青龍雁門諸山北接雉亭山西臨青溪南有鍾浦水流入秦淮周圍六十里高百五十餘丈靈谷寺在山之陽獨龍阜梁武帝爲寶誌禪師建塔塔之西北舊有桃花塢又有大士庵一名觀音寺本靈谷下院殿有石高三丈廣如之背刻水晶屏三字孝感熊賜履書正面鑿觀音像光澤可鑑又有無量殿八功德水淨土經云一澄清二清冷三甘美四輕粟五淵澤六安和七飲時除飢渴八飲已長養諸根四大增益種種勝喜洪武中已涸從馬鞍山下通出宣德間又竭正統中復出今之甃石爲池以竹遞引者卽正統時遺跡靈谷志所謂竹遞泉是也南爲琵琶街塔左爲王安石讀書處最高處曰太子巖蕭統讀書處也自此而下



有七佛庵黑龍潭山之北雙峯蔚起中有泉水僅容一勺挹之糜竭曰一人泉又有應潮井在山頂第一峯佛殿後與江湖盈縮相應山之半腰地名茅草間有紫霞洞道書所謂三十一洞天是也苻堅南犯至壽春帝禱神祈助於此有三茅祖師殿春日朝山進香者甚衆又有龍泉庵庵後有題名石壁刻淳熙己酉趙堅李謂道同游等字左側有陸放翁題名二石登鍾山之巔而望覆舟雞鳴幕府諸山如黛螺點點浮沈於蒼茫之中煙火萬家隱約若見六朝佳麗一覽在目矣

覆舟山 在太平門內東接鍾山北臨玄武周三里高三十一丈狀如覆舟因以爲名舊有甘露亭陳七年閏月甘露降幸樂游苑以宴羣臣因建此亭今遺址不可復識矣高登四眺煙水蒼蒼俯視城中高閣凝青短壙埋碧極足觀也

五台山 在漢西門內乾河沿側與清涼山相接東有永慶寺山之北麓袁子才之墓在焉

雞鳴山 在覆舟山西本名雞籠山宋元嘉十六年徵廬山隱士雷次宗至建康爲開館於雞籠山使聚徒教授是也齊武帝晨遊鍾山射雉至此始聞雞鳴故又名雞鳴山明初嘗置渾天儀於山巔賜名欽天今已無存洪武二十二年於雞籠建十二廟一帝王廟二北極真武廟三蔣忠烈廟四都城隍廟五祠山廣惠廟六漢壽亭侯廟七五顯廟八卞忠貞廟九烈忠肅廟十曹武惠王廟十一衛國忠肅王廟十二功臣廟今皆一片荒土遺址不可復識矣今之雞鳴山西爲北極閣閣上有曠觀亭清江甯藩司許振禕建登

亭以眺覽玄武湖風景東爲古同泰寺俗謂雞鳴寺寺內祀觀音像香火頗盛前有施食台一名誌公臺相傳迎西番僧築此台以度幽冥寺後有豁蒙樓張之洞書額卽明憑虛閣故址又有景陽樓二樓皆臨玄武湖風景極佳由山後小徑而入蘿木蒙翳數十步豁然開朗有池數十畝曰覆舟池旁植楊柳中種荷菱水田村舍彷彿桃源

清涼山 在清涼門內古無此名近乃因寺名之卽石頭山也山半有清涼寺寺有李煜八分題名李蕭遠草書董羽畫海水稱爲三絕西有掃葉樓在善司徒廟後明末龔半千居此畫一僧持帚作掃葉狀因名山巔有翠微亭建自南唐李氏林和靖詩云亭在江干寺清涼更翠微是也清涼寺之東曰小九華下爲左文襄公祠袁子才隨園遺址在清涼山之東朝陽庵來慈庵之南地極幽僻有陶谷相傳以陶貞白得名又有落蘇池肥月亭茅氏寤園半壑庵及黃園陳園半肩園澹香園等其遺址皆不可尋矣

獅子山 在儀鳳門內亦曰盧龍山晉元帝初渡江見此山綿延因以擬北地盧龍周圍十二里西臨大江明初陳友諒趨建康太祖親總大軍駐獅子山尋建閱江樓於此俯視長江形勢極勝上有砲台爲江甯要塞之一

馬鞍山 在定淮清涼二門之間高八十五丈以形似得名西北連獅子山與石頭城相接山之西有聽潮庵山之南有吉林寺

幕府山 在神策門外周三十里高七十餘丈五峯相接晉元帝過江王導開幕府於此故名北濱長江有五馬渡相傳元帝與彭城等五王渡江至此當時有五馬渡江一馬化龍之謠木有亭今廢沿山有十二洞以三台洞爲最勝西北二峯一名夾蘿一名翠蘿俗傳達摩渡江梁武帝遣使追之兩峯忽合驟夾不能前故名夾驟中有石洞極幽邃曰達摩洞山北麓有永濟寺有鐵索穿石繫鍊相傳鐵鎖橫江所遺鍊卽俗稱鐵索練孤舟是也山南爲鐵石岡有嘉善寺寺內有石磬正方在壁旁焦弱侯爲之記有雲竅石竦立如人天欲雨時白雲一縷由衆竅而出又有石佛閣一線天諸勝

大壯觀山 在太平神策二門之間周圍五里高二十丈東接鍾山南臨玄武湖陳宣帝起大壯觀於此因名六朝時爲校閱舟師之所山北舊有蠡湖元時築塘以溉田今廢

聚寶山 在聚寶門外岡阜最高處曰雨花臺梁時僧雲光講經天雨花因名金元朮嘗登雨花臺望城中蓋亦形勢地也臺內有方正學祠卓公祠永甯祠李忠壯祠古高座寺雲錦殿等又有第二泉在永甯寺對面一泓清澄取之不竭上建屋數間以爲茶舍春秋佳日品茗者頗多清江甯藩司許振禕集一聯云攜來天上團圞月來試人間第二泉山麓爲梅岡或謂之梅陵孫策破劉繇別將於梅陵卽此西有木末亭又有寶積閣今皆廢山之北麓有容膝亭南有剖心碣上書宋忠臣楊公剖心處按宋史金人渡江留守杜充降建康府判楊邦乂罵賊不屈金人剖其心於此雨花臺又名石子岡產五色石可愛岡東爲方

孝孺墓其北爲僉通海墓其南爲礮臺蓋聚寶山居高臨下亦江甯要塞之一焉

牛首山 在聚寶門外三十里山多洞壑一名僊窟山有二峯東西相對晉元帝初作宮殿王導指雙峯曰此天闕也故又名天闕山金陵記云牛首山周圍四十七里高百四十丈佛書所稱江表牛頭是也梁武帝嘗於下建寺曰仙窟寺今遺址蕩然矣由山麓起石級數百磴杉檜成行名曰白雲梯又名天盤嶺王後村詩云路迥披雲入松高帶雪看蓋記實也上嶺爲普覺寺卽梁之宏覺寺唐之資政院故址規模殊小無復舊觀寺後有唐塔漸就傾圯塔旁故有銀杏一株今已無存寺左有白龜池右有虎跑泉荒烟蔓草之中若尙可尋再上爲觀音洞後爲兜率宮又名捨身岩石骨嶙峋狀殊奇異臺下爲文殊洞洞高二丈餘極爲幽深前爲含虛閣破屋三楹不蔽風雨閣下爲辟支洞洞外正對獻花岩峯嵐連亘蒼翠可愛岩前有石浮屠其刻字則剝落不可認識山頂爲天闕峯有殿祀三茅真君山後一池天旱不涸相傳昭明太子曾飲馬於此曰飲馬池又有安初洞煤洞地湧泉錫杖泉桃花澗雪梅嶺等勝地極荒僻人跡罕至頗不易尋往時有天闕山房朱潤身所築白野山房殷仲溟讀書處一鏡樓王成華園毛竹園朱氏園光宅寺竹林寺等今皆盪爲雲烟無復存者按牛首山天然風景極佳惜所有廟宇亭館盡行荒廢今所存惟三茅宮含虛閣唐塔普覺寺寺規模極小洪楊後半霞和尙草創者也

方山 在聚寶門外東南四十五里高百六十丈周圍二十七里望之形如方印一名天印山秦鑿金陵山

疏淮水爲瀆處也吳大帝時爲方士葛元立觀方山宋元嘉末何尙之請致仕退居方山齊武帝嘗幸焉有東霞寺石林清翠風景頗佳又有洞真觀亦可遊覽

土山 在聚寶門外東南二十里山無岩石晉謝安嘗游此以擬會稽東山亦名小東山唐韓滉築石頭城自京口至土山皆修塢壁卽此處也其北五里有獻花岩相傳法融禪師曾入定於此有百鳥獻花之異上有花巖寺樓閣甚盛頗可遊觀

秦淮河 在城南河爲秦始皇所鑿故名秦淮舊有孫楚樓文德利涉淮清諸橋東有青溪渡西有桃葉渡明時舊院皆臨秦淮歌樓畫舫環集其間近則秦淮風月暗然減色矣

青溪 在城東發源於鍾山下入秦淮逶迤九曲有七橋跨其上溪側有青溪夫人廟世傳隋平陳斬張麗華孔貴嬪於青溪柵下今祠像有三婦人乃青溪小姑與二妃也

玄武湖 在豐潤門外一名蔣陵湖一名秣陵湖亦曰後湖宋元嘉二十二年黑龍見改名玄武湖周四十里中有五洲曰菱州曰芷洲曰長洲曰新洲曰老洲相傳昭明太子嘗植蓮於此由豐潤門新堤緣長洲新洲至墩子山山勢頗高足攬全湖之勝循山過堰河橋至老洲約計二里洲上有陶公亭亭後有湖神殿殿後面湖三楹題曰秋水伊人有一小樓題曰水國花鄉風景極勝惟失於修理半就頽傾矣再由老洲折而東沿芷洲至太平門外之孤棲埂計程約六里湖內荷花極盛夏日遊人頗多

莫愁湖 在三山門外古名橫塘相傳南齊時盧家少婦莫愁居此湖邊華嚴庵卽鬱金堂遺址庵後爲勝

棋樓明太祖與徐達對奕處樓上懸有莫愁與徐達小像又有曾公閣登臨憑眺鍾阜環列夏則荷葉翻風蓮花舒日頗有一碧接天千紅出水之概

三宿巖 在儀鳳門外靜海寺後平地之上奇石特起狀極磊砢崖穴相貫處允文嘗三宿其下因名三宿巖上有宋人題名石刻年久浸滅不可見矣巖上一亭半就傾頽巖之四周地頗平坦樹木亦多若闢爲公園亦一名勝也

燕子磯 在觀音門西幕府山東絕壁臨江梯磴危峻飛檻凌空者宏濟寺也與宏濟寺對岸相望翻江石壁勢欲飛動者燕子磯也

白鷺洲 在城西南八里江中對江甯之新林浦周圍十五里李白詩云三山半落青天外二水中分白鷺洲是也按白鷺洲之所在人言各殊其言在江中心南邊新林浦西邊者丹陽記也在烈洲東北者方輿紀要也在黃侍中祠旁者覽古詩注也在三山門外西關中街者呂志也按曹彬平江南先至新林繼至白鷺洲則洲較新林略近宜從丹陽記

胡園 在聚寶門內鳳凰臺花叢岡之東南一名愚園胡煦齋所築也中匯大池周以竹樹因高就下置亭館數十所地極幽僻樹木扶疏昔爲徐錦衣西園後爲吳中丞用光之園正門內幽篁千竿綠陰翳日曲

折歷回廊數處卽至正廳廳三楹陳設古樸廳後疊石爲小山極嵌空玲瓏之妙假山盡處有庭軒數處回環曲折仍達正廳之後廳旁別有游室曰水石軒廳外方塘一角護以石欄名曰秋水碧波石欄之西通一小徑繞塘蜿蜒左爲水榭右爲菊山山巔多古松松之下古石盪如老人微步相傳係六朝遺跡山之背竹籬茅舍名曰城市山林循菊山而南水中一舟亭東有家祠名曰棲雲閣再東有海棠春睡軒爲一園之勝再東有鹿欄孔雀欄各一稍南幽篁深處有小屋數椽名曰竹塢全園結構極爲曲折在金陵各園中可謂首屈一指也

劉園 在聚寶門外雨花台側一名又來園劉舒亭之別墅也園有劉公墩係劉叔亮之墓由劉公墩渡山澗入梅林曰訪橋橋之西有隄橫亘界溪爲兩曰罷釣灣相傳爲劉叔亮之遺迹溪南爲又來堂堂後曰凌冰仙館溪北爲起雲樓綠溪自南而西循茶蔭廊至藏春塢擁翠堂自西而北爲師竹軒倚竹亭自北而東爲水月虛明室自東而南越山澗巡迴廊爲縈青閣劉園得天然之形勢故風景極佳惟近年以來樓閣池館漸就頹侵矣

韜園 在通濟門內蔡和甫所築現爲官產內設通俗教育圖書館

薛廬 在漢西門內龍蟠里薛慰農所築龍蟠里側有烏龍潭風景爲西城之冠有小西湖之稱慰農築廬其旁屋不多而結構頗佳有一亭在水中央顏曰何必西湖廬之北爲顏魯公會文正公沈文肅公祠

湯泉 在城東三十里之湯泉鎮有溫泉六處可以沐浴馬路現已築好汽車馬車人力車可以直達

物產 花素緞 絲 藥材 黃豆 板鴨 豆腐乾 白花百合 骨牌草 大頭菜 雲霧茶 雨花

台石子 太子蓆 麵筋

交通 本站在長江南岸過江爲浦口卽津浦鐵路南段之起點趁通車者可由江干下車直由輪渡過江

非趁通車者亦可自江干或下關輪渡過江本站除鐵路交通外上海漢口之間長江輪船每日上下數

次其小輪往來上至北河口大勝關江甯鎮石八河烏江和州采石西梁山太平蕪湖等處下至笆斗六

合大河口泗源溝十二圩鎮江揚州等處輪船碼頭均在下關

行旅 城內外之交通有甯省鐵路馬路通行之處人力車隨地可僱汽車馬車行城內外皆有其他馬路

不通之處僱騾馬亦便

衙署局所

督軍公署

將軍府

省長公署

司署口舊藩署

鎮守使署

舊江甯府

金陵關監督署

獅子橋

財政廳

奇望街

實業廳

侯府街

教育廳

侯府街

金陵道尹公署

中正街



地方審判廳

新廊

地方檢察廳

新廊

江甯縣公署

三山坊

省會警察廳

珠寶廊

電報總局

狀元境

電話總局

文昌巷

甯省鐵路局

鐘鼓樓

電燈廠

西華門

印花稅分處

門帘橋

郵務管理局

下關

交涉局

獅子橋

菸酒事務局

東牌樓

清理官產處

中正街

浦口商埠督辦事務所

下關龍江橋

水上警察署

草鞋峽

憲兵司令部

碑亭巷

軍政執法處

小營

江蘇省議會

丁家橋

江蘇第一監獄

大石橋

通志局

大中橋

江蘇沙田局

八府塘

印刷廠

奇望街

造幣廠

下浮橋

商埠局

下關

招商局

下關江口

江蘇教育團公有林總局

儀鳳門內

英國領事署

儀鳳門內

美國領事署

三牌樓

日本領事署

鼓樓

學校

高等師範學校

北極閣大石橋

江海工程學校

大倉園

法政專門學校

紅紙廊

第四師範學校

門帘橋

金陵大學校

鼓樓

優級師範學校

鼓樓

匯文女子大學校

復成橋

第一女子師範學校

中正街

海軍雷電學校

儀鳳門內

陸軍教育團

督署後

道德學校

侯府街

暨南學校

鐘鼓樓

第一農業學校

三牌樓

第一工業學校

復成橋

第一中學校

八府塘

金陵中學校

乾河沿

東城貧兒教養院

皇城

會館公所

山東會館

講堂大街

山西會館

顏料坊

湖南會館

釣魚台

湖北會館

木屐巷

江西會館

評事街

中州會館

糯米巷

安徽會館 水西門大街 浙江會館 四象橋 兩廣會館 邀貴井

石埭會館 東牌樓 貴池會館 大石壩街 太平會館 甘雨巷

旌德會館 水西門大街 普安會館 張府園 八旂會館 九蓮塘

教育會 夫子廟 勸學所 貢院西街 商務總會 中正街

錢業公所 絨莊 江蘇省農會 丁家橋 緞業公所 三坊巷

米業公所 虹橋羊皮巷 鞋業公所 平章巷 紙業公所 柳葉巷

扇業公所 九龍橋 錫箔業公所 上元縣街 染業公所 雨花台下

麵業公所 大膾府 書業公所 舊王府御街 醬業公所 牛市

茶業公所 教敷營

銀行

中國銀行 珠寶廊 中國銀行 下關鮮魚巷 交通銀行 中正街

交通銀行 下關大馬路 江蘇銀行 黑廊街 江蘇銀行 下關惠民橋西

鹽業銀行 下關惠民橋 華通銀行 利濟巷 義興銀行 大行宮

旅館

春臺旅社

下關大馬路

瀛洲旅社

下關大馬路

金陵旅社

下關大馬路

招商旅館

下關大馬路

中西旅館

下關滬甯站

寶來館

下關永甯街

揚子江旅館

下關新橋西

孟淵旅館

中正街

泰來旅館

中正街

金陵第一旅館

利涉橋

交通旅館

中正街

甯台旅館

中正街

惠中旅館

中正街

鳳台旅館

中正街

恆來旅館

中正街

甯中旅館

中正街

湧和旅館

中正街

寶來旅館

石板橋

華洋旅館

大行宮

全安旅館

大行宮

秦淮旅館

貢院街

招商旅館

四象街

全安旅館

四象街

大觀樓

門帘橋

惠龍飯店

儀鳳門外

天福棧

下關二馬路

聚賢客棧

狀元境

酒館

致美樓

下關二馬路

大觀樓

下關江口

第一樓

下關江口

問柳園

貢院街

海洞春

貢院街

金陵春

貢院街

小樂意

貢院街

長松號

貢院街

半畝園

郭家巷

宴樂春

東牌樓

聚慶樓

府東街

山東館

府東街

金陵等一春

貢院街

戲館

新劇場

下關新橋堍

浴室

清漣池

下關大馬路

大觀園

下關北安里

奇園

下關鄧府巷

三新池

三山街

東園

承恩寺

臨園

花牌樓

龍園

府東街

敏園

碑亭巷

甯省火車開行鐘點

次數	站名	江口開	下關開	三牌樓開	丁家橋開	無量庵開	督軍署開	中正街到
第一	次	五點四十分	五點四十分	五點五十分	五點五十分	六點三分	六點十三分	六點二十分
×	第三	七點三十分	七點五十分	八點正	八點四十分	八點十分	八點二十分	八點五十分
×	第五	九點二十分	九點四十分	九點五十分	九點五十分	九點五十分	十點十分	十點十五分
×	第七	十一點三十分	十一點五十分	十二點正	十二點四十分	十二點九分	十二點十九分	十二點二十五分
×	第九	十二點三十分	十二點三十分	十二點四十分	十二點四十分	十二點五十分	一點三十分	一點三十分

甯滬接卽字×此有內表

※	※	×	×	×	×	×	×	×	×			
第六次	第四次	第二次	次 數 站 名	第二十七次	第二十五次	第二十三次	第二十一次	第十九次	第十七次	第十五次	第十三次	第十一次
分十點三十	分八點三十	分六點三十	中正街開	分九點十五	分八點十五	分七點十五	分六點十五	分五點二十	分四點二十	分三點二十	分二點二十	分一點二十
分十點三十分	分八點三十分	分六點三十分	督軍署開	分九點二十	分八點二十	分七點二十	分六點十九	分五點二十	分四點三十	分三點四十	分二點三十	分一點三十
分十點四十分	分八點四十分	分六點四十分	無量庵開	分九點三十分	分八點三十分	分七點三十分	分六點二十	分五點三十	分四點四十	分三點五十	分二點四十	分一點四十
分十點五十分	分八點五十分	分六點五十分	丁家橋開	分九點三十分	分八點三十分	分七點三十分	分六點三十分	分五點三十分	分四點四十分	分三點五十分	分二點四十分	分一點四十分
分十點五十分	分八點五十分	分六點五十分	三牌樓開	分九點三十分	分八點四十分	分七點三十分	分六點三十分	分五點四十分	分四點四十分	分三點五十分	分二點五十分	分一點五十分
分十一點五分	分九點十分	分七點九分	下關開	分九點四十分	分八點五十分	分七點四十分	分六點四十分	分五點五十分	分五點正	分四點十分	分三點正	分二點正
分十一點十分	分九點十五	分七點十五	江口到	分九點五十分	分八點五十分	分七點五十分	分六點五十分	分六點正	分五點五分	分四點十五	分三點五分	分二點五分

字※此有內表

號記車到



滬甯滬杭甬鐵路旅行指南 滬甯分站紀要

本站到車時刻 上午 夜快車七點二十分 甯常客車十一點三十五分 三四等車七點三十五分 快車  
下午 快車三點五十分 特別快車三點四十三分

八點十八分

淞滬支綫

由上海至吳淞爲滬甯鐵路之支綫起點於上海北站東北行至天通庵二公里六九

本站開車時刻 上午 六點十分 七點卅五分 九點 十點廿五分 十一點五十分 夜三十分  
下午 一點十五分 二點四十分 四點零五分 五點三十分 六點五十五分

八點二十分 九點四十分 十一點五分

本站到車時刻 上午 七點二十五分 八點五十分 十點十五分 十一點四十分 夜二十分  
下午 一點零五分 二點三十分 三點五十五分 五點二十分 六點四十五分

八點十分 九點三十五分 十點五十五分 五點二十分 六點四十五分

天通庵站 距上海北站 一公里六九

本站屬寶山縣境至江灣站三公里五三

本站上行車時刻 上午 七點二十一分 八點四十六分 十點十一分 十一點三十六分 夜十  
下午 六點零一分 七點四十一分 九點零一分 十點二十六分 十一點五十一分

一點零一分 二點二十六分 三點五十一分 五點十六分 六點四十分  
八點零一分 九點三十一分 十一點零一分 十二點零一分 一點零一分

本站下行車時刻 上午 六點十五分 七點四十分 九點零五分 十點三十分 十一點五十五分  
下午 夜三十五分 七點四十分 九點零五分 十點三十分 十一點五十五分

一點零一分 二點二十六分 三點五十一分 五點十六分 六點四十分  
八點零一分 九點三十一分 十一點零一分 十二點零一分 一點零一分



江灣站 距上海北站  
五公里二二

本站屬寶山縣境站西半里有江灣鎮吳淞之水屈曲入江處故曰江灣惟水道遷移吳淞入江已不在此鎮內人烟稠密各種事業亦極發達望衡接宇幾與上海北四川路相聯貫焉東北行至張華浜站六公里  
六五

### 古蹟

韓蘄王駐兵處 宋建炎間置江灣鄉兵砦亦名義兵砦金人南犯韓蘄王謀邀之曾駐兵於此

### 名勝

萬國體育場 站東南二里地面廣闊樹木葱蘢春秋佳日中外人士於此賽馬垂楊芳草之間觀者如堵

焉

物產 棉花 土布

交通 江灣邇於海濱非往來孔道惟至上海馬路直達汽車馬車人力車皆可通行

行旅 本站無車馬可僱鎮內亦無客棧

本站上行車時刻 上午 七點十五分 八點四十分 十點零五分 十一點三十分 夜十分 一  
點三十五分

下午 十二點五十五分 二點二十分 三點四十五分 五點十分 六點三十  
五分 八點 九點二十五分 十點四十五分

滬甯滬杭甬鐵路旅行指南 滬甯分站紀要

一一二

本站下行車時刻 上午 六點二十二分 七點四十七分 九點十二分 十點三十七分 夜四十二分

下午 十二點零二分 一點二十七分 二點五十二分 四點十七分 五點四十二分 七點零七分 八點三十二分 九點五十七分 十一點十七分

張華浜站 距上海北站一公里八七

本站仍屬寶山縣附近有海軍醫院本路機器廠在此北行至蘊藻浜站一公里六七

物產 棉花 土布

本站上行車時刻 上午 七點零四分 八點二十九分 九點五十四分 十一點十九分 夜一點二十四分

下午 十二點四十四分 二點零九分 三點三十四分 四點五十九分 六點二十四分 七點四十九分 九點十四分 十點三十四分 十一點五十九分

九分

本站下行車時刻 上午 六點三十二分 七點五十七分 九點二十二分 十點四十七分 夜五十二分

下午 十二點十二分 一點三十七分 三點零二分 四點二十七分 五點五十二分 七點十七分 八點四十二分 十點零七分 十一點三十二分

蘊藻浜站 距上海北站一十三公里五四

本站仍屬寶山縣境近日新開之軍工路起於楊樹浦終於此汽車馬車可以直達東北行至吳淞鎮站一

公里零四

物產 棉花 土布

交通 西北距羅店三十六里距瀏河四十里

本站上行車時刻 上午 六點五十九分 八點二十四分 九點四十九分 十一點十四分 夜一  
點十九分

下午 十二點三十九分 二點零四分 三點二十九分 四點五十四分 六點  
十九分 七點四十四分 九點零九分 十點二十九分 十一點十四分 五十四分

本站下行車時刻 上午 六點三十七分 八點零二分 九點二十七分 十點五十二分 夜五十  
七分

下午 十二點十七分 一點四十二分 三點零七分 四點三十二分 五點五  
十七分 七點二十二分 八點四十七分 十點零七分 十一點三十二分 五十二分

吳淞鎮站 距上海北站一十四公里五八

本站仍屬寶山縣境站東南有吳淞鎮居民稠密清代松江提督會駐於此北行至砲台灣站一公里五一

物產 棉花 土布

行旅 鎮內有小客棧

本站上行車時刻 上午 六點五十五分 八點二十分 九點四十五分 十一點十分 夜一點十  
五分

下午 十二點三十五分 二點 三點二十五分 四點五十分 六點十五分  
七點四十分 九點零五分 十點二十五分 十一點五十分

本站下行車時刻 上午 六點四十二分 八點零七分 九點三十二分 十點五十七分 夜一點  
二分

下午 十二點二十二分 一點四十七分 三點十二分 四點三十七分 六點  
零二分 七點二十七分 八點五十二分 十點十二分 十一點三十七分 三十七分

分

砲台灣站

距上海北站一十六公里零九

本站仍屬寶山縣境站東北二里半有南石塘砲台為長江第一重門戶站相近有水產學校中國公學為淞滬支路之終點

古蹟

寶山 站北六里明永樂十年平江伯陳瑄督海運命將士築此山高三十丈為海運標識樹以嘉木間以花竹名曰寶山今則荒蕪矣

望海亭 站東半里高數十尺絕頂可容四五人清道光間建

物產 棉花 土布

行旅 本站有人力車達寶山縣城城內有小客棧

本站開車時刻

上午

六點五十分

八點十五分

九點四十分

十一點零五分

四點四十五分

夜一點十分

六點十分

下午

七點三十分

九點

十點二十分

十一點四十五分

本站到車時刻

上午

六點四十五分

八點十分

九點三十五分

十一點

四點四十分

夜一點五分

六點零五分

下午

七點三十分

八點五十五分

十點十五分

十一點四十分

WEI TONG ELECTRICAL CO.

P 380 NANKING ROAD,

SHANGHAI.

Tel. Nos 3955 & 5835.

## 匯通電氣公司

英大馬路三百八十八號

電話三五五五

樣子間四馬路四百四十四號

電話一八九號

## 慎記五金號

本號自運歐美五金

專辦機廠輪舶鐵路

各種鋼鐵銅鉛白鐵

材料精選堅韌皮帶

上等油漆水料橡器

繩索銅鋼器具一應

俱全經理國貨綿麻

帆布批發格外從廉

如荷 光顧請移玉

虹口外虹橋南堍無

不克已歡迎

# 英國通用電器有限公司廣告

本行專門承辦各種蒸汽鍋爐引擎發電機方棚馬達  
全部機器及黑油引擎一切電料如電話蓄電池電線  
電氣燈檠日光吊燈以及各種新式燈泡半電流省電  
燈泡兼做五金路礦各種機器皮帶等件且備專門華  
洋工程師代客計劃打樣包裝至式樣新穎質料優美  
價格相巧承辦妥速猶其餘事如蒙賜顧請惠臨甯  
波路一號二號本行便是無任歡迎之至恐未周知特  
此廣告

泰昌洋貨木器號

製造西式木器  
自運外洋銅鐵  
床墊各種磁料  
器具檯毯絨毯  
地毯承蒙惠顧  
無不克已  
英大馬路議事  
廳對過南京路

9. 333.

上海大王吉藥號

南法大馬路東首 北號英界寶善街西

自開創迄今六十餘載

自運各省道地正路藥

材精製門市飲片虔修

丸散膏丹發兌參燕鹿

茸洋參銀耳杜煎虎鹿

龜驢諸膠花露香油瘋

溼藥酒祕製參茸養元

丸等莫不應有盡有精

益求精凡蒙 賜顧無

不竭誠歡迎

上海

華商

久記木材公司

本公司開設上海南市機廠街數十年自運中外各色木料並鐵路枕木花旗洋松暹羅柚木以及南洋羣島各種板木專供各鐵路工程橋梁並建築工程所需各料一律俱全自設機器鋸木廠全副機器代為鋸鑿價廉工速各主顧如有定購木料限期無悞近因提倡工業自備機器製造火柴桿子長短花色均有齊備以副愛國諸君惠顧雅意也

通信處 上海南市機廠街

電話中央二九一二號



SUMITOMO YOKO

No. 5 Kiukiang Road, Shanghai

Cable Address--“Sumityoko”

Code Used:-

Bentleg's, A.B.C. 5th & Liebers.



上海住友洋行

上海九江路五號

電話中央四六一九

代理店

住友別子鑛業所  
住友伸銅所  
住友電線製造所  
住友製鋼所  
住友肥料製造所  
住友若松炭業所  
扶桑水火保險公司

販售品

KS型銅  
紫銅·黃銅板·桿·管並鋼管一切  
銅綫·電車綫·被覆絕緣電綫電纜一切  
諸機械及鑄鋼品·鍛鋼品一切  
人造肥料及鑛澀水  
煤

承辦政府市政實業製造應用五金材料  
經理中外名廠機件代客買賣各種貨品

# 順利五金號

本號創始於夏歷乙未卽  
西歷一千八百九十五年

上海百老匯路愛字一二九九號  
電話北一九六號北一四六八號



(一)

站 江 松



(二)

池 白 醉



(三)

舍

精

松

雙

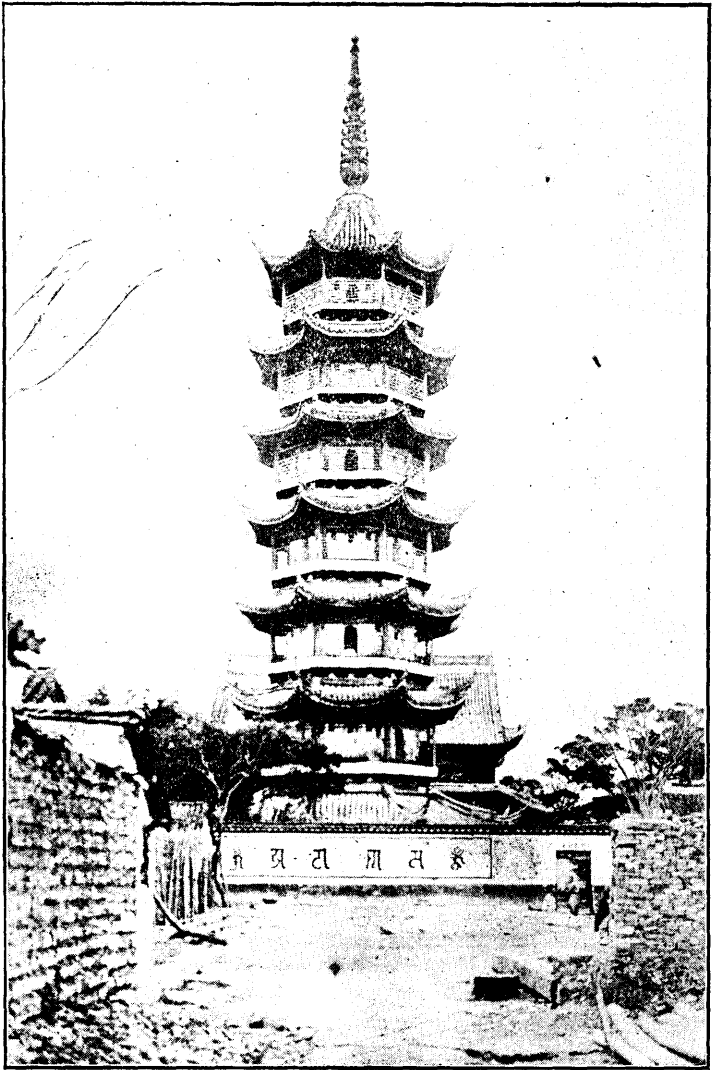

(四) 塔 之 舍 精 松 雙

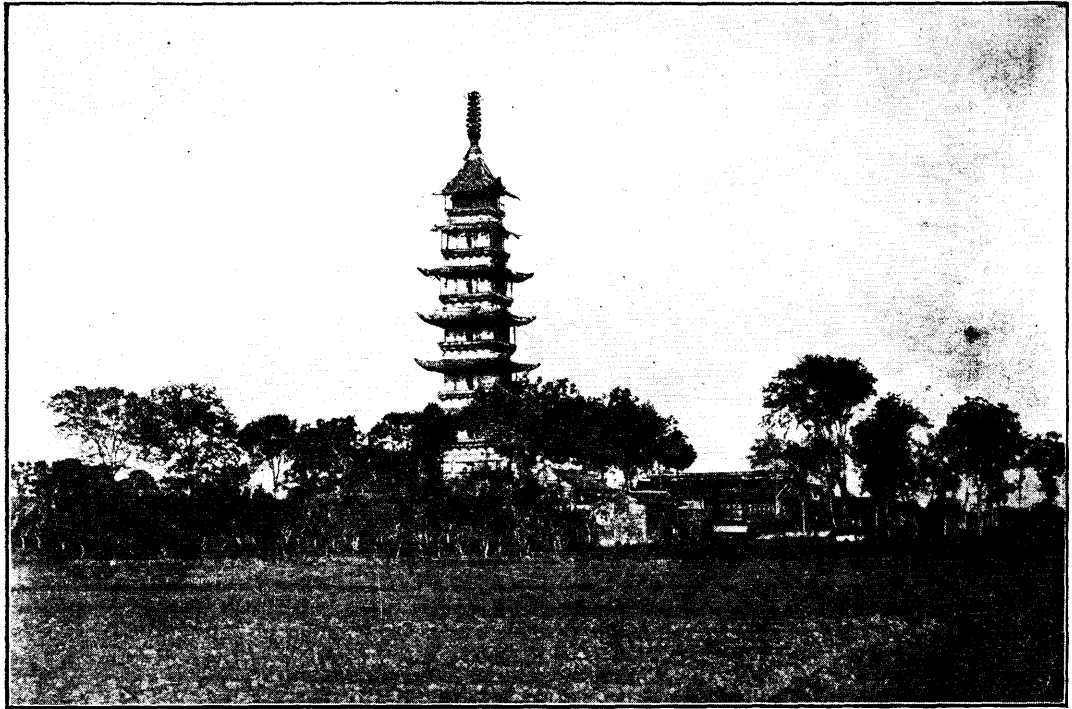

(五)

塔

方



(六)

山

余



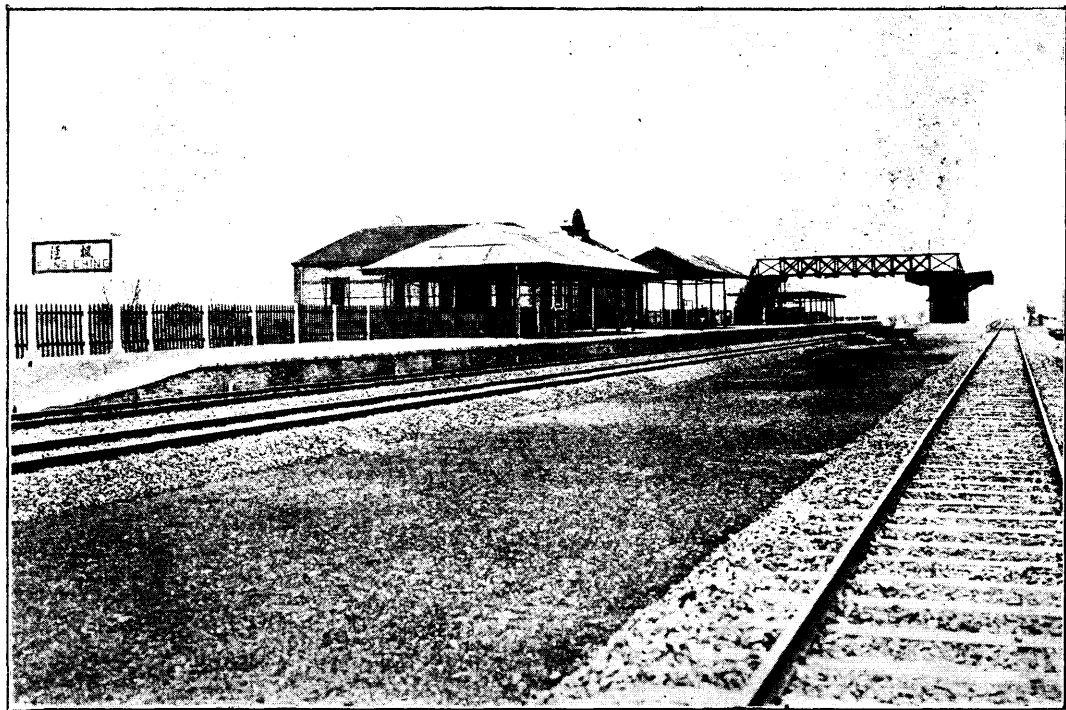

(七)

· 站 · 溪 · 楓

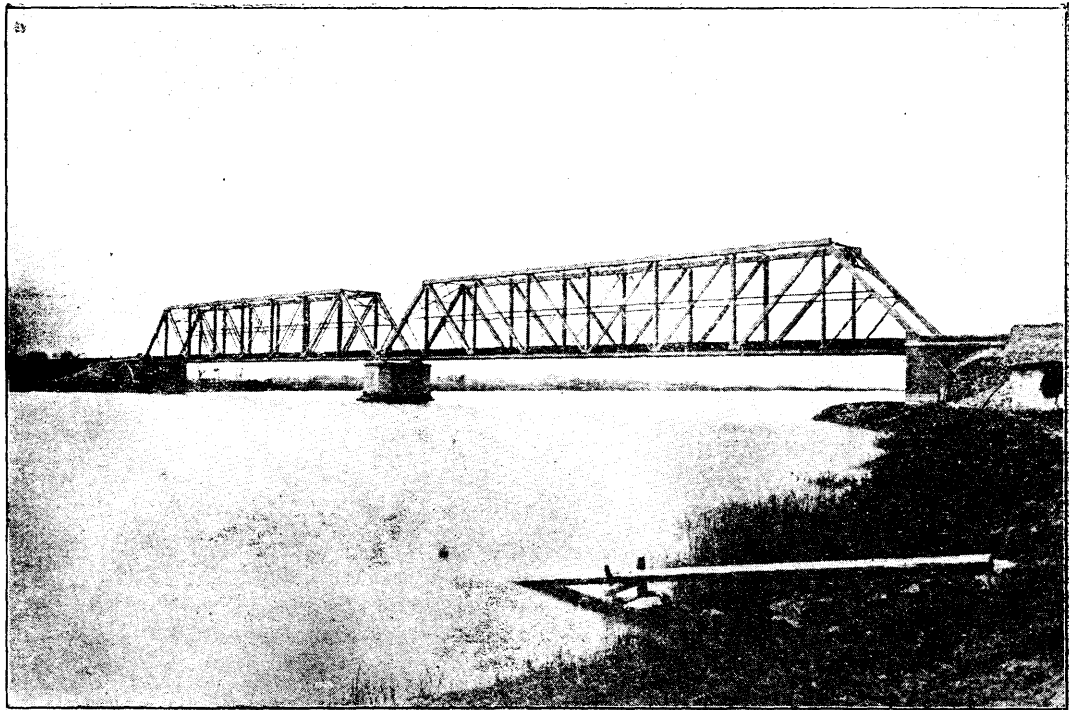

(八) 楓 涇 石 湖 蕩 之 間 鐵 橋

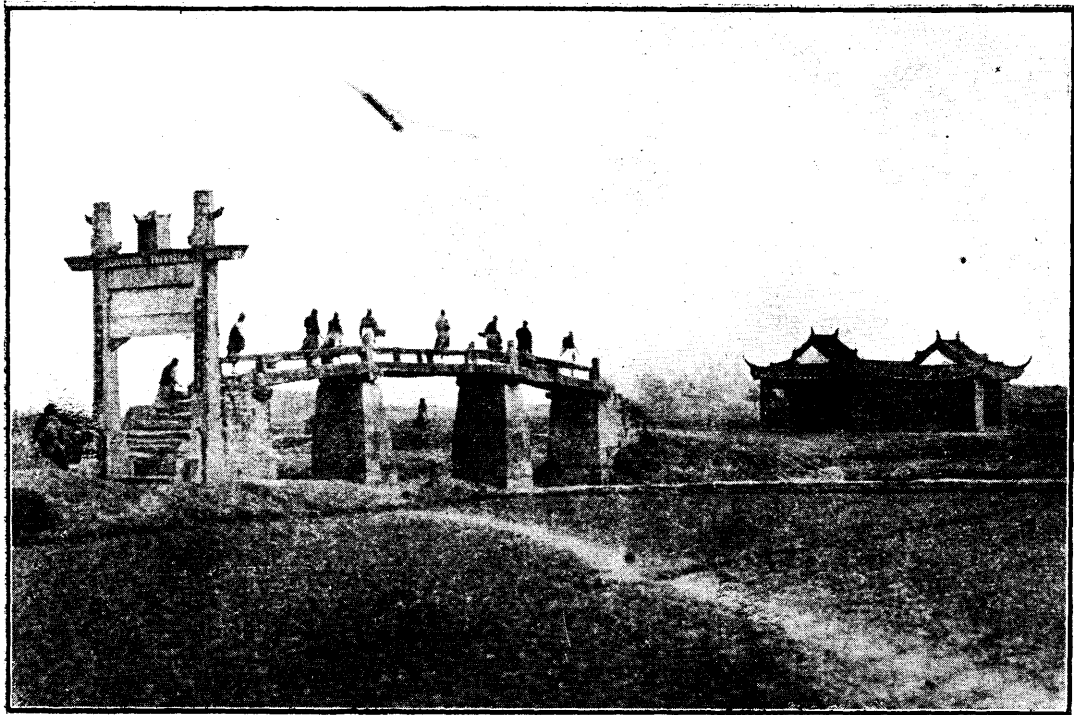

(九)

坊 士 義



(〇一)

冒 家 圩

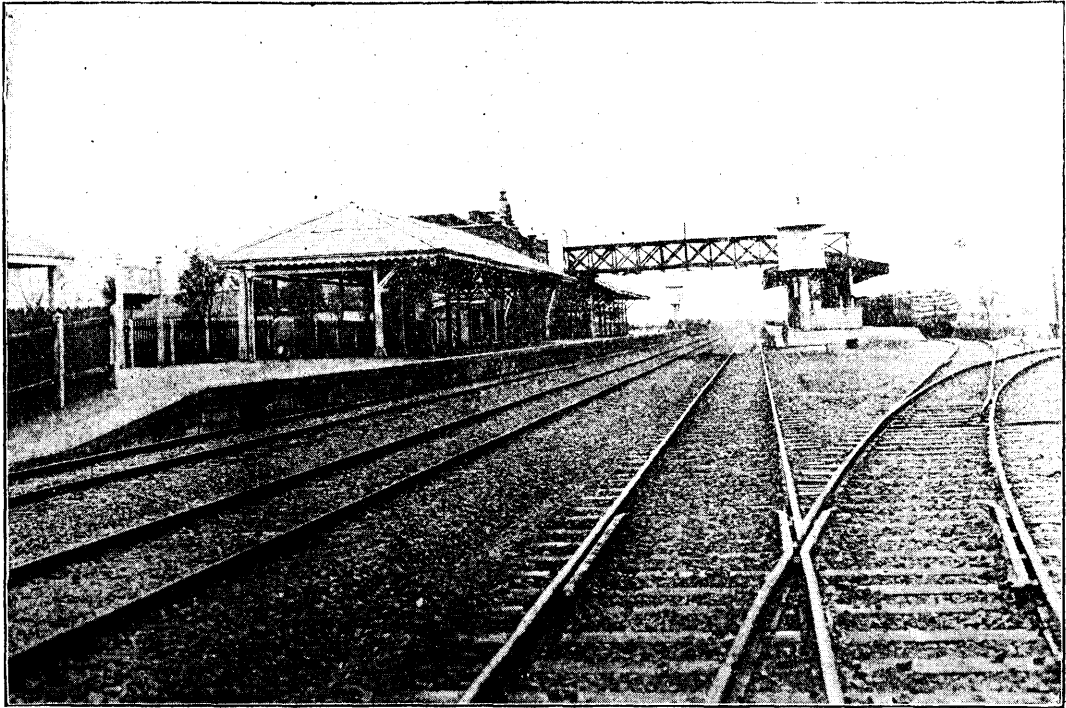

(一一)

嘉 興 站



(二一)

樓

雨

煙

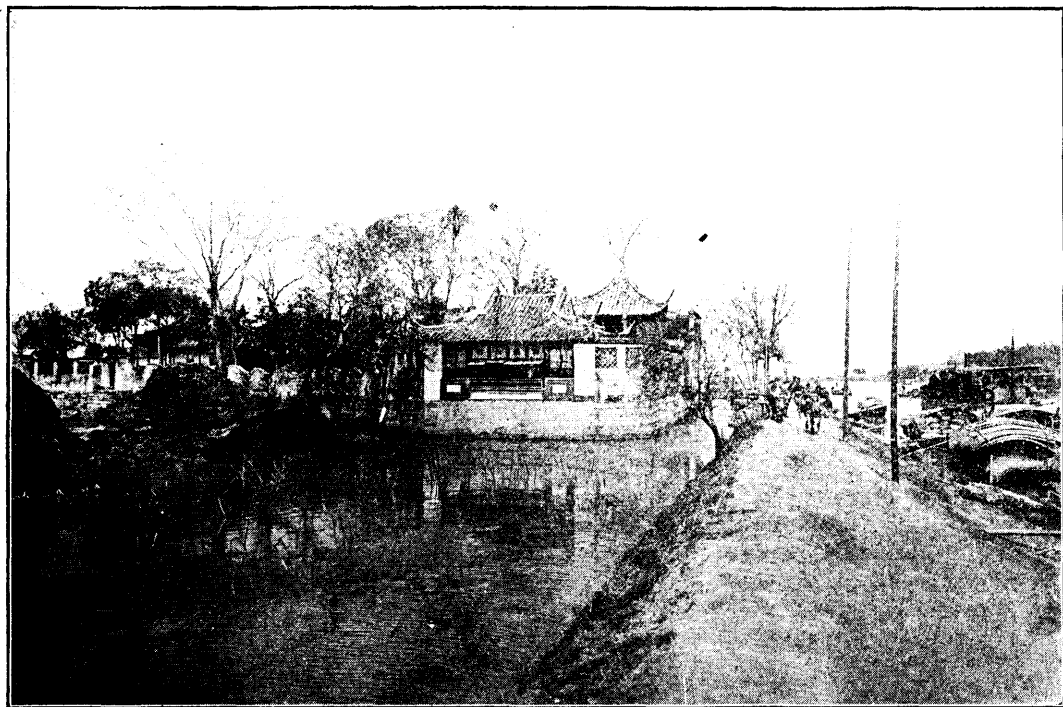

(三一)

亭

帆

落

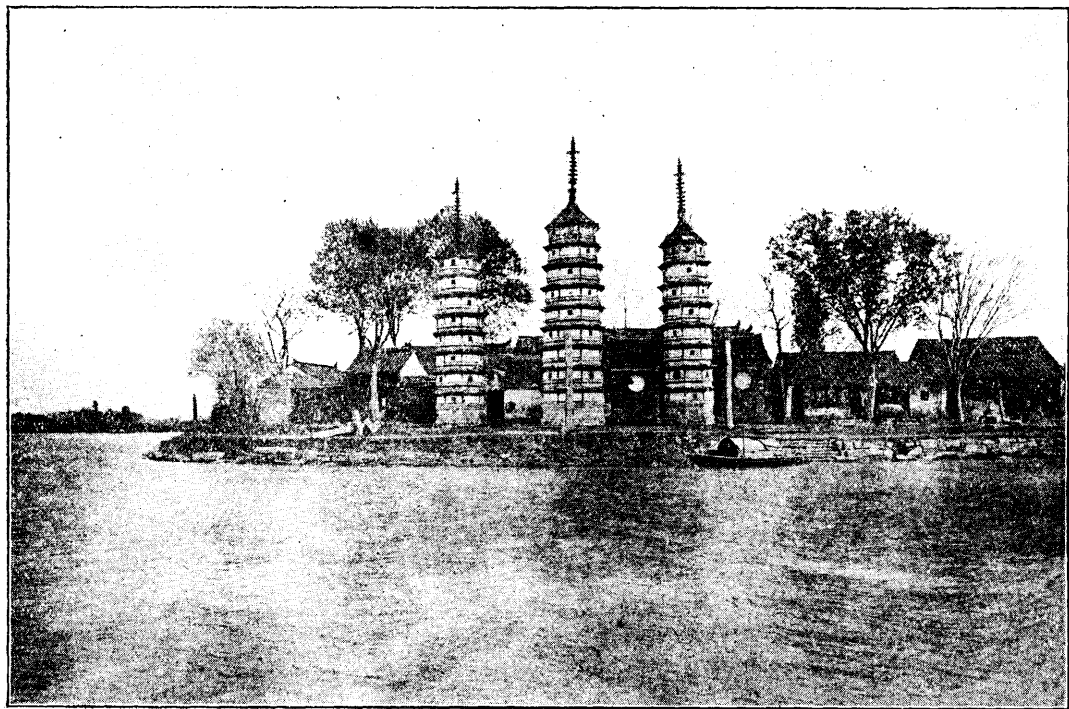

(四一)

寺

塔

三



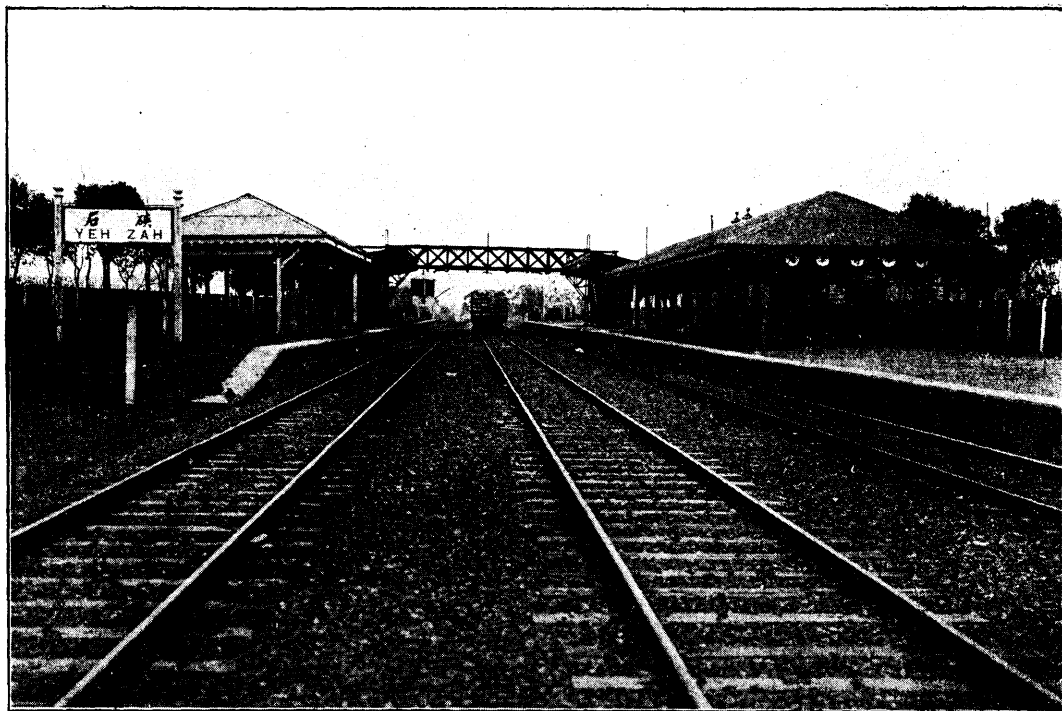

(五一)

站 石 碇

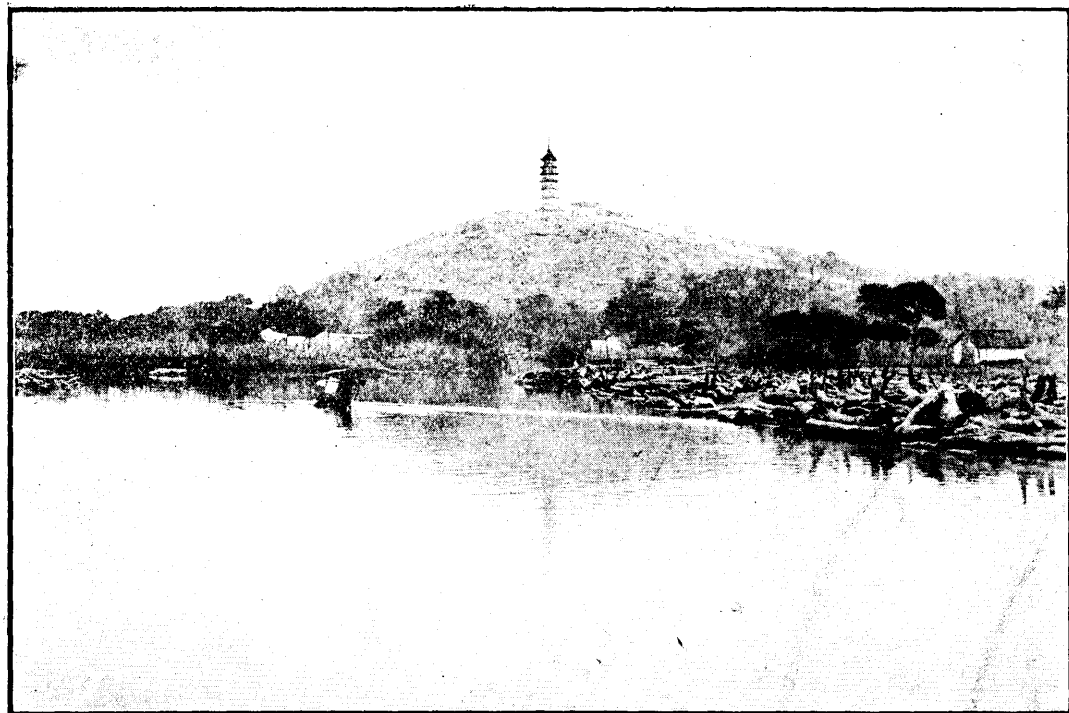

(六一)

山

東

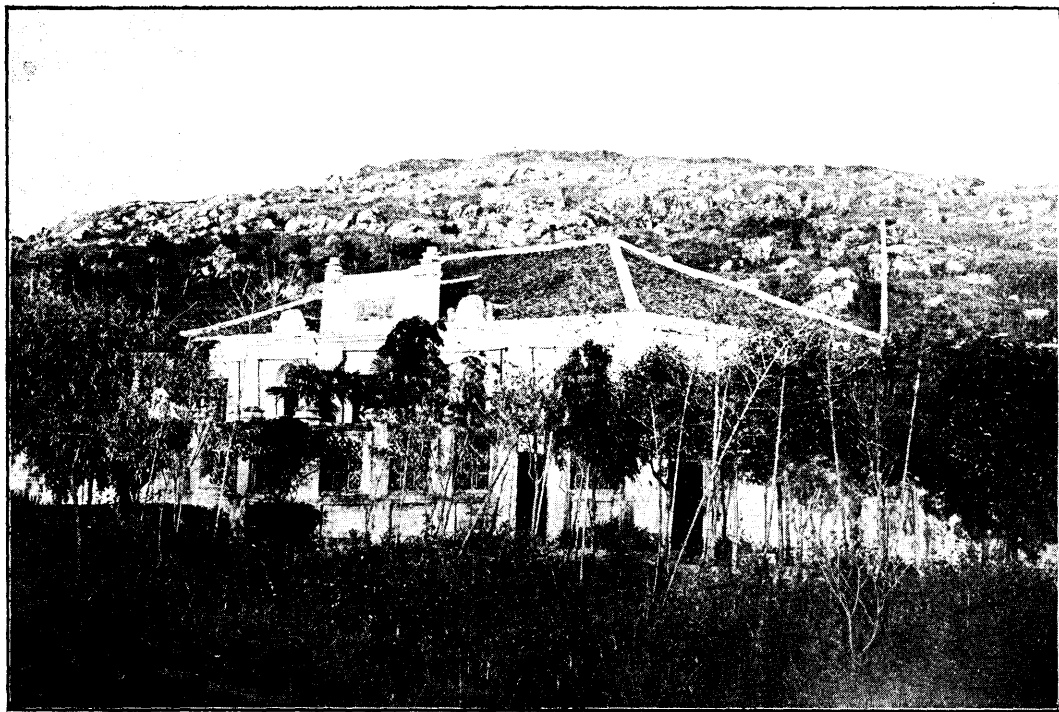

(七一)

山

微

紫

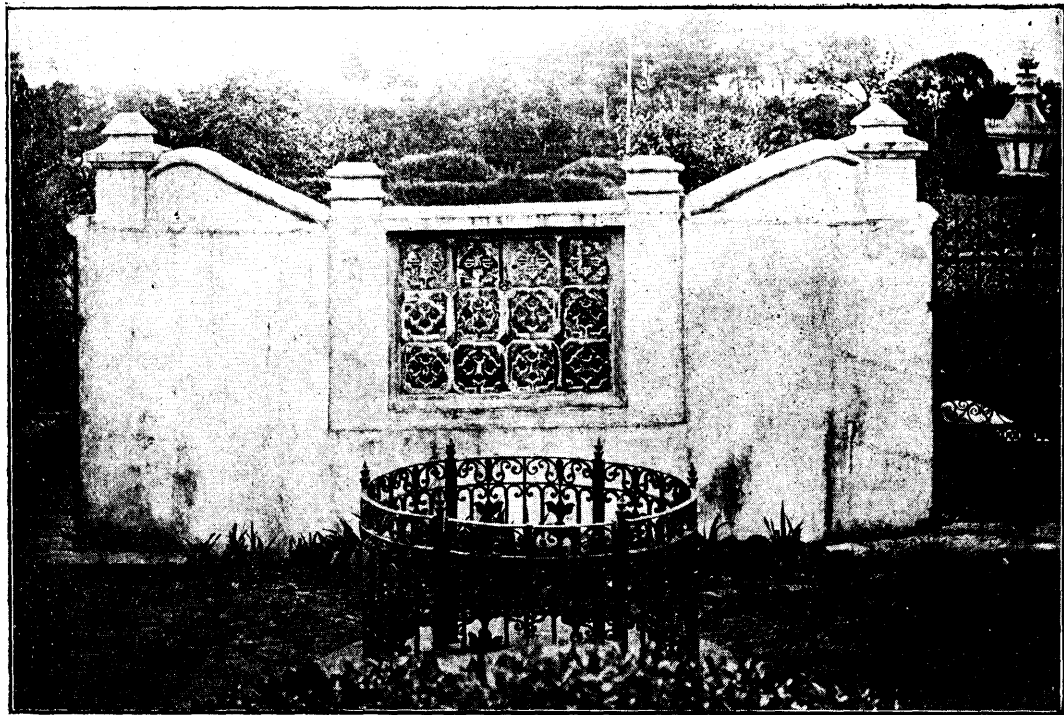

(八一)

泉 水 白

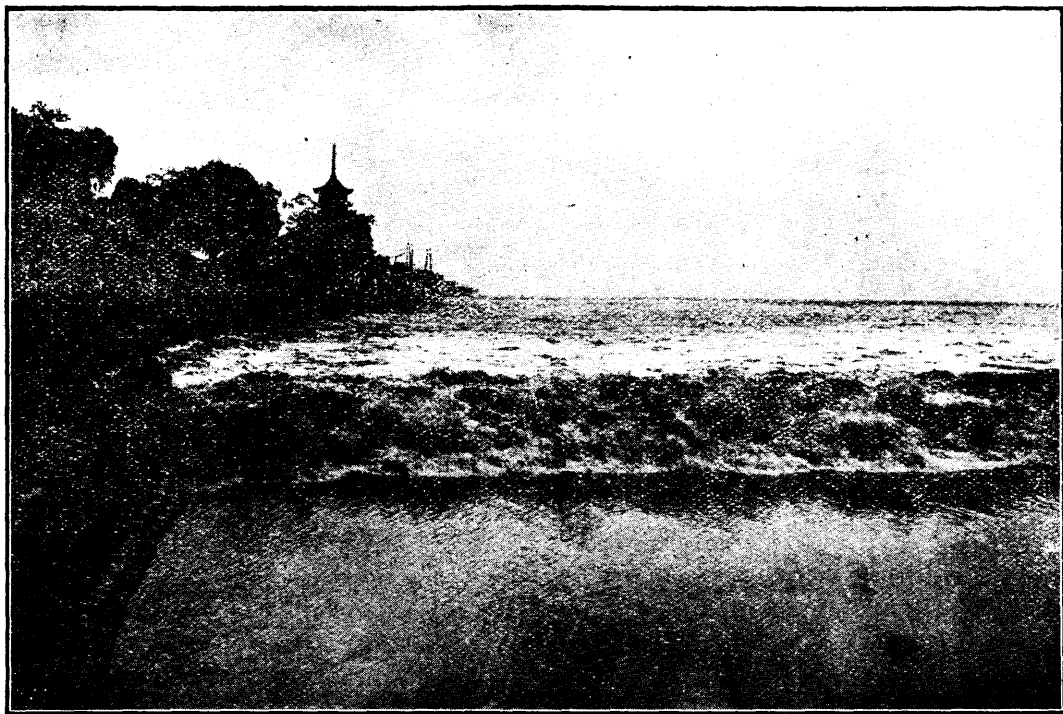

(九一)

潮 笛 海

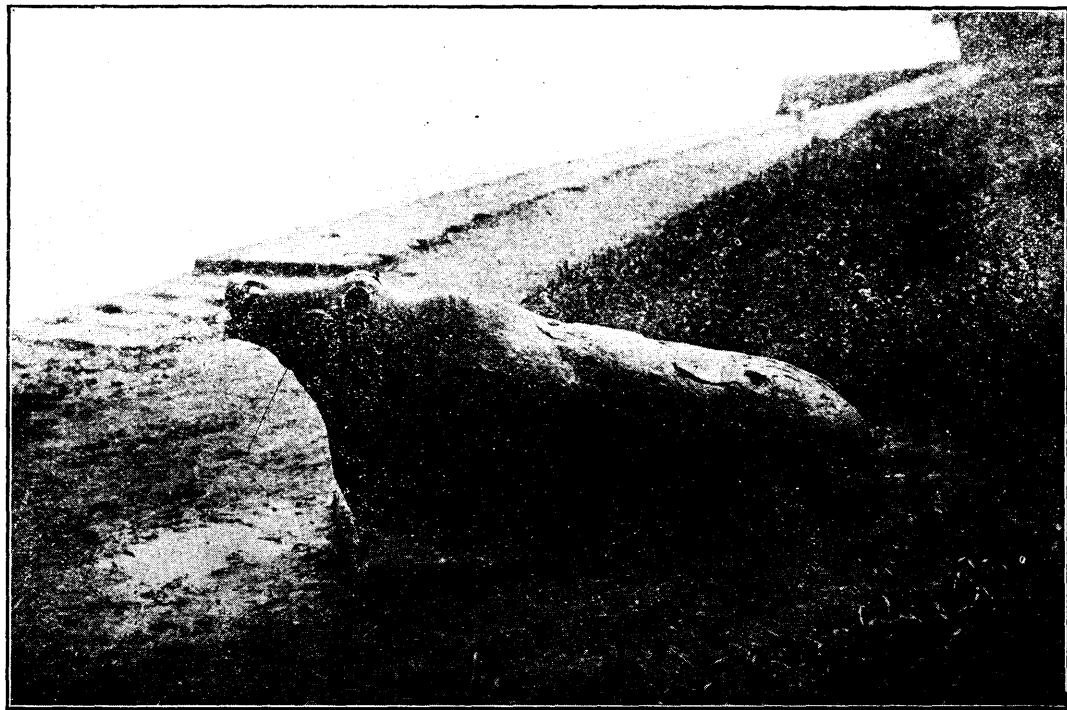

(〇二)

牛 犀 海 鎮

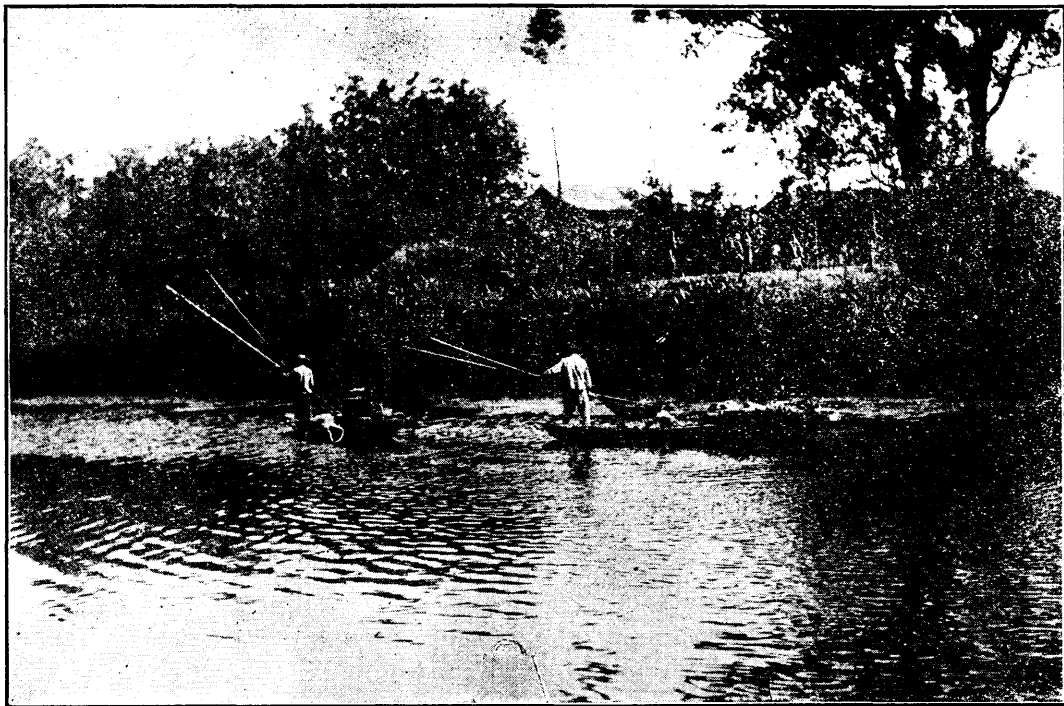

(一二)

岸

瑤

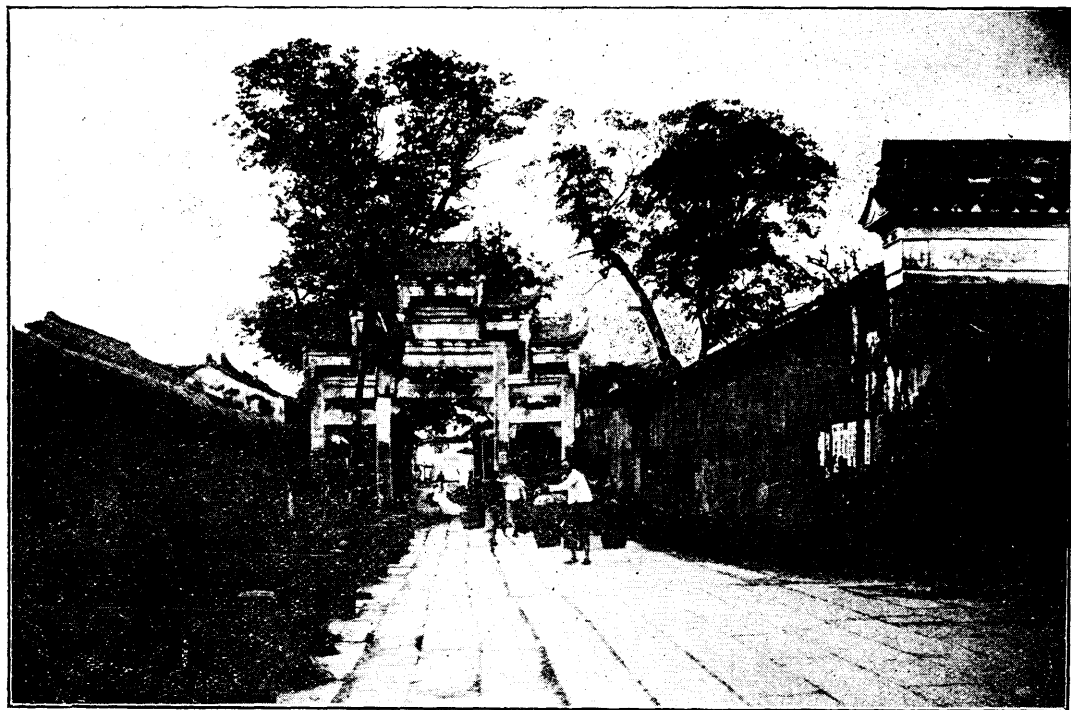

(二二)

宮

廟



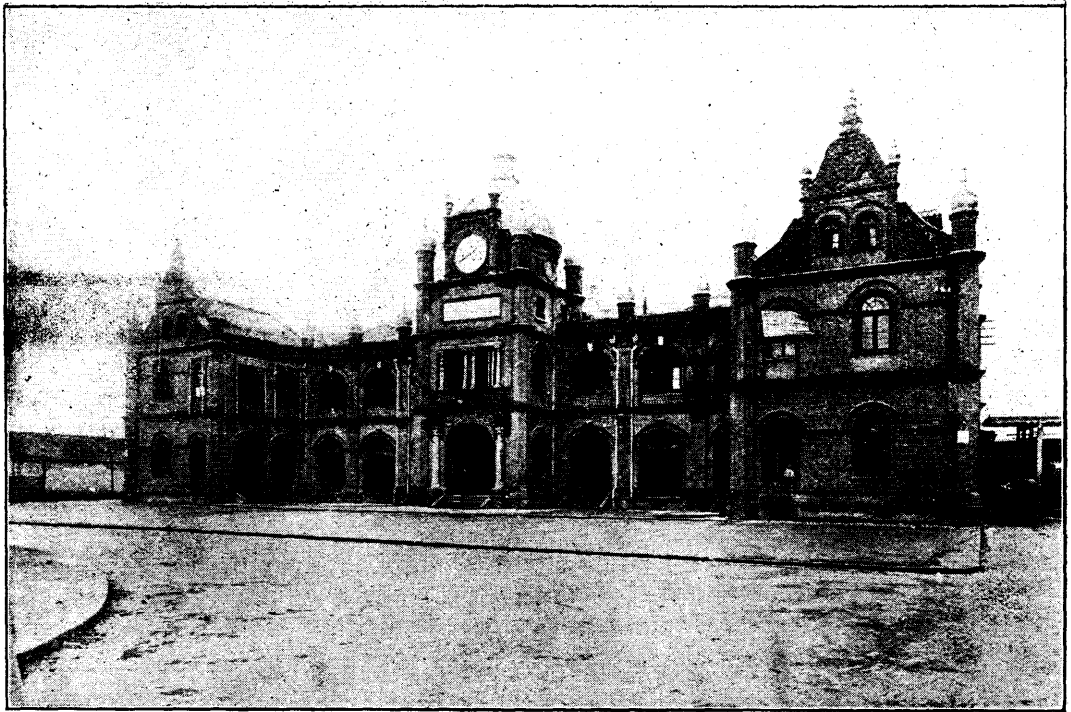

(三二)

站 城 州 杭

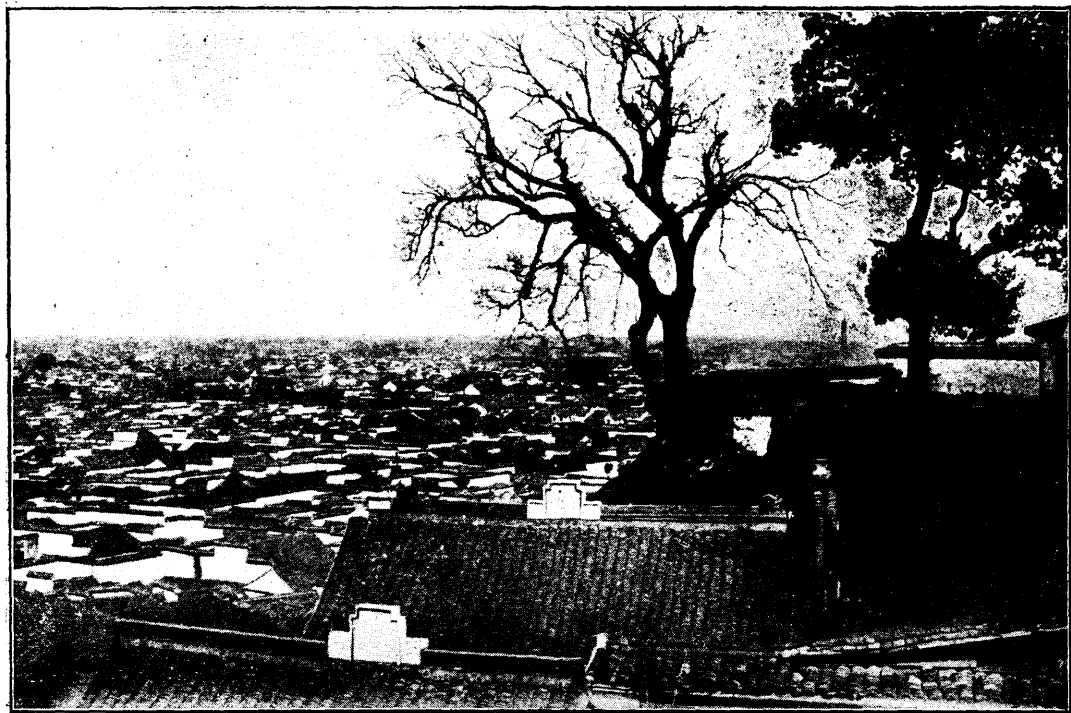

(四二)

吳 山 遠 眺

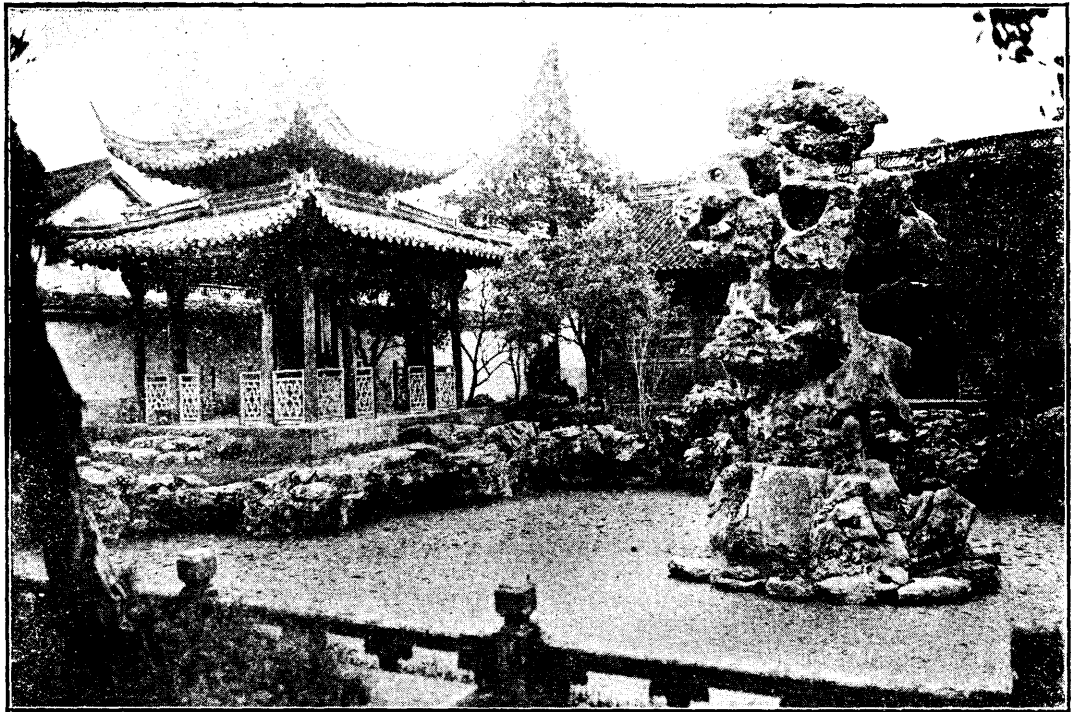

(五二)

石 雲 纒 之 閣 瀾 文



(六二)

慕 小 蘇 及 橋 泠 西



(七二)

孤 山 全 景



(八二)

亭

鶴

放



(九二)

社 印 泠 西

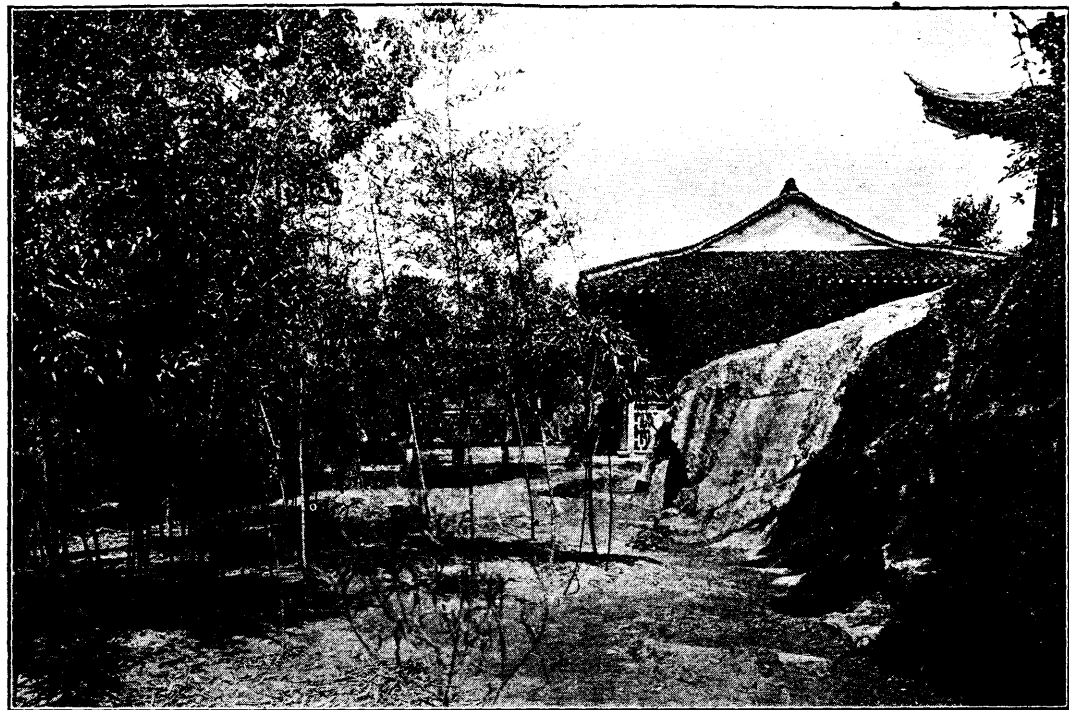

(C三) 西 洽 印 社 之 別 鮮 亭



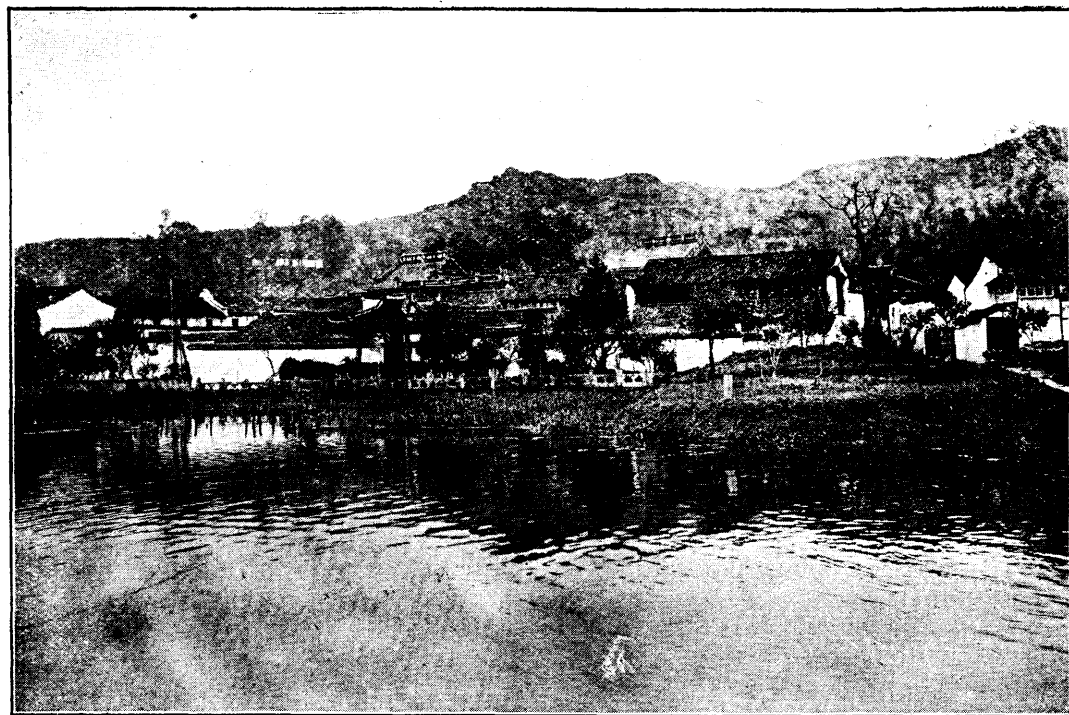

(一三)

荷 風 院 曲



(二三)

魚 觀 港 花

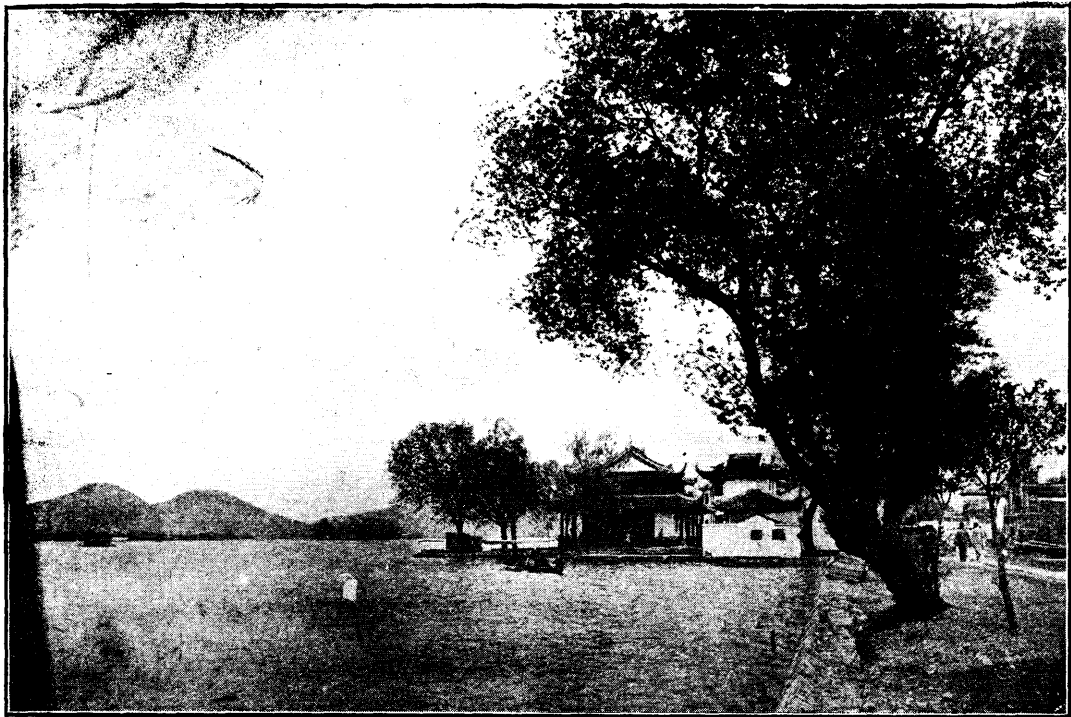

(三三)

平 湖 秋 月



(四三)

月 印 潭 三

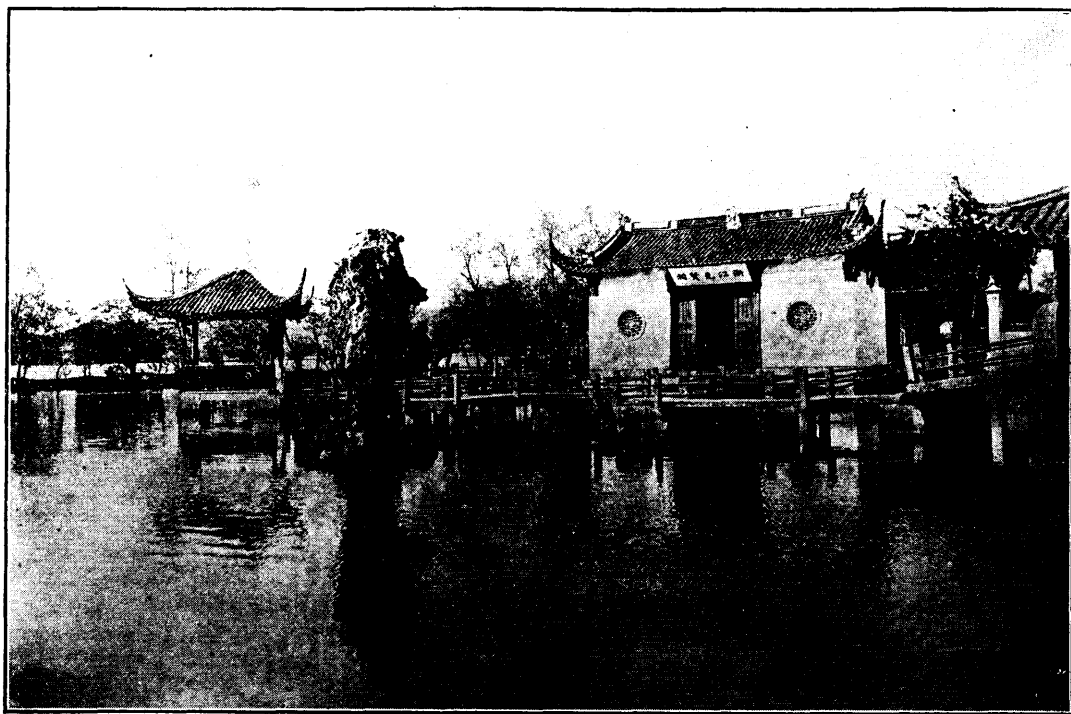

(五三) 石 獅 九 之 內 月 印 潭 三

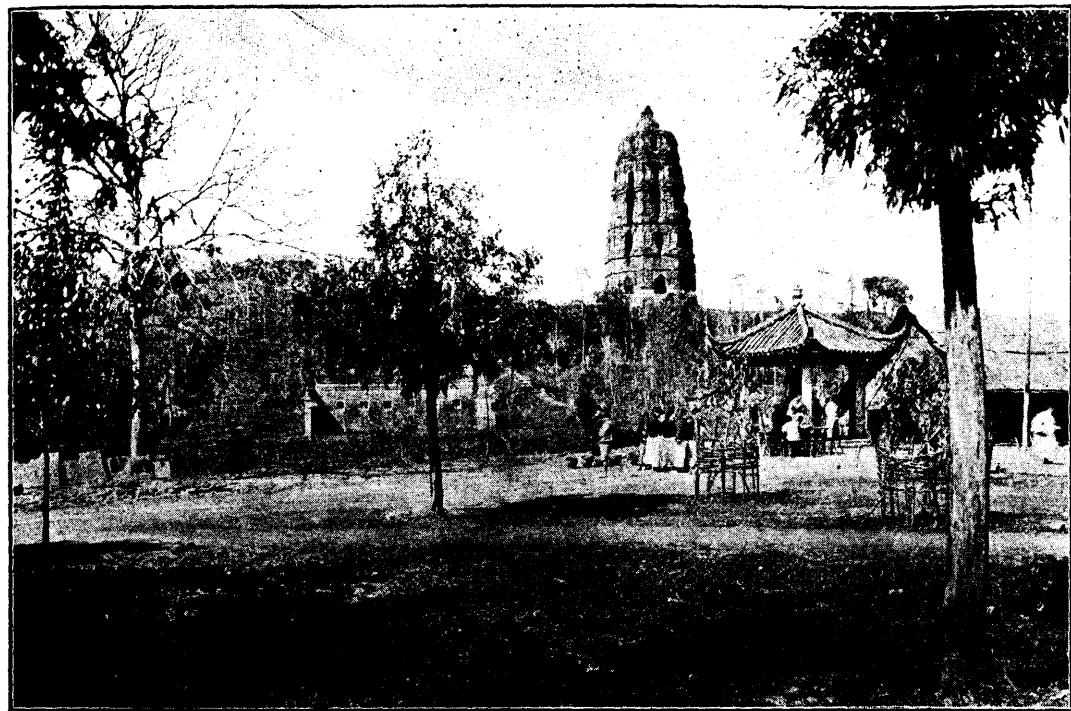

(六三)

鐘 晚 屏 南



(七三)

雷 峯 · 夕 照

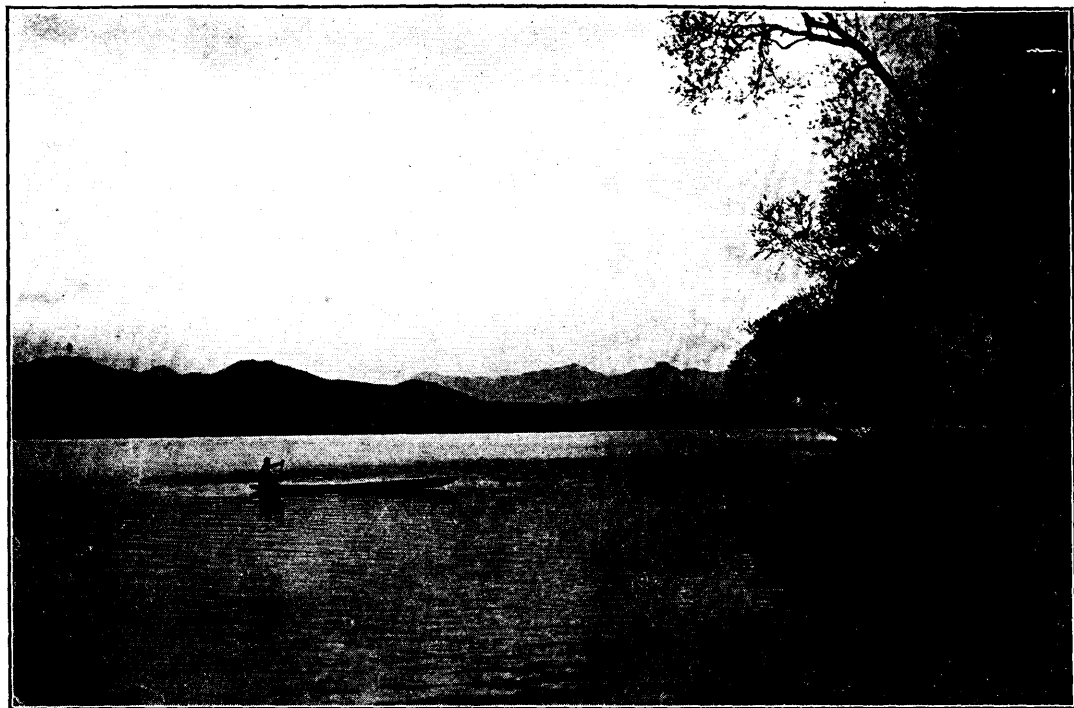

(八三)

雲 插 峯 雙



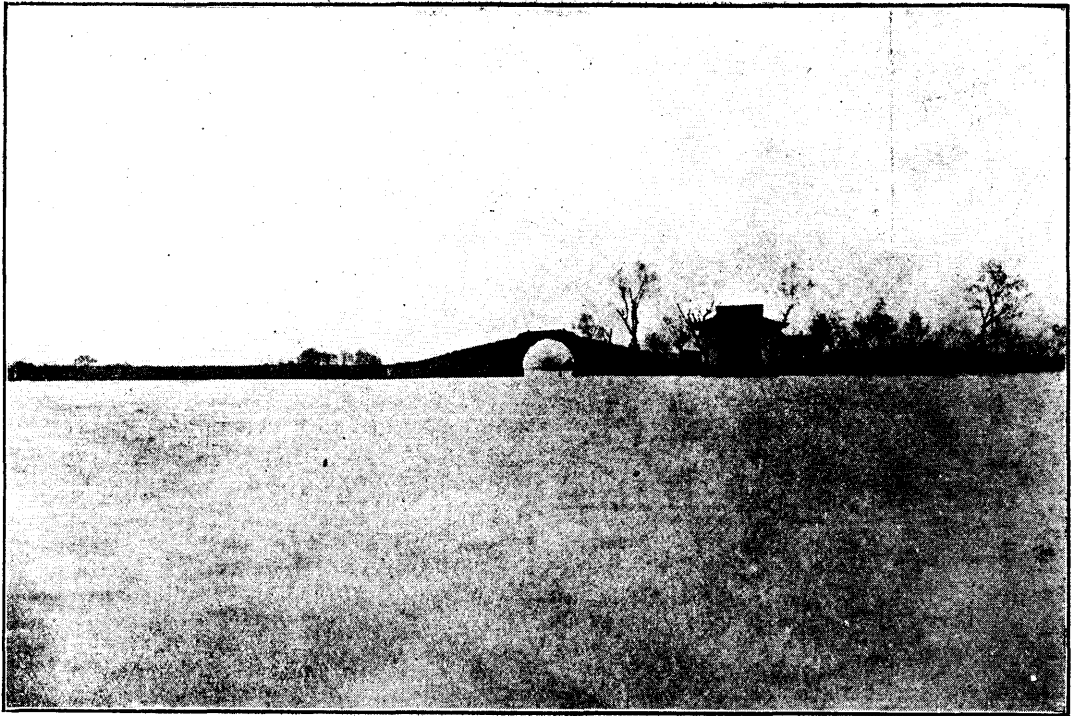

(九三)

曉 春 隄 蘇

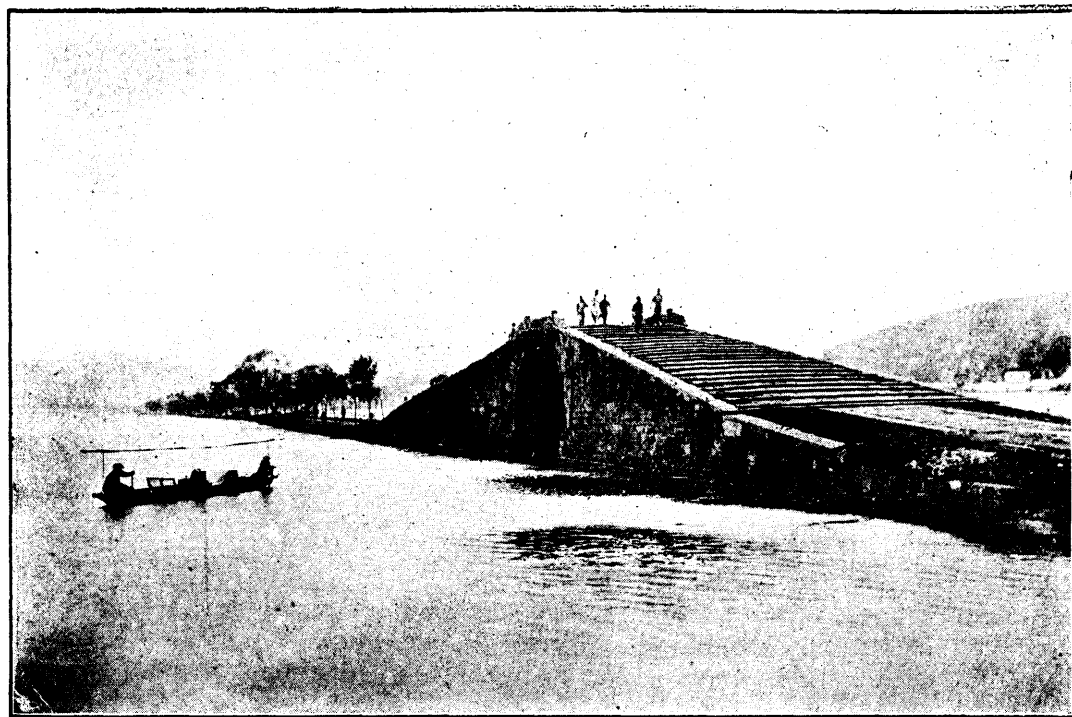

(〇四) 景 之 拆 未 橋 斷



(一四)

隄 沙 白



(二四)

橋

帶

玉



(三四)

亭 心 湖

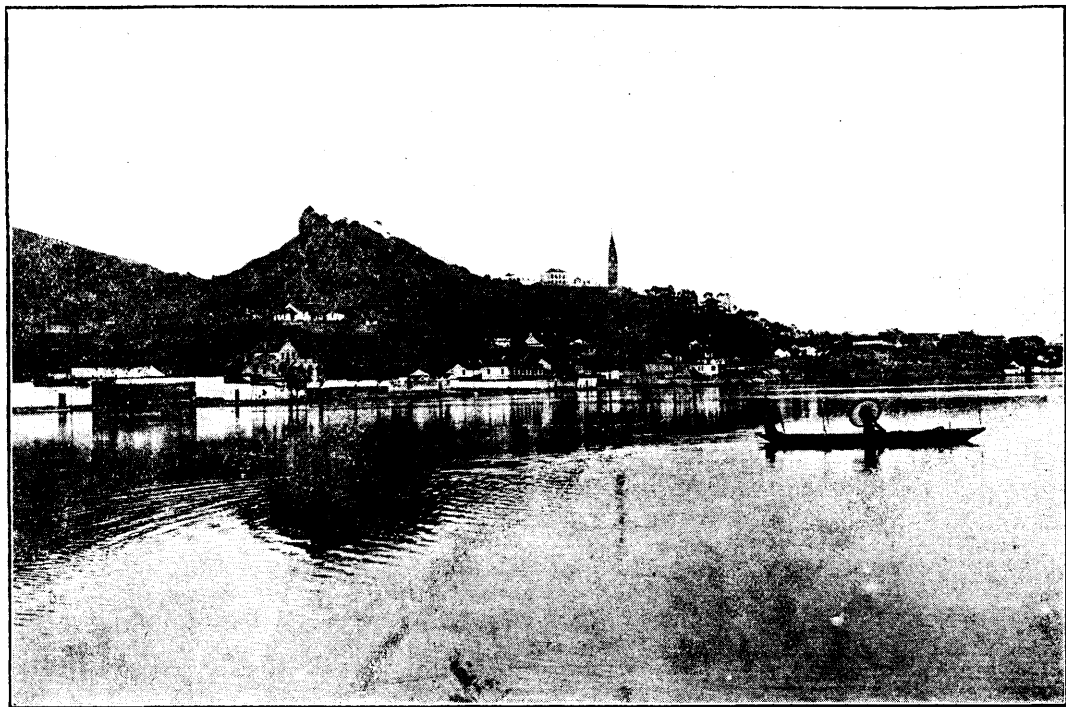

(四四)

寶石山全景



(五四)

塔

俶

保

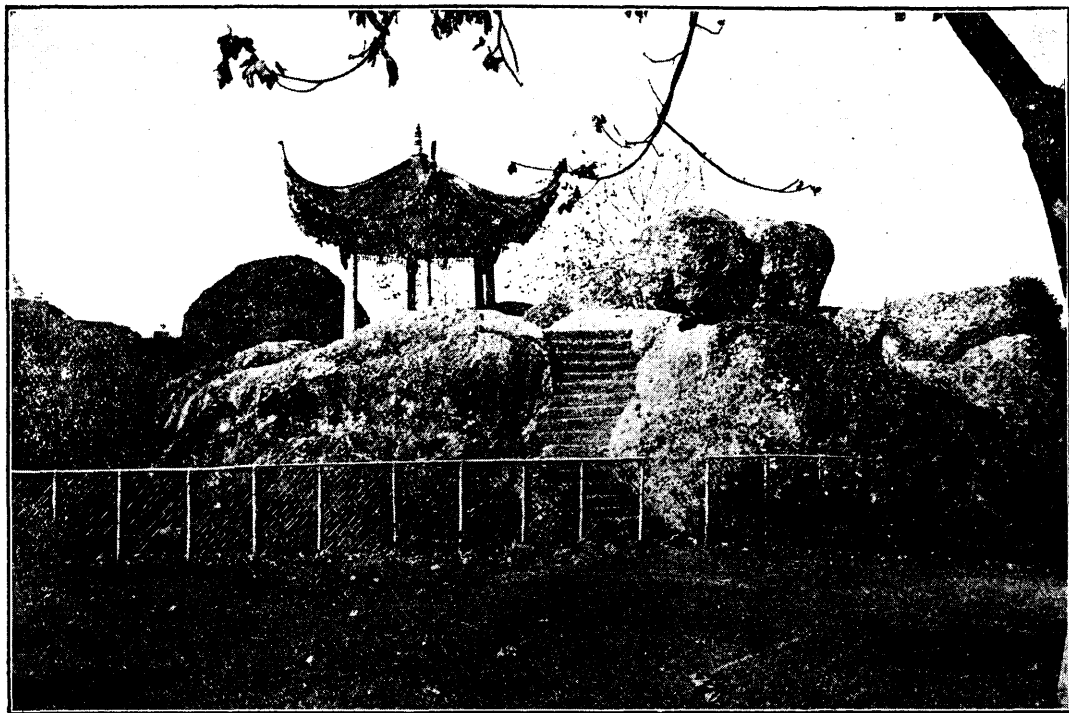

(六四)

寶石山徠鳳亭





(七四)

寶 石 山 陰



(八四)

嶺

霞

樓

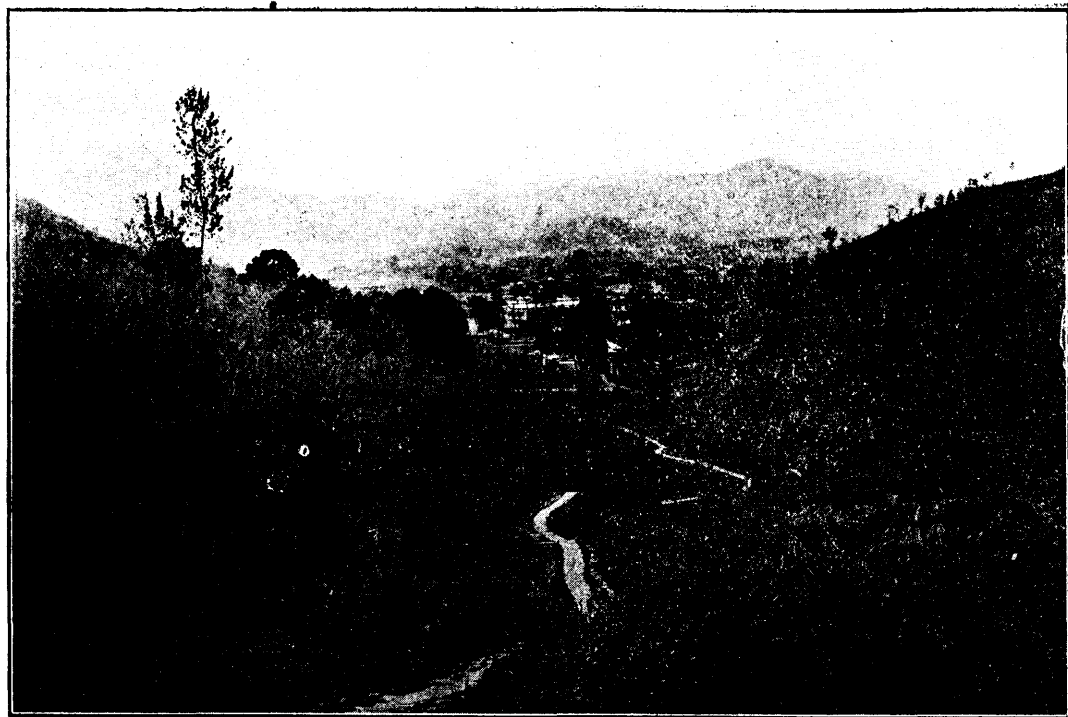

(九四)

眺 遠 霞 樓



(〇五)

洞

雲

紫

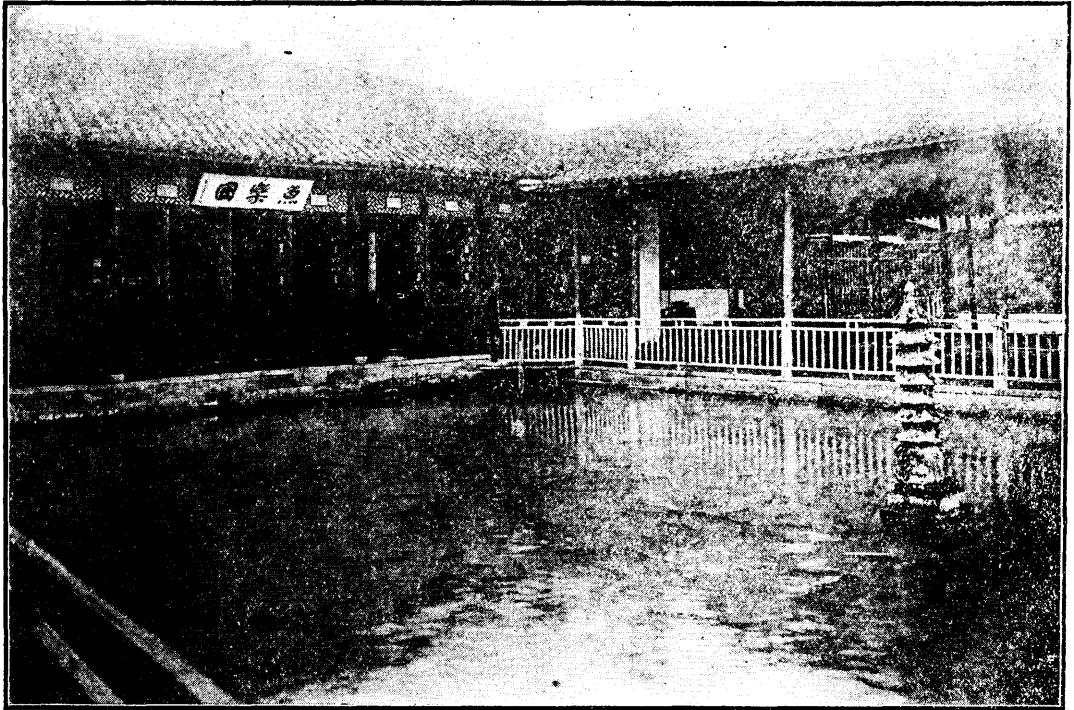

(一五)

魚 觀 泉 玉



(二五) 亭 鶴 來 之 峯 靈

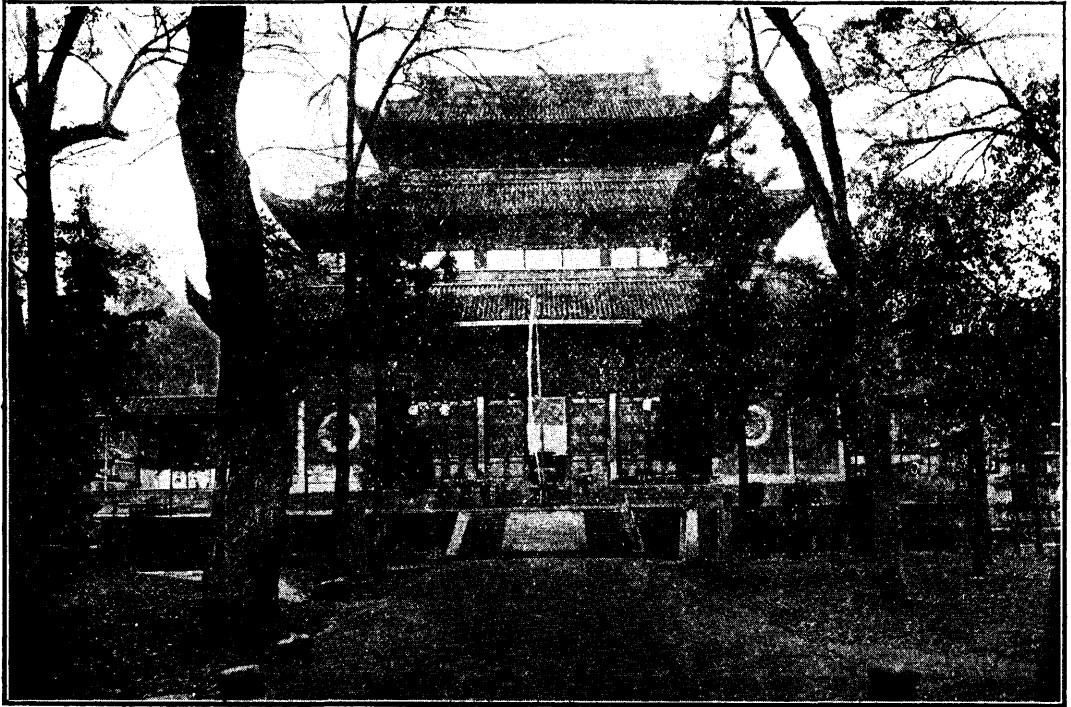

(三五)

靈 隱 大 殿



(四五)

峯

來

飛



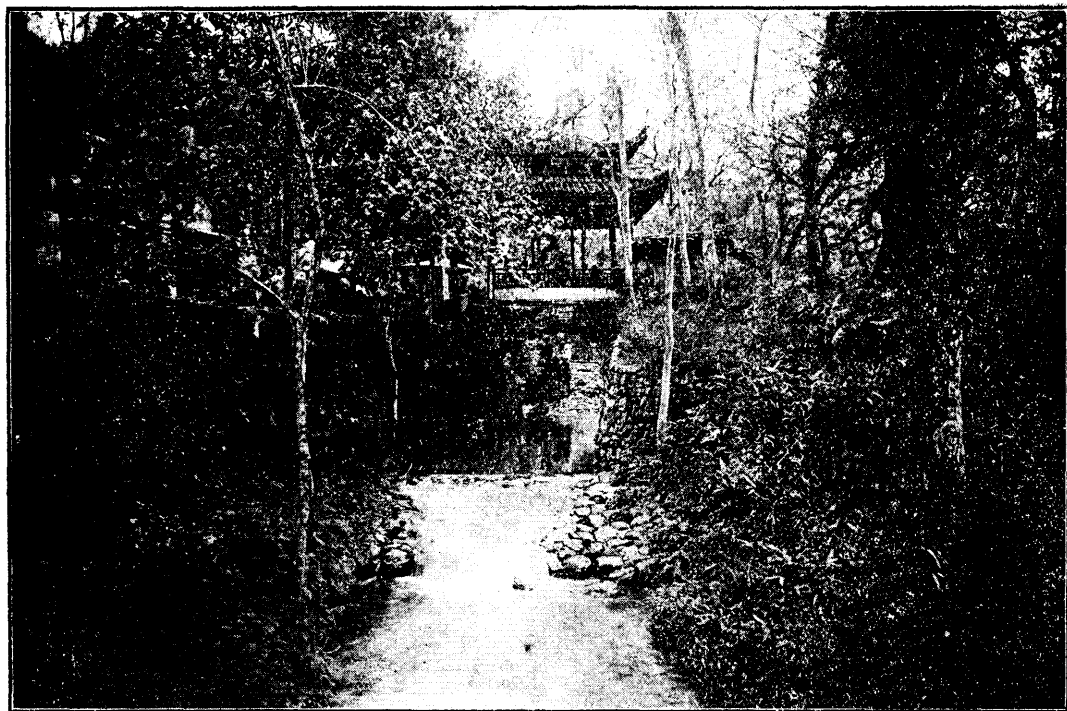

(五五)

靈 隱 春 淙 亭



(六五)

亭 泉 冷 隱 靈



(七五)

林 竹 光 韜



(八五)

臺 海 觀 光 韜



(九五)

寺 慈 淨

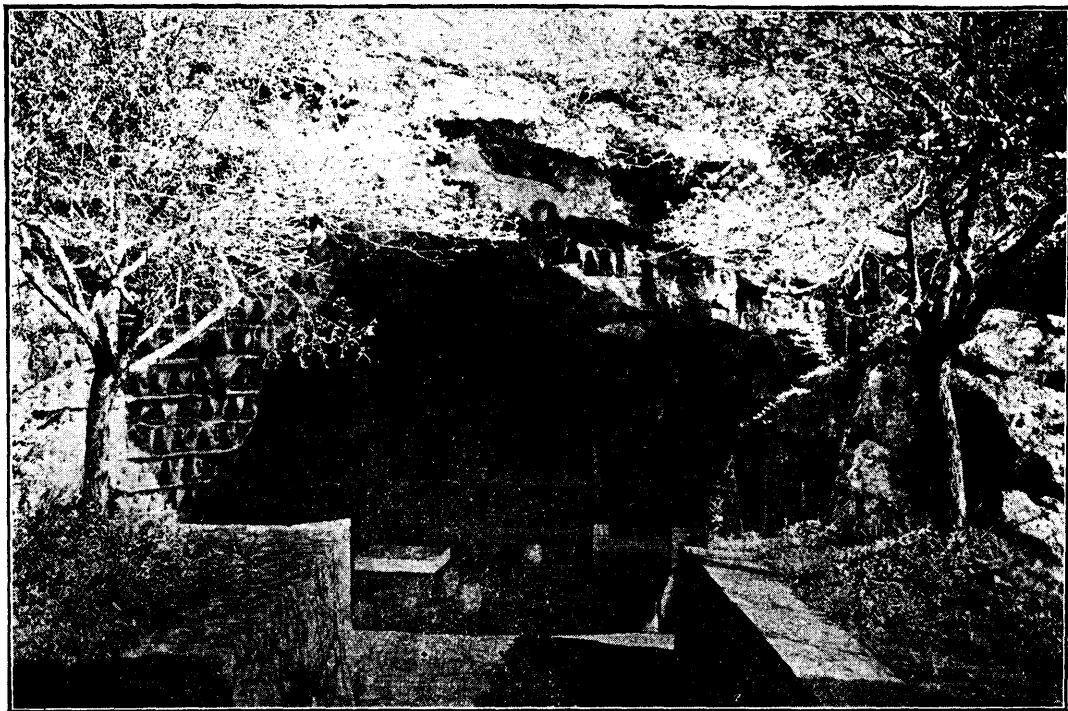

(〇六)

一 寺 屋 石



(一六)

石 屋 洞 二



(二六)

洞

霞

煙





(三六)

一 寺 跑 虎



(四六)

二 寺 跑 虎



(五六)

寺 井 龍

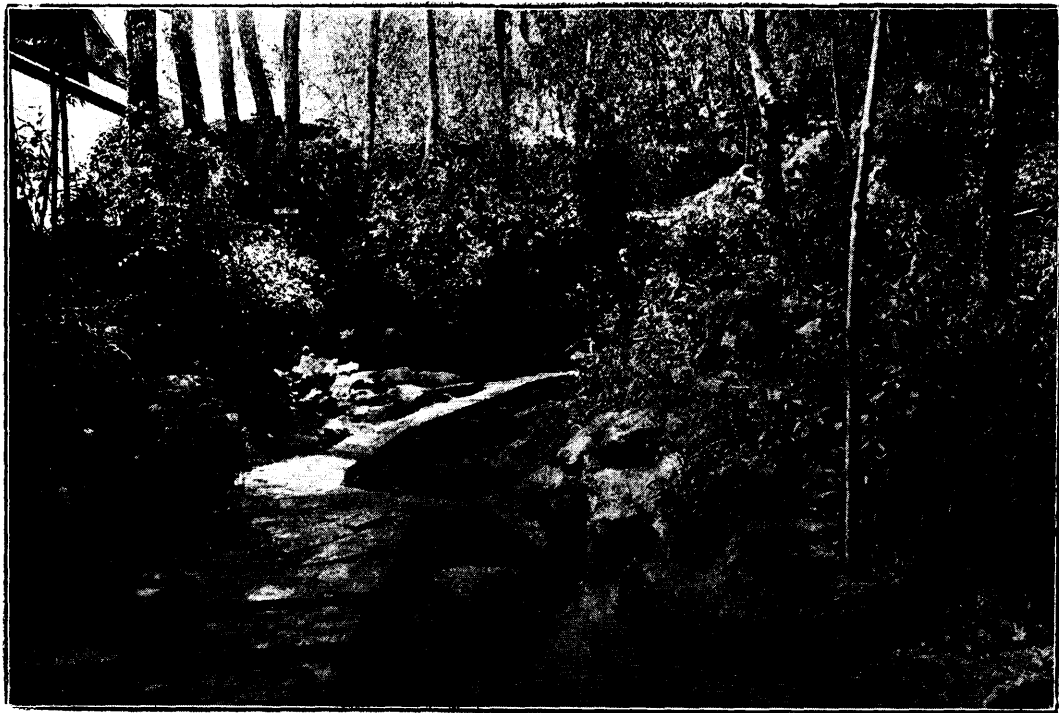

(六六)

井 之 寺 井 龍



(七六)

澗 八 十 溪 九



(八六)

寺

相

法

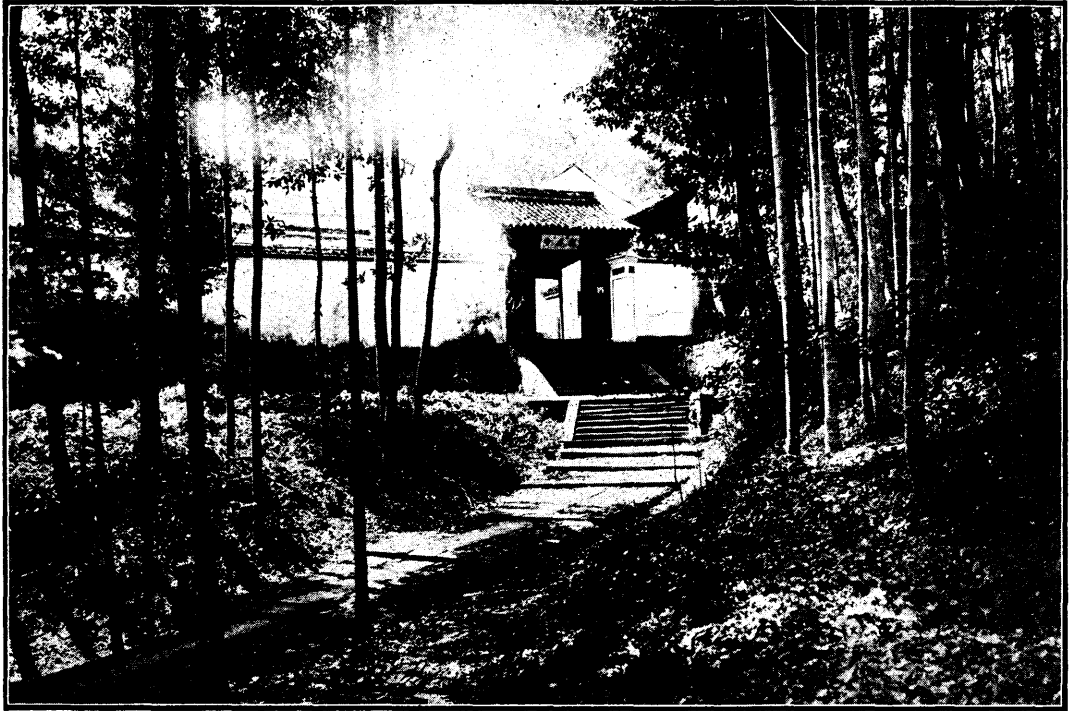

(九六)

寺 安 理

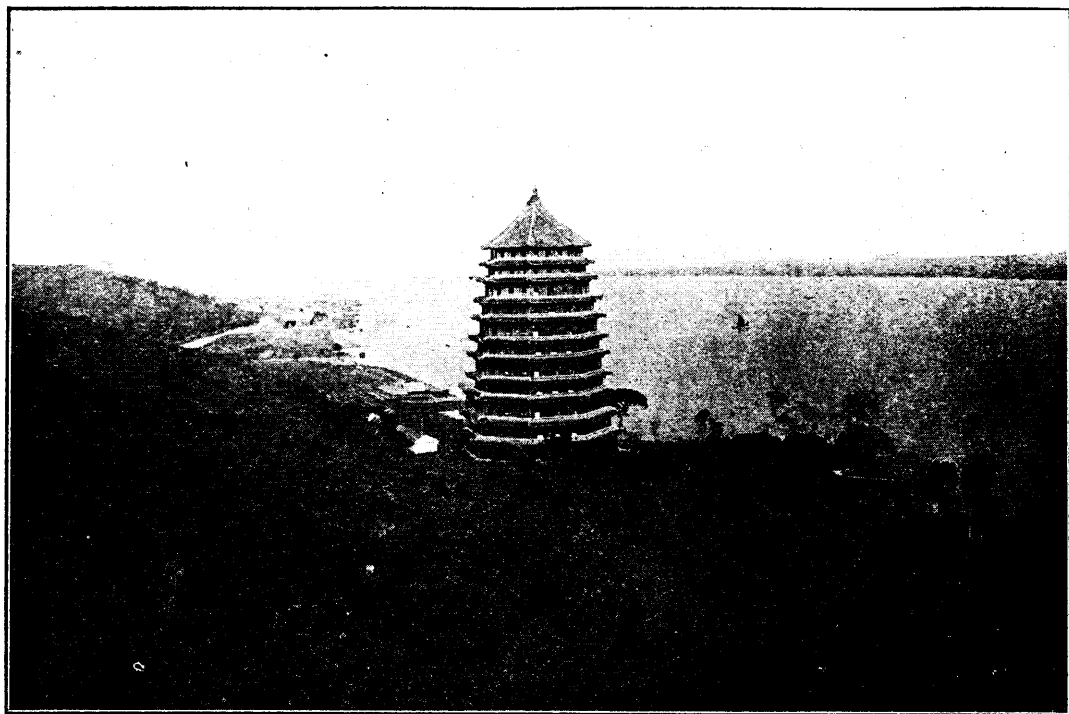

(〇七)

塔 和 六





(一七)

嶺 源 桃



(二七)

花 塙 之 溪

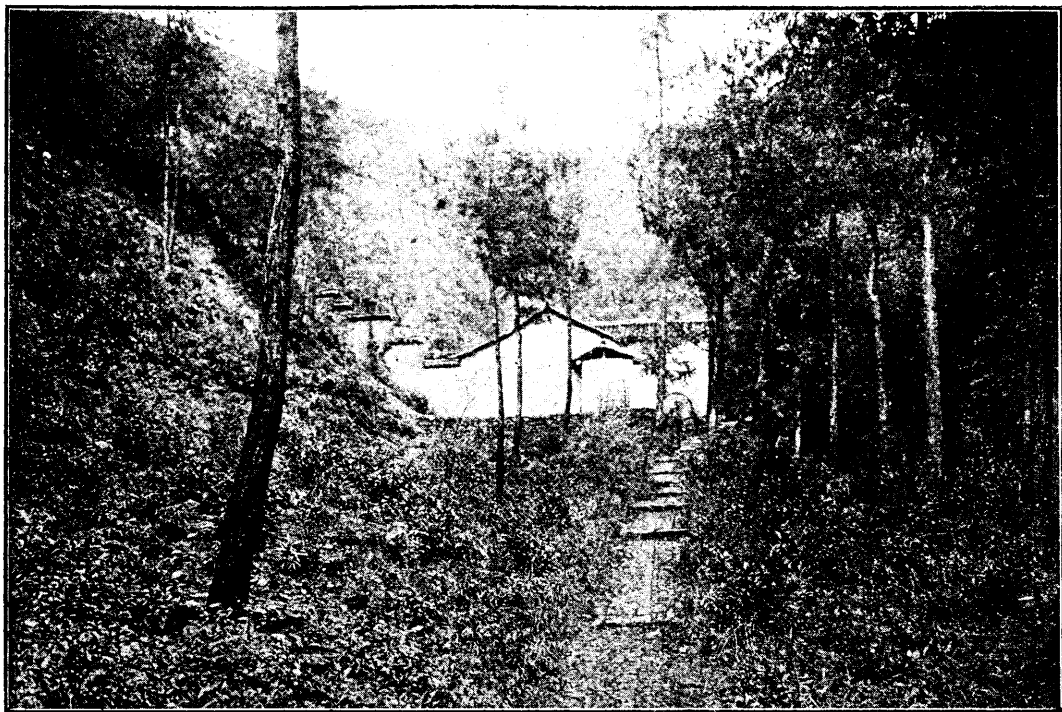

(三七)

花 塢 白 雲 堆



(四七)

西 溪 交 蘆 庵

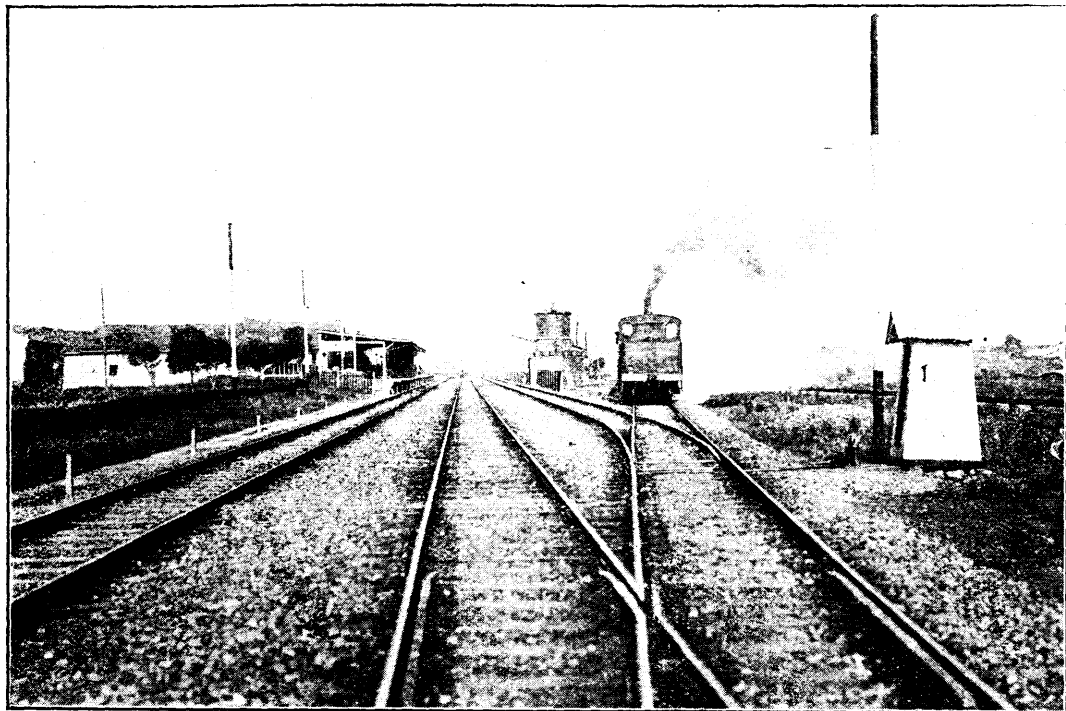

(五七)

站 車 橋 宸 拱

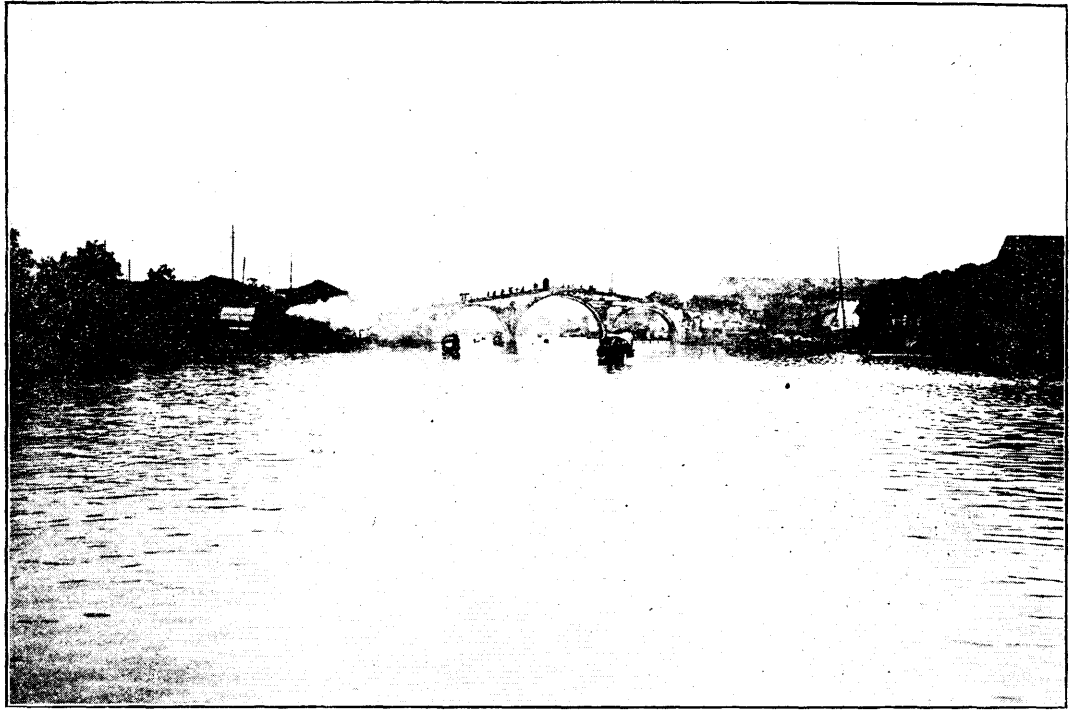

(六七)

橋

宸

拱

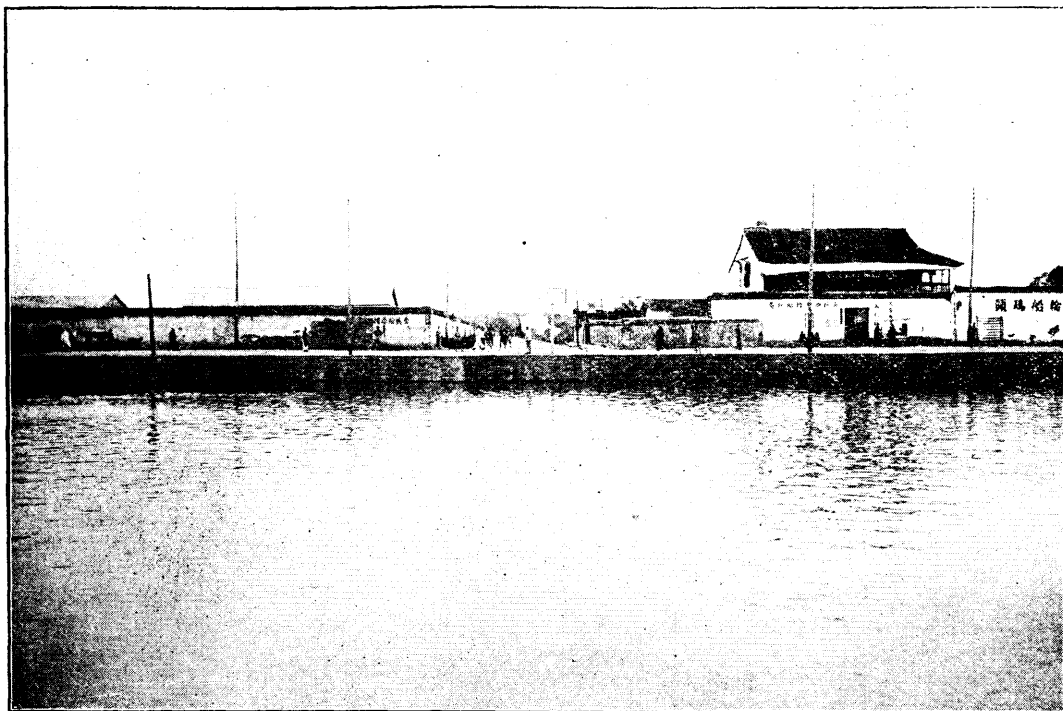

(七七)

頭 碼 橋 宸 拱

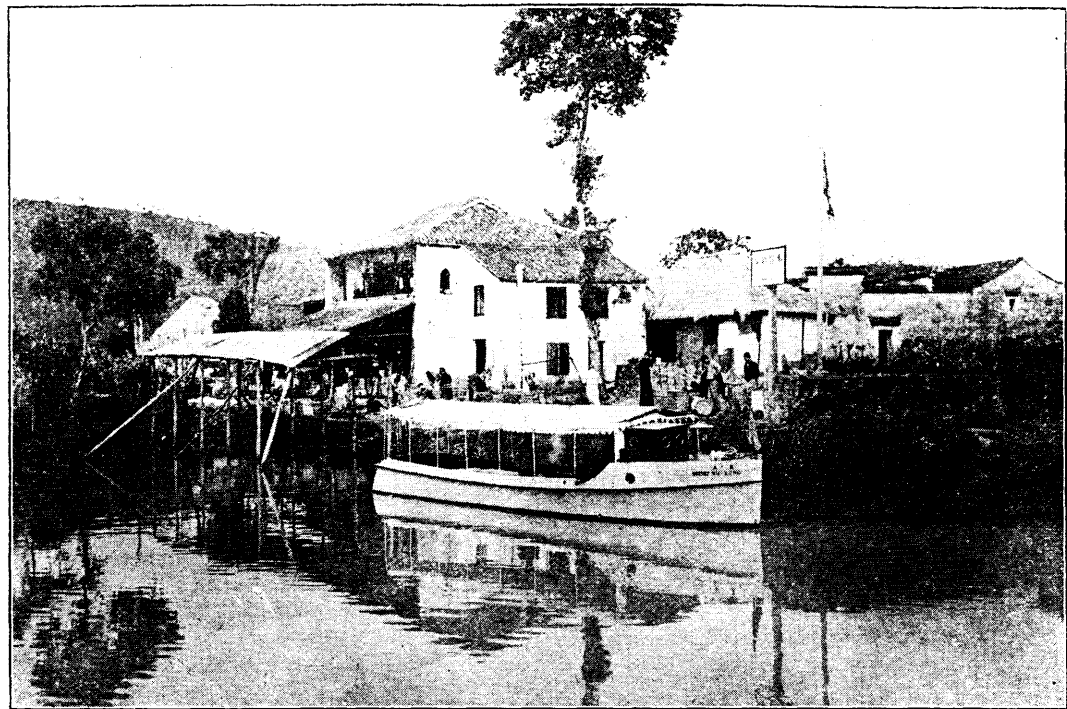

(八七)

頭 碼 埠 橋 三



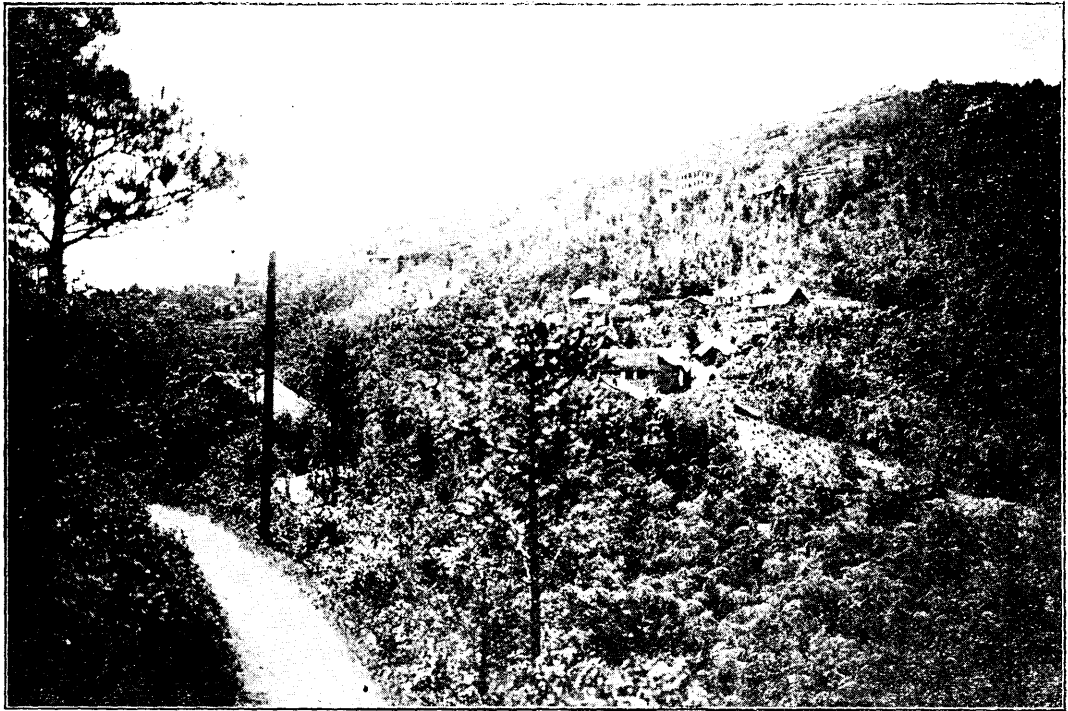

(九七)

一 景 全 山 干 莫

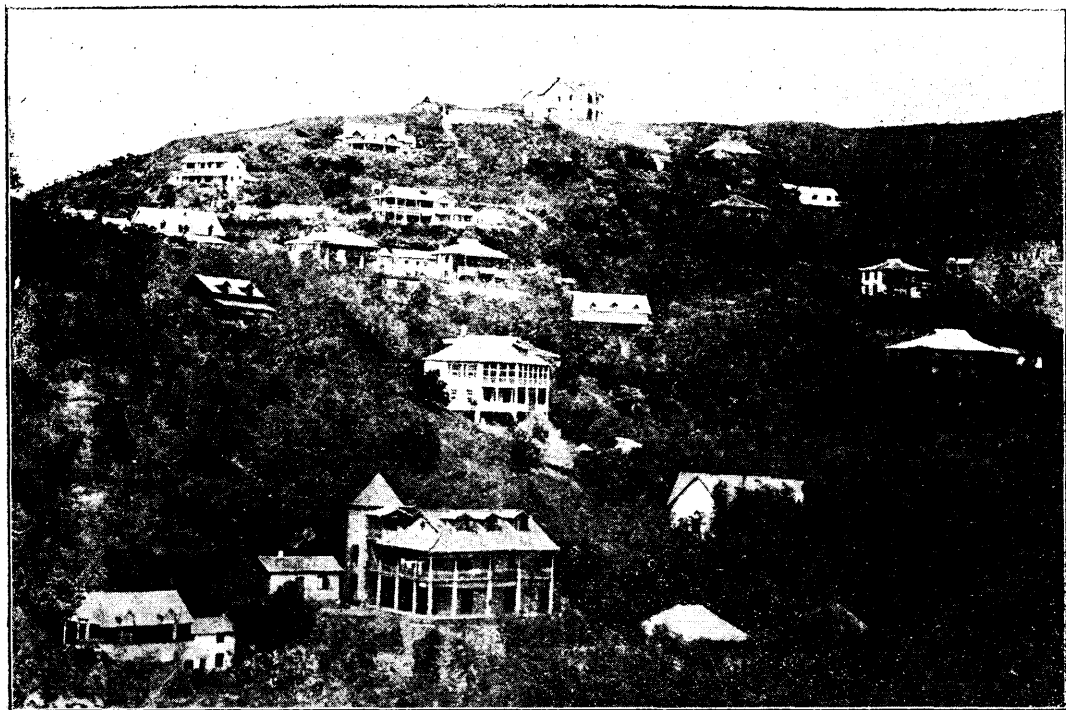

(〇八) 二 景 全 山 干 莫



(一八) 坊 孝 節 之 麓 山 干 莫

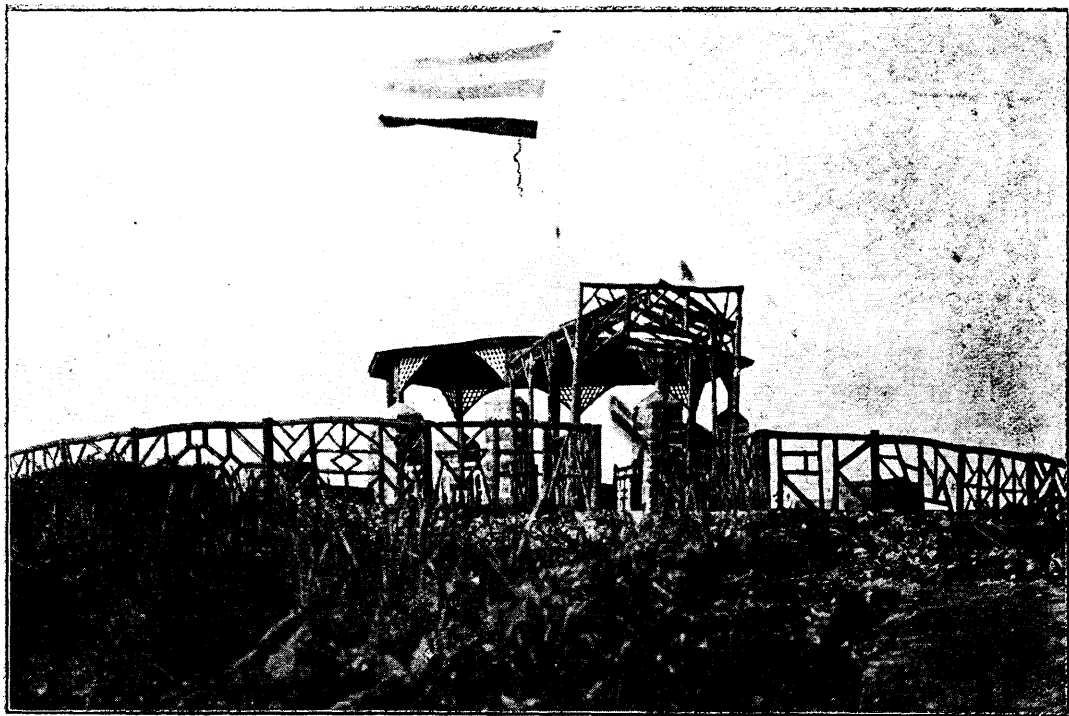

(二八)

園 公 山 千 莫



(三八) 一館旅路鐵山干莫



(四八) 莫 干 山 鐵 路 旅 館 二



(五八) 莫干山避暑界內竹林一



(六八) 莫干山避暑界内竹林二





(七八)

莫干山之採茶女

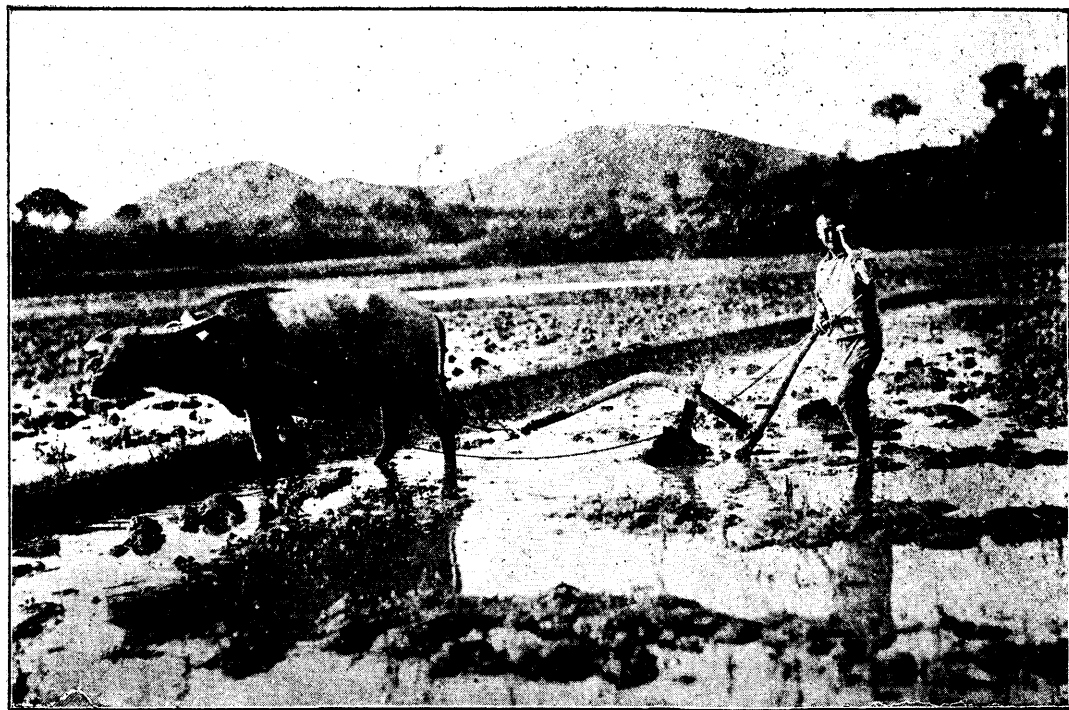

(八八)

農田耕之山干莫



(九八) 遊 人 乘 轎 上 山 之 景



(〇九)

農 夫 騎 牛 過 溪 之 景



(一九)

甯 波 西 門 外



(二九)

甯波東門外

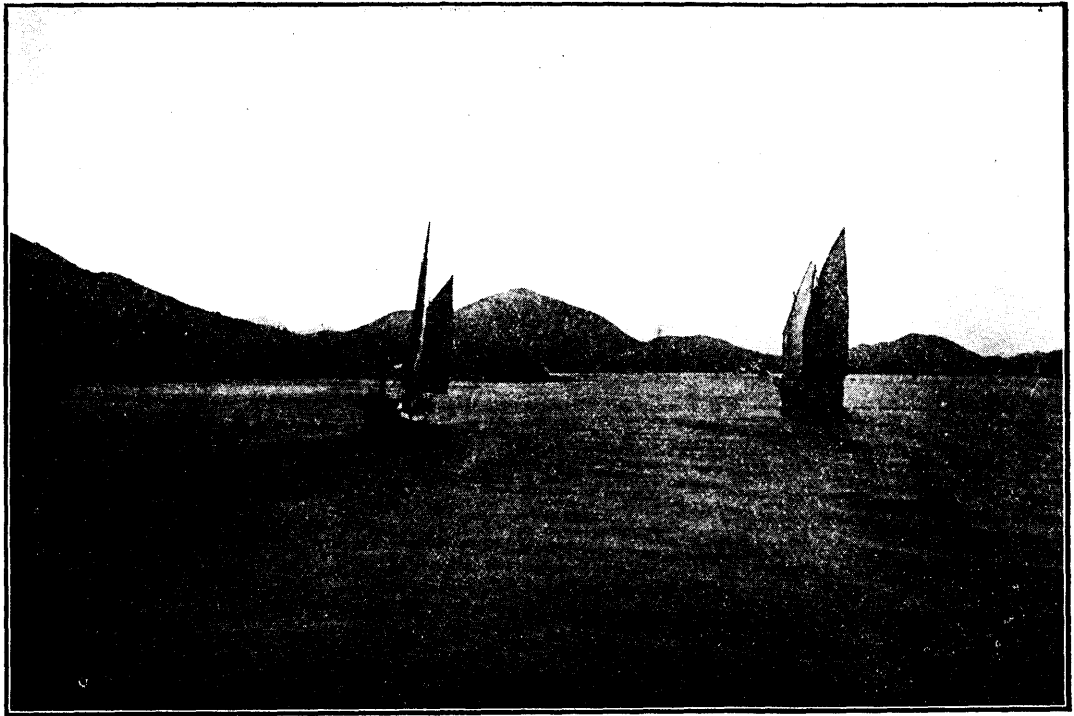

(三九)

一 口 海 鎮 波 甯



(四九)

甯 波 鎮 海 口 二





(五九)

壩 河 橫 姚 餘

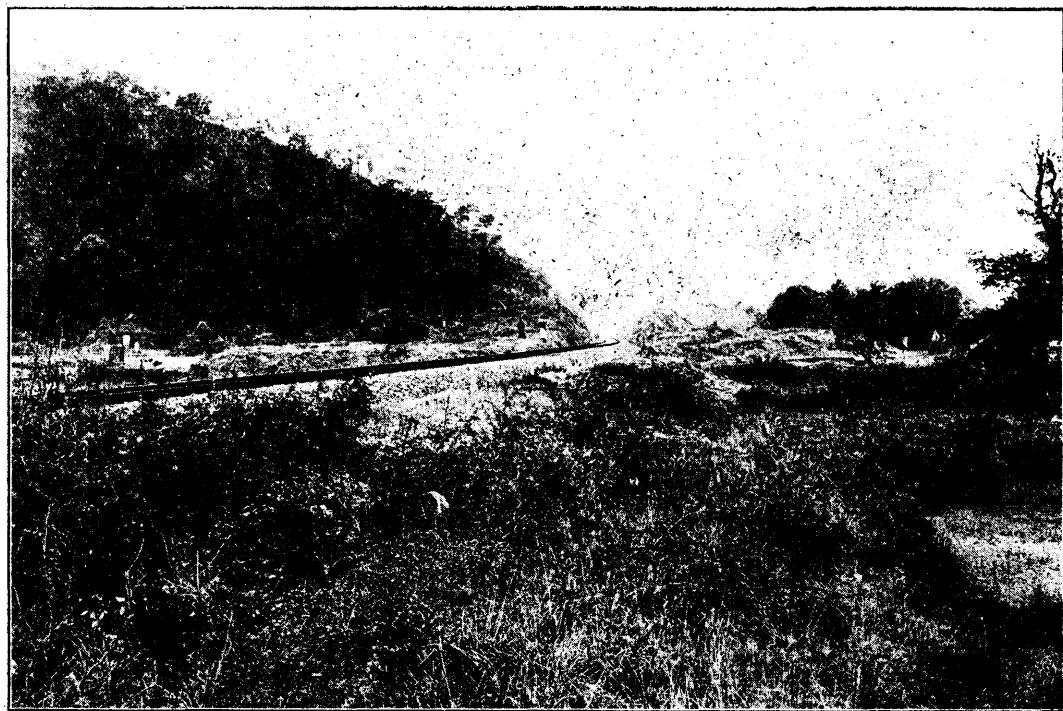

(六九)

山 子 獅 姚 餘

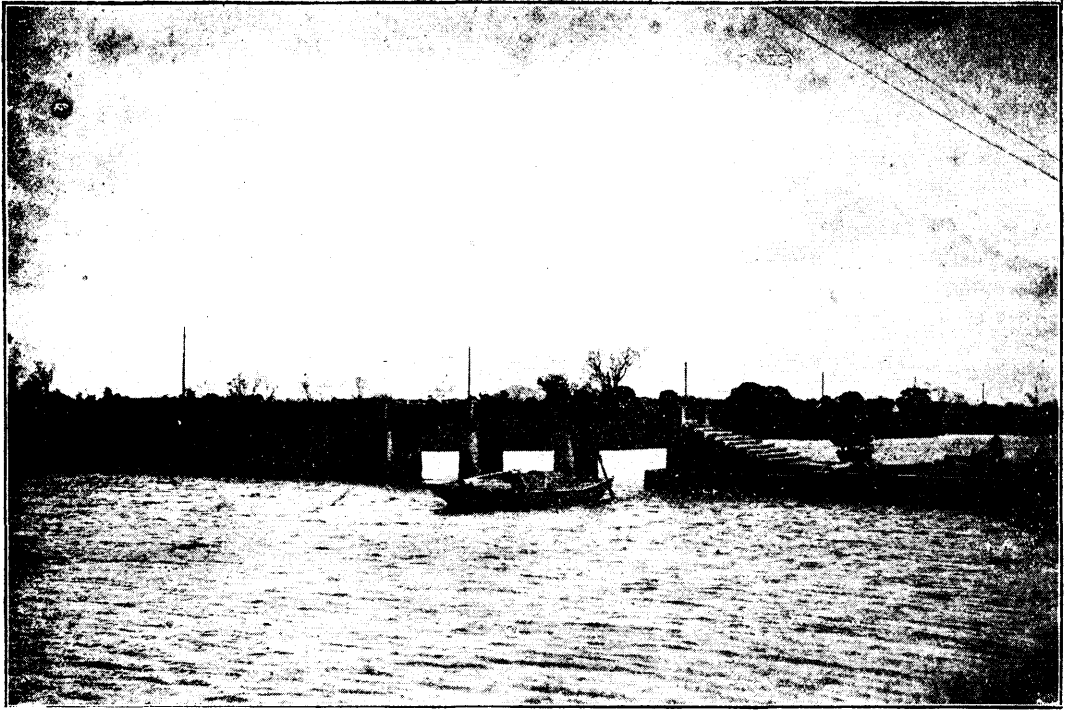

(七九)

橋 山 獅 姚 餘

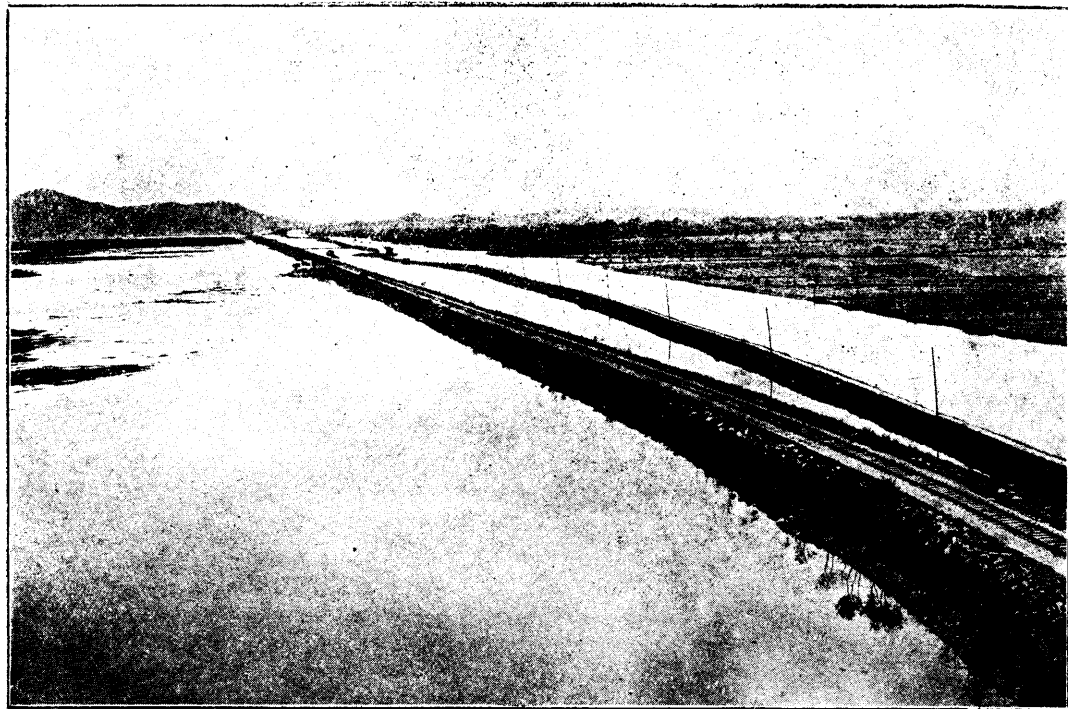

(八九)

湖 蓋 夏 夫 五

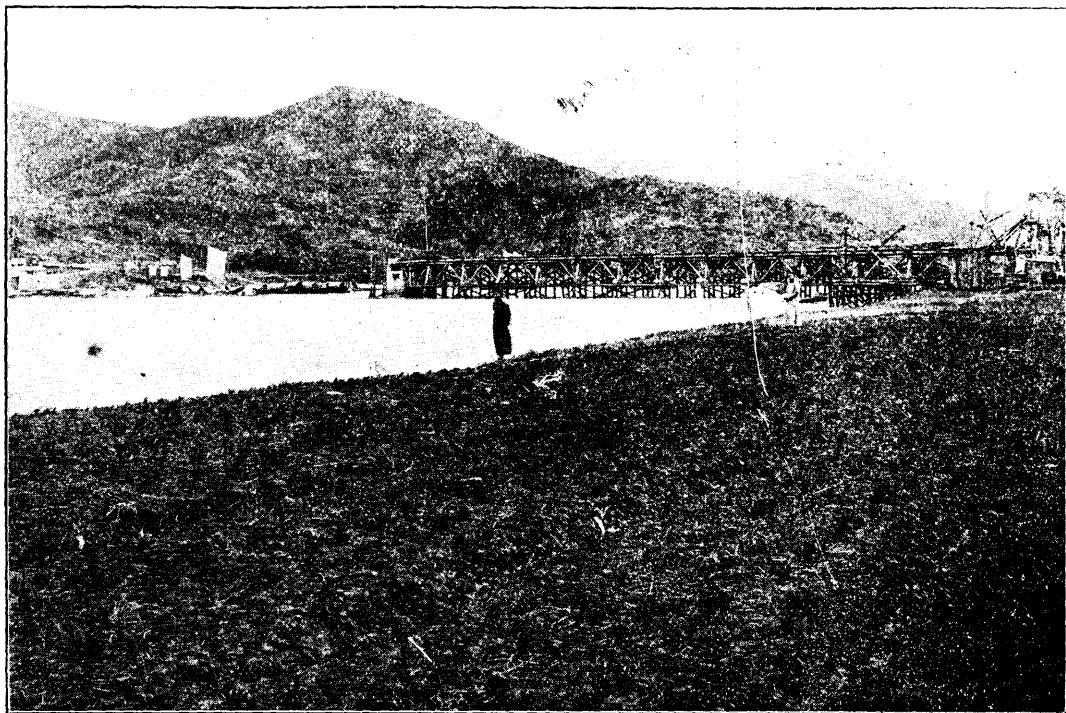

(九九)

曹 娥 江 橋 一

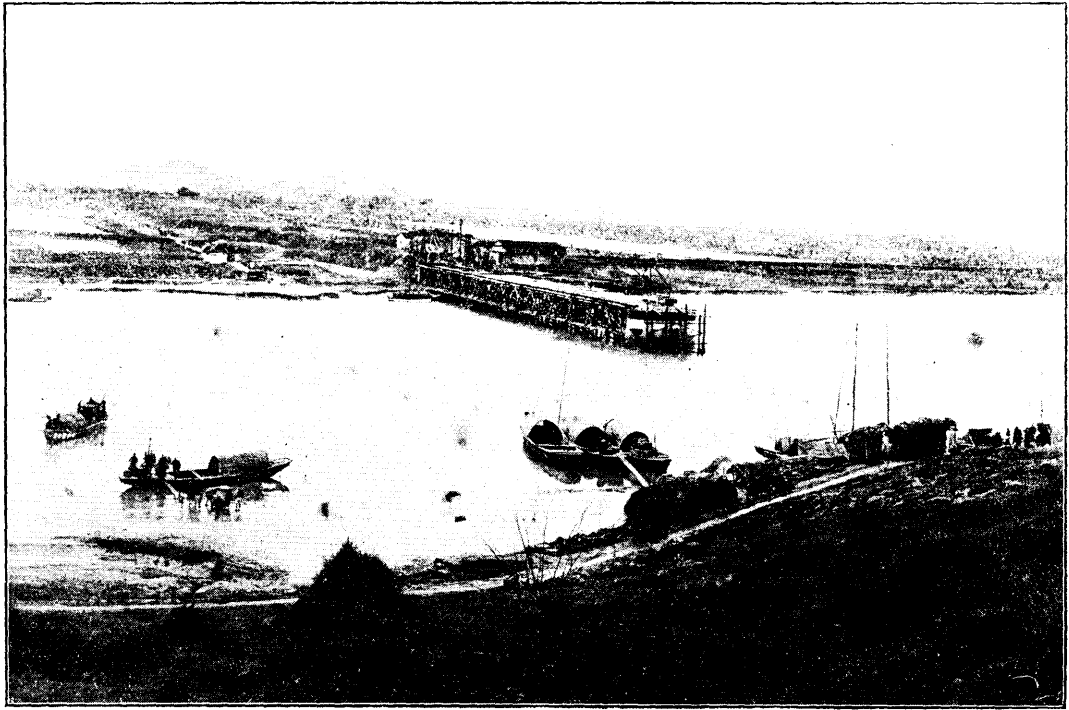

(〇〇一)

曹 娥 江 橋 二

# 分站紀要

滬杭甬滬杭綫

上海北站

本站爲滬甯滬杭兩路之總車站旅客趁滬杭車者如在南市則由上海南站上車或下車如在北市及開北則由本站上車或下車每年陰曆八月十七十八十九日本路特開觀潮專車由本站至斜橋站再由斜橋站乘船至海甯朝去暮回往復一次每客票價銀幣七圓不分等級斜橋站至海甯之船資及觀潮一切之布置一并在內其他古蹟名勝等見滬甯上海北站西南行至梵王渡站九公里一三

本站開車時刻

上午

快車七點三十五分  
特別快車二點五十分

慢車九點  
四等車十點正

滬禾車三點五十分  
夜快車七點十五分

本站到車時刻

上午

禾滬車十一點正  
快車十二點零五分

慢車二點三十五分  
四等車五點五十五分

特別快

車六點五十分

夜快車十點四十五分

梵王渡站

距上海北站  
九公里一三

本站屬上海縣境兩路接軌後增設附近有聖約翰書院其他古蹟名勝等見滬甯上海北站南行至徐家匯站三公里三二

本站上行車時刻

上午

禾滬車十點四十六分  
慢車二點二十一分

快車十一點五十一分  
四等車五點三十七分

特別快車六點三十六分

夜快車十點三十一分

本站下行車時刻 上午 快車七點五十一分 慢車九點十六分 四等車十點三十三分  
下午 特別快車三點零六分 滬禾車四點零六分 夜快車七點三十分

徐家匯站 距上海北站十公里四五

本路仍屬上海縣境亦南路接軌後增設之站附近有交通大學上海學校（即前交通部上海工業專門學校）及復旦公學其他古蹟名勝等見滬甯上海北站西南行至龍華新站四公里一五

本站上行車時刻 上午 禾滬車十點三十九分 快車十一點四十四分  
下午 慢車二點十四分 四等車五點二十八分 特別快車六點二十九分 夜快車十點二十五分

本站下行車時刻 上午 快車七點五十八分 慢車九點二十二分 四等車十點三十八分  
下午 特別快車三點十三分 滬禾車四點十三分 夜快車七點三十六分

龍華新站 距上海北站十六公里六

本站仍屬上海縣境亦南路接軌後增設之站上海南站開行之車經龍華站至本站與北站開行之車銜接旅客自杭州嘉興松江等各站來滬者車到本站時如欲在北站下車須坐前段列車如欲在南站下車須坐後段列車其他古蹟名勝等見滬甯上海北站西行至梅家衛站三公里六五

本站上行車時刻 上午 禾滬車十點三十八分 快車十一點三十八分  
下午 慢車二點零八分 龍滬車三點三十三分 四等車五點二十三分 特別

快車六點二十三分 夜快車十點二十三分



本站下行車時刻 上午 快車八點十五分 慢車九點四十分 四等車十點五十三分  
下午 特別快車三點三十分 滬禾車四點二十九分 滬龍車六點十二分 夜

上海南站 距上海北站二  
十三公里六九

快車七點五十分

本站在上海縣南門外日隴橋甬路未接軌之前趁滬杭車者必須在本站上車或下車自接軌後北站之  
車開至龍華新站南站之車亦開至龍華新站然後銜接進行其他古蹟名勝等見滬甯上海北站西南行  
至龍華站五公里四一

本站開車時刻 上午 快車七點四十五分 慢車九點十分 四等車十點二十分  
下午 滬龍車一點三十五分 特別快車三點 滬禾車四點 滬龍車五點五十五

分 夜快車七點二十分

本站到車時刻 上午 龍滬車八點三十五分 禾滬車十點五十五分 快車十一點五十五分  
下午 慢車二點二十五分 龍滬車三點五十分 四等車五點四十分 特別快車

六點四十分 夜快車十點四十分

龍華站 距上海北站十  
八公里二八

本站仍屬上海縣境南站開行之車經本站至龍華新站與北站開行之車銜接附近松滬護軍使公署在  
焉其他古蹟名勝等見滬甯上海北站西南行至龍華新站一公里六八

本站上行車時刻 上午 龍滬車八點三十三分 禾滬車十點四十三分 快車十一點四十三分  
下午 慢車二點三十三分 龍滬車三點三十八分 四等車五點二十八分 特別

快車六點二十八分 夜快車十點二十八分

滬甯滬杭甬鐵路旅行指南 滬杭甬分站紀要

本站下行車時刻 上午 快車七點五十九分 慢車九點二十四分 四等車十點三十四分 滬  
下午 滬龍車一點四十九分 特別快車三點十四分 滬禾車四點十四分

龍車六點零九分 夜快車七點三十四分

梅家街站 距上海北站二十公里二五

本站仍屬上海縣境西南行至莘莊站五公里一

物產 稻米 棉花 蔬菜

本站上行車時刻 上午 禾滬車十點十二分 慢車一點四十八分

本站下行車時刻 上午 慢車九點五十一分 滬禾車四點四十分

莘莊站 距上海北站二十五公里三六

本站屬松江縣境原屬華亭與上海北橋鎮相接界西南行至新橋站七公里四一

古蹟

古鳴鶴橋 在站東南十里即北橋相傳晉陸機放鶴處

瓶山 在東南十里北橋鎮相傳晉袁山松犒軍於此酒罄聚瓶為山

物產 棉花 土布

本站上行車時刻 上午 禾滬車十點零一分 快車十一點十四分  
下午 慢車一點三十七分 四等車四點五十分

本站下行車時刻 上午 快車八點三十一分 慢車十點零二分 四等車十一點十五分  
下午 滬禾車四點五十一分

新橋站 距上海北站三  
十二公里八三

本站仍屬松江縣境原屬華亭西南行至明星橋站八公里八三

古蹟

丁奉墓 在站西一里新橋鎮東市清嘉慶八年鄉人墾田得石鐫有大將軍丁奉墓六字

物產 棉花 菜蔬

本站上行車時刻 上午 禾滬車九點三十五分 四等車四點三十二分  
下午 慢車一點二十二分

本站下行車時刻 上午 慢車十點十七分  
下午 滬禾車五點零九分

明星橋 距上海北站四  
十一公里六六

本站仍屬松江縣境原爲華亭婁縣交界處進松江東門者在本站下車路程較近其他古蹟名勝等見松

江站西行至松江站二公里九二

本站上行車時刻 上午 禾滬車九點十三分  
下午 慢車一點零六分

本站下行車時刻 上午 慢車十點三十三分  
下午 滬禾車五點二十六分

松江站 距上海北站四  
十四公里五八

本站在松江縣南門外縣境本禹貢揚州之域春秋時吳地戰國屬楚秦屬會稽郡漢置婁縣仍屬會稽後漢末孫吳封陸遜爲華亭侯邑於此隋屬蘇州唐天寶間置華亭縣仍屬蘇州五代時吳越有其地改屬秀州宋屬嘉興府元至元十四年置華亭府明年改松江府屬嘉興路二十九年直隸浙江行省元末爲張士誠所據明割華亭地析置婁縣屬松江府直隸南京清因之隸江蘇民國元年裁府留縣改稱松江縣西南行至石湖蕩站十公里八三

### 古蹟

普照講寺 在站西四里寺爲陸機別宅舊址唳鶴灘養魚池等遺跡皆去寺不遠唐乾元間僧慧閔建初

名大明寺宋大中祥符間改今名元燬於兵燹明重建清嘉慶間寺僧重修所謂海月堂景蘇閣秀朶軒涵暉室香水海靜觀堂諸勝多不可復識矣

燕超堂 在縣治後朱家巷宋少師朱彥美故居

孫氏別墅 在披雲門外明漢陽太守孫雪居隱居之所昔有東臬草堂蒼雪庵秋琳閣諸勝今則僅有高數丈之湖石及老梅數株而已

綾錦墩碑 在城內三賢祠碑高一尺三寸寬二尺二寸刻二陸像作晉人衣冠右題云二陸家本雲間遺像罕見至正末張渥寫圖勒石後歸綾錦墩野人故稱綾錦墩碑現移三賢祠內

董香光宅 在龍門寺舊有元賞齋戲鴻堂畫禪室諸勝

陳眉公宅 在慧鑑庵橋西北宅門有額四字曰山中宰相又有別業名藻野堂在城東門外

十鹿九回頭石 在普照寺橋側上刻十鹿陽文隆起頭角崢嶸惟一鹿前行九皆返願俗云郡人遠遊即

思返乃此石壓勝所致云

秀野橋 在站西北四里餘其地產四腮鱸魚他處則否

龍門寺杉 在城內龍門寺中相傳元楊鐵崖手植清乾隆間爲大風所拔今之杉寺僧果明補植

### 名勝

佘山 在城西北二十五里相傳有佘姓者隱居於此故名又名西霞山山多竹所產之筍食之有蘭花香

清康熙帝南巡賜名蘭筍山山高三十餘丈周圍約十餘里爲九峯之一有東西二峯明陳眉公之東佘

山居施子野之西佘山居徐文在之西佘艸堂王梅影之知止山莊及昭慶慧日兩寺今皆鞠爲茂草不

可復識矣西佘山下舊有韻閣額爲眉公手題繞閣皆梅取香中別有韻意其閣四面闢窗水色山光近

映几席今亦不存惟一秀道者塔巍然尙在清同治二年西人於山上購地建築教堂及天文臺旅行者

多屣止焉

干山 在城西北三十里相傳干將鑄劍於此故名干山形如天馬又名天馬山爲九峯之一上有二陸草

堂三高士碑雙松臺餐霞館一柱石濯月泉看劍亭八仙坡半珠庵留雲壁號干山十景楊鐵崖卒葬於此宣慰使周顯之來鶴亭呂鳴玉之南園朱永佑之鶴靜堂皆在此山下又有菊莊相傳陶宗儀種菊處鳳凰山 在城北二十三里爲九峯之一於九峯中爲最小

細林山 在余山西南爲九峯之一本名神山唐天寶中改今名今訛爲辰山居民多採石於此

薛山 在余山東爲九峯之一與余山並峙中隔一水相傳薛道約居此因名一名玉屏山

機山 在城西北四十里爲九峯之一其南與橫雲山相望下有平原村陸機嘗爲平原內史因機以名也

橫雲山 在城西北二十五里爲九峯之一本名橫山唐天寶六載改名橫雲山巔有白雲洞潛通澱湖深不可測又東爲小橫山與橫雲接隴中隔一水泉石甚深

崑山 在城西北二十三里爲九峯之一其西爲長公亦曰華亭谷有水縈繞百餘里爲泖湖之上源華亭谷本陸機舊居嘗產鶴昔陸機臨命歎曰華亭鶴唳可復聞乎山之得名亦以陸機兄弟生於此取崑山出玉之義山形圓秀而潤旁無附麗望之如覆盎其南四里有秦馳道卽今古浦塘也山北又有秦山走馬塘相傳秦始皇嘗游此蕭梁時置崑山縣於山北唐天寶中置華亭縣始移崑山縣治於馬鞍山下今之崑山縣實後於此土人以此爲小崑山誤也

醉白池 在谷陽門內顧見山水部別墅也堂額醉白池三字王煙客手筆現歸育嬰堂加以修葺并增構

亭軒廊榭略復舊觀小沼荷香疏窗竹影地既僻靜景亦清幽邑人士每於此詠觴焉

甲秀園 在西塔街舊爲明徐爾鉉宜園後歸王文恭頊齡重加葺治清康熙帝南巡幸其地時藤花盛開燦爛奪目御書蒸霞二字現爲陳忠愍公祠

沈氏二園 在北門外明倪邦彥之古倪園及范惟一之嘯園舊址清乾隆間皆歸沈氏沈巨富喜風雅東南名士至松江者沈必款之兩園中兵燹後古倪園臺榭頽圯古樹湖石出賣殆盡今嘯園尙在

物產 鱸魚 梭布

交通 上海閔行平湖洙涇均有小輪往來嘉興嘉善蘇州杭州均有民船往來

開往上海閔行輪船 每日上午八時開  
碼頭在西門口

開往平湖洙涇輪船 每日上午十一時開  
碼頭在秀野橋

開往蘇州杭州民船 碼頭在西門  
外塔橋堍

開往嘉興嘉善民船 碼頭在  
里館音

行旅 城內城外均有客棧可以住宿由車站至南門橋人力車可通城內外均有轎可僱每里約洋二角

衙署局所

松江縣公署

前府署

警察所

前華署

滬甯滬杭甬鐵路旅行指南 滬杭甬分站紀要

滬甯滬杭甬鐵路旅行指南 滬杭甬分站紀要

一〇

陸軍司令部

舊提署

郵務局

西門外大街

電報局

西門外大街

電話局

普照寺

學校

中學校

縣署東斜角

第一高等小學校

縣署南

第二高等小學校

白龍潭

職業學校

荷池弄

孤貧兒院

新橋

幼稚院

城內

景賢女學校

楊家橋

慕衛女學校

九曲街

東吳第四分校

九曲街

公所

松江縣教育會

普照寺南

松江縣勸學所

普照寺南

松江縣商會

莫家弄

鹽公所

缸窰下

米業公所

跨塘橋

襪業公所

妙巖寺內

帽業公所

莫家弄

銀行



松江銀行

嶽廟前

典業銀行

西門大街

旅館

大陸 悅來 長興 振華 華利 大新 慎興 德興 鴻福 以上各棧在城內

品陞 榮陞 祥來 文明 協陞祥 榮華 惠中 華商 大陸 高長發 名利 天寶 保安

新其陞 以上各棧在城外

酒館

長順菜館

西門外大街

連順館

西門吊橋

得興館

西門吊橋

浴室

沁春池

起雲橋

西園浴室

西門吊橋

本站上行車時刻

到 上午

禾遞車八點五十五分 慢車十二點五十四分 夜快車九點三十四分 快車十點四十二分 四等車三點五十八分

特別快車五點三十五分

開 下午

禾遞車九點零五分 慢車十二點五十九分 夜快車九點三十六分 快車十點四十七分 四等車四點零八分

特別快車五點四十分

滬甯滬杭甬鐵路旅行指南 滬杭甬分站紀要

一二

本站下行車時刻

到	下午	快車八點五十六分	慢車十點三十八分	四等車十一點五十二分
開	下午	特別快車四點零四分	滬禾車五點三十二分	夜快車八點二十四分
	下午	快車八點五十九分	慢車十點四十八分	
	下午	四等車十二點零二分	特別快車四點零七分	滬禾車五點四十二分
	下午	夜快車八點二十六分		

石湖蕩站 距上海北站五  
十五公里四一

本站仍屬松江縣境原屬婁縣西南行至楓涇站十五公里二八

物產 棉花 米

本站上行車時刻 上午 禾滬車八點三十六分 四等車三點三十七分  
下午 慢車十二點三十七分

本站下行車時刻 上午 慢車十一點零七分  
下午 四等車十二點三十六分 滬禾車六點零三分

楓涇站 距上海北站七  
十公里六九

本站為松江嘉善交界處即江蘇浙江交界處舊名白牛市相傳宋屯田員外郎陳舜俞跨白犢嘗往來於此故名元至元間改楓涇鎮又名清風鎮西南行至嘉善站九公里三四

古蹟

漢霍光廟 在站北一里高陽坊

陸莊 在站東六里唐陸宣公贊之故居今陸氏子孫仍聚居於此

金沙灘 在站西北二里半宋韓蘄王屯兵處後人往往於土中掘得古瓶卽軍持也

明海瑞祠 在站西北八里皇字圩夏家邨

覺性寺 在站西一里舊名園明庵清康熙帝南巡改今名

采芝室 在站南一里元處士王世昌故宅

### 名勝

芙蓉灣 在站西一里元張觀種芙蓉處墓卽在此稱硯子墳亦稱畫硯家

杏花村 在站西南三里卽莊基村元戴光遠別墅栽花頗多俗呼杏花村

四香亭 在站南一里明江蘇巡撫周忱之寓廬栽花木頗多

物產 絲 布 菜蔬 稻米 丁氏醬蹄

行旅 鎮內有小客棧亦有船橋可僱

本站上行車時刻 上午 禾遞車八點十分 快車十點零七分  
下午 慢車十二點十一分 四等車三點零八分 夜快車九點零一分

本站下行車時刻 上午 快車九點三十六分 慢車十一點三十三分  
下午 四等車一點零八分 禾遞車六點三十分 夜快車九點零五分

嘉善站 距上海北站八  
十公里零三

本站在嘉善縣東門外縣境本嘉興縣之魏塘鎮明宣德五年析置嘉善嘉靖三十四年築城站南三里卽

今之魏塘鎮魏塘者宋大姓魏武招商聚賈處故名武塘俗傳魏武帝行軍經此殊屬失實西行至嘉興站十八公里四九

古蹟

孟子廟 在站西南四里南太平坊明時建右有孝子孟春和墓

伍子灘 在站西十里汾湖東南相傳伍子胥渡河處

泗洲塔 在站南二里大勝寺宋淳熙間建

張涇匯 在站東六里宋遺民李太均葛道率鄉團禦元兵於此

魏忠節公祠墓 在站西南三里忠節名大中小明神宗時以忤魏闈被逮公所遺大書案上有被逮時所斫

刀劍痕今在祠中墓在雲字圩

荻秋庵 在站東一里卽吳志遠故宅明高忠憲公攀龍講學處

北山草堂 在站西十里姜宸英曾寓此卽明百鶴翁畜鶴處有古松及舞榭峯舊址

馴鹿山莊 在站東里許郭頻伽曾寓此

吳鎮墓 在站西南三里世傳能前知墓題梅花和尚以避發塚蓋傳聞之訛其畫竹石刻在梅花庵附近

有采筆溪

劉公臺 在站西南二里柳洲亭劉公墩明知府劉懋籌備海寇有功

賴恩墓 在站東一里往字圩明之百戶禦倭寇陣亡

羅星臺 在站東南四里東郊羅星墩明嘉靖間建

### 名勝

東園 在站西南三里本錢氏息園舊址曹徵士元棟建曲檻迴欄雜蒔花木爲邑人讌聚之處

魏室書院 在站西南三里內有紫雲樓頗饒風景

幽瀾泉 在站南二里東郊景德寺水味清冽異於他泉

物產 糧食 西瓜

交通 南距城三里距平湖四十五里北距西塘鎮十八里距墟墟鎮三十六里水行便利

行旅 城內外均有旅店至西塘平湖等處每日均有汽船輪船往來

### 衙署局所

嘉善縣公署 治前大街 警察所 縣署東 統捐局 菴街口 郵務局 同善會前

電報局 城隍廟 電話局 中和街西

### 學校

滬甯滬杭甬鐵路旅行指南 滬杭甬分站紀要

縣立兩等小學校 車站馬路 縣立兩等小學校 學宮 女子兩等小學校 朱家埭

女子兩等小學校 南門內

公所

嘉善縣教育會 城隍廟 嘉善縣勸學所 城隍廟 嘉善縣商會 費家橋

典業公所 花園街 肉業公所 花椒街

旅館

長發旅館 浦街西 大新旅館 馬路口 正昌旅館 浦街東

酒館

連順菜館 東園內 永興菜館 日暉橋西 徐森和菜館 羅星灣

三元菜館 亭橋西 天和酒號 中和街口 泰和酒號 中和街口

余永源酒號 日暉橋東 平義和 花園街西

浴室

天一池 車站馬路口

本站上行車時刻 上午 采蓮車七點四十八分 快車九點五十三分 慢車十一點五十五分 下午 四等車二點四十八分 特別快車四點五十二分 夜快車八點三十八分

本站下行車時刻 上午

快車九點五十一分  
四等車一點二十八分

慢車十一點五十二分  
特別快車四點五十三分

滬禾車六點四十九分

夜快車九點二十分

嘉興站

距上海北站九  
十八公里五二

本站在嘉興縣東郭外縣境禹貢揚州之域春秋時名槁李爲吳越之疆後爲越地戰國時爲楚地秦爲由  
拳屬會稽郡後漢永建中分屬吳郡吳黃龍四年嘉禾生改禾興孫皓以父名和改嘉興仍屬吳郡隋唐屬  
蘇州五代初屬杭州石晉天福三年錢氏始奏置秀州宋政和七年改嘉禾郡慶元初升爲嘉興府以孝宗  
誕於此故也元曰嘉興路明清皆曰嘉興府民國成立裁府留縣改稱嘉興縣西南行至王店站十六公里  
五九

### 古蹟

女陽亭 在站西九里一名種玉亭又曰女兒亭相傳越王句踐入吳時夫人從之產女於此

范蠡宅 在站西南二里金明寺有碑曰陶朱公里

學繡堰 在站西九里相傳西施學繡處

嚴助宅 在站北三里天甯寺毗廬閣後

朱買臣墓 在站東六里東塔講寺係買臣故宅後有一邱相傳爲買臣墓

嘉禾墩 在東門外站綫所經吳黃龍年建

讀書堆 在站東七里顧野王讀書處俗名顧節墩

三過堂 在站西七里本覺禪寺又名東坡館東坡與長老善嘗三過此輒留詩嘉定間僧元澄作三過堂

樹石勒詩於其上

徐熙別業 在站西二里精嚴寺內有石經幢

岳鄂王祠 在站西五里三塔灣

六賢祠 在站西北二里祀胡先生居仁薛先生瑄陳先生獻章王先生守仁吳先生與弼岳先生元聲

天籟閣 在站北二里天甯寺街項元汴故居本號墨林後蓄鐵琴因以名閣

寫山樓 在站南二里南墩李日華築尙有恬致堂紫桃軒在春波門外螺螄濱在站東半里

倦圃 在站西南二里曹侍郎溶築其泉石出張供奉然之手今名陳園

幻居庵 在站東二里東門外蒯搭坊內舊藏明季八十三人合書華嚴經全部有韓敬侯峒曾文震孟陳

繼儒諸人手筆缺第四十九卷曹三才補寫之

陸稼書祠 在站西南二里府學東

朱彝尊墓 在百花莊



琴石 在站西三里佑聖觀內聲中宮商其音如琴馬壽穀有詠琴石詩

許景澄祠 在站西二里南營

陶樟祠 在站南一里南湖之濱地有潯陽別墅

楞嚴寺 在站西城內有銅鑄如來像係古代物

玄妙觀 在站西城內中有石刻玉皇像亦係古代之物

### 名勝

南湖煙雨樓 在站南一里一名鴛湖以湖禽多鴛鴦因名湖廣一百二十頃產菱無角卽唐人所謂折腰

菱也湖中有煙雨樓瑠璃綺閣四面臨水風物清華向稱勝景清乾隆帝南巡時六次駐蹕於此彭玉麟

畫梅刻石於亦方壺右按煙雨樓本在滄湖側吳越時廣陵王錢文瑋所建後爲柳氏潘氏高氏園明嘉

靖初始移今址近年來頗頽壞前年重修輪奐一新焉又有釣鯊磯魚樂國諸勝風景亦佳

落帆亭 在城東北五里之杉青堰舊有杉青閘置吏守之相傳朱買臣妻下嫁杉青閘吏後買臣貴其妻

自溺城西有死亭灣云卽買臣妻自溺處落帆亭築於宋紹興間年久頽廢清光緒初年禾地紳董張菊

溪在酒業中抽捐復修進門爲紫荊園再進爲桂廳旁爲酒仙祠由酒仙祠進爲落帆亭湖石嵌空頗有

園林之趣石山上有二小亭一顏曰觀繡一顏曰帆影嘉郡人士多於此品茶焉舊傳宋孝宗生於杉青

滬甯滬杭甬鐵路旅行指南 滬杭甬分站紀要

壤其地今不可指矣

物產 繭 米 菜子 銅器 南菱 蜜棗 糟蛋

交通 海鹽盛澤烏鎮南潯平望平湖等處俱通小輪

開往南潯小輪 每日上午十一點半開  
碼頭在站後百餘步

開往湖州小輪 每日上午十點半開  
碼頭在站後百餘步

開往蘇州小輪 每日上午十一點  
半開碼頭同上

開往盛澤小輪 每日上午十點  
半開碼頭同上

開往新塍汽油船 每日上午十二  
點開碼頭同上

開往乍浦汽油船 每日上午十二點開  
碼頭在站前百餘步

開往平湖輪船 每日上午十點半下午五點  
半開碼頭在站前百餘步

開往海鹽輪船 每日下午十二點半開  
碼頭在站西百餘步

開往新倉汽油船 每日下午二點開  
碼頭在站前百餘步

行旅 城內外有旅店三十餘家其最著名者列後

衙署局所

嘉興縣公署

縣前街 警察署

宏文館

水上警察總署

前協署

十四團團本部

舊府署 統指總局

北城外

菸酒事務分局

端平橋

學校

第二師範學校

小西門

第二中學校

縣前街

秀州中學校

項家漾

女子師範學校

范蠡河沿

第一高等小學校

薦橋河沿

第二高等小學校

府學前

女子高等小學校

精嚴寺

第二師範附小學校

白鶴前

公所

嘉興縣教育會

城內

嘉興縣勸學所

白鶴前

嘉興縣商會

檀術

繭業公所

下塘街

銀行

中國銀行

塘灣街

華孚銀行

中街

旅館

惟興旅館

端平橋

甬興旅館

魚行街

寶和旅館

東門外

甬嘉旅館

東門外

福新旅館

東門外

鴛湖旅館

張家街

秀州旅館

塘灣街

嘉泰旅館

東門外

永利旅館

胭脂街

嘉華旅館

塘灣街

天福旅館

塘灣街

甬泰旅館

東門外

新旅社

塘灣街

謙泰旅館

端平橋

禾江第一旅社

東門街

酒館

慶豐菜館

香花橋

添樂菜館

塘灣街

一樂園菜館

北麗橋

同慶菜館

端平橋

滬甯滬杭甬鐵路旅行指南

滬杭甬分站紀要

二一

滬甯滬杭甬鐵路旅行指南 滬杭甬分站紀要

永興菜館 東門外 民樂園菜館 北大街 敘盛菜館 風車街口 源茂菜館 宣公橋

順興菜館 端平橋 和順菜館 魚行街 聚豐菜館 西延橋 隆興菜館 月河橋堍

本站上行車時刻

到 上午 快車九點十八分 慢車十一點十二分  
 下午 四等車一點三十六分 特別快車四點二十分 開 禾車七點三十分  
 夜快車八點零五分

本站下行車時刻

開 上午 禾滬車七點十五分 快車九點二十八分 慢車十一點二十二分  
 下午 四等車二點十分 特別快車四點三十分 夜快車八點十五分  
 到 上午 快車十點十三分 四等車二點零三分 特別快車五點十二分  
 下午 慢車十二點二十分 禾車七點二十分 夜快車九點四十分 滬

王店站 距上海北站一百一十五公里

本站仍屬嘉興縣境錢武肅王置嘉興鎮古稱王塾宋將士郎王九二關市貿易於此因又號王店市市旁有溪居民多植梅樹又名梅溪南行至硤石站十公里二一

古蹟

天香院 在站北三里舊有古梅十三株今存一株

石廟 在站東北一里卽石佛庵庵內護珠堂額明董香光題

百順堂 明李衷純故宅內有襲紫樓高可望海

張然故宅 在站南一里梅會里然善疊石清內延供奉北京瀛臺玉泉暢春園諸石景皆然布置

在我園 在站東市後花堰橋北曙巖李氏建園石尙存俗稱一佛二菩薩

四忠祠 在站南一里蔣家灣祀王公永昌李公十標李公自明李公毓新

沈進宅 在梅會里以梅花高館落春草斷垣生詩得名

別溪精舍 在梅會里釋智遜構蘭若瘞骨於此或發其龕體堅不壞髮長數丈手爪繞身十餘匝

### 名勝

曝書亭 在站北一里半清朱竹垞先生讀書處有前齷舂夕陽芳艸村及竹垞十二景亭毀後阮芸臺建

之林則徐有碑先生祠卽在亭側清康熙帝御筆研經博物墨跡及各詩刻集聯及石刻絹本泥捏三遺

### 像尙存

東瑤庵 在站北六里餘庵產構李最佳清光緒志稱有西施爪痕者爲真

物產 構李 米穀 豆 柑子 土布

行旅 鎮內有小旅館并有船可僱

滬甯滬杭甬鐵路旅行指南 滬杭甬分站紀要

本站上行車時刻 上午 快車八點五十七分 慢車十點四十七分  
下午 四等車一點零五分 開禾車七點零二分

本站下行車時刻 上午 禾開車八點五十二分 快車十點四十八分  
下午 慢車十二點五十七分 四等車三點十五分

破石站 距上海北站一百二十五公里三二

本站屬海甯縣境在縣城北五十里地當沈山即東及紫微山即西之間舊志云古稱夾谷初本兩山相連

秦始皇東游過此以其山有王氣發因徙十萬鑿之遂分為兩一曰東山一曰西山今市河大虹橋下俗名平橋

兩岸山根猶露相傳秦皇鑿處按此說不足信兩山夾水為峽本作峽石唐以後誤為破石史稱越王句踐

屯兵水口即今破石湖西南行至斜橋站十二公里八九

古蹟

鮑涇港 在站東北七里吳王闔閭卒於此

青瑣閣 在站西北七里梁昭明太子蕭統讀書處

齊海鹽令周顛宅 在站東半里審山西阜北亞山

惠力寺 在站西南一里寺內有回文壁砌紋如織千年屹然俗謂公輸神迹山門外幢石有白居易題名

戒堂內有白居易像

淨土庵 在站西南一里宋遺民鄭所南嘗居於此著十空經

智標塔 在站東一里東山建自東晉相傳有塔現奇迹風日清曠之際如有無數浮圖環繞

敬修堂 在站東南二十七里爲查伊璜故宅宅中縹雲石後移于乘禪院

白水泉 在紫微山清冽甘和與他泉異洪楊之役沈貫齋闔門殉難於此民國三年邑人吳訢雲遷葬沈公之骨於山巔徐申如鳩金建屋於泉上并刻石記之

顧况讀書臺 在東山葛洪井西有石倚空平頂如台唐顧况嘗讀書其上

錢王磨劍石 在南山後石潭一泓寒光清澈旁有磨劍石錢王嘗淬劍於此

兜鍪峯 在站東南一里崇慧寺南秀如菌萐本名蓮花峯因形似兜鍪故又稱兜鍪峯俗名將軍帽宋駙

馬都尉韓薰墓在焉

淳樸園 在站西一里明沈隱士天用建舊有芙蓉溪柳塘藕花灣諸勝

### 名勝

紫微山 在站西一里山高十八丈周一里唐白居易刺史杭州嘗登此山望硤石湖白公爲中書舍人中

書爲紫微省故名上有石刻宋右班殿直監澈浦鎮稅兼煙火局樊世卿書紫微山三字又有石刻唐章

孝標留題上方山詩山有紫微洞盤陀石百步石登眺臺白水泉等諸勝

沈山 在站東一名東山高三十五丈周七里宋臨海南陽二郡太守沈景葬此因名山有試箭嶺萬石窩

觀海峯 喝石巖 冷雲窩 智標塔 眠牛石 眠雲石 石屋洞 天眼泉 諸勝

硤石十二景 一紫微春曉 宿霧未收 朝曦初上 紫微山色有如畫圖 二碧雲夕照 碧雲在東山東北夕陽

欲下西山 返照湖波 金碧洵奇觀也 三書臺 疊翠 顧逋翁况讀書臺 在東山深處 山巒環擁 藤蘿茂密 如隔塵境 四丹井 流霞在西山五桃源 著雨在南山下 林泉深秀 如世外桃源 六智塔 穿霄塔 在東山巔 清曠鴻濃 萬象森列 眼界空闊 處也 七鶴亭 仙洞 在西山東北 白鶴飛去 仙洞常留 何必更入天台 耶 八劍池 寒潭 在東山九南湖 夜月煙空 人靜 月白風清 蕩小舟 其中亦足樂也 十北亞晴巒 北亞山 不高 晴天四望 花宮玉局 巒嶂浮圖 皆在目前 十一西寺煙鐘 在西山麓 十二東岳霽雪 在東山

物產 絲 煙葉 布 羊 綢

行旅 鎮內有旅店 水道交通便利 至袁化鎮有汽船往來 每日二次

本站上行車時刻

到 上午 快車八點三十八分 慢車十點二十八分  
下午 四等車十二點二十九分 特別快車三點四十九分 開 禾車六點三十

二分 夜快車七點三十二分

開 上午 快車八點四十一分 慢車十點三十一分  
下午 四等車十二點三十九分 特別快車三點五十一分 開 禾車六點四十

分 夜快車七點三十五分

到 上午 禾開車八點三十分 快車十一點零二分  
下午 慢車一點三十二分 四等車三點三十三分 特別快車五點五十一分



本站下行車時刻

夜快車十點十九分

開上午

下午 禾開車八點四十五分 快車十一點零五分 特別快車五點五十三分 夜

慢車一點十五分 四等車三點五十分 快車十點二十二分

斜橋站 距上海北站一百一十八公里二一

本站仍屬海甯縣境在城北十八里西行至周王廟站六公里二四

古蹟

泗水亭 在站西南七里唐睢陽太守許遠讀書處唐乾元初許公之子孜即亭建廟

繡經庵 在站東南七里元孝女周妙音繡法華經供奉庵中

楊園村 在站西南七里張楊園先生講學處

名勝

海甯觀潮 在站西南十八里海甯城大東門外每當舊曆八月間俗傳大潮汛時本路於十七十八十九

等日特開觀潮專車至斜橋站並售車船聯票派員至海甯招待觀潮旅客及期游人如織洵盛舉也曩

年浙江江干觀潮傳為勝事今則錢江沙積潮來勢緩無甚足觀而海甯觀潮其名頗著駭浪驚濤氣勢

雄壯海潮受龕嶠二山之束縛一擁而進如千軍萬馬奔放前來誠奇觀也大東門外有占鰲塔明萬曆

滬甯滬杭甬鐵路旅行指南 滬杭甬分站紀要

二八

四十年建其高一百五十尺廣周九十六尺圍廊翼欄達七級之頂又有鎮海鐵牛九處雍正八年總督李衛鑄成五座乾隆六年巡撫張若震添鑄四座大東門內有海神廟俗名廟宮制度恢宏規模壯麗雍正七年總督李衛奉勅建立九年十一月告成

物產 土布 羊 藥菊 柏油 絲

交通 距海甯縣城十八里

行旅 站旁有小客店

本站上行車時刻 上午 快車八點二十二分 慢車十點十分  
下午 四等車十二點零六分 開禾車六點十分

本站下行車時刻 上午 禾開車九點十分 快車十一點二十三分  
下午 慢車一點三十五分 四等車四點十六分

周王廟站 距上海北站一百四十四公里四五

本站仍屬海甯縣境在縣城北十二里晉時里人周凱治海潮有功後人立廟祀之名周靈古社明宋濂撰碑一名周王廟西行至長安站六公里一三

古蹟

雙忠廟 在站北五里祀唐許遠張巡

呂東萊故宅 在站北九里崇德界之鬪富兜

淨妙寺 在站北四里宋嘉熙間栽有銀杏二株絕大殿側有海魚肋骨一事長丈餘乃南齊舊物按齊書永明九年鹽官縣石浦有海魚乘潮來水退不得去長三十餘丈此其遺骨也

物產 絲 土布 桑秧

行旅 附近無旅館往海甯縣陸行有轎水行有船皆頗便利

本站上行車時刻 上午 慢車九點五十九分  
下午 開禾車五點四十七分

本站下行車時刻 上午 禾開車九點二十二分  
下午 慢車一點四十六分

長安站 距上海北站一百  
五十公里五八

本站仍屬海甯縣境在縣城北十八里秦長水縣故址舊爲運河所經築堰曰長安堰元至正間更築新堰宋德祐二年元伯顏軍至長安鎮進屯皋亭山而宋亡卽此西行至許村站八公里三七

覺王寺 在站西南半里唐長興間建舊爲正覺吳大帝孫權第三女魯育墓在焉墓碑可作硯清楊初考

爲孫亮五鳳年造

資壽寺 在站北十里卽資勝寺後晉天福間建

環綠軒 在站傍之環溪本游氏別業明宋景濂爲賦水竹佳致詩

棟花軒 在站傍之環溪宋安化王後裔別業明誠意伯劉基題額

滬甯滬杭甬鐵路旅行指南 滬杭甬分站紀要

虹橋 在站南半里成化年建胡奎有虹橋夜月詩

河神廟 祀謝緒乾隆時建廟於旌忠寺地本南宋謝后功德院

物產 絲繭 麻 羊 甘蔗 栢子油

交通 海甯崇德桐鄉石門灣新市鎮聯市鎮烏鎮雙林鎮南潯鎮等處皆有與火車銜接之航船往來

行旅 鎮內有小客店數家

本站上行車時刻 上午 快車八點零四分 慢車九點四十八分 四等車十一點四十分  
下午 特別快車三點廿分 開禾車五點三十六分 夜快車七點零三分

本站下行車時刻 上午 禾開車九點四十五分 快車十一點四十一分  
下午 慢車二點 四等車四點五十分 特別快車六點廿四分 夜快車十點五

十三分

許村站 距上海北站一百五十九公里零五

本站仍屬海甯縣境在縣北三十六里明洪武間於此置許村場西行至臨平站六公里五四

古蹟

薦福寺 在站東南八里本齊司徒竟陵文宣王蕭子良別館

宋張九成讀書臺 在站北二里菩提寺中臺下有洗硯池曬書坡

治平吉祥寺 在站南一里許村鋪北舊題齊明寺鐵鼎尙存寺旁有臥雲亭

圓照寺 在站西南九里翁家步西順治十四年發帑建今僅存御書樓

物產 絲 繭 棉花 甘蔗

交通 至海甯縣城大麻鐘科同鎮皆有民船可通

本站上行車時刻 上午 慢車九點三十分  
下午 開禾車五點零九分

本站下行車時刻 上午 禾開車十點  
下午 慢車二點十五分

臨平站 距上海北站一百六十五公里五

本站屬杭縣臨平鎮原屬仁和浙西諸地罕宜屯營惟臨平足資扼守梁太寶初張彪起兵會稽討侯景與景將趙伯超戰於臨平又五代梁開平三年高澄以湖州附淮南舉兵焚臨平鎮吳越討平之卽此西南行至寬橋站十二公里八三

### 古蹟

龍興寺 在站東三里宋南渡時迎徽欽二宗梓宮於此稱爲龍德別宮

安隱寺 在站西三里寺中有翠屏二字宋黃庭堅題

明因寺 在站西七里元兵趨臨安宋文信國公天祥奉使見伯顏於此

班荆館 在站西七里赤岸宋南渡後館北使處

滬甯滬杭甬鐵路旅行指南 滬杭甬分站紀要

蘇東坡讀書處 在站西十里佛日山並有題名在桐扣山

宋宗澤墓 在站北一里宋家橋

明文天祥駐軍處 在站北半里鎮之明因寺相傳文信國興師勤王駐軍於此

石覓 在站南一里元大德元年重脩建築奇巧利賴至今

### 名勝

臨平湖 在站南四里禹王時謂之東湖吳赤烏二年寶鼎現於湖中改稱鼎湖宋謝皋羽沈文信國綠端

蟬腹硯於此

臨平山 在站北二里一名梁山或稱邱山上有龍洞相傳古時龍見於洞故名宋高宗南渡曾避難於

此並題有翼拱之凌晨游此時康定元年四月八日等字山下有磨劍石俗傳錢武肅王鏐磨劍處

物產 麻 麻布 甘蔗

行旅 附近無旅店亦無車馬可僱赴塘棲新市等處則有航船往來

本站上行車時刻 上午 快車七點四十四分 慢車九點十八分 四等車十一點零一分  
下午 開禾車四點五十四分

本站下行車時刻 上午 禾開車十點十三分 慢車二點二十七分 四等車五點二十二分  
下午 快車十二點零一分

覓橋站 距上海北站一百七十八公里四二

本站仍屬杭縣境在城東十餘里原屬仁和宋咸淳間築爾橋於走馬塘卽今窳橋有市集甚長煙火密湊爲杭城之要隘西南行至艮山門站六公里七七

### 古蹟

丁蘭故宅 在站東北六里丁蘭漢人以孝聞

永惠祠 在站西北二里橫塘祀明少保兵部尙書胡世甯

長佛寺 在站南半里俗呼長菩薩廟

黃鶴山脈石骨 在站北三里相傳雨後不溼

物產 元參 白朮 薄荷 荊芥 麻 麻布

行旅 附近有旅店無車轎可僱

本站上行車時刻 上午 慢車八點五十八分 四等車十點三十四分  
下午 開禾車四點三十二分

本站下行車時刻 上午 慢車十點三十六分  
下午 慢車二點四十九分 四等車五點四十九分

艮山門站 距上海北站一百八十五公里一九

本站在杭縣艮山門外原屬仁和艮山本城東北隅一小土阜相傳宋南渡時宸游看新綠處城外竹籬茅舍淺綠濃青瀟野桑麻一望無際艮山門卽宋代修門明洪武初曾於門外建會安俞家兩壩又稱壩子門

站附近有白廟陸柳廟辨利院院藏古畫像頗多近多散失矣其他古蹟名勝等見杭州城站茲不流南行至杭州城站四公里三八

本站上行車時刻 上午 快車七點十五分 慢車八點四十五分 四等車十點十八分  
下午 開禾車四點十八分

本站下行車時刻 上午 禾開車十點五十二分 慢車三點零七分 四等車六點二十一分  
下午 快車十二點三十三分

杭州城站 距上海北站一百八十九公里五七

本站在杭縣清泰門內縣本禹貢揚州之域春秋爲越國之西境後屬楚秦漢並屬會稽郡後漢順帝以後屬吳郡晉屬吳興及吳郡宋齊梁因之陳置錢塘郡隋置杭州相傳夏禹南巡舍杭登陸故名五代時吳越都於此宋建炎三年定行都升爲臨安府元曰杭州路明曰杭州府清因之仁和錢塘共城而治民國元年裁府留縣并仁和錢塘爲杭縣南行至南星橋站三公里二二

本站古蹟名勝自宋以後不勝紀載茲編爲旅行者游覽便利起見古蹟略載十餘條名勝則載之甚詳焉

### 杭州城市之大概

杭州本爲吳越南宋建都之地明清以來歷爲省會之區城垣闊大街市整齊西南有高山東有錢塘江西有西子湖三面環抱滬杭鐵路貫城東一隅由清泰門而入望江門而出設立城站以利交通以興商業城

周約三十六里凡十門東曰慶春門俗名太平門曰清泰門俗名螺城門曰望江門俗名草橋門曰候潮門南曰鳳山門俗名



正陽門 西曰清波門曰湧金門曰錢塘門北曰武林門俗名百官門 巨艮山門俗名壩子門 由城站下車北行百餘步即

清泰門折西行過薦橋大街直達新市場商業頗盛如三元坊保佑坊羊壩頭大井巷清河坊鼓樓前等處亦頗繁盛新市場者卽清之駐防旂城介錢塘湧金兩門間民國成立拆旂城并拆兩城間之城垣一段築馬路建房屋直達西湖氣象爲之一新大世界游藝場布置井然浙江商品陳列館在迎紫路陳列物品任人參觀并於湖濱隙地延長一綫開闢公園園中散步遠望小舟往來如織山色湖光賞心悅目南自候潮門外之江干北自武林門外之湖墅亦爲商務匯萃之所至若艮山門外之拱宸橋商埠商業亦尙發達有江墅支綫可以通行而蘇滬小輪碼頭均在於是

### 古蹟

褚遂良宅 在站西北二里忠清里褚家堂

駱賓王逃禪處 在靈隱天香院

韓蘄王宅 在站西十里清湖橋

岳珂宅 在站西三里三橋子

水南半隱 在長橋鄭思肖父鞠山翁故居

楊鐵崖讀書處 在站西三里吳山鐵冶嶺

建文行遯處 在西湖東明寺

張蒼水埋骨處 在南屏九曜山下距站八里按張忠烈公煌言明亡與鄭成功同謀恢復兵敗後與故參

軍羅子木侍者楊冠玉匿居懸壘爲邏者所獲不屈死埋骨於此

甲申浙中六君子祠 在孤山距站七里六君子者倪鴻寶元璐凌茗柯義渠周巢軒鳳翔施四名邦曜吳

磊齋麟徵陳賓日良謨皆甲申殉國者也

弼教坊 在站西三里清康熙間吳江吳炎潘檉章以莊廷鑑史案絕命弼教坊同時駢死者二百餘人

### 名勝

西湖各志舊分五路曰孤山路曰北山路曰南山路曰江干路曰吳山路近人廣爲八路以吳山路隸城中  
路益以西溪東皋北墅三路茲爲便利游客計首湖上諸名勝次北山諸名勝次南山諸名勝次江干吳山  
西溪諸名勝東皋北墅且略焉游西湖者若無寬閒之歲月徜徉於山水之間則一日湖上一日北山一日  
南山由江干吳山而回一日西溪四日而畢西湖名勝大略盡之矣湖上之游以船南北山之游以轎西溪  
之游船轎兼用

### 湖上名勝

蘇公隄 宋元祐間蘇東坡濬西湖以積泥築爲長隄南自南屏山北接岳王廟前橫亘數里林希榜曰蘇

公隄俗稱蘇隄

白沙隄 在錢塘門外舊說湖水東溢與江流通唐白居易築此隄隔絕江水故名白隄案西湖志云白隄與白沙隄絕不相涉白隄另有一隄在石函橋北白沙自斷橋起迤邐經孤山至西泠橋止西爲裏湖北爲後湖南爲外湖長三里餘隄上舊有望湖亭錦帶橋垂露亭諸勝春夏之交紅綠相映煙水雲山畫船簫鼓盡在目中現在開闢馬路皆改爲平橋矣

六橋煙柳 蘇隄有六橋一映波橋通赤山校場二鎖瀾橋通赤山麥嶺三望山橋通花家山四壓隄橋通茅家埠五東浦橋通鮑院六跨虹橋通耿家步港

玉帶橋 宋咸淳間京尹趙與簾自北新路第二橋築隄以達靈竺路名小新隄中有橋通之隄上夾植桃柳以比蘇隄稱趙隄歲久湖水侵囓隄與橋皆圯清雍正八年作隄於東浦橋之南西接金沙澗名金沙隄隄上構石梁以通裏湖舟楫橋有三洞狀如帶環遂以玉帶名之

西泠橋 在白沙隄盡處與孤山相接一湖煙水風景極佳現亦改爲平橋矣

蘇隄春曉 爲西湖十景之一清康熙帝建亭於望山橋之南題蘇隄春曉四字宿霧未收晨光乍啓雜花生樹飛英蘸波一年之內一日之間尤宜於春曉云

雙峯插雲 爲西湖十景之一在行春橋西地當南北兩峯之間南高北高相去十餘里層巒疊嶂蜿蜒盤

結山峯高出雲表時露雙尖清康熙時構亭於行春橋之側春秋佳日憑欄四望儼如天門雙闕拔地撐霄白雲巖巖隨風舒卷洵爲奇觀

柳浪聞鶯 爲西湖十景之一柳浪橋宋時在清波門外今已無攷清康熙時於湧金門之南創建亭榭緣隄植柳年久柳廢一無所有矣

花港觀魚 爲西湖十景之一蘇隄第三橋曰望山與西岸第四橋斜對水名花港通花家山山下有盧園爲宋盧允升別墅景物奇秀鑿地鑿石引湖水其中蓄魚百尾稱花港觀魚盧園久廢清康熙時建亭於花港之南當三台山出入之徑去定香寺故址數十步旁濬方池綠苔碧水蓄魚可數年久荒廢現在悉已修理復舊觀矣

曲院風荷 爲西湖十景之一九里松傍舊有麴院宋時取金沙澗之水造麴以釀官酒其地多荷舊稱麴院荷風清康熙三十八年構亭於跨虹橋之北引流蓋石爲盤曲之勢改爲曲院風荷今遺址尙存

平湖秋月 爲西湖十景之一宋時在蘇隄三橋之南明季移建孤山路口據全湖之勝未久卽圯清康熙時重建前爲石台三面臨水每當清秋氣爽水痕初收皓魄中天千頃一碧恍置身瓊樓玉宇不復知身在人世宋祝穆方輿覽勝序云湖際秋而益澄月至秋而逾潔合水月以觀而湖之精神始出也

南屏晚鐘 爲西湖十景之一南屏山正對蘇隄左有淨慈寺寺鐘初動山谷皆應逾時乃息蓋茲山隆起

內多空穴故傳聲獨遠舊稱南屏晚鐘清康熙帝改爲曉鐘以夜氣方清天籟俱寂鐘聲乍動響入雲霄晨坐聽之發人深省後建亭於寺門之前勒石題字仍用晚鐘

三潭印月 爲西湖十景之一東坡澹西湖後於湖中立塔爲標著令塔以內不許侵爲菱蕩舊有石塔三土人呼爲塔基名勝志云相傳湖中有三潭深不可測建浮屠以鎮壓二說未知孰是南宋舊圖從南數湖中對第三橋之左爲一塔第四橋之左爲一塔第五橋之右爲一塔塔形如瓶浮漾水中所謂三塔亭亭引碧流也弘治間毀萬曆間濬取葑泥繞潭作埂爲放生池池外湖心仍置三塔以復三潭舊名月光映潭塔影爲三故有三潭印月之稱彭公祠在三潭印月後四面臨湖內有退省庵爲彭公生時所居九獅石在三潭印月湖中石鋒起伏望之若九獅係彭公自南嶽移來者

雷峯夕照 爲西湖十景之一淨慈寺北有山自九曜峯來逶迤起伏爲南屏之支脈昔郡人雷龍居之因名雷峯吳越王妃建塔於峯頂每當夕陽西墜塔影橫空林和靖詩所謂夕照見前村是也

斷橋殘雪 爲西湖十景之一出錢塘門循湖而行入白沙隄第一橋曰斷橋春雪未消樓臺凝碧孤山葛嶺砌玉鋪瓊昔人稱詩思在灞橋風雪中此景較勝也

湖心亭 湖心亭居全湖中心四面臨水西向正對南北高峯今已荒廢矣

蘇小墓 在西泠橋側蘇小南齊時錢塘名妓死後埋香於此文人詞客輒低徊不忍去近好事者釀金建

亭覆其墓湖山美人自足千古墓旁有風雨亭紹興女子秋瑾因徐錫麟案株連被殺埋骨於此亭以風雨名者取秋瑾諷識時秋風秋雨愁煞人詩意也

鳳林寺 在蘇小墓北建於唐元和二年烏窠禪師講經地寺北有竹素園風景亦佳

岳鄂王墓 鄂王廟在棲霞嶺之陽祀宋岳武穆廟塑遺像四壁多嵌武穆所書字及高宗手詔廟旁爲武穆墓明嘉靖間巡按御史張景刻畫忠報國四大字樹於墓南墓前有柏號爲精忠極蒼老古勁漸化爲石正德間指揮使李隆範銅爲秦檜王氏万俟卨三像反跪露臺下萬歷間增張俊像清代重修五次建石坊於祠前中華民國元年集工重修墓道一新現又新建廟宇尙未竣工

西泠印社 在孤山邑人丁上左丁仁吳隱葉舟王壽祺等所創中有仰賢亭奉清印人丁敬身等二十八人石刻像有山川雨露圖書室寶印山房印泉文泉小盤谷剔蘚亭四照閣諸勝四照閣在山巔歲寒巖爲歲寒亭舊址風景最佳登閣一覽全湖皆在目焉

文瀾閣 在孤山清初於杭州揚州鎮江等處建閣藏書在杭州者曰文瀾閣洪楊之役書多散佚丁氏昆仲搜訪得十之七八浙撫譚鍾麟復修閣以藏之閣前假山嶙峋縹雲石在焉

公園 在孤山清行宮舊址就山築亭欄檻屈曲花木掩映景極清幽湖山勝處也

放鶴亭 在孤山之陰宋和靖處士林逋之故廬也上古梅舊傳逋於孤山植梅三百本歲久不存後人

補植者今已成林元至元間郡人陳子安以逋嘗放鶴於此爲建放鶴亭歲久傾圮明嘉靖中縣令王鈺重建題曰放鶴每當梅花盛開暗香疏影處士風流千載而下猶可想見云

馮小青墓 在放鶴亭側小青故邑人某侍妾爲大婦所妒出居梅花嶼別業能詩死後埋香於此

林啓墓 在孤山清季杭州知府崇實黜華提倡蠶學造就人才卒於任所士民愛戴爲之營葬於孤山其墓聯石刻云樹穀一年樹木十年樹人百年兩浙無兩處士千古少尉千古太守千古孤山不孤此可想見其遺愛也

高莊 在裏湖邊卽紅櫟山莊清高士奇之賜園有清高宗御書竹窗額園景古潔幽邃爲西湖諸園林冠劉莊 在丁家山前與望山橋相對卽水竹居清劉學詢築今已沒入官矣

小萬柳堂 在映波鎖瀾二橋之間無錫廉泉與其婦吳芝瑛偕隱所居結構頗小

宋莊 在茅家埠卽端友別墅紹興宋端甫所築臨港面湖對山背嶺花木蔭翳風景頗佳

葛蔭山莊 在宋洪忠宣公祠東沈氏新築花木樓閣亦頗可觀

楊莊 泗州楊士驥別業地不甚廣結構頗精

### 北山名勝

昭慶寺 寺爲吳越王建屢毀屢修清順治間重建乾隆十六年高宗題深入定慧額寺外有青蓮池萬善

橋內有戒壇千佛閣藏經閣定觀堂觀音井看山亭臥牛石洪楊亂後漸就荒廢由邑人丁氏吳興龐氏張氏捐貲重修輪奐一新遂爲西湖叢林之巨擘

寶石山 在錢塘門外山石磴嶄疊而上形如翔鳳高六十三丈周十三里有奇由山麓嶺迤邐而行過留餘草堂彌勒院堅匏別墅上山山有保俶塔由塔而北有壽星石看松臺落星石再有亭曰來鳳亭清李衛建再上爲川正洞洞左有石峽傾仄僅容一人過峽忽然開朗怪石磊落臥者如羊伏者如虎在山明水秀中另闢一境界徑極險奇游客過來鳳亭而再進者甚少游寶石山者只知寶俶塔也

葛嶺 在寶石山西相傳晉葛洪煉丹於此有煉丹台故址尙存嶺有葛仙庵今染業中人集貲重修并建燦霞室抱樸廬自山下拾級而上石磴曲折綠樹陰濃嶺巔有初陽臺舊址平衍數畝近更建臺於其上旭日初升陽光先照湖波萬頃與天俱清

棲霞嶺 在葛嶺之西又名履泰山嶺上有劍門關樹木幽深如隔塵世避囂佳地也

紫雲洞 在棲霞嶺智果寺側洞穹然如廈屋下級二十餘內外明朗不似他洞之黑深數百丈極豁舒可觀

清漣寺 清漣寺在仙姑山之北仙姑山介於履泰靈隱之間山下卽耿家步寺舊名淨空禪院建於南齊

天福中元末燬明宣德間重建清康熙二十八年高宗幸此改名清漣玉泉在清漣寺中發源西山伏流



數十里至此始見色清味甘磬石爲池方廣三丈許清澈見底中蓄五色魚數百尾揚髻鼓鬣與人相忘  
寺後又有細雨泉跳珠吐沫雖不足比西山之趵突泉然亦一奇觀也

靈峯 在桃源嶺奏亭山之間境至清幽游客所罕至寺建於西晉清道光間大加修葺其地多梅後漸凋  
廢近吳興周夢坡補種梅花三百樹構庵曰補梅有掬月泉羅漢廊徠鶴亭諸勝徠鶴亭眼界極佳正對  
雷峯山色湖光上下一碧北山佳處也

飛來峯 在靈隱一曰靈鷲峯晉僧慧理嘗登山歎曰此是中天竺國靈鷲山之小嶺不知何年飛來因駐  
錫於此號其峯曰飛來峯峯高僅數十丈而蒼翠幽奇疑非人境靈隱之勝以飛來峯爲最徘徊其間輒  
不能去云

春淙亭 在靈隱迴龍橋上冷泉自蓮花峯而下漩碧濺珠由迴龍澗東趨而出春淙亭卽在橋上泉聲淙  
淙真可聽也

冷泉亭 在靈隱依澗而立廣不累丈高不倍尋樹木蔥蘢風景極勝

一綫天 飛來峯下理公巖邊洞府幽邃深可數百步入洞數十步仰視洞頂一綫天光颯然而入

靈隱寺 木名雲林寺在靈隱山晉咸和元年僧宏禮重建有覺皇殿直指堂尙鑑堂聯燈閣青蓮閣梵香

閣玉樹林紫竹林萬竹樓諸勝洪楊之役毀廢殆盡其後寺僧募得重貲購巨木於美洲重建宏大之殿

閣寺左有羅漢堂供羅漢五百尊高與人齊焉

韜光庵 從靈隱羅漢堂而西徑路屈曲筠篔夾植草樹蒙密攀藤葛而上韜光庵在焉庵爲吳越王建舊名廣巖庵唐時有僧名韜光者卓錫於此遂以名庵懸崖結屋勢若凌空庵後小軒數楹山窗礪戶明淨無塵飛溜生寒夏不知暑寺頂有石樓正對錢塘江江盡處卽海洪濤浩渺與天相接十洲三島如在目前所謂樓觀滄海日門對浙江潮是也

北高峯 在靈隱寺後由韜光而上與南高相等石磴千餘級凡六十三折而至巔上有靈順廟祀五顯神廟後有平臺登臺一望羣山環繞湖水澄清錢塘江如匹練浙東諸山浮沉於几案間也

下天竺 由飛來峯而前約里許爲下天竺初名繡經院晉僧慧理建後屢興廢明洪武間重修清乾隆二十七年高宗爲題法鏡寺額寺後有金佛洞三生石蓮花泉瓔珞泉諸勝

中天竺 由下天竺而前約里許爲中天竺隋開皇間西僧寶掌從西域來入定於此明洪武初賜號中天竺禪寺正德間燬嘉靖間重建清康熙四十二年賜殿額曰靈竺慈緣乾隆間賜題法真寺額寺東北爲楓木塢西爲中印峯後爲稽留峯前爲永清塢

上天竺 由中天竺而前約二里爲上天竺吳越武懿王開路築基卽地剏佛廬號天竺看經院後徙今所宋時改院爲寺元燬清康熙五年重建六十一年燬雍正間重建寺南有宏巖懸乳如脂北爲白雲峯後

爲烏石巖右轉爲雙檜峯爲雲隱塢塢後爲幽淙嶺爲郎當嶺景頗奇險由此可上五雲

### 南山名勝

淨慈寺 在南屏山下周顯德間吳越王錢宏俶建號慧日永明院後燬明正統間僧宗妙修復之清康熙八年聖祖南巡幸此書淨慈寺額寺內有蓮木古井相傳昔建寺時苦無木材僧濟顛禱佛有木自井中出適足建寺之用現尙餘一木於井中無稽之談不足值識者一笑然遊客至此往往納銅幣與僧秉燭以觀亦遊淨慈寺者之一事也寺後有蓮花洞石佛洞西有高士塢雨花臺等勝

小有天園 在淨慈寺西舊爲汪氏別業乾隆二十七年御題山半亭曰勝閣園內有幽居洞松影篩地磴道出山俯挹湖光仰聆天籟雖入山未深已覺別有天地

石屋洞 在九隴山之南石屋嶺嶺有一洞如屋曰石屋又有乾坤洞螺螄洞等

煙霞洞 石屋嶺之南爲煙霞嶺嶺有煙霞洞曲折幽深舊傳晉僧彌洪結庵於此洞中舊有石刻羅漢六吳越錢武肅王更刻十二羅漢以足之洪楊以後日就荒蕪清光終間閩僧學信結廬於此題額曰霞煙古洞洞門刻仙巖二字入門有石龜舊鐫財神像丁修甫立誠改爲東坡像題曰蘇菴洞上有臥獅亭吸江亭風景極佳煙霞洞以素菜著名游客每於此讌會焉

南高峯 由煙霞洞而上爲南高峯高一千六百尺與北高峯相對峯頂舊有七級浮屠以觸電毀基礎僅

存山椒有巨石曰先照壇日出必先照壇上也下有天地洞口僅六尺許漸進漸闊可容千人南高峯無石級可升游人常不至焉

法相寺 在南高峯下穎秀塢有僧法真遺蜕法真耳長九寸號長耳和尚

于少保墓 在法公埠明于少保謙遭誣枉死子冕奉喪歸葬於此弘治二年奉敕建祠萬曆間謚忠肅祠奉公像冕祔焉墓後羣山環繞樹色參天邑人信公靈爽常祈夢於此

虎跑寺 卽大定慧寺在大慈山建於唐代內有虎跑泉清冽而冷與龍井齊名而實過之舊傳昔有二虎跑地作穴泉遂湧出因以虎跑名泉俗卽以之名焉寺內鑿井三均可取水最上之井較爲深廣寺有積翠軒風景最勝再南爲樵歌嶺爲夔慶寺風景亦佳

風篁嶺 在靈石山西南地多蒼蒼篠簜風韻淒清泉聲潺潺自龍井而下四時不絕宋元豐中僧辨才刪除草木名曰風篁上有一片雲石鉢泉嶺下有沙盆塢玉鉤澗諸勝

龍井 在風篁嶺下本名龍泓相傳葛洪煉丹處流自深山亂石間出源源不絕昔人鑿爲小池下復爲池以承之秦觀作龍井記謂岸湖諸山多爲湖誘不克爲泉岸江諸山多爲江脅不暇爲泉惟此內無塵曼之誘以散越其精外無豪悍之脅以宜洩其氣米芾書記刻石今有董香光墓太存焉有茶坡一片雲濤心沼翠峯閣諸勝越風篁嶺爲墮落塢俗呼老龍井其地產茶遠近珍之老龍井後爲獅子峯亦產茶有

名獅子峯旁有製茶公司

九溪十八澗 九溪在煙霞嶺西南其支流爲十八澗自煙霞達理安必由之路羣山迴轉石徑參差溪壑幽深爲南山勝境

滿覺壟 在風篁嶺下以桂花著名綿延四五里皆爲桂樹清秋花放如入衆香國也

理安寺 理安寺在理安山麓當九溪東岸山門外有一亭正當九溪橋千樟蔽日萬竹迎風六月生寒三春瀉玉秋老黃桂丹楓更饒勝景理安原名法雨宋理宗時以祝國泰民安改爲理安明廢清修寺內有法雨泉方丈後厓有松巖閣

五雲山 去城約二十餘里五峯森列一峯特高錢塘三折歷歷若在目前山頂有真際院香客頗多游人  
不常至焉

雲棲寺 在五雲山西北塢寺爲吳越王建屢燬屢修明蓮池大師曾卓錫於此雲棲以竹著名繞錢塘江沿江取路而入行萬竹中綠雲蔽天夏不知暑竹圍皆大一尺寺前一竹更大清康熙帝錫名皇竹因建亭焉

玉皇山 卽龍山上有玉皇宮石磴千餘級左湖右江眼界極勝南星相近有八卦田平地莫辨其位置登玉皇山下視惟妙惟肖焉

棋盤山 在丁家山左風景亦佳近英國醫士梅藤根建屋於其上

六和塔 在江干月輪山宋開寶三年智覺禪師建以鎮江潮凡九級高五十餘丈後燬紹興間僧智曇因故基成之七級而止元明以來屢燬屢修清雍正十三年發帑重建乾隆十六年高宗巡幸於塔之七層各書一匾額第一層曰初地堅固第二層曰二諦俱融第三層曰三明淨域第四層曰四天寶網第五層曰五雲扶蓋第六層曰六鯨負載第七層曰七寶莊嚴洪楊之役燬於火邑紳朱敏生捐貲重修盡復舊觀登之可覽江干諸景

澗江潮 候潮門外正臨潮水之衝吳越王錢鏐射潮築塘捍海以資保障浙江之水三折而入海故曰澗江又名之江海潮逆流而上受龍緒二山之約束鑿不得騁與山爭勢洶而爲濤初起時遠望海門白光一線少焉霜戈銀甲萬馬騰空洶宇宙之奇觀清聖祖製錢塘江潮詩又題恬波利濟四字皆建亭勒石於臨江高岸海甯之潮視此較大故本路於舊曆八月十七十八十九日特備看潮專車然江干觀潮亦武林一勝事也

吳山 介於清波鳳山二門之間山有城隍廟俗呼城隍山又名雲居山山上神廟頗多火德廟前有石十二玲瓏瘦削名曰巫山十二峯并有茶館數家可以啜茗登山一望杭城風景左江右湖歷歷在目遊武林者不可不一至焉

瑞石山 俗名紫陽山在吳山東南巖石玲瓏洞穴深窈元建紫陽庵紫陽山之稱以此自山麓遵徑而上曰尋真路路壁鑿第一山三字紫陽洞天四字近壁高阜曰採芝巖下爲滌凡池北折而上爲歸雲洞左折爲棗駝峯右折爲紫陽庵庵之側爲紫陽洞有巨石嵌空曰飛來石迤南爲丁仙亭丁野鶴棄俗全真於此山之東爲寶蓮山有金星洞洞前卽宋韓平原閣古堂址也又有青衣泉重陽菴寶成寺寺壁有元鑿麻曷葛刺佛像猶惡可怖寺左近有瑞石泉感化巖上爲石觀音閣

### 西溪名勝

秦亭山 在古蕩上有衍慶寺俗名老和居西湖北山之陰石磴千級眼界頗空百里平疇樹不斷碧余嘗謂登武林諸山南北兩高峯看西湖五雲玉皇看錢塘吳山看城垣秦亭看綠野各有妙處也繞秦亭山十八里爲南宋輦道建炎時欲築行宮於此帝覽圖曰且留下今名其鎮曰留下

法華山 在靈隱山後俗稱東嶽法華寺建築頗雄壯秋時香火最盛

花塢 由開化涼亭小路而進幽邃深秀爲諸名勝冠兩山夾立中通一徑清泉繞徑而下隨山曲折修竹古楓一望莫盡塢深十里寂無人蹤內有十八茅庵掩映楓竹間雲棲有其竹樹無其幽深九溪十八澗有其幽深無其竹樹遊者莫知其奇往往由開化涼亭逕過而不入也

秋雪庵 在南漳湖中四面皆水秋時蘆花百頃一望盡白明陳眉公取唐人秋雪濛釣船以顏其庵庵漸

荒廢近吳興周夢坡加以修葺祀歷代詞人亦韻事也

交蘆庵 在秋雪庵東明萬曆時僧如覺自龍歸塢徙此董香光題曰交蘆今之庵額乃張之萬書也清同

治初丁丙重修後以華秋岳奚鐵生諸圖卷藏庵中旁建屋祀杭董浦世駿厲樊榭鸚粟主樊榭姬人月

上耐焉又有永興湖較寬闊湖上有永興寺

方山 西溪之東有長流澗其深處為方山又名金印高五十丈周四里凡七灣至頂作方形山多怪石凌

空突起頗奇觀也

物產 杭紗 官紗 紡綢 鐵機綢緞 杭扇 龍井茶 黃白菊 西湖蓴菜 西湖藕粉 小和山

毛筍 陳桃 楊梅 鮮栗 加香肉 臨平煙葉 塘棲枇杷甘蔗酥糖

交通 除鐵路交通外錢塘江與內河皆有商輪來往詳列於下

錢塘江商輪 單在南 星橋

杭諸汽船 日班陰歷逢單上午九鐘開往(臨浦)(尖山)(新江口)(涓池)(三江口)(姚公埠)  
夜班每日下午五鐘開往(臨浦)(三江口)(楓橋)(姚公埠)(晚浦)(趙家埠)由趙家埠至諸暨

城另備駁船每客洋五分

振興公司 振隆船每日上午九鐘開往(聞家堰)(義橋)(新壩)(臨浦)(漁山)(里山)(寶橋)(富陽)(中埠)

甘肅船每日下午三鐘開往(聞家堰)(義橋)(新壩)(臨浦)  
源潤船每日下午四鐘三十分開往(聞家堰)(富陽)(桐廬)



錢江公司 每日上午九鐘開往桐廬 下午二鐘三十分開往臨浦 下午四鐘三十分開往桐廬

內河商輪 單在拱宸橋

湖州班 每日下午四鐘開往(塘棲)(新市)(菱湖)(雙林)(湖州)

蘇州班 每日下午四鐘開往(泉溪)(湖州)(南潯)(盛澤)(吳江)(蘇州)

上海班 每日下午四鐘開往上海星期日停

行旅 城站及湖濱旅館林立遊湖者喜居湖濱人力車每里約五六十文遊山橋每名每日約洋八角至十角湖邊有小艇隨時可雇簾轎亦隨處都有由旗營至各名勝轎價詳列於後

天竺 五雲 雲棲 每名九角五分 天竺 龍井 每名六角

天竺 靈隱 五雲 雲棲 每名十角 五雲 吳山 雲棲 每名九角

東岳 小和 每名九角五分 天竺 小和 每名十二角

南北山 吳山 每名七角 天竺 東岳 每名八角

小和 午潮 每名十二角 天竺 靈隱 吳山 每名六角

南北山 每名六角 天竺 靈隱 雲棲 淨慈 每名十角五分

玉皇 吳山 每名六百文 五雲 雲棲 每名八角五分

于墳 龍井 理安 烟霞 每名九角  
九溪十八澗 石屋 虎跑 于墳 法相 石屋 烟霞 每名八角

雲棲 五雲 玉皇 每名十角  
玉皇 吳山 東岳 每名一千三百文

天竺 靈隱 五雲 每名十一角  
金鼓 棲霞 紫雲 玉皇 天竺 每名八角五分

雲棲 吳山 淨慈 靈隱 龍井 烟霞 淨慈 每名八角  
昭慶 岳墳 紫雲 棲霞 石屋 理安 虎跑 每名八角

靈隱 韜光 天竺 玉泉 每名六角五分  
石屋 理安 虎跑 烟霞 石屋 吳山 每名七角

天竺 靈隱 玉泉 吳山 每名七角五分  
天竺 靈隱 法相 每名五角五分

玉泉 韜光至茅家埠 每名五角五分  
東岳 老和 小和 每名十角

靈隱 天竺 烟霞 石屋 岳墳 每名九角  
石屋 龍井 理安 龍井 虎跑 烟霞 石屋 每名九角

靈隱 天竺 法相 吳山 每名六角五分  
龍井 烟霞 石屋 理安 楊莊 淨慈 玉泉 每名六角

淨慈 龍井 烟霞 石屋 理安 楊莊 淨慈 玉泉 每名六角  
九溪十八澗 虎跑 六和 東岳 老和 每名六角五分

五雲 雲棲 淨慈 每名九角  
雲棲 玉皇 每名九角五分

小和 楊家牌樓 每名十角  
雲棲 玉皇 每名九角五分

天竺 靈隱 玉泉 吳山 每名六角五分  
靈隱 天竺 紫雲 烟霞 每名六角五分

理安 烟霞 虎跑 六和 每名八角  
昭慶 天竺 靈隱 雲棲 每名九角

法相 玉皇 六和 吳山 每名八角  
天竺 靈隱 玉泉 每名五角五分



天竺 靈隱 大佛寺 吳山 每名六角 東岳 法相 淨慈 每名八角五分

小和 東岳 松木場 昭慶 每名十角 虎跑 淨慈 每名八角五分

法相 玉皇 吳山 每名七角 五雲 雲棲 玉皇 吳山 每名十一角

東岳 小和 拱宸橋 每名十四角 花塢 交蘆庵 古蕩 每名九角

龍井 烟霞 石屋 淨慈 由外行宮回 雲棲 玉皇 吳山 每名十角

靈隱 北高峯 天竺 每名七角五分 虎跑 石屋 烟霞 每名七角五分

五雲 淨慈 雲棲 每名十一角 龍井 法相 烟霞 每名七角五分

飲馬橋 裏外吉慶山 三台山 每名七角 東岳 沈家牌樓 玉泉 每名八角

雞籠山 冰蒲嶺 靈隱 龍井 淨慈 每名九角

松木場 玉泉 靈隱 韜光 天竺 石屋 棋盤山 龍井 烟霞 虎跑 淨慈 每名八角五分

香山 紫雲 金鼓洞 玉泉 天竺 于坟 每名九角

黃龍洞 靈隱 韜光 法相 龍井 淨慈 每名九角

岳墳 紫雲 玉泉 靈隱 韜光 天竺 法相 淨慈 虎跑 龍井 烟霞 每名九角

靈隱 棋盤山 每名八角 紫雲 天竺 靈隱 韜光 吳山 五雲 雲棲 朱天廟 萬松嶺 每名十二角

龍井 烟霞 石屋 淨慈 龍井 烟霞 石屋 吳山 每名八角

天竺 靈隱 法相 淨慈 吳山 五雲 雲棲 朱天廟 萬松嶺 每名十二角

岳墳 玉泉 靈隱 天竺 棋盤山 龍井 烟霞 石屋 虎跑 六和塔 八卦山 每名十角五分

彌陀寺 公園 玉泉 每名七角 昭慶 岳墳 劉莊 每名五角五分

紫雲 靈隱 韜光 高莊 宋莊 淨慈

法相 雲棲 五雲  
玉皇 吳山

每名十一角五分

玉泉 靈隱 龍井 虎跑 六和

每名八角

衙署局所

督軍公署

新市場

省長公署

梅花碑

錢塘道尹署

蒲場巷

鹽運使署

金衙莊

財政廳

梅花碑

教育廳

東平巷

實業廳

柴木巷

交涉公署

竹竿巷

高等審判廳

法院路

高等檢察廳

法院路

杭縣第一地方審判廳

法院路

杭縣第一地方檢察廳

法院路

浙江省監獄

法院路

警務處

太平坊

警察廳

太平坊

水上警察廳

拱宸橋

杭關監督署

蒲場巷

清理官產處

興忠巷

杭縣公署

井亭橋

印花稅分處

郭通圓巷

浙江菸酒事務局

板兒巷

電報總局

金芝蔴巷

郵務總局

三元坊

郵務支局

城站

滬甯滬杭甬鐵路旅行指南

滬杭甬分站紀要

五五

第一區菸酒事務分局

梅花碑

陸軍測量局

舊藩署

浙江圖書館

西湖公園

浙江圖書館分館

大方伯

省會工程局

八字橋

西湖工程局

孤山路

浙江硝磺局

板兒巷

杭縣統捐局

武林門外

閘口統捐局

閘口

軍械局

報國寺

浙江通志局

吳山

絲捐總局

艮山門

憲兵司令部

興武路

陸軍監獄

錢塘門頭

英領事署

拱宸橋

日本領事署

石塔兒頭

學校

之江大學

江干二龍頭

浙江第一師範學校

貢院前

法政學校

馬坡巷

醫藥專門學校

衆安橋

倉聖明智學校

吳山

中醫學校

四條巷

蠶桑學校

西湖

省立第一中學校

大方伯

甲種農業學校

寬橋

甲種工業學校

報國寺

甲種工業分校

刀茅巷

甲種商業學校

平安橋

錢氏乙種商業學校

錢王祠

宗文中學校

中皮市

安定中學校

葵巷

薰蘭中學校

淳佑橋

乙種商業學校

覺苑寺巷

工校預科

太平門

女子師範學校

橫河橋

行素女學校

直大方伯

女子職業學校

比勝廟巷

明敏女學校

灰團巷

普成女學校

嚴官巷

育德女學校

東街

習勤女學校

鐵線巷

復新女學校

清吟巷

弘道女學校

新市場

競志女學校

豐禾巷

子嘉第一夜學校

佑聖觀巷

子嘉第二夜學校

白蓮花寺

叔詹第一夜學校

菜市橋

叔詹第二夜學校

高銀巷

體育學校

普安街

聾啞學校

瑞石亭

縣立第一高小學校

太廟巷

縣立第二高小學校

佑聖觀巷

縣立第三高小學校

王馬巷

縣立第四高小學校

菜市橋

縣立第五高小學校

高銀巷

董蘭高小學校

淳佑橋

會館公所

山陝甘會館

吳山

幽冀會館

薦橋路

山東會館

新開弄

湖南會館

三元坊

湖北會館

金剛寺巷

安徽會館

柴梁橋

兩廣會館

十五奎巷

江甯會館

木場巷

福建會館

羊市街

雲貴會館

管米山

揚州會館

吳山阮公祠

常州會館

吳山趙公祠

奉化會館

大東門

餘姚會館

方谷園

四明怡養廬

吉祥巷

紹興會館

許衙巷

湖州商學公會

阿彌陀佛弄

金華會館

候潮門外

米業會館

湖墅

綢業會館

銀洞橋

絲業會館

艮山門頭

機業會館

艮山門外

木業會館

江干

商務總會

保佑坊

城北商會

拱宸橋

省育教會

新市場

縣教育會

覺苑寺巷

杭縣勸學所

水亭址

銀行

中國銀行

三元坊

交通銀行

薦橋頭

浙江地方實業銀行

舊府前



興業銀行

保佑坊

濟東銀行

珠寶巷

鹽業銀行

珠寶巷

杭州儲蓄銀行

薦橋路

杭縣農工銀行

珠寶巷

華孚銀行

清河坊

儲豐銀行

保佑坊

道一銀行

太平坊

旅館

聚英旅社

花市路

迎軒旅社

城站

湖山新旅社

迎紫路

城站旅館

城站

新新旅館

西湖

新來旅館

羊市街

新迎賓旅館

羊市街

新湧金旅館

延齡路

湧金旅館

羊壩頭

迎紫旅館

井亭橋

兩浙旅館

金剛寺巷

華安旅館

延齡路

豫安旅館

清泰門街

清泰第一旅館

板兒巷

清泰第二旅館

延齡路

福安旅館

羊市街

福緣旅館

福緣巷

湖濱旅館

湖濱路

五和旅館

金剛寺巷

滬杭旅館

城站

江干旅館

江干

江浙旅館

福緣巷

甯紹旅館

關王閣

鼎陞旅館

城站

大通旅館

羊市街

大牲旅館

拱宸橋

文明旅館

福緣巷

全安旅館

城站

華洋旅館

羊市街

自申旅館

許衙巷

惠來旅館 羊市街 惠通旅館 福緣巷 覺恆旅館 福緣巷

匯豐旅館 迎紫路 會安旅館 三橋河下 華英旅館 福緣巷

華通旅館 迎紫路 華興旅館 羊市街 望江旅館 金剛寺巷

萬安旅館 城站 萬安旅館 拱宸橋 仕學旅館 馬坡巷

振華旅館 延齡路 正泰旅館 羊市街 泰豐旅館 羊市街

泰安旅館 馬坡巷 同安旅館 福緣巷 同安旅館 拱宸橋

同安二旅館 旗營馬路 東興旅館 福緣路 長發旅館 城站

爵祿旅館 西河坊巷 嘉禾旅館 馬坡巷 羣英旅館 延齡路

老高陞旅館 拱宸橋 大方客棧 石牌樓 大方客棧 拱宸橋

新晉陞客棧 望仙橋 永泰客棧 石牌樓 得陞堂客棧 金剛寺巷

武林第一棧 新宮橋

酒館

臨安番菜館 福緣巷 福利番菜館 迎紫路 聚豐園 大井巷

聚豐園分號 城站 王順興菜館 羊市街 錢江春菜館 延齡路

新輿館 新市場 西悅來菜館 迎紫路 協順興大菜館 城站

杏花村大菜館 岳墳 四豐園 清河坊 匯豐園菜館 延齡路

太和園菜館 南星橋 西園菜館 湧金路 樓外樓 孤山

帝天春 孤山

戲館

第一舞臺 城站 西湖鳳舞臺 延齡路

浴室

沂園 城站 新發園 迎紫路 滄園 薦橋

怡園 大井巷口 雅園 薦橋

本站上行車時刻

到 上午 快車六點五十分 慢車八點二十分 四等車九點五十分  
下午 特別快車二點二十五分 開禾車三點五十五分 夜快車六點零五分  
快車七點 慢車八點三十分 四等車十點  
特別快車二點三十五分 開禾車四點零五分 夜快車六點十五分

本站下行車時刻

到 上午 禾開車十一點  
下午 快車十二點四十分 慢車三點十五分 四等車六點三十分 特別快  
車七點零九分 夜快車十一點三十七分

本站下行車時刻

開 上午 禾開車十一點十分  
下午 快車十二點五十分 慢車三點二十五分 四等車六點四十分 特別

滬甯滬杭甬鐵路旅行指南 滬杭甬分站紀要

快車七點十九分 夜快車十一點四十五分

南星橋站

距上海北站一百九十二公里七九

本站在鳳山門外清為錢塘境現屬杭縣漢代築塘防海募致土石一斛錢一千因名錢塘旅客往紹興者在本站下車過錢塘江陸行約十餘里至西與有小輪達紹興及曹娥江與本路甬紹段相銜接其他古蹟名勝等見於杭州城站南行至閘口站二公里八七

本站上行車時刻

上午 快車六點四十三分 慢車八點十二分 四等車九點四十一分  
下午 特別快車二點十九分 開禾車三點四十七分 夜快車五點五十八分

本站下行車時刻

上午 禾開車十一點二十七分  
下午 快車一點零三分 慢車三點四十二分 四等車七點零一分 特別快車七點二十九分 夜快車十一點五十四分

閘口站

距上海北站一百九十五公里六六

本站仍屬杭縣境在錢塘江西岸連往各內河貨物多半在此下車裝船運載站附近有江南旅館錢塘旅館江岸旅館等其他古蹟名勝等見杭州城站本路滬杭段現止於此

本站開車時刻

上午 快車六點三十分 慢車七點五十五分 四等車九點二十分  
下午 特別快車二點十分 開禾車三點三十分 夜快車五點五十分

本站到車時刻

上午 禾開車十一點三十五分  
下午 快車一點十分 慢車三點五十分 四等車七點十分 特別快車七點三十分 夜快車十二點

江墅支線

拱宸橋站

本站在武林門外原爲仁和縣境現屬杭縣拱宸橋明夏時正募建尋圮祝華封重建清徐潮丁丙先後修築爲水陸要道光緒甲午中日議和闢爲商埠有拱宸同安平安等旅館內河小輪埠在焉每年夏季並有專輪來往莫干山其他古蹟名勝等見杭州城站東行至艮山門站五公里六七由艮山門站而杭州城站而南星橋站而開口站名爲江墅支綫每日由拱宸橋站開車六次三次來往拱宸橋站杭州城站三次來往拱宸橋站開口站其艮山門站杭州城站南星橋站開口站開車時刻皆見幹線不再詳茲將拱宸橋站至開口站往返開車時刻列表如左

自拱宸橋至開口各站開車時刻

由拱宸橋至各站公里數	站名	車號		車號		車號		車號		車號	
		混	合	混	合	混	合	混	合	混	合
五里八八	長山開	上六點三十九分	上八點四十分	正十二點十五分	下二點十分	下五點四十五分	下五點三十分	下十一點十五分			
十里二六	杭州開	上六點四十九分	上八點五十分	正十二點二十五分	下二點二十分	下五點五十五分	下五點四十分	下十一點二十五分			
十三里四六	南星開	上六點零六分	上八點零六分		下二點四十一分	下六點十七分					
十六里三五	開口到	上九點十五分	上九點十五分		下二點五十分	下六點二十五分					

自開口至拱宸橋各站開車時刻

站名	車號	混合車	混合車	混合車	混合車	混合車	混合車
由開口站至各站公里數	開口開	一百二十一號	一百二十三號	一百二十五號	一百二十七號	一百二十九號	一百三十一號
二里八七	南星開		上午十點		下午三點	下午六點四十分	
六里零九	杭州開	上午七點十分	上午十點	下午十二點四十分	下午三點十五分	下午六點五十五分	下午十一點四十分
十里四七	良山開	七點二十二分	十點五十七分	下午十二點五十七分	三點四十二分	七點十五分	下午十一點六分
十六里三五	拱宸到	七點三十五分	十一點十分	一點十分	三點五十五分	七點四十分	上午零十分

莫干山附

莫干山爲武康縣屬著名大山高約二百五十餘丈山嶺崇峻瀑布流長相傳干將莫邪鍊劍於此故名山上有鑄劍池水常清澈按吳越春秋干將吳人吳王闔閭使造二劍一名干將一名莫邪莫邪係干將之妻今鐵工造刀劍磨以山石淬以池水則鋒利異常云山名初不甚著外國教士來華傳教尋避暑之境得此山地築室以居於山巔設事務所並置公產若公園若教堂若游泳池若網球場皆備具山下有碼頭有休息室至大小商店屆夏令而設者不可勝數日需之品自滬致之應有盡有年盛一年嗣後外人之來避暑者日多吾國人士亦有至者民國八年綜計山之大小廬舍凡百五十餘所莫干係山之總名析言之有三十四可得而言其名勝者曰礮臺山曰蔭山曰上橫山曰中橫山曰金家山曰塔山曰馬鬚山曰洞山曰銀

鈴山又有鬼巖山更有八都村若鐘頭若南谷若北谷若仙人坑若碧隴若楊隴坑若牛頭隴若蘆花蕩若天池廟若雲生廟若石隴寺又如莫干山附近之天谷山羅老山黃嶺菩提谷童子寨此皆可記者清光緒二十二年前自蘇滬赴莫干山者七日乃達蓋必乘帆船至塘棲易槳舟以往歷十小時始抵三橋埠宣統元年滬杭車通杭人設七日來往一次之小汽船於是自滬抵山僅八小時民國五年小汽船日一行駛六年莫干旅館按火車時刻增開小汽船自滬至山七小時而達卽至山巔亦僅十小時八年有杭莫汽船交通社由拱宸橋行駛新式汽油船僅三小時而至三橋埠九年五月本局收買西人巴播所置莫干山地六十餘畝所有房屋器用財產均歸局有將莫干山旅館更名鐵路飯店並向避暑會移轉碼頭等管理權接通電綫購置汽船籐轎籌備車船轎聯合運輸辦法設警察以保治安派人員以爲招待並於三橋埠設休憩所以便旅客自聯運通而避暑之游人益衆矣

### 古蹟

鑄劍池 在山上相傳吳王闔閭使干將莫邪鑄劍於此

仙人坑 在蛇岡北一名寶劍坑相傳爲吳王埋劍之處其地有瀑布

天池廟 在廟山北門外有大銀杏樹各一傳爲唐代物廟側有三池水不涸附近有二洞曰仙人洞曰蝠

### 蝠洞

雲生廟 在鐵路飯店東六百餘年古刹也寺僧售地重葺之廟外古松二高可參天歲寒不凋閱八百餘年之物云

名勝

礮臺山 在飛泉谷南爲莫干山之門戶自三橋埠路經頹村莫干塢卽至其以礮臺名者所謂設險以守之意歟

蔭山 在病院路北山有四百二十八級故曰百步嶺山麓有瀑布水由峭壁直下勢至急瀑布之側多溪澗水聲至幽山之二百二十號屋爲莫干山病院

上橫山 在蔭山西山有茶館酒肆每日暮及星期日座客常滿  
八都村 以出入之途有八故又名八途村市集亦盛爲三橋埠之亞

六洞橋 距簾頭三里有六洞橋橋有窗牖橋前有指月庵亦數百年之古刹今已修葺立橋上四望大溪在其左山谷在其右且聞汨汨之泉聲焉

塔山 介於吳興武康二邑之間以晉代嘗建塔於此故名在怪石角東南莫干山之主峯也登山有螺形之途至爲平坦旋繞而上及巔縱目四望東之太湖南之錢塘江及杭城之一角與海皆歷歷在目

公園 在塔山塔已圯峯巔圓而平地可十二畝民國九年於其地建公園曰塔山公園廣三十餘丈白山



嶺至公園之門長七十餘丈路甚平坦四周圍以園中有八角亭亭旁有石桌石櫺登臨一覽風景宛然  
物產 豹 野山羊 野豕 鹿 野兔 竹 茶 煤炭 雲石 花岡石 石英 竹器

交通 距武康縣城約二十七里至三橋埠十一公里二七至上海北站共計二百五十一公里二七三橋埠至拱宸橋四十八公里二九拱宸橋至上海一百九十二公里

行旅 三橋埠有休憩所山上有鐵路飯店新鐵路飯店滴翠軒消夏社別克登旅館均可勝宿又黃嶺有  
休息室爲鐵路飯店所建亦可止宿自滬至莫干山每年五月一日起至九月十五日止本局均發售車  
船輪聯運票或單程或來回均可

聯運時間(甲)由上海至莫干山 列車(一百零四次下行車)

上海北站開 上午七點三十五分

梵王渡開 上午七點五十一分

上海南站開 上午七點四十五分

下午十二點二十八分到艮山門換乘一百二十五次車下午十二點五十七分由艮山門開下午一點  
十分到拱宸橋站

汽船(在鐵路碼頭等候由拱宸橋站步行前往祇須三分鐘)

滬甯滬杭甬鐵路旅行指南 滬杭甬分站紀要

拱宸橋開

下午一點三十分

三橋埠到

下午五點正

山橋 在三橋埠休憩所前登岸處

三橋埠起行

下午五點十五分

莫干山到

下午八點十五分

(乙)由莫干山至上海

山橋 上午六點三十分由莫干山起身上午九點到三橋埠

汽船 上午九點二十分由三橋埠開下午一點三十分拱宸橋到

客車 下午一點五十五分拱宸橋開下午二點二十分杭州到換乘一〇九次車下午二點三十五分由

杭州開下午六點五十分上海北站到下午六點四十分上海南站到下午六點三十四分梵王渡到

各票及票價

(甲)游客票 自發售之日起以七日為限祇有上海北站出售

頭等 每組七十元一角所有車票船價驕費房金房飯以及車上伙食一律在內

二等 每組五十八元五角所有車票船價驕費房金房飯以及車上伙食一律在內

(乙) 聯運票 單程票適用四日來回票適用九月底為止票價列左

雙程	來回	程		單程		等級	站名/分類
		上山至海	自莫干至	莫干山	自上海至		
小孩	大人	小孩	大人	小孩	大人	頭	上海
十二元六角	二十一元一角	六元八角五分	十一元九角	六元二角五分	十元七角	二	北
十元三角	十六元五角	五元五角五分	九元三角	五元二角五分	八元七角	三	站
八元九角五分	十三元九角	四元八角	七元八角五分	四元六角五分	七元五角五分	頭	或上
十二元三角	二十元六角	六元七角	十一元六角五分	六元一角	十元四角五分	二	海
十元一角	十六元二角	五元四角五分	九元一角五分	五元一角五分	八元五角五分	三	南
八元八角五分	十三元七角	四元七角五分	七元七角五分	四元六角	七元四角五分	渡	站

以上價目所有旱災賑捐概不在內

(丙) 汽船票 以發售之當日為有效

大人每張三元五角

十二歲以下之小孩每張一元七角五分四歲以下之小孩免費

滬甯滬杭甬鐵路旅行指南 滬杭甬分站紀要

(丁)犬票

在車付三等票價祇准由車守車載運

在船每頭付洋一元

(戊)橋票 適用兩日爲限

夜間 以下五時 以後	每名脚力	八角	自三橋埠至莫干山任 何地點或往或返新舊 路同	自三橋埠 至黃泥嶺	自三橋埠 至瘦嶺	自山頂至 黃泥嶺	自山頂至 瘦村
	每名脚力	七角					
日間 以上五時 爲止	每名脚力	七角					
夜間 以下五時 以後	每名脚力	八角					
				四角五分	四角	三角五分	四角

行李

(甲)免費斤量

頭等 八十公斤即一百三十四斤或一百七十六磅

二等 六十公斤即一百零半斤或一百三十二磅

三等 四十公斤即六十七斤或九十六磅

鐵路

汽 船 六十公斤即一百零半斤或一百三十二磅 凡半票准照上開斤量減半免費

(乙)行李補費

鐵 路 每二十公斤或三十三斤半(即四十八磅)收費四角

汽 船 每公斤或一·六八斤(即二·二磅)收費二分起碼五分

(丙)莫干山及三橋埠間行李運費每六公斤或十斤(即一三·二二磅)收費七分日夜均同起碼二角五分

(丁)行李運費及快班脚夫脚力(隨轎挑送)

三十公斤以下 (即五十斤)起碼洋七角

三十公斤以上至三十五公斤 (即五十至五十八斤)加壹角

三十五公斤至四十公斤 (即五十八至六十六斤)加壹角五分

四十至四十五公斤 (即六十六至七十四斤)加貳角

四十五至五十公斤 (即七十四至八十二斤)加二角五分

五十至六十公斤

(即八十二至一百斤)加六角

六十至八十三公斤

(即一百至一百四十斤)加七角

凡行李重量逾八十三公斤或一百四十斤不能由快班脚夫挑送

包件

包件得由上海直接連至莫干山或由莫干山至上海照下開運價收費

重量	至多六十公斤	鐵路	汽船	挑力	總數
二十公斤以下	即三十三斤半	五角	二角	二角五分	九角五分
二十至三十公斤	即三十三斤半至五十斤	七角五分	三角	三角五分	一元四角
三十至四十公斤	即五十斤至六十七斤	一元	四角	四角五分	一元八角五分
四十至五十公斤	即六十七斤至八十三斤	一元二角五分	五角	六角	二元三角五分
五十至六十公斤	即八十三斤至一百斤	一元五角	六角	七角	二元八角

快船價目行駛拱宸橋與三橋埠間

頭等(容四人)

每隻六元或六元以上

二等(容三人)

每隻五元或五元以上

三等(容二人)

每隻四元或四元以上

特等(容六人)

每隻八元或八元以上

### 乘車情形

凡旅客欲知旅行莫千山詳細情形可向上海北站問訊處或本路各站查詢聯運票祇有上海北站梵王渡及上海南站三站出售如在其他車站可先購票至拱宸橋即由該處購船票與輪票前往莫千山旅客至莫千山須在艮山門站換車回滬時須在杭州站換乘特別快車凡往莫千山之客不論乘本路何班客車到拱宸橋站均可換船前往

乘客如有八人可向上海北站梵王渡上海南站各站長或向鐵路派駐莫千山三橋埠之經理人預定車上包房一間乘用乘客如欲攬西湖名勝准其在杭州站分程下車將車票交與站長俟續行乘車時再向索取

### 乘船情形

自五月一日至三十一日又十月一日至三十一日此兩箇月中每星期汽船往來拱宸橋站與三橋埠間共祇二次(限定每星期三與星期六各一次)自六月一日至九月三十日止汽船每日開行一班

載運  
本路自備武康汽船一艘搭客人數以三十人爲限行李總重量以一噸爲限過重之行李須另行雇船

汽船上及三橋埠休憩所內均備有點心餅干及汽水等照定價出售

### 乘轎情形

本路特備新式山轎五十頂轎夫一百五十名及挑夫一百二十名以便旅客隨時僱用時旅客於原處隨即將傭力付清惟在莫干山所雇之挑夫爲回程時所需用者其傭力俟送至三橋埠辦事處照付可也執有聯運票之旅客請加注意其已付之轎費計每大人准用轎夫三名每小孩准用轎夫兩名如加用轎夫須另行付費

旅客體重連山轎重量在二百磅以內者祇須用轎夫三名過二百磅須用轎夫四名

如旅客無須轎夫或已雇定脚夫則已付之傭力可以退還每名應扣洋二角凡轎票與脚夫票因故沒收時亦須照此數扣除下山時如需用山轎及脚夫至少於十二小時前通知莫干山鐵路經理人本路特備一種複式定單分送旅客其用法第一張由旅客自行填明一切並簽名後送交本路辦事處其附張由本路經理人簽字聲明能否照辦字樣然後發還來人除用此種定單定備外旅客無從另雇轎夫脚夫等



## 行李

行李得由上海北站梵王渡及上海南站直接報裝至莫干山乘客如已購聯運票可將山上住屋門牌號數告知行李員當照貼行李票

行李自三橋埠至莫干山之挑力或有過重行李之補費概須在出發站當購買聯票時一併算收

行李票或脚夫票一俟行李交與原主後必須繳還該脚夫或行李員旅客如欲其行李隨轎跟送可雇用快班脚夫挑力請查閱第四條丁項行李交清後應付挑力若干即由該脚夫算收出給收據爲憑如行李遲到在三十分鐘以後者請旅客在收據上註明另加之費毋庸照付

行李自拱宸橋至三橋埠或往或返均得由汽船載運惟此項行李以手提者爲限來往於拱宸橋站與鐵路碼頭之人力車專爲乘客雇坐并運手提行李等件其車費每次銅元三枚歸乘客自理并請乘客自行當心行李以免舛誤

凡行李須用標籤標明乘客姓名住址庶裝運及交遞時易於識別旅客自莫干山回程時必須於汽船開行以前寬定時間將行李送至鐵路辦事處以便及時報裝

## 包件

包件得由上海北站梵王渡上海南站三站直接報裝運至莫干山鐵路旅館或由該旅館運至上述三

站照第五條規定之運價收費

包件運至莫干山者由收件人向莫干山鐵路旅館鐵路經理人辦事處憑包件票領之

裝運包件歸貨主負責包內不得夾帶現洋金銀珍寶違禁品炸藥（游歷彈藥不在此限）以及其他貴重品危險品等

凡包件票行李票挑夫票等如有遺失須憑保由收件人簽名領取并納費兩元

### 快船

掛號快船如由拱宸橋往三橋埠可在拱宸橋站雇用如由三橋埠至拱宸橋至少先一日向莫干山鐵路經理人辦事處雇定

船資由船家當鐵路經理人或站長之面直接向搭客收取并給收條爲據此外毋庸再付別費

佈置此項船隻鐵路不過代客効勞故船如不到不能担負任何責任并在船中如有傷損遺失遇險遲誤或其他事故發生鐵路概不負責

執有聯票之搭客乘他次客車（非一零四次車）至拱宸橋者不及趕乘汽船本路當代雇快船如快船

船資較昂於已付之汽船船價其相差之數應由乘客補足但如該項船資較汽船船價爲廉其溢出之

數鐵路概不退還

凡未經掛號之船隻如在三橋埠鐵路碼頭停泊應酌收登岸費如左

汽船 每隻每次洋六角 特等快船 每隻每次洋五角

頭等快船 每隻每次洋四角 二等快船 每隻每次洋三角

三等快船 每隻每次洋二角

### 游歷莫干山山嶺情形

莫干山山上及近山一帶勝景之多不勝枚舉隨在可以步行或游宴如需山轎及挑夫可先一日通知鐵路經理人代雇由鐵路旅館或山上住所雇往各名勝地點之傭力規定如左

地名 每名單塊脚力 每名雙塊脚力(當日來回)

山上(一名塔山) 三角 五角

天池寺 三角五分 五角

牛頭塢 四角 七角

碧塢瀑布 五角 八角

箴頭 五角 八角

黃嶺 七角 一元

隔嶺 四角 八角

銅山寺 五角 九角

武康縣 七角五分 一元四角

王懷山 一元 一元六角

每轎至少雇用轎夫三名

如旅客願往他處不在上述地名之列者應照下開傭力付費

甲論全日者

每名一元 每日至多時間以十小時爲限過十小時後每一小時或不滿一小時須加給每名五分

乙論鐘點者

第一第二小時每名每小時二角五分至少爲五角

第三第四小時每名每小時一角四小時後每名每小時五分

在早晨五時以前晚間七時以後每名每小時須加給五分

滬杭甬鐵路莫干山鐵路旅館價目表

按日計算者

房間號數	人	數	壹間住	壹間住	八歲至十	三歲至八	三歲以下	加賃房間
新旅館房間號數一至二十	大人一位	七元	大人兩位	十二元	三元五角	二元五角	一元	四元
上下層舊旅館房間號數二十一至三十五	六元	六元	十元	三元	二元	一元	三元	
下層舊旅館樓下房間號數三十六至四十	六元	十元	三元	二元	一元	二元		

本路莫干山旅館現已造好本年八月一日開幕

按月計算者

二星期以上一月以內 照定價九折

一月以上二月以內 照定價八折

二月以上三月以內 照定價七五折

三月以上 照定價七折

小孩無大人陪伴照大人定價算費兩小孩以上得照小孩定價八折算費如嬰孩自備牀鋪免其收費  
旅館中中西餐聽客自擇價目相同

僕役價目

旅館隨帶僕役居住僕役間每名每月應收房金六元客飯每天二角五分惟鋪蓋館中不備

滬杭甬甬紹綫

甯波站

本站在鄞縣甬江北岸縣境春秋時越地秦置鄞縣屬會稽郡漢以後因之唐武德四年置鄞州開元二十六年置明州明改甯波府清因之民國元年裁府留縣北行至莊橋站六公里九四

古蹟

賀祕監宅 在句章鄉小溪馬湖又城東南月湖中有賀季真祠祀唐祕書監賀知章

天封塔 在城中晉高僧建一說唐尉遲敬德建清嘉慶三年燬於火

真隱堂 在月湖中宋越王史浩讀書處

旌忠廟 在城南祀明臣錢肅樂張煌言等

天一閣 在城中明兵部侍郎范欽建欽喜購書築此閣以藏之私家藏書久而未散者首推天一然光緒

間錢恂所編書目與嘉慶時阮元所編者相校已有散失矣

王伯厚墓 在城東四十里同谷山

名勝

招寶山 屬定海縣境有寺寺中有一樓甚高顏曰望海樓登樓一望極驚濤浴日之觀本站由陸路往計程四十餘里由水路往有小輪可通二小時即到矣

月湖 站西南四里以形如半月故名月湖以其在日湖之西又名西湖日月二湖之源俱出自四明山日湖周二百五十丈月湖周七百三十丈月湖風景尤佳湖中有汀洲島嶼凡十曰柳汀雪汀芳草洲芙蓉洲菊花洲月島松島花嶼烟嶼竹嶼烟水雲樹極其蒼涼

物產 海味 草席 雨傘 竹木器

交通 上海甯波之間有海輪來往普陀甯波之間有小輪來往

行旅 城內外均有旅館可以寄宿

### 衙署局所

會稽道尹公署 舊府署 海關監督署 關街口 鄞縣公署 縣署內

地方審判廳 小教場 地方檢察廳 小教場 警察廳 湖西

鎮守使署 舊提署 緝私第七營本部 恆裕里 洋廣局 洋關前

統捐局 羊府廟 郵務總局 游河弄 郵務分局 日新街

巡防總局 縣署內 船貨捐局 江東 菸酒稽征所 江北岸

鹽務稽核所

洋關前

招商局

江北岸

官營產事務所

小梁街

軍械局

開明橋

英國領事署

洋關前

船貨捐局

江東大道頭

電報局

造船廠

學校

第四師範學校

虹橋頭

第四中學校

南門道廠

甲種商業學校

府署側

效實中學校

盤結坊

中等工業學校

泗洲塘

毓才學校

泗洲塘

女子師範學校

湖西竹洲

附屬師範小學校

虹橋頭

浸會中學校

北門外

公所

商務總會

後市

江北總會

銀行弄

教育會

舊道署側

勸學所

縣學內

四明公所

泗洲塘

官鹽公所

濠河頭

洋貨公所

崔衙前

六邑公會

道側

花業公會

江東廟跟

銀行

中國通商銀行

江北外灘

中國銀行

洋關前

四明銀行

江北岸

漁業銀行

糖行街

華孚銀行

造船廠跟



旅館

東亞旅館

甯紹碼頭

華商旅館

馬浪河

華安旅館

火車站

甯安旅館

桃花渡

甯安旅館

火車站

萬安旅館

縣前

甯江旅館

傅家道頭

培發旅社

傅家道頭

華洋旅館

江北岸

中興旅社

馬路旁

新旅社

馬路旁

鴻文旅館

馬路旁

酒館

葦江春京菜館

火車站

普天春番菜館

火車站

老頤福園

江北外灘

頤福園徽館

同興街

太白園徽館

江北外灘

聚福園徽館

又新街

三陽樓酒館

又新街

狀元樓酒館

日新街

重元樓酒館

日新街

集義樓酒館

老郡廟

廣福安酒館

同興街

廣聚源酒館

同興街

戲館

鼓舞臺

火車站東

浴室

北悅來

方井頭

福園

念條橋

德潤池

火車站

衛生池

馬浪河

本站開車時刻

上午

甯慈車七點三十分

快車八點

三四等車九點三十五分

本站到車時刻

下午

慢車一點四十分

甯餘車四點

三四等車九點三十五分

餘甯車七點二十五分

白沙支綫附

木路白沙支綫於民國二年間與正綫同時告成緣甬站地小不敷支配所有火車房機器廠材料廠均設在白沙地方該支綫本為自用而設八年九月一日始於往返甬白間空機車後附掛一小客車以便旅客該綫現長四公里三六暫以白沙火車房為終點更名孔浦站以後尚可展長約一千六百英尺至本路邊界為止經過各站名列左

甯波

修道院

斐迪學堂

下白沙

孔浦

以上各站開車時刻無定

莊橋站 距甯波站六  
公里九四

本站屬鎮海縣境在縣西四十里每月逢二四六八十等日有市集以通貿易西北行至洪塘站四公里六

四

物產 雜糧 蔬菜

衙署局所

慈東警察局

莊橋

和記官鹽局

莊橋

本站上行車時刻

上午 甯慈車七點四十四分 三四等車九點五十一分  
下午 慢車一點五十五分 甯餘車四點十五分

本站下行車時刻

上午 慈甯車八點五十三分 慢車十點四十二分  
下午 三四等車一點五十六分 快車二點三十五分 餘甯車七點十三分

洪塘站 距甯波站十  
一公里五八

本站屬慈谿縣境原名洪家塘市每月逢一三五七九等日有市集西行至慈谿站六公里六一

物產 雜糧 蔬菜

本站上行車時刻

上午 甯慈車七點五十四分 三四等車十點零三分  
下午 慢車二點零五分 甯餘車四點二十六分

本站下行車時刻

上午 慈甯車八點四十三分 慢車十點三十一分  
下午 三四等車一點四十四分 餘甯車七點零二分

慈谿站 距甯波站十  
八公里一九

本站在慈谿縣郭外半里縣境本漢句章縣地唐爲鄞縣地開元二十六年析置慈溪縣屬明州宋因之明永樂中改溪爲谿嘉靖三十五年築城西行至葉家站七公里六五

古蹟

慈溪 舊名大隱溪漢孝子董黯母疾思飲大隱溪水乃築室溪旁因改名慈溪

黃東發宅 在鳴鶴鄉古窰

姜西溟宅 在縣治南福聚橋東

名勝

響石巖 在站東十里驟驕山西峯其背爲蕙江水流作聲則巖中應之清空互答微類鐘聲故曰響石巖

慈湖 在站西北四里一名闔湖唐開元間縣令房瑄鑿之以溉民田楊文元公簡居之曰溪與縣皆以慈

名是湖亦宜以慈名因名慈湖世稱文元曰慈湖先生後建慈湖書院於其上倚山面湖風景極佳

清道觀 在站東二里龍山之巔龍山亦稱句章第一山近城之山以此爲主清道觀唐天寶間建殿宇弘

廠樹木蕭森邑人每於此遊覽焉

天益山堂 在東城外邑洪氏家園舊有小阜名湯山馮氏因山爲屋名曰天益內有天益山堂來禽畦邀

留步灌畦井賣酒罇引勝窩諸勝

物產 楊梅 筍

衙署局所

縣公署

城隍廟左

警察所

驄馬橋

郵務局

竺巷口

學校

慈湖高等學校

城內

中城學校

學宮側

普迪學校

永明寺左

藕田學校

啓存祠

南城學校

柳山廟

奇園東城女學校

小東門

公所

教育會

東門內

勸學所

稽家橋

商會

關帝殿後

旅館

北源旅館

竺巷口下

酒館

聚興園

竺巷口

本站上行車時刻

到	上午	下午	到	上午	下午
甯慈車	八點零五分	甯慈車	八點零五分	快車	八點二十六分
甯餘車	四點三十八分	甯餘車	四點三十八分	三四等車	十點十五分
甯餘車	四點四十分	甯餘車	四點四十分	三四等車	十點二十二分

本站下行車時刻

到	上午	慢車十點十六分			
	下午	三四等車一點二十三分	快車二點十八分	餘甯車六點四十八分	
開	上午	甯慈車八點三十分	慢車十點十九分		
	下午	三四等車一點三十分	快車二點二十分	餘甯車六點五十分	

葉家站

距甯波站二十  
五公里八四

本站仍屬慈谿縣境有山甚高舊爲葉氏業名葉家大山西行至丈亭站七公里二七

本站上行車時刻

	上午	快車八點四十四分	三四等車十點三十九分
	下午	慢車二點三十二分	甯餘車四點五十五分

本站下行車時刻

	上午	慢車十點零四分
	下午	三四等車一點零八分
		快車二點零七分
		餘甯車六點三十五分

丈亭站

距甯波站三十  
三公里一一

本站仍屬慈谿縣境慈谿分流處有石磯十七八丈橫截水中舊建亭於其上宋紹興間改爲丈亭館距站

三里餘有市鎮每月逢三五八等日有市集西行至蜀山站六公里五七

古蹟

車廩驛 在站東十里單于山東北相傳越王句踐屯兵處山有土壘馬槽諸迹驛南有越王祠

明孫忠烈公墓 在丈亭西公名燧字德成餘姚人巡撫江西宸濠反遇難

環碧樓 在站南一里明諸生顧克照建時銘爲之記

物產 農具 竹器

交通 距站三里有市鎮商業頗盛爲甯餘往來停舟候潮之處

本站上行車時刻 上午 快車八點五十六分 三四等車十點五十五分  
下午 慢車二點四十三分 甯餘車五點零九分

本站下行車時刻 上午 慢車九點五十二分  
下午 三四等車十二點五十二分 快車一點五十七分 餘甯車六點二十二分

蜀山站 距甯波站三十  
九公里六八

本站屬餘姚縣境姚江之水出其下邵晉涵姚江櫂歌五丁飛送蜀山來柳待制詩云姚江東去蜀山青卽詠此西行至餘姚站七公里九三

物產 筍 楊梅 茶葉 香粉

交通 距站八里有陸家埠鎮商業頗盛水陸便利

本站上行車時刻 上午 快車九點零六分 三四等車十一點零九分  
下午 慢車三點五十三分 甯餘車五點二十一分

本站下行車時刻 上午 慢車九點四十分  
下午 三四等車十二點三十八分 快車一點四十七分 餘甯車六點十一分

餘姚站 距甯波站四十  
七公里六一

本站在餘姚縣北郭外縣境爲舜支庶所封以舜姓姚而名秦置縣屬會稽郡隋初省入句章唐復置縣元升爲州明清爲縣今因之西行至馬渚站十一公里四一

古蹟

餘姚城 縣有新舊二城舊城築於孫吳將朱然周不及二里明洪武二十年增築新城在姚江南岸明初

邑人呂本議築嘉慶三十六年修葺與舊城隔江相對有通濟橋交通之

祕嵐山 在站南二里相傳上有石匱乃夏禹藏靈祕圖之所初名方丈山唐天寶間始改今名元劉仁本

嘗於此作續蘭亭會

客星山 在站東北十里高千仞少石饒草木遠望卓削其巔平坦相傳嚴子陵嘗居此

瑞雲樓 在站南一里龍泉山北明王陽明先生降生處

黃忠端公墓 在站南四里忠端梨洲先生父也

### 名勝

龍泉山 在站南二里一名靈緒山三峯挺秀俯瞰姚江上有龍泉寺晉延康間建寺後有更好亭宋高宗

登此曰風景更好因建亭名更好焉又大黃山名鳳凰山在姚江北竹山形如龜白山形如蛇在姚江南

與龍泉山稱爲四靈

獨溪湖 在站北十八里一名明塘湖一名淡水海周二十餘里中有八景曰漾塘烟柳孤山雪梅顯沙聚

鷺梅澳歸龍夾溪仙燭航渡漁舟白雪霽月翠屏晴嵐

物產 棉花 雜糧 鹽 麥冬



行旅 城內有旅館

衙署局所

餘姚縣署

祕圖山麓

警察所

縣署東首

警察分所

南城保慶廟

郵務局

北城虞宦街

電報局

南城史家埠

菸酒公賣局

醬園街

統捐局

竹山港

糖捐局

竹山港

學校

縣立高等小學校

縣署前

縣立女子兩等小學校

洪家道地

縣立單級國民學校

鄧家道地

第一國民學校

縣署前

第二國民學校

南城義學

私立迎恩國民學校

老西門

私立西南隅第一校

黃宗祠內

私立女子國民學校

鄧家道地

公所

餘姚縣商會

北城縣東街

教育會

南城學宮

勸學所

南城學宮

鹽公所

邵家花園

錢業公所

城隍廟旁

繼善公所

新縣東街

銀行

滬甯滬杭甬鐵路旅行指南 滬杭甬分車站紀要

中國銀行  
北城桐江橋

旅館

惠賓旅館  
車站旁

酒館

三陽  
北城水門口  
鴻運樓  
虞官街

浴室

龍泉園  
縣東街

本站上行車時刻  
到 上午 慢車九點十七分 三四等車十一點二十五分  
到 下午 慢車三點零五分 甯餘車五點三十五分  
開 上午 快車九點零一分  
開 下午 慢車三點零八分

本站下行車時刻  
到 上午 慢車九點二十五分  
到 下午 慢車一點二十五分  
開 上午 快車九點二十五分  
開 下午 三四等車十二點二十分

馬渚站 距甯波站五十  
九公里零二

快車一點三十五分 餘甯車五點五十六分

本站仍屬餘姚縣境有山曰馬渚山相傳秦始皇東巡飲馬於此西行至五夫站六公里九

古蹟

羅壁山 在站南十里漢虞國別墅晉郝愔爲會稽內史卜居於此華鎮詩云郝家池館雖蕪沒金谷形容自宛然卽指此也

物產 雜糧

交通 距站一里有馬渚鎮距站十里有方橋鎮商業頗盛

本站上行車時刻 上午 快車九點三十九分  
下午 慢車三點二十五分

本站下行車時刻 上午 慢車八點五十八分  
下午 快車一點零九分

五夫站 距雷波站六十  
五公里九二

本站屬上虞縣境在縣城北二十五里地爲焦氏故居焦氏五子俱官大夫故名西行至驛亭站六公里七  
三

古蹟

夏蓋山 在站西北十里北枕大海南臨夏蓋湖相傳夏禹駐駕處又名夏駕山

微子廟 在站西北十里之夏蓋湖南

謝莊 在站西北二里晉永嘉太守謝靈運居此

本站上行車時刻 上午 快車九點五十一分  
下午 慢車三點三十六分

滬甯滬杭甬鐵路旅行指南 滬杭甬分車站紀要

本站下行車時刻 上午 慢車八點四十五分  
下午 快車十二點五十七分

驛亭站 距甯波站七十  
二公里六五

本站仍屬上虞縣境相傳越王句踐折梅一枝令驛使寄吳處西行至百官站三公里一六

古蹟

磨劍井 在站北五里伏龍山北深七尺廣半之相傳吳越王錢鏐磨劍於此

馬慢橋 在站東十里宋高宗南渡經孝聞嶺馬不前進後人於此建橋因名馬慢

名勝

白馬湖 在站南五里舊名漁浦湖築隄屢圯民以白馬祭之故名周四十五里三面大山壁立三十六澗

之水悉會於湖中有三山風景極佳

物產 農具 竹器

交通 距站八里有小越鎮

本站上行車時刻 上午 快車十點零六分  
下午 慢車三點五十一分

本站下行車時刻 上午 慢車八點三十四分  
下午 快車十二點四十七分

百官站 距甯波站七十  
五公里八一

本站屬上虞縣境舊傳禹會諸侯曾聚百官於此故名西行至曹娥江站二公里零九

### 古蹟

金雞石 在站旁龍山上其石屹立若雞俗呼金雞石

蘭芎山 在站南七里相傳晉葛洪嘗遜居於此下有倪子舉明戶部尚書倪元璐讀書處

物產 藥品 茶葉 酒

交通 南至新昌嵊縣水陸可通

### 本站上行車時刻

到	上午	快車十點一十一分
	下午	慢車三點五十六分
開	上午	快車十點二十二分
	下午	慢車四點零九分

### 本站下行車時刻

到	上午	慢車八點十分
	下午	快車十二點二十五分
開	上午	慢車八點二十五分
	下午	快車十二點三十八分

### 曹娥江站

距甯波站七  
十七公里九

本站仍屬上虞縣境因曹娥江橋工尙未告成甬紹段路線暫止於此

### 古蹟

舜廟 在站西半里江濱又有橋名舜橋

滬甯滬杭甬鐵路旅行指南 滬杭甬分站紀要

曹娥廟 在站西半里曹娥曹盱之女盱沒於水不得尸時娥年十四自投於江經五日抱父屍出漢元嘉  
間邑長度尙立石屬其弟子邯鄲淳作文誄之文成蔡邕題曰黃絹幼婦外甥瑩曰蓋謂絕妙好辭也廟  
在曹娥江西岸明萬曆間以朱娥諸娥配享號三美祠

物產 菓品 茶葉 酒

行旅 旅客往來多寓過塘行

本站開車時刻

上午

慢車八點零五分

下午

快車十二點二十分

本站到車時刻

上午

快車十點四十七分

下午

慢車四點四十四分

上海圖書館藏書



A541 212 0015 2331B

中華民國十一年一月出版

全一册定價大洋五角

編輯者

滬杭甬鐵路編查課

發行處

滬杭甬鐵路管理局

分售處

滬杭甬鐵路各站

印刷所

國光書局  
上海東新橋北首吉慶坊



廣

每年出版一次

告

登兩面價洋二十四元

登壹面價洋十二元

費

登半面價洋六元 封面加倍

# 勘誤表

種類	頁數	行數	誤	正
滬甯分 站紀要	九	三	四十餘枚	五十餘枚
又	一一	八	滿州路	滿洲路
又	四五	八	衛前街	廟堂巷
又	五四	一三	太湖諸勝	太湖諸勝
又	六三	四	僅存遺址	僅存遺址
又	六五	一一	市第六	市立第六
又	七七	七	霹靂石	霹靂石
又	八八	五	括柏	括柏
又	九一	一〇	賜保甯其	賜名保甯
又	九二	一〇	與彭城	與彭城王
又	九三	二	王渡	等東渡
又	九三	二	方孝儒	方孝孺
又	九九	一	疏淮水	疏淮水
又	九九	四	百鳥獻花	百鳥獻花
又	一〇一	二	漸就頽侵	漸就頽傾
又	一〇七	一	等一春	第一春
種類	頁數	行數	誤	正
滬杭甬分 站紀要	五	九	明星橋	明星橋站
又	二三	三	清內延	清內廷
又	二三	一〇	泥捏	泥捏
又	二七	一二	浙江	浙江
又	四三	一一	樹本	樹木
又	四五	一一	霞煙	煙霞
又	五一	六	橋每名	橋每名
又	五三	三	雲隱	靈隱
又	六四	九	鍊劍	鑄劍
又	七〇	五	瘦嶺	瘠村
又	七四	五	僱用時	僱用
又	八四	五	木路	本路
又	八八	八	本姑	本站
又	九三	一三	晉	南北朝宋



請 實 業 家 注 意  
新 順 記 承 號

本號專運歐美各國名廠機器五金雜貨局廠路礦建築材料以及汽船所需錨練繩索油漆櫃等類無不俱備如蒙惠顧其價格外從廉以副賜顧諸君之雅意

在上海虹口百老匯路  
第二百七十四號  
電話北一百八十八號



家用良藥  
照相傢伙  
軟片快鏡  
香水香皂  
閨閣妙品  
有美必臻  
顧客注意  
上海中英  
大藥房白

IMPORTANT TO  
Passengers: Tourists: Travellers

&—  
We Can Supply  
every description of

Patent  
Household } Medicines  
Travelling }  
Chemicals & drugs  
Kodaks & cameras  
Films & plates  
Printing Papers  
Arraratns & sundries

Perfumery  
Toilet Sets  
Brushes  
Soaps

The Anglo-Chinese Dispensary, Ltd  
S H A N G H A I



# 瑞昌新號

上海美界虹口老匯路A九百三十三號

自運外洋名廠五金雜貨機器油漆

德律風北二千四百六十六號

## 瑞新順五金號謹啓

本號創設上海虹口百老匯路自運歐美各國五金油漆雜貨鐵路鑛務材料以及各種局廠機器一應俱備承蒙各界惠顧無不格外歡迎

電話北六四八號門

牌一百十六號

上海

虹口百老匯路

# 新順泰五金號

本號開設上海虹口  
 百老匯路一千另九  
 十八號十有餘年自  
 運歐美各國五金雜  
 貨銅鐵機件油漆電  
 料羅絲鍋釘專辦鐵  
 路材料工廠用品輪  
 船機械開礦器具凡  
 上各貨色色俱全如  
 蒙惠顧極表歡迎本號  
 電碼八七七德律  
 風北一千五百四十  
 五號  
 新順泰五金號啓

C. BOLING & CO,

SHANGHAI.

## 德發公司

開設上海  
 虹口蓬路  
 十一號電  
 話北一一  
 八三專辦  
 鐵路船礦  
 大小機器  
 五金物料  
 油漆雜貨  
 等等發售

# 德昌鐵號

本號開設上海北蘇州路歷有餘年專辦歐美各大廠鋼鐵及鐵路材料等各色無不全備名目繁多不及細載又兼辦各船廠鐵路等廠儲存舊鐵廢料買賣無不公平交易如有各號商客倘蒙光顧毋任歡迎裝駁碼頭水陸便利須認明本號庶不致誤電話北二千一百七十七號便是

# 老順記五金號

本號開創五十餘年專辦歐美各國五金油漆雜貨材料製造機器局所路礦火柴實業工廠等所需各物應有盡有及經理代辦歐美各名廠大小五金各種定貨久已馳名遐邇如蒙惠顧請至上海百老匯路敝處面談無任歡迎也

# 慎泰五金號

開 設 在 上 海 百 老 匯 路 十 北 美 鐵 路 應 蒙 迎

電 話 北 一 五 二 四 號

## 鴻英圖書館

### 注 意

- 一、閱書手續應依照本館閱覽規則辦理
- 二、本館所有圖書雜誌限在本館閱覽室內閱覽不得攜出館外
- 三、借閱圖書不得圈點塗改如原書有錯誤之點應即報告館員
- 四、圖書閱畢應即交還不得輾轉傳閱
- 五、閱覽圖書者如有剪裁污損等情應照原價加倍賠償

英大馬路新世界

電 話 北 一 五 二 四 號

牌妹旗

烟宋呂釐地郎



社會歡迎

所行發總

行煙棧泰永

牌門號念路南河海上