اطلاعات ۲۰ صفحه

سه‌شنبه ۱۸ مهرماه ۱۳۴۶ . . . . . شماره ۱۲۴۰۶
. . . . . سال چهل‌ودوم . . . . . تکشماره ۴ ریال

براساس طرحها وبرنامه‌های جدیدکه بتصویب شاهنشاه آریامهر رسیده‌است :

تشکیلات آموزشی واداری دانشگاه دگرگون میشود

انتخاب دانشجو بطرزفعلی منسوخ میشود و روش های موثر دیگر ملاک انتخاب دانشجویان قرار میگیرد

درصفحه ۱۷

ارتش ایران به‌موشکهای هدایت شونده مجهز میشود

درصفحه ۱۷

آیا چه گوارا کشته‌شده؟

درصفحه ۲

دومین قسمت ازهیجان انگیز ترین ماجرای جاسوسی جهان

جاسوس شوروی طرفدار هیتلر بود ؟

درصفحه ۱۶

بااجرای قانون حمایت خانواده درسه‌ماه تابستان

میزان طلاق در تهران ۸۰درصد پائین آمد

• دادگاههای حمایت‌خانواده به ۱۲ مرد «زن‌دار»اجازه ازدواج مجدد دادند ، با ۴۴۷ تقاضای‌طلاق‌موافقت کردند

شرح درصفحه حوادث

مدیرعامل بنگاه حمایت مادران ونوزادان در مجمع عمومی بنگاه گزارش داد :

هر ۱۰ دقیقه یک نوزاد درزایشگاه‌فرح‌بدنیامیآید

جلسه مجمع عمومی بنگاه حمایت مادران و نوزادان دروزارت دربار تشکیل شد ،در عکس بالا آقای علم وزیردربارشاهنشاهی‌هنگام سخنرانی دراین جلسه دیده‌می‌شود

• تیمسار سپهبد یزدان‌پناه رئیس هیئت مدیره‌وآقای علم‌وزیردربارشاهنشاهی از مساعی مدیرعامل‌بنگاه قدردانی کردند

• فعالیت بنگاه حمایت مادران در سراسرکشور توسعه میبابد

• ۳۹۰۶۹ نوزادسال‌گذشته درزایشگاه فرح متولد شده‌اند

بیست‌و دومین مجمع عمومی سالیانه بنگاه حمایت مادران و نوزادان عصر دیروز دروزارت‌دربار شاهنشاهی تشکیل گردیدواعضای هیئت مدیره جدید بنگاه انتخاب شدند. بقیه در صفحه هفدهم

سیل اسلحه شوروی در خاورمیانه

• دولت شوروی به یمن، سودان ، اردن،سوریه، الجزایر سومالی‌ومصر اسلحه میدهد

• سلاحهای تحویلی شوروی شامل میگهای جنگنده و تانك و توپ است

• دولت شوروی فطع ارسال اسلحه به خاورمیانه راتکذیب‌کرد

در صفحه هفدهم

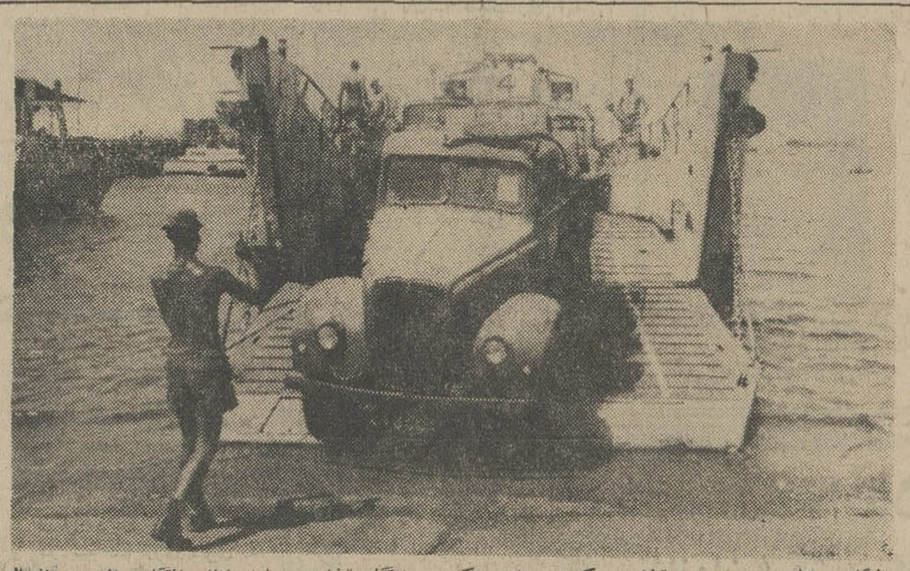

انگلیس ها بسرعت‌عدن را تخلیه‌می کنند . این عکس هنگا م‌تخلیه وسایل نظامی‌انگلیس‌از عدن‌وانتقال آنها به پایگاه جدیدانگلیسی‌هادر شارجه از ساحل عدن‌برداشته شده‌است .

طرح تصویبنامه تبدیل کارمندان غیررسمی

• مشکلات تطبیق وضع ۱۵ هزار تن از آموزگاران غیر رسمی مرتفع شد

• کارگزینی‌ها منتظردستور جدید سازمان اموراداری درباره تبدیل کارمندان غیر رسمی میباشند

بقراریکه اطلاع یافته‌ایم طرح تصویب نامه مربوط به‌تبدیل کارمندان‌غیررسمی‌به‌رسمی‌براساس قانون استخدام تهیه گردیده‌است. این طرح که منضم به‌آئین‌نامه مربوط به‌طرز اجرای آن می‌باشد، پس از تصویب هیئت دولت بموقع اجراگذارده خواهد شد .

طی تصویب‌نامه‌ای که‌در سال جاری‌ازهیئت دولت گذشت سازمان اموراداری متقبل گردیده است که درسال ۴۶ وضع استخدامی کلیه کارمندان دولت اعم‌از رسمی یا غیررسمی رابراساس قانون‌استخدام روشن نماید بقیه در صفحه هفدهم

ازطرف سازمان اصلاحات ارضی

املاك خرده‌مالکین

استانهای‌کردستان وکرمانشاهان خریداری میشود

بقرار اطلاع سازمان اصلاحات‌ارضی کل کشور در هفته آینده نیز کلیه خرده‌مالکین استانهای کردستان و کرمانشاهان که اراضی آنها باجاره واگذار شده است برای قبول تقاضای فروش اراضی خود، مهلت معینی‌خواهد داد.

آقای دکتر ولیان‌معاون وزارت‌کشاورزی وسرپرست سازمان اصلاحات ارضی‌کل کشور امروز اعلام داشت که : سازمان اصلاحات ارضی‌تمام قدرت خودرابرای تحقق یکی دیگر از اوامر شاهنشاه آریامهر که درمراسم گشایش‌مجلسین نیز به‌آن اشاره فرمودند بسیج خواهد کرد، تابراین ترتیب تعداد بیشتری از بقیه در صفحه هفدهم

مراسم آغازسال تحصیلی ۱۳۴۶-۴۷دانشگاه‌تبریز

شرح درصفحه ۱۱

تعاون ایران فردا منتشرمیشود

دو دستگاه پیکان و ۶۰۰هزار ریال پول نقد برای ۲ قهرمان شانس بلیطهای اعانه ملی

یقینا درایران هیچ طبقه صنفی بطوریکه خوانندگان ارجمند همه نیست که‌از مزایای بلیطهای‌اعانه هفته‌دراخبار ورپورتاژهای مربوط‌به ملی بهره‌مند نشده باشد زیرا بقیه در صفحه ۹

جشن فارغ التحصیلی مدرسه عالی بازرگانی

درساعت پنج بعدازظهر بیستم‌مهرماه درمحل‌مدرسه عالی بازرگانی برگزار خواهدشد.

آ-۲۱۶۱۷ دبیرخانه مدرسه عالی بازرگانی

قابل توجه مرغداران محترم رجوع بصفحه ۱۴

قابل توجه صاحبان صنایع و مواد غذائی درایران

چنانچه صاحبان صنایع و تولیدکنندگان مواد غذائی تمایل به صادرات تولیدات خود به شیخ‌نشین قطردارند میتوانند با صندوق پستی شماره ۱۶۵ -قطر-دوحه -مکاتبه فرمایند -محمودشمسی

تلفنهای جدید سازمانهای فداج

۷۶۲۰۷۱-۷۶۲۰۷۲

۷۶۲۰۷۳-۷۶۲۰۷۴

از ۲۶ مهر ماه
افتخار صنعت سینمای ایران
شاهکاری تابناك چون چشمه خورشید .

دالاهو

رنگی - اپستمن‌کالر
بکارگردانی سیامك یاسمی

ازفردا صبح درسینماهای
نیاگارا - رادیوسیتی
ب.ب - ادئون - وآستارا
همزمان با ۱۹۶ سینمای ۸۲ شهر جهان ، تهران نیزفصل سینمائی امسال را با بزرگترین فیلم سال آغاز می‌کند

سوفیالورن عمرشریف

طنازتر وسکسی‌تر از همیشه
عاشق‌پیشه‌تر و جذاب‌تراز همیشه

"More than a miracle"
عشق بالاتر از معجزه

سینما سکوپ - رنگی
محصول کمپانی متروگلدوین‌مایر MGM

کارگردان : فرانچسکورزی

گیشه سینماهای نمایش‌دهنده همه روزه برای رزرو بلیط آماده است. آ-۳۲۲۸

چون چاپ دوم قرآن معروف خط احمد نیریزی تماماً ازطرف علاقه‌مندان خریداری شده و هنوز عده کثیری از هموطنان خواهان آن هستند بمناسبت مراسم تاجگذاری شاهنشاه آریامهر برای بارسوم اقدام بطبع کلام الله مزبور گردید که مقارن با آن ایام مسعود آماده خواهد بود .

مراتب بدینوسیله باطلاع عموم میرسد تا علاقه‌مندان قبلاً بشعب بانک ملی ایران ، بانک کشاورزی ایران و بانک عمران مراجعه نموده و یکهزار ریال پیش هدیه قرآن را بپردازند و رسید دریافت دارند .

در آبانماه قرآنها بخریداران تحویل خواهد شد .

بنیاد پهلوی

پلی میان دولت و مردم

اصل سیزدهم انقلاب، سومین اصل از اصول تازه‌ای که شاهنشاه در مراسم افتتاح مجلسین اعلام فرمودند انقلاب اداری و آموزشی کشور است.

سازمان اداری ، رابطه مستقیم ملت است باقوای سه‌گانه کشور که من‌حیث‌المجموع قدرت حاکمه راتشکیل میدهند و اجرای صحیح ودقیق هرنوع تصمیمی که از طرف مصادر حکومت در جهت مصالح و منافع مردم اتخاذ میشود موکول است به میزان سرعت ودقت وحسن نیت و بی‌غرضی و وظیفه شناسی سازمان اداری . همچنانکه سازمان اداری درست وفعال میتواند منعکس کننده نظرات و حوائج مردم نزد مصادر حکومت باشد.

قانونی که از تصویب مجلسین میگذرد یاتصمیمی که از طرف دولت اتخاذ میشود هر اندازه مفید ،وموافق منافع مردم باشد فقط هنگامی ممکن است اثربخش واقع شود که اجرای آن به‌دستگاهی دلسوزو مثبت و منظم و منزه سپرده باشد والا هیچ‌قانونو هیچ تصمیم قانونی بخودی‌خود منشاء اصلاح و مسبب خیر و صلاح جامعه نمیباشد .

اگر به‌مجموعه قوانینی که طی شصت وچند ساله اخیر ، یعنی ازبدو تاسیس حکومت قانون ، در کشورما وضع‌شده نظری بیفکنید متوجه این حقیقت خواهید شد که ما در هرزمینه حتی بیش از آنچه‌برای اصلاح یك جامعه ضروری است قوانین و مقررات خوب‌داریم امافوانینی که در مقام اجرا یا مجمل مانده و یابجای آنکه خاری از پای مردم بیرون بکشد خودباری بردوش مردم گذشته است واین نتیجه معکوس، ناشی از آشفتگی و نابسامانی دستگاه اداری بوده است. امری‌که همه بدان معترف ودر لزوم اصلاح و تغییر آن متفقند. معهذا باکمال تاسف تاکنون قدم اساسی برای ایجاد یك انقلاب و تحول عمقی درسازمان اداری برداشته نشده و اقداماتی که شده ، عموما آنچنان سطحی‌بوده که‌تاثیر قابل ملاحظه‌ای برجای نگذاشته است.

پاره‌ای دستگاههای اداری ما آنچنان علت وجودی خودرافراموش کرده وازهدفها و مقاصد خود دور افتاده‌اند که بجای انکه حقا ملجاو پناهی برای مردم بشمار آیند از نظر مردم نوعی دستگاه مزاحم تلقی میشوند و مردم اگر کلاهشان‌بداخل اینگونه سازمانها و ادارات‌بیفتد ترجیح میدهند که‌از بازیافتن کلاه بگذرند وخودرا بدردسر مراجعه‌و دوندگی در راهروی این ادارات دچار نکنند.

این در حالیست که توسعه روز افزون طول وعرض و حجم وظایف‌و مسئولیت سازمانهای اداری در مملکت ما روابط و مناسبات‌این سازمان راباطبقات مختلف مردم بجائی رسانیده که کمتر کسی ممکن‌است‌در جریان زندگی روزمره بمناسبتی باادارات برخورد وسروکار پیدانکند. پس بدین تفصیل عجیب نیست اگر قسمت اعظم‌نارضائی‌ها وبدبینی‌هائی که گاه بگاه در میان مردم بچشم میخورد معلول طرز کار دستگاه اداری و دولتی‌باشد.

اما چنین روحیه و چنین رویه‌ای اگر تا امروز قابل هضم بود، باروح وشرایط انقلاب اجتماعی کشور مطلقا تطبیق نمیکند و بهمین دلیل‌هم از ابتدای اعلام اصول انقلاب شاه ومردم این انتظار وجود داشت که در طرز کار و سیستم اداری کشور. نیز تحول و تغییری صورت بگیرد تاسرانجام ، در مراسم گشایش مجلسین شاهنشاه باین انتظار وتوقع مردم و در حقیقت باین ضرورت اجتماعی پاسخ مساعد فرمودند: «همه افرادی که در سازمانهای اداری و دولتی مملکت وظیفه‌ای را اعم‌از بزرگ یا کوچك بعهده دارند، باکمال صداقت ووظیفه شناسی وباقبول مسئولیت در انجام وظیفه خود بکوشند ، وروح اتلاف وقت و باصطلاح قرطاس‌بازی وبوروکراسی در ادارات ما از بین برود، و هرکارمنداداری بداند که وظیفه او در درجه اول سرعت در اجرای مراجعات مردم و اجرای صحیح و بیغرضانه وظایف اداری و تسهیل گردش کارهای کشور است... ادارات ما میباید از روح مماطله‌ودفع‌الوقت وبی تصمیمی ونیز از تشبث وتوسل پاك و منزه شوند وروح خدمتگذاری وشورعلاقه‌ای که لازمه تحول اجتماعی امروز ایران است جایگزین آن گردد»!

اصل سیزدهم انقلاب بی‌شك بمثابه پلی خواهد بود که فاصله ناشی از سیستم فرسوده اداری را بین مردم و دولت از میان خواهدبرد.

یك سناتور آمریکائی گفت:

مرزهای دو ویتنام‌مین گزاری اتمی میشود

یك سخنگوی امریکائی گفت: چتربازان آمریکائی‌که درمیان باران های سیل‌آسای دلتای مکونك درویتنام می‌جنگند دیروز با چاقو، مشت ، تفنك و نارنجك یك گردان ویتنام شمالی راکه یك واحد دور افتاده آنها را محاصره کرده بود عقب زدند . دراین نبرد ۶۰ نفر ازافراد ویتنام شمالی کشته‌شدند وبقیه‌که ۲۰۰ نفربودند بسوی تپه‌های‌مجاورگریختند. ازچتربازان هفده نفرکشته وچهارنفر زخمی شدند.

سایگون ـ ۹ اکتبر

فرمانده تفنگداران دریائی امریکا اعلام کرد که در جنوب منطقه غیر نظامی نیزافراد ویتنام شمالی بیك پاسگاه تفنگداران ازسه‌جانب‌حمله کردند و نبرد چنان از نزدیکی صورت می‌گرفت که‌هواپیما های امریکائی از ترس کشته شدن‌افراد خود نمی توانستند دشمن رابمباران کنند .

یك فرمانده امریکائی اعلام‌کرد که چریکها که پایگاه کن‌تین را محاصره کرده‌بودند بعلت بمباران های شدید مواضعشان‌توسط‌هواپیما های امریکائی‌عقب نشستند .

علاوه بر این سه نبرد زمینی هواپیما های امریکائی‌دو فرودگاه نزدیك بندر هایفونك‌را بمباران کردند .یکی‌از این‌فرودگاهها‌برای نخستین‌بار است که بمباران‌میشود.

هواپیما های دیگر امریکائی به نزدیکی مرز چین کمونیست حمله بردند وپلی‌را در ۲۴ کیلو متری مرز برای دومین بار درهفته اخیر بمباران کردند .

* مین‌های اتمی

کریك‌هوسمر عضو کنگره‌آمریکا که در ضمن در کمیته انرژی‌اتمی نیز عضویت دارد گفت :ممکن‌است دولت جاسون برای تقویت دیوار صدنفوذ بین ویتنام شمالی وجنوبی مینهای اتمی زمینی تهیه کند و در سرحد بین دوویتنام بکار گذارد . وزارت دفاع امریکا درباره این مطلب اظهارنظری‌نکرده واصولا‌خبری‌درباره‌این‌دیوارضدنفوذ به‌مکناماراپیشنهاد ساختن آنهارا کرده منتشر نساخته است .

هوسمر از قول مکناماراگفت: مین‌گذاری اتمی که برای اولین‌بار توسط مقامات نظامی ترکیه‌درمرز ترکیه‌وشوروی پیشنهاد‌شده‌نمیتواند کار تحریك آمیز شمرده‌شود زیرا مینهای اتمی فقط جنبه دفاعی‌دارند.

هوسمر این سئوال را مطرح کرد: اگر این مینها را در ترکیه میتوان کارگذاشت چرا نتوان از آنها در ویتنام استفاده کرد ؟

* نوهم نداشته باشند

مقامات آمریکائی درویتنم افشا کردند که مدرکی از کمونیستها بدست آورده‌اند که‌درآن‌پسربازان چریکها دستور داده شده‌که «توهم وخیالبافی درباره صلح‌نداشته‌باشند وباعزم راسخ‌بجنگندتاپیروز شوند.»

این دستور توسط هیئت سیاسی جبهه‌آزادی ملی ویتنام صادر شده ومخاطب آن «همه کادرهاوسربازان» بوده‌اند .

در دستور گفته شده هرفردباید درهرشرایطی باتصمیم کامل به مبارزه انقلابی ادامه دهد وهیچگونه توهمی درباره صلح نداشته‌باشد.

* بی‌نظیر است

نیروی زمینی‌امریکابرای‌نخستین‌بار آخرین مدل تانکهای ساخته شده درامریکا را بروزنامه‌نگاران نشان داد. این تانکها باهمکاری آلمان وامریکا ساخته شده و درنوع خود درجهان بی‌نظیر است .

لوله‌توپ این تانکها ۱۵۲ میلیمتری وخودکار است . کارشناسان‌نظامی خاطر نشان ساختند که طی ۲۷ سال اخیر هرگز چنین موفقیتی در ساختن تانك نصیب بشرنشده‌است. سرعت این تانکها هنوز افشا نشده لکن گفته میشود باوجود آنکه‌وزن آن ۵۱تن است سرعتی بیش از سایر تانکهای موجود در جهان‌دارد علاوه‌براین تانك سلاحهای جدید دیگر ساخت امریکا درپارك یك هتل بزرك درواشنگتن‌بمعرض‌تماشا گذاشته شد .

چه‌گوارا کشته‌شده است؟

لاپاز ـ بولیوی ـ ارتش‌بولیوی اعلام کرد که از فرمانده ارتش «ویلاگراند» پیامی دریافت‌کرده که ارنستو چه‌گوارا روزیکشنبه ضمن یك جنك چریکی کشته شد . گوارا ، انقلابی آمریکای لاتین و همکار نزدیك فیدل کاسترو در حدود دو سال پیش در کوبا ناپدید شد و بعدا گفته شد که جنگهای چریکی بولیوی را رهبری میکند .

اعلامیه ای که در لاپازمنتشر شد حاکی است که گوارا در ۴۸۰ کیلومتری جنوب شرقی لاپاز کشته شد و در پیام«ژنو» فرمانده لشکر هشتم گفته‌شده است جسد او را مومیائی‌کرده به لاپاز خواهند فرستاد اولین گزارش مختصر که امشب به لاپاز رسیده حاکی است که گوارا در میان یك گروه چریك بوده که دریك نبرد چهار ساعته کشته یا دستگیر شده است.

ژنرال واندو فرمانده ارتش بولیوی به خبرنگاران گفت امیدوار است این خبر درست باشد .

تعقیب می‌کنیم

وی افزود : ما چهار ماه است گوارا را تعقیب می‌کنیم وبرای دست یافتن باوافسران عالیرتبه خود را به دشتها و کوه‌های‌ویلا گراند فرستاده‌ایم. در این نبرد چهار سربازبولیوی کشته‌شده‌وه‌نفر زخمی‌شده‌اند. چریکها ۵ کشته داده‌اند که احتمالاچه‌گوارا درمیان‌آنهاست اجساد این ۵ نفر برای تعیین هویت به لاپاز آورده خواهند شد .

ژنرال‌واندوروز ۲۴ سپتامبر اعلام کرده بود که دستگیری گوارا قریب‌الوقوع است ،زیرا دولشکر چهارم و هشتم بولیوی چریکها را که برهبری شخصی بنام«راموس» می جنگندمحاصره کرده‌اند وتصور میرود که‌راموس همان چه‌گوارا باشد .

رژی‌دبری انقلابی وفیلسوف و نویسنده فرانسوی که توسط ارتش بولیوی دستگیر شده و اکنون محاکمه میشود نیز در همین منطقه توقیف شد .گفته میشود که رژی دبری قبل از دستگیری‌باچه‌گوارا بوده‌است.

دلیل فعالیت

در محاکمه رژی دبری که در شهر کامیری ادامه دارد امروز بعنوان مهمترین دلیل دادستان دوعکس غیرواضح‌و شهادت‌دوچریك دستگیرشده را عنوان شد . دادستان ادعا میکند که در یکی از این عکس‌ها دبری و یك نفر آرژانتینی درکنار ارنستوچه گوارا ایستاده‌اند واین دلیل را فعالیت چریکی دبری تلقی میکند ، حال آنکه دبری‌قبول کرده که بعنوان یك‌روزنامه نویس بافرمانده چریکهای بولیوی مصاحبه کرده است ولی نمیداند او کیست .

در عکس دوم‌دبری نشان داده میشود که «فانوسقه» به کمر بسته است و دادستان این‌را دلیل عملیات مسلحانه اومی‌داند محاکمه دبری که ۱۳ روز تعطیل شده‌بود ازپریروز مجددا آغاز شده است .

هندیها در زهره

دهلی نو ـ «دکتر روترینا» فیزیك‌دان هندی معتقد است که در کره زهره یك هزار نفر از اعقاب مردمانی که دوچار فاجعه دره «اندوس»شدندزندگی می‌کند دکتر «روت» که استاد فیزیك در دانشگاه پنجاب است به خبرنگاران گفت که باکمال بیصبری منتظر است تا تئوری او از طرف سازمان ملی فضائی امریکا تائید شود .

دکتر «رینا» عقیده دارد که سه هزار سال قبل از میلاد مسیح گروهی از ساکنین‌دره «اندوس» که قبلا از وقوع‌فاجعه عظیم ،توسط ستاره شناسان اطلاع یافته بودند بوسیله یك کشتی فضائی به کره زهره مهاجرت کرده و درسطح سرد آن مسکن گزیده‌اند . دکتر رینا میگوید که مهاجرین‌هندی کره زهره اکنون در حدودهزار تا هزارو دویست نفر هستند.

نخستین فرزند

کپنهاك ـ دربار سلطنتی دانمارك اعلام داشت که‌پرنسس مارگارت ولیعهد ۳۷ ساله این کشور در ماه مه آینده‌نخستین فرزند خود را بدنیا خواهد آورد .

مارگارت در ماه ژوئن گذشته با یك «کنت» فرانسوی بنام «هانری» ازدواج کرد .

ملاقات کنند

بن ـ «کورت گزینگر» صدر اعظم آلمان غربی اظهار داشت که ممکن است درآینده‌نزدیك بتواند با «ویلی‌استوف»نخست‌وزیر آلمان شرقی ملاقات کند وبا او برای تسهیل رفت وآمد بین دو منطقه برلن مذاکراتی بعمل آورد .

گزینگر گفت ملاقات با نخست‌وزیر آلمان شرقی نباید بمنزله شناسائی این قسمت‌از آلمان بعنوان یك کشور جداگانه تلقی شود .

بزندان بیافتد

واشنگتن ـ مارتین لوتر ـ کینك دارنده جایزه نوبل‌وهفت کشیش سیاه پوست‌دیگرممکن است بعلت‌براه‌انداختن‌تظاهرات ضد تبعیض نژادی درسال۱۹۶۳ بزندان بیافتند .

دیوان عالی امریکاباکثریت پنج‌رای موافق در برابر چهار رای مخالف حکم‌دادگاه«آلاباما» در باره محکومیت این عده را تائید کرده است .

لوتر کینك ضمن اشاره‌باین مسئله گفت که حاضر است‌هر وقت بزندان برود .

در جهان دور و به بهبود

لندن ـ وضع مزاجی نوبر ـ گلبنکیان میلیونر ۷۱ ساله ارمنی که روز یکشنبه دوچار عارضه قلبی شده بود روبه‌بهبود میرود .

گلبنکیان که در محافل لندن معروفیت بسزائی دارد اکنون در خانه مجلل خود در نزدیکی پایتخت انگلیس بستری است .

جنون دارند

رم ـ «مك‌دیویت» فضانورد امریکائی که با سرعت سی هزار کیلومتر درساعت در مدار کره زمین گردش کرده است از سرعتی که رانندگان‌ایتالیائی در اتومبیل رانی بکار میبرند دوچار وحشت شده است مك‌ـ دیویت که برای شرکت دریك کنگره جهانی به ایتالیا آمده است گفت : رانندگان‌ایتالیائی عموما جنون‌سرعت دارند .

نخستین حادثه

بموجب یك اعلامیه‌رسمی‌که امروز در دهلی جدید منتشر شد نیروهای پاکستان یك‌واحد از نیروهای هندی را موردحمله قرار دادند .

این حادثه در ناحیه دوری (جامو ـ کشمیر) روی داد .

اطلاعیه

سازمان فروش بنگاه ترجمه ونشر کتاب

بمناسبت و میمنت جشن فرخنده تاجگذاری کتاب ماموریت برای وطنم بقلم

شاهنشاه آریامهر

بتعداد کافی از طبع خارج شد

مراکز پخش

۱ـ نمایشگاه سازمان فروش بنگاه ترجمه ونشر کتاب خیابان بهار نرسیده به تخت جمشیدتلفن۷۱۴۸۵

۲ـ غرفه سازمان فروش بنگاه ترجمه‌ونشر کتاب در ایستگاه راه‌آهن تهران .

۳ـ اداره مرکزی سازمان فروش بنگاه ترجمه و نشر کتاب خیابان سپهبد زاهدی (فیشرآباد)ساختمان ۱۰۲طبقه‌هفتم تلفن۶۱۲۷۳۷

۱ـ۳ آـ۳۱۸۸۲

موسسه مطبوعاتی عطائی تقدیم میکند ...

بزرگترین شاهکار ادبی و فلسفی‌که گاندی آنرا **مادر معنوی** خود میدانست بنام :

نغمه‌ایزدی

یا ـ بگ وت‌گیتا

بقلم استاد شهیر **پروفسور عباس مهرین** از متن سانسگریت ترجمه و باتوضیحات کامل روی بهترین کاغذ انتشار یافته‌است.

بهای این اثر ارزنده باقطع بزرك در ۳۱۲ صفحه‌فقط ده تومان تعیین شده‌است. **ناصرخسرو ۵۰۴۰۶**

آـ۳۲۱۸۴

آموزشگاه‌دخترانه‌خزائلی(کلاسهای‌صبح)

از ساعت ۸ر۳۰ صبح ، دوره اول متوسطه ، چهارم طبیعی وریاضی ، ششم ابتدائی در محل : خیابان‌شاه آبادروبروی پاساژ علمی ـ کوچه محمودی دایراست.

زن‌وجوانی پایدار

کتابی است علمی و مستدل که نتیجه تحقیقات بنیاد علمی و پزشکی ویلسون آمریکا را توضیح میدهد .

آقای دکتر پرویز طالقانی متخصص معروف بیماریهای زنان کتاب **زن و جوانی پایدار** را بزبان بسیارساده نگاشته وبه بانوان ایرانی‌عرضه داشته‌اند .

در این کتاب مستدل علمی کشفیات جدید پزشکی برای حفظ سلامت و جوانی‌وزیبائی بانوان از طریق معالجات هورمونی وپیشگیری ومعالجه یائسگی و عوارض آن تشریح گردیده است .

مطالعه این کتاب برای‌آقایان جالب‌وبرای بانوان واجب‌است

فروش در کلیه کتابفروشی های معتبر کشور

مراکز فروش : کتابفروشی علی‌اکبرعلمی ـ خیابان شاه‌آباد. تلفن ۳۸۷۰۹
کتابفروشی علی‌اکبرعلمی ـ خیابان ناصرخسرو. تلفن ۵۱۶۵۱۰

۱ـ۴ آـ۳۱۴۰۴

شرکت‌سهامی‌چاپ‌وانتشارات کتب‌ایران

شیرین‌ترین و معروف ترین داستانهای تاریخی ، اثر نویسنده معروف :سبکتکین. سالور را تقدیم میدارد :

۱ـ نسل شجاعان	۳ جلد	۴ـ در زنجیر	۱ جلد
۲ـ گرشاسب	۱ جلد	۵ـ مردی از جنوب	۲ جلد
۳ـ کشاکش	۱ جلد	۶ـ قربانگاه	۱ جلد

فروش در کلیه کتابفروشیهای معتبر کشور

مراکز فروش : کتابفروشی علی‌اکبر علمی : خیابان شاه‌آباد تلفن ۳۸۷۰۹
کتابفروشی علی اکبر علمی :خیابان‌ناصرخسرو تلفن ۵۱۶۵۱۰

ششم ریاضی طبیعی ادبی

آموزشگاه نواب

چهل‌متری نواب ـ جنوب‌فلکه شاه تلفن ۹۱۶۸۸

۱ـ۵ آـ۲۱۵۵۹

بنگاه ترجمه و نشر کتاب

قابل توجه دانشجویان دانشگاه

کتاب اقتصاد جلد دوم اثر ساموئل‌سن ترجمه: دکتر پیرنیا چاپ دوم ازطبع‌خارج‌شد.

بها ۳۵۰ ریال

مراکز فروش : نمایشگاه سازمان فروش بنگاه ترجمه‌و نشر کتاب خیابان بهار نبش نخت جمشید تلفن ۷۱۴۸۵ ـ غرفه‌سازمان فروش‌بنگاه ترجمه و نشر کتاب در ایستگاه راه‌آهن تهران اداره مرکزی خیابان فیشرآباد (سپهبد زاهدی) شماره ۱۰۲ طبقه هفتم تلفن ۶۱۲۷۳۷

کلاسهای شبانه

شاهین

باهمکاری آقایان بحرانی ـ زاوشی ـ مهندس خوئی ـ ثقة‌الاسلامی صیامی ـ دکتر گودرزی ـ یمقانی ـ خرم‌بخت ـ مهندس پرتوی ـ محمدی و ... ثبت‌نام مینماید ـ شاهرضا روبروی دانشگاه تلفن ۴۱۲۷۷

اعراب عملیات تروریستی خود را شدت دادند

اخبار خاورمیانه

شیخ حمیدالسایح وزیرامور مذهبی امکنه مقدسه در کابینه جدید اردن از اعرابی که در سرزمینهای اشغالی اسرائیل بسرمیبرند دعوت کرد به پیکار خود علیه نیرو های اشغالگر ادامه دهند . شیخ عبدالحمید سایح که برای یك اقامت ۴۸ ساعته وارد بیروت شده است طی یك کنفرانس مطبوعاتی گفت اعراب نباید شهامت و شجاعت رااز دست بدهند آنها در زمین های‌اشغالی باید نهضت‌مقاومت تشکیل داده و با نیرو هـای اشغال گرهمکاری نکنند .

شیخ محمدالسایح که رئیس‌دادگاه های شرع در اورشلیم بود روز ۲۳ سپتامبر گذشته توسط اسرائیل‌از اورشلیم اخراج و وارد عمان‌شد.

او در کنفرانس مطبوعاتی خـود یکبار دیگر اسرائیل را متهم به‌نقض مقررات مراقبت از امکنه مقدسـه کرده و روش این کشور را نسبت به اعرابی که در سرزمینهای اشغالی بسرمیبرند محکوم کرد .

شیخ محمد السایح گفت مقاومت در سرزمینهای اشغالی بسیار قوی است و تازمانیکه اشغال وجود دارد این مقاومت ادامه خواهـدداشت.

در این کنفرانس مطبوعاتی علاوه‌بر روزنامه‌نگاران سفیر کبیر شوروی در بیروت و بسـیاری دیگـر از دیپلماتهای کشور های سوسیالیستی ووابسته مطبوعاتی سفارت امریکـا حاج‌امین‌الحسینـی مفتی سابـق اورشلیم حضور داشتند .

*** تصمیمات شدید**

بدنبال کشف بمبی در سینـمای مرکز شهر اورشلیم مقامات نظامی اسرائیل تصمیمات شدید امنیتـی اتخاذ کردند .

واحدهای‌پلیس و ارتش درسراسر خیابانهای اورشلیـم پخش شـده و مراقب اوضاع هستند .

این بمب که چند روز قبل کشف شد اگر منفجر میگردید عده زیادی کشته میشدند .

در کوچه پس کوچه های اورشلیم پلیس اعراب را بازرسی میکند وهر کس که بسته ای در دست داردباید محتوی آنرا به پلیس نشان بدهد ، اتومبیل هائی که در خیابانهـای اورشلیم توقیف کرده‌اند نیـز مورد بازرسی دقیق پلیس قرار میگیرد. خصوصا اگر این اتومبیلها کهنـه باشند .

*** زدوخورد**

دیروز در قسمت قدیمی شهربین جوانان مسلمان‌ویهودی زدوخوردی صورت گرفت .

گروهی از جوانان یهودی به محلات عرب‌نشین شهر رفته و با سنگ برانندگان تاکسی حمله کردند . چندتن‌از رانندگان‌تاکسی مجروح شده و به تاکسی آنها نیز خساراتی وارد آمد. پلیس‌اسرائیل مداخله کرد و هشت‌نفر ازیهودیان را بازداشت کرد . اینك نیرو های انتظامی تلاش میکنند تا از برخورد جوانان مسلمان‌ویهودی جلوگیری کنند .

*** کنترل ارتش**

ملك‌حسین پادشاه اردن که‌تمام همت خود را برای تجدید سازمان ارتش اردن بکار انداخته‌و کنترل کامل ارتش را بدست خود گرفته امروز مسئولیت رسیدگی بامور اصلی را از دوش خود برداشت .

ملك‌حسین ۳۲ ساله ، برادرش پـرنس حسن را کـه ولیعـهد اردن است مامور رسیدگی به امور داخلی ۱٫۵ میلیون‌نفر اتباع‌خویش نمود .

رادیو عمان گفت : ملك‌حسین در پیامی به پرنس حسن گفته‌است مسئولیت امور داخلی را برای آن به عهده او گذاشته تا بتواند تمام نیروی خود را به امور دولتی اردن بخصوص مسائل نظامی بکار برد .

ملك‌حسین همچنین عموی خود ژنـرال شریف ناصربـن جمیل معاون فرماندهی‌ارتش‌اردن‌رابعنوان اجودان کل خود تعیین کرد .

ملك‌حسین قصد دارد پس ازسفری که به مسکو کرده به واشنگتن برود تا حمایت دول بزرك را به تجدید سازمان و تجهیز ارتش۵۶ هزار نفری خویش جلب کند . با اینکه گفته شده‌شوروی هاپیشنهاد دادن اسلحه برای ارتش اردن کرده‌اند ناظران نظامی میگویند چون ارتش اردن باسلاح های‌غربی تعلیم دیده ، اقلا شش ماه طول میکشد تا افراد ارتش با سلاح‌های شوروی آشنا شوند و آنها رابکار برند .

*** چهارمین جنك**

دومورخ انگلیسی‌امروز چهارمین جنك اعراب واسرائیل را پیش‌بینی کردند و گفتند در این جنك جدید ممکن است اسرائیل پیروز نشود ، مگرآنکه قبلا مسئله آوارگان‌عرب را حل کرده باشد .

هوارد استاد تاریخ دانشگاه‌لندن وهونتر معلم روابط بین‌المللی در مدرسه اقتصاد لندن‌ضمن گزارشی که پس‌از یك تحقیق مفصل‌منتشر کرده‌اند می گویند **۲٫۵ میلیون یهودی‌اکنون منطقه ای‌را که درژیر تسلط دارند که در آن ۱٫۵میلیون عرب سکونت‌دارد .**

حکومت‌اسرائیل بر چنین‌جمعیت کثیرالمله ای‌که عملا وفطرتاقسمت عمده ای از آن مخالف اسرائیل هستند امکان ندارد و اگر این مسئله حل نشود ،معلوم‌نیست‌قدرت جنگی‌اسرائیل در جنك آینده با اعراب بتواند پیروزاز کاردرآید .

*** پیوستند**

چهار کشتی ناوگان ششم امریکا، امروزبه دو کشتی دیگر که قبلادر بندر استانبول لنگر انداخته بودند پیوستند .

ناوهواپیمابر« ساراتوگاوناوشکنهای «ماکدوناف‌وسلرووداول»امروزبرای بازدید وارد استانبول شدند. چون علیه ورود دو ناو قبلی امریکائی تظاهرات بزرگی‌از طرف‌دانشجویان ترکیه بعمل آمده بود ،امروزافراد پلیس‌اطراف اسکله را محاصره کرده مانع ورود افرادبه‌این‌محوطه می شدند .

*** لغو کرد**

فرمانی که از طرف رئیس جمهوری مصر درباره خبرگزاری خاورمیانه صادرشده ،فرمان قبلی‌را که در آن دستوربه انحلال این خبرگزاری داده شده بود لغوکرد. درفرمان جدید گفته می شود خبرگزاری خاورمیانه به‌خدمات‌خود به اعراب ، افریقا و کشور های بیطرف ادامه خواهد داد .

تلفات سنگین

درحدود ۱۸۰ نفر غیر نظامی مصری‌امروز از طریق اردن با دو هواپیمای مصری‌وارد قاهره شدند. این‌عده‌از افرادی‌بودند که‌درالعریش بزرگترین شهر شبه جزیره سینا سکونت داشتند . و تحت اشغال‌و نظر مقامات اسرائیلی بودند.

عده آنها در حدود ۱۰۰۰ نفر است‌و اسرائیل موافقت کرده که ۶۰۰ نفر آنها را به مصر پس بفرستد . این مسافران گفتند که اسرائیل در زدوخوردهای اخیر در حوالی‌کانال سوئز متحمل تلفات سنگینی گردیده است .

*** برقراری روابط**

سروینگل‌فوت سیاستمدارانگلیسی که برای مذاکره بامقامات مصری وارد قاهره شده ، امروزمذاکرات خودرا بااعضاءعالیرتبه‌وزارت‌خارجه مصر شروع کرد . مطبوعات‌مصر نوشتند این مذاکرات بمنظورتهیه زمینه جهت برقراری مجدد روابط دیپلماتیك بین مصر و انگلیس است.فوت‌مذاکرات خودرا بامقامات مصری «کاملاسفید» توصیف کرده وافزود : درحال حاضر اطلاع‌دیگری نمی‌تواند درباره این‌مذاکرات‌بدهد وبموقع خود درپایان مذاکرات اعلامیه‌ای صادر خواهد کرد .

امروز قرار است وینگل‌فوت بامحمدحسین هیکل سردبیرالاهرام مذاکره کند . اگر چه سفارت انگلستان دیدار فوت را از مصریك سفر شخصی که بدعوت دولت‌مصر است تلقی کرده ، اما مطبوعات قاهره می‌نویسنداین‌سفرومذاکرات آن مقدمه ورودسرهارولدبیلی‌سفیر سابق انگلیس درقاهره برای‌تجدید روابط دیپلماتیك می‌باشد .

عراق تأسیسات نفتی رومله را مصادره کرد

کمپانی ملی نفت عراق‌تمام تاسیسات معادن نفتی درشهر رومله (جنوب عراق)رامصادره کرد . امتیاز استخراج نفت این ناحیه قبلا بابصره اویل کمپانی بود که شعبه‌ای از کمپانی نفت عراق است .

روزنامه صوت‌العرب چاپ بغداد ضمن انتشار این خبر مینویسد مصادره تاسیسات نفتی معادن رومله بموجب ماده ۹۷ قانونی که در اوت گذشته تدوین شده صورت گرفت . بموجب این قانـون بودکه شرکت ملی نفت‌عراق تاسیس گردید .

صوت‌العرب مینویسدازسوی دیگر بموجب ماده قانون شماره ۸۰ سال ۱۹۶۱امتیازی که قبلا به«بصره‌اویل کمپانی» داده شده بودپس گرفته‌شد.

بموجب این قانون کمپانی نفت عراق وشعبات آن از استفاده نوددرصد منابع نفتی که هنوز آنها را استخراج نکرده‌اند محروم شدند .

صوت‌العرب‌مینویسد شرکت ملی نفت عراق از ماه آینده شروع به اکتشافات نفتی میکند فعالیت این کمپانی جدا از فعالیت کمپانی هـای خارجی است که در عراق‌کار میکنند شرکت ملی نفت عـراق در کشورهای دوست بازاری بدست می‌آورد.

تغییر روز

تغییر جهت سیاسی ؟

ملك حسین پادشاه اردن برای اولین بار بعد از جنك ژوئن‌بطور جدی آماده قبول شرایط تازه در زمینه‌های روابط خارجی میشود. تغییرات بزرگی که در سازمان ارتش اردن داده شده و تغییرکابینه این کشور که بلافاصله بعد از سفراو به‌مسکو و در آستانه مسافرتش به‌واشنگتن صورت میگیرد نشانه‌ای از این‌آمادگی است.

در جریان تغییرات سازمان فرماندهی ارتش اردن ، آندسته از افسران ورهبران نظامی که لژیون عرب را در جنك بااسرائیل‌فرماندهی کردند و شکست خوردند کنار گذارده شده‌اند در عین حال‌با کنار رفتن این عده که اغلب درمدارس نظامی غرب تعلیم دیده‌اند راه‌برای ادامه تغییرات در ارتش هموارشده است. بعبارت دیگر اگر قرارباشد اردن از دولت شوروی اسلحه دریافت کند با تغییر فرماندهان تعلیم دیده غرب آمادگی ارتش برای قبول این سلاحهابیشتر خواهدبود. تغییر کابینه اردن وانتصاب بهجت‌طلحونی به نخست‌وزیری ووزارت امور خارجه در محافل، سیاسی بعنوان اقدام تازه‌ای برای تحکیم موقعیت شخصی ملك‌حسین تلقی شد ه‌است.اما صرفنظر از هرچیز کابینه تازه ماموریت دارد که زمینه رابرای تغییر جهت سیاسی‌اردن آماده سازد.

بعد از جنك ماه ژوئن ، اردن قسمت اعظم مناطق حاصلخیزو ثروتمند و منابع اصلی درآمد خودرا از دست داد وباتوجه باینکه‌ارتش بکلی متلاشی شده و بیش از ۲۰۰ هزار پناهنده تازه به پایتخت‌هجوم برده‌اندادامه وضع‌جدید در اردن غیر ممکن گشته است، در حقیقت ملك‌حسین چاره‌ای ندارد جز آنکه باکمکهای خارجی از فشاربار پناهندگان بکاهد و ارتش خودرا سروصورتی بدهد.

اما امریکا و انگلستان که تاکنون منابع انحصاری تامین‌اسلحه وکمکهای مالی به‌اردن بوده‌اند دیگر حاضر نیستند اردن رادربرابر اسرائیل تقویت کنند مگر آنکه این کشور آماده امضای‌قراردادصلح بااسرائیل باشد

اردن باآنکه بیش از هر کشور دیگر عربی عمیقا بچنین صلحی احتیاج دارد بملاحظه افکار عمومی و احساسات عناصر تندروتوانسته، ودر آینده نزدیك نیز نمیتواند، مستقیما بااسرائیل وارد مذاکرات صلح شود . با اینحال احتیاج اردن به دریافت کمکهای‌اقتصادی‌ونظامی هرروز بیشتر میشود. چنانکه اکنون‌عمان باکمال‌میل‌کمکهای پیشنهادی اقتصادی اتحاد شوروی‌رامی‌پذیرد. اما مسئله اینست که آیا همزمان بادریافت کمکهای اقتصادی و نظامی جهت سیاسی اردن باید تغییر یابد. شکی نیست که گسترش روابط با دولت شوروی‌و بلوك‌شرق بطور کلی نمیتواند بکلی برروابط اردن وامریکابی‌تاثیر باشد.

اما تیرگی روابط باغرب هرقدر هم ناچیز باشد چیزی‌نیست‌که مطلوب ملك‌حسین باشد. اما در شرایط کنونی برای او راه‌دومی‌باقی نمانده است. در سفر واشنگتن که بزودی صودت میگیرد ملك‌حسین خواهد دانست که آیا اردن باید بسرعت جهت سیاسی خودرا عوض کند یانه؟

جعفر مدنی

۳هفته پرموفقیت وباشکوه‌ازنمایش موفق ترین ومحبوب ترین فیلم آغاز فصل سینمائی‌گذشت و هنوز هزاران هزارنفر در هر روز برای تماشای این اثر دلپذیر ودوست داشتنی به سینماها هجوم‌میبرند

ازفردا آغاز چهارمین هفته نمایش درسینماهای

اونیورسال

ایران ـ پاسیفیك ـ الوند
تهران ـ کیهان ـ پاسارگاد
نپتون ـ ژاله ـ مونت کارلو

فردین در فیلم چرخ فلك
اثر: صابر رهبر

باشرکت: بیك ایمانوردی ـ آذر شیوا ـ شهلا
پیوآئیان ـ بهشتی ـ مینا ـ هاروتیان ـ لیلا فروهر ـ مجید فریدفر

آسیا ـ رکس
میامی ـ همای ـ تیسفون
سیلوانا ـ پرسپولیس ـ ستاره
پانوراما . المپیا

داستان یك مرد سنگدل وفداکاری یك مرد بیگناه
شاهکاری که داستان آن ممکن‌است برای‌هرکس‌درزندگی اتفاق بیفتد

آشوك کمار ـ پردیپ کمار
پادمینی ـ هلن

سنگدل

در فیلم رنگی ایستمن کالر

آشوك کمار درنقش دوم فیلم «سنگدل» بهترین‌هنرپیشه سال ۱۹۶۶ هندوستان شده وبرنده جایزه «فیلم فیر» گردیده است .
آ ـ ۳۱۷۶۸

هیچ سینمائی درهیچ تاریخی چنین استقبال وجمعیتی بخود ندیده‌است!

سینما پارامونت

درهفته اول نمایش فیلم «۱۲ مرد خبیث» رکـورد فروشی بدست آوردکه تاکنون سابقه نداشته است. علت این‌امررا ازکسانی بپرسیدکه فیلم عظیم «۱۲ مردخبیث» را درهفته اول دیده‌اند .

ازفردا آغاز دومین هفته نمایش

مترو گلدوین‌مایر تقدیم میکند فیلمی ازرابرت‌الدریج
این ۱۲ مرد خبیث را تعلیم کافی بدهید ..

۱۲ مرد خبیث
(۱۲ مرد شرور)

با زنان زیبا آنهار بهیجان بیاورید ..
وسپس در پشت جبهه دشمن رهایشان کنید !
تابببینید چه جهنم سوزانی بپا میکنند ....
رنگی بطریقه ۷۰ میلیمتری باصدای‌استریوفونیك ۶باندی

باشرکت : لی‌مارویـن ـ ارنست‌بورگنایـن
چارلز برونسون ـ جیم‌براون ـ جان‌کاساوتیس
ریچـارد جکل ـ جرج‌کندی ـ ترینی‌لوپز ـ رالف‌میکر
رابرت رایان ـ تلی‌ساوالاس ـ کلینت‌واکر ـ رابرت‌وبـر

در محافل و مجامع

همسر وزیر اطلاعات اندونزی در انجمن دوشیزگان و بانوان

خانم هراواتی دیا

ساعت ۹ونیم بامداد امروز ، خانم« هراواتی‌دیا » مدیر ماهنامه «خانواده »چاپ اندونزی که از چهره های سرشناس و روزنامه نگاران برجسته‌وهمسروزیراطلاعات این کشور بشمار میرود، از انجمن دوشیزگان و بانوان (وابسته به مجله اطلاعات بانوان)دیدن کرد.

ابتداء، مراسم معارفه در دفتر خانم قدسی مسعودی مدیر مجله اطلاعات بانوا نو انجمن‌دوشیزگان و بانون بعمل‌آمد و خانم مسعودی درباره‌فعالیتهای آموزشی،اجتماعی ورزشی و هنری انجمن اطلاعاتی در اختیار خانم « دیا» قرار داد. بعد ، روزنامه نگار بر جسته اندونزی ، به‌بازدید از قسمت‌های مختلف انجمن پرداخت وباشورا های مرکزی‌وبهداشتی‌انجمن آشنا شدو از کلاس های ماشین‌نویسی خیاطی ،مبارزه‌بابیسوادی،انگلیسی آرایش وآشپزی که درآن‌هنگام در انجمن دایربود ، دیدن کرد.

برای جلوگیری ازشیوع دیفتری

بهداری آموزشگاهها ، بمدارس هشدار داد

* دانش آموزان مدارس مجیدیه واکسینه‌خواهند شد

امروز کسب خبر شد که بیماران مبتلا به دیفتری در تهران دیده شده‌اند .

خبرنگار ما بدنبال اطلاع ازاین جریان بامقامات اداره کل بهداری آموزشگاه ها تما... گرفت.مقامات مزبور اعلام کردند که با تغییرهوا همه‌ساله دراین فصل مبتلایان به این بیماری دیده میشوند ولی با تجربیاتی که دراین مورد بدست آمده است بمدارس اطلاع داده شد تابمحض مشاهده بیمار مبتلا به دیفتری جریان را تلفنی‌باداره کل بهداری آموزشگاهها اطلاع دهند تاکلیه دانش‌آموزان آن مدرسه‌علیه‌بیماری دیفتری‌واکسینه شوند .

بقرار اطلاع دانش‌آموزان مدارس مجیدیه که بیشتر در معرض‌خطر این بیماری هستند ،بوسیله‌بهداری آموزشگاهها باکمك انجمن‌بهداری شهر تهران واکسینه خواهند شد واقداماتی بعمل می‌آید تاازپیشرفت وشیوع ... ...ماری‌جلوگیری‌شود.

سرویس آبونمان تمبر دایر شد

وزارت پست‌وتلگراف برای‌جلو گیری از ازدحام خریداران تمبر در برابر باجه های پست اقدام به تاسیس سرویس «آبونمان »تمبر کرد. سرویس تمبر ، تمبر مورد احتیاج و درخواست مردم را به نشانی متقاضیان‌ومشترکین ارسال میدارد.

اعضای انتخابی هیئت مدیره کاخ جوانان

دستغیب — طاهباز — سیاوخشی‌راد — ملك‌افضلی

جلسه مجمع عمومی کاخ جوانان عصر روزشنبه گذشته در سالن کنفرانس آن کاخ تشکیل گردید. ابتدا آقای دکتر غلامرضا نیك‌پی وزیر مشاور و رئیس هیئت مدیره کاخ بیانات مبسوطی‌ایراد وگزارش‌مفصلی را باستماع حضار رسانید .

پس از تصویب اساسنامه جدید. انتخابات هیئت مدیره انجام شد ودر نتیجه آقایان سید اسماعیل دستغیب، یدالله طاهباز ،کامران سیاوخشی‌راد و خانم‌فریده ملك‌افضلی‌بعنوان‌اعضاء انتخابی هیئت‌مدیره برگزیده شدند.

هیئت مدیره کاخ جوانان مرکب‌از یازده عضو است که هفت نفر را نخست‌وزیر منصوب میکند ،اعضاء انتصابی هیئت مدیره‌کاخ جوانان‌برای سال آینده عبارتند از آقایان دکتر غلامرضا نیك‌پی وزیر مشاور ،مهندس فتح‌الله ستوده وزیر پست و تلگراف احمد کاشفی معاون وزیر مشاور ، منوچهر پیروز معاون شهرداری .دکتر محمدرضا گودرزی وبانوان پروین موید ثابتی و نردین امیرطهماسب.

تعویق جلسات محاکمه در دادگاههای بخش

دادگاه های‌بخش وزارت‌دادگستری از دیروز بمحل جدید خود واقع‌در خیابان شاهرضا اول خیابان‌فرصت انتقال یافت .

رئیس دادگاه های بخش تهران اظهار داشت برای محاکماتی که قبلا تعیین وقت شده بود ، چون استقرار کامل دادگاه ها در محل جدید چند روز طول میکشد ، در این مدت جلسه‌ای تشکیل نمیشود. تعویق‌جلسات محاکمات‌طبق‌اخطاریه هائی باطلاع‌اصحاب دعوی رسانیده شده است .

سالگرد جشن چین ملی

امشب به مناسبت سالگرد جشن چین ملی از طرف سفارت چین ملی در ایران مراسمی برگزار می‌گردد ، برای شرکت دراین‌مراسم از طرف سفیر دولت‌چین ملی‌دردربار شاهنشاهی‌از جمعی از شخصیت‌های سیاسی دعوت بعمل آمده است .

اخطار

وزارت بهداری به وارد کنندگان دارو

وزارت بهداری به وارد کنندگان داروهای اختصاصی اخطار کرد : چنانچه یك قلم‌ازداروهای‌اختصاصی کمیاب شود و بازار سیاه پیدا کند علاوه‌برلغو پروانه داروبسبت به‌لغو پروانه سایر اقلام داروهای شرکت مربوطه اقدام خواهدشد .

خبرنگار بهداشتی مامیافزاید : بدنبال تقلیل قیمت اقلام دارو های اختصاصی بعضی از شرکت های‌وارد کننده تضییقاتی در ورود داروهای اختصاصی بوجود آورده‌اند

درانجمن کتابداران

بمناسبت تشکیل مجمع عمومی سالانه انجمن کتابداران‌ایران وانجام انتخابات‌آن‌مراسمی‌درباشگاه‌دانشگاه تهران برگزار شد .

در این مراسم جمعی از شخصیت های فرهنگی ودانشگاهی و کتابداران حضور داشتند و چهار قطعه فیلم مربوط به نقش کتابخانه در اجتماع برای حضار بمعرض نمایش گذاشته شد ، پس ازآن حاضرین ازنمایشگاه کتاب و لوازم کتابخانه بازدیدکردند.

در جلسه بعد از ظهر برای تجدید انتخاب نصف اعضای هیئت مدیره اخذ رای بطور مخفی بعمل آمد در نتیجه خانم خورشید مفتاح و آقای علی سینائی بااکثریت آراء بعنوان اعضای جدید هیئت مدیره انجمن کتابداران ایران انتخاب شدند .

خانم لیلی‌امیرارجمند و خانم‌شهلا سپهری کماکان بعنوان نایب رئیس و دبیر بخدمت خود دراین انجمن‌ادامه خواهند داد

انتصاب

آقای مسعود مدیر امانی‌رئیس تربیت بدنی آذربایجان شرقی به سمت‌رئیس‌اداره‌تربیت‌بدنی‌دانشگاه هاومدارس‌عالیه کشور منصوب‌شد

تلویزیون ملی ایران

۴٫۰۰ اخبار
۴٫۳۵ تدریس زبان فرانسه
۶٫۰۰ـ مسابقه چشمت راببند وراهتوبیدا کن ومضحك‌قلمی
۶٫۳۰ فیلم دوستان ،حیوانات
۶٫۴۵ـ علم
۷٫۰۰ مسابقه برد باکیست
۷٫۳۰ـ فیلم‌الماس
۷٫۴۵ـ واریته
۸٫۰۰ فیلم بحران برنامه‌ارج
۸٫۳۰ خبار و فیلم
۹٫۰۰ بات‌مسترسون
۹٫۳۰ شما و تلویزیون
۱۰ فیلم بارون
۱۱٫۰۰ آخرین‌اخبار

بخش‌اول برنامه فردا

۱٫۰۲ فیلم مستند
۱٫۱۵ دفترروز
۱٫۳۰ اخبار
۱٫۴۵ موسیقی کلاسیك

تلویزیون آمریکا

۳٫۳۰ فیلم سینمائی
۴٫۳۵ فیلمهای کارتون
۵٫۳۰ کشف
۶٫۰۰ خلاصه اخبار جهان
۶٫۰۵ اطلاعات مخصوص
۶٫۳۰ قلب شهر
۷٫۰۰ نمایش «جوئی‌بیشاپ»
۷٫۳۰ پیسه من چیست ؟
۸٫۰۰ سر ساعت ۱۲
۹٫۰۰ خلاصه اخبار جهان
۹٫۱۵ برنامه رداسکلتون
۱۰٫۰۵ فیلم سینمائی (لبه‌تیغ)

تقویم اطلاعات

سه شنبه ـ هیجدهم‌مهرماه ۱۳۴٦ـ پنجم رجب۱۳۸۷ ـ دهم اکتبر ۱۹۶۷
اذان صبح ساعت ٤ و۳۵دقیقه
لوع ،آفتاب‌ساعت٦و۵ دقیقه
غروب‌آفتاب‌ساعت٦و۳۸دقیقه

برنامه امشب

تلویزیون ایران

۵٫۰۰ سلام شاهنشاهی
۵٫۰۱ اعلام برنامه
۵٫۰۲ـ نیازمندیها همراه با آهنگهای روز
۵٫۳۰ هنرستان عالی‌موسیقی
۶٫۰۰ خردسالان
۶٫۳۰ جام جهان‌نما
۶٫۴۵ شما وسینما
۷ پرستاران
۸ موسیقی وزارت‌فرهنك وهنر
۸٫۳۰ بخش اخبار
۸٫۴۰ اف . بی . آی
۹٫۴۰ اخبار کمیته تاجگذاری
۹٫۵۰ فیلم سینمائی .
۱۱٫۱۵ پایان برنامه

بخش‌اول برنامه فردا

۱۲٫۳۰ سلا. شاهنشاهی
۱۲٫۳۱ اعلام برنامه
۱۲٫۳۲ نیازمندیها همراه با موزیك
۱٫۰۰ پری‌میسن
۱٫۵۵ اخبار
۲٫۰۰ پایان برنامه

پیش‌بینی هوا

هوای آذربایجان وشهرستان های غربی و جنوب غرب و مرکزی وتهران ، قسمتی‌ابری که ازسمت غرب بر تعداد ابرها افزوده می شود توام‌با رگبار پراکنده وباد شدید خواهد بود . .

هوای سواحل شمال کمی ابری ، گاهی نیمه ابری می باشد.هوای بقیه‌نقاط‌صاف‌تا کمی ابری است .

گرمترین نقطه ایرانشهر حداکثر ٤۰وحداقل۲۳درجه سردترین نقطه‌همدان‌حداکثر ۲۳وحداقل ۱ درجه.حداکثر درجه حرارت تهران درروز گذشته ۲٦وحداقل ۱۱درجه بوده‌است .

برنامه فردا

تلویزیون آموزشی

۸٫۳۰ بامداد مثلثات‌ششم‌ریاضی
۹٫۳۰ بامداد طبیعی گیاهی ششم طبیعی
۱۰٫۳۰ بامداد شیمی ششم طبیعی وریاضی
۱۱٫۳۰ بامدادپایان برنامه‌صبح
۲٫۳۰ بعد از ظهر فیزیك و مکانیك ششم طبیعی‌وریاضی
۳٫۳۰ بعد از ظهر حساب استدلالی شش مریاضی

تبریکات

تیمسار سرلشگر حسن یحیوی
ارتقاء آن تیمسار معظم را بدرجه سرلشگری صمیمانه تبریك عرض مینمایم آ ـ ۲۱٦۲۵ یوسف‌حاجی‌بیگلو

تیمسار سرلشگر کوشن ـ تیمسار سرلشگرایمانی ـ تیمسارسرلشگر رستم‌آبادی ـ تیمسار سرلشگر یحیوی
ترفیع‌درجه آن تیمساران ارجمند را تبریك میگوئیم .
افسران دوره عالی ژاندارمری : سرهنك۲محمدعلی شهیر ـ سرهنك۲فتح‌سامی ـ سرهنك۲علیرضا سعیدی ـ سروان اسکوئی ـ سروان نجاتیان آ ـ ۳۲۳۱۸

تیمسار سرلشگر یحیوی
ارتقاء درجه جنابعالی را تبریك عرض نموده موفقیت شمارا در راه خدمت بشاهنشاه آریامهر و میهن عزیز خواهانم
نیروی هوائی ـ حسین افتخاری

تیمسار محبوب ومعظم سرتیپ حسین‌آموزگار
ارتقاء درجه سرکار را صمیمانه تبریك عرض نموده سعادت و ترقیات بیشتری را آرزومندیم سیف نوری ـ حسین امیدی‌نیا

تیمسار معظم سرلشگر حسن یحیوی
باکمال مسرت ارتقاء درجه جنابعالی را تبریك عرض نموده موفقیت شمارا در راه خدمت به شاهنشاه آریامهر و ملت ایران آرزومندم
رئیس انجمن محلی شمال وشرق وارامنه مجیدیه ـ قلیچ‌ایرانیان

جناب آقای مرتضی بینا
انتصاب جنابعالی را بسمت ریاست کارگزینی وزارت کشور تبریك عرض نموده توفیق بیشتر شمارا خواهانم
بابل ـ دکتر عباس کیانی

سرکار ستوان یکم عبداله زینعلی
ارتقاء درجه جنابعالی را تبریك عرض نموده و موفقیت بیشتر سرکار را خواهانم
غلامعلی عرب ـ میرزاآقاعرب ـ غلامرضا حاجحسنی ـ غلامعلی حاجحسنی ـ مرتضی حاج حسنی

سرکار ستوان یکم حسین مرادی واجاری
باقلبی مملو از شور وشعف ارتقاء جنابعالی را بدرجه ستوان یکمی تبریك عرض نموده وموفقیت آن سرکار را در راه منویات شاهنشاه آریامهر و میهن عزیز از خداوند متعال خواستاریم
واجارگاه ـ صمد امیرزاده ـ قربان تدبیر ـ عباس بابائی ـ یوسف‌اسکندری ـ مصطفی‌دیان ـ موسی‌ابراری ـ علی‌اکبرپدرپور

تیمسار سرلشکر دکتر اصلانی
انتصاب آن تیمسار محبوب را بمدیریت کل بهداری ستاد بزرك صمیمانه تبریك عرض مینمایم سرهنك دکتر جبل عاملی

تیمسار سرتیپ دکتر پروانه
انتصاب آن تیمسار معظم را بریاست بهداری نیروی زمینی صمیمانه تبریك عرض مینمایم سرهنك دکتر جبل عاملی

تیمسار سرلشگر یحیوی فرمانده ناحیه۱ مرکز
ارتقاء درجه سرلشگری شماراکه بحق سرباز فداکارشاهنشاه آریامهر ومیهن عزیز میباشید تبریك میگوئیم
از نعمت‌آباد ـ کدخدا محمدمرادی ـ عرب نورمحمدی ـ حاجی قربانعلی‌خانی ـ اسمعیل رمضانی ـ ابراهیم رمضانی ـ محمدخانی ـ حاج عباس‌خانی ـ ترابعلی خانی ـ حاج عباس نورمحمدی

تیمسار سرلشگر یحیوی فرمانده ناحیه یك مرکز
ارتقاء درجه آن سرباز فداکار شاهنشاه آریامهر و میهن عزیز را تبریك میگوئیم
ساکنین ده قلعه‌مرغی و نعمت آباد
حاجی آقامعلی کهنسال ـ حاج خدمتعلی کهنسال

ژاندارمری کل کشور ـ تیمسار معظم سرلشگر رستم آبادی
باصمیم قلب ارتقاء درجه آن تیمسار معظم را تبریك عرض نموده سعادت و موفقیت آن سرور محترم رابرای خدمت به شاهنشاه آریامهر ومیهن عزیز از خداوند متعال خواستاریم .
از طرف کارمندان بازنشسته‌ژاندارمری : شهابی

دوست عزیز سرکار ستوان یکم پرویز شیخان
ارتقاء درجه جنابعالی را از صمیم قلب تبریك میگوییم .
سروان حسین اسکوئی

تیمسار سرتیپ مهدی رحیمی
باکمال افتخار ارتقاء درجه جنابعالی را تبریك عرض و موفقیت روزافزون آن تیمسار معظم را در راه اجرای منویات‌شاهنشاه آریامهر خواستارم . نصرت‌اله منتخب ـ سینما پلازا

سرکار سروان نوری کیائی
ارتقاء درجه جنابعالی را صمیمانه تبریك میگوئیم .
غلامحسین کرمانشاهی ـ محمد جواد عدیلی

سرکار سروان فریدون ارژنگی
ارتقاء درجه جنابعالی را صمیمانه تبریك میگوئیم .
غلامحسین کرمانشاهی ـ محمد جواد عدیلی

سرکار سروان عطاءاله فاطمی
ارتقاء درجهٔ جنابعالی را صمیمانه تبریك میگوئیم و موفقیت روزافزون شمارا آرزو میکنیم رضا تقی‌زاده ـ محمد خراط

تیمسار سپهبد دکتر نصراله معصومی
مفتخرا با کمال مسرت ارتقاء درجه آن تیمسار معظم را تبریك عرض نموده سلامتی و موفقیت جنابعالی و خاندان جلیل را از درگاه ایزد متعال مسئلت‌دارد .
شیکاگو ـ دکتر جمشید ارفع نیا

جناب آقای دکتر طاهر ضیائی سناتور محترم تهران
انتصاب بموقع جنابعالی را از طرف کارمندان اداره اقتصاد استان کرمان و بنادر و جزایر بحر عمان تبریك عرض نموده موفقیت آنجناب را در راه خدمت‌به شاهنشاه آریامهر ومیهن عزیز آرزومندیم . مهندس آذرین

تیمسار سرلشگر یحیوی
فرماندهی ناحیه ۱ ژاندارمری مرکز
باکمال مسرت ارتقاء آن تیمسار معظم را تبریك عرض‌نموده توفیق آنجناب را در راه خدمت بشاهنشاه آریامهر و ملت‌ایران از خداوند متعال خواستارم .
از طرف ده هزار نفر خورده مالکین ضیاء آباد قزوین
محرمعلی سعیدی

سرکار سرهنك اردشیر مهرمفخم
ارتقاء جنابعالی را بدرجه سرهنگی صمیمانه تبریك عرض می نمائیم . دکتر منصور ـ کامبیز منصور

جناب آقای دکتر ارسطو فخر شفائی
انتصاب جنابعالی رابه سمت مدیریت کل امور اداری‌وزارت کشور صمیمانه تبریك عرض می‌نماید .
عمران نور ـ رحمت‌اله جاریانی

جناب آقای دکتر ارسطو فخرشفائی
انتصاب شایستهٔ آنجناب رابسمت مدیریت کل اداری‌وزارت محترم کشور صمیمانه تبریك عرض می‌نماید .
شهردار نور ـ رمضانی

سرکار سرهنك خلیل‌اله رضائی
باکمال خوشحالی و مسرت ارتقاء درجه جنابعالی را صمیمانه تبریك گفته و توفیق شما را در خدمت به میهن و شاهنشاه آریامهر از خداوند متعال خواستاریم .
محسن رضائی ـ عباس رضائی

تیمسار معظم سرلشگر یحیوی
ارتقاء درجه و ترفیع آن تیمسار معظم را از صمیم قلب تبریك گفته موفقیت جنابعالی را از درگاه احدیت خواستارم .
مدیر استودیوناجی ـ بلوار ـ علی ناجی

تیمسار معظم سرلشگر یحیوی
باقلبی آکنده از سرور ارتقاء درجه جنابعالی را صمیمانه تبریك میگوئیم . خانواده ناجی

تیمسار معظم سرلشگر یحیوی
بانهایت مسرت ارتقاء جنابعالی را بدرجه سرلشگری تبریك و تهنیت گفته توفیق بیشتر آن‌تیمساررا در راه خدمت به شاهنشاه آریامهر و میهن عزیز ازخداوندمتعال خواستارم
مدیر استودیو عکاسی ناجی شاهرضا ـ محمدتقی‌ناجی

تیمسار سرتیپ خلیل بخشی آذر
ارتقاء درجه جنابعالی را صمیمانه تبریك عرض مینمایم .
آ ـ ۳۲۱۰۸ اصفهان ـ مهندس نصرالهی

سرکار سرهنك دکتر اشتریان
ارتقاء درجه آن سرور گرام را تبریك عرض میکنیم
دکتر امینی ـ دکترمعینی‌پور ـ دکترمالك‌نژاد

سرکار سرهنك کورنگی
مفتخرا بایکدنیا شور و شوق ترفیع درجه سرهنگی شمارا که نشانه‌ای از لیاقت و شایستگی در راه خدمت بشاهنشاه آریامهر و میهن عزیزاست ازطرف خود وسازمان حمل‌بارگنبد کاوس‌تبریك عرض نموده موفقیت بیشتر جنابعالی را از ایزد متعال خواهانم .
مدیر سازمان حمل بارگنبد کاوس ـ فرج‌اله قدس

سرکار سرهنك افتخاری ریاست محترم اداره حمل و نقل
ارتقاء درجه جنابعالی را صمیمانه تبریك عرض نموده و توفیق شما را در خدمت بشاهنشاه آریامهرو مردم از درگاه قادر متعال مسئلت دارد .
رئیس هیئت مدیره اتحادیه‌صنف اتوشوئی و تعمیرگاه‌وتوقفگاه تهران و حومه ـ محمد علی مینوئی .

جناب آقای انصاری وزیر محترم کشور
انتصاب بجا و شایسته آقای سروش را بریاست اداره آموزش وزارت کشور به آنجناب تبریك عرض مینماید .
آ ـ ۳۲۰۳٦ شاهرود ـ دکتر ناصر محمدی

تیمسار سرلشگر حسن یحیوی
ارتقاء شایسته آن تیمسار معظم را بدرجه سرلشگری تبریك عرض نموده موفقیت روزافزون جنابعالی رادر راه خدمت بشاهنشاه آریامهر و میهن عزیز و ملت ایران آرزومندم .
آ ـ ۲۱۵۰۵ عبدالرزاق فلاطوری

تیمسار سرتیپ سیاوش بهزادی
ارتقاء درجه جنابعالی را صمیمانه تبریك عرض مینمایم .
آ ـ ۳۲۱۱۰ اصفهان ـ مهندس نصرالهی

تیمسار معظم سرلشگر یحیوی
بانهایت افتخار ترفیع تیمسار معظم را صمیمانه تبریك گفته و آرزومند موفقیت بیشتر در اجرای منویات شاهنشاه آریامهر و خدمت بوطن میباشد . شرکت‌عکس ایران

تیمسار سرلشگریحیوی فرماندهی محترم ناحیه ۱ ژاندارمری‌مرکز
ارتقاء درجه فرماندهی محبوب خودرا صمیمانه تبریك عرض نموده توفیق خدمت بشاهنشاه آریامهر بزرك‌ارتشتاران را ازدرگاه حضرت احدیث مسئلت مینمایم سروان دکتر ایرج کردستی

سرکار سرهنك افتخاری
ارتقاء درجه جنابعالی را صمیمانه تبریك عرض نموده موفقیت شمارا خواهانم .
مدیر آموزشگاه رانندگی آذر ـ احمد علی صفائی

تیمسار سرتیپ رحیمی
ارتقاء درجه جنابعالی را تبریك عرض نموده امیدوارم در راه خدمت بشاهنشاه آریامهر و میهن عزیز موفق باشید .
مدیر آموزشگاه رانندگی آذر ـ احمد علی صفائی

جناب سرهنك محمدتقی افتخاری
ارتقاء آن جناب راتبریك عرض نموده توفیق بیشتری‌آرزومندم
آ ـ ۳۲۳۲ حاج‌علی خانچی

تیمسار معظم‌سرلشگر کهنموئی
بانهایت خوشوقتی ارتقاء درجه سرلشگری راتبریك عرض‌نموده ترقی آن جناب را ازدرگاه ایزد متعال‌خواستارم
آ ـ ۳۲۳۳۲ حاج علی خانچی

تیمسار معظم صمدصمدیانپور
باکمال خوشوقتی ارتقاء آن جناب را به‌درجه سرلشگری‌تبریك عرض نموده توفیق جنابعالی را ازخداوندمتعال خواستارم .
آ ـ ۳۲۳۳۲ حاج علی‌خانچی

جناب آقای دکتر ارسطو فخر شفائی
انتصاب شایسته آنجناب را بمدیریت کل امور اداری وزارت کشور تبریك عرض میکنیم
نور ـ حسین‌زاده ـ اعتمادی ـ سلطانپور ـ زندی

جناب آقای دکترارسطو فخر شفائی
انتصاب شایسته آنجناب را بمدیریت کل اموراداری وزارت کشور تبریك عرض میکنم نور ـ ناصرفدائی

جناب‌آقای دکتر ارسطو فخرشفائی
انتصاب شایسته آنجناب را بمدیریت کل اموراداری وزارت کشور تبریك عرض‌میکنم نور ـ علی‌شهریاری

تیمسار سرلشگر کوشن
ارتقاء درجه جنابعالی را صمیمانه تبریك میگوییم
آ ـ ۲۱٦۰۵ ابراهیم‌شمسائی

سرکار سرهنك محسن رضائی ـ سرکار سرهنك فقیه‌ثابت
انهایت خوشوقتی ارتقاء درجه را از صمیم قلب‌تبریك گفته‌وموفقیت بیشتر آن دوستان ارجمند را درراه خدمت به‌میهن عزیز وشاهنشاه آریامهر ازخداوند متعال مسئلت‌داریم .
آ ـ ۲۱٦۱۹ عباس جواهرچی ـ ابوالفتح‌جواهرچی

سرکار سروان سید حسن موذن جمشیدی
ارتقاء درجه جنابعالی را صمیمانه تبریك عرض نموده موفقیت بیشتری برای شما در راه خدمت بمیهن و شاهنشاه آریا مهرآرزو داریم .
لاهیجان ـ سیداسمعیل چهل صنعتی ـ سید مهدی جمشیدی وبانو ـ علیرضا بادلی و بانو ـ هیبت‌الله فضائی و بانو

سرکار سرهنك کورنگی
ارتقاء درجه جنابعالی را صمیمانه تبریك میگوئیم و سعادت ، موفقیت شما را از درگاه خداوند متعال خواهانیم
بدیع‌الله یزدانی ـ حسین یزدانی ـ هژبر یزدانی
آ ـ ۳۲۲۸۸

شهرعریان
برنامه مهیج و جالب
سایه‌روشن
از تلویزیون ملی ایران
کانالهای ۷ـ۹ـ۱۳
هرچهارشنبه ساعت۸ بعدازظهر

سپید و سیاه
همه سپید وسیاه میخوانند شما هم بخوانید
فردا صبح
چهارمین شماره دوره جدید
سپیدوسیاه
منتشرمیشود
فرداصبح‌سپیدوسیاه
باصفحات اضافی‌ومجله‌ی‌دوم
سپیدوسیاه‌دوره‌جدید مجله بهتر، کاملتروخواندنی‌تر

سه‌شنبه هیجدهم مهرماه ۱۳۴۶
پنجم رجب ۱۳۸۷
دهم اکتبر ۱۹۶۷
شماره ۱۲۴۰۶
سال چهل و دوم

ترجمه مقالات خارجی

یک پرنده کوچک نمیتواند فیل بزرگی رابلعد!

از: اکسپرس

گفتگو بارهبران تروریستهای عرب

کشورهای عربی برای وادار ساختن اسرائیل به تخلیه سرزمین های اشغالی درهمه جبهه‌ها مبارزه‌پیگیری رآآغاز کرده‌اند.

اعراب که ظاهراً از نتیجه اقدامات سازمان ملل متحدبرای ازبین بردن آثارحمله اسرائیل مایوس شده‌اند تصمیم گرفته‌اند با توسعه دامنه تروریستی و خرابکاری بمنظور خود برسند. مرکز اصلی این عملیات ساحل غربی رود اردن است که‌پس از جنگ پنجم ژوئن از طرف نیروهای اسرائیل اشغال شده است. دراین منطقه اخیرا یك شورای نهضت ملی مقاومت عرب بنام «کمیته ملی ائتلاف» تشکیل شده‌ است که عده زیادی‌از گروههای سیاسی از افراطیون دست چپی گرفته تا شخصیت های برجسته عرب که بهیچ حزب ودسته بندی بستگی ندارند درآن عضویت دارند. اکنون کمیته های‌محلی این سازمان جدیداز شش شهر بزرك بطور سری مشغول فعالیت هستند.

خبرنگار مخصوص مجله‌اکسپرس چاپ پاریس که بتازگی در اورشلیم بارهبران یکی‌از این کمیته ها ملاقات کرده است می‌نویسد:

روز جمعه پس‌از گذشتن از راهرو های پیچ‌درپیچ یکی از ساختمانهای اورشلیم به‌ایوانی رسیدم که‌در آنجا هفت مرد عرب انتظار مرا میکشیدندو درجلو هریك از آنها یك فنجان قهوه ترك قرار داشت.

این عده همه از روشنفکران و شخصیت های برجسته عرب‌بودند و درمیان آنها یك وکیل دادگستری سی‌ساله نیز دیده میشد که مسئول سیاسی سازمان بود.

وقتی که خواستم‌یك سیگارساخت اسرائیل باو تعارف کنم دستم راعقب زدو پس‌از آنکه یك سیگار «فرید» ساخت اردن آتش‌زد چنین گفت:

«نیروی بزرگ‌ما از اعرابی که زیر کنترل اسرائیل قرار گرفته‌اند ناشی میشود. یك میلیون و پانصد هزار عرب درساحل غربی رودادرن، جلیله، غزه وسینا قدرت‌بزرگی را تشکیل میدهند. یهودیها باید بدانند که یك پرنده کوچك هرگز نمی‌تواند فیل بزرگی را ببلعد»

در منطقه ساحل غربی اردن «کمیته ملی» جدیداز کمونیست‌ها، سوسیالیست های بعثی، پروتستانها، کاتولیکهای اعضای حزب ملی عرب «گروه‌آزادی بخش فلسطین» و «میهن پرستان‌بدون میهن» تشکیل میشود. اعراب‌مسیحی، پروتستان و کاتولیك نیز که بشدت باالحاق قسمت قدیمی شهر اورشلیم به اسرائیل مخالفند بصف آنها پیوسته‌اند.

• هدف ما

مخاطب من دنباله سخنان خود را گرفت و چنین گفت:

«هدف ما آن است که در درجه اول بوسائل مسالمت‌آمیز اسرائیل‌را وادار کنیم که سرزمین های اشغالی راتخلیه کندواگر ازاین راه به‌نتیجه نرسیدیم مرحله دوم عملیات ما که مبارزه مسلحانه است آغاز میشود. امروزه ترجیح میدهیم تنهااشتباهاتی راکه منجر به‌شکست اعراب درجنگ ژوئن گذشته شد جبران کنیم.»

در این هنگام یکی از نمایندگان صلیب سرخ بین‌المللی که حامل نامه‌های پستی‌پناهندگان عرب بودبه جمع ماپیوست. اوعلنا با اقدامات تروریستی کماندو های عرب مخالفت میکردو اردنیهائی که‌در این مجلس حاضر بودند می‌گفتند:

خودمانیز باسوءقصد هائی که‌منجر به‌کشت و کشتار شود مخالفیم ولی باید بین عملیات تروریستی کماندو ها که‌از خارج وارد اردن میشوندو «اقدامات دفاعی قانونی» که مطبوعات اسرائیل آن را به‌تروریسم تعبیر میکنند وجه‌تمایزی قائل بود.» درهر حال چهار ماه پس‌از جنگ شش روزه اعراب واسرائیل اکنون‌سیاست اردن کاملا تغییر یافته است.

پافشاری اسرائیل در عدم تخلیه سرزمین های اشغالی سبب شده‌است که‌در همه کشور های عربی ازجمله اردن اقدامات نظامی دامنه‌داری‌صورت گیرد، بدستور ملك‌حسین قرار است در سازمان ارتش این کشور تجدید نظر کلی بعمل آید از طرف دیگر اسرائیل که حاضر به تخلیه بدون قیدوشرط سرزمین های‌اشغالی نیست درصدد است باقدامات‌امنیتی شدیدی برای جلوگیری ازعملیات خرابکارانه تروریست‌های عرب دست‌بزند. بدنبال سوءقصد های اخیر عده زیادی در اورشلیم بدست‌مامورین‌پلیس‌بازداشت شده‌اند. بااینحال مقامات اسرائیلی در شرایط فعلی نمی‌توانند بطورموثر جلو عملیات کماندوهای‌عرب رابگیرند وازاین روبیم آن میرود که ادامه‌این عملیات به‌بروز حوادث ناگواردیگری درمنطقه عربی خاورمیانه منجرشود.

پدرم بمن میگفت:

تومیتوانی بهمه دستور بدهی

خاطرات دختراستالین

بانوشتن مقدمه‌بالا دومرتبه بازمیکردیم بماجرای «آلیوشا» مردی که اعترافی مبنی بر گناهکاری خودابراز نداشت‌و در برابر همه شکنجه وآزارها همچنان محکم‌واستوارمقاومت کرد.

«آلیوشا» از قدرت روحی تحسین امیزی برخوردار بود و حتی در نامه‌ای که باستالین نوشت درخواست عفو وبخشش نکرد و اظهار عجزی از او دیده نشد.

در ماه فوریه ۱۹۴۳ او را در سن ۶۰ سالگی تیرباران کردند. سال مزبور مصادف بود با یك رشته تیرباران‌های مرموز و بدون علت که اکثر آنها از سالها قبل محکوم به تبعیدگاه های سیبری واردو های دیگر بودند و معلوم‌نشد چرا در مورد آنها تجدید نظری بوجود آمد و همه‌بکام مرك سرازیر شدند.

حقیقت اینست که من نیز تاکنون نتوانسته‌ام علت این کشتار بزرك و دسته جمعی را بدانم فقط گاهی از خودم‌می‌پرسم آیا تیرباران این عده‌از محکومین اردوگاه ها با جنك دوم جهانی مربوط نبوده است؟

عمه‌ام «ماریا» بمحض‌شنیدن تیرباران شدن شوهرش بر اثر یك حمله قلبی جان‌سپرد.

حالا به ادامه خاطرات و مطالبی که بمادرم‌بستگی‌دارد باز میگردم و سعی خواهم کرد هماطور که او را می‌شناسم در اینجا صورتش را نقاشی کنم. در سالهای‌اخیر بارها من با قضاوتهای بی‌پایه و دور از حقیقتی روبرو شده‌ام که عده‌ای او را زنی مقدس و پاك و بی عیب می دانستند و یا برخی وی رایك بیمار روحی معرفی میکردند و یا اینکه مادرم را قربانی بیگناه حوادث سیاسی‌نمایش میدادند باید خیلی صریح بگویم که هیچکدام این تصورات با واقعیت تطبیق‌نمی کند و مادرم قبل از هر چیز وهرخصوصیتی زنی‌بودصاحب شخصیت و عمیق که باو امتیازی مخصوص می‌بخشید.

در ۲۷ فوریه ۱۹۱۷ او کارت پستالی باین شرح نوشته «سخت‌کوفته وخسته‌هستیم از چهار روز پیش تا بحال هیچ وسیله برای رفت وآمد در شهر وجود ندارد. امابعد از این روزهای ملالت آور بالاخره روز خوشحالی و تعطیلی رسید آنهم چه روز بزرك و درخشانی روز ۲۷ فوریه!»

تاریخ نوشتن این نامه مصادف بازمانی‌است که‌پدرم در تبعید سیبری بود واو فقط برای مادربزرك‌نامه می‌نوشت.

بالاخره پیش آمدهای‌جالب و دگرگونیهای اجتماعی‌نظر این دختر ساده دل را بخود معطوف کرد و در نامه‌ای که در زیر می‌آید می‌توان این گرایش و توجه را بخوبی حس کرد.

بتاریخ ۱۹ اکتبر ۱۹۱۷ مادرم در نامه‌ای بخانواده «رادچنکو» چنین می نویسد: «در پطرزبورك شایع‌است که در ۳۰ اکتبر وقایع‌مهمی از طرف بلشویکها پیش خواهد آمد. من که از شنیدن این خبرها مطلب

—۲۶—

مبهمی درك نمی‌کنم و فکرمی کنم این نوع حرفها اصلابی معنی باشد.»

ولی بر خلاف تصور مادرم این اقدام بلشویکی بمنصه ظهور رسید و آن انقلاب اکتبر ۱۹۱۷ بود مدتی پس از وقوع این حادثه تاریخی مادرم با استالین‌ازدواج کرد در مسکو مادرم بکار پرداخت و بعنوان منشی «لنین» دوره تازه زندگیش را آغاز کرد.

خیلی بندرت نوازشهای‌او را بخاطر می‌آورم‌ولی جملات شوق آمیز او مانند: «گنجشك کوچك» ویا«پرنده ظریف» که‌دروصف کودکانش میگفت فراموش نکرده‌ام.

یکبار بی‌خیالی وسبکباری های کودکی مرابعذاب‌عجیبی دچار ساخت و آن وقتی بود که من یك رومیزی را با قیچی تکه تکه کردم ومادرم با خشم فروزان و شعله‌وری مرا تنبیه کرد و با دستهای سنگین خود به انگشتهایم کوبید.

بارها پدرم مرا از تنبیه و شکنجه نجات دادو با لطف خاصی نوازشم کرد استالین بهیچوجه بیقراری وگریه‌بچه ها را نمیتوانست تحمل کند.

تنها نامه‌ای که من ازمادرم در دست دارم، مکتوبی‌است که او در تاریخ ۱۹۳۰ بمن نگاشته است.

این نامه چنین تنظیم شده و شاید خواندن آن‌خالی از لطف نباشد.

«سوتلانای عزیزم،سلام‌مرا بپذیر!

«برادرت واسیلی نامه‌ای برایم نوشته که چندان خوشحال کننده نیست زیرا او بدختری اشاره کرده‌است که کارهای نادرستی انجام می‌دهد.

این مطلب خیلی ناراحت کننده است چنین نامه‌ای درباره دخترم دریافت کنم. من فکر میکردم یك دختر فهمیده، بالغ‌و متین تربیت کرده‌ام ولی قرائن نشان می دهد بر خلاف تصور من او هنوز بمرحله رشد عقلانی کافی نرسیده ونمیتواندرفتار عاقلانه‌ای را که شایسته یك دختر فهمیده و بالغ است از خود بروز بدهد.

سوتلانای عزیز. من ازتو خواهش می‌کنم با مربی‌خود خانم «ناتالیا» در این باره مشورت بکن‌و راجع بموقعیت خودت با او صحبت بنماو بعد از گرفتن نتیجه نامه‌ای در شرح گفتگوی خود با خانم «ناتالیا» بمن بنویس.

وقتی من بمسافرت میرفتم تو بمن قول همه نوع مساعدت را دادی و قرار گذاشتی که بچه آرام، معقول وسربزیری باشی علت این بدقولی هنوز برایم معلوم نیست و نمیدانم چرا در روش خود تغییر نمی دهی و قول و قرارت رابیاد نمی‌آوری.

منتظر نامه تو و تصمیمی که گرفته‌ای هستم. راستی‌برایم بنویس آیا بزبان‌روسی الان کتاب و یا مطلبی میخوانی! بازهم منتظر نامه فوری‌دخترم هستم.

مادرت.

نامه‌های پدرم‌رنگ‌و آهنگ دیگری داشت‌و صرفنظر از لحن ملایم و پر محبتی که در آن وجود داشت همیشه نامه‌ها را با لغاتی مانند «ترا می بوسم» و یا «بوسه» و از این قبیل واژه‌های مهر آمیز پایان می‌یافت.

هروقت‌که من از استالین خواهشی برای انجام کاری داشتم با صدای گرم‌و پرلطفی میگفت:

«آخر چرا تقاضا می کنی. تو میتوانی بهمه دستور بدهی منهم «فرمان» ترا اطاعت می کنم. وهمه چیز با دستورتو زودتر انجام می‌پذیرد.»

پایان

۴۰ سال قبل در همین روز

ساختمان بندرشاهپورو بندرجز

مامورین سندیکای مخصوص ساختمان‌راه‌آهن سرتاسری درجنوب مشغول تعیین جزرومد دریا میباشند که ساختمان بندرشاهپور را شروع نمایند.

برای احداث پل موقتی بندر جز هم در شمال عملیات شروع شده و مشغول پرکردن و تسطیح قسمت نیزاری که‌پل‌را از خشکی جدا میکند، برای اتصال پل بزمین محکم، میباشند. برای همین منظور دیل وواگون‌های بارکشی وآلات و ادوات تسطیح ادامه راه‌آهن را خریداری نموده‌اند.

اولین کلنك بنای قرنطینه

قصرشیرین ـ آقای وزیر داخله باتفاق حکومت‌کرمانشاه ورئیس کل صحیه مملکتی از قصر عازم خسروی شدند ودرآنجا با حضور جمعیت کثیری از تجار و اهالی، خطابه بلیغی‌ازطرف وزیر داخله بنام‌نامی اعلیحضرت اقدس همایونی ایراد واولین کلنك بنای عمارت قرنطینه را بزمین زدند. آقای وزیر داخله ضمن نطق خود اشاره بترقیات چند سال اخیر مملکت‌تحت توجهات شاهنشاه نموده وازبرقراری امنیت و انتظام دراقطار مملکت و اصلاحات داخلی و الغاء‌کاپیتولاسیون‌و ایجاد راه‌آهن وتوسعه طرق وشوارع وتاسیس بانك ملی واستقرار تلگراف بیسیم و مسائل دیگر تمجید کردند.

تصویب‌نامه هیئت وزراء راجع بلباس

هیئت وزراء در جلسه چهاردهم مهرماه ۱۳۰۷ تصویب نمودند که عموم مستخدمین دولتی و بلدی و معلمین(باستثنای مستخدمینی که لباس رسمی دیگری برای آنها از طرف دولت معین شده و میشود) و همچنین محصلین مدارس جدید درتمام مملکت بکلاه پهلوی ونیم تنه باید ملبس شوند.

وزراء وروسای ادارات مربوطه، مسئول‌اجرای این‌تصویب نامه خواهند بود.

اونیفورم شاگردان مدارس

برطبق متحدالمالی که بعموم مدارس متوسطه صادروابلاغ گردیده است شاگردان مدارس مذکور باید بلباس ذیل‌ملبس گردند: رنك پارچه خاکی. لباس کت‌وشلوار بدون لبه. کلاه پهلوی نشان کلاه مطابق نمونة که تهیه شده است.

اعلان ازطرف بلدیه طهران

بعموم مالکین طباخی و صنوف مختلفه پزنده ازقبیل‌چلوکبابی پلوقزوینی ، کبابی ، آشپز ، حلیمی ، خوراك‌پز ، قابلمه‌پز ، دیزی‌پز ، فرنی‌پز ، شیربرنجی ، کله‌پز اکیداً اخطارمیشود که‌از این تاریخ لغایت اول فروردین کلیه مطبخ خود را مطابق‌دستور اداره ارزاق و اصناف بلدی بعقب دکان انتقال داده و ظاهردکان رائیز بموجب دستور ونظامات اداره مذکوره از صورت‌کنونی خارج سازند و هردکانی که در انقضاء مدت مقرر موافق دستور ساخته وآراسته نباشد بدون رعایت حدود و حقوق صنفی بسته خواهد شد.

کفیل بلدیه ـ سرتیپ بوذرجمهری

(نقل از اطلاعات هیجدهم مهرماه ۱۳۰۷)

ازامروز صبح

مولن روژ - گلدن سیتی
دیانا - رویال - مهتاب
کریستال - اسکار - برلیان

از این‌پس‌درجنگهای جهانی بجای بمب از «جانی‌یوما» استفاده میشود.

بزودی
سلاطین خنده عصرحاضر سینما در آخرین فیلم‌نشاط انگیز خود
چیچو و فرانکو

سوفیالورن طنازتر از همیشه
عمرشریف جذاب‌تر از همیشه
عشق بالاتر از معجزه
سینما سکوپ ـ رنگی محصول کمپانی مترو گلدوین مایر

~~توپهای ناوارون~~
~~فرار بزرگ~~
حمله پنهانی

کاشی سعدی
تماماً یك اندازه ۱۵۳×۱۵۳ میلیمتر، ۴۲ عدد یك مترمربع را میپوشاند
همه‌جا میدرخشد

انتقاد

احمد احرار

رحمت به‌اولی!

چند هفته پیش شایع شد که بواسطه تدارك مقدمات چراغانی در جشن تاجگذاری ، لامپ و سرپیچ کمیاب و گران شده است‌وحتی گفتند که فروشندگان و وارد کنندگان لوازم الکتریکی لامپ و سرپیچ را احتکار کرده‌اند . اتفاقا همان روزها لامپی درخانه ما شکست و چون در محله خودمان مشابه آن پیدا نشد من خودم‌از ابتدای خیابان لاله‌زار یکی پیدا کردم و خریدم درست به دوبرابر قیمت .

این سابقه در ذهن بنده بود تا اینکه‌روزنامه نوشت دولت تصمیم گرفته‌است بمقدار لازم لامپ وسرپیچ وارد کند ودر دسترس مردم بگذارد. بنظر من این مورد ، یکی از آن‌موارد نادر و استثنائی است که اقدام به تجارت و کاسبی از طرف دولت دلیل موجهی دارد و گمان نمیکنم کسی بر تصمیم دولت ایراد بگیرد مگر آنها که نفعشان در کمیابی کالا وبالنتیجه گرانی آنست .

بهمین دلیل هم بعداز آنکه دولت تصمیم گرفت وروزنامه خبر آزا منتشر کرد موضوع لامپ وسرپیچ خودبخود از فهرست «مسائل‌روز» حذف شد .

یکی از رفقای من‌عضو کمیته‌ایست که‌مقدمات‌وبرنامه‌جشن های‌تاجگذاری راتهیه میکند .روز جمعه دریك جلسه دوستانه ، رفیقم مرا بکناری کشید و گفت بیا یك داستانی برایت نقل‌کنم وبعد پرسید : تو از ماجرای لامپ‌و سرپیچ خبرداری ؟گفتم تا آنجا که دولت تصمیم بوارد کردن لامپ و سرپیچ گرفت گفت : این نصف حکایت است . چون همانطور که میدانی دولت چنین تصمیمی گرفت‌و اجرای‌آنرا به شرکت معاملات خارجی واگذار کرد .

برای اینکه معاملات موسسات دولتی با موسسات غیر دولتی تابع‌تشریفات مزایده و مناقصه است ولی در معامله باشرکت معاملات‌خارجی ازین‌تشریفات معافند وباین کیفیت تصور میرفت موسسات دولتی که تصمیم به شرکت در جشن‌وچراغانی دارند لامپ وسرپیچ مورد احتیاج خودرا از طریق شرکت معاملات خارجی تامین کنند و بازار بماندبرای طبقات مردم .

بدیهی است شرکت معاملات خارجی هم موافق تصمیم دولت عمل کرد ولی حالاکه لامپ و سرپیچ‌وارد شده ، موسسات دولتی آمده‌اند می‌گویند لامپ و سرپیچی که‌در همین سیاه بازار فعلی بارعایت‌همه تشریفات ازبازار میتوان دانه‌یی یك تومان‌تمام کرد شرکت معاملات خارجی میفروشد دانه‌ای پانزده قران یعنی پانزده‌درصد گرانتر از گرانی بازار !

وقتی صحبت بود که دولت قصد دارد برای تثبیت و تنزل نرخها چند فروشگاه بزرك در تهران دائر کند وبدون دخالت واسطه‌ها از دست اول جنس بخرد و بمصرف کننده‌بفروشد آشنائی که مغازه لوکس فروشی‌دارد سراسیمه آمد پیش من که فلانی ، دستم بدامنت . یك اعلان دارم . میخواهم هرچه زودتر چاپ شود . نوشته بود مغازه‌ای با این مشخصات واگذار میشود . گفتم کسب شماکه بدکسبی نیست . گفت بدکسبی‌نبود، اما اینطور که میگویند دولت خیال دارد ما را خانه خراب کند و هنوز خبری نشده نصف مشتریهای ما پریده‌اند . بعداز مدتی او را جلوی مغازه‌اش دیدم . گفتم چکارمیکنی؟ گفت یك نفس میکشم وصددعابجان دولت میکنم که‌این فروشگاه را دائر کرد و مشتریهای مارا بما بازگرداند. خلاصه بگویم ما اگر صد میلیون خرج میکردیم ممکن نبود بتوانیم مشتریها را اینجور سربراه کنیم که بدون چك و چانه جنس را بردارندو پولش را بدهند.حتی همان‌مشتریهاکه چون شنیده بودند فروشگاه دولتی‌باز میشود بماسرکوفت میزدند ومیگفتند دوره پرکشان و بچاپ بچاپ شما تمام شد ، میروند در فروشگاه گشتی میزنند ، قیمت ها را می‌بینند و بعد می‌آیند سراغ ما برضد فروشگاه مینیك میدهند !

ضرب‌المثلی هست که نمیدانم اصلش فارسی است یا از عربی به فارسی وارد شده ، چون درفارسی و عربی مضمونش یکی است . عرب‌می‌گوید«رحم‌الله‌النباش اول» که‌بفارسی میشود رحمت به کفن دزد اولی ! معروف است در شهری یك‌کفن دزد پیدا شده بود که شبها بقبرستان‌می‌رفت و قبرهای تازه رامیشکافت وکفن مردگان می‌دزدید . مردم آگاه‌شدند وکفن دزد را گرفته گردن زدند.رندی از موقع استفاده کرد . بمردم‌گفت برای اینکه بعدها کسی دست بچنین کار نزند و خاطر مرده هاآسوده باشد که مجبور نخواهند بود لخت‌و عریان در صحرای محشر حاضرشوند باید یکی را گماشت تا شبها در قبرستان پاس بدهد ومن‌حاضرم این خدمت را عهده‌دار شوم . مردم دیدند حرف ، حرف حسابی است و حاضر شدند حقوق‌خوبی بدهند تا آن مرد شبها از قبرستان محافظت کند . چندی نگذشت که معلوم شد این دومی هم حقوق میگیرد ، هم کفن می‌دزدد و هم به اموات تجاوزمیکند!

شکایات مردم

سه‌راه اکبرآباد خارج از تهران است!؟

در سه راه اکبر آباد ، غرب تهران ، خیابان خرمشهر یك کارخانه سماور سازی وجود دارد که با صدای مهیب خود موجب سلب آسایش مردم این ناحیه گردیده است ، صدای‌این کارخانه بقدری زیاد است که مرتب شیشه های منازل اطراف در لرزش می باشد ، چند بار برای تذکر به کارخانه مراجعه کردیم که لااقل از این سرو صدا ها جلو گیری کنند ولی در کارخانه بما گفتند که اینجا خارج از تهران است ! و شما حق اعتراض ندارید ، می خواستیم ازمقامات مسئول‌شهرداری تقاضا کنیم که اگر واقعا ماخارج از تهران هستیم، عوارض‌سطح‌شهر را نپردازیم ، اگر در داخل‌هستیم این کارخانه در وسط شهرتهران با این سرو صدای ناهنجار چه میکند .

مصطفی ارژمند

صبح وعصر !

بربری فروشی واقع در میدان بروجردی ، خیابان فرزانه ، چهار راه نیکو نان را صبحها عددی ، نکشیده تحویل مشتری میدهد و عصر ها خمیر و وزن کرده ،لطفا نظارتی در کار این نانوائی‌بشود .

مشتری

من زنده‌ام !

آقای عباس وافی ضمن نامه‌ای مینویسد که باداره ثبت ماکو مراجعه کرده‌ام ودرخواست المثنی نموده‌ام، متاسفانه بمن گواهی‌مرگم‌راداده‌اند، مرچه‌تقلا کردم که من زنده‌ام وخودم هستم واین هم گواهی خاتمه‌خدمت سربازی کسی بحرفم توجه نکرد ، والان در ۲۵ سالگی مانده‌ام حیران که با نداشتن شناسنامه و گواهی مرك چگونه زندگی کنم ، بچه‌مقامی متیوانم ثابت کنم که «بابا» من زنده‌ام!.

اهالی‌محترم تهران هرروزبعدازظهرها بجزایام‌تعطیل‌ازساعت۶تا۷ ونیم‌میتوانند‌دردلهاوگرفتاریهاوشکایتهای‌خودرابامادرمیان‌بگذارند

گفتگوی تلفنی با ۳۰۰۱۰

* مسئول

سازمان آب تهران آمده خیابان فرودگاه قلعه‌مرغی را برای لوله‌کشی کنده و بدون آسفالت گذاشته و رفته ازقرار معلوم‌مسئول‌آسفالتش‌هم‌شهرداری است که توجهی به‌آن ندارد .

منصور جلیلی

* آقای رفتگر

رفتگر خیابان رضوان غربی نارمك‌هفته‌ای یکبار برای‌رفت‌وروب خیابان وجمع کردن زباله های منازل می‌آید مردم باید یکهفته تمام آشغال و کثافات را گوشه حیات جمع کنند تا بلکه آخر هفته آقای رفتگر بیاید وزباله‌ها رابیرد

محسنی

* دردسر

هیچیك از کوچه های‌خیابان زرکش واقع در وحیدیه اسم ندارد و بهمین جهت مامورین اداره برق وسازمان آبو حتی پست‌چی‌ها برای پیداکردن‌منازل این خیابان دچار اشکال‌ودردسر میشوند .

عباس درخشان

* زباله دانی

سرتاسر شمال خیابان قزل‌قلعه تبدیل بیك زباله‌دانی شده‌که بوی تعفن آن عابرین‌وساکنین خانه های اطراف را آزار می‌دهد از شهرداری ناحیه ۹تقاضا داریم ترتیبی بدهد تا دیگر رفتگران دراین خیابان آشغال وکثافت نریزند .

دکترسنائی

* چادرنشین‌ها

در میدان ابن‌سینا پشت‌باجه پست و تلگراف یك قطعه‌زمین غیر محصور هست که عده‌ای آمده‌اند ودر آنجا چادرزده‌اند هرکدام ازاین چادر نشین ها کاری انجام میدهند . یکی اجناس قراضه و فرسوده می‌فروشد دیگری چای دارچین بخورد مردم میدهد خلاصه این عده وضعی پیش آورده‌اند که‌از نظر عابرین خیلی زننده است توریست هائی که ازاینجا می‌گذرند یك عکس یادگاری هم ازاین چادر نشین‌ها برمیدارند.

ساکن محل

* حتی یکبار

قریب ۲۰ روز است که لامپ و حباب تیر چراغ برق روبروی منزل بنده واقع در خیابان آیزنهاور کوچه برق شهاب پلاك ۵۰ شکسته است‌در این مدت روزی دو مرتبه به اداره برق تلفن زده‌ام که ترا بخدا بیائید واین لامپ را عوض کنید پولش را هم‌حاضرم خودم بپردازم اما مسئولین اداره برق یکبار هم حاضر نشدند حتی حرفهای من را تا آخر گوش کنند .

غلامحسین حبیبیان

سیل گیر

فصل بارندگی نزدیك وتهران در برابر سیلاب همچنان‌بلادفاع است،چه‌خوب است که‌شهرداری بموقع دراین مورد اقدام نماید.

سیل‌زده

* تیزاب سلطانی

پشت شهرداری ناحیه ۸ یك کارخانه شیر سازی هست که از تیزاب سلطانی استفاده می‌کند و چنان بوئی راه میاندازد که خدانصیب‌هیچ‌بنده‌ای نکند.

زرافشان

حمام نداریم

اینجانبان رعایای قریه‌یمن که‌یکی از دهات شهرستان خمین میباشد، مدت چندین ماه است که از داشتن حمام محروم مانده‌ایم . از طرف مامورین دولت ده ماه پیش آمدندو در تنها حمام این منطقه را بستند ورفتند ، بدون آنکه بفکر استحمام اهالی باشند ، تاکنون اهالی برای‌شستشو از آب رودخانه و در کناررودخانه استحمام میکردند ولی حالا با سرد شدن هوا دیگر اینگونه استحمام کردن هم برای اهالی‌مقدور نیست ، حالا باید شصت خانوار این‌منطقه چه کنند ، هیچکس نیست که توجه بنماید ، اگر حمام مطابق‌اصول بهداشتی نبوده میبایستی قبلا یك حمام دایر میکردند که مطابق اصول بهداشتی باشد و بعدهم در این حمام را می بستند ، نه اینکه مردم رااز همان حمام نصفه کاره هم محروم کنند . بهرصورت اهالی تقاضا دارند هرچه‌زودتر تکلیف حمام این منطقه روشن شود .

یغما

شماره شهریورماه ۱۳۴۶ منتشر شد . (باتاخیر)

نویسندگان‌وشاعران: دکتر نصرت تجربه‌کار، سیدمحمدعلی جمالزاده دکتر محمدحسین علی آبادی ، دکتر باستانی پاریزی ، حسین‌صغیر اصفهانی ، ناصربخاری (قرن‌هشتم) بانوقمر نشات ، نوید استاددانشگاه مشهد ، رفیع حقیقت ، استاد حسین مسرور ، دکتر دبیرسیاقی، ایرج افشار ، دکتر محمدجعفر محجوب ، رحمت‌الله نجاتی ،حمید ایزدپناه ، اصغر فرمانفرمائی‌قاجار.

جدول کلمات متقاطع

شماره ۳۵۶۰

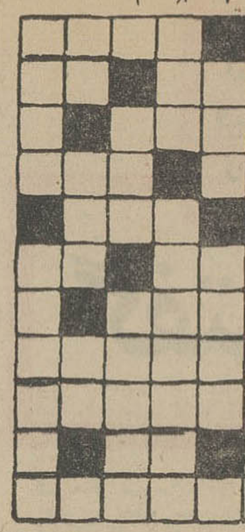

افقی : ۱- روزگاری که درآن هرکسی فقط بفکرخویشتن است - دانشمند ۲- طرف - از سازهای پرسروصدا - بالا و پهلو ۳- آقائی و سروری - بخشیدن بلاعوض ۴- میوه ممنوع ! - قانون و قاعده - برای تشخیص تب نیز میگیرند ۵- جلال - هنوز هم بعضی ها برای شست‌وشو بکار می‌برند ۶ - ناخن چهارپا - پهلوان - اگر عشقی باشد گرفتار است ۷- اسکناس چرمی - اشکاف ۸- گندم وجو از آن خانواده‌اند - بیماری جلدی - سستی ۹- ذبح چهارپایان - باهمه مهارت درقمار عاقبت خاکسترنشین‌شد ۱۰- بدنیا آوردن - مولود بطری - حرف تعجب ۱۱- قد وبالا - بوی جویش را شاعرکور از فرسنگها مسافت استشمام‌کرده بود.

عمودی : ۱- جاسوس زیردست آلمانی درجنك‌اول- سرخاب ۲- ضمیر انگلیسی - تولب رفته وپکر شده - حرف ندا ۳- دست لطفی برسر عزیزان - ازفلزات ۴- واحد - اعتراض - برج‌نخستین ۵- به آدمهای نازك اندام‌هم میگویند - زنك ۶-بدرتازی- ظالم - مایه‌آهنك ۷- اندیشه وخیال - به سختی ازجای‌خود تکان‌میخورد ۸- پشت‌ودنبال- از ساز های غیرزهی و غیر بادی ! -موئی برگردن‌بابوئی ۹- ازکشور های آسیائی - دست پاچگی ۱۰ - یاقوت رخسار - دربمن مرغوبترش را می‌بافتند -علامت‌جمع ۱۱- خدا شفایش بدهد که بیمار است - به طعنه برای یارلب نازك خواسته‌اند .

حل‌جدول شماره ۳۵۵۹

	۱	۲	۳	۴	۵	۶	۷	۸	۹	۱۰	۱۱
۱	د	و	ر	ا	ن	د	ی	ش	ی	ت	
۲	ل		چ	ر	ث	د	م	ه		خ	م
۳	د	خ	ل		ا	ر		ر	م	ا	ل
۴	ا	د		م	ر	ا	د		و	ن	ك
۵	د	و	د	ه		ن	ی	م	چ	ه	
۶	ت		ل	ا	چ		گ	ل	ی		ك
۷		ا	گ	ر	ا	ف		گ	ن	د	
۸	ب	ن	ی		ر	ا	م		ی	م	ا
۹	ط	ب	ر	ق		ر	ر		ف	ع	ل
۱۰	ی	ه		ب	و	س	ی	د	ن		ج
۱۱	خ		م	ا	ن	ی	خ	و	ن	ی	ا

خودنویسی مدرن برای مردان مدرن

خودنویس پارکر ۴۵

مردان امروزی کارهای زیادی دارندکه باید انجام دهند و وقت‌آنها هم برای انجام اینکارها‌کفاف نمیدهد.
بنابراین مجبورند ازوسائل مدرن برای راحتی خود استفاده‌کنند... وازجمله این وسائل خودنویس پارکر ۴۵ است.
یعنی خودنویسی‌که بدوطریقه پرمیشود: از یك دوات جوهرموقعیکه درخانه یا اداره هستند ودرخارج ازیك فشنگ جوهراستفاده میکنند.
پارکر ۴۵ خودنویس مدرنی‌که بدوطریقه پرمیشود.

PARKER
پارکرسازنده مطلوبترین قلمهای جهان

نمایندگی محصولات پارکردرایران شرکت سهامی ادکا
خیابان سپهبدزاهدی (فیشرآباد شمالی) شماره ۲۴۵ تلفن ۶۲۶۳۰۴
دارای سرویس مجهزبرای قلمهای پارکر و اورشارپ میباشد

آقای دکتر احسان‌الله نیکو قاضی دادگستری

اشعاری که بمناسبت بیست‌و ششمین سال سلطنت‌فرخنده ذات مبارك شاهنشاه آریامهر سروده وطی آن نسبت بوجود مبارك ملوکانه صمیمانه ابراز احساسات نموده بودید بدفتر مخصوص شاهنشاهی واصل گردید . ابراز این احساسات که ناشی از کمال شاهدوستی ومیهن خواهی است درخور تقدیر است

دفتر مخصوص شاهنشاهی

آقای دکتر احسان‌الله نیکو قاضی دادگستری

چکامه بسیار زیبائیکه بمناسبت بیست و ششمین سال‌سلطنت شاهنشاه آریامهر ارسال داشته بودید موجب کمال خرسندی خاطر مبارك بندگان علیا حضرت ملکه پهلوی گردید .

پیشکار علیا حضرت ملکه پهلوی - سرتیپ اشرفی

جناب‌آقای دکتر احسان‌الله نیکو

چکامه‌ای که‌بمناسبت۲۶ سال سلطنت پر افتخار شاهنشاه آریامهر سروده بودید واصل احساسات بی شائبه و شاهدوستانه شما قابل تقدیس و تقدیر است موفقیت سرکار را در راه خدمت بشاهنشاه آریامهر و میهن‌عزیز مسئلت دارد .

رئیس پلیس تهران - سرتیپ‌مهدی رحیمی

آ-۲۱۵۷۳

نمایشگاه نقاشیهای قدیمی حماسی ومذهبی

فردا آخرین روز ۴ تا ۸ شب
چهارشنبه ۱۹ مهرماه
انجمن ایران وآمریکا - عباس‌آباد

آگهی امتحان مسابقه ورودی

امتحان مسابقه ورودی انستیتو تکنولوژی اهواز (صنعتی وکشاورزی) بروزشنبه ۲۲ مهر ۴۶ موکول‌گردید
مدیرکل سازمان تعلیمات فنی وحرفه‌ای‌مهندس‌شیخ

اطلاعات کودکان مجله دختران و پسران امروز منتشر شد

آگهی سازمان مسکن

بمنظور رفاه بدهکاران وام خانه یامصالح ساختمانی ساکنین کوی نارمك و نازی‌آباد که با سازمان مسکن جانشین قانونی‌بانك ساختمانی حساب دارند اعلام میگردد . از این تاریخ می توانند اقساط ماهانه خودرا درنارمك بحساب ۵۰۰۲۵ شعبه بانك ملی و درنازی‌آباد بحساب ۱۰۱۵۲ شعبه بانکملی پرداخت و رسید دریافت دارند . الف ۶۴۹۱

سازمان مسکن

آ- ۳۲۰۸۸ آ-۱-۲

قدردانی ازیك پزشك عالیقدر

بدینوسیله ازجناب‌آقای دکترکاظم نجم آبادی‌پزشك عالیقدر بیمارستان وزارت اقتصادکه باتجربه ومهارت فراوان درمداوا ومعالجه پدرمان کوشیده وازمرك حتمی نجات داده صمیمانه تشکر میکنیم ضمنا ازکلیه‌کارکنان بیمارستان که بنوبه خود زحمت‌کشیده‌اند سپاسگزاریم.

حسین وفریدون صادقی

آ-۲۱۴۹۹

جامعه دوستان آمریکائی خاورمیانه

به آدرس جدید منتقل شده است

جامعه دوستان امریکائی‌خاورمیانه سازمان‌خصوصی غیرانتفاعی و فرهنگی میباشد و تخصص در مشاوره و راهنمائی تحصیلی و تقاضای پذیرش از دانشگاه ها - کالج ها و دانشکده های فنی امریکا را دارد . خدمات آن‌شامل ترجمه مدرك تحصیلی -آشنا نمودن بزندگی تحصیلی در امریکا- امانت دادن کاتالوك‌دانشگاه های معتبر امریکا ودادن اطلاعات‌لازم راجع‌بموسسات عالی‌فرهنگی امریکا میباشد .

آدرس جدید : خیابان ایرانشهر جنوبی - کوچه مه‌زاد شماره ۱۳ تلفن ۶۰۳۳۳

ساعات کار : ۸ صبح تا ۲ بعد از ظهر باستثنای روز های جمعه و یکشنبه

۱-۳ آ-۳۱۲۰۲

آگهی مزایده بهره برداری

گچ آهار واقع در شهرستانك

وزارت اقتصاد(صنایع و معادن) بهره برداری از معدن فوق‌الذکر را برای مدت ده سال از طریق مزایده واگذارمی نماید داوطلبین میتوانند بدفتر وزارت اقتصاد (صنایع‌ومعادن) در تهران و یابه اداره مراجعه و برك شرایط و مشخصات معدن را دریافت نموده و با تسلیم مبلغ ده هزار ریال بحساب ۱۳۱۷ اسناد خزانه بابت سپرده شرکت در مزایده پیشنهاد خود را در پاکت لاکو مهر شده منتهی تاساعت ۹ صبح روز ۴۶ر۸ر۳ مستقیما در تهران به دفتر وزارت اقتصاد تسلیمو رسید دریافت دارند . پیشنهادات رسیده در همان روز باز و برنده مزایده تعیین میشود . الف ۵۸۱۸

وزارت اقتصاد

۱-۲ آ-۲۹۲۸۴

قبول شدگان درمسابقه استخدام پزشك

در مسابقه استخدام پزشك برای بهداری آموزشگاه های شهرستانها خانمها و آقایان نامبرده زیر :

۱- آقای دکتر جواد ملاباشی ۲- آقای دکتر جهانگیرزمانیان ۳- آقای دکتر غلامرضا فرساد صمدی ۴- آقای دکتر منصور پناهی ۵- آقای دکتر اسماعیل توحیدی۶-خانم دکتر اختر شهبازی ۷- آقای دکتر نورالدین مستشاری با رعایت‌حق تقدم انتخاب گردیده‌اند که مراتب بدینوسیله اعلام میشود . خانم‌ها و آقایان نامبرده باید از تاریخ انتشار این‌آگهی حداکثر ظرف ده روز باداره کل کارگزینی وزارت آموزش و پرورش واقع در خیابان اکباتان مراجعه نمایند تاترتیب استخدام آنان داده شود . بدیهی است در صورت عدم مراجعه در مدت مذکور پزشکان مورد احتیاج به ترتیب از نفرات بعدی قبولشدگان در مسابقه انتخاب‌خواهند شد . الف ۶۴۹۵

مدیرکل کارگزینی وزارت آموزش و پرورش

۱-۲ آ-۳۲۰۷۰

آگهی ثبت نام

سازمان تعلیمات فنی و حرفه‌ای وزارت آموزش و پرورش به‌پیروی از منویات مبارك شاهنشاه آریامهر بمنظور رفاه وپیشرفت دوشیزگان ساکن جنوب تهران آموزشگاه و هنرستان حرفه‌ای دخترانه مجهزی‌که دارای کارگاه های وسیع و معلمین مجرب و کارآزموده‌می‌باشد همزمان با مراسم فرخنده تاجگذاری درجنوب مهرآباد بالاتر ازسه راه آذری‌افتتاح. از روز پانزدهم مهرماه برای رشته های‌خیاطی -آشپزی، آرایش و بافندگی ثبت نام میکند .

تحصیل در آموزشگاه و هنرستان جدید التاسیس نظام مافی مجانیست و ازهنر جویان هیچگونه وجهی بعنوان شهریه دریافت نخواهدشد .

از دارندگان کارنامه قبولی سال ششم ابتدائی برای دوره آموزشگاهی و از سیکل اول متوسطه برای دوره هنرستانی ثبت نام میشود .

فارغ التحصیلان دوره هنرستانی بدریافت دیپلم هنرستان نائل خواهند شد و می توانند در انستیتو های تکنولوژی دخترانه‌ادامه تحصیل دهند خواهشمنداست جهت ثبت نام و کسب اطلاعات‌بیشتر فعلا تا تکمیل و افتتاح ساختمان‌هنرستان به‌آموزشگاه کرولالهای نظام مافی مراجعه فرمایند الف ۶۴۱۹

مدیر کل سازمان تعلیمات فنی‌وحرفه‌ای -مهندس شیخ

۱-۳ آ-۳۱۷۹۲

تجدید آگهی مناقصه

شهرداری اراك آگهی مناقصه شماره ۷۸۷۱-۴ورز۴۶ر۷ را با همان شرایط قبلی تجدید مینماید پیشنهاد دهندگان بایستی تاساعت ده صبح روز ۴۶ر۷ر۲۳ پیشنهادات خودرا بدفتر شهرداری تحویل و ساعت یازده صبح همان‌روزپیشنهادات رسیده‌درکمیسیون مربوطه بازو قرائت خواهد گردید .

شهرداراراك - قراگزلو آ-۳۲۱۴۰

زن در پنج قاره

از: سویت ویکلی
ترجمه: مهدی قاضی

به زن باید نقه داد یانه

مردان شوروی از دادن نقه بزنان شکایت دارند

کدام ستاره محبوب‌تر است

برطبق آخرین آمار درجه محبوبیت ستارگان فرانسوی بدین قرار است : میشل مورگان ، بریژیت‌باردو ،ژان مورو ، دانیل داریوو سیمون سینیوره .

درضمن معلوم شده که مردها بریژیت باردو رابرژان موروترجیح میدهند و زنها برعکس دانیل داریو هنرپیشه مورد نظر مرد های مسن فرانسویست

نسبت بسال ۱۹۶۵ محبوبیت میشل‌مورگان افزایش یافته‌و از آن بریژیت‌باردو کاهش یافته است .

تجدید فراش

مارینا ولادی ستاره مشهور سینمای فرانسه که پس از طلاق گرفتن از روبرحسین و «ژان کلود» تصمیم گرفته بود تمام وقت خودرا صرف تربیت سه‌فرزندش کندظاهرا بفکر تجدید فراش افتاده است .او دراین روزها اغلب‌با «کریستاآورام» هنرپیشه‌جوان که در فیلم «مونا» همبازیش بوده دیده میشود .

سینه‌مونه

بسیاری اززنان شوروی باداشتن‌شوهر دیگر، ازشوهراول خرجی میگیرند

یکی از مسائلی که امروز توجه اکثر مردم شوروی را بخود جلب نموده‌است مسئله «خرجی» ویا نفقه می‌باشد که مرد پس از متارکه بایستی به‌زن بپردازد. بهمین مناسبت تعداد دادخواستهائیکه دادگاههای شوروی سالیانه دریافت می‌نمایند بالغ برنیم میلیون میباشد اکثریت مردم‌شوروی براین‌عقیده‌اند که قوانین مربوط باین جریان‌هنوز بقوت خود باقی می‌باشند . زیرا سئوالی پیش می‌آید که **چرا یك مرد روسی باید۲۵درصداز درآمدش را برای یك‌فرزند و ۳۰درصدبرای دوبچه و ۵۰درصد برای سه فرزند بمادر بپردازد ؟**

چرا دادگاههای شوروی نباید قدرت کافی داشته باشند تانسبت به‌حقیقت این مسائل‌تصمیم‌بگیرند؟

چرا بدون توجه باینکه این‌پدر، یك‌دانشمند بزرك است یایك‌متقاعد پیراز کار افتاده بایستی ۲۵درصد از درآمدش را بپردازد ؟

* تجمل وآرایش

درحقیقت مسائل لاینحل بیشماری دراین مورد وجود دارد که نامه‌های مختلف مردم شوروی پرده از روی آنها برمیدارد .نویسنده‌نامه در مجله «هفته» گفته بود که همسر وی برای‌پسر۱۶ساله آنها خرجی‌از نامبرده دریافت می‌نماید و ضمنا چون آن پسرخودش نیز کارمیکند سهم‌مادرش را نیز می‌پردازد .در حالیکه این مادر برای خرجی منزل ازشوهرجدیدش هم روزانه مبلغی دریافت میکند تنها کاری که میکند اینستکه کلیه این پول‌هارا صرف تجملات و آرایش خودکند.

نامه دیگری چنین فاش میکند که «همسرمن اصرار براین‌داشت که به‌شهر دیگری نقل مکان کنیم. منهم رفتم و منزل دلخواه اورا پیدا نمودم و او هم قول‌داد که بمن‌ملحق شود . بعد یك نامه ازاو دریافت نمودم که نوشته بود به‌مرد دیگری علاقه‌مند شده ودیگر نمیتواندبامن زندگی کند . و حالا سعی براین دارد که از نظر قضائی مرا تعقیب نموده وخرجی بگیرد . »

دراین مورد سئوالی پیش می‌آید. آیا چنین زنی که شوهر وزندگی خودرا بخاطر مرد دیگری‌رهامیکند حق دریافت خرجی خواهد داشت؟ مسئله دیگری که حائز اهمیت

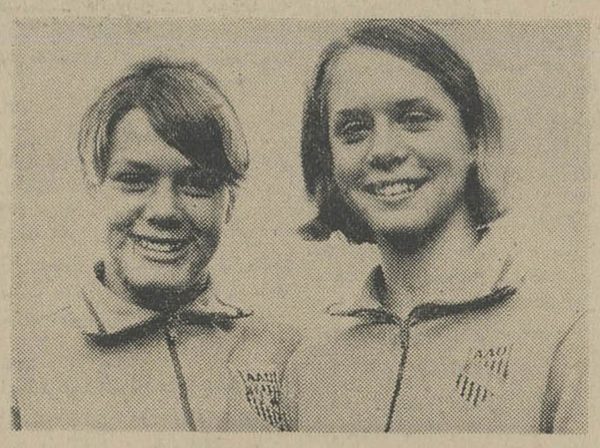

دختران رکوردشکن

تیم شنای امریکا در مسابقه‌ای که دیروز در لندن انجام شد تیم شنای انگلیس را با ۱۱۹ امتیاز در برابر ۸۵ امتیاز شکست داد .

دراین مسابقه «کتی‌بال» شناگر امریکائی‌دو رکورد برجای گذاشت باین ترتیب که ۲۲۰یارد را در دودقیقه‌و ۴۶ثانیه ونه‌دهم ثانیه و ۱۱۰ یارد را در ۷۷ثانیه شنا کرد.

در شنای آزاد ۸۸۰ یاردی (زنان) نیز «دبی‌مایر» امریکائی رکورد جدیدی بدست آورد و این فاصله رادر ۹دقیقه و۴۴ثانیه‌و یکدهم ثانیه شناکرد .

دراین عکس از چپ براست «کتی‌بال» و «دبی‌مایر» دیده میشوند .

برای اطلاع داوطلبان استخدام‌مدیران وپستچیهای دفاترپستی روستائی

پیرو آگهی های قبلی باطلاع داوطلبان‌واجد شرایطی که تقاضا ومشخصات‌خودرا باپست‌سفارشی تا موعد مقررباداره کل کارگزینی وزارت پست‌و تلگراف و تلفن فرستاده اند میرسد از روزدوشنبه ۱۷ مهرماه تاپایان وقت اداری روز چهارشنبه ۱۹ مهر ماه جاری بادر دست داشتن مدارك زیر :

۱ـ قبض رسید سفارشی پاکت محتوی تقاضانامه .
۲ـ عین گواهینامه تحصیلی .
۳ـ دو قطعه عکس ۴×۶ .
۴ـ برك معافی یاخاتمه خدمت .
۵ـ عین شناسنامه عکس‌دار با توجه بمحل صدور شناسنامه خود .

برای اخذ کارت در تهران به وزارت پست‌و تلگراف و تلفن خیابان قدیم‌شمیران، محوطه‌بی‌سیم ودر شهرستانهای زیربادارات پست‌و تلگراف وتلفن محل رجوع نمایند .

داوطلبانیکه محل صدور شناسنامه آنهانقاط دماوند ، فیروزکوه ، کرج، ساوه ، اراك و اطراف می باشد در **تهران**

داوطلبانی که محل صدور شناسنامه آنها نقاط تابعه استان گیلان می باشد در **رشت**

داوطلبانی که محل صدور شناسنامه آنها نقاط ساری ، شاهی ، آمل ، بابل ، بهشهر واطراف می باشد در **ساری**

داوطلبانی که محل صدور شناسنامه آنها نقاط شهسوار ، نوشهر ، چالوس ، رامسرواطراف می باشد در **شهسوار**

داوطلبانی که محل صدور شناسنامه آنها نقاط گرگان ، گنبد کاوس ، بندر شاه ، دشت گرگان واطراف می‌باشد در **گرگان**

داوطلبانی که محل صدور شناسنامه آنها نقاط تابعه استان آذربایجان شرقی‌می‌باشددرتبریز

داوطلبانی که محل صدور شناسنامه آنها نقاط تابعه استان آذربایجان‌غربی‌می باشد در**رضائیه**

داوطلبانی که محل صدور شناسنامه آنها نقاط تابعه استان کرمانشاهان‌وفرماندار یکل ایلام می باشد در **کرمانشاه**

داوطلبانی که محل صدور شناسنامه آنها نقاط تابعه استان خوزستان می باشد در **اهواز**

داوطلبانی که محل صدور شناسنامه آنها نقاط شیراز ، کازرون ، فیروزآباد ، آباده و کهکیلویه وبویراحمدی می باشد در **شیراز**

داوطلبانی که محل صدور شناسنامه آنها نقاط فسا ، جهرم ، لار ،اصطهبانات ،داراب ،نیریز واطراف می باشد در **فسا**

داوطلبانی که محل صدور شناسنامه آنها نقاط‌تابعه‌استان کرمان‌می باشد در **کرمان**

داوطلبانی که محل صدور شناسنامه آنها نقاط مشهد سرخس ، قوچان ، بجنورد ، شیروان، درگزو اطراف می‌باشد در **مشهد**

داوطلبانی که محل صدور شناسنامه آنها نقاط سبزوار ،اسفراین ، نیشابور و اطراف میباشد در **سبزوار**

داوطلبانی که محل صدور شناسنامه آنها نقاط تربت جام ، تربت حیدریه ، کاشمر ،گناباد، واطراف‌می‌باشد در **تربت حیدریه**

داوطلبانی که محل صدور شناسنامه آنها نقاط بیرجند، قاین ،فردوس ، طبس‌واطراف میباشد در **بیرجند**

داوطلبانی که محل صدور شناسنامه آنها نقاط تابعه استان اصفهان می‌باشد در **اصفهان**

داوطلبانی که محل صدور شناسنامه آنها نقاط یزد ونائین وانارك و اطراف‌می‌باشد در **یزد**

داوطلبانی که محل صدور شناسنامه آنها نقاط تابعه استان سیستان و بلوچستان می‌باشددر **زاهدان**

داوطلبانی که محل صدور شناسنامه آنها نقاط تابعه استان کردستان می‌باشد در **سنندج**

داوطلبانی که محل صدور شناسنامه آنها نقاط فرمانداریکل بنادر و جزایر بحر عمان می باشد در **بندرعباس**

داوطلبانی که محل صدور شناسنامه آنها نقاط بنادر وجزایر خلیج فارس می باشد در**بوشهر**

داوطلبانی که محل صدور شناسنامه آنها نقاط چهارمحال بختیاری می باشد در **شهر کرد**

داوطلبانی که محل صدور شناسنامه آنها نقاط سمنان می‌باشد در **سمنان**

داوطلبانی که محل صدور شناسنامه آنها نقاط لرستان می‌باشد در **خرم آباد**

داوطلبانی که محل صدور شناسنامه آنها نقاط همدان‌می باشد در **همدان**

داوطلبانی که محل صدور شناسنامه آنها نقاط زنجان می باشد در **زنجان**

داوطلبانی که محل صدور شناسنامه آنها نقاط کاشان ، نطنز ، آران ، قمصر و اطراف می باشد در **کاشان**

داوطلبانی که محل صدور شناسنامه آنها نقاط قزوین ومنجیل ولوشان واطراف می باشد در **قزوین**

داوطلبانی که محل ، صدور شناسنامه آنها نقاط قم وخمین و محلات می‌باشد در **قم**

آ ـ ۳۱۱۹۴

نامنویسی برای دوره جدید
کلاسهای خیاطی

۴ ماهه و ۶ ماهه بامتدگرلاوین پاریس و زیر نظر برجسته ترین دبیران علاوه بر این ، برای‌دوره جدید این کلاس ها نیز نامنویسی میشود :

آشپزی ـ آرایش و زیبائی ـ زبان انگلیسی ـ کمك های‌اولیه‌ـ ماشین نویسی ـ منشیگری ـ گل سازی ـ رانندگی ـ شمع سازی.

برای نامنویسی و شرکت‌درکلاس به دبیرخانه انجمن نوشیزگان و بانوان (خیابان بهار شمالی ،نبش نامجو ، تلفن های **۷۵۶۸۳۱** و **۷۶۴۹۸۴** مراجعه فرمائید).

آگهی مزایده

شهرداری کرج باستناد موافقتنامه شماره ۱۶۷۸۳ـ ۲۶ر۶ر۴۶ مقام معظم استانداری استان مرکزی سیم های مسی و هیزم‌های موجود را بشرح زیر :

۱ـ سیم مسی درحدود پنج تن
۲ـ هیزم و تنه‌درخت چنار و غیره درحدود بیست تن

از طریق مزایده بفروش میرساند .

۱ـ داوطلبین شرکت‌در مزایده میتوانند از تاریخ نشر این آگهی با مراجعه بشهرداری و بازدید از اشیاء مورد مزایده پیشنهاد خود را در پاکت لاك‌و مهر شده به آدرس مشخص و کامل تا آخر وقت ساعت اداری روز شنبه ۲۹ر۷ر۴۶ بدفتر شهرداری تسلیم و رسید اخذ نمایند . پیشنهادات رسیده در ساعت ۱۰ صبح روز یکشنبه ۳۰ر۷ر۴۶ بازو قرائت خواهد شد .

۲ـ پیشنهاد دهنده باید ۵٪ مبلغ پیشنهادی را اوراق خزانه یا وجه نقد به صندوق شهرداری تحویل و رسید آنرا ضمیمه پیشنهاد خود نماید تا درصورتی که از انجام معامله خودداری نماید سپرده بنفع شهرداری ضبط خواهد شد .

۳ـ فروش اموال مذکور درمقابل وجه نقد تحویل‌خواهد شد.

۴ـ برنده مزایده باید پس‌از پرداخت وجه حداکثر ظرف مدت ۱۰ روز اشیاء خریداری شده را از انبار شهرداری خارج نماید درصورت تاخیر برای هرروز یکهزار ریال اجاره انبار دریافت خواهد شد

۵ـ به پیشنهاد های مبهم و مشروط و بدون سپرده و یابعداز موعد مقرر ترسید ترتیب‌اثر داده نخواهد شد .

۶ـ حضور پیشنهاد دهندگان در جلسه مزایده آزاد است .

۷ـ شهرداری در رد یا قبول یك یا کلیه پیشنهادات مختار است

۸ـ کلیه هزینه متعلقه توزین و حمل و حق‌الدرج آگهی و عوارض ومالیات بعهده برنده مزایده خواهد بود .

سرپرست شهرداری ـ دکتر همایون

جناب آقای سالور استاندار معظم خوزستان

اصلاحات و اقدامات اساسی و عمرانی ده ماهه اخیر رامهرمز که دراثر سال ها بی‌توجهی این شهر تاریخی‌بصورت ویرانه‌ای درآمده بود مردم حق‌شناس این سامان رابرآن داشت که‌مراتب سپاس و امتنان خود را از توجهات و الطاف آنجناب و پشتکارو فعالیت‌شبانه‌روزی آقای شیروانی شهردارفعال که‌برگزیده جنابعالی آقای استاندار است بحضور آنجناب معروض و باستحضاربرساند چنانچه عواملی مخرب بخواهند باتقدیم نامه و یا تلگراف مانع پیشرفت و سد اصلاحات دردست اقدام وسیله شهردار دلسوز رامهرمز بشوند ازنظر جامعه رامهرمزیان که با نهایت دلبستگی همدوش با شهردار خود هستند منکوب و استدعای عدم توجه‌باین قبیل تلگرافات پوچ و بی‌اساس را دارند واز جناب آقای‌استاندار خواستار تشویق و تقدیر آقای شیروانی‌را بهرنحو که مصلحت باشد دارند .

بامضای عده‌ای از اهالی شهر رامهرمز

احمد بهبهانی ، موسی سپه‌پور ، نورالله نصیری ، سید محمد منشی ، نصرالله طهماسبی ، محمدرضا بهبهانی ، عبدالحسین منوچهری ، حاج نصیر زاهدپور ، علیمحمد طبیب ، رضا ایزدی، حاجی مصطفی پارسی‌پور، اکبر مفتخر، حاجی اسدالله طاهرپور، هرمز نصیری ، سیدعلی موسویان ، ناصر دهقان ، محمدمهدی محمدی ، رحیم سنائی ، شکرالله امینی، مهدی دهقان، آقاخان قاسم‌پور ، آقاجان قاسم‌پور، عبدالله کلانتر،محمدرحیم سپه‌پور، رضاامین ، غلامرضا سقازاده ، عبدالله کرم‌پور ، محمدحسین نژادیان ، عبدالرحمن قربانی ، محمدعلی بهبهانی ، حسین‌ساقی، غلامرضا گندمی ،حاج نعمت‌الله بهبهانی نیکخواه ، عبدالحسین محسنی ، ابراهیم جوادی ، علی غفاری ، عبدالرسول کلانتر ، اکبر کلانتر ، حسن نعمتی اسکندر اسکندری ، حسین طحائی، حمدالله محمدیان ، نصرالله عباسیان ، حسن آخوندزاده ، نورالله نصیرزاده ، رضا جعفری ، سردار سری ، منصورسری، فرج‌الله محمدیان و چندین امضاء دیگر . آ ۳۱۶۸۶

سوفیالورن عمرشریف
فشارتر از همیشه جذاب‌تر از همیشه
عشق بالاتر از معجزه
سینما سکوپ ـ رنگی محصول کمپانی مترو گلدوین‌مایر

اطلاعات کودکان مجله
دختران وپسران
امروز منتشرشد

A Construction Company Establishing pipe fabrication facilities in southern Iran is interested in renting or purchasing all manner of pipe fabrication tools and equipment.

Of primary interest are machines for Bending, Cutting, Beveling, Threading, Positioning, and welding pipe.

Please write to:
P.O. BOX 68.
Abadan Iran.
Giving complete specifications, prices, etc.

یك شرکت ساختمانی برای تاسیس کارگاه لوله‌سازی درجنوب ایران علاقمند است همه‌گونه ابزار وماشین‌آلات لوله‌سازی بخصوص ماشینهای لوله خم‌کن وبرش اریب و دستگاه قلاویز کن و نصب و جوشکاری اجاره یا خریداری نماید . دارندگان انواع ابزار و ماشینهای یاد شده‌میتوانند باذکر مشخصات کامل و قیمت وسایر اطلاعات‌لازم بانشانی زیر مکاتبه نمایند .

آبادان صندوق پستی شماره ۶۸
۶ـ۱ آ ـ ۳۱۰۹۲

۵ مطلب از : ۵ نویسنده وخبرنگار

پیاز

چهارسال پیش یکبار تهران دچار کمبود پیاز شد و قیمت این کالا را آنها که داشتند و انبار کرده بودند ، گران کرده وبمردم اجحاف نمودند. این وضع و افزایش زیاد قیمت پیاز، پیازکاران را به هوس انداخت و هرچند میتوانستند، پیاز و سیب زمینی کاشتند وبه انتظار نشستند تا پیازها آماده حمل ببازار گردد و آنها بافروش محصولات خود منتفع شوند .

ازآن تاریخ یکسال گذشت و فصل فروش پیاز وسیب‌زمینی‌سر رسید و چندان پیاز ببازار آمد که دیگر هیچکس پیازنخرید وپیاز کاران کشت‌خودرابه خیش‌بستند. زیرا قیمت‌پیازدر میدان حتی‌هزینه کرایه از محل کشت تابازار را نیز تامین نمیکرد. در آنسال‌شاید بتوان گفت که براثر بی‌توجهی چند صدتن بلکه بیشتر پیاز و سیب‌زمینی در زمین وانبار فاسد شد و از میان رفت و کشاورزان از هستی ساقط شدند.

پیش‌آمدن این وضع بازگشت‌ـ کاران را مایوس کردو آنهادیگر پیاز نکاشتند و باز بازار سیاه‌پیاز وسیب‌زمینی ایجاد شد و کیلوی این دو کالا دوتاسه برابر نرخ معمولی قیمت پیدا کرد که‌دستو بال شهرداری و دولت‌برای دومین باربند کمبوداین دو کالاگردید. این صحنه برای سومین بارتکرار میشود و باز گرانی قیمت پیاز و سیب زمینی‌دربهار امسال جمعی‌را به‌طمع انداخته وبی‌گدار به‌آب زده‌اند. کشاورزانحر اطراف‌تهران وشهرستانها و مراکز زراعت تا توانسته‌اند پیازو سیب‌زمینی کاشته ودر حال حمل به‌بازار هستند .اگر ماموران کشاورزی در این مورد آماری منتشر کرده و کشاورزان رابه کشش بازار توجه میدادند هرگز این وضع‌پیش نمیامد وحالا که اینطور عمل نشده حق‌اینست که تولید اضافی را صادر نمایند تاکشاورزان برای سومین باردچار ضرر نشوند.

شریف ـ مشگین

ماشین مدرسه

آقائی تعریف میکرد صبح‌ها که از شمیران‌فرزندم رابرای رساندن بمدرسه‌اش بتهران میاورم واقعا بعضی اوقات از این همه سرعت و عدم توجه رانندگان اتومبیلهای مدارس وحشت‌میکنم

سرعت اغلب آنها بحدی‌حساب نشده است که بایك ترمز بچه‌ها دروسط ماشین رویهم میریزند. خدا انصاف بدهد بعضی‌از مدیران مدارس ملی را که از یك ماشین کوچك برای رفت‌و برگشت پنجاه شصت شاگرد مدرسه استفاده میکنند

سه سال پیش پلیس تهران مسئولان مدارس ملی را وادارکرد که ماشینهای مدرسه خودرا با رنك زرد مشخص کنند

والحق اغلب رانندگان تاکسی و شخصی چون خودشان دارای‌فرزند هستند رعایت ماشین‌مدرسه راحتی بیشتر از آمبولانس میکنند.

و برای رانندگان این ماشینها چنین‌توهمی وجوددارد‌که چون رنك مشخصی دارند کلیه وسائط نقلیه دیگر موظفند راه عبور رابرای آنها بازکنند در صورتیکه این ماشینها باید با احتیاط بیشتری از خیابانها عبور کنند، رانندگان آنها باید ازبین بهترین و ورزیده‌ترین رانندگان انتخاب شوند و بوظیفه خطیری‌که بعهده آنها محول است عمل‌کنند. بعلاوه در هر ماشین مدرسه‌وجود یك‌مربی یاراهنما لازم و ضروری است چه اغلب این بچه‌ها که از ماشین پیاده‌میشوند باید ازخیابان عبور کنند و نباید ماشین مدرسه آنها را در وسط خیابان به‌امان خدا رها کند. چون مدرسه درقبال موجود عزیزی که از منزلی‌تحویل میگیرد مسئولیت خطیری بعهده دارد جای‌آن دارد که سنگینی بار این مسئولیت‌را مدیران‌مدارس ملی بیشتر احساس‌کنند وحالاکه هنوز آغاز سال تحصیلی است وزارت آموزش وپرورش نیزبرای رفع این مشکل راه‌حل اصولی‌در نظر بگیرد. سیما دبیر آشتیانی

استخدام

مسئله عدم مراجعت دانشجویان کشورهای در حال‌توسعه که‌جهت ادامه تحصیلات عالی به ممالك پیشرفته‌مسافرت‌مینمایند، همچنین فرار مغزها و متخصصین وافرادی که در دانشگاههای داخلی این کشورها تعلیم گرفته‌اند یکی از نگرانیها و اشکالات جدی است که‌فکر مقامات‌دولتی وصاحبنظران کشورهای در حال رشد را بخود مشغول داشته است. ایراداساسی در این است که این عده نه‌تنها سرمایه معنوی و نیروی انسانی پرارزشی را تشکیل میدهندبلکه از نظر مادی نیز بودجه بسیار هنگفتی از درآمد ملی کشورهای درحال توسعه‌صرف‌تعلیم وآموزش آنان‌میشود که در عمل استفاده از آن‌برای این‌ممالك میسرنمی‌گردد وتجارب ومعلومات این‌دانشجویان گرهی ازمشکلات‌روز این کشورها نمی‌گشاید و بر عکس نیروی‌آنان آماده و مستعد کار، باساده‌ترین شرایط در اختیار تشکیلات کشورهای پیشرفته قرار میگیرد. باتوجه باین نکات شکی نیست‌که کار تدوین یك طرح جامع با بررسی همه جوانب و اشکالات موجود برای جلوگیری از فرار مغزها و تشویق متخصصین‌ایرانی جهت مراجعت بایران باید هرچه زودتر سامان‌گیرد وبرای‌کارکنان وکاریابی آنان تسهیلات معقول فراهم گردد، اما لازم است که‌از این امکانات افراد تعلیم گرفته‌در دانشگاههای داخلی نیز که بحق برجسته‌ترین و لایقترین جوانان کشور هستند بهره‌مند گردند.واز طرف‌دیگر دانشجویانی‌که درخارج از کشور تحصیلات خود رابپایان رسانیده‌اند بایدتوجه داشته‌باشند که‌باصرف هزینه‌های گزاف‌درآمد ملی مردمی تخصص و تعلیم گرفته‌اند که مسائل وگرفتاریهای اجتماعی، عمرانی‌و اقتصادی‌اساسی وضروریتر در جامعه خود دارندتا بیشتر به مسئولیت ووظیفه‌ای‌که در قبال مردم و مملکت دارند بیندیشند. محمد فرید .

انقلاب اداری

برای اخذ چندرونوشت شناسنامه گذارم به اداره مرکزی آمارافتاده بود و برا ی‌انجام تشریفات معموله در کنار میز کارمند مشغول‌نشسته بودم .

در این موقع جوانکی که ظاهرش نشان میداد کارگر و یاکشاورز است وارد سالن شد و بکارمند مربوطه گفت :«آقاآمدم‌این‌عکس رابه شناسنامه من بچسبانید.» جناب کارمندبی‌اعتنا همچنان‌دنبال بحث اضافه حقوق را ادامه‌میداد. چند دقیقه گذشت، خبری نشد. جوان که معلوم بود خیلی خسته‌و کوفته است مجددا جلوی میزآمد وخواهش خودرا تکرار کرد اما چشمتان روز بدنبیند.جناب‌متصدی چسبانیدن عکس از کوره‌در رفت که‌آقا میبینی داریم صحبت‌میکنیم یکخورده صبر کن .

جوان بیچاره‌که کارگر کشاورزی در ورامین بود معذرت خواست‌وبا التماس خواهش خودراباز هم‌تکرار کرد.

جناب‌کارمند عکس وشناسنامه راکه تمام کارها و تشریفات اداریش قبلا انجام شده‌بود ازدست او قاپید و فریاد زد برو فردابیا، چانه زدن کارگر بیچاره بجائی نرسید ، او میگفت آقا بخدا دو سه‌روز است از کار بیکارشده‌ام‌و هرروزی ۳۰ریال خرج میکنم تا کار را باینجا رسانده‌ام والان‌پولی ندارم که بازهم‌فردا بیایم.

هنگامیکه فرمایشات روز جمعه شاهنشاه را شنیدم و ازنویدانقلاب اداری باخبر شدم چهره مظلوم‌این جوان روستائی‌درمقابلم ظاهر شد.

این واقعیتی است که طی‌چند سال اخیر ادارات ما وکارمندان ما با جهش انقلاب خودرا همگام نکرده‌اند.

اگر بخواهیم برنامه چهارم را باموفقیت اجرا کنیم‌و اگربخواهیم در رشته‌های صنعت وکشاورزی پیشرفت کنیم و تحولات مهم‌دیگر اجتماعی را بمرحله اجرا درآوریم هیچ‌راهی بجز انقلاب اداری همه جانبه نداریم. همایون فروزان

زمین

دیروز نامه‌ای دریافت‌کردم که درآن یك مسئله‌اقتصادی واجتماعی مهم عنوان شده است.

نویسنده این نامه خانمی‌است که‌عقیده‌دارد در تهران معاملات زمین دوباره‌باصطلاح« در بورس افتاده» و قیمت آن بدون اینکه عملی در اراضی صورت گیرددر بنگاههای معاملات املاك بطورروز افزون افزایش میبابد و این امر همان خطری را درپی خواهد داشت که‌چند سال‌پیش دولت متوجه آن شد و بموقع از آن جلوگیری‌کرد وپس از رفع خطر اراضی ارزان گردید ومعاملات آن جریان‌حقیقی خودرا بازیافت، تجار سرمایه‌های خودرا به بازار منتقل کردند و خریداران اراضی‌تنها آنهائی‌شدند که قصد ساختمان داشتند

این خانم پیشنهاد کرده است که دولت بار دیگر باین موضوع توجه کند وباوضع‌مالیات‌وعوارض جدید برآنقسمت‌از معاملات‌اراضی تهران که بمنظورساختمان صورت نمی‌گیرد ، قیمت این اراضی‌را کنترل کندومعتقداست‌که این‌اقدام هم باعث خانه‌دار شدن مردم‌میشود وهم اجاره خانه‌ها را پائین‌می‌آورد و موجب جلب رضایت مردم وباعث امیدواری بیشتر آنها میشود.

باتحقیقاتیکه از عده‌ای خبره بعمل آوردم صحت اظهارات آن نویسنده برایم محرز شد .

قانون تجارت ایران معاملات ارضی را جزء معاملات تجاری ندانسته‌و اغلب صاحبنظران اقتصادی نیز اصولا آنرا برای جریان بازار خطرناك میدانندوجا دارد مقامات رسمی‌و ذیصلاح‌ضمن بررسی جریانات اخیر معاملات اراضی تهران که‌صرفا بایدبمنظور ساختمان مورد استفاده قرارگیرد تصمیمی اتخاذ کنند که این معاملات در مجرای حقیقی خود افتد و از این رهگذر هم خدمتی بمردم بشود و هم با افزایش ساختمانها از تراکم جمعیت در مرکز شهر جلوگیری بعمل آید

نوشیروان کیهانی زاده

HATZ Diesel

موتوردیزل‌هاتص

شاهکار صنایع آلمان غربی با ۶۰ سال‌سابقه در جهان از ۲ الی ۶۰ اسب و در ۱۲۰۰ الی ۳۰۰۰ دور .

لوازمات یدکی و سرویس ثابت و سیار دراختیار حریداران میباشد نماینده انحصاری **شرکت‌زالیون‌ایران** بامسئولیت‌محدود

خیابان آیزنهاور چهار راه اسکندری شماره ۱۸۸ تلفن ۹۵۰۳۸۹ ـ ۹۵۰۳۷۹ ـ ۹۴۱۳۰

از شهرستان ها نماینده فعال می پذیریم .

۴۱ — آ ـ ۳۱۳۵

نتیجه انتخابات اتحادیه واسطه‌های امور بازرگانی تهران

بدینوسیله باطلاع کلیه افراد اتحادیه واسطه های اموربازرگانی وابسته باتاق بازرگانی تهران میرساند . انتخابات هیئت مدیره اتحادیه روز شنبه ۴۶٫۷٫۱۵ تحت نظر فرمانداری تهران در محل اتاق بازرگانی انجام یافت و در نتیجه آقایان زیر حائز اکثریت بوده وبعضویت‌هیئت‌مدیره اتحادیه مزبور انتخاب شده‌اند

۱ـ آقای عباسعلی زرگنده
۲ـ آقای محمدعلی بوئینی
۳ـ آقای اصغر لامع
۴ـ آقای میرابوطالب سمیع دولتشاهی
۵ـ آقای عباس شیرازی خرازی
۶ـ آقای علی منوچهری پور
۷ـ آقای محمد حسین فتح‌الله زاده
۸ـ آقای‌حسین حقیقت
۹ـ آقای علی اصغر اعتماد
۱۰ـ آقای حسین پورقناد
۱۱ـ آقای ناصر خوشخو
۱۲ـ آقای محمد سودمند
۱۳ـ آقای عباس صدقیانی پور
۱۴ـ آقای محمد تقی ضرابی
۱۵ـ آقای محمدشرکت‌نخجوانی

کسانیکه از جریان انتخابات شکایت و به آن اعتراضی‌داشته باشند می توانندطبق‌ماده‌۵ آئین نامه انتخابات از تاریخ‌انتشار این آگهی در ظرف مدت‌یك‌هفته‌شکایت یااعتراض خودرا به دفتر فرمانداری تهران‌یا بانجمن نظارت در اتاق بازرگانی‌تهران تسلیم دارند تامورد رسیدگی قرار گیرد .

انجمن نظارت‌انتخابات اتحادیه واسطه‌های اموربازرگانی‌تهران

آگهی استخدام در نیروی هوائی شاهنشاهی

۱ ـ نیروی هوائی شاهنشاهی جهت مشاغل مختلف ارتباطی تعدادی دوشیزه و بانوی دیپلمه با شرایط زیر در آموزشگاه بانوان متخصص مرکز ارتباط میپذیرد .

الف ـ تابعیت ایران
ب ـ متدین بیکی‌از ادیان رسمی کشور
پ ـ دارا بودن گواهینامه ششم دبیرستان رشته ریاضی‌یاطبیعی
ت ـ صحت مزاج و تناسب اندام برطبق گواهی بهداری نیروی هوائی
ث ـ نداشتن پیشینه بد
ج ـ سن بین ۱۸ سال تمام و ۲۴ سال تمام
چ ـ سپردن تعهد خدمت در نیروی هوائی شاهنشاهی بمدت شش سال از تاریخ پایان دوره آموزش .
ح ـ نداشتن همسر و فرزند

۲ـ مدت تحصیل درآموزشگاه یکسال و داوطلبان شبانه‌روزی نخواهند بود و هزینه تحصیل و ناهار آنان تامین و ماهیانه نیز معادل ۲۵۰۰ ریال بعنوان کمك هزینه تحصیل پرداخت میشود.

۳ ـ فارغ‌التحصیلان به‌نسبت معدل نهائی بدرجات استوار دومی وگروهبان یکمی مفتخر و حقوق و مزایای آنان بترتیب درجات مذکور ۶۷۲۵ ریال و ۵۷۲۵ریال بوده و پس‌از شش‌ماه بترتیب بمبلغ ۷۶۰۰ ریال و ۶۶۰۰ ریال خواهد رسید و ترفیع درجات بعدی برطبق مقررات‌قانون استخدام نیروهای مسلح وآئین‌نامه‌های مربوطه میباشد .

۴ـ داوطلبان میتوانند برای کسب اطلاع بیشتر و ثبت‌نام با در دست داشتن فتوکپی گواهینامه تحصیلی عین شناسنامه (بفرم جدید و دارای عکس) دوبرك رونوشت مصدق شناسنامه و ۶ قطعه عکس ۴×۶ از تاریخ ۴۶٫۷٫۲۹ در روزهای شنبه . دوشنبه . چهارشنبه هرهفته تا تامین احتیاج از ساعت ۸ الی ۱۲ به ستاد فرماندهی نیروی هوائی (دائره آموزش پرسنلی) واقع درمیدان ژاله . خیابان فرح‌آباد مراجعه نمایند . الف ۶۴۸۳

نیروی هوائی شاهنشاهی

آ ـ ۳۲۰۷۸ — آ ـ ۳۱

آگهی

یك شرکت عظیم ساختمانی واقع در جنوب‌ایران علاقمند به اجاره یا خرید انواع وسایل ساختمانی زیر می‌باشد :

جراثقال ۲۰الی ۱۰۰ تنی سوا رشده‌روی کامیون
جر اثقال هیدرولیك بظرفیت ۱۰ الی ۱۵تنی
کامیون کمپرسی بظرفیت ۲۵۰ الی ۶۰۰ فوت مکعب دردقیقه
کامیون مسطح با جراثقال کوچك هیدرولیك سوار شده‌درپشت کامیون
دستگاه جوشکاری ۳۸۰ ولتی ۳۰۰ولتی الی ۴۰۰ آمپر

از دارندگان وسایل نامبرده بالا تقاضا میشود در صورت‌تمایل باجاره‌دادن ویا فروش وسایل نامبرده بالا با ذکر جزئیات فنی کامل و نیز تاریخ تحویل و مدت کار کرد و وضع وسایل و قیمت فروش و یانرخ کرایه ماهیانه بانشانی زیر مکاتبه فرمایید.

صندوق پستی ۶۸ آبادان

Purchase of advertising space in the local Teheran newspaper in Farsi and English requesting offers of construction equipment. i.e.

A major Construction project in south Iran is interested or buying the following types of construction equipment.

CRANES, Truck mounted 20 Tons to 100 tons.
CRANES, Hydraulic 10 tons to 15 tons.
COMPRESSORS, 250 CFM to 600 CFM.
TRUCKS, Flatbed with small Hydraulic Crane mounted behind cab.

300 V Welding machines 300 AMPS to 400 AMPS.

WRITE TO:
P.O. Box 68
ABADAN IRAN.

Giving full technical details and also availability age condition, sale price, and monthly rental rate.

A—31090 — 6—1

سازمانهای فنی و فرهنگی

بمناسبت جشن تاجگذاری آکادمی زبانهای دنیا

از کلیه دانش آموزانو دانشجویانیکه در اول مهرماه در این موسسه ثبت‌نام نمایند شهریه آبانماه دریافت نمیشود تدریس بوسیله ماشین آموزش ـ دو جلسه رایگان مکالمه توسط استادان مجرب خارجی دروازه‌دولت نبش‌روزولت ساختمان جم تلفن ۷۶۴۸۳۵

برای استخدام به آدرس ذیل

مراجعه کنید .نشانی لاله‌زارنوساختمان البرز شماره ۲

۱ـ۱۰ — آ ـ ۲۲۲۵

رادیو ـ تلویزیون نقشه‌کشی برق و فشار قوی

راباتضمین موفقیت و اخذگواهی رسمی بیاموزید کار و آموزش پهلوی بین امیراکرم وشاهرضا تلفن ۴۹۴۹۴ ۴

۱ـ۱۵ — آ ـ ۲۲۸۸

کلاسهای شبانه ارس

ازروز ۲۰مهرماه کلاسهای ششم‌ابتدائی سیکل اول وسیکل دوم و کنکور بازرگانی در محل دبیرستان ارس‌دایر خواهد شد و همه روزه از ساعت۴ونیم الی ۸ونیم ثبت‌نام مینماید نشانی‌میدان ۲۴ اسفند اول امیرآباد دبیرستان ارس تلفن ۴۵۲۱۰

فقط با ۱۰۰ تومان بجای ۶۰۰ تومان

کاملترین دوره علمی وعملی حسابداری ودفترداری دوبل را زیر نظر آقای منوچهر جمشیدی مولف کتابهای حسابداری از مقدماتی تاعالی وبا

فقط ۵۰ تومان بجای ۲۰۰ تومان

ماشین‌نویسی فارسی با لاتین‌راهمراه‌با بایگانی ونامه‌نگاری بوسیله ۱۰ نوع ماشین تحریر بطور کنتراتی تا اخذ گواهینامه درجه ۱در کمترین‌مدت‌وبا

فقط ۱۰ تومان بجای ۳۰ تومان

زبان انگلیسی را از مقدماتی تاعالی‌زیر نظر استادان‌ایرانی‌وخارجی فراگیرید. شاهرضا نبش ایرانشهر کاخ فرهنگ

۱ـ ۱۰ — آ ـ ۲۳۰۳

راهنمای نیازمندیهای شما

استخدام

به ۱۰ نفر دوشیزه بازاریاب

بادیپلم بازرگانی با حقوق‌مکفی ومزایا ازطریق مصاحبه حضوری نیازمندیم حشمتیه ایستگاه اکبریان جنب‌دکتر کمره‌ای ساختمان جوان

۱ـ۲ — آ ـ ۲۳۲۶

کارگر سیم‌کش وارد بامور

سیم‌کشی شوفاژ و تهویه مطبوع که دارای برك خاتمه خدمت سربازی ویا معافیت دائم وبرك عدم سوءپیشینه‌باشد مورد احتیاج است بتلفن های ۶۱۲۲۳۹ و۴۳۹۵۳ مراجعه شود .

۱ـ۵ — آ ـ ۳۱۷۱۲

کارگر لوله‌کش وارد

بامور لوله‌کشی شوفاژونصب موتورخانه که‌دارای برك خاتمه خدمت سربازی‌و یا معافیت دائم‌وبرك عدم سوءپیشینه باشد مورد احتیاج است بشماره تلفن های ۶۱۲۲۳۹ـ ۴۳۹۵۳ مراجعه شود.

۱ـ۵ — آ ـ ۳۱۱۴

فقط با یك تلفن

نیازمندیهای خودرا بخواهید لاله‌زارنو ساختمان البرز تلفن ۳۱۸۶۹

چند نفر ویزیتور تبلیغاتی

فعال باحقوق وپورسانتاژخوب نیازمندیم خیابان خوش چهارراه آریانا ایستگاه مسجد تابلوسازی نیکدل

۱ـ۲ — آ ـ ۲۳۴۷

یکنفر مردمسلط بزبان انگلیسی

وماشین نویسی لاتین برای تمام روز مورد احتیاج است با صندوق پستی ۱۱۲۲ مکاتبه فرمائید .

۱ـ۲ — آ ـ ۳۱۹۷۸

استخدام راننده

برای کارگاه سدشاه‌عباس کبیرراننده پایه‌یك استخدام میشود داوطلبان‌همه روزه از ساعت ۴الی ۵بعداز ظهر بادر دست داشتن گواهی‌نامه رانندگی به شرکت ساسر خیابان اراك‌شمارهٔ ۳۸ـ تلفن ۴۶۰۹۷ مراجعه نمایند.

۱ـ۲ — آ ـ ۲۱۳۶۹

Foreign pharmaceutical company requires experienced marketing man, good knowledge of English essential, application with complete particulars in English to P. O. Box 493, Teheran.

منشی بامهارت کافی در ماشین نویسی فارسی و لاتین و آشنائی کامل به‌زبان انگلیسی با حقوق مکفی استخدام‌می‌شود .

شرکت سهامی ارج ـ تلفن :۵۵۲۹۱

۱ـ۲ — آ ـ ۳۱۵۳۰

آگهی استخدام

شرکت سهامی کارخانجات نورد ایران برای تکمیل کادر مهندسین‌خود در کارخانجات نورد آهن اهواز به‌چند نفر مهندس برق‌و مکانیك و ماشین‌که به‌زبان آلمانی تسلط کامل داشته باشند احتیاج دارد . داوطلبان میتوانند همه‌روزه از ساعت چهار بعداز ظهر به دفتر مرکزی شرکت واقع در خیابان ویلا، کوچه فردیس ، شماره ۹مراجعه فرمایند .

۱ـ ۲ — آ ـ ۲۱۳۷۱

Foreign pharmaceutical company requires medical doctor for part time occupation as translator of medical literature and instruction. Good knowledge of English and Farsi essential. Apply to P.O. Box 493, Teheran.

۱ـ۲ — آ ـ ۲۱۴۶۱

یك واحد بزرك صنعتی

تهیه‌کنندهٔ مواد غذائی احتیاج به دو نفر مهندس شیمی دارای گواهینامهٔ لیسانس یا فوق لیسانس دارد به تلفن ۲۲۷۰۴ مراجعه

۱ـ۲ — آ ـ ۲۱۰۵۷

استادکار درجه یك

درب وپنجره‌ساز استخدام میشودتلفن ۳۳۶۳۸ـ ۳۷۱۳۹

آ ـ ۲۰۹۱۵

بچندنفرویزیتور ودوچرخه‌سوارنیازمندیم نواب چهارراه شکوفه پلاك ۱۴۵۶٫۳ تلفن ۹۵۳۱۵۱

آ ـ ۲۱۴۷۷

به دو نفر مهندس راه

وساختمان نیازمندیم عصر ها تلفن ۶۱۳۱۴۰ و۶۵۵۹۸

۱ـ۲ — آ ـ ۲۱۴۶۹

بیك دبیر ریاضیات

سیکل دوم نیازمندیم دبیران وزارت آموزش وپرورش مقدمند تلفن۵۶۳۰۸

آ ـ ۳۲۰۶۶

یکنفر دفتردار دیپلمه

ویکنفر برای نظافت تمام‌روز احتیاج است‌متقاضیان صبح‌و عصر به آدرس امیرآباد شمالی اول کاشان ـ پلاك ۵۷ مراجعه فرمایند .

آ ـ ۲۱۴۸۳

آگهی استخدام

میهمانسرا های سرتاسری ایران‌جهت دستوران ها وبوفه های نمایشگاه صنعتی صنایع که‌از اول آبانماه بمدت یك‌ماه برگذارمیشودبافراد زیرنیازمند است :

۱ـ پیشخدمت باسواد ۷نفر
۲ـ کمك آشپز ۳نفر
۳ـ فروشنده باسواد ۱۵ نفر
۴ـ دوشیزه یابانوی راهنما ۵نفر

واجدین شرایط روز پنجشنبه۲۰ مهرماه از ساعت ۴ تا۷بعداز ظهر با دردست داشتن ۴قطعه عکس و ۲برك رونوشت شناسنامه بدفتر مرکزی مهمانسرا های سرتاسری ایران واقع در خیابان سعدی ساختمان اردکانی طبقه دوم مراجعه نمایند . درصورت رضایت ازکار استخدام شدگان بعدا نیز درسایر تاسیسات مهمانسراهااز وجود آنان استفاده خواهد شد .

استخدام

بچندنفر دوزنده راسته‌دوز نیازمندیم. تلفن ۶۱۱۳۷۵

۱ـ۲ — آ ـ ۳۲۲۴۴

استخدام

یك‌کارگاه صنعتی بچند نفر کارگر مرد که خدمت نظام‌وظیفه راانجام داده باشند نیازمند است.به‌تلفن ۹۵۲۶۶۶ مراجعه فرمائید .

آ ـ ۳۲۲۴۶

بیکنفر دوشیزه خیاط نیازمندیم انستیتو خیاطی میترا سه‌راه شاه‌تلفن ۶۹۷۸۵

آ ـ ۲۳۵۱

پرستار دیپلمه یا پرستار وماما

برای بیمارستان پارس اهوازمورد نیاز است تلفن ۶۱۳۳۶۳

۱ـ۲ — آ ـ ۲۳۵۲

مجله مشیر

بمنظور تکمیل کادر تبلیغاتی خودبه چندنفر مسئول آگهی ویکنفر دفتردار واجد شرائط نیازمنداست اشخاصیکه درامور مطبوعاتی سابقه‌دارند حق‌تقدم خواهند داشت داوطلبان میتوانندبرای کسب اطلاع بعداز ظهر ها باتلفن ۶۸۴۴۱ تماس بگیرند .

دفتر مجله مشیر

۱ـ۲ — آ ـ ۲۱۵۸۱

فارغ التحصیل‌هنرستان

صنعتی دررشته های برق‌و مکانیك‌که دارای‌برك خاتمه خدمت سربازی ویا معافیت دائم باشد مورد احتیاج است بشماره تلفن های ۴۳۹۵۳ـ۶۱۲۲۳۹ مراجعه شود .

آ ـ ۳۲۱۷۰

راننده پایه دو شخصی

وخدمتکار زن باضامن معتبر استخدام میشود تلفن ۸۵۲۵۷۹ .

۱ـ۲ — آ ـ ۲۱۵۹۵

آگهی استخدام

شرکت سهامی بیمه ایران تعدادی دیپلمه که‌دارای شرایط زیر باشند :

۱ـ دارابودن دیپلم کامل متوسطه‌در رشته ریاضی .
۲ـ حداقل‌معدل‌دیپلم متوسطه‌چهارده تمام .
۳ـ انجام خدمت وظیفه عمومی ویا معافیت دائم «درمورد آقایان»
۴ـ حداقل سن ۲۰ سال و حداکثر ۲۳ سال تمام
هـ تندرستی کامل و عدم اعتیادبه مواد مضره

ازطریق مسابقه استخدام مینماید. واجدین شرایط میتوانند بادر دست داشتن مدارك زیر :

۱ـ فتوکپی دیپلم
۲ـ فتوکپی برك انجام خدمت وظیفه عمومی یا معافیت دائم
۳ـ عین شناسنامه
۴ـ دوقطعه عکس ۴×۶

تابیست و پنجم مهرماه در ساعات اداری باداره کل کارگزینی شرکت واقع‌در خیابان سعدی شمالی مراجعه‌و ثبت‌نام نمایند

شرکت سهامی بیمه‌ایران

استخدام میشود :

بانوی باسوادی برای اداره امورمنزل تلفن ۸۸۰۸۷۵ بعدازظهر ها

۱ـ۲ — آ ـ ۲۱۵۴۷

جویای کار

فقط با یك تلفن

موسسه جویا کارگر و کارمند و متخصصین موردنیاز شما در اختیارتان خواهد گذاشت تلفن ۴۹۲۷۳

۱ـ۱۰ — آ ـ ۲۱۵۷

راننده باگواهینامه۲همگانی

با۱۸ سال سابقه رانندگی و آشنائی کامل بزبان انگلیسی آماده کار است تلفن ۷۵۹۷۶۳

۱ـ۲ — آ ـ ۲۱۴۴۱

راننده پایه ۲ همگانی

با فولکس ۶۶برای تحصیلداری و ویزیتوری باتضمین ملکی جویای‌کار است براهنمای شماره ۲۹۳ روزنامه اطلاعات مراجعه شود

۱ـ۲ — آ ـ ۲۱۵۳۳

مهندس ساختمان تحصیل

کرده آلمان باتسلط کامل بزبان آلمانی برای بعداز ظهرها جویای کار است براهنمای شماره ۲۹۲ روزنامه اطلاعات مراجعه فرمائید

۱ـ۲ — آ ـ ۲۱۵۲۱

گم شده

گذرنامه عادی اینجانبه

مینو فرهادی فرزند بهرام بشماره ۲۸۶۰۳ر۶۳۵۸۳۵ صادره از تهران‌مفقود گردیده است‌ازیابنده درخواست‌میشود گذرنامه مذکوررابنشانی‌دروس‌ایستگاه قنات‌کوچه داداب شماره (۱۳) یابادارهٔ گذرنامه شهربانی کل کشور تحویل‌و مژدگانی خویش را دریافت دارد.

دانشنامه موقت پزشکی

اینجانب دکتر مهین حصیبی مفقود شده است یابندگان بشماره ۷۵۷۸۰۱ تلفن کنند .

۱ـ۳ — آ ـ ۲۱۳۵۳

ریز نمرات ۶ ساله‌دانشکده

پزشکی اینجانب دکتر جمشید پیمان فارغ‌التحصیل سال ۱۳۳۴ر۱۳۳۵مفقود شده است.

۱ـ۳ — آ ـ ۱۴۸۹۱

چك شماره ۶۲۴۰۶۹رك

برك بیمه‌بازرگانان شعبه‌شاه ازحساب جاری ۳۳۶بدون امضاء و مبلغ مفقود گردیده واز درجه اعتبار ساقط و به هیچوجه قابل وصول نمی‌باشد .

حسن‌مسکین آذریان

آ ـ ۲۱۴۷۹

تدریس خصوصی

انگلیسی‌خصوصی ۶۲۹۵۱۷

۱ـ۳ — آ ـ ۲۳۷۶

انگلیسی‌توسط بانوی‌انگلیسی

پهلوی تلفنهای ۴۷۱۴۱ و ۴۲۰۸۶

ماهی سی تومان

زبان انگلیسی و آلمانی با تضمین موفقیت تلفن ۴۹۴۹۴

آ ـ ۴۲۲۴۸

ریاضیات، فیزیك، شیمی

دانشجوی الکترونیك تلفن ۵۶۴۱۹

آ ـ ۲۱۴۷۳

درس خصوصی‌انگلیسی

بوسیله آقای پطرسیان باتلفظ‌صحیح گرامر ساده وبرنامه بسیار سودمند برای سریع‌آموختن مکالمه‌نامه‌نگاری امتحان نهائی فرهنك وورودی دانشگاه خیابان حافظ جنب بانك‌کار کوچه سام پلاك ۲۰

آ ـ ۲۱۴۸۵

شرکت زیماك

به‌یك دوشیزه یابانوی ماشین‌نویس فارسی و لاتین باحداقل دوسال سابقه کار احتیاج دارد .

تلفن : ۴۳۷۰۴

نشانی تخت‌جمشید غربی خیابان کیوان جنوبی پلاك ۴۲

۱ـ۲ — آ ـ ۲۱۵۱۹

راننده ۲ همگانی

برای سازمانهای فرهنگی پیام دانش مورد احتیاج است ـ تهران‌ویلا دبستان دوقی تلفن ۹۵۴۳۲۹

آ ـ ۲۱۵۱۵

فروشنده

چندنفر فروشنده باشرایط زیر موردنیاز است :

۱ـ دانستن زبان انگلیسی
۲ـ اطلاعات‌علمی‌و فنی‌درحد مهندسی (مهندس مکانیك ارجح است) یا تحصیلات فوق دیپلم وسابقه‌کار با
۳ـ سن کمتراز ۴۰ سال

خواهشمنداست نامه‌راجع به‌سوابق خودبه‌پیوست یك‌قطعه‌عکس به‌صندوق راهنمای شماره ۲۹۴ روزنامه‌اطلاعات بفرستید .

آ ـ ۳۱۵۹۳

ا. ا. آند. سی
پمپ توربینی مخصوص چاههای عمیق
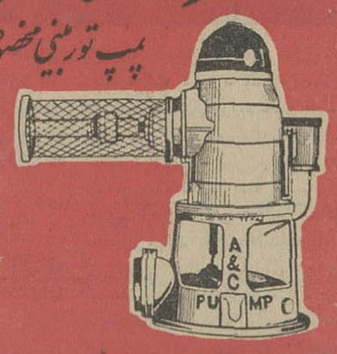

A&C
ساخت امریکا
زهره
نماینده انحصاری: شرکت سهامی مهکشت
تهران ـ سه‌راه آذری ـ تلفن ۹۲۰۸۹ ۹۵۳۸۸٤

از تهران وشهرستانها نماینده معتبروفعال میپذیریم

آگهی رسمی سهامی قندکرج

بموجب نامه شماره ۱٤۱٦ ـ ٤٦ر۷ر۳ شرکت سهامی قندکرج منضم به‌یکبرگ رونوشت (مستخرجه از صورت جلسه مجمع‌عمومی عادی مورخ بیستم شهریورماه ۱۳٤٦ شرکت سهامی قندکرج وصورتجلسه هیئت مدیره مورخ ٤٦ر٦ر۲۱ شرکت‌مزبور تغییرات ذیل درشرکت مذکور بعمل آمده است .

۱ـ آقای دکتر هوشنگ رام بسمت رئیس هیئت مدیره وآقایان مهندس محمد مهدی حسامی قاجار و آقای احمد حسینی جهرمی بسمت اعضاء هیئت مدیره برای مدت سه‌سال و آقای نصرت‌اله نادری بسمت بازرس برای مدت یکسال انتخاب گردیده‌اند وحق امضاء چکها و اوراق تعهدکه درشرکت باآقای دکتر هوشنگ‌رام رئیس هیئت مدیره وآقای مهندس‌محمد مهدی حسامی‌قاجار عضو هیئت مدیره خواهد بود مراتب طبق ماده ۲۰۰ قانون تجارت در دفتر ثبت شرکتهای داخلی این اداره قید وبرای اطلاع عموم در روزنامه کشور شاهنشاهی ویکی‌از جراید کثیرالانتشار یومیه مرکز آگهی میشود .

رئیس اداره ثبت شهرستان کرج ـ سیدجواد افقهی
آ ـ ۲۱۵٦۳

آگهی شرکت در مسابقه استخدام رسمی ۱۵ نفر آمارگر آب

پیروآگهی قبلی باطلاع داوطلبانیکه تقاضای خود را تا تاریخ مقرربه اداره کارگزینی وزارت آب‌وبرق ارسال داشته‌اندمیرساند که‌برای دریافت کارت شرکت در جلسه مسابقه از تاریخ ۲۰ مهر ماه تاآخر وقت اداری روز ۲۵ مهرماه ٤٦بادر دست داشتن‌مدارك مشروحه زیر باداره آموزش واقع در خیابان شمالی پارك شهر مراجعه فرمایند :

۱ـ اصل دیپلم کامل متوسطه‌رشته ریاضی ـ طبیعی یاکشاورزی.
۲ـ رونوشت شناسنامه یك‌برك .
۳ـ عکس ٤×٦ دوقطعه .
٤ـ گواهی سه ماهه کارآموزی دررشته آمارگری آب ازمراجع صلاحیتدار ضمنا تاریخ انجام مسابقه‌برای انتخاب ۱۵ نفر آمارگر روز ۲۹ مهرماه خواهد بود . الف ٦٤۹۰ .

۱ـ۲ آ ـ ۳۲۰۹٦ وزیر آب و برق

مدت‌چهارسال تمام‌بود که‌همسرم مریض و معالجات در باره او موثر واقع نمیشد تا اینکه (پرفسور پانامارف) کسالت وی‌را تشخیص داد و بایك جراحی خیلی ماهرانه روی‌کبد و کیسه صفرا او را از خطر حتمی نجات بخشید . مدتی‌که‌همسرم دربیمارستان‌شوروی بستری بود بنده ناظر فعالیت های پیدریغ این جراح زبردست‌وخوش قلب بودم و برأی‌العین مشاهده کردم دهها‌مریض از همه‌جامحروم را باحداقل هزینه معالجه واز مرك نجات داد .

لهذا وظیفه خود و همسرم دانستم بدینوسیله از حسن انجام وظیفه مشارالیه تشکر وامتنان نمایم .

احمدشهیدی‌زندی کارمند اداره کل آموزش وپرورش‌استان کرمان
آ ـ ۳۲۱۱۲

آگهی مناقصه
نوبت دوم

پیرو آگهی شماره ۱۷٦۸ر۰۱ ـ ۱٦ر٦ر٤٦

موسسه اصلاح وتهیه نهال وبذرووابسته بوزارت کشاورزی خرید بیست قلم وسائل تعمیرگاه ماشین‌آلات مرکز اصلاح‌نباتات مغان بشرح صورت موجوددراداره کارپردازی موسسه را از طریق مناقصه باشرایط زیر خریداری مینماید .

۱ـ شرکت کنندگان در مناقصه می‌باید پیشنهادات خود رادر دوپاکت لاك‌و مهر شده‌یکی محتوی سپرده‌ودیگری محتوی‌پیشنهاد مربوطه در ضرب‌الاجل مندرج در ماده ۲ بدفتر موسسه تسلیم نمایند .

۲ـ پیشنهاد دهندگان باید ۱۰٪ مبلغ کل پیشنهادی خود را اسناد خزانه تهیه و به‌پیوست پیشنهاد خود تا ساعت (۸صبح روز چهارشنبه سوم آبان ماه ٤٦) بدفتر موسسه تسلیم و رسیددریافت دارند .

۳ـ مدت تحویل جنس از تاریخ مبادله قرارداد بمدت حداکثر ۱۰ روز میباشد .

٤ـ به پیشنهادات فاقد سپرده و مشروط و مبهم و پیشنهادیکه بعداز موعد مقرره درآگهی برسد ترتیب اثر داده نخواهد شد.

پیشنهادات واصله درساعت ۱۰ صبح همانروز (دو شنبه یکم آبان ماه ٤٦) در کمیسیون مناقصه باز و قرائت خواهد شد .

۵ـ حضور پیشنهاد دهندگان یانماینده تام‌الاختیار آنان درجلسه مناقصه آزاد است .

٦ـ سپرده برنده اول دوم مناقصه نگهداری در صورتیکه برنده اول از انجام معامله استنکاف نماید سپرده نامبرده بنفع دولت ضبط وبا برنده دوم قرارداد لازم منعقد خواهد شد.

۷ـ محل تحویل جنس موسسه اصلاح و تهیه نهال و بذرواقع در خیابان فیشرآباد پلاك ۱۹۷ میباشد .

۸ـ کمیسیون مناقصه‌دررد یا قبول یك‌یاکلیه پیشنهادات مختار است . الف ٦٤۸٤ .

رئیس موسسه اصلاح و تهیه نهال و بذر ـ مهندس دیبا
۱ـ۲ آ ـ ۳۲۰۷٤

برای کسب اطلاعات بیشتر به سازمان فداج :جاده‌قدیم شمیران بالاتر ازچهارراه‌حقوقی نبش کوچه زرین‌تلفن ۷۱۲۵۰ مراجعه نمائید .

چرا بیمار میشویم
از: دکتر پریور

چرا کودکان امروزی عاصی هستند ؟ چرا جوانان والدین خود را به بی خردی منسوب میکنند و از اطاعت آنان سر می‌پیچند ؟ چرا اغلب‌بانوان جوان گرفتاربیماریهای عصبی یاقلبی و یا دلپره وبی‌خوابی میشوند ؟ اینها مطالبی است‌که در کتاب چرا بیمار میشویم توسط آقای دکتر علی پریور مورد بحث قرار گرفته و جوابهای درست و قانع کننده به‌آنها داده شده‌است.

آقای دکتر پریور درکتاب چرا بیمار میشویم شرح مبسوطی‌درباره علل اصلی و روانی بیماریها ذکر کرده و ناراحتیهای جسمی مثل کولیتهای مزمن ـ زخم معده ـ سکته‌های‌قلبی و حتی بیماری‌دیابت و امثال آنرا جزء بیماری های پسیکوسوماتیك شمرده است و با قلم شیوای خود علل اصلی آنهارا شرح داده و راه پیش‌گیری‌ازابتلا بدانها را نیز توضیح داده است .

کتاب «چرا بیمار میشویم»شرح مفصلی درباره علل پیدایش عقده های روحی و نافرمانیهای جوانان و بخصوص فرار آنها از محیط خانوادگی و اجتماعی خود ذکر کرده و مسئله نابسامانیهای‌روانی راکه منجر بعوارض جسمی‌میشود بیان داشته و راه اصلی پیش‌گیری و درمان آنها راگفته است . ما توفیق مولف را درتنظیم و تدوین اینگونه رساله ها خواهانیم و دوستداران حفظ سلامت‌روح‌وجسم را به مطالعه این کتاب تشویق می کنیم .

دفاع از رساله دکترا

جلسه دفاع از رساله دکتری زبان وادبیات فارسی آقای محسن شاملو در حضور آقایان دکتر خطیبی ، دکتر مینوچهر و دکتر بنائی استادان دانشگاه تهران ، روز پنجشنبه گذشته برگزار شد

رساله دکتری آقای شاملو تحت‌عنوان«تصحیح‌وتحشیه دستور-الوزاره » در این جلسه موردبحث قرار گرفت و پس از دفاع‌آقای شاملو مورد قبول و تصویب واقع شد.

دستور الوزاره یکی از متون نثر فارسی قرن ششم است که برای نخستین بار تصحیح‌وتحشیه شده‌است.

۸ـ اسرار دزدیدن چومبه

در آسمان ما را دزدیدند

آنهائیکه به‌مادرید جائیکه چومبه درآنجا زندگی میکرد رفتند . قرار بود درآنجا با یك «میلیونر آمریکائی »که باصطلاح بانی آن موسسه تسلیح‌اخلاقی افریقا بودتماس بگیرند !

میگفتند اسم‌آن «میلیونر» «داویدسون» است . اما حالا هردوی آنها میدانند که‌اصولا چنین کسی وجود خارجی نداشته است . درحقیقت آن روزکه ماجرا شروع شد ما در انتظار ملاقات با آقای «میلیونر» در « جت بوئینك اختصاصی» او بودیم‌که برای تماشا به جزیره « ایبیزا » پرواز کنیم . وقتی که از «ایبیزا» برمیگشتیم « بودنان » طپانچه‌اش را درآورد و خلبانان را مجبورکرد بطرف الجزایر پرواز کنند .

***

باین ترتیب بودکه ما رهسپار الجزایر شدیم ، فرانسیس‌بودنان ٤۳ساله درراهروی هواپیما قدم میزد ودرحالیکه طپانچه‌ای که با آن قبلا دوگلوله شلیك‌کرده بود بطرز تهدید آمیزی در دست داشت مرتبا بمن دستور میداد . نمیدانستم‌که رفتار او نتیجه یك جنون آنی است یا جزئی از یك توطئه قبلی می باشد . آنچه میدانستم این بودکه درآن لحظه او میتوانست هرکاری میخواهد با ما انجام دهد . من به رفیقم کاپیتان کوپلستون‌که درآن هنگام هواپیماراهدایت میکرد گفتم دور بزند وبطرف جنوب‌حرکت کند . اما قصدم این بودکه اگر بتوانم از رفتن به الجزایر خودداری‌کنم . ما اجازه چنین پروازی نداشتیم . علاوه برآن ویزا و پاسپورت هم نداشتیم و باین ترتیب‌اطمینان نداشتم اگر به الجزایر بروم بتوانم‌درپایان یك هفته از این‌کشور خارج شوم. بهرحال از اینکه کنترل هواپیما باین ترتیب‌ازدست من خارج شده بود بشدت عصبانی بودم . اما یك چیز بیش‌از همه مورد توجه من‌بود وآنهم‌حفظ جان مسافرانم بود. درهواپیما با «بودنان» هفت مسافر داشتم . یك بلژیکی به اسم چارلز سیگال و همسرش و یك بلژیکی دیگر بنام همبورسین‌که قبلا از آنها صحبت‌کرده‌ام . دونفر اسپانیائی‌که بمن گفته بودند کارآگاه هستند وبالاخره

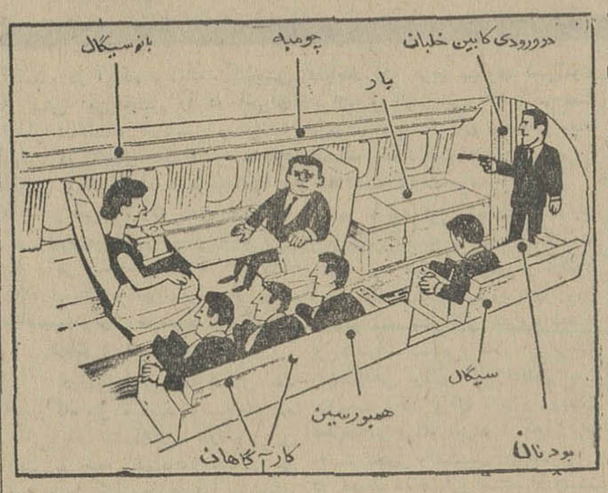

موقعیت بودنان و چومبه وسایر سرنشینان هواپیما در این تصویر مجسم شده است .

موسی چومبه نخست‌وزیر معزول کنگو . اینکه مسافران دربرابر «بودنان»چه‌مقاومتی کرده بودند و اینکه آیا شلیك گلوله‌های «بودنان» کسی را مجروح کرده بود یا نه برمن و رفیقم کاپیتان کوپلستون مجهول بود . هیکل بودنان تمام عرض راهروی هواپیما را گرفته بود و تنها چیزی که ما در داخل کابین هواپیما میدیدیم دومسافری بودندکه دستهایشان را بحالت تسلیم بالا برده و روی سرشان گذارده بودند . می دانستم‌که بایستی دراین‌باره عمیقا فکرکنم.

اولین چیزی‌که بنظرم رسید این بودکه قضیه را بیکنفر اطلاع بدهم . بهمین دلیل فورا با « پالما» تماس گرفتم و گفتم‌که مارا درآسمان دزدیده‌اند . اولین پیامی‌که به ایستگاه «پالما» فرستادم این بود :

« پالما از خلیج آلفا ... مرا باتهدید طپانچه مجبور کرده‌اند بطرف الجزایر حرکت‌کنم .»

و پس‌از آن دومین پیام را فرستادم :

« درداخل هواپیما با ناراحتی روبروشده‌ایم. یك‌مسافر بما دستور داده است‌که‌به‌الجزایر برویم وما اکنون از حوزه کنترل شماخارج میشویم .»

دراین موقع رفیقم کاپیتان کوپلستون مرتبا اوج میگرفت . من از فرودگاه«پالما» خواستم‌که قضیه را به پلیس اطلاع بدهد . من وضع فوق‌العاده اعلام نکردم . زیرا می دانستم‌که هیچ کاری از دست هیچ کس برنمی‌آید .

ناتمام

دو دستگاه پیکان
و
۶۰۰هزار ریال پول نقد
برای
دوقهرمان شانس بلیطهای اعانه‌ملی

برندگان بلیطهای‌اعانه‌ملی ملاحظه میکنند بین برندگان‌بلیطهای‌اعانه ملی پزشك‌جراح، دانشجو ، دانش آموز ، کارگر ، کشاورز،افسران وماموربن پلیس ، کارمند وخانم های خانه‌دار وجود داردهفته گذشته شانس بیشتر از همه به صنف آرایشگر روی کرده‌بود زیراجایزه یك میلیون ریالی نصیب آقای محمد صفری مدیر آرایشگاه گلها شد‌که خبرش روز گذشته باطلاع شمارسید . جایزه پانصدهزارریالی را هم آقای‌محمود دادور بلوچی‌که درخیابان طوسی تهران آرایشگاه دارد ، برد و علاوه بر آن در

آقای محمد داوری کارمند ساکن تهران علاوه‌بر دریافت یکصد هزارریال جایزه نقدی‌قهرمان‌شانس شد و یکی از دو اتومبیل پیکان رابدست آورد.

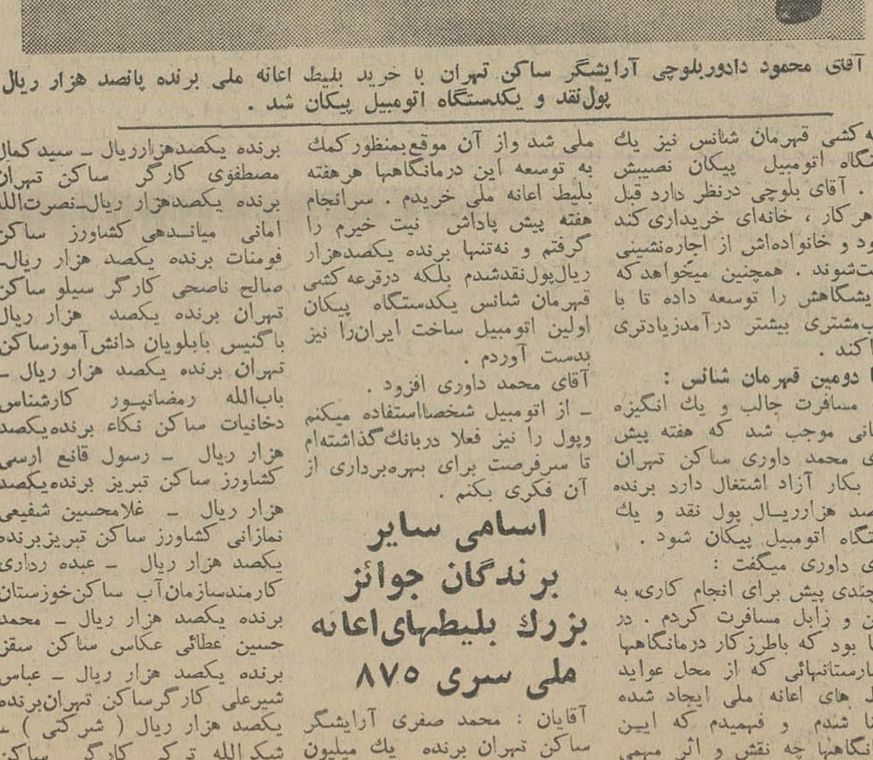

آقای محمود دادوربلوچی آرایشگر ساکن تهران با خرید بلیط اعانه ملی برنده پانصد هزار ریال پول‌نقد و یکدستگاه اتومبیل پیکان شد .

قرعه‌کشی قهرمان شانس نیز یك دستگاه اتومبیل پیکان نصیبش شد . آقای بلوچی درنظر دارد قبل از هرکار ، خانه‌ای خریداری‌کند تاخود و خانواده‌اش از اجاره‌نشینی راحت‌شوند . همچنین میخواهدکه آرایشگاهش را توسعه داده تا با جلب‌مشتری بیشتر درآمدزیادتری پیداکند .

واما دومین قهرمان شانس :

یك مسافرت جالب و یك انگیزه انسانی موجب شد که هفته پیش آقای محمد داوری ساکن تهران که بکار آزاد اشتغال دارد برنده یکصد هزارریال پول نقد و یك دستگاه اتومبیل پیکان شود .

آقای داوری میگفت :

ـ چندی پیش برای انجام کاری به نائین و زابل مسافرت کردم . در آنجا بود که باطرزکار درمانگاهها وبیمارستانهائی که از محل عواید بلیط های اعانه ملی ایجاد شده آشنا شدم و فهمیدم که این درمانگاهها چه نقش و اثر مهمی دربهداشت عمومی‌دارد. این‌آشنائی انگیزه من برای خرید بلیط‌اعانه ملی شد واز آن موقع‌بمنظورکمك به توسعه این درمانگاهها هرهفته بلیط اعانه ملی خریدم . سرانجام هفته پیش پاداش نیت خیرم را گرفتم و نه‌تنها برنده یکصدهزار ریال‌پول‌نقدشدم بلکه درقرعه‌کشی قهرمان شانس یکدستگاه پیکان اولین اتومبیل ساخت ایران‌را نیز بدست آوردم .

آقای محمد داوری افزود .

ـ از اتومبیل شخصاًاستفاده میکنم وپول را نیز فعلا دربانك‌گذاشته‌ام تا سرفرصت برای بهره‌برداری از آن فکری بکنم .

اسامی سایر برندگان جوائز بزرك بلیطهای‌اعانه ملی سری ۸۷۵

آقایان : محمد صفری آرایشگر ساکن تهران برنده یك میلیون ریال (شرکتی) ـ محمدحسن‌مقعر باقری کارگر فنی ساکن رشت برنده یکصدهزارریال ـ سیدکمال مصطفوی کارگر ساکن تهران برنده یکصدهزار ریال‌ـنصرت‌الله امانی میانـدهی کشاورز ساکن فومنات برنده یکصد هزار ریال‌ـ صالح ناصحی کارگر سیلو ساکن تهران برنده یکصد هزار ریال باگنیس بابلویان دانش‌آموزساکن تهران برنده یکصد هزار ریال ـ باب‌الله رمضانپور کارشناس دخانیات ساکن نکاء برنده‌یکصد هزار ریال ـ رسول قانع ارسی کشاورز ساکن تبریز برنده‌یکصد هزار ریال ـ غلامحسین شفیعی نمازانی کشاورز ساکن تبریزبرنده یکصد هزار ریال ـ عبده رداری کارمندسازمان‌آب ساکن‌خوزستان برنده یکصد هزار ریال ـ محمد حسین عطائی عکاس ساکن سقز برنده یکصد هزار ریال ـ عباس شیرعلی کارگرساکن تهران‌برنده یکصد هزار ریال (شرکتی) ـ شکرالله ترکی کارگر ساکن اصفهان برنده یکصد هزار ریال (شرکتی).

مدیرعامل بنگاه حمایت مادران ونوزادان گزارش‌داد :

در سال ۳۹،۴۵ هزار نوزاد در زایشگاه فرح بدنیا آمده‌اند

در مجمع عمومی بنگاه حمایت مادران و نوزادان توسط آقای دکتر موتمنی مدیر عامل بنگاه گزارشی بشرح زیر باطلاع اعضای هیئت مرکزی و مجمع عمومی سالانه بنگاه رسید

بانوان وآقایان محترم هیئت مرکزی و مجمع‌عمومی سالیانه بنگاه حمایت‌مادران ونوزادان

استدعادارد اجازه فرمایند که مختصری از وضع سال گذشته و فعالیت هاو خدمات انجام شده و همچنین جریان امور مالی‌ودرآمدو هزینه بنگاه را بطور کلی وباختصار از طرف‌بیست‌و یکمین دوره هیئت مدیره بنگاه بعرض برسانند .

۲۵ سال خدمت

بیش از یك ربع قرن از تاسیس موسسه عام‌المنفعه که از یادگار های دوران سلطنت پر افتخار اعلیحضرت رضاشاه کبیر است‌می گذرد ، و بهمین مناسبت هیئت مدیره بنگاه سال قبل کتابی تحت عنوان(بیست و پنجسال خدمت) تهیه‌و منتشر نمود که بطور قطع و یقین عموم سروران گرامی آنرا ملاحظه فرموده‌اند وبنابر این شرح چگونگی تشکیل و تشریح وضع ۲۵ سال گذشته اینك‌موجب‌تصدیع و ملال میگردد .

آنچه که درسال ۱۳۴۵ مورد توجه است و، نسبت بسال ۱۳۴۴ باید مقایسه کرد ، ازدیاد بودجه وبهتر شدن وضع مالی و درآمد آن‌نبوده بلکه بنگاه مواجه با مراجعه زیاد تر و اجبار بخدمت بیشتر گردیده وناچارا سعی کرده است که‌باهمان بودجه سال۱۳۴۴ خدمت بیشتری انجام دهد .

۱۷۲ زایمان وجراحی درروز

خدمت بنگاه در تهران از راه تشکیلات موجودوقسمت های‌مختلف آن مانند ، زایشگاه فرح ـ درمانگاه ها،زایشگاه سیار وخانوادگی ، آموزشگاه بهیاری فرح،آموزشگاه بهیار مامائی و بخش‌خدمات‌اجتماعی وبهداشت‌وطرح ریزی خانواده می باشد .

زایشگاه فرح گرچه بصورت ظاهر دارای دویست تختخواب برای‌مادر و دویست تختخواب برای نوزاداست و بهمین‌نسبت‌حداکثر باید درروز شصت مراجعه کننده و زایمان داشته باشد ، ولی در زمستان سال ۱۳۴۵ این تعداد به روزی ۱۷۲ مراجعه کننده یعنی‌درحدودسه‌برابر ظرفیت افزایش یافت که به‌آنها رسیدگی نموده و حتی المقدوراکثر قریب به تمام‌آنزاراضی نگاه‌داشته است .

فعالیت ۲۴ ساعته

زایشگاه فرح هیچوقت تعطیل‌و شب‌و روز ندارد و، مراجعات شب‌و ایام تعطیل آن بیش از روزهاوایام عادی است و بهمین مناسبت هیچ پزشك یا متخصصی که درخدمت بنگاه‌هست‌وهمین طور ماما ها، پرستاران قبل از تحویل دادن‌پست خود به نگهبان بعدی نمی توانند محل خدمت خودرا ترك کنند ،زیرا مراجعات متوقف نیست ووضع‌حمل تاریخ و ساعت و شب و روزندارد. هفت نفر پزشك و متخصص‌بیماری های زنان و مامائی و چهار نفر پزشك متخصص بیهوشی به نوبت تمام بیست و چهار ساعت روز وشب و کلیه ایام تعطیل رابه نوبت زیر نظر دارند و در زایشگاه مقیم هستند و نگهبانی میدهند

تعدادزایمان در ۲۴ ساعت‌بحد اکثر ۱۶۷ دفعه‌وتعداد اعمال‌جراحی بحد اکثر ۶عمل بزرك و چندین عمل جراحی کوچك در ۲۴ ساعت رسیده است بنابراین هر ده دقیقه یك زایمان و هر دو ساعت یك‌عمل جراحی بطور متوسط درزایشگاه فرح انجام می گیرد.

چهل‌هزار وضع حمل

در سال ۱۳۴۵ تعداد مراجعات به زایشگاه فرح ۴۶۸۸۷ نفر بوده که‌از این تعداد ۳۹۰۶۹ نفر وضع حمل نموده‌اند و ۳۷۸۳۸ نوزادسالم بدنیا آمده و بقیه مراجعه کنندگان کسانی بوده‌اند که بعلل مختلف گرفتار عوارض بارداری از قبیل سقط ، و غیر طبیعی بودن وضع حمل آنها بوده‌است .

اختلاف تعداد مراجعه کنندگان سال ۴۴ باسال ۴۵ر۴۱۸۸ نفر بوده که این اختلاف خود درحقیقت تعداد مراجعه کننده به‌یك بیمارستان عادی شهر می باشد ، بدیهی است که اگر قرار بود فقط با۲۰۰ تخت زایشگاه‌فرح‌این خدمت انجام‌بگیرد بهیچوجه امکان نداشت و، میسر نبود و چون از چند سال‌پیش‌تعداد مراجعه کنندگان هرسال‌روبتزاید رفت‌وهیئت مدیره بنگاه صلاح‌نمی دیدند که درب زایشگاه به محض پرشدن تخت‌ها،بروی مراجعه کنندگان که اکثرا وضع‌غیرطبیعی دارند بسته شود ، لذا بنا به‌پیشنهاد جناب آقای دکتر صالح که‌خود از اعضای هیئت مدیره‌هستند یك‌بخش اورژانس برای پذیرائی و، براه انداختن زایمان‌های‌طبیعی دایر شد و وجود این بخش ، بزایشگاه‌فرح اجازه‌داد که بهیچوجه درهیچ‌موقع اززوز و شب‌هیچکس را جواب‌نکند

سیصدهزار کیلومتر حمل‌ونقل

بدیهی است آن تعداداز کسانی که وضع حمل طبیعی دارند و خودو نوزادانشان سالم‌اند و متصدیان مربوطه از بروز هر گونه عوارضی مطمئن گردند آنهارا مرخص می کنند و چون این مرخصی در تمام روز و شب تکرار میشود ناچارچهار دستگاه آمبولانس های بنگاه باید تاحدود صد زائو و، نوزاد رادر۲۴ ساعت به محل مسکونی آنها که اکثرا راه های دور و پرت است برسانند واز این جهت آمبولانس هادر سال ۱۳۴۵ جمعا در حدود سیصد هزار کیلو متر برای حمل‌و نقل بیماران آمدو شد نموده‌اند و روی آماری که گرفته شده‌حمل‌یك بیمار از زایشگاه بمنزل اوومراجعت آمبولانس بزایشگاه بیش ازیك ساعت وقت لازم دارد ، بنابراین ، این آمبولانس هادر تمام بیست و چهار ساعت بدون‌هیچگونه‌توقفی دائما در حرکت هستند تابتوانند زایشگاه رااز کسانی که زودتر آمده‌اند تخلیه کنند تابعدی ها بتوانند از آن استفاده نمایند.

برای توجه هیئت محترم مرکزی و مجمع عمومی این‌آمار بنظرجالب است که از روز تشکیل زایشگاه بنگاه حمایت مادران و، نوزادان‌تا کنون محل تولد ۲۳۰۵۶۴ نفرنوزاد بوده وهستندبانوانیکه‌هم‌خودشان‌در زایشگاه‌بنگاه بدنیا آمده‌اند و هم خود اکنون در آن وضع حمل می کنند.

اجرای منویات

زایشگاه فرح دارای تمام وسایل و تجهیزات پزشکی لازم و اتا ق‌های عمل و زایمان متعدد و مجهز و، همچنین بخش های‌آزمایشگاه و رادیولژی و قسمت داروئی کاملی می‌باشد که‌بهمه بیماران هر داروئی که تجویز شود داده میشود و کلیه مراجعات مردم ودرمان وضع حمل آنهارایگان استو هیئت مدیره دراجرای‌منویات اعلیحضرت‌همایون شاهنشاه آریامهرو توجه‌مخصوصی که‌علیاحضرت فرح پهلوی‌شهبانوی ایران و ریاست عالیه بنگاه به‌آن ملحوظ میدارند موظف است که بیش از حد امکان هم در جلب رضایت مراجعه کنندگان بکوشد .

حد اقل برای یك زایمان طبیعی در حدود سیصد ریال خرج میشود ولی بیماران زیادی هستند که‌حتی تا سی هزار ریال نیز هزینه دارندو دوره بستری شدنشان نیز طولانی و گرفتار عوارض فوق‌العاده میباشند.

زایشگاه فرح در عین حال که رایگان و عمومی است از دستگاه های درمانی با استاندارد بالاست و بااین حال حد اکثر هزینه یك تختخواب در روز در حدود ۴۵۰ ریال است و برای سه وعده غذای کامل در ۲۴ساعت برای یك نفر فقط ۴۵ ریال خرج میشود ولی ازلحاظ شستشو وداروو سایر لوازم پزشکی باتوجه‌بمراجعات زیادومتنوع ناچار است که همه وسائل را تامین ودر دسترس داشته باشد .

دوتن لباسشوئی روزانه

بطور نمونه یك‌آمار کوچك دستگاه های لباسشوئی را که بین ۱۸۰۰کیلو تا ۲ تن در روز بخصوص درزمستان و موقع مراجعه زیاد میباشد برای جلب توجه و چگونگی مراجعه باین بنگاه بعرض میرساند .

خوشبختانه این‌وضع‌زایشگاه فرح ومجهز بودن آن این افتخار را به بنگاه حمایت‌مادران‌دادکه والاحضرت ولیعهد ایران دراین زایشگاه بدنیا آمدند و از همان روز نهم آبان ماه سال ۱۳۳۹ اعلیحضرت همایون شاهنشاه آریامهر اجازه فرمودند که زایشگاه بنگاه حمایت مادران و نوزادان زایشگاه فرح و آموزشگاه بهیاری آن بآموزشگاه بهیاری فرح نامگزاری و باین نام مفتخر باشند.

بنگاه حمایت مادران ونوزادان در تهران دارای دو درمانگاه است . یك درمانگاه جنب‌زایشگاه فرح و قسمت اعظم فعالیت آن قبول زنان بارداروبیماران مبتلا به عوارض بارداری و زایمان میباشد . در این درمانگاه هر روز دو پزشك و چهار ماما برای معاینه و رسیدگی و مداوای مراجعه کنندگان علاوه برقسمت‌دندان پزشکی آن صبحها خدمت مینمایند و عصرها نیز بخش بیماریهای مجاری ادرار و چشم وگوش‌وگلوو‌بینی نیزدایراست.

در سال ۱۳۴۵ تعداد مراجعه باین درمانگاه بهمه جهت ۱۲۶۵۸۰ دفعه بوده که همه آنها از داروی رایگان استفاده نموده‌اند و نسبت بسال ۱۳۴۴ تعداد۸۳۶۲نفر زیادتر مراجعه کننده داشته است.

یکصدوده هزار بیمار

درمانگاه دیگر بنگاه در غرب‌تهران در محلی معروف به اکبرآباد سابق دایر است که هزینه ساختمان و تجهیزات آنرا شرکت ملی نفت‌تامین نموده است ، در این درمانگاه علاوه بربخش بیماریهای زنان و مامائی . بخش بیماریهای‌داخلی،بخش بیماری های کودکان ، بخش دندان پزشکی و بخش داروئی نیز وجود دارد که همه‌ی مراجعه‌کنندگان‌نیزبطور رایگان معاینه و مداوا میشوند .

در سال۱۳۴۵ جمعا تعدد ۱۱۰۶۴۱ دفعه بیمار باین درمانگاه مراجعه نموده است .

دیگر ا زقسمتهای وابسته به‌بنگاه حمایت مادران و نوزادان زایشگاه سیار و خانوادگی آنست که آنهم در غرب تهران در محل درمانگاه دایر گردیده است واز این نظر بنگاه به تاسیس این‌بخش اقدام نمود که هنوز تعداد زیادی از بانوان یا بعلل خانوادگی و نداشتن سرپرستی برای سایر بچه‌های خود و یا به دلیل احتراز ازبستری شدن‌در بیمارستان ها روی طرز تفکر خود ا زمراجعه و بستری شدن خود داری مینمایند .

بخش زایشگاه سیار

لذابرای رسیدگی ونجات این‌عده وبخصوص ساکنین نقاط حومه تهران بخش زایشگاه سیار وخانوادگی در تمام ۲۴ساعت بایك دستگاه‌آمبولانس مشغول آمد وشد بمحل سکونت بار- داران و کلیه کسانی است که باین بخش مراجعه مینمایند بدیهی است پس از مراجعه بمحل سکونت این قبیل بارداران‌چنانچه عوارضی‌درآنها مشاهده شود و یا دچار وضع غیر طبیعی باشند فورا بزایشگاه منتقل میگردند .

ماما های این بخش بنوبت در ۲۴ ساعت عهده‌دار نگهبانی هستند وپس ازمراقبت درانجام‌وضع حمل‌بارداران در محل سکونتشان بعدا مجددا به آنهائیکه خود تشخیص میدهند ولازم میدانند سرکشی و عیادت مینمایند.

در سال ۱۳۴۵ بوسیله این بخش تعداد ۲۰۵۵ دفعه عیادت در منزل بارداران و تعداد ۱۰۲۵ زایمان در محل سکونت آنها بعمل آمده است.

آموزشگاه بهیاری

یکی دیگر از تشکیلات فعلی بنگاه درتهران آموزشگاه بهیاری فرح‌است که‌بموجب قطعنامه‌کنفرانس پرستاری منعقده درسال ۱۳۳۵ درتهران درپنه بوجود آمده . برنامه و اساس نامه آن‌به تصویب‌وزارت‌آموزش وپرورش و وزارت بهداری رسیده است وبه رسمیت شناخته شده . امتحانات نهائی آن با حضور نمایندگان رسمی این‌دو وزارت خانه‌انجام وگواهی‌نامه رسمی بآنها داده میشود .

آموزشگاه بهیاری‌فرح‌شبانه روزی آنهادر بیمارستان های شرکت ملی نفت‌و زایشگاه‌فرح انجام میگیرد .

خوشبختانه فارغ التحصیلان آموزشگاه بهیاری فرح پس از انجام دوره تعهد چهار ساله خدمت خود با حسن استقبال خوبی درسایر دستگاه های‌درمانی و بهداشتی مواجه‌هستند و با حقوق های خوب استخدام می- گردند . بعلاوه بنگاه طبق قراردادی که با بهداری شهربانی وبیمارستان نیروی هوائی دارد هر سال تعدادی بهیار نیز برای آنها تربیت و تحویل میدهد ازنظر دروس‌علمی‌و کارآموزی برنامه آموزشگاه بهیاری عینا مانند آموزشگاه های پرستاری است ، در وضع کارآموزی آنها بهیچ وجه اختلافی وجود ندارد ولی در دروس تئوری وعلمی‌آنها برنامه‌ها فشرده‌تر و مختصرتر میباشد .

پرستاران تحصیل کرده

خوشبختانه با داشتن آموزشگاه بهیاری کلیه موسسات درمانی و بهداشتی وابسته به بنگاه حمایت مادران و نوزادان تماما ازپرستار تحصیل کرده استفاده میکنند وبهیچ وجه باجی و نظافت چی در دسیدگی به‌بیماران دخالتی ندارند وعنوان پرستاری بهیچ‌کس که‌در آموزشگاه را ندیده است داده نمی شود . خوشبختانه گرفتاری وجود نداشتن پرستار تحصیلکرده در قسمت های وابسته ببنگاه حمایت مادران وجود ندارد وپزشکان‌وماماهای بنگاه‌همراه با این دوشیزگان تحصیل کرده فن پرستاری بخدمت عموم مشغول می باشند .

آموزشگاه در سال ۱۳۳۶ تاسیس شده و تاکنون ۱۱ دوره دانش آموز پذیرفته و ۹ دوره فارغ‌التحصیل داشته و جمعا ۳۶۵ نفر از آن فارغ التحصیل شده‌اند و هم اکنون ۱۳۰ نفر از آنها در قسمت های وابسته ببنگاه در تمام ۲۴ ساعت بنوبت‌به خدمت مشغول میباشند .

قابله برای نقاط‌دور افتاده

دیگر از قسمت های وابسته به بنگاه آموزشگاه بهیار مامائی‌است که باتوجه بامر اکید علیاحضرت شهبانو ریاست عالیه بنگاه برای توسعه شعبات بنگاه درشهرستان ها و باتوجه به محدود بودن تعداد ماما و نداشتن تعهد خدمت درخارج از مرکز و نبودن مامای تحصیل- کرده در نقاط دور افتاده تهیه و استخدام ماما برای بنگاه ایجاد مشکل و ناراحتی فوق‌العاده نموده بود از این جهت هیئت مدیره با کمك و مساعدت وزارت آموزش و پرورش و بخصوص شورای عالی و بی بضاعت که فرزندان زیاد و مالی بخصوص خانواده های فقیر نوزادان همزاد دارند کمك و مساعدت مالی نیز بعمل میاید و هم اکنون بنگاه به متجاوز از۱۳۷ نفر خانواده که فرزندان زیاد و همزاد دارند در ماه کمك نقدی‌می نماید .

درابتدای تاسیس این بخش تصور نمیرفت که بنگاه ناچار شود تا این حد کمك مالی باین قبیل خانواده ها انجام دهد ولی‌هم‌اکنون در مقابل عمل انجام شده قرار گرفته و بمحض اینکه در هر نقطه از کشور خانواده فقیر و بی بضاعت دارای فرزندان همزاد دو تاسه تائی شوند باین بنگاه‌مراجعه و از کمك های نقدی و همچنین شیرخشك استفاده مینمایند .

روزمادر

آنچه که در بالا بعرض رسید از نظر درمانی و بهداشتی‌وآموزشی و اجتماعی شرح مختصرموسسات وابسته به بنگاه داده شد که با نهایت معذرت از تصدیع لازم می داند بعرض برساند که بنگاه از چند سال قبل با اجازه ازپیشگاه اعلیحضرت همایون شاهنشاه آریامهر برای تجلیل از مقام معنوی وستایش مادر روز ۲۵ آذر ماه هر سال را که مصادف باسالروز تاسیس بنگاه است بنام روز مادر نام نهاده وهر سال دراین روز مراسم پرشکوهی در کلیه استان ها و فرمانداری ها و بخش ها وهمچنین درتهران در پیشگاه‌علیاحضرت شهبانوبعمل میاید و دراین روز به‌بهترین‌مادران که طی شرایط خاصی بوسیله کمیسیونی باشرکت عده‌ای‌ازبانوان نیکوکار بریاست سرکار علیه‌بانو فریده دیبا انتخاب میشوند ، از دست مبارك علیاحضرت شهبانو جایزه افتخار دریافت مینمایند .این کار جز تحمل هزینه سنگین برای بنگاه چیزی ندارد ولی از نظر حمایت از مادر و تجلیل و ستایش و همچنانکه در اکثر کشور های راقیه مرسوم است روز مادر را به منظور بزرگداشت او معمول . این شایسته بریامیدارند .

آنچه که بعرض رسید خلاصه وضع جاری و تشکیلات فعلی بنگاه در تهران بود و اما در شهرستان ها نیز بنگاه‌حسب‌الامر علیاحضرت فرح پهلوی شهبانوی ایران و باعطایائی که مرحمت فرموده‌اند در جریان توسعه وایجاد شعبات بنگاه میباشد .

فعالیت درشهرستانها

در درجه اول تجدید عمارت زایشگاه وابسته به شعبه بنگاه در رشت که عمارتی قدیمی و اکنون دیگر مناسب نیست لازم بنظررسید که از سه سال قبل شروع شد و از اعتبارات بنگاه و سازمان برنامه زایشگاهی برای ۴۰۰ تختخواب . «دویست تخت برای مادر و دویست تختخواب برای نوزاد » که از هر جهت مجهز و تکمیل خواهد بود . در دست ساختمان است که‌قسمت اعظم بنائی اصلی آن باتمام‌رسیده و اکنون تاسیسات آن به مناقصه گذاشته شده که پس از تعیین تکلیف قطعی و معلوم شدن برنده مناقصه تکمیل ساختمان شروع خواهد شد .

بعلاوه از عطایای مرحمتی علیاحضرت شهبانو در نقاط دور افتاده مانند سرخس ، ایذه،چادگان فریدن ، ایرانشهر ، چالشتر شهر کرد ، قروه کردستان ، وگرمی در آذربایجان شرقی و بابل کنار - مازندران‌و ساوه شعباتی در دست ساختمان است که چند دستگاه آنها از نظر ساختمانی جلوتر از سایرین و امید فراوان دارد در آینده نزدیك بافتخار جشن های فرخنده تاج‌گزاری بهره برداری از آنها نیز شروع شود و چون کادر پرسنلی فنی آن نیز حاضر است به محض اینکه ساختمان هاباتمام برسد بهره برداری از آنهاشروع خواهد شد .

درنقاط دورافتاده

بنگاه حسب‌الامر علیاحضرت شهبانوی ایران و ریاست عالیه‌خود، این برنامه راتوسعه خواهد داد و نسبتی که هریك از آنها باتمام برسد در نقاط دیگری که قبلا از نظر جمعیت و موقعیت مطالعات لازم شده است شروع خواهد نمود . امید است در آینده نزدیکی‌شعبات متعددی از بنگاه در نقاط دورافتاده و نزدیك شهرستان ها و بخش های درجه ۲و۳ که جمعیت کافی و متناسبی داشته باشند دایر و مورد استفاده عموم قرار گیرد که در اجرای منویات شاهنشاه آریامهرو علیاحضرت شهبانو تسریع‌بیشتری بعمل آید .

درآمد و هزینه

برای کلیه اقدامات وکار های که در سال ۱۳۴۵ انجام شده چه ازنظر ساختمانی و چه از نظردرمانی و بهداشتی و امور اجتماعی و آموزشی جمعا ۱۵۳۵۳۰۹۱۳ر۷۰ ریال بشرح زیر خرج شده است :

هزینه جاری اداره مرکزی و زایشگاه‌فرح و درمانگاه ها ۷۱۲۰۲۳۴۷ر۸۵ ریال

هزینه آموزشگاه های بهیاری و بهیار مامائی ۷۹۴۶۵۶۴ر۸۵ ریال

هزینه‌ساختمان‌نظام‌آباد ۴۲۸۱۶۹۲۸ ریال

هزینه ساختمان زایشگاه رشت ۳۴۷۶۲۵۸ ریال

هزینه ساختمان زایشگاه های سیار و خانوادگی شهرستان ها ، ۲۷۰۸۸۸۱۵ ریال

در مقابل این هزینه ، جمع کل درآمد بنگاه۱۸۵۴۴۳۸۷۰ر۲۰ریال باین شرح بوده‌است .

عطیه علیاحضرت فرح پهلوی شهبانوی ایران ۶۰۰۰۰۰۰۰ ریال

کمك سازمان برنامه برای ساختمان های تهران و رشت ۴۷ ۰۰۰۰۰۰۰ ریال

درآمد بخت‌آزمائی که بحواله‌بنگاه بخت‌آزمائی از بودجه عمومی از طرف خزانه داری به‌بنگاه پرداخت میشود . ۱۹۰۰۰۰۰۰ ریال

درآمد های متفرقه ۵۹۴۴۳۸۷۰ر۲۰ ریال

با توجه بمیزان هزینه و درآمدی که شرح آن در فوق بعرض‌رسید در سال گذشته تقریبا‌آنچه که برای ساختمان ها عاید شده بمصرف رسیده و از نظر درآمد عمومی و برای هزینه های جاری بنگاه متاسفانه با توجه بمراجعه زیاد و توسعه‌ای که اجبارا پیدا کرده دچار بحران مالی است که امید است با توجه علیاحضرت‌فرح پهلوی شهبانوی ایران و ریاست عالیه بنگاه ، هیئت مدیره بتواند در تامین کسری درآمد خود از اقداماتیکه بعمل آورده نتیجه بایسته بدست آورد .

ساختمان عظیم نظام‌آباد

در شرح هزینه ها ، هزینه ساختمان های‌نظام‌آباد بعرض‌رسید که برای توضیح آن الزاما بعرض میرساند که چون زایشگاه فرح با توجه به طریقه که فعلا مرجع مراجعه عموم از نظر حمایت اززنان باردار گردیده‌نمی‌توانست‌جوابگوی تمام مراجعه کنندگان شهر و حومه با ازدیاد روز افزون جمعیت و با توجه به توسعه شهر تهران بشود توسعه و ایجاد زایشگاه دیگری ضروری بنظر رسید و از این جهت در زمینی بمساحت در حدود ۴۳ هزار متر مربع واقع در انتهای خیابان شاهرضا و در اوایل خیابان نظام‌آباد در شمال شرق تهران ساختمانی برای یك زایشگاه و یك آموزشگاه بهیاری وآموزشگاه بهیاری مامائی ازچند سال قبل ایجاد و هم اکنون در دست ساختمان است و قسمت‌اعظم بنائی و اسکلت اصلی آنها باتمام رسیده است . این زایشگاه به افتخار ۲۵ سال سلطنت‌اعلیحضرت همایون شاهنشاه آریامهر به زایشگاه ۲۵ شهریور نام گزاری شده و جمعا دارای هزار تختخواب خواهد بود که چهار صدتختخواب برای مادر و چهار صد تخت برای نوزادان طبیعی و دویست تختخواب برای نوزادان نارس خواهددداشت.

ساختمان بهیاری

برای آموزشگاه بهیاری که محل فعلی آن استیجاری است نیز یك آموزشگاه برای تربیت ۲۰۰ بهیار و ۱۰۰ نفر بهیار ماما در نظر گرفته شده است که کار های اصلی ساختمانی آن باتمام رسیده است هیئت مدیره بنگاه‌با توجه بدرآمد جاری ناچیز خود و باتوجه به هزینه های فوق‌العاده قسمت های مختلف بنگاه‌وهمچنین در نظر گرفتن سطح‌بالای‌پرستاری و مراقبت و مجهز بودن کلیه قسمت ها فقط از دقت و مراقبت در انجام هزینه ها تا امروزتوانسته است این موسسه عظیم و پر کار را بگرداند و از مقایسه هزینه‌های انجام شده چه برای زایشگاه چه برای آموزشگاه یا سایر دستگاه های مشابه بخوبی دقت و صرفه جوئی و مراقبت در گرداندن دستگاهها ملحوظ و مشاهده میشود .

توسعه ساختمانهای سیار خانوادگی

از نظر خط مشی آینده باتوجه به آنچه که در بالا بعرض رسید خود واضح و روشن است که ساختمان های موجود و در دست اقدام بایدتکمیل گردد .آموزشگاه های بهیاری و بهیار مامائی بعلت احتیاج زیاد بنگاه‌بکار فنی‌پرسنلی توسعه خواهد یافت . در پذیرفتن و مراقبت مراجعه کنندگان بیش از پیش مراقبت و دقت بعمل‌خواهد آمد . ساختمان های زایشگاه های سیار ـ و خانوادگی که هم‌درمحل سکونت بار داران و هم در خود زایشگاه با ۲۰ تختخواب مادرو نوزاد که در اختیار دارند خدمت خواهند نمود توسعه میبابد واضافه خواهد شد .

این زایشگاه ها هر کدام در حدود ۱۷۰۰ متر مربع زیر بنا دارند و با بهترین مصالح وبهترین طرح بشکل امانی‌دردست‌ساختمان است و به نسبت محلی که در آن قرار گرفته‌اند موتور های برق- اختصاصی کوچك و بزرك وشوفاژ و کولر علاوه بر سایر لوازم و تجهیزات مجهز خواهند شد.

تقاضای تصویب ترازنامه

بقسمت خدمات اجتماعی وبهداشت و طرح و تنظیم خانواده ها توجه بیشتری خواهد شد و با استفاده‌از انجمن های بین‌المللی مخصوص این برنامه توسعه لازم در آن در نظر گرفته خواهد شد . اکنون‌با معذرت فراوان از این تصدیع وبا توجه باینکه خلاصه از تشکیلات و خدمات و اقدامات انجام شده و کار های در دست اقدام و درآمد و هزینه بنگاه‌وخلاصه ترازنامه سال‌گذشته معروض گردیداستدعا داردچنانچه این خدمات و برنامه ها موردقبول مجمع محترم سالانه بنگاه واقع میگردد آنرا تصویب‌وهیئت مدیره دوره گذشته را باین لطف مفتخر فرمایند و از اینکه بعلت کسالت ممتد و بستری بودن مدیر عامل بنگاه این جلسه بموقع خودتشکیل نگردید تقاضای عفو وبخشش‌دارد. هیئت مدیره بنگاه در راه انجام خدمات صادقانه معروضه تنهانبوده و نیست بلکه علاوه بر توجه مخصوص شاهنشاه آریامهر و

بقیه در صفحه ۱۶

آمبولانسهای زایشگاه فرح برای حمل ونقل بیماران ۳۰۰هزار کیلو متر طی کرده‌اند

دستگاههای لباسشوئی زایشگاه روزی ۲ تن لباس میشوید

فعالیت بنگاه حمایت مادران در سراسر کشور توسعه مییابد

نمای قسمتی اززایشگاه فرح وابسته به بنگاه‌حمایت مادران ونوزادان ـ درخیابان مولوی باغ فردوس.
این ساختمان باسایر عمارات ضمیمه جمعا در محلی به وسعت بیست هزار متر مربع‌بناگردیده. واز سال۱۳۳۸ رسما باتشریف فرمائی شاهنشاه آریامهر افتتاح‌ومشغول کار شده‌است.

مراسم افتتاح سال تحصیلی ۴۷-۱۳۴۶ دانشگاه تبریز

طی یك مراسم شکوهمند باحضور بیش‌از دوهزار وپانصد دانشجوی‌دانشگاه تبریز سال‌تحصیلی‌جدیددانشگاه‌آغاز شد. دراین اجتماع عظیم رئیس‌دانشگاه، معاون وسرپرستان دانشکده‌ها وکارکنان آموزشی وکادر آموزش جدید دانشگاه شرکت داشتند.

آقای دکترمنتصری رئیس‌دانشگاه تبریزطی یك‌نطق سه ساعته اصول وسیاست تعلیماتی وتربیتی دانشگاه رامورد تجزیه وتحلیل‌قرارداده واظهارداشت:

درعصر حاکمیت «تکنولوژی» باید بمسائل دانشگاهی با «دید» وسیع نگاه کرد

نظام آموزشی جدیدی در دانشگاه تبریز مستقر گردیده است

تجدید نظر کلی در برنامه‌های آموزشی بعمل آمده است

تاکنون پنجاه تن استاد جوان‌ازمیان فارغ التحصیلان اخیر اروپا وآمریکااستخدام شده‌اند.

محتوی برنامه‌های تعلیماتی بیش از همه چیزمورد نظر ماست.

دانشگاه فقط محل تدریس نیست بلکه ارزش دانشگاه درمقیاس جهانی به تحقیق ارتباط دارد

«معلم»، نقش اساسی دریك‌واحد تعلیماتی دارد.

دانشگاه تبریز بدانشجویان «تخصص» خواهد داد تا نیاز های جامعه عصر انقلاب رامرتفع سازند

چهار دانشکده‌ازساختمانهای‌مندرس شهری به محوطه دانشگاه انتقال یافت

«دپارتمانها»ی علوم پایه با آزمایشگاههای مجهز تشکیل گردیده و نیز یك کتابخانه مرکزی تاسیس شده است

رفاه دانشجویان و فعالیتهای سالم آنها در زمینه‌های‌هنری ورزشی و تعاونی مورد نظر است

انضباط تعلیماتی در سطح دانشجو واستاد ضریب بهره گیری آموزشی را بالا میبرد.

ساعت ۹ صبح شنبه‌پانزدهم‌مهر ماه طی مراسم باشکوه با حضور آقای دکتر هوشنك منتصری‌رئیس دانشگاه تبریز، معاون و سرپرستان دانشکده ها، کادرآموزشی و اداری و بیش از دو هزار و پانصد دانشجوی سال‌تحصیلی۴۷ـ۱۳۴۶، بنام نامی شاهنشاه آریا مهر افتتاح گردید.

این مراسم در آمفی تئاتربزرك هوای آزاد که در محوطه دانشگاه تبریز قرار دارد با سخنان آقای دکتر منتصری آغاز شد. رئیس دانشگاه در میان ابراز احساسات شدید دانشجویان نسبت بشاهنشاه آریامهر پشت میکروفون قرار گرفت و چنین آغاز سخن کرد.

*** استخدام پنجاه نفراستاد**

اجتماع عظیم دانشجویان عظیم این آفتاب فرخ‌بخش پائیزی بفال نیك‌میگیرم، و خوشوقتم که در آغاز سال تحصیلی دانشجویان‌تمام دانشکده ها گرد هم آمده‌اند تا شروع کلاسهای درسی را اعلام دارند. من قبلا گفته‌ام که سیاست دانشگاهی ما بر چه اصولی متکی است.

طبق اوامر صریح و تاکیدات شاهنشاه آریامهر اولین مرحله از کار ما در این دانشگاه استخدام کادر آموزشی جدید بوده است. ما کادر آموزشی متناسبی با دانشکده ها بوجود آورده‌ایم و در این مدت کوتاه توانسته‌ایم پنجاه نفر از میان کسانیکه در خارج از کشور و ایران فارغ‌التحصیل ـ شده‌اند استخدام کنیم و از این عده: ۲۰ نفر در دانشکده های پزشکی و دارو سازی، ۱۵ تن در دانشکده کشاورزی، ۱۰ نفر در دانشکده های فنی و علوم و ۵ تن در دانشکده ادبیات و علوم انسانی بتدریس خواهند پرداخت.

البته چنانکه قبلا اعلام شده‌طبق طرحی که یکماه و نیم قبل پس‌از مسافرت آقای نخست وزیر به تبریز تهیه گردیده است پنجاه‌تن از میان جوانان برجسته ایرانی که از دانشگاه های معتبر اروپاو آمریکا فارغ‌التحصیل شده‌اند به استخدام این دانشگاه درآمده‌اند دانشگاه بر اساس تقاضا های زیادی که ازفارغ‌التحصیلان‌ایران و اروپا و آمریکا دریافت داشته است کمبود کادر را تامین می نماید و بقیه این افراد بزودی به ایران مراجعت خواهند کرد.

بررسی صلاحیت

گروه نخستین، بلافاصله بعداز ورود بایران راه تبریز را در پیش گرفته‌اند و شتاب آنها درمسابقه شرافتمندانه خدمتگذاری بشما جوانان کشور واقعا قابل تقدیر و تحسین است، تقاضا های زیادی هم از ایرانیان فارغ‌التحصیل ـ دانشگاههای اروپا و امریکاوایران که در خارج یا داخل کشوراقامت دارند برای کار بدانشگاه تبریز رسیده است که مشغول بررسی صلاحیت علمی و تعلیماتی آنها هستیم تا هر چه زودتر با استخدام واجدین صلاحیت، کادر آموزشی دانشگاه را تکمیل نمائیم از این کادر ها نه فقط در تدریس بلکه در امور آموزشی از قبیل برنامه ریزی، تدوین کتاب، ومخصوصا کارهای تحقیقاتی که ارزش یك دانشگاه در مقیاس جهانی وابسته به آن است استفاده خواهد شد.

دانشگاه باید محل تحقیق‌هم باشد

دانشگاه فقط محل تدریس نباید باشد، اصولا یك دانشگاه جای تحقیق و بررسی است هر چندبر اساس طرح مزبور باید صد نفررا استخدام کنیم ولی بدین‌صد نفر قناعت نخواهیم ورزید مجدداجازه خواهیم گرفت تا عده زیادتری را استخدام کنیم، و چنانکه گذشت این افراد در امور مختلف دانشگاه با ما همکاری خواهند داشت.

استاندارد بین‌المللی

در عصر حاکمیت تکنولوژی باید بمسائل با «دید» وسیعتری بنگریم و اگر مسائل راآنطوریکه وجود دارند درك نکنیم مرتکب گناهی بزرك در قبال ملت خود شده‌ایم.

دانشگاه یك استاندارد بین‌المللی دارد منتهی کار هائی را که باید یك دانشگاه انجام دهد مسئله مهمی میباشد و ما از هیچ کوششی در پیشبرد هدفهای عالی و علمی دانشگاه فروگذار نخواهیم کرد.

من یك «معلم» هستم

قبل از هر چیزی من افتخار می نمایم که یك «معلم» هستم، «معلم» نقش بزرگی در دانشگاه دارد «پول» هر لحظه بدست می آید و «دانشجو» همیشه وجود دارد، وسایل و ساختمان ها را میشود وسیع‌تر کرد اما این‌معلم استکه نقشی اساسی را در یك واحد تعلیماتی بعهده دارد وبدیهی است که من بخاطر همین فکر روی کادر آموزشی‌دانشگاه‌اصرار دارم در صورت لزوم من‌یاهمکارانم و یا هیئتی از استادان جدیدی که استخدام شده‌اند بکشور های‌اروپا و آمریکا مسافرت کرده تا ضمن مطالعه دراصول‌برنامه های‌تعلیماتی کشور های مختلف متخصصین ایرانی مقیم این کشور ها را برای دانشگاه تبریز استخدام کنیم تا برای شما دانشجویان صمیمانه خدمت نمایند.

امید به آینده

رئیس دانشگاه ضمن توضیحات مبسوطی که در باره نظام جدید آموزشی دانشگاه تبریز داد گفت بمناسبت افتتاح سال‌تحصیلی‌فرصت مناسبی پیش آمده است که‌اصول بنیادی سیاست دانشگاه رادرزمینه های تعلیماتی و تربیتی دقیقاتشریح نمایم تا بر اساس این اصول سال تحصیلی جاری را با آرزوی‌قلبی موفقیت کلیه دانشجویان عزیزو استادان گرامی آغاز و بپایان برسانیم. امید به آینده وتلاشی که برای ساختن این آینده امیدـ بخش خواهیم داشت بما اجازه می دهد که در باره گذشته سخن بگوئیم، من در برخورد های‌مداوم خود با دانشجویان ملاحظه میکنم باوجود اینکه عده زیادی خوش‌بین شده‌اند، تعداد قلیلی هم هنوز در بدبینی و شك و تردید نسبت‌باین دگرگونیهای مشهود باقی‌مانده‌اند خوب و بد یك امر نسبی است من آرزو دارم جوانان ما بمسائل دانشگاهی نه بد بین باشند، نه خوش‌بین، بلکه چنانکه بارها گفته‌ام باید درست بین باشند.

*** تخصص در هر رشته**

روی این اصل دانشگاه تبریز خواهد کوشید در جهت تخصصی شدن فارغ‌التحصیلان، ازهیچ‌امری فروگذاری ننماید و سعی خواهد کرد فارغ‌التحصیلان این دانشگاه بصورت یك کادر متخصص، یعنی آنطوریکه مورد نیاز جامعه است بوجود آیند و این سیاست‌همواره در دانشگاه تبریز اعمال خواهد شد. امیدوارم جوانان ما تحولی را که در این دانشگاه، بحکم ضرورت اجتماعی، ملی و تاریخی وطن ما، صورت گرفته است کاملا درست درك کنند زیرا در پناه این درك منطقی است که احساس مسئولیت در ما برانگیخته میشود و بدین ترتیب امروز یك‌دانشجوی برگزیده و فردا یك متخصص ارزنده خواهیم بود.

*** ارتباط دانشگاه باجامعه**

رئیس دانشگاه تبریز درتشریح تاریخچه کامل دانشگاه های‌جهان اظهار داشت: در عصر حاکمیت «تکنولوژی» نمیتوان بمسائل ـ دانشگاهی با دید محدودی نگاه کرد، دانشگاه های ما باید در استاندارد های بین‌المللی قرار گیرند و ما نباید این عقده‌حقارت را داشته باشیم که چون درردیف کشور های‌بزرك‌دنیانیستیم دانشگاه های ما نیز در یك سطح عادی‌قرار دارند بخاطر داشته باشیم که دانشگاه منحصرا منعکس کننده احتیاجات اجتماعی نیست بلکه متخصصینی که از دانشگاه ها خارج میشوند منشاء احتیاجات جدیدی برای جامعه‌خواهند گردید و این مسئله عامل موثر پیشرفت و تکامل است من در شرایطی که موج امید را در سیمای‌شما ملاحظه میکنم نمیخواهم ازمشکلات‌فراوانی که برای ساختن یك دانشگاه بزرك یا محتوی عمیق تعلیماتی و تربیتی‌وجود دارد سخن بگویم.

همانطوریکه پدر یك خانواده بجهت اینکه ابرازمشکلات‌زندگی در روحیه حساس فرزندان اثر نامطلوب میگذارد سکوت اختیار میکند و کوشش دارد که خود به حل و رفع مشکلات همت گمارد.

*** انضباط دانشگاهی**

اما مسئله انضباط تعلیماتی دانشگاه، در سطح استادودانشجو است، استادودانشجوباید حداکثر استفاده و بهره برداری را از موسسات موجود بنمایند، داشتن ورقه‌لیسانس و فوق لیسانس و دکترا باعتبار آنکه از امتیازات قانونی آن بهره‌مند گردیم هدف مانمیتواند باشد، بلکه خواهیم کوشید محتوی تعلیماتی آنقدر عمیق باشد تا در جامعه‌موثرباشیم.

بنابراین در هر امری محتوی مورد نظر است و این‌مسئله‌اهمیت فراوانی در یك واحد تعلیماتی‌دارد و برای آموختن، باید انضباط دانشگاهی بر قرار شود و این انضباط در کلیه دستگاههادرسطح دانشجو و استاد عملی خواهد شد، در محیط ما از این پس بایدعشق وشور بتحصیل علم حاکم باشدو ما سعی خواهیم کرد این علاقه را در دانشجویان بوجود آوریم.

رفاه دانشجویان

مسئله رفاه دانشجویان ازجهات مختلف مورد نظر دانشگاه تبریز است دانشجو مستمند نیست، و دانشگاه هم موسسه خیریه‌نمی باشد راحتی و آسایش دانشجویان ضریب بهره گیری از خرمن دانش را در محیط تعلیماتی بالا میبرد.

دانشجویان و همکاری بادانشگاه

مسئله دیگر مربوط به فعالیت سالم دانشجویان دستگاه اداره کننده دانشگاه است، دانشجویان باید واقعا مقداری از بار های سنگین ما را بدوش بکشند و در سطح فعالیت های هنری، ورزشی، و تعاونی با ما همراهی و همگامی بنمایند تا ما بتوانیم باموزتعلیماتی دانشگاه بهتر برسیم‌بنابراین کلیه این فعالیت ها در اختیاردانشجویان گذارده میشود.

*** انتقال دانشکده‌ها**

آقای دکتر هوشنك منتصری رئیس دانشگاه تبریز ضمن اشاره بساختمان های‌جدیدشهردانشگاهی تبریز گفت: دانشکده ادبیات‌تا سه ماه دیگر بساختمان جدید انتقال میابد و بدین ترتیب ـ دانشجویان همگی در یکجاتمرکز خواهند یافت. اینك تغییر شکل های ضروری در بعضی از کلاس های درس و لابراتوار ها، تاسیس کتابخانه مرکزی و بالاخره ـ دگرگونیهائی اساسی دردانشکده پزشکی و بیمارستان های وابسته به آن بعمل آمده است.

البته این ساختمانهای‌پایان‌یافته که تحویل دانشگاه ودانشکده‌های مربوطه شده نیازمندیهای ما را تامین نخواهد کرد و در آینده ما تعداد بیشتری دانشجو خواهیم پذیرفت و کادر وسیعی در اختیار خواهیم داشت. مشکلات دانشگاه در ما ایجاد وحشت نمیکندبلکه امیدواری بوجودمی‌آورد. آنطوریکه بمن گفتند سال گذشته آغازسال تحصیلی در اواخر مهرماه بود و ما خوشوقتیم ازطرفی ،امسال‌زودتر شروع بدرس خواندن میکنیم و از طرفی متاسفیم که چرا در اول مهر ماه که‌طبق‌تراداسیون‌آموزشی کشور سال تحصیل در بامداد اولین روز پائیز آغازمیشود کلاس های درس دایر نشده است.

بخاطر تشکیل دپارتمان شیمی در دانشکده دارو سازی ـ دپارتمان فیزیك در دانشکده فنی و نیز دپارتمان بیولوژی، در دانشکده کشاورزی انتقال چهار دانشکده فنی ـ علوم ـ دارو سازی ودانش‌سرای عالی از محل ساختمان های کهنه و اجاره‌ای خود به شهر دانشگاهی و همچنین تمرکز کتاب های دانشکده ها در یك کتابخانه مرکزی پانزده روز دیر شروع‌به تحصیل کردیم.

دانشگاه تبریز بزودی با همت شما دانشجویان و استادان علاقمند بصورت یك‌دانشگاه‌نمونه درخواهد آمد و ما بدین امر ایمان داریم.

بعداز پایان سخنان‌آقای دکتر منتصری در میان کف زدنهای دانشجویان، دو تن از دانشجویان دانشگاه تبریز بنمایندگی ازطرف دانشجویان دانشگاه سخن گفتند و نیازمندیهای خود را با شخص رئیس دانشگاه در میان نهادند که پاسخهای لازم داده شد.

این مراسم ساعت نیم بعد از ظهر در میان ابراز احساسات دانشجویان نسبت بشاهنشاه آریا مهر پایان پذیرفت و بعد از ظهر همان روز کلاسهای‌درس‌دانشکده های مختلف دانشگاه تبریزشروع گردید.

آقای دکترهوشنك منتصری رئیس دانشگاه تبریز هنگام سخنرانی درمراسم افتتاح سال‌تحصیلی ۴۷ ـ ۱۳۴۶ دانشگاه تبریز

صحنه‌ای ازمراسم پرشور وباشکوه افتتاح سال تحصیلی ۴۷ـ۱۳۴۶ دانشگاه تبریز هنگام نطق آقای دکتر هوشنك منتصری رئیس‌دانشگاه

دوهمسفر: برداشتی تازه از زندگی زناشوئی

سخن در روابط انسان‌ها با یکدیگر، خصوصا زندگی زناشوئی چون «نکته غم عشق» از هر زبان که گفته میشود نامکرر است.

زندگی روزمره انسانی و روابط خانوادگی از دیدگاههای مختلف بارها موضوع فیلمهای سینمائی قرار گرفته، گهگاه با چاشنی مسائل روانی آمیخته، گاهی رنگ کمدی یا درام بخود گرفته و در بعضی موارد بشکل ملودرام جلوه گر شده‌است. اگر آماری از فیلم‌های سینمائی تهیه میشد، مسلما رقم بزرگ به‌این قبیل فیلم‌ها تعلق می‌گرفت.

این بار «استانلی دانن» کارگردان فیلمهائی چون «معما» و «عریسک» باستفاده از دو هنرپیشه توانا: «ادری هیپبورن» و «آلبرت فینی» زندگی زناشوئی را با دید جالبی بروی اکران آورده‌است.

لطف کار «دانن» در فیلم «دو همسفر» از دو جهت است: یکی آنکه قهرمانان داستان او هیچ‌نوع خصوصیت غیر عادی ندارند و دیگر آنکه برداشت او از زندگی خصوصی دونفر، برداشت تازه‌ایست.

البرت فینی و ادری هیپبورن در صحنه‌ای از فیلم دو همسفر

در بسیاری از آثار نمایشی خصوصیات قهرمانان داستان در تعیین مسیر اصلی و یا تغییر جهت دادن بمسیر اصلی بسیار موثر است، اما آنچه در فیلم دو همسفر دیده می‌شود، مسائلی است کاملا منطقی که شاید همه به آن در زندگی کم و بیش برخورد کرده‌اند.

زن، شوهر خود را دوست دارد، باوعشق میورزد، از زیبائی و ظرافت برخوردار است و خصوصیت یك زن کامل را که میخواهد مورد توجه شوهرش باشد در خود دارد.

مرد، نیز همسر خویش را دوست دارد ولی چون اکثر مردان بادیدن زنی دیگر اراده‌اش را از دست میدهد، مثل اغلب مرد‌ها به زندگی خود کمی بی‌توجه است، اونیز از زیبائی مردانه و سلامت برخوردار است. شاید بنظر برسد که زندگی یك زن و مرد که حالات روحی عادی دارند نتواند موضوع یك اثر نمایشی قرار بگیرد اما دید خاص «دانن» بهمین زندگی عادی و معمولی شکل یك اثر خوب نمایشی بخشیده‌است.

دو همسفر، داستان سه مرحله از زندگی یك زوج است، دوران عشق و آشنائی، دوران اولیه ازدواج و بالاخره دورانیکه پس از تولد اولین فرزند به‌این زن و شوهر میگذرد.

دانن، این سه مرحله را باهم می‌پیماید، یعنی صحنه‌های مشابه از این سه مرحله را در هم آمیخته است و عواطف دوبشر (یك زن و یك مرد) در حالاتی نظیر هم منتهی با فضائی مختلف می سنجد و زندگی زناشوئی را از این نظرگاه بررسی می کند.

سفر در دوران عشق و نامزدی، در دوران اولیه ازدواج و درسال‌های بعد در شکل ظاهر همان سفر است اما زمان، نوع عشق، دوستی وروابط را تغییر داده و آن شور ونشاط گذشته در مرحله دوم کمتر وجود دارد و در مرحله بعدی جای خود را بدعوا های خانوادگی، بدبینی ها وحسادت ها داده‌است.

در مراحل اول آشنائی بی‌پولی وفقر با عشق و محبت طرفین جبران میشد ولی در مراحل بعدی تمول وشهرت نمیتوانست عشق اولیه را حیات تازه ببخشد.

در حالیکه این زوج در نظر مردم خوشبخت هستند در بین خود گرفتاریهائی دارند که دیگران کمتر بدان پی می‌برند.

انتقاد فیلم

بازی «ادری هیپبورن» و «آلبرت فینی» دراین فیلم بسیار جالب و دلنشین است انتخاب و تطبیق صحنه‌ها با یکدیگر باظرافت خاصی انجام گرفته و ریتم فیلم اگر چه کمی تند بنظر میرسد ولی تماشاگر را بخود جذب میکند.

در دوصحنه از این فیلم که بازدید از آثار باستانی گنجانده شده طنزی در بر دارد که درنوع خود جالب است، کارگردان این دوصحنه را باسرعت به نظر تماشاگران میرساند، واین مفهوم را القاء میکند که در بازدیدهای توریستی، جهانگردان هیچ‌چیز نمیفهمند و کار راهنمایان وجهان‌گردان در مجموع یك نوع تظاهر بعلاقمندی باین گونه آثار است.

این کار را قبلا در فیلم «ما در خانه یك شیر داریم» محصول چکسلواکی دیده‌ایم و شایددانن آنرا تقلید کرده‌باشد.

همچنین خوابیدن در لوله‌های بزرگ سیمانی تقلیدی‌ازفیلم «خیابان داغ» بود

باستثنای این صحنه های تقلیدی فیلم دو همسفر، با برداشت خاص خود و طنزهائی که از زندگی زناشوئی در آن گنجانده‌شده‌است و بازی هنرمندانه ادری هیپبورن و آلبرت فینی، فیلمی‌است که به دیدنش میارزد.

وزارت دارائی
اداره کل گمرك
۲ر۴۶۳۰۹ ـ ۲۶ر۶ر۴۶

آگهی حراج

درانبار متروکه ادارات گمرك خرمشهر واقع درقسمت شرقی محوطه معروف‌به سنتاب انواع واقسام کالاهای مختلف که مدت ۸ ماه توقف قانونی آنها درانبار سپری گشته ومشمول مقررات متروکه گردیده است از قبیل آهن‌آلات ـ لوازم اتومبیل ـ قماش ـ مواد شیمیائی وپلاستیکی ـ ماشین‌آلات وغیره از تاریخ سه شنبه ۱۶ آبانماه ر۴۶ باستثنای ایام تعطیل روزهای شنبه ـ دوشنبه ـ چهار شنبه از ساعت ۳۰ر۴ تا ۷ بعدازظهر بمعرض حراج همگانی گذارده میشود علاوه براینکه داوطلبان خرید میتوانند در جلسات شرکت نمایند صاحبان کالا نیز فرصت خواهند داشت در صورت تمایل تاآخر ساعات قبل از حراج کالای متعلق بخود باپرداخت حقوق و عوارض گمرکی متعلقه نسبت به ترخیص کالا از انبار گمرك اقدام ومانع از بفروش رسیدن کالای خود شوند.

مدیر ادارات گمرك خرمشهر ـ مهندس ژاله‌چیان
آ ـ ۳۲۱۰۰ ۱ ـ ۲

آگهی مناقصه

سازمان آب اراك طبق تصویب نامه ششمین جلسه هیئت مدیره مورخ ۴۶ر۷ر۲۴ خرید یکدستگاه پمپ کامل توربینی (از بهترین نوع آمریکائی) والکتروموتور وجعبه‌دنده ولوازم مربوط به‌آن وخارج نمودن پمپ فعلی از چاه عمیق شماره پنج واقع درمیدان ارك ولایروبی چاه بادستگاه حفاری ونصب پمپ جدید بامشخصات وشرایط زیر بمناقصه واگذار مینماید

۱ ـ پمپ توربینی با حداقل ۲۲ طبقه که در عمق ۳۰۰ فوتی نصب خواهد شد با ۳۰۰ فوت لوله کالمن ۶ اینچ (۱۰ فوتی) و ۳۰۰ فوت شافت ۱½ اینچ (۱۰ فوتی) و ۳۰۰ فوت لوله روغن ۲½ اینچ (۱۰ فوتی) وکلیه بوشهای برنزی وفولادی اتصال و هدپمپ وفطره چکان ودیگر لوازم مربوط به نصب پمپ. یکدستگاه کامل.

۲ ـ پمپ مزبور بایستی در لوله ۱۰ اینچی جدارنصب شود ازاین لحاظ قطر کاسه‌های پمپ بایستی دقیقاً در نظر گرفته شود.

۳ ـ قدرت آبدهی حداقل ۴۰۰ گالن در دقیقه وبرای ارتفاع مانومتریك ۵۰۰ فوت که ۳۰۰ فوت از عمق چاه تاسطح زمین و ۲۰۰ فوت اختلاف سطح ازچاه تا زرزر وارآب شهر در طول چهار کیلو متر مسافت.

۴ ـ جعبه دنده دارای قدرت متناسب با مشخصات پمپ فوق که دور آن در دقیقه با محاسبه نیروی الکتروموتور وشافت پمپ باشد و یکعدد میل گاردان با تلنج های مربوطه یکدستگاه کامل.

۵ ـ الکتروموتور افقی متناسب با پمپ و جعبه دنده و شافت پمپ از بهترین نوع آمریکائی و یا آلمانی یکدستگاه

۶ ـ کلید خودکار راه انداز و تابلو دارای آمپر مترو ولت مترو فیوز یکدستگاه کامل

۷ ـ خروج پمپ فعلی از چاه.

۸ ـ لایروبی چاه بادستگاه حفاری.

۹ ـ نصب پمپ جدید و فونداسیون پمپ و الکتروموتور و آزمایش ۴۸ ساعت آبدهی پس از نصب

۱۰ ـ پیشنهاد دهندگان بایستی پیشنهادات خودرا با ذکر قیمت هر یك از اقلام بالا بطور وضوح تفکیکا تعیین و تسلیم دارند.

۲ ـ پیشنهاددهندگان بایستی معادل ۵ درصد مبلغ پیشنهادی خود را اسناد خزانه تهیه و ضمیمه برگ پیشنهاد نمایند.

۳ ـ پیشنهادات بایستی در پاکت لاك ومهر شده که روی آن جمله مربوط به خرید الکتروموتور و پمپ چاه عمیق سازمان آب اراك قید شده باشد تاساعت ده صبح روز سه‌شنبه ۴۶ر۷ر۲۵ بدفتر سازمان آب اراك تحویل و رسید دریافت دارند.

پیشنهادات واصله ساعت یازده صبح همانروز با حضور اعضاء کمیسیون مربوطه بازو قرائت و حائز حداقل بهاء تعیین و پس از تصویب هیئت مدیره قرارداد منعقد خواهد شد مدت اجراء از تاریخ مبادله قرار داد ۲۵ روز بوده و برای هر روز تاخیر مبلغ یکهزار ریال جریمه تعیین می‌شود.

۴ ـ به پیشنهادات فاقد سپرده و مخدوش و پیشنهاداتیکه در غیر وقت مقرر برسد ترتیب اثر داده نخواهدشد. و حضور پیشنهاد دهندگان در جلسه مناقصه آزاد و سازمان آب در رد و قبول یك یا کلیه پیشنهادات مختار است سپرده نفر دوم تاانعقاد قرار داد با نفر اول در صندوق سازمان باقی بوده تا چنانچه نفر اول از امضای قرارداد خود داری نماید سپرده وی بنفع سازمان آب ضبط و قرارداد بانفر دوم منعقد گردد. این معامله بارعایت کامل مقررات آئین نامه معاملات دولتی انجام خواهد شد و کلیه هزینه اعم از مالیات و عوارض و هزینه درج آگهی و غیره بعهده برنده مناقصه خواهدبود.

مدیر عامل سازمان آب اراك
ق ـ گراوند

تجدید آگهی مناقصه شماره ۴۶ر۱۳

شرکت سهامی تلفن ایران

شرکت سهامی تلفن ایران سی ردیف دیکسیون (قفسه بندی) طبق نمونه یا مشخصات پیوست شرایط عمومی مناقصه تحویل تهران انبار شرکت سهامی تلفن ایران واقع در خیابان خانی‌آباد سرپل راه‌آهن از طریق مناقصه خریداری مینماید.

داوطلبان شرکت در مناقصه باید باداره تدارکات شرکت سهامی تلفن ایران واقع درخیابان شاه توچه لاله مراجعه واوراق شرایط معامله ونمونه قرارداد ومشخصات را دریافت وبارعایت کامل مندرجات اوراق مزبور امضاء نموده همراه پیشنهادهای خود برابر مقررات تا آخروقت اداری یکشنبه بیست وهشتم آبانماه ۴۶ باداره دفتر کل شرکت سهامی تلفن ایران بنشانی بالا تسلیم ورسید دریافت نمایند. پیشنهادهای واصله درساعت ۹ صبح روز دوشنبه ۲۹ آبانماه ۴۶ باز وقرائت خواهد شد.

حضور پیشنهاد دهندگان ویا نماینده مجاز آنها درکمیسیون آزاد است. آ ـ ۳۲۰۸۴ ۱ ـ ۲
شرکت سهامی تلفن ایران

آگهی مناقصه شماره ۲۵۲

سازمان آب و برق خوزستان تهیه: هفت قلم لوازم برق (میل مهار ـ سیم مسی ـ کابل پلاستیکی و مقره چینی) را تحویل انبار طرح نیشکر هفت‌تپه واقع در ۵۵ کیلو متری اندیمشك از طریق مناقصه خریداری مینماید.

داوطلبان مایل به شرکت در مناقصه میتوانند با مراجعه باداره تدارکات سازمان در اهوازیاتهران ـ بلوار الیزابت ـ خیابان میکده شماره ۱۲ و دریافت برگ مشخصات وشرائط معامله پیشنهاد خود را بر طبق مفاد مندرجه دربرگ مزبور تنظیم و تاآخر وقت اداری ۴۶ر۸ر۲ بدفتر اداره تدارکات سازمان دراهواز تسلیم نمایند.

پیشنهادات درساعت ۱۱ صبح روز ۴۶ر۸ر۳ در دفتر مدیر امور اداری سازمان بازوقرائت خواهد شد.

حضور پیشنهاددهندگان در جلسه آزاد است وسازمان در رد و یاقبول یك یا کلیه پیشنهادات مختار میباشد. الف ۶۴۸۸
۱ ـ ۲ آ ـ ۳۲۰۹۲ سازمان آب و برق خوزستان

آگهی استخدام

وزارت بهداری بمنظور خدمت در مرکز بهداشت درجه ۲ شهرستان خوی برابر مقررات آئین‌نامه بکار گماردن کارکنان طرحهای عمرانی غیر مستمر مصوب پانصد و هفتاد و دومین جلسه هیئت عامل برنامه مورخ ۴۵ر۱۱ر۵ به تعدادی کارمند بامشخصات زیر احتیاج دارد.

نوع شغل	حداقل مدرك تحصیلی		تعداد جمع دستمزد ماهانه ومزایا وبافوق‌العاده خارج ازمرکز
پزشك	دکتری پزشکی	۲	۲۹۲۵۰ ریال
پرستار	لیسانس پرستاری	۱	۱۸۰۰۰ ریال
مربی بهداشت	لیسانس وگذراندن دوره مربوطه	۱	۱۸۰۰۰ ریال
کمك مهندس بهداشت	دیپلم کامل متوسطه و گذراندن دوره مربوطه	۱	۷۵۹۰ ریال
مددکار اجتماعی	فارغ‌التحصیل آموزشگاه خدمات اجتماعی	۱	
	۱ ـ معادل فوق دیپلم		۸۶۲۵ ریال
	۲ ـ معادل لیسانس		۱۸۰۰۰ ریال
بهیار	فارغ‌التحصیل آموزشگاه بهیاری	۵	۶۹۰۰ ریال

داوطلبان واجد شرایط باید فرم تکمیل‌شده طبق‌نمونه ذیل‌را همراه بادو قطعه عکس ۴×۶ و معرفی‌نامه هدایت‌فارغ‌التحصیلان (باستثناء بهیاران) وسیله پست سفارشی باداره‌کل امور اداری وزارت بهداری واقع درخیابان شمیران ارسال دارند بدرخواستهائیکه بعداز اول آبانماه ۱۳۴۶ واصل شود ترتیب اثر داده نخواهد شد. پس‌از رسیدگی بدرخواستهای واصله از داوطلبانیکه واجد شرایط بهتری باشند برای شرکت درمصاحبه دعوت‌خواهد گشت. ضمنا افراد بومی درشرایط مساوی برای استخدام حق‌تقدم خواهند داشت.

نام ونام خانوادگی ـ تاریخ تولد ـ محل تولد
آخرین مدرك تحصیلی ـ سوابق خدمت ـ مدت (ماه)
محل خدمت ـ زبان خارجی ومیزان تسلط برآن
سوابق تجربی ـ نوع معافی خدمت زیر پرچم
نشانی کامل باذکر شهر

الف ۶۶۱۸ ۱ـ۳ وزیر بهداری

در جهت تأمین رفاه بیشتر مسافرین ایرانی

افتتاح دو خط سیر جدید را از هفتم نوامبر ۱۹۶۷ اعلام میداریم

پرواز شمارهٔ ۷۷۶ آلیتالیا
تهران ـ بمبئی ـ بانکوك ـ هنگ کنگ و توکیو
حرکت از تهران همه هفته، روزهای سه‌شنبه ساعت ۲۴

پرواز شمارهٔ ۷۷۷ آلیتالیا
تهران ـ رم
حرکت از تهران همه هفته، روزهای چهارشنبه ساعت ۲۳٫۱۰

با هواپیماهای غول پیکر فاره پیمای آلیتالیا از نوع سوپر DC8 از پروازهای مطمئن توأم با پذیرائی گرم و مخصوص ایتالیائی برخوردار شوید

هواپیمائی آلیتالیا
ALITALIA AIRLINES

برای کسب اطلاعات بیشتر به شرکت هواپیمائی آلیتالیا ـ خیابان شاهرضا ـ شماره ۲۴۹ و یا آژانس مسافرتی خود مراجعه فرمائید

۱=۳

یك محاسبهٔ غلط ریاضی است

اما.....

میلیونها رادیو، رادیوگرام وضبط صوت وچراغ قوه در سراسر جهان شاهد صادق وگویائی برای عمر ودوام باطریهای ری. اُ. واك است که تاچندین برابر عمر میکنند. ری. اُ. واك قویترین باطری برای هر نوع رادیو ترانزیستوری، گرام وچراغ قوه

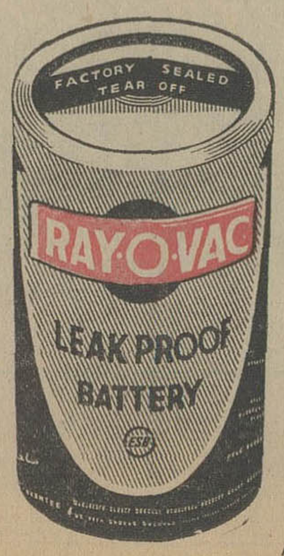

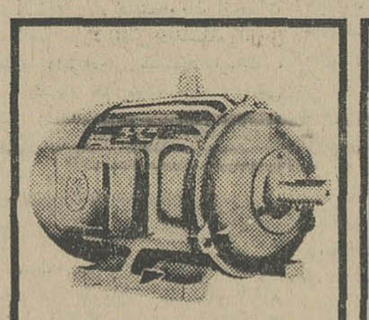

الکتروموتور کرلوسکار یك فاز و سه فاز

یك فاز از ۰٫۲۵ الی ۹ قوه اسب ۱۵۰۰ دور در دقیقه با بازده ۱۸٪ الی ۷۵٪
کیلوات همچنین موتورهای ۳ فاز با بازده بیشتر

KIRLOSKAR ELECTRIC

KIRLOSKAR ELECTRIC CO. LTD.
BANGALORE «INDIA»

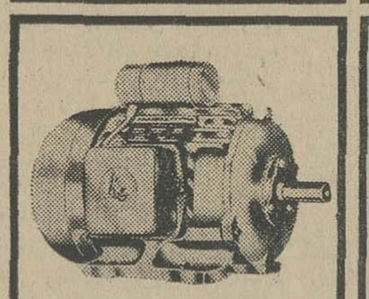

الکتروموتورهای کرلوسکار مطابق آخرین تکنیك تهیه شده و دارای امتیازات فراوان هستند الکتروموتورهای کرلوسکار مطمئن‌ترین ومناسبترین نیروی لازم برای دستگاههای کمپرسور ـ انواع تلمبه ها ـ ابزار برقی کارگاهها و کارخانجات ـ لوازم و ادوات تعمیرگاهها ـ ماشین های چاپ و بسیاری مصارف دیگر.

برای کسب اطلاعات بیشتر به نماینده موتورهای کرلوسکار در ایران

شرکت ایران مارکو با مسئولیت محدود

۴۷۳ ـ ۴۷۱ خیابان سعدی جنوبی تلفن ۳۰۵۴۶۵ ـ ۳۸۱۳۳
تلگرافی: ایران مارکو مراجعه فرمائید

Kirloskar

'ISSUED IN CONJUNCTION WITH THE ENGINEERING EXPORT PROMOTION COUNCIL, CALCUTTA, INDIA'

خرید و فروش اثاثیه

خرید

فرش فردوست تلفن ۷۵۷۶۸۵
کلیه فرشهای کهنه و نوشما راتحت نظر کارشناسان مجرب جهت صادرات به‌اروپا و آمریکا بیش از سایرین خریداری مینماید افتخارما تجربه ثابت شده ما است که طی سالیان متمادی صداقت وانصاف خودرا ثابت نموده‌ایم

فرش کیهان تلفن ۷۶۳۷۷۶
انواع قالی وقالیچه کهنه‌و نو
مخصوصا قالی های سنگین قیمت را خریداریم بهتر است برای معاملات‌هر نوع فرش باسازمان فرش کیهان‌تماس بگیرید چون مشاورین ما مجانا در اختیار شما خواهند بود .

فرش‌رضوی تلفن ۷۶۴۸۰۰
خیابان روزولت میدان ۳۵ شهریور خریدار فرشهای نووکهنه صادراتی تحت نظر کارشناس مطلع با قیمت منصفانه می‌باشد موقع خرید وفروش لطفا باتلفن ۷۶۴۸۰۰ مکالمه فرمائید

(محل جدید)
فروشگاه وسمساری صمد
خیابان شاه پلاك ۴۳۷ و ۴۳۹
تلفن های ۴۹۹۸۵ و ۶۵۰۶۴
بهترین خریدار همه رقم فرش ، یخچال برقی و نفتی ، تلویزیون ، رختشوئی اجاق گاز اشیاء قدیمی و سایر لوازم منزل دراسرع وقت

فروشگاه شریفی تلفن ۳۶۸۰۳
فرش - فرش - فرش
فرش ، بایخچال برقی ونفتی‌و تلویزیون وکلیه لوازمات خانگی شمارا بهتر از دیگران خریدار است .

فرش طوسی تلفن ۷۵۹۰۲۹
قالی وقالیچه کهنه‌شمارا برای‌صادرات ازسایرین بهتر میخرد .

فروشگاه ماه تلفن ۳۳۶۷۵
فرش ، تلویزیون -یخچال ، وکلیه لوازم منزل‌شما را به بهترین قیمت خریداری مینمائیم سه‌راه امین‌حضور

فروشگاه کالای مرکزی
تلفن ۶۵۰۵۷
خریدار یخچال -تلویزیون -فرش-اجاق‌گاز و سایر لوازم منزل

فروشگاه ونمایشگاه اسیا
تلفن ۶۱۳۸۴۳
یخچال ، تلویزیون ، اجاق گازو فرش عادلانه خریداریم شاه چهارراه پیروز

فروشگاه آرمان تلفن ۶۹۶۲۳
بهترین خریدار تلویزیون ، فرش ، چراغ گاز و هرنوع یخچال نفتی

فروشگاه سعید - سرچشمه
خریدار اثاث خانگی و فرشهای‌سنگین قیمت‌تلفن ۵۸۱۶۱۸ و ۳۸۶۶۷
۱-۳۶ آ-۲۳۳۹

شرکت فرش میمنت
افتتاح شد خیابان آیزنهاور مقابل وزارت کار تلفن ۹۴۷۱۵-
۱-۸۳۷۳ ۳

فروشگاه‌شایان‌فر ۶۰۹۴۰
بهترین‌خریدار فرش کهنه‌ونو تلویزیون وسایر لوازم منزل -سیمتری

فرش عطابخشی
فروش و معاوضه فرش نو کهنه بازار - ای بوعلی تلفن ۲۳۶۱۷

شرکت فرش شهرستانی
انواع واقسام فرشهای نو نقدا واقساط بفروش میرسد نشانی چهارراه حسن آباد تلفن ۶۶۶۸۷
۱-۳۶ آ-۲۳۳۴

نمایشگاههای مبل

پیراهن‌مبل ۳۹۵۰۵
تعویض پارچه مبل ۳۹۵۰۵ پرده دوزی مبل شهرزاده ۳۹۵۰۵ صادق‌صادقی

پرده‌دوزی ارجمند ۳۷۳۷۰

معاملات پول

پول‌شرطی موجود است به‌تلفن های ۳۶۸۸۵و ۳۹۰۶۷ مراجعه فرمائید.

پول شرطی تومانی‌دوشاهی ۷۶۳۶۵۹

پول تومانی دوشاهی ۶۲۸۰۹۰

واگذار میشود

مطب دندانپزشکی مجهز
درشمال شهر واگذار میشود تلفن ۳۸۸۳۷
۱-۲ آ-۲۱۴۸۷

شستشوی مبل و فرش

شستشوی مبل وفرش‌ادیب
مجهزترین موسسه‌ایکه میتواند مبل فرش تشکهای ماشین رابطریق‌خشک‌شوئی تمیز نموده در جای خودش بشما تحویل دهد فقط ادیب‌است باتلفن ۹۵۲۴۵۴ تماس بگیرید .

شستشوی مبل‌وفرش‌ساحل
مبلهای شمارا باانضمام تشکهای‌ماشین بامواد مجاز خارجی بدون شکافتن در جای خود تمیز میکند تلفن ۹۱۵۶۵

شستشوی مبل وفرش‌کلین سرویس مهر مبتکر،پیشرو
جهت شستشوی مبل و فرش درجای خود بامواد آزمایش شده ودستگاه منحصر بفرد فقط به کلین سرویس اطمینان داشته باشید تلفن ۹۵۳۵۴۶

خشکشوئی مبل وفرش جنرال پرا با۳۰٪ تخفیف تلفن۷۵۸۴۰۶
۱-۶ آ-۲۳۳۲

تعمیرات

تعمیرگاه تلویزیون الکترون
تلفنهای ۷۶۳۶۸۳ و ۷۵۶۱۱۶
آماده برای نصب کنورتور جهت فرستندم دولتی و آموزش و پرورش روی هرنوع تلویزیون‌و تعمیر تلویزیون R.C.A. شاوب‌لورنس - تلفونکن مبیرا- فلیپس و سایر مارکها با سرویس مجهز سیار در منازل تهران و شمیرانات آ-۲۳۰۷

تعمیرگاه تلویزیون احسان
نصب کنورتور برای کلیه فرستنده R.C.A هاو تعمیر تلویزیون های تلفونکن ، فیلیپس ، زیمنس ،شاوب-لورنس باسرویس مجهز سیار۷۴۳۶۳

سرویس تلویزیون گارانتی
تعمیر تلویزیونهای سیبرا R.C.A ادا،جنرال الکتریک تلفونکن مدیاتور ونصب کنورتور درتمام نقاط تهران بویژه شمیرانات تلفن ۶۲۸۳۷۱
۱-۳۶ آ-۲۳۴۰

مهندسی تلویزیون نصیر
مجهزترین آزمایشگاه‌رادیو،تلویزیون وادوات الکتریکی نصب کنورتور و آنتن زیرنظر متخصصین مجرب درتمام ساعات برنامه در اختیار شما تلفن ۳۷۵۲۰
۱-۳۶ آ-۲۲۴۹

شاوب‌لورنس تلویزیون سرویس تلفن ۴۰۲۶۴
تعمیر تلویزیون شاوب‌لورنس ونصب دستگاه کنورتور اتوماتیك آلمانی‌با سرویس مجهز سیار در منازل
۱-۲ آ-۳۱۸ ۳

تلویزیون‌سرویس R.C.A.
تعمیر انواع تلویزیون و نصب‌کنورتور درمنزل صد تومان ۴۸۵۴۳

شرکت سهامی رادیو تلویزیون ایران
جهت‌نصب کنورتور و تعمیر تلویزیون های R.T.A. — R.C.A که‌تحت نظر متخصصین کارآزموده انجام میگیرد وبه تعمیرگاه خودتان بشماره های ۹۰۳۱۹ و ۹۰۳۲۰ و ۹۰۳۲۱ مراجعه نمائید .

تعمیرگاه یخچال نورژ ۷۵۰۴۸

تعمیرگاه‌تلویزیون R.C.A.
تعمیر انواع تلویزیون نصب‌دستگاه کنورتور در منازل صد تومان برای‌کلیه تلویزیون‌ها تلفن ۴۲۷۳۳و ۶۹۵۱۴
۱-۳۰ ۳ آ-۲۲۸۱

تعمیرگاه یخچال فریجیدر
انواع لوازم اصلی و یدکی موجوداست تلفن ۷۲۳۳۶
۱-۶ آ-۲۲۹۵

شرکت مهندسین تلویزیون
آماده‌نصب کنورتوربطرز جدید تعمیرات همه‌نوع تلویزیون سرویس سیاروبویژه شمیرانات تخفیف اختصاصی بمشترکین ۶۱۱۲۳۴
۱-۶ ۲ آ-۳۲۳ ۲

بخاری

جنرال سرویس
همه‌نوع بخاری جهت رنگ وسرویس تا آخرآبانماه پذیرفته میشود رنگ و سرویس باحمل‌ونقل ۶۵۰ ریال تلفن دفتر ۶۳۱۰۶۱ تلفن کارخانه ۷۹۱۰۸۸

تعمیرات تلفن

الکترو تلفن شمس
تعمیر تلفن بدون قطع ارتباط کافیست تلفن ۳۳۳۳۴ را مطلع فرمائید.

معاملات املاك ومستقلات و اتومبیل

فروش

خانه فروشی سه طبقه
واقع‌در خیابان لاله‌زارنو - شش متری لادن شماره ۵۰بعلت مسافرت بفروش میرسد تلفن ۳۳۴۳۶ از ۷ الی ۹صبح

خریدو فروش زمین وخانه و پول‌شرطی درنارمك تلفن ۹۰۰۹۰ ۷

فروش زمین مستغلاتی
یکقطعه زمین جهت ساختمان مستغلات که‌سرقفلی آن هزینه ساختمان وبهاء اولیه را تامین مینماید موجود است بازرگانی آسیا برادران قوانلو تلفن ۶۱۳۳۵۱
۱-۳۶ آ-۲۳۲۹

اراضی فرحزاد
باتوجه بطرح شهرداری و مسیر اتوبان وخیابان ۴۵متری کندی بقطعات بزرك وکوچك تقسیم و بفروش میرسد دفتر آسیابرادران قوانلو تلفن ۶۱۳۳۵۱
۱-۳۶ آ-۲۳۳۷

اراضی ونك
زمین های ساختمانی بقطعات کوچك کنار خیابان اسفالته ونك موجوداست بازرگانی آسیابرادران‌قوانلو ۶۱۳۳۵۱
۱-۳۶ آ-۲۳۲۸

زمین در بندر عباس
چند قطعه زمین جهت انبادکالا واحداث ساختمان برای‌سکونت‌بانکها وشرکتها جنب‌اسکله‌موجوداست بازرگانی آسیا برادران قوانلو ۶۱۳۳۵۱
۱-۳۶ آ-۲۳۳۰

زمینهای خیابان وزراء
وبازرگانی را خریداریم - ساختمان های نوساز برای فروش موجود است بنگاه کودش خیابان بازرگانی تلفن های ۶۲۸۹۲۸-۶۲۲۹۹۶

چندین قطعه زمین تفکیك
شده به قطعات مختلف دست اول در داودیه ، چالهرز، دروس وسلطنت‌آباد موجود است دفتر گلکار ۷۷۰۶۹۹
۱-۱۳ آ-۲۰۶۳

یك باب خانه فروشی
واقع در خیابان ایرانمهر نوساز و دوطبقه مستقل بفروش میرسد طالبین به‌تلفن ۷۵۴۳۹ مکالمه فرمایند .
۱-۲ آ-۲۱۴۸۱

خانه فروشی قدیمی
درکاخ جنوبی چهارصدمترهشت اطاق باتلفن بقیمت ۴۰۰ هزار تومان ۳۹۷۸۴ لاله‌زار جنوبی - بنگاه کوشان
۱-۲ آ-۲۱۷۸ ۳

چهار مغازه فروشی بقیمت ۱۱۰ هزار تومان
بادودستگاه آپارتمان روی مغازه ها که‌ماهیانه یکهزارویکصد تومان‌اجاره میدهد ۳۹۷۸۴ بنگاه کوشان
۱-۲ آ-۲۲۱۸۰

اوکازیون بعلت مسافرت عمارت باشوفاژ و تلفن بقیمت ۱۸۰ هزار تومان
درشمیران خیابان خلیلی مهندسی‌ساز دوطبقه هفت‌اطاق‌و لوازم ۳۹۷۸۴بنگاه کوشان
۱-۳ آ-۲۲۱۸۲

باغچه فروشی باعمارت
بالای امجدیه ۸۵ باتلفن شش اطاق حمام اطاق‌خدمه زیرزمین ۲۴۰ هزار تومان ۳۹۷۸۴ لاله‌زار بنگاه‌کوشان
۱-۲ آ-۲۲۱۷۶

زمینی بمساحت ۳۳۶
متر دریوسف‌آباد بفروش میرسد‌تلفن ۶۳۷۲۹۹
۱-۳ آ-۲۱۵۳۵

خریداری میشود

پهلوی دره قشلاق داودیه
ونك خریدار بم‌برادران عابدی ۷۷۰۴۷۷

زمینهای عباس آباد
خریداریم خیابان پهلوی بازرگانی جلالی ۶۲۶۴۱۱ -۶۲۴۱۹۳

زمینهای ونك وده قشلاق
نقداخریداریم خیابان پهلوی‌بازرگانی جلالی ۶۲۶۴۱۱- ۶۲۴۱۹۳

خرید وفروش زمینهای
تهرانسر آژانس مانی تلفن۹۴۷۱۵

قبل از انجام
هرگونه معاملات ملکی خودرا با دفتر پسران یزدی مشورت نمائید۶۱۳۹۹۷

مرکز خرید وفروش زمینهای عباس آباد آژانس دیبا ۶۲۳۶۹۷
۱-۲ آ-۲۳۵۰

بورس اراضی سعادت اباد
وکوی مکانیر بنگاه دوبال تلفن‌های ۴۵۰۴۰و ۸۵۶۲ ۶
۱-۳ ۱

اجاره داده میشود

هرنوع منازل اجاره خواسته
باشید بدون کمیسیون تلفن ۴۵۰۵۷
۱-۲۵ آ-۳۰۰۴۰

خانه و آپارتمان اجاره
در امیرآباد وشمال شهر موجود است موسسه پرسپولیس تلفن ۶۳۰۳۱۲
۱-۱۰ آ-۲۰۳۷

ساختمانی‌واقع‌دربلوارالیزابت
مقابل‌پارك فرح (محل سابق بانك توسعه صنعتی ومعدنی) دارای ۶۰ اطاق یك سالن بزرك مجهز به‌یك تلفنخانه ۷۰ شماره‌ای با آسانسور وشوفاژ وکرکره ولوستر های مربوطه‌اجاره داده میشود ضمنا دارای پارك خصوصی در محوطه حیاط از خیابان شمال دانشگاه‌می‌باشد تلفن ۶۲۷۶۵۹ و ۶۲۳۵۰۶
۱-۳ آ-۲۳۴۵

یك آپارتمان دو اطاقه
درخیابان حافظ برای دفترکار واگذار میشود تلفن های ۴۰۵۴۸و ۴۹۰۵۵
۱-۳ آ-۳۲۰۳۰

دوطبقه از یك ساختمان
هرطبقه دارای پنج اطاق و یك هال‌و سرویس کامل‌واقع‌درخیابان چهل‌متری نواب کوچه عقیلی پلاك ۷ اجاره داده میشود. تلفن ۳۰۳۵۱۳
۱-۳ آ-۳۰۲۸۸

قابل توجه ادارات موسسات،شرکتها
خیابان‌پهلوی مقابل سینما آتلانتیك سه‌دستگاه آپارتمان بزرك مجهز به کولر وشوفاژ -بانضمام یك سالن‌بزرك ۴۰۰متری مناسب برای بانك- مزن رستوران - سلف سرویس .یکجا یاجداگانه باجاره واگذار میشود به تلفن های ۶۲۳۹۳۳و ۶۲۳۹۳۴مراجعه شود .
۱-۵ آ-۲۰۴۷۱

پهلوی خیابان بزرگمهر
چهارراه فریمان حیاط بزرك سه‌طبقه نبش جنوبی شماره۹۶مناسب برای‌اداره یاشرکت تلفن ۴۳۷۹۰
۱-۲ آ-۰۷۱۵ ۲

ساختمانی در بهترین
نقطه تهران خیابان‌تخت‌جمشید فوق‌العاده مدرن چندین طبقه هر طبقه دارای ۵اطاق ویك سالن بسیار بزرك ودوهال‌باشوفاژ وارگاندیشن‌وآسانسور ازبهترین نوع‌و هرطبقه یك‌شماره تلفن مستقیم کف‌تمام اطاقها پارکت برای اجاره موجود است عصر ها تلفن ۶۱۳۱۴۰-۶۵۵۹۸
۱-۳ آ-۲۱۴۷۱

شمال شهر منزل ۱۴اطاقی بیالا باتلفن برای اجاره موجود ۶۳۶۳۳۷

اجاره میشود

برای اجاره منازلتان
درشهر و شمیرانات مبله و غیرمبله‌با تلفن های ۶۱۳۹۶۴و ۴۹۷۱۳ تماس بگیرید .

برای اجاره‌منازلتان‌بخارجیان
وخرید ویلاو مستغلات مدرن در شمال شهر وشمیرانات‌تلفن ۴۰۰۰۰و۶۰۰۰۰
۱-۳۲ آ-۲۳۳۰

منازل شما را فورا باشخاص
ایرانی و خارجی اجاره میدهیم۴۵۰۵۷
۱-۲۵ آ-۳۰۰۴۰

برای اجاره منازل‌باروپائیان
باتلفن ۴۲۳۸۳ تماس بگیرید .
۴-۶ آ-۲۳۱۶
۲۳۱۶

فروش اتومبیل

انواع فولکس‌واگنهای نو را از شرکت سهامی عباد
خیابان امیرکبیر خیابان ملت تلفن های ۳۰۴۱۸۱و ۳۰۴۴۷۳ خریداری نمائید
۱-۳۶ آ-۲۲۵۸

شورلت مدل ۶۶
ایمپالاسفید توقرمز سفارش مخصوص تلفن ۷۶۵۶۳۰
۱-۳ آ-۲۳۴۸

بنز اس- تی ۲۵۰
مدل ۱۹۶۶ شیری‌رنك کاملانو باتو دوزی چرمی مخصوص -رادیو تمام موج آنتن اتوماتیك -متعلق به‌یك دیپلمات نمره‌شده بمبلغ هفتاد هزار تومان بفروش میرسد تلفن ۶۴۸۳۸
۱-۲ آ-۲۱۵۳۳

برای ساختمان شما

ایران‌تزئین تلفن ۶۸۲۵۹
نصب ایرانیت شما را در تمام نقاط کشور بیش از ۵۰۰ متر متری ۱۳ ریال باضمانت ۵سال بعهده میگیرد اجرت نصب و بهاء گیره‌های مصرفی پس از نصب و رضایت شما دریافت خواهد شد.
سه‌راه شاه ساختمان آزادشماره ۴۰
۱۰- آ-۲۳۹۱

رفع گوفتگی برنوع لوله ساختمانی
بادستگاه‌تراکم‌هوا- تلفن ۷۸۷۲۷

ایرانیت‌محصول‌وطن‌شماست
ایران‌تزئین سازمان‌تهیه‌و نصب‌ایرانیت اکوستیك ، پارکت ، موکت ،کرکره پرده خدمتگزار شماسه‌راه‌شاه ساختمان آزاد شماره ۴۰ تلفن ۶۸۲۵۹
۱-۳۶ آ-۲۳۹۳

لوله بازکنی فاضل آب
بادستگاه‌تراکم‌هوا
تلفن ۷۶۳۲۸۶

نقاشی ساختمان جانعدا
۷۸۱۹۷۷ کاغذدیواری ونصب۷۸۱۹۷۷
نقاشی ساختمان باقساط ۷۸۱۹۷۷.

آژانس مانی
نظارت فنی ساختمان -نقشه کشی و نقشه‌برداری و اطلاعات املاك و مقاطعه‌کاری
خیابان آیزنهاور مقابل وزارت کار تلفن ۹۴۷۱۵-

مقاطعه کاری اسفالت
خیابانهای فرعی و ساختمان ۷۵۳۳۹
۱-۳۰ آ-۲۳۳۴

شرکت ساختمانی سهندشت
انواع بولدزر گریدر لودر غلطك - کمپرسود - تانکرآب
وتریلر ۵۰ تنی
برای‌هرگونه تسطیح اراضی مقاطعه کاری و راه سازی
شاهرضا مقابل ویلا تلفن
۶۴۳۳۲- ۶۶۴۸۳ -۶۴۳۳۰
۱- آ-۲۹۳۱۰

قبوض اصلاحات ارضی

قبوض‌اصلاحات‌ارضی‌بیواسطه‌خریداریم باکپور ۳۳۷۳۹و ۶۳۷۶۹۷
۱-۳۶ آ-۲۳۴۹

متفرقه

تانکر سازی لوپ
تانکر از ۵۰۰تا ۵۰۰۰ لیترموجود سفارشات ۴۸ ساعته تحویل میگردد خیابان قزوین سه‌راه آذری ۹۴۴۱۴

مشاور امور تعاونی
مالیاتی ثبتی‌و گمرکی تلفن۷۶۱۸۰۲
۱-۳ آ-۲۱۹۷

بمناسبت جشن تاجگذاری تخفیف‌کلی داده میشود
روغن صددرصد خالص محصول کره گاو کیلوئی یکصدو چهل وپنج ریال شرکت تعاونی توزیع کافه‌رستوران ها،اغذیه‌فروشان‌و چلوکبابیهالاله‌زارنو شمال چهارراه کنت پاساژ صدری‌تلفن ۳۶۵۶۷

قنادی فرزین یزدی
شعبه جدید در خیابان روزولت شمالی افتتاح شد تلفن ۵۷۴۶۳ ۷

چلوکبابی روزولت سه‌شنبه افتتاح میشود
خیابان روزولت جنب سینما دیاموند ناهار وشام تلفن ۶۲۸۰۷۹
۱-۱۰ آ-۲۳۴۳

آگهی مربوط بنامه شماره ۲۲ر۴۲۲۵ - ۹ر۶ر۴۶
حراج کالای متروکه در اداره فروش کل گمرك کماکان ادامه دارد جاده آرامگاه روبروی سیلو

کامیونهای کمپرسی‌فروشی
همه‌نوع کامیون کمپرسی‌دیزلی وبنزینی نو و دست‌دوم باشرایط سیار مناسب آماده فروش‌است خیابان تهران‌نو ایستگاه نیروی هوائی مقابل سینمای نپتون به یادس کمپرس مراجعه فرمایند.
۱-۵ آ-۲۳۱۳ ۲

کرایه

جرثقیل عدالت ۹۵۱۴۴۳
۱-۳۰ آ-۲۳۶۱

سالن مدو آرایش

اطلاعیه سالن آرایش گلسرخ
سالن آرایش گلسرخ باطلاع بانوان ودوشیزگان میرساندمیزامپلی ازتاریخ چاپ این‌آگهی فقط ۵۰ ریال می‌باشد آدرس خیابان ژاله نبش خیابان پشت مجلس شورایملی
۱-۳ آ۲۳۳۸

راهنمای پزشکی اطلاعات

معالجه فلج‌باروش‌هموپاتیك
منحصر بفرد در ایران دکتر بهره‌مند سعدی کوچه شمالی بیمه تلفن ۳۰۱۱۷ و ۸۶۳۲۸

بیماریهای آمیزشی مجاری ادرار
میدان بهارستان خیابان‌صفی‌علیشاه
دکتر یحیی صدری

دکتر بولوسا ۴۶۵۸۹
بیماریهای آمیزشی و مجاری ادرار خیابان فردوسی شمالی کوچه صادق

دکتر معانی
بیماریهای آمیزشی و مجاری ادرار خیابان فردوسی مقابل‌بانکملی‌پس‌انداز

دکتر دانشکر
امراض مقاربتی و مجاری ادرار خیابان بیه مقابل پستخانه تلفن۳۰۲۴۱۶

دکتر محمدرضا مسدد
دارای گواهینامه از بروك مدیکال مریکا درمان‌قطعی بیماریهای آمیزشی مجاری ادرار سرناك ،دروازه دولت روبروی کمپانی فیات تلفن ۳۴۳۸۹

ترك تریاك‌و هروئین
دکتر اسلادوست حشمت‌الدوله چهارراه گلشن تلفن ۴۸۳۲۳و ۶۱۳۰۶۷

ترك تریاك‌و هروئین
دکتر صفائی با ۲۹ سال سابقه و متد جدید بستری وسرپائی سعدی شمالی جنب‌بانك بیمه تلفن ۳۰۴۱۵۳

دکتر عطاءاله خواجوی
جراح‌و متخصص بیماریهای چشم‌عضو کالج بین‌المللی جراحان‌خیابان جامی چهار راه استخر تلفن ۴۵۹۶۱

دکتر عباس جناب زاده
دارای گواهی نامه از دانشگاه طب فرانسه امراض مقاربتی ومجاری ادرار خیابان منوچهری مقابل کوچه ژاندارك صبح و عصر فقرا مجانی تلفن۳۴۰۵۳

دکتر نصرت‌اله گرجی
متخصص بیماری های خون‌و انواع‌کم خونیها ازدانشگاه پاریس دروازه‌دولت تلفن۳۴۳۸۹

درمان زخم معده روده باطریقه جدید
دکتر هاشم رستگار میدان فوزیه اول شهناز پذیرائی ۴تا۹ بعدازظهر تلفن ۷۴۸۱۶

معالجه امراض مقاربتی وآمیزشی خیابان شاهپور نرسیده به سه راه بوذرجمهری دکتر جلال سهزاد

بیماریهای معده -کبد-روده
بواسیر بدون عمل جراحی دکتررفیعی خصص از دانشگاه پاریس خیابان جامی اول کوچه پاریس‌تلفن ۴۸۱۸۹

دکتر فرنوش تلفن ۴۸۵۵۵
داخلی ، پوست ، مقاربتی گواهینامه از پاریس . امیریه اول منیریه

دکتر عباس نیك‌نژاد
آسیستان سابق پرفسور گوتمان‌در پاریس بخش امراض هاضمه - رکتوم- درمان بواسیر بدون جراحی -فیستول- فیسور بامتد موثر - گرگان جنوبی خیابان گرامی۱۴۴ر۱ پذیرائی عصرها

بیماریهای آمیزشی مجاری ادرار
دکتر احتیاطی دیپلمه امریکا سپه‌چهار راه‌پهلوی تلفن ۶۸۴۸۷

دکتر هوشنك برجیس
جراح‌و متخصص بیماریهای چشم از آمریکا دارای تخصص در عینك های نامرئی پذیرائی صبح‌و عصر نشانی خیابان بزرگمهر شمارهٔ ۶تلفن ۶۹۰۱۳

دکتر محمد علی صدیقی
داخلی پوست آمیزشی ترك هروئین تریاك الکل شاه چهارراه فروردین پذیرائی صبح و عصر تلفن ۴۹۵۳۶

درمانگاههای خصوصی

واکسیناسیون پاستور
زیرنظر دکتر ملك‌منصور نوبان دروازه دولت نبش‌روزولت‌عصر ها تلفن۷۵۶۵۳۷

داروخانه ها

داروخانه شبانه روزی تخت طاوس
درتمام ۲۴ ساعت در خدمت‌شماخیابان تخت‌طاوس نبش سنائی ۶۳۷۲۴۰

داروخانه شبانه روزی تخت جمشید
در تمام ساعات شبانه روز درخدمت شما است تلفن ۶۸۱۰۱و ۶۷۸۳۳

داروخانه شبانه‌روزی
مرجان
خیابان خوش پائین مطب‌شبانه روزی دکتر اشراقی تلفن ۹۳۱۱۹

برنامه سینماها

❋ **اشکها لبخندها** - رنگی - ۷۰ میلیمتری - جولی‌اندرز
دیاموند (۶۲۸۴۰۰) ۱۱ - ۳۰ر۲ - ۴۵ر۵ - ۹

❋ **پسران علاءالدین** - رنگی-سپهرنیا-گرشا-متوسلانی
آسیا (۴۲۹۰۹) ۱۱- ۳- ۵- ۷- ۹ رکس (۳۵۲۹۳) میامی (۷۴۳۲۹) همای(۶۹۶۶۴) تیسفون (۹۳۸۸۲) سیلوانا(۳۳۷۷۷) پرسپولیس (۵۸۱۰۸۳) ستاره (۵۸۷۲۱) آستارا(۸۴۰۲۲) ۳۰ر۱۰- ۳۰ر۲- ۳۰ر۴- ۳۰ر۶- ۳۰ر۸ پانوراما (۷۹۳۵۷۰) المپیا(۹۱۷۹۶) ۱۰- ۱۲- ۲- ۴- ۶- ۸

❋ **تعقیب در آفتاب** - سینماسکوپ -رنگی-ژرمن‌کوبوس
ریولی(۷۵۷۷۷۷)۱۵ر۱۱-۳۰ر۳- ۳۰ر۵- ۳۰ر۷-۳۰ر۹ کاپری (۴۸۴۰۱) ۱۱- ۱۵ر۳- ۱۵ر۵- ۱۵ر۷- ۱۵ر۹ سعدی (۳۶۴۶۸) سهیلا (۳۶۴۲۴) ۳۰ر۱۰- ۳۰ر۲- ۳۰ر۴- ۳۰ر۶- ۳۰ر۸

❋ **چرخ فلك** - فردین - بیك‌ایمانوردی- شهلا
اونیورسال (۶۶۹۵۳) ۱۰ - ۱۵ر۱۲ - ۳۰ر۲ - ۵ - ۳۰ر۷ - ۱۰ تراس ۳۰ر۶- ۹ الوند (۵۵۵۳۸) ۳۰ر۱۰ - ۱ - ۳۰ر۳- ۶ - ۳۰ر۸ مونت‌کارلو (۷۹۷۴۱) ۱۵ر۹ - ۴۵ر۱۱ - ۲ - ۱۵ر۴ - ۴۵ر۶ - ۹ ایران (۳۶۳۵۴) ۱۰- ۱۵ر۱۲- ۳۰ر۲- ۴۵ر۴- ۷- ۱۵ر۹ پاسیفیك (۷۳۳۱۱) ۱۱- ۳۰ر۲- ۵- ۳۰ر۷- ۱۰ تهران (۳۸۱۶۵) ۳۰ر۸- ۳۰ر۱۱-۱- ۴- ۳۰ر۶-۹ تابستانی ۱۵ر۷- ۳۰ر۹ کیهان(۹۲۳۶۰) ۱۵ر۹- ۳۰ر۱۱- ۴۵ر۱- ۴ - ۱۵ر۶- ۳۰ر۸ ژاله (۳۰۴۱۲۰) پاسارگاد (۷۹۲۷۸۲) ۹- ۱۵ر۱۱- ۳۰ر۱- ۴- ۳۰ر۶- ۹ نپتون (۷۶۰۱۳۶) ۳۰ر۹- ۴۵ر۱۱- ۲- ۱۵ر۴- ۳۰ر۶- ۹

❋ **جانی‌یوما** - رنگی- مارك دامون- روزالبانری
مولن‌روژ (۷۲۹۲۹) گلدن‌سیتی (۶۱۳۲۶۹) ۱۱-۳۰ر۳-۳۰ر۵ - ۳۰ر۷-۳۰ر۹ دیانا (۴۷۳۶۵) ۱۰-۱۲ ۲-۴-۶- ۸ - ۱۰ مهتاب (۴۷۷۷۷) کریستال (۳۷۶۷۵)۳۰ر۱۰- ۳-۵- ۷ - ۹ اسکار (۹۵۰۸۹۸) ۳۰ر۹ -۳۰ر۱۱-۳۰ر۲-۳۰ر۴- ۳۰ر۶-۳۰ر۸ رویال (۴۹۷۸۵) ۳۰ر۱۱ - ۳۰ر۲ - ۳۰ر۴ - ۳۰ر۶ - ۳۰ر۸ برلیان (۳۳۵۳۵) ۱۰-۱۲ -۲-۴-۶-۸

❋ **۱۲ مرد خبیث** - رنگی - ۷۰ میلیمتری -لی‌ماروین
پارامونت (۴۸۳۲۱) ۴۵ر۱۰ - ۴۵ر۲ - ۶ -۱۵ر۹

❋ **۲همسفر** - سینماسکوپ - رنگی - اودری‌هپبورن
سانترال (۴۸۶۸۶) ۱۱- ۳- ۵- ۷- ۱۵ر۹ امپایر (۶۲۳۹۴۲) ۱۵ر۱۱- ۳۰ر۳- ۳۰ر۵- ۳۰ر۷- ۴۵ر۹ تراس ۳۰ر۶- ۳۰ر۸ تراس نیاگارا ۳۰ر۶- ۳۰ر۸ تاج (۳۳۰۶۴) ۳۰ر۱۰- ۲-۴-۶-۸-۱۰

❋ **رام‌کردن زن سرکش** - سینماسکوپ - رنگی
گلدیس (۶۲۸۷۱۳) ۱۱-۳-۵-۱۵ر۷-۳۰ر۹

❋ **زیبای خفته** - رنگی - محصول شوروی-دوبله بفارسی
سینه‌موند (۴۸۳۲۱) ۱۱- ۳ - ۵ - ۷ - ۹

❋ **ژاندارم سن‌تروپه** - رنگی - لوئی‌دوفونس
ماژستیك (۶۸۴۶۱) ۱۱ - ۳ - ۵ - ۷ - ۹

❋ **فراربزرك** - سینماسکوپ - رنگی- استیومك‌کوئین
زهره (۳۰۴۸۰۸) ۱۰- ۳۰ر۱۲ - ۳ - ۳۰ر۵ - ۸

❋ **سه‌گلوله انتقام** - سینماسکوپ -رنگی -گوردون‌میچل
متروپل (۳۹۴۱۰) حافظ (۳۴۰۷۴) ۳۰ر۱۰- ۳۰ر۲ -۳۰ر۴ - ۳۰ر۶- ۳۰ر۸ ایفل (۴۵۳۷۷) ۱۰-۱۲- ۲-۴ -۶-۸ -۱۰ پلازا (۴۴۲۵۵) ۱۱-۳-۵-۷-۹

❋ **عموسبزی فروش** - شهین - تقدسی - نادره
رامسر (۵۲۰۶۰) ۹- ۱۱- ۱- ۳- ۵- ۷- ۹ نادر (۳۹۰۹۵) ۹- ۱۱- ۱- ۳- ۵- ۷- ۹ مراد (۷۳۳۸۲) ۹- ۱۱- ۱- ۳- ۵- ۷- ۹ ناتالی (۹۵۴۵۳۴) ۹- ۱۱- ۱- ۳- ۵- ۷- ۹ فلور (۲۸۰۹۶) ۹- ۱۱- ۱- ۳- ۵- ۷- ۹ شرق (۵۴۰۲۴) ۳۰ر۱۰ - ۳۰ر۲ - ۳۰ر۴- ۳۰ر۶ - ۳۰ر۸ دنیا (۳۳۸۱۲) ۳۰ر۱۰ - ۳۰ر۲ - ۳۰ر۴ - ۳۰ر۶ -۳۰ر۸ کارون (۹۵۱۰۶۵) ۳۰ر۱۰ - ۳۰ر۲ - ۳۰ر۴ - ۳۰ر۶ -۳۰ر۸ ماندانا (۷۹۹۸۲) ۳۰ر۱۰ - ۳۰ر۲ -۳۰ر۴ - ۳۰ر۶ - ۳۰ر۸ جهان(۶۰۳۵۰) ۱۰ - ۱۲ - ۲ -۴- ۶ -۸ جی (۹۱۲۰۷) ۱۰- ۱۲- ۲- ۴- ۶-۸

❋ **قاتلین** - لی‌ماروین - آنجی‌دیکنیسون
بولوار (۶۰۲۹۲) ۱۱- ۳- ۵- ۱۵ر۷- ۳۰ر۹

❋ **قهرمان پاریس** - جان‌گابن
درایوین (۷۸۱۷۹۱) ۷- ۹

❋ **کله‌پوك** - فرانك سیناترا
تخت جمشید (۴۳۵۰۰) ۱۱- ۳- ۵- ۷- ۹

❋ **گامبیت** - رنگی- شرلی‌مك‌لین - مایکل‌کین
تراس آتلانتیك (۶۲۷۱۷۱) ۸-۱۰

❋ **لحظه به لحظه** - رنگی- جین سیبرك - هونور بلاکمن
آتلانتیك (۶۲۷۱۷۱) ۱۱ -۳۰ر۳ - ۳۰ر۵ - ۳۰ر۷ - ۳۰ر۹

❋ **مانکی بخانه‌ات برگرد** - رنگی - ایوت‌میمیو -
رادیوسیتی (۴۳۳۲۰) ۱۵ر۱۱-۳۰ر۳-۳۰ر۵- ۳۰ر۷-۳۰ر۹ نیاگارا (۶۵۳۰۷) ۱۱-۳-۵-۷-۱۵ر۹ ب.ب (۶۹۶۴۱) ۳۰ر۱۰-۲-۴-۶-۸ ادئون (۳۸۱۱۸) ۳۰ر۱۰-۳۰ر۲-۳۰ر۴- ۳۰ر۶-۳۰ر۸

❋ **آرشین‌مالالان** - بزبان ترکی آذربایجانی
آریا (۳۹۸۸۴) ۹ - ۱۱ - ۱ - ۳ - ۵ - ۷ - ۹

❋ **بسوی خوشبختی**- شمی‌کاپور- آشاپارك
شهره (۲۷۹۷۱) ۱۰- ۱۲- ۲- ۴- ۶ - ۸

❋ **بیوفا** - راج‌کاپور- نرگس
مشعل (۳۳۸۲۶) ۲-۴-۶-۸

❋ **دنیای دیوانه ، دیوانه ، دیوانه ،دیوانه** - رنگی
پردیس ۳۰ر۹ - ۱۵ر۱۲ - ۳ - ۴۵ر۵ - ۳۰ر۸

❋ **دلربا وپرده‌دسر**- رنگی- تونی‌کورتیس
داریوش (۲۶۲۶۵) ۹-۱۱-۱-۳-۵- ۷-۹

❋ **رازهای پاریس** - سینماسکوپ رنگی -
پارك (۳۹۶۳۷) ۹ - ۱۱ - ۳ - ۵ - ۷ - ۹

❋ **فلاش من** - سینماسکوپ - رنگی - پل‌استون
فردوسی (۳۵۷۸۴) ۹ - ۱۱ - ۱ - ۳ - ۵ - ۷ - ۹

❋ **یك چیزوحشی**- کارول بیکر
کسری (۷۵۶۹۳۹) ۱۱ - ۳ - ۵ - ۷ - ۹

اطلاعات
صاحب امتیاز ومدیر مسئول
عباس مسعودی
خیابان خیام ایران چاپ
چاپخانه اطلاعات تلفن ۳۰۳۹۶۵
تلفنخانه ۳۰۰۱۱ تا ۳۰۰۱۹

شرح حال پرزیدنت ایوب خان رئیس جمهوری پاکستان

دوستان؛ نه اربابان

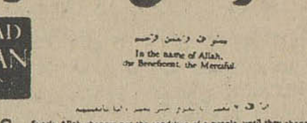

-۵۲-

ومعلوم بود که امریکائیها حاضر نیستند برای حل مسئله کشمیر به‌هندیها اصرار بورزند مبادا که‌هندیها تصور کنند تحت‌فشار قرار گرفته‌اند

نظر امریکا این‌بود که‌هندیاید مورد حمایت کامل قرارگیرد واز هرجهت باآن ابراز همدردی شود واز پاکستان نیز باید خواسته شود که مبادا موجب ایجاد ناراحتی شودو اشکالی درکار ها بوجودآورد.

دربیست‌وهفتم اکتبر ۱۹۶۲ آقای نهرو نامه‌ای بمن نوشت ودرآن جریان اختلافات مرزی چین‌و هند راشرح داد .

در ۲۵ اکتبر ۱۹۶۲ آقای هارولد ماکمیلان نخست‌وزیر انگلیس از طریق کمیسرعالی انگلیس‌در پاکستان پیامی برای من فرستاد. چندروز بعدنیز پیامی نظیر آنواز آقای منزیس نخست‌وزیر استرالیا دریافت‌کردم بهردوی آنها جوابی نظیر جواب‌نامه پرزیدنت کندی دادم .

ومجددا تاکید کردم که‌باعتقاد من چینی‌ها درصدد حمله دامنه‌دار نظامی به‌هند نمی‌باشند واظهار امیدواری کردم که‌کشور های‌غربی قبل ازارسال اسلحه‌به‌هند به‌نظرات پاکستان توجه کامل بنمایند .

بنظرمن قرآن زمان تلاش میشد تا به‌هندیها بقبولانند که‌چینی‌ها جدا قصد دارندبا ۴۵ تا ۵۰ لشکرخود ازطریق برمه و تبت به‌هند حمله‌ور شوند .

آقای نهرو که‌مسئله جنگ طولانی باچین رامطرح کرده بودمعتقد شده‌بود که حمله‌چین به‌هند غیرقابل اجتناب است وبهمین سبب همه صحبت‌هایش برمداد حمله دامنه‌دار چین قرار گرفته‌بود.

من بطور دقیق نمیدانم که دهلی‌نو تاچه حدبر حوادث مرزی دخالت داشت. یك فرمانده نظامی باید بادقت‌کامل انتخاب شودواویس از آنکه بمحل ماموریت خود دفت‌باید به بهترین طریقی که‌خودتشخیص میدهد رفتارکند .هندیها ژنرال «کائول» راکه یك افسر تدارکات بودبه فرماندهی مناطق مرزی باچین انتخاب کردند ودر حالیکه اوتجربه‌جنگی نداشت. بعدهم یك تیپ کامل هندی در ارتفاعات «سلا» مستقر شدند آنهم درست درمقابل چشمان چینی‌ها . هیچ‌فرمانده مجربی اینکار را نمیکند. چینی‌ها یك نمایش جنگی مرزی برای تیپ مزبور دادند و سپس آنرا دور زدند .

ژنرال «کائول» ترسید وبه بقیه‌افراد تیپ دستور دادکه بکمك جلوداران بشتابند. وقتی هندیها از استحکامات خارج شدند تابکمك جلوداران تیپ‌بروند چینی‌ها یك‌دور دیگرزدندودرسنگرهائی که‌هندیها تخلیه‌کرده‌بودند مستقر شدند. وقتی که سربازان هندی دانستند که نمی‌توانند حلقه محاصره چینی‌هارا بشکنند تصمیم گرفتند که‌بجای اولشان برگردند وباکمال تعجب مشاهده کردند که سنگر های آنها بتصرف چینی‌ها درآمده است .

ناتمام

کاشی تعاون

ساخت کارگاههای صنفی

- ارزان‌تروبادوام‌تر از هرنوع کاشی ساخت ایران ببازارآمد
- کاشی تعاون بوسیله کاشی سازان صنفی که هنر وصنعت کاشی سازی را از پدران خود بارث برده‌اند ساخته میشود
- کاشی تعاون استاندارد صنفی است وطی صدها سال دربرابر گزند سرما وگرما و حوادث طبیعی سالم میماند

آگهی برای وارد کنندگان مواد خوردنی وآشامیدنی و آرایشی و بهداشتی

چون طبق ماده ۱۶ قانون مواد خوردنی و آشامیدنی مصوب‌تیر ماه ۴۶ ترخیص مواد غذائی و بهداشتی و آرایشی از گمرك بهر شکل و کیفیت علاوه بر رعایت مقررات عمومی مستلزم تحصیل پروانه از وزارت بهداری می‌باشد برای اینکه خسارتی بافرادوارد نشود و کالای آنها در گمرك متوقف نماند کلیه متقاضیان‌بایستی قبل از گشایش اعتبار مدارك زیر را برای تحصیل‌پروانه وزودبه وزارت بهداری تسلیم نمایند .

۱ـ گواهی بهداشتی و قابلیت مصرف از مقامات رسمی کشور مبداء که بتائید نمایندگان رسمی‌ایران در آنکشور رسیده‌باشد

۲ـ مقدار کالاو نوع بسته‌بندی آنها

۳ـ نوع‌موادو ترکیب آن ونوع مواد افزوده شده به آن

بدیهی است چنانچه‌تشریفات‌مذکور انجام نشده‌باشدوزارت بهداری ازدادن اجازه ترخیص از گمرك معذورخواهدبودالف ۶۳۷۷

مسئول اجرای قانون مواد خوردنی و آشامیدنی و آرایشی

۱ـ ۳ آ ـ ۳۱۱۹۰ دکتر محمود علومی

سرویس اکسپرس

سفرکشتی ازهامبورگ
به بوشهر
به خرمشهر
۱۷ - ۲۱ روز
۱۹ - ۲۳ روز

ایران

سرویس سریع و مستقیم به

برنامه های دوهفتگی

از برمن ـ هامبورگ به: بوشهر ـ خرمشهر

بوشهر
خرمشهر

کشتی «هیمسکرك» (هلندی)	۳ اکتبر	۶ اکتبر	۷ نوامبر	۹ نوامبر
کشتی «مارین‌فلس»(هانزا)	۱۷ اکتبر	۲۰ اکتبر	۲۱ نوامبر	۲۳ نوامبر
کشتی «تورنتو» (اسکاندیناوی)	۳۱ اکتبر	۳ نوامبر	۴ دسامبر	۶ دسامبر
کشتی «لیندن‌فلس» (هانزا)	۱۴ نوامبر	۱۷ نوامبر	۲۴ دسامبر	۲۶ دسامبر
کشتی «×××» (هلندی)	۲۸ نوامبر	۱ دسامبر	۷ ژانویه ۶۸	۹ ژانویه ۶۸

خط کشتیرانی هانزا ـ خط کشتیرانی هلند وخلیج فارس
خطوط کشتیرانی اسکاندیناوی‌وخاورمیانه

توضیح اینکه براسطه اعزام‌کشتی‌ها از طریق دماغه امید مدت سفر آنها به بوشهر ۳۴ ـ ۳۲ روز و به خرمشهر ۳۶ ـ ۳۴ روز طول میکشد.

آ ـ ۳۲۱۹۴

کارنامه صنعت ایران

حوت ۹۹ ـ آبان ۴۶

تولید کابل و سیم در داخل کشور

در دوران بهره برداری از نیروی برق سدها ونیروگاهها از بزرگترین اقدامات بخش خصوصی است

* نباید اجازه داده شود که بعضی افراد برای تامین منافع خود پایه صنایع جوان ملی‌راسست‌نمایند

* افرادی که باسرمایه‌گذاری خویش و در تشویق سرمایه داران خارجی به سرمایه گذاری در ایران موفق شده‌اندبایدتشویق شوند

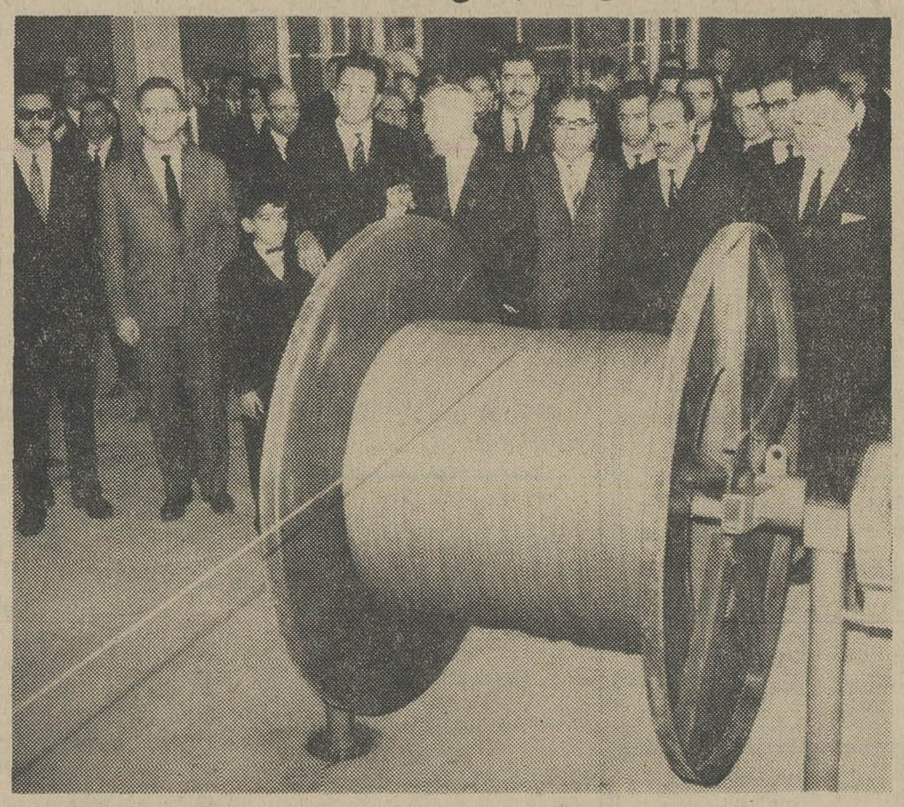

وزرای آب وبرق واقتصاد و مدیران کارخانه ایران بایکا دراین‌گراوردیده میشوند

نصب کارخانجات کابل سازی، تلفن ، رادیو تلویزیون و فراهم شدن مقدمات نصب تاسیسات سازنده لوازم‌الکترونیکی دوکشور مارا درآستانه تحولات بزرگ‌صنعتی قرارمیدهد و این بسیار نویدبخش است که دراین عصر و زمان‌بخش خصوصی بابخش دولتی همراه و هماهنگ برای نصب و تاسیس‌واحد های تولیدی بزرگ و کوچك در سراسر کشور قدم برمیدارد .

* کابل ایران

در دوشماره پیش مطالبی‌راجع به کارخانه کابل سازی ایران بایکا نوشته شد و در آن شماره یادآوری کردیم که این واحدبزرگ صنعتی‌بوسیله دوجوان تحصیلکرده ایرانی که‌اقدامات وتحولات‌اجتماعی و صنعتی کشور در طرز فکر آنها اثرگذاشته و راغب شده‌اند که بعکس دیگر افراد و بجای‌سکونت درخارج از کشور و کار و خدمت برای دیگران ، ضمن سرمایه ـ گذاری و وادارکردن سرمایه‌داران خارجی به سرمایه‌گذاری درایران یك‌صنعت نوی راکه محصولات‌آن در دوران‌کنونی بیش از هر دوره دیگر مورد احتیاج مملکت است پایه‌گذاری کرده‌اند .

* عصر برق

در دورانی که کشورما سرگرم بهره‌برداری از انرژی الکتریکی تولید شده در سدها بوده و با اجرای طرح های تازه‌ای و با نصب شبکه ها نیروی برق سد ها و نیروگاههای حرارتی را درسراسر کشورتوزیع مینمایند . تولید کابل در داخل کشور یك کار فوق‌العاده وبا ارزش ملی است . این کارخانه که درنزدیکی تهران نصب شده همانطور که وزرای اقتصاد وآب وبرق در روز افتتاح کارخانه‌اظهار داشتند، محصولات ضروری‌مملکت را تولید میکند و این محصولات مملکت را از ورود کابلهای‌خارجی که شاید ارزش آنها درمدت چند سال با چند برابر هزینه نصب کارخانه برابر است بی‌نیاز کرده وبرای اولین‌بار ما میتوانیم کابل وسیم و سایر لوازم انتقال نیروی برق را در داخل کشور بسازیم .

محصولات کارخانه کابل سازی حمایت خواهد شد . از آن زمان تابحال کارخانه ایران بایکامشغول تولیدمحصول میباشدواین محصولات در آستانه برگزاری جشن های تاجگذاری شاهنشاه آریا مهر در سراسر تهران و شهرستانها مورد استفاده قرار گرفته و مردم نیزاز محصولات کارخانه وطن استقبال شایان کرده اند .

* ورود کابل

دراین میان جمعی از افراد که درتمام موارد با استفاده از فرصت وبمنظور تامین سودجوئی خود در کار همه رشته های صنعتی اخلال میکنند، دور ازچشم ماموران‌وزارت اقتصاد وبا بکار بردن روش های معینی و با وارد کردن کابل مشابه در داخل کشور بازار کارخانه را مغشوش و نهال تازه‌ای را که با هدفهای بسیار مشخصی برای بارور شدن و دادن محصول صنعتی مورد نیاز مملکت در تهران نصب گردیده دچار ضرروزیان میسازند.

این بامسئولان موسسات دولتی و رسمی کشور است که تا موقع رشدکافی صنایع نو کشور با در نظرگرفتن منافع مصرف کننده و مسئله تولید ملی از این قبیل کارخانجات حمایت و آنها را تا مدتی که احتیاج به پشتیبانی‌دولت دارند تقویت نمایند .

* تقلید

نکته مهم دیگر آنست که متاسفانه جمعی دیگر با تقلیدناقص از صاحبان صنایع تازه کشوراقدام به تولید محصولاتی از آن نوع که درکارخانجات مدرن تولید میشود مینمایند . این‌قبیل افراد باسرهم‌ـ بندی کردن چند نوع مصالح‌فرضا کابلی راکه بهیچوجه مصرف آن قابل اطمینان نیست ببازار میدهند واین خود بزرگترین ضربه را به تولیدکنندگانی که میخواهندبهترین نوع کالا را در داخل کشور بسازند وارد می آورد .

این‌اقدامات و فرستادن‌محصولات تقلیدی غیر استاندارد ببازار به موجودیت صنایع ملی صدمه زده ومردم را نسبت به اصالت کالای ساخت وطن بی‌اعتماد میسازد . حق اینست که وزارت اقتصاد و سایر مسئولان مربوطه بمنظور حمایت‌از صنایع ملی از کار این قبیل‌افراد جلوگیری نمایند .

* حمایت

باید این‌قبیل‌افرادکه بااقدامات خود موجب پیشرفت برنامه های دولت شده و مصالح مورد احتیاج مملکت را تولید میکنند مورد حمایت جدی دولت ووزارت اقتصاد قرار گیرند .

در روز آغاز بهره‌برداری از کارخانه کابل سازی ایران بایکا آقای دکتر عالیخانی وزیر اقتصاد خطاب به آقایان خوئی وچایچیان گفت : اقدامات شما بزرگترین خدمت به صنایع کشور است و

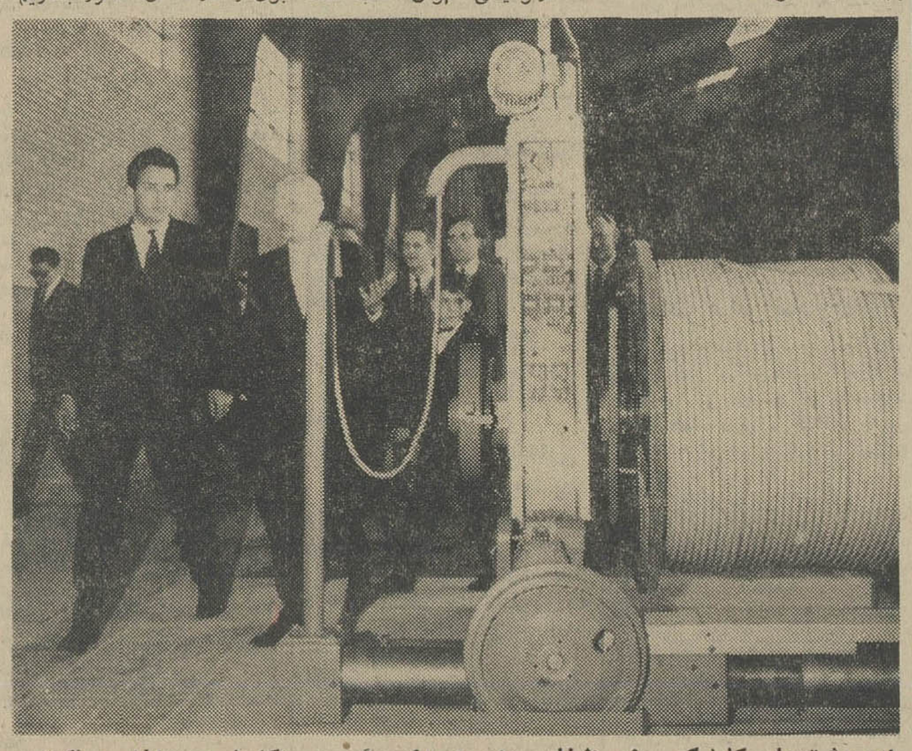

این رشته‌های کابل‌که روزی ازخارج وارد ایران میگردید، اکنون در داخل مملکت تولید میشود ووزیر اقتصاد از آنجا بازدید میکند .

شرکت تعاونی وتهیه وتوزیع تخم مرغ

همه‌روزه آماده تحویل‌گرفتن‌تخم مرغ‌ازآقایان‌مرغداران میباشد نرخ امروز ۵۶ ریال. آدرس خیابان آیزنهاور جنب دانشگاه صنعتی آریامهر تلفن ۹۳۲۰۱

۱ـ۳ آ ـ ۳۱۷۱۶

محصولات کارخانجات کا. اس. ب همیشه موجود در تهران

- تلمبه‌های سانتریفوژ برای کارهای کشاورزی و صنعتی
- تلمبه‌های فشار قوی برای تغذیه دیك بخار ـ اضافه کردن فشار و باران مصنوعی
- تلمبه‌های آب گرم دراندازه‌های مختلف برای حرارت مرکزی
- تلمبه‌های توربینی باشافت استاندارد امریکائی برای کشاورزی
- تلمبه های شناور الکتریکی برای چاه‌های عمیق

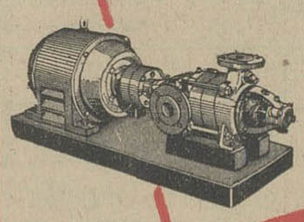

KSB

لوازم

سوپاپهای مکش «شیرفلکه» «شیر خودکار» تبدیلها و فلانقسها برای آبگرم «بخار» «مایعات مختلف» تلمبه ۳۰ درجه‌سانتی گراد و ۱۶ اتمسفر فشار

- شیرهای‌بخارگیر برای راندمان بهتر در سیستم بخار

کا.اس.ب

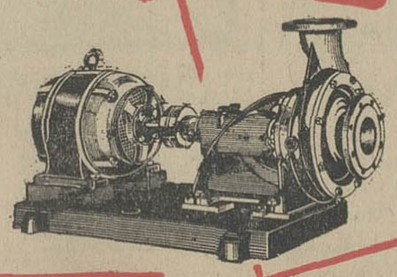

الکترو موتورهای اتکی دراندازه‌های مختلف تا ۱۸۰ اسب

آکی‌اموتور

شرکت بازرگانی دیتون
خیابان شاهرضا چهارراه کالج ـ تلگرافی دیتون
تلفن ۴۹۲۶۳، ۴۹۲۶۹، ۴۹۲۶۶

آگهی مجمع عمومی عادی شرکت تعاونی ترویج

مورخ ۴۶/۷/۱۷

مجمع عمومی عادی شرکت تعاونی کارکنان سازمان ترویج کشاورزی در ساعت یازده صبح روز سه شنبه دوم آبان ماه۴۶ در محل شرکت در سالن سازمان ترویج کشاورزی تشکیل میشود از عموم اعضاء دعوت میشود که درساعت مقرر در جلسه حضور بهمرسانند .

دستور جلسه :

۱ـ استماع گزارش هیئت مدیره

۲ـ رسیدگی به بیلان سال ۱۳۴۵ شرکت

۳ـ تعیین خط مشی درسال جاری

۴ـ انتخاب اعضاء هیئت مدیره و بازرسان

هیئت مدیره شرکت تعاونی سازمان ترویج کشاورزی

نوشته : امیر ـ امیرار

شاهین سفید

-۱۵۹-

تاآنجاکه خوانده‌اید :

حسن صباح، باتوطئه‌یی که نظام‌الملك برایش ترتیب‌داده بود مقامات خودرا در دستگاه حکومت سلجوقی ازدست دادویکمك اسماعیلیه از دام جست .بعد بغداد و مصر رفت و در مراجعت بایران قلعه‌الموت را گرفت و بصورت‌پایگاه تسخیرناپذیری‌برضد حکومت سلجوقی درآورد.

درگیرودار مبارزات سخت نظام‌الملك و اسماعیلیان، ترکان خاتون همسر سوگلی ملکشاه دسیسه‌ای ترتیب داد ونظام‌الملك از منصب وزارت خلع‌شد. خلیفه عباسی، برای آنکه روابط‌شاه‌و نظام‌الملك را التیام دهد در فصل حج ازهردو به‌بغداد دعوت کردو حسن که از رسیدن نظام‌الملك ببغداد بیمناك بود یکی ازفدائیان باطنی «بوطاهر ارانی» را مامور قتل‌اوکرد. بوطاهر بکسوت‌درویشی لالوکر در منزلگاه «صحنه» به اردوگاه سلطنتی راه یافت‌و نظام‌الملك را بقتل رسانید ...

ترکان خاتون نومیدانه ازجای برخاست و گفت :

ـ بسیار خوب... برویم !اینطور که معلوم است من‌ناچار خواهم بود با خلیفه دیگری وارد معامله شوم و حمایت اورا جلب‌کنم...

مقتدی ، بقهقهه خندید و گفت :

ـ خاتون عزیز !من این مهر مادرانه را تحسین میکنم... شما بخاطر فرزندتان ابتدا روی‌دنیا معامله میکردید وحالاروی آخرت. شما حتی‌دین خودتانرا میخواهید فدای این سلطنت غیرعادی کنید!

ترکان خاتون باتعجب گفت :

ـ منظور شمارا نفهمیدم ...

خلیفه گفت :

ـ ولی من منظور شمارا فهمیدم خاتون گرامی ! خلیفه دیگرچه کسی غیراز آن عروسکی است‌که در مصر بنام خلیفه بازی خلافت درمی‌آورد ؟

ترکان خاتون خندید :

ـ آه ... حضرت خلیفه ، شما مرا خیلی دست‌کم میگیرید! بهرحال مقصود من این نیست که شمادریافته‌اید ... ازشما پنهان‌نمیکنم، مقصود من امیرجعفر خلیفه بحق‌زمان است‌که‌از دوسوی به‌آل‌عباس وآل‌سلجوق نسب‌میبرد وبرغم دستگاه فاسد خلافت بغداد، دراصفهان بمسند خلافت خواهد نشست !

صورت آفتاب سوخته خلیفه ناگهان کبود شد وباصدائی گرفته گفت :

ـ خاتون عزیز ! این شوخی کهنه شده است ...

اما این سخن از دلش برنمیخاست . مقتدی یقین داشت که‌اگر ترکان خاتون اراده کند براستی قادر است دردسر بزرگی برای‌دستگاه خلافت‌عباسیان درست کند. ورق برنده‌ترکان خاتون‌درین بازی‌امیرجعفر پسرخلیفه «المقتدی» از مه‌ملك‌خاتون خواهر ملکشاه سلجوقی بودکه ترکان‌خاتون ببهانه تربیت کردنش ، چندسالی بود اورا به‌اصفهان‌برده ونزد خودنگه‌داشته‌بود . «مقتدی» تاآنروز این اقدام ترکان خاتون‌را محبتی بی‌شائبه‌در حق یك کودك خردسال تلقی میکرد ودرآن لحظه بودکه دریافت یك‌انگیزه شیطانی محرك ترکان‌خاتون بوده است ناهر وقت لازم دانست خلیفه‌را بوسیله فرزندش امیرجعفر تهدید کند.

ترکان خاتون که‌میدانست در ضمیر خاطرخلیفه چه‌میگذرد و چگونه این سخن‌اورا هراسان ونگران ساخته است گفت :

ـ اشتباه میکنید حضرت خلیفه ... این‌موضوع ازآنگونه شوخی های کهنه نیست. درست‌است که چندین‌بار سلاطین ایران در صدد بوده‌اند رابطه خودرا بابغداد قطع کنندو درمقابل خلفای بغداد یك مرکز خلافت‌اسلامی درایران دائر کنند، امآنها یاخودشان داعیه‌خلافت داشتند و میخواستند خلافت راباسلطنت یك‌کاسه کنندو یاکسانی‌رابرای خلافت‌نامزدکرده بودندکه قبای‌خلافت به‌تنشان گشادبود. آری، هیچکدام آنها فرزندی از خلیفه وقت عباسی باختیار نداشتند .. آنهم فرزندی به‌شایستگی امیرجعفر !خوب، حا لامیتوانیم باهم ازین‌تالار خارج‌شویم. من‌بعنوان نیوه‌ملکشاه وشما بعنوان امیرالمومنین ، خلیفه زمان !

«مقتدی» شکست خورده بود .چاره‌ای نداشت جزآنکه باترکان خاتون وارد معامله شودو عاقبت هنگامیکه آندو ازاطاق دربسته خارج میشدند معامله‌میان آنهاسرگرفته بود. ترکان خاتون، قبول همسری خلیفه وبازگرداندن امیرجعفر رابه «مقتدی» داده بود ومقتدی قول‌حمایت ازسلطنت محمود و مخالفت بابرکیارق ومحمدرا .

از شهرستانها خبرنگاران ما گزارش داده‌اند

بفرمان شاهنشاه آریامهر
نصب فرستنده ۵۰۰ کیلواتی درمشهد
جریان مطالعاتی خودرا طی میکند

بامر شاهنشاه آریامهر یك شهرستان مشهد نصب میشود . فرستنده رادیو پانصد کیلووائی‌در طبق گزارش خبرنگار مادر مشهد: اداره کل اطلاعات و رادیو خراسان اعلام داشت که اکنون مقامات مربوطه مشغول طرح نقشه ساختمان وچگونگی نصب این فرستنده هستندومطالعات لازم‌ادامه دارد .

بانصب این فرستنده در مشهد ، استان خراسان دارای قوی ترین شبکه فرستنده‌های رادیوئی کشور میشود .

قطع ارتباط تلفنی شهریار ـ تهران

ارتباط تلفنی شهریار ، تهران از صبح دیروز قطع گردیده‌است خبرنگار ما در شهریار این خبر را از شهر دیگری‌به تهران اطلاع داده است می افزاید : بقراراطلاع این جریان بعلت خرابی سیم‌های تلفن کاریر صورت گرفته وبعلت نبودن سیمبان‌تاکنون اقدامی هم‌انجام نشده است .

او دیگر نیست ..

آقای قربانعلی سلیمانی راهنمای تعلیماتی سپاهیان دانش قراءقزوین یکی از مقتولین حادثه هولناك‌اخیر راه قزوین ، پاکستان بود که جنازه‌اش پریروز ضمن مراسمی‌با حضور عده کثیری از فرهنگیان قزوین بخاك سپرده شد .
این عکس مقتول مذکور را نشان میدهد.

باانتقال ۶۰ نفر ازمعلمین مدارس ...
مدارس تفرش نیمه تعطیل شده‌است

طبق گزارش خبرنگار مادر تفرش : باانتقال ۶۰ نفر از دبیران و آموزگاران تفرش بدون تعیین‌جانشین دبیرستانها و دبستانهای این محل بصورت نیمه تعطیل درآمده و نیز چند دبستان در روستاهای تفرش بکلی تعطیل گردیده است و دانش آموزان این مدارس در بلاتکلیفی بسر میبرند.
جادارد وزارت آموزش و پرورش هرچه زودتر درمورداعزام معلم‌به‌مدارس مذکور اقدام کند.

حقوق فرهنگیان قاین پرداخت نشده

خبرنگار مادر قاین گزارش داد: اکنونکه نیمی از مهر ماه گذشته است حقوق شهریور فرهنگیان و کارمندان بخشداری قاین را نپرداخته‌اند .
این عده که‌ازوضع مذکور دچار ناراحتی وضیق‌مالی شده‌اند تلگرافی بمقامات مسئول‌مخابره نموده و تقاضا کرده‌اند که در تادیه حقوق شهریور آنان اقدامات لازم انجام شود .
جادارددراین‌مورد بذل‌توجه شده ونسبت به پرداخت حقوق شهریور فرهنگیان و کارمندان بخشداری قاین سریعا اقدام گردد.

اتومبیلی درورودخانه «ظلمات»

خبرنگار مادر کرمانشاه گزارش داد: اتومبیل شماره ۳۱۸۹ کرمانشاه که‌ازخیابان دلگشا کرمانشاه میگذشت هنگام عبور ازروی پل‌رودخانه ظلمات بداخل رودخانه سقوط کردو دراین حادثه‌راننده اتومبیل مجروح گردید .
علت بروزاین واقعه سرعت زیاد اتومبیل تشخیص داده شد و راننده مجروح به بیمارستان اعزام گردید .
عکس بالا، اتومبیل مذکوررا درورودخانه ظلمات نشان میدهد.

زنی در اصفهان سه قلو زائید
پدرومادر نوزادان نیز دوقلو بوده‌اند !

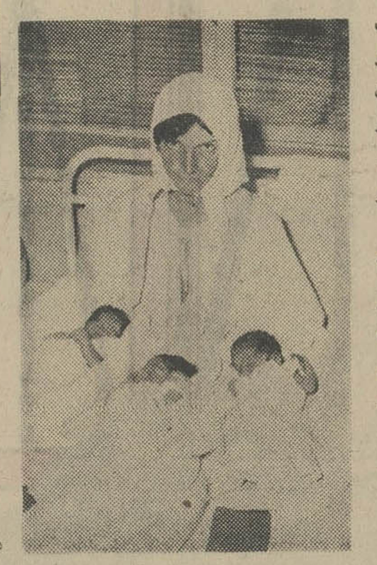

خبرنگار مادر اصفهان گزارش داد: پریروز زنی بنام بانو معصومه محسنی از ساکنان روستای «اجیه» اصفهان در بیمارستان خورشید این شهرستان وضع حمل کردو سه نوزاد بدنیا آورد .
موضوع قابل توجه اینست که پدر و مادر این نوزادان، هر کدام بطور دوقلوبدنیاآمده‌اند معصومه قبلا نیز دو یك‌وضع حمل دو نوزاد پسر بدنیاآورده است.
عکس روبرو معصومه راهمراه نوزادانش بر روی تخت بیمارستان نشان میدهد .

بدنبال آغاز فعالیتهای نوسازی
مشهددچار کمبود کارگر فنی‌شده

۱۲۰ دیپلمه فاقد تخصص بعنوان‌کارگر ساده برای کار بیك‌کارخانه مراجعه‌کرده‌اند

بنابگزارش خبرنگار ما در مشهد : اجرای برنامه‌نوسازی در مشهد که اخیرا در شئون مختلف آغاز گردیده این شهرستان را با کمبود«کارگر فنی»مواجه ساخته است. هم اکنون کارگران فنی بیکار از قبیل نجار ، بنا، آهنگر، سیمکش و غیره در مشهد یافت نمیشود و آنها که‌مشغول کار هستند نیز روزانه دویست تاپانصدریال دستمزد دریافت میدارند .

در مقابل این طبقه ، عده‌ای دیپلمه بیکار هم وجود دارند که‌چون‌فاقد تخصص‌فنی می باشند سرگردان و بلا تکلیف مانده‌اند .

بعنوان‌مثال ، چند روز پیش کارخانه قند«شیرین» بمنظور بهره‌برداری احتیاج به‌هشت‌صد نفر کارگرساده پیدا کردو این موضوع‌راطی آگهی اعلام نمود ، بین متقاضیان کارکه بکارخانه مزبور مراجعه‌کردند صدو بیست نفر دیپلمه هم به چشم می‌خوردند که‌آمادگی خودرا برای انجام کار هائی که‌ازیك کارگر ساده‌بر می آید اعلام داشته و حاضر بودند با حقوق روزی شصت تاشصت وپنج ریال کار کنند...

لوله‌کشی میشود

خبرنگار مادر کرمان گزارش داد: قرار داد لوله کشی آب آشامیدنی منطقه «راین» کرمان برای اجرای این طرح عمرانی و با پیمانکار مربوطه منعقد شد .
برای اجرای این طرح عمرانی و بهداشتی مبلغ سه میلیون وششصد وسی‌وشش هزاروپانصد وسی‌وچهار ریال هزینه بر آورد شده است.

فرمانده ژاندارمری کل کشور
ازشهرهای نهاوند وقصر شیرین بازدید کرد

خبرنگار مادر نهاوند گزارش داد: تیمسار سپهبد اویسی فرمانده ژاندارمری کل کشورورئیس کمیته ناجگذاری شهرستانها وارد نهاوند شد و مورد استقبال آقای رئیس فیروز فرماندار ، روسای ادارات دولتی و جمعی ازاهالی‌این‌شهرستان قرار گرفت .
تیمسار سپهبد اویسی پس‌ازبازدید از ژاندارمری نهاوند درمراسمی‌که در دبیرستان ابن سینا بر پاگردیده بود شرکت کردو سخنانی پیرامون اهمیت تاجگذاری اعلیحضرتین‌ایراد نمود .

*** درقصر شیرین**

بموجب گزارش خبرنگار ما در قصر شیرین :تیمسار سپهبد اویسی فرمانده ژاندارمری کل کشور و رئیس کمیته‌تاجگذاری شهرستانها باتفاق تیمسار سر لشگر دکتر میر افضلی‌رئیس بهداری‌ژاندارمری کل کشور وارد قصر شیرین شد فرمانده ژاندارمری کل کشوردر مراسمی که در سالن کمرگ این شهر بر پا گردیده بود مطالب جامعی پیرامون تاریخ ۲۵۰۰ ساله شاهنشاهی ایران و اثرات انقلاب شاه و مردم بیان کرد .

ایجاد ستون یادبود

طبق گزارش خبرنگار ما در ایذه: ازطرف‌شهرداری‌ایذه بمنظور بزرگداشت جشنهای تاجگذاری یك طاق نصرف مجلل وستون یادبودی در این‌شهر ساخته خواهد شد. مقدمات برپاساختن طاق‌نصرت و ایجاد ستون یادبود قبلا فراهم شده بود و کاد ساختمان آن درشرف تکمیل است.

نخستین کلنك

خبرنگار مادر ایلام گزارش‌داد : نخستین کلنك‌بنای‌پیکره‌اعلیحضرت فقید رضاشاه کبیر در میدان ۲۵ شهریور ایلام ضمن‌مراسمی‌توسط آقای‌رئوفی فرماندار کل ایلام و پشتکوه بنام شاهنشاه‌آریا مهر به زمین زده شد .
قراراست کار ساختمانی این‌پیکره تا اوایل آبان پایان یابد. در روز چهارم ماه مذکور از مجسمه پرده برداری شود .

ورود کارشناسان

بطوری که خبرنگار ما در بندر فرحناز گزارش میدهد: چون‌مسیر جاده چمخاله ـ بندر فرحناز طبق نقشه های مصوب از مستحدثات عمومی عبور میکند . بهمین منظور چند روز قبل ، آقایان مهندس سرکشیك نماینده و کریمی کارشناس سازمان برنامه جهت ارزیابی و تعیین مبلغ خسارت‌وارد بندر فرحناز شدند ، پس ازارزیابی عملیات ساختمانی جاده مذکورآغاز میشود .

۱۰ قبضه کلت
درهرسین کشف شد

خبرنگار مادر هرسین گزارش داد: ماموربن پاسگاه ژاندارمری «هفت چشمه» هرسین کرمانشاه ازاتومبیل سواری شماره ۶۱۷۸ کرمانشاه ۷۲ که‌توسط شخصی بنام محمد باقر هدایت میشد تعداد ده قبضه‌اسلحه کلت کمری‌قاچاق و دویست وچهل تیر فشنك کشف کردند .
پس از بررسی‌های لازم معلوم شد که‌این سلاحها‌متعلق‌بدونفرقاچاقچی باسامی سیزمراد و عزیز می‌باشد اینان دستگیر و تحویل مقامات قضائی گردیدند .

فعالیتهای مرکز بهداشت‌استان فارس

خبرنگار مادر شیراز گزارش میدهد : در یکماهه اخیر تعداد یکهزاروهشتصدوهشتادونه‌نفر به‌بخش کودکان ـ یکهزاروچهارصدو نودوسه نفر به‌بخش مادران ـ چهارصدوهفتادوچهار نفر به‌بخش‌دندان پزشکی ویکصدو هشتادوپنج‌نفر به‌بخش‌زنان مرکز بهداشت بهداری کل استان فارس مراجعه کرده و مورد معاینه و مداوا قرار گرفته‌اند.
ضمنا در همین مدت بمیاران مرکز بهداشت از چهارصدوسی‌و دوخانه بازدید بهداشتی کرده و دستوراتی پیرامون بهداشت‌و تغذیه صحیح کودکان بمادران داده‌اند .
هم‌چنین در این مدت یکصدوده جلسه کلاس بهداشتی‌باشرکت دوهزاروسیصدوشصت‌ویك نفر از مادران تشکیل گردیده ودستورات بهداشتی به‌مادران شرکت‌کننده درکلاس‌ها داده شده‌است .

شروع لوله‌کشی

بنابگزارش‌خبرنگارمادراهواز: اخیرا لوله‌کشی آب آشامیدنی‌قریه یوسف واقع در نوار مرزی‌ایران و عراق آغازشده وبزودی آماده بهره‌برداری خواهدگردید . با تکمیل لوله‌کشی روستای یوسف که در چند کیلومتری خرمشهر قراردارد، این نهمین دهکده‌ایست که در نوار مرزی لوله‌کشی میشود واهالی این دهات از آب تصفیه شده استفاده مینمایند.

گشایش یافت

خبرنگار مادر کرمان گزارش داد: خانه انصاف روستای «گوك» ازتوابع شهداد کرمان‌ضمن‌مراسمی توسط آقای بهنیا دادستان کرمان بنام‌شاهنشاه آریامهر افتتاح گردید واعضای آن برگزیده شدند .

نمایندگان اطلاعات در خدمت مردم
مردم شهرستانها بوسیله نمایندگان اطلاعات خواسته‌های خودراشرح میدهند

کمبود معلم دردبستان دخترانه کتالم

جمعی از ساکنان کتالم مازندران بدفتر نمایندگی اطلاعات آمدند و گفتند : دبستان شش کلاسه دخترانه کتالم فقط دارای یك معلم می‌باشد . باتوجه باینکه اکنون نیمه اول مهرماه به‌پایان آمده تاکنون در تکمیل کادر آموزشی این‌دبستان اقدامی صورت نگرفته استودانش آموزان آموزشگاه مذکور سرگردان می باشند .

«سیه‌چشمه» قابله وپزشکیارمیخواهد

«... منطقه وسیع سیه چشمه آذربایجان قابله تحصیل کرده‌ندارد و درمانگاه آن فاقد پزشکیار است . نبودن این دو عامل درمانی تقریبا بهداشت مردم این‌سامان را بخطر انداخته است ...»
این سخنان توسط عده‌ای ازاهالی سیه چشمه در دفتر نمایندگی اطلاعات‌عنوان گردید .خوبست در اعزام پزشکیار و قابله تحصیل کرده به سیه چشمه اقدام شود .

طوفان، اهوازرابهم‌ریخت

بدنبال انقلاب‌ناگهانی هوادر اهواز و نقاط اطراف ، طوفانی از شن و خاك سراسر شهر را فرا گرفت و بیش از پنج‌ساعت رفت وآمد مردم ووسائط نقلیه را درخیابان‌ها و نقاط مختلف شهر قطع کرد .
گزارش خبرنگار ما در اهواز حاکیست : شدت‌طوفان بحدی‌بود که‌تعداد زیادی‌آنتن های تلویزیون تیرهای تلفن و تابلو بعضی مغازه ها از جا کنده‌شدو خساراتی ببار آورد . بدنبال این گرد وخاك شدید،حوالی نیمه شب ریزش باران در شهر وحومه آغاز گردید و تا سحر گاه روز بعد بتدریج ازشدت طوفان کاسته شدو اهواز وضع عادی خود را باز یافت . ریزش باران در اهواز تا چند ساعت ادامه داشت .

کشف تریاك

خبرنگار مادر مسجد سلیمان گزارش میدهد: بافعالیت‌مامورین مبارزه بامواد مخدره شهربانی مسجد سلیمان ،چند روز قبل از منزل شخصی بنام«بندر بابادی» در این شهرمقدارهفتصد وهفتاد گرم تریاك ، بیست‌گرم سوخته‌تریاك ویك دستگاه«وافور»کشف‌شد. تریاکها ووافور به«عباسعلی لطفی» تعلق داشت وهردو نفر مشغول کشیدن تریاك‌بودند که بلافاصله توسط مامورین دستگیر وبا پرونده تنظیمی تحویل مقامات‌قضائی گردیدند.

درقراء شفت
۲ خانه انصاف افتتاح گردید

دو خانه انصاف در دو دهکده شفت گیلان گشایش یافت وفعالیت های خودرا آغاز کرد .
بموجب‌گزارش‌خبرنگار مادر شفت :خانه های‌انصاف مذکور در قراء «جیرده » و «عشاءدندان» با حضور آقایان لاهیجانیان‌بخشدار شفت شایگان رئیس دادگستری شهرستان فومن و جمعی از معاریف شفت افتتاح گردید .
برای‌انتخاب‌اعضای این‌خانه‌های‌انصاف زنان روستائی نیز بهمراه مردان بصندوق آراء رای ریختند .

در یکی از مغازه های بندر بوشهر
بیش از دو تن‌آرد فاسدکشف شد

مقدار دو هزار و دویست و هشتاد کیلو آرد فاسد از یك نانوائی در بندربوشهر کشف شد.
بموجب گزارش خبرنگار ما در بندر بوشهر: مامورین اداره مهندسی بهداشت بنادر و جزایر خلیج فارس که از ۴ اماکن عمومی این شهر بازدید میکردند متوجه آرد فاسدمذکور گردیدند و مقدار ۷۷۲ کیلو مواد غذائی کندیده‌از قبیل گوشت ،ماهی ، کالباس ومیوه بدست آوردند و همه را معدوم ساختند .
در این بازدید بهداشتی ده نفر از پیشه وران بندر بوشهر که مقررات بهداشتی را مرعی نداشته بودند تسلیم دادگاه شدند .

دیفتری شیوع یافت

خبرنگار مادر «درچه» اصفهان گزارش داد : چند روز پیش سه‌تن از اهالی درچه اصفهان باسامی مرتضوی ، صدیقه سلیمانی و ام‌لیلا عابدی به بیماری دیفتری مبتلاشدند این بیماران بامراجعه به درمانگاه سازمان شاهنشاهی خدمات اجتماعی درچه ، توسط آقای دکتر عظیمی مورد مداوا قرار گرفتند و از طرف درمانگاه باین بیماران سرم ضد دیفتری تزریق گردید . صدیقه و ام لیلا برای تائید نوع‌مرض به آزمایشگاه هدایت شدند .

انتقال فرماندار

خبرنگار مادر ایذه گزارش میدهد: ازطرف وزارت کشور چند روز پیش آقای باقرزاده فرماندار ایذه‌از این شهر انتقال یافت. فعلا آقای معزی معاون فرمانداری ایذه کفالت‌فرمانداری این شهر را بعهده دارند.

تشکیل هیئت‌مشورتی اطلاعات دراهر

آقای مصباحی‌آقای رسولی آقای کرباسی آقای فرج‌زاده آقای نصیریان‌آقای شایگان‌آقای دکتر سلطانی

باشرکت هفت نفر از افراد مطلع، بصیر وعلاقمند بامور اجتماعی اهر ، هیئت مشورتی‌روزنامه اطلاعات‌دراین‌شهرستان تشکیل شد .
بموجب گزارش خبرنگار مادراهر: در مراسمی که‌بدین منظوردر دفتر نمایندگی اطلاعات برپا گردید آقای محمد حسین گلستان زاده‌نماینده‌اطلاعات در اهر هدف موسسه اطلاعات رااز تشکیل هیئت های مشورتی و همچنین وظایف هیئت هاراکه‌عبارت از بازگو کردن احتیاجات و نقایص شهرها وارائه پیشنهاد های اصولی‌جهت‌رفع نیازمندی ها می‌باشد تشریح کرد .
بعد آقایان احمد نصیریان ، خسرو رسولی، رضاشایگان ، حاج قاسم مصباحی ، مرتضی کرباسی حاج غلامرضا فرج زاده و دکتر سلطانی بعنوان‌اعضای هیئت مشورتی روزنامه اطلاعات در اهرتعیین شدند این عده ازمیان خود آقایان احمد نصیریان‌رابسمت رئیس و خسرو رسولی را بسمت نایب رئیس هیئت مشورتی انتخاب کردند .

خبرهای کوتاه از:
حوادث شهرستانها

*** حمله زنبورها**

بندر فرحناز (حسن کیاده) کودکی که در روستای نفره ده بندر فرحناز حسن کیاده گیلان در بالای درخت گردو، گردو می چید ناگهان متوجه لانه زنبوری در یکی از شاخو برك های درخت شد .وی با چوب لانه زنبور را خراب‌کرد ولی ناگهان صد ها زنبور به کودك حمله‌ور شدند و اورا گزیدند . این کودك که‌رجب معصومی نامداشت بر اثرنیش زنبورها بنای داد و فریاد را گذاشت و چون دستپاچه‌شده بودبین میں سقوط کرد .دراین هنگام والدین کودك‌سررسیدند و باچشم‌باد کرده وی روبرو شدند پس از ساعتی هنگامی که‌این کودك به بهداری بندر فرحناز انتقال‌می یافت دربین راه جان سپرد و جنازه‌اش مدفون گردید .

*** مرك در حوض**

مشهد : کودك دوساله‌ای بنام فرشته فرزند علی یکی از ساکنان مشهد که مشغول بازی بود غفلتا بدرون حوض سقوط‌کرد چون از بستگان فرشته کسی درخانه نبود وی‌درداخل‌حوض خفه شد و بعد جنازه‌اش با انجام تشریفات قانونی مدفون گردید .

*** صاعقه زدگان**

گلوگاه بدنبال انقلاب هوا ،باران‌در منطقه گلوگاه ریزش کرد و صاعقه شدیدی در این منطقه روی داد بر اثر این صاعقه دوشیزه‌ای بنام حبیبه که‌سوار بر اسب بود کشته شد و هفت نفر دیگر بنام‌های میرزا. صفرعلی ، امیرخانلو، حاج‌عزیز ، محمود جانلو،بانو هاجر کریمی ، حسن کریمی و حاج نادعلی حبیبی دچار سوختگی گردیدند .
جنازه مقتوله با انجام تشریفات قانونی مدفون شدو مجروحین مورد مداوا قرار گرفتند .

*** خودرا مسموم کرد**

شیراز پریشب شخصی بنام‌اوستلیان اوراست‌اهل یونان که بیست سال است در تهران اقامت دارد و گویا رئیس یك‌کارخانه پلاستیك سازی در تهران می باشد وارد هتل آپادانا‌تاخت جمشید شیراز شد و در اتاق شماره ۹ اقامت گزید.
اوستلیان ،صبح‌روزبعد ناهار و عصرانه‌هم نخواست و از اتاقش بیرون نیامد .کارکنان هتل که‌از این بابت دچار ناراحتی شده بودند از پشت پنجره اتاق رابررسی کردندو متوجه شدند که وی بر روی تختخواب نیست و در وان گرمابه اتاق افتاده است .
کارکنان هتل جریان را به پاسگاه ژاندارمری‌تخت‌جمشید اطلاع دادند و رئیس بهداری در اتا قهتل‌حاضر گردید واز این مرد یونانی معاینه کرد و معلوم شد که‌وی خودرا با قرص مسموم کرده است ، مرد یونانی فورا به بیمارستان نمازی شیراز منتقل گردید و باکوشش پزشکان از مرك نجات یافت‌و چشمش راگشود ولی هنوز قادر به تکلم نمی باشد .

*** زیر آوارماند**

مشهد ـ دیروز مردی بنام ابوالقاسم رضائی فرزند علی ۲۸ ساله هنگامیکه دربخش شش مشهد مشغول کار ساختمانی در خانه‌ای بود ناگهان دیوار فرو ریخت و ابوالقاسم زیر آوار ماند . لحظاتی بعد عده‌ای کارگر جنازه ویرا از زیر خروار ها خاك وآجر بیرون آوردند . جسدابوالقاسم باانجام‌تشریفات قانونی مدفون شد .

*** خودکشی کرد**

مشهد ـ پریشب جوان ۲۲ ساله‌ای بنام احمد خاوری فرزند محمد یکی‌از ساکنان مشهد بقصد خودکشی ۱۵ قرص سمی خورد وبزندگی خود خاتمه داد .
وی درنامه‌ای که از خود بجا گذاشته ،شکایتی‌از هیچکس ننموده وفقط از بیوفائی های روزگار گله سرداده است!..
جنازه احمد خاوری به‌اداره پزشکی قانونی انتقال یافت‌و باانجام تشریفات‌قانونی مدفون گردید .

برنامه تلویزیون ایران
فرستنده آبادان

چهارشنبه ۱۹ر۷ر۴۶

ساعت ۶ر۳۰ سلام‌شاهنشاهی واعلام برنامه
ساعت ۶ر۳۲ کارتون
ساعت ۷ سرنوشت
ساعت ۸ موسیقی ملی
ساعت ۸ر۳۰ تعقیب
ساعت ۹ر۳۰ اخبار
ساعت ۹ر۴۵ جنك اول جهانی
ساعت ۱۰ر۱۵ تاتر
ساعت ۱۱ پایان‌برنامه

۲ـ اسرار بزرگترین جاسوس قرن

ازدواج با یک کمونیست دوآتشه

کیم فیلبی

کیم فیلبی در اولین روز سال‌نوی ۱۹۱۲ متولد شد . انعکاس اوضاع و احوالی که فیلبی در آن‌بدنیا آمد در تمام سالهای زندگی‌اوبچشم میخورد. کیم فیلبی‌در ایالت آمبالا درهندی که تحت سیطره انگلستان بودبدنیا آمد. درآمبالا اصول‌سیاسی‌و اخلاقی‌تقدس طبقه متوسط انگلیس که فیلبی در تمام عمر خود مخفیانه نسبت بآنها تنفر ورزیده است‌جاری وساری بود. اماازاین مهمترآنکه‌هند سالهای دراز از جهت **تلاش‌های جاسوسی انگلیس یک منطقه‌حیاتی بشمار میرفت . این تلاش های جاسوس دو هدف داشت. یکی کنترل افکاری که در میان توده های مردم هند جریان داشت ودیگری مراقبت از هند در برابر تهدیدی که از شمال یعنی از ناحیه روسیه تزاری متوجه هند بود . واین تهدید البته هیچوقت تحقق نیافت .**

• ۳سال بعد یك افسر سابق اطلاعاتی هند فاش کرد که چگونه «کیم فیلبی»رهبری‌اداره فعالیت‌های ضد شوروی را بدست آورد .

این شخص «ردیارکیپلینك» است که در کتاب بزرك بنام «کیم» نشان میدهد چگونه «کیم‌فیلبی» آن جوانك نیمه هندی و نیمه انگلیسی به جرگه جاسوسان راه مییابد و بعالیترین مدارج آن میرسد .

کمونیست دوآتشه

روز ۲۴ فوریه ۱۹۳۴ بایك دختر یهودی استرالیائی که ۱۸ ماه بزرگتر از خودش بود ازدواج کرد .

این زن همان «آلیس فریدمان» است که از شوهرش جدا شده بود. پدر آلیس«اسرائیل کهلمن»نام‌داشت و یك کارمند جزء بود. مردم آلیس رابنام «لیتز»میشناختند . **او یك‌زن سیه‌چرده با قیافه کولی‌ها و یك کمونیست دوآتشه بود . این زن که برای سومین‌بار ازدواج کرده امروز در برلین شرقی زندگی میکند .**

کمی بعد از ازدواج کیم‌فیلبی در لندن در یك مجله لیبرال که‌آخرین روز های انتشارش را می‌گذراند با حقوق هفته‌ای ٤لیره وبعنوان معاون سردبیر کارروزنامه نویسی خود را شروع کرد . این مجله لیبرال «ریویوآودیویوز» نام داشت . **ازاین ببعد «کیم‌فیلبی» و«لیتز» باتمام‌قوا میکوشیدندتابراحساسات کمونیستی خود سرپوش بگذارند .**

۵ سال گذشت و در تمام این مدت «کیم‌فیلبی» کوشید تا سوابق کمونیستی‌اش را زیر سرپوشی از تمایلات دست راستی مخفی سازد.

«آلیسون اوتویت» که در همان مجله همکار فیلبی بود و نیز«سر- روجرچانس» سردبیر روزنامه تصور میکردند که‌فیلبی عضوحزب کارگر است .خانم «آلیس‌اوتویت» اغلب تعجب میکرد که چگونه فیلبی‌حاضر شده است چنان شغل مرده‌ای را برای خود حفظ کند . «کیم فیلبی» سعی میکرد از بحث با خانم آلیس خودداری کند اما یکبار که سخت تحت فشار سئوال های خانم آلیس قرار گرفته بود گفت :

« چه اهمیتی دارد که من کجا کار میکنم . من در هر حال تاچند سال دیگر در سنگر خواهم بود ».

• همدردی با هیتلر

ظاهرا یکی‌ازراه های فیلبی‌برای پوشاندن افکار کمونیستی خود همدردی با رژیم‌هیتلر بود .

و یك راه خیلی مناسب برای نشان دادن همدردی باآلمان‌هیتلری هم عضویت در انجمن انگلیس و آلمان بود .

این ضیافت در ۱٤ ژوئیه ۱۹۳۹ ترتیب داده شده بود . چهار روز بعد جنك های داخلی اسپانیاشروع شد و در انگلستان امکان تظاهر بدوستی بارژیم هیتلر از میان‌رفت. باین ترتیب فیلبی دیگر نمیتوانست دوستی با آلمان را مانندپرده‌ای‌بر تمایلات واقعی خود بیاندازد .

بااینحال بورگس همکار فیلبی کوشید تا چهره نیمه فاشیستی خودرا حفظ کند ، اما ظاهرا نتوانست در اینکار موفق شود . زیرا در اواخر دهه ۱۹۴۰ـ۱۹۳۰ اغلب همکاران «بورگس» او را عامل کمونیستهامی- شناختند علت این امر نیز آن بودکه بورگس میکوشید دوستانش را به ورود در دارو دسته خود وادارکند. ودر حقیقت میخواست‌آنها راباستخدام خود درآورد .

درسال ۱۹۳۷ بورگس کوشیدتا «گدرونوی‌ریس» نویسنده را به‌دار و دسته خود ملحق کند .

«بورگس» و «ریس» همدیگر را در زمان تحصیل در دانشگاه می- شناختند اما بعداز یکدیگر جداشده بودندو حالا بعداز مدتها «بورگس» یك مرتبه پیدایش شده بودو می- خواست هرطور شده «ریس» را بدام بیاندازد . دوستی «بورگس» و«ریس» دوباره آنقدر زیاد شد که یك روز «بورگس» خیلی جدی گفت که او یك عامل «کمینترن» است .

«بورگس» از «ریس» درخواست کرد که دراینباره از او سئوالی نکند زیرا او سوگند خورده است‌که هیچگاه حرف نزند واسرار را فاش نسازد و افزود که من میگویم که‌یك عامل کمونیست ها هستم و باکمینترن همکاری دارم .

«بورگس» که خودش بزبان‌آمده بود ادامه داد وگفت بزرگترین‌موفقیت جاسوسی او بدست آوردن اطلاعات ذیقیمت از آقای «فیفر» همکار نزدیك دالادیه است . و این دالادیه‌همان وزیر جنك فرانسه است که بعدها نخست‌وزیرشد .

ناتمام

پیام بمردم شرافتمند کردستان

دراین موقع که بیاری خدای بزرك وبا دلی سرشار از محبت های بیریای اهالی اصیل سنندج بتهرا ن‌مراجعت نموده‌ام بحکم وظیفه ملی و انسانی از استقبال پرشور و بینظیر شما به منظور نمایندگی خدمتگزار و آرائی که اکثریت مردم کردستان در انتخابات مجلس موسسان و دوره بیست و دوم مجلس شورایملی بنام خادم فداکار خود درکلیه نقاط بصندوقهای اخذ رای ریختند صمیمانه سپاسگزارم . شرکت شما مردم شاهدوست و وطنپرست در میتینك بیست‌هزار نفری انتخاباتی اینجانب درمورخه۱۱ر۵ر٤٦ میدان اقبال بزرگترین و مستندترین سند پیروزی خدمتگزار درانتخابات کردستان بود واگر دراعداد به نفر سوم محسوب شدم نگران نباشید زیرا حق همیشه پیروز و هرشکستی مقدمه پیشرفت های بعدی است .

بار دیگر از فردفرد زنان و مردان و کودکان رشید کردستان تشکر نموده واطمینان میدهم قالجان دربدن دارم در صف مقدم خدمتگزاران صادق شاهنشاه آریامهر ویار مردم‌حقشناس کردستان بوده و همواره قلبم درگروگان اهالی عزیز این شهر ودیار است.

(نامم زکارنامه عشاق‌محوباد گر جزمحبت‌توبود شغل‌دیگرم)

ناصر ـ یمین مردوخی کردستانی نویسنده مطبوعات

آ ـ ۲۱٤٤۳

درسال ۳۹،۴۵ هزار نوزاد

بقیه از صفحه ۱۰

عنایات شهبانوی عزیز ریاست عالیه بنگاه که همیشه با الطاف بی پایان خود بنگاه‌رامورد مرحمت مخصوص قرار میدهند و هیئت مدیره را در انجام خدماتیکه‌بعهده گرفته‌اند ارشاد میفرمایند اکثرا از تشکیلات و دیگر سازمان های کشوری نیز سهمی بزرك وشایسته در پیشرفت و انجام برنامه های بنگاه دارند . از این جهت هیئت مدیره با نهایت صمیمیت وظیفه خود میداند که در راه اجرای‌این آمال و آرزو از وزارت محترم‌دربار شاهنشاهی . وزارت بهداری . وزارت آموزش و پرورش . وزارت فرهنك و هنر . وزارت دارائی و بخصوص خزانه‌داریکل و اداره کل گمرك ـ سازمان برنامه . وزارت اطلاعات . شهرداری‌تهران. شهربانی کل کشور . بانك ملی ایران . بانك مرکزی .شرکت‌ملی نفت . جمعیت شیر وخورشیدسرخ ایران . شرکت های عامل نفت. دانشکده پزشکی و شورای بنگاه های‌امور خیریه.سازمان‌شاهنشاهی خدمات اجتماعی نهایت تشکر و امتنان را ابراز نماید .

انتخاب هیئت مدیره

همچنین بنگاه از کلیه‌شخصیت ها و نیکوکاران و اشخاصیکه در راه بخشش و واگذاری املاك و مستغلات خود وزمین‌های‌ساختمان های شهرستان ها بطور رایگان کمك نموده‌اند نهایت سپاس ـ گزاری وامتنان را دارد . درخاتمه استدعا دارد اکنون که‌مدت‌خدمت بیست و یکمین دوره هیئت مدیره بنگاه باتمام رسیده لطفا هیئت مدیره دوره بعد را تعیین و جهت ادامه این خدمت مفتخر فرمایند.

توضیحا نیز بعرض میرساند که هیئت مدیره و بازرسان و مدیر عامل بیست ویکمین دوره که در مجمع عمومی سال ٤۵ انتخاب گردیداندشانزده نفر و باین‌شرح میباشند .

۱ـ تیمسار سپهبد یزدان پناه رئیس هیئت مدیره ۲ـ جناب‌آقای دکتر فرهاد نایب رئیس ۳ـ جناب آقای دکتر سعید مالك (لقمان الملك) ٤ـ جناب آقای دکتر جهانشاه صالح بازرس و جراح مشاور ۵ـ جناب آقای دکترعباس نفیسی ٦ـ جناب آقای فتح‌الله‌فرود ۷ـ جناب آقای دکتر حمید آهی جراح مشاور ۸ـ سرکار خانم‌هاجر تربیت دبیر ۹ـ سرکارخانم‌ستاره فرمانفرمائیان بازرس ۱۰ـ تیمسار سرتیپ صفاری ۱۱ـ جناب آقای حسن کاشانیان۱۲ـ ریاست محترم شهربانی کل ۱۳ـ شهردار محترم تهران ۱٤ـ جناب آقای حسین شیبانی بازرس ۱۵ـ آقای مرتضی قیصریه ۱٦ـ آقای دکتر محمد موتمنی مدیر عامل .

آگهی استخدام

دانشکده دامپزشکی دانشگاه تهران برای گروه های آموزشی انگل شناسی و بهداشت و صنایع مواد غذائی احتیاج‌به‌چهارنفر دانشیار دارد (برای هر گروه دو نفر) که از طریق مسابقه‌انتخاب و استخدام مینماید .

داوطلبان می توانندازتاریخ نشر اولین آگهی تامدت دو ماه همه روزه باستثنای ایام تعطیل با تسلیم مدارك مشروحه زیر .

۱ـ کلیه مدارك تحصیلات عالی و دانشنامه دکتری یا معادل آن در رشته مربوطه

۲ـ کلیه مدارك درمورد گذراندن مرحله استادیاری در دانشگاه

۳ـ برك انجام خدمت زیر پرچم یامعافی از خدمت

٤ـ مدارك و سوابق استخدامی (در صورتیکه سابقه‌استخدامی داشته باشند)

۵ـ شش قطعه‌عکس‌ودوبرك‌رونوشت مصدق شناسنامه

٦ـ برك‌معرفی از سازمان هدایت فارغ التحصیلان

بدبیر خانه دانشکده مراجعه وثبت نام‌نمایند استخدام پذیرفته شدگان مرکول‌به تحصیل مجوز استخدامی از مراجع ذیصلاحیت خواهدبود . الف ٦۰۸۳

۱ـ۲ آ ـ ۲۹٤٦۸

همونزن شما واتومبیل پیکان شما

خروارها پول نقد

بلیطهای مخصوص اعانه ملی

که به میمنت آئین فرخنده تاجگذاری منتشر میشود ، دو قهرمان شانس خواهد داشت .

اولین قهرمان شانس: علاوه بر دریافت جایزه نقدی و یکدستگاه پیکان ، اولین اتومبیل ساخت ایران، طی مراسم باشکوهی با اتومبیل‌خود درکفه یك‌ترازوی عظیم قرارخواهدگرفت وهموزن خود و اتومبیل خود خروارها پول دریافت خواهد کرد .

دومین قهرمان شانس: علاوه بر جایزه نقدی و یکدستگاه اتومبیل پیکان ، مجموعه نفیسی‌ازبهترین کالاهارا یکجا دریافت‌خواهد نمود .

بهای بلیطهای مخصوص اعانه‌ملی باتمام‌امتیازات همان ۲ تومان است

ارتش ایران بموشك های هدایت شونده مجهز میشود

بلفاست ـ (ایرلندشمالی) ـ ۹ اکتبر ـ آسوشیتدپرس ـ ایران سفارشی برای خرید موشك ضد هوائی به کمپانی سازنده این موشکها تسلیم کرده‌است ، موشکهائی که ایران خریداری می کند از نوع موشکهای دریا بهوا و زمین بهوا است . ایران موشك های دریا بهوای خودرا روی ناوهای نیروی دریائی شاهنشاهی مستقر خواهد کرد و موشك های زمین بهوا برای دفاع ضد هوائی بکار خواهد رفت .

موشکهائی که ایران دریافت می کند ازدونوع «تایگرکت» و (سی کت) می باشد که اولی موشك های زمین بهوا و دومی از نوع موشکهای دریا بهوا است . شرکت «کمپانی برادران شورت وهارلند» در ایرلند اعلام کرد مذاکراتی درباره سفارش های قابل ملاحظه ای برای فروش این موشکها بایران در جریان است .

علاوه بر ایران کشور آرژانتین نیز قصد دارد موشکهای نوع (سی کت) را در عرشه رزمناو های خود نصب نماید و باین منظور تعدادی موشك از دولت انگلستان خریداری می نماید .

موشکهای «سی کت» که سلاح نزدیك برد ضد هوائی انگلیس است تاکنون بیش از هر موشك دیگر به فروش رفته است . هم اکنون ازیازده کشور برای خرید این موشکها سفارش دریافت شده است .

کارخانه وطن اصفهان

پس از مدتی تعطیل دوباره شروع بکار کرد

خبرنگار مادر اصفهان گزارش داد: کارخانه نساجی وطن «کازرونی» اصفهان که از چندی پیش تعطیل شده بود ، دوباره شروع بکار کرد.

این کارخانه بعلت اختلاف نظر صاحبان آن و داشتن قروض زیاد تعطیل شده بود ولی با اقداماتی که از طرف مسئولان امور واولیای کارخانه بعمل آمد ، دوباره کارخانهٔ مزبور شروع بکار نمودو کارگران آن پس از مدتی بلاتکلیفی مجددا مشغول کار شدند .

سخنرانی در کاخ جوانان

ساعت هفت بعداز ظهر دیروز آقای ابوالفضل مرعشی سرپرست موسسه روزنامه نگاری دانشگاه تهران، درباره «اهمیت مقام روزنامه‌نگاران و نویسندگان در جهان» در انجمن نویسندگان کاخ جوانان سخنرانی نمود .

مالکین تاکسی

تاکسی‌ها را به رانندگان واگذار میکنند

گروهی از مالکین تاکسی ضمن مراجعه به شرکت تعاونی تاکسی آمادگی خود را برای واگذاری مالکیت تاکسی به رانندگان اعلام کردند.

شرکت تعاونی تاکسی اعلام کرد که رانندگان واجد شرایط می‌توانند جهت خرید تاکسی و مالکیت خود اقدام کنند.

تشکیلات آموزشی و اداری دانشگاه دگرگون میشود

دانشگاه تهران طرح جامعی جهت تغییر اساسی در کمیت و کیفیت امور آموزشی واداری دانشگاه تهیه کرده‌است که بتدریج برنامه‌های مربوط باین طرحها درقسمت‌های مختلف دانشگاه پیاده خواهد شد .

*** افزایش دانشجویان**

خبرنگار ما می‌نویسد براساس این طرح وباتوجه کامل ، نیازمندی های مملکت برنامه پنج ساله‌ای برای افزایش تعداد دانشجویان در پنج سال اینده از ۱۵۷۲۹ نفر به ۲۳۰۰۰ نفر بوسیله واحد طرح و برنامه‌ریزی دانشگاه تنظیم گردیده است . همچنین طرح بهبود کیفیت کارآموزی وامور اداری دانشگاه نیز بصورت مکمل طرح افزایش دانشجو تهیه شده است که شامل چهارده طرح اصلاحی می‌باشد .

دانشجویان مستعد

بموجب این برنامه‌ها برای پاسخگوئی به احتیاجات خاص دانشجویان برجسته نظام آموزش جدید بوجود می‌آید ودانش جویانی که دارای استعدادهای فوق‌العاده هستند قادر خواهند بود که تحصیلات خودرا درمدت کمتر از مدت قانونی که فعلا در دانشکده‌ها بمورد اجرا گذاشته میشود بگذرانند .

*** سازمانهای جدید**

امور اداری وروشهای جاری و معمول دانشگاهی بکلی تغییر می کند و برای هریك از قسمت های فعلی‌اداری و آموزشی تشکیلات خاص باسازمان جدید بوجود می‌آید.

واحد جدیدی بنام واحد ترجمه علمی در سازمان مرکزی دانشگاه برای ترجمه و توزیع سریع نتایج پیشرفتهای علمی در موسسات آموزشی عالی ممالك خارجی تشکیل می‌یابد و کلیه قسمت‌های دانشگاه تهران و سایر دانشگاه های کشور را در جریان آخرین تحولات دانشگاهها و موسسات عالی در سراسر دنیا میگذارد .

*** تجهیز آزمایشگاهها**

کتابخانه‌ها و آزمایشگاهها و سایر وسائل مورد نیاز آموزشی مجهز میشوند و باقراهم آوردن امکانات لازم هیئت آموزشی دانشگاه به تحقیق وبررسی های علمی تشویق می‌شوند و واحد مخصوصی جهت انجام خدمات دانشگاهی به موسسات دولتی و ملی بوجود می آید .

ترتیبی داده میشود که هیئت آموزشی دانشگاه به دانشگاه‌های معتبر خارجی اعزام‌شوند و تسهیلاتی جهت شرکت کادر آموزشی در کنفرانسهای بین‌المللی فراهم می گردد .

در داخل کشور نیز استادان دانشگاهها و موسسات عالی از طریق مبادله در جریان پیشرفت‌ها ووضع آموزشی و نحوه ادارهٔ یکدیگر قرار میگیرند تقویت مبانی آموزشی وتحقیقی دوره‌های فوق لیسانس و دکتری واستقرار نظام عالی شایستگی وکمال در دوره‌های آموزشی مذکور از برنامه‌های دیگر پنج سال آینده دانشگاه است .

*** فعالیتهای فوق برنامه**

میزان و نوع فعالیت های مکمل برنامه آموزشی دانشجویان افزایش میابد وبرای اوقات آزاد دانشجویان امکانات و تسهیلات و وسائل تفریحات سالم فراهم میشود .

دانشگاه تهران همچنین برنامه های وسیعی جهت اعطاء کمك هزینه تحصیلی به دانشجویان مستعد در دست تهیه دارد و باتسهیلاتی که با تشکیل هیئت امناء دانشگاه از آن برخوردار گردیده است پیش‌بینی همه گونه موجبات رفاه و آسایش مدرسان و دانشجویان بعمل آمده است .

خبرنگار ما اضافه میکند که تمام این برنامه ها و طرحها باهمکاری نزدیك دفتر مرکزی برنامه ریزی سازمان برنامه تهیه شده ومطابق با اصول و موازین عمران اقتصادی، اجتماعی و فرهنگی کشور صورت خواهد گرفت .

با توجه به برنامه هاو طرح های جدید وضع فعلی انتخاب دانشجو جهت دانشکده ها و رشته های مختلف تغییر میکند و باحتمال زیاد امتحانات مسابقه ورودی بصورت فعلی منسوخ میگردد و روش های موثر دیگری جهت انتخاب وهدایت دانشجویان ملاك عمل قرار میگیرد.

سیل اسلحه شوروی درخاورمیانه

لندن ـ ۹ اکتبر ـ یونایتد پرس ـ گزارش های رسیده از کشور های عربی حاکی است که مجددا سیل اسلحه شوروی به خاورمیانه جریان یافته است . منابع دیپلماتیك گفتند که شوروی هادرحال حاضر با کشور های سودان و یمن برای تحویل اسلحه به آنها مشغول مذاکره‌اند . دولت شوروی درعین حال به اردن نیز پیشنهاد فروش اسلحه کرده است .

سلاح هائی که شوروی به اعراب میدهد شامل میك های جنگنده و سلاح های سنگین واز آنجمله تانك می باشد .

*** کارشناسان نظامی**

قرار است برودی سلاح های شوروی همراه با کارشناسان نظامی این کشور به سودان ارسال شوند. ضمنا قرار است که یك هیئت نظامی سودان در آینده نزدیك به مسکو سفر کند . دولت شوروی درعین حال موافقت کرده است که بدولت جمهوری یمن هواپیما های بمب‌افکن ، جنگنده های مدرن بدهد . ماه گذشته یك هیئت نظامی شوروی از یمن دیدن کرد و قرار است پرزیدنت سلال رئیس جمهوری یمن بزودی از مسکو دیدن کند و درباره شرایط تحویل اسلحه بشوروی با رهبران این کشور گفتگو نماید .

*** افزایش نفوذ**

در سفر اخیر ملك‌حسین بمسکو دولت شوروی بوی پیشنهاد فروش اسلحه داد . نیروی هوائی وزمینی اردن در جریان جنك با اسرائیل بکلی متلاشی شد . منابع سیاسی معتقدند که تلاش های تسلیحاتی شوروی نشان میدهد که شوروی قصد دارد نفوذ خود را درخاورمیانه افزایش دهد .

هفته گذشته دولت شوروی این شایعه را که در مورد قطع ارسال اسلحه به خاورمیانه با امریکا توافق کرده تکذیب کرد . بعداز ملاقات دین‌راسك وگرومیکو وزرای خارجه امریکا و شوروی در نیویورك گفته شد که دو کشور امریکا وشوروی در مورد محدودیت و یا قطع ارسال اسلحه به خاورمیانه توافق کرده‌اند تکذیب دولت شوروی نشان داد که این دولت قصد ندارد از تجهیز کشور های عربی بسلاح های مدرن خودداری کند .

بعد از جنك اسرائیل و اعراب دولت شوروی سیل اسلحه خود را بسوی مصر و اردن روان ساخت . بعداز چندی ازارسال اسلحه شوروی به مصر کاسته شد و اکنون دوباره فعالیت های تسلیحاتی خود را بشدت شروع کرده است . بنا باظهار منابع موثق ، دولت شوروی قسمت اعظم خسارات جنگی مصررا جبران کرده است . بجز اینها ، دولت های الجزایر ، سومالی و سوریه نیز بمیزان زیاد از شوروی اسلحه دریافت میدارند .

هر ۱۰ دقیقه یک نوزاد درزایشگاه فرح بدنیامی آید

*** گزارش مدیرعامل**

دکتر محمد موتمنی

بقیه از صفحه اول

دراین مراسم آقایان علم‌وزیر دربار شاهنشاهی ، دکتر هدایتی وزیرآموزش وپرورش ، جواد منصور وزیر اطلاعات ، شهردار تهران و جمعی از سناتور ها و نمایندگان مجلس‌شورایملی حضور داشتند.

آقای علم وزیر دربارشاهنشاهی در آغاز جلسه طی سخنانی اظهار داشت:

بیست‌ویکمین دوره هیئت‌مدیره بنگاه حمایت مادران ونوزدان در اجرای منویات شاهنشاه آریامهر و باتوجهات خاص علیا حضرت شهبانو که ریاست عالیه بنگاه را نیز دارا می باشند تا آنجا که مقدور بوده و وضع مالی بنگاه اجازه داده ، خدمات خود رابه‌نحو احسن انجام داده و خوشبختانه این بنگاه از موسسات عام ـ المنفعه و قدیمی کشوراست جای نهایت خوشوقتی است که بنگاه حمایت مادران و نوزدان‌هر سال نسبت‌بسال قبل در بسط و توسعه قسمت های خود در تهران و شهرستان ها کوشا می‌باشدو هر روز نسبت بروز قبل تعداد مراجعه کننده بیشتری دارد که خود دلیل حسن اداره آن وتوجه بنگاه بعموم می‌باشد . اینك برابر اساسنامه بنگاه که باید درمجمع عمومی سالانه هیئت مرکزی و هیئت مدیره وکلیه کسانی که از هر طریقی در پیشرفت امور بنگاه موثر می‌باشند شرکت داشته‌باشند وبالطف و تشریف فرمائی خانم ها و آقایان این جلسه تشکیل شده است . اجازه میخواهد بنام نامی شاهنشاه آریامهر وکسب‌اجازه از پیشگاه علیاحضرت شهبانوریاست عالیه‌بنگاه در ضمن قدردانی و تشکر از خدمات هیئت مدیره‌دوره قبل تشکیل مجمع عمومی سالانه بنگاه را اعلام نماید.

پس از پایان سخنان آقای علم وزیر دربار شاهنشاهی آقای دکتر موتمنی مدیر عامل بنگاه حمایت مادران گزارش فعالیت های‌مختلف بنگاه را باستحضار رسانید (متن گزارش آقای‌دکتر موتمنی‌جداگانه و در صفحه دهم چاپ شده‌است)

پس از سخنان مدیر عامل‌بنگاه حمایت مادران ، آقای علم وزیر دربار شاهنشاهی و همچنین تیمسار سپهبد یزدان پناه رئیس هیئت مدیره بنگاه از کوشش‌های اعضای هیئت مدیره نسبت بمعالجه زنان باردار ونوزدان قدردانی کردند و در پایان اعضای هیئت مدیره‌سال گذشته برای مدت یکسال دیگر برگزیده شدند .

املاك خرده‌مالکین

بقیه از صفحه اول

کشاورزان سراسر کشور صاحب‌زمین شوند.

*** خرده مالکین آذربایجان**

سازمان اصلاحات ارضی کل کشور همچنین اعلام کرده است که: خرده مالکین مناطق‌وشهرستانهای خانه‌، نقده، اشنویه ، بوکان، سردشت، رضائیه، مهاباد و خوی میتوانند در تعقیب‌اعلامیه تاریخ پنج مهرماه ، در مورد خرید املاك مورد اجاره خرده مالکین‌داوطلب، تقاضاهای خود را تاتاریخ پنجم آذرماه امسال بادارات اصلاحات ارضی مناطق درعین حال موافقت کرده است که بدولت جمهوری یمن هواپیما های بمب‌افکن ، جنگنده های مدرن بدهد . ماه گذشته یك هیئت‌نظامی شوروی از یمن دیدن کرد و قرار است پرزیدنت سلال رئیس جمهوری یمن‌بزودی از مسکودیدن کندو درباره شرایط‌تحویل اسلحه بشوروی با رهبران این کشور گفتگو نماید .

*** افزایش نفوذ**

در سفر اخیر ملك‌حسین‌بمسکو دولت شوروی بوی پیشنهاد فروش اسلحه داد . نیروی هوائی وزمینی اردن در جریان جنك با اسرائیل بکلی متلاشی شد . منابع سیاسی معتقدند که تلاش های تسلیحاتی شوروی نشان میدهد که شوروی قصد دارد نفوذ خود را درخاورمیانه افزایش دهد .

هفته گذشته دولت شوروی این شایعه را که در مورد قطع ارسال اسلحه به خاورمیانه‌با امریکا توافق کرده تکذیب کرد . بعداز ملاقات دین‌راسك وگرومیکو وزرای‌خارجه امریکا و شوروی در نیویورك گفته شد که دو کشور امریکا وشوروی در مورد محدودیت و یا قطع‌ارسال اسلحه به خاورمیانه‌توافق کرده‌اند تکذیب دولت شوروی نشان داد که این دولت قصد ندارد از تجهیز کشور های عربی بسلاح های‌مدرن خودداری کند .

بعد از جنك اسرائیل و اعراب دولت شوروی سیل اسلحه خود را بسوی مصر و اردن روان ساخت . بعداز چندی‌ازارسال اسلحه‌شوروی به مصر کاسته شد و اکنون‌دوباره فعالیت های تسلیحاتی‌خود رابشدت شروع کرده است . بنا باظهار منابع موثق ، دولت شوروی قسمت اعظم خسارات‌جنگی مصررا جبران کرده است . بجز اینها ، دولت های الجزایر ، سومالی‌و سوریه‌نیز بمیزان زیاد از شوروی اسلحه دریافت میدارند .

هیئت رئیسه مجلس شورایملی

از حزب ایران نوین خواهد بود

کمیسیون‌های فرعی شعب ششگانه مجلس شورایملی امروزبه‌اعتبارنامه‌های نمایندگان رسیدگی کرد و فردا نیز این رسیدگی ادامه خواهد داشت

گزارش کمیسیون‌های فرعی‌پس‌فردا در شعب مربوطه‌مطرح‌و تصویب‌میگردد وگزارش نهائی آن به جلسه علنی‌که روز یکشنبه آینده تشکیل میشوددداده خواهد شد.

خبرنگار پارلمانی ما اطلاع‌میدهد که بنابه تصمیم کمیته‌اجرائی حزب‌ایران نوین‌در انتخابات هیات رئیسه مجلس شورایملی که بلافاصله پس از اعلام رسمیت انجام میشود از قرار معلوم فراکسیون پارلمانی حزب ایران نوین در نظر دارد کلیه کرسیها را (بجز کرسی ریاست‌که آقای‌مهندس ریاضی باین سمت انتخاب‌خواهد شد و ایشان مانند دوره گذشته کماکان عضویت هیچ حزبی را ندارند) بخود اختصاص دهد.

گزارش خبرنگار پارلمانی ما حاکی است که اکثریت‌اعضای هیات رئیسه دوره بیست‌و یکم‌دراین دوره‌نیزانتخاب خواهند شد وفقط بجای سه نفر آنها افراد جدیدی از همان حزب کاندیدا شده‌اند.

هنرمندان مشهور ایران

اپرای سرزمین آریامهر را بروی صحنه می‌آورند

قبلا اطلاع داده بودیم که درایام جشن های تاجگذاری تالاررودکی بابرنامه «اپرای سرزمین آریامهر» افتتاح‌خواهدشد.

این اپرا که در سه‌پرده است با همکاری ارکسترسنفونیك‌تهران کرتهران سازمان بالله ملی ایران وآواز خوانان اپرای تهران در مرحله تمرین نهائی‌است.

خبرنگار هنری ما می نویسد سه‌پرده اپرای مزبور بدین ترتیب تنظیم یافته‌است.

پرده اول بنام هخامنشیان ، موسیقی از توماس کریستیان داوید وشعر از منوچهرشیبانی‌و کارگردانی آن ازعنایت‌الله‌رضائی است پرده دوم بنام زالو رودابه، موسیقی از باغچه‌بان اشعار اقتباس از شاهنامه فردوسی است‌وکار ـ گردانی آنرا خانم منیر وکیلی عهده‌داراست. پرده‌سوم‌بنام «جشن دهگان ، موسیقی از احمدپژمان، شعر از منوچهر شیبانی وکار ـ گردانی آن‌از عنایت‌الله رضائی‌می باشد.

دکورها وطرح لباس پرده اول و دوم از تئولا می‌باشند وطراح‌لباس های پرده سوم‌خانم‌همایرتوی‌است.

دراین اپرا بانوان منصوره‌قصری، توران نیکجو ، اولین‌باغچه‌بان و سودابه تاجبخش و آقایان عنایت‌ـ الله رضائی ، حسین سرشار ، احمد پارسی‌و جمعی دیگر از خوانندگان اپرای تهران خواهند خواند.

دراین اپرا ارکستر سنفونیك تهران برهبری حشمت‌الله سنجری و توماس کریستیان داوید وباله سازمان ملی ایران برهبری نژاد احمدزاده وکراپرای تهران به رهبری خانم اولین‌باغچه‌بان‌شرکت دارند.

دونفر در جشن عروسی کشته شدند

نیمه شب گذشته در قریه «درابه» مشهد حادثه‌ای اتفاق افتاد که‌منجر بمرك دونفر ومجروح شدن سه‌نفر گردید . حادثه هنگامی اتفاق افتاد که اهالی قریه برای شرکت در یك جشن عروسی ، درمحوطه‌وسیعی اجتماع کرده بودند و سه نفر به اسامی حاج حیدرداوری ، حاج کربلائی علیرضا مقصودآبادی و حبیب‌ظهوریان طبق رسم محلی با اسلحه کمری شلیك هوائی میکردند ولی ناگهان اسلحه کلت کربلائی علیرضا مقصودآبادی از دست او بزمین افتاد و چندگلوله از آن خارج شد و به‌۵ نفر از مدعوین جشن عروسی اصابت کرد.

بنابگزارش خبرنگاردرمشهد ، دراین حادثه دونفر باسامی بهرام عطاریان و علی اکبر سرطاوسی کشته شدند و سه نفر دیگر نیز مجروح گردیدند .

براساس بخشنامه جدید وزارت دارائی

«هزینه معالجه» نوعی مزایا محسوب میشود

وزارت دارائی طی بخشنامه‌ای به سازمان های وصول سراسر کشور تذکر داد: پرداخت هزینه معالجه ازطرف کارفرماودولت به کارمندان خود نوعی مزایا میباشد و بایدمثل دیگرمزایا ازآن ده‌درصد مالیات کسر شود .

باید توجه داشت که تا ۶ هزار تومان حقوق سالانه کارمند از مالیات معاف است .

*** ۶ هزار تومان**

اگر حقوق و مزایا ، ازجمله هزینه معالجه جمعا تا ۶ هزارتومان در سال باشد طبعا از بابت آن مالیاتی پرداخت نمیشود اما اگر بیش‌از ۶ هزار تومان باشد باید ده‌درصد مالیات‌علی‌الحساب‌پرداخت شود . اما درمورد هزینه پزشکی‌و معالجه در جای دیگر قانون مالیات مستقیم گفته شده : هزینه معالجه هرفرد تا ۵ هزار تومان در سال‌از مالیات معاف است ، لذا کارمندان میتوانند در پایان سال حداکثر تا آخر تیرماه اسناد هزینه خود را ارائه دهند و ده درصد آنرا اگر مالیات پرداخته‌باشند، مستردمیدارند.

*** هزینه معالجه**

بهرصورت این کار مانع ازدریافت ده‌درصد مالیات‌درموقع پرداخت‌نمی شود .

دراین بخشنامه ضمنا گفته شد که اگر هزینه معالجه به پزشك یا بیمارستان یا برای دارو داده‌شود اصل آن پرداخت میگردد . اما ده‌درصد آن‌بعدازحقوق کارمندان کسر خواهد شد .

درآموزشگاه کارخانه ماشین سازی تبریز

تعداد کار آموزان سه برابر میشود

آقای مهندس توکلی مدیرعامل و مجری طرح کارخانهٔ ماشین‌سازی تبریز دیروز بخبرنگار ما دراین شهر گفت : تعداد کارآموزان آموزشگاه ماشین‌سازی و تراکتور سازی تبریز به سه‌برابر افزایش می‌یابد و تعداد کارآموزان بالغ‌بر چهارصد نفر خواهد شد .

مرکز آموزش کارخانه ماشین سازی روز پنجم آبانماه آینده افتتاح میشود و تاکنون حدود ۲۲ میلیون ریال برای کارخانه‌ماشین سازی وسائل لازم خریداری شده است .

طرح تصویبنامه تبدیل کارمندان رسمی تهیه شد

بقیه از صفحه اول

پیاده کردن قانون درمورد کارمندان رسمی از چندماه‌قبل‌وارد عمل شده‌است‌و تاکنون دربیشتر وزارتخانه‌ها اینکار خاتمه یافته و کارگزینی ها منتظر دستور جدید سازمان امور اداری درمورد تبدیل کارمندان غیر رسمی به‌رسمی می‌باشند .

*** آموزگاران غیر رسمی**

خبرنگار فرهنگی‌ما امروز کسب خبر کرد که مشکلات تطبیق وضع ۱۵هزار تن‌ازآموزگاران غیررسمی (پیمانی وغیره) که مشمول قانون جدید استخدام میشوند مرتفع گردید و حقوق این دسته ازآموزگاران که از چند سال قبل باین طرف باستخدام وزارت آموزش وپرورش درآمده‌اند براساس سوابق خدمت آنان تعیین شد . حقوق این دسته از آموزگاران بین ۶هزار تا ۶۸۰۰ ریال خواهدبود و آموزگاران غیر رسمی دیپلمه هنگام اجرای مرحله دوم قانون استخدام در گروه ۴ و آموزگاران غیر دیپلمه‌در گروه ۳قرار میگیرند . به‌معلمین مزبور براساس هردوسال خدمتی که‌انجام داده‌اند یك رتبه تعلق میگیرد .

توضیح شرکت برق تهران

دربارهٔ تزئینات جشن‌های تاجگذاری

اداره محترم روزنامه اطلاعات

عطف‌بشرح مندرج‌درشماره ۱۲۴۰۵ آن روزنامه گرامی تحت عنوان (چهره‌تازه تهران در روز های جشن تاجگذاری) نقل از تهران‌جرنال اشعارمی دارد :

گویامطالبی‌که دراختیارتهران‌جرنال‌قرارداده شده‌از طرف شخص کاملا بی‌اطلاعی بوده .

اصولا طرح تزئینی و چراغانی خیابانهای مسیر موکب مبارك شاهنشاه آریامهر وشهبانوی گرامی ایران از طرف آقای‌مهندس فروغی‌ومدیر عامل شرکت برق منطقه ای تهران تهیه گردیده‌و فقط طرح سه میدان فردوسی. بهارستان وسپه توسط مهندس امانت داده شده است .

طرح تزئین خیابانها ومیادین تحت‌نظارت مستقیم این شرکت وآقای مهندس‌ناهید انجام شده و شرکت زیمانك پیمانکار انجام خطوط فشار ضعیف‌می‌باشد.پست‌های بزرك وکابلهای‌فشارقوی مورد احتیاج اهدائی برق‌تهران‌بوده‌وبتوسط کارکنان این‌شرکت انجام گردیده و همچنین بهای نیروی مصرفی چراغانی‌خیابانهای مسیر را نیزبرق‌تهران تعهد نموده وبقیه مخارج رامشترکا شورای‌عالی تاجگذاری‌وشهرداری تهران اهدا کرده‌اند.

واما اینکه‌گفته شده برای جلوگیری از قطع برق از ۱۷ کارخانه برق موقتی استفاده خواهدشد بهیچوجه صحیح‌نمیباشد زیرانیروی‌کافی جهت چراغانی ایام جشن‌های فرخنده‌تاجگذاری تهیه گردیده‌وبابکار افتادن دو واحد نیروگاه عظیم فرح آباد و استفاده ازنیروی سدشهبانو فرح در حدود دویست هزار کیلووات به نیروی برق‌تهران افزوده خواهد شد واین نیروی اضافی کمی کمتر از دوبرابر نیروی فعلی برق تهران می‌باشد .

شرکت برق‌منطقه‌ای تهران مهندس جالینوس

امسال نباید یکنفر رفوزه بشود

این هفته مجله اطلاعات هفتگی

با تقدیم یك هدیهٔ زیبا دانش‌آموزان را تشویق به تحصیل میکند . هردانش آموزی این‌هدیه جالب را داشته باشد بدون‌شك درامتحانات کسب موفقیت خواهدکرد.

آگهی استخدام نگهبان

بانك مرکزی ایران برای کادر نگهبانی بانك به تعدادی افراد ذکور که دارای شرایط زیر باشند احتیاج دارد :

۱ـ تابعیت ایران .
۲ـ نداشتن سن بیشتر از ۲۵ سال تمام .
۳ ـ حداقل قد ۱۷۰ سانتیمتر .
۴ـ دارا بودن قدرت جسمانی و سلامتی کامل و تناسب اندام بگواهی بهداری بانك .
۵ـ داشتن برگ انجام خدمت وظیفه .
۶ـ عدم اشتهار بفساد اخلاق و نداشتن پیشینه کیفری که موجب محرومیت از خدمات اجتماعی باشد .
۷ـ دارابودن گواهینامه سیکل اول متوسطه یا ششم ابتدائی و لااقل ۵ سال سابقه خدمت در امرنگهبانی سازمانهای مالی وبانکی.

ضمنا برای مشاغل سرنگهبانی و افسر نگهبانی علاوه بر داشتن شرایط شش‌گانه فوق به ترتیب ضمن دارا بودن گواهینامه سیکل اول متوسطه و ششم متوسطه ، داشتن لااقل پنجسال سابقه خدمت در امر نگهبانی سازمانهای بانکی ، مالی یا انتظامی .

داوطلبان واجد شرایط میتوانند با در دست داشتن مدارك‌زیر:
۱ـ عکس گواهینامه تحصیلی .
۲ـ دو برگ رونوشت شناسنامه.
۳ـ عکس دفترچه یا کارت پایان خدمت زیر پرچم .
۴ـ ۳ قطعه عکس ۴ × ۶ جدید .
۵ـ تقاضانامه با ذکر آدرس کامل و شماره تلفن .

برای نام نویسی و شرکت در امتحان مربوط مستقیما باداره کارگزینی این بانك اطاق ۱۰۸ مراجعه یا مدارك خود را به‌نشانی مزبور ارسال نمایند . به تقاضا هائی که بعد از ۳۰ مهر ماه ۱۳۴۶ به بانك برسد ترتیب اثر داده نخواهد شد . افرادیکه در امتحان مربوط پذیرفته شوند برای گذراندن یك دوره تعلیمات مخصوص بمدت حداقل سه ماه به‌آموزشگاه پلیس معرفی و در آن مدت تابع مقررات آموزشگاه مذکور خواهند بود . الف ۶۴۹۹ .

بانك مرکزی ایران ـ اداره کارگزینی
آ ـ ۳۲۲۵۸

آگهی استخدام افسران وظیفه سابق

شهربانی کل کشور درباره‌استخدام افسران وظیفه سابق که مدتی قبل ثبت‌نام نموده‌اند باطلاع آقایان مشروحه زیر:

۱ـ ابوالقاسم کشمیری فرزند علی اکبر
۲ـ یحیی سنك قلعه فرزند سیف‌الله
۳ـ غلامعباس حاجی‌پورفرزند حسن
۴ـ شکور صاوری نمین فرزند یعقوب
۵ـ غلامحسین یوسفی‌پور فرزند کوچك
۶ـ بهمن موسی‌زاده فرزند ابوطالب
۷ـ عبدالرضا بازائی فرزند مهدی
۸ـ حمدالله آغاجری فرزند محمد
۹ـ پرویزارشدی یاراحمدی فرزند جبار
۱۰ـ جعفر پروین فرزند حسن
۱۱ـ ناصر عبدی فرزند حسن (مورداستخدامی اداره کارپردازی)

میرساند که روز شنبه بیست و دوم مهر ماه ۴۶ ساعت ۸ صبح خودرا باداره کارگزینی شهربانی کل معرفی‌نمایندضمنا نامبردگان باید جهت تکمیل پرونده استخدامی خود در تهیه مدارك زیر دقیقا توجه واقدام نمایند .

الف ـ برگ گواهی عدم سوءپیشینه خودرا تجدید نمایند .

ب ـ گواهی حسن خدمت‌وخاتمه کار از اداره یا سازمانی که قبلا در آنجا اشتغال داشته تحصیل‌نموده‌باشد .

ج ـ یکنفر ضامن که اعتبار اورا تایکصد هزار ریال کلانتری و یا ژاندارمری محل گواهی نموده باشد معرفی‌نمایند و نیز ردیف ۸ تا ۱۱ علاوه بر تهیه مدارك مذکور باداره کارگزینی دایره سوم مراجعه وبا اخذ دستورات لازم در رفع اختلاف مدارك استخدامی خود که قبلا تسلیم‌داشته اقدام تانسبت باستخدام آنان بتوان اقدام نمود چنانچه نامبردگان بالاتاتاریخ‌مذکورخودرا معرفی‌ننمایند ودر تهیه و تسلیم مدارك مزبور وحل اختلاف مدارك استخدامی تا آخر مهرماه جاری‌اقدام نکنند ازردیف استخدامی خارج شده مدارك تحویلی آنان مسترد وبجای آنهاازداوطلبین‌ذخیره‌استفاده خواهد شد . الف ۶۵۴۵

شهربانی کل کشور

شماره ۲۳۹۵۶
تاریخ ۵ر۷ر۴۶

وزارت فرهنك وهنر

آگهی مسابقه تهیه مجسمه‌علیاحضرت شهبانوی ایران

استانداری گیلان‌تهیه یك پیکره برنزه (ایستاده‌بالباس‌تاجگذاری) علیاحضرت شهبانوی‌ایران را که قراراست برروی تپه ای درپشت سد شهبانو فرح نصب گردد‌میان‌هنرمندان مجسمه‌ساز به مسابقه می‌گذارد .مشخصات پایه پیکره در وزارت فرهنك و هنر دفتر فنی‌اداره کل آفرینش هنری وادبی‌موجوداست‌وشرکت کنندگان می‌توانند بادریافت آن‌اقدام به تهیه ماکت بشرح زیر بنمایند .

۱ـ بلندی پیکره ۷ متر .
۲ـ ماکت‌های تهیه شده باید تا ۲۰روز از تاریخ نشرآگهی به دفتر فنی‌اداره کل آفرینش هنری‌وادبی تحویل گردد .
۳ـ بلندی ماکت های تهیه شده نباید از یك متر کمتر یا بیشتر باشد .
۴ـ میان استانداری گیلان وبرنده بهترین ماکت که‌کمیسیون نصب مجسمه وبناهای یادبود ـ وزارت فرهنك و هنر تعیین خواهد نمود قراردادی برای تهیه وحمل و نصب مجسمه بسته خواهد شد .

ساختمان پایه‌مجسمه‌و قسمت های دیگر پیرامون آن به عهده استانداری گیلان خواهد بود الف ۶۵۴۴

آ ـ ۳۲۲۶ **استاندار گیلان**

آگهی استخدام

سازمان سپاه بهداشت بمنظور تکمیل کادر سپاه بهداشت استان ها بشرح زیر :

۱ـ سه نفر پزشك از پزشکانی که خدمت وظیفه خود را در سپاه بهداشت بپایان رسانیده‌اند جهت اداره‌امور سپاه‌بهداشت در مناطق و استان های کشور .

۲ـ یکنفر متصدی امور اداری از دیپلمه هائی که خدمت وظیفه خود را در سپاه بهداشت بپایان رسانیده‌اند باتوجه به آشنائی بامور مربوطه جهت پایگاه مهاباد در استان چهارم. استخدام مینماید .

انتخاب داوطلب ازبین مراجعین واجد شرایط بطور مسابقه باتوجه بنحوه خدمت قبلی آنان درسپاه بهداشت و میزان اطلاعات و سوابق و تجاربی که دارند انجام میگیرد .

داوطلبان بایستی حداکثر تاده روز پس‌از تاریخ آخرین آگهی که درسه نوبت چاپ میگردد باداره کارگزینی سازمان سپاه بهداشت مراجعه و با ارائه یك قطعه‌عکس ۴ × ۶ ویك برگ رونوشت شناسنامه ثبت‌نام نمایند .

نفرا ت‌مورد نیاز برابر مقررات مربوطه و باتوجه به‌قانون‌جدید استخدامی کشور ازبین داوطلبان انتخاب خواهند شد .

مدیرکل وزارت بهداری و سرپرست سازمان سپاه بهداشت ـ دکتر دادگر
۱ ـ ۳ آ ـ ۲۱۶۳۳

دادگاه های خانواده

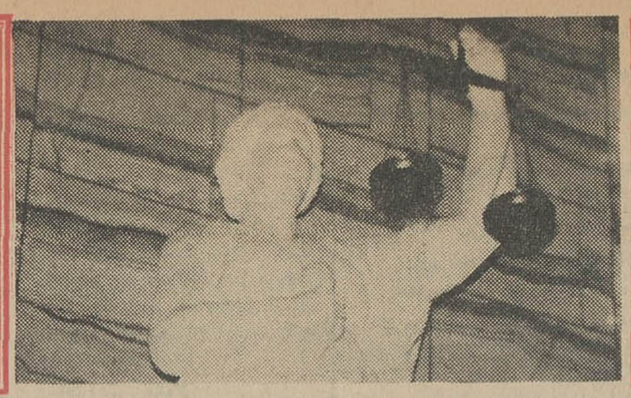

آمار مهم دادگاههای حمایت خانواده تهران در ۳ ماه اخیر

۳۵۲ مرد ، ۲۶۹ زن و ۵۲ زن و مرد ظرف ۳ ماه تقاضای طلاق کردند

«نداشتن سازش اخلاقی» علت ۹۰ درصد از طلاقها است

دادگاههای حمایت خانواده افزایش یافت

۳ زن از شوهران زندانی خود جدا شدند زنی پس‌ازاینکه‌احساس کرد شوهرش به زن دیگری علاقه دارد از دادگاه خواست با ۲زنه شدن شوهرش موافقت کند

با ۴۴۷ طلاق و ۱۲ ازدواج دوم موافقت کردند

آقای دکترپیر رئیس شعبه ۲۴ دادگاه شهرستان تهران درحال رسیدگی بیك دادخواست طلاق

دراین ۳ ماه تنها ۲ زن بخاطر اعتیاد شوهرانشان تقاضای طلاق کردند

اجرای قانون حمایت خانواده طلاق را ۸۰ در صد و تعدد زوجات را ۹۷ درصد پائین آورده است

مدیرکل روابط عمومی وزارت دادگستری امروز آمار جالب وکاملی از فعالیت دادگاههای حمایت خانواده شهر تهران در ماههای تیر ، مردادو شهریور سال جاری انتشار داد.

این آمار بخوبی نوع و چگونگی اختلافات زن‌وشوهرهاونتایج رسیدگی دادگاهها را نشان می‌دهد ودر نوع خود نخستین آماری است که‌در ایران انتشار می‌یابد

*** طلاق**

در ۳ماه (تیر ، مرداد و شهریور) دادگاههای حمایت خانواده تهران ۸۱۴ شکایت که ۶۷۳ آن مربوط‌به طلاق است دریافت داشتند.

۳۵۲ دادخواست طلاق از طرف‌شوهرها و۲۶۹ دادخواست طلاق از طرف‌زنها مطرح شد و دادگاههای خانواده‌در این ۳ماه تنها ۵۲ دادخواست ۲جانبه طلاق دریافت داشتند که ضمن آنها زن وشوهر هردو به‌جدا شدن ازهم ابراز تمایل کرده بودند.

دادگاههای حمایت خانواده‌از میان این دادخواستهای طلاق (۶۷۳ فقره)، ۴۴۷ دادخواست را وارد تشخیص دادند و گواهی عدم امکان سازش صادر کردند، تا زن وشوهر ازهم‌جدا شوند ، ولی بقیه دادخواست‌ها رشد ویابه سازش منجر گردید، زیرا دادگاه هنگامی گواهی عدم امکان سازش صادر می‌کنندکه شاکی‌موارد قانونی غیر قابل انکاری ارائه‌دهدو مساعی دادگاه برای ایجاد سازش‌میان زن‌وشوهر پاشکست روبرو گرددوبه بن‌بست برسد.

«قانون» بدادگاه اجازه داده‌است در صورتیکه یکی از دوطرف(زن‌یا شوهر) معتاد به‌مواد مخدر، الکل‌و قمار بود یازندگی خانواده‌گی راترك کرده ویازندانی باشد ویاطرفین باجدا شدن ازهم توافق داشته باشند گواهی لازم جهت ثبت طلاق و جاری شدن صیغه آنرا صادر کند.

در ۶۲۳ دادخواست از۶۷۳ دادخواست طلاق شاکیان علت درخواست خودرانداشتن سازش‌اخلاقی باشریك زندگی خویش ابرازداشته وتنها دوزن از اعتیاد شوهر و یك‌زن ازسوء رفتار شریك زندگی خودبه تنك آمده بودند.

در این ۳ماه ۳زن نیز بعلت‌زندانی بودن شوهران خود و ۳زن بعلت۲زنه بودن همسر خود و ۱۴ زن بعلت‌ترك انفاق ویك زن بخاطر پیربودن‌شوهرش ویك زن‌به‌سبب قیدوبندی که‌شوهرش در معاشرتهای او ایجاد می‌کرد ویك زن بعلت عقیم بودن شوهرش ویك‌زن باین سبب که شوهرش مانع کار کردن او است تقاضای طلاق کردند.

۴زن و ۵شوهر نیز در این ۳ماه در دادخواستهای خود اعلام کردندکه از شریك زندگی خود متنفرند.

همچنین ۳مرد بعلت انحراف همسر خودیك مرد بعلت فرار زن خویش‌و یك‌مرد به سبب عدم تمکین زنش‌و یك‌مرد بعلت پیری زنش و مرددیگر بخاطر آزاری‌که همسرش باومی‌رساند تقاضای طلاق کردندضمنا ۲مردبخاطر بچه‌دار نشدن همسرانشان‌و ۲مردباین علت که زنشان مخارج آنها را نمی‌پردازند درخواست جدائی‌کردند! در مورد این دو مرد باید گفت که همسران آنها قبلا تعهد کرده‌بودندکه مخارج شوهرانشان رابپردازند.

*** تعدد زوجات**

این آمار نشان می‌دهد که‌در ماههای تیر ، مرداد و شهریور دادگاههای حمایت خانواده۱۴ دادخواست «دوزنه»شدن‌دریافت کردند و با ۱۲مورد آن موافقت نمودند.

۱۲ دادخواست اختیار همسر دوم از طرف مردیك مورد از طرف زن و یك مورد از طرف زن‌وشوهر متفقا بدادگاه‌تسلیم شده است. زنیکه‌درخواست‌کرد شوهرش ۲زنه شود گفت چون احساسی که شوهرم غیر ازمن زن دیگری راهم دوست‌می‌دارد پیش از اینکه‌او در اینموردبمن حرفی بزندخودم‌چنین درخواستی را بدادگاه‌تسلیم‌کردم ودادگاه ها باتوجه به‌رضایت زن‌دوم‌واطمینان باینکه مردمی‌تواند مخارج هردو زنش را تامین کند و عدالت‌را درمورد آنها اجرا نماید «حکم» موافق داد.

طبق قانون حمایت خانواده هرمردی که بخواهد همسر دوم اختیار کند باید از دادگاه‌حکم بگیرد و دادگاه هنگامی‌چنین حکمی صادر می‌کند که درآمد مرد کافی بوده‌وقدرت اوبراجرای عدالت میان همسرانش محرز گردد ورضایت همسر دوم‌باین ازدواج جلب شده و در صورت امکان از همسر اول او نیز تحقیقاتی بعمل آمده باشد .

*** موارد دیگر**

دراین سه‌ماه دادگاه‌های‌حمایت خانواده علاوه برطلاق‌و اختیارهمسر دوم به‌یك دادخواست ابطال سند ازدواج ، یك تقاضای «رجوع» ۸ مورد استرداد طفل (پس‌از طلاق) و همچنین به‌یك مورد تعیین‌تکلیف زوجه ، ۵۷ دادخواست تعیین‌میزان نفقه و به۳۸ شکایت عدم تمکین زوجه و هفت تقاضای ملاقات طفل پس از طلاق رسیدگی کردندویك حکم حضانت نیز صادرنمود.

در مورد نفقه دادگاه حمایت خانواده تنها به‌تعیین میزان آن رسیدگی می کندو کماکان‌رسیدگی به«ترك‌انفاق» در صلاحیت دادسرا است . اگر در مورد مبلغ نفقه‌و نوع آن میان زن وشوهر اختلاف افتاد می‌توانند به دادگاه مراجعه کنند و دادگاه میزان نفقه راتعیین وبه‌آنها ابلاغ می کند .

در مورد حضانت (نگهداری‌بچه بعد از طلاق)نیز قانون سابق که تصریح‌داشت‌دختررا تا۷سالگی‌وپسر راتا۲سالگی بایدمادرنگهداری کند دیگر عمل نمیشود وطبق قانون حمایت خانواده دادگاه بایدباتوجه به صلاحیت یکی از دوطرف (زن‌یا شوهرسابق) بچه‌هاراباو بسپارد و مدت معینی را برای ملاقات‌بچه‌ها توسط طرف‌دیگر تعیین کند.

*** افزایش دادگاهها**

دادگاههای حمایت خانواده که قبلا ۵شعبه داشت و منحصراعصر ها باین قبیل‌دعاوی رسیدگی می‌کرد اکنون با۳شعبه ۲وقته تقویت شده‌اند .

این ۳شعبه که منحصرابه‌دعاوی ناشی از زناشوئی رسیدگی‌میکنند اخیرا در میدانهای شهناز ، شوش وگمرك تاسیس شده‌اند .

*** مقایسه**

آمار نشان می‌دهد که در این سه‌ماه دادگاه‌های حمایت خانواده با۴۴۷طلاق و ۱۲ ازدواج مجدد موافقت کردند ، در حالیکه درتیر، مرداد و شهریورماه سال گذشته درتهران ۲۱۰۷ طلاق‌صورت‌گرفت و۴۵۶ مرد دوزنه و ۳زنه و چهار زنه‌شدند . مقایسه دوآمار کاهش طلاق و تعددزوجات را پس‌ازاجرای قانون حمایت خانواده نشان‌میدهد.

آوار در میدان شهناز

این‌عکس چند دقیقه پس‌از ریزش‌دیوار زمینی در نزدیکی میدان شهناز برداشته شده است‌بطوریکه هنوز از محل‌ریزش دیوار کهنه گردوخاك بلند است . دراین‌حادثه ۳عابر مجروح شدند که‌به‌بیمارستان منتقل گردیدند .

حبس ابد

شعبه ٤ دادگاه جنائی مرکز دیروز محمود بیك‌زاده را باتهام قتل صاحب‌خانه خود به‌حبس‌ابد محکوم کرد .

این شخص متهم است که در تیرماه گذشته دربخش مرکز صاحبخانه خودناصر تحویلداری را باضربه چاقو کشته است .

تصادف درچهارراه رضائی

وانت شماره ٤٥٣٨ ط ۱۷ که دیروزبرانندگی‌حسین میدان حسینی درخیابان بریانك در حرکت بودبعلت بریدن ترمز در چهار راه رضائی‌با عابر ناشناسی تصادف کرد و پس‌از کشتن او به کالسکه دستی حامل کودك شیرخواری بنام سیامك‌احمدی پور برخورد نمود و باعث مجروح شدن شدید این طفل گردید .

گم شده

منوچهر خلج (عکس‌بالا) از ۲ هفته پیش گم‌شده است . بستگانش درخواست دارند کسانی که از این گم‌شده اطلاعی دارندبه روزنامه اطلاعات آقای رضا زوایه خبر دهند .

دادگاه متهمان شهرداری تهران دوسره میشود

شعبه اول دادگاه دیوان کیفر مامور رسیدگی به پرونده متهمان شهرداری تهران از روز شنبه ۲۲ مهرماه دوسره خواهد شد.

رئیس دادگاه اظهارداشت‌تصمیم به‌دوسره‌شدن کار دادگاه باین‌علت اتخاذ شد که بوضع متهمان‌زودتر رسیدگی شود . واز شنبه آینده دادگاه عصرها ازساعت٤وسی‌دقیقه بعدازظهر نیز تشکیل جلسه‌خواهد داد .

این دادگاه که از روز ۲۵شهریور ماه آغاز بکار کرده هنوز به کار خود ادامه میدهد و تاکنون به اظهارات ۷تن از متهمان رسیدگی کرده است .

آگهی قبول دانشجو از ذخیره‌ها

دانشکده علوم تربیتی تعداد ۸۰ نفر از ذخیره های گروه‌اول مسابقات ورودی مرداد ٤٦ که تاکنون در سایر دانشکده ها نام‌نویسی نکرده‌اند به ترتیب تقدیم جمع نمره های امتحانی می‌پذیرد . داوطلبان مذکور میتوانند ساعت ۸ صبح روز جمعه ۲۱ مهرماه ٤٦ شخصا در دانشکده پزشکی حاضرشوند تاترتیب انتخاب آنان داده شود . الف ٦٤٨١

معاون تعلیماتی و تحقیقاتی دانشگاه

۱ـ۲ آ ـ ۳۲۰۵۲

بزودی در بزرگترین سینماهای پایتخت

مجید محسنی ـ آذرشیوا ـ کریمی در

زیر گنبد کبود

فروشگاه مرکز صنایع کوچک دستی وابسته بوزارت اقتصاد محل فروش کلیه فرآورده‌های دستی و روستائی کشوربا قیمت ثابت

ساعت‌کار: ۸ و نیم صبح الی ۱ بعد از ظهر ٤ تا ۷ بعد از ظهر

نشانی‌ـخیابان‌تخت‌جمشید ـ رو بروی‌سفارت امریکاشماره۳۸۱

ازامشب

سینماکسری

کارول بیکر رالف میکر در...

یك چیز وحشی

سئانسها ۱۱ صبح ـ۳ـ۵ـ۷ـ ۹ بعد از ظهر

حراج

انواع پارچه در مغازه ربکا لاله‌زار نو ادامه دارد

۱ـ۵ آ ـ ۳۱۹۱۰

سوفیالورن عمرشریف

طنازتر از همیشه جذاب‌تر از همیشه

عشق بالاتر از معجزه

سینما سکوپ ـ رنگی محصول کمپانی مترو گلدوین مایر

بیك ایمانوردی

محبوب‌ترین هنرپیشه سینمای ایران باردیگر با بهترین فیلم خود شما را مسحور می‌کند .

ازصبح ۵ شنبه درسینماهای

دنیا ـ نادر ـ مراد ـ شرق ـ فلوز ـ رامسر جهان ـ ماندانا

بیك ایمانوردی
فرانك ـ سودابه ـ تقدسی ـ مهرداد
آراسته ـ مارونیان
درفیلم
وباهنرمندی
شهلا
شارلاتان

نمایش فیلم «شوگرکلت» بنا بعللی بعهده تعویق افتاد

ازفرداصبح درسینماهای پلازا

ایفل ـ متروپل ـ حافظ

ژراربلن ـ پیرآنجلی درفیلم

کیف سیاه

سینماسکوپ ـ رنگی ـ دوبله بفارسی

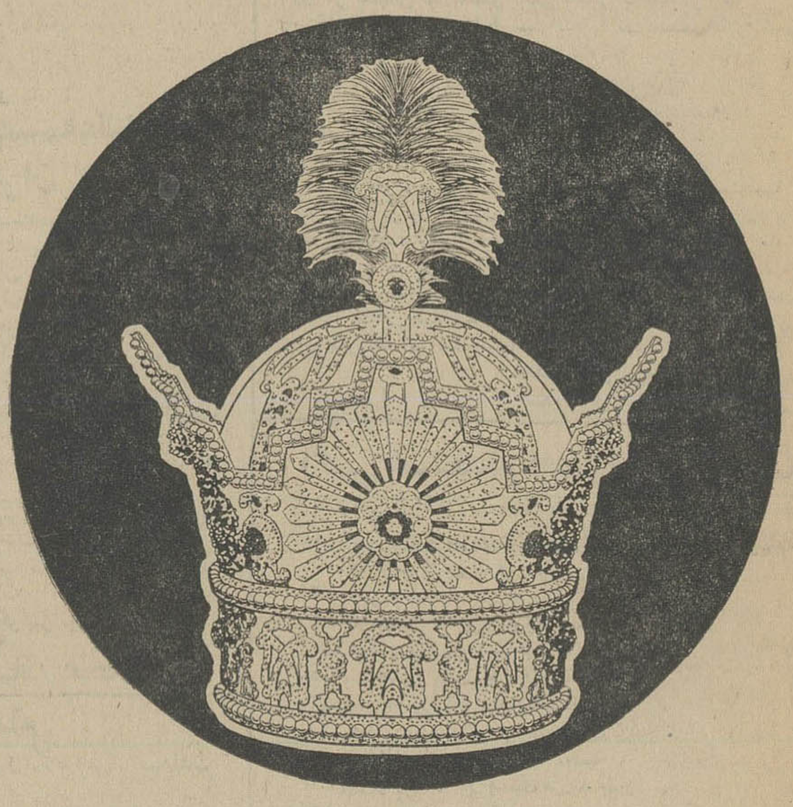

نقش بسیار زیبائی ازتاج پهلوی روی حباب پلاستیکی با روشنائی فلورسنت

آماده تحویل درمحل‌های زیر

شرکت تولیدی جار الکتریك خیابان روزولت‌مقابل‌سینما دیاموند
شرکت جار تهران چهارراه یوسف‌آباد اول‌خیابان نادری
شرکت تابلوکار خیابان سعدی جنوبی کوچه ممتاز
فروشگاه ۲۱ خیابان باغ سپهسالار کوچه مصدقی پلاك ۲۱
الکتریکی ایران خیابان لاله‌زار جنب جامعه باربد
ونمایندگی‌های جار درشهرستانها

مجالس ترحیم

بانهایت تاسف درگذشت شادروان **تیمسار سیف‌الله باوند** پدر جناب آقای کیوس باوند و آقای دکتر هرمیداس باوند افسران وزارت امور خارجه را باطلاع میرساند . مجلس ترحیم آن مرحوم روز چهارشنبه ۱۹ مهرماه جاری از ساعت ۹ تا ۱۱ صبح در مسجد مجد منعقد خواهدبود .

وزارت امور خارجه

باندوه فراوان درگذشت شادروان **تیمسار سیف‌الله باوند** فرزند مرحوم امیر موید سوادکوهی را باطلاع جمیع دوستان و بستگان و هم‌میهنان عزیز میرساند مجلس ترحیم برای آقایان از ساعت ۹ تا ۱۱ صبح چهارشنبه فردا در مسجد مجد و برای بانوان در روز و ساعت مذکور در خانقاه صفی علیشاه برقرار است و مراسم هفته ساعت چهاربعد از ظهر شنبه ۲۲ مهر درمزار آن مرحوم (امامزاده قاسم‌شمیران) برگزار خواهد شد .

انجمن ملی گیلان و طبرستان ـ انجمن دانشوران ایران ـ مجمع دین ودانش

خانواده های : باوند . باوندی . فاجار (بهمن‌پور) . معظمی گودرزی . گودرزی . امامی خدیوی . جهانسوز . ضرغامی . وزیری . احمد سرتیپی . نوبان . امین . مؤتمنی . بقائی . فیروزبخش . امیرمختاری . زند . کدیور . آذرتاش . نیک‌اعتقاد . آهی . میری . زمانیان . کالیراد . حمیدیان و خاندان خلعتبری و بستگان

باندوه فراوان درگذشت شادروان **تیمسار سیف‌اله باوند** فرزند مرحوم امیر مؤید سوادکوهی راباطلاع جمیع دوستان و بستگان و هم‌میهنان عزیز میرساند . مجلس ترحیم برای آقایان از ساعت ۹ تا ۱۱ صبح چهارشنبه (فردا) درمسجد مجد و برای بانوان در روز و ساعت مذکور در خانقاه صفی‌علیشاه برقرار است و مراسم هفته ساعت چهار بعدازظهر شنبه ۲۲ مهر در سرمزار آنمرحوم (امامزاده قاسم شمیران) برگزار خواهدشد .

شادروان سیف‌الله باوند ازمجاهدین صدر مشروطیت و از مردان نیکوکار وخدمتگزاربود مااین ضایعه ناگوار را بخاندان باوند و عموم بازماندگان آنمرحوم تسلیت میدهیم

هوالباقی

باکمال تاثر وتحسر درگذشت دوشیزه ناکام **مهین کریم‌خان زند** فرزند آقای علی اکبر کریم‌خان‌زند راباطلاع خویشان و سروران عزیز میرساند مجلس ترحیم آن مرحومه در مسجد فخرالدوله ازساعت ۳ الی ۵ بعدازظهر روز ٤ شنبه ۱۹ر۷ر٤٦ و مجلس زنانه همان تاریخ درمنزل آقای ذبیح‌الله فربخش واقع در (قلهک خیابان دولت سه‌راه نشاط خیابان قیطریه خیابان بهرام شماره ۲۱) برگزار میگردد .

خانواده‌های : کریم‌خان‌زند . عباس‌مهویس قاسم کریم‌خان‌زند . ذبیح‌الله فربخش . قلیخان افشار . امیر کریم‌خان‌زند . خسرو کریمخان زند . روح‌الله کریم‌خان زند . حسن جهانداد . ناصر افشار . هوشنك افشار . محمودمحمودی . کاظم ملامحمدی . مهندس حسن حسن . عظیم بك‌زاده . خانواده رسولی

بعموم بازماندگان آنمرحومه مصیبت وارده راتسلیت میدهیم

بدینوسیله بانهایت تاثروتاسف درگذشت **بانو فاطمه توصعه عرفائی** را باطلاع اقوام و آشنایان مخصوصا هم‌شهریهای عزیز تویسرکانی مقیم مرکز میرساند . مجلس ترحیم مردانه آن مرحومه روز چهارشنبه ۱۹ر۷ر٤٦ از ساعت ۳ تا ۵ بعدازظهر درمسجد غفوری واقع در خیابان نواب جنوبی چهارراه سالار و ختم زنانه در همانروز وساعت در منزل شخصی واقع در خیابان نواب جنوبی چهارراه سالار کوچه اصغر دائمی منعقد میباشد .

علی‌اردلان . حاج مهدی پنجه شاهی . حاج عباس شهابی . حاج غفور توصعه عرفائی . سوری . حبیب‌الله حصیری . میرزا آقاسعادت سوری ـ حبیب‌الله حصیری ـ میرزاآقا سعادت‌مندی

بعموم بازماندگان آنمرحومه تسلیت میدهیم

بانهایت تاسف درگذشت شادروان **حاجی اسحق ابی‌شور** بزرك خاندان ابی شور را به استحضار خویشان و دوستان میرساند . مجلس ترحیم آنمرحوم در روز چهارشنبه نوزدهم‌مهر ماه از ساعت ٤ الی ٦ بعد از ظهر در کنیسای حئیم واقع در خیابان قوام‌السلطنه کوچه‌سیمی برگزار خواهدبود .

موسی ابی‌شور . راشل‌ابی‌شور . ویکتور ابی‌شور . اشرف ابی‌شور . یعقوب ابی‌شور . نصرت تهرانی . عزیز حزقیا . بقراط‌خرسندی اسحق اسحقیان . ابراهیم ابی‌شور . داود ابی‌شور . خانبابا تهرانی . ربی‌شمعون حزقیا . خانواده صدق

بدینوسیله درگذشت شادروان **اسمعیل فرض‌اللهی** کارمند فنی این کارخانه را درحین ادای وظیفه بدرود حیات گفته ضمن تسلیت‌از طرف خودو عموم کارکنان کارخانه بخانواده عزادار بخصوص به آقای ابراهیم فرض‌اللهی باطلاع کلیه دوستان و آشنایان آنمرحوم می‌رساند. مجلس یادبودی روز چهارشنبه‌نوزدهم مهرماه جاری از ساعت ۹ تا ۱۱ صبح درباشگاه کارخانه واقع در کیلومتر ۷ جاده قدیم کرج برپاست .

مدیر عامل کارخانه پاستوریزه تهران ـ مهندس ابوالقاسم زاهدی

حادثه ناگوار را بعموم همکاران وبازماندگان بویژه آقای ابراهیم فرض‌اللهی فرزندآنمرحوم تسلیت میدهیم

بمناسبت درگذشت مرحوم **سیدفخرالدین علوی لواسانی** برادر آقای سید احمد علوی لواسانی مجلس ختمی از ساعت ۳ تا ٦ بعد از ظهر روز سه‌شنبه ۱۸ر۷ر٤٦ ازطرف شرکت سهامی کف در مسجد آقا واقع در خیابان بوذرجمهری نو منعقد خواهدبود .

شرکت سهامی کف

مصیبت وارده‌رابعموم بازماندگان‌آنمرحوم تسلیت میدهیم

بمناسبت درگذشت نابهنگام‌مرحوم **قربانعلی فرح‌زاد** از کارکنان شرکت ملی نفت به‌اطلاع کلیه دوستان و آشنایان میرساند که مجلس ختم مردانه ازساعت ۳ الی ۵ بعدازظهر روز چهارشنبه ۱۹ر۷ر٤٦ در مسجد احمدیه به آدرس نارمك انتهای ۳۰متری اول‌خیابان‌مینوی شرقی و مجلس ختم زنانه در همانساعت در نارمك انتهای ۳۰متری ایستگاه سید میدان ٤۸ پلاك ۲۹۰ برپامیباشد .

خانواده های فرح‌زاد ـ خدادی ـ طلوعی

بعموم بازماندگان آنمرحوم مصیبت وارده راتسلیت میدهیم

خانواده‌های : مویدی رضائی . کریم‌کیابی میرجوادی . قانع . حسن‌زاده کیابی . توانگر . مدرسی چهاردهی . صالحی . نصیری . نصرتی اکبری

بانهایت تاسف فوت مرحومه **بانو سکینه مویدی رضائی** متعلقه محمد رضاکریم کیابی‌را باطلاع دوستان و همشهریان عزیز میرساند . مجلس ختم مردانه آن مرحومه روز پنجشنبه ۲۰ر۷ر٤٦ ازساعت ۳ تا ۵ بعدازظهر در مسجد گیلانیان واقع درسبزه میدان مقابل بازار بزرك منعقد و مجلس ترحیم زنانه در همانروزوساعت درمنزل دختر آنمرحومه واقع در خیابان ویلا ـ شیرین شماره ۳۰ برپا است .

بعموم بازماندگان آنمرحومه‌مصیبت‌وارده راتسلیت میدهیم

باکمال تاسف‌در درشت **سیدخانم باریکانی طالقانی** راباطلاع کلیه دوستان و آشنایان می‌رساند . مجلس ختم آن‌مرحومه روزچهارشنبه (فردا) در مسجد سجاد واقع در خیابان امیریه لوچه قلعه‌وزیر ارساعت ۳ تا ۵ بعدازظهر وختم زنانه درهمان لوچه کاشی ۱۵ منزل باریکانی منعقد است .

قاسم‌عباسی . سید حسین سادات‌باریکانی . سید محمد میرحسینی . سید اسماعیل میرحسینی . جلال زرکانی . اخوان باریکانی . ستاربابریکانی . صادق شهرکی . سهراب و احمد باریکانی . روح‌الله وتقی مینائی . کاظم طالقانی . تقی مجتهدی

بعموم‌بازماندگان آنمرحومه مصیبت وارده راتسلیت میدهیم

در مسجد صفی رشت

خانواده های : سیف . بردبار . سیدهاشمی ایزدی . جدلی . انصاری . نمودی . یزدانی . دکتر همدانی . مهندس سهرابی . جاهد . لیك . قوام‌زاده . مژدهی . امیر رضوانی مقدم . موسوی . رضوی‌نژاد . فردهی . مهرخواه . باقری‌نژاد . نیکنام . طواف . استقامت . ایمن

بانهایت تاسف درگذشت مرحوم **حاج میرعلی اکبر سیف** بزرك‌خاندان سیف‌بازرگان خیرو نیکوکار گیلان را دررشت باطلاع‌دوستان وآشنایان میرساند :

مجلس ختم مردانه روز پنجشنبه ۲۰ مهر درمسجد صفی و روز جمعه ۲۱ مهر درمسجد چله‌خانه از ساعت ۸ الی ۱۰ صبح‌و ختم‌زنانه روز پنجشنبه ۲۰مهر ازساعت ۳الی ٦ بعد از ظهر در منزل آن مرحوم دررشت منعقد خواهد شد . مجلس ختم مردانه درتهران روزیکشنبه ۲۳مهرماه ازساعت ۳الی ۵ بعدازظهر در مسجد گیلانیان روبروی بازار بزرك ـ تکیه دولت وختم زنانه درهمان روز وهمان موقع درمنزل آقای هاشمی واقع در دروازه شمیران خیابان خورشید (دربند) کوچه کامیاب شماره ٤۲ برگزار میشود .

۱ـ۲ آ ـ ۲۱٦٤۱

بعموم افراد خانواده های عزادار مصیبت وارده را تسلیت میدهیم

یادبود

روز چهارشنبه ۱۹مهرماه ٤٦ مصادف با شب هفت مرحوم **فضل‌الله رضوان** است باین مناسبت مجلس تذکری درآرامگاه شکروی‌جنب مزار آنمرحوم واقع دراین بابویه از ساعت ۳ الی۵ بعد ازظهر منعقد خواهدبود .

خانواده های : رضوان: جلیلی . آشتی . حبیبی . کیارش

مراسم یادبود شادروان حسن عظیمی‌انارکی

روز پنجشنبه ۲۰ر۷ر٤٦ از ساعت ۳ تا ۷ بعدازظهر مراسم یادبود اولین سال درگذشت شادروان **حسن عظیمی انارکی** در منزل آن مرحوم واقع در خیابان شهناز کوی حکیم‌الهی پلاك ۲ برگذار میشود ازدوستان و بستگان توقع شرکت دراین مراسم راداریم .

خانواده عظیمی انارکی

۱ـ۲ آ ـ ۳۲۱٤۸

چون امروز (سه‌شنبه ۱۸مهرماه)مصادف باچهلمین روز وفات همسر عزیزم شادروان **حسین مدیری** میباشد برای شادی‌روح‌آنمرحوم هزینه مراسم بمصرف امور خیریه رسید .

همسر داغدار آنمرحوم. فرخ‌مدیری (بوکیانی)

باعرض سپاسگزاری از سروران کرامی که درمراسم تشییع ، ختم و هفته شادروان **محمد حقوقی** باتشریف فرمائی خود موجبات تسلی خاطر بازماندگان رافراهم فرمودند ، باطلاع دوستان و آشنایان میرساند که مجلس یادبود شب چهلمین روز درگذشت‌مرحوم‌محمدحقوقی ازساعت ۵ تا ۷ بعدازظهر چهارشنبه ۱۹ مهر (فردا) در منزل آنمرحوم واقع در خیابان قدیم شمیران ، کوچه پیرجمالی شماره ۱۷ منعقد است .

خانواده حقوقی

خانواده‌های قیاص لاریجانی . رحیمی لاریجانی وسایر بستگان

چهلمین شب درگذشت شادروان **سید محمدباقر فیاض لاریجانی** مدیر کل پیشین وزارت دارائی راباطلاع کلیه بستگان‌و دوستان و آشنایان میرساند. مجلس یادبود سعید فقید ازساعت ۳الی ۵ بعد ازظهر روز چهارشنبه۱۹ مهرماه برمزار آنمرحوم واقع درامامزاده قاسم شمیران منعقد میباشد .

تسلیت

کارگران و کارمندان شرکت‌سهامی کف‌داروگر

باکمال تاسف و تاثر درگذشت مرحوم سیدفخرالدین علوی لواسانی رابهمکار خود آقای سید احمدعلوی لواسانی و بازماندگان‌آن مرحوم تسلیت میگویند .

جناب آقای مهندس نیموریان ریاست محترم ترافیك وزارت راه

مصیبت وارده رابه‌شما تسلیت عرض نموده بقای آن‌خاندان ارجمند را از خداوند متعال آرزومی‌نمایم

شرکت سهامی ساختمانی سهندشت‌حقیقت‌خو

سرکار خانم علوی

مصیبت وارده راتسلیت میگویم

آ ـ ۲۱٦۰۳ **رستگاری**

جناب آقای خیراندیش

کارمندان اداره ثبت‌احوال استان‌خوزستان باندوه فراوان مصیبت وارده را تسلیت عرض نموده شکیبائی‌بیشتری رابرای جنابعالی از خداوند خواهانند .

کاظمی

جناب آقای دکتر داود علوی

مصیبت وارده رابانهایت تاسف و تاثر تسلیت می‌گوئیم **سروان پاکباز و بانو**

درگذشت مرحوم آقای هدایت‌خان یمینی رابخانواده محترم یمینی مابخصوص آقایان معینی زند وبالازاده تسلیت عرض مینمائیم

برادران نیکوکار

آقای پرویز شهاب‌الدین

درگذشت پدر گرامی‌شما موجب تاثر و تاسف کلیه همکاران شده بدینوسیله بشما و خانواده محترم تسلیت عرض میکنیم .

کارمندان شرکت سهامی تولیدی قند شیروان و قوچان

فوت تاثر انگیز مرحوم فضل‌الله رضوان که‌از خدمت گذاران و چاکران دربار باعظمت حسین‌ابن علی علیه‌السلام واز معمرین محترم صنف خرازی بودند موجب‌تاسف گردیدبعموم بازماندگان و خاندان محترم رضوان بخصوص آقای سیروس رضوان فرزند آنمرحوم و آقای حاج محمود رضوان تسلیت عرض میکنم .

رئیس اتحادیه صنف خرازی ـ حاج‌اکبر پورکاظمی

چاپ مخصوص کتاب گرانقدر

انقلاب سفید

بقلم شاهنشاه آریامهر

که باهمکاری کتابخانه پهلوی و وزارت آموزش‌وپرورش برای‌دانش‌آموزان سالهای سوم وپنجم دبیرستانها تهیه‌شده است ازچاپ خارج گردید وبوسیله‌شرکت سهامی طبع ونشرکتابهای درسی ایران دراختیار کتابفروشان سراسر کشورقرار گرفت . آ ـ ۳۲۳۹۰ ۱ـ۲ رئیس‌کل نگارش وزارت آموزش‌وپرورش

اطلاعیه بانك اعتبارات صنعتی درمورد فروش سهام

شرکتهای صنعتی

بانك اعتبارات صنعتی تعدادی از سهام دراختیار خود را در شرکت های ذیل برای‌فروش عرضه مینماید .

شرح	نوع سهام	مبلغ‌اسمی هرسهم بریال	درصد پرداخت شده هر سهم
۱ـ شرکت سهامی‌صنعتی سیمان صوفیان آذربایجان	بانام	۱۰ر۰۰۰	٪۳۵
۲ـ شرکت سهامی سیمان فارس و خوزستان	بی‌نام	۱۰ر۰۰۰	٪٦۵
۳ـ شرکت سهامی صنعتی‌وکشاورزی شیرین خراسان	بانام	۱۰۰ر۰۰۰	٪۵۳
٤ـ شرکت سهامی شکر (شاهرود)	بانام	۱۰ر۰۰۰	٪۱۰۰

علاقمندان بخرید سهام این شرکت ها می توانند روز های یکشنبه و چهارشنبه از ساعت ۱۰ تا ۱۲ به باجه فروش سهام بانك اعتبارات صنعتی مراجعه و پس از ملاحظه گزارشات مالی راجع باین شرکت ها و اطلاع از قیمتی که از طرف‌بانك برای فروش تعیین گردیده است نسبت بخرید آن اقدام فرمائید .

بانك اعتبارات صنعتی

سخنرانی

آقای ولادیمیر بلوگورلوف وابسته فرهنگی شوروی درباره ترقیات پنجاه ساله فرهنك و آموزش‌وپرورش درانجمن روابط فرهنگی ایران وشوروی سه‌شنبه ۱۸ مهرماه ساعت ۶ر۳۰ بعدازظهر.

شماره مخصوص اطلاعات کودکان

مجله دختران و پسران منتشر شد

قیمت همان ۵ ریال

سپاسگزاری

دوست گرامی جناب آقای مهندس اسمعیل معینی‌زند

بانهایت تاسف مصیبت وارده راتسلیت میگوییم .

اسماعیل یگانگی

آ ـ ۳۲۲۹۲

جناب آقای سلیمان خشکبارچی

مصیبت موهنه رابجنابعالی و فامیل‌محترم بویژه خاندان کسروی تسلیت عرض‌مینمائیم

سرهنك مدرسی . سرگردبرومند . سرگرد نوشین . سرگردحجار . سرگرد قضائی . سرگرد صانعی‌پور . سروان شهرام‌مهر . چابك‌پی . صراف . افسری . نظری . زندیه . محمدی . رفعتی . ترقی

بانهایت تاسف درگذشت شادروان‌هدایت‌اله یمینی رابعموم بازماندگان آنمرحوم‌مخصوصا بانو یمینی وامیر عطاءالله وامیر و امیرلطف‌اله وجناب آقای مهندس معینی زند نماینده محترم مجلس شورایملی تسلیت عرض نموده وخودرا دراین مصیبت شریك غم‌میدانیم

سنندج ـ احمدراه‌حق وبانو ـ اسدیه راه‌حق

آقای پرویز شهابی

کارکنان شرکت سهامی قند شیروان و قوچان ، ضایعه اسف‌انگیز درگذشت ابوی گرامتان را به‌آن همکار محترم صمیمانه‌تسلیت میگوید .

آ ـ ۳۲٤۳٤

جناب آقای ناصر براقی مدیرفنی‌تربیت بدنی شهرستان ری

مصیبت وارده را از صمیم قلب به حضور جنابعالی تسلیت عرض نموده بقاء عمر خاندان محترم را ازدرگاه ایزد متعال خواهانیم

مصطفی امینی . مرتضی امینی . پرویز هدایت . پرویز گرجی . محمد داودی . سید احمد موسوی

آ ـ ۲۱٦۹۹

سرکار بانو مهین رضوان

دبیران و کارمندان دبیرستان ششم‌بهمن تجریش مصیبت وارده را تسلیت عرض مینمایند .

ایران‌دستغیب بهشتی

آ ـ ۲۱٦۹۳

جناب آقای مهندس ابراهیم دیباج

در مصیبت فراموش نشدنی شما ما هم شریك بوده بقاء وسلامتی آن فامیل گرام را از خدای متعال خواستاریم

مهندس حفیظی . بزرك زاد . مهندس رفیع‌زاده . نوید . مهندس قندهاری . اسفندیاری مهندس فروتن . کیا . یزدانیان . بسیم‌فر . مهندس نائینی . مسعودیان . سلیمی

آ ـ ۲۱٦۹۷

ازبستگان و دوستانی که بانگیزه محبت خویش درمراسم تشییع و ختم‌مرحوم **دکترسعید علی اصغر میرشب** شرکت فرموده ، و یا بوسیله نامه‌و تلگرام ، التیام بخش قلب پر اندوهشان شدند، نهایت‌سپاسگزاریم، چنانچه خاطر ملولمان ، باعث تاخیر درتشکر حضوری شود، امید عفو داریم .

خانواده میرشب

عرض تشکر

بدینوسیله از جناب آقای مهندس همایون‌فر استاندار محترم و حجج اسلام و روحانیون و اولیاء محترم وزارت آموزش و پرورش‌وبهداری وتیمساران معظم و استادان و بازرگانان وسایر اصناف که باشرکت در مراسم ختم‌وسوگواری باعث تسلی خاطر بازماندگان **مرحوم سید مصطفی ملکوتی** شدندوهمچنین اشخاصیکه در جراید و یابوسیله تلگراف و نامه اظهار تفقد فرمودند سپاسگزاری و تشکر مینماید .

نصرالله ملکوتی . محمود ملکوتی . دکتر حسن ملکوتی . احمد ملکوتی . محمدعلی‌ملکوتی وخانواده‌های منتسب .

خانواده های : علیمحمدی ـ احمدزاده

بدینوسیله ازبانوان و آقایان‌محترم و دوستان و همشهریهای گرامی مخصوصا اهالی خیابان ایران و بازارچه سقاباشی که‌در مراسم تشییع‌ومجالس‌ختم‌وهفته‌**مرحوم رضاعلیمحمدی** شرکت فرموده‌اند سپاسگزارند

دوست عزیزم آقای مهندس نیموریان

درگذشت پدر عزیزت راتسلیت میگویم

علی ـ میرفخرائی

همکار ارجمند جناب آقای مهندس ایرج فلاح‌زاده

باندوه فراوان مصیبت وارده را تسلیت میگوئیم

مهندس حداد ـ مهندس کاظمی . مهندس داورپناه . مهندس میرشهیدی

کارکنان واکسن و سرمسازی رازی‌حصارك

باکمال تاثر و تاسف مصیبت وارده رابه خانواده محترم رهسپار امجدی مخصوصا به همکار عزیز خود آقای دکتر احمد رهسپار امجدی تسلیت عرض مینمایند .

دکتر مرتضی کاوه ـ رئیس کل‌موسسه‌رازی

کارمندان و کارگران شرکت‌سهامی لپتی ایران

بانهایت تاسف مصیبت وارده را بهمکار محترم جناب آقای نصرالله فرزاد تسلیت گفته بقاء وسلامتی بازماندگان را ازخداوند بزرك خواستارند .

اطلاعات
۱۳۰۴

سه‌شنبه

* دهم اکتبر ۱۹۶۷
* پنجم رجب ۱۳۸۷
* شماره ۱۲۴۰۶
* سال چهل ودوم

۱۱۰۰ مأمور جدید پست استخدام میشود

* سراسر کشور به ۱۰۰۰ حوزه پستی تقسیم گردید
* در ۱۲۰۰ دهکده صندوق پستی نصب میشود

درروزجمعه این هفته در سی نقطه مملکت ودرساعت معینی زیر نظر شورایعالی‌اداری از پانزده‌هزار جوان‌دیپلمه وفارغ‌التحصیل سوم متوسطه امتحان بعمل می آید و یك‌هزار وصد نفر برای‌تصدی‌دفاتر پست‌وامور توزیع‌نامه انتخاب می شوند .

سراسر کشور به هزار مرکز پستی تقسیم شده و تصدی امور آنها به هزار مامور جدید که‌دارای تحصیلات کافی می باشند سپرده می‌شود .

بموجب طرحی‌که وزارت پست وتلگراف در این‌مورد اجرا میکند، برای تصدی دفاتر پست ماموران بومی استخدام می شوند و باین دلیل‌از پانزده هزار داوطلبان در سی نقطه مملکت امتحان خواهند کرد . در هریك از روستا های کشور که بیش از دویست وپنجاه نفر جمعیت‌دارد صندوق پستی نصب می گردد وتاپایان امسال‌در دوازده هزار دهکده صندوق پست نصب خواهد شد . این صندوقها هر روز ویایك‌روزدر میان مبادله می گردد . پیك های پست‌با وسایل‌موتوری هرروز به ده تا پانزده روستا رفته ومبادلات آنهارا به دفاتر مرکز انتقال داده برای توزیع آماده‌می نمایند .

در مجلس سنا

از شش نفرسناتورهائی که به مناسبت کسالت ومسافرت در اولین جلسه مجلس سنا مراسم سوگند یاد نکرده‌بودند چهارنفر آقایان‌به شرح زیر طبق آئین‌نامه در حضور هیئت رئیسه سنا سوگند یاد نمودند وقسم‌نامه را امضاء کردند :

آقایان جواد بوشهری . نوری اسفندیاری ، پرفسور عدل ،مهندس فروغی .

دونفر آقایان ساعد مراغه ای و علیقلی‌هدایت در مسافرت هستند.

بدین ترتیب ۵۸ نفراز سناتورها آئین سوگند را بجای آورده‌اندو روز شنبه گزارشات شعب پنجگانه مربوط به اعتبار نامه ها در جلسه علنی مطرح می گردد و پس از تصویب سه ربع عده سناتورها انتخاب هیئت رئیسه انجام‌میگردد.

شرفیابی رئیس ستاد ارتش پاکستان

ساعت یازده ونیم بامداد امروز سفیر کبیرپاکستان باتفاق ژنرال یحیی‌خان رئیس ستادارتش آنکشور بحضور شاهنشاه آریامهرشرفیابی حاصل کردند .

بازگشت دکتر اقبال

آقای دکتر اقبال که چندی‌قبل برای مذاکره با نمایندگان کنسرسیوم و شرکت در جلسات مشترك سالانه ایران‌و کنسرسیوم، درراس هیئتی به‌لندن عزیمت کرده بود ،دیشب بتهران بازگشت .

در این دوره از اجلاسیه مسائل مختلف نفتی از جمله مسئله‌اضافه تولید ،طی‌پنجسال آینده که‌برنامه چهارم بموقع اجرا درمی آید با نمایندگان کنسرسیوم‌موردمذاکره قرار گرفت .

پیشنهاد وزیر نفت عربستان سعودی

دیشب رادیو لندن‌در بخش‌عربی خود از قول روزنامه تایمز لندن اطلاع داد که«شیخ احمدزکی‌یمانی» وزیر نفت عربستان سعودی اظهار داشت :

«درآینده نزدیك طرحی درباره سازمان کشور های عربی صادر کننده نفت‌پیشنهادمیکند که‌برطبق آن اعضای سازمان مذکور که‌نفت خود راوسیله‌اجرای سیاست‌خارجی و اقتصادی خود نموده‌اند بصورت مجزا و درعین حال‌برطبق اساسنامه سازمان صادر کننده نفت اوپك فعالیت خواهند کرد».

ملاقات باوزیر آموزش وپرورش

آقای‌دکتر هدایتی‌وزیر آموزش وپرورش از یکی ازدانش آموزان ممتازامتحان می کند .

بامداد امروز ۶ نفر ازدانش - آموزان ممتاز دبیرستانهای پایتخت که در سنین ۱۷ تا ۱۸ سالگی‌در کلاس های اول تا ششم متوسطه به‌تحصیل اشتغال دارند و استعداد های نهانی آنان زودتر از سن معمولی شکوفان شده‌است با آقای دکتر هدایتی وزیر آموزش و پرورش ملاقات نمودند .

این‌دانش آموزان قبلا هر کدام بنوبه خود دراطلاعات کودکان‌مجله دختران و پسران معرفی شده‌ومورد تشویق‌قرار گرفته بودند .

آقای دکتر هدایتی از دانش - آموزان ممتاز شخصا امتحان نمود و سپس بهر کدام یك سکه نقره مزین‌به‌تمثال مبارك‌شاهنشاه آریامهر وعلیاحضرت شهبانوی گرامی‌ایران اهداء کرد .

استعدادهای غیرعادی

آقای دکتر هدایتی ضمن‌اهداء جوایز اظهار داشت :

مابرای پرورش استعداد های غیرعادی به امر مبارك شاهنشاه آریا مهرو علیاحضرت شهبانوی گرامی ، برنامه هایی‌در پیش داریم وآموزشگاههاو کلاسهای بخصوصی برای تربیت این قبیل دانش‌آموزان پیش‌افتاده تاسیس خواهیم کرد» ، ولی چون عده آنها هنوزبه میزان کافی‌برای تاسیس‌مدرسه‌ویاکلاس نرسیده‌است ویا ما هنوز از وجود آنهابی اطلاعیم تشکیل این مدارس فعلاعملی نشده است.

وزیر آموزش‌و پرورش افزود : من امور تحصیلی این عده‌راشخصا زیر نظرخواهم گرفت و ازپیشرفت‌ها یشان مرتبا کسب اطلاع خواهم کرد .

اسامی دانش آموزانی که مورد تشویق آقای دکتر هدایتی قرار گرفتند بشرح زیر است :

روزبه صبور جنتی ۷ ساله کلاس اول دبیرستان علم و هنر -اسعد صبور جنتی ۱۲ساله کلاس چهارم طبیعی‌دبیرستان‌هدف-مژده‌طباطبائی ۱۴ساله کلاس ششم دبیرستان۲۵ شهریور -آرمان منجمی ۱۶ ساله کلاس‌سوم دبیرستان آذر که در کلاس ششم ابتدائی‌با معدل ۲۰ قبول‌شده‌است .

-غلامعلی طاووسی ۹ساله‌کلاس هشتم دبیرستان بامداد و غلامرضا طاووسی ۱۰ساله کلاس هشتم دبیرستان بامداد .

سفیر ونزوئلا بتهران آمد

ساعت ده و بیست دقیقه بعد از ظهر دیروز آقای «زوان‌خوزه‌ناواره» اولین سفیر دولت جمهوری‌ونزوئلادر دربار شاهنشاهی‌باهواپیما واردتهران شددرفرودگاه‌مهرآباد کاردارسفارت ونزوئلا و چند تن‌از کارکنان تشریفات وزارت‌امور خارجه از سفیر ونزوئلا استقبال کردند .

روزنامه فردا

فردا منتشر میشود

جشنهای تاجگذاری

* سه شب درتهران آتش‌بازی میشود وازمجسمه های‌مشاهیرپزشکی‌ایران در پاریس و شیکاگو پرده برداری میگردد

جنب و جوش عمومی برای‌برگزاری هرچه باشکوه‌تر جشنهای تاجگذاری شاهنشاه آریامهر و شهبانو همچنان ادامه دارد.

تزئین‌بازار تهران آغاز گردیدو کمیته برگزاری جشنهای تاجگذاری بازار کار خود را شروع کرد.

* رفع بیکاری

شورای اصناف اعلام‌کرد که ازتعداد بیکاران تهران بطور بیسابقه‌ای کم شده است و کارگر ساختمانی ، سیمانکار ،بنا ،الکتریکی ،کاشی‌کار ونقاش به‌سختی پیدا میشود.

* درمانگاه سیار

وزارت‌بهداری اعلام‌کرد که‌بمناسبت ورود عده‌ای از جهانگردان و افزایش رفت‌وآمد و مسافر در جاده‌ها علاوه‌بر آماده‌باش‌درکلیه‌بیمارستانها هشتادونه پست امدادفوری درمسیر مراز بازرگان- تهران ،خسروی-تهران، تهران-شیراز دایر میگردد مرکز این پستها باعلائم مخصوصی در جاده‌ها مشخص شده است دد تهران نیز تلفنهای ۶۹۰۰۰و ۲۳۰۰۰ آماده خدمات درمانی هستند.

* انجمن پزشکان

آقای دکتر نبوی دبیر انجمن پزشکان .اعلام کرد :

انجمن‌پزشکان‌ایران تصمیم‌گرفته‌است که در روز فرخنده چهارم آبان ۱۳۴۶ که روز تاجگذاری شاهنشاه آریامهر و علیاحضرت شهبانوی ایران است از مجسمه مشاهیر پزشکی ایران‌که هر یك درزمان خود نقطه عطفی درعالم پزشکی بوده‌اند ، در ممتازترین‌مراکز پزشکی جهان که در دانشگاه پاریس وگالری مشاهیر جهان در (هال . آف . فیم) شیکاگو پرده‌برداری می- نماید .

بهمین مناسبت در روز شنبه ۲۲ مهرماه طی مراسمی ، که با حضور گروهی از دانشمندان و ایراندوستان در فرودگاه مهرآباد برگزار می - گردد چهار مجسمه از : ابن‌سینا و رازی به پاریس و شیکاگو منتقل می- شود که‌دو مجسمه در پاریس و دو مجسمه در شیکاگو ودرگالری‌مشاهیر جهان‌نصب گردد .

* آتش بازی

مقامات شهرداری امروز اعلام‌داشتند که شهرداری تهران بمناسبت مراسم تاجگذاری مدت ۳ روز در سراسر تهران برنامه‌های جالب آتش بازی بعمل خواهد آورد و برای اولین بار برنامه آتش‌بازی شهرداری ، منطبق بابرنامه‌های آتش بازی درجهان‌بوده و بنحو بسیار زیبائی اجرا خواهد گردید .

سازمان مدیریت صنعتی

ازتاریخ شنبه ۴۶٫۷٫۱۵ از محل قبلی خود واقع در خیابان فخررازی شماره ۹۶ به محل جدید واقع درخیابان تخت جمشید نبش ملك الشعراء شماره ۴۳۵ منتقل‌گردید . تلفن : ۷۶۰۲۵۳

الف ۶۳۹۸ مدیر عامل سازمان مدیریت صنعتی

شماره مخصوص
اطلاعات کودکان
مجله دختران و پسران
منتشر شد

از فردا صبح درسینماهای

کاپری - ریولی

عظیم‌ترین شاهکار تاریخ ۴۰ ساله‌کمپانی برادران وارنر، دکورهای‌هوش‌ربا، آهنگهای روح‌افزا وسوژه دلنشین این‌فیلم آنقدر زیباست که‌چندین‌بار به‌نمایش‌آن خواهیدشتافت

MY FAIR LADY

اودری‌هپبورن و رکس‌هریسون در

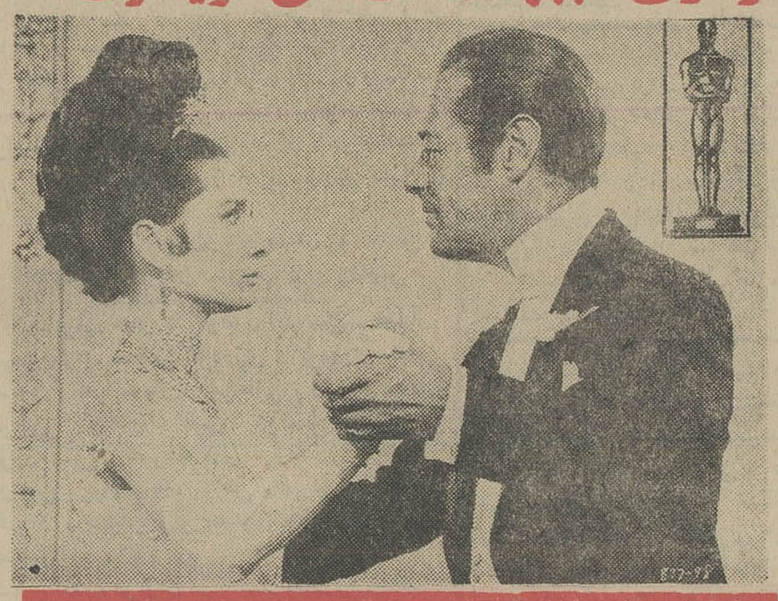

بانوی زیبای من

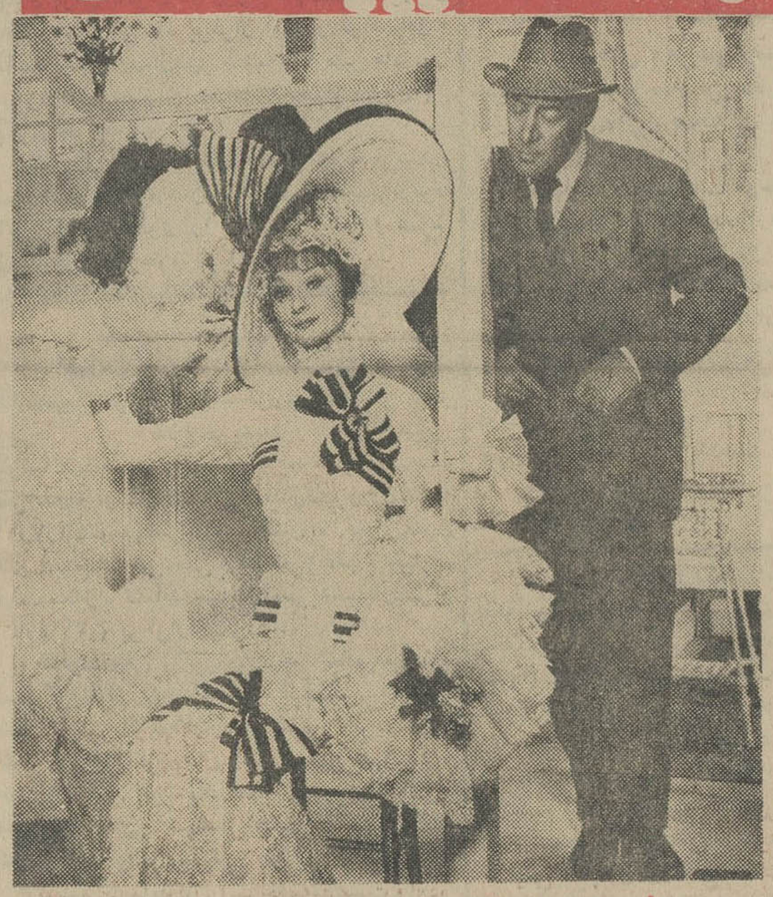

برنده ۸ جایزه اسکار — بکارگردانی : جرج کیوکر

با شرکت : استانلی‌هالوی - گلادیس‌کوپر - ویلفریدهایدوایت محصول برادران وارنر

رنگی - بطریقه ۷۰ میلیمتری باصدای استریوفونیك ۶ باندی

کلیه آواز های این فیلم بزبان فارسی دوبله‌شده وطبق تصدیق نماینده کمپانی برادران‌وارنر ، بجز ایران درهیچ کجای دنیا نتوانسته‌اند فیلم «بانوی زیبای من» را باین مهارت و لطافت ودقت دوبله کنند .

گیشه سینماهای ریولی - کاپری همه روزه ازساعت۹صبح برای رزرو بلیط آماده‌است

شروع سئانسها در سینما ریولی ۱۰ر۴۵ صبح ۲ر۳۰- ۵ر۴۵-۹ بعداز ظهر ودرسینما کاپری ۱۱ر۱۵ صبح ۳-۶ر۱۵ -۹ر۳۰ بعدازظهر. آ-۳۲۲۱۰

شما

ارزنده ترین حساب پس انداز را که حساب تشکیل سرمایه بانك عمران است انتخاب نموده‌اید

ماهم

عمر دارندگان حساب‌تشکیل سرمایه را بیمه نموده‌ایم

شرکت سهامی بیمه ایران- شرکت سهامی بیمه آسیا - شرکت سهامی بیمه البرز - شرکت سهامی بیمه امید - نمایندگی بیمه اینگستراخ در ایران - شرکت سهامی بیمه ساختمان و کار - شرکت سهامی بیمه شرق-شرکت‌سهامی بیمه ملی . آ-۳۲۲۷۲

دکتر اسمعیل هاشمی دندان‌پزشك
از مسافرت فرانسه مراجعت کرده است .
خیابان بزرگمهر چهارراه کاخ
شماره ۲۰ تلفن ۶۷۱۸۹
۱-۳ آ- ۲۱۳۳۵

روزنامه دیپلمات
چهارشنبه‌ها خواندنی است

سپاسگزاری

از حضورمحترم کلیه علماءاعلام‌وامراء محترم‌ارتش شاهنشاهی وصاحب منصبان عالیرتبه دولت وذوات مکرم ودوستان ومریدان که ظرف مدت کوتاه اقامتم درمشهد مقدس به‌این فقیرمنت نهاده وبا دیدار خود شادو سرافرازم فرموده‌اند صمیمانه سپاسگزاری وتشکر مینماید وچون بواسطه ضیق وقت ولزوم مراجعت امکان دیدار مجدد وخداحافظی فردی برایم میسر نگردیده بدینوسیله پوزش خواسته سلامت‌ورستگاری کلیه آنان‌رااز درگاه ایزدمتعال خواستار است .

۱ - ۳۲۱۵۲ خادم العلماء والفقراء - شیخ سراج الدین نقشبندی

کتاب پهلوی

نشریه مخصوص اطلاعات بمناسبت تاجگذاری
شاهنشاه آریامهر

مدیران محترم شرکتهای راهسازی وساختمانی

کارخانه وتعمیرگاه بزرك پارس کمپرس واقع در اوایل خیابان تهران‌نو مقابل سینمای نپتون‌که ازهرلحاظ مجهز ودارای کارگران ورزیده درجه‌یك‌که اغلب در اروپا دوره‌های فنی خودرا تمام کرده‌اند آمادگی‌کامل دارد ماشین آلات سنگین وانواع‌کامیون های شمارا دراسرع‌وقت تعمیر اساسی نموده وباضمانت کامل تحویل دهد. ضمنا وجه تعمیرات‌کلی وقطعات یدکی را نیزمیتوانید باقساط‌پرداخت فرمائید. تلفن ۷۵۷۱۰۶ و۷۶۱۶۳۲

از پنجشنبه شب
درسالن مجلل پارك‌هتل
هر شب شام و رقص
باارکستر بین‌المللی جدید الورود
دینوسارتی
برای ذخیره جا : تلفن ۵-۴۴۱۲۱

هتل مرمر

سالن‌های مجلل جدید برای عروسی‌ها
خیابان سپهبدزاهدی(فیشرآباد) تلفن۴-۶۱۱۵۲۱