

17
346

尋住
山
海
友

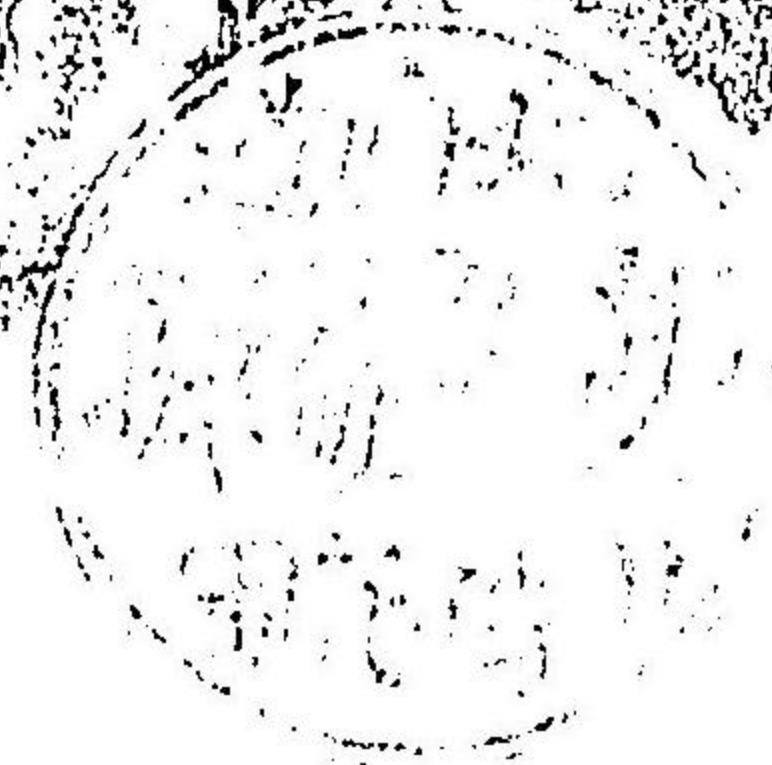

SHANGHAI

17-340

四季好飲料

大日本麥酒株式會社
宮內省御用品

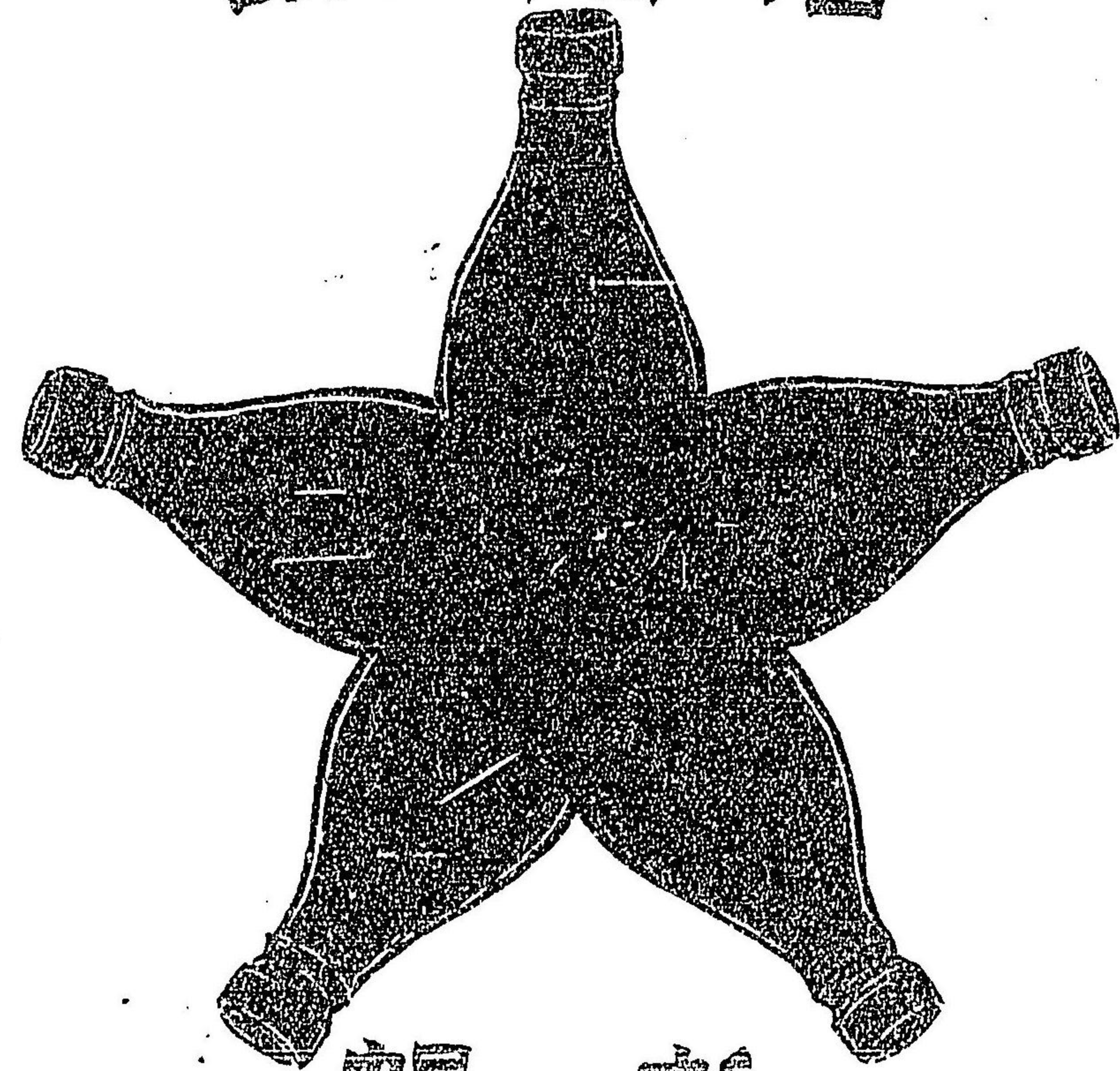

札幌
釀造場

江洲正野謹製

萬病感應丸

萬應丸

四季かけ香

小樽區色内町

若林貞三

電話三番

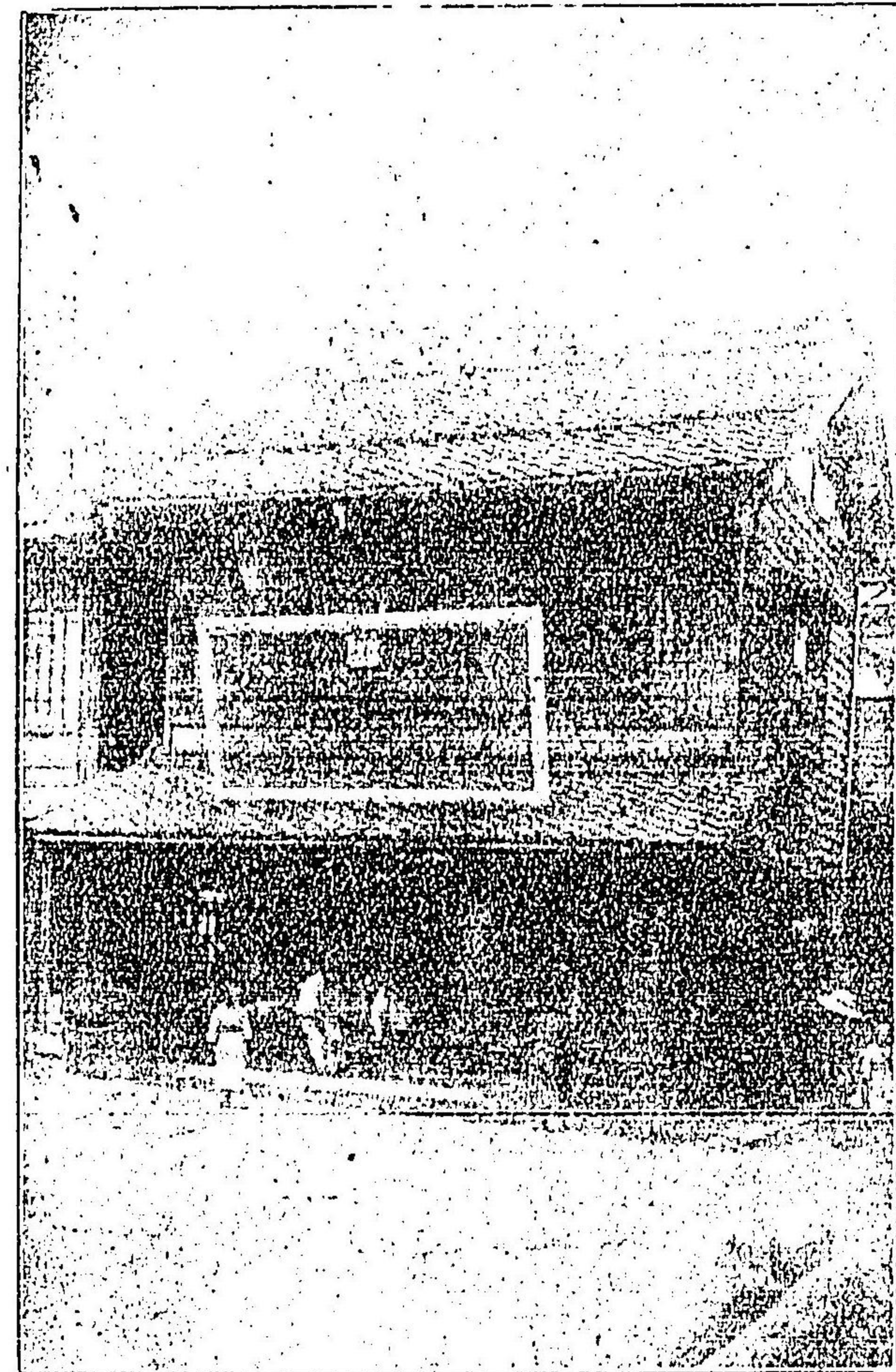

瀧 小 番見町



小 樽 商 業 會 議 所

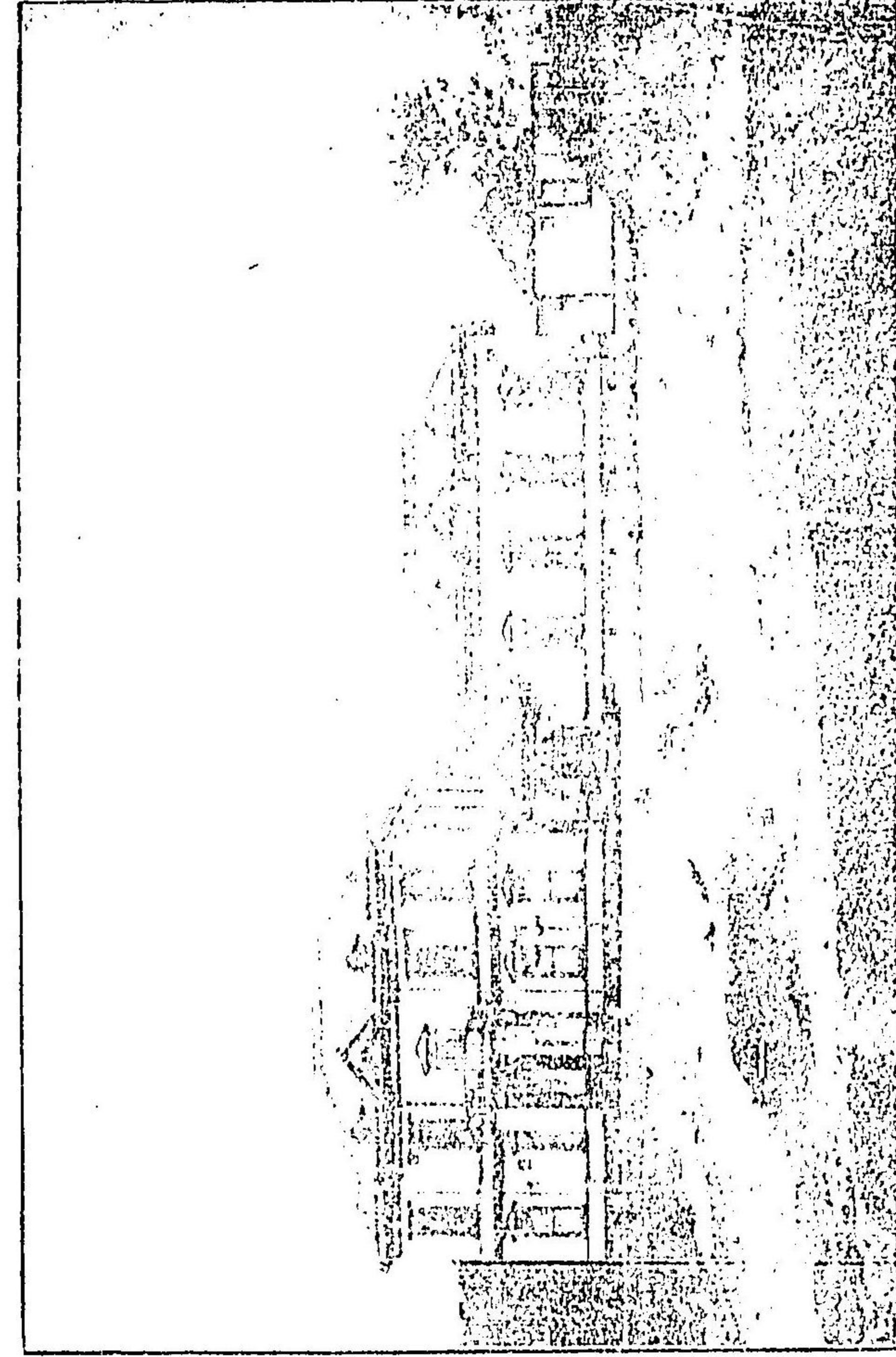

福多於 番見廣末



目品業營

官教 薈美 洋高 和
 育繪 術服 等洋
 製玩 櫛袋 附化 小
 煙具 笄物 屬粧 間
 草類 類類 品品 物類

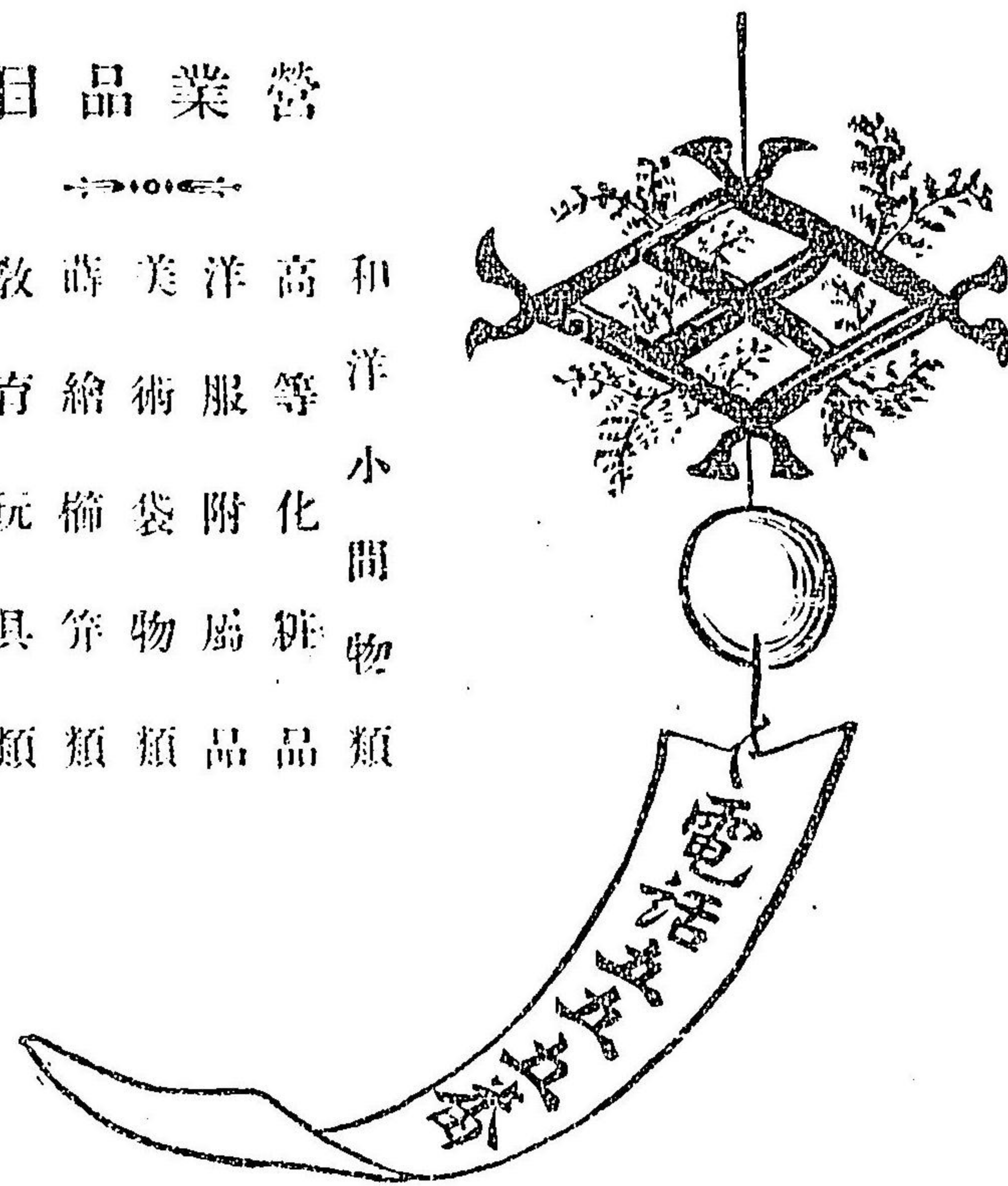

地番四十町穗稻區榕小

通線防火一第

店物間小屋泉和

子 年 見 分 町



マ
カ
ム
イ
眞
影



町見番 染治



大沼ヨリ駒ヶ岳ヲ望ム



末廣見番 富士子



茶紙文具
越
雜貨問屋

小樽區色内町十四番地

早川商店

電話(二八番)

同區入船町六番地

早川南店

電話(九〇二番)

同區色内町三十五番地

早川支店

電話(三一九番)

吉 仲 番見内色



子 清 番見分廣末





神 威 古 河



小 樽 港 住 吉 神 社

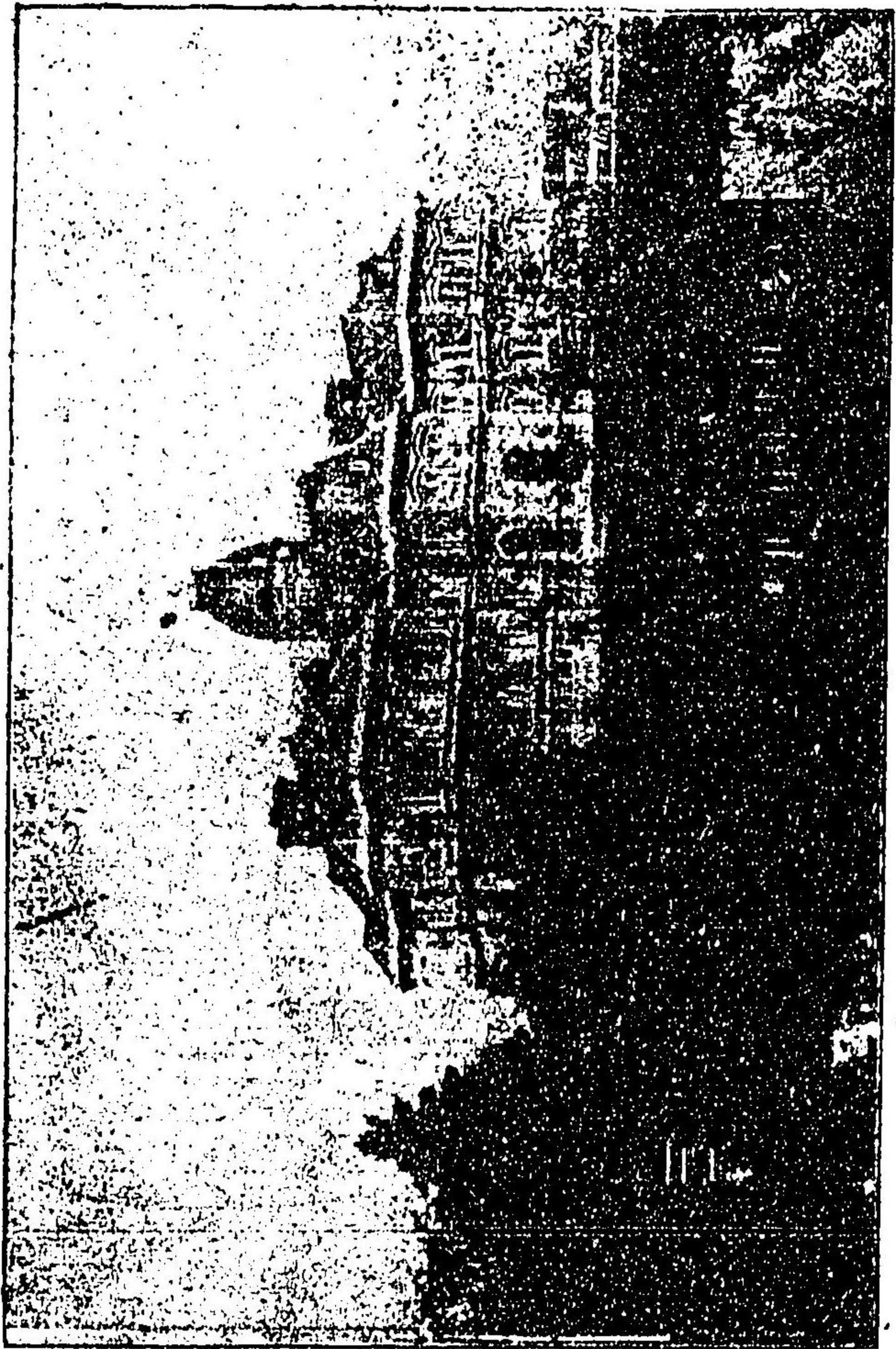

北海道廳

大阪府北區平野

正野萬應丸

京都府中區本町三丁目

同京都支店

東京日本橋區區丁目

同東京支店

樺太廳オレンヒロフカ

西二条五丁目二番地

同若林支店

北海道特約代理店

若林貞三商店

小樽市色内町

萬應丸

正野萬應丸

正野萬應丸

本鋪

近江國日野町

正野法橋玄三

特色
美味卓絕佳芳馥郁滋養
豐富原料精撰釀法特吟



製 造 元
北 海 道 小 樽 港
長 谷 川 合 名 會 社

水天宮山ヨリ小樽港ヲ望ム

小樽公園ノ一部

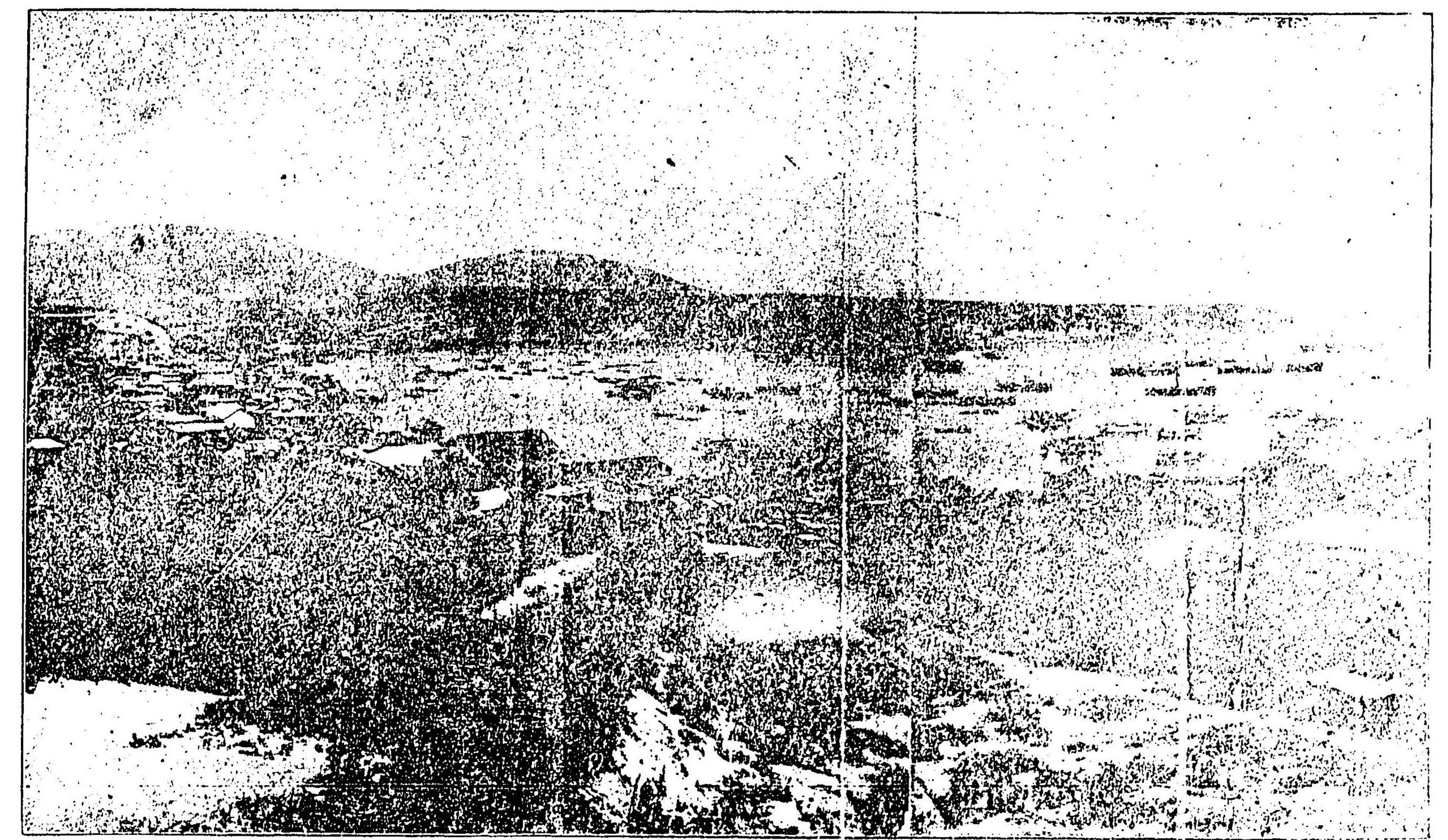



小樽料理店及案内

小樽妙見町

鳥 鯉
御料理
千 登 勢

(風呂ノ設アリ)

電話(五二六)

鳥料理

花園町十四番地

蔦

電話(六四三)

家

開店

鳥御料理

武藏屋

廣告

花園町拾四番地町見番隣リ

眺望絶佳

會席御料理

小樽名物 松の壽し
仕出迅速

小樽區山の上町

開陽亭

電話二十一

御入浴御隨意

會 席

花 園 町

迎 陽 亭

御 料 理

電 話 (七二八)

◎西洋御料理一式

妙 見 町

◎札幌生ビール

松 寶 亭

◎一品日本御料理

呼出電話(二五三)

御料理店

小樽區第二火防線通

さくら家

電話一六二番

位 置

小樽市街ノ中央ニシテ中央小樽停車場ト汽船波止場トノ又中央ニシテ山海ノ眺望好ク汽車汽船ノ御待合セニ好適セリ

客 室

増築落成最モ清潔ニシテ御風呂ノ設備アリ

料 理

清鮮美味而シテ御輕便ヲ旨トシ弊店ノ獨特ノ松茸めしアリ

眺望絶佳

入浴御随意

會席
御料理

小樽港

色内亭

電話(二三四番)

御料理一切御注文ニ應ズ

會席

御料理

小樽妙見町

小樽

の

旗亭

松の家

電話(七百十番)

會席
御料理

入船町

一 二 三 樓

電話(一三三)

鳥魚
御料理

住初町

菊水

電話(一四六)

特別勉強

鳥御料理



福壽亭

小樽妙見町堺橋側

至極
輕便

鳥御料理

九 五 八

小樽區稻穂町惠比壽亭横町

小樽町
御料理 中島屋
入浴御隨意
電話(五一四)

會席
御料理 高田屋
入浴御隨意
電話(八百八番)

小樽區花園町商業會議所前通り

會席
御料理 市料理店
電話(三二八)

稻穂町第三火防線角

花園町商業會議所前通り

會席御料理 四季の家



電話(四四三)

開店御披露

鳥御料理

杏松

家

色内町(并)向小路元千登勢跡

電話架設中

鳥御料理

鳥市

小樽區花園町

電話(九二七)

會席

花園町

瓢

亭

御料理

電話五五一

鳥御料理

日吉亭

花園町

電話(九六)

ビーヤホール

小樽區花園町公園前通リ
⊗ 高橋本店
電話 (八四七) 甲

ビーヤホール

小樽區色内町交換局向
⊗ 高橋支店
電話 (八四七) 乙

風景絶佳

西洋御料理

常盤ビーヤホール

小樽區南濱町棧橋前
移住民休憩所樓上

▲各汽船切符取次所

誠實
勉強

可能登屋旅館

小樽區色内町二十八番地

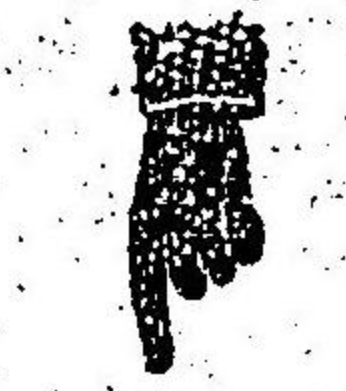

汽船汽車の御乗降には至
極利便の場所に御座候

▲各汽船切符取次所

旅館



新

潟

屋

小樽區

町

第二火防線通り

▲弊館は小樽中央驛の通りにあり汽車汽船の乗降に至極便利の場所なり

宿料均一

旅館
待合



北

辰

館

中央小樽停車場前

棧橋之通

▲日本郵船株式會社船客取扱所

高等旅館 朴旅館

電話百十五番

高等旅館

小樽住初町

秋山旅館

電話四百三十番

▲日本郵船株式會社切符取扱次所

小樽旅館

小樽區色内町二十七番地

平越後屋

電話(五百十一番)電報(力子)

長井平太郎

▲弊館は波止場に接近し中央停車場には二丁の近きにあり

●陸軍運輸部小樽指定旅館

中央停車場通棧橋前

小樽

新旅館



大泉館

館主 泉大三郎

●各汽船荷客取扱所

取扱懇切汽車汽船乗込最至便

小樽中央驛前角

旅館



松鳴屋

窪田雄松

今旅館

小樽區色内町棧橋前通

加賀屋

千步清右衛門

電話(五百三十一番)

旅館

小樽停車場前

小嶋旅館

電話三四三番

旅館

各汽船切符
取扱所
北海道鐵道
會社特定宿

波止場通中央小樽停車場前

植木善右衛門

高等旅館



越中屋

小樽港 電話(二十四番、二十五番)

上谷治三郎

吳洋卸
服反小
太物賣
物類商

天鹽國增毛辨天町
中上虎吉商塵

高等
旅館

小樽區堺町廿三番地
中上虎吉

電話番號

弊館ハ其位置小樽市街ノ中央ニシテ汽船汽車俱ニ接近シ御旅
客ノ便利此上ナキ場所ナリ
家屋ハ三階ノ構造ニシテ眺望最モ好ク而カモ清潔ト滋味ト町
囀ハ特ニ弊館ノ自慢スル所ナリ

北海之友「要旨」

要旨

日進月歩之今日我帝國北門之一大利源タル本道ハ幕府以來殖民開拓ノ事ニ盡瘁シツ
、アルモ荒蕪タル平野森々タル林樹其他水産蠶業幾多ノ利源今猶天然ニ放棄セラレ
、モノ勘カラズ是實ニ世人本道ノ實質及ヒ實情等所以本道ヲ知悉セサルヲ以テ也而
シテ其知悉セサルハ畢竟其軀的本道ノ紹介ヲナサ、ル所以ナリ勿論本道ニ關スルニ
三著書アリト雖モ委敷其真相ヲ世人ニ知悉セシメ遺憾ナク紹介スル機關余輩ノ寡聞
一トシテ其完キモノヲ知ラズ茲ニ感アリ即チ 北海之友 ヲ發行シ以テ本道之
實質ヲ描キ實情ヲ穿チ其真相ヲ傳エ其軀的遺憾ナク世人ニ本道ヲ紹介シ以テ本道發
展ノ一助トシ一ツハ移住者ノ便益ヲ計ラントス江湖ノ諸賢一讀ヲ望ム

著者 識ス

北海之友目錄

「旨要」友之海北

▲要旨▼

日進月歩之今日我帝國北門之一大利源タル本道ハ幕府以來殖民開拓ノ事ニ盡瘁シツ
 、アルモ荒漠タル平野森々タル林樹其他水産鑛業幾多ノ利源今猶天然ニ放棄セラ
 、モノ尠カラス是實ニ世入本道ノ實情及ヒ實情等所以本道ヲ知悉セサルヲ以テ也而
 シテ其知悉セサルハ畢竟其体的本道ノ紹介ヲナサ、ル所以ナリ勿論本道ニ關スルニ
 三著書アリト雖モ委敷其真相ヲ世人ニ知悉セシメ遺憾ナシ紹介スル機關余輩ノ寡聞
 一トシテ其完キモノヲ知ラズ茲ニ感アリ即チ「北海之友」ヲ發行シ以テ本道之
 實情ヲ描キ實情ヲ穿テ其真相ヲ傳エ具体的遺憾ナク世人ニ本道ヲ紹介シ以テ本道發
 展ノ一助トシ一ツハ移住者ノ便益ヲ計ラントス江湖ノ諸賢一讀ヲ望ム

著者 識 斯

北海之友目錄



北海之友

第一編 北海之概観

第一 北海ノ位置

第二 北海ノ地勢

第三 北海ノ地質

第四 北海ノ地産

第五 北海ノ地産ノ利用

第六 北海ノ地産ノ開發

第七 北海ノ地産ノ保護

第八 北海ノ地産ノ販賣

第九 北海ノ地産ノ輸入

第十 北海ノ地産ノ輸出

第二編 北海ノ地産ノ利用

第十一 北海ノ地産ノ利用ノ概観

第十二 北海ノ地産ノ利用ノ現狀

第十三 北海ノ地産ノ利用ノ将来

第十四 北海ノ地産ノ利用ノ方法

第十五 北海ノ地産ノ利用ノ設備

第十六 北海ノ地産ノ利用ノ教育

第十七 北海ノ地産ノ利用ノ研究

第十八 北海ノ地産ノ利用ノ宣傳

第十九 北海ノ地産ノ利用ノ組織

第二十 北海ノ地産ノ利用ノ法律

目次

第壹本道

概況 氣候 牧畜 農業 漁業 海岸交通
 本道畧圖 驛遞 郵便 渡船場 移住民 養蠶 林業
 鑛業 工業 商業 金融 融貸 金敷 育殖民地
 未開地處分法 貸付地ニ關スル百般ノ事項 移住者ノ心得 平均新期節表
 農作播種及收穫期節表 明治四十年度米作概況 開墾事項百般 農作物
 肥料及家畜 冬期の仕事

第貳本道停車場

函館驛 大沼 森 長万部 黒松内 狩太 俱知安
 小澤 小樽 札幌 岩見澤 幌内 太幾 春別 歌志内
 妹春牛 神威古潭 旭川 士別 名寄 下富良野 帶廣
 池田 釧路 夕張 室蘭

第參樺太

沿革 氣候及農業 原野 農民移住地 漁業 保護開墾及耕種
 渡航 雜

上

リ

本道汽船汽車一覽表
 發着時間賃金
 中央小樽驛發車表

午前	四時三十分	函館	行	小樽	發
全	八時三十分	全	行	札幌	發
全	十一時十五分	俱知安	行	中央小樽	發
午后	三時四十分	黒松内	行	全	發
全	六時二十時	俱知安	行	全	發
全	十一時十五分	函館	行	小樽	發

三

友之海北

追	三	山	栗	清	志	岩	岩	峯	美	奈	砂	歌	神	砂	砂	龍	江	味	深	納	神	驛
分	川	仁	山	布	文	澤	澤	延	貝	江	川	志	威	川	川	川	部	背	川	內	古	名
着	發	發	發	發	發	發	着	發	發	發	發	着	發	着	發	發	發	發	發	發	發	發
二	二	二	二	二	二	二	二	二	二	二	二	二	二	二	二	二	二	二	二	二	二	二
七	七	六	六	五	五	五	五	四	四	三	三	三	三	三	三	三	三	三	三	三	三	三
七	二	七	四	九	六	六	三	八	二	六	〇	八	〇	八	一	六	一	六	二	七	三	〇
一	一	三	一	一	六	一	〇	六	二	二	五	二	五	二	六	二	六	一	五	八	〇	〇
三	三	三	二	二	二	二	二	二	二	二	二	二	二	二	二	二	二	二	二	二	二	二
一	〇	〇	九	九	九	九	九	八	八	七	八	七	八	七	九	七	六	六	五	五	五	五
〇	六	二	九	五	三	〇	六	二	七	〇	九	〇	九	七	三	五	一	八	四	一	一	
												夕張追分										
室	輪	鷲	幌	登	敷	白	錦	苦	沼	遠	早	安	追	蘭	西	別	別	別	生	老	峯	故
着	發	發	發	發	發	發	發	發	發	發	發	發	發	着	發	發	發	發	發	發	發	發
三	三	三	三	三	三	三	三	二	二	二	二	二	二	二	二	二	二	二	二	二	二	二
三	三	三	二	二	一	一	〇	九	九	八	八	八	八	八	八	八	九	〇	〇	四	三	三
九	六	四	九	四	九	二	五	九	三	八	四	一	二	二	八	二	八	二	二	二	二	二
六	七	〇	二	三	二	六	三	一	七	一	八	二	三	三	三	三	三	三	三	三	三	三
三	三	三	三	三	三	三	三	三	三	三	三	三	三	三	三	三	三	三	三	三	三	三
五	五	五	四	四	四	三	三	二	二	一	一	一	一	一	一	二	二	二	二	三	三	三
六	四	二	八	五	一	七	二	七	三	六	八	三	一	四	九	二	六	九	一	一	一	一

九

友之海北

落	落	新	清	佐	芽	伏	帶	帶	止	利	池	池	豐	浦	厚	直	音	白	鹿	大	釧	驛
合	合	得	水	念	室	古	廣	廣	若	別	田	田	頃	視	內	別	別	糠	路	毛	路	名
發	着	發	發	發	發	發	發	發	着	發	發	發	發	發	發	發	發	發	發	發	發	發
一	一	一	一	一	一	一	一	一	一	一	一	一	一	一	一	一	一	一	一	一	一	一
二	〇	〇	九	八	八	八	八	八	八	七	六	六	五	四	三	三	二	一	一	一	一	一
四	七	一	五	八	四	〇	一	六	〇	一	六	五	六	八	六	二	七	七	二	六	六	六
八	四	七	二	六	三	二	四	九	二	四	九	五	五	一	六	一	二	三	六	〇	〇	〇
一	一	一	一	一	一	一	一	一	一	一	一	一	一	一	一	一	一	一	一	一	一	一
七	五	五	四	三	二	二	一	〇	〇	九	八	六	五	四	二	二	一	一	一	一	一	一
三	五	〇	二	三	七	二	一	五	二	一	五	三	一	〇	一	三	五	九	一	〇	〇	〇
△	△	△	△	△	△	△	△	△	△	△	△	△	△	△	△	△	△	△	△	△	△	△
伊	旭	旭	永	比	蘭	和	劍	士	多	風	名	旭	邊	美	上	中	下	山	金	鹿	幾	驛
納	川	川	山	布	留	寒	淵	別	寄	運	寄	川	別	瑛	良	良	良	部	山	越	寅	名
發	發	着	發	發	發	發	發	發	發	發	發	發	着	發	發	發	發	發	發	發	發	發
一	一	一	一	一	一	一	一	一	一	一	一	一	一	一	一	一	一	一	一	一	一	一
九	〇	〇	一	二	二	二	二	二	二	二	二	二	二	二	二	二	二	二	二	二	二	二
八	七	二	六	四	〇	五	〇	四	九	九	九	九	九	八	七	七	六	五	五	四	三	三
四	八	七	二	六	二	五	四	四	三	三	三	三	三	三	三	三	三	三	三	三	三	三
二	二	二	二	二	二	二	二	二	二	二	二	二	二	二	二	二	二	二	二	二	二	二
四	五	五	六	六	六	七	七	七	七	七	七	七	七	七	七	七	七	七	七	七	七	七
六	六	〇	三	〇	四	八	二	五	九	九	九	九	九	九	九	九	九	九	九	九	九	九

八

友 之 海 北

線支	線側	線側	線支	名
岩 見 澤	幌 內 太	幌 內 太	幾 春 別	函 館
着發發	着發發	着發發	着發發發發發發發發發發	田 梗 飯 郷 沼 川 嶽
一 一 三	四 五	一 七	八 五	四 四 四 四 四 四 四 四 四
一 三	八 三	一 四	一 九	四 四 四 四 四 四 四 四 四
				三 三 三 三 三 三 三 三 三
				八 八 五 二 〇 六 四 一 七 二

友 之 海 北

名	哩程	貨金
岩 見 澤	二 五 五	二 九 九
上 幌 向	二 四 五	二 八 八
江 別 幌	二 六 五	二 七 五
野 別 幌	二 七 五	二 八 五
厚 別 幌	二 七 五	二 八 五
白 石 幌	二 七 五	二 八 五
札 幌	二 七 五	二 八 五
札 幌	二 七 五	二 八 五
琴 似 幌	二 八 五	二 九 五
輕 川 幌	二 八 五	二 九 五
錢 確 幌	二 八 五	二 九 五
張 里 幌	二 八 五	二 九 五
朝 里 幌	二 八 五	二 九 五
小 樽 幌	二 九 五	三 〇 五
小 樽 幌	二 九 五	三 〇 五
中 央 小 樽	二 九 五	三 〇 五
盤 谷 小 樽	二 九 五	三 〇 五
蘭 市 小 樽	二 九 五	三 〇 五
余 市 小 樽	二 九 五	三 〇 五
仁 木 小 樽	二 九 五	三 〇 五
然 別 小 樽	二 九 五	三 〇 五
野 山	三 一 〇	三 一 〇
山 越	三 一 〇	三 一 〇
八 越	三 一 〇	三 一 〇
山 越	三 一 〇	三 一 〇
黑 崎	三 一 〇	三 一 〇
國 崎	三 一 〇	三 一 〇
紋 別	三 一 〇	三 一 〇
長 股	三 一 〇	三 一 〇
二 股	三 一 〇	三 一 〇
二 股	三 一 〇	三 一 〇
黑 松	三 一 〇	三 一 〇
黑 松	三 一 〇	三 一 〇
熱 内	三 一 〇	三 一 〇
目 内	三 一 〇	三 一 〇
薩 内	三 一 〇	三 一 〇
昆 太	三 一 〇	三 一 〇
比 太	三 一 〇	三 一 〇
比 太	三 一 〇	三 一 〇
俱 安	三 一 〇	三 一 〇
俱 安	三 一 〇	三 一 〇
小 澤	三 一 〇	三 一 〇
銀 山	三 一 〇	三 一 〇

日本郵船株式會社定期汽船海航路

○函館根室 及根室紗那線 (此二線ハ汽船二艘ヲ以テ左ノ如ク航海ス)
函館根室間 毎月六回函港ヲ發航シ往復釧路ニ往航又ハ復航厚岸 霧多布ニ寄港ス
但一月二月三月ハ六回ノ内一回ヲ釧路ニ止メ又冬季ハ汽船一艘ニ減シ根室結氷中
ハ航海ヲ花咲ニ止ム

○根室紗那間 五月ヨリ十一月迄毎月三回 十二月一回函港ヲ發航シ往航又ハ復航留別
ニ 五月ヨリ十一月迄毎月二回十二月一回往航又ハ復航乳吞路 斜古丹ニ五月ヨリ十
月迄毎月一回復航又ハ釧路ニ五月 七月 九月 十一月 各一回往航又ハ復航内保ニ寄
港シ六月 九月 各一回得撫島床丹ニ寄港ス

○函館小樽線及稚内網走線 (此二線ハ汽船二艘ヲ以テ左ノ如ク航海ス)
函館小樽間 四月ヨリ十月迄毎月五回 十一月ヨリ三月迄三回函港ヲ發航シ往復江差
壽都 岩内ニ往航又ハ復航 奥尻崎釣掛ニ寄港ス

稚内網走間 四月ヨリ十月マデ毎月五回十一月及十二月ハ毎月二回函港ヲ發航シ往
復按幸 紋別 勇別ニ寄港シ四月ヨリ十月マデ毎月三回 雄武常呂ニ十一月及十二月ハ
毎月一回雄武ニ二回常呂ニ各往復寄港ス

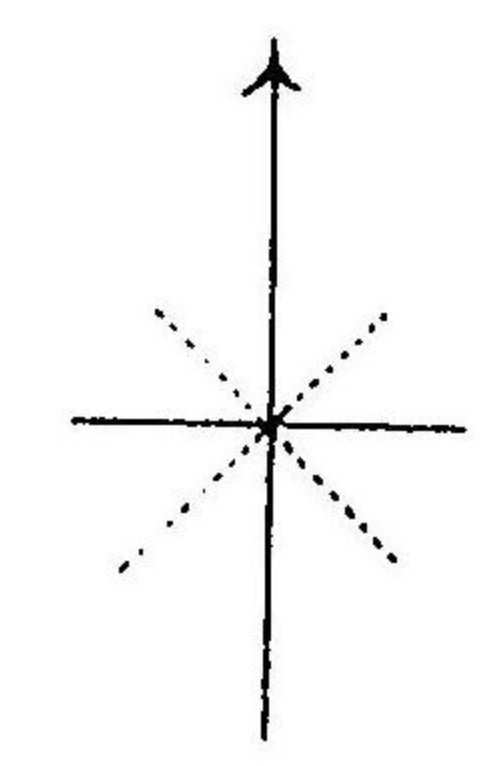
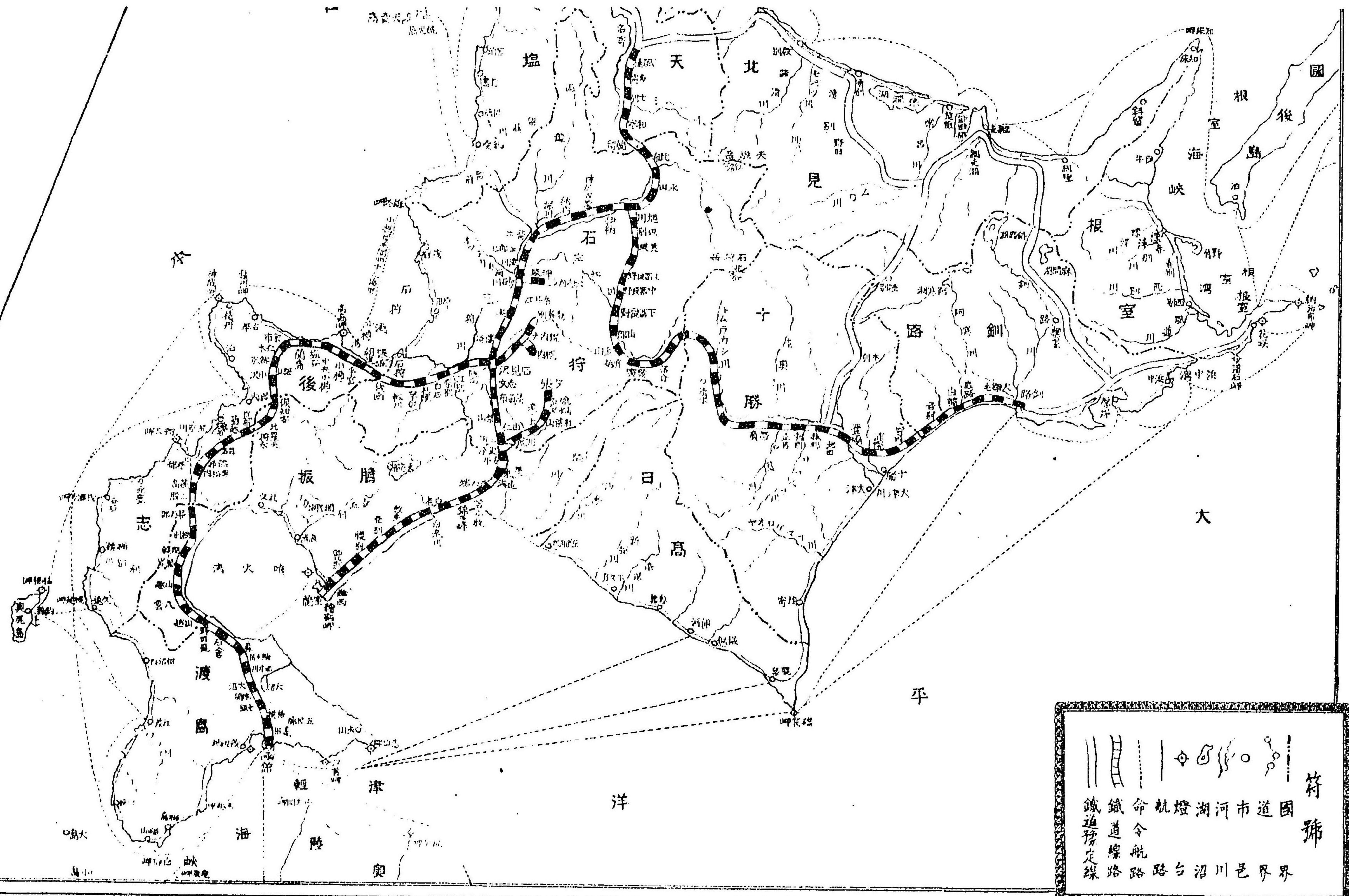
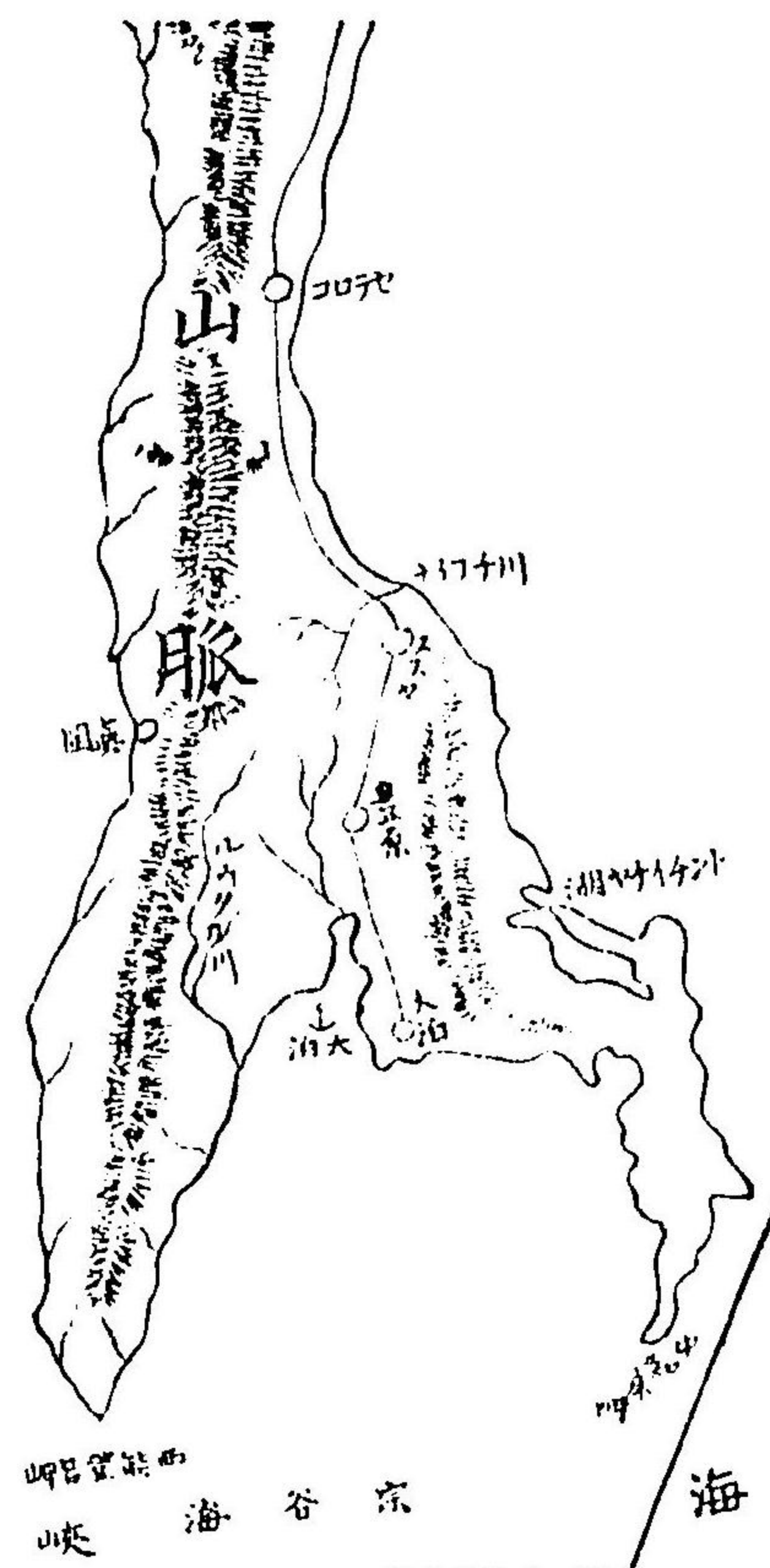

		◇	○	○	○	○	○	○	○	符
鐵道	鐵道	命令	航路	燈台	湖沼	河川	市道	國道	國界	稀
鐵道	鐵道	命令	航路	燈台	湖沼	河川	市道	國道	國界	
鐵道	鐵道	命令	航路	燈台	湖沼	河川	市道	國道	國界	

移住
手引

北海之友

第一

本

道

本道は渡嶋後志石狩天塩北見釧路根室千島の十一ヶ國とし更に之れを三區八十八郡に分ち北海道廳を札幌區に置き全道の政治を總括す其地積合計六千餘方里ありて殆んど本邦地積の四分の一を占め其原野は廣くして農耕牧畜に適し且つ沿岸一帯は魚貝海藻の類に富み水産物の多きこと本邦の冠たり殊に諸山は有益なる鐵石に富み實に天然の寶庫たり而して昔時は蝦夷地と稱し多く漁業に就事し居たりしが開拓使以來大に拓殖の方を講じ諸業漸次進歩し近時大に其實を擧げたり然れども土地の廣大なるに比すれば人烟寡少拓殖の業今尙端緒にありて茫漠たる平野の末だ來耜を仰がざるもの多く蕭々たる森樹の未だ斧斤に接せざるもの又多し其他水産礦業幾多の利源今猶天然に放委せらるるもの尠からずされば吾人は此利源を應用し國利民福を計り今後益々其趨勢を擴大にするは目下の急

友 之 海 北

勢なり即ち最近の統計に徴するときは人口八百三十方に達し田畑の成墾せるもの三十八万餘町歩物産の総價額六千六万三千三百三十七圓餘を算するに至れり之れを十年前と比すれば人口は六割四分田畑は十七割二分物産は十一割余の増加にして最近十ヶ年間の平均増加率は人口六分余田畑一割余物産又一割余とす然れども土地の廣大に比すれば今猶寡少なり

氣候 本道は世人の想像する如く寒氣猛烈ならず歐米諸國に比すれば概して溫暖なり例年四月は積雪融解し爾後温度急に昇り夏期の最高は九十度位に達す結霜季は概ね九月下旬に初まり十一月末より雪を積み一二月頃は其深さ一尺乃至四尺位となり寒氣強し然れども衛生に宜しく且つ冬期は伐木の運搬等最も便なり

牧畜 本道は頗る牧畜に滴す土産馬は性質順良且機敏にして能く勞苦に服せり惜らくは體軀小にして力量足らざるも逐年洋種を輸入し改良發達を圖りツロツターサラフント等の純血及雜種とも良駿を産するに至り府縣への輸出尠からず牛はニアシヤイマ短角ホルスタインゲルンジーデボンヘンフールド及雜種に

友 之 海 北

して乳牛種牛として間々府縣へ輸出せり豚は皆洋種にして農家は往々飼育せり

農業 抑も本道産業中最も重要な農作物は大豆小豆大麥小麥裸麥蕎麥燕麥の類を最多額とし其産額近時一ヶ年凡百六十万石に達す他は米 粟 黍 玉蜀黍 蕪

蕪 馬鈴薯 菜豆 亞麻 大麻 薄荷藍等にして蔬菜は大根 甘藍 玉葱 南瓜等にして果樹は苹果梨を主とす水田は近時大に増加し今後著しく進歩すべき摸樣なり藎 杞柳 も適當し栽培する者あり大豆 小豆 蕪 菜豆は品質佳良なるを以て府縣へ輸出し好評あり藍も又相應の品位を保ち輸出せり大麥は大きく麥酒醸造所に小麥は各製粉所に大麻 亞麻 は製麻所に蕪麥は家畜の飼料として皆販路廣し米 裸麥 黍 粟 玉蜀黍 等は多く自家の食料とし馬鈴薯は澱粉を製する外食料となす其他苹果 甘藍 玉葱の類何れも佳良にして府縣並に外國へも輸出せり農事試験場は札幌にあり地方農事試験場は石狩國旭川にあり同分場は十勝國帯廣にあり農産の増殖改良に關する試験を行ひ且つ種苗を取りて農民に配布せり漁業 本道の水産に富むは世人の皆知る所なり其最も重要な鱈は鱈にして鮭 昆

友之海北

布 鱈 鯧 烏賊 鯨其外大鯨 鮫 鮪 鮪 鮪 カチオ鱈 チカ キウリ
 カナガシラ ソイ ヒラメ 鮑 海扇 ホッキ 牡蠣 海鼠 ウニ 若布 石花
 菜 銀杏草 海藻 等あり海獸類も亦少からず 鱈は渡島より北見に至る西海岸
 に多く産し根室釧路之れに次ぐ鮭は全道到る所に産し就中石狩國根室北見に多し
 昆布は東海岸に多く日高釧路又尤も多し鱈は渡島膽振日高を主とし鱈は各地に
 て釣り鱈は亦各地に産すれども千嶋國最著名なり其外渡島後志の烏賊日高釧路の
 鱈北見根室の大平釧路國厚岸の牡蠣は何れも多く又従前殆んど投棄しつゝありし
 鮫鯉其他の雜魚漸く盛んなり然して海産物の販路頗る廣くして或は粕に搾り肥料
 となし或は乾製又は監藏して食料品となし其他種々の雜用に供し年々夥しく府縣
 へ輸出し又昆布は多く支那地方へ輸出せり
 海岸 本道の海岸は千島諸島を除くの外延長僅に七百余里之れを本邦の海岸に比
 すれば十分の一にも過ぎず岬灣の出入稍多きは渡島後志根室等にして膽振釧路之
 に次ぐ日高十勝の如きは沿岸宛がら一線を劃したる如し東岸は函館より東方裏山

友之海北

岬を経て噴火灣に沿ひ膽振日高十勝釧路の各沿岸を経て根室に至る西岸は函館よ
 り西方福山を経て後志石狩天鹽の各沿岸に沿ひ北見宗谷岬に至る北岸は知床岬よ
 り宗谷岬に至り北見一帯の沿岸
 交通 本道と府縣との交通は神戸より東海岸及西海岸を廻りて函館小樽に至り又
 青森より函館室蘭に至る日本郵船株式會社の定期航海あり其他社外船にして航々
 するもの尠からず本道沿岸の航路は本道廳補助航海船及郵船會社船其他往來する
 船舶數多ありて平時に於ては支障なしと雖も唯冬期は北見根室千嶋の地方殆んど
 航海を絶ち不便を感せり
 鐵道は函館より小樽に至り手宮より起るものと接続し札幌岩見澤砂川旭川帯廣を
 經て釧路に至る又岩見澤より室蘭に達する支線は其中間追分より夕張嶺山に分岐
 す其他岩見澤より幌内幾春別の兩山に砂川より歌志内炭山に旭川より名寄に至る
 線路あり全道の鐵道延長七百餘里に達せり
 道路は開拓使以來開發する所一千九百餘里に達すれども未だ十分ならず且道路粗

悪なる所多し然れども重なる道路は四五里毎に驛遞の設ありて馬を備へ旅行に便を與へ有れば格別困難を感せず馬の賃金は凡一里に付き十錢より二十錢位とし冬期又は夜間悪路等には割増金をなすあり

十九

驛遞 現時本道に於ける交通機關として重をなし其拓殖に資したる効果や甚だ大なり今其起原を尋ぬるに遠く寛政の初年頃幕府の官吏等出張の際休宿をなし官吏の要に依りて人夫又は船舶の供給に應じ或は汎く書狀物質等の遞傳運般に従事したることある漁場諸請負人(漁場管理者の如き者)の施設に成れる連上家と稱する當に今日に於る驛遞なりしが如し連上家は後に馬匹を置きて通行者の需に應じ其便に供したり寛政十一年幕府が東蝦夷地を經營するに方り連上家なるものを會所と改め官業務を管理し宿泊所を増設し馬匹を置きて更に進んで道路の開墾をなし以て一般交通に便を與へたり當時會所の經費は收むる所の宿泊料及び馬匹或は糶立料のみを以ては支ふる事能はざるを以て漁場收税金の幾部を割きて補給せり其後明治二年開拓便を置かる、に至り漁場請負人の司掌を定むと共に名を本陳と改

め五年更に旅館屋並と名け尋て旅館と示ひ幾くもなくして驛遞所と稱し全く開拓便の管掌に移れり而して其經營方法は多く從來と異らざるも金品一時補助法を設けたる如き驛遞新築及馬匹の購入の爲め年賦償還法に依り其費用を貸付したる如き更に驛遞附屬地を総して業務の傍ら農耕を勸むる等稍舊來の面目を一新せり明治十五年に至り縣制布かれ各驛遞は縣廳の管轄に屬する事となれり此時代に於て札幌縣は同業者間の組合を組織し相互の意思疎通を計り業務の統一を畫し驛遞の内實際收支償はざる箇所には官費補給の制を建てり根室縣に於は土地僻在し行旅稀少にして従て經營の至難なるべきを慮り驛遞新設の際は起業費及馬匹を貸與し其保護に努めり兩館縣は開發の程度行旅の頻繁なること根室縣の比にあらず故に官に於て保護するの要を見ざるに至り驛遞を廢し更らに人民の設立せる人馬繼立所に一任し業務を自由營業となせり既にして明治十九年三縣廢せられ北海道廳を置かる、に至り交通機關の改善進歩は益々其急を促して止まず二十一年人馬繼立營業規則を定め樞要の地百十ヶ所に人馬繼立所を設置し其急に應じたり二十八年

十九

友之海北

官設驛遞所取扱規則發布せられ驛遞取扱人の資格を定め驛舎の構造を一定し兼ねて常務の範圍取扱人の責任を明にしたり三十四年本道々路橋渠排水の十年計畫と但し驛遞に關する計畫成れり越へて三十六年官設驛遞所廢止の場合取扱人現に其職に在りて且つ五ヶ年以上勤績し顯著なる功勞あるものには當該官設の物件を無償にて附與するの勅令を公布せらる是れ一面驛遞取扱人を保護獎勵して業務に忠良ならしめんとする趣意に外ならずと雖も又以て一の思典と云はざるべからず而して近年本道の交通は拓殖の進運に伴ひ著しく發達を見れり市街の開發鐵道線路の延長は從つて驛遞所の如きも次第に其必要を感ずるに至るべしと雖も之れに反して一面拓殖の進歩に連れ今後益々新設の必要を感ずる地方あるを以て兩者の取捨に就ては慎重の注意を拂ひ輕重を商量して取捨を行ひ交通の圓滑を期しつ、あり現時全道に於ける驛遞所の總數は實に二百余箇所なり

郵便 明治四年函館に初めて郵便役所を設け五年十月に至りて渡島磯志石狩釧路の四ヶ國の樞要地に三十三局を置き各局間に郵便線路を通じ毎月三回以上六七回

友之海北

人夫を以て遞送を開始す七年六月開拓使附屬汽船にて函館青森間の定期航海を開き郵便物を遞送するに至れり郵便物の汽船航送は之れを以て嚆矢とす八年初月函館郵便局に始めて郵便爲替の事務を開始し漸次樞要の各地に及ぼせり此月苦小牧より浦河を経て根室に至る又後志國錢函より留萌を経て天鹽國苦小牧に至る二ヶ所の郵便線路を開き九年九月苦小牧より北見國宗谷板幸を経て網尾に又網走根室國厚別を経て根室に至るの郵便線路を開きたり依て是に於て郵便線路全く本道を一周するに至れり十一年貳月初めて函館郵便局に貯金預けの方法を設け三月に至り小樽札幌苦小牧の三局に於て金子入書狀取扱を開始し漸次他の各局に及ぼせり十四年壹月初めて郵便物の汽船航送を開始す(札幌小樽間)二十年四月函館遞信管理局に於て各地人煙稀疎事業上樞要ならざる十七局を廢じ更らに郵便切手賣下所及び郵便受取所を設け且つ遞送上人馬繼替必要の箇所郵便繼替所を設置し舊來の面目を一新し二十六年二月小包郵便の取扱を開始し爾來局所の増設郵便線路の延長其他總て拓殖事業の發達に伴ひ年々改良を加へ以て現今に至れり明治四十

北 境 之 友

年五月現在の郵便局の数は一等局一札幌二等局九小樽函館室蘭旭川釧路稚内根室泊紗那等にして三等局三江差壽都岩内等總ての計十三箇所なり三等集配局は二百三十九箇所にして二等集配局は九十七箇所にして總計三百三十六ヶ所なり而して三十九年度末の現在郵便線路は九百六十二里二町鐵道哩程五百七十七哩三鎖海路二千八百三哩なりとす

渡船場 本道は大小河川多く藩政時代未だ道路の開發を交通の便全からざりし時に於て既に渡船場の設ありて行旅人の便を與へり當時渡船場は民設と官設の二種ありて官設は沙守を置き經費の總ては藩主より支給せしものにして一定の賃金を行旅人より徴取し渡守の收得としたり民設は己人のみのものあり又部落民にして輪番渡守に従事するあり驛遞に附屬し取扱人之れを營めるあり或は甲乙の驛遞隔年毎に渡守に従事する等其狀態多様にして一定せず然れども其他は官設民設とも異なることなく開拓使時代に至り藩政時代のものを其儘襲踏し新に制度を設けざりし當時渡場の數は百十余ヶ所にして之れを國別に區分すれば石狩國八ヶ所後

北 海 之 友

志國十五ヶ所渡島國十七ヶ所膽振國十ヶ所日高國十六ヶ所十勝國六ヶ所釧路國九ヶ所根室國七ヶ所北見國十九ヶ所天鹽國六ヶ所千島國一ヶ所なり明治十五年三縣分立時代に至りても猶渡船に對する制度は格別大差なく今其縣別を擧ぐれば札幌縣に於て明治十七年十一月縣達を以て國縣道筋へ渡船場五十四ヶ所を指定し十八年七月より渡船の新造及修繕等は其他方費となし以て支辨することとし從來の渡守を廢し爾後部落の人民に負擔せしめ渡船賃金額は總て縣廳の許可を受くべく制定せらる其後渡船場改廢の結果十八年十二月に於て現在の數二十二ヶ所なり根室縣に於ては明治十五年二月より開拓使の後を繼承するや其後に於て新に渡船場を設置する場合は家屋又は渡船其他諸要具の設備費は總て官に於て一時渡守に貸與し年賦を以て償還をなさしめる方法を定め且渡守には驛遞と同様なる方法に依り補助金を給與せり今年九月より渡船假規則なるものを定めらる其概要を左に示す國縣道筋渡船場の設備物件は總て官設とし其後の修繕は渡守の自辨とすることとし土地の狀況に依り一ヶ月一圓乃至四圓以内の手當金を給することとし渡船

北 海 之 友

賃金額を渡船場に揭示することとし官設物件保管法等に付き定めたるものなり
とす

廿四

而して根室縣管内の渡船場は其數十四ヶ所に過ぎざりき又函館縣は分立後と雖も
毫も開拓使時代と異なることなく一つの刷新なかりしは全く舊慣を墨守したるも
のと云ふべし當時の渡船場は其數卅三ヶ所なりき縣制廢せられ道廳を置かる、や
明治二十一年渡守服務規定を發布せられ全道渡船場に對する取締を一定し稍改善
する處在りたり二十七年九月更に渡船場取扱手續及二十八年八月渡船場規則の訂
定を見るに至れり渡船營業人及び取扱ひ人の責任を明かにすると同時に相當保護
を與へ交通上遺憾なきに至らしめたり同規則及び同取扱手續の概要を左に示す
渡船場規則に於ては官設及私設を別に區別し取扱人及び營業人の資格を定め其
他使用器具執務者の居所執務心得乗客貨物取扱法渡船賃金官設物件保管法營業
人に對する罰則及び願届の手續等にして同取扱手續に於ては郡區長の渡船に關
する取扱事項を規定せられたり

北 海 之 友

其後明治二十八年三月に至り官設渡船取扱人手當金の支給規則を定め全年四月よ
り實施せられたり其内容は土地の狀況により一ヶ月五圓以内の手當を支給するこ
と、し以て手當金支給方法其他廢停増減に關すること等を定められしも三十一年
に至り本規定を廢止し時の拓殖務大臣より道廳長官に對し處分法を委任せられた
る事項の内渡船に關する件を左に示す

五ヶ年以内の期限を以て河川或は湖沼に橋を架し又は渡船を設け行旅通行人よ
り賃金を徴收する事

其年十一月渡船取締規則及び渡船取扱規程を制定せられ從來の渡船取扱手續及び
渡船場規程を廢止したり全則は即ち現行のものにして其内容は従前の規定と大差
なし次て三十九年の末國費施設に係る渡船場總數は百五十余ヶ所にして又地方費
支辨に屬するもの四十余ヶ所にして合計百九十余ヶ所なりとす今之れを國別に區
分せんに後志國十七ヶ所石狩國二十六ヶ所天鹽國四十四ヶ所北見國二十六ヶ所釧
路國十二ヶ所日高國十三ヶ所十勝國四十三ヶ所釧路國十四ヶ所根室國三ヶ所千島

廿五

友之海北

一ヶ所とす

廿六

移住民 昔時に在りては奥羽又は北陸道地方の人民の外移住するもの稀少なりしが其後諸國より渡來するもの増加し近年一ヶ年の移住民凡五六万人を越るに至れり然して其内農民は富山石川徳島福井青森新潟を主とし宮城岐阜岩手山形秋田香川福島愛媛奈良鳥取の諸縣之れに次ぐ漁民は青森を主とし新潟秋田石川諸縣又多し商業は新潟石川の二縣の者多數を占め近時東京大坂又愛知縣地方よりも移住するもの漸く多し

養蠶 從來の經驗に依れば本道各地概ね養蠶に適し殊に悪虫の害少なく蠶種も又良好にして年々府縣へ輸出せり桑は野生多きを以て之れを採りて飼育すべしと雖も開墾の業月に日に進むに従ひ桑樹追々減少するを以て漸次桑苗を栽植するあり其種類は本道野桑中最良のものを選び栽培するを安全とす

林業 森林は御料林及び官林民林を合せて殆んど六百方町歩の近きにあり其他未開の原野には尙ほ多くの森林ありて初め開けたる一部の外は頗る樹木に富み其重

友之海北

なるものは針葉樹榎松エノ松オンコ潤葉樹桂ヤチタモ楡刺楸黄櫨樺ナラ櫟七葉樹朴山毛赤揚ハコヤナギトコヤナギ山胡桃とす此等の樹木は或は建築或は器具又は薪炭に用ふべし又燐寸軸木鐵道枕木銃床染料等種々の材料に供し植樹の業は渡嶋國其他一部の地に行はれり其樹木の種類は杉赤松落葉松を主とし其他榎松楡アスナロハコヤナギ栗桐等も少しく栽培せり

礦業 本道は有要なる礦物に富み既に採取せらるゝものは石炭砂金硫黃滿俺銀石油等にして其内石炭は石狩國に最も多く就中幌内夕張歌志内の各炭山あり又釧路天鹽膽振北見の諸國にも數多の炭山ありて前途大に有望なり砂金は北見天鹽石狩十勝の諸國最も多し硫黃は所々舊火山口に推積し現時探掘の箇所尠からず近年に至り千嶋諸島よりも多量に産せり又滿俺は後志國瀬棚郡より出で銀は後志國余市郡亦最も多し今明治四十年度に於ける鐵產製出高は金及び銀五百十貫七百二十八匁にして鐵は三百八十万貫目滿俺九百三十一萬七千七百七十五斤石炭百三十七萬三千四百二十六噸石油二千六百八十二石五斗八舛硫黃は四千二百六十三千七百七十七斤にし

廿七

友 之 海 北

て内販賣高及び其價格左の如し

廿八

種 別	販 賣 高	販 賣 價 格 (圓以下切捨)
一金 銀	五百十貫七百八匁	十二万六千三百三十五圓
一鐵	四百十五万六千八百九十三貫目	九万九千九百二圓
一蒲 俺	五百七十万三千六百二十一斤	二万六千七百九十二圓
一石 炭	百十八万八千六百六十五噸	六百七十九万九千三百五十五圓
一硫 黄	三千八百七十八万五千二百六十二斤	五十三万九千六百六十六圓

價格計金七百五十六万九千八百圓也

表中鐵の製出高より販賣高の多きは其差額は前年度の分を含むが故なり外に砂金砂鐵及石油等あれども目下價額査定中なれば隨て其價額も各微々たるものなりと因に石油は多く自用に供し居るを以て販賣價額は計算するに困難なり礦區及礦產税は總計三十二万二千五百四十三圓なり之れを三十九年度に比すれば二万八千八百九十三圓の増額なり

友 之 海 北

工業 諸種の工場中其最も規模の大なるは札幌製麻會社札幌麥酒釀造所製粉所機械製造所等にして小樽に於ては炭礦鐵道會社手宮工場入舟町小樽木材會社木挽工場真榮町小樽製油會社工場同町長谷川醬油釀造工場堺町小樽造船所等にして其他函館の造船所上磯のセメント會社根室西別の藤野罐詰所等其外製糸場木挽所亞麻製線場沃度製造所醬油製造所晒箔製造所製氷所煉瓦工場製革場硝子工場等種々あり而して工業中廣く行はるゝは燐寸軸木製造にして酒造澱粉製造精米鍛冶大工等之れに次ぐ

商業 本道中重なる商業地は小樽札幌函館の三區にして其内小樽函館の二港は實に本道の關門なり其他旭川岩内江差福山根室壽都釧路稚内大津浦河網走増毛余市等は附近地方の市場として樞要の地たり明治四十年管外輸出物品價格は實に四千万七百万圓に達せり第一海産物を主とし農産物及び礦産物林産物等之れに次ぐ又同年管外輸入物品價格は五千万餘圓にして米穀最多く呉服太物類燐草酒類砂糖糖等之れに次ぐ

二十九

北海之友

金融 本道は新開地にして資本未だ十分ならざるが故に金利最も高く銀行利子は年九分乃至一割五分位とし民間に於て普通貸借は月一分五厘乃至三分位とす然れども高利貸と稱するものゝ如きに至りては一ヶ月五分以上に達することあり金融の機關たる各銀行は本支店又は出張店を合せて本道を通じて六十ヶ所以上あり其所在地は多く小樽札幌函館旭川江差岩内根室釧路福山室蘭壽都余市古平増毛稚内厚岸網走帯廣浦河瀬柳熊石瀧川岩見澤とす

賃金 本道は人口の割合に比すれば事業甚だ多き故勞力の需要繁くして諸雇人の賃金は府縣よりも高く普通一人に對する凡の賃金を左に掲げんに農作日雇男は一日五十錢より六十五錢位にして農作日雇女は一日三十錢より四十五錢とし日雇人夫は五十錢位より七十錢とし大工及木挽は八九十錢より一圓二三十錢とす左官も又凡此れに同じ鍛冶は日給普通一圓より一圓五六十錢にして下男は月給四圓位より七八圓とす下女は同じく二圓五十錢より三圓位とす

教育 本道は未だ校舎の設備十分ならざるも比較的進歩せり小學校の新設は勿論

北海之友

尋常中學校高等女學校商業學校其他專門學校等續々新設せられつゝありて其數一千百四十四あり其内基本財産として土地を所有し其收入にて教育費に補充するもの少からず又新移民地若しくは舊土人部落の如きも其情況によりて官より補助費を支給し學校を設けつゝあり故に就學生徒年々増加し殊に女子部の比較的多きは喜ぶべき現象なり近き未來に於て本道の教育は大に振興すべきは疑なし

特別教育規程 明治二十五年勅令第四十號に依り文部大臣より特別處分の許可を受けたり其規定は左の如く本令は四月一日より施行し従前の簡易教育所及特別教育所は本令施行の日より本令に依りたる教育場及特別教授と見做すべしと

(參考の爲左に記録す)

第一條 町村にして尋常小學校の設置に關する費用の負擔に堪へざるときは教育場を設けて尋常小學校に代ふることを得其位置指定に關しては支應長に於て本道廳長官に上申し又變更廢止を要するときは亦同じ

第二條 教育所に於ては尋常小學校の教科目中圖書唱歌裁縫の一科目若しくは

數科目を置くことを得此場合に於ては管理者に於て監督官應の認可を受くべし前項の場合に於て學校長は其教授時間を他の教科目に配當すべし

第三條 教育所の設備は小學校設備規則に依らざることを得但し校地の増減校舎の設備に關しては町村に於て監督官應の認可を受くべし

第四條 教育所學級は一學級を越ゆることを得但し特別の事情あるときは北海道應長官の認可を受け其制限を越ゆることを得べし

第五條 教育所の教員の配置は小學校令施行規則第三十五條の規定に依らざることを得正教員を得難き場合に於ては同一設置の區域内の小學校長をして學校長を兼ねしむる事あるべし

第六條 尋常小學校若しくは教育所に於て年齢十歳以上にして就學する児童若しくは舊土人児童又は左の各號に該當する児童の爲め特別教授を爲すことを得(一)小學校設置區域及び小學校の位置指定に關する規則第三條第十一號に該當するも他に委託し能はざる區域に在る者(二)新開部落又は期節を限り出

稼する場所に在る者(三)期節に依り通學困難の場所に在る者第七條特別教授の教科目教授の程度修業年限教授時間毎週教授時數等は管理者に於て尋常小學校に關する規定を斟酌し特別に定むることを得但し教科目に付ては監督官應の認可を受くべし教科用圖書は學校長に於て児童に使用せしめざることを得

第七條 特別教授の教科目教授の程度修業年限教授日數教授日間毎週教授時間數等は管理者に於て尋常小學校に關する規定を斟酌し特別に定むることを得但し教科目につきては監督官應の認可を受くべし

第八條 特別教授の場所は管理者に於て児童の便宜を圖り適宜之れを設くることを得

第九條 特別教授の開始變更廢止は管理者に於て北海道應長官に届出づべし

第十條 特別教授に依り尋常小學校四ヶ年若しくは六ヶ年の課程に於て相當の成績を認めたるときは學校長は監督官應の認可を受け各其年限に該當する卒業

友之海北

證書を與ふることを得

第十一條 本規定に依り卒業の認可を受けたるものは尋常小學校の教科を修了したるものとす

第十二條 本規定に定むるもの、外は小學校に關する規定に依る
以下略す

殖民地 拓殖の業を進むるには先きに殖民適地の選定を必要とするを以て道廳は明治十九年以來調査の結果今日迄に查了せし未開地の原野凡五十五億万坪余而かも殖民地の需要は年々増加するが故に今後尙選定の必要を有せり
殖民地の區畫 右の如く選定したる殖民適地は其儘移住者に貸付したる箇所なきにはあらざれども多くは區畫を設けて貸付せり是れ即ち區畫を施せば地所の整理に都合よきのみならず移住民を入るゝに便なるに依る區畫の方法は縦横に兩基線を施し、基線に準じて平行線を畫し大中小の三區畫を設け大は其地積二百七十町歩中は其地積三十町歩小は通常一戸分と稱して其地積五町歩と定む

友之海北

本年以後貸付すべき殖民地 新に區畫の測設せしものにして本年以後移住者に貸付すべき殖民地は拓殖の進捗と共に漸次減少する傾あると雖も事業設計の如何により農業牧畜混同等の經營を爲さんとする者に尙ほ饒多なりとす今左に殖民地の個所及び地積表を示さん

國名	郡名	地名	區畫概數 大區 中區 小區	地積概算	地味	交通
石狩	空知	音江 (増畫)	一四二三五	二、九五〇、〇〇〇	肥瘠相混	稍便
同	同	オシラリカ	四三〇	六三五、〇〇〇	同	同
同	同	奈江 (増畫)	三七四	一、二七〇、〇〇〇	沃地少ナシ	至便
同	同	シエマオナイ	三三	三、〇〇〇、〇〇〇	肥沃	稍便
同	同	ルイオマンソラブチ	三	九〇〇、〇〇〇	同	至便
同	同	落合	九	一、三〇〇、〇〇〇	同	同
同	同	一ノ澤	三六〇	一、一五〇、〇〇〇	沃地少ナシ	便
同	同	石油ノ澤	一四	二〇〇、〇〇〇	肥沃	同
同	同	雨龍	一五八	二、〇四〇、〇〇〇	肥瘠相混	至便
同	同	上川	四一八五	三、八三五、〇〇〇	沃地多シ	不便

友之海北

同	同	同	同	同	同	同	同	同	同	同	同	同	同	同	同	天鹽
同	同	同	有珠	同	同	同	同	同	同	同	同	同	同	同	同	留萌
長溪川上流	パンク	オロウエシリベツ	トクシユウシユベツ	ルベシベ	喜茂別	ソケシユオマベツ	カシエブニ	辨邊	マツカリベツ	下タロロマ	フルレベツ	イヌウンウシエベツ	オンチベツ	同上	同上	
(増畫)	(増畫)	(増畫)	(増畫)	(増畫)	(同)	(増畫)	(同)	(同)	(同)	(増畫)	(同)	(同)	(同)	(同)	(増畫)	
一	一	一	一	一	一	一	一	一	一	一	一	一	一	一	一	
二二二	二五二	二五二	二五二	二五二	二五二	二五二	二五二	二五二	二五二	二五二	二五二	二五二	二五二	二五二	二五二	
七五〇、〇〇〇	一、〇一〇、〇〇〇	三〇〇、〇〇〇	二四〇〇、〇〇〇	七二〇、〇〇〇	一、三五五、〇〇〇	一、七五二、六〇〇	二、五三〇、〇〇〇	三、四〇〇、〇〇〇	九四〇、〇〇〇	一、六三〇、〇〇〇	一、四七五、〇〇〇	七四七、〇〇〇	四八二、〇〇〇	四、三三〇、〇〇〇	三、三七五、〇〇〇	
沃地少ナシ	同	同	同	同	同	肥瘠相混	沃地	肥瘠相混	沃地少ナシ	沃地少ナシ	肥瘠相混	沃地多シ	肥瘠相混	沃地多シ	中等	
不便	至不便	同	同	同	同	同	同	同	同	同	稍不便	不便	不便	稍不便	便	

三十七

友之海北

同	同	同	同	同	同	同	同	同	同	同	同	同	同	同	同	同	石狩
同	同	中川	同	同	同	同	同	同	同	同	同	同	同	同	同	同	上川
チェブン	サツクル	オンチナイ	サラキ	下サロベツ	下エベコロベツ	天鹽川口	カイカラ澤	千走	湯ノ澤	赤井川	中ノ川	月形	マタルクシユアイベツ	近文	同	同	
(増畫)	(同)	(同)	(同)	(増畫)	(増畫)	(増畫)	(増畫)	(増畫)	(増畫)	(増畫)	(増畫)	(同)	(同)	(同)	(同)	(増畫)	
一	一	一	一	一	一	一	一	一	一	一	一	一	一	一	一	一	
一七二	一八六	三〇六	三一九	五二八	四一三	二九二	八〇〇	四〇〇	九一〇	二〇〇	二〇〇	三〇〇	三〇〇	六三〇	四八〇	八三〇	
九〇〇、〇〇〇	一、五〇〇、〇〇〇	一、五〇〇、〇〇〇	四、〇六五、〇〇〇	七、五〇〇、〇〇〇	二、二五〇、〇〇〇	二、〇七〇、〇〇〇	九、五四〇、〇〇〇	五、五〇〇、〇〇〇	四、三〇〇、〇〇〇	七、四三〇、〇〇〇	一、八一〇、〇〇〇	一、六五〇、〇〇〇	七、五〇〇、〇〇〇	七、五〇〇、〇〇〇	一、三四五、〇〇〇	肥瘠相混	
沃地多シ	肥沃	肥瘠相混	同	沃地少ナシ	中等	同	沃地少ナシ	肥瘠相混	沃地少ナシ	肥瘠相混	同	沃地少ナシ	肥沃	同	同	稍不便	
同	不便	至不便	不便	不便	不便	同	不便	不便	不便	稍不便	同	同	同	同	同	便	

三十六

北 海 之 友

- 一 六万坪未満 八年以内
- 一 十万坪未満 九年以内
- 一 十万坪以上 十年以内

四十

土地貸付の時期 普通原野は何時にても出願するを得べし又區畫地の貸付時期は従來の例に依れば大概三月に於て其願書を受理せり又區畫地中一旦貸付をなしたる後の返還等は隨時に出願するを得べし

土地貸付に關する特典 移住者にして府縣知事の證明を有する者は他の出願者に先たち土地の貸付を得る特典あり且二十戸以上團結して三年以内(豫定存置期間二年なるときは初年に總戸數の二分の一以上三年なるときは初年二年に總戸數の三分の一以上づゝ移住すべし)に移住せんとする者は其移住を完了する迄移住未者に貸付地の豫定存置することを得る特典もあり

貸付地豫定存置願 前項に依りて豫定存置の許可を受けんとする者は左の書式の願書に府縣知事の證明書及び戸籍謄本團結規約圖面を添へ直接本廳に差出すべし

△ 書 式

但し其位置及び移住期限に就ては特に本廳に於て變更せしむることあるべし

貸付地豫定存置願

何國何郡原野何線何番地

一 未開地 何坪 畑(田) 目的

但團結移住者何戸の内初年何戸二年何戸三年何戸移住

右土地貸付相受度候に付豫定存置相成度御規則を遵守し別紙府(縣)知事の證明書團結規約謄本及び圖面相添へ此段相願候也

何府(縣)團結移住者何十戸總代人

何府(縣)何郡(區)何町(村)何番地

當時北海道何郡何町何番地居住

年 月 日

同 前

何 某 團

四十一

北 海 之 友

北 海 之 友

北海道廳長官宛

何

四十二
某 園

土地貸付願書 土地の貸付を受けんとする者は規定書式の願書に起業方法書圖面及現在人名を記載したる戸籍謄本を添へ支廳に差出すべし其外公共團體以外の法人にして定款組合に在りては契約書を添付す十萬坪以上の貸付願書は殊に官廳或は公署會社等の證明ある財産調査を添付するを要す又十萬坪以下の願書と雖も同様の財産調査を添付せば其身の信用を確むるの利益あり又原籍官廳の證明書又は添書を有する人は之れを願書と同時に差出すをよしとす右の外宅地牧場植樹海産干場の起業方法等の書式は北海道國有未開地處分法施行細則に依りて知らるべし而して本廳より各府縣郡區市役所町村役場等に配付し置ける書類に就て看らるものとす

貸付地の讓渡 貸付を受け事業に取掛りたる後左の事項を生じたるときは本廳の許可を得て其貸付地の上に有する權利を他へ賣買讓與し又は債務の擔保に供する

を得べし

一 相續又は分家したるとき

二 天災其他避け難き原因に基く故障あるとき

三 轉居轉業又は疾病に因り當初の目的を達し難きとき

四 小作人に其小作せる貸付地の權利を移轉せんとするとき

五 貸付期間内に全地成功したるとき

移住者中には往々竊に他人の貸付地を買受け後日に至り紛糾を生じ甚しき不幸を見ることあり故に貸付地を買受け又は讓受けんと欲せば必らず公然其手續をなし許可を受くべし

貸付地の返還 着手以前に於て全地を返還せんとするときは必らず届出つべし着手後に於て返還せんとするときは本廳長官に願出つべし此場合及び成功検査の結果返地を命せられし時は其地内に於て伐採したる樹木あるときは相當代價を以て辨償せしむるものとす又貸付地にして公用又は公共の利益となるべき事業に供せ

北 海 之 友

友之海北

んとするときは本廳より之れを返還せしむることあり此場合には其地内の建築物
其他の物件は所有者の請求に依り評定の移轉料を辨償し又は該評定價格を以て買
收し且つ土地に對して費したる直接の費用又は其費用より評定價格の方多額なる
ときは其價格により辨償せらるゝものなり

貸付地の附與 貸付地は起業方法書の通り全部成功の後願書を差出せば無償にて
附與せらるべし但し貸付期間満了の後一ヶ年以内に附與を出願せざるときは其權
利を拋棄したるものとす又貸付地の内開墾すべき地は全部成功に到らずと雖も土
地の整理上支障なしと認むる場合は出願に依りて其成功地の全部或は一部を附與
せらるべし其標準は開墾すべき全地積の三万坪未満は一回又十萬坪未満は二回十
万坪以上は三回とし毎回出願の地積は五千坪を下るを得ず右の如く土地の付與を
受けたる人にして六ヶ月以内に其登記を請ふとき又は土地臺帳に登録するとき
其登録税は免除せらるゝなり然して附與を受け民有となりたる土地は翌年より二
十ヶ年の後にあらざれば地租及び地方税を要せず且北海道の地租は一般に地價百

友之海北

分の一と定められたり

移住の心得 本道は農業に適する原野多く新に興すべき事業甚だ多し北海道に於
ける大抵の業は府縣よりも比較的利益多し然れども本道の事情を知らざれば其不
便少なからず先づ目的的方法等も定めず空望の内に渡來するに於ては實に其目的を
達する能はざるのみならず徒らに不案内の地に彷徨し遂には所持の金品をも消費
し甚しき困難に陥ることあり故に移住者は豫め目的を定め移住したる後は忍耐勉
勵して各々其業に専心従事するを以て必要とす尙移住者に對する注意すべき事項
の二三を記さん

單獨移住 既に開けたる土地又は近傍にして地積大ならざる場所へ移住せんとす
る農民或は農業の外に他の目的を以て移住せんとするに於ては團結するを要せず
然れども能く目的方法を定めて出發すべし又開墾を目的となすものは府縣知事の
證明を受くること最も利益なり此證明を有するときには他の出願者に先ち土地の貸
付を得る事前述の如し

友之海北

四十六

團結移住 未開地に入りて原野の開墾をなさんとするものは成るべく團結移住を最も可とす何となれば其事業たるや甚だ困難なり故に多人数一致團結和合し緩急相助け相救ふの必要あればなり其他に於ても團結移住の利益は一々擧ぐるに違あらず殊に府縣知事の證明を得て出願せば貸付地の豫定存置を得るの特典あり其移住をなすに當り先づ代表者を派し豫め土地を選定し許可を得十分の準備をなし然して出發するを最も安全とす

小作移住 本道大農場にて要する所の小作は毎年二千戸を下らず故に右等農場の小作人となりて立脚地を造るは移住民に取りては又一計なり然れども不確實なる農場に使役せらるる時は常に立脚の地を得ざるのみならず却て非常なる困難に陥ることなきにあらざれば小作人となるには前に正確なる農場を確かめ然る後契約を堅くして以て小作人となるを可とす

小作人渡航證明 地積三十万坪以上の貸付を受け小作開墾をせんとするには小作人全數の三分の二以上を府縣より募集せざるべからざるにつき其用意あるべし然

して小作人の本道に上陸したるときは其地の移住民取扱官の檢印を押捺したる北海道移住民汽車渡船賃金割引券を所持せしめ他日檢査を受くる際之れを以て府縣募集に係ることを得べし

友之海北

移住の期節 普通三月前後に移住するを例とす何となれば其頃は本道雪解の際にして開墾耕種に好都合なればなり然れども本道の農業に慣れざるものは動もすれば小屋掛伐木等に手間取り其年に於て豫定の收穫をなす能はざる事あり依て團結移住の如きは秋季數名の壯者を先きに派して其準備をなし翌春に至りて移住するを以て得策とす尤も一月より六月までは北海道廳に於ても各所要港に官吏を出張せしめ移住民に對して種々の注意と保護とを與ふるを以て此期間に移住するは最も可なり

移住費 旅費は里數の遠近に因りて大に異なる故汽車汽船賃金表並に其割引及び本道里程を参照し各自に算出すべし移住後の經費等は其目的によりて一樣ならず普通區衛地の一戸分即ち五町歩を開墾せんとする農民にありては其移住地の便否

四十七

友之海北

家族の多少に因り五十圓以上二百圓位を要す通例一戸四人として算するに衣服又は夜具の類は別とし小家掛費三十圓餘家具費十五圓農具費二十五圓位として其他食料九十圓餘とす然れとも自己の勞力に因りて多少減ずるを得べし

旅行中の注意 多くの回漕店又は旅人宿の内には稀れに不當の弊あり故に地方に於て信用確實なる旅店回漕店を選び荷物托送の際は必ず受取證又は引換書を取り置く事を忘るべからず尤も本道内の旅行には到る所の支應又は戸長役場區町村役場警察署等に信賴して旅行の安全を圖るべし殊に函館小樽室蘭釧路網走等其他重なる上陸地には管轄支應警察署の官吏及び北海道協會員等出張して移住民に關する事を取扱ふ所あれば其處に因りて汽車汽船の割引券を與へ或は割引等の特約ある旅人宿貨物運送店等を指示し種々の便を與ふ故に移住民は必ず此處に就て總てを問合せ然して安全に目的地に至るべし

北海道協會 本會は本部を東京市日本橋區吳服町一番地に支部を札幌區大通東二丁目四番地に設け出張所を本道各支應の所在地に置き本道に於ける拓殖及び生産

48

友之海北

事業の普及發達を計るを以て目的とし其他移住民に關する事を取扱ふ所にて汽車汽船等の割引或は宿泊料等の割引等其外各種の移住に關する事は無料にて質問に應じ又解貸其他の事に至る迄移住民の便利を圖れり

平年霜季節表

(微量の霜をも観測す)

測候所	初霜	終霜
函館	十月廿八日	五月十二日
襟裳	十一月二日	四月廿六日
十勝	九月廿五日	六月三日
札幌	十月二日	五月十六日
根室	十月七日	五月十九日
釧路	九月廿五日	六月四日
川走	十月二日	五月卅日
網走	十一月九日	五月廿五日

農作物播種收穫期表

友之海北

種類	播種期	收穫期
稻	五月上旬 苗代を蒔き六月中旬移植	十月上旬
大麥	四月下旬より五月上旬	七月下旬より八月上旬
小麥	四月下旬より五月上旬	翌年八月上旬より中旬
燕麥	四月下旬より五月上旬	七月下旬より八月上旬
蕎麥	七月下旬より	七月下旬より八月上旬
大豆	五月中旬より下旬	九月下旬より十月上旬
小豆	五月中旬より下旬	九月下旬より十月上旬
粟	五月中旬	九月中旬より十月上旬
黍	五月中旬	九月下旬より十月上旬
稗	五月中旬	九月下旬より十月上旬
玉蜀黍	五月中旬より六月上旬	九月下旬より十月上旬
豌豆	四月下旬より五月上旬	十月上旬より下旬

友之海北

菜豆	五月中旬より下旬	九月中旬より十月上旬
馬鈴薯	五月上旬より下旬	八月下旬より十月中旬
蕎麥	九月上旬より下旬	翌年八月上旬
亞麻	四月下旬より五月上旬	七月中旬より下旬
大麻	五月上旬	七月下旬より八月上旬
夏根	四月下旬より五月上旬	七月上旬より
秋根	七月中旬より下旬	十月中旬より
にんじん	五月中旬より下旬	八月上旬より
茄子	四月下旬より五月上旬 蒔き移植す	九月上旬より
苳藍	同	七月上旬より
甘草	同	七月上旬より

本表は平年石狩後志渡島諸國に適用すべき期節なれば地方に依りて多少變る事ありと知らるべし

春蠶季節表

友之海北

後志	渡島	石狩	釧路	日高	北見	十勝	十勝	國名
五月下旬より六月上旬	同	同	同	同	同	同	同	掃
六月下旬より七月中旬	同	同	同	同	同	同	同	立
六月下旬より七月中旬	同	同	同	同	同	同	同	上
六月下旬より七月中旬	同	同	同	同	同	同	同	簇

平均温度表 (華氏) 百葉箱内に於て測りたる空氣の温度

測候所	函館	襟裳	壽都
一月	二六.四	二七.〇	二六.四
二月	二八.〇	二七.〇	二七.七
三月	三三.四	三〇.九	三三.四
四月	四三.五	三八.三	四二.四
五月	五一.一	四五.〇	五〇.五
六月	五七.九	五二.四	五七.七
七月	六五.三	五九.四	六四.九
八月	七〇.〇	六四.八	六九.〇
九月	六七.七	六二.一	六三.七
十月	五三.三	五二.八	五三.五
十一月	四二.七	四三.三	四二.〇
十二月	三三.〇	三三.三	三〇.九
全年	四七.一	四四.八	四六.六

友之海北

北海道農作物一段歩平均收穫表

十勝	札幌	根室	釧路	上川	網走
一三.一	二〇.四	三三.二	一四.〇	一四.〇	一九.七
一五.三	三三.一	二四.一	一六.〇	一六.〇	一九.三
二四.六	二八.九	二七.三	二四.四	二四.四	二六.一
三九.四	四二.四	三七.二	三八.三	三八.三	三六.七
四九.一	五〇.九	四二.一	四九.八	四九.八	四七.三
五七.〇	五八.八	五〇.〇	五九.〇	五九.〇	五七.〇
六三.五	六五.五	五七.六	六二.五	六二.五	六二.七
六三.四	六七.七	六二.六	六五.一	六五.一	六三.二
五七.九	六二.〇	五九.四	六〇.一	六〇.一	六〇.一
四九.七	四八.六	五〇.七	四九.九	四九.九	四九.三
三三.八	三七.〇	三九.九	三三.一	三三.一	三七.〇
二二.〇	二六.四	二九.八	二二.七	二二.七	二六.八
四〇.五	四四.一	四三.一	四〇.三	四〇.三	四三.三

昨年度米作の概況 本道の米作反數は二万二千二百六十三町歩餘にして其收穫高は三十六万四千六百〇九石なりとす今これを三十九年度に比すれば作付反別二千

友之海北

國別	作付反別	收穫高
石狩	一四、〇一三、四	二四六、四九七 _石
後志	一、〇一七、九	一三、一四〇
渡島	四、七四一、七	六四、五四三
膽振	二、一六二、五	三四、〇四〇
十勝	三五、六	五五、四
北見	四、二	五二

五十四

四百六十二町歩餘即ち一割二歩強收穫高十三万四千二十七石即ち五割八歩強の増加なりとす收穫の如斯増加は作付反別の増加に因るは勿論なりと雖も一反歩の收穫平年壹石一斗壹舂九合に三十九年度は一石五斗二舂二合にして作柄に於ても亦豊作なりしを知るべし蓋し昨年は春來氣候頗る適順にして稻禾の發育宜しく暴風雨及害虫等の災なく経過亦良好なりしに依る更に之れを國別に區分して作付反別及び收穫高を列記すれば左の如し

友之海北

日高	天鹽	計	國名	金高
二〇〇、四	八七、四	二二、二六三、一	石狩	三、五四〇、七九六 _円
四、二一九	一、五六四	三六四、六〇九	後志	二〇八、一七八
			渡島	九五七、六八四
			膽振	七二、三三五
			十勝	八、〇一四
			北見	七八四
			天鹽	二五、五一八

更に之れを四十年度の收穫價格を示せば左の如し

總計實に五百三十五万九千五百四十七圓の價額なりとす

五十五

開墾耕種

未開の原野に入りて開墾に従事せんには随分困難の事業にして其上適當の資本と勞苦とを費さざる可らず然れども數年の後開墾の業成り荒蕪は變じて美田となり鶏犬の聲其間に和するの時に至りては其愉快言ふべからざるならん故に開墾をなさんと欲するものは先づ耐忍して屈することなく勉勵して前途の大なる愉快を心に期し以て其業に従ふの覺悟を要す然して未開の原野に入れば先づ住居すべき小屋を造るを要す其位置は成るべく高燥にして四季の衛生最も宜しき地を撰び以て飲料水の便利或は水害等の患なく且開墾地を前面に見渡すを宜しとす其構造は雜木の丸木を以て大抵三間に五間位の掘立となし秋季は茅蘆の類を以て屋根を葺き廻りを圍ひ春季は笹又は樹皮及び割木等を用ひ以て之れを覆ひ秋期に入りて修補するなり

開墾法 樹林の地は先づ鋸又は鐮を以て樹木を伐し枝は纏めて燒棄て笹或は雜草

北 海 之 友

北 海 之 友

の如きは他へ延燒せざる様注意し乾燥の時を見て燒拂ひ又は刈りて後燒き去り然る後唐鋤を以て開墾すべし不慣の間は甚だ困難なるも慣るゝに従ひ案外に難澁と思はざる様なるに至るべし亦其他草野にして樹木なければ草を刈り又は燒き拂ひ唐鋤を以て開墾し又廣き地積なれば新墾プラオを以て開墾するを可とす概して開墾地は府縣の田畑の如く丁寧に耕せんよりは寧ろ粗放にして廣く耕し播種の期を誤らざるを利とす尙開墾の事に就ては種々の便方あれば先住者に因て實地の經驗を宜く聞取り以て良法を探るべし開墾の勞費等は土地の状態と開墾の如何に因りて一様ならざるも通常一反歩に付勞力は樹林地なれば十人以上二十人を要す草原地は四人乃至八人とし草原の如き新墾プラヲを以て開墾せんには一反歩一回乃至貳圓を要し馬匹器械を購入し使用すれば一日三反歩以上五反歩鋤起するを得べし農作物 新墾の地に適する作物は大豆小豆蕎麥粟黍玉蜀黍蕎麥馬鈴薯等の類を重とす移住の初年は自家の食料となすべきものを作り其以後の新墾地には適宜の作物を耕作し又其土地によりては水田を設くるは實に可とす種子の類は風土の異り

五十八
たる府縣より持來るも初年より能く成熟するもの少ければ移住の後信用ある種物
店又は近傍の農家より求めるを安全とす本道は播種の期短かきを以て時期を失せ
ば豫期の收穫を得ること難し故に能く其期を注意すべし前項にて季節表を示し有
れば間違はざる様注意すべし又地方により尙其年に依り多少の變あることあれば
適度の斟酌するを要す

肥料及家畜 新墾地に於ては三年乃至五年間は肥料を施さずして十分の收穫あり
然れども永年之れに慣れて施肥を怠ることあれば終に地質は瘠せ衰へて再び恢
復し難し故に未だ地方の衰へざる内より施肥に注意すること大切なり又家畜とし
ては鶏の如き飼育容易なるものは初めより之れを飼ふべし又牛馬の如きも適宜の
時期に購求し以て之れを愛育して運搬に供し耕耘に使ひ其肥料を取りて田畑等に
施すは農家に取りての要務なりとす

冬期の仕事 冬期は重もに伐木に従事し以て翌年開墾の準備をなすあり又地方に
よりては薪或は木材となし或は炭を焼きて販賣し一家の生計を補ふあり

鐵道旅行案内

● 函 館 驛

(明治四十年八月廿五日大火前之函館)

函館區は本道第一の關門にして北海道鐵道の起點たり區の最も繁華なる市街は末
廣町東濱町鶴岡町地藏町若松町大町等にして兩側には巨大の商店會社銀行軒を連
ねて鱗次す船場町東濱町仲濱町等は海岸に沿ひ旅館倉庫回漕店海産商亦多し區の
建築中最も大なるものは元町の函館支廳中學校商業學校等鍛冶町の商船學校海事
局船見町の聯隊區司令部露國領事館汐見町の函館控訴院函館地方裁判所富岡町に
町會所警察署天神町に函館病院會所町に英國領事館東濱町の函館稅關第三銀行函
館支店其他二十銀行百三十銀行倉庫等あり船場町に日本郵船會社函館支店豊川町
に區役所東濱町に馬車鐵道株式會社及び電燈發電所未廣町に郵便局稅務署日本銀
行函館支店三井銀行函館支店函館銀行鶴岡町に憲兵屯所電信支局商業會議所貸座

北 海 之 友

敷等及藝妓見番料理店演藝場ありて實に繁華なり亦交通には人車及び馬車の外鐵道馬車等の設けあり其壯觀利便なると言を俟たず戸數壹万九千餘を有し人口十萬を超へり商業の取引は府縣諸港より遠く海外へ及び本道は南東海岸を主とし各地と取引をなし船舶の輻輳市街の繁盛實に本道第一の都會たり函館山は其形臥牛の如くなるを以て一名臥牛山とも云ふ四圍の風光明媚なる殆んど別世界の感あり昔時は登山を許したるも今は此所に要塞砲壘を設けられたる故登山を許さず遊園地は市街の東南に位し青柳町より谷地頭町に接し函館山を負ふ地積一万四千餘坪にして明治七年の開設なり然して同十一年以來官民共同して築山を築き樹花を植へ風致大に整ふ公園の南東に方り鑛泉あり谷地頭の湯と稱し冷泉なり神社及佛閣の著名なるは谷地頭の八幡神社辨天町の嚴島神社船見町の船玉神社沙見町の招魂社東川町の本願寺別院船見町の稱明寺及び實行寺等あり其他新善光寺天祐寺常住寺高野寺東照宮あり又區を距る東北約三十町の處には龜田村落ありて安政二年箱館奉行堀利隈竹内保徳等の築きたる五稜廓あり周圍は濠を繞らし以て

一個の嚴然たる城廓なり明治元年十月即ち維新の際榎本武揚氏の占領したる所なるを以て其名最も高し冬時は其濠の水を氷結せしめ伐出する氷は函館龍紋氷と稱して府縣へ輸出し名聲高し

● 大 沼 驛

大沼は渡島國七飯村大字軍川村長井川小沼の沼岸にあり函館を距る約七里の所にあり明治三十年香川縣人宇喜多氏等相率ひて初めて此所に來り住す大沼の南位金比羅山及び吉野山の麓大沼の湖畔廣源の地を卜し以て農業を開始し幾多の苦辛を排し着々其業を進めつゝあるの時偶々北海道鐵道の敷設の事起れり氏は農場の中央數萬坪を寄附し以て停車場を置かしむ即ち大沼驛停車場是れなり大沼小沼は龜田茅部の兩郡に跨る一大湖水にして大沼は其幅南北凡二十五丁小沼は其幅二十丁あり全沼の周圍約八里二十五丁其形恰も瓢瓜の如し其最も狭き所より東にあるを大沼と云へ西に在るを小沼と云ふ本道中屈指の勝景地なり故に遊覽者常に絶へず

北 海 之 友

友之海北

殊に船遊の爲めに小蒸汽船を設け瞬間時にして全沼の奇勝を探險せしむ亦悠々として閑を樂しまんとせば片舟に掉さし淡月を愛するも亦妙なり軍川村は昔時相原周防守の古戰場なるを以て其名あり當村は人口二百餘を有す其所より一里三十町を距る瀧の澤には熊の湯あり泉質硫化水素温度九十二度皮膚病に効驗あるを以て浴客殊に多し

● 森 驛

森村は茅部郡にあり噴火灣に沿ひたる部落にして戸數七百に満たざれども附近村落の中心として諸村を管治す警察分署あり村役場あり郵便電信局あり函館區裁判所の出張所あり公立病院あり尋常高等小學校あり其他各派の寺院及び神社等あり其建築の如き見るべきあり而して森驛へ下る旅客亦山河を跋躄するの勞を厭ふなくば驛の東北二里餘の所に龜泊温泉あり此邊は温泉の湧出極めて多く磯谷温泉あり大舟川の上流には大舟の湯あり之れより遡ること十町余にして上の湯下の湯あ

友之海北

り何れも奇効に富む瀧の名所としては鳥崎川の上流を行くこと四里にして一大飛瀑あり其高さ二丈餘巾七八間あり岩角碎けて糸を吐き布を垂れたる如し飛沫十間餘盛夏肌膚猶寒き感あり實に近郷第一の異觀なり

● 長万部驛

長万部停車場は膽振國山越郡長万部村にあり一面噴火灣に面し西北坊主山に接し風景頗る佳なり此地は昔時臘肭獸の獵場として松前藩の幕府へ献上せし臘肭獸は重に此海濱に於て捕獲したるものなりと傳ふ近時大に衰へたり然れども管内一帯の地は海に面するを以て漁業亦盛に行はれ其内鰯は最も産額多く以て本場の名あり其他北寄貝鰈等を産す

農産の重なるは蕘藍藍馬鈴薯燕麥等にして水田の如き近來漸く開かれつゝあり長万部管内の戸數約六百を有し其多くは農業に就事せり今現在の開墾地は千三百餘町歩にして未だ開墾せざる地は二千町歩餘あり以て移住者亦有望の地なり

友之海北

名所舊跡としては停車場を距る西北三町の處に南部陣屋の跡あり米國水師提督ペ
ルリ渡來の際幕府南部藩をして守備せしめたる所にして今尚南部陣屋と呼べり灣
は水深くして大船巨舶を繋ぐに宜し灣口丘上より遠く眸を放てば室蘭虻田禮文華
の對岸を望むべく灣内無數の島嶼あり遠近の山水を一眸に集め洵に一幅の浩畫圖
なり又有珠嶽は近郷有名なる噴火山にして其名高し管内の官公衙又は神社佛閣は
長万部村戸長役場同尋常小學校山越水産事務所郵便電信局警察分署等あり
其他神社七佛閣六ヶ所あり

● 黒松内驛

黒松内は後志國壽都郡にあり壽都灣に面する一部落にして函館小樽間の中央驛た
り戸數五百に近く人口二千に達す尙漸次増加しつつあり殊に北海道鐵道廳に於は
函樽間の中央驛として諸般の設備をなすの計畫ありと云ふに至りては將來實に有
望の地たり亦附近は地味一帯に肥沃なるを以て農産物に富む而して其産額も鮮か

友之海北

らず其重なるは蕎麥大麥小麥燕麥馬鈴薯の類を主とし其他種々の雜草等あり現時
の山林面積は七万八千餘坪畑地面積は一千七百餘坪あり未開墾地は約百万坪に近
く加ふるに地質良好なる殖民地あり
湯の澤温泉場は本驛を距る一里二十町の地にあり泉質硫化水素にして諸症に効驗
あり而れども地僻にして交通便ならざりしも近時道路の開發と共に此間馬車の便
あり普通乗合馬車賃金一人に付き四十錢位にして夜間或は雨天等には割増をなせ
り村内官公衙神社佛閣其他重なる建築物として見るべきものは北鐵停車場倉庫尋
常小學校郵便局朱太川農務所安藤養蠶所戸長役場黒松内神社大谷派本願寺説教所
曹洞宗説教所等とす而して本村を距る東北四里餘の所に壽都町あり戸數千二百人
口八千餘を有し本道屈指の都會たり又本道西海岸中の要港にして灣内廣く水深く
船舶の碇泊に便なり沿岸は水産に富み一ヶ年中絶へる事なく實に天然の寶倉たり
市街中大なる建築物は壽都支應壽都區裁判所稅務署町役場警察署第一第二高等及
尋常小學校壽都病院郵便局其他會社銀行倉庫等あり神社佛閣は嚴島神社稻荷神社

等にして寺院は龍徳院菩提院法華寺善龍寺等あり亦各派の説教所有りて參詣常に多し而して此地は海陸共運輸機關完備し人口日を追ふて繁殖し益々發揮するの傾向あり

● 狩太驛

狩太驛は膽振國虻田郡狩太村にあり戸數三百五十餘戸を有し人口壹千五百を越へ尻別真狩の兩川の落合點にあり道路は狩太村字真狩太を基點として六線に分岐し一線は辨邊虻田を経て室蘭に一線は真狩村を貫通し定山溪を経て札幌に一線は南尻別村を経て磯谷に一線は俱知安村字仁勢古安に通づるものにして亦尻別川には渡船場の設けあり殊に四通八達之地にして馬車の交通甚だ便なり村民の多くは農業に従事し以て附近大農場頗る多し其作付反別千二百餘町歩ありて收穫價格の如きも七万圓を越へり今試に四十万坪以上の地積を所有する者を示せば左の如し

友之海北

友之海北

所在地	農場主	戸數	地積
字真狩太	近藤廉平外三名	六九	一、九〇〇、〇〇〇
同	深見謙太郎外二名	五〇	七二〇、〇〇〇
同	山本直良	三〇	九四〇、〇〇〇
同	松岡隆三	一二	四二〇、〇〇〇
同	齋藤	六	九四〇、〇〇〇
同	宮田禎治	三〇	六一〇、〇〇〇
字ルベシベ	佐村義介	一六	六〇〇、〇〇〇
同	金澤繁之助	一二	四七〇、〇〇〇
同	高屋市兵衛	六	四〇〇、〇〇〇
同	藤井陳三	一六	八五〇、〇〇〇
同	土屋楠實外一名	一	一、四〇〇、〇〇〇
同	阿由葉宗二郎外一名	一	九〇〇、〇〇〇
同	岡田房之助外一名	一	五〇〇、〇〇〇
同	赤坂廣作外一名	一	七〇〇、〇〇〇
計		二四七	一一、三五〇、〇〇〇

北 海 之 友

以上の如く大農場の開発せられあるに拘らず今猶茫漠たる原野を有し實に本道唯一の農業適地たり停車場を距る僅かに一里餘の處に温泉場あり有名なる洞爺湖へは四里有珠の新善光寺亦同し此兩地は本道中有名なる遊覽所にして一遊するの價値あるものなりと傳ふ

● 俱知安驛

俱知安驛は虻田郡にあり人口八千餘を有し本道の三港たる函館小樽室蘭の中心を占め商業工業日と共に隆盛に向へり農産物中重なるは大豆小豆大福豆中福豆鶉豆姉子豆大角豆豌豆大麥小麥燕麥玉蜀黍蕎麥蕪麥亞麻馬鈴薯等にして其内大福豆の如きは本道の主産地としては余市及び俱知安を推さる余市は質に於て優り俱知安は量に於て優る現に三十七年度の如きは俱知安に於ては殆んど壹万石の産出を見るに至れり今後尙改良に改良を施さば其品質に於ては更に一步を進め余市を凌駕し以て全道第一の主産地となるべきは近き將來にありとす而して地勢は廣漠たる

北 海 之 友

大原野にして幾個の大農場あり小作人を卜し開拓を計りつゝあり今後の開發亦以て見るべきに足る

工場としては帝國製麻株式會社羽田亞麻製線所及び木工場澱粉製造所味噌醬油醸造所割箸製造所木地盆製造所等あり共に盛大なり
礦山は岩雄登の硫黃鑛は其産額最大なるものにして三井物産會社の經營に係り新舊二台の器機を使用し盛んに採礦製煉に従事し年々産出高七千噸に上ると云ふ其外硫黃鑛石炭鑛金銀銅鐵等の試掘許可申請中のものありと雖も未だ採掘に至らず官公衙神社佛閣は俱知安戸長役場警察署郵便局高等及尋常小學校特別教育場農業試驗所俱知安病院横尾醫院家畜病院等亦眞宗本願寺派東林寺眞宗大谷派惠曉寺曹洞宗孝運寺同大佛寺其他各派の説教場等あり其他神社各所に散し其數七社あり
温泉場は岩雄登及西高山の麓には北海の箱根と稱し七湯に譲らざる温泉あり其他三田温泉亦共に眺望美なるを以て浴客常に絶へず夏期殊に多し而して山田温泉の正面に雄偉壯麗なる蝦夷富士あり其高さ七千尺餘滿山悉く綠樹青草を以て覆はれ

友之海北

少しも赫面を露出せず登山には西麓字下ンスケ廣瀬農場の少しく西湖畔に沿ふて一條の道路あり容易に登山を試むるを得實に本道第一の靈山なり又北海炭酸水合資會社は此地にあり廣く海外に輸出し品質は從來我國の需用せる炭酸水と異り天然の炭酸水にして分析の結果普通炭酸水の尙十倍以上炭酸分を含有せるを以て我國炭酸水中無二の良品として世に觀迎せらるゝに至れり尙同社は副業として製瓶事業を開始し以て斯業の發展を講じつゝあり而して又該炭酸水は胃腸病に頗る効驗あり亦天然の純良ラム子として販路日に月に増加し最も高評せられつゝあり

●小澤驛

小澤驛は後志國岩内郡小澤村大字八重西部にあり戸數三百餘人口壹千五百餘を有する大村落なり而して鐵道の開通と共に本村と岩内間約六哩の地に鐵道馬車を設け益々交通至便となれり小澤驛は岩内町と密接の關係を有するに至り家屋の建築等も改良を加へ今は全く形勢一變し商況盛に行はれ以て小市街の觀を呈せり村内

友之海北

には村役場及び郵便局學校等あり亦本驛より農村の間を行くこと約三里の處に岩内町あり人口壹万八千五百餘戸數三千に近く本道屈指の市街なり而して小澤岩内間には常に鐵道馬車の往復絶へず交通亦便なり同港は北海西部の海岸中小樽港に次ぐ要港として岩内古宇磯谷積丹の四郡及び膽振一帯の海陸物産は多く當港に依らざるはなし海は北方小樽に六十余哩南方函館に百六十余哩にして常に日本郵船會社定期船あり小樽岩内壽都江差其他の諸港と連絡を取り別に岩内汽船會社の小樽函館青森酒田新潟伏木敦賀諸港へ航海あり亦社外船の航行頻繁なり當港は古來漁業を以て重となしたるも近事農工商の移住者増加し現今は商況盛に行はれつゝあり而して其商業の區域は廣く府縣に及び青森酒田新潟佐渡直江津伏木敦賀東京四日市大坂神戸等とし其重なる商品中米穀及荒物の類は富山新潟酒田より呉服太物の類は東京大坂を主として輸入す亦輸出品中重なるは海産物として身歎鯛鱧は大坂四日市敦賀等とし豆類は東京に多く雜穀は新潟直江津伏木地方に莖藎は大坂を主とす而して近年に至り鱧漁期に之れを箱詰として青森秋田酒田新潟直江津等

北 海 之 友

十四

に鹽付として輸出最も盛なり管内は岩内古宇磯谷積丹の四郡及び膽振國虻田俱知安に及び實に盛況なり漁業中鯨を主とし其他鱈鱈鱒海鼠北寄等とし昆布の採收亦少しとせず
工業中重なるは鱈肝油製造所あり漁燈油沃度の製造を開始し其他酒造業醬油釀造煉瓦製造所等あり
鑛業は岩雄登硫黃山の事務所ありて米國布哇等に輸出し又茅沼炭鑛は茅沼村の溪間にあり事務所を當港に置く其他岩内炭礦合資會社茅沼炭山等あり岩内水力電氣株式會社又此地にあり同社は本道に於ける水力電氣事業の嚆矢にして彼の有名なる雷電峠より發する幌内川を水源とす工事の全般を大坂才賀電機商會に托し今や竣成せんとす斯かる結果を見るは實に本道工業界の爲め喜ぶべき現象なり因に大坂電機商會は本店を大坂に置き各地に支店及び出張所を設け事業亦盛大なり
斯の有名なる雷電峠は西海岸中屈指の嶮にして其岬角は即ち雷電岬なり高三十呎岩内磯谷の郡境に峙ち其支峯相對す中間に峠道あり高さ壹千七百尺之れ實に西海

北 海 之 友

岸中の嶮たる雷電峠なりとす
市街を分ちて七町とし其最も繁華なるを御鉢内町とす海に沿ひて商況盛に行はれ區域も亦廣く銀行會社商店旅館回漕店等軒を運ねて駢列す稻穂町は倉庫會社其他漁業家の富豪なるもの亦多し堀江町は御鉢内町の南にあり區裁判所稅務署あり高臺町には警察署郵便局町役場公立岩内尋常高等小學校公立岩内病院等あり其他各町共銀行會社及び商店料理店等あり其内高臺町には劇場及び遊廓あり夜間亦最も繁華を極めり
神社佛閣としては岩内神社は高臺町にありて應神天皇市岐比賣の命を合祀す又雷電峠の中腹に熊野神社あり其他二三の社を祭れり寺院は眞宗大谷派智惠光寺眞宗本願寺派光照寺淨土宗歸應院曹洞宗全脩寺日蓮宗日蓮寺等あり亦各派の説教所ありて何れも參詣常に多し

● 小 樽 驛

十五

北 海 之 友

小樽港は後志國高島岬の南に位し本道唯一の大都市なり而して戸數壹万三千を越へ人口十方に達す市街は南西北の三方山を負ひ東方一帯小樽灣に面し遙に石狩國と相對す海岸弓形をなし市街亦略之れに準し回漕店旅館海産商倉庫業軒を連ねて駢列せり波止場は區の東北にあり灣の廣さ南北十五町東西十八町余深さ四尋位を八尋に及び大艦巨船常に入絶へず且安全に碇泊するを得べく實に本道第一の要港たり洵に小樽港今日の隆盛は天の賜なり今後も世運の進歩と相俟て益々發達し以て世界の開港場として玉成する亦甚だ遠きに非らず今本港發達の歴史を示さん明治の初年四百餘戸の一漁村たりし小樽港は冬期船舶の航海全く杜絶し以て日用品の不足を來し物品價格暴騰する事屢となるを以て時の開拓使は之れを默過するに忍びずとし明治二年航船二隻と同六年に亦一隻を加へ當港輸出入の貨物運搬を爲さしめ以て僅かに其不便を救済したる如き有様にて當時は地價の如きも色内町壹等地五十錢以上一町の時價なりしに明治八年に至り北見天鹽方面の漁業大に發達し從て船舶の出入頻繁となり商况頗に盛觀を極めたるより政府は汽船玄武丸を

北 海 之 友

以て小樽東京間の航海を開始せしめたり爾來逐日船舶の出入増加し漸く一漁村の面目を改め來り商港として將來に發展せんとする地盤を作りたる如かりしも當時は單に海路交通の衝に立ちしのみにして陸路の交通は馬脊に依るの一法あるに過ぎざりしが明治十三年に及び小樽札幌間の鐵道開通し次いで翌年幌内炭山線路の延長を見茲に其商域は海陸共に伸び一方當港を中心點として航海者亦收益を見るに至れり其れを漸次政府の手を離れ民業に移り斯くて當港の將來に一道の光明を放たれたり是に於て金融業者の注意を惹き三井銀行は卒先して支店を設立し茲に漸く商港として活躍するの素質を具備したり其後初めて本道の主要物産たる木材及び石炭等は當港に搬出さるゝの道を得たるも是等多大なる數量の産物は到底海外に販路を求めざるへからず加之當時漸く日本漁業家と露領方面との關係密接し來り共に從來單に内地沿岸貿易に専らなりし小樽港は勤くとも日本海に於ける商港として高踏一番するに至り遂に明治二十七年特別輸出港となれり當港が一度特別輸出港となるや海外との關係一層近接し來り石炭及び木材等の輸出さるゝもの逐

友之海北

日増加し一方には鐵道の延長に伴ひ中央原野の開拓著しき進歩を示し商業取引の範圍益々擴張さるゝと共に明治三十三年を以て愈々一般開港場となれり即ち開港後にして殊に日露戰捷以來に於ける一般經濟界の膨脹に伴ひ當港の發展は最も顯著なるものあり今三十五年より三十九年に至る輸出入の統計表を示せば左の如し

	三十五年	三十六年	三十七年	三十八年	三十九年
輸出					
内國	一六、五六一七九	一八、六〇一六四	一七、五八、三四	三三、二七、七三	三七、一七〇、三六四
外國	四八、八五一	七五、七三六	一一、二五、三〇九	一七、三三、二七〇	三、八九三、〇五三
小計	一七、〇七、八三〇	一九、三五、八九〇	一八、六五、五三三	三三、九八、〇五三	三二、〇六、二四七
輸入					
内國	三三、五五、六三六	三五、四七八、四六四	三三、八七三、八〇〇	二六、六三三、五〇四	三三、五〇四、六六一
外國	五四、七三一	二〇、五、一三三	一八、六、七五	三三、八、六九	二六、九、〇三三
小計	三三、〇八、三〇七	五、六三、六六七	三三、八九三、四七五	三六、六五六、三三三	三三、四八三、七三四
合計	四二、一五、七八七	四、〇四三、五九七	四一、五四六、〇〇八	五〇、六五四、四三六	六五、八七六、一四一
外に鐵道輸出入	三三、六四、五七三	三五、六七五、八二二	三四、一六一、三二八	二七、七〇六、八四三	三四、一三八、三六四
以上總計	六四、八〇、四〇四	七〇、七三、三九	六五、七〇、三六	七八、三六一、二六九	一〇〇、〇〇四、四〇五

即ち明治三十五年の海陸輸出入總計は六千四百八十万圓余にして翌卅六年は日露開戰の前年にして一般經濟界は事業の方針を確立する能はざるの事情ありしに拘ら

友之海北

ず其輸出入總額は七千七拾一万圓余に達し前年に比して即ち約六百万圓を増したり翌卅七年は愈々宣戰の詔勅發布せられ爾來露艦の出沒商船の壓沈等の諸種の原因は相前後して當港商業界に殺到し來り且つ當時唯一の外國取引たる露領沿海洲支那及び朝鮮方面の貿易杜絶せられたる結果前年に比して輸出入總額の上に於て約五百万圓の減額を來し六千五百七十万圓餘の低下を見たりしも三十八年に入りて露艦の全滅するや輸出入再び振ひ遂に其計七千八百三十六萬餘圓を示すに至れり其内同年に於て最も注目を要するは上海に對する木材貿易の秩序ある發達を遂げたる天津に對して木材の新販路開拓されたる事日露平和後浦鹽へ林檎玉葱の輸出されたる事等にして就中木材は殆んど本港外國貿易を代表するの位置を占むるに至れり實に發展の前途に向ひて看過すべからざる好現象と謂ふべし今其數量を左に示すべし

一鐵道枕木	七四七、五七一
支那	八〇、五七三
朝鮮	

友之海北

一其他木材及び板

朝鮮

六九五、七八四

一四九、三九一

一合 計

一、六七三、三一九

二十一

即ち合計百六十七万餘圓にして外國輸出金額は百七十二万圓餘なるを以て當港の外國貿易品は木材を除きて他に殆んど無しと云ふべし超へて三十九年度に入るや戦争の壓迫を受けて永く鬱積し居たるも四十年には俄然茲に迸逸して其總計一億万圓餘の巨額に達し是等貨物の積載の爲め船舶の出入七千四百八十八隻而して登簿噸數三百五十万五千五百九十五噸にして其盛況なる事本道第一の要港なりと斷言するも決して失當と云ふべからず然り而して今後の小樽港は將に第二期築港工事の設計成りて若竹町地先の海面約三千坪の埋立工事に着手せり又岩見澤小樽間の鐵道復線工事完成せんとす吾人は此一大發展の氣運を捕捉し以て小樽港をして大發展を實現せしむるは之れ十萬區民の急務なりとす近くは來るべき鐵道輸送力の増加や港灣の完成は實に小樽海外貿易史劈頭の花ならん現今當港に於ける停車場は住初町に小樽停車場あり稻穂町に中央停車場あり北方手宮に手宮停車場あり

友之海北

商業は開港市場として壹ヶ年三百五十万噸餘の貨物を集散し將に横濱神戸を凌駕せんとするの盛況を呈するに至れり之れ一つは當港の位置優勝にして本道拓殖の進歩に伴ひ逐年商品取引の關係内外に擴張せられたるに外ならず然して今其の集散貨物の重なるものを舉ぐれば本道物産にして輸出品に屬するものは農産及海産石炭木材の類とし亦府縣よりの輸入品は米穀を主とし各種の織物之れに次ぐ然して酒煙草砂糖食鹽繩疋其他雜貨の類を多しとす

金融機關としては日本銀行小樽支店三井銀行小樽支店日本商業銀行小樽支店北海道拓殖銀行小樽支店北海銀行小樽支店北海道銀行函館銀行小樽支店第四十七銀行小樽支店二十銀行小樽支店田中銀行小樽支店百十三銀行小樽支店十二銀行小樽支店等あり亦以て本港の金融界趨勢を知るに足るべきなり

区内工業の重なるは製油精米製氷製材製紙及び精酒味噌醬油の醸造或は造船鐵工等にして其他電燈會社の發電所あり今左に二三の工業上の概況を示さん小樽製油會社は明治四十年四月の成立にして工場は真榮町にあり壯大なる建築を爲し藥

二十一

北 海 之 友

種製油其他薄荷魚油の類を主とし、設置器械は英國製最新式製油器械を使用し、以て我日本に於ける第二位を占め居れり。漁油の製造は四十一年度鯨漁場より開始したる薄荷の製造は本道廳に於て特に奨勵し、國有未開地三万餘坪の附與を受けたる亦此外會社にて他より購入せるものを合せて會社直營栽培の計畫なるを以て、斯業日を遂て發達を促し、海外輸出の途を開くに至れり。

醬油醸造工場中長谷川醬油醸造所は眞榮町にありて、壯大なる數棟の醸造所を有し、本道中屈指の醸造所なり、而して風味色澤共に能く、且つ醇良芳香たるを以て、一般需用者の嗜好に適し、其商標の信用最も重く、販路の如きは全道各地に普及し、加之品質頗る卓絶なるを以て、斯業界中亦以て頗る高評ある醸造所なり。

官公衙及神社佛閣は先づ小樽支廳區役所、區裁判所、稅關支署、海務署、郵便局、電信電話局、稅務署、警察署、築港事務所等あり、校舍は應立小樽中學校、私立商業學校、公立尋常高等小學校(五ヶ所)、公立尋常小學校(三ヶ所)、私立餘力學館、私立英和學校、私立有隣學校、私立靜修女學校、私立幼稚園等其他あり、而して校舍の數、本道中右に出する所なし。

北 海 之 友

と傳ふ神社は住吉神社、水天宮社、其他二三あり、寺院は本願寺、別院、量徳寺、龍徳寺、妙龍寺、正法寺、其他各派の説教所あり、常に參詣多し、名所舊跡は小樽公園、手宮遊園地、水天宮山、天狗山等あり、眺望絶佳、殊に港北手宮に石碑あり、其字形奇異にして考ふべからず、或は古代の文字なりとも云ひ、或は石器時代の事を記したるものなりとも云ひ、或は古代豪族の徽章なりとも云ひ、或は源家の石碑なりとも云ひ、諸説紛々、俄かに信ずる能はず、其附近の地より石鎗石劍、雷斧等を掘出する事ありと云ふ。

區の最も繁華なるは色内町通りを主とし、市街の兩側には壯大なる商店、銀行、會社等軒を連ねて、商況實に盛なり、其他堺町、港町、入舟町、花園町、砂見町、稻穂町等亦繁盛なり、北方手宮に手宮町あり、舊炭礦鐵道の工場及手宮停車場あり、然して其棧橋は埠頭を横斷し、海中に突出すること二百餘間、瀛車直に抵り、以て貨物の揚卸至便なり、此附近の地に日本郵船會社支店あり、其他倉庫、回漕店多く、其繁華なると前者に下らず、實に樞要の地たり、此所を西方約卅町の所に赤岩温泉あり、位置頗る能く、日本海に面し、風景絶佳なる海濱温泉場にして、夏期は浴客殊に多く、附近は奇岩巨石の目を喜ばす。

友之海北

り泉質鐵を含むを以て皮膚病、癩癘質斯、疝氣、其他貧血、子宮病等に特效ありと云ふ尙當市街を距る西北約十三四里の地積積丹郡には本道中有名なる神威岬あり岬先敷町の海上にヲカムイ岩メカムイ岩あり北海之波濤常に岩角を噛み而して其間奇岩巨石削立し海中に基峙す土人以此神となし舟此所を通ずるときは蓑を結びて小舟となし米酒等を奠じ以て海中に投じ之れを祭る昔時此岬より以北へは婦人の入るを禁じありしが文化十二年初めて幕府其禁を解きたりと傳ふ俚歌追分に
 忍路高島及びもないがせめて歌樂磯谷まで
 とは蓋し婦人其夫の征行に臨みて忍路高島即ち「神威岬」以北の邊迄は同行せん事到底及ばざるもせめて歌樂磯谷邊迄なりとも同行したき意より起れると亦附近の風景絶佳なり
 花柳界中歌妓の見番は町見番本店分店末廣見番同分店色内見番稻穂見番同分店其他新見番等ありて大小の美妓四百餘を有せり又遊廓地としては入舟町の奥に南廓あり北方手宮に北廓あり共に繁盛なり

友之海北

料理店の重なる二三を擧ぐれば山の上町の開陽亭入舟町の一二三樓花園町の迎陽亭高田屋四季の家妙見町の色内亭松の家申島屋等とし其建築の如き壯大美觀にして都ての設備完成せり其他千登勢櫻屋寶亭曲市等あり何れも其建築の如き最近に係り客室を増築し以て意氣を極め粹を蒐め設備整ひ客に對する取扱行届き加ふるに庖丁鹽梅の如き各自々慢の料理をなし區内有名なる旗亭なりとす
 旅館中確實にして取扱丁寧なるはキト、平、団、刈、⑤、今、団、市、北辰館等なりと云ふ而して劇場は花園町の住吉座稻穂町の大黒座其他四五の寄席ありて實に本道中第一の都會なり

小樽區 會社銀行及實業家案内

(次第不同)

銀行及會社之部

名	稱業	種	設立年月	場所
日本銀行小樽支店	銀	行	明治三十年一月	色内町

友 之 海 北

北海道拓殖銀行小樽支店	北海道銀行小樽支店	三井銀行小樽支店	二十銀行小樽支店	北海銀行小樽支店	中立銀行	田中銀行小樽支店	百十三銀行小樽支店	四十七銀行小樽支店	十二銀行小樽支店	函館銀行小樽支店	日本郵船會社小樽支店	北海道製氷株式會社	北海道薪炭株式會社	北海製油株式會社
銀	同	同	同	同	同	同	同	同	同	同	同	同	同	同
行	行	行	行	行	行	行	行	行	行	行	行	行	行	行
明治三十四年一月	同	同	同	同	同	同	同	同	同	同	同	同	同	同
色	同	同	同	同	同	同	同	同	同	同	同	同	同	同
內	同	同	同	同	同	同	同	同	同	同	同	同	同	同
町	町	町	町	町	町	町	町	町	町	町	町	町	町	町

友 之 海 北

北越株式會社	北海道機械株式會社	馬場合名會社小樽出張所	長谷川合名會社	合名大島商店小樽支店	合名會社金夕商店	合名會社角サ一渡邊商店	高橋合名會社	宅合名會社小樽支店	小樽燒酎合資會社	小樽電燈合資會社	小樽農產委託合資會社	小樽解合資會社	大山合資會社	吉田合資會社	合資會社三七商會
精米及米穀買賣	海產物委託買賣	漁網販賣	吳服太物販賣	味噌醬油製造販賣	海陸物產賣買及	荒物倉庫	海陸物產賣買	漆器荒物販賣	海陸物產及公債	酒類販賣	酒類製造販賣	電燈點火	農產物委託賣買	船運	海陸物產賣買
同	同	同	同	同	同	同	同	同	同	同	同	同	同	同	同
卅八年十二月	卅五年二月	卅九年七月	卅九年十一月	卅八年九月	卅六年八月	卅六年七月	卅三年十一月	卅四年八月	卅七年一月	卅四年四月	卅九年四月	卅九年四月	卅九年十月	卅三年七月	卅九年六月
色	同	同	同	同	同	同	同	同	同	同	同	同	同	同	同
內	同	同	同	同	同	同	同	同	同	同	同	同	同	同	同
町	町	町	町	町	町	町	町	町	町	町	町	町	町	町	町

友之海北

板谷合名會社	今井合名會社	實業木材株式會社	水橋商船株式會社	共同倉庫株式會社	共成株式會社	小樽製油株式會社	戶出物產株式會社	戶出物產株式會社	富山織物株式會社	東洋製劑株式會社	一瞬精米株式會社	乘用解合資會社	合資會社	白鳥合資會社	共立精米合資會社
海陸物產賣買米流船	及海陸物產賣買	木及海陸物產賣買	運送及船荷賣買	倉庫	海產物委託賣買	種油及米穀賣買	吳服織物販賣	織物販賣	織物販賣	藥品販賣	海產物委託賣買	精米及米穀賣買	解船並船給水	同賣倉	海陸米穀賣買
同	同	同	同	同	同	同	同	同	同	同	同	同	同	同	同
卅二年十月	卅三年一月	卅四年一月	卅六年五月	卅四年五月	卅四年四月	卅四年二月	卅五年十二月	卅四年二月	卅九年十二月	卅九年六月	卅七年七月	卅四年二月	卅一年七月	卅九年十二月	明治卅八年十一月
色內町	色內町	有幌町	有南町	有龍町	有龍町	色內町	港上町	山ノ上町	入舟町	信香裡町	稻穂町	同四丁	二丁	南濱町	色內町

友之海北

實業家之部

早川合名會社	池田合名會社	稻積倉庫合名會社	海陸物產賣買	茶磁器其他販賣	茶紙販賣	倉庫	同	同	同	同	同	同	同	同	同
海陸物產賣買	茶磁器其他販賣	茶紙販賣	倉庫	同	同	同	同	同	同	同	同	同	同	同	同
同	同	同	同	同	同	同	同	同	同	同	同	同	同	同	同
卅二年十二月	卅八年四月	卅九年十月	卅四年五月	卅四年四月	卅四年二月	卅五年十二月	卅四年二月	卅九年十二月	卅九年六月	卅七年七月	卅四年二月	卅一年七月	卅九年十二月	明治卅八年十一月	
五丁目	南濱町	入舟町	色內町	有幌町	有南町	有龍町	有龍町	色內町	港上町	山ノ上町	入舟町	信香裡町	稻穂町	同四丁	二丁

友 之 海 北

同海海吳米製酒海質木古解荒藥海銅
 陸服穀紙陸着運陸
 物產太荒印物產商材商送物種產鐵
 產物物物刷造產商材商送物種產鐵

花山森進篠鹽宮三酒樓齋相相秋出履
 井崎口藤田野保浦井田藤田野戶並
 昌重初伊友野嘉喜正英周トモ次豐並
 三郎郎郎門郎作門郎郎七助メト郎太

荒海倉古小烟味米時解滌砂吳海荒同
 陸陸着問間噲噲穀計運船糖服陸物倉
 物產庫商物草造物類負送麥粉產運送庫
 產庫商物草造物類負送麥粉產運送庫

金子岡岡原馬石猪岩鈴麻石向濱井山
 子田部榮場橋股永木橋里田井名尻本
 德元正力榮友彥孫新市英幸嘉甚靜久
 藏三三造造吉郎郎郎郎郎郎郎郎郎郎藏吉

友 之 海 北

同	海	海	吳	米	製	海	質	木	古	解	荒	藥	海	鋼	
陸	陸	陸	陸	穀	紙	陸	陸	着	着	運	種	種	陸	鐵	
物	物	物	物	印	刷	物	商	商	商	商	物	物	產	產	
產	物	物	物	物	物	物	商	商	商	商	物	物	產	鐵	
花	山	倉	廣	篠	鹽	宮	三	海	樓	齋	相	相	秋	出	
井	崎	口	藤	田	野	保	浦	井	田	藤	田	田	野	戶	
昌	重	初	伊	友	吉	嘉	喜	正	英	周	下	下	音	豐	
三	次	次	左	次	吉	左	三	七	一	助	下	下	次	次	
郎	郎	郎	門	郎	年	門	郎	郎	郎	郎	郎	郎	郎	郎	
荒	海	倉	古	小	畑	味	米	時	解	瀛	砂	吳	海	荒	
陸	陸	倉	倉	間	草	噌	穀	計	運	船	糖	服	陸	物	
物	物	庫	庫	草	草	油	荒	及	送	運	麥	太	物	倉	
產	產	庫	庫	草	草	製	物	全	力	送	粉	海	產	庫	
產	產	庫	庫	草	草	品	物	屬	請	送	粉	陸	運	庫	
金	金	同	岡	原	馬	石	猪	岩	鈴	麻	石	向	濱	山	
子	子	田	部	部	場	橋	股	永	木	里	田	井	名	本	
德	元	正	力	榮	友	彦	孫	新	市	英	幸	嘉	甚	木	
藏	三	三	造	造	吉	三	三	太	次	三	八	兵	五	久	
	郎	郎	郎	郎	郎	郎	郎	郎	郎	郎	郎	衛	郎	郎	吉

小樽實業家案内

海 產 商

矢 崎 常 三 郎

小樽區北濱町五丁目六番地

電話(百〇九番) 略ヤ竹(又八)ヤ

海運業

三

藤山汽船部

小樽區北濱町六丁目一番地

電話 (三〇四番) (九四四番)

船舶諸器械

製造及修繕

小樽區稻穂町七番地

合名會社

藤山鐵工所

電話 (二五〇番)



資本金 五百萬圓
 株式會社
 政府發行券
 力行
 五百萬圓
 百圓
 萬圓

- 一 定期預金
- 一 當座預金 (特ニ御便利ニ取扱申候)
- 一 特別當座預金

小樽區色内町二十九番地

北海道拓殖銀行小樽支店

電話番號 (八二四三) (八一四三)
 振替貯金口座番號 九一七〇號

- 一 全國送金無手数料
- 一 本店所在地 札幌
- 一 支店所在地 小樽、函館、旭川、東京、
 コルサコフ

本店 小樽區色内町七番地
 支店 札幌 岩見澤 旭川 増毛 稚内 室蘭
 岩内 古平 余市 江差 磯谷



株式會社 北海道銀行

電話 三二〇六六

國庫金取扱店 札幌 岩見澤 旭川 増毛 稚内
 室蘭 岩内
 北海道金庫取扱店 小樽 札幌 増毛 稚内 室蘭 江差
 岩内 岩見澤 旭川

本店 本
 支店 出張所
 爲替取引先

- 神戸市兵庫鍛冶屋町
- 神戸元町 ● 門司 ● 長崎 ● 岩國 ● 柳井 ● 室蘭
- 各地樞要ノ箇所ニアリ



株式會社

日本商業銀行小樽支店

電話 (營業用 三三九) (來客用 七二六)

頭取 安田善三郎
 相談役 安田善次郎
 小樽支店長 田中 劉

小樽區色内町十一番地

資本金貳百萬圓



本店 東京市日本橋區伊勢町貳番地
支店 東京市深川區富吉町二十九番地
支店 函館區東濱町一番地

株式會社 二十銀行小樽支店

小樽區堺町二十二番地 (電信略號二一
電話番號二十番)

支店 根室町大字花咲町一丁目十三番地
支店 釧路町大字真砂町三十八番地



株式會社

第四十七銀行小樽支店

小樽區色内町三十三番地

電話 (九二九)

銀行一般ノ業務並ニ貯蓄銀行業トモ精々
御便利ニ取扱可申候

北海道後志國小樽區色内町拾九番地

株式會社

北海銀行小樽支店

電話 二五七番

小樽區港町貳十一番地

株式會社 帝國貯蓄銀行代理店

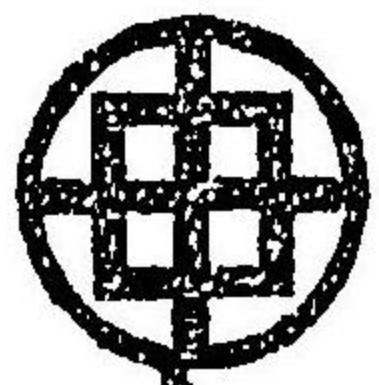

合資會社

田中銀行小樽支店

電話四一〇番

小樽區色内町二十一番地



株式會社

函館銀行小樽支店

電話六六六

一定期預金 一當座預金 一貸付金 一商業手形割引
一小口當座預金
其他銀行一切業務精々御便利ニ取扱可申候

本店

東京日本橋區駿河町一番地

支店

東京深川、横濱、名古屋、天津、京都、大阪、
和歌山、神戸、廣島、門司、長崎、
箱崎倉庫、小野澤倉庫、

コルレス先

各地樞要ノケ所ニアリ

小樽區色内町十五番地



合名會社

三井銀行小樽支店

電話 營業用一五五、來客用三五五、支店長役宅用一五五

資本金 五百萬圓

積立金 壹千百萬圓

明治四十一年一月調

社長 三井 高保
監査役 三井 元之助
監査役 三井 養之吉
專務理事 早川 千承三
理事 波多野 市三郎
小樽支店長 藤井 三郎

本店 大阪市西區江戸堀南通貳丁目百四十四番屋敷
開業 明治廿九年四月 資本金 參百萬圓
社長 右近權左衛門 諸積立金 壹百五十萬圓

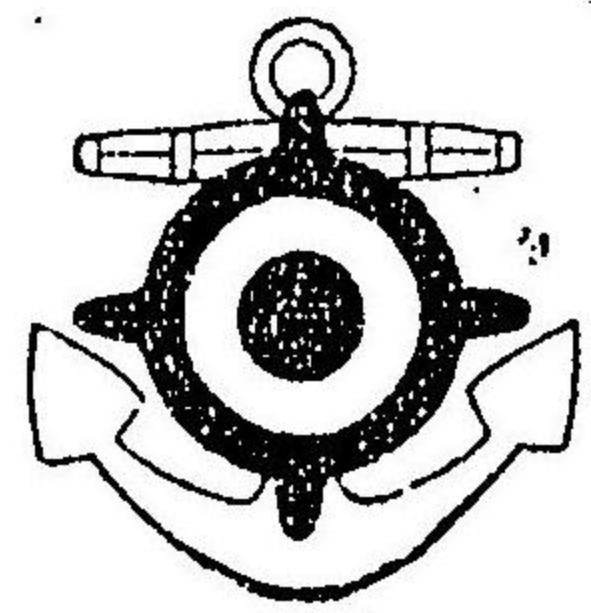

日本海上 運送 保險株式會社

小樽代理店

電話二百五十八番

奧田

穰

小樽區南濱町六丁目壹番地

小樽區南濱町三丁目

小樽倉庫株式會社

專務取締役

山本久右衛門

電話二四九番
五〇番

明治火災保險株式會社

帝國海上 運送 火災保險株式會社

共同火災 運送 海上保險株式會社

小樽代理店 山本久右衛門

電話番號二六三番

小樽區堺町十四番地

稻積倉庫合名會社

電話四百拾四番 電略(〇三)

第壹倉庫

堺町

第五倉庫

電話七百參番

第貳倉庫

砂崎町

電話六百貳拾五番

第三倉庫

南濱町

第四倉庫

電話七百六番

倉庫業

海陸物產業

委托賣買業

倉庫業

出世特約販賣
長酒

小樽區色内町廿二番地

猪股孫三郎商店

電話(一)二七番
略符(イノマタ)又ハ(井)

小樽區堺町二十番地

倉庫專業 中山合名會社

電話四百四十番
電略(キ六)又ハ(ナ)

海陸物

產委託

賣買◎

倉庫業

北海道小樽區色内町

大山合資會社

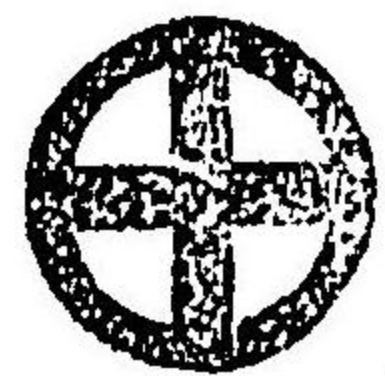

電信路號(ヲラヤマ)
電話 三百五十九番
倉庫用 三百五十四番

海運業

小樽區色内町

本店 西谷回漕店

電話(一〇七番)

以北航路 輸出部

西谷濱店

電話(四五六番)

權木大泊町

支店 西谷大泊支店

同 真岡町

支店 西谷真岡支店

同 クマシナイ

出張 西谷真岡出張

同 トマリコロ

出張 西谷真岡出張

鐵道貨物運送業

小樽區手宮町

北都組

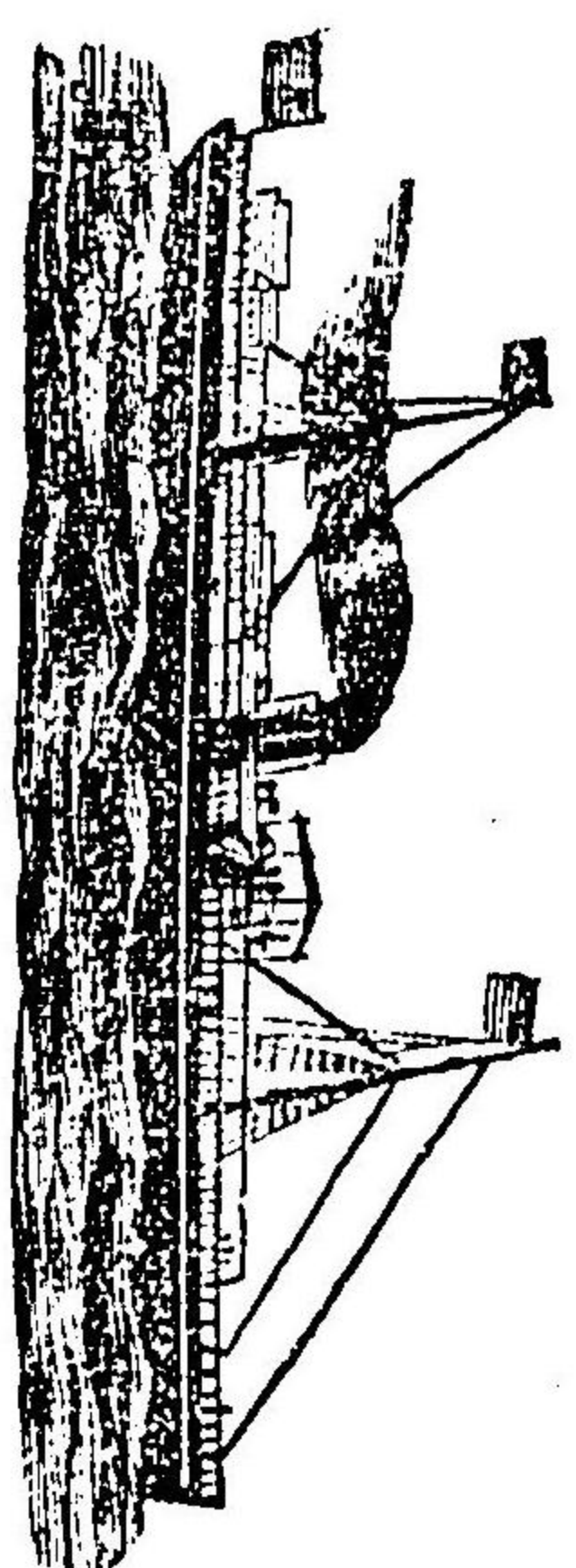

北海道小樽港手宮町八番地

竹内回漕店

店主 竹内利吉

電話番號 (五百四番)

振替口座 (一三二八五番)

電信略號 (夕ケ) 又ハ (夕)

日本郵船株式會社

貨物船客專屬取扱

各線鐵道貨物取扱

輸入貨物接續取扱

回 漕 業

小樽區南濱町四丁目八番地
合 名 會 社

共 立 回 漕 店

電 話 略 百 四 十 二 番

海 運 業



北 貴 志 回 漕 店

電 話 六 六 七

小樽區南濱町四丁目

越中國東磯波郡中野
釀造元 立山酒造株式會社



醇 良 清 酒

本道一
手販賣
小樽區永井町廿二(小樽停車場前)
大矢四郎兵衛

學 校 用 品

石 鹼 化 粧 品

帽 子 メ リ ヤ ス 類

和 洋 諸 雜 貨

卸 商

小樽區永井町二十番地

伊 田 彌 太 郎

倉庫業



小樽停車場構内隣地

小樽區若松町七番地

共同倉庫株式會社

電話 九百七番

煙草專賣局指定倉庫

●世界唯一念佛おろし小賣

▲活版石版印刷物 ▲新聞廣告大割引取扱 ▲繁昌受合散廣告 ▲新年用引札繪曆

小樽花園町(ヤマ王別荘向小路)借家

店員なし
主人直扱

小樽川上漸進堂

支店

札幌大通西九丁目三番地
函館區惠比須町十五番地

當分貧乏に付き食客、酒飲、懸取堅く拒絶す

澤山着荷

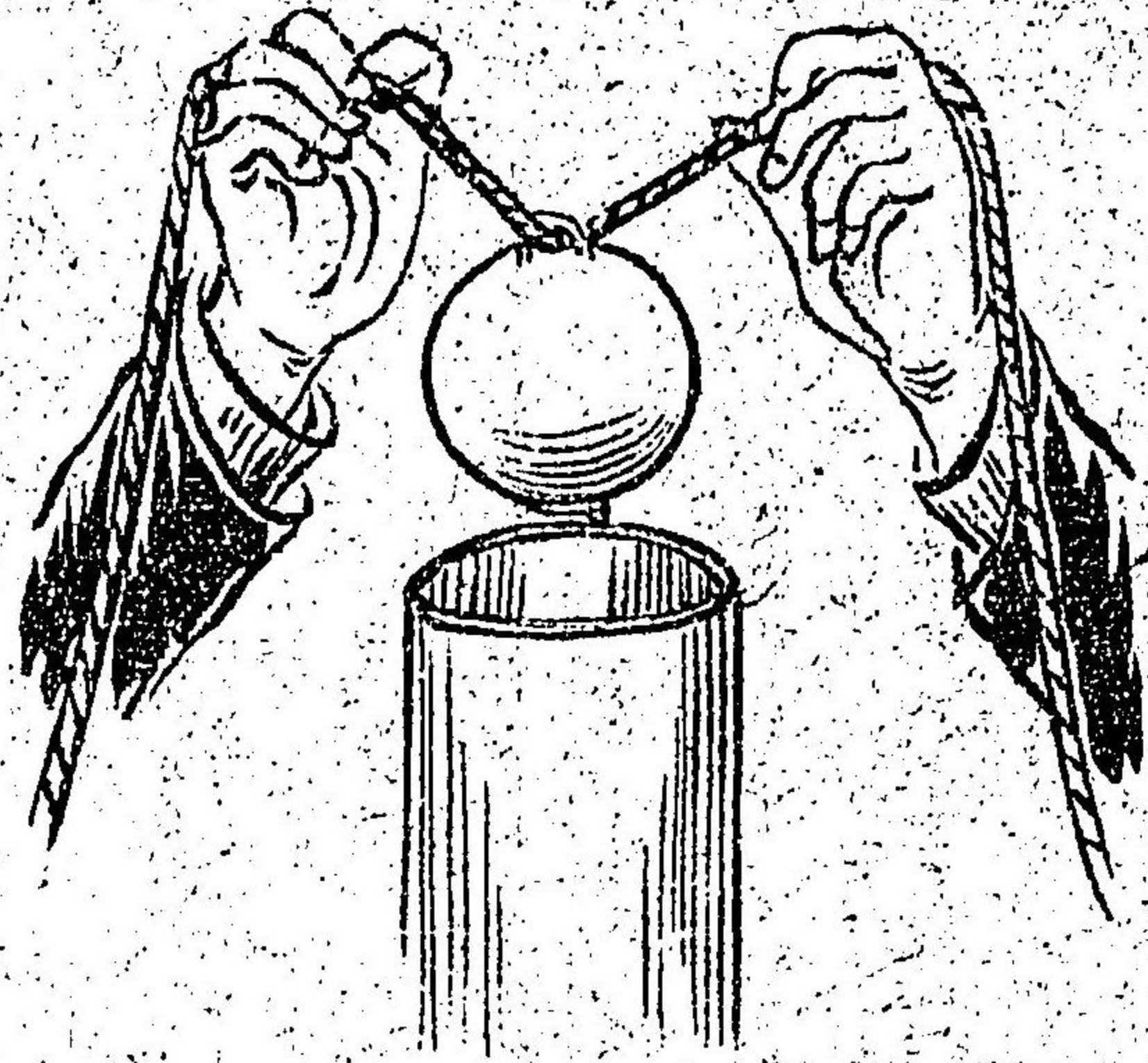

▲目錄及ヒ定價表御申越
次第送呈ス

技術非凡超越
改良美術大はなび

内外各國博覽會金銀牌受領

製造元
大日本煙火共技會々長

岡田啓太郎

茨城縣下總國境町

北海道樺太代理店

久保熊吉

小樽區花園町

書籍 雜誌

小樽區色内町廿五番地
河東書店
色内勸工場内

新式 美術 寫真攝影

◎夜間は晝間と毫も異なる處なく美麗にして鮮明なり
小樽區妙見町新通
本間寫真舖

本店

函館區東濱町二十七番地
樋口回漕店
電話百五十七番

支店

小樽區南濱町棧橋前
樋口回漕店小樽支店
電話六百十三番

業 漕 木

諸 機 械 製造及修繕

小樽區稻穂町十五番地
冷岸鐵工所
電話 八百三十七番

小樽區南濱町四丁目九番地
日本郵船株式會社船客取扱

荒井回漕店主 荒井孝藏

小樽區南濱町四丁目六番地
日本船主同盟會所屬船舶取扱

荒井回漕店
電話 二〇七番

海運業 森松江汽船部

小樽區南濱町五丁目壹番地

電話 四〇八番

海運業

小樽區南濱町

小栗回漕店小樽支店

電話 (二百五十二番)

西廻汽船商會代理店

小樽區南濱町五丁目

海運業 犬上合資會社

電話 三百四十四番
電信略號 (イケ)

海運業

小樽區南濱町

合資
會社

監田回漕店

電話 一〇六番
電話 三十一番

廣海漁船取扱所

海運業

小樽區南濱町四丁目八番地

安藤回漕店

電話 (四十七番)

一正種油
一菜種粕

一白絞油

(板又ハ粉)

小樽區色内町

電話 (五百十七番)
電話 (オセ)又ハ(タルコ)

小樽製油株式會社

工場 同區眞榮町十二番地

電話 九百四十八番

當會社白絞油ハ英國製新式機械製品ニシテ其品質純良ナルヲ
保證仕候間何卒御試用ノ程希上候

Jujiya Otaru Branch.
The First Class Tailor
of
European Dress.

洋服
調進



小樽區中央停車場通り
十字屋高等洋服店
小樽支店

電信番號(ヤリ)

懇切勉強

期日正確

小樽區稻穂町大通リ

文 後藤洋服店

中央商品館隣



洋服調進御注文ニ應ス

石炭販賣廣告

奔別石炭 販賣所
奈井江石炭 販賣所
神威石炭 販賣所

小樽區手宮町拾八番地

日本興業株式會社小樽賣炭所

電話(二二六)電略(コ)

函館區豊川町五拾七番地

同 函館賣炭所

電話(四二九)電略(コ)

室蘭港札幌通り

同 室蘭賣炭所

電略(コ)

謹啓弊社儀各位ノ深厚ナル御引立ニ依リ追日繁盛ニ趣キ
候段難有奉謝候今後一層勉強御便利相計リ可申候條多少
ニ不抱御引立御需用ノ程希上候

尙一ヶ年特約御希望ノ

札幌區北二條東一丁目

御方ハ前記個所へ御申

日本興業株式會社

込願上候

電話(六三六番)電略(コ)

◎廣島産煉化石
◎天狗山産石材
◎特等石灰

大 販 賣

小樽區山の上町四番地

八木商店

小樽區入船町一番地

小樽木材株式會社

同 勝内 事務所

第 二 勝内 工場

電話 二七五〇
社宅用 六八七番
電話 六二四番
電話 九二三番

業 材 木

小樽區花園町十四番地

共同木材合資會社出張所

電話(キヨ) 電話八五二番

營業種目

最新小樽地圖
北海の友
福笑

小樽區花園町二丁目
喜多村屋書店

發賣所 全喜多村屋書店

毎月壹回

(小樽)

五日發行

福笑

豫告

(投書を募る)

笑ふ門には福來る其内容の記事に至ては如何に趣味深々として抱腹絶倒なるか其は見た後の御樂しみ講談あり落語あり川柳都々逸俳句狂句は勿論花柳界の穴探し中にも滑稽寸鐵は正に夫婦喧嘩の仲裁材料の價値あるへし初號發刊は九月五日の豫定定價壹部金八錢外要郵税

小樽區花園町十四番地

福笑發行所

新聞雜誌廣告取扱
各種石版活版印刷

小樽區花園町十四番地

堀田量

北海の友
福笑
發行所
小樽地圖

◎發明品の委託販賣御依頼に應ず◎

吳服太物
仕立物各種

小樽區手宮町

三梅野吳服店

電話(五二八)

吳服太物洋反物

小樽區色内町

河野吳服店

電話(七三六)

羅紗毛織物洋服製

造販賣及毛皮賣買

陸海軍
警察官
諸官衙

御用達

小樽區色内町十六番地

浦井高等洋服店

電信略號(ウセ)

木

材

小樽區有幌町拾參番地

實業木材株式會社

電話(四二番)
電略

謹啓各位益々御隆盛奉賀候降而弊店儀毎度格別の御引立を蒙り以御蔭日増繁榮の域に立至り候段難有奉賀候兼て業務擴張の爲め色内町に新築中の店舗愈々落成致し本年一月二日より開店仕り一層の大奮勵を以て御厚誼に酬ひ候心得に御座候何卒倍舊の御用被仰付度願上候 謹言

和洋小間物高等化粧品

洋酒、罐詰、雜貨問屋

小樽區色内町廿五番地
三梅屋商店

小樽區手宮町十四番地
三梅屋商店

▲印伴纏類

小樽區稻穂町

萬染物

正實 勉強

藤 本 田 染 店

▲あらいはり

中央停車場通

印伴纏

正



小樽區稻穂町大通り

柴 田 染 舗

電話 (七二三番)

外 風 手 印

一 呂 拭 伴

切 敷 紺 正

染 工 場

稻穂町十七番地

●小樽燒
●常滑燒

陶器製造販賣

本 本多商店

小樽區土場町六番地

●化粧品
●賣藥商
●其他雜貨

官報及全國新聞並雜誌從覽所
但シ商品拾錢以上御買上ノ方ハ無料

喜禮屋藥店

小林隆顯

鹽敷の子製造店
鮭筋子粕漬

小樽色内町

永木長五郎商店

電話(ナキ)又ハ(ナ) 八〇二

海產物
貿易品
農產物
委託賣買

小樽稻穂町十四番地

永木製造場

電話架設中

佐渡製味噌發賣所

友 之 海 北

雜	上	米	茶	雜	煙	時	肉	洋	海	小	倉	解	米	吳	吳
木	荒	荒	穀	荒					產	間	運			服	服
穀	負	物	物	草	計	服	物	物	庫	送	穀	物	物	太	太
今	松	藤	松	明	山	工	草	浦	內	村	中	中	永	龜	河
百	藤	川	本	野	下	藤	薙	井	山	住	塚	塚	森	尾	野
太	宗	守	維	清	鹿	清	專	清	新	三	三	三	與	敏	忠
郎	太	吉	三	石	造	作	太	三	三	門	郎	郎	右	造	郎
海	米	藥	運	計	海	米	銀	荒	海	解	雜	藥	米	雜	荒
陸	穀	送	代	製	陸	穀	荒	物	陸	運					
物	荒	種	造	造	物	治	物	產	送	貨	種	穀	穀	物	
產	物	種	造	造	產	物	治	物	產	送	貨	種	穀	穀	物
永	中	傳	高	田	高	米	金	川	金	若	和	渡	國	鈴	小
井	塚	與	野	中	橋	林	森	島	上	桑	田	邊	田	木	井
長	直	吉	之	傳	勝	友	與	三	新	久	仁	正	市	倉	竹
藏	吉	平	三	台	衛	太	太	三	吉	吉	作	助	松	吉	次
			郎	門	郎	郎	郎	作	吉	吉	作	助	松	吉	郎

三十三

目 概 品 業 營

製 其 度 金 消 漁 建 鐵 電 機 銅
 造 他 量 屬 防 業 築 道 氣 械 鐵
 販 金 衡 製 用 農 土 鑛 用 品 諸
 一 物 器 諸 諸 業 工 山 品 一 地
 賣 式 販 器 器 用 用 用 一 金
 式 賣 具 具 品 品 品 式 類

號 七 商

社 會 名 合 水 清

地 番 一 十 三 町 內 色 區 樽 小
 (力 七) 零 電 番 四 六 五 話 電

所 工 鐵 屬 附

地 番 八 畑 町 內 色 區 樽 小
 番 四 六 五 接 連 話 電

友 之 海 北

雜	土	米	茶	雜	煙	時	肉	洋	海	小	倉	斛	米	吳	吳
木		荒		穀					產	間		運		服	服
請		物		荒	草	計		服	物	物	庫	送	穀	太	太
穀	負			物										物	物
今	松	藤	松	町	山	工	草	浦	內	村	中	中	水	龜	河
百	藤	川	本	野	下	藤	薙	井	山	住	村	塚	森	尾	野
太	宗	宇	龜	清	鹿	清	專	清	新	三	豐	藤	與	紋	忠
郎	太	吉	二	右	造	作	郎	郎	三	石	三	郎	右	造	郎
	郎		郎	工						工			工		
				門						門			門		
海	米	藥	運	酒	海	米	銀	荒	海	斛	雜	藥	米	雜	荒
陸	穀		送	製	陸	穀			陸	運					
物	荒		代	物	物	荒			物						
產	物	種	辨	造	產	物	冶	物	產	送	貨	種	穀	穀	物
水	中	傳	高	田	高	米	金	川	金	若	和	渡	岡	鈴	小
井	塚	與	野	中	橋	林	森	島	上	桑	田	邊	田	木	井
長	直	平	之	傳	勝	友	與	三	新	久	仁	正	市	倉	竹
藏	吉		三	右	衛	太	太	作	吉	吉	助	松	吉	次	郎
			郎	工		郎	郎							郎	
			平	門		郎									

友之海北

荒米	荒物	荒物	海陸物産	青物雜貨	米穀	鹽	酒造	海陸物産	海陸物産倉庫	吳服太物	海陸物産	勞力請負	海陸物産	酒味贈醬油
物	物	物	物	物	物	酒	造	産	庫	物	産	負	産	油
崎田二郎	日和山源藏	佐野喜一郎	佐々木倉吉	小林熊吉	松井菊治郎	山口末松	野口吉次郎	波松惣三郎	中村三之助	塚本長次郎	土田吉之助	高橋忠作	米谷秀司	南部源藏
精酒	荒物	藥種	海陸物産	回漕業	機械製造	陶器硝子	砂糖麥粉	勞力請負	雜穀	酒製	海産	雜穀	藥種	海陸物産及仲買
米	物	種	産	業	造	子	粉	負	穀	造	商	穀	種	買
遠藤次郎右工門	小島忠治	大杉亥三吉	大西與市	戸羽享	西谷庄八	林芳松	林久太郎	橋本安次郎	伊藤喜之助	伊藤吉三郎	岩田秀則	岩出惣兵工	石井リョウ	伊藤平八

友之海北

海陸物産	製服太物	吳服太物	洋服仕立	酒造	海産
産	紙物	物	立	造	産
北直平	笹野榮吉	佐藤源次郎	澤田六郎	荒木與市	阿部傳三郎
米	米	荒	荒	洋	仲
穀	物	物	物	物	買
泉田二郎	日和山ヨシ	清水松次郎	柴野卯吉	篠田治七	宮島宇兵衛

札幌驛

札幌市街は石狩原野の南西に位し戸數一万餘人口六万を越へ本道の首府たる大都會なり而して其面積九百三十町歩あり市街の區劃整々恰も棋盤の目の如く兩側に巨大の商店銀行會社軒を並べて併列し商況實に繁華なり市街の中央大通を境となし南北の稱に區分し又區内を貫流する創成川を以て東西を別つ北は一條より十五條に至り南は一條より七條に至る東は一丁目より五丁目に至り西は一丁目より

北 海 之 友

三十一丁目に達し而して其内道路の最も廣き者大通りと稱し其幅六十間ありて火防線をなせり

三十六

官公衙及び神社佛閣は北三條西五丁目に北海道廳あり其他御料局郵便電信局電話交換局札幌支廳區役所警察署札幌地方裁判所區裁判所札幌鑛山監督署札幌一等測候所札幌聯隊區司令部憲兵分署稅務監督署等あり校舎は東北帝國大學農科大學北海道師範學校札幌中學校札幌高等女學校公立札幌高等小學校私立高等小學校公立尋常小學校私立尋常小學校等とす

神社は圓山の麓に大國魂命大名貴命少彥名命の三社を祭れる官幣大社札幌神社あり以て全道の鎮守なり毎年六月十五十六の兩日は祭禮日にて附近よりも參詣する者多く實に盛なり其他札幌神社遙拜所等あり寺院は本派本願寺別院大谷派本願寺別院新善光寺日蓮宗經王寺同北海寺等あり其他各派の説教所ありて參詣常に多し遊覽所は區の南端に位し中島遊園地あり岡田花園は其傍に亦圓山公園は札幌神社の境内にありて櫻花と觀楓を以て其名高し而して中島遊園地は亦以て四季の散策

友 之 海 北

三十一丁目に達し而して其内道路の最も廣き者大通りと稱し其幅六十間ありて火防線をなせり

三十六

官公衙及び神社佛閣は北三條西五丁目に北海道廳あり其他御料局郵便電信局電話交換局札幌支廳區役所警察署札幌地方裁判所區裁判所札幌鑛山監督署札幌一等測候所札幌聯隊區司令部憲兵分署稅務監督署等あり校舍は東北帝國大學農科大學北海道師範學校札幌中學校札幌高等女學校公立札幌高等小學校私立高等小學校公立尋常小學校私立尋常小學校等とす

神社は圓山の麓に大國魂命大名貴命少彥名命の三社を祭れる官幣大社札幌神社あり以て全道の鎮守なり毎年六月十五十六の兩日は祭禮日にて附近よりも參詣する者多く實に盛なり其他札幌神社遙拜所等あり寺院は本派本願寺別院大谷派本願寺別院新善光寺日蓮宗經王寺同北海寺等あり其他各派の説教所ありて參詣常に多し遊覽所は區の南端に位し中島遊園地あり岡田花園は其傍に亦圓山公園は札幌神社の境内にありて櫻花と觀楓を以て其名高し而して中島遊園地は亦以て四季の散策

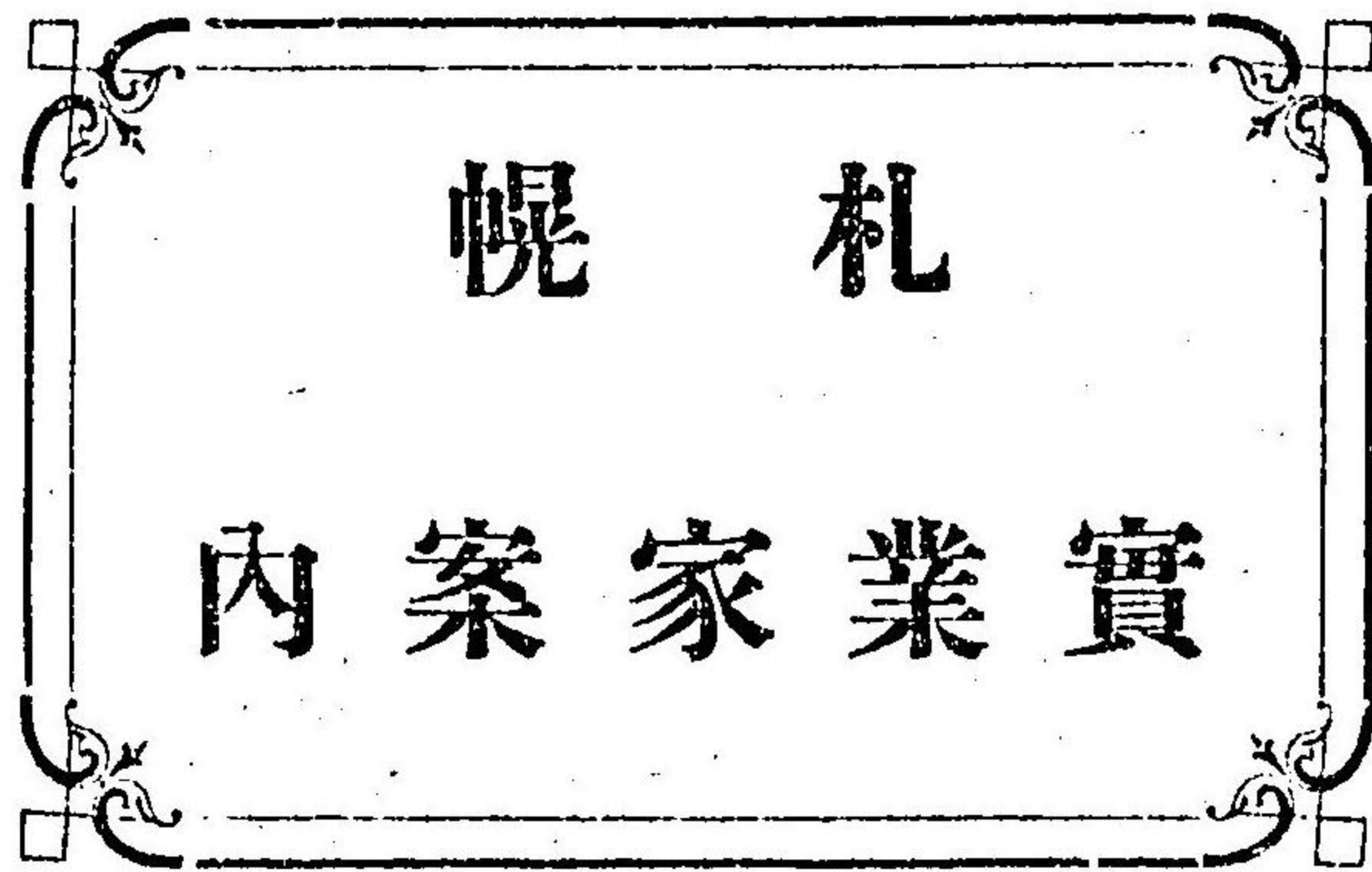

は 列 陳 の 上 階

(一均錢十五)

は 列 陳 の 下 階

和洋小間物
 高等化粧品
 美術裝飾品
 洋服附屬品
 帽子洋傘靴
 樂器文房具
 運動具旅行
 携帶品其他
 和洋物日用
 諸雜貨一切

部 服 洋 店 服 吳

(西 南 札) 忠 (西 南 札)
 (四 十 三) 電 話 (四 百 八)

●論より證據是非御求めを乞ふ

札幌で尤も安しく品を卸す店はⓉ洋物店

●百聞は一見に如かず一度御来店を乞ふ

洗濯の大王
経済界の福音
サツホン全道一手卸元

札幌
Ⓣ齋藤洋物雜貨店

電話 (八百三十七番)

電話、電信、電燈、電鈴、避雷針、電力、鑛山
土木、工場用、諸機械器具、材料

札幌區南一條西五丁目



榊瀉電機商店

電話 七一七

瓦斯發生裝置、瓦斯及石油機關水車及
附屬諸機械一切供給、請負設計工事保守

蒸氣 瀛 瀛 製造 専門

札幌區大通東三丁目一番地

瀛機、水力機、及木工精米
鑛山用諸器械、ナルド入四輪車
野鳴製罐工場

右設計製造監督請負

其他各種総テ廉價ヲ以テ貴需ニ可應候

電話掛號 (六六九)
電 器 (ノシマ)