

92
328

獨逸戰時衛生勤務令

意見上申ニ依リ朕ハ別冊ノ戰時衛生勤務令ヲ裁可シ千八百七十八年一月十日

附ノ同勤務令ニ代用ス

同時ニ朕ハ陸軍省ニ之カ説明並ニ根本的ナラサル變更ヲ爲スヘキコトヲ命ス

千九百七年一月二十七日伯林ニ於テ

維廉

フォン、アイネム奉

陸軍省宛

明治
41 10 12
内容

獨逸戰時衛生勤務令

目次

甲 作戰地ニ於ケル衛生勤務	一
第一章 高等司令部ニ於ケルモノ	一
野戰衛生長官	一
軍醫長、軍團軍醫長、師團軍醫長	三
軍醫長	五
軍團軍醫長	六
外科顧問	八
歩兵師團或ハ豫備師團ノ師團軍醫長	十
騎兵師團ノ軍醫長	十
第二章 軍隊ニ於ケルモノ	十
行進中○患者集合點	十二
長キ宿營○宿營病室、宿營病院	十四

戰團中○隊綱帶所	十五
騎兵師團ニ於ケルモノ○衛生梯隊	二十二
第三章 衛生大隊	二十四
區分及使用	二十四
衛生中隊○大綱帶所○輕傷者集合所	二十六
野戰病院	四十一
第四章 豫備師團及動員セル後備軍隊ニ於ケルモノ	四十四
第五章 攻圍ニ當リ	四十五
乙 兵站地域ニ於ケル衛生勤務	四十五
第一章 指揮及病院法	四十五
兵站軍醫長	四十六
衛生顧問	四十八
戰時病院司令	五十
戰時病院部	五十
戰時病院	五十一

兵站司令部ニ於ケル衛生勤務	五十二
兵站病院	五十二
輕症患者部	五十四
恢復部	五十五
傳染病院	五十五
第二章 患者ヲ本國ニ輸送スルコト	五十五
患者輸送部	五十六
綱帶場及休養場、患者集合場	五十八
陸軍鐵道管理部及線路司令部ニ於ケル衛生勤務	五十九
陸路ニ依ル患者輸送	六十
野戰鐵道ニ依ル患者輸送	六十一
病院列車、補助病院列車及患者列車	六十一
病院船、補助病院船及患者船	六十七
第三章 衛生裝備ノ追送	七十
兵站衛生廠	七十

集合停車場ノ貨物廠	七十三
第四章 兵站地域内ニ於ケル篤志看護團體	七十四
丙 本國ニ於ケル衛生勤務	七十四
第一章 官衛及病院法	七十四
陸軍省醫務局	七十五
留守軍團軍醫長	七十五
專門的顧問	七十六
豫備病院	七十六
豫備病院司令	七十九
普國陸軍省中央通報局	八十
第二章 要塞	八十二
要塞病院	八十二
衛戍軍醫長、保健委員	八十二
第三章 本國ニ於ケル篤志看護團體	八十三
丁 俘虜ノ衛生勤務	八十三

總則	八十四
俘虜病院	八十五
戊 戰時ニ於ケル保健勤務	八十七
第一章 總則	八十七
第二章 食物	八十九
食物ノ撰擇及調理	八十九
主要ナル食物ノ檢査及取扱	九十五
第三章 飲料	百一
飲料水ノ鑑定	百一
軍隊ノ給水	百三
疑ハシキ性質ヲ有スル水ノ清淨	百四
珈琲、茶、亞留個保留等	百六
第四章 被服	百七
第五章 身體ノ保護	百八
第六章 行軍中ノ保健勤務	百九

第七章	舍營及露營ニ於ケル保健勤務	百十
第八章	戰鬪地ニ於ケル保健勤務	百十一
第九章	傳染病ノ豫防	百十二
巳	戰時治療勤務	百十五
第一章	總則	百十五
第二章	患者勤務ノ保護	百十六
第三章	軍隊病	百十六
庚	傳染素ノ撲滅	百二十一
第一章	消毒材料及清潔材料	百二十一
第二章	消毒材料及清潔材料ノ應用	百二十三
第三章	防臭劑及其應用	百二十八
第四章	害虫ノ撲殺	百二十八
辛	戰時衛生勤務員及其裝備一覽	百二十九
第一章	野戰軍所屬者ノ裝備	百二十九
第二章	衛生部將校ノ裝備	百三十

第三章	齒科醫ノ裝備	百三十
第四章	各隊ノ人員及裝備	百三十
第五章	衛生官衙及衛生機關ノ人員並裝備	百三十
壬	篤志看護團體ノ統裁官、派出員及人員一覽	百五十
癸	千九百十六年附「ヂュネーヴ」條約	百五十三
附錄		
第一表	野戰軍ノ衛生人員ニ關スル請願人事補充要求ノ順序	百五十四
第二表	軍隊等ノ人員及裝備	附表
第三表	戰時衛生勤務略圖	附圖

獨逸戰時衛生勤務令

甲 作戰地ニ於ケル衛生勤務

第一章 高等司令部ニ於ケルモノ

第一條 野戰衛生長官(第五百十三條電信符號野戰衛生長)ハ軍ノ最高等機關トシテ戰地ニ於ケル衛生勤務ノ全部ヲ指導シ皇帝陛下ヨリ任命セラレ

第二條 野戰衛生長官ハ大本營ニ屬シ作戰地及兵站地ニ於テ作業スル各衛生員ノ直接長官ニシテ師團長相當ノ懲罰權ヲ有ス

注意 衛生員ニ屬スル者左ノ如シ

衛生部將校、軍醫補、野戰軍醫補(兵役令第二十二條第五)、一年志願軍醫、契約上採用セル普通醫、齒科醫(高等官)、藥劑官、病院主計官、病院下級官吏(機械師、野戰レシドゲン車附機械師)、衛生部兵卒、陸軍看護卒

病院主計官ハ平時ニ於ケル如ク其陸軍上官、軍醫上官及經理部ニ屬ス第百八條ノ注意及第一表參照

篤志看護員ニ關シテハ當該規則參照

野戰衛生長

第三條 野戰衛生長官ハ所屬陸軍省ト絶ヘス聯絡シ衛生勤務ノ整理ニ注意ス(戰時兵站規則第二十一條ノ(ロ)參照)

第四條 野戰衛生長官ハ兵站總監、鐵道總監(戰時兵站規則第八條及第九條參照)ヨリ諸般ノ報告ヲ受ケ以テ兵站及鐵道官衙ト聯絡ヲ通シ傷病者ノ宿營看護及分配ニ要スル臨時ノ需要ニ應ジ並ニ作戰ノ進行ニ從ヒ野戰衛生部ノ擔當スヘキ要求ノ爲メ準備ス(戰時兵站規則第二十一條ノ(ハ)參照)

第五條 野戰衛生長官ハ大體ニ於テハ病者配當ノ爲メ病院列車、補助病院列車及患者列車並病院船、補助病院船及患者船ヲ指揮ス(第二百四十九條及第二百七十五條戰時兵站規則第二十一條ノ(ニ)及第九十三條、戰時水路軍用規定第十一條、陸軍輸送規則第十一章並ニ同細則第八條同第三十八章並ニ細則第五十章參照)

野戰衛生長官ハ兵站總監、鐵道總監ト協議シ各軍團ノ傷病者並ニ俘虜ノ傷病者ヲ運搬スヘキ方向ヲ定ム(第二百二十四條、第三百十六條、第三百二十八條及附錄第五百二十二條參照)

野戰衛生長官ハ野戰鐵道長官或ハ兵站監ト協議シ患者輸送隊カ(第二百二十五條參照)其適當ナル使用ニ便利ナル需要點ニ列車或ハ船舶ヲ招致センコトヲ規定ス(戰時兵站規則第九十三條戰時水路利用規定第十一條參照)

野戰衛生長官ハ本國ノ病院ニテ使用シ得ヘキ病床ノ數ニ關シ所屬陸軍省醫務局ヨリ絶ヘス報告ヲ受

領ス(第二百二條參照)

第六條 野戰衛生長官ハ篤志看護ノ事務ヲ整理周旋シ且ツ其軍事監督長官ニ其任務範圍ノ爲メ指導的意見ヲ與フ

第七條 野戰衛生長官ノ任命セラルル迄ハ普國陸軍省醫務局長其事務ヲ司ル

第八條 野戰衛生長官ニ由リ調製セラルヘキ請願名簿、人事上ノ願書ニ就テハ第一表中ノ六參照

第九條 戰爭若シ數多ノ戰場ニ行ハルル時ハ衛生勤務ノ最高指揮ニ關シ特別ニ勅令ヲ以テ定ム

第十條 軍司令部ニハ軍醫長、軍團司令部ニハ軍團醫長、步兵師團騎兵師團或ハ豫備師團ノ司令部ニハ師團醫長ヲ附屬ス

是等ノ衛生部將校ハ其部隊中ニ使用セラレタル衛生員(第二條ノ注意參照)ノ直接長官ニシテ其他懲罰權ヲ有ス

軍醫長ハ旅團長相當ノ懲罰權ヲ、軍團醫長ハ聯隊長相當ノ懲罰權ヲ、師團醫長ハ獨立セザル大隊長相當ノ懲罰權ヲ有ス

第十一條 平時ニ於ケル上級者ハ軍事上ノ勤務系統ヲ經テ衛生部將校ニ戰時ニ豫期スヘキ職務ノ一般種類ヲ通知シ且ツ其任務ノ爲メ準備スヘキ機會ヲ與フヘキモノトス

第十二條 衛生部將校ハ專門事項ニ關スル顧問トシテ部隊長ニ附シアルヲ以テ部隊長ノ訓示ニ從ヒ其

軍醫長
師團醫長
軍團醫長

勤務範圍内ニ於ケル衛生事務ヲ司ル軍軍醫長及軍團軍醫長モ亦其司令部長官ノ指示ニ從フヘキモノトス

第十三條 豫期スヘカラサル不時ノ狀況ニ於テハ衛生部將校ノ業務ハ戰時衛生勤務令ニ示シアル趣旨ニ準據セザルヘカラス衛生部將校ハ責任ヲ忌避スルコトナク戰況ノ許ス限リ經理的ニ顧慮スルヨリモ寧ロ軍ノ健康保持及傷病者ノ安寧ノ爲メニ注意ス

第十四條 衛生部將校ハ衛生人員及衛生裝備ヲ適當ニ使用スルニ關シ責任ヲ有シ部隊長ノ當該諸問題ニ關スル諮問ニ應ジ且ツ何レノ戰況ニ於テモ必要ト認ムル處置ヲ促サレサルモ亦上級者ニ口頭或ハ筆記ニテ上申スルノ義務ヲ有ス(第三百五十四條參照)

第十五條 部隊長ノ不在或ハ故障ニ當テハ衛生部將校ハ衛生勤務ニ必要ナル部署ヲ自己ノ責任ヲ以テ獨斷專行シ直ニ部隊長ニ報告スヘキモノトス(第七十三條第七條及第二百二十二條參照)

第十六條 部隊長ハ衛生勤務ニ必要ナル限リ部下ノ衛生部將校ニ既ニ實施セル或ハ豫期セル軍事的部署、戰地ニ於テ豫期スヘキ事蹟、戰況ノ變更等ヲ通知スヘキモノトス

注意 第十一條乃至第十六條ノ規定ハ各衛生部將校ニ適用ス

第十七條 軍軍醫長、軍團軍醫長、師團軍醫長及其司令官衛ノ參謀官ハ必要ナル處置ヲ適時準備シ得ンカ爲メ相互ニ絶ヘス聯絡ヲ保持ス

第十八條 高等司令部ノ衛生部將校ハ經理部ノ任務範圍ニ抵觸スル諸般ノ部署ニ付テハ豫メ經理部ト協議シ或ハ狀況ノ許ササル時ハ事後直ニ經理部ニ之ヲ通報スヘキモノトス經理部モ亦衛生勤務ニ關シ提議セントスル時ハ同一ノ處置ヲ執ル(野戰軍給養規則參照)

第十九條 軍軍醫長(第二十九條及第五百十四條參照)ハ軍ノ範圍内ニ於ケル衛生勤務カ適當ニ施行セラルルニ注意シ軍司令部ノ意見ニ從ヒ軍團軍醫長及師團軍醫長ヨリ得タル報告ニ基キ各軍團等ニ於ケル衛生勤務ヲ部署ス(第三十六條參照)

第二十條 軍軍醫長ハ兵站衛生廠ノ位置、兵站監部ノ勤務範圍内ニ野戰病院ノ移轉及野戰病院軍團ヘノ復歸其他兵站監部ノ範圍ニ於ケル衛生勤務ニ關スル緊要ナル事項ニ關シテハ兵站軍醫長ヨリ報告ヲ受領ス(戰時兵站規則第九十一條參照)

第二十一條 軍軍醫長ハ軍ノ各部ニ於ケル衛生勤務ノ爲メ緊要ナル或ハ緊要トナリ得ヘキ情報及報告ヲ順序ヲ經或ハ要スレハ直接ニ部下ノ衛生部將校ニ通知スヘキモノトス

第二十二條 軍軍醫長ハ機會アル毎ニ衛生勤務ノ注意周到ナル實施ニ關シ親シク詳細ニ視察スヘキモノトス

軍軍醫長ハ軍ノ範圍ニ於ケル衛生勤務ニ關シテハ野戰衛生長官ニ報告ス請願名簿、人事、補充要求ニ關シテハ第一表甲ノ五參照

第二十三條 軍軍醫長ノ特別任務ハ軍ニ必要ナル衛生處置ヲ獎勵シ或ハ之ヲ定ムルコトニシテ又作戰地ニ於テ飯用水運搬車ヲ使用スルコトヲ整理ス(第九十三條參照)

第二十四條 軍軍醫長ハ作戰地ニ衛生顧問ノ招聘ヲ司リ之ト高等官衛トノ文書ノ交通ヲ媒介シ衛生顧問カ作戰地ノ衛生勤務特ニ傳染病院ニ關シ爲スヘキ意見ヲ徵集ス(第九十五條以下參照)

第二十五條 大本營ト軍司令部トノ聯絡斷絶シタル時ハ軍軍醫長ハ軍ノ爲メ野戰衛生長官ノ職權ヲ擔任ス大本營トノ聯絡回復後ハ軍軍醫長ハ野戰衛生長官ニ之ニ關スル詳報ヲ提出スヘキモノトス

第二十六條 軍軍醫長(第五百十五條參照)ハ軍團ノ衛生事務ニ關スル諸處置ニ就キ報告ヲ受領シ且ツ之ヲ檢査シ以テ軍團範圍内ノ衛生勤務カ如何ニ實施セラルルヤ及其各部殊ニ師團ニ附シアラサル野戰衛生機關ニ關シ如何ナル關係ヲ有スルヤヲ判斷スヘキモノトス

第二十七條 軍軍醫長ハ醫官ヲ有セサル部隊ニ於ケル醫務ヲ整理ス但シ此任務カ師團軍醫長ニ歸セサル時ニ限ル(第四十四條參照)

第二十八條 請願名簿、人事、補充要求ニ關シテハ第一表甲ノ四參照

第二十九條 軍軍醫長ハ外科顧問(第三十七條參照)ヲ招集シ其勤務上ニ關シ高等ノ諸官殊ニ軍軍醫長及軍團司令部トノ交通ヲ媒介シ軍團司令部ニ外科顧問ノ使用ヲ詳細ニ提議シ(第三十九條參照)且ツ外科顧問カ大綱帶所、野戰病院等ニ於ケル勤務ニ關シ意見ヲ有スル時ハ之ヲ述ヘシムヘシ

其他軍團軍醫長ハ其所在地ニ於テ軍司令部或ハ兵站監部カ動員セラルル時ハ軍軍醫長或ハ衛生顧問ヲ招聘スヘキコトヲ定ム

第三十條 軍團軍醫長ハ外科顧問ニ均シク又醫術ノ各科ニ殊ニ經驗アル衛生部將校ヲ軍團司令部ノ協賛ヲ經テ協議等ノ爲メ其任務所外ニ使用スルヲ得(附錄第六十五條參照)

第三十一條 軍團軍醫長ハ所屬ノ衛生顧問(第五百十五條參照)ノ補助ニ依リ部隊ニ於ケル良好ナル健康狀態ノ維持ニ注意ス但シ該衛生顧問ハ若シ専門的研究及個人的干涉ヲ要スル時ハ任務所以外ニモ亦使用セラルルヲ得

第三十二條 軍團軍醫長ハ兵站軍醫長ト協議シ軍團管區内ニ設置スヘキ野戰病院ノ院長ヨリ順序ヲ經テ報告スル需要ニ從ヒ戰時病院附齒科醫、機械師及野戰レンドゲン車ノ招致ヲ定メ(第四十六條及附錄第六十四條、第二百二十五條參照)殊ニ師團ニ屬セサル野戰病院ニ於ケル此等人員ノ使用ヲ整理ス

第三十三條 軍團軍醫長ハ衛生裝備ノ補充ヲ兵站軍醫長ニ直接ニ請求ス(第九十二條參照)

第三十四條 軍團軍醫長ハ戰團中爲シ得ル限リ軍團ニ於ケル衛生勤務ノ全部ヲ監督シ師團軍醫長ヨリ到達スル報告等ニ基キ必要ナル高等採決ヲ促シ或ハ宣告ス若シ師團ニ衛生機關ヲ配布スルコトニ關シ變更ヲ要スルコトアレハ機ヲ失セス之ヲ行フ

軍團軍醫長ハ師團ニ分配セラレサル野戰病院ノ使用ヲ軍團司令部ニ委託シ或ハ(第七七條ニ準據シ)自ラ整理シ及部隊ニ告示センカ爲メ師團司令部ニ通報スヘキモノトス
軍團軍醫長ハ野戰病院ヲ開設スルノ要アルニ當リ關係ヲ有スル村落ノ性質ニ關シ早ク知了スルヲ要ス之ニ關シテハ第四十七條ヲ適用ス

第三十五條 軍團軍醫長ハ戰鬪後ハ迅速ニ野戰病院ヲ解散シ或ハ撤去シ及之ヲ軍團ニ復歸セシムルヲ特別ノ任務トス之カ爲メニハ兵站軍醫長(患者輸送隊)及軍事鐵道官衙ト直接ノ聯絡ヲ通ス

第三十六條 軍團軍醫長ハ其勤務範圍内ニ於ケル諸般ノ緊要ナル事蹟ヲ軍醫長ニ報告ス

第三十七條 各軍團司令部ノ軍團軍醫長ニハ學力アリト認定セラレタル外科醫中ヨリ撰拔セル外科顧問(第五百十六條參照)ヲ附ス

外科顧問ハ軍醫總監ノ推薦ニ由リ皇帝陛下ヨリ任命セラル

外科顧問カ未タ軍ニ屬セザル限リハ一定ノ階級ヲ與ヘ陸軍省ハ其報酬ヲ確定ス其招集ニ關シテハ第二十九條參照

第三十八條 外科顧問ハ一方ニハ軍醫長ニ他方ニハ軍團司令部ニ直屬ス其軍團司令部並ニ他ノ高等官衙トノ勤務上ノ交通ハ單ニ軍團軍醫長ヲ經由スルモノトス

第三十九條 外科顧問ノ任務範圍ハ首トシテ成ルヘク屢々觀察スヘキ開設セル野戰軍ノ病院並ニ

大綱帶所ニ及フ

外科顧問ノ使用ニ關スル詳細ニ就テハ軍團軍醫長ノ上申ニ依リ軍團司令部之ヲ命ス

第四十條 病院長ハ外科顧問ト協議スルノ要アル時ハ電報ヲ以テ軍團軍醫長(兵站軍醫長)ニ致シ軍團軍醫長ハ其他ノ手續ヲ行フ(第九十三條參照)外科顧問カ若シ勤務旅行中ナル時ハ病院長ハ切迫セル場合ニ於テ直接之ト聯絡ヲ取ルコトヲ得外科顧問ハ病院長ノ請求ニ成ルヘク迅速ニ應スヘキノ義務ヲ有ス

第四十一條 外科顧問ノ作業ハ純然タル學理ト專門ノ種類ニシテ人事、軍事及經理事務ニ關スルコトナシ

外科顧問ハ野戰病院内及大綱帶所ニ於テハ爰ニ勤務スル衛生部將校ヲ助言ト行爲トヲ以テ助ケ衛生部將校ト共ニ傷病者ノ治療ヲ研究シ且ツ勤務醫官ノ提議ニ由リ或ハ特別ノ場合ニ於テハ自己ノ意見ニ由リ自ラ手術ヲモ外科治療ニ關シ意見ノ相違ヲ生スル時ハ外科顧問ハ之ヲ決定ス
之ニ反シ外科顧問ハ病院内及大綱帶所ニ於ケル勤務ノ爲メ病院長ノ爲シタル部 署ニ對シ異議ヲ唱フルヲ得ス又若シ此關係ニ於テ異議ヲ有スル時ハ之ヲ軍團軍醫長ニ述フヘシ

第四十二條 外科顧問ハ戰役結了後戰時外科術ノ經驗及成績(軍ニ勤務目的ノ爲メ)ニ關シ報告スヘシ
外科顧問ハ戰時中蒐集セル外科術上ノ觀察ニ關スル各出版物ニ關シテハ陸軍省醫務局ニ其印刷物ヲ

提出スヘシ勤務上ノ關係、軍ノ編制問題等ニ關スル時ハ發表前上記官衙ノ認可ヲ受クヘキモノトス
第四十三條 歩兵或ハ豫備師團ノ軍醫長(第五百十七條參照)ハ部下ノ衛生部將校ト絶ヘス交通シ宿營
病室及師團病院ヲ視察シ師團ニ分配シアル野戰衛生機關ニ於ケル衛生勤務ヲ監督シ軍隊並ニ編成
等ノ衛生裝備ヲ檢査シ以テ衛生勤務ノ實施ヲ詳知シ之ニ準シテ必要ナル部署ヲ定メサルヘカラス衛
生裝備ノ補充(第二十三條參照)ニ關シテモ亦然リ

第四十四條 軍醫長ハ醫官ヲ有セサル部隊ニ於ケル醫務ヲ整理ス(第二十七條參照)

第四十五條 請願名簿、人事、補充要求ニ關シテハ第一表甲ノ三參照

第四十六條 軍醫長ハ齒科醫ノ分遣ニ關シ隊附醫官或ハ病院長ヨリ進達スル意見ヲ軍團軍醫長ニ具申
シ必要ナル限リ部下ノ病院内ニ齒科醫ノ爲メ一室ヲ設ケ兵卒ノ齒科治療ヲ行ハシム其他軍醫長ハ部
下ノ衛生部將校ヨリ提出スル機械師及野戰レンドゲン車ノ派遣ニ關スル意見ヲ軍團軍醫長ニ進達ス
(第三十二條及附錄第六十條第二、二十五條參照)

第四十七條 戰鬪將ニ起ラントスル時ハ師團軍醫長ハ師團長ノ送リタル戰況報告ニ基キ軍團軍醫長
(第三十四條參照)ノ訓示ヲ受ケアル時ハ之ヲ顧慮シ早ク大綱帶所及野戰病院ノ開設ニ適當ナル地點
ヲ考察スヘキモノトス又視察或ハ部下ノ衛生部將校ニ依リテ關係アル村落ヲ調査シ成ルヘク傷者ノ
宿營及輸送(第五十四條參照)並ニ大綱帶所及ヒ野戰病院ノ開設ニ關スル準備ヲ爲スヘシ又水ニ缺乏

スル地方ニ於テハ給水法モ之ニ屬ス(第四百六條及野外要務令第六百六十四條參照)

第四十八條 戰鬪中軍醫長ノ任務範圍ノ中點ハ師團司令部ニ在リ但シ其職務上必要ナル運動ノ自由ヲ
妨クルコトナシ軍醫長ハ自ラ現場ニ於テ干涉スルノ機會ヲ怠ルヘカラスト雖其第一ノ任務ハ師團ノ
衛生勤務ヲ總括スルニ在リ

軍醫長ハ報告及命令ヲ每常確實ニ受領シ得ルカ如ク注意シアラサルヘカラス

第四十九條 軍醫長ハ到着スル情報ニ依リ及附屬セル二、三等軍醫ノ輔佐ヲ受ケ並ニ傳騎ニ依リ衛生
機關ノ移傳及隊綱帶所ノ位置ヲ知得シ之ニ由リテ(第七條及第二百二十二條ニ遵ヒ)師團ノ衛生中隊
及野戰病院ノ使用ヲ促シ或ハ命令ス

第五十條 軍醫長ハ隊綱帶所ト近傍ノ大綱帶所トノ合併ヲ決定ス(第七十二條、第二百二十五條參照)

第五十一條 軍醫長ハ師團長ノ部署ニ從ヒ輕傷者集會所ノ位置ヲ定メ且ツ該集會所ノ勤務ヲ整理ス
(第六十三條參照)

第五十二條 軍醫長ハ軍團軍醫長ニ大綱帶所及師團野戰病院ノ位置ヲ報告シ軍團軍醫長ヨリ軍團ノ衛
生ノ野戰病院ニ關スル同一ノ通報ヲ受領ス

第五十三條 軍醫長ハ軍隊及衛生機關カ隊綱帶所、輕傷者集會所、大綱帶所及開設セル野戰病院ノ位
置(第三十四條第二節參照)ヲ知リ並ニ傷者カ平均ニ各病院ニ配當セララルニ注意ス

第五十四條 軍醫長ハ綑帶所ノ撤去及傷者ノ宿營ニ關シ大體ノ處置ヲ爲シ(第四十七條及第一百五十五條參照)傷者輸送ノ爲メ地方車輛ノ調達ニ必要ナル命令ヲ部隊經理部等ニ達スヘキコトヲ師團長ノ手ヲ經テ行フ(第八十二條參照)

第五十五條 軍醫長ハ師團長及軍團軍醫長ニ傷者及其死亡者ノ概數ニ關スル簡單ノ報告ヲ提出ス(第八十七條第百六十條第百六十三條ノ末節參照)

第五十六條 豫備師團ノ軍醫長ハ其勤務範圍トシテ軍團軍醫長ノ權限ヲモ亦有ス

第五十七條 騎兵師團軍醫長(第五百十八條參照)ノ爲メニハ步兵師團ノ爲メニ與ヘアル規定ヲ適用ス但シ騎兵師團ノ特別ナル勤務關係ト一致スル場合ニ限ル(第九十八條以下參照)

軍醫長ハ其他軍團ノ軍醫長ニ歸スル勤務ヲモ亦擔任ス

騎兵師團軍醫長

第二章 軍隊ニ於ケルモノ

衛生員ノ補充ニ關シテハ第一表甲ノ一參照

第五十八條 間モナク恢復シ以テ勤務ニ堪ヘ得ヘシト豫期シ得ヘキ病兵ハ行進軍隊ヨリ成ルヘク携行セラル然レトモ行李ニ駕馬ヲ増加スルハ(行李縦列及輜重規則第三十七條參照)單ニ危急ノ場合ニ限ル(野外要務令第四百二十二條參照)

行進中

第五十九條 車輛等ノ缺乏ニ由リ部隊ヨリ提携セラレ能ハサル病兵或ハ短時日間ニ恢復ノ見込ナキ者

患者集合點

或ハ病態ノ輸送ヲ許ササル者ハ爾餘ノ給養ノ爲メ之ヲ最近ノ兵站官衛ニ交附スヘシ(第六十三條參照)若シ之ヲ行フ能ハサル時ハ兵站官衛ニ通報シ軍隊自ラ其宿營ヲ定ム(第六十條、第六十一條、第二百二十六條、第二百三十五條參照)

第六十條 重症者ハ最近ノ陸軍病院(戰時病院、兵站病院、宿營病院、傳染病院)ニ或ハ之ニ缺乏スル時ハ最近ノ病舎ニ輸送シ危急ノ場合ニハ地方官衛ニ交附セラレ

第六十一條 殘留セラレサルヘカラサル輕症者ハ軍隊ヨリ過大ナラサル距離ニ於テ成ルヘク行進路ノ側方ニ留ラサルヘカラス又病院或ハ病舎ノ近傍ニ宿營スルヲ得殊ニ開進地ニ於テハ是等ノ病院ニ輕症患者特ニ行進病兵ヲ交附スヘカラス(第二百十六條、第二百二十三條、第二百三十五條參照)

第六十二條 野戰病院ハ行進軍隊ノ患者ヲ宿泊セシメ且ツ長キニ亘リテ療養スル爲開設セララルハ單ニ危急ノ場合ニ限ル(第百六十五條參照)

第六十三條 行進軍隊ノ患者ヲ輸送スル爲メニハ衛生中隊長或ハ野戰病院長ノ同意ニ依リ狀況ノ許ス限リ野戰衛生機關ノ患者車ヲ利用スルヲ得ルモ敵ノ近傍ニ於テハ野戰衛生機關ハ常ニ使用セララルノ準備ヲ整ヘアルヲ要ス

第六十四條 大團隊ノ行進ニ在テハ軍團司令部或ハ師團司令部ハ軍團軍醫長或ハ師團軍醫長ノ意見ヲ徵シ休憩ニ移ル前宿營地ノ範圍内ニテ容易ニ達シ得ヘキ患者集合點ヲ定ム軍隊ハ殘留スヘキ患者ヲ

所命ノ時刻迄ニ同點ニ輸送シ行進中ノ發病者ハ最終宿營地ノ患者集合地點ニ輸送シ或ハ最近宿營地ノ患者集合點迄提携セラル

病態現場ニ宿營ヲ要スル患者ハ例外トス(第五十九條第六十條參照)

第六十五條 患者集合點ニハ豫定シ得ヘキ需要ニ應ジ軍隊ノ衛生員ト衛生補助材料及要スレハ衛生中隊(第百十八條參照)或ハ野戰病院(第六十二條及第六十三條參照)ノ一小隊(第百六條參照)或ハ二個小隊ヲ軍團若クハ師團ノ日々命令ニ依リ準備スヘキモノトス

患者集合點ニ服務スル衛生部將校ハ患者ノ臨時ノ宿營看護及ヒ後送並ニ最近兵站官衙ヘノ報告(第五十九條乃至第六十一條參照)ヲ司リ後迅速ニ兵員及裝備ト共ニ再ヒ其軍隊ニ合センコトヲ努メサルヘカラス通例患者集合點ニ於ケル服務ノ爲メニハ僅少時間ノ滞在ヲ以テ足レリトス

第六十六條 長キ宿營ニ在テハ衛生勤務ハ平時衛戍地ニ於ケルト均シク整理セラレ軍隊ハ必要ニ應ジテ宿營病室ヲ設ケ司令部ハ軍團軍醫長及師團軍醫長並ニ經理部ノ協力ヲ受ケ宿營病院ヲ設立シ病院長ノ監督ニ附ス但シ兩者共ニ現存スル病院及類似ノ建物ヲ使用シ或ハ是等ノ建築物ニ接續ス(附錄第三十八條參照)人員ハ司令部ノ部署ニ從ヒ軍隊或ハ衛生機關ヨリ採ルヘキモノトス
宿營病室ニ於ケル勤務ハ平時野營患者勤務ノ爲メニ定メタル規定ニ準ス
宿營病院ノ爲メニハ野戰病院ノ規定ヲ適用ス

長キ宿營
宿營病室
宿營病院

注意 傳染病ノ續發スルニ當リ傳染病院ヲ設置スルニ關シテハ第百六十五條、第二百二十一條及第二百二十二條參照

第六十七條 軍隊ノ出發ニ當テハ宿營病院ハ衛生員ヲ交代シ日々命令ニ由リ後續軍隊或ハ兵站官衙ニ交附(第二百七條參照)或ハ解散セラル解散ノ場合ニハ患者ハ野營患者ニ於ケルカ如ク第五十八條以下ニ依リ處置セラル

第六十八條 背進ニ當リ患者ヲ携行シ能ハサル時ハ最モ必要ナル衛生員就中單ニ下級人員ノミハ赤字條約(第四百六十一條參照)ノ保護ノ下ニ患者ト共ニ殘留ス

第六十九條 患者ノ交附或ハ給養、衛生裝備ノ受領等ノ爲メ部隊ヨリ派遣セラレタル衛生人員及其他ノ人員ハ最大速度ヲ以テ軍隊ニ復歸スヘキモノトス(第八十四條、第百條參照)

第七十條 平時既ニ兵卒ニ教授シアル繃帶小包ノ用法ヲ(第五百九條參照)成ルヘク屢々衛生部將校ニ於テ復習スルヲ要ス而シテ兵卒ハ負傷スルコトアラハ創傷及赤色繃帶材料ニ指ヲ以テ觸ルルコトヲ避ケ(擔架卒規則第百六條參照)並ニ腹部負傷者ハ靜ニ仰臥シ飲食ヲ禁止スヘキコトヲ特別ニ指示スルヲ要ス

第七十一條 戰團中多數ノ死傷ヲ生スル時ハ隊繃帶所ヲ開設ス

注意 「所」ナル名稱ハ一般ニ戰團軍隊ニ於ケル衛生設備ニ用ヒ「場」ナル名稱ハ兵站ニ於ケルモノ

戰團中
繃帶所

ニ(第二百三十二條參照)用ユ

第七十二條 各歩兵大隊、砲兵大隊等ハ自己ノ衛生員及衛生裝備(第二表並ニ附録第十條及第十二條參照)ノ助ニ由リ各自隊綱帶所ヲ開設スルヲ得然レトモ此處置ハ大集團内ニ於テハ適當セス是レ數多ノ隊綱帶所アルトキハ大綱帶所ニ發展スルコト、輕傷者集會所及野戰病院トノ整然タル交通及前進部隊ニ再ヒ合スルコトヲ困難ニスレハナリ

故ニ各聯隊ノ爲メニハ單ニ一個ノ隊綱帶所ヲ開設スルヲ希望スヘキコトトス

狀況ノ許ス時ハ加之ナラス數聯隊ノ隊綱帶所ヲ最初ヨリ合併シテ開設スルヲ適當トスルコトアリ
隊附軍醫ハ終始隊綱帶所ト大綱帶所トノ合併ニ注意スヘキモノトス(第五十條第百二十五條參照)

第一注意 師團騎兵ニ在テハ戰團ニ於ケル衛生勤務ノ爲メ駄馬ノ衛生裝備ヲ利用シ且ツ近傍ニ在ル歩兵綱帶所ノ援助ヲ要スルナラン

第二注意 設堡陣地ニ於ル綱帶所ニ關シテハ野外要務令第五十七條、第六十二條、第百三十條參照

第七十三條 隊附高級軍醫ハ隊綱帶所ノ開設ニ關スル命令ヲ該隊長ノ手ヲ經テ實行スルヲ要シ危急ノ場合ニハ獨斷專行シ直ニ之ヲ隊長ニ報告スヘシ

詳細ニ關スル部署ハ隊附軍醫之ヲ行フ

隊綱帶所ニ於ケル勤務ハ古參衛生部將校之ヲ司ル

第七十四條 隊附高級軍醫ハ隊綱帶所ノ開設及位置ヲ師團軍醫長ニ報告ス報告ハ第一ノ機會例ヘハ部隊ノ報告ト共ニ送達スヘキモノトス(第八十七條參照)

第七十五條 隊綱帶所ハ銃火ニ對シ爲シ得レハ又砲火ニ對シテモ亦隱蔽シアラサルヘカラスト雖成ルヘク戰線ニ近接シ且ツ便宜ノ通路ヲ有セサルヘカラス飲用水ノ現存スルハ大ニ希望スヘキコトトス

第七十六條 歩兵衛生車(野外要務令第四百二十八條參照)或ハ衛生箱ハ隊綱帶所或ハ其附近ニ配置セラル歩兵衛生車ハ此目的ニ適時使用セラレシカ爲メ衛生部下士ヨリ指揮セラレ毎常軍隊ノ直後ニ跟隨スルヲ要ス(行李、縱列、輜重規則第四十六條及第五十條參照)

歩兵衛生車及負傷者輸送ノ爲メ車輛ヲ使用スルニ當テハ(第八十二條參照)其指揮官タル衛生部將校ハ道路ノ使用特ニ戰團軍隊ノ行動ヲ妨ケサルコトニ顧慮セサルヘカラス

第七十七條 隊綱帶所ノ開設後何レノ醫官及衛生部兵卒ヲ直接軍隊ノ許ニ殘留スヘキヤハ軍隊指揮官ハ所屬衛生部將校ノ意見ニ基キ通例既ニ戰團前之ヲ定ム是等醫官等ノ數ハ隊綱帶所ニ於ケル勤務ヲ阻滯セサル程度ニ於テ撰定スヘキモノトス○隊綱帶所ノ増員ニ關シテハ第百二十五條及第百六十六條參照

第七十八條 歩兵、獵兵及狙擊兵ノ擔架卒(各中隊毎ニ四名)ハ戰團將ニ起ラントスル時ハ先ツ大隊ノ

後尾ニ集合シ次テ歩兵衛生車ニ至ル隊綱帶所ノ開設セラルルヤ否ヤ擔架卒ハ其背囊ヲ同所ニ卸シ據架及ヒ衛生背囊ヲ携帶シテ前進シ以テ速ニ傷者ヲシテアレッツリツヘヒ療ヲ受ケシム
歩兵等ノ擔架卒ハ赤十字ノ臂章ヲ帶フ

爲シ得ル限リ歩兵、獵兵、狙撃兵、徒歩砲兵、工兵及交通兵隊ノ樂手及補助樂手ハ補助擔架卒トシテ使用セラル

機關銃隊、師團騎兵、野戰砲兵、徒歩砲兵、工兵及交通兵隊ニ於テ擔架卒勤務ニ養成セラレタル兵卒ヲ補助擔架卒トシテ招致スヘキ員數ニ關シテハ狀況ノ如何ニ從ヒ部隊長（擔架卒規則第十八條參照）之ヲ定ム而シテ之ヲ定ムルニハ衛生部將校ノ同意ヲ得ルモノトス

補助擔架卒ハ赤色ノ臂章ヲ帶フ○擔架卒規則第十二條以下第十七條以下被服規則第二部第八章（ト）參照

擔架卒ニアラサル兵卒ハ將校ノ命アルニアラサレハ傷者ヲ送致スルヲ嚴禁ス之ヲ送致セシ時ハ遲滯ナク戰線ニ歸還シ且報告スルコトヲ嚴守スヘシ

注意 歩兵、獵兵、狙撃兵ノ中隊ニ四名ノ擔架卒（非戰團員）ヲ增加スルハ特別ニ規定スルヲ要ス之ヲ規定スル迄ハ從來ノ如ク補助擔架卒（正面ヨリ採ル）ノ制度ハ依然トシテ存在ス

第七十九條 衛生機關作業（第五十條及第二百二十五條參照）ヲ開始スル時ハ軍隊ノ衛生員及衛生裝備ハ

大綱帶所ニ使用シ殊ニ擔架卒及補助擔架卒ハ傷者ヲ大綱帶所或ハ野戰病院ニ輸送センカ爲メ（第八十二條參照）招致スルヲ得然レトモ隊附軍醫ノ同意ヲ得隊附衛生勤務ノ之ヲ許ス程度ニ限ルモノトス

第八十條 外科的施アレッツリツヘヒ術ハ隊綱帶所ニ於テハ猶豫スヘカラサル時ニ限ル（第四百四十四條參照）

衛生車ハ全部ヲ同時ニ利用スヘカラス

其他大綱帶所ニ於ケル勤務規則ヲ適用ス（第二百二十六條乃至第四百九條、第五百五十七條乃至第五百五十九條參照）隊附軍醫ハ隊綱帶所ニ於テ死亡シタル者ノ給料簿及認識票ヲ奪取スヘカラスト雖餘裕アル時ハ適當ナル注意ヲ成ルヘク軍隊患者簿中ニ記入スヘキモノトス

第八十一條 行進ニ堪フル傷者（第三百二十八條ノ一參照）ハ其彈藥ヲ若干發ヲ遣スノ外交附シ（第五百五十八條ノ末文及野外要務令第四百七十條參照）必要ノ場合ニハ簡單ナル假綱帶ヲ施サレ其武器ヲ携帶シ古參者指揮ノ下ニ集合シテ先ツ輕傷者集合所（第六十三條參照）ニ或ハ例外ノ場合ニハ直ニ最近ノ兵站地ニ行クモノトス（第四百四十二條參照）

第八十二條 爾餘ノ傷者（第二百二十八條參照）ハ隊綱帶所ヨリ最迅速ニ遠ク後送シ成ルヘク直接野戰病院ニ輸送スヘキモノトス藁、毛布及其他ノ補助材料並ニ傷者輸送用駕馬ヲ徵發シ又部隊長ノ認可ヲ受ケ空虛ナル糧食車等ヲ利用スルヲ得緊急ノ場合ニハ衛生部將校ハ直接ニ糧食車及行李指揮官ニ向

此種ノ要求ヲ爲スヲ得而シテ該指揮官ハ其輸送具ニ支障ナク且ツ之カ爲メ其行進方向ノ偏移ヲ要セサル限リハ此要求ニ應スヘキモノトス(擔架卒規則第三百二十五條以下、行李、縱列、輜重規則第六十七條並ニ附錄第九十六條、野外要務令第四百四十九條乃至四百五十五條參照)

注意 患者輸送ノ爲メ空虛ノ糧食縱列及車廠縱列等ヲ利用スルニ關シテハ第二百四十三條參照

第八十三條 傷者ヲ差當リ綱帶所ニ滞留セシメサルヘカラサル時ハ携帶天幕、掩蓋、風障、藥、毛布等ヲ使用シ野營スヘキモノトス(附錄第十條並ニ擔架卒規則第三百三十二條以下、歩兵ノ爲メノ野戰工兵規則第七十條參照)

軍隊ハ軍醫ノ意見ニ從ヒ看護ニ必要ナル人員ヲ殘留スヘキモノトス(第六十八條參照)

第八十四條 軍隊ノ前進ニ當テハ指揮官タル衛生部將校ハ次回ノ隊綱帶所ニ使用セラルヘキ人員ヲシテ茲ニ不用ナル全裝備ヲ携帶シ遲滞ナク軍隊ニ續行セシムルコトニ注意セサルヘカラス

第八十五條 廢止セラレタルモ尙ホ未タ撤去セラレサル綱帶所ハ攻撃セラルルノ危險ニ對シ目標、藥、隱蔽物等ニ依リ警戒シ後續衛生部機關ヲシテ成ルヘク其位置ヲ發見スルニ容易ナラシムヘシ

第八十六條 退却ニ當テハ第六十八條及第八十三條ニ準據ス

第八十七條 隊綱帶所解散後指揮官タル衛生部將校ハ傷者ノ數及種類(第三百三十八條參照)並其爾後ノ所在ニ關シ(第五十五條及第七十四條參照)簡單ナル報告ヲ師團軍醫長ニ出スヘシ

騎兵師團ニ於ケルモ(其他ノ獨立騎兵團ハ之ニ準據ス)

衛生梯隊

第八十八條 各部隊ハ戰鬪後命令ニ接セサルモ其附近ノ戰鬪地ニ於テ傷者ヲ搜索シ且ツ掠奪スル兇徒ニ對シ守護ヲ與フルノ義務ヲ有ス夜間ニハ此處置ニ付キ特別ノ注意ヲ拂フヘキモノトス○其他部隊ハ死者ノ埋葬ニ注意セサルヘカラス(第四百四十二條以下參照)

第八十九條 衛生員及補助擔架卒要員タル騎兵師團ノ兵卒(第九十七條及擔架卒規則第十九條參照)ハ師團ノ獨立使用ニ依リテ生スル特別任務ノ爲メ師團軍醫長ノ訓示ニ從ヒ(第五十七條參照)隊附軍醫ヨリ教育セラル(急造擔架ノ構成、傷者運搬用車輛ノ準備、傷者天幕(携帶天幕裝備ヨリ)ノ建設、衛生鞍囊騎兵衛生車及衛生豫備品車ノ梱包、擔架術ノ教育及練習)其他師團軍醫長ハ衛生梯隊ノ配置及解散ニ於ケル演習ヲ施行ス

第九十條 敵ト觸接セントスルノ虞アル時ハ騎兵師團ハ傷者救護ノ爲メ戰鬪中及戰鬪後其衛生員ノ三分ノ二及騎兵衛生車(野外要務令第四百二十八條參照)ヲ以テ衛生梯隊ヲ編成ス

師團軍醫長ハ之ニ關スル命令ヲ該師團長ノ手ヲ經テ實行スヘキモノトス
梯隊ニハ下士一名ヲ派遣ス

梯隊ニ利用スル爲メ衛生員及衛生裝備品ノ部隊所屬ハ毫モ變更スルコトナシ

第九十一條 梯隊編成後殘餘ノ衛生員及衛生裝備(駄馬ヲ含ム)ハ軍隊ニ留マルモノトス梯隊援助ノ爲メ部隊ニ缺乏スル迄之ヲ招致スルヲ得ルモ例外タルニ過ス

第九十二條 師團軍醫長ハ師團長ノ承諾ヲ得テ衛生梯隊編成ノ場合ノ爲メ豫メ人員ノ分配ヲ定メ且ツ各員ヲシテ其任務ヲ承知セシムルヲ要ス

第九十三條 騎兵師團ニ屬スル他兵種ノ部隊ハ梯隊ノ編成ニ加ラスト雖必要ノ場合ニハ該梯隊ヨリ救護セラル又他兵種ノ部隊ニ隊綱帶所ヲ要スル時ハ其衛生部將校ハ之ヲ師團軍醫長ニ報告ス

第九十四條 分遣セラレタル騎兵部隊ハ原則上其衛生員及衛生裝備ヲ携帶ス此事ハ殊ニ戦闘後ノ分遣ニ在テハ努ムヘキコトトス

第九十五條 衛生梯隊ハ該隊ニ派遣セラレタル衛生部將校中高級古參者(第九十二條參照)引率シ死傷ヲ生スルニ當リ機ヲ失セス綱帶所ヲ開設シ得ルヲ備フ

第九十六條 師團軍醫長ハ成ルヘク永ク師團司令部ニ留マリ衛生梯隊ノ使用ハ爲メ必要ナル部署ヲ爲シ綱帶所ノ指揮ニ任ス若シ該指揮ヲ爲シ得サル時ハ師團軍醫長ハ命令ヲ最古參ノ衛生部將校ニ委任ス

第九十七條 戰場ニ殘留シタル者、乘馬ヲ失ヒタル騎兵等ハ擔架卒勤務ノ爲メ使用シ得ヘキ兵卒ニシテ梯隊ニ附シアル下士ヲシテ之ヲ集合セシムヘキモノトス
其他擔架卒勤務ニ教育シタル兵卒ヲ一時補助擔架卒トシテ梯隊ニ交附シ得ルヤ否ハ戦闘ノ結果ニ關ス

綱帶所勤務ノ爲メ部隊ニ殘留セン人員ノ招致ニ關シテハ第九十一條參照

第九十八條 傷者ノ爲メ最モ必要ナル救護ヲ終了セル後死體ノ人物確定、所持品及藥筒ノ保存ハ古參下士ニ委任ス其他大綱帶所ノ爲メニスル規定(第五百十二條、第五百十四條及第五百十八條ノ末文參照)ヲ適用ス(第四百四十二條參照)

第九十九條 師團軍醫長ハ傷者ノ宿營ニ注意ス

行進ニ堪フル傷者(第三百二十八條ノ一參照)ハ密集シ最古參者ノ指揮ヲ受ケ先ツ近傍ニ在ル輕傷者集合所(第六十三條參照)ニ、例外ニ最近兵站地ニ行進スヘシ(第四百四十一條及第四百四十二條參照)爾他ノ傷者(第三百二十八條參照)ハ最近ノ野戰病院ニ輸送スルモノトス若シ之ヲ實行シ得サル時ハ先ツ師團軍醫長ノ指定スヘキ必要ナル看護員ト共ニ赤十字條約ノ保護ヲ受ケ村落ニ殘留ス(第五十九條、第六十條、第六十八條及第六十九條參照)師團軍醫長ハ此處置ニ關シ最近ノ兵站官衙ニ通報シ或ハ之ヲ缺クニ於テハ最近ノ軍隊司令部ニ通報ス次ニ是等ノ官衙ハ爾後傷者ノ後送或ハ野戰病院ノ招致ヲ行フヘキモノトス

師團軍醫長ハ傷者ノ爾後ノ所在ニ關シテモ亦承知センコトヲ努メサルヘカラス

第一百條 傷者ノ救護終ルヤ否ヤ衛生梯隊ハ軍隊ニ續行ス衛生裝備ノ消耗ハ衛生豫備品車(第五百十六條及附錄第二百八十一條參照)ヨリ或ハ他ノ方法ニ依リ迅速ニ補充セラル(附錄第二百四條乃至第

二百十條第二百十八條及第二百二十條參照) 師團軍醫長ハ要スレハ兵站官衛等ニ適當ノ干涉ヲ爲シ
傷者ノ看護ニ殘留セル人員ヲ狀況ノ許スヤ否ヤ再ヒ原隊ニ復歸セシムヘキコトニ注意スヘシ(第六
十九條參照)

第一百一條 新ニ敵ト觸接スルノ虞ナキ時ハ師團軍醫長ハ衛生梯隊ノ解散ヲ促ス

第三章 衛生大隊

第一百二條 各軍團毎ニ通例衛生三中队及野戰病院十二個ヨリ成ル衛生一大隊ヲ配置ス

衛生中队及野戰病院ハ二個小队ニ分割セラルヲ得(第六六條參照)

第一百三條 衛生中队ハ戰團序列ニ因リ師團ニ分配セラル

第一百四條 野戰病院ハ通例二個ノ輜重梯隊ニ分配セラレ軍團司令部ニ直屬ス

要スレハ野戰病院全部ハ其若干ハ軍隊區分ニ依リ師團ニ附セラル

第一百五條 戰團ヲ豫期スル時ハ實行シ得ル限リ若干ノ野戰病院ハ大行李ノ先頭或ハ軍隊ノ後尾迄招致

セラル是レ機ヲ失セス到着シ衛生中队ト協力シ(第六六十九條參照) 且隊綱帶所ニ於ケル人員ノ協

助(第六二十五條參照) ヲ行ハンカ爲メナリ

第六六條 強大ナル混成部隊ニハ衛生一中隊及狀況ニ依リテハ野戰病院一個ヲ附スルヲ得又之ニ代ヘ

衛生中队或ハ野戰病院ノ一小隊ヲ使用スルヲ得ルモ上記衛生機關ノ分割ハ何レノ機會ニ在テモ爲シ

得ル限リ避クヘキモノトス(第六十五條、第六十八條、第六十七條、第六十八條參照)

第六七條 軍隊區分ニ依リ衛生機關ヲ分屬セラレタル部隊長ハ之カ使用ノ命令ヲ達ス

此命令若シ機ヲ失セス到着セサル時ハ切迫ノ場合ニハ軍團軍醫長ハ成ルヘク軍團輜重指揮官ト協議

シ任務ヲ直接ニ輜重梯隊長或ハ各野戰病院ニ分配スルヲ得此任務ハ通例「軍團司令部」命ヲ奉シ」ト

附記シテ達ス而シテ該司令部ニ報告スルモノトス

師團軍醫長ハ切迫ノ場合ニハ同時ニ師團長ニ報告シ獨斷ヲ以テ師團ニ交付シアル衛生機關ノ使用ヲ

命スルヲ得(行李、縱列、輜重規則第十四條參照)

上記衛生部將校ハ常ニ所屬司令部ト野戰衛生機關トノ連絡ヲ維持シ且使用後機ヲ失セス衛生機關爾

後ノ所在(行進目標宿營露營)ヲ定メ之ニ通報スヘキモノトス

其他ノ大軍隊(第六六條參照)ニ在テハ此規定ハ最古參ノ衛生部將校ニ適用ス

第六八條 衛生中队及野戰病院ハ軍紀及部隊勤務ノ關係ニ於テハ衛生大隊長ニ隸屬ス(第五百十九條

參照)

該機關衛生勤務上ノ影^{アインレイムクンツ}響ハ輜重指揮官ニモ尙衛生大隊長ニモ歸スルコトナシ但シ單ニ隊附醫務

ニ關スル時ハ此限ニアラス(行李、縱列、輜重規則第十四條及第十六條參照) 第六十七條參照

注意 野戰病院ノ經理事務ハ經理部ニ屬ス(附錄第七章參照)

第九條 衛生員ニ關スル人事、補充請求ニ關シテハ第一表甲ノ二參照、衛生裝備ノ補充ハ附錄第八章ニ據ル

第十條 衛生大隊ニ關スルモノハ皆行李縱列輜重規則中ニ包含ス動員ニ關シテハ動員計畫及戰時給與規則參照

第十一條 衛生中隊ノ業務(第五百二十條參照)ハ將校及衛生部將校ノ協力、相互ノ理會及援助ヲ要シ命令權ハ大體ニ於テノミ制限セララルヲ得

第十二條 衛生中隊ニ關スル命令ハ隊長之ヲ行フ
隊附醫務ハ中隊ニ屬スルニ、三等軍醫之ヲ司ル

第十三條 中隊ニハ醫長一名(三等軍醫正)一等軍醫二名及二、三等軍醫五名ヲ合附ス(隸屬ニ非ス) 醫長ハ是等ノ諸官ヲ指揮シ中隊長相當ノ懲罰權ヲ施行ス

第十四條 衛生中隊ハ之ニ合附セル衛生部將校ニ從卒トシテ必要ナル馬匹世話人、醫長ニ書記トシテ乘馬ノ衛生部下士一名ヲ附シ是等衛生部將校ノ宿營給養等ニ注意シ且ツ之ニ當該一般ノ事項並ニ中隊ノ出發、行軍ニ關スル部署等ヲ通知ス上記ノ衛生部將校ハ此部署ニ服從スルノ義務ヲ有ス

第十五條 醫長ハ其勤務範圍内ニ於テハ外部ニ對シ直接ニ交通ス(附錄第七十一條、第八十二條、第八十四條參照)

隊長ハ中隊ニ到着スル戰況報告並ニ衛生勤務全般ニ關スル命令等ヲ機ヲ失セス醫長ニ通報スヘキモノトス

第十六條 衛生員ノ分配、衛生員(衛生部下士卒教科書參照)及擔架卒(擔架卒規則參照)ノ衛生勤務ニ於ケル教育及實習並ニ衛生裝備ノ監督及補充(附錄第八章參照)ハ醫長ノ擔任スル所ニシテ之カ爲メ衛生員並ニ擔架卒及車輛要スレハ又中少尉及主計ヲ豫メ隊長ト協議シタル後要求ニ應シ附スルモノトス

醫長ハ其意見ニ依リ中少尉ノ施行スヘキ衛生勤務ニ關スル演習(特ニ擔架卒規則第三百二十五條乃至第三百三十一條參照)ニ臨場ス是レ要スレハ隊長ノ媒介ニ由リ此勤務ニモ亦必要ナル干涉ヲ爲サシカ爲メナリ(第六十一條參照)

第十七條 醫長ハ衛生中隊ニ於ケル隊附醫務(第十二條參照)ヲ監督シ之ニ關スル諸般ノ經過ヲ知得ス

醫長ハ其勤務範圍内ニ於テ軍醫ノ代理ヲ要スル時ハ之ヲ擔任ス
第十八條 衛生中隊ヲ分割シテ使用スルニ當リ並ニ醫長ノ不在或ハ故障ニ於テハ其權利義務ハ次席ノ衛生部將校ニ移ル(第六十五條、第六六條、第六十七條參照)

第十九條 衛生中隊作業ヲ開始スルヤ否ヤ隊長ハ衛生勤務ニ關シテハ醫長ノ請求ニ服從シ且ツ要求

セラレタル人員ヲ補助材料ト共ニ供給スヘキモノトス

第二百二十條 隊長ハ中隊ニ關シテハ中隊長相當ノ懲罰權ヲ實行シ衛生員ニ科シタル罰ニ關シテハ隊長ニ通報ス

隊長ハ其勤務範圍内ニ於テ衛生中隊ノ衛生員ニ同等ノ懲罰權ヲ實行シ罰ヲ科シタル時ハ之ヲ隊長ニ通報ス

隊長ハ衛生員ニ科シタル罰ノ執行時期ニ關シテハ隊長ト協議スヘキモノトス

第二百二十一條 衛生中隊ノ主要ナル任務ハ戰闘中及戰闘後傷者ノ爲メニスル第一救護トス

該中隊ノ擔架卒ハ戰場ニ傷者ヲ搜索シ醫療ヲ受ケシムルモノトス

衛生中隊ハ隊綱帶所ニ於ケルヨリモ大規模ニ於テ傷者ニ醫療ヲ施スヘキ大綱帶所ヲ開設シ傷者ヲ野戰病院ニ輸送スルニ注意ス

第二百二十二條 大綱帶所開設ノ時期及其一般ノ位置ニ關スル命令ヲ師團軍醫長(第七條參照)ハ師團長ヲ經テ實行シ危急ノ場合ニハ自ラ之ヲ達シ直ニ之ヲ報告スルモノトス

此機會ニ當テハ師團軍醫長ハ衛生中隊長ニ擔架卒ノ展開ノ爲メ據點ヲ與フヘキモノトス

第二百二十三條 大綱帶所ヲ開設スルニハ戰況ヲ待テ死傷ノ位置ヨリ甚シク遠サカラサル距離ニ於テ長キニ亘リ且ツ有力ニ衛生中隊ヲ動作セシメ得ル迄待ツヲ原則トス

大綱帶所

第二百二十四條 大綱帶所ハ銃火亦成ルヘク砲火モ避ケアルヲ要ス一條或ハ數條ノ車行スヘキ街道ノ附近ニテ依托スヘキ建築物並ニ炊事場殊ニ井水ノ存在ハ希望スヘキコトトス水ニ缺乏スル地方ニ於ケル給水ニ付テハ第四十七條及第四百六條參照

第二百二十五條 大綱帶所ト隊綱帶所トノ合併ハ勉ムヘキコトトス是レ隊附衛生員及衛生裝備ヲ速ニ復隊セシメ得ンカ爲メナリ(第五十條及第七十二條參照)

各隊綱帶所ノ増員ヲ要スル時ハ衛生中隊ノ分割ニ依ルヨリモ寧ロ野戰病院ノ人員中ヨリ行フ

第二百二十六條 大綱帶所開設ノ命令到着後隊長ハ前方ニ騎乘ス是レ地形ニ於テ場所ヲ詳細ニ選定センカ爲メナリ(第三十四條、第三十六條參照)

第二百二十七條 隊長ハ中隊ヲ其地點ニ指導シ擔架卒ヲシテ不用ノ携帶荷物ヲ卸下セシメ(第三十六條參照)隊長ニ大綱帶所ノ開設ニ要スル人員(豫備斥候ヲ含ム)及補助材料ヲ交附ス(第三十九條及擔架卒規則第六十七條參照)

注意 例外トシテ行進中衛生中隊長ノ意見ニ依リ擔架卒ノ一部ノ背囊ヲ交代シツツ患者車ニテ輸送スルコトヲ許ス是レ擔架卒ヲシテ其勞苦多キ勤務ヲ爲スノ力ヲ養ハシメンカ爲メナリ其他準備陣地ニ留マル時ハ擔架卒ヲ戰況地形等ノ偵察ニ使用スルヲ得

第二百二十八條 隊長ハ擔架卒及患者車ヲ率ヒ戰闘地ニ向ヒ行進シ小隊長ト共ニ擔架卒ノ展開及爾後ノ

運動ヲ指揮ス(第百二十二條及擔架卒規則第百六十條、第百六十八條、第百八十條參照)

第百二十九條 隊長ハ患者車カ直接死傷地點迄續行シ得ルヤ或ハ豫メ成ルヘク近距離ニ於テ停止セツルヘカラサルヲ決ス(車輛停留所)狀況ノ促スアル時ハ數多ノ車輛停留所ヲ設クヘシ

第百三十條 擔架卒ノ勤務ニ關スル詳細ハ擔架卒規則參照

第百三十一條 衛生中隊ノ二、三等軍醫ハ車輛停留所ニ於テ傷者ノ積載ヲ監督シ且ツ同地點或ハ其近傍ニ於テ猶豫スヘカラサル醫療ニ從事ス

第百三十二條 戰場ニ尙ホ爾餘ノ衛生員ヲ使用スヘキヤ否ヤハ醫長之ヲ定ム

第百三十三條 大綱帶所ハ獨逸國旗及赤十字旗ニ依リ夜間ハ赤色ノ燈火ニ依リ標示ス信號裝置ハ戰場地ヨリ遠望シ得ルカ如ク設ク

第百三十四條 大綱帶所ニ於ケル全般ノ勤務並ニ給養法(第百五十一條參照)傷者假宿營(第百五十條參照)及後送(第百五十五條參照)ハ醫長之ヲ指揮ス醫長ハ軍隊或ハ野戰病院(第七十九條第百二十五條及第百六十六條參照)ヨリ増員ノ爲メ到着シタル衛生部將校等ヲモ亦指揮ス

醫長ハ大綱帶所ニ作業スル人員ノ服裝(例ヘハ上衣帽)ヲ定ム

第百三十五條 醫長ハ大綱帶所ノ人員ヲシテ徵發ヲ行ハシム(野外要務令第四百四十九條乃至第四百五十五條參照)若シ人員不足ナル時ハ中隊長ノ援助ヲ請求ス常ニ充分ナル照明材料ノ爲メニ注意ス

ヘシ是レ主要ナル事務ハ午後及夜間ニ行ハルルヲ以テナリ輸送路ハ標示シ(附錄第六百三十四條參照)夜間ハ之ヲ照スヘシ

第百三十六條 大綱帶所ニ於テハ醫長ニ因リ區分セラルルコト左ノ如シ

- 一 擔架卒携帶荷物置所(第百二十七條參照)之ニ喇叭手一名ヲ附ス
- 二 患者車ノ到着及出發
- 三 下車所及下車シタル傷者ノ携帶荷物置所第百三十七條參照監視トシテ衛生部下士二名ヲ附ス
- 四 收容部(第百三十八條參照)
指揮官トシテ衛生部將校一名ヲ附ス
- 五 綱帶部(第百四十四條參照)
- 六 行進ニ堪フル傷者ノ待合所(第百四十一條參照) 古參者ヲシテ監督セシム
- 七 手當セラレタル且ツ輸送ニ堪フル傷者待合所(第百三十八條ノ二參照) 衛生部下士一名ヲシテ監督セシム
- 八 手當セラレタル且ツ輸送ニ堪ヘサル傷者待合所(第百三十八條ノ三參照) 衛生部下士一名ヲシテ監督セシム
- 九 瀕死者ノ場所(第百四十條參照) 衛生部下士一名ヲシテ監督セシム
- 十 死屍置所(第百五十二條參照)

十一 炊事所(第百五十一條參照)

十二 車輛及馬匹置所(輜重人員)兼傷者輸送用車輛準備所

十三 便所(歩兵野戰工事規則第百七十三條參照)

狀況ニ適應スル變更ハ醫長ノ任意トス

醫長カ全勤務ノ指揮ノ他ニ尙收容部或ハ綑帶部ノ指揮ヲ擔任シ且ツ幾何ノ程度ニ於テ手術ニ參與セ
ントスルヤハ其任意トス

第百三十七條 衛生部將校從事シ得サル時ハ古參衛生部下士ハ傷者ノ患者車ヨリ下車スルヲ監督シ携
帶荷物及裝備(藥包ヲ含ム第百五十八條ノ末文參照)ヲ下車シタル傷者ヨリ取り且ツ之ニ姓名及隊名
ヲ記載セル標札ヲ附ケ秩序正シク保存シ並ニ直ニ醫療ヲ要スル傷者殊ニ彈力帶等ヲ施シタル傷者ヲ
收容部ノ指揮官ニ遲滞ナク指示スルニ注意スヘシ

第百三十八條 收容部ノ主要ナル任務ハ到着スル傷者ヲ區別スルニ在リ而シテ左ノ如ク區別ス

- 一 行進ニ堪フル傷者ハ白キ傷票ニ依テ表示セラル
- 二 病院治療ヲ要スルモ著シキ不利ナクシテ遠ク後方ニ在ル野戰病院迄輸送ニ堪フル傷者ハ縦ノ
一側ニ赤線ヲ有スル白色ノ傷票ヲ附ス
- 三 輸送ニ堪ヘサル傷者例ハ腹腔ノ傷者ニシテ多クトモ短距離ヨリ運搬スヘカララル者ハ縦ノ

兩側ニ赤線ヲ有スル白色ノ傷票ヲ附ス(第百四十八條及擔架卒規則第百十四條、第百二十二條、

第百三十條、第百八十七條、第二百二十六條、第二百三十條參照)

第百二十九條 收容部ノ指揮官ハ直ニ醫療ヲ要シ或ハ大手術(第百四十三條、第百四十四條參照)ヲ要
スル者ヲ綑帶部ニ交附ス就中一見シテ醫療ノ急速ヲ要スル時ハ直ニ之ヲ送致ス其他ハ傷痕及綑帶ヲ
検査シタル後交附スルモノトス而シテ直接創傷ヲ検査シ創圍ヲ清淨スルコトハ最必要者ノミニ制限
ス既ニ充分ナル綑帶ヲ有シ或ハ少シク之ヲ改正スルノ要アル傷者或ハ單簡ナル保護綑帶ヲ要スル傷
者ハ收容部ニ於テ醫療ヲ加ヘ(第百四十八條參照)次テ待合所(第百三十六條及第百五十條參照)ニ交
附セラル

第百四十條 死ニ瀕スル傷者ハ隔離ス(第百三十六條、第百四十八條ノ末文、第百五十二條及擔架卒
規則第百五十條以下參照)

第百四十一條 行進ニ堪フル傷者ハ收容部ヨリ大綑帶所内又ハ其近傍ニ區分シアル「行進ニ堪フル傷
者待合所」ニ交附シ以テ其集合ニ依リ大綑帶所ニ於ケル殘餘ノ勤務ヲ嘗セサル如ク是等ノ傷者ハ
此處ヨリ速ニ大群ニテ古參者ノ指揮ニ附シ遙カ後方ニ設ケアル輕傷者集合所(第百六十三條參照)或
ハ例外ニ最近ノ兵站地ニ後送セラル

第百四十二條 上肢頭部等ニ重傷ヲ受ケタルモ尙ホ運動シ得ル者ハ行進ニ堪フル傷者ニ加ヘス却テ例

へハ患者車ノ取車臺ニ坐セシメ野戰病院ニ輸送スルニ注意スヘキモノトス

第四百十三條 大綱帶所ノ最近傍ニ設置スヘキ野戰病院(第六十九條參照)既ニ其業務ヲ開始シタル時ハ輸送ニ堪ヘサル傷者ハ收容部ヨリ手當ノ爲メ直接之ニ交附セラル

第四百十四條 綱帶部ハ之ニ充ツヘキ衛生車並ニ適當ノ建築物等ヲ缺ク時ハ結合天幕(附錄第十章ノ參照)ヲ第一ニ充ツルモノニシテ單ニ交附セラレタル傷者ニ絕對的必要ナラサル諸治療ヲ避ケ續テ輸送スルノ準備ヲ爲シ必要ナル綱帶ヲ施シ或ハ既ニ施シアル綱帶ヲ適當ニ増加シ及猶豫スヘカラル救命的手術(止血、氣管切開、尿道切開及緊急切斷等)ヲ行フヲ任トス

此目的ノ爲メ指揮官ハ綱帶部ヲ更ニ區分スルヲ得例ヘハ手術區創傷手當區假綱帶區等ノ如シ

第四百十五條 外科的處置ハ傷者ノ數、傷者ノ收容ニ指定セル病院ノ距離及使用スヘキ輸送設備ノ性質並ニ大綱帶所ニ於ケル業務ノ繁簡ニ從ヒ斟酌スヘシ

第四百十六條 各傷者ノ手當ニ關シテハ主トシテ全傷者ニ行キ渡リ成ルヘク戰鬪當日ニ假綱帶或ハ支持綱帶ヲ施シ之ヲ屋下ニ入ルヘキコトヲ等閑ニ附スヘカラス大綱帶所ニ到着スル傷者ノ數多キニ從ヒ個人ノ爲メニハ益々少時間ヲ費ササルヘカラス

第四百十七條 永續綱帶詳言セハ殆ント創傷治愈期ニ至ルマテ放棄スヘキ綱帶ハ精密ニ整骨シ得ヘキ骨折傷ニ在テノミ行フヲ得此場合ニハ傷票ニ「永續綱帶」ナル文字ヲ書シ適當ノ説明ヲ附記ス(第百

四十八條參照)

第四百十八條 綱帶ヲ了リタル後傷票(第三十八條參照)ヲ完備ス

傷票ハ爾後ノ診斷ヲ節約シ且ツ患者ノ手當及分配ヲ容易ニスルニ充ツルモノナリ故ニ傷痕ヲ略記スルノ外尙診斷等ノ爲メ價值ヲ有シ得ヘキ記述(傷者及醫官ノ姓名醫療ノ日時方法恐ラク必要ナルヘキ爾後ノ傷痕手當ノ日時及方法等)ヲ附記スヘキモノトス(第二百四十九條及附錄第一百五條參照)

時ト人員トニ缺乏スル時ハ少クトモ特別重傷者ノ傷票ニ最モ主要ノ事項ヲ載スヘキモノトス

傷者間モナク死亡スルノ虞アル時ハ每當其姓名ヲ傷票ニ記載スヘキモノトス(第四百十條參照)傷票

ニハ軍醫ノ外文字ヲ記入スヘカラス

傷票ハ軍衣或ハ外套ノ第二紐穴或ハ襯衣ノ紐穴ニ固着ス

第四百十九條 大綱帶所ノ直接近傍ニ既ニ野戰病院(第六十九條參照)ノ開設セラレタル時ハ狀況ニ依リ綱帶部トシテ動作スルヲ得(第四百十三條參照)

第四百十條 綱帶部ニテ手當セラレタル傷者ハ待合所(第三十六條參照)ニ至リ給養ヲ受ケ一時宿泊(第八十三條參照)ス結合天幕モ使用シ得ヘキ限リハ宿泊ノ目的ニ充ツルヲ得(第四百十四條參照)然レトモ衛生中隊カ位置ノ變換ヲ要スルニ當テハ機ヲ失セヌ天幕ヲ撤收包裝シ得ルニ願慮スヘキモノトス

力ヲ盡シ以テ中隊ノ全部ヲ擧テ迅速ニ他方ニ使用スルノ準備ヲ爲シアルニ勉メサルヘカラス

第百五十七條 軍隊ノ前進ニ當テハ衛生中隊ハ傷者ノ手當ヲ終ルカ或ハ野戰病院(第百六十九條參照)

ト交代スルヤ否ヤ續行ス要スレハ先ツ少クトモ一小隊ヲ前進セシムヘシ(第百六條、第百七條及第

百十八條參照)○廢止セラレタルモ未タ撤去セラレサル綱帶所ヲ標示スルニ關シテハ第八十五條參

照

第百五十八條 其他ノ場合ニ於テハ大綱帶所ハ傷者ノ處置ヲ了リタル時ハ解散セラレ

衛生中隊ノ總員及補助材料ハ大綱帶所ノ撤去ノ爲メ戰場ニ不要ナル時ハ共ニ招致スヘキモノトス

衛生中隊長ハ傷者及死者ヨリ取り去リタル彈藥(第八十一條及第百二十七條參照)ヲ最近ノ部隊、中

隊彈藥車或ハ最近ノ步兵彈藥縱列ニ交附スルニ注意スヘシ

第百五十九條 軍隊ノ退却ニ當テハ醫長ノ意見ニ依リ傷者ノ看護ニ必要缺クヘカラサル衛生員ハ主要

ノ補助材料ト共ニ大綱帶所ニ殘留シ其他ノ殘員ハ車輛ト共ニ退却運動ニ從フ此場合ニハ中隊長ハ責

任ヲ以テ其處置ヲ命ス

第百六十條 戰國後醫長ハ師團軍醫長(第五十五條參照)ニ左ノ事項ニ關シ簡單ナル報告ヲ提出ス

一 大綱帶所ニ於ケル作業ノ繼續

二 (イ) 行進ニ堪フル傷者(ロ) 運搬ニ堪フル傷者(ハ) 運搬ニ堪ヘサル傷者ノ概數其所在

三 大手術ノ數及名稱

四 大綱帶所ニ殘留スル人員或ハ衛生中隊ノ器具

報告ハ順序ヲ經テ野戰衛生長官ニ及同長官ヨリ陸軍省醫務局ニ移ス

第百六十一條 駐軍中、軍團司令部ハ衛生中隊ヲ野戰軍ニ於ケル病院勤務(第百六十六條參照)、病院

ヨリ兵站地ヘノ患者輸送、鐵道車、輕便鐵道車或ハ船舶ヲ患者輸送用ニ設備シ並ニ患者ノ積載及卸

下、其他其教育範圍内ノ勤務ニ招致スルコトヲ採決ス必要ナル熟練(擔架卒規則參照)ヲ獎勵スル

ニハ動員直後並ニ其後機會アル毎ニ殊ニ駐軍ノ日ニ於テ絶ヘス注意ヲ拂フヲ要ス(第百十六條參

照)

患者集合點ニ衛生中隊ヲ使用スルニ關シテハ第六十五條參照、警戒勤務ニ擔架卒ヲ使用スルニ關シ

テハ擔架卒規則第十一條參照

第百六十二條 其他衛生中隊ニ於ケル衛生勤務及經理事務ニ關シテハ附錄第一章、第六章、第八章、

第十一章參照、其他ノ事ハ擔架卒規則及行李縱列輻重規則中ニ包含ス

第百六十三條 輕傷者集合所(第五十一條、第八十一條、第九十九條、第百四十一條參照)ハ行進ニ

堪フル傷者ヲ隊綱帶所及大綱帶所ヨリ集メ之ヲ兵站官衛ニ交附スル前ニ於ケル中間所ヲ形成スヘ

キモノニシテ狀況ニ依テハ既ニ過早ニ之ヲ設クルヲ必要トスルコトアリ該集合所ハ行進方向ニ於

輕傷者集合
所

テ充分遠ク後方ニ在リ前方ノ各部隊ヨリ大迂路ヲ取ラスシテ達セラレサルヘカラス且ツ軍隊及縦列ノ爲メ交通ノ妨害トナルヲ許サス數多ノ大綑帶所ニ對シ一箇所ノ輕傷者集合所ニテ足ルヲ例トス

開設セル野戰病院ヲ有スル村落ハ輕傷者集合所トシテ撰擇スヘカラス

輕傷者集合所ノ位置ハ師團命令ニ依リ布告セラレ

輕傷者集合所ニ於テハ師團軍醫長ハ狀況ノ許ス限り衛生員ヲシテ綑帶點檢ノ準備ヲ整ヘシメ且ツ傷者輿畜ノ準備ヲ爲サシム之カ爲メニハ未タ開設ヲ命セサル野戰病院ヲ使用スルヲ得(第百六十六條參照)

最古參ノ將校若ハ衛生部將校ハ輕傷者集合所ニ於ケル秩序維持ノ責ニ任ス

傷者ハ集合所ヨリ其傷痕ノ種類ニ從ヒ古參軍醫ノ部署ニ基キ充分ニ全快シタル後直ニ其軍隊ニ送還セラレ或ハ後送セラレ此場合ニハ傷者ハ隊伍ヲ整ヘ最古參者ノ指揮ヲ受ケ最近ノ兵站地ニ行進スルヲ例トシ最近ノ野戰病院ニ收容セラレルヲ許サス若シ同日中ニ最近兵站地ニ達シ能ハサル時ハ輕傷者集合所ノ最古參ノ衛生部將校ハ各群ニ行進目標地(一日行程)ヲ指示セサルヘカラス

師團軍醫長ハ最古參ノ衛生部將校ヨリ増減ノ概數並ニ行進目標地ニ關シ最モ迅速ニ報告ヲ受領シ兵站官衙ニ通報スルニ注意ス(第五十五條、第五十九條、第六十一條參照)

野戰病院

第百六十四條 野戰病院(第五百二十一條參照)ハ綑帶所及直接戰鬪地ヨリ輸送セラレタル行進ニ堪ヘサル傷者ニ狀態カ後送ヲ許シ或ハ兵站官衙カ給養ヲ負擔スル迄病院給養ヲ與ヘサルヘカラス

第百六十五條 野戰病院ハ兵站地域内ヘ患者ヲ輸送シ得サル時又ハ定立セル陸軍病院及病舎ニ於テ充分ニ給養シ得サル時ハ例外トシテ患者ヲ收容スルニモ亦用ユ(第六十二條、第二百一十一條、第二百二十二條參照)

野戰病院ヲ患者集合點ノ勤務ニ招致スルニ關シテハ第六十五條參照、野戰病院ヲ傳染病院(第二十二條參照)トシテ利用スルハ危急ノ場合ニ限ル

第百六十六條 未タ開設セラレサル野戰病院ノ人員及裝備品ハ一時隊綑帶所及大綑帶所ノ増加ニ並ニ輕傷者集合所ニ使用セラレルヲ得(第百二十五條、第百三十四條及第百六十三條參照)軍團軍醫長ハ之ヲ命シ師團ニ分配シアル野戰病院ニ關シテハ師團軍醫長之ヲ命ス然レトモ病院長ハ近傍ニ在リ未タ開設セラレサル野戰病院ニ使用スヘキ人員ハ特命ナキモ亦此種ノ補助勤務ノ爲メ分遣スルヲ得

第百六十七條 病院長ハ野戰病院ニ命令スルノ權ヲ有シ病院ニ於テ治療セラレル下士及兵卒ニ關シ中隊長相當ノ懲罰權ヲ有ス病院附經理官ニ關シテハ第二條ノ注意、第百八條ノ注意及第一表參照

第百六十八條 野戰病院ヲ分割シテ使用スルニ當リ(第六十五條及第百六條參照)並ニ病院長ノ不在ナルカ或ハ故障ヲ有スルニ當テハ權限及義務ハ次級ノ衛生部將校ニ移ル

第百六十九條 戰鬪ニ當テハ機ヲ失セス野戰病院ヲ死傷ヲ生スルノ地ニ近ク招致スヘシ(第百五條、

第百六條、第百四十三條、第百四十九條、第百五十七條參照)該病院ハ大綱帶所ノ近傍ニ招致セラ

ルルモ直接ノ戰鬪地域内ニテハ適當ノ場所ヲ有スル村落中ニモ開設セラルルコトナシ(附錄第三十

三條以下及野外要務令第四百六十九條參照)

進軍及準備陣地ニ於ケル滞在ハ必要ナル開設地點ノ偵察並ニ爾餘ノ準備ノ爲メ(人員ノ授業及區分等)ニ利用スヘシ

第百七十條 病院長ハ野戰病院ノ開設命令到達後ハ全力ヲ盡クシ病院ヲ最モ迅速ニ使用シ得ルニ勉メサルヘカラス(附錄第五十九條參照)

殊ニ至急命令カ直接ニ軍團軍醫長(第百七條參照)ヨリ野戰病院ニ交附セラルル時ハ其輜重梯隊長ハ病院長ヨリ命令ノ到達及之ニ準據シテ施行セル事項ヲ承知スヘシ

第百七十一條 野戰病院ハ大綱帶所ノ如ク標示セラル(第百三十三條參照)輸送路ニ關シテハ第百三十五條參照

第百七十二條 野戰病院ハ二百名ノ傷者ヲ收容スルニ準備シアルモ地方ノ補助資源ヲ利用シ尙ホ擴張

スルヲ得

第百七十三條 適當ナル建築物ノ缺乏スル時ハ野戰病院ノ補足ハ天幕及廠舎ニ依リ行ハサルヘカラス殊ニ永キニ亘リ野戰病院ヲ使用スヘキ時ニ然リトス(附錄第三十五條及附錄第十章ノN及O參照)定數品中ニ存在セサル器具ハ地方ノ補助材料ヲ以テ調達シ或ハ徵發スヘキモノトス(附錄第八章及第十一章參照)

第百七十四條 病院長ハ開設ノ報告(附錄第百四十八條及書式第十四條參照)ヲ師團或ハ軍團軍醫長衛生大隊(行李縱列輜重規則第十六條參照)及最近ノ兵站司令部ニ提出シ兵站司令部ハ之ヲ兵站監部ニ致ス

其他病院長ハ開設ニ關スル簡單ナル報告ヲ直接ニ普國陸軍省通報局ニ回送ス

第百七十五條 病院長ハ近傍ニ在ル綱帶所ヲ指揮スル衛生部將校ニ病院ノ開設ヲ通知シ衛生部將校ハ亦更ニ歸來スル擔架卒等ニ依リ該病院ニ於テ使用シ得ヘキ病床ノ數ヲ常ニ知得スルヲ要ス是レ傷者ヲ充溢セル野戰病院ニ輸送セザランカ爲メナリ

第百七十六條 野戰病院ハ病院長ノ命令ニ從ヒ自己ノ兵卒ニ依テ警戒ス特別分遣隊ニ依リテ警戒スルノ必要アル時ハ上長司令部或ハ最近ノ兵站官衛ニ之ヲ依頼スヘシ

第百七十七條 病院長ハ病狀ノ許ス時ハ患者ヲ尙ホ後送スルノ準備ヲ爲サンカ爲メ兵站官衛ト直接ニ

交照ス空虛ナル糧食車等ノ使用スヘキモノアラサル限リハ必要ナル車輛ヲ徵發ス(第八十二條及第二百四十三條並ニ附錄第三百三條參照)

第七十八條 野戰病院カ軍團トノ聯絡ヲ失ヒタル時ハ兵站監部ノ令下ニ入ル兵站監部ハ速ニ之ヲ交代閉鎖セシメ軍團ニ送還ス(第八十九條戰時鐵道規則第九十一條參照)

第七十九條 病院長ハ交代ヲ適時ニ行ヒ且ツ野戰病院ノ交代後或ハ病院解散後迅速ニ其軍團ニ合セシコトヲ勉ムルノ義務ヲ有ス(第七七條參照)

第八十條 野戰病院ノ交代並ニ病院ノ解散或ハ移轉ハ第七十四條ニ示シアル官衙ニ報告スヘキモノトス(野戰鐵道規則第九十一條參照)

第八十一條 背進運動ニ際シ開設セラレタル野戰病院ノ人員及裝備ハ病院長ノ同意ヲ得患者ノ手當ノ爲メ絕對的必要ナラサル限リハ之ヲ後方ニ退カシム殘留人員ハ爾後ノ患者手當ヲ充分ニ確保シタル後初メテ軍ニ歸還ス(第四百六十一條參照)

第八十二條 開設セラレタル野戰病院ニ於ケル勤務及經理事務ニ關シテハ附錄第一章乃至第三章第六章乃至第十一章參照、擔架卒規則モ亦參照其他詳細ノ事項ハ行李縱列輜重規則ニ包含ス

第四章 豫備師團及動員セル後備軍隊ニ於ケルモノ

第八十三條 豫備師團ニハ豫備衛生一個中隊及豫備野戰病院四個(第五百二十條及第五百二十一條

參照)ヲ交附ス是等ハ軍紀及軍務關係ニ於テハ豫備輜重大隊長(行李縱列輜重規則第十七條參照)ニ服從シ野戰衛生機關ノ如ク使用セララル

豫備師團ノ軍醫長ニ關シテハ第五十六條參照

第八十四條 兵站勤務ノ爲メ軍ニ分配セラレタル動員後備軍隊ハ一般ニ野戰隊ノモノニ相當スル衛生裝備(第二表注意第一參照)及兵站範圍ノ衛生裝備ヲ使用ス

第五章 攻圍ニ當リ

第八十五條 攻圍軍ニ在テハ軍醫長ノ勤務上ノ責任及職權ハ最古參衛生部將校ニ歸ス

最古參衛生部將校ハ其資格ニ於テ攻圍軍ニ屬スル衛生員全部ノ直接長官ニシテ高等司令部ノ衛生機關トシテ攻圍規則ニ依リ衛生勤務ヲ司ル○其他ノ勤務ニ於テハ要スレハ代理ヲ定ム

其他ニ於テハ攻圍規則第九十七條及第九十八條ヲ適用ス(戰時衛生勤務ノ略圖參照)

第八十六條 軍隊ハ屢々長時ニ亘リ或ハ其一部ハ困難隔斷シテ同一地點ニ留ラサルヘカラサルヲ以テ戰時衛生勤務ノ爲メ指示セラレタル趣旨(第二百五十條以下第四百三十六條以下參照)ハ殊ニ注意シテ守ルヘキモノトス

乙 兵站地域ニ於ケル衛生勤務

第一章 指揮及病院法

第百八十七條 兵站監部ノ組織ハ戰時鐵道規則第三十四條乃至第三十六條ニ依リテ明ナリ補充要求ニ關シテハ第一表ノ乙參照、兵站衛生官衛及兵站衛生機關(第五百二十五條乃至第五百三十四條參照)ノ動員ニ關シテハ動員計畫例參照

第百八十八條 兵站軍醫長(第五百二十二條參照)ハ兵站監ノ部署ニ從ヒ隸屬スル(第二十條參照)軍軍醫長ノ訓示ニ從ヒ並ニ兵站事務ニ於テハ又直屬スル野戰衛生長官(戰時鐵道規則第八十七條參照)ノ訓示ニ準據シツ、兵站監部範圍ノ衛生勤務ヲ整理ス

第百八十九條 兵站軍醫長ハ左ノ特別任務ノ責ニ任ス
殊ニ大戰後集團的ニ到着スル傷病者ノ宿營、看護、給養及後送ノ爲メ機ヲ失セス準備ヲ整フ
野戰病院ノ交代(第二十五條及第百七十八條參照)

兵站地域ノ病院及輕傷患者部ニ終始充分ナル看護法ヲ設置スルコト (第五十九條乃至第六十一條、第二百十六條參照)

必要ナル場合ニ於テ特別治療所(精神病患者部傳染病院等)ヲ設置スルコト

兵站地域ヨリ本國ニ患者ヲ輸送スル爲メノ注意(第二百二十三條參照)

野戰隊及野戰衛生機關ニ衛生裝備ヲ追送スルコト

兵站軍隊等及兵站衛生機關ニ於ケル衛生勤務ノ監督

兵站地域内篤志看護ノ整理但シ之カ爲メ兵站軍醫長ニ兵站委員ヲ附ス(第五百四十一條參照)

其他兵站軍醫長ハ兵站地域内ニ於ケル衛生勤務ニ關シ兵站監ノ專門的顧問トス(第三百三十七條參照)

第百九十條 兵站軍醫長ハ其勤務範圍内ニ永久又ハ臨時ニ衛生勤務ニ使用セラレタル軍醫官吏及爾餘ノ人員ノ直接長官ニシテ部下ノ衛生員ニ關シテハ聯隊長相當ノ懲罰權ヲ有ス

兵站軍醫長ハ軍團軍醫長ノ權限及義務ヲ有ス單ニ一時兵站監部ノ令下ニ入りタル野戰病院ニ關シテモ亦然リ(第百七十八條、第百七十九條參照)然レトモ該野戰病院ノ定員ヲ變更スルノ權利ヲ有セス

注意 兵站衛生機關ハ(第五百二十五條乃至第五百三十四條參照)軍紀及軍務ノ關係ニ於テハ兵站司令官及兵站監(戰時鐵道規則第百八十一條及第百八十三條參照)ニ屬シ兵站衛生廠ノ輜重縱列ハ兵站輜重指揮官ニ屬ス(戰時鐵道規則第百八十二條參照)

第百九十一條 請願、人事、補充要求ニ關シテハ第一表乙ノ四參照

第百九十二條 兵站軍醫長ハ患者ノ分配及衛生裝備ノ追送ニ關シテハ直接ニ軍團軍醫長ト交渉ス(第三十三條參照)

兵站監部ニ於テ解決スヘキ事務ノ範圍ニ關シテハ參謀長ノ部署ニ關係ス

兵站軍醫長ハ緊急ノ場合ニハ例外トシテ兵站輜重指揮官或ハ各輜重隊ニ向ヒ直接ニ任務ヲ課スルコトヲ得但シ同時ニ之ヲ兵站監ニ報告スヘシ(戰時鐵道規則第六十七條參照)

第百九十三條 兵站軍醫長ハ兵站部隊附軍醫或ハ戰時病院司令ヨリ申出ル需要ニ應シ齒科醫(第二百五條參照)機械師及野戰レンドゲン車ノ使用ヲ命ス軍團區域内ニ此人員等ノ差遣ニ關シテハ第三十二條及附錄第二百二十五條以下參照、兵站軍醫長ハ其勤務範圍内ノ醫長ヨリ要スレハ電報ニテ出スヘキ外科顧問派遣請願ニ關シ軍團軍醫長ニ爾後ノ手續ヲ促シ(第四十條參照)又移動飲料水準備車(第五百二十四條參照)ノ使用ニ關シテハ軍ノ軍醫長ト協議シ(第二十三條參照)此車輛(第二百九十一條及第四百九條參照)ニ要スル兵卒ニ必要ナル教育並ニ必要ニ應シ特別消毒部ノ編成(第五百四十五條ノK參照)ヲ促ス

衛生顧問

第百九十四條 衛生勤務ノ爲メ兵站軍醫長ニ一名ノ衛生顧問(第五百二十三條參照)ヲ附ス

衛生顧問ノ任命其階級ノ制定手當等ハ外科顧問ト同一ノ方法ニ依ル衛生顧問ハ軍軍醫長ニ直屬シ兵站監部及兵站軍醫長ニ對スル其勤務上ノ關係ハ外科顧問カ軍團司令部及軍團軍醫長ニ於ケルニ相當ス(第二十九條及第三十八條參照)

第百九十五條 衛生顧問ノ任務範圍ハ概シテ兵站地域内ニ制限ス

衛生顧問ノ使用ニ關シテハ兵站監部ハ兵站軍醫長ノ意見ニ據ル

然レトモ衛生顧問ハ特別任務ノ爲メ軍軍醫長ノ規定ニ從ヒ作戰地内ニモ亦招致セラルルヲ得(第二十四條參照)

第百九十六條 衛生顧問ノ作業ハ純然學理的ニシテ人事、軍事及經理事務ニ關セス衛生顧問ハ食物、被服、宿營特ニ飲料水供給及排水ノ問題ニ就テ衛生上ニ關スル限リ意見ヲ上申ス

第百九十七條 衛生顧問ノ主要任務ハ傳染病ノ撲滅ニ協力スルニ在リ故ニ傳染病ノ侵略調査及專門的研究ノ指導及實施、豫防法ノ實施及監督法ノ起草ニ參與ス

衛生顧問ハ疑似患者ヲ發生スルニ當テハ脅威セラレタル地ニ派遣セラレ以テ傳染病ノ撲滅ニ參與シ所屬衛生部將校ト協同シテ病源ヲ確定シ且ツ病竈ノ抑壓ニ必要ナル諸般ノ部署ヲ獎勵スルモノトス
第百九十八條 衛生顧問ハ傳染病院ヲ巡視シテ其設備及病者取扱ノ適否ヲ考察シ且ツ傳染病ノ爾後ノ撲滅及抑壓ニ關シ病院長ト協議スヘキモノトス

衛生顧問ハ病院ノ管理及内部ノ勤務ニ付テハ病院長ノ部署ニ對シ異議ヲ唱フルヲ得ス○若シ其儘濟スヘカラサル批難アル時ハ之ヲ兵站軍醫長或ハ軍軍醫長ニ述フヘシ(第百九十四條參照)

第百九十九條 衛生顧問ハ諸般ノ詳報意見及建議ヲ常ニ兵站軍醫長或ハ軍軍醫長(第百四十九條參照)ヲ經テ司令部ニ提出ス

其學理的報告及出版物ニ關シテハ第四十二條ニ準ス

第二百條 患者勤務ノ指揮ニ當リ兵站軍醫長補助ノ爲メ各軍團ニ一名ノ戰時病院司令(第五百二十四條參照)ヲ動員シ且ツ所屬ノ戰時病院部ト共ニ當該兵站監部ニ配當ス兵站監部ハ兵站軍醫長ノ具申ニ基キ各戰時病院司令ニ位置及特別地域ヲ指定シ同地域ニ於ケル衛生勤務ヲ確實ナラシムルノ責ニ任セシム殊ニ其任務ハ機ヲ失セス野戰病院ヲ交代セシメ戰時病院及兵站病院ノ設置ヲ準備且ツ指揮シ同病院内及輕症患者部ニ於ケル醫務ヲ監督シ患者ノ分配ヲ督促シ且ツ兵站區域内ニ在ル病院ヲ漸次撤去スルヲ注意スルニ在リ(第九十三條參照)

戰時病院司令ハ檢閱及干涉ニ由リ現場ニ就キ其部署ノ適切ニ實施セラルルヤ否ヤヲ試驗セサルヘカラス故ニ其勤務範圍内ニ於テハ命令ナキモ亦檢閱旅行ヲ行フヘキ權利ヲ有ス

戰時病院司令ハ兵站軍醫長ニ隸屬シ其職權ニ於テハ衛生勤務ニ使用セル軍醫、官吏及其他人員ノ直接長官ニシテ所屬衛生員ニ對シテハ獨立ナラサル大隊長相當ノ懲罰權ヲ有ス人事、補充要求ニ關シテハ第一表乙ノ三參照、戰時病院司令ニハ二、三等軍醫一名並ニ篤志看護派出員一名(第五百四十一條參照)ヲ附ス

第二百一條 戰時病院司令ノ内一名ハ要スレハ兵站軍醫長ヨリ爾餘ノ權限ヲ定メテ兵站衛生廠ノ總括ヲ托セラル(第九十一條、附錄第四百十二條、第七十八條、第八十九條、第二百三條參照)

第二百二條 戰時病院部(第五百二十五條參照)ハ戰時病院ノ勤務ニ充ツ

戰時病院部ノ醫官ハ現役或ハ豫後備役衛生部將校ヲ以テ補任ス若シ之ヲ實行シ得サル時ハ陸軍省醫務局ノ細則ニ依リ契約上採用シタル普通醫ヲ以テ補任ス普通醫ハ戰時病院部ノ増員ニモ亦使用スルヲ得病院長ニ關シテハ第二百十四條ヲ適用ス

第二百三條 契約上採用シタル普通醫ハ陸軍省醫務局ニ於テ成ルヘク最初ヨリ兵站監部ニ配屬スヘシ普通醫ノ爾餘ノ交附ハ兵站軍醫長野戰衛生長官ニ報告シ直接陸軍省醫務局ニ稟申ス篤志看護病院隊ニ關シテハ第五百四十一條及篤志看護勤務規則參照

第二百四條 戰時病院部ニ關スル命令或ハ分割シテ使用スルニ當テハ其各班ニ於ケル命令ハ每常最古參ノ衛生部將校之ヲ司ル人事、補充要求ニ關シテハ第一表乙ノ二(イ)參照

第二百五條 兵站軍醫長ハ戰時病院ニ變更スルヲ要スル野戰病院ニ戰時病院部ヲ分配ス○齒科醫ニ關シテハ第三十二條、第四十六條、第九十三條參照

第二百六條 戰時病院(第五百二十六條參照)ハ輸送ニ堪ヘサル患者ヲ受領シ以テ野戰病院(第七十八條參照)ヲ解除スルニ充ツ例外トシテ傷病者ノ直接收容ノ爲メニモ亦設置セラルルコトアリ

第二百七條 野戰病院ノ交代ニ當テハ患者ハ其手當ニ直接使用セル補助材料ト共ニ戰時病院部ニ交附ス而シテ發進スル野戰病院ニハ殘置シ或ハ消耗シタル裝備品ヲ兵站衛生廠ヨリ補充ス交附スヘキ書類等ニ關シテハ附錄第八條及書式第一、第三、第四參照

交附ニ當リ意見ノ相違ヲ生スル時ハ戰時病院司令不在ノ場合ニハ交代スヘキ野戰病院長ハ戰時病院司令ニ報告シ之ヲ決定ス

病院ノ正當ナル交附及受領ハ戰時病院司令ニ報告スヘシ

第二百八條 戰時病院ニ關シテハ野戰病院ニ關スル諸規定ヲ適用ス然レトモ病院長ハ疾病ニ罹リタル下士卒ニ對シ懲罰權ヲ有セス

第二百九條 戰時病院部ノ衛生部將校ハ他ノ衛生部將校從事シ得サル時ハ輕症患者部(第二百十六條參照)ノ指揮ヲモ亦委託セララルコトアリ

其他戰時病院部ノ定員ハ戰時病院外ノ勤務(兵站病院ノ勤務、患者輸送ノ導伴等)ニ使用セララルハ例外ニシテ只何時ニテモ其本務ニ復歸シ得ル時ニ限ル

第二百十條 兵站司令官ハ各兵站地ニ患者ノ宿營及給養ノ爲メ準備ヲ爲シ又之カ爲メ其地ニ在ル普通醫ノ協力ヲ敵國ニ於テモ亦確實ニセンコトヲ勉ム必要ノ場合ニハ兵站司令部ニ一等軍醫(第二表第三十八參照)ヲ附センコトヲ上級地方官衛(兵站監部、總督府、留守軍團司令部)ニ稟議スヘシ(戰時鐵道規則第三十九條及第五百五十四條參照、附錄第四百五十四條ノ備考參照)

第二百十一條 兵站病院(第五百二十七條參照)ハ兵站主地及必要ニ應シ兵站地ニ設置シ兵站軍隊及ヒ兵站官衛並ニ兵站地域ヲ通過スル團隊及輸送隊ノ患者ヲ收容ス(戰時鐵道規則第九十條、第七十

兵站司令部ニ於ケル衛生勤務

兵站病院

二條及第七十五條參照)

大會戰後ニ於ケルカ如ク野戰病院ニ收容シ能ハサル傷者ノ群集スルヲ豫期スヘキ時ハ兵站地ニ病院ヲ設置スルコト特ニ緊要ナリ

第二百十二條 兵站司令官ハ此病院ノ爲メ要スレハ天幕及ヒ廠舎(附錄第十ノN及ヒO)ニ依リテ擴張スヘキ場所ヲ軍醫ノ具申ニ依リ成ルヘク戰時病院司令(附錄第三十三條以下參照)ノ同意ヲ得テ撰定ス

鐵道點ニ於テハ停車場ニ直接現在スル場所ヲ患者輸送部ノ爲メ開放シ置クヘシ

第二百十三條 兵站病院ノ需要人員若シ現場ニ於テ補充シ能ハサル時ハ衛生部將校或ハ普通醫ノ交附ヲ上級官衛ニ稟申スヘシ(第二百三條、第二百九條第一表乙ノ二乃至四參照)看護員ハ其地方ヨリ得ル能ハサル限リハ篤志看護團體ヨリ採用ス
病院ニ器具等ヲ準備スルハ附錄第八ニ據ル

第二百十四條 兵站病院長ハ現役或ハ豫後備役衛生部將校ヲ以テ補任ス若シ是等ノ者ヲ使用シ能ハサル時ハ將校及普通醫各一名ヨリ成ル病院委員ヲ編成ス(第三百九條參照)

人事、補充要求ニ關シテハ第一表乙ノ二(イ)參照

第二百十五條 兵站病院ノ爲メニハ野戰病院ノ爲メ定メタル規定ヲ適用ス然レトモ兵站病院長ハ疾病

輕症患者部

ニ罹リタル下士卒ニ對シ懲罰權ヲ有セス

第二百十六條 短時日内ニ全快シ再ヒ勤務ニ就クヘシト豫期スヘキ傷病者ノ多數ヲ宿泊セシメンカ爲メ兵站監或ハ軍司令官ノ部署ニ從ヒ多クハ兵站病院或ハ其他ノ病院ニ接續シ輕症患者部（第五百二十八條參照）ヲ設ク輕症患者部ヲ兵站病院等ニ隸屬スヘキヤ或ハ之ヲ大ニ擴張シ病院ノ近傍ニ獨立セシムヘキヤハ兵站司令部之ヲ定ム（戰時鐵道規則第五百十一條參照）

第二百十七條 第一ノ場合ニハ病院長ハ輕症患者部長ノ事務ヲ兼攝ス第二ノ場合ニハ此任務ハ他ノ衛生部將校ニ永久ニ委任スヘキモノトス

其他醫療ハ野營患者勤務ニ均シ

輕症患者部ニ於テ治療シタル患者ニ就テハ簡單ナル名簿（附錄書式第三ノ備考第六參照）ニ記載スヘシ

軍醫ハ輕症患者ノ體力恢復ヲ無制限ニ待タンヨリハ寧ロ長ク其勤務ヲ缺カサルコトニ注意セサルヘカラス

第二百十八條 詐病ノ疑アル兵卒ハ原則上衛生部將校ノ治療ヲ受ケシムヘシ

第二百十九條 患者ノ宿營、給養、其監督、衛生員及衛生補助材料ノ準備並ニ患者ノ検査及其治療上適當ナル場所ノ準備ニ關シテハ兵站官衛ハ所屬衛生部將校ノ意見上申ニ從ヒ注意スヘシ（附錄第三

恢復部

十八條第七十四條參照）

第二百二十條 司令官衛ハ既ニ全快シタルモ未タ野戰勤務ニ使用スヘカラサル兵卒ヨリ恢復部ヲ編成シ以テ軍事命令ノ下ニ野戰軍ノ背後ニ於テ是等ノ兵卒ノ力ニ相當スル勤務ニ使用ス

是等ノ宿營ニ關シテハ附錄第三十八條參照

病院及輕症患者部ハ之ニ適當ナル兵卒ヲ兵站司令部ニ報告スヘキモノトス（附錄第九十八條參照）

第二百二十一條 傳染病ノ發生スル時ハ司令部ハ病院長指揮ノ下ニ傳染病院ヲ設置スヘシ

傳染病院ハ軍ノ交通路ニ沿フヘカラサルモ其近傍ニテ必要ナル衛兵ヲ除クノ他軍隊ノ宿泊セザル地ニ在ラサルヘカラス病院ノ位置ハ軍隊ニ通知スヘシ傳染病院ハ明瞭ニ之ヲ標示スヘシ天幕及廠舎ハ大ニ傳染病院ニ適當ス

此目的ノ爲メ野戰病院ヲ使用スルニ關シテハ第六十五條參照

第二百二十二條 特別ノ狀況ノ爲メ變更ヲ要セザル限リハ傳染病院ノ爲メ野戰病院規則ヲ適用ス（附錄第五十二條以下參照、第九十八條參照）恢復者ノ爲メニスル保養場ニ關シテ附錄第五十七條參照

第一章 患者ヲ本國ニ輸送スルコト

第二百二十三條 戰場ノ病院ヲ迅速ニ撤去スルハ戰場衛生勤務ノ全部ヲ圓滑ニ完了スルニ要スル條件

傳染病院

トス故ニ短時日内ニ勤務ニ堪フヘキ恢復ヲ期待スヘカラザル患者ハ其狀況ノ許スヤ否ヤ之ヲ本國ニ送還シ其他行進或ハ輸送ニ堪フル患者ハ遠ク後方或ハ側方ニ在ル病院等ニ輸送スヘシ(附錄第五百一條參照)間モナク恢復ヲ豫期シ得ヘキ患者ニ就テハ第六十一條ニ準據ス

第二百二十四條 野戰衛生長官(第五條參照)ハ大體ニ於テ患者ノ分配ヲ整理ス兵站軍醫長等ノ協力ニ關シテハ第八十九條參照

第二百二十五條 詳細ニ患者ヲ分配スルカ爲メニハ各兵站監部ニ患者輸送部(第五百二十九條參照)ヲ附ス患者輸送部ハ鐵道陸路海路及輕便鐵道ニ依ル患者ノ輸送ヲ準備シ且ツ輸送中ノ看護治療ニ注意ス其他指揮スル衛生官衛殊ニ一方ニ於テハ軍團軍醫長及戰時病院司令他方ニ於テハ鐵道及兵站官衛(鐵道部、線路司令部、建築部)ノ間ニ交渉シ以テ一方ハ患者ヲ他方ハ輸送設備ヲ正當ノ時期ニ正當ノ地ニ指導ス(戰時鐵道規則第九十三條及軍事輸送規則第十一章ノ一並ニ軍事實施規則第八條戰時水路使用規則第八條參照)

第二百二十六條 部長タル軍醫ハ患者輸送部ヲ指揮シ部ノ人員ニ對シテハ中隊長相當ノ懲罰權ヲ有ス人事、補充要求ニ關シテハ第一表乙ノ二ノ(ロ)參照

患者輸送部ニ於ケル篤志看護團體派遣員ニ關シテハ第五百四十一條參照
第二百二十七條 患者輸送部ハ三班ニ分用スルヲ得其班長ハ最古參衛生部將校トス然レトモ部長ハ每

常全部ノ統一指揮ヲ保持セサルヘカラス

第二百二十八條 患者輸送部ノ第一位置ハ通常軍ノ參謀長ヨリ示サレタル兵站監部ノ集合點トス(戰地鐵道規則第三十八條參照)其他軍ノ前進ト共ニ患者輸送部モ亦其全部或ハ各班ニ於テ兵站監部ノ詳細ナル規定ニ依リ挺出セラル

患者輸送部ノ位置ヲ撰定スルニ當テハ停車場或ハ其附近ニ於テ患者ノ多數ヲ一時宿泊セシメンカ爲メ廣キ場所ノ存在ニ注意スヘシ(第二百二十二條參照)

通例兵站主地ハ患者輸送部ノ位置トシテ適當ス

然レトモ會戰後傷者カ線路或ハ水路ニ沿フ他ノ地點ニ向ヒ湊集スル時ハ患者輸送部或ハ少クトモ其一班ハ狀況ノ切迫スルニ當テハ命令ナキニ於テモ亦兵站監部ニ報告シ直ニ其地點ニ赴クヘキモノトス

第二百二十九條 患者輸送部ハ其設置並ニ場所ノ變更毎ニ之ヲ軍團軍醫長陸軍鐵道官衛及兵站官衛並ニ兵站軍醫長及戰時病院司令ニ直ニ通知スヘシ

第二百三十條 危急ノ場合ニハ患者輸送部ハ野戰衛生長官或ハ陸軍省醫務局ト直接ニ交通スルノ權ヲ有ス

第二百三十一條 兵站線ノ延長スルニ當テハ患者輸送部中ノ一班ハ兵站區域(總督府)ノ後方境界ノ近

傍ニ位置スルヲ適當トス(境界班)

第二百三十二條 患者輸送部或ハ其一班ノ位置ニ停車場司令部或ハ兵站司令部ハ直ニ綑帶場及休養場並ニ患者集合場ヲ設置スヘシ(第七十一條ノ備考參照)

第二百三十三條 綑帶場及休養場ニ於テハ必要ナル救護ヲ爲スノ外其輸送法(第三百二十八條參照)ニ依リ患者ヲ區分ス輸送ニ堪ヘサル者ハ最近ノ病院ニ交付シ其他ハ先ツ患者集合場ニ交付ス

第二百三十四條 患者集合場ハ後送ニ決定シタル患者ノ集合ニ充テ天候ニ對シテ守護シ且ツ一時ノ宿泊ニ充ツ從テ集合場ハ待合場等ニ設置シ狀況ニ依テハ休憩裝置及宿泊裝置ヲ準備ス(第二百二十二條及陸軍輸送規則第四十三條ノ三參照)

第二百三十五條 補助法トシテ行進部隊ヨリ殘サレタル輕症患者(第六十一條參照)救護ノ爲メニモ亦綑帶場及休養場並ニ患者集合場ヲ要求スルコトアリ補助病院列車及患者列車ノ勤務ニ利用スルニ關シテハ第二百六十二條、第二百六十八條、病院船舶補助病院船及患者船ニ關シテハ第二百八十四條及第二百八十六條參照

第二百三十六條 綑帶場及休養場並ニ患者集合場ニ於ケル勤務ノ爲メ患者輸送部ノ人員不足スル時ハ篤志看護團體ヲ招致ス患者ノ給養ハ停車場司令部或ハ兵站司令部之ヲ擔任ス
患者輸送ノ各駐止點ニハ精良ナル飲料水ヲ準備スルヲ要ス(第二百八十七條、第三百九十二條以下

參照)

第二百三十七條 列車及船舶ニ依ル患者輸送ノ護送ニハ患者輸送部ノ人員ヲ使用スルヲ許サズ寧ロ之カ爲メ篤志看護團體護送隊(第五百四十一條及篤志看護規則參照)ノ一部ヲ附ス之ハ雇聘セル人員及例外ニハ戰時病院部ノ人員(第二百九條參照)ニ依リ補充或ハ増員セラルルモノナリ

第二百三十八條 患者分配勤務ノ許ス時ハ患者輸送部ノ人員ハ所在地ノ病院勤務ニ招致スルヲ得
第二百三十九條 各陸軍鐵道管理部及各線路司令部ニハ保健勤務ノ管理及患者輸送ニ關スル全事務ノ顧問トシテ一等軍醫一名ヲ附ス(第一表乙ノ一並ニ第二表參照)

陸軍鐵道管理部ニ在テハ一等軍醫ハ本部ニ在リ(陸軍鐵道規則第二章同細則第二十三條參照)其他ニ於テハ野戰衛生長官ニ直屬シ之ニ衛生部下士一名ヲ附ス

線路司令部ニ於ケル一等軍醫ハ線路司令官及線路司令部所在地軍團管區ノ留守軍團軍醫長ニ隸屬ス(第三百十六條陸軍輸送規則第九條ノ一及同細則第五條並ニ線路司令部勤務規則參照)

第二百四十條 最早兵站監部ノ範圍内ニアラサル限リハ本國ノ鐵道及水路ニ於ケル患者輸送及各豫備病院ニ患者ヲ分配スルハ獨リ線路司令官ノ擔任スル所トス陸軍省ハ各線路司令官ニ管區ノ豫備病院ヲ指定シ同時ニ患者ノ各種類ニ適當ナル病院ヲ指示シ使用シ得ヘキ病床ノ數ニ關シテハ豫備病院ハ線路司令部ニ而シテ司令部ハ所屬ノ患者輸送部ニ絶ヘス通知スヘキモノトス(第二百四十九條、第

三百十六條及附錄第一百五十二條參照)

第二百四十一條 狀況ノ許ス時ハ患者輸送部ハ線路司令部ニ輸送報告ト共ニ輸送中生シタル各病狀ニ關シ詳細ノ報告ヲ爲スヘシ但シ豫備病院ニ患者ヲ分配スルカ爲メ價値アルモノニ限ル

第二百四十二條 後送ニ決定シタル患者ハ鐵道及水路兵站地ニ集合セラル

第二百四十三條 行進ニ堪ヘサル者ハ鐵道及水路兵站地ニ至ルマテハ野戰病院ノ患者車、爾他使用シ得ル陸軍官衙ノ車輛、徵發セル農車等或ハ野戰鐵道ニテ輸送ス（擔架卒規則第二百四十八條以下及第三百二十五條以下參照）殊ニ兵站衛生廠迄空虛ニテ歸還スル貨車、其他軍團司令部ノ許可ヲ得テ倉庫ニ空虛ニテ車行スル糧食及芻秣車輛縱列ヲ患者ノ輸送ニ利用スルヲ得ルモ單ニ倉庫地ニ至ル迄ニシテ傳染病患者ニアラサル者ニ限ル（第八十二條、第七十七條、附錄第五十六條及第三百三條並ニ行李縱列輻重規則第七十四條參照）此認可ヲ受クル邊ナキ時ハ第八十二條ノ末文ヲ適用ス此目的ノ爲メ倉庫ヨリ兵站主地マテ車行スル兵站芻秣車輛縱列ヲ招致スルニハ兵站司令部ニ於テ司ル

尙陸軍省ヨリ特ニ交附シタルモノ、篤志看護團體ヨリ準備シタルモノ或ハ現場ニ存在スル傷者輸送ニ設備シタル自動車ヲ利用スルヲ得

第二百四十四條 兵站地域ニ於テ總シテ陸路ノミニ關スル時ハ兵站監部ハ充分ナル車輛ノ準備ニ注意

スヘキモノトス

注意 患者ヲ兵站地ニ輸送センカ爲メ衛生中隊ヲ使用スルニ關シテハ第六十一條、篤志看護團

體輸送隊ニ關シテハ第五百四十一條及篤志看護規則參照

第二百四十五條 野戰鐵道ハ狀況ノ許ス時ハ患者輸送ニ利用スルヲ得野戰鐵道車ハ此目的ノ爲メ擔架卒規則第二百四十八條以下ニ依リ建築管理部ノ援助ニ依リ患者輸送部ヨリ整理セラル（野戰鐵道規則第二十六條及第九十三條、野戰鐵道ノ建築及運行規則參照）

補助材料並ニ衛生裝備品ハ是等ノ官衙ヨリ野戰鐵道最終停車場ニ準備ス

患者輸送ノ爲メ野戰鐵道列車ニ編合スヘキ車輛ノ數ハ運行狀況ニ準據スルモノニシテ八輛乃至十二輛ノ間ニ昇降ス

第二百四十六條 患者護送ノ爲メ停車場司令部或ハ兵站司令部ハ患者輸送部ノ紹介ニ依リ衛生部兵卒ヲ派遣ス其數ハ患者ノ數及狀態ニ準據ス必要已ムヲ得サルニ當テハ亦軍醫ヲ派遣ス（第二百五十八條及第二百六十七條參照）速度ハ運行ノ許ス限リ派遣セル或ハ護送スル軍醫ノ指示ニ依リ患者ノ狀況ニ適セシムヘキモノトス

第二百四十七條 撤去後野戰鐵道車ハ患者輸送部ヨリ必要ニ應シ消毒セラル

第二百四十八條 患者ハ鐵道兵站地ヨリシテ病院列車、補助病院列車及患者列車ニテ後送セラル（勤務

實施規則第四條、經理規則第六條乃至第九條、第十一條參照) 第二百五十六條、第二百六十三條、第二百七十條參照

第二百四十九條 列車ノ目標點ハ高等官衙(野戰衛生長官、兵站監部)ノ訓示ニ依リ又詳細ニ於テハ豫備病院ニテ使用シ得ヘキ病床(第二百四十條參照)ノ數ニ準ス

列車ノ分離ヲ豫期セサルヘカラサル時ハ患者カ其指定地ニ應シテ車輛ニ配當セラルルコトニ注意スヘシ

患者輸送部ハ輸送指揮官(病院列車ノ醫長、補助病院列車ヲ指揮スル軍醫及患者列車ノ輸送指揮官)ニ車行及患者ノ狀況ニ關シ緊要ナル事項ヲ報告ス患者未タ傷票(第四百四十八條參照)ヲ有セサル時ハ之ヲ患者輸送部ヨリ受領ス(附錄第二百五條參照)

第二百五十條 横臥スル患者用列車ハ其設備ノ如何ニ依リ病院列車或ハ補助病院列車ト稱ス

第二百五十一條 坐スル患者ノ爲メニ定メアル患者列車ハ須要ナル場合ニ限リ横臥スル患者ヲ輸送ス

第二百五十二條 病院列車(第五百三十條參照)ハ所屬人員及既ニ平時ニ於テ完全ニ準備シタル設備ヲ有スル密集機關(附錄第十章第十一章及第十三章參照)ニシテ動員ニ當テハ平時確定セル數ニ依リ内地ニ於テ配置シ野戰衛生長官ニ交附シ次テ各兵站監部ニ分配セラル

若シ既定ノ病院列車不足ナル時ハ野戰衛生長官ハ兵站及鐵道總監ニ列車ノ増設ヲ稟議スルヲ得總監

ハ篤志看護團體ノ病院列車ノ許可ニ關シテモ亦決定ス但シ此許可ハ野戰衛生長官之カ必要ヲ承認シ且患者ノ輸送及交附規則ノ詳細ニ遵奉セラレ得ル時ニ限ル

第二百五十三條 病院列車ノ醫長ハ病院列車ノ配置ヲ指揮シ陸軍列車員ニ命令ヲ達シ該人員並ニ列車中ノ病兵ニ對シ中隊長相當ノ懲罰權ヲ有ス又醫長ハ契約ニ因ル雇員ヲ此關係ヨリ解放スルヲ得(最近鐵道司令部ニ交附ス)人事、補充要求ニ關シテハ第一表乙ノ二、(ロ)參照

醫長ハ途中ニテ是非トモ必要トナリタル人員ノ補充ヲ最近ノ停車場司令部ニ要求ス
現役或ハ現役ニ復シタル衛生部將校ハ毎ニ醫長ニ任命セラル

第二百五十四條 空虛ニテ戰場ニ車行スル病院列車ハ兵站監部ノ部署ニ從ヒ他ノ機フォルマトオン關ニ使用スル衛生員及衛生裝備ヲ携帶スルカ爲メ利用セララルヲ得然レトモ之ニ由リ發着表ノ履行ヲ妨害スルヲ許サス(陸軍輸送規則第三十八條ノ六及第四十九條ノ十一參照)

第二百五十五條 病院列車ハ患者下車ノ後必要アルトキハ醫長ノ指示ニ從ヒ消毒スヘキモノトス(陸軍輸送規則第四十九條ノ七參照)醫長ノ證明スヘキ消毒簿ニハ消毒ノ時日其材料其理由及其命令者ヲ記入スヘシ

第二百五十六條 病院列車ニ關スル詳細ハ附錄第二百十三條、第二百二十六條、第二百三十條及附錄第十章ノ(ロ)並ニ陸軍輸送規則第三十八條陸軍實施細則第五十條並ニ附錄第八章參照

第二百五十七條 補助病院列車(第五百三十二條參照)ハ臨時ノ利用ニ充ツルモノニシテ野戰衛生長官ヨリ通知シタル必要ニ從ヒ兵站及鐵道總監ノ命令ニ基キ或ハ許可ヲ得テ成ルヘク空虛ニテ本國ニ歸還スル車輛ヨリ排列シ且ツ停車場司令官ノ援助ニ由リ患者輸送部或ハ其班ヨリ設備セラル(戰時鐵道規則第二十一條ノd及擔架卒規則第二百六十一條以下參照)兵站衛生廠ニ於テ之カ爲メ定メアル器具ニ關シテハ附錄第十三號ノ(E)參照

第二百五十八條 毎ニ補助病院列車ノ設備ニ準備シアランカ爲メ患者輸送部並ニ分割シテ使用スルニ當テハ其班ハ醫官及看護員ノ交附ヲ準備シ並ニ輸送及臥床設備ノ多數ヲ毎ニ貯藏スヘキモノトス列車ニ分配スヘキ衛生裝備ハ直接集合停車場ノ貨物廠ヨリ補充シ然ラサレハ兵站衛生廠ヨリ補充スヘキモノトス

第二百五十九條 患者百名ニ付通例患者輸送部ヨリ軍醫一乃至二名衛生部下士二名及陸軍看護卒十乃至十二名ヲ附ス患者輸送部ハ兵站監督ニ各補助病院列車ノ爲メ鎖匠一名ノ派遣ヲ請求シ衛生員及篤志看護員ノ缺乏ニ當テハ他ノ兵卒ヲ派遣セントコトヲ乞フヘキモノトス
車行中人員ノ補充ニ關シテハ第二百五十三條參照

第二百六十條 補助病院列車ハ概シテ八十輛以上ナルヘカラス且ツ病院列車ノ如ク混淆セスシテ車行スルヲ原則トス

第二百六十一條 野戰衛生長官カ醫長(第二百五十三條參照)ヲ分遣セサル時ハ最古參軍醫ハ補助病院列車ニ於ケル勤務ヲ司ル但シ第二百五十九條ニ載セタル人員ハ該軍醫ノ部署ニ服從スヘキモノトス

第二百六十二條 補助病院列車カ庖厨車ヲ備ヘサル時ハ患者ハ之ニ充テタル給養停車場(陸軍輸送規則第四十二條參照)戰時給養場或ハ休養場(第二十三條參照)ニ於テ給養セラル

第二百六十三條 補助病院列車ニ關スル詳細ハ附錄第十ノQ及陸軍輸送規則第三十八條(陸軍實施細則第五十條並ニ附錄第八參照)並ニ擔架卒規則參照

第二百六十四條 補助病院列車ハ最終ノ患者ヲ交附シタル後解散シ且ツ車輛ハ之ヲ出シタル鐵道官衛ニ再ヒ送致セラル消毒ヲ施行スヘキヤ否ヤハ列車ノ指揮官タル軍醫之ヲ決ス(陸軍輸送規則第四十九條ノ七參照)

人員ハ遲滯ナク患者輸送部ニ歸還ス就中他ニ規定セラレサル限りハ密集分遣隊トシテ歸還ス何處ニ衛生裝備ヲ致スヘキヤハ每當其ノ出發前ニ命令セラル

第二百六十五條 野戰衛生長官ハ兵站總監、鐵道總監ノ認可ヲ得テ補助病院列車ヲ常置編成ニ變更スルコトヲ得此列車ニハ病院列車ノ方法ニ從ヒ庖厨車等ヲ備フヘキモノニシテ病院列車ニ與ヘタル規定ヲ適用ス

第二百六十六條 患者列車(第五百三十三條參照)ハ通例特種ノ設備ヲ要スルコトナク患者輸送部ノ媒介ニ依リ鐵道官衙ヨリ必要ニ應シ爲シ得ル限リ單ニ客車ノミヲ以テ編成セラレ密集ノ儘他ノ輸送隊ト分離シテ行進ス然レトモ單ニ患者ノミヲ乗セタル車輛ハ他ノ列車内ニモ亦編成セラルルヲ得

第二百六十七條 軍醫ハ患者列車ニ附セラルルコトナシ之ニ反シ患者ノ搭載ハ每常患者輸送部或ハ停車場司令官ヨリ任命セラレタル軍醫之ヲ指揮ス停車場司令官ハ又必要ナル救護ノ爲メ長時滯留停車場ニ軍醫ノ現在ヲ促ス

看護員ハ篤志護送隊ヨリ採ル(第五百四十一條及篤志看護規則參照)

通例輸送指揮官タル下士一名及各車一名宛ノ兵卒ヨリ成ル護送隊及野戰憲兵二名ヲ密集ノ患者列車ニ附ス(附錄第四百條以下第三百三十一條參照)

運行間人員補充ニ關シテハ第二百五十三條參照

第二百六十八條 患者ハ給養停車場ニ於テ給養セラル(第二百六十二條參照)

患者列車ハ夜間ニハ通例特ニ準備セル宿泊停車場ニ於テ運行ヲ中止ス(陸軍輸送規則第四十二條並ニ同細則第五十七條ノ十參照)停車場司令官ハ必要ナル補助力及補助材料ノ爲メ注意スヘキモノトス細帶所及休養場患者集合場ニ關スル規則第二百三十三條以下參照

第二百六十九條 患者列車或ハ患者輸送ニ利用セラレタル各車ノ消毒ノ必要ニ關シテハ收容病院之ヲ

決ス(陸軍輸送規則第四十九條ノ七參照)

第二百七十條 患者列車ニ關スル詳細ハ陸軍輸送規則第三十八條參照(實施細則第五十條及附錄第八章參照)

第二百七十一條 鐵道ノ負擔ヲ輕減センコトヲ希望スルカ或ハ當該水路カ患者ヲ本國ニ輸送スルニ便ナル時ハ患者ハ水上兵站地ヨリシテ水路ヲ採リ輸送セラル

第二百七十二條 病院船、補助病院船ハ横臥スル患者ヲ收容ス

病院船(第五百三十一條參照)ハ特別規定ニ從ヒ計畫ノ如ク配置セラレ密集セル常置編成ヲ形成ス(第二百七十七條參照)

補助病院船(第五百三十二條參照)ハ必要ノ場合ニ於テ設備セラレ航海ヲ終リタル後撤去セラル

第二百七十三條 患者船(第五百三十三條參照)ハ坐スル患者ニ充テ主トシテ人員輸送ニ要スル船舶ヲ利用ス

第二百七十四條 同一ノ目的ヲ有スル多數ノ船舶ハ曳汽船ト合シテ船列ヲ構成ス(病院船列補助病院船列患者船列)

第二百七十五條 病院船、補助病院船及患者船ノ配署ハ敵國ニ於テハ野戰衛生長官之ヲ定メ内國ニ於テハ陸軍省ハ野戰衛生長官ノ報告シタル必要ヲ顧慮シ適當ナル地點ニ之ヲ定ム野戰衛生長官ハ必要

ナル地點ニ船舶ノ招致ヲ命令ス就中船舶カ内國ニ於テ準備セラレタル時ハ野戰鐵道長官ト協議シ敵國ニ於テ準備セラレタル時ハ兵站監部ト協議ス

病院船、補助病院船、患者船ニシテ特ニ軍ニ交附セラレ或ハ軍ノ部署ニ從ヒ兵站地域ニ配置シタルモノハ兵站軍醫長ヨリ指揮セラレ船舶輸送ヲ一般ノ訓示ニ從ヒ患者ノ分配及後送ノ爲メ整理スルハ兵站監部特ニ其患者輸送部及建築管理部ノ任スル所トス（戰時兵站規則第九十三條及戰時水路利用規則第八條及第十一者參照）

船舶ノ撰擇ニ關シテハ擔架卒規則第二百八十七條及戰時水路利用規則第三十三條參照

第二百七十六條 傳染病患者ハ水路ニ由リ輸送スルヲ許サス

第二百七十七條 各病院船或ハ病院船列ハ醫長ノ令下ニ在リ此際病院列車ノ規定ヲ適用ス

第二百七十八條 補助病院船或ハ補助病院船列ニ於ケル勤務ハ最古參ノ軍醫之ヲ指導ス（第二百六十一條參照）

第二百七十九條 患者船ニハ軍醫ヲ附スルコトナシ臨時ノ醫療ハ陸地ヨリスル注意ニテ充分ナリ（綱帶場、第二百三十三條參照）其他ニ於テハ患者列車規則ヲ適用ス（第二百六十七條以下參照）

第二百八十條 衛生裝備ハ病院船或ハ補助病院船ニ衛生箱、隊醫極及野戰消毒器各一箇ヲ交附シ患者船ニテハ患者ハ出帆前及滯在中綱帶材料醫藥等ヲ供給セラルルモ導伴スル下士ニハ必要ナル裝備例

ハ衛生囊ヲ携帯セシムルヲ得

第二百八十一條 其他ニ於テハ病院船、補助病院船及患者船或ハ船列ニ人員及器械ヲ具ヘ並ニ詳細ノ設備（看護卒規則第二百八十八條以下參照）ハ敵國ニ於テハ兵站監部ヨリ其都度特ニ部署セラレ内國ニ於テハ此設備ハ動員セサル軍醫部ノ任スル所ニシテ經理部ハ經理上ノ裝備ニ關シ協力ス（戰時水路利用規則第三十三條參照）船舶ノ數及種類、患者ノ數及種類航海時間等ハ顧慮スヘキモノトス

第二百八十二條 軍醫部ハ地方ノ狀況ヲ顧慮シ既ニ平時ニ於テ其管區ノ爲メ病院船、補助病院船及患者船設備ノ基礎トシテ必要ナル船舶ノ數及種類其適當ナル設備並ニ人員及器具等ノ設備ニ關スル計畫ヲ準備シ之ヲ線路委員ニ報告スヘシ經理部ハ相當ニ參與スルモノトス（戰時水路利用規則第三十三條參照）

第二百八十三條 病院船等ノ設備並ニ患者ノ搭載及上陸ノ爲メ衛生中隊ノ人員ヲ招致スルニ關シテハ第百六十一條並ニ擔架卒規則第二百八十六條參照

第二百八十四條 患者ヲ一時宿泊セシメ且ツ航海ノ準備セシメンカ爲メ水路兵站地ノ搭載點ニ於テ患者輸送部ハ患者集合場ヲ設置ス之カ爲メニハ現存スル病舎、狀況ニ依リテハ天幕或ハ廠舎ヲ利用ス同所ニテ船舶ハ航海上必要品ヲ準備ス

第二百八十五條 搭載點ニ於ケル給養ノ爲メ兵站官衙ハ給養場ヲ設備ス

第二百八十六條 患者ハ船内ニテハ單ニ清冷劑(茶、珈琲、葡萄酒、コンニヤク酒各個ノ罐詰等)ノミヲ受領シ其他ハ休養場(第二百三十三條參照)及給養場ヨリ給與セラル但シ給養場ハ兵站官衙カ陸上ニ設置シ且ツ患者輸送ノ數及到着時ニ就テ報スヘキモノトス(戰時水路利用規則第三十一條參照)

第二百八十七條 其他陸上ニ於テハ健康ニ害ナキ飲水場ヲ充分準備スヘキモノトス疑ハシキ性質ノ水ハ沸騰シテ準備スヘシ(茶ヲ投シ)

各船舶ニハ充分大ナル且ツ健康ニ害ナキ水槽ヲ備ヘ且ツ機會アル毎ニ新鮮ノ水ヲ之ニ充實スヘシ

沸騰セサル河水ハ飲用ノ目的或ハ家事ニ使用スルヲ許サス甲板ヲ掃除スル爲メニノミ使用スルヲ得

第二百八十八條 船客ヲ上陸セシムルハ充分ニ消毒シタル後初メテ許可スルヲ得

第二百八十九條 般内ノ勤務及航海後ノ消毒ノ爲メニハ病院列車等ニ關スル規則ヲ適用ス(擔架卒規則參照)

給料ニ關シテハ戰時給料規則第二十一條ノ二參照

第二章 衛生裝備ノ追送

第二百九十條 各兵站監部ニ一兵站衛生廠ヲ附屬ス(第五百三十四條參照)

該廠ハ戰時病院、兵站病院及傳染病院ノ爲メ並ニ補助病院列車、野戰鐵道車病院船及補助病院船ヲ患

者輸送ノ爲メ設備スルニ要スル材料ヲ供給シ現場ニ於テ補充シ能ハサル限リ(附錄第十一參照)軍隊及野戰衛生機關ノ衛生裝備ノ補充ニ充ツ其他兵站衛生廠ニ機械師、野戰レンドゲン車、車行スヘキ飲用水製造車、患者用天幕等現在スレニ需要ニ應ジ作戰及兵站地域ニ於テ使用セラルルモノナリ

第二百九十一條 廠長ハ兵站衛生廠ヲ指揮シ廠ノ人員ニ對シテハ中隊長相當ノ懲罰權ヲ有ス

衛生員ハ衛生勤務ニ關シテハ又戰時病院司令(第二百一條參照)及兵站軍醫長ニモ屬ス其他野戰病院監ハ兵站監部ニ隸屬ス

人事、補充要求ニ關シテハ第一表乙ノ二參照

戰時病院司令(第二百一條參照)ハ醫務ヲ整理シ車行ズヘキ飲料水製造軍ノ爲メ必要ナル教育ヲ其使用卒ニ與フヘキコトヲ兵站軍醫長ニ依頼ス(第二百九十三條及第四百九條參照)

第二百九十二條 兵站衛生廠ハ三部ヨリ成リ分割シテ應用スルニ當テハ第二部ハ第二ノ中少尉ニ第三部ハ一等藥劑官ニ隸屬ス

兵站衛生廠ノ輜重縱列ハ兵站輜重ニ屬シ(行李縱列及輜重規則第二百六十四條乃至第二百六十六條及戰時兵站規則第六十八條第八十二條參照)且ツ三小隊ニ區分ス

第二百九十三條 兵站衛生廠ハ兵站監部ノ部署ニ從ヒ使用セラル其位置ハ通例兵站主地トス然レトモ作戰軍ノ前進スルニ當テハ兵站衛生廠ハ全部或ハ各部ニ於テ推進セラルルヲ得大戰闘ノ期待セラル

ル時ハ殊ニ然リトス(戰時兵站規則第九十二條參照)

軍ノ一部ヲ獨立ニ使用スルニ當テハ軍司令部ノ部署ニ從ヒ兵站衛生廠及輜重縱列ノ適當ナル部分ヲ軍ニ交附スルヲ得

機械師、野戰レンドゲン車及車行スヘキ飲用水製造車ヲ兵站地域或ハ作戰地域ニ分遣スルニ關シテハ第二十三條第三十二條第四十六條第九十三條及附錄第六十四條並ニ第二二十五條參照

第二百九十四條 軍隊及衛生機關ハ供給セラレタル物品ヲ成ルヘク自己ノ車輛ニ依リテ輸送セシメサルヘカラス但シ鐵道或ハ野戰郵便ヲ利用シ能ハサル時ニ限ル(附錄第二百九條參照)

其他ニ於テハ輜重縱列ハ第一着ニ野戰病院ニ供給スルヲ任トス故ニ野戰病院ノ依頼ニハ他ノ病院ノ依頼ニ先チ應スヘキモノトス

輜重縱列ニガ不充分ナル時ハ兵站衛生廠ハ次ノ兵站司令部ニ附餘ノ車輛ノ交附ヲ託ス廠ニ歸還スル車輛ヲ傷者輸送ニ使用スルニ關シテハ第二百四十三條參照又陸軍省ヨリ殊ニ交附セラレ篤志看護團體ヨリ既ニ配置セラレ或ハ其他使用スヘキ自働車ハ衛生裝備ヲ前方ニ致スニ利用スルヲ得

第二百九十五條 兵站衛生廠ハ軍隊及衛生機關ノ請求ニ應シ且ツ請求シタル物品ヲ受領センカ爲メ派遣セラレタル兵卒及車輛ヲ遲滞ナク歸還セシムヘキモノトス(第六十九條參照)其他ノ勤務ニ關シテハ附錄第四百二十二條第二百八條乃至第二百十二條第二百五條第二百十六條第二百二十四條以下並

集合停車場ノ貨物廠

ニ附錄第七第十一第十二乃至第十四參照

第二百九十六條 各集合停車場ニハ本國ヨリ到着スル貨物或ハ本國ニ送ルヘキ貨物ヲ收容センカ爲メ貨物廠ヲ設置ス(第五百三十三條參照)(戰時兵站規則第二十五條陸軍輸送規則第四十三條並ニ陸軍實施規則第五十八條ノ二、五、六、八及十參照)

貨物廠ハ通過貨物部(部長ハ第二野戰病院監)及兵站衛生廠ノ現品補充ニ充ツヘキ衛生部ニ區分ス(附錄第二百十二條參照)

衛生部ハ更ニ醫療外科衛生裝備品部(部長ハ一等藥劑官)及經理衛生裝備品部ニ區分ス(部長第一野戰病院監)

衛生部或ハ全貨物廠ノ共同代表者ヲ要スル時ハ一等藥劑官之ヲ擔任ス

懲罰ニ關シテハ貨物廠員ハ停車場司令官ニ隸屬ス衛生員ハ衛生勤務ニ關シテハ留守軍團軍醫長或ハ兵站軍醫長ニモ亦隸屬ス其他野戰病院監ハ留守主計長或ハ兵站主計長ニ隸屬ス人事、補充要求ニ關シテハ第一表乙ノ二(ニ)及四參照

第二百九十七條 貨物廠ノ衛生裝備(疊ミ得ヘキ鐵製ノ野戰用臥床分解スヘキ病院廠舎等)ハ設置地點ニ屬スル經理部ヨリ陸軍省醫務局ノ特別規定ニ從ヒ交附セラル(陸軍輸送規則第四十三條ノ四並ニ實施細則第六十條參照)

第二百九十八條 勤務ハ集合停車場貨物廠服務規則ニ據ル(附錄第二百一十一條以下參照)○下級派出員

廠隊及篤志看護團體ニ關シテハ第五百四十一條及篤志看護規則參照

第二百九十九條 地方官衙ヨリ交附セラレタル豫備品ノ充分ナラサル時ハ貨物廠衛生部ノ現品ハ陸軍省醫務局ノ規定ニ據リ衛生廠(第三百六條參照)及衛生本廠(野戰衛生規則第二百一十條參照)ニ據リ補充セラル

第四章 兵站地域内ニ於ケル篤志看護團體

第三百條 篤志看護團體ノ派遣員及人員ハ戰團軍ニ在テハ軍事裁判陸軍刑法特ニ軍法及ヒ陸軍懲罰規則ニ服従スヘシ

兵站地域ニ於ケル使用ニ關シテハ第八十九條、人員ニ關シテハ第五百四十一條參照其他ノ詳細ハ篤志看護規則ニ在リ

丙 本國ニ於ケル衛生勤務

第一章 官衙及病院法

第三百一條 守備軍管區司令部ニ於ケル衛生勤務(其存立間)及陸軍官衙ニ於ケル衛生勤務ノ爲メニハ概シテ平時ノ規則殊ニ平時衛生勤務令及ヒ湯治規則ヲ適用ス報告及情報ニ於ケル相違ニ關シテハ附錄第五百十條以下其他戰時給養規則參照、補充大隊ニ於ケル擔架卒ノ教育ニ關シテハ動員計畫例第

百十五條ノ四參照

平時現在スル衛生監部ハ解散セラレ其現品並ニ密封セラレタル公文書ハ地方衛戍病院ニ伯林ストラースブルヒニ於テハ第一衛戍病院ニ解散中保存ノ爲メ交附セラル

第三百二條 留守軍ニ於ケル全衛生事務ハ平時規則及戰時衛生勤務令ノ當該規定ニ從ヒ所屬陸軍省醫務局ヨリ指導セラル

醫務局ハ豫備病院等ニ使用スヘキ病床ノ數及本國ニ於ケル緊要ナル衛生事項例ヘハ流行病ノ發生ニ關シ絶ヘス野戰衛生長官ニ通報ス○第五條及附錄第五百十二條及第五百十四條參照

第三百三條 普國守備軍ノ衛生將校ノ請願簿等ニ關シテハ第一表參照

第三百四條 各留守軍團司令部ニハ留守軍團軍醫長(第五百三十六條參照)ヲ附屬ス是レ出征スル軍團軍醫長ニ代リ動員セサル軍醫部ノ長官タルモノナリ病院船、補助病院船、患者船ヲ準備スルニ當リ協力スルニ關シテハ第二百八十二條並ニ水路利用規則第十八條及第三十三條參照

第三百五條 留守軍團軍醫長ニハ篤志看護團體ノ諸般ノ設備例ヘハ協會病院、私立休養場等ヲモ屬ス而シテ軍醫長ハ部下ノ病院ニ均シク屢々之ヲ巡視スヘキモノトス但留守軍團司令部ト協議シ適當ナル衛生部將校ヲシテ代理セシムルヲ得篤志看護團體ノ地方及軍團管區派出員ノ協力ニ關シテハ第三百三十三條參照

第三百六條 平時ニ適用スル規則ニ基キ本國ニ在ル軍隊等ノ衛生裝備ニ關シ留守軍團軍醫長ノ使用ニ供セラルル者左ノ如シ

病院藥局及平時病院ノ藥局及繙帶材料場(豫備病院及要塞病院)

軍團ノ衛生廠

陸軍省醫務局ノ特別規則ニ由リ裝備セラルル要塞衛生廠

篤志看護團體ノ現品

留守軍團軍醫長ハ衛生本廠ヨリ補充ヲ行フノ必要アルニ當テハ陸軍省醫務局ニ申請ス

注意 軍團ノ衛生廠ハ繙帶材料等殊ニ壓搾物ヲ野戰軍ニ供給スルカ爲メニモ亦使用セラル(第二百九十九條參照)機ヲ矢セス適當ナル人員ヲ採用シ並ニ少クトモ廠ノ勤務ニ經驗アル衛生部下

士一名ヲ動員ニ當リ留守セシムルカ爲メニハ軍醫部之ヲ注意ス

第三百七條 守備軍ニ在テハ學識アル兵役ニ關係ナキ專門醫ヲ醫療ニ當リ軍醫援助ノ爲メ各一定管區ノ專門的(外科等)顧問トシテ軍醫部ニテ成ルヘク既ニ平時契約ニ依リ雇傭ス契約ハ經理部ノ協同ニ由ル手當等ハ陸軍省醫務局之ヲ定ム

第三百八條 動員ト共ニ執務スル陸軍病院ノ全部ハ豫備病院ナル名稱ヲ有ス(第五百三十八條參照)但シ要塞ニ於ケル病院ヲ除ク(第三百二十五條參照)

爾餘ノ豫備病院ハ留守官衙ヨリ適當ノ建築物或ハ厩舎及天幕ニテ新設セラル(附錄第四百五十四條ノ備考參照)經理部ニ於テハ軍醫部ト協議シ既ニ平時ヨリ陸軍省醫務局ノ規定ニ從ヒ此病院ノ一部ヲ動員十日迄ニ整理シ得ル如ク必要準備ヲ爲ス此最終ノ病院ハ計畫ノ如ク動員スルニ當テハ直ニ設備スルヲ要ス爾餘ノ病院ノ設備ニ關スル時期ハ陸軍省醫務局之ヲ定ム

單ニ軍ノ一部ノミニ動員ヲ命スルニ當テハ陸軍省醫務局ノ特別規定ヲ施行ス

第三百九條 豫備病院ハ院長ノ令下ニ立テ或ハ衛生部將校之ニ使用シ能ハサル時ハ豫備病院委員(平時衛生勤務令第六十條參照)ノ令下ニ立ツ但シ該委員ハ將校一名及留守軍團軍醫長カ區醫官ヨリ撰拔スル普通醫一名ヨリ成ル然レトモ該醫官ハ患者ノ治療ニ於テハ獨立ス

第三百十條 衛生官衙ハ豫備病院ニ治療人員及看護人員ヲ備フルコトヲ定ム

軍醫部ハ豫備病院ニ軍醫(患者百名ニ付二乃至三名)藥劑官(患者二百名ニ付一名)ヲ附ス若シ豫後備員ニ依リテ之ヲ補任シ能ハサル時ハ兵役ニ關係ナキ醫師及藥劑師ヲ雇傭ス其契約書及俸給ニ關シテハ第三百七條ヲ適用ス

病院内ニ充分ナル藥劑裝備ノアラサル時ハ藥劑ハ平時衛生勤務令第九十八條ニ從ヒ普通ノ藥舖ヨリ購買セラル

其他患者百名ニ付衛生部下十三名及陸軍看護卒九名ト定ム大病院ニ現在スル衛生部曹長ハ此需要ニ

算入セス(第五百二十八條ノ備考參照)

第三百一十一條 平時病院ヨリ受領シタル或ハ豫後備員ヨリ召集セル看護員ノ補充及増加ノ爲メ豫備病院ニ補充豫備員或ハ撰拔シタル新兵ヲ交附シ看護卒トシテ教育シ且ツ之ヲ使用セシム是等兵員ノ教育終了シタルヤ否ヤ病院ニ不要ナル陸軍看護卒ハ皆野戰軍ニ於ケル勤務ノ爲メ留守軍團司令部ニ報告スヘシ

第三百一十二條 看護員ノ爾餘ノ需要ハ國立養成所ニ於テ養成セラル但シ該養成所ハ留守經理部ヨリ其勤務區域ノ一或ハ數多ノ大ナル地點ニ於テ軍醫部ノ協力ヲ受ケ設備セラルルモノナリ

第三百一十三條 召集看護員及養成所並ニ篤志看護團體ニ由リテ召集セラレタル人員ニテ(第五百四十二條參照)充分ナラサル時ハ豫備病院ハ留守經理部ヨリ普通ノ補助員普通看護人及其他適當ナル人員ヲ採用スルノ權ヲ附與セラルルコトアリ

第三百一十四條 留守經理部ハ部下ノ人員或ハ他ノ官衙ヨリ出シタル人員ヨリ病院經理官吏(平時衛生勤務令第五百五十八條ノ二參照)ヲ交附ス

第三百一十五條 各豫備病院ノ爲メニハ平時一個ノ醫務^{ベスチック}ヲ準備シ其他ニ於テハ軍醫部及經理部ハ醫療外科的及經理的裝備ノ爲メ注意ス但シ必要上既ニ平時ヨリ契約ニ由リ保證シタル時ニ限ル

第三百一十六條 野戰軍ノ患者ヲ豫備病院ニ分配スルハ大體ニ於テハ野戰衛生官及陸軍省醫務局詳細

ニ於テハ線路司令部ノ任スル所トス豫備病院ハ之ニ使用スヘキ病床ノ數ヲ通知ス(第二百四十條及附錄第五百五十二條參照)

國境地域ニ於ケル豫備病院ハ重傷患者ノ爲メ明ケ置クヘキモノトス(第六十一條第六十二條第六十六條及第二百十六條參照)

第三百一十七條 停車場等ヨリ患者ヲ誘^{アツケル}導スルニハ豫備病院自ラ之ヲ行フヘシ多數ノ豫備病院ヲ有スル土地ノ爲メニハ豫備病院司令(第三百二十條參照)ヨリ或ハ豫備病院司令ニ缺乏スル時ハ軍醫部ヨリ部署セラル

迅速且ツ願慮スヘキ運搬ノ爲メ豫備病院ハ機ヲ失セス適當ナル處置ヲ準備シ鐵道停車場等ノ司令官ト協議スルヲ要ス(陸軍輸送規則附錄第八(ハ)ノ一參照)市街鐵道ニ由リテ患者ヲ輸送シ且之ヲ補助病院列車ニ模シ設備スルハ有利ナルヘシ篤志看護團體ノ輸送員ニ關シテハ第五百四十二條及篤志看護規則參照

第三百一十八條 豫備病院ニ於ケル勤務ニ關シテハ附錄第五、第六ノ(A)及(C)、第七ノ(D)參照

第三百一十九條 患者分配或ハ戰況ニ願慮シ豫備病院ヲ撤去シ及新設スルニ關シテハ陸軍省醫務局之ヲ定ム

第三百二十條 一地ニ數多ノ豫備病院ヲ設置スル時ハ軍醫部ヨリ一名ノ古參衛生部將校ヲ豫備病院

司令(第五百三十七條參照)トシテ該病院ノ高等指揮ヲ司ラシムルヲ得但シ患者勤務ニ關スルモノニ限ル

豫備病院司令ハ部下ノ病院ヲ屢々視察シ現場ニ於テ除去スヘカラサル不便ハ軍醫部ニ報告スヘシ軍醫部ハ必要ノ場合ニハ之ヲ留守經理部ニ通報ス

普通醫ヲ此位置ニ補任スルニ當テハ其手當ハ陸軍省醫務局ノ規定ニ據ル篤志看護團體ノ豫備病院派遣員ニ關シテハ第五百四十二條參照

第三百二十一條 傷病者ニ關スル情報ヲ蒐集シ且ツ之ヲ報告スルカ爲メ普國陸軍省ノ獨立部トシテ中央通報局(第五百二十九條參照)ヲ設置ス

普國陸軍省
中央通報局

其任務左ノ如シ

第一 左ノ事項ニ關シ病院內ノ五日間報告ノ案文(附錄第四百四十七條參照)

(イ) 通報

(ロ) 死傷名簿ノ訂正及完成

(ハ) 地方通報局及海軍中央通報局トノ情報交換

第二 左ノ事項ニ關スル死傷名簿ノ案文

(イ) 普國軍ノ俘虜戰死者戰傷者失蹤者及死亡者ニ關スル損害表ノ蒐集及公布

(ロ) 地方通報局ヨリ副本ニテ送致シタル聯邦國及同盟國損害表ノ蒐集

(ハ) 自軍及同盟軍所屬員ノ疾病及死亡ニ關スル通報但シ病院ノ治療ヲ受ケサル者ニ限ル
留守官衙及補充隊ハ發表シタル損害表ニ由リ其動員部隊ノ傷病者ノ所在ヲ知得ス

第三 軍隊及病院並ニ俘虜收容所及要塞ヨリシテ敵軍所屬員(俘虜)ニ關シ到着スル情報ノ蒐集

(イ) 敵軍所屬員ノ健康者患者及死亡者ニ關スル通報

(ロ) 受領權利者ニ敵軍所屬員ノ遺物交附

第四 自軍軍人ノ死亡證明ノ調査但シ報告ノ義務ヲ有スル部隊或ハ補充隊ニ在テ所屬官吏カ内國ニ於テ調査スヘカラサル時或ハ該官吏カ存在セサル時ニ限ル(徵兵令附錄第九、第四章ノ四及六並ニ第五章ノ四及五參照)

第三百二十二條 巴威利索遜及「シュルテムベルヒ」ノ陸軍省及必要ノ場合ニハ同盟國ハ中央通報局及必要ニ當リ設置セラレタル地方通報局間ノ情報交換ヲ媒介スル代表者ヲ出スヘキ權ヲ有ス

第三百二十三條 公文書ノ全部ハ中央通報局ノ解散後普國陸軍省醫務局ニ交附シ戰役中生シタル疾病死亡等ニ關スル研究並ニ學術作業ノ材料ニ供セララル
是等ノ公文書ヲ他方面ニ利用スルヲ禁ス

第二章 要塞

第三百二十四條 要塞カ兵備セラレサル間ハ守備軍ニ於ケル衛生勤務ノ爲メ一般ニ定メタル規定ヲ適用ス

第三百二十五條 要塞ノ各陸軍病院ハ動員以後、要塞病院ト稱シ野戰軍ニ屬セサル限リハ豫備病院ノ爲メ定メタル規定ニ由リ管理セララル名簿等ニ關シテハ附錄第百三十六條ヲ適用ス○要塞衛生廠ニ關シテハ第三百六條參照

第三百二十六條 要塞ハ兵備セララル、時ハ全衛生勤務並ニ保健勤務ノ指揮ハ衛戍軍醫長タル衛生部將校ニ移リ其監督ヲ受ケ衛生部將校ノ指揮下ニ保健勤務ヲ實施センカ爲メ軍醫普通醫並ニ陸軍及市廳ノ官吏ヨリ保健委員ヲ編成ス(防禦規則附錄第一第五十一條以下參照)

衛戍軍醫長
保健委員

衛戍軍醫長ハ擔架卒ノ教育ヲ稟議シ且ツ之ヲ監督ス

第三百二十七條 兵備セル要塞ノ衛戍軍醫長ハ要塞ノ全衛生員ニ對シ獨立セサル大隊長相當ノ懲罰權ヲ有ス

第三百二十八條 要塞若シ攻圍セララル時ハ保健勤務ノ爲メ定メタル規定(第三百五十條以下參照)ハ特ニ注意シ且ツ嚴密ニ實施スヘキモノトス

第三百二十九條 迅速ナル全快ヲ確實ニ豫期スヘカラサル患者ハ圍繞ノ開始前或ハ其中止ニ當リ要塞

病院ヨリ他ノ病院或ハ病舎ニ移スヘシ

第三百三十條 傷者ニ第一ノ醫療ヲ與ヘ且ツ傷者ヲ輸送センカ爲メ必要ニ應シ衛生中隊ヲ編成ス其人員ハ守備隊ノ兵卒及ヒ篤志看護團體ヨリ編成シ衛生裝備ハ要塞衛生廠ヨリ受領シ或ハ購買シ或ハ徵發セララル

第三百三十一條 其他ニ於テハ防禦規則第一附錄第四十二條乃至第四十五條第五十一條乃至第五十九條及第二附錄第二百十條乃至第二百十七條參照、篤志看護團體ノ要塞派出員ニ關シテハ第五百四十二條參照)

第二章 本國ニ於ケル篤志看護團體

第三百三十二條 篤志看護團體ノ留守軍事監督ハ陸軍省ト直接ニ交通シ且ツ篤志看護團體軍事監督長官(第六條參照)ノ與ヘタル訓示ニ從ヒ本國ニ於ケル篤志看護ノ事ヲ整理ス

第三百三十三條 當該管區内ノ協會病院及私立休養場ハ篤志看護團體地方派遣員ノ監督ヲモ受ク(第三百五條參照)

第三百三十四條 爾餘ノ人員ニ關シテハ第五百三十九條及第五百四十二條參照、其他第三百五條第三百三十三條參照、其他ノ詳細ハ篤志看護團體勤務規則ニ包含ス

丁 俘虜ノ衛生勤務

第三百三十五條 敵軍ノ所屬員ニシテ負傷シ或ハ疾病ニ罹リ俘虜トナリタル者或ハ俘虜ニシテ疾病ニ罹リタル者ハ軍醫ノ治療ヲ受ケ繙帶材料及ヒ醫藥ヲ供給セラレ要スレハ病院及陸軍治療所ニ收容セラレ

協會病院及私立病院或ハ公開治療所ニ交附スルヲ許サス

給養費ニ關シテハ附録書式第二十九條及戰時給養規則第二十三條ノ二、患者ノ俸給ニ關シテハ戰時俸給規則附録第二十二章ノ二及第二章ノ一參照

第三百三十六條 敵軍ノ所屬者ニシテ負傷シ或ハ疾病ニ罹リ俘虜トナリ且ツ當該衛生部將校ノ意見ニ由リ恢復後勤務ニ堪ユヘキコトノ全ク期待スヘカラサルカ或ハ甚タ長キ時日後初メ之ヲ豫期スヘキ時ハ原則上同地ノ地方官衙ニ交附ス但シ慘酷ヲ加フルコトナキ時ニ限ル之ニ關シテハ司令官衙ハ場合毎ニ規定ス

其他ニ於テハ敵軍所屬員ノ傷者或ハ患者ノ領收及解放ハ赤十字條約ニ據ル(第四百六十一條參照)

第三百三十七條 傳染病ニ罹リ或ハ傳染病規則ニ從ヒ傳染病ノ疑ヒ或ハ感染ノ疑アル俘虜ハ病院(戰時病院傳染病院等)或ハ戰地ノ監視停車場ニ抑留シ(第四百五十一條以下參照)傳染力ノ消滅後及其物品ノ消毒後始メテ俘虜收容所ニ誘致スルヲ得

兵站軍醫長ハ必要ナル豫防法ヲ定メ且ツ監督ス

第三百三十八條 疾病ニ罹リテ後送セラルヘキ俘虜ハ野戰衛生長官ノ諭示ニ基キ豫備病院及要塞病院ニ分配セラレ(第五條參照) 同病院ニ於テハ自軍ノ患者ト分離シ以テ良好ニ監視スヘキモノトス

第三百三十九條 各俘虜及病院ニ收容セラレタル者モ亦直ニ種痘ヲ施スヘシ但シ之ヲ施スヘキヤ否ヤハ陸軍省醫務局之ヲ決ス

第三百四十條 俘虜收容所ノ衛生勤務ハ特ニ之ニ任スル衛生部將校ヨリ平時衛生勤務令及湯治規則ニ從ヒ施行セラル(戰時給與規則附録第二十二章ノ二參照)衛生部將校ハ收容所ニ到着スル俘虜カ傳染病ヲ有スルヤ否ヤヲ直ニ検査スヘキモノトス

是等醫官ニ拂フヘキ手當ニ關シテハ陸軍省醫務局ノ特別規定ニ據ル

第三百四十一條 大ナル俘虜收容所ニ附屬シ俘虜病院ヲ設置シ平時衛生勤務令ヲ適用ス(附録第三百三十八條參照)該病院ニ於テ適當ナル俘虜ヲ看護卒或ハ監督者トシテ使用シ之ニ特別ノ手當ヲ與ヘ且給養スヘキヤ否ヤハ陸軍省之ヲ決ス

第三百四十二條 此病院ノ院長ニハ現役或ハ豫後備役ノ衛生部將校ノミヲ任スヘキモノトス

第三百四十三條 俘虜病院ニ於ケル篤志看護團體ノ協力ハ種類及範圍ノ如何ニ從ヒ留守軍團司令部ノ許可ニ關係ス

第三百四十四條 退院スヘキ俘虜ハ場合毎ニ所屬陸軍官衛ニ適時其姓名ヲ報告スヘシ是レ退院ノ時期ヲ定メ且ツ俘虜所在ニ關シ知了シ得ンカ爲メナリ(附錄第三百二十八條參照)

第三百四十五條 俘虜ニシテ負傷シ疾病ニ罹リ或ハ死亡シタルモノノ報告ニ關シテハ第三百二十一條ノ第三參照

其他ノ文書交通ニ關シテハ附錄第三百三十六條及書式第二十九參照

第三百四十六條 死亡ノ場合殊ニ自軍所屬者ノ死亡證書ニ關スル現行規定ハ俘虜ニモ亦適用ス(附錄第三百十二條以下及平時衛生勤務令第二十二條參照)

第三百四十七條 死亡シタル俘虜ノ遺留品或ハ氏名不詳ナル死亡者ノ遺留品ハ戰時大倉庫ニ於テ保管シ當該陸軍官衛或ハ地方官衛ニ交附スルニ關シテハ普國陸軍省決定ス(第三百二十一條參照)

如何ナル方法ニ於テ俘虜ノ死亡告知及遺言ヲ(例ヘハ軍使等ニ依リ)敵國ノ官衛ニ交附スヘキヤニ關シテハ經理部ハ其都度甚シク長カラサル期限内ニ司令部ノ裁決ヲ乞フモノトス

第三百四十八條 俘虜ノ死亡原因ニ關シ檢屍手續ヲ要スル時ハ其公文書ハ留守軍團司令部ニ進達スヘシ

第三百四十九條 本國ノ病院ニ於テ死亡シタル俘虜ノ死亡證ハ留守經理部ニ送達シ該部ハ之ヲ陸軍省ニ送附シ遺留品ノ保管(第三百四十七條參照)ヲ整理ス

戊 戰時ニ於ケル保健勤務

第一章 總 則

第三百五十條 戰時ニ於ケル保健勤務ハ軍隊ノ健全ヲ維持シ疾病ヲ防止スルニ在リ

疾病ハ軍ノ戰鬥力ヲ危クシ屢々會戰ヨリモ多數ノ犠牲ヲ生ス

第三百五十一條 良好ナル健康ヲ維持スルハ第一ニ隊長ノ責任ニシテ隊長ハ衛生部將校ヲ専門的顧問トシ且ツ保健勤務ニ關係アル事務ノ實施者トス(第十二條以下參照)

然レトモ又各將校、衛生部將校或ハ官吏ハ其任務範圍内ニ於テ保健勤務ヲ監督シ其智識ヲ促スヘキ義務ヲ有ス

第三百五十二條 兵卒ニハ健康ト生命トヲ賭シタルコトヲ自覺セシメ他ノ一方ニハ健康ト戰鬥力トヲ維持スルニ全力ヲ注クヲ要ス不攝生ノ生活法殊ニ飲酒及淫佚ヲ戒シムヘシ

第三百五十三條 食物、被服、身體殊ニ手足ノ保護、作業及休息ノ適度、傳染病(疫病)ノ豫防ハ軍隊保健勤務ノ爲メ主要ノ關係アルモノナリ

勞苦ニ由リテ疲勞シ飲食物不充分ニシテ狹隘且ツ不完全ニ宿營セル軍隊ハ軍隊傳染病ノ侵入ト蔓延トニ殊ニ暴露ス

第三百五十四條 高等司令部附衛生部將校ハ第一ニ傳染病ノ探究及撲滅、野戰軍ノ集注地域及作戰

地域ニ於ケル危険アル衛生的不利ヲ除去スルニ注意スルヲ要ス之カ爲メ平時ニ收メタル成績ヲ參考シ衛生學上特ニ教育セラレタル衛生部將校ヲ招致シ(第五百十條、附錄第二百五十六條及第二百五十八條參照) 隊附軍醫ニ關係アル情報ニ付キ理解セシメ傳染病ノ發生(第四百六十三條乃至第四百七十四條、第四百七十七條參照) 飲料水ノ性質、排水及廢物ノ除去ニ關シ官衛、地理ニ明ナル人民、醫師等ニ照會スヘキモノトス其他ノ工事上ノ關係、麥酒及葡萄酒ノ製造、健康ヲ害スヘキ職業ノ現存、遊廓等ニ注意スルヲ要ス

隊附軍醫ハ發見シタル傳染病或ハ其他保健上不良ノ狀況ニ關シテハ其直ニ施行スヘキ處置ヲ爲シ即時高等官衛ニ報告スヘシ

第三百五十五條 戰時ニ於テモ平時ニ於ケルカ如ク屢々軍隊、宿營所及飲食物ノ賣店(旅館、停車場料理店、酒保)ニ就キ醫官ノ検査ヲ施行シ飲料水ノ供給、排水及廢物ノ除去ハ特ニ監視スヘキモノトス

第三百五十六條 各種傳染病ニ在テハ最初ノ患者ヲ迅速ニ識別シ且ツ隔離スルヲ緊要トス(第四百五十條參照)

一地點ニ於テ傳染病ノ増加セルヤ否ヤ隊長ハ其隣接隊並ニ高等司令部及兵站官衛ニ之ヲ報告スヘシ
第三百五十七條 保健勤務ノ爲メ詳細ニ定メタル諸規則ハ中央歐羅巴ノ天候等ノ狀況ニ適ス爾他ノ緯

度殊ニ熱帶ニ關シテハ特別ノ處置ヲ要ス

第二章 食物

第三百五十八條 野戰給養ノ爲メ顧慮スヘキ勤務規則ノ一般ハ野戰軍給養規則附錄第四ニ包含ス諸規則及野戰倉庫規則ノ抜萃ハ野戰給養表中ニ在リ

第三百五十九條 不充分ナル或ハ不良ナル飲食物ハ單ニ兵卒ノ體力ニ衰弱ヲ來スノミナラス其氣力ヲ減却シ且ツ荒廢の疾病ノ基礎ヲナス(野戰軍給養規則參照)

第三百六十條 肉類又ハ植物ノミヲ食スルモ亦均シク榮養ニ不充分ナリ
困難ナル作業例ヘハ烈シキ行進ニ在テハ一日ニ平均蛋白質一五〇瓦脂肪一〇〇瓦及含水炭素五〇〇瓦ノ混合食物ヲ適當トス僅少ナル勞働ニ在テハ兵卒ハ日々蛋白質一二〇瓦脂肪五六瓦及含水炭素五〇〇瓦ヲ要ス但シ蛋白質ヲ一二〇瓦以下ニ減スヘカラス

第三百六十一條 適當ニ編組セラレタル野戰食料(戰時給養規則第一條參照)ハ平均少クトモ一日ニ三〇〇〇ノ養價單位ヲ包含シ其内約五〇〇ハ蛋白質ヨリ成ラサルヘカラス

第三百六十二條 野戰ニ於ケル食物ノ編組及種類ハ戰時給養規則第二條乃至第四條及第十二條ニ明ナリ酒保車ニテ携帶スルニ適當ナル酒類ハ同規則第十三條ニ明ナリ

第三百六十三條 非常ナル勞働ニ當リ食物口糧ヲ增加スルカ爲メニハ(戰時給養規則第四條ノ

食物ノ選擇及調理

二参照) 殊ニ冬期ニ於テハ脂肪分ヲ有スル糧食ヲ最モ適當トス
 第二百六十四條 左ニ軍隊給養ニ主要ナル食品ノ養素ヲ列舉ス

第一	動物性食料	スルモノ	左ノ如シ	水分	含窒物 (蛋白質)	脂肪	炭含 素水	鹽分 (灰)	利用スヘキ 榮養單位
第一	一、牛肉	中等脂肪	七二.五	二二.〇	五.五	一.〇	一.〇	一一六.二	
第二	二、猪肉	脂肪質	七二.五	一九.〇	七.五	一.〇	一一六.四		
第三	三、羊肉	中等脂肪	七六.〇	一七.〇	六.〇	一.〇	一一〇.八		
第四	四、豚肉	中等脂肪	六四.五	一四.五	二.〇	一.〇	一一九.〇		
第五	五、肝臟	瘠肉	七三.〇	二二.〇	五.〇	一.〇	一一二.五		

第二	六、牛肉	鹽漬	五〇.〇	二六.〇	一.五	二二.五	九八.三
第三	七、獨逸製罐詰肉	八、ラカン燻肉	六一.五	二二.五	一一.五	三.五	一一八.三
第四	九、大口魚	鹽漬肉	八一.〇	一七.〇	〇.五	一.五	六〇.六
第五	一〇、鹽漬大口魚	一、青魚	五〇.五	二七.〇	〇.五	二二.〇	九三.六
第六	一一、青魚	鹽漬	四七.五	一九.〇	一七.〇	一六.五	二〇八.三
第七	一二、鶏卵	全乳	七四.〇	一四.〇	一一.〇	一.〇	一四〇.八
第八	一三、完乳	一四、瘠乳	八七.〇	四.〇	四.〇	一.〇	六一.六
第九	一四、瘠乳	一五、牛酪	九〇.五	三.〇	〇.五	一.〇	三三.九
第十	一五、牛酪	一六、乾酪	一四.〇	〇.五	八四.〇	〇.五	七一九.一
第十一	一六、乾酪	一七、豆(乾燥シタルモノ)	四〇.〇	四三.〇	八.〇	三五.五	二二二.五
第十二	一七、豆(乾燥シタルモノ)		一四.五	二四.五	二.〇	五五.五	二六一.六

第七	三一、馬鈴薯	七五.〇	二.〇	—	二二.二	六四.九	二.三	四一八.四
第六	二六、小麥麵粉(精製)	三五.五	七.〇	〇.五	五六.〇	—	一.〇	二二七.三
	二七、小麥製重燒麵粉	一三五.五	九.〇	一.〇	七五.五	—	一.五	三〇二.一
	二八、大麥製重燒麵粉	一二.五	一三.〇	一.〇	七一.〇	—	二.〇	二九八.七
	二九、鷄卵製重燒麵粉	九.〇	一三.〇	三.〇	七三.五	—	一.五	三三一.四
	三〇、大麥製兵糧麵粉	四五.〇	六.〇	一.五	四六.五	—	一.〇	二七八.六
	二五、穀粉	一五.〇	一一.五	一.五	七一.五	—	〇.五	三〇〇.五
	二四、麥粒	一四.〇	七.五	一.〇	七六.〇	—	一.五	三〇一.四
	二三、燕麥粉(碎粒)	一一.〇	一三.五	六.〇	六七.五	—	二.〇	三二五.七
	二二、大麥粉	一四.〇	一一.〇	二.〇	七二.〇	—	一.〇	三〇一.七
	二一、小麥粉(細粉)	一二.五	一二.〇	一.〇	七四.〇	—	〇.五	三〇八.〇
	二〇、米	一三.〇	七.五	一.〇	七八.〇	—	〇.五	三〇九.一
	一九、扁豆(同上)	一四.〇	二六.〇	二.〇	五五.〇	—	三.〇	二六三.〇
	一八、豌豆(同上)	一四.五	二二.五	二.〇	五八.五	—	二.五	二七七.三

三二、獨逸產燕麥	九〇.五	一.五	〇.五	六.五	一.〇	二五.四
三三、獨逸產野菜類	九〇.〇	一.〇	〇.五	七.〇	一.〇	二八.六
三四、獨逸製乾物類	一一.〇	一二.〇	二.五	六八.五	六.〇	二六三.三
三五、野菜罐詰(獨逸產ノ豌豆、扁豆)	八.〇	一八.五	二.〇	四一.五	二.〇	三七八.一
三六、砂糖	—	—	—	一〇〇.〇	—	三七〇.〇
三七、カ、オ	五五.四	二〇.三三	二八.三五	三九.五	六.五	二三三.三
三八、チヨコレート	一.六	七.〇	二二.二	六四.九	二.三	四一八.四

價值アル換言スレハ物質交換ノ爲メ眞ニ利用シ得ヘキ養價單位ハ消化作用ニ顧慮シ吸收スヘキ養素ニ因テ計算シ就中左ノ養價單位ヲ有スルモノト假定ス

- 一瓦 蛋白質 三.四 養價單位
- 一瓦 脂肪 九.〇 同
- 一瓦 含炭素 三.七 同

第三百六十五條 久シク同一ノ食物ノミヲ取ル時ハ嫌惡ヲ生シ且ツ營養ニ適當ナラサルヲ以テ食料ヲ交換スルヲ可ト然レトモ野戰ニ於テハ戰場カ之カ爲メ材料ヲ供スル時ニ限り之ヲ達スルヲ得(附

錄第二百四十七條ノ(Δ)及野戰軍給養規則參照)

第三百六十六條 消化シ難キ食物ハ稀ニ或ハ少量ニ與フヘシ

「ラカン」或ハ脂肪肉(豚肉或ハ肥畜肉)ヲ給スルニ當テハ蛋白質多キ植物性ノ食物假令ハ豌豆、豆、扁豆ヲ加味スルヲ適當トス充分ニ成熟セル「ラカン」ハ脂肪多キモノヨリ一層適當ナルモノトス

第三百六十七條 野營地露營等ノ近傍ニ新鮮ノ野菜アル時ハ之ヲ軍隊ニ用ユルヲ得殊ニ專ラ鹽漬肉ヲ供シタル時ハ續テ新鮮ナル野菜ヲ與フルヲ適當トス是レ之ニ由リ壞血病(第四百七十八條參照)ヲ生スルノ危險ヲ減スレハナリ

第三百六十八條 新鮮ナル肉及野菜ヨリ調理セラレタル食物ハ最良ナルモノナルモ罐詰(肉、野菜、混合罐詰)ハ軍ノ給養ニ大ニ緊要ナルモノニシテ獨リ新鮮ナル肉ニ代用スルノミナラス又必要ナル交換ノ目的ニ要スルモノナリ罐詰ハ養價、形狀、重量、保存及調理ノ輕便ナルカ爲メ携帶及追送ニ特ニ適當ス

第三百六十九條 其他當時軍隊ノ健康關係ヲ顧慮スルヲ要ス腸加答兒ノ流行スル時ハ消化シ易キ粘性ノ食物(米及麥食、粉汁)ヲ給シ之ニ反シ野菜類及甚シク鹽漬シタル燻肉ヲ避クヘシ羊ノ瘠肉幼キ動物ノ肉(犢牛ノ肉)及鳥類ハ容易ニ消化ス

第三百七十條 天候ニモ亦注意シ暑日ノ行軍ニ烈シキ鹽漬肉ヲ食スレハ渴ヲ増シ寒キ季節ニ於テハ脂

主要ナル食
物ノ検査及
取扱

肉

肪多キ食物温キ季節ニ於テハ脂肪少キモノヲ撰ムヘシ

第三百七十一條 身體ニ食物ヲ利用スルハ大部分ハ其調理法ノ如何(素質ノ狀態ニ於ケル清淨、不消化物ノ除去、充分ナル煮沸)ニ關係ス

鹽及香料ヲ加味スルハ風味及消化ノ爲メ均シク必要ナリ

緩火ハ強火ヨリモ効アルノミナラス食物ノ調理ノ爲メニモ有利ナリ

其他ニ於テハ戰時給養規則附錄第一及第二ニ於ケル食物調理規則參照

第三百七十二條 食物ノ調理及喫食ニ當テハ大ニ清潔ニスヘシ(食前ニ手ヲ洗滌シ食事後口中ヲ洗滌シ清水要スレハ沸水中ニ食器ヲ洗滌スヘシ)

第三百七十三條 衛生部將校ハ交附セラレタル食物徵發セラレタル食物及酒保員ノ調達シタル食物カ健康上ニ批難スヘキ點ナキヤ否ヤニ注意スヘキモノトス

第三百七十四條 肉ノ検査官、陸軍獸醫或ハ普通獸醫ニ依ル屠獸或ハ獸肉ノ検査ニ關シテハ野戰倉庫事務規則參照例ヘハ分遣隊ノ徵發ニ當リ是等ノ専門家ヲ招致シ能ハサル時ハ軍隊ハ肉ノ検査ヲ自ラ施行ス故ニ衛生部將校並ニ給養將校及主計ハ肉ノ判定ニ關スル原則ヲ熟知スルヲ要ス

第三百七十五條 概シテ鑑定者カ人間ノ食用ニ適スルモノト認メ且ツ適當ニ標示シタル肉ノミヲ供給スルヲ得其他豚肉ハ千九百年六月三日附屠獸及獸肉検査規則施行法ニ從ヒ「トリヒネ」虫ノ検査機械

ニ依リ該虫ナキヲ認メ且ツ適當ノ検査表ヲ附シアルヲ要ス
該検査ヲ施行セサル時ハ軍隊ハ豚ノ生肉ヲ食スルノ危険ニ關シ明カニ指示スルヲ要ス(第三百八十一條参照)

第三百七十六條 隊附軍醫ハ人間ニ傳染スヘキ疾病其他人間ニ危険ナル疾病ニ罹リタル獸畜ノ肉類ノ食用ハ爲シ得ル限り防止スルヲ要ス疾病ノ疑ヒアル獸肉ヲ検査センカ爲メニハ陸軍獸醫或ハ普通獸醫ヲ招致スルヲ要ス(第五百六條参照)

第三百七十七條 腐敗ノ徵候アル肉並ニ死シタル獸類ノ肉ハ食用ニ供スルヲ許サス
疾病ニ罹リタル或ハ所謂「已ムヲ得ス屠リタル」動物ノ肉ハ通例食料ニ用ユルヲ得ス(肉毒)

危急ノ場合ニハ口疫及蹄疫、眼病セル(換言セハ各内臓及乳房ニ限リタル)眞珠病(結核性)少シク進歩シタル丹毒限局セル脈衝及著シカラサル寄生虫ニ侵サレタル動物ノ肉ハ明カニ病患ニ罹リタル部分ヲ注意シツ、除去シ且ツ爾餘ノ部分ヲ充分ニ煮ル時ハ食用ニ供スルヲ得脾脱疽、牛疫、恐水病、家畜疫、鼻疽、普通ノ膿潰ニ罹リタル或ハ重症ノ普通病ニ罹リタル動物ハ屠獸タルノ價値ナキモノトス
第三百七十八條 屠肉ハ觸ル、ニ固ク其脂肪ハ赤黄色中ニ分布セル白色ヲ有セサルヘカラス
規定ノ如ク屠ラレタル動物ノ肉ハ赤色ヲ有シ其色ハ動物ノ種類ニ隨テ鮮明或ハ暗色ナリ之ヲ横斷セハ毫モ血液ヲ有セサルカ或ハ細小血管中ニ血液ノ痕跡ヲ有スルニ過キス筋肉ハ屠殺後直ニ其光澤ヲ

失ヒ混濁不透明トナリ肉ノ熟スルニ隨ヒ酸ノ生スルト共ニ又一層柔軟トナル
死シタル動物ノ肉或ハ死亡少シク前ニ屠ラレタル動物ノ肉ハ暗黒赤色ヲ呈シ血管中尙多量ノ血液ヲ含ミ屢々結組織或ハ脂肪組織ハ多少ノ血痕ヲ有ス

第三百七十九條 屠リタル計リニテ未タ冷却セサル肉ヲ食スルハ不利ナリ
肉愈々新鮮ナルニ從ヒ之ヲ煮或ハ燒ク前ニ愈々長ク藏カサルヘカラス
新鮮ナル肉ハ鹽或ハ酢ヲ擦リ込ミ酢ニ浸シタル布ニ包ミ約十分間煮タル鹽汁ニ浸シ或ハ食鹽(及硝石)ニ漬ケル時ハ長時間腐敗ヲ防クコトヲ得

鹽肉及漬肉ハ鹽ノ量ニ應シ調理前短時間或ハ長時間水ヲ以テ洗フヲ要ス
氷結セル肉ハ徐々ニ解シ直ニ食セサルヘカラス

第三百八十條 屠肉ハ其周圍ヲ乾燥セル清涼ノ空氣ヲ以テ包圍シツ、貯藏セサルカ又ハ肉ノ表面甚シク濕潤セル時ハ各種分裂菌ノ培養地トナルヘシ
微菌及爾餘ノ小有機物ニ由リ肉ノ表面ニ灰白色ニシテ稍々脂質様ノ或ハ彩色セル(青赤色)球點アル被膜或ハ大ナル斑點ニ合シ得ル暗黒色ノ光澤アル汚點ヲ生ス此ノ如キ變化アルトキハ人類ノ健康上肉ノ上層ヲ削リ去リ以テ充分除去スヘシ
之ニ反シ蛋白質ノ分解殊ニ或ル分裂菌ノ作用ニ由リ空氣ノ流通不充分ナル肉ニ發生シタル毒(腸詰

毒トシテ知ラレタルハ甚タ危険ナルモノニシテ肉眼ニテ認ムヘキ肉ノ變化ヲ生スル前ニ發生ス屠殺後發生シタル該毒ハ肉ヲ充分ニ煮沸シ無毒ト爲ヌヲ得

肉ハ腐敗ノ開始ト共ニ色澤ヲ減シ汚灰色ニシテ稍綠色ヲ呈シ厭フヘキ臭氣ヲ發シ筋肉中ノ酸性反應ヲ失ヒ尙未タ臭氣變色或ハ肉ノ硬度ノ變化ニ依リ腐敗ヲ推定シ得サル時ニ於テ既ニ香料ト共ニ安謐厄亞ヲ發生ス

第三百八十一條 迅速ニ腐敗スルノ危険及旋毛虫^{トリコウライシユ}病原ノ傳播ノ爲メ切リ肉ヲ戒ムヘシ

肉ニ赤色ヲ附シ或ハ腸詰ノ灰色ニ變スルヲ防止センカ爲メ往々赤キ色素硫酸性或ハ其他ノ所謂保存鹽ヲ混ス是等ハ不良ノ肉ヲ容易ニ嗜着スルモノニシテ又斯ノ如キ人工上ノ保存材料ハ多クハ人間ニ有害ナリ着色肉及着色腸詰ハ其濃厚ナル赤色ニ因テ容易ニ之ヲ認ムルヲ得腸詰ニハ就中連結材料トシテ粉類ヲ加合ス

第三百八十二條 良好ナル肉汁ヲ得ンカ爲メニハ肉ヲ冷水ヲ以テ浸シ又汁多キ肉ヲ得ンカ爲メニハ之ヲ沸湯中ニ置ク

第三百八十三條 圓筒形ノ罐詰肉ハ或ハ底ノ一面或ハ兩面膨脹シアル時ハ腐敗シタルモノト見做スヘシ此場合ニ於テハ蓋及底ハ之ヲ壓スル掌面ニ球ノ如ク反抗シ多大ノ力ヲ用ユルモノヲ内部ニ壓迫セシムルコトナシ他ノ原因ニテ外方ニ緊張シタル底及ヒ蓋ハ手ノ壓迫ニ稍々容易ニ服從シ且ツ因

難ヲ感セスシテ之ヲ内部ニ壓入スルヲ得腐敗シタル四角形ノ罐ニ在テハ時トシテ側面モ亦膨脹ス

其他罐詰ハ開クニ當リ瓦斯ノ發スルヲ認メ或ハ其肉色ヲ失ヒ臭氣ト臭味トヲ感スル時ハ腐敗シタルモノト認ムヘシ冷却シタル煎汁流動體ナルモ罐詰ノ不良ナルニ非ス煎汁ハ少シク酸性或ハ中性ノ反應ヲ呈セサルヘカラス

第三百八十四條 牛乳ハ清潔新鮮其色ハ白ヨリ黄色ニ至ル迄ニシテ流動シ易ク善良ノ香氣ト味トヲ有セサルヘカラス

疾病ノ萌芽例ヘハ窒扶斯病原ヲ包含スル水ヲ加フル時ハ傳染病ヲ蔓延セシムルコトアリ

病原物ハ乳器ノ洗滌ニ不潔水ヲ使用シ及搾乳者ノ不潔ナル指ニ因テモ亦乳中ニ達スルコトアリ

疾病ニ罹リタル動物ノ乳、青赤色又黄色ニシテ酸ク腐敗ニ傾キ粘液様ニ變シタル乳或ハ其他腐敗シタル牛乳ハ之ヲ食用ニ供スヘカラス

疑ハシキ性質ノ牛乳ハ充分ニ沸騰シタル後ニアラサレハ食用ニ供スルヲ許サス

第三百八十五條 牛酪ハ善良ノ牛乳ヨリ製セラレ新鮮ノ香氣ト味トヲ有シ多少黄色或ハ白色ニシテ柔軟且ツ平均ニ捏ネラレ鹽粒ヲ包含セス均一ノ截面ヲ呈シ洗滌ニ當リ最早酪漿ヲ認メヌ之ヲ温メテ溶解スルニ當リ器物上ニ透明ナル脂肪層ヲ呈スルヲ要ス

善良ノ牛酪ハ少クトモ乳脂ハ一〇〇分ノ八〇ヲ包含シ食鹽ハ一〇〇分ノ二以下ナルヲ要ス

第三百八十六條 所謂人工牛酪(マルガリネ)換言セハ乳脂ノミヨリ製造セサル牛酪ハ其味及消化力ニ就テハ眞ノ牛酪ニ及ハス純粹ノ脂肪(豚脂)ハ之ヨリモ良好ニシテ且ツ長キニ堪フルモノナリ

第三百八十七條 製粉ハ相連繫セル小塊ヲ形成スヘカラス均シク白色ヲ呈シ之ニ觸ルルニ冷涼ニシテ細末ノ如ク感シ餘リ柔軟ニシテ滑ナルヘカラス又之ヲ手間ニ挾壓スルニ疎鬆ニ固マリテ容易ニ再ヒ分解シ硬塊トナルヘカラス又蒸臭ク或ハ苦味ヲ有スヘカラス

良質ノ製粉ニ往々腐敗セル製粉ヲ混スルコトアリ或ハ重量ヲ増加セシカ爲メ石膏、重晶石、明礬其
他礦物的物質ヲ混入スルコトアリ

玉蜀黍ノ製粉ハ恒久ノ用ニ適當セス

製粉ハ貯藏ニ當リ容易ニ他ノ食物ノ氣ヲ移ス

雜草ノ種子麥奴或ハ微ノ胞子ヲ混シタル穀類ハ使用ニ適セス

第三百八十八條 麵粉ハ配布ニ當リ二十四時以上古カルヘカラス且ツ微ヲ有スヘカラス良ク燒ガレタル麵粉ハ其下底ノ外皮ヲ敲クニ清朗ナル響ヲ發ス

麵粉ハ其外皮ニ傳染素ノ附着セサル様注意スヘシ若シ不潔物ノ附着セル疑アル時ハ之ヲ煖爐ノ煙筒中ニ入レテ熱スルカ或ハ火上ニテ烘ルヘシ

第三百八十九條 硬性ノ野菜例ヘハ莢實ヲ煮沸スルノ時間少キ時ハ豫メ莢ヲ破却スヘシ

莢實ヲ煮ルニハ硬水ヨリモ軟水ヲ可トス

米、麥、碎穀ニ關シテハ戰時給養規則附錄第二ノ四及五參照

第三百九十條 良好ノ馬鈴薯ハ莖葉ニ當リ早く破裂シ中心迄粉樣ヲ呈ス

第三百九十一條 貯藏久キカ爲メ馬鈴薯ニ生シタル萌芽或ハ小塊ハ努メテ之ヲ除去シ芽孔モ之ヲ切取スヘシ剝皮器ヲ用ユルニ當テハ手ニテ慎重ニ之等ヲ後掃除スヘシ古キ馬鈴薯ハ必ス剝皮シテ煮ルヲ適當トス

病變アルモノ、腐敗シタルモノ或ハ黒色ヲ呈スル馬鈴薯ハ用ユヘカラス

以上ノ諸點ニ注意セサル時ハ劇シキ中毒ヲ招クコトアリ

第三章 飲料

第三百九十二條 各種ノ甚ク冷キ飲料ヲ飲ムハ戒メサルヘカラス自體熱スル時ハ徐々ニ飲ムヘシ

腐敗セル飲料ヲ用ユル時ハ疾病ヲ惹起スルコトアリ

第三百九十三條 純良健全ナル飲料水ハ臭氣ナク且其厚厚カラサルニ於テハ無色ナリ且ツ透明ニシテ健康ニ害アル物質及病原菌等ヲ含ムコトナク清涼ノ味ヲ有セサルヘカラス臭及味ハ温ムルニ當リ益々明瞭トナル

第三百九十四條 水カ飲用ニ適スルヤ否ヤハ給水装置(其位置、不潔物ノ流注)ヲ検査シ水ノ起源ヲ驗知シ或ハ理學上驗微鏡上微菌學上試驗ニ由リテ確定ス(附錄第一參照)

第三百九十五條 水ニ地上水及地下水ノ別アリ地上水ハ河川湖池壕及牧地ニ湧出スルモノヲ謂ヒ通常不潔ト見做スヘキモノトス特ニ民住地或ハ製造場附近ノモノニ於テ然リトス地下水ハ良好ナル井戸ニ依リテ得ルカ或ハ清潔ナル土地ヨリ源泉トシテ湧出スルモノヲ謂ヒ飲用ノ目的ニ適フ

給水場ノ検査ニ當リ特ニ井戸及現在セル工事坑ヲ蔽フヲ要ス井戸ノ附近或ハ工事坑ニ水ノ集積スルカ或ハ汚物ノ集積スルハ不良ノ兆候ナリ溢水ハ容易ニ流出スヘク再ヒ井中ニ流入スヘカラス肥料ヲ施シタル田園或ハ邸宅地ヨリ流下スル地上水ニシテ其濾過不充分ナルモノ塵埃糞土ヲ含ムモノ及製造場等ヨリ流下スル汚水ノ輻輳ニ對シテ充分ニ防護セラレサル給水場ハ採用ニ適セス噴水井ハ通常堅坑井ヨリモ安全ナリトス堅坑井ノ壁面ニ附着スル不潔物ノ線ハ汚水ノ滲入ヲ明示スルモノナリ

其蓋カ周邊ノ地形ヨリ低キ井戸ハ不潔物ノ輻輳ヲ免レス

第三百九十六條 飲用水ニシテ聊モ健康ヲ障害スル原因アリト認定スヘキモノハ之ヲ採用スヘカラス
第三百九十七條 飲用水判斷ノ要點ハ雪水及凍水ニモ亦適用ス

水中含マレタル病原菌ハ氷結ニ依リテ必シモ死滅スルモノニアラスシテ水中ニ於テモ生存スルコト

アリ

第三百九十八條 概シテ不知案内ノ地方ニ於テハ軍隊用ノ飲料水ハ之ヲ土民カ汲用スル所ニ求ムヘシ然レトモ其撰定ハ豫メ設營ニ當リ或ハ露營地等ノ撰擇ニ當リ或ハ行軍中衛生部將校或ハ將校ヲ先遣シテ之ヲ行ハシムヘシ

中央給水装置(特ニ砂ヲ以テ濾過スルモノ)ハ爲シ得ル限リ専門家ヲシテ試験セシメサルヘカラス
窪扶斯、赤痢等ノ發生シタル農家ノ井水ハ假令發生後數週數月ヲ經タリト雖モ甚ダ危險ナリトス發生ノ有無ハ適時ニ探究スヘシ

第三百九十九條 舍營及大露營ニ於テハ舍營及露營司令官ハ宿營配附ノ後又飲用水場ヲモ(要スレハ汲水ノ時刻ヲモ)軍隊ニ指定シ以テ水ノ徒費及多大ナル集積ヲ防止スヘシ井戸ニ不潔物ノ沈入スルヲ防ク爲メ之カ監視ヲ要スルコトアリ

第四百條 良好ノ飲用水場ハ特ニ兵站地ニ於テハ揭示等ニ依リテ標示スヘシ以テ通過軍隊ニ飲用水場ヲ見出シ易カラシメンカ爲メ街道交叉點ニ或ハ村落ノ入口ニ標札ヲ樹ツヘシ

第四百一條 久時ニ亘リ使用セラレサル飲用水井ハ利用前充分汲出スヲ要ス

第四百二條 源泉、小流、河川ハ所々ニ之ヲ堰止メ上流ヲ飲用水場ニ下流ヲ牛馬ノ飲水場ニ最下流ヲ洗濯場ニ充ツヘシ(第三百九十五條參照)

第四百三條 直接岸ニ沿ヒ汲水スルニ當リ水ヲ溷濁セザランカ爲メ橋ヲ河中ニ架出スルヲ可トス又井戸、水流並ニ其周圍ハ糞土洗濯水洗滌水其他ノ汚水ヲ以テ不潔ニスルヲ防止セサルヘカラス

第四百四條 河水カ降雨等ニ由リテ溷濁スル時ハ地質ノ良好ナル時ハ河ニ沿ヒ小井ヲ穿テ以テ側方濾過ニ依リテ之ヲ澄スヘシ小井ノ縁邊ニハ板ヲ排置シテ汲水ニ便ニシ側壁ハ崩落ヲ防クヘシ砂礫ノ落下ハ楊柳等ヲ以テ固キ編組物ヲ作リ防止スヘシ

第四百五條 清潔ナル地下水ヲ有スル土地ニ於テハ「アベシニヤ」式鎮井ヲ開鑿スルヲ得（戦用燒麩竈ノ配置及其使用規則参照）

第四百六條 惡疫アル土地或ハ水ニ乏シキ地方ニ行軍スル時ハ狀況ニ應シテ良好ナル飲用水ヲ多量ニ貯水器（運水車）ヲ以テ携行スヘシ又良好ナル飲用水ヲ製スル装置ヲ携行スルモ可ナリ（野外要務令第六百六十四條参照）

之ニ類似スル處置ハ狀況ニ依テハ衛生中隊カ大綱帶所ニ於テ要スル水ノ需要ヲ確實ニセンカ爲メニモ亦適用セラル（第四十七條第百二十四條参照）

第四百七條 疑ハシキ性質ヲ有スル水ヲ飲用シ或ハ之ヲ炊事具等ノ洗濯ニ用フヘキ時ハ充分之ヲ清淨ニセサルヘカラス（菌ノ滲入セザル濾過器ヲ以テスルカ或ハ煮沸シ或ハ藥品ヲ加フ）衛生部下士卒ハ第一ニ飲用水清淨法ニ熟達セザルヘカラス

疑ハシキ性質ヲ有スル水ヲ清淨

第四百八條 菌ノ滲入セザル濾過器（陶製及石製）ハ小部隊ニ飲用水ヲ共同ニ供給スルカ爲メ携行ニ便ニシテ病原菌ヲ確實ニ離隔スルニ適セリ之カ爲メニハ濾過器ハ破損セザル様鄭重ニ取扱ヒ時々之ヲ煮沸シ絶ヘス醫學的監視ヲ行フヲ要ス

第四百九條 品質ノ疑ハシキ水ヲ無害ニスルノ最モ確實ナル方法ハ煮沸（少クトモ十分時間）ニシテ炊事具ニ入レ露營火ヲ用ユルヲ得

然レトモ煮沸セル水ノ冷却スル迄ニハ時間ヲ要スルヲ以テ含營露營等ニ於テハ大釜ヲ用ヒ之ヲ行フヲ適當トス或ハ飲用水製造器ヲ携行スルヲ可トス（附錄第二百九十九條参照）此飲用水製造器ハ熟達セル士卒（第二百九十一條参照）之ヲ運用スレハ少時ニシテ病原菌ナキ通風セル冷水ヲ多量ニ供給スルモノナリ清淨セル水ヲ運搬スルニハ運水車ヲ適當トス（第四百六條参照）

第四百十條 濁水ハ煮沸前ニ急速濾過器ヲ以テ之ヲ清ムヘシ之カ爲メ小規模ニハ木炭濾過器或ハ石綿濾過器ヲ用フ大規模ニ且ツ長ク駐軍スルニ當テハ樽ヲ以テ輕便ナル濾過器ヲ造ルコトヲ得其法樽ノ底部ニ穿孔シ砂糖糞無灰ノ木炭等ヲ入ルルニ在リ又清潔ナル糞ニ砂及寸斷セル藁ヲ滿タシ水ヲ注入スルモ可ナリ或ハ明礬〇、一瓦（此量ヲ超過スヘカラス）ヲ水一リートルニ加ヘテ澄ヌヲ得ヘシ

第四百十一條 煮沸セル水ヲ佳味ニスルニハ之ヲ振蕩スルカ或ハ清潔ナル條枝ヲ以テ鞭チ空氣ヲ含マシムヘシ又煮沸ノ際種々ノ茶葉ヲ加フルカ或ハ煮沸後ニ茶、珈琲、枸橼酸ヲ混スル時ハ其味ヲ佳良

咖啡、茶

ニス

第四百十二條 化學的材料ニ依リ水ヲ清淨スルハ確實ナラス且ツ臨時ノ處分法タルニ過キス

ス

第四百十三條 珈琲及茶ハ能ク心氣ヲ快活ニスルヲ以テ野戰ニ於ケル飲料トシテ大ニ貴フヘキモノト

ヲ鑑知スルコトヲ得

第四百十四條 調製セラレタル珈琲カ甚久シク金屬製器物中ニ貯藏セラレル時ハ變色シ其味ヲ害ス
少量ヲ熱湯中ニ洗ヒ或ハ柔クヘシ

第四百十五條 珈琲ノ偽造ヲ豫防スルニハ豆ニテ購買シ豆ノマ、(規定通りニ)配附スルヲ可トス

運漕ニ由リテ傷ハレタル珈琲ハ通常粒々相粘着シ味苦ク且ツ鹹ク時トシテ又微ノ臭氣アルヲ以テ之

色素或ハ混合物(例ヘハ人工珈琲、茶ニ類スル樹葉)ヲ以テ偽造シタル珈琲及茶ヲ鑑定スルニハ屢々
弛緩ニス節制ヲ守ル兵卒カ最モ能ク戰鬪ノ困難ニ堪フルハ經驗ノ示ス所ナリ
故ニ亞留個保留性ノ飲料ヲ用ユル時ハ大ニ注意セサルヘカラス且ツ行軍中ハ全ク之ヲ禁セサルヘカ
ラス寒冷ノ時身ヲ温メシカ爲メ亞留個保留ヲ用ユルハ危險ナリ其温煖作用ハ虛偽ナリ

亞留個保留

麥酒

司令部ハ皆絶ヘス眞面目ノ注意ヲ以テ亞留個保留ノ飲用ヲ制限スヘシ

テス

第四百十七條 良質ノ麥酒ハ清淨ニシテ稠密ナル小泡沫ヲ生ス濁リテ酸味ヲ有スル新麥酒ハ飲ムヘカ

第四百十八條 酸味ヲ有スルカ或ハ新葡萄酒ハ特ニ消化器病ニ害アリ菓酒モ亦然リ
第四百十九條 人工鑛泉水檸檬水等ヲ製スルニハ純良ナル水ト良好ナル加味(鹽、炭酸、菓汁)ト清潔
ナル器物ヲ用フヘシ

葡萄酒

人工鑛泉水

第四章 被服

第四百二十條 軍隊指揮官ハ狀況ニ應シ(勤務、季節、時、宿營)被服ノ輕減及變更ヲ定ム(野外要務
令第三百十條參照)

第四百二十一條 背囊輸送ノ如キ攜帶荷物ノ輕減(第百二十七條參照)ハ行軍力ヲ增加ス故ニ機ヲ失セ
ス軍隊指揮官ニ意見ヲ上申スヘシ(野外要務令第三百十四條參照)

第四百二十二條 長途ノ鐵道輸送ニ在テハ服裝ニ便宜ヲ與フヘシ(軍服ノ上衣等ヲ開キ之ニ代フルニ
外套ヲ以テシ筒長靴ニ代ヘテ輕キ上靴ヲ穿ツ等)寒冷ノ候ニ於テハ輸送ノ爲メ軍隊ニ毛布ヲ携行セ
シムヘシ之カ支出ハ陸軍省經理局之ヲ定ム

第四百二十三條 防水服ハ身體ノ蒸發ヲ妨ク、化學的材料ニ依リ防水シタル被服ハ護謨製ノモノニ勝

ル能ク水ヲ吸收シ而カモ能ク空氣ヲ通過セシムル下衣(毛製ノ或ハ木綿製ノ)ハ寒胃ヲ豫防ス行軍中
過度ニ厚キ下衣(襯衣胴衣下穿)ヲ着スルハ不適當ナリ濕潤セル衣服ハ特ニ風強キ時ハ寒胃ノ因トナ
ル首巻下衣及上衣(馬衣鞍下毛希モ亦然リ)能ク乾シ成ルヘク日光ニ曝シ風ヲ入レ且ツ清潔ニスル
ヲ要ス

第四百二十四條 毛製ノ腹帶(第二表及附錄第二百五十九條參照)ハ下腹ノ冷却ヲ保護ス而シテ冷却ハ
窒扶斯、赤痢、下痢流行スル時ハ殊ニ避クルヲ要ス

第四百二十五條 足痛者ニ在テハ襪、下穿、靴等ノ細紐并ニ不完全ナル靴ニ注意スヘシ足布及襪ハ清
潔ナルヘク縫目アルヘカラス木綿ノ足布ハ麻製ノモノニ優ル長靴ハ脂ヲ塗リテ柔軟ニ維持スヘシ
(第四百三十條參照)

第五章 身體ノ保護

第四百二十六條 身體ノ清潔ハ健康ノ維持ニ緊要ナリ

第四百二十七條 冷水摩擦及冷水浴ハ身體ヲ爽快強壯ニス然レトモ水中ニ虎列刺、窒扶斯、赤痢菌ノ
棲息スル疑アル如キ場合ニハ之ヲ禁スルヲ適當トス

第四百二十八條 口及齒ハ慎重ニ清潔ニ保ツベシ(齒ハ刷子ヲ以テス)口中病(壞血病)蔓延シ或ハ蔓延
ノ兆アルトキハ特ニ然リトス

第四百二十九條 洗面盤及手巾ヲ共同ニ使用スヘカラス傳染性ノ眼病流行スル時ハ特ニ緊要トス

第四百三十條 手足ハ慎重ニ注意シテ之ヲ保護スルヲ要ス(野外要務令第三百五條參照)爪ヲ剪ルコト
甚シク短キ(特ニ其隅角部ヲ深く剪リ込ミテ爪床ニ至ル)ハ脈衝及化膿ヲ起スコトアリ不注意ニ深キ
ニ失シテ鶏眼及硬皮ヲ剪ルハ特ニ不潔ナル時ニ當テハ脈衝等ヲ起スモノトス皮膚ノ龜裂ニ對シテハ
「グリセリン」或ハ適當ナル軟膏ヲ擦入スヘシ皮膚ノ搔傷、靴擦等ハ衛生部員ノ治療ヲ要ス

屢々足部ヲ洗淨スルハ何レノ季節ニモ適當ス之ヲ洗フニ酒精ヲ以テシ次テ「サルチル酸軟膏」ヲ塗布
スルハ汗ノ分解ヲ止メ皮膚ノ抵抗力ヲ増ス

第四百三十一條 足汗症ニ在テハ全ク特別ナル清潔法ヲ要ス日々(特ニ石鹼ヲ以テ)之ヲ洗ヘハ汗カ皮
膚ニ加フル有害ナル作用ヲ防ク靴底布、襪、足布ハ乾燥セル柔軟ナルモノタルヘク且ツ屢々之ヲ交
換スルヲ要ス又醫官ノ命令ニ依リ藥劑(「サルチル酸軟膏」、「ホルムアルデヒド」混合劑)ヲ用フヘ
シ

第四百三十二條 足部ハ衛生部下士ヲシテ屢々検査セシメ時々衛生部將校ヲシテ之ヲ監視セシムヘシ
(第四百二十五條參照)

第六章 行軍中ノ保健勤務

第四百三十三條 下士卒ノ爲メ過早ニ周到ノ注意ヲ爲スハ特ニ勞苦多キ行軍ニ在テハ行軍病豫防ノ爲

メ大ニ緊要ナリ行軍中ハ絶ヘス慎重ニ足部ヲ保護スルヲ要ス野外要務令第三百三條乃至第三百十八條ハ最モ嚴格ニ遵守スヘキモノトス

第四百三十四條 熱中病ハ大暑風ナキニ當リ密集ノ列ニ於テ施行セラルル行軍中特ニ生ス詳細ハ擔架卒規則第四百十九條及「行軍中ノ熱中病ニ關スル心得」ヲ參照スヘシ此心得書第十八頁ニ掲クル醫療器械及藥劑裝備品ニ代ヘ戰時衛生裝備ヲ用ユ(野外要務令第六百六十二條以下參照)

第四百三十五條 高度ノ氣温ニ關係ナク冷涼ノ日ニ於テモ亦氣絶ヲ生ス(詳細ハ擔架卒規則第三百十條以下參照)

第七章 舍營及露營ニ於ケル保健勤務

第四百三十六條 舍營ハ貧寒ノ村落ニ於テスラ風雨ニ對シテ守護ヲ與ヘ且ツ軍隊ヲ庇護ス然レトモ住民中ニ傳染病流行スルカ或ハ流行シタルカラ願慮スルヲ要ス是レ特ニ狹縮舍營ニ在テハ容易ニ軍隊ニ蔓延スレハナリ

第四百三十七條 村落ノ衛生狀態特ニ給水設備ハ設營者及爲シ得ル限り村落ニ進入スル前ニ衛生部將校ヲシテ偵察セシメサルヘカラス

第四百三十八條 露營地及野營地ハ成ルヘク風ニ對シテ掩護セラレ乾燥セル疎鬆ノ土地ナラサルヘカラス沼ノ如キ河流ノ附近ハ避ケサルヘカラス舊露營地ハ再ヒ利用スヘカラス

給水法ニ關シテハ第三百九十三條以下參照

傳染素ノ撲滅獸屍ノ除去(第四百四十八條參照)汚穢ノ除去厠圃ノ適當ナル裝置及其消毒(第四百八十七條及第五百二條並ニ歩兵用野戰工事規則第七十三條參照)溜水ノ導去等ニ關シテハ嚴密ナル注意ヲ要ス獸畜屠殺汚穢投棄ノ爲メ特別ナル場所ヲ指定スルヲ適當トス(第五百六條參照)

第四百三十九條 地面上特ニ濕地ニ横臥スルハ寒胃ノ因トナルモノナリ

第四百四十條 軍隊中ニ傳染病流行スル時ハ野營地ハ屢々變更スヘシ天幕及小屋ハ努メテ清潔ニシ且ツ通風スルニ大ナル價值ヲ置キ移スヘキモノトス

第四百四十一條 其他ニ於テハ野外要務令第三百五十一條乃至第三百五十四條第三百五十九條第三百六十九條第三百七十四條第三百八十六條第三百八十八條第三百九十二條第三百九十五條參照

第八章 戰鬪地ニ於ケル保健勤務(墓地ニモ之ヲ適用ス)

第四百四十二條 生者ヲ保護センニハ死者ヲ迅速ニ且ツ後患ナキ様埋葬スルヲ要ス(第八十八條參照)死者ハ成ルヘク醫師ヲシテ之ヲ檢案セシメサルヘカラス○死亡ノ徵候ニ關シテハ擔架卒規則第五百五十條以下參照

第四百四十三條 戰鬪地掃除隊ニハ衛生中隊ノ人員ヲ附スルヲ得ルモ兎ニ角之ニ衛生部將校ヲ配屬スヘキモノトス野戰憲兵ノ協力ニ關シテハ野戰憲兵規則第十五條ノ六及八參照

第四百四十四條 墳墓ヲ設クルニハ之ニ由リテ水質ヲ害シ或ハ家屋内ノ空氣ヲ不良ニセサル様之ヲ行フヘシ

墳墓殊ニ集團墳墓ハ村落ノ内部國道ニ密接シ低キ草地或ハ水源河流ノ直接近傍或ハ狹谷中ニ設クルヲ許サス

墳墓ノ底ハ地水面上ニ在ラサルヘカラス(擔架卒規則第五百十三條參照)

第四百四十五條 掃除畢リタル後テ古參將校ノ指揮スル特別分遣隊ヲ編成シ之ニ衛生部將校一名ヲ附シ腐敗性ノ物質カ批難ナク埋沒集積或ハ除去セラレアルカヲ検査スヘキモノトス

第四百四十六條 附近ノ土民ヲ德懣シ季節ニ應シ墓地ニ播種栽植セシムヘシ或ハ墳墓急速ニ設ケラレ不完全ナル時ハ之ニ消毒ヲ施シ更ニ堆土ヲ行フヘキモノトス

第四百四十七條 墓地殊ニ集團墓地カ健康ニ有害ナル影響ヲ起ス時ハ分遣隊ヲ編成シ之ヲシテ衛生部將校ノ指示ニ從ヒ救治セシムヘシ(屍ヲ掘リ出シ墓穴ヲ深クシ土ヲ盛リ播種栽植シ消毒ヲ行ヒ汚穢ヲ焼却スル等)墓穴ヲ深クスル爲メ屍ヲ掘リ出スハ土ヲ盛ルニ若カス

第四百四十八條 獸屍ヲ埋ムルニハ少クモ地上ニ一米ノ高サニ土ヲ盛ルヲ要ス墓穴中及獸屍ニ燒キタル石灰ヲ充分ニ撒布スルヲ適當トス(第五百十六條及陸軍野營規則參照)

第九章 傳染病ノ豫防

第四百四十九條 傳染病ニ對スル軍隊ノ抵抗力ハ左ノ件ニ由リテ増加スルヲ得

一 身體ノ抵抗力ヲ一般ニ増大スルコト(第三百五十三條及第四百二十六條參照)

二 特別ニ抵抗力ヲ發生セシムルコト(接種免疫劑ノ投與)

第四百五十條 初發ノ(多クハ特發ノ)疾病ヲ早ク確定スルヲ肝要トス殊ニ其經過輕易ニシテ隨テ認知シ難キ疾病ニ於テ然リトス(屢々健康診斷ヲ行ヒ能フヘクシハ毎日之ヲ行ヒ下士卒ニ疾病ニ關スル教訓ヲ與ヘ要スレハ特ニ衛生學上ノ知識ヲ有スル衛生部將校ヲ派遣シ又速ニ病者ヲ隔離シ其排泄シタル病菌ヲ撲滅スヘシ)

第四百五十一條 病者、感染ノ疑アル者及傳染素ヲ運搬スル健康者ハ如何ナル程度迄隔離スヘキカハ衛生部將校之ヲ定ム

第四百五十二條 全團隊一般ニ傳染ノ虞アル時之カ隔離ヲ必要トスルコトアリ

第四百五十三條 野戰ニ於ケル衛生警察ノ豫防法ノ選擇ニ當テハ戰地ニ於テ實施シ得ル限リ内國ニ於ケル一般傳染病豫防規則ヲ顧慮スヘシ

第四百五十四條 豫防法ノ細則左ノ如シ

一 軍隊ニ適當ナル豫防法ヲ訓示シ之カ實施ヲ監視ス

二 流行病地及流行病ノ疑アル土地ニ合營ヲ禁止シ野營露營等ヲ設備ス

- 三 客舎其他集合及自由ナル交通ニ使用セラル、場所又市街ノ部分或ハ一地方ニ出入スルヲ禁止シ鐵道輸送中ハ停車場ニ入ルコトヲ禁止ス
- 四 傳染病患者ノ宿泊スル家屋ヲ標示ス
- 五 品質疑ハシキ水ヲ飲ムヲ禁シ井戸ヲ閉塞シ良好ナル井戸ヲ設ケ(第四百五條參照)携行飲用水製造器(第九十三條及第四百九條參照)ヲ使用シ不潔ナル河水ニ浴スルコトヲ禁ス
- 六 客舎及停車場飲食店ヲ監督シ食器果物飲料物ヲ検査シ行人ノ出入ヲ監視ス下痢流行スル時ハ特ニ然リトス
- 七 廁間ヲ清潔ニシ消毒ヲ施シ或ハ之ヲ閉鎖シ適當ナル疎通ヲ有スルモノヲ新設スヘシ
- 八 停車場、列車、船舶ニ於テハ非常ニ清潔法ヲ嚴守シ特ニ便所ノ消毒ニ努メ、狀況ニ依リ停車場ノ建築物ヲモ消毒ス
- 九 遊廓ヲ監視シ土民トノ交通ヲ制限ス
- 十 特別消毒部隊ヲ編成ス(第九十三條及篤志看護規則參照)
- 第四百五十五條 傳染病地ニ宿營シタル軍隊ハ若干時期間傳染ノ疑アルモノト認定セラル故ニ他ノ軍隊トノ交通ヲ禁スヘキモノトス
- 第四百五十六條 傳染病院ノ設備ニ關シテハ第二百二十一條參照、消毒實施ニ關シテハ第四百八十七條參照、衛生警察ノ爲メ野戰憲兵ヲ招致スルコトニ關シテハ野戰憲兵規則第十五條ノ六參照

條參照、衛生警察ノ爲メ野戰憲兵ヲ招致スルコトニ關シテハ野戰憲兵規則第十五條ノ六參照

巳 戰時治療勤務

第一章 總則

- 第四百五十七條 治療勤務ハ成ルヘク速ニ傷病者ヲ治療セシメテ早ク其勤務ニ復歸セシメ又不治者及瀕死者ノ不幸ヲ輕カラシムルヲ目的トシ衛生部將校ヨリ統率セラル
- 第四百五十八條 衛生員ハ野戰ニ於テモ亦其信任ハ學識上及勤務上ノ能力並ニ各患者ニ與フル同情ト同一ノ程度ニ存スルコトヲ知丁シアルヲ要ス
- 第四百五十九條 野戰軍ニ屬スル軍人及野戰軍ニ於テ何レカノ勤務或ハ契約關係ニ在ル者ハ皆無代ニテ治療入院ヲ請求スルコトヲ得又藥劑及綑帶材料等ヲ無代ニテ請求スルヲ得
- 復員ニ當リ尙ホ醫療ヲ要スル時ハ全治スルニ至ルマテ或ハ救助ヲ受クル權ヲ定ムル迄此要求ヲ保持ス(野戰給與規則第八十二條參照)
- 守備軍ニ於テハ病者療養ノ要求ニ關シテ平時衛生勤務令及軍人治療規則ヲ適用ス又篤志看護規則參照、同盟軍ノ傷病者モ亦自由治療ヲ受クルコトヲ得
- 俘虜ノ治療ニ關シテハ第三百三十五條參照
- 野戰ニ於ケル齒療ニ關シテハ第三十二條第四十六條第九十三條參照

第四百六十條 篤志看護團體ノ治療勤務ニ參與スルニ關シテハ篤志看護規則參照

第二章 患者勤務ノ保護

第四百六十一條 傷病者ノ扱^{フエツクシ}ヒハ赤十字條約ノ保護ニ依リ之ヲ執行ス此條約ニハ獨逸帝國及隣邦ハ

威ナ加入シアリ之カ拔萃ハ載セテ野外要務令第四百七十五條及擔架卒規則ニ在リ其全文ハ癸ニ在リ

第四百六十二條 敵カ赤十字條約ヲ承認シタルヤ或ハ承認スルヤハ特ニ通知セラル

赤十字ノ意義ニ關シテハ反殺兵卒ニ訓示スヘキモノトス

注意 赤十字條約ノ保護ヲ受クル人員ノ武器使用ニ關シテハ條約第八條參照、中立徽章タル赤十

字ノ形狀ニ關シテハ附錄第十三條第四十六條及第四十七條ノ注意參照

第三章 軍隊病

第四百六十三條 腸窒扶斯、發育期(潜伏期)ハ十日乃至二十日トス

傳染菌ハ患者ノ大便ニ在リ稀ニハ尿中及其他ノ分泌物(膿、血液、排泄物等)ニ存スルコトアリ有

利ノ狀況ニ於テハ人體外ニ在リテ二三ヶ月間生存ス傳染菌ハ不潔ノ手汚穢ナル洗衣等ニ由リテ個人

ヨリ個人ニ傳播シ或ハ共同ノ傳染源(水、食物特ニ牛乳)ニ由リ傳播ス治療者ト雖尙ホ數月間實ニ

年餘モ傳染菌ヲ排泄スルコトアリ(慢性ノ傳染菌所有者)又腸窒扶斯患者ト居ヲ同フシ外觀上健全

ナル者モ一時病毒所有者トナルコトアリ病毒所有者ハ屢々大便(尿)ヲ細菌學的ニ検査シタル後初メ

テ知ルコトアリ

大小便ヲ除却スルニ際シ第一ノ要件ハ嚴密ナル清潔ト周到ナル注意トス又豫防接種ヲ應用スヘキヤ

否ヤハ考察スヘキモノトス

第四百六十四條 赤痢、發育期ハ通常八日迄トシ又十四日迄トス傳染菌ハ窒扶斯ニ於ケルカ如ク大便

ヨリ傳染ス

第四百六十五條 虎列刺、發育期ハ主トシテ甚タ短ク通常二三日トス虎列刺苗ハ乾燥ニ依リテ直ニ死

滅ス

傳染菌ハ大便中ニ多ク吐物中ニハ稀ナリ然レトモ又健康ナル媒介者ノ大便ニモ見ルコトアリ個人ヨ

リ個人ニ傳染スルハ直接ノ道(觸接)ニヨレトモ又水、食物(牛乳)ニ依リテモ傳染ス

第四百四十六條 發疹窒扶斯、發育期ハ通常五日乃至八日トシ例外ニハ十四日迄トス未知ノ傳染菌ハ

容易ニ個人ヨリ個人ニ傳播ス(昆虫亦之カ媒介ヲ爲ス)醫師及看護員ハ特ニ危險ナリ

清潔及充分ナル通氣法ハ最良ノ豫防法トス

第四百六十七條 痘瘡、發育期ハ十四日迄トス未知ノ傳染菌ハ膿疱、鼻粘膜ノ分泌中ニ在リ乾燥ノ狀

態ニ於テハ衣類器具等ニ附着シテ永ク生存ス接種ハ最モ確實ナル豫防法トス然レトモ流行ノ際ハ反

觸スルヲ要ス是レ法律上ノ接種ハ何レノ場合ニ於テモ終生充分ニ守護スルコトナキヲ以テナリ故ニ

戰役ノ初ニ當リ或ハ痘瘡流行ノ初期ニ當リ最近二年間ニ於テ成績不良ナリシ種痘者ハ再ヒ種痘ヲ行
フヲ要ス(俘虜ノ種痘ニ關シテハ第三百二十九條參照)

第四百六十八條 再歸熱、發育期ハ三日乃至七日トス傳染ハ虫類之ヲ媒介ス

第四百六十九條 間歇熱(マラリヤ)、發育期ハ平均十日トス「マラリヤ」寄生虫ハ一定ノ蚊ニ依リテ媒
介セラル治療ヲ受ケツル患者ハ皆傳染素ノ所有者ナリ此疾病ヲ撲滅スルニハ醫師ノ處方箋ニ從ヒ熱
ナキノ時ニ「キニーネ」ヲ豫防藥トシテ使用ス

第四百七十條 「ベスト」、發育期ハ五日間トス稀ニハ十日迄トス「ベスト」菌ハ病者ノ諸排泄物中ニ存
シ空氣ニ於テハ抵抗力少ナシ塵埃、汚穢、爛布、洗衣中ニハ有利ノ狀況ノ下ニハ月餘ニ堪フ傳染ハ皮
膚ノ微傷ヨリス又飛散セル排泄物ヲ吸入スルカ或ハ稀ニ虫類ノ刺螫ニ依ル媒介者ハ特ニ鼠族トス之
カ剿滅ヲ肝要トス「ベスト」ニ「膿」「皮膚」「肺」「ベスト」アリ微菌検査ニ依リテ確定スヘ
シ

第四百七十一條 猩紅熱、發育期ハ通常二日乃至五日トス例外ニハ十日迄トス傳染ハ個人ヨリ個人ニ
於テス又患者ノ被服並ニ食物(牛乳)ニ由ル感受性ハ甚タ種々ナリ

第四百七十二條 麻疹、發育期ハ十日乃至十四日トス傳染ハ猩紅熱ニ於ケルカ如シ麻疹ハ通常幼時ニ
罹リ不感性ヲ遺スヲ以テ軍隊ニ在テハ大流行ヲ見ルコト稀ナリ

第四百七十三條 實布の里亞、發育期ハ約二日乃至五日トス實布の里亞菌ハ唾液及排泄物ト共ニ體外
ニ出ツ疑ハシキ場合ニハ微菌検査ヲ行フ

第四百七十四條 流行性腦脊髄膜炎、發育期ハ二三日乃至數週トス傳染ハ鼻咽腔ノ粘液(咽頭及口蓋
ノ炎症)ニヨリ又同菌ニ因スル肺炎ノ喀痰ニ依リテ媒介セラル個人ヨリ個人ニ於テスル傳染ハ主ト
シテ噴嚏咳嗽等ニ因リ或ハ使用物(手巾)モ傳染ヲ媒介ス患者ノ周圍ニ於ケル健康者モ亦傳染ヲ媒介
スルコトアリ

第四百七十五條 流行性寒胃、發育期ハ二日乃至六日トス傳染ハ唯氣道ノ新鮮ナル分泌物ニ依ル病菌
ハ乾燥ニ依リテ迅速ニ撲滅ス傳播ハ患者ニ因ル

第四百七十六條 麻疹、發育期ハ三日乃至七日トス

歇下疳、發育期ハ二日乃至五日トス

微毒、發育期ハ十日乃至四十二日トス

傳染ハ殆ント全ク交接ニ依ル之ヲ豫防シ或ハ制限スルハ陸軍官衙ヨリノ遊廓監視及豫防規則ニ依ル
野戰ニ於テモ亦正規ノ健康診斷ヲ行ヒ且ツ教示スルヲ要ス

第四百七十七條 傳染性眼病ノ傳染ハ個人ヨリ個人ニ於テシ特ニ洗面器手巾等ヲ共同使用スルニ因ル
屢々検査ヲ行ヒ患者ヲ搜出シ早ク之ヲ隔離スルヲ要ス

第四百七十八條 瘧血病、此疾病ハ不適當ニ編合セラレタル食物(鹹肉)ヲ絶ヘス食用ニ供スル時ニ特ニ多シ瘧血病患者ハ總テ喫シ得ヘキ植物殊ニ鮮菜及煮沸シタル果物ヲ食スルヲ可トス(第三百六十七條參照)

戰地ニ於テモ亦新ニ屠殺スルヲ可トス(第四百二十八條參照)

第四百七十九條 「トリヒネ」病、「トリヒネ」ハ動物殊ニ豚ノ筋肉中ニ包囊ヲ被リテ生存シ食事ノ際包囊ヨリ逸出繁殖シ胃腸壁ヲ穿テ人間ノ筋肉内ニ入ル

第四百八十條 囊虫病、豚牛魚類ノ體內ニ在ル囊虫ハ一乃至二十密米ノ大サアル透明ナルノモニシテ繖虫頭ヲ有ス囊壁ハ人間ノ胃中ニ在リテ溶解シ頭部ハ成長シテ繖虫トナル(第三百八十一條參照)

第四百八十一條 胞虫病(エヒノコックス病)、胞虫ハ主トシテ犬ニ依リテ傳播セラル

第四百八十二條 脾脫疽ハ傳染ハ屢々皮膚ノ微傷ニ依ル故ニ病獸斃獸等ヲ取扱フ者及屠者ハ最モ多ク此病ノ危險アリ

第四百八十三條 馬鼻疽ハ馬ノ疾病中最モ危險ナルモノニ屬ス人間(特ニ馬丁)ニ傳染スルヤ脾脫疽ニ於ケルカ如シ然レトモ又氣道ヨリスルコトアリ馬鼻疽菌ハ狀況ニ依リ長時間傳染力ヲ保持ス

第四百八十四條 狂犬病ノ傳染ハ殆ント悉ク狂犬ノ噬嚙ニ因ル機ヲ失セス接種スルヲ要ス

第四百八十五條 眞珠病ノ傳染ハ皮膚傷ヨリス又眞珠病ニ罹リタル病獸ノ乳汁及肉片ヲ熟煮セスシテ

喫スルニ基因ス

第四百八十六條 口疫及蹄疫ノ傳染ハ熟煮セサル牛乳ニ因ル稀ニ見ル所ノ疾病ナリ

庚 傳染素ノ撲滅(消毒法)

第一章 消毒材料及清潔材料

第四百八十七條 消毒材料左ノ如シ

一 消毒器中ニ於ケル流動飽和水蒸氣(約百度)及適度ニ壓力ヲ加ヘタル蒸氣(約百五度)

消毒室内ニテハ蒸氣ハ消毒スヘキ物體ニ向テ諸方面ヨリ接近シ得ルヲ要ス

血液、膿等ヲ以テ汚サレタル物體ハ之ヲ消毒器中ニ容ル、ニ先チ充分ニ曹達溶液(百分ノ二)ヲ

以ス露スヘキモノトス

二、曹達約百分ノ二ヲ加ヘタル沸騰水

三、火力(燒却、紅烙)

四、昇汞溶液、蒸餾水(若クハ三十分間煮沸シタル水)千分中ニ昇汞一分ヲ溶シタルモノ

五、石炭酸溶液(約百分ノ三)、溶性石炭酸三十瓦ニ水ヲ加ヘテ「リートル」トナシ混合ス

六、稀薄「クレゾール」水、加里石鹼(軟石鹼綠石鹼)二、五分及熱水九五分ヲ以テ製シタル溶液

ヲ絶ヘス攪和シ同時ニ之ニ生「クレゾール」二、五分ヲ加フ(商品トシテ所謂百物ノ生石炭酸)或

ハ五十ccノ「クレゾール」石鹼溶液若クハ五百ccノ「クレゾール」水ニ水ヲ和シ「リートル」ト爲ス此溶液ハ成ルヘク使用前ニ四十乃至五十度ノ温ヲ加フヘシ

昇汞、石炭酸及生「クレゾール」ハ劇藥ナルヲ以テ之ヲ貯フル器物ハ「劇藥」ト標示スヘシ

七 石灰乳、純粹ノ燒石灰末(所謂脂肪石灰)ニ「リートル」ヲ四「リートル」ノ水ニ混和ス其法先ツ水四分ノ三「リートル」ヲ器中ニ注キ後石灰ヲ入ル、モノトス而シテ石灰カ水ヲ吸收シ碎ケテ粉末トナリタル後爾餘ノ水ヲ注入シテ攪和ス石灰乳ハ密閉シ得ヘキ器物ニ之ヲ貯ヘ使用スル前ニ之ヲ振蕩スルヲ要ス此際液沫ノ飛散ヲ避ケサルヘカラス是レ皮膚殊ニ眼ヲ毀損スルヲ以テナリ

石灰水ハ毎常新ニ調製シテ用ユヘキモノナリ即新ニ調製シタル石灰乳一分ニ水九分ヲ加ヘテ攪和スヘシ

八 鹽化石灰粉末若クハ鹽化石灰混劑(水百分ニ付二乃至五分)、此混合劑ハ新鮮ナル鹽化石灰ヲ以テ製シ密閉シテ保存スルモノトス

鹽化石灰乳ハ鹽化石灰一分ニ水三分ヲ加ヘテ之ヲ製ス(第五百一條參照)

九 「ホルムアルデヒド」瓦斯、密閉セル居室ノ諸平面ヲ消毒スルニハ百立方米ノ容積ニ對シ「リートル」ノ割合ヲ以テ水蒸氣ヲ發生セシメ同時ニ固體「ホルムアルデヒド」ヲ適度ニ加温ス

ルモノトス或ハ一立方米ノ容積ニ對シ五瓦ノ割合ヲ以テ(七時間有効時間ニ對シ)飽和(約百分ノ三十五)溶液ヲ蒸發セシム居室ノ窓、戸、通氣孔等ニ於ケル不緻密(罅隙、孔、暖爐口等)ハ總テ之ヲ貼塞或ハ填塞シ又ハ石灰ヲ以テ密閉スルヲ要ス密閉セサル時ハ「ホルムアルデヒド」ノ四倍量ヲ要スヘシ「ホルムアルデヒド」ノ臭氣ハ「アンモニア」瓦斯ヲ以テ之ヲ除クコトヲ得又接目罅隙(床ニ於ケルモノモ亦)ハ特ニ消毒スルヲ要ス(第四百九十四條參照)

「ホルムアルデヒド」ハ液體(水百分ニ付キ一分多クモ二分)ニ於テモ亦用ユルヲ得有効時間ハ約六十分トス

「ホルムアルデヒド」ヲ以テスル消毒ハ皮膚及粘膜ニ刺激作用ヲ有スルヲ以テ之ヲ熟知スル者ヲシテ行ハシムルヲ要ス

第四百八十八條 清潔材料左ノ如シ

- 一 加里石鹼鹼汁、加里石鹼(軟石鹼又綠石鹼)ノ二百瓦ヲ里十「リートル」ノ熱水ニテ溶解ス此溶解水ハ温クシテ使用セサルヘカラス
- 二 熱シタル苛性曹達溶液(水百「リートル」曹達二百瓦)、石鹼ハ或ハ加ヘ或ハ加ヘサルモノトス
- 三 麵麩ヲ以テスル擦拭、使用セル麵麩ハ燒棄スヘシ

第二章 消毒材料及清潔材料ノ應用

第四百八十九條 病室等ノ消毒ハ熱シタル曹達滴汁若クハ加里石鹼滴汁又ハ石炭酸溶液若クハ稀薄

「クレゾール」水ヲ以テ日々洗滌スヘシ塵埃ヲ燒棄シ疑ハシキ排泄物ハ有蓋器ニ傾注シ第五百一條及

第五百二條ニ從テ消毒スルモノトス

排泄物ニ依リテ汚サレタル床板及器具ハ速ニ昇汞溶液若クハ石炭酸溶液或ハ稀薄「クレゾール」水ヲ

以テ充分ニ拭淨ス（第四百九十一條乃至第四百九十四條第四百九十六條第四百九十七條第四百九十

九條乃至第五百三條參照）

第四百九十條 閉鎖セル空室ノ最終消毒ハ特ニ「ホルムアルデヒド」瓦斯ヲ以テスルヲ適當トス（第

四百八十七條ノ九參照）

第四百九十一條 漆灰ヲ塗リタル壁及天井ハ石炭酸溶液若クハ稀薄「クレゾール」水ヲ以テ充分ニ霑シ

最終ノ消毒ニハ石灰乳ヲ塗ル

第四百九十二條 油漆ヲ塗リタル壁及天井ハ石炭酸溶液ヲ以テ洗淨ス

第四百九十三條 飾紙ヲ貼リタル壁ハ石炭酸溶液ヲ注キ或ハ石炭酸溶液若クハ稀薄「クレゾール」水

ヲ以テ適當ニ霑シタル後新鮮ナル麩麩ヲ以テ壁面ヲ擦淨ス碎ケ落チタル麩麩ハ之ヲ燒棄スルモノ

トス又ハ石灰乳「コロール」石灰溶液若クハ稀薄「クレゾール」水ヲ以テ充分壁紙ヲ霑ホシ後之ヲ剝離

ス

第四百九十四條 床板及壁板ハ稀薄「クレゾール」水ヲ板ノ罅隙接合部或ハ隅角ニ注キ若クハ灌溉シ後

之ヲ以テ洗淨ス此方法ハ床板及壁板カ粗造ナルカ或ハ罅隙ヲ有スル時ハ毎當「ホルムアルデヒド」

瓦斯消毒法ヲ併用スルモノトス

消毒後充分ニ通風シ乾燥ハ火ヲ以テ之ヲ助ク

第四百九十五條 臥床其他ノ家具ハ

一 石炭酸溶液若クハ稀薄「クレゾール」水ヲ以テ灌溉シ後洗滌シ得ヘキ物體ハ加里石鹼滴汁若ク

ハ熱シタル曹達滴汁ヲ以テ擦淨ス

二 流動水蒸氣ヲ加フ（琢磨セル家具及塗漆セル家具ハ蒸氣ヲ以テ消毒スヘカラス麩麩ヲ以テ磨

擦シ後磨クヘシ）

三 「ホルムアルデヒド」瓦斯ヲ用フ但シ奏効ヲ豫期シ得ヘキ時ニ限ル（第四百八十七條ノ九參

照）

第四百九十六條 蒲團、蓆褥、羽枕、毛布、洗濯スヘカラル衣類ハ病者ヨリ解脱シタル後直ニ昇汞溶

液、石炭酸溶液或ハ稀薄「クレゾール」水ヲ以テ滲シタル布ニ包ミ後流動水蒸氣ヲ加フ藁ハ熱却スヘ

キモノトス

第四百九十七條 襯衣、褲布、手拭、懷中手巾、使用セラレタル洗濯物及衣類ハ病者ヨリ解脱シタル後直

ニ病室等ニ於テ稀薄「クレゾール」水ノ中ニ入レ或ハ此水ニテ滲シ絶ヘス霑濕シアル布ニ包ミ二十四乃至二十八時間放置シ後之ヲ洗濯スルカ或ハ少クモ三十分間煮沸シ若クハ流動水蒸氣ヲ以テ消毒ス

第四百九十八條 柔皮製及毛皮製ノ物品ハ充分ニ濯洗シ刷子及布片ヲ石炭酸溶液若クハ稀薄「クレゾール」水ニ滲シテ之ヲ擦淨ス流動水蒸氣ハ用フヘカラス「ホルムアルデヒド」ヲ用ユルヲ得

第四百九十九條 金屬製ノ器具(小刀、肉叉、鉸具等)食器洗用器浴盤等ハ煮沸滲汁ヲ以テ少クモ十五分間煮沸(食器ハ特ニ然リ)或ハ石炭酸溶液或ハ稀薄「クレゾール」水ヲ以テ洗淨ス又熱シタル石鹼水ヲ以テ擦淨シ後冷水ヲ以テ之ヲ洗フ「ホルムアルデヒド」瓦斯若クハ其溶液ヲモ使用ス

第五百條 價格低廉ナル物體(褥墊、綑帶材料、拭布等)ハ燒棄ス(附録第四十九條參照)

第五百一條 病者ノ排泄物ハ之ト同量ノ石灰乳ヲ投シテ攪拌混和シ早クモ一時間ノ後便所ニ投棄スヘシ排泄後直ニ消毒ヲ要スル時ハ便器ヲ使用前ニ前記ノ消毒劑ヲ以テ其四分ノ一ヲ滿タスモノトス一分ノ「クロール」石灰乳ハ浴水ノ二分ヲ消毒ス濾過若クハ沈澱ニ依リテ澄シタル「クロール」石灰乳ハ特ニ之ニ適ス

第五百二條 廁間、無蓋溝

- 一 掘、樽、溝ハ日々石灰乳ヲ灌漑シ「クロール」石灰溶液若クハ稀薄「クレゾール」水ヲ以テ充分ニ滲フヘシ無蓋溝ノ壁ハ生「クレゾール」ヲ以テ清潔ニシ正規ノ如ク掃除ス

二 廁ノ坐板、漏斗壁板ハ加里石鹼滲汁、熱シタル曹達滲汁、「クロール」石灰溶液若クハ昇汞溶液、稀薄「クレゾール」水ヲ以テ清潔ニス

野間ニ關シテハ第五百七條參照

第五百三條 唾壺、便器等ハ稀薄「クレゾール」水若クハ石灰乳ヲ以テ充分ニ洗淨又ハ煮沸シ後熱水ヲ用ヒ次テ冷水ヲ以テ洗滌ス尿ノ沈澱物ハ熱水ヲ注キテ之ヲ除却ス

第五百四條 手其他ノ局部カ疑ハシキ物體(病者ノ排泄物洗濯物等)ニ觸レタル時ハ每常稀薄「クレゾール」水、石炭酸溶液若クハ昇汞溶液ヲ以テ慎重ニ洗フヲ要ス先ツ爪ヲ清メ温水ト石鹼トヲ以テ充分ニ掃除シ無菌ノ綑帶材料ト石鹼「アルコール」溶液ヲ以テ擦拭スヘシ流行ニ際シテハ手ヲ清ムルノ目的ヲ以テ廁間ノ側ニ消毒劑ヲ準備スヘシ

全身消毒ハ石鹼ヲ多量ニ用キテ全身温浴ヲ行フヲ必要トス洗濯物其他ノ衣類ハ流動水蒸氣ヲ以テ消毒スヘキモノトス

第五百五條 傳染病患者ノ死體ハ稀薄「クレゾール」水、石炭酸溶液、昇汞溶液若クハ鹽化「カルシウム」溶液ヲ以テ霑シ且ツ絶ヘス霑滯ナラシムヘシ

第五百六條 諸種ノ汚屑例ヘハ屠獸所ヨリ出ルモノノ如キハ燒却スヘカラサル限リハ速ニ之ヲ埋没シ獸畜ラシテ之ヲ地上ニ掻キ出サシメサル如クセサルヘカラス

病獸ノ屍及其汚物ハ石灰ヲ以テ之ヲ掩ヒ深ク埋ムルヲ要ス(第四百四十八條參照)
獸疫ニ際シテハ戰況ノ許ス限り且ツ陸軍獸疫豫防規則カ各個ノ場合ニ對シ特別ナル規定ヲ有セサル
限リハ陸軍獸醫ヲ招致シ千八百八十年六月二十三日及千八百九十四年五月一日附獸疫豫防及防遏法
ニ從ヒ處分ス

第二章 防臭劑及其應用

第五百七條 廁圍等ニ於テハ之ヲ消毒スルノ外左ノ藥品ヲ防臭並ニ害虫(蠅等)驅除ニ用ユ

- 一 綠礬一人ニ付一日二十四瓦、末或ハ溶液(百分中三分)トナス綠礬ハ「クロール」石灰ト混合ス
ヘカラス

二 泥炭屑

三 木炭粉末

四 灰

五 土 壤

日々充分ニ汚物ヲ覆フ迄撒布ス

廁圍外ニ排泄セル汚物並ニ紙片等ハ少クモ土ヲ以テ之ヲ覆フヘシ

第四章 害虫ノ撲殺

第五百八條 衣虱、衣服ハ之ヲ流動スル水蒸氣ニ暴シ後充分ニ之ヲ敲クヘシ人體ハ昇汞溶液ヲ以テ洗

ヒ温浴中加里石鹼(軟石鹼又綠石鹼)ヲ以テ擦淨ス

頭虱、慎重ニ清潔法ヲ行ヒ狀況ニ依リテハ藥劑ヲ用キ昇汞溶液ヲ以テ洗フ

南京虫、壁及天井ノ飾ヲ取リ苛性石灰ヲ塗リ加里石鹼(軟石鹼又綠石鹼)ト加里滷汁(松根油ヲ加ヘ

タル)トノ溶液ヲ以テ罅隙及床板ニ灌溉シ又此溶液ヲ以テ室内ノ諸物體特ニ窓等ノ接合部ヲ清淨ニ

ス又殺虫粉ヲ用ユ

南京虫ノ附着スル衣類、臥褥、蒲團ハ流動水蒸氣ヲ以テ之ヲ清潔ニス要スレハ充分ニ之ヲ煮沸

ス

畫、蠟、晚際ニ窓、壁床等ノ罅隙接合部裂ケ目ニ礫砂ト殺虫粉等分ノモノヲ注射器ヲ以テ注入ス又

ハ礫砂殺虫粉及砂糖(若クハ馬鈴薯麩)ノ各同量ヲ混和シ夜間皿ニ入レテ窓、煖爐等ノ上ニ配置

ス

鼠族、燐素ノ煉藥ヲ榛實大ニ麵麩或ハ肉片ニ塗擦シテ配置ス有蓋溝、船室ハ「ゲネラトル」瓦斯或ハ

亞硫酸瓦斯ヲ以テ燻ス

辛 戰時衛生勤務員及其裝備一覽

第一章 野戰軍所屬者ノ裝備

第五百九條 野戰軍所屬者(將校等官吏下士卒)ハ皆二個ノ綳帶小包(第七十條及附錄第二百四十八條

參照)ヲ裝備ス下士卒ハ之ヲ上衣ノ左衽ノ下隅裏面ニ縫着セル衣囊中ニ挾帶ス

備考 野戰軍ノ各所屬者ヲ二個ノ縋帶小包(從來ノ一個ニ代ヘテ)ヲ以テ裝備セシムルコトニ關シテハ特別ノ命令ヲ公布ス

第二章 衛生部將校ノ裝備

第五百十條 衛生部將校、軍醫補及一年志願軍醫ハ一個ノ懷中醫囊(附錄第二百四十九條參照)ヲ自費ヲ以テ調達シ携行スルモノトス

開進地域ニ先遣セラルヘキ衛生部將校(衛生顧問)ハ革製被套ヲ有スル顯微鏡及微菌試驗用箱各一個ヲ受領ス(附錄第二百五十六條第二百五十八條參照)

第三章 齒科醫ノ裝備

第五百十一條 齒科醫極(第五百二十五條參照)ハ義齒齒牙保存用器械及顎破壞用補助器械ヲ收メ目錄ヲ附ス

第四章 各隊ノ人員及裝備

第五百十二條 各隊ノ人員及裝備ニ關シテハ第二表ニ就テ見ルヘシ

第五章 衛生官衛及衛生機關ノ人員並裝備

(茲ニ載セラサル裝備ニ關シテハ附錄第十、第十二及第十三、裝備規則乙ノ一第八章乙ノ二、第

八章第九章參照)

第五百十三條 野戰衛生長官部

野戰衛生長官(軍醫監)一名

三等軍醫正二名

一等軍醫一名

野戰經理部書記二名

衛生部下士四名

輜重輸卒八名

乘馬十頭鞍馬二頭

二頭曳車輛一輛

隊醫極一個

衛生箱一個

備考 第五百十三條乃至第五百十八條第五百二十條乃至第五百二十五條第五百二十九條第五百三十條第五百三十四條第五百三十七條第五百三十九條ニ掲ケタル衛生部下士ハ衛生部副曹長衛生

部軍曹衛生部伍長衛生部上等兵ヲ以テ充ツルコトヲ得

第五百十四條 軍軍醫部

軍軍醫長(一等軍醫正)一名

一等軍醫一名

二、三等軍醫一名

衛生部下士二名

輜重檢卒四名

乘馬四頭 挽馬二頭

二頭曳車輛一輛

隊醫極一個

衛生箱一個

第五百十五條 軍團軍醫部

軍團軍醫長(一等軍醫正)一名

軍團軍醫長附衛生顧問(三等軍醫正或ハ一等軍醫)一名

二、三等軍醫一名

軍團一等藥劑官一名

衛生部下士二名

輜重檢卒五名

乘馬五頭 挽馬二頭

二頭曳車輛一輛

隊醫極一個

衛生箱一個

革製被套ヲ有スル顯微鏡一個

微菌試驗用箱一個

反應試驗藥大箱一個

第一百十六條 外科顧問部

外科顧問(一、二、三等軍醫正)一名

二、三等軍醫一名

衛生部下士一名

輜重檢卒三名

乘馬三頭 挽馬二頭

二頭曳車輛一輛

大醫板一個

第五百十七條 步兵若クハ豫備師團軍醫部

師團軍醫長(二等軍醫正)一名

二、三等軍醫一名

衛生部下士一名

輜重輸卒二名

乘馬三頭

第五百十八條 騎兵師團軍醫部

師團軍醫長(二等軍醫正)一名

乘馬ノ衛生部下士一名

輜重輸卒四名

乘馬三頭挽馬六頭

六頭曳衛生豫備品車一輛(第二表參照)

第五百十九條 衛生大隊本部

大隊長一名

副官(中、小尉)一名

伍長(書記)一名

上等兵(自轉車兵二名傳令兵三名)五名

輜重輸卒四名

乘馬九頭挽馬二頭

二頭曳本部行李車一輛

第五百二十條 衛生中隊及豫備衛生中隊

中隊長一名

中、少尉二名

二、三等軍醫一名

一等藥劑官一名

主計一名

曹長一名

副曹長一名

軍曹四名
 伍長十四名
 上等兵十六名
 擡架卒二百八名
 上等兵(自轉車兵)一名
 衛生部副曹長若クハ衛生部軍曹二名
 衛生部下士七名内一名ハ乘馬本分ニシテ醫長附
 陸軍看護卒八名
 輜重兵軍曹一名
 輜重兵伍長二名
 輜重兵上等兵三名
 輜重輸卒二十八、内八名ハ附屬衛生部將校ノ馬卒ニ充ツ
 乘馬十二頭輓馬二十八頭
 二頭曳患者輸送車(綱帶材料莖ヲ附セル擡架各七個若クハ九個ヲ有スル)八輛
 二頭曳衛生車二輛

各結合天幕ヲ有スル二頭曳行李車二輛
 二頭曳糧食車一輛
 左ノ人員ヲ附加ス
 衛生中隊附醫長(三等軍醫正)一名
 一等軍醫二名
 二、三等軍醫五名
 乘馬九頭
 備考 一 患者輸送車第一號乃至第四號衛生車第一號行李車第一號ヲ以テ第一小隊ヲ編成ス
 二 一等藥劑官及主計ハ行軍中車輛ニ乘リ輸送セラル
 一等藥劑官及化學的試驗用器械ヲ輸送スル第一號衛生車ハ同小隊ノ許ニ在リ
 第五百二十一條 野戰病院及豫備野戰病院
 病院長(三等軍醫正)一名
 一等軍醫一名
 二、三等軍醫四名
 一等藥劑官一名

野戰病院監二名
 警務軍曹一名
 伍長(書記)一名
 伍長(倉庫係)一名
 上等兵(自轉車兵)一名
 兵卒(炊卒一名藥局助手一名)二名
 衛生部副曹長若クハ衛生部軍曹(各區監督者)三名
 衛生部下十六名
 陸軍看護卒十四名
 輜重兵軍曹一名
 輜重兵喇叭手一名
 輜重兵上等兵一名
 輜重輸卒十八名(十九名)
 乘馬九頭(馬十八頭(二十頭))
 二頭曳患者輸送車一輛(綱帶材料囊ヲ附スル擔架七個若クハ九個ヲ有ス)

二頭曳衛生車二輛
 二頭曳行李車一輛
 二頭曳器具車四輛
 二頭曳役員車一輛
 各野戰病院ハ未タ一輛ノ患者輸送車ヲ有セス且ツ二頭曳ノ器具車四輛ニ代ヘテ三輛ヲ備フ在來ノ輜重輸卒及挽馬ノ數ニハ條文中括弧ヲ附セリ
 備考 一 第一小隊ハ衛生車第一號、行李車、器具車第一號及第二號ヲ以テ之ヲ編成ス(四頭曳ノ器具車ヲ有スル野戰病院ニ於テハ衛生車第一號器具車第一號第三號役員車トス)
 二 一等藥劑官及化學的試驗用器械ヲ運輸スル車輛(附錄第二百九十條以下附錄第十四參照)ハ同小隊ノ許ニ留ル
 三 從來ノ二個若クハ四個ノ擔架ニ代ヘ各七個若クハ九個ヲ以テスル患者輸送車ノ裝備ニ關シテハ特別ノ命令ヲ出ス
 第五百二十二條 兵站軍醫部(各兵站監部ニ一部)
 兵站軍醫長(一等軍醫正)一名
 二、三等軍醫一名

軍團一等藥劑官一名

衛生部下士一名

輜重輸卒四名

乘馬三頭 挽馬二頭

二頭曳車輛一輛

衛生箱一個

反應試驗器大箱一個

第五百二十三條 衛生顧問部(各兵站監部ニ一部)

衛生顧問(一、二、三等軍醫正)一名

衛生部下士一名

輜重輸卒二名

乘馬二頭 挽馬二頭

革製被套ヲ有スル顯微鏡二個

微菌試驗用箱一個

携行用微菌實驗室一個

第五百二十四條 戰時病院司令部(兵站監部ニ屬スル軍團ノ數ニ據ル)

戰時病院司令(一、二、三等軍醫正)一名

二、三等軍醫一名

衛生部下士一名

輜重輸卒二名

乘馬三頭

第五百二十五條 戰時病院部(兵站監部ニ屬スル軍團ノ數ニ據ル)

三等軍醫正四名

一等軍醫六名

二、三等軍醫九名

齒科醫一名

一等藥劑官三名

野戰病院監六名

伍長(書記)三名

兵卒(炊卒)三名

衛生部副曹長若クハ衛生部軍曹(各區監督者)九名

衛生部下士十八名

陸軍看護卒三十六名

輜重輸卒二十六名

齒科醫板一個

第五百二十六條 戰時病院

病院長(戰時病院部ノ三等軍醫正或ハ一等軍醫)一名

各區附醫官及裝助醫官(戰時病院部附衛生部將校交付シタル普通醫若ハ契約上雇入レタル普通醫)

藥劑官、經理官(戰時病院部附一等藥劑官野戰病院監若クハ契約上雇入レタル文官)

下級人員(衛生部兵卒、戰時病院部ノ陸軍看護卒或ハ篤志看護團隊ノ病院隊)

現場ニ於ケル或ハ兵站衛生廠ヨリスル器具材料

第五百二十七條 兵站病院

病院長(現役或ハ豫後備役衛生部將校)一名若クハ病院委員(將校一名普通醫一名)

各區附醫官及補助醫官(普通醫)

下級人員(篤志看護團體ノ病院隊、普通人)

器具材料(第五百二十六條ニ於ケルニ均シ)

第五百二十八條 輕症患者部

醫長一名但シ當部カ病院ニ附屬セラレサル時ニ限ル(第五百二十七條ニ於ケルニ均シ場合ニ依リ

テハ戰時病院部ヨリス)

人員(戰時病院部篤志看護團體ノ病院隊、普通人)

器具材料(第五百二十六條ニ於ケルニ均シ)

第五百二十九條 患者輸送部(各兵站監部ニ一個)

(網帶場及休養場、患者集合場)

醫長(二等軍醫正)一名

一等軍醫二名

二、三等軍醫四名

野戰病院監一名

警務軍曹一名

衛生部副曹長若クハ衛生部軍曹(各區監督者)二名

衛生部下士四名

陸軍看護卒八名

輜重輸卒八名

器具材料(第五百二十六條ニ於ケルニ均シ)

第五百三十條 病院列車

醫長(二等軍醫正)一名

二、三等軍醫三名

野戰病院監一名

上等兵(鎖匠)一名

兵卒(炊卒二名庖厨助手二名)四名

衛生部副曹長若クハ衛生部軍曹五名

衛生部下士十一名

陸軍看護卒十六名

輜重輸卒五名

鐵道員(車長、機關手、水夫等)

各十二個ノ臥床ヲ有スル患者輸送車二十四輛
二百七十六床

八個ノ臥床ヲ有スル將校患者輸送車一輛

醫長車一輛

軍醫車一輛

衛生部下士卒其他ニ緩急車二輛

經理及藥局緩急車一輛

庖厨車二輛

汽鍬車三

豫備品車二輛

倉庫一輛

行李車一輛

第五百三十一條 病院船、病院船列

醫長一名

爾餘ノ人員及ヒ器具ニ關シテハ第二百八十條第二百八十一條參照

第五百三十二條 補助病院列車、補助病院船、補助病院船列

監督軍醫一名

爾餘ノ人員及器具(兵站衛生廠)ハ必要ニ應シテ定ム第二百九條第二百三十七條第二百五十九條第
二百八十條及第二百八十一條參照

第五百三十三條 患者列車、患者船、患者船列

陸軍護送隊一個(其内下士一名ハ輸送指揮官タリ)

野戰憲兵二名

爾餘ノ人員及器具ハ必要ニ應シテ定ム

第五百三十四條 兵站衛生廠(兵站監部ニ各一個)

指揮官(中、少尉)一名

中、少尉一名

一等藥劑官一名

二等藥劑官五名

野戰病院監三名

伍長(書記)四名

伍長(監督者)八名

器械工(下級官吏)六名
 指揮官タル軍曹一名
 輜重兵伍長一名
 輜重輸卒三十二名 輜重縦列
 乘馬二頭 輓馬四十八頭
 二頭曳行李車二十四輛
 指揮官タル乘馬ノ衛生部副曹長
 同軍曹若クハ同伍長一名
 衛生部上等兵一名
 器械師(下級官吏)一名
 輜重輸卒二名
 乘馬一頭
 輓馬四頭
 兵卒(器械工若クハ鎖工)一名
 輜重輸卒一名

各野戰レンドゲン車附

各携行用飲用水製造器附

輓馬二頭

四頭曳野戰レンドゲン車 各兵站監部ニ屬スル軍團ノ數ニ據ル

二頭曳携行用飲用水製造器

備考 一 下級役員ノ制服及給料ニ關シテハ普國官吏制服徽章表並ニ俸給表參照

二 野戰レンドゲン車及携行用飲用水製造器ノ裝備ハ特別ノ規定ニ據ル又携行用飲用水製

造器ヲ運用スル下士卒ノ教育ニ關シテハ第百九十三條參照

三 野戰レンドゲン車及携行用飲用水製造器カ廠ヨリ分遣セラレサル間ハ其輜重輸卒及馬

匹ハ輜重縱列ニ屬ス

第五百三十五條 集合停車場ノ貨物廠

一等藥劑官一名

野戰病院監一名

衛生部副曹長若クハ衛生部軍曹四名

伍長十名

輜重輸卒三名

裝備ニ關シテハ第二百九十七條參照

第五百三十六條 留守軍團軍醫部(衛生官衛)

平時ニ均シ

必要ニ應シ専門ノ顧問醫ヲ附ス

第五百三十七條 豫備病院司令部

豫備病院司令部(一、二等軍醫正或ハ契約上招聘シタル普通醫)一名

衛生部下士一名

第五百三十八條 豫備病院

院長一名

若クハ病院委員(將校一名普通醫一名)

爾餘ノ人員及器具ハ第三百十條乃至第三百十五條及平時衛生勤務令ニ據リ定ム

備考 病院ニ在リテ看護ニ熟達シタル僧侶及神學々生ヲ使用スルコトニ關シテハ特別規則ノ存ス

ルアリ此規定ニ據リテ豫備病院ニ使用セラレタル僧侶ハ俗服ニ勤務スルコトヲ得此場合ニハ

僧侶ハ「デユネーヴ」臂章ヲ帶フ

第五百三十九條 普國陸軍省ノ中央通報局

局長(聯隊長)一名

佐官一名
 大尉二名
 三等軍醫正若クハ一等軍醫一名 報告者及補助報告者
 一等軍醫二名
 法學ニ通スル高等官吏一名
 大尉(局長副官)一名
 書記三十七名
 主簿五名
 下士百三十三名 書記
 衛生部下士二名
 給仕五名
 其他ニ篤志看護委員二名
 要スレハ人員ハ陸軍省ノ規定ニ從テ増加セラル

壬 篤志看護ノ統裁官、派出員及人員一覽

第五百四十條 大本營ニ於ケル篤志看護軍事監督長官

戰地ニ於ケル監督長官代理タル派出員監督一名

第五百四十一條 兵站地域ニ於ケル派出員及人員

兵站派出員(兵站監部附)一名
 戰時病院司令附派出員一名、看護隊ヲ統率ス
 患者輸送隊附派出員一名
 兵站主地及患者集合場ニ於ケル篤志看護廠附下級派出員若干名
 病院隊(看護人)一個、編成ノ際ハ看護人二十八名、看護婦二十五名、炊夫若クハ炊婦四名トス
 各戰時病院部ニ配屬セラル

輸送隊(輸送人員)一個、編成ノ際ハ百十二名トス必要ニ應シ兵站衛生廠若クハ患者輸送部ニ合併セラル前方ニ出サレタル戰時病院及兵站病院ヨリ兵站主地へ並ニ兵站地域ニテ患者ヲ輸送スルヲ目的トス

護送隊(護送人員)一個、編成ノ際ハ看護人百十二名及看護婦二十名トス鐵道及水路ニ由リ兵站地域ヨリ豫備病院ニ至ル輸送ニ際シ患者ヲ看護シ并ニ綑帶場休養場及患者集合場ニ勤務スルヲ目的トス

廠附團隊(廠附人員)一個、編成ノ際ハ二十八名トス集合停車場及兵站主地ニ必要ニ應シ又兵站地

(中間廠)ニ於ケル篤志看護廠ノ用ニ充ツ

第五百四十二條 内地ニ於ケル統裁官派出員及人員

留守篤志看護軍事監督

普國各州及各聯邦ニ充ツル地方派出員一名

留守軍團司令部附軍團管區派出員一名

兵備セラレタル要塞總督若クハ司令官附要塞派出員一名

必要ニ應ス

豫備病院司令部附豫備病院派出員一名

線路司令部附線路派出員一名

慈惠品收積場派出員一名

豫備及要塞病院ニ於ケル公然ノ衛生勤務ノ扶助並ニ私設病院ニ充ツル病院附人員

停車場ヨリ病院ニ至ルマテ患者輸送ニ充ツル人員(擔架夫)

鐵道及水路上ノ輸送ニ際シ患者ヲ看護シ並ニ綑帶場休養場及患者集合場ニ勤務スル護送人員(看護人)

護人)

兵站基地ニ於ケル篤志看護廠附人員、廠ヨリ集合停車場ニ大輸送ヲ行フ時之ヲ護送シ又同所ニ在

ル慈惠品收積場ノ勤務ニ充ツ

癸 千九百零六年七月六日附「ヂュネーヴ」條約(略ス)

第一表 野戦軍ノ衛生人員ニ關スル請願人事補充要求ノ順序

注意第一 補充要求ハ當該職務カ上級官衙ノ媒介ニ依リ其職務範圍内ニ於テ補充シ能フ時ハ進達セラルルコトナシ、

注意第二 攻圍セラレタル要塞ニ於ケル補充整理ニ關シテハ要塞規則附錄第一章第四十二條以下參照

注意第三 病院經理官ニ關シテハ軍團、兵站ノ留守主計長ハ所屬陸軍省醫務局ト連絡ヲ通ス
甲 作戰地域

第一 作戰軍ノ軍隊等

- 一 衛生部將校ニ關スル補充要求ハ順序ヲ經軍司令部一野戰衛生長官ニ
- 二 衛生部下士卒ニ關スル補充要求ハ聯隊等ヨリ順序ヲ經留守軍團司令部ニ（動員表第六十七條參照）

第二 野戰衛生機關（衛生中隊醫長、野戰病院長）

- 一 衛生長將校、藥劑官ニ關スル人事補充要求
衛生部ノ順序ヲ經
- 二 衛生部下級人員ニ關スル補充要求
- 三 野戰病院ノ病院經理官ニ關スル人事補充要求ハ軍團主計長ニ

注意 衛生部下級人員ノ昇進ハ輻重司令官（行李縱列輸送規則第十四條參照）

第三 師團軍醫長

- 一 師團ノ衛生部將校ニ關スル請願簿
- 二 衛生部將校ニ關スル補充要求
- 三 藥劑官ニ關スル人事補充要求
師團ニ附セラレタル
野戰衛生機關所屬
- 四 衛生部下級人員ニ關スル補充要求
軍團軍醫長ニ

第四 軍團軍醫長

- 一 軍醫ノ衛生部將校ニ關スル請願簿
- 二 衛生部將校ニ關スル補充要求
- 三 藥劑官ニ關スル人事補充要求
野戰衛生機關所屬
- 四 衛生部下級人員ニ關スル補充要求
留守軍團司令部ニ（動員表第六十七條參照）

第五 軍軍醫長

- 一 軍並ニ所屬兵立監部ノ衛生部將校ニ關スル請願簿
- 二 衛生部將校ニ關スル補充要求
野戰衛生機關所屬
- 三 藥劑官ニ關スル人事補充要求
野戰衛生長官ニ

第六 野戰衛生長官

- 一 作戰軍及兵站軍ノ衛生部將校ニ關スル請願簿
又野戰衛生長官カ普軍ノ軍醫監ナルトキハ普國
陸軍省醫務局ヨリ來ル普國守備軍衛生部將校ノ
請願簿

皇帝陛下ニ

- 二 作戰軍及兵站軍ノ衛生部將校齒科醫藥劑官ノ補充要求ニ關シテハ所局陸軍省醫務局ト連絡ヲ
通ス
- 三 作戰軍及兵站軍ノ藥劑官ノ人事ニ關シテハ所局陸軍省醫務局ニ

乙 兵站地域

第一 兵站軍隊等

- 一 衛生部將校ノ補充要求ニ關シテハ順序ヲ經兵站監部、兵站總監（野戰兵站規則第四十七條參
照）野戰衛生長官ニ
- 二 衛生部下士卒ノ補充要求ハ軍隊等ヨリ順序ヲ經留守軍團司令部ニ（動員表第六十七條參照）
（貨物廠ノ衛生部下士卒ノ爲メ停車場司令官ヲモ含ム）

第二 兵站衛生機關

- (イ) 戰時病院部ノ衛生部古參將校（戰時病院長、兵站病院長或ハ病院委員）
 - 一 衛生部將校（普通醫）齒科醫、藥劑官、衛生部下級人員ノ人事補充要求ニ關シテハ戰時病院司令ニ
 - 二 病院經理官ニ關シテハ兵站主計長ニ
- (ロ) 患者輸送部及野戰病院列車ノ醫長
 - 一 衛生部將校及衛生部下級人員ノ人事補充
要求ハ兵站軍醫長ニ

第二百五十三條參照

- 二 病院經理官ノ分ハ兵站主計長ニ
- (ハ) 兵站衛生廠長
 - 一 藥劑官衛生部下士卒病院下級官吏ノ人事補充要求ニ關シテハ戰時病院司令ニ（第二百一條參
照）

- 二 病院經理官ノ分ハ兵站主計長ニ
- (ニ) 貨物廠カ兵站區域内ニ在ル時ハ
 - 一 一等藥劑官、其人事ハ兵站軍醫長ニ

- 二 第一野戰病院監、病院經理官ニ關スル人事ハ兵站主計長ニ
- 注意 貨物廠カ本國ニ在ル時ハ留守軍團軍醫長及留守主計長ハ兵站官衛ニ代ル

第三 戰時病院司令

一 戰時病院部(戰時病院兵站病院)ノ衛生部將校(普通醫)齒科醫、藥劑官、衛生部下級人員ノ人事補充要求ハ

兵站軍醫長ニ

二 兵站衛生廠ノ藥劑官、衛生部下士卒、病院下級官吏ノ分ハ

第四 兵站軍醫長

一 兵站監部ノ衛生部將校ニ關スル請願簿ハ軍軍醫長ニ

二 戰時病院部、患者輸送部及病院列車ノ衛生部將校、齒科醫、藥劑官ノ補充要求ニ關シテハ兵站監部、兵站總監、(戰時兵站規則第四十七條參照)野戰衛生長官ニ(普通醫ニ關シテハ第二百三條參照)

三 戰時病院部及兵站衛生廠要スレハ又貨物廠ノ齒科醫、藥劑官、病院下級官吏ノ人事ニ關シテハ所屬陸軍省醫務局ニ

四 兵站衛生機關ノ衛生部下士卒、陸軍看護卒、病院下級官吏ノ補充要求ニ關シテハ留守軍團司令部ニ(動員表第六十七條參照)

注意 貨物廠カ本國ニ在ルニ當テハ留守軍團軍醫長ハ一等藥劑官ノ人事ハ陸軍省醫務局ニ進達

第二表 (第五百十二條參照) 軍隊等ノ人員及裝備

番 號	隊 別	第一	第二	第三	第四	第五	第六	第七	第八	第九	第十	第十一
一	大本營ノ騎兵及步兵本部衛兵	-	-	-	-	-	-	四〇	二〇	-	-	-
二	步兵、獵兵、狙擊兵大隊	-	-	-	二六	-	-	八〇	五三	二〇	-	-
三	步兵機關銃隊	-	-	-	-	-	-	一〇	八	-	-	-
四	機關銃隊	-	-	-	-	-	-	一〇	八	-	-	-
五	四又八五、六中隊ノ師團騎兵聯隊	-	-	-	六	-	二	二〇	二八	六	六	-
六	四個中隊ノ騎兵師團聯隊	-	-	-	-	-	-	八〇	二八	-	-	-
七	騎兵師團ノ大行李	-	-	-	-	-	-	五	二	-	-	-
八	騎兵師團ノ工兵隊	-	-	-	-	-	-	-	-	-	-	-
九	野戰砲兵大隊本部(乘車野戰榴彈砲兵大隊、乘馬砲兵大隊)	-	-	-	-	-	-	-	-	-	-	-
十	乘車若クハ野戰榴彈砲兵大隊	-	-	-	-	-	-	二〇	八	-	-	-
十一	乘馬砲兵中隊	-	-	-	-	-	-	二〇	八	-	-	-
十二	輕彈藥縱列若ハ輕野戰榴彈砲彈藥縱列	-	-	-	-	-	-	二〇	八	-	-	-
十三	騎兵師團ノ輕彈藥縱列	-	-	-	-	-	-	一〇	七	-	-	-
十四	彈藥縱列本部	-	-	-	-	-	-	一〇	七	-	-	-
十五	步兵、砲兵、野戰榴彈砲兵彈藥縱列	-	-	-	-	-	-	二〇	八	-	-	-
十六	徒歩砲兵大隊本部	-	-	-	-	-	-	二〇	一〇	-	-	-
十七	徒歩砲兵若ハ芻秣中隊	-	-	-	-	-	-	二〇	一〇	-	-	-
十八	重野戰榴彈砲兵大隊	-	-	-	-	-	-	三〇	一八	-	-	-
十九	臼砲兵大隊	-	-	-	-	-	-	二五	一一	-	-	-
二十	徒歩砲兵彈藥縱列本部	-	-	-	-	-	-	二五	一一	-	-	-
二十一	徒歩砲兵彈藥縱列	-	-	-	-	-	-	一〇	八	-	-	-
二十二	野戰工兵中隊	-	-	-	-	-	-	二五	一〇	-	-	-
二十三	師團架橋輜重	-	-	-	-	-	-	二五	一〇	-	-	-
二十四	軍團架橋輜重	-	-	-	-	-	-	二五	一〇	-	-	-
二十五	軍團架橋輜重掩護工兵隊	-	-	-	-	-	-	二五	一〇	-	-	-
二十六	軍若ハ軍團電信隊	-	-	-	-	-	-	二五	一〇	-	-	-
二十七	無線電信隊	-	-	-	-	-	-	二五	一〇	-	-	-
二十八	野戰信號隊	-	-	-	-	-	-	二五	一〇	-	-	-
二十九	野戰氣球隊	-	-	-	-	-	-	二五	一〇	-	-	-
三十	野戰氣球隊瓦斯縱列	-	-	-	-	-	-	二五	一〇	-	-	-
三十一	輜重若ハ兵站輜重司令部	-	-	-	-	-	-	二五	一〇	-	-	-
三十二	給養輜重大隊本部	-	-	-	-	-	-	二五	一〇	-	-	-
三十三	糧食縱列	-	-	-	-	-	-	一〇	六	-	-	-
三十四	兵站糧食縱列	-	-	-	-	-	-	二〇	六	-	-	-
三十五	馬廠若ハ兵站馬廠	-	-	-	-	-	-	一〇	三	-	-	-

第一 聯隊大隊附軍醫
 第二 二等軍醫 或ハ三等軍醫
 第三 衛生部下士官
 第四 擔架卒
 第五 補助擔架卒(需要トシテ)
 第六 乘馬導馬並各頭
 第七 毛布製腹帶
 第八 患用者毛布
 第九 輿畜劑
 第十 衛生綱帶具
 第十一 乘馬七部衛生部下士官卒衛生對

要塞ルタレラセ圍攻

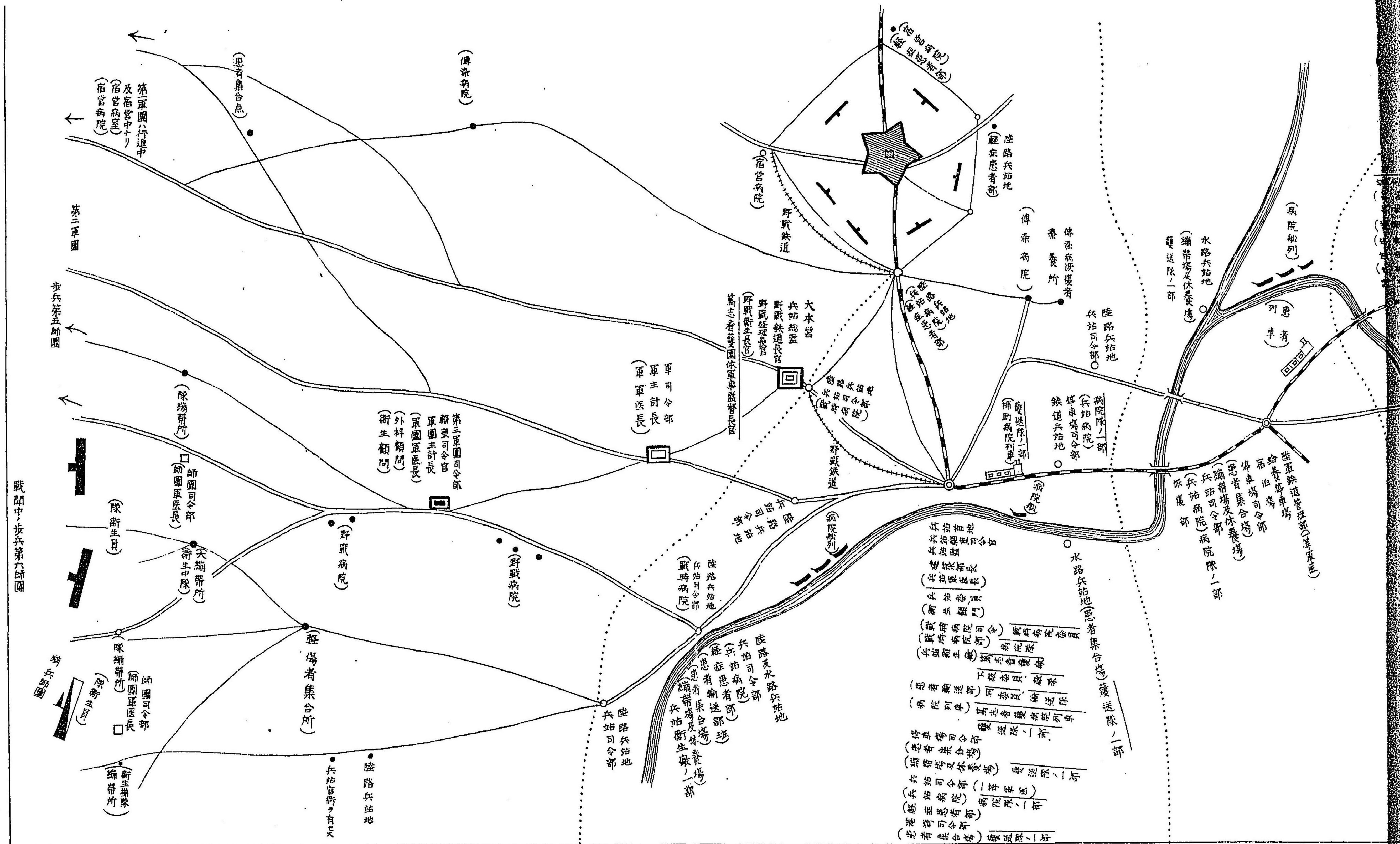

説明

括弧ヲ附シアルモノハ軍衛生機關
 括弧ヲ附セサルモノハ其他ノ軍施設及配置

文字ノ右方ニ線ヲ附シアルモノハ萬志者發見團體

.....ハ本國ニ於ケル第一、第二及第三軍團ノ範圍ノ境界

戦地作戦

戦地站兵

92
328

明治四十一年十月八日印刷
明治四十一年十月十一日發行

陸軍省醫務局翻譯

東京市麴町區隼町四番地

印刷者 小林又七

陸軍省構内

印刷所 小林又七印刷部

陸軍省醫務局

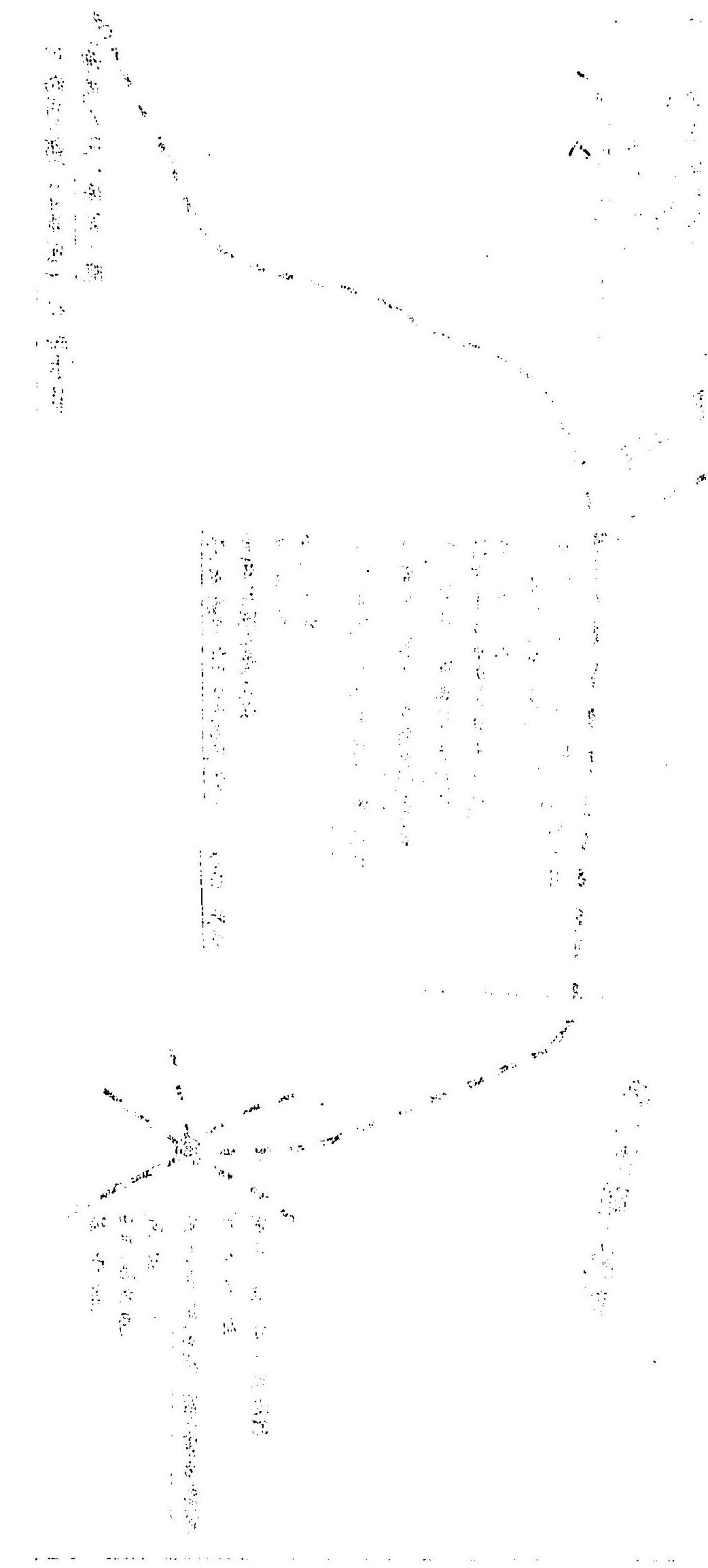

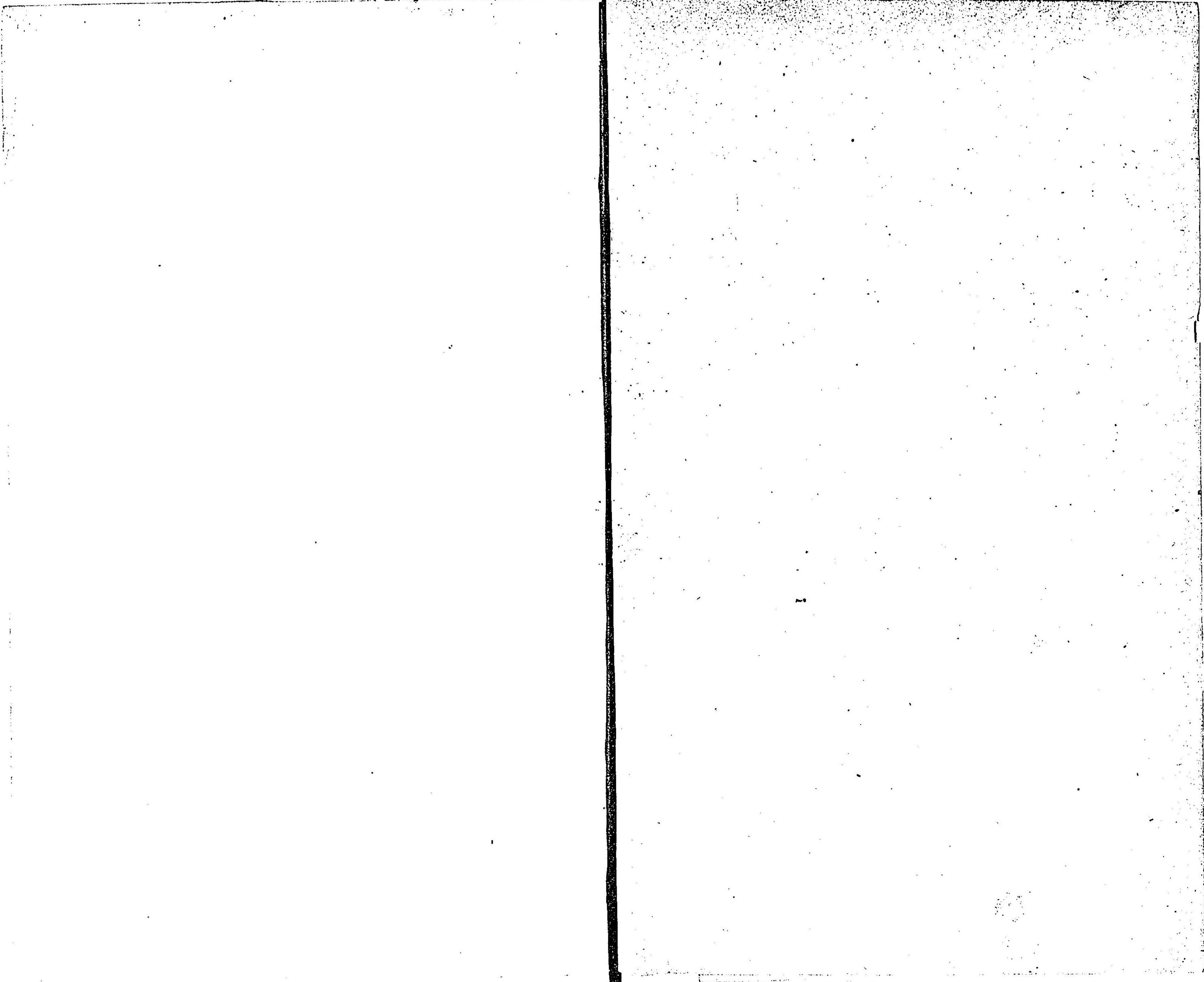

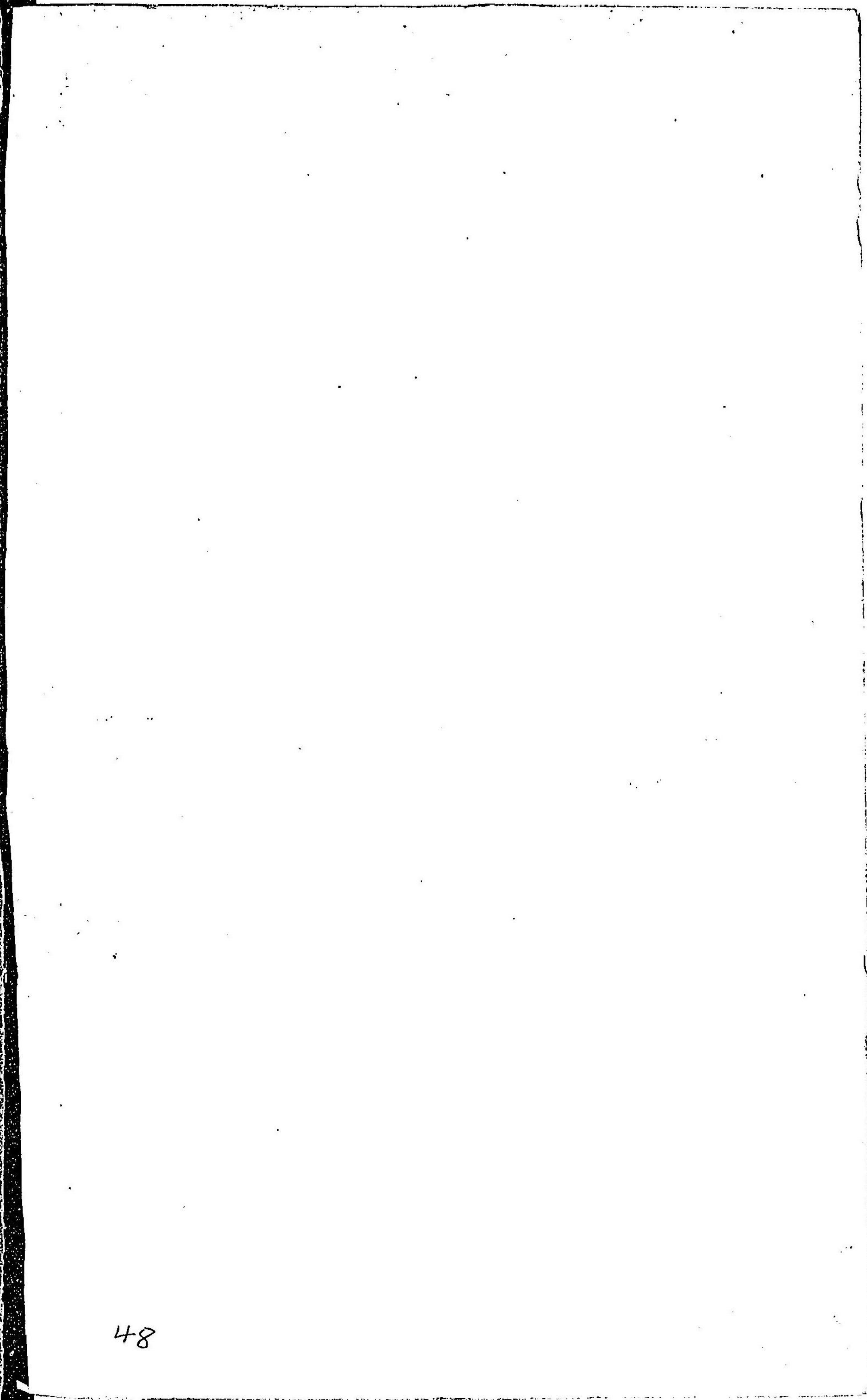
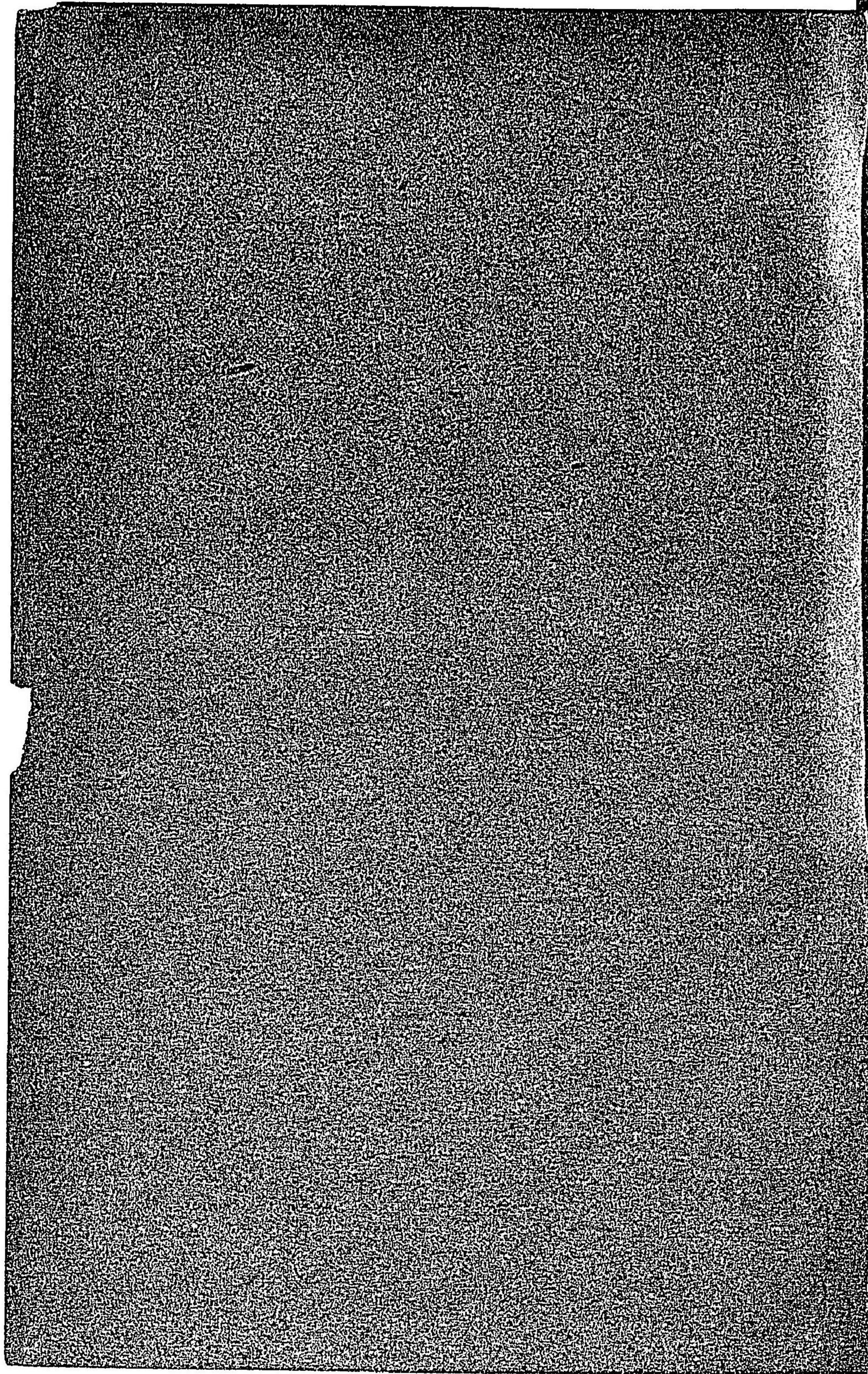

48

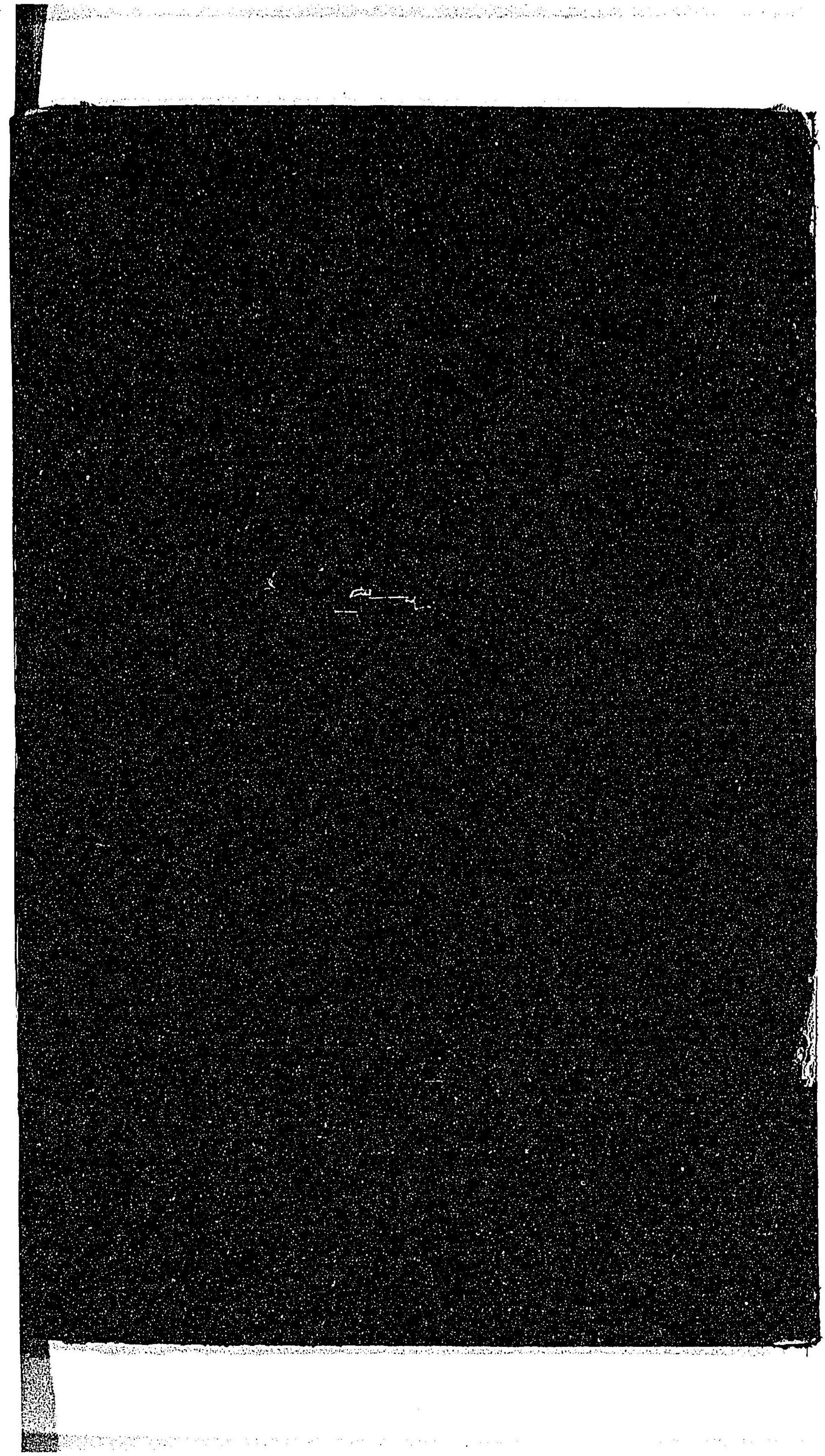

92
328

(M)

060720-000-3

92-328

独逸戦時衛生勤務令

陸軍省医務局

M4 1

CBM-0592

