





老  
邊  
出  
張  
所



### 三、老邊出張所

明治三十八年五月十四日南老邊ニ出張所ヲ置キ鐵嶺支庫ヲシテ管理セシメタリ。出張所長一等主計吉井德藏ハ五月十五日計手一、輸卒隊下士以下若干ヲ率キテ同地ニ到着シ業務ヲ開始セリ。同地ノ業務ハ馬蜂溝出張所ヨリスル遼河ノ水路輸送糧秣日々約一個師團分ヲ第二軍へ補給スルニアリタリ。同地ハ第二軍ノ前進ヲ終リタル後六月十六日ヲ以テ閉鎖シ、同地ニ於テ補給セシ約一個師團分ハ之レヲ三屯子ニテ増加補給スルコトトセリ。

出張所開設以來取扱ヒタル糧秣ノ受拂左ノ如シ。

自明治三十八年五月第二旬糧秣受拂總高表  
至同三十八年六月第二旬

主食品		分區	
目	單位	受	拂
米	石	11,313.00	11,313.00
麥	石	1,000.00	1,000.00
副食品	單位 <td></td> <td></td>		
罐詰肉	貫	6,956.00	6,956.00
魚肉	貫	6,330.00	6,330.00
鹽乾	貫		
殘			



調味品	漬物	副食
食粉	醬油	乾物
煉味	エキ	野菜
鹽	噌	實
六八	一〇〇	三三三
六八	一〇〇	三三三
大	茶	調味
		味
		砂
麥		噌
石		糖
		實
七八	一〇〇	三九五
七八	一〇〇	三九五







#### 四、三屯子出張所

明治三十八年五月十六日三屯子ニ出張所ヲ置キ一等主計吉井徳藏ニ劉家子(後三屯子)出張所長ヲ命ジ鐵嶺支庫ノ管理ニ屬セシメタリ。同地ノ業務ニ付キ鐵嶺支庫長ヨリ同官ニ與ヘタル訓令左ノ如シ。

- 一 倉庫ハ劉家子(後三屯子)ニ於テ二個師團分南老邊ニ於テ一個師團分ノ糧秣ヲ第三軍ノ水路輸送ニヨリ第二軍へ補給スル計畫ナリ
- 二 貴官ハ右兩所ニ我倉庫出張所ヲ開始シ速ニ業務ヲ開始セラレタシ
- 三 糧秣ノ受授及水路輸送ノ方法ハ左ノ如シ
- 四 水路ニヨリ第二軍ノ補給ヲ爲ス計畫(鐵嶺支庫記事參照)
- 四 貴官ニ左ノ人員ヲ付ス
- 劉家子(後三屯子) 要員下士一、輸卒六
- 南老邊 要員計手一、輸卒三
- 五 宿舍、給養及荷物ノ陸揚其他ノ人員ハ所在地ノ兵站司令部ヨリ受クルモノトス
- 六 着船數及受授ノ糧秣量及現在高其他必要ナル報告ハ迅速ナルヲ要ス

五月十七日 吉井主計ハ要員ト共ニ劉家子ニ到着シ業務ヲ開始セシガ揚陸地



點ノ不便ナルニヨリ三屯子ニ移轉セリ。

六月十六日 南老邊ノ出張所ヲ廢止シ、同地ノ補給量ヲ當地ニ増加シ、三個師團分ノ糧秣ヲ第二軍ヘ補給セリ。

六月二十二日 吉井主計ノ出張所長ヲ免ジ、二等主計山内茂一郎ニ之ヲ命ジタリ。

七月四日 二等主計山内茂一郎、三等計手小宮山五九重着任ス。

七月二十九日 二等主計山内茂一郎ノ出張所長ヲ免ジ、之ヲ一等主計白井秋太郎ニ命セリ。

七月下旬以來雨歇マズ、同月三十一日ヨリ驟雨烈シク臻リ、遼河甚シク氾濫シテ揚陸地及野積地ヲ浸セリ。之ヲ以テ第二軍兵站部ノ輸卒及支那苦力ヲ以テ一面防水ヲナスト共ニ散在セル糧秣ノ收集ニ勉メタリ。倉庫ハ此増水ヲ利用シ、古城子ニ在ル第二軍兵站倉庫ト三屯子間ノ水上運搬ヲ爲シ、三屯子ノ揚陸ヲ一時中止セリ。八月四日頃ヨリ減水ヲ始メシヲ以テ同月五日ヨリ更ニ揚陸ヲ開

セリ。

氣候ノ劇變ニヨリ遼河ハ十一月三日其ノ沿岸ニ結氷ヲ始メ厚サ一寸餘ニ至レリ。日中ハ約方二間大ノ流水浮游シ船舶ノ出入危険ニ陥リ同月六日ヨリ漸次結氷セリ。而ルニ十一月十二日ニ至リ夜來降雨ノ爲メニ一時解氷増水セリ。

此ノ機ヲ以テ各所ニアル氷結船ヲ悉皆收容セリ。

十一月二十八日 同地ノ補給殘品鹽九百九十四貫五百目ヲ鐵嶺支庫ヘ還送シ十二月二十四日同地ノ出張所ヲ閉鎖シ古城子ニ移轉セリ。

古城子出張所ニ於テハ同地以北滞在ノ各部隊ニ要スル糧秣ノ補給並ニ分配ヲ爲シ且ツ第二軍兵站倉庫ノ殘餘糧秣及各部隊ノ殘置諸品ヲ收容セリ

三十九年三月一日 出張所長永松主計小塔子出張所兼任後ハ小宮山計手ニ若干ノ輸卒ヲ附シ專ラ殘置品ノ還送ニ任セシメ同月三十日還送全ク終了ト共ニ同出張所ヲ閉鎖セリ

三屯子出張所開始以來取扱ヒタル糧秣、被服、陣具、雜品左表ノ如シ















通江口出張所



## 五、通江口出張所

明治三十八年六月二十一日通江口ニ出張所ヲ置キ鐵嶺支庫ノ管理ニ屬セシメ、一等主計吉井德藏ヲ同所長ニ命セリ。同主計ハ六月二十六日通江口ニ到リ同地ノ業務ヲ開始シ、爾後馬蜂溝ヨリスル水路輸送ノ糧秣約一個師團分ヲ日々第三軍へ補給セリ。

九月二日 吉井主計ノ出張所長兼勤ヲ免ジ、一等主計赤石雄作ニ之ヲ命ジタリ。十一月十三日 同地ニアル第五遼東兵站司令部ヨリ不用軍需品(還送品)ノ受入ヲ初メトシ、是レヨリ爾後各軍ノ還送軍需品收容ニ任ジタリ。

三十九年一月二十九日ヨリ重燒麩麩一萬餘貫ヲ初メトシ、不用糧秣其他ノ軍需品ヲ輕鐵輸送受負人有馬組ニ託シ、鐵嶺支庫へ還送シ、以テ三月下旬ニ至レリ。四月四日 出張所ヲ閉鎖ス。其ノ職員ハ鐵嶺支庫ニ復歸セリ。出張所開始以來取扱ヒタル糧秣、被服、陣具、雜品左表ノ如シ。







秤	枱	椅	麥	鐵	米	膳	釣	薪	杓	鐵	二	米	煖	底	裏	ポ	鐵	ヤ
				火	揚	寫	割			組	洗					ン	ツ	ト
				子	袋	鉢	版	瓶	斧	子	竈	桶	爐	鐵	草	錐	槌	コ
個	脚	個	組	個	挺	個	個	組	個	個	組	個	包	枚	個	挺	挺	挺
*	*	*	*	*	*	*	*	*	*	*	*	*	*	*	*	*	*	*
三	五	二〇	三	一七	五	一	二	一〇	五	一	三	二	六〇〇	二九三	二	二	二	
三	五	二〇	三	一七	五	一	二	一〇	五	一	三	二	六〇〇	二九三	二	二	二	
〇	〇	〇	〇	〇	〇	〇	〇	〇	〇	〇	〇	〇	〇	〇	〇	〇	〇	〇
同	架	同	同	同	同	架	鐵	鋼	圓	圓	圓	湯	被	飯	車	探	廣	
	橋	洋	同	同	同	橋	鐵	鐵	鐵	鐵	鐵	湯	服	飯	輛	薪	鍋	
	用	釘	五	五	五	用	三	三	三	三	三	桶	手	盒	修	器		
	洋	六	寸	寸	寸	七	分	分	分	分	分	桶	入	具	理	用		
	釘	寸	上	上	上	寸	角	角	角	角	角	桶	具	具	道	道		
	四	五	寸	寸	寸	寸	寸	寸	寸	寸	寸	寸	寸	寸	寸	寸	寸	
個	個	個	個	個	個	個	個	個	個	個	個	個	個	個	個	個	個	個
*	*	*	*	*	*	*	*	*	*	*	*	*	*	*	*	*	*	*
六	二六	一四	二九	一八〇	七九一	三〇〇〇	二七九四	二二〇〇〇	一〇〇〇〇	二五〇〇〇	四〇〇〇〇	二〇〇〇〇	一	一	一	二	二	
六	二六	一四	二九	一八〇	七九一	三〇〇〇	二七九四	二二〇〇〇	一〇〇〇〇	二五〇〇〇	四〇〇〇〇	二〇〇〇〇	一	一	一	二	二	
〇	〇	〇	〇	〇	〇	〇	〇	〇	〇	〇	〇	〇	〇	〇	〇	〇	〇	〇

三一八ノ二

箒	火	同	殺	石	網	釜	釜	品
火	臺	搔	乙	菌	藥	甲	器	目
個	本	磅	組	組	個	個	個	目
*	*	*	*	*	*	*	*	位
三	一	九	一	一	七	九	六	受
三	一	九	一	一	七	九	六	拂
〇	〇	〇	〇	〇	〇	〇	〇	殘
庖	片	鐵	水	沸	沸	押	水	品
丁	丁	敷	漉	車	器	切	囊	目
挺	挺	挺	挺	挺	挺	個	個	目
*	*	*	*	*	*	*	*	位
九	二	一	一	三	一	二	二	受
九	二	一	一	三	一	二	二	拂
〇	〇	〇	〇	〇	〇	〇	〇	殘

自明治三十八年六月  
至同三十九年三月  
陣具諸雜品總受拂表

\*印ハ古品トス

襖	單	裕	綿	藁	蒲
病	病	病	入	蒲	團
衣	衣	衣	衣	團	皮
*	*	*	*	*	*
二	三	三	六	二	四
二	三	三	六	二	四
〇	〇	〇	〇	〇	〇
枕	枕	枕	敷	患	者
皮	覆	布	帶		
*	*	*	*	*	*
九	九	九	三	一	一
九	九	九	三	一	一
〇	〇	〇	〇	〇	〇

三一八ノ一



品利戰	亞	同	同	同	電	電	電	同	同	同	同	鐵	同	同	同	同	架
鐵入	鉛	七	枝	枝	信	話	話	輪	六	五	五	道	上	滑	上	同	橋
寢浴	吋	吋	根	切	器	器	附	米	米	米	分	材	附	車	附	三	用
臺登	真	真	架	剪	柱	柱	臺	突	突	枕	岐	料	屬	車	屬	寸	洋
	板	棒	架	剪	水	水	車	軌	軌	木	線	油	品	品	品	三	釘
	板	棒	架	剪	底	底	車	鐵	鐵	線	油	油	品	品	品	寸	三
	板	棒	架	剪	線	線	車	鐵	鐵	線	油	油	品	品	品	寸	三
箱個	枚	箱	本	捆	卷	本	箱	臺	臺	本	組	箱	個	個	個	個	個
* *	* *	* *	* *	* *	* *	* *	* *	* *	* *	* *	* *	* *	* *	* *	* *	* *	* *
一七	一三	一	一〇	一	二	五	六	二	二	一	三	六	二	八	六	二〇	四
* *	* *	* *	* *	* *	* *	* *	* *	* *	* *	* *	* *	* *	* *	* *	* *	* *	* *
一七	一三	一	一〇	一	二	五	六	二	二	一	三	六	二	八	六	二〇	四
品利戰	銚	洋	麻	生	骨	苧	鐵	箬	木	裁	飯	日	麻	厚	草	柳	一
苛性																	
曹達																	
勿	個	箱	條	枚	個	勿	個	枚	組	枚	個	勿	個	勿	本	枚	
* *	* *	* *	* *	* *	* *	* *	* *	* *	* *	* *	* *	* *	* *	* *	* *	* *	
四八	六	三	四	四	四	六	六	六	六	六	三	三	三	三	一	一	
二〇〇	* *	* *	* *	* *	* *	* *	* *	* *	* *	* *	* *	* *	* *	* *	* *	* *	
四八	六	三	四	四	四	六	六	六	六	六	三	三	三	三	一	一	
二〇〇	* *	* *	* *	* *	* *	* *	* *	* *	* *	* *	* *	* *	* *	* *	* *	* *	







## 六、小塔子出張所

明治三十八年六月二十一日小塔子ニ出張所ヲ設置シ、鐵嶺支庫ノ管理ニ屬セシメ、一等主計吉井德藏ヲ同地出張所長ニ命ジタリ。同地業務ニ付キ六月二十一日鐵嶺支庫長ヨリ同出張所長ニ與ヘタル訓令左ノ如シ。

- 一 高力屯以北小塔子ニ至ル水路輸送ハ今般遼東兵站監ノ手ニ移リタリ
- 二 支庫ハ第三軍ノ爲メ三面船ニ於テ一個師團分通江口ニ於テ一個師團分小塔子ニ於テ其殘部ヲ補給スルノ任務ヲ有シ是レガ爲メ右三ヶ所ニ更ニ出張所ヲ設置スルノ令ヲ受ケタリ
- 三 第二軍ノ爲メ三屯子ニ於テ三個師團分ヲ補給スルコトハ從來ノ通り貴官ニ小塔子出張所長兼通江口出張所長ヲ命ズ貴官ハ速カニ兩地ニ出張所ヲ開設セラレタシ
- 四 小塔子ニ到着スル糧秣ハ軍ノ日量補給ヲ爲シ其殘餘ハ總テ集積セラレタシ
- 五 其集積ニ要スル雨覆アンペラ類ハ勉メテ追送ス可シト雖モ現地ニ於テ得ラル、モノハ亦之ヲ利用スルコトヲ勉メラレ度
- 五 貴官ニ左ノ人員ヲ附ス



通江口ノ爲メ計手一、助手四(輸卒)

小塔子ノ爲メ庫手一、助手七(輸卒)

右ノ外補助輸卒隊一隊ヲ附スル筈

六 業務開始及其他ノ必要ナル事項ハ速ニ報告セラレタシ

六月二十四日 一等主計吉井德藏ハ小塔子ニ到着シ、同地第三軍兵站司令官及

兵站倉庫長ト協議ヲナシ、倉庫ノ設置ニ從事セリ。後チ同官ノ報告左ノ如シ。

一 第三軍小塔子兵站倉庫ハ同兵站經理部長ノ命ニヨリ糧食六十四日馬糧

六十六日分ヲ或ル一地區ニ貯藏シ其他ノ糧秣ハ全部此ノ際滿洲軍倉庫ニ

引繼ギヲナス。現在高ハ米九十四日麥百四日ナリ

二 右貯藏地以外ノ集積地ハ全部滿洲軍倉庫ニ於テ使用スルコト

三 輕便レール複線ニテ約一哩及臺車百七十輛ハ現在ノ儘ニ倉庫ニテ借入

使用スルコト

四 敷木約二萬五千本ハ其儘引繼受ケテ爲スコト但其ノ不足ハ今後買入ヲ

要ス現今元口約四寸長二間半ニシテ一本代價參拾錢ナリ

五 當地ノ揚陸及高地部ニアル野積地ニ運搬ヲ要スル爲メ從來輸卒隊(五百

人編制)三隊ヲ以テ漸ク其業務ヲ實行シ得タリト云フ依テ現在ノ二隊若シ

クハ一隊借入レ方協議中ナリ但シ目下耕作時ノ爲メ苦力收集困難ナリ

輸卒隊ノ宿舍ハ兵站監部ノ好意ニヨリ當地西南方清里約三里ナル孤家屯

ヲ明ケテ受クルコトトナレリ

六 當地ハ敵ノ陣地ニ近接スルヲ以テ敵ノ間諜ノ徘徊スルモノ隨テ多ク其

警戒上ノ必要ニヨリ通行ヲ遮斷シアルガ故ニ區域ノ狹キ人口稀薄ナル村

落ニ於テ土人ヲ徵發スルモ其要求ニ充ルノ數ヲ得難ク且給料ニ制限アル

ヲ以テ遠方ヨリ誘致スルコトヲ得ズ鐵嶺、三屯子、通江口、馬蜂溝、三面船等

土人ヲ派シ之ニ輸卒ヲ附シテ其募集ニ赴カシメ此苦力ハ滿倉ガ使用スル

モノナルヲ證言シテ駐屯部隊ニ助勢ヲ乞ヒ百方其誘致ニ盡力スルモ應ズ

ルモノ少ナク且僅カニ應ゼシモノモ宿舍ハナク又土地ニ食料缺乏スル等

(ア)日七回苦力一人六拾錢ヲ給シ引止ニ盡力ス(彼等カ平素ノ生活及勞働ノ

程度ト其平衡ヲ得ザルガ故ニ逃走者多ク苦力及支那馬車等地方ノ勞働ニ

信賴スルコト不可能ナリ然ルニ配屬輸卒隊ハ僅カニ一隊ノミ此ノ場合ニ

於ケル第三軍ノ好意ハ實ニ我業務上感謝ヲ禁ズル能ハザル所ナリトス今

其一班ヲ擧グレバ左ノ如シ

A 倉庫地ニ設クル道路溝渠ノ工事ニ就テハ兵站司令部附ノ工兵隊ヲ

以テスルコト

B 揚陸地ハ低地ニシテ僅カノ出水ニテモ浸水シ使用出來ザルニヨリ

高サ約一尺幅約七米突長約三十間ノ棧橋様ノモノヲ設クル事トシ之

レガ工事ヲ第一師團工兵大隊ニ於テ擔當シ約一週間ニテ落成ノ豫定

ニテ急造セラル、事



C 現今工事中ナル上流軍橋落成ノ上ハ現今ノ軍橋ヲ撤去シ出水ノ際ハ其上流河岸高地ノ處ニ於テ揚陸スルコト其高地ヲ揚陸ニ適スル如ク工事ヲ施シ此地ヲ基點トシテ輕便鐵道ヲ敷設スルコト此工事ハ工兵大隊ニ於テ擔任スル事

D 輸卒隊ノ貸與ハ勿論其他揚陸事務ニ關シテモ碇泊場同様成シ得ル限リノ盡力ヲ與ヘラル、事

以上ノ狀況ニシテ職員ノ不足ト作業力ノ缺乏甚ダシク且ツ他ノ各地倉庫ヨリ割クノ餘地亦ナカリキ。

六月二十五日 庫手一、助手五名到着ス。

六月二十九日 第三師團第二十補助輸卒隊到着ス。

六月三十日 出張所専用トシテ左ノ諸隊ヲ第三軍ヨリ借り入ル。

第一師團第十五補助輸卒隊 一隊

第二師團第十四補助輸卒隊 一隊(一小隊缺)

第十師團第十二補助輸卒隊 第一第二小隊

輜重監視隊

七月七日 陸軍二等主計山内茂一郎到着ス。

時期滿洲ノ雨季ニ入り河岸ノ野積地ハ浸水ノ虞アルニヨリ七月十日ヨリ之ヲ山上ノ高地ニ移シタリ。然ルニ白色ノ雨覆ハ偶々敵ノ目標トナリ危險ヲ生ゼリ。之レガ着色ニ就キ種々研究シタレドモ木皮草根等ヨリ得タル染料ハ雨露並ニ光線ニ遇ヒテ褪色シ易ク、礦物ノ溶液ヲ用ユルトキハ其質ヲ脆弱ナラシムル虞アリ。加之、雨覆ハ其地質厚キヲ以テ少量ノ液汁ニテハ到底十分ニ染色スルコトヲ得ズ。研究ノ結果游泥ヲ採テ之ニ浸シタルニ始メテ附近ノ土壤ト選バサル一種ノ褐色ヲ得タリ。是ヨリ後一般ニ此法ヲ用ヒ以テ能ク敵ノ視線ヲ避クルヲ得タリ。

七月二十一日 庫手五名着任ス。

遼河水路輸送ハ營口高力屯間ハ遼東兵站ニ於テ高力屯以北ハ第三軍兵站ニ於テ之ヲ管轄シ、第三軍兵站ハ高力屯ヨリ馬蜂溝ニ輸送シ、一旦同地ニ於テ之ヲ揚陸シ、上流地ノ所要ニ應ジ之ヲ輸送セシガ、六月中旬高力屯以北全ク遼東兵站ノ



管轄ニ移リ、爾後輸送法研究ノ結果馬蜂溝ノ中繼ギヲ廢シ、高力屯ヨリ三面船、三屯子、通江口、小塔子ノ直通ヲ有利トシ、七月二十五日ヨリ之ヲ實行セリ。之ガ爲メ馬蜂溝ニ集リシ舟ハ過渡ノ處置トシテ悉ク右ノ各地ニ配當シテ遡流セシメタル爲メ小塔子其他ノ各地ニ舟ノ集マルモノ多數ニ上レリ。且ツ時雨季ニ入り水量増加ノ爲メ舟行加ハリ小塔子ニ集マル支那ジャンク一時ハ五百八十隻ノ多キニ達シ、尙ホ日々下流ヨリ百隻内外ノ着船ヲ見ルニ至レリ。其ノ輸送ノ狀況ハ斯ノ如ク好況ニ進ミシト雖、同地ノ作業ハ降雨ノ爲メ阻止セラレ、道路ノ泥濘加フルニ河岸ノ平地ハ浸水ノ虞アリ。揚陸品ハ皆之ヲ約二千米突ノ斜坂ヲ運搬シテ集積セザルヲ得ズ。然ルニ揚陸ニ要スル苦力ノ得難キハ上來屢説述スル處ノ如ク且輸卒ハ其配屬一般ニ少ク融通ノ途ナシ。故ニ個數運搬ノ法ニヨリ船夫ヲ利用シテ揚陸ニ勉メ晝夜ヲ通ジテ極力從事セシムルモ雨ノ爲メ作業頗ル困難ヲ極メ、充分ナル成績ヲ見ズ。七月三十日鐵嶺支庫長ハ同地ニ出張シテ出張所員ト共ニ之レガ整理ヲナシ、船夫ヲ悉ク徵用シテ個數運搬法ヲ奨

勵シ、八月七日停滯船ノ處分ヲ了シタリ。

八月六日 第九師團第六補助輸卒隊、同七日第三師團第二十一補助輸卒隊同八日第八師團第五補助輸卒隊到着シ、不良ノ天候ヲ犯シテ多難ナル作業ヲ遂行シ、以テ雨季間ニ於ケル野積保管ノ目的ヲ達スルコトヲ得タリ。

八月十一日 第三師團第二十補助輸卒隊ハ鐵嶺支庫附ヲ命ゼラレ出發セリ。

八月十八日 第三軍兵站司令部ヨリ借リ入レノ補助輸卒隊及監視隊ハ之レヲ返還セリ。

九月一日ヨリ同地ニ遼東兵站司令部ヲ置キ揚陸業務ヲ開始セリ。

八月二十九日 鐵嶺支庫ヨリ苦力五百人ヲ派遣シ勞役ニ服セシム。爲メニ著シク業務ノ進歩ヲ見ル事トナレリ。

九月二日 一等主計吉井德藏ノ小塔子出張所長兼通江口出張所長ヲ免ジ、一等主計赤石雄作ニ之ヲ命ジ交代セシメタリ。

營口ヨリ發送スル糧秣及燃料ノ水路輸送ハ九月十二日限リ之ヲ停止シ、爾後高



力屯及馬蜂溝ヨリノ輸送ニ止マレリ。

十一月二十九日 小塔子ノ還送品運搬ノ爲メ同地通江口間輕便鐵道ノ敷設工事ニ着手シ、材料ノ蒐集ヲ始メ三十九年一月十七日假敷設ヲ了レリ。右ニ關シ同出張所長ノ報告左ノ如シ

- 一 工事 本工事ニ當リ用ヒタル器具圓匙四十四、十字鍬十三、實働人員四千八百六十四人此服務時間二萬九千一百八十四時間ヲ要セリ遼河ノ結氷ハ未ダ人ノ通過ニ耐ユルニ至ラザルヲ以テ軌鐵ヲ遼河ノ迂回部ヨリ以南通江口方面ニ運ブニハ軌鐵ヲ利用スル能ハズ全ク人力ヲ用キテ小塔子ノ南方高地ヲ越サシメタリ故ニ豫想ヨリ多クノ時間ヲ要セリ又地盤凍結セルヲ以テ器具破損シ大ニ困難ヲ感ジタリ又渡河點河岸掘開ニ當リ高粱穀三百束ヲ燃燒シテ解氷セシメタリ此費用四圓五拾錢
- 二 材料 本工事ニ使用シタル材料輕便軌鐵六千五百五十四曲線一百五十五ナリ而シテ踏切用トシテ丸太三百五十本(下敷用ノモノ利用)釘七貫匁ヲ要シタリ
- 三 補修 斯道ニ經驗アルモノ五名ヲ專屬シテ絶エズ補修ニ從事セシム
- 四 使用 之レヲ使用スルニ當リテハ精米十五噸積トシテ一日ニ二回(一月中ハ大ニ困難ナラン)ヲ最大限ト考フ而シテ臺車修繕ニ要スル材料ハ還送

品ヲ應用セントス。

一月二十八日ヨリ小塔子殘餘糧秣ヲ鐵嶺ニ還送シ初メタリ。

二月二十七日 第三師團第二十一補助輸卒隊ハ鐵嶺ニ向ヒ凱旋出發ノ途ニ就ケリ。

一等主計赤石雄作ハ第二師團騎兵第十二聯隊ニ轉出セシヲ以テ三月二日同官ノ出張所長ヲ免ジ一等主計永松茂ニ之ヲ命ゼリ。

同地ノ業務ハ三月下旬ニ至リ還送物品麵麩百日分ヲ除キ其他ハ略ボ完結セシニヨリ同十八日永松主計ハ若干ノ人員ヲ該地ニ殘シテ通江口出張所ノ整理ニ從事セリ。

三月二十九日 糧秣ノ還送全ク終リ同月三十日小塔子出張所ヲ閉鎖セリ。出張所開始以來取扱ヒタル糧秣、被服、陣具、雜品左表ノ如シ。

自明治三十八年六月第三旬糧秣受拂總高表  
至同三十九年三月第三旬



















備考 \*印ハ古品トス

半紙	同	釣	土	支	同	同	簾	簾	馬	車	車	軸
刷	那	鋪	子	網	戸	杭	軸	輪	轆	轆	轆	轆
個	個	枚	艘	個	筋	個	本	輛	個	個	個	個
三	一	一	八	二	一	一	二	一	一	一	一	一
三	一	一	八	二	一	一	二	一	一	一	一	一
圓	小	カ	桐	革	郵	明	竹	懷	ア	瓦	榻	
袋	ン	テ	油	製	便	珍	中	中	セ	ス	包	
個	個	個	個	個	冊	個	本	個	個	個	個	
三	二	三	九	二	二	六	一	一	一	一	一	
三	二	三	九	二	二	六	一	一	一	一	一	







## 第六章 安東縣支庫

明治三十八年五月一日鴨綠江軍兵站糧餉部員陸軍一等主計黒田達支ハ安東縣ニ於ケル遼東守備軍倉庫要員トシテ鳳凰城ニ於テ同軍參謀河村大佐ヨリ左ノ口演命令ヲ受ケ即日鳳凰城出發安東縣ニ着ス。該命令左ノ如シ。

貴官ハ遼東守備軍安東縣倉庫設置ニ付本日ヨリ安東縣ニ到リ之レニ關スル諸般ノ準備並ニ鴨綠江軍兵站糧餉部ヨリ糧秣引繼ノ準備ヲナスベシ

河村參謀濱名鴨綠江軍兵站經理部長ハ五月一日鳳凰城ヨリ安東縣ニ來リ倉庫要員ニ付處置ノ大要左ノ如シ。

- 一 鴨綠江軍兵站經理部ニテ舊來購買ヲ契約セシ物品ノ受入及今後所要物品購買ノ必要並ニ追送品ノ種類ニヨリ急送ヲ要スルモノ、輸送ヲ遼東守備軍ニ請求スル等ノ業務ニ當ラシムル爲メ兵站經理部々員三等主計猪原幸平兵站糧餉部員二等主計山口由次郎ヲ鴨綠江軍兵站糧餉部出張員トシテ當分ノ内安東縣ニ殘置ス
- 二 遼東守備軍安東縣倉庫配屬要員ヲ長一等主計黒田達支倉庫員三等主計



三澤爲恭トス

三 鴨綠江軍糧餉部安東縣出張員ハ當分ノ内遼東守備軍安東縣倉庫長ノ指  
揮ヲ受ケ倉庫業務ヲ兼務セシム

四 從來購買ノ契約ヲ爲セシ生牛及ビ馬糧等ノ整理ヲ爲サシムル爲メ當分  
二等主計深澤清吉ヲ外察溝門子ニ置ク其間同主計ヲシテ引續キ倉庫業務  
ニ當ラシム

五月二日 一等主計黒田達支ハ濱名鴨軍經理部長ノ意圖ニ基キ鴨軍附計手ヲ  
當分安東縣倉庫ニ殘シ置クコトニ付黒岩糧餉部長ト協議シテ其分擔ヲ左ノ通  
リ定メ之ヲ同部長ニ報告シテ指示ヲ待テリ。

庶務 一等主計黒田達支、二等計手瀧澤寅藏、三等計手今田隆次

坎子倉庫 三等主計猪原幸平(鴨軍附)砲兵曹長安井玄兵衛(同)

元寶山倉庫 兼三等主計猪原幸平、一等計手阿部末之丞、傭人管村正彦

江岸倉庫 二等主計山口由次郎(鴨軍附)、三等計手上根録助(同)通譯小島延太郎  
分配所 一等計手小川彦兵衛

但山口主計ハ三澤主計ノ業務習熟ニ至ル迄、又猪原主計ハ森主計ノ補充員

到着迄

安井曹長上根計手ハ増加員又ハ適當ナル傭員等ヲ得ルニ至ル迄援助セ  
シム

右ニ對シ、五月三日濱名部長ノ指示左ノ如シ。

猪原主計ハ大澤一等計手着任ノ上前進セシム

大澤計手ハ主計勤務ヲ以テ遼東守備軍ニ配屬セラレ貴地ニ到ル筈

上根三等計手ハ遼東守備軍ニ轉屬セシモノニ付貴地ニ到ラシム(但目下鳳凰  
城兵站倉庫ニアリ)

安井曹長ハ遼東守備軍ニ轉屬ノモノニ付其儘服務セシムルヲ得

○其ノ他ハ申出ノ通り

鳳凰城倉庫ニアル臨時雇横井貞次郎ヲ附屬セシム

五月二日 黒田主計ハ守備軍司令部派出所糸山一等主計ヨリ左ノ通知ヲ受ク。

(1) 本日守備軍經理部長ヨリ左記野戰長官ノ命令ヲ電報シ來リ候間御參考マ



デ御通知候也

- 一 遼東守備軍兵站管區擴張ノ結果安東縣ニ差當リ滿洲軍倉庫ノ派出所ヲ設置シ鴨軍ヨリ引繼ノ内同所ニ集積シアル糧秣及目下内地ヨリ同軍ヘ輸送シツ、アル糧秣ヲ受領セシムベシ
- 二 前項派出員ニハ鴨軍ヨリ貴軍ニ轉屬セシメラル可キ倉庫要員ヲ以テ充ツベシ

(2) 鴨軍ノ兵站ト守備軍ノ兵站トノ業務引繼ギハ來ル十日ヲ以テスルコトニ協議セラレ候間是亦及御通知候也

五月二日 在安東縣黑田主計ヨリ在大連滿洲軍倉庫長ニ宛テ着任ノ旨電報ス  
(第三卷四〇  
八九參照)

五月四日 滿洲軍倉庫安東縣派出所ヲ安東縣ノ東南方碇泊場構内鴨軍兵站糧餉部内ニ開設セリ。

派出所開設當時配屬ノ補助輸卒隊ハ第十一師團第十六補助輸卒隊將校以下四

百三十人第十二師團第四補助輸卒隊(八十六名)ナリシモ夜業及降雨等ノ場合ニ甚シキ不足ヲ感スルノミナラズ第十二師團第四補助輸卒隊ハ不日前進セントシ、又業務モ繁劇ニシテ現在ノ職員ニテ不足ヲ告ゲタルニヨリ黑田主計ハ安東縣ニ主計二名計手三名外察溝門子ニ主計一名ト、尙ホ補助輸卒隊一隊ヲ配屬セラレタキ旨遼東守備軍經理部長ニ電報セリ。

五月五日 黑田派出所長ヨリ補給及ビ水路輸送ニ關シテ在大連倉庫長ヘ電報セシニ翌日返電アリタリ。  
(第三卷四  
四八參照)

衛生材料取扱ノ爲メ三等藥劑官安川榮次郎ニ派出所附ヲ命ジ、四日陸路大連出發同十四日安東縣ニ到着セリ。

五月十一日 鴨綠江軍兵站糧餉部ヨリ現在糧秣及之レニ關聯スル業務ノ引繼ヲ受ケ、滿洲軍倉庫派出所ノ業務ヲ開始シ、職員ノ分擔ヲ定ムルコト左ノ如シ。  
 長 一等主計黑田達支  
 庶務(調辨分任官兼ス) 三等主計旭藤市郎、二等計手龍澤寅藏、備員横井貞次郎  
 分配所(兼) 三等主計旭藤市郎、一等計手小川彦兵衛、備員安藤新太郎



江岸倉庫 二等主計山口由次郎、三等計手今田隆次、通譯小島延太郎  
 坎子倉庫 三等主計猪原幸平、砲兵曹長安原玄兵衛  
 元寶山倉庫(兼) 三等主計猪原幸平、備員菅村政彦  
 衛生材料 三等藥劑官安川榮次郎、看護長代用雇員平沼彰庫手青本長

派出所設置時ニ於ケル倉庫ハ(一)江岸倉庫ハ鴨綠江岸安東縣市街ノ東南角ニシテ有蓋假倉庫一棟未成假倉庫三棟アリ、糧秣ノ多クハ露天積トナセリ。(二)坎子倉庫ハ安東縣市街ノ東北方江岸ヨリ約三百キロノ地ニ在ル有蓋假倉庫二十六棟アリ。(三)元寶山倉庫ハ市街ノ北方江岸ヨリ約一里ナル元寶山ニ在リ有蓋假倉庫三十一棟アリキ。

軍ノ補給ニ充ツル倉庫品ノ補給線ハ一ハ水路輸送ニヨリ、一ハ輕便鐵道ニヨリ、一ハ手押式輕便鐵道臺車ニヨレリ。

(一) 水路輸送ハ安東縣ヨリ長甸河口及渾河口間ニ於ケル鴨綠江口ノ河線ヲ利用スルモノニシテ三十八年四月二日鴨綠江軍兵站監ヨリ在安東縣棧槽公司ニ徵發命令ヲ下シ、同四日鴨綠江軍兵站經理部ヨリ徵發ニ附隨スル指示ヲ與

ヘ、四月五日ヨリ外察溝門子(渾河口)ヘ日々三ヶ師團分、同月九日ヨリ長甸河口ヘ一ヶ師團分ノ輸送ヲ初メ、五月一日ヨリハ外察溝門子ヘ六ヶ師團分ヲ輸送スルコトニ改メラレタリ。而シテ日々發送スル船數ハ其當時三十乃至四十九艘ニシテ一艘ノ積込量ハ二百五十俵乃至四百俵トス。且ツ輸送ニ費ス日數ハ往復三十一日間ノ豫定ナルモ水量ノ増加スルニ從ヒ漸次日數ヲ減ジテ十一日乃至十五日間ニ往復スルヲ得タリ。五月五日ヨリ滿洲軍倉庫安東縣派出所ニ於テ之レヲ繼續シ、同月三十日ヨリ外察溝門子ヘノ輸送ハ中止セシモ長甸河口ヘハ引續キ輸送ヲ繼續シ、六月十六日ニ至リ之レヲ中止セリ。其水路輸送高左表ノ如シ。

自明治三十八年五月第二旬  
 至同三十八年六月第二旬 水路輸送一覽表

品目	單位		計	品目	單位		計
	外察溝門子送	長甸河口送			外察溝門子送	長甸河口送	
精米	石	數量	1,000,000	罐詰肉	貫	數量	2,000,000
		數量	4,000,000			數量	3,000,000
		數量	3,000,000			數量	2,000,000
		數量	1,000,000			數量	1,000,000



鹽乾魚肉	貫	400	0	400	1,400	1,400	1,400
乾物野菜	同	400	0	400	1,400	1,400	1,400
漬物	同	400	0	400	1,400	1,400	1,400
醬油	同	400	0	400	1,400	1,400	1,400
粉煉味糖	同	400	0	400	1,400	1,400	1,400
砂糖	同	400	0	400	1,400	1,400	1,400
茶	同	400	0	400	1,400	1,400	1,400
糯	同	400	0	400	1,400	1,400	1,400
重燒麵麩	同	400	0	400	1,400	1,400	1,400
罐詰肉	貫	400	0	400	1,400	1,400	1,400
食鹽	同	400	0	400	1,400	1,400	1,400
大麥	石	400	0	400	1,400	1,400	1,400
酒	同	400	0	400	1,400	1,400	1,400
紙卷煙草	本	400	0	400	1,400	1,400	1,400
甘味品	貫	400	0	400	1,400	1,400	1,400
割麥	石	400	0	400	1,400	1,400	1,400
醬油	同	400	0	400	1,400	1,400	1,400
味噌	貫	400	0	400	1,400	1,400	1,400

(二) 輕便鐵道ハ安東縣ヨリ下馬塘ニ達スルモノニシテ發車數一日六回ノ内糧秣輸送ノ爲メニハ四列車ヲ使用セリ。一列車ノ貨車ハ十八臺ニシテ一臺ニハ米ナラバ五十叭、麥ナラバ七十叭ヲ積載ス。而シテ其積込ハ坎子、元寶ノ兩倉庫ニ於テシ、内二列車ハ下馬塘ニ輸送シテ第一軍ノ補給ニ充テ、二列車ハ草河口ニ輸送シテ鴨軍兵站ニ交付セリ。  
安東縣ヨリ草河口へ二十四時間下馬塘へ三十二時間ヲ要セリ。

(三) 手押式輕便鐵道臺車 安東縣ヨリ通遠堡ニ達スルモノハ日々二百五十乃至四百臺ヲ湯山城へ發送セリ其一臺ノ積載力ハ米ナラバ十五叭、麥(三斗入)ナラバ十四叭ナリ。  
安東縣ニ於ケル各倉庫間ノ運搬ハ輕便鐵道及手押一輪車ヲ併用セリ。手押一輪車ハ其數一日六百乃至八百ニテ江岸ヨリ元寶山等へハ三回乃至五回ヲ往復セリ。其積載力ハ米ナラバ八叭、麥(三斗入)ナラバ六叭ナリ。  
五月二十六日 主計職務一等計手大澤儀之亟到着シ、同日備員松永清男ヲ備入レタリ。  
六月四日 鴨軍ヨリ殘留セシ山口主計、猪原主計ハ元所屬ニ復歸セリ。  
六月十四日 平沼雇員外輸卒八名ヲ鳳凰城ニ出張セシメ衛生材料ノ整理ニ任ゼシメ同二十二日歸庫セリ。  
六月十八日 安東縣ニ支庫設置ヲ令セラル。  
六月十九日 阿部、瀧澤、小川、今田計手ハ遼東兵站監部ヨリ支庫ニ轉屬セリ。



六月二十一日 奉天兵站部一等計手山田清太郎第一建築班一等計手男澤高富ハ何レモ主計職務トシテ支庫増加要員ニ充テラレタリ。

七月四日 旭主計ノ出納官吏ヲ免ジ、三等主計大澤儀之丞ニ之ヲ命ゼリ。

七月二十二日 三等主計大澤儀之丞ニ支庫ノ主任及分任收入官吏ヲ命ゼリ。

七月二十三日 安東縣派出所ヲ安東縣支庫ト改稱セリ。

七月二十八日 三等藥劑官木口福藏陸軍屬山口直衛、三等計手平塚龍園外九十一名到着ス。衛生材料取扱主任ヲ木口藥劑官ニ命ジ、同材料掛ニ山口陸軍屬ヲ増加シ、平塚三等計手ニ庶務掛ヲ命ゼリ。

七月三十日 一等主計黒田達支ハ韓國東部兵站經理部へ轉任ニ付、一等主計岡本興明へ其後任ヲ命ジ、同官着スルマデ大澤三等主計ヲシテ事務ノ假引繼ギヲ受ケシメタリ。八月三日午前十時三十分岡本主計着任直ニ大澤主計ヨリ事務引繼ギニ着手シ同四日各倉庫ノ引繼ギヲ完了セリ。

七月中旬ノ初メヨリ降雨ノ爲メ鴨綠江著シク増水シ、平水ヨリ増スコト一丈四、

五尺ニシテ益々増水ノ模様トナリ、尙此上四五尺増水セバ江岸ニ於ケル事務所ヲ移轉セシメザル可カラザルニ至レリ。

江岸ニアル給與倉庫ノ事務所ハ遼東兵站監部ノ支部ニ充ツル爲メ兵站司令部ノ交渉ニヨリ七月十七日約一町東ノ支那家屋(利順棧)ニ移轉セリ。

鴨綠江出水被害ニ關スル七月二十二日支庫長ヨリ在大連倉庫長へノ報告左ノ如シ

自七月十七日 出水被害狀況報告  
至同二十一日

一 連日間斷ナク降り頻リタル暴雨ハ十五日ヨリ夥シク氾濫シ初メ其夕刻ニ至リ安東縣ノ一部ハ既ニ浸害ヲ蒙ルニ至レリ然レドモ江岸及給與倉庫ノ如キハ江岸ニ接近シアルニモ拘ハラズ幾分ノ高位置ヲ占メ未ダ浸水ノ害ヲ受ケザリシヲ以テ將來來ル可キ洪水ニ對シ被害ヲ免レンコトヲ欲シ十六日ノ如キハ兩倉庫トモ早朝ヨリ午後九時迄全力ヲ舉グテ在庫品ノ格納轉送ニ努メタリ十七日午前九時ニ及ンデ大滿潮ノ爲メ遽然河水ハ大氾濫ヲ來タシ午後一時ニ至リテ遂ニ兩倉庫ハ洪水ニ包圍セララル、ニ至レリ今左ニ各倉庫ニ區分シ詳述報告セントス



江岸倉庫 十六日夕刻迄ニ解舟ヨリ揚陸シタル糧秣ハ精米一萬八千八百八十一噸箱物千七百六十三箱ナリシガ連日ノ降雨ニテ江水氾濫シ何時倉庫浸水スルヤモ測リ難キヲ以テ降雨ヲ冒シテ專心坎子倉庫ニ格納ヲ努メシガ午後九時ニ至リ暴雨ノ爲メ精米五千三百二十六噸箱物千七百六十三噸ヲ殘シテ轉送作業ヲ中止シタリ但シ該殘品モ或ハ臺車ノ上ニ轉積シ或ハ庫内最高地點ヲ擇ミテ此レヲ格納スル等浸水ヲ豫防スルコトニ努メタリ

十七日午前八時三十分降雨ノ内ニ轉送作業ヲ開始シ其二十七臺ヲ發車セシメタル際ニ於テ早クモ大潮ニ伴フテ氾濫セル洪水ノ爲メ線路ノ交通ヲ斷絶セラル、ニ至レリ事爰ニ到リテハ倉庫ノ浸水ハ到底免カシカラザルヲ豫想シ兵ヲ派シテ支那解舟ノ徵集ニ勤メ舟ノ倉庫前ニ到達スルヲ待テ水中ヲ跋渉シテ倉庫品ヲ舟ニ移シ逐次糧秣ヲ轉載シ傍ラ松丸太其他ノ雜品ヲ疊積釘着シテ午後七時三十分全ク作業ヲ了リ滿載シタル解舟ハ之ヲシテ流失ノ虞レナキ安全ナル地域ニ移轉セシメ尙ホ解舟十隻ヲ豫備トシ三隻ヲ各所トノ交通用トシテ倉庫ノ附近ニ碇繫セシメタリ此間ニ於テ第二號倉庫ハ午前十一時激流ノ爲メニ倒レ午後二時ニハ第一號倉庫附近ヲ殘シテ其ノ他ハ悉ク水中ニ沒シ了リ漫々タル洪水ハ益々氾濫ヲ逞ウシツ、アリ

十八日天候ハ快晴トナリシニ不拘午前五時水ハ益々増加シ第一號倉庫ノ

高地ヲ浸シ倉庫員ノ宿舍内モ午前八時ニ至リ約尺餘ノ浸水ヲ受ケタルヲ以テ午前九時派出所本部ニ避難シ常置監視兵ヲ附シテ萬一ヲ警戒セリ午後一時ニ於ケル水高ハ平水ヨリ約一丈八尺餘ナルコトヲ示セリ然ルニ此大洪水ハ午後三時ヨリ漸次減退ヲ初メ午後七時ニ於ケル江水ハ激烈ナル勢ヲ以テ奔流シ各高地ニ積疊シ置キタル雨覆及松丸太モ或ハ激流ニ奪去セラレン形勢ニ陥リシヲ以テ倉庫員並ニ輸卒隊、人夫ヲ派シテ之レガ收集ヲ勉メシメ雨覆ハ浸害ヲ受ケザル市内ノ高地點ニ轉送スルコト、定メ午後七時三十分作業ヲ開始シ激流中ニ數次往復シテ全ク之ヲ兵站司令部用宿舍内ニ收容シ十九日午前零時三十分終了セリ

午前二時水中ニ釘着シ置キタル松材ノ一部終ニ流去セリ。

十九日水量ハ益々減退ス午前九時兵站司令部用宿舍内ニ收容ノ雨覆ヲ第十一師團第十三補助輸卒隊(當所附屬隊ニシテ當地西北方ノ山麓ニアリ)宿舍附近ノ廣濶地ニ移搬シテ日光ニ乾カシ二十日夕刻ヲ以テ乾燥作業ヲ終ル二十日午後七時ニ於ケル水高ハ約九尺餘ニ減水シ倉庫附近ノ地盤ハ全ク露出シタリ依リテ二十一日午前八時ヨリ倉庫ノ附近ニ散亂セル諸材料ノ收集整頓ニ着手シ十九日拂曉ニ流失シタル松材約三百本ハ下流約五百米突ノ地點ニ於テ發見シテ之レヲ收容セリ避難ノ爲メ解舟ニ積載シ置キタル糧秣ハ舟ヲ遡航セシメテ坎子倉庫ノ西南方鐵道橋ノ附近ニ揚陸シ臺車ヲ以テ之ヲ坎子倉庫ニ格納シ傍ラ人夫ヲ以テ江岸ト坎子間ノ臺車線路



補修工事ヲナサシメタリ午後七時ニ於ケル水高約四尺ナリキ  
 給與倉庫連日降雨ノ上大潮ニ際會シテ十七日朝ヨリ氾濫シ初メタル  
 フ以テ或ハ倉庫全部ノ浸害サレシトテ恐レ庫内糧秣ヲ新分配所ニ運  
 搬セシモ午後六時水ノ爲メニ阻止セラレテ作業ヲ中止シ監視兵ヲ配置シ  
 テ萬一ヲ警戒セシメタリ而ルニ十八日午前四時三十分ヨリ水量ハ遂次増  
 加シテ庫内ヲ浸サントスル形勢ヲ認メ倉庫員全部ヲ以テ在庫殘品ノ搬出  
 フ準備シタルモ如何セン庫外ニ於ケル水流ノ激烈ナルト船舶不足ノ爲メ  
 作業意ノ如ク進行セズ午前六時ニ至リ庫内ノ全部浸水ヲ受ケタリ午前八  
 時二十分徵集ノ解舟到着セシヲ以テ全力ヲ盡シテ搬出積載ニ努メ糧秣ノ  
 一部ハ江岸ニ繫留セル大形解舟ニ移載シ殘部ハ小形解舟ニ轉載シテ午前  
 十一時四十分全部ヲ收容シ了リ倉庫員ハ午後一時嚴密ナル監視ヲ附シテ  
 一應新假分配所ニ避難セリ  
 然ルニ水勢ハ益々猛烈ニ氾濫シ激流ハ遂ニ北方木柵ノ一部ヲ破壊シテ柵  
 内ニ浮游シツ、アル集積藁及薪ノ一部ヲ奪去セリ依テ極力之レガ應急防  
 禦ニ盡シ大網ヲ以テ藁及木柵ヲ倉庫ノ棟木ニ結縛シ更ニ大錨ヲ木柵ノ一  
 端ニ括着シテ流失ヲ禦ギ辛フシテ其大部ノ流失ヲ防止シ得タリ然レドモ  
 午後三時ヨリ減退シ初メタル洪水ノ爲メニ倉庫前面ノ廣地ニ積疊シアリ  
 タル藁粟穀稗穀等ハ流失ニ對スル防止手段ナク遂ニ午後七時激浪ノ爲メ  
 ニ奪去セラレタリ

十九日午前四時ニ於ケル水高ハ前日ヨリ約一尺ノ減水ヲ見タリ午前八時  
 薪ノ拾集運搬ヲ開始ス然ルニ午後二時三十分ニ至リテ滿潮ノ爲メニ更ニ  
 水量ハ膨脹シ同三時三十分ヨリ水流ハ再ビ激烈ニ流下シ柵内ニ浮泛セル  
 薪ハ再ビ木柵ヲ壓破シテ流去シ初メタルヲ以テ薪ノ拾集ニ専ラ力ヲ竭ク  
 シ午後五時其ノ一部ヲ除クノ外悉ク之ヲ假分配所ニ搬送シタリ  
 十八日ヨリ天候快晴ニ水量ハ夥シク減退シ二十日ニ至リ倉庫ノ地盤ハ全  
 ク露出セルヲ以テ庫内ノ整頓ニ着手ス二十一日倉庫全地區ニ亘リ減水シ  
 タルヲ以テ避難ノ爲メ積載セル解舟ノ糧秣ヲ分配所ニ搬致スルト共ニ倉  
 庫附近ニ散在セル諸材料ヲ收集シタリ  
 浸水被害ハ突如タル洪水ノ汎濫ト解舟ノ回漕意ノ如クナラザリシ爲メ(十  
 七日中ニ解舟ヲ廻付シテ糧秣ヲ轉載スル豫定ナリシモ江岸ヨリ倉庫ニ至  
 ル間ニ臺車線路ノ横貫スルアリテ當時ノ水量ハ解舟ノ船底ヲ膠着シテ通  
 過スルコト能ハザリキ)比較的損失大ナリキ  
 坎子及元寶山倉庫 共ニ當地ノ最高地點ノ建設物ナルヲ以テ連續セル降  
 雨ニ庫内漏雨ノ個所ヲ出シ多少ノ損害ヲ受ケタルモ洪水ノ爲メニハ各倉  
 庫ニ至ル輕便鐵道線路ノ數ヶ所ヲ破壞サレ往復杜絶ノ爲メ十八十九兩日  
 ニ亘リ人夫集合セズ作業上多少ノ遲滞ヲ來シタルノミナリ  
 洪水ノ爲メ受ケタル糧秣ノ損害ハ左記取調表ノ通りニシテ江岸及給與倉  
 庫營造物ノ損害及十八日ニ於ケル最高出水時ニ浸水シタル區域ハ左圖ノ



補修工事ヲナサシメタリ午後七時ニ於ケル水高約四尺ナリキ  
 給與倉庫連日降雨ノ上大潮ニ際會シテ十七日朝ヨリ氾濫シ初メタル  
 フ以テ或ハ倉庫全部ノ浸害サレシトテ恐レ庫内糧秣ヲ新分配所ニ運  
 搬セシモ午後六時水ノ爲メニ阻止セラレテ作業ヲ中止シ監視兵ヲ配置シ  
 テ萬一ヲ警戒セシメタリ而ルニ十八日午前四時三十分ヨリ水量ハ逐次増  
 加シテ庫内ヲ浸サントスル形勢ヲ認メ倉庫員全部ヲ以テ在庫殘品ノ搬出  
 ヲ準備シタルモ如何セン庫外ニ於ケル水流ノ激烈ナルト船舶不足ノ爲メ  
 作業意ノ如ク進行セズ午前六時ニ至リ庫内ノ全部浸水ヲ受ケタリ午前八  
 時二十分徵集ノ舢舨到着セシヲ以テ全力ヲ盡シテ搬出積載ニ努メ糧秣ノ  
 一部ハ江岸ニ繫留セル大形舢舨ニ移載シ殘部ハ小形舢舨ニ轉載シテ午前  
 十一時四十分全部ヲ收容シ了リ倉庫員ハ午後一時嚴密ナル監視ヲ附シテ  
 一應新假分配所ニ避難セリ  
 然ルニ水勢ハ益々猛烈ニ氾濫シ激流ハ遂ニ北方木柵ノ一部ヲ破壊シテ柵  
 内ニ浮游シツ、アル集積糞及薪ノ一部ヲ奪去セリ依テ極力之レガ應急防  
 禦ニ盡シ大綱ヲ以テ糞及木柵ヲ倉庫ノ棟木ニ結縛シ更ニ大錨ヲ木柵ノ一  
 端ニ括着シテ流失ヲ禦ギ辛フジテ其大部ノ流失ヲ防止シ得タリ然レドモ  
 午後三時ヨリ減退シ初メタル洪水ノ爲メニ倉庫前面ノ廣地ニ積疊シアリ  
 タル糞、粟、穀、稗、殼等ハ流失ニ對スル防止手段ナク遂ニ午後七時激浪ノ爲メ  
 ニ奪去セラレタリ

十九日午前四時ニ於ケル水高ハ前日ヨリ約一尺ノ減水ヲ見タリ午前八時  
 薪ノ拾集運搬ヲ開始ス然ルニ午後二時三十分ニ至リテ滿潮ノ爲メニ更ニ  
 水量ハ膨脹シ同三時三十分ヨリ水流ハ再ビ激烈ニ流下シ柵内ニ浮泛セル  
 薪ハ再ビ木柵ヲ壓破シテ流去シ初メタルヲ以テ薪ノ拾集ニ專ラ力ヲ竭ク  
 シ午後五時其ノ一部ヲ除クノ外悉ク之ヲ假分配所ニ搬送シタリ  
 十八日ヨリ天候快晴ニ水量ハ夥シク減退シ二十日ニ至リ倉庫ノ地盤ハ全  
 ク露出セルヲ以テ庫内ノ整頓ニ着手ス二十一日倉庫全地區ニ亘リ減水シ  
 タルヲ以テ避難ノ爲メ積載セル舢舨ノ糧秣ヲ分配所ニ搬致スルト共ニ倉  
 庫附近ニ散在セル諸材料ヲ收集シタリ  
 浸水被害ハ突如タル洪水ノ汎濫ト舢舨ノ回漕意ノ如クナラザリシ爲メ(十  
 七日中ニ舢舨ヲ廻付シテ糧秣ヲ轉載スル豫定ナリシモ江岸ヨリ倉庫ニ至  
 ル間ニ臺車線路ノ橫貫スルアリテ當時ノ水量ハ舢舨ノ船底ヲ膠着シテ通  
 過スルコト能ハザリキ)比較的損失大ナリキ  
 坎子及元寶山倉庫 共ニ當地ノ最高地點ノ建設物ナルヲ以テ連續セル降  
 雨ニ庫内漏雨ノ個所ヲ出シ多少ノ損害ヲ受ケタルモ洪水ノ爲メニハ各倉  
 庫ニ至ル輕便鐵道線路ノ數ヶ所ヲ破壊サレ往復杜絶ノ爲メ十八十九兩日  
 ニ亘リ人夫集合セズ作業上多少ノ遲滞ヲ來シタルノミナリ  
 洪水ノ爲メ受ケタル糧秣ノ損害ハ左記取調表ノ通りニシテ江岸及給與倉  
 庫營造物ノ損害及十八日ニ於ケル最高出水時ニ浸水シタル區域ハ左圖ノ







中米麥箱物及酒等約八千個ヲ受領セシ内敗品ニ屬スルモノ甚ダ多ク爾來引續  
ギ之ヲ受領シ、八月十七日ニテ約二萬五千個ヲ收容セリ。

九月三日 伊東侍從武官來縣セラレ 聖旨ヲ傳ヘラル。

九月五日 安藤臨時雇員依願解雇セリ。

九月八日 二等計手瀧澤寅藏負傷、同九日午後死亡セリ。

九月十八日 臨時雇員松場柳吉ヲ雇入レ、江岸倉庫ニ配屬セリ。

九月二十九日 第十一師團第十六補助輸卒隊長病氣後送セラレ、後任隊長廣嶺  
忠胤到着セリ。

十一月九日 山田主計、阿部計手大連本倉庫附命ゼラレ、山田主計取扱ノ江岸倉  
庫事務ヲ男澤主計ニ、阿部計手ノ事務ヲ今田計手ニ引繼ガシメ、翌十日出發赴任  
セシメタリ。

十一月十二日 皇太子殿下御慰問使トシテ東宮武官尾藤少佐來庫、午前十時  
命旨ヲ傳ヘラル。



十一月十五日 元寶山倉庫ノ事務所ヲ閉鎖シ、一般ノ事務ヲ坎子倉庫ニ移ス。  
十一月十九日 午前三時安東縣永安街支那家屋ヨリ失火シ二十戸ヲ燒失シ、同  
六時半鎮火セリ。倉庫ニハ異狀ナシ。

十一月十九日 元寶山倉庫ノ内第八號ヨリ第十二號マデノ五棟ヲ安東縣兵站  
司令部ニ交付セリ。

十二月十一日 三等主計大澤儀之丞ハ關東都督府附ヲ免ゼラレ滿洲軍支庫附  
仰付ラレ。

明治三十九年一月十四日 元寶山第十三號同十五號ノ二棟ヲ戰地建築部第二  
班ヘ引渡セリ。

一月二十三日第十一師團第十六補助輸卒隊ハ凱旋ノ爲メ出發歸還セリ。

一月二十四日 營口支庫配屬ノ第九師團第十八補助輸卒隊下士以下五十三名  
午後九時三分着、一時江岸倉庫内宿舍ニ舍營セシメ五日下士二輸卒三十名ヲ坎  
子倉庫ヘ下士一輸卒二十名ヲ給與倉庫ヘ配屬シ、又庫手代用トシテ傭人七名ヲ

備入レタリ。

一月二十六日 關東都督府經理部長ノ命ニヨリ元寶山倉庫ノ内九棟ヲ更ニ安  
東縣兵站司令部ヲ經テ同地建築班ニ交付セリ。

一月二十七日 午後三時消防夫十七名大連本倉庫ヨリ到着セリ。

一月三十一日 午前四時過ギ支庫ヲ距ル二百五十米突(中富街)支那家屋ヨリ出  
火ス。給與倉庫配屬消防夫及輸卒ハ備付唧筒ヲ以テ之ガ消火應援ヲナセリ。  
倉庫ニハ異狀ナシ。

同三十一日 三等主計大澤儀之丞ノ出納官吏ヲ免ジ、三等主計男澤高富ニ之ヲ  
命ゼリ。

三十八年九月開始シタル支庫官營酒保ハ一月三十一日ヲ以テ一時閉鎖セリ。

二月十六日再ビ支庫官營酒保ヲ開設セリ。

二月十六日夜九時四十七分支庫事務所ヲ距ル約一町ニ當ル公立安東病院ヨリ  
發火ス。依テ直ニ當事務所及興隆街衛生材料倉庫ニ應急ノ準備ヲナサシメ、同



時ニ倉庫配屬ノ輪卒及消防夫ヲシテ現場ニ急馳セシメ專ラ防火ニ盡力セシム。此夜幸ニシテ風ナク、病院モ亦堅固ナル洋風建築ナリシタメ、他ニ延焼セズ。全焼一棟ニテ熄ミ十二時過ギ全ク鎮火セリ。

二月二十三日 營口支庫ヨリ分遣ノ第九師團第十八輪卒隊下士以下ハ安奉鐵道ニヨリ奉天ヲ經テ歸還セシメタリ。

三月五日午後五時支庫構内事務室ヲ距ル約二十米突ニアル清國人順和棧所有家屋ヨリ出火シ、全焼二戸半焼一戸ニシテ同七時鎮火ス。原因ハ同屋内ニ設備シアル温土爐破壊シテ穿孔ヲ生ジ火氣之レヨリ洩レテ堆積商品綿布ニ燃エ付キタルモノナリ。初メ支庫殘員ノ總テハ事務室ニ在リテ執務中構内居住清人ノ絶呼甚シキニヨリ一同其箇處ニ馳付ケタルニ同屋内ニ充滿セル綿布類ノ後部ヨリ熾ニ火煙ノ騰ルヲ認メタルニ依リ直ニ備付携帯消火器ヲ使用シテ防火ニ盡力シタルモ其功ナク、此一瞬間屋根裏ニ延焼シテ益々火焰ヲ逞フシ、加フルニ近來稀ニ見ル強風ハ恰カモ此時ニ於テ最モ猛烈ヲ極メ、殊ニ風位ハ西南ナリ

シタメ餘焰ハ支庫ノ宿舍ニ近ツカントシ、刻一刻危險ノ度ヲ高メ終ニ類焼ノ災害ヲ免レザルモノト認メ、各職員ノ部署ヲ定メテ各々防火ニ盡力セシメタリ。此時ニ當リ火勢愈々烈シク今ハ唯ダ消防隊ノ來援ヲ待ツノミナリシガ先キニ急報ニ接セシ支庫消防隊ハ給與倉庫、市中、坎子倉庫所屬ノモノ相踵イデ驅ケ付ケ續テ守備隊ヨリモ來援ヲ得タリ。水量裕カナラザルニモ係ラズ、極力給水及燃燒家屋ノ破壊ニ着手セル爲メ六時過ギヨリ火勢漸ク衰へ七時全ク鎮火セリ。支庫ノ損害ハ事務室外諸宿舍ノ類焼防禦ノ手段トシテ假建テノ浴室炊事場ヲ破壊セシニ止リ、公用書類外備付品等ハ午後八時過ギ避難ノ場所ヨリ回收シテ引續キ業務ノ取扱ニ從事セリ。

三月十五日 是レヨリ先キ支庫所用ノ運搬具及勞力ハ同地兵站司令部ヨリ其ノ供給ヲ受ケシガ本日限り該供給ヲ爲サザル旨通知アリシヲ以テ爾後支庫直接之ヲ備役セリ。

同十五日 鐵嶺支庫ヨリ轉屬ノ殘留志願ノ補助輪卒(傭人)四十名到着セリ。依







品給加	糧馬	糧口帶携
燒甘紙清 味卷煙 耐品草酒	菓立干燕大 米草麥麥	食罐重 詰肉麵 鹽肉麩
勻貫本石	貫石貫同石	同同貫
117100 117100 117100 117100	117100 117100 117100 117100	117100 117100 117100 117100
品	雜	料燃
蜜栗干數粟豆穀	石薪木	糯
柑 柿 子 稗 粕	炭 炭	米
個 貫 個 同 同 貫 石	同 同 貫	石
117100 117100 117100 117100	117100 117100 117100 117100	117100 117100 117100 117100

三五六

日	品	區	分	受	拂	殘
自明治三十八年五月 至同三十九年四月	被服受拂表					
日	品	區	分 <td>受</td> <td>拂</td> <td>殘</td>	受	拂	殘
117100	憲兵絨衣					

略	略	各部	各兵科	同生部	同理部	同重兵	同輜兵	工兵	砲兵	騎兵	步兵	憲兵
袴	衣	章	章	袴	衣	袴	袴	衣	衣	衣	衣	袴
*	*			*	*	*	*	*	*	*	*	*
117100	117100	117100	117100	117100	117100	117100	117100	117100	117100	117100	117100	117100
毛布製外套	蚊	木綿	用袴	夏袴	冬袴	水筒	飯盒	脊袋	半長靴	短贈毛	厚毛	背囊
式	帳	團	下	下	下	筒	盒	袋	靴	靴	布	布
*	*	*	*	*	*	*	*	*	*	*	*	*
117100	117100	117100	117100	117100	117100	117100	117100	117100	117100	117100	117100	117100

三五七







滿洲軍倉庫業務報告第六卷終

備考 \*印ハ古品トス

飯櫃	鐵槌	自轉車	釜	提燈	支那提燈	釘拔器	消火器	電話機	大工道具
個	個	個	個	個	個	個	個	個	組
二	三	二	八	一〇	五	一	一〇	四	四
*	*	*	*	*	*	*	*	*	*
〇	〇	〇	〇	〇	〇	〇	〇	〇	〇
苦圓	鋤	携帶天幕	搗精器	牛馬用雨覆	樹	牛鞍	筒	匙	連
枚	個	張	個	個	個	個	個	個	個
一七、一九〇	二	一七〇	一五	五〇	五〇	九	四	二	二
*	*	*	*	*	*	*	*	*	*
〇	〇	〇	〇	〇	〇	〇	〇	〇	〇

三五八ノ三

滿洲軍倉庫殘務整理所藏版

東京麴町區麴町隼町四番地

印刷者 小林 又七

電話番町責六貳九番

陸軍省構内

印刷所 小林 又七 工場

電話新橋九四番番



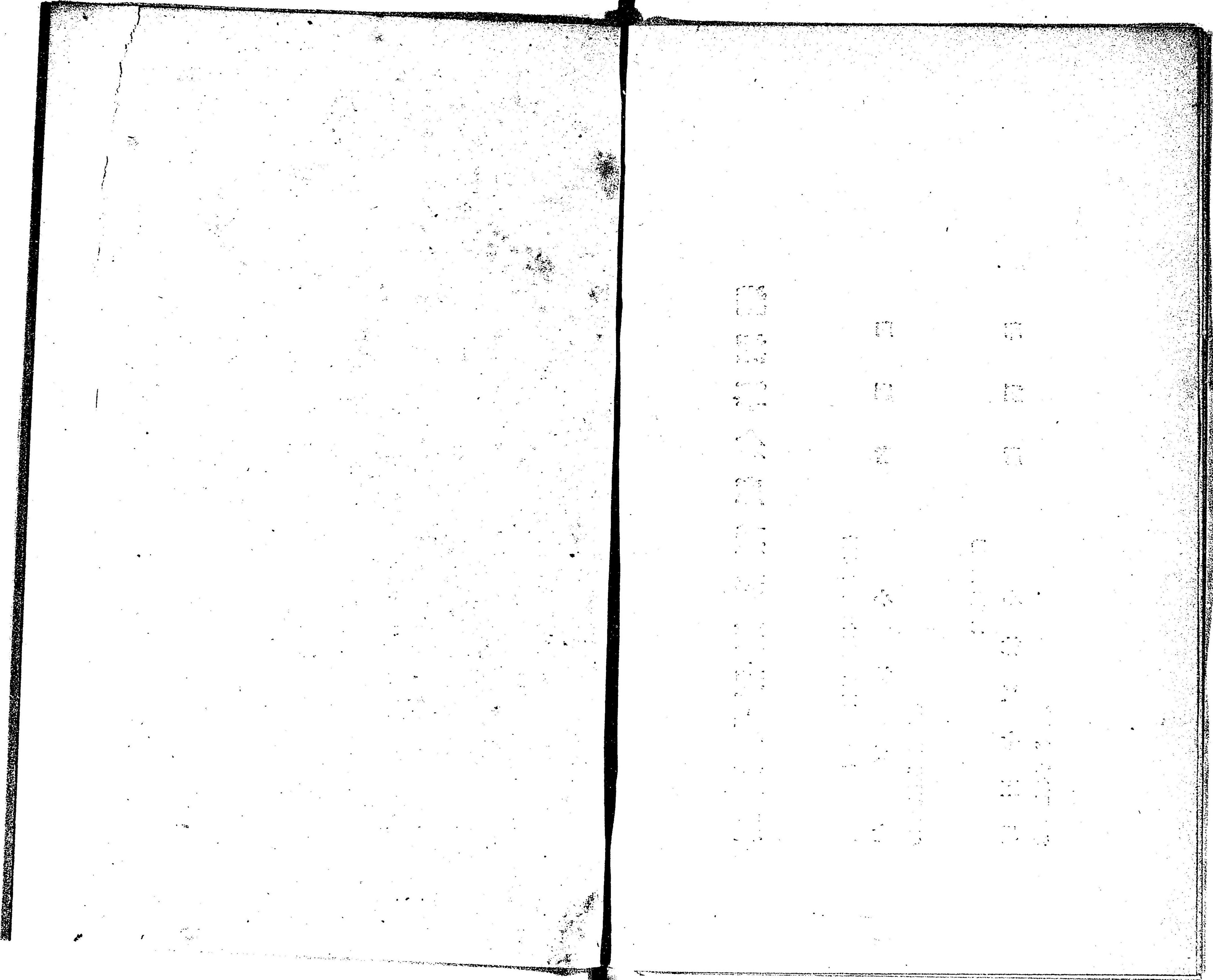

Vertical text on the right page, likely bleed-through from the reverse side.

Vertical text on the right page, likely bleed-through from the reverse side.

Vertical text on the right page, likely bleed-through from the reverse side.



CL  
NO. 12011



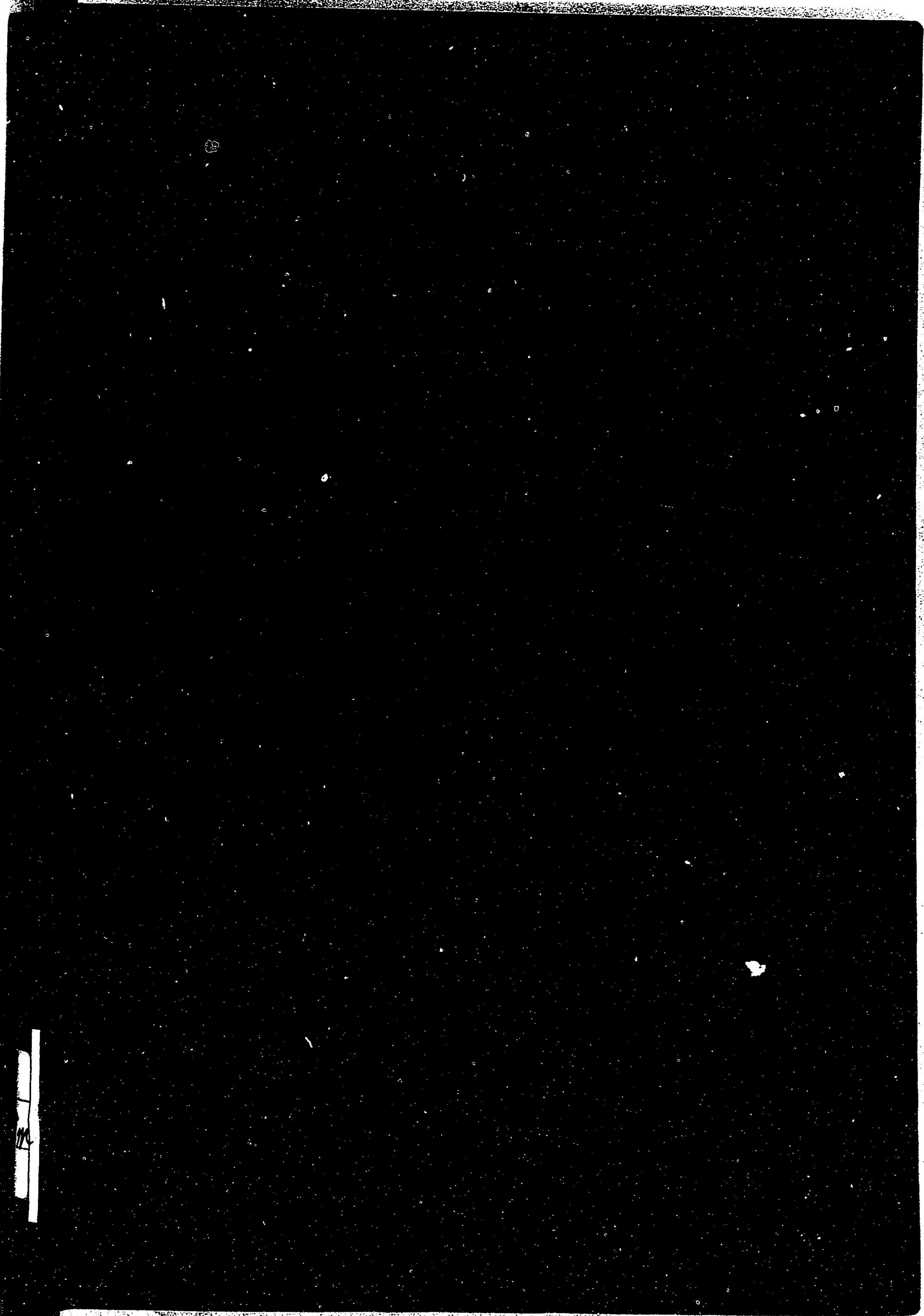



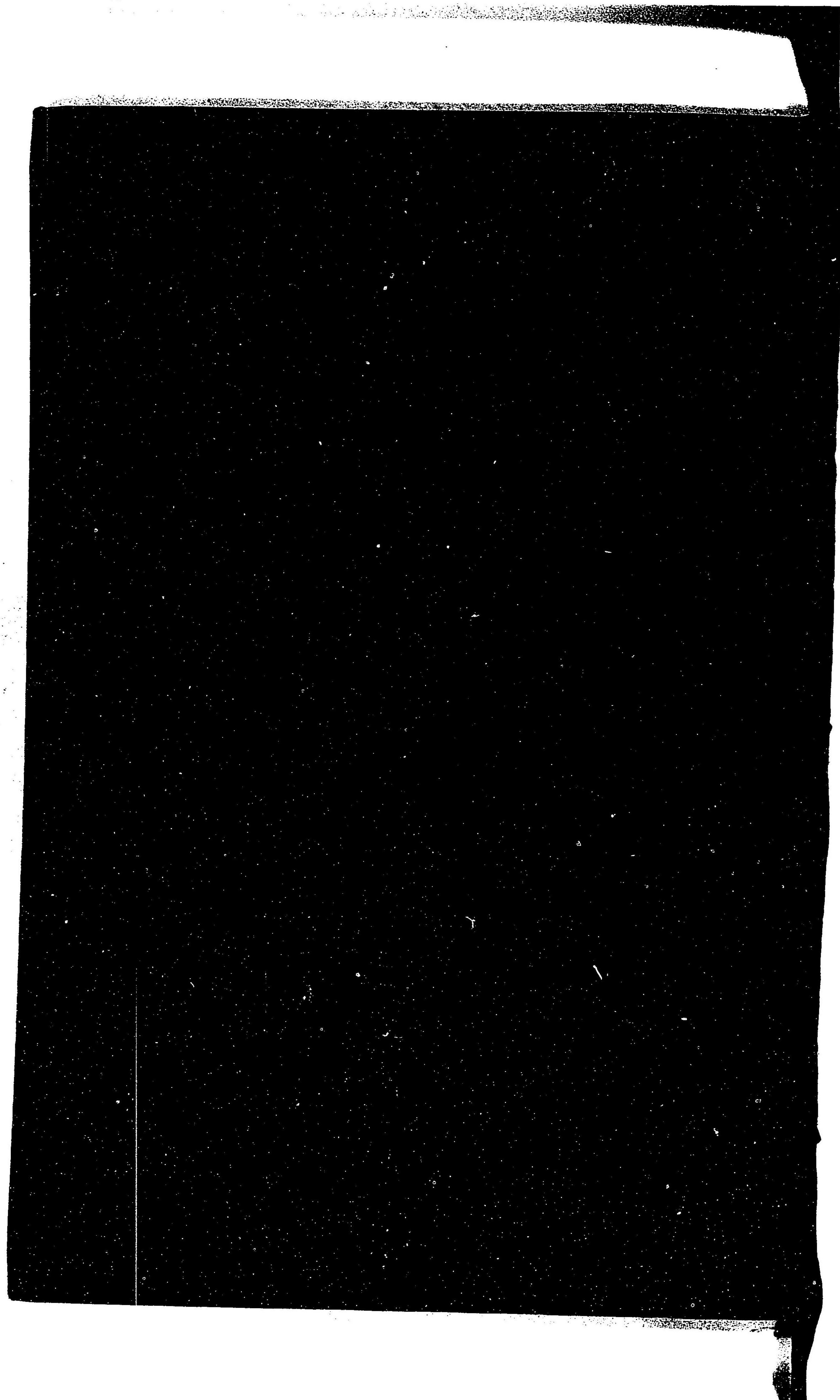



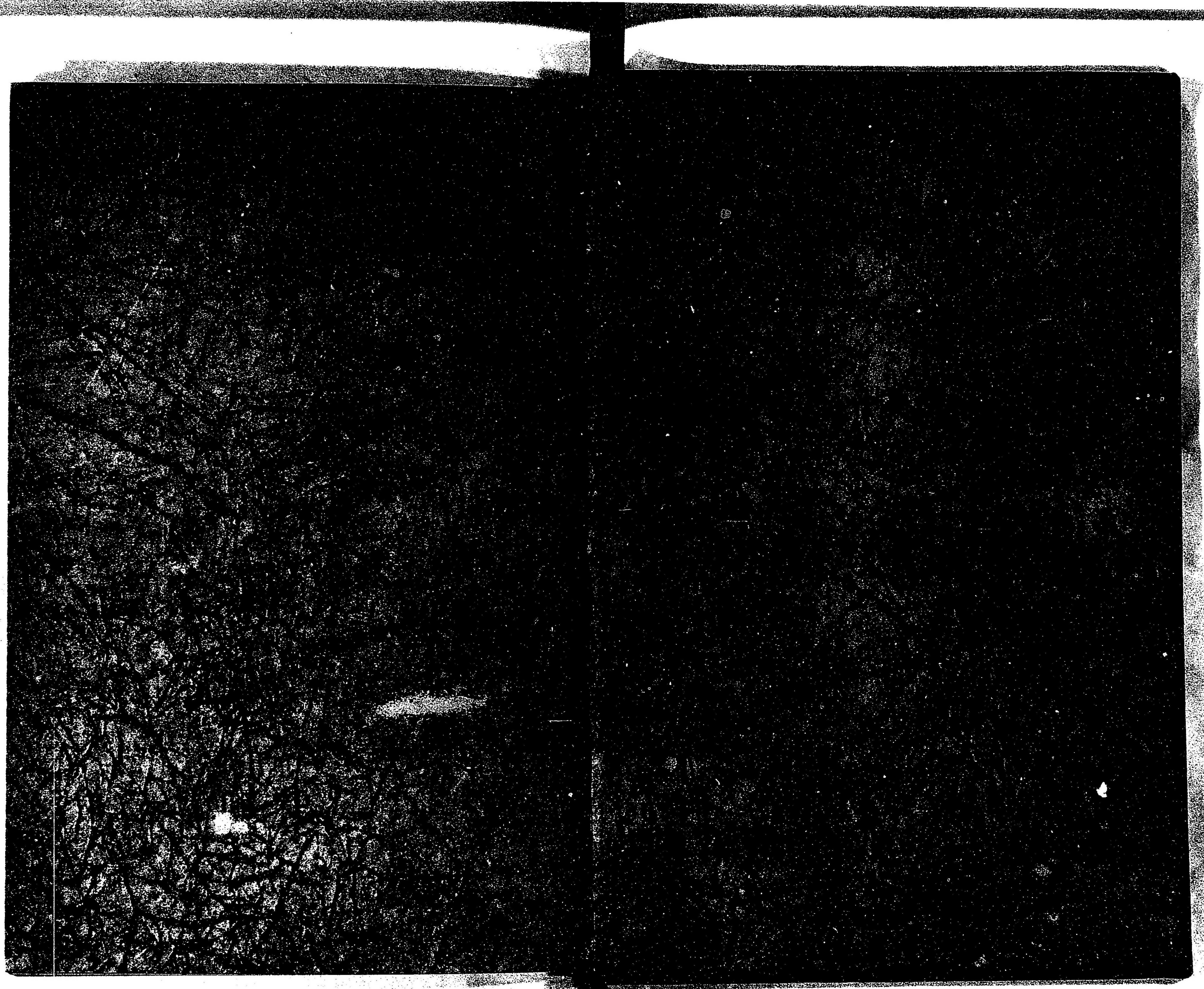



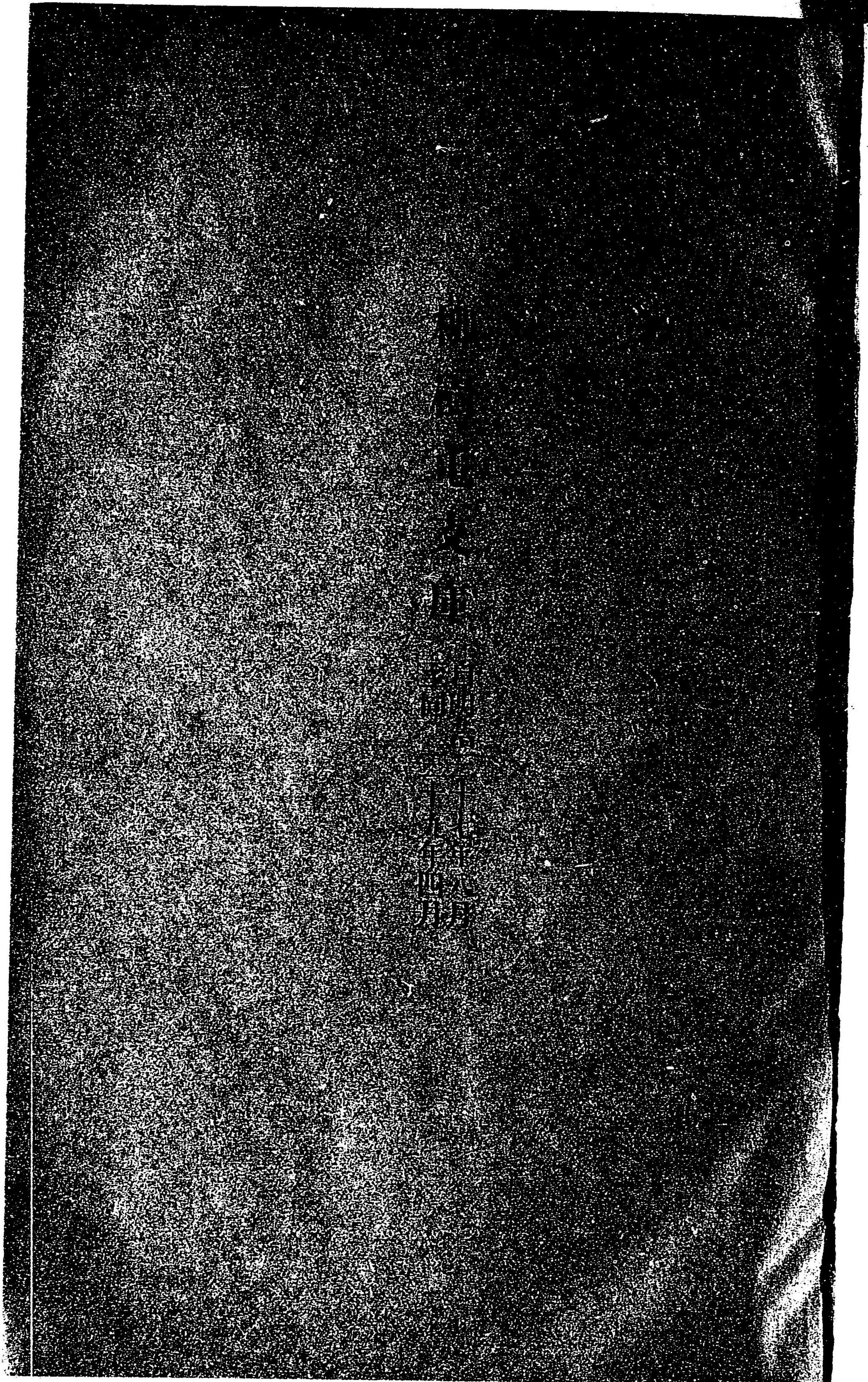

395  
M178m

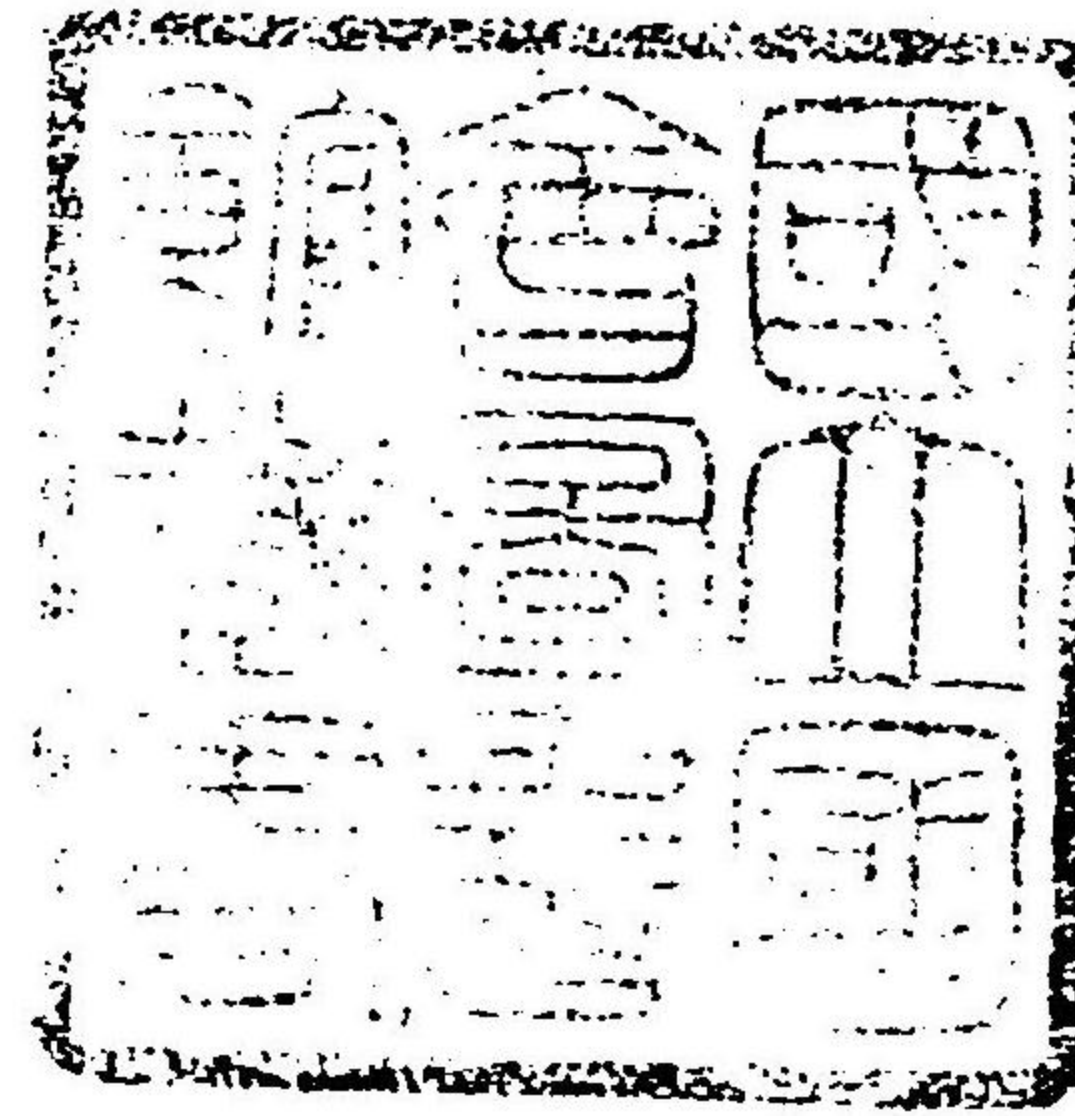

32855