

膠濟錢
路旅行
指南

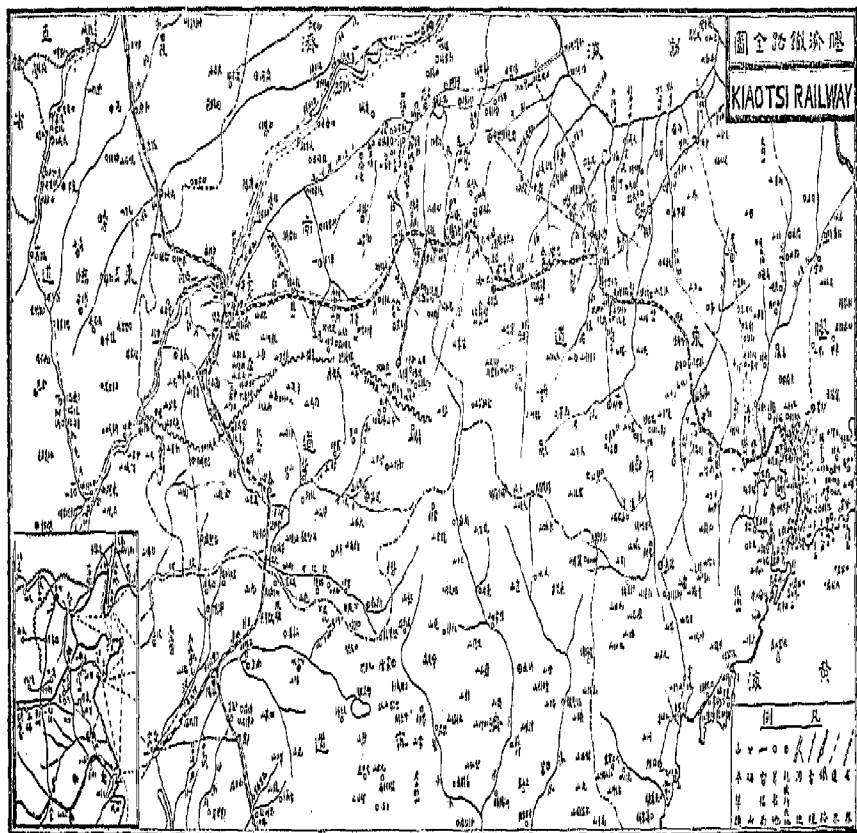



本路管理委員會委員長葛光廷



熊夢陸員委員會員委理管路本



本路管理委員會員崔士傑



本路管理委員會委員彭東原



本路管理委員會委員陳延熂

691.2
860
:2

膠濟鐵路旅行指南目錄

目次

序

凡例

小史

規章摘要

本路旅客運輸事項

膠濟鐵路旅行指南目錄

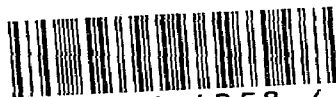

3 0477 4258 4

頁

數

4 211316

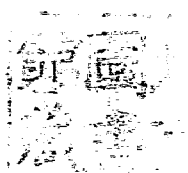

客車票價及座位	一
預定座位車輛及專用列車	三
客票減價辦法	八
客票之查驗及補價	三五
客票票價之退還	三七
行李運輸	三九
出售月台票辦法	四三
旅客乘車須知	四四
腳夫搬運行李	四五
犬與活牲畜之運送	四五

旅客攜帶易燃物品之限制……………四七

國內旅客聯運事項

聯運路名……………四七

各路聯軌站……………四八

本路旅客聯運站名……………四九

聯運票……………四九

退還票價……………五〇

聯運行李……………五一

中途提取行李.....五三

附各路聯運站名表.....五七

中日旅客聯運事項

本路發售各種中日旅客聯運票.....六一

各種聯運票有效期間.....六三

孩童票價.....六三

中途下車.....六四

退還票價.....六四

預定床位.....六四

行李
.....
六五

行李損失之賠償
.....
六八

聯運掛號行李及包裹在大港車站鐵路與輪船間之搬運辦法
.....
六八

聯運行李驗關辦法
.....
六九

大港搬運費
.....
六九

青島紀要

境域
.....
一

市况
.....
六

古蹟
.....
六

名勝

勞山

附勞山遊覽圖

官廳局所

各站概要

青島車站

大港車站

四方車站

滄口車站

一一

二二

四七

八八

九〇

九三

九六

女姑口車站	一九九
城陽車站	一〇一
南泉車站	一〇七
藍村車站	一〇九
李哥莊車站	一一〇
膠東車站	一一一
膠州車站	一一三
芝蘭莊車站	一一八
姚哥莊車站	一一九
高密車站	一二〇

家康莊車站	一一三
蔡家莊車站	一一六
塔耳堡車站	一二七
丈嶺車站	一二八
岫山車站	一二九
黃旂堡車站	一三三
南流車站	一三三
蝦蟆屯車站	一三五
坊子車站	一三六
二十里堡車站	一三九

濰縣車站	一四〇
大圩河車站	一四六
朱劉店車站	一四七
昌樂車站	一四九
姜溝車站	一五〇
譚家坊車站	一五一
楊家莊車站	一五二
青州車站	一五三
普通車站	一六二
淄河店車站	一六四

辛店車站	一六九
金嶺鎮車站	一七二
附鐵山支綫	
鐵山車站	一七三
湖田車站	一七六
張店車站	一七八
附張博支綫	
南定車站	一八二
淄川車站	一八三
巒山車站	一九一

大崑崙車站	一九七
博山車站	一九九
馬衙車站	二〇七
周村車站	二〇七
大臨池車站	二一〇
王村車站	二一二
普集車站	二一四
明水車站	二一五
棗園莊車站	二二〇
龍山車站	二二三

郭店車站.....二二四

王舍人莊車站.....二二五

黃台車站.....二二七

附黃台橋.....二三〇

北關車站.....二三一

濟南車站.....二三一

濟南紀要

市况.....二三五

古蹟.....二三五

名	勝	二三八
官廳局所		二五一

表

膠濟鐵路行車時刻簡表

支綫行車時刻簡表

膠濟鐵路與各路客車聯絡時刻簡表

平浦及滬平聯運通車時刻表

膠濟鐵路普通客車票價簡表

膠濟鐵路特別快車加價費簡表

山東省政府建設廳烟雜汽車路局暫訂特別快車及尋常快車時刻里數表

烟雜區汽車特別快車客票價目表

烟雜汽車客車票暨行李價目一覽表

山東建設廳泰沂區汽車路局各段票價里數及行車時刻表(一)(二)

青島至金口汽車價目表

青島至黃縣汽車價目表

青島至烟台汽車價目表

青島至海陽汽車價目表

青島至沙河汽車價目表

重印膠濟鐵路旅行指南序

山東爲齊魯舊邦民物殷阜甲於他省西帶河洛北控平津海有魚鹽之利山有煤鐵之饒膠濟鐵路橫貫于其間自膠澳達於濟南互八九百里與津浦路近相鄰接縱橫交通蓋爲東西往來必由之路航海梯山萬國經商交通運輸之孔道也來是邦者欲覽山川之形勝訪文獻之遺跡問土風之宜考工商之業流連烟景遊憩林壑而無書以相之則冥行擿埴如終夜有求於幽室之中非燭何見則旅行指南之作又焉可以已乎前經搜考本路軌轍所經各縣山川風俗人民物產並選集本路各種規章以及與本路有直接或間接關係而爲旅客所必需者纂輯本路旅行指南於二十年八月間出版行世出版以來購者雲集不旋踵而舊脫罄盡於以見相需之殷益以媿成書之簡早應增修重印以應各界之求藉副相期之厚惟以風土有沿革物產有消長都市有興替人事有變遷凡是書所載殆無不乘時遷化月

異而歲不同不能不詳加搜考以期確切於是重事調查分別搜訪舊者因之新者增之缺漏者補之繁蕪者乙之舛謬者正之變革者更之麗之以圖詳之以表內而本路之設施以及沿綫山川名勝土風物產都邑市况外而與各路及日本交通運輸罔不備載俾采風者於以徵文獻貿易者於以考物情旅行者於以問途徑遊觀者於以瞻形勝手此一編萬彙胥具斯則增修本書之微意也然路綫所經以道里之遠近言則互八九百里之長以方域之廣袤言則經十五縣境之廣搜訪所及自不免挂一漏萬之譏或有未備姑俟增編邦人君子幸垂教焉

中華民國二十三年 四 月 蒙城葛光廷序

凡 例

- 一 是編爲本路接收後第二期旅行指南一切體例仍照各路成規第一期式樣特加改良
- 一 凡有關於旅客者如規章票價里程風景物產等項莫不備載
- 一 客車運輸通則本路附則暨國內及中日旅客聯運規則均擇其有關旅行者載列於編以便檢閱
- 一 本路路綫全圖附國內聯運路綫略圖均特別精印以期醒豁
- 一 行李時刻里程及客票等項價目均分別列表附載於後
- 一 國有鐵路現均改用公里故本編於各站概要所列相距里程均按公里填注
- 一 各站概要所載古蹟名勝以及物產出入交通代步等項均經重加調查分別編入
- 一 沿綫古蹟名勝照片均係重新選照者與第一期所載不同且式樣亦改印新式以增閱者之興趣

一 青島濟南爲本路起站站點又均爲有名大埠故所載各事更加詳晰並將官廳旅館之電話號列入以便遊旅。

一 沿綫各長途汽車價目及時刻等表均附載本編之後以便商旅。

一 本編付印時各處官廳局所旅館商店容有變更未及改正及文字校對或有疎漏訛誤之處閱者諒之。

膠濟鐵路小史

一、本路之沿革

清光緒二十五年（一千八百九十九年）德國組織鐵路股份公司承德政府之命興辦膠濟鐵路是年八月（西曆九月二十三日）由青島興工向西修築光緒二十七年四月九日通車至膠縣九月八日至高密十月二十六日至岙山二十八年四月至張路院六月一日至濰縣十二月一日至昌樂二十九年九月至周村三十年六月一日至濟南博山支線亦於是時通車民國三年十月七日日軍據青島遂歸日本鐵道聯隊管理四年設山東鐵道管理部改名山東鐵道六年青島改布民政又移歸青島守備軍民政部鐵道部管理七年十月十七日興工建築鐵山支綫八年三月底竣工十一年二月華府會議議決由我國備價贖回復於十二月五日由中日兩國委員協定鐵路移交辦法由中國政府償還日本

政府鐵路財產價值日金四千萬，始於十二年一月一日正午，由中國正式接收。至二月一日，全路各站完全歸我接管。改名曰膠濟鐵路。其償價日金四千萬，以國庫券支付，日本政府名曰膠濟鐵路國庫券。以本路財產及進款爲担保，年息六厘，每半年支付一次，期限十五年。但得任中國政府之選擇，由交付庫券之日起，滿五年時或五年後，不論何時，經六個月前通知，將庫券全數或一部分償清。

二、路線之狀況

本路幹綫自青島起，經過即墨、膠縣、高密、昌邑、安邱、濰縣、昌樂、益都、長山、章邱，而至濟南。大小車站五十七處，計長三百九十五公里。合二百四十六英里。六百八十四華里。支綫張店至博山支路長五十八公里。嶺山支路長六公里。五金嶺鎮至鐵山支路長七公里。總計幹支路綫共長四百四十五公里。九九合二百七十七英里。七百七十四華里。線路沿途皆甚平坦，無甚高低之處，亦無隧道。其最急角度幹綫爲百分之五。支綫爲百分之三。曲綫最小半徑全路通爲三百米。達本路全綫大小橋梁一千八百座。

以長四十米達十一孔之淄河橋爲最大軌道之重量全路均係六十磅長十米突之軌條軌下枕木全係鋼軌

三、建築之增改

更換橋梁

本路全綫大小橋梁共一千一百餘孔總長約八公里半德人建造時係按照該國殖民地鐵路標準設計凡跨度十五公尺以上者概爲開頂華倫式核其載重約在古柏氏E二十五級左右德管時代行駛輕小機車尙屬適宜至日管時代改用E三十五級之重機車已超過普通容許之安全律民國十一年我國接收後詳加考查諸知各橋薄弱部分危險堪虞當即決定治標治本兩辦法治標之法即於橋下增設木架及局部加固并限制機車速度以策安全治本之法即將全綫橋梁一律以E五十級之新橋更換之以利將來業務之發展所有新橋皆由工務處依照部頒鋼橋規範書設計跨度在十公尺以下

者用工字梁或鋼筋混凝土橋自十公尺至三十公尺者用鋼橋梁三十公尺以上者用花梁橋遇有適當地點則改建鋼筋混凝土拱橋或增築橋墩將跨度改小自民國十三年起逐年更換迄今已換竣約百分之七十計民十四更換大沽河密水川等橋民十六更換濰河雲河等橋民十九更換白沙河白狼河等橋民二十更換大圩河小丹河大丹河白楊河等橋民二十二更換孝婦河橋此其犖犖大者也現在自青島至張店二百八十餘公里間只餘淄河淄河南大橋自張店至濟南及張博支綫只餘十五公尺以上者約四十餘孔尙未更換此外大小橋梁皆爲五十級之新橋矣俟重軌換至張店並將淄河淄河兩橋更換後五十級之重大機車可以每小時一百公里之速度往返於青張之間此則本路最近將來之計劃也

更換軌道

本路幹綫全長三百九十五公里貨物幹綫長約五公里枝綫共長五十八公里各站側綫共約一百九

十五公里全路軌道共長六百五十三公里德人敷設時概用三十公斤（六十磅）重之鋼軌日人接管時曾將城陽膠東間幹綫長約三十一公里及鐵山枝綫長約七公里換爲美製七十五磅鋼軌並在各站添築少數側綫鋪用六十磅鋼軌我國接收後營業發達車輛加重列車加長深覺德人敷設之三十公斤鋼軌過於薄弱未足以策安全爰自民國十五年起開始更換部定標準四十三公斤（八十五磅）之重軌截至二十一年底止共換三十二公里二十一年呈准鐵道部撥借英庚款在英訂購大批四十三公斤鋼軌及配件是項材料運到後本路當即進行更換截至二十二年六月底止已將膠東塔耳堡間之五十公里軌道更換完竣預計十二月底止可換至大圩河站則將來青島大圩河間除日人所換之七十五磅鋼軌及各站內仍用德人敷設之三十公斤鋼軌外其餘幹綫概係四十三公斤之重軌現擬再向英國訂購軌道鋼料以備於二十三年內更換大圩河至張店間之軌道此不特可以減少行車時刻卽沿綫所出之貨博山所產之煤亦可以重而且速之列車運輸於青島減少營業之成本增

進運輸之效率利莫溥焉

四、運輸之概略

本路接收以後客貨運輸均沿用日管舊章至十三年二月一日始將客車運輸通則公布實行其有因習慣情形不能與通則強合者另訂附則故本路旅客票價與各路價率比例未能劃一十六年經按價率一二三之比擬訂新運價俾與各路趨勢相合而以時局關係至十八年復重加修訂於十九年三月起實行二十年五月奉部令加價二成至行車時刻當接管之始以橋梁及路綫之薄弱爲保全旅客生命財產并行車安全起見不得已將行車速度酌量減少是以青濟間行駛時間有達十三小時以上者其後橋梁漸次加固綫路亦逐日改良至十五年七月二十日將第一第二兩次客車改爲快車並於是年十二月一日將行車時間減少一二次車僅九點四十五分五六次車亦僅十一點十五分其由青島至高密之往返短途客車亦展長開至濰縣貨運當接收之後亦均循日管舊制除粗貨短途牲畜煤炭

各有規定外其餘貨物祇視發到區域及裝載噸數如何作為計算運價之標準其分內地輸入輸出三種嗣經遵照部頒通則及貨物分等表擬具改定運價務使各等貨物分担公平並與部轄各路通行制度趨於一致至十九年又重加修正呈准自是年十一月起實行大體分整車及不滿整車運價兩種整車運價分爲六等其比列爲160：85：67：50：38：33其價率自四等以下均在舊整車內地三級運價之下不滿整車運價其比例與整車運價相同較之舊零担尋常運價低減甚多二十年五月一日起奉部令加價二成惟煤炭運價一再展期迄未照加二十二年二月二十一日起復遵照部章實行負責運輸並未照加一成負責費其以做車運貨無分有無蓬布遮蓋一律負責此外客貨聯運因本路在日管時代向未與國有各路訂立聯運契約接取後即加入國內聯運會議與國有各路實行互通聯運於十二年八月一日起由青島濰縣周村博山四站發售國內旅客聯運票二十年八月加入青州坊子兩站爲聯運站二十二年四月一日又將膠州高密兩站加入爲聯運站又於十三年一月一日起加入中

日旅客聯運十四年三月一日起實行與津浦貨物聯運二十年六月起與津浦路濟南站互送聯運旅客惟與津浦貨物聯運旋因事停止現正擬與津浦會商恢復其水陸貨物聯運除旅客行李併入中日聯運外仍照日管辦法與各輪船公司繼續聯運現將水陸聯運範圍擴充與國營招商局商定詳密之計畫於本年四月起實行以便行旅



青 島

新 民 報 店

中 山 路 二 十 四 號
電 報 掛 號 一 〇 〇 〇
電 話 三 九 〇

NOVELLA HOTEL

24 CHUNGSHAN ROAD

TSINGTAO

CABLE ADDRESS "1000"

PHONE 2390



金城銀行

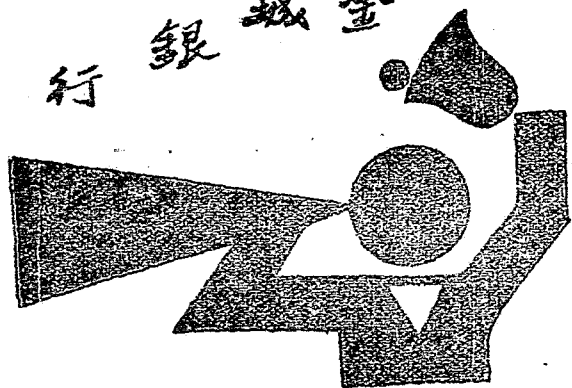

本行有各種適合位境儲蓄存款章程備索

青島行址天津路
電話三三七八號

本路各站安設廣告辦法

位 置

尺 寸

面 積

租 費

候車室及過道內

長一公尺
寬一公尺

每平方公尺

每半年十元

站台及其附近

長二公尺
寬一公尺半

全 上

每年十元

車站界綫以外

高四公尺
寬二公尺半

全 上

每年五元

凡各商欲在本路安設廣告者按照上列辦法填具請
求書連同廣告式樣送局審核

膠濟鐵路

青島站 濟南站

旅客問詢處

- 一 為旅客解答客運貨運各項問題
- 二 代定本路臥車牀位
- 三 代購頭二等客票請用電話通知當即派人送至貴寓
- 四 旅客如須迎送及照料行李請通知本社派人照辦

青島電話四六四九號

濟南電話一三三號

規章摘要

第一章

本路旅客運輸事項

(壹)客車票價及座位

一、旅客座位普通分爲三等

頭等客票 本路用紅色 聯運用黃色

二等客票 本路用白色 聯運用綠色

三等客票 本路用藍色 聯運用棕色

本路客票價目及加快費價目均附表於後

膠濟鐵路旅行指南

二、孩童之票價

未滿四歲免收票價但不得佔用座位

未滿十二歲減半核收票價

已滿十二歲照付全份票價

三、特別快車加價費之規定每經行一百公里或不滿一百公里

頭等六角 二等三角 三等一角五分

孩童未滿十二歲減半核收

已滿十二歲照收全價

四、臥車床位費每床位每夜

頭等 上舖三元五角 下舖四元五角

二等 上舖二元五角 下舖三元

孩童欲用床位須照付床位全價孩童兩人合用一床位者得合購床位票一張

本路除青島濟南兩站爲發售床位票車站外（青濟兩間詢處亦可出售）旅客如向其他各站購買床位票時須由該站長電詢發售站或該次車查票員代定後方得代售

凡旅客欲預定床位必須先購客票及臥車票方能照留

五、客票之有效期間

本路普通單程票其有效期間以票面加蓋之列車次數戳記爲限但持有本路幹支各綫通票者應在換車車站繼續搭乘最近銜接列車畢其行程

(貳) 預定座位車輛及專用列車

一、旅客欲預定客車座位可向段長或站長或旅客問詢處或客票房接洽

二、旅客人數衆多之同一起訖站點上下車者如欲定用全輛車輛須在四十八小時前預向車務處

接洽惟每定用一車須先繳付定洋十五元

無論定用何種車輛至少應購後開客票之數其票價最少以三十五元爲起碼

每頭等客車一輛 至少須購頭等客票二十份

每二等客車一輛 至少須購二等客票三十五份

每三等客車一輛 至少須購三等客票五十份

每混合車全輛 至少按等照前定應購客票之數減半

每臥車一輛 按該車牀位數照購客票及床位票如旅行人數超過以上票數之規定應照實

在人數核收票價

本條所稱客票包括普通客票定期票來回票回數票週遊票學生減價票及各項減價客票

定用之車輛如附掛於特別快車者應按客票數目加收特別快車加價費

已定之車輛如不用者應在開車前二十四小時通知取銷否則所繳定洋概不退還

三、旅客欲定用包車花車須在二十四小時前預函車務處長或車務段長接洽函內開明下列各款

1. 開行日期時刻或列車次數

2. 起訖站名

3. 乘車人數

4. 等級

5. 單程或往返 惟每定用一車須先繳付定洋十五元

花車車租 每公里三角五分 至少以五十元起碼

包車車租 每公里二角五分 至少以三十五元起碼

小號包車車租 每公里一角五分 至少以二十元起碼

除上列車租外旅客照人數按頭等計算票價僕從照人數按二等計算票價如附掛特別快車者應按客票數目等次照繳特別快車加價費

已定用之花車包車如不用者應在開車前二十四小時通知取銷否則所繳定洋概不退還

凡專用車輛欲在中途車站或到達站停留應先與車務處長商訂方准照辦每停留一時或不及一小時每車應收費一元但每次停留每車至少以五元爲起碼

四、旅客如需專開列車須在四十八小時前函商車務處長或車務段長函內開明下列各款

1. 開行日期時刻或列車次數

2. 起訖站名

3. 乘車人數

4. 等級

5. 單程或往返

專車費除應繳之票價及車費外

單程每公里三元

回程每公里二元

往返兩程如在二十四小時以內每公里二元五角

專車費無論單程或來回至少以一百元爲起碼

專車乘客其人數頭等滿一百人或二等滿二百人或三等滿三百人得免收專車費如所持之客

票不同應以

二等客票三張或二等客票二張作頭等客票一張

三等客票二張作二等客票一張

專開列車在中途停車或不按照原定時刻開行每小時或不滿一小時應收延期費十元但旅客如預先函知更改原定開停時刻者准免收延期費

(參)客票減加辦法

甲、定期乘車票

一、定期乘車票分四種

一個月定期乘車票

三個月定期乘車票

六個月定期乘車票

十二個月定期乘車票

二、定期乘車票之等級及各等顏色

尋常定期乘車票 頭等 紅色 二等 白色 三等 藍色
 學生定期乘車票 三等

三、定期乘車票價之計算

尋常定期乘車票票價

期限	區間	計算
一個月	一百公里以內各站	按月作單程票四十八次計算
三個月	一百〇一公里至二百五十公里以內各站	按月作單程票二十四次計算
六個月	二百五十公里以上各站	按月作單程票十六次計算
十二個月		按月作單程票十次計算
		按月作單程票四十五次計算
		按月作單程票二十二次計算
		按月作單程票二十次計算
		按月作單程票十五次計算
		按月作單程票十三次計算

學生定期乘車票之票價照尋常定期乘車票價減半收費其在十二歲以下者照尋常定期乘車票價核收四分之一

如乘坐特別快車或需用臥舖應照章繳納特別快車加價費或牀位費全價

四、請購定期乘車票之手續

請購尋常定期乘車票應填寫請求書（格式一）并附一英寸之半身相片二張送交車務處或車站填發惟十二歲以下之孩童概不發售

請購學生定期乘車票除照填請求書（格式一）及附一英寸之半身相片二張外并須另備學校校長填發之校長證明書（格式二）送交車務處或車站填發

(一 式 格)

書求請票車乘期定	常生尋學	用購
中華民國 年 月 日 具	請照上列各項填註發售尋常 定期乘車票一張附校長證明 書一紙以備應用此致 站長	用票人 姓名 職務 年歲 性別 住址 區間 期限

(二 式 格)

書	明	證	長	校
中華民國 年 月 日	校校長印	站 站 長 台 照	此證明此致	今有敝校 年級學生 年 歲請購由 站至 站學生定期乘車票一張確因 赴校求學除由該生自行填具 購用定期乘車票請求書外特 此證明此致

五、定期乘車票之利便

持用定期乘車票在有效期限及票面所定之區間等級內得任便乘車不限回數

六、持用定期乘車票應注意之事項

定期乘車票不得轉借他人不得將票面記載事項添注塗改如越等越站及持用過期定期乘車票均應照章補罰定期乘車票遺失時除覓妥實舖保出具切結向車務處聲明作廢外其請補發者應繳納補發費一元

(乙) 回數乘車票

一、回數乘車票分二種

十回 二十回

二、回數乘車票之等級及各等顏色

頭等 紅色 二等 白色 三等 藍色

三、回數乘車票價按普通票價

十回 八五折

二十回 七折

如乘坐特別快車或需用臥舖應照章繳納特別快車加價費或牀位費全價

四、回數乘車票之適用期間

十回 以二個月爲限逾期無效

二十回 以四個月爲限逾期無效

五、請購回數乘車票之手續

請購回數乘車票應備函詳細開明姓名職務年齡住址等級及赴訖站併附一英寸照片二張送

交車務處或車站填發

六、回數乘車票之剪驗

回數乘車票由查票人照章剪驗收票時由收票人就原冊截取一張若持票人自行撕去其撕下之票作爲無效

七、持用回數乘車票應注意之事項

回數乘車票不得轉借他人越等越站及持用逾期回數乘車票均應照章補罰回數乘車票一經發售概不退還如有遺失亦不再補發

(丙) 來回遊覽票

一、本路青島站發售來回遊覽站

二、來回遊覽票之等級及各等顏色

頭等 黃色 二等 綠色 三等 棕色

三、來回遊覽票價按普通單程票價

頭等 兩份七五折

二等 兩份七五折

三等 兩份八五折

印票費 各等均加收一角

如乘坐特別快車或需用臥舖應照章繳納特別快車加價費或牀位費全價

四、來回遊覽票之遊覽地點發售地點發售時期

及有效期間均詳列於附表

膠濟路發售及由各路售至膠濟路之來回遊覽票站點表

遊覽地點		發售地點	
青島		平漢口大智門	發售時期
龍海洛陽東站。鄭州。開封。商邱縣		六星期	有效時間
正太原府		一月	附注
平綏張家口		六星期	自五月至八月發出者自發出之日起
北寧北平正陽門		一月	至本年九月
遼寧總站		長年	三十日止其餘各月發出者以一個月為限
京滬上海北站。蘇州		六星期	
滬杭甬杭州		一月	
天津東站。天津總站。天津西站。滄州。泊頭鎮。桑園。德州。禹城			
臨淮關。明光。滁州。浦口。南京			
津浦縣。濟南。泰安府。兗州府。滕縣			

平綏路		正大路	隴海路		平漢路	路				
南	張家口	太原府	洛陽東站	鄆師	梁格莊	周村	博山	青州	濰縣	坊子
膠濟青島	膠濟青島	膠濟青島	膠濟青島	膠濟青島	膠濟青島	臨淮關。明光。滁州。浦口。南京。	。臨城。徐州府。南宿州。蚌埠。	。濟南。泰安府。兗州府。滕縣。	。滄州。泊頭鎮。桑園。德州。禹城。	天津東站。天津總站。天津西站。
長年一	長年一	長年一	長年一	長年一	長年一	長年一				
月	月	月	月	月	月	月				

京滬滬杭甬路	津浦路	北寧路
鎮蘇無上杭	天津天津安泰兗曲滌浦下	遼寧總站
江州錫海州	府州阜州關口	北平正陽門
膠濟青島	膠濟青島	膠濟青島
長年六星期	長年一月	長年六星期

五、持用來回遊覽票應注意之事項

持用來回遊覽票之旅客於上車前須在票面簽字以便於回程時再行簽字對証旅客如欲中途下車應將票交該站站長簽字證明在有效期間內得繼續乘用如在中途下車其一部分未用以一路全部行程爲單位得交由該站站長簽字照章退還未用之一部票價如於有效期間內未能使用回程部份之全部分者不得請求展期至未用部份之票價以該站站長簽字爲憑請求退還票價

(丁) 國內周遊票

六、國內周遊票之等級及各等顏色

頭等 黃色 二等 綠色

票冊分兩種

鐵路頭等 輪船特等

鐵路二等 輪船特等

二、國內周遊票價按普通票價

鐵路部份頭等 七折

輪船部份特等 全價

印票費三角

兒童按照鐵路輪船價減半核算另加印票費三角如乘坐特別快車或需用臥鋪應照章繳納特別快車加價費或牀位費全價

三、國內周遊票周遊路徑之規定

第一周遊路徑

南京—天津—北平—漢口—輪船—上海—南京

第二周遊路徑

南京—上海—輪船—漢口—北平—天津—南京

四、國內周遊票之發售站名

膠濟路 青島站

平漢路 北平前門 石家莊 新鄉 鄭州 漢口大智門

正太路 太原府

北寧路 北平正陽門 天津總站 天津東站 瀋陽總站 瀋陽南滿站

平綏路 張家口 大同府

津浦路 天津總站 天津東站 濟南府 浦口

京滬路 上海北站 南京

滬杭甬路 杭州

如在周遊路徑以外之站購票除照收票價外並須購由售票站至周遊路徑最近車站之來回票
票價按普通兩單程客票七折核算

五、持用國內周遊票往遊路徑外各名勝地點之便利

周遊票冊均附有減價憑證以備旅客往遊路徑以外各名勝地點之用持此項減價憑證到站購
票可按普通票價減收三成但須將票冊連同交驗否則無效

除平漢路外各路發售周遊票其往返該路名勝地點不得適用票冊所附該路名勝地點減價憑
證

適用減價憑證各名勝地點之規定

膠濟路 濟南至青島往返

正太路 石家莊至太原往返

平綏路 北平至南口往返 北平至張家口往返

平漢路 高碑店至梁格莊往返

京滬路 上海至蘇州往返

滬杭甬路 上海至杭州往返

六、持用國內周遊票應注意之事項

周遊之有效期間自發售之日起算以兩個月爲限持票人如不能於有效期內最後一日之夜半前畢其行程過期持用卽認爲無效應照當時行程按普通客票加半補收票價

所攜行李如不逾下列重量者免收運費

鐵路 頭等八十公斤（一百三十四斤）二等六十公斤（一百斤八兩）

輪船 三百五十英磅或四十立方英尺

持兒童周遊票之行李免費重量照上列各數減半

行李掛號可按下列各地段辦理亦可於一段內再分段掛號

瀋陽漢口間 漢口上海間 上海瀋陽間

凡行李之掛號及沿途搬運概須旅客親自接洽辦理

如須請求退還國內周遊票未用部分之票價須在停行之站將該票交由站長簽字證明并備函

送交車務處得照章退還

出發路徑或先取道漢口或先取道浦口均可惟須於購票時先行聲明如遇取票員時應重行聲

明以免錯誤票冊內各票須依次使用旅客不得自行撕下票張交驗票冊內未用各票有一遺失則全冊之票均作無效

旅客如欲中途下車應持該票交由該站站長簽字證明得准繼續乘用

票冊內由漢口至上海或由上海至漢口之一張須於上船之先持往下列各輪船公司換取船票

招商輪船總局 怡和輪船公司

太古輪船公司 日清汽船會社

(戊) 團體減價票

一、請購團體減價票應具之條件

一家一會一社或同一機關其人數滿二十人或二十人以上

赴訖站點相同

旅行目的相同

所乘車次車位相同

二、團體票按普通票價

二十人團體 單程減百分之十來回減百分之二十

二十一至四十九人團體 單程減百分之十五 來回減百分之三十

五十人至九十九人團體 單程減百分之二十 來回減百分之四十

一百人以上團體 單程減百分之二十五 來回減百分之五十

團體中之孩童合於孩童減價之例得以兩孩童作一人算

按照上列減折辦法每等每客最少應收之車費 頭等 一元 二等 七角五分 三

等 五角

其普通單程各等票價如不及以上之起碼數概不減折

如乘坐特別快車或需用臥舖應照章繳納特別快車加價費或牀位費全價

三、請購團體減價票之手續

請購團體減價票必須於一星期前由團體代表將下列各款注明簽字或蓋章函致本路車務處
長核發團體旅行換票憑證持赴車站換購車票

代表姓名住址職業

團員人數姓名住址

旅行目的

起程回程日期

擬乘第幾次車何等車位

膠濟鐵路旅行指南

起訖站點

團體旗上何種標識

四、團體減價票有效期間

單程之有效期間按照時刻表內最慢客車時刻外每路程三百公里或不滿三百公里得加一天

來回之有效期間按照時刻表內最慢客車時刻加倍外得加十五天

五、持用團體減價票應注意之事項

每入行李免費重量

頭等八十公斤 二等六十公斤 三等四十八公斤

兒童行李免費重量照上列各數減半

團體票既經發售概不得請求退還票價但因交通梗阻不能旅行得於團體票未滿期限之前請求退還票價

(己) 學生旅行減價票

一、請購學生旅行減價票應具之條件

凡正式學校之學生團體及同行教員其人數滿十八或十人以上

起訖站點相同

所乘車次車位相同

二、學生旅行票按普通票價

單程減百分之二十五

來回減百分之五十

未滿十二歲之學生可照以上核減之數再行減半收價

按照上列減折辦法每等每人最少應收之車費

頭等一元 二等七角五分 三等五角

其普通單程各等票價如不及以上之起碼數概不減折

如乘坐特別快車或需用臥舖應照章繳納特別快車費或牀位費全價

三、請購學生旅行減價票之手續

由該校長於一星期前備函詳敘人數車次等級赴訖站名往程返程之日期親自署名蓋章并用

鈴蓋校印寄交本路車務處長核發換票憑證持赴車站換購車票

四、學生旅行減價票有效期間

單程按照普通單程票同

往返程按照旅行期之長短核規

五、持用學生旅行減價票應注意之事項

每人行李免費重量按等照普通客票相同

減價票單程或往返程之票價均係於起站繳清換取客票

學生旅行減價票既經發售概不得請求退還票價但因交通梗阻不能旅行得於團體票未滿期限之前請求退還票價

(庚)學校假期單人減價票

一、學校假期單人減價票之等級

二等 三等

二、學校假期單人減價票按普通票價

單程減百分之二十五 來回程減百分之五十

但每人如不及以下之起碼數概不減折

單程 二等七角五分 三等五角

往返程 二等一元五角 三等一元

三、請購學校假期單人減價票之手續

須由該核校校長備函蓋章或簽字於兩星期前將教職員暨學生人數姓名年歲性別及等次並赴訖站名往返日期詳細填造乘車名冊併將往返程及單程者分別楷書繕寫清楚其赴同一車站下車之員生亦須彙列一起寄交車務處請領學校寒暑假單人減價車證持此項第一聯之換票證照核減之數付款換取車票如係往返程者必須將往返票價在起程站一次繳呈並須起程站站長在回程換票證上填注蓋章以便向回程車站換票

四、學校假期單人減價票之期限

暑假以六月十五日至九月十五日止

寒假以一月二十日至二月二十九日止

逾票證上所載之日期一概作廢併不得請求展期如學生在上列期限以外之旅行應按照學生旅行減價票辦法辦理

五、持用學校假期單人減價票應注意之事項

減價車證之第二聯爲乘車憑證各員生單程或往返程乘車時除所持車票外均須隨身攜帶遇有查詢應連同車票一併交驗否則以無票論行程完畢亦應一併交站收繳

換取車票不論薄紙票或硬紙票均應妥爲保存如有揉碎以致難辨認時照章作廢另行照補普

通客票

凡同一學校員生之起程站不得歧異否則概不給證各員生領到換票證如因事不克成行者應將原證各聯交回校方繳回本處注銷倘任意拋棄爲他人持用或轉借他人一經查出除照章罰補票價外并剝奪該校全校員生一假期以上減價乘車之利益

(辛)青島夏季避暑往返減價票

一、青島夏季避暑減價票之等級

頭等 二等

二、青島夏季避暑減價票按普通票價

頭等減百分之二十 二等減百分之二十

如乘坐特別快車或需用臥舖應照章繳納特別快車加價費或牀位費全價

凡孩童合於孩童減價之例得按核減之數再行減收半價

三、青島夏季避暑減價票之發售期間及有效期限

此項減價票發售期間自七月一日起至九月三十日止其有效期間自發售之日起往返以一個月爲限

、持用青島夏季避暑減價票應注意之事項

此項減價票之發售站以城陽以西各站至大港青島并須往返乘車者爲限

返程票價須於購買往程票時一次繳足

持用此項減價票中途各站概不得下車如旅客不用返程票時所有該票票價概不退還

(肆)客票之查驗及補價

一、旅客之客票應各自妥慎收執如遇路員查票時須將客票交驗到達時并應將客票繳交收票人
否則概照無票乘車辦理

二、旅客乘車如有下列情形之一者應照普通單程票價加補百分之五十其到達站得由旅客指定起程站如有可疑之處則按該次列車起站核算

無票乘車

越站乘車

越等乘車

(事先向查票員聲明者得免加收罰金)

所持客票其上號數日期及站名因揉碎難以辨認

來回遊覽票之來回兩半張互相錯用

持用已失效力之客票

因前項情事補費時查票員概給予補價票如再遇查票或收票時旅客均應將此補價票交出查

驗或繳交倘旅客對於補票情事有不服或有陳訴者應將當時情形日期車次及所補票之號數詳函車務處長查明辦理如有多收補費當將逾額之款退還

三、旅客並非故意越站者應由下車車站路警照料交最近列車隨車警察送回票面上所載之到達車站下車并免收票價惟站長須於票面簽註乘車月日車次及免費理由交還旅客

(伍) 客票票價之退還

一、旅客已購客票而車上業無座位者得於該票有效期間內用乘最近之他次相當列車惟須將事實通知站長並將客票交由站長簽字倘旅客因車上業無座位欲輟其旅行而於開車後一點鐘內向站長聲明者得請求退還票價全數免予折扣

二、旅客已購客票因該等已無座位願改乘次等座位者如當時先向車上查票員索取字據者事後得向路局請求退還差數免予折扣

三、旅客因患病或其他原因具有充分理由不克即乘該次列車者可立即將客票交由站長簽字用乘最近之他次相當列車其或不能旅行者經站長簽字爲憑得請求退還票價

四、旅客因特別情事中途停止旅行經在停行之站將客票交由站長簽字爲憑並於客票日期失效後十日內將退款請求書送交路局者得請求退還未用地段之票價其咎在鐵路者并免於折扣

五、鐵路因天災事變不能運送旅客至到達站者應免費送回起站並將票價完全退還

六、凡因意外事變旅客列車全部或一部份停止開駛時旅客已購車票而尙未登車者可將車票繳還原售票車站取回票價全額若列車係在中途停駛旅客願於出事車站下車者得將車票繳還該站將該票未用部份票價退回免予折扣

遇前項事變旅客仍願前往者可候行車狀態恢復後改乘最近開行之列車畢其行程但所持車

票應先由出事車站站長簽字証明

凡因意外事變客車全部或一部停止駛行時其行李運費退還辦法參照本節各情形辦理

七、凡旅客請求退還票價除特有規定外均應按退還之數扣除百分之十但不得超過二元

八、凡床位票於開車前三十分鐘請求退票時應照本節三七兩段辦理并須繳驗客票

(陸)行李運輸

一、凡旅客攜帶之物件除輕便易於提攜能置於車座之上或擱物架或座下不致妨礙他客者可隨身

攜帶入車外均應作為行李交由鐵路運送

二、凡下列各物亦不得作為行李運送

- (一) 危險品
- (二) 違禁品
- (三) 易壞物品
- (四) 不潔或易污損他物之物品
- (五) 車輛類
- (六) 牲畜類
- (七) 商貨
- (八) 每件重量在一百公斤以上(合一六七斤半)或

體質笨大之物品

二、鐵路運送行李收費辦法

(A) 旅客托運行李無論持用何種客票每張免費重量規定如左

頭等 八十公斤

二等 六十公斤

三等 四十公斤

孩童半價票其免費重量當按其等次照上列各數減半

(B) 超過上列免費重量之行李以二十公斤爲單位遞進計算不及二十公斤者亦作二十公斤計算每二十公斤每公里收運費二厘

(C) 凡行李由尋常客車或專車裝運如因件數過多須裝行李車一輛或不止一輛而又不便過磅

者每二十噸車一輛作十二公噸收費其他載重之車輛以此比例類推

持來回票者其往返兩程之行李均准照章核算免費重量

四、旅客欲托運行李應連同客票交由鐵路過磅核定免費重量鐵路收受承運後即填給行李收據並將客票交還

五、旅客行李得托由鐵路保險運送每件以保至五百元為最高限度每保銀一百元每一百五十公里或不及一百五十公里收保險費二角五分至少以一元為起碼

六、旅客自行攜帶或托運之行李鐵路認為有疑義時得限同旅客檢驗之如查有夾帶商貨者應照商貨重量按包裹十倍處罰

七、行李之提取手續

(一)行李照章僅得在行李收據內所註明之車站提取但聯運旅客在中途下車欲攬取行李全部

或一部者須先期通知亦可准其提取

- (二)行李運抵到達站後概憑行李收據交付但別人持有行李收據冒領之事鐵路概不負責倘旅客不能交出行李收據必須覓具殷實舖戶或有信用之人填具取保領件證明書并繳手續費五角方得提取行李

八、行李運至到達站經過二十四小時後未經提取者每件每二十四小時或不滿二十四小時收囤存費一角逾六個月未經提取者鐵路得將行李當衆拍賣

九、凡行李自預計到達之日起過一個月尙未運到者認爲遺失物主得按章請求賠償

十、旅客欲將行李交站暫行存儲者或遺留在車上或站上之行李由鐵路儲存者每天或不滿一天每件收費一角交站儲存之行李應填給儲存行李票旅客取件時概憑票交付

十一、行李或物件因物主之疎忽遺在鐵路之候車室或車上時如有本路發電查詢或電示辦法其

電費須由物主照付但行李遺失情事並非旅客之咎者當免收電費

十二、凡交由鐵路運送或儲存之行李如有遺失或損壞咎在鐵路者鐵路應照查實價值賠償但最

大之限額如左

(甲) 皮包皮箱每只最多以一百元爲限

(乙) 鋪蓋每捆最多以三十元爲限

(丙) 網籃每件以十元爲限但網籃內裝物件如有遺失鐵路概不負責

保險行李除天災事變非人力所能抵抗者外如有遺失概照保險數目賠償如有損壞照查實損壞之程度賠償最多仍以保險數目爲限

十三、旅客在車上改乘高等車座者不得請求將其行李增加免費重量

(柒) 出售月台票辦法

膠濟鐵路旅行指南

- 一、月台票分普通及定期兩種普通月台票每張價洋五分在各該站票房按售票時間出售購買定期月台票者應由站長轉呈車務處核准由站發售每張價洋三元
- 二、定期月台票不論單次凡客車到站均可入月台接送旅客惟出入月台時應交驗票員查驗其有效期間自發行之日起以一月爲限定期完畢時由驗票員收回繳送會計處核銷
- 三、定期月台票限於記名本人使用倘有轉借他人使用情事除將該票沒收外並科本人或借用人以一元之罰金
- 四、凡月台票一經發售概不退回票價
- 五、凡軍政商學各機關因公結隊歡迎歡送時應先期商請車務段長核准轉知站長後得予免購月台票臨時并須由首領用銜名片投交站長

(捌)旅客乘車須知

一、列車在車站區域以外停車時未得路員之許可不得下車

二、列車開車後不得站立廊下踏板

三、列車行動時不得憑倚車門或伸肢體於車外

(玖) 脚夫搬運行李

一、旅客所帶行李除自能提携者如須本路車夫搬運者由車站柵門送至車上或由站外送至行李房過磅處或由車上搬至柵門每件准由脚夫收小銅元八枚（計洋二分）

(拾) 犬與活牲畜之運送

內 一、凡托運犬者均應置於本路所備犬箱但須預先與站長接洽其他小牲畜亦應放入相當箱籠之內

本路各站備置犬箱表

北 關	青 州	昨 山	城 陽	青 島
小大 一個	小大 一個	小大 一個	小大 一個	小大 三個
濟 南	張 店	坊 子	藍 村	大 港
小大 三個	小大 三個	小大 一個	大 一個	小大 二個
淄 川	周 村	濰 縣	膠 州	四 方
小大 一個	小大 一個	小大 二個	小大 二個	小大 一個
	黃 台	昌 樂	高 密	滄 口
	小大 一個	小大 一個	小大 一個	大 一個

(七) 旅客攜帶易燃物品之限制

一、旅客乘坐客車不得攜帶易燃物品如爆竹烟火易燃之油類酒類或松香類及各種酸性所製之藥品倘有私將該項物品帶入客車時除因該物品發生危險應由該旅客負責賠償外一經查出無論重量若干均須即時提入守車或行李車內存放并須按照路程遠近科以本路包裹運價十倍之罰金

第二章

甲、國內旅客聯運事項

(壹) 聯運路名

平漢 隴海 道清 正太 平綏 北寧 津浦 膠濟 京滬 滬杭甬

膠濟鐵路旅行指南

粵漢 (湘鄂段)

(貳) 各路聯軌站

膠濟及津浦間

濟南

平漢及粵漢間 (湘鄂段)

徐家棚

平漢及隴海間

鄭州

平漢及正太間

石家莊

平漢及平綏北寧間

豐台

附註 平漢平綏北寧三路會互相商定凡旅客持有取道豐台之聯運客票得改道北平不另收

費

北寧 (平津段) 及津浦間

天津總站

北寧（津遼段）及津浦間

天津東站

津浦及隴海間

徐州府

津浦及京滬間

南京江邊

京滬及滬杭甬間

上海（北站）

（叁）本路旅客聯運站名如下

青島 膠州 高密 坊子 濰縣 青州 博山 周村

以上各站對於附表所列各路聯運站均可出售聯運票

（四）聯運票

聯運票價係按聯運各路之聯站票價表內所列各該路之本路票價分別加總計算
各種聯運客票均加印『不准轉借』字樣

旅客如乘坐特別快車者應於購票時聲明另購特別快車加價票如須佔用牀位者即應另購特別快車坐位及牀位票

聯運來回遊覽票中國周遊票本路青島站均可發售詳細情形已見上章

團體聯運票本路各聯運站均可發售惟應先期向車務處領取換票憑證持赴車站換購車票

(伍) 退還票價

鐵路因天災事變不能運送聯運旅客至到達站時得改由其他並不迂遠之聯運路徑送該旅客至到達站不另收費

車票如係由經售處售出者必須向發售該票之經售處請求退還

凡有請求退還票價情事不分數目多少得逕由車務處長決定退還無庸商諸他路

凡旅客除鐵路過失外無論任何原因不能如規定時間內完畢其行程者其所持車票概不准展長期

限

(六) 聯運行李

聯運行李之托運應照前一章行李運輸所規定各節辦理

聯運行李如物主已將驗關等事辦妥可於先一日在聯運車站登記托運

凡聯運行李同時須用繩繫及粘貼兩種標籤

凡聯運行李須加粘貼到達路卸站標籤一紙

籤上第一橫行註明 此件聯運行李運到

籤上第二橫行註明 某某鐵路

籤上第三橫行註明 某某車站

膠濟路

藍色

(黑字)

北寧路	粉紅色	(黑字)
平綏路	暗紅色	(黑字)
平漢路	淡青色	(黑字)
津浦路	綠色	(黑字)
京滬路	淡黃色	(黑字)
滬杭甬路	淡黃色	(紅字)
正太路	淡青色	(紅字)
道清路	白色	(紅字)
湘鄂路	白色	(黑字)
隴海路	淡黃色	(黑字)

本路特製布質號牌一種一端繫以鉛絲上留空白地位以便旅客索取自行填寫繫於行李之上其不願用者聽從旅客之便凡起票之行李經本路認爲有加封之必要時得商令旅客交由行李房用鉛絲加封并於鉸鏈處當場用鉛印鈐封

聯運行李之逾限重量應收運費及保險費應按聯運價目表內所載里程計算

旅客如將行李收據遺失則在交付行李之時須查照通則內之規定憑取保領件證書交付

(七) 中途提取行李

聯運旅客在中途提取行李祇限於聯運站

聯運行李在中途提取時照左列辦法處理之

甲、旅客於報運時聲明提取者

旅客如欲將行李掛號至中途車站提取者可以照辦其出發車站之行李司事必須出具行李

票按照該旅客所持客票等次核定免費行李重量開列行李票上如有逾限重量即照該旅客所欲掛號運往之車站核收運費並於旅客票上蓋戳如下

行李運至……車站

倘旅客在中途車站請將行李掛號運至終止之站者該中途車站之行李司事如見客票上蓋有上項戳記即可承認將准上項行李重新掛號如有逾限重量應照章核收未畢行程之運費並須於行李上標明該旅客所持客票之詳情

乙、旅客在中途聲明提取者

旅客有欲在鐵路允可停車之站中途下車而下車地點尚未達行李掛號運往之站者倘所帶行李係由同一列車裝運在中途提取並不至發生無謂之耽擱則得於下車之前一停車地點預先知照車守提取行李如遇有此等情事站長應向旅客收回行李票註明某年某月某日行

李在某站卸下等字樣且須查驗該旅客所持之車票並詢問是否仍須繼續進行未畢路程倘仍須繼續前進者即將該行李票存留在站旅客將行李收回時須重新行過磅倘重量超過行李票原載重量須另出行李過量之附加票一張並應收取此項行李之運至行程終止車站逾限重量運費如交同行李重量較起程時原有之重量爲輕則原付之運費概不退還但新重量須註明行李票上

倘旅客於所持車票有效期間以內不復繼續進行者該行李票應由站長繳還總局所有已付未曾經行路程之運費概不退還

丙、旅客在中途車站提取一部分者

旅客如欲在中途車站提取行李一件或數件者亦可照辦惟須將全份行李卸下所有該旅客不欲提取之行李即留存在站直至該旅客重行乘車時爲止如次辦法旅客必須將所持車票

及行李票交出查驗由站長在行李票上簽註如下

行李 件計重 公斤業於 年 月 日在 站提取

註明後仍將行李票交還旅客倘旅客復將前項行李交回運往行程終止之車站須將此項行李票交出查驗由站長將全份行李重行過磅如重量加多或須加收運費者須另給行李附加票一張如重量較輕於起程時原有之重量並不將原收運費退還但新重量須註明行李票上站長並應於原有行李票上註明此項行李於某日由某列車運往行程終止車站等字樣所有寄存該項行李囤存費應按當事之路定章核收

丁、旅客中途在車上提取一部分者

旅客如欲提取行李一件或數件自行保管者可以照辦惟須將車票及行李票交出查驗由行李司事在行李票上簽註如下

行李 件重 公斤在 站提出由旅客自行保管運至到達站

附各路聯運站名表

膠濟路

青島 膠州 高密 坊子 濰縣 青州 博山 周村

平漢路

漢口大智門 漢口江岸 新店 鄭城 許州 鄭州 新鄉

明港 確山 駐馬店 遂平 西平 臨潁 衛輝

彰德 邯鄲 順德 高邑 石家莊 正定

黃河北岸 定州 保定 高碑店 梁格莊 琉璃河 長辛店

膠濟鐵路旅行指南

坨里

豐台

北平前門

橫店

孝感

花園

廣水

信陽

豐樂鎮

礮州

元氏

琢州

隴海路

洛陽東站

鄭州

開封

商邱

徐州

陝州

會興鎮

潼關

汜水

靈寶

蘭封

柳河

碭山

新浦鎮

道清路

清化

焦作

道口

陳莊

新鄉

正太路

太原

榆次

陽泉

石家莊

娘子關

番陽縣

平綏路

包頭

綏遠

豐鎮

大同

陽高

張家口

宣化

新保安

康莊

南口

北寧路

北平前門

豐台

廊坊

天津總站

天津東站

塘沽

唐山

古冶

灤縣

昌黎

北戴河

北戴河海濱

秦皇島

山海關

綏中縣

興城

連山

錦縣北票

溝幫子

或營口南岸

大虎山

彰武縣

通遼縣

新民

皇姑屯

南滿站

遼寧總站

津浦路

天津東站

天津總站

天津西站

唐官屯

滄州

泊頭

連鎮

桑園

德州

禹城

濟南

泰安

大汶口

曲阜

膠濟鐵路旅行指南

兗州

濟寧州

滕縣

棗莊

臨城

徐州

南宿州

蚌埠

臨淮關

明光

滁州

浦口

南京江邊

京滬路

南京江邊

鎮江

丹陽

常州

無錫

蘇州

崑山

南翔

上海北站

滬杭甬路

上海北站

松江

嘉興

杭州

南星橋

破石

長安

湘鄂路

徐家棚

蒲圻

岳州

長沙東站

乙、中日旅客聯運事項

一 本路發售各種中日旅客聯運票

1 取道朝鮮至日本之單程及來回票

2 取道奉天—安東至朝鮮之單程及來回票

3 取道奉天至南滿路之單程及來回票

4 取道天津至大連之單程及來回票

5 中日團體旅行票

6 區間往返票（此票係作中日聯運票之一部分而售出者儻不連同原購車票一併繳驗即歸無效）

以上六種車票在 青島 濰縣 疊山 博山 周村 各站均可發售

7 取道青島及神戶之單程及來回票

8 取道青島及門司之單程及來回票

9 取道青島及大連之單程及來回票

以上三項車票在 高密 坊子 濰縣 青州 張店 濰山 博山 周村 濟南 各站均

可發售

10 中日週遊票

第九路徑 濟南—青島—大連—濟南

第十一路徑 濟南—青島—東京—濟南

以上在濟南站售票

第十路徑 青島—濟南—大連—青島

第十二路徑 青島—濟南—東京—青島

以上在青島站售票

一各種聯運票有效期間均各注明票面

但遇左列情事旅客得要求將票之有效期間展長一相當日數如所售之票爲旅客請售者雖經過暫停營業之區間亦不得展長期限

遇火車或輪船暫停開行時

遇火車或輪船遲誤以致不及乘搭預定之列車或輪船時

遇車位擁擠或其他不應由旅客負責之原由致無原有客票所載等次之車位或艙位時
遇旅客不能前進其原因應由有關係之各路或輪船公司負責時

一孩童票價

孩童在四歲以下者免費其在十二歲以下者照成人票價減半核收

一中途下車

凡持有聯運票之旅客中途無論何站遇列車在該處停車者均可折程下車

凡旅客在車票上所指定之終站以外之其他中途車站折程下車者應將車票交該站站長按照各該本路章程簽字爲證

如未按照上項之規定將票交由站長簽字則該區間票在本區間未盡之路程中應認爲無效

一退還票價

凡旅客因疾病或因自己不得已之其他事故停止前進者

凡旅客因意外災變或因應歸常事之運輸機關負責之原由停止前進者

以上均得請求退還票價及運費惟以在所持客票有效期間未滿以前提出請求書者爲限

凡旅客欲請退還票價時須在停止前進之車站或口岸將票中未經使用及一部分用過之各區間

票交由運輸機關注明以作停止前進之證明

一 預定床位

凡聯運旅客應向起程之路請購床位票或特別快車附加票以備途中經過其他路線應用

一 行李

凡持有聯運票旅客之行李得於左列重量免費運送

鐵路方面包括日本鐵道省輪船在內

頭等 八十公斤

二等 六十公斤

三等 四十公斤

上海與日本各口岸間輪船

膠濟鐵路旅行指南

頭等 四十立方英尺或三百五十磅

二等 三十立方英尺或二百五十磅

三等 二十立方英尺或一百五十磅

南滿鐵道會社之大連上海間及大連青島間輪船

頭等 一百六十公斤

二等 一百一十公斤

三等 七十公斤

漢口上海間輪船

特等 四十立方英尺或三百五十磅

中國頭等 二十立方英尺或一百五十磅

青島與日本各口岸間輪船

頭等 一百六十公斤

二等 一百一十公斤

三等 七十公斤

大連汽船會社之大連天津間輪船

頭等 一百公斤

三等 六十公斤

孩童付半價者其行李免費重量照上列重量減半

凡行李超過上列之免費重量者其逾限重量應以五公斤爲單位核收運費不及五公斤者亦按五公斤計算所有該重量項逾限之運費當按照有關係之各運輸機關當地運價結總計算

凡持有聯運票之旅客所帶行李在所持聯運票區間以內均得掛號聯運

一 行李損失之賠償

日本鐵道省各鐵路（包括該省輪船在內）朝鮮鐵道及南滿鐵道會社

不分等第每一旅客以日金一百元爲限

中華國有鐵路

不分等第每一旅客以銀元一百元爲限

輪船公司

按照各輪船公司本公司定章辦理

一 聯運掛號行李及包裹在大港車站鐵路與輪船間之搬運辦法

由鐵路送往輪船者由大港站長送往海關查驗後再送交輪船公司之負責職員收管

由輪船送往鐵路者由輪船公司之負責職員送交大港站長該站於接收後應負送往海關查驗之責

一 聯運行李驗關辦法

旅客於稅關查驗行李時須親自到場眼同查驗但遇有左列情事者得委託驗關地方之承運機關代為辦理

- 1 旅客因其掛號行李未與旅客同一到車或同一輪船運到驗關地方者
 - 2 旅客因不得已之事故須在行李運到驗關地方之前行過該處不能親自到場眼同查驗者
- 惟行李托由驗關地方之運輸機關代為驗關者須填具驗關委托書一張連同行李上之鑰匙一并交給該機關辦理

一 大港搬運費

鐵路輪船間之搬運費掛號行李每件收洋五分包裹每件收洋一角五分至每件包裹之搬運費一角五分包括青島市港政局應收之每件碼頭費洋一角在內

上項之搬運費應在起運站與運費一起收取並登入行李或包裹運送單內

頭等寢食車外容

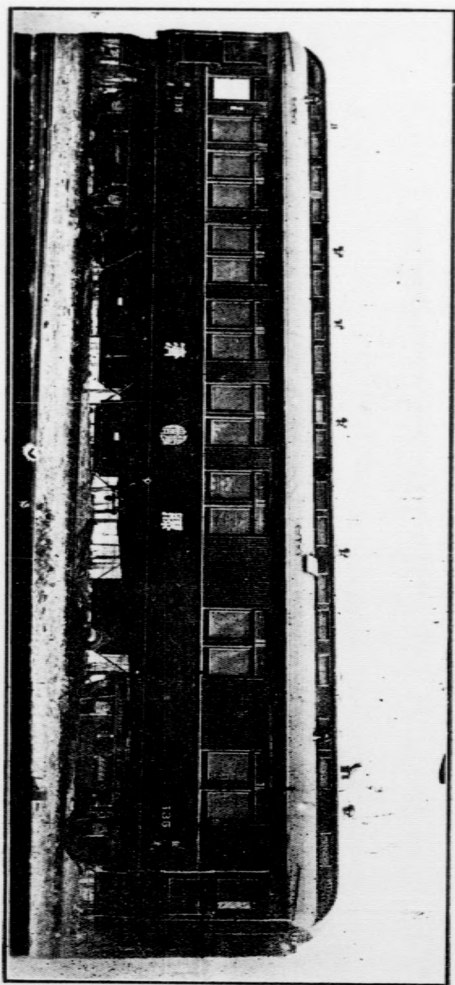

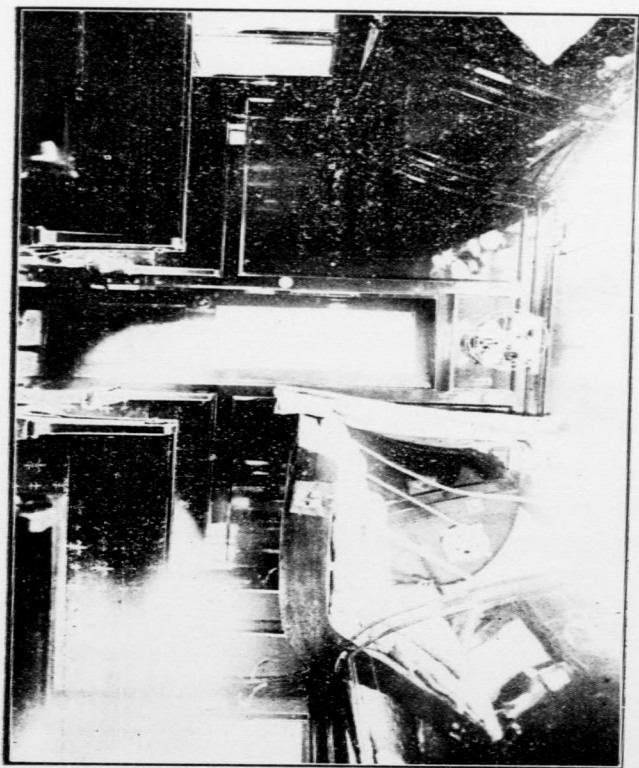

頭等餐車內容

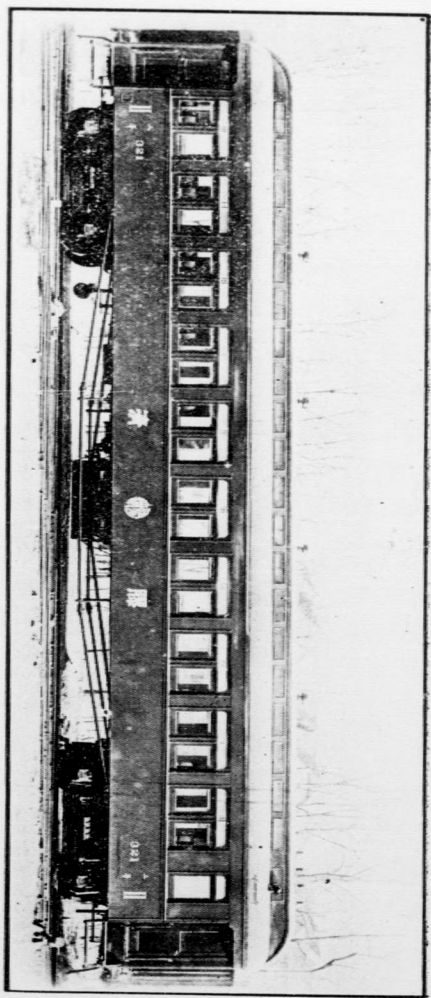

二等客車外容

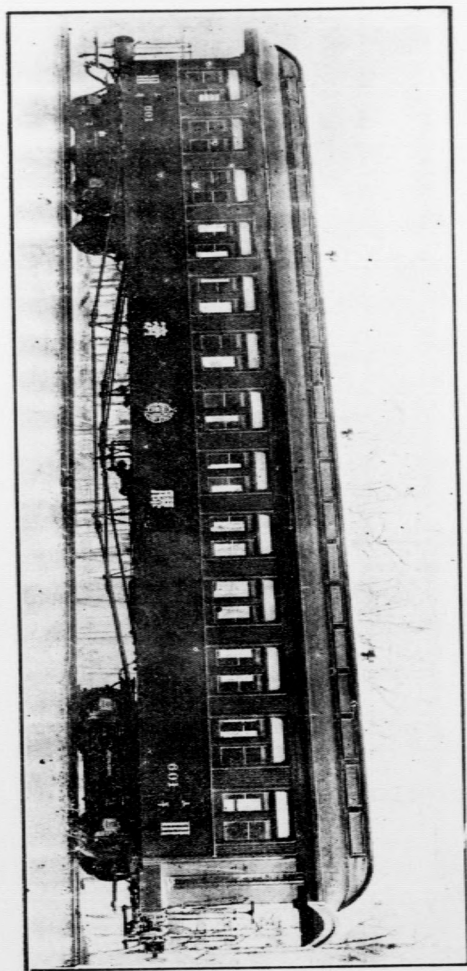

三等客車外容

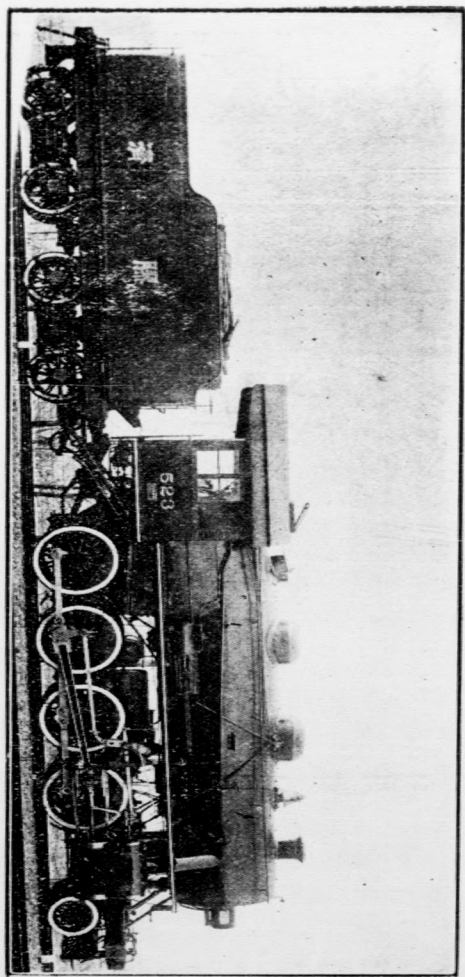

四方廠自造三二五號機車

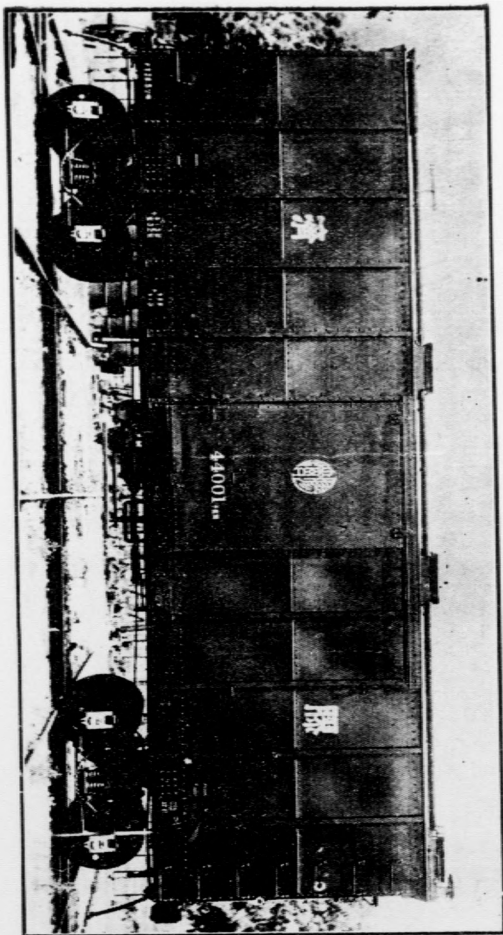

本路冷藏車



木野計社長

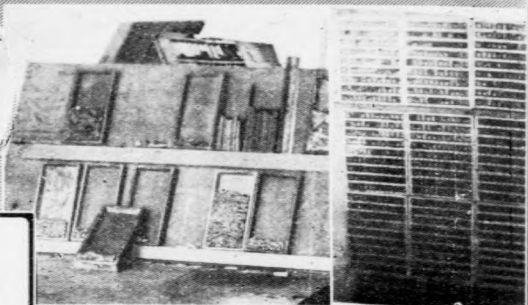

檢字及成版之一部

四大特色
 印件精良
 式樣新穎
 交貨迅速
 價格從廉

文
 青島
 華州
 二
 九
 電
 話
 四
 七
 號

刷
 州
 二
 路
 號



裝訂及洋帳之一部

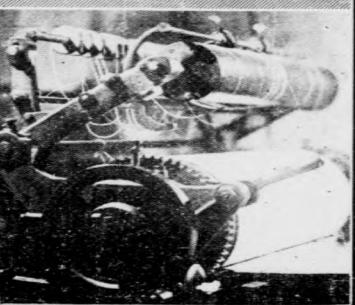
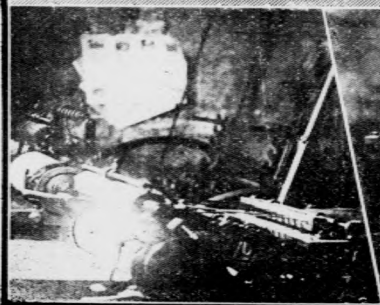

印刷機之一部

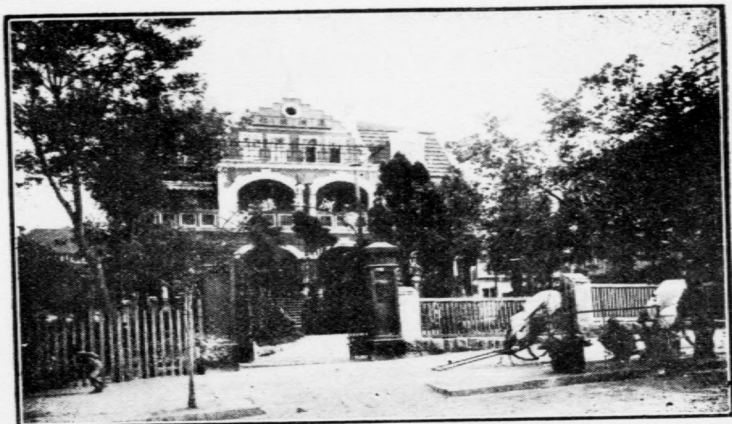

地址曲阜路門牌三號
電話三五七五八號

青島

瀛洲大旅社

漢記

無	貴	價	伺	陳	房	空	正
任	客	格	侯	設	間	氣	面
歡	光	便	週	完	整	新	臨
迎	顧	宜	到	備	潔	鮮	海

青島紀要

青島爲山東半島膠州灣之一海口枕山面海氣候適中水色山光風景絕勝舊爲漁村前清光緒十七年始於此地設衙署修棧橋駐軍數營以備海防二十三年德國籍口曹州教案強力佔領次年締結膠州灣租借條約於北京民國三年歐州戰起日本以兵力據而有之十一年二月華府會議議決由日本將青島交還中國十二年一月一日正午由中國正式接收定名曰膠澳特別區域十八年南北統一後改名曰青島市

◎境域

本埠隸屬於青島市扼海灣之咽喉位置在北緯三十六度四分東經百二十度十九分東達日本北抵煙台大連旅順天津南至上海廣東西沿鐵路直達濟南省會水陸交通商賈集駁駁乎與上海香港相埒焉

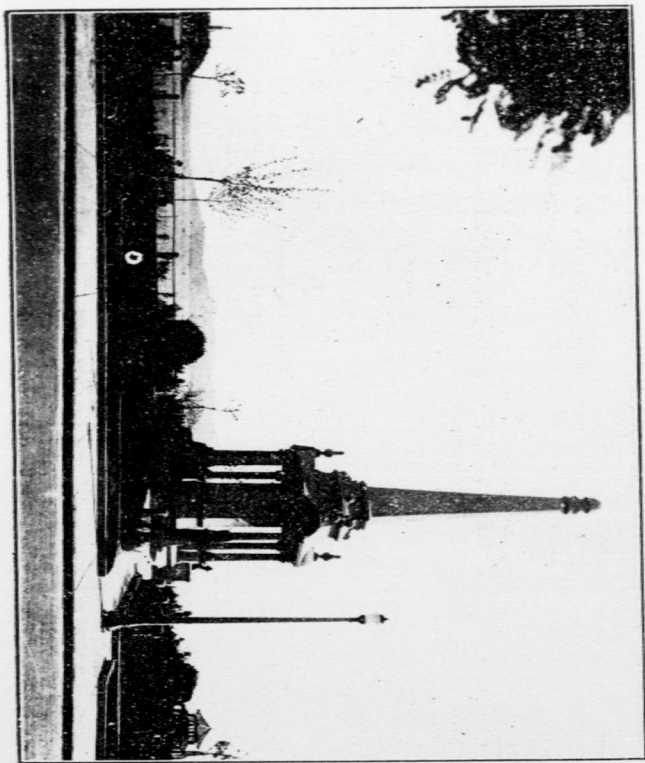

紀念紀收接

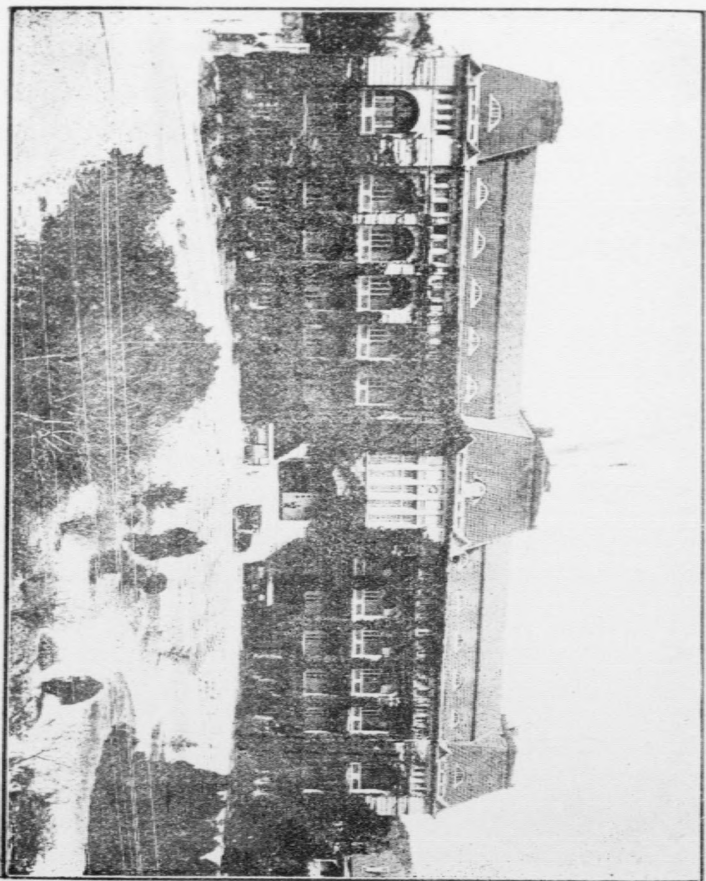

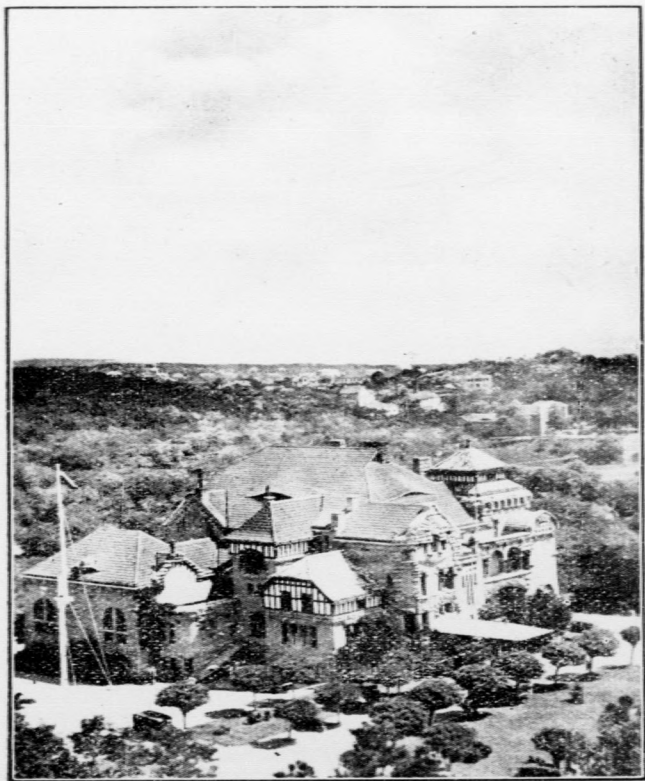

青島市長官舍



青島海濱



青島中山路

◎市况

青島市街係因山修築以故高下參差而棟宇層樓爛然錯列朝暉暮靄清麗絕塵全市以中山北平天津河南濟南濰縣館陶等路最爲繁盛各銀行及各大商號均在焉在青島東北之三十里曰台東鎮其地日本工場最多在青島之西南曰台西鎮

◎古蹟

舊總兵衙門 在大學路南頭前清光緒十七年建築德管時代曾爲羅占塔爾埃修二膠督及何

應德德親王行轅

天后宮 在太平路東首與舊總兵衙門比隣德人據青島時所有民房概行拆毀惟此寺及舊

衙門巋然獨存



青島舊總兵衙門

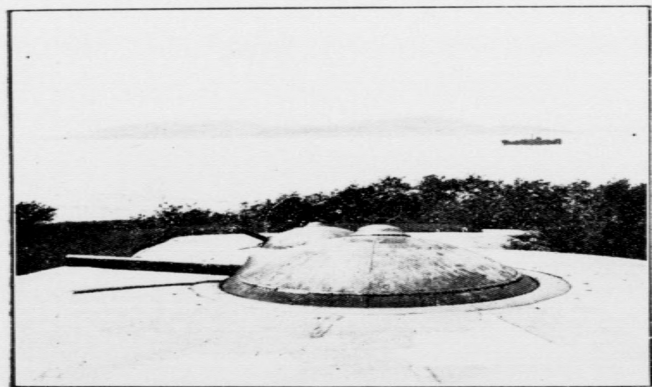

匯泉廢壘

青島棧橋

與山東路同一直綫突出於青島灣長一里寬三丈六尺後半以洋灰築造係清末海防工程前半豎鐵柱鋪木板係德人增築爲輪船客貨上下之所自大港碼頭成立以後而此橋遂爲遊眺之處有時兵艦來青亦在此處上下市政府以其年久失修特重加修繕將前半鋼柱全部改築爲鋼骨混凝土後半石砌部分亦加修葺並於橋端添建亭樓一座以供游人憩息眺望之用

匯泉廢壘

匯泉岬在匯泉之東南深入海中與太平岬相對上有德人所建堡壘遺跡壘外累石爲壁中闢地室由岬之腰部直達南端其中鐵軌電燈寢室藥庫以及炊事洗濯莫不備具上置二十四珊瑚農炮二門十五珊瑚者三門外則掩以叢林護以電網岬端巖石嶙峋與潮汐相摩盪朝敦晚霞最宜瞻眺

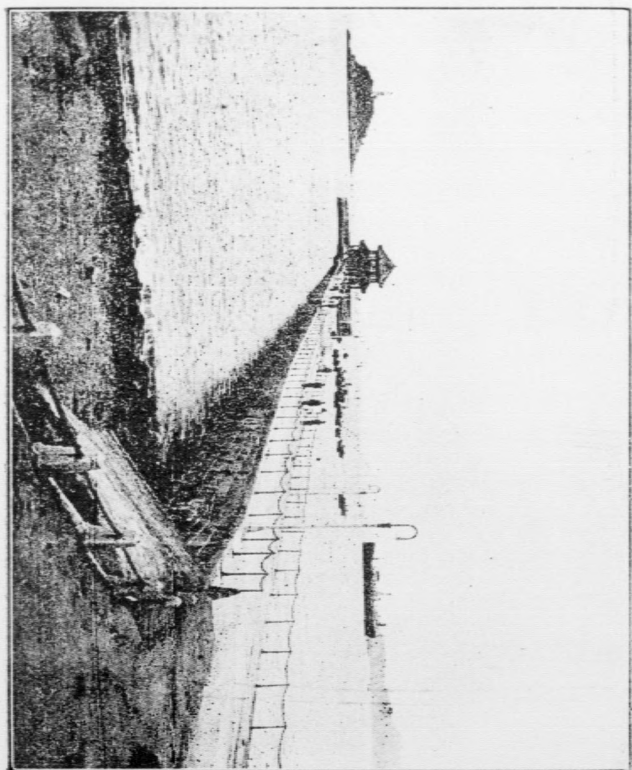



夜之橋棧



花櫻園公山中

◎名勝

中山公園

本市公園大小凡十九處而以中山公園爲最大面積約百萬米突在滙山與青島山

之間分植樹植菓兩園集世界各處花木一百七十餘種共二十三萬餘株有日本櫻花二萬餘株
花開爛漫有雲櫻十里之觀

海水浴場

在滙泉海灣砂細水清潮汐穩靜近岸有官設板房數十間供浴客租用私建之屋數

亦稱是有音樂亭二昔德人之海軍樂隊恆於暑際更番奏樂並教授游泳每夏自津滬各埠來此避暑之旅客約數千人每年八月間在浴場舉行祭海會晝則賽泳夜放焰火以助游興浴場之側有旅館本路自七月十五日起至八月三十一日止發售海水浴客往返減價券以資提倡此外尚有設備不甚完備之浴場三一在湛山之陽一在船渠港之背一在棧橋之西太平路海濱除湛山外各浴場皆備有泳台供人練習並由水上警察備有救護船以防意外危險

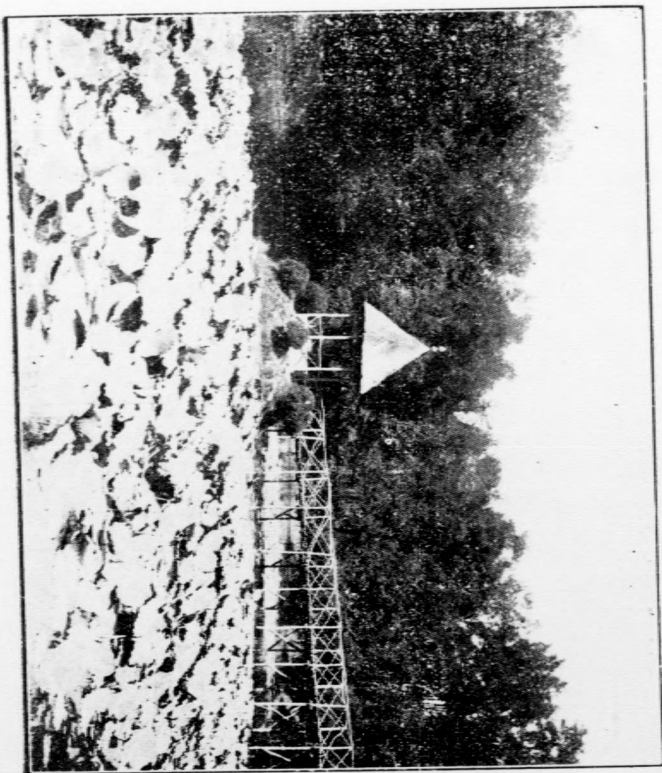

中山公園遊覽

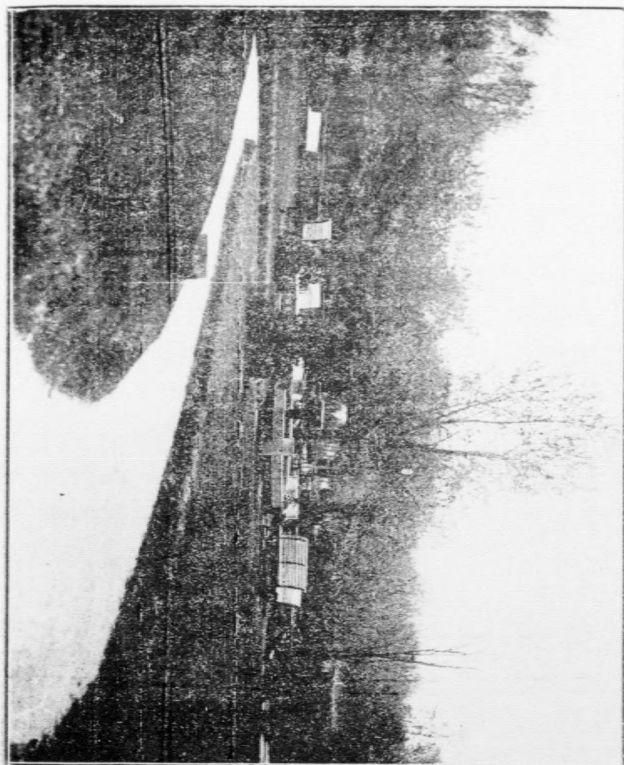

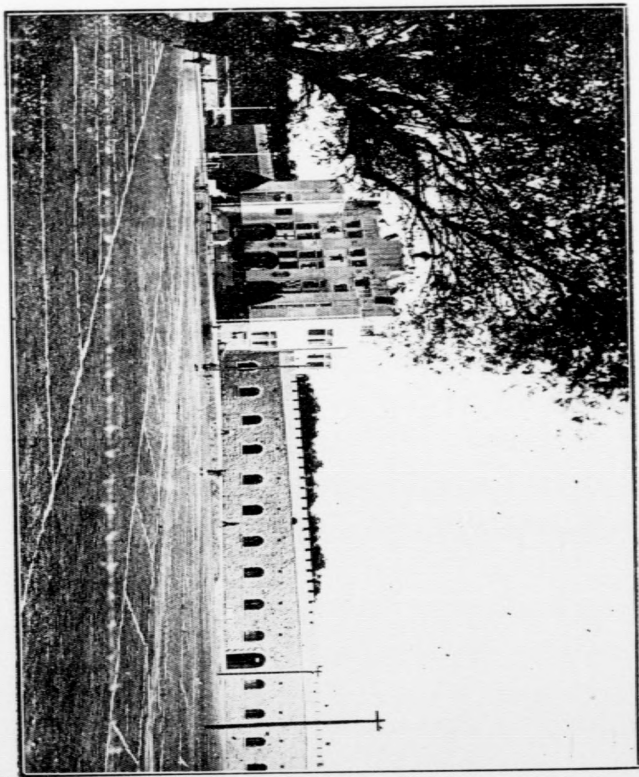

體育場正門

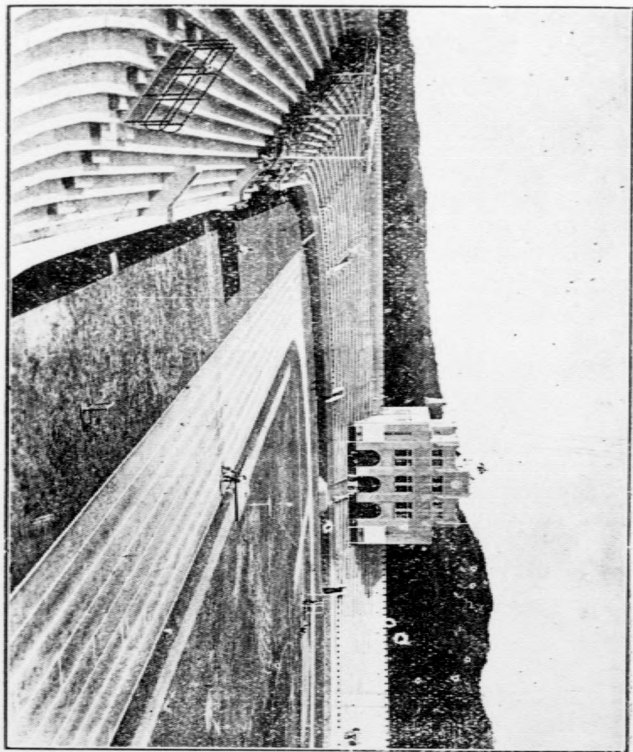

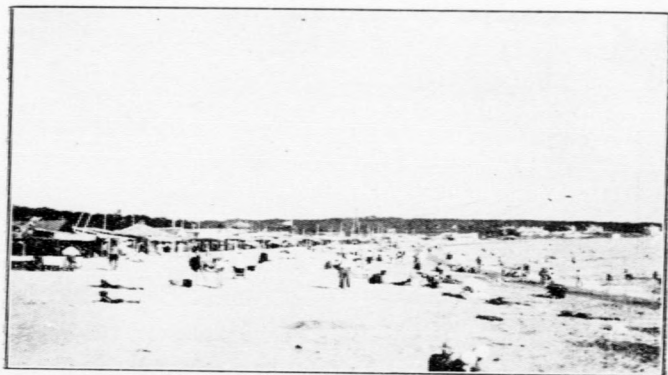

匯泉海水浴場

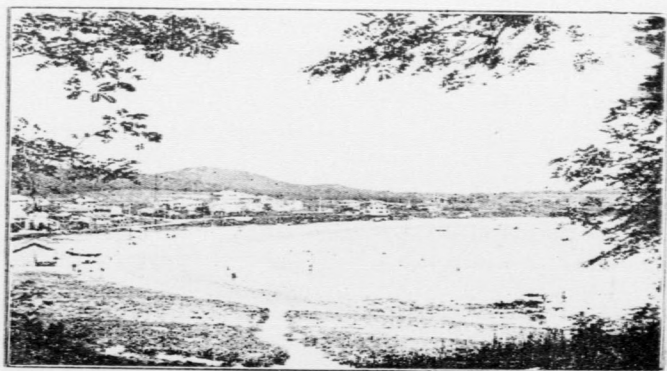

湛山海水浴場



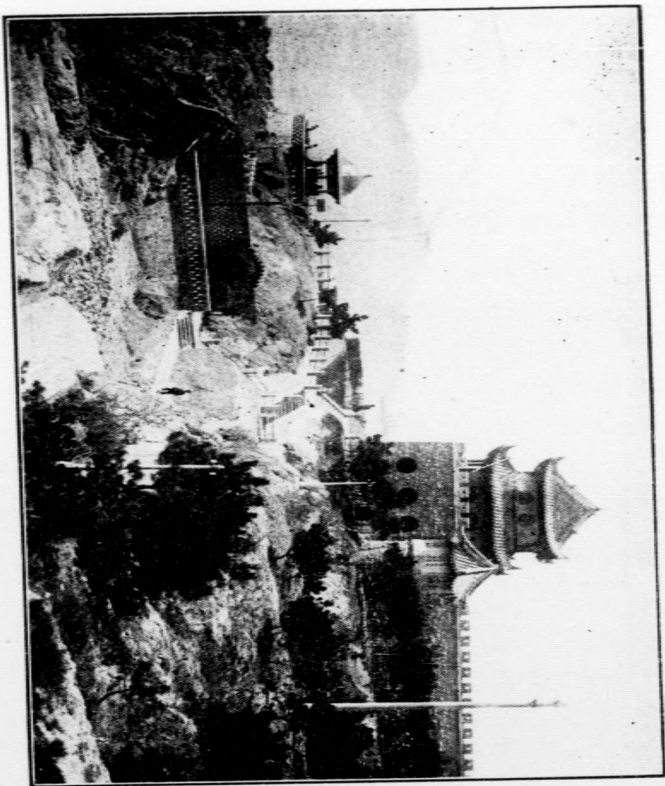

海濱民族園二館



海濱公園

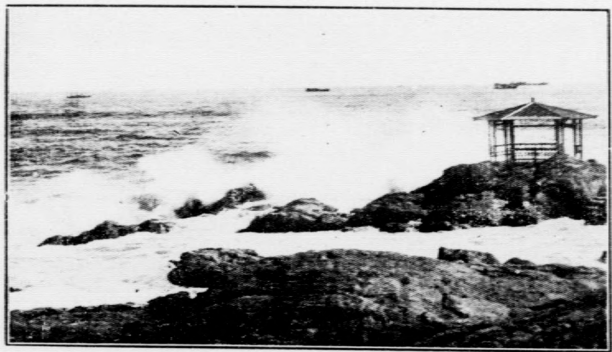

海濱影



觀象台

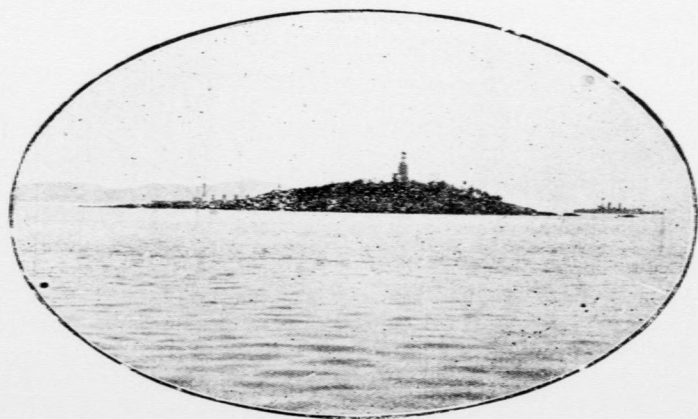

青島



李 村 梨 林

青島神社

爲日本人所建立完全爲日本寺

字形勢雄壯風景幽雅其花崗石牌樓尤爲罕

觀

青島山

在市街中央森林叢茂僅一路可

通

觀象台

在青島山之後高九十九米達上

有觀象台

青島

在棧橋之南孤懸海中林木蒼倩

距棧橋約二三里一葦可航上有灯塔爲輪船

出入信號

浮

山

爲明季海防處所距青島車站約二十里高千二百七十尺德戰爭時德人設海軍測量所其上山麓有浮山廟黃草菴等勝地

李

村

距青島市三十里地當李村河之中流爲四通八達之地鄉區之重要路綫悉以此爲中心點河涯有市集每逢二七等日集會人數不下二三萬人附近有農事試驗場及李村水源地可供游覽

沙子口

在李村東南當旱河入海之處衆流交匯灣澗而水深故李村南部之貨物出入咸集於是

登

窰

在沙子口東梨花極盛時彌望如霞燦麗不可名狀由青島汽車可以直達

嶗

山

爲山東東部大山高三千七百尺在青島之東約四十五里其間名勝可分東西南北四部東部名勝爲太平宮白雲洞華嚴菴等處南部名勝爲明霞洞上清宮太清宮聚仙宮等處西

部名勝爲九水柳樹台北九水蔚竹菴魚鱗口巨峯等處北部名勝爲大勞觀神清宮白沙澗老僧峯等處茲擇其尤勝者按照游程次序略記於後並附錄游程及輿轎食宿價目以便游旅



洪述祖舊宅

九水菴 在勞山西部猪窩河之上流

距青島約六十里道路平坦汽車可以直達菴臨觀川口對岸有老松十數株下有別墅爲洪述祖別業曰觀川台今爲日人旅館

柳樹臺 距九水約七里高四百六十米突爲九水北九水之分水嶺山半有前德國總督別莊及德國大飯店遺址

今改建爲勞山大飯店設備整潔於避暑最宜入山賃轎均由此起程

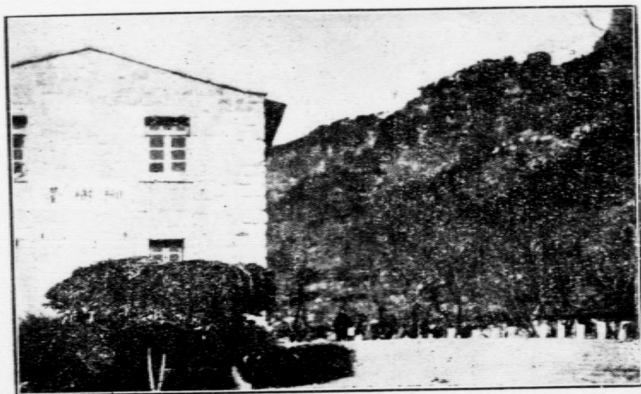

柳 樹 台



九 水 彈 月 橋

嶗山遊覽圖

比例 七萬五千分之一

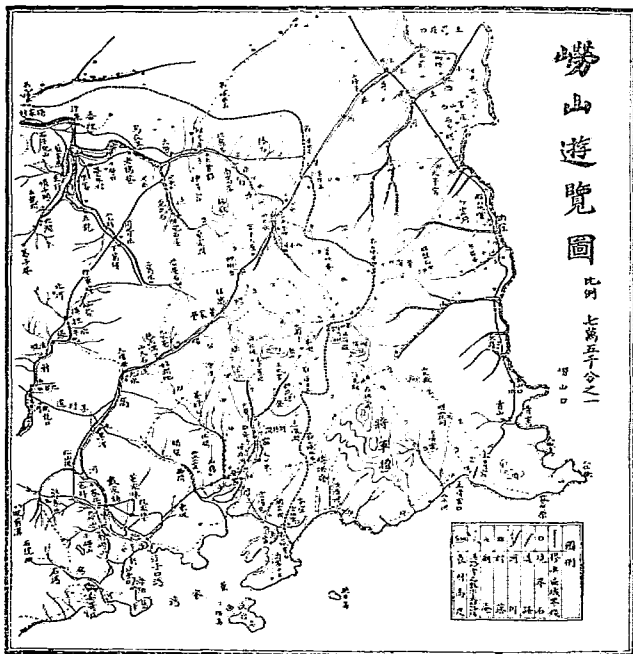

嶗山柳樹台
嶗山大飯店
附設天然療養院
THE LAOSHAN HOTEL LAOSHAN.

通信處青島郵政信箱第十五號



電報掛號“THE LAOSHAN”

嶗山大飯店北號

華人資本規模宏大 本飯店為嶗山唯一之大飯店華人資本規模宏大。佔地五十餘畝，並附設天然療養院。

設備完善定價低廉 四十餘房，間凡冷熱自來水，兒童遊戲場花園球場游泳池咸備，房飯(三西餐一晚茶)每日自五元起至十元止。每月自二十元至四十元。

地點適中交通便利 位於柳樹台之巔，居全山及各名勝之中心，汽車可直抵飯店門前。特備大汽車一輛每日往返青島嶗山間接送旅客採辦物品。

氣候清爽風景佳麗 氣候清爽，冬暖夏涼，衆山環繞而臨膠州灣，凡青島，海洋，風帆孤島等秀麗之風景俱在目前。

蜜月避暑療養均宜 風景秀麗，環境幽靜。氣候涼爽極宜於度蜜月及避暑。山中松

林茂盛。空氣清潔於天然療養最為相宜。

接洽處各地中國旅行社。預定房間須約定日期，預付定洋。憑收據可抵現金。至青島後可委託青島中國旅行社。代雇汽車。

送往山上，車價單程約八元。或早通知到青日期，船名或車次。飯店汽車可至碼頭或車站迎接，住期滿月車資免收。

或車站迎接，住期滿月車資免收。

或車站迎接，住期滿月車資免收。

或車站迎接，住期滿月車資免收。

青島



廣西路三十六號
電話二九七九
電報掛號四七五(第)

第

一

旅

社

風景幽秀

房間雅潔

交通便利

肴饌精美

汽爐水管

設備完全

茶役伺應

殷勤周到

PRIME HOTEL

Cable address 4574 Phone No. 2979 36 Kwangai road, Tsingtao.

Beautifully situated with splendid views near sea.

Attractive airy rooms of moderate rates.

Hot and cold running water in every room.

Mosquito screened throughout.

Hot water heating in winter season.

Service under supervision of experienced manager.



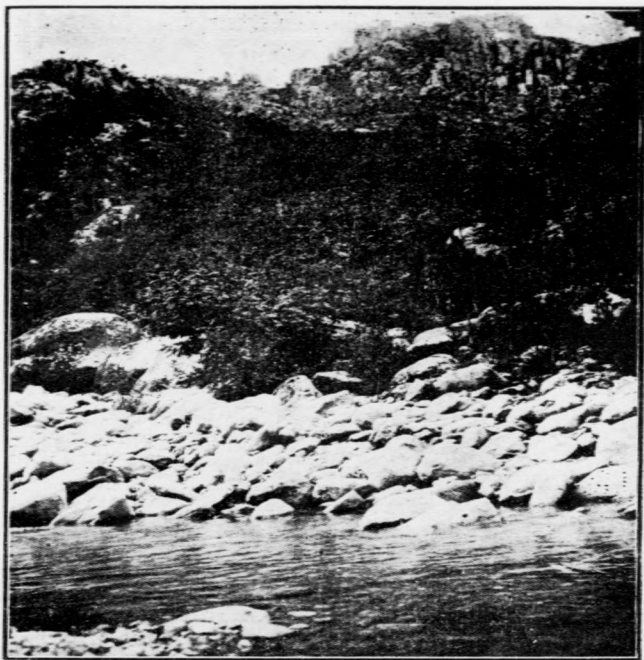

北 九 水

北九水菴 在柳樹台之東北
約八里許九水南流爲旱河
此則北流入白沙河故稱北
以別之舊有書院爲即墨縣
紳課士之所溪流環抱清幽
絕塵

魚鱗口 一名鮭缸灣灣水
色如青黛故名在北九水東
南瀑布最佳其北兩峯夾峙
爲大牙門二牙門峭壁尤奇

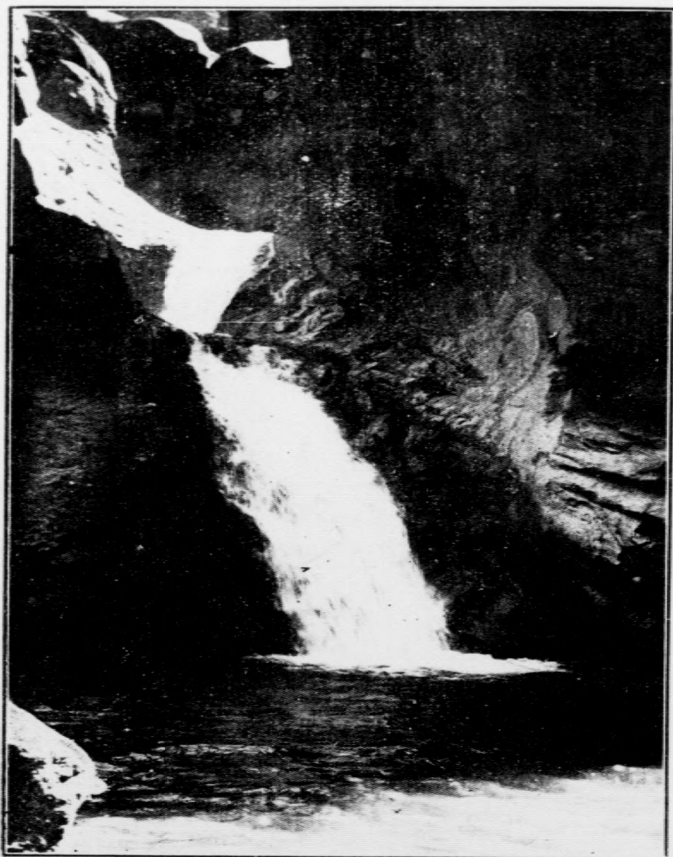

澗 缸 澗



二 牙 門



勞 頂

麗灣西石壁上近由市府添設風景亭一座及石棹石凳暨石柱欄干以供遊人休憩憑欄臨眺則



菴 竹 菴

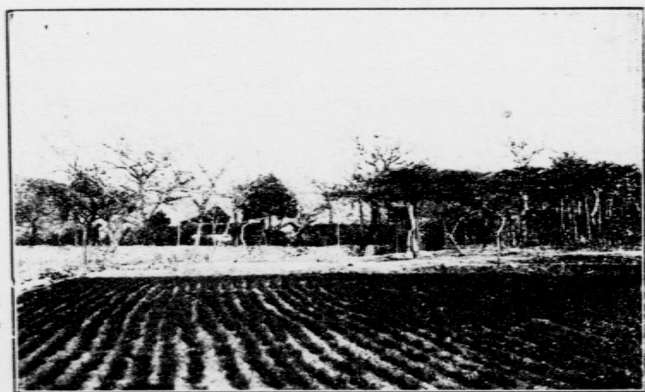

勞 山 大 勞 觀

巨

峯 爲勞山主峯勢最高俗稱勞頂在魚鱗口東南層巒疊嶂氣象雄闊

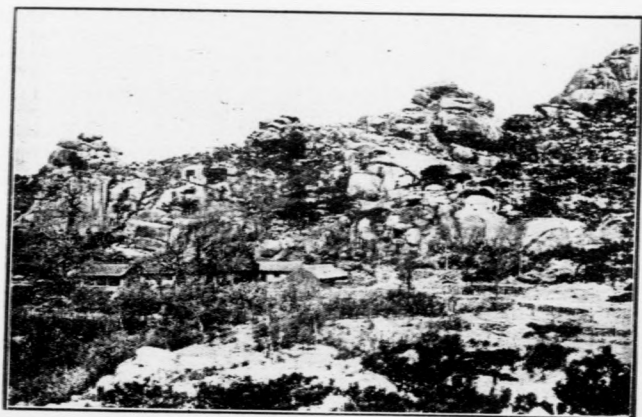

勞 山 華 樓 宮

蔚竹菴 在北九水東南有二路可通一由

北九水雙石屋登山爲赴蔚竹菴之大路松

林夾道清韻幽絕其另一捷徑則由魚鱗口

攀援而升山花載路泉石清幽各極其勝

白沙澗 爲白沙河之上流自此分頭水二

水三四五六七八以達北九水廟爲九水沿

流灘峽險秀崖壁巉削三水六水尤勝

老僧峯 俗稱駱駝頭自西南仰視酷似老

僧南面大笑無異人工雕琢所成下臨白沙

澗風景最奇

大嶗觀 爲勞山北部名勝地勢平坦汽車可達觀南三里許小嶺上有神清宮山松崖石境極幽邃

華樓山 在大嶗觀西山巔有石似樓俗稱梳洗樓故名之尙書王思誠別爲十二景有清風嶺
王喬崗聚仙台翠屏巖迎仙觀高架崗玉皇洞凌烟崗玉女盆虎嘯峯碧落巖南天門松風口夕陽澗等名勝

修真觀 在王哥莊遙對鶴馬二山最宜遠眺

太平宮 在勞山東部南距白雲洞六里宋初建廟前有金明昌六年修廟碑廟後爲獅子峯狀如獅子向天而吼故名下臨大海爲自古觀日出勝地岩上刻有山海奇觀四大字



華 樓 山 南 天 門 西 崖

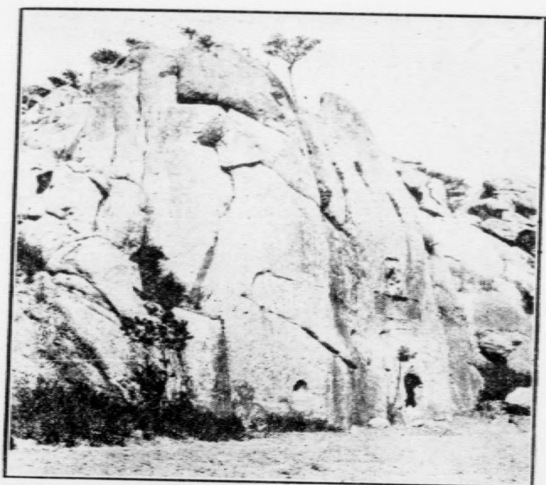

勞山翠屏巖

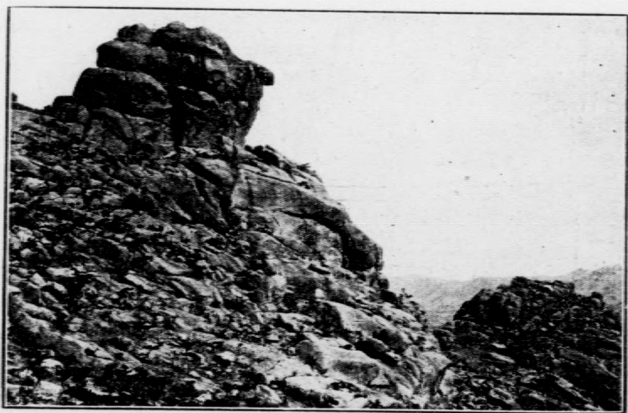

勞山梳洗樓



勞山太平宮



勞山獅子峰

白雲洞 在華嚴菴之西北距太平宮可六七里赭松千株狀最奇特山窟有岩石曰青龍石

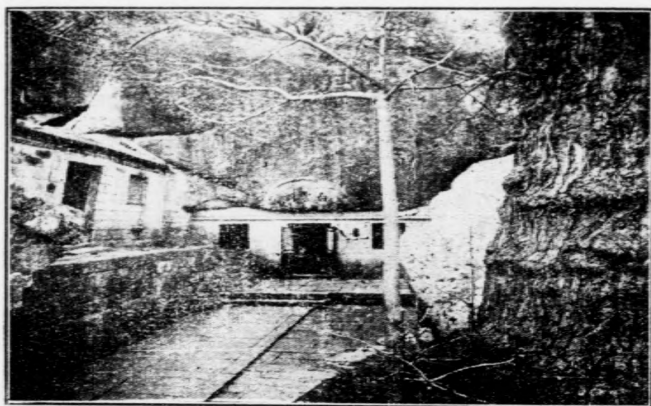

勞山白雲洞



白雲洞之松



白雲洞逸眺



白雲洞晚霞

華巖巷 在白雲洞之東南汽車可以直達明崇禎時卽墨黃坦所建慈山大師駐錫於此勞山廟

宇皆屬道觀惟此菴爲僧寺焉



白雲洞之上百足松



勞山太清宮

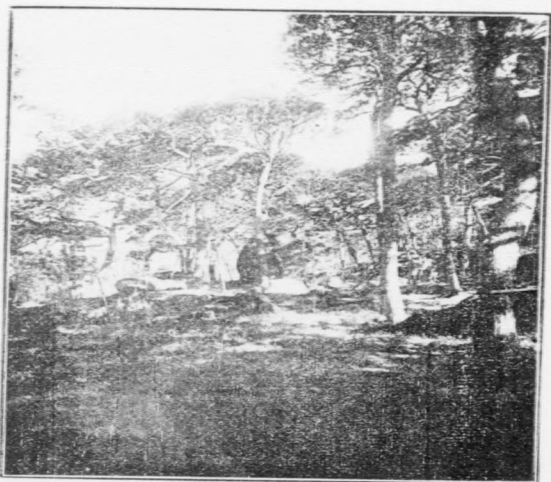

太清宮千百年古松



太清宮晨曦

太清宮 一名下宮在巨峯東南濱海宋太祖爲華蓋真人勅建規模最大松石最奇其南爲八仙

墩

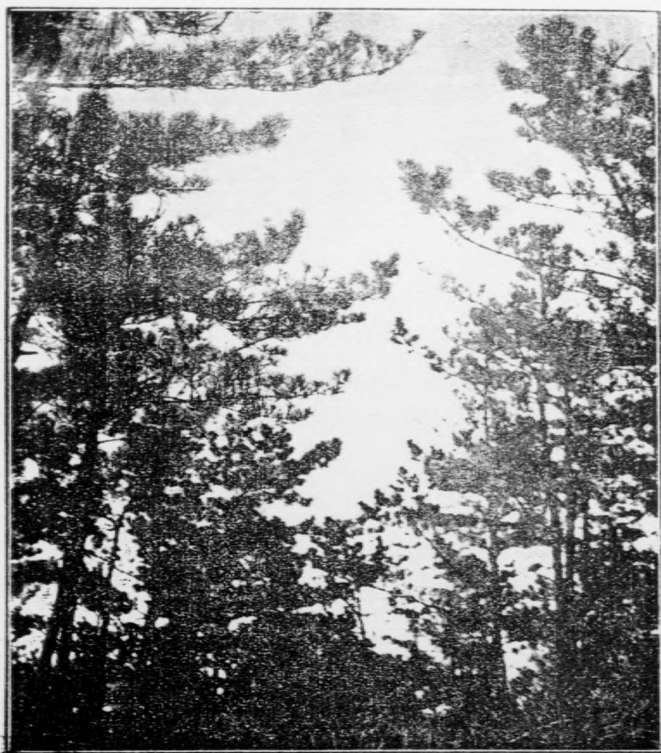

太清宮之外松林



上清宮古銀杏

明霞洞 自下宮後山北上過一土梁

有誌刻曰二宮分路處由此西北有小

橋二北即明霞洞建於金大安二年風

景極佳足與白雲洞媲美

上清宮 在明霞洞西南約二三里爲

宋建古刹中有銀杏二株最奇古

天門峯 由上清宮西行五六里至天

門更西南數里爲天門峯山勢峻險山

口二峯高數十仞兩楹相峙有邱長春大書南天門三字

聚仙宮 元泰定年建有元人張起巖撰碑由此循澗入山越烟雲澗磚塔嶺以達巨峯風景最奇由此
西行至登黎沙子口則梨花極盛

遊程

勞山名勝大致可分爲北中南三部若泛覽景物則由青島前往均有汽車可以直達(1.)北部由青島乘
汽車經五里崗過大勞以達華嚴菴(2.)中部由青島乘汽車過九水以達柳樹台(3.)南部由青島乘汽車
經旱河溝登窰以達流清河至於各部名勝欲一一歷覽周遊則非乘坐山轎按日分往不能偏歷茲將
按日遊覽程序略次於左

第一日 由青島乘汽車至九水以達柳樹台改乘山轎遊北九水用午膳飯後遊玉鱗口(即靛缸灣)
至葦竹菴住宿

第二日 由葦竹菴遊勞頂至棋盤石午膳飯後由太平宮至白雲洞住宿

第三日 由白雲洞遊華嚴菴過雕龍嘴至王哥莊午飯飯後遊馬山至鶴山住宿（由王哥莊至馬山

有到鯊山衛長途汽車可坐）

第四日 由鶴山至擬真觀午飯飯後遊石人河劈石口經大勞村至神清宮住宿

第五日 由神清宮遊大勞觀至華樓宮午飯飯後遊華樓左近名勝遊畢至烏衣巷電話向青島雇汽

車回青

第六日 由青島乘汽車經旱河至沙子口午飯飯後仍乘汽車遊登霧聚仙宮以達流清河再由流清

河雇舢板至太清宮住宿（由流清河至太清宮如陸行則山路崎嶇異常險巖中間有梯子

石一段尤險峻難度）

第七日 由太清宮（可派人到青山雇轎）遊青山黃山至明霞洞午飯飯後遊上清宮仍回太清住

宿（在太清宮之東約二三十里有八仙墩風景極勝可由太清宮雇舢舨前往遊覽如由陸行則崎嶇難度）

第八日 由太清宮雇舢舨至流清河登岸陸行至沙子口用電話向青島雇汽車經姜哥莊回青島
青山黃山明霞洞上清宮太清宮等處如不願浮海由華嚴菴往遊亦可

輿橋價目

汽車自青島至柳樹台或華嚴菴或流清河一日車價約三十元山轎每乘轎夫二名每日約六元加轎夫一名約加每日一元至二元挑夫每人每日二元其公安局規定之山轎詳細價目列表於下

由大勞觀至各名勝里數及往返價目

第二水

四里

一元一角

神清宮	四里	一元一角
第五水	八里	一元九角
花花浪	十里	二元
華樓宮	十五里	二元一角
北九水	十五里	二元三角
蔚竹菴	二十里	二元九角
板房	二十二里	三元
靛缸灣	二十二里	三元
白雲洞	三十里	三元八角
華嚴菴	四十五里	四元五角

由板房至各名勝里數及往返價目

柳樹台	五里	一元一角
北九水廟	十里	一元九角
靛缸灣	十五里	二元四角
蔚竹菴	十八里	二元四角
花花浪子	十五里	二元四角
大勞觀	二十里	二元四角
嶗山頂	三十里	三元六角
駱駝頭	十五里	二元二角
段子嶺	十二里	二元一角

食宿費

山中寺觀均可借宿其食宿最佳者爲太清宮明霞洞白雲洞華嚴寺四處每人每宿約三四元如連轎夫須酌加均作香資此外有旅館六七處其價目列下

大嶗觀飯店 在大嶗觀門前係俄人開設西餐每日每人膳費四元宿費三元

松樹飯店 在王子潤村十二號係俄人開設西餐每人每日膳宿費五元

嶗山大飯店 在柳樹台二十一號係華人開設西餐每人每日膳宿費七元

澄記飯館 在觀嶗石屋五十二號係華人開設西餐每人每日膳宿費四元

孟津飯店 在王子潤村十五號係華人開設西餐每人每日膳宿費五元

華峯飯店 在華嚴寺下每人每日膳宿費三元

此外尚有日人開設之酒店一所在南九水觀川台

官廳局所	地址	電話
青島市黨務指導委員會		
青島市政府	沂水路	五一〇一
財政局	沂水路	二四 市府分機
工務局	太平路	二七九七
社會局	沂水路	三〇 市府分機
教育局	湖南路	三五七九
港務局	商河路	五一三一
公安局	湖北路	五一二〇

第一區公安分局	廣西路	四三六四
第二區公安分局	館陶路	三六五二
第三區公安分局	新疆路	二三四一
第四區公安分局	台東鎮	二三四二
第五區公安分局	四方 嘉禾路	三六八三
第六區公安分局	李村	滄口 二
公安局消防組	曲阜路	二三八九
觀象台	觀象二路	四三七一
農林事務所	第一公園	二三三三

通俗圖書館	莒縣路	
青島地方法院	德縣路	二二七一
電報局	廣西路	二三四五
電報局收發分處	館陶路交易所內	四二四一
台東鎮電報局	錦州路	四一四九
青島無線電總台	湖北路	四七一九
海岸無線電台	台西鎮	二九〇〇
電話局	堂邑路	五二八二
滄口電話分局	滄口	滄口五一一

郵政局	堂邑路	二六六六
郵政分局	廣西路	
遼寧路郵政局	德平路	
大港郵政局	大港沿	
濟青長途電話話務管理處	廣西路	二三〇八
膠海關監督公署	館陶路	二三四〇
膠海關	大港	五一〇八
膠海分關	冠縣路	二五二七
鹽務稽核所	大港路	四七七七

商品檢驗局	安徽路	四二三〇
山東印花菸酒稅局第二區印花局	寶山路	三四二六
財政部魯豫區統稅局	陽信路	四一三五
山東全省菸酒駐青辦事處	黃島路	四一八二
山東全省牛照管理局青島分局	觀城路	四九二八
國貨陳列館	館陶路	二三三八
屠宰徵稅處	廣州一路	二三四九
國術館	商河路	四九〇三
青島救濟院育嬰所	上海路	四三一六

青島市救濟院習藝所	觀城路	四一七四
濟良所	朝城路	四六三七
感化所	團島	三六六一
民衆教育館	朝城路	二八七二
紅卍字分會	新泰路	四三七二
水族館	萊陽路	四九四九
電汽公司	廣州路	二三八一
膠濟鐵路管理局	貴州路	二三四六
膠濟鐵路黨務整理委員會	廣西路	四一七一

膠濟鐵路工會	廣州路	四六九七
膠濟鐵路消費合作社	湖南路	四七五〇
招商分局	綏遠路	五二九五

學 校	圖 書 館	地 址	電 話
國立山東大學		大學路	四二一七
市立中學校		湛山大路	二三四八
市立女子中學校		萊陽路	三四四〇
市立北平路小學校		北平路	三四三六
市立江蘇路小學校		江蘇路	四七七四
市立台東鎮小學校		台東六路	三八八二
市立台西鎮小學校		雲南路	三八八六
市立李村小學校		李村河北	滄口 四六

市立實驗小學校	蘭山路	四一八三
私立禮賢中學校	上海路	四二一五
私立文德女子中學校	濟陽路	三九〇七
私立聖功女子中學校	德縣路	三三一二
市立李村初級中學校	李村河南	滄口六五
膠濟鐵路中學校	四方	四四四四
膠濟鐵路小學校	湖南路	四一三八
方濟格女學校	德縣路	
崇德中學校	陽信路	

膠濟鐵路旅行指南

尙德小學校	尙德第三小學校	浸信會小學校	培基小學校	萃英學校	三江旅島小學校	朝城路小學校	新民小學校	信義女子學校
上海路	鄆城路	濟寧路	濟寧路	遼寧路	芝罘路	朝城路	泰山路	濟寧路

日本中學校	魚山路	二三五三
日本高等女學校	黃台路	二三五四
第一青島日本尋常小學校	武定路	二三六〇
第二青島日本尋常小學校	廣西路	二三六一
四方日本尋常高等小學校	四方	三六五一
滄口日本尋常高等小學校	滄口大馬路	滄口三一
青島幼稚園	武定路	三二九〇
青島商業學校	館陶路	四四〇〇
青年會	浙江路	四四〇一

報	社	地	址	電	話
大青島報		中山路		二〇六三	
青島時報		蘭州路		三三五五	
膠濟日報		廣西路		四一七一	
青島民報		福建路		二七八三	
漢文正報		肥城路		四六七四	
濟南日報		曲阜路			
中華報		博山路			
日本電報通信社		龍口路		二八一五	

山東新報	招遠路	四八二二
英文青島時報	新泰路	四一一五
膠澳通信社	觀象一路	三六六六
工商新報	平原路	五〇八七
青島新聞報	濟南路	
森本新聞報	濟南路	
捷聞通信社	湖北路	四五三五
玉華報社	膠州路	三五四一
平民白話報社	肥城路	三四一四

申報分館	芝罘路	
卜記報莊	易州路	
醫 院	地 址	電 話
市立醫院	膠州路	二三八六
青島醫院	江蘇路	五一八一
福柏醫院	安徽路	三四六三
德美醫院	江蘇路	三四二〇
鈴木醫院	新泰路	二二〇一
劉吉贊醫院	江蘇路	三四二〇

萬國療養院	福山路	四二二二
華德醫院	武定路	四八六八
壽康醫院	湖北路	五二二二
柏林醫院	廣西路	五一三六
濟衆醫院	上海路	三三一三
強初醫院	湖北路	三六六〇
如心醫院	湖南路	四九三三
民生醫院	肥城路	四一七二
渤海醫院	河南路	

膠澳醫院	觀海二路	二六八八
傳染病院	嘉祥路	
中久醫院	江蘇路	三八九四
華東醫院	泰山路	
天任醫院	龍口路	五三一四
東鏡醫院	威海路	四六四六
共和醫院	中山路	三〇五三
大康醫院	壽張路	
華東醫院	泰山路	

萬明達醫院	泰山路	
海天醫院	膠州路	五五一二
神州醫院	李村路	三一九六
神內醫院	德平路	四七五七
女子堂醫院	博山路	
博愛醫院	聊城路	三七〇一
鳴九醫院	上海路	
齊魯醫院	臨邑路	
青島婦嬰醫院	貯水山路	四四八九

康樂婦嬰醫院	中山路	三三四二
琴圃兒科醫院	肥城路	四四七六
廣瀨醫院	鐵山路	二八二九
三澤眼科醫院	安徽路	二七八五
富田眼科醫院	東阿路	三六一九
豬股齒科醫院	上海路	四〇〇四
岡崎齒科醫院	市場二路	四五五〇
鈴木齒科醫院	觀海一路	二〇四三
三條齒科醫院	德縣路	四三四一

佐佐木齒科醫院	益都路	四七二〇
庭衛齒科醫院	曲阜路	四九四〇
若規醫院	明水路	四六〇四
松尾醫院	綏遠路	二六六四
松村醫院	無棣路	三三四〇
古賀醫院	黃台路	二〇七八
好生堂醫院	樂陵路	二二九三
日本婦人病院	臨清路	四一五五
昭和堂鍼灸科療院	吳淞路	三八二一

張竹君醫室	中山路	四一四八
最上家畜醫院	臨淄路	三七六二
膠濟鐵路青島醫院	沂水路	五二九六
銀 行	地 址	電 話
中央銀行	太平路	三七一三
中國銀行	中山路	二七七〇
交通銀行	中山路	五〇一一
中國實業銀行	河南路	二九〇八
大陸銀行	河南路	三八九二

金城銀行	天津路	三七三八
山左銀行	中山路	三四五六
明華銀行	中山路	五一四七
上海銀行	中山路	三九〇一
東萊銀行	湖南路	三三〇二
中魯銀行	天津路	三七八〇
正金銀行	館陶路	二八四五
滙豐銀行	館陶路	二二四二
麥加利銀行	館陶路	三三三四

德華銀行	館陶路	二九五四
朝鮮銀行	堂邑路	五〇一八
正隆銀行	堂邑路	三八二九
濟南銀行	市場一路	一二三二
會館	地址	電話
齊燕會館	館陶路	三七四六
江皖蘇浙會館	芝罘路	五二一二
廣東會館	芝罘路	
寧波同鄉會館	定陶路	四二〇八

掖縣同鄉會	臨邑路	三一五五
萊陽同鄉會	無棣路	
卽墨同鄉會	陽信路	
日本居留民團	中山路	四五一四
商 業 會 所	地 址	電 話
青島總商會	中山路	三二四二
商市公斷處	中山路	
青島取引所	館陶路	二五三八
青島交易所	館陶路	三三一七

客棧聯合事務所	河南路	
行棧公會	館陶路	三一六九
國貨商場	河南路	四九二四
國貨陳列館	館陶路	
律師公會	泗水路	四一〇八
萬國體育會	文登路	三八〇二
貧民協濟會	南村路	
畜產公會	雲南路	三八七一
萬國儲蓄會	館陶路	

中法儲蓄會	大港	
嶺南俱樂部	中山路	三九一二
慎安	博山路	二八七一
華商俱樂部	中山路	
德國俱樂部	觀象二路	四四〇二
航業公會	北平路	五〇二七
青島土產行棧同業公會	館陶路交易所內	四二三一
青島人力車同業工會	熱河路	三九八三
青島燒酒同業工會	濟南路	四二〇一

青島豬商同業公會	雲南路	五〇九六
青島鹽業輸出商公會	邱縣路	二八七六
青島市綢緞布疋同業公會	平原路	二七六四
旅 館	地 址	電 話
新民飯店	中山路	二三九〇
第一旅社	浙江路	二九七九
東華旅社	天津路	二九四六
膠澳旅社	濰縣路	三一六八
瀛洲旅社	曲阜路	三七七八
東海飯店	滙泉路	五六六一

裕順棧	濟南路	
豐泰棧	山西路	
豐順棧	北平路	
高陞棧	河南路	二五八八
悅來棧	天津路	三八七二
連陞棧	天津路	三八六〇
中華東棧	河南路	四六八七
中華棧	河南路	三四五九
裕通旅館	大沽路	二九〇四

順發棧	北平路	
萬昌棧	北平路	
益泰棧	北平路	
大亨棧	保定路	二九〇二
泰發棧	北平路	
三勝棧	甯陽路	四二六七
泰安棧	泰安路	三〇九四
三義棧	大沽路	四五六二
太和棧	泰安路	

裕長棧	大沽路	
裕豐棧	卽暴路	
連興棧	商河路	四二九七
雙興棧	青城路	
悅來東	桓台路	四六三九
華興公客棧	邱縣路	三八二四
天寶棧	平陰路	
三義棧	大沽路	四五六一
航業旅館	吳淞路	

附外國旅館		
大飯店	太平路	五一七三
太平飯店	太平路	四二五九
中央飯店	中山路	
勞山飯店	安徽路	四四九四
匯泉大飯店	匯泉	二八五四
愛國飯店	觀海一路	三九五七
跑林飯店	萊陽路	
開利飯店	湖南路	

益牧飯店	湖南路	
宜賓飯店	安徽路	
松茂里旅館	中山路	五一八八
花月旅館	冠縣路	二四五二
花屋旅館	冠縣路	二九三九
葛屋旅館	冠縣路	二七二四
東家旅館	市場二路	四五六五
安東館	高苑路	
高園旅館	高苑路	四五五四

金水旅館	博興路	二一六九
若鶴旅館	益都路	
大和旅館	曲阜路	五一四五
東洋旅館	新疆路	三一五九
中央旅館	市場一路	三六一一
肥後屋旅館	市場二路	二四三五
酒樓	地址	電話
亞東飯店	河南路	三七〇二
順興樓	北平路	三八五五

聚福樓	卽墨路	四〇九二
厚德福	河南路	四〇七一
東華旅社	天津路	二八一
春和樓	天津路	三四八二
英記樓	中山	二五五九
三陽樓	膠州路	四〇五五
同福樓	北平路	四二五〇
大同西菜館	大沽路	四四四二
杏花春	四方路	

五福樓	遼寧路	四四九〇
景春樓	雲南路	三〇六七
茂盛樓	武城路	五一七四
花園飯店	曲阜路	三四二九
春華樓	雲南路	四九二一
長春樓	上海路	四四八六
百花村西菜館	博山路	五一九八
同春樓	河南路	四六七九
三興樓	益都路	二四〇七

中和樓	小港路	
公記樓	膠州路	二一六三
奇園菜館	德縣路	四七二一
泉盛樓	平度路	
源會興	濰縣路	
新新樓	金鄉路	四五八九
會源樓東記	高密路	四六七〇
會源樓西記	河北路	四六一〇
福海樓	聊城路	

聚仙樓	歷城路	二七一九
中和樓	冠縣路	三四〇八
泰陞樓	上海路	二九九七
可可齋	濰縣路	
味苑	德縣路	
附 外 國 酒 樓	地 址	電 話
國際俱樂部	中山路	二八九五
青島咖啡店	中山路	三六八八
匯泉青島咖啡店	匯泉	四五一三

福羅斯飯店	中山路	三四九七
開林飯店	匯泉	
阿斯頓耳咖啡店	中山路	四七三六
俄國咖啡店	中山路	
馬克司酒店	廣西路	
大連咖啡店	河南路	
太平咖啡店	蘭山路	
可樂地飯店	匯泉	四七三六
田舍家	市場三路	三九六八

奉天館	清平路	一一二〇九
渡月館	臨清路	二四三九
常盤樓	博興路	四九四四
和合樓	臨清路	三八一八
大辰樓	荏平路	二一二七
高松樓	臨清路	二二八六
第一樓	膠州路	二二七八
然然亭	臨清路	
大和俱樂部	堂邑路	二八九六

八千代	臨清路		
松風	清平路		
聯合西菜館	天津路		四七七一
久乃	臨清路		三七三一
松福	臨清路		二七三九
澡塘	地址	電	話
三新樓	保定路		二七四二
天合堂	河北路		四二七一
中華池	高密路		三五四七

仁和樓	朝陽路	
天德堂	博山路	四二八四
潤德樓	濟南路	三六九四
新新池	平度路	二三〇三
義和樓	濟寧路	三八六四
清華池	滋陽路	三二二二
三新池	昌平路	四七一六
中盛池	朝陽路	四〇七〇
東華池	益都路	四六九二

戲園及電影園	地址	電話
大舞台	平度路	
山東大戲院	中山路	四二六二
福祿壽電影園	中山路	四二七〇
明星電影園	安徽路	四一九六
月宮電影園	萊陽路	
國民電影園	錦州路	
五福電影園	西大路	
電氣館	市場三路	三〇七三

各站概要

◎青島站

本站爲本路起點之站德人所建築者後經日人管理及我國接收以來均如其舊未有更改上下行客車均在第一股道開停

▲物產 麵粉 捲烟 絲 紡織品 棉紗 火柴

▲輸出品 花生 生油 豆油 牛 捲烟 火柴

▲輸入品 糖 鐵 木料 棉紗 煤 奢侈品

▲交通 陸路西距膠州八十里水路近航有三路南通日照海州北通海陽文登烟台西

達膠州紅石崖遠航則上海大連營口安東香港日本歐美南洋

青島車站



▲代 步 人力車每里約一角全日約二元三四角半日約八角馬車每小時五六角全日六元

汽車分大號小號大號可容七人每小時四元或三元小號可容五人每小時三元或二元五角
本站設有旅客問詢處凡旅客對於客運聯運或貨運情形及行車時刻或票價數目以及關於旅行事項有不明瞭之處均可向該處問詢無論電話面詢均必詳細解答並兼辦出送車票及照料旅客及行李事項

◎大港站

距青島站二公里八七

本站為水路交通總匯中外商業集中地點附設調車處旅客列車在站開停其貨物列車則由調車處出入大港小港另有專設岔道聯絡水陸運輸從前德人建築大港碼頭用款至五千萬馬克之巨雖萬噸巨舶出入自由實為我國唯一良港小港碼頭在大港南一英里一稱後海涯凡民船及近航船隻均停泊於此

▲物 產 棉紗 紡織品 麵粉 工藝品 木板 木料 蛋黃 蛋白 火柴 顏料

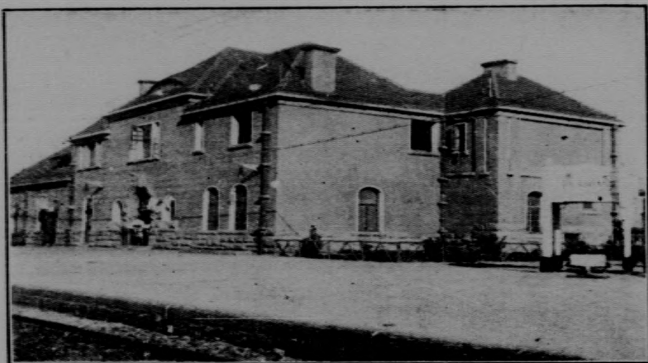

大 港 車 站



大 港 全 景

▲輸出品

花煤 花生油 菸葉 雞蛋 牛肉 棉紗 顏料 火柴 木板 木料

▲輸入品 糖 鐵 布疋 綢緞 瓷器 石油 罐頭 海菜 藥料 洋貨 五金雜貨



大港二號碼頭

▲交通

由本站西行經過膠海關即至大港碼頭第一碼頭爲近航輪船停泊之所第二

碼頭一面爲往來日本上海大連各定期船停泊之所一面爲

往來各港及歐美南洋不定期船停泊之所第三碼頭距離較

遠爲裝卸石油及危險物船隻停泊之所第四碼頭則灣入海

中在第一第二碼頭對面專爲裝卸煤斤之用

●四方站

距青島站六公里八七

四方全景



自大港車站至此計程四公里本站地屬青島市站旁爲本路
四方機廠站之南北有日本紗廠四一大日本紡績株式會社
一大康紗廠一內外棉株式會社一日清紡績株式會社每廠
各用中國工人三千餘名

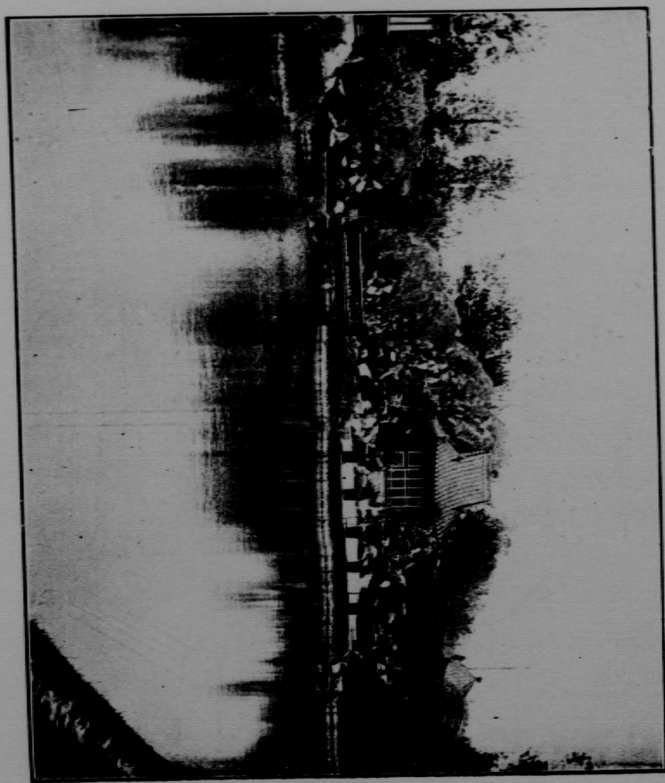

四方公園

◎名勝

孤山 在站東北約六里形勢壯麗

▲物產 棉紗 大糞

▲輸出品 棉紗 大糞

▲輸入品 棉花 煤

▲交通 北距四方村約里許東距台東鎮約三里西距滄口約十里餘均有人力車馬車
定時汽車人力車馬車每人每次三角或五角汽車每人每次五角

附四方機廠

本廠面積計三百六十八華畝房屋面積計二十四萬四千六百餘方英尺職工約一千五百餘名廠內

管理部份之組織分庶務工務帳務設計四股工務部份之組織分五大場一機車場修理本路機車每年修竣出場機車計九十餘輛每月平均可修機車八輛二機器場修造車輛配件每月所修造者可供機車八輛客貨車一百五十輛之需用三鍛鑄場凡車輛上大小鑄鋼鑄鐵配件及他項鋼鐵件凡重量在一噸以下者均能鼓鑄除供給本路需用外並代他路鼓鑄鋼件四客貨車場修理及製造客貨車輛每年可修理客貨車一千八百餘輛平均每月出場者約百五十輛五發電場專供本廠電力各場共設電動機八十六座約一千一百餘馬力此外附設藝徒養成所藝徒百餘人每日授課二小時餘時則在廠工作亦寓學於工之意云

◎ 滄口 站

距青島站十七公里三七

自四方車站至此計程十公里五一本站地屬青島市從前爲貿易商港現今工廠林立水陸交通塵宇



口 全 景

相望頗稱繁盛

◎市 况

沿海市街曰滄台路房屋矮小多係雜貨商店鐵路之東曰大馬路市屋較宏整北有日本富士紗廠南有華新紗廠及日本公大寶來二廠合計工人萬數千名華新紗廠創始於民國元年至六年股東會成立舉周緝之爲專務董事八年三月開機計分第一第二兩廠共紗錠三萬二千資本四百萬元廠基三百餘畝工人三千餘名爲我國著名工廠集市以五十兩日爲集期此外又有漁市因青島大港小港湛山

團山等處爲保持清潔不准捕魚故漁者均限集於此其鄉間婦孺於退潮之際至海濱拾取魚蛤海草謂之趕海

▲旅館飯店 本地無旅館僅小飯店數家

▲交通 東至青島三十里北至李村八里西至女姑口十六里

▲物產 水果 棉紗 火柴

▲輸出品 棉紗

▲輸入品 棉花 煤 糧食 雜貨

▲代步 人力車每小時約洋二角汽車至青島每人五角四方三角單雇汽車每次約六元



女 姑 口

◎女姑口站

距青島站二十五公里七〇

自滄口站至此計程八公里三二本站地屬青島市距女姑口約八里白沙河經流站東再曲折而南至女姑口入海海口昔爲帆船貿易商港今則港底爲砂礫填積帆船鮮有至者

◎名勝

女姑山 在站東南約九里上有女姑祠爲漢武

帝建立明堂故址太乙仙人祠之一四時香火甚盛



島 陰

陰 島

距女姑口約六里爲膠州灣內外諸島中之最大者潮水退時與北部之對岸相銜接島之四週爲鹽田產額極巨該島居民約二萬餘口多以漁鹽爲生俗傳此地爲秦始皇之牛鍋始皇東巡至此屠牛犒兵故名冬季雁鴨羣集獵者常往焉

白 沙 河

發源於大勞山至女姑口入海產鮎魚一名神仙魚俗傳係秦始皇東巡時放生之魚沿河一帶楊柳千絲果林萬樹花時風景絕佳

▲ 交 通 東至青島四十六里滄口十六里西北

至即墨縣治四十里東北至流亭五里

本路客貨運輸繁盛之站其地產蔬菜每年運出萬餘噸人情風俗均極樸魯有村在城陽河左岸爲即



即墨城

▲物產 鹽（每年產額約四五億萬斤）

▲輸出品 鹽

▲輸入品 煤 雜貨

▲代步 驢每騎每日約洋一元五角至二

元每小時二角至三角

●城陽站

距青島站三十一公里

自女姑口站至此計程五公里三〇本站地屬即墨縣爲

墨縣孔道商店比櫛附近鄉民赴滿洲上海廣東海參威等處謀生者春往冬返歲以爲常至時本路特售小丁聯運減價票以示提倡

◎古蹟

即墨城 戰國爲齊地漢置不其縣後漢爲不其侯國晉置長廣郡劉宋因之隋開皇十六年再

改爲縣移於今之即墨城古城在今城西北八十里俗云朱毛城或曰樂毅城爲田單火牛破燕軍

田橫與項羽奪卽墨故址

不其故城 距站東北約三里周武王時封其弟季載於城陽漢朱虛侯亦封於此火車經城陽時

東北稍高處有城址隱約可見卽不其城遺址

鄭康成書院 在不其山下爲鄭康成授徒之處旁有草叢生葉如韭長尺許堅韌異常名康成書

帶草今則遺址已湮沒不可復尋

童恢訓虎處

距站東北約二十五里又名訓虎山後漢童恢爲不其令有虎食人恢捕二虎訓之

曰王法殺人者死虎敢食人一虎垂頭服罪一虎吼躍不服於是縱不復者而取服罪者殺之故名

山之東南約五里有童恢祠又東北里餘有石檝高尺許字如蝌蚪不可辨識相傳爲童恢所立云

粥敷城

在縣治東南八九里距站東北約四十里又名粥熟縣或云敷卽熟字之訛城爲土址

無門闕而缺其東面相傳唐太宗征高麗時所築

韓信母墓

距站東南約七八里平地有土阜巍然矗立者是

漢不其侯伏湛墓

距站北里許王莽時湛隱居教授光武卽位以名儒舊臣累官至大司徒



不其山

◎名勝

不其山

在站東北三十里縣治東南二十里逢

萌昔隱於此山腰爲百福菴棟宇清幽林壑尤美

馬鞍山

俗云馬山距站北約二十五里山分南

北兩峯高百餘丈形如馬鞍故名南峯有石洞可容

百人援石梯而入洞中崖壁起伏怪石嵯峨北峯有

古剎四五所長廊短榭清幽絕塵

天井山

在縣治東十二里距站東北四十二里

山頂豁然中闢內涵方池廣約三四丈深不可測中有金元以來祈雨碑數十方每旱禱雨輒應云



▲旅館飯店

站下有小店數家每日食宿洋約六角即墨城內有源茂棧一家較爲清潔每日

山 鞍 馬

大妙山

俗云大廟距站東北約二十里在訓虎

山南四五里爲由城陽赴不其山必經之路殿宇宏

廠古柏蒼翠旁殿爲尙志小學校

果園

不其山下一帶之果樹廣至數十頃白

沙河環流其中掩映有致花時遠近士女往遊者甚

衆

渴掘泉

在縣治東三里距站東北三十三里泉

極甘冽相傳宋太祖過此渴甚以杖掘地得泉故名

▲官廳局所

郵政局 電報局 均在站下

宿費一角至二角縣署前有酒店二家可飲

▲交通 距即墨縣城三十里萊陽縣治二十十里海陽縣治一百八十里金石鎮一百三

十里均有大道通行

▲物產 麥 菽 粟 白菜 馬鈴薯 高粱 卽墨老酒 火柴 熟牛皮

▲輸出品 豆餅 白菜 火柴 熟牛皮

▲輸入品 煤 石油 陶器 綿紗 鐵器 竹木 雜貨 捲烟

▲代步 轎車每日約洋二元五角至三元驢每日約一元五角至二元單僱轎車進城每

輛一元六角至二元驢六角公共轎車每人約洋四五角

●南泉站

距青島站四十二公里八七

自城陽站至此計程十一公里八七本站地屬即墨縣站之南北有南北二泉南泉繞流站旁故名

◎古蹟

溫水邑 在站北約三十里其水甘冽冬月周圍皆冰中獨暖病者浴之多愈縣志載漢膠東哀

王賢之子安國封溫水卽其地

◎名勝

南北泉 距站南北各二里皆由平地湧出水極清冽墨石爲池圍以花木夏日納涼最宜

▲交通

隣站爲城陽藍村東北距卽墨縣治三十七里隣縣萊陽平度膠州皆有大道通

行

▲旅館飯店

公順棧 華豐棧 天寶棧 同益棧 福全棧 聚興棧 均在站下每人每

日房飯洋四角特別者一元

▲物產

小麥 豆 豆餅 蘿蔔 鷄 鴨 鷄卵 棉紗 疋頭 小米 豬 重晶石

▲輸出品

小麥 蘿蔔 鷄 鴨 柳條筐 火柴料 豬

▲輸入品

煤 陶器 烟葉 煤油 木料 鐵絲 石灰 驢 騾 牛 馬

▲代步

轎車每日約洋二元五角至三元驢騾每日約洋一元

◎藍村站

距青島站五十二公里三五

自南泉站至此計程九公里四八本站地屬即墨縣爲平度蘭底萊陽黃縣沙河等處交通孔道站北三四里許有樂村集每逢舊歷三五兩日爲集市之期

◎古蹟

古壯武城 距站北約十里俗名古城地記云此地爲古夷國漢爲壯武縣屬膠東國漢宋昌晉張

皆華封於此遺址猶存

▲交通 西北至平度一百十里西至膠縣四十五里北至南村二十四里南至塔埠頭四

十里均有大道通行

▲旅館飯店 大有棧 寶昌棧 福和棧 每人每日房飯費五角至一元

▲物產 花生 花生油 豆油 豆餅 鷄鴨 豬 鷄卵 小麥

▲輸出品 花生 花生油 豆油 豆餅 鷄鴨 豬 鷄卵

▲輸入品 糖 鐵 紙 煤 石油 陶器 木料 火柴 爐 烟葉 雜貨 布疋

▲代步 轎車每日約洋二元五角小車每日約洋二元五角驢騾每日約一元五角至二元

●李哥莊站

距青島站五十七公里三九

自藍村站至此計程五公里○四本站地屬膠縣爲大沽河畔之一小村莊全綫中最低之站客貨運均稀少半爲交錯列車而設

◎古

蹟

膠萊運河

元世祖苦於海運遼濶於膠萊兩半島之河口卽膠河與太沽河支流間開鑿運河
渤海黃海交通聯絡因地形不利水量不足未竟全功

▲物

產

小麥

豆

豆油

▲輸出品

小麥

豆

豆油

▲輸入品

煤

雜貨

▲代

步

驢每里約銅元十餘枚

◎膠東站

距青島站六十四公里八三

自李哥莊站至此計程七公里四四本站地屬膠縣距大荒莊半里許德管時代本名大荒站嗣後日人接管因與大港字音相近乃改今名

◎名

勝

蓮花山

距站西南四五里許爲勞山餘脈山上有石狀如蓮花故名其石可爲建築材料本路建築之初特設輕便路採運此山石料

▲物產 小麥 乾草 磚石 豆油 高糧 掛瓦

▲輸出品 乾草 掛瓦 高糧

▲輸入品 煤 雜貨

▲代 步 驢每里約銅元十二枚

◎膠州站

距青島站七十三公里一〇

自膠東站至此計程八公里二七此地爲春秋時之介國戰國時爲齊地漢爲黔陬縣後漢爲黔陬侯國北齊爲平昌郡隋開百十六年改置膠西縣至元太祖始置膠州明清因之入民國廢州存縣改曰膠縣本路因習俗相沿仍以膠州名站縣城距站約里許城高二丈五尺周圍四里明洪武年建築外郭周圍十二里雲溪河墨河自西北來東南流穿郭入海

◎古蹟

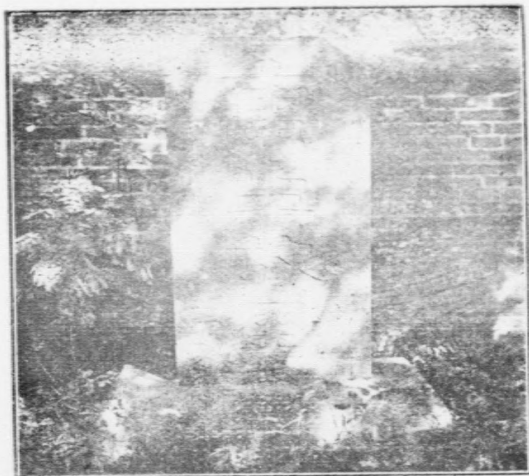

庸 生 故 里

計斤古城 在城南五里距站南約八里漢

計斤縣有兩塔對峙曰東西計斤遺迹尙存

庸生故里 距站西北七里有庸村爲西漢

大儒庸生故里庸生譚傳古文尙書齊論語

世稱爲膠東庸生現鐵路旁有庸生祠墓

在祠後碑碣甚多祠南里許有里硯莊又南

數百武有池池旁有碑文曰濯硯泉相傳爲

庸生洗硯處

石 室 在站西南百二十里大珠山之

陽爲晉永嘉中陳仲舉隱居之處遺址尙存



高宏圖墓

在城內東門宏圖爲明大學士

膠濟鐵路旅行指南

泉 蹄 馬

公 亭 在城西南三里相傳爲介葛廬遺址

明李岳州元芳祠 在城南大字口

張華墓 在站南計斤社爲晉司空張華墓地墓

旁有張華祠

雙烈墓 在站南八里許雙嶺上相傳宋靖康間

臨海王氏姊妹與姑避難爲虜所得王氏曰汝釋吾

姑當從汝虜縱姑去王氏姊妹罵曰我閨閣家豈爲

賊污投海而死居人得其尸而葬焉火車經過膠州

時可於車窗眺望之

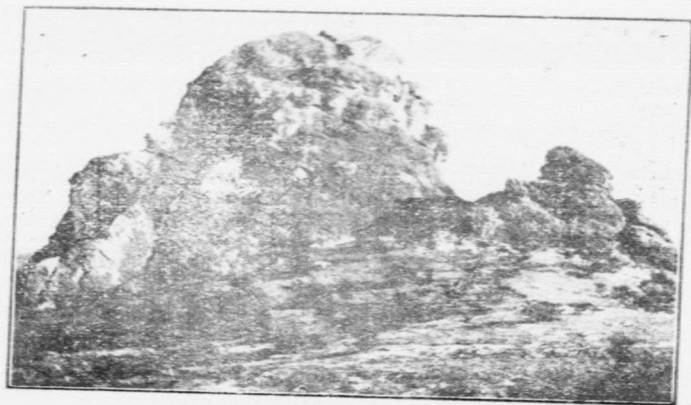

艾 山 石 耳

◎名勝

塔埠頭

又名膠州碼頭在城東南十八里距站約

二十里爲膠東海洋門戶昔時貿易商港自青島開埠之後此地商業遂日趨衰落現尙有輪船往返青島每日早晚兩次客座普通三角特別四角五分膠海關漁航局均有分局在焉每年以九月至翌年二月航船雲集爲貿易最盛時期

天后宮

距塔埠頭西北約二里殿宇宏闊濱海殿

門有潮水蝕痕

馬蹄泉

距站東北五里泉出石孔狀如馬蹄清澈如鏡流聲潺湲

艾山石耳

距站西南約四十里山巔有玉皇廟東西各二里許有怪石矗立高數十丈狀如兩耳

爲膠州八景之一其西石耳山有石室爲邑紳法黃山讀書處山前有白果樹大數十圍爲代宋所

植

◎市

况

城內最繁盛之市街爲鐵市太平府後城隍廟等街每逢舊歷二七四九等日爲集市期其商號之最大者爲悅來公司西盛棧義太祥同慶祥

▲旅館飯店

復和棧

雙盛棧

萬和棧

每人每日房飯費約洋五角至一元飯店有近溪

樓最潔可飲

膠濟鐵路旅行指南

▲物產 花生 花生油 豆油 小麥 黃豆 瓜子 石榴 白菜 火柴 洋燭 毛氈

▲輸出品 豆油 白菜 花生 火柴

▲輸入品 煤 石油 陶器 木料 紙 鐵 糖 烟葉 雜貨、布疋

▲代步 驢每日約一元五角至二元 轎車每日約二元五角至三元或每十里洋六角由

站進城每座約洋二角

◎芝蘭莊站

距青島站八十五公里五七

自膠州站至此計程十二公里四七此地爲膠縣西北大村初名台子站土人稱爲陰陽嶺後改今名莊
在站下里許居民約五百戶每逢舊曆四九兩日爲集期

▲物產 花生 小麥 豆 豆餅

▲輸出品 花生 豆餅

▲輸入品 煤 肥料 雜貨

▲代 步 驢每十里浮二角至三角每日洋二元

◎姚 哥 莊 站

距青島站九十一公里一七

期 自芝蘭莊站至此計程五公里六〇此地屬高密縣境莊距站東南約三里每逢舊歷三八兩日爲集

◎名 勝

梨 園 在膠河東岸距站東南約五六里廣數十畝梨樹凡數千株花時遠近士女往遊者甚

衆

▲物產 小麥 豆 花生 梨 豆餅 蘿蔔

▲輸出品 小麥 花生 豆餅 梨

▲輸入品 煤 油 雜貨

▲代步 驢每頭每日洋一元五角小車每日洋二元

◎高密站

距青島站九十八公里八七

自姚哥莊站至此計程七公里七〇此地春秋時爲齊地漢初爲高密縣文帝時分置膠西國宣帝時改高密國建武十三年封鄧禹爲高密侯卽其地元爲高密縣明清沿習未改入民國仍因之縣城元至正十二年所築明嘉靖二年改爲石城高二丈二尺周圍四里四門曰廣惠曰通德曰永安曰保甯城之西

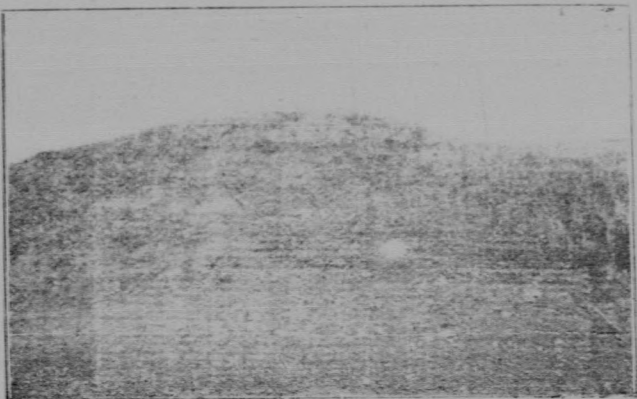

鄧 禹 墓

爲濰河東爲膠水會爲都濼接百脈湖高徐路綫卽起點
於此又東爲預關之商埠現有汽車通諸城電燈電話均
已設置商舖比櫛交通便利爲本路繁盛之區

◎古蹟

梁臺 在濰河東岸距站西南約五十餘里相

傳爲齊宣王避暑之地台顛有奎星閣

龍且城 距站西南約四十五里濰水之東項羽

將龍且所築水西卽龍且冢爲韓信囊沙壅水之處

示曰城陰城



鄧康成故里

古膠西城

距站南三十里膠墨二水之間隋置膠

西縣於此大業未廢於賊土人呼爲諸晏城因以前有晏子冢故也

鄧禹墓

在縣西金岸嶺距站西南約五里鄧禹

仕後漢光武及明帝爲名將明帝圖二十八將於雲台禹爲第一墓在道旁如土阜年代久遠碑碣湮沒

鄭康成故里

在濰河東岸距站西南約五十五里

亦曰鄭公鄉康成名玄高密人爲漢末大儒注書凡百餘萬言門人遠近受業者數千人當時推爲文獻

之宗孔融爲北海相履屣造門尊禮備至告縣特立鄭公鄉廣開門衢令容高車駟馬號通德門現



晏子家



晏子故里

遺址尚存祠墓在莊西數百武礪埠山之陽有康成子益恩孫小同遺像歷代碑誌甚多惜多殘缺
不完

◎名勝

龍潭 距站東約十五里俗傳昔有龍躍於此故名

百脈湖 又名西澗距站北十五里許爲膠濰諸水匯集之區今已全涸惟大雨時行則湖光如

鏡碧水湛然

▲交通 南至諸城縣治一百二十里東至青島一百七十五里西至景芝鎮六十里西南

至鄭公鄉五十五里至雙羊店四十里至蔡家莊三十一里

▲物產 小麥 麵 大豆 豆油 花生 花生油 瓜子 鷄子

▲輸出品 小麥 花生 鷄卵 豆油

▲輩入品 煤 木料 雜貨 紙 糖 鐵 陶器 石油 捲烟 布疋

▲代 步 人力車每十里約洋四角包用一日兩元由站至城洋一角至二角轎車每日洋

六元每十里洋四五角小車及驢騾每日包用洋一元五角至二元每十里洋二角至三角

◎康家莊站

距青島站一〇四公里三一

自高密站至此計程八公里四四此地北接平度萊州崔家集等處南連景芝諸城雙羊店等處

物 產 棉花 花生 豆油 宰牛

◎蔡家莊站

距青島站一百一十四公里七六

自辛莊站至此計程七公里四五此地屬高密縣莊距站約半里許商店林立每逢舊歷二七兩日爲集期

◎古蹟

高陽故城

在站西八里漢成帝封淮陽王孫竝爲高陽侯卽其地一名膠陽亭今爲高陽村

▲交通

東至高密四十里西至塔耳堡十三里西南至景鎮六十里雙羊店井溝在站西南三十里高陽村在站西八里均有大道通行

▲物產

麥 棉花 燒酒 花生油

▲輸出品 牛 麥 花生油

▲輸入品 高粱 煤 石油 雜貨

▲代步 小車騾驢每里銅元十餘枚

◎塔耳堡站

距青島站一百二十一公里一〇

自蔡家莊站至此計程六公里三四地屬昌邑縣莊在站南約二里許

◎名勝

塔耳堡山 在站南約二里許石磴崎嶇峯巒秀拔山頂有白衣懸閣山下爲東西塔耳堡村人烟

火稠密鷄犬相聞每年舊曆四月十九日及九月十九日爲廟會期香火甚盛

▲物產 鷄卵 牛 小麥 豆油 甜山薯 高粱

▲輸出品 牛 鷄卵

▲輸入品 煤 雜貨

▲代步 驢騾每日每騎洋一元五角至二元每里銅元十餘枚

◎丈嶺站

距青島站一百二十七公里三五

自塔耳堡站至此計程六公里二五本站地屬昌邑縣境距縣城九十五里站下爲村居民凡數百家商店比櫛所產燒酒頗有名

▲物產 花生 花生油 燒酒 棉布 紬子草編 小麥 豆油 豆子 豆餅 雞蛋

生豬 生米

- ▲輸出品 小麥 燒酒 花生油 紬子草編 鷄卵 棉布 生米 生豬
- ▲輸入品 煤 高粱 棉紗 石料 石油 陶器 烟葉 糖 紙 雜貨
- ▲旅館 站下有小客棧數家每日每人房飯費四角至五角
- ▲代步 小車每里銅元十餘枚每日洋一元六角驢每里銅元八九枚一日一元四五角

◎ 嶂 山 站

距青島站一百四十公里五七

自丈嶺站至此計程十三公里二二本站屬昌邑縣治距縣城約四十里此地產漁鹽民業繭絲工廠林立頗稱殷阜燒酒亦爲名產

◎古蹟

秦始皇飲馬泉

在站東北約十六里爲出入縣城必經之處今名飲馬街村泉池遺址猶在

大小營城

在站北約三十餘里相傳爲漢末孔融拒黃巾處

逢丑父墓

在站北約三十餘里春秋時逢丑父脫齊頃公於難食邑都昌遂葬於此

◎名勝

濰

河

自諸城經高密入海邱合汶水過昌邑而入渤海河之上流約三十餘里爲韓信囊沙

壅水擊敗楚將龍且處



(一) 橋 大 河 灘



(二) 橋 大 河 灘

峽山

在站東南八里與岵山星星山鼎峙層巒疊翠風景絕幽山頂有玉皇廟娘娘廟

霍侯山

在站西北約五六里名勝志漢書霍光爲博陸侯封於北海顏師古注博陸鄉聚之名

本名陸山唐天寶中改爲霍侯山山頂有古刹四時香火不絕

▲交通 北至縣城四十里東至丈嶺二十里西至黃旂堡十一里南至景芝鎮約三十餘里

▲旅館 站下有小客棧三家每日約一角飲食在外

▲物產 棉布 花生 燒酒 花生油 豆油 小麥 豆餅 雞蛋

▲輸出品 花生油 豆油 花生 棉布 小麥 燒酒 豆餅 雞蛋

▲輸入品 煤 雜貨 烟葉 石油 木料 陶器 棉花 棉紗 紙 鐵

▲代 步 小車每里銅元十餘枚轎車每里銅元二十餘枚驢騾每里銅元八九枚

◎黃旗堡站

距青島站一百四十六公里三二。

自昨山站至此計程五公里七五此地爲汶河東之一小村落屬安邱縣境每五日一集市有製造粉筆
石筆工廠三家

▲物產 烟葉 小麥 生米 豆油 生油 山楂片 粉筆 石筆

▲輸出品 生米 豆油 生油 山楂片 小麥 烟葉 粉筆 石筆

▲輸入品 煤 石油 高粱 雜貨

▲代 步 轎車每里銅元二十餘枚驢騾每里銅元十餘枚

◎南流站

距青島站一百五十公里一五

自黃旗堡站至此計程三公里八三本站地屬濰縣有莊在站北二三里許每逢舊曆四九兩日爲集市期

◎古蹟

太公堂山 又名柳毅山在站西北約四里山顛有姜太公祠濰河渭水左右縈抱形勢壯闊每年

三月十八九月十八兩日開山會買賣物品四月十九日爲廟會香火甚盛

釣魚台 距站西北約十里渭水溪旁有巨石矗立石頂方平可蹲坐相傳爲太公垂釣處

▲交通 距安邱縣四十里坊子三十六里濰縣四十五里

▲旅館 站下有小客棧數家每日宿費洋二角

▲物產 高粱 小麥 雜糧 棉布 花生 鐵織布機

▲輸出品 花生 小麥 雜糧 棉布 鐵織布機

▲輸入品 煤 棉紗 高粱 煤油 黃豆 雜貨

▲代步 小車或驢騾每里銅元十枚每日洋二元 轎車每里銅元二十餘枚每日洋三元

◎蝦蟆屯站

距青島站一百六十公里六〇

自南流站至此計程十公里四五本站地屬濰縣站下爲一村居民三千餘多以製造豆油爲業有商店四十餘家

◎古蹟

常遇春祠墓 在站北六七里呂王社山上一名常靈公山遇春佐明太祖定天下封開平忠武王

卒葬此後人爲之立祠現祠宇圯廢僅存斷碑數座每年舊歷二月二十及十月二十兩日爲會期士女游者甚衆

▲交通 西至濰縣三十五里南至安邱六十里北通昌邑六十里均有大道通行

▲物產 糧食 烟葉 豆油 牛

▲輸出品 烟葉 豆油 牛

▲輸入品 煤 大豆 石油 雜貨

▲代步 轎車每日約二元五角至三元每十里約五角驢驢每里約銅元二十餘枚每日

約二元

◎坊子站

距青島站一百六十九公里八三

自蝦蟆屯站至此計程九公里二三本站屬濰縣境地爲預闢商埠之一從前僅爲一僻小村落迄本路通行以後德人察知此地炭礦蘊苗甚富開山鑿井採掘煤炭并設置煉炭所及各項機器遂成爲本路重要之站現歸魯大公司經理計炭井三處最大者爲西炭坑俗稱丁家井東炭礦次則徐家莊炭礦每

年輸出煤炭約十二三萬餘噸水路有支綫直達煉炭所以資轉運

◎名 勝

響 水 泉

桑犢故城 距站東南約八九里水經注稱

爲桑犢亭又謂係高密故址俗呼桑犢城

◎名 勝



響水泉

距站東二里許爲淤河下流之貯水池水深約三尺清澈可鏡兩岸怪石巉峴潺湲一聲遠聞數里故土人名之曰響水泉

◎市况

市街在站下有大小商店百餘家最大者爲南洋煙草公司電燈公司寶祥興乾泰祥等號每逢舊曆一三六八等日爲集市之期市鎮之外有煉炭所及東西中央三炭礦規模宏大

▲交通

西北至濰縣三十里東至昌樂八十里西至二十里堡十里東北至安邱五十里

▲旅館

日本旅館浪花屋宿費分二元五角二元一元三等中國旅館有德盛棧等五六

家宿費一角至二角

▲物產

煤炭 煙葉 花生油 豆油 花生 小麥 棉紗

▲輸出品 煤炭 煙葉 花生油 豆油

▲輸入品 煤炭 大豆 木料 陶器 紙 糖 鐵 米 雜貨

▲代步 小車每里銅元十餘枚每日洋一元五角至三元 轎車每日洋三元 騾驢每里銅元十餘枚 人力車每里銅元二十餘枚

◎二十里堡站

距青島站一百七十八公里三四

自坊子站至此計程八公里五一屬濰縣境地爲東省產煙最富之區站南約半里許爲村落每值舊曆四九兩日爲集期

◎名勝

梨園 距站東南九里廣數十畝植梨杏桃等樹約萬餘株花時燦爛奪目遊人極盛

▲物產 煙葉 小麥 捲烟

▲輸出品 煙葉 捲烟

▲輸入品 煤 石油 糧食 雜貨

▲代步 驢騾每日約二元小車每日約一元五角轎車每日約三元

● 濰縣站

距青島站一百八十三公里五九

自二十里堡至此計程五公里二五此地春秋時爲齊地秦屬齊郡漢爲平壽縣屬北海郡後漢及晉宋因之魏爲北海郡治北齊爲高陽郡隋開皇初爲下密縣十六年改爲濰州大業初廢唐爲濰州後廢州以縣屬青州宋建隆三年置北海軍乾德三年升爲濰州屬京東東路金鵬山東東路元屬益部路明初

爲州後廢爲縣前清至民國仍因之城高二丈五尺周圍十六里四門東曰朝陽西曰進思南曰安定北曰望海係漢初所築明代改爲石城城北附海有魚鹽之利東帶濰河西距灤水其東關及白浪河之河灘集爲商務極盛之區車站在城南約三里許

◎古蹟

禹王台 在站北六十里有禹王廟

寒亭 在站東北四十餘里相傳爲寒泥故都故名爲濰縣第二大鎮煙濰汽車路之要站亭

址猶存旁有古刹四時香火極盛

麓臺 在站西南二十里相傳爲漢公孫宏讀書處歷代均以此爲講學之所

石佛寺 在城內宋咸平二年僧人元德所建寺壁嵌有宋布袋和尚像石刻熙寧間名畫工崔

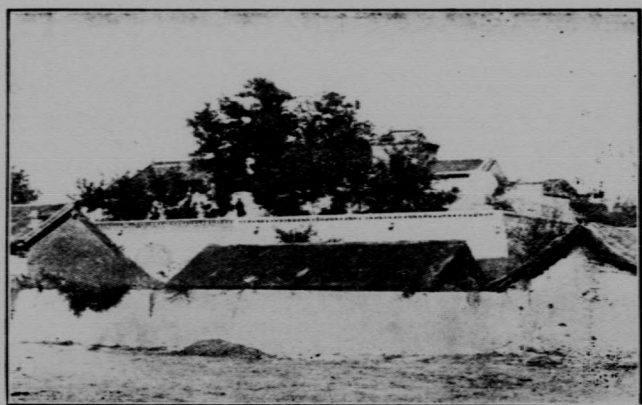

亭 寒



寺 佛 石



白示所畫上有蘇東坡題字

玉清宮

在城東北約二里內有元成吉思汗御

碑及長春真人邱處機遺墨石刻名人題詠甚多

靖共堂

在城內宋政和三年通判慕容若祖建

吳環有記

牛

論古堂

在城內縣署東宋政和四年太守韓浩

建劉果鄉有記

鐵牛

在城東門外白浪河之西岸相傳清鄭

板橋所鑄以鎮河患

徐幹墓

在站東周家莊幹字偉長爲建安七子之一著中論二十餘篇



白浪河

王裒墓

在站南二十八里

柳毅墓

在董野寒毅係唐代進士

狄青墓

在將軍寨青係宋宣撫使

范成進墓

在站西北約二里成進金膠西郡王

◎名勝

白浪河

環流城東門外兩岸樹木森疏風景特

勝河灘為集市地點

丁家花園

在城內為邑紳丁氏園亭花木竹石景

極幽邃有鄭板橋畫蘭石刻及其他古玩甚多須有

熟人介紹方能入覽

▲學校

師範講習所

縣立中學

繼志學校

縣立女學校

志成女學校

養正小



丁家花園

學校 模範小學校 商業學校 丁氏學校（以上均在城內） 坤明女學校 自力小學校（以上均在東關） 通化小學校（在南關大街）

此外尚有教會學校數所

▲交通 東至坊子三十里東南至昌樂縣八

十里東北至安邱縣五十里均有大道通行

▲物產 豆 小麥 煙葉 棉織布疋 木

料 草帽辮 銅器 髮網 繡花 織布機 彈

花機 抽水車 植物 顏料 火柴 嵌金銀絲

物品

▲輸出品 布疋 木料 草帽辮 銅器 髮網 煙葉 豆 小麥 繡花 織布機
彈花機 抽水車 火柴 嵌金銀絲物品
▲輸入品 煤 石油 鐵 棉花 蔗糖 紙 捲煙 陶器 洋貨 雜貨

◎大圩河站

距青島站一百九十二公里四八

自濰縣站至此計程八公里八九本站屬濰縣境地距站三里爲村落產石料石灰

◎古 績

程符山 距站東南約十二里相傳爲漢公孫宏牧豕處

◎名勝

龍王廟

距站三里許殿宇宏闊廟前有七阜有池水極清冽有乾隆時劉來吉所撫喜雨碑云

禱雨輒應云

▲物產

石料 石灰 小麥 煙葉

▲輸出品

羊皮 石料 石灰 煙葉

▲輸入品

煤 石油 雜貨

▲代步

小車驢騾每里銅元十餘枚每日洋二元

◎朱劉店站

距青島站一百九十八公里七二

自大圩河站至此計程六公里二四此地爲桂河河畔之一村落距站西約一里許每逢一三六八日爲集市期

◎古蹟

徐福航海處 俗傳徐福入海求仙由此地登程然已不可考

孤山 在站西六里上有孤山廟一名龍王廟其側有一祠祀伯夷叔齊或稱夷齊避紂居北海之濱此地舊爲北海郡民因立廟祀之

◎名勝

桂河 在站西一里許桃花極盛

▲輸出品	石灰	石料	石沙	桑皮紙
▲輸出品	石灰	石料	石沙	桑皮紙
▲輸入品	煤			

◎昌樂站

距青島站二百〇七公里四九

自朱劉店站至此計程八公里七七此地昔爲黃河河口產鹽之市場其時擬自羊角溝至此敷設輕便鐵路以俾運鹽嗣以歐戰而罷

◎市况

車站附近有商號三十餘家城內有商號二百餘家其集市日期每隔一日一小集每逢五十日一大集

▲旅 館 悅來店 雲賓樓 萬豐棧 祥順公 每日房飯費約五角

▲物 產 牛皮 羊皮 髮網 蠶繭 高粱 小米 雞蛋 小麥

▲輸 出 品 豆油 桐木 牛 雞蛋 小麥

▲輸 入 品 煤油 鐵器 雜貨

▲代 步 轎車 每里約銅元五六枚

●堯溝站

距青島站二百十四公里三二

自昌樂站至此計程六公里七三此地爲益都昌樂兩縣之間一大鎮市鎮距站約一里居民三百餘家
每逢舊歷二四七九爲集期在昔鐵路未通爲南北要道

▲物 產 小麥 花生 豆油 西瓜 木料 高粱 雞蛋 馬鈴薯

▲輸出品 小麥 高粱 西瓜

▲代步 驢小車每里銅元七八枚

◎譚家坊站

距青島站二百二十二公里六二

自堯溝站至此計程八公里四〇本站占昌樂益都壽光三縣之中心爲陸路交通孔道村鎮距站約二里街市簡陋每逢一三六八等日爲集市日期

▲物產 花生 豆 煙葉 小麥 豆油 山楂 西瓜

▲輸出品 花生 煙葉 小麥 豆油 山楂 西瓜

▲輸入品 煤

◎楊家莊站

距青島站二百二十九公里三二

自譚家坊子站至此計程六公里七〇此地屬益都縣治爲昌樂臨朐壽光三縣往來孔道距站北約六里有桃園子街每逢二七四九日爲集市日期

◎古蹟

蘇秦嶺 在蘇埠屯莊距站東北約十八里

蒼頡墓 在站北五十里舊蹟猶存

◎名勝

泗 河

距站南半里餘兩岸桃桑及楊柳千餘株花時風景絕勝

▲物 產 農產 菸葉 西瓜

▲輸 出 品 小麥 煙葉 蠶繭 西瓜

▲輸 入 品 石炭 豆 高粱 綠豆 芝蔴 陶器 香料

◎ 青 州 站

距青島站二百四十公里三八

自楊家莊至此計程十一公里零六此地爲禹貢九州之一周屬齊秦稱齊郡漢置青州治廣縣後漢改爲齊國治臨淄魏稱齊郡晉復爲國治廣固入齊爲北海郡劉宋平南燕治東洋城曰北青州而僑立南青州名南陽城金設益都府元改稱路明初爲青州府治益都縣前清因之民國廢府留縣而習俗相沿仍稱青州府城周十三里有奇高一丈五尺門四東曰海晏西曰岱宗南曰阜財北曰瞻辰帶陽水而

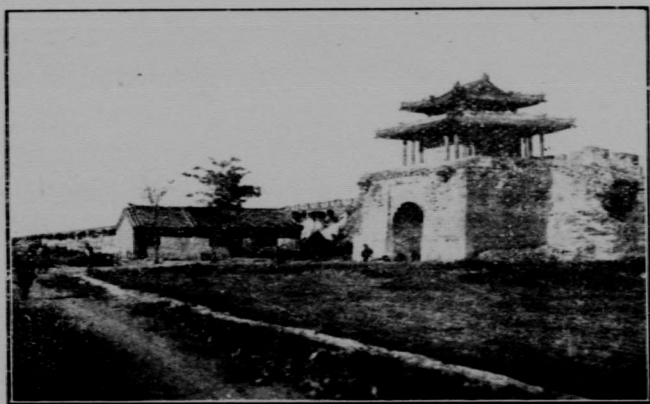

居民約五萬戶回民居十之二三以東營街院街東關北關等處爲最繁盛

面雲門堯駝西拱淄水東流形勢天成古稱天府

滿州城

滿州城在青州城北俗呼北城距站二里乃滿州八旗兵駐防地居兵皆隸兵籍不事生產入民國以餉項支絀生計極艱近來火柴髮網等公司日益發達婦孺相率入廠工作

◎市況

◎古蹟

廣縣故城

在縣南四里漢初建遺址僅存

廣固故城

在縣西北八里前趙劉聰之將曹嶷所築南燕慕容德都此

東陽故城

在縣北三里距站里餘亦曰北青州晉義熙中劉裕滅南燕留長史羊穆之爲青州刺

史築城於陽水北故名

王沂公故宅

在縣東門外棘兒巷有碑題曰宋宰相王文正公故宅

雪宮

在察院街北相傳卽齊宣王見孟子處有廳七楹祀孟子廳南石獅一高八尺餘顏色

蒼白間以金星有碑題雪宮星石四字

衡王故宮

在縣治西南明憲宗子祐禳封第東南有胭脂井明末宮人殉節處西南有紫薇園卽

宮 雪



宮 故 王 衡

今之四松園內有虎皮松四株夭矯如龍頗爲奇觀其皮可醫瘡疥居民竊剝之已枯其一南即宮



馮家花園

門有石坊二一額書象賢永譽一額書孝友寬仁四
周螭龍蟠屈刻工極精

矮松園 在縣治西南宋王曾讀書處前清爲松

林書院今爲省立第十中學

表海亭 在縣北門外南陽橋北明知府李昂建

今止黃土一邱殘石數段

范公泉 在縣西門外宋范仲淹知青州時陽溪

側忽出醴泉芳冽異常因構亭其上亭後卽三賢祠

祀范仲淹歐陽修富弼溪流迴曲古柏蕭森爲避暑

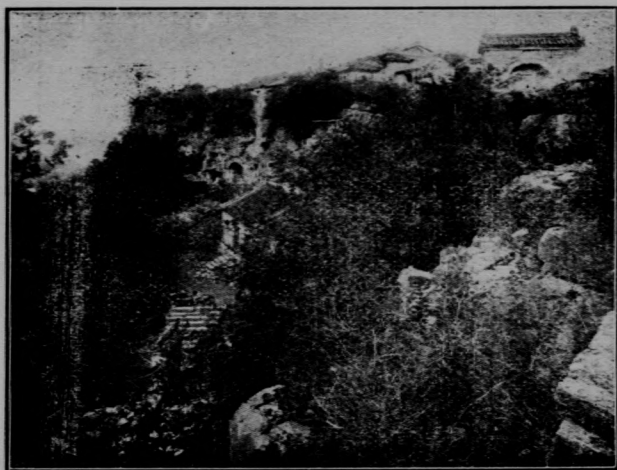

雲 門 山

品茗勝地

富公亭

在城西瀑水澗側宋富弼知青

州時曾禱雨於此土人因築亭以祀之

鐸

樓

在縣城內西營街金完顏所鑄

製奇古原設縣署海岱樓明宏治間知縣金

祿移此

鄭康成舊葬處

在城東四十里鄭墓店

宋參知政事王曾墓

在城東四十里倪

家屯

明禮部尚書馮琦墓

在城北新店距站

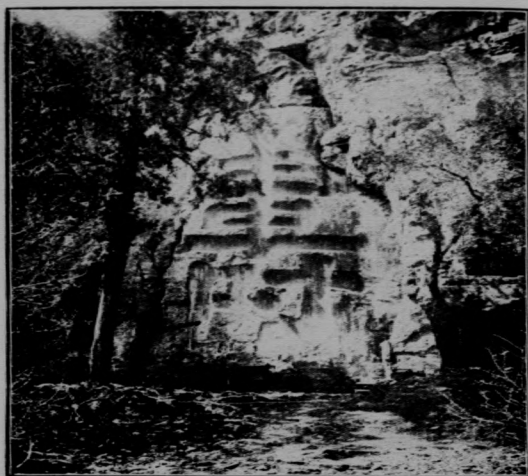

雲門山大壽字

五里

◎名勝

雲門山 在縣南五里上方號大雲頂有

通穴如門可容百餘人出入遠望如懸鏡巖
壁上多六朝造像雕鏤精巧碑刻題名逐處
皆是過雲門拾級而上即大雲頂有玉皇廟
雲門前有石窟數處天將雨則雲出如絮土

人稱為雪窟山之東麓有石室內雕陳搏臥像西有摩崖石刻壽字高闊數十尺相傳仙人雪裳爲
衡王祝壽者

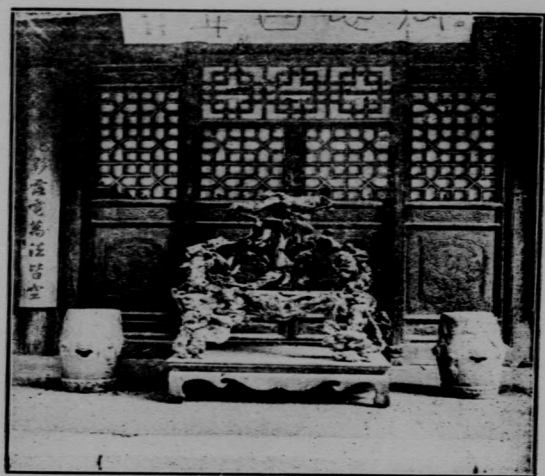

恒王坐

駝山 在縣城西南距站十五里北峯

有廟曰玉皇廟西南山巖間有洞曰老虎洞
亦曰北洞其南有石佛洞亦曰南洞有六朝
造像題名

劈山 在雲門山南距站十四里兩峯
分裂中開一綫如巨靈所劈故名

朗公山 在縣西南距站二十八里南燕
有僧朗公隨慕容德來青居此山善占候故

名山南有朗公洞俗呼黃巢洞

玲瓏山 卽石靑山一名百峯山在縣西南距站三十里上有碧霞元君祠祠後有洞伏行百餘步



四 松 園 虎 皮 松

可至山前其他石洞甚多而以觀音洞爲最幽

邃其下白駒谷有魏鄭道昭題字筆法蒼勁與

掖縣四山石刻媲美南陽河源於此山之西麓

法慶寺

在城西北距站五里殿宇宏壯法

相莊嚴爲本路沿綫最著名之佛殿其西院存

明衡王寶座爲荊樹根天然結成不假斧鑿真

奇觀也

四松亭

在城西門外與范公泉隔河相望

亭外有松一幹四枝大可合抱盤屈如龍陰蔽

數畝亭爲咸豐六年北平張槃與旗防易安久所築壁間石刻紀述本末甚詳

▲交通

由車站南至臨朐縣五十里西北至廣饒縣七十里東北至壽光縣七十里

▲旅館

城內及東關均有客店可以住宿每日房費約數角近站有日商原旅館每日房

飯費三元

▲物產

桑種 繭絲 核桃 柿餅 山查 蜜桃 香瓜 辣椒 小麥 雞蛋

▲輸出品

蠶繭 絲 草席 核桃 柿餅 山查 桑皮紙 雞蛋

▲輸入品

煤炭 雜貨 煤油 紙 布疋

▲代

一步 手車人力車每里約洋七八分

◎普通站

距青島站二百四十八公里

自青州站至此計程七公里九八本站在堯山北角距普通村里餘站之附近遍植桑樹間以桃李暮春

花發燦若雲錦

◎市况

每逢二四八日爲集市期以煤行糧行爲最大商業

◎古蹟

堯山 在站之東南四里相傳唐堯東巡登此後人於山巔建祠祀之祠前有古柏已死復生

爲數千年物

稷山 又名孔父山在站之西南四里爲益都臨淄分界處齊宣王始立孔子廟於此今山上

有石室并畫像

◎名勝

核桃園

站西里餘地名核桃園有前明古梨數十株花時遊人極盛

▲旅館 小旅館數家每人食宿費四角至六角

▲物產 糧食 水菓 菸葉 西瓜 辣菜 麥子

▲輸出品 柿餅 菸葉 西瓜

▲輸入品 煤

▲代步 驢馬手車每里約銅元六枚至十枚

◎溜河店站

距青島站二百五十四公里九五

自普通站至此計程六公里五九本站在淄河東岸屬臨淄縣轄距縣城十五里

○市况

淄河店街在站東里餘每逢一六三八等日爲集市期

○古蹟

管鮑墓

在牛山北麓距站里餘有清道光八年奉祀生管秉藝鮑振宗立石其東有碑刻名人

題詠

四王塚

在站東南二里餘四塚平列每塚方闊四五畝高十餘丈下方上圓左右各有小塚一似陪葬者相傳乃齊威王宣王湣王襄王之墓

二公塚

在站東二里餘鼎足山上鼎足山一名兔頭山塚高十餘丈相傳爲齊桓公及景公之墓墓北復有一塚僅及桓景墓之半志稱女墳相傳卽桓公姬身殉桓公者

孝公塚

在站東北七里有塚隆然而高相傳爲齊孝公塚

頃公塚

在站東北八里龍池村南有塚較孝公塚稍低小者卽是

嚴磯

在淄河東岸距站南五里有石方闊數十步突出於層巖之下俛臨淄水相傳爲嚴子

陵垂釣處

釣魚台

在淄河西岸相傳爲太公垂釣處與嚴磯對立水從中流勢頗奇峭

◎名

勝

淄水

在站西里餘發源於淄川之禹山卽原山主峯故志稱萊蕪原山北經馬陵俗名長峪

道又東北經牛山下北漸臨淄帶繞東城又東北經廣饒縣城入馬車瀆會時水入海本路鐵橋橫跨淄水於牛山之下長四百四十米達兩岸沙磧中居民多植西瓜石子蒼碧有文俗稱淄河玉可雕作圖章玩具岸柳甫及一握幹癭瘡與他處所植不同可供植物學家之研究

天齊淵 俗呼溫泉在淄河橋之南牛山北麓共五泉自石罅中湍澗而出夏涸冬旺盛寒不冰

爲齊國八祀之一齊國命名實起於此下有盤陀石橫臥水中約半畝餘名人題詠甚多相傳舊有碑載古諺云官府清溫泉開溫泉開豐年來今已失其處懸崖有碑題楊公泉三字係頌淄令楊樹

溫德政者

女水 在站東二里源田女墳下齊乘謂齊有良吏則泉水湧出下流成溪

龍池 在站東北八里龍池村池闊畝餘泉自平地上湧壘壘如貫珠久旱不涸北有龍神廟

東則修竹千竿泉涓涓自竹林深處流出饒有幽趣村人設初級小學於龍神廟東偏有東魏丈八

碑銘存校中

牛

山

一名郊山在站西南二里餘山上有雲樓閣高三級下瞰淄水南望諸山齊來眼底可稱壯觀惟樹木無多孟子所謂若彼其濯濯者信而有徵晏子春秋載齊景公登牛山卽此山之東北麓俗呼牛頭石上生牛眼二相距尺餘白晷青睛宛然如畫

狃

山

在牛山南距站五里齊風遭我呼豸之間兮卽此

▲旅 館 車站及淄河店街各有小客店數處每日食宿一角至二角

▲物 產 小麥 黃豆 西瓜 礫石 髮網 花邊 絲絹 白菜 牛

▲輸 出 品 柿餅 花邊 髮網 白菜 西瓜 牛

▲輸 入 品 煤油 煤炭 洋紗 洋布 火柴

▲代 步 手車騾驢每里約銅元六枚或十枚

◎辛店站

距青島站二百六十一公里

自淄河店站至此計程六公里五九本站屬臨淄縣境地距縣城十五里赴縣治者多由此下車德管時議自本站至羊角溝修建鐵道以利鹽運迄未成議

◎市况

辛店乃一鄉市以二七日爲集市期站北有日商所設久留米館及華商篤源三和等炭棧約二十餘處

◎古蹟

鄒陽故里 距站里許有碑題曰鄒陽故里

三十塚 在站北十二里臨淄城南三十爲公孫捷田開疆古冶子事齊景公有寵而驕晏嬰以

二桃挑之使爭怒而自殺叢葬於此諸葛武侯有詩詠之

營邱故城 在臨淄城西北三里齊太公始封於此基地尙存

太公墓 在站北五里志稱太公返葬於周齊人思其德葬衣冠於此

晏嬰墓 在營邱故城北三里距站十八里其南卽晏子故宅今名清節里

隰朋墓 在臨淄城東北七里距站二十二里

杞梁墓 在臨淄城東三里淄河東岸距站十六里

◎名勝

黃山 在站南約十餘里山下有鳳凰橋橋上有玉皇廟香火甚盛

臨淄城

爲古齊國首治距站十五里城高一丈五尺周十二里佔古營邱之東南一隅周秦以前之金石土人每掘得之故嗜古之士常往遊焉

▲交通

北至臨淄縣城十五里東北至廣饒約六十里西北至博興一百八十里至羊角

溝七十里

▲物產

麥 豆 高粱 瓜 水果 藥材 髮網 花邊 石料 鷄子 牛皮

鷄鴨毛

豬鬃 菸葉

▲輸出品

麥 豆 高粱 瓜 水果 藥材 髮網 花邊 石料 鷄子 牛皮

鷄鴨毛

豬鬃 菸葉

▲輸入品

煤油 洋紗 洋布 火柴 紙烟 茶葉 紙張 棉花 煤炭 陶器

▲代步

騾馬輪車每里約銅元六枚至十枚

◎金嶺鎮站

距青島站二百七十一公里五三

自辛店站至此計程九公里九九本站在金嶺鎮村西里餘地屬益都縣境爲鐵山支綫起點

◎市况

金嶺鎮居民約二千餘戶半數回教徒有清真寺以四九日爲集市期

◎古蹟

杜山 在站北二十里齊隱者閻邱先生所居高士傳齊宣王獵於杜山賜父老不租父老皆

謝先生獨不拜復賜無徭役又不拜曰望得壽富貴於王王難之閻邱曰選良吏平法度臣得壽矣

賑之以時臣得富矣令少敬長臣得貴矣斯言可爲萬世針砭故錄之

愚 山 在杜山北其南爲愚公谷齊隱者愚公所居其西有愚公基土人卽山立廟祀之禱雨

多應宋元豐間封隱利侯

▲物 產 牛皮 羊毛 木材 牛·烟葉

▲輸出品 牛 豆油 木粉 麻餅

▲輸入品 煤油 布疋 雜貨

◎附鐵山站

距金嶺鎮六公里五八

鐵山古名商山漢初四皓所居之地本站在山之東南約里許專爲運輸鐵石而設

鐵 礦

膠濟鐵路旅行指南

德人於前清宣統二年以中德協約得有採掘權之後設山東鐵山公司民國二年併於山東鐵道公司增資本一千萬馬克設製鐵所於滄口布置尙未就緒而日德戰起未竟其功日人接管於民國八年著手開採以供八幡製鐵所之用年可得鐵石二十萬噸

採鐵之設備分坑道採掘露地採掘二種德人作三坑道日人多於第三坑道採掘坑道長五百七十餘步山上有井通焉所取鐵石投之井中以輕便汽車從坑道運至站北鐵橋上橋之四周以鐵鑲繫木筐納石筐中自上墜下工人自下接之吾國收回後與淄川巒山炭鐵同歸魯大公司接辦惟一切設備殘毀甚多諸待修理

鐵鑛脈綫橫亘於金嶺鎮至張店路線以北崗巒起伏約十餘里已開採者爲鐵山其鐵山以南之團山玉皇山皇山四寶山及鐵山以北之青龍山皆富有鐵鑛屢經測探全區產量可八千萬噸有奇內含鐵分約五十成至七十成爲吾國北部有數之良好鐵鑛

◎市况

近站街市一名冶里一名中埠以二七日爲集市期

◎古蹟

鐵牛 在鐵山絕頂乃一鑛石結成其狀如牛近因採鑛已強半銷毀

鑪神廟 在孟家海村距站約四里餘祀冶工丁氏昔傳鐵山鐵牛每於夜午下山踐踏田禾官

吏檄冶工鎔燬之有冶工丁氏應充是役限將滿而牛未鎔工女與工相向而哭牛身忽震遂鎔燬之或云女往省其父耳環誤墜爐中牛忽鎔化一部女默念以身投入當不難全部鎔化方念及此牛已銷燬工乃得免於罪土人感冶工之德立廟祀之廟北卽冶里村冶工墓在焉有石表之額書

爐大君墓

爐姑廟

在站南愚公山頂祀冶工之女廟壁繪當年故實恢詭可觀

▲物

產

小麥 白菜 蘿蔔 西瓜 穀草 石灰 葦蓆 木粉 柳木 香末 烟葉

▲輸出品

牛 白菜 蘿蔔 香末 烟葉

▲輸入品

煤炭

▲代步

人力車每里銅元五六枚

湖田站

距青島站二百七十六公里九二

自金嶺鎮至此計程五公里三九本站在四寶山之陽其南太平嶺一帶崗巒起伏與四寶山遙遙相對
車窗遠望如入山陰道中應接不暇

◎市况

距站里許曰下湖田又相間里許曰上湖田每逢二七日爲集市期

◎古蹟

避荒山 在站南蜿蜒起伏儼如城堡相傳爲歷代村人逐匪之處亦名桃源山

▲物產 青石 石灰 片石

▲輸出品 石灰 石料 片石

▲輸入品 煤炭



張店車站

◎張店站

距青島站二百八十三公里六五

自湖田站至此計程六公里七三本站地屬桓台縣境淄博支綫之分岐點爲預議自關五商埠之一

◎市况

站北有南北馬路名一馬路二馬路三馬路商肆比櫛工廠如和順泰隆豐泰廣泰永等及日本鈴木絲廠規模均

有可觀張店距站二里居民約三千戶環以土垣以二七日爲集市期



▲機關局所 鐵路醫院 鐵路小學校

◎古蹟

桓公繫馬臺

卽縣署故名縣曰桓台

魯連坡

在錦秋湖畔距站約五十里戰國高士魯

仲連義不帝秦排難解紛而不居其功後人景仰故以

魯連坡名坡

王漁洋墓

清尙書王文簡公士禎自號漁洋山人著

述等身有漁洋集三十六種行世其詩集詩話蠶尾集

池北偶談各書尤膾炙人口爲有清一代作者輩在站西北里餘

膠濟鐵路旅行指南

昌國故城

在張店站南約五里有莊名雙城子莊即其故址昔燕昭王封樂毅爲昌國君治其地俗呼昌城或云昌城即逢陵故地



王 漁 洋 墓

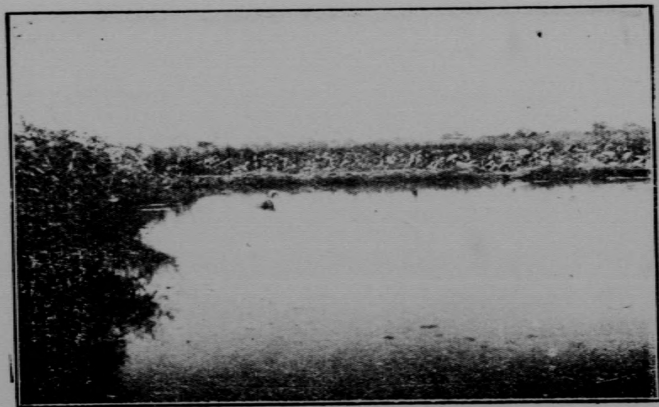

錦 秋 湖

◎名勝

錦秋湖

在站北五十里博興城東南水雲萬頃捲碧飛青一舸中流波容如鏡

錦秋亭

在錦秋湖北岸

會城泊

在站西北四十五里廣數十頃爲小清河之下流澗水時水均會於此一名平州坑卽

漢平女故城帆檣出沒菱芡縱橫風景絕勝

馬踏湖

一名麻大泊俗呼官湖在博興城西南距站四十餘里接高范桓台二縣界周六十里

孝婦河注之

▲旅館

慶華棧最優宿費甚廉日本末廣旅館每日宿費二元飯費三元

▲物產

鷄子 棉花 蠶繭 柳木 糧食 黃絲 小麥 香料

- ▲輸出品 鷄子 棉花 蠶繭 黃絲 小麥 香料
- ▲輸入品 煤炭

附張博支綫

◎南定站

距張店站六公里八七

自張店站至此計程六公里八七爲入博山支綫之第一站屬淄川縣境

◎古蹟

明大司馬王象乾墓

明兵部尙書贈太師王象乾之墓在站南六里楊家寨南墓前翁仲雕刻

極精

▲物

產

小麥

穀

黃豆

煤

硯石

繭絲

▲輸出品

小麥

穀

黃豆

硯石

繭絲

煤

溜川站

距張店站十七公里六九

自南定站至此計程十公里八二此地漢爲般陽縣以在般水之陽故名隸青州魏置東清河郡以般陽爲首邑隋隸青州齊郡旋改爲溜川縣唐爲淄州隸河南道宋隸京東路明洪武十二年改爲淄川縣隸濟南府清因之民國廢府縣仍其舊爲山東東部最繁盛之區近爲淄川炭礦支路之分岐點

◎市况



淄川車站

縣城高三丈二尺闊一丈六尺周八里四周有崇禎十一年知縣楊蕙芳所設之空心樓十一座居民約二千戶以西關爲最繁盛每逢一六日爲集市期其商號之最大者爲義和聚和永義祥人和永元亨酒店義昌煙店

◎古蹟

反蹤城

在縣治東北羅家莊西城址猶存魏明

帝景初二年以遼東新民來歸置新沔縣以居之或

云唐武德九年析置之長白縣亦在此

古鳳凰臺

在縣北十里賈村南有白衣大士廟額書古鳳凰臺四字相傳昔有鳳凰嘗棲於此

瓊樓公主墳

在縣北十里眉陵上今已失其處相傳金徒單繹爲淄川刺史尙熙宗第七女潘陽

公主歿後葬此

蘇相墓

在縣西十里其南有橋名蘇相橋東有村名蘇相村

龐涓墓

在縣西南里許相傳孫臏滅竈破魏涓自殺韓趙以涓肆虐與齊兵分其尸齊得其首

葬此其西有村名將軍頭明嘉靖中知縣李姓表其墓曰魏將軍龐涓墓

公孫宏墓

在縣南十五里龍口莊東北林木葱蒨相傳爲漢丞相公孫宏墓至明已失其處知縣

李姓得遺老指示築而表之

傅永墓

在縣南傅家莊懋公祠後永字修期元魏時以功封貝邱男

宋孝子王樵墓

在縣西樵字肩望孝行純篤隱居不仕年老築繭室於城東居之卒卽葬焉後

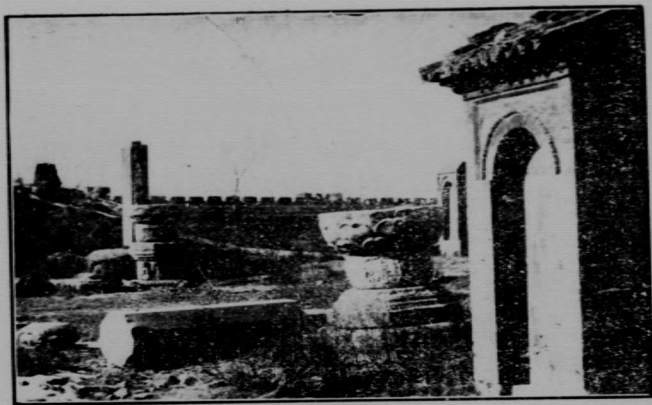

普 照 寺

其甥牟氏子改葬於此繭室已失其處

學宮古檜

共十餘株大可合抱皆數千年物

龍興寺

在城西南隅寺內有石幢二書古佛名

號去寺百餘步有石幢一隸書陀羅尼經相傳爲唐

代遺碑惜無年月可考

普照寺

卽古開元寺在城東北隅石佛高丈餘

俗呼石佛寺舊有塔爲邑景之一明萬歷燬於火

老實哥哥廟

在城東二十里許大牛山巖壁上有

石室可容兩人相傳昔有男子避雨室中一婦繼至

偃坐竟夜男子瞑然不動雨止婦檢衽謝之曰真老

實哥哥也後人高其義琢像祀之

法王院 在城北瓦村莊院內有唐人書金剛經碑書法酷類率更現在碑已碎而爲三移存學宮

◎名勝

萬山 在縣東南二十五里一峯高出雲表萬山遶之故名山陰有金地院極宏敞

甲山 在縣西南四十里舊名祝其山上爲夾谷臺相傳孔子相魯定公會齊侯於此山頂平

衍可容萬馬岩下有洞前有峻石矗立高丈餘名石秀才峯

奐山 在縣西十里南接禹王山其爲北明山有山市或數年一見或數十年一見與海市略

同山上有烟火台今遺址尙存

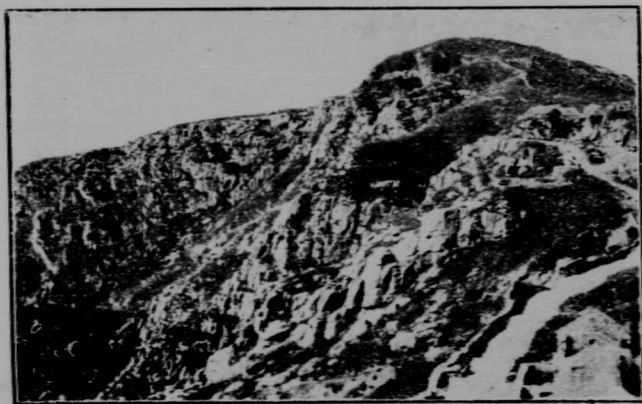

山 豹

豹

山

在縣西五十里山巔宮觀依石爲基棟梁欄楯亦皆以石爲之絕頂兩石對立一徑中通名曰天門其南有泉冬夏不涸東注爲涇邱希潛所築之畫村夢樓在焉

眉

陵

在縣西北二十里土色黃白與他處不同平鋪如眉奇秀可愛陵東石色潔白陵西石色殷紅

蒼龍峽

在縣東南三十里兩山合抱危崖壁立中間闊僅容膝愈下愈廣高四五丈兩崖各有洞穴深黑莫測俗傳有龍蟠其中禱雨多驗其轟然而立

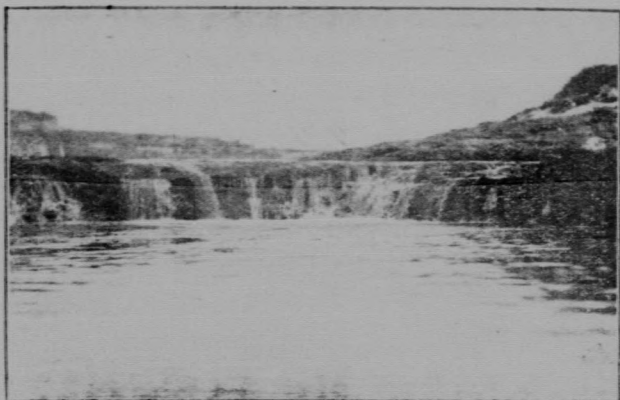

瀑 水 灣

者爲龍屏婉然而橫者爲龍腹隱約如龍形者爲龍石潺湲而流者爲龍泉

風雷峽 在縣東南三十里田莊之南兩岸巖石

陡絕懸流瀉注激石有聲殷然如雷上橫石橋橋左刻風雷峽三大字

放生磯 在縣西北里許孝河西岸磯畔刻有高

珩唐夢賚韓冲孫薰等題詠

斷金砦 在縣西南五十餘里山上巖石壁立如

崇墉昔人避兵其間

青蘿洞 在縣北三里其東有陰陽洞兩洞相通

門臨流水

般

水

一名峪頭河會龍口莊諸泉合流至城東分而爲二一遶南門一遶北皆入孝婦河此水出龍口村後冬則東溫西涼夏則東涼西溫均爲奇特

瀑水灣

在縣東南懸崖下雪浪如銀翻空下注如廬山三疊有一瀉千里之勢

晴雨巖

在縣東南隅巨壑虛懸有細泉垂注如晴天疎雨甘冽可飲

仙岩洞

一名洞子溝在縣東南二十五里岩色如鐵壁立千尋澗水西注有大石方廣數十畝

泉濺其上鑑然有聲

▲物產 煤 窰貨 香粉 木粉 紅七 黃礬 蔗籽 籽油

▲輸出品 窰貨 香粉 煤 木粉 紅土 黃礬 蔗籽 籽油

▲輸入品 高粱 雜貨

▲代 步 手車驢馬每里約銅元六七枚

◎附 巒 山 站

自淄川站至此計程六公里五〇爲張博支路之支綫專供運煤之用

炭 礦

巒山炭礦俗呼大巒地炭礦德人於前清宣統二年以中德協約與坊子金嶺鎮并此而三同時獲得採礦權設山東礦山公司經理之民國二年改由鐵道公司兼理日管後益加增進迨中國接收根據膠濟鐵路交收之協定由中日礦商合組魯大公司繼續承辦所產煤質極佳第一層係有烟炭第二層係半無烟炭第三層係無烟炭每日採掘之數量在千四百噸以上



登 山 車 站

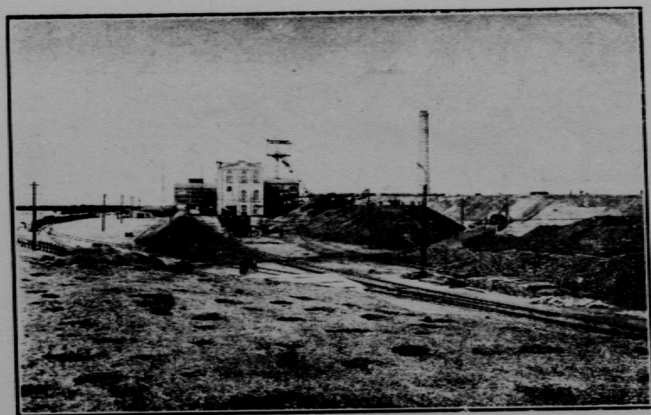

淄 川 炭 礦 (一)

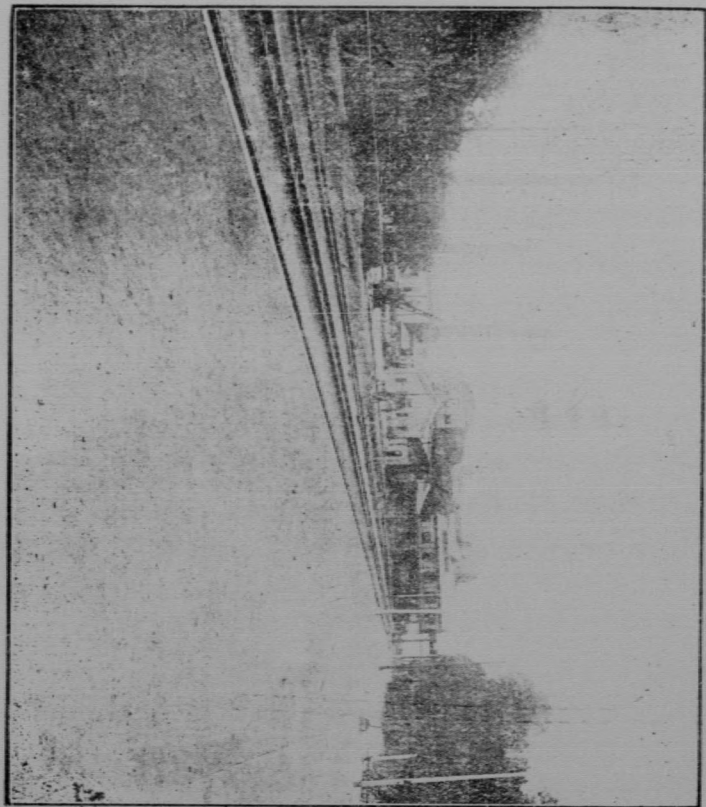

礦場之設備

豎坑有淄川及嗎爾塔之二揚炭坑與一通氣坑淄川坑徑四米突深二百六十八米突有高二十八米突之鐵槽揚卸台爲兩段制一次能捲起半噸之炭二鐵箕一小時約可起炭百噸嗎爾塔坑徑五米突深二百七十五米突槽高四十米突揚卸台爲四段制一段二函捲起能力一小時約二百五十噸通氣坑長二米突五二寬一米突四四深百二十二米突連絡坑自豎坑口起算其第一坑道在百十二米突之處第二坑道在百八十米突之處第三坑道在二百六十米突之處坑道皆有輕便鐵道坑上有一分時間吸風量三千立方米突之煽風機又有空汽壓榨機其吸氣力有五千立方米突有洗炭機一小時可洗八十噸

◎市況

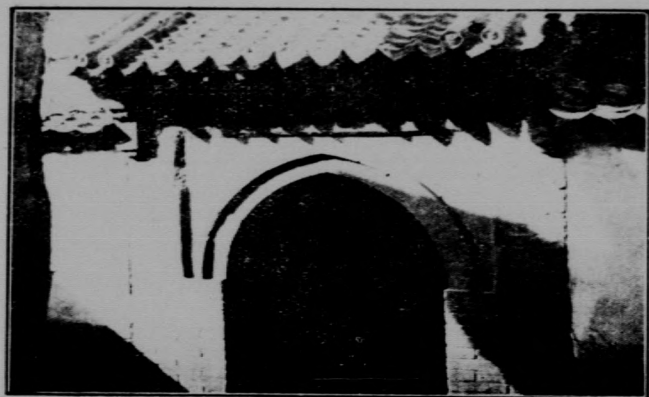

環礦場有市商百數十家

◎古蹟

鄭公祠 距站五里在巽山之陽祀漢儒鄭康成

祠後有樓高矗雲表爲邑中二十四景之一其南有石平闊半畝名晒書石

鬼谷洞

鬼谷洞 距站七里在梓桐山下書祥觀後深數

丈有鬼谷子及孫臏像及明清兩代名人題詠

王孝子祠 在梓桐山下祀宋孝子王樵

聊齋 在蒲家莊距站二里餘清初隱士蒲柳

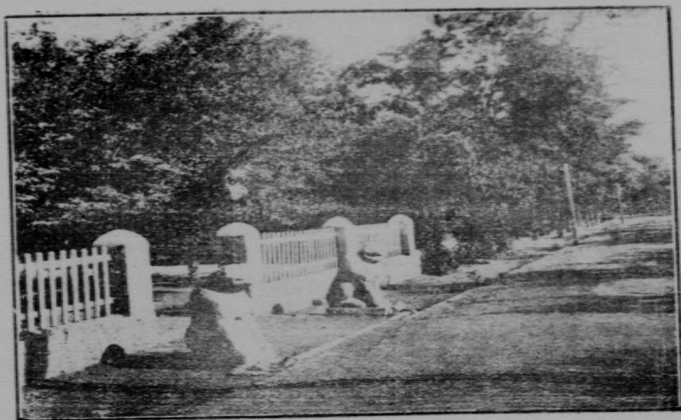

淄川炭礦俱樂部

泉先生故居先生著述等身聊齋志異一書尤膾炙

人口

石

獅

由礦坑掘出置礦業俱樂部門首其形

不類獅其石色白間以金星與雪宮石略同

◎名

勝

巒

山

為淄邑主山距站七里有玉皇廟

梓桐山

在巒山北距站十里將雨則雲生山鳴

如鼓澗石五色斑斕如屑錦可以製硯

▲旅館 魯大公司所設炭礦俱樂部有中

西菜點每人日費分五元三元一元五角三種南門外日商所設光月旅館分五元四元三元二元四種均西式樓房頗清潔

▲物產 煤 石灰 粘土 花生米 花生油 料貨

▲輸出品 煤 石灰 粘土 花生米 花生油 料貨

▲代步 騾驢每里洋一角或銅元二十枚

◎大崑崙站

距張店站二十八公里五三

自淄川站至此計程十公里八四本站在淄博之間爲博山煤炭發送之地

◎市況



大 崑 崙 站 車

大崑崙集市以四九日爲期商業以炭商爲多有礦業公會以司其事

◎古蹟

奎山鐵環

在站東南約十里山頂有大鐵環圓徑

尺餘高不可攀相傳洪水時土人繫船之處其側有

宋天聖十年摩崖楷書字大徑二尺許依稀可辨

羅仲宣墓

在站東七里蘇王莊有宋元祐間所立

神道碑土人訛爲羅程墓

◎名勝

崑崙山

在站里許形如列屏爲淄邑二十四景之一

三台山

在站西南八里三峯鼎立俗名支鍋山

▲物產 煤炭 瓷石 燧石 紅土 髮網 草辮 沙鍋 融金釜

▲輸出品 煤炭 紅土 石磨

▲輸入品 木材 煤油 麵粉 雜貨

◎博山站

距張店站三十九公里二一

自大崑崙站至此計程十公里六八此地舊爲益都顏神鎮明青州兵備道王世貞創建石城周一百五



博山車站

十八丈高二丈三尺引二女泉達於范河遶城而西入孝婦河孝婦河遶城西北出虎山下門四東曰荆門西曰禹石南曰龍泉北曰范河清雍正十二年割益都萊蕪淄川三縣之地改設縣制以縣東南五十里有博山故名博山環縣皆山一水通焉山谷險隘號稱巖邑爲本路全綫最高之點高出水平線一百七十九米突

◎市况

市區最繁盛者爲東圩西圩東圩有銀號如會金復誠信等二十餘家雜貨如益升公祥等三十餘家布莊如三益泰昇泰等號十餘家西圩則多業玻璃者此外

雜貨及陶器則集於稅務街小察貨街一帶孝婦河橫貫東西兩圩之間沿河爲集市場所每逢三、八、日

爲集市期

▲機關局所 縣公署 城內大街 公安局

城東南隅 教育局 東門外范泉 縣立高等

學校 城東南隅 縣立乙種農業學校 東門

外北亭 商業學校 東門外北亭

博 山 炭 礦



◎古蹟

長城 在車站西南十八里俗稱青石關爲齊

魯之界城垣遺址尙存其下鉅石如怒虎攢人狀極



石 棚 岩

奇詭其南卽古萊蕪谷亦名邀萊峪後人多誤爲夾

谷

馬陵故城

在站東北四十五里相傳孫臏破龐涓

於此遺址尙存

石棚岩

在站西南八里岳陽山下四圍山勢壁

立可稱天險明永樂間唐賽兒據以抗明兵

順德夫人廟

在神頭山東阿神頭社村之西距站

八里廟祀北齊孝婦顏文姜孝婦事孀姑極順日走

數里負汲以養其姑忽所居有湧泉出婦歿村人卽

其居爲廟祀之禱雨輒應明封順德夫人廟曰龍泉寺神堂之下有泉出焉匯爲池方半畝餘再泚



怡

園

流而出寺門是爲隴水之源隴水一名孝婦河蓋取
諸此

◎名勝

怡

園

俗稱北亭原係范泉書院故址在東門

外距站三里竹石幽茂有殿三楹祀帝師殿之前爲
亭有橋通焉一水自橋而南環亭而流自石龍口下
注爲池有金魚數百尾游泳其中

范

泉

一稱南亭與北亭對立在秋谷崖壁間

俗傳爲范仲淹讀書處殿西向祀范公其北爲亭亭之前爲泉卽范公泉

秋

谷

距站三里餘在邑東荆山之麓清初詩人趙執信所居趙晚年自號秋谷



范 公 亭

黑

山

在站東十五里石黑色故名土人

鎔汁取鐵十可得二

虎

山

在站北里餘近以車站地勢逼仄

擬於山陰闢地數十畝爲本路分車處

石馬山

在站南三十里上有黃紅峪巖壑

幽邃有二洞深不可測絕頂並列三潭一碧如

鏡可鑑毫髮山盡巖台水亦怒湧自藤蔓松陰

中跳澗而出有一瀉千里之勢爲博山諸名勝

之冠

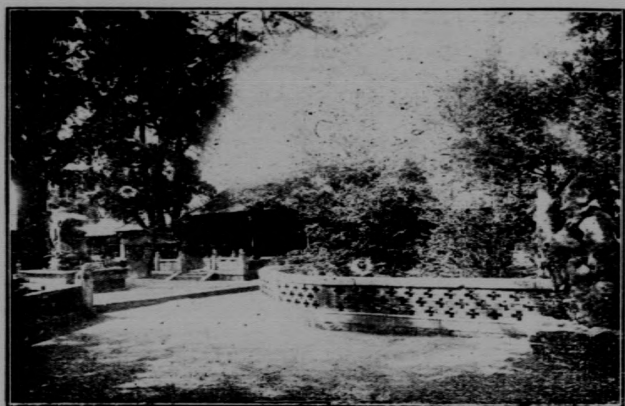

大廟

鳳凰山 在縣西南距站四里俗稱小頂亦名鳳

鳳窩又名小泰山山上有碧霞元君廟

側嶺 在縣東南距站三十二里產製造琉璃

之紫石

樵嶺 在縣西南距站十里絕壁有洞去地十

餘丈猿引而上內容數百人昔人多避兵於此

原山 一名飴山又名馬斗俗呼禹王山在縣

西南二十五里距站二十八里山均有禹土廟絕頂

有泉下注如練山半有白石洞瀑布自洞門外垂下

呂仙洞 在鳳凰山西團山懸崖之下其北有亭其前有泉一泓名團山泉



圖 山

紅 門

在神頭山荆山之間距站五里

二〇六

▲旅 館 悅來公司 復來旅館

▲交 通 有輕便鐵路直達八陸專

供運煤之用

▲物 產 煤 黑礬 青黃礬 紅土

石灰 陶器 玻璃 玻璃器皿

玻璃照片 粘土

▲輸 出 品 煤炭 陶器 玻璃

染料 石灰 粘土

▲輸 入 品 高粱 麵粉 煤油

◎馬尙站

距青島站二百八十八公里九四

自張店站至此計程五公里二九此地爲一村鎮逢五十日爲集市期

▲物產 蠶繭 黃絲 木料 小麥 香料

▲輸入品 煤

◎周村站

距青島站三百〇一公里七九

至馬尙站至此計程十二公里八五此地爲長山縣之一大村鎮人口約四萬在津浦及本路未通以前其繁盛在濟南之上

◎市况

鎮內街市最繁盛者爲大街絲市街紬市街銀子市油房街長行街而以長行街爲最長南北約五里其城西下河爲交易場每逢陰歷四九兩日爲集市期遠近至者數萬人其商業之大者曰裕厚堂同豐公司濟魯火柴公司瑞林祥等號

◎古蹟

於陵 在站北十八里戰國時陳仲子之所居今遺址尙存

於陵墓 卽陳仲子墓在長山縣城內別有陳仲子祠至今香火不絕

醴泉寺 在鄒平縣境距站北三十里卽范文正公讀書處



山 麵

麵 米

山 山

在站西十八里春秋廟會極盛

在站東南十五里與麵山對峙土人謂

此二山爲本鎮致富之風水地

▲旅 館 悅來公司義德棧每日房飯自五

角至一元其餘小客棧每日二三角不等

▲交 通 有周青汽車每日由周村至青城

來往開行各一次

▲物 產 絲 大豆 高粱 穀 小麥

硝 絲製品 蔴葛 華絲葛 毛製品 酒

油 銅鐵器

▲輸出品 生絲 綢緞 羊毛

◎大臨池站

距青島站三百一十六公里五一

自周村站至此計程十四公里七二乃本路路綫中百五十分之一之最大坡地其綫路又極彎曲

◎市况

每逢陰歷三八兩日爲集市期商號之大者爲花絲葛工廠裕盛和錢莊站東里許有百家莊也頭五家莊七河山等處爲產石之區

◎古蹟

王氏洞樓

明萬歷間巨室王起祥所建在大臨池莊距站約里許樓凡五層高七丈下有地穴水

洞均已夷塞

◎名

勝

桂似山

在站北四里許山形似桂故名山上有玉皇閣碧瓦飛甍光彩耀日

福祿山

在站東五里餘山半松林間有巨石羅列一石長丈餘平膩潔滑當日出時遙望如鏡

土人名曰石大夫或疾病請禱頗驗每年八月十九日香火尤盛

青雲寺

在站南十餘里爲淄川縣境名勝之一

▲交通

車站西北有大道西至王村十二里至濟南一百八十里東北至周村二十二里

正東小道至淄川縣城四十五里

膠濟鐵路旅行指南

▲物產	高粱皮	石臼	花絲葛	粗石料
▲輸出品	高粱皮	石臼		
▲輸入品	麻袋	高粱	煤	

◎王村站

距青島站三百二十三公里九七

自大臨池站至此計程七公里四六本站爲本路幹綫中最高之地高一百五十八米突

◎市況

距車站半里爲王村鎮每逢舊歷二七兩日爲集市期

◎古蹟

石隱園 在站東五里前明大司農白陽公別墅廣十餘畝園中多奇石有垂雲位象雙音之屬

園之前有振衣閣綽然堂等處蒲留仙曾設帳於此其聊齋誌異一書即其課餘所記

◎名勝

青雲寺 舊名上泉菴距車站南二十里明正德六年僧人圓建所建山迴溪曲樹密巖重有空

谷傳聲雙口井觀星台等勝爲合邑名勝第一

青龍山 在站西南五里許山腰有天然山界二字

▲物產 小麥 五穀 玉米 高粱 黃豆 炸炭 礮礮石 繭綢 煤 紅穀酒 醋

▲輸出品 石炭 石磨 繭綢 紅穀酒 醋

◎普集站

距青島站三百三十公里六五

自王村站至此計程六公里六八此地昔爲東西往來孔道商務繁盛自鐵路通行以後稍衰替現僅商號五六家每逢三八日爲集市期

◎名勝

胡山 距車站約十八里

▲物產 石材 石磨 砥石 石灰 麥 豆 高粱 羊毛 氈帽 煤炭 鷄子
牲骨

▲輸出品 石磨 砥石 羊毛 氈帽 煤炭 鷄子 牲骨

▲代 步 小車每日約銅元一百五十枚

◎明水站

距青島站三百四十二公里一一

自普集站至此計程十一公里三六本站距明水村里餘距章邱城二十五里由大臨池至此南北皆山南則沂山支麓層巒疊秀蒼翠欲滴北則長白山峭壁如削巉巖險巖車行兩山之間名泉溯流萬山倒影爲本路沿線風景最勝之處

◎市 况

明水村戶口四千餘周圍石圩方五里以二七日爲集市期



廣宗縣故城

在站南二十五里卽劉宗僑縣今爲文祖鎮

廉復故里

◎古蹟

廉復故里

在站北二里繡江西畔硯池山卽今名

廉家坡有碑載先生事跡極詳其北爲硯池以先生

曾洗硯於此故名志載其墓亦在硯池山今不可考

七女墳

俗呼雙山在站北半里相傳女有七女

相誓不嫁以養其父母歿後叢葬於此

甯戚城

在縣東北二十五里齊大夫甯戚采邑

土鼓縣故城

漢置土鼓縣金廢改爲明水鎮

鄭衍墓 在站東北三十里

王蠋墓 在站東北二十五里

穆賓墓 在城北女郎山賓字廷秀宋隱士

張起巖墓 在相公莊距站三里

◎名勝

湖山 俗稱寨山在站南二十五里巖上雙石拱立中有門名西天門其下有石峯高十餘丈

名落鷹石相傳每五六年鷹必一至鷹黃羽朱喙紅趾大與鵝等每至千百爲羣一二日即去山頂有天公地母廟廟西有石圖記神鷹事甚詳山之東有東天門山陰有神仙洞山前有朝陽洞迤東有獅子洞雲彩洞



百 脉 泉

百 脉 泉

濟南諸泉共七十有二以明水百脈泉

為最泉在明水寺佛殿前池方半畝深可丈餘下生
水草叢碧如林可食或採以佐酒池畔有石題源頭
活水四字明水產米極佳而近池水田所產尤美名
源頭米前明以充貢品

繡 江

發源於百脉泉屈曲西北流經縣城入

小清河沿岸皆稻田荷菱一碧無際所產鯽魚朱目
紺腸極肥美

長 白 山

在站北十里綿亘章邱淄川鄒平常山

四縣抱朴子謂為泰山之副嶽其南部最高之峯曰白雲山高千九百尺周四百六十餘里以山中

雲氣長白故名白雲山之西北有醴泉寺爲誌公卓錫處山均有洞爲陳仲子隱居之所南有宣風洞上書堂范公泉貓頭峯狻猊峯諸勝東有羅圈峪摩訶頂超壑峪種金頂劈尖峪桃花峪水尖頂諸勝其北部最高之峯曰會仙會仙之東有老人峯鍛砧峯南有印台山其西部最高之峯曰像山像山之下爲大峪像山頂有南石戶頂北石戶頂滴水崖玩湖頂下有魯家泉緒果洞諸勝道書列爲七十二福地之一登山之路南由大峪書堂北由魯家泉石徑奇險攀援不易

黃山

在站北二十里山上有虎頭巖山半有翠微亭西麓有遐景亭及虞世子墓山陰爲免

柴

女郎山

在縣北一里距站二十里山上有大觀樓明李中麓所建樓後爲玉皇閣閣後有三陽

洞三齊記載章亥有三女溺死葬此

繡江亭

在縣城東南繡江東岸距站二十里許金元好問與張子均張飛卿觴飲於此遺址猶

存

▲物產 米 葱 煤 青石 磨石 稻草繩

▲輸出品 煤 葱 石料 米 稻草繩

▲輸入品 煤油 雜貨

▲代步 小車騾驢每里五分至六分

◎棗園莊站

距青島站三百四十八公里七六

自明水站至此計程六公里七五站在棗園莊北半里餘赴章邱者均由此下車

◎市况

距站里餘有站裏村以四九日爲集市期

◎古蹟

樂盤城

在站南三里樂盤山下漢悼惠王子齊孝王與陽邱儼別處俗名魚山

頓邱縣故城

在站南三十里趙山之北魏封竇瑾爲頓邱侯卽此今爲三頓首莊西頓首大寺有

魏造像二種

平陵王墓

在站南十五里危山之屋卽齊孝王墓俗呼鐵領墓墓旁有平陵王祠

李開先墓

在鵝莊之西鵝莊距站南十二里卽其故里

劉敬墓

在站北二十五里

房彥謙墓

在趙山北距站三十里謙係房元齡之父

馬融墓

在臨濟鎮南距站二十里

◎名勝

雞山

在站南二十里太平寰宇記載昔有神鷄晨鳴於此伺之獲一石潔白如玉因以名山

亭山

在站南三十五里卽漢平陵縣地後改亭山縣齊乘云卽桀死處

趙山

在站南三十五里四峯對峙俗呼四門山

東陵山

在站北十五里莊子云盜跖死於東陵之上或云卽此地

▲物產 大葱 花生米 煤 小麥 小米

▲輸出品 大葱 花生米 小麥 小米 煤

▲輸入品 高粱

△代 步 驟車手車每里約銅元十枚

◎龍山站

距青島站三百五十九公里四六

自聚園莊至此計程十公里七〇站在龍山鎮東南一里

◎市况

龍山鎮分東西二街以四九日爲集市期居民約八百餘戶多以鐵冶爲業

◎古蹟

巨合城故址 漢名巨里聚耿弇討張步守巨里卽此金爲盤水鎮卽今龍山鎮

◎名勝

龍

山

上有妙真寨宋末李全據濟南其妻妙真勇敵萬人軍中以梨花槍呼之曾屯兵於此

今寨址尙存

▲物產 花絲葛 洋縐 麥 豆 高粱 蕪葛

▲輸出品 小麥 高粱 蕪葛 麥 豆

▲代步 駱車馬車每里約銅元七八枚

◎郭店站

距青島站三百七十里三六

自龍山站至此計程十公里九〇本站係一農村爲赴濟通衢雖無集市商業亦尙興盛

▲物產 米 麥 高粱

▲輸出品 小麥

▲輸入品 煤炭 雜貨 煤油

◎王舍人莊站

距青島站三百七十七公里八一

自郭店站至此計程七公里四五本站在王舍人莊西南半里許鮑山西麓牛山在其北龍山佛峪在其南小清河一水中流亦爲沿綫勝地

◎市況

王舍人莊以二七日爲集市期站西八里之大興莊以四九日爲集市期

◎古蹟

鮑叔采邑

站北半里有土臺高丈餘臺北有明嘉靖四年山東巡撫鮑象賢立石頌齊卿鮑叔牙

原封采地九字

鮑叔牙墓

站東里餘俗稱鮑王墳無碑誌可考志載鮑墓有二一在牛山一在此

復興寺

在王舍人莊東距站里餘殿宇宏壯相傳係唐太宗征高麗時所建

迴龍寺

在王舍人莊西距站一里餘相傳係唐太宗征高麗回輿時所建

宋張栻讀書處

在鮑山之陰有蘇東坡書讀書堂匾額現存歷城縣學宮

◎名勝

鮑山 在站東里餘山勢圓聳

臥牛山 在站北八里即古留山山北有聽水一名響水無風自鳴故以響水名之

▲物產 小麥 粟米 黃豆 木材 芥菜 石料 稻草

▲輸出品 柳木 芥菜 石料 稻草

▲輸入品 煤炭 煤油 雜貨

▲代步 騾馬騾車手車每里約銅元八九枚

◎黃臺站

距青島站三百八十七公里三〇

自壬舍人莊站至此計程九公里四九初稱濟南東站後改今名黃臺橋支線由此起點爲將到濟南之
第一站站東爲農林學校樹木叢茂西則稻田彌望間以荷菱風景絕勝

◎市况

站西南里許曰花園莊亦稱東關集以三、八日爲集市期市品以牛鹽騾馬爲大宗站西三里餘曰北園爲菜市菜商麇集省城商埠日用菜蔬咸取給於此

◎古蹟

閔子墓 在站東南二里許墓周里餘高七八丈墓前有祠堂宋熙寧七年建有蘇子由碑誌祠西有石棺土人云係仿墓中之棺作此模形棺下有孔以排洩棺內之水

◎名勝

華山

在站東北八里距黃臺橋站五里矗立於小清河北岸孤峯突兀高出雲表望遠如天邊點黛亦名華不注春秋魯成公二年齊晉戰於鞏晉逐齊侯三周華不注卽此下有華泉卽逢丑父取飲處今已淤塞與鵲山相對爲省城衛星并關鎖黃河成天然形勝山上有呂祖廟其陽爲華陽宮僧主之宮之西爲十王殿尼主之每年元宵香會極盛

黃台山

在站北八里距黃臺橋站三里山之西麓有三教堂殿宇頗宏壯

▲交通 西至濟南三里北至小清河八里馬路平坦人力車汽車均可行駛

▲物產 青菜 甜菜 柳木 蓮 藕 稻米 棉花籽 葦席 木柱 中國藥材

▲輸出品 柳木 石料 大米 棉花籽 葦席 木柱 中國藥材

▲輸入品 煤炭 煤油 雜貨

▲代 步 人力車每里約洋五分或七分

◎附黃臺橋站

本站距黃臺站八里在黃臺山之陽小清河南岸爲水運之聯絡點

◎市况

商號多係轉運性質市品以醜炭爲大宗站東有博益製糖公司規模頗大

△交通 水路由小清河西抵濟南西門外東達羊角溝橫貫章邱桓台博興廣饒壽光五

縣去西北三里即濼口可通黃河

△物產 青菜 甜菜 菜瓜 木材 大米

△輸出品 鹽 白糖 棉花 大米

▲輸 入 品 煤 炭

◎北 關 站

距青島站三百九十里五一

自黃臺站至此計程三公里二一本站爲濟南之中站距城甚近入城者多在本站下車循小清河西岸地名東流水南行轉東過虹橋卽達乾建門再南卽大西門夾道楊柳成陰風景絕勝其古蹟名勝詳濟南

◎濟 南 站

距青島站三百九十三公里二四

自北關站至此計程二公里七三爲本路最終之點

本站設有旅客問詢處凡旅客對於客運聯運或貨運情形及行車時刻或票價數目以及關於旅行事

膠濟鐵路旅行指南



濟南車站

項有不明瞭之處均可向該處問詢無論電話面詢均必
詳細解答並兼辦出送車票及照料旅客及行李事項

濟南紀要

濟南爲山東省會禹貢青州之域周爲齊地秦爲齊郡漢初爲濟南郡文帝時爲濟南國宋僑置冀州後魏爲齊州隋爲齊郡唐武德間爲齊州天寶初爲臨淄郡旋復爲齊郡又爲齊州屬河南道宋初爲齊州濟南郡政和二年升爲濟南府屬京東路金仍之屬山東東路元爲濟南路明清復稱濟南府首治歷城縣民國廢府存縣仍稱濟南府者習慣然也城周十二里高三丈宋永嘉時所築明洪武間增修門四東曰齊川西曰濰源南曰舜田後改爲歷山北爲水門曰會波清光緒間復增三門西北曰乾健西南曰坤順東南曰聖利東南西三門均設重關自昔爲畿輔屏蔽南北咽喉津浦及本路通行以後形勢尤爲嚴重此地山不高而秀水不深而清風俗和平人物俊爽絕無北方勁悍之氣是以有濟南瀟灑似江南之咏商埠在西關外距城四里南至馬鞍之陰西抵黃河左岸北界本路周二十餘里市肆比櫛商旅輻湊開創僅二十餘年發達不可謂不速近擬劃本路迤北一帶地方闢爲北商埠直接濰口收水路運輸之利其發達當更不可量

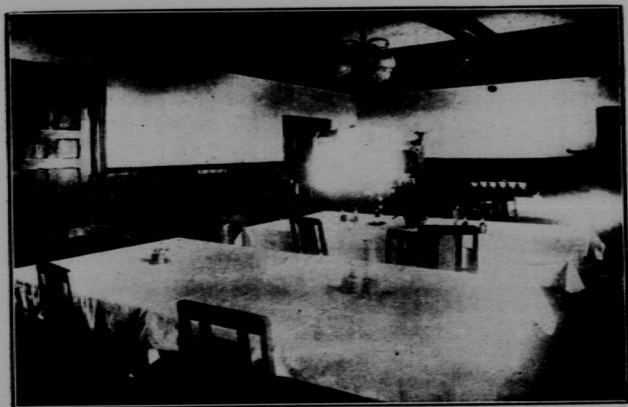

濟南車站客廳



濟南鐵路飯店

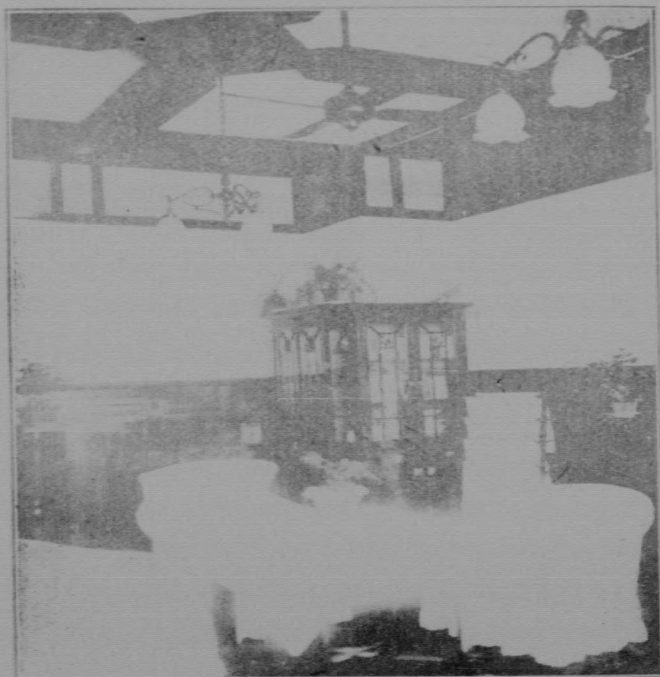

膠濟鐵路飯店

地址 濟南膠濟車站

房間自二元五角至六元

價目

早點洋壹元

西餐

午餐洋壹元貳角五分

晚餐洋壹元五角

電話

總號 二二六
東號 二三五零

電報掛號六九九三號



膠濟鐵路飯店

特色

器具陳設	富麗堂皇
水汀浴室	各備其長
中西大菜	選擇精良
侍役招待	勤慎周詳

◎市况

商業最繁盛之區域內爲西門大街及芙蓉街商埠自緯四路至緯六路一帶其商號之最著者土產如興順福等轉運公司如悅來公司華新恆聚成等麵粉公司如民安惠豐成豐豐年恆興等其他如魯豐紗廠振業火柴公司造紙廠電燈公司等皆實業之最大者

◎古蹟

舜廟 在城內舜皇廟街東廡有井名舜泉又城東南有歷山相傳卽舜耕處

釣魚臺 在城東南隅黑虎泉上相傳爲太公垂釣處

張儀墓 在唐山道口有元劉敏中所撰神道碑

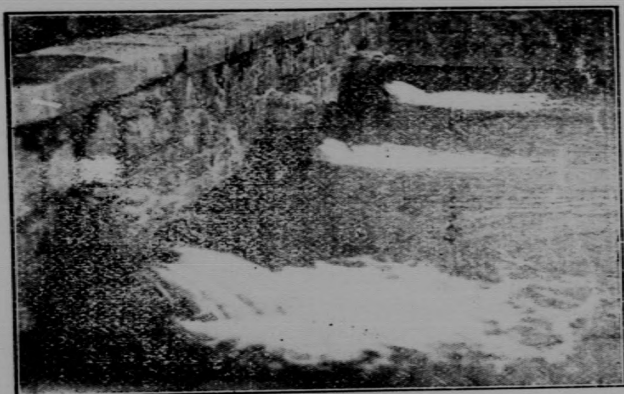

釣魚台

陳遵故宅

即今西門外工業學校宅中有井即遵

投車轄之井又有漱玉金線等泉

終軍村

在城南五十里村外有軍墓

使君村

在縣北魏正始中鄭公愨每當三伏率

賓僚避暑於此故名

房家園

在縣北齊博陵君房豹別墅樹木森踈

泉石幽邃爲歷下勝地

石固寨

在縣西南四十里四山險峻高不可登

惟西南一徑可通南燕嘗設險於此

秦瓊故宅

在西關五龍潭瓊字叔寶唐封胡國公子孫世業鐵冶稱鑄鐵秦家有碑書唐叔寶故

宅五字明巡撫卽其地建霖雨亭今爲濟南醫院

羅士信故宅

在城內羅家胡同宅內有羅姑井士十五歲將兵以善戰稱降唐封鄴國公

曾子祠

在城內張公祠側祀宋太守曾鞏

張養浩故宅

在布政司街養浩告歸朝廷七聘不出後人名其堂曰七聘堂又有雲莊別業在縣

西北今不可考

明德藩故宮

明順天元年建宮內名泉以數十計而以珍珠白雲濯纓灰線諸泉爲最清中丞周

有德改爲撫署卽今督辦公署

明王萃故宅

在西關趵突泉西望水上有金代立碑載歷下七十二泉因名其堂曰七十二泉草

堂

白雪樓

在西關柴市南趵突泉東岸爲明李攀龍故宅李爲明七子之一世稱滄溟先生白雪

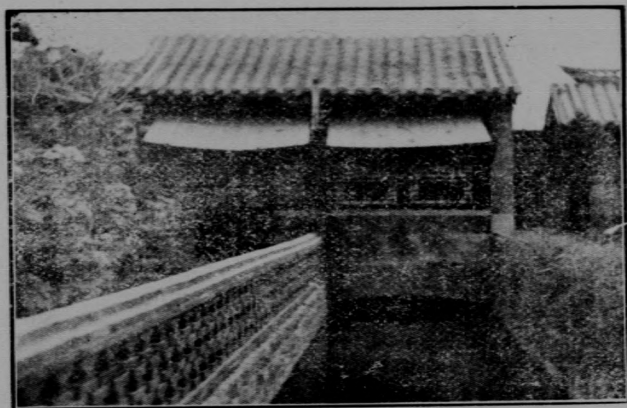

明王萃故宅

樓其讀書處也樓已傾圮清領南葉夢熊重建於濼源仍以白雪名之非其舊矣

白雪樓 在城內元張宏建今爲龍神廟

江濬祖故居 在西關秦瓊故宅東南門前清水一泓

方廣半畝有魚數百尾皆慈善家放生之魚俗稱江家池池上有酒樓把酒觀魚不減濠梁之樂

◎名勝

千佛山 在城南五里一名歷山又曰舜耕山上

有舜帝祠山形如雲母橫開廟宇隨山勢而成開窗北望全城在目黃河如帶夏日邑人多往避暑

山巔六朝造像頗多字多漫滅其南黃石崖造像尤精字體尙可辨認



千 佛 山

錦屏山

俗呼龍洞九域志稱此山禹所嘗

登故又名禹登山在城東三十里四圍山峯卓

立如錦屏環列有東西二洞西洞深里許秉燭

可入石狀森如鱗甲翁張可畏洞口有六朝造

像東洞在絕壁上深不可測洞口遺有釜鬻皆

石爲之尙餘烟火痕此外有翠屏岩獨秀峯三

秀峯諸勝獨秀峯下有聖壽院祀龍神禱雨極

驗宋封靈虛宮

大明湖

在城內面積數十頃菰蒲荷柳

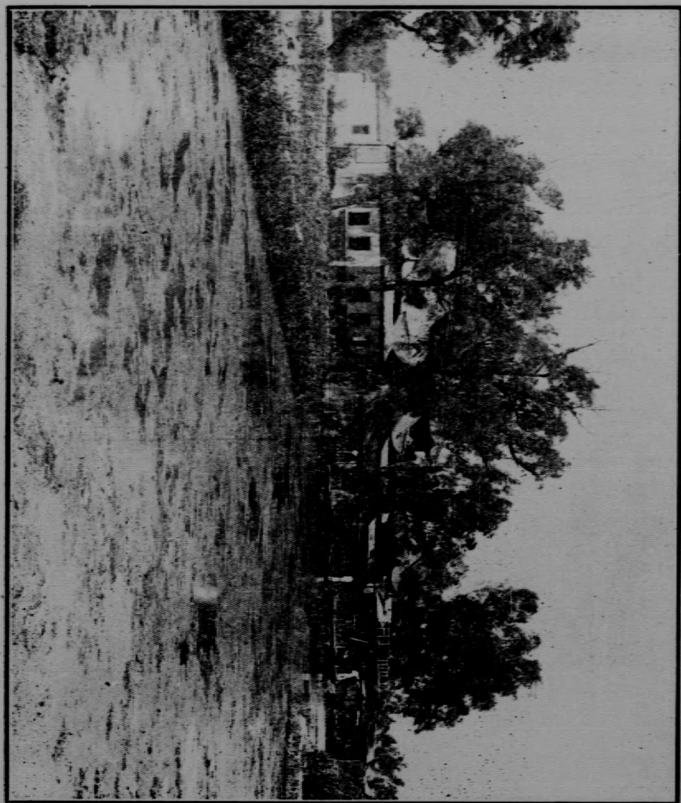

大 明 湖

彌望皆是湖中爲歷下亭湖之四岸有匯泉寺張公祠曾公祠北極台鐵公祠李公祠百花隄北渚亭百花台天心水面亭諸勝樓台掩映如在鏡中夏日遊船如織絮影荷香不讓秦淮子

歷下亭 在明湖中央或云卽水經注所載之池上客亭其側有水香亭今廢唐杜甫陪李北海宴歷下亭卽此

百花隄 在明湖南岸宋曾子固蘇子由皆有題詠隄之南端爲百花橋

北渚亭 明湖北岸北極台之側有小園周以細柳修竹數竿高出渚外卽北渚亭故址

百花台 一名南豐台以曾子固得名今百花洲西北有土阜隆然高起者卽其遺址

天心水面亭 在明湖上元李迥建亭後有超然台或云北極台卽其遺址

七十二泉 名泉碑載歷下名泉曰金線（陶突東）曰皇華曰柳絮曰臥牛（金線東）曰東高

曰漱玉(金線南)曰無憂曰石灣(趵突南)曰酒泉曰湛露(無憂西)曰滿井曰北菴棟(趵突北)
曰北珍珠(白雲樓前)曰散水曰溪亭(北珍珠東)曰濯纓(北珍珠西)曰灰泉(濯纓西北)曰知
魚(灰泉東南)曰朱砂(灰泉西)曰劉氏(北珍珠西北)曰雲樓(劉氏南)曰登州曰望水(萬竹
園內)曰洗鉢(登州東北)曰淺井曰馬跑(洗鉢西南)曰舜泉(舜泉下)曰香泉(舜泉西)曰鑑
泉(舜泉南)曰杜康(南舜廟)曰金虎曰黑虎(李承務巷)曰東蜜脂(金虎西南)曰西蜜脂(東
蜜脂西)曰孝感(孝感坊內)曰玉環(同知巷前)曰前羅姑(場行街東)曰混沙曰灰池(城西南
角場下)曰南珍珠(鐵佛巷東)曰芙蓉(姜家亭前)曰滴水又名清泉(西務北)曰灰灣曰懸
清(五龍堂東)曰雙桃(丁字街北)曰溫泉(城西石橋北城下)曰汝泉(神童寺內)曰龍門一名
龍泉(神童寺東)曰染池(龍門東)曰懸泉(中宮東)曰郡泉(中宮東)曰柳泉曰車泉(中宮東
遠泉莊)曰糞槽(四里山南)曰爐泉(南山下)曰白虎曰甘露(大佛山)曰林汲(佛峪內)曰白

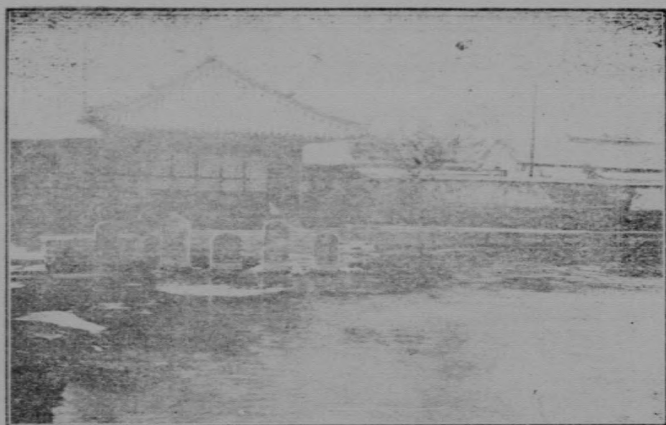

泉 突 趵

泉(王舍店內)曰金沙曰白龍(龍洞山中)曰
花泉(張馬泊)曰獨孤(靈巖寺)曰醴泉
(覺堂嶺北)曰漿水(盤泉鎮東南)曰南煮糠
(蝸山窩北)曰苦苣(柳鎮東)曰熨斗(黎峪
門家莊)曰鹿泉(石固寨)曰龍居(長城嶺
北)合約突百脈總爲七十二泉現在可指證
者惟珍珠金線玉環舜泉杜康馬跑黑虎趵突
等名泉就中以黑虎趵突爲最其他湮滅不可
考者甚多

趵突泉 七十二泉之一在坤順門外爲濼



蓮子湖

水之源三泉並湧噴濺如珠突上高數尺汨汨有聲
泉北爲帝師廟泉之南有四面亭爲遊人品茗之所
其東爲望鶴亭每逢二七日有集市近於四面亭之
南築屋列肆爲商場

蓮子湖 在滙波門外方廣約十餘里水面荷蒲

彌望沿岸皆菜圃亦名北園

開元寺 在城南十里大佛山下概山東麓祀東

華帝君座下有泉久旱不涸巖上造像甚多有隋開

皇間摩崖字跡

佛峪 在龍洞東南四里距站三十五里四山

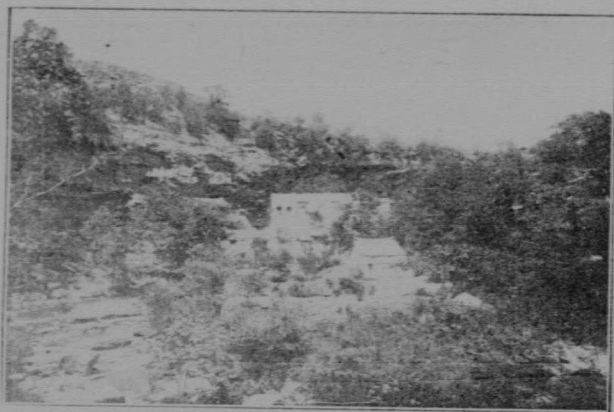

佛

峪

壁立懸崖瀑布如練巖垂石乳長數丈玲瓏透澈狀如蜂房泉注其中復自四周孔中噴出墜爲池池水常滿不溢亦不涸崖下有廟因山穴爲之祀釋迦牟尼佛

鵲山 一名嵯山在城西北二十里或云扁鵲

曾鍊丹於此又謂七八月間烏鵲常集於此故名舊有嵯山宅今失其處

王函山 在城南二十里西陽雜俎載漢武帝登

此山得玉函化爲白鳥飛去又傳山上有王母藥函

白鳥守之故名山中有九十九谷十八盤路山南有蕊珠泉風洞諸勝山頂有碧霞殿

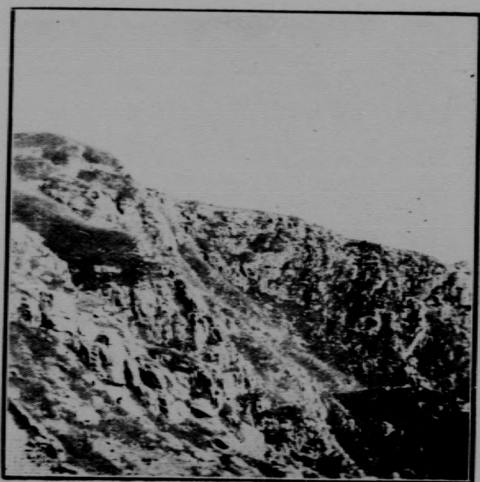

山 函 王



(一) 洞 龍



(二) 龍 洞

康王山 在縣五十里山上有太甲陵

扶山 在縣南六十里有子房潮音華陽

三洞子房洞深數里有地河水聲潺潺遊者
每不敢渡

匡山 在縣西北十二里李太白曾讀其

上

朗公谷 卽崑瑞山齊乘謂之西龍洞在城

南八十五里鄆道元云苻秦時竺僧朗居之因

號朗公谷周六十里玉水出其下會濟水北流

其東一峯爲金驢山西陽雜俎載朗僧圓寂後



公 園

所乘驢不知所之時有人見之則金驢矣俗傳金驢
一鳴天下太平

藥 山 在城西北十二里九峯並列冬無積雪

草木長青產陽起石其西峯曰小九華

公 園 在商埠三馬路花木暢茂牡丹海棠尤

多有船廳玻璃亭八角亭四面亭假山石洞諸勝其
東南隅爲茶社西南隅爲商品陳列所對面有萃賣
場有式燕番菜館運動場門券每張銅元四枚

遊 藝 園 在商埠緯六路南首園中有中西菜館

茶社球場跑冰場及各種戲劇門券每張二角



陳 列 館

圖 書 館

在城內大明湖西畔係貢院舊

址其中儲藏圖書者曰海嶽樓儲藏古物暨

教育用品者曰宏雅閣儲藏歷代金石者曰

金絲榭裝製書帖之所曰碧琳瑯館閱書遊

息之所曰明漪舫東南有假山假山之上有

亭曰浩然亭亭之南曰影爽台湖水自東南

引入屈曲北流虹橋跨其上過橋入西院則

珍禽奇獸在焉門券每張銅元三枚並發售

本館所存之金石拓片

▲ 交 通

陸路由津浦鐵路南達浦口北至天津轉京奉路直達北京奉天由本路東行轉

烟濰汽車路可達龍口烟台逕行直達青島轉由海運達天津大連上海等處水路由小清河經

章邱桓台博興廣饒壽光直達羊角溝由大清河入

運河南達濟甯北至天津由黃河東達濱縣蒲台利

津以通海運溯流西上可達河南之歸德

▲物產 花生米 棉花 麥麩 麵粉

花生油 大豆 焦炭 石料 栗子 核桃 山芋

菱藕 蒲菜 茭白 桃 李 黑棗 牛

▲輸出品 花生米 棉花 乾果 鮮果 牛

▲輸入品 煤炭 棉紗 洋線 洋布

棉花 砂糖 雜糧 雜貨



陳列所

濟南市

◎官廳局所

名	稱	地 址	電 話
中國國民黨山東省黨務指導委員會	貢院牆根二號	一二二六號	
濟南市黨務整理委員會	舊貢院	一五四七號	
歷城縣黨部	圍屏街一〇號	一五四七號	
山東省政府	院前街一五號	七六三號	
山東民政廳	舊省署前九號	五九四號	

山東財政廳	學院門口街八號	七八二號
山東建設廳	運署街	一七三一號
山東教育廳	運署街	一二四八號
山東實業廳	貢院牆根六號	一五六四號
濟南市政府	濟南車站北舊督府公署	一六八號
濟南市政府財政局	經一路	一九七三號
濟南市政府社會局	緯五路	一六八號
濟南市政府工務局	緯三路	二二九三號
濟南市政府公安局	府東大街	一〇七九號

山東河務總局	麟祥門七八號	六九六號
山東電政管理局	經一路	二三四八號
山東電報局	寬后所街八號	三一八號
無線電管理處	東城根八號	二〇七九號
山東河工電報局	舊省署前九號	八五六號
山東高等法院	經二路	三六九號
濟南地方法院	經二路	三七一號
濟南地方法院看守所	經二路	三四二號
山東第一監獄	鳳麟街九號	三八九號

山東鹽務稽核所	小緯二路二八號	二二四八號
濟南無線電報局	經六路一八五號	二〇七九號
軍政部山東硝磺總局	緯二路二三號	二三三五號
山東全省菸酒事務總局	榜棚街二九號	一一一七號
財政部魯豫區濟南分區統稅管理局	經四路緯三路	一九六五號
山東菸酒印花稅局	府東大街七四號	二八四四號
大明湖軍械庫	北城根三六號	
山東省政府印刷局	舊省署前九號	八三三號
山東運河工程局	祿多里八號	

平市官錢總局	西門大街八六號	四〇八號
德國領事館	經二路	一三一三號
美國領事館	小緯二路四號	一二二一號
英國領事館	緯四路一號	五七四號
法國領事館		
日本領事館	緯七路	九〇號
美國公會	經六路四九號	一二二一號
山東陸軍測量局	南營街三八號	七七〇號
歷城縣政府	縣前街	七〇五號

歷城縣教育局	西貢街二〇號	八二一號
歷城縣建設局	府學西府街一七號	二五七六號
山東郵務管理局	經二路	一九四一號
郵政分局	院前	五一五號
郵政分局	布政司小街七二號	一八一九號
郵政分局	筐市街	一八二一號
郵政分局	緯八路經二路	一八二七號
城內第一公安分局	岱宗緯一號	八四八號
城內第二公安分局	東華街	六八八號

城外一區公安分局	正覺寺街	六一四號
城外二區公安分局	朝陽街	五一三號
城外三區公安分局	東圩門裏	六八九號
商埠一區公安分局	小緯北路	三五六號
商埠二區公安分局	緯三路	三二〇號
商埠三區公安分局	經二路緯八路	三三二號
學校圖書館名稱	地址	電話
國立青島大學校	趵突泉前街	五六八號
齊魯大學	闡子門外龍王廟	一一七二號

省立第一中學校	趵突泉前街	八五一號 一三二五號
山東省立第一師範學校	院東大街	一六五九號 八五二號
省立女子師範學校	貢院牆根	該校改爲民衆教育會 一〇九二號
正誼中學校	閻公祠街	二四四一號
東魯中學校	經六路	一九八八號
玉成中學校	經六路	
省立女子職業學校	新街二一號	八三七號
山東省立第一職業學校	仁智街	二五二一號
濟美中學校	新東門外華美街	該校改爲私立齊魯中學 男女生部一七六七

翰美女學校	新東門外華美街	該校改爲私立齊魯中學男女生部一七六七
美術學校	新東門外七家村	該校改爲愛美中學校一七七六號
山東省立第一女子中學校	運暑街	一二七九號
歷城縣立師範講習所	東城根	二四五八號
山東區長訓練所	皇華館	
師範講習所	貢院牆根	該所改爲濟南市私立小學一二二八號
實驗小學校	貢院牆根	八五〇號
濟南崇實女子中學校	緯六路	
第一實驗小學校	縣西巷	五三六號

第二實驗小學校	岳廟後	六三九號
第三實驗小學校	三和街	八〇五號
第一模範小學校	普利街	
山東省立女子職業學校第一部	東新街	
山東省立女子職業學校第二部	圍屏街	七五八號
山東省立第一女子師範附屬小學校	順河街	
山東省立師範附屬小學校	南城根	六九五號
正誼中學附屬小學校	東西鐘樓寺街	二四四一號
商辦義務學校	普安門	

求是英文學校	奎盛街	
華北聖道學校	緯一路	
膠濟鐵路小學校	經一路	一三〇七號
東方語學社	經三路	
進德學校	經四路	
商埠小學校	經四路	
女子青年會	緯二路	一四五〇號
濟南尋常高等小學校	經五路	
歷城第五小學校	正覺寺街	

遼寧小學校	院後街一六號	
山東省立實驗第四小學校	雙龍街	
新民小學校	徐家花園三八號	
製錦市小學校	製錦市前街	
第一女子小學校	半邊街	
第二國民小學校	太平街	
龍泉學校	後場街二〇號	
民衆識字學校	離明街三二號	
崇德私立小學校	新街四一號	

歷城縣立第一小學校	縣學街九號	二四五八號
私立尙實英文學社	歷山頂	
私立普育小學校	東城根	
聖功女子小學校	洋樓西街	
山東私立鐵路傳習所	壽康樓街	
薇垣小學校	壽康樓街	六三四號
正本私立小學	壽康樓街	
私立益智小學校	布政司大街	
民衆教育館	貢院牆根	一〇九二號

濟南市立第一小學校			二二六四號
濟南市立第二小學校	正覺寺街		二三〇四號
濟南市立第三小學校	火神廟		一九五五號
濟南市立第四小學校	東南園子門		
濟南市立第五小學校	緯四路		一四三六號
濟南市立第六小學校	緯一路		一三七四號
濟南市立第七小學校	緯三路		二二九八號
報社	地址	電話	話
濟南日報社	經二路		三五五號

山東新報社	經三路	三二六號
新山東報社	經四路	
平民日報館	緯一路	一一三三號
國民新聞日報	院後街	二五三五號
濟南商報館	南門裏大街	
山東黨報社	院西大街	
庚生派報社	鞭指巷	
晨光日報社	西花牆街	二〇五三號
民國日報社	東華街	一八一六號

醫院	地址	電話
普利門醫院	經二路	一一一〇號
育生醫院	經二路	三四一號
民生醫院	四馬路	一七八三號
路加醫院	緯一路	
長江醫院	緯二路	
萬達醫院	小緯一路	
若瑟醫院	經一路	一七三七號
衛生醫院	經三路	

康子安醫院	經三路	
廣濟醫院	經三路	
同濟醫院	小緯六路	
路得醫院	三里莊	
四海醫院	經四路	
立民醫院	經三路	二四三號
津浦鐵路醫院	緯一路	
燕魯婦嬰醫院	緯九路經四路	
博九醫院	緯八路經四路	

濟南醫院	經五路	一六九號
德華醫院	小緯二路	
北海醫院	緯一路	一三〇四號
華安醫院	普利街	二六一五號
濟衆醫院	普利街	
康子安醫院	估衣市街	
東亞醫院	估衣市街	一六一五號
新魯醫院	估衣市街	
普善療養所	花牆子街	

華美醫院	新東門外華美街	
華美女醫院	新東門外華美街	八七六號
同德醫院	后宰門街	
山東慈善醫院	舜皇廟街	
濟華藥房附設醫院	院西大街	
惠忱藥房附設醫院	院西大街	
博愛醫院	芙蓉巷	
華威醫院	布政司大街	
共合醫院	西門大街	五八四號

齊魯藥房附設醫院	布政司大街	七三一號
承三醫院	鵲華橋西街	
大華醫院	天地壇街	七八六號
銀 行	地 址	電 話
中央銀行	經二路	五八五號
中國銀行	經二路	一九七號
交通銀行	經二路	二九八號
濟南銀行	經二路	三〇〇號
中國實業銀行	緯六路	一六四〇號

山東商業銀行	院西大街	六二〇號
工商銀行經理處	院西大街	
正金銀行	經二路	二六一號
民生銀行	經二路	一六二七號
大陸銀行	經三路	一八六六號
會館	地址	電話
廣東會館	緯一路興雲里	
江蘇鄉祠陰會館	山水溝	
河北遼寧鄉祠	南營街	

浙紹陰會館	棋盤街	
湖廣會館	東青龍街	
浙閩陰會館	佛山院街	
河北遼寧會館	院後街	
江西會館	萬壽宮街	
中州會館	榜棚街	
浙紹鄉祠	院西大街	
浙閩會館	寬后所街	
江南會館	寬后所街	

湖廣會館	布政司小街	
山陝會館	布政司大街	
皖江公所	貢院後街	
福德會館	高都司巷	
商 業 會 所	地 址	電 話
山東省政府戒癮所	按察司街	
山東省會婦女慈善救濟所	縣東巷	
山東省會慈善公所	運署街	
濟良教養所	縣東巷	

萬國儲蓄會	二大馬路	六〇四號
商會		
濟南商埠商會		七七號
旅	館	電
大成客棧	地址	話
人和樓客棧	經二路福安里	
濟昌客棧	經二路	一八五六號
壽昌客棧	靜安里	
正陽旅館	長春里	
	小緯二路	

濟南賓館	三馬路	四三七號
交通旅社	三馬路	二五七四號
明星賓館	三馬路	
大安旅館	緯一路	
秦東棧	經一路	三〇九號
春元棧	全	一五八號
招商旅館	全	
第一賓館	全	二四四八號
平浦旅館	全	一六三六號

魁元棧	經一路	二三號
中和旅社	全	
復泰棧	全	二〇四七號
老悅來棧	全	
來陞棧	全	一三七號
奎星棧	全	
天泰棧	全	
豐順棧	全	
鴻發棧	全	

大金台旅館	經一路	二四四五號
三勝棧	全	
中原客棧	經二路	一八二六號
中西旅館	經三路	六〇三號
大通客棧	通惠街	一一七六號
國民旅社	經三路	一〇三一號
裕民旅社	緯一路	一七二六號
高陞棧	全	
裕泰棧	全	

三義棧	全	
悅來順	全	
中興旅館	全	
裕豐棧	全	
中華棧	全	
天聚東	全	
中洲旅館	緯二路	
華賓旅館	全	
華洋旅館	全	二二六三號

金水旅館	緯二路	一〇三號
東魯賓館	緯三路	二三三二號
連陞棧	緯四路	二四三四號
天津旅館	全	
名利棧	全	一五八六號
泰安棧	全	六三號
北平旅社	全	一一九二號
大東棧	全	一二八號
東華旅社	全	一〇七六號

瀛洲賓館	全	
大方棧	永賢街	
新民旅社	全	
福照樓	全	一四九號
佛照樓	全	一三九二號
金台旅館	全	
萬蚨樓	昇平街	一八號
榮陞棧	通惠街	一二六一號
東亞旅社	通惠街	二四一六號

長發客棧	永賢街
通利公棧	發祥街
石大旅館	經七路
三客花店	花店街
連陞客棧	花店街
福升客棧	城頂下沿
長章興客棧	圍屏街
清河客棧	順河街
福星客棧	順河街

大興客棧	岱宗街	
民生旅社	后宰門	
鵲華賓館	全	
同興店	全	
同豐棧	全	
泰豐棧	全	
福陞客棧	南北鐘樓寺街	
同心客棧	南北鐘樓寺街	
文盛店	院後街	

和春樓	珍池街	
齊魯客棧	南門裏大街	
新華公寓	芙蓉巷	
大成客棧	后宰門	
大升棧	全	
魯記東海旅社	全	
民生客棧	珍池街	
中亞旅社	縣西巷	一九八一號
亞東旅館	歷山頂	一六三三號

興明客棧	府東大街	一六三
人和書屋	全	一六四
安慶書屋	全	一六五
紫陽書屋	寬后所街	
東興泰客棧	苗家巷	
斌興店	鞭指巷	
元祥棧	鞭指巷	
慶豐棧	雙忠祠	
高陞店	東北牆子街	

大同旅社	布政司小街	七〇八號
濟商旅社	布政司小街	
益興棧	鞭指巷	
戲園及電影院	地址	電話
國際戲園	經三路	
濟南電影園	經二路	二六二二號
國民戲園	經三路	
中華戲園	緯五路	
共樂茶園	經二路	二二九五號

山東大戲園	通惠街	一一一七號
銀花電影園	緯三路	
眞光電影園	緯六路經二路	二二九五號
遊藝園	經七路	二二三三號
景星電影園	東西鐘樓寺街	
光明電影園	榜棚街	
大華電影院	舊軍門巷	
民衆電影院	貢院牆根	

支 線

鐵嶺山		張南		大崑崙		博		鐵嶺山		張南		大崑崙		博	
站名	車次	站名	車次	站名	車次	站名	車次	站名	車次	站名	車次	站名	車次	站名	車次
到	開	到	開	到	開	到	開	到	開	到	開	到	開	到	開
		262				202				261				201	
		一等		一等		各等		一等		各等		一等		各等	
		264		264		204		263		203		263		203	
		二等		二等		各等		二等		各等		二等		各等	
		266		266		206		265		205		265		205	
		三等		三等		各等		三等		各等		三等		各等	
		268		268		208		267		207		267		207	
		一等		一等		各等		一等		各等		一等		各等	
		270		270		210		269		209		269		209	
		二等		二等		各等		二等		各等		二等		各等	
		272		272		212		271		211		271		211	
		三等		三等		各等		三等		各等		三等		各等	
		274		274		214		273		213		273		213	
		一等		一等		各等		一等		各等		一等		各等	

上

行

下

行

膠濟鐵路與各路客車聯絡時刻簡表

列車次數				北行路徑				列車次數					
往天津北平山海關去				津浦鐵路				由山海關北平天津來					
快車	平通	通車	通車	開到	濟天	南津	府總	↑	到開	平通	平通	快車	快車
8.28 19.50 20.20	17.05 4.25 4.50	20.45 6.40 7.05		開到	↓	↑	↑	↑	到開	8.03 18.40 18.20	9.46 22.45 22.20	20.24 9.30 8.50	
平檢	特快			到開	北豐	津總	平台	↑	到開	15.05	18.50	9.18 8.45 0.38 0.16 22.30	平檢 特快
8.43 9.18 11.28 11.50 17.40	8.10	10.24		到開	↓	↑	↑	↑	到開				
往綏遠包頭去				平綏鐵路				由包頭綏遠來					
	平包	快車	通車	開	北豐	直家	平台	↑	到	平包	快車	快車	快車
	7.00	14.30		到	↓	↑	↑	↑	到	9.30	19.20	19.20	
	7.45	15.15		到到					到開	8.46	18.33		
	16.43	23.07		到到					到開	0.39	10.30		
	6.57	13.31		到到					到開	11.10	19.35		
	11.35	17.40							到開	7.00	15.00		
往石家莊鄭州漢口去				平漢鐵路				由漢口鄭州石家莊來					
混合	快車	特快		開到	北保	定家	平府	↑	到	特快	快車	混合	
19.45	23.00	23.50		到到	↓	↑	↑	↑	到	19.00	19.35	6.35	
5.35	3.35	4.25		到到					到開	14.49	15.19	21.00	
15.05	7.47	8.53		到到					到開	10.48	11.19	12.00	
14.05	20.17	20.30		到到					到開	23.55	23.58	13.20	
20.36	23.25	23.25		到到					到開	21.05	21.05	7.12	
11.08	18.35	18.10							到開	23.50	13.00	19.02	
往太原府去				正太鐵路				由太原府來					
	慢車	快車		開到	石太	家原	平府	↑	到	快車	慢車		
	8.03	11.27		到	↓	↑	↑	↑	到	19.43	19.08		
	17.18	19.38							到開	12.13	7.45		
往潞化道口去				道清鐵路				由道口潞化來					
	混合	混合		開到	道新	口鄉	↑	到	混合	混合			
	0.10	7.31		到	↓	↑	↑	↑	到	16.17			
	7.25	9.55		到					到開	13.53	20.00		
		15.01							到開	9.00	16.50		
往南京上海杭州去				津浦鐵路				由杭州上海南京來					
快車	平浦	通車	平通	開到	濟徐	南州	府府	↑	到	浦平	浦平	快車	快車
20.54 11.41 19.00	10.46 20.23 8.00	3.33 11.41 20.45		到	↓	↑	↑	↑	到	20.15 10.35 1.40	16.35 6.00 19.15	7.58 21.00 10.00	
浦口下關間渡輪每小時開行一次				京滬鐵路				浦口下關間渡輪每小時開行一次					
快車	京杭	通車	平通	開到	南上	海北	京站	↑	到	浦平	浦平	快車	快車
17.00 23.30	8.00 14.30	24.00 7.40		到	↓	↑	↑	↑	到	23.55 16.00	19.45 13.10	7.60 23.00	
特快				滬杭甬鐵路				特快					
18.50 23.51	7.53 12.22	15.15 19.32		開到	上杭	海北	京站	↑	到	杭京	通車	特快	特快
					↓	↑	↑	↑	到	12.30 8.15	22.35 17.55	19.20 14.00	
往海州開封洛陽瀋陽去				隴海鐵路				由瀋陽洛陽開封海州來					
混合	快車	特快		開到	海徐	州	州府	↑	到	特快	通車	混合	
10.10 21.46 1.18 7.35 20.15	12.11 19.39	12.40 21.05 23.30 4.13 13.55		到	↓	↑	↑	↑	到	8.10 23.15 31.00 16.25 6.40	16.04 8.45	20.10 9.00 6.00 23.40 10.40	
	7.30 12.07			到					到		19.37 15.00		

平浦及滬平聯運通車行車時刻表

時 刻		站 名	時 刻	
第305次 由北平 往浦口	第301次 由北平 往上海		第302次 由上海 往北平	第306次 由浦口 往北平
	7.45	上海站	16.05	
	8.00	開	22.55	
	23.35	南 京	23.15	
	21.15	開	1.20	
8.00	20.45	浦 口	1.40	19.15
2.20	16.19	開	6.23	0.48
1.55	16.04	蚌 埠	6.38	1.13
21.02	12.11	開	10.35	6.09
20.23	11.41	徐 州 府	11.05	6.30
18.20	10.10	開	12.50	8.23
18.05	9.58	臨 城	13.05	8.38
15.35	7.50	開	15.27	11.22
15.00	7.35	兗 州 府	15.47	11.42
12.42	5.43	開	18.00	14.07
12.22	5.33	開	18.15	14.27
10.15	3.33	泰 安 府	20.15	16.35
9.46	3.03	開	20.45	17.05
6.15	0.20	濟 南 府	23.55	20.32
5.50	0.18	開	0.25	20.52
2.30	21.39	德 州	3.10	0.16
2.15	21.29	開	3.29	0.31
22.45	18.45	滄 州	6.40	4.25
22.30	18.31	開	7.00	4.40
22.20	18.20	天 津 總 站	7.10	4.50
21.45	17.59	開	7.35	5.20
18.50	15.05	天 津 東 站	10.29	8.19
		北 平 門		
		開		
37.10	40.40	全 程 總 時 間	42.24	37.04

膠濟鐵路普通客車票價簡表

站名	青島	膠州	高密	坊子	濰縣	青州	張店	周村	濟南	博山
等級	頭二三 等等等	頭二三 等等等	頭二三 等等等	頭二三 等等等	頭二三 等等等	頭二三 等等等	頭二三 等等等	頭二三 等等等	頭二三 等等等	頭二三 等等等
票價照表加收二成	青島	三二一 一〇五〇	四二一 〇八〇〇	七四二 〇四〇〇	七五二 〇六〇〇	九六三 〇三〇〇	一七三 〇八〇〇	二八四 〇四〇〇	一六〇 〇七〇〇	一三九 〇五〇〇
	膠州	一〇八 〇四〇〇	四二一 〇七〇〇	四二一 〇三〇〇	四三一 〇五〇〇	六四二 〇二〇〇	八五二 〇七〇〇	九六三 〇四〇〇	三八四 〇七〇〇	〇六三 〇九〇〇
	高密	三二一 〇五〇〇	三二一 〇四〇〇	三二一 〇三〇〇	三二一 〇二〇〇	五三一 〇九〇〇	七五二 〇六〇〇	八五二 〇四〇〇	二八四 〇〇〇〇	九六三 〇四〇〇
	坊子	〇〇〇 〇四〇〇	〇〇〇 〇二〇〇	〇〇〇 〇一〇〇	〇〇〇 〇〇〇〇	二一〇 〇九〇〇	四三一 〇五〇〇	五三一 〇六〇〇	九六三 〇〇〇〇	六四二 〇四〇〇
	濰縣	二一〇 〇四〇〇	二一〇 〇三〇〇	二一〇 〇二〇〇	二一〇 〇一〇〇	四二一 〇八〇〇	四二一 〇四〇〇	四三一 〇六〇〇	八五二 〇七〇〇	五三一 〇九〇〇
	青州	一一〇 〇六〇〇	一一〇 〇五〇〇	一一〇 〇四〇〇	一一〇 〇三〇〇	二一〇 〇八〇〇	二一〇 〇四〇〇	二一〇 〇三〇〇	六四二 〇〇〇〇	三二一 〇四〇〇
	張店	〇〇〇 〇六〇〇	〇〇〇 〇五〇〇	〇〇〇 〇四〇〇	〇〇〇 〇三〇〇	〇〇〇 〇二〇〇	〇〇〇 〇一〇〇	〇〇〇 〇〇〇〇	四三一 〇五〇〇	一六一 〇〇〇〇
	周村	三二一 〇五〇〇	三二一 〇四〇〇	三二一 〇三〇〇	三二一 〇二〇〇	五三一 〇九〇〇	七五二 〇六〇〇	八五二 〇四〇〇	二八四 〇〇〇〇	九六三 〇四〇〇
	濟南	三二一 〇五〇〇	三二一 〇四〇〇	三二一 〇三〇〇	三二一 〇二〇〇	五三一 〇九〇〇	七五二 〇六〇〇	八五二 〇四〇〇	二八四 〇〇〇〇	九六三 〇四〇〇
	博山	三二一 〇五〇〇	三二一 〇四〇〇	三二一 〇三〇〇	三二一 〇二〇〇	五三一 〇九〇〇	七五二 〇六〇〇	八五二 〇四〇〇	二八四 〇〇〇〇	九六三 〇四〇〇

特別快車加價費表

站名	等級										
青島		青島									
膠州	頭等	•六〇	膠州								
	二等	•三〇									
	三等	•一五									
高密	頭等	•二〇	•六〇	高密							
	二等	•六〇	•三〇								
	三等	•三〇	•一五								
坊子	頭等	•二〇	•一〇	•六〇	坊子						
	二等	•六〇	•六〇	•三〇							
	三等	•三〇	•三〇	•一五							
濰縣	頭等	•二〇	•一〇	•六〇	•六〇	濰縣					
	二等	•六〇	•六〇	•三〇	•三〇						
	三等	•三〇	•三〇	•一五	•一五						
青州	頭等	•八〇	•二〇	•一〇	•六〇	•六〇	青州				
	二等	•九〇	•六〇	•六〇	•三〇	•三〇					
	三等	•四五	•三〇	•三〇	•一五	•一五					
張店	頭等	•二四〇	•一八〇	•一〇〇	•一〇〇	•二〇	•六〇	張店			
	二等	•一〇〇	•九〇	•六〇	•六〇	•六〇	•三〇				
	三等	•六〇	•四五	•三〇	•三〇	•三〇	•一五				
周村	頭等	•二四〇	•一八〇	•一〇〇	•一〇〇	•一〇〇	•六〇	•六〇	周村		
	二等	•一〇〇	•九〇	•六〇	•六〇	•六〇	•三〇	•三〇			
	三等	•六〇	•四五	•三〇	•三〇	•三〇	•一五	•一五			
濟南	頭等	•三〇〇	•二四〇	•二四〇	•一八〇	•一八〇	•一〇〇	•六〇	•六〇	•六〇	
	二等	•一五〇	•一二〇	•一二〇	•九〇	•九〇	•六〇	•六〇	•六〇	•三〇	
	三等	•七五	•六〇	•六〇	•四五	•四五	•三〇	•三〇	•三〇	•一五	

山東省政府建設廳烟濰汽車路局暫訂特別快車及尋常快車時刻里數表

每日由東往西

崗 嶺		永福園		烟 台	
開	到	開	到	開	到
				上午六時三十分	特別快車第一次
				上午六時四十分	尋常快車第三次
七時八分	七時三十分	七時零六分	七時	上午七時	尋常快車第五次
七時四十分	七時三十分	七時一十二分	七時零六分	上午七時零六分	尋常快車第七次
七時五十分	七時四十分	七時一十八分	七時一十二分	上午七時一十二分	尋常快車第九次
八時	七時五十分	七時二十四分	七時一十八分	下午七時一十八分	尋常快車第十一次
八時十分	八時	七時三十分	七時二十四分	下午七時二十四分	尋常快車第十三次
八時二十分	八時十分	七時三十六分	七時三十分	下午七時三十分	尋常快車第十五次
八時三十分	八時二十分	七時四十二分	七時三十六分	下午七時三十六分	尋常快車第十七次
八時四十分	八時三十分	七時四十八分	七時四十二分	下午七時四十二分	尋常快車第十九次
八時五十分	八時四十分	七時五十四分	七時四十八分	下午七時四十八分	尋常快車第二十二次
九時	八時五十分	七時六十分	七時五十四分	下午七時五十四分	尋常快車第二十三次

沙河		神堂		掖縣		平里店		朱橋	
開	到	開	到	開	到	開	到	開	到
午下 一〇四	三〇五			三〇四	三〇四	二〇五	二〇五	二〇六	二〇六
二〇三	一〇三	一〇四	一〇九	一〇八	午下 一〇八	二〇二	二〇六	二〇〇	二〇五
九〇六	八〇五	八〇六	八〇三	八〇三	八〇三	七〇五	七〇五	七〇四	七〇二
	九〇六	九〇八	九〇三	八〇三	八〇三	八〇五	八〇〇	八〇四	七〇九
						八〇五	八〇〇	八〇四	八〇九
				午上 三〇三					
一〇四	一〇四	三〇六	三〇四						
午上 三〇〇									
三〇六	三〇六	三〇八	三〇三	二〇五	二〇四	二〇三	二〇〇	二〇四	一〇五

寒亭		王耨		昌邑		新河		灰埠	
開	到	開	到	開	到	開	到	開	到
	三·四		三·三	一·五	一·五	一·七	一·四		二·三
	三·元		三·一七	三·〇九	三·〇四	二·二七	二·三三	二·二七	
	一〇·四八		一〇·三三	一〇·三三	一〇·〇八	九·四二	九·三六	九·三	九·二六
	二·五		二·三五	二·二九	二·一六	一·四九	一·四四	一·九	一·二四
	一·四一		一·六一	一·〇九	一·〇一	二·三五	二·三〇	二·二五	三·一〇
	五·一八		四·五八	四·四〇	四·〇八	四·二	四·六	三·五	三·四六

神堂		沙河		灰埠		新河		昌邑	
開	到	開	到	開	到	開	到	開	到
		八〇六	七五六			七〇六	七〇三	七〇九	七〇六
九〇四	九〇九	八五二	八四二	八三三	八三六	八二二	八〇六	七三九	七三四
九二九	九三四	九〇六	八五六	八四六	八四二	八三六	八二二	七五四	七四九
九三五	九三四	九一六	九〇六	八五六	八五二	八三六	八三一	八〇四	七九九
			九二六	九〇六	九〇二	八四六	八四二	八二四	八〇九
三二九	三三四	三〇六	二五六	二四六	二四一	二三六	二二二	一五四	一四九
二二五	二二八	午上 二二〇							

烟台

到	二·〇〇	四·〇〇					三·三六	二·二五			二〇·二六								四·五六
---	------	------	--	--	--	--	------	------	--	--	-------	--	--	--	--	--	--	--	------

注意

烟台 福山

往來短途行車

龍口 黃縣

每日 上午七點至十二點 下午一點至五點 行車次數不定乘
每日 上午八點至十二點 下午一點至五點 客滿座即行開駛

注意

右列所定行車時間倘途中遇有車機損壞或
遇天氣雨雪及其他意外阻隔等情不照此例

烟濰區汽車特別快車客票價目表

烟							
台	蓬	黃	龍	掖	沙	濰	
四、九〇	萊	縣	口	縣	河	縣	
六、六〇	二、〇〇	一、二〇	四、七〇	一、六〇	四、七〇		
七、七〇	三、一〇	五、八〇	六、一〇	一、六〇			
一一、九〇	七、五〇	七、二〇	一〇、三〇	六、一〇			
一三、三〇	八、九〇	一一、四〇					
一七、五〇	一三、一〇						

烟濰汽車客票暨行李價目一覽表

濰 縣		沙 河		掖 縣		龍 口		黃 縣		蓬 萊		烟 台		威 海		榮 成	
票價	行李價	票價	行李價	票價	行李價	票價	行李價	票價	行李價	票價	行李價	票價	行李價	票價	行李價	票價	行李價
三,五〇	二,〇〇	二,〇〇	〇,八〇	三,六〇	二,〇〇	三,九〇	〇,〇六	一,五〇	〇,〇九	三,八〇	二,二五	四,〇〇	一,三五	二,八〇	二,〇〇	三,八〇	二,八〇
四,七〇	三,〇〇	三,〇〇	一,二〇	四,五〇	三,〇〇	四,〇六	一,一五	五,〇〇	一,三四	三,八〇	三,二五	四,〇〇	一,三五	三,八〇	三,〇〇	四,八〇	三,〇〇
八,三〇	五,〇〇	四,八〇	二,八〇	六,〇〇	四,〇〇	六,〇〇	二,四〇	一,五〇	三,〇〇	三,八〇	三,二五	四,〇〇	一,三五	三,八〇	三,〇〇	五,〇〇	三,〇〇
九,三〇	五,八〇	五,七〇	三,〇〇	六,〇〇	四,〇〇	六,〇〇	二,四〇	一,五〇	三,〇〇	三,八〇	三,二五	四,〇〇	一,三五	三,八〇	三,〇〇	五,〇〇	三,〇〇
一〇,七〇	六,七〇	七,三〇	四,〇〇	六,〇〇	四,〇〇	六,〇〇	二,四〇	一,五〇	三,〇〇	三,八〇	三,二五	四,〇〇	一,三五	三,八〇	三,〇〇	五,〇〇	三,〇〇
一四,五〇	九,〇〇	一,一〇〇	六,〇〇	九,八〇	六,〇〇	九,〇〇	六,〇〇	五,〇〇	三,〇〇	三,八〇	三,二五	四,〇〇	一,三五	三,八〇	三,〇〇	五,〇〇	三,〇〇
一八,〇〇	一,一四〇	一,一五〇	七,〇〇	一三,八〇	七,〇〇	一〇,〇〇	七,四〇	九,〇〇	六,八〇	七,八〇	五,九〇	四,〇〇	一,三五	三,八〇	三,〇〇	五,〇〇	三,〇〇
二二,〇〇	一,四八〇	一,七〇〇	八,〇〇	一六,六〇	八,〇〇	一三,〇〇	八,〇〇	一〇,〇〇	九,〇〇	一〇,〇〇	六,八〇	六,八〇	一,三五	三,八〇	三,〇〇	五,〇〇	三,〇〇

山東建設廳泰沂區汽車路局現在通車各段票價里數暨行車時刻表 (一)

段名	莒 段						說明	沂 段				說明	坊 蔣 段			說明	濰安段	說明						
站名	高 密	柴 溝	百 尺 河	諸 城	積 溝	管 帥	招 賢	莒 縣	高 密	柴 溝	百 尺 河	諸 城	臨 陶	蔣 峪	馬 站	沂 水	坊 子	朱 翰	高 崖	蔣 峪	客 座 隨 到 隨 辦 不 拘 鐘 點	濰 縣	安 邱	說 明
里 數	四〇里	四〇里	四〇里	四〇里	五〇里	五〇里	四〇里	自高至莒三〇〇里	四〇里	四〇里	四〇里	四〇里	七二里	六〇里	八〇里	至沂二六〇里	五五里	四五里	三〇里	自坊至蔣一三〇里	該段每日往返各開車一次坊子站開到時刻與膠濟路二次四次車銜接短途車如足	八〇里	八〇里	該段每日往返各開車一次濰縣站開到時刻與膠濟路十三次五次車銜接
票 價	一元二角	一元二角	一元二角	一元二角	一元五角	一元五角	一元二角	九元	一元二角	一元二角	一元二角	三元六角	一元八角	二元	二元	七元	一元六角	一元一角	〇、九角	三元六角	二元	二元	二元	二元
行 車 時 刻	上午 六點半開 下午 六點到	上午 九點三十分開 下午 四點二十五分開	上午 九點四十分開 下午 二點五十分開	上午 十點開 下午 一點半開	上午 十一點開 下午 一點半開	上午 十二點開 下午 一點半開	上午 十二點開 下午 一點半開	上午 六點三十分開 下午 七點五十分開	上午 六點三十分開 下午 七點四十分開	上午 六點三十分開 下午 七點四十分開	上午 六點三十分開 下午 七點四十分開	上午 六點三十分開 下午 七點四十分開	上午 七點五十分開 下午 八點到	上午 八點到 下午 八點到	上午 八點到 下午 八點到	上午 八點到 下午 八點到	上午 八點到 下午 八點到	上午 八點到 下午 八點到	上午 八點到 下午 八點到	上午 八點到 下午 八點到	上午 八點到 下午 八點到	上午 八點到 下午 八點到	上午 八點到 下午 八點到	上午 八點到 下午 八點到
<p>該段上行下行每日各開車一次高密站開到時刻與膠濟路二次四次十一、二次車銜接</p> <p>該段隨到隨辦不拘鐘點</p> <p>該段每日往返各開車一次坊子站開到時刻與膠濟路二次四次車銜接短途車如足</p> <p>該段每日往返各開車一次濰縣站開到時刻與膠濟路十三次五次車銜接</p>																								

泰沂區汽車路乘車須知

- 一 所有票價及運費等項概收本地通用銀圓發行鈔票須照本局所規定者為限
- 二 凡孩童未滿四歲者免取票價已滿四歲至十二歲以下者減半該收已滿十二歲及十二歲以上者照收全價但免取票價之孩童不得佔用座位
- 三 乘客一位准帶免費行李三十磅童票十五磅如重量每多十磅按票價十分之一收費不滿十磅者亦按十磅計算
- 四 乘客攜帶現洋不滿五百元者免收運費已滿五百元者得購半票一千元者得購整票其票價與普通客票同超過五百元或一千元者每增百元均按票價十分之一收費
- 五 乘客物件有容積過大面分量輕者不得以行李論至收費數目隨時規定但汽車不能容載者概不隨帶
- 六 乘客在車內不准吸煙在開車時間不得與司機談話以免誤事
- 七 旅客所持車票到站須退章繳驗如未買票或將票遺失者得照章補票
- 八 乘客所帶行李如事出不自小心或過時開車發覺受損失者本局概不負責
- 九 乘客乘車須向窗外不得在車內有礙衛生如毀壞車上裝設玻璃等件須照章賠償
- 十 旅客乘車如有故意越站以圖賒混者一經查出除照章站送並分其罰票外再按票價半倍處罰
- 十一 旅客乘車均不得攜帶違禁物品及貴重物品其他危險物品如有違犯定即函送地方司法機關究辦
- 十二 提包文書箱毯毯掛小隨身行李應置於座位下不致礙乘客者旅客可隨身攜帶入車自行照管除以上各物外均不得置於車內
- 十三 乘客如因事在中途下車者應先向押車員聲敘理由經允許後始准停車
- 十四 旅客乘車須俟車停穩後再行上下車在中途如因故不能前送時乘客不得強使司機發生意外

十二 旅客乘車均不得攜帶違禁物品暨其他危險物如有違犯定即函送地方司法機關法辦

十三 提包文書箱毯毯細小隨身行李能置於座位下不致妨礙客坐者旅客可隨身攜帶入車自行照管除以上各物外均不得置於車內

十四 乘客如因事在中途下車者應先向押車員聲敘理由經允許後始准停車

十五 旅客乘車須俟車停穩後再行上下車在中途如因故不能前遊時乘客不得強使開車致生意外

青島至烟台早七時由錦州路開

		由		至	
		青島	即墨	即墨	劉家莊
烟台	福山	一、五〇	一、八〇	二、一〇	二、四〇
		一、三〇	一、六〇	二、〇〇	二、三〇
	藏哥莊	二、四〇	二、七〇	三、〇〇	三、三〇
		一、一〇	一、四〇	一、七〇	二、〇〇
	松山鎮	二、九〇	三、二〇	三、五〇	三、八〇
		二、〇〇	二、三〇	二、六〇	二、九〇
	樓霞	一、三〇	一、六〇	一、九〇	二、二〇
		二、七〇	三、〇〇	三、三〇	三、六〇
	榆科頂	一、四〇	一、七〇	二、〇〇	二、三〇
		二、七〇	三、〇〇	三、三〇	三、六〇
	萊陽	一、三〇	一、六〇	一、九〇	二、二〇
		二、七〇	三、〇〇	三、三〇	三、六〇
	水頭溝	一、四〇	一、七〇	二、〇〇	二、三〇
		二、七〇	三、〇〇	三、三〇	三、六〇
店埠	一、四〇	一、七〇	二、〇〇	二、三〇	
	二、七〇	三、〇〇	三、三〇	三、六〇	
劉家莊	一、八〇	二、一〇	二、四〇	二、七〇	
	二、八〇	三、一〇	三、四〇	三、七〇	
即墨	二、〇〇	二、三〇	二、六〇	二、九〇	
	三、〇〇	三、三〇	三、六〇	三、九〇	
青島	三、〇〇	三、三〇	三、六〇	三、九〇	
	四、〇〇	四、三〇	四、六〇	四、九〇	

青島至海陽早七時易州路開

		由 / 至	
		青島	流亭
海陽	村	一、八〇〇	一、二〇〇
	行	二、六〇〇	一、二〇〇
	黃哥莊	三、〇〇〇	一、二〇〇
	穴坊莊	三、五〇〇	一、七〇〇
	宋家莊	四、〇〇〇	二、一〇〇
	三都河	四、五〇〇	二、五〇〇
	牛齊埠	五、〇〇〇	三、〇〇〇
	石頭泉	五、五〇〇	三、五〇〇
	演泉	六、〇〇〇	四、〇〇〇
	即墨	六、五〇〇	四、五〇〇
	流亭	七、〇〇〇	五、〇〇〇
	即墨	七、五〇〇	五、五〇〇
	即墨	八、〇〇〇	六、〇〇〇
	即墨	八、五〇〇	六、五〇〇

中華民國二十三年八月刊行

定價大洋五角

版權所有

編輯兼
發行處

膠濟鐵路管理局總務處編查課

印刷者 青島膠州路文華印刷社

分售處 本路各站

代售處

上海 青島 濟南 中國旅行社
青島 中華書局

4090

中華民國三十一年八月八日收刊