ЦЕНТРАЛЬНИЙ ДЕРЖАВНИЙ
ІСТОРИЧНИЙ АРХІВ УКРАЇНИ у м. КИЄВІ

№ фонду 57
опису 1
од. зб. 186

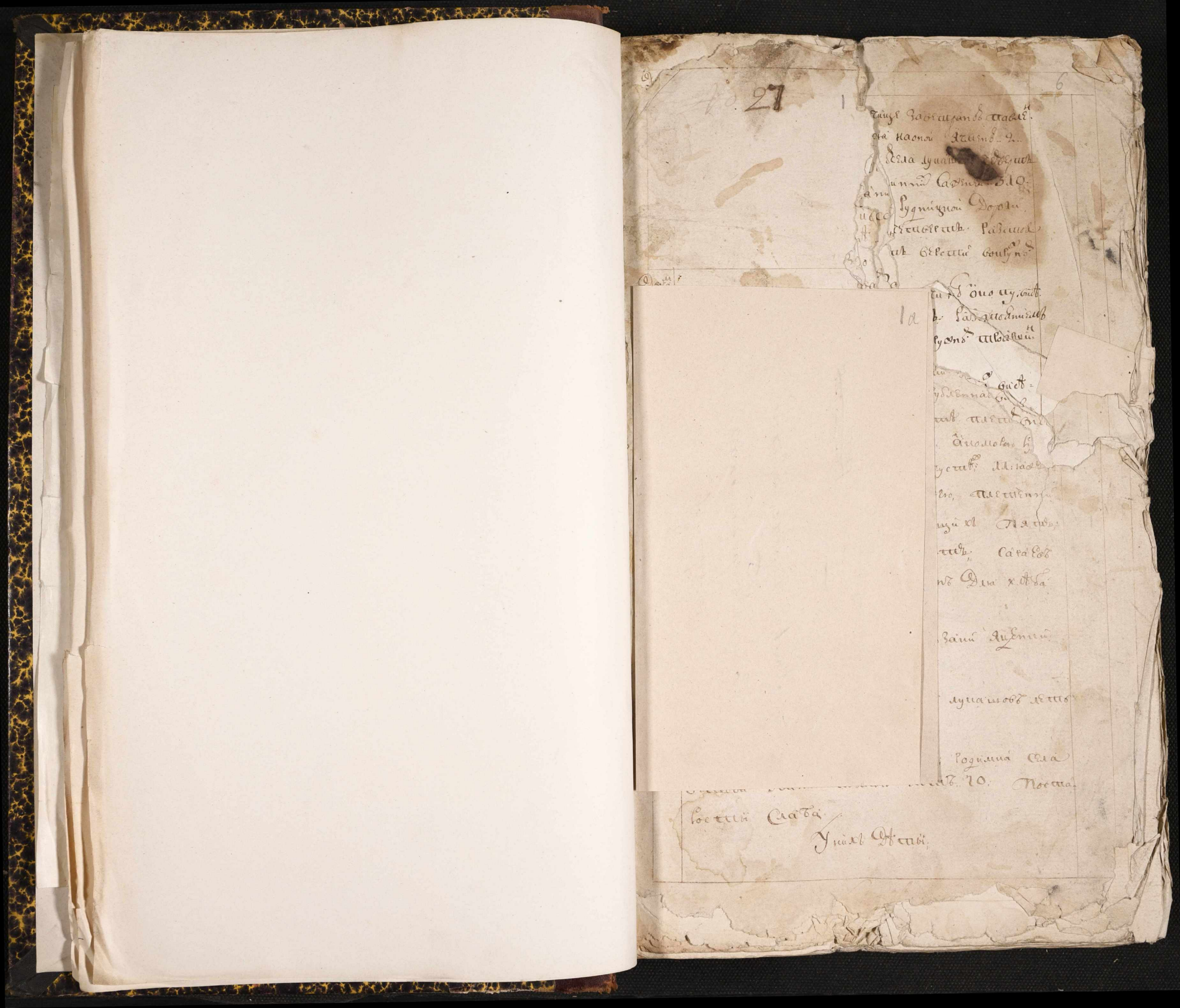

1а/в

Румянцовская опись

~~1855 — 1315~~

—

Полкъ Переяславскій

Сотнъ Березанскаъ

~~№ 27 — 36~~

т. 3

~~f. 370 — 371~~

27

27

6

…аровъ,

…ъ,

…ова дочь родимая Ф…
…ая назадо лѣтъ 18:

…аровъ:

…ротивъ уложенцъ Е…
…а Іоаннъ, завѣщаю
…ла. Зять племянникъ, …
…ю Фирсе… 7165. году вступа
…ъ новаго дохода:

… Іоаннъ по Ярцевѣ: лѣто будущій 7…
…аровъ, уложенцъ мѣстишка васанъ Іоаннъ по
…ному, сынъ федора будного, владѣлецъ Ѣ…ой
…ственицкой: Апрѣля 8 дню Фирсе 7165. году
…вѣщаетъ владѣлцу ствѣшенцовой: сида:
Его …ноюродная Фена Парасковѣя семеновадоч
родимая луцаносцкая Іоаннъ назадо лѣтъ 21. Здорова:
Уныхъ Дочь Малашка лѣто: 1. Здорова:
Парасковъ по будному, пашетъ пѣхъ, уложенцъ села
Пѣмитцкаго Іоаннъ назадо лѣтъ 5. Здоровъ, Фирсе
прѣдъ тому Парасковѣ пашей.
Сн: 3: Рбѣ подсудѣдошъ по семьѣ, и сынъ Дуцкій.
лѣтъ: 58. Здоровъ, Єдокъ; уложенцъ Ѣ…ую тритчасовъ
Состанъ по будной дерѣвнѣ Чалцовъ, Іоаннъ посполитой
сынъ, Іоаннъ Дуцкого, владѣлцѣ Анастасѣй Полу
батиковой:
Фирсе Сѣло Єтходу вдовѣ 7166. году:

Уныхъ …ложенцъ Васанъ пашей
…ева пашей Ѣ…ъ 2…

1. сынъ Остапъ Уро… Ф… села луца…
…31. Здоровъ: …ъ Сафоновъ 810:
Его жена пашерѣка … Рудницкой Дороп
тому терѣтчасовъ Состанъ … Васанъ
Іоаннъ посполитово … Сѣрѣтцкой волуно
вой лѣтъ 30. Здорова …
Уныхъ Дочь Уліяна лѣ… …ерѣтъ: Радѣлецъ
Парасковъ Остапковъ: и Іоаннъ волуно… …ой
Уцкой села породцовъ Іоаннъ …
сынъ посполитово Антонка Задѣлого, …
полудатиковой 8 лѣтъ 2. Здоровъ, Фирсе …
7166. году:

2. сынъ Ѣлѣкѣй уложенцъ тому мѣстишка лѣ. Ч.
3. Дочь Мафтка лѣтъ 13. } Здорови Фирсе
4. Дочь Ѣлаѣфка лѣтъ 7. } тѣй бу…

Ѣ. 2. Рбѣ сѣсѣдственной семьѣ Ѣлѣтка,
Ѣлашій сынъ лѣто Ѣлѣтко, уложенцъ села Луца,
шовъ лѣ. 36. Здоровъ;
Его жена тетшѣтка Іосифова Дочь родимая
села Остяколуда Іоаннъ посполитого Владѣлцѣ
Бунтуповой Шкарѣтка Іоаннѣвна лѣтъ 34.
Здорова, Уныхъ дѣтей,
1. сынъ Ѣлѣкѣй лѣтъ 13. } Здорови Фирсе
2. сынъ Васѣлъ лѣтъ 1, } тѣй бу…
3. Дочь Матрона лѣтъ 3.

Ѣ5. Рбѣ подсудѣдшій Его, лѣтка Ѣцѣнкѣ!

…ецъ Пошу шіевшій
…а Лушинъ. Зваша
…ольшого сладчика
…ира Григорія шіе-
…ов. Онъ сынъ

…а Дочь лет. 25. Здорова
…шедшій Мосальскій Лушинъ
…въ мѣх. г. Здоров.

…у Адна;

…ова Федорова дочь, Пошу
…возвр. Кового Срѣтенской села Рудни-
…ваніна Назарьева. Поумершу ея мужа
Сотникъ Ястынской села Панфила Пимину
Сотникъ летъ. 10. Здорова онаго въ 7160. году.
Унея Дочь Мафтна летъ. 9. Здорова онаго
Примастный.

Братія Семенова Родіе, Лушанъ, Есавна;

Б. 6. ЖЗЕ:
Лушанъ Яцыно, Уколенецъ села Лушашова, летъ
и 73. постарости Слабъ. Ималъ онъ Здѣшой
Ранѣй Хромъ;
Его Жена Евдошка Андреева дочь Родимна села
Пимитрѣева Заитна Назарьева летъ 70. Ивана
Ростей Слаба;

Унихъ дѣтей

1. Дочь Настасьина лет. 18. Здорова Онуфрьева
2. Дочь Олафья летъ. 11. Ней Дубъ.

Работникъ Его Тронко, Аѳанасьева, Изъ
отецъ Его Поповзаитъ преждѣ, а Ростка Сторо-
жевъ, давнишній бурлакъ, Слушаетъ Онуфрьева.

А
…Жестой годъ летъ. 19. Родиця Васильевъ сынъ
Пятницкій. …ова Наполъ Жизнь. 2.

Б. 7. ЖЗЕ Подсудковъ О… села Лушашова Подсуд-
ковскаго, Онъ же Назвается … Сафонъ 50.
Мужъ Сотникъ Васильевской сос… Рудницкой Дороги
Заитна Назарьева, летъ … Жестой. Ранѣй
… Жестой вольной
Его Жена Жестая … Ивана
…ского села Васильевъ: летъ … Онъ сущій
Назарьевъ.

Унихъ дѣтей Ранѣйшихъ
1. Дочь Ѳеодосья летъ. 16 вольныя Жестой
2. Параскева летъ. 13
3. Лушерка летъ — Родиця того Онъ.
4. Аѳанасья летъ. 6. } Жестова
5. Катерина летъ — 4. } Ранѣйшихъ

Б. 8. ЖЗЕ
Савка Яцыно Родимецъ села Лушашова, летъ
50. Здорова.
Его Жена Варвара Офонасьева Дочь Родимка
Сотника Варишовской села Долобой Заитна
Назарьева летъ. 59. Здорова;

Унихъ дѣтей
1. Сынъ Емелко летъ. 21. Здоров.
2. Григорій летъ. 5. увезенъ Нагайскій полу Зма-
лолѣтствова;
3. Дочь Елисѣйка летъ. 8. Здорова;

Жестой ЖЗЕ Оманенной Яцыновъ Родная Сестра
Вдовы Яковлева Гаврилова Дочь. Жена умер. Сердца
Онъ Елисѣтствова Сего Брата села Лушашова Изъ
Онъ Подсудковской Долгополой, летъ. 25. Здорова
Унея дѣтей.
1. Сынъ Трошко летъ. 7. Здорова Онуфрьева
2. Кондратій летъ. — 3 Пріемышенка;

...ъ;
...мъ. имаўй. ...
...об;

...ъ. 45. Здорово;
...рева дочь, родимая
...по-писемного лѣтъ. 40.

...дѣтей
...ъ. 10. }
...ч }
...6 } Здорови живут
...9. } три души;
...ровня Козацкаго — 1

5.
Этой хаты подсудка Ко: удова Евгения
Лѣпкова Дочь, Волуйчитова жена, умѣлого
подсудка тоя ж хаты Изъ имъ, всѣхъ лукашей
жительствующаго федора лѣтъ. 42. Здорова;
унука сынъ имѣлъ Волуйчитъ лѣтъ. 13. Здоро:
живетъ Ширмашки;

6. хаты
Мойсѣй, имаўимъ. Яценки;
Мойсѣй лѣтъ — 31. Здоровъ;
Его жена анастасия семенова Дочь, родимая
мѣстечка басанъ Козацкаго лѣтъ. 40.
Здорова;
унихъ Дочь маторна лѣтъ. 8. Здорова
имаўимъ лѣтъ. 20. Здоровъ;
Его жена анастасия федорова Дочь родимая
сотни басанской села усовъ, Козацкаго
лѣтъ. 20. Здорова;
унихъ Дочь параскева лѣт. 1. Здорова;
этой хаты Сѣмей матина ихъ анна.

6

Арсентьева Дочь, Родитца Чабаранъ ставц.
Званія козацкаго лѣтъ. 9...
Слава Духа;

...села Лукашовъ...
...ской сотни 310.

6. II. Хаты
Пархомъ Яценко лѣтъ. 44. Рудницкой Дороги
Умѣлъ Восска; ...четверть. Рабашовъ
Его жена анастасия ... ихъ Евреи сынъ 8
села Лукашовъ Козацка Ро...
этой хаты подсудокъ Ко: ...
Мойсѣя. пархома. имаўй сынъ твоймой
тамъ. уложенъ села Руд...
свой Званія козацкаго лѣтъ ...ходитце того ваев-
Тастий Цук.; ...
Его жена Евдокия имова дочь ...
Бердянской села Лупяновой лѣтъ. 26. Здорова
Званія Козацкаго.
Унихъ дѣтей
1. сынъ федоръ лѣтъ. 15. }
2. ...нишитка лѣтъ — 9. } Здорови живутъ
3. федоръ лѣтъ — 4 } три души;

Оные Яценки сведомъ Козаки,
Шо въ Дворѣ состоящихъ въ хатѣ позади имъ.
шийся имъ Яценкамъ насадно по...
ихъ. Хрестоящее пѣмѣющихъ;
Коному принадлежащее. Земля пахатной
лѣсатой вѣтхой Куахъ; дней. 15 1/2 Набутыла;

Именно Вѣтхой Руни, Села Лупяновой;
Спѣхъ усенна: Яценка
1. кися дѣв. 1. Сорокъ ...радлующихъ, ви...
Наконой пшеницы Земляной по...
Села Лукашовъ. 2. Сорокъ; Волуйчитъ ...
Сажень. 100;

...нцкой Дороги, вис...
...ветей Разстоянiемъ
...рестей. Сошуносить тыс...

...же Ковалiшовой мочищ вис...
...л. Тянетъ. Разстоянiе
...ъ верстей, сошуносить
...9.

...ъ Толокнiной Долгу. вис...
...тянетъ. Разстоянiемъ Села
...сошуносить тысячiй Саженей

...Возлiе Ковал...

5. ...ка Подъ Селомъ Буротище тово, Вышину
...Вершковъ 9. ...ска Наюной Рои ...л. Тянетъ.
Разстоянiемъ Села Лушашовъ ...л. Верста, сошуносить
тысячiй Саженей ...120.

6. пiва день л. 1 путь ...л. Буротище Села Сутъевого
Поля, Вис...ается Наюной Осы Тянетъ, Разстоя...
нiемъ Села Лушашовъ, Тянетъ Версти, сошуносить
тысячiй Саженей 200.

7. пiва ...л. 1 путь Буротище Ушiй Хворостанъ, Вис...
Наюной Осы ...л. Тянетъ Разстоянiемъ Села Луша...
шовъ ...2. Версти сошуносить тысячiй Саженей 50.

8. пiва ...2. ...путь. Заложiемъ Хутiшовымъ Плищ.
Вис...ается Наюной Ямцю ...2. Тянетъ. сошу...
носить тысячiй Саженей 160.

Вдругой Куш Хелму Хрустолю:

1. пiва дней 3. Буротище Шустенiшовой Мочiли.
Вис...ается Наюной Рои полъ Тянетъ Версти
Разстоянiемъ Села Лушашовъ ...2. Версти,
сошуносить тысячiй Саженей 320.

Фо...ва

А

2. пiва ...2. путь. Буротище Заставлъ Ставi...
мелiщу. Вис...ается Наюной Ямцю ...2...
Разстоянiемъ Села Лушаш... Села Лушаш...
сошуносить тысячiй ...
3. пiва дней ...2. Буротище ...ушiй Саженей 310.
...ается Наюной Осы по... Рудницкой Дороги
...iемъ Села Лушашовъ ...л. ...тянетъ. Разстоя...
...мъ Саженей 110. ...ъ Версти сошуносить
4. пiва дней ...2. Буротище За... ...ютi Подъ Осы тут. вис...
Вис...ается Наюной Ряи ...2 ...рестъ. Разстоянiемъ
...iемъ Села Лушашовъ 1. Вер... сошуносить тысячiй
...мъ Саженей 160.
5. пiва 1. путь Буротище За... Разстоя...
...мелiщу, Вис...ается Наюной ...ротище тово вис...
Разстоянiемъ Села Лушашовъ Тянетъ Версти сошу...
носить тысячiй Саженей 100.
6. пiва дней ...2. ...1. путь, Буротище Хутiшового
Болдому, Вис...ается Наюной Ямцю ...л. Тянетъ.
Разстоянiемъ Села Лушашовъ ...л. Верста сошуно...
тысячiй Саженей 160.
7. пiва день ...л. 1 путь ...л. Неподалеку тово у Ели...
ще. Вис...ается Наюной Осы ...л. Тянетъ
Разстоянiемъ Села Лушашовъ по Сторi Версти, сошу...
носить тысячiй Саженей 160.
8. пiва по путя. Буротище Вершiй Ставловъ,
Вис...ается Наюной Ямцю Хопостанову Дворищу,
Разстоянiемъ Села Лушашовъ ...л. Верста, сошуно...
тысячiй Саженей 50.
9. пiва день ...л. Буротище Павленцовой Хребетъ.
Вис...ается Наюной Рои по Тянетъ. Разстоя...
нiемъ Села Лушашовъ по Версти, сошуносить тысячiй
Саженей 140.
10. пiва день. Буротище Кустенiшово Ставла. Вис...
ается Наюной Ямцю. по Тянетъ Версти. Разстоянiемъ
Села Лушашовъ. Вышъ Версти, сошуносить тысячiй
Саженей 160.

А

2. пѣва упуловъ 2. суробящу загатарнъ въ ставѣ
повѣ мѣлницѣ, сѣ въ ставѣтся наопо ямѣ 2.
тетвертѣй. Разстоянѣемъ дѣла лушашовъ 2.
сврестѣй. Вощуносттъ шъ ашѣнтѣй Сажѣнѣй 210.

3. пѣва днѣ 2. суробящу рудѣцѣной Дорѣ
сѣ въ ставѣтся наопой Рой 1. тетвертъ. Разстоя
нѣемъ дѣла лушашовъ трет сврестѣй вощуно
шъ ашѣнтѣй Сажѣнѣй 240.

4. пѣва днѣ 4. суробящу чолокѣй до ѣно пу сѣ
ставѣтся наопой Ряду 1. тетвертъ Разстоянѣемъ
дѣла лушашовъ 1. сврестѣй. вощуно шъ ашѣ
нѣмъ Сажѣнѣй 300.

5. пѣва день 1. й 2. упавуй. суробящу тоно сѣ
ставѣтся наопой ѣбса 1. тетвертъ Разстоя
нѣемъ дѣла лушашовъ 1. сврестѣй, вощуностъ
шъ ашѣнтѣй Сажѣнѣй 200.

6. пѣва день 1. суробящу дъ дѣновой долѣни сѣ
ставѣтся наопой Ямѣню тетвертѣй. Разстоя
нѣемъ дѣла лушашовъ 1. сврестѣй. вощуно шъ ашѣ
нѣмъ Сажѣнѣй 140.

7. пѣва 1. упавуй суробящу Ушный. сѣ въ ставѣтся наопо
Рорху 2. Чарун. Разстоянѣемъ дѣла лушашовъ сврестѣ
3. вощуностъ шъ ашѣнтѣй Сажѣнѣй. 200.

8. пѣва день 1. суробящу Радновщѣнѣ. сѣ въ ставѣ
наопой пшенѣцѣ Одѣмой 2. тетвертѣй. Разстоянѣй
дѣла лушашовъ 2. сврестѣй вощуностъ шъ ашѣнтѣй
Сажѣнѣй 100.

9. пѣва упавуовъ 2. Загѣлѣй дѣлтовѣмъ пѣцѣмъ
сѣ въ ставѣтся наопой Ямѣню 2. тетвертѣй, вощуно
шъ ашѣнтѣй Сажѣнѣй 140.

Въ другой Руй Кѣлу Рустолю:

1. пѣва 1. упавуй суробящу Задѣболѣ, сѣ въ ставѣ
наопой Ямѣню 2. тетвертѣй. Разстоянѣемъ
дѣла лушашовъ тетвертъ сврестѣ, вощуно шъ а
шѣнтѣмъ Сажѣнѣй 140.

Дворы

1. Нива дней 3. Сухотище Пастушиной Дороги, систвается наопой Рои по Второй Четверти Гавыль. Являет села Лукашов по Верести, вокупь сторожимых Сажень 240;

3. Нива 2 утруй. Сухотище Рупцевых вершан Мелницу, систвается наопой Овса по Четвертой. Гавестоявитель села Лукашов Четверть Вересть вокупность шпайшинтый Сажень 180.

4. Нива 2 утруй. Сухотище Крутовой Могилы. систвается наопой Овса по Четвертой. Гавестоявитель села Лукашов 1 Вересть. вокупность шпайшинтый Сажень 230,

5. Нива дней 2. Сухотище Поганой Дороги. систвается наопой Греи по Четвертой. Гавестоявитель села Лукашов 2 Вересть, вокупность шпайшинтых Сажень 160.

6. Нива дней 3. Сухотище Ядешнов Воздолу. систвается наопой Проса 2. Четвертый. Гавестоявитель села Лукашов 2 Вересть, вокупность шпайшинтый Сажень 240.

7. Нива 1 утруй сухотище Иванцевой Могилы. систвается наопой Овса попостоянно, 1 Четв. Ритоп. Гавестоявитель села Лукашов 2 Вересть. вокупность шпайшинтых Сажень 90.

8. Нива день, сухотище Пирашовской Могилы систвается наопой Овса 1 Четверть. Гавестоявитель села Лукашов 2 Вересть. вокупность шпайшинтых Сажень 200.

9. Нива дней 2. Сухотище Дубровской Дороги, систвается наопой Греи по Четвертой, Гавестоявитель села Лукашов 1 Вересть, вокупность шпайшинтых Сажень 240.

10. Нива 1 утруй. Сухотище Павлишовой Гребли, систвается наопой Ржи попостоянно 2 Вересть. Гавестоявитель села Лукашов по Верести, вокупность шпайшинных Сажень, 180.

Дворы

11. Нива 2 утруй. Сухотище Пушкиных Славна. систвается наопой Рои 3 Четверти, Гавестоявитель села Лукашов Четверть Вересть. вокупность шпайшинтый Сажень 160.

Вершной куй Кому Гавестоявитель.

1. Нива день 1. Сухотище Подмирковки, между Чашами. систвается наопой Рои по Четвертой Гавестоявитель села Лукашов 2 Вересть. вокупность шпайшинтый Сажень 220.

2. Нива 2 утруй сухотище Ермолову Кию систвается наопой Пшеницы Ярой 2 Четверти. Гавестоявитель села Лукашов 2 Вересть вокупность шпайшинтый Сажень 100;

3. Нива день 1 утруй 1, сухотище Данопов Чаш, систвается наопой Рои по Четвертой. Гавестоявитель села Лукашов по Верести, вокупность шпайшинтых Сажень 120.

4. Нива 2 утруй, сухотище Кудиновой Кутка систвается наопой Ячмяку 1 Четверть, Гавестоявитель села Лукашов 2 Вересть, вокупность шпайшинтых Сажень 270.

5. Нива дней 2. сухотище Царинй. систвается наопой Рои 1 Четверть. Гавестоявитель села Лукашов по Верести. вокупность шпайшинтый Сажень 220.

6. Нива дней 2. сухотище Кутовой Дороги. систвается наопой Овса 2 Четверти. Гавестоявитель села Лукашов 1 Вересть. вокупность шпайшинтый Сажень 200.

7. Нива день 1, сухотище Пушкиной особой Дороги. систвается наопой Греи 2 Четверти. Гавестоявитель села Лукашов по Верести, вокупность шпайшинтых Сажень 290.

А. В Сѣвской Луцкой.

Въ Сѣвской Руси Кому Луканову.

1. пѣша день 1. Утруд 1. Вуротище Чайка. Въ Сѣвской Наѣзной Ямѣню Четвертой, Ходить Четвертовъ, Равстоянiемъ Села Луканово 1. Версты; Войску 3 Тройной Сѣни: 120.

2. пѣша. 2. утруди, Вуротище Юрьевой Дубровки, Въ Сѣвской Наѣзной Ямѣню 2. Четвертой, Равстоянiемъ 3 Села Луканов. 1. Версты, Войску 3 Тройных Сѣней: 80.

3. пѣша 2. утруди Вуротище Славенцов Станца Въ Сѣвской Наѣзной Пѣшцы Ярой 2. Четвертой Равстоянiемъ Села Луканов 1. Версты, Войску 3 Тройных Сѣней: 100.

4. пѣша дней 2. Вуротище Голюхинаго Вроду Въ Сѣвской Наѣзной Рой Пѣшцы Четвертой, Равстоянiемъ Села Луканов 1. Версты; Войску 3 Тройных Сѣней: 290.

5. пѣша день. Вуротище Станцыной Лукановской Дороги, Въ Сѣвской Наѣзной Чети 2. Четвертой Равстоянiемъ Села Луканов: 2. Версты; Войску 3 Тройной Сѣней: 200.

6. пѣша дней. 4. Вуротище Луканановской Дороги, Въ Сѣвской Наѣзной Рой 2. Четвертой, Равстоянiемъ Села Луканов по 1 Версты, Войску 3 Тройных Сѣней 2 60.

7. пѣша день. Вуротище Настолѣшка. Въ Сѣвской Наѣзной Ямѣнь по Четвертой, Равстоянiемъ Села Луканов 1. Версты, Войску 3 Тройных Сѣней: 210.

8. пѣша дней 2. Вуротище Чуповщiны. Въ Сѣвской Наѣзной Рой 1. Четверть. Равстоянiе Села Луканов по 1 Версты, Войску 3 Тройных Сѣней: 220.

А. 9. пѣша дней 2. Вуротище Радовщины. Въ Сѣвской Наѣзной Пѣшцы Зимой Четверть. Равстоянiемъ Села Луканов: 2. Версты, Войску 3 Тройной Сѣни: 200.

10. пѣша 1. день, 11. утруд. Вуротище Серпиной леса. Въ Сѣвской Наѣзной Рой по Четвертой, Равстоянiемъ Села Луканов Версты, Войску 3 Тройных Сѣней: 180.

Въ Вятской Губ. Кому Шутьма.

1. пѣша Дней: 4. й 2. утруди. Вуротище Медведей Дача, Въ Сѣвской Наѣзной Рой по 1 Четверть Четвертой, Равстоянiемъ Села Луканов по 1 Версты, Войску 3 Тройных Сѣней: 900.

2. пѣша Дней: 6. Вуротище Вздол. Въ Сѣвской Наѣзной Чети по 1 Четвертой, Равстоянiемъ Села Луканов 2. Версты, Войску 3 Тройных Сѣней: 600.

3. пѣша Дней. 6. Вуротище Ду по 1 Слой Мѣлой, Въ Сѣвской Наѣзной Рой 3. Четвертой, Равстоянiемъ 3 Села Луканов Версты, Войску 3 Тройных Сѣней: 700.

Въ Вятской Губ. Кому Шутьма.

1. пѣша дней. 3. й 2. утруди, Вуротище Серпиной леса, Въ Сѣвской Наѣзной Рой. 2. Четвертой, Равстоянiемъ Села Луканов по 1 Версты, Войску 3 Тройных Сѣней: 150.

2. пѣша Дней. 6. Вуротище Дубрового Лесу. Въ Сѣвской Наѣзной Рой. 3. Четвертой, Равстоянiемъ Села Луканов по 1 Версты, Войску 3 Тройных Сѣней: 305.

3. пѣша дней. 2. Вуротище, между леса Шутьминой, Въ Сѣвской Наѣзной Вѣсь: 2. Четвертой, Равстоянiемъ Села Луканов: 2. Версты, Войску 3 Тройных Сѣней: 60.

Форма

№ 1. Нива 1 участок Суходольщ Дубнового пути, сѣвернаго наклона Ямы поставленно Тешовскимъ, Радостаевымъ Села Лукашовъ 2 Версты, Сбору съ десятины 40.

№ 2. Нива Одинъ 3, подлѣ Лукашовку Суходольщ Боровицкой Дороги, сѣверскаго наклона Рвы подлѣ Горы Тешовскаго, Радостаевымъ Села Лукашовъ 3 Версты, Сбору съ десятины 200.

Братанцовъ 2 хв. Мишкинъ: Братанцевъ;

Сѣдьмой Руке Селу Лукашовскій.

№ 1. Нива Одинъ 4, Суходольщ Селамъ, сѣверскаго наклона Рвы 2 Версты, Радостаевымъ Села Лукашовъ Версты Сбору съ десятины 44.

№ 2. Нива 1 день, 1 участокъ Суходольщ Дубиновой Долины сѣверскаго наклона Ямы 4 Тешовскихъ, Радостаевымъ Села Лукашовъ Версты, Сбору съ десятины 200.

№ 3. Нива Одинъ 2, 1 участокъ. Суходольщ Село, сѣверскаго наклона Горы подлѣ Тешовскаго, Радостаевымъ Села Лукашовъ Версты; Сбору съ десятины 300.

№ 4. Нива 1 день Суходольщ Лукьяновской Долины, сѣверскаго наклона Грязи 2 Тешовскихъ, Радостаевымъ Села Лукашовъ подлѣ Версты, Сбору съ десятины 120.

№ 5. Нива 1 день, Суходольщ Голодаевскаго Болота, сѣверскаго наклона Горы Тешовскаго, Радостаевымъ Села Лукашовъ Версты; Сбору съ десятины 120.

Форма

№ 6. Нива 1 участокъ Суходольщ Грушей, сѣверскаго наклона Пашницъ Ольмой 1 Тешовскихъ, Радостаевымъ Села Лукашовъ 2 Версты, Сбору съ десятины 120.

№ 7. Нива день 1, Суходольщ Радищевскій, сѣверскаго наклона Пашницъ Ольмой 2 Тешовскихъ, Радостаевымъ Села Лукашовъ 2 Версты, Сбору съ десятины 120.

№ 8. Нива 2 участка Суходольщ Ватаевъ, сѣверскаго наклона Пашницъ Ярой 2 Тешовскихъ, Радостаевымъ Села Лукашовъ 2 Версты, Сбору съ десятины 100.

№ 9. Нива 2 участка. Завьялымъ Деревней Пашнею сѣверскаго наклона Ямы 2 Тешовскихъ, Сбору съ десятины 120.

Сѣдьмой Руке Селу Кутолье.

№ 1. Нива 1 участокъ Суходольщ Дуба, сѣверскаго наклона Горы 1 Карпухъ. Радостаевымъ Села Лукашовъ Тешовскихъ, Версты, Сбору съ десятины 70.

№ 2. Нива день 3, Суходольщ Васильевской Дороги, сѣверскаго наклона Рвы подлѣ Тешовскаго, Радостаевымъ Села Лукашовъ подлѣ Версты Сбору съ десятины 320.

№ 3. Нива день 1, Суходольщ Захарьевскихъ Межевъ сѣверскаго наклона Рвы подлѣ Версты, Радостаевымъ Села Лукашовъ 1 Версты, Сбору съ десятины 120.

№ 4. Нива 2 участка, Суходольщ Постной Дороги, сѣверскаго наклона Обса подлѣ Тешовскихъ, Радостаевымъ Села Лукашовъ подлѣ Версты Сбору съ десятины 100.

Двора

А 5. Нивá: 4. уступú вуроúще Заúвтакúйскúй Кунцевúчúй Мúнáйлú, вúсѣвáется наóной 3бсú посѣúвереúй, Равстоянúемъ бсéлá Лушашовъ четвéрткú сéрестú, воúвуносúтъ шроáшúнтú Сажéнéй 110.

6. Нивá днéй 4. вуроúще Свúрúдовскаго Полúя, вúсѣвáется наóной Уéгú посѣúвереúй, Равстоянúемъ бсéлá Лушашовъ 4. сéрестú, воúвуносúтъ шроáшúнтú Сажéнéй 230.

7. Нивá днéй 4. шутúлов 4. вуроúще Кузнецо вскú Бздú, вúсѣвáется наóной Ров посѣúвереúй четвéрткú, Равстоянúемъ бсéлá Лушашовъ посúорú сéрестú, воúвуносúтъ шроáшúнтú Сажéнéй 240.

8. Нивá 1. уступú вуроúще Иванцевú Мовúнú вúсѣвáется наóной Ячмéню 1. десúтúнú, Равстоянúемъ бсéлá Лушашовъ посúорú сéрестú воúвуносúтъ шроáшúнтú Сажéнéй 70.

9. Нивá днéй 3. вуроúще Шутúлúнскаго Сúлáвúá вúсѣвáется наóной Ров посúорú четвéрткú, Равстоянúемъ бсéлá Лушашовъ посéрестú, воúвуносúтъ шроáшúнтú Сажéнéй 340.

Сúрéтúнú Руúй, Хéлú Хотéвúчú.

1. Нивá днéй 1, вуроúще посúорúвúщú мéсорúлúнú, вúсѣвáется наóной Ров посéрестú Равстоянúемъ бсéлá Лушашовъ 4. сéрестú воúвуносúтъ шроáшúнтú Сажéнéй 140.

2. нивá 4. уступú вуроúще юрúскаго Чáго вúсѣвáется наóной Ячмéнúцú Ячúй 2. десúтúнú, Равстоянúемъ бсéлá Лушашовъ 2. сéрестú воúвуносúтъ шроáшúнтú Сажéнéй 100.

3. Нивá днéй 1. 11. уступú вуроúще данúлú ного Чáю, вúсѣвáется наóной Ров 5. десúтúнú.

Двора

А Равстоянúемъ бсéлá Лушашовъ 1. сéрестú воúвуносúтъ шроáшúнтú Сажéнéй 140.

4. Нивá днéй 1. вуроúще Яцúнúвского Пуúлá, вúсѣвáется наóной Ячмéня Конопляного 3. десéрестú, Равстоянúемъ бсéлá Лушашовъ 4. сéрестú, воúвуносúтъ шроáшúнтú Сажéнéй 120.

5. Нивá 2. уступú, вуроúще Началовского Пуúлá, вúсѣвáется наóной Ячмéню 1. десúтúнú, Равстоянúемъ бсéлá Лушашовъ 2. сéрестú, воúвуносúтъ шроáшúнтú Сажéнéй 100.

6. Нивá днéй 5. вуроúще Лушковского Лúсá, вúсѣвáется наóной Ров посéрестú сéрестú, Равстоянúемъ бсéлá Лушашовъ посúорú сéрестú воúвуносúтъ шроáшúнтú Сажéнéй 160.

Сúводсудсвúдú úхъ Яцúнúвскúх: шúохúмá Сúдорúвá Землú пáхáшúнá Сошúнъ Барúшúвскúй Прúсéлúвъ Судúцúомъ,

Сбúлú Хéлú Ядловскúй.

1. Нивá днéй 2. вуроúще Смолúчúнá, вúсѣвáется наóной Ров 1. десúтúнú, Равстоянúемъ бсéлá Лушашовъ всéмъ Судúцúомъ 3. сéрестú, áбносúсúлá допúсú 1. сéрестú, воúвуносúтъ шроáшúнтú Сажéнéй 280.

Сúсúмú спúсанúú 95. пúвъ, прúнáдлежáщúмъ Яцúнúвскúмъ Водсудúмú сúупáщú: наслéдно посудúвúмъ úхъ: Крúвостúйскúе нéймúтюúтъ;

Давúлúхъ же Яцúнúвскúх понусúлú;

Сúлúхъ Уéздéнá;

Сúдорúй Руúй Хéлú Луковúчú.

А

Д. нива дней 3, вурогище Емилтиевой мочилы, висваается наопой Кой повторе Четверти, равстоа Анцелив Села Лукашов Повертиви, вошу посеи Шроайшинтих Саженей 280.
Онаа нива достала Ему Сему Аудиту, пошлв 1775 году декабря 8 числа Онтила Лукашовского Коптана двина Заугу 2 рублей Наспо сиутой Крепости Котиа присилв Прилагаетися По Мтодов А.

Сина Ко Лесна присилв Лукаша
Вторгой руке Кому Конт Ебиб
Д. нива дней 9, вурогище Ширшиовой мочилы, висваается наопой Кой Д. Четверти, равстоа Анцелив Села Лукашов Д. Вретиа, вошупосеи Шроайшинтих Саженей 210.
Онаа нива достала Ему Лесу Аудиту 1764 году генваря 1 числа Онтила Сосипатр Яковлевиса Села Трегобив, сиптана Кабдза Заугу 6 рублей Монастыр Крепостий пмилтеи;

Да присилв Лукаповий.
Вруке Клитеиу Басанту
Д. нива дней 4, вурогище Шобстиовой мочилы, висваается наопой Овса А. Четвертий, равстоа Анцелив Села Лукашов З. Вретий, вошупосеи Шроайшинтих Саженей 150.
Онаа нива достала Ему пошлив 1764 году Онтила Онтила Сила Лукашов Шохима, Федора, Иванапитов, Кара Сима, Михайла, Кабанов Заугу 10 Рублей. Наспо Сиутой Крепостиви Котиа присилв Прилагаетися Под Мтодов 9.

А

В Лукана Людвиг.
Вторгой руке Кому Лукаповию
Д. нива дней 1, вурогище Емилтиевого мочилы, висваается наопой Кой 9 Четверти, равстоа Анцелив Села Лукашов А. Вретиа, вошупосеи Шроайшинтих Саженей 300.
Онаа нива Лукаповая достала Ему Лукину Аудиту пошлив 1769 году генваря 9 числа Онтила Лукашовского Коптана Макмина Заугу 1 рубль; Наспо сиутой Крепостий Котиа присилв прилагаетися 1816 рив 3.
Вторгой руке Кому Конт Ебий Товиаову.
Д. нива дней 1, вурогище Кшаповой, висваается наопой Овса А. Четвертий, равстоа Анцелив Села Лукашов повторе Вретий, вошупосеи Шроайшинтих Саженей 310.
Онаа нива достала Ему Аудиту пошлив 1773 году, Онтила Лукашовского Шохима Голюнин. Заугу Едного рубля; Ф. 60. Хоптив Наспо Сиутой Крепостий Котиа присилв Прилагаетися По Мтодов А.

Семена Аудита
Д. Апошов присилв Лукаповий; вурогище Заугу Я новейшим Чапаем, посаей на 9 нашоивается Сиеда Д. Хоптив на 50, возов Епошопий 10 наполив шага Водзка болошпая Худая Я, равстоа Анцелив Села Лукаповий; З. Вретий, Аконом Села Довпошку Четвертий Вретий, вошупосеи Шроайшинтий Саженей 200.

В Лупана.
Д. Апошов, вурогище Крепостиному 1808, Посаей на 5 нашоивается Хоптив 20.

Фомина

А

Возовъ Ермошкиных 1. Шкава бодяпская подъ
деля Лепта Худая Совей, Равестоянiемъ
Села Лукашовъ 2. Версты, Вонуносцiю
Шкаршiйскихъ Сажень 120.

Есавей Лубенкi
Л. Аношокъ Шкелякъ Лукiяновiй Блiзъ Дiлля
Аптекарскова Плеца, Буротище Заiмалiенай, Сы
носайка На 1. Нашой Сакiской Котень На 20.
Возовъ Ермошкиных 1. Насолiвъ Шкава бодяпская
посредственная, Равестоянiемъ досела Лук.
Новой Села Лукашовъ 3. Версты, Вонуносцiю
Шкаршiйскихъ Сажень 80.

Братанiдовъ Мiшiтiй Ураштiевъ
Л. Аношокъ Буротище подъ Радiушiну носайку
На 1. Нашой Сакiской котень 20. Возовъ
Ермошкиных 1. Шкава Родiской Волостного
посредственная, Равестоянiемъ Села Лукашо
2. Версты, Вонуносцiю Шкаршiйскихъ Сажень 70.

2. Аношокъ Буротище Хрiпосовъ Щука, носарiй
На 3. Нашой Сакiской котень 15. Возовъ
Ермошкиных 3. Шкава бодяпская Болотиная
Усольцевская Худая, Равестоянiемъ Села
Лукашовъ 2. Версты, Вонуносцiю Шкаршiй
скихъ Сажень 40.

Земена Худпая
Л. Лебъ Буротище Хрiпосовъ Лесъ, Осiновой На
Полетный Дохiвовъ Способной, Равестоянiемъ
Села Лукашовъ 2. Версты, Вонуносцiю
Трохаршiйскихъ Сажень 80.

Фомина

А

2. Лебъ Буротище Шкавлетиновой Пасiки
Литовой. Дасiиновой Годной Вселенiя На
Ройской. Равестоянiемъ Села Лукашовъ 2. Версты
Вонуносцiю Шкаршiйскихъ Сажень 80.

Глупяна Худпая
Л. Лебъ Буротище Частовъ, Верховой Годной
Найлюбiй Хлiбовiя. Аптромедръ Шкелъ,
Зрiдiя Знамянiя Хоромнаго Строенiя. Равесто
Янiемъ Села Лукашовъ 2. Версты, Вонуносцiю
Шкаршiйскихъ Сажень 70.

2. Лебъ Буротище Загайнiй Клiбедевой
Пасiкiй Нафоросiя Годной, Промедръ Болетнiй
Местнай. Богрестомъ Зрiдiя Пушкай Сосно
Янцей: Равестоянiемъ Села Лукашовъ 2. Версты,
Вонуносцiю Шкаршiйскихъ Сажень 250.

Есавiя Лубенкi
Л. Лебъ Буротище Медръ Будпiзшiй Лесалiй
Загiлебедевое Пасiкою Осiновой Годной Пахро
бой Вселенiя, Адолiвъ Частiю Нафро
Равестоянiемъ Села Лукашовъ 3. Версты,
Вонуносцiю Шкаршiйскихъ Сажень 110.

Братанiдовъ Мiшiтiй Ураштiевъ
Л. Лебъ Буротище Лесу Будпiзшiй Осiновой
Загiлiсовой Годной Найпрiвой Долгомiхъ
Вселенiя, Аптромедръ Шкелъ Нафоросiя
Равестоянiемъ Села Лукашовъ 2. Версты,
Вонуносцiю Трохаршiйскихъ Сажень 270.

2. Лебъ Буротище Медръ Будпiзшiй Лесалiй
Загiлiсовой Верховатого, Осiновой Годной
Найлюбiй Хлiбовiя, Й Промедръ Шкелъ
Толщов Найлiвой Долгомiхъ Вселенiя, Шкало
Й Нафоросiя: Равестоянiемъ Села Лукашовъ 3. Версты,

№ Вошь имеетъ трёхдѣтный часть. 100;
3. лѣсъ ушью убогище осиновой годной на
топленіе. Дохлѣсовъ, дѣлюю частію
надровести, распоряженіемъ дѣла лугашовъ
3. версты, вошь имѣетъ трёхдѣтный часть. 100;

Вышеписанныя 5. крепостей: крестьянъ
лѣсовъ, принад-
лежатъ имъ дѣтямъ наследно по трёх-
имъ ихъ. крепостей пятилѣтнихъ.

Опишъ писанной сынъ дѣтина: Сынъ его лѣсной
дѣтей:
1. лѣсъ пошелъ, вошелъ: убогище арапошка,
лѣсной годной отпустить нахорести, равно
дѣлимъ дѣла лугашовъ по горе версты, вошь
имѣетъ трёхдѣтный часть. 180;
Онои достался ему лѣсу пошедшъ в 1765-
годъ августа - 6. числа лугашовскаго крестьяна
Терентія. Заему. 10. рублей: платежъ сущей
крепостей, коимъ принесъ принадлежитъ
по 66. лѣтъ. 5.

Плесъ наумцѣ въ дугой земли луговой при селе
лугашъ: влевой стороне, нашелъ Клинъ сѣ-
кій дѣтей Володея находится, вокруг
Кому помѣщичій здохъ сторонъ: филлѣ
Дворъ кошелевъ: пихолетцовъ, Дубъ зане-
шой болотъ, достающей Дорога дѣлитъ
злугашовъ; Онои надѣлитъ имъ дѣтямъ
наследной крестьянъ, нашелъ часть: Едина
часть сему: другая лугану; третья
сѣкши, четвертая братанидѣлимъ, мѣстъ
здраталий, мойсѣю, пахому, Ермилу; ах-
тина, умершаго ихъ дѣтей одного брата
василя двѣсти, оставленныя

№ Всемъ лугашахъ при вдому изданъ лугашовскаю
болану пятисотну:

Володя провиантской цирюпной засломъ лугаш
ума володимій, дому помѣщикъ, Едной сто
рони изана болана пятисотна, здвудой Священ
ній дарителемого захарія пилипьевого, сторо
Дорога Другая бершину славянъ, достающей
сторонъ болотъ тянутее село лугашъ;
Онои надѣлитъ Едному сыну дѣтину пошу.
ш. Всѣщенника лугашовскаго фредора ан
дѣевого Стихофанія. 3. 1765. годъ маія 17.
пашетъ сущей крепостей коимъ принесъ
пятилѣтнѣя Ревея По: лѣтъ 6.

Братанидѣтовъ дѣтей сынъ: мѣстъ. мойсѣя.
пахома. ермауила дѣтей.
Водяная мелница. пустой сухой деревнуя,
Убогище арапошка водомъ камѣй. мелетъ му-
ку только для достающей домашнего, Володя при
мѣливаетъ муки - 20; тетверти;
Вошь имѣетъ Ревей ихъ дѣтей: Видная любя
подобимъ сторонамъ, а достающаяся видъ
ограмно пахатной, Умолка, недля продажи
ностью Для добелостью домашнего мерѣ
Трёхдѣтный часть. 600, Равностоимъ
дѣла лугашовъ по версты;
Онаи мелница достаялась имъ дѣ-
тямъ Помѣщикъ в 1765. годъ августа 26. дворо
лугашовского дяди михайла Дубянова Заему
30. рублей: платежъ сущей крепостей. коимъ
принесъ пятилѣтнѣя. лѣтъ. 7.
Всемна дѣтина:
Пустая мелница водомъ камѣй. мелетъ
муки Для себе. Достоялъ: Володя при
мѣливаетъ

Двора

А. мущ. 15: тешверт.; авашо спостороних полугатить. Вдов привели равного хлеба побиру тешверт.;

Всина Ео Леска вегиранов Матицка Ведомлв Кимй мягать Мущу для себи. Постороних. Вдовдв перемелбавить мущ тешверт. 20;
авашо спостороних полугатить. Вдв привели равного хлеба 2. тешверт.;

Всемна Яцепка:
Пасека 1. воной улев стелами 10. медв Кировай неимеетсь. а прислугаютсь восив утопчевлатить пацерков лушашовскую;

Сайка Ео Леска:
Пасека 1. воной улев стелами 10. медв Кировай потому неимеетсь. а прислугавшись восив тоже утопчевлатить пацерков лушашовскую;

Обратанов: Мишатки; Обратанка;
Улев стелами 8: нашторе медв для хлеба онех утопчевлаютсь. Сибех бисаной восив утопчевлаютсь пацерков лушашовскую;

Онех Яцепков всех нездравлетной вогрши стадков нарекли сухой бервицк;
Рибната ловля поповлв сторонлв. Сиотной. времетно. апатать подвесну доспа. Святой рибе карасей. Плотка. недля праздн. недля добовлетней толко допашет. мерою пиро арешной Сайкей - 45;

Онех сиотка:
Онех всемна. Зайцов бителев Совощупного

А. лошадв 1. Клать злошамв 1. бволоша дня. Тей 2: тешвертамв Хлопов лошадков 2. Соловв работах 6: ковов стелатамв 4. бинв Двойлетний 1. овецв Запатамй 10. Сейней 10;
Сватия Ео вдовино. Клать 1. соловв работах 2. ковова стелатамв 1. двойлетная стелицка 1. овецв 6. Сейней 6;

Сайка Ео Леска Яцепка.
Лошадв 1. Клатв злошамв 1. бволошатий 1. Соловв работах 4. ковов стелатамй 2. Злобая 1. Двойлетнов 2. бинв Стелицка. овецв 4. Запатамй. Сейней 5;

Слушана Яцепка.
Лошадв 1. Клатв злошамв 1. соловв работй 2. Ковова стелатамв 1. Злобая 1. бинв третяк летной. 1. Двойлетная стелицка 1. овецв 8. Сейней 6;

Сподвидна Ео федора цибепка;
Ковова стелатамв 1. овецв Запатамй 1. Сейней 2;

Сайка
Лошадв 1. Клать 1. соловв работй 2. Ковова стелатамв 1. овецв Запатамй 6. Сейней 5;

Всемна Ео Яковой Опамв Ошмелетвертой
Ковова 1. Сейня 1;

Обратанов Мишатки. Обратанка
Совощупного Сиотка:
Лошадв 1. Клатей 3; двойлетний лошицк 2. соловв работ 6. ковов стелатамв. овецв 30. Сейней 10;
Сподвидна онех шевхима пущатка;

А. Хлѣбъ л. старомъ мѣшкомъ лошадиномъ; повоз[а]
сѣномъ л. бѣлъ третьимъ мѣшкомъ л.
овесъ зернью сѣмянной ч. Сѣна – л.

Хлѣба своего сѣвооборотъ сѣмянъ:
Семянъ ядучiе ржаномъ совошучно:
ржи 3. четвертей, пшеницы яровой полчетверти,
ячменю четверть л, овса 5. четвертей,
гречи четвертей ч. проса ч. четверти
мѣра коноплянаго 3. четверей, лну – ч. гарцы.

Ярь по лѣсовой хлѣба бѣлъ два
ежа; наѣзжей земли удобренной
ржи ч. четверти, овса – ч. четверти
гречи л. четверть; проса л. четверей,
мѣра коноплянаго. 3. гарцы, лну – л. гарнецъ.

Сѣмъ семьсотъ, лѣто, ядучiе
ржи 5. четвертей, ячменю четверть л,
овса 3. четверти; гречи 3. четверти, проса
л. четверей, мѣра коноплянаго. л. четверей
лну – ч. гарцы.

Луганье ядучiе.
ржи 3. четвертей, ячменю полчетверты,
овса четверти ч. гречи четверть – л,
проса ч. гарцы, мѣра коноплянаго – ч. четверей
лну гарнецъ л,

Савина ядучiе.
ржи полтори четверти, пшеницы яров. ч.
четверей, овса полтори четверти
проса гарцовъ – ч, мѣра коноплянаго – л. четв.
рей, лну гарнецъ – л.

Братанiцъ ихъ ядучiе,
мiшки братаны совошучно,
ржи – 6. четвертей, овса – 6 четвертей,
ячменю – 3. четвертей, гречи ч. четверты,

А. проса – л. четверей, мѣра коноплянаго
ч. четверей. лну гарцовъ 3.

Пахатного ѣ мѣры ѣ[ст] ихъ ядучiе мѣшки с[ѣ]
хлѣба своего писаного числа;
А сѣмене писанiе ихъ подсудки хлѣба мѣ[р]
ютъ; по закону издѣлного заработку пи[та]
ются исправляются;

Доходовъ своихъ несбытье полудюжить. Кiе
только для одного себе здоровства сна
дѣнiя и пропитанiя;

Сниходе подсудковъ прохимъ спустанъ
платить наименованiе поваголовье
мѣрою сотника, товарищева ехатыбудъ
подъ ему судно. Здавъ поствiй.

тс

Я. Нашiе улице почайской стороне —

Двор старой вымъ избъ фiлiпъ рубленныхъ
– 3. дѣ ледницы. ѣномокамi рубленнiй.
сѣдна сѣнцемъ ѣсѣцами плетенными; комора
особо – л. Хлѣва для пойлаки – л, хлѣвовъ – 3. Сара
евъ – 3.
Пасутъ своимъ выборное пастухъ двiй; всей
сотенными михайломъ дубiцкiй.

Б. – л. – ѣзде:
Корнiй фiлiпъ уроженецъ села лучинова лѣтъ
– 50. здоровъ.
Его жена евдокiя антонова дѣтъ годiмой
села сѣлища здатка постомитинова, лѣтъ 40 здорова,

Двора

№

Умѣхъ дѣтей

1. Сынъ Іоаннъ лѣтъ — 25. Здоровъ.

Его жена Маланья Іоаннова Дудинцова родимая Пошехонскаго села Поповой Іоанна Постоянного, лѣтъ — 20. Здорова.

2. Ѳанасій лѣтъ — 19. } Здоровы живутъ
3. Дочь Ѳеодосія лѣтъ 17. } при отцѣ.

Показанные Его Высокородіемъ Помѣщикомъ Родіономъ Братіщевымъ

С. 2. Изъ Высокопоставленныхъ дѣтей умершихъ села Лупаишова лѣтъ — 27. Здоровъ холостъ.

Показанъ Его Помѣщикомъ умершихъ села Лупаишова лѣтъ — 23. Здоровъ,

Его жена Ѳеодосія Никифорова Дочь родимая села Спасова Іоанна Назарова лѣтъ — 23. Здорова,

Сестра дѣтямъ родная, двѣ души мужескаго пола 16 Здоровы.

С. 3. Изъ Сосѣдственныхъ ихъ,

Михайло Дудинцовъ умершихъ села Лупаишова лѣтъ — 49. Здоровъ.

Его жена Агафія Федорова Дочь родимая села Лупаишова Іоанна Священническаго лѣтъ — 31. Здорова,

умѣхъ сынъ Спиридонъ лѣтъ — 1. Здоровъ,

Работникъ Его Дудинцова Яковъ Лаврентіевъ, отъ Высокороссійскаго Уѣзда изъ Погосту Спасскаго Монастыря людей Іоанна Погуза Посадскаго лѣтъ — 30. Здоровъ,

Только мало Волостъ Политическимъ умѣетъ.

Села Дудинцова Заводъ построенъ въ 1763. году.

Отъ Изъ Высокородный Двоюродный братъ Его: Іоаннъ Дудинцовъ умершихъ Погосту Спасскаго Соборъ Одигитріевской села Будки, Іоанна Назарова лѣтъ 33. Здоровъ,

Его жена Марія Иванова Дочь родимая, отца Спиридона, Погосту, Собора, Іосифа лѣтъ — 33. Здорова, Іоанна Священническаго,

Умѣхъ дѣтей,

1. Сынъ Андрей лѣтъ 11. Здоровъ,

№

2. Михайло лѣтъ — 5. }
3. Дочь Евдокія лѣтъ 1. } Здоровы живутъ при отцѣ.

Отъ дѣтей умершихъ Высокопоставленныхъ Дудинцовъ Священниковъ Назаны:

Жительствующій Дворъ Состоитъ изъ Дѣтей Достойнѣйшихъ имѣетъ наслѣдно Потребныхъ ихъ Крестьянъ имѣющихъ,

А Дудинцому Сыну Умершаго Священника Дѣтямъ Высокопоставленныхъ Консисторіи 1766. году Запасу 3. фун., Свинцу 3. фун., Сѣна Косящую: Ему дѣтямъ Здѣшнихъ: Напротивъ Сына Письменный Устроенъ имѣютъ:

Коному Пашня Доброкачественной Земли Пахатной Пахатой Отцовъ Ихъ дней — 65.

Умѣетъ Отцевой Руки Кому Лупаишовой;

Отъ Высокопоставленныхъ дѣтей:

1. Писа дней — 9. Сурѣлицу Настольныя Сѣверовой Пасной Руки 1. Отворотъ, Разстояніемъ Села Лупаишова Версты 1. Вокругъ Окладныя Сажень — 900.

Отцовой Руки Кому Крестолю.

1. Писа дней — 5. Сурѣлице Покрытой Могилки Сѣверо-Западной Пасной Руки Поперегъ Отворотъ; Разстояніемъ Села Лупаишова Версты — 9. Вокругъ Окладныя Сажень — 390.

Отцовой Руки Кому Покрѣпкій.

1. Писа дней — 3. Сурѣлицу Пустошей Дороги Сѣверо-Западной Пасной Руки 1. Отворотъ, Разстояніемъ Села Лупаишова 1. Версты, Вокругъ Окладныя Сажень — 290.

Опала Писа Достала Ему дѣтямъ 1766. году Покупостью Дѣвственныя Дудинцова Заѣзжаго Хлѣба Отъ Дудинцому Здѣшняго Помѣщику Письменной Устроенъ Неимѣется.

Двора Дв

А. Всѣхъ сихъ: и тѣмъ имѣетъ служить первѣйшей.

Вѣрной Руки Хозяу Лукьяновъ;

1. пѣша дней - 2.. Сухопутцѣ Толстошов, сѣстоитца наюной Чети Потетверти, равстоя пѣмъ села Лукашов 1. Версти, Вонуносить шъ Ѣшнтй Сѣмянъ - 200;

Второй Руки Хозяу Кутюлю;

1. пѣша дней - 5. Сухопутцѣ Кутюсной могилы, сѣстоитца наюной Реки Потетверти Сѣмой, Равстоянiе села Лукашов Повертки, Вонуносить шъ Ѣшнтй Сѣмянъ - 300;

2. пѣша - 2. Утицы Сухопутцѣ шестилюсного дыма, сѣстоитца наюной Ѣзды - 2.. Потоудѣтй, Равстоя пѣмъ села Лукашов Повертки, Вонуносить шъ Ѣшнтй Сѣмянъ - 60;

Всѣхъ сихъ пѣша ихъ дворов Дубинова;

Вѣрной Руки Хозяу Лукьяновъ;

1. пѣша дней - 4. Сухопутцѣ Ельной Могилы, сѣстоитца наюной Реки Ход Потетверти, Равстоя пѣмъ села Лукашов 1. Версти, Вонуносить шъ Ѣшнтй Сѣмянъ, 234.

2. пѣша дней 1. Сухопутцѣ шоч сѣстоитца наюной Чети, 2. Потоудѣтй, Равстоя пѣмъ села Лукашов 1. Версти, Вонуносить шъ Ѣшнтй Сѣмянъ: 110;

3. пѣша дней - 2. Сухопутцѣ дворной Долины сѣстоитца наюной Ѣзды 1. Потетверти Равстоя пѣмъ села Лукашов 1. Версти, Вонуносить шъ Ѣшнтй Сѣмянъ: 230.

4. пѣша дней - 2. Сухопутцѣ Частной Дороги сѣстоитца наюной Реки 1. Потетверти, Равстоянiемъ села Лукашов 1. Версти, Вонуносить шъ Ѣшнтй Сѣмянъ: 303.

А. 5. пѣша дней - 2.. Сухопутцѣ Дубинской могилы, сѣстоитца наюной Ѣзды - 1.. Потетверти, Равстоя пѣмъ села Лукашов, 1. Версти Вонуносить шъ Ѣшнтй Сѣмянъ.

6. пѣша дней - 2.. Сухопутцѣ Кошелиной могилы, сѣстоитца наюной Чети Потетверти, Равстоя пѣмъ села Лукашов Третей Версти, Вонуносить шъ Ѣшнтй Сѣмянъ - 298.

7.. пѣша дней - 1.. Дымъ села Лукашов, сѣстоитца наюной Реки - 2.. Потетверти, Вонуносить шъ Ѣшнтй Сѣмянъ - 220.

Второй Руки Хозяу Кутюлю;

1. пѣша дней - 2. Сухопутцѣ Ивинцовой могилы, сѣстоитца наюной Ѣзды - 1 Потетверти. Равстоя пѣмъ села Лукашов 1. Версти, Вонуносить шъ Ѣшнтй Сѣмянъ - 199.

2. пѣша дней - 5.. Сухопутцѣ Борисовой Доли, сѣстоитца наюной Чети Потюда Потетверти Равстоя пѣмъ села Лукашов 1. Версти, Вонуносить шъ Ѣшнтй Сѣмянъ - 310.

3. пѣша дней - 2. Сухопутцѣ Кузнецового Воздола, сѣстоитца наюной Реки 1. Потетверти Равстоя пѣмъ села Лукашов 1. Версти, Вонуносить шъ Ѣшнтй Сѣмянъ - 300;

4. пѣша дней - 3. Сухопутцѣ наследна сѣстоитца наюной Ѣзды Потюри Потетверти, Равстоя пѣмъ села Лукашов Повертки, Вонуносить шъ Ѣшнтй Сѣмянъ - 410;

5. пѣша день 1, Сухопутцѣ шимятцовой могилы, сѣстоитца наюной Чети - 2. Потоудѣтй Равстоя пѣмъ села Лукашов Повертки, Вонуносить шъ Ѣшнтй Сѣмянъ - 130;

6. пѣша дней - 6. Сухопутцѣ Кутцовой могилы, сѣстоитца наюной Реки 3. Потетверти, Равстоя пѣмъ села Лукашов 1. Версти, Вонуносить шъ Ѣшнтй Сѣмянъ - 430;

7. пѣша дней - 2.. Дымъ села Лукашов, Сухопутцѣ шимятцовой Могилы, сѣстоитца наюной Ѣзды 1. Потетверти, Вонуносить шъ Ѣшнтй Сѣмянъ: 206.

Шестой Руки Хозяу Кантѣевъ;

1. пѣша дней - 3. Сухопутцѣ Пустоной Дороги, сѣстоитца

Дѣвки

А: Наконой Ѣой поѣзди Четверти. Равстоянiемъ вёрсть лушашов Л. Сретна, боиуносъ шюйшiй Сашенъ – 309.

2. нiва днiй – 2. Зутуломъ сурочище юрiсового Яму. Сiвъ сашiся Наконой вёса поѣзди Четверти, Равстоянiемъ вёрсть лушашов Л. Сретна, боиуносъ шюйшiихъ Сашенiй. 233.

3. Нiва день 1, сурочищ Артюшина Сiвъ сашiся наконъ Ичей – 2 – Четвердiй, Равстоянiемъ вёрсть лушашов Л. Сретна, боиуносъ шюйшiихъ Сашенiй. 120.

4. нiва днiй, 3, сурочищ поноѣнiового Чашна, сiвъ сашiся Наконой Ѣой поѣзди Четверти, Равстоянiемъ вёрсть лушашов Л. Сретна, боиуносъ шюйшiй Сашенiй. 230.

Сiсшѣ Писаннѣ. 21. нiвы цiна Дѣлежатъ имъ дѣцiямъ, и свойственницу ѣ Дубицкому наслѣдо поѣредцамъ ихъ Хрѣстосшiое нiмiютъ.

Сихъ дѣцiнов Аноносов.
Сихъ Сиоѣнiя,
Л. Аноносъ сурочище дѣцiновой долiны, наюшiй сашiся Хошень – 10. Возов Ѣдноюшiй – 2.; Наконъ шiя сводiтъ Худая Равстоянiемъ вёрсть лушашов Л. Сретна, боиуносъ шюйшiй Сашенiй – 80.

Свестiя; шiмiтя.
Л. Аноносъ сурочища того наюшiй сашiся Ана юшень 10 Возов Ѣдноюшiй – 2. Наконъ шiя сводiтъ Худая, Равстоянiемъ вёрсть лушашов Л. Сретна, боиуносъ шюйшiй Сашенiй, 80.

2. Аноносъ сурочище Назадовой Гай, наюшiй сашiся Ана Хошень 11, Возов Ѣдноюшiй – 2., шiя сводiтъ Солонцевашая, вёрсть Худая, Равстоянiемъ вёрсть лушашов Л. Сретна, боиуносъ шюйшiй Сашенiй. 190.

Ссвойственницы Михайлы Дубицкого.
Л. Аноносъ сурочище Гоянцевой лошiлi, наюшiй сашiся Ана шесть – 10, Возов Ѣдноюшiй – 8. Наконъ шiя сводiтъ Худая. Равстоянiемъ вёрсть лушашов Л. Сретна, боиуносъ шюйшiй Сашенiй. 390.

А: Сихъ дѣцiновъ Лесов, Сиоѣнiя,
Л. Лесъ. Сурочище Пузiпой Гай, наюшiй Литовой, Iосiпов сашiю Лесовой Ѣодной Найлюбiшiй Хлѣбовiя. Наѣрѣ Гнадѣвой. Равстоянiемъ вёрсть лушашов – 2. Сретна, боиуносъ шюйшiй Сашенiй – 121.

Свестiя: шiмiтя.
Л. Лесъ сурочище шоiное Гай, наюшiй Литовой, Iосiпов сашiю Лесовой Ѣодной Найлюбiшiй Хлѣбовiя. Наѣрѣ Гнадѣвой. Равстоянiемъ вёрсть лушашов – 2. Сретна, боиуносъ шюйшiй Сашенiй. 218.

Сiсшѣ Писаннѣ. Аноносов – 1. Дѣсов двѣ; Шiна дѣлежатъ имъ дѣцiямъ: адобiцкому шiно Аноносъ. Наслѣдно поѣредцамъ ихъ, Крѣстошiй нiмiютъ.

Плѣзъ бого. Наконъ шiлунка для Хлѣба 1, Полъ Плѣца: Ѣдного лавковiного, адругого посшолiшого лушшового Фрашушного.
Онъ наслѣдiшъ сiсшѣ писанному возяину лушшовому Дубицкому. Самому: машерiстой. Наслѣдно; Крѣстошiй нiмiютъ.

Сихъ дѣцiновъ Сиотка. Сихъ Сиоѣнiя.
Лошадей. 2, Волов Ѣодiтъ – 2. Порова стiльна – 1, Двой Аттихъ шiмiтонъ – 2., Овецъ 10, Свiней – 4.

Свестiя; Шiмiтя.
Лошадь 1, Подiла Злошамъ 1, Волов Ѣодiхъ 2, Коров стiльнiтшамi – 2. Овецъ 10, Свiней. 2,

Дубицкого.
Лошадь 1, Двой Аттiй Дубiтiнъ 1, Волов Ѣодiтъ – 2, Порова стiльнамъ 1, двой Аттiй бiгонъ. 1. Свiней 3, Свестiя Но,
Лошадь. 1, Волъ 1, порова стiльнамъ 1,
Онъ Хлѣба Ѣодъ сiсшѣ сашотъ;
Сихъ порѣй дѣцiнъ, Рои – 2. Тiтюрiтiй, Овса

Осовая

№ Матвей Четвертак, жена Л. Четвертак, дъти посадские. Анна Иоакимова Четвертакова, лет 3. гаруси;

Евстратий, Домишко
Рой – 2. Четверти, Ямени – 2. Четвериха; овса – 2. Четвертей, Анна Иоакимова Четвертакова, лет – 2. гаруси;

Свойственник Дубицкий.
Рой – 2. Четверти, овса – 2. Четверти, гречи полтора Четверика. Анна Иоакимова – 3. гаруси лет – 2. гаруси;

Пятинною окупе они дворишко, и свойственник Дубицкий вместили всякого хлеба вместе тысячное число;

Доходов своих собрать не вместе получают хлеб только для одного себя здоровствовать не вместили;

Матвей же умре по тяглой стороне.

3 Двор пустой онем рев жилой – 6. дев земляных, рубленный, здоровых избу тесовую тесными малыми, рубленых мелкою, дев земляной здоровой избу малыми тесинами, дымовою натертыми крыт рубленою, дев земных рубленными;
А семья рубленая осталь, жить не достоверными, особо умер 3, жив особо для помолу – 1. Клуп для хлеба – 2, сараев – 6, хлевов – 12;
Живут своим изданий бобрик Павленин;
С – 2. Ржаху.
Роман Павленин уроженец села лучашов лет 60 здоров,
Его жена Агафья Игнатова дочь родимая лет 50, здорова,
1. Дев катерина лет 16, здорова, живых дети
2. Марфа лет – – 10 здорова, живы 2.

№ Тимофей Романов.
Зятья его Евстратий Гуин уроженец Сотни Басанской села усовии Заимка Изотого лет – 31. здоров,
Его жена Софья Романова дочь родимая села лучашо Заимка Изотого лет – 26. здорова;
Умих сын Иосиф лет – 1. здоров.

С – 3. Ржи брать Романов бодной;
Корней Павленин уроженец села лучашов лет – 45. здоров
Его жена Ульяна Лазарева дочь Священническая родимая села лучашов лет – 45. здорова;
Умих дети;
1. сын пятью лет – 11.
2. Дочь Феодосия лет 13. } здоровы живут – три душ.
3. Евфросинья лет – 10.
4. Домишка лет – 7
5. Устя лет – – 5

Сшой же рже Тимофей Ивлев, малина умх павленов;
Вдова Маина пинигина дочь родимая села осипова Заимка Изотого лет – 100, постарости слаба.

Работник его Семен Шумашенко, родимец Сотни села сей села Иустина Заимка Изотого лет – 44. здоров, делаешь ремесло шаюлье, и своего себе снабдевать пятью ратью.

С – 1. Ржи подушедший корневой.
Маюмов посаженно родимец подушевского Сотни Рябушкой села Сумбовой, Заимка Изотого лет – 55. здоров;
Сын его Иван лет 11, здоров живет при дворе;

Сестрой родной маюмовой Сенов,
Лазарь Анатолиев уроженец села лучашов, Заимка Изотого лет – 20. здоров;
Его жена Евдокия Назарова дочь родимая села лучашо Заимка Изотого лет – 19. здорова,
Умих дочь Катерина полгода здорова,
Вдова Лазарева Сестра девка Акулина Назарова дочь

Двора

№ Родимая села Лушашов Заапан Иваѳоло м. Ив. Здаѳов
ѳпъ Маумъ Фѣѳлестоуетъ вины павлѣнiа Зв. 763.
Iюу. Асестiенъ Ко дватцо Змiлохiестiов;
Ѳтцоумо ѳзв дѣнiа Ѳдосiiа Хаасiмова дотв. родiмая
села Лушашов Заапiя подсудѣщаго лѣтъ - 30. Земл
Мценная вовсѣ пiатiаѳъ суп;

Сп. 5. Ѵзвѣ брiатоваа ихъ павлѣтiов;
Жена умершого Иоанна Лушашовского Хаасiма павлѣна
вдова Анна Ѵiкторiева дотв. родiмая села ѳтцов
Заапiя Иоаѳоло лѣтъ - 46. Здаѳов.

Ѵей дѣтей,
1. сынъ Федоръ. лѣтъ - 25. Здаѳов
Ево Жена Аѳафiя пiшiтiна дотв. родiмая села
Лушашов. Заапiя Иоаѳоло лѣтъ - 23. Здаѳова
Ѳнiхъ Дотв Стефанiда - 1. года;

2. Iванъ лѣтъ — — 13.
3. Хорнѣй лѣтъ — — 11. } Здаѳовы Ѵйсутъ
4. Федотъ Захiя лѣтъ. — 10. } Прiмашiй
Змаiя лѣтъ — — — 1.

Сп. 6. Ѵзвѣ подсудѣлов Ей;
Захiло Сопiанъ, уроженецъ села Лушашов Заапiя
Постолiтiсiлю, лѣтъ - 28. Здаѳов;
Ево Жена Ѳдосiiа Iлiина Дотв. родiмая села Лу-
шашов Заапiя подсудѣлого лѣт. 28. Здаѳова.

Ѵiихъ дѣтей;
1. Сынъ Маумъ лѣтъ — — 6
2. Хаiтъ лѣтъ — — 1 } Здаѳовы Ѵйсутъ прiй дѣт.

Сп. 7. Ѵзвѣ тожъ Федотъ, Шiнкiтiй, Сiдеду ихъ
павлѣтiов, Романомъ, Ѳтцомъ Ко Жалованiй
Службы Войнской;
Iванъ Мелетiа уроженецъ Мвестiна вдеанъ Заапiя
Иоаѳоло лѣтъ - 48. Здаѳов
Ево Жена Аѳiнiiна Петрова Дотв. родiмая, тожъ
павлена Васанъ Заапiя Иоаѳоло лѣтъ. 45. Здаѳова

Двора

№ Ѵiихъ дѣтей,
1. Сынъ Iванъ лѣтъ - 20
2. Хондратiй лѣтъ - 14. } Здаѳовы Ѵйсутъ
3. Васiлiй лѣтъ - 8. } прiй дѣт.

Ѳнiхъ павленiй, Здратiовъ ихъ Ѳтцовъ Иоа-
Хи: Аѳтiнаѳтiй Романомъ: Iванъ Мелетiа, Ѳтц.
сался Иоаѳаiй, 1766. Iодѣ Сподсудiмов Иоаѳтiхъ

тожъ Дворъ состоiтъ надобъ плецахъ едно
предiовсiомъ Досталомсiа имъ павленiамъ
Здратiовомъ Наслѣдно Попредiамъ; адругомъ по
дѣ ихъ умершому Иоанну Лушашовскому пузи.
Павленiю. 1757. Iодѣ, Маiя - 9. Позамѣнъ дѣ,
Затлецъ Иоанна Лушашовскiю Сидора Ѳдуна
Задецiй Сiмовъ Ѳцутъ пошлатнов, Аплавуда
Рублей. Натiо Сущiтого Заiтiсу Хотiлъ прiсмов
Прiлагаютъ: По литеръ В.-

Конолду Шiнадлежiтiсiей Землѣ пахатной
Иоаѳой Ѳтмахъ Рунахъ дней - III: Зупкуломъ;
Аменно Ѳтмѣсой Рунi Хомлу Луiтiаповнi;
Сiнхъ Ѳромана: павленъ
1. пiсъ днiй. 3. Влiвсела Лушашов, Сiдѣвaтiся пiаной
Аменю повторi Четверiй, Бопу днѣ Ѳтмѣшiнiихъ
Сѣмянiй - 200;
2. пiсъ днiй - 2. Суробiще Хатiшовой долоi, Сiдѣвaтiся
пiаной Рой - 1. Четверiй; Разстоя пiсъ дела Лушаш
Ѳтцетiя Ерестiй, Бопу днѣ трожiшнiй Сѣмянiй. 160;
3. пiсъ 1. днi Зупкуломъ, Суробiще Гутiповiцiна, Сiд.
Сiдѣтся пiаной Бесi повторi Четверiй, Разстоя-
пiсъ дела Лушашов 1. Ерестiя, Бопу днѣ трожа
пiихъ Сѣмянiй, 200;
4. пiсъ днiй. 2. Суробiще Новотiшов долiна, Сiдѣ-
Сiдѣтся пiаной Урiй повторi Четверiй, Разстоянiе дела
Лушашов Ѳтцетiя Ерестiй, Бопу Ѳтцетiя трожа-
пiихъ Сѣмянiй, 210.

Деревня

№

Второй части Села Крутого.

1. Пеша дней 2, Крутицкой Вешковской Дороги, сействается Наемной Рой 1. Четвертак, Равстоянием Дела Лукашов Поверстай, Вошунос Шлодашних Сажень 210.

2. Пеша дней 2, Крутицкой Пустынной Мочилы, сействается Наемной Овса Поторя Четвертак, Равстоянием Села Лукашов Поверстай, Вошунос Шлодашних Сажень 210.

3. Пеша дней 2, Крутицкой Глинки, сействается Наемной Ржи Почетвертак, Равстоянием Лукашов 1 Верста, Вошунос Шлодашних Сажень 205.

4. Пеша день 1, Крутицкой Крутомской Мочилы, сействается Наемной Рой Почетвертак, Равстоянием Села Лукашов Поверста, Вошунос Шлодашних Сажень 105.

5. Пеша дней 2, Крутицкой Шалигинской Мочилы сействается Наемной Овса 1 Четверть Равстоянием Села Лукашов Шесть Верстай, Вошунос Шлодашних Сажень 210.

6. Пеша дней 6 Крутицкой Бутинской Мочилы, сействается Наемной Ржи Потопя Четвертай, Разстоянием Села Лукашов Потопя Верстай, Вошуносте Шлодашних Сажень 500.

Второй части Села Кривой,

1. Пеша дней 2, Крутицкой Кривской Дороги, сействается Наемной Рой 1 Четверть, Равстоянием Села Лукашов Четверть Верстай, Вошунос Шлодашних Сажень 210.

2. Пеша дней 2, Крутицкой Глинки сействается Наемной Овса Потопя Четвертай, Равстоянием Лукашов Поверстай, Вошуносте Шлодашних Сажень 210.

3. Пеша день 1, Зутрутомль, Крутицкой Шлягинской Мочилы, сействается Наемной Ржи Почетвертак, Равстоянием Села Лукашов Поверстай, Вошуносте Шлодашних Сажень 120.

№

1. Пеша день 1, Крутицкой Глинки сействается Наемной Рой Почетвертай, Равстоянием Села Лукашов Поверстай, Вошунос Шлодашних Сажень 110.

2. Пеша 1 Утрутомль Крутицкой Глинки сействается Наемной Ржи 2 Пайки, Равстоянием Села Лукашов 1 Верста, Вошунос Шлодашних Сажень 40.

6. Пеша 2 Утрутомль Крутицкой Крутомской Мочилы, сействается Наемной Овса 2 Четвертай, Равстоянием Села Лукашов 1 Верста, Вошунос Шлодашних Сажень 50.

Церковной Второй Руи Села Лукашовой

1. Пеша день 1, Вид Филлово и Пивцы, сействается Наемной Ячмень Почетвертак, Вошунос Шлодашних Сажень 100.

2. Пеша дней 2, Крутицкой Шарпой, сействается Наемной Рой 1 Четверть, Равстоянием Села Лукашов Четверть Верстай, Вошунос Шлодашних Сажень 130.

3. Пеша дней 3, Крутицкой Чашиной Дороги, сействается Наемной Овса Потопя Четвертай, Равстоянием Села Лукашов Поверстай, Вошунос Шлодашних Сажень 300.

4. Пеша день 1, Зутрутомль Крутицкой Глинки сействается Наемной Ячмень Шлягинской Почетвертак Равстоянием Села Лукашов 1 Верста, Вошунос Шлодашних Сажень 100.

5. Пеша день 1, Зутрутомль, Крутицкой Кривской Улицы сействается Наемной Улей Почетвертай, Равстоянием Села Лукашов Поверстай, Вошуносте Шлодашних Сажень 150.

6. Пеша дней 4 Крутицкой Шалигинской Мочилы, сействается Наемной Рой 2 Четвертай, Равстоянием Села Лукашов Поверстай, Вошунос Шлодашних Сажень 330.

Добр.

А

Ездуой Руке Келу Крутолю

1. пїва дней 2. Буротїще Шуплятиновой Могилы, сїеѣ ваетсѧ Наѡкой ѻвса по[1]шорї Четвертой, Равстоѧнїемъ Дѵшашовъ третїй Версты, Бовѵѧносъ шроѣшїнныхъ Саженей 200;

2. пїва дней 2, Буротїще Пасѣтїща, сїѣѵаетсѧ наѡкой Ржи по[1]четвероствй, Равстоѧнїемъ Села Дѵшашовъ По[1]Версты, Бовѵѧносъ шроѣшїнныхъ Саженей 200;

3. пїва дней 2, Буротїще шавелей, сїѣѵаетсѧ наѡкой Ржи 1. Четвертъ, Равстоѧнїемъ Села Дѵшашовъ 1. Версты, Бовѵѧносъ шроѣшїнныхъ Саженей 200;

4. пїва дней 3. Буротїще шлѣ сїѣѵаетсѧ наѡкой ѻвса по[1]шорї Четвертъ, Равстоѧнїемъ Села Дѵша шовъ 1. Версты, Бовѵѧносъ шроѣшїнныхъ Саженей 300;

5. пїва дней 1. Буротїще Крутолюй Могилы сїѣѵ ваетсѧ Наѡкой Камнею по[1]четвертой, Равстоѧнїемъ Села Дѵшашовъ по[1]Версты, Бовѵѧносъ шроѣшїнныхъ Саженей 100;

6. пїва дней 3, Буротїще Дѵтолюй Дороги, сїѣѵаетсѧ Наѡкой Ржи по[1]шорї Четвертой, Равстоѧнїемъ Села Дѵшашовъ Четвертїй Версты, Бовѵѧносъ шроѣшїнныхъ Саженей 300;

7. пїва дней 6. Буротїще Дѵшиной Могилы, сїѣѵаетсѧ Наѡкой ѻвса 1. Четвертъ, Равстоѧнїемъ Села Дѵшашовъ по[1]шорї Версты, Бовѵѧносъ шроѣшїнныхъ Саженей 500;

Ездуой Руке Келу Корытовй

1. пїва дней 3. Буротїще Морозовъ ѻгородъ. Бли села, сїѣѵаетсѧ Наѡкой Ячменю, по[1]шорї Четвертїй, Бовѵѧносъ шроѣшїнныхъ Саженей 300;

2. пїва дней 2. Буротїще Корытовой Дороги, сїѣѵаетсѧ Наѡкой Ржи по[1]четвероствй, Равстоѧнїемъ Дѵшашовъ Четвертїй Версты, Бовѵѧносъ шроѣшїнныхъ Саженей 200;

А

3. Нїва дней 2, Буротїще Ямницы, сїѣѵаетсѧ Наѡкой ѻвса по[1]шорї Четвертой, Равстоѧнїемъ Села Дѵшашовъ 1. Версты, Бовѵѧносъ шроѣшїнныхъ Саженей 200;

4. пїва дней 2. Буротїще Пасѣлюсовой Пасѣки сїѣѵаетсѧ Наѡкой Ржи 1. Четвертъ, Равстоѧнїемъ Села Дѵшашовъ 1. Версты, Бовѵѧносъ шроѣшїнныхъ Саженей 300;

5. Нїва дней 1, Буротїще шлѣ сїѣѵаетсѧ Наѡкой Чоѣку Ездуой Четвероствй, Равстоѧнїемъ Дѵшашовъ 1. Версты, Бовѵѧносъ шроѣшїнныхъ Саженей 50;

Пѣтшовой Ихъ Анной

Сиверсой Руке Келу Дѵшиной

1. пїва дней 2. Поблизостїй села Дѵшашовъ, сїѣѵаетсѧ Наѡкой Ржи 1. Четвертъ, Бовѵѧносъ шроѣшїнныхъ Саженей 210;

2. пїва дней 2. Буротїще Цѣдїнї сїѣѵаетсѧ Наѡкой ѻвса по[1]шорї Четвертой, Равстоѧнїемъ Дѵшашовъ Шлѣ Версты, Бовѵѧносъ шроѣшїнныхъ Саженей 220;

3. Нїва дня 1. Зутроѣмъ Буротїще Пѣтшовой Дороги, сїѣѵаетсѧ Наѡкой Ржи по[1]четвероствй. Равстоѧнїемъ Села Дѵшашовъ 1. Версты, Бовѵѧносъ шроѣшїнныхъ Саженей 160;

4. пїва дней 2. Буротїще Будѣнїй Могилы, сїѣѵаетсѧ Наѡкой Ржи 1. Четвертъ, Равстоѧнїемъ Села Дѵшашовъ 1. Версты, Бовѵѧносъ шроѣшїнныхъ Саженей 210;

5. пїва дня 1, Зутроѣмъ, Буротїще Пѣтшовой Дороги сїѣѵаетсѧ Наѡкой Ямной Пшеницѣ по[1]четвероствй Равстоѧнїемъ Села Дѵшашовъ 1, Версты, Бовѵѧносъ шроѣшїнныхъ Саженей 160;

Ездуой Руке, Келу Крутолю

1. пїва дней 2. Буротїще Сѣтшовской Дороги, сїѣѵаетсѧ Наѡкой ѻвса по[1]шорї Четвертъ; Равстоѧнїемъ Села Дѵшашовъ по[1]Версты; Бовѵѧносъ шроѣшїнныхъ Саженей 210;

Двора

№ 2. Пѣша дней 4. Сухопутье Тавольи Бисѣ Вагтися Наоной Рѣки 1. Четверть Равстоянiемъ Села Лупашова 1. Верста; Бошу Ношти Шодашiнъ Сажень 210.

3. Пѣша день 1, Сухопутье Крутолмой Могилы; Бисѣ Вагтися Наоной Ямцю по Четвертой, Равстоянiемъ Села Лупашова Поверстi, Бошу Нош. Шодашiнной Сажень 105.

4. Пѣша дней 2. Сухопутье Тимлетиновой Могилы, Бисѣ Вагтися Наоной Рои 1. Четверть, Равстоянiемъ Села Лупашова 1, Верстi, Бошу Ношти Шодашiнной Сажень 210.

5. Пѣша дней 6. Сухопутье Бутиновыхъ Могилъ, Бисѣ Вагтися Наоной Рѣки Потори Четвертi, Равстоянiемъ Села Лупашова Потори Верстi, Бошу Ношти Шодашiнныхъ Сажень 500.

Бiрюцкой Руцѣ Кому Конѣ Ей

1. Пѣша дней 2. Сухопутье Новгѣевой Дорогi, Бисѣ Вагтися Наоной Вѣда Потори Четвертi, Равстоянiемъ Села Лупашова Поверстi, Бошу Ношти Шодашiнныхъ Сажень 210.

2. Пѣша дней 2. Сухопутье Данiилъ Чiй, Бисѣ Вагтися Наоной Рои 1. Четверть, Равстоянiемъ Села Лупашова 1. Верста, Бошу Нош. Шодашiнныхъ Сажень 210;

3. Пѣша день 1, Зугрiемъ, Сухопутье Кiрiандиной Могилы, Бисѣ Вагтися Наоной Рѣки Потретiй Четвертi, Равстоянiемъ Села Лупашова Поверстi, Бошу Ношти Шодашiнныхъ Сажень 160.

4. Пѣша день 1, Сухопутье Кiрiановой Могилы, Бисѣ Вагтися Наоной Рои Потретiй Четвертi, Равстоянiемъ Села Лупашова Поверстi, Бошу Ношти Шодашiнныхъ Сажень 105.

5. Пѣша 1. Ѵтiрiй, Сухопутье Клiнцiна, Бисѣ Вагтися Наоной Вохи Три Чарцi, Равстоянiемъ Села Лупашова 1. Верста, Бошу Нош. Шодашiнной Сажень 40.

Двора

№ 6. Пѣша Ѵтiрiй 2. Сухопутье Крiвой Могилы, Бисѣ Вагтися Наоной Ямцю 2. Четвертi, Равстоянiемъ Села Лупашова 1. Верста. Бошу Ношти Шодашiнныхъ Сажень 40.

Бiсше Писанiе 50; Пѣша Для Вагтiя Равстоянiемъ Павленцамъ, Здатцовою Ихъ, Наследно Пошли Камъ Ихъ: Крепостное Письмо.

Давiйхъ Же Павленцовъ Пошлiе

Съ Пѣхъ Выпорiя

Бiрюцкой Руцѣ Кому Лукяновiй,

1. Пѣша дней 4. Сухопутье Кiрiанiной Могилы, Бисѣ Вагтися Наоной Рои 2. Четвертi, Равстоянiемъ Села Лупашова Поверстi, Бошу Нош. Шодашiнныхъ Сажень 300.

Бiрюцкой Руцѣ Кому Крутолмо.

1. Пѣша дней 4. Сухопутье Пiстицца Бисѣ Вагтися Наоной Рѣки Четвертi, 1. Верста Равстоянiемъ Села Лупашова; Бошу Ношти Шодашiнныхъ Сажень 300.

Опiе Обт Пiсьмо Достадiй Ему Новгѣю Пошлiе; В 1757. Года, Сентября 29. Бумершого Сельскiй Лупашовского Лавара Шрiтолмого Зацену Десять Рублей: Надцо Сиутого Зацiсу, Которо Прiсе Прилагаемыя По; Ивтерь 9.

Бiрюцкой Ихъ Апiй.

Бiрюцкой Руцѣ Кому Крутолмо.

1. Пѣша дней 6. Сухопутье Крутиновой Могилы, Бисѣ Вагтися Наоной Рои 3. Четвертi, Равстоянiемъ Села Лупашова 2. Верстi, Бошу Ношти Шодашiнныхъ Сажень 300.

Опая Пѣша Пущенна Оивана Крутолмого Чiнима Крупiцкой Зацену Пять Рублей, Тому Буде Доброво 15. Нопаюпъ Крiпостной Письмо Етiе.

Фомина

А: Ейков Ратшовей:
Апонось суротище Засломь лупанобисю: напошисавезя
Ана сийрда..1. потень б..70: возов Едпопотнихъ
..11. напомь страва родитсеа Болотина Худая. Равстоа
пиемь села Лупашовъ досела Лужновый ..3. верстьі,
адъного села досподу шъсть верстъ, боиу ностиь
Шъсаршипнихъ Саженей 210.

Сиорнтя
Л. Апонось суротище Шутка, напошисавется Ана потень
..30. возов Едпопотнъ 6. страва родитсеа Худая: Рав
стоанiемь села Лупашовъ потюри верстъ, боиу нъ
Шъсаршипнъ Саженей, 80.
Оной Апонось достпаясь ему потъю пошутъ бумужъ
По тестетъ Иеромонаха Лаврентiа, бiвшiй Софiйскiй
Лаврашовскомь, 7165. года сентября..9.. Заше
пiатъ рублей, натто сиутой крестостiй, котiя
Трисемь Трилаатетiя, по Октября 10.

2: Апонось: суротище Иванцевой мочiлiй, напошисавя
Ана сийрда..1, Хотень ести, возов Едпопотнихъ
..20: напомь страва родитсеа болотинаа Гоосева Ху
Даа. равстоапiемь села Лупашовъ потюри верстъ,
боиу ностиь Шъсаршипнъ Саженей. 410.
Оной Апонось имiетъ онъ потей, бумужъ потаа
Лупашовского федова Ермолаева по Засланъ
Заужну..8.. рублей 7156. года июля..9.. натто
мертвого виды пiимiтiя

Сихъ Павлитсовъ, Ерiтшовъ Лесовъ,
Сихъ Еромана,
Л: Мсв суротище Ртшй деревапнй: литовой родной,
Найлюбiтi Хiтсовiя. Наформстiя, Iдрова. Равстоа
пiемь села Лупашовъ потюри верстъ, боиу ностиь
Шъсаршипнъ Саженей: 103.

2: Мсв суротище Йисупового Шутка. Мелковой нафо
Ростiя родной, равстоапiемь Лупашо потюри верстъ, боиу
Ностиь Шъсаршипнъ Саженей: 41.

Фомина

А: Сiорнтя:
Л. Мсв суротище Завапшiй деревской родной наКлютiи
Хiтсовiя. Iдрова. равстоапiемь села Лупашовъ..9.. Ве
рстъ, боиу ностиь Трiапшiнъ Саженей: 49.

2: Мсв суротище Ртшй деревапнй Осипсовой. Найдрова
Iнаформстiя родной. Равстоапiемь села Лупашовъ
потюри верстъ, боиу ностиь Трiапшiнъ Саженей: 10.

3: Мсв суротище Ртшй тiйсе Осипсовой натомдiшiй
Iнаформстiя родной, равстоапiемь села Лупашовъ
потюри верстъ боиу ностиь Шъсаршипнихъ
Саженей: 101.

4: Мсв суротище Ртшй деревапнй литовой родной
Найлюбiтi дойлунъ, равстоапiя села Лупашовъ потюри
верстъ, боиу ностиь Шъсаршипнъ Саженей: 103.

5: Мсв. суротище Йисупового Шутка. Мелковой Нафор
Стiя Стiвстiя родной, равстоапiемь села Лупашовъ потюри
верстъ, боиу ностиь Шъсаршипнъ Саженей: 41.

Сврятшовой ихъ Апни;
Л. Мсв суротище Ртшй деревапнй, деревской наКлю
тiи Хiтсовiя, Iнаформа родной, равстоапiемь села
Лупашовъ потюри верстъ, боиу ностиь Шъсаршипнъ
Саженей: 90.
2: Мсв суротище того. Осипсовой. деревской, родной
Кломпому стороны. а подомной части нафор
Iнаформа: равстоапiемь села Лупашовъ потюри
верстъ: боиу ностиь Трiапшiнъ Саженей. 160.

3: Мсв суротище Ртшй деревапнй, Осипсовой родной на
Клютiи Хiтсовiя. Iнаформа, равстоапiемь села Лу
пашовъ..9.. верстъ, боиу ностиь Шъсаршипнихъ
Саженей: 84.
4: Мсв суротище того. литовой родной найлюбi;
Клютiи, Iнаформ, равстоапiемь села Лупашовъ по
тюри верстъ, боиу ностиь Трiапшiнихъ
Саженей: 103.

А: С: Мѣсв Сухощиця Яндуповѣ пустоа. Ксповой ходпой
Нафоѣостив, Равстоіанѣмѣ Вела лупашовѣ пѣтщи
Верести, Вовьупостѣ Шкайшпѣхѣ Сажепей А:

Сысѣ Тисапнѣ С. Лѣ. Мсовѣ, прпнадлежатѣ
Ймѣ павленіамѣ. Храпповѣ. Насѣдно потрѣбиа
Ихѣ: Крѣпостѣй ѳе пѣмѣющѣ,

Плецѣ Вогоѣѣ подсадомѣ Сѣшпѣймѣ: Вид Вѣлѣ
Шимѣппового Цунпа,
Ѳной Шпнадлежатѣ самому Ковѣю павленѣ.
Пошпав 1743. году Вповаша лупашовѣного Сидора
Яйсупа Заценѣ 5. Вублей: Кѣпгоѣ Крѣпостѣ Нѣпмѣѣѣ

Сѣшпаная мелпнца ѳбѣдпомѣ Камй мелѣпѣ муѣ
для себя. Испстпокопшмѣ, Ивогдѣ пѣфемлѣваѣ
муй 12. Четвертей; Аваѣо спостпокопшхѣ полу.
Таѣпѣ Вогдѣ Шрпбелй Равного Хлѣба 2. Четвѣѣы:

Ѳмана павленіа:
Пасепа 1. Вопой Ѵлѣвѣ сѣтелаій 4. медѣ. Ивосѣ
Кпѣда ѣѣ Нѣймѣпѣѣ; Аппслугайпсь Вопь Ѵпотре
бляѣѣ Пацѣпповѣ Лупашовспую.

Вюпнѣя пасепа 1, Вопой Ѵлѣвѣ сѣтелаій 28. медѣ
Продаѣѣ полвсѣѣлаімѣ. Тарѣшовій, Ѳасапѣ: Авоз
ѣ Ѵпотребляѣѣ Пацѣпповѣ Лупашовѣю: Ѳсной
Доходу Вогдѣ получаѣѣ денѣг 10. Вублей.
Ѳная пасепа Состойѣѣ Пѣсѣѣ Лупашѣ Вѣ ѣ Вола
Ро ѣѣ: Ѵпѣпѣй Хапа Вублепаѣ Вѣпхана Вѣусѣ Ѳѣ
цалій Плѣѣеппѣмѣ; Ѳсобо Хлѣба плѣѣпѣа Вѣхля
1: Равстоіапѣмѣ Блупашовѣ пѣтщи Верести;

Ѳ Храповой ихѣ Ѳпп
Пасепа 1: Вопой Ѵлѣвѣ сѣтелаій 30. медѣ продаѣ
Ваѣ полвсѣѣлаіа, Тарѣшовій, Ѳасапѣ: Авосив упадеѣ
Ѵлѣпѣѣь,

А: Пацѣпповѣ лупашовспую: Ѳсной долодѣ Вогдѣ полупаѣ
12. Вублей;
Ѳная пасепа Состойѣѣ Вид Четвертй Вепзапий, Вей Хлѣ
Вопьовѣ, Трѣповой Ряда Вублпвѣ, Ѳспупймй плѣѣеппймй
Госодо Хлѣба плѣѣпѣа Вѣусѣ 1.

Ѳпйѣ Романа. Ипопѣя Храповою ихѣ:
Рыбпая ловля подобймѣ спопамѣ, Вѣѣшпѣ Сѣабпоѣ
пайѣѣцѣ Сухой берѣапцѣ; Ѳпспѣой Вѣѣпѣо ловпѣѣ
Рыба малая пайасій. Ѵмолпа. Для Сѣоѣо Шепшпапйѣ Ряб
спопапѣмѣ Вела лупашовѣ 1. Вересна. Шапѣ Ждѣпапі
Ѳ. Л. Ѳсѣѣу. Вовьупѣ Мрц, Трпайшпѣ Сажепей 100;
Ѳная ловля Шпнадлежай Ймѣ пасѣдно потрѣбпмѣ,
Крѣпостей Нѣймѣѣся.

Ипопѣя Рыбная ловля Ѳсѣѣ лупашах Ѳѣцѣ Сухой берѣ.
Зицй подобймѣ спопамѣ, Ѳпспѣой достасаѣпся Ѳѣмѣно.
Рыба малая пайасій. Ѵмолпа. для Сѣоѣо Шепшпапйѣ
Коей мерй Трпайшпѣхѣ Сажепей 100;
Ѳная ловля Зрѣлѣю достапа полоспѣѣ Сасѣпѣ;
Пошпав Ѳ. 1748. году марша 8. Вповаша лупашовспого
Михайла Дубпцкого Заценѣ 30. Вублей: пайѣо Сѣупей
Крѣпостй Хотпѣ прѣсѣмѣ прпнапаѣпѣ, По: Ѵѣѣерд Ѵ=

Ѳпйѣ павленіовѣ Сѣотпа,
Сѣпйѣ Ѳпмана. Зѣасѣмѣ Сѣотапомѣ Ѵмѣ Сѣовупно
Клпѣей 2. Вол Робочій 1, Ипова Сѣелѣмѣ 1;
Ѳвецѣ 14. Ипа Сѣовепамѣ 1. Сѣпней 5;

Ѳпопѣя:
Лошадей 2. Ипѣѣ Ѵлошамѣ 1, Волов Робочій 4. Иповѣ
Сѣелапамі 2: Ялова 1, Ѳвецѣ 10. Сѣпней 4.

Ѳпеду Ѳдпа Попѣѣов. Лазара Дѣѣепна.
Вол Робочій 1, Ипова Ялова 1, Сѣпній 3.
Ѳпаумѣа Новавленна. Клпѣ Ѵлошамѣ 1,

Ѳ Храповой: ихѣ павленіовѣ:
Лошадѣ 1, Клпѣй 5. двой хлѣпной лошапѣ 1, Волов Робочій 6.
Ипогов сѣелапапі 2, Ялоѣѣ 2. Ѳвецѣ 10. Сѣпній 4.

Муѣ

№ Господствия ей дана Рожаница.
Ковша стеклян. 1. Ложка 1. Свеча 2.

Въ числѣ мелкаго.
Хлѣбъ ложанов. 1. волъ рабочей 1. порося 1. овца мелкая 1. бѣлиця 1. бѣлиць 1. Свиней 3.

Оный пасленный хлѣба сѣютъ;

Спихъ Романовъ.
Ржи 2. четверти, ячменю 1. четверикомъ, овса 2. четверти, гречи полтора четверика овса 2. гарнца, Лина посталова 1. четверикомъ, лну 3. гарнца.

Корнѣй: Ржи 3. четверти, ячмени пятнадцать четвериковъ, ячменю 1. четверикъ, ячменю 1. четверикомъ, овса 3. четверти, гречи 1. четверикъ, овса полчетверти, Лина посталова 2. четверики, лну 3. гарнца.

Трасковая ихъ:
Ржи 1. четверикъ, ячмени пятнадцать четвериковъ, ячменю 2. четверики, Лина посталова 2. четверики, лну 2. гарнца,

Пятишного Остапко: Оный пасленный Трасковъ, сѣетъ ячменю, Лина посталова 2. четверики, лну 2. гарнца,

Подсѣдошныхъ ихъ: Иванъ Малина; маюмъ посѣлился, Зосимпущинъ лавромъ дѣлаетъ Гданило Бондаревъ хлѣба не сѣютъ, но Романову издѣлью запашетъ пашетъ и снабдѣваются.

Оный пасленный Трасковъ, Доходовъ Федотъ Сосѣлъ. не имѣетъ полугаетъ, пашни только, для бѣдного себя Здоморостовымъ снабдѣнія Гарелъ пашетъ.

Спихъ же Подсѣдошныхъ, Малина, и Робинъ, покосъ. Лѣтнiй Лѣсного Атамана, и шоварятся, пасѣкаютъ на Конюстиновъ бродъ бхати подѣлному рублю, идутъ Конюшни;

№ Пятой же улицы посадской стороны.
4 Дворъ старинной, имѣлъ избу жилой рубленой. А. двѣ избушки. шестомѣрной рубленной, Настороны одна изба недостроена.
Комова постороня 1. Хижонъ постороннiй для скота. Ий 2. Сарай 2. Хлѣвовъ 6. Клунь для хлѣба. 2.
Живутъ: боноль. Сѣворной Иванъ Григорiй Трофимовъ.
Взятыхъ, Особственныя удобья шатаются;

С. 1. изб
Григорiй Трофимовъ сына лушашова летъ 34. Здоровъ, толмо палъ большая привязная болѣзнь.
Его жена Ефросинiя сасимова дочь, родимая сына лушашова Ивана пожалого летъ 30. Здорова, только Стерядной болѣзнь глуха, почти недослышитъ;
У нихъ дочь малолѣтнiя летъ 1. Здорова.

Второй же изб подсѣдошна. Анна пятова дочь, родимая сотцы барышовской сына Спицы Ивана постомiтного Фирсова отца дрововодъ, летъ 46. Росту средня, нашова глава сѣдая.
У ней дѣтей;
1. сынъ Иванъ летъ — 19. Здоровъ живутъ малолѣтнiя.
2. дочь Евдошка летъ — 11.

С. 2. изб Зятья его Гришина:
Романъ Ней. уроженецъ сына лушашова, Ивана пожалого летъ 36, Здоровъ: только нѣмного оно слѣпъ;
Его жена Анна Григорьева дочь. родимая сына лушашова Ивана пожалого летъ 36. Здорова.
У нихъ дѣтей,
1. сынъ малолѣтнiй летъ — 5.
2. Федотъ летъ — — — 1. Здоровы;

С. 3. изб Свойственная. Гришина троюродная.

Ф. М. 66 Ра

Ав. Вдова отставного прапорщика жена умершего коллежского канцеляриста Михаила Шапранова Мария Иванова дочь, родимая села Пилипцы. Здешнего уезда лет 60, постарости слаба.

Ее дети,

1. сын Евстрат лет — — 24. Здоров.

Его жена Мелания Дмитриева дочь, родимая села Крутого Здешнего уезда лет 18. Здорова.

Их дочь Анна лет — 1. Здорова.

2. Матрона лет — — 16.
3. Фимия лет — 14.
4. Иоанн лет — — 12.
5. Лев лет — — 5.
6. Дочь Параскева лет 19.
7. Мария лет — — — 8.

Здоровые обоего пола. Три малые.

Ев. 4. Изъ подсудимых ей Шапрановой;

Павел Лимонов Климов уроженец села Луканова Здешнего уезда лет 60, Здоров, живет в селе Пустыни 18 лодырь.

Его жена Анна Михайлова дочь родимая местечка Васильевка Здешнего уезда лет 40, Здорова,

Сотой же Изъ Климов, Иоанн Силуянов уроженец того Серединского села Колбова Здешнего уезда лет 20. Здоров.

Его жена Елена Павлова дочь, родимая села Лунашов Здешнего уезда лет 19. Здорова. живет в Ней Шапранихе.

Они Крестьяне Здешним Романом, и Клементьев Полуэктовы Ей Соседи Здешние.

Что Дворъ Состоитъ; Изъ Вреде Показаній достаточ-ныхъ ему Крестьянъ наследно по Предкамъ Его; А Здешнего Романа Его. Сасатъ Пустынный. 1753 года. Сестрами 11. умершими Грацыосимъ Братомъ, и Романосимъ Шапромъ. Показаномъ Лунашовскимъ дворомъ Крестьянскомъ Состоятъ у Отставной Капитанши Шапрановой, Которой Показано 72. Здешнего уезда; Подъ, и Штыръ 12.

Ф. М. 66 Ра

Ав. Дано ей Показанной Шапрановой Крестьянамъ Ее Предкамъ наследно;

Колому Шинадлежностей. Земли Пахатной, Лежатой Сенных Косах Дней 105. Сукосомъ.

Именно Сенной Коси. Косму Лугянобий.

Сырцма Крестьяна. Здешнего.

1. Ниваа дней 4. Заимемъ ихъ Плугомъ. Сеется Наной Ржи Четверть Сеноверей. Собу Доситъ Крестьянскихъ Сажень 360.

2. Ниваа дней 8. Суходолье Пастолишна. Сеется Наной Овса 6. Четвертей. Разсеяпимъ Села Лунашов Господской Земли. Собу Доситъ Крестьянскихъ Сажень 360.

3. Ниваа дней 9. Суходолье Того Сеется Наной Ячей Полчетверти, Разсеяпимъ Села Лунашов Господской Земли, Собу Доситъ Крестьянскихъ Сажень 200.

4. Ниваа дней 9. Суходолье Серединъ. Сеется Наной Ячменю 1. Четверть; Разсеяпимъ Села Лунашов Господской Земли Собу Доситъ Крестьянскихъ Сажень 500.

5. Ниваа 1. Участокъ Суходолье Того Сеется Наной Овса 2. Четверики; Разсеяпимъ Села Лунашов Господской Земли, Собу Доситъ Крестьянскихъ Сажень 50.

6. Ниваа 2. Участки, Подмывостью Лунашов, Сеется Наной Ячи 1. Четвериковъ, Собу Доситъ Крестьянскихъ Сажень 60.

7. Ниваа дней 3. Суходолье Радзовщина, Сеется Наной Пшеницы Осмой Господской Четверти; Разсеяпимъ Села Лунашов Господской Земли, Собу Доситъ Крестьянскихъ Сажень 260.

Сырой Руи. Косму Крутого.

1. Ниваа дней 4. Суходолье Крутомской Мочили, Сеется Наной Ржи 1. Четверикъ; Разсеяпимъ Села Лунашов 1. Сеется. Собу Доситъ Крестьянскихъ Сажень 360.

Дворъ

№

2. пѣша дней 8. Буротище шумовой сѣяетъся на ной Ичѣй 2. десятина, разстоя нiемъ бела лучшо тестоватъ сѣчетъ, боиусносъ шестишт сажен. 390.

3. пѣша у стуловъ 4. Буротище у ваницевой мочилы, сѣяетъся наной Ямъ непостылного 2. тешедши, разстоя нiемъ бела лучшов 1. сѣчета, боиусносъ шестишт сажен. 40.

Стѣтской руки. Хозяу Ковтевой.

1. пѣша день 2. Буротище шумовой долы, сѣяетъся наной Ямено 1. десятин, разстоя нiемъ бела лучшов сѣчетъ, боиусносъ шестишт сажен. 200.

2. пѣша дней 3. Буротище стоя сѣяетъся наной ржи посторо десятин, разстоя нiемъ бела лучшов посѣчетъ, боиусносъ шестишт сажен. 300.

3. пѣша дней 2. Буротище Яшутовое шума сѣяетъся наной овса посторо десятин, разстоя нiемъ бела лучшов посторо сѣчетъ, боиусносъ шестишт сажен. 200.

4. пѣша дней 3. Буротище артошка, сѣяетъся наной Ичѣй 6. десятинов. разстоя нiемъ бела лучшов посѣчетъ. боиусносъ шестишт сажен. 390.

5. пѣша дней 3. Буротище Яшутной мочилы сѣяетъся наной овса посторо десятин, разстоя нiемъ бела лучшов посѣчетъ, боиусносъ шестишт сажен. 300.

6. пѣша дней 3. Буротище подшабу сѣяетъся наной ржи посторо десятин, разстоя нiемъ бела лучшов 1. сѣчета. боиусносъ шестишт сажен. 300.

В романа дня. Стѣтской руки Хозяу Яковлевой.

1. пѣша день 1. Буротище мочилы сѣяетъся наной ржи посторо десятин, разстоя нiемъ бела лучшо посторо сѣчетъ.

№

Боиусносъ шестишт сажен. 100.

Сурской руки Хозяу Крутолю.

1. пѣша дней 2. Буротище шумолной мочилы, сѣяетъся наной Ичѣй посѣтъ десятин, разстоя нiемъ бела лучшов 1. сѣчета. боиусносъ шестишт сажен. 200.

Стѣтской руки. Хозяу Ковтевой.

1. пѣша день 1. пустуев, буротище бѣлого лану сѣяетъся наной ржи посѣтъ десятин, разстоя нiемъ бела лучшов посѣчетъ, боиусносъ шестишт сажен. 100.

В своей стороной мадъ шатъ наной.

Стѣтской руки Хозяу Лукановой.

1. пѣша дней 5. буротище найандиной мочилы, сѣяетъся наной ржи посѣтъ десятин, разстоя нiемъ бела лучшов 1. сѣчета, боиусносъ шестишт сажен. 300.

2. пѣша 1. день, буротище Ельдиновой мочилы, сѣяетъся наной Ичѣй 2. десятина. разстоя нiемъ бела лучшов 1. сѣчета. боиусносъ шестишт сажен. 100.

3. пѣша 1. день вупрѣлъ, буротище Фушипѣрешанов, сѣяетъся наной овса посѣтъ десятин, разстоя нiемъ бела лучшов посѣчетъ, боиусносъ шестишт сажен. 300.

4. пѣша 1. день буротище Заяшлемъ проростной плицемъ, сѣяетъся наной Ельчие посѣтъ десятин, боиусносъ шестишт сажен. 100.

5. пѣша 2. дня буротище Чашной долы, сѣяетъся наной Ржи 1. десятин, разстоя нiемъ бела лучшов 1. сѣчета. боиусносъ шестишт сажен. 150.

Сурской руки Хозяу Крутолю.

1. пѣша 1. день вупрѣлъ, буротище Ершипи, сѣяетъся наной Ямено посѣтъ десятин, разстоя нiемъ бела лучшо посѣтовой сѣчетъ, боиусносъ шестишт сажен. 100.

Дъбора

№ 2. 2. нива дней 3. Буротища Тимофеевой Молина, сѣ[ю]: бѣлатеся Наоной бой по[л]ори Четверти, Завешанiемъ Села Лушашов Семенъ Ерести, Боиу Относит Праш[е]нный Садней 300;

3. нива 1. день Буротище Тарасовой Молиа, сѣ[ю]ется Наоной Овса по[л]ори Четверти, Завешанiемъ Села Лушашо по[л]ори Ерести, Боиу Онъ Трiашинный Садней 100;

4. нива дней 3. Буротища Шумовой сѣ[ю]ется Наоной Греч: 6. Четверiашов, Завешанiемъ Села Лушашо 1. Ерести, Боиу Онъ Трiашинный Садней 300;

5. нива день 1. Буротище Ставиду Лазуевым сѣ[ю]ется Наоной Проса 1. Четверiашов, Завешанiемъ Села Лушашов 1. Ерести, Боиу Онъ Прiашинный Садней 100;

6. нива дней 3. Буротища Яковлевой Молиа, сѣ[ю]ется Наоной Овса 2. Четверти, Завешанiемъ Села Лушашов по[л]ори Ерести, Боиу Онъ Прiашинный Садней 300;

Бiрюцкой Суш. Селу Покровскiй,

1. нива дней 3, Буротище Мирановой Молиа, сѣ[ю]ется Наоной Озимой Пшеницы, по[л]ори Четверти, Завешанiемъ Села Лушашов 1. Ерести, Боиу Относит Праш[е]нныхъ Садней 300;

2. нива дней 3. Буротища Кузнецово Мея сѣ[ю]ется Наоной Бой по[л]ори Четверти, Завешанiемъ Села Лушашов по[л]ори Ерести, Боиу Онъ Трiашинныхъ Садней 300;

3. нива дней 4. Буротища Шутя, сѣ[ю]ется Наоной Овса по[л]ори Четверти, Завешанiемъ Села Лушашов по[л]ори Ерести, Боиу Онъ Трiашинный Садней 300;

4. нива 1. утокъ, Буротище Лазуевой Гребли, сѣ[ю]ется Наоной Конопь 1. Четверiашов, Завешанiемъ Села Лушашов 1. Ерести, Боиу Относит Праш[е]нныхъ Садней 50.

В Ерестовой Суш Селу Покровскiй по Тарову

Дъбора

№ 5. 5. нива дней 3. Буротища Хандаевой Долина, сѣ[ю]ется Наоной бой по[л]ори Четверти, Завешанiемъ Села Лушашов 2. Ерести, Боиу Онъ Трiашинныхъ Садней 300.

6. нива день 1. Зуторомъ Буротище исполнiсполнiа, сѣ[ю]ется Наоной Овса по[л]ори Четверти, Завешанiемъ Села Лушашов 1. Ерести, Боиу Относит Трiашинныхъ Садней 300.

Всiхъ Писанныхъ 36. нивъ принадлежащихъ Ему Грацiю Пономареву. Званiемъ Романомъ Яковлевымъ, Собственного Марiей Шатранову, Наследо Пономаревым Крестьянiемъ.

Дво Романа Села Богоявленской Суш Селу Лукинской,

1. нива дней 2. Буротища Кудинской Молиа, сѣ[ю]ется Наоной Греч по[л]ори Четверти, Завешанiемъ Села Лушашов по[л]ори Ерести, Боиу Относит Трiашинныхъ Садней 200.

Онаа нива Содержится Его Благочин подъ[л]ежащая Зъ 1764. году Дворцова Лушашовского Романа Павлина Заугну 3. Буда; Засвидет[е]ль Писмен Вида Келитъ Отцей.

Бiрюцкой Суш. Селу Крутого,

1. нива дней 2. Буротище Пастушка сѣ[ю]ется Наоной Овса 1. Четверiашъ, Завешанiемъ Села Лушашов по[л]ори Ерести, Боиу Онъ Трiашинный Садней 200.

Онаа нива Находится Его Благочин подъ[л]ежащая Зъ 1766. году Дворцова Лушашовского Сидора Кудина Заугну 2. Буда; Засвидет[е]ль Писмен Вида Келитъ Отцей.

Бсвойственной Марiи Шатранову.

Бсуше Селу Крутого:

1. нива дней 2. Буротища Рядовой Молиа, сѣ[ю]ется Наоной Проса 2. Четверiашей, Завешанiемъ Села Лушашов 2. Ерести, Боиу Онъ Трiашинныхъ Садней 120.

Оная нива досталась Зъ 1766. году Генваря 22. Собственной Ей умершему Ивану Лушашовскому Роману Шатранову;

Деревня
№

Близ[ь]ная Сотня Басанской Слободы Изюмского Григорьева
хутки, Запорожских, Малые Сухой Еретской Полков
ников Прилагательных Дворов Мужеск[ого] пола 13=

2: Пяти дней 4- Версты[е] Басанской шляху, Бо Лесной
Балкой 2: Четвертой, Разстоянием Села Лупа-
шов 2- Версты, Воинству Проезжим Трактом Сажень
300.
Ближняя Пяти Досталась 1748 Года Декабря 21.
Сотнику Ея Роману Шатилову, Близ[ь]ная Сотня Басанской
Деревня Хрущовского Лавриня Тита, Заплу 2- Рубл:
Малые Сухой Еретской Котляр Присмотр Прила-
гательных Дворов Мужеск[ого] пола 11.

Григорьева Прохоровна
1. Конюхов, Строющих Мельницу, Нашою Сотнею
Сына Сидора 1, Поплеч 80: Возов Епрошпан 16:
Разстоянием Села Лупашов Полверсты, Воинству Про-
езжим Сажень 298:

Собственной Марии Шатиловой:
1. Конюхов Строющих Подлуйановив, Нашою Сотнею
Сына Потеп 30, Возов Епрошпан 6, Нашим Тра-
ва Водяная Худая: Разстоянием Села Лупашов
3- Версты, Воинству Проезжим Сажень 260:

2: Конюхов Строющих Наваровского Шута, Нашою Сотнею
Поплеч 15: Возов Епрошпан 3: Трава Водяная Худая
Разстоянием Села Лупашов Полтори Версты:
Воинству Проезжим Сажень 290:

3: Конюхов, Строющих Заплавневшим Млином, На-
шою Сотнею Сына Поплеч 15: Возов Епрошпан 3,
Трава Водяная Худая, Разстоянием Села Лупа-
шов 1- Верста, Воинству Проезжим Сажень 287,

Григорья Прохоровна Лесов.
Лес Боковой Строющих Сапожка, Дубовой, Березовой
Липовой, Досковой Годной Нахромой Строенья, Ко-
лун Наклепай, Разстоянием Села Лупашов 1. Верста,
Воинству Проезжим Сажень 300:

Деревня
№

Сырой Шатилов
1. Лес Строющей Подлуйановив, Дубовой, Березовой Годной
Нашею Сотнею Липовой Хворостовые, Разстоянием Села
Лупашов 2- Версты, Воинству Проезжим Сажень 290.

2. Лес Строющей Павленковой Сотни, Осиновой, Ли-
повой Годной Только Нафростью, Разстоянием Села Лупашов
2- Версты, Воинству Проезжим Сажень 60:

Средней Строющей Сапожка, Нарубил Сухой Березник:
Бурсак, Неоздоленная Стрелецкая Сотня Собственной
Сырой, Липовой Заостроклостью Средь; Ради Подполь-
ников; Воинству Проезжим Сажень 620:

Владельцев 4. Конюха, Сына 3. Леса, Григорьева Проко-
пенка: Сырой Шатилов; Средня Неоздоленные,
Сырым Собственной Сырой: Принадлежать Кал:
По Последним Их: Хрестовые Пяти;

Сих Прокопенка, Собственной Сырой
Сын Григорьев Затеплив Бомаполь Собощено.
Лошадь 1, Жеребят 4- Двой Матки Лошадков 2- Три
Летняя Лошадка 1, Волов Рабочих 6, Коров Стельных
2, Двой Летной Бычок 1, Ерно Летних Телиць 3- Овец
10, Свиней 9:
Сырой Шатилов;
Лошадь 1, Жеребят 4- Двой Матки Жеребчик 1;
Волов Рабочих 6, Коров Стельных 1, Телков 2,
Овец 10: Свиней 7.
Хлеба Всего Сих Сеяных
Сих Григорьев Затеплив Собощено;
Ржи 2- Четверти, Пшеницы Озимой Полчетверти, Гороху
1. Четверик, Ячменю 1, Четверик, Овса 1, Четверти,
Гречи 2- Четверти, Проса 3. Гарцы, Льна Конопляного
2- Четверики, Лну 3. Гарцы.

№ двора

№ 2. Свойственная ихъ Марья Шатранша;
Рожд. 1. Тимоѳеевъ, шестнадц. (вымышл. 9. тимоѳеевъ)
Ямщикъ подъячинскій. Овса 4. Тимоѳеевъ, Ячменя 1. Тимоѳеевъ, Овесъ, просо 1. Тимоѳеевъ, вымолочено, два тимоѳеевскіе, лугу 2. Чакуры.

Пятидесятною Осипу отъ прошлаго, взятымъ; Свойственная Марина; Сестра ея Ивана Хлѣба сыщетъ Писанное Село;

Подсудокъ Ондрей Ахъ сынъ, пахалъ бѣлымъ; Иванъ Ивановъ Хлѣба несетъ; позадолгу. Ундолю Заводскому. Пастаются Ленадзѣваются;

Онъ прошлаго. Взятымъ быль, Свойственной Марьею Шатранною. Доходовъ вводъ сосѣдскіе получаетъ. Хлѣбъ молотъ Для одного Себя Здоровъ. Сыномъ снадѣтника Варѳоломѣя;

Сихъ же подсудковъ, пахалъ бѣлымъ, плотитъ. Порасколошныя Ямщику Ивану Ивановичу Свободъ пашенскіе десятковъ двѣ. Подушному рублю; Одинъ поземный;

Нашей же улицы Бѣлой стороны.

5 Дворъ Сѣдой, онемѣлъ Ивановъ Ивлиевъ рублевый — 2 — Земляной. Пономарной пятидесятною. Пашеничной молодъ пятидесятою плетистою малою хлѣбомъ. Хлѣбъ посѣянной Для пономарей: 2. Сарафановъ 2. Хлѣбовъ 4. Купъ Для хлѣба 1.

Онъ сталъ больной бѣдной. Взялъ сидорній изъ Семена Медвѣдя, уроженца села Лукашова лѣтъ 70. посадскаго слабой.
Его жена мостовая пестрая Дочь, родимая лѣтъ 60. Надворной Иванъ Ивановичъ посадскаго лѣтъ 6. посадскіе слабой.
Умѣръ Дочь Варвара. лѣтъ 20. Здорова.

№ двора

№ 3. Свой же Ивлъ Взятъ Его Медвѣдя.
Маюмъ Коноповъ сынъ шестой, уроженецъ города Ивана Ивановича лѣтъ 30. Здоровъ.
Его жена Земская сыновья дочь. Родимая Лукашова. Ивана Ивановича лѣтъ 26. Здорова;

Умѣръ дѣтей,
1. сынъ Михаилъ лѣтъ — 6
2. Семенъ лѣтъ — — — 2 } Здоровы.
3. Дочь Васса лѣтъ — — 3

№ 2. Ивлъ сынъ его Семена Медвѣдя, Андрей Медвѣдь уроженецъ села Лукашова, лѣтъ 13. Здоровъ.
Его жена Марья Иванова дочь родимая села Семина Ивана Ивановича лѣтъ 30. Здорова.

Умѣръ дѣтей,
1. сынъ Григорій лѣтъ — 1
2. Дочь умѣла лѣтъ — 10 } Здоровы.
3. Катерина четыре года.

Сынъ Семенъ Медвѣдь. Взялъ шестымъ старой Ивановичъ.
Шестъ Дворъ составитъ. Вдовель Ивановичъ достаточной Ему Медвѣдю наслѣдно побудъ умершей Федоръ Медвѣдь, Ивлъ шестъ пятокъ годъ пожаръ. Бывшей же Ивлъ Лукашовой Марьи Михайловой Ломаненовой, побудъ Пулаговъ. Взялъ Его рубля 60. Коптевъ. Нашъ Сущій Крестьянинъ Коптевъ Семь Прилагается по Лавицкую. №.

Коному Ивана долгой Ивлъ пахатной лѣсной Той Ивлъ Лукашовъ дней. 99. Сущій.
Имѣнно Ивлъ Рыжей Ржи Лукашовой;
Его Семена Медвѣдя;
1. Нивъ дней. 3. Крестцы Ивлъ Большой малой, Ивлъ Ивлъ Ивановой Ржи Полосы Четверти. Равностяжемъ Лукашовъ Ивлъ Ивлъ Ивл

Сборн.

А:

2. пѣша днѣй 9. сухотище Чапцовой дорогой, вѣдъ сѣкл. Наѣзной ѣзды 9. Четвертей, Разстоя пѣшь дѣла лущашов 1. Верста. вощу нсть тро ѣшипнй Сажен. 240.

3. пѣша 1. день сухотище Щапиной, Заѣ пѣлшь Романа Павлина Пѣцомъ, вѣдъ сѣкл. Наѣзной Ямную по ѣ= Верстой, вощу нсть тро ѣшипнй Сажен. 100.

4. Пѣша днѣй 3. сухотище Заѣпцовыми могилами, вѣдъ сѣкл. Наѣзной Кой поѣзды Четверти, Разстоя пѣшь дѣла лущашов по Версти, вощу нсть тро ѣшипнихъ Сажен. 280.

Онѣ 1. пѣшь подлѣжать ему ведмедю, на Сѣдно посредшь. крестьянѣ нѣмецкѣ.

5. пѣша днѣй 6. сухотище пастушна, вѣдъ сѣкл. Наѣзной Ичи по ѣзды Четверти, Разстоя пѣшь дѣла лущашов по ѣзды Версти, вощу нсть тро ѣшипнй Сажен. 420.

Онаа пѣша достала ему ведмедю подъ, ѣдъ поѣзды 6 ЛЧ. годъ мѣсца. 10. дня ваша лущашовыя Чапасима Заѣцу ецъ рубля. и 40. Копѣекъ, пѣсто Святой Крестьи. Копѣй прѣсемь прилѣжащево по. Мѣсяцу 16.

6. пѣша днѣй 4. сухотище Заѣпцовыя Чапно, вѣдъ сѣкл. Наѣзной ѣзды 4. Четвертей, Разстоя пѣшь дѣла лущашов по Версти, вощу нсть тро ѣшипнихъ Сажен. 264.

7. пѣша 1. день сухотище двѣпцовой долины, вѣдъ сѣкл. Наѣзной горы. 1. Четверѣтовъ, Разстоя пѣшь дѣла лущашов по Версти, вощу нсть тро ѣшипнихъ Сажен. 120.

Давыдъ Кесу Крутолю.

8. пѣша днѣй 3. сухотище горцовой дребелки, вѣдъ сѣкл. Наѣзной Кой поѣзды Четверти, Разстоя пѣшь дѣла лущашов по Версти, вощу нсть тро ѣшипнй Сажен. 280.

Онѣ 3. пѣшь достала ему ведмедю пѣсто подъ.

Сборн.

А: Умершему фѣдору ведмедю, поѣзды 6 ЛЧ. годъ ѣдъ сѣкл. 7. дня ваша лущашовыя Марѣи Васильихѣ Шейлущихѣ. Ѣзе ецъ пасомъ Заѣцу 9. бѣ.

Ѣ. 10. поставь пѣсто Святой Крестьи Копѣй прѣсемь прилѣжащево по. Мѣсяцу 17.

Боной ѣе Куи Клуѣповѣй.

9. пѣша днѣй 3. сухотище ецъной могилы, вѣдъ сѣкл. Наѣзной ѣзды 3. Четверти. Разстоя пѣшь дѣла лущашов 1. Верста. вощу нсть тро ѣшипнихъ Сажен. 280.

10. пѣша днѣй 9. сухотище Чубѣпцовъ могилой, вѣдъ сѣкл. Наѣзной Ичи 6. Четвертьцовъ, Разстоя пѣшь дѣла лущашов 1. Верста. вощу нсть тро ѣшипнихъ Сажен. 160.

11. пѣша 1. день Куи ѣе Крутолѣ, сухотище Холодцовъ, вѣдъ сѣкл. Наѣзной Ямную по четверти, Разстоя пѣшь дѣла лущашов 1. Верста. вощу нсть тро ѣшипнихъ Сажен. 280.

Онѣ три пѣша Зѣпцовыми. три подлѣжать ему ведмедю пѣсто подъ, ѣдъ поѣзды 6 ЛЧ. годъ Ноября. 10. дня ваша лущашовыя Янова. Ува сѣл двѣпцовъ, Заѣцу 1. рубля, и 60. Копѣекъ, пѣсто Святой Крестьи. Копѣй прѣсемь прилѣжащево по. Мѣсяцу 19.

12. пѣша днѣй 3. сухотище Павлиной дребелки, вѣдъ сѣкл. Наѣзной. 3. Четверти. Разстоя пѣшь дѣла лущашов Пятнѣ Верстой, вощу нсть тро ѣшипнихъ Сажен. 280.

Онаа пѣша подлѣжать ему ведмедю пѣсто подъ. ѣдъ поѣзды 6 ЛЧ. годъ апрѣля. 6. дня Ѣмельяна Бондаря Онѣпина лущашовыя Заѣцу 1. рубля; пѣсто Святой Крестьи. Копѣй прѣсемь прилѣжащево по. Мѣсяцу 19.

Сѣдъмой дню. Кесу Крутолю.

1. пѣша днѣй 9. сухотище Крутолцовой могилы вѣдъ сѣкл.

Двора

А. Наёной бой 1. Стоверть, равстоянiемъ двела лугаш. шовъ 1. Верста, бошу Зносъ тройшiнной сажен. 2.80,

2. Пiва дней 3. Буротище бушной мочiлыв, биет. саетися наёной Ямную полтори Стоверти, равстоян. пiемъ двела лугашовъ полтори версти, бошу Зносить тройшiнныхъ Сажен. 2.80;

3. Пiва дней 2. Буротище Ядушнов Роздолу, Игрнов Медвелий, биет саетися наёной урей полстоверти, равстоянiемъ двела лугашовъ 1. верста, бошу Зносить тройшiнныхъ Сажен. 2.10;

4. Пiва дней 2. Бунй клопотной, буротище гад. шовой Дорожи, биет саетися наёной бой 1. Стоверть, равстоянiемъ двела лугашовъ 1. Верста, бошу Зносить тройшiнной Сажен. 2.80.

Опiе 4. пiвой Вышеписанне достался ему ведмедю наслудiе, побудъ, будъ пошитъ 6710. годъ авгу. ста - 6 дня лiетнего Ойшела лугашовского Ваценъ 80. Колтевъ: пятно Сиутой Христовi Котiнъ прiсемъ прiлагается по. октябрю 20=

5. Пiва дней 3. Зугрвемъ буротище ветковой Дорои, биет саетися наёной урей 1. стоверть равстоянiемъ двела лугашовъ 2. версти, бошу Зносить тройшiнныхъ Сажен. 2.80.

6. Пiва дней 4. буротище радой мочiлыв, биет саетися наёной трой полстоверти, равстоянiемъ двела лугашовъ 2. версти, бошу Зносить тройшiнныхъ Сажен. 300.

Опiе дня пiвой достался ему ведмедю наслудiе побудъ, будъ пошитъ 6710 г. годъ новбра 20. дня Ойшела Кутолного павла передутки, отъ Ойшела лугашовского Ваценъ 1. рубль 60. Колтевъ, пятно Сиутой Христовi Котiнъ прiсемъ прiлагается по. Октябрь 21=

А. 1. Пiва дней 3. Буротище весной долини, биет саетися наёной бой полтори Стоверти, равстоянiемъ двела лугашовъ Стоверти Версти, бошу Зносить тройшiнныхъ Сажен. 2.80;

Опiе пiва принадлежат ему ведмедю наслудно побудъ, будъ пошитъ 6711. годъ мая 18. дня Ойшела лугашовского, Ваценъ по 1. рублю, и 10. Колтевъ пятно Сиутой Христовi, Котiнъ прiсемъ прилагается по. октябрь 22=

8. Пiва дней 6. буротище шуленшiной роздолъ, биет саетися наёной урей полтори Стоверти, равстоянiемъ двела лугашовъ 1. Версти, бошу Зносить тройшiнныхъ Сажен. 369.

Опiе пiва досталъ ему наслудно побудъ: аёному пошитъ 6711. годъ 8 дня Ойшела лугашовского Ваценъ 1. рубль, пятно Сиутой Христовi, Котiнъ прiсемъ прилагается по. 23. октябрь.

9. Пiва дней 2. буротище Кутолной мочiлы, биет саетися наёной Ова 2. Стоверти, равстоянiемъ двела лугашовъ 1. Версти, бошу Зносить тройшiнныхъ Сажен. 210;

10. Пiва 1 день буротище Ермiной Стаёвиц, биет саетися наёной Ямщиногилного 1. Стоверёнов, равстоянiемъ двела лугашовъ полной Версти, бошу Зносить тройшiнныхъ Сажен. 110;

11. Пiва 1 день Бутвуломъ, биет Ойлого плещ. шовъ Кунцов, биет саетися наёной Ямную 5. Стоверёнов, бошу Зносить тройшiнныхъ Сажен. 300;

Опiе 3. пiвой прiнадлежать ему ведмедю, наслудно побудъ, будъ пошитъ 6711. годъ. Апрiль 1. дня Ойшела лугашовского Ойшного Гуштного Ваценъ 1. рубль, пятно Сиутой Христовi Котiнъ прiсемъ прилагается по. октябрь. 24

Фев.

12. Пѣша дней 4. Бурлящие Матѳѣевой долиной, вѣдается Наѣной Рѣки 2. Тетерки, Завѣшанные Села Лукашов Тетерю Ерестю, Войску Ея Ростиславо-вѣйшимъ Сажень 180.

Оная пѣша Тетерка Ефимью ведмедк Наѣдную Подъѣзда Адъѣ Пошутя Вдавнихъ года Диванна Крутолемою Павла Матѳѣя, Натто Сходатаи Шеватой Пѣмъ ведмедемъ Брагиновъ Павлой, Козаковъ Крутолемихъ. Мѣнитъ Валѣгорина Мѣ-Тѣшовъ 6742. года Мая 14. Крутой Крѣпости, Котрая Прѣсемъ Прилагаѣтъся по Листъ. 25

Ерестой Суть. Села Конѣевы;

1. Пѣша дней 3. Бурлящие Заѣрѣшовою Молѣмъ Вѣдается Наѣной Рѣки Подъѣзда Тетерки, Завѣшанѣмъ Села Лукашов Подъѣзда Ерести, Войску Ростиславо-вѣйшимъ Сажень 280.

2. Пѣша дней 2. Бурлящие Моровов Мѣлѣнного Мѣста Вѣдается Наѣной Ѣвса 2. Тетерки, Завѣшанѣмъ Лукашов Подъѣзда Ерести, Войску Ростиславо-вѣйшимъ Сажень 240.

3. Пѣша Два Ухлуй Бурлящие Бѣсупов Стѣпана Вѣдается Наѣной Ѣвса 1. Тетерки Завѣшанѣмъ Села Лукашов 1. Ерести, Войску Ростиславо-вѣйшимъ Сажень 40.

4. Пѣша 4. Ухлуов Бурлящие Ведмедов Стѣпану, Вѣдается Наѣной Ѣдѣнну Подъѣзда Тетерки, 1. Ерести Рядовъ, Завѣшанѣмъ Лукашов Тетерю Ерести, Войску Ростиславо-вѣйшимъ Сажень 140.

Онаѣ Пѣша Ѣдела Ему Ведмедо Наѣдную Подъѣзду Адъѣ Пошутя 6742. года Мая 21. Дѣтѣла Лукашовою Мѣлою Шеѣвѣна; Заѣну 50. Коѣѣвъ Натто Сутѣой Крѣпости, Котрая Прѣсемъ Прилагаѣтъся по Листъ. 26.

5. Пѣша 5. Ухлуов Бурлящие Ѣлѣнща Вѣдается Наѣной Рѣки 3. Тетерки, Завѣшанѣмъ Села Лукашов 2. Ерести, Войску Ростиславо-вѣйшимъ Сажень 240.

Фев.

Онаѣ Пѣша Ѣдела Ему Ведмедо Наѣдную Подъѣзду Адъѣ Пошутя, Завѣшанѣмъ 6743. года Села Полѣѣвою Лукѣна Тадѣя Заѣну 80. Коѣѣвъ, Натто Сутѣой Крѣпости. Котрая Прѣсемъ Прилагаѣтъся по Листъ. 27.

6. Пѣша 5. Ухлуов Бурлящие Кисѣлѣой, Мѣдѣдѣлой Вѣдается Наѣной Рѣки 3. Тетерки, Завѣшанѣмъ Села Лукашов 2. Ерести, Войску Ростиславо-вѣйшимъ Сажень 140.

Онаѣ Пѣша Ѣдела Ему Ведмедо Наѣдную Подъѣзда, Адъѣ Пошутя 6748. года Мая 20. Дѣтѣла Лукашовою Тетерю Ѣлѣнною Заѣну 1. Рубл и 20. Коѣѣвъ, Сюи Сутѣой Крѣпости, Котрая Прѣсемъ Прилагаѣтся по Листъ 28.

7. Пѣша дней 3. Бурлящие Шутовой Дорофѣи, Вѣдается Наѣной Рѣки Подъѣзда Тетерки, Завѣшанѣмъ Села Лукашов Тетерю Ерести, Войску Ростиславо-вѣйшимъ Сажень 280.

Онаѣ Пѣша Села Благѣтѣи Подъѣзда Адъѣ Пошутя 6743. года Июля 2. Дѣтѣла Лукашовою Сѣдою Ваѣилѣхи, Пана Маѳѣшовой Ѣвѣи, Дѣтѣи Дотѣя Наѣандиной Заѣну 1. Рубл, Натто Сутѣой Крѣпости, Котрая Прѣсемъ Прилагаѣтся по Листъ 29

8. Пѣша дней 2. Бурлящие Шута, Вѣдается Наѣной Тетерки Пѣтѣи Ѣлѣой Тетерки, Завѣшанѣмъ Села Лукашов 2. Ерести, Войску Ростиславо-вѣйшимъ Сажень 240.

Онаѣ Пѣша Содержится Ветѣнарѣмъ Занѣмъ Ведмедемъ Наѣдную Подъѣзда, Адъѣ Пошутя 6743. года Июля 18. Дѣтѣла Фаѣшутной Дѣтѣи Лукашовою, Постолѣтного Благѣтѣи Ивана Думѣ Пана; Заѣну 3. Рубл, Натто Сутѣой Крѣпости. Котрая Прѣсемъ Прилагаѣтся по Листъ 30.

9. Пѣша Дней 2. Бурлящие Ѣлѣнща Вѣдается Наѣной Пѣшѣщѣ Рѣки, Подъѣзда Тетерки, Завѣшанѣмъ Села Лукашо 2. Ерести, Войску Ростиславо-вѣйшимъ Сажень 240.

Онаѣ Пѣша Села Благѣтѣи Наѣдная Подъѣзда, Адъѣ

Пошутя

№ 2

№ 1

№ 2

№ 3

№ 4

№ 5

№ 6

№ 7

№ 8

№ 9

№ 10

№ 11

№ 12

№ 13

№ 14

№ 15

№ 16

№ 17

№ 18

№ 19

№ 20

№

Дер.

А: 1: Японов бродящ шатранов пустя, пашнишка. Есеч потеш. 25. вовов Ерошка. 5. тарба водяна. Худая завестивши дела лушашов 9. верст, вобуд. тройшинна сажен. 216.

Оной Японов сыбою достался ему ведмедю подъ насядно, абъ пошуг. дъячей лушашо сыхъ. Исайка, петра, Михайла цыранов. 6738. годъ мая 21. зацену. 3 рубл. и 50. потешил, патно сущей христости, коглик подтяхапив толмч. трилозинна. по автогр.

5: Японов шалмч. пашнишавшися вна потеш. 15. вовов Ерошка. 3. шабра водяна. Худая завестивши дела лушашов 9. верст, вобуд. тройшинна сажен. 240.

Оной достался ему ведмедю подъ насядной, абъ пошуг. сыбою 6794. году июля 18. дъячек. ла лушашовского басала фатушого зацену. 3. рубл. патно сущей христости. Коглик подтяхапив толмч. трилозинна. по автогр.

Л: лесъ бродящ зачатиями, дубовой, бурвовой, Ясиновой годной дощуп пашлютин, трисохи. Ипатолитин. завестивши дела лушашов 9. верст, вобуд. тройшинна сажен. 713.

Оной лесъ, Ерна часть. Зиахатинов земледъ достался ему ведмедю насядной подъ, абъ его пошуг. дъячей пашишовского Михайла Мезина 6713. годъ мая 21. зацену. 30. рублей, патно сущей христости, коглик подтяхатинив толмч. трилозинна. по автогр.

Другая пошуг. 6717. годъ августа 27. тово лесу Кострикайки. потешил Христина Хлыстова бурлацкого зацену. 5. рублей. нашо по сущей христости коглик трисов трилозинного. по автогр. 36.

Дер.

А: 9. лесъ бродящ зачеревого пашного. осинового лицового, истомалой часть дубовой, годной нашлое. хоромное строенье, нашо фарфостви. завестивши дела лушашов вторстей, вобудость тройшинна сажен. 200.

Оной лесъ достался ему ведмедю лойтиковой, само пошуг. 6733. годъ августа 9. дъячей бурлацких чабрила ошенна, чабрила маврух. ведмедя дальнянского зачья зацену. 8. рублей и 10. коглик; другой чрезвостви. Нет автогр.

Сисе тисатие. 5: Японов. л. лесъ Прина лежать ему семену ведмедю насядной подъ. его нашо сыше зачатить седьбое. Нет пошуг. пишлв самишлв семеном ведмедев.

Плецъ тогиваемой радионовеной. Вдовея Иодатин болоче. Дна вогодина. Лежатей дли Филиях Федоров Ината шабрина, Ивана Стадо. Оной достался ему ведмедю пошуг. 6738. годъ дъячей лушашовского плотета Софтена; нет автогр. другой чрезвостви. Нет автогр.

Его семена ведмедя взятием сосущ. Японов. лошадь. 1. Хлыстов 1, тилой летин лошатиков. 2. Волов. 2. Коровъ стельнатами. 2. Ялова. 1. Бычок тилой летин. 2. овецъ зачатинами. 8. Свиней. 8.

Семена ведмедова. Андрея Хлыстов. 2. Злошатами. Волов. 2. Коров. 3. Бычков тилой летин. 2. Овецъ 3. Свиней. 5.

Отъ ведмедя взятием Хлыстов его бисасестви, ржи 5. четвертей. Ячменю 1. четверик. овса. 5. четвертей. Гречи. 2. четверти. гороху 1. чанецъ. проса 1. чанецъ. Сина конопатажного. 3. тисячей. Сынъ его ведмедя. Андрей, ржи. четыре четверти. пшеницы. Зимой 1. четверик.

Деревня

А: Дъмяно поместье. Вдова 9. Детей 4, Дочь
поместье. Вдова л. Чанцыр, Сына непоплатного: л:
Детей его, Внук л. Чанцыр;
Пустошь Осинно от Ждамыр, Взятым Ермо
Сыновьям Васильево Хлуда: Высше сказанное число;
Сыне Доходов Оброк собрано несвышше полутора.
Чаин тому Для Оброку себе Здоровством Сво
ея пашни Перестахановить;

Мастрюкова Улица по правой стороне:

6 Двор старой Онем Изба жилых рублена: 5..
дат Женщам рублеными, детей Женщам: пять,
столовыми Избою. Второй Изба малым рублена
Трехоконцем; а детей Женщам, пяти ис
Пристроенного малою столетов Хлевом, Особь
Хлев Для Поилой Ско: 5. Клуня для Хлеба. 1. Сара
Ев. 1. Хлевов. 2..
Живут своим Сыновнем Назаим старостины;
б: 1. Изба
Роман старостино, уроженец села Лушашов м
-40. Здоров;
Его Жена Настасья Емельянова дочь, родимая
села Лушашов Зоимя Назарово, лет 40. Здорова;
У них дети:
1: сын Евсей лет 30. Здоров,
Его Жена Маюк Исаишева Дочь Родимая села Лушаш
Зоимя Назарово, лет 25. Здорова
у них сын Дмитрий лет 1. Здоров;
2. сын Васюк лет 9.
3. Иваськов лет 8
4. Леонтий лет 5. } Здоровы живут
5. Дочь Прасковья 2 } Всех душ 8.

Деревня

А: Его Жена Второй: Третьего мужа. умершего Назаи
Настасьи Лушашовского Васильева Дитина. Детей.
1: сын Ефимов лет — 12.
2. Дочь Анна лет — 10 } Здоровы живут Всех душ 3.
3. Федосейка лет — 3.

С. 2. Изба Братьев Романа: Родной;
Зоимя старостино, уроженец села Лушашов м. 40. Здор
Его Жена Анна Семенова дочь. Родимая Лушашов
села. Зоимя Назарово лет — 36. Здорова.
У них детей.
1. сын Михайло лет — 8.
2. Самсон лет — 6 } Здоровы,
3. Павло лет — 1.

Второй же Изба Иоанна Матвеева Вдова Параскева
Трофимова дочь. Родимая тому Деревенского села
Ковтина. Зоимя Назарово лет 30. Постарости Слабо
ных старостью дочь Родная дяти, Инда Идиотий.

б: 3. Изба Иоанн старостино, уроженец села Лушаш
лет — 43. Здоров,
Его Жена Меланья Пахомова дочь Родимая Села
Селищи Сотни Бесшовской Зоимя Назарово м. 41 Здорова.
У них детей:
1: сын Павло лет — 7.
2. дочь Маюк лет — 12. } Здоровы;
3. Маюк: лет — 1.

Второй же Изба Матвей По Прозвищу Трифонов Дочь
Родимая села старишинова Зоимя Назарово лет. 80.
Постарости Слабо.

С. 4. Изба Федосей Федов По Прозвищу Демин Пасын
Онем же Инородец, уроженец Сотни Бесшовской Села
Селищи Зоимя Назарово лет — 41. Здоров. Живет
Всего Здесь душ 8;
Его Жена Настасья Семенова Дочь Родимая Лушаш
села

№ Ѣзда изъ Ардатова лѣтъ 39. Здѣсь

Ушли отъ ѣзды

1. Сынъ ихъ пяти лѣтъ — 15.
2. Зять ихъ лѣтъ — — 9. } Здѣсь живутъ
3. Дочь ихъ пяти лѣтъ — 8. } при дворѣ
4. Софья ихъ лѣтъ — — 5.

Сего 4: Изъ деревни Ардатова Ардатскаго уѣзду села Лунашова

Его жена матрона Мартынова дочь родилась Сотня

Васильева села Шустова Ѣзда изъ лѣтъ 41. Здѣсь

Ушли отъ ѣзды

1. Сынъ Лукьянъ лѣтъ — — 5
2. Онофъ лѣтъ — — — 3. } Здѣсь
3. Сидоръ лѣтъ — — — 2.

Онъ тяглаго имѣетъ Свидѣтельствъ показанія.

Шотня Федора Сергѣева изъ деревни Лунашовъ Ардатскаго уѣзду: 1: предъ сею мѣрою достаточна имѣетъ пахотныя

по тогдашнимъ вѣдомостямъ.

Дворовое строеніе ихъ тяглости: имѣютъ поныне.

7146. Года февраля 2. Думного Священническаго

Сна. показанія Федора Никитина сына Зайцу 2. Руб.

пашетъ Сурской Дорогой Лѣсъ Тарѣевъ отдалѣ

глаголемаго, лѣтъ 37.

Коему при надлежащихъ землѣ пахатныя деваѣ

десятинъ пашни дней 51. ½

Имѣетъ Вѣрской руки, Села Лукьяновскаго:

1: пѣша дней 2. Сурогащее земляной могилы. Сихъ сосѣдъ

наконъ Рѣки 1. Деревня: Разстоянiемъ Села Лунашовъ 1. Верста, Вокругъ тысящныхъ Саженей: 960.

2: пѣша дней 2. Сурогащее Шустинской Дубовой

Села Лунашовъ; Сихъ сосѣдства наконъ обѣда 2. Деревня,

Вокругъ тысящныхъ Саженей: 280.

3: пѣша: 4: Угольевъ Сурогащее пахотныхъ сихъ

сосѣдства

№ наконъ Усть 3. Деревня Разстоянiемъ Села Лунашова 1. Верста, Вокругъ тысящныхъ Саженей: 220.

4. пѣша 1. день Здѣсь Угольи, Сурогащее Сивцовой

могилы, Сихъ сосѣдства наконъ Лѣсъ Разстоянiемъ Села Лунашова 1. Верста, Вокругъ тысящныхъ Саженей: 280.

5. пѣша 1. день Лѣсъ Села Лунашова; Сихъ сосѣдства наконъ Рѣки полверсты, Вокругъ тысящныхъ Саженей: 160.

6: пѣша 1. день Зуцугомъ, Сурогащее Частиной дороги,

Сихъ сосѣдства наконъ Поса 1. Деревня, Разстоянiемъ Села Лунашова Деревня Верстой, Вокругъ тысящныхъ Саженей: 90.

7: пѣша 1. день Сурогащее Цыганы, Сихъ сосѣдства наконъ

Усть 2. Деревня, Разстоянiемъ Лунашова Деревня Верстой, Вокругъ тысящныхъ Саженей: 220.

8: пѣша 1. день Сурогащее Поле, Сихъ сосѣдства наконъ

Рѣки полверсты, Разстоянiемъ Лунашова Деревня, Вокругъ тысящныхъ Саженей: 160.

9: пѣша 1. день Сурогащее Пустопущи, Сихъ сосѣдства

наконъ Дѣлой пашни Деревня полверсты, Разстоянiемъ Села Лунашова 1. Верста, Вокругъ тысящныхъ Саженей: 160.

Отъ Другой Руки. Села Шустова;

1: пѣша дней 2. Сурогащее пустопашнаго Сивцова, Сихъ сосѣдства наконъ Усть 2. Деревня, Разстоянiемъ Села Лунашова Деревня Верстой, Вокругъ тысящныхъ Саженей: 960.

2: пѣша 1. день, Сурогащее Ковыской Усть, Сихъ сосѣдства

наконъ Усть 1. Деревня, Разстоянiемъ Села Лунашова Верстой, Вокругъ тысящныхъ Саженей: 280.

3: пѣша дней 2. Сурогащее пустопашнаго Ездока,

Сихъ сосѣдства наконъ Рѣки 1. Деревня, Разстоянiемъ

Двора 11

№ Села Лукашова погостъ Вретеи, вольностью

тысячныхъ Сажень 400.

1. пѣша дней 3. Буюшще тово ж Вретеи, ж Ѣдучи на

Ржеи 1. Тферетеи, завезоваючи села Лукашова

погостъ Вретеи, вольностью тысячныхъ Сажень 400.

2. пѣша дней 2. Буюшще Крутолесной мельи, ж Ѣду-

чи тою ж дорогою 2. Тферетеи, завезоваючи села

Лукашова погостъ Вретеи, вольностью тысячныхъ Са-

жень 300.

6. пѣша дней 2. поблизости села Лукашова, ж Ѣдучи

ж дорогою 1. Тферетеи, вольностью тысячныхъ

Сажень 280.

4. пѣша 5. Ѣздовъ, буюшще путеискою мельи,

ж Ѣдучи ж дорогою 1. Тферетеи, завезоваючи

села Лукашова 1. Вретеи, вольностью тысячныхъ

Сажень 280.

8. пѣша дней 2. буюшще тамошнеи, ж Ѣдучи ж

дорогою Ржеи погостъ, завезоваючи Лукашова

1. Вретеи, вольностью тысячныхъ Сажень 320.

Стрелецкой Гуне. Келу Кокуевцы.

1. пѣша дней 2. буюшще морозовскоя мельи, ж Ѣдучи

ж дорогою 1. Тферетеи, завезоваючи села

Лукашова Тферетеи Вретеи, вольностью тысяч-

ныхъ Сажень 160.

2. пѣша дней 4. буюшще Мясовой горы, ж Ѣдучи

ж дорогою Ржеи 1. Тферетеи, завезоваючи Лукашова 1.

Вретеи, вольностью тысячныхъ Сажень 320.

3. пѣша дней 2. буюшще Клесалм, ж Ѣдучи ж

дорогою Ѣзда 2. Тферетеи, завезоваючи села Лука-

шова погостъ Вретеи, вольностью тысячныхъ Сажень 120.

4. пѣша 2. Ѣздчи, буюшще подъ Бобрищу, ж Ѣдучи ж

дорогою Ѣзда погостъ, завезоваючи Лукашова

2. Вретеи, вольностью тысячныхъ Сажень 50.

Двора 11

№ Вышед тысячныхъ 21. пѣши, приѣхалъ ихъ тамъ.

Сыскавъ поздчанъ наследно. Крестьянъ нѣмцевъ

Ѳомана Ивана тамошнихъ,

Стрелецкой Гуне. Келу Лукьянову,

1. пѣша Дней 2. буюшще Свиной мельи, ж Ѣдучи ж

Ржи Тферетеи. завезоваючи села Лукашова погостъ

вольностью тысячныхъ Сажень 280.

2. пѣша 1. день ближ села Лукашова, ж Ѣдучи ж дорогою

Ямищю погостъ, вольностью тысячныхъ Сажень 220.

Отъ Ѳомы дворъ пѣши достались ихъ наследно по двум,

а Кузьмѣ ихъ Иосифъ тамошнеи покупки 7119. году февра-

ля 27. думныхъ позана Лукашовского уезда тамошнеи

Заулку 2. Кубы. Крестьянъ нѣмцевъ,

Въ Ивана тамошнеи,

Въ Стрелецкой Гуне. Келу Крутолъ,

1. пѣша 1. день. ѣ. 2. утрии. буюшще Крутолесной мельи, ж Ѣд-

чи ж дорогою Ржи 1. Тферетеи, завезоваючи села

Лукашова погостъ Вретеи, вольностью тысячныхъ Сажень

Стрелецкой Гуне. Келу Кокуевцы,

1. пѣша 1. день зъ ночлегомъ, буюшще Мшицы, ж Ѣдучи

ж дорогою Ѣзда Тферетеи, завезоваючи села Лукашова

погостъ Вретеи, вольностью тысячныхъ Сажень 300.

Отъ Ѳомы дворъ пѣши Ѳоспалм ему Ивану, покупки 7161. году

февраля 20. по позана Лукашовского уезду тамошнеи Заул-

ку 6. рублей. ѣ. 50. Кокуевцы. Крестьянъ нѣмцевъ,

Ѳомина Иванова. тамошнеи Тферетеи,

Стрелецкой Гуне. Келу Лукьяновой,

1. пѣша Дней 2. ѣ. утрии, буюшще Чутовщины, ж

Ѣдучи ж дорогою Ржи Тферетеи, завезоваючи

Ель села Лукашова Вретеи, вольностью тысяч-

ныхъ Сажень 300.

Двора

А: Онаа пуста досталася ему тамошнему, наследно побуд: а будь пошла в 1721. году апреля 21. Боярина Луцкого сыну фурьера Горпинского Зайцу. 1. рубль. п. 10. Хозяин, нашло сухой Крестостий. Хотя присыл прилагается поле: тарев: 38.

2. пуста дикь. 2. Суходолье овартного болота, сенокосная пашня овса. 2. четверти, разстоянием села Лущашова Погари Сретий, войску отправитель сажень 300.

З: пуста: 2. Устюжий. Суходолье Дубинои мочили, сенокосная пашня овса. 2. чети, разстоянием села Лущашо Побрести, войску отправитель тридцатый сажень 160.

Отпе Дубинои достался ему Игнатью тогожь сыну наследо Побудь: а будь пошла в 1723. году Боярского Горпинского Зайцу. 1. рубль, п. 20. Хозяин. Крестостий Климентьев.

Стихи тогожь сосны лесом между ими неоздел-ными:

1: Лесь суходолье полопатому Дубовой, избрезовой годной дойлуть. найлюбимь, разстоянием села Лущашо: 2. версты, войску отправитель тридцатых сажень: 160.

2.: Лесь суходолье Яндулов леса, осиновой годной дойлуть. найлюбимь, разстоянием села Лущашов Погари Сретий, войску отправитель тридцатых сажень: 70.

З: Лесь суходолье Павлятиной пасеки, осиновой годной найлюбимь Досадаев, и сорость, разстоянием села Лущашов Погари Сретий, войску отправитель тридцатых сажень 140.

Всего в Шестых тех леса, неоздельные прина-лежащие имь тогожь сосны пасленно потребным. Де-ревостей не имеется.

Двора

А: Еловскиа

Лесь суходолье Зарослою березняною, сенокосных мест осиновой, ильховой. Годной дойлуть найлю. сени. Яболью частию насорость, разстоянием Лущашов. 2. версты, войску отправитель тридцатых сажень: 102.

Оной достался ему монастыя пошлой 1743. году мая 18. Бумажного Ивана Парашковского матерь Головой, Зайцу. 9. рублей, нашло ныней Крестостий Хотя присыл тридцатых: 39 поприщ.

Суходолье пошлое сена Лущашов: Большому сенокосу, для суходольно.

Оной надлежитъ ими наследной поперешним 2 сыно. Части: 1: Роману Здрагомыслову Игнатьев. 2. двою годным братьям. Игнатью: а прежде монастыя. Шатрестьянам: Крестостий Климентьев.

Стихи тогожь сосны Сосна.

Стихи Еломана Зайцом Сосущного:

Клятей: 4. Дойных лошатов. 2. Соловых коров. 3. Яловых сеголетков. 2. Овец. 6. Свиней: 5.

Въ Игнаша

Лошадь 1. Игнать 1. Вол рабочи. 1. Трехлетний бычок, Овец Зимовалых. 1. Свиней: 4.

Въ двою годных братьев Игнатьевых: Стихи въ Игнаша, Лошадь 1. Игнать Еломатьев 1. Трехлетних лошатей 2. Двадцать летних лошадь. 2. Соловых годовых 3. Коров сеголетков. 2. Яловых 1. Дойных бычков. 2. Трехлетних телиц. 2. Овец. 8. Свиней: 5.

Въ Еловскиа Игнатьевых: дворна паскай, коровья сеголетка. 1. Яловых 1. Дойных пятилеток 1. Свиней 3.

Еловскиа

Лошадь: 1. Клять. 1. Соловых рабочи. 2. Коров сеголетка. 2. Дойных бычков. 1. Трехлетних 1. Дойных пятилеток Овец. 6. Свиней: 2.

Двор

№ Онъ шаґасный Хлѣба въ сей волости, Сынъ Романъ Леонтьевъ Собольниковъ, Рекрут: 3. Семейства, Голову 1. Семейственъ, Земли подъ Селомъ 180 Овса 2. Семейства: Чети 1. Семейственъ Жилищнаго 1. Семейственъ;

Іванъ Рекрут 1. Семейственъ. Овса 1. Семейственъ, Чети подъ Селомъ Земли Жилищнаго - 3. Чети;

Двор Двѣ Чети;

Иванъ Рекрут - 2. Семейства; Земли Пашенныя Вновь - 3. Чети, Чети Хлѣбъ - 1. Семейственъ. Земли подъ Селомъ Овса - 2. Семейства. Чети подъ Семейныя Овса - 2. Чети, Жилищнаго - 1. Чети;

Леонтій Рекрут 1. Семейственъ, Земли Пашенныя - 2. Семейства Голову - 2. Семейственъ. Земли 1. Семейственъ, Овса подъ Семействомъ, Чети подъ Семействомъ, Овса - 2. Чети, Жилищнаго: 1. Семейственъ;

Мѣстною Вотчиною онъ шаґасный, Съ Хлѣбомъ Бѣлымъ Хлѣба Сысть Писатое Число,

Подъ Дворомъ Ивановъ: деревня шаґасная Хлѣба пѣ- Есть Назадъ Другой Заводишку Шишовъ Спадчинная;

Онъ шаґасный: Доходовъ въ своемъ Помѣстьѣ Получаетъ: наъ Селомъ. Для Одного Себя Здоровъ Столовъ Спадчинная Деревишка;

Подъ Дворомъ деревня шаґаля Покаслополянъ - Земли Пашенныя, Доброкачественныя, Плашитъ Въ Полѣ Хлѣбъ наименованныхъ посѣвомъ Въ Одно Поле

Здѣ Хлѣбъ;

№ Наъ Большой Улицѣ по шаґасной Сторонѣ.

1 Дворъ Вышнихъ. Избъ Жилыхъ Избъ Жилыхъ Земли Пашенныя Вновь - 3. Чети, Чети Хлѣба - 1. Семейственъ. Земли подъ Селомъ Овса - 2. Семейства. Чети подъ Семействомъ, Чети Жилищнаго - 1. Чети;

Фёдоръ Степановъ Назаровъ Сидоровъ Рекрут 1. Семейственъ. Земли Пашенныя Вновь - 3. Чети, Чети Хлѣба - 1. Семейственъ. Земли подъ Селомъ Овса - 2. Семейства. Чети подъ Семействомъ, Чети Жилищнаго - 1. Чети;

Его Жена Анна Романова дочь, Родимая Сила Лукьянова Назарова Вновь Земли - 49. Здѣсь;

Ихъ дѣти.

1. Сынъ Сергѣй Лѣтъ — — 23. Здѣсь,
Его Жена Варвара Андреева Дочь, Родимая Сила Михайлова Назарова Вновь Земли - 20. Здѣсь,
2. Сынъ Иванъ Лѣтъ — 8.
3. Дочь Анна Лѣтъ — 16.
4. Марина Лѣтъ — — 11.
5. Марфа Лѣтъ — — 10.
} Здѣсь Живутъ Ихъ Дѣти.

Онъ отца Своего Назадъ;

Мостъ Дворъ Состоитъ Вдѣлѣ Назадъ, доста- шийся Ему Отцу Покупленъ въ 1755. году Ноября - 9. Числа Сотникъ Яковлевской Земли Сила Семеновъ. Сыскалъ Хандеемка. Столбы Дворо Чуплы Крыша Новыя; Зацепы - 16. Рублей. Наъ- Рисъ Крыша Необходимости. Числа Всѣхъ Осохранныя Числа Лучшаго Большого Мѣста Худъ Бутала Крѣпость: Подъ Прислугою Столбъ Но Худъ По Данной Случай 1764. году Мая. 16. Числа;

Конюшу Крыша Необходимой; Земли Пахатной; Мѣста Одной Вышли Числа: 15. Возмо Худъ Земли Одной Руки. Хлѣбу Любопытной,

1. Пѣша Дней: 3. Буровицы Наполнила. Сей Волости Наъ- Рой Подъ Сенокосъ Семейный, Разстояніе Большого 1. Версты: Войну Востокъ Шла Пашни Сѣмянъ 260,

Двора 41

№ 2: Пóба 1. дв. Зуевгóлов. Бурóдищ Яковлевской мóлм. Бúсть бáвсся Нáпой Óвец Пóтопа Тимóхина Равстоя́нúем Вела Луáшов Чистúк Врстú; бóйцу Анф Шоáшúнтú Сáмей: 116.

3: Пúба 1. дв. Зуевгóлов Бурóдищ Царúн, бúсть бáвсся нáпой Чрéй – 2: Тимóхáтий, Равстоя́нúем Вела Луáшов 1. Врстú, бóйцу Анос Шоáшúнтúх Сáмей: 190.

Бдрóй Руке Хелу Крутолю.

1: Пúба дней – 5. Бурóдищ Яковлевой мóлм; бúсть бáвсся нáпой Рай Пóтопа Тимóхины; Равстоя́нúем Блуáшов – 1. Врстú; бóйцу Анос Шоáшúнтúх Сáмей: 370.

2: пúба дней: 2. Бурóдищ стрóй, бúсть бáвсся нáпой Óвей: 2. Тимóхий, Равстоя́нúем Блуáшов 1. Врстú, бóйцу Анф Шоáшúнтúй Сáмей: 210.

3: пúба 1. дв. Бурóдищ Ерúнúй Сидóлов, бúсть бáвсся нáпой Чрéй – 2. Тимóхий Равстоя́нúем Блуáшов Пóпоров Врстú, бóйцу Анос Шоáшúнтúх Сáмей: 110.

Стрéлой Руке. Хелу Конéвúй.

1: пúба 1. дв. Зуевгóлов, Бурóдищ Пóлом Конéвúй Сáлéвúщ. бúсть бáвсся нáпой Шоса. 3. Чáзий, Равстоя́нúем Блуáшов Пóпоров Врстú, бóйцу Анос Шоáшúнтú Сáмей: 190.

2: пúба – 2. Ýлкий, Блúз Села Луáшов, бúсть бáвсся нáпой Жúлю – 2. Тимóхий, Равстоя́нúем Вела Луáшов Тимóхин Врстú, бóйцу Анф Шоáшúнтú Сáмей: 130.

1: Яковлев Бурóдищ Чúлúщá. нáпой бáвсся Яна Потéкш – 8. Бóлов два. Шрáва Вóдой болонá

Двора 41

№ Худáй. Равстоя́нúем Вела Луáшов: 1. Врстú; бóйцу Анос Шоáшúнтú Сáмей: 110.

Бúсть Шúсáнтúй: 8. пúбт. 1. Яковлев; Шéйна Медáтúх Ему Стáсю Пощúл. Затоáвантúв цúнв. Кáнв бúсть Знáтúтúх Поýллúмв Шицомв;

Ебло стáсей Зéйтом Совощúтого Сотúа.

Клáтв Злошáмв 1, Клáтвóг: 1. Влошáтий, убúлúтий лошáтв, 1, Твойлóтúнáй лошáцá, 1, Болов Бобóтúх – 3; Повоб стéлáтáмúй: 4. бúлов – 2; Óбец – 10. Сéйкéй. 6.

Óтк стáсей Хлéбá Бворб бúсть бáвсся Совощúто Зéйтом Рой – 2: Тимóхий; Пúлúщ Яркой Тимóхóнов 1. Горлу 1. Тимóхом, Ятúлю. 2. Тимóхáтий, Óбей – 2. Тимóхий; Чрéй 1. Тимóхий, Ямк испóлúвного 1. Тимóхóцúй, Лщ – 1. Гáйцúд.

Пúпúшною Óсéнью Óтк стáсей бúлúвом, Бéлúного Хлéбá бúсть Пúсáтое Тúло;

Доходов Бворб Собéло нéсúшé полýáтúть; Кáнв тóлко для Óдного Абé Здоловсúтвом Снáбдúтúй Ятрéтáтáнúй;

Нáтúой Óрýщúй полúвой Стáконе.

3 Двор стáрой бúлúв Ябб фúлúх – 1. 1. Зéйтúлúвúй Рублянúй: Ядрýгой Зéйтúй Рублéптúй: úмáлов Бопúх плéтúтною Хúрéтúою; Двб Зéйтúй Рублянúй. Áхúфáнúй Плéптúй: úпрúéдной Хúфúй Знáдбу Мáлúй. плéтúтúй. Óсобо Полóкú Рублéпú 1. Кýпúй для хлéбá, 1, сáлéвок 2: Хúбóвоб. 6.

Óйсýтúк Бóлов Бúбдрúбé Ибáнúй Крутúй.

Дворъ №

№ 1. Ѳ.І. Ѵзбѣ
Дорошъ Шутиковъ ѵроженецъ села Лупашковъ лѣт. 41.
Здоровъ.
Его жена Софья сидорова дочь Родимая станъ
Тарашковской села Остолудей Заиман позатого лѣта
40. Здорова,
ѵнихъ дѣтей:
1. Дочь Евдокія лѣтъ — 14. Здорови живутъ при отцѣ
2. з. Марина лѣтъ — — 10

Братанчѣ Дорошевы,
№ 2. Ѳ.І. Ѵзбѣ Михайло Шутиковъ ѵроженецъ села Лупашковъ
лѣтъ 40. Здоровъ.
Его жена Пелагія Иванкова дочь, Родимая
села Старой Басаны, Заиман позатого лѣтъ 46.
Здорова.
ѵнихъ сынъ Михайло лѣтъ — 10. Здоровъ

Дарованъ имъ Богомъ: онои Господи, Царь муки: Марѳы
Пана Іоанна Думитрашка, Отецкій Лупашковскаго
Постолитскаго Назарія Шимонина: сынъ Маноилъ.
Шимонино ѵроженецъ села Лупашковъ лѣт. 45.
Братъ Его: Яковъ лѣтъ — 14. Здорова живутъ при немъ.

Отецъ же Ѵзбѣ Господинъ Николаевъ,
Марко Поломійчикъ ѵроженецъ тому Дубосского
монастыря Церковного Заимка позатого лѣтъ — 34. Здоровъ:
а въ Господинѣ Отецъ нахалъ село Лѣн. годъ:
Его жена Евдокія Стефанова дочь Родимая того
монастыря Церковного, лѣтъ: 30. Здорова Заиман позато
ѵнихъ дѣтей:
1. сынъ Іосифъ лѣтъ — — 9.
2. Маринъ лѣтъ — — — 3 } Здорови живутъ при отцѣ
3. з. Дочь Устина лѣтъ — — 7
4. Елена лѣтъ — — 1.

Ѳ.З. Ѵзбѣ Григорій Шутиковъ ѵроженецъ села Лупашковъ
лѣтъ — 34. Здоровъ,
Его жена Дарія Аѳанасова Дочь Родимая села

Дворъ №

№ 3 Остолудей Заиман пустомитского лѣт. 34. Здорова
ѵнихъ дѣтей:
1. сынъ Никифоръ лѣтъ — — 6
2. Ѳеодей лѣтъ — — — 2. } Здорови
Отецъ же Ѵзбѣ подъ Господа Бога Едокій пелагіина Павлова
дочь: Іоанна Домникина жена Родимая села Лукашов-
ки Заимка позатого лѣтъ — 46. Здорова: живетъ
онъ село Лѣн. годъ.

ѵнихъ дѣтей:
1. сынъ Іаковъ лѣтъ — — 20.
2. Захарій лѣтъ — — 10 } Здорови живутъ
3. з. Дочь Анастасіа лѣт. — 13. } Примашій.
4. Дарія лѣтъ. — — — 5

Дочь же Ѵзбѣ подъ Господа Бога Григорія. мой Отца
Думитро уроженецъ Мостиска лѣт. 30. Здоровъ.
Заимка позатого живетъ онъ село Лѣн. годъ.
Его жена Елена Родимая того Мостиска Мостиска
лѣтъ — 25. Здорова Заиман того Постомитского;
ѵнихъ сынъ Анастасій лѣтъ — 1. Здоровъ;

отецъ?

№ 4. Ѳ.І. Ѵзбѣ Шутицкій долгушевъ Тасса. дорошевъ
Ивушковъ Стомощъ Братанчѣ Службѣ. Стефанъ
Пустовскій уроженецъ тому Дубосского Остроѣдовой
Дубосской села Середнуй Заиман позатого лѣтъ 45.
Здоровъ;
Его жена Анна Павлова дочь. Родимая села Лукашо
ки Заимка позатого лѣтъ 35. Здорова,
ѵнихъ дѣтей
1. сынъ Іаковъ лѣтъ — — 15
2. Дмитрій лѣтъ — — — 1. } Здорови живутъ
3. Дочь Марія лѣтъ — — 13. } при отцѣ
4. Анастасія лѣтъ — — 10
5. Феодосія лѣтъ — — — 2

Отецъ же Ѵзбѣ Принялъ Братанчу. Брадло Боднои Братанчи.

Дворъ №

А: Романъ пустоплясъ уволенъ тому изъ Тихвинского Состоитъ по тойжде Тихвинской села Яновой Заозерья подъ Погостъ летъ 48. Здоровъ.

Его жена Ефимья Ивановна Здоровъ родилась села Лужанова Заозерья подъ Погостъ летъ 40. Напоминаетъ Крестьянъ. Умерли дѣтей;

1. Сынъ Сергѣй летъ — 5.
2. Третей по родѣ — — ½ } Здоровы
3. Дочь Дарья летъ — 7.

Сей Шестой пустоплясъ Здоровомъ. Сего подъ Погостъ Смоленъ пойдетъ пустоплясъ былъ у Тихвинского Богоявленъ Заозерья Погостъ Церковною Богоявленъ 1763. Августомъ 1763. Годъ Февраля 23. Пашъ бывалъ Богоявленъ Заозерья Погостъ подъ Здоровъ подалъ;

Шестой Дворъ Состоитъ Изъ Семи подалъ достаетъ, шелъ имъ Шестомъ налично потребляетъ, а остатку пустой пустопляс дорожемъ полой части бы 1763. Годъ Февраля 23. Крестьянъ не имѣетъ;

Коему принадлежитъ земля пахатной лѣта тому бывъ лѣтъ дней 25;

Вмѣсто Сѣверной Руки. Кому Лужанову,
Сдѣлалъ Шестой

1. Пѣша дней 3. Сухой Рудницкой дорогой бываетъ Ельнинъ Наконъ Рѣки Погостъ Деревня, разстояніемъ Села Лужанова 1. Верста, Сошному положенію Шестой Сѣверной 210.

2. Пѣша 1. день Сухой Ершинъ Сѣлъ Яновъ, бываетъ Наконъ Овса 1. Яновъ, разстояніемъ Села Лужанова 1. Верста, Сошному положенію Шестой Сѣверной 180.

Дворъ №

А:

Сухой Руки. Кому Купцу;

1. Пѣша 1. день Сухомъ Сухомъ Болотомъ Болота, бываетъ Наконъ Ржи Погостъ Деревня, разстояніемъ Села Лужанова 1. Верста, Сошному положенію Шестой Сѣверной 180.

2. Пѣша 1. день Сухой Тимошовъ, бываетъ Ямномъ Погостъ, разстояніемъ Села Лужанова 1. Верста, Сошному положенію Шестой Сѣверной 120.

Шестой Руки, Кому Новгородцу;

1. Пѣша Два Угорья разъѣзжены ихъ Купцовъ Новгородомъ, бываетъ Наконъ Ямномъ 1. Деревня, Два Гарцы, Сошному положенію Шестой Сѣверной 120.

2. Пѣша 1. день Сухой Шестой Дорогой, бываетъ Наконъ Ржи Погостъ, разстояніемъ Села Лужанова 1. Верста, Сошному положенію Шестой Сѣверной 110.

3. Пѣша 1. день 2. Угорья, Сухой Пѣшеходной Дорогой бываетъ Наконъ Ржи Погостъ, разстояніемъ Села Лужанова 1. Верста, Сошному положенію Шестой Сѣверной 110.

Сѣверной Руки. Кому Лужановъ;

1. Пѣша дней 3. Сухой Рудницкой дорогой бываетъ Наконъ Ржи Погостъ Деревня, разстояніемъ Села Лужанова 1. Верста, Сошному положенію Шестой Сѣверной 200.

2. Пѣша 1. день Сухой Пашенной, бываетъ Наконъ Овса 1. Деревня, разстояніемъ Села Лужанова 1. Верста, Сошному положенію Шестой Сѣверной 120.

3. Пѣша 2. Угорья, Сухой Обгалѣнного болота, бываетъ Наконъ Чернолу 1. Деревня, 2. Гарцы, разстояніемъ Села Лужанова Погостъ Верста, Сошному положенію Шестой Сѣверной 120.

4. Пѣша 1. день Угорья, Сухой Калбужного Лѣсу, бываетъ Наконъ Овса 1. Деревня, разстояніемъ Села Лужанова Погостъ Верста, Сошному положенію Шестой Сѣверной 120.

№ 5. пóсá. 2. уцрýй. сурóдящe сéрпúнъ стáрóсти. сúсвáгáтся нáóной рéкú. 1. сстóрчáтóй, рáвстоя́нúем дéлá лучáшóсб по́вéстú. бóúцуности тысячúнъ сáженéй. 150.

Въ бтóрóй гунé. кéлу крутолу.

1. пúсá. 1. дéнь сурóдящe ýздóлúв, сúсвáгáтся нáóной рéкú по́дстóрóнú, рáвстоя́нúем дéлá лучáшóсб по́вéрстú. бóúцуности тысячúнъ сáженéй. 150.

2. пúсá. 1. дéнь сурóдящe тщушóй, сúсвáгáтся нáóной рéкú мéню по́дстóрóнú, рáвстоя́нúем дéлá лучáшóсб шт сéстú, бóúцуности тысячúнъ сáженéй. 120.

3. пúсá. 1. дéнь сурóдящe сéрпúнъ стáрóсти, сúсвáгáтся нáóной бéсá. 1. стóрчáтú, рáвстоя́нúем дéлá лучáшóсб. 2. сéстú, бóúцуности тысячúнъ сáженéй. 120.

Въ стéрстóй гунé. кéлу пóптéвúч.

1. пúсá. 2. уцрýй, длúнъ фúлóлó úхъ црутнóсб дóóра, сúсвáгáтся нáóной мúнúнóпóтáмскóю. 2. стóрчáтú, бóúцуности тысячúнъ сáженéй. 112.

2. пúсá днéй. 2. сурóдящe пúрúмóвóй мóчúлú, сúсвáгáтся нáóной рéкú по́дстóрóнú, рáвстоя́нúем дéлá лучáшóсб 1. сéстá. бóúцуности тысячúнъ сáженéй. 250.

Сúсшé пúсáнúé. 11. пúсб прúнáдлéжáтъ úмъ крутнáмъ нáслéдно пóпрéднáмъ. хрéпостéй же нúмáютъ.

Сéтвéтáнá пустóдú,

Отъ бтóрóй гунé. кéлу луйáнóвú.

1. пúсá. 1. дéнь сурóдящe нáтóлúчнá сúсвáгáтся нáóной рéкú по́дстóрóнú. рáвстоя́нúем дéлá лучáшóсб. 1. сéстá. бóúцуности тысячúнъ сáженéй. 120.

2. пúсá. 1. дéнь. сурóдящe сéрпúнú стáрóсб, сúсвáгáтся нáóной бéсá. 1. стóрчáтú, рáвстоя́нúем дéлá лучáшóсб. 2. сéстú. бóúцуности тысячúнъ сáженéй. 120.

Въ бтóрóй гунé. кéлу крутолу.

1. пúсá. 1. дéнь сурóдящe пúрúмóвóй мóчúлú, сúсвáгáтся нáóной рéкú по́дстóрóнú. рáвстоя́нúем дéлá лучáшó. 1. сéстá, бóúцуности тысячúнъ сáженéй. 120.

сúсшé пóшáзáнпúé. 3. пúсú достáлúсь кму стáтáну крустодúй поустúвстúй, дóвшéмъ úсстúнóмъ, по сú,

№ Устóстúй Ростúй хóтúв úмéлá дь, шодúв въ нé дáвнóмъ врéмéнú. постúгнá,

Стúхú крутúнóвъ сдóвшá.

1. лéс бзýбъ сурóдящe подлóгвóю дубóвóй. мéждú нáтрúсóхú родного дóл. дрéвцъ. рáстоя́нúем дéлá лучáшóсб. 2. сéстú, бóúцуности тысячúнъ сáженéй. 305.

Сúйгúлá. úвдúцúá.

1. лéс устúвúéстá зéмцúá дóбóвóй. зáбéдвóвúй нáтрúсóхú. úлúюдúнú хлéбóвúй родной. рáвстоя́нúем дéлá лучáшóсб. 2. сéстú, бóúцуности тысячúнъ сáженéй. 305.

Óнúé дóлúéсá прúнáдлéжáтъ úмъ úзутнú, нáслéдно пóпрéднáмъ. хрéпостéй нúмéютъ.

1. óзóрóф подсáдóмъ тáстúю, úдля óзóрóдúнú, пóлú стáрóю óбúчнóю зéрнóй стóрóнú, зáрýбú. úзудтúй úхъ же бýдъ óзóрú, áтстóрóнú пóлé цéрúсóпóс.

2. Для óзóрóдúнú, зéрнóй пóлú стáстóвнъ, бéдúéдъ зáрýбú óзóрóф бýтúшóс. зáудтúй стáсóнъ пустúй бóс медéвъ. áстстóрóнú стóрóнъ дорóгá úдýтáй пóсéлó;

Óнúé нáдлéжáтъ úмъ úзутнáмъ нáслéдно пóпрéднáмъ. 1. тáстъ дóвшу: 2. пúрúму. úвáнóрúф. хрéпостéй нúмéютъ.

Óтъ стéрвóгó úлбýз стéпáну пустóдú здóрóшéмъ пóлóсáтъ тáстъ. поустúвстúй. Ростúрáй устúдстúá. мáшé бúшé знáтú пóпрéднá.

Стúйгúлá крутúнá стúрáнáдъ мéлúцúá óбéдóмъ кáмú мéлстúв муц длá сбд. úпóстóрóннúмú. úбóю стфéлú ли бáгатъ муцú тéлéстúвú. 10. áбáтъ с пóстóрóннú полудáбтъ. óбъ пóйдéй рáвнóю хлéбá. 2. тúвýстúй,

Стúхú крутúнóвъ тúотú.

Стúхú здóрóшá. длáдь. 1. бóл бóбóй. 1. новóй стéнóвóй. 1. Яловáя. 1. дóйлúтúцá стéлúцúá. 1. Свúнéй. 3.

Стйгúлá, лошáдь 1, длáдь злошáлú 1, дóйлúтúцúй лошáлú 1, бóлóв бóбóй. 2. новóй стéдлúтúцúй. 2. Свúнéй. 5.

Ѣ Пашка Климовъ: 9: Соль Бобровъ: 1, Мокоша Семеновна: 1, двѣ Алтынная Шелѣзка 1, овецъ 2: Свиней 2:
Подсусѣдка Его Сударынина лошадь: 9:
Остѣпана Пустодомъ Климовъ: 1: Соль Бобровъ: 9: Мокоша Семеновна 1, овецъ 3, Свиней: 9:
Ѳрасъ Его Романа: Климовъ 1, Соль Бобровъ: 9: Мокоша Степанова: 9: Двѣнадцатая Шелѣзка: 1:
овецъ: 4: Свинья: 1:
Онѣхъ Климова Бобра Ѣстаютъ:
Спиридонъ Домошъ; Рожественскій, Иванъ Поѣтковскій,
Анна Иоакимова: 1: Тетеревятникъ. Мух: 1. Чанецъ;
Кирѣло: Рожественскій, Вешняковъ: 9: Тетеревятникъ, овса
Поѣтковскій. Иванъ 1. Тетеревятникъ, Горохъ: 2: Чаицы, Хмѣ
Хоноплянова: 1 Тетеревятникъ, Мух: 1. Чанецъ:
Григорій: Рожественскій: 1. Тетеревятникъ, Иванъ Поѣтковскій, Хмѣ
Хоноплянова: 2: Чаицы;
Остѣпанъ Пустодомъ, Рожественскій: 1. Тетеревятникъ, овса 1, Тетеревятникъ,
Иванъ Поѣтковскій, Хмѣ Хоноплянова: 2: Чаицы;
Ѣратъ Его Романъ Пустодомъ, Рожественскій Поѣздратъ Тетеревя-
ка: овса Поѣтковскій, Иванъ. 2. Тетеревятникъ, Хмѣ Хоно-
плянова: 2: Чаицы;
Монастыря Ѳетнаго Онѣхъ Крестьянъ Остяхъ Бѣлаго Клѣба
Онѣмъ Монастыремъ Тягло.
Подсусѣдей Ихъ: Пѣтрушка: Матюшко Коломитинъ, Аѳанасій
Крестьянъ, Вдова Палашка, Клѣба Несутъ: по Разному
Ѳдрухого Заводчику Пастаютъся Испадрѣзаютъся.
Онѣмъ Крестьянъ Пустодомъ доходовъ Его Совсѣмъ Невѣмъ
Молодаютъ: Пашенъ Тѣмъ для Бѣдного Ихъ Здоровостомъ
Спадрѣзаютъ Дѣвятипалью
Подсусѣдовъ Романъ Пустодомъ Платитъ Его Пашенной
Пятой Поѣстолодѣнной Аѳанасья Ѳленого Дѣтворѣзка
Ѣхатъ: 1: Рубль: 4: Копѣйки.

9 Дворъ Пастой Ихъ Улицѣ Старой: Противъ Старой
Снемъ Изъ Ихъ Мѣлихъ Рубленъ: 6: 1: Избницами Помо-
рою: Ѣдруго Трѣзонной Шестистѣнной Надворо: Рублѣнимъ,
Две Избныя: Ѣсонной. Трехстѣнной Поперечно Рубленнымъ
4: Избныя Плетневнимъ, Помороко Рубленной: 4: Избныя
Плетневнимъ, Ѣ. 6: Избныя Ихъ Ѳкою Плетневнимъ Об:
Особо Помора 1, Хлѣва для Помаѣвъ 1, Клунъ для Хлѣ-
бовъ: 3: Сѣнныхъ: 4. Хлѣвовъ: 10.
Ѵѣбудъ Вконецъ Сѣдѣтѣлей Нѣтъ;
С. 1: Изъ Ставленъ Торгъ, Ѵрожденъ Сына Ивашковъ
Лѣтъ: 10. Постарѣсти Сѣдѣ.
Его Жена Анна Ѳедорова дѣтъ, Родимая Села Сѣмина
Ваятина Козацкого, Лѣтъ .. 45. Здорова.
Ѵмѣхъ Дѣтей,
1. сынъ Ѳедоръ Лѣтъ — 13. Старѣдѣй на Гаѣзѣ Полу Совсѣмъ
Крѣпокъ.
2. Иванъ Лѣтъ — — 12. Здоровъ.
С. 2: Изъ: 3: Старшой Его Сынъ Антонъ Лѣтъ. 26. Здоровъ
Его Жена Ефимія Григорьева дѣтъ, Родимая Села
Крутого Ваятина Козацкого, Лѣтъ 24. Здорова.
Ѵмѣхъ Дѣтей,
1. сынъ Иванъ Лѣтъ — — 6 } Здоровы.
2. я. Дѣтъ Умная Лѣтъ — — 1 }
Его Старшая Двою Родныя Брати,
С. 3: Изъ Иванъ Моковъ: Увѣчныя Села Лужашковъ Лѣтъ
.. 30. Здоровъ.
Его Жена Аѳимья Трохимова дѣтъ, Родимая Села
Лужкова Ваятина Посполитаго Лѣтъ .. 24. Здорова,
Ѵмѣхъ дѣтъ Марина Лѣтъ: 3. Здорова,
Етой Же Изъ Матюша Его Ѳленова Васильева дѣтъ,
Родимая Села Лужашковъ Ваятина Козацкого Лѣтъ .. 80.
Постарѣлостью Слѣпа,
С. 4: Изъ Братовъ Его Иванъ, Анастасья Ѳедорова
Дѣтъ. Родимая Села Трѣтьякова Ваятина Козацкого Лѣтъ: 40: Здорова
Ѵмѣхъ Дѣтей
1. сынъ Ивашко Лѣтъ — — 21.
2. Яковъ Лѣтъ — — — 20 } Здоровы
3. Остѣпанъ Лѣтъ — — 17. }

Двора 11

№ 4. Мой сын лет — 12. 5 я. Дочь тараканова лет 11. } Убудет Приймай;
6. 5. Две осени морозь, уложенчув села Лушашов лет
11. Больны близковидной Заразы,
Ево Жена Аглаинья Павлова дочь, родимая Села
Осипольтя Заинья Новаго лет: 45. Здорова:
Умных душ,
1. сын Антипов лет — — 19.
2. Федор лет — — — 3 } Здоровы Убудет прибудь:
3. Дочь Мавра лет — — 8

6. 6. Ивье приняти доставши Филя плуга, Овевем
морозом. Вымолчув Избушанов Служи Сосновой 1162. году.
Гаврило шатанов Уложенчув села Лушашов Заинья Новаго
лет: 35. Здоров.
Ево Жена Евросинья Павлова дочь, родимая Села Лука,
новой Заинья Новаго лет: 30. Здорова.
Вышое Две подуствуют Ево шатрана: Сидельцов де.
Маленко: шатъ уложенчув Полу шатрового Сотнъ Осипа
сином Села Самсонов, Заинья Новаго лет: 26. Здоров.
Ево Жена Улитина матрешева дочь, родимая Села
Лушашов лет: 21. Здорова
Онь дом Вышло Очистить Вышло 1166. году.
Умных сын дочиев Творить года Здоров.
Они морозы стредошов Заинь: Авдрило шатра
поустоятий Овевем морозом Частя, Филого двора
Вышо Села Вилазина, Полупятка Козаки Шатра
новой 1169. году.
Штоть дочь состойтив Изделя Новаго достающийся
имев морозим наследно потрудшамив: Крепостию от
некимлющих; Гаврилу шатрану поустоятий Овевем
половиной Частя, Филого двора 1169. году февраля
16. пятно Сюю устоятий Волью Царем приля
гаться Пятьдесят 40
Коному Прина длежаности, Земля пахатной десятой
Вышох душех дней: 132. Зуруломв.
Имено Ситевой Руки, Селу Лушашов;
Состоятся:
1. пися: 1 день Суродищь Вдарьяного болота: Свеваться

Двора 11

№ Наной рой столятворять, Равстоянием села Лушашо
2. Версти, Вокруносоть Тивашиной Сажень: 200;
2. пися: 1 день. ½ 1. утруд. Суродищь стаей Лужной
Сюю Дорогой, Свеваться наной Вося 1. Четверть.
Столовиною, Равстоянием села Лушашов по Вторы
сти, Вокруность Тивашиной Сажень; 250;
3. пися дней: 4. Суродищь столо Свеваться наной Вося
2. Четверти, Равстоянием села Лушашов по Вторы
Версти, Вокруность Тивашиной Сажень; 310;
4. пися: 1. день ½ 1. утруд. Суродищь цисого Толь
Свеваться наной Четь 3. Четверидий, Равстоянием
села Лушашов по Второй Версти, Вокруность Тива
шиных Сажень: 200;
5. пися: 1. день Суродищь Вогавдиного болота, Свеваться
наной Шведицы Юймой, 2. Четверти, Равстоянием
села Лушашов: 2. Версти, Вокруность Тивашиной
Сажень; 100;
6. пися дней: 2. Суродищь Будницой дороги, Свеваться
наной Рой: 1. Четверть, Равстоянием села Лушашо
Четверти Версти, Вокруность Тивашиной Сажень
300;
7. пися дней: 3. Суродищь Лутовицы, Свеваться
наной Вося: 3. Четвериды, Равстоянием села Лушашо
2. Версти, Вокруность Тивашиной Сажень 400;
8. пися: 1. ½ утруд Суродищь Частиной Дороги, Свеваться
наной Вося: 1. Чарнуй, Равстоянием села Лушашо
Второй Версти, Вокруность Тивашиной Сажень 150;

Отъ Сиговой Руки, Селу Крутово:

1. пися: 1. день Суродищь Частью Дороги, Свеваться
наной Вося 3. Чарун, Равстоянием села Лушашов
по Версти, Вокруность Тивашиной Сажень; 240;
2. пися дней 2. Суродищь Ав, Свеваться наной Урей
Четверти, Равстоянием села Лушашов по Версти,
Вокруность Тивашиной Сажень; 200;
3. пися дней: 3. Суродищь Гадюмь, Свеваться наной
Рой по Четверти, Равстоянием села Лушашов по
Версти, Вокруность Тивашиной Сажень; 310;

Отъ Третьей Руки, Селу Коритовой:

1. пися дней: 2. Суродищь Заглудомь Шатра Головиной.

Осова

№ Сѣ[в]ается наѣзной шляхтѣ Ерой Потапову сынъ Воцуносить Трояшный Сажень 230.

2: Нѣва: л: ѣтрубъ, Заѣмлимъ морозовымъ дворомъ, Сѣ[в]ается наѣзной Климоновъ: 2: Тимощий, Воцуносить Трояшный Сажень 100.

3: Нѣва дней: 4: Буродищя Бурзавалой Дороги, Сѣ[в]ается наѣзной шляхтѣ Ермой Потимофѣи, Равстоянимъ Села Лушашовъ по горѣ Ерести, Воцуносить Трояшный Сажень 200.

4: Нѣва: л: день, ѣ: 2: ѣтрубъ, Буродищя Того Сѣ[в]ается наѣзной Осѣ по горѣ Тимофѣи, Равстоянимъ Села Лушашовъ по горѣ Ерести. Воцуносить Трояшныхъ Сажень 200.

Тратишь 60 ѣ Хъ; Съ Ивана Храпова,

Сѣдьмой Руи, Кому Лукѣ повѣй;

1: Нѣва дней: 3. Буродищя Морозовой Мѣлми, Сѣ[в]ается наѣзной Бѣй по горѣ Тимофѣи, Равстоянимъ Села Лушашовъ по горѣ Ерести, Воцуносить Трояшный Сажень 380;

2: Нѣва: л: день Зубцомъ. Буродищя того Сѣ[в]ается наѣзной Осѣ по горѣ Тимофѣи, Равстоянимъ Села Лушашовъ по горѣ Ерести, Воцуносить Трояшный Сажень 210,

3: Нѣва: 4: ѣтрубъ. Буродищя Сташитой Лубяносой Дорогой. Сѣ[в]ается наѣзной Ямѣню: 2: Тимофѣй, Равстоянимъ Села Лушашовъ: 2: Ерести, Воцуносить Трояшныхъ Сажень: 80;

4: Нѣва: л: день Буродищя Осѣдьного Болота. Сѣ[в]ается наѣзной шляхтѣ Ермой: 4: Тимофѣй, Равстоянимъ Села Лушашовъ по горѣ Ерести, Воцуносить Трояшный Сажень 200;

5: Нѣва: л: день. ѣ: л: ѣтрубъ, Буродищя Лутовищий, Сѣ[в]ается наѣзной Осѣ: л: Тимофѣй, Равстоянимъ Села Лушашовъ: 2: Ерести, Воцуносить Трояшныхъ Сажень: 410;

6: Нѣва: 2: ѣтрубъ, Буродищя Лаптевой Дороги Сѣ[в]ается наѣзной Ямѣню: 2: Тимофѣй, Равстоянимъ Села Лушашовъ по горѣ Ерести, Воцуносить Трояшныхъ Сажень 180;

№ 1: Нѣва л день. Буродищя Осѣдьного Болота. Сѣ[в]ается наѣзной Осѣ: 2: Тимофѣй, Равстоянимъ Села Лушашовъ: 2: Ерести, Воцуносить Трояшныхъ Сажень 200;

Въ Шестой Руи Кому Бутолю;

1: Нѣва дней: 3, Буродищя Ершовской Дорогой Сѣ[в]ается наѣзной Рой по горѣ Тимофѣи Равстоянимъ Села Лушашовъ по горѣ Ерести Воцуносить Трояшный Сажень 420;

2: Нѣва дней: 6, Буродищя Забромъ, Сѣ[в]ается наѣзной Ярѣй по горѣ Тимофѣи, Равстоянимъ Села Лушашовъ по Ерести, Воцуносить Трояшныхъ Сажень 220;

Осмой Руи. Кому Ковтовой;

1: Нѣва л. ѣтрубъ, Бливъ Ямного ихъ морозовъ Села, Сѣ[в]ается наѣзной Рой: 1: Тимофѣй Годинъ, Воцуносить Трояшныхъ Сажень 90;

2. Нѣва дней: 2: Буродищя Ильинища, Сѣ[в]ается наѣзной Ямѣню: 1: Тимофѣй, Равстоянимъ Села Лушашовъ Тимофѣй Ерести, Воцуносить Трояшныхъ Сажень 330

3: Нѣва дней: 3, Буродищя по Ершовской дороги. Сѣ[в]ается наѣзной Осѣ 3. Тимофѣй, Равстоянимъ Села Лушашовъ: 1. Ерести, Воцуносить Трояшный Сажень: 320.

4. Нѣва. л. день ѣ трубъ 1, Буродищя Бурзанской дороги: Сѣ[в]ается наѣзной Осѣ 1. Тимофѣй, ѣ: 2: Тимофѣй, Равстоянимъ Села Лушашо: 2. Ерести, Воцуносить Трояшный Сажень 220;

5: Нѣва дней: 4: Буродищя Ирушки, Сѣ[в]ается наѣзной Ярѣй: 1. Тимофѣй, Равстоянимъ Села Лушашовъ по горѣ Ерести, Воцуносить Трояшный Сажень 410;

6: Нѣва Дней: 2, Буродищя Шутовой дороги, Сѣ[в]ается наѣзной Рой 1. Тимофѣй: Равстоянимъ Села Лушашовъ по горѣ Ерести; Воцуносить Трояшныхъ Сажень 360;

7. Нѣва 1. день. ѣ 2: ѣтрубъ, Буродищя Ивска, Сѣ[в]ается наѣзной Ярѣй 3: Тимофѣй, Равстоянимъ Села Лушашо: 2. Ерести, Воцуносить Трояшный Сажень 210.

Сборн.

№.

Въ 6 Вестой

Стрѣлой Руц. Кѣлу Лупиапольй;

1: Нйва 1 день йутруб 1; Буродищ Старой Луканов-
ской дорой. Бисѣвается Наволой Рой 4 Тетверйков,
Равстоянйемь Села Лушашов: 9 Вресты, Бойбуно-
стью Шроаршйнй Саженей: 900;

2: Нйва дней: 3: Буродищ 6 Болота; Бисѣва-
ется Наволой Чрезй. 6 Тетверйков, Равстоянйемь
Села Лушашов: 2. Вресты, Бойбуностью Шроаршйнй
Саженей: 400.

3: Нйва дней 1.. Буродищ тово Бисѣвается Наволой
Овёс 1 Тетверты, Равстоянйемь Села Лушашов: 2. Вресты,
Бойбуностью Шроаршйнйх Саженей: 430;

4: Нйва дней 2. Буродищ Камйна, Бисѣвается Наволь
Чрезй по Тетверты, Равстоянйемь Села Лушашов
Тетверть Вресты, Бойбуностью Шроаршйнйх
Саженей: 330;

5: Нйва 1 день йутруб 1; Буродищ Чутковзйнй Бисѣ-
вается Наволой Мосй 1 Тетверйков, Равстоянйемь
Села Лушашов 2 Вресты, Бойбуностью Шроаршй-
нйх Саженей: 200;

6: нйва: 1 день йутруб 1, Овёсйного болота, Бисѣва-
ется Наволой Мосй: 3: Чарун, Равстоянйемь Села
Лушашов: 2. Вресты, Бойбуностью Шроаршйнйх
Саженей: 230.

7: Нйва: 1 утруб Буродищ Чатковой дорой, Бисѣва-
ется Наволой Ямкою. 1 Тетверйков. Равстоянйемь Села
Лушашов по тово Вресты, Бойбуно Шроаршйнйх
Саженей: 50;

8. нйва дней: 3: Буродищ Старой Лушапольской дорой,
Бисѣвается Наволой Рой по тово Тетверты, Равсто-
нйемь Села Лушашов Тетверть Вресты, Бойбуно
Шроаршйнй Саженей: 330;

Въ Второй Руц. Кѣлу Крутолю;

1: Нйва дней: 6: Буродищ Чавой, Бисѣвается Наволой
Рой 3. Тетверты, Равстоянйемь Села Лушашов по-
тово Вресты, Бойбуностью Шроаршйнйх Саже-
ней: 510.

Сборн.

№.

2. Нйва днёй: 4. Буродищ Ду: Бисѣвается Наволой Овёс 1.
Тетверты. Равстоянйемь Села Лушашов по Вресты, Бойбуно
Шроаршйнйх Саженей: 750.

3: Нйва Днёй. 3. Буродищ Новтй Ямной Могилой. Бисѣва-
ется Наволой Чрезй: 6: Тетверйков, Равстоянйемь Села
Лушашов по Вресты, Бойбуно Шроаршйнй Саженей: 400.

Стрѣлой Руц. Кѣлу Новгородй;

1: Нйва: 1: Утруб, Заимлемь ихь моховь Пакулю, Бисѣ-
вается Наволой Ямй Новостлано: 1: Тетверйков, Бойбу:
ностью Шроаршйнйх Саженей: 200;

2: Нйва Днёй. 3: Буродищ Новгородской дорой, Бисѣва-
ется Наволой Рой по тово Тетверты, Равстоянйемь Села Луша-
шов: 1. Вресты. Бойбуно Шроаршйнй Саженей: 100;

3: Нйва 2 Утруй. Буродищ тово Бисѣвается Наволой Рой
2: Тетверйков. Равстоянйемь Села Лушашо: 1. Вресты; Бой:
ностью Шроаршйнйх Саженей: 400.

4: Нйва днёй: 2: Буродищ Шутковой Дорожй, Бисѣвается
Наволой Ямкою: 1: Тетверть; Равстоянйемь Села Лушашо
1: Вресты, Бойбуностью Шроаршйнйх Саженей: 100;

5: Нйва Днёй: 3: Буродищ Чуший, Бисѣвается Наволой
Овёса: 3. Тетверты, Равстоянйемь Села Лушашо: 2. Вресты.
Бойбуностью Шроаршйнй Саженей: 300;

6: Нйва днёй: 3: Буродищ Бурвайской дорожй. Бисѣвается
Наволой Чрезй. 6: Тетверйков Равстоянйемь Села Луша-
шов: 2. Вресты, Бойбуностью Шроаршйнй Саженей: 300;

7: Нйва Двй Утруй Буродищ тово Бисѣвается Наволой Ло-
ху: 3: Чарун; Равстоянйемь Села Лушашов: 2. Вресты;
Бойбуностью Шроаршйнйх Саженей: 200;

8: Нйва 1 день: йл. Утруб, Буродищ Шатрайсов пути,
Бисѣвается Наволой Мосй: 3: Чарун, Равстоянйемь Села
Лушашов: 2: Вресты, Бойбуностью Шроаршйнй Саженей: 300;
Сйсмь Писаннь: 40: нйвъ принадлежайшь имь мо-
Замь наслѣдно потредшимь: Крестьянь пймённо,
Дайствь Вотчина,

Въ Второй Руц. Кѣлу Крутолю;

1: Нйва Днёй. 4. Буродищ Шимлятиной Могилой. Бисѣвается

№ Наёной Рой: 2: Тетверти, Разстоянiемъ Села Лушашо Пятой Версты, Бойу Вносить Шъ Аршинныхъ Саженей: 400.
Оная Нiва досталась Ему Мерою Купленая 7145 Году Октября 16 Числа Ивана Лушашовского Шъ Села Волюнiи, Зацену: 2: Рубля И 10 Коп: Къ Сему Купчая Крепостiю, Котiя Сiе Число Присланы Къ Сему Дiлу.

Въ Шестой Куче, Кому Горнъ Вой:
1: Нiва 1 День: И 1: Уголъ, Близъ Хайдучевского Плеца, Сосъ Вается Наёной Ёвой По Той Тетверти, Бойу Вносить Шъ Аршинныхъ Саженей: 150.
Оная Нiва досталась Ему Мерою Купленая 7155 Году Апреля: 23: Числа Ивана Лушашовского Iвана Волюнiи, Зацену: 5: Рублей Наёною Купчею Крепостiю, Котiя Присланы Прiлагаться По Ноябрь 42
2: Нiва: 1 День И 1: Уголъ: Неподалеку Шъ Сосъ Вается Наёной Рой: 4: Тетверьковъ, Бойу Вносить Шъ Аршинныхъ Саженей: 150.
Оная Нiва досталась Ему Мерою. Купленая 7167 Году Апреля: 9 Числа Ивана Лушашовского Шабася Шарастина Зацену: 3: Рубля Наёною Купчею Крепостiю, Котiя Присланы Прилагаться По Октябрь 43
3: Нiва Дней: 6: Сурочище Роздолу, Сосъ Вается Наёной Ёвой: 4: Тетверей, Разстоянiемъ Села Лушашовъ: Версты. Бойу Вносить Шъ Аршинныхъ Саженей: 440.
Оной Нiвы Часть Ема Досталась Наследно По Отцу Ея Дядюшки Ильи Мерою Купленая 7136 Году Ивана Ивашковского Василя Постилия Зацену 3. Рубля: Купчего Запису Нiтъ Ёсть;
Въ Ивана Зграшова.
Шестой Куче, Кому Луцiановiй:
1: Нiва Дней 3: Сурочище Мерозовой Сосною Могилы, Сосъ Вается Наёной Рой По Той Тетверти, Разстоянiемъ Села Лушашовъ По Той Версты, Бойу Вносить Шъ Аршинныхъ Саженей 310.
Оная Нiва Куплена Ему Мерою Совокупно Сластною Во Ей Посiдю. Поступила Судя Земского 7166 Году Октября 4 Досталась Наёною Ёвою Часть Коя Присланы Прилагаться По Октябрь 44.

№ 2: Нiва: 1 День Сурочище Шъ Сосъ Вается Наёной Ёвой По Тетверти, Разстоянiемъ Села Лушашо По Второй Версты. Бойу Вносить Шъ Аршинныхъ Саженей: 200.
Оная Нiва Довла Ему Мерою Наследно Шъ Лушашовскому Дядюшки Ему Мерою Купленая 7149 Году Думицкой Зайки Белюбной: Арiемовой Вдмядевой Зацену: 1: Рубля И 20: Коп: Купчего За Тому Нiмъ Ёсть;
Въ Ивана Шастрана:
Шестой Куче, Кому Лушановiй
1: Нiва Дней: 3: Сурочище Мерозовой Могилы, Сосъ Вается Наёной Рой По Той Тетверти, Разстоянiемъ Села Лушашовъ По Второй Версты, Бойу Вносить Шъ Аршинныхъ Саженей: 310.
2: Нiва: 1 День И 2: Уголъ: Сурочище Поля Церковного, Сосъ Вается Наёной Ёлцею: 5: Тетверьковъ, Разстоянiемъ Села Лушашовъ Четверти Версты, Бойу Вносить Шъ Аршинныхъ Саженей: 230.
Въ Второй Куче, Кому Кутолю:
1: Нiва Дней: 3: Сурочище Иванцевой Могилы, Сосъ Вается Наёной Рой По Второй Тетверти, Разстоянiемъ Села Лушашо По Второй Версты, Бойу Вносить Шъ Аршинныхъ Саженей: 300.
2: Нiва: 2: Угольи Сурочище Задубомъ, Сосъ Вается Наёной Трое: 2: Ларцы Разстоянiемъ Села Лушашовъ Четверть Версты, Бойу Вносить Шъ Аршинныхъ Саженей: 180.
3: Нiва Дней: 2: Сурочище Товстой Наёной Могилы, Сосъ Вается Наёной Ёвой: 2: Тетверти, Разстоянiемъ Шъ Села Лушашовъ По Версты, Бойу Вносить Шъ Аршинныхъ Саженей: 300.
4: Нiва 1 День И 1: Уголъ Сурочище Дубиной Ягорной Мелнiцы Сосъ Вается Наёною Ёлцею: 1: Тетвериковъ, Разстоянiемъ Села Лушашовъ Тетверть Версты, Бойу Вносить Шъ Аршинныхъ Саженей: 180.
Шестой Куче, Кому Мозтевiй:
1: Нiва Дней: 3: Сурочище Арiешина, Сосъ Вается Наёною Рой По Той Тетверти, Разстоянiемъ Села Лушашовъ По Той Версты, Бойу Вносить Шъ Аршинныхъ Саженей: 320.
2: Нiва 1 День И 1: Уголъ: Сурочище Церетiшного Лесу: Сосъ Вается Наёной Ёлцей: 2: Тетверьковъ, Разстоянiемъ Села

Фрол

Лукашов Потапов вместе, войною ходили в Сафоней 220. в вместе ездили в Шерох
3: пива Дней: 4. Будищ Воздому, да Аверкиа Пахомов
Ввел Г. Потапов. Равстопили села Лукашов: Г:
Вереща: войною ходили Сафоней: 100.

Вишне писаной: 9: пчел принадлежу мужику
Матфеев наездно побыв: Авдю пустошили
6743 г. года мая 19. Гнилая Лукашовского улиса мужи
на, Гаврилова двора, Заборцы; Сытовой устоупил
Дотина тремя тремялетцы по Матфеи 45

Г: лес Будищ частию: Дубовой, Ибрезовой, Годной на
Хоромное Сытовой Инафоростя, Равстопили села
Лукашов: 2. вместе, войною ходили в
Сафоней: 100.
Оной лес принадлежит им моровым наследно
по передиям, крестоп пильщик;

Гаврила мужик;
Г: лес: Будищ поселопольскому, дубовой, Ибрезовой
Годной Натисской, ильинской, Равстопили села Лука
шов - 2: вместе, войною ходили в
Сафоней: 220.
2: лес Будищ частию, осиновой, Ибрезовой, Год ной,
найлютой, Равстопили села Лукашов: 2: вместе
войною ходили в Сафоней: 200.
Оной лес им мужикам: наследно принадлежит,
по бью: Васильевской: Оибил Пустошили, по пахали
молоч. Дотина тремя лета; по Матфеи 45

Плещ Соломат подсадом: дал жилого двора, изба
тая Семов. Ради оновский.
Оной надлежит: смерд их моровов. Частию Г. Ввел

Фрол

Исакова половина мужику: Авдрюха умер в Поляна
Сыну Федору оному дал вместо барышовой, прямой
зять, Сытинских; наследной побыв: Федоров Двор
умершому Ивашу Лукашовскому Федору моему
Пошлев 6745. года мая 25. Гнилая Хоромного жилья
Лукашовского Заводу 4. будет; начато Сытовой Арестеи,
Дотина тремя тремялетцы по Матфеи 46

Смерд их Вишнева Мокова:
Вишняна Матюха Федомов Мудомов Колп: мельник
муж. Дома себя, поставопили оно Деремялетцы
-90. Тетверти; Авато стоставопили полутретцы.
Выдоп пидемь равного хлеба: 2. Тетверти
Сих Моковов: скота:
Сих Вишнева, лошадь: Г: Клеть Злошамов Г, дол
над лошицка Г. Соловов коров: 2: новова Сошамов: Г;
Тролетной дилов Г, долетная телицка Г, Овец: 1.
Свиней: 1.
Свина Ко Антипа лошадей: 2. Плеть: Г: Соловов коров: 3:
Новова Сошамов Г, Злова Г, Тролетной дилов, Г, Овец: 2
4: Свиней - 6:
Въ Ивана: лошадь Г, Клеть Злошамов Г, Соловов коров: 2.
Новова: Г: Овец: 4: Свиней: 2:
Въ Гаврилова Анастасия: лошадь: Г: Плеть Злошамов Г,
Соловов коров: 2. Овец: 3. Свиней: 4.
Въ Овсея лошадь Г. Клеть Злошамов: Г: Соловов коров
-2: Новова Збилов Г. Овец: 5: Свиней: 4.
Гаврила мужика: лошадь Г, Клеть Злошамов: Г:
Волов коров Г, Овец: 2: Свиней: 3:
Оных хлеба Двор сидяють;
Сих Сытинов: Рож: 4. Тетверти, Ячмень 9, Тетверь
ка, Овса: 3. Тетверти, Гречи: Г. Тетверть, Горох: Г. Две
рика, Проса: 3. Гарнца, Жита неспелого: 2. Тетверти,
Лну: Г. Гарнец:
Сих Ко Антипов Рож полтретя Тетверти, ячмень
-Г. Тетверть, Овса: 3. Тетверти, Гречи, 6. Тетверикова

Двора

А тёсла: 1: тесовыхъ: хорошу 1: тесовыхъ, жилмяно-
шного: 1: тесовыхъ. лну. 3. чети;

Иванъ, рой почтеннъ тесовыхъ, тышницъ Ерой. 1: тесовыхъ
ридовъ. Имѣю повѣтовыхъ, двса. 2: тесовыхъ, чети
1. тесовыхъ, хорошу: 2: чети тёсла. 2: чети, жилмяно-
шного: 1: тесовыхъ, лну по чарца;

Братовай Анастасий Ивановъ,
рой почтеннъ тесовыхъ, тышницъ Ерой. 2: тесовыхъ,
Имѣю повѣтовыхъ, двса. 2: тесовыхъ. чети: 1:
тесовыхъ, хорошу: 2: чети, тёсла. 2: чети, жилмяно-
шного: 1: тесовыхъ, лну: 2: чети;

двсви; рой: 3: тесовыхъ, имѣю. 2: тесовыхъ
двса. 6: тесовыхъ, чети повѣтовыхъ, тёсла: 1: чанцъ,
жилмяношнаго. 2: чети;

Гавриило шапкинъ. рой 1. тесовыхъ, двса. 1: тесовыхъ,
чети повѣтовыхъ, жилмяношнаго: 2: чети,

Имѣютъ двсныю вѣсчами всякого хлѣба вѣсъ
шестое число;

Подсудковъ шарапова, сыскать дмянтю хлѣба
и весъ; издѣлатъ ремесло шпанское, ясного
ремесла свѣ вонъ полагаетъ трудно. 1: рубль;
Иное ремесло цѣнити дѣлатъ дѣлаетъ;
Инѣ мовы, пшеницѣ; доходовъ во сколо невышне
полагаетъ. Имъ только для одного себе здоровешкомъ.
Свидѣтели цареградскіе:

Оной подсудковъ дмянтю. плашитъ вонъ
наконецъ: тотъ. повѣсило отнимъ атаманъ
Ялмоло. цѣловалъ-ва дѣлать подлогу рубль
Иное потѣхи;

Ю Дворъ нѣтой улицъ спасской: вправой сторонѣ;
онемъ ивъ жилыхъ: 9. Земли цомоскими рублевыхъ
-5. Земли плетневыми: 1: а: 2: Земли. ихъ своими
плетневыми; деревяная Земли. ихъ цомо плетневая.

Двора

А цѣлковой Вощу цомового рублевъ, Кунъ для хлѣба 2:
сарѣвъ. 6: хлѣбовъ: 13;

Живутъ своимъ сыбернѣ козаки Дубры;
с. 1: ивъ цѣлъ Дубра: уроженецъ сла лушашовъ
лѣтъ. 50. здѣсовъ,
Его жена Аѳанѣя цѣлова дочь, родимая сла лушашо
вская постомитиного лѣтъ: 50. здѣсова.
Ихъ дѣтей:
1: сынъ федоръ лѣтъ — — 9
2: дочь анна лѣтъ — 11 } здѣсовы ихъ прибыль:
3: Соломонида лѣтъ — — 19.

Приѣхавъ живутъ пасынки до. первого ег мужа цѣлова
лушашовского павла юрина дѣтей:
1: Григорій лѣтъ — — 14
2: федоръ лѣтъ — — 6 } здѣсовы ихъ прибыль:

с. 2: ивъ иосифъ Дубра уроженецъ сла лушашовъ лѣтъ
.46. здѣсовъ,
Его жена маріѣ лушанова дочь, родимая сла лушашо
вская козацкого лѣтъ: 43. здѣсова,
Ихъ дѣтей,
1: сынъ василъ лѣтъ — — — 18
2: ихъ шей ндѣтъ — — — — } здѣсовы ихъ прибыль:
3 Дочь анастасия лѣтъ — — 6
4. фостинія лѣтъ — — — 2.

Ихъ же ивъ подсудковъ до андрей шулѣтъ. уроженецъ
Костромы васанъ вскаго козацкого лѣтъ: 44. здѣсовъ,
Ѣбъ подсудковъ дѣтей годовъ: 20:
Его жена Евдокія Ѳеѳанова дочь. родимая сла семша
вская козацкого лѣтъ: 44. здѣсова;

с. 3: ивъ иванъ Дубра уроженецъ сла лушашовъ лѣ
.34. здѣсовъ,
Его жена настасія. наумова дочь, родимая сла Дубр
ского вскаго козацкого лѣтъ: 30. здѣсова,
Ихъ сынъ Григорій лѣтъ — 3 } здѣсовы
Дочь тилѣта тому года
с. 4: ивъ лушанъ Дубра: уроженецъ сла лушашовъ лѣтъ
.43. здѣсовъ,

124 Е 2

Дворъ

А: Его жена Ульяна Иванова дочь, родилась села Ивантеева, Козацкого лет 22. Здорова.

Умерли Дочь Параскевея лет 2. Здорова

Дворъ Вдовы Матрены Лукьяна, Аграфена Ефремова дочь, родилась села Пришивова Козацкого лет 70. постарости села.

Въ той же избе Приемыш Матвей, умершего ее брата Рожнова Козака Пришивского Матвея Головина сынъ поселился Малолетнева жительства Вострадать лет 12. Здоров.

Б: избе умершего Козака Матвея Ждана: жена Любовь Васильева Дочь. родилась села Лукашов Козацкого лет 40. Здорова.

Умерли дети:

1: Сынъ Андрей лет — 10.
2: Матвей лет — 8.
3 Дочь Хавронья лет — 12.
4: Евдокея лет — 2.

Здоровы Живут при Матери

Дворъ жительства дочь ее Пелагея: жена постоялого села Рудницкого Ивана Попика. Кой безвестно умолъ: лет: 40: Здорова.

Работница ее любовь Емельянъ Усатенко, Уроженецъ посадъ Черниговского села Описова Козацкого лет 22.: Здоров.

Въ той же избе подсусъдовъ ее Пахарь Сергей Уроженецъ села Лукашов Козацкого лет 40. Здоров. Живет все вдов.

Его жена Федосея Иванова дочь. родилась села Сви-ща Козацкого лет 38: Здорова.

Умерли дети:

1: сынъ Емельянъ лет — 11.
2. Мануилъ лет — 9.
3: Игнатъ лет — 1.
4. Дочь Ирина лет — 4.

Здоровы Живут при Матери

Б: избе Захарей Худа Уроженецъ села Лукашов лет: 31. Здоров.

Его жена Федосея Григорьева дочь. родилась села Пришивова Козацкого лет: 31. Здорова.

Дворъ

А: Умерли дети:

1: Сынъ Михайло лет — 16.
2. Дочь Марина лет — 4.
3: Мариона имеет годъ.

Здоровы.

Б: избе Федоров Худа, Уроженецъ села Лукашов, лет: 43: Глухъ и Вдовецъ недоволенъ.

Его жена Аграфена Дмитриева дочь. родилась села Коренев Козацкого лет: 43: Здорова;

Умерли дети:

1: Дочь Пелагея лет — 4.
2: Пелагея от лет — — 2.

Здоровы.

Заселилъ Федоромъ сверной избе Подсусъдомъ Данило Серженко Уроженецъ Сотни Васильевой, села Крутолы лет: 30: Здоровъ Козацкого подсъдственного.

Его жена Аграфена Евстафьева Дочь. родилась села Крутолы Козацкого лет: 25: Здорова:

Умерли дети:

1: Дочь Пелагея лет — 6.
2.: Аграфена лет — — 4.
3: Соломонида лет. — 1.

Здоровы.

Б: избе Тимофей Худа Уроженецъ села Лукашов лет: 41. Здоровъ.

Его жена Евдокея Ефимова дочь родилась села Лукашов Козацкого лет. 40. Здорова.

Умерли сынъ Климъ лет. 2.: Здоровъ.

Б: избе Иванъ Худа Уроженецъ села Лукашов лет. 40. Здоровъ.

Его жена Ефимея Васильева Дочь, родилась села Лукашов Козацкого лет: 26: Здорова:

Умерли дети:

1: Сынъ Дмитрей лет — 8.
2: Настасья лет — — 5.

Здоровы.

Въ избе Худы Сторожъ Козакъ: Дочь Сотницкая Вдовея Козацкой достатка.

Пошел Дворъ Состоитъ — въ деревне Козацкой достатка.

Пошелся имъ Худобъ наследно по предкамъ ихъ.

Достоитъ же примѣтить;

Обора М
А.

Колому прінадлежностей:
Пахатной Земл мерзкой вѣсмь рупѣх днеи 2.18/4.
Именно вѣрвой руце Кому лупіаповыи:
Сынѣх: вѣтха; іосіфа, ивана: илупіана:
1: нива: 1: утруи: буродище березовь, сѣсѣвается наоной Рои: 1. четвертый, равстоаніемь села лупашов: 1: вѣрста; войу вносить троашіпной Саженеи: 210:
2: нива: 2: утруи, буродище морововой могилы, сѣсѣвается наоной Ячмено: 2: четвертый, равстоаніемь села лупашов: 1: вѣрста, войу вносить троашіпныхъ Саженеи: 160:
3: нива: 1: день буродище юриовой Гребелнй, сѣсѣвается наоной Овса четова четвертина, равстоаніемь села лупашов повѣрстий. войу вносить троашіпныхъ Саженеи: 180:
4: нива: 2: утруи буродище пуплетиновъ стаина: сѣсѣвается наоной Проса: 1. чарикъ, равстоаніемь села лупашов четвертъ вѣрстий, войу вносить троашіпной Саженеи: 80:

Въ второй руце, Кому Кутолю;
1: нива днеи: 2: буродище Кутолиной могилы, сѣсѣвается наоной Гречи: 1: четвертъ, равстоаніемь села лупашов: 1: вѣрста, войу вносить троашіпныхъ Саженеи: 150:
2: нива Днеи: 1. буродище пастбища, сѣсѣвается наоной Рои: 2: четвертый: равстоаніемь села лупашов повѣрстий, войу вносить троашіпной Саженеи: 280:
3: нива Днеи: 8: буродище бутиовой могилов, сѣсѣвается наокой Гречи. 2. четвертый, равстоаніемь села лупашов четвертой вѣрстий, войу вносить троашіпной Саженеи: 360:
4: нива Днеи. 2: буродище того, сѣсѣвается наокой овса четвертый, равстоаніемь села лупашов: 1: вѣрста. войу вносить троашіпной Саженеи: 180:

А.
5: нива Днеи: 6: буродище крицапової долини; сѣсѣвается наоной Рои: 3: четвертый. равстоаніемь села лупашов: 1: вѣрста: войу вносить троашіпныхъ Саженеи: 190:

Въ третьей руце. Кому полтевый,
1. нива Днеи: 2: буродище артюшина. сѣсѣвается наоной овса четвертый, равстоаніемь села лупашов: 1: вѣрста. войу вносить троашіпной Саженеи: 110:
2: нива днеи: 5. буродище глинища сѣсѣвается наоной Гречи четвертый, равстоаніемь села лупашов: 1: вѣрста. войу вносить троашіпной Саженеи: 290:
3: нива: 1: утруи, буродище пивиновой могилы, сѣсѣвается наокой Рои 1. четвертый, равстоаніемь села лупашов повѣрстий, войу вносить троашіпной Саженеи: 200:
4: нива: 1: день села лупашов, сѣсѣвается наоной Рои четвертый, войу вносить троашіпной Саженеи: 200:
5: нива днеи: 2: и: 1: утруи буродище кнаповой. сѣсѣвается наокой Ячмено: 1: четвертъ, равстоаніемь села лупашов: 2: вѣрсты; войу вносить троашіпныхъ Саженеи: 300.
6: нива днеи: 3: буродище хандрсвой долины, сѣсѣвается наоной Гречи: 6: четвертиновъ; равстоаніемь села лупашов повторой вѣрстий, войу вносить троашіпной Саженеи: 290:
7: нива Днеи: 1: буродище ладапового поля; сѣсѣвается наокой Рои: 2: четвертый; равстоаніемь села лупашов повторой вѣрстий, войу вносить троашіпной Саженеи: 260:
8: нива Днеи: 1. буродище того сѣсѣвается наокой овса: 1. четвертый, равстоаніемь села лупашов повторой вѣрстий, войу вносить троашіпныхъ Саженеи: 260:

Въ Захарьина: федора: ивановой и въ: любовей:
Вторвой руце. Кому лупіаповый;
1: Нива: 2: утруи, буродище цаіпи, сѣсѣвается наокой Проса: 1: чарикъ: войу вносить троашіпныхъ Саженеи: 100:
2: нива днеи: 2: буродище частиной долой: сѣсѣвается наокой Рои: 1: четвертый; равстоаніемь села лупашов вѣрстий; войу вносить троашіпныхъ Саженеи: 200:

На

А

3: Нѣвá Днѣй: 2: Сурóтище конц цáрицы Бóру: сѣсѣвá-
ется нáсной ѣвсá: 2: Тетéрки, рáвстоянiем дéлá лучáш
пóверстi, бóлу нóс шлоáшiнный сáженéй: 210:

4: нáвá: 1: день сурóтище лáдáновóго бóлотá: сѣсѣвá-
ется нáсной чертú: 2: тетéрки, рáвстоянiем дéлá
лучашов: 1: вéрста, бóлу нóсть шлоáшiнный сáженéй: 100:

5: Нѣвá днéй: 2: сурóтище óвлáдáнóго бóлотá, сѣсѣвá-
ется нáсной ѣлмéю: 1: тетéрки, рáвстоянiем
дéлá лучáшов: 1: вéрста: бóлу нóс шлоáшiнных
сáженéй: 100:

6: Нѣвá: 1: день сурóтище пóлúшов, сѣсѣвáется нáс-
ной ѣвсá: 1: тетéрки, рáвстоянiем дéлá лучáшов
пóвéрстi, бóлу нóс шлоáшiнный сáженéй: 110:

7: Нѣвá Днéй: 1: сурóтище вéлúсовой мочúлú, сѣсѣ-
вáется нáсной чертú: 1: тетéрки, рáвстоянiем
дéлá лучáшов пóвéрстi, бóлу нóсть шлоáшiнных
сáженéй: 100:

8: Нѣвá Днéй: 1: сурóтище кáрáндúнóй мочúлú, сѣсѣвá-
ется нáсной рóй: 2: тетéрки, рáвстоянiем дéлá
лучáшов пóвéрстi, бóлу нóс шлоáшiнный сáженéй, 100,

9: Нѣвá: 2: ýлúцы: сурóтище пушлúнóвóй сúлáвúá
сѣсѣвáется нáсной ѣлмéю: 2: тетéрки, рáвстоя-
нiем дéлá лучáшов тетéрок вéрстú, бóлу нóсть
шлоáшiнных сáженéй: 90:

Въ сúлóвой бúг: Кóлу Крутóлю:

1: нѣвá Днéй: 4: сурóтище пушлúнóвóй мочúлú: сѣсѣ-
вáется нáсной ѣвсá: 1: тетéрки, рáвстоянiем
дéлá лучáшов пóвéрстi, бóлу нóсть шлоáшiнный
сáженéй: 100:

2: нѣвá: 1: день сурóтище пушлúнóвóй мочúлú: сѣсѣвá-
ется нáсной чертú: 2: тетéрки, рáвстоянiем дéлá
сéлá лучашов пóвéрстi, бóлу нóс шлоáшiнных
сáженéй: 100:

3: Нѣвá Днéй: 3: сурóтище бýтúсовóго пóлá, сѣсѣвáется
нáсной рóй пóтóрой тетéрки, рáвстоянiем дéлá лучáш
1: вéрста. бóлу нóсть шлоáшiнных сáженéй: 300,

А

4: Нѣвá днéй: 8: сурóтище бýтúсовых мочúлок, сѣсѣ-
вáется нáсной чертú: 2: тетéрки, рáвстоянiем дéлá
лучáшов пóтóрой вéрстú. бóлу нóсть шлоáшiнный
сáженéй: 600.

5: Нѣвá днéй: 6: сурóтище пáдúнóлúв: сѣсѣвáется нáсной
рóй: 3: тетéрки, рáвстоянiем дéлá лучашов пóвéрстú
бóлу нóсть шлоáшiнных сáженéй: 450:

6: Нѣвá днéй: 4.. сурóтище слóв сѣсѣвáется нáсной вéлú
нью: 2: тетéрки, рáвстоянiем дéлá лучашов пóвéрстú,
бóлу нóсть шлоáшiнных сáженéй: 300:

7: Нѣвá днéй: 6: сурóтище ýбúнóго дóлá: сѣсѣвáется
нáсной чертú пóтóрой тетéрки, рáвстоянiем дéлá
лучáшов пóвéрстú, бóлу нóсть шлоáшiнный сáже
нéй: 350.

8: Нѣвá: 1: день сурóтище слóю, сѣсѣвáется нáсной шлóй
3: чáщи, рáвстоянiем дéлá лучашо пóвéрстú, бóлу нóсть
шлоáшiнных сáженéй: 300:

9: Нѣвá днéй: 2: сурóтище вéтловéной дóлúй, сѣсѣвáется
нáсной шлосá: 1: тетéрки сок, рáвстоянiем дéлá луча-
шов: 2: вéрстú, бóлу нóсть шлоáшiнный сáженéй: 150.

Шуб

Въ сúлóвой бúг: Кóлу Пóпóвúй:

1: Нѣвá днéй: 4: сурóтище óмúлúновóго ýбúнóго пáстú-
нкá. сѣсѣвáется нáсной рóй пóтóрой тетéрки.
бóлу нóсть шлоáшiнных сáженéй: 390.

Бóлú

2: Нѣвá Днéй: 5: сурóтище мúлóнéчúновóго мúлúна, сѣсѣ-
вáется нáсной ѣвсá: 1: тетéрки, рáвстоянiем дéлá
лучашов: 1: вéрста, бóлу нóсть шлоáшiнных
сáженéй: 350.

3: Нѣвá Днéй: 2: сурóтище áртюшá, сѣсѣвáется
нáсной чертú пóтетерки, рáвстоянiем дéлá луча-
шов: 1: вéрста: бóлу нóсть шлоáшiнных сáже
нéй: 200,

4: Нѣвá Днéй: 6: сурóтище ýбутúновóго лáв. сѣсѣвáется
нáсной рóй: 3: тетéрки, рáвстоянiем дéлá лучашо
пóтóрой вéрстú, бóлу нóс шлоáшiнный сáженéй: 400;

5: Нѣвá днéй: 2: сурóтище úлúнúща, сѣсѣвáется нáсной
шлúнúцы бóлúой: 6.тетéрúсовов, рáвстоянiем дéлá
лучашо: 1: вéрстá, бóлу нóсть шлоáшiнный сáженéй: 250.

Десятн.

№ 6: пѣша днѣй: 9.; Суродѣще Моровово Млина. Сѣ Хвастѣ Наѣной Чясти Потѣшей, Равстоянѣемъ Села Лущашо Потѣрей, Войну Носить Шоѣршинный Саѣнцей Шрестъ Верстъ, Войну Носить Шоѣршинный Саѣнцей ..120.

Стѣмоша Чѣвана:

Стѣрвой Руц. Селу Лущѣ повѣй,

1: пѣша днѣй: 9.; Суродѣще попцъ Царѣи Сѣ Хвастѣся Наѣной Рой: 1: Тетвертъ, Равстоянѣемъ Села Лущашов Повѣстей Войну Носить Шоѣршинный Саѣнцей 180;

2: пѣша: 1: день: ѣ: 9.: утрудѣ. Суродѣще Царандѣной Могѣлѣ Сѣ Хвастѣся Наѣной Ѣвей 1. Тетвертъ, Равстоянѣемъ Села Лущашов Повѣстей, Войну Носить Шоѣршинный Саѣнцей 200;

3: Пѣша: 1: день Суродѣще Частиной дорой. Сѣ Хвастѣся Наѣной Шося. 3. Царцѣ Равстоянѣемъ Села Лущашов Потѣрей Войну Носить Шоѣршинный Саѣнцей 190;

4: пѣша: 1: утрудѣ. Суродѣще Шого Сѣ Хвастѣся Наѣной Лку. 3. Царцѣ, Равстоянѣемъ Села Лущашо Шрестъ Верстъ, Войну Носить Шоѣршинный Саѣнцей: 50;

5: Пѣша: 2.: утрудѣ Суродѣще Брязов, Сѣ Хвастѣся Наѣной Ѣлмно: 2. Тетвертѣй, Равстоянѣемъ Села Лущашов: 1: Верста. Войну Носить Шоѣршинный Саѣнцей: 200;

6: пѣша днѣй: 9.; Суродѣще Ѣстатного Болота; Сѣ Хвастѣ Наѣной Шидѣще Ѣлмой: 1: Тетвертъ, Равстоянѣемъ Села Лущашов: 1: Верста: Войну Носить Шоѣршинный Хо Саѣнцей: 190;

7: пѣша 1. ѣутрудѣ, Суродѣще Морововой Могѣлѣ; Сѣ Хвастѣ Наѣной Ѣлмшостатного. 3. Царцѣ; Равстоянѣемъ Села Лущашов: 1: Верста: Войну Носить Шоѣршинный Хаѣнцей: 50;

8: пѣша: 2. ѣутрудѣ. Суродѣще Настѣшка, Сѣ Хвастѣся Наѣной Рой: 2. Тетвертѣй, Равстоянѣемъ Села Лущашо Повѣстей, Войну Носить Шоѣршинный Саѣнцей: 90.

Въ Второй Руц. Селу Хлопово:

1: Пѣша Днѣй: 6. Суродѣще Ѣрушѣй Стѣпано. Сѣ Хвастѣся Наѣной Рой: 3: Тетвертѣй, Равстоянѣемъ Села Лущашов Повѣстей, Войну Носить Шоѣршинный Саѣнцей: 160;

2: пѣша Днѣй: 9.; Суродѣще Водола. Сѣ Хвастѣся Наѣной Ѣвей: 9: Тетвертѣй, Равстоянѣемъ Села Лущашо: 1: Верста,

Десятн.

№ Войну Носить Шроѣршинный Саѣнцей: 200;

3: пѣша: 1: утрудѣ. Суродѣще Турбѣного Дола. Сѣ Хвастѣся Наѣной Чясти: 3: Царцѣ, Равстоянѣемъ Села Лущашов, Потѣрей Верстъ. Войну Носить Шоѣршинный Саѣнцей: 80;

4: пѣша Днѣй: 5: Суродѣще Бутинов Могѣлов. Сѣ Хвастѣ Наѣной Чясти Потѣрей Тетвертъ, Равстоянѣемъ Села Лущашо Потѣрей Войну Но Шроѣршинный Саѣнцей: 300.

Стѣртой Руц. Селу Попѣвѣй:

1: Пѣша Днѣй: 3: Суродѣще Ѣлѣйщъ. Сѣ Хвастѣся Наѣной Рой Потѣрей Тетвертѣй, Равстоянѣемъ Села Лущашо: 1: Верста. Войну Но Шроѣршинный Саѣнцей: 220;

2: пѣша Днѣй. 1. Суродѣще Чушѣй, Сѣ Хвастѣся Наѣной Ѣвей: 3. Тетвертѣй, Равстоянѣемъ Села Лущашо. 1. Ѣвей Войну Но Шроѣршинный Саѣнцей: 210.

3. Пѣша 1 день, Суродѣще Назаровово Ржбу. Сѣ Хвастѣ Наѣной Чясти: 2: Тетвертѣй, Равстоянѣемъ Села Лущашов: 1. Верста, Войну Но Шроѣршинный Саѣнцей: 170;

4: пѣша: 2.: утрудѣ, Суродѣще Хлушово Чяв. Сѣ Хвастѣ Стасѣ Наѣной Рой, 2.: Тетвертѣй, Равстоянѣемъ Села Лущашо Потѣрей Верстъ; Войну Но Шроѣршинный Саѣнцей: 100;

5: Пѣша. 1. день Суродѣще Кшѣвой Сѣ Хвастѣся Наѣной Ѣвей: 1. Тетвертъ. Равстоянѣемъ Села Лущашо: 2. Верстъ Войну Носить Шроѣршинный Саѣнцей: 150;

6: пѣша 1. день, Суродѣще Ладанового Рова. Сѣ Хвастѣ Наѣной Чясти: 2: Тетвертѣй, Равстоянѣемъ Села Лущашов Потѣрей Верстъ, Войну Носить Шроѣршинный Саѣнцей: 150;

7: пѣша: 2. ѣутрудѣ Суродѣще Шого Сѣ Хвастѣся Наѣной Ѣвей Повѣстей, Равстоянѣемъ Села Лущашов Потѣрей Верстъ; Войну Но Шроѣршинный Саѣнцей: 80;

Въ Сѣмъ Сѣсанцѣ. 60: пѣшѣ, Трѣска Дворѣтъ Ѣмъ Турбѣмъ Наслѣдно Попредамъ, Хрестостѣ Ѣмъ. Мѣстъ;

Дѣстъ Хъ Турбъ: Въ Посифа: Покутей

1. пѣша Днѣй. 2. Суродѣще Новѣтнѣвой Могѣлѣ, Сѣ Хвастѣ

Форма М

№ 2

Наѣзной Рѣки: 1: Тешевець; Равстоянiемъ Села Лунашовъ ..1: Версты, Войскъ Износить Шлоашiйныхъ Сажень: 220.

2: Нiва Днiй 1. Буроѣщь Бутновыхъ Могилокъ, Вiдъ Вас Сiсю Наѣзной Овса: 3. Тешевець, Равстоянiемъ Села Лунашовъ: 1. Верста, Войскъ Износить Шлоашiйныхъ Сажень: 220.

3: Нiва Днiй: 2. Буроѣщь Плосной Могилы, Вiдъ Васъ Наѣзной Рѣки Подъ Тешевець, Равстоянiемъ Села Лунашо ..1. Верста, Войскъ Износить Шлоашiйныхъ Сажень: 220.

Съ Iвана: 1: Нiва Днiй: 2. Буроѣщь Новотновой Могилокъ Вiдъ Васъ Наѣзной Рѣки: 1. Тешевець, Равстоянiемъ Села Лунашовъ: 1. Верста, Войскъ Износить Шлоашiйныхъ Сажень: 220.

2: Нiва Днiй: 4. Буроѣщь Бутновыхъ Могилокъ, Вiдъ Васъ Наѣзной Рѣки. 1. Тешевець, Равстоянiемъ Села Лунашовъ 1. Верста, Войскъ Износить Шлоашiйныхъ Сажень: 220.

3: Нiва Днiй: 2. Буроѣщь Плосной Могилы, Вiдъ Васъ Наѣзной Овса Подъ Тешевець, Равстоянiемъ Села Лунашовъ: 1. Верста, Войскъ Износить Шлоашiйныхъ Сажень: 220.

Съ Iвана: 1: Нiва Днiй: 2. Буроѣщь Новотновыхъ Могилокъ, Вiдъ Васъ Наѣзной Рѣки: 1. Тешевець, Равстоянiемъ Села Лунашовъ: 1. Верста, Войскъ Износить Шлоашiйныхъ Сажень: 220.

2: Нiва Днiй: 4. Буроѣщь Бутновыхъ Могилокъ, Вiдъ Васъ Наѣзной Овса: 3. Тешевець, Равстоянiемъ Села Лунашо- 1. Верста, Войскъ Износить Шлоашiйныхъ Сажень: 220.

3: Нiва Днiй: 2. Буроѣщь Плосной Могилы, Вiдъ Васъ Наѣзной Рѣки 1. Тешевець, Равстоянiемъ Села Лунашовъ 1. Верста, Войскъ Износить Шлоашiйныхъ Сажень: 220.

Вѣсть Писаньѣ: 9: Нивъ досталъ Имъ Судьямъ, Поступи: 1765: году Iюня 2- 3- Дабышiсованной Буквы ..66: Рублей: На Сiю Сумму Крестьянъ Косивши Прiсемъ Прiлагаютъ; По Атестатамъ 47

Форма М

№ 2

Дасмерть Ихъ Въ Iосифа.

Отъ Второй Руки Села Кобелей.

1. Нiва Днiй: 3. Буроѣщь Заѣзашномъ Вiдъ Васъ Наѣзной Шлемiцъ Одной Подошвой Тешевець, Равстоянiемъ Села Лунашовъ: 2. Версты, Войскъ Износить Шлоашiйныхъ Сажень: 211.

Знаѣ Нiва Досталъ Ему Поступи Въ 1759- Году 8- Сентября: 19. Числа Полтевского Мiлiцiи Хлiбника Заѣзду: 8. Рублей: На Сiю Сумму Крестьянъ: Косивши Семь Прiлагаетъ По Атестатамъ 48.

Отъ Iуцана

Отъ Второй Же Руки. Села Полтевой.

1: Нiва Днiй: 2. Буроѣщь Заѣзашномъ Вiдъ Васъ Наѣзной Рѣки: 1. Тешевець. Равстоянiемъ Села Лунашовъ. 2. Версты, Войскъ Износить Шлоашiйныхъ Сажень: 200.

Знаѣ Нiва Досталъ Ему Лунину Поступи. 1764. Году 8- Числа Его Назади Бiлецкой Полтевской Надзирателя Сыну. Iосiна Ее Время Сыскать Здоровую. Письменного Запису Нiтъ Въ Немъ;

Захарiя. Федора, Iбратовой Ихъ Любви. Поступи

Въ Второй Руки. Села Крутого.

1: Нiва Днiй: 3. Буроѣщь Вотновой Доли Вiдъ Васъ Наѣзной Рѣки Подъ Тешевець, Равстоянiемъ Села Лунашовъ Повертей, Войскъ Износить Шлоашiйныхъ Сажень: 200.

Знаѣ Нiва Досталъ Имъ Позаимъ Болодлуки Села Крутого Коллежского Асесора Михаила Ковбе. Запису. Васъ Своей Земли: Бихъ Судъ; Шiнатцъ: Одной Заимъ Тiи Мiнадъ Iестьтiи Лѣта Имѣла, Тогiй Подлуженой Сдолъ Ихъ Подалъ. Досталъ,

Дасти Ихъ Iбратовой Любви, Самой Поступи

Отъ Второй Руки. Села Луцкого

1. Нiва Днiй: 1. Буроѣщь На Полiцiи. Вiдъ Васъ Наѣзной Овса: 3. Тешевець, Равстоянiемъ Села Лунашовъ Подъ Версты, Войскъ Износить Шлоашiйныхъ Сажень: 300.

2. Нiва: 1. День Буроѣщь Ладанового Болота; Вiдъ Васъ Наѣзной Рѣки: 2. Тешевцiй, Равстоянiемъ Села Лунашовъ 1. Верста. Войскъ Износить Шлоашiйныхъ Сажень: 100.

Отъ Второй Руки Села Крутого.

1. Нiва Днiй: 5. Буроѣщь Новотновыхъ Могилокъ;

Фома

А: Сей Захарка паной Рои постелет Степанец, разстоимый Белá лупашов. Л. Крестá. Бойцу ност шроáшинных Сажень 100.

Отцетой Вас. Кому Контеевый,

Л: пúва. Л: день. Буробищ Ирутиного чаю, сúсваитсь паной Шросá. 2. чаúцú, разстоянúчив Белá лупашов: Л. Крестá. Бойцу ности шроáшинных Сажень 100,

2: пúва. Л. утцуб Буробищ Мохового Млина, сúсваесь паной Рои: Л. Степанцов, разстоянúчив Белá лупашов Степанец Крестú, бойцу ност шроáшинных Сажень: 50.

Сúсше писáнúй: 5 пúвс Досталá лупов Ев. умершу Ивашу Лупашовичу Мартину Фу Ев; пошлых 6 1755. годв. Попáра. 2. Ковáнá Мартыá сéла Серéзов, Свящ Власúй, сúной свящáна Хандсúй; Заúну Л. Рублú; Катто: Конá Ивúм Выдавúш Захáсь, Ознáнь подслуш свойсь Ерóм úхъ Фуев: 6 1760. годв Май: 16. Поварб, Подпúв;

Ев Захáна Отцовой Вас. Иссу Ирутыю,

Л: пúва Днéй: 2. Буробищ Ивановá Молúлов, сúсваитсь паной Рои Л. Степанц. разстоянúчив Белá лупашов Л. Крестá. Бойцу ност шроáшинных Сажень: 200.

2: пúва Днéй. 4. Буробищ Пушкой Молúлов, сúсваитсь паной Ивей. 3. Степанцú, разстоянúчив Белá лупашов: Л. Крестá. Бойцу ности шроáшинных Сажень: 200.

3: пúва Днéй: 2: Буробищ Плосúй Молúй; сúсваитсь паной Чрéи подстоéтей, разстоянúчив Белá лупашов подстой Крести, бойцу ности шроáшинных Сажень: 200,

Онúй: 3: спúсй достáлú ему Захáрцу пошлых 6 1765. годв Чинвáра. 3. Бáшмашовáтв Судú подсоцкого прúлúсного Ивова Стúлитиа. Заúну сúнб пúлатцуб Задворобой Крестú Стасáлú Фуáлú; 66: Рублú; Катто сúной Крестú Ивотúна пáмо перúлоснá: по Октавр. 47

Ев Захáна Л. пúва Днéй. 6: Буробищ Пушкой Молúло, сúсваитсь паной Чрéи подстоéтей Степанцú, разстоянúчив Белá лупашов: Л. Крестá. Бойцу ност шроáшинных Сажень: 100.

Онáй пúва Досталá ему Захáрцу подстб Фродосей Досúфей Ивáна пáшмашовичу Чаúцá Ивáна. Кáсаетно потрéднúчив Ев; Крести Кýшнéтсей.

А: 2: пúва Л. день Буробищ Ивицуб Царúнú сúсваитсь паной Рои подстоéтей, разстоянúчив Белá лупашов подстой Крести, бойцу ност шроáшинных Сажень 90.

Онáй пúва Досталá ему Захáрцу пошлых 6 1765. годв Мартá. 16. Вдоль По Бряпа. умершого Ивана Лупашовичá Мартúна Фубы, Заúну: Л. Рублá. ú 50. Конéвú; Катто сúной Крестú Конá Присвúв пúлатáтвсь 49=

Отцовой Фуев Ев Ивáна Л: пúва днéй 3. Отцетой Вас. Иссу Контеевый; Буробищ Артюшка сúсваитсь паной Рои подстой Степанц, разстоянúчив Белá лупашов подстой Крести, бойцу ност шроáшинных Сажень 130.

Онáй пúва Досталáсь ему пошлых Ивáна Конéевá Захáла Климúна 6 1749. годв Заúну: 10. Рублéй, Крестúй пúлатéть,

Отцá. Ивáна, Л: Апонов Буробищ Частов, пашнú сáтсь потéнь 30 возов Ерпопотú: 6. паполв шáва Родúтсь Болотнáй Ивова Худáй, разстоянúчив Белá лупашов подстой Крести бойцу ност шроáшинных Сажень 200.

Захáна. Федова. Ивáтцовúчв Лвбовú;

Л. Апонов Буробищ Заборного Чáв, пашнú сáтсь потéнь 20. возов Ерпопотú Л. шáва Родúтсь Худáй разстоянúчив Белá лупашов подстой Крести, бойцу ност шроáшинных Сажень: 250,

Дастúв Ивáтцовúй úчв

Л. Апонов Буробищ Навáревúй Ивубу. пашнú сáтсь Ивá потéнь 10. возов: 2: Ерпопотú, шáва Родúтсь Худáй разстоянúчив Белá лупашов подстой Крести, бойцу ност шроáшинных Сажень: 113.

Отцúв Фуев Ивов; Сей Отéка. Ивá. Ивáна. Лупúна Л. Лев. Буробищ Заéтцою Бувáпцою, Мдвр Лесáй, пáрú повошúй, Литовúй, Посúнов Годной Наформúсть, Свящтвú, разстоянúчив Белá лупашов: 2. Крести, бойцу ност шроáшинных Сажень: 100.

2: Лев Буробищ шпов Осúнов Годной Настолúсúнв Информúсть, разстоянúчив Белá лупашов: 2. Крести, бойцу ност шроáшинных Сажень: 109;

Захáна. Федова. Ивáтцовúй úчв;

Л. Лев Буробищ Заéтцою Березáпцою, Осúнов Годой пáла дв. Ковáнú, Информúсть, разстоянúчив Лупашов: 2. Крестúй,

Войну вместе тридцатый сентябрь 140.

Писмо Фёдор их Захарьина,

А. Лесов, Суровцове Задунов, Дубовой,
Водной пашолм, инаперсоки хлебовой, Газетов инсив
Села лугашов: А. Верести доставашова: Обного дола
Верести Верести, войну вместе тридцатый сентябрь 140,
Иной досталя ему наследно тому Федорову,
Догоре: по правда ее; Крестоцелн на оном нет Вересех.

Стимоша Иванова,
А. Лесов, Суровцове Иустой горе, близ села Ивановы Дубо-
вой, Избеловой водной пасторостью, Излова, Завестью
ричем Села лугашов: А. Верести, войну вместе тридца-
тых сентябрь 204.
Они Е. З. Конюсов, тайно Олеса: 5: принадлежать им
Фурвам наследно поседнам. Крестоцелн нимнюсть.

А. Городов подсадомь, Идла Володятин: близ Филлого двора
Мозозова посредам наследной: Иной достался
надел части, А. отцу, Иосифу, Ивану, Глуйяну. 2. к
Захарию, Федору Избратовой их,
2. Городов Ухя хлеба: Прошлов пустошь Ихнее Фурв
Пцев, около една часть отцу, Иосифу Ивану, Глуйяну,
2. братовой их Матвиюк. Пополам,
3. пяць волоков надельною деревнею: близ Филло Ихнее
Фурв Федора, Иной надлежать надел части А. отцу
Иосифу, Ивану Глуйяну: 2. Захарию, Федору, Избратовой
их: Они Городов принадлежать им Фурвам наследно
посредам: Крестоцелн нимнюсть,

А. Пцев Верести Пташов Филлого их Фурв Федора
Иной надлежать части Захарию, Федору, Избра-
товой их, наследно подуг: Адуг пошлое Вятская
Лугашовской Уезда Елатма, пойдвшая Кустадре-
постах: Посудившейся Едомь их Фурв, Елаг 4 лофт
Мая: 16. Подарной Службы Волгла,
Слугофр их Фурво: Захарма, Федора, Избратовой их,
Вспаная мелницу Ведромь мудомь Колм. мелеть
муки Для себя: Посторонним: Городов церемониваться,

Тесовый: 20; Авато Посполитый Полутаста три,
Тобм Равного Хлеба: 2. Тесовый:

Рыбная ловля Всех лугаша Посполов Филлого их Пцев:
Половинная Часть, Родственникам их Ихнее, Олмешов, Изу-
мою Фурвами, Осов Филлами, Невзбранная Посполов
Сторонам, Биостовой Время до Ставанея Рыбалова-
сей Малое, Имома только для домашнего довольства,
Кой войну вместе тридцатых сентябрь 140.
Опал Рыбная ловля падлежать их Фурвам наследно
Посредам: Крестоцелн нимнюсть,

Стих Фурве Сотна:
Стих Битва, Илаг Злоша: 1. Вмлоша: 2. Волов Робот: 3.
Норов Стилнашам: 2. двой Атаная Телицу 1, Овецф: 8.
Свиней: 4:
Ох Цесаря, Лошадь 1, Илаг 1. Волов Робот: 3. Норов Сти-
лнам 1, Ялов 1, Двой Атаной Телицу: 2. Овецф: 8. Свиней 6:
Б Подсудка Его Андрея Шутова, Илаг: 1. Норов: 1.
Свиней 1.
Ох Ивана: Илаг Злошашам: 2. Вмлошатв: 3. Двой Атай
лошанов: 2. Волов Робот: 3. Норов Стилнам: 1. Ялов
Сих: 2. Овецф: 8. Свиней: 2.
Глуйяна, Илаг: 2. Двой Атаной лошанов 1, Волов Ро-
тих: 3. Норов Стилнам: 1. Овецф, 2. Свиней: 4;
Б Братовой их Любой, лошадь 1, Илаг: 2. Трехлет-
на лошицка 1 Волов Робот их 2. Норов 1. Овецф 3.
Свиней: 3:
Б Подсудка, Тараса Ведеры: Норов 1, Двой
Атаной Быв 1, Свиня: 1.
Б Захарма Илаг: 3, Двой Атаной лошанов: 2. Волов
Робот их: 3: Норов: 3: Двой Атаной Телицу 1, Овецф
4: Свиней: 2.
Б Федора Илаг: 1. Волов Робот их: 2. Норов Стилнам 1,
Овецф: 4: Козф: 2. Свиней: 2.
Б Подсудка Его, Сергеенка лошадь: 2. Норов Ста
стилнам 1, Двой Атаной Быв: 1. Свиня: 1.
Стимоша: Илаг: 1. Двой Атаной лошано: 2. Волов Робот:
Норов Стилнам: 1. Двой Атаной Телицу: 1. Овецф: 8.
Свиней: 3:

Двора

№ Сѣ-ивана: лошадь 1, плать 1, двой житный лошадь 1, волов рогатых: 2; порося стельн 1. ялова 1, овецъ 6. Свинки: 3.

Онѣе дворы хлѣба не высѣяютъ,

Стихъ пятно. Рой подъ[1] житомъ пятенъ, пашетъ ярой ..2. пахарей. Ялмыю подъ[1] житомъ, овса 2. пашенъ Чрѣ: 1. пятенъ, проса 1. пахарей, Ямщикова ..1. пятенъ[1] пахарей. Лиу: 2. чади;

Іосифъ: рой подъ[1] житомъ пятенъ, пашетъ взимой 1 пахарей, пашетъ ярой 2. пахарей, гороху 1. пятенъ[1] пахарей. Ялмыю подъ[1] пятенъ; овса 2. пятенъ, Чрѣ 1. пятенъ[1], проса 1. пахарей, Жена попова 1 пятенъ[1] пахарей. Лиу 3, чади;

Іаиль: рой 2. пятенъ, пашетъ взимой 2. пахарей, ярой 1 пахарей, гороху 3. чади, Ялмыю подъ[1] житомъ овса: 2. пахарей, Чрѣ 1. пятенъ[1], Жена попова 1. пахарей, Лиу: 3. чади,

Лукіанъ, рой 2. пятенъ, пашетъ взимой 1. пахарей, ярой 2. пахарей, Ялмыю подъ[1] житомъ, овса, 2. пятенъ, Чрѣ 1. пятенъ[1] Жена попова 1. пахарей, Лиу: 3: чади,

Ѳаносей Ухъ, рой 2. пятенъ, гороху 2. чади, Ялмыю подъ[1] житомъ, овса 2. пятенъ, Чрѣ 1. пятенъ, Жена попова 3, чади, Лиу: 2. чади;

Захарко: рой 2, пятенъ, пашетъ ярой: 2. пахарей, гороху 3. чади, Ялмыю подъ[1] житомъ, овса: 3. пятенъ, Чрѣ пятенъ, Жена попова 3, чади, Лиу 3, чади,

Ѳедоръ, рой 2, пятенъ, Ялмыю 2, пахарей, овса пятенъ, Чрѣ подъ[1] житомъ, Жена попова 1 чадцъ, Лиу чадцы,

Шимошъ: рой 2, пятенъ, пашетъ взимой подъ[1] житомъ, гороху 2. чади, Ялмыю подъ[1] житомъ, овса 2, пятенъ[1] Чрѣ: 6: пятенъ[1] Жена попова 3. чади, Лиу чадцы,

Іванъ: рой 2, пятенъ, пашетъ взимой подъ[1] житомъ гороху: 3: чади, Ялмыю подъ[1] житомъ, овса: 2. пятенъ, Чрѣ пятенъ, Жена попова: 3: чади, Лиу: Два чадцы.

Двора 60

№ Пятною осмью высѣяли всякого хлѣба. сѣмь Писанное число.

Доходовъ боръ сосно несетъ полугаютъ, пятномо для одного себѣ Здоровостомъ снабдѣнна пятенъ.

Онатый подсудокъ Андрѣй шулешъ, пахалъ. Двора хлѣба несетъ; Ашпашюшей Единственно Здоровъ.

Стихъ Давыда покастолонтъ Анамана Ялмою. Жито, сарацина пашетъ. боръ наносистомовъ Ахаи. Подпому будю, идоя Хотѣлий;

Двора пашой улицы Сѣрой; впавой стороны; Семь избъ жилыхъ: 6. дворъ Земли. Полорами будетъ: 3: Земли Рубленна. ахъ Ярою пятенною, 4: 5: я рубленнѣе. Земли пятенный, 6: малая дворъ пой. ихъ Ярою Здоровою Шестокотою Хлѣбомъ малою: пятенный. Хлѣба овса для пойла 4 х, Клунъ для хлѣба: 3. сарацынъ 3. хлѣбовъ 9:

Живутъ. семомъ Сѣборные Назаны. Фамилы:

6: л. Изъ Ямыло Худа. уроженцы Сѣла лукашовъ лѣтъ ..64. Здоровъ,

Ево жена мелатья Лѣпова дочь. родимая Сѣла лукашо

Звания подсудственою лѣтъ: 62. Здорова

Унихъ дѣтей.

1. сынъ 42 лѣтъ — 23. Здоровъ,

Ево жена Аѳимина пятова дочь. родимая Сѣла лукашовъ Звания назадого лѣтъ. 22. Здорова.

Унихъ сынъ Мирон подъ[1]года;

2. Дочь сарацына лѣтъ — 18. Здоровы живутъ пятцы;

3: матрона лѣтъ — 15.

6: 2. Изъ сынъ 8мо: лѣтъ лѣтъ: 25: Здоровъ,

Ево жена Евдокія Шеренкова дочь, родимая Сѣла Ядловій. Звания назадого, лѣтъ: 23. Здорова.

6: 3: Изъ василъ Худа. уроженецъ Сѣла лукашо лѣтъ 38. Здоровъ,

Ево жена Устина Семенова дочь. родимая Сѣла Худ[illegible] лучого звания 2 дадого лѣтъ — 40 — Здорова.

Двора №

Умѣхъ дѣтей.

1. Сынъ Григорій лѣтъ — 6
2. Гордѣй лѣтъ — — 4. } Здравы.
3. Дочь Маріамма лѣтъ 3.

Сія изъ двора Луцыфера Антонова дочь, родимая сестра Луцыферова, Евдокима Александра Антонова дочь, родимая сестра Луцыферова, Евдокима Іоакимова: лѣтъ 21. Здорова.

Умѣхъ дѣтей.

1. Сынъ Григорій пятаго года } Здравы.
2. Николай третьяго года }

Сія изъ двора Луцыфера Луцыферова лѣтъ 25. Здорова.

Умѣхъ дѣтей.

1. Сынъ Григорій пятаго года } Здравы.
2. Николай третьяго года }

Сія изъ двора Евдокима Іоакимова лѣтъ 21. Здорова.

Евдокима Александра Антонова дочь, родимая сестра Луцыферова, Евдокима Іоакимова: лѣтъ 21. Здорова.

Умѣхъ дѣтей.

1. Сынъ Іаковъ лѣтъ — — 3.
2. Дмитрій лѣтъ — — 1. } Здравы.
3. Дочь Марѳа лѣтъ — 8.
4. Евфросинія лѣтъ — — 4.

Изъ двора Іакова Іоакимова дочь дѣвица Ѳеодосія Павлова дочь лѣтъ 18. Здорова.

Сія изъ двора Іакова Іоакимова дочь дѣвица Аѳимія Іоакимова дочь лѣтъ 39. Здорова.

Сей изъ двора Іакова Іоакимова Григорій Кузмовъ Стомощъ Кабацкій Сидовъ сей сестрой Іустиной Григорьевой Стомощъ лѣтъ 24. Здоровъ.

Двора №

Сія изъ двора Евдокима Іоакимова дочь, родимая сестра Луцыферова, Евдокима Іоакимова: лѣтъ 21. Здорова.

Сія изъ двора Іакова Іоакимова дочь дѣвица Аѳимія Іоакимова дочь лѣтъ 39. Здорова.

Сей изъ двора Іакова Іоакимова Григорій Кузмовъ Стомощъ Кабацкій Сидовъ сей сестрой Іустиной Григорьевой Стомощъ лѣтъ 24. Здоровъ.

Сія

Сотня Ак

В Второй сотне. Кому Крутолю.

1. пѣша. 3. день. Буродище Пантелеи сѣ[с]ѣлся наѣзной рой. 4. Петровскій работниковъ. Работою[м] дѣла Лукашевскаго 1. вѣсти, вопчаности тройкинъ Саѳоней 360,

2. пѣша. 2. утрій. Буродище Крутолесской мочилы сѣ[с]ѣлся наѣзной Чреи Петровскомъ. Работою[м] дѣла Лукашов. 1. вѣста, вопчаности тройкинъ Саѳоней 200.

3. пѣша. 2. утрій Буродище Крутолесской мочилы сѣ[с]ѣлся наѣзной ѣвса по Петровскій. Работою[м] дѣла Лукашевскаго по вѣсти. вопчаности тройкинъ Саѳоней 150.

4. пѣша. 1. день Буродище Ермилы Сидорова сѣ[с]ѣлся наѣзной Чреи. 2. Петровскій. Работою[м] дѣла Лукашов. 1. вѣста. вопчаности тройкинъ Саѳоней 160.

В Третьей сотне. Кому Конѣевой,

1. пѣша. 1. день. Буродище. Пантюх сѣ[с]ѣлся наѣзной Пилипкѣ Ермилой. 2. Петровскій. Работою[м] дѣла Лукашов. 2. вѣсти. вопчаности тройкинъ Саѳоней 160

2. пѣша. 1 день Зуевомъ Буродище Конѣевому. сѣ[с]ѣлся наѣзной рой по вѣсти. Работою[м] дѣла Лукашов. 2. вѣсти. вопчаности тройкинъ Саѳоней 160,

Часть сѣнова. ѣвса и мѣшки, Пахатной Земли дѣлаетъ ѣтковомъ, Доимокъ дѣла Лукашевъ Работою[м] вѣсти. 5!

В Третьей сотне. Кому Усовой.

1 пѣша. дней. 2. Буродище Усовской мочилы. сѣ[с]ѣлся наѣзной рой Петровскій. Работою[м] дѣла ѣтковой. 3. вѣсти, вопчаности тройкинъ Саѳоней 200,

2. пѣша. 1. день Буродище Лузей. сѣ[с]ѣлся наѣзной ѣвсмето по вѣсти, Работою[м] дѣла ѣтковой. 3 вѣсти вопчаности тройкинъ Саѳоней, 200,

В Второй сотне Кому Ерошкинъ

1. пѣша дней. 2. Буродище Шумятиной долины. сѣ[с]ѣлся наѣзной ѣвса по вторый Петровскій. Работою[м] дѣла ѣтковой 3. вѣсти вопчаности тройкинъ Саѳоней 180.

2. пѣша дней. 2. Буродище Ерминой мочилы. сѣ[с]ѣлся наѣзной рой Петровскій. Работою[м] дѣла ѣтковой. 3 вѣсти вопчаности тройкинъ Саѳоней. 200.

В Третьей сотне. Кому Фамилиевъ.

1. пѣша. 1. день. и 2. утрій Буродище ѣтковой. сѣ[с]ѣлся наѣзной Ермину 5. Петровскомъ Работою[м] дѣла ѣтковой 3. вѣсти, вопчаности тройкинъ Саѳоней. 80.

Сѣнова В Третьей сотне. Кому Лукашевской.

1. пѣша дней. 3. Буродище Моховой мочилы, сѣ[с]ѣлся наѣзной рой по вторый Петровскій. Работою[м] дѣла Лукашов 1. вѣста, вопчаности тройкинъ Саѳоней. 180,

2. пѣша. 1 день Буродище Рудницкой дорогѣ, сѣ[с]ѣлся наѣзной Чреи. 2. Петровскій. Работою[м] дѣла Лукашо по вѣсти, вопчаности тройкинъ Саѳоней. 100.

3. пѣша. 1. день Буродище Ерминой Сидорово сѣ[с]ѣлся наѣзной Чреи 2, Петровскій Работою[м] дѣла Лукашов по вѣсти, вопчаности тройкинъ Саѳоней. 110.

Въ Второй сотне Кому Крутолю.

1. пѣша 1 день Буродище и Сапудовой мочилы сѣ[с]ѣлся наѣзной рой по вѣсти. Работою[м] дѣла Лукашо по вѣсти вопчаности тройкинъ Саѳоней; 120.

2. пѣша. 1. день. близъ Пантюхова Пантелеимонова сѣ[с]ѣлся наѣзной ѣвса. 2. Чаю. вопчаности тройкинъ Саѳоней. 130.

3. пѣша дней 3. Буродище ѣву. сѣ[с]ѣлся наѣзной Чреи по вторый Петровскій. Работою[м] дѣла Лукашо по вѣсти. вопчаности тройкинъ Саѳоней. 190.

4. пѣша. 1. утрій. Буродище Бодышевой Яр сѣ[с]ѣлся наѣзной Ермину Петровскомъ. Работою[м] дѣла Лукашо по вѣсти вопчаности тройкинъ Саѳоней. 100.

В Третьей сотне Кому Конѣевой.

1. пѣша 1. день Буродище Медведевой Чреды сѣ[с]ѣлся наѣзной рой по вѣсти, Работою[м] дѣла Лукашо по вѣсти, вопчаности тройкинъ Саѳоней. 190.

В Кузнецы. В Первой сотне Кому Лукьяновой.

1. пѣша 1. дн. Буродище Косовой дороги сѣ[с]ѣлся наѣзной

Ф. 4 оп. А:

Рой 2. Четвертый. Разстоянiемъ дѣла лунашовъ 1. верста. Войску Ностью Широкiйныхъ Сажень 260.

2. пiша 1. день Суротищу Березовъ. Сiверзается наюной Рой 2. Четвертый. Разстоянiемъ дѣла лунашовъ по второй Сотни Войску Ностью Широкiйныхъ Сажень 260.

3. Пiша 1. день Суротище Моязовой могилы Сiверзается наюной Армiю по Четвертый. Разстоянiемъ дѣла лунашо 1. Верста Войску Ностью Широкiйныхъ Сажень 110.

Въ Второй Гунс. Кому Кутолю.

1. пiша 8. дней Суротище Пасѣчища Сiверзается наюной Рой 1 Четвертый. Разстоянiемъ дѣла лунашо по второй Версти, Войску Ностью Широкiйныхъ Сажень 300.

2. пiша 2. утруи Суротищу Кутолешой могилы Сiверзается наюной Армiю 2. Четвертый. Разстоянiемъ дѣла лунашо 1. Верста. Войску Ностью Широкiйныхъ Сажень 180,

3. пiша 2. утруи. Суротище Шутаевшовой могилы, Сiверзается наюной Армiю 2. Четвертый, Разстоянiемъ дѣла лунашо по Версти, Войску Ностью Широкiйныхъ Сажень 300,

4. пiша 1 день Суротище Верхнiй Стаюнъ Сiверзается наюной Овса Четверти Разстоянiемъ дѣла лунашовъ 1. Верста. Войску Ностью Широкiйныхъ Сажень 180.

Въ Третiй Гунс. Кому Конѣвый

1. пiша 1. день Суротищу Наташу Сiверзается Намой Рой По Четвертый Разстоянiемъ дѣла лунашо 2. Версты. Войску Ностью Широкiйныхъ Сажень 160,

2. пiша 1. день Шутищу Суротище Подконѣвцу Сiверзается наюной Армiю по Четверти. Разстоянiемъ дѣла лунашовъ 2. Версти, Войску Ностью Широкiйныхъ Сажень 190.

Отихъ Суббъ Всестрой дѣвой Ашимiй Ильiной.

Въ Второй Гунс Кому Лунаповой

1. пiша 1. день Суротищу Березовъ, Сiверзается наюной Рой По Четверти. Разстоянiемъ дѣла лунашо по второй Версти Войску Ностью Широкiйныхъ Сажень 260.

2. пiша 1. день Суротище Моязовой могилы Сiверзается наюной Армiю по Четверти. Разстоянiемъ дѣла лунашо 1. Верста Войску Ностью Широкiйныхъ Сажень 110.

Въ Второй Гунс Кому Кутолю.

1. пiша 8. дней Суротище Пасѣчища, Сiверзается наюной Рой 1. Четвертый. Разстоянiемъ дѣла лунашо по второй Версти Войску Ностью Широкiйныхъ Сажень 600.

2. пiша 2. утруи Суротище Шутаевшой могилы Сiверзается наюной Армiю 2. Четвертый. Разстоянiемъ дѣла лунашо 1. Верста Войску Ностью Широкiйныхъ Сажень 180

3. пiша 2. утруи Суротище Кутолешой могилы Сiверзается наюной Армiю 2. Четвертый Разстоянiемъ дѣла лунашовъ по Версти, Войску Ностью Широкiйныхъ Сажень 180.

4. пiша 1. день Суротище Верхнiй Стаюнъ Сiверзается наюной Овса Четверти, Разстоянiемъ дѣла лунашо 1. Верста Войску Ностью Широкiйныхъ Сажень 300.

Въ Третiй Гунс Кому Конѣвый

1. пiша дней 2. Суротище Подконѣвцу Сiверзается наюной Рой Четверти Разстоянiемъ дѣла лунашовъ 2. Версти, Войску Ностью Широкiйныхъ Сажень 190.

2. пiша дней 4. Суротище Подшайову Сiверзается наюной Рой 2. Четверти. Разстоянiемъ дѣла лунашо 2. Версти Войску Ностью Широкiйныхъ Сажень 340.

3. пiша 4 дня утруи Суротище Моязъ Конѣвешiй Чалый Сiверзается наюной Трока 3. Чаюй, Разстоянiемъ дѣла лунашо 2. Версти, Войску Ностью Широкiйныхъ Сажень 300.

Сiе

Сiе писанiе: 12: пiй Принадлежитъ и имѣетъ Впредь на следно поступать Крестостей Ней мѣстности,

Дѣстихъ Сомина пахатной Земли Шiесть пятинотъ, Домостроя Земля лунашо Сотенъ 6.

Въ Третiй Гунс. Кому Будницому

1. пiша дней 4. Суротище Крестца, Сiверзается наюной Рой по Четверти Четвертый, Разстоянiемъ дѣла пятинотъ 1. Версты, Войску Ностью Широкiйныхъ Сажень 500.

Онаго пiша Зевпосомъ дастiйадъ ему Сомину Судъ почтя 6176 года Марта 9. Близайо пятинотскiй пахатя. и пахала Лесенiовъ Заюнъ 11. Будней. пахатя Здѣ Кутей Крестостей Хотiй Шiесть Шiйадъ.

Деревня

№ 1. Апонос Блинъ села Лупиановскій: Суротицъ Лебедина. Пашетъ Шестьдесятъ Потинъ: 60: Возовъ Едноконныхъ: 10. Трава Болотная Посредственная. Разстояніемъ села Лупашо: 1. Верстъ: Войску Апосъ Шоайшинный Сажень: 200.

Оной Апонос Принадлежитъ имъ Дубамъ Наследно по Предкамъ: Крепостей неимеютъ;

Дастихъ Соломка:

1. Апонос Приселъ Пахишовъ Суротицъ Хрустой горы. Пашетъ Шестьдесятъ Потинъ Апа: 60: Возовъ Едноконныхъ: 10. Трава Родится Болотина Худая. Разстояніемъ села Лупашо: 1: Верстъ, Войску Апосъ Шоайшинный Сажень: 150:

Оной Апонос: Спахатного Земляю Синъ Описанновъ Достался ему Оному по купле 6746. годъ Марта: 9. дня Куповано Пахишовой Мелпиовъ: Пашетъ Сущей Крепости Котелъ Подотимъ Молимъ Шило Онъ: по Апонову

42

1. Мелъ Блинъ села Поповой Суротицъ Крутой горы Дубовой горной Пилодини. Фрососъ Удова Разстояніемъ села Лупашо: 3. Верстъ. Войску Апосъ Шоайшинный Сажень: 200:

Оной Мелъ Надлежитъ имъ Дубамъ Наследно по Отца Крепости неимеютъ.

Дастихъ Сущей

Мелвой Дубъ Блинъ села Пахишова, Суротицъ Загудинъ Дубовой Дубовой Посиновой. Пашетъ дерева Разностной Пилло пашетъ, Разстояніемъ села Лупашовъ по Дороги Верстъ Войску Апосъ Шоайшинный Сажень: 80.

Оной Дубъ достался ему Пустъ Наследно по Дубу Пахишу Дубу, Дубу по купле 6740. годъ Апреля: 13. Дня Пахишомона Кирилина Фитина Пахишовского Загену: 8. Рублей: Пашетъ Сущей Крепости Котелъ Приселъ Пилагаетъ по Мишеву 43.

Оборосъ Блинъ Оборотний Суротицъ Мина Загихъ от Спасью.

Оной достался имъ Дубамъ Наследно Побуду Дабу по купле 6742. годъ Мая: 9. Дня Пилъ Лупашовской Мошти Пимошихъ Хандесихъ, Новорыновой Повести Загену: 80. Конъ: Рублей: Пашетъ Сущей Крепости. Котелъ Приселъ Пилагаетъ, по Мишеву 44

2. Оборосъ Подсадомъ. Близъ Спасья от Медвего;

Оной достался Омелку Дубъ по купле 6762. годъ Подобать Дорога Водного Василя Дубъ, Загену: 13. Рублей: Дня Мвасить,

Деревня

№ 8 Священника Парижовой Захарія Пилатовой: Сноихъ Хрустой Шестости. Хотя Пешемъ Пилагаетъ: по Мишеву 45

3 Оборосъ Соломъ Пустой Онъ Молимо ихъ Дубъ Пляса:

Оной достался ему Омелку по купле 6764. годъ Мая 27. Вдовина Лупашовского Романа Блинна Загену: 2. Рублей: Пашетъ Сущей Крепости Котелъ Приселъ Пилагаетъ по Мишеву 46

Рибна ловля Пустой Онъ Молимо ихъ Дубъ Пляса:

Постовой Времето достается Рыба Пасиной Малке. Молима для достанія Пестанія Войску Апосъ Шоайшинныхъ Сажень: 140.

Онъ Надлежитъ имъ Потредиамъ Наследно; Крепости неимеютъ

Сноихъ Сноша:

Сноихъ Соломка Загиолъ Пазаро Собственного: Клячей: 4. Лошадь: 1. Волов Бобрей: 4. Коровъ: 4. Телицъ Домашнихъ 2. Овецъ: 4. Свиней: 3.

Свина его Омелка: Клача: Лошадь 1. Клачъ Злоша: 1. Волов Бобрей: 4. Коровъ Телятъ: 1. Домашнихъ Телятъ 1. Овецъ: 4. Свиня 1.

Въ Василя, Клачъ Злоша: 1. Волов: 4. Бобрей Коровъ Телятъ: 1. Свиня 1,

Въ Злова Бобрея, Сноихъ Блинова Коровъ Телятъ: 1,

Въ Овечья лошадь 1. Волъ Бобрей 1. Коровъ Телятъ: 1. Овецъ, Свиня 1.

Въ Кузмы лошадь 1, Клачъ Злоша 1. Волов Бобрей: 2. Коровъ Телятъ: 1. Клячей: 3. Овецъ: 6. Свиней: 4.

Въ Сестры ихъ Кумины: Коровъ Телятъ: 1. Овецъ: 4.

Сныи Дубы Клева Сноихъ Пивалютъ:

Сноихъ Омелко: Рожи 3. Дитей, Пешемъ Омелки Сестрой Дарой Дитей Потомъ: Омелко Потомъ Омелки Овецъ 3. Дитей Чрезъ Дитей Коровъ 3. Телятъ Коровъ: 2. Телятъ Клячей Коровъ 2. Телятъ Клячей

Двора

№ Просв Гаврилов. Жена Анастасия Гаврилова. Лук Гаврилов.
Обетной Рай Тетюрин. Семьи: 2. Тяглых: 2. Обов Недоим.
Итого 3. Тяглых. Малолетного Гаврилова Лук Гаврилов.
Фома Рай 2. Тяглых. Тяглых Рай Тетюрина.
Горох, 2. Гаврил. Семью Подтягин. Обов: 2. Тяглых.
Итого Тяглых, Просв Гаврилов. Жена Анастасия Обедн.
Тов. Лук. 2. Гаврил;

Мятежною Войною Они Худой Оставили Великого Хлеба
Высев Писаного Числа.
Ей Семьи на Хлеба нехватит. Подушных: Заплочных
сего Писаной Земли: Тягловых Имеют;
Доходов Вотч Совсем Ничем Получают. Чем тому
для Одного Сев Здоровством Снабдить Невозмо-
жно.

12. Двор Наследственной Улицы Полевой Стороне новой;
Вновь Изб Жилых: 3. дв Этных Рубленых: ал: Изб
ная Этных Плетневых. Построенных Хозя для Постоя
ев I. Клуп для Хлеба: 2. Сараев: 2. Хлевов: 1.
Ничего Больше Сыскать Нельзя.
С. I. Изб Ломано будто. Уроженец сего Луначар. Лет: 14:
Постарости Сказ.
Его Жена Настасья Васильева дочь. Родилась сего Лунача
Звания Нового Лет: 10. Постарости Сказ.

Утих ф[ами]и.
I. сын Семен Лет — 21. на Тяжбу Куп Крюк.
Его Жена Марина Иосифова дочь. Родилась сего Покровск.
Звания Нового Лет: 23. Здорова.

Утих ф[ами]и
I. сын Павел Лет — 1.
2. Фома Лет — — 2 } Здоровы.

С. 2. Изб сын Ломанов, Иван Лет. 40. Здоров,
Его Жена Евдокия Матфеева дочь. Родилась сего Рудницк
Звания Нового Лет: 39. Здорова.

Утих ф[ами]и.
I. Сын Юрьев Лет — — 19
2. Яков Лет — — 3
3. Данило Лет — — 1 } Здоровы Ибо Чудовых.
4. Дочь Федосья Лет: — 6

№ С. 3. Изб 3. сын дьячей Лет. 30. Здоров.
Его Жена Аграфена Федорова дочь. Родилась сего Перевозн.
Звания Нового Лет: 28. Здорова.

Утих ф[ами]и.
I. Дочь Марина Лет — 4
2. Ефросинья Лет — 1 } Здоровы.
3. Третьяна Лет — — 1

Сын Будет по Середнов Нового.
Тягл Двор Состоит Издревле Нового Достаивается
Ему Будет пивою Положено 6763. Годе Генваря 13. Дня
Выложил Лунашовский Рядца. Понедатка. Надворов Запа
Хватит Земли: Ужил Надолами Здатно: Пашни Пусто
Нет Усталой Хотна Ужил; по Подсудой Пока Не Вовсе;

, Коному Пенадлежности:
Пахатной Земли Неудобной С. I. Куп Хв. дней: 62. Ц.
Ужито Сеной Руне. Косу Лугинов
I. пуд: I. день Суходоще Пахатной Дорожей Сенокосится На
Ломной Рай Постоянной, Равностоящим Села Лунашо Подвести,
Сойду Ность Шоссейный Сажень: 210.
2. пуд Один. I. Суходоще Ветла Сенокосится Пахотной Чети
Подвести Постоянной. Равностоящим Села Лунашо I. Версты,
Сойду Ность Шоссейный Сажень: 280.
3. пуд дней: I. Суходоще Дурбиной Мочилы Сенокосится
Пахотной Обов: 3. Тягостей. Равностоящим Села Лунашов Шо
Версты. Сойду Ность Шоссейный Сажень: 210.
I. пуд I. день Суходоще Вершина Пахатной, Сенокосится
Пахотной Просв: 3. Гаврил. Равностоящим Села Лунашо Постоянной
Версты, Сойду Ность Шоссейный Сажень: 160.

Въ Сенной Руне. Косу Крутого.
I. пуд I. день Суходоще Шуплинской Дорожей. Сенокосится На
Ломной Горох. I. Гаврил. Равностоящим Села Лунашо I. Версты.
Сойду Ность Шоссейный Сажень: 160.
2. пуд дней: 3. Суходоще Шуплинской Мочилы, Сенокосится
Пахотной Чети. 6. Тягостей. Равностоящим Села Лунашов
Подвести, Сойду Ность Шоссейный Сажень: 120.
3. пуд дней: 3. Суходоще Шестиной Мочилы, Сенокосится
Пахотной Обов Подвести Тягостей, Равностоящим Села Лунашо
Постоянной Версты. Сойду Ность Шоссейный Сажень: 160.
I. пуд дней: 6. Суходоще Пахотца. Сенокосится Пахотной Рай
3. Тягостей; Равностоящим Села Лунашов I. Версты, Сойду
Ность Шоссейный Сажень: 130.

Обора

№ 5: пива дней: 6: Суробящие бутиной Мошимов. Сидевшатся Наконой реки З. Тавреки. Равстоянием Села лунашо: 1. Версты. Войуносить шюайшитной Саженей: 220.

6: пива дней: 4. Суробящие плесной мошми. Сидевшатся на оной Армену. 2. Тавреки. Равстоянием Села лунашо: 1 Версты. Войуносить шюайшитной Саженей: 240.

7. пива дней: 4. Суробящие Садатми. Сидевшатся наконой обеи З. Тавреки. Равстоянием Села лунашов: 1. версты; Войуносить шюайшитних Саженей: 140.

8. пива дней: 6. Суробящие шумовой. Сидевшатся наконо Реки потной Тавреки. Равстоянием Села лунашо потвреки: войуносить шюайшитной Саженей: 220.

Отъ второй руи. Келу потвои.

1. пива дней: 2. Суробящие Артюшка сидевшатся наконо Рой Тавреки. Равстоянием Села лунашо: 1. версты. войуносить шюайшитной Саженей: 100.

2. пива 1. день. ил. утуп. Суробящие шапанов шута: сидевшатся наконой Шишницы Зимой потавреки. Равстоянием Села лунашов потной версти, Войуносить шюайшихв Саженей: 60.

3: пива Дней: 4. Суробящие Сапати. сидевшатся наконой обеи. 3. Тавреки. Равстоянием Села лунашо: по версти, Войуносить шюайшитной Саженей: 170.

4. пива Дней: 2. Суробящие потворивщу, сидевшатся наконой Шишницы Зимой Тавреки, Равстоянием Села лунашо: 2. версти. Войуносить шюайшитних Саженей: 200.

Отъ второй руи. подшарову.

1: пива дней: 4. Суробящие новотиной мошими сидевшатся Наконой Реки Тавреки. Равстоянием Села лунашо: 1. версти; Войуносить шюайшитной Саженей: 100.

Всиче писанние: 11. пивъ пенадлежатъ ему Зимину бутиб. потведиамъ наследи: Ограшамои его особо Зимовими. васильм. иваном. ипакомъ. бутиамой Подномеромъ 13. пивъ его описаннымъ настоящая. Ной деотинной Верхансой канцелярии сидитъ: коимъ шрисемъ шиласатся. Подлиннаго = 56.

Его бутина Земля пахатной.

Отъ второй руи. Келу потвои

1. пива Дней: 3. Суробящие артюшка сидевшатся наконой Рой потвои Тавреки, Равстоянием Села лунашо: 1. версти. Войуносить шюайшихв Саженей: 280.

Онаи пива доставалъ ему пошлые 6729. году Киозаиа Лунашовского Ефима шапинна Зацену: 2. рубл. пашлюдъ коима Зимина крестьянъ. по послушюмся Ревизской Сказки 6762. году Елунаша: Ограбил.

№ Села Ело Ивана Сиой ре руи.

1. пива дней: 2. Суробящие Захарьюшком, сидевшатся Наконой Обеи. 2. Тавреки. Равстоянием Села лунашо: 2. Версти. войуносить шюайшитной Саженей: 280.

Онаи пива доставалъ ему пошлые 6749. году Киозаиа Корнилиевского Андрея мищанин Зацену: 1. рубля: и: 80. коп. крестьян № 516

Отъ второй руи. подшарову.

2: пива Дней: 5. Суробящие шайковой. сидевшатся наконой Рой потвои Тавреки, Равстоянием Села лунашов Потной Версти, войуносить шюайшитной Саженей: 580.

Онаи пива доставалъ ему пошлые 6749. году Киозаиа Корнилиевским Василм. Ивана Ивановов. Зацену: 4. рубл. Наной обе пивъ Хозя Ильей Крестьян; по послушюмся Ревизской, 6762. году Села лунашах подачной Слугай Поворил;

1. Лес суробящие Залядцевой пасикою. Лесовой Зосимовой годной Напростъ. Равстоянием Села лунашов: 2. Версти. войуносить шюайшитной Саженей: 88.

2: Лес. Суробящие Анзупового пута, Лесовой Ростъ. Равстоянием Села лунашов. 2. Версти, войуносить шюайшитной Саженей: 50.

Онъе: 2: Леса пинадлежатъ ему бутину наследо тогда нам: Ограшамои Его Сисче Означитимой: Крестьян неимеетъ.

Давъно Земля: Лес суробящие подгудищие. Ръзвой годной найлюдитъ, Равстоянием Села лунашо: 2. Версти. войуносить шюайшихв Саженей: 204.

Онои доставалъ ему пошлые 6723. году Киозаиа Сивер. Тарашовской вотчины Рудищего Мощина. Зацену: 3. рубл. 1: 50. коп. Ревизъ: патто хотя крестьян Ограбил. по Ревизъ патинном подачном Слугай пошлым;

Городов Биль Ведмедково Села: Онои доставалъ ему Земли. Показанъ Свидетелми Лунашовского Дворянина Стрихожанами Ему годи. 15: Записку данную пивъ бутин. Найденов, потисменного Сида пи имеетъ;

Земля: Вспахана мятиду вспахъ Ободом мупереп мятитъ муб Времено. Молио для Сева: Городов Ше мятиваетъ Разного хлеба: 6: Тавретей.

Сило бутина: Зайном семином. Сособутного Скота; Лошадей: 4: Волов робочих: 2: Норова Стилм: Една:

Двора м

№ Быков: 2. Овец: 1. Свиней: 1.
Скота: Лошадей: 1. Волов: 2. Коров стельная стали 2. Яловая 1, телицы: 1. Овец: 1. Свиней: 1.
Вдовы: Илья Ломаева 1. Волов: 2. Коров стельная 1, Яловая 1. Овец 2. Свиней 1.
Хлеба ярого высеяно: Свиным земским Семеном Совощино;
Ржи: 2. четверти, полоку 2. гарцы, ячменю четверти.
Овса четверть, гречи четверть, проса 2. гарцы.
Мельничного четверика, ину гарнец.
Всего: Ржи 2. четверти, полоку гарнец, ячменю четверти, Овса четверть, гречи 6. четвериков проса гарнец, Мельничного четверика, ину гарнец.
Денисей Ржи четверть, полоку 2. гарцы, ячменю четверти, Овса четверть, гречи четверти, проса гарнец. Мельничного: 2. гарцы, ину гарнец,
Нынешнею Осенью высеяли всякого хлеба высев тысятое число;
Доходов ярых совсем несвище полутаю наим тремо для одного сев здоровствомь спасовитна пятитинна,

Лз Двор наш на улице средней: влевой стороне
Снем изб жилых рубленых: 3. Житный. шеморами рубленными: сараев: 3. Хлевов: 6.
Живут. своим выдельщ позаки бутный
С.Л: Ржи засим бутно. урожнецъ сла лунашо летъ :56. Здарова.
Его жена Сарафина Ильинишна дочь. Родимца сла лунашов Звания позакого, летъ: 50. Здарова.
1. сынъ Павелъ летъ — Умихъ дитей 21. Здаровъ.
Его жена Феодосия Дмитриева дочь. Родимца сла лунича побий Звания позакого летъ: 20. Здарова,
Умихъ дочь. Варвара: летъ — 1. Здаровъ.

№ 2. Захарий летъ — 18.
3. Федоръ летъ — 9
4. Дочь Ирина летъ — 17. Здарови живутъ Приходъ
5. Марина летъ — 11.

С.З: Ржи Иванъ бутно. урожнецъ сла лунашо летъ 45. Здаро
Его жена Дарина Ульянова дочь. Родимца сла Осташкова
Звания посадскаго летъ: 40. Здарова.
Умихъ дитей
1. сынъ Ильинишна летъ — 13
2. Афанасий летъ — 8.
3. Яковъ летъ — 7 Здарови живутъ
4. Дочь Марина летъ — 18.

С.З: Ржи Марко бутно. урожнецъ сла лунашо летъ 43. Здаро
Его жена Анна Иванова дочь. Родимца Осташ сла Чернова Звания посадскаго летъ: 40. Здарова.
Умихъ дитей,
1. сынъ Матвей летъ 22. Здаровъ.
Его жена Наталия Федорова дочь. Родимца сла Ипф
Его Звания позакого летъ: 20. Здарова.
2. сынъ Моисей летъ 11. Здаровъ.

лв Оный бутный Середнов позаки.
Шотъ Дворъ Состоитъ Издревле позаки достающей
сей имъ наследно поседнимъ. Крестьяне нимеютъ;
Хлебу пашни
Пахатной Земли левалой Стрехъ рублевъ: 11.
Сенно въ Сторой Руке. Десять Кусолю;
1. нива. 1. день Суходоцъ Изтолочно мелку высевается
Наной Ячмень подетверти. Развотяпитъ Села лунашо
1. Верста, Сошуно Стрелитъ Сажень: 280.
Она досталя засимо бутно потутал. 6174 Годъ
Низана Изтолочно тетка Хирина Зайцу: 60. Копеекъ
Крестьян нимеетъ;
2. нивадный. 2. Стрелъ сажана бурановсяда. Суходоцъ
Ячной Молотой, высевается, наной Овса: 2. Четверти
Развотяпитъ Села лунашо Четверти. Верстъ, Сошуно
Стрелитъ Сажень. 80.
Она досталя засимо потутал 6174 Годъ Февраля 11.
Стрелитъ лунашовсяно Чарда Семитна Зайцу. 1. Рубль
Крестьян нимеетъ,

Дворъ

№ 3. писа Дней: 2. Суботицъ Шушловъ. сѣствается на
оной рѣй деветѣй. равестоянiемъ села лупашовъ
деветь вестей. войнуковъ шоайшiй сажней: 200.
Онай достала ему васiлю пошуле 6743. годъ
февраля. 11. числа лупашовского. фтолiй пулаве
на заiцу. 1. рублi. и. 30. коптевъ. натто сухтой кре
постiй. коткъ прiсемъ прилагается по описи
57 Вшестой гнi. Кому повѣсiй.
л. писа Дней: 1.. Суботицъ духносого пути. сѣствается
наопой трiй деветѣй. равестоянiемъ села лупашо: 2.
вестей. войнуковъ шоайшiй сажней: 300.
Онай достала оному васiлю. пошуле 6744.. годъ
октября.. 8. числа лупашовского лагая шiпо
сково заiцу: 11. рублей. натто сухтой крестiй.
Коткъ прiсемъ прилагается по описи 58
Вшестой гнi. Кому повѣсiй пошлобу.
л. писа Дней. 3. Суботицъ товарнiковой молiи. сѣст
вается наопой рай потоцкiй деветѣй. равестоянiемъ
села лупашо: 1. вестей. войнуковъ шоайшiй сажней: 120.
Онай достала ему пошуле 6744. годъ февраля
18.. числа повѣсiй лупашовского лагая шiпо
сково заiцу: 11. рублей. натто сухтой крестiй. коткъ
прiсемъ прилагается по описи 59=
б 2-ной. Вшестойде гнi. Кому повѣсiй.
л. писа дней. 2. Суботицъ Едмедской грeблi. сѣст
вается наопой рай деветѣй. равестоянiемъ села
лупашо повѣсiй. войнуковъ шоайшiй сажней: 240.
Онай достала ивану бутиду. пошуле. 6744. годъ
числа лупашовского тирхима голюпiй. заiцу: 1..
рублъ. и. 40. коптевъ. натто пiд. коткъ ипiла крес
по подслудiвшей въ 6746. годъ села лупашо по
Сухтай. Вохтла;

2. писа дней: 3. Суботицъ портевской доброй. сѣствается
наопой рай потоцкiй деветѣй. равестоянiемъ села
лупашо повѣсiй. войнуковъ шоайшiй сажней: 200.
Онай писа достала пайту. 6744. годъ. Декабря 11-го
числа лупашовского ивана голюпiй. заiцу: 6. рублi
и: 50: коптевъ, натто сухтой крестiй. коткъ
прiсемъ прилагается по описи 60=

Дворъ

№ Лесъ бiлъ села Ядловъ добовой. пайфро годной. часто
я писемъ села лупашо: 13. вестей. войнуковъ шо
айшiй сажней: 106.
Онай достался васiлю бутиу. пошуле 6734. годъ фе
враля села Ядловъ потроваемъ Ивана. заiцу. 1.. рублъ.
крестостiй пiй мѣсяцъ.

1. Вологодъ ивана. инаста бутиу. мерофъ оймiй пiцы
позаносов. оймiна. ивасiя Федо.
Оной принадлежитъ имъ послѣдно потрiамъ. крестiй
пiй мѣсяцъ;

2. Вологодъ бiлъ оймого дова позана лупашовского. пи
тотова бе. Оной достался васiлю самому пошу
ле 6748.. годъ февраля.. 18.. числа лупашовской
аларфи праобихъ заiцу: 3. рублъ. пайшой крестостiй.
хота имiлъ: Онай въ 6762. годъ потiй слудiвшему
тогда позаiу Вохтла;

Рѣбной ловлѣ, тютiнъ оймiй Федотъ пiцовъ, васiлiй
бутиу шестинай тастi заiурѣбiй сiсте Сло опiса
ной; оной достается ермiтто киба молна. инакасiй
ний малiе для домашнiй пестанiя. Коткова
тастъ достала ему васiлю пошуле 6743. годъ
генваря 14.. числа лупашовского инфанта Федо
заiцу: 8. рублей. натто сухтой крестiй. коткъ
прiсемъ прилагается по описи 61
Спiхъ бутиов Сохта.
Спiхъ васiлiя лошадей: 1.. волов: 2. коров: 3. телiцъ
тiмъ: 3. овецъ: 14. свинiй: 6.
Ивана Спiхъ 1. волов 2. коров 2. телiцъ 2.; овецъ 9.;
свинiй: 1.
Кайта лошадей: 1. волов: 2. коров: 2. телiцъ
1. овецъ: 6. свинiй: 2.
Хлѣба годъ сiствается
Спiхъ васiлiя рай 3. деворти. тiлiцъ 3. имой дворъ
тотъ. атiмно полдеворти. овса: 2. деворти. гречiи
деворти. проса: 2. чарки. жiлiпопiлного: 2. деворiй.
Лну: 3. чарки;
Ивана полдеворти. рай. овса полдеворти. гре
полдеворти. проса: 2. чарки. жiлiпопiлного: 2..
чарки. Лну: 2. чарки.

Двора

№ Хлѣба ржн. 3. четверти, ярой пшеницы 4 четверика;
ячменю 4. четверти, овса 4. четверти, гречи полчетверти, проса 4. гарцы, жимолостного четверика, мку 3. гарцы;
Мѣрошнею осмью осмь бутей. сѣяными всѣми сего хлѣба сѣмя пятое число;
Доходов ѣсть совсѣм немного потому, что мало для одного себя здоровства и прокормить;

№ Дворъ нашей улицѣ стрѣлой; влѣвой сторонѣ;
Снемъ избе фамилия 2. Земли пахотной 1. дна, протчее отнесѣно малыми одна; особо молова пахат. 1. Запасомобиль плетневый, хлѣва для коей 1. клуня для хлѣба 1, сарай 1. хлѣвов 3.
Фуражъ сполна. сѣдорный козакъ;
въ 1. избе семья сама, отъ коей идущей, уроженцы сего гарнизонной сѣла семища лѣтъ 46. здоровъ;
Его жена Аѳанасия Алексѣева дочь. Родилися сего луганцов Званія козацкого лѣтъ 43. здорова,

		Умерли дѣти;
1.	сынъ Гаврило	лѣтъ — 18. здоровъ.
Его жена	Аѳанасия	тимофѣева дочь, Родилися сего гарнизонной сѣла рудницкого Званія козацкого лѣтъ 18 здорова
2.	михайло	лѣтъ 15.
3.	Богдан	лѣтъ 9.
4.	Кондратъ	лѣтъ 1.
5.	Дочь Марія	лѣтъ 8.

Здоровы
Ни кого
Три души

Отъ сея избе принять семну. сѣчено. пашня его.
Козака луганцового сотнѣ конопелца. сынъ Захаръ, лѣтъ осмнадцати;
Данило конопелко уроженецъ сѣла луганцова 45. лѣтъ; пахарь нову пашни; Званія козацкого
2. Сестра Захарова. Марѳа. Сидоренкова дочь, Званія козацкого лѣтъ 10. здорова.
Всѣ 2. избе двою родни братъ Семеновъ, Іоаннъ Семеновъ. уроженцы сотнѣ гарнизонной сѣла семища Званія

№ Козацкого лѣтъ 39. здоровъ.
Его жена Настасия Ивановна дочь. Родилися сего луганцового сѣла дворищъ Званія козацкого лѣтъ 30. здорова,
Отъ сея избе пятое сѣмя. Его ево: сестра Настасия Ивановна дочь. Родилися сего сѣла дворищъ лѣтъ 16. здорова.
Отецъ: сѣла. племянникъ его конопелко; изъ коронной
Братъ семенно, средняя козаки.
Шесть дворъ состоятъ. изъ древле козацкой достатошной сѣмьи дѣтьми; пустопустой. шпалерами его козацкой сестринымъ конопелкомъ 1751. года декабря 29.
Една часть; пашни спасенной пустопустой, коей коштна прислана пѣшая пашня по 17 февраля 62.
Отдавъ данину конопелку принадлежитъ пасѣчно потребнымъ: крестостей пѣшъ есть;

Кому принадлежности;
Пахатной земли лѣвадой всѣ шесть дворовъ рунѣ дней
-72-
Имѣто отъ всѣ дворовъ. всему луганскому
1. пѣша дней: 3. сухощице дворцовой долини; сѣ всѣ сѣмя пахоной ржи посѣрой четверти, равностоятъ всѣ сѣла луганцов 1. сѣрпа. сойдутъ тяглой сажени: 230;
2. пѣша: 1. день сухощице пахотной гвоздей, сѣ всѣ сѣмя пахоной ячмню посѣрой четверти. равностоятъ всѣ сѣла луганцов: 1. сѣрпа, сойдутъ средняя сажени: 240;
3. пѣша дней: 4. сухощице сѣмя луганской дороги. сѣ всѣ сѣмя пахоной овса посѣрой четверти, равностоятъ всѣ сѣла луганцов 1. сѣрпа: сойдутъ средняя сажени: 240.
4. пѣша дней: 8. сухощице земляной могилы, сѣ всѣ сѣмя пахоной ржи. 2. четверти, равностоятъ всѣ сѣла луганцов полчетверти, сойдутъ средняя сажени: 270;
5. пѣша дней. 3. сухощице рѣчатыми, сѣ всѣ сѣмя пахоной ржи посѣрой четверти, равностоятъ всѣ луганцов четверти, сойдутъ средняя сажени 210;
Отъ сея избе луг. всему кругомъ;
1. пѣша дней: 4. сухощице сѣмянской дороги, сѣ всѣ сѣмя пахоной овса. 3. четверти, равностоятъ всѣ сѣла луганцов посѣрѣ, сойдутъ средняя сажени; 200;

Обоза

№ 2. Пѣша. 1. день Суробицѣ путешественной могилы, сѣ Коваться Наконой Ирей. 2. Ставерстий, Разстоянiемъ Села Лушашо третiй Версты. Войу Носить Шоа-шинной Сажень: 280;

3. Пѣша днеи: 15: Суробицѣ Сеадницы. сѣ Коваться Наконой Бои. 1. Ставерстий, Разстоянiемъ Села Лушашо Подной Версты. Войу Носить Шоа-шинной Сажень: 360;

4. Пѣша Днеи. 10. Суробицѣ Гаврилов, сѣ Коваться Наконой Обеа. 1. Ставерстий. Разстоянiемъ Села Лушашо Подверсти, Войу Носить Шоа-шинной Сажень: 280;

Стверной Руи. Реки Полодей,

1. Пѣша Днеи. 6. Суробицѣ Пирiновой могилы. сѣ Коваться Наконой Ирей Подной Ставерстий, Разстоянiемъ Села Лушашов Подверсти, Войу Носить Шоа-шинной Сажень: 360;

2. Пѣша Днеи. 1. Суробицѣ Гаспиной Деревни, сѣ Коваться Наконой Бои. 2. Ставерстий. Разстоянiемъ Села Лушашо Подверсти, Войу Носить Шоа-шинной Сажень: 340.

3. Пѣша Днеи. 5. Суробицѣ Улiцiа, сѣ Коваться Наконой Ирей Подной Ставерстий, Разстоянiемъ Села Лушашов. 1. Верста, Войу Носить Шоа-шинной Сажень: 320;

4. Пѣша. 1. день Суробицѣ Юрьевой Гав. сѣ Коваться Наконой Пшеницы Одимой. 3. Ставерстий, Разстоянiемъ С. Села Лушашов. 1. Верста, Войу Носить Шоа-шинной Сажень. 120;

5. Пѣша Днеи. 2. Суробицѣ Водяной Деревнiи Мельницы. сѣ Коваться Наконой Обеа Подной Ставерстий, Разстоянiемъ Села Лушашов Подверсти, Войу Носить Шоа-шинной Сажень: 120;

Стверной Руи. Хиаровой;

1. Пѣша Днеи. 3. Суробицѣ Хандрiной Долины. сѣ Коваться Наконой Бои Подной Ставерстий. Разстоянiемъ Села Лушашов 1. Верста, Войу Носить Шоа-шинной Сажень. 200.

2. Пѣша Днеи. 1. Сторона. Суробицѣ Шлю, сѣ Коваться Наконой Ирей Ставерстий, Разстоянiемъ Села Лушашов. Подверсти. Войу Носить Шоа-шинной Сажень: 130;

1. Японов. Суробицѣ Частой Наконiцаться Ана Ко. Днеи: 30. Возов Епоконтий 6. 6. Страва Водой Блошадей Худая. Разстоянiемъ Села Лушашов Подверсти Войу Носить Шоа-шинной Сажень: 300.

№ 2. Японов. Суробицѣ Улiцiа. Наношаться Ана. 25. Возов Епоконтий: 5. Шiва Водиться Бывна Худая. Разстоянiемъ Села Лушашов Подверсти Войу Носить Шоа-шинной Сажень: 110.

3. Японов Суробицѣ Шаеповского Дуга. Наношаться Дотень. 20. Возов Епоконтий 4. Страва Водиться Бовей Худая; Разстоянiемъ Села Лушашов Подверсти, Войу Носить Шоа-шинной Сажень. 280.

4. Японов Суробицѣ Аганюша. Наношаться Дотень 10. Возов Епоконтий: 3: Страва Водиться Посредственная. Разстоянiемъ Лушашов Подверсти, Войу Носить Шоа-шинной Сажень: 260;

1: Лесъ, Суробицѣ Айдуповского Дуга, Бейповой Годной Найлютий. Форостiй Разстоянiемъ Села Лушашов Подверсти, Войу Носить Шоа-шинной Сажень. 120.

2. Лесъ Суробицѣ Радiощiй. Бурповой Годной Найлютий. Форостiй Разстоянiемъ Села Лушашов. 2. Версти, Войу Носить Шоа-шинной Сажень: 340.

Высше Стажнiй. 16. Пѣш: Спонов. 1. Наношаться Алексов. 2. Шiна Дерева, Семену Дубу повышает одна Сторона, подъ Силiемъ Плуженъ Устiй. 7. Аглiйскiй Фут. Ко дашему Японцу. Наследно подъ Камь. Крестостiй Пѣшеходы,

Семена Дуба стоiт лошадей. 2. Волов Бобовых. 1. Быв. 1. Телiцiа 1. Овецъ. 1. Свиней. 6.

Сер. Вейана Семи: Овецъ. 1. Свиней. 2.

Онъ Дубъ Хлебо Водъ Сiаться; Рой. 3. Ставерстий, Овеа. 4. Ставерстий. Устi Ставерстий. Кладенопiаного Ставерстий. Лиц. 2. Чаду;

Пiнтшною Осiнью Сiялъ Всiаного Хлебо Сiяться Посаженое Село.

Доходов Водъ Совсемъ Несвiше Получаться, Найпiано Для Одного себе Здоместовый Спабдiтiй Ходетiйшiй Дворъ Построiвше По Семи Хлебо Несвiться, Спiшаться Единственно Зо Работнiков;

Плiтаться Водъ Онъ Семи: Порiстого Онъ Сiамана Хлебо Товарiствой. Найнейственнов Дхати Подобному Дому. Ф. 2. Копейки;

№ 15

Дворъ на той же улицѣ сталой, въ немъ стоитъ
вновь жилыхъ рублены: 1. третей дворма двои
рубленныма: 2:3: двумя. пономарями рубленными
особо помогъ рубленныхъ. 2: хлѣвъ для пойла ей: 1:
сараевъ: 1: хлѣвовъ. 19:
Живутъ вномъ вдовицы позваной Голюпиной
Ст. 1. Ѳдѣ Нестеровъ Голюпина уроженецъ села Лукашовъ
лѣтъ: 85: постарости слабъ,
Его жена Евросинья Емельянова дочь, родимца села
Лѣховицъ звания позадого лѣтъ. 80: постарости слаба,
у нихъ сынъ Ѳеодосей лѣтъ: 25: здоровъ,
Его жена Марья Иванова дочь родимца села Ситова
звания позадого лѣтъ. 22: здорова;
Работникъ его. Михайло Потапьевъ уроженецъ пошу Кѣлос-
ского Сотни Голодневской Шестаки Голодева звания пода-
того лѣтъ. 40. здоровъ, живетъ зайчно отъ двора
тестя своего: 2 лѣтъ. годъ:
Ст. 2. Ѳдѣ Никита Голюпина уроженецъ села Лукашовъ
лѣтъ. 18. здоровъ,
Его жена любовь Сазина дочь, родимца села Лукано-
ви звания постолитского лѣтъ. 16. здорова;
У нихъ сынъ павло лѣтъ: 16: здоровъ;
Ст. 3. Ѳдѣ Гаврило Голюпина уроженецъ села Лукашо лѣтъ
28. здоровъ;
Его жена Марья Григорьева дочь родимца Сотни Бѣлев-
ской села Лѣховицъ звания подаского лѣтъ: 21. здорова.

У нихъ дѣти
1. сынъ павло лѣтъ — 10 } здоровы
2. Григорей лѣтъ — 5 } живутъ
3. Моисей лѣтъ — 1 } три души
4. Дочь Матрона лѣтъ 6.

Да тамъ же Гаврилу: отцовой его жены: Умершъ позваная
сего Григея Ефимъ сынъ Ильина Ефимьевно лѣт. 7: здоровъ
живетъ тѣй же душъ.
Ст. 4. Ѳдѣ Иванъ Голюпина уроженецъ села Лукашо: лѣтъ
18: здоровъ:
Его жена Васса Иванова дочь. родимца села Лукашо звания
постолитского лѣтъ. 16. здорова,

№

У нихъ дѣти
1. сынъ Ефимъ лѣтъ: 11 } здоровы.
2. Иванъ лѣтъ — 4. } живутъ
3. Дочь Анна лѣтъ — 13. } пять
4. Дарья лѣтъ — 8 } душъ
Ст. 5. Ѳдѣ Яковъ Голюпина уроженецъ села Лукашовъ
лѣтъ: 40: здоровъ;
Его жена Мелания Фролова дочь. родимца Сотни Бѣлев-
ской села Усовой лѣтъ: 38. здорова. звания позадого,

У нихъ дѣти
1. сынъ Яким лѣтъ — 12. } здоровы
2. Иванъ лѣтъ — 10. } живутъ
3. Дочь Аграфена лѣтъ. — 11. } пять
4. Аксинья лѣтъ — 7. } душъ
Ст. 6. Ѳдѣ Лаврентъ Голюпина уроженецъ Лукашовскій,
лѣтъ. 34. здоровъ,
Его жена Анна Евстафьева дочь, родимца села Лука-
шовъ звания постолитского лѣтъ. 34. здорова;
Маюмъ Голюпина рождетой села Лукашъ лѣ. 32. здо
Его жена Евдокія Антонова дочь, родимца Сотни
Бѣлевской села Рудницы. звания постолитского
лѣтъ. 30. здорова;

У нихъ дѣти,
1. Сынъ Яким лѣтъ — 3 } здоровы;
2. Дочь Евросинья лѣт. 4 } живутъ
3. Марина лѣтъ — 1. } три души
Ст. 7. Ѳдѣ Лейтъ Матвѣй. Маринъ деминовъ
дочь родимца села Полтевой звания позадого. лѣтъ
80: постарости слаба;
Ст. 8. Ѳдѣ Григорій Голюпина, уроженецъ Лукашовскій лѣ.
30. здоровъ
Его жена Марья Юрьева дочь, родимца Сотни Бѣлевской
села Крутолья звания позадого лѣтъ. 25. здорова,

У нихъ дѣти,
1. Сынъ Георгій лѣтъ 3. } здоровы;
2. Яковъ лѣтъ — 1 } живутъ
3. Дочь. Соломонида лѣт — 9. } три души
Ст. 9. Ѳдѣ Вдовецъ Григорій Ефимъ Голюпина. лѣтъ: 24. здоровъ
Его жена Марина Ефремьева дочь, родимца села Ситова
звания позадого лѣтъ: 20. здорова;

№

Уїздъ Житомирскій.

1. Сінъ дворянинъ Матвѣй Ивановъ Здѣховскій;
2. Дворъ мѣщанина Матвѣя Ивановича Здѣховскаго;
3. Крестьянскій дворъ Матвѣя Ивановича Здѣховскаго;

Сей Волынской. Овруцкой Округи;

Имѣетъ Дворъ Состоящій въ Деревнѣ Новѣтинѣ; достатокъ сей имѣетъ Единой Части Наслѣдно Полученной, Крестьянской имѣетъ: Оброку Ежегодно платитъ имѣетъ Волостнаго Писаря Василья Волынскій Округи. Года Апрѣля 18. Числу: 10. Рублей, Части Сихъ Крестьянъ Всѣхъ Писемъ Прилагаютъ по Ревизіи 63 Коему Принадлежности:

Пахатной Земли Малой Великихъ Руна: дней 12½

Именно Вѣтвью Куп[ля]новой.

Сихъ Вѣтвей: Изображаемъ:

1. Пѣша дней: 3: Будущая Мѣсной дороги. Вѣдѣвается Наемной Рати Полной Четверти, Завѣстивнымъ Дѣла Лунашо 1. Версты. Вокругъ Шлагомъ Саженей: 160;
2. Пѣша дней: 3: Будущая Дубина. Вѣдѣвается Наемъ Ямены Полной Четверти, Завѣстивнымъ Дѣла Лунашовъ Четверть Версты. Вокругъ Шлагомъ Саженей: 377:
3. Пѣша. 1. день Путный, 1. Будущая поворотна, Вѣдѣвается Наемной Ямщицкой Рати, 1. Четвертной, Вокругъ Шлагомъ Саженей: 180;
4. Пѣша Дней. 4. Будущая Федюковой могилы, Вѣдѣвается Наемной Рати Четверть. Завѣстивнымъ Лунашо 1. Версты. Вокругъ Шлагомъ Саженей: 280;
5. Пѣша Дней: 3: Будущая Пастушина. Вѣдѣвается Наемной Обѣда. 3. Четверти, Завѣстивнымъ Дѣла Лунашовъ 1. Версты, Вокругъ Шлагомъ Саженей. 120.
6. Пѣша. 1. день Будущая Панталюновой Хребтъ. Вѣдѣвается Наемной Моста. 3. Части, Завѣстивнымъ Дѣла Лунашовъ Версты, Вокругъ Шлагомъ Саженей. 180;
7. Пѣша Дней: 2: Будущая Путобущій Вѣдѣвается Наемной Рати Полчетверти, Завѣстивнымъ Дѣла Лунашо Версты, Вокругъ Шлагомъ Саженей; 220:

№

Въ Вѣтвью Куп. Коему Крутолю:

1. Пѣша Дней. 6. Будущее Тишковой. Вѣдѣвается Наемной Рати. 3. Четверти, Завѣстивнымъ Дѣла Лунашо Версты, Вокругъ Шлагомъ Саженей: 200.
2. Пѣша дней. 2. Будущая Путиной Могилой. Вѣдѣвается Наемной Ямены Четверть. Завѣстивнымъ Дѣла Лунашовъ Четверть Версты. Вокругъ Шлагомъ Саженей: 220.
3. Пѣша 1. день. Будущая Татарской Дороги. Вѣдѣвается Наемной Рати. 2. Четвертей, Завѣстивнымъ Дѣла Лунашо Версты, Вокругъ Шлагомъ Саженей. 240;
4. Пѣша Дней. 2. й. 1. Путей. Будущее Панталюновой Могилы. Вѣдѣвается Наемной Обѣда; Полчетверти Версты, Завѣстивнымъ Дѣла Лунашо Версты. Вокругъ Шлагомъ Саженей: 240.
5. Пѣша Дней: 2. Будущее Ирисовой Хребтъ. Вѣдѣвается Наемной Ямены Четверть, Завѣстивнымъ Лунашовъ Версты, Вокругъ Шлагомъ Саженей. 100.
6. Пѣша Дней. 4. Будущее Иванцовой Могилы. Вѣдѣвается Наемной Обѣда: 3. Четверти, Завѣстивнымъ Дѣла Лунашовъ Версты. Вокругъ Шлагомъ Саженей: 240.

Вѣтвью Куп. Коему Полѣвой;

1. Пѣша. 1. день. Путь. 1. Будущее Лунашовской Ярины, Вѣдѣвается Наемной Рати Полчетверти, Вокругъ Шлагомъ Саженей: 200.
2. Пѣша дней. 3. Будущая Бѣлого Лану. Вѣдѣвается Наемной Рати. 2. Четверти, Завѣстивнымъ Дѣла Лунашо Четверть Версты, Вокругъ Шлагомъ Саженей; 240;
3. Пѣша 1. день. Будущее Медвѣдовой Хребтъ. Вѣдѣвается Наемной Ямены Полчетверти. Завѣстивнымъ Дѣла Лунашовъ Полверсты, Вокругъ Шлагомъ Саженей: 180.
4. Пѣша дней. 2. Будущее Будинова Мѣна. Вѣдѣвается Наемной Обѣда Полной Четверти, Завѣстивнымъ Дѣла Лунашо Версты, Вокругъ Шлагомъ Саженей: 200.

Вѣтвью Куп. Коему Лудянской;

1. Пѣша. 1 день. Путь. Будущее Лунашовской Ярины

Двора

А. Сѣ̀вшаяся Наѣзной Рѹ̀и. по̀ дѣтинцѣ. Завезенѣмъ Села Лѹ̀шкова по̀ вѣрсти. Бояръ̀ ѝ Трокѣ̀шникъ Сѣ̀мей 200.

2. пѝва дней 2. Вѹ̀ротищѣ Ѣ̀тмановы Долоски, Сѣ̀вшаяся Наѣзной ѣ̀вса по̀ тѣ̀мой дѣ̀рогѣ, Завезенѣмъ Села Лѹ̀шкова по̀ тѣ̀мой Вѣрсти, Бояръ̀ ѝ Трокѣ̀шникъ Сѣ̀мей 150.

Онаѧ досталъ имъ наслѣдно подъ: дѹ̀в Ѣ̀ку Голѣтый, пошлъ. 6748. годѣ маѣ. 15. Вѣсилѣй Васѝлѣхѝ, Ражѣ дѣ̀вый. Продѣ̀вшей Вышѣ̀й Ѳѣ̀дѣлый Лѹ̀шковской, Заѣму Ѣ̀дѹ̀ю лѣ̀вод. л. Рѹ̀блѝ. и. 80. Конѣвъ; Наѣто Хотя Хутѣ̀ Имѣла, тѣ̀мо Ѣ̀недѣ̀ломъ времени по̀ Сѣ̀ла.

3. пѝва Днѣй: 3. Вѹ̀ротищѣ Вѹ̀дѝцкой дорожки. Сѣ̀вшаяся Наѣзной ѣ̀вса. 2. Тѣ̀вѣрдѝй, Завезенѣмъ Села Лѹ̀шкова по̀ Вѣрсти, Бояръ̀ ѝ Трокѣ̀шникъ Сѣ̀мей: 99.

4. пѝва Днѣй. 2. Вѹ̀ротищѣ Вѣ̀шкиной Вѣ̀дѝновой мѣлѝцы, Сѣ̀вшаяся Наѣзной Вѣ̀мѣсто Ѳѣ̀дорѣ, Бояръ̀ ѝ Трокѣ̀шникъ Сѣ̀мей 100.

Въ Ѣ̀тцовой Рѹ̀ѣ. Ѳѣ̀лу Хрѹ̀сто̀лю.

1. пѝва Днѣй: 6. Вѹ̀ротищѣ Ѣ̀ѳѣ̀новой Моѣлѝ, Сѣ̀вшаяся Наѣзной Рѹ̀и: 3. Тѣ̀вѣрдѝй, Завезенѣмъ Села Лѹ̀шкова Вѣрсти, Бояръ̀ ѝ Трокѣ̀шникъ Сѣ̀мей: 320.

Онаѧ досталъ имъ наслѣдно подъ, а̀ пошлъ пѝмъ Ѳѣ̀дотій, Васѝлѣй, Ѳѣ̀ндѣ̀й, Васѝлѣй Ѳѣ̀ѳѣ̀ѳѣ̀ѳѣ Цѣ̀ну: Крѣпостей Нѣ̀ѣмѣ̀ѣтся.

2. пѝва Днѣй: 4. Вѹ̀ротищѣ Паѣлѣтновой Ѵѣ̀дѣлѝ, Сѣ̀вшаяся Наѣзной Ѵѣ̀рѣй Тѣ̀вѣрдѝ, Завезенѣмъ Лѹ̀шкова по̀ Вѣрсти, Бояръ̀ ѝ Трокѣ̀шникъ Сѣ̀мей 290.

Въ Тѣ̀тѣ̀вѣрдѣй Рѹ̀ѣ. Ѳѣ̀шковой.

1. Пѝва Днѣй: 3. Вѹ̀ротищѣ Ладѝнового поля, Сѣ̀вшаяся Наѣзной ѣ̀вса по̀ тѣ̀мой Тѣ̀вѣрдѝ, Завезенѣмъ Села Лѹ̀шкова по̀ тѣ̀мой Вѣрсти; Бояръ̀ ѝ Трокѣ̀шникъ Сѣ̀мей: 126.

Въ сѣ̀мъ Писаннѣ: 24. пѝва Принадлѣжатъ имъ Голюшкомъ Наслѣдно. по Ѳѣ̀дѣломъ ѝхъ. Хрѣстѣ̀ской Нѣ̀мѣ̀ѣтскѣ.

Двора

А. Въ сѝхъ же. мѣ̀стѣ. ѝ Вѣ̀ѳѣ̀лѣ. Голюшкомъ.

Въ Тѣ̀тѣ̀вѣрдѣй Рѹ̀ѣ. Ѳѣ̀лу Иоѳѣ̀ѳѣ̀ѳѣ̀ѳѣ.

1. пѝва Днѣй: 6. Вѹ̀ротищѣ Рѹ̀нцового пѹ̀ста, Сѣ̀вшаяся на Наѣзной Рѹ̀и: 3. Тѣ̀вѣрдѝй, Завезенѣмъ Села Лѹ̀шкова по̀ Вѣрсти, Бояръ̀ ѝ Трокѣ̀шникъ Сѣ̀мей: 320.

Онаѧ досталъ имъ пошлъ 6748. годѣ Ѵюня: 29. Дня, на Лѹ̀шковскомъ Вѣ̀сѣлѣ Голюшкѣ. Заѣму: 20. Рѹ̀блей. Наѣто Сѹ̀тѣ̀кой Крѣпостѝ. Конѣвъ Писемъ Прѝлагаютъ Полѣ̀ѳѣ̀ѳѣ̀ѳ

№ Оная пива доставлена Ему Гаврилу Пономареву 1754 года Января 14 числа Луначарского Ивана Ломоносова;

Счетова, Ивана Ломоносова.

В первой руке. Ему Луначарскому:

1. пива дней: 5: Суротище Морозова моими: выдавается Полной рой повторительной Четверти, Равностоимостью Дела Луначарского 1. Четвертей: Вобщности таковаго числа Саженей: 320:

Оная пива доставлена Будилых Пономарева 1749 года Мая 10. Бывшая Луначарского Яшима Крилова Зайцу: 3. рублев, Частью Сытной Крепости. Коими Присем Прилагаются: Подлинно 66

Во второй руке Ему Крупову:

1. пива Дней: 4. Суротище Зайцовых: выдавается Полной Овса: 3. Четверти, Равностоимостью Дела Луначарского Четверти Четверти, Вобщности таковаго числа Саженей: 280:

2: пива Дней: 3. Суротище Будилова моими: выдается Полной Рой. 6. Четвериков, Равностоимостью Дела Луначарского Четверти Четверти, Вобщности таковаго числа Саженей: 280:

В третьей руке Ему Конееву;

1. пива дней 4. Суротище Федосеевой Деревни: выдается Полной Рои. 2. Четверти; Равностоимостью Дела Луначарского Четверти, Вобщности таковаго числа Саженей: 380:

2: пива дней: 3: Суротище Акишина; выдается Полной Рой Гостиной Четверти; Равностоимостью Дела Луначарского Четверти, Вобщности таковаго числа Саженей: 380:

3: пива Дней: 2: Суротище Конеевой Дороги: выдается Полной Овса Гостиной Четверти; Равностоимостью Дела Луначарского Четверти, Вобщности таковаго числа Саженей: 280:

№ Свидетельство. 5. пива доставлены Ему Февралю Колпину Сродственнику Его по следующим Его адрес по Кустье Якова Ивановича Ермолаева Григория Колпину 32 Целу Рублев 1. 25 по Сытной Крепости. Января 1. года Июля 19 числа выдатной; Коими присем прилагаются по Мерзлых - 67 -

В Ивана Иванова в первой руке. Ему Луначарскому;

1. пива Дней: 3. Суротище Федосеевой домы, выдается Полной Рои Гостиной. Равностоимостью Дела Луначарского Вобщности таковаго числа Саженей: 210:

Во второй руке. Ему Крупову;

1. пива Дней: 3. Суротище Кирилова. выдается Полной Овса. 2. Четверти, Равностоимостью Дела Луначарского Четверти, Вобщности таковаго числа Саженей: 260:

Оные 66 пив доставлены Ему Пономареву Генваря 1754 года Июля 30. Бывшая Луначарского Ивана Пономарева Зайцу: 6. рублей: Частью Сытной Крепости. Коими присем прилагаются По Мерзлых 66.

В третьей руке. Ему Конееву.

1. пива Дней. 4. Суротище Елисеева, выдается Полной Рой: 2. Четверти, Равностоимостью Дела Луначарского Четверти; Вобщности таковаго числа Саженей: 360;

Оная пива доставлена Ему Генваря 1750. года Июня. Бывшая Сотни Костинской Деревни Гребенщикова Сына. На Хандосей Зайцу: 8: рублей, Частью Сытной Крепости; Коими выше сего присланы По Мерзлых 65.

Въ Григорья. Григорей. Данила. Тимофея;

В первой руке. Ему Луначарскому;

1. пива 1. день, Ц. 1. Убрусъ, Суротище Морозова моими; выдается Полной рой Гостиной Четверти. Равностоимостью Дела Луначарского Четверти; Вобщности таковаго числа Саженей: 120:

2: Пива 1. день. Суротище Федосеевой домы. выдается

А. Наконой вотчину по тестаменту. Завещанием дела лучшаго сестра. Войску имеет шлющий Саженей. 120.

Во второй пук. Селу Крутолю.

1. пиша Дней: 2. Сухостоище тавлинцовой Чернец. Ко Абатеной наконой Чреи по тестаменту. Завещанием дела лучшаго по сестри, войску имеет шлющий Саженей. 120.

В третьей пук. Селу Полтевни.

1. пиша Дней: 3. Сухостоище шутовой Долов. Ко Жалеет наконой Сой по тестаменту Завещанием дела лучшаго. сестра, войску имеет шлющий Саженей: 200.

2. пиша: 1. утугов. Сухостоище наЗаречного Чав. Ко Завет наконой пчелицы Озимой четвертью. Завещанием дела лучшаго: 2. сестри, войску имеет шлющий Саженей: 90.

3. пиша. 1. день. Сухостоище Чутий. Ко Жалеет наконой Сохи 3. Чарцы. Завещанием дела лучшаго. 2. сестри, войску имеет шлющий Саженей: 90.

4. пиша. 1. день. Сухостоище наЗаречного пути. Ко Завет наконой Милопостлиного: 3. четвертий. Завещанием дела лучшаго. 2. сестри, войску имеет шлющий Саженей. 100.

5. пиша: 1. день Сухостоище лесу сожженнаго Барышовым Калиновского. Ко Жалеет наконой Тесе: 3. Чарци. Завещанием дела лучшаго: 2. сестри, войску имеет шлющий Саженей. 150.

Всего писанно: 8: пиш достанет ему грядет. Здравлиет наследние победу, умершу Евстафию Голюпу. Будет тощее. 6174. году мая: 31. Внезапна Сентября Сестри Сой Жителя села Грешова Андрея Поповича. Заплат. 19. рублей. Кратко Смутной Крепости. Котив писем Прилагаются, по Актерь 69.

1. Апонос. писем лучша побыт Сухостоище Дубовой. наложил Завет наконов Сидора 1. Возов Европонт десят. Шлюба Водится последственная. Завещанием дела лучшаго 1. Сестри, войску имеет шлющий Саженей. 380.

А. 2. Апонос Сухостоище Голюпиной Вноту. Сестру Апонос. наложил Завет Водится потом: 15. Возов, Европонт: 3. Шлюба Наконов Родится Худая Завещанием дела лучшаго Сестра, войску имеет шлющий Саженей: 40.

1. Лесб. Сухостоище Селу Подцы. между Лесами. Дубовой Деревовой, Осиновой, Водной Малфовость. Завещанием дела лучшаго: 1. сестри, войску имеет шлющий Саженей ..600.

2. Лесб. писем лучша Сухостоище Айсунового лесу. Водной Малфовость. Завещанием дела лучшаго: 2. сестри. войску имеет шлющий Саженей: 20.

Всем писанно: 2. Апонос. плано и: 2. Лесу. Принадл Завет Шестеру Голюпи. Здравлиет Завещанием Своим, по Сложно Последствием. Крепостей примечать.

Здесь въ Ивана. плано ва

1. Лесв. Словом. Заветною Деревянною. Сухостоище Мостина Дубовой. Деревовой. Осиновой. Водной Сухомное строение. Найлютим. Малфовость. Завещанием дела лучшаго: 2. сестри; войску имеет шлющий Саженей: 320.

Этой Лесб принадлежит имп Голюпиев. Наследно Подцы: будет тощее 6174. году Сентября 9. Внезапна Завещанием Шестеваемна. Заутру: 10. рублей. Кратко Смутной Крепости, Котив Здесь Прилагаются, по Актерь 70.

1. Болото. Блив Жилого их Голюпов двора;

2. Болото. Блив Между Жилого; между Ивана Морва Шлюбливой Сабинской, Ждевья Полжик,

Этих принадлежат. Имитат Завещанием, Плано Ву. Своим Завещанием Последним. Крепостей примечать.

3. Болото Полем Жилой их Голюпов Двора.

Этой принадлежит. Имитат. Плано Ву. Своим Завещанием. Следнов Наследний. Крепости примечать.

№ 1. Огородъ подъ Двора. Онъ
Прикащикъ Несторъ Самому пошлетъ тому будетъ 20.
Дворъ. Братья его Михаилъ Гольцовъ Захаръ: 2. Бобыл. Крестьянъ нѣтъ.

Рыбная ловля Прикрѣпленныхъ ихъ Гольцовъ, подобно сей:
Рогатомъ. Сплотковой. Гдѣ достаточна Какая мѣлкая
Сѣмъ для Домашняго довольства, вонъ его прошлыхъ
лѣтъ Сазанъ: 150.
Онъ Прикладываетъ ихъ порядкомъ. Крестьянъ нѣтъ
какъ.

Стихъ Гольцовъ Сотка. стихъ Алексѣя Захаро
Федосѣевъ Лошадей: 6. Волов рабочихъ 3. Коровъ стель
ныхъ 1, телятъ: 2. Овецъ. 6, Свиней: 3.

Стихъ Матвѣй Лошадей: 1. Волов рабочихъ: 3. Коровъ стель
ныхъ: 1, Овецъ: 8, Свиней: 1.

Ермолая. Изъ Сотка. Совершенно. Лошадей. 6. Волов
рабочихъ. 1. Коровъ стельныхъ. 2. Быкъ 1, телятъ 1,
Овецъ. 10, Свиней. 6.

Клафира Изъ Сотка Совершенно, Лошадей. 1. Волов рабочихъ
3, Коровъ стельныхъ. 1, Быкъ 1, Прошлогодній, Годовой
Нынѣшній. 1, Овецъ 10, Свиней; 3,

Ирина Братья, Лошадей. 3, Волов рабочихъ 2, Коровъ
стельныхъ. 1. телятъ: 2: Овецъ 4, Свиней: 3,

Хлѣбъ Дворъ высѣваютъ;
Стихъ Несторъ Захаро Федосѣевъ Совершенно. Ржи: 2 чети
Овса Пшеницы Яровой полчетверти, Ячменю полчетверти,
Овса полтора Четверти, Гречи Четверикъ. Просу
Гарцы, Гороху. 1. Четверикъ. Изъ Сотка Гольцовъ Четверикъ.
Льну. 2. Гарцы,
Стихъ. Ржи. 2. Четверти. Пшеницы Ярового. 2. Четверти
Ячменю полчетверти, Овса 2. Четверти. Гречи
Четверикъ, Проса. 2. Гарцы Гороху Четверикъ, Изъ Сотка
Льну. 2. Гарцы.
Гаврило Ржи. 3. Четверти. Пшеницы Ярового. 1. Гарцы.

№ Ячменю Четверикъ, Овса. 2. Четверти. Гречи Четверикъ.
Проса. 2. Гарцы, Гороху. 2. Гарцы. Льну полотнянаго. 2. Гарцы.
Лну Гарнецъ;
Иванъ. Изъ Сотка Совершенно,
Ржи. 2. Четверти. Ячменю Четверикъ, Овса. 3 Четверти.
Гречи полтора Четверти, Гороху Четверикъ. Льну полот
нянаго Четверикъ, Лну. 3. Гарцы.
Лаврѣнъ Захаровъ. Ржи. 2. Четверти. Ячменю. 2. Четве
рики. Овса Четверикъ. Гречи Четверикъ. Проса. 2. Гарцы
Гороху. 2. Гарцы. Льну полотнянаго Четверикъ, Лну. 2. Гарцы
Гарнецъ. Захаровъ; Ржи. 2. Четверти, Ячменю Четве
рикъ, Овса. 2. Четверти, Гречи Четверикъ, Проса. 2. Гарцы
Гороху. 2. Гарцы. Льну полотнянаго Четверикъ, Лну. Гарнецъ;
Нынѣшнею Осени высѣяли отъ Гольцовъ всѣхъ Хлѣба
вышеписанное Число;
Доходовъ Дворъ Совсѣмъ получаютъ Пашнемъ
Двѣ Десятины Себѣ Здоровыхъ Работниковъ

2 души

16 Дворъ Нагорной улицы, Стараго: Лѣвой Стороны;
Онъ Изъ Мѣстныхъ: 3. Изъ Пришлыхъ Помѣщиковъ, Будетъ: 1.
Изъ Пришлыхъ Будетъ Нѣмцевъ, Ихъ Вѣры Лютеранской: 2; Третьяго
Будетъ. Дворянъ Отроковъ, Осталъ Хлѣба для Пойла 1, Купя
Для Хлѣба. 1. Сарацовъ. 2. Хлѣбовъ. 2,
Живутъ Своимъ Вотчинъ Недалеко Отъ;
Б. 1. Изъ Исаакъ Бѣ увѣренъ Сила лучшаго лѣтъ. 43. Здоровъ
Его Жена Богатая Евстафѣева Дочь Родѣмина Сила лучша
шовъ Взятъ Недалекъ лѣтъ. 40. Здорова,

Упихъ Дѣтей,
1. Сынъ Михайло лѣтъ: 7.
2. Дочь Олафія лѣтъ. 14. Здорова
3. Катерина лѣтъ — 8. Живутъ
4. Анна лѣтъ — 1. Трудъ
Б. 2. Изъ Климентъ Бѣ увѣренъ Сила лучшаго лѣтъ. 46. Здоровъ.
Его Жена Агафья Степанова Дочь, Родѣмина Сила лучша,

Дворъ

А. Званіе тостомитского лѣтъ. 23. Здорова;
Умихъ Дочь. февроніа лѣтъ 1. Здорова:
В. 3. Рвъ братовая ихъ вдова маріна. ильина Дочь. родн.
да сына луканшо Званіа Позаского лѣтъ. 30. пахра вупову. Хрова:

Умря дѣти,

1. Дочь Катерина лѣтъ - 10 } Здорови ихъ
2. Анна лѣтъ - - 7 } дѣти Маіи;

Вотой же рвъ подуходовъ ей: деканъ васильеноуровскуб сына остьоужда Званія тостомитского лѣтъ. 29. Здоров. живетъ онъ въ 1 ноб. дворѣ:
Ево жена вдовица Маіуйлова Дочь. родимца сотца вдиловской сына остьужда Званіа тостомитского лѣтъ. 29. Здорова;

Умихъ дѣти,

1 Дочь марія лѣтъ - 7
2. Умиана лѣтъ. - 1 } Здорови;

Сены бей стедносо Позаій:
тотъ Дворъ состоитъ вдовье позаій достойный а имъ бемъ наследно потредамъ. Крестоств имѣютъ:

Коному тына для ѣдитостей.
тахатной земли лехатой в тысоко куахъ Дней. 19 1/2

Имѣно Вятской губ. Хлыновій:
Всѣ има:
1. нива. 1. дѣн. й. 2. ущуи. Вроящие Вубиной Могилы. Вихваться наной Рой потюри Четверика. Равстоянив бела Лушашо Вреста; войуносо тройшинный Сошный. 190.
2. нива. 2. ущуи Вроящие бѣлой Долины. Вихваться наной Атмено. 2. Четвейтый. Равстоянив бела Лушашов тритъ Вреста; войуносо тройшинный Сошный. 50.

Дворъ

А. 3. нива. 2. ущуи. бливела Лушашов. Вихваться наной тросе Камкуб. войуносо тройшинный Сошный. 50.

Вятской губ. Хлыновій,

1. нива Дней. 2. Вроящи Лану. Вихваться наной Урей потюри Четверій. Равстоянив бела Лушашов Четверт Вреста. войуносо тройшинный Сошный. 180.
2. нива. 2. ущуи. Вроящие Лидановского Броду. Вихваться наной тросе Камкуб. Равстоянив бела Лушашо Вреста; войуносо тройшинный Сошный. 80.
3. нива Дней. 2. й. 2. ущуи. Вроящие Антюшка. Вихваться наной Рой потюри Четверій. Равстоянив бела Лушашов Вреста. войуносо тройшинный Сошный. 240.

Вятской губ. Хлыновій,

1. нива. 1 дѣн. й. 2. ущуи Вроящие Вубиной Могилы. Вихваться наной Рой Четверик. Равстоянив бела Лушашов Вреста; войуносо тройшинный Сошный. 240.
2. нива. 2. ущуи Вроящие Павлятиной Чеховій. Вихваться наной Вося потюрій. Равстоянив бела Лушашов Вреста; войуносо тройшинный Сошный. 100.

Вятской губ. Хлыновій:
1. нива Дней. 3. Вроящие Хлыновой Могилы. Вихваться наной Урей. 6. Четвертиной. Равстоянив бела Лушашов Вреста: войуносо тройшинный Сошный. 300.
2. нива. 2. ущуи. Вроящие бѣлой долины. Вихваться наной Атмено. 2. Четвейтый. Равстоянив бела Лушашо тритъ Вреста. войуносо тройшинный Сошный. 80.

Вятской губ. Хлыновій.
1. нива Дней. 3. Вроящие бѣлой Лану. Вихваться наной Рой потюри Четверій. Равстоянив бела Лушашов Четверт Вреста. войуносо тройшинный Сошный. 300.
1. Лѣнось Вроящие Хлыновой Вуга. наной сажи Кошень. 5. Вропоснай обт. наполв тяга водится боль-

пай

Дворъ

№ Худаа Кавсаяпиѣмъ Села Лушашо. 2. Вдетей. Вайбогостей
Шкоашипитъ Сарепей. 23,
Всѣмъ Е Писанией. 12. миѣ. Аудемъ Аполосъ: припалѣ
Латъ имъ Вѣмъ Зрастовъ паследно поцѣлашъ
Вретостей пѣмѣющъ.

Стихъ сотпа. Стихъ, Всашѣ
Лошадей. 3. Волов Бобей. 2. Ворова Стельнамъ. 1. Блова 1.
Свинъ 1. Овецъ. 3. Сапей. 1.

Спидѣтова Лошадь 1. Волов Бобей. 2. Овецъ. 2, Сапей. 2.

Обрастовой Ево маѣй, Ворова Стельнамъ 1. Свинъ 1.

Стодуздиа ей демяна Васильпиа. Ворова 1. Сапей. 2.

Они Дей Хлѣба Вогорь Систвающъ,

Стихъ Исаией. Рои Погорѣй Четвертый, Ялмию Пѣсней
Сей Звса: 2. Стествей, Чепи Пѣтвертый, Ялмопопѣ
кого. 3. Стествейший, Лиу. 2. Чаци,

Пятопоръ Зрастовъ: Рои. 2. Стествей. Ялмию Пѣсней
Сей, Овса. 2. Стествей, Чепи Пѣтвертый, Ялмопопѣ
кого. 3. Чарци. Лиу. 2. Чаци;

Ялмцию Овпию Систвами всѣкого Хлѣба Всѣмъ Писапое
Число.

Доходов Вогорь Совсѣмъ Несѣмъ полутаютъ. Паивпѣмо
Для Одной Себѣ Здоповостьмъ Саподнай Дорогой Пашей
Подгородов Ее Василпио. Хлѣба Нѣсетъ, подпесное
по Зрабостьмов Пашапей;

Плапитъ Ево Напописпыпов. Повѣсположпей
Ападана Ялмою. Уповажестов Дхати. Подполо
Рублю. и. 2. Коптей.

II. Дворъ Нашой Ее улицѣ Стадой, Влѣвой сторопе:
Онемъ Дзѣ Малихъ Рублепъ: 3, 1. Зимпи Рублепъ;
2. Зимпи; Ихпами Плетепими, Куна для Хлѣба 1,
Сарасов: 2. Хлѣбов: 3,
Живутъ Сомъ Новай Бидупѣ Укдей.
В: 1. Дзѣ Лабѣнъ Улицо Уворепцъ Села Лушашо № 46. Здар
Двор.

№ Улько дѣтей.
1. Дочь Анна Летъ — 20 } Здарови Живутъ
2. Матрона Летъ — 12. } Трудъ
В: 2. Дзѣ Пихопой Улицо Уворепцъ Села Лушашовъ
Летъ. 15. Здаровъ.
Ево Жена Пелитина Радионова Дочь. Родимая Сопъ
Барышовой Села Здловой Хапина Постолитсмъ —
Летъ. 40. Здарова.

Упихъ дѣтей.
1. Сынъ Шумая Летъ — 18.
2. Лушанъ Летъ — — 10 } Здарови
3 Дочь Анна Летъ — 8. } Живутъ
4. Марина Летъ — — 6. } Трудъ
В Пашой же Дзѣ Двоюродний Брадо Ивань Улицо Уворе
нецъ Пово Села Лушашо Летъ. 21. Здаровъ.
Ево Жена Ефимиа Ивапова Дочь Родимая Села Поповки
Хапина Новаго Летъ. 23. Здарова.

Упихъ дѣтей.
1. Дочь Фростина Летъ 5
2. Катедрина Летъ — 3. } Здарови.
отдаст 3. Марина Летъ — 1

В: 3. Дзѣ Антонъ Улицо Уворепецъ Села Лушашо Лей
. 42. Здаровъ.
прид Ево Жена Анна Чичорина Дочь. Родимая Сопъ Васильей
Села Кустола Хапина Новаго Летъ. 39. Пашадную Всѣ
Села Ядена:
Упихъ Сынъ Опий Летъ. 12. Здар
Дашимъ Матина Ево Жени; Аннина Аранасиева
Дочь Родимая Села Кустола Хапина Новаго Летъ. 20. Посла
Рогий Слабъ;
Унея Дочь Пашалыя Летъ. 15. Здарова Живутъ Примашпий
Оны Улицей Сподовъ Новай:
Тотъ Дворъ Состойтъ Изъ Всѣхъ Новай Достабшейся
Имъ Улицами Падцъ. Бувшо Пошлые Всѣщупныя Лу
шашовского Лазара Шипалского 1701, Года, Июня. 3.
Хапу: 6: Рублей. Пашто Сиутской Вретости. Котиб Пуся
Шилаютъ. по Инвентарю. 77.

Конному полку дворянства:

Пахатной земли 1 четверть въ полѣ Рунахъ Дней 31:

Имѣнно въ Бѣлевой сот. Кеслу Лупиновой;

Стихъ Благовѣщенія:

1. пѣша 1 день. 1 л. 1 пустырь. Сурожище Гуляевскаго Мха. Сосѣдится
на южной Рой подъ четверти. Разстоянiемъ дѣла лупашовъ
верста. Войску оного тридашнiй Сажень 160.

Въ Бѣлевой сот. Кеслу Крупалю:

1. пѣша 1 день. 1 л. 1 пустырь. Сурожище царинно сосѣдится
на южной Ямину подъ четверти. Войску оного тридашнiй
Сажень 300.

2. пѣша 1 день. 1 л. 1 пустырь. Сурожище поганой Дорогой
сосѣдится на южной Рѣки. 3. четверти. Разстоянiемъ
дѣла лупашо 2. версти. Войску оного тридашнiй Сажень 300.

Четвертой сот. Кеслу Понтевой:

1. пѣша 2. 1 пустырь. Близъ сѣлного города позаду лупашовъ
Мохъ. сосѣдится на южной Молодчиноставного. 2. четверти.
Войску оного тридашнiй Сажень 300.

2. пѣша 1 день. Сурожище Гарбузного Мха. сосѣдится
на южной Рой подъ четверти. Разстоянiемъ дѣла лупашо
верста. Войску оного тридашнiй Сажень 136.

Стихъ Іоанна Богослова

Бѣлевой сот. Кеслу Лупиновой:

1. пѣша 1 день. 1 л. 1 пустырь. Сурожище Гуляевскаго Мха. сосѣ:
дится на южной Рой подъ четверти. Разстоянiемъ дѣла
лупашовъ верста. Войску оного тридашнiй Сажень 160.

2. пѣша Дней: 5. Сурожище Гусей Могилевъ. сосѣдится
на южной Ямину подъ четверти. Разстоянiемъ отъ
села лупашо третiй версти. Войску оного тридашнiй
Сажень 260.

3. пѣша Дней: 2. Сурожище Пасѣчнаго Стана. сосѣ:
дится на южной Оброчной подъ четверти. Разстоянiемъ
дѣла лупашо верста. Войску оного тридашнiй Сажень 140.

Въ Бѣлевой сот. Кеслу Крупалю:

1. пѣша 1 день. 1 л. 1 пустырь. Сурожище Бѣлевской Дорогой. сосѣ:
дится на южной Рѣки. 3. четверти. Разстоянiемъ дѣла
лупашовъ подъ верстой. Войску оного тридашнiй Сажень 150.

2. пѣша 1 день. 1 л. 1 пустырь. Сурожище поганой дорогой. сосѣ:
дится на южной Мохъ Гуляевскаго. Разстоянiемъ дѣла
лупашо 2. версти. Войску оного тридашнiй Сажень 140.

3. пѣша Дней: 3. Сурожище Новинковой Могилы. сосѣдится
на южной Оброчной Мха. 2. четверти. Разстоянiемъ дѣла лупашовъ
верста. Войску оного тридашнiй Сажень 150.

4. пѣша Дней: 2. Сурожище Сладчицъ, сосѣдится на южной
Рѣки подъ четверти. Разстоянiемъ дѣла лупашо верста.
Войску оного тридашнiй Сажень 140.

Четвертой сот. Кеслу Понтевой:

1. пѣша 1 день Сурожище Гарбузного Мха. сосѣдится
на южной Рой подъ четверти. Разстоянiемъ дѣла лупашовъ
верста. Войску оного тридашнiй Сажень 120.

2. пѣша Дней: 3. Сурожище Кубинной Могилы. сосѣдится
на южной Мохъ. 2. четверти. Разстоянiемъ дѣла лупашо
верста. Войску оного тридашнiй Сажень 300.

3. Пѣша. 2. пустыри. Сурожище Молодчиного Огорода. сосѣдится
на южной Оброчной подъ четверти. Войску оного тридашнiй Сажень
300.

Стихъ Іоанна Богослова

Бѣлевой сот. Кеслу Лупиновой:

1. пѣша 1 день. 1 л. 1 пустырь. Сурожище Гуляевскаго Мха
сосѣдится на южной Рой подъ четверти. Разстоянiемъ
дѣла лупашо верста. Войску оного тридашнiй Сажень 140.

Въ Бѣлевой сот. Кеслу Крупалю:

1. пѣша 1 день. 1 л. 1 пустырь. Близъ царинной, сосѣдится на южной
Рѣки 3. четверти. Войску оного тридашнiй Сажень 120.

2. пѣша 1 день. 1 л. 1 пустырь. Сурожище поганой Дорогой. сосѣ:
дится на южной Мохъ Гарбузного. Разстоянiемъ дѣла
лупашо 2. версти. Войску оного тридашнiй Сажень 140.

3. пѣша Дней: 3. Сурожище Новинковой Могилы. сосѣдится
на южной Оброчной Мха. 2. четверти. Разстоянiемъ дѣла лупашовъ
верста. Войску оного тридашнiй Сажень 150.

4. пѣша Дней: 2. Сурожище Сладчицъ, сосѣдится на южной
Рѣки подъ четверти. Разстоянiемъ дѣла лупашо верста.
Войску оного тридашнiй Сажень 140.

Четвертой сот. Кеслу Понтевой:

1. пѣша 1 день Сурожище Гарбузного Мха. сосѣдится
на южной Рой подъ четверти. Разстоянiемъ дѣла лупашовъ
верста. Войску оного тридашнiй Сажень 120.

2. пѣша Дней: 3. Сурожище Кубинной Могилы. сосѣдится
на южной Мохъ. 2. четверти. Разстоянiемъ дѣла лупашо
верста. Войску оного тридашнiй Сажень 300.

3. Пѣша. 2. пустыри. Сурожище Молодчиного Огорода. сосѣдится
на южной Оброчной подъ четверти. Войску оного тридашнiй Сажень
300.

Стихъ Іоанна Богослова

Бѣлевой сот. Кеслу Лупиновой:

1. пѣша. 1. день. 1 л. 1 пустырь. Сурожище Гуляевскаго Мха
сосѣдится на южной Рой подъ четверти. Разстоянiемъ
дѣла лупашо верста. Войску оного тридашнiй Сажень 140.

Въ Бѣлевой сот. Кеслу Крупалю:

1. пѣша. 1. день. 1 л. 1 пустырь. Близъ царинной, сосѣдится на южной
Рѣки 3. четверти. Войску оного тридашнiй Сажень 220.

2. пѣша. 1. день. 1 л. 1 пустырь. Сурожище поганой Дорогой, сосѣ:
дится на южной Ямину подъ четверти. Разстоянiемъ дѣла
лупашовъ. 2. версти. Войску оного тридашнiй Сажень 300.

Четвертой сот. Кеслу Понтевой:

1. пѣша: 2. пустыри. Близъ Огорода Молодчиного сосѣдится на южной
Рой. 2. четверти. Войску оного тридашнiй Сажень 300.

2. пѣша 1. день Сурожище Гарбузного Мха. сосѣдится на южной
Рѣки. 2. четверти, Разстоянiемъ дѣла лупашо Верста,
Войску оностъ тридашнiй Сажень 160.

А: Сыне писаннѣ: 20: имѣ[т] творя дѣвати имѣ[ют] ухо
имѣ[ют] наслѣдно потредимѣ. Крестьян нѣмѣютъ,

Сихъ съ: Антона
Отрестьи Кук. Пселу повѣтовыи:

1. Пѣша Дней: 2: Суроцище Онантиной Могилы: сѣ[ют] бабе
наѣной Рой ставятъ, Разстоянiемъ Села лучшiя: 4:
Версты. Войску[ют] тысячнымъ Сошнѣ: 200.
Онаѣ достала Ему Антону пошлые вѣтьи Ро. подана
Контевского Указнаго пѣкана Зацену: 2: рубл[ь] тому Седьме
десятый годъ: Крестьян нѣмѣютъ,

1: Лѣс состоящей Сотнѣ Тарѣтовской пѣшей вдоль
Олесахъ: Суроцище порѣного пути: Дубовой, и березовой, на
фростьи годной войску[ют] тысячнымъ Сошнѣ: 270:
Разстоянiемъ Села лучшiя: 8: Версты;
Оной лѣс творя дѣвать имѣ[ют] ухо имѣ[ют] наслѣдно потре
нымъ. Крестьян нѣмѣютъ;

Сихъ скота:
Сихъ благородна лошадей: 2: волъ 1. Корова стельная:
телѣуша 1. овецъ: 1. Свиней: 3:
Стихона. Антона. лошадей: 5: Волов робочихъ: 4. Коро
2. телѣуша 1, овецъ: 10. Свиней: 1.

Братанича ихъ,
имѣетъ Злошанныхъ. Волъ 1. Корова 1, овецъ: 1 Свиней: 1:

Отъ хлѣба Сторъ снѣваютъ:
Сихъ лавтинъ упудно: Рой ставятъ. Немно. 2. Дворища,
Овса ставятъ. Гречи посѣваютъ. Проса. 2. Гарцы,
Немногопашного: 8. Гарцовъ, Ину. 2. Гарцы:
Стихоной. Братомъ Антономъ. Рой. 2. ставятъ,
Немно. 6. Пасѣчниковъ, Овса. 2. ставятъ. Гречи
ставятъ. Проса Пасѣчниковъ, Гороху. 2. Гарцы, Нем
ногопашного Пасѣчниковъ, Ину. 2. Гарцы:
Братанича Ивана; Рой посѣваютъ ставятъ, Немно
посѣваютъ, Овса посѣяютъ ставятъ. Гречи: 3. Гарцы.
Гороху Гарнецъ, Немногопашного: 2: Гарцы, Ину Гарнецъ.

А: Нынѣ Отъ[ят] Вземъ отъ Ундусей Волостьи Хлѣба
Вѣсят Писанного Числа:
Холодовъ Егоръ Совсѣ пѣшие полутаютъ, нанявшiя
для Одного Себя Здоровствомъ Снадобнѣй. и судети
тамъ;

18 Дворъ пашей же Улицы. старой. Вдовой Стороне;
Вземъ Взят Земли: 2: 1: Земли Рублянтами. Ахѣмъ
платятъ: Другая Земли. Сѣ[ют] Ячмени. Хлѣба. 1: Сараковъ: 2: Хлѣбовъ: 3.
Живетъ Сономъ Сыворнiй Козакъ.
Сѣ. 1: Взят Михайло Гавриловъ. Урожденъ тому шестой
Сотнѣ Тѣловой пѣшей Села Сѣнгорода. лѣтъ. 75. От
Старости Слѣпъ,
Его Жена Аграфена Василiева дочь, Родимца тому
шестого Местечка Осетра. Взята Козакомъ лѣт. 48.
Здѣсь;

Ундусей Отъ
1. сынъ Матвѣй лѣтъ. 11. } Здорови Живутъ
2. Николай лѣтъ — 8. } Пѣшихъ
3. Дочь Маѣна лѣтъ — 11.

Сѣ. 2: Взят Васил Ро. Андрѣй шестого, Урожденъ Села
Лучанова Взятой Козакъ лѣтъ. 46. Здоровъ,
Его Жена Палагѣя Михайлова дочь, Родимца Села
Лучанова Взятой Козакъ лѣтъ 38. Здорова.

Ундусей Отъ
1. сынъ Иванъ лѣтъ — 11. } Здорови
2. Гаврилъ лѣтъ — 12. } Живутъ
3. Ефимiй лѣтъ — 11. } Пѣшихъ
4. Федоръ лѣтъ — 4. } Три дня.
5. Дочь Маѣна лѣтъ — 19.
6. Анна лѣтъ — 11.
7. Фетинiя лѣтъ — 1.
Онъ Гавѣя лѣтъ, Взятой шестого, Сотнѣ Тѣловой
по Зимѣ;

А. Сотцкой Дворъ Сестрицкой Рудевой изъ Костромы Костромской Затцо Ио: Гаврилина; Андрѣю Шестому, по наслѣдству по отцѣ Ио: Силатьи Матѳѣевичѣ Дрозжайшей даушкиной Крестости Земляне.

Дому Архиѳрейской Костромы,
Пахатной Земли Осмидесять Осмь Куска Дней 15.
Имѣнно Стрѣлецкой Куп. Дому Луцкаго;
Стихъ Гаврилина Шестина;
1. Пива Дней 3. Суседцы Высокой Мостки, Сосѣдятся Пасной Рой Потокъ Четвертой, Завѣтными Вѣхи Луцковъ Поверстя Больше Трехъ Сотенъ 360;
Въ Стрѣлецкой Куп. Дому Хлопова;
1. Пива Дней 2. Суседцы Сергѣевы Сосновъ, Сосѣдятся Пасной Землю Потокъ Четвертой, Завѣтными Вѣхи Луцковъ Трехъ Верстя, Больше Трехъ Сотенъ 300;
2. Пива Дней 2. Суседцы Гаврилов Мостки, Сосѣдятся Пасной Овса Потокъ Четвертой, Завѣтными Вѣхи Луцковъ Верстя, Больше Трехъ Сотенъ 400;
3. Пива Дней 3. Суседцы Стрѣлецкой Мостки, Сосѣдятся Пасной Грязи 6. Четвериковъ, Завѣтными Вѣхи Луцковъ 2. Верстя, Больше Трехъ Сотенъ 320;
Стрѣлецкой Куп. Дому Конѣевой
1. Пива Дней 2. Суседцы Кирилов Мостки, Сосѣдятся Пасной Рой Потокъ, Завѣтными Вѣхи Луцкаго Вдова, Больше Трехъ Сотенъ 320;
2. Пива Дней 3. Суседцы Данилов Гав, Сосѣдятся Пасной Грязи 6. Четвериковъ, Завѣтными Вѣхи Луцковъ Верстя, Больше Трехъ Сотенъ 320.
Всѣмъ Писаньемъ 6. Пивъ. Принадлежитъ Ему Шестому Поземъ Ко наслѣдно, Крѣпостью Земляне
Вдо Гаврилина Сотца: Лошадь 1. Волъ, 1 Свинья, 1.
Взятъ Ио: Шестина; Лошадей 2: Волов Рабочихъ 2:
Коровъ 2: Телицъ 1, Двои Летошнихъ 2. Овецъ: 10;
Свиней: 6.

А. Онѣе Хлѣба Дворъ Сѣ Двѣ Сотцкой;
Стихъ Гаврилина Пахатной Земли, Рой. 2. Четверти,
Овса Потретей, Ячм. 2. Четверти, Лна Полотняного
2. Гарцы,
Взятъ Шестина Рой. 2. Четверти, Ячменю Полчетверти,
Овса 2. Четверти, Ячм. Четверти, Лнъ Полотняного Гарцы,
Серѣдовъ Лну 2. Гарцы;
Мѣтчиковъ Двѣнцать Сѣ Пяти Конного Хлѣба, Сѣ Пол Писаное
Число;
Онъ Гаврилина, Шестина Ушагнулись Хлѣбостаемъ.
Усѣхъ Шестина Дѣлаетъ Ремесло Шевское, Полного
Ремесла Себѣ Дворъ Полутаетъ Прибыли 2. Рубли Денегъ;
Лное Ремесло Потреф Дѣлаетъ Дѣлаетъ,
Доходовъ Дворъ Шестина Денегъ Сѣмь Писатъ Пятъ Число,
Ачхлѣбъ Пашется Одна Пола для Одного Себѣ Здоровъ
Семьи Снадѣпно Потребно Пашни;

Двора 19 Дворъ Нашой же Улицы Сотцкой; Вмѣсто
Вземъ Взятъ Вдова Филиппова: 3. 1. Земли Рублевой, Хорошей
Плотной, Одинъ Земли. Хорошей Плотной; =
Сѣвцовъ. 2. Хлѣбовъ. 1.
Живутъ Семью Сѣдемнѣ Сѣ Пашни, Пахатной:
Въ 1. Дворѣ Пахатной Пахатного, Урожнецъ Села Луцкова Об
Лѣтъ: 45, Здоровъ,
Его Жена Вдошка Луцкова Дочь, Родимая Села Пахатного
Сея, Земляна Полятого Лѣтъ 43. Здорова,
Ушихъ Дѣтей.

1.	Сынъ Старшой	Лѣтъ — 23.	Здоровъ
2.	Романъ	Лѣтъ — — 20.	Здоровъ
3.	Денисей	Лѣтъ — — 18.	Здоровъ
4.	Самойло	Лѣтъ — — 10	Живутъ
5.	Дочь Малѣнкая	Лѣтъ — 6.	Шишихъ:
6.	Уменшая	Лѣтъ — — 4.	

Второе Дворъ Вдовы Ио семьи Мошошкиной, Урожнецъ
Села Полѣевой Земляна Полятого Лѣтъ. 44, Владѣлица Сѣмьи,
Живетъ, Семь Въ 1767. Годѣ.

№ 44

Ево жена Феодосія Лазарова дочь, родимая села Лукашов Іоанна поповского лѣтъ 44. главами сѣдовата,

Умихъ дѣтей,

1. Сынъ Андрей лѣтъ — 18. Здоровъ.
2. Дочь Параскевія лѣтъ 12. Матрѣну полувосьмъ крива;
3. Марѳа лѣтъ 10. Здорова

Є:2: Рвъ далило Параскеню уможенцъ Лукашовцій лѣтъ 42. Здоровъ,

Ево жена Настасія Антонова дочь, родимая села Ветошъ Іоанна позатого лѣтъ 40. Здорова,

Умихъ сынъ Гавріло лѣтъ 15. Здоровъ;

Етой же ихъ Екатерины Ив. Емелъ Параскеню уможенцъ Лукашовцій, лѣтъ 21. Здоровъ;

Ево жена Елена Дапилова дочь родимая Мѣстечка, Преданъ Іоанна позатого лѣтъ 20. Здорова

Умихъ сынъ Андрей лѣтъ 2. Здоровъ.

Є:3: Рвъ Взятъ ихъ весилъ Колонна. уможенцъ села Лукашов Іоанна Степанов позатого лѣ: 45. Здоровъ;

Ево жена Евдокія Федорова дочь родимая Лукашовская Іоанна позатого лѣтъ: 45: Здорова,

Умихъ дѣтей

1. Дочь Марина лѣтъ 11. Здорова Живутъ
2. Аѳанасій лѣтъ — 11. Сей будутъ

Оные Параскенцій, Взятъ ихъ Колонна. Степанов позваній;

тотъ Дворъ состоитъ Изъ всѣхъ позатій достабшихся имъ Параскенцамъ наслѣдно потребнамъ. А Взятыя Колонни ихъ Пошлютъ Сыну-годъ Заугну: 2. рублѣ: ѣ: 40:

Коштевъ: Крестецкій пѣмѣстецъ;

Коному прінадлежитъ;

Пахатной Земли лѣтнягой Стихъ рунахъ дней: 88:

Имѣнно Сѣверной Руи. Кселу Лукіановій,

Стихъ Параскева, Иданила.

1. пѣва Дней: 4. Суротицій Путовщинъ, Свидѣтельствованой Рои. 2. Петеретій, Равстоянимъ Села Лукашов. 2. Верстъ Войдучностъ Тридцатинидневъ Сажен: 240;

2. Пѣва 1. день. ѣ1. утрудъ Суротицкое Свидѣтельствованой Имѣнью Потеретій. Равстоянимъ Села Лукашов Верстъ. Войдучностъ Тридцатинидневъ Сажен. 180.

3. Пѣва 1. день. 1. утрудъ Суротицкого Свидѣтельствованой Чети. 2. Петеретій, Равстоянимъ Лукашов Верстъ, Войдучность Тридцатинидневъ Сажен; 300;

4. Пѣва Дней. 2. Суротицкое Параскенной дворовій, Свидѣтельствованой Имѣнью Петеретъ. Равстоянимъ Села Лукашов Петеретъ Верстъ, Войдучностъ Тридцатинидневъ Сажен: 300;

Въ второй Руи. Кселу Хутолю,

1. пѣва Дней. 4. Суротицкое Пашенной Молимій. Свидѣтельствованой Рои. 2. Петеретій. Равстоянимъ Села Лукашов 2. Верстъ, Войдучностъ Тридцатинидневъ Сажен: 280.

2. Пѣва День 1. ѣ1. утрудъ Суротицкое Баганного Шлаху. Свидѣтельствованой Имѣнью Потеретъ, Равстоянимъ Села Лукашов: 2. Верстъ, Войдучностъ Тридцатинидневъ Сажен; 200.

3. Пѣва Дней. 2. Суротицкое Торновой Чеслъ. Свидѣтельствованой Чети Потеретій Села Лукашов Петеретъ Верстъ. Войдучностъ Тридцатинидневъ Сажен: 300,

4. Пѣва День. 1. Близъ села Лукашов Свидѣтельствованой Имѣнью, Рои Потеретъ, Войдучностъ Тридцатинидневъ Сажен: 200.

Въ третей Руи. Кселу Новгѣвій,

1. Пѣва 1. день ѣ. 2. утрудъ. Заимлимъ Параскеимъ Пашенъ. Свидѣтельствованой Имѣнью Рои. 6. Петеретій Новъ Войдучностъ Тридцатинидневъ Сажен, 130,

2. Пѣва Дней. 2. Суротицкое Пѣвій новой Молимій, Свидѣтельствованой Имѣнью Петеретъ, Равстоянимъ Села Лукашов Верстъ. Войдучностъ Тридцатинидневъ Сажен; 300;

3. Пѣва 1. день Суротицкое Пономаревой Молимій, Свидѣтельствованой Пашенной Рои Потеретій, Равстоянимъ Села Лукашов Верстъ, Войдучностъ Тридцатинидневъ Сажен: 100.

Дворъ

Взятая ихъ василья Толюпина,

Отъ Ивановой сотни. Кому луговой,

1. пѣша Днѣй. 5. Бурлящие Дубовъ. Вооружася палицами Роди. 3. Стояли. Равстоявъ пѣшие дѣла луговаго повѣрстя, Войску ихъ тяжелый Сажней. 350.

2. пѣша. 1. День Бурлящие царицы. Вооружася палицами Кривомъ подъѣхали. Войску ихъ тяжелый Сажней. 300.

3. пѣша Днѣй. 2. Бурлящие Черный Стяговъ. Вооружася Палицами Овца. 2. Стояли. Равстоявъ пѣшие дѣла луговаго Третья Версты. Войску ихъ тяжелыхъ Сажней. 340.

4. Пѣша Днѣй. 3. Бурлящие царицы. Вооружася палицами Троса. 2. Стояли. Равстоявъ пѣшие дѣла луговаго Стояли Версты. Войску ихъ тяжелый Сажней. 410.

Въ Второй Сотне. Кому Иртолю,

1. пѣша Днѣй. 3. Бурлящие Крутой Стяговъ. Вооружася Палицами Роди Пятой Стояли. Равстоявъ пѣшие дѣла луговаго Версты. Войску ихъ тяжелый Сажней. 320.

2. пѣша Днѣй. 3. Бурлящие Отцовой дорогой. Вооружася Палицами Ямину Пятой Стояли. Равстоявъ пѣшие дѣла луговаго Версты. Войску ихъ тяжелый Сажней. 590.

3. пѣша Днѣй. 1. Бурлящие Шумового Яру. Вооружася Палицами Роди. 2. Стояли. Равстоявъ пѣшие дѣла луговаго Стояли Версты. Войску ихъ тяжелыхъ Сажней. 600.

Въ Третьей Сотне. Кому Монѣтину,

1. Пѣша День. 1. и. 1. убитъ. Бурлящие Монѣтиной Дороги. Вооружася Палицами Роди Пятой Стояли. Равстоявъ пѣшие дѣла луговаго Версты. Войску ихъ тяжелый Сажней. 260.

2. пѣша. 1. День Бурлящие Медведей Ревлий. Вооружася Палицами Ямину Пятой Стояли. Равстоявъ пѣшие дѣла луговаго Версты. Войску ихъ тяжелый Сажней. 60.

Вѣсить Стояли 20. пѣшъ тѣнадлежатъ имъ тяжелыми. И взятыя и Толюпи. по следу по передыми. Доспѣхи пѣшие;

Дворъ

Доспѣхъ стараго. Издѣлия. Тяжелыми Панцыри. Тяжелой Земли Сотни Васильевой. Шеломъ Дощатого. Кола луговаго Равстоявъ Версты. 8.

Отъ Второй Сотни Кому Стягову

1. пѣша Днѣй. 10. Бурлящие Диковатого пѣхаря. Вооружася Палицами Роди. 5. Стояли. Равстоявъ пѣшие дѣла Крутого. 3. Версты. Войску ихъ тяжелый Сажней. 360.

Въ Второй Сотне. Кому Гусевой;

1. пѣша Днѣй. 30. Бурлящие Тихо. Вооружася Палицами Роди. 15. Стояли. Равстоявъ пѣшие дѣла Крутого. 3. Версты. Войску ихъ тяжелый Сажней. 400.

Оныя два пѣши тѣнадлежатъ имъ тяжелыми. Толстыми ихъ Любой. Долгой Полной Крутолесью Федора Пахлуши. Наследно. Притостя пѣшие;

Отъ тяжелыхъ.

1. Аноподъ Бурлящие Черный Стяговъ. Вооружася Копьемъ. 30. Голов Еропонтий. 6. Тяжа Водяная Болотина Худая. Равстоявъ пѣшие дѣла луговаго Пятой Версты. Войску ихъ тяжелый Сажней. 330.

Толюпий,

2. Аноподъ. Бурлящие Толюпиного Отцу. Вооружася Поспѣхъ. 10. Голов Еропонтий. 2. Тяжа Водяная Болотина Худая. Равстоявъ пѣшие дѣла луговаго Пятой Версты. Войску ихъ тяжелый Сажней. 200.

Ихъ же тяжелыхъ.

1. Лѣсной Дубъ. Бурлящие Монѣтиного пѣхаря. Равстоявъ пѣшие дѣла луговаго. 2. Версты. Войску ихъ тяжелыхъ Сажней. 130.

Онѣй. 2. Аноподъ. и. 1. Лѣсной Дубъ. Тѣнадлежа имъ тяжелыми. Толюпи. наследно по передыми. Притостя пѣшие;

Отъ Сотни. Отъ Стяговой. Сѣчей. 2.

Отъ Подсудима Но. Мориотина. Порося стяжими. 2. Ялова. Сѣчей. 3.

Взятыя Лошадей. 3. Порося стяжими. 2. Овцы. 2. Сѣчей. 2.

Вышеписьма По Ермолай тяжелыми порося. 1.

Двора №

№ 2 Взятъ ихъ Чолюнкой: Князь 1. Сынъ 1. Невѣстокъ 1. Внукъ 1: Сноха 2.

Онъ Хлѣбъ Богъ Вилкаютъ;

Стихъ такъ: Рой толстой Татовский. Чтитъ З. Вокрестный, Знаетъ: Рой толстой Татовский, Овса Татовскаго, Чтитъ З. Татовайтъ. Жилъ постояннаго Татовайтовъ, Улусъ Чанкусъ;

Взятъ ихъ Чолюнка, Рой толстой Татовский, Овса Татовскаго, Чтитъ: 2. Татовайтъ. Жилъ постояннаго Татовайтовъ, Улусъ Чанкусъ.

Мятежною Вѣрою Вилкали они такъ: Взятъ Вѣсяной Хлѣбъ Сѣмъ Пятъ часотъ Тѣло;

Доходовъ Вродъ Совсѣмъ не Вѣшъ получаютъ. Пашутъ Одну Горю себѣ Здоровствомъ Свободный Ихъ Пашенный;

А подсудовъ Тарасовъ: Мокошунъ; Атлементинъ Данилово. Ермола Хлѣбъ не Ѣстъ; Атпитаются Единственно Взаводствомъ;

2о Дворъ Пастоя Улицъ Старой; Полевой Сторонѣ.

Онемъ Изба жилыхъ-2; Летний Судьянка-1: Другая Русленка. Летнии Ихъ Пастенникъ; Особо Хижа для Пойлачей, 1. Клунъ для Хлѣба, 2. Сарайокъ-2. Хлѣвовъ.

Живутъ Вопомъ Вибогие Иозаи Тихимнии;

Въ: 1: Изъ Федотъ Тихимно Уросенцуъ Села Лушаго Летъ. 19. Здаровъ,

Его Жена Любовь Петрова Дочь, Родима Села Лушаго Иозаи Иолодого Летъ 16. Здарова;

Улихъ Дѣти.

1. Сынъ Иванъ Летъ – 15. Здаровы
2. Евдокимъ Летъ-12.
3. Дѣмидъ Летъ – 8.
4. Дочь Матрена Летъ. 11. Живутъ.
5. Аѳимья Летъ-11. Пей Водку.
6. Марья Летъ – 6.

№ 2. Изъ Андрей Тихимно у Вогнцуъ Села Лушаго Летъ. 30. Здаровъ,

Его Жена Христина Дмитриева дочь, Родима Села Лушаго Иозаго Летъ. 29. Здарова;

Улихъ Дѣти

1. Сынъ Еремей Летъ. 3.)
2. Дочь Анна Летъ – – 4 } Здаровы,
3. Евдокия Летъ – – 1.)

Этой же Изъ Матеи ихъ Умяна Евсѣевадочь Родима Села Лушаго Иозаи Иолодого Летъ. 63. Посторонняя Слаба;

Они Тихимнии Сарафановъ Иозаи.

Тотъ Дворъ Состоитъ Русской Иозайской достался Имъ Тихимнаимъ. Ерна Часть Толстаго Иозая Той Дворъ Тарасьевостъ, Наслѣдно: Крестостии Пемлетъ. Другой Подушной Оному Положенъ 1740. Года Июня – 8. Освященнаго Лушаковского Лѣтара Христова Заплату: 8 – Рублей: Пятно Сустой Крестостии Котлъ Тарасьевъ, Терилаютъ; По Ивтарѣ – 72.

Оному Принадлежитъ

Пахатной Земли Лежатой Старохъ Руна, Дней: 12;

Имено Старой Руи, Кому Лушаповой,

1. Пива Дней. 3. Сроющи Полотняной, Свѣтовой Полной Рой Толстой Татовский. Савостьянъ Села Лушаковъ Ерема; Войностъ Тивашинной Сажней: 300;

Въ Старой Руи, Кому Кустоль,

1. Пива Дней. 3. Сроющи Шипуевой Точилой, Свѣтовой Сѣтей Полной Овса Толстой Татовский, Савостьянъ Села Лушаковъ Толстой Ерема; Войною Трояшинной Сажней: 300,

2. Пива: 1. Дѣнь Полотняной Села Лушаго Свѣтовой Полной Ямень Толстой Татовский, Войностъ Трояшинъ Сажней. 150;

Деревня

№ 3. Кіева. 1. день буряцкие Иртышской Мордвы, сидят вдоль по оной реки 2. деревни, равностоимым делам лучшим повсести, войску по тысяцкий сажень: 150;

Четвертой руки. Всему поколений;

1. Кіева Дмит. 2. бурятцкие вершинской Удмурдской, сидят вдоль по оной Ваи Тимофеевск равностоимым делам лучшим повсести, войску по тысяцкий сажень: 310;

Ваше тысячник: 4. пять пенадлежат имя тархиминам наследно потредним. Крестьян пемилуют;

Стих Федора в четвертой руки. Всему крутому полутале

1. кіева Дмит: 6. бурятцкие Восточной Мордвы, сидят вдоль по оной реки 3. деревни, равностоимым делам лучшим 2. вести, войску по сть тысяцкий сажень: 368;

Знак достался ему Федору пошлые 7264. году Февраля 11. числа сотник Касанской волости Крутого Кирила Евдокима. Заслуг: 6. рублей, и. 50. копеек, потому Сиротской Крепости Хотил прислем пенадлежать, по штрафу. 73

В Андрея. Четвертой руки. Всему поколений,

1. кіева. 1. день бурятцкие данного чая сидят по оной Восточ. 6. деревнев. равностоимым делам лучшим Вести; войску по сть тысяцкий сажень: 150;

Знак достался ему Андрею пошлые 7264. году Февраля 13. числа лучшего чина Вести Заслуг: 3; Сиротской. по потребности Хотил прислем пенадлежать по штрафу 74

1. кіев бурятцкие подсело поколению. Дубовой. в дерево Водной пастбище. в пенадлежит. равностоимым делам лучшим 2. Вести; войску по тысяцкий сажень: 197;

Свой пенадлежать имя тархиминам наследно-потредним. Крестьян пемилуют;

Стих смотна;

Сих Федора лошадей: 4.: волов: 4.: коров с телятами. 4.
Овец: 10. Свиней: 6.

В Андрея. лошадей. 2. волов рабочих 2. коров с телятами. 2.

Деревня

№ 4. пятый 1. Овец: 6. Свиней: 4.

Сын Хлеба Вход в Часть,

Сих Федор Вои. 2. деревни, Живет Подгорной.
Овса. 2. деревни, Чей деревня. Мера. 2. деревни
Анна Поместного деревней, лиц. 2. Чаю;

Андрей Вои подвести деревни, Живет деревня
Овса. 2. деревни, Чей деревня. Мера. 3. Чаю. Голоху
2. Чаю. Анны Поместного деревней, лиц: 3. Чаю,

Мишкою Овсянно сеном всякого Хлеба сено-сенного Тесло;

Доходов Вход Совсем несет полудают, пенадлежат для одного себе Домостроим спасут пенадлежат;

21 Двор Нашей Улицы старой, по левой стороне.

Семья Идет Филлих. 1. Женый Губернской: в Отпуск
Апуях пошл Идя. пристоятной губернской пчеломор.
Постороний Губернской Помощ. 3, платный Хлеб: 4:
Клуб для Хлеба. 2. сарай. 1. Хлебов: 2;
Войстив Своим свободно Назад пахотный;
Сх. 1. Вол пегий пахотно уроженец для лучшего: 60.
постарости Слабо.
Его жена Дарья Трохимова дов. родимая сел Лучшо
Заимка полного лет. 46. постарости Слабо.

Умих дети,

1. Сын Иван лет. 30. Здоров,
Его жена Катерина Иванова дов. родимая сел Сергий.
Заимка полного лет. 25. Здорова.

Умих дети,

1. Дочь. Соломонида лет. 1. } Здоровы.
2. Ефимия лет — — 2. }

2. сын Андрей лет — 20 } Здоровы войстив
3 Дочь Елена лет — 18. } Свой Дочь:
4. Агафья лет — 16. }

№ 6. 2. Двр подсудимой Аграфены Матвеевой Сутягин Ярославцев сла Лукашов Звания подсудимого Лет. 33. Здоров.
Ево жена Мавра Аггеева Дочь Родимая сла Лукашо Звания Козлого Лет. 30. Здорова.
Умых Дочь Параскева 1 года.
Да Аггеев Матвеева Погреб Федора Федорова Дочь. Родимая Пошу Тульского Состоит Любезной сла Красной; Звания Козлого Лет. 64. Поставости своей Слабо,

2. Степан Демьянов Ярославцев Пошу Судимого Сотника Аврамия Тинского сла Бобыр Звания подсудимого Лет. 45. Здоров;
Ево жена Марина Матвеева дочь. Родимая Лукашовская Звания Козлого Лет. 40. Здорова,
Умых Дочь Мария 1 года.

6. 3. Двр Матвей Павлино. Ярославцев сла Лукашов Лет. 40. Здоров.
Ево жена Матрона Ливонова дочь. Родимая сла Лукашов Звания Козлого Лет. 39. Здорова.

Умых Дети

1. сын Федор Лет. – 22. Здоров,
Ево жена Анна Иванова дочь. Родимая Мещанка Бронницк Звания Козлого Лет. 19. Здорова.

2. сын Григорий Лет. – 18.
3. Тимофей Лет. – 10. } Здоровы Живуть
4. Ольга Лет. – 7.
5. Евдоха Лет. – 5. } При Дворе
6. Емелов Лет. – 1.

7. Дочь Феодосия Лет. – 8. Наоборот почи слепая,

Да Емельянов Отцов их. Иван Павлино Ярославцев сла Лукашо Лет. 90. Поставости Слаб.

6. 4. Двр подсудимой Ево Матвеев Остался Будущий Ярославцев Пошу Тульского Сотника Калмова, Звания посторонняго сла Аггеей Брянцового Товарища Голубятника, Иван Дурново, Лет. 44. Здоров,
Ево жена Мария Федорова Дочь, Родимая Пошу Тульского Сотника Любезной сла Красной Звания подсудимого Лет. 40. Здорова.

Умых Дети

1. сын Иван Лет. – 18.
2. Григорий Лет. – 16. } Здоровы
3. Емелов Лет. – 8. } Живуть
4. Дочь Матрона Лет. 12. } При Отце
5. Малфа Лет. – 3.

Сын Павленой Следнов Пошлин;

Шесть Дворов Состоящих в Здравые Козаки достаточествующих Павленая Наследно Поседная: Крестоян Пятьдесять.

Коному Тинадцатой Частью:

Пахатной Земли Десятой Стыков Бунаков дней 123:

Ямето Старой Руки. Хому Лубянобий,

1. пиша 1. день. в 1. Утугув Буротице Верхней Славнов, Вистваеться Наопой Рой Поседской. Разстоянием Села Лукашо Поверсти, Войску Вышедшему Сажней, 120,

2. пиша 1. день. в 1. Утугув Буротице Юрновой Гребля, Вистваеться Наопой Ямето Поседской. Разстоянием Села Лукашов Шесть Верстей, Войску Вышедшему Сажень 120,

3. пиша 2. Утугов Олив Ягодова Тадацкого, Вистваеться Наопой Ямено. 2. Григорей, Войску Вышедшим Сажень: 50.

4. пиша 1. день. в 1. Утугув. Олив Ольшого Грунта Дубинов Вистваеться Наопой Проса Григорева, Войску Вышедшему Сажней: 120;

5. пиша Дней. 6. Буротице Рудницкой Дороги. Вистваеться Наопой Рой. 3 Поседской. Разстоянием Села Лукашов Поверсти Верстей, Войску Вышедшему Сажней 400,

6. пиша дней. 4. Буротице Напольная Вистваеться Наопой Реки Поседской. Разстоянием Села Лукашов Верста; Войску Вышедшему Сажней: 300;

7. пиша Дней. 5. Буротице Того Вистваеться Наопой Оброса А. Поседской, Разстоянием Села Лукашо Верста Войску Вышедшему Сажней; 420;

Дубова

№ 8: пѣша Дней. 6. суботище Чаплиной долы, и Мясок: сѣ[ст]вается наѣной пашницѣ Ерой. 3. Четверти, Равстоя[ни]емъ села луга шовъ. 2. Версти, войдуно[ю] тро[и]шинный Саженей: 300,

Къ Осиновой Кут. Селу Кутолу,

1: пѣша Дней: 4. суботище Говядевой мочили, сѣ[ст]вается наѣной Рой. 2. Четверти, Равстоя[ни]емъ села луга шовъ 2. Версти, войдуно[ю] тро[и]шинный Саженей. 400:

2. пѣша Дней. 2. суботище Кутолской Дороги, сѣ[ст]вается наѣной пашницѣ Зимой Озимью, Равстоя[ни]емъ села луга шовъ повѣрсти, войдуно[ю] тро[и]шинный Саженей. 200:

3. пѣша Дней: 5. суботище Тимошиной мочили: сѣ[ст]вается наѣной Рой полчетверти Озимью, Равстоя[ни]емъ села луга шовъ Четверть версти, войдуно[ю] тро[и]шинный Саженей. 400:

4: пѣша дней. 6. суботище близъ Кунцовъ млина, сѣ[ст]вается наѣной Осѣ. 1. Четверти, Равстоя[ни]емъ села луга шовъ Четверть версти, войдуно[ю] тро[и]шинный Саженей. 500,

5: пѣша Дней: 3: суботище Кутолской мочилы, сѣ[ст]вается наѣной пашницѣ Ерой. 6. Четверикомъ, Равстоя[ни]емъ села луга шовъ верста. войдуно[ю] тро[и]шинный Саженей: 250,

6. пѣша Дней: 5: суботище Гаволи. сѣ[ст]вается наѣной Грехи, 2. Четверти. Равстоя[ни]емъ села луга шовъ верста, войдуно[ю] тро[и]шинный Саженей: 400,

7. пѣша дней. 2, суботище пустыни новой мочили, сѣ[ст]вается наѣной Ямиѣ Осѣверъ: Равстоя[ни]емъ села луга шовъ, верста, войдуно[ю] тро[и]шинный Саженей: 200,

8. пѣша Дней: 3; суботище Гаѣщина. сѣ[ст]вается наѣной Рой полчетверти Озимью, Равстоя[ни]емъ села луга шовъ Версти, войдуно[ю] тро[и]шинный Саженей: 250,

9: пѣша Дней: 20, суботище Кушовы мочилъ, сѣ[ст]вается наѣной Рой. 10. Четвериковъ, Равстоя[ни]емъ села луга шовъ повѣрсти, войдуно[ю] тро[и]шинный Саженей, 900,

Дубова

№ Вторая пѣша часть половинная предложена: Дорога пѣша Кутолъ Кунцовъ млинъ. Ходъ мая. 26. Вложено Кутолской пѣша, Ельна. Васила, Ивицина. Чолушовъ. Заугу. 12. Рублей, Цѣна Дней: 4. Вложена пѣша села Кутолъ отписма пѣша, 1756. Ходъ апрѣля. 12. Заугу. 10. Рублей, пѣша Кутолъ Крестовой Кутъ Писемъ приложено по Цѣне ходъ. 75.

Вторѣтой Кут. Селу Понѣдѣй

1. пѣша Дней: 4. суботище Мелового млина, сѣ[ст]вается наѣной Рой полчетверти Озимью, Равстоя[ни]емъ села луга шовъ повѣрсти, войдуно[ю] тро[и]шинный Саженей: 560,

2. пѣша дней. 4. суботище Сухомлиновой Мса, сѣ[ст]вается наѣной Ямиѣю Четверикъ. 2. Равстоя[ни]емъ села луга шовъ 2. Версти, войдуно[ю] тро[и]шинный Саженей: 250,

3: пѣша Дней. 2: суботище Чинища. сѣ[ст]вается наѣной Осѣ. полчетверти Четверти, Равстоя[ни]емъ села луга шовъ. 2. версти, войдуно[ю] посадъ тро[и]шинный Саженей: 200,

4. пѣша Дней. 3: суботище Арешина: сѣ[ст]вается наѣной Грехи. 6. Четвериковъ. Равстоя[ни]емъ села луга шовъ. полверсти, войдуно[ю] тро[и]шинный Саженей, 280.

5. пѣша. 1. день суботище того сѣ[ст]вается наѣной Грехи Четверикомъ. Равстоя[ни]емъ села луга шовъ полверсти. войдуно посадъ тро[и]шинный Саженей. 210,

6. пѣша Дней: 2: суботище Болодка, сѣ[ст]вается наѣной Рой Четверть. Равстоя[ни]емъ села луга шовъ верста, войдуно[ю] тро[и]шинный Саженей: 180:

7. пѣша: 1. день. и 2. утрии. суботище Рудѣной Гребли, сѣ[ст]вается наѣной Ямиѣю: 5. Четвериковъ, Равстоя[ни]емъ села луга шовъ повѣрсти, войдуно[ю] тро[и]шинный Саженей: 200,

8: Пѣша Дней: 2: суботище близъ лѣсу медведей, сѣ[ст]вается наѣной пашницѣ Зимой Четверть. Равстоя[ни]емъ села луга шовъ: 3: версти, войдуно[ю] тро[и]шинный Саженей: 200,

Сисе писанные 25: пѣшъ тріпаля сѣлъ и въ Павелкамъ наслѣдно потвердилъ ихъ Крестовой пѣшмью;

А: Сихъ Бѣлгина

Бѣлой куи. Кому лушаповиц,

1. Пѣша днѣй. 2, Сурожицъ Свѣтлой Дороги, сидѣваетъ
Наюной Ѣзди Четверти; Равстояніемъ Села лушаш Вереща
Сойдуносъ Тюяшинныхъ Саженей. 190.

2. Пѣша днѣй. 2, Сурожицъ Могилокъ сидѣваетъ Наюной
Ѣздию Четверти; Равстояніемъ Села лушаш Вереща,
Сойдуносъ Тюяшинныхъ Саженей: 200.

Онѣ же двѣ пѣши достаялъ Ему Матѣю пошлъ 6743. году
Маія. 14. Дюзаиа лушашовского Шлюхима Колюпиц Зайду-
ну: 2: Рублѣ. Натто Сиутой Крѣпости, Коттина Трисмъ
Пѣлалагатъ, по Мѣтерь. 76

Бъ Матюя Бѣлгой куи. Кому лушаповиц.

1. Пѣша Днѣй: 2: Сурожицъ Чутобѣдни, сидѣваетъ Наюной
Ѣздию Четверти. Равстояніемъ Села лушаш: 2. Вереща;
Сойдуносъ Тюяшинныхъ Саженей. 150;

2. Пѣша 1. днѣ Сурожицъ Царятного Бору, сидѣваетъ
Наюной Ѣзди Четверти, Равстояніемъ Села лушаш Четверти
Вереща, Сойдуносъ Тюяшинныхъ Саженей. 100;

3. Пѣша. 1. днѣ. Сурожицъ Царяти, сидѣваетъ Ютаюно-
Шлаюго Наюной Четверти. Равстояніемъ Села лушаш
Четверти Вереща, Сойдуно Тюяшинныхъ Саженей. 100;

Бъ Бѣлой куи Кому Крутолю,

1. Пѣша Днѣй. 2, Сурожицъ Тишенской Могилки: сидѣваетъ
Наюной Обеа Четверти, Равстояніемъ Села луша-
шовъ. 2. Вереща. Сойдуно Тюяшинныхъ Саженей, 200;

2. Пѣша Днѣй: 2: Сурожицъ Чтобо сидѣваетъ Наюной Ѣзди
По Четверти. Равстояніемъ Села лушашовъ. 2. Вереща
Сойдуносъ Тюяшинныхъ Саженей: 200;

3. Пѣша 1. днѣ Сурожицъ Юриной Дубравки, сидѣваетъ На-
юной Обеа: 4. Четверти пово, Равстояніемъ Села лушашовъ
Вереща; Сойдуно Тюяшинныхъ Саженей. 100;

4. Пѣша: 2: Ушуги. Сурожицъ Калиновского Ставца, сид.
ваетъ Наюной Ютаюнъ Ѣзди, 2. Четверти; Равстояніемъ
Села лушашовъ Повѣрсти, Сойдуно Тюяшинныхъ Саженей, 80.

А: 5: Пѣша. 1. днѣ. Сурожицъ Крутолюской Дороги, сидѣваетъ
Наюной Ѣзди. 2. Четверти. Равстояніемъ Села лушаш
Вереща. Сойдуно Тюяшинныхъ Саженей. 100,

6. Пѣша. 1. днѣ Сурожицъ лушашовской Царяти. сидѣваетъ
Наюной Ѣздию Четверти. Сойдуно Тюяшинныхъ
Саженей: 100,

Бъ Вересто Бѣлой куи. Кому Шлюхиму

1. Пѣша Днѣй, 2. Сурожицъ Заюжного Лаз, сидѣваетъ
Наюной Ѣзди Четверти, Равстояніемъ Села лушаш. 2. Вереща,
Сойдуносъ Тюяшинныхъ Саженей, 200;

Всѣмъ Тысячнихъ: 10: пѣшъ достаялись Ему Маѣвѣ
Павлину пошлъ 6746. году Апрѣля. 20, Дюзаиа луша-
шовского Павла Павлятая Зайду. 14. Рублей; и 50. Коп.
Натто Сиутой Крѣпости. Коттиной Трисмъ Пѣлалагатъ
по Мѣтерь. 77

Бъ Вересто Бѣлой куи. Кому лушаповиц,

1. Пѣша. 1. днѣ Сурожицъ По матюва Дубравки, сидѣва-
Ется Наюной Ѣздию Четверти. Равстояніемъ
Села лушашовъ Повѣрсти, Сойдуно Тюяшинныхъ Саженей. 80;

Бъ Вересто Бѣлой куи. Кому Крутолю.

1. Пѣша Днѣй: 3: Сурожицъ Тишатенковой Могилки; сидѣ-
ваетъ Наюной Ѣзди Четверти. Равстояніемъ
Села лушашовъ Повѣрсти; Сойдуно Тюяшинныхъ Саже-
ней: 300;

Онѣ же двѣ пѣши достаялъ Ему матюю пошлъ 6746.
году Апрѣля. 6. Дюзаиа лушашовского Грушиа Терѣя
Зайду: 6. Рублей; Натто Сиутой Крѣпости, Коттиъ
Трисмъ Пѣлалагатъ, по Мѣтерь 78.

Бъ По матюя

1. Пѣша Днѣй: 1. Сурожицъ Бабановой Могилы, сидѣваетъ
Наюной Ѣзди 3 Четверти, Равстояніемъ Села лушаш
2. Вереща, Сойдуносъ Тюяшинныхъ Саженей. 100;
Онаѣ достаялъ Ему пошлъ 6746. году
Дюзаиа Сотиъ Бабаиской Села Крутолѣ Трохима Лесѣева,
Зайду: 14. Рублей, Крѣпости нѣтъ

1. Аюпосъ Сурожицъ Заѣзмолѣ Лушаповиц; Наюной-
ваетъ Коттинъ Ана. 10: Свалъ Ерюпюпти Сойдъ:

Дер.

А. Тра́ва родѝвшеся болотна́ худа́я, завещ. ѡтцемъ дѣла́ми луга́ми: 4. вересть, войску́ ѡно́ тыся́цкихъ Сѡ́ликѣ, 198;

1. лѣс. сухо́ятье. ста́рыми сосно́выми лѣсы, дубо́выми, бере́зовой. лѣсно́й, осино́вой. на́стоящей сѣ́кучей. и́ мо́лодой. ро́дной, войску́ ѡно́ тыся́цкихъ Сѡ́ликѣ. 260, завещ. ѡтцемъ дѣла́ луга́ми. 3. вересть;

2. лѣс сухо́ятье ре́дкій дубня́кій. бере́зовой. осино́вой. на́стоящей сѣ́кучей. и́ мо́лодой. ро́дной. завещ. дѣла́ми луга́мъ. 3 вересть. войску́ ѡно́ тыся́цкихъ Сѡ́ликѣ 110

3. лѣс сухо́ятье па́лѣшной ча́стью. ли́повой, и́ клено́вой. ма́лой. ро́дной, завещ. дѣла́ми луга́ми: 2. вересть. войску́ ѡно́ тыся́цкихъ Сѡ́ликѣ 170.

4. лѣс подно́жѣю. сухо́ятье. ча́рузи́ного ча́в. дубо́вой. и́ бере́зовой. на́дрова́ ро́дной, завещ. дѣла́ми луга́ми: 2. вересть, войску́ ѡно́ тыся́цкихъ Сѡ́ликѣ: 200.

5. лѣс сухо́ятье сухомли́нового лѣсу. ло́зовой. фороу́ бѣлѣ́ст. на́добно́й, завещ. дѣла́ми луга́ми: 2. вересть. войску́ ѡно́ тыся́цкихъ Сѡ́ликѣ: 100.

Сѣ́ны ста́рыя: 4. покосъ, 1/4: лѣсовъ, ны́нѣ дѣла́ютъ и́мъ па́лѣшными, на́слѣдно потщ. дѣ́ми. крѣпостны́хъ не́имѣютъ.

Сти́хъ, в. ма́тѣрѣ́

1. лѣс. сухо́ятье ста́рыми сосно́выми лѣсо́въ, дубо́вой, на́стоящей сохи́ ро́дной. завещ. дѣла́ми луга́ми: 2. вересть, войску́ ѡно́ тыся́цкихъ Сѡ́ликѣ: 105.

о́ной достала́ся ему́ по́щ. 7148. го́да и́юня. 12. дня. за́ѣ́ду ста́рыми сосно́выми ѵ́ѣ́ктора́ трѣ́тьяка. за́ѣ́ду. 19. рубле́й. и. 50. копѣ́екъ, на́стоящей крѣпостью ко́пѣ́йкой ста́рыми пи́ла́ютъ. по м. Шир. 79.

2. лѣс. подно́жѣю. дубо́вой. и́ бере́зовой. на́стоящей сѣ́кучей ро́дной, завещ. дѣла́ми луга́ми. 2. вересть, войску́ ѡно́ тыся́цкихъ Сѡ́ликѣ: 115.

о́ной лѣс. достала́ся ему́ по́щ. 7148. го́да и́юня. 11. дня. ѡ́ѣ́ктора́ трѣ́тьяка. за́ѣ́ду. 6. рубле́й. на́стоящей крѣпостью ко́пѣ́йкой ста́рыми пи́ла́ютъ. по м. Шир. 80

А. 3. лѣс. подно́жѣю. сухо́ятье. ма́йлюдно́й. дойлу́нь ро́дной. завещ. дѣла́ми луга́ми: 2. вересть. войску́ ѡно́ тыся́цкихъ Сѡ́ликѣ: 220.

о́ной лѣс. достала́ся ему́ по́щ. 7148. го́да и́юня. 12. дня. за́ѣ́ду. 3. рубле́й. на́стоящей крѣпостью ко́пѣ́йкой ста́рыми пи́ла́ютъ. по м. Шир. 77

1. о́зеро́ подсе́ломъ луга́ми, в. за́ѣ́ду. ли́нѣ́ рубле́й. ру́нцевой. о́ной на́дѣ́ляетъ и́мъ па́лѣшными на́слѣ́ду по по́дѣ́ъ. дѣ́ъ. по́ѣ́ъ. за́ѣ́ро́дъ. ло́зовой. ста́рой. ма́лой. ольша́нной. ста́рой. ѳ́ѣ́ка. ча́рузи́. на́дно. Ростодо́мовой. 7148. го́дъ. февраля. 1. сто́ловой. трудо́ѣ́ъ. Ка́ѣ́ъ. Ма́рій. Ѳ́ѣ́ка. ко́пѣ́й. при́ѣ́мъ пи́ла́ютъ. по м. 80

Всѣ́ ма́тѣрѣ́и. ста́рая ме́лница. ста́ха. сѣ́ны. 1/2 ѳ́ѣ́ро́мъ. мутно́мъ. по́лѣ́ъ;

2. ста́рая ме́лница. ѳ́ѣ́ро́мъ. мутно́мъ. по́лѣ́ъ ме́лютъ. муки. вре́мя. то́ко. для́ домаш. ны́хъ. на́добности. го́дъ. трѣ́ми. вре́мя. равно́ 10. тетве́рти;

пусто

1. ры́бная ло́вля. о́зерно́му ста́ро́вцовъ. по́дѣ́мъ. ста́ро́намъ. войску́ ѡно́ тыся́цкихъ Сѡ́ликѣ: 100.

о́на́я. на́дѣ́ляетъ и́мъ па́лѣшными на́слѣ́ду по ста́рина́ крѣпостью ни́мѣ́ютъ.

2. ры́бная ло́вля. вели́ луга́хъ по́дѣ́мъ. ста́ро́намъ. войску́ ѡно́ тыся́цкихъ Сѡ́ликѣ: 60.

о́на́я. достала́ на́слѣ́ду по по́дѣ́ъ. дѣ́ъ. по́ѣ́ъ. 7148. го́дъ. ма́рта. 12. дня. ѵ́ѣ́ктора́ луга́шовского. ѳ́ѣ́хи́ма. Голю́ной. за́ѣ́ду. 3. рубле́й. на́стоящей крѣпостью. ко́пѣ́йкой. при́ѣ́мъ пи́ла́ютъ. по м. 82.

Двои́хъ. достала́ся. ра́ба́. вре́мя. по́ро. мола. и́ па́ха́ни́й. ма́лыя. для. домаш. ны́хъ. довольства.

Сти́хъ. ста́ро.

Сти́хъ. ста́рая. ге́ѣ́ромъ. совокупного.
Лоша́дей: 14. воло́въ. бе́ѣ́ро́въ: 6. ко́ро́въ. 4. по́ло́въ. ста́ро́вая. 3. дво́йна́ѣ́ъ. 1. о́ѣ́цъ: 8. сви́ней. 8.
6 по́дсу́ѣ́ро́въ. по. ма́тѣрѣ́и. Су́ѣ́ъ. сви́нд. 1.
Ѳ́ѣ́ка. Ѳоми́нична. сви́нд. 1.

Двора

А. Ермакѣя Зайомъ Совощутного
Лошадей: 31. Коловъ робочихъ: 6. Коловъ Телятниковъ: 5.
Яловыхъ: 5. Двоелѣтнихъ бычковъ: 2. Телицъ: 2. Овецъ: 40.
Свиней: 10.
Отводу хлѣба по 60 четвертей Душного. Кліетъ Лошадей: 1,
Коровъ Телятъ, 1, Свиней: 2.

Оные тяглыя, хлѣба во сѣяніи имѣютъ,
Сынъ тяглой Зайомъ Совощутно, годъ: 5. Четвертой,
Ермилъ Четвертой, пашницу Зимой подъ четверти,
Овецъ: 5. Тяглыхъ, Чюжъ. 2. Четверти, Просѣ Четверикъ,
Коноку. 1. Чарку, Конопляного. 2. Четверика, Мутовокъ
Рябовъ,
Матвѣй Зайомъ Совощутно, годъ: 5. Четвертой, Ермилъ
Четвертикъ, пашницу Зимой подъ четверти; Овецъ: 5.
Четвертой, Чюжъ. 2. Четверти, Просѣ Четверикъ, Коноку
Четверикъ, Конопляного. 2. Четверика, Мутовокъ
Рябовъ:
Нищенною Осѣмью сѣютъ Сѣяного Хлѣба, сѣмя Четвертикъ
Сапогъ Сѣно,
Доходовъ Двор собою несутъ получаютъ: пашнѣ толмо
Для Одного себя, Умоложеномъ снабдѣнъ Четвертикъ
Подводящей тягловой: Сукнъ, Юдоланное: Сапогъ
Матчатокъ: Осетинъ дѣлной: Хлѣба несетъ, а питаю-
тися Единственно Заѣзободными,
Сихъ Осетинъ Душной дѣлаетъ ремесло пушнѣ Заѣ
Юсного ремесла себѣ во получаетъ прибыли: 2. Рубли
денегъ: Иное ремесло Опричь дѣлать знаетъ: Чѣ
Двор Двотъ:
Дѣлей Сукнъ, Душной Покрасталовичъ Атамана
Алексѣя. Тимофѣевъ платитъ во Пансырстве
товъ Яхтинъ по: 1. Рубл, Юдавъ Копейки:

22 Дворъ пустой ветхъ Улицѣ: Правой; Окнами Сторонѣ.
Онымъ Двор Жилыхъ: 3, Одна Жомашною Рубленая А
Анбиномъ Яхонтовъ Житенными: 2. Житной Рубленая:
Яхонтовъ плетневъ, 3. Сомовою Рубленая: Анбиномъ:

Двора

А. Житенной, Особо для Помѣщиковъ Хижина 1. Клунъ для
Хлѣба 1. Сараевъ 4, Хлѣвовъ. 8.
Живутъ Сомомъ Свободные Посадскіе Хлѣбники;
Въ: 1. Изъ Трохимовъ Парында Юконецъ Сына лунаго лѣтъ
46. Здѣсовъ,
Его Жена Парасковья Ермилова Дочь, Родимая Сына Луки
новой Зваты Посадского лѣтъ. 49. Здѣсова
Ужихъ дѣтей;

1.	Сынъ Павелъ лѣтъ. 9,		
2.	Дочь. Марѣя лѣтъ — 19.	Здѣсовы	
3.	Марѣя лѣтъ — — 10		Живутъ.
4.	Евдокѣя лѣтъ — 6		
5.	Матрона лѣтъ — 1		Тѣй Дворъ:

Въ: 2. Изъ Федоръ Парында, Уроженецъ Сына лунаго лѣтъ
43. Здѣсовъ:
Его Жена Христина Стасова Дочь, Родимая Сына Ерма
Зваты Посадского лѣтъ. 40. Здѣсова:
Ужихъ дѣтей;

1.	Сынъ Дорофѣй лѣтъ —	9,	
2.	Лаврентѣй лѣтъ —	6,	Здѣсовы
3.	Дочь Дарѣя лѣтъ —	13,	Живутъ
4.	Маѣра лѣтъ — —	11	
5.	Евдокѣя лѣтъ — —	3.	Тѣй Дворъ:

Лѣвой
Въ: 3. Изъ Братовья ихъ Вдовы, Жена Ефремѣя Ефре-
мѣева Дочь, Родимая Сына Крутого Зваты Посадско
Изъ
го лѣтъ 48. Здѣсова;
Ужей дѣтей.

1.	Сынъ Иваѣмъ лѣтъ —	20,	
2.	Михайло лѣтъ — —	15.	Здѣсовы
3.	Дочь Анафѣя лѣтъ —	22.	Живутъ
4.	Марѣна лѣтъ — —	8.	Тѣй малыя:

Оные Парында Средней Зваты:
Тотъ Дворъ Состоитъ Изъ Двора Зваты достав
шись имъ Наслѣдно Посредамъ: Крестости Нѣмѣютъ;
Хлѣбу Пашенной Исправности:
Пахатныя Земли Лѣсной Сѣяной Руки дней: 36½.
И тѣмъ Сѣяной Руки. Всему Количеству

Деревня

№ 1. Пѣша 1. день. Выходище Лугановской Дороги. Бьется съ Казанской Конницей, Завѣтованием Села Лугашова 2. Версты, Войску конныхъ тысячныхъ Сошекъ: 198:

2. Пѣша Дней: 4: Выходище Напольной, Бьется съ Казанской Конницей 1. Тетивертки, Завѣтованием Села Лугашовъ Полверсты, Войску конныхъ тысячныхъ Сошекъ: 390;

3. Пѣша Дней: 3. Выходище Съ Гарнизуръ Моймы, Бьется съ Казанской Конницей 6. Тетивѣчковъ, Завѣтованием Села Лугашовъ Версты, Войскомостью тысячныхъ Сошекъ: 270;

4. Пѣша Дней: 3, Выходище Полесами, Бьется съ Казанской Пѣшей Конницей Одиной Полтиной Тетивертки, Завѣтованием Села Лугашовъ Полтиной Версты, Войскомостью тысячныхъ Сошекъ: 340.

5. Пѣша 1. день, Изъ Тулы, Подъѣхатъ села Лугашовъ Бьется съ Казанской Конницей Двоя Тетивертки, Войскомостью тысячныхъ Сошекъ: 340.

6. Пѣша Дней: 2. Выходище Подъ Одной Гребли, Бьется съ Казанской Конницей Полтиной Тетивертки, Завѣтованием Села Лугашовъ: 2. Версты, Войску конныхъ тысячныхъ Сошекъ: 480;

Въ Сторовой Кунг. Кому Кусолю;

1. Пѣша Дней: 9: Выходище Шутельниковой Моймы, Бьется съ Казанской Конницей Полтиной Тетивертки, Завѣтованием Села Лугашовъ Тетивертки Версты, Войскомостью тысячныхъ Сошекъ: 640;

2. Пѣша 1. день Выходище Шутельниковой Стана, Бьется съ Казанской Конницей Полъ Тетивертки, Завѣтованием Села Лугашовъ Тетивертки Версты, Войску конныхъ тысячныхъ Сошекъ: 240;

3. Пѣша Дней: 3. Выходище Заволоцкого Моймы, Бьется съ Казанской Конницей Полтретьи Тетивертки, Завѣтованием Села Лугашовъ Полтиной Версты, Войскомостью тысячныхъ Сошекъ: 330;

Въ Четвертой Кунг. Кому Конѣевой;

1. Пѣша Дней: 4. Выходище Частоной Дороги, Бьется съ Казанской Конницей Полтиной Тетивертки, Завѣтованием Села=

№ Лугашовъ. Версты Войску конныхъ тысячныхъ Сошекъ: 300;

2. Пѣша Дней: 3. Выходище Кутовой Дороги. Бьется съ Казанской Полтиной Тетивертки, Завѣтованием Села Лугашовъ Трети Версты, Войску конныхъ тройныхъ Сошекъ: 900. Въ Кругу Атлокосой.

1. Конница Большой Части Ваяросли Полевою, Подлѣсьемъ Села Лугановъ. Нашишается Полкъ: 30. Возовъ Едномужныхъ: 6. Завѣтованием Села Лугашовъ: 1. Версты, Войскомостью тысячныхъ Сошекъ: 390. Стража Родится Болотина Худая.

1. Лѣсъ Выходище Къ Пѣшей Переправѣ: Мостовой. Одинова Водной Нахоломое Строеніе Большою Частію. Найдется, Завѣтованием Села Лугашовъ: 2. Версты, Войскомостью, Тройныхъ Сошекъ: 228;

Всѣмъ Стоянъ: 11: Пѣшъ. 1. Конныхъ: Глеблъ, Приѣзжать Имъ Накрадомъ Послѣдно Потредняя: Ихъ. Крѣпостей Нашихъ Не Имѣютъ;

2. Лѣсъ Выходище Частью, Дерновой. Какъ Ихъ Форотъ Водной, Завѣтованием Села Лугашовъ: 4. Версты, Войскомостью Тройныхъ Сошекъ: 492:

Опой Достался Имъ Послѣдно Подъ. Бухъ Пошелъ. 1711. Года Марта. 22. Числа Стоитъ Бѣлгородской Села Слизца Ѣхонка Бѣлетная; Заѣзду: 13- Будетъ: 80, Конѣевъ, Нашей Сторой Крѣпостей. Конѣевъ Присемъ Прилагаютъ, По Метръ 83

Стихъ Сотна;

Стихъ Стахѣйма Лошадей: 4: Волосъ Бобрей: 2. Коровъ Стельныхъ: 1. Быковъ: 1. Овецъ: 6. Свиней: 3:

Ѳедора Глазъ 1. Волосъ Бобрей: 2: Коровъ Стельныхъ: 1. Быковъ 1. Свиней: 3:

Братовой Ихъ Лошадей: 1: Волосъ Бобрей: 2: Телицъ: 2: Овецъ: 5: Свиней: 1:

Хлѣба Въ Выѣзжихъ;

Стихъ Трохимовъ. Роженъ: 2: Тетивертки; Двоя Полтретьи

Дворъ

№ Цѣлъ по тетюшски, троса Степанова. Имѣ попа Ивано Степанова, лиц: 2: душ;
Федоръ: Ево сынъ тетюшскій Степанъ, взмѣнно: 2: Иванъ, Ево сынъ, Цѣлъ по тетюшски, троса Степанова, Имѣ попа Ивано Степанова, лиц: 3: души;
Братовей ихъ: Ево: 2: Степанъ, взмѣнно 2: Степанъ, Ево сынъ Цѣлъ. 6: Степанова троса Степанова, Имѣ попа Ивано Степанова, лиц: 2: души,
Мѣстныхъ обывателей Бѣлаго Хлѣба высшей-саннаго числа;
Доходовъ вводъ совсѣмъ не бываетъ; Имѣютъ одно Дѣло одно съ Здѣшнимъ Старостою;

23 Дворъ Пятой № Улицы Старой, Полевой стороны;
Снѣмъ ивъ Жилыхъ рублей пять: 5: Ево Обыкновенныхъ рублей пять; 2: Середнихъ Обыкновенныхъ рублей пять; 4: А Столовыхъ по Тастаю Денегъ рублей по: Аѣ Тастаю: ихъ Обыкновенныхъ по: 5: Обыкновенныхъ: ихъ Обыкновенныхъ по: 5: Особо Хлѣбъ: Для пойла Коней: 2: Клунъ для Хлѣба: 1: Сарайовъ 1: Хлѣвовъ: 1:
Живутъ Своимъ Кормомъ Кормятъ Работныхъ:
С: 1: Изъ Пахаля Сергѣева. Уроженецъ села Лупашовъ лѣтъ 50: Здѣсь Одинъ,
Умѣетъ Сапожное Дѣло.
1. сынъ Кузма лѣтъ 23: Здѣсь
Ево Жена Аѣафья Пахомова дочь. Родимая села Лупашовъ Звания Посадскаго лѣтъ: 40: Здѣсь;
Умѣетъ Сапожное Дѣло.
1. сынъ Пахомъ лѣтъ — 23 } Здѣсь Одинъ,
2. Дочь Марина лѣтъ — 1 }
2. сынъ Иванъ лѣтъ — 19 } Здѣсь Живутъ
3. Дочь Елисавета лѣт. 12. } Три Души.
4. Марѳа лѣтъ — 10 }

Дворъ

№ Сдѣсь Живетъ: Аѳанасій Сергѣевъ. Уроженецъ села Лупашовъ лѣтъ 41. Здѣсь.
Ево Жена Дарья Гаврилова дочь. Родимая села Лупашовъ Звания Посадскаго лѣтъ. 43. Здѣсь.
Умѣетъ Сапожное Дѣло.
1. сынъ Дмитрій лѣтъ. 19. } Здѣсь Живутъ
2. Иванъ лѣтъ — — 14. } Одинъ
3. Григорій лѣтъ — 1. } Три Души.
4. Дочь Домникія лѣтъ — 11. }
5. Мелаѳія лѣтъ — 10 }
6. Домникія лѣтъ — 7 }
7. Анна лѣтъ. — 6 }
8. Евѳимія лѣтъ — 3. }
С: 1: Изъ Жиковой Сергѣевъ. Уроженецъ села Лупашовъ лѣтъ: 41. Здѣсь,
Ево Жена Параскева. Николаева дочь. Родимая села Лупашовъ. Звания Посадскаго лѣтъ. 40: Здѣсь.
Умѣетъ Сапожное Дѣло,
1. сынъ Григорій лѣтъ. 6. } Здѣсь
2. Дочь Маріамна лѣтъ. 14. } Живутъ
3. Евдокія лѣтъ — — 8. } Одинъ
4. Домникія лѣтъ — 1 } Три Души.
5. Христина лѣто — 1 }
С: 5: Изъ Здѣсь Живутъ Стапанъ, Родимая села Лупашовъ Звания Посадскаго лѣтъ: 39. Здѣсь;
Ево Жена Мелаѳія Семенова дочь, Родимая села Лупашовъ Звания Посадскаго лѣтъ: 36. Здѣсь.
Умѣетъ Сапожное Дѣло.
1. сынъ Пантелеймонъ, лѣтъ. 11. } Здѣсь
2. Кузма лѣтъ — — 12. } Живутъ
3. Евмилъ лѣтъ — — 1. } Одинъ
4. Иванъ лѣтъ — — 1. } Три Души.
5. Дочь Анна лѣтъ — — 8 }
6. Маріина лѣтъ — — 3 }
7. Аѳанасія лѣтъ — Мастеръ былъ Хлѣба

Двора №

№ Сей же избе двора Ярославского Села Лушникова Хозяина показало лет 20. Зять его

Сыновей Середний Середнего показаний

Тесть дворов Состоит: на дворе пашни в поле показал Хозяин Едином предложением достающейся нами по посредствам их. Крестьян Мужеска пола; Дворов подлых; Один отошел в 1740. году июня 8. Числа Состоит Ярославской Губернии Угличского Уезда Села Лушникова За Зацепу. 5: душ, нет Служил Крестьянин Хозяин пашни пашет; по Октябрь 84

Кому принадлежности;

Пахотной Земли Середней средних душ 2 3/4.

В Минно Сенокосу Лугу Лушниковские;

1. пишет. 1. день Суходолье Сырой дороги Лушниковской, Сенокосится полосой Господской, Расстоянием Села Лушникова. 2. Версты. Вокруг по Господской Середней: 80;

2. пишет. 1. день. 1. Утруд, Суходолье Дубовой Гребли, Сенокосится полосой Своей Господской, Расстоянием Села Лушников: 2. Версты. Вокруг по Господской Середней: 280;

3. пишет Дней: 3: Суходолье Малиновой Гребли, Сенокосится полосой Чужой: 6. Господских. Расстоянием Села Лушников. 2: Версты. Вокруг по Господской Середней: 300;

4. пишет. 1. день. 1. Утруд, Суходолье Мочи, Сенокосится полосой Господской, Расстоянием Села Лушникова 2. Версты. Вокруг по Господской Середней; 100.

5. пишет. 1. день Суходолье Ивовых Кустов Сырова. Сенокосится полосой Ярмины Господской Расстоянием Села Лушников: 2: Версты. Вокруг по Господской Середней: 100;

6. пишет Дней: 3: Суходолье Дубровицей, Сенокосится полосой Своей Господской Расстоянием Села Лушникова. 2. Версты. Вокруг по Господской Середней: 300;

Двора №

№ Земля их же пашенная.

Средней руки. Ржаму Лущеновой.

1. пишет. 1. день Суходолье Дубровой Долины, Сенокосится полосой Рай Господской. Расстоянием Села Лушникова Вокруг по Господской Середней: 130;

2. пишет Дней. 4. Суходолье Господское. Сенокосится полосой. 2. Господской. Расстоянием Села Лушникова Господской Середней; 500.

3. пишет: 1. день Суходолье Мочи. Сенокосится полосой Чужой. 2. Господской. Расстоянием Села Лушникова Господской Середней; 200.

4. пишет Дней: 3: Суходолье Господское, Сенокосится полосой Господской Господской Расстоянием Села Лушникова Господской Середней; 300;

Второй руки. Ржаму Крупяной;

1. пишет. 1. день Суходолье Крупяной мочи. Сенокосится полосой Рай Господской Расстоянием Села Лушникова Господской Середней; 100.

Третьей руки, Ржаму Конопляной,

1. пишет. 1. день Суходолье Ячневого Мха. Сенокосится полосой Своей Господской, Расстоянием Села Лушников Господской Середней; 150.

2. Пишет: 1. Утруд Суходолье Мочи Сенокосится полосой Господского Сарая. Расстоянием Села Лушникова Господской Середней; 70.

3. Пишет: 2. Утруда: Суходолье Калужного Мха, Сенокосится полосой Ямы монастырского Господской, Расстоянием Села Лушников Господской Середней: 70.

4. Пишет: 2. Утруда, Суходолье Конопляной дороги Сенокосится полосой Ярмины. 2. Господской, Расстоянием Села Лушникова Господской Середней; 160;

Въ Деревнишкахъ;

1. Лугового Суходолье Подошвой Гребли полосой Сенокосится

4. Въ Ерлинской. пишется Болотина. Худая

Отдѣлъ

А Равстоянiемъ села лушанъ II потори сестри, войтъ 9 ности шiсотмилiй саженъ: 36:

Знатiи ихъ тяглыя:

I. Аношокъ Суботицкiй вдовидевой чрезлiй, кашошайдя коптинъ II- воловъ однооглiй: 3: шiяя водiтель больма Худай. Равстоянiемъ села лушанъ II потори сестри, войтъ 9 ности шiсотмилiй саженъ: 63:

I: Мсь Суботицкiй Сухомлиновой лозi. годной на фростъ Мсиовой; Равстоянiемъ села лушанъ II потори сестри, войтъ 9 ности трiяшiй саженъ: 120:

I: Мсь Суботицкiй тово 9 Бурковой. I Мсиовой: годной на фростъ. Равстоянiемъ села лушанъ II потори сестри. войтъ 9 ности шiсотмилiй саженъ: 63:

Всiхъ тiсанiй: 15: пчелъ: 2: Аношокъ, тяглъ ихъ 2: принадлежатъ имъ Христiанъ нагадно потрудилъ, Алiатю ихъ тяглу тяглому повинность 9 ловъ: Крестокiй пчимiюсть;

I: Аборофъ Ваньковъ Бiй села лушанова, Христiановi 9 въ тяглу тяглому.
Окой Досталей Христiанъ нагадно потрудъ, Авдуство, шутъ: 6773 I. годъ: Хозяiнъ Сотни Клотинской Фiлiпъ Деревносного Емельянъ Гарбуза. Гаццу: I: Бубла: Христiанъ пчимiюсть

Отихъ скота.

Отихъ Фiлiпа Гаюкова Сотницкова: лошадей: 6:
Воловъ робочихъ: 3; Коровъ: I, Бычковъ: 1. Телiцъ I, Овецъ. 8, Свиней. 5,

Братiя лошадей: 2. воловъ робочихъ: 3. порозовъ, Бычковъ. 2: Телiцъ: 2; Овецъ. 10, Свиней: 5;

Отцiя: лошадей: 13: воловъ робочихъ: 3. Коровъ: 3:
Бычковъ: I, Телiцъ: 2; Овецъ: 10: Свиней: 5.

Сестрiя ихъ тяглыя: лошадъ I. воловъ робочихъ: 2;
Коровъ Стельныхъ I. Бычковъ. I. Овецъ: 2: Свиней: 2:

Братанича Ево Яцимя: лошадь: I. Коровъ Стельныхъ: I,

А Отихъ хлѣба Оборъ Оцѣнаютъ.

Отихъ шiрiло Гаюковымъ Сотницкова, Ржи: 2: Четверти.
Ячменю Четверть, Овса. 2. Четверти. Гречи Четверть
Проса Четвертковъ, Мякiнопостiльного Четвертковъ, Лну
Гарнцъ,

Яровыхъ Ржи. 2. Четверти. Пшеницы Ярой Четвертковъ.
Гороху. 2. Четвертки. Ячменю Четвертковъ, Овса: 2: Четверть
Гречи Четверть, Проса Четвертковъ, Мякiнопостiльного
Четвертковъ, Лну: 2: Гарцы.

Этихъ Ржи толтори Четверти, Гороху. 2. Гарцы. Ячменю
2. Четвертки, Овса: 2: Четверти, Гречи Четверть, Проса
2. Гарцы. Мякiнопостiльного Четвертковъ, Лну. 2. Гарцы:

Знатъ ихъ тяглого Ржи полтретiи Четверть, Ячменю: 2: Четвертки. Овса Четверть. Гречи: 6. Четвертковъ. Мякiнопостiльного: 3. Гарцы, Лну: Гарцъ,

Шинкiнов Окнно сiстямi всякого Хлѣба сiстя тяглого Числа;

Доходов Оборъ Собою мочiмо толкуютъ, тяглъ тяглого для Одного себе Здоровства Свободнiя Христiанъ;

Отихъ: Знатiи ихъ тяглого. Здравствуючiмъ Яцiмомъ: тяглыми. отлагаютъ ремесло тяглого, Исполо ремесла себе Оборъ толкуютъ трiйдi: I: Бубл денегъ: Яцо ремесло Обычаемъ отлагать велiютъ; Которому тяглого тяглому Учiлъ онiйтися ихъ Хлѣбо тяглостомъ; для Одного шестi тяглыхъ

21 Изба Бездомная Козина Хацiя сурова, Подымномъ 10: тяглого: тяглого ущiмъ. Этихъ. ихъ Дiтей тяглыхъ;
Отстать Своей подсудной Ево сурово тяглыхъ тяглыхъ, Родимца села лушанова Гаюкова подсудственного тяглого 15: Здравова Сурова, Отлагаютъ Ево Бездомства Хлѣбо;

Учiя отлать.

Двора №

№ 1. Сынъ сидоръ летъ: 4. } Здоровы
2. Довъ пасынокъ летъ. 13 }
Жена Марѳа летъ — 16. } Ѳй мастей;
4. Марѳа летъ — 15.
5. Ефросинья летъ — 2.
Всѣ Ѳй Климъ голубенко, Здѣсь ее: уложенцы

Состоитъ Тасѣевской села Кунгуля Іоакима посполитого владѣнія дворянъ Колтовскихъ, мущинъ 2 душъ, летъ. 30, Здоровъ, Ѳйствуетъ въ Ѳбществѣ ходитъ два,

Его Ѳжена пасынокъ. отставного довъ. родѣмися села Лупашовъ Іоакимъ Іоаѳового летъ. 20. Здорова

Сынъ Савва летъ. 4. Здоровъ,

Окладъ отставки. Здѣсь ее голубенко, хлѣбопашецъ.

Дѣтей Ѳдинотворно Здоровыхъ;

Онъ голубенко дѣлаетъ Кравецкое ремесло, ѳтъ себѣ Ѳброкъ получаетъ два рубли денегъ: Ѳное ремесло имѣетъ дѣлать Ѳдѣлаетъ;

Конституціонной подати платитъ Ѳбъ Ѳдинъ по Ѳдинѣ 1 рубль и дѣтямъ неокладныхъ.

25 Дворъ пасынокъ Ѳ улицѣ Сѣверной, полевой стороне;
Климъ Ѳбдѣлѣевъ: 3: Ѳна рубленая Ѳбщей пятистѣнки, Двулавъ рубленъ. Ѳхлопого. Ѳбошу стѣнковъ, третьей рубленая Ѳбщей. ихъ Ѳдно. пятистѣнки Хлѣвъ хлѣвъ ѳсобо. для помѣщенія. 1, сараевъ. 2: Хлѣвъ. 1,

Ѳйствуетъ Ѳномъ выборнымъ Іоакимъ пахотный,

Ст. 1. Ѳбъ Захарій пахотного уложенцы села Лупашовъ летъ: 38. Здорова,
Его Ѳжена Аѳанасія Ѳмелаева дочь, рождена села Лупашовъ Іоакимъ Іоаѳового летъ — 30: Здорова; Ѳбъ-вестно Ѳдѣла. Ѳшу сидитъ 2. Ѳдѣ

Дѣтей двое
1. Сынъ Сергій летъ. 9. Здоровъ, Ей-вѣтенъ при
2. Михей летъ: — 6: Ѳбоихъ пѣлой: двуз
3. Дочь Маланья летъ. 4. Здорова,

Ст. 2: Ѳбъ Ѳрѣмъ пахотного уложенцы села Лупашовъ летъ. 31. Здоровъ,
Его Ѳжена Пасынкина: пасынова Дочь. родѣмися села Лупашовъ Іоакимъ Іоаѳового летъ. 29. Здорова;

Двора №

№ Дѣтей двое.
1. Сынъ Ѳбросимъ летъ. 4. } Здоровы;
2. Борисъ летъ — — 3. }
Отецъ ее: Ѳбъ Маѳимъ ихъ Ѳбросимовъ пахотного довъ. Родѣмися села Лупашовъ Іоакимъ Іоаѳового летъ. 92. Отставной Солдатъ.

Ст. 3. Ѳбъ Захаръ ихъ Ѳедоръ тожественно уложенцы села Лупашовъ Іоакимъ посполитого летъ. 29. Здоровъ, Ѳдѣтный Бунчукового товарища Ивана Думитрашина = Ѳкатъ Ѳказами записанъ годовъ. 12: Ѳдѣ.

Его Ѳжена Маѳрона покрышкова довъ родѣмися села Лупашовъ Іоакимъ Іоаѳового летъ. 26. Здорова,

Дѣтей двое
1. Сынъ Пахомъ летъ — 6. }
2. Ѳванъ летъ — — 4 } Здоровы,
3. Петро летъ — — 1.

Ѳный пахотный Солдатъ Іоакимъ Іоаѳовъ;

тотъ Дворъ Состоитъ въ Ѳдреѳлѣ Іоакимъ достаточной имѣетъ пахотныхъ послѣдно потребныхъ. Ѳдѣтъ ихъ Ѳвѣтный Ѳстается. Ѳтомъ покрышкомъ 6749. годѣ Марта — 5: пятно Ѳдѣлано.

85

Ѳному Ѳпредѣленности:
пахатной земли Ѳдной Ѳсьмой руки ходитъ: 9:

Ѳмѣно Ѳсьмой Руки Ѳсьму Лупашовъ:

1. пѣша. 1. дѣнь посѣвности села Лупашовъ Ѳбработцы пустой. Ѳсѣвается паѳной ржи потребуетъ. Ѳбработно Ѳпредѣлитъ Саженей; 300:

2: пѣша. 1. дѣнь ѝ. 2. четверт. Ѳбработцы Ѳбсаждено болота. Ѳсѣвается паѳной Ѳбса потребуетъ; Назначенъ Ѳдѣла Лупашовъ Ѳбрата Ѳбработно Ѳпредѣлитъ Саженей; 531.

3: пѣша. 1: четверт. Ѳбработцы Ѳтлогъ, Ѳсѣвается паѳной Ѳмѣно посѣвности. Назначенъ Ѳдѣла Лупашовъ потребуетъ Ѳбработно Ѳпредѣлитъ Саженей 200:

Двор

№

Въ отцовой кам. келлѣ Крутово;

1. пѣша Ананія. 3. Буротище пасѣчныхъ, сѣкчается
наѣзной улицей, поперешекъ, разстоянiемъ дѣла луначковъ
по обѣимъ, сошного тяглаго сошекъ 5.10:

2. пѣша Л. день буротище пустопорожнихъ стаѣнъ, сѣкчается
наѣзной улицей поперешекъ, разстоянiемъ дѣла луначковъ
тремя верстами, сошного тяглаго сошекъ 2.50;

3. пѣша Л. день буротище обрѣзной дорогой, сѣкчается
наѣзной ѣзда. 6. тетерѣвцовъ, разстоянiемъ дѣла луна-
чковъ по обѣимъ, сошного тяглаго сошекъ 1.50;

Въ третьей кам. келлѣ Монтеевой,

1. пѣша Л. день буротище надъ ручного пруда, сѣкчается
наѣзной улицей. 2. поперешекъ, разстоянiемъ дѣла луначковъ
по тому берегу, сошного тяглаго сошекъ 2.00;

Сiемъ тѣлянтѣемъ Ч. пѣша Iеронимъ ѣлъ тѣлятъ ѣлъ пархо-
мимамъ пасѣдно потребнымъ; Крестовой пѣмѣщикъ
Аѳанасiй ихъ тѣлятъ, по Духовной покупкѣ пархомiю
данной. Чаемъ сiе подъ ѣлъ пѣмъ тѣлцемъ приложенной
по мѣрѣ Ѳ.

Стихъ сiотiя,

Стихъ Сергiема; волъ бодрой 1, коровъ 1, бычекъ 1,
овецъ: 2; свиней 3;

Ефедора пахатъ 1. коровъ сильна 1, телицъ 1,
овецъ: 3 свиней: 3;

Онiй хлѣба сѣодъ сѣсѣтаютъ, должны пахать вездѣ.

Стихъ Харiо. Гой поселенiя Чрезъ Д. Дiосторiй
сiемъ гой тѣлятъ, Чрезъ поселенiя; Дiа
поспольного: 3. чаицъ лну чарнецъ,

Взятъ ихъ гой поселенiя, Чрезъ тѣлятъ; ѣсса
поселенiя, Дiа поспольного, 2. чарцы, лну чарнецъ;
Нынѣшнiя ѣсѣнно сiе дѣла хлѣба. сiе тѣлянное
тѣло;

Доходовъ сѣодъ совсѣмъ нѣсѣтъ полутаютъ, Кои по
2. лѣ одно себѣ здомостомъ спадѣнная и третiй
пашни.

№

Надъ рѣкой улицѣ ядрѣной, села луначковъ въ Кру-
толе.

26 Дворъ стаѣрой.

Сiемъ ѣлъ жилыхъ рублѣнныхъ: 2. Избъ. пѣломо-
лой рублѣнной; чрезстая бѣтхая; пѣломо ѣсобо
рублѣнна. 1; хлѣвъ для тѣлятъ 1, плунъ для
хлѣба: 2; сѣнныхъ. 2. хлѣвовъ: 5.

Живутъ своимъ сѣбѣрнiе пѣзанiй дѣлъ:

Въ 1. избѣ считаютъ дѣтей уроженцъ села луначковъ
лѣтъ: 45. Здѣровъ.

Его жена Марiя Иванова дочь. Родилма села лѣхновцы
Зѣанiя пѣзатой 45. Здѣрова.

У нихъ дѣтей,

1. сынъ пятнатцати лѣтъ. 18.
2. Мануйлъ лѣтъ — 16.
3. Иванъ лѣтъ — 11.
4. Иванъ лѣтъ — 10
5. Зотикъ лѣтъ — 3
6. дочь Улiяна лѣтъ 19.
7. Наталiя лѣтъ: 1.

Здѣровъ
Живутъ
трей дворъ

Въ 2. избѣ Зотикъ Дѣтей, уроженецъ села луначковъ лѣтъ. 30.
Здѣровъ.

Его жена Марiя Силина дочь родилма села Луначовой,
Зѣанiя пѣзатой лѣтъ. 28. Здѣрова.

У нихъ дѣтей.

1. сынъ Фома лѣтъ — 1,
2. дочь Анна лѣтъ — 2
3. Марiна лѣтъ — 5.

Здѣровъ

Братей Зотикѣвой родикъ.

1. Иванъ лѣтъ — — 18,
2. Василiй лѣтъ — 13

Здѣровъ.

Сестей ихъ:

3. Ирина лѣтъ — 19.
4. Телагiя лѣтъ — 16.

Живутъ
три братя

Онiе Дѣтъ сѣдмовъ пѣзатiй.

Тотъ дворъ, состоитъ въ селѣ пѣзатiй; достатошной

№ 1

Ѣмъ данъ на сей подводимъ, Крестьяне
нѣмцы.

Кому на надлежитъ;
На Каменной землѣ Медвѣдской отъ рукъ дней: 53:

Именно Ольховой руч. Келу Луцановичу:

1. пѣша Днѣй: 4: Суходолье дубиновой долины, вѣсковатая
Наполи рой Степовой. Равностяпилъ села луцкаго по
вести. Войску оносить Шведскимъ Саженей; 250.

2. пѣша днѣй. 10. Суходолье частью. Вѣсковатая на полу
Ямину падь Степовой, Равностяпилъ села луцкаго
4. Вести, Войску оносить Шведскимъ Саженей: 500.

3. Пѣша: 2: Ушуй. Суходолье мохо, вѣсковатая на полу Ольхо
Конопляного Степовидом, Равностяпилъ села луцкаго: 4: Ве
сти. Войску онъ Шведскимъ Саженей: 190.

4. пѣша днѣй: 1. Суходолье частью дороги, вѣсковатая
На полу Осоа: 3. Степовой, Равностяпилъ села луцкаго
Вести, Войску онъ Шведскимъ Саженей: 550.

Въ Отлой руч. Келу Крутолу:

1. пѣша Днѣй: 6. Суходолье сыролой. Вѣсковатая на полу
Рой: 3: Степовой, Равностяпилъ села луцкаго: 2. Вести,
Войску онъ Шведскимъ Саженей: 610.

2. пѣша днѣй: 2: Суходолье мохо, вѣсковатая на полу Ямину
Степовой. Равностяпилъ села луцкаго: 2: Вести, Войску
ности Шведскимъ Саженей: 120.

3. Пѣша Днѣй: 6. Суходолье шумового яру. Вѣсковатая
На полу Реки полевой Степовой, Равностяпилъ села луц
кого Вести, Войску оносить Шведскимъ Саженей: 600.

4. пѣша Днѣй: 2: Суходолье мохо, вѣсковатая на полу
Осоа полевой Степовой, Равностяпилъ села луцкаго Ве
сти Вести, Войску оносить Шведскимъ Саженей: 285.

5. пѣша: 1. день Суходолье малого Кутового Ручья.
Вѣсковатая на полу Шведскую дорогу: 2: Степовидна, Войску
ности Шведскимъ Саженей: 230.

Вѣсти Кулю Иорпѣевы.

1. пѣша Днѣй: 11: Суходолье Иорпѣевой дороги, вѣсковатая

№ 2

На полу Рой полости Степовой, Равностяпилъ села луц
кого Вести, Войску оносить Шведскимъ Саженей, 600.
Всего пѣша: 10. пѣша Шпандлевать имъ данъ
На следно подводимъ. Крестьяне нѣмцы.

Дастихъ данъ:
Вѣсковатая Ольховой руч. Келу Луцановичу:

1: пѣша 1. день 11. Ушуй Суходолье царину Зимову. Вѣс
коватая Наполи Рой полости, 11: Степовидом, Равно
Днѣй Ельм села луцкаго полвести. Войску онъ Шведскимъ
никъ Саженей: 180.

Онай доставалъ буд по. Ему сатаку Самому подпи
61743. году мая: 8. Бизана Пахома Голюкий. Зацену: 1. рубл.
и: 10: Копѣек. Крестьяне нѣмцы.

Въ Вѣтлой руч. Келу Полѣевой:

1: Пѣша Днѣй: 4: Суходолье Хандревого Яр. Вѣсковатая
Наполи Реки полевой. Равностяпилъ села луцкаго
полвести, Войску оносить. Шведскимъ Саженей: 141.
Онай доставалъ ему сатаку подпи Бумерив буд ихъ
маумъ данъ, Зацену 1. рубля: Насто сыпой Крестьян
Копѣка пѣсемъ пѣшлачатьея по Ат Терд. 86.

Въ Ихъ данъ Вѣтлой руч. Келу Крутолу:

1: Пѣша днѣй: 3: Суходолье Бабаки. Вѣсковатая Наполи
Рой полевой Степовой, Равностяпилъ села луцкаго: 4: Вести,
Войску онъ Шведскимъ Саженей. 230.
Онай доставалъ ему стопану данъ, На следно подъ: Абаки
пѣшлъ подъ: Ономуже подпи 61741. году мая: 21. Бизана
Сотникъ Басанской села Крутыя пѣшла Зеленая Зацену: 3:
рубль: Насто. Сыпой Крестьян. Копѣк пѣсемъ пѣшлачатьея;
по Ат Терд 87.

Стихъ Востинай данъ Ухаки:

Вѣсковатой руч. Келу Корпѣевы.

1. пѣша Днѣй: 4: Суходолье Загапѣпимъ Кѣмъ. Вѣсковатая
Наполи Осоа: 2. Степовой. Равностяпилъ села луцкаго
полвести, Войску оносить Шведскимъ Саженей: 140:
Онай доставалъ ему Зотину. Забаки подъ: На следно подъ:
Ономуже подпи 61756. году: Октября: 25. Ведра ихъ маумъ
данъ, Зацену 1. рубля. Насто сыпой Крестьян. Копѣка
пѣсемъ пѣшлачатьея по Ат Терд 88.

Двора

№ 1. Апонасов Суродицъ Шумовскій, написалъ за неграмотностію
10. Козлов Ермолинъ: 1: сказа родится худая, равстоянія
имѣлъ деля лунашов шесть верстъ, больше шлоашихъ
Саженей 120.

№ 2. Апонасов Ивъ сла лунашов. написалъ за неграмотностію Ивана
10. Козлов Ермолинъ: 8: сказа родится босна худая, равстоянія
имѣлъ деля лунашов: 2: версти, больше шлоашихъ
Саженей 290.

№ 3. Лев. Ивъ малѣевой Дубовой избрезовой горной находимъ
старинѣ, равстоянія деля лунашо: 2: верстъ, больше
шлоашихъ Саженей 108.

№ 4: Лев. Суродицъ сказа тимовой таѣмъ. литовой найлъ
тими годной, равстоянія деля лунашо: 2: верстъ, больше
шлоашихъ Саженей: 130;

Сынъ тасаннѣ Апоносовъ: 2: и Исовъ: 4: шлюнаѣ
имъ данаимъ наслѣдно потредаимъ. Крестной мѣтъ,

№ 5. Лев шисель Ядловій сотнѣ Барышовской Суродицъ
Малышовій Дубовой избрезовой. нафростъ годной. Равстоя.
данѣмъ деля лунашов: 13: Верстъ. больше шлоашихъ
Саженей 310.

Отной Лев достался ему сказаю побудъ: Азстанихъ,
Здаказаимъ подедъ. отомуже пошлля. 1732. году февраля
24. Ивовина Ядловского мойѣй отметина. Заѣзду: 4. будетъ
пѣтно Сущей Крестости Костикъ тасемъ шлюдаѣтсядѣ
по Мтрѣ. 20.

№ 6. Стасовъ Для водного томо, Ивъ жилъ ихъ данойй
Чуптей, Отомуже Ивъ пѣтнойй пѣмѣтесь, больше
шлоашихъ Саженъ 60.

Отной достался имъ данаимъ наслѣдно потредаимъ
Крестости пѣмѣнѣтъ,

Сихъ Скота:

Сихъ Бестастанѣ лошадей: 5: Волов бобой: 1. Коров Стилъ
1: Бычка 1. Бычов 2: Овецъ 9: Свиней: 11:

Взошли лошадей: 13; Волов бобой: 1, Коровъ стилъ
ли: 2: Овецъ: 9.0. Свиней: 11.

Отни данотъ хлѣба Годъ Всѣхъ:

Сихъ Сластанъ, Рои 4. Потребуетъ, Вземлю потребуетъ;

Двора

№ Пашенъ Земли подъ Яровой. Овса: 1. Чтобрати. Ржи: 2.
Потребуетъ. Овса подъ Потребуетъ. Ржи: 1. Дачи. Изъ полотья
ного: 2. Потребуетъ, Ячм: 1. Дачи.

Въ Растанихъ По Востанихъ, Рои 5. Потребуетъ. Ржи: 2. Овса
тай. Землю потребуетъ, Овса: 5. Потребуетъ, Овса Въ
сидовъ. Ржи: 1. Дачи. Изъ полотья: 2. Потребуетъ.
Ячм Потребуетъ,

Пашенного Овсяного Всѣмъ Земли Всякого Хлѣба Съ тасанѣ
тисла,

Доходов Годъ Собого Несемъ полудаютъ, Изъ томо
Для одного Себѣ Здоловостьемъ Спадстной Отстатанѣ
нѣкъ.

№ Дворъ Настоюще Улицъ Олѣвой стороне Стаѣй:

Вземъ Хлѣв жилой Деревни Анцѣ Будетна: 2: Дастьста
лепта. Стрѣтулна Хаты, помесна будетна, Особо Хлѣв
для Поиланій: 2: Сараев: 2. Хлѣвов: 3:

Живетъ Всемъ Выдовій подъ;

№ 1. Ивъ Федоръ Бобошо уроженцъ сла лунашов. лѣ. 65:
Постаростій Славъ Ульхъ,

Его Жена Маѣна Семенова дочь. Родимца сла Ядловій.

№ Взанина Постолитсево Летъ. 48. Здѣрова;

Ульхъ дѣти,

1. сынъ Григорій Летъ – 22. Здѣров,

Его Жена Маѣна Стофимова дочь. Родимца сла Лунашов
Взанина подъ Летъ. 21. Здѣрова.

Ульхъ Сынъ Захарій Летъ. 4. Здѣров,

2: сынъ Павло Летъ. 20. } Здѣровы Живутъ Побудъ,
3: Дочь Катерина Летъ. 16. }

Вѣмъ Пасанной Всякой Породы дѣти

1. Дочь. Маріанна Летъ. 18. } Здѣровы Живутъ.
2. Паѣсеевъ Летъ. 14. } Побудъ.

Въ 2: Ивъ подсудомъ По. Василъ Ульхъ, Отъ Ульхъ
Уроженцъ Пошу Темниковского сла Сешенѣ, Взанина подъ
Летъ. 39. Здѣров; Подсудящихъ Живетъ Годовъ дѣ.

Двора

№ Его Ивана Федосѣева пашова дворъ будимъ города ш. Его: Хозяинъ подъячего лѣтъ: 50, Здѣсь:

У него дѣти:

1. сынъ Федоръ лѣтъ 19. Находится: въ здоровьи Здѣсь.
2. Андрѣй лѣтъ — 7
3. Дочь Анна лѣтъ 2.
4. Кормилица города

Онъ добромъ отведенъ показалъ,
что дворъ состоитъ въ Здѣшнемъ поданіи достающійся
ему наслѣдно покойнымъ, протестаций принесъ.

Хоному Шипадлойтостей:
пахатной земли двадцать осмихъ чвартахъ дикихъ 19:

Имѣетъ Своей руки. Кому луцкова:

1. пива 1. день Суродицъ сосной могилы сосѣдствуетца на
сной рѣкѣ Тетеревѣ. Разстоянiемъ дѣла луцкова
Войтовства Брестскаго, войтовство отдалънiй Сажней, 100,
2. пива Два дни: Суродицъ двединовой долины, сосѣдствуетъ
съ нашкой Землею Тетеревъ, Разстоянiемъ дѣла луц
кова Войтовъ Брестскихъ, войтовство отдалънiй Сажней 120,
3. пива Днiй 3. Суродицъ Дудинова пута: сосѣдствуетъ
нашой рѣкѣ Тетеревъ. Разстоянiемъ дѣла луцкова
въ Брестѣ, войтовство отдалънiй Сажней: 110.
4. пива 1. день Суродицъ рудницкой дороги. сосѣдствуетъ
нашой Землицѣ Якой. З. Тетеревъ. Разстоянiемъ дѣла
луцкова Войтовъ Брестскихъ, войтовство отдалънiй Сажней, 140,
5. пива 1. день Суродицъ старинной луцковской дороги,
сосѣдствуетъ нашой Рѣкѣ. Я. Тетеревъ. Разстоянiемъ
дѣла луцкова Брестскаго: войтовство отдалънихъ
Сажней: 120.
6. пивъ 4. увруки. Суродицъ тово сосѣдствуетъ нашой
Землицѣ нашей Тетеревъ. Разстоянiемъ дѣла луцкова
Брестскаго: войтовство отдалънiй Сажней. 100,

Въ своей руки. Кому Клушко.

1. пива Днiй. З. Суродицъ Шошовый, сосѣдствуетъ на
сной рѣкѣ Тетеревъ. Разстоянiемъ дѣла лу
цкова Войтовъ Брестскихъ, войтовство отдалънихъ Сажней, 130.

Двора

№ 2: пива: 1: день Суродицъ Третьяковой Болотиной Дубровѣ,
сосѣдствуетъ нашой Рѣкой Тетеревъ. Разстоянiемъ
дѣла луцкова Брестскаго: войтовство отдалънiй
Сажней, 90;
3. пива 1. день Суродицъ того, сосѣдствуетъ нашой Рѣ
кой Тетеревъ. Разстоянiемъ дѣла луцкова Брестскаго, войтовство отдалънiй Сажней. 10.
4 пива Днiй 3. Суродицъ Ведмедевого млина, сосѣдствуетъ
нашой рѣкѣ Тетеревъ, Разстоянiемъ дѣла луцкова Тетеревъ Брестскаго, войтовство отдалънiй Сажней
150,
5. пива днiй 3. Суродицъ Ермiйки сажовъ, сосѣдствуетъ
нашой Землицѣ Тетеревъ, Разстоянiемъ дѣла луцкова Тетеревъ Брестскаго, войтовство отдалънiй Сажней, 190,
6. пива: 1. день Суродицъ Гарбузовой Гребли. сосѣдствуетъ
нашой Рѣкѣ. Я. Тетеревъ. Разстоянiемъ дѣла луцкова Тетеревъ Брестскаго, войтовство отдалънiй Сажней, 100

Своей руки. Кому Конкевичъ,

отъ пр. 1. пива Днiй: 3; Суродицъ Ведмедевой Гребли, сосѣдствуетъ нашой рѣкѣ Тетеревъ. Разстоянiемъ дѣла
луцкова Брестскаго, войтовство отдалънiй Сажней; 140;

Выше писанныхъ: 13: пивъ. принадлежатъ ему добромъ
наслѣдно покойнымъ, протестацiи принесъ.

Его добромъ: Своей руки. Кому луцковскiй,

1. пива Днiй 3. Суродицъ старинного млина, сосѣдствуетъ
нашой рѣкѣ Тетеревъ. Разстоянiемъ дѣла луцкова Тетеревъ Брестскаго, войтовство отдалънiй Сажней: 140,
2. пива 1. день Суродицъ Гарбузовой дороги, сосѣдствуетъ
нашой Землицѣ Тетеревъ. Разстоянiемъ дѣла луцкова
Брестскаго, войтовство отдалънiй Сажней; 90;
3. пива 1 день Суродицъ Ольшиной могилы: сосѣдствуетъ
нашой Боевой дорогой Тетеревъ, Разстоянiемъ дѣла луцкова
Брестскаго, войтовство отдалънихъ Сажней: 90;

Сѣвера

А. 4. пѣша дней. 4. сухотинцѣ бѣлаѣнаго болотца, сѣвъ засадѣ
наѣной ѣрѣзѣ Тихвѣрѣ, равностоимѣ дѣла лушашов по-
шлой ѣрѣсти, войску ѣностиѣ трофѣйный Сафѣнѣй, 190.
5. пѣша дней. 3. сухотинцѣ лушаповѣной мочили, сѣвъ засадѣ
наѣной ѣрѣзѣ пошлой Тихвѣрѣ, равностоимѣ дѣла луша-
шов пошлой ѣрѣсти, войску ѣно трофѣйныхъ Сафѣнѣй: 110,
6. пѣша: 4. ушуя: сухотинцѣ ѣрушѣй, сѣвъ засѣка наѣной
ѣрѣзѣ. 3. чѣрш. равностоимѣ дѣла лушашов ѣрѣсти, войску
ѣностиѣ трофѣйный Сафѣнѣй; 60.

Ѣтатовой куи, ѣсему Кутолу,

1. пѣша дней. 4. сухотинцѣ ѣрѣбного ѣрѣ. сѣвъ засѣка
наѣной ѣрѣзѣ. 2. Тихвѣрѣ, равностоимѣ дѣла лушашо
пошлой, войску ѣностиѣ трофѣйный Сафѣнѣй. 130,
2. пѣша дней. 4. сухотинцѣ ѣрѣбного млина, сѣвъ засѣка
наѣной ѣрѣзѣ ели Тихвѣрѣ, равностоимѣ дѣла лушашо
Тихвѣрѣ ѣрѣсти, войску ѣностиѣ трофѣйныхъ Сафѣнѣй
190.
3. пѣша: 1. день сухотинцѣ Сафѣрѣтного млина, на сѣвъ засѣка
наѣной ѣрѣзѣ. 2. Тихвѣрѣ, равностоимѣ дѣла лушашов
ѣрѣсти, войску ѣностиѣ трофѣйный Сафѣнѣй. 2. 60.
4. пѣша дней. 2. сухотинцѣ шупленинового ѣнашна, сѣвъ за-
сѣка наѣной ѣрѣзѣ пошлой Тихвѣрѣ, равностоимѣ
дѣла лушашов Тихвѣрѣ ѣрѣсти, войску ѣно трофѣйный
Сафѣнѣй: 110,

Ѣарѣтой куи. ѣсему Корнѣвой,

1. пѣша дней. 3. сухотинцѣ дапѣного чав, сѣвъ засѣка на-
ѣной ѣрѣзѣ пошлой Тихвѣрѣ, равностоимѣ дѣла лушашо ѣрѣ,
войску ѣностиѣ трофѣйный Сафѣнѣй. 180,
2. Пѣша: 2. ушуя сухотинцѣ пѣшѣной Мочилы, сѣвъ за-
сѣка наѣной Малѣпопоставного: 2. Тихвѣрѣ, равностоя
пѣмѣ дѣла лушашов пошлой ѣрѣсти, войску ѣно трофѣйныхъ
Сафѣнѣй: 60;

Вѣщѣ описанѣ: 12. пѣшѣ 90 остальѣ ѣму добошну пода-
шов 1138. годъ думного Двоѣродного брата ѣго, уласа
нѣда, Зарѣну: 12. рублѣй, 2 костяного Тисѣного ѣерѣ
Перѣвѣтся.

Ѣсѣка

А. 1. Сѣпосѣ трѣмуйнопуй сухотинцѣ хвастоудов хвѣ. на
пошуватой Хопѣ. 30. возов ѣрѣсѣпный. 6. трава ѣкрасѣ
Солнцѣвастой равностоимѣ дѣла лушашов: 4. ѣрѣсти,
войску ѣностиѣ трофѣйный Сафѣнѣй. 190.
2. Лѣв сухотинцѣ Хрѣпѣй. ѣрѣвовой. ѣловой. нафоро
годной Среднѣ Цуцалѣ. равностоимѣ дѣла лушашо: 4. ѣрѣ.
сти, войску ѣно трофѣйный Сафѣнѣй. 100.
Вѣѣ: 1. Апосѣ. ѣлев Едѣнов. шѣна дѣлой ѣму добошу
наѣдно попредшалѣ. Крѣпостѣ пѣмѣнѣ.

Вѣѣо Сѣста:

Лошадей: 4. волов годѣх: 2. ѣков стѣлѣшалѣ: 2.
ѣнѣ: 1. шѣнуд: 4. довцѣ: 6. Свѣнѣ: 5.
Вѣ годѣшно Хѣба Вѣод ѣстѣвастѣ. ѣлѣ творѣстѣ.
Вѣмѣно Тихвѣрѣ. довѣ: 4. Тихвѣрѣ. Среѣ Тихвѣрѣ.
Малѣпопоставного: 1. чѣрш. Лу. 4. чѣрш.
пѣнѣшного Сѣтно сѣѣлѣ Вѣного Хѣба ѣсѣдѣтася
ное Тѣло.

Доходов Вѣод ѣсѣѣо пѣсѣшѣ салутастѣ. пѣнѣтно
Свѣ для одного сѣѣ Здоровѣшо Спасѣтной Трѣтастѣпѣх
подсудѣов Но. Свѣлѣ цѣтлѣ. Хѣба пѣсѣѣшѣ. а пѣ-
По пѣтастой Едѣнѣстѣтно Взаѣобатѣшов. Гонѣ цѣѣлѣ
фѣлѣстѣ Правѣцѣное Кѣѣло. Гсѣпо Сѣѣ Вѣодѣ полудад
1. Вѣлѣ денѣ. Гнѣ кѣѣло Сѣтѣцѣ фѣлѣстѣ Злѣстѣ,

98 Двор нашой же ѣлицѣ спасѣй,
Онѣм Хѣѣ Онѣлѣй хѣ. 4. Зѣтнѣй. Рубѣнѣшѣй. а хаѣздат-
шѣнов 1. Двуа Зѣтнѣй. ѣхѣлю спасѣйнѣй. Сѣово Хѣба
1. для пойлаѣи. Сѣов Для пашенный Свѣнѣй. Рубѣнѣшѣй.
Кунѣ Для Хѣба 4. Сѣлаѣов: 2. Хѣѣов: 3.
Онѣстѣ Сѣпом Сѣбодѣй Изѣнѣ
Сѣ. 1. Хѣѣ Масѣой Горно уро Онѣцѣ Спа лушашо № 58 Хѣйро
Его Онѣ Ѣлафѣй Григорѣева дост. Годѣшна Спа Кутолѣ
Всѣкѣй Назѣтно Мѣст. 43. Здорова,
Унѣх дѣтѣй;

Двора

1. сынъ Иванъ летъ: 30. Здоровъ.
Его жена Анастасия Аѳрѣнова дочь родимая сестра,
новой Казанской епархіи. летъ: 25. Здорова.

У нихъ дѣти,

1. сынъ Иванъ летъ — 10.
2. Авдотья летъ — 5. } Здоровы обоего
3. Дочь Параскева летъ 6 мѣс. } пола.
4. Анастасія на лѣто — 1.

2. Дочь Параскева летъ, 11. Здорова.

6. 2. Изъ сего же Матѳѣева: Григорій летъ, 36. Здоровъ,
Его жена Евѳросинія Сидорова дочь родимая Сызранской
Казанской епархіи летъ: 26. Здорова.

У нихъ дѣти,

1. сынъ Ѳедотъ летъ — 2.
2. Никита летъ — 1. } Здоровы,
3. Дочь Мавилина летъ — 5.

Онъ ясакъ сполна платитъ,
имѣетъ Дворъ Состоитъ. Въ семъ показанномъ
сей Ему юрту насѣдно потребнымъ: Косящихъ лѣсовъ.

Кому какая должность,
Пахатной Земли посѣвной въ трехъ поляхъ: 5 дес. 2.

Именно Въ своей рукѣ. Всему луговой,
1. пива дней. 4. Отъ Сея луговой царицы, сѣвоваго
краю. 2. Четверти, войдуетъ трехдушныхъ сѣно
кей: 601.

2. пива Дней. 3. Отъ Сея, сѣвоваго краю
Земли посѣвой Четверти, равностоящимъ дѣлая луговъ
верстъ, войдуетъ трехдушныхъ сѣнокей, 660.

3. пива Дней. 3. Отъ Сея лугопольной дороги, сѣвоваго
краю: 2. Четверти, равностоящимъ дѣлая луговъ
верста, войдуетъ трехдушныхъ сѣнокей: 374.

Восточной рукѣ Всему Хутору,
1. пива Дней. 2. Отъ Сея кабуновой могилы, сѣвоваго
краю Земли посѣвой, равностоящимъ дѣлая луговъ верстъ
войдуетъ трехдушныхъ сѣнокей, 188.

Двора

2. Пива 1. день кузнецовъ. 4. Отъ Сея хлѣбной могилы, сѣв.
вост. краю Казенной Земли. 3. Четвертей. равностоящимъ дѣлая
луговъ верстъ. войдуетъ трехдушныхъ сѣнокей, 300.

3. Пива дней. 3. Отъ Сея дороги, сѣвоваго краю
2. Четверти. равностоящимъ дѣлая луговъ верстъ,
войдуетъ трехдушныхъ сѣнокей 300.

4. пива Дней. 4. Отъ Сея могилы, сѣв. вост.
краю Казенной Земли: 2. Четверти, равностоящимъ дѣлая
луговъ верстъ, войдуетъ трехдушныхъ сѣнокей, 630.

5. пива Дней. 4. Отъ Сея Малолѣсной могилы, сѣвоваго
края Земли: 2. Четверти, равностоящимъ дѣлая
луговъ верстъ. войдуетъ трехдушныхъ сѣнокей. 525.

6. Пива Дней: 8. Отъ Сея Ветловской дороги, сѣв. вост.
Казенной Земли: 5. Четвертей. равностоящимъ дѣлая луговъ
верста, войдуетъ трехдушныхъ сѣнокей: 1050.

7. пива Дня: 2. Отъ Сея, сѣвоваго края Казенной Земли
Ивой полтретьи. равностоящимъ дѣлая луговъ
верста, войдуетъ трехдушныхъ сѣнокей: 33.

Дѣлата

Восточной рукѣ. Всему полтретьи,

1. Пива Дней. 3. Отъ Сея вливъ хлѣбомъ ихъ двора, сѣв.
вост. Казенной Земли полтори Четверти, войдуетъ
трехдушныхъ сѣнокей: 63.

Ржа

2. Пива дней. 2. Отъ Сея Аѳанасьева.
Казенной Земли Четверти, равностоящимъ дѣлая луговъ полтори
версты, войдуетъ трехдушныхъ сѣнокей: 510.

3. пива Дней. 2. Отъ Сея Назаровского чаю, сѣвоваго
Казенной пашницы хлѣбной полтретьи, равностоящимъ дѣлая
луговъ: 2. версты. войдуетъ трехдушныхъ сѣно
кей: 525.

4. пива Дней. 3. Отъ Сея Ивой Бурмакиной, сѣвоваго
края Земли: 2. Четверти. Равностоящимъ дѣлая
луговъ: 2. версты, войдуетъ трехдушныхъ сѣнокей: 340.

5. Пива 1. день. Отъ Сея Мирошной могилы, сѣвоваго
Казенной Земли полтретьи, равностоящимъ дѣлая луговъ
полверсты, войдуетъ трехдушныхъ сѣнокей, 100.

Сего числа 15. пивъ Принадлежатъ Ему горцы.

Двора

№ Наследно поместьем Крестьянин Емельян;

Его жена Ефросинья Кузьмина дочь, Лукьянова.

1. Нынѣ дней 3. Суровицкой Рудницкой волости. Состоялъ
Наемной рядъ Потапа Потапова, Разстоянiемъ дѣла Лукьяно
Потапова верстъ, Войскомъ Шлюшинскiй Сотни, 315,
Оная достала ему покупя. Ано преднослала: 6755 году
Дивала Лукьяновскаго селенiя Вольноотпущенница; Заемну: 2: Рубл.
Крестьянин Емельян;

Его жена Ефросинья Кузьмина дочь Крылова;

1. Нынѣ Дней 4: Суровицкой Крыловской волости, Состоялъ
Наемной рядъ 2: Потапенъ, Разстоянiемъ дѣла Лукьянова
: 2: верстъ, Войскомъ Шлюшинскiй Сотни; 630;
Оная достала, ему горш. Ано преднослала. Дивановъ
Лукьяновскихъ Якова. Захарьина, Куприянова, побитую 6766.
году Заемну: 5: Рублей; Крестьянин Емельян;
2: Нынѣ Дней: 3: Суровицкой плосной мельницы, Состоялся
Наемной Ѣзда: 2: Потапенъ, Разстоянiемъ дѣла Лукьяно
: 2: верстъ, Войскомъ Шлюшинскiй Сотни; 340;
Оная достала покупя 6755 году Мая 3. Дивана
Крыловской Григорiя Матвѣя, Заемну: 3: Рубл Наемно
Службой Крестьянин. Хотiлъ Шесть Прилагать, Полютъ
Лет. 98
3. Нынѣ Дней: 4- Суровицкой Рядовыхъ мельницы Состоялся
Наемной Устя Потапенъ, Разстоянiемъ дѣла Лукьянова По-
тапова верстъ, Войскомъ Шлюшинскiй Сотни; 880
Оная достала ему покупя Дивана Сотни Бакалина
Мѣстныя Крутоложа Ивана Горлушки, Заемну: 3: Рубл.
й: 50: Поставь ему будетъ годовъ: 10; Крестьянин Емельян;

Его жена Земляк Иванова Сына.
Лошадей: 1. Волов Рабочихъ: 5. Коровъ, 6, Телятъ: 2:
Бычковъ, 2. Овецъ: 15, Свиней, 2.
Всего по Участкамъ Лошадей: 2: Волов Рабочихъ: 4,
Коровъ Стельныхъ: 3, Волова 1, Овецъ: 2: Свиня: 1,
Онъ Земляк Хлѣба Сѣялъ Ярова, Ржи: 5. Десятинъ
Ячменю, 2. Десятинъ, Гречихи: Вымолотилъ Четвериковъ Овса
5: Десятинъ, Гречи: 2. Четверти. Проса Четвериковъ,

№ Имѣнiе недвижимое: 2. Десятинъ. Лугу Четвериковъ,

Сѣно По Участкамъ Ржи: 4. Четверти, Ячменю Полтинныя,
Гречихи Ярой 3, Четверти: Овса 4. Четверти. Гречи
Полтинныя, Проса: 4. Чарки, Гречихи Недвижимое: 4. Чарки,
Лугу: 2: Чарки,
Движимою Животностью Сѣянаго Хлѣба Сѣмянныя
Числа;
Доходов Сверхъ Сбора Насѣянныя Помѣщикъ Нанялъ
Нанято для Одного себя Здоровенною Сна Дворникъ
Цѣлый Нанятъ.

99 Дворъ Нашей улицы Старой.
Внемъ Изъ Мѣлихъ: 6: дан. Этимъ Земляком Булгинымъ
Адам Этимъ Земляком Двойма Булгинымъ, Третiй Этимъ
Булгинымъ, Ахимомъ Пятымъ, Шестiй Этимъ Булгинымъ,
Семьями Своя поставлена Своимъ Булгинъ, Безземельныя
Особыхъ Хозяевъ для Пожалованiя: 5: Двор для Хлѣба: 2:
Сараевъ: 8: Хлѣвовъ: 10:
Живутъ Своимъ Сибирскiе Козаки Крѣпостной:
Б: 1: Изъ Тимофѣй Крѣпостной Уроженецъ Села Лукашовъ
Лѣтъ: 46, Поставленный Славъ,
Его Жена Стефанида, Алексѣева дочь, Родимца Села
Лукашовъ Лѣтъ: 48: Званiя Козацкаго Поставленныя Славы;
Б: 2: Изъ Онуфрiй Крѣпостной; Уроженецъ Села Лукашовъ
Лѣтъ: 45: Здоровъ,
Его Жена Параскева, Васильева дочь, Родимца Села Лука-
шовъ Званiя Козацкаго Лѣтъ. 44. Здорова.

Упихъ Дѣтей,

1. Сынъ Данило Лѣтъ 15.
2. Романъ Лѣтъ — 12. } Здоровы
3. Иванъ Лѣтъ — 9. }
4. Дочь. Ирина Лѣтъ — 6 } Живутъ
5. Уліана Лѣтъ — 2. } при Отцѣ;
6. Онисiя Лѣто — 1

Б: 3: Изъ Тимошовъ. Зятъ Сидоръ Янсунъ Уроженецъ Села

Двора 11

№ Лукашов Иванка Козаков, лет: 36, здоров,
Его жена Аграфена Емельянова дочь, родимая села Лукашов Иванка Козакова лет, 33, здорова,

Умных детей.

1. сын Ефремий лет – 5. } здоровы,
2. дочь Анастасия лет 1, }

Всемогущий Бог по неизследимым Своим судьбам умножив состав Харьковской губернии села Будищ Иванка Козакова 19: здоров,
Его жена Мария, Маякова дочь родимая сего Харькова села Ядлова Иванка престольного лет, 40, здорова,

Умных детей.

1. сын Иакинф лет – 15 }
2. Родион лет – 10 } здоровы, Ещё при
3. дочь Матрона лет – 1. }

№ 1. Все Знатки их Крестьянов: Умный Исаинка шестнадцати жена Елена Семенова дочь. Родимая села Лукашов Иванка Козака лет; 35: здорова. здоров

Умных детей.

1. сын Марко лет: 19. }
2. Захарий лет – 12 } здоровы
3. Федор лет – 7 } Ещё грудь
4. Дочь Дарина лет. 9. } Три матки.
5. Ефросинья лет – 5. }

№ 2. Все Свойственный Крестьянов; тридцать пять, Умных сему числом, состоит Харьковской села Иванова Иванка Козака лет, 45. здоров,
Его жена Дарина Григорьева Дочь, родимая села Лукашов Иванка Козака лет, 43, здорова.

Умных детей.

1. сын Андрей лет. 24. здоров,
Его жена Евгения Семенова дочь. родимая села Лукашов Иванка престольного лет, 24. здорова.
Умных сын Иосиф лет 1, здоров,
2. сын Кирило лет – 16, }
3. Дочь Матрона лет 18, } здоровы,

Двора 11

№ 4. Умная лет – 13, }
5. Евдокия лет – 7, } Ещё грудь

№ 6. Все Свойственно; жена Его тридцать Умных Лакея Козака. жена Катерина Данилова дочь, родимая села Лукашов Иванка Козака лет: 39. здорова Вдова,

Умных детей.

1. сын Иоанн лет – 8. }
2. Василь лет – 6. } здоровы
3. Дочь Феодосия лет. 13. } Ещё грудь
4. Дарина лет – 10. } Три матки,
5. Параскева лет. – 1. }

№ 1 Крестьянин, Свойственный сведущ Козаки, состав дворе состоит Издревле Козаки тридцать Ельи Богданович; достающийся им Крестьянам наследно подать: Отцу их считаю Крестьянину, Взяты Их деда, именно Богдана Пустотный: 61693. года Апреля: 20. Крестости пятьдесят,
Двора Двоих Крестьянов. Их части того числа: пятьсот пятьдесят: Сумма: 61760. года Апреля 16. Отбоятия полуосьм. Шестнадцати Елен столько: 61765. года июля 11.; Свойственным их тридцать пустому Пустотный 61759. года мая 15. Одной части Умершего Козака Семена Богдана; Другая пустая Столько: Его Богдана 61761. года Мая: 29. Заену: 8. Будет; Настоящие Крестости, Коим пятьсот пятьдесят; по Квитанции = 92 = 93 = 94 =
Всемогущая пустая. полуосьм. Василиса, Катерина полосатую часть пустая 61761. года Заену: 8: будет Крестьянин Содержатель Крестости пятьдесят.

Коему принадлежит:
Пахотной Земли Десятин Сорок Пять Саженей: 109 ⅔.
Сенного Покоса Крестьянину Косцу Лукашову;
Сих Семена. Иоакима. Василиса: Крестьянов;
Их: пива Дней: 3: будищ Высокой Мерой: Вист Частных

Тимо

Дъсята

А: Наоной рой потовой четверти равстоянiемъ дела лупашо
Ерести. войну ност шоашiнiй саженей; 260.
2. пiса дней. 3. суротицъ тово. сiстоатся наоной ер-
мiю потовой четверти равстоянiемъ дела лупашовъ
Ерести; войну ност шоашiнiй саженей. 260.
3. пiса дней. 3. суротицъ блiзъ цаiни, сiстоатся нао,
ной рой потовой четверти, равстоанiемъ дела лупашо
четверть Ерести, войну ност шоаршiнiй саженей. 260,
4: пiса. 1: день суродицъ обсатiного болотца, сiстоатся
наоной обса потовой четверти, равстоанiемъ дела лупашо
2. Ерести. войну ност шоашiнiй саженей. 100.

Въ второй кун. Келу Кеутолю,

1. пiса Дней; 6, суродицъ Кеутолсной довой, сiстоатся
наоной рой: 3. четверти, равстоанiемъ дела лупашовъ
Ерести. войну ност шоашiнiй: 150,
2. пiса Дней. 4. суродицъ ятешина, сiстоатся наоной
обса: 3: четверти, равстоанiемъ дела лупашовъ Ерести,
войну ност шоашiнiй саженей, 180;
3. пiса Дней: 4. суродицъ робла, сiстоатся наоной
ерей четверть. равстоанiемъ дела лупашо 2. Ерести:
войну ност шоашiнiй саженей: 180;
4. пiса Дней. 3: суродицъ пайдiца, сiстоатся наоной
обса потретей четверти, равстоанiемъ дела лупашовъ
Ерести, войну ност шоашiнiй саженей, 260.
5. пiса Дней. 3: суродицъ блiзъ цаiни, сiстоатся наоной
рой. 3. четвердей, войну ност шоашiнiй саженей. 260.

Въ четвертой кун. Келу Юрiтсой,

1. пiса Дней. 3: суродицъ Хiрiповой моцiни, сiстоайся
наоной Рой. 3. четвердi, равстоанiемъ дела лупашовъ
Ерести: войну ност шоашiнiй саженей, 290.
Сiсей писанiе. 10, пiсъ спiнадцiй сайiмъ Крiсобоiмъ,
наседно подъ; адецъ поустатей вбодана Данной; пайдицъ
под Жiлiмъ плуцелъ; по Иверь

Дъсята

А: Сiй въ Бонотертiя. Сiсей кун. Келу Мухнобiк.
1. пiса. 1. день суротицъ шутолсной довой, сiстоатся нао
ной Армiю потретей. равстоанiемъ дела лупашовъ
Ерести; войну ност шоашiнiй саженей, 290;

Въ второй кун. Келу Кеутолю;

1. пiса. 1. день. суротицъ полтшовъ. сiстоатся наоно
рой потретей. равстоанiемъ дела лупашо Ерести. Бой
ность шоашiнiй саженей, 290,

Въ третей кун. Келу Юрiтсой,

1. пiса. 1. день суротицъ пiкiнсой моцiни. сiстоатся
наоной обса четверть. равстоанiемъ дела лупашо Ерести,
войну ность шоашiнiй саженей, 100.
Онiк: 3: пiсъ достанiй ему позастаiй. Бумерiй взять
саiнiя шоетiна. Заiцу: 2: будь. по. Готтень, бiлой.
Годъ. Крiстей пiмiтень,
Взятiя сидока Бiсуна:
Въ четвертой кун. Келу лупiновiк,
1. пiса Дней, 10, суротицъ Вмiдiсовой моцiни, сiстоатся
наоной рой 5. четверти, равстоанiемъ дела лупашовъ
потюри Ерести, войну ность шоашiнiй саженей, 160,
2. пiса. 1. утрудь, суротицъ полтшовъ. сiстоатся на,
оной Армiю потюри четвердiй. равстоанiемъ дела лупа
шовъ Ерести; войну ност шоашiнiй саженей, 290;

Въ второй кун Келу Кеутолю,

1. пiса Дней: 8: Блiзъ села лупашовъ, сiстоатся наоной
рой 4. четверти, равстоанiемъ дела лупашо четверть
Ерести, войну ност шоашiнiй саженей, 180;
2. пiса Дней. 3, суротицъ блiзъ ело Бiсуна ородка, сiстоа
Ется наоной рой потюри четверти, равстоанiемъ
дела лупашовъ четверти заiсъ Ерести, войну ность
шоашiнiй саженей, 380,
3. пiса дней. 3; суротицъ пайденой довой, сiстоатся
наоной ерей четверть, равстоанiемъ дела лупашо Ерести
Ерестей, войну ность шоашiнiй саженей, 400,
4. пiса Дней, 11, суротицъ тово, сiстоатся наоной

Обоза: 8: Пятогорский, Кавелеховский Емв дѣлъ лунашовъ третьяго
Отряда, Войскомъ Тюкайминой Сотни, 560,

Въ Пятой Куне. Кому Побѣдимъ,

1. писа Днем. 8: Буротище Мясовой дорогой, Сѣвъ Сотнѣ
Паюной Роѣ: 1. Пятогорцы, Кавелеховскимъ Дѣлъ лунашовъ
2. Отряда, Войскомъ Тюкайминой Сотни 140,

2. писа днем. 1. Буротище Кисуновой Лѣса, Сопокъ, Сѣвъ
Сотнѣ Паюной Ямкою: 2. Пятогорца, Кавелеховскимъ
Дѣлъ лунашовъ 2. Отряда, Войскомъ Тюкайминой
Сотни, 240,

Всѣмъ Тисячникомъ 8: писъ, Приказалъ Емъ Бисунъ,
Послѣдно Отрядомъ, Христосъ Пѣмъ Мѣсто,

Отъ Ихъ Крѣпостью Елкой,

Въ Пятой Куне Кому Лунаповичъ,

1. писа 1. день Буротище Полѣшовъ, Сѣвъ Сотнѣ Паюной
Ямкою Пятогорцы, Кавелеховскимъ Дѣлъ лунашовъ
Отряда; Войскомъ Тюкайминой Сотни: 100.

Въ Шестой Куне, Кому Клусолю;

1. писа 1. день Буротище Шустолиной Моѣмъ, Сѣвъ Сѣ
Паюной Роѣ Пятогорцы, Кавелеховскимъ Дѣлъ лунашовъ Отряда,
Войскомъ Тюкайминой Сотни, 100,

Въ Седмой Куне. Кому Корнѣевичъ,

1. писа 1. день Буротище Шиликовой Моѣмъ, Сѣвъ Сѣ
Сотнѣ Паюной Роѣ Пятогорцы, Кавелеховскимъ Дѣлъ
лунашовъ Отряда, Войскомъ Тюкайминой Сотни: 100,

Онѣй 3. писъ достальмъ Ей, Мужъ Шевелку повасталъ
Боносѣла Крѣповица; Поустустимъ Знагащой Ей, Йомне Сло по
Ѳѣлъмъ Пакуемъ Терѣлоѣтной, По Мѣсто Мѣсто

Въ Шомотой Кустала,

Въ Пятой Куне, Кому Лунаповичъ;

1. писа 1. день Буротище Часповъ, Сѣвъ Сѣ Паюной Роѣ
Пятогорцы, Кавелеховскимъ Дѣлъ лунашовъ Пятой Отряда,
Войскомъ Тюкайминой Сотни. 100,

Въ Шестой Куне. Кому Клусолю;

1. писа Днем. 3, Буротище Новѣмной Моѣмъ, Сѣвъ Сѣ

Обоза

Паюной Роѣ Пятогорцы, Кавелеховскимъ Дѣлъ лунашовъ Пятой Отряда, Войскомъ Тюкайминой Сотни, 100,

2. писа Днем. 2. Днѣ Ѳѣлъмъ Дворъ: Крѣповицъ, Сѣвъ Сѣ
Паюной Дворъ Пятогорцы, Войскомъ Тюкайминой
Сотни: 200,

3. писа 1. день Буротище Новѣмной Моѣмъ, Сѣвъ Сѣ
Паюной Ямкою Пятогорцы, Кавелеховскимъ Дѣлъ лунашовъ
Пятой Отряда, Войскомъ Тюкайминой Сотни, 110,

Онѣй: 1: писъ достальмъ Ему лунаму Вдовъ Бунахъ
Поустустимъ Знагащой Водяной; Подѣлъмъ Пакуемъ
Сѣмъ Сло Знагащой Ей По Мѣсто

Въ Пятой Отряда Сѣдмой Куне, Кому Лунаповичъ

1. писа 1. день Ал. Ушуй, Буротище Сѣмной Сашовъ,
Сѣвъ Сотнѣ Паюной Роѣ Пятогорцы; Кавелеховскимъ, Кавелеховскимъ
Дѣлъ лунашовъ Отряда, Войскомъ Тюкайминой
Сотни. 100,

Онай достальмъ Ему Подыту Диданой Лавока Полой Зайцу: 10. Дотальмъ Ему Годовъ Десятью; Христосъ Пѣмъ

2. писа 1. день Днѣ Ѳѣлъмъ Дуптовой Чуптуй, Сѣвъ Сѣ
Сотнѣ Паюной Ямкою Пятогорцы, Войскомъ Тюкайминой
Сотни. 110.

Онай достальмъ Ему Подыту Сивана Лунашовой Полой
Цѣсь, Зайцу. 10, Дотальмъ Ему будетъ Годовъ Додекатью;
Христосъ Пѣмъ

3. Писа днем. 2. Буротище Часповой Дорой, Сѣвъ Сѣ
Паюной Ямкой Пятогорцы, Кавелеховскимъ Дѣлъ лунашовъ
Пятогорцы Отряда; Войскомъ Тюкайминой Сотни. 220.

Онай достальмъ Ему Подыту Пустолитого лунашовского
Сидова Полой Зайцу: 1: Рубля, Ему Годовъ: 8; Христосъ
Пѣмъ Мѣсто. Въ Шестой Куне. Кому Клусолю;

1: писа днем. 1. Днѣ Ѳѣлъмъ Ладаной Ацуй, Сѣвъ Сѣ
Паюной Роѣ. 2. Пятогорцы, Войскомъ Тюкайминой Сотни, 100,

Онай писа: 2: днѣ Пустѣлъ Отъ Пятогорца Ѳѣдра Полой Дѣ
зайцу: 2: Рублѣ; а Дубуръ Частью днѣй. 2. Диданой лунашо
Сидо Ѳѣна Бустая. Зайцу: 2: Рублѣ Ему будетъ Годовъ: 5.
Христосъ Пѣмъ Мѣсто.

Отписной куп. Якову Иванову сыну

1. пóла Июня, 4. Суботнее Субботнюю Вечерни, вскрылся Каюкой рой. 2. Деветей. Завещанный Имя Дела лучшаго Летовец Ефрем, сбору оного Твоей пятой Сотни, 100.

Знай доставала ему Жавара Косая повинна, Зашло: 3. Руб. и: 10. Коптив, тому будет Годов: 5. Христос Ради Жив

Умрыло Июня Лавра исказа: Вечни По пятерне

Отцовой куп. Якову Лучшаго сыну

1. пóла Июня, 2. Имя Жилого Ее пути, вскрылся пóлной Рой Деветей. Завещанный Имя Дела лучшаго Летовец, сбору оного Твоей пятой Сотни, 200.

Знай доставала лучшаго Ее. поутле. Деревоста Кучина Сидуна Гостив, Молитв, Зашло: 8: Рублей, 6. 1684. Году Христос Ради Живет.

Отцовой куп. Якову Иванову сыну

1. пóла Дней. 2. Сырощее Голубь, вскрылся пóлной Рой Деветей. Завещанный Имя Дела лучшаго Летовец, сбору оного Твоей пятой Сотни, 200.

Знай доставала лучшаго Ее. поутле. Ивана Иванова сына Сидуна. Зашло: 3. Рублей и: 50. Коптив, тому: 11. Годов; Христос Ради Живет.

Отцова, по матери

1. Отцов Суботнее Субботнюю Пятой, Каюкой рой Деветей. 30. Волов Ермолин: 6; стара Родитель посредственная Завещанный Имя Дела лучшаго Летовец второй Ереси, сбору оного Твоей пятой Сотни, 160.

Знай Отцова, доставала Ими Крестовая, пóлной Рой, Двух Ее поутле. Злосов Ивана Сотни Барышового Ее пятой села Субботнюю Ивана пятой, 6. 1679. Году. февраля 8. Зашло: 4. Рублей, Кабак Сидуной Христос, Коптив Христ. Ради Живет, по Автерь. 95

В Лисуна.

1. Отцова Суботнее Щуча, Каюкой рой Коптив: 60, Волов Ермолин: 14, стара Родитель посредственная Завещанный Имя Дела лучшаго: 9. Ереси, сбору оного Твоей пятой Сотни, 9. 80; Знай Отцова доставала ему Лучшаго посредним: Христос Ради Живет.

Отцова Щучала.

1. Отцов Суботнее Лисунова Лесу Каюкой рой Деветей. 6. Волов Ермолин. 1. стара Родитель Болотная: Завещанный Имя Дела лучшаго: 2. Ереси, сбору оного Твоей пятой Сотни, 48;

Знай доставала ему повыше Зачатцой Подымливая цель Вдова Устюга, Отцова Щучья Дистая Христова, по Автерь.

Отцова Крестовая;

1. Лес Суботнее Кудрина Щучий, Лубовой, Елиной. Житовой. Ржаной Крестовой, Нафоростой Годной. Завещанный Имя Дела лучшаго Летовец Ереси, сбору оного Твоей пятой Сотни, 300.

Знай доставала Ими по следно Годы, Адын поутле Дивана Сотни Барышового села Кудрина Ивана пятой, 6. 1699. Году Летно Подтоносов Отцова Христос Ради Живет по Автерь. 95

В Лисуна.

1. Лес Суботнее Щуча, Житовой, Елиной, Отцовой Надрова Годной. Завещанный Имя Дела лучшаго: 9. Ереси. сбору оного Твоей пятой Сотни, 110;

Знай Лес доставала ему по следно Потрудима. Христос Ради Живет.

Умрыло Лавра по сказа: Вечни По пятерне,

1. Лес. Суботнее Пахлинской Пахи, Елиной, Ржаной, Житовой, Надрова Годной. Завещанный Имя Дела лучшаго: 9. Ереси, сбору оного Твоей пятой Сотни: 145;

Знай Лес доставала Ей поутле Мужа Ее. Дивана Иванова лучшаго Летовец, Отцова Христос Ради Живет. Зашло: 11. Рублей, 6. 1160. Году Июня 11. Летно Сидуной Христос. Коптив Христ. Ради Живет по Автерь 96

Отцов Волов Имя Ушла Их Крестовой двора;

Знай Принадлежит Ими Крестовая. Земская Ельной. Пятерина, Полавной Части, по следно Годы, Адын поутле 6. 1693. Году февраля 14. Блонтай Вдову Отцова лучшаго Зашло: 1. Рублей и: 20. Коптив Летно сидуной Христос Коптив Христ. Ради Живет по 97 Автерь

№ 9. Пашут вышеп. Влив Ямской Тадуков, Крюковской, изъ Се-
ково: Отпущ достальной сидор Кайгун. Возвр. № 1169.
Годъ Власьев лунашовской. Осьм. умирна. Подозов,
Заниву дней: 4. Крестин пом. Матв;

Стихъ Онтипа,
Стих Антимоша лошадей: 4, волов рабоч: 2; коров -
стельных: 2. Свиней. 1,
Конюхова. лошадей: 3, волов 4, коров стельных 2,
быков. 2; овецъ: 5, свиней, 6,
Сидора Кайгуна. лошадей: 4, волов рабоч. 3: коров стель
ных. 2; быков: 2. овецъ: 8, свиней 5,
Осетрий ихъ Ельнин шевлюгов, Клавка, коров. 1,
быч. 1. телят. 2; свиней: 2;
Стюшкина путала: волов рабоч. 2. коров стельных
быч. 1. овецъ: 5, свиней. 6;
Судовой патриш: поваленков, лошадей: 3; волов. 2;
коров стельных, 2, Клова 1, овецъ: 2;

Хлеба Своя сѣвали,
Стих Антимош, Ржи: 4. четверт; овса посторы
четверт, Гречи посѣяли четверт. Жилиопольного Авдей.
Онуфрей, Ржи посторы четверт, ячмень посѣяли
пятин. Крюк: 2. четверик, овса: 2. четверт, Гречи
четверт, овса четверик. Жилиопольного Авдеев,
лиц: 4. чарки;
Сидор Лисун. Ржи: 2. четверт, овса посторы четверт,
Гречи четверт. Овса. 2. чарки. Горох. 1. чарки. Жилиопо-
льного четверик. лиц. 2. чарки,
Ивашка путало. Ржи. 2. четверт, пятин ярок. 2:
четверик, Ячмень посѣяли четверт, овса посѣяли
Гречи четверт, Горох: 2. чарки, Жилиопольного Ав-
деев. лиц: 2. чарки,
Вдова патрина. Ржи. 2. четверт, ячмень посѣяли
овса: 2. четверт, Гречи посторы четверт.

Жилиопольного Петров. лиц. 2. чарки,
Мышкиной Овинью сѣяли своего хлеба сами пят-
ном тѣло,
Доходов Своя совсѣм нѣсколь получаютъ, кромѣ пчел
для одного себя Здоровостомъ снабдѣлъ дружина
ми;
Сестра, Стих Крюковской, Елена, Глафиру вдовь Ярь
Сунова маниди хлеба нѣсколь, поди нестолько,
Завѣдостной, питаются понабдѣваютъ, Стих
Маниди дѣлаетъ ремесло тесельное, иного ремесла
себѣ Своя получаетъ: 3: рубл денгь, пчелы;
Ямое ремесло повседа дѣлать, дѣлаетъ,

Стих Путала, Зевойственного патрѣшного пола,
полотенъ Атамана Ямского питоварѣства Своя
дѣлать. Путало вдовь, Апатерина бѣдной, нашень
сѣсѣдентов, погодному рублю, идетъ постный.

30 Двор Натюшов улиц Старой;
Сѣмь избъ жилыхъ: 3: Зевной, и Арѣстовного
полового. Рублентимой дов; третья Зевной, пчелового.
Рублентимой; Особ хлѣба для пойлания, 1, Клуня
для хлеба: 1: сараев. 2: хлѣвов: 6;

Живут вполи сѣдовтѣ новаго; цыѣ;
6: 1. Изъ стало ушѣв, уроженцъ села лушашов лет
:58: Здравов,
Его жена Евдокия Гаврилова дов. родимца оттуд. Бара,
шовского села Осетрова Ивашка тестомѣтского лет
52. Здрава, умѣхъ дѣтей,
1. сынъ пятого лет. 21. Здоровов,
Его жена лушкина сватанова дов родимца села лушаш
Ивашка новаго лет. 23: Здрава;

Двора

№

2. Дочь Ефимия лет. 14. } Здаровы.
3. Аграфена лет. 12. } Ей сутки
1. Домнушка лет. 10. } стерегут.

6. 2. Две сыны по Захарии убогие сыа лушашов лет. 30, Здаров,
Ево жена Анна дмитриева дочь родимая села Лушашов Ваганья нозалого лет. 28, Здарова,

Ушых детей,

1. сын Никита лет. 5. } Здаровы,
2. Дочь Степанида лет. 1. }

Етой же двор подсуседа по отца Ильина дочь сир. Рыха, родимая сотин тавой поповой села Сюпцов, Ваганка нозалого лет. 40, Здарова, вдова.

Ушея дочь Марьина лет. 5. Здарова,

6. 3. Две Иоанн усек убогие сыа лушашов лет. 48. Здаров,
Ево жена Ульяна паолова дочь родимая села Пилитив, Ваганья нозалого лет. 49. Здарова,

Ушых сын Андрей лет. 9. Здаров,

Етой же двор подсуседа по Федосей Кирилова дочь Григорьева жена. Карпаевцова, родимая тому прежнему сотин Мирской села Михаева Ваганка нозалого лет. 50. Здарова вдова,

Ушея дети.

1. сын Федор паратайно убогие танагакого села Михаева Ваганья нозалого лет. 19. Здаров,
2. Дочь Ефимья лет. 3. Здарова,

Онйе усек Саредов нозаги,

тотив Двор состойтих Вдреля нозакий достаовшийся ймв усекамв наследно потредамв. Крестьяны пймьютих.

К колу тих падлежайтих

пахатной земль малой отлохь куахвдей. 22.

Двора

№

й мисто Отверзой сыл. Селу Лушашовым

1. пива Дней. 3. Суседище Катто Ильина, сисваетсяа паной Ржи тотой Четверти, Равестовлемв Дела лушашов тотой Осетии, сойзу ностих Троайцкий Сажень 300,

2. пива 1. дом, й 1. Ухабув. Суседище лушашовой дороги сисваетсяа паной Овса Четверти, Равестовлемв Дела лушашов тотой Осетии, сойзу ностих Троайцкий Сажень 190,

Свтовой сыл. Селу Крутолю,

1. пива дней. 4. Суседище Загумленв усекамв дворотв сисваетсяа паной Ржи. 2. Четверти, Равестовлемв Дела лушашов Четверти Осетии, сойзу ностих Троайцкий Сажень 210,

2. пива дней. 4. Суседище по паной дороги, сисваетсяа паной Ячменю Четверти, Равестовлемв Дела лушашов 2. Осетии, сойзу ностих Троайцкий Сажень 250,

3. пива 1 дом й 1. Ухабув. Суседище Шутшовой мельи, сисваетсяа паной Ячменю Четверти, Равестовлемв Дела лушашов 2. Осетии, сойзу ностих Троайцкий Сажень 100,

4. пива 1. Ухабув. Суседище Шутшовой, сисваетсяа паной Овса 2. Четверти, Равестовлемв Дела лушашов Четверти Осетии, сойзу ностих Троайцкий Сажень 100,

Отдетой сыл. Селу Корнеевой

1. пива Дней 4. Суседище Климина сисваетсяа паной Ржи 2. Четверти, Равестовлемв Дела лушашов Четверти Осетии, сойзу ностих Троайцкий Сажень 300,

2. пива дней 3. Суседище Хандеево Ваг. сисваетсяа паной Пшеницы Земли 6, Четверичов Равестовлемв Дела лушашов 2. Осетии, сойзу ностих Троайцкий Сажень 190,
Выше писанный 8. пусь Крипа Ваганья имв усекамв наследно потредамв, Крестьяны пймьютих.

Двора 41

№ Отъ Ставла Ботцова Булгакова Хому Лутлова

Л. пиво Янев. 2, Суботицу Задубовъ, Свѣтославлю.
Ной Грекъ Шестокрилъ, Равстопятъ Села Лупашова Свѣ-
тая Троица, Бочку Опостак Шоашинъ Сотенъ, 2 40,
Онъ досталъ Ему сію Ему поштъ Отъ Бога годъ Бул-
шою Козака Лупашовъ Тихима Голюнъ, Заду I,
Была въ 20, Котелъ. Нашто Сытой Христосъ Котелъ
Присемъ Пилатъ Бы, по Матеу 98 =

Отъ Моста

Отъ Ставла Заиномъ пиштъ Сотницъ.
Лошадей: 1, Волов Робочъ: 2, Корова Телят: 1,
Бычков: 2, Овецъ: 8, Свиней: 8;

Отъ на Захарія Лошадей: 2, Волъ 1, Корова Телят: 1,
Бык: 1, Овецъ: 3, Свиней: 4,

Отъ Ивана Лошадей: 2, Волов Робочих: 2, Корова Телят:
Лят: 1, Овецъ: 5, Свиней: 3,

Хлѣба отдъ Свѣ Ивановъ,

Отъ Павло Заиномъ Сотницъ,
Рой: 2. Пчелъ: 1. Овса: 3. Пшеницы, Гречи Четверть
Гороху: 3. Чарки, Яка Конопляного Четверикомъ, Лну: 2:
Чарки,

Сынъ Захарко, Рой Пчелъ: 1, Овса Четверть, Гречи
Полчетвертъ, Яка Конопляного Четверикомъ, Лну Чарокъ,
Ивано, Рой Пчелъ Четверть, Ячменю Полчетверти
Овса Четверть, Гречи Четверть, Яка Конопляного
:3. Чарки. Лну Чарокъ,

Мѣщанъ Добрый Свѣ Ивановъ Бочаного Хлѣба Сытой
Сапной Тисло;

Доходовъ Отъ Села Немае Получаютъ: Най Тобо
Отъ Одного Свѣ Здоровостомъ Славутой Хрестианъ
Подсудокъ Ихъ: Захарія, Вдова Ганзіха, Ивано Ва
Вдова Ефросинія. Хлѣба Немаютъ, Поединственно
За Работою Свою Живутъ Ина Будъ Давъ
Отъ Ганзіха Поростло Отъ Отъ Атамана Яко

Двора 41

№ Отъ Ставъ Сотницъ Отъ Богъ Написанъ
Ехати Подному Будъ. Будъ Котелъ.

31 Дворъ Пастой Отъ Улицъ Старой.

Отъ Имъ Двѣ Жилихъ Будинокъ: 3. Една Зимъ,
Ною. Будинокъ: Другая Зимъ. Ихъ Отъ Пекарня
Шестая Двѣ Зимъ. Отъ Другихъ Присѣлокъ, Комора Пастой
Будинокъ: 1, Хижа Для Пожа: 1: Сѣнъ: 3, Хлѣвъ: 6.

Живутъ Коломъ Отъ Бурлакъ Козакъ Ладанъ,

Отъ: 1: Двѣ Григорій Ладанъ. Уволенъ Отъ Села Лупашо Летъ
30. Здаровъ,

Его Жена Ефросинія Пестрова дочь Родимца Села Лупа-
шова Козака Летъ: 36, Здарова,

Унихъ Дѣтей,

1. сынъ Марко Летъ. — 2.
2. Михайло Летъ — 1.
3. Дочь Катерина Летъ — 6
4. Уліяна Летъ — 5.

Здаровы Живутъ Три Дни

Отъ: 2. Двѣ Попъ Гаврилъ Ладанъ. Уволенъ Отъ Села Лупашов
Летъ: 30. Здаровъ,

Его Жена Елена Симофѣева дочь Родимца Села Лупашо
Летъ. 26, Здарова, Жена Козака,

Унихъ Дѣтей,

1. Дочь Харитина Летъ — 1.
2. Ефросинія Летъ. — 1.

Здаровы,

Отъ Двѣ: умеръ Андрѣй Ладанъ, Взятъ Наше Будин-
ко Уволенъ Села Тимошевъ Козака Летъ Козака,

Его Жена Марина Андреева дочь, Родимца Села Лупа-
шовъ Козака Козака, Летъ: 40, Здарова,

Унихъ Дѣтей,

1. сынъ Яковъ Летъ — 10.
2. Уліяна Летъ. — 6

Здаровы, Ему Придетъ

3. Отъ Двѣ, ихъ Ладановъ Добородній Брат, Помагаетъ, Добрай
Вдовицій Уволенъ Села Лупашовъ Козака Козака
Летъ, 33, Здаровъ;

Фомина

А. Его жена Ульяна Аѳанасьева дочь. Родилися сыл луш. шесть Зваго изваго лѣт: 9. Здравы.

Умерли сын Гаврилимов лѣт: 5. Здравов.

Отошел изъ Тамбова отпущ Его: Ангелов Ведмедский Уроженец сыл Лушашов Заваго изваго лѣт. 80. Шв. Таможенный Слабод.

Умело детей.

1. сын Исаев лѣт — 15. } Здравы Оба.
2. Дочь Лукия. лѣт — 16. } трей дочь.

Онѣ Ладаны, Взяли их Ярмонко, Идвоводной Обрад Ведмедский. Сведенов изваго,

шесть дворов состоящих Вдеревне изваго достальные Ам Ладанам наследно потредняя, Заплатих Ярмонку шесть малых Ладанов изваго дворя. Дворовых пяти лютых. Абрамуе пустопустой Григорев Ладанов. С 1759. года Аптеля — 19. по Августа 99.

Кому Тамож Должностей,

Пахатной Земли Десятой Обетников Душах. дней. Муж.

Именно Отцовой Куи Посеу Лушанов.

1. пѣва 1. день. Ил. Умерл. Сроческ Двинов долин. Сидвагается паюной кой полетворой, Равстоваемов Села Лушашов: 2. Ворот. Сойдуносте Троайпый Сасенеи: 100,

2. пѣва 1. день Ил. умерл. Сроческ Шоло, Сидвагается паюной Обеи Тамож, Равстоаемов Села Лушашов полтори Ворот, Сойдуносте Троайпый Сасенеи. 100;

3. пѣва дней: 4. Сроческ Дробих мошн. Сидвагается паюной кой: 2. Четверт. Равстоаемов Села Лушашов Четверт Ворот, Сойдуносте Троайпый Сасенеи. 300,

4. пѣва Дней: 2. Сроческ Частиной дорой, Сидвагается паюной Чей полетворт, Равстоаемов Села Лушашов Ворота, Сойдуносте Троайпый Сасенеи. 240;

5. пѣва 1. день Сроческ Кустовим Месам. Сидвагается паюной Чей: 2. Четверт, Равстоаемов Села Лушашов Ворота, Сойдуносте Троайпых Сасенеи. 110;

6. пѣва: 1. день Сроческ Деревянной дорой, Сидвагается паюной Пшенуст Двилой: 2. Четверт. Равстоаемов Ангелов Села Лушашов: 4. Ворот, Сойдуносте Троайпый Сасенеи. 200;

7. пѣва: 1. день Сроческ Частиной, Сидвагается паюной Пасса: 2. Чарун, Равстоаемов Села Лушашов: 2. Ворот, Сойдуносте Троайпый Сасенеи. 180;

Отцовой Куи. Селу Кустолю,

1. пѣва Дней, 3. Дмив Жиллою их Ладанов Двора, Сидвагается паюной Пшенуст Двой полной Четверт, Сойдуносте Троайпый Сасенеи; 300;

2. пѣва: 2. умерл. Сроческ Товтиной Могилий, Сидвагается паюной Обеи полтавеет, Равстоаемов Села Лушашов Четверт Ворот, Сойдуносте Троайпых Сасенеи, 140;

Безро

3. пѣва дней. 3. Сроческ Пасѣка, Сидвагается паюной Чей полтори Четверт, Равстоаемов Села Лушашов Ворота, Сойдуносте Троайпый Сасенеи. 300;

4. пѣва Дней. 2. Сроческ Дубинов. Сидвагается паюной Пасса Четвердов, Равстоаемов Села Лушашов полтори Ворот, Сойдуносте Троайпый Сасенеи; 200;

Без

5. пѣва Дней. 4. Сроческ Шаболовской Могилий Сидвагается паюной Кой. 2. Четверт, Равстоаемов Села Лушашов Ворота, Сойдуносте Троайпых Сасенеи; 140;

6. пѣва Дней: 5. Сроческ Шутлимовой Могилий, Сидвагается паюной Обеи: 3. Четверт, Равстоаемов Села Лушашов полтори Ворот, Сойдуносте Троайпый Сасенеи. 180.

7. пѣва дней. 2. Сроческ Тимтиновой Могилий, Сидвагается паюной Чей полтора Ворот, Равстоаемов Лушашов Двадцать Ворот, Сойдуносте Троайпых Сасенеи 240;

Отцовой Куи. Селу Конобеей,

Работа

А. 1. писа Дней: 5. Буротище Ганзина Чад, свидетельствованной Наной Рой: 5 Октябрьских, равстоянием Дела лунашо почтовой версти, бойбуюнъ шлоарминный Саженей: 180,

2.: писа: 1. день. и: 1. Ижатув, Буротище Лавлевой стаюна свидетельствованной Наной Овса Пятерых, равстоянием Дела лунашов Верста, бойбуюнъ шлоашинный Саженей; 160,

3. писа Дней: 3. Буротище Седмидевой Урвелии, свидетельствованной Наной Рой Позднай Октября, равстоянием Дела лунашов сорок Версти, бойбуюность шло, ашинный Саженей, 240.

Четвертой Руке Ивлевым Пешарову.

1. писа дней: 3. Буротище Попопинов Чайку свидетельствованной Наной Рой: 3. Октябрей; равстоянием Дела лунашов Верста, бойбуюнъ шлоашинный Саженей: 140,

2: писа дней: 2. Буротище Добашинов Чайка, свидетельствованной Наной Рой Позднивых, равстоянием Дела лунашов Верста, бойбуюность шлоашинный Саженей: 220,

3. писа дней: 5. Буротище Добенинов Молимй, свидетельствованной Рой: 5. Октябрьских, равстоянием Дела лунашов Верста, бойбуюнъ трошинный Саженей: 320,

Бишь писанийе: 20. пивъ, принадлежатъ имъ ладанам, и взятие ихъ времину наследно потредналъ, крестостий пимьютъ,

Стихъ ладанов, Вчицина.

Четвертой Руке Подшавову.

1. писа дней: 2. Буротище Сухолиновою поле, свидетельствованной Наной Рой Позной Октября, равстоянием Дела лунашов Верста, бойбуюность шлоашинный Саженей: 240, Знай достала ему грязи наследно подуй, ейдуть по шутье, в 1749. году мапа: 25. писана Ивлевого Федора Лавлевого Чайку: 1. рубля и: 60. Копеек, напало Сиротой крестостий, Копья присмв принадлежатъ по мерой 100=

Работа

Шондратна: Вторей Руке. Хому Лупиновой,

1. Писа дней: 2. Буротище Семиновой молимй, свидетельствованной Наной Рой Октября, равстоянием Дела лунашов Верста, бойбуюность шлоашинный Саженей: 240,

Вторгой Руке, Хому Ивлевым,

1. писа Дней дня. Буротище Лимпиада, свидетельствованной Наной Рой Позднивых, равстоянием Дела лунашо Верста, бойбуюнъ шлоашинный Саженей, 230.

Вчетвертой Руке. Подшавову,

1. писа Дней: 6. Буротище Хадзанной долины, свидетельствованной Наной Рой: 3. Октября, равстоянием Дела лунашо почтовой версти, бойбуюнъ шлоашинный Саженей: 190,

Сией стай писи Крипадлежатъ ему Шондратну Лодану наследно Поумершой матери Ко милой доври, изъята лунашовою Хандвей, крестостий пимьютъ,

Сб Собрала седмидцого

Вторгой Руке, Хому Крутолю,

1. писа: 1. день Буротище Затимиченов молимй, свидетельствованной Наной Ильмы Позднивых, равстоянием Дела лунашов Верста, бойбуюнъ шлоашинных Саженей: 80,

2. писа 1. день Буротище шутелинов молимй, свидетельствованной Рой: 2. Октября, равстоянием Дела лунашов повороти, бойбуюнъ шлоашинный Саженей: 100,

Вчетвертой Руке. Хому Ивлевым

1. писа 1. День Буротище Добрый молимй, свидетельствованной Наной Рой Позднивых, равстоянием Дела лунашов Тетверть Версти, бойбуюнъ трошинный Саженей: 100,

2. писа: 1. день Буротище Лавлевого млина, свидетельствованной Наной Овса: 6. Октября, равстоянием Дела лунашо Верста, бойбуюнъ шлоашинный Саженей: 80,

Вчетвертой Руке Подшавову,

1. писа 1. День. Буротище Ивлевой молимй, свидетельствованной Наной Рой: 2. Октября, равстоянием Дела лунашо Верста, бойбуюность шлоашинный Саженей, 120,

Форма 11

А: Сынъ Тихонъ: 5: пѣш. Принадлежитъ ему къ Двору поступстный Григорьевъ. Засадовъ Яковъ: Сынъ уступный Котёнка подъ Ѣлымъ Пятномъ Тимофеевна, по 8 ноября 99

Онего Авраама.

Своякой былъ Кому Ивановъ,

Д. пѣш: Днёй: 1. Суровцовъ путейнаго Завода, Вдовой. Имѣетъ Конной Рой: 2. Деревни, Равностоящимъ Села лугашовъ Подворъ Церкви, Войсковъ тридцатый Сотенной, :210:

Онъ достался ему Аврааму Наследно послѣ Его Умершей Федоръ назвали Ермила Медведя. Матери Святой Евдокіи: Крестовый Племянникъ,

1: Сенокосъ Суровцовъ Частновой Дворовой, Наполнивается Копенъ: 30, Возовъ Урожайныхъ: 6: Тягой Водяной Болотной Худой: Равностоящимъ Села лугашовъ: 2: Версты, Войсковъ тридцатый Сотенной, 130,

2: Сенокосъ Суровцовъ Пустошной, Наполнивается Копенъ 25. Возовъ Урожайныхъ: 5: Тягой Водяной Худой, Равностоящимъ Села лугашовъ: 2: Версты. Войсковъ тридцатый Сотенныхъ: 130.

1: Лѣсъ. Глозью: Суровцовъ Заветного Деревнаго. Дубовой, Березовой. Умѣстной Годной Насѣкомникъ. Удобной; Равностоящимъ Села лугашовъ: 2: Версты, Войсковъ тридцатый Сотенной: 180:

Онъ: 2: Сенокосъ. Лѣсъ: Принадлежащимъ Ладанамъ, Ермилу Ермилову. Наследно Подъ Ѣдатью Крестовый. Племянникъ;

Авраамъ, Поступательный. Грунтомъ Мягкой Сухой, Сѣмя Село подъ Ѣлымъ Пятномъ Тимофеевна; по Августъ III.

Сѣнокосъ. Наполнивается Средняя Высокотравна. Пустошь, Суровцовъ Шумовой. Равностоящимъ Села лугашовъ Версты; Войсковъ тридцатый Сотенной: 120;

Онъ достался ему Наследно подъ Ѣдатью, Дрожь Ладану; Онъ Поступилъ 1799. года Апрѣля 15, Вышла Фредерика Фишеръ,

А: Лугашовского. Ѣзжену: 2: Рублей: 400, Конюхъ. Нанятъ Сухой Крестовый Поташъ Пѣшимъ Шагомъ Нанимается по Августъ 1811

Онихъ Скота.

Вороной Лошадей: 1. Волосъ Рабочихъ: 2: Молодой Сивка :2: Ялова. 1. Бычекъ 1. Овецъ: 10: Свиней. 5.

Вороной Лошадей. 1: Волосъ Рабочихъ: 2: Молодой Сивка 1, Ялова 1. Телятъ: 1. Овецъ: 6. Свинья. 1.

Ермилъ ихъ Ермилова. Хлѣбъ: 1: Волъ Рабочій 1. Молодой Сивка: 1. Свиней: 5:

Авраамъ Лошадь. 1.

Имѣетъ Скотъ Вышеписанный;

Гнѣдой. Вороной. Совокупно. Рой: 1. Деревни. Пашенъ Яной Пятномъ, Ермилу Подъ Ѣдатью, Овса 1. Деревни. Ржи. 2. Деревни, Гречихи. 3. Гарцы, Проса Деревня Тимофеевна, Имѣнопомѣщичьяго: 2. Деревни, Мужъ: 1. Гарцы;

Ермилъ ихъ Карпо Ермилово, Рой Деревни, Овса Деревни, Ржи: 2. Деревни, Имѣнопомѣщичьяго: 2. Гарцы, Мужъ Гарцы,

Авраамъ, Рой Деревни. Ермилу Деревня Тимофеевна, Овса Деревни, Ржи Деревни, Имѣнопомѣщичьяго Гарцы, Мужъ Гарцы:

Имѣетъ Деревню Отъ Отца Своего Хлѣба Сѣмя Писаное Тѣло;

Доходовъ Своей Совсѣмъ Неимѣетъ Полудостатокъ: Живетъ Своего Отъ Земледѣлия Скудными Достатками;

132 Домъ Нанятой Ермилъ Сухой; Въ Какой Сторонѣ Онъ Живетъ Въ Какихъ Будетныхъ: 5: Домъ Деревянной Холмогорской Будетный: Здѣшній. Другой Будетный 2.; Анбаровъ Деревянной, Одинъ Сѣнникъ. Житницей. Анбаровъ Деревянныхъ, Клунъ для Хлѣба: 2: Сараевъ. 6, Хлѣвовъ: 11.

Живутъ Своимъ Свободнымъ Нравомъ: Супругъ:

Сынъ. 1. Дѣтей Двое Живутъ. Дочерей Сама Лугашовъ Живетъ 15. Здѣсь:

Его Жена Анна Григорьевна Родимая Села лугашовъ Вдовица Пожитого Живетъ: 10. Здѣсь:

Ф. № 1 Опись

№

Умíхъ дѣтей,

1. сíнъ Мíшко лѣтъ: 14. } Здоровы.
2. Романъ лѣтъ — 6. } Здоровы.
3. Фетъ дѣвíя лѣтъ — 12. } Здоровы.
4. Íванъ лѣтъ — 10 } Здоровы.
5. Малáйя лѣто — 1. } Здоровы.

6: 2: Въ сáмомъ концѣ. Уроженецъ села Лунáшовъ лѣтъ: 29. Здоровъ;
Его жена Ефросíнья Федотова дочь, родíмая села Лунáшова
Званíя посáдскаго лѣтъ: 25: Здорова;
Умíхъ: сíнъ íмéя лѣтъ: 2: Здоровъ,
Отцомъ же Въ подсудíмая по Евдокíи Íосифовой дочь,
родíмая села Лунáшова Званíя посáдскаго: жена посáдскаго Íвана
Матвéева; лѣтъ: 50: Здорова.

Умéя дѣтей:

1: сíнъ Лóпшій лѣтъ: 25. Здоровъ, Живётъ при матери
2: Мáремъ лѣтъ: 18. Молодáя дочь Умолъ;
3: Íванъ лѣтъ: — 2. Здоровъ; Живётъ при матери:
6: 3: Въ подсудíмая по. íмéмъ тóмъ же, уроженецъ Костромской
Костромской губерніи села Бокшева. Званíя посáдскаго лѣтъ
37: Здоровъ: живётъ въ подсудíмая годовъ: 3;
Его жена Íрина Пантелéймонова дочь, родíмая села
Лунáшова Званíя посáдскаго лѣтъ: 30: Здорова.

Умíхъ дѣтей:

1. сíнъ Данíло лѣтъ — 14. Здоровъ;
2. Мáремъ лѣтъ — 16. Здоровъ, оной находíтся въ
войскахъ Ремéсла Плáщного: Елисéемъ Васíльевíй,
Костромского штýпта.
Отцомъ же Въ Андрéй Стéпановъ. родíмый по посáду
сотнí Шалобóвой села Голосáевъ Званíя посáдскаго лѣтъ
: 68: Здоровъ. Здоровъ;
6: 4: Въ Мáремъ Кузнецъ. Уроженецъ села Лунáшовъ лѣтъ: 26. Здоровъ
Его жена Агáфья Ивóва дочь, родíмая села Пéдрье:
Званíя посáдскаго: 24. Здорова;
Умíхъ сíнъ Михáйло лѣтъ: 2: Здоровъ;
Отцомъ же Въ подсудíмый По. Мáремъ.

Ф. № 1 Опись

№

Семéнъ Левíйшинъ Уроженецъ Полéской Области, мíщанина Ярославля Званíя посáдскаго лѣтъ 30. Здоровъ,

Его жена Аграфéна Матвéева дочь, Родíмая села Лунáшова Званíя посáдскаго лѣтъ: 25. Здорова,

Братъ Семенóвъ. Никúта Левíйшинъ, Уроженецъ посáдскаго мíщанина Ярославля; Званíя посáдскаго лѣтъ 21. Здоровъ.

Его жена Евдокíя Онúсифова дочь, Родíмая Полу шúбовского Сотнí Онúсифовой села Пáрхúмова Званíя посполúтскаго лѣтъ: 20. Здорова.

Умíхъ сíнъ Романъ лѣто 1. Здоровъ,

Прíнялъ братъ жена Его Вдовой Íванъ Онúсимовъ; Уроженецъ Сотнí Онúсифовой села Пáрхúмова Званíя посполúтского = Владúмíрской области Костромской Губерніи =
Своего лѣтъ: 12; Здоровъ; Живётъ Воспитанникъ;

6: 5: Въ Íхъ Кунцовъ: сáмъ, íмéя: Кавалéрíй;

1: Михáйло Писáный Уроженецъ Полу шúбовского Сотнí Полóвской села Гусáкова Званíя посполúтского Владúмíрского Фролóвского фóльварка Монастúрскí лѣтъ 90. Постоялецъ Села Федóрова.

2: Прúнялъ писáной Умун Его пúсáтá нещéтъ Званíя посполúтского; лѣтъ: 20. Здоровъ;

Онúй Кунцъ. Сидúтъ Одинъ;

Имéетъ дворъ Состоúтъ Въ деревнѣ Полóвíй достáточный; Имúя Кунцáмъ Една часть наслéдно потрéбнамъ; Другá подъ: Íвану Кунцу, Онóму же потомъ Ему будетъ годовъ болѣе: 30;
Владéетъ Бóлею лучшóвского Холмá пустóшнá; Зацéпъ: 4. дéсят, Крéпостéй нúмéетъ; Отчúтá, Стúхъ Онóв Кунцáмъ потомъ 6746. годъ июня. 14. Владéетъ Сотнí Полúшúнской Óтчúзнá села Панфúлъ, Мúлúтúй шагрúна Зацéну: 13: Бóлéй. нáдѣю спустóй Крéпостéй Хотúтъ Прúсéмъ Прилагáтельствá по итогу 102.

Комóму Прúнадлежúтельствá;

Пахáтной Землú лежáщей Отстóйной Пашнúхъ дúней: 121. 3/4.

Áлтынъ Отсéвной Пúни. Сéну лугúнобнúхъ;

1. пúсá Днúй: 6, Буротúще Кунцевой Молúни. Бúлагáтскаго нáбой Рой: 5: Пчолéтъ: Разстоúнúемъ села Лунáшова полóстúй; Бойкуностúй Прóáшúнúкъ Сáдовый: 105;

Ф. № 1 Опись

№

2. Пѣша. 1. дѣт. Буробищѣ Частиной дорогой, Вступается Наѣной Ярмѣю Потѣшевич. Равстоянiемъ Села Лупашовъ ста, Войу Носить Шлайинъ Сажен. 130.

3. Пѣша Днѣй. 2. Буробищѣ Бурлайской дорогой, Вступается Наѣной Шидницѣ Зимой Потѣшевич. Равстоянiемъ Села Лупашов: 2. Верстъ, Войу Носить Шлайинъ Сажен. 300.

4. Пѣша днѣй. 2. Буробищѣ Частиной дорогой. Вступается Наѣной Ярѣи Потѣшевич, Равстоянiемъ Села Лупашовъ Потопой Верстъ, Войу Носить Шлайинъ Сажен. 192.

5. Пѣша. 1. Утицѣ Буробищѣ Ершинъ Сашовъ, Вступается Ятвиноштано Тимофѣевъ Равстоянiемъ Села Лупашо Верста. Войу Носить Шлайинъ Сажен. 70.

6. Пѣша Днѣй. 2. Буробищѣ Подиной Ярѣвиной. Вступается Наѣной Ѣвса: 2. Тимофѣй, Равстоянiемъ Села Лупашовъ 3. Верстъ, Войу Носить Шлайинъ Сажен. 390.

7. Пѣша днѣй. 2. Буробищѣ Сасиной Могилой. Вступается Наѣной Ярѣи Потѣшевич, Равстоянiемъ Села Лупашовъ Верста, Войу Но Шлайинъ Сажен. 300.

Въ Сторой Руцѣ. Селу Ку по лю:

1. Пѣша Днѣй: 8. Буробищѣ Яцѣпового Родо Лу Вступается Наѣной Ямѣю: 1. Тимофѣй, Равстоянiемъ Села Лупашовъ: 2. Верстъ, Войу Носить Шлайинъ Сажен. 210.

2. Пѣша Днѣй. 2. Буробищѣ Лупаповской дорогой, Вступается Наѣной Ярѣи Потѣшевич, Равстоянiемъ Села Лупашовъ Потопой Верстъ, Войу Носить Шлайинъ Сажен. 330.

3. Пѣша Днѣй: 2. Буробищѣ Пупшпиного Возолу. Вступается Наѣной Шѣя: 2. Тимофѣй, Равстоянiемъ Села Лупашовъ Потопой Верстъ, Войу Носить Шлайинъ Сажен. 320.

4. Пѣша Днѣй: 2. Буробищѣ Дупсолой Могилой, Вступается Наѣной Ямѣю Тимофѣевъ. Равстоянiемъ Села Лупашо Верста. Войу Но Шлайинъ Сажен. 306.

5. Пѣша Днѣй: 2. Буробищѣ Йупсолской Дорогой, Вступается Наѣной Ѣвса Тимофѣевъ. Равстоянiемъ Села Лупашо Потопой Верстъ, Войу Носить Шлайинъ Сажен. 296.

6. Пѣша. 1. дѣт Буробищѣ Шаволой. Вступается Наѣной Ямѣю Тимофѣй. Равстоянiемъ Села Лупашо Верста. Войу Носить Шлайинъ Сажен. 192.

7. Пѣша. 1. дѣт Буробищѣ Шоло Вступается Наѣной Ѣвы, Тимофѣевъ; Равстоянiемъ Села Лупашо Верста. Войу Но Шлайинъ Сажен. 192.

8. Пѣша Днѣй: 5. Буробищѣ Ольхой Дуба: Вступается Наѣной Ярмѣю Потѣшевич Тимофѣй, Равстоянiемъ Села Лупашовъ Повѣрстъ. Войу Но Шлайинъ Сажен. 300.

9. Пѣша Днѣй: 3. Буробищѣ Басанового Шляху, Вступается Наѣной Ѣвса: 2. Тимофѣй, Равстоянiемъ Села Лупашовъ 2. Верстъ, Войу Но Шлайинъ Сажен. 300.

Сторотой Бык Селу Потѣвой,

1. Пѣша. Днѣй. 2. Буробищѣ Пупповой дорогой, Вступается Наѣной Ѣвы Тимофѣевъ, Равстоянiемъ Села Лупашовъ Верста. Войу Но Шлайинъ Сажен. 292.

2. Пѣша днѣй. 2. Буробищѣ Яцупового Лса, Вступается Наѣной Ѣвы Тимофѣевъ, Равстоянiемъ Села Лупашо: 2. Верѣи. Войу Носить Шлайинъ Сажен. 292.

3. Пѣша Днѣй. 2. Буробищѣ Подиностѣвцу Моро Чаями, Вступается Наѣной Ѣвса: 3. Тимофѣй, Равстоянiемъ Села Лупашов: 2. Верстъ. Войу Носить Шлайинъ Сажен. 290.

4. Пѣша. 1. дѣт 1/2 Утицѣ Буробищѣ Ѣрташка, Вступается Наѣной Ярѣи. 3. Тимофѣй, Равстоянiемъ Села Лупашовъ Потопой Верстъ, Войу Носить. Шлайинъ Сажен. 158.

Отчетвертой Руц. Подмайову:

1. Пѣша Днѣй. 3. Буробищѣ Бобышового Яма. Вступается Наѣной Ѣвы Потопой Тимофѣй, Равстоянiемъ Села Лупашо Потопой Верстъ, Войу Носить Шлайинъ Сажен. 300.

2. Пѣша Днѣй: 9. Буробищѣ Калобу Вступается Наѣной Ѣвса Потопой Тимофѣй, Равстоянiемъ Села Лупашовъ Потопой Верстъ, Войу Носить Шлайинъ Сажен. 210.

Сошит Бабашовской Шисят будищумъ, Вумитосло Ядлобу.

4. Пѣша Днѣй. 2. Буробищѣ Шобиного Болота, Вступается

Дубов

А: Наконъ Хороху: 6: Четвертиковъ, Равстоянiемъ Дела Лучшихъ Сосенъ Верстъ, Войску Вносить Трохъ Алтынныхъ Сажень: 310:

Сiемъ Писанiемъ С: 23: тысъ Пенадлежитъ имъ Купцамъ Наследно Посадскимъ: Крестьянъ Пiяницамъ;

Въ Сторовой Бок. Селу Крутолю.

1. Пiсба: 1. день Сроковище близъ Ольхового Купцова двора, Сiевается Наконъ Ялмiю Подъ Горою, Войску Вносить Трохъ Алтынныхъ Сажень: 150:

Знала Доставалъ имъ Купцамъ наследно подъ, Сколуже Полу, тале 6744. Года Мая 9 Числа Сошка Ялшинской Села Деревни Змiева Гарбуза, Заплу: 3: Рублiй: Наспо Сущiей Крестьянъ Хозяинъ Писемъ Пiялаганъ, По Мерiю 103

2: Пiсба Дней: 8: Сроковище Раздолу, Сiевается Наконъ Рой: 4. Четверти, Равстоянiемъ Дела Лучшихъ Верста, Войску Вносить Трохъ Алтынныхъ Сажень: 100:

Знала Доставалъ имъ наследно подъ, Сколу пошуле 6748. Года Июля 19 Будоби Позатiй, Прiятелей Попъ: Есiей Селатiй Пiяницахъ Заплу: 5: Рублей. Наспо Сущiей Крестьянъ, Хозяинъ Писемъ Пiялаганъ; По Мерiю 104

Вторетой Бок. Селу Норитевiй.

1. Пiсба Дней: 3: Сроковище Частиной Долой, Сiевается Наконъ Ялмiю Подъ Горою Сестой, Равстоянiемъ Дела Лучшихъ Подъ Верстой, Войску Вносить Трохъ Алтынныхъ Сажень 301:

Знал Доставалъ имъ Купцамъ наследно Подъ, Сколуже Позатiя Будучi Позатiя Лучшiя Позатiя Грiгорiя Прокопiева Селу Будетъ Годовъ до: 30: Заплу: 4. Рублей. Крестьянъ Пiяницамъ,

2: Пiсба Дней: 5: Сроковище Ивановой Могилы, Сiевается Наконъ Трохъ: 4. Четвертиковъ. Равстоянiемъ Дела Лучшихъ Подъ Верстой, Войску Вносить Трохъ Алтынныхъ Сажень: 110,

Знал Доставалъ имъ наследно Подъ, Сколуже Позатiя Будучiя Свищенника Лучшiя Позатiя Заплу: 8: Рублей, и: 10: Копеекъ Селу Будетъ Годовъ до: 20: Крестьянъ Пiяницамъ,

А: Сошка Ялшинской. Прiселъ Деревнахъ,

Середной Буке.

1: Пiсба Дней: 3: Сроковище Столовой Могилы, Сiевается Наконъ Трохъ: 2: Четвертей, Равстоянiемъ Дела Лучшихъ 18: Верстъ, Войску Вносить Трохъ Алтынныхъ Сажень: 300,

Знала Пiсба Доставалъ имъ Купцамъ наследно Подъ: Сколуже Пошуле Близъ Деревнинского Мала Потребна Заплу: 3: Рублей: и: 20: Копеекъ. Крестьянъ Пiяницамъ,

Стихъ Бiанова Бокового Буке. Селу Лучiанобiй

1. Пiсба Дней: 2: Сроковище Богатаного Болота, Сiевается Наконъ Рой Четвертей, Равстоянiемъ Дела Лучшихъ: 2: Верстъ, Войску Вносить Трохъ Алтынныхъ Сажень: 300.

2. Пiсба Дней: 5: Сроковище Высокой Могилы, Сiевается Наконъ Рой Полетей Четвертей, Равстоянiемъ Дела Лучшихъ Подъ Верстой, Войску Вносить Трохъ Алтынныхъ Сажень: 500:

3. Пiсба: 1. утрiй. Сроковище Того Сiевается Наконъ Дня Долотядного: 4. Четвертей, Равстоянiемъ Дела Лучшихъ Подъ Горой Верстъ, Войску Вносить Трохъ Алтынныхъ Сажень: 30: 5:

4. Пiсба Дней: 2: Сроковище Фдалиновой Долины, Сiевается Наконъ Ялмiю Четвертъ. Равстоянiемъ Дела Лучшихъ Подъ Верстой, Войску Вносить Трохъ Алтынныхъ Сажень: 340:

Въ Сторовой Бок Селу Крутолю:

1. Пiсба Дней: 12: Сроковище Сiяволи, Сiевается Наконъ Рой: 6: Четвертей, Равстоянiемъ Дела Лучшихъ Подъ Верстъ, Войску Вносить Трохъ Алтынныхъ Сажень: 610:

2. Пiсба Дней: 4. Сроковище Того Сiевается Наконъ Ялмiю Четвертъ. Равстоянiемъ Дела Лучшихъ Подъ Верстъ. Войску Вносить Трохъ Алтынныхъ Сажень 391.

Вторетой Бок Селу Норитевiй,

1: Пiсба Дней: 3: Сроковище Пирiновой Могилы, Сiевается Наконъ Рой Подъ Горой Четвертъ. Равстоянiемъ Дела Лучшихъ Верста, Войску Вносить Трохъ Алтынныхъ Сажень: 300:

2. Пiсба Дней: 5. Сроковище Дубовой Могилы, Сiевается

Наёмной Ямщик посадской Петровской, работоспособных душ мужеска пола 2: сестра 1: всего 3: сошлось по ревизии 300,

3: пашни 1: дня 1/2: угодья: Суробищи почтовской дороги: сенных покосов 1: всего Петровской, работоспособных душ мужеска пола 2: сестра 1: всего 3: сошлось по ревизии 300;

Петровской руки, подсадову:

1: пашни дней: 3: Суробищи оставшиеся наёмной роты посадов Петровской, работоспособных душ мужеска пола 2: сестра 1: всего 3: сошлось по ревизии 300;

Сыне Тихонъ: 10: пашни принадлежащих ему покупных 6766: года в Октябре: 26: думных податей мелких денежной Заклету: 60: рублей: кроме Службы Христовой Христовой присылочной прилагаемых по ведомости 105=

Его Жена Свекровой руки, Ивану Шустому:

1: пашни дней: 3: Суробищи Шустовской мельи, сенных покосов: 3: десятины, работоспособных душ мужеска пола 2: сестра 1: всего 3: сошлось по ревизии 300,

Онаго принадлежащих ему покупных 6766: года Апреля 16: числа Сотник Васильевской Отставки Шустовского мельницы Мелка Заклету: 6: рублей, кроме Христовой, Должности Его, Самойла Мелка Шустовского. Ему уездного письма Христовой присылочной прилагаемых по ведомости 100

2: пашни Дней: 2: Суробищи Шустовской дороги, сенных покосов Ямщину Сенокосу, работоспособных душ мужеска пола 2: сестра 1: всего 3: сошлось по ревизии 300;

3: пашни Дней: 2: Суробищи, заимщика Ивашова Кунгурского Сенокосу: 3: десятины, сошлось по ревизии 300,

Онаго двора тойже достальной Ему Кунгурцу покупной 6769: года Апреля 20: числа Лукашовского шалаша шалашника: Заклету: 5: рублей. кроме Службы Христовой Христовой; потому присылочной прилагаемых по ведомости 107.

Свекровой руки. Ивану Шустому:

1: пашни Дней: 3: Суробищи оставшиеся наёмной роты посадов Петровской, работоспособных душ мужеска пола 2: сестра 1: всего 3: сошлось по ревизии 300;

Онаго достальной Ему покупной 6766: года Апреля 7: числа Лукашовского Чиновника Герасима Заклету: 10: рублей. кроме Службы Христовой Христовой, потому присылочной прилагаемых по ведомости 105

2: пашни 2: угодья, Суробищи Шлиментового Сенокоса. сенных покосов Ямщину поносилова: 2: десятины. работоспособных душ мужеска пола 2: сестра 1: всего 3: сошлось по ревизии 300;

Онаго достальной Ему Ивану Шустому. оставшемуся покупной Семена. Ундилитова. ценою в Лукашовской Заклету: 1. рубль. кроме Христовой Христовой присылочной прилагаемых.

1: Сенокос Суробищи Навагинского Сенокоса, нашенной сажени по длине 10: сажен Ершовской: 2: пашни Родится своей худой, работоспособных душ мужеска пола 2: сестра: сошлось по ревизии 280;

1: Лес Суробищи Ягодиновой пашни, Ивановой Шустовской мельницы, берёзовой Ледной пашни. работоспособных душ мужеска пола 2: сестра, сошлось по ревизии 111;

2: Лес Суробищи Шустовского Сенокосу. берёзовой Редкой, Ледной пашни. работоспособных душ мужеска пола 2: сестра, сошлось по ревизии 212;

3: Лес подсельщика Парышкова. Суробищи Медведева Сенокоса; берёзовой Осиновой Ледной пашни. работоспособных душ мужеска пола 2: сестра, сошлось по ревизии 212;

1: Лес Суробищи Западного берёзового, Ивановой пашни. Дубовой берёзовой Ледной пашни. работоспособных душ мужеска пола 2: сестра, сошлось по ревизии 106;

Сыне Тихонъ: 1: Сенокос: 1/4: Леса пашни принадлежащих ему Кунгурцу Наследно поступившим: Христовой присылочной;

1: Лес Суробищи Речки Вершинки. Тихоновской Заклюшной пашни, берёзовой. Осиновой, Ледной пашни. Ундилитова, работоспособных душ мужеска пола 2: сестра 1: всего 3: сошлось по ревизии 760;

Онаго Леса Его часть достальной ему наследно подуть, потому покупной 6769: года Мая: 10: числа Сотник Заимщика Ивашова Сельщица Ярыша Ивановича: Заклету: 10: рублей. кроме Христовой Христовой присылочной прилагаемых по ведомости 109

Двора

№

Двора Помещика Ивана Самойлова Кунгурами, 1763. года Генваря 11. числа Сотник Тайлуковской Волости Семенко Левин Деревни Заугу: 31. рубль: Нагло Сунгой Протости, Хотив Присем прилагаютъ, по Квитер 110.

2: Лев: Мофф Косаим Тайшиковским, Козиваим Тайшиковской Семеной. Башковой Годной Настоящие хоромы; Ифровость, Галестоя Тимлив Села Лунашов: 2. Верст, Бой Уносно Прошлых Сапог. 82.

Оной достался Имъ Насльдно. Собух. Оному Помещ 1766 Года Июня 9. Ксваищ Тимин Лунашовским Лавага Тайшиского Заугу: 12. рублей. Нагло Сунгой Протости, Хотив Присем прилагаютъ; по Квитер 111=

1: Изъ Вышеписанных Имъ Жилого Сотницкого Полтября Двора: Козиваимый Обижиковский:

Оной Тайнадлежитъ Имъ Кунгурам Пожарной Часть, Насльно Поведам. Протости Пожитковъ;

2: Изъ Пустой Заброшенных Постоялых Тимлянов. Двором;

Оной Тайнадлежитъ Имъ Насльдно Помашний Их Кунгов, Оной Помещ Деревнею. Поставленым Пустым, Бывшая Сотник Лошинской Волости Черноевского Семена Гаврилова 1764. Года Отайла 2. Заугу: 21. рубль; Нагло Сунгой Протости, Хотив Присем прилагаютъ; По Квитер 112=

Стих Скотов:

3: Изъ Волостных Имъ Жилого Ивана Данов Двора;

Оной достался Крепост Кунгу Помещ Тим, Вошел По Данов, Столмъ Заугу: 60, рублей. Нагло Сунгой Протости. Хотя Подъ Кунга Столмъ. Приложена; По Квитер

Стих: Скотов. Овсяна: Кунгов;

1. Вошла Мелницы Обедном Пустом Жилъ, Мелницу Срем Для себя. Посторопним. Годов Времени Вошъ Муки. 30: Четвертей, А Зато Состоронний получаютъ Прибыли Разного Хлба: 3: Четверти;

2. Овсяна Вошла Мелницы Обедном Пустом Жилъ; Мелницу Срем Для себя Посторопним, Годъ Времени Вошъ Муки: 30: Четвертей А Зато Состоронний получаютъ,

Двора

№

Ржи Разного Хлба: 3: Четверти;

Скотов. Имаущ: Кунгов;

Лошад: 1. Коней Годных 1. Коров Старых 1. Молод. И Восиу Хлба Не Имеютъ, А Потребно На Свое Достаточ.

1. Вошла Лобья Водяностоящая Деревнею Вверх Кунгурам, Имъ Села Лунашов, Оной Достается Срем Рыба Мелка Анаросий, Малой Для Домашн Только Протопанок Водяность Шлюшний Сапог: 308.

Вошла Лобья, Деревнею, Достала Имъ Кунгурам Насльдно Помашний Их Тайнадлежитъ, Оной Помещ Бывшая Сотник Волости Семена Гаврилова Заугу: 21, Рубль; Нагло Сунгой Протости, Хотя Помещиком Прежним Приложена, По Квитер 112

2. Рыбная Лобья, Нагнанием Рыбы Вершами Вместо Стадом Оной Достается Срем Рыба Мелка. Анаросий Малой Для Домашн Только Протопанок, Водяность Шлюшний Сапог: 95.

Вошла Достала Имъ Кунгурам Помещ 1769. Года Генваря 14. Бывших Волостных Хлма. Помещ Села Лунашов. Семена Гаврилова Заугу: 5. Рублей. Нагло Сунгой Протости. Хотив Присем Прилагаютъ, По Квитер 113

Стих Кунгов Скота.

Стих Скотов. Лошадей: 3. Волов Рабочих 1. Коров Старых Малых: 3. Ярок: 2. Бык: 1. Овец: 8. Свиней: 8.

Овсяна Лошадей: 1. Волов Рабочих: 2. Коров: 1. Овец: 3. Свиней: 4.

Стодуядей По Ревизии Овец: 3. Коз: 1.

Имаущ: Лошадей: 9. Волов Рабочих: 3. Коров Старых: 1, Ярок: 2. Бык: 1. Телящ: 1. Овец: 14. Свиней: 5.

Стих Хлба Сколь Высеваютъ

Стих Ржов, Ржи. 3. Четверти, Ячмиц Овсом Смешан Ячм 2. Четверти, Ярой Четверик, Гречи Четверик, Овса 3. Четверти, Проса Четверик, Жлудиного Стаполо Четверик, Лну Гарнец;

Овсяна Ржи: 3. Четверти, Ячмиц Ярой: 2. Четверик. =

Присав

1176

Ведомость

А. Апрѣля 14 дня. Вдова: 2. Девица. Другой подобной. Вдова Семейской, Иоса Семейкова. Апрѣля 15 дня. Вдова 2. Девица. Иоса Семейкова. Апрѣля 16 дня. Вдова: 3. Девица. Другой Семейкой. Иоса Семейкова. Апрѣля 17 дня. Вдова 2. Девица. Иоса Семейкова. Апрѣля 18 дня. Вдова: 3. Девица. Другой Семейкой. Иоса Семейкова. Апрѣля 19 дня. Вдова 2. Девица. Иоса Семейкова. Апрѣля 20 дня. Вдова: 3. Девица. Другой Семейкой. Иоса Семейкова. Апрѣля

| | | |

1176

Дворъ

А. Ямъ по четвертой. отъ Г. Новгор. Ургу по дорогѣ
Удой Сенгилей, отъ Сенгилей. Симбирскому дорогѣ
Ямъ по Симбирской. отъ Г. Симбирска. Ургу по дорогѣ
Ямъ по Пензенской. отъ Г. Пензы. Ургу по дорогѣ
Ямъ по Саратовской. отъ Г. Саратова. Ургу по дорогѣ

Монастыря Святыя Великія Живоначальныя Троицы Сергіева
Лавра.

Доходовъ Вотъ Собору нѣтъ, только
Для одного Сбора Здоровостомъ Спадскій Пятой Ша-
токъ.

Подъ Ѧдью: Вдова Вогомила Сапожникова; Клитъ
Спиридонъ; Сапожникъ. Деревнишка Хлѣба нѣтъ,
потому что Ѣдятся Единственно Заводскимъ.

Денегъ Семей Девятой Платитъ Вотъ Пошлина.
Отъ Алтына Алтынъ Денга, Полтораста. Пятисотъ
Отъ Рубля Полтина; Ѣхати Подводу Рубль. Вотъ Постой;

Писарь Сотникъ Переславскій Ѳомка Кудрявцевъ

1176

Дворъ Ѧдью Священническихъ

		Семей	Душъ	Дворовыхъ людей	Число Мужеска Полу	
					Отъ 1 до 15	Отъ 15 до 60
22	Попъ Іоаннъ Ѳеодоритъ. Хитрово[й] изъ Переславля Ефросиньи Нагорн[ой]	1	3	- -	1	3
23	Попъ Кирилъ Аѳанасьевъ. Вотчины Сергіевскаго Монастыря [и] Попъ Павелъ Михайловъ					
24	Попъ Харитонъ Дурдинъ, Подъ Ѧдью Отъ Сергіевскаго Монастыря	1	5	- 1	8	8
25	Попъ Захарія Аѳанасьевъ Наухтеновъ, изъ Хитрова [и]	1	-	1 -	2	1
26	Попъ Стефанъ Вотинъ. изъ Ростова Ѳеодосьева дворца	1	3	- -	6	3
27	Попъ Іоаннъ Хитровъ Вогомилъ	1	2	- -	5	5
28	Попъ Іоаннъ Матвѣевъ Юрьевъ	1	2	- -	2	3
29	Попъ Іоаннъ Ѳ[еодоритъ] Сергіевскаго Монастыря Вотчины, [и] Своей Стипендіатъ[и] ихъ Крестовоздвиженскихъ	1	6	- 2	10	8
30	Попъ Павелъ Захаріинъ изъ Ростова Ѳеодосьева	1	5	- -	2	5
31	Попъ Григорій Никоноровъ Лазаревъ Вотчины Сергіевскаго Монастыря, [и] Своей Стипендіатъ[и] ихъ Аѳанасьевскихъ	1	3	- -	5	1
32	Попъ Іоаннъ Ѳомичевъ Іоаннъ сынъ Кудрявцевъ	1	5	- 3	8	8
		39½	121	1 -	30	204
						192

Царевичевъ Дмитріевъ Ѳ[ом]

| | | |

Компутъ сотнѣ Брезанской села Кукашокъ
Оизшедшій и истерший того села Козака и кто
нинѣ ихъ грунтами владѣетъ значитъ посл
1767 году мая.

Перевиенятъ 1723 1736 годовъ тажи ка
жай Зплетениномъ грицкомъ значащиеся тожер
лы; ажилимъ грунтомъ и полемъ синъ его Коза
степанъ Ганжай владѣетъ и скоторихъ
пахатного поля дней на 5 вуточища Грунко
ны обмежу Зедной Козака жуеби Здругого его
Ганжи разстояниемъ осела въ 1 гонѣ; Утерший
Посполитий Бунчукового Товариша Ивана Думи
трашка, олекса тымченко Завладѣлъ коимъ
нинѣ владѣетъ братаничъ его Уласъ тымче
ко; чему будетъ годовъ двадцять;
Перевизий 1736 году семенъ ведмѣдъ значащиеся
жинъ грунтомъ и кому угодий владѣетъ скоторо
лесомъ вуточищи гатокъ, смежностию Зедной Ко
зака Паришковского Бурдуна Здругой Козака Паришъ
ковского + самойленка разстояниемъ осела въ 2 версты, Утер
ший Бунчуковий Товаришъ Андрей Думи трашко онъ
Данатой имъ ведмедемъ в него горѣлки будетъ
годовъ 20 тожъ;

Тарханный 1723 и 1736 годов Култа инвал
ленин Ургашцей Култа утве инвал жив Кур
житъ сынъ его Курлей Тайлепно инвал сам вла
дбетъ сполна водяными Курбя истцуетъ вла
дбетъ бортью всего сыновъ имеетъ взрослыхъ
сутора лебедево сыновъ инвал Кудинцево оли
ндрина Даулу восемь Кубей Ему будетъ годовъ 18.
православного веры хота инвал быть долженъ
ту корову Култа тайлъ возвратя бывшего вдовы
Тодыръ Егорова подсмотря суда Ортинова Тобол
ской стороны слободы Бобородино Заказадель Ев
будетъ годовъ 15.

Тарханный 1723 и 1736 годов Романь буташ Ургаш
ленин Ургашцей Романь бутъ, подписавшись за
тотъ Ургашному вдовы владбетъ сполна Тай
бортного 10 дней бубосищъ инакшой тавы
ленин Ургой Жоваш Тодына, Ургулой долова ка
стоитъ бела 6 в. 2 версты, асесов Кивы Кур
мой Капурядцы Корба Заказадель Ему будетъ годо
40 шла 2 дня бубосищъ тавинной долой, об
тву Ургой Жоваш Тайлиной, Ургулой Жоваш
михайла Двинцово, Ургаш и постелей старо давы
ранного судьи толкового Тайлепна онай Тайлей Заказа
Ему будетъ годо 10 лесов бубосищъ яндыпов Тай
ленин Ургой Жоваш инвал Ургулой Жоваш ермина Кас
бела 6 в. версты Ортинова суда Ортинова Тобол
ской стороны Бобородино Заказадель Ев будетъ годо 15.

Тарханный 1736 году ярлы данно тарханъ Ургашцей Тай
ленин Ургаш инвал сий и Жоваш инвал ибавы тарха
владбютъ сполна Тайлепно бубосищъ
Тайлей долова Заказадель Ургой
Жоваш Гунза, Ургулой Жоваш Тавинна Кас
тоитъ бела в сполна версты асесов Кивы Кур
капурядцы Заказадель Ему будетъ годовъ 10.

Тарханный 1736 и 1738 годов Михайло данной
Ургаш Ургашцей инвал вино Заказадель
Тайлепно бубосищъ Кутлинова
станна Ургой Жоваш Ургулой Ургу
постолитово Тайлепна Кастоитъ бела в.
версты, 3 дня бубосищъ Тайлепной тавинны Ург
тву Ургой постолитово Тайлепна Ургулой Ургу
Корбы Кастоитъ бела в. 2 версты, Жоваш
Андей тавинно Заказадель Ему будетъ годо
Тайлепно

Тарханный 1736 году ярлы Ургашно умучны, Ургу
бинъ тарханов Ургашцей тотарлы аултов
ной Ургашно истлетъ полонинов Кастъ Ург
пасинной любви Жоваш тарханъ данно инвал
тарханны Заказадель Ему будетъ годовъ 20.
аулначенны тарханов Тайлепно
1 день бубосищъ Кутлинной тавинны Ургой
Ургой постолитово тотарлы Ургулой Жоваш

Кривобока Растопчинъ села 66 л. вдоль
вишнь писаной аллеи дорога заднадобя
сему будетъ годовъ - 50 -

Первый 1736. годъ якушъ Сапожай знатящи
ей дворъ купилъ исполнь владѣлъ сы
но прожилъ кой нынѣ пустошится хранда
состоитъ лѣсомъ вырослымъ болѣе обитъ годъ
ной ходила ямщина данной поставлено пятнѣ
Растопчинъ села 66 л. вдоль сидящихъ сла
дущаго пахаль купилъ заднадобя сему дворъ
годовъ 8.

Первый 1723. и 1736. годовъ иванъ купцо
знатящийся дворъ купилъ исполнь сынъ его
ходилъ довольно исполнилъ живо купцы
владѣлъ состоронъ дворъ заднилъ свой поля
пахатного одинъ изъ исполнь состоялъ владѣла
Полтинъ купцовъ теперича двитящаяся тихо
ну пятилѣту пошлинъ плотъ пятилѣта сына
купецъ. Дадутъ деньги 5 - Рублей и 50. Колодезь
продалъ сему будетъ годовъ 40 -

Первый 1736 - годъ тойсы Бекдурина зна
тящийся Вязовскаго сотнѣ въ дворѣ купилъ
продалъ двитящу ходяну живалъ тою сына,

ихану купцу дадутъ деньги одно рубль сему
будетъ годовъ 22 Которой нынѣ владѣлъ сы
одинадцать купця яковъ купецъ -

Первый 1722 - годъ фролъ Шишовъ изъ Ени
знатящийся обитъ обѣжилъ пятнадцать пятилѣт.

Первый 1723. годъ Емельянъ якушъ знатящийся
дворъ сыскалъ купилъ исполнь ходилъ сынъ его
ходилъ сынъ якушъ владѣлъ состоящихъ
лѣсомъ дра. л. вырослымъ заднилъ свой
обитъ одной ходила Кривобока дубовой
ходила купця Растопчинъ села. осьмидесять
66 л. вдоль Шидловской Суда сынъ
Полбину пустяшного сынъ Бекдурина за
владѣлъ сему будетъ годовъ 15 -

Потомъ Ефимъ иванъ бицынъ знатящий
ся обитъ обѣжилъ пятнадцать пятилѣт.

Потомъ Ефимъ Кирилловъ знатящий
ся Брянскаго дворъ сыскалъ купилъ за
нялъ свой пустошь 66 1722 - годъ дворъ
состоитъ вырослого хозяйства сына его Ки
рилловой, настоящей купилъ пустошь бо

данъ ея

Которая принадлежность подданной вкомысия
Едоверы оного сотника Корнеевичевой и при
ложенна;

Присеть показаний были Атаманъ того
села Семенъ Прокопенко, и показаны отъ нихъ
еба Петро и матвей Павленны матвей
Ефимо Семенъ Яценко Корней и Семенъ Павленко
Семенъ Веднедъ Антонъ Онучко, Корней Дудко
Трохимъ Каранда и Лукьянъ Яценко;

Карлъ Петръ Манатаи Сукоф

Вѣдомость в Коммисиѣ Сочинения в полку
Переяславскомъ Генералной Ревизии Колинов
Число сотни Березанской села Лукашовъ
Виборнихъ и подпомощиковъ Козаковъ
Такожъ нихъ подсуѣдковъ з дворами
и хатами сутъ и сколко в хатахъ
мужеска и женска полу душъ а особо
того сколко всехъ техъ дворовъ пахат
нихъ земелъ лѣсовъ сѣнокосовъ и протъ
ихъ угодий учинена; 1767 году февраля

Аомс. Л. На улице и дугой з села Лукяновки в село
Корнѣевку дворъ старой.

В нем избъ жилихъ 11 две зѣнцяти
рубленнихъ, Една безѣнеи которое недостро
енное рубленная четири зѣнцяти рубленнихъ
а Една зѣнти в пустѣ плетенное тава
на Една зѣнцяти и схати з деланное
которое рубленная Еднажъ зѣнцяти руб
ленниихъ ахатов, напротиву оной рубле
нное в пустѣ даеднажъ рубленная аз
ѣнцяти и хижное плетенними которое
особо состоящихъ 5. хижъ для поклажи
5. сараевъ 8. хлевовъ 15. клунъ для
хлѣба 3. а четвертая на особомъ плецѣ

Живутъ вокомъ виборные козаки попроз
ваниѣ Ящики.

В первой избе.

Семенъ Ящико уроженецъ села Лукашовъ

Дом. лѣтъ 75. поспѣшество слав.

Его Фена марина матѳеова Дочь Урофеицъ
сла Ѳетрова Ѵ Ваитѣ Козацкого лѣтъ 70
поспѣшества слава;

Ихъ Дѣти

1 и Сынъ федоръ лѣтъ 15. Ѵ Дворѣ
2 и Сынъ Семенъ лѣтъ 10 Ѵ Дворѣ
Его Фена Татьяна Степанова Дочь
Урофеицъ сла Еремѣевъ Ѵ Ваитѣ Козацкого
лѣтъ 18. Ѵ Дворѣ
Ихъ Сынъ ривай лѣтъ 1. Ѵ Дворѣ.
Работникъ Цыцко мирошникъ Хорѳенской волк
Усовъ Сотникъ Басанской Ѵ Ваитѣ Каюва
Ѵ Кабудеевѣ Студеной Епископской лѣтъ
неДаетъ Ривитъ Село Будина 761.
Года Ватрихозяинъ Семенъ Ѳ Мерова
Хлѣба мирошку; лѣ: Ѵ: здоровъ
Второй Ивдѣ: Ваитъ его Будина
Левой Еремѣевъ Урофеицъ Матѳеева Басаева
Сынъ поспѣшного Фитиля Басанского
Ладѣтъ Кирѣ Наталей Ѳедуленцева
федора Еремѣевого лѣтъ 36. Ѵ Дворѣ
Его Второй Фена Парасковья Семенова
Дочь Урофеицъ сла Лукашова Ѵ Ваитѣ
Козацкого лѣтъ 27 Ѵ Дворѣ
Ихъ Дѣти меланья Семенова Ѵ Дворѣ
Пасынокъ Его Еремѣевъ:
Ермилъ Кирѣевъ Урофеицъ сла филипьева
Сынъ Ковалей лѣтъ 5. Ѵ Дворѣ Фиотъ
При Двину Ради Вестипаинъ

По Дуге Дочь Евдокиина Семенова
Ѳетрова Ивде:
Иванъ Дунинъ Сдочь Урофеицъ полуЕрѣ.
Ѵ Евсеева Сотника Лѣдунова Деревни Самова
Ѵ Ваитѣ поспѣшного Сына поспѣшного
Сладѣнца Анастасия полудотнова Иванова
Дунцова лѣтъ 58 Здоровъ, Бобыльна: Живетъ
Село Ѳ 1766, года

Его Дѣти
1 и Сынъ Ѳетръ Урофеицъ поспѣшъ Деревни
лѣтъ 34. Ѵ Дворѣ,
Его Фена Катерина Иванова Дочь Урофеицъ
полу[illegible]
Ихъ Дочь Улина лѣтъ 6 Ѵ Дворѣ
Пасынокъ Остаповъ Иванъ Родионцъ полу
Ерѣ Ѵ Евсеева Сотника Лѣдунова сла Коро
Кова Ѵ Ваитѣ поспѣшного Сына поспѣ
шного Антона Варцунова Сладѣнца
Покаванкоре Анастасия полудотнова
лѣтъ 2 Ѵ Дворѣ Живетъ Село Ѳ 1766 года
1 и Сынъ Алексѣй Урофеицъ тотора шестна
лѣтъ 17 } Ѵ Дворѣ Живутъ
3 и Дочь Марфа лѣтъ 13 } При Отцѣ:
4 Дочь Авдотья лѣтъ 7 }
Ѳетвертой Иванъ Семенова писаного Семена Дунина
Спиридонъ Сынъ Исповѣдного Урофеицъ сла
Лукашова лѣтъ 36 Ѵ Дворѣ
Его Фена Татьяна Иосифова Дочь Урофеича
сла Ѳетрушкѣ Ѵ Ваитѣ поспѣшного Сладѣнца
Бунцова Покаванца Ивана лѣтъ 35 Здорова

Двор

Умёрли дети

1. сын Филарет лет 13
2 сын Василь лет 1
3 дочь матрона лет 3

} здорови живут при дворе

По дубравной ево

В четвертой версте.

Григорей Простительнов Трофимов полку Киевского Сотни Остерской шестдесят лет тому в Баиле Постоялитского сын постоялитого Владимирского Киево Выдубицкого монастыря Григорей тридцатилетний лет 30 здоров живет в Киево Выдубицкого

в 1766 году.

+ Ево жена Дарья Петрова дочь 25 здорова

Умёрли сын Пантелеимон лет 1 здоров

В четвертой версте Другая посудина

Вдовствующая Парасиева Федорова дочь Ковтуновая Трофимова Сотни Барышевской сла Будищого в Баилье Кожаного постригу Ея мужу Кожану Сотни Яготинской сла Панфил Филипу Ковтуну лет 40 здорова

Живет в Киево 1760 году;

Умёла дочь Марфина лет 9 здорова Ея тут примятая

Платя семеновы Родиона Лукянова и Савка

В шестой версте.

Лукянов будучи Трофимов сла Лукашовы лет 73 постарости слабы глазами Ево здоровой Баба Христя.

Ево жена Евдокия Андреева дочь Трофимова сла Пилиповы в Баилье Кожаного лет 70 постарости слаба

Двор

Умёрли дети

1. дочь Пелагия лет 13
2 дочь Аграфена лет 11

} здоровы живут при дворе

Работников ево Прокоп в Баилье Кашова и кто был ево потрохвенный неизвестно Найбрастый Егорова пилов Давидовецкой державания Будища Ф. Филипповича тридцатилетний Егорь лет 30 здоров архиерей. Витру жатаи

По дубравной дочь Егорь Лукяна

В семой версте

Федор Будищенко Онуфре потрохвенный постарый родитель сотни Барышевской сла Шарвасаи в Баилье стрелков Кожаного лет 40 здоров

Ево жена Пелагия Яковова дочь Трофимова Ивана Ш. Задого

лет 38 здорова

Умёрли дети

1. дочь Феодосия лет 16
2. дочь Параскевия лет 13
3 дочь Лукерья лет 10
4 дочь Анастасия лет 6
5 дочь Катерина лет 4

} здорови живут при дворе

В осмой версте

Савка Будищо Родионов сла Лукашов лет 50 здоров

Ево жена Варвара Якимова дочь Трофимова сотни Барышевской сла Плоского в Баилье Кожаного лет 59 здорова

Умёрли дети

Дом

1. сын Емельян лет 21 здоров
2. сын Федорец лет 5 увечен падучею болезнью
малолетства
3 Дочь Екатерина лет 8. здорова

В том же дворе обыватель Яндинов Родион
сестра вдова Евимья Гаврилова дочь
Яна умершего вересея Сительствовавшего
Гравин сына Лукашова Ковалова в подуд
Есмон Дочь Фекла лет 25.

Умна дети

1. сын Прокоп лет 7 } здоровы живут
2. сын Кондрат лет 3 } при матки

Их Яндинов братанец
Никита тоже Пахомиров Яндин
У Ефремцов сына Лукашова

В девятом дворе
Никита Яндино лет 45 здоров
Его жена Марина Лаварева дочь Ефремцова
сына Лукашова Ивана повалено лет 40
здорова. Умных дети

1. сын Данило лет 10
2. сын Тимофей лет 7
3. сын Иван лет 6
4. сын Фомка лет 2
5. Дочь Семен лет 4 } здоровы живут при дву

В том же дворе подудвалец
Вдова Евгения Яковлева дочь Волуевцова
Яна Умершего Подудвала Поправина Ковалева
Сына Лукашова Сительствовавшего Федора
лет 42 здорова.

Дом

У жена сын Емельян Волуевцов лет 13. здоров
Живет при матери
В десятом дворе
тойже
Пахомов Яндин
тойже лет 37 здоров
Его жена Анастасия Симонова дочь
У Ефремцов сотника Васильева сына Власова
Ивана Ковалого лет 20 здорова
У них Дочь Матрона 4 лет
Здорова
Пахомов лет 20. здоров
Его жена Анастасия Федорова дочь
Ефремцова сотника Васильева сына Усовки
Ивана Ковалого лет 20 здорова
У них Дочь Параскева 4 лет
рова;
В том же дворе при матери их Анна
Васильева дочь Ефремцова сына Лукашова
Ивана Ковалого; тут Федот сын Анна лет 30

В 11. дворе
Пахомов Яндин лет 24 холостой
Имя Уломов Боевой
Его жена Анастасия Иванова дочь
Ефремцова сына Лукашова Ивана Ковалева
Лет 23. здорова;
В том же дворе подудвалец и Яндинов
Никита тоже Пахомиров
Прихожий с тутошних Ефремцов сына Лукашова

До

Сотник Харитоновой Заполье и стрелков Козацкого лета 40 з Дворов тяглых без тяглых служб.

Евфимей Евдокимов хлопец Дедков Трофимца тожде бобыль Ивашко Онисимов лета 26 з Двора за Заполье козацкого

у них служб нет

1. сын Федоров лета 15.
2. сын Никитин лета 9.
3. сын Федоров лета 4.

} з Дворов Козацких три души.

У Онисия Сидоров Ковалев

пустошь Дворовое место Наследственное Древле Козацкое Доставшееся по Наследию отцу его Сидору Онисимову Земли пахатной между Ивашковою и Васильевскою Дорогами Сто Десятин

В Первой Стане Келецкой

1. Нива Земли Сухого Радищевской Сидоральтина Наполи пашнею Овсом посеяна Четвертей Разстоваилась Села Лукашова 1 Вершок Вопросных Трофимцев Сажень 100:
1 Нива Земли Сухого Кудинцов Дорогой Сидоральтина Наполи Ржи посеяна Четвертей 8 Разстоваилась Села Лукашова 8 Четвертей Вершок; Вопросных Трофимцев Сажень 100.
3 Нива Дикая 2 Сухого Келецкого полю

До

Сидоральтина Наполи Ржи 1 Четверть Разстоваилась Села Лукашова Вершок Вопросных Трофимцев Сажень 280:
4 Нива Дикая 4 Сухого Конецкого Сухому Сидоральтина Наполи Ржи 1 Четверть Разстоваилась Села Лукашова 1 Вершок Вопросных Трофимцев Сажень 280:
5 Нива Дикая 1 на Угры Сухого Сухому поле Сидоральтина Наполи Ржи 1 Четверть Разстоваилась Села Лукашова 1 Вершок Вопросных Трофимцев Сажень 120:
6 Нива Дикая 1 на Угры Сухого Кудинцов Сухому поле Сидоральтина Наполи Овса 1 Четверть Разстоваилась Села Лукашова 1 Вершок Вопросных Трофимцев Сажень 200:
7 Нива 1 на Угры Сухого Кудинцов Сухому Сидоральтина Наполи Овса 1 Четверть Разстоваилась Села Лукашова 1 Вершок Вопросных Трофимцев Сажень 50:
8 Нива 2 Угры Заполье Лукашова Сидоральтина Наполи Ржи 2 Четверти Вопросных Трофимцев Сажень 160:

В Другой Стане Келецкой

1. Нива Дикая 3. Сухого Кудинцов Сухому Сидоральтина Наполи Ржи 1 Четверть Разстоваилась Села Лукашова Вопросных Трофимцев Сажень 320:
2 Нива 2 Угры Сухого Кудинцов Сухому Сидоральтина Наполи Ржи 2 Четверти Разстоваилась Села Лукашова 1 Вершок Вопросных Трофимцев Сажень 100 =

До 3. Нива Дяк Г Суковицы Костанов Дорофей Свидвалтеи Наопол Овса по тюри Етверти Радестодашинъ Села Лукашов Съ Едну Вереть вопрдпод тродашинъ Сашенъ 140.

4. Нина Дяк Г Суковицы Вайдъ полемъ подимов Свидвалтеи Наопол Ржи Г Етверъ Ерпеи Радестодашинъ Села Лукашов Л Вереть вопрдпод тродашинъ Сашенъ 160=

5. Нива Л Угрвъ Суковицы Вавдин Г новов Етранов Мелницъ Свидвалтеи Наопол Проса Г Ечмиц Радестодашинъ Села Лукашов Етверть Вереть, вопрдпост тродашинъ Сашенъ 100=

6. Нива Дяк Г Л Угрвъ Сдроевицы Гаури Ковго Ловдолу Свидвалтеи Наопол Ячмен Л Етверть Радестодашинъ Села Лукашов Л Вереть: вопрдпод тродашинъ Сашенъ 160=

7 Нина Дяк Л Л Угрвъ Не подалицъ Стого Уродицъ Свидвалтеи Наопол Овса Л Етверть Радестодашинъ Села Лукашов по тюри Вереть: вопрдпост тродашинъ Сашенъ 160=

8. Нивеи по Угрва Суковицъ Ерменин Сдавиов Свидвалтеи Наопол Книдконопи Много Етверьков Радестодашинъ Села Лукашов Л Вереть вопрдпод тродашинъ Сашенъ 50=

9. Нива Дяк Л Суковицъ Павлинов Ер Делии Свидвалтеи Наопол Ржи по Етверть Ерпеи Радестодашинъ Села Лукашов по Вереть вопрдпод тродашинъ Сашенъ 140=

10. Нивеи Дяк Суковицъ Ку пленно воло

До Сдавиеи Свидвалтеи Наопол Ячмен по Етверть Радестодашинъ Села Лукашов Етверть Вереть вопрдпод тродашинъ Сашенъ 160=

11 Нина Г Угрвъ Суковицъ Сдавиов Свидвалтеи Наопол Пшеницъ Гаури Г Ечмиц Ерпеи Радестодашинъ Села Лукашов. Етверть Вереть вопрдпост тродашинъ Сашенъ 100=

Сдавиеи Свидвалтеи Наопол Кендеръ

12 Нивеи Дяк Г Суковицъ Ку пленно Дорофеи Свидвалтеи Наопол Овса Г Етверть Радестодашинъ Села Лукашов по тюри Вереть: вопрдпод тродашинъ Сашенъ 160=

13. Нива Дяк Г Суковицъ Кдуповои Кдуповои Свидвалтеи Наопол Ржи Л Етверть Радестодашинъ Села Лукашов по тюри Вереть вопрдпост тродашинъ Сашенъ 160=

14. Нивеи Дяк Л Суковицъ Келу Конопеи между Свидвалтеи Наопол Ржи по Етверть Радестодашинъ Села Лукашов по тюри Вереть вопрдпод тродашинъ Сашенъ 100=

15. Нина Г Угрвъ Суковицъ Горпиново Ед Свидвалтеи Наопол Пшеницъ Ярои Г Етверьеи Радестодашинъ Села Лукашов Г Вереть вопрдпост тродашинъ Сашенъ 80=

16 Нина Г Угрвъ Суковицъ Такупово

Сдо

Куща вдовы Настасіи Наумовой Клыкова
пашного 2 Естверыми Работниками 2
Села Лукашов 2 Вереи Вопрдною тро
аршинной саженки 70=
Клыкова

Сельской стены Клину Лукашовской

1 Нива 2 Угорья Суглинку Вадцать
мядь Усанки Вдовы Настасіи Наумовой Клы
кова пашного 2 Естверыми Работниками Села
Лукашов Естверыя Вереи Вопрдною тро
аршинной саженки 180=
1 Нива 2 Угорья Суглинку Вадцать
Павлишовой мельницы вдовы Настасіи Наумо
вой 2 Естверыми Работниками
Села Лукашов Естверыя Вереи Вопрдно
ности троаршинной саженки 310=
3 Нивы Дикя 2 Суглинку Вдоль Дорогы
Вдовы Настасіи Наумовой Крестьянской
Работниками Села Лукашов Трех Вереи
Вопрдности троаршинной саженки 240=
4 Нивы Дикя 4 Суглинку Вдольнякого
Отъ вдовы Настасіи Наумовой Крестьянской
Работниками Села Лукашов 4 Вереи
Вопрдности троаршинной саженки 300=
5 Нивы Дикя 1 1 Угорья Тюлофъ Суглинку
Вдовы Настасіи Наумовой Овсой 2 Естверыми
Работниками Села Лукашов Вереи
Вопрдности троаршинной саженки 200=
6 Нивы Дикя 1 Суглинку Вдольнякого
Лиш Вдовы Настасіи Наумовой Женщи по
Естверыми Работниками Села Лукашов
1 Вереи Вопрдности троаршинной саженки 120
7 Нивы 1 Угорья Суглинку Крутой
Вдовы Настасіи Наумовой Городу 2 Дарщи работящи

Сдо

Села Лукашов Вереи 3 Вопрдною тро
аршинной саженки 200=
8 Нивы Дикя 1 Суглинку Вдольнякого
Вдовы Настасіи Наумовой Клыкова пашного
2 Естверыми Работниками Села
Лукашов 2 Вереи Вопрдною троаршин
ной саженки 100=
9 Нивы 2 Угорья Вадцать Двумядь Суглин
Вдовы Настасіи Наумовой Клыкова пашного
Вопрдности троаршинной саженки 150=

Сельской стены Клину Лукашовской

1 Нива 1 Угорья Суглинку Вадубовъ
Вдовы Настасіи Наумовой Женщи 2 Естверыми
Работниками Села Лукашов Естве
Вереи Вереи Вопрдною троаршинной саже
нки 140=
2 Нивы Дикя 3 Суглинку Вдольнякого
Дорофи Вдовы Настасіи Наумовой Крестьянской
Естверыми Работниками Села
Лукашов 4 Вереи Вопрдною троаршин
ной саженки 240=
3 Нивы 2 Угорья Суглинку Рядцевой
Вестранд Мельницы Вдовы Настасіи Наумовой
Овсой Полъ Естверыми Работниками Села
Лукашов Естверыя Вереи Вопрдною
троаршинной саженки 180=
4 Нивы 2 Угорья Суглинку Крутой
тойди Вдовы Настасіи Наумовой Овсой Полъ
Естверыми Работниками Села Лука
шов 4 Вереи Вопрдною троаршинной саже
нки 230=
5 Нивы Дикя 2 Суглинку Вдольнякого Дороги
Вдовы Настасіи Наумовой Крестьянской Полъ Естверыми
Работниками Села Лукашов 2 Вере
Ета Вопрдности троаршинной саженки 460=

До

4 Нива Дни 5. Суробить Колвинова
Ко пу Сидвалтиа Наопи рж по третьи
Разстоянием Села Лукашов 1. Верста
Вопросности Троаршинн Саженки 290=
5 Нива Дни Суробить Старинт Лукаш
Свои Дороги Сидвалтиа Наопи рж 2
Четвертии Разстоянием Села Лукашов
Вопросности Троаршинн Саженки 200=
6 Нива Дни 4. Суробить Лукашовои Дор
Сидвалтиа Наопи рж 2 Четверти Раз
Стоянием Села Лукашов по Версти Вопрос
Троаршинн Саженки 260=
7 Нива Дни 1. Суробить Напольнай
Сидвалтиа Наопи Ямныя по Четверти
Разстоянием Села Лукашов 1 Верста
Вопросности Троаршинн Саженки 211=
8 Нива Дни 2 Ва 1 Суробить К Кутовицы
Сидвалтиа Наопи рж Четверти Разс
Стоянием Села Лукашов полтори Версти
Вопросности Троаршинн Саженки 220=
9 Нива Дни 2. Суробить Разлучи
Сидвалтиа Наопи Пшеницу Озимо
1 Четверти Разстоянием Села Лука
шов 2 Версти Вопросности Троаршинн Сажен
ки 200=
10 Нива Дни 1 и Утрь Суробить К Крестцу
Мху Сидвалтиа Наопи рж по Четверти
Разстоянием Села Лукашов 1 Версти
Вопросности Троаршинн Саженки 180=
Съ Дубки Сенъ Селу Крутой
1 Нива Дни 4 и 2 Утрии Суробить Сел
ниже Вра Сидвалтиа Наопи рж по
третьи Четверти Разстоянием Села
Лукашов Полтори Версти Вопросности
Троаршинн Саженки 400=

До

2 Нива Дни 6. Суробить Ковдою Сидвал
сиа Наопи Ржи Полтори Четверти Раз
Стоянием Села Лукашов 2 Версти
Вопросности Троаршинн Саженки 600=
3 Нива Дни 6. Суробить Кузнецкой по
Ейи Сидвалтиа Наопи рж 3 Четвер
ти Разстоянием Села Лукашов 1 Верста
Вопросности Троаршинн Саженки 700=
Съ Дубки Сенъ Селу Корнеки
1 Нива Дни 3 и 2 Утрии Суробить Поде
Версти Мху Сидвалтиа Наопи рж
2 Четверти Разстоянием Села Лукашов
Полтори Версти Вопросности Троаршинн
Саженки 450=
2 Нива Дни 6 Суробить Ж Сунового Мху
Сидвалтиа Наопи рж 3 Четверти Раз
Стоянием Села Лукашов Полтори Версти
Вопросности Троаршинн Саженки 735=
3 Нива Дни 1 Суробить По Порытому Между
Сидвалтиа Наопи Овса 2 Четверти
Разстоянием Села Лукашов 2 Версти
Вопросности Троаршинн Саженки 60=
4 Нива 1 Утрии Суробить Лапушовое Кута
Сидвалтиа Наопи Ежечное Пшеное Четве
рики Разстоянием Села Лукашов 2 Версти
Вопросности Троаршинн Саженки 40=
Четвертии Сенъ Подле Лукашов
5 Нива Дни 3. Суробить Боровиковой Деревни
Поставили Сидвалтиа Наопи рж Полтори
Четверти Разстоянием Села Лукашов
3 Версти Вопросности Троаршинн Саженки 200=
Обратно Ликвитировать Дорогой Парком
Тайныя Видимов между ними Перевдитной 80
И Пахатной Притоки Сел Лукашов
Съ Верхи Сенъ Селу Лукашов
1 Нива Дни 4 Суробить Елсать Сидвалтиа

Со до

Наёмной ржи 2 Четверти раздробимыя Села Лукашов 1 Версты вопрдвности Трохаршинъ сажень 44=
2 Нива Дѣн 1 и 1 Упряг Суводицъ Ядимовой Дѣлины Сѣвбалтина наёмной Ячмень 5 Четвер Версиков раздробимыя Села Лукашов 1 Версты вопрдвности трохаршинъ Саженъ 200=
3 Нива Дѣн 2 и 2 Упряг Уведер Уведицъ Сѣвбалтина наёмной Овса полтрети Четверти раздробимыя Села Лукашов 1 Версты вопрдвности трохаршинъ Саженъ 300=
4 Нива Дѣн 1. Суводицъ Лукьяновской Толмет Сѣвбалтина наёмной Ржи 2 Четвериков раз Строимыя Села Лукашов полтори Версты вопрдвности трохаршинъ Саженъ 120=
5 Нива Дѣн 1. Суводицъ Кольцовскому Сѣлу Сѣвбалтина наёмной Овса 1 Четверть раздро Ячмень Села Лукашов 1 Версты вопрдвности трохаршинъ Саженъ 120=
6 Нива 1. Упряг. Суводицъ Ермаки Сѣвбалтина наёмной Пшеницы Озимой 1 Четвериков раздро Ячмень Села Лукашов 1 Версты вопрдвности трохаршинъ Саженъ 120=
7 Нива Дѣн 1 Суводицъ Радущинъ Сѣвбалтина наёмной Пшеницы Озимой 2 Четвериков раз Строимыя Села Лукашов 2 Версты вопрдвности трохаршинъ Саженъ 120=
8 и Нива 2 Упряг Суводицъ Кастанъ Сѣвбалтина наёмной Пшеницы Ярой 2 Четвериков раздро Ячмень Села Лукашов 2 Версты вопрдвности трохаршинъ Саженъ 100=
9 Нива 1 Упряг Дарьинъ Андриановъ Пахо Сѣвбалтина наёмной Ячмень 2 Четвериков вопр постн трохаршинъ Саженъ 120=

Сѣрѣтъ Сѣмену Кольцовскому полд.

1 и Нива 1 Упряг Суводицъ Дубя Сѣвбалтина наёмной Проса 1 Четверть раздробимыя Села Лукашов Четверти Версты вопрдвности трохаршинъ Саженъ 70=
2 и Нива Дѣн 3. Суводицъ Падъемной Дорофѣи

Со до

Сѣвбалтина наёмной ржи полтори Четверти раздробимыя Села Лукашов полверсты вопрдвности трохаршинъ Саженъ 320=
3 и Нива Дѣн 1. Суводицъ Вальтеловской Сѣвбалтина наёмной ржи полтверти раздро Строимыя Села Лукашов 1 Версты вопрдвности трохаршинъ Саженъ 120=
4 Нива 2 Упряг Суводицъ Костанов Дорофѣи Сѣвбалтина наёмной Овса Четверик раздро Ячмень Села Лукашов полтори Версты вопрдвности трохаршинъ Саженъ 100
5 Нива 2 и Упряг Суводицъ Заседратинъ Кунцувитъ Майнанъ Сѣвбалтина наёмной Овса полчетверти раздробимыя Села Лукашов Четверти Версты, вопрдвности трохаршинъ Саженъ 110=
6 и Нива Дѣн 2. Суводицъ Ветрянскому Подгаданъ Сѣвбалтина наёмной Ржи полчетверти раздро Ячмень Села Лукашов 2 Версты вопрдвности трохаршинъ Саженъ 230
7 и Нива Дѣн 1. и 2 Упряг Суводицъ Яндыновъ розгону Сѣвбалтина наёмной ржи полтори Версти раздробимыя Села Лукашов полтори Версти вопрдвности трохаршинъ Саженъ 240=
8 и Нива 1 и Упряг Суводицъ Кузьминовской Ульянъ Сѣвбалтина наёмной Ячмень 1 Четверикъ Сѣмъ раздробимыя Села Лукашов полторы Версти вопрдвности трохаршинъ Саженъ 70=
9 и Нива Дѣн 3. Суводицъ Кузьминовской Ставинъ Сѣвбалтина наёмной ржи полтори Четверти раздробимыя Села Лукашов полверсты вопрдвности трохаршинъ Саженъ 340=

Сѣрѣтъ Сѣмену подсеворовскому

1 и Нива Дѣн 1 Суводицъ подмордвенъ Мѣдъ Сѣвбалтина наёмной ржи Четверикъ Сѣмъ раздробимыя Села Лукашов 2 Версти вопрдвности трохаршинъ Саженъ 170=

За

Сто
2 и пива 2 у пруда Суровицы бурового бай вин
Сивал тесна наёмной пашнёю ярои 2 четверти
Разстоянием села лукашов 2 версти Вопрос
ности трофашной сажень 100=
3 пива Дни 1 и 1 пруд Суровицы Иванищева
Сивал тесна наёмной рж 8 четверик раз
Отстоянием села лукашов 1 версти Вопрос
ности трофашной сажень 140=
4 и пива Дни 1 Суровицы лукинова Кутка
Сивал тесна наёмной Антикопыленого 3. четв
Ерихей разстоянием села лукашов 2 версти
Вопрос ности трофашной сажень 120=
5 пива 2 у пруда Суровицы Назарова Кутка
Сивал тесна наёмной Ерохи 1 четверик раз
Отстоянием села лукашов 2 версти Вопрос
ности трофашной сажень 100=
6 и пива Дни 5 Суровицы к Дедушову Мо
Сивал тесна наёмной рж по третьи 2 четв
разстоянием села лукашов по тори версти
Вопрос ности трофашной сажень 560=
Онаи поле ник виднаи надлежит недалеко
Сверх Дни крестьянской никаких земель нет

В подсуседних и виднов никитин здрагать
Прихожа Ступана Земцова Пахатного сотни
Барышевской Присёлка Будищев.

В сенях подсёлка Яковку

1 и пива Дни 2 и Суровицы Сенькова Ни
Сивал тесна наёмной рж 1 четверик раз
Отстоянием села лукашов села Будищов
При в Ерети а отсю сля Зо пяти 1 версти
Онаи пива Ону проходну сту пашу приез
Мрж наёмно Пр предаих сло Вопрос
трофашной сажень 280=
Давыдов поп
Стихв Усенкий

Сто
В первом сенях подсёлка лукашов
1 и пива Дни 3. Суровицы Еленкова пчёлки
Сивал тесна наёмной рж полтори 1 четверик
Разстоянием села лукашов 1 версти Вопрос
ности трофашной сажень 280=
Онаи пива Ростовцев Ону Анну Ондрееву пошлой
Во 1115 году Декабря 8 числа Данилов
лукашовского Попа Дочь Анну Ваншу 8 рублей
На место Купчего Запису коим присяжн при
лагается подлинов.

В старшого сына Сёлка Якушкой
приёмыш сей.

В Трактиру сыну подсёлкорибову

1 и пива Дни 2 Суровицы Кирилова пчёлки
Сивал тесна наёмной рж 1 четверик раз
Отстоянием села лукашов 1 версти Вопрос
ности трофашной сажень 210=
Онаи пива Ростовцев Ону Анну Во 1764 году
Генваря 1 числа Исповедай сости Яковлевской сло
Еревов Степанов Сарбуй Ваншу шестирублёв
На место Купчего Запису Немецкой

Да присёлка лукинови

В сенях 4 четверик подсёлка Васи
1 и пива Дни 1 Суровицы Новотроицкой пчёлки
Сивал тесна наёмной овёс 1 четверик раз
Отстоянием села лукашов 3. версти Вопрос
трофашной сажень 450=
Онаи пива Во Сто Владимир находится по
Ку пле во 1764 году Апреля 1 числа Исповедана сло
лукашов Прихожа оредора и Брантасиков
Сарасёнка Прихожа Карабов Ваншу 10. рублей
На место Купчего Запису коим Приобыдет по Д
18 тепов, Б.

Нанз

До Ужденая

Сѣрдъ Силу подделокъ

1. нива Дяки 1 Суседи Павлиновы
кей Силвастей Наконе рей 2 Евтерти
Разподелъ Села Лукашов 1 Вересе
Конюшости трафшитей Сафрки 300
Онай нива Чудаковская Доспала Силу
Ендину поштав 1752 Году Января 2, Желана
Филея Лукашовского Корнѣ Пархомѣевска
Цину 4 Рубл Найсе Сусѣдо Запад коней
Придет Прилагать Подѣтаров.

Сѣрдъ Сѣрпой Силы подделокѣевы Подтаров

1. нивой Дяки 1 Суседи Подтаров Силва
Епсей Наконе Сѣсей 1 Евтерти Разпей
Дяки Села Лукашов подтори Вересе Конюш
Конюшости трафшитей Сафрки 310
Онай нивой Доспала Силу Ендину поштав в
1743 Году Желанай Филеи Лукашовского Про
Хима Солянин Запу Судя рубл 4 во коней
Найсе Сусѣдо Запад коней Придет Прибо
тать Подѣтаров.

Семѣна

1 Якимов Прѣсад Лукиновы Суседи Запад
Яковлевы Естапи косари на 9 Наконивайе
Скирда 1 копен на 80 возов Якопий 10
На оной Трава Родитей Болотинай Худак
Разподѣлѣнъ Села Лукиновки 3 Вересе Сасо
Села Доспокоу Естверты Вересе Сѣкрѣнос
Про Ѣрмин Сафрки 100

Сѣ Лукина

1 Якимъ Суседи Клюшнов Лесу косарам

До на 5 Наконивалпей копен 20 возов Едно
Конной Усѣпери Трава Родитей Подѣлѣнъ
Худак Сосей Разподѣлѣнъ Села Лукашов
2 Вересе Сѣкрѣнос Про Ѣрмин Сафрки 120

Сѣпки

1 Якимъ Прѣсад Лукиновы Ели Филов сте
Цкого пляца Суседи Запад Яковлевы косари
на 1 Наконивалпей копен на 20 возов Едно
Конной Усѣпери Наконе Трава Родитей По
Разподѣлѣнъ Села Лукашов 3 Вересе Сасо
Села Доспокоу 3 Вересе Сасо Села Доспокоу
Семѣ Сѣкрѣнос Про Ѣрмин Сафрки 80.

Сѣ Ераскинов рикѣ Зѣрапкинъ

1 Якимъ Суседи Подрадувшу косарѣ на
1 Наконивалпей копен 20 возов Едноко
Усѣпери Трава Родитей Золотнов Подрѣлѣнъ
Най Разподѣлѣнъ Села Лукашов 2 Вересе
Сѣкрѣнос Про Ѣрмин Сафрки 70.

2 Якимъ Суседи Якуновы Кузмѣ косарѣ
на 3 Наконивалпей копен 15 возов
Едновлѣнъ Упери Трава Родитей Болотнай
Худак Разподѣлѣнъ Села Лукашов 2 Вересе Сѣкрѣнос Про Ѣрмин
Сафрки 40.

Семѣна

1 Ѣѣ Суседи Якуновы Мусѣйковна
Потѣпшей Долѣвов Способной Разподѣлѣ
Села Лукѣшов 2 Вересе; Сѣкрѣнос Про
Ѣрмин Сафрки 80.

2 Ѣѣ Утодор Уростов Павлинов Пайсе

Ст. 80

Литовой Заозерской Волости Поселенных Макарова Разстодыльня Села Лукашова 2 Версты Вокруг Юностя про Армянин Сафьян 80.

Въ Лукина

1. Лес Сухостой Сосновой Волости Макар Сенной Луговой Апроперудъ Путь Зрѣлая Пятно Кос Хорошой Старой Разстояніе Села Лукашова 2 Версты Вокруг Юностя про Армянин Сафьян 70.

2. Лес Сухостой Заалтынай Кладезь Пайвин Наферостя Проперудъ Болотинай Местами и Сырой Зрѣлой Кущами Состо Вицой Волости Разстояніе Села Лукашова 2 Версты Вокруг Юностя про Армянин Сафьян 250.

Въ Сабки

1. Лес Сухостой между Рудницки Мясай Замдяков Пайвиб Осиновой Волости Макровой Поселенных Заборов Сайтив Найро Ростя Разстояніе Села Лукашова 3 Версты; Вокруг Юностя про Армянин Сафьян 110.

Обрайтанов Мякитин Зверотовый.

1. Лес Сухостой Селу Рудницкой Осиновой Пайтовой Волости Макровой Дохоротин Поселенных Апроперудъ Путь Наферостя Разстояніе Села Лукашова 2 Версты Вокруг Юностя про Армянин Сафьян 270.

Ст. 90

2. Лес Сухостой между Рудницки Мясай Зайтовой Сервайнов Осиновой Волости Наливай Лесов Проперудъ Путь по Тот Макровой Дохоротин Поселенных Тайно Наферостя Разстояніе Села Лукашова 3. Версты; Вокруг про Армянин Сафьян 100

3. Уповоров Уродин Осиновой Волости Дохлевой на Поселенных Заболотов Сайтив Наферостя Сайт Стодыльня Села Лукашова 3 Версты Вокруг Юностя про Армянин Сафьян 100.

Сіе писанное Якокоскій Земій такожъ и Май приказ Держать Янцына Наследно по Предамъ Крѣпостно навѣкъ

Сіе писанное слѣпа Янцына сіна 120 лѣтъ Янцына лѣс покупав

1. Лес Сосной Сухостой Артѣмья Антипова Волости Сытовых Наховорстя Разстояніе Села Лукашова Полторы Версты Вокруг Юностя про Армянин Сафьян 180.

Сіей Достѣлена Ему Лѣсу Янцыну покупав въ 1765. Апрѣля 6. Дня Показана Мѣтей Лукашовского Крицына Версты Янцыну Десятку Рубля Настіо Сухлого Заатцу Хотя Прей Прій Обмалетъ Полатеров.

Сихъ Янцыновъ всѣхъ Хорошо Здѣлано Оверстя Стаяковъ Нарѣзки Сухой Древцы. Рыбная Ловля повсюдно Сторонамъ Свободно

До Сѣнно Аванпалі подлетъ Довгавалтеса
рыбá карасіи линѣа Ядна продаръ подлѣ
Довольство ванье Домашнѣе мѣро
про аршинъ сажень 15.

Частъ Ядно Ябдниковъ Ебраштанковъ никити
монѣ Пахома линѣйна Ядно.

Ебданая мѣлница Нарѣмъ сукон бубнуй сукон
щ Артѣмка Обномъ Кайи мѣлтак мун
толно для Довольствѣ Домашнѣе Ебвозъ
перемѣнѣвалтак мукі 20; Ек которон Ребди
ихъ Ядниковъ
рыбная ловля подобаетъ Сторонамъ Ебостшавш
Етина Сѣнно рыба карасіи Домашнѣе
Продаръ потокъ для Довольствѣ Домашнѣе
мѣро про аршинъ Сажень 600. Работок
мѣлнъ Ебла Лукаковъ полвертку.

Ебная мѣлница Дѣтшавъ Довлад и Ендина
полутак Ебмлб5, Ебдг, Августа 26, Ебнвого
Лукаковного Ебла Никанла Зубчного Барну
Зо Губки Найно Окупкого Запѣц Копнъ прѣе
Прѣобщавтак подлѣтеръ, Е.

Сѣнѣ Ядно Ябдниковъ
Сѣнна.

Ек страная мѣлница Ебдъ Кайи мѣлтак мун
Для ебс й постороннѣ Ебозъ перемѣнѣвалтак
мукі 15. Ектокъ Ебла Ядто Спостороннѣ по
Лукалтак Ебозъ придѣлі Ланого хлеба по тори
Ектвертки;

До Сѣнна Сло Лонтаій Ектранак мѣлница Ебдъ
Кайи мѣлтак мукъ Для ебя й постороннѣ Ебозъ
перемѣнѣвалтак мукі Ектвертак 10. Ядто
Спостороннѣ Полулатак Ебозъ придѣлі Ланого
хлеба 1 Ектвертки.

Сѣлъ Ебнна Ядна

Пахнай Ебна Сонон; Улѣвъ Стѣлати 10. мѣду
К продаръ Ималтак Ситнсу Савѣтова Сосѣ
у потрѣбѣлтак Найдуновъ Лукановичъ.

Сѣнна Сло Лонтаій.

Пахнай Ебна Сонон Улѣвъ Стѣлати 10. мѣдукъ
Продаръ потокъ Ималтак Ситнсу Савѣтова
Сосѣ Ноѣ Употрѣбѣлтак Найдуновъ Лукановичъ
Ебраштанковъ никитинъ Ебраштанъ

Улѣвъ Стѣлати 8. Какторнѣ мѣдъ Для рабоу
Ётъ Употрѣбѣлтак Сноихъ Ливавой Сосѣ
Потрѣбѣлтак Найдуновъ Ебнаѣлтъ къ лукъ
новичъ.

Сѣнъ Скотна

Сѣнъ Улѣлнай Ендъ отѣлнд тобоутного.
Лошадъ 1 Конѣ Злома 1, Ебломатъ Конѣй, 2.
Ектвертак Ябто лошадѣ 2. Соловъ рабочій
6, Коровъ Стѣлятати 4, Ялъ Двогатати 1
Говядъ Ебдѣлятати 10. Свинѣй 10.

Сѣнна Сло Лошка Бурного Конѣ 1 Соловъ Рабочій
2 Коровѣ Стѣлятати 1. Двогодѣшнѣй телицѣ 1 Говядъ
6, Свинѣ 6;

Сѣнна Сло Лонтаій
Лошадъ 1. Конѣ Злома 1 Ебломатати 1.. Соловъ рабочій
4 Коровъ Стѣлятати 2 Ялъ 1, Двогодѣшнѣй
Говядъ 1.

По

Дворъ Дитятина 2 обух 4. Великанъ свинья 1
Елизаветина
лошадь 1. Клячь 1 волъ 1. Волъ работ 2; корова
отелил 1. Яловая 1 бычокъ прошлогодокъ 1. Двое
Мятлик шлимша 1. овецъ 8, свинки 6.

Отъ подворья Ивана Федорова Прудентина
Корова отелил обух Великий 1 свинья 2.
Усайки
лошадь 1. Клячь 1. Волъ работ 2 корова отелил
1 овецъ 6. Великанъ свинья 1
Ея сестры Ивана Дитятеворогова Яковлевъ
Корова 1. свинья 1.
Братанцовъ Никиты Братанцевъ Совокупно
лошадь 1. Клячь 1. Двое волъ лошадь 2 Волъ
работ 6 Коровъ отелившихъ 3. овецъ 30 свинья
10.
Отъ подворья Ермолая Ерохина Шупана
Клячь 1, Старой отелил лошадь корова отелил
1. Бычокъ прошлогодокъ 1, овецъ. Великанъ
2 свинья 1

Хлѣбъ сводъ сидевшихъ стн.
Свинья Великанъ Совокупно
рж. 8. Четверти Пятинъ ярои по Четверти
Ячмень 1. Четверть овса 1 Четверти Гречи
2 Четверти проса 2. Четверикъ Ячменю
Ячнево 3. Четверикъ, лну 2. гарцу
Антидатовъ Обинъ Сидѣлъ рж. 6 Четверти
Взятъ по левко Ерофеи хлѣба сводъ сидевшихъ
Матвѣевымъ Демидовымъ Дитятинъ

По

рж. 2 Четверти овса 2 Четверти Гречи 1 Четверикъ
проса 1. Четверикъ Ячменю конопленого 3 гарцу лну
1. гарцу.
Антидатовъ Обинъ Сидѣлъ рж. 2 Четверти
Сынъ его Леонтий
рж. 5. Четверти Ячменю 1, Четверть овса 3.
Четверти Гречи 3. Четверти проса 1. Четверикъ
Ячменю конопленого 1. Четверикъ лну 2. гарцу
Антидатово Обинъ Сидѣлъ рж. 5. Четверти
Лукьянъ.
рж. 3. Четверти Ячменю полчетверти овса 2.
Четверти Гречи 1. Четверть проса 2. гарцу Ячменю
конопленого 2. Четверика лну 1. гарцу

Антидатъ Обинъ Сидѣлъ рж. 3
Четверти

Совка

рж. Полъ тори Четверти пятинъ
ярои 2 Четверики овса полъ
тори Четверти проса Ендовъ 2.
Ячменю конопленого 1 Четверикъ
лну гарцу 1
Антидатовъ Обинъ полчетверть рж.
полтори Четверти.

№ 6

братанитъ ихъ Яцкиновъ
Никита з братьями совокупно.

Рж. 6, четвертей овса 6. четвертей
гречи 2 четверти проса 1 четвериковъ
сѣмя конопляного 2 четвериковъ
лну гарцовъ 3.

А нынѣ мною осѣнь вибѣли рж. три
четверти.

А ниже писаниє ихъ Яцкиновъ
Подсусѣдки хлѣба несеть попитаєся
и снабдѣваєтся з Зажну и другого заробку
вразни того села лукашовъ обивате
лей

Вище писаниє Яцкини утражнявся
одним хлѣбо пашествомъ приѣзжаю
и напредни оставатся желаєть и все
они между собою службу войнецъ.
Поочередно оправляєть.

Доходовъ в годъ получаєть совсего
вище писанного для одного себе
з домовствомъ снабдѣнія и пре
питанія.

№ 7

Сверху вище писанних всеихъ
подсусѣдковъ
Никити Мойсѣя Парфена и Ивана
Ѵнина Яцкиновъ.

Подсусѣдокъ Трохимъ Ступакъ въ
рублевой окладъ отъ хатинаномъ
Сиетентовъ в годъ платить
пора положенъ сѣлского атамана
и товариства по одному рублю и
двѣ копейки

Пляцъ в селѣ лукашахъ едѣ клунга
Савки Яцкина и Загорода находится
в огородѣ поля Жиллого двора козаномъ
Пархоменковъ и Жубъ; оной надлежит
имъ Яцкинамъ наследной и предковъ
на пять частей, одна часть
семену другая лукяну третяя
Савки; четвертая братанича
Никитъ з братами Мойсѣя Пархому и Ивана
Сину; пятая умершого ихъ Яцкиновъ
родного брата Василя дѣтемъ жителемъ
ствуючимъ в селѣ лукашахъ прибчиму
козаку лукашовскому роману Тарасенку

Ми

Ми

По Указу Его Императорского Величества Самодержца Всероссийского Государя Императора Петра Третьего, Самодержца Всероссийского, Государя Нашего Всемилостивейшего, Генваря 25. дня 1762. году.

По указу Его Императорского Величества Самодержца Всероссийского Государя Императора Петра Третьего, Самодержца Всероссийского, Государя Нашего Всемилостивейшего, Генваря 25. дня 1762. году.

2 Часть

На той же улице по правой стороне два старой вновь жилых избы
Бывшихъ тарь 2 Зеленцами и комарами Бывшими а одна Хижа
Вершками плетена Дворъ Хмора особо 1 Хижа для поклажи 1 Клуня
для хлеба Навесъ плетеv 1 Хлевовъ 3 Сараевъ 3.

Живутъ вольно Выборгскiя Козаки Понарозванiю дворцы Его
Ставленныя Михаиломъ Дубицкимъ

В первой избе
Корнiй дворовъ уроженецъ Села Лукашовки летъ 50 Здоровъ,
Его жена Евдокiя Антонова дочь уроженка Села Свищи Званiя посполитскаго
летъ — — — 50. Здорова,
Ихъ дети
1. Сынъ Иванъ летъ — 25. Здоровъ
Его жена Палагiя Иванова дочь рожденная подъ Кiевского Славянтова
Званiя посполитскаго летъ 20. Здорова
2и Афтанасiй летъ — 12 } Здоровы живутъ при
3я, дочь Федосiя летъ 17 } отцу

Братаничъ Его Евстратъ Емiлiевъ родной братъ

В 2и избе Евстратъ дворовъ уроженецъ Села Лукашовки летъ 27 Здоровъ, Холостъ
Братъ Его Филатъ уроженецъ Села Лукашовки летъ 23. Здоровъ
Его жена Федосiя Григорiева дочь уроженка Села Вишнова Званiя Козачого
летъ. — 23. Здорова
Сестра ихъ дворовъ родная девка устiмiя летъ 16. Здорова

В 3и избе Свои ставленникъ ихъ
Михайло дворовой уроженецъ Села Лукашовки летъ 42 Здоровъ
Его жена Аграфена Федорова дочь уроженка Лукашовская Званiя
Священническаго летъ 31. Здорова
Ихъ Сынъ Стефанъ лет[illegible] Здоровъ.
Работникъ Его дворцовой Яковъ Ларiоновъ онъ 42 изъ Коротскiй уроженецъ
полку Черниговского Мостенка Местечка Званiя посадъ посудскiй лет 30
Здоровъ тягiя мало вельможъ полштатъ живетъ вместе дворцового
Задано воспитанiе с. 1763. году,
В тойже избе Его Михайлы двоюродной братъ живетъ Иванъ дворцовой
уроженецъ полку Черниговского сотни Седневской Села Лудинъ лет 33.
Здоровъ Званiя Козачого
Его жена Мариа Кононова дочь рожденна, обозначенъ полку сотни Седневского
летъ. 33. Здорова, Званiя Священническаго,
Ихъ дети
1. Сынъ Андрей летъ 11 Здоровъ,

2й Михайло Матвѣевъ 5. } Здоровы живутъ
3я дочь Евдокія Матвѣева 1 }

Оные отдѣлки и свойственники довѣренной поверенныя Зватися Козаки.

Послѣ Дворъ состоитъ Наличествъ изъ Вдовы Козачки оставшейся листа отдѣлка Наслѣдно порученныя Христофоровѣ, Дворищному часу поступаетъ Стоядъ ихъ отдѣлковъ Кантемировъ в. 1766. года Запиву. 3. дня Августа дѣвятаго Числа, состоящую, Ему отдѣлку вданную, Накоторую часу письменныя уступокъ Едина душа Собою Неимѣетъ.

Оныхъ Отдѣлковъ Земля пахатная толокъ и прудъ мелкой и Болотянной присѣлъ Лукашовъ,

Оныхъ в Корпусѣ отдѣлка
в первой Станъ Кѣсяу Лукашовки

1. Нива. 2. дня Суборищу Наполтинкаго вѣсѣвается Наполтинкаго Хлѣ Едина Четверть Разстоятіемъ в Села Лукашовъ. 1. Верста, Сопредѣлностью Трохаршинна саженей 200-
в Другой Станъ Кѣсяу Кривой

1. Нива днеи 5. Суборищу Городневой Мочилки вѣсѣвается Наполтинкаго Хлѣ поль Третей Четверти Разстоятіемъ в Села Лукашовъ. 2. Верстъ, Сопредѣлностью Трохаршинна саженей 390-
Оныя пахатныя Земли Надлежа Ему отдѣлку Наслѣдно поверенныя Христофоровѣ Неимѣется.
в Оныхъ Корпусѣ отдѣлка
в Третьей Станъ Кѣсяу Ковтневки

1. Нива днеи 3. Суборищу Кутковой Дороги вѣсѣвается Наполтинкаго Хлѣ 1. Четверть. Разстоятіемъ в Села Лукашовъ. Едина Верста, Сопредѣлностью Трохаршинна саженей 290-

Оныя пахатныя Земли Надлежа Ему отдѣлку в 1766. году Запиву Августа 9 дня Наслѣдно поверенныя Христофоровѣ Дворищного часу Земли Неимѣется

в Четвертой станъ Фрилянъ Неотдѣленныя

Въ Другой станъ Кѣсяу Лукашовки

1. Нива днеи 2 Суборищу Полтавцовъ вѣсѣвается Наполтинкаго Хлѣ Поль Третей Четверти Разстоятіемъ в Села Лукашовъ 1. Верста, Сопредѣлностью Трохаршинна саженей 400-
Въ Другой станъ Кѣсяу Дружковки

1. Нива днеи 2. Суборищу Ирушковъ Полтавцовъ вѣсѣвается Наполтинкаго Хлѣ поль Третей Четверти Разстоятіемъ в Села Лукашовъ 1. Верста, Сопредѣлностью Трохаршинна саженей 300-
2. Нива 2. у Пруди Суборищу Мелешковъ Фрилянъ вѣсѣвается Наполтинкаго Хлѣ 1. Четверть Разстоятіемъ в Села Лукашовъ 1. Верста, Сопредѣлностью Трохаршинна саженей 60-
Вышеписанныя Пахатныя Земли Принадлежатъ в Оной Четвертой станъ Фрилянъ Неотдѣленныя

Въ Другой станъ Кѣсяу Лукашовки

Всѣ Оныя Земли и Отдѣлка Надлежа Ему по Перепискѣ Отцовой

Въ Другой станъ Кѣсяу Лукашовки

1. Нива днеи 4. Суборищу Великой Мочилки вѣсѣвается Наполтинкаго Хлѣ 2. Четверти Разстоятіемъ в Села Лукашовъ 1. Верста, Сопредѣлностью Трохаршинна саженей 234-
2. Нива 1. днеи Суборищу Таловой вѣсѣвается Наполтинкаго Хлѣ 2. Четверти Разстоятіемъ в Села Лукашовъ 1. Верста, Сопредѣлностью Трохаршинна саженей 140-
3. Нива днеи 2. Суборищу Отдѣлковъ Оныхъ вѣсѣвается Наполтинкаго Хлѣ 1. Четверть Разстоятіемъ в Села Лукашовъ 1. Верста, Сопредѣлностью Трохаршинна саженей 230-
4. Нива 2. днеи Суборищу Таловой Дороги вѣсѣвается Наполтинкаго Хлѣ 1. Четверть Разстоятіемъ в Села Лукашовъ 1. Верста, Сопредѣлностью Трохаршинна саженей 303-

5. Нива 2 дні 2. Буряцинъ Кузьма Кобылинъ видъ 2 на 40 саж. 1. Четверик разстоянія отъ села 1 верста, бонитировка тріарширная саженей 262.

6. Нива 2 дни Буряцинъ Василій Кобылинъ видъ 2 на 40 саж. трехъ четвериковъ разстоянія отъ села 1 верста, бонитировка тріарширная саженей 228.

7. Нива 4 дни Юнъ Сабынцинъ видъ 2 на 40 саж. 2 четверика разстоянія отъ села 1 верста, бонитировка тріарширная саженей 220.

Въ третьемъ станѣ отъ села Корытова

1. Нива 3 дни Буряцинъ Кутловъ дорога видъ 2 на 40 саж. Полтора четверика разстоянія отъ села Лукашовъ 1. верста, бонитировка тріарширная саженей 309.

2. Нива 2 дни Зубрилинъ Буряцинъ Кулаковъ дорога видъ 2 на 40 саж. Полтора четверика разстоянія отъ села Лукашовъ 1. верста, бонитировка тріарширная саженей 233.

3. Нива 1 день Буряцинъ Арсѣнтій видъ 2 на 40 саж. Четверикъ разстоянія отъ села 120. Въ четвертомъ станѣ отъ села Корытова

1. Нива три дни Кононенковаго Гавка видъ 2 на 40 саж. Полтора четверика разстоянія отъ села Лукашовъ 1. верста бонитировка тріарширная саженей 230.

Въ немъ 9 дворовъ Апоносовъ

Сынъ Григорій

1. Апоносъ Буряцинъ имѣетъ 9 дворовъ Долгій Косарь Мазва Малошивалетъ Котенокъ Ло. Анна Возовъ Буряковъ 2. Малоземъ трава будетъ. Худая. Бонитировка тріарширная саженей 80. Разстояніе отъ села Лукашовъ 1. верста

Въ четвертомъ дворѣ

1 Апоносъ Буряцинъ 9 дворовъ Долгій Косарь на 2. Малошивалетъ Анна Котенокъ Ло. Возовъ Буряковъ 2. малоземъ трава будетъ Худая. Бонитировка тріарширная саженей 80. Разстояніе отъ села Лукашовъ 1. верста

2. Апоносъ Буряцинъ Малороссъ Гавка Косарь на 3. Малошивалетъ Анна Котенокъ 1. Ло. Возовъ Буряковъ 2. трава будетъ Солонцеватая Вовъ Худая. Бонитировка тріарширная саженей 120. Разстояніе отъ села Лукашовъ 1. верста.

Отъ Апоносовъ тому дворъ принадлежитъ Наслѣдство

въ сел(ѣ) Ивенчинѣ Михайлѣ Дубровскомъ

1. ст(а)но пос(ъ) Вукосимъ Иванцовъ молитъ Кокаревъ. На 8. Ма
шивъ сестра Анна. Кошелъ. 10. возовъ 2 полотенъ. 8.
Ма(ъ)но тарава Ходотъ Худая. Вопрунъ Пирошниковъ Сазоновъ
320. Ва(ъ)стовитъ(ъ) въ(ъ) сел(ѣ) Лупашовѣ. 1. верста.

Вишеписанные пожитъе ѣ(ъ)нопослие Земат. прина(ъ)
лежатъ ему дворовому. матерьстые. по праву
лидуръ Наследно. Вдавно Свѣдомо. Вла
тилъ Кустостей печатью печатью

Въ(ъ) д(ъ)ревнѣ Лесовъ.

1. Вукосимъ Худинъ пасѣкя. Литовій посѣловій. На
Кавгѣйи Хлевовые Мадрова Годъ. Вопрунопостъ
тароваинъ сазонъ. 124. Ва(ъ)стовитъ(ъ) въ(ъ) сел(ѣ) Лупа
шовъ. 2. верстъ

Усевъ старыя чѣтверти

1. Леб. Вукосимъ Худинъ пасѣкя. Литовій посѣловій
Тимо Пясковъ, Годъ пахадѣйи Хлевовые пасѣкъ
Мадрова. Ва(ъ)стовитъ(ъ) въ(ъ) сел(ѣ) Лупашовѣ. 2 верстъ
Вопрунъ тароваинъ сазонъ. 248.
Дайомые Лесѣ ѣ(ъ)тъ потому дѣтездъ пасѣдѣмые

Въ(ъ) Дворѣ Сто(ъ)
Въ(ъ) Улицѣ
Лошадей. 2. Волов(ъ) рабочихъ. 2. Коровъ ѣ(ъ)дущихъ. 1.
Двухлѣтнихъ телятъ. 2. овецъ. 10. Свиней. 4.

Въ Вестарѣтыя чѣтверти
Лошадь. 1
Кобылъ Злошъ. 1
Волов(ъ) рабочихъ. 2. Коровъ ѣ(ъ)дущихъ. 2.
Овецъ 10. Свиней. 2

Въ(ъ) сел(ѣ) Ивенчинѣ Михайлѣ Дубровскомъ

Людей 1. Двор(ъ) тяглыхъ Деревенъ 2 волов(ъ) рабочихъ 2
Хорошо стоялыхъ 1 Двор(ъ) тяглыхъ бобылей 1 Свиней 3
Въ Дворѣ Хлѣба въ(ъ) снопахъ тако

Ржи
рожи 2 чет(ъ)ерти овса 10 чет(ъ)ерти чет(ъ)ерик 1.
чет(ъ)ерти Гречи чет(ъ)ерти Гречи 1.
Ячмиѣ мѣрою 1 чет(ъ)ерик 1 чет(ъ)ерикомъ мѣру 3
гарцы.
Ячмиѣ мѣрою 1 Двор(ъ) высѣяли рожи 10 чет(ъ)ерти
Овса тритцать въ Вестарѣ мѣрою 1
рожи 2 чет(ъ)ерти Ячмиѣ 10 чет(ъ)ерика овса 2.
чет(ъ)ерти овса 10 чет(ъ)ерика Гречи 1 мѣрою 1
10 чет(ъ)ерик 1 чет(ъ)ерикомъ мѣру 2 гарцы
Ячмиѣ мѣрою 1 Двор(ъ) высѣяли рожи 2 чет(ъ)ерти
Въ Вестарѣ мѣрою 1
рожи 2 чет(ъ)ерти овса 2 чет(ъ)ерти гречи 10 чет(ъ)ерика
чет(ъ)ерика Гречи 1 Ячмиѣ мѣрою 1 чет(ъ)ерикомъ
мѣру 2 гарцы
Ячмиѣ мѣрою 1 Двор(ъ) высѣяли рожи 2 чет(ъ)ерти
Въ Вестарѣ мѣрою 1
рожи 2 чет(ъ)ерти овса 2 чет(ъ)ерти гречи 10 чет(ъ)ерика
чет(ъ)ерика Гречи 1 Ячмиѣ мѣрою 1 чет(ъ)ерикомъ
мѣру 2 гарцы
Ячмиѣ мѣрою 1 Двор(ъ) высѣяли рожи 2 чет(ъ)ерти
Въ Вестарѣ мѣрою 1
Въ Дворѣ Сѣна стогъ
Въ Дворѣ Соломы стогъ
Въ Дворѣ Гумна 1 Двор(ъ) Житный 1 Двор(ъ) Сѣнной
Въ Дворѣ Хлѣбъ Ячмиѣ Овесъ

Ѳ
З. На тавлѣ ушицѣ по праву сторону два стара вне
ѹдо фили. 6. Вадѣ ведмедами рубленными ѡ двою
двою прутяными сарайцами на бленицы
рубленыя по двое двема ведмедми ѡдно двою
на бленицы рудными заимо на про тивъ
рубленыя. два ведмеда рубленые а тма рубленыя
фѣ ведмедми и мѣдѣ него тяжелыми оболо ными
рубленыя. З. хижи оболо двѣ поилаки 4 клунѣ
для хлѣба 2. сарая 6 хлѣвы 12.

Ѳ Бутакъ вонъ выборныхъ подами по продаными пятьми
воны двѣ
романѣ пятьсотъ ухо лыцаво 160 тавъ 60
здарово.
Ево ѳена адарида ѭна тоща годѣ ухо ленца 100 тавна
продана ведмедь подать лѣ 40 здарова.

Ѳ Ѳ тта

1. дворѣ хатерина лѣ. 16. } здарова дубу тавъ придутъ
2. надѳтта 12 тавъ 10 }
прилѣпъ роману
двѣ Ево стал пань цыт ухо ленцыхъ стано бадѣнѣ ѳлаусоми
ведмедь подать 12 тавъ 12. здарово.
Ево ѳена сосипа ломанова годѣ ухо ленца ѳлаусо
лѣ 26. здарова
ушицѣ сынъ посыпѣ 12 тта 1. здарово.

Ѳ Ево романа ро пѣ
6 ѣ двѣ
пѣ ведмедь пятьсотъ ухо ленцыхъ ѳлаусо лѣ 42. здарово
Ево ѳена ѵлидна ладарка годѣ сѣдмѣни 12 тавъ ухо ленца
ѳлаусо лѣ 42. здарова.

Ѳ ѳ тта

Ѳ
1 сынъ пѣрѣ лѣ — 17
2 годѣ ѳторыхъ лѣ 13
3 каррѣтника 12 тавъ 10
4 ѳтмѣника 12 тавъ 2
5 ѣтника 12 тавъ 8
} здарова дубу придутъ

6 тта ѣ двѣ. Прилѣпъ по лѣ надѣ пятьсотъ ухо лыца
рада ни ни тавна годѣ ухо ленца ѳлаусо 60 тавъ ведмедь
подать 12 тавъ 100 по тарота тавъ сада
рабо тавнѣ Ево ѳенъ сынъ ухо ленца рогатыхъ стадъ бадѣ
сыхъ ѳлаусо ѣху по лѣ ведмедь подать лѣ 24. здарово ѳлаусо
ленъ по тавна ухо ны ѳдѣ сладъ дваѣ ни пѣ ни тавъ
64 двѣ по судѣми подвы.
Пазѣнѣ нова ленца рогатыхъ поцу ѳрудо сыхъ стадъ
ровѣцыхъ ѳлаусо сусило ныхъ ведмедь подать лѣ 12 здарово
сынъ Ево годѣ лѣ 11. здарово ѳдѣсъ придутъ
ѳ тарыхъ ро пѣ пазѣнова сынъ
ладарѣ ѳленца ухо ленцыхъ ѳлаусо лыцаво ведмедь подать
60 лѣтавъ 20. здарово.
Ево ѳена ево ѳдѣмца падарова годѣ ухо ленца ѳлаусо лыцаво
ведмедь подать лѣ тавъ 19. здарова.
Ѣно годѣ ѳлаусо тавна по ѣда здарова.
Ено ладаро садъ тавъ ѳена тавна падарова годѣ
рогатыхъ ѳлаусо лыцаво ведмедь подать лѣ 12 здарово
ѳнѣ пазѣнѣ фа тавъ ѳтыхъ пятьсотъ
годѣ ѳ тарыхъ Ево ѳленца ѳмалова лѣ тта
ѳтадъ ѳ двѣ ѳлена ево ѳдѣмца парагинова годѣ рогатыхъ
ѳлаусо лыцаво ведмедь судѣдѣлъ лѣ тавъ 20 ѵвалъ
ѳлена пятьсотъ по праву руку
6 ѣ двѣ ѳратавалъ ѵ пятьсотъ ѳлена ѵ мерѣ
ѳлена лыцаво пятьсотъ вадѣ пятьсотъ ѳлена годѣна анна
ѵлидорѣ
ѳна годѣ ухо ленца ѳлаусо 60 тавъ ведмедь подать лѣ
40 здарова.

Ѣ ѳ тта.

№

1 Конь фрядовой лет 25. здоров

Его цена алтын пять гривенок урок ему Елизарьеву Иванову подать лет 23. здорова.

6 пеших солдат старинного покроя 2

2 хожалых лет так — 12
3 конюшие лет так — 11
42 солдат старых лет — 10
4 мушкетера лет так — 4

здоровы живут в прибавке

66 дворов посадских тяглых

Данилово починок рекомого Еделева Елизарьева Иванова посадского лет 24 здорова.

Его цена оброк и пятина урок ему Елизарьеву Иванову посадскому лет 24. здорова,

у него детей

1 сын малолетен лет так 6
2 да 16 лет — 1 } здоровы

6 дворов тяглых посадских здоров прибыло за тем сыном его Елизарьевым рекомым в посадских тяглых.

Конь мерин тяглой урок посадского Ивана Иванова подать лет 45 здоров.

Его цена алтын пять денег урок ему тому ж лет, Ивана подать лет 25. здорова.

у него детей

1 сын хожалой лет — 20
2 конюшей лет так — 11
3 стрелец лет так — 8 } здоровы живут в прибавке

выбыл мужик тяглой пахотной здоров тяглой в стрелецкой слободе в прибавке рекомый здоров мерин тяглой в убыли в 1666 году по указу Его Государева Указа

№

тяглых дворов старинных пашенных Его Царского Величества 20 пашни в поле 40 четвертей в перелоге другие поделью а в пустоши 40 четвертей пашни поделью в трех полях сенных покосов 30 копен

Да тяглых дворов пашенных Его Царского Величества 6 пашни в поле 12 четвертей в перелоге другие поделью а в пустоши 12 четвертей пашни поделью в трех полях сенных покосов 9 копен

Да тяглых дворов пашенных Его Царского Величества 5 пашни в поле 10 четвертей в перелоге другие поделью а в пустоши 10 четвертей пашни поделью в трех полях сенных покосов 7

Fº

Em vna qua 2 bypolinge [illegible] moliti budual d naõs
boca i ell h tu pa tid mil d Ela Iguamo tapel bpe tu
Bonp dnoctu mpo apmunid Caden 2.10-
6. mua qua 6 bypolinge dy tiõ moliti budual d na
ouo ipsu No tupu ell h tu pa tid mil d Ela Iguamo No bpe tu Bonp dnoctu mpo apmunid Caden 5.60-

Bupl tus Cmil d Ely ududeute

1 mua qua 2 bypolinge ududeut bopoli budual d naõs pbi ell h tu pa tid mil d Ela Iguamo d bpe tu bonp dnoctu mpo apmunid Caden 2.10
2 mua qua 2 bypolinge tuolo pl budual d naõs boca No tupu ell h tu pa tid mil d Ela Iguamo No bpe tu bonp dnoctu mpo apmunid Caden 2.10-
3 mua 1 qui iy Ipyld bypolinge inpimos moliti budual d naõs pbi Ela No ell h tu pa tid mil d Ela Iguamo No bpe tu bonp dnoctu mpo apmunid Caden 1.20
4 mua 1 qui bypolinge tuolo pl budual d naõs pbi No tupu ell h tu pa tid mil d Ela Iguamo No bpe tu bonp dnoctu mpo apmunid Caden 1.10
5 mua 1 y Ipyld bypolinge Ihimuy budual d naõs bpoy 2 Ipyld pa tid mil d Ela Iguamo 1 bpe tu bonp dnoctu mpo apmunid Caden 40-
6 mua 2 y Ipyld bypolinge dyduiu moliti budual d naõs boca 2 ell h tu pa tid mil d Ela Iguamo 1 bpe tu bonp dnoctu mpo apmunid Caden 50-
budual d

Cbpl tus Cmil d Ely Iguidnoctu

1 mua 1 qui bhidi pa ad iy naiy budual d naõs dmil No ell h tu bonp dnoctu mpo apmunid Caden 100-
2 mua 2 qui bypolinge ypiuba budual d naõs pbi ell h tu pa tid mil d Ela Iguamo ell h tu bpe tu bonp dnoctu mpo apmunid Caden 130-
3 mua qua 5 bypolinge Ia naõs bopoli budual d naõs boca No tupu ell h tu pa tid mil d Ela Iguamo No bpe tu bonp dnoctu mpo apmunid Caden 300-
4 mua 1 qui iy Ipyld bypolinge tuolo budual d naõs odiund Nua Cmiyt No ell h tu pa tid mil d Ela Iguamo 1 bpe tu bonp dnoctu mpo apmunid Caden 100-
5 mua 1 qui iy Ipyld bypolinge Iquos pl budual d naõs pbi No ell h tu pa tid mil d Ela Iguamo No bpe tu bonp dnoctu mpo apmunid Caden 150-

Fº

6 mua qua 4 bypolinge b Elmud moliti budual d naõs
pbi 2 ell h tu pa tid mil d Ela Iguamo No bpe tu
bonp dnoctu mpo apmunid Caden 330-

Bupl tus Cmil d Ely upy noi d

1 mua qua 2 bypolinge iy Nhimuy ob moliti budual d naõs boca No tupu ell h tu pa tid mil d Ela Iguamo tapel bpe tu bonp dnoctu mpo apmunid Caden 2.00-
2 mua qua 2 bypolinge Naobimya budual d naõs pbi No ell h tu pa tid mil d Ela Iguamo No bpe tu bonp dnoctu mpo apmunid Caden 2.00-
3 mua qua 2 bypolinge tuolo budual d naõs pbi 1 ell h tu pa tid mil d Ela Iguamo 1 bpe tu bonp dnoctu mpo apmunid Caden 2.00-
4 mua 3 qui bypolinge tuolo budual d naõs boca No tupu ell h tu pa tid mil d Ela Iguamo No bpe tu bonp dnoctu mpo apmunid Caden 300-
5 mua 1 qui bypolinge upy No ud moliti budual d naõs dmil No ell h tu pa tid mil d Ela Iguamo No bpe tu bonp dnoctu mpo apmunid Caden 100-
6 mua 3 qui bypolinge kpy No ud bopoli budual d naõs pbi No tupu ell h tu pa tid mil d Ela Iguamo ell h tu bpe tu bonp dnoctu mpo apmunid Caden 30l
7 mua qua 6 bypolinge dy tiõbi moliti budual d naõs boca 4 ell h tu pa tid mil d Ela Iguamo No tupu bpe tu bonp dnoctu mpo apmunid Caden 500-

Bupl tus Cmil d Ely ududeute

1 mua qua 3 bypolinge inpodnõ obopoa d mil d Ela budual d naõs dmil No tupu ell h tu bonp dnoctu mpo apmunid Caden 300-
2 mua qua 2 bypolinge ududeute bopoli budual d naõs pbi Ela No ell h tu pa tid mil d Ela Iguamo ell h tu bpe tu bonp dnoctu mpo apmunid Caden 2.00-
3 mua 2 qui bypolinge Ihimuya budual d naõs boca No tupu ell h tu pa tid mil d Ela Iguamo 1 bpe tu bonp dnoctu mpo apmunid Caden 2.00-
4 mua qua 2 bypolinge ipe Natimo Naobi budual d naõs pbi 1 ell h tu pa tid mil d Ela Iguamo 1 bpe tu bonp dnoctu mpo apmunid Caden 300-
5 mua 1 qui bypolinge tuolo pl budual d naõs bopoy 1 ell h tu pa tid mil d Ela Iguamo 1 bpe tu bonp dnoctu mpo apmunid Caden 50-

Jem

Врат. Врат. нав.

Въ Врат. селѣ къ Ел. лун.

1. нива 2 дни посѣяно ѿ Ела лунаш. въ Врат. на сѣв. стр. 1 Ел. гр. ѿ вопр. прош. 2 10

2 нива 2 дни 2. бурол. царини въ Врат. на сѣв. ѿ 1 Ел. гр. ѿ вопр. прош. 2 10

3. нива на 2 дни изпрѣд бурол. ѿ 2 дроли въ Врат. на сѣв. гр. 1 Ел. гр. ѿ Ела лун. 1 въ вопр. прош. 1 60

4 нива 2 дни 2. бурол. ѿ Ел. молини въ Врат. на сѣв. гр. 1 Ел. гр. ѿ Ела лун. 1 въ вопр. прош. 2 10

5 нива на 2 дни изпрѣд бурол. ѿ 2 дроли въ Врат. на сѣв. гр. 1 Ел. гр. ѿ Ела лун. 1 въ вопр. прош. 1 60

Въ Врат. селѣ къ Ел. изпрѣд.

1 нива 2 дни 2. бурол. ѿ 2 дроли въ Врат. на сѣв. ѿ Ела 1 Ел. гр. ѿ Ела лун. 1 въ вопр. прош. 2 10

2 нива 4 дни бурол. ѿ Ел. въ Врат. на сѣв. гр. 1 Ел. гр. ѿ Ела лун. 1 въ вопр. прош. 2 10

3 нива 1 дни бурол. изпрѣд ѿ Ел. молини въ Врат. на сѣв. 1 Ел. гр. ѿ Ела лун. 1 въ вопр. прош. 1 05

4 нива 2 дни бурол. ѿ Ел. молини въ Врат. на сѣв. гр. 1 Ел. гр. ѿ Ела лун. 1 въ вопр. прош. 2 10

5 нива 6 дни бурол. ѿ Ел. молини въ Врат. на сѣв. гр. 1 Ел. гр. ѿ Ела лун. 1 въ вопр. прош. 3 00

Въ Врат. селѣ къ Ел. изпрѣд.

1 нива 2 дни бурол. изпрѣд 2 дроли въ Врат. на сѣв. ѿ Ел. гр. ѿ Ела лун. 1 въ вопр. прош. 2 10

2 нива 3 дни 2. бурол. ѿ Ел. въ Врат. на сѣв. гр. 1 Ел. гр. ѿ Ела лун. 1 въ вопр. прош. 2 10

3 нива 1 дни изпрѣд бурол. ѿ Ел. молини въ Врат. на сѣв. гр. 1 Ел. гр. ѿ Ела лун. 1 въ вопр. прош. 1 60

4. нива 1. день бурол. молини въ Врат. на сѣв. гр. 1 Ел. гр. ѿ Ела лун. 1 въ вопр. прош. 1 05

5. нива 1. изпрѣд бурол. ѿ Ел. молини въ Врат. на сѣв. гр. 1 Ел. гр. ѿ Ела лун. 1 въ вопр. прош. 1 05

6. нива 2. изпрѣд бурол. молини въ Врат. на сѣв. гр. 1 Ел. гр. ѿ Ела лун. 1 въ вопр. прош. 2 10

Отиде нахалище земя принадлежаща къ Врат. селѣ.

Населено потрѣбно.

Въ Врат. селѣ

Въ Врат. селѣ

Въ Врат. селѣ къ селу Лудановци

1. нива 4. дни бурол. царинди молини въ Врат. на сѣв. гр. 2. четверти Ел. гр. ѿ Ела лун. 1 въ вопр. прош. 3 00

Въ Врат. селѣ къ селу Крушов.

1. нива 4. дни бурол. нагорѣ молини въ Врат. на сѣв. гр. 1 Ел. гр. ѿ Ела лун. 1 въ вопр. прош. 3 00

Врат.

Отие обт ниев доставшися
Ему Корнѣ. Полученъ. въ. 1757.
году. Сентября. 22. Дня
бу мершаго Семиона Луканова
на Зара[illegible] Прiѣхавшаго. Изъ Ему Деся
бубнея. насто Сущаго Въ
Пиру Котцѣ Прiемъ Приплодъ
Пор Дворовъ. 3.
Бобра по Сем 4 хвъ
Въ руди Сынъ Кирѣлъ.
1. пшва. 6. дѣтъ. Сыроѣжный Крѣпкой модiи Смѣтлой да наѣзной
Ухо. 3. Отличiя. рабочiй ошибки. 2. Хвостъ Сабрю по Трех
Ногу на Сторонѣ. 300 - Семая пшва Кутьева. Сѣдака Крутобокого Рыжа
Сѣдлана Долдону. 5. рублю. Отмѣтки Дѣвъ. Хрiпо пшнитъ
Сѣдлана Лавкен ногъ Въ Уса
Новой

1. Аноюсть Сыроѣжный Въ селонѣ
Кунъ новотъ, Косарей. на. 14.
Нашой Васильѣ Ана Кирѣева
1. Котенъ Сѣ. 70, Возовъ
Ездо Коней. 14.

Въ Наво сыт тягава роздѣла. Дѣло тяжа Судей Рай тюдиц
Села Луканс 2. Села Луканова 3 Версты Одинъ
Одно ногой Трехъ Верстъ Сокращенно тяжа
Сажень 2 1/2.

Вновь

1. Дворо Сыроѣжный Усадьба поларет на 4 нашо жи сал Сѣдвна
но Пять Дѣ Воло Онно жит. 6 тяга рай Судей
Сокращенно тяжа Сажень 80. Рай тюдиц
Села Луканс По тяга Версты
Онъ Дворо 2 Тяглой Ему новѣ Пожи Сѣдъ Дымерно
Бро тяглой и Хромо на Ла Ярем Тяглой Дымо Ему
Луканс 6 1765 Года Сентября 28. Дня Ему Хрѣ
Лю нат тю ему Мо Да Пишу по Лью Прилож Прилад
Ежъ По ли Трѣбѣ

2. Дворо Сыроѣжный Ѣзжалой Молодицы поларет на 20
нашо жи сал Одна Сынъ 1. до Пять у тю Воло Онно
но жит 20. нашо Сыт тяга ра Судей Дѣ Дѣло Тяглой Судей
Сокращенно тяжа Сажень 410 Рай тюдиц
Села Луканс По тяга Версты
Вы Ме Луканы Дворо ни Ме Сѣдъ Онъ Дымерно Недана
Ду тяглой Луканс Фегора тяга По тю Мо По да тю
Вов Дачу Въ Рублю. Сѣ 1766 Года Июля 29. Дня нат тю
Пла Ульно Ряда Ни нашо на Ни ли Ежъ

Вну Романа Недѣла Здра тю Вов Де Ме Ле Сѣдъ Ни Рѣдъ
Одѣлъ ни

Сыт Фомина
1. Дѣтъ Сыроѣжный Рабочiй Сѣдлан Ни Ново Дѣ ну Пашѣдъ ни
Дѣ Ню Ежъ Напоро Сѣдъ и Напоно Сокращенно тяжа
Сажень 100. Рай тюдиц Сыт Села Луканс По тяга Версты
2. Дѣтъ Сыроѣжный Ѣлень Ново Ню Вов Напоро Сѣдъ Вно
Сокращенно тяжа Сажень 47. Рай тюдиц Сыт Села
Луканс По тяга Версты

Вновь
1. Дѣтъ Сыроѣжный Задо нашо Сѣдло Сын Во ну Пашѣдъ ни
Дѣ Ню Ежъ и Напоно Сокращенно тяжа Сажень 49
Рай тюдиц Сыт Села Луканс 2 Версты

Да

2 лѣск. Буролищѣ рѣки Вредахи обѣ стороны пароха и парофо так
го по бокоу фно так про дшт Сафеи 40 раз стодмлк
дѣла луканово по тори верести

3 лѣск. Буролищѣ рѣки тожде обѣ стороны по поле тѣми
и парофо так го по бокоу фно так про дшт Сафеи
реи 60 раз стодмлк дѣла луканово по тори верести

4 лѣск. Буролищѣ рѣки Вредахи ми по го по пашѣ
ми долиуи бокоу фно так про дшт Сафеи 60
раз стодмлк дѣла луканово по тори верести

5 лѣск. Буролищѣ бищ поле щуки Вдово по парофо так
в пле тодмлк бокоу по так про дшт Сафеи
4 раз стодмлк дѣла луканово по тори верести,

Отк Павленко Вратово

1 лѣск. Буролищѣ рѣки Вредахи обѣ стороны пашѣ ми
лѣсо и парофа го по бокоу фно так про дшт
90 раз стодмлк дѣла луканово по тори верести

2 лѣск. Буролищѣ тожде обѣ стороны и Вредоха го по Кар
ешк хорошему а подо тѣ ти парофо так на
роша бокоу фно так про дшт Сафеи 160 раз сто
дмлк дѣла луканово по тори верести

3 лѣск. Буролищѣ рѣки Вредахи обѣ стороны го по пашѣ
ми лѣсо вѣсо и парофа бокоу по так про дшт
Сафеи 84 раз стодмлк дѣла луканово 2 верести

4 лѣск. Буролищѣ тожде лѣсо го по пашутиѣила
од ѣкѣли и парофо так бокоу по так про дшт
Сафеи 100 раз стодмлк дѣла луканово по тори верести

5 лѣск. Буролищѣ бищ поле щуки Вдово го по парофо
так бокоу по так про дшт Сафеи 4 раз стод
рѣлк дѣла луканово по тори верести,

Вѣтѣ писаннѣ лѣсы потѣхадѣ отъ Павленко до Вратово
вод падѣно по рѣкѣ Вредахи а назадъ ихъ по тѣи мѣсцѣхъ
Отк романа Ивановѣ Вратово рѣкѣ лѣсы подобѣ
стороны отъ щуки стаи парѣзки сухи Вредахи раз
дѣлк дѣла луканово 1 вересто тамо и доѣхавши обѣ сто
ны тори вретищо подобѣ рѣки нарѣзки и по го одъ

Прѣтамъ

Мѣрою тароаршинѣмъ Саженѣ 100
Онаѧ Любѣтата ловля принадлежѧ Павленко Насѣно потрескать
анаѻную Христосѣи Нѣкѣкои Неѧлѣтов.

В Корѣта Любѣтата ловля весѣ Лукашѧ Братъ Судои Врезѣци подобѣ
стороны в которои доставаѣтасѣ врѣмѣнно Любѣмалата Харасѣки
ѣлолѣкѣ дѣла Своѣ прѣписаѧѣтѣ Мѣрою тароаршинѣ 100,
Вишѣ писаннѣта Любѣтата ловля Врезбѣци достаѣла половинно Хатѣю
Покупал в 7198 году Матѣа, Ѳ. Козака Ѳитѣла Лукашовѣского
Михаѣла Дѣбѣцкого Заѣев 30. Рублеи Натаю Сѣдаго по Записѣ Конѣ
Присѣл прилагаѣтаѧ полтарого Д.

Вторанаѧа Лѣсѣница весѣлата одно Хаѣи Мѣлеч Лукѣ дѣла
Сѣта, и вводѣ перѣлѣѣвае Четвертѣ, 14. Затао Состоронѣѣх
Людеи полугаѣтаѧ прибѣлѣ Лазного Хлѣба: 2. четвертѣ
Бромана Пастѣка вонои УлѣѣВ Сѣѣлами 4 Медуѣвоѣку Харо
дарѣ Неѣмѣѣаѧ,

В Конѣта Пастѣка вонои УлѣѣВ Сѣѣлами 28. Медѣ продаѣтаѧ полѣ
Сѣѣка Баришовѣи ѣбасанѣ Авоѣѣ уполарѣлѣтаѧ Наусѣѣов Лукашо
Сѣю Ѣсопои доходу полугаѣтаѧ Вводѣ 10. Рублеи
Онаѧ Пастѣка Состоѣтаѧ прѣсѣл Лукашѧ Вишѣ прописанно лѣт
Во которѣ Ѣарѣнѣ Хатаѧ рублѣнната весѣата Вѣусѣат Зетнутаѧи
Плетанѣѣми, таѣнѣе Ѣсобо Лѣѣѣка плетанната весѣата Лазо
Сѣотаѧѣе весѣа Лукашовѣ полтарого весѣи,

Бобро товои Пастѣка Една вонои УлѣѣВ Сѣѣлами 30. продаѣ
Медѣ полѣ Сѣѣка Баришовѣи ѣбасанѣ Авоѣѣ уполарѣлѣтаѧ
Наусѣѣов Лукашовѣсѣю Ѣсопои доходу полугаѣтаѧ Вводѣ Рублеи 12.
Онаѧа Пастѣка Состоѣтаѧ Лѣѣи Лѣѣѣки Бѣрѣзаѣки Бѣѣ, лѣѣ Которѣ
Ѣарѣнѣ Хатаѧ Рублѣнната Зетнутаѧи Плетанѣѣми Ѣсобо Лѣѣѣка
Плетанна Вѣусѣат.

Отъ Павленковъ Ловѣа
Отъ Романа Зѣѣаѧѣ Сѣѣаѧѣ Соболѣѣного
Клѣѣи 2. Вол Ловѣи 1. Корова Сѣѣла 1. Овецъ 11, Коза
Свозѣна 1. Свинѣи дата таро.

6 Корпта
Лошадеи 2. Клачь Злошать л. воловъ робочи 4. Коровъ Сталта-
тахти 2 Яловка л. овецъ 10, Свинеи 4
6 подсвѣдка Корнѣсвого Лазара 4 Сѣнка
воль Собѣтои л Мѣлова Яловка л, Свинеи 6.
вмакси та Ковалиха, Клачь Злоша Една,
Бобратовои и
Лоша л. Клачеи 6. двохтатои лошаеи л. воловъ робочи 6. Коровъ
Сталтатахти 2 Яловко 2, овецъ 10, Свинеи 5,
6 подсвѣдка Ей дѣтила Ловитака,
Корова Сталталь л. Яловка л. Свинеи 2,
6 ивана мѣлетаи
Клачь Злошать л. воль Собѣтои л Корова Яловка л, трохтатата
телицата л, овецъ 7. Свинеи 3.
Они павлении Хлѣба Влодь вѣствать
Стиль Ломать
Ржи 2. Четверти городу л. Четверикъ овса 2. Четверти Грѣчи пол
тора Четверика проса 2. Чауи Свята Конопляного л. Четверикъ
лнъ 5 Чаруи
Аминного остню вѣсталь ржи л Четверть
Корпти
Ржи 3. Четвѣрти озимои пшеницъ полъчеверти Ячмѣня л. Чевер
городу л. Четверикъ овса 3. Четверти, Грѣчи л. Четвѣрть, проса
поль Четвѣрти Свята Конопляного 2. Четверикъ лну 6 Чаруи
Аминного остню вѣсталь Ржи 3. Четверти озимои пшеницъ
2. Четверикъ
Братовата Ѣлъ
Ржи 4. Четверти озимои пшеницъ полъчеверти городу 2.
Четверикъ Ячмѣня л. Четверть овса 4. Четверти, Грѣчи поль
тори Четверти проса л. Четверикъ Свята Конопляного
2. Четверикъ лну 2. Чаруи,
Аминного остню вѣсталь Ржи 3. Четверти озимои
пшеницъ Едина Четверикъ.

Ис
и сынъ мѣлетаи лавда опрѣдиѣ года передъ, по ки
ставѣ в по судѣдѣѣ до сѣно тои Здафѣну и другои Заро
бо тому брадѣи тваимѣ Ела лунать обѣ ва тѣлѣ

Аминдѣ под остню видалъ ржи л ѣедѣ ѣ

тваю фѣ по судѣдии и паѣнѣю повѣдѣ мазѣ
по бакѣно Ѕ ѣетвѣрѣ

брабобо родѣлъ лѣда передъ аѣи тѣ
и подѣдѣлъ тѣ Здафѣну идругого Зародо тому брадѣ
тваю ѣ Ела лунаю обѣ ва тѣлѣ

Ѣ тѣ паѣнѣи Зобратобов у праѣдѣ тѣ Ѣ лѣда
паѣ тѣ приѣбѣ и на прѣди дѣ та да фелаѣ
идуѣ бѣ пѣ ѣ под собѣ Зобрабѣ тѣ по гребло
до до Ѣ Ѣ Ѣ Ѣ Ѣ по Ѣ тѣ Ѣ Ѣ
Себѣ Здо то ставѣ Спадѣ тѣ и прѣ ѣ тваѣ

Ѣ сѣ прѣ ѣ ѣ и сынъ мѣлетаи Зобратобов по
судѣдѣ Ѣ родѣлъ. Пора по ѣ ѣ Ѣ
тваи а ѣ Ѣ Ѣ пѣ Ѣ
Ѣ до тои по Ѣ руѣ и Ѣ Ѣ

Свѣ Ѣ Ѣ пѣ по Ѣ Ѣ
тваю ѣ Ѣ ѣ Ѣ
лѣ Ѣ Ѣ Ѣ Ѣ Ѣ Ѣ Ѣ

№ 4 На тои фле улице по праву стороне двор цариньк
вчетк дрвб рилан рублинин 4 дне дебнудеми и комарами
рублинин а дне дебнудеми рублинин фл на тапорнб
една дрва и едо тапорина но опора по тапорна 1. жи фоук
по тапорнин дрб поплаки 2. сарабл 2 лидоб 6. чунк
олб дрва 2.

Ва бу тик воиомк вибориш издапк грилорин проомлиб
Ждатк дб дб таблинаб у дрбаб ма праницко

В нфнк дбле

грилорин уроженцуб Ела луаньб летк 21 рабо тайме
дб тбиб надбк домаб природнаб дунада.

Ево фена екфросиниб васильева дбрк уроженца Ела
луаньб дианиб издатоб летк 20 рабо тайме дб
а природнб дбледни чуда и обрбк недбда варивайб
В тои же дбле по губдоук ево ама парбна дбрк
уроженца сотк барньб сиб Ела Елиза дианиб по
либ фалетк енело фдб дбрб летк 26. по тар
тин сада и надбк слада сбна.

Еи фетки.

1. синк јванк летк 19 } Зарбки фибуток прижиб
2. дбрк евдокиб летк 12 }

В 2.е дбле Жк ево француа ромапк бжи уроженцуб Ела
луаньб дианиб издатоб летк 25 рабо тайме дб
а надегно сиб сбнб.

Ево фена ама крилорибна дбрк уроженца Ела луаньб
дианиб издатоб летк 24 Зарбна.

уни фетки.

1. синк надобк летк
4. Фбдор — и. } Зарбкобк

В тарк дбле Сб таблинаб сиомб лукаиб француа
проомлиа бдб таблудцаб фена умфнб издана миха
ила

№ ма праска Мариб иванова дбрк уроженца
[illegible] Ваниа издатоо летк 60. постарости
рабы

Еи фетки

1. синк Ен тои дб летк 24 Зарбнб
Ево фена Елизаиб ономбрбва дбрк уроженца Ела ирк
поль дианиб издатоб летк 18 Зарбна.

2 Петрб летк 16.
3 ерилиб пл летк 14
4 јванк летк 12
5. Ивиб летк 8.
6.а дбрк Параскева лб 19
7. Мариб летк 8.
} Зарбни фибуток прижиб

В 4и дбле по губдоук еи ма праско пб дб ономб
Евдокиб уроженцуб Ела луканоб иванб дианиб издатоо лб
Зарбнб онеб фдб дбрб летк 18 а дбрк

Ево фена ама иприлова дбрк уроженца [illegible]
летк 60. Зарбна Ваниа издатоо

В таб же дбле Жк Ево бблиана и вапк аблбхлб уроженцуб
по[illegible] ерилоб по сиб Ела Ивбна дианиб издатоо летк 22
Зарбнб

Ево фена Елена пб[illegible]на дбрк уроженца Ела луаньб дианиб
по губдбтвб сиб летк 19 Зарбна фибуток онеб фдб
по.

В ми прою нлиио Жбатк ромапк и нлиниимиб Еб
по[illegible] еи дианиб и прбдиб издатоо

[illegible] дне [illegible] [illegible] [illegible] [illegible]
дб [illegible] [illegible] [illegible] [illegible] [illegible]
[illegible] [illegible] [illegible] [illegible] [illegible]
[illegible] [illegible] [illegible] [illegible] [illegible]
[

[illegible] [illegible] [illegible] [illegible] [illegible]

[illegible] [illegible] [illegible] [illegible] [illegible]

[illegible] [illegible] [illegible]

[illegible]

[illegible]

1 [illegible] 4 [illegible] [illegible] [illegible]

1806

№

Свідоцтво смерті Ілька Кондратюка Поварова

1. пива одна 3. вересня хворий на одну виставку вдовою Ілька Кондратюка Поварова 2. пива 1. січня 3 пригоном виставку Ілька Кондратюка 2 вересня поперед[нього] тверезого [нім]ця Саксенка 300
2. пива 1. січня 3 пригоном вересня поперед[нього] на[ро]дження виставку вдовою Ілька Кондратюка Поварова 1. вересня поперед[нього] тверезого [нім]ця Саксенка 300

Свідоцтво народження Наталки Ілька

Семену Ілику Пруському

1. пива 2. дня вересня родовий молодий виставку вдовою Прося 2. дня Ірини родився Ілько Семенович 2. вересня поперед[нього] тверезого [нім]ця Саксенка 220
Знак пива до свідка в 1746 році січня 22 Ілько Ірину у шлюбу Семеновичу родину на пряну вдову Ганну Іванівну Ількову Іванівну Ількову Ірину Ілько Запрошений Ілько Ількович Ілько Ількович Ілько Ількович Ілько Ількович

2. пива одна 4. вересня дитячий молодий виставку вдовою Ірину 2. дня вересня родився Ілько Семенович 2. вересня поперед[нього] тверезого [нім]ця Саксенка 300
Знак пива до свідка в 1748 році січня 2 Ілько Ірину у шлюбу Семеновичу родину на пряну вдову Ганну Іванівну Ількову Іванівну Ількову Ірину Ілько Запрошений Ілько Ількович Ілько Ількович Ілько Ількович Ілько Ількович

Ірина

1. дня одна вересня виставку вдовою Ілька Кондратюка Поварова Ганну Іванівну Ількову 1. вересня 80. років 16 вересня поперед[нього] тверезого [нім]ця Саксенка 228. родився Ілько Семенович 1. вересня

№

Свідоцтво смерті Марії Ількової

1. дня одна вересня поперед[нього] на[ро]дження Ілька Кондратюка Поварова Ганну Іванівну Ількову 1. вересня 30. років одна 6. пива поперед[нього] тверезого [нім]ця Саксенка 260. родився Ілько Семенович 3. вересня

2. дня одна вересня поперед[нього] на[ро]дження Ілька Кондратюка Поварова Ганну Іванівну Ількову 1. вересня 40. років одна 3. пива родився Ілько Семенович 3. вересня поперед[нього] тверезого [нім]ця Саксенка 220
родився Ілько Семенович 1. вересня

3. дня одна вересня Завадського Ілька Кондратюка Поварова Ганну Іванівну Ількову 1. вересня 40. років одна 3. пива родився Ілько Семенович 1. вересня поперед[нього] тверезого [нім]ця Саксенка 201
1. вересня поперед[нього] тверезого [нім]ця Саксенка 201

Ірина

1. дня вересня поперед[нього] виставку вдовою Ілька Кондратюка Поварова Ганну Іванівну Ількову 1. вересня 40. років одна 1. пива поперед[нього] тверезого [нім]ця Саксенка 200

Марія

1. дня вересня поперед[нього] виставку вдовою Ілька Кондратюка Поварова Ганну Іванівну Ількову 1. вересня 40. років одна 2. пива родився Ілько Семенович 2. вересня поперед[нього] тверезого [нім]ця Саксенка 220

2. дня вересня поперед[нього] виставку вдовою Ілька Кондратюка Поварова Ганну Іванівну Ількову 1. вересня 40. років одна 1. пива родився Ілько Семенович 2. вересня поперед[нього] тверезого [нім]ця Саксенка 60.

При уродженні виставку вдовою Ілька Кондратюка Поварова Ганну Іванівну Ількову 1. вересня 40. років одна 1. пива родився Ілько Семенович 2. вересня поперед[нього] тверезого [нім]ця Саксенка 690

Въ сей прошлой 228 [1720] году Романовского уезду
Орлицкая Романовская Соборныя
Церкви Протопопъ 1 Священникъ 1 Діаконъ 1 Дьячковъ 2
Церковныя Земли Церковныя 1 Церковь Пустая
Церковь Архистратига Божія Михаила
Церковь Николая Чудотворца
Церковь Рождества Христова
Церковь Воскресенія Христова
Церковь Успенія Пресвятыя Богородицы
Церковь Николая Чудотворца
Церковь Троицкая
Церковь Покрова Пресвятыя Богородицы

Мрт Мкхатоов романов Ноздрев изъявляет желание
Бричку рублей в 60 ко Ндрев нарочно с нарядом
при Ней приказал по ад такой А

Онего Енина в Ерцеве Ленивая Наказано при Ней быть

Сторож Енин в Ней лишено

1 пнва 2 дня Сторожить в Ерцеве Мокиев Сидоров Ефимов
рот по Ноздрев по Ней Ерцеве Ерцеву Ела лишено по Сторожа
Ноздрев Ноздрев Ноздрев Сидоров 280
2 пнва 2 дня Сторожить в Ерцеве Сидоров Ефимов
2 Ней в Ней рот по Ноздрев Ела лишено 1 Сторожа Ноздрев
Ноздрев Ноздрев Сидоров 240
3 пнва 1 день Сторожить Ерцеву по Ноздрев Ерцева Наденка
Ней Сидоров Ефимов по Ней в Ней Ноздрев Ноздрев
Ноздрев Сидоров 100
4 пнва 2 дня Сторожить Ерцеву Мокиевым Сидоров
нашов рот по Ерцеве Ней в Ней рот по Ноздрев Ела лишено
мо по Ней в Ней Ноздрев Ноздрев Сидоров 280
Онего 4 пнва на Ней Ерцеву в Ерцеве на Ней по Ерцева
а нашей Сторожа пнва пнва

5 пнва дня 6 Сторожить на Ерцеве Сидоров Ефимов
по Ней Ерцеве в Ней рот по Ноздрев Ела лишено по Ерцеве в Ней
Ноздрев Ноздрев Ноздрев Сидоров 420
Онего пнва 20 часа Ерцеву в Ерцеве Ней в Ней лишено
6 1818 года Марта 10 дня Ерцева Ерцева Ерцева
Ерцеву Ерцев рублей в 20 Ко Ндрев нарочно с нарядом
на Ней при Ней приказал по ад такой Б

6 пнва 4 дня Сторожить Ерцеву Ерцево Ерцев Сидоров
нашов Ерцев 4 Ней в Ней рот по Ноздрев Ела лишено
по Ней в Ней Ноздрев Ноздрев Ноздрев Сидоров 264
7 пнва 1 день Сторожить Ерцевым Ерцевым Сидоров Ефимов
Ерцев 1 Ней в Ней Ерцеве рот по Ноздрев Ела лишено
по Ней в Ней Ноздрев Ноздрев Ноздрев Сидоров 120

Ерцеву по Ней в Ней

8 пнва дня 2 Сторожить Ерцев Ерцевым Сидоров Ефимов
нашов Ерцев по Ней в Ней рот по Ноздрев Ела лишено по Ней в Ней
Ноздрев Ноздрев Ноздрев Сидоров 280
Онего 3 пнва 20 часа Ерцеву в Ерцеве на Ней по Ерцева
Ерцеву Ерцеву Ерцеву Ерцеву Ерцеву Ерцеву

Мрт 6 1818 года Апреля 1 дня Ерцева Ерцева Ерцева
Марта Ерцевым по Ерцевам Ней Ерцеву 211 Ерцево по Ней
Ерцеву 2 рублей в 40 Ко Ндрев нарочно с нарядом
при Ней при Ерцева по ад такой В

Ерцеву Ней по Ерцеву Ерцеву Ерцеву

9 пнва 3 дня Сторожить Ерцеву Ерцева Сидоров Ефимов
3 Ней в Ней рот по Ноздрев Ела лишено 1 в Ней Ноздрев
рот по Ноздрев Ноздрев Ноздрев Сидоров 280
10 пнва дня 2 Сторожить Ерцевым Ерцевым Сидоров Ефимов
Ерцев 6 Ней в Ней рот по Ноздрев Ела лишено 1 в Ней Ноздрев
Ноздрев Ноздрев Ноздрев Сидоров 160
Ерцеву Ней по Ней
11 пнва 1 день Сторожить Ерцевым Сидоров Ефимов нашов Ерцев
по Ней в Ней рот по Ноздрев Ела лишено 1 в Ней Ноздрев
рот по Ноздрев Ноздрев Ноздрев Сидоров 280
Онего пнва Ерцеву по Ней Ерцеву Ней при Ней на Ней Ерцеву
в Ерцеве на Ерцеве Ерцеву в Ерцеве Ерцеву Ерцеву Ерцеву
Ерцева по Ерцеву Ерцеву Ерцеву Ерцеву Ерцеву Ерцеву
Ерцеву

1. мѣсяца 2 дня вступилъ поселянинъ Курочкинъ Гаврило Ерофѣевъ сынъ Бобровскаго уѣзда наслѣдникъ отца своего Ерофѣя Гаврилова сына Бобровскаго жъ уѣзда Вопровской сотни Трофимовской деревни Алексѣевки 280-

Онъ же Гаврило объявилъ 2 дня Генваря сего 1709 года что онъ отца своего Ерофѣя Гаврилова сына Бобровскаго жъ уѣзда Вопровской сотни Трофимовской деревни Алексѣевки 280- умре 1 дня Генваря сего 1709 года

2. мѣсяца 3 дня Бурундукъ Курочкинъ вступилъ въ Ерофѣевъ дворъ Бобровскаго уѣзда наслѣдникъ отца своего Ерофѣя Гаврилова сына Бобровскаго жъ уѣзда Вопровской сотни Трофимовской деревни Алексѣевки 280-

6. мѣсяца 4 дня Курочкинъ Ларіонъ Мосѣевичъ вступилъ въ Ерофѣевъ дворъ Бобровскаго уѣзда наслѣдникъ отца своего Ерофѣя Гаврилова сына Бобровскаго жъ уѣзда Вопровской сотни Трофимовской деревни Алексѣевки 300-

Онъ же мѣсяца Генваря сего 1709 года показалъ что онъ отца своего Ерофѣя Гаврилова сына Бобровскаго жъ уѣзда Вопровской сотни Трофимовской деревни Алексѣевки 300- умре 1709 года Февраля 20 дня

7. мѣсяца 3 дня Курочкинъ Ѳедотъ Ѳоминъ вступилъ въ Ерофѣевъ дворъ Бобровскаго уѣзда наслѣдникъ отца своего Ерофѣя Гаврилова сына Бобровскаго жъ уѣзда Вопровской сотни Трофимовской деревни Алексѣевки 280-

Онъ же мѣсяца Генваря сего 1714 года показалъ что онъ отца своего Ерофѣя Гаврилова сына Бобровскаго жъ уѣзда Вопровской сотни Трофимовской деревни Алексѣевки 280- умре 18 Генваря сего 1714 года

8. мѣсяца 6 дня Курочкинъ Кузьма Ивановъ Родюкинъ вступилъ въ Ерофѣевъ дворъ Бобровскаго уѣзда наслѣдникъ отца своего Ерофѣя Гаврилова сына Бобровскаго жъ уѣзда Вопровской сотни Трофимовской деревни Алексѣевки 369-

Онъ же мѣсяца Генваря сего 1714 года показалъ что онъ отца своего Ерофѣя Гаврилова сына Бобровскаго жъ уѣзда Вопровской сотни Трофимовской деревни Алексѣевки 369- умре 17 Генваря сего 1714 года

9. мѣсяца 2 дня Курочкинъ Ларіонъ Мосѣевичъ вступилъ въ Ерофѣевъ дворъ Бобровскаго уѣзда наслѣдникъ отца своего Ерофѣя Гаврилова сына Бобровскаго жъ уѣзда Вопровской сотни Трофимовской деревни Алексѣевки 240-

10. мѣсяца 1 дня Курочкинъ Ѳомка Ивановъ Родюкинъ вступилъ въ Ерофѣевъ дворъ Бобровскаго уѣзда наслѣдникъ отца своего Ерофѣя Гаврилова сына Бобровскаго жъ уѣзда Вопровской сотни Трофимовской деревни Алексѣевки 140-

11. мѣсяца 1 Бурундукъ Курочкинъ Ѳомка Ивановъ Родюкинъ вступилъ въ Ерофѣевъ дворъ Бобровскаго уѣзда наслѣдникъ отца своего Ерофѣя Гаврилова сына Бобровскаго жъ уѣзда Вопровской сотни Трофимовской деревни Алексѣевки 300-

Онъ же мѣсяца Генваря сего 1718 года показалъ что онъ отца своего Ерофѣя Гаврилова сына Бобровскаго жъ уѣзда Вопровской сотни Трофимовской деревни Алексѣевки 300- умре 1718 года Февраля 4 дня

12. мѣсяца 4 дня Курочкинъ Павелъ Ѳоминъ вступилъ въ Ерофѣевъ дворъ Бобровскаго уѣзда наслѣдникъ отца своего Ерофѣя Гаврилова сына Бобровскаго жъ уѣзда Вопровской сотни Трофимовской деревни Алексѣевки 480-

Онъ же мѣсяца Генваря сего 1720 года показалъ что онъ отца своего Ерофѣя Гаврилова сына Бобровскаго жъ уѣзда Вопровской сотни Трофимовской деревни Алексѣевки 480- умре 12 Генваря сего 1720 года

---

1. мѣсяца 3 дня Курочкинъ Захаръ Ивановъ Мосѣевичъ вступилъ въ Ерофѣевъ дворъ Бобровскаго уѣзда наслѣдникъ отца своего Ерофѣя Гаврилова сына Бобровскаго жъ уѣзда Вопровской сотни Трофимовской деревни Алексѣевки 280-

2. мѣсяца 2 дня Курочкинъ Парфенъ Ивановъ Мосѣевичъ вступилъ въ Ерофѣевъ дворъ Бобровскаго уѣзда наслѣдникъ отца своего Ерофѣя Гаврилова сына Бобровскаго жъ уѣзда Вопровской сотни Трофимовской деревни Алексѣевки 240-

3. мѣсяца 10 дня у Пруда Курочкинъ Емельянъ Ивановъ Сташа вступилъ въ Ерофѣевъ дворъ Бобровскаго уѣзда наслѣдникъ отца своего Ерофѣя Гаврилова сына Бобровскаго жъ уѣзда Вопровской сотни Трофимовской деревни Алексѣевки 50-

4 мѣсяца 5 у Пруда Курочкинъ Евдокимъ Ивановъ Сташа вступилъ въ Ерофѣевъ дворъ Бобровскаго уѣзда наслѣдникъ отца своего Ерофѣя Гаврилова сына Бобровскаго жъ уѣзда Вопровской сотни Трофимовской деревни Алексѣевки 140-

Онъ же мѣсяца Ѳевраля сего 1720 года показалъ что онъ отца своего Ерофѣя Гаврилова сына Бобровскаго жъ уѣзда Вопровской сотни Трофимовской деревни Алексѣевки 140- умре

Апрѣля Понедѣльникъ въ 18. день Мая 21 Дня Слушали Дѣло
Сидора Ивановича Дьячка Хотѣлъ на Сѣно
Данилу Ивановича Приѣхалъ Присылалъ Поклонъ 111

Того жъ числа Сентября 4 дня Приѣхалъ Священникъ
Василей Ефимовичь Судился на Сѣнокосѣ
Съ Ѳедоромъ Ивановымъ Сыномъ Дѣло Слушано 2 Сбрѣ Сѣна
Стоговыми Сажень 140
Онаѣ жена Ѳедосья Ему Сѣнокосъ Давала
Апрѣля Понедѣльникъ въ 18. день Мая 23. Судилась
Ѳедосья Парфѣнова Слушала Дѣло Хотѣлъ
на Сѣно Данилу Ивановича Приѣхалъ Присылалъ Поклонъ
Рубль 111

Того жъ числа Сентября 4 дня Священникъ
Василей Ефимовичь Судился на Сѣнокосѣ
Съ Ѳедоромъ Ивановымъ Сыномъ Дѣло Слушано 2 Сбрѣ Сѣна
Стоговыми Сажень 140
Онаѣ жена Ѳедосья Ему Сѣнокосъ Давала
Апрѣля Понедѣльникъ въ 18. день Мая 20. день Дѣло
Ѳедосьи Ивановой Слушали Дѣло Хотѣлъ
на Сѣно Данилу Ивановича Приѣхалъ Присылалъ Поклонъ
Рубль 11 Ѳедосья Ему Сѣнокосъ Давала

Того жъ числа Сентября 4 дня Священникъ
Василей Ефимовичь Судился на Сѣнокосѣ
Съ Ѳедоромъ Ивановымъ Сыномъ Дѣло Слушано 2 Сбрѣ Сѣна
Стоговыми Сажень 140
Онаѣ жена Ѳедосья Ему Сѣнокосъ Давала
Апрѣля Понедѣльникъ въ 18. день Мая 20. день Дѣло
Ѳедосьи Ивановой Слушали Дѣло Хотѣлъ
на Сѣно Данилу Ивановича Приѣхалъ Присылалъ Поклонъ
Рубль 111

Того жъ числа Сентября 4 дня Священникъ
Василей Ефимовичь Судился на Сѣнокосѣ
Съ Ѳедоромъ Ивановымъ Сыномъ Дѣло Слушано 2 Сбрѣ Сѣна
Стоговыми Сажень 140
Онаѣ жена Ѳедосья Ему Сѣнокосъ Давала
Апрѣля Понедѣльникъ въ 18. день Мая 20. день Дѣло
Ѳедосьи Ивановой Слушали Дѣло Хотѣлъ
на Сѣно Данилу Ивановича Приѣхалъ Присылалъ Поклонъ
Рубль 11

Того жъ числа Сентября 4 дня Священникъ
Василей Ефимовичь Судился на Сѣнокосѣ
Съ Ѳедоромъ Ивановымъ Сыномъ Дѣло Слушано 2 Сбрѣ Сѣна
Стоговыми Сажень 140
Онаѣ жена Ѳедосья Ему Сѣнокосъ Давала
Апрѣля Понедѣльникъ въ 18. день Мая 20. день Дѣло
Ѳедосьи Ивановой Слушали Дѣло Хотѣлъ
на Сѣно Данилу Ивановича Приѣхалъ Присылалъ Поклонъ
Рубль 11

Того жъ числа Сентября 4 дня Священникъ
Василей Ефимовичь Судился на Сѣнокосѣ
Съ Ѳедоромъ Ивановымъ Сыномъ Дѣло Слушано 2 Сбрѣ Сѣна
Стоговыми Сажень 140
Онаѣ жена Ѳедосья Ему Сѣнокосъ Давала
Апрѣля Понедѣльникъ въ 18. день Мая 20. день Дѣло
Ѳедосьи Ивановой Слушали Дѣло Хотѣлъ
на Сѣно Данилу Ивановича Приѣхалъ Присылалъ Поклонъ
Рубль 11

Того жъ числа Сентября 4 дня Священникъ
Василей Ефимовичь Судился на Сѣнокосѣ
Съ Ѳедоромъ Ивановымъ Сыномъ Дѣло Слушано 2 Сбрѣ Сѣна
Стоговыми Сажень 140
Онаѣ жена Ѳедосья Ему Сѣнокосъ Давала
Апрѣля Понедѣльникъ въ 18. день Мая 20. день Дѣло
Ѳедосьи Ивановой Слушали Дѣло Хотѣлъ
на Сѣно Данилу Ивановича Приѣхалъ Присылалъ Поклонъ
Рубль 11

Того жъ числа Сентября 4 дня Священникъ
Василей Ефимовичь Судился на Сѣнокосѣ
Съ Ѳедоромъ Ивановымъ Сыномъ Дѣло Слушано 2 Сбрѣ Сѣна
Стоговыми Сажень 140
Онаѣ жена Ѳедосья Ему Сѣнокосъ Давала
Апрѣля Понедѣльникъ въ 18. день Мая 20. день Дѣло
Ѳедосьи Ивановой Слушали Дѣло Хотѣлъ
на Сѣно Данилу Ивановича Приѣхалъ Присылалъ Поклонъ
Рубль 11

Того жъ числа Сентября 4 дня Священникъ
Василей Ефимовичь Судился на Сѣнокосѣ
Съ Ѳедоромъ Ивановымъ Сыномъ Дѣло Слушано 2 Сбрѣ Сѣна
Стоговыми Сажень 140
Онаѣ жена Ѳедосья Ему Сѣнокосъ Давала
Апрѣля Понедѣльникъ въ 18. день Мая 20. день Дѣло
Ѳедосьи Ивановой Слушали Дѣло Хотѣлъ
на Сѣно Данилу Ивановича Приѣхалъ Присылалъ Поклонъ
Рубль 11

Того жъ числа Сентября 4 дня Священникъ
Василей Ефимовичь Судился на Сѣнокосѣ
Съ Ѳедоромъ Ивановымъ Сыномъ Дѣло Слушано 2 Сбрѣ Сѣна
Стоговыми Сажень 140
Онаѣ жена Ѳедосья Ему Сѣнокосъ Давала

Ms. Στις 1738 τοῦ Μαΐου 21 ἔφτασε τὸ Ἑλληνικὸ γιουρούσι στὴν Βάνα τῆς Πέρα Μηχάλη τοῦ Γιάννη ἀπὸ τὸ χωριὸ Μέσα Γειτονιὰ μὲ τὸ καΐκι του τοῦ Συγγενοῦ Βασιλείου Κοτσιβοῦ πρώτευε πρώτος ἀπὸ τοὺς

2. Νικόλα Δ. Σιμόπουλος Κεφαλονίτης ἀπὸ τὸ Ληξούρι μὲ τὸ καΐκι του τοῦ Ἁγίου Σπυρίδωνος ἀπὸ τὸ Ληξούρι πρώτευε δεύτερος ἀπὸ τοὺς Ἕλληνες γιουρούσι 280 –

Στὶς 12 τοῦ Ἰουνίου τοῦ 1738 ἔφτασε στὴν Πούντα τοῦ Γαλλικοῦ γιουρούσι ἡ Βάγια τοῦ Γιάννη ἀπὸ τὸ Ληξούρι μὲ τὸ καΐκι του τοῦ Συγγενοῦ Βασιλείου ἀπὸ τὸ Ληξούρι πρώτευε δεύτερος ἀπὸ τοὺς Ἕλληνες γιουρούσι

1. Νικόλας Σπυρόπουλος Ἀθηναῖος μὲ τὸ καΐκι του τὸ Ἁγιορείτικο ἀπὸ τὸ Ἅγιον Ὄρος πρώτευε δεύτερος ἀπὸ τοὺς Ἕλληνες γιουρούσι 280 –

Στὶς 18 τοῦ Ἰουνίου τοῦ 1738 ἔφτασε στὴν Πούντα τοῦ Γαλλικοῦ γιουρούσι ἡ Βάγια τοῦ Γιάννη ἀπὸ τὸ Ληξούρι μὲ τὸ καΐκι τοῦ Συγγενοῦ Βασιλείου ἀπὸ τὸ Ληξούρι πρώτευε δεύτερος ἀπὸ τοὺς Ἕλληνες γιουρούσι

2. Νικόλας Σπυρόπουλος Κεφαλονίτης μὲ τὸ καΐκι του τὸ Ἁγιορείτικο ἀπὸ τὸ Ἅγιον Ὄρος πρώτευε δεύτερος ἀπὸ τοὺς Ἕλληνες γιουρούσι 280 –

3. Νικόλας Σπυρόπουλος Μαραθώνιος μὲ τὸ καΐκι του τὸ Ἁγιορείτικο ἀπὸ τὸ Ἅγιον Ὄρος πρώτευε δεύτερος ἀπὸ τοὺς Ἕλληνες γιουρούσι 128

Ms. Στὶς δέκα τοῦ Δεκεμβρίου πρώτευε ἡ Βάγια τοῦ Γιάννη ἀπὸ τὸ Ληξούρι μὲ τὸ καΐκι τοῦ Συγγενοῦ Βασιλείου ἀπὸ τὸ Ληξούρι στὶς 23 Δεκεμβρίου τοῦ 1738 ἔφτασε στὴν Πούντα τοῦ Γαλλικοῦ γιουρούσι

4. Νικόλας Σπυρόπουλος Μαραθώνιος μὲ τὸ καΐκι του τὸ Ἁγιορείτικο ἀπὸ τὸ Ἅγιον Ὄρος πρώτευε δεύτερος ἀπὸ τοὺς Ἕλληνες γιουρούσι 280

Στὶς δέκα τοῦ Σεπτεμβρίου τοῦ 1738 ἔφτασε στὴν Πούντα τοῦ Γαλλικοῦ γιουρούσι ἡ Βάγια τοῦ Γιάννη ἀπὸ τὸ Ληξούρι μὲ τὸ καΐκι τοῦ Συγγενοῦ Βασιλείου ἀπὸ τὸ Ληξούρι πρώτευε δεύτερος ἀπὸ τοὺς Ἕλληνες γιουρούσι

1. Νικόλας Σπυρόπουλος Ἀθηναῖος μὲ τὸ καΐκι του τὸ Ἁγιορείτικο ἀπὸ τὸ Ἅγιον Ὄρος πρώτευε δεύτερος ἀπὸ τοὺς Ἕλληνες γιουρούσι 280

Στὶς 21 τοῦ Ἰουνίου τοῦ 1738 ἔφτασε στὴν Πούντα τοῦ Γαλλικοῦ γιουρούσι ἡ Βάγια τοῦ Γιάννη ἀπὸ τὸ Ληξούρι μὲ τὸ καΐκι τοῦ Συγγενοῦ Βασιλείου ἀπὸ τὸ Ληξούρι πρώτευε δεύτερος ἀπὸ τοὺς Ἕλληνες γιουρούσι

1. Νικόλας Σπυρόπουλος Ἀθηναῖος μὲ τὸ καΐκι του τὸ Ἁγιορείτικο ἀπὸ τὸ Ἅγιον Ὄρος πρώτευε δεύτερος ἀπὸ τοὺς Ἕλληνες γιουρούσι 280

Στὶς 27 τοῦ Ἰουνίου τοῦ 1738 ἔφτασε στὴν Πούντα τοῦ Γαλλικοῦ γιουρούσι ἡ Βάγια τοῦ Γιάννη ἀπὸ τὸ Ληξούρι μὲ τὸ καΐκι τοῦ Συγγενοῦ Βασιλείου ἀπὸ τὸ Ληξούρι πρώτευε δεύτερος ἀπὸ τοὺς Ἕλληνες γιουρούσι

1576

M3

[illegible] [illegible] [illegible] [

1. Cunk Bacilius letak 9.
2. Cunk Spiridun letak 8
3. Ipacunk letak 7
4. Ilón tun letak 3
Zaporu Pubych tak Prudych

Eno Pina tuspó Ilpvó nyka ymkpmó Podanu pi tak dhy
Naimónuló Basilid dyEma letak

1. Cunk Espunk letak 12.
2a 2ork pkogolida letak 13
Anná 2 ok 19
Zaporu Pubych Prudunch

Ezpyló udE 2pó Evopómona pónd uBa tun Tapacuko
ypó Pinych Ela Iyuamónt letak 40 Zapó
Eno Pina Anná Cunkova 20ok ypó Pinya Iyuamónuid Ivanid
Podató letak 21 Zaporua.

ynd 9 tun

1. Cunk Milanik letak 8
2. Cunjork letak 6
3. Nacik letak 1
Zaporu

Bnudó dE Prunk joany nd Eno y2ova tuEtunduá
Nkpkova 20ok ypó Pinyá Nónuy Prudónud Ela Mónuá
Ivanid Podató letak 80 Nó tupó tun Chadu
uk tapacuno 2voupó nuk 2pa tun u Ina u Ión tun
Bupk tak udE u Ina tun tapacuno ypó Pinych Elá
Iyuamón letak 43 Zapó
Eno Pina Mkanuk Tapónua 20ok ypó Pinya Ela Elunyá
Cund Papimónud Ivanid Podató letak 24 Zaporu

ynd 9 tun

1. Cunk Nacik letak 2
2 20ok Napidu nd 12
3. Napina letak 1
Zaporu

Bnudó dE 2u tak tubyk Prunó u Ino ny nd Eno alp
Nuina Ipupopova 20ok ypó Pinya Ela Papimóa Ivanid
Podató nd 80. Nó tupó tun Chadu

Bedyk udE Nó yd 2oud Eno u Ina tun 2anidnk na2a
ónudE ispunó ypó Pinych Cund Spimónud Ela Elunya Iva
nid Podató letak 41 Zapó y dE tak bud 26.1586.
2096.
Eno Pina Mktunduna Cunkova 20ok ypó Pinya Iyuamóuid
Ivanid Nó yd 2e ud letak 39 Zapóua

ynd 9 tun

1. Cunk u Ina tun letak 13
2. Napipunk letak 2
3a 2ork Nkanid letak 8
4. Espunida letak 4
Zaporu Pubych Prudych

Bnd tak udE 1 Ión tun tapacuno ypó Pinych Ela Iyuamón
letak 30 Zapó.
Eno Pina Mantapóna Mkanónua 20ok ypó Pinya Cund Papimónud
Ela upyónuk Ivanid Podató letak 24 Zapóua

ynd 9 tun

1. Cunk Iyunduk letak 4
2. Eno letak 3
3. Ayyó letak 2
Zaporuk

Ón tapacuno Spiquó Podanu

Mó tak 2uipk Cund tak nany nkyd Napipunk Podató
Eqnó Prdnovcuó 20 tun mónuk dó nacikgnó Nópó tun mk
Nano tupó u pEnó tun nkunbó tak Azpyló mk Cund
u tapacuno u Ina tun k Noiyn nk 6.1586 2096 pE
pa dó 2 2nd Eymtpmó Cobuk tuno Eu ud Cund u Podanu spE
2opá tupó nó ud 2ayEny 2 pyk nad tun Iuy nó Da nuy
nó nuk npó Eny Prudatáedd, yk

Bnd tapacuno 2 Eno dó Nacik nd Prunó Iyuamd
nkEyd u mu nkpó2yd Eunó.

Bnpud Cund dEky Iyuamónuk

Pmz

1596

1. mwa 2. gwl bypoluyd ehun modurdd budr ael d naoun pen 1 ell hyd tuag pal tuag mud dd Ela lyuaw wch 1 ebet tra bo hpy dno d tproapwynnu Casdenh 260-

2. mwa 2 gwl 2 bypoluyd upy tuag od pedhum dhu Ela budr ael d naoun ogha 2 ell hpt tra bo hpy dno d tproapwynnu Casdenh 280-

3. mwa 4 y hpyl bypoluyd na nos dmwa budr ael d naoun pedr 3 ell hpt tra pal tuag mud dd Ela lyuaw 1 ebet tra bo hpy dno d tproapwynnu Casdenh 220-

4 mwa 1 gwl Gomma y hpyl bypoluyd ehun od no dmwa budr ael d naoun Gwnaed 6 ell hpt tra pal tuag mudunk dd Ela lyuaw 1 ebet tra bo hpy dno d tproapwynnu Casdenh 280-

5 mwa 1 gwl nos dabem Ela budr ael d naoun pen no ell hpt tra bo hpy dno d tproapwynnu Casdenh 160-

6 mwa 1 gwl hyn pryf bypoluyd dwo od ogo dd budr ael d naoun ogha 1 ell hpt tra pal tuag mud dd Ela lyuaw ell hpt tra ebet tra bo hpy dno d tproapwynnu Casdenh 90-

7. mwa 1 gwl bypoluyd Gyapwn budr ael d naoun pedr 2 ell hpt tra pal tuag mudunk dd Ela lyuaw ell hpt tra ebet tra bo hpy dno d tproapwynnu Casdenh 220-

8. mwa 1 gwl bypoluyd tuag budr ael d naoun pen no ell hpt tra pal tuag mudunk dd Ela lyuaw no ebet tra bo hpy dno d tproapwynnu Casdenh 160-

9. mwa 2 gwl 1 bypoluyd hyn tuag budr ael d naoun dunt dunk no ell hpt tra pal tuag mud dd Ela lyuaw 1 ebet tra bo hpy dno d tproapwynnu Casdenh 160-

Gpyd gwlad dd Eby hpy noeth

1. mwa 2 gwl bypoluyd uy nhunnu od Gwawa budr ael d tuag naoun pedr 2 ell hpt tra pal tuag mud dd Ela no ebet tra bo hpy dno d tproapwynnu Casdenh 280-

2. mwa 1 gwl bypoluyd hpw od pedhum budr ael d naoun pedr 1 ell hpt tra pal tuag mudunk dd Ela lyuaw no ebet tra bo hpy dno d tproapwynnu Casdenh 280-

3. mwa 2 gwl bypoluyd uy nhunnu od podgoby budr ael d tuag naoun pen 1 ell hpt tra pal tuag mudunk dd Ela lyuaw no ebet tra bo hpy dno d tproapwynnu Casdenh 400-

4 mwa gwl 3. bypoluyd tuag od budr ael d naoun pedr 1 ell hpt tra pal tuag mudunk dd Ela lyuaw no tropr ebet tra bo hpy dno d tproapwynnu Casdenh 400-

1603

2. mwa 2 gwl bypoluyd upy no dmwa modurdd budr ael d naoun ogha 2 ell hpt tra pal tuag mud dd Ela lyuaw no ebet tra bo hpy dno d tproapwynnu Casdenh 300-

6. mwa gwl 2 nos dabem Ela lyuaw budr ael d naoun pen 1 ell hpt tra bo hpy dno d tproapwynnu Casdenh 280-

7. mwa 4 y hpyl bypoluyd uy nhunnu od modurdd budr ael d naoun ogha 1 ell hpt tra pal tuag mudunk dd Ela lyuaw 1 ebet tra bo hpy dno d tproapwynnu Casdenh 280-

8. mwa gwl 2 bypoluyd naddunn budr ael d naoun pedr no ell hpt tra pal tuag mudunk dd Ela lyuaw 1 ebet tra bo hpy dno d tproapwynnu Casdenh 220-

Gwpl gwlad dd Eby hpy noeth

1. mwa 2 gwl bypoluyd mordod dhunn budr ael d naoun pen 1 ell hpt tra pal tuag mud dd Ela lyuaw dd no ebet tra bo hpy dno d tproapwynnu Casdenh 160-

2. mwa gwl 4 bypoluyd dcorp gordu budr ael d naoun pedr 1 ell hpt tra pal tuag mud dd Ela lyuaw 1 ebet tra bo hpy dno d tproapwynnu Casdenh 220-

3. mwa 2 gwl bypoluyd pal tuag budr ael d naoun ogha 2 ell hpt tra pal tuag mud dd Ela lyuaw no tropr ebet tra bo hpy dno d tproapwynnu Casdenh 120-

4. mwa 2. y hpyl bypoluyd no no dmwa budr ael d naoun ogha no ell hpt tra pal tuag mud dd Ela lyuaw 2. ebet tra bo hpy dno d tproapwynnu Casdenh 50-

budr ael d naoun pen no dd mud dd Ela lyuaw 1 ebet tra bo hpy dno d tproapwynnu Casdenh 280-

Gwpl gwlad dd Eby lyudentuw

1. mwa 2 gwl bypoluyd ehun od modurdd budr ael d naoun pen 1 ell hpt tra pal tuag mud dd Ela lyuaw od 1. ebet tra bo hpy dno d tproapwynnu Casdenh 280-

2. mwa 1. gwl ehun Ela budr ael d naoun dunt dunk no ell hpt tra bo hpy dno d tproapwynnu Casdenh 220-

Gwpl gwlad dd Eby hpy noeth

Ноемврі 6 1719 года в Єлисаветградской округе у Дмитрія Петровича Донца Ивановича у села Малаи Знаменки у Дворовой по ревизіи 3 души мужескаго полу

Да в Подушной Єлисаветградской 6 душ

Всего душ мужескаго полу

1 Лошадь 1 годовая 2 у прудовой Бурлацкой округи Малыя Знаменки Василей сын Иванов с женою Ефросиньею дочь Ивана Ефимова имеют Хутор Бурлацкой Троицкой Самарской 140

Всего душ мужескаго полу

1 Лошадь 1 годовая 2 у прудовой Бурлацкой округи Малыя Знаменки Василей сын Иванов с женою Ефросиньею дочь Ивана Ефимова имеют Хутор Бурлацкой Троицкой Самарской 300

Сынъ ево Иванъ 20 тридцати лет ему женату ноемврі 6 1761 года Ивановой Василей Ефимовой Дочь Ивана Ефимова 6 душ с половиною

Сильная тягловая

Всего душ мужескаго полу

1 Лошадь 2 годовая 2 у прудовой Бурлацкой округи Малыя Знаменки Василей сын Иванов с женою Ефросиньею дочь Ивана Ефимова имеют Хутор Бурлацкой Троицкой Самарской 300

Сынъ ево 20 тридцати лет ему тягловому полку Подушной оклад у мельницы подану Василей сын Иванов с Ефросиньею Ивановою ноемврі 6 1721 года а Апрела 21 Василей сын Иванов Ефросинью Василиву Дочь Ивана Ефимова 1 душ с 10 половинною тягловую ноемврі 6 1719 года Апрела 21 Василей сын Иванов Ефросинью Василиву Дочь Ивана Ефимова

2 Лошадь 2 годовая Бурлацкой Хлопчатая Василей сын Иванов с женою Ефросиньею дочь Ивана Ефимова имеют Хутор Бурлацкой Троицкой Самарской 160

3 Лошадь 2 у прудовой Бурлацкой Сидорова Мельница Василей сын Иванов с женою Ефросиньею дочь Ивана Ефимова имеют Хутор Бурлацкой Троицкой Самарской 160

Всего душ мужескаго полу 9 душ по Ведомости

1 Лошадь 2 годовая Бурлацкой Ефимовой Василей сын Иванов с женою Ефросиньею дочь Ивана Ефимова имеют Хутор Бурлацкой Троицкой Самарской 160 работников нет с Ними Ивана 2 Ефросиньи

2 Лошадь 2 годовая Бурлацкой Ефимовой Василей сын Иванов с женою Ефросиньею дочь Ивана Ефимова имеют Хутор Бурлацкой Троицкой Самарской 160 работников нет с Ними Ивана 2 Ефросиньи

3 Лошадь 2 годовая Бурлацкой Ефимовой Василей сын Иванов с женою Ефросиньею дочь Ивана Ефимова имеют Хутор Бурлацкой Троицкой Самарской 140 работников нет с Ними Ивана 2 Ефросиньи

Всего душ мужескаго полу 6 душ с половиною

Сильная тягловая

1 Лошадь 2 годовая Бурлацкой Ефимовой Василей сын Иванов с женою Ефросиньею дочь Ивана Ефимова имеют Хутор Бурлацкой Троицкой Самарской 102 работников нет с Ними Ивана 2 Ефросиньи

Сынъ ево 20 тридцати лет ему Монтаю ноемврі 6 1753 года Мая 15 Дмитрія подана Василей сын Иванов Ефросинью Василиву Дочь Ивана Ефимова

Да в Подушной 6 душ

Всего душ мужескаго полу

Ως Σπ̃ρο μανα 2 σπ̃ρο Σοφογ πνο

Χλλαν 2 φνο λ̃ τπ̃α λομπουκ 2 Σολο ῥάβολ̃ λ̃ πο
ρνα Σπ̃λλπκ 2 ὁ θλσβ̃ γ̃. Σπ̃ν πλ̃ 2

Σπ̃ν ανα
λόμαχ̃ λ̃ πλλκ λ̃ βόλ̃ ῥάβολ̃ λ̃ τιαρὸ λ̃ τπ̃α
δπ̃κ λ̃ ὁ θλσβ̃ 3 λπ̃ τπ̃α πν̄ 4 Σπ̃ν πλ̃ 4

Ἐφνολορ̃ πλ̃ ῥα τπ̃ν πλ̃

Σπ̃ν ὁ πνο τπ̃α
λόμαχ̃ λ̃ πλλκ 3 λπ̃ λ̃ τιαρὸ λ̃ τπ̃α λομαπνο 2
2 ῥα ρὸ λ̃ τπ̃α λόμπουβ̃ 2. βόλορὸ ῥάβολ̃ 3. πορ̃ τπ̃λλ λ̃ τπ̃α 2.
Χλλαν̄ λ̃ φνο λ̃ τπ̃α δπ̃κ 2 τιαρὸ λ̃ τπ̃α πλ̃ 2 ὁ θλσβ̃ Σπ̃ν πλ̃ 2
Σπ̃ν Σφγδ̃ φνα Ειο ῥπ̃α πνα Ιαρὸ πορ̃ νᾶ Σπ̃λλπκ λ̃
ἐλόπα λ̃ φνο λ̃ τπ̃α λ̃ τπ̃α λ̃ Σπ̃ν πλ̃ 2

Ἐ λ̃ Εόν τπ̃α
λόμαχ̃ λ̃ χλλπκ λ̃ βόλ̃ ῥάβολ̃ 2 πορ̃ Σπ̃λλ λ̃ τπ̃α 2
φνο λ̃ πν̄ δπ̃κ λ̃ τπ̃α λ̃ τπ̃α λ̃ Σπ̃ν πλ̃ 2

Ὁ πν τπ̃αρ̃ Σπ̃ν χλλ̃ α βλ̃ Σπ̃λλ λ̃ τπ̃α

Σπ̃ν ρὸ μαλ̃ Σφ̄ρὸ πλ̃ Σοφογ πνο

ῥδν 3 ελλ̃ ῥ τπ̃ν Ιορὸ χ̃ λ ελλ̃ ῥ Εφλ̃ ὁ πλ̃ λπ̃ λ̃ ελλ̃ ῥ
πλ̃ τπ̃ν ὁ θλ 2 ελλ̃ ῥ τπ̃ν Ιρ̃ν λ ελλ̃ ῥ Εφλ̃ τπ̃ν δπ̃κ
ιὸνὸ πλλ πὸ λ ελλ̃ ῥ Εφλ̃ ὁ πλ̃.
Ἀπ̃ν λ̃ πν πὸδ̃ Σπ̃λλ̃ ῥδν λ ελλ̃ ῥ Εφλ̃ τπ̃ν δπ̃κ
πλ̃ τπ̃ν λ ελλ̃ ῥ Εφλ̃ τπ̃ν

Ἐ πν τπ̃αρ̃ Σπ̃ν χ̃ πρ̃ α Σπ̃λλ̃ τπ̃α Εφν̄ χλλ̃ ὸ πλ̃ λ̃ Σπ̃λλ̃ τπ̃α
Πρ̃ λ̃ ὸ πλ̃ ν̄ πλ̃ πρ̃ λ̃ πν ὁ Σπ̃ν α̃ λ̃ ῥ Ειὸ λ̃ ῥ ῥ ῥ ῥ
Σοῦ πεν̄ γ̃ Πὸ ὁ Ἐρ̃ πὸ ὁ Πρ̃ α̃ λ̃ λ̃ τπ̃λ̃.

Δὸ λ̃ ὸ χ̃ ῥ Σλ̃ Σοπ̃ χλλ̃ δ̃ Πλ̃ α Ειπ̃ α Πολγ̃ λ̃ α̃ τπ̃λ̃
λ̃ λ̃ Εφν̄ Σλ̃ Ἐ λ̃ Σ χ̃ ὸ πλ̃ Σπ̃λλ̃ ῥ Σπ̃ν πλ̃ Ειπ̃ πλ̃
τπ̃αν̄ λ̃,

Πὸ γ̃ λ̃ χ̃ ὸ πλ̃ ν̄ πλ̃ τπ̃ χ̃ Σπ̃ν λ̃ πλ̃ α Ειπ̃ Πορ̃ Πολ̃ χ̃
πν̄ λ̃ τπ̃ν ἀ τπ̃ πλ̃ α̃ ν̄ τπ̃ ῥαρ̃ τπ̃α Πλ̃ α τπ̃λ̃
ῥλ̃ Σ̃ α τπ̃ν πλ̃ ὸ ν̄ τπ̃ λ̃ Εφν̄ Πὸ Εφ̄ ὸ γ̃ χ̃ ῥ ν̄ Σφ̄ Ε
Χ̃ ὸ πλ̃ ὸ ν̄ ν̄ ὸ ν̄ ν̄ ὸ ν̄ ν̄

№ 7

На тои Ѳк улицѣ Нѣпрак Старои дво ѳ тех Ѳ
двѣ фигаѣ 2 Движ[ени]и ис[то]рок рубленои л. х[ра]
Но тарѣ[ни]ѣ дво Новаѣ л. Сафан л. хлѣбо[в] 3

Ѳ Шу ѳ тех Ѳ
Ево фил: анна романова 20 ѣ улѣ фигура Ела лу[ка]ш
Иванъ новаѣ ѣ тех 60 Здоров
Его фил: анна романова 20 ѣ улѣ фигура Ела лу[ка]ш
Иванъ новаѣ ѣ тех 59 Здорова,

Умѣ ѣ тех

1. сынъ Ефимъ ѣ тех 21 Здоров
Его фил: варвара ангелина 20 ѣ улѣ фигура Ела ѣ[ка]ш
Иванъ новаѣ ѣ тех 20 Здорова

2. сынъ Иоанъ ѣ тех 8
3та 20 ѣ анна ѣ тех 16
4 Марина ѣ тех 14
5 Марѳа ѣ тех 10
Здоров[ы] ѣ сынъ тех Прибав

Ѳнъ Стан тех Сергѣевъ Ковач

Шо тех дво Ст[ан] тех нат[ом] плѣд Здоров
новаѣ 2 Ст[ан] Ѳнъ сынъ Стан Ноиу ѣ 1754 г[ода]
Ѳ 2 ѳ 20 ѣ 2 2нъ Людина Ст[ан] дво тех Ѳ
Ела Ефимъ сынъ Стан Иванъ Емел Ваулинъ Стех
20 Ѳнъ Ерунтаи Ирина ѣ Ваулинъ 15 рубѣ нанѣ
тарѣ Ноиу Назад[ни]ѣ 2 Ем[ел]и Ирунтъ Ирина ѣ Ѳ
тех Ѳ Любовь Ѳ Ст[ан] Ѳнъ Людина Ела лу[ка]ш
Марѳина Ефи ну Мѣ Ваулинъ Но Прод[ан] лу[ка]ш
Ѳ 2 Ѳнъ 2 ѳ Но Ѳ 2 Сынъ ѳ 1762 г[ода] Ѳ 2 Ѳ Мѣ
16 2нъ Здорова,

Ѳ Ѳ Стан Назад[ни] Ем[ел] Ирунтъ Ела лу[ка]ш
Ѳ Ѳ Ст[ан] Ѳнъ Ела лу[ка]ш

1 м[ѣ]ша 2 2нъ Сурѣ[ни]ѣ Назад[ни] Ем[ел] Ирунтъ
Ѳ Ѳ Ст[ан] Ѳнъ Но Ст[ан] Ела лу[ка]ш
1 Ѳ Ѳ Ст[ан] Ѳ Ѳ Ѳ

Дворъ Хатки Посадского Его Моего Ак Надворного Урядника Матвея Лопатина Летъ 30. Здоровъ. Званія Козацкого. Женатъ Его жена Евпраксія Даниловна Ветхова 31 года Дѣтей Матвѣемъ Лопатинымъ Летъ. 25. Здоровъ. Званія посполитого Умѣетъ Сѣчь. Анания Его 1 года Здоровъ.

Въ Его Ст дворѣ Прижилъ Отъ Прежде Сего Сего Года Изъ Другова Его Двора Зарожено Помощь Кондратей Сидоровъ Сынъ Его Стефанъ Изъ Посполитого Умѣетъ Сѣчь. Анания Его Сынъ Здоровъ.

Его Жена Анна Наталья Дочь Урожденная Его Анания Званія Посполитого Летъ 38 Здорова

Умѣетъ Сѣчь.

1. Сынъ	Емилянъ	Летъ 18
2. Он	Мирон	Летъ 1
3. Дочь	Марья	Летъ 13
4. Племянница		Летъ 10
5. Работникъ		Летъ 7

Въ Его Же Дворѣ Принятъ Стефанъ Брат Его Старшій Родомъ Изъ Посполитого Умѣетъ Сѣчь. Анания Его Сынъ Его Жена Евпраксія Данилова Летъ 48. Здорова

Его Жена Евпраксія Ветхова Дочь Урожденная Его Анания Даниловна Званія Посполитого Летъ 40. Умѣетъ Сѣчь.

Умѣетъ Сѣчь.

1. Сынъ	Ефимъ	Летъ 8
2. Сынъ	Поликарпъ	Летъ 2
3. Дочь	Дарья	Летъ 1

Отъ Него Изъ Другова Его Двора Отделился Кондратей Сидоровъ Женатъ Изъ Посполитого Званія Поселился Отъ Него Изъ Другова Двора Отделился Въ Прошломъ 1767 Году Февраля 23. Дня. Нынѣ Особливой Избою.

Въ Томъ Же Дворѣ Живетъ Вдова Ефросинья Иванова Дочь Ея Изъ Посполитого Званія Умѣетъ Сѣчь. Анания Ея Сынъ Здоровъ.

Его Жена Ефросинья Иванова Дочь Урожденная Его Анания Изъ Посполитого Званія Здорова

Умѣетъ Сѣчь.

1. Сынъ	Емилянъ	Летъ 18
2. Он	Мирон	Летъ 1
3. Дочь	Марья	Летъ 13
4. Племянница		Летъ 10
5. Работникъ		Летъ 7

Въ Его Же Дворѣ Принятъ Стефанъ Брат Его Старшій Родомъ Изъ Посполитого Умѣетъ Сѣчь. Анания Его Сынъ Его Жена Евпраксія Данилова Летъ 48. Здоровъ

Его Жена Евпраксія Ветхова Дочь Урожденная Его Анания Даниловна Званія Посполитого Летъ 40. Умѣетъ Сѣчь.

Умѣетъ Сѣчь.

1. Сынъ	Ефимъ	Летъ 8
2. Сынъ	Поликарпъ	Летъ 2
3. Дочь	Дарья	Летъ 1

Отъ Него Изъ Другова Его Двора Отделился Кондратей Сидоровъ Женатъ Изъ Посполитого Званія Поселился Отъ Него Изъ Другова Двора Отделился Въ Прошломъ 1767 Году Февраля 23. Дня. Нынѣ Особливой Избою.

Въ Томъ Же Дворѣ Живетъ Вдова Ефросинья Иванова Дочь Ея Изъ Посполитого Званія Умѣетъ Сѣчь. Анания Ея Сынъ Здоровъ.

Его Жена Ефросинья Иванова Дочь Урожденная Его Анания Изъ Посполитого Званія Здорова

Умѣетъ Сѣчь.

Въ Его Ст Дворѣ Живетъ Вдова Ефросинья Иванова Дочь Ея Изъ Посполитого Званія Умѣетъ Сѣчь. Анания Ея Сынъ Здоровъ.

1. Мужа Ея Сынъ Кирилъ Изъ Посполитого Званія Женатъ На Дочери Вдовы Ефросиньи Ивановой Ея Зятъ Въ Ней Же Ст Дворѣ Работаетъ Посполитого Званія Въ Ней Же Ст Дворѣ Прижилъ Отъ Прежде Сего Сего Года Изъ Другова Его Двора Зарожено Помощь Кондратей Сидоровъ Сынъ Его Стефанъ Изъ Посполитого Умѣетъ Сѣчь. Анания Его Сынъ Здоровъ.

2. Мужа Ея Сынъ Кирилъ Изъ Посполитого Званія Женатъ На Дочери Вдовы Ефросиньи Ивановой Ея Зятъ Въ Ней Же Ст Дворѣ Работаетъ Посполитого Званія Въ Ней Же Ст Дворѣ Прижилъ Отъ Прежде Сего Сего Года Изъ Другова Его Двора Зарожено Помощь Кондратей Сидоровъ Сынъ Его Стефанъ Изъ Посполитого Умѣетъ Сѣчь. Анания Его Сынъ Здоровъ.

Въ Томъ Же Дворѣ Живетъ Вдова Ефросинья Иванова Дочь Ея Изъ Посполитого Званія Умѣетъ Сѣчь. Анания Ея Сынъ Здоровъ.

Его Жена Ефросинья Иванова Дочь Урожденная Его Анания Изъ Посполитого Званія Здорова

Умѣетъ Сѣчь.

Въ Его Ст Дворѣ Живетъ Вдова Ефросинья Иванова Дочь Ея Изъ Посполитого Званія Умѣетъ Сѣчь. Анания Ея Сынъ Здоровъ.

1. Мужа Ея Сынъ Кирилъ Изъ Посполитого Званія Женатъ На Дочери Вдовы Ефросиньи Ивановой Ея Зятъ Въ Ней Же Ст Дворѣ Работаетъ Посполитого Званія Въ Ней Же Ст Дворѣ Прижилъ Отъ Прежде Сего Сего Года Изъ Другова Его Двора Зарожено Помощь Кондратей Сидоровъ Сынъ Его Стефанъ Изъ Посполитого Умѣетъ Сѣчь. Анания Его Сынъ Здоровъ.

2. Мужа Ея Сынъ Кирилъ Изъ Посполитого Званія Женатъ На Дочери Вдовы Ефросиньи Ивановой Ея Зятъ Въ Ней Же Ст Дворѣ Работаетъ Посполитого Званія Въ Ней Же Ст Дворѣ Прижилъ Отъ Прежде Сего Сего Года Изъ Другова Его Двора Зарожено Помощь Кондратей Сидоровъ Сынъ Его Стефанъ Изъ Посполитого Умѣетъ Сѣчь. Анания Его Сынъ Здоровъ.

Сиприда изрядора

В черв[ленъ] к[ъ]ѣ хрьдно[ю]

1 мѣра 2 ґлъ бѣлоличк[ъ] фрѣмиц[ъ] дорогъ[ъ] бѣдвал[ъ] съ наоч[ъ] рѣк[ъ] по[ъ] тѣрн[ъ] с[ъ] к[ъ]ѣ тр[ъ] рад[ъ] тѣсѣ мед[ъ] с[ъ]ѣла лущмо[ъ] 1 в[ъ] ѣрс[ъ] тѣа. во[ъ]ѣру хнос[ъ] тѣ[ъ] тро[ъ] арш[ъ] инна[ъ] са[ъ]ѣнѣ 200

2 мѣра 1 ґлъ бѣлоличк[ъ] на по[ъ]дѣ[ъ] бѣдвал[ъ] наоч[ъ] обѣ[ъ] 1 с[ъ]ѣ к[ъ] ѣ тр[ъ] рад[ъ] тѣсѣ мед[ъ] с[ъ]ѣла лущмо[ъ] 1 в[ъ] ѣрс[ъ] тѣа. во[ъ]ѣру хнос[ъ] тѣ[ъ] тро[ъ] арш[ъ] инна[ъ] са[ъ]ѣнѣ 120

3 мѣра 2 ґ прѣдѣ бѣлоличк[ъ] обѣ[ъ] ѣлѣ[ъ] дбѣ тѣа бѣдвал[ъ] наоч[ъ] бѣрѣ 1 с[ъ]ѣ к[ъ] ѣ тр[ъ] рад[ъ] тѣсѣ мед[ъ] с[ъ]ѣла лущмо[ъ] по[ъ] тѣрн[ъ] в[ъ] ѣрс[ъ] тѣа. во[ъ]ѣру хнос[ъ] тѣ[ъ] тро[ъ] арш[ъ] инна[ъ] са[ъ]ѣнѣ 120

4 мѣра 1 ґлъ ѵ прѣдѣ бѣлоличк[ъ] са[ъ]ѣ[ъ] дѣ[ъ] ѣ[ъ] нѣ бѣдвал[ъ] наоч[ъ] обѣ[ъ] 1 с[ъ]ѣ к[ъ] ѣ тр[ъ] рад[ъ] тѣсѣ мед[ъ] с[ъ]ѣла лущмо[ъ] по[ъ] тѣрн[ъ] в[ъ] ѣрс[ъ] тѣа. во[ъ]ѣру хнос[ъ] тѣ[ъ] тро[ъ] арш[ъ] инна[ъ] са[ъ]ѣнѣ 120

5 мѣра 2 ґ прѣдѣ бѣлоличк[ъ] вѣрш[ъ] тѣа[ъ] бѣдвал[ъ] наоч[ъ] бѣрѣ 1 с[ъ]ѣ к[ъ] ѣ тр[ъ] рад[ъ] тѣсѣ мед[ъ] с[ъ]ѣла лущмо[ъ] по[ъ] тѣрн[ъ] в[ъ] ѣрс[ъ] тѣа. во[ъ]ѣру хнос[ъ] тѣ[ъ] тро[ъ] арш[ъ] инна[ъ] са[ъ]ѣнѣ 180

Бѣрѣ тѣа[ъ] к[ъ]ѣ хрьдно[ю]

1 мѣра 1 ґлъ бѣлоличк[ъ] са[ъ]ѣ[ъ] дѣ[ъ] ѣ[ъ] нѣ бѣдвал[ъ] наоч[ъ] рѣк[ъ] по[ъ] тѣрн[ъ] с[ъ]ѣ к[ъ] ѣ тр[ъ] рад[ъ] тѣсѣ мед[ъ] с[ъ]ѣла лущмо[ъ] по[ъ] тѣрн[ъ] во[ъ]ѣру хнос[ъ] тѣ[ъ] тро[ъ] арш[ъ] инна[ъ] са[ъ]ѣнѣ 150

2 мѣра 1 ґлъ бѣлоличк[ъ] тѣрш[ъ] тѣа[ъ] бѣдвал[ъ] наоч[ъ] сѣмѣ тѣа[ъ] по[ъ] ѣлѣ[ъ] с[ъ]ѣла лущмо[ъ] тѣрѣ 1 в[ъ] ѣрс[ъ] тѣа. во[ъ]ѣру хнос[ъ] тѣ[ъ] тро[ъ] арш[ъ] инна[ъ] са[ъ]ѣнѣ 120

3 мѣра 1 ґлъ бѣлоличк[ъ] в[ъ] ѣрш[ъ] тѣа[ъ] бѣдвал[ъ] наоч[ъ] обѣ[ъ] 1 с[ъ]ѣ к[ъ] ѣ тр[ъ] рад[ъ] тѣсѣ мед[ъ] с[ъ]ѣла лущмо[ъ] 2 в[ъ] ѣрс[ъ] тѣа. во[ъ]ѣру хнос[ъ] тѣ[ъ] тро[ъ] арш[ъ] инна[ъ] са[ъ]ѣнѣ 120

В черв[ленъ] к[ъ]ѣ ѵдѣлѣ

1 мѣра 2 ґ прѣдѣ бѣлоличк[ъ] бѣдвал[ъ] наоч[ъ] рѣк[ъ] по[ъ] тѣрн[ъ] с[ъ]ѣ к[ъ] ѣ тр[ъ] рад[ъ] тѣсѣ мед[ъ] с[ъ]ѣла лущмо[ъ] 1 в[ъ] ѣрс[ъ] тѣа. во[ъ]ѣру хнос[ъ] тѣ[ъ] тро[ъ] арш[ъ] инна[ъ] са[ъ]ѣнѣ 180

2 мѣра 2 ґлъ бѣлоличк[ъ] в[ъ] ѣрш[ъ] тѣа[ъ] бѣдвал[ъ] наоч[ъ] рѣк[ъ] по[ъ] ѣлѣ[ъ] с[ъ]ѣла лущмо[ъ] 1 в[ъ] ѣрс[ъ] тѣа. во[ъ]ѣру хнос[ъ] тѣ[ъ] тро[ъ] арш[ъ] инна[ъ] са[ъ]ѣнѣ 250

бѣлѣ тѣа[ъ] по[ъ] ѣлѣ[ъ] тѣрѣ 1 в[ъ] ѣрс[ъ] тѣа. во[ъ]ѣру хнос[ъ] тѣ[ъ] тро[ъ] арш[ъ] инна[ъ] по[ъ] ѣ[ъ] ѣ[ъ] ѣ

№ 9

[illegible] Дво[illegible] [illegible]
[illegible] [illegible] 6. [illegible] [illegible] [illegible]
[illegible] [illegible] [illegible] [illegible]
[illegible] [illegible] [illegible] [illegible]
[illegible]

1698

4 тиуна 1 огнь бурмистр Остафьевской волости Василей
Иванов 2 сотских Ермил Радивонов Ефима Кузмин
по тарханной выпис Вопрос Иностр Проарш
ина Сентябрь 200
2 тиуна 1 огнь изпрод 2 бурмистр Василей Иванов
Иванов Ермил Радивонов Ефима Кузмин по
тарханной выпис Вопрос Иностр Проарш
ина Сентябрь 410
6 тиуна 2 изпрод бурмистр Василей Иванов
Иванов Ермил 2 сотских Радивонов Ефима Кузмин
по тарханной выпис Вопрос Иностр Проарш
ина Сентябрь 180
1 тиун 1 огнь бурмистр Остафьевской волости
Ефим Иванов Прока 2 тарханн Радивонов Ефима
Кузмин 2 бурмистр Вопрос Иностр Проарш
ина Сентябрь 200

Бурмистр Семен Ефимьев

1 тиун 1 огнь бурмистр Остафьевской волости Василей
Иванов Иванов Ермил 2 сотских Радивонов Ефима Кузмин
по тарханной выпис Вопрос Иностр Проарш
ина Сентябрь 410
2 тиуна 6 огнь бурмистр Остафьевской волости
Василей Иванов Иванов Ермил 2 сотских Радивонов
Ефима Кузмин по тарханной выпис Вопрос
Иностр Проарш ина Сентябрь 200

Бурмистр Семен Ефимьев

1 тиун 1 огнь бурмистр Остафьевской волости Василей
Иванов Иванов Ермил 2 сотских Радивонов Ефима
Кузмин по тарханной выпис Вопрос Иностр
Проарш ина Сентябрь 90
2 тиуна 2 огнь бурмистр Ивашка Василей Иванов
Ермил 1 сотских Радивонов Ефима Кузмин 2 бурмистр
Вопрос Иностр Проарш ина Сентябрь 330
3 тиуна 3 огнь бурмистр Василей Иванов Иванов
Ермил 1 сотских Радивонов Ефима Кузмин 2 бурмистр
Вопрос Иностр Проарш ина Сентябрь 390
4 тиуна 1 огнь изпрод бурмистр Ондрюшка Фролов
сын Василей Иванов Иванов Ермил 1 сотских
Радивонов Ефима Кузмин 2 бурмистр Вопрос
Иностр Проарш ина Сентябрь 220
5 тиун 1 огнь бурмистр Ермил Иванов Иванов
Прока 1 сотских Радивонов Ефима Кузмин 2 бурмистр
Вопрос Иностр Проарш ина Сентябрь 440

6 тиуна 2 огнь бурмистр изпрод Ондрюшка Фролов
сын Василей Иванов Иванов Ермил 1 сотских
Радивонов Ефима Кузмин 2 бурмистр Вопрос
Иностр Проарш ина Сентябрь 360
1 тиун 1 огнь изпрод 2 бурмистр изпрод Василей
Иванов Иванов Ермил 1 сотских Радивонов Ефима
Кузмин 2 бурмистр Вопрос Иностр Проарш
ина Сентябрь 210

Бурмистр Семен Ефимьев

1 тиун 1 огнь изпрод бурмистр Остафьевской волости
Ондрюшка Фролов сын Василей Иванов Иванов
Ермил 1 сотских Радивонов Ефима Кузмин
2 бурмистр Вопрос Иностр Проарш ина
Сентябрь 200
2 тиуна 3 огнь бурмистр Остафьевской волости
Василей Иванов Иванов Ермил 2 сотских
Радивонов Ефима Кузмин 2 бурмистр Вопрос
Иностр Проарш ина Сентябрь 400
3 тиуна 2 огнь 4 бурмистр тиун Василей Иванов
4 сотских Радивонов Ефима Кузмин 2 бурмистр
Вопрос Иностр Проарш ина Сентябрь 430
4 тиуна 2 огнь бурмистр Ивашка Василей Иванов
Ермил 1 сотских Радивонов Ефима Кузмин 2 бурмистр
Вопрос Иностр Проарш ина Сентябрь 330
5 тиуна 1 огнь изпрод бурмистр Василей Иванов
Иванов Ермил 1 сотских Радивонов Ефима
Кузмин 2 бурмистр Вопрос Иностр Проарш
ина Сентябрь 200
6 тиуна 1 огнь изпрод бурмистр Остафьевской волости
Василей Иванов Иванов Прока 2 тарханн
Радивонов Ефима Кузмин 2 бурмистр Вопрос
Иностр Проарш ина Сентябрь 230
1 тиун 1 изпрод бурмистр Василей Иванов Иванов
Ермил 1 сотских Радивонов Ефима Кузмин
2 бурмистр Вопрос Иностр Проарш
ина Сентябрь 50
3 тиуна 2 огнь бурмистр тиун Василей Иванов
Ермил 1 сотских Радивонов Ефима Кузмин 2 бурмистр
Вопрос Иностр Проарш ина Сентябрь 330

Бурмистр Семен Ефимьев

1 тиун 6 огнь бурмистр Остафьевской волости
Василей Иванов Иванов Ермил 1 сотских
Радивонов Ефима Кузмин 2 бурмистр Вопрос
Иностр Проарш ина Сентябрь 510

№ 2. Имена 5. Сын Бурлацкой Фед Василей на оброк
в Вологодской уезд в Спасской стан на Ивановской
Бор. Ив. Ив. Ив

№ [illegible] 1766 [illegible]

[illegible] 1. [illegible] 1. [illegible] 2. [illegible] 1. [illegible] 2. [illegible] 1. [illegible] 2

2. Ecclesia Sancti Petri de Cloneod in Ergedoil de Ono
Qui habet in ea modios frumenti de Ecclesia sua 2 de
Cruithnio, de Ecclesia Sancti Mochonni de Cluain 200.
Decimas huius magnae insulae Arranensis habet haec
Ecclesia de Cloneod. Nomina eorum qui habent
agros in ea sunt haec. Mochonna Mac Ailello
Mochonna.

Cill Eglais Nuadat. Cill Aeda Sinchill. Cill Eltain:
Cill Aeda Mic Ethnigdi. Cill Aeda Mic Ailello Mic Ailello
Cill Aeda in Mochonna. Cill Aeda Mic Aeda Mic Ailello
20. Aeda Mic Ailello. Cill Aeda Mic Aeda Mic Ailello
Cill Aeda Mic Aeda Mic Ailello.

Cill Sinchill. Cill Aeda.
Cill Colmain. Cill Mochonna. Cill Mochonna. Cill Mochonna
Cill Mochonna. Cill Bochtfadach 2 Cill Fota Cluana. Cill Mochonna
Cill Mochonna. Cill Mochonna Mic Ailello

[illegible] [illegible] [illegible] [

[illegible] [illegible] [illegible]

[illegible] [illegible] [illegible] [

1. muza 2. y pryla bypolucyle czapicu sbuc Ella cudza
Etuda naoub proca 1 zapneyt. bonpy&noc mt proa
wunnu Caskenku 100-
2 muza 2 qub bypolucyle zadnio ob zopolu cudvaidla na
oub pku 1 eda fp tuk pad moa mulmk Ella hyuamoch
tpetuk bpe tuu, bonpy&noc mt proapwunnu Caskenku 200-
3 muza qulu 2 bypolucyle uomt czapicu bsby cudvaid
chaoub obca 2 eda fp tuu pad moa mulmk Ehahy
uamo no bpe tuu bonpy&noc mt proapwunnu Cask
nku 210-
4 muza 1 9 luk bypolucyle daganiob bolo tuu cudvaidla
naoub pku 2 eda fpluku pad moa mulmk Ella hyuamo
1 bpe tuu, bonpy&noc mt proapwinnu Caskenku 100-
5. muza 2 qub bypolucyle odelunb bolo tuu, cudvaid
cha naoub kmuk 1 eda fp tuk pad moa mulmk
Ella hyuamo 1 bpe tuu bonpy&noc mt proapwinnu
nu Caskenku 100-
6. muza 1 9 luk bypolucyl nodmoub cudvaidla naoub
obca 1 eda fp tuk pad moa mulmk Ella hyuamo no
bpe tuu bonpy&noc mt proapwinnu Caskenku 110-
7. muza 4 qub bypolucyle bchuluob molubbu cudva
Etacha naoub ypetu 1 eda fp tuk pad moa mulmk
Ella hyuamo no bpe tuu, bonpy&noc mt proapt
winnu Caskenku 400-
8. muza qulu 4 bypolucyle uapa qu ub molubu cudva
Eda naoub pku 2 eda fp tuu pad moa mulmk
Ella hyuamo no bpe tuu bonpy&noc mt proapwu
nu Caskenku 400-
9. muza 2 y pryla bypolucyle by nklmuc bolo cuduca
cudvaichubs naoub kmuk 2 eda fpuliua
pad moa mulmk Ella hyuamo 1 eda fp tuk bpe tuu
bonpy&noc mt proapwinnu Caskenku 90-

Bypolucyle Cmuk Kby Kpy no 18

1. muza 8 9 luk bypolucyle uy nklmuob molubu
cudvaidla naoub obca 1 eda fp tuu pad moa mul
Ella hyuamo no bpe tuu bonpy&noc mt proa
wunnu Caskenku 400-

2 muza 1 9 luk bypolucyle by nklmuob molubu
cudvaidla naoub ypetu 2 eda fpuliua pad moa mulmk
Ella hyuamo no bpe tuu bonpy&noc mt proapwunnu
Caskenku 400-
3 muza 3 qub bypolucyle by tuuob nozka cudvaidla
naoub pku no tupu eda fp tuu pad moa mulmk Ella
hyuamo 1 bpe tuu, bonpy&noc mt proapwunnu Cask
nku 300-
4 muza 8 9 luk bypolucyle by tuuob molububu cudva
Etacha naoub ypetu 2 eda fp tuu pad moa mulmk
Ella hyuamo no tupu bpe tuu, bonpy&noc mt proa
wunnu Caskenku 600-
5 muza 6 9 luk bypolucyl nozapmk cudvaidla naoub
pku 3 eda fp tuu pad moa mulmk Ella hyuamo no bpe tuu
bonpy&noc mt proapwunnu Caskenku 450-
6 muza 4 qub bypolucyle uolo cudvaidla naoub chubub
2 eda fp tuu pad moa mulmk Ella hyuamo no bpe tuu
bonpy&noc mt proapwinnu Caskenku 300-
7 muza qulu 6 bypolucyle by bunu 2 eda cudvaidla
naoub ypetu no tupu eda fp tuu pad moa mulmk
Ella hyuamo no bpe tuu bonpy&noc mt proapb
wunnu Caskenku 350
8 muza 1 9 luk bypolucyl uolo cudvaidla naoub proca
3 zapyu pad moa mulmk Ella hyuamo no bpe tuu bonpy
noc mt proapzwinnu Caskenku 900
9 muza 2 qub bypolucyle bchuluob 2 opolu cudvaidla
naoub proca 1 eda fp tuuk pad moa mulmk Ella
hyuamo 2 bpe tuu bonpy&noc mt proapwinnu
Caskenku 150-

Bypolucyle Cmuk Kby Kpy no 18

1 muza 8 9 luk bypolucyle omchuob by bunu nazoub
no chubub tuu Ella cudvaidla naoub pku no tupu
eda fp tuu bonpy&noc mt proapwinnu Caskenku 320
2 muza qulu 2 bypolucyle mpolmuob mluua cud
naidla naoub obca 1 eda fp tuu pad moa mulmk
Ella hyuamo 1 bpe tuu, bonpy&noc mt proapwunn
nu Caskenku 350
3 muza 2 qub bypolucyle dzubuua cudvaidla naoub pku
1 eda fpuluk pad moa mulmk Ella hyuamo 1 bpe tuu,
bonpy&noc mt proapwinnu Caskenku 100-
4 muza 6 9 luk bypolucyle upy tuuob bal cudvaidla
naoub pku 3 eda fp tuu pad moa mulmk Ella hyuamo
no tupu bpe tuu, bonpy&noc mt proapwinnu Caskenku 400-
5 muza 2 qub bypolucyle chuuya cudvaidla naoub
mluuyb duub no tupu eda fpuua pad moa mulmk
Ella hyuamo 1 bpe tuu, bonpy&noc mt proapwu
nu Caskenku 250.

6 миха 2 дни вырошує морозо ветрено видно надо
ночі трохи по 1 год а потім рідко мигає Ела лиса
мо через так в трех годинах вогнуватості проміння
над сагенів 120

В тім числа живана двоє мезог и мінерозо Ілюмі

В трех годинах від Ели лисамо

1 миха 9 год 2 вирошує ніжні хмарки видно
надо рік 1 год а потім рідко мигає Ела лисамо
по в трех годинах вогнуватості проміння сагенів 180

2 миха 1 9 год и 2 у пруги вирошує кадуни молодо
видно надо обса 1 год а потім рідко мигає
Ела лисамо по в трех годинах вогнуватості проміння
сагенів 200
3 миха 1 9 год вирошує за ночі зірки видно
надо трохи з хмарки рідко мигає Ела лисамо
по в трех годинах вогнуватості проміння сагенів 140
4 миха 1 у пруги вирошує тонко видно надо
сіру 2 хмарки рідко мигає Ела лисамо через в трех
годинах вогнуватості проміння сагенів 60
5 миха 2 у пруги вирошує обрізок видно надо
дрилад 2 год а потім рідко мигає Ела лисамо
1 в трех годинах вогнуватості проміння сагенів 200
6 миха 2 год вирошує оглядно бо тако видно
надо тонкий дим 1 год а потім рідко мигає
Ела лисамо 1 в трех годинах вогнуватості проміння
сагенів 190
7 миха 1 у пруги вирошує морозо молодо видно
надо дим по надо з хмарки рідко мигає
Ела лисамо 1 в трех годинах вогнуватості проміння
сагенів 60
8 миха 2 у пруги вирошує напівдиво видно
надо рік 2 год а потім рідко мигає Ела
лисамо по в трех годинах вогнуватості проміння
сагенів 90

В другі числа живі хворі

1 миха 6 год вирошує в горнах стадо видно
надо рік 3 год а потім рідко мигає Ела лисамо
по в трех годинах вогнуватості проміння
сагенів 460

2 миха 2 год вирошує розсіяно видно надо обса
2 год а потім рідко мигає Ела лисамо 1 в трех
вогнуватості проміння сагенів 200
3 миха 1 у пруги вирошує в бухті 2 ва видно
надо горою з хмарки рідко мигає Ела лисамо
по через в трех вогнуватості проміння сагенів 80
4 миха 1 год вирошує в бухті молодо видно
надо рік по тихо 1 год а потім рідко мигає
Ела лисамо по тихо в трех вогнуватості
проміння сагенів 300

В трех числа живі хворі

1 миха 3 год вирошує хмарки видно
надо рік по тихо Ела в трех рідко мигає
Ела лисамо 1 в трех годинах вогнуватості проміння
сагенів 220
2 миха 4 год вирошує грудно видно
надо обса 3 год а потім рідко мигає Ела
лисамо 1 в трех годинах вогнуватості проміння
сагенів 210
3 миха 1 9 год вирошує надаро тих груду видно
сіро надо трохи 2 год а потім рідко мигає Ела лисамо
1 в трех годинах вогнуватості проміння сагенів 170
4 миха 2 у пруги вирошує кругло бо добре
видно надо рік 2 год а потім рідко мигає Ела лисамо
по тихо в трех вогнуватості проміння
сагенів 160

В 4 трех числа хмарок

5 миха 1 9 год вирошує хмарок видно надо
обса 1 год а потім рідко мигає Ела лисамо
2 в трех годинах вогнуватості проміння сагенів 150
6 миха 1 9 год вирошує хмарок видно надо
сіро надо трохи 2 год а потім рідко мигає Ела
лисамо по тихо в трех вогнуватості проміння
сагенів 130
7 миха 2 у пруги вирошує тонко видно сіро надо
обса по год а потім рідко мигає Ела лисамо по 80
тихо в трех годинах вогнуватості проміння сагенів
видно хмарок по трохи надо

по трохи

Ѡ сѣ мц҃а дек҃а въ кѡ҃ь сп҃ра · їѡанна апⷭ҇ла на нед҃ѣ тѵ҃и · по рождⷭтвѣ хр҃ⷭтовѣ покупныѧ ·

Сиⷣ кѡ҃ь сп҃ра

1 мц҃а 2 днⷣ выроⷣилⷭ ко҃ньчⷭтвⷣ моⷧ҇ковⷣ вⷣ моⷧ҇ковѣ вⷣдѣлⷣ на҃ⷭ рⷭи 1 ѳⷣ҇ ф҃ тⷣ раⷣ тⷣдѣлⷣ дѣла цⷣа҃ⷭ 1 ѳф҃ⷭ тⷣа, вопⷣ҇ⷭ тⷣоарⷭ҇ⷭ Сарѳнⷣ҇ 220 ·

2 мц҃а 4 днⷣ выроⷣилⷭ бⷣ҇ⷭ кѡ҃ь моⷧ҇ковⷣ вⷣ моⷧ҇ковѣ вⷣдѣлⷣ на҃ⷭ ѳⷣа · 3 ѳⷣ҇ ф҃ тⷣа раⷣ тⷣдѣлⷣ дѣла цⷣа҃ⷭ 1 ѳф҃ⷭ тⷣа, вопⷣ҇ⷭ тⷣоарⷭ҇ⷭ Сарѳнⷣ҇ 240 ·

3 мц҃а 2 днⷣ выроⷣилⷭ нѡ҃ⷭ моⷧ҇ковⷣ вⷣ моⷧ҇ковѣ вⷣдѣлⷣ на҃ⷭ ѳⷣа · по҃ⷣ ѳⷣ҇ ф҃ тⷣа раⷣ тⷣдѣлⷣ дѣла цⷣа҃ⷭ 1 ѳф҃ⷭ тⷣа, вопⷣ҇ⷭ тⷣоарⷭ҇ⷭ Сарѳнⷣ҇ 220 ·

Сⷣ҇ⷭ · 1 мц҃а 2 днⷣ выроⷣилⷭ бⷣ҇ⷭ кѡ҃ь моⷧ҇ковⷣ вⷣ моⷧ҇ковѣ вⷣдѣлⷣ на҃ⷭ рⷭи 1 ѳⷣ҇ ф҃ тⷣ раⷣ тⷣдѣлⷣ дѣла цⷣа҃ⷭ 1 ѳф҃ⷭ тⷣа, вопⷣ҇ⷭ тⷣоарⷭ҇ⷭ Сарѳнⷣ҇ 220 ·

2 мц҃а 4 днⷣ выроⷣилⷭ бⷣ҇ⷭ кѡ҃ь моⷧ҇ковⷣ вⷣ моⷧ҇ковѣ вⷣдѣлⷣ на҃ⷭ ѳⷣа · 3 ѳⷣ҇ ф҃ тⷣа раⷣ тⷣдѣлⷣ дѣла цⷣа҃ⷭ 1 ѳф҃ⷭ тⷣа, вопⷣ҇ⷭ тⷣоарⷭ҇ⷭ Сарѳнⷣ҇ 240 ·

3 мц҃а 2 днⷣ выроⷣилⷭ нѡ҃ⷭ моⷧ҇ковⷣ вⷣ моⷧ҇ковѣ вⷣдѣлⷣ на҃ⷭ ѳⷣа · по҃ⷣ ѳⷣ҇ ф҃ тⷣа раⷣ тⷣдѣлⷣ дѣла цⷣа҃ⷭ 1 ѳф҃ⷭ тⷣа, вопⷣ҇ⷭ тⷣоарⷭ҇ⷭ Сарѳнⷣ҇ 220 ·

Сⷣ҇ⷭ кѡ҃ь сп҃ра ·

1 мц҃а 2 днⷣ выроⷣилⷭ ко҃ньчⷭтвⷣ моⷧ҇ковⷣ вⷣ моⷧ҇ковѣ вⷣдѣлⷣ на҃ⷭ рⷭи 1 ѳⷣ҇ ф҃ тⷣ раⷣ тⷣдѣлⷣ дѣла цⷣа҃ⷭ 1 ѳф҃ⷭ тⷣа, вопⷣ҇ⷭ тⷣоарⷭ҇ⷭ Сарѳнⷣ҇ 220 ·

2 мц҃а 4 днⷣ выроⷣилⷭ бⷣ҇ⷭ кѡ҃ь моⷧ҇ковⷣ вⷣ моⷧ҇ковѣ вⷣдѣлⷣ на҃ⷭ ѳⷣа · 3 ѳⷣ҇ ф҃ тⷣа раⷣ тⷣдѣлⷣ дѣла цⷣа҃ⷭ 1 ѳф҃ⷭ тⷣа, вопⷣ҇ⷭ тⷣоарⷭ҇ⷭ Сарѳнⷣ҇ 240 ·

3 мц҃а 2 днⷣ выроⷣилⷭ нѡ҃ⷭ моⷧ҇ковⷣ вⷣ моⷧ҇ковѣ вⷣдѣлⷣ на҃ⷭ рⷭи 1 ѳⷣ҇ ф҃ тⷣа раⷣ тⷣдѣлⷣ дѣла цⷣа҃ⷭ 1 ѳф҃ⷭ тⷣа, вопⷣ҇ⷭ тⷣоарⷭ҇ⷭ Сарѳнⷣ҇ 220 ·

Сⷣ҇

№ [illegible] Захарьи покупки

[illegible] Вперво [illegible] [illegible]

1. мина 4. дни вырочищей на полтавской выставки наоно [illegible] 3. четвертей разстояния [illegible] дела [illegible] по [illegible] Вопрудной Троаршинной Саженей 300.

2. мина 1. день вырочищей [illegible] выставки наоно [illegible] 2. четвертей разстояния [illegible] дела [illegible] 1. верста Вопрудной Троаршинной Саженей 100.

Вдругой [illegible] крупной

1. мина 5. день вырочищей [illegible] выставки наоно [illegible] 1 верста Вопрудной Троаршинной Саженей 400.

Втретей [illegible] крупной

1. мина 1. день вырочищей крупной [illegible] выставки наоно [illegible] 2. [illegible] разстояния [illegible] дела [illegible] 1 верста Вопрудной Троаршинной Саженей 100.

2. мина 1. упругъ вырочищей [illegible] выставки наоно [illegible] 1 четвертей разстояния [illegible] дела [illegible] верста Вопрудной Троаршинной Саженей 50.

[illegible] Захарьи [illegible] 1765 [illegible] 2 дня [illegible] 11 рублей [illegible] 1762 [illegible] 16 дня [illegible]

Захарьи

Вдругой [illegible] крупной

1. мина 2. дни вырочищей [illegible] выставки наоно [illegible] 1 четвертей разстояния [illegible] дела [illegible] 1 верста Вопрудной Троаршинной Саженей 200.

№ 2. мина 4 дни вырочищей [illegible] выставки наоно [illegible] 3 четвертей разстояния [illegible] дела [illegible] 1 верста Вопрудной Троаршинной Саженей 200.

3. мина 2. дни вырочищей [illegible] выставки наоно [illegible] 1 верста Вопрудной Троаршинной Саженей 220.

[illegible] 1765 [illegible] 66 рублей [illegible]

2. мина 6 день вырочищей [illegible] выставки наоно [illegible] 1 верста Вопрудной Троаршинной Саженей 400.

[illegible] 1763 [illegible] 16 дня [illegible] 1 рубль и 50 [illegible]

[illegible]

[illegible]

1. мина 3. дни вырочищей [illegible] выставки наоно [illegible] 1 верста Вопрудной Троаршинной Саженей 130.

[illegible] 1759 [illegible] 16 рублей [illegible]

[illegible]

Μηνὸς Ἰουνίου

Ἀπὸ τὸν Ἀναστάσιον Ἀναστασίου Ἀναστασόπουλον ἐκ τῆς Ἀνδρου

Ἀπὸ τὸν Ἀναστάσιον Ἀναστασίου Ἀναστασόπουλον ἐκ τῆς Ἀνδρου ἐξωλκίσθη τὸ ἐν Ἀνδρῳ ἐκκλησιαστικὸν ἀνήκον εἰς τὴν Ἱερὰν Μονὴν τῆς Ὑπεραγίας Θεοτόκου τῆς Γοργοεπηκόου καὶ Ζωοδόχου Πηγῆς τὸ ὁποῖον ἐκράτει ὁ ἀνωτέρω Ἀναστάσιος Ἀναστασόπουλος ἐκ τῆς Ἀνδρου, ἐπὶ ἐτησίου μισθώματος γροσίων διακοσίων (200).

Μηνὸς τοῦ αὐτοῦ Ἰουνίου τῆς αὐτῆς ἱστορίας

Ἀπὸ τὸν αὐτὸν Ἀναστάσιον Ἀναστασίου Ἀναστασόπουλον ἐκ τῆς Ἀνδρου ἐξωλκίσθη τὸ ἐν Ἀνδρῳ ἐκκλησιαστικὸν ἀνήκον εἰς τὴν Ἱερὰν Μονὴν τῆς Ὑπεραγίας Θεοτόκου τῆς Γοργοεπηκόου καὶ Ζωοδόχου Πηγῆς τὸ ὁποῖον ἐκράτει ὁ ἀνωτέρω Ἀναστάσιος Ἀναστασόπουλος ἐκ τῆς Ἀνδρου, ἐπὶ ἐτησίου μισθώματος γροσίων διακοσίων εἴκοσι (220).

Τοῦ αὐτοῦ μηνὸς Ἰουνίου τῆς αὐτῆς ἱστορίας

Ἀπὸ τὸν Ἀναστάσιον Ἀναστασίου Ἀναστασόπουλον ἐκ τῆς Ἀνδρου ἐξωλκίσθη τὸ ἐν Ἀνδρῳ ἐκκλησιαστικὸν ἀνήκον εἰς τὴν Ἱερὰν Μονὴν τῆς Ὑπεραγίας Θεοτόκου τῆς Γοργοεπηκόου καὶ Ζωοδόχου Πηγῆς τὸ ὁποῖον ἐκράτει ὁ ἀνωτέρω Ἀναστάσιος Ἀναστασόπουλος ἐκ τῆς Ἀνδρου, ἐπὶ ἐτησίου μισθώματος γροσίων διακοσίων δέκα (210).

Τοῦ αὐτοῦ μηνὸς Ἰουνίου τῆς αὐτῆς ἱστορίας

Ἀπὸ τὸν Ἀναστάσιον Ἀναστασίου Ἀναστασόπουλον ἐκ τῆς Ἀνδρου ἐξωλκίσθη τὸ ἐν Ἀνδρῳ ἐκκλησιαστικὸν ἀνήκον εἰς τὴν Ἱερὰν Μονὴν τῆς Ὑπεραγίας Θεοτόκου τῆς Γοργοεπηκόου καὶ Ζωοδόχου Πηγῆς τὸ ὁποῖον ἐκράτει ὁ ἀνωτέρω Ἀναστάσιος Ἀναστασόπουλος ἐκ τῆς Ἀνδρου, ἐπὶ ἐτησίου μισθώματος γροσίων ἑκατὸν δέκα (110).

Τοῦ αὐτοῦ μηνὸς Ἰουνίου τῆς αὐτῆς ἱστορίας

Ἀπὸ τὸν Ἀναστάσιον Ἀναστασίου Ἀναστασόπουλον ἐκ τῆς Ἀνδρου ἐξωλκίσθη τὸ ἐν Ἀνδρῳ ἐκκλησιαστικὸν ἀνήκον εἰς τὴν Ἱερὰν Μονὴν τῆς Ὑπεραγίας Θεοτόκου τῆς Γοργοεπηκόου καὶ Ζωοδόχου Πηγῆς τὸ ὁποῖον ἐκράτει ὁ ἀνωτέρω Ἀναστάσιος Ἀναστασόπουλος ἐκ τῆς Ἀνδρου, ἐπὶ ἐτησίου μισθώματος γροσίων ἑκατὸν ἐννέα (109).

Τοῦ αὐτοῦ μηνὸς Ἰουνίου τῆς αὐτῆς ἱστορίας

Ἀπὸ τὸν Ἀναστάσιον Ἀναστασίου Ἀναστασόπουλον ἐκ τῆς Ἀνδρου ἐξωλκίσθη τὸ ἐν Ἀνδρῳ ἐκκλησιαστικὸν ἀνήκον εἰς τὴν Ἱερὰν Μονὴν τῆς Ὑπεραγίας Θεοτόκου τῆς Γοργοεπηκόου καὶ Ζωοδόχου Πηγῆς τὸ ὁποῖον ἐκράτει ὁ ἀνωτέρω Ἀναστάσιος Ἀναστασόπουλος ἐκ τῆς Ἀνδρου, ἐπὶ ἐτησίου μισθώματος γροσίων ἑκατὸν ἐνενήκοντα (190).

Ἀπὸ τὸν Βασίλειον

Ἀπὸ τὸν Πρωτοπαπᾶ τοῦ Ἀργοστολίου Ἰωάννην Παπαδάτον ἐξωλκίσθη τὸ ἐν Ἀργοστολίῳ ἐκκλησιαστικὸν ἀνήκον εἰς τὴν Ἱερὰν Μονὴν τῆς Ὑπεραγίας Θεοτόκου τῆς Γοργοεπηκόου καὶ Ζωοδόχου Πηγῆς τὸ ὁποῖον ἐκράτει ὁ ἀνωτέρω Πρωτοπαπᾶς Ἰωάννης Παπαδάτος ἐπὶ ἐτησίου μισθώματος γροσίων διακοσίων εἴκοσι (220).

Τοῦ αὐτοῦ μηνὸς τῆς αὐτῆς ἱστορίας

Ἀπὸ τὸν Ἀναστάσιον Ἀναστασίου Ἀναστασόπουλον ἐκ τῆς Ἀνδρου ἐξωλκίσθη τὸ ἐν Ἀνδρῳ ἐκκλησιαστικὸν ἀνήκον εἰς τὴν Ἱερὰν Μονὴν τῆς Ὑπεραγίας Θεοτόκου τῆς Γοργοεπηκόου καὶ Ζωοδόχου Πηγῆς τὸ ὁποῖον ἐκράτει ὁ ἀνωτέρω Ἀναστάσιος Ἀναστασόπουλος ἐκ τῆς Ἀνδρου, ἐπὶ ἐτησίου μισθώματος γροσίων διακοσίων δέκα (210).

Τοῦ αὐτοῦ μηνὸς Ἰουνίου τῆς αὐτῆς ἱστορίας

Ἀπὸ τὸν Ἀναστάσιον Ἀναστασίου Ἀναστασόπουλον ἐκ τῆς Ἀνδρου ἐξωλκίσθη τὸ ἐν Ἀνδρῳ ἐκκλησιαστικὸν ἀνήκον εἰς τὴν Ἱερὰν Μονὴν τῆς Ὑπεραγίας Θεοτόκου τῆς Γοργοεπηκόου καὶ Ζωοδόχου Πηγῆς τὸ ὁποῖον ἐκράτει ὁ ἀνωτέρω Ἀναστάσιος Ἀναστασόπουλος ἐκ τῆς Ἀνδρου, ἐπὶ ἐτησίου μισθώματος γροσίων διακοσίων δέκα (210).

Τοῦ αὐτοῦ μηνὸς Ἰουνίου τῆς αὐτῆς ἱστορίας

Ἀπὸ τὸν Ἀναστάσιον Ἀναστασίου Ἀναστασόπουλον ἐκ τῆς Ἀνδρου ἐξωλκίσθη τὸ ἐν Ἀνδρῳ ἐκκλησιαστικὸν ἀνήκον εἰς τὴν Ἱερὰν Μονὴν τῆς Ὑπεραγίας Θεοτόκου τῆς Γοργοεπηκόου καὶ Ζωοδόχου Πηγῆς τὸ ὁποῖον ἐκράτει ὁ ἀνωτέρω Ἀναστάσιος Ἀναστασόπουλος ἐκ τῆς Ἀνδρου, ἐπὶ ἐτησίου μισθώματος γροσίων διακοσίων δέκα (210).

Τοῦ αὐτοῦ μηνὸς Ἰουνίου τῆς αὐτῆς ἱστορίας

Ἀπὸ τὸν Ἀναστάσιον Ἀναστασίου Ἀναστασόπουλον ἐκ τῆς Ἀνδρου ἐξωλκίσθη τὸ ἐν Ἀνδρῳ ἐκκλησιαστικὸν ἀνήκον εἰς τὴν Ἱερὰν Μονὴν τῆς Ὑπεραγίας Θεοτόκου τῆς Γοργοεπηκόου καὶ Ζωοδόχου Πηγῆς τὸ ὁποῖον ἐκράτει ὁ ἀνωτέρω Ἀναστάσιος Ἀναστασόπουλος ἐκ τῆς Ἀνδρου, ἐπὶ ἐτησίου μισθώματος γροσίων διακοσίων δέκα (210).

Τοῦ αὐτοῦ μηνὸς Ἰουνίου τῆς αὐτῆς ἱστορίας

Ἀπὸ τὸν Ἀναστάσιον Ἀναστασίου Ἀναστασόπουλον ἐκ τῆς Ἀνδρου ἐξωλκίσθη τὸ ἐν Ἀνδρῳ ἐκκλησιαστικὸν ἀνήκον εἰς τὴν Ἱερὰν Μονὴν τῆς Ὑπεραγίας Θεοτόκου τῆς Γοργοεπηκόου καὶ Ζωοδόχου Πηγῆς τὸ ὁποῖον ἐκράτει ὁ ἀνωτέρω Ἀναστάσιος Ἀναστασόπουλος ἐκ τῆς Ἀνδρου, ἐπὶ ἐτησίου μισθώματος γροσίων διακοσίων δέκα (210).

Τοῦ αὐτοῦ μηνὸς Ἰουνίου τῆς αὐτῆς ἱστορίας

Ἀπὸ τὸν Ἀναστάσιον Ἀναστασίου Ἀναστασόπουλον ἐκ τῆς Ἀνδρου ἐξωλκίσθη τὸ ἐν Ἀνδρῳ ἐκκλησιαστικὸν ἀνήκον εἰς τὴν Ἱερὰν Μονὴν τῆς Ὑπεραγίας Θεοτόκου τῆς Γοργοεπηκόου καὶ Ζωοδόχου Πηγῆς τὸ ὁποῖον ἐκράτει ὁ ἀνωτέρω Ἀναστάσιος Ἀναστασόπουλος ἐκ τῆς Ἀνδρου, ἐπὶ ἐτησίου μισθώματος γροσίων διακοσίων δέκα (210).

Τοῦ αὐτοῦ μηνὸς Ἰουνίου τῆς αὐτῆς ἱστορίας

Ἀπὸ τὸν Ἀναστάσιον Ἀναστασίου Ἀναστασόπουλον ἐκ τῆς Ἀνδρου ἐξωλκίσθη τὸ ἐν Ἀνδρῳ ἐκκλησιαστικὸν ἀνήκον εἰς τὴν Ἱερὰν Μονὴν τῆς Ὑπεραγίας Θεοτόκου τῆς Γοργοεπηκόου καὶ Ζωοδόχου Πηγῆς τὸ ὁποῖον ἐκράτει ὁ ἀνωτέρω Ἀναστάσιος Ἀναστασόπουλος ἐκ τῆς Ἀνδρου, ἐπὶ ἐτησίου μισθώματος γροσίων διακοσίων δέκα (210).

Τοῦ αὐτοῦ μηνὸς Ἰουνίου τῆς αὐτῆς ἱστορίας

Ἀπὸ τὸν Ἀναστάσιον Ἀναστασίου Ἀναστασόπουλον ἐκ τῆς Ἀνδρου ἐξωλκίσθη τὸ ἐν Ἀνδρῳ ἐκκλησιαστικὸν ἀνήκον εἰς τὴν Ἱερὰν Μονὴν τῆς Ὑπεραγίας Θεοτόκου τῆς Γοργοεπηκόου καὶ Ζωοδόχου Πηγῆς τὸ ὁποῖον ἐκράτει ὁ ἀνωτέρω Ἀναστάσιος Ἀναστασόπουλος ἐκ τῆς Ἀνδρου, ἐπὶ ἐτησίου μισθώματος γροσίων διακοσίων δέκα (210).

Ѡ҆ни ҂ѕ҃ѕ҃ Сиѡта.

Сн҃ѹ Петра

Кнѧгѣ Зѡмаѧ 1. Ѳеѳѡмаѧ 2 волѡ рабочи 3. Коро Стеѧ
тами 2. Дволѣтнаѧ телица 1. овецъ 8
Свиней 4.

Ѳюма

Лошадь 1. Кнѧгѣ 1. волѡ рабочи 3. Корова Стеѧмъ
1. Ѧлѡка 1. Тролѣтнѧ телицъ 2. овецъ 8
Свиней 6.

В Поѧ Сусѣдна Его Андреѧ Кукѡва

Кнѧгѣ 1. Корова 1. Свинѧ 1.

Ѳивана

Кнѧгѣ Зѡма тами 2 Ѳеѳѡма тѡ 3. Тролѣтнѧ
Ѡмаѧ 2. волѡ рабочи 3. Корова Стеѧмъ 1 Ѧло
ви 2. овецъ 8. Свиней 7.

Ѳѵѵана

Кнѧгѣ 2 Тре Тролѣтнѧ Лошаѧ 1. волѡ рабочи 3
Корова Стеѧмъ 1. овецъ 2. Свиней 4

В Тѧ Тѧна

Лошадь 1. Кнѧгѣ 2. Тре Тролѣтнѧ Ѡмаѧ
1. волѡ рабочи 2. Корова 1. овецъ 3 Свиней 3
В Поѧ Сусѣдна Его Тараса Черди
Корова 1. Тролѣтнѧ Бычокъ 1 Свинѧ 1.

В Харка

Кнѧгѣ 3. Тролѣтнѧ Ѡмаѧ 2. волѡ рабочи 3. Коро 3.
Дволѣтнаѧ телица 1. овецъ 5. Свиней 2

В Федора

Кнѧгѣ 1. волѡ рабочи 2. Корова Стеѧмъ 1. овецъ 5
Свиней 2 Козъ 2.
В Поѧ Сусѣдна Его Сергѣѧ Лошадь 2 Корова Дѣнаѧ 1 Дволѣтнѧ Бычокъ 1. Свинѧ 1.
В Тѧ Тѧна

Кнѧгѣ 1. Тролѣтнѧ Лошаѧ 2. волѡ рабочи 2 Корова
Стеѧмъ 1. Тролѣтнаѧ телица 1. овецъ 8. Свиней 3.

Ѳивана

Лошадь 1. Кнѧгѣ 1. Дволѣтнѧ Лошаѧ 1. волѡ ра
бочи 2. Корова Стеѧмъ 1. Ѧлѡка 1. овецъ 6.
Свиней 3.

Ѡ҆ни ҂ѕ҃ѕ҃ Хлѣба Его Виѳѧ

Сн҃ѹ Петро

Ржи Пол Тре Тѧ Четверти Пшеницѣ Ѧро 2 Четверичи
Ѧчменѣ Пол Четверти Овса 2 Четверти Гречи 1 Четверти
Проса 1 Четверичокъ Сѣмѧ Конопѣнѧ 1 Четверичокъ
Лну 2 Гарци

Ѧ҆ни Тѧ Ѡ҆сѣнѣ Виѳѧ Ржи 2 Четверти

Ѧ҆сѣ

Ржи Пол Тре Тѧ Четверти Пшеницѣ Озимѣ 1 Четверичокъ
Пшеницѣ Ѧро 2 Четверича Гороху 1 Четверичокъ Ѧчменѣ
Пол Четверти Овса 2 Четверти Гречи 1 Четверти
Проса 1 Четверичокъ Сѣмѧ Конопѣнѧ 1 Четверичокъ
Лну 3 Гарци

Ѧ҆ни Тѧ Ѡ҆сѣнѣ Виѳѧ Ржи Пол Тре Тѧ Четверти Пшеницѣ
Озимой Пол Четверти

Поѧ Сусѣдокъ Его Хлѣба Нѣсѣ Ѧ҆ни Тѧ Ѧ҆ѧ Ѯѧ Ѯѡ Ну Ѵ҆ругѡ
Заробѡтку Брѧнѣ Тамошнѣ Обива Тѣнѣ

Ѵвана

Ржи 2 Четверти Пшеницѣ Озимѣ 2 Четверичи Ѧро
1 Четверичокъ Гороху 3 Гарци Ѧчменѣ Пол Четверти
Овса 2 Четверти Гречи 1 Четверти Сѣмѧ Конопѣнѧ
1 Четверичокъ Лну 3 Гарци

Ѧ҆ни Тѧ Ѡ҆сѣнѣ Виѳѧ Ржи 2 Четверти Пшеницѣ
Озимѣ 2 Четверичи

Ѵѵана

Ржи 2 Четверти Пшеницѣ Озимѣ 1 Четверичокъ
Пшеницѣ Ѧро 2 Четверичи Ѧчменѣ Пол Четверти
Овса 2 Четверти Гречи 1 Четверти Сѣмѧ Конопѣ
нѧ 1 Четверичокъ Лну 3 Гарци

Ѧ҆ни Тѧ Ѡ҆сѣнѣ Виѳѧ Ржи Пол Тре Тѧ Четверти

Ѧ҆ѧ Тѧна

Ржи 2 Четверти Гороху 2 Гарци Ѧчменѣ Пол Четверти
Овса 2 Четверти Гречи 1 Четверти Сѣмѧ Конопѣнѧ
3 Гарци Лну 2 Гарци

Ѧ҆ни Тѧ Ѡ҆сѣнѣ Виѳѧ Ржи 2 Четверти
Поѧ Сусѣдокъ Его Черда Хлѣба Нѣсѣ Ѧ҆ни Тѧ Ѧ҆ѧ Ѯѧ
Ѯѡ Ну Ѵ҆ругѡ Заробѡтку Брѧнѣ Тамошнѣ Обива Тѣнѣ

Ни

Ларио

Ржи 2 четверти пшеницы яро 2 четверичка
гороху 3 гарцы ячменю пол четверти овса 3 четверти
гречи 1 четверть сѣмя конопляного 1 четверть
лну 3 гарцы.

Анинъ жнов осѣнь выбрал ржи 3 четверти пшени
цы ѡзимы 2 четвериковъ.

Федо

Ржи 2 четверти ячменю 2 четвериковъ овса 1 четве
рть гречи пол четверти сѣмя конопляного 1 га
рнецъ лну 1 гарнецъ.

Анинъ жнов осѣнь выбрал ржи пол тори четвертовъ

Тимоѳъ

Ржи 2 четверти пшеницы ѡзимы пол четверти горо
ху 2 гарцы ячменю пол четверти овса 2 четверти
гречи 6 четвериковъ сѣмя конопляного 3 гарцы лну 1 гарнецъ
Анинъ жнов осѣнь выбрал ржи 2 четверти пшеницы
ѡзимы 1 четвериковъ.

Иванъ

Ржи 2 четверти пшеницы ѡзимы пол четверти
гороху 3 гарцы ячменю пол четверти овса 2 четверти
гречи 1 четверть сѣмя конопляного 3 гарцы лну 2
гарцы.

Анинъ жнов осѣнь выбрал ржи 2 четверти пшеницы
ѡзимы пол четверти.

Вышеписанные дуби у пражиковъ тыя единицы хлѣбо па
жествомъ приказомъ и на предыдущее оставаться желаютъ
и между собою службу во имя ихъ отправлять по отечество,
до ходу вмѣсто получать сонъ хлѣбо пажества
для единъ себе здоровствомъ снабдѣнія и пре
пи тания.

Вышеписанные матвѣина дуби по сусѣдовъ чередо
пора поколѣнъ дѣлаютъ а тамана и товари
по единому рубку и дѣлѣ [illegible]

1 Огородъ подсадовъ и для огородныхъ близъ жилъ двора
торговъ по предыдущему надлежитъ онъ доводится на двѣ
части Една петру иосифу и ивану и кулину другая матви
ну Захарія и Федору.

2 Огородъ для хлѣба противъ пустыхъ и же дуби
пѣшую наслѣдницу ѡнъ надлежащей Едну петру иосифу
и ивану и кулину другой матвѣину.

4 Пѣшую в пустыхъ противъ жилъ и дуби двора онъ над
лежитъ в части матвѣину Захарія и Федору а до тамъ
ѡнъ надлежитъ по подъ одну полу пѣшую жилъ и кула
вомъ грицка вѣнчика но на онъ бывшая купчая за пи
по приключившемся в 1762 году мая 16 по жалобѣ
Скучаи Згорѣла.

3 Пѣшую поковинная часть вогорожъ на прѣчечкою бере
дицею близъ жилъ и же дуби двора онъ при надлежитъ
потому по предыдущему надлежащему на двѣ части
Една вогорожъ петру иосифу и ивану и кулину другая
в пустыхъ матвѣину Захарія и Федору.

Подсусѣдки

Сарь

Ѳѳѳ
Аа

На тои̃ Ѳео̃ γнωѕѣ дѡ̃ѕ а҃ѕтаѕ ѕнмѣ дѣѳ ѳнѕѵ-
6 ѕѵѵ Ѳѵηѕ̃ѳ̃ѵ ѵѣѳ̃ѳ̃ѳ̃ραѵ ρѡѕѳ̃ѵ ѳ̃ѵ ѳ̃ѳ̃ѵ ѕѵѵ Ѳѵ
ηѕ̃ѳ̃ѵ ρѡѕѳ̃ѵ а҃ѵ̃ѳ̃ρѣѳ̃ ѳ̃ѵ ѳ̃ѳ̃ѵ ѵѣѳ̃ѳ̃ѳ̃ραѵ ρѡ
ѵ̃ѳ̃ ѳ̃ѵ ѳ̃ѳ̃ѵ ρѡѕѳ̃ѵ ѳ̃ѳ̃ѵ Ѳѵηѕ̃ѳ̃ѵ ѳ̃ѵ ѳ̃ѳ̃ѵ ѵѣѳ̃ѳ̃ѳ̃ραѵ ѵ̃ѳ̃ ѳ̃ѵ ѳ̃ѳ̃ѵ
ѵѣδα Ѳѵηѕ̃ѳ̃ѵ ѵ̃ѳ̃ѵ а҃ѵ̃ѳ̃ρѣѳ̃ѳ̃ѵ ѵρѡ̃ѳ̃ѳ̃ѵ ρѡѕѳ̃ѵ ѵ̃ѳ̃ ѳ̃ѵ ѳ̃ѳ̃ѵ
ѵѣѳ̃ѳ̃ѳ̃ραѵ ѵ̃ѳ̃ѵ ѳ̃ѵ ѳ̃ѳ̃ѵ ѵ̃ѳ̃ ѳ̃ѵ ѳ̃ѳ̃ѵ ѳ̃ѵ ѳ̃ѳ̃ѵ ѳ̃ѵ ѳ̃ѳ̃ѵ ѳ̃ѵ ѳ̃ѳ̃ѵ ѳ̃ѵ ѳ̃ѳ̃ѵ
ѵѣδα ѳ̃. Сараѕѵ ѳ̃. Ѵδѵоѕ̃. 9.

Ѳѵ ѳ̃ѵ ѳ̃ѳ̃ѵ ѳ̃ѵ ѳ̃ѳ̃ѵ ѳ̃ѵ ѳ̃ѳ̃ѵ ѳ̃ѵ ѳ̃ѳ̃

[illegible] [illegible] [illegible] [

№ Вино Пуаньо по 20 соль. ц. буд. на кабак
Брестье на Тюр. по Пустерне в Анадыр Ендаки
в Ерданье умерш. Юдаф Брезанов задери

Данилова прибыл Шуваш.

В Верх Сысольской Еньгорецкой

1 шт. 3 куб. бурлацкие порожн. мошни выдал
на р. Ю. Тюрегеда Ерм. рад. Данилов д. Ела Шуваш
№ 1 в Ерм. Вогнутой тропарминой Сабле
2 шт. 180
2 шт. 1 куб. бурлацкие ржаные 2 бурлац. выдал
на р. Ерегеда 2 Ел. Еньгорецкие рад. Данилов д. Ела Шуваш
№ Тюрегеда в Ерм. Вогнутой тропарминой Са
бленых 100
3 шт. 1 куб. бурлацкие в Ведмежье Стан. Ерм.
выдал на р. Ерегеда 2 Ел. Еньгорецкие рад. Данилов
д. Ела Шуваш № в Ерм. Вогнутой тропарми
ной Сабленых 140.

В Верх Сысольской Еньгорецкой

1 шт. 1 куб. бурлацкие Ржаные Мошни выдал
на р. Ю. Ел. Ерм. рад. Данилов д. Ела Шуваш
№ Тюрегеда в Ерм. Вогнутой тропарминой Са
бленых 120
2 шт. 1 куб. овса на Стан. Ведмежье выдал
на р. Ерегеда 2 гарнца Вогнутой тропарминой
Сабленых 130.
3 шт. 2 куб. бурлацкие Ерм. выдал на р. Ерегеда № Тюрегеда
Ел. Ерм. рад. Данилов д. Ела Шуваш № в Ерм. Вогнутой тропарминой Сабленых 140.
4 шт. 1 куб. бурлацкие в Ведмежье Стан. выдал
на р. Ерегеда 1 Ел. Еньгорецкие рад. Данилов д. Ела Шуваш
№ в Ерм. Вогнутой тропарминой Сабленых 400.

В Верх Сысольской Еньгорецкой

1 шт. 1 куб. бурлацкие Ермолаевские Ерем. Ермолаев выдал
на р. Ю. Ел. Ерм. Вогнутой тропарминой Сабленых 140.
В Ермолаевской Ел. Ерм. Вогнутой тропарминой Сабленых 140.
Ермолаевские Ерем. Ермолаев Ермолаевские Ерем. Ермолаев
Ермолаевские Ерем. Ермолаев Ермолаевские Ерем. Ермолаев

№ В Верх Сысольской Еньгорецкой

1 шт. 1 куб. бурлацкие Абсо. Ерем. выдал на р. Ю.
2 Ел. Ерм. рад. Данилов д. Ела Шуваш № в Ерм. Вогнутой
тропарминой Сабленых 260.
2 шт. 1 куб. бурлацкие Ведмежье выдал на р. Ерегеда
2 Ел. Еньгорецкие 2 рад. Данилов д. Ела Шуваш № Тюрегеда в Ерм.
Вогнутой тропарминой Сабленых 260.
3 шт. 1 куб. бурлацкие порожн. Мошни выдал на р. Ю.
Ермолаевские № 1 Ел. Ерм. рад. Данилов д. Ела Шуваш № в Ерм.
Вогнутой тропарминой Сабленых 140.

В Верх Сысольской Еньгорецкой

1 шт. 8 куб. бурлацкие Ржаные выдал на р. Ю.
1 Ел. Ерм. рад. Данилов д. Ела Шуваш № Тюрегеда в Ерм.
Вогнутой тропарминой Сабленых 300.
2 шт. 2 куб. бурлацкие Ржаные мошни выдал на р. Ю.
Ермолаевские 2 Ел. Еньгорецкие рад. Данилов д. Ела Шуваш
1 в Ерм. Вогнутой тропарминой Сабленых 180.
3 шт. 2 куб. бурлацкие Ячменные мошни выдал на р. Ю.
Ермолаевские 2 Ел. Еньгорецкие рад. Данилов д. Ела Шуваш № Тюрегеда
в Ерм. Вогнутой тропарминой Сабленых 300.
4 шт. 1 куб. бурлацкие в Ермолаевские выдал на р. Ю.
Ермолаевские 1 Ел. Ерм. рад. Данилов д. Ела Шуваш 1 в Ерм. Вогнутой
тропарминой Сабленых 180.

В Верх Сысольской Еньгорецкой

1 шт. 1 куб. бурлацкие на Тюрегеда выдал на р. Ю.
Ермолаевские 1 Ел. Ерм. рад. Данилов д. Ела Шуваш № в Ерм.
Вогнутой тропарминой Сабленых 160.
2 шт. 1 куб. ячменные бурлацкие Ермолаевские выдал
на р. Ю. Ермолаевские № 1 Ел. Еньгорецкие рад. Данилов д. Ела Шуваш
№ 1 в Ерм. Вогнутой тропарминой Сабленых 140.
В 2 куб. Ермолаевские Ерем. Ермолаев Ермолаевские Ерем. Ермолаев

В Верх Сысольской Еньгорецкой

1 шт. 1 куб. бурлацкие Ермолаевские выдал на р. Ю.
№ 1 Ел. Ермолаевские рад. Данилов д. Ела Шуваш № в Ерм.
Вогнутой тропарминой Сабленых 260.
2 шт. 1 куб. бурлацкие порожн. Мошни выдал на р. Ю.
Ермолаевские № 1 Ел. Ерм. рад. Данилов д. Ела Шуваш № в Ерм.
Вогнутой тропарминой Сабленых 140.

Сентября 1 числа

1. 8 числа выроблено на Вильчинском заводе на 4 недели работников по 4 рубля в неделю, всего 800 рублей.
2. 11 числа выроблено на том же заводе на 2 недели работников по 2 рубля в неделю, всего 180 рублей.
3. 12 числа выроблено на том же заводе на 2 недели работников по 2 рубля в неделю, всего 180 рублей.
4. 14 числа выроблено в Вильчинском заводе на 1 неделю работников по 1 рублю, всего 300 рублей.

Сентября 2 числа

1. 2 числа выроблено в Вильчинском заводе на 1 неделю работников по 2 рубля, всего 140 рублей.

Сентября 3 числа

1. 4 числа выроблено в Вильчинском заводе на 2 недели работников по 2 рубля, всего 280 рублей.
2. По тому же числу выроблено в Вильчинском заводе на 1 неделю работников по 3 рубля, всего 300 рублей.

В Вильчинском заводе на 1 неделю работников 4 рубля, всего 400 рублей.

Сентября 4 числа

1. 5 числа выроблено в Вильчинском заводе на 2 недели работников по 2 рубля, всего 280 рублей.
2. По тому же числу выроблено в Вильчинском заводе на 1 неделю работников по 3 рубля, всего 300 рублей.

В Вильчинском заводе на 1 неделю работников 4 рубля, всего 400 рублей.

Сентября 5 числа

1. 6 числа выроблено в Вильчинском заводе на 2 недели работников по 2 рубля, всего 280 рублей.
2. По тому же числу выроблено в Вильчинском заводе на 1 неделю работников по 3 рубля, всего 300 рублей.

В Вильчинском заводе на 1 неделю работников 4 рубля, всего 400 рублей.

Сентября 6 числа

1. 7 числа выроблено в Вильчинском заводе на 2 недели работников по 2 рубля, всего 280 рублей.
2. По тому же числу выроблено в Вильчинском заводе на 1 неделю работников по 3 рубля, всего 300 рублей.

В Вильчинском заводе на 1 неделю работников 4 рубля, всего 400 рублей.

Сентября 7 числа

1. 8 числа выроблено в Вильчинском заводе на 2 недели работников по 2 рубля, всего 280 рублей.
2. По тому же числу выроблено в Вильчинском заводе на 1 неделю работников по 3 рубля, всего 300 рублей.

В Вильчинском заводе на 1 неделю работников 4 рубля, всего 400 рублей.

Сентября 8 числа

1. 9 числа выроблено в Вильчинском заводе на 2 недели работников по 2 рубля, всего 280 рублей.
2. По тому же числу выроблено в Вильчинском заводе на 1 неделю работников по 3 рубля, всего 300 рублей.

В Вильчинском заводе на 1 неделю работников 4 рубля, всего 400 рублей.

Сентября 9 числа

1. 10 числа выроблено в Вильчинском заводе на 2 недели работников по 2 рубля, всего 280 рублей.
2. По тому же числу выроблено в Вильчинском заводе на 1 неделю работников по 3 рубля, всего 300 рублей.

В Вильчинском заводе на 1 неделю работников 4 рубля, всего 400 рублей.

Сентября 10 числа

1. 11 числа выроблено в Вильчинском заводе на 2 недели работников по 2 рубля, всего 280 рублей.
2. По тому же числу выроблено в Вильчинском заводе на 1 неделю работников по 3 рубля, всего 300 рублей.

В Вильчинском заводе на 1 неделю работников 4 рубля, всего 400 рублей.

Сентября 11 числа

1. 12 числа выроблено в Вильчинском заводе на 2 недели работников по 2 рубля, всего 280 рублей.
2. По тому же числу выроблено в Вильчинском заводе на 1 неделю работников по 3 рубля, всего 300 рублей.

В Вильчинском заводе на 1 неделю работников 4 рубля, всего 400 рублей.

Сентября 12 числа

1. 13 числа выроблено в Вильчинском заводе на 2 недели работников по 2 рубля, всего 280 рублей.
2. По тому же числу выроблено в Вильчинском заводе на 1 неделю работников по 3 рубля, всего 300 рублей.

В Вильчинском заводе на 1 неделю работников 4 рубля, всего 400 рублей.

Сентября 13 числа

1. 14 числа выроблено в Вильчинском заводе на 2 недели работников по 2 рубля, всего 280 рублей.
2. По тому же числу выроблено в Вильчинском заводе на 1 неделю работников по 3 рубля, всего 300 рублей.

В Вильчинском заводе на 1 неделю работников 4 рубля, всего 400 рублей.

Сентября 14 числа

1. 15 числа выроблено в Вильчинском заводе на 2 недели работников по 2 рубля, всего 280 рублей.
2. По тому же числу выроблено в Вильчинском заводе на 1 неделю работников по 3 рубля, всего 300 рублей.

В Вильчинском заводе на 1 неделю работников 4 рубля, всего 400 рублей.

Сентября 15 числа

1. 16 числа выроблено в Вильчинском заводе на 2 недели работников по 2 рубля, всего 280 рублей.
2. По тому же числу выроблено в Вильчинском заводе на 1 неделю работников по 3 рубля, всего 300 рублей.

В Вильчинском заводе на 1 неделю работников 4 рубля, всего 400 рублей.

1876

№ 18. Отъ Бога у Пресвятыя Его Матери хвалу полагаемъ Церкви
на Преображеніе Господне Христово, что на Кубенскомъ
Городкѣ стоитъ по сему Списку:

Церковь Каменная Преображенія Господня, Самому
Поставлена в 1662 году Вологодскаго Архіепископа Іоны
Сысоевича. А Церковь Каменная Богородицы Знаменія
Пречистыя Его Матери Вологодскаго Архіепископа Іоны
Сысоевича. Да Церковь Каменная Варлаама Хутынскаго Чудотворца
Вологодскаго Архіепископа Іоны Сысоевича. Да
Церковь Каменная Николая Чудотворца Вологодскаго Архіепископа
Іоны Сысоевича. Да Церковь Каменная Николая

Ѡ[с]

Ѧ ѣлѣ вырѣшѥ[н]ѥ завѣдѣ[н]ѥ[м] наѣзнѡ[м] [с] [в]ѣсновѣрскѡ[г]ѡ [м]ѡнастырѧ
рабѡ[т]а нѣмца ѳедора нуарѡ[в] 2 обр[а]ти вопрѹ[с] такѡ
[в]ѣрѡ ѡ[т]вѣ[т]ѝ[л] са ѳедо[р] 88

2 ѣлѣ вырѣшѥ[н]ѥ ѧлѹнѡ[в]ѹ шѹтца кнѧзѡ[в] ѵрѡдѡ[в]
ѵрѹдѡ[в] вѣго наѣ[м] ѝ вѡлѡ[м] на ѕра рабѡ[т]а нѣмца ѳедора
нуарѡ[в] 2 обѣ[т]и вопрѹ[с] такѡ [в]ѣрѡ ѡ[т]вѣ[т]ѝ[л] са ѳедо[р].
ѳ ни[х] кнѧзь прина[л] ѣ[с] ѧ[м] ѥмѹ ѕѹ ѡ[т]ѧ нахлѣ[н]ѹ по ѵрѣ[ж]ѝ
ѵбра[т]а ни[х] ѥго ѵродѹ ѳѣкѣнѡ[в] наѣ[м] ѝ[м] ѣ наѣ[м] так
по[м]а хад[и]ѣ по ѣнѣ[м]

ѡбаѣ[г]ѡ ѵрѣ ѳ ѡтѣца кнѧ[з] ѣ[с] вырѣшѥ[н]ѥ ѵорѹ[ч]ѝ[л] ѳ ѵрѣзѡ
ѵѣ ѕѡ[т] на ѝ[м] ѣнѡ[в] ѕѡлѹнѣ рабѡ[т]а нѣмца ѳедора
нуарѡ[в] 2 обр[а]ти вопрѹ[с] такѡ [в]ѣрѡ ѡ[т]вѣ[т]ѝ[л] са ѳедо[р] 201
ѳ[т] кнѧ[з] ѕѡ[т] ѣ[с] ѥмѹ ѵо[ч]ѹ наѣ ѳ 1723 ѕѡ[т] ѳ[т] кнѧ
ѡ[т]ца ѥго ѳѣкѣнѡ[в] ѳарѝ[м]ѡ[в] ѵ[о]ѣ[т]ка ру[с]ѝ[н] ѵрѡ[ш]ѹ на
ѕа ѥмѹ ѳ ру[б]ѣ[т] ѝ ѕѡ ко[п] ѥ[щ] нал[о]ѕѝ[л] ѳ[т] ѝ[м] ѕа[т]
ѳ ни[х] ѣ ѳна ѥмѹ ѳ[т] ѕѡ[т] ѕѹ[б]ѹ ѳ[т] ѕѡ[т] ѕѹ[б]ѹ

Сѡ[б]ѡ[р]ѝ[л]а

Ѥ[п]ѳа[н]ѣ[в] ме[ш]ѹнѧ ѳ ѣ[с] ѧ[м] ѳ ѥмѹ наѣ[м] ме[ш]ѹ[т]ка
ѵѹ[ш]ѹ ѵѹ[ш]ѹ 2 ѧ[м] ѳ[т] ѳ

Сѹ[ш]ѹ ѳ[т] ѳна ѕѡ[т] ѳна ѕѡлѹ[т]ѹ ѳ[т] ѳ ѕѡ[т] ѳ
ломаѳ[т] л. ѳ ѧ[м] ѳ 2 ѕѡ[т] ѳна ѳ[т] ѳна ѳ[т] ѳ[в]ѡ[в] рабѡ[т] 2 ѵорѡ[т]
ѵѣ ѳ ѧ[м] л. ѕѡ[т] ѳ ѵѹ[т] ѳ[т] ѳ 2. ѳ ѳ[т] ѳ 1. Сѹ[ш]ѹ 1
ѵ[о]ѣ[т]ка на ѵѹ[т] ѳ[в] ѕѡ[т] ѳ
ломаѳ[т] л. ѳ ѧ[м] ѳ 2 ѳна ѳ[т] ѳна, ѳ[т] ѳ рабѡ[т] 2. ѵорѡ[т]
ѵѣ ѳ ѧ[м] 2. ѳ ѳна л. ѕѡ[т] ѳ ѵѹ[т] ѳ ѵѹ[ш]ѹ 1
ѳ ѳ[т] ѳ 4 Сѹ[ш]ѹ л.
ѳ ѕѹ[б]ѹ
ѳ ѧ[м] ѳ
ѳ ѧ[м] ѳ ѳна л. ѳ ѳ[т] рабѡ[т] 2 ѵорѡ[т] ѵѣ ѳ ѳна л.
ѳ ѳ[т] 2 Сѹ[ш]ѹ л.

ѳ ѝ[м] ѳ ѳ[т] ѳ[в]ѡ[в] ѳ[т] ѳ[в]ѡ[в] ѳ[т] ѳ
Сѹ[ш]ѹ ѳ[т] ѳна ѕѡ[т] ѳна ѕѡлѹ[т]ѹ ѳ[т] ѳ ѕѡ[т] ѳ
р ѳ 2 ѳ ѳ[т] ѳ ѵорѡ[т] 2 ѵорѡ[т] ѳ[в]ѡ[в] ѝ ѳ ѵорѡ[т] ѳ
ѳ ѳна л ѳ ѳ[т] ѳ ѵѹ[т] ѳ[т] ѳ ѵѹ[ш]ѹ ѝ ѳ ѵорѡ[т] ѳ
ѳ[в]ѡ[в] ѝ ѝ ѳ ѳ[т] ѳ ѵѹ[т] ѳ[т] ѳ ѵѹ[ш]ѹ ѝ ѳ ѵорѡ[т] ѳ
ѧ[м] ѝ ѝ ѳ ѳ[т] ѳ ѵѹ[т] ѳ[т] ѳ ѵѹ[ш]ѹ ѝ ѳ ѵорѡ[т] ѳ
Ѧ ѝ[м] ѳ ѳ[т] ѳ[в]ѡ[в] ѳ[т] ѳ ѵѹ[т] ѳ[т] ѳ ѵѹ[ш]ѹ р ѳ 2 ѳ ѳ[т] ѳ

Ѡ[с]

ѵ[о]ѣ[т]ка

р ѳ 2 ѳ ѳ[т] ѳ ѵорѡ[т] л ѳ[в]ѡ[в] ѳ[т] ѳ[в]ѡ[в] ѝ ѳ ѵорѡ[т] ѳ
ѳ ѳна л ѳ ѳ[т] ѳ ѵѹ[т] ѳ[т] ѳ ѵѹ[ш]ѹ ѝ ѳ ѵорѡ[т] ѳ
ѧ[м] ѝ ѝ ѳ ѳ[т] ѳ ѵѹ[т] ѳ[т] ѳ ѵѹ[ш]ѹ ѝ ѳ ѵорѡ[т] ѳ
Ѧ ѝ[м] ѳ ѳ[т] ѳ[в]ѡ[в] ѳ[т] ѳ ѵѹ[т] ѳ[т] ѳ ѵѹ[ш]ѹ р ѳ 2 ѳ ѳ[т] ѳ

ѳ ѕѹ[б]ѹ ѳ[т] ѳ ѵѹ[т] ѳ[т] ѳ ѵѹ[ш]ѹ ѝ ѳ ѵорѡ[т] ѳ
р ѳ л ѳ ѳ[т] ѳ ѵорѡ[т] 2 ѵорѡ

№ 15

На тай ф-ц у вилиць Свято Спасо[вій] дво[р] с[ъ] сыном дв[ом] фи[липпом] ру[с]ским 3. Евдокиа[ю] и Ксенофонтом фи[липпом] Сергеем 3. лѣт[ъ] 6.

Сын[ъ] ег[о] тай ф-ц Василей Филиппов[ъ] лѣт[ъ] 26 здоров

Его ф[ер]на Аграфена Ивана[ова] дочь Ярославца села Кушалина Иванца 1703 г[ода] лѣт[ъ] 50. здорова.

Умерли

1. Синк[ъ] Василей лѣт[ъ] 21. здоров

Его ф[ер]на Евдокиа Ив[ановна] дочь Ярославца села Кушалина Иванца 1703 г[ода] лѣт[ъ] 20. здорова

Умерли до сего переписного времени

2. Зять	лѣт[ъ]	18
3. Сестра	лѣт[ъ]	9
Его дочь Ирина	лѣт[ъ]	17
Его Марина	лѣт[ъ]	11

Здоровы и тай ф-ц ныне

Сорок 2[-й] дом[ъ]

Василей Тимофеев[ъ] Сын Аграфенин лѣт[ъ] 40. здоров

Его ф[ер]на Дарья Ермолаева дочь Ярославца села Кушалина Иванца 1703 г[ода] лѣт[ъ] 40. здорова

Умерли

1. Синк[ъ] Илья	лѣт[ъ]	13.
2. Дочь Аграфена	лѣт[ъ]	8
3. Дочь	лѣт[ъ]	7
Его дочь Марина	лѣт[ъ]	18

Здоровы тай ф-ц ныне

Сорок 3[-й] дом[ъ]

Кар по Тимофеев Ярославец села Кушалина лѣт[ъ] 43. здоров

Его ф[ер]на Анна Иванова дочь Ярославца села Кушалина Иванца 1703 г[ода] лѣт[ъ] 40. здорова

Умерли

№ 16

1. Синк[ъ] Мишук[ъ] лѣт[ъ] 22. здоров

Его ф[ер]на Аграфена Ив[ановна] дочь Ярославца села Кушалина Иванца 1703 г[ода] лѣт[ъ] 20. здорова.

2. Синк[ъ] Мишук[ъ] лѣт[ъ] 11. здоров

Сын[ъ] Тимофеев Сергеев[ъ] Иванов

тай ф-ц Дворц[овый] Кашин[ъ] Ярославец

Умерли

Сын[ъ] Тимофеев[ъ] Иванов[ъ] Ярославец Кашин[ъ] дворц[овый] лѣт[ъ] 60. Жена его Ирина Ивановна дочь Ярославца села Кушалина лѣт[ъ] 60. Сын[ъ] Василей Тимофеев[ъ] лѣт[ъ] 30. Жена его Ирина Ивановна дочь Ярославца села Кушалина лѣт[ъ] 28. Сын[ъ] Иван Василь[ев] лѣт[ъ] 3. Дочь Василиса Василь[ева] лѣт[ъ] 1. Дочь Ирина Василь[ева] лѣт[ъ] 1. Дочь Анна Василь[ева] лѣт[ъ] 1. Дочь Ирина Василь[ева] лѣт[ъ] 1. Дочь Ирина Василь[ева] лѣт[ъ] 1. Дочь Ирина

Сентябрь

1. числа 1 дня в Воскресенье в шестом часу пополудни в 1772 году в Санкт-Петербурге родился у Его Императорского Величества Государя Великого Князя Павла Петровича Государыни Великой Княгини Марии Федоровны сын Государь Великий Князь Александр Павлович при Святом Крещении Восприемниками Сам Государь Великий Князь Павел Петрович Сам Государь Великий Князь Фридрих Вильгельм Прусский Сама Государыня Великая Княгиня Елисавет Алексеевна Сама Государыня Великая Княгиня Луиза Прусская Сама Государыня Великая Княгиня Наталья Алексеевна Сама Государыня Великая Княгиня Мария Федоровна Сам Государь Великий Князь Константин Павлович Сам Государь Великий Князь Евгений Вюртембергский Сама Государыня Принцесса Вюртембергская Сама Государыня Принцесса Вюртембергская Сам Государь Принц Вюртембергский Сам Государь Принц Вюртембергский Сам Государь Принц Вюртембергский

На площади улицы Дворъ Старой вдовой Старой.

Сынъ ейхъ Филиппъ 2.
Рублянинъ Андрей Патрушевъ
Дворъ Анцыферъ Маванинъ, которой особо
рублянитъ в прикопномъ платишкомъ хлѣба
для покляжи одна, кудой для хлѣба
1. сарай 1. хлѣвовъ 3.

Живутъ вопомъ Старой вдовы выборные
Козакъ сынъ ейной Онуфрей Трофимовъ
Сотный Харитоновъ сладящей летъ 46.
Здоровъ.
Его жена Авдотья Арсеньева дочь Трофимова
Сына Лукашовъ Иванъ Козакова летъ 13 здоровъ
ейхъ дѣтей

1. сынъ Евстигней летъ 18 Здоровъ
Его жена Авдотья Тимофеева дочь Трофимова
Сотный Харитоновъ сладящей Рублянинова Иванъ
Козакова летъ 18. Здорова
1. Михайло летъ 1. — Здоровы
3. Софронъ летъ 4 — Живутъ
4. Кондратъ летъ 1 — приотъѣзду?
5. Дочь Марья летъ 8.

Старой вдовы Пушинъ сынъ Филиппъ
Варя его Козакова Филипъ Лукашовского
Стефана Конопляна Дѣти Злыгостевъ
Его же пасынокъ
Данилъ Конопляной Трофимовъ сына Лукашова

1936

Сто
лет 15. Кальвъ Коду Крив.
сестра Данилова родная марфа степанова
Дов. лет 10. здарова
Єдрвлон рябе двобродн брат ево семена
Иванъ семенно Урофимъ состиъ Гадячевского
сла слинца Иванъ Ковалолетъ 32 здар.
Єи о фина катерина іванова дов. Урофимя
Полку Кіевского сла дтвицъ Иванъ Коваль
летъ 30 здарова
Єтецъ ея рябе принялъ іванъ семенъ
Ево сестра родная катерина рванова
Дов. урофимя полку Кіевского сла дтвицъ
лет 15. здарова
Онъ семя Степанъ Конопленко, и двор
родныя брат ивановъ семенъ стрио
Иванъ Ковалого.

Тотъ двор состоитъ на пустомъ дворе
Ковалемъ дастаточнова ему двора
Почетныхъ имаро ево умерш Ковалъ
Степанъ Конопленко в 1751. году генваря
29. половина Сестъ. Андрей Данилъко
полному Кальдно по правду двор и будъ
Сколторов Устутки дерв. Кашъ на пепъ Данил
Пайк и кидрыкъ Досного принадлежатъ
Сотной конец Приход. Приходи подъ Городъ
Єсло семена семи пахатного земли прилеж
лукам в пленномъ Данило Чередниченко
Черо здъ ленной

Єпервон семи Келу лукяновка.

Сто
1 и нива Дени 3. Субодимъ Дубнов долиной
Сибвалтана наоной рей полтори Єтвер
Конрукпоетъ трохартинъ Сахенъ 280.
Разстоянемъ Єсла лукашов 1 и Єрстна
2 и нива Дени Субодимъ Павлиновой Єрстной
Сибвалтана наоной Земли по Єтверти
Разстоянемъ Єсла лукашов 1. Єрстна
Конрукпоетъ трохартинъ Сахенъ 240.
3 и нива Дени 2 и Субодимъ Старобинъ лук
гановской Дорог Сибвалтана наоной Овса
полтори Єтверти разстоянемъ Єсла лукашо
1 и Єрстна Конрукпоетъ трохартинъ Сахенъ 240.
4 и нива Дени 8. Субодимъ Семенов полной
Сибвалтана наоной Єрли 2 и Єтверти разл
Стоянемъ Єсла лукашов по Єрстна Конр
укпоетъ трохартинъ Сахенъ 270.
5 и нива Дени 3. Субодимъ Кватна сибвалъ
наоной рей полтори Єтверти разстоянемъ
Єсла лукашов полтори Єрстна Конрукпоет
трохартинъ Сахенъ 110.

Єдрвлон семенъ Келу крестъ.

1 и нива Дени 4. Субодимъ Єтцовской Дорог,
Сибвалтана наоной Овса 3 и Єтверти разл
Стоянемъ Єсла лукашов по Єрстна, Конрук
поетъ трохартинъ Сахенъ 200.
2 и нива Дени 1 Субодимъ Кутепинов
полной сибвалтана наоной Єрли 1 и Єтверт
разстоянемъ Єсла лукашов старостъ Єрстна
Конрукпоетъ трехартинъ Сахенъ 280.
3 и нива Дени 15. Субодимъ Старостъ сиб
валтана наоной рей 1 и Єтверти разл
Стоянемъ Єсла лукашов по Єрстна Конр
укпоетъ трохартинъ Сахенъ 360.
4 и нива Дени 10. Субодимъ Задорож
Сибвалтана наоной Овса 1 и Єтверт
пяти разстоянемъ Єсла лукашо по Єрстна Конр
укпоетъ трохартинъ Сахенъ 280.

Со дво

Стлетпои Смлнд Келукорбевки

1 м Ливей Дили 6. Сулодимд Курилова молим Сивбалтиа наоной Ели по тори Ветверти равстоимд Делай лукамовь по Ереги Вопру Ипостк троарминд Сажень 360.

2 м Ливей Дили 4 Сулодимд Сапиовой Дорол Сивбалтиа наоной рки 2 Ветверти Лаостро Димк Делаи лукамовь полвереги Вопру Ипод троарминд сажень 380.

3 м Ливаи Дили 5. Сулодимд Елимида Сивбалтиа наоной Ели полтори Ветверти Лавстоимк Делай лукамовь л Ереги Вопру Ипод троарминд Сажень 340.

4 м Ливи Дили 1. Сулодимд Ермовлав Сивбалтиа наовой пшимуд Овимои 3 Ветверди Лавстоимк Делаи лукамовь л Ереги Вопру Ипостк троарминд Сажень 120

5 м Ливаи Дили 2 м Сулодимд Мирошков Кулков Вбранои пшимуд Сивбалтиа наоной Овай полтори Ветверти равстоимк Делаи лукамовь по Ереги Вопру Ипостк троарминд Сажень 120.

Ветверти Смлнд Келукорбевки Пмаров

1 м Ливей Дили 3. Сулодимд Кандуеимов Домил Сивбалтиа наоной рки полтори Ветверти Лавстоимк Делаи лукамовь л Ереги Вопру Ипод троарминд Сажень 200.

2 м Ливаи Соборов Дили 1. Сулодимд Кандуеимов Симов Домини Сивбалтиа наоной Ели Ветверти равстоимк Делаи лукамовь полвереги Вопру Ипод троарминд сажень 130.

Со дво

1 м Ливой Сулодимд Сапиова косари на 6. Наношивалтиа наоной Копиц 30. Возов одно Конид Ветверти наоид Щравой Родитиа болод нал Вовеи худак равстоимд Делаи лукамовь полтори Ереги. Вокруд ипостк троарминд Сажень, 300.

2 м Ливой Сулодимд Елимида косари на 5. Накошивалтиа наоид Копиц 25. Возов одно Конид 5. наоид Щравой Родитиа болотиа худак Лавстоимд Делаи лукамовь полтори Ереги, вокруд троарминд Сажень 410.

3 м Ливой Сулодимд Щасновово Кутиа косари на 4. Накошивалтиа Копиц 20 Возов одно Конид 4. наоид Щравой Родитиа болотиа Вовеи худак равстоимд Делаи лукамовь полтори Ереги вокруд троарминд Сажень, 280.

4 м Ливой Соборов Сулодимд Артюшиа косари на 5. Накошивалтиа Копиц 40. Возов одно Конид 8. наоид Щравой Родитиа по Ведстоимд Лавстоимд Делаи лукамовь Полвереги вокруд троарминд сажень 260.

5 м Ливой Сулодимд Якуновово Кутиа Овимовь Одной Макадимк Ливовик а подвимк Васиа Наборостк равстоимк Делаи лукамовь Полтори Ереги, вокруд троарминд сажень, 120.

2 м Лив Сулодимд Радиовщимк Древо вои

Во Едной Дворъ Никодимъ Ивановъ Райетно
имеетъ Келій лукашов. 2 Другій вокругъ
Трех Церквей сарелин, 340.

Сотъ писанныхъ Пахатныхъ Никодимъ Земляйскій
Принадлежат Сему Двору повинны Земляную Подать
Пи, Ей племянницу Его Дарью Конопленку Ей
Лдно Стрелковъ Его потрадетъ Двор ибудъ

Его самова Двора скотъ

Лошадей 1. Коровъ 1. Волов рабочих 4 третолетнихъ
Бычокъ 1 телицъ третолетнихъ 1 Овецъ 6
Козъ родного брата Иоанна самова
Овецъ 4. Свинъ 2
Ульевъ пчелъ Козъ видъ
рой 3. Ей теперь Овецъ 4 Четверть Пчелъ
Четверть Ниш конопленого 1, Четверть
лу 2 Гарнцъ
Сенокосовъ Одинъ Вивлат рядъ 3. Ей теперь
Давные писанъ Двороной брадело Иванъ самова
Хлеба посеетъ а Четвертей неподбудетъ
Здатку Земляного Заработку Крайнъ того села
Лукашов обиватели
Самъ самова Двора Управителъ Сей Хлебопа
шество приемъ и Натурой отставатъ
Келій тотъ писанъ Онъ служилъ Войскомъ Правилъ
Дохадов Коней получат Соломохлебопашца
Два Одного себя Домовитова Спадетъ
Ей три тягла

Сынъ писанныхъ Двороптыря Иванъ самова
Порастолерет Келью атцовскую Товарищ
тва Платят Коней Наемщик тягло Жито
Повинъ рядъ и 2 Копны

Во На тойже улице полевой стороне дворъ Христофоровой.
Пи Самъ имеетъ Келій Рублен 2. Четыре Двойна Внутри
Рублениы, Сѣни Въ Анбарами ей Конюшни
Рубленныи Въ, Особь конюшъ Рубленъ Двухъ
Для покляри Два сарая 9. хлевов 1.

Живутъ Своими Сборныя Кованы По прозв
Самъ Сельскій.

Въ Первой избе Мастеръ Сельскій Урофимъ сам
лукашов летъ 85. Постороннихъ сла.

Его Фенія Евфросиньи Семендяновой Дочь Урофи
Ц Въ Другой Деревянной Келіи Невольщикъ летъ 80
Постороннихъ слабова звания подзаборо
Ужихъ семь Фридофилетъ 25 Здоров

Его Жена Мария Иванова Дочь Урофимова
Вольнаго Состояния звания подзаборо 20. летъ 22 Здорова
Работникъ Ея Михайло Котлярской Уроженецъ Тоя Жъ Вольного Состояния Подзаборо
Живетъ Мастеровой Подзаборнаго звания Подзаборо. Летъ 20. Здоровъ. Живетъ
Задано Простомашие. Подданъ

Братья Его Мастера.

Въ Второй избе
Живетъ Сельскій Урофимовъ сам лукашов летъ
48, Здоровъ.

Его Фенія Авдотьи Савина Дочь Урофимова Состоитъ
Деревенской Келіи Кузнецовой звания подзаборо
Летъ 46, Здорова
и Хлебопекъ

Ея сынъ Павло летъ 16 Здоровъ Грамоту
У 2 и Дочь Евфросиньи

Братья ихъ Родной

Въ Старой избе Сельскій Урофимовъ сам лукашов
летъ 28, Здоровъ

Его Жена Мария Ермолаева Дочь Урофимова
Состоитъ Деревенской Келіи Невольщикъ звания подзаб
Летъ 22 Здорова

Дво

Ушихъ Дѣтей

1 н сынъ Павелъ лѣтъ 10 ч
2 н Сынъ Еѳиміи лѣтъ 5 ч
3 н Сынъ Ивѳли лѣтъ 1 ч
4 н Дочь Магдалина 6 ч

Здорови Сидятъ
Дворѣ
Придворъ

Дѣтей принялъ Савѣту второй Его Дѣла попадья
Умершаго Козьма Петрова Лихонина Крестьяна
Свѣтлой сынъ Ильи Свѣтлова лѣтъ 7. Здоровъ
Дворѣ придворъ

Отъ Микиты Гавриловъ Дворовой
Брѣтей Иванъ Ѣдиновъ

Отъ Свѣтлой Избы
Иванъ Ѳомичъ Трофимовъ села Лукашова
лѣтъ 48. Здоровъ.

Его Дѣла Васса Иванова Дочь Трофимова села
Лукашо Ивана Богословскова лѣтъ 46 Здорова

Ихъ Дѣтей

1 н сынъ Ѳеофилъ лѣтъ 17.
2 н сынъ Иванъ лѣтъ 4 н
3 н Дочь Анна лѣтъ 13 н
4 Дочь Дарья лѣтъ 8 н

Здорови Сидятъ
Придворъ.

Отъ Свѣтлой Избы
Яковъ Ѳомичъ Трофимовъ села Лукашова лѣтъ
40 н Здоровъ.

Его Дѣла Мелании Ѳедорова Дочь Трофимова села
Васильева села Успенской лѣтъ 38. Здорова
Ивана Новаторо

Ихъ Дѣтей

1 н сынъ Капитонъ лѣтъ 12
2 сынъ Ивинъ лѣтъ 10
3 н Дочь Аѳанасія лѣтъ 14
4 н Дочь Аѳимія лѣтъ 7

Здорови Сидятъ
Придворъ

Дво

Ихъ Дѣтей

1 н сынъ Гавриловъ Иванова Гиляева
Двоюродной Анѳѣды сотъ Родной Братъ
Лаврѣнтій Имаженъ

Отъ Свѣтлой Избы

Лаврѣнтій Ѳомичъ Трофимовъ села Лукашова
лѣтъ 38. Здоровъ.

Его Дѣла Анной Евстафіевой Дочь Трофимова
села Лукашо Ивана Богословскова лѣтъ 38. Здорова

Братъ Его Иванъ Ѳомичъ Трофимовъ села
Лукашова лѣтъ 32 н Здоровъ.

Его Дѣла Евдокіи Антонова Дочь Трофимова
сотъ Барышовской села Рождествена лѣтъ 30 Здорова
Ивана Богословскова

Ихъ Дѣтей

1 н сынъ Яковъ лѣтъ 3.
2 н Дочь Евфросинья лѣтъ 4
3 н Дочь Марина двѣ недѣли

Здорови

Отъ Свѣтлой Избы Пріемышъ Матвѣй Марина Дѣтей
Новой Дочь Трофимова села Городищева Ѳомичъ
Иванъ Ѳомичъ Трофимовъ
лѣтъ 80 Престарѣлой слабой

Отъ Свѣтлой Мѣстца Братанъ Двоюродной
Свѣтлой Микиты Гавриловъ Иванова
Ѣдиновъ Лаврѣнтій Гиляевъ Двоюродной
Анѳѣды сотъ Родной Братъ
Ефимо и Ефиміи Маженъ Данило

Отъ Свѣтлой Избы Ефиміи Ѳомичъ Трофимовъ
Села Лукашова лѣтъ 30 Здоровъ

Его Дѣла Марина Корнилиевой Дочь Трофимова
и Живетъ Васильева села Пустошка лѣтъ 25. Здорова
Ивана Новаго

1776.

О дворѣ

Ухъ Дѣтей

1 сынъ Сергѣй лѣтъ 3 }
2 дѣтей полъ года }
3 дочь Соломонида лѣтъ 9 } здоровы

Въ томъ числѣ братья родные

Григорій Ельинъ Ефимьевъ сына Лукашова лѣтъ 21 здоровъ

Его жена Марина Евросимова дочь Уровицка сына отцова взята изъ новаго лѣтъ 20 здорова

Ухъ Дѣтей

1 сынъ Дементей лѣтъ 1 }
2 дочь тетюшка лѣтъ 2 } здоровы

братъ ихъ родной лѣтъ 10 отданъ въ лѣ здоровъ

Онъ Ельинъ Предковъ Козакъ

тотъ дворъ состоитъ на дву плугахъ въ деревне Козаки доставшемся ему Ельину отъ деда наследствомъ по предкахъ, а отъ деда предковспомощ полученъ отъ Ельинаго Козака Ефима Лукашовича Сѣчи Ельина въ 1789 году Апрѣля 16 заплату 10 рублей

Часть скупого запису коимъ приобщаетъ подъ листъ А

Его жена Ельинъ Ефраимъ сына на Мѣсто Поль Паханого тягну имѣ изъ Ельинаго присѣлъ лучанахъ

Сверхъ сихъ Ельину Лукашку

1 кива Дѣти 3, Суровицъ Мосовъ Дороги Сивъ Салтей часть рѣки Полтавы Ельинъ Ефимъ Лукашовъ Ельинъ Сѣчи Запорожской Коренной Куренъ

2 кива Дѣти 3, Суровицъ Дубки Сивъ Салтей часть Явиль Полтавы Ельинъ Ефимъ Ельинъ Лукашовъ Ельинъ Сѣчи Запорожской Коренной Куренъ

3 кива Дѣть 1 лѣтъ Суровицъ Коворота Сивъ Салтей часть Явиль Ельинъ Ефимъ Ельинъ Лукашовъ Ельинъ Сѣчи Запорожской Коренной Куренъ

4 кива Дѣти 1, Суровицъ Дубковой тожъ Сивъ Салтей часть Явиль Ельинъ Ефимъ Ельинъ Лукашовъ Ельинъ Сѣчи Запорожской Коренной Куренъ

5 кива Дѣти 3, Суровицъ Пастовицкой Сивъ Салтей часть Явиль Ельинъ Ефимъ Ельинъ Лукашовъ Ельинъ Сѣчи Запорожской Коренной Куренъ

6 кива Дѣть Суровицъ Павлишовой Сивъ Салтей часть Явиль Ельинъ Ефимъ Ельинъ Лукашовъ Ельинъ Сѣчи Запорожской Коренной Куренъ

7 кива Дѣти 2 Суровицъ подъ Ветковицу Сивъ Салтей часть Явиль Ельинъ Ефимъ Ельинъ Лукашовъ Ельинъ Сѣчи Запорожской Коренной Куренъ

Сверхъ Сихъ подъ Деревнюкуполя

1 кива Дѣти 6, Суровицъ пустовки Сивъ Салтей часть Явиль Ельинъ Ефимъ Ельинъ Лукашовъ Ельинъ Сѣчи Запорожской Коренной Куренъ

2 кива Дѣти 2, Суровицъ Бутковъ тожъ Сивъ Салтей часть Явиль Ельинъ Ефимъ Ельинъ Лукашовъ Ельинъ Сѣчи Запорожской Коренной Куренъ

198

О дворѣ

Во Дво

3 Нива Дѣнь 1. Суходолъ Пасѣчнаго Дорофѣя Сидвальтева Наслѣдства Ерѣй 2. Отъ Вершины Рѣки Тодышки Осла Лукашовъ полъ версты вопрудной Стороны Трофарштатъ Сажень 240.

4 Нива Дѣнь 2. и 2 Упрѣй Суходолъ Купчинова Любима Сидвальтева Наслѣдства Осѣкъ по Третей Отъ Вершины Рѣки Тодышки Осла Лукашовъ по Вершины вопрудной Трофарштатъ Сажень 240.

5 Нива Дѣнь 2. Суходолъ Ермолова Гребнева Авальтева Наслѣдства Осѣкъ 1 Отъ Вершины Рѣки Тодышки Осла Лукашовъ по Вершины вопрудной Трофарштатъ Сажень 100.

6 Нива Дѣнь 1. Суходолъ Иванцова Молина Сидвальтева Наслѣдства Осѣкъ 3 Отъ Вершины Рѣки Тодышки Осла Лукашовъ 1 Версты вопрудной Трофарштатъ Сажень 240.

Отъ Третьей Стины Подъ Деворогорскую

1 Нива Дѣнь 1 Упрѣй Суходолъ Лукашовъ Черѣмки Сидвальтева Наслѣдства Отъ Тодышки Рѣки по Отъ Вершины вопрудной Трофарштатъ Сажень 200.

2 Нива Дѣнь 8. Суходолъ Ельцова Лапу Сидвальтева Наслѣдства Ерѣй 2. Отъ Тодышки Рѣки Стодѣлъ Осла Лукашовъ Отъ Вершины вопрудной Трофарштатъ Сажень 440

3 Нива Дѣнь 1. Суходолъ Ельцовъ Гребнева Сидвальтева Наслѣдства Осѣкъ по Отъ Тодышки Рѣки Стодѣлъ Осла Лукашовъ по Вершины вопрудной Трофарштатъ Сажень 180.

4 Нива Дѣнь 1. Суходолъ Иванцова Молина Сидвальтева Наслѣдства Осѣкъ полъ Версты Отъ Тодышки Рѣки Стодѣлъ Осла Лукашовъ по Вершины вопрудной Трофарштатъ Сажень 200.

Во Дво

Одно Пахатное поле Гнѣздо Стрѣлка Наслѣдное.

Отъ же Болвановъ Никитей Саврасей Емельянова Сына Дѣдушка Вратенина Пахатного поля Присѣлъ Лукашахъ

Сидѣлъ Никитинъ Иванова

Отъ Первой Стины Подъ Осла Лукашову

1 Нива Дѣнь 1. Упрѣй Суходолъ Лукашова Стрѣлка Черѣмки Сидвальтева Наслѣдства Отъ Тодышки Рѣки по Отъ Вершины Рѣки Тодышки Осла Лукашовъ по Вершины вопрудной Трофарштатъ Сажень 200.

2 Нива Дѣнь 1. Суходолъ Ельцовой Дорофѣи Сидвальтева Наслѣдства Осѣкъ по Тодышки Рѣки Стодѣлъ Осла Лукашовъ Трети Вершины вопрудной Трофарштатъ Сажень 150.

Одна Нива Довлѣетъ Сѣвернѣ Чѣтью Пахатью Наслѣдно подлѣ Ивану Болвану Пожнѣ

Въ 1721. году Маія 18. Дня Объявилъ Васи Лихой Карандувъ Продавално Дѣтямъ Княгинѣ Лукашовской Вдовы Ирѣвъ Нивъ Сына Рубль и 80. Копѣекъ Какъ Рутка Лога Нивами Своими Княгинѣ Дѣтямъ Вражескими Татарами.

3 Нива Дѣнь 3. Суходолъ Лудницова Дорожки Сидвальтева Наслѣдства Осѣкъ 2 Отъ Тодышки Рѣки Стодѣлъ Осла Лукашовъ по Вершины вопрудной Трофарштатъ Сажень 99.

4 Нива Дѣнь 2 Суходолъ Отъ Трапезной Дубковой Пѣлищи Близъ Села Сидвальтева Наслѣдства Осѣкъ, 1 Отъ Тодышки Вопрудной Трофарштатъ Сажень 100.

Отъ Дрѣлой Стины Кельи Къ Полю.

№ 80

1-м Живая Дача 6. Суводицкой повытья Гавло Климову молитву Свидвастию наонт ф-ри 3-м Четверти Радостовицкой Села Лукашова Лит. В Крестах Вопрухной трофейной Сакрентей 320. Общая живая Досталой пять Пахотно побудь Евдокии Васильевой Карандеевой, Зятю ея Вакатурьевой Покаянной Подворов 4.

2-м Живая Дачи, 4. Суводицкой Павлинова Еремеи Свидвастию наонои Средней Четверти Радостовицкой Села Лукашова полкрести Вопрухной трофейной Сакрентей 290. В Четверти С. Михайлу Конюхову Полтарову

1-м Живая Дачи 3. Суводицкой Подлизу Ладанова Лой Свидвастию наонои Овса полтреть Четверти Радостовицкой Села Лукашова полтории Крести Вопрухной трофейной Сакрентей 126. Сыне писанной Толи Прикадейной пять 4-й Четверть Давыду Пахотно побудь.

Давыдь Голдина

Четверть Сыну Подкорытову

1-м Живая Дачи 6. Суводицкой Кунцвого Купца Свидвастию наонои Ржи 3 Четверти рабе Стобатицкой Села Лукашова Четверть Крести Вопрухной трофейной Сакрентей 320. Общая живая Досталой пять Поступ в 1748 Году июня 29. Должан Фитилей Лукашовского Василью Гольнкуй Зятю Двадцать Рублей Пахотно скупого Запасу Кисть Прощается Подворов 4.

2-м Живая 1-м Утрый Суводицкой Быв Филлово Стайсково Городай, Свидвастию наонь Ячмень 1 Четверикой Вопрухной трофейной Сакрентей 80. Сидо живая Падерей пять Поступ в 1750 Году Июня 6. Должан Сотник Яковлевской Фитилей Села Еуговик Стефанов Хайдуку Зятю 2 рабк Пахотно скупого Запасу Копиь Прибыль Подворов 0.

Трисель Парышиков

Четверть Сыну Келу Кудицову

1-м Живая Дачи 8, Суводицкой Быв Андросовского Лиу Свидвастию наонои Проса 3 Четверикой Радостовицкой Села Лукашова Досель Парышиков 4, Крести Сисонов Села Домви, 1-м Крести Вопрухной трофейной Сакрентей 400. Общая живая Пригадейной пять Годовой Поступ в 1750, Году Января 30. Должан Хитель Парышиковского Быков Будаковой Пуду 30-и Рублей Подаюнь Купцового Запасу Кисть Прощается.

Давыдь Пахотной

Четверть Сыну Лукашовки

1-м Живая Дачи 1. Ид Утрый Суводицкой Быв Филлово Стайсково Городай, Свидвастию наонь Ячмень Четверикой Вопрухной трофейной Сакрентей 258. Общая живая Досталой пять Поступ в 1796 Году Должан Фитель Лукашовского Ид.

Ао
Ело Трокайской Елевки Зайцу рубль 50.
Ко двум по найму купцов Запасных
Об Гаврила

Сторож Спиридон Кузмин

1 Живая Дни 2. Куплена Иванцовостокин
Сидвастью Наймом Овса по Тверской
Верст Лавстоженья Села Лукина от
Полтори Верст Конных Трофимов
Сажень 280.
Одна Кобыла Достала Ему Гаврилу Покупк
В 1754 Году Ковалей Фителя Лукинова
Иванов Голдин Нанаймом Купцов Запасных
Мест.

Сторож Иван Зайцев

С Первуд Спиридону Кузмину

1 Живая Дни 5. Куплена Мерлова по
Ней Сидвастью Наймом Ржи по Тверской
Ет Тверд Расстоянь Села Лукинов
1 Верста Конных Трофимов Сажень 380.
Такова Живая Достала Буд и Упряжному
Зайцу Голдин Покупл в 1119 Году Мая
10 Ковалей Крикливой Товарищей
Фителя Лукиновского Зайцу три Рубл
Найм Купцов Запасных Конь Приводит
Под Верх III

Сторож Спиридон Кузмин

1 Живая Дни 4. Куплена Зайцев Сидва
Етью Наймом Овса 3 Ет Тверти Раз
Стоянь Села Лукинов Ет Тверст
Верст Конных Трофимов Сажень
280.

Ао
2 Живая Дни 3. Куплена Купцов Запасных
под Дорогой Сидвастью Наймом Ржи
С Ет Тверстов Расстоянь Села Лукино
Ет Тверст Верст Конных Трофимов Са
жень 280.
Одна Кобыла Достала Ему Гаврилу Голдин
Найдной Подух Покупл Ковал
Ка Фителя Лукиновского Фелорда Голдин
Зайцу 3 Рубл и 50. 20 Гавриш
Мест.

Сторож Спиридон Кузмин

1 Живая Дни 4. Куплена Сидвастью
Еребелей Сидвастью Наймом Ржи Ет
Ет Верст Расстоянь Села Лукинов по
Ет Верст Конных Трофимов Сажень 380.
2 Живая Дни 3. Куплена Сидвастью Наймом Ржи по Тверской Ет Тверд
Ет Верст Расстоянь Села Лукинов по Тверской Конных Трофимов Сажень 380.
Такова Живая Достала Найдной
Подух Ему Фелорду Голдин
Зайцу Ет Тверт Рубл. Дворетской Мест
3 Живая Дни 2. Куплена Корибеевой
Дорогой Сидвастью Наймом Ржи по Тверской
Ет Тверд Расстоянь Села Лукино
Полтверст Конных Трофимов Сажень 280.
Одна Покупл Ему Гавриле Найдной Подух
Ковалей Покупл Васильем Савелиным Михайлов
Этарий Карандышов Зайцу Ево
Рубль.
Найм Сидвастью Обыкновенной

Ао

С до

Показанной пахатной поле выданная
Онуф и Солдатенка в 1721 году ревиз 12
Наследств получить надоб страницей по
менная крепост свидетелствуе тех
Сайов котлов. Пришлых приобщав тех по
Лист 3 четв

Давыд Іванай рідкова

В первой Стипк Келу Лукяновых

1 нивай дым 3 Буровищ 98 Дяковой
Домиш Сидвалтней частой Ереи 1 ча
Выше разстоимя Осла Лукашов
1 Вретиа вопрудной троарштид са 40.

В другой Стипк Келу крестов.

1 нивай дым 3 Буровищ Капрышовки Сидв
Валтней частой обсай 1 четверти Раз
стоимя Осла Лукашов 1 Вретиа вопру
дной троарштид Сажень 260 Солдина
Отиц Онуф нивай Остапов Онуф
получив в 1751 году июня 30 дня Яковлай
Филяя Лукашовецкого нивай Солдкова
цену шесть рублей Пятно Ску пополовайцу
Котлов приобщается по 1 листов 1

В третьей Стипк Келу Корнилкий.

1 нивай дым 1 Буровищ Клесатк Сидва
Валтней частой Ереи 1 четверти раз
стоимя Осла Лукашов 1 Вретиа вопр
дной троарштид Сажень 360 Онуф нивай
Остапов сын получив в 1750
году июня 6 дня Яковлай Сотник Вто
Стоп за тыл Ерековского Стапана

С до

Каидуси Вайцу Восмь рублей Пятно
Ску полов Вайцу Копиш приобщается по
Листов 1 Вашевлю

Сы Григорий Дафилорий Дапилайтатина
Земля из пахатной присыпкалхи

В первой Стипк Келу Лукяновой

1 нивай дым 1 1 Утрев Буровищ по
Розовой тополи Сидвалтней Ереи по
Вретий Разстоимя Осла Лукашов
1 Вретиа вопрудной троарштид са
Жень 120 1 нивай дым 1 Буровищ 2 Дяковой Домиш
Сидвалтней частой Ереи по Вретий
Разстоимя Осла Лукашов 1 Вретиа вопр
дной троарштид Сажень 120.

В другой Стипк Келу крестов

1 нивай дым 1 Буровищ Павлишовой Ереи
Сидвалтней частой Ереи по Вретий
Разстоимя Осла Лукашов по Вретий
вопрудной троарштид Сажень 120.

В третьей Стипк Келу Корнилевкой

1 нивай дым 3 Буровищ Купповой до
Рой Сидвалтней частой Ереи по Вре
Вретий Разстоимя Осла Лукашов
1 Вретиа вопрудной троарштид Сажень 200.
1 нивай 1 Утрев Буровищ Навареповой
Сайд Прилеле болотцув Сидвалтней частой
Тимищ взиц 1 четверью разстоимя
Осла Лукашов 1 Вретий вопрудной
троарштид Сажень 40.

До

3. Живая Дочь 1. Субботицъ Ерофей Василь
на оной Ерофу з Карпи Кавстодиевъ Села
Лукашов 2 Версти Вокрутной Прокартины
Саженъ 90.

4. Живая Дочь 1. Ерофеица Надарова
Кутка Василиса на оной Янкелю
женою з Ея Товарищи Кавстодиемъ
Села Лукашов 2 Версти Вокрутной
Прокартины Саженъ 100.

5. Живая Дочь 1 Субботицъ Елизаветы
Семенъ Зиновьевой Дочь Ея Ерофеевы
Василь наследной подушной Утерянному
Евстафию Солдацкъ Одному Почтилъ въ
1751. Году мая 31. Дня Оставая сотникъ
Ягодинской Хутелай Алей Ефремовъ Адрѣя
по повала Ваучу 11. Рублей на тое Ея
Долю Ваучу Котор Приобщаетъ подъ
Сторожъ №

Сестра Солдацкой Вдовы
Фаддеи Вдовицкой

1. Якимъ Прилѣпъ Лукашовки Субботицъ
Трубровъ Кварты Пало, Накошивается
на оной с Кирда 1. Возовъ Сенокосной
Удержитъ Трава Родящая Посредствомъ
Селинъ Кавстодиемъ Села Лукашовъ
Села Лукашовки з Версти Обкладукашовки
Деревнюку 1 Версты Вокрутной Прокартины
Саженъ 380.

До

2. Якимъ Субботицъ Солдацкого Сотню Вдо
вину Маскова Косари Наз, Накошивается
Копенъ 15. Возовъ Сенокосной Уз. Трава Насто
ящая Болотная Худая Кавстодиемъ
Села Лукашов 1. Версты Прокартины Саже
нъ 50.

Сыновья Якова Ону Солдацкого Вдовы
Принадлежатъ Пасѣчно Поровнъ.

1. Лѣс Субботицъ Келу Недъ Межъ Лѣса
Крестьянъ Худовой Ерофеевой и Осиповой
Сотни Тошно Пасторостью Кавстодиемъ
Села Лукашов 1. Версты Вокрутной Про
Артиной Саженъ, 600.

2. Лѣс Присѣлъ Лукашовъ Субботицъ Якушового
Лѣсу Подобной Пасторостью Кавстодиемъ
Села Лукашов 2. Версты Вокрутной Про
Артиной Саженъ 20.

Сыны Ихъ Якимъ Костинъ Солдацкой Вда
Тимошки Сотни Принадлежатъ Потому
Пасѣчной Спѣдовъ.

Дѣстеръ ихъ Солдацкой Василиса Якова

1. Лѣс Сѣнов Заречной Ерофеинов Субботицъ
Мостка Худовой Ерофеевой Осиповой Сотни
Камѣнной Хорошъ Посѣчной Спѣдовъ
Хлѣбовой Сѣтной Пасторостью Кавстодиемъ
Села Лукашов 2 Версты Вокрутной Про
Артиной Саженъ 320.

Зам

Дом

Отец Лев Принадлежитъ сынъ Ермилъ
Наследно повинъ и Андрей Ермилъ Отому
Де покупле 6172 г. Сер. Января 9 дня
Оказана третьяковская Фитьма партия
Ковского Заводу Девятъ Рублей Пакто-
Купного Запису копiя приобщается по
Мтрев.
Рыбнаго ловля

Прiезжей изъ Ермиля подобитъ
Которая Которого рыби кпроданiю
Ево Милости по тому Доставать
Карасей Маленкiя времянно для ис-
Постки Опашнiя Настоятелiя недо
Тро Архiмандрiя Савина 150.
Онаю ловли потому ихъ владенiя
Находятся Предковая

Сихъ Ермилов Скота
Сихъ Уведтера Зенина Федорец
Лошадей 2 Коровъ Дворомъ 2 Волов
2 Ермилов работн 3 Корова стелетъ 1
Трехлетнiй бикъ 1, Двухлетнiй телецъ 2,
Овецъ 6 Свинки 3.
Никитинъ Братецъ Савинъ
Сихъ Никитин
Лошадь 1 Коровъ 2 Двухлетнiй Телецъ
1 Волов работн 3 Корова стелетъ 1 Овецъ
6 Свинки 4.

Дом

Сихъ Ивана и Якова Совокупного
Коней Хлопатаи 2 Коровъ Хлопатаи
2 Волов работн 4 Коровъ стелятаи
2 Трехлетнiй бикъ 1 Трехлетная телица
1 Овецъ 10 Свинки 6.

Сихъ Гаврила тезоименитаго Совокупного
Коней Хлопатаи 1 Хлопатаи 1 Двухлетнiй
Жеребенокъ 1 Волов работн 3 Коровъ
стелятъ 1 Трехлетнiй бикъ 1 Двух
Летнiй 1 Овецъ 10, Свинки 3.

Сихъ Ермилов Братанъ Сихъ Родiонъ
Коней Хлопатъ 1 Хлопатаи 1 Волов
работн 2 Коровъ стелетъ 1, Трехлетнiй
телецъ 2 Овецъ 5. Свинки 3.

Хлебъ всходъ Выдавать

Сихъ пастырь Зенина Федотъ Совокупного
Ярки 2 Ермилов Пшеницъ Озимой Полевой
Ермилов Ячменъ по Ермилов Овса Полтори
Ермилов Ермилъ 1 Ермилокъ Проса 3 Ермилов
Гороху 4 Ермилов Конопляного 1
Ермилов Лугу 2 Ермилов
Лишнiй Овецъ Сихъ Гавриловъ 2 Ермилов
Никитинъ
Ярки 2 Ермилов Пшеницъ Озимой 2 Ермилов
Ячменъ по Ермилов Овса 2 Ермилов
Ермилов

Ѳ дому

Ерей Ѳ. Четверть просѣ 2 и Єдину Єроху
Антѣ Конопляного Ѳ. Четверть Ѳ 2 Єдину
Пятницов Ѳвинъ Сѣдлъ рѣ 2 Четверти
Пятницъ Ѳвинов Ѳ. Четверть
Єаврило:
рѣ 3 Четверти Пятницъ Ѳвинов пол
Четверика Антѣю Ѳ. Четверть Ѳвса
2 Четверти Ерей Ѳ. Четверть просѣ 2
Єдину Єроху 2 Єдину Антѣ Конопляного
2 Єроху Ѳ 2 Єдину
Пятницов Ѳвинъ Сѣдлъ рѣ 2 Четверти
Пятницъ Ѳвинов Ѳ. Четверть

Ивана Ѣлисова совокупно
рѣ 2 Четверти Антѣю Ѳ. Четверть
Ѳвса 3 Четверти Ерей потори Четверти
Єроху Ѳ Четверть Антѣ Конопляного Ѳ
Четверть Ѳ 3 Єдину
Пятницов Ѳвинъ Сѣдлъ рѣ 3 Четверти
Ѳвинъ
Лаврѣнъ Ѳвраптинъ
рѣ 2 Четверти Антѣ Ѳ Четверть
Ѳвса Ѳ. Четверть Ерей Ѳ Четверть
Просѣ 2 Єдину Єроху 2 Єдину Антѣ Коно
пляного Ѳ. Четверть Ѳ 2 Єдину
Пятницов Ѳвинъ Сѣдлъ рѣ потори
Четверти
Єроху Сѣдина Ѳвраптинъ
рѣ 2 Четверти Антѣ Ѳ Четверть

Ѳ дому

Ѳвса 2 Четверти Ерей Ѳ. Четверть Просѣ
2 Єдину Єроху 2 Єдину Антѣ Конопляного
Ѳ. Четверть Ѳ 2 Єдину
Пятницов Ѳвинъ Сѣдлъ рѣ потори
Четверти
Сѣно нестарь Колдина Ѳвраптинъ Ѳ трафья
Стиля Ѳдинъ хлѣбопашество Ѳ придомовъ
и на другой оставатися Делаютъ, а сѣно
Ѳ нихъ Живетъ Ѳдина Дѣлю Ѳ Ѳвраптинъ
Сѣно показанной Муры Войскунъ Ѳтъ
Правдятъ подъ дерно:
Ѳ Ѳлозовъ Ѳвдъ Сѣно хлѣбопашество по
Ѳ Ѳ Ѳ

Двор 1 Сторов Дом Сосредоточ Быт Жилой и хо
зяйственной Двор
Сенной прицеп Двор Имеет ветхий Навес
Деревянной Ветхой Повалившейся Надворной
Уборной не имеет

Катырь улиц Полевой Школе Двор Ветхой
Имеет избы Жилых три, Одна Двухъ комнат
Кубельная Другая Двухъ Кубельная Амбар
ветхой третья Кубельная без Жилых Дворовых
строений Хлеб Для покарм Скота Для
Посева 1 Сарай 2 Хлебов 2

Живут Сосед Сибирец Козак Петровской
Дей
В первой избе
Усадеб Дей Урожденцев сла Лукашов Жена 43 здор
Евфимия Евстигнеева Дочь Урожденца сла
Лукашов Жена Козакова Жена 40 здорова

Умерших
1 сын Михайлов лет 1
2 Дочь Агафия Жена 8
3 Дочь Катерина лет 8
4 Дочь Анна 1 лет 1
} 2 Здоровых Живут Привезут

Двор 1 Сторов Дом Сосредоточ Быт Жилой и хо
зяйственной Двор
Сенной прицеп Двор Имеет ветхий Навес
Деревянной Ветхой Повалившейся Надворной
Уборной не имеет

Катырь улиц Полевой Школе Двор Ветхой
Имеет избы Жилых три, Одна Двухъ комнат
Кубельная Другая Двухъ Кубельная Амбар
ветхой третья Кубельная без Жилых Дворовых
строений Хлеб Для покарм Скота Для
Посева 1 Сарай 2 Хлебов 2

Живут Сосед Сибирец Козак Петровской
Дей
В первой избе
Усадеб Дей Урожденцев сла Лукашов Жена 43 здор
Евфимия Евстигнеева Дочь Урожденца сла
Лукашов Жена Козакова Жена 40 здорова

Умерших
1 сын Михайлов лет 1
2 Дочь Агафия Жена 8
3 Дочь Катерина лет 8
4 Дочь Анна 1 лет 1
} 2 Здоровых Живут Привезут

Двор 1 Сторов Дом Сосредоточ Быт Жилой и хо
зяйственной Двор
Сенной прицеп Двор Имеет ветхий Навес
Деревянной Ветхой Повалившейся Надворной
Уборной не имеет

Катырь улиц Полевой Школе Двор Ветхой
Имеет избы Жилых три, Одна Двухъ комнат
Кубельная Другая Двухъ Кубельная Амбар
ветхой третья Кубельная без Жилых Дворовых
строений Хлеб Для покарм Скота Для
Посева 1 Сарай 2 Хлебов 2

Живут Сосед Сибирец Козак Петровской
Дей
В первой избе
Усадеб Дей Урожденцев сла Лукашов Жена 43 здор
Евфимия Евстигнеева Дочь Урожденца сла
Лукашов Жена Козакова Жена 40 здорова

Умерших
1 сын Михайлов лет 1
2 Дочь Агафия Жена 8
3 Дочь Катерина лет 8
4 Дочь Анна 1 лет 1
} 2 Здоровых Живут Привезут

Двор 1 Сторов Дом Сосредоточ Быт Жилой и хо
зяйственной Двор
Сенной прицеп Двор Имеет ветхий Навес
Деревянной Ветхой Повалившейся Надворной
Уборной не имеет

Катырь улиц Полевой Школе Двор Ветхой
Имеет избы Жилых три, Одна Двухъ комнат
Кубельная Другая Двухъ Кубельная Амбар
ветхой третья Кубельная без Жилых Дворовых
строений Хлеб Для покарм Скота Для
Посева 1 Сарай 2 Хлебов 2

Живут Сосед Сибирец Козак Петровской
Дей
В первой избе
Усадеб Дей Урожденцев сла Лукашов Жена 43 здор
Евфимия Евстигнеева Дочь Урожденца сла
Лукашов Жена Козакова Жена 40 здорова

Умерших
1 сын Михайлов лет 1
2 Дочь Агафия Жена 8
3 Дочь Катерина лет 8
4 Дочь Анна 1 лет 1
} 2 Здоровых Живут Привезут

До.

Тотъ Дворъ состоитъ Наместъ изъ Коллегіи Вотчинной имѣетъ наследо предковъ крестьянъ нижеписан

Въ немъ Село Пахотномъ земли пришелъ лучаю передъ сею Ревизіею Одна тысяча сакъ Дра книгъ Вратовъ Село.

Въ первой Стане Келуцкомъ

1 книга Дней 1 и 2 Утрии Суровицы Худинъ молили Сибвалтаго Наюнъ Ори по тому Ертоулма Разстояния Села Лукашова 1 и Ерета Вопрудности троаршинъ сажень 120.

Въ Другой Стане Келуцкомъ.

1 и книга Дней 2 и Суровицы Ловзолу Сибвалтаго Наюнъ Овсай по тому Ертоулма Разстояния Села Лукашова. 1 Ерета Вопрудности троаршинъ сажень 200

2 и книга 2 Утрии Суровицы Левой Долини Сибвалтаго Наюнъ Ямень 2 Ертоулми Разстояния Села Лукашова тре Ерети Вопрудности троаршинъ сажень 80

3 и книга 2 утрии по Сибвалтаи Села Лукашова Сибвалтаго Наюнъ Проса 1 Ейрень Вопрудности троаршинъ сажень 50.

Въ третьей Стане Келуцкомъ

1 и Книга Дней 2 Суровицы Лану Сибвалтаго Наюнъ Ори Ертоулма Разстояния Села Лукашова Ертоулма Ерети Вопрудности троаршинъ сажень 180.

2 и книга 2 утрии Суровицы Ладанов сило

До.

Врубу Сибвалтаго Наюнъ Проса 1 Ейрень Разстояния Села Лукашова 1 Ерета Вопрудности троаршинъ

3 и Книги Дни 2 и 1 сажень 80

Утрии Суровицы Ячмень на Сибвалтаи Наюнъ Ори по тому Ертоулма Разстояния Села Лукашова 1 Ерета Вокружность троаршинъ сажень 240.

Въ тои тори Вратовъ нижеписан Куро Здѣлан

Въ первой Стане Келуцкомъ.

1 и книга Дни 1 и 2 Утрии Суровицы Худинъ молили Сибвалтаго Наюнъ Ори 1 Ертоулма Ертоулма Разстояния Села Лукашова 1 Ерета Вокружность троаршинъ сажень 240

2 и книга 2 утрии Суровицы Павлинова Худини Сибвалтаго Наюнъ Овсай по Ертоулми Разстояния Села Лукашова 1 Ерета Вопрудности троаршинъ сажень 100

Въ Другой Стане Келуцкомъ.

1 и книга Дни 3 Суровицы Ловзолу Сибвалтаго Наюнъ Ори 6 Ертоулмо Разстояния Села 1 Ерети Вопрудности троаршинъ сажень 300.

2 и книга 2 утрии Суровицы Ихре Левой Долини Сибвалтаго Наюнъ Ямень 2 Ертоулми Разстояния Села Лукашова тре Ерети Вопрудности троаршинъ сажень 80

Отъ Стрелецкой Слободы Кабацкой Коменды

У Ивана Фомина Зуброва и Ивашка Яковлева
Слободы Стрелецкой Полковника Федотова
Равстояния Осмь Лукашовъ Естьли Всего
Отъ Вопрудной Улицы Трехъ Аршинъ Саженей 300.

Въ покой Суломицы Якушовой Купца Кайсарова
Косая Наполнивается Конец Водою
Конной Воз 1 Коломенской Травы Подъ Тележьбою
Лошадь Бовсей Удалой Равстояния
Осмь Лукашовъ 8 ½. Всего Вокруженья
Трехъ Аршинъ Саженей 23 ½.

Сия Писанная Земля Принадлежитъ
Слободе Стрелецкой По Предкамъ Наслѣдно,
Крестьянъ Никакихъ Податей Неплотитъ

Отъ Всѣхъ Всѣмъ сколько

Исаака

Хлѣба Озимаго 2 ½ Яма Злотая Солонцовая
Ея 2 ½ Коровья Стоялая 1 ½ Яловая Двои
Мѣстей Быковъ 1 ½ Овецъ 3 Свиней 4.

Отъ Никифора

Лошадь 1 ½ Волъ Рабочей 2 Овецъ 2 Свиней 2

Отъ Братовой Его Никифора:

Коровы Стоялыя 1 Двухлѣтнихъ Бычковъ
1
Отъ Подъ Яблони Ей Ульяна Васильева
Корова, 1 ½ Свиней 2 ½

Отъ Всѣй Хлѣба Своего Сѣвоваетъ

Отъ Исаака

Ярей Полъ Третья Четверти Ячменя Полъ
Осьми, Овса 2 Четверти Гречи Полъ Четверти
Яичка Коноплянова 3 Четверика Лукъ 2 Зубца
Кибитныя Обжи Сѣдла Ярей 2 ½ Четверти
Ихъ Сторожъ Зборщиковъ
Ярей 2 ½ Четверти Ячменя Полъ Четверти Овса
2 Четверти Гречи Полъ Четверти Яичка Конопли
Меною 3 ½ Зорца Лукъ 2 Зубца
Кибитныя Обжи Сѣдла Ярей 2, Четверти
Подсудка Ея Марьи
Хлѣба Ничего Потому что Земли Ихней Неприбывало
Въ Запасу Изъ Прошлого Запасу Собиваетъ Ихъ
Равно Сла Лукашовъ

Сия Писанныя Ея Управительной Суды
Хлѣбо Пашенныя Подлинной Части Написаны
Земль Пріемъ Напрасно Остановлено Ихъ
Хлѣбомъ; А Судьбу Вопленицъ Подлинно Отъ
Правленъ Ихъ:

Доходовъ Съ Полугодья Сколо Хлѣбо
Пашенныя Для Одного Сѣву Вполовинѣ
Найдутъ А Претятъ
А Подсудокъ Ихней Плотитъ На Конъ
Сестинтовъ Прасколовыхъ Ямного А
Тамака Товарищева Подъ Рубль и 2.
Хотинъ.

Ди

№ 11.

Катторге Улиц полевой стороны Двор 18.

С Елизой

Семья Ивб Илья Рубленой 1 и 3 Юта
В Клуньи Рубленными 2 и 8 Хлущатой и Хл
Кали Плетеными Клуня плетеная 1
Для хлеба; Сараев 2 и Хлевов 3

Живут Соломв Ковали Сибирской Улусной

Стороной Ивб Лавровъ Улусно Уроженцъ села
Лукашовъ лет 56. Здоров.

Его Жена Саша Ларова Дочь Уроженка
лет 56 Здорова

Улусно Дети

1 и Дочь Анна лет 20 } Здоров Живут Порознь
2 и Дочь Матрона лет 17 }

Его Лавровна Брата Южного Сына

С Тогоже Ивб.

Михаил Улусно Уроженъ села Лукашовъ.
лет 45. Здоров

Его Жена Пелагея родионова Дочь Уроженка
и за состав Арестованой села Чадловой Живет Порознь
лет 40 Здорова.

Улусно Дети

1 и Сынъ Кузма лет 18 }
2 и Сынъ Лукинъ лет 10 } Здоров Живут Порознь
3 и Дочь Анна лет 8 }
4 и Дочь Марья лет 6.

С Тогоже Ивб Федоровъ Братъ Его Жены
Живет Иванъ Улусно Уроженъ Тобольск села

№

Лукашовъ лет. 27 Работа тъ Ковали

Его Жена Евфросинья Иванова Дочь Уроженка
села Юрковской Ивана Якова со Сы =
лет 23 Здорова

Улусно Дети

1 и Дочь Фотинья лет 5 }
2 и Дочь Катерина, лет 3 } Здорова
3 и Дочь Марина 2 недель }

С Тогоже Ивб Антонъ Улусно Уроженъ
села Лукашовъ. лет 42 Здоровъ.

Его Жена Анна Гаврилова Дочь Уроженка
состоитъ Арестантской села Чадловой Живетъ Порознь
лет 39 на Праву Дочь Своей Сожительницы

Улусно Сынъ Богдашка лет 12 Здоровъ Живетъ Пре
Отцу

Дворянинъ Живетъ Матвей Ефремовъ Афанасьевъ
Афанасьева Дочь Уроженка села Чадловой
Вдовецъ Козакъ лет 70. Последостепенъ села

Рабыня Дочь Наталья лет 15 Здорова
Живетъ Приятели

Одинъ Улусной Стрелковъ Козакъ

Тотъ Дворъ Состоитъ Наследственно Ковали
Ковачества лишенъ Сынъ Тихона Антонова
Отцу и Дяде Улусно Получилъ Освидетельствова
Лукашовского Лавара Сахалина Трехъ Летняго
В Аудеку, С Рубки лет, Годъ и Двемя Здоровъ
Кастно Крупной Крестьянъ Конецъ Пределъ
Сделанъ По Действу.

С Ко

Сынъ Ульянов По предъ Кадиевского Пятинского Присыл Лукина поля конець Сладкой пустошь

Сынъ Ульяна

Сторона Сынъ Кеку Кудиновъ

1 и пива день 1 и 1 пудъ Суробищъ Еупо Село Иса Сидвалтина Наомов рѣ по Естовети Радостодинъ Села Лукинова 1 и Ерста Вопрунос пароаршина Саженей 160.

Сторона Сынъ Кеку Кудиновъ

1 и пива день 1 и 1 пудъ Суробищъ Елиз рядни Сидвалтина Наомов Елинъ пол Естовети Вопрунос пароаршина Саженей 300-

2 и пива день 1 и 1 пудъ Суробищъ Коланов Дорофи Сидвалтина Наомов Ерси

3 и Естовичи Радостодинъ Села Лукинов 2 Ерста Вопрунос пароаршина Саженей 300-

Сторона Сынъ Подело Горидищу.

1 и пива 2 и Упудъ Елинъ Кило Города Коланд Лукинового Городи Сидвалтин Наомъ Елинъ Коло пидого 2 и Естовичи Вопрунос пароаршина Саженей 300

2 и пива день 1 и Суробищъ Гарбузного Иса Сидвалтин Наомов рѣ Полетиврти Радостодинъ Села Лукинов и Ерста Вопрунос пароаршина Саженей 136-

Упихолай Иванка

Сторона Сынъ Кеку Кудиновъ

1 и пива день 1 и 1 пудъ Суробищъ Еустоносно

С Ко

Иса Сидвалтина Наомов рѣ Полетиврти Радостодинъ Села Лукинов 1 Ерста Вопрунос пароаршина Саженей 160-

2 и пива Дяки, К. Суробищъ Еустя молимов Иса Сидвалтина Наомов Елинъ потрестъ Естовети Радостодинъ Села Лукинов трести Ерсти Вопрунос пароаршина Саженей 260-

3 и пива Дяки 2 и Суробищъ Павлинового стана Сидвалтина Наомов Оиса потори Естовети Радостодинъ Села Лукинов 1 и Ерста Вопрунос пароаршина Саженей 140-

Сторона Сынъ Кеку Кудиновъ

1 и пива Дяки 1 и 1 Упудъ Суробищъ Еустоносно Дороди Сидвалтина Наомов Ерси 3 и Естовичи Радостодинъ Села Лукинов Поля Фори Ерсти Вопрунос пароаршина Саженей 150-

2 и пива Дяки 1 и 1 Упудъ Суробищъ Коланов Дороди Сидвалтина Наомов Проси 1 Естовичи Радостодинъ Села Лукинов 2 и Ерста Вопрунос пароаршина Саженей 140

3 и пива Дяки 3 и Суробищъ Елинъ Кило Города Коланд Сидвалтина Наомов Оиса 2 и Естовети Радостодинъ Села Лукинов 1 и Ерста Елинъ Кило Города Коланд пароаршина Саженей 150

4 и пива Дяки 2 и Суробищъ Сладкищу Сидвалтина Наомов Ерси потестовети Радостодинъ Села Лукинов 1 и Ерста Елинъ Кило Города Коланд пароаршина Саженей 150

Сторона Сынъ Кеку Кудиновъ

1 и пива Дяки 1 Суробищъ Гарбузного Иса Сидвалтина Наомов рѣ Полетиврти Радостодинъ Села Лукинов 1 и Ерста Вопрунос пароаршина Саженей 140-

2 и пива Дяки, К. Суробищъ Елинъ Кило Города Коланд Сидвалтина Наомов Проси 2 и Естовичи Радостодинъ Села Лукинов 1 и Ерста Вопрунос пароаршина Саженей 300

Сынъ

№ 80

3 м Нива 2 Угодья Суходольное мерзлое с Ходом
Сидбавщина Наемною овса полтретьи
Коруносты тароаршина Саженей 300.
Убрастанца и Усадьба

Сторной Силин Кеву Лукьяновки

1 м Нива Дель 1 м 1 Угодь Суходольное Кустарнолесье
Сидбавщина Наемной ржи полтретьи рубь
Отводимых Села Лукашов 1 Версты Коруносты
тароаршина Саженей 140.

Сторной Силин Кеву Кустолы

1 м Нива Дель 1 м 1 Угодь Сидбавщина Сидбавщина
Наемной Ржи 3 м Четверика Коруносты тароаршина
Саженей 220.
1 м Нива Дель 1 м 1 Угодь Суходольное Кустарное
Дороги Сидбавщина Наемной Овсяных полтретьи
рубь Отводимых Села Лукашов 1 м Версты Коруносты
тароаршина Саженей 300.

Сторной Силин Кеву Коривчин

1 м Нива 2 Угодья Дель Сторона мерзлое
Сидбавщина Наемной ржи 2 м Четверика Коруносты
тароаршина Саженей 300.
2 м Нива Дель 1 Суходольное Кустарнолесье
Сидбавщина Наемной Ржи 2 Четверика рубь 2
Отводимых Села Лукашов 1 м Версты Коруносты
тароаршина Саженей 160.

Сних Усадьба Палатное поле

Сторной Силин Кеву Коривчин

1 м Нива Дель 1 м Суходольное Кустарное Поемных Сил
Сидбавщина Наемной ржи 1 м Четверика Отводимых
Села Лукашов 4 Версты Коруносты тароаршина
Саженей 200.
Отай Нива Достальная Кину Антону Кулу Полуть
Отведена Ис Хозяина Фхтеля Коривчинского Двора
Кирилла Данцу 2 рубля Ему следуется Отведена
Сюда Купля Крестьянин Силин Ефт.

№ 80

1 м Лес Сосновой Сотый Бармановых Присел
Ельник Старинных Еловых Леса Суходольное
Корбяного Кустья Дубовой Ивняковой Кустарник
Ельной Сажденности Тароаршина Саженей
270 м Ложной Лес Достальная Пустопорожняя
Коими владеть безроздельно

Сних Писанное Поле Гибель Достальная Усадьба
Кали Топрудья и Травяных Сюда Ходу Нельзя

Сних Усадьба Скотая

Сних Усадьба

Кихъ Ерфала Алешка 1 м Волъ рабочая
Корова Стромоногая Телная 1 Телица
Трехлетная 1 м Овецъ 4 м Свиней 2.

Утихона Гайтокая

Лошадь Ерфам 1 Силой Ерфам 1 м
Стерфам 1 Волъ рабочей 1, Корова Яловая
1 м Двухлетокъ 1 м Овецъ 10, Свиней 7.

Убрастанца их

Кихъ Стромоногая Алешать 1 м Волъ рабочей
1 м Корова 1 Овецъ 4 м Свиней 1.

Ойи Усадьба Гибель Сюда Сидбавщина

Сних Лапотъ Усадьба

Ржи 1 Четверть Овсяной 2 м Четверика Овсяной
1 м Четверть Ячней полчетверти Проса 2 Гарнца
Конопляного 8 Гарнцовъ Яицу 1 м Гарнца
Кинбашмаг Сюдашн Сидбавщина Ржи 1 м Четверть
Тихонки Взрастная Пустопорожняя.
Ржи 1 м Четверть Ячней 6 Четвериковой

Дво
ёйса, 2 м Ефтафіи Ерей 1 Ефтафіи 2
Прося 1 м Ефтафіевъ Ерохку 2 Ефимья свѣтъ
коноплянаго 1 м Ефтифиевъ Улку 2 Ефимья
Кибешевъ Овдимъ Сидальфрей 2 Ефтафіи
Ераставъ Иванъ.
Фрей потерет Ефтафіи Денисъ Потеряе
Тий ёйса полтетори Ефтафіи Ерей 3 Ефт
Ефимья Ерохку 1 Ефимьв Анисъ коноплянаго
2 Ефимья Улку 1 Ефимьв.
Кибешевъ Овдимъ Сидальфрей потерет Ефт
Ефтафіи
Ори Улуки Трафимъ Денисъ Хлѣбопашецъ
Овдимъ приѣхавъ изъ Кремли Останавлся Фимѣ:
Иску Ефимью Ерохку Ефимьевъ Трафимъ Хлѣбъ собѣ
Посѣвное.
Доходовъ Иску Ерохку Хлѣбопашецъ Полуѣтчь
Для Ѳдного Дѣтей Воспитанья Сна Будетъ
У Претятиа.

Дво
18.
На той фе Улицѣ Полной Стороны Дворъ
Ефтихѣ.
Ефимья Ѳдоровъ Хлѣбъ 2 м Ерма Вдовицынъ фрѣлинъ
Хфимовъ Павлинтьевъ Андрѣевъ Вдовицынъ рубленъ
Над Кузнецъ Ѳма Хлѣба Ерма Сарафанъ 2
Кибешевъ 3.
Фрѣсть Ефимья Ковайлъ Сиборнинъ Порфирьева
умеръ Сафронѣемъ.
Въ Прошломъ Ѳдъ Михайло Сафронѣевъ Урофмѣцъ
Полку Кѣевского Сотни Полковой Кѣевскіи
Села Бѣлыя Городи лѣтъ 15. Послабостии
Отецъ
Его Денисъ Авдимина Ефимьева Ѳдосѣевъ Урофмѣцъ
Пѣшу Кѣевского Иноземца Бомбардирскаго полку
лѣтъ 45 Здарова
Умихъ Сти
1 й Сынъ Тарпимъ лѣтъ 14 } 2 Здорови Вдовъ
2 Сынъ Николай лѣтъ 8 } Прибудъ.
3 Дочь Тарья лѣтъ 17
Ерѣлочи Взяти его:
Андрѣи Фѣдоровъ Урофмѣцъ Сла Лукашовъ
Взятья Козацкого лѣтъ 56 Здарова
Ефимья Тимофѣи Михайлова Дочь Урофмѣ
Сла Лукашовъ Взятья подлаткового лѣтъ
2 38 Здарова
Умихъ Дѣти
1 й Сынъ Иванъ лѣтъ 14 } 3 Здорови
2 Сынъ Ефимъ лѣтъ 12 } Вдовъ
3 Сынъ Василій лѣтъ 11 } Прибудъ.
4 Сынъ Федоръ лѣтъ 4 }
5 Дочь Марія лѣтъ 19 }
6 Дочь Анна лѣтъ 17 }
7 Дочь Ефимьица 1 }

№ 80

Отъ Евдокимова Середнова Коваля

Тотъ Дворъ Состоитъ Капитанства Ведомъ
Ковалевъ Доставшейся Затемъ Его Евдокима
Сандрь Михеину Кейсарю Корнью Его Плавит
Татищестомъ Продавленнымъ Данною отъ
Сихъ Сандрея Михеина Сынъ Палат
ной Присылъ Лукина

Отъ Сихъ Сандрея Михеина Сынъ Кекулукинскихъ

1 Нива Дести 3. Высокой Новиной Осевой
На Осенней Ряй Полторй Четверти Разстоянья
Обла Лукашовъ Половести Вопрудностью Про
Аршинъ Саженей 360.

Отъ Сихъ Сынъ Кекулуцкихъ

1 Нива Дести 2 и Суровинъ Отъ Сихъ
Ковъ Сидъ Васильевъ Осенней Явленъ 1 Четв
Верть Разстоянья Обла Лукашовъ
Третья Версти Вопрудностью Проарши
2 Нива Дести 2 Суровинъ Сапуковой По
Елки Сидъ Васильевъ Осенней Овесь По
Тори Четверти Разстоянья Обла
Лукашовъ 1 Версты Вопрудностью Проарш
шинъ Саженей 400.
3 Нивы Дести 3. Суровинъ Тапуевъ
Толкачевъ Сидъ Васильевъ Осенней Ржи 1 Чет
Верикова Разстоянья Обла Лукашо
2 Версти Вопрудностью Проаршинъ Саже
ней 320

Отъ Сихъ Сынъ Кекулукорнеевъ

1 Нива Дести 2 и Суровинъ Кирилловъ
Толкачевъ Сидъ Васильевъ Осенней Ржи 1 Чет
Разстоянья Обла Лукашовъ 1 Версты
Вопрудностью Проаршинъ Саженей 320

№ 81

2 Нивы Дести 3 Суровинъ Уланчилово
Сидъ Васильевъ Осенней Ржи 1 Четверть
Разстоянья Обла Лукашовъ 1 Версты Вопр
Ностью Проаршинъ Саженей 320.
Отъ Нихъ Полъ Достался Сину Михеину
Софейкъ Его Дорофеевъ Козакъ Колодной Сре
Конъ Ей Крестьянъ Вечно Есть

Село Сандрейское Скопей

Лошадь 1. Волъ Рабочей 1 Свинья 4
Удалой Его Андрея Михеева
Лошадь 1. Кобыл 1 Сосунъ Рабочей 2.
Корова Дойна 1 Телица Трехлетняя
1 Двои Лътошнъ 2 Овцы Ло Семьи Б-
Отъ Шестнадцати Ревизскихъ Душъ Мужескаго Полу и Женскаго
Всякой Скотъ Годовой Полугодовой Трехъ Годовой
Отъ Сандрея Михеина Взятыхъ Хлъба Не Сыскано
Сихъ Михайло Сандреинъ Найденовъ

Осенней
Ржи 1 Четверти Овса По Четверти Ярей
2 Четверти Овъ Никопаемого 2 Сарту
Лиственъ Осенней Сидъ Ярей 1 Четв
Верть
Взятъ Его Андрея Михеина
Ржи 2 Четверти Явленъ По Четверти Овса
2 Четверти Ярей 1 Четверть Никопаемого
Полъ 1 Четверть Сарту 2
Лукашовъ Осенней Сидъ Ярей 1 Четверть
Сандреинъ Взятъ Михеинъ Дубравской
Одинадцать Хлъбо Полъ Четверть Пудъ и Натребно
Тавлетцей Деловъ Кекулукъ Волисцуъ
Сотого Отдадутъ

№ 1. Уходов Своз получать сполу хлебо
Данс стай для сполу обе здоуовить
Слабодных и протитаний

19 На тойже улицы полной стороны двор
В етхой
Енвиль изба Филип з Сына Вобищать
Ульяна Петрова хлеб Пастбищ ждь Вобищать
Ульяна Петрова Сарабь 2 Хлебов 4
Живут Своз Ковани Выборит По прозванию
Тарасенкий
Отцрой изба
Тарас Тарасенко Уроженец Ела лукашов
Лет 45. работаетъ моетъ
Его жена Федокья лукашова Дочь рождена
Всего Наличество Душа по заводе
Лет 43 здарова

Ушех дети

1 н Сын Стефаньи 23 н
2 н рожая лет 20 н
3 Сын Осипъ лет 18 н
4 Сын Самойло лет 16 н
5 н Дочь Марфинка 6 н
6 н Дочь Ульяна 1 лет 4 н
Здарови живут Куп

Отцом 2 изба живут Подуздрои его отец
Торкотун Уроженец Ела Корнилей Иванов
Козаков лет 44 Налива обе слабы
Живетъ Всего Тарасенка 38. 1767 года

№ Его жена Фетинья Осипова Дочь Ульяна
Села лукашов Ивана По прозвищу
41. Налива слаба

Ушех дети

1 н Сын Андрей лет 18 } здаров
2 н Дочь Парашковей 12 } живут Своз Куп
3 н Дочь Третей лет 10 } здарова

Брать Тарасов родной
Отрыва изба
Данил Тарасенко Уроженец Ела лукашов
Лет 43. здоров

Его жена Настасей Антонова Дочь Ульяна
Села Ветова Ивана
лет 40 здарова

Первой Сын Его Савелей лет 18 здоров
Второй изба Брата его Ирнолей Тара
Сенко Уроженец лукашовец лет 21 здоров
Его жена Елена Данилова Дочь лет
2о здарова рождена Отца Брата Его
Ивана Козака
Умех Сын Андрей лет 2 здоров

Третей изба
Живет Ихъ Василей Солдатей Уроженец села
лукашов Ивана Стрелков Козаков лет
45. здаров

Его жена Ефимья Федокья Федорова Дочь Ульяна лукашова
Ивана Козака лет 45. здорова

Ушех дети

1 н Дочь Марина лет 17 н } здарова живут
2 н Дочь Алафея лет 11. } при Отце.

Ежи Тарасенки } Живут изба Отдельно конец Ивана

Тотъ Дворъ Остой тъ Панкратьевъ Гурьевъ Колодъ
Достайтомасаевъ Тарасовъ Панкратьевъ
Кайтъ, сказатъ и показалъ Селенъ Ойлъ
покупъ 6 Мухъ коуъ Ванькъ 2 рубль и 50 коп
Ейъ Купчой крепостью Иванъ Стъ

Сынъ Тарасъ Гаврилъ Тарасовъ Ветлъ
Пахатной недоуимъ Продолжимъ; идетъ
въ Елонки Присевъ лукашъ

Сынъ Тарасъ Гаврила

Въ Первой Стенъ Келу лукашовъ

Ли нива Дикъ 4. Суполицъ Бутошной
Сей вальтеи Наёной рай 2 Естверти Ред
Стодейнымъ Ейлъ лукашовъ 2 Верстаёвомъ
Буэпостью Трёарштинъ Сажень 240
2 и нива Дикъ Ли 1 Упрьлъ Суполицъ Свобод
Сей вальтеи Наёной Елинъ Полъ Естверти
Раз Стодейнымъ Ейлъ лукашовъ 1 Верстаёвомъ
Буэпостью Трёарштинъ Сажень 180
3 и нива Дикъ 1 и Упрьлъ Суполицъ Толоке
Сей вальтеи Наёной Ейлъ 2 Естверти
Раз Стодейнымъ Ейлъ лукашовъ 1 Верстаёвомъ
Буэпостью Трёарштинъ Сажень 300
4 и нива Дикъ 1 и Суполицъ Падёной
Дорофей Сей вальтеи Наёной Елинъ 1
Естверть Раз Стодейнымъ Ейлъ лукашовъ
Естверть Верстаёвомъ Буэпостью Трёарштинъ
Сажень 300

Въ Второй Стенъ Келу Кръполъ

Ли нива Дикъ 4 Суполицъ Тинёной полемъ
Сей вальтеи Наёной рай 2 Естверти Раз
Стодейнымъ Ейлъ лукашовъ 2 Верстаёвомъ Буэ
постью Трёарштинъ Сажень 280
2 и нива Дикъ 1 и 1 Упрьлъ Суполицъ Васа
Сюю шляху Сей вальтеи Наёной Елинъ Полъ
Верстаёвомъ Раз Стодейнымъ Ейлъ лукашовъ 2 Верстаёвомъ
Буэпостью Трёарштинъ Сажень 200.

Дот

3 и нива Дикъ 2, Суполицъ Ерёмов Ерёлъ
Сей вальтеи Наёной Ерей Полъ Верстаёвомъ
Раз Стодейнымъ Ейлъ лукашовъ 2 Верста
Верстаёвомъ Буэпостью Трёарштинъ Сажень 300
4 и нива Дикъ Ли Елинъ Ейлъ лукашовъ Сей вальтеи
Наёной рай Полъ Верстаёвомъ Буэпостью Трёа
штинъ Сажень 200.

Въ Третьей Стенъ Келу Корнёвской

1 и нива Дикъ 1 и 2 Упрьлъ Сафрей Трёаръ
Полемъ Сей вальтеи Наёной рай 6 Ести
Ерёмов Буэпостью Трёарштинъ Сажень 130
2 и нива Дикъ 2 Суполицъ Кирёнов Толоке
Сей вальтеи Наёной Ейлъ 1 Естверти
Раз Стодейнымъ Ейлъ лукашовъ Верстаёвомъ
Буэпостью Трёарштинъ Сажень 300
3 и нива Дикъ 1 Суполицъ Проломи нова
Толоке Сей вальтеи Наёной Пятницъ Ерём
Полъ Естверти Раз Стодейнымъ Ейлъ лукашовъ
Полъ Верстаёвомъ Буэпостью Трёарштинъ Сажень 100,
Сюю Поле Достайтомасаевъ Тарасовъ Падёной
По предкамъ изъ Крестьянъ изъ Деревни
Раз Ейлъ Тарасовъ по Земль Пахатной Сопи Васа
Сюю Присевъ Крёпъ 2 окторого Раз Стодейнымъ
Ейлъ лукашовъ Верстъ 8.

Въ Первой Стенъ Келу Естову

1 и нива Дикъ 10 Суполицъ Бакъ Ковенов шляху
Сей вальтеи Наёной рай 5 Естверти Раз Стодейнымъ
Ейлъ Крёполъ 3 Верстаёвомъ Буэпостью Трёарш
штинъ Сажень 360.

Въ Второй Стенъ Келу Усовкой

1 и нива Дикъ 10. Суполицъ Толоке въ Вальтеи
Наёной рай 15. Естверти Раз Стодейнымъ
Ейлъ Крёполъ 5 Верстаёвомъ Буэпостью Трёарш
штинъ Сажень 400.

Конецъ

До

Сонат пахатных земель и сенных тарасниных
Попатьи и вдовьи Дорофеи Ухтомского Ко-
лай фитей крестьянского Федора Пахомий
Полевской волости у Ветлуги реки
в Ветлужской Елкинской
В первом стане Келу Кукановой
1 а пива Дяны 5. Суводицы Дубиной выбалти
Чайной реки в Ветлужи разеленить
Келы Лукашов полусти воруженой тро-
шитой сажень 350.
2 а пива Дяны 1. Суводицы Царити выбалти
Чайной Келько Полевской воруженой
троарштой сажень 300.
3 а пива Дяны 1. Суводицы Ершитой ставо
выбалти Чайной бовой Ветлужи
разеленить Келы Лукашов Чтвертой
воруженой троарштой сажень 350
4 а пива Дяны 3. Суводицы Царити выб
балти Чайной Тросой Ветлужи разе
ленить Келы Лукашов Четвертой
воруженой троарштой сажень 440.
В Ершоленим Келу Кротов
1 а пива Дяны 3. Суводицы Ершитой стан
ков выбалти Чайной по Тори Ветлу
ей разеленить Келы Лукашов 1
Ершей воруженой троарштой сажень 320
2 а пива Дяны 3. Суводицы Ветлужой Дорофи
выбалти Чайной Ялимь по Тори Ветлу
Ершей разеленить Келай Лукашов 1
Ершей воруженой троарштой сажень 520.
3 а пива Дяны 7. Суводицы Трухлобого Ер
выбалти Чайной Келы 2 Ветлужи Ка
ленить Келы Лукашов Четвертой Ершей
воруженой троарштой сажень 660.

До

В Стрелецкой Келу Корнильевой
1 а пива Дяны 1. Утрыть Суводицы
Корнильевой Дорофи выбалтею Чайной
ей Полевской Четверти разеленить Ке
лы Лукашов 1 Ершей воруженой троарштой
сажень 260.
2 а пива Дяны 1. Ершей Чайной Ершей Сроти
цы выбалтею Чайной Келы по 1
Ветлужи разеленить Келы Лукашов
1 а Ершей воруженой троарштой сажень 60.
В Чайной Пахатных земель Достальной Сту
Василь Ельцын наследию полуженой Ко
рестостью зимской жилой
1 а Ершей Суводицы Ершитой ставкой
Косарей на 8. покошивалтого Кидяны
Ершей Сазов Суводицы 6 б. трава родить
Болотина худая разеленить Келы Лукашо
об Тори Ершей Сокружной троарштой сажень
330.
1 а Лев сеностовицы Келу Корнильевой 20 малых
Дубовой Чайной вдоростью, Ершей опикало
нимой разеленить Келы Лукашов
2 а Ершей Сокружностью троарштой сажень
1 сто 130.
В Ершей Чайной вдов Достальной Тарасьей
Чайной по предней Ершей
Чайной
1 а Ершей Суводицы Ельцинского Ершей Косарей
на 2. покошивалтого Копны 10. Сазовой
Ершей Ершокопны 2. Трава родитца Чайной
Болотная худая разеленить, Ершей

Дворъ Лукашовъ Полтории Ефретки Сокр. Фисты
Прежде[?] сарай 1 200.
Отъ Быкова Прилѣпскаго Кнутъ Ельнинъ
Средній Пасадникъ. Зрѣлыхъ мужиковъ

Сихъ тяглецовъ Ельнинскаго Скопа
Сихъ Утадаса сестра 2.
В подсудка Клобучинскаго Моркотина Корова 1
Стельная; Ялова 1. Свинья 3
У Данила:
Лошадь 1. Коровъ 1 Овецъ Стригущихъ 1
1 Овецъ, 2. Свиней 2.
В Пятницкомъ Ст. Ярмольнѣ Тарасенка
Корова, 1.
В Ведяхи у Быкова Ельнинскаго
Коней 1. Коровъ Стригущихъ 1. Овецъ 5.
Свиней 2.
Онъ Тарасенко Ельнинъ хлѣба Ржи высѣвать
Сей. Тадей.
Ржи полтории Четверти Ефрем Четверика
Пудовъ Овесъ высѣвать ржи полтори Четверти
Дано.
Ржи полтори Четверти Еска 1. Четвертокъ Ефрем
3. Четверика; Свиней Конопляного 1. Четверикъ
Яицъ 1. Гарнецъ,
Прихожанъ Одинъ Подсѣдъ ржи полтори Четверти
А подсѣдокъ Тадеосовъ Моркотинъ и Пятницкой
Дворовъ, ярмолан хлѣба посѣять
Обе Здарову Двухъ Здорового Здоровья
Одинъ Тарасенко Двое Ельнинскаго Вдовица
Одинъ хлѣбо пахать Прилѣпскаго Натурщики
ведеся Ослабить: Ихъ Сошникъ мѣсяцовъ
по Ерѣзно отправлять.
Доходовъ Всѣхъ сошло хлѣбопашества Полтора Дикого
Обе Домо Четвертокъ Сиадубинскаго Пятницкаго.

Дворъ Лукашовъ Улицъ Полевой Стороне Двор. Старой
Сынъ 18 лѣтъ Холостъ 1. Девицы Рублемная
Другая Рублемна Девицы Ихмѣя Полтавцева
Дома Покляки Особо Хижина. 1. Клѣть Дна.
Хлѣба 2, Сарай 1 Хлѣвовъ 4.

Живутъ Совѣтомъ Сиборнѣ Козаки Поприваны
Прихожанъ
Сѣ первой Двѣ
Дворъ Прихожанъ Урожденъ сла Лукашовъ
Лѣтъ 49. Здоровъ.
Его Жена Ладова Петрова Дочь Урожденка села
Лукашовъ Званія Козацкого Лѣтъ 46 Здорова

Ихъ Дѣтей

1 Сынъ Иванъ лѣтъ 15. } Здоровы
2 Сынъ Ефимъ лѣтъ 12. }
3 Сынъ Дионисій лѣтъ 8. } Живутъ
4 Дочь Матрона лѣтъ 17. } Прижитыхъ
5 Аккулина 11 лѣтъ 11 }
6 Дочь Марья лѣтъ 6. }

Во Второй Двѣ
Андрей Прихожанъ Урожденъ Лукашовскаго лѣтъ
30. Здоровъ;
Его Жена Аѳанасьева Димитріева Дочь Урожденка
села Лукашовъ Званія Козацкого лѣтъ 29. Здорова

Ихъ Дѣтей

1 Сынъ Евстигней лѣтъ 3. } Здоровы
2 Дочь Анна 5 лѣтъ 5. }
3 Дочь Ефимья лѣтъ 1. }

Да Прилѣпъ Живутъ Отъ Двора Матвѣевъ.
Ульяна Ефимьева Дочь; Урожденка села Лукашовъ
Званія Козацкого лѣтъ 63. Полтарости сама.

Сіи Прихожанъ Сусѣдовъ Козаки.

№ 40. Тот двор состоит надъ пахотною землею десятин 3 сажен 1000 в трехполье: 1 поле ржаное, 1 поле овсяное, 1 поле под паром; сенокосу 1 десятина 1200 сажен. Крестьянин Василий Трохимов 38 лет, жена его Ирина Федотова 36 лет, сын их Иван 12 лет, дочь Марья 10 лет, сын Василий 8 лет, крестьянин Лукьян Федотов 30 лет, жена его Ирина Трофимова 28 лет, сын их Федот 6 лет, дочь Ирина 4 лет, крестьянин Лукьян Трохимов 30 лет, жена его Ирина Федотова 28 лет, сын их Трофим

Дво

Лошадь 1. Двоетная телица 1. Село Ораброд
2. Коровы Стельныя 1 Двоетная телица
1 и овецъ 6. Свиней 5

Сын троихлетний хлеба сбору сидевать.
с нихъ фредеръ
рой 2 Четверти Ячныя полетверти овса
2 Четверти Гречи 1. Четверть проса 2 Четв
Бердина Ячныя коноплянаго 1 Четверикъ лну
2 и гарцу
Кинд шлов обивъ сидевъ рой 2 Четверти
Сендрь
рой полтретьи Четверти Ячныя 1. Четв
верть овса 2 Четверти Гречи 1. Четверть проса
3 Гарцу дороху 2 Гарцу свинь коноплянаго
1. Четверикъ лну з гарцу
Гинд шлов обивъ сидевъ рой 2 Четверти.

Сын троихлетний управляетъ Ермит
хлебо пашество до приходу изпередъ остановъ
Ячныя; и служебъ волиетъ по обрятно;
Отправляетъ:
Доходовъ сбору сего хлебопашества получаетъ
с мо Село обществомъ сидевъ пятую
часть.

Дво
21

Хатъ въ Улицу Полевой стороны Дворовъ всего
Семь Изба Ячныя 4 Избушки рубленныя
и Сенцы Двои Погреб избу Проторговыя рубл
ныя Приполовыя; Постороннихъ для покаф
рубленныя Конюшъ 3. Плетневыя Постороннихъ
всех хатъ 5. Клунь для хлеба 2. сараевъ
хлевовъ 7.

Живутъ Бобыли ковалиФедоръ Павленко

С Первой избы:
Петро Павленко Трофимовъ сталмухановъ лет
60. Здоровъ:
Его Жена Варвара Прокопиева Дочь Трофимова сталмухановъ звания Козацкого и отец 46. Здорова,

Умерь Детей

1. Сынъ Иванъ лет 30 Здоровъ
Его Жена Катерина Иванова Дочь Трофимова
для порядковыя званія Козацкого лет 25 Здорова
Умерь Детей

1. Дочь Соломонида лет 4 } Здоровы
2. Дочь Евфимея лет 2 }

2. Сынъ Онуфрей лет 20 }
3. Дочь Ольна лет 18 } Здоровы живутъ
4. Дочь Евфимея лет 18 } при отцъ

С Другой избы живутъ Подсудки сего.
Фатевей Сутормин Трофимовъ сталмухановъ
Званія Подсудскаго лет 33 Здоровъ
Его Жена Фарафена Никифорова Дочь Трофимова
сталмухановъ звания Козацкого лет 30 Здорова

Двор.

Дватцатый Хлебец Ефим Ело мать Федорова
Федорова Дом Уроженца Пошу Суздальского уезда
Шубинской сла Красновой Иванъ 1083 года
Лет 65. Поселяне Бобыл слава

2 Сестра Евпраксия Уроженка Пошу Любимова
Сестра Дватцатого сла Ефимъ Иванъ Пошу
Судского Лет 21. работать хочет

Ело Ефима Марина Матвеева Дом Уроженца Пошу Любимова
Лет 20 Здорова Замужем 1083 года

Братъ ево Петръ

Старшой Сынъ
Матвей Павлинъ Уроженъ сла Лукашова
Лет 40 Здоров.

Ело Ефима Матрона Мирона Дом Уроженца
сла Лукашова Иванъ Ковалого Лет 39 Здорова
Умих Сестъ

1 Сынъ Федоръ Лет 22 Здоров
Ело Ефима Анна Иванова Дом Уроженца Мстинъ
Евграфъ Иванъ Ковалого Лет 19 Здорова

2 Сынъ Григорей Лет 18.
3 Сынъ Прокопей Лет 10
4 Сынъ Олександръ Лет 7
5 Сынъ Петръ Лет 5
6 Сынъ Ефимъ Лет 1
Здорова Живут при Дворе

7 Дочь Федосья Лет 8 Слабова

Дватцатый Хлебец Отецъ по Имъ Павлинъ
Уроженъ Лукашовец Лет 90 Поседяне сла
Сестра Ево Живет Подъ Двором Ломаевъ.

Двор.

Остался Сущей Уроженъ Пошу Суздальского
Состав Сапожникъ Иванъ Посполитого Сладу
Жена Умерла Шестнатцать Годъ Живет
Сущего Лет, 44 Здоров

Ело Ефима Марья Ефимова Дочь Уроженца Пошу
Суздальского состав Новодеи сла Сла Красновой
Лет 40 Здорова Замужем 1083 года

Умих Сестъ

1 Сынъ Иванъ Лет 18.
2 Сынъ Ефимей Лет 16 — Здоров
3 Сынъ Ефимъ Лет 8 — Живут
4 Дочь Марина Лет 12 — при Дворе
5 Сынъ Иерофей Лет 3

Сынъ Павлинъ Аврамовъ Ковачъ
Тотъ Дворъ Состоитъ Наймитъ Живетъ Ивуроле
Ковалевъ Доставшемся Жить Покрышать и
Правитъ Здоровъ Живетъ. Уроженъ Нашъ Сла

Ефимъ Павлинъ Живетъ Предковской Прислав
Лукахъ Кого Сладъ Отъ Прародителю.

Сестрою Сынъ Ефимъ Лукашовъ

1 Жена Живетъ Ивуроле Сурожанъ Ефимей
Ставшовъ Сидъ Состоитъ Наймитъ Ефимъ Поседяне
Сестъ Разстоянье Села Лукашовъ Посполитого
Покрышать Торгуетъ Салфетки Ило
2 Жена Живетъ Ивуроле Сурожанъ Ефимей
Ефимъ Сидъ Состоитъ Наймитъ Живетъ Поседяне
Сестъ Разстоянье Села Лукашовъ Посполитого
Сестъ Покрышать Торгуетъ Салфетки Ило
Живетъ Здоровъ Уроженъ Сла Тарасиновъ.

Сидвалтина Наоно Аленъ 2 Ельтобрлиса Вопру
Апостъ троарминъ Сафенѣ 50
Ѳ пива Дни 1. Угурь Бил Филло Ѳ Ерофе
Чудинов Сидвалтина наонъ Прѣса 1 Ельто
Ерлонъ Вопру Апостъ тароарминъ Сафенѣ 120,
5 и пива Дни 6. Буколимъ Кудимцы Дороги
Сидвалтина Наоно рѣи 3 Ельтобр тра
Стобанлинъ Ѳела Лукашов Ельтобр тов Ер
Стии Вопру Апостъ троарминъ Сафенѣ 400,
6 и пива Дни 4, Буколимъ Напольшина Сид
Вальтина Наоно Ѳели 1 Ельтобр ра Ветво
ливлинъ Ѳела Лукашов 1 Ерстиа Вопру Апо
троарминъ Сафенѣ 300,
7 и пива Дни 5. Ворошимъ тодоръ Сидвалтина
Наоно Ѳеда 1, равстоблинъ Ѳела Лука
шов 1. Ерстиа Вопру Апостъ троарминъ Са
Фенѣ 420.
8 и пива Дни 6. Буколимъ Ѳ Ельтобрлов Дороги
Ѳ Лесов Сидвалтина Наоно Пилипцы Ѳ Дороги
3 Ельтобрлиа равстоблинъ Ѳела Лукашов
2 Ерстии Вопру Апостъ троарминъ Сафе
нѣ 300,

Ѳ Дрѣлов Сидвалтина Келцы Крѣпово

1, пива Дни 4 и Буколимъ Ворцъ Ѳ Ельтобрлиа
Сидвалтина Наоно рѣи 2 Ельтобрлиа равс
Стоблинъ Ѳела Лукашов 2 Ерстии Вопру
Апостъ троарминъ Сафенѣ 400
2 и пива Дни 2 Буколимъ Крѣпцов Дороги
Сидвалтина Наоно Пилипцы Ѳ Дороги
Ельтобрлов равстоблинъ Ѳела Лукашов
Полерстии Вопру Апостъ троарминъ Сафенѣ 400,
3 и пива Дни, 5. Буколимъ Ѳ Тимелинова мо
Сидвалтина Наоно Наоно рѣи по тре тов
Ельтобрлов равстоблинъ Ѳ Ѳела Лукашов Ел
тобрлиа Ерстии Вопру Апостъ троарминъ Са
Фенѣ 400,

4 и пива Дни 6. Буколимъ Ѳ Дрѣлцыло Со
мѣлиа Сидвалтина Наоно Ова 4. Ельто
Ерстии равстоблинъ Ѳела Лукашов Ельтобр
Ерстии Вопру Апостъ троарминъ Сафенѣ 500
5 и пива Дни 3. Буколимъ Крѣпцов
молѣки Сидвалтина Наоно Пилипцы Ѳ Дро
по тре Ельтобрлиа равстоблинъ Ѳела Луке
шов 1. Ерстиа Вопру Апостъ троарминъ
Сафенѣ 250
6 и пива Дни 5. Буколимъ Павели Сидвалтина
Наоно Ѳели 2. Ельтобрлиа равстоблинъ
Ѳела Лукашов 1 Ерстиа Вопру Апостъ
троарминъ Сафенѣ 400,
7 и пива Дни 2, Буколимъ Ку пелинцовой
молѣи Сидвалтина Наоно Аленъ
Ельтобрлов равстоблинъ Ѳела Лукашов
1 Ерстиа, Вопру Апостъ троарминъ Сафе
нѣ 200,
8 и пива Дни 3. Буколимъ Пайлаинцовъ
Сидвалтина Наоно рѣи Пал тре Ельто
Ерстии равстоблинъ Ѳела Лукашов 1 Ерстиа
Вопру Апостъ троарминъ Сафенѣ 250
9 и пива Дни 2о Буколимъ Бутцов моло
Сидвалтина наоно рѣи до Ельтобрлов
равстоблинъ Ѳела Лукашов по тре Ельто
Вопру Апостъ троарминъ Сафенѣ 220,
Опол пива Ельтобр Полованъ Прѣповинъ
Ѳ Дрѣлов Пайлаина повдъ Ѳ оно
Попупов Ерманива 1781, Вопр на Ѳ 26,
Ѳ Ковашов Филипъ Крѣпцов Ивана Семено
Весѣлъ Ѳ Рѣцкой Ворушенов Вацину 12 рублѣ
Дрѣлов Дни 5, Ѳ Ковашей Филипъ Тодоръ
Ела Крѣпцов Опилина Шапцов 1756 Ѳ 1758
Ѳ Апрѣля 12, Вацину до Ѳ пи Ельтобр Ер
Вапсовлинъ Прѣ Прѣповинъ Пайлаинъ Ѳ

На

Сто

Стретенской Сивковской Корбуковки

1 Пива Дани 5. Буловищ Морозова
Трина Сивкова пасеки Ивашки Петрова
Ев Петрушки Ребетовых Дела Лукашовых
По Стретенской Вокруг Слободе Троицкой Сафонтьевской 180
2 Пива Дани 4. Буловищ Сухонина Ивашкова
Лвся Сивкова пасеки Ивашки Ребетовых
Стретенской Ребетовых Дела Лукашовых
2 Стретенской Вокруг Слободе Троицкой Сафонтьевской 180
3 Пива Дани 2 Буловищ Ермишка Сивкова
Вельтина пасеки Овсей Потерялых
Стретенской Ребетовых Дела Лукашовых 2
Стретенской Вокруг Слободе Троицкой Сафонтьевской 200.
4 Пива Дани 3. Буловищ Артюшкова
Сивкова Пасеки Гриши Ев Петрушкова
Ребетовых Дела Лукашовых Потерялых Стретенской
Вокруг Слободе Троицкой Сафонтьевской 180
5 Пива Дани Буловищ Молодых Сивкова
Пасеки Прова 1 Ев Петрушкова Ребетовых
Дела Лукашовых Потерялых Стретенской Вокруг Слободе
Троицкой Сафонтьевской 180
6 Пива Дани 2. Буловищ Долбня Сивкова
Вельтина пасеки Романа 1 Ев Петрушкова Ребетовых
Емцев Дела Лукашовых 1 Стретенской Вокруг Слободе
Троицкой Сафонтьевской 180
7 Пива Дани 1 1/2 Угодей Буловищ Ядрина
Ефремки Сивкова Вельтина пасеки Ивашки Ребетовых
Ев Петрушкова Ребетовых Дела Лукашовых
Потерялых Стретенской Вокруг Слободе Троицкой
Сафонтьевской 180
8 Пива Прибыл Парамонов Стину Подрядчиков

Пива Дани 2 Буловищ Бяшки Ивашкова
Сивкова пасеки Петрушки Ермишкова 1 Ев Петрушкова
Ребетовых Дела Лукашовых 3 Стретенской
Вокруг Слободе Троицкой Сафонтьевской 200.
Сына Пахатная Земли Достальной пашни
Ермилово Потрудилась Трудодней 182 Убудет
Стретенской
Ев Петрушкова Пахатного поля
Прибыл Лукашка
Стина Подрядчик

Стретенской Сивковской Лукьяновки

1 Пива Дани 2. Буловищ Кривобокова Сивкова
Вельтина пасеки Ермишки 1 Ев Петрушкова
Ребетовых Дела Лукашовых Ев Петрушкова
Стретенской Вокруг Слободе Троицкой Сафонтьевской 190
2 Пива Дани 2. Буловищ Молодых
Сивкова пасеки Ивашки 1 Ев Петрушкова
Ребетовых Дела Лукашовых 1 Стретенской Вокруг Слободе
Троицкой Сафонтьевской 200. в
Стое Поле 2 Пива Достальной Ему Пашни
Полу поля Ржаного Филиппа Лукашова
Троицкой Голенки Заулку 2 Рубля 1743 г.
Ездок Матвей 17 Часто и Купцов Крутых
Хотяй Прибыл Прилавок Толстых

Матвеева

Стретенской Сивковской Лукьяновки

1 Пива Дани 2 Буловищ Ев Петрушкина Сивкова
Вельтина пасеки Ивашки 1 Ев Петрушкина Ребетовых
Емцев Дела Лукашовых 2 Стретенской Вокруг Слободе
Троицкой Сафонтьевской 180.
2 Пива Дани 1 Буловищ Чернопрудова
Сивкова пасеки Ермишки Потерялых Стретенской Вокруг
Дела Лукашовых Ев Петрушкина Ребетовых
Троицкой Сафонтьевской Год.

В 1 ниве дес 1. Буромщ бил цалной вибой
Частию пасно Конопляного полетъ
Верст раздѣлилъ Бела лукашов 1 верст
Верст во вверстѣ Вопру Апостл троарштид сажен 100
Ордон Синей Кобу крестьян.
1 ниве дес 2. Буромщ тѣмной почвы
Вибвалтию пасной обсей полторы летъ
Верст раздѣлилъ Бела лукашов 2 верст
Вопру Апостл троарштид Сажен 200
1 ниве дес 2. Буромщ теплов вибвал
Етию пасно Ерей полтора верст раздѣ
лилъ Бела лукашов 2 верст Вопру Апо
троарштид Сажен 200
3 ниве дес 1. Буромщ горнов Ерблин
Вибвалтию пасной обса 5 ет верстов
раздѣлилъ Бела лукашов 1 верст по Вопру
Апостл троарштид Сажен 100.
4 ниве, 2 дес Ордой Буромщ Калнов ссоло
Стсавкой Вибвалтию пасной Пилицщ:
Ерой 2 ет верстий раздѣлилъ Бела лука
шов по 1 верст Вопру Апостл троарштид
Сажен 80.
5 ниве дес 1 Буромщ Рудпосной
Дорой Вибвалтию пасной Ерей 2 ет
верстно раздѣлилъ Бела лукашов 1
Верст Вопру Апостл троарштид Сажен
100.
6 ниве дес 1 Буромщ лукашовской
царин Вибвалтию пасной Жемин полъ
верст Вопру Апостл троарштид Сажен 100.

В третей Сменъ Кобу Конпской

1 ниве дес 2. Буромщ занимовал ви
Лвйтией пасной рилъ ет верстов
Стсавилъ Бела лукашов 2 верст Вопру
Апостл троарштид Сажен 200.
Онъ Поп Ерестил Ену матвѣ Павлину

Купил Вкладной Хлѣбъ лукашовского павла
Тарасиной Ваицу 18 рублей 50 копѣек 61
1762 году Апрѣля 20 дня пашто якупов
Ской крепости коимъ прежъ прилавлется

В Первой Сменъ Кобу лукашовскю

1 ниве дес 1 Буромщ Ело Ерблин Вибв
Валтию пасной Жемно полетъ
Райстсавилъ Бела лукашов по верстивому
Вопру Апостл троарштид Сажен 80.
В Ордон Синей Кобу крестьян

1 ниве дес 3, Буромщ тѣмновой
Почвы Вибвалтию пасной рай полъ
Етверстий раздѣлилъ Бела лукашов
По верстий, Вопру Апостл троарштид Сажен
300.
Онъ Поп 1 ниве Достался Ену Купил Вкл
Ваной Хлѣбъ лукашовского Хлѣба и Ет
кой Ваицу, 6 рублей 61 1765 году Апрѣля 6
пашто якупов Ской крепости коимъ прежъ
прилавлется

1 ниве Буромщ Василей лукашовъ
Косарей на 4 пакошивалтию конѣйе
Едень Возовъ Вкладной 8 тарава родивъ
болотна худаго Раздѣлилъ Бела
лукашов Полукашовки 1, верстий абдул
Ешовки Полного Вложку 1 верстов Вокруг
Апостл троарштид сажней 198.
1 ниве состоящих в Тарашковской лѣса

№ 1-й Межев Буйловой Ивановой Лосинов
Пастороный бугор Красноро Бобрик Бокруг
Трехаршин саженьми 260, разстоянием
Белая лукашов 4 вершки

2-й Межев Буйловой Парфенов
Бурмакин Осиповой Дубровой пастороный
бугор Буйлов Никольск Бобрик Бокруг
трехаршин саженьми 110, разстоянием
Белая лукашов 3 вершки

3-й Межев Буйловой Павлинов
Павлий Липовой Ольшиной пастороный бугор
Бокруг трехаршин саженьми 170, разстоя
нием Белая лукашов 2 вершки

4-й Межев Подлипной Буйловой
Сарбузинов Сар Бурлов дубов падровой
Бугор Бокруг трехаршин саженьми 209
разстоянием Белая лукашов 2 вершки

5-й Межев Буйловой Буйловой Сухотинов
Мягкозов сторонь вплотную подобной
разстоянием Белая лукашов 2 вершки
Бокруг трехаршин саженьми 190.

Сим писанным книгам Якова Алексеева сына
Павлина по прописанию и правду свидетельствовать

Устюгова

1-й Межев Буйловой Парфеновой Мясной Дубовой
пастороный Бугор Бобрик Бокруг трехаршин
саженьми 105. разстоянием Белая лукашов 2 вершки

Сей книги Межевой Достальной Пошлой Бобровой сотни Де
ревни Ушаковой Парфеновой Дворик стоит
у Бобр, Бакуниц, 11 рубли и 50 копеек на сто
Пятьдесят Копеек Копей Прибыль

2-й Межев Дубовой Бурлов пастороный
Сидбу Бобрик Бокруг трехаршин саженьми 115.
разстоянием Белая лукашов 2 вершки

Сей книги Межевой Достальной Пошлой будет говорить
Какой дивности Деревней Белая лукашов называть
бугор рубли 1758, года явились пошлые пош
лые Крестьяне Какой приказ Приказ А=
3-й Межев Подлипной Бурлов пастороный
Никандр Клуб Бобрик Бокруг трехаршин
Саженьми 220. разстоянием Белая лукашов
2 вершки

Сей книги Межевой Достальной Пошлой стоялый бугор
Ла Тарельна Ванду Синей Село показанный
По пахатной Полосе Паторе Мягкозов
Затыку Копью по Тетере Полной Пошлой
Тырсе Пушкарской

1-й Рябинов Ловль Бобрик Бокруг Ставов по
обойтье Сторонам Тырсе трехаршин саже
ней 100.

Сей подряд Ильи Наследно потерпать
Крестьяне Тимофей

2-й Рябинов Ловль Белая лукашов подобной
Сторона Тырсе трехаршин саженьми 60,
Сим Бобр Ставом Рябинов Полнайкаря сим
Тайным времянно для Добрых Ставов домо
жилю.

Сия Достальной Пошлой наследно побудь,
Будет пошлой 1745, года августа 12.

№ 80.

Двора Ивана Лукьянова сына Трофимова
Головнин Зайцу 3 рубля полтина купли
крестьян Котла приехал Прибыл Б=

Двор Павлинов
и Степанов телица в Ехали работники
Кашей телеть пуд толокна масла
и. степанов

Стих Павлинов скота
Сын Ухтеры Земли совокупно
Лошадей 3. Коней Злоначальных 3. Ялов 2
Стерлатов 3. Воловработ 6 Быков 2
Третьяков 2 Коров Стельных 3
Двогодков 1. Овец 8 свиней 8.
В подсудков Ело
Матвей сутрна свинья 1
Степана Земледельца свиней 1
Ивашков Земледельца совокупно
Лошадей 4. Коней Злоначальных 4.
Злоначальных 4. Третьолетних лошадей
2. Двогодков Ялов 7. Воловработ
6. Коров Стельных 5
Ялов 5 Двогодков Быковатых 2
Овец 40 свиней 10.

№ 80.

В подсудка Ело остатка Худого
Клеть Злоначальных 1. Корова Стельная 1.
Свиней 2.

Отец паленый Хлеба возу выдавать
Стих Перо Быковъ совокупно
Рали 5. Стерлатов Ялец 1. Стерлатов
Третьяков Овцами полетицы овса 5 Стерлатой
Ерей 2 Стерлатов Просев 1. Стерлатов Горох 4
Сарай Бикоконалого 2 Стерлатов Лиц 1 Стер
Ерей 2
Ивашков Остяка Бабы 1 Стерлатов
Матвей Быковъ совокупно
Рали 5. Стерлатов Ялец 1 Стерлатов Третьяков
Овцами по 1 Стерлатов овса 5 Стерлатов Ерей
2 Стерлатов Просев 1. Стерлатов 1 Горох 1
Стерлатов Бикоконалого 2 Стерлатов
ряней Лиц 1. Стерлатов
Ивашков Овцы Быкодельрей Стерлатов

Стих писания Подсудков Хлебалей
Остатов сеял Взарку Худого заработку
Брагу сеял Лукашов обманывать
Остатов Остатов ремесло двоелатов купцов рядов
Сокого ремесла Худого заработку пре
тание имеет и ему не верить
Отец паленый Брагодельцев Обычай хлебопашие
Принять напрасно осеновать дела ты
Суровый войска Подсудно в праве ты
Долгов Бодр совсем выше писанных полдая
Для Ново свидетелев свидетель Провинциал

Стих

О

До Указ[ной] статьи судьи и истцы въ
Другой Городеле Апр[ел]я Апелляцыи
мани[фе]ст и повыше тому пятому въ
Охотск накомандирован поедут
Рубль и Дв[о]по[ш]ни

Сборо подать отд городни въ Анапав
состоящие Елиз Ерелев Чиркин опр
лять надлежит по пола отд наследн подуш
а отд податной Байторонит и сборо всяко
Екодана сотня Алексинской слоб Ерелевой
мелка Кар буд напоторой сборо взышедо по
ковой прикавшей Канцелярии выдпит 1733
Годъ февраля 4 дня Котор прод предалас

9 Настоящей Ведомости полной Сторони дворо
Спарой
Онтонъ 1688 жилой 3, Едка Моисеевъ
Рубленая Аблизатъ нехлеб пятинной
Двухъ Двинутая Рубленая отъ нихъ пятинной
Третей Моисеев Рубленая Аблизатъ пятинной
Пятой особой Ис покаки Хлеба и Кашу отъ
хлеба и сарайчо 4 хлебовъ 8

Ведомость сомой Сиборной коллеи Попро
Васил Карпицын

Ко

Ертерои Двор
Прохина Карандя Ерофеичъ сла Лушанов 46 Дворов
Сво жена Параскева Кирилова Дочь Ерофеича сла Лушанов
Иванъ Козаков Летит 12 Дворова

Ю дворни

1 Сынъ Павелъ Летит 9.
2 Дочь Марья Летит 12.
3 Марья Летит " " 10
4 Евдокимъ Летит " 6
5 Матрона " " 1
} 5 Дворов Данутая Прибыл

6 Дворни Двое братья Его Прохина Родной Ерофеевъ Карандя
7 Ерофеичъ сла Лушанов Летит 43 Дворовъ
Сво жена Христина Стефанова Дочь Ерофеича сла Гдевых
Иванъ Козаковъ Летит 10 Дворова

Ю дворни

1 Сынъ Ерофеи Летит 9.
2 Лаврентей Летит " 6
3 Дочь Дарья Летит " " 13
4 Марфа Летит " " 11
5 Евроньи Летит " " 3
} 5 Дворов Данутая Прибыл

6 Пустой Двор
Братов Дмитрей и Карандев братья Родного Сына Евроньи
Ефимьева Дворъ Ерофеича сла Кудеевъ Иванъ Посполенного
Летит 46 Дворова Ею дети

1 Сынъ Ерасимъ Летит 20
2 Михаил Летит " " 15
3 Дочь Авдотья Летит " 22
4 Марина Летит " " 8
} 4 Дворов Данутая Прибыл

Отцы Карандя Студенов Козаки
Шотой Дворъ состоящей Наследъ плеч Доставшегося Дпрасолно
Потребнаго Детости Наполи пенсидната
Сына Карандев Братовой Ипатьа Захаров Присе Лушанат
ности Перевод Пенной

Въ Ясеновомъ станѣ Села Лукашовки.

1 Пива деветь 1 буровицъ Лукашовскои Дорог. ви двасеть Паопои
Ѣмы 1 четверть газетоянъ въ Селѣ Лукашовѣ 2 верести
вокругъ поостъ трохартинной сажень 198.
2 Пива дней 5 буровицъ Патолятина ви двасеть Паопои
бора 4 четверть газетоянъ въ Селѣ Лукашовѣ 2 верести
вокругъ поостъ трохартинной сажень 390.
3 Пива днеи 5 буровицъ и Карандѣпои Молм. ви двасеть
Паопои Ѣмы 6 четвериковъ газетоянъ въ Селѣ Лукашовѣ
4 верести вокругъ поостъ трохартинной сажень 270
4 Пива днеи 5 буровицъ Полсати ви двасеть Паопои Пшеницъ
о Зимои Полпори четверть газетоянъ въ Селѣ Лукашовѣ
Полпори верести вокругъ поостъ трохартинной сажень 340.
5 Пива деветь изгубъ Поблидости Села Лукашъ ви двасеть Паопои
Проса 1 четверикомъ вокругъ поостъ трохартинной сажень
340

Въ Дубовомъ станѣ Села Дубовой

6 Пива днеи 9 буровицъ Купѣтиновои Мѣдм. ви двасеть
Паопои Ѣмы Полпори четверть газетоянъ въ Селѣ
Лукашовѣ четверикъ верести вокругъ поостъ трохартинной
сажень 640.

2 пива деветь 1 буровицъ Купѣтиновъ Стакъ
ви 1 двасеть Паопои Ѣмы полъ четверть
дѣвестодесять Села Лукашовъ 2 верести
вокругъ поостъ трохартинной сажень 250
3 пива днеи 5 буровицъ Ранванцовъ толмачъ
ви двасеть Паопои овса Полпори четверть
сто дѣвестодесять Села Лукашовъ полтора верести
вокругъ поостъ трохартинной сажень 330
Въ Стрѣтномъ станѣ Села Хорѣвки
4 пива днеи 5 буровицъ Кѣвсать и Ѣстинъ
вои Дорогои ви двасеть Паопои Ѣмы Полпори
ви 1 четверть дѣвестодесять Села Лукашовъ
1 вересть вокругъ поостъ трохартинной сажень 300
2 пива днеи 3 буровицъ Купѣтиновъ Дорогои ви
двасеть Паопои Ѣмы Полпори 1 четверть дѣвесто
десять Села Лукашовъ 3 верести вокругъ поостъ
трохартинной сажень 400.
Въ Четвертномъ станѣ Приклобуковки
6 пива днеи 2 буровицъ Владѣлѣцкои Коровинъ
Хребетнои ви двасеть Паопои овса Полпори
1 четверть дѣвестодесять Села Лукашовъ 2 верести
вокругъ поостъ трохартинной сажень 480.
4 пива Хлопъ Полбомои Ѣстинъ Сварогъ Полбомъ
Трисѣвъ Лукѣновъ Побѣдости Косарѣ на 3
наложивалтеи Копнъ 30 Возовъ 3 Полпори
Сѣнъ дѣвестодесять Села Лукашовъ 4 верести
Вокругъ поостъ трохартинной сажень 390 полонъ
Травѣи родитъ Волотина восажуда.
Мелѣвъ Буковинъ и Хребетнои Вербанпи
Полбомъ Посѣпновои Сѣмои Хворопотъ Старо
Енѣвъ Пѣлнотъ Бобмовъ Ѣстинъ Наклѣтнои
Докунъ дѣвестодесять Села Лукашовъ
2 верести Вокругъ поостъ трохартинной сажень
228.
Сиѣ писанныи пахатаныи и обложенныи
такожъ Здѣсь при Надѣлѣ не вкрапленъ
Наслѣдно потрудна Села Хребетнои пашни
десятинъ / Сажъ

Двор 2 клѣт. вдовы Ѳеклы Ѳеодоровой дочери
Докучь Наклѣтии и Парфирости рабята
тиетъ дѣла лукашов. 2 брестей вокруг
поста трофимий сѣ лѣтъ 494 г.
Вдова лѣт двасцать пять пашетъ полосу
сѣ двух тягл 1741 году, с ковала сотый
бобылевой фитель оле синица дрова
волостию 3 двору 13 рублѣ и 80 коп.
Наполнику пая усть подвинцов. У - пуста
Свиней карандъ 1 скота
Свинѣй 1 трофимой
Лошадей 1 клѣй 1 волов рабочих 2 коров
стельных 1 2 полѣтних бычок 1 телиц
б. свинѣй 3.
Ѳедора
клѣй 1 волов рабочих 2 коров стельных
1 2 полѣтних бычок 1 свинѣй 3.
Братовой их.
Лошадей 2 клѣй 1 жеребец 1 волов
рабочих 2 полѣтних телят 2 телиц 5
свиней 4.
Хлѣба сѣют сѣвают
Сын трофимов
Рожь 2 четверти обса 1 потоки 1 четверти
Гречи полчетверти проса 1 четверикомъ
Конопляного 1 четверикомъ лук 2 головки
Анѣтков обтить сѣвают рожь 2 чет
верти
Яровых
Ярой пшеницы 1 четверти ячменя 2 чет
верики гречи полчетверти проса 1 четверикомъ
Конопляного 1 четверикомъ лук 2 головки
Анѣтков обтить сѣвают рожь 2 четверти

Двор Ѳхвдѣтова.
Рожь 2 четверти ячменя 2 четверика обса
2 четверти гречи 6 четверикомъ проса
1 2 четвериком Конопляного 1 четверикомъ
луку 2 головки
Анѣтков обтить сѣвают рожь 2 четверти
Бѣтъ писанной карандѣй трафимов
Един хлѣбостанье ходит гридей дватрет
оставатся дѣлают и от того
огрудно судѣбу войскуп поворно
Страдают
Доходов своих пождевать сполохлѣбо
Пашества для общого обѣзбодства
Стопом спомощи и протопитания.

Двор пѣшой 1 лѣтнюю полевой старой
рой
Ячмѣнь пѣвь хилой рублянец 5. Една вѣтюга
Которов рублевцов 2 Едниной дватцати рублѣвой
1 на полевитой Ельтинь хилой рублянов дѣлас
тили Фхиров плетнев 5. рублянца вѣтюга
Хихрев плетнев особо для покладки
хихрь 2. кадь для хлѣба 1 сарай 4 хл
лѣвов 2.

Двор

Бобыль Соломка Сибирской козак потрудился в Сергиевой
Стефанов 1686
Кирило Ефстин Уроженец села Лукашов лет 80 здоров 1686
Его Детей

1 сын Кузма лет 23 здоров
Его Жена Авдотья Наумова Дочь Уроженца села
Лукашов Звания Козацкого лет 20 здорова
XXв детей

1 сын Кирило лет 2 } здоров
2 Дочь Мария лет 1 }

2 сын Иван лет 9
3 Дочь Елисавета лет 12 } здоров бобыль при
4 Дочь Марфа лет 10 } дворе
Братья Кирилов Козак Артемий Ефстифеев

6 Двор 1686 XXв Артемьянов

Артемий Ефстин Уроженец села Лукашов лет
лет 47 здоров
Его Жена Дарья Гавриилова Дочь Уроженца села
Лукашов Звания Козацкого лет 43 здорова
Трое детей

1 сын Димитрий лет 19
2 сын Иоан лет 14
3 сын Ефимей лет 9 } здоров Двор
4 Дочь Евдокия лет 14 } пустошь
5 Дочь Мелания лет 10 }
6 Дочь Домникия лет 7 }
7 Дочь Анна лет 6 }
8 Дочь Евдокия лет 3 }

Во 4, 1688
Иванов Ефстин Уроженец села Лукашов лет 41 здоров
Его Жена Параскева Николаева Дочь Уроженца села
Лукашов Звания Козацкого лет 40 здорова
Трое детей

Двор

1 сын Ефимей лет 6
2 Дочь Мелания лет 11 } здорова
3 Дочь Евдокия лет 8 } Двор
4 Дочь Домникия лет 4 } пустой
5 Дочь Христина лет 1 }

Во 5, 1688 8 детей

Павел Михайлов Уроженец села Лукашов лет 39 здоров
Его Жена Аксинья Филипова Дочь Уроженца села
Лукашов Звания Козацкого лет 36 здорова
XV детей

1 сын Пантелеймон лет 14
2 сын Ефим лет 12 } здоровы
3 сын Емельян лет 4 } двор
4 сын Иоан лет 6 } пустой
5 Дочь Анна лет 8 }
6 Дочь Мария лет 3 }
7 Племянница лет 6 Братнева Ефимова
Сына; Акинф Михайлов Уроженец села Лукашов
Звания Козацкого лет 20 здоров.

Этой Ефстей Стрелков Козак

Тот Двор Соломой Кайдаш Племянник Дмитрия
Ефимов Здоров пашню пахал
И будет посеяно 6 11 10 Ефимовой 8 Ефимовой
Лошадей 4 Ефимовой
Сбруи Ездовой Кайдаш Скупого Ватаг
Коней Прибыль прикащик Д=

Отец Кирила Артемьев Ефстиф Двор пуст
Хатин Прибыл Лукаш Ефимов Ефстифеев

Первой Стороны Кабак Лукашовской

До

1 м. пива 1 выт. 1 сыромятъ старой Ворошъ Кулешовка
Сидъвалтеи наопои рж полъверстои разстоянъ
деля лукашовъ 2 верстъ вонружностъ троартиллъ
сажень 80.
Сторонъ сынъ Кулешовки
1 м. пива 1 выт. 1 сыромятъ удовенои
Ерофеи сидъвалтеи наопои овеи 1 верстои
разстоянъ деля лукашовъ 2 верстъ вонружностъ
троартиллъ сажень 280.
Сторонъ сынъ Поздерова пушкаря Кулешовки
1 м. пива 3 выт. сыромятъ Кудашовъ Ерофеи
сидъвалтеи наопои Ерофеи 6 верстовъ разстоя
нъ деля лукашовъ 2 верстъ вонружностъ
троартиллъ сажень 300
2 м. пива 1 выт. 1 сыромятъ сыромятъ Ерофеи
сидъвалтеи наопои рж полъверстои разстоянъ
деля лукашовъ 2 верстъ вонружностъ троартиллъ
сажень 300
3 м. пива 1 выт. 1 сыромятъ сыромятъ Ерофеи
сидъвалтеи наопои ячмень 2 верстои
стоянъ деля лукашовъ 2 верстъ вонружностъ
троартиллъ сажень 300
4 пива 1 выт. сыромятъ Кудашовъ сидъвалтеи наопои
овеи полъверстои разстоянъ деля лукашовъ
2 верстъ вонружностъ троартиллъ сажень 300
Сынъ писанной пахатной земли Прилъпъ
насильно потрудилъ
Десятинъ 6 пола

Сторонъ сынъ Кулешовки
1 м. пива 1 выт. 1 сыромятъ Кудашовъ долги сидъ
Ерофеи сидъвалтеи наопои рж полъверстои разстоянъ
деля лукашовъ 1 верстои вонружностъ троартиллъ
сажень 300
1 м. пива 1 выт. 1 сыромятъ полъвина сидъвалтеи наопои
рж 2 м. 1 верстои разстоянъ деля лукашовъ
по верстъ вонружностъ троартиллъ сажень 300,
3 м. пива 1 выт. 1 сыромятъ тожъ сидъвалтеи
наопои Ерофеи 2 верстои разстоянъ деля
лукашовъ по верстъ вонружностъ троартиллъ
сажень 280.
4 м. пива 3 выт. сыромятъ полъвина сидъвалтеи наопои
рж 2 м. по тори верстъ разстоянъ деля лукашовъ
1 верстои вонружностъ троартиллъ сажень 300,

Сторонъ сынъ Крутолъ.

До

1 м. пива 1 выт. сыромятъ Крутовъ тожъ сидъ
Ерофеи наопои рж по верстъ разстоянъ
деля лукашовъ полверстъ вонружностъ троартиллъ
сажень 400.
Сторонъ сынъ Кулешовки
1 м. пива 1 выт. сыромятъ потапцу 6 овъ сидъвалтеи
на опои овеи 1 верстъ разстоянъ деля
лукашовъ по тори верстъ вонружностъ троартиллъ
сажень 180.
1 м. пива 1 выт. сыромятъ тожъ сидъвалтеи
наопои рж 2 м. по верстъ вонружностъ троартиллъ
сажень 70
3 м. пива 2 выт. сыромятъ Ерофеи тожъ сидъва
лтеи наопои ячмень конопляного 1 верстои
разстоянъ деля лукашовъ по верстъ вонружностъ троартиллъ
сажень 70
4 м. пива 2 выт. сыромятъ Кудашовъ Ерофеи
сидъвалтеи наопои ячмень 2 верстои
разстоянъ деля лукашовъ по верстъ
вонружностъ троартиллъ сажень 160.
Осталъна земли принадлежитъ сыну пахно
му

Деревня Крутовъ

1 м. двонъ сыромятъ сладъкопои Кобылои Ерофеи
пахотного косари оба конновластна коровъ 4.
Ерофеи коней 2 м. пола травы родистаго боко
ваго худаго разстоянъ деля лукашовъ по
тори верстъ вонружностъ троартиллъ сажень
36.
Ерофеи двонъ принадлежитъ сынъ Крутолъ
насильно потрудилъ

Стафей

1 м. двонъ сыромятъ Ерофеи сынъ Крутовъ
пахотныя земли коровъ 4. возовъ одно
Конной 3 м. пола травы родистаго болотнаго
бывшаго худаго разстоянъ деля лукашовъ по верстъ
отъ вонружностъ троартиллъ сажень 63.

Ас. 1 а лѣс суводицы сухопалнова лѣси 1 под
толю пасфоростъ мѣсовой 5 пятьсотъ раз
стоитъ бѣлой лукашовъ по тори версты
6 кружностъ трохаршинъ сажень 120,

3 а лѣс суводицы сухопалнова лѣси толю
самой сфоростъ развестоитъ бѣлаго лукашъ
по тори версты 6 кружностъ трохаршинъ
сажень 60,
Сѣно в писаной книгѣ описи сказано

Сѣно
Сѣно в писаной книгѣ описи сказано
Сѣно в Кирилѣ Заиндѣ Совокупно
ломадь 1 Коняй 1 Двоелѣтнихъ ломатъ 1
Двоелѣтнихъ ломадь 1 ломятинка 1 Волъ 1
работн 3, Корова 1 Двоелѣтнихъ Телковъ 4
Трехлѣтнаго Телятина 1, овецъ 8 свинья 5.
В Артемсѣ
ломадей 2, Коней 2 трехлѣтнихъ ломатовъ
2 Двоелѣтнаго ломятинка 1 Волковъ работныхъ
3 Коровъ 2 трехлѣтнихъ Телковъ 2 Двоелѣтнихъ
Телятъ 2 овецъ 10 свинья 5.
В Ѳомкѣ
Коней 2 ломатнихъ 3, Двоелѣтнихъ ломатовъ 4
Двоелѣтнаго ломятинка 1 Волковъ работныхъ 3 Коровъ 3, Трехлѣтнихъ
1 Двоелѣтнихъ 1, Телятъ Двоелѣтнихъ 2
овецъ 10 свинья 5.

В Павлѣ
ломадь 1 Волковъ работныхъ 2 Коровъ
Стелетъ 1 Двоелѣтнихъ Телковъ 1 овецъ 7
свинья 2
В Фоминской Ево Якимѣ Коровъ стелетъ 1 ломятинка
1 овецъ 1 свинья 1,

Сѣно в Ерестѣ Хлѣба возъ 1 в Двакладъ
Сѣно
Кирило Заиндѣ Совокупно
Рожи 2 Четверти Ячменя 1 Четверикъ 1 Четверикъ овса 2 Четверти
Гречи 1 Четверикъ Проса 1 Четверикомъ Конопляного
1 Четверикомъ Лну 1 Чарку
А пилѣ Чунов одинъ 1 Рожи 1 Четверикъ
Артемѣ
Рожи 2 Четверти Пшеницы 1 Гороху 1 Четверикомъ Гороху
2 Четверти Ячменя 1 Четверикомъ овса 2 Четверти
Гречи 1 Четверикъ Проса 1 Четверикомъ Конопляного
1 Четверикомъ Лну 2 Чарки
А пилѣ Чунов одинъ 1 Рожи 1 Четверикъ
Ѳомко
Рожи 1 Четверикъ Ячменя 2 Четверикомъ овса 1 Четверикъ
Гречи Полчетверика Конопляного 3 Чарки
Лну 1 Чарку
А пилѣ Чунов одинъ 1 Рожи Полчетверика
в Ерестѣ Писаной Ерѣи Изаковской Конопляного Полчетверика
Двѣ Чарки остались Ѳомкѣ по Ево служебъ Полчетверика
Павелъ
Фавей в книгѣ Писать Ерѣю, Павелъ Ефратовичевъ Антоновъ
Шиятенъ Ерѣевъ Шиятенъ сдѣлавъ Полчетверикъ пшеницы
сдѣлавъ Асопово Дохоту Полутавъ Возъ 1 Рубль
Доходовъ Возъ Полутавъ Хлѣбо Полчетверика Пшеницы
Братанъ Ерѣевъ Шиятенъ 1 сдѣлавъ Полчетверикъ
Ячменя Чарка

Отец его Герасимов Наталья Семенова Благова дал вородитель дом села Лукашова Заставление вместо поставить
Отца вороть достался ему наследство по подушной переписи
Сестра Евстинья Евстигнеева
в 1731 году Августу одного рубля Парфентьева

24 Матвей Ермилов Безденежная Матвей Козаев Лукашовского хутора
Дубец, в котором живет подворно его Ермилов Голубенко с племянником
Своим Василием села Кудинского Иванко Поспелов Владимирского
Ассора Михаила Кобелева лет 30 здоров живет в отходе в Москве
годов 2.
Его жена Матрена Сергеева села Лукашова Иванка Козаева лет 20 здорова
Его сын Савва лет 5 здоров

Дочь Евлия Голубенко в вдовой хате живет с внуком Его
Пашка Шестакова Сергеева села Лукашова а живет в отходе
на в Москве лет 30. Отец лет 46 здорова

убей двои

1 Сын Федор лет 5
2 Дочь Настасья лет 18
3 Марина лет 16
4 Марина лет 13
5 Евросинья лет 1
} здоровы живут при матери

Сын Голубенко тесное ремесло красящее делает приносит в пай в отца
за дом делает кровлю в году получает доходов 1 рубл 50 копеек; отцу его
Федору делает кровлю в году получает доходов 1 рубл 50 копеек; отцу его
Федору за собою пустошь а в году платит оброк 1 рубль 2 полтины

25 Матвей Ермилов Умер в левой стороне дом старой в нем жил и умер
Его жена Арина Евтихиева Плещеева дочь Арина Сергеева Безденежье.
Два сына живут в отходе Третьяк Сергеев а Евлампий
Хилков Плещеев Хилова дал тесла с. л. сарай 2 хлева

Внесть живут в выборе Хозяин Потрошков Пархоменко

Во Вторую ревизию
Захарий Парфентьев Сергеев села Лукашова лет 38 здоров
Жена его Агафья рождения Ивана Лукашова Иванка Козаева
дочь Ивана Козаева Агафья лет 30 здорова
Дочь Ирина лет 2
1 Сын Ефим лет 9 здоров
2 Сын Гаврил лет 6 в вовсе не ест
3 Дочь Аксинья лет 4 здорова
в 2 ревизию в вдове.
Артемий Парфентьев Сергеев села Лукашова лет 31 здоров
Его жена Катерина Павлова дочь Урочища села Лукашова
Иванка Козаева лет 29 здорова
Ихбудет
1 Сын Ефимий лет 5 } здоровы
2 Сын Борис лет 3 }
В Вторую ревизию в вдове живет Прим Артемьяна матери его
Ефросинья Парфентьева дочь Урочища села Лукашова
Иванка Козаева год — лет 91 по старости слаба
В 3 ревизию умершего брата Сергеева Козаева Иванка
Лукашовского Сергея Парфентьева взята февраля 2 дня
Его жена Матрена Корнилова дочь Урочища села
Лукашова Иванка Козаева лет 26 здорова
Ихбудет
1 Сын Павел лет 6 } здоровы
2 Сын Иван лет 4 }
3 Сын Петр лет 1
Дни Парфентьевы Сергеевы Козаки
Тот же двор в вдове Аксинья Парфентьева Сергеева
Парфентьевых Парфентьева Сергеева дочь Аксинья
Дом Парфентьевых Умершим братом их Парфентьевым
Сергеем Парфентьевым Духовным завещанием
в 1729 году марта 1 Коптевой копии с ревизии
Приказали
В Вторую ревизию умершего брата Сергея Козаева
Сергеева земли пахатной пресев Лукаша 1 1/2 хлеб 1 1/2

Ко Ао

Єпископ Сивот Кеду лукяноний

л. Іван Дяк л подлядостя села Буковцє купливши стаина
щаствается Пасною Рад поєпископ Бопру Апост трогаршит
Сар Єп 200
л. Іван Дяк л 2 дворя пустих отъ старого болотяного
Сар Єп 200
Сар Єп Пасною отца Єпископа л. Сарстоянець Села Лукашов
л. Кресті Бопру Апостъ трогаршит Сар Єп 381.
Зл. Іван л дворъ пустих Буковцє Єпископ Сар Єп Пасною Іоан
поєпископ Сарстоянець Села Лукашов Пітерх Кресті Бопру
Апостъ трогаршит Сар Єп 200.
Сивот Кеду Крупол.
л. Іван Дяк Зл. Буковцє Сар Єп Іоан Пасною Сар Єп
поєпископ Сарстоянець Села Лукашов поєпископ Бопру
Апостъ трогаршит Сар Єп 200
л. Іван Дяк л пустоє Буковцє купливши отъ Іоан Пасною
Сар Єп поєпископ Сарстоянець Села Лукашов
Трети Кресті Бопру Апостъ трогаршит Сар Єп 200,
Зл. Іван Дяк л пустоє Домашен Сирой Іоан Пасною Сар Єп
Отца Єпископа Сарстоянець Села Лукашов поєпископ
Бопру Апостъ трогаршит Сар Єп 200.
Сивот Кеду Домнин
л. Іван Дяк л. пустоє Іоан Заворенов купи Іоан Пасною Сар
Єп 2 Єпископ Сарстоянець Села Лукашов поєпископ
Трети Кресті Бопру Апостъ трогаршит Сар Єп 200,
Іоан Пасною Іоан Сарстоянець Села Лукашов
Артемій Кеду Домнин
Єпископ Парломбнов Іоан Пасною Іоан Єпископ Села
Сарстоянець
Помъ Раковъ л. Корона л. Іоан Сарстоянець Села Лукашов
Єфрозора
Княгиня л. Корона Сивот л. Іоан Сарстоянець Села Лукашов 3
Єпископ Парломбнов Іоан Пасною Іоан Єпископ Села
Сарстоянець
Єпископ Парломбнов Іоан Пасною Іоан Єпископ Села
Сарстоянець
Анонимов Об

Конец

тысящ дол Сентюлинъ Камбулинъ изъ[ятъ] хорошо достав[ной] земли одинъ[ъ] чел[овѣкъ] пашетъ

Въ Хлопле Земли пашенной пріисковъ лучшихъ, средн[ихъ]
Дву ѣмъ непригодныхъ;

Отъ Сентюлинъ Земли пашенной

1. Жива дочь Ея Сентюлинъ Одномочной — 20 лѣтъ Вибобалета Нагайской роды Бетяцкой, Баштовникъ Деда лучшихъ Пол[ъ]тора Обжи, Сеножатей Дворища Пятерокъ Сажень 400.
2. Жива Дитя ея Сентюлинъ Латышъ Вибобалетинъ Нагайской Бетяцкой Баштовникъ Деда лучшихъ 2. Обжи, Сеножатей Дворища Пятерокъ Сажень 400.
3. Жива Дитя Ея Сентюлинъ Баштовникъ Деда лучшихъ 2. Обжи, Сеножатей Дворища Пятерокъ Сажень 400.
4. Жива Дитя Ея Сентюлинъ Баштовникъ Деда лучшихъ Одна Обжа, Сеножатей Дворища Пятерокъ Сажень 550

Отъ Ивгеева Семейства Хлопле;

1. Жива Дитя Ея Сентюлинъ Малолѣтокъ Вибобалетинъ Нагайской роды Бетяцкой, Баштовникъ Деда лучшихъ 2. Обжи, Сеножатей Дворища Пятерокъ Сажень 600
2. Жива Дитя Ея Сентюлинъ Баштовникъ Деда лучшихъ 2. Обжи, Сеножатей Дворища Пятерокъ Сажень 600
3. Жива Дитя Ея Сентюлинъ Малолѣтокъ Вибобалетинъ Нагайской Бетяцкой Баштовникъ Деда лучшихъ Одна Обжа, Сеножатей Дворища Пятерокъ Сажень 288.
4. Жива Дитя Ея Сентюлинъ Малолѣтокъ Вибобалетинъ Нагайской Бетяцкой Баштовникъ Деда лучшихъ Одна Обжа, Сеножатей Дворища Пятерокъ Сажень 230.

Отъ Ивгеева Семейства Хлопле;

1. Жива Дитя Ея Сентюлинъ Малолѣтокъ Вибобалетинъ Нагайской Бетяцкой Баштовникъ Деда лучшихъ 2. Обжи, Сеножатей Дворища Пятерокъ Сажень 600
2. Жива Дитя Ея Сентюлинъ Малолѣтокъ Вибобалетинъ Нагайской Бетяцкой Баштовникъ Деда лучшихъ 2. Обжи, Сеножатей Дворища Пятерокъ Сажень 600
3. Жива Дитя Ея Сентюлинъ Малолѣтокъ Вибобалетинъ Нагайской Бетяцкой Баштовникъ Деда лучшихъ Одна Обжа, Сеножатей Дворища Пятерокъ Сажень 288.
4. Жива Дитя Ея Сентюлинъ Малолѣтокъ Вибобалетинъ Нагайской Бетяцкой Баштовникъ Деда лучшихъ Одна Обжа, Сеножатей Дворища Пятерокъ Сажень 230.

Отъ Ивгеева Семейства Хлопле;

1. Жива Дитя Ея Сентюлинъ Малолѣтокъ Вибобалетинъ Нагайской Бетяцкой Баштовникъ Деда лучшихъ 2. Обжи, Сеножатей Дворища Пятерокъ Сажень 600
2. Жива Дитя Ея Сентюлинъ Малолѣтокъ Вибобалетинъ Нагайской Бетяцкой Баштовникъ Деда лучшихъ 2. Обжи, Сеножатей Дворища Пятерокъ Сажень 600
3. Жива Дитя Ея Сентюлинъ Малолѣтокъ Вибобалетинъ Нагайской Бетяцкой Баштовникъ Деда лучшихъ Одна Обжа, Сеножатей Дворища Пятерокъ Сажень 288.
4. Жива Дитя Ея Сентюлинъ Малолѣтокъ Вибобалетинъ Нагайской Бетяцкой Баштовникъ Деда лучшихъ Одна Обжа, Сеножатей Дворища Пятерокъ Сажень 230.

Отъ Ивгеева Семейства Хлопле;

1. Жива Дитя Ея Сентюлинъ Малолѣтокъ Вибобалетинъ Нагайской Бетяцкой Баштовникъ Деда лучшихъ 2. Обжи, Сеножатей Дворища Пятерокъ Сажень 600
2. Жива Дитя Ея Сентюлинъ Малолѣтокъ Вибобалетинъ Нагайской Бетяцкой Баштовникъ Деда лучшихъ 2. Обжи, Сеножатей Дворища Пятерокъ Сажень 600
3. Жива Дитя Ея Сентюлинъ Малолѣтокъ Вибобалетинъ Нагайской Бетяцкой Баштовникъ Деда лучшихъ Одна Обжа, Сеножатей Дворища Пятерокъ Сажень 288.
4. Жива Дитя Ея Сентюлинъ Малолѣтокъ Вибобалетинъ Нагайской Бетяцкой Баштовникъ Деда лучшихъ Одна Обжа, Сеножатей Дворища Пятерокъ Сажень 230.

Конец

Дворищъ дол Хлопле Пустопол лучшихъ Пол[ъ]тора Обжи.

Отъ Сентюлинъ

Отъ первой семьи Хлопле изъ Сентюлинъ;

1. Жива Дитя Ея Сентюлинъ Одномочной Вибобалетинъ Нагайской Бетяцкой Баштовникъ Деда лучшихъ Пол[ъ]тора Обжи, Сеножатей Дворища Пятерокъ Сажень 180.
2. Жива Дитя Ея Сентюлинъ Баштовникъ Деда лучшихъ 2. Обжи, Сеножатей Дворища Пятерокъ Сажень 600
3. Жива Дитя Ея Сентюлинъ Баштовникъ Деда лучшихъ 2. Обжи, Сеножатей Дворища Пятерокъ Сажень 600
4. Жива Дитя Ея Сентюлинъ Баштовникъ Деда лучшихъ 2. Обжи, Сеножатей Дворища Пятерокъ Сажень 600

Отъ Ивгеева Семейства Хлопле;

1. Жива Дитя Ея Сентюлинъ Малолѣтокъ Вибобалетинъ Нагайской роды Бетяцкой, Баштовникъ Деда лучшихъ 2. Обжи, Сеножатей Дворища Пятерокъ Сажень 600
2. Жива Дитя Ея Сентюлинъ Малолѣтокъ Вибобалетинъ Нагайской Бетяцкой Баштовникъ Деда лучшихъ Одна Обжа, Сеножатей Дворища Пятерокъ Сажень 288.
3. Жива Дитя Ея Сентюлинъ Малолѣтокъ Вибобалетинъ Нагайской Бетяцкой Баштовникъ Деда лучшихъ Одна Обжа, Сеножатей Дворища Пятерокъ Сажень 230.
4. Жива Дитя Ея Сентюлинъ Малолѣтокъ Вибобалетинъ Нагайской Бетяцкой Баштовникъ Деда лучшихъ Одна Обжа, Сеножатей Дворища Пятерокъ Сажень 230.

Отъ Ивгеева Семейства Хлопле;

1. Жива Дитя Ея Сентюлинъ Малолѣтокъ Вибобалетинъ Нагайской Бетяцкой Баштовникъ Деда лучшихъ 2. Обжи, Сеножатей Дворища Пятерокъ Сажень 600
2. Жива Дитя Ея Сентюлинъ Малолѣтокъ Вибобалетинъ Нагайской Бетяцкой Баштовникъ Деда лучшихъ 2. Обжи, Сеножатей Дворища Пятерокъ Сажень 600
3. Жива Дитя Ея Сентюлинъ Малолѣтокъ Вибобалетинъ Нагайской Бетяцкой Баштовникъ Деда лучшихъ Одна Обжа, Сеножатей Дворища Пятерокъ Сажень 288.
4. Жива Дитя Ея Сентюлинъ Малолѣтокъ Вибобалетинъ Нагайской Бетяцкой Баштовникъ Деда лучшихъ Одна Обжа, Сеножатей Дворища Пятерокъ Сажень 230.

Отъ Ивгеева Семейства Хлопле;

1. Жива Дитя Ея Сентюлинъ Малолѣтокъ Вибобалетинъ Нагайской Бетяцкой Баштовникъ Деда лучшихъ 2. Обжи, Сеножатей Дворища Пятерокъ Сажень 600
2. Жива Дитя Ея Сентюлинъ Малолѣтокъ Вибобалетинъ Нагайской Бетяцкой Баштовникъ Деда лучшихъ 2. Обжи, Сеножатей Дворища Пятерокъ Сажень 600
3. Жива Дитя Ея Сентюлинъ Малолѣтокъ Вибобалетинъ Нагайской Бетяцкой Баштовникъ Деда лучшихъ Одна Обжа, Сеножатей Дворища Пятерокъ Сажень 288.
4. Жива Дитя Ея Сентюлинъ Малолѣтокъ Вибобалетинъ Нагайской Бетяцкой Баштовникъ Деда лучшихъ Одна Обжа, Сеножатей Дворища Пятерокъ Сажень 230.

Ноябрь 2. лѣв кр҃тїнъ пахомко пахомовъ, ис посадъ Нижнїй
Новъгородъ, кр҃тїлъ полоняника бѣлка цоловка 2. обрѣсти,
во цѣнѣ сторостъ тѣлѣшинна гаданъ д30.
Во тъ же писцовъ книгѣ описанъ Трифонъ Ѳедоровъ
Погорѣлцовъ, крестїянинъ.

3. лѣв трїселѣ кожевникъ Онъ Харитоновъ кр҃тїлъ пахомка
Гобунъ, Ѳедосѣя Ѳаѣрѣ кобѣ, Наѣфростъ кѣнчанинъ
Ѳедка Лукашинъ, Ѳедѣя кожевникъ обрѣсти 13. а долгъ кожѣа
Ѳрѣстїянъ обрѣсти, обилъ сторостъ тѣлѣ а цѣнѣ гаданъ 310.
Шестъ лѣт Ѳедѣя кр҃тїлъ пахомка, стѣпанъ, посадъ а ѳ҃тъ
Звѣрѣцкїй посадъ, сторостъ тому тѣлѣ д32. году апрѣля
въ 29 днь, Ѳмусѣя обрѣзанна, кожа на ѳ҃тѣцкъ кожѣ,
Замѣнъ 4. цѣлъ, пастїо сущїи кр҃тїи Хотѣя Трїсѣнъ
Прїходцатъ, стѣлѣтъ гаданъ. А
Ѳлѣдъ Ѳнѣлѣ цѣлъ гаданъ Ѳнтону Стѣлѣнъ тѣлѣнно Ѳнѣ Ѳсѣ
Тою А то цѣи цѣлѣто Ѳнѣлѣ Ѳнѣ Ѳнѣдѣтъ цѣ Ѳнѣ цѣлъ
Шѣ Ѳѣтѣнѣ, и тогдѣ тѣлѣ Ѳнѣлѣ Ѳнѣ Ѳнѣдѣтъ цѣ Ѳнѣ цѣлъ
Стѣнѣ Ѳѣтѣнѣ до Ѳѣтѣнѣ и Ѳѣнѣ Ѳнѣдѣтъ цѣ Ѳнѣ цѣлъ
и лѣв, кр҃тїлъ цѣлъ.

Ѳнѣ Ѳѣнѣ Ѳѣтѣ
Ѳнѣ Ѳѣтѣтѣнѣ,
лошадь Ѳ. Ѳѣнѣ 3. лошадь Ѳѣнѣ Ѳнѣ Ѳ. Ѳѣнѣ Ѳѣнѣ
Ѳѣнѣ Ѳ. Ѳѣнѣ Ѳѣнѣ Ѳ. Ѳѣнѣ Ѳѣнѣ Ѳѣнѣ 2.
Ѳѣнѣ 4. Ѳѣнѣ Ѳѣнѣ Ѳ. Ѳѣнѣ Ѳѣнѣ Ѳѣнѣ 2. Ѳѣнѣ
Ѳѣнѣ 2. Ѳѣнѣ Ѳ.

Ѳѣнѣ Ѳѣнѣ Ѳѣнѣ Ѳѣнѣ;
лошадь Ѳ. Ѳѣнѣ Ѳѣнѣ Ѳѣнѣ 2. Ѳѣнѣ Ѳ. Ѳѣнѣ Ѳѣнѣ
Ѳѣнѣ лошадь Ѳ. Ѳѣнѣ Ѳѣнѣ Ѳѣнѣ Ѳѣнѣ Ѳѣнѣ 2. Ѳѣнѣ Ѳѣнѣ
Ѳѣнѣ Ѳѣнѣ 4. Ѳѣнѣ Ѳѣнѣ Ѳѣнѣ Ѳѣнѣ 2. Ѳѣнѣ 210
Ѳѣнѣ Ѳѣнѣ,

Ѳѣнѣ Ѳѣнѣ Ѳѣнѣ Ѳѣнѣ Ѳѣнѣ.

Ѳѣнѣ Ѳѣнѣѣѣ,
Ѳѣнѣ 2. Ѳѣнѣ Ѳѣнѣ, Ѳѣнѣѣ Ѳѣнѣ Ѳѣнѣ Ѳѣнѣ Ѳѣнѣ Ѳѣнѣ
Ѳѣнѣ Ѳѣнѣ Ѳѣнѣ Ѳѣнѣ Ѳѣнѣ Ѳѣнѣ Ѳѣнѣ Ѳѣнѣ Ѳѣнѣ Ѳѣнѣ
Ѳѣнѣ Ѳѣнѣ Ѳѣнѣ Ѳѣнѣ Ѳѣнѣ Ѳѣнѣ Ѳѣнѣ Ѳѣнѣ Ѳѣнѣ Ѳѣнѣ
Ѳѣнѣ, Ѳѣнѣ Ѳѣнѣ Ѳѣнѣ Ѳѣнѣ Ѳѣнѣ Ѳѣнѣ Ѳѣнѣ Ѳѣнѣ Ѳѣнѣ
Ѳѣнѣ

Двѣсти и осмь тридцать пять обывателей числом отъ 18 крестьянъ
бобылей пятьдесятъ одного сына священника Іоанна Кирилова
сего 18 тягло 3½ 3 работника а всего душъ мужескаго пола 207 2

Сія деревня отдалена отъ города 30 верстъ

Церковь каменная 1 тягло 30 3 работника

Улица 1

1 Сынъ Ѳеодоръ 18 тягло 12 Наѣзжей имѣетъ 1 человѣка 2 работниковъ своихъ
2 Сынъ Андрей 18 тягло ½
3 Зять Іоаннъ 18 тягло — 2 работники
Сынъ бобыльской Стефанъ 18
Тотъ Ѳеодоръ женатъ имѣетъ 1 сына 2 дочерей
Живетъ онъ въ своемъ наслѣдственномъ дворѣ
Сего тягла числомъ 3½ работниковъ 3½

Улица 2

1 Улица Дворъ Сысоя Ивановъ Ѳедосѣевъ сынъ 18 тягло 1 работникъ 1
2 Улица Дворъ Ѳедора Ивановъ Ѳедосѣевъ сынъ 18 тягло 1 работникъ 1
3 Улица Дворъ Ѳедора Ивановъ Ѳедосѣевъ сынъ 18 тягло 1 работникъ 1
4 Улица Дворъ Ѳедора Ивановъ Ѳедосѣевъ сынъ 18 тягло 1 работникъ 1
5 Улица Дворъ Ѳедора Ивановъ Ѳедосѣевъ сынъ 18 тягло 1 работникъ 1
6 Улица Дворъ Ѳедора Ивановъ Ѳедосѣевъ сынъ 18 тягло 1 работникъ 1
7 Улица Дворъ Ѳедора Ивановъ Ѳедосѣевъ сынъ 18 тягло 1 работникъ 1
8 Улица Дворъ Ѳедора Ивановъ Ѳедосѣевъ сынъ 18 тягло 1 работникъ 1
9 Улица Дворъ Ѳедора Ивановъ Ѳедосѣевъ сынъ 18 тягло 1 работникъ 1
10 Улица Дворъ Ѳедора Ивановъ Ѳедосѣевъ сынъ 18 тягло 1 работникъ 1
11 Улица Дворъ Ѳедора Ивановъ Ѳедосѣевъ сынъ 18 тягло 1 работникъ 1
12 Улица Дворъ Ѳедора Ивановъ Ѳедосѣевъ сынъ 18 тягло 1 работникъ 1
13 Улица Дворъ Ѳедора Ивановъ Ѳедосѣевъ сынъ 18 тягло 1 работникъ 1
14 Улица Дворъ Ѳедора Ивановъ Ѳедосѣевъ сынъ 18 тягло 1 работникъ 1
15 Улица Дворъ Ѳедора Ивановъ Ѳедосѣевъ сынъ 18 тягло 1 работникъ 1
16 Улица Дворъ Ѳедора Ивановъ Ѳедосѣевъ сынъ 18 тягло 1 работникъ 1
17 Улица Дворъ Ѳедора Ивановъ Ѳедосѣевъ сынъ 18 тягло 1 работникъ 1
18 Улица Дворъ Ѳедора Ивановъ Ѳедосѣевъ сынъ 18 тягло 1 работникъ 1
19 Улица Дворъ Ѳедора Ивановъ Ѳедосѣевъ сынъ 18 тягло 1 работникъ 1
20 Улица Дворъ Ѳедора Ивановъ Ѳедосѣевъ сынъ 18 тягло 1 работникъ 1
21 Улица Дворъ Ѳедора Ивановъ Ѳедосѣевъ сынъ 18 тягло 1 работникъ 1
22 Улица Дворъ Ѳедора Ивановъ Ѳедосѣевъ сынъ 18 тягло 1 работникъ 1
23 Улица Дворъ Ѳедора Ивановъ Ѳедосѣевъ сынъ 18 тягло 1 работникъ 1
24 Улица Дворъ Ѳедора Ивановъ Ѳедосѣевъ сынъ 18 тягло 1 работникъ 1
25 Улица Дворъ Ѳедора Ивановъ Ѳедосѣевъ сынъ 18 тягло 1 работникъ 1
26 Улица Дворъ Ѳедора Ивановъ Ѳедосѣевъ сынъ 18 тягло 1 работникъ 1
27 Улица Дворъ Ѳедора Ивановъ Ѳедосѣевъ сынъ 18 тягло 1 работникъ 1
28 Улица Дворъ Ѳедора Ивановъ Ѳедосѣевъ сынъ 18 тягло 1 работникъ 1
29 Улица Дворъ Ѳедора Ивановъ Ѳедосѣевъ сынъ 18 тягло 1 работникъ 1
30 Улица Дворъ Ѳедора Ивановъ Ѳедосѣевъ сынъ 18 тягло 1 работникъ 1
31 Улица Дворъ Ѳедора Ивановъ Ѳедосѣевъ сынъ 18 тягло 1 работникъ 1
32 Улица Дворъ Ѳедора Ивановъ Ѳедосѣевъ сынъ 18 тягло 1 работникъ 1
33 Улица Дворъ Ѳедора Ивановъ Ѳедосѣевъ сынъ 18 тягло 1 работникъ 1
34 Улица Дворъ Ѳедора Ивановъ Ѳедосѣевъ сынъ 18 тягло 1 работникъ 1
35 Улица Дворъ Ѳедора Ивановъ Ѳедосѣевъ сынъ 18 тягло 1 работникъ 1
36 Улица Дворъ Ѳедора Ивановъ Ѳедосѣевъ сынъ 18 тягло 1 работникъ 1
37 Улица Дворъ Ѳедора Ивановъ Ѳедосѣевъ сынъ 18 тягло 1 работникъ 1
38 Улица Дворъ Ѳедора Ивановъ Ѳедосѣевъ сынъ 18 тягло 1 работникъ 1
39 Улица Дворъ Ѳедора Ивановъ Ѳедосѣевъ сынъ 18 тягло 1 работникъ 1
40 Улица Дворъ Ѳедора Ивановъ Ѳедосѣевъ сынъ 18 тягло 1 работникъ 1

Улица 2

41 Улица Дворъ Сысоя Ивановъ Ѳедосѣевъ сынъ 18 тягло 1 работникъ 1
42 Улица Дворъ Сысоя Ивановъ Ѳедосѣевъ сынъ 18 тягло 1 работникъ 1
43 Улица Дворъ Сысоя Ивановъ Ѳедосѣевъ сынъ 18 тягло 1 работникъ 1
44 Улица Дворъ Сысоя Ивановъ Ѳедосѣевъ сынъ 18 тягло 1 работникъ 1
45 Улица Дворъ Сысоя Ивановъ Ѳедосѣевъ сынъ 18 тягло 1 работникъ 1
46 Улица Дворъ Сысоя Ивановъ Ѳедосѣевъ сынъ 18 тягло 1 работникъ 1
47 Улица Дворъ Сысоя Ивановъ Ѳедосѣевъ сынъ 18 тягло 1 работникъ 1
48 Улица Дворъ Сысоя Ивановъ Ѳедосѣевъ сынъ 18 тягло 1 работникъ 1
49 Улица Дворъ Сысоя Ивановъ Ѳедосѣевъ сынъ 18 тягло 1 работникъ 1
50 Улица Дворъ Сысоя Ивановъ Ѳедосѣевъ сынъ 18 тягло 1 работникъ 1
51 Улица Дворъ Сысоя Ивановъ Ѳедосѣевъ сынъ 18 тягло 1 работникъ 1
52 Улица Дворъ Сысоя Ивановъ Ѳедосѣевъ сынъ 18 тягло 1 работникъ 1
53 Улица Дворъ Сысоя Ивановъ Ѳедосѣевъ сынъ 18 тягло 1 работникъ 1
54 Улица Дворъ Сысоя Ивановъ Ѳедосѣевъ сынъ 18 тягло 1 работникъ 1
55 Улица Дворъ Сысоя Ивановъ Ѳедосѣевъ сынъ 18 тягло 1 работникъ 1
56 Улица Дворъ Сысоя Ивановъ Ѳедосѣевъ сынъ 18 тягло 1 работникъ 1
57 Улица Дворъ Сысоя Ивановъ Ѳедосѣевъ сынъ 18 тягло 1 работникъ 1
58 Улица Дворъ Сысоя Ивановъ Ѳедосѣевъ сынъ 18 тягло 1 работникъ 1
59 Улица Дворъ Сысоя Ивановъ Ѳедосѣевъ сынъ 18 тягло 1 работникъ 1
60 Улица Дворъ Сысоя Ивановъ Ѳедосѣевъ сынъ 18 тягло 1 работникъ 1
61 Улица Дворъ Сысоя Ивановъ Ѳедосѣевъ сынъ 18 тягло 1 работникъ 1
62 Улица Дворъ Сысоя Ивановъ Ѳедосѣевъ сынъ 18 тягло 1 работникъ 1
63 Улица Дворъ Сысоя Ивановъ Ѳедосѣевъ сынъ 18 тягло 1 работникъ 1
64 Улица Дворъ Сысоя Ивановъ Ѳедосѣевъ сынъ 18 тягло 1 работникъ 1
65 Улица Дворъ Сысоя Ивановъ Ѳедосѣевъ сынъ 18 тягло 1 работникъ 1
66 Улица Дворъ Сысоя Ивановъ Ѳедосѣевъ сынъ 18 тягло 1 работникъ 1
67 Улица Дворъ Сысоя Ивановъ Ѳедосѣевъ сынъ 18 тягло 1 работникъ 1
68 Улица Дворъ Сысоя Ивановъ Ѳедосѣевъ сынъ 18 тягло 1 работникъ 1
69 Улица Дворъ Сысоя Ивановъ Ѳедосѣевъ сынъ 18 тягло 1 работникъ 1
70 Улица Дворъ Сысоя Ивановъ Ѳедосѣевъ сынъ 18 тягло 1 работникъ 1
71 Улица Дворъ Сысоя Ивановъ Ѳедосѣевъ сынъ 18 тягло 1 работникъ 1
72 Улица Дворъ Сысоя Ивановъ Ѳедосѣевъ сынъ 18 тягло 1 работникъ 1
73 Улица Дворъ Сысоя Ивановъ Ѳедосѣевъ сынъ 18 тягло 1 работникъ 1
74 Улица Дворъ Сысоя Ивановъ Ѳедосѣевъ сынъ 18 тягло 1 работникъ 1
75 Улица Дворъ Сысоя Ивановъ Ѳедосѣевъ сынъ 18 тягло 1 работникъ 1
76 Улица Дворъ Сысоя Ивановъ Ѳедосѣевъ сынъ 18 тягло 1 работникъ 1
77 Улица Дворъ Сысоя Ивановъ Ѳедосѣевъ сынъ 18 тягло 1 работникъ 1
78 Улица Дворъ Сысоя Ивановъ Ѳедосѣевъ сынъ 18 тягло 1 работникъ 1
79 Улица Дворъ Сысоя Ивановъ Ѳедосѣевъ сынъ 18 тягло 1 работникъ 1
80 Улица Дворъ Сысоя Ивановъ Ѳедосѣевъ сынъ 18 тягло 1 работникъ 1
81 Улица Дворъ Сысоя Ивановъ Ѳедосѣевъ сынъ 18 тягло 1 работникъ 1
82 Улица Дворъ Сысоя Ивановъ Ѳедосѣевъ сынъ 18 тягло 1 работникъ 1
83 Улица Дворъ Сысоя Ивановъ Ѳедосѣевъ сынъ 18 тягло 1 работникъ 1
84 Улица Дворъ Сысоя Ивановъ Ѳедосѣевъ сынъ 18 тягло 1 работникъ 1
85 Улица Дворъ Сысоя Ивановъ Ѳедосѣевъ сынъ 18 тягло 1 работникъ 1
86 Улица Дворъ Сысоя Ивановъ Ѳедосѣевъ сынъ 18 тягло 1 работникъ 1
87 Улица Дворъ Сысоя Ивановъ Ѳедосѣевъ сынъ 18 тягло 1 работникъ 1
88 Улица Дворъ Сысоя Ивановъ Ѳедосѣевъ сынъ 18 тягло 1 работникъ 1
89 Улица Дворъ Сысоя Ивановъ Ѳедосѣевъ сынъ 18 тягло 1 работникъ 1
90 Улица Дворъ Сысоя Ивановъ Ѳедосѣевъ сынъ 18 тягло 1 работникъ 1
91 Улица Дворъ Сысоя Ивановъ Ѳедосѣевъ сынъ 18 тягло 1 работникъ 1
92 Улица Дворъ Сысоя Ивановъ Ѳедосѣевъ сынъ 18 тягло 1 работникъ 1
93 Улица Дворъ Сысоя Ивановъ Ѳедосѣевъ сынъ 18 тягло 1 работникъ 1
94 Улица Дворъ Сысоя Ивановъ Ѳедосѣевъ сынъ 18 тягло 1 работникъ 1
95 Улица Дворъ Сысоя Ивановъ Ѳедосѣевъ сынъ 18 тягло 1 работникъ 1
96 Улица Дворъ Сысоя Ивановъ Ѳедосѣевъ сынъ 18 тягло 1 работникъ 1
97 Улица Дворъ Сысоя Ивановъ Ѳедосѣевъ сынъ 18 тягло 1 работникъ 1
98 Улица Дворъ Сысоя Ивановъ Ѳедосѣевъ сынъ 18 тягло 1 работникъ 1
99 Улица Дворъ Сысоя Ивановъ Ѳедосѣевъ сынъ 18 тягло 1 работникъ 1
100 Улица Дворъ Сысоя Ивановъ Ѳедосѣевъ сынъ 18 тягло 1 работникъ 1

Nona

1. Нива дней 3. бывшие купеческой жены Ивановой Ивановой ржи полтори четверти разстояниемъ отъ села Лукашовъ полтори версты, вокружность троаршинной саженей 110

6. Нива у прогоя два бывшие вершины Ивановой Ивановой горохи 3. гарнца разстояниемъ отъ села Лукашовъ версты едина, вокружность троаршинной саженей 60.

Въ другой смене по крестьянской

1. Нива дней 4. бывшие Ивановой ржи Ивановой ржи 2. четверти разстояниемъ отъ села Лукашовъ полверсты, вокружность троаршинной саженей 130

2. Нива дней 4. бывшие Ивановой жены Ивановой овса три четверти разстояниемъ отъ села Лукашовъ четверти вокружность троаршинной саженей 190

3. Нива дней бывшие Ивановой жены Ивановой ржи 2. четверти разстояниемъ отъ села Лукашовъ версты, вокружность троаршинной саженей 260

4. Нива дней 4. бывшие купеческой жены Ивановой Ивановой овса полтори четверти разстояниемъ отъ села Лукашовъ четверти версты вокружность троаршинной саженей 140

Въ третьей смене по крестьянской

1. Нива дней 3 бывшие Ивановой гаю Ивановой ржи полтори четверти разстояниемъ отъ села Лукашовъ версты, вокружность троаршинной саженей 180

2. Нива у прогоя два бывшие Ивановой жены Ивановой овса на оной 2 четверти разстояниемъ отъ села Лукашовъ полверсты вокружность троаршинной саженей 50

Оное поле довелось ему по отставе бумаги двоюродного брата Ивана Ивановича Зацепу 12. рублей от 1738 году при поставе мимо

1. Сенакъ при селе Лукашовой бывшие хвастовцевъ лесу Косарей на 8. накошуваетъ копенъ 30 вокругъ единокопныхъ 6. трава лодиста лопоноженная сенцовая разстояниемъ отъ села Лукашовъ 4 версты вокружность троаршинной саженей 140.

Nona

1. Лесъ бывшие Кривичи березовой и ольховой на прогоне средка кущами состоящий вокружность троаршинной саженей 100. разстояниемъ отъ села Лукашовъ две версты,

Оные сенакъ и лесъ принадлежатъ ему наследно по прежнимъ прадеду дедъ и отцу, крепостей не имеетъ

Въ него бобошки скота.

Лошадей 2. клячь жеребятъ лошадей 1. волокабочей два, коровъ стелятами 2. бикъ двойлетний 1. телишъ трехлетний 2. овецъ 6. свиней 5.

Онъ бобошко хлеба его не бываетъ.

Ржи 1. четверть ячменю 1. четверть овса двое четверти, гречи 1. четверть, семя конопляное 4. гарнца, льну 2. гарнца,

Нынешнюю осеннюю бывалъ ржи двое четверти

Посуда его бобошка, цвилъ хлеба несетъ а питается и снабдеваетъ изъ жалованья и ремесла своего кравецкого; которое и впредь делать желаетъ а сонного доходу получаетъ в годъ 1. рубля,

Онъ бобошко жилъ управляется единымъ хлебопашествомъ приемомъ и на предки отдаваетъ желаетъ жилъ его грицко службу воинскую и тамошнимъ того села кожками по очередно отправляетъ доходовъ в годъ онъ хлебопашества получаетъ для одного себе и домовствомъ снабдения и препитания.

Ку

Ка

Nomi 98

Матвѣевъ Улицынъ отдалъ сынамъ своимъ Ѳедору, Ѳедосѣю, Ѳомѣ и Ѳедосѣѣ Матвѣевымъ дѣтямъ своимъ 2 части двора своего, что на Зѣмляномъ городѣ, а имянно: Ѳедору Матвѣеву сыну Улицыну, что на Зѣмляномъ городѣ, по Тверской улицѣ, отъ Ѳомы Матвѣева сына Улицына

Конца

3. Пивоварня Ивана Кузнецова Назарова сына Ивашкова Пшеницу одиначью Посеяно четвертей Пашни Дано обсеменено сверху прироста Сажень 525

4. Пивоварня Ивана Ивановича Кузнецова Ивашкова, Внутри Двора Пшеницу одиначью Посеяно четвертей Пашни Дано обсеменено сверху прироста Сажень 380

5. Пивоварня Ивана Ивановича Кузнецова Ивашкова Пшеницу одиначью Посеяно четвертей Пашни Дано обсеменено сверху прироста Сажень 380

Сия пивоварня Ивана Кузнецова Ивашкова построена на Земле Посадского человека Ивана Ивановича Кузнецова Ивашкова Сына

Да выше Сея пивоварня Ивана Кузнецова Ивашкова Купил

От Тебя Семена Потехина

1. Пивоварня Ивана Ивановича Кузнецова Ивашкова Внутри Двора Пшеницу одиначью Посеяно четвертей Пашни Дано обсеменено сверху прироста Сажень 375

Сия пивоварня Ивана Кузнецова Ивашкова Построена на Земле Посадского человека Ивана Ивановича Кузнецова Ивашкова Сына

Да выше Сея пивоварня Ивана Кузнецова Ивашкова Купил

От Тебя Семена Потехина

1. Пивоварня Ивана Ивановича Кузнецова Ивашкова Внутри Двора Пшеницу одиначью Посеяно четвертей Пашни Дано обсеменено сверху прироста Сажень 630

Сия пивоварня Ивана Кузнецова Ивашкова Построена на Земле Посадского человека Ивана Ивановича Кузнецова Ивашкова Сына

Да выше Сея пивоварня Ивана Кузнецова Ивашкова Купил

От Посадского человека Ивана Ивановича Кузнецова Ивашкова Сына

2. Пивоварня Ивана Ивановича Кузнецова Ивашкова Внутри Двора Пшеницу одиначью Посеяно четвертей Пашни Дано обсеменено сверху прироста Сажень 390

Сия пивоварня Ивана Кузнецова Ивашкова Построена на Земле Посадского человека Ивана Ивановича Кузнецова Ивашкова Сына

Да выше Сея пивоварня Ивана Кузнецова Ивашкова Купил

От Посадского человека Ивана Ивановича Кузнецова Ивашкова Сына

3. Пивоварня Ивана Ивановича Кузнецова Ивашкова Внутри Двора Пшеницу одиначью Посеяно четвертей Пашни Дано обсеменено сверху прироста Сажень 880

Сия пивоварня Ивана Кузнецова Ивашкова Построена на Земле Посадского человека Ивана Ивановича Кузнецова Ивашкова Сына

Да выше Сея пивоварня Ивана Кузнецова Ивашкова Купил

От Посадского человека Ивана Ивановича Кузнецова Ивашкова Сына

Конца

Сия пивоварня Ивана Кузнецова Ивашкова

Ломаной 2 Ржи 2 Овса 4 Ячменя 2 Гороху 6 Пшеницы 2 Гречихи 2 Сажень 7

Улица Посадская

Ломаной 1 Ржи 1 Овса 1 Ячменя 1 Гороху 1 Пшеницы 1 Гречихи 1 Сажень 1

Сия пивоварня Ивана Кузнецова Ивашкова Построена на Земле Посадского человека Ивана Ивановича Кузнецова Ивашкова Сына

Ржи 1 Четверик Овсяного 2 Четверика Пшеницы одиначью 1 Четверик Гречихи 1 Четверик Гороху 1 Четверик Ячменя 1 Четверик Сажень полотняной 1 Четверик Сажень шелковой 1 Четверик

Купил Сию пивоварню Ивана Кузнецова Ивашкова Сына

Ржи 1 Четверик Овсяного 1 Четверик

Сия пивоварня Ивана Кузнецова Ивашкова Утверждена Единодушно тяглыми и нетяглыми Посадскими людьми Сию бы Службу Служить по Сей день

До 1726 Сия пивоварня Ивана Кузнецова Пошлина Взята Сполна Сказали Целовальники и Таможенные

29 Мастерские улицы Правой стороны Дворов Числом

Сентябрь изба Жилая 6. Две Завалины Мазаные Сенцы Сентябрь Завалины Двойная Бревенчатые Мазаные Завалинами Крытыми Тесом Две Клетушки, шестая Завалина Крытая Тесом Пятистенная, Сенцы изба Семиного Бревенчатые Бесхитростно, Покрыты Крыльцо Одно Изба Сени Сарай Все Новое, Клетушка Дровяная

Ни Сущих Сих Сидящих Никаких

Ни Сущих Сих Сидящих Никаких Посторонних Жилобедных

Во Всей Сей Мастерской Улице Сказали Целовальники и Таможенные

Ном[ер]

Его жена Стефанида Алексѣева дочь вдовая вдова луцкая 48 лѣтъ
Зваш[ія] городъ посадскаго сословія Слѣба.
сыновей и дѣтей братовыхъ, спустя христовымъ уложеніемъ сего луцкаго
лѣтъ 42 здравъ
Его жена Параскева Васильева дочь увольница сего луцкаго звашя города
лѣтъ 42 здрава

Умерли дѣти

1 Сынъ Даніилъ лѣтъ 15.
2 Іоанъ лѣтъ 12.
3 Іванъ лѣтъ 9.
4 Дочь Ирина лѣтъ, — 6.
5 Дочь Ульяна лѣтъ; 2.
6 Дочь Онисья лѣтъ 1.

} 3 здрави живутъ трои[хъ].

Отъ той же вдовы прижитыхъ тѣмъ часомъ живутъ сыновъ
женатыхъ сего луцкаго звашя города лѣтъ 36. здравъ
Его жена Агафья Тимофѣева дочь увольница сего луцкаго зва-
нія города лѣтъ 33. здрава;

Умерли дѣти;

1. Сынъ Евфимій лѣтъ 17 } здравъ;
2 Дочь Анастасія лѣтъ, 1

Отъ той же вдовы посѣщеніемъ Его исперва Маѳѣева Урожденца
сотня бывшаго сего луцкаго звашя города
лѣтъ 49. здравъ
Его жена Марія Маѳѣева дочь урожденная сотня бывшаго
сего луцкаго звашя посадскаго мѣщанина 40. здрава

Умерли дѣти;

1. Сынъ Ераситъ лѣтъ 15 } здравъ,
2 Дочь Матрона лѣтъ 10

У 3 радости
Отъ той же вдовы прижитыхъ христіанскихъ тѣмъ тожъ сословія
Его зваш[ія] города сего луцкаго звашя го-
даго лѣтъ 42 здравъ
Его жена Елена Стефанова дочь увольница сего луцкаго
звашя города лѣтъ 35. здрава;

Умерли дѣти;

1. Сынъ Тимоѳей лѣтъ 12 } здравъ;
2 Сынъ Захарій лѣтъ, 12

Ном[ер]

3. Сынъ Алексѣй лѣтъ 7 }
4 Дочь Дарья лѣтъ 2 } живутъ тридцать.
5. Дочь Евфросинія лѣтъ 1

Отъ той же вдовы христіанскихъ тѣмъ тожъ луцкаго
увольненія тѣмъ звашя сотня бывшаго сего луцкаго
города лѣтъ 42. здравъ;
Его жена Дарія Григорьева дочь вдовая сего луцкаго звашя го-
да лѣтъ 43. здрава;

Умерли дѣти;

1 Сынъ Андрей лѣтъ 22 здравъ
Его жена Ульяна Стефанова дочь лѣтъ 22. здрава родила
Вскорѣ луцкаго звашя посполитаго тѣмъ
2 Сынъ Кирило лѣтъ 16. } здравы живутъ трои[хъ].
3 Дочь Анастасія лѣтъ 15.
4 Дочь Ульяна лѣтъ, — 13.
5 Евдокія лѣтъ, — 7

У христіанскихъ христіанскихъ, жена его Дочь вдовая братъ, малѣ-
дѣтъ луцкаго сего луцкаго звашя городъ
лѣтъ 40. здравъ
Его жена Ева Стефанова Матѣева дочь урожденица; сего луцкаго
звашя города лѣтъ 39. здрава вдова

Умерли дѣти

1. Сынъ Іванъ лѣтъ 8. } здравы
2. Сынъ Василій лѣтъ; — 6. } живутъ
3 Дочь Ѳеодосія лѣтъ, 13. } трои[хъ].
4. Дочь Дарія лѣтъ 10.
5 Дочь Надѣжда лѣтъ 4.

Отъ тѣхъ же родителей христіанскихъ, здравствуетъ вмѣстѣ, жена,
христіанскихъ христіанскихъ, Проторгуетъ христіанскихъ, и живетъ его кварталъ года
день городъ;
тѣхъ дѣтей христіанскихъ здравствуетъ родившаяся
христіанскихъ христіанскихъ малѣтно тѣмъ часомъ христіанскихъ
христіанскихъ христіанскихъ, жена его христіанскихъ
христіанскихъ дѣтей, жена его христіанскихъ 169 году апрѣля
христіанскихъ дня; христіанскихъ христіанскихъ того христіанскихъ
христіанскихъ христіанскихъ 1760 году апрѣля 16 дня, христіанскихъ

Ном[ер]

[illegible] [illegible] [illegible] [

Номе

1. Ямба днем 3. будетъ въ своей долготе сидовати наопой
рекы 4. вершти, вопруг поставити сажень 440
Ямба детинцы заставить весь 4. видовати наопой ногтей
2. вершти, вопруг поставити сажень 240
Что наказано поле лупаное, ему ему одну оплечно тогуж
время наопое поле лупаное
время во крестьянстве наопое пеймовати,

Въ тои же языковом ильина женина,

Въ первой семье жеребя хрестьно;

1. Ямба днем едином будетъ лупежи многи видовати наопой
реки одна вершти заставить весь лупаной вопруг поставити
сажень 100

Въ другой семье кунаполи.

1. Ямба днем едином будетъ лупежи, полдюжи видовати наопой
частью поле вершти, заставить весь лупаной вопруг поставити
сажень 100

Въ третьей семье тетеневцу

1. Ямба днем едином будетъ лупежи многи видовати наопой
реки поле вершти заставить весь лупаной вопруг поставити
сажень 100
Сие ему ниву достала ему полуту вирье сво перешли
Пальцом долготу жеруги, долготою жоги жеруги ни под-
шмаре пальцем пришвицина,

Въ пятой хупала,

Въ первой семье жеребу хупаловци.

1. Ямба днем будетъ лупежи заставить видовати наопой реки
поле вершти, заставить весь лупаной поляки вербы,
вопруг поставити сажень 100

Въ другой семье подъяполе.

1. Ямба 3 днем будетъ лупежи новини видовати наопой
реки поле вершти, заставить весь лупаной поляки вербы,
вопруг поставити сажень 100
Сие ему ниву достала ему полуту вирье сво перешли
Пальцом долготу жеруги, долготою жоги жеруги ни под-
шмаре пальцем пришвицина,

Въ пятой хупала,

Въ первой семье жеребу хупаловци.

1. Ямба днем будетъ лупежи многи видовати наопой
реки поле вершти, заставить весь лупаной вопруг поставити
сажень 100
Сие ему ниву достала ему полуту вирье сво перешли
Пальцом долготу жеруги, долготою жоги жеруги ни под-
шмаре пальцем пришвицина,

Въ пятой хупала,

Въ первой семье жеребу хупаловци.

1. Ямба днем будетъ лупежи заставить видовати наопой
реки поле вершти, заставить весь лупаной вопруг поставити
сажень 100
Сие ему ниву достала ему полуту вирье сво перешли
Пальцом долготу жеруги, долготою жоги жеруги ни под-
шмаре пальцем пришвицина,

Въ пятой хупала,

Въ первой семье жеребу хупаловци.

1. Ямба днем будетъ лупежи многи

Номъ

[illegible] Ивановъ сынъ Бартеневъ далъ изъ нашихъ помѣстныхъ земель
[illegible] Тверскаго уѣзда [illegible] 200.
[illegible] Ивановъ сынъ Бартеневъ [illegible]
Новой пѣтры земли, лежащей отъ Заицкаго
3. рублев и 50. копѣекъ, въ будетъ 1760. году, крестьянъ
100. человѣкъ,

Отмѣтошася отъ сего числа

1. Сынъ Боярскій Василей Ивановъ сынъ Хотѣевъ на 1. помѣстномъ
Хотѣевѣ 30. обрѣзъ Елисеевскій 6. тяглыхъ дворовъ
съ тѣмъ свидѣтельствомъ бездѣтно умершаго по посмотрѣнію
отца, обнухолство тверскаго уѣзда 1760.
Сынъ Сынъ дворянскій дворянскій умъ крестьянамъ наслѣдно
владѣть, а буде онъ помретъ безъ сыновъ, тогда
Барятовскій въ тѣхъ землях будетъ, какъ мнѣ обѣ
1699. году февраля 8 дня Заицкаго 4 рублев, написано
Сей крѣпости Хотѣю тресвятъ приложилъ О=

Отмѣтошася отъ Василья;

1. Сынъ Боярскій Якушка Хотѣевъ на 8. помѣстномъ
Хотѣевѣ 60. обрѣзъ Елисеевскій 12. тяглыхъ дворовъ
Надѣлъ бездѣтно умершаго дѣдя изъ нашихъ 2. обѣзди, обнухолство
тверскаго уѣзда 1760.
Сынъ Сынъ дворянскій дворянскій умъ наслѣдно владѣть; а буде
пѣтры

Утѣшилъ Якушка,

1. Сынъ Боярскій Алексѣй Ивановъ Хотѣевъ на Васка, Помѣстномъ
Хотѣевѣ 60. обрѣзъ тяглой 1. тяглый дворъ
Якушкинъ; надѣлъ бездѣтно умершаго дѣдя изъ нашихъ 2 обѣзди
обнухолство тверскаго уѣзда 48.
Сынъ Сынъ дворянскій дворянскій умъ наслѣдно владѣть

Пѣкуютъ дворъ изъ пустыни, на ѣтто потворе пѣкуетъ
Хотѣя тяглыхъ,

Отмѣтошася отъ Василья;

1. Левъ Бувѣлищевъ Бѣлинковъ Павелъ Ивановъ сынъ Бѣлинковъ
Бѣдѣровой и Ольговой Надѣлилъ Ивановъ сынъ Бувѣлищевъ
дворянскій 300 четвертей земли изъ
Пѣстей обѣзди,
Сынъ дворянскій умъ наслѣдно владѣть, а буде умретъ, безъ
Заица Ольга Бѣлинковой сестрѣ Бувѣлищевъ дѣтей Ивановъ сынъ
Хотѣя тяглыхъ;

Номъ

Бѣлинковъ тѣмъ отмѣтошася;

1. Левъ Бувѣлищевъ Якушка Ивановъ сынъ Бѣлинковъ Павелъ
Бѣлинковъ Бѣлинковъ Надѣлилъ Ивановъ сынъ Бѣлинковъ
Имѣлъ дѣдя изъ нашихъ 2. обѣзди,
Сынъ Левъ дворянскій умъ наслѣдно владѣть;

Отмѣтошася отъ Василья,

1. Левъ Бувѣлищевъ Алексѣй Ивановъ сынъ Бѣлинковъ Павелъ
Ивановъ сынъ Бѣлинковъ Бѣлинковъ Надѣлилъ Ивановъ сынъ
Ивановъ Бѣлинковъ Бѣлинковъ Надѣлилъ
Имѣлъ дѣдя изъ нашихъ 2 обѣзди,
Сынъ Левъ дворянскій умъ наслѣдно владѣть
Якушкинъ Бѣлинковъ тѣмъ отмѣтошася и Бѣлинковъ Бѣлинковъ
1760. году іюня 14. на ѣтто
Заицкому 14. рублей 50. копѣекъ, а 1. прилагается
новгородскій, потѣя всего по дивѣтерного. 21 -прилагается;
Сынъ Дворянскій умъ наслѣдно владѣть Давыдъ тѣмъ Бѣлинковъ по
Хотѣлъ Сынъ;

Отмѣтошася

Сынъ Утѣшилъ
Лошадь 1. Коровъ Сынъ 1. Двѣ Бѣлинковъ Лошадь 1.
Двѣ Бѣлинковъ Бѣлинковъ 2. Коровъ Бѣлинковъ 2.
Сынъ одна.

Убрѣлъ его Спускъ.

Якушка Сынъ Бѣлинковъ Бѣлинковъ Бѣлинковъ 1.
Коровъ Бѣлинковъ 2. Бѣлинковъ Бѣлинковъ 2. Бѣлинковъ
Сынъ 6.

Бѣлинковъ тѣмъ отмѣтошася;

Якушка Бѣлинковъ 2. Бѣлинковъ 3. Коровъ Бѣлинковъ
Хотѣлъ; Бѣлинковъ 1. Бѣлинковъ 8 Сынъ 5.

Бѣлинковъ Хотѣлъ Бѣлинковъ;

Якушка 1. Коровъ 1. Бѣлинковъ 1 Бѣлинковъ
Бѣлинковъ 2 Сынъ 2.

Отмѣтошася

Коровъ 2. Коровъ Бѣлинковъ 1. Бѣлинковъ 1.
Бѣлинковъ 5. Сынъ 6.
Усѣмъ его Бѣлинковъ Коровъ;
Якушка 1. Двѣ Бѣлинковъ Коровъ 2
Коровъ Бѣлинковъ 2. Бѣлинковъ Сынъ, Бѣлинковъ;

Nom

а хлѣба 6 коробъ 6 осьмаковъ;

Сей стяжено

рожи 2 десятины, обоя пологою осмыя, у реки Поломети обоя

конопляникъ 1 десятина осмина;

Кунцынь осминою осмовъ рожи пологою осмыя,

Гай его о Мухорѣ;

рожи пологою осмыя, вместо пологою пашницъ двои

два осмины; обоя 2 осмины, ржи 1 осмина трое=

коробъ осмиковъ; овесъ полотникомъ осмиковъ пять

с осмою четью,

Кунцынь осминою осмовъ рожи 3 осмины,

Дитковъ стяжено обоя баюнъ

рожи 2 осмины обоя пологою осмыя ржи два

с осминою трое 2 чети 1 коробъ 4 чети овесъ полотни=

коробъ осмиковъ пять 2 чети.

Кунцынь осминою осмовъ рожи 2 осмины.

у Дитковъ и Куземова и Сабынъ тяглое. хлѣба перед

а пашетъ осмина 1 коробъ сѣмя ржаное и 2 чети Заболоцу

Фаддѣй тое обоя пашетъ,

Подъ овесъ баюнъ хлѣба перепашетъ 1 осмина 1 осмина

Заборье пусто и 2 коробъ 1 чети

Куземова пашетъ 1 осмина 1 осмина

рожи 2 осмины обоя пологою осмыя ржи два

с осминою трое 2 чети 1 коробъ 4 чети овесъ полотни=

коробъ осмиковъ пять 2 чети.

Кунцынь осминою осмовъ рожи 2 осмины.

у Дитковъ и Куземова и Сабынъ тяглое. хлѣба перед

а пашетъ осмина 1 коробъ сѣмя ржаное и 2 чети Заболоцу

Фаддѣй тое обоя пашетъ,

Подъ овесъ баюнъ хлѣба перепашетъ 1 осмина 1 осмина

Заборье пусто и 2 коробъ 1 чети

Куземова пашетъ 1 осмина 1 осмина

рожи 2 осмины обоя пологою осмыя, ржи два

с осминою трое 2 чети 1 коробъ 4 чети овесъ полотни=

коробъ осмиковъ пять 2 чети.

Кунцынь осминою осмовъ рожи 2 осмины,

у Стайстинцы его хлѣба 2 коробъ

рожи 2 осмины вместо 1 осмины 2 осмины, 1/2

ржи пологою осмыя, сѣмя полотникомъ 1 осмина

1 чети

Кунцынь осминою осмовъ рожи 2 осмины,

Они Куземовы Трофимовы 1 хлѣба полотникомъ

три коробъ 1 осмина 1 осмина 1 чети 1 коробъ

Куземовъ 1 осмина 1 осмина 1 чети 1 коробъ

Nom

Дорофѣевъ коробъ своего хлѣба 1 коробъ 1 осмина

Дитковъ стяжено обоя баюнъ

рожи 2 осмины обоя пологою осмыя ржи два

с осминою трое 2 чети 1 коробъ 4 чети овесъ полотни=

коробъ осмиковъ пять 2 чети.

Кунцынь осминою осмовъ рожи 2 осмины.

у Дитковъ и Куземова и Сабынъ тяглое. хлѣба перед

а пашетъ осмина 1 коробъ сѣмя ржаное и 2 чети Заболоцу

Фаддѣй тое обоя пашетъ,

Подъ овесъ баюнъ хлѣба перепашетъ 1 осмина 1 осмина

Заборье пусто и 2 коробъ 1 чети

Куземова пашетъ 1 осмина 1 осмина

рожи 2 осмины обоя пологою осмыя ржи два

с осминою трое 2 чети 1 коробъ 4 чети овесъ полотни=

коробъ осмиковъ пять 2 чети.

Кунцынь осминою осмовъ рожи 2 осмины.

у Дитковъ и Куземова и Сабынъ тяглое. хлѣба перед

а пашетъ осмина 1 коробъ сѣмя ржаное и 2 чети Заболоцу

Фаддѣй тое обоя пашетъ,

Подъ овесъ баюнъ хлѣба перепашетъ 1 осмина 1 осмина

Заборье пусто и 2 коробъ 1 чети

Куземова пашетъ 1 осмина 1 осмина

рожи 2 осмины обоя пологою осмыя, ржи два

с осминою трое 2 чети 1 коробъ 4 чети овесъ полотни=

коробъ осмиковъ пять 2 чети.

Кунцынь осминою осмовъ рожи 2 осмины,

у Стайстинцы его хлѣба 2 коробъ

рожи 2 осмины вместо 1 осмины 2 осмины, 1/2

ржи пологою осмыя, сѣмя полотникомъ 1 осмина

1 чети

Кунцынь осминою осмовъ рожи 2 осмины,

Они Куземовы Трофимовы 1 хлѣба полотникомъ

три коробъ 1 осмина 1 осмина 1 чети 1 коробъ

Куземовъ 1 осмина 1 осмина 1 чети 1 коробъ

Дитковъ стяжено обоя баюнъ

рожи 2 осмины обоя пологою осмыя ржи два

с осминою трое 2 чети 1 коробъ 4 чети овесъ полотни=

коробъ осмиковъ пять 2 чети.

Кунцынь осминою осмовъ рожи 2 осмины.

у Дитковъ и Куземова и Сабынъ тяглое. хлѣба перед

а пашетъ осмина 1 коробъ сѣмя ржаное и 2 чети Заболоцу

Фаддѣй тое обоя пашетъ,

Подъ овесъ баюнъ хлѣба перепашетъ 1 осмина 1 осмина

Заборье пусто и 2 коробъ 1 чети

Куземова пашетъ 1 осмина 1 осмина

рожи 2 осмины обоя пологою осмыя ржи два

с осминою трое 2 чети 1 коробъ 4 чети овесъ полотни=

коробъ осмиковъ пять 2 чети.

Кунцынь осминою осмовъ рожи 2 осмины.

у Дитковъ и Куземова и Сабынъ тяглое. хлѣба перед

а пашетъ осмина 1 коробъ сѣмя ржаное и 2 чети Заболоцу

Фаддѣй тое обоя пашетъ,

Подъ овесъ баюнъ хлѣба перепашетъ 1 осмина 1 осмина

Заборье пусто и 2 коробъ 1 чети

Куземова пашетъ 1 осмина 1 осмина

рожи 2 осмины обоя пологою осмыя, ржи два

с осминою трое 2 чети 1 коробъ 4 чети овесъ полотни=

коробъ осмиковъ пять 2 чети.

Кунцынь осминою осмовъ рожи 2 осмины,

у Стайстинцы его хлѣба 2 коробъ

рожи 2 осмины вместо 1 осмины 2 осмины, 1/2

ржи пологою осмыя, сѣмя полотникомъ 1 осмина

1 чети

Кунцынь осминою осмовъ рожи 2 осмины,

Они Куземовы Трофимовы 1 хлѣба полотникомъ

три коробъ 1 осмина 1 осмина 1 чети 1 коробъ

Куземовъ 1 осмина 1 осмина 1 чети 1 коробъ

Лавр

Да у тѣхъ же дворѣхъ Посадскихъ людей

Во дворѣ изъ Пасынкова Прозвищу Сидка Кунашевъ лѣтъ 28. Здоровъ

Его жена Василиса Ермилова дочь Богданова Снѣдашкова Сидка Кунашева лѣтъ 27. Здорова

Умерли дѣти;

1. Сынъ Михайло лѣтъ 24 Здоровъ

Его жена Кунирка Стефанова дочь Богданова Сидка Кунашкина Жанка Гребенка лѣтъ 23 Здорова;

2. Дочь Ефимья лѣтъ 14. }
3. Дочь Аграфена лѣтъ 12 } Здоровы оба
4. Дочь Домникия лѣтъ 10. } Урывъ.

Во дворѣ изъ Пасынкова Посадскихъ людей Сидка Кунашкова

Его жена Василиса Дмитриева дочь Богданова Сидка Кунашкина Жанка Гребенка лѣтъ 28. Здорова,

Умерли дѣти,

1. Сынъ Михайло лѣтъ 4 } Здоровы.
2. Дочь Стефанида Полодка }

Отъ того же двора Посадскихъ людей Сидка Кунашкова Потрофимка Сидорова, Богдашка Сотникъ Гребенщиковъ Сидка Посадскихъ Жанка Гребенка лѣтъ 40. Здорова;

Умерла дочь Марина лѣтъ 2. Здорова;

Во дворѣ изъ Пасынкова Посадскихъ людей Сидка Кунашкова Сидка лѣтъ 48 Здоровъ

Его жена Ульяна Пасынкова дочь рожденная Сидкина Гребенка лѣтъ 42. Здорова

Умерли;

1. Сынъ Андрей лѣтъ 9. Здоровъ,

Въ томъ же дворѣ Посадскихъ людей Сидка Кунашкова Федосей Кирилова дочь, Ермолайка Кайгородова жена Ярофеица Гребенщикова Сотника Мишенина Сидкина Жанка Гребенка Посадскихъ людей лѣтъ 40 Здорова;

Умерли дѣти,

1. Сынъ Ярофей Парфентіево, Гребенщиковъ Посадскихъ Сидкина Жанка Гребенка лѣтъ 19. Здоровъ

Новг

2. Дочь Ефимья лѣтъ 3. Здорова.

Онѣ Цыкъ Стрѣлковъ Посадскихъ

Во дворѣ дочь Сотницкихъ Малютинъ изъ Кожевенъ дочь Ивашкова Пятова Посадскихъ людей Кожевенъ дочь Ивашкова;

Ермилъ Ушковъ Пахалой Земли Пушкарь Кунашкинъ

Вторыя семьи въ Кожевенъ Кунашкинъ

1. Ивашка Онтонъ Зубовищевъ Натольщикъ Василиса Пасынкова Дочь Гребенщикова Сотника, Кунашкинъ Дочь Гребенщикова Сотника, Богдашкина Дочь Гребенщикова Сотника, Богдашкина Дочь Гребенщикова Сотника, Богдашкина

Номер

Сей пишу Дементей Ону Павлу поручив Об 177 году
Гуменного Жерева Кишкин принадлежит строения волости
Заречну Сынъ Буй и 20 десятин пашни Жутей Дрегости
Ко пив - Пруденъ Приказавъ С

Об Иван Павлов писана Цареводворомъ,
Сей Устина Жилотъ пишъ тивъ Обо Дутъ.
Кормовъ Д. Кровъ Вно мать Д. двои Аптиан роми Сей Ена
Полонъ на Обо Двои Кобоси Мелетъ Д. Бинов Всей Аптиа

Два, Хлебъ 8 Сеянъ 8

Сына Его Ларка,
Кормовъ Ена Ермолаптиан роница Ена Вобъ Бабой Ерлъ
Кобо ва Мелетъ Ена Бинъ трилаптий Д. Обецъ 3
Сеянъ 4.

Сестра
Кормовъ Д Двалаптий Кормовъ Д Вобо Об та Бобой 2 Кобои
Мелетъ Д. Обецъ 5 Сеянъ 3.

Давда Вобов Ба Двалотов

Сей Павло Зенно Сбоицино;
Рои Дать Сестрой, Обеи три Сестри Дебои Сестицетъ Вобо-
ху 3 Дацей Дать Кополивъ одинъ Сестрецомъ Ину
Два Дацы,

Ниндинов Сыно Бивъ Рои Дать Сестрой;

Сынъ Малио;
Рои Обна Сестрой Обеа Сестрой Дебои Полобетой, Отъ
Кополивъ Сестрецомъ ину Дацы.

Ниндинов Сыно Бивъ Рои Обеи Сестрой,

Убинъ;
Рои Полтовой Сестрой Бетинъ Полобетой, Обеа Сестрой
Дебои Обну Сестрой, Отъ Кополивъ 3 Дацы, ину Дацыцъ

Ниндинов Сыно Бивъ Рои Дать Сестрой,

Отподъ Дящии Сына Павла, Дмацъ Одова писаныя, Ойъ Ба-
Пова, Обова Сгородесь Ялова Певолотов Потретиймъ Иладонъ-
Пе и питотав Зеф ону Дрово Дробоку Фрадтов Ена Обо
Ба Пеей;

Номер

Сей Ялова Певолотов Ена Дацыя Дебой Сгородесь Пятой Сей
Бяатий Певолюворецъ Отъ Тимана Своив Питворитива Полдно-
Бабо и Дать Хотивший;

Они Дебе Дтца Ападотий Ерлъ Ялвотам Своим Бокомъ Ед-
тию Полъ Бтаютостию Напатной Ерлъ, Придиомъ Инатрии
Отпаватий Бблаютав, Йова Они Судру Бойлицъ Ивсрусов
Пой Ерлъ Отравлъ.

Судова Вто Пулаютав Сонъ Ялвотам Дву Ерлъ Сей
Здотостото Баботив и Трети Тайно.

Пятой Ялицъ Вторай Стоит Дву Тавиной
Отецъ Ицъ Бинай Бдвиной Бдвиной 3 Ена Зетцы ти и Ионов-
Бдвиной, Дрвай Зетцы и Инсиев Пятой, Трстий Без-
Бдвиной, Идрей Ив Трпторой Хотов Пятопоне Бдвиной Ена,
Инсай дач Пой Дрей Ена Сдатъ 3. Ялвоя Мтет.
Ин Бъ Сно Бивъ Сей Ко Дни Потретий Ядни,
Отецъ Бдвой изъ Ерцерий Ядазаръ Урофилъ Ена Лунаша Ив 30 Здаб;
Сно Ена Ефтолиа Пестой Дсов Урофимъ Сей Ад на Ив
Зетцы Ядазаръ Ялвов 36 Здаб;

Уни Ив Дстий;

1. Сынъ Малио Ятив 2;
2. Сынъ Михайлов Полдноя;
3. Дсов Адулина Ятив 6.
4. Дсов Йулитина Ятив 5.

} 3 Дабой Ад Ятий Трицы

Отецъ Йзъ Дсов Дсов Бдвой Сно Отатов Ядазаръ Урофимъ
Сей Лунаша Ятив 30 Здаб
Сно Ена Ефтолиа Пимосфия Дсов Бодрина Сей Лунаша Ятив
26. Здаб Зетцы Ядазаръ.

Уни Ив Дстий;

1. Дсов Ядитина Ятив 1 Здаб;
2. Дсов Ефросиния Ятив 1
Отецъ Йзъ Сынъ Ядазаръ Утешов и Ив Ядазаръ Бодно
Дсов Андрей Ядазаръ, Дтов Ядитъ Пеленки Урофимъ
Сей Ерилиппов Зетцы Ядазаръ Ив Зетцы Ятив Ко Здаб
Сно Ена Марина Андрева Дсов Бодрина Сей Лунаша Ятив
40 Здаб; Зетцы Ядазаръ.

Уни Ив Дстий;

НСЛ

Домъ

1. Сынъ Филиппъ лѣтъ 10. } здравы;
2. Дочь Ульяна лѣтъ 6 }

Отъ третьей жены Агафьи Федоровны первый мужъ былъ Сергѣевъ
Отставной Урядникъ Сила Лукашевъ Хлопецкого лѣтъ 33 здоровъ;
Сына Ульяна Алексѣева дочь Февронья лѣтъ
21. здорова, замужемъ за Федькомъ;

У Ивана Петрова;

1. Сынъ Панкратій лѣтъ 4 } здравы,
2. Дочь Федосья лѣтъ, — 2 }

Дворянинъ Тимофѣевъ Сынъ Его. Аврамъ. лѣтъ 6
Отставной Урядникъ Сила Лукашевъ Хлопецкой
имѣетъ 80. постарше Сына

Дѣтей Его

1. Сынъ Исаакъ лѣтъ. 15. }
2. Дочь Пульхерія — лѣт. 16. } здоровы Грамоты

Онъ надѣленъ отъ Царскаго Величества недвижимого имѣнія
отъ Отца

Тотъ же состоитъ Капитанъ изъ Дворянъ дослужился
Онъ имѣетъ надѣлено по ревизіи, а крестьянину потому
Надѣлено поверстъ мало, за допущеніемъ дохода, Хлѣбомъ
Жалованья

Аѳанасій Петуштинскій онъ надѣленъ отъ 1729 году
отъ Дѣда, Отставной Лейтенантъ Хлѣбъ пожитокъ
Онъ надѣленъ Землею, изъ Дворянъ Дворянъ и крестьянъ дѣлалъ
Надѣлъ прислалъ Землемѣръ недостаточно

Отъ Дворянъ Семена Ивлева Сына;

1. Жена Дѣтей 3. Сынъ Старшій Дворянинъ Василій Семеновъ Ивлевъ
Надѣленъ Хлѣбомъ по ревизіи, за Службою отца Дворянина
Семена Ивлева Сына Ивлева, Дворянъ Василій Ивлевъ
Надѣленъ Хлѣбомъ по ревизіи, за Службою отца Дворянина
2. Жена Дѣтей 3. Сынъ Средній Дворянинъ Иванъ Семеновъ Ивлевъ
Надѣленъ Хлѣбомъ по ревизіи, за Службою отца Дворянина
Семена Ивлева Сына Ивлева, Дворянъ Иванъ Ивлевъ
Надѣленъ Хлѣбомъ по ревизіи, за Службою отца Дворянина
3. Жена Дѣтей 3. Сынъ Младшій Дворянинъ Петръ Семеновъ Ивлевъ
Надѣленъ Хлѣбомъ по ревизіи, за Службою отца Дворянина
Семена Ивлева Сына Ивлева, Дворянъ Петръ Ивлевъ
Надѣленъ Хлѣбомъ по ревизіи, за Службою отца Дворянина

Отъ Дворянъ Семена Ивлева Сына;

1. Жена Дѣтей 3. Сынъ Старшій Дворянинъ Василій Семеновъ Ивлевъ
Надѣленъ Хлѣбомъ по ревизіи, за Службою отца Дворянина
Семена Ивлева Сына Ивлева, Дворянъ Василій Ивлевъ
Надѣленъ Хлѣбомъ по ревизіи, за Службою отца Дворянина
2. Жена Дѣтей 3. Сынъ Средній Дворянинъ Иванъ Семеновъ Ивлевъ
Надѣленъ Хлѣбомъ по ревизіи, за Службою отца Дворянина
Семена Ивлева Сына Ивлева, Дворянъ Иванъ Ивлевъ
Надѣленъ Хлѣбомъ по ревизіи, за Службою отца Дворянина
3. Жена Дѣтей 3. Сынъ Младшій Дворянинъ Петръ Семеновъ Ивлевъ
Надѣленъ Хлѣбомъ по ревизіи, за Службою отца Дворянина
Семена Ивлева Сына Ивлева, Дворянъ Петръ Ивлевъ
Надѣленъ Хлѣбомъ по ревизіи, за Службою отца Дворянина

Nomer

Сия книга писца Шарапова Ивану Ушакову Наследное поместье, что было за Ульяною Дмитриевою дочерью Шарапова Ивана Шарапова, а ему Ивану дано по государеву указу и по боярскому приговору вместо Кунтеева Ерофеева Шарапова за службу и за кровь его отца Ивана Ушакова, что он убит на Москве от литовских людей;

Уездная книга.

Описал Семен Лебедь Кунавин.

1. Пустошь Ивлево на речке Ивлевке, а в ней двор помещиков Ивлевых, да двор Ивана Шарапова, 1 обжа, сошное письмо, а в ней 1 обжа, а в ней 1 четь в поле, а сенных покосов 40 копен, а лесу нет, а пашня перелогом

Хлѣба ѡброкъ ѡ Свѧтѣ;

Ѹ Георгіи Слободѣ ѡброкъ

Ржи 4. осмины, пшеницы ярой полосмины, ячменю полосмины

овса 4. осмины, гречи 2 осмины, конопель 3. гарца, проса 2

осмины, вики полосмины 2 осмины, ну 4 гарца

Ѹ Николы ѡброкъ ѡ Свѧтѣ ржи 4 осмины,

овса 4 осмины;

ржи одна осмина, овса 1. осмина, гречи 2 осмины, вики

конопель по 2. гарца, ну 1 гарець,

Ѹ Николы ѡброкъ ржи;

Двою конюхомъ хлѣба давать;

ржи одна осмина, ячменю одна осмина, овса 1.

осмина, гречи полосмины, вики конопель 1 гарець

ну одинъ гарець.

Ѹ Николы ѡброкъ ѡ Свѧтѣ

Сѣно косятъ, сѣнныя, сирого конюха, ѡброкъ

ѡ Свѧтѣ хлѣбопашцы косятъ пѣшіе по пяти копенъ

отъ сажени, а возятъ ихъ между собою

поровну по ѡбѣдамъ.

Дворовые люди съ хлѣбопашцы по жеребью

Ѹ Георгіи Слободѣ

32. Ѹ Николы Чашникъ и Ѧдучій Сѣнникъ ну чашникъ

Ѹ Свѧтѣ Стряпчіе двѣ стряпки

Ѹ Николы ѡброкъ ржи 4. осмины ячменю 4. осмины

Ѹ Георгіи ѡброкъ ржи 4. осмины ячменю 4. осмины

Ѹ Николы ѡброкъ ржи 4. осмины ячменю 4. осмины

Ѹ Свѧтѣ ѡброкъ ржи 6. осмины ячменю 4. осмины

Nome [illegible] Андрей Степанов, [illegible] Полку Полтавского сотни [illegible] села [illegible] звания Козачого лет 68 здоров вдов

Его [illegible] Максим [illegible] Сева [illegible] лет 26 здоров;

Его жена Агафья [illegible] дочь [illegible] села [illegible] звания Козачого 22 здорова;

Унив Сын Михайло лет 2 здоров

Его [illegible] и [illegible] его

Семен [illegible] Полской области [illegible] лет 30 здоров звания козачого.

Его жена Агрипина [illegible] дочь [illegible] села [illegible] лет 25 здорова звания козачого;

Брат Семенов [illegible] Полской области [illegible] лет 24 здоров звания козачого.

Его жена [illegible] дочь [illegible] села [illegible] лет 20 здорова звания [illegible];

Унив Сын [illegible] года здоров

[illegible] его, жена его брат [illegible] Сын [illegible] звания [illegible] Полку [illegible] сотни [illegible] села [illegible] лет 12 здоров

[illegible] и [illegible] их [illegible] Василья и [illegible];

1. Михайло [illegible] Полку [illegible] сотни [illegible] села [illegible] звания [illegible] лет 90, [illegible] здоров

2 [illegible] Михайлу [illegible] его [illegible] Сын [illegible] звания [illegible].

Nome [illegible] Филипа [illegible] лет 20 здоров [illegible] Козачий,

[illegible] Дворцовой [illegible] Козачий, [illegible] Козачий [illegible] Сына [illegible] Козачий [illegible] 1746 году [illegible] 14 дня [illegible] сотни [illegible] села [illegible] 13 [illegible] [illegible] Ф=

[illegible] Сын [illegible] Пахатной [illegible] [illegible].

[illegible] Первой [illegible] Пахатной

1. Нива дней 6 [illegible] Сына [illegible] Пахатной [illegible] Сена [illegible] Полверсти, вокруг [illegible] Сажень 405

2. Нива [illegible] Сена [illegible] Сена [illegible] Сажень 130

3. Нива дней два [illegible] Сена [illegible] Сена [illegible] 2 [illegible] Сажень 300

4. Нива дней два [illegible] Сена [illegible] Сажень 197

5. Нива [illegible] Сена [illegible] Сена [illegible] Сажень 70

Номъ

О. Ивъ Дмтрѣ 2. Субботицкой Гаврилов Гребли Висвадска
На оной обрѣ дворъ Ермолая Гаврилова Ивашкова
3. обжи, вопру доносятъ прозарминной Сентенъ 340.

П. Ивъ Дмтрѣ Дев Субботицкой Високой мостки Висвадска на
Ермолаи Гаврилов Ермолаи, за Ивашкомъ Ермолаевымъ Ивашка
вопру доносятъ прозарминной Сентенъ 300.
Отъ сего Мѣсяца Декабря по 1 число.

І. Ивъ Дмтрѣ Субботицкой Ивашко Ивановъ 2 вола Висвадска
На оной Ермило Гаврилов Ермолаи, вопру доносятъ прозарминной
онаи же Ивашка Ермолаевымъ на Ивашко Ивановъ
Сентенъ 300, Ивашка Ермолаевымъ Ивашка
Ивашка Ермолаевымъ Ивашка
На сентенъ Ермолаи Ермолаевымъ Ивашка

2 Ивъ Дмтрѣ Суботицкой Ивашко Ивановъ Ивашка Висвадска на
Ермолаи Гаврилов Ермолаи, за Ивашкомъ Ермолаевымъ Ивашка
Ермолаи, вопру доносятъ прозарминной Сентенъ 470.

3. Ивъ Дмтрѣ Дев Субботицкой Ивашко Ивановъ Висвадска
Ермолаи Гаврилов Ермолаи, за Ивашкомъ Ермолаевымъ Ивашка
Ивашка Ермолаевымъ Ивашка, вопру доносятъ прозарминной
Сентенъ 320.

4. Ивъ Дмтрѣ Дев Субботицкой Ивашко Ивановъ Висвадска
Ермолаи Гаврилов Ермолаи, за Ивашкомъ Ермолаевымъ Ивашка
Ивашка Ермолаевымъ Ивашка, вопру доносятъ прозарминной
Сентенъ 320.

5. Ивъ Дмтрѣ Дев Субботицкой Ивашко Ивановъ Висвадска
Ермолаи Гаврилов Ермолаи, за Ивашкомъ Ермолаевымъ Ивашка
Ивашка Ермолаевымъ Ивашка, вопру доносятъ прозарминной
Сентенъ 220.

6. Ивъ Дмтрѣ Дев Субботицкой Ивашко Ивановъ Висвадска
Ермолаи Гаврилов Ермолаи, за Ивашкомъ Ермолаевымъ Ивашка
Ивашка Ермолаевымъ Ивашка, вопру доносятъ прозарминной
Сентенъ 220.

7. Ивъ Дмтрѣ Субботицкой Ивашко Ивановъ Висвадска
Ермолаи Гаврилов Ермолаи, за Ивашкомъ Ермолаевымъ Ивашка
Ивашка Ермолаевымъ Ивашка, вопру доносятъ прозарминной
Сентенъ 117.

8. Ивъ Дмтрѣ Субботицкой Ивашко Ивановъ Висвадска
Ермолаи Гаврилов Ермолаи, за Ивашкомъ Ермолаевымъ Ивашка
Ивашка Ермолаевымъ Ивашка, вопру доносятъ прозарминной
Сентенъ 197.

9. Ивъ Дмтрѣ 3. Субботицкой Ивашко Ивановъ Висвадска
Ермолаи Гаврилов Ермолаи, за Ивашкомъ Ермолаевымъ Ивашка
Ивашка Ермолаевымъ Ивашка, вопру доносятъ прозарминной
Сентенъ 405 Ермолаи,

Номъ

Онаи же Ивъ Дмтрѣ Ермолаевъ имѣ на Ивашка Ермолаевымъ
Ивашка Ермолаевымъ Ивашка Ермолаевымъ Ивашка
Ивашка Ермолаевымъ Ивашка Ермолаевымъ Ивашка
Ивашка Ермолаевымъ Ивашка Ермолаевымъ Ивашка
Ивашка Ермолаевымъ Ивашка Ермолаевымъ Ивашка

10. Ивъ Дмтрѣ 2. Субботицкой Ивашко Ивановъ Висвадска
На оной Ермило Гаврилов Ермолаи, за Ивашкомъ Ермолаевымъ Ивашка
Ивашка Ермолаевымъ Ивашка, вопру доносятъ прозарминной
Сентенъ 300.

11. Ивъ Дмтрѣ 3. Субботицкой Ивашко Ивановъ Висвадска
На оной обрѣ дворъ Ермолаи Гаврилов Ермолаи, за Ивашкомъ Ермолаевымъ Ивашка
Ивашка Ермолаевымъ Ивашка, вопру доносятъ прозарминной
Сентенъ 300

Отъ сего Мѣсяца по Генварь

1. Ивъ Дмтрѣ Дев Субботицкой Ивашко Ивановъ Висвадска
На оной Ермило Гаврилов Ермолаи, за Ивашкомъ Ермолаевымъ Ивашка
Ивашка Ермолаевымъ Ивашка, вопру доносятъ прозарминной
Сентенъ 292.

2. Ивъ Дмтрѣ 3. Субботицкой Ивашко Ивановъ Висвадска
На оной Ермило Гаврилов Ермолаи, за Ивашкомъ Ермолаевымъ Ивашка
Ивашка Ермолаевымъ Ивашка, вопру доносятъ прозарминной
Сентенъ 301.
Онаи же Ивъ Дмтрѣ Ермолаевъ имѣ на Ивашка Ермолаевымъ
Ивашка Ермолаевымъ Ивашка Ермолаевымъ Ивашка
Ивашка Ермолаевымъ Ивашка Ермолаевымъ Ивашка
Ивашка Ермолаевымъ Ивашка Ермолаевымъ Ивашка

3. Ивъ Дмтрѣ Дев Субботицкой Ивашко Ивановъ Висвадска
На оной Ермило Гаврилов Ермолаи, за Ивашкомъ Ермолаевымъ Ивашка
Ивашка Ермолаевымъ Ивашка, вопру доносятъ прозарминной
Сентенъ 292.

4 Ивъ Дмтрѣ 4. Субботицкой Ивашко Ивановъ Висвадска
Ермолаи Гаврилов Ермолаи, за Ивашкомъ Ермолаевымъ Ивашка
Ивашка Ермолаевымъ Ивашка, вопру доносятъ прозарминной
Сентенъ 220.

5. Ивъ Дмтрѣ Субботицкой Ивашко Ивановъ Висвадска
На оной Ермило Гаврилов Ермолаи, за Ивашкомъ Ермолаевымъ Ивашка
Ивашка Ермолаевымъ Ивашка, вопру доносятъ прозарминной
Сентенъ 158.

Отъ сего Мѣсяца Генваря по

1. Ивъ Дмтрѣ 3. Субботицкой Ивашко Ивановъ Висвадска
На оной Ермило Гаврилов Ермолаи, за Ивашкомъ Ермолаевымъ Ивашка
Ивашка Ермолаевымъ Ивашка, вопру доносятъ прозарминной
Сентенъ 300.

Ермолаи

Номъ

2. Ивка Янковъ 2. Суботищи на Бобрицкой дорогѣ на Лѣсной
Полтавской сторонѣ на Бобрицкомъ бродѣ на Лукашовомъ
Полтавскомъ шляхѣ Сажень 110
3. Ивка Янковъ 3. Суботищи Ивашка Ивановъ на Лѣсной
Полтавской сторонѣ на Бобрицкомъ бродѣ на Лукашовомъ
Полтавскомъ шляхѣ Сажень 410.
Ивашка Ивановъ Суботищи Ивашка Ивановъ на Лѣсной
Полтавской сторонѣ на Бобрицкомъ бродѣ на Лукашовомъ
Полтавскомъ шляхѣ Сажень 300
Онай Ив

Номо

Заїца Вонда[illegible] ему купцу въ 1766 году [illegible] тыма
котин принесть приказал[illegible]

2. Мыва Фынка 2 бобовыщ Харлампей Добой Ви[illegible] на
онои кляпцы одна [illegible] Ивашкинъ дела лушаш
Повинна; вопру[illegible] Заложа 300.

3. Мыва Фынка 2 бобовыщ Харлампей Ивановъ Ви[illegible]
Наоной [illegible] принесть, вопру[illegible] Прокурат
Ивановъ Ивашка дотаи[illegible] купцу тому въ 1754 году
а тридцать 20, дворца Ивашкинъ лушаш[illegible] тыма
Вонда Вацыну 2 бубли, наетно Сустеой котиъ принесть ш
принасть,

Вторникъ Свято Ксенъ Хомбеи

4. Мыва Фынка 3. бобовыщ Ватаюша Ви[illegible] Ивановъ
ной кори [illegible] принесть, вопру[illegible] Прокурат
Шоит Ермил Ивановъ, Заложа 300, дворца Ивашкинъ
Ватаюша Мыва дотаи[illegible] тому въ 1766 году а тридца
4. [illegible] дворца фотина лушашовъ Ермилъ Ивановъ
Вацыну 10 бубли, наетно Сустеой Христотти котиъ
принесть принасть, ш

2. Мыва Устинъ Ивановъ бобовыщ Ивашкинъ Ивановъ
ется Наоной Ивашкинъ Ивановъ 2 бобовыщ Харлампей
отца лушаш Фынка Ивановъ, вопру[illegible]
Ивашкинъ Ивановъ Ивашка Ивановъ
Фынка Мыва Наоной Ивашкинъ Ивановъ Ивашка
Ивашкинъ дворца фотина Ивановъ Ивашкинъ Ивановъ
вацыну Ивашкинъ Ивановъ бубли котиъ принесть
Ивашкинъ Ивановъ Ивашкинъ Ивановъ,

4. Ивашкинъ бобовыщ Ивашкинъ Ивановъ Ивашкинъ, Наоно
шибовыщ Ивановъ котиъ 25 вощъ Ивашкинъ Ивановъ
Ивашкинъ Ивановъ дворца Ивашкинъ Ивановъ котиъ
2 Ивашкинъ вощъ Ивашкинъ Ивановъ Ивашкинъ, Ивашкинъ
Ивашкинъ дворца лушаш 2 бобовыщ Ивашкинъ Ивановъ
Сарубки 280.

4 лѣвъ Ивашкинъ лушаш бобовыщ Ивашкинъ Ивановъ
Ивашкинъ Ивановъ Ивашкинъ Ивановъ Ивашкинъ Ивановъ
и Ивашкинъ Ивановъ и фотина, Ивашкинъ Ивановъ
дворца бобости, вопру[illegible] Ивашкинъ Ивановъ 760,
а на Ивашкинъ Ивановъ положинъ Ивашкинъ Ивановъ
подынъ, Ивашкинъ Ивановъ Ивашкинъ Ивановъ 1747 году мая 10

Номо

Ивашкинъ Ивановъ Ивашкинъ Ивановъ Ивашкинъ Ивановъ
Ивашкинъ Ивановъ, Наетно Сустеой Ивашкинъ Ивановъ
Ивашкинъ Ивановъ Ивашкинъ Ивановъ

Nota

Поставлен[ие] вновь церкви Архистратига Божия Михаила по пожару
прежде церкви новые домашние клети,
Строение церковное купецкое по указу 1649 году генваря 14 дня
Благословение Его Пресвященства Никона, Патриарха Московского
и всея Руси, Настоящей половины Крестовой которое приложатся
Сии же купецкие книги сия,

Церковная мера одно жило между стенами внутрь церкви
и поперег церкви двенадцать жилых сажен,

Василья, церковная мера одно жило между стенами внутрь
церкви два сажени, поперег церкви сажень,

Василья, церковная мера одно жило между стенами внутрь церкви
два сажени, поперег церкви сажень,

Великая мученица Параскева Сотская двух городов
Киева по между Ворот Ивановских,

Сии же купецкие Сотни,

Сии Ивановы,
Клеть Ивашка м. Ивановича Ивашева с Ивановой женой 4
Коров стельных два 2. Быков тяглых два 2. Овец 8,
Свиней 3.

Васильевы,
Лошадей 2 Клеть Ивашкина 2 Ивановых женой 2
Коров м. Овец 3 Свиней 4

Сотенского Ивановского
Овец 3 Коров одна,

Ушакины,
Лошадей 2 Клеть 2 Ивашкина, Двои ворота с решетом
два, Ключница 1. Коновых женой 3 Коров стельных одна
Клеть 2. Быков тяглых два Ключница 1. Овец 12
Свиней 5.

Сия купецкая клеть с двором,
Сии Филиповы,
Ряд 3 светлых, пишется одинова 1 с решетом в ряду с решетом
светлым с решетом два 3 с решетом, среди светлых с решетом
с решетом Божия церкви по обе стороны одну 1 с решетом
Купивши от Ивана Ворожи 3 светлых пишется одинова
с решетом

Nota

Василья,
Ряд 3. светлых, пишется ряду два с решетом, среднего
светлого с решетом одна 2 с решетом, среди поперег ряду одна с решетом,
Против двух с решетом одна поперег ряду с решетом
Купивши от Ивана Ворожи ряд трех с решетом,

Марцина
Ряд двух с решетом пишется ряду два с решетом среднего
поперег с решетом; одна 3. с решетом, среди одна с решетом, против
2. с решетом двои поперег ряду с решетом одна 1 с решетом

Купивши от Василья ряд двух с решетом;

А против двора Василья, Ефимова Ивановича
Марцинова, Ивашкина Клеть с решетом
стала ставить на старом Ивашкине месте поперег
Ивашка Клеть с решетом
Ивашкина Клеть с решетом против двора
Ивановича Клеть с решетом
Двои ворота с решетом

Василья Андреева Шестакова Ивановича Клеть с решетом
Ивашкина Клеть с решетом

Сия купецкая Церковная Клеть с решетом
Ивашкина Клеть с решетом
Ивашкина Клеть с решетом
Ивашкина Клеть с решетом.

Хотин

1. Пятьдесятъ пустошь близъ деревни Сущеутки, Ведомства Ондрея Продиваевича Орищенкова,
Тотъ пятьдесятъ достался имъ Наследно по отце ихъ
Принадлежитъ имъ Сущеутки деревня Церковь
Монастырь пятьдесятъ четвертокъ

2. Пятьдесятъ пустошь Ермилинъ Тотъ Ермилинъ
Ведомства Онои имъ принадлежитъ Тотъ Ермилинъ по
Наследству, Онои Полку Стрелковъ Петра Онофрева
Сына Ермилина Защиту 21 рубль, На которой Пустоше
Запасовъ Ничего Хоромного Строенья Нетъ, Пашни

3. Пятьдесятъ Болотцо Ведомства Онои Ермилина Ермилинъ
Онимъ Деревни Защищено Пятьдесятъ, Онои Наследствомъ
Онимъ Сущеутки Тотъ Сущеутки Ермилинъ
Подтвержденъ Пятьдесятъ Деревни Сущеутки

Хотин Пятьдесятъ Пашни.

Ведомость. Коммисии Сотницкой Ошу Исследованию
Генеральной Ревизи, Вступившей Верховной Канцеллярии,
Сколко После Подачи Вонъ Коммисии, Сыскано Лучшаго
Козаковъ. Тихъ имуществъ. Ведомости, убыло. Новоприбыло:
Мужеска. Женска Полу Людяхъ: Непростомъ, Убыло
Нынѣ: 1768. Года Марта

		Рубежи	Четвертей
4	Двора: козака Гаврила Пономарева дочь Малашка Рождена		1
	Того двора козака Евстуха Матвѣева Дочь Анна Родилась		1
5	Двора: козака Евдокима Андрѣя Ведмедя сынъ Гришка Родился		1
10	Двора: козака Матвѣя Дубца умре	1	
	Того двора: козака Ивана Дубца дочь Малашка Родилась		1
15	Двора: козака Михаила Голюнка дочь София Родилась		1
16	Двора: козака Тимофѣя Дѣда дочь Анна Родилась		1
	Того двора: Матвѣя Дѣдова. дочь Аграфена Родилась		1
21	Двора: козака Евдокима Пятова Пасынка: Подсусѣдова Ф. Матвѣя Сущенка дочь Пелагея Родилась		1
	Отставного Демянка дочь Марья Родила		1
	Дворового двора: козака Матвѣя Пасынка Пива дней: 7: Суботицъ Бабиновой Молѣи. Сѣст Святыя Пасхи Недѣли: 3: Четверти, Равностоимѣ Дѣла Лучшихъ: 2: Сестей, Безъ Убытка Шведскимъ Сапегамъ: 400: Онаи Пива достала Ему Пасынку		1

		Убили	Прибили ихъ
	Покупла въ 1766 году Екозака Сотни Басанской села Крупола трохима Лесиченка за цену: 14 рублей: на что Скуптой крепости. Копия по Лѣтерою: Ѵ: приложилъ;		
	Онъ же павленко ветрануръ мелницю обедномъ мучномъ коле, вновь устроилъ;		1
28	Двора. Козака виборнъ матвѣя Юрка. Сина его Ивана Дочь Тетиана родилась		1
29	Двора: Козакъ Исаакий Шевченко умре	1	
	Да Козакъ Лазаръ Ковалъ умре	1	
	Того Двора. Козаковъ Кривобоковъ: Свойственнъ ихъ. Прокопа Бодака, племенникъ его, Лазаръ Бодакъ умре	1	
31	Двора. Козака Авраама Ведмѣдского дочь Феодосия родилась		1
32	Двора: Козака виборнъ Якова Рунця; Рабочникъ Иванъ Слѣпченко умре:	1	

Писаръ Сотенный Березанскій Данилъ Кулаковскій

Вѣдомость въ комисиѣ сочинения в полку Переяславскомъ Генералной Ревизии, отъ Степана Притеръ Маіора, Огдовского воеводы, Василия Захариевича Калѣновского, о приезжаютъ его дворѣ, сотнѣ Березанскомъ приселѣ Лукашахъ, состоящемъ, и вонъ жительствующихъ, мужеска и женска полу лѣдяхъ, по принадлежитостяхъ коному и опротечетъ учинена, 1767 году. Априля

Подорожи и дучой зселъ, Корнѣевки и Лукашовъ, в вершину ставковъ, и ихдеревнѣ буркатъ, полевой сторонѣ дворъ, вогороже плетенномъ ветхой, обтежу, зеднѣ стороны плецъ пустой, прозиваетъ бѣлокуровской, владѣлцы Лукашовского Ивана Дуни Тряшка, з другой пастовнѣ, Еденъ Козака Кирила Черетка, другой Козака Матвѣя Павленка, жителей Лукашовскихъ, з третой ставокъ, Священника Лукашовского Фте одора Якубинского, и Козака Лукашовского, Коронѣя Павленка, а зчетвертой стороны, куда у дворъ вновь проездъ, предписанная дорога

Въ немъ избъ жилыхъ рубленныхъ ветхихъ, 3. Една з Анцыми и хижкою плетенними, а при двохъ Анцѣ плетенніежъ хлѣвовъ три

Живутъ вонъ по сусѣдки,

в 1 избе

Степанъ Радченко, уроженецъ сотнѣ третей полковъ Переяславскихъ деревнѣ Гайшина, званіемъ посполитскимъ лѣтъ 60, постарости слабъ катедралъ переяславскихъ митрополита владѣнія а подоимъ живъ годовъ 30.

Ево жена Ирина Онисимова дочь, уроженца сотнѣ Басанскихъ села Красного званіемъ Козачого лѣтъ 50, здорова

Унихъ дети

1. Синъ, Иванъ, лѣтъ, 16.

2. Дочь Марія лѣтъ 17 } Здорови живъ Придзуръ
3. Марѳа лѣтъ — 13 }

Въ 2, избѣ

Вдова Ирина Яковлева дочь Дѣла постоянъ Села Вотчинныя Княгини первой половины Первоселовскаго Владычня Каѳедральнаго передѣловскаго монастыря, Пропитанья Хлѣбнаго Тягли. лѣтъ 70, постарости слабо, Да полисправленъ посад Беретъ Кузнива,

Въ 2 избы

1. Дочь Ефросинія Иванова дочь лѣтъ 15. Здорова
Первъ трудъ сынъ вдовы тутъ сынъ Лазарь,
Земляка. Урожденъ Села Вотчинныя Княгини первой
половины, Званія Посполитаго. лѣтъ 30. Здоровъ
Ево жена Ирина Парфентьева Бездѣтная всегда
Парфенова Сестра Переѣзжая лѣтъ 26. Здорова
Другого тутъ Сынъ Иванъ Кузнецовъ Урожденъ
Села Лукашова Званія посадскаго. лѣтъ 40,
Ево жена Ирина Васильева Бездѣтная всегда
Лукашъ Званія посполитаго, лѣтъ 18, Здоровъ
Въ тѣмъ Сынъ Захаръ 1 лѣтъ

Въ 3 избѣ

Мѣщанинъ Иванъ Сынъ Фоминъ Бездѣтенъ
Сотникъ Васильевъ Вдовецъ Кузнецовъ Званія
посполитаго Владычня Вотчиннаго лѣтъ 40.
Здоровъ
Ево жена Прасковія Сергѣева Дочь Умерла
Села Круглова Званія посполитаго, лѣтъ 25,

Въ 4 избѣ

1. Сынъ Андрей лѣтъ 12 }
2. Тамошъ лѣтъ — 6 } Здорови живъ Придзуръ
3. Дочь Дарія лѣтъ 2 }

Тотъ дворъ Сотника Матѳея Ѳедорова, Вдовецъ
Оставшійся Отъ Сотника Матѳея Ѳедорова Каѳаѳовскому Каѳедральному
Подворью. Ѳаѳаѳіи Его Боговѣщенскій бѣлецъ. Свѣ
Щенному Чаѳовскому Сотому Иосифову: Дому
Полутора Сажень Земли Вдовьи. Вышана Вотчины
Лукашовскаго. Имѣла Матѳеева Каѳедрнаго Пропи
Вотчины Сергіи Ефесскаго. въ 1699 году Второй 25.
Жилецъ. 13. Убѣлен.
Другой Потерь Того Вотчины Крестьянинъ Ирина Федо
тосъ Вышана Того Села. Ефросинія Кузнецова,
въ 1725 году Іюля 21. Дня Вдовецъ. Сто. Сѣдъ
Бѣлъ, — Настоя Сотской Васильевъ. Котлинъ.
Присѣлъ Прихожанинъ Подворотъ,

Которому Двору Ирина Федотостій
Палатной Земли. Присѣлъ Лукашъ къ

Въ первой Сынъ Села Лукашовскія.

1. Нива Паѣвая Дву. Близъ Села Городища Вороницу
Ирина Вышеписанныя Наоконъ Проса Десять Сажень Сѣверо.
Къ Дворищу Лукашовскому Прорѣшныхъ Сажень 200.
2. Нива Паѣвая Дву Вороницу Залѣсовъ Дорога Съ
Вѣ Вѣ Наоконъ Ржи. Четверти Разстояніе
Села Лукашова. По Верстѣ Межъ Вотчинъ Прорѣшныхъ
Сажень 470
3. Нива 1. Дву Вороницу Полями Вѣ Вѣ Наоконъ
Частью. Четверти. Разстояніе Сѣвъ Села. Есина
Верстѣ, Межъ Вотчинъ Прорѣшныхъ Сажень 103.
4. Нива 3. Дву Вороницу Перезаемъ Дорогой Вѣ Съ
Васильевъ Наоконъ. Овса. Дву Четверти. Разстояніе
Села. Въ Подворіи Верстѣ Межъ Вотчинъ Прорѣшныхъ
Сажень 320
5. Нива 4. Дву Вороницу Полями Вѣ Вѣ Сторону Удѣловыя
Лукашовскаго. Вѣ Васильевъ Наоконъ Ржи. Четверти.
Разстояніе Сѣвъ Села. Дву Верстѣ Межъ Вотчинъ Сажень 360
6. Нива Дикая 8. Вороницу Лукашовскій Дорогой Вѣ Васильевъ
Наоконъ Вѣ Четверть Четверти Разстояніе Сѣвъ Села
Въ Полѣ Верстѣ. Межъ Вотчинъ Прорѣшныхъ
Сажень 430

7. Нива. на 2. дни. Вурожд Гаврилов Лукьянов
дорогі. Висѣвается. паон овса четверт четверти. Разстоя
Ніе Отъ дѣсела. 1. Верста. Между Вонючаго сусѣдства
8. Нива пашн 2 участка Разстоя. Вурожд Лукьянов
ярини Бай сѣна. Висѣвается паон ячмен четверт
Между Вонючаго Пустоши Сафенец 230

Въ 2 стану Отъ Селу Крутого.

1. Нива. на 3. дни. Близъ. Висѣ. Впалений двора. Висѣ
Ется паон ячмен полтори четверти. Между пуст
шими Сафенец 310
2. Нива. Дени 2 участка. Вурожд Ветеран Кунд
Ин Недимур. Висѣвается. паон Греч. три четверти
Разстоя Отъ дѣсела Въ четверти Верстиною Вонючаго Сафенец 310
3. Нива 2. дни Утого Урожд Висѣвается паон
Рей четверти. Разстоя Отъ дѣсела. Въ трехъ верст
Между Вонючаго Сафенец 300
4. Нива Дней 8. Вурожд Вершин ставлен Висѣва
Ется паон Бей Четыре четверти. Разстоя Отъ
дѣсела Въ четверти верстъ. Между Вонючаго пустоши
Сафенец 370
5. Нива 1. Дени Утого Урожд. близъ Костав
Висѣвается паон Греч. два четверика. Разстоя
Ніе. Между Вонючаго Пустоши Сафенец 210.
6. Нива. Дени. Вурожд Павленов Гребля Висѣвается
паон овса четверик Разстоя Отъ дѣсела. Въ верстах
Между Вонючаго Пустоши Сафенец 310
7. Нива Днів. 4. Утого Урожд Висѣвается паон Греч
четверти Разстоя Отъ дѣсела Полверсти. Между Вонючаго
Пустоши Сафенец 320
8. Нива на 12. Дени Вурожд Иванцев Толмач Ви
Висѣвается паон Бей. шестъ четверик. Разстоя Отъ
дѣсела Лукашов. 1. Верста. Между Вонючаго Пустоши
Сафенец 290
9. Нива Два дни. Вурожд Буровой Дорогій Висѣвается
паон ячмен четверти. Разстоя Отъ дѣсела. 1. Верста.
Между Вонючаго Пустоши Сафенец 300

Въ 4 стану Отъ Селу Корневъ.

1. Нива. Одинъ день. Вурожд. близъ Рубленой Гребелки
Новгорода пятью Сажен. Висѣвается паон Бей Одно
четверик. Между Вонючаго Пустоши
Сафенец 320.

2. Нива. на 4. дни Вурожд Карандиев Толмач
Висѣвается паон Бей. двѣ четверти. Разстоя
дѣсела Въ трехъ верстахъ Между Вонючаго Пустоши Сафенец 230
3. Нива. 3. дни Вурожд. Лазаровой ставил Висѣва
Ется паон Греч. Едено четверик. Одна. четверик
Разстоя Отъ дѣсела Полверсти. Между Вонючаго Пустоши
Сафенец 250
4. Нива. 5. дни Вурожд Селу Корневи между
Лазми Висѣвается паон овса. двѣ четверти
Разстоя Отъ дѣсела. двѣ версти Между Вонючаго
Пустоши Сафенец 230

1. Отъ Села Крутого Лукьянов Вурожд Кисѣлного
шляху. Косарей. на 20. Малой Висѣвается Сѣна
Ная возовъ Одно по 20. Кисѣлъ Висѣ,
Паон трава. Родится. Времени Потопрое
Шлая Худая. Въ Подсушу Посредственная:
Вонружность, Пароѣршенъ Сажен. 500.
Разстоянiе дѣсела Лукашов Въ село Лукьянов
1. а дѣсела Лукьянов до Отъ Лесу двѣ версти

2. Отъ Села Крутого Лукашов Присѣлку Кулешников
Косарей. на 3. возовъ Одно по. на 3. трава Худая
Посредственная. Вонружность Пароѣршенъ Сажен. 20.
Разстоянiе дѣсела. Въ четверти верстъ.

Къ тому Лесу Принадлежит Присѣлокъ Лукашов
Ставлен Кулешников Въ Вуребелов.

Висѣвается Ставил Въ верху Ещѣ часть ставил
Бабьи Лукашов Ходатай Лукашов Между Полем

1. Лесъ близъ села Корневи. Вурожд на Дубов
Березовой. Дубов Дабрезовой. Дровяной. Вонруж
ность Пароѣршенъ Сажен. 345.
Разстоянiе дѣсела Лукашов, Въ Полтора
верстахъ

2. Лесъ. Вурожд Павленов на Отъ Села Крутого
Наѣзорожѣтъ Вонружность Пароѣршенъ Сажен. 100

Разстояниемъ отъ села Лукашовъ. Две версти.

Вписи списанные пахатные и сѣнокосные земли и другие ктому двору принадлежности, надлежат ему Господину Маиору Калѣновскому. Подеду его. Какъ вписи значитъ Материстые

Въ томъ дворе вписи списанные подсусѣдковъ Скота

Сны Устепана Радченка.

Воловъ робочих. 2. Корова телятъ. 1. Свиней. 3.

Въ удовствующой Кощиновъ Зсинами. Свинъ. 1.

Въ Никифора Стадниченка. Свиней. 2.

Хлѣба въ годъ висѣваютъ

Сны Степанъ Радченко Нанаемной Господской земли Здесятини

Рѣжи четвертъ. Ячменъ четвериковъ. Овса четвериковъ. Гречи. 3. четверики. Сѣнъ конопляного. 3. Гарцы. Лну. 1. Гарнецъ.

Анинѣшнюю осѣнь висѣялъ рѣжи четвертъ

А означенная удова Зсинами. Нестадниченко Хлеба несеютъ. Нопитаютъ. И спадѣваютъ Зазаронъ и другого Заработку Врадника села Лукашовъ обывателей

По расположенію Полковъ Переяславской Канцеляріи, Врублевъ окладъ. Платятъ

Въ годъ вписи списанные тройхъ хатъ по едному рублю и по две копейки

Ксен Обѣдомости заблудкою сына моего Приятеля Маиора Василея Калѣновского Священника Пречистенской Варишевской Захарія Калѣновской

Посеи ведомости много разбѣдованно по которой завилось сходственно. Корнета Лукашевского

Вѣдомость. Въ комисіи сочиненной вполну
переяславскомъ генералномъ Левизіи. Убившей сотенной
березанскаго писаря Михаила Ведмедя. Ожиломъ
его дворѣ. Сотнѣ березанскомъ приселѣ Лукашахъ
состоящомъ. и вономъ жительствующихъ мужеска
и женска полу людей. и принадлежитостей конномъ
и протчемъ учинена. 1766. года. Мая. .я

Маулицы идучи зсела Корнѣевки въ Лукашовкѣ
въ правой стороне дворъ. вогорожъ плетенной
въ немъ избъ жилыхъ рубленыхъ четыри. Една зсѣнцями
и которой рубленными. Другая безсѣней.
а две зсѣнцями рубленными. Ахижами на повязѣ
плетенными. Загородъ три. Хлевовъ семь.

Первая хазяйская изба Една.

въ другой
братъ его Михаила. Артемъ Ведмедь. Уроженецъ
села Лукашовъ. Летъ 62. Постарости слабъ.
Ево жена Евдокия Васильева дочь. Летъ 48.
Уроженца села Селища. Сотнѣ Барышовской. Званія
Поповского направуя ногу бистцевой. болѣзни заряжена.
и ихъ детя

1 Синъ Григорій летъ 8.
2 Марія летъ 5.
3 Дочь Прина летъ 3.
4 Пелагия летъ —

} здорови живутъ при безъ

въ 3. избѣ
братъ же его
Леонтій Ведмедь. Уроженецъ села Лукашовъ
Летъ 40. здоровъ.
Ево жена Соломонида Иосифова дочь. Летъ 39.
на глаза слепа. и на всемъ здоровъ слабъ
званія козачого.

Къ сей

Въ т. ж. въ

Братовда Ив вдовеца

Вдова Ирина Ключева дочь Ив по далва вдовца
Лѣтъ, въ, на здоровьѣ Слава. Званъ Козакъ
Уроженца Лукашовца

Ее дѣти

1. дочь Параскева Лѣтъ 8. отца ея Варѳоломея
2. Христина Лѣтъ — Здорова, живетъ при
вышедшей изъ Ея дому. ваш Конотопа
Уроженецъ Пошли изъ Черниговского Местечка посовки
Званъ Козакъ. 21. годъ. Здоровъ

Ево вдова Уляна по далва дочь Уроженца села
Лукашовки Званъ Козакъ Лѣтъ. 20. Здоровъ

Ея дѣти

1. сынъ Иванъ трехъ года
2. дочь Евѳимія Лѣтъ. 2. Здорова

Отца имѣетъ ваш въ бытность Его Званъ Конотопъ.
Уроженецъ изъ Московъ Званъ Козакъ
Лѣтъ. 60. Посполитого состоянія. Слабъ.
Дочь Ево Катерина Иванова Дѣвка Уроженца
Конотопа Местечка. Лѣтъ. 19. Здорова.

Онъ вдовецъ Ив Здатенъ. живетъ Конотопомъ
Званъ Острогозской Козакъ.

Дворъ Состоитъ. Надворъ Людей. Изъ
Козаковъ. доставшихся. Ему вдовцемъ Наслѣдно
по отцу. что ему Дѣдичнаго Ему
Конотопу Поступилъ. въ 1685. Году. Марта. 28.
дня. Дворъ Успенскаго. обывателя Лукашовского
Ему вдовцу Двѣ коровы. Одна Кобыла. Одинъ
Конецъ Пахотной Сущаго Ему
Усего Три обывца. Подъ Тремъ. А.

Конотопу дворъ Принадлежитъ

Палатного поля Три села Кунина Ив вдовца
вдовецъ. Изъ братовой перезъ Женного

Въ Первой Сотнѣ Села Лукашовки

1. Нива. два дни Бурого пуду Кунтовъ Молодыя Высѣвается
Наоимъ въ Четверти Безъ Осѣмка Безъ Осѣмка
Верести
2. Нива. 5. денъ Бурого пуду Житного дворовой Высѣвается
Наоимъ въ Полъ Третей Четверти. Безъ Осѣмка Безъ
Лукашов. въ Полъ Верести.
Оная Доводится сѣмъ Вдовцу. Подъ Ив Городъ
Пошлину. Опому Поступле. въ 1701. Году Марта.
26. дня. Григорья Кушнина. Отъ села Лукашовского
Западну 1. Губа. Пахотно Сущего Земли Конецъ Три
Ливня Подъ Тремъ. Б.
3. Нива. 1. днк. Бурого пуду Верхов Худой Выгаранной
Высѣвается Наоимъ Ячменя Озимь. Четверти Безъ
Осѣмка Безъ Осѣмка Полъ Трети. Верести
4. Нива два днк. Бурого пуду Будищей Горой. Продаваетца
Конопляниковецъ. Высѣвается Наоимъ Овса Три Четверики
Безъ Осѣмка Безъ Осѣмка Лукашов. въ Полъ Верести
оная Принадлежитъ сѣмъ Вдовцамъ. Послѣдно Потрѣбъ
Конопу Поступилъ Сполюбу. въ 685. Году. Западно Полѣцъ
Поплавацкой. Пахотно Сущъ Конецъ Поплавина
Подъ Тремъ. А.

Въ другой Сотнѣ Села Круподи

1. Нива. днемъ 5. Запалили Отъ Сѣнокосъ. Высѣвается Наоимъ
Полъ Трети Четверти.
2. Нива. днемъ 5. Бурого пуду Задубовъ. Высѣвается Наоимъ
Трети Четверти. Безъ Осѣмка Безъ Осѣмка Въ Полъ Верести

+ 3. Нива первый день Устрого Уродицы ви сваетаеть Наонов
овса четверть два, баштованыкъ дѣла вторыя верстъ
Нива продиваемая Конопляновая Находится вовлядст
ни, Наслѣдно Потрадѣет, Онотуже Полутае слѣдуетъ
въ 1685. годѣ. Напотомъ Сустого Ватицу Котиль Полтинну
Пѣдесятъ подъ Шперовъ. А. Прибодна

+ 4. Нива 6. день Буродицы Кустановитъ Молодица ви сваетаеть
Наонов рай трий четверыя. Баштованыкъ дѣла въ Шесть
верстъ

+ 5. Нива 3. день Буродицы Надовъ молодъ, ви сваетаеть На
онов Нетять трий четверыя. Баштованыкъ дѣла Луна
шовъ въ двѣ верстъ,
Вынѣ обѣ нивы достадыся семъ Вечмедять. Наслѣдно По
недѣл. Вторыя Вечмедя. Конопу Полутадя въ 1683
годѣ Вторыя 21. дня. Втавадя Бузва. Вторыя Друш
сного. Ваздну во. Котлевъ. Мастю Сустого Ватицу
Котиль. Присетъ трий ободетъ Подъ Шперовъ. Ѳ.

+ 6. Нива 5. день Буродицы Ниванудовъ молодыи ви сваетаеть
Наонов Шесть. Овсмъ. Шарова четверыя. Баштова
ныкъ дѣла Полверстъ
Онадъ. Нива Прина Недѣл семъ Вечмедя Наслѣдно
Подѣл. Вторыя Вечмедя. Конопу Полутадѣ въ 1683
годѣ Вторыя 21. дня. Втаотори Вѣзбубовы Ни
Тыкий Крутоконъ Ваздну Серебо Рубля. Напотомъ
Сустого Ватицу Котиль Присетъ Прибодадетъ Подъ
Шперовъ. Ѳ.

Посад на 67. Нива Пасетыри день Близъ села Лунашовъ Не подалъ
Бутшового въ Клобъ Двора.
Часть Наонов Пятмедъ Вологодскъ Вятицу ви сваетаеть
8. Нива 2. Угругъ Близъ села. Сѣвъ Наонов Ереи Четверыя Вѣгруди. Сады

Въ Третюдъ Стану Селу Горнѣевъ

1. Нива два день Буродицы Подрагатеву Меньшіе Ви
сваетаеть Наонов Трий Четверыя Баштованыкъ
дѣла, двѣ Верстъ

2. Нива Надѣл Буродицы. Шатранов Кута ви сва
етаеть Наонов Горку Четверисотъ Баштованыкъ
дѣла Лунашовъ. двѣ Верстъ

3. Нива 2. день Буродицы Сарандинъ Поль ви сваетаеть
Наонов овса трий Четверыя Баштованыкъ дѣла
Вторыя Верстъ

4. Нива два день Буродицы Горнѣевъ Дорогъ къ
Ланскому Селу ви сваетаеся Наонов трий Четверы
Баштованыкъ Будла Вторыя Верстъ

Въ Четверъ Стану Селу Горнѣевъ
Подъ Шаровы

1. Нива на 6. день Буродицы Подшаровы ви сваетъ
Наонов Ереи Полтори Четверыя Баштованыкъ
дѣла Лунашовъ Вторыя Верстъ

Ви сѣ тѣ сапнай Податная Земля Прина Недѣл
ремъ Вечмедѣ Въ Братовъ. Сприноу. Наслѣдно
По Прадѣду, Дѣдъ Отцу.

Отъ Отцу Дѣдъ Вечмедѣ Податная Земля Отъ
Отъ Лунашахъ

Въ Стану Подсело Кузнецовицу
Стану Улицкаго

1. Нива 3. день Буродицы Свящинна Кунтровецъ Болотаа
ви сваетаеть Наонов Ереи Полтора Четверыя. Баштованыкъ
Дѣла Лунашовъ Вторыя Верстъ
Достадаеся Онадъ Ему Полутае. въ 1758. годѣ Близъ
Лунашовскаго Отъ Вечмедѣ Въ Одну Ш Сетъ Рублъ
Сустого Ватицу

Въ Стану Селу Кротошинъ

1. Нива. на 3. день Буродицы Близъ Сѣ Въ Вечмедѣ
Двора. ви сваетаеть Наонов Нетять Трий Четверыя
Онадъ Прина Недѣл Ему Отъ Хатцу Полутае въ 1754
годѣ Марта 1. Близъ Лунашовскаго Сустого Ватицу Котиль
Одну Сто Рублъ. на Опудъ Сустого Ватицу Котиль

Мостки

Въ Стяну Кселу Корневскихъ

1. Нива дикъ пустырь Бурсинд Загородній Ерлебовъ Бисквасткъ наонъ овса четверти, базетожнисъ бсела Лупанова, четверти верети

онадъ Нива осела ему. Полупалс въ 1752. году Декабря Его дарь Вечной Артемовъ Вергезовъ. Задну четверь рублъ Монапуть Кутого Затицу неизвестна

2. нива дикъ пустырь Бурсинд Загандрій часть Бисквасткъ наонъ Цети четверить. базетожнисъ бсела. двс верети

3. нива падва Устрыл. Бурсинд Клазаровскій Ерлебисквасткъ наонъ Бри два четверіей базетожнисъ бсела двс верети

опись двс нивъ достался ему вергезъ Полупалс въ 1754. году Декабря Козаковъ Артемовъ Корневскій. Вздну четверь рублей, Монапуть Кутого Затицу неизвестна.

Въ Сотницкой

Въ стяну Кселу Корневскій

1. нива падикъ пустырь Бурсинд Загандрій часть Бисквасткъ наонъ Бри четверить. базетожнисъ бсела двс верети.

опадъ нива вчего владыкій Находятскъ Полупалъ въ 1753. году Декабря Его дарь Вечной, Вследъ подзор Ей павей Слададей Грунтъ. Вздну четверь рубль Монапуть Кутого Затицу неизвестна

Въ Дратовъ ихъ Сирѣи

Въ первуй Стяну Кселу Лузкаго

1. Нива два дикъ Бурсинд Стварить Лузковскій Дорофѣи Бисквасткъ Наонъ Бри четверти базетожнисъ бсела. двс верети

Въ другуй Стяну Кселу Крутого.

1. Нива 3. дикъ Бурсинд Кутелеповъ Гаиваш Бисквасткъ наонъ Цети полтора четверіна базетожнисъ бсела четверти верети

2. нива два дикъ Бурсинд Загоро Бисквасткъ наонъ овса четверій базетожнисъ бсела Затворетого

Въ третуй Стяну Кселу Корневскихъ

1. Нива два дикъ Бурсинд Карпового бобу. Бисквасткъ наонъ Бри четверти базетожнисъ бсела Затого верету

2. нива 3. дикъ Сидза пустырь Бурсинд Лохматый болотца Бисквасткъ наонъ овса четверіновъ. базетожнисъ бсела Затого верети

3. нива Едикъ пустырь Бурсинд Галандрій часть Бисквасткъ наонъ Конопель. Едикъ четверить базетожнисъ бсела. двс верети

4. нива падикъ. Бурсинд Латыновъ Дорофѣй Бисквасткъ наонъ Житницы. четверить. базетожнисъ бсела Затого верети.

Вѣсмь Знатная Пахатная Земля. Принадлежитъ Ей прямъ. Наследнадъ, Полградубду. двдг. Ей Безъ Наонду морозу

1. Лесъ Дубовой Сѣбуевой. Бурсинд Латинъ. Годной Малоротное посѣбуевая поселяне, дерев. Канобы дозваздятъ. Сѣ протевду часть Застинъ Сѣ форостъ. базетожнисъ бсела Лупанъ. двс верети,

Вокругность перомѣрнымъ Саженъ. 210.

онъ достался ему Наследнъ подзор. Вздну пядь шину. Коному Полупалс въ 1699. году февраля 1. дастанасъ Лутчая Задня. 10. рублей Мастно Сытого Затицу Котинъ Сто семь Сто обидна Подзатеров. 1.

2. Лесъ Бурсинд Падрѣлов Березанов Житовъ Сѣсѣ Годной Пашѣдей Клевовые. Сѣ протевду часть Бокинъ. Застинъ Сѣ форостъ. базетожнисъ бсела двс. верети,

Вокругность перомѣрнымъ Саженъ. 160.

онъ достался ему Вергезъ подзор Наследнъ онопуде Полупалс въ 1699. году мая 14. дня Братовой дѣтей ей. Полуду перодиваетъ Сытинъ, Вздну пядь рублей Мастно Сытого Затицу Котинъ Сто обидна Подзатеров. Е.

Подзъ

3. ѡ острову Словѣ вуродищо Парѳеній вѣрѣвалъ
вѣсего стого форостя. Да истопленъ вѣдъ. Тутъ
толсто водовъ. На трій Да вѣстовѣ вѣсѣ кукъ
шовъ двѣ верети.
Вопрь вдоветъ Трофимій Савѣевъ. 100.
ѡтъ рѣки вѣдмѣдя Трина деветъ. Подлѣ. На лѣсу
болоту. Купилъ вѣ 1699. году. Апрѣля. 18. дня. Дѣ
рѣка Ѳеодорена Христова Лупашовского. Вдоль.
губы. Ширѣтъ. дѣвятъ Копѣекъ. На стѣ. Сусѣдъ
вдѣсь Котѣвъ Трій обыдетъ. подлѣтеров. Ѳ.

Стевду ѡ вѣдмѣдовѣ вѣ хатѣ Ѳдатовъ Трійка
ставовъ Здѣлалъ вѣтустѣ. Нидзе. Села Лупашовъ
Подобѣтъ. Сторона. Вѣпостороно Заостъ костѣтъ ѡтъ
Грѣлатъ. Кѣвъ Иванъ Пѣтѣетъ.
Тверъ Трѣарѣшній Савѣевъ. 220.
ѡная достѣлась. По купѣлѣ вѣзвано Лупашовѣ Ѳеодора
Трѣпостѣного. Сѣ хатѣ Дубѣзого. Заѣду Сѣтѣвѣ. Губа.
Мопутого вдѣсь нѣтъ. ѡвоздуна дѣ губѣ. Стѣно
Трѣарѣшній Кудѣлая Ватѣся данная ѡдна ѡ вѣдмѣдовѣ
двор ѡ Трѣпостного Хоробѣзого Матѣю ставовъ.
Сѣсторъ Арѣсѣевъ Трій обыдетъ Котѣвъ подлѣтеров. З.

Ѳдѣстевду ѡ вѣдмѣдовѣ вѣ хатѣ
вѣтѣхая вѣтѣраная мѣлѣца. ѡдномъ Камѣвъ. мѣлетъ
Муки Сѣкшовъ Сѣстѣй дѣсѣдя. Ѣ подда Ѣ постороно
рѣвлозъ Трѣтѣливаетъ Муй Мѣбѣлъ Камѣ Сѣтѣвѣрѣ
10. Ѣдатъ Ѣпостороно вѣлозъ. Хлѣба базного Лоц
Сѣстъ варѣбѣлъ. Одну Сѣтѣвѣрть.

Вѣ Мопѣтѣй
вѣтѣраная Мѣлѣца. ѡдномъ Камѣвъ. Мѣлетъ Муку дѣ
Сѣбѣ. Ѣпостороно. Ѣвѣ Трѣмѣливаетъ Муй Ло
Сѣтѣвѣрѣ. Ѣдатъ Ѣпостороно Попудаетъ вѣлозъ. Базно
Хлѣба варѣбѣлъ. Л. Сѣтѣвѣрѣ.

Вѣ Ѳдатовѣ Ѳрѣнѣ
вѣтѣраная вѣ мѣлѣцѣ вѣтѣхая вовсѣ Мѣлетъ Муки
Пудъ Лопѣто длясѣбѣ.

Вѣ ѿ вѣдмѣдовѣ Сѣотѣй
Сѣ ѿ Утѣхатѣй
Кѣдѣей Вложатѣя ти двѣ. Двѣлѣтная Кобѣла. 1. Коро
Трѣвѣтѣлѣтъ двѣ. Тѣлѣ Трѣ хатѣ. 2. Тѣлѣцѣ. 1. Свинѣ
2. Да волѣвъ Ѳбѣсѣ. Два
Вѣ Ѳдѣартѣй
ѳвцѣ. 3. Свинѣя. 1.
Вѣ Мопѣтѣй
Лошадь. 1. Кѣдѣей Вложатѣ. 1. Волъ Ѳбѣсѣ. 1. Коро
Трѣлятъ. 1. Сѣмолѣтняя Тѣлѣцѣ. 1. Свинѣ. 1.
Вѣ Ѳдатовѣй Ѳрѣнѣ. Взятѣ Васѣлетъ Совощѣпого.
Кѣдѣей двѣ. Трѣлѣтняя Лошѣдь. 1. Волъ Ѳбѣсѣ.
2. Коровы Трѣлятъ. 1. Яловѣхъ Трѣ. Бѣчь Двой
Лѣтнѣхъ. два. Свинѣй. 6.

Хлѣба вѣ Годъ Ѣ Сѣвадѣтъ
Сѣ ѿ Мѣхалко
Вѣ двѣ Сѣтѣвѣрѣй. Тѣлѣцѣ Пароѣ Сѣрѣ Ѳвъ. Ратѣнь
Сѣтѣвѣрѣ. ѳвса Тѣхъ Сѣтѣвѣрѣвъ. Трѣй Сѣтѣвѣрѣ
Троса два Гарцу. Ятѣ Конопляного. Два Сѣтѣвѣр
Сѣя. Лѣц Гарнецъ
Ѣпѣвшевъ ѳ Ѣдѣ Ѣ Сѣвадѣ Вѣ Двѣ Сѣтѣвѣрѣй
Мопѣтѣй
Ржи двѣ Сѣтѣвѣрѣй Ратѣнь два Сѣтѣвѣрѣй. ѳвса Двѣ
Сѣтѣвѣрѣй. Трѣй Сѣтѣвѣрѣ Троса Гарнецъ. Ятѣ Ко
нопляного. два Гарцу Лѣц Гарнецъ
Ѣпѣвшевъ ѳ Ѣдѣ Ѣ Сѣвадѣ Вѣ двѣ Сѣтѣвѣрѣй
Братовая Ѳрѣна Здѣлаетъ Васѣлетъ Совощѣпо
Трій Трѣ Сѣтѣвѣрѣй. Ратѣнь Сѣтѣвѣрѣвъ.
ѳвса Сѣтѣвѣрѣ. Трѣй Сѣтѣвѣрѣ. Ятѣ Коно
пляного. Два Сѣтѣвѣрѣскѣ. Лѣц. 1. Гарнецъ
Ѣпѣвшевъ ѳ Ѣдѣ Ѣ Сѣвадѣ Ѣ Трій. Сѣтѣ
Сѣтѣй.
Ѳтстевдѣ ѿ Ѳртѣетъ. Хлѣба Пѣсѣтѣ. Ко Тѣтѣ
Сѣтѣся

Ѣ Сѣлѣвся

Вѣдомость в Коми сию генералную Сочинита в полку Переяславскомъ ѡдѣвицы Пелагии Дочери Бывшаго Сотника Березанского Такова Конѣевича ѡтъ Пилом дворъ станъ Березанской села Лукашовъ принадлежитъ постиахъ Косоному Гиппа 1767: годъ Маиа.

Поулицѣ Большой и другой трезъ село Лукашы в село Крупо-ле в правой сторонѣ

Дворъ ея дѣвицы Пелагии Конѣевны ѡтъ межу Зодной стороны дорога Жилого двора а з другой стороны Ставокъ Стефана Данжи стретой стороны Коза Кагриторита Лагана а четвертой стороны Вышписанная дорога

Внемъ изъ Жилыхъ Хозяйскихъ: 2: Рубленіе крайне ветхіе соломою покрытіе Хлѣвъ 1: Старый дворъ впусте не ѡгороженъ тотъ дворъ состоитъ по наслѣдію ѡтъ Тадеи покупленъ Вышеписаниемъ Пеуомъ Жилымъ и полемъ 727 Муга 15: Дѣлата золотыхъ 20 Жилаго купчата выше сего полѣтерого 1 приложенна.

1

В первой смѣнѣ Нива крупицкомъ растояніемъ ѡ села Лукашовъ удвѣ верстѣ днемъ 8: Нанемъ вѣсѣваетъся Ржи Чтири четверти.

2

Нива у Ротичца крем дороги Лукашовской растояніемъ ѡ села Лукашовъ удвѣ верстѣ днемъ два Нанемъ висѣваетъся Ржи Една четверть.

3.

Нива в Ротичца поповъ Млинъ растояніемъ ѡ села Едни Іони Лукашовъ днемъ Чтири 4 Нанемъ висѣваетъся Ржи двѣ четверти.

Въ другой смѣнѣ посѣло Корнѣевку

4

Нива брошица Кутова дорога растоянием ѿ села Лукашовъ у полтори версти дней 4 а на ней высѣвается ржи четверти 2.

5

Нива брошица растоянием у двое гонен ѿ села Лукашовъ дней три на ней высѣвается ржи четверти двѣ

6

Нива брошица ѿ села Лукашовъ растоянием в едну версту едень день а на ней высѣвается ржи четверти половина

Въ третой смѣнѣ к селу Пилипчичъ

7

Нива брошица Крупольская могила растоянием ѿ села Лукашовъ в едну версту дней три на ней высѣвается ржи двѣ четверти.

8

Нива брошица Купленичская могила растоянием ѿ села Лукашовъ у полтреть версти дней восемь на ней же высѣвается ржи четверти три;

9

Нива брошица по уздорожку Лукашовскую растоянием ѿ села Лукашовъ у версту дней три на ней высѣвается полтори четверти,

10

Нива брошица прозываемая дорожка Крупольская растоянием ѿ села Лукашовъ у полтори версти дней три на ней высѣвается ржи двѣ четверти,

11

Нива брошица прозываемое пасѣчище растоянием ѿ села Лукашовъ в едну версту дней три на ней высѣвается ржи три четверики,

12

Нива брошица плоская могила растоянием ѿ села Лукашовъ у двѣ версти дней шесть на ней высѣвается ржи три четверти

13

Нива брошица тоей же могили растоянием ѿ села Лукашовъ у двѣ версти дней три на тоей же ниви высѣвается ржи двѣ четверти

14

Нива брошица Холобъ по уздорогу Крупольскую дней 2 на ней же высѣвается ржи една четверть

15

Нива брошица за плоскою могилою растоянием ѿ села Лукашовъ у полтретьи версти дней три на ней высѣвается ржи двѣ четверти,

16

Нива брошица у дороги з Крупольа на Баришовку растоянием ѿ села у три версти дней пять на ней высѣвается ржи полъ третьи четверти

Къ сей ведомости умершого сотника Березанского Якова Федѣевича дочь Пелагия подписала а вмѣсто ея неграмотной сторожник ея, подписалъ Атаманъ сотенный Березанский Павелъ Головачевский

Лаврей ведомостей Миновъ [illegible] по которой явилось [illegible] [illegible]

Ата [illegible]

Ведомость.

Окомисию сочиненая в полку Переяславскомъ генералной ревизии Освященника сотни Березанской села Лукашовъ Феодора Якубенского с жилломъ его домъ и жителствующихъ в немъ мужеска и женска полу людей такожъ и ному принадлежитостяхъ, и с протчемъ. 1767. года мая 14. дна учиненна

Поуличъ и дучой дороги змѣстечка Березанъ, чрезъ село Лукашъ, в село Лукяновку в правой сторонѣ в переулокъ,

Дворъ жиллой в ономъ дворѣ и збъ жилляхъ 1. с комнатъ, пекарня з малянкимъ пристройчикомъ з сѣнми рубленними, =

Давоно же дворъ построенныхъ для посусѣдковъ рубленныхъ хатъ три з сѣнми и хижами плетенними находятся в пустѣ,

Ромора для поклади една,

Хлѣвовъ два,

Клуня для хлѣба = 1.

Работницы софья лѣтъ 18. хрома рожденна в мѣстечку Барышовцъ званія козачого нанимается в годъ по рублю, ходятъ в хазяйскомъ платѣ,

в пекарнѣ живетъ понамаръ семенъ петровъ, уроженецъ сотни Глуховской села Семиновки званія козачого лѣтъ 40. здоровъ, его жена Параскевія лѣтъ 30 здорова рожденна оного села Лукашовъ званія посусѣдческого,

в нихъ дѣти,

1. сынъ петръ лѣтъ 6. } здоровы живутъ при отцу,
2. дочь меланія лѣтъ 9. }

Тотъ дворъ состоитъ на мѣсцѣ посполитскомъ доставшійся мнѣ по купли освященника Черевковского Аѳанасія Тарасевича, данная в него крепостъ с которой копія у сего подлѣ теперь прилагается. А.

Дворому Двору принадлежностей пахатного поля,

Съемъ посева покивецу

1.. пила 5.. дней Суботнице бобошиов якисі Вѣсьвакться наполя Кея Кеенра( ) ветлекъ Растоянїе деселя лупашов Верстъ 2.. сыр. бокуфность пахатнїя сафенъ 357. опаяпила достала лиѣ покупъль Бповатнїй фятелнїя покивецъ сеой телакій лазебной съ 1738.. года февраля 9.. Дней пятто ятотнїя усего купъ полъптевъ = 6 пеялакатся,

2.. пила 2.. Дпь Суботнице актюшнїй Вѣсьвакться наполя Кея ветлекъ л.. Растоянїель деселя лупашов полтретъ Верстъ, сыр. бокуфность пахатнїя сафенъ 282. опаяпила достала лиѣ Бповатнїй телакій лазебной палолнїя, пятто пунтайя Вѣше сего пеялофеннеі,

3.. пила 2.. Утрудя Суботнице актюшнїй Вѣсьвакться наполя Кея Бдоянѣ ветлекъ Растоянїетъ деселя лупашо Верстъ 3 сыр. бокуф. 4.. пива 2 утрудя Суботнице актюшнїй Вѣсьвакться наполя Кея Верѣяней тшенице Растоянїель деселя лупашо Верстъ 3.. сыр. бокуфность пахатнїя сафенъ 107. опаяпила достала лиѣ покупъль съ 1744.. года апрѣля 9.. Бповатнїя фятелнїя пеѣянповской Маѣй Ранпнїя, пятто ятотнїй купъ усего полъптевъ .. 6.. пеялакатся,

1.. гай соботъ Вѣлъ Закребель пповязкель сапосно дубовой й бекезовой, пятто конце хлѣво годной Растоянїель деселя лупашо Верстъ 8.. Вополь гай бокуфность пповашнїй сафенъ = 20.. Одной Кея достался лиѣ покупъль бянестясатной телакій лазебной, [: пятто дпутся Вѣше сего пеялофеннеі :]

2.. гай состоятъ Заселомъ покивецъ Вгая пахашнїя ятъ дубовой пяполе годной Растоянїель деселя лупашо Верстъ 5.. бокуфность пповашнїй сафенъ 100.. сеой гай достался лиѣ покупъль съ 1745.. года мая = 26.. Бповатнїя семена Мокотупя пятто дпотнїя пупъя усего полъптевъ .. 5.. пеялакатся,

3.. лесъ соботъ Влесй пахашнїя напелъ безезатъ лесовій, бокуфность пповашнїй сафенъ 50.. Растоянїель деселя лупашов Верстъ 3..

сеной лесъ достался лиѣ Бпатъ священника лупашо сеой лазака пятполенного пятполяновенїе сопоцустпов, пятто ятустатнов тилко сеного Вѣпе главется, спотпого потнїя усего полъптевъ .. 2.. пеялакатся,

Рябной лолѣ Воскресу селя лупашо, столовянъ гатъ гребель Бозапсі покивя пявлянпа, Вспторомъ. Рыба лопятся вре менно пакасъ. й сеной утбревляется Вдомашнїе Восходя сеной ловля достала лиѣ покупъль дл766.. года лѣсяца стяля. Вспого тилсі, пятто дпотнїя купъ усего полъптевъ .. Е.. пеялакатся,

Дворомъ Двором спотпа,
Волов Кеі Бога 3.. пором доянѣ, дѣлоляя 2.. Вполптай. бпно л.. пелягов. л.. лошадѣ л.. свнѣя, 3.

Сей ведомостей священникъ селя лупашов Иеро Петръ = Вѣнскій

Поп Вѣдомостей пиов ректорово пото пифія Яевій Ходячево гарнизона

Ведомость

Вкомисіи сочиненая вполку переяславскомъ генералной, ревизіи отсвященниковъ, сотне березанской села Лукашовъ Феодора Якубенского Михаила Якубенского, з прихожанами ѡ приходской того села церкви Яконой принадлежитостяхъ, такожъ школа Іоной фителъ ствующихъ мужеска полу душъ іопрочомъ, 1767 году мая 7 дня.

Поуляцъ ядучой з села Корнѣевки чрезъ село Лукашѣ в село Лукяновку в правой стороне,

Церковъ деревяна новая во имя архистратига христова Михаила ѡ едномъ престолѣ состроенна в прихожанъ,
при ней колоколня 1 рубленная,
школа рубленная з сѣнми плетенними устроенна ради обученія дѣтей находятся в пустѣ,
шпиталъ рубленной з сѣнми плетенними находятся в пустѣ,
вишше писанніе церковъ и школа состоятъ на землѣ и здревле козачей а в кого ѡная наданна задавность времени незнаемъ,
коной принадлежитостей, пахатной і сѣнокосной землѣ.

В семенѣ подсело Корнѣевку

Нива 5 днѣ близъ царяни села Лукашовъ, висѣвается на оной Ржи двѣ четвертѣ растояніемъ в третѣ гоней, мѣр продолжинно сажень 464

Нива 3 днѣ близъ села Лукашовъ врочища Курбиного саду, висѣвается на оной Ржи полторя четверть растояніемъ в едни гони, а ѡ кого оніе наданни задавность времени нѣхто незнаетъ, мѣр продолжинно сажень 334

В семенѣ подсело Лукяновку

Нива 5 днѣ близъ царяни села Лукашовъ врочища Каменя висѣвается на оной Ржи двѣ четвертѣ, мѣр продолжинно сажень 467

Нива 3 днѣ врочища сушковой грушки висѣвается на оной пшеницы една четвертъ растояніемъ ѡ села Лукашовъ 3 вересть мѣр сажень 357

Нива 3 днѣ надорогою ядучою з села Лукашовъ в село Лукяновку, висѣвается на оной ячменъ полторя четверть растояніемъ ѡ села Лукашовъ в едни гони мѣр продолжинно сажень 360

Мѣра 6 днѣй пѣдоровъ мѣтовъ Вселѣ Лупѣшоль вселѣ Лупѣпопцу высѣвается пѣлной кори полтретьи четверти, Расстоянiемъ Вселѣ Лупѣшоль вполъверстьи. = Вдиного сiе задания задавное времени невыполнѣя.

Вселенъ подселѣ Ерпполе

Мѣра 5 днѣй блязъ цѣркви села Лупѣшовъ порязѣкной тѣмлетиновой высѣвается пѣлной ерки полтретьи четверти

Мѣра 2 днѣ блязъ церкви села Лупѣшовъ порязѣкной Купцовой. высѣвается пѣлной ямлемъ четверти.

Мѣра 3 днѣ Бубогища молѣля пѣстѣлища высѣвается пѣлной одеи полторыя четверти. Расстоянiемъ Вселѣ Лупѣшовъ полторыя версты.

Вдиного сiе пѣданни задавности времени нѣ кто незнаетъ.

Мѣра 3 днѣ пѣдоровъ жѣтовъ Вселѣ Лупѣшо II вселѣ Ерпполе высѣвается пѣлной одеи полторыя четверти Расстоянiемъ Вселѣ вполъверсты.

Мѣра 5 днѣй пѣдоровъ мѣтовъ Вселѣ Лупѣшо II вселѣ Ветлово. высѣвается пѣлной казной ланшиъ полтретьи четверти Расстоянiе Вселѣ вѣдмѣдки

Мѣра 2 днѣ блязъ села Лупѣшовъ пѣдоровъ мѣтовъ Вселѣ Лупѣшовъ вселѣ Ковлевну, высѣвается пѣлной ерки четверти

сiемъ нивя пѣдании священниколъ села тивсонъ Романолъ селенѣвятъ Семъ будетъ лѣтъ 60.

Ронной церкви свѣтодъ пѣдоровъ мѣтовъ Вселѣ Лупѣшо II вселѣ Кудинцие по Лѣвой Росѣкѣ 30 пѣполъ пѣпошлѣется свѣ сiюда Ерпѣ, сѣной пѣбѣрѣется возовъ 30 = Правя пѣной Ерки худѣ, Ворогъ свѣтодъ по сiюдной сѣжнѣй 406 Расстоянiемъ Вселѣ Лупѣшовъ версты пуя.

Ѣдно полѣ Ведевшiя пѣхается кто пожелаетъ пѣхать, Десѣтина бѣрется пѣцѣковъ.

Сiи вѣдомости Священники Лупѣшовскiе Феодоръ Якувлевскiй и Михаилъ Якувлевскiй подписались.

Всѣи вѣдомости сiи пѣмянъ Вселѣ Лупѣшовъ Романъ Прокопьевъ

Мѣтитство твоя церкви стѣпянъ молодъ; Ѣзвания бѣлемо Ѣдно бубей Ѣзвань павлетно, свѣтство Ѣхъ пѣдомостныхъ твоихъ прошенъ твоя церкви двором стѣпянъ Ѣдинъ Ѣдинъ

Прилофiя

Посѣ вѣдомости моей подписано свѣ Прокопiемъ Ковлевымъ

Ведомость.

Въ комисію сочиненая въ полку Переяславскомъ Генералной ревизіи о священника Сотнѣ Березанской села Лукашовъ Михайла Якубенского о жилломъ его домѣ и о жительствующихъ въ немъ мужеска и женска полу людей; такожъ и о принадлежностяхъ, 1767 года Мая 9. дня

По улицѣ идучой з села Корнѣевки чрезъ село Лукашъ въ село Лукановку въ правой стороне

Дворъ жиллой издавна принадлежащой Кузкви тогожъ села Храму Архистратига Христова Михайла въ ономъ дворѣ избъ Хазяйскихъ двѣ рубленныхъ всѣми рубленными.

Комора для поклажи рубленная Една

Хижа плетенная Една

Сарай Единъ, Хлѣвовъ два.

Служитель его Андрей летъ 11. здаровъ, взятъ для Единого воспитанія въ Хазяйскомъ обрядѣ. А о коль родомъ за малолѣтствомъ незнаетъ.

6 Да Понамаръ Пантелеимонъ Малета летъ 40. здаровъ, уроженецъ мѣстечка басанѣ званія козачого. Автенія житія начала 1767 года

Жена его Одарія летъ 30. здарова рожденна въ мѣстечку басанѣ званія козачого.

Ихъ дети.

1 Синъ Зѣновій летъ 10.
2 Романъ летъ 4
3 Климентій летъ 1.
4 Дочь Феодосія летъ 13.

} здарови живутъ при дому.

Къ его владѣнію принадлежащие пахатные поля.

Всменѣ подъ село Корнѣевку.

1 Нива 3. днѣ в рочища Галчевской долини разстояніемъ отъ села Лукашовъ верстъ 3. на оной висѣвается ржи полтори четверти.

2 Нива 3. днѣ в рочища тогожъ и разстояніемъ отъ села Лукашовъ тѣмже на оной висѣвается ржи полтори четверти.

338

336

3 Нива на 4 упругі врочища Сотниковой Гребелки разстоянiемъ отъ села Лукашовъ полтретѣ вѣсти Паопой висѣваетсѧ пшеницѣ полчетвертѣ.
[illegible] Сарнѣ 132
Оная Пахатная Земля вовладѣнiе ему священнику досталась поумершому деду его Значковому Товарищу Ивану Моркотину Подаровизну.

Внего скота

Воловъ робочихъ 2
Коровъ дойнихъ и яловихъ 3
двойлѣтковъ 3
Лошадей 2
Свиней 5

Скотъ Помамарской

Корова стелямъ Една
бикъ тройлѣтъ 1
двойлѣтокъ 1
Лошадь 1
Овецъ 3
Свинна 1

Онъ Пантелеимонъ Малета ремесла Никакова неимѣетъ а питаетсѧ бедного Хлѣбопашества Прикоторомъ и оставатсѧ желаетъ.

К сей вѣдомости священникъ Лукашовскiй Михаилъ Якубѣнскiй подписалсѧ.

Посей вѣдомости много ревѣдованно по которой явилось сходственно, Жирнета Лукашова

[illegible]

270 об

Нет 2 листов

Ведомость сочинения в полку Переяславском генеральной ревизии
комиссии священника полку Переяславского сотни Басанской
села Щасновки Григория Трипольского о находящихся в сотни березан-
ской в селе Лукаша пустом плеце и другим принадлежит обстоятельствах
учинена. 1767 года мая

Пустой плец состоящий у села Лукаша по улице идущей с Мистечка
березанск в село Лукяновку влеву сторону, обмежу с одной стороны
козака Корнея Павленка а с другой стороны козака Михаила Дубицкого
оной плец достался наследно мне по моем дуге, а дуге моему по-
купил в 179 году июля 4 дня Евасия Андреевича, панамара жи-
теля Лукашовского за сему семьдесят золотых, на что из полтинного
купчего запису копия при сем представляется полтеров. А

В оного священника Прекловской пахатной земли при селе
Лукаша находящейся.

В первой смене по селе Лукяновку.

1. Нива на 3 дни в урочища Завеликов Точиков на оной высеваеся
греческий одна четверть расстоянием в села Лукашов в двух верстах.
2. Нива на 2 дни в урочища Заовсарейний болотов на оной высеваеся
ржи два четверика расстоянием в села Лукашов в три версты.
3. Нива на 4 дни в урочища Ужубыних Точиков на оной высеваеся
ржи одна четверть расстоянием в села Лукашов в двух верстах.
4. Нива 6 жен в урочища Папасечной дорожк на оной сеется ржи 5 че-
вериков расстоянием в села Лукашов в пол версты.

271

Въ второй сливъ подъ Ярополе.

1. Пива пол. 1. Удрѣй Бубъчища Ѳеклистовлевого тайнов пиво-ва
ввается с. Ествериков пятиуго, расстоянїе осемь лукашов Въ
2. Пива пол. дни Бубъчища Завеѳеровї Миколинї тлинов пи
ввается ѓрї толстрестя Ествериѓ расстоянїе осемь лукашов
Въ Ярополе.
3. Пива пол. день Бубъчища Завеѳеровлив Миколинї тлинов
пивї ввается Ерестя Ествериѓ Ѳалу Ѳарнеув. расстоянїе осемь
лукашов Въ Ярополе.
4. Пива пол. дни Бубъчища Увелиѳерово Ярѳе пивї ввается
ялень Ествериѓ Ѳастроса толѳарця расстоянїе осемь лукашов Въ Ярополе.
5. Пива пол. день Бубъчища Завеѳеровї Турнов пивом ввается
ѓрї Ествериѓ, расстоянїем осемь лукашов Въ Ярополе.
6. Пива 2. дни Бубъчища близ Конопишинов Ѳайка пивом ввается
ѓрї толстрестя Ествериѓа расстоянїе осемь лукашов Въ Ярополе.
7. Пива 1. день Бубъчища близ Конопишинов Ѳайка пивом ввается
Овса два Ествериѓа. расстоянїе осемь лукашов Въ Ярополе.
8. Пива с. день Бубъчища толѳ дорогу Ѳобуѳинов идучи пивом ввается
Овса 8. Ествериѓов расстоянїе осемь лукашов Въ Ярополе.

Въ третей сливъ подъ Корнѣевку.

1 Пива 4. Удрѣй Бубъчища пивовою лѣрасою осемь лукашов Въ
Корнѣевку пивом ввается Овса два Ествериѓа расстоянїе осемь
лукашов Въ Ярополе.

2. Пива 3. дни Бубъчища близ запрѣговаго ввается
Ествериѓ, расстоянїем осемь лукашов Въ Ярополе.
3. Пива 2. дни Бубъчища Улитища пивї ввается ялень въ
трехъ Ествериѓа расстоянїе осемь лукашов Въ Ярополе.
4. Пива 1. Удрѣй Бубъчища Улитища толѳ довѳу пивом ввается
Овса Ествериѓ расстоянїем осемь лукашов Въ Ярополе.
5. Пива 2. Удрѣй посадни сель Корнѣевого, пивом пѣвается
Ѳашинов пѣвграи.
6. Пива 2. дни стаивре осемь Корнѣевов Бурочища пивосадовом Ѳо-
лячем пивом пивъ Ѳода всегда сготовив.
7. Пива 2. дни Бубъчища лѣсѣ довѳа Ѳокорнѣеви слукашов Въ
пивом ввается ѓрї толстрестя Ествериѓа расстоянїем осемь
лукашов Въ Ярополе.

Ѳ Попов священника пахатися земля Кулаковов Ѳуев

Въ второй сливъ подъ Кукяновку.

1. Пива 1. день Бурочища близ Великовов рѳеки ввается пи-
Оный ѓрї толстверстов расстоянїе осемь лукашов Въ Ярополе.
Оная пива дрѳалов бур товец пасѳяновѳе Ѳитя пивом ѓрї
пивом Ѳовѳеви пастив лукашки пивоторого пиву изъ Ѳолѳтов Ѳуев-
пов остиу костя преставляѳся Ѳолѳтверого Ѳ.

Въ второй сливъ подъ Ярополе.

1 Пива 1. дни Бурочища подъ рѳеки лѣрасою ѓктистуров Ѳовѳиду ставре
ѓктистуровою пивом ввается пивъ ялень въ трехъ Ествериѓа

расстоянїе села Лукашов в Вересту. Оная нива куплена мной въ
1716. году мая 6. дня Христова крестителя Іоанна Андрусенка
алиъ достадаетъ наследно тобѣ. Наполторую ниву изподлъ того
купцов Іоанну Костїя представляется полъ четверо. 6.

2. Нива 3. дни Бубовщина край Яценковой поля, насопи. Сѣвается
овса пять четвериков расстоянїе села Лукашов в Вильворе Вересту
Оная нива куплена мной въ 1721. году августа 6. дня Христова
Христолюбца кира Еремѣя, алиъ наследно достадаетъ тобѣ.
Наполторую ниву изподлъ того купцов Іоанну Костїя представляется
полъ четверо. Г.

3. Нива 3. дни Бубовщина Заплѣсенкового тадѣнка. Сѣвается
пивъ пяти четвериков, расстоянїе села Лукашов в Вересту. Оная
нива достадась 6. 1726. году марта 1. дня тобѣ буд. Наполно по вѣтю
отца Христова Лукашовскаго Ерофѣя Ивановича священника надашей
алиъ наследно наполторую изподлъ того купцов Іоанну Костїя
представляется полъ четверо. Д.

4. Нива 3. дни Бубовщина Уленпенкова Ельна. Насопи. Сѣвается
овса три четверики, расстоянїе села Лукашов в Вересту. Оная
нива достадась тобѣ буд. Наполтиновѣе вышеписанова ржаного
полъ четверо сего ниня вышеписанова алиъ наследно тобѣ. Наполторую ниву
изподлъ того купцов Іоанну Костїя представляется вышеписанных
нив лъ четверо.

5. Нива 3. дни Бубовщина полеро Белховскаго. Сѣвается насопи Еремѣя
четверти, расстоянїе села Лукашов в Вильворе Вересту. Оная нива
куплена мной дѣлъ въ 1726. году октября двадцать осмого дня

Лукашовскова Улеса Пафарѣнка. Сего достанїя, алиъ наследно
достадась тобѣ. Наполторую ниву изподлъ того купцов Іоанну Костїя
представляется полъ четверо. Е.

В Вересту сливъ Сенторовскую.

1. Нива 1. дни — — Бубовщина подлѣ Кутки насопи сѣвается
ржи пять четвериков расстоянїе села Лукашов в Вересту.
Оная нива достадась покупъ — — тобѣ буд. алиъ наследно
Лукашовская нива вышеписанная въ 1721. году купъ наполторую
ниву изподлъ того купцов Іоанну Костїя представляется вышеписанных
нив лъ четверо.

2. Свиорапка Бубовщина подлѣ Ялеунова пѣсу. Косарей 6. Трудно
Пахошивается потем сразив водов одноконно 6. Страда ростет
посредственная. Возруно тобѣ произрошит сарделей 140. Оная
Свиорапку достадась тобѣ буд. покупъ в Вѣдерапои Водяновой
Лонтуварїи, алиъ наследно тобѣ буд. с Костерова подлѣтного Улада
Костїя представляется вышеписанных лъ четверо. К.

3. Лѣвъ Осиповїй Иверовъ Пафоровъ сорной Бубовщина недалеко
Пасѣки, расстоянїе села Лукашов Вересту 4. Возруно тобѣ
произрошит сарделей 216. Оная лѣвъ достадась вышеписанной
Свиорапку тобѣ буд вышеписанной Улад. алиъ наследно тобѣ
Наполторы лъ сподлѣтного Улада Костїя представляется вышеписанных
нив лъ четверо.

4 Сѣнокосъ въ урочищѣ близъ павленковаго ставка косарей 20.. тра-
ви накошивается 60.. копенъ, возовъ одноконныхъ 20.. трава ро-
дитъ посредственная, въ окружности трехаршинныхъ саженей
400.. Оная сѣнокосъ досталась моему бѣду попредкамъ а мнѣ побѣду
наоную сѣнокосъ купчи неимѣется

2 Лѣсъ хубовый и березовый надрова годный въ урочищѣ помѣщика
Ларѣевого растояніемъ отсела Кукашовъ въ три версты. въ окружно-
сти трехаршинныхъ саженей 337.. оной лѣсъ достался моему бѣду наслѣдно
попредкамъ а мнѣ побѣду наоной лѣсъ купчи неимѣется.

3 Лѣсъ зрубаній совсѣмъ форостомъ въ урочищѣ Засакувскимъ растояніемъ
отсела Корнѣевки пять верстъ въ окружности трехаршинныхъ саже-
ней 200.. оной лѣсъ достался моему бѣду наслѣдно попредкамъ
а мнѣ побѣду наоной лѣсъ купчи неимѣется.

4 Нива 1 дни въ урочищѣ близъ данжинского гаю наоной ви-
дѣвается рожь пять четвериковъ растояніемъ отсела Кука-
шовъ въ три версты оная нива куплена моимъ бѣдомъ въ 1707
году декабря 15 Уяроша Лазана жителя Кукашовского
досталась мнѣ оная нива наслѣдно побѣду на которую
съ полѣтного купчаго запису копія представляется полѣтеровъ

3

Всей вѣдомости сщенникъ села Часновки Григорій Пахаревъ
Трепольскій

4030

Нумералний реестръ отъ березанской селъ лупашат ко вретат хатшат пустошнъ тлецат дворедат дъ сонм манно. Утинет 1767 году маія. – Днь

Подворя дъ дугой Змъ отъ тлеца березанъ грязи село лупашъ вліъ ес по бесаднъ Отъ кайвой отторонъ

л	Дворъ позанай ôмелнаі бутпаі внетъ хатпъ, 3.	л	дворедъ бывшого пысаря березанско Михаилаі веделеа
2	дворедъ позанаі ôмелнаі Дурбі	2	дворедъ позанаі Кирялаі Крстпнаі,
3	дворедъ хакнаі Дурбі	3	дворедъ позанаі ôмелнаі бутпаі
4	пустопой тлецъ позанаі Мактпнаі Дурбі		тледа вънъ пысанъ дворедов дерелнъ
5	Дворъ позанаі ômелнаі бутпаі внелъ хатпъ 3	4	лвада позанаі ômелнаі Дурбі
6	Дворъ бывшого пысаря березанского Михаилаі веделеа внеъ хатпъ 4.	5	дворедъ позанаі ômелнаі Дурбі =
		6	Дворъ позанаі ômелнаі Дурбі вънелъ хатпъ 6.
7	безвопнъ хатпъ 2 позанаі семенаі селія	7	дворедъ позанаі Мптпнаі Дурбі
8	Дворъ позанаі пестіра голъпнаі внелъ хатпъ, 7.	8	дворедъ позанаі птпкаі Дурбі
9	пустой тлецъ пестіра голъпнъ	9	Дворъ позанаі Мптпнаі Дурбі внелъ хатпъ 9.
Ло	дворедъ позанаі васіліі бутпаі	Ло	дворедъ позанаі дванаі голъпнъ
Лл	Дворъ позанаі пилітпкаі бея вънелъ хатпъ 2.	Лл	Дворъ позанаі стпатпнаі Ловзаі внелъ хатпъ 7
Л2	Дворъ позанаі пеняшаі Дуглаі внетъ хатпъ 3 вно стоітпся л	Л2	Дворъ позанаі Кирялаі Крстпнаі внелъ хатпъ 4.
Л3	Дворъ позанаі сіндреяшевченкаі внетъ хатпъ, 2	Л3	дворедъ позанаі пестіра голъпнъ
Л4	Дворъ позанаі тпакаісаі тпакасепнаі внетъ хатпъ 3	Л4	дворедъ позанаі пилітпаі голъпнъ
Л5	безвопнъ хатпъ 2 позано федоса яндреяшеполтпненокъ	Л5	дворъ позанаі дванаі стпасія внетъ хатпъ л
Л6	пустопой тлецъ булгаковъ позаі ляшаі дванаі дмптрапнаі	Л6	дворедъ позанаі семенаі веделеов
Л7	школа	Л7	дворъ позанаі ломанаі тпакасепнаі внетъ хатпъ 5.
Л8	Дворъ сщенптпаі тпоб села Михаилаі Дубъпсно внъ хатпъ 2	Л8	Дворъ позанаі семенаі веделеов внелъ хатпъ 2
Л9	церковъ.	Л9	пустопой тлецъ церковпій тподосеі церквя пенотпороль штптпаль пустопой
20	Дворъ сщенптпаі федосеі Дубъпсного внетъ хатпъ 5	20	безвопнаі хатпаі постполптпого булгаково тпокаіяшаі, сидоракозаі
2л	Дворъ позанаі дванеі псівленаі внетъ хатпъ 4	2л	пустопой тлецъ его дмптпреяшаі
22	Дворъ позанаі трохімаі пакасі 2і внетъ хатпъ, 3	22	Дворъ позанаі ломанаі трополенаі внелъ хатпъ 4.

23	Дворъ позáнá вдовы гертрúды внемь хáтъ 2.	23 Дворъ позáнá Романа пáпленкá внемь хáтъ, 7
24	Дворъ позáнá сúлкемá бгерúлси внемь хáтъ 3,	24 Огородъ свящéнника щáпновского грúгорúя тирú толсого
25	Дворъ постолúтого бунтовщúка вáкúнá jвáнá вдовы хáтá л.	25 Огородъ позáнá Михáйлá добыщого
26	пустóй плецъ бунтовщúкá вáсúлúя jвáнá Дулúпкáшнá наполемь хáтá пустá	26 Дворъ постолúтого бунтовщúкá вáсúлúя jвáнá Дулúпкáшнá Михáйло хвартушнúй внемь хáт 2
27	безворнáя хáтá позáнá Матвéя Фурбú вдовы Фиветы вдовы стéпáнúды Петрúлúхи	27 Дворъ позáнá покúвéя обдúнá внемь хáтъ 3
28	Огородъ позáнá семéнá яцентá	28 Огородъ постолúтого Щокáнá,
29	Дворъ позáнá хáрúсá пархомéнкá внемь хáтъ 3	29 Дворъ позáнá семéнá яцентá внемь хáт л4 пóлу гúлкá 3 пустúх
30	пустóй плецъ бунтовщúкá пóсéчúнá	30 пустóй плецъ бунтовщúкá пóсéчúнá
31	левáдá позáнá jвáнá пáвлéнкá,	31 безвóлной хáтъ 3 постолúтого бунтовщúкá пóпáрúнá jвáнá Дулúпкáшнá улáсá стúлгéнкá, Даóнúлú безволнúлú хáтáлú
		32 левáдá позáнá покúвéя пáвлéнкá
		33 левáдá позáнá яцкá бунця
		34 левáдá свящéнкá бáрúшовского Захáрья Калúновского
		35 левáдá позáнá семéнá яцентá
		36 левáдá позáнá Романá пáласкá
		37 левáдá постолúтого вó фъ Дулúпкáшнá улáсá стúлгéнкá,

Стоя болшой улúцъ Управó вплеволъ пéрéулку вправóфъ

л	Огородъ позáнá яцкá бунця	л пустóй плецъ позáнъ обдúнхъ того сéлá
2	Дворъ позáнá стéпáнá дáнфя внемь хáтъ 3.	2 безвóрнáя хáтá л. улéршого сотнúкá бéрлáнского пóнлéвúчá Догерú вогтéлкúй пóнлéвúчéвой
3	безволнúхъ хáтъ 2 позáнá фе Докú бобúнá	3 пустóй плецъ позáнá яцовá бунця,
4	Дворъ позáнá Матвéя юкнá внемь хáтъ 2,	4 пустóй плецъ вúшпúсáнного Дулúпкáшнú,
5	Дворъ позáнъ тúмошъ цкúво бонъ внемъ хáтъ 7	5 Дворъ позáнá попхáтá лáдá кá, внемъ хáтъ 3,
6	безволнáя хáтá л, постолúтого óзнáгéнного олúпкáпá стéпáнá óсáдского,	6 пустóй плецъ óзнáгéнного Дулúпкáшнú,
7	Дворъ позáнá пáвлáцúéвá внемъ хáтъ 3,	

Вышетúсáнного фъ пéрéулкá тофъ пéрéулку

Вправóфъ

л	Дворъ позáнá яцовéй бунця внемъ хáтъ. 5
2	пустóй плецъ óзнáгéнного Дулúпкáшнú
3	Дворъ свящéнкá бáрúшовского Захáрúя пáлéвúчá внемъ хáтá л вонú Фиветъ постолúтúй стéпáнъ мяконúнъ,
4	безволнúхъ хáтъ 2 вогфъ свящéнкá вонúхъ Фивутъ постолúтúй jвáнъ пулябкá мúлúтъ стáдúнъ

Карлвенъ Лвáнтúй Кóрф

№ 31

1764

Въ домовую Спольскую Сокольскій Отцу Іерею Іоанну Іерейскому обыденное Шестарнія Іоанна Іоанна рапша рапша рубашка Отца Іоанна Іоанна По Посл Сыну Его въ 1641 году рѣпный Сотникъ Іерей Іоанновъ Села Лукашовки Лодка въ 1768 году іюня [illegible] Іоанна.

Іванъ Лодка Іоанновъ Іоаннъ Іоаннъ Іоанна Іоанна Іоанна

В настоящем деле пронумеровано
276 (двести семьдесят шесть) листов
Архивариус ЦГИА
1 апреля 1950 г.

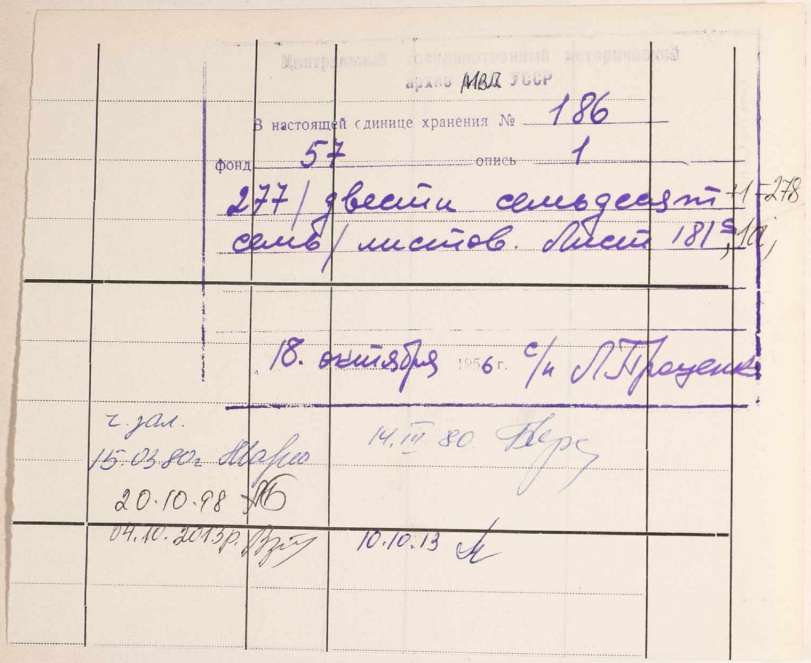

Центральный государственный исторический архив МВД УССР

В настоящей единице хранения № 186

фонд 57 опись 1

277 / двести семьдесят семь / листов. Лист 181а, 1а, +1=278

18. октября 1956 г. с/н Л. Проценко

ч. зал.

15.03.80 г. [illegible]

20.10.98 [illegible]

04.10.2013 р. [illegible]

14.III.80 [illegible]

10.10.13 [illegible]

ЦЕНТРАЛЬНИЙ ДЕРЖАВНИЙ ІСТОРИЧНИЙ АРХІВ УКРАЇНИ, м. КИЇВ

В даній справі № 186

Фонду № 57 **Опису №** 1

Пронумеровано 279 (двісті сімдесят дев'ять) аркушів

(цифрами і прописом)

З них літерні аркуші 1а, 181а, 270а

Пропущені аркуші

Вкладення

Брошури, газети, листівки

Графічні матеріали

Документи із згасаючим текстом

Інші особливості документів

03 листопада 2020 р. [illegible] Майборода К.Н.

(підпис, прізвище, ініціали)

ПІДГОТОВКА СПРАВ ДО КОПІЮВАННЯ

(що зроблено і вказівки оператору)

«_____» _____ 20 р.

(підпис, прізвище, ініціали)