۲۴ صفحه

امروز طی یك جلسه تاریخی در بنیادپهلوی اعلام شد:

شاهنشاه املاك وسرمایه بنیاد پهلوی را وقف کردند

اطلاعات
سال سی وششم ـ شماره ۱۰۶۲۱ تکشماره ۳ ریال
پنجشنبه سیزدهم مهر ماه ۱۳۴۰

* نخست‌وزیر، وزیر دربار، رؤسای هیئت‌مدیره مجلسین و چندتن دیگر ازشخصیت‌ها، بعنوان ناظرین وقف تعیین شدند
* اعلیحضرت همایونی شخصا تولیت‌موقوفات رابعهده خواهند داشت وآقای علم نایب التولیه خواهند بود

* دکتر امینی اقدام بزرك شاهنشاه را ستودوگفت: شاهنشاه همیشه در امور خیر وعمران وترقی‌مملکت پیشقدم بوده‌اند.
* آقای علم گفت: درآمد املاك بموجب فرمان شاهنشاه برای همیشه متعلق بملت ایران خواهد بود
* تصمیم شاهنشاه از بزرك ترین اقدامات معظم له در دوره سلطنت پر افتخار ایشان است

شاهنشاه فرمان وقف املاك و سرمایه بنیاد پهلوی را توشیح میفرمایند

صبح امروز طی یك مصاحبه‌مطبوعاتی اعلام شد که شاهنشاه سرمایه‌بنیاد پهلوی را وقف فرموده‌اند و فرمان شاهنشاه دایر بروقف بنیاد پهلوی در اختیار نمایندگان‌جراید وخبرگزاریها گذاشته شد.

ساعت ده و نیم صبح این مصاحبه درمحل بنیاد پهلوی تشکیل شد، در جلسه مصاحبه آقایان دکتر امینی نخست‌وزیر، علاء وزیردربارشاهنشاهی روسای هیئت مدیره آقای مجلسی، رئیس دیوانعالی کشور، معاون وزارت دادگستری، نایب رئیس مجلس‌نوزدهم ودوتن از سناتورهای سابق حضور داشتند.

درابتدای جلسه آقای علم مدیر

بقیه درصفحه ۲۳

متن فرمان شاهنشاه درمورد وقف سرمایه واملاك بنیادپهلوی درشماره آینده بنظر خوانندگان محترم خواهد رسید.

دولت مصر آزادی رفت‌وآمددر کانال‌سوئز رانقض‌میکند

کارگران مصری تصمیم‌گرفته‌اندبعنوان‌اعتراض به‌شناسائی سوریه‌ازطرف‌ایران کشتی‌های ایرانی راکه ازکانال سوئز میگذرند، سوخت‌گیری نکنند

* کشتی های ایرانی به سوخت گیری در پرت ـ سعید وکانال‌سوئز نیازمند نیستند، ولی دولت مصر بااقدام خود، مقررات قرارداد ۱۸۸۸ قسطنطنیه و تعهداتی راکه بر عهده گرفته بود، نقض‌کرده‌است

امروز خبرگزاری یونایتدپرس از استانبول خبری بدین مضمون انتشار داد: «طبق گزارشهائی که‌از قاهره رسیده کارگران قسمت نفت گیری پرت‌سعید درنظر دارند بعنوان اعتراض نسبت به‌شناسائی‌رژیم سوریه، بوسیله ترکیه وایران کشتی های این کشور هارا بایکوت نمایند.

منابع قاهره امروز اظهار داشتند که تصمیم کارگران قسمت نفت‌گیری پرت‌سعید، بدان معنی است که کشور های ایران وترکیه قادر به سوخت‌گیری درپرت‌سعید که‌درمنتهی‌الیه شمالی کانال سوئز قرار دارد، نخواهد بود»

انتشار این‌خبر باآنکه تصمیم‌مصر، هنوز بخوبی روشن‌نیست، مایه‌تعجب است. زیرااین تصمیم بهیچوجه با تعهدات بین‌المللی دولت مصر و قرارداد ۱۸۸۸ قسطنطنیه تطبیق‌نمیکند.

نظر وزارت خارجه

امروز خبرنگار مادر موردخبر مزبور باوزارت امورخارجه‌ایران تماس گرفت. سخنگوی وزارت امور خارجه اظهار داشت: «آزادی رفت‌وآمد و کشتیرانی درکانال سوئز، برقواعد واصول و قراردادهای بین‌المللی و تعهدات‌دولت مصر مبتنی است، بعلاوه اصل آزادی کشتیرانی در قطعنامه مصوب ۱۴اکتبر ۱۹۵۶ شورای امنیت تصریح شده و

بقیه درصفحه ۲۱

امروز رئیس دادگاه بیکی ازاعضای‌هیئت‌مدیره‌شیلات‌گفت:

پرونده محرمانه شیلات

را مورد رسیدگی قرار دادیم

استناد شما بپرونده محرمانه واردنیست

* ماجرای ماهی مصرفی تهران درجلسه امروز مطرح شد
* سرتیپ نویسی امروز هم بسئوالات دادگاه جواب نگفت
* سیساك گفت: من زبان فارسی نمیدانم، ازاین‌جهت برای او مترجم آوردند

امروزششمین جلسه محاکمه‌متهمین پرونده شیلات درسالن‌بزرك دادگستری بود پنجدقیقه قبل ازساعت ده صبح متهمین بدادگاه اعزام شده بودند.

امروز زودتر از همه سرتیپ‌نویسی درحالیکه سیگاری به‌لب داشت‌وارد شدو بدنبال وی سایر متهمین وارد شدند آخرین نفری که امروز وارد دادگاه شد خانم دولو بود.

قیافه‌های متهمین امروز بازتر بود وهمه خوشحالتر از روزهای قبل‌بودند

تماشاچیان امروز بطور کلی کمتر ازسایر روزها بودو بخلاف جلسات قبل که قبل از تشکیل جلسه قسمت تماشاچیان پر شده بود در جلسه‌امروز تاساعت ده جایگاه تماشاچیان‌نسبتا خلوت بود.

بقیه درصفحه ۲۱

نایب‌التولیه واعضای شورایعالی نظارت بروقف‌بنیاد پهلوی

ازراست‌بچپ‌آقایان‌اسداله‌علم ـ شهاب فردوس ـ دکترخانلری ـ عمادتربتی ـ سروری ـ سردارفاخرحکمت ـ علاء ـ دکترامینی صدرالاشراف ـ سیدجلال تهرانی

اسرار کودتای سوریه فاش شد

نقشه‌کودتارایکسال‌پیش‌افسران ارتش‌طرح کردند

* نخست وزیرسوریه گفت: دولت جدید فقط آلمان غربی رابرسمیت‌میشناسد
* از خروج افسران مصری جلوگیری شد

درصفحه سوم

* سرهنك سراج سه روز پس از آزادی دوباره توقیف شد
* ۵۰ نفر از رهبران و شخصیت های سیاسی سوریه رژیم جدید راتایید کردند

کازاووبو در فیلم بازی میکند!

رم ـ ۵ اکتبر ـ آشوسیتدپرس ـ کمپانی‌فیلمبرداری متعلق به‌تهیه‌کننده معروف ایتالیائی «دنیو دولورنتیس» امروز فاش کردکه ژوزف کازاووبورئیس جمهوری کنگو و ژنرال موبوتو مرد نیرومند و فرمانده ارتش این کشور درفیلمی بنام «زنده باد کنگو» بازی کرده‌اند. همبازیهای این دونفر در فیلم مذکور ستاره زیبای ایتالیائی گابریل‌فرزتی وستاره‌معروف‌آمریکائی «ژان‌سبرك» هستند. گردانندگان‌فیلم برای آنکه فیلم آنها که مربوط به حوادث کنگو است کاملا طبیعی باشد از کازاووبو و ژنرال موبوتو دعوت کرده‌اند دراین فیلم نقش های خودرا بازی کنند.

بلافاصله کازاووبو رئیس جمهوری کنگو موافقت خودرا اعلام داشته وطی نامه‌ای به‌کمپانی‌فیلمبرداری‌خاطرنشان ساخته است.

«من خوشحالم فرصت اینرابدست آورده‌ام تا داستان مبارزه ملت کنگو رابوسیله دوربین فیلمبرداری‌دراختیار هم‌میهنان خویش قراردهم.»

برای جلوگیری ازگرانفروشی‌نان

۱۰۷ دکان نانوائی بی‌پروانه بسته شد

آقای یزدانفر رئیس دادگاه‌کیفری غله ونان در مورد گران فروشی نانوایان‌واقداماتی که برای‌جلوگیری ازآن شده است بخبرنگار مااظهار داشت: باتسهیلاتی که‌اداره کل‌غله‌و نان در تحویل گندم و توزیع آرد بین نانوایان فراهم آورده اتحادیه نانوایان باید باینجانب واداره کل غله ونان کمك کنند تابا نظارت دقیق برکار دکاکین نانوائی از گران‌فروشی نان جلوگیری شود. دادگاه دراجرای قانون وجلوگیری از گرانفروشی نان مصمم است و کوچکترین اغماضی در تعقیب و مجازات‌مجرمین گرانفروش‌نخواهد کرد.

بقیه درصفحه ۲۱

باهمکاری فدراسیون بکس و موسسه اطلاعات

تیم‌بکس‌ایران‌وآلمان مسابقه میدهند

شرح درصفحه ۱۲

مالیات پیشه‌وران

بدون رسیدگی بشغل آنهادریافت‌میشود

مراجعه اصناف برای پرداخت مالیات روز بروز افزایش مییابد

مدیر کل وصول تهران بکلیه ادارات‌وصول ومناطق دهگانه‌مالیاتی دستور داد هرکس که بنام‌پیشه‌ور برای پرداخت مالیات مراجعه کرد بدون آنکه بشغل اورسیدگی شود بعنوان‌همان شغلی که‌خودرا معرفی میکند مالیات راقبول کنند علت این دستور آن است که‌در قانون جدید ۷۸صنف مختلف پیشه‌ورپیش بینی شده و بقیه اصناف مشابه در قانون ذکر گردیده‌است اگروزارت دارائی برای تعیین اصناف مشابه بخواهد مطالعه کندمسلما درمهرماه که‌موعد پرداخت مالیات استعملی نخواهد بودناچار برای آنکه از مودیان هیچگونه حقی‌رازایل‌نگردد دستور مدیر کل وصول تهران

بقیه درصفحه ۲۱

درنمایشگاه بین‌المللی کابل محصولات کارخانجات شکلات سازی داداش زاده مورد توجه واستقبال بی‌نظیر عموم‌بازدید کنندگان واقع شد.

شرح درصفحه چهاردهم

اجتماع دانشجویان برای‌مبارزه‌بابیسوادی

ساعت ۱۰ صبح روز شنبه دانشجویان در جلو دانشکده ادبیات اجتماع خواهند کرد

امروز اطلاع حاصل شدکه‌ساعت ۱۰ صبح‌روزشنبه‌دانشجویان‌دانشگاه تهران بمنظور ترتیب شرکت خود در برنامه مبارزه بابیسوادی درجلو دانشکده ادبیات اجتماع خواهند کرد.

در اطلاعیه‌ای که امروز دردانشگاه پخش شد این موضوع باستحضار دانشجویان رسید. در اطلاعیه‌مزبور پس از اشاره بطرح دانشجویان در امر مبارزه بابیسوادی از عموم دانشجویان دعوت شده است که‌در این جهادملی شرکت جویند.

طرح دانشجویان

قبلا باستحضار خوانندگان عزیز رسیده بود که دانشجویان‌دانشگاه تهران ضمن ملاقات باآقای دکتر فرهاد رئیس دانشگاه طرحی در خصوص شرکت دانشجویان درامر مبارزه بابیسوادی‌تسلیم‌رئیس‌دانشگاه نمودند.

از طرف دانشگاه تهران بلافاصله برای تشکیل کلاسهای مبارزه با بیسوادی باوزارت فرهنك تماس حاصل شد و آقای دکتر کاردان

بقیه درصفحه ۲۳

روغن نباتی جهان
نمایندگی اراک حاج حسین کاظمی

نمایشگاه پتوهای جهان بوذرجمهری نزدیك گلوبندك

محل فروش انواع منسوجات
جهان چیت
تهران ـ خیابان بوذرجمهری مقابل میدان ارك سرای دلگشا تلفن ۲۷۰۷۴

ویتا VITA
غذای لذیذ برای همه
نیروی زیاد برای همه
نشاط وافر برای همه
نماینده انحصاری شاداب تلفن ۵۱۰۴۱

امشب ـ امشب ـ امشب ـ امشب ـ امشب امشب
انتظار بپایان رسید
لینادل ریو
ستاره آشوبگر مکزیکی
امشب اولین برنامه جالب خودرا در
کاباره شهرزاد
اجرا خواهد کرد. میز را قبلا بوسیله تلفن ۷۲۶۵۹ رزرو فرمائید.

پتوهای جهان درشش نوع مختلف
تهران پارس
خانواده های محترم از ارکستر پارس پارك‌استفاده فرمائید. روزهای جمعه چلوکباب مخصوص آ ـ ۱۶۹۴۱

ازپنجشنبه ۱۳ مهرفقط برای یك هفته
امادامیا ـ امادامیا ـ امادامیا
بزرگترین خواننده جوان فرانسوی در
رستوران فرودگاه‌مهرآباد

پتوهای جهان عالیترین پتوازپشم مرینوس
BOLIDEN BATTERI AB
BOLIDEN
بولیدن (باطری سوئدی)
شرکت سهامی رنا
خیابان سعدی تلفن ۳۹۸۱۰

کانادادرای
برای هر نوع سلیقه

آگهی تاسیس شعبه بانك سپه
شعبه این بانك درخیابان شاهرضا مقابل لاله‌زار نو قریبا افتتاح وهمه‌گونه معاملات بانکی راباتجار واصناف باتسهیلات ممکنه انجام خواهد داد. ۱ـ۳ آ ـ ۲۲۵۶۰ بانك سپه

جریان روز

بانك راضی است

رضایت بانك‌ملی‌از دولت، خود موضوع جالب توجهی است .

این‌خبر درشمارهٔ دیروز اطلاعات درج‌شد وعنوانش این بود :«بانك مرکزی ازدولت‌راضی است» زیرا درماه گذشته دولت‌توانسته است پانزده میلیون تومان ازبدهی خودرا بانك پرداخت نماید .

این‌خبرساده درعالم اقتصاد وبانك حائز اهمیت میباشد ونشانهٔ‌آنست که‌وضع‌مالی دولت روبه‌بهبود میرود ، چون تابحال رفتار دولت ها با بانك ملی طور دیگری بود، هرجا معطل میشدند دست‌نیاز بسوی بانك درازمیکردند، بانك‌ملی مجری اوامر ودستورات دولت بودوبدین‌سبب هرجاکاردولت لنك میشد ، هرسازمانی احتیاج بپول پیدا میکرد باصدور یك‌تصویبنامه بانك‌ملی مکلف بپرداخت میشد تاجائی که‌دیون دولت به‌بانك بجا های‌نازك‌وخطرناك کشید که‌اگرآن وضع ادامه می‌یافت بورشکستگی منتهی میگردید اینست که‌اگر حالا درروزنامه میخوانیم دولت دست‌از تعدی بپول‌بانك‌ملی کشیده وحتی درمقام آنست قروض خودرا بانك بپردازد ودر ماه گذشته ۱۵ میلیون ازدیون خود را پرگردانیده وبدین سبب بانك اظهاررضایت میکند ، مایهٔ امیدواری و خوشوقتی ونشانهٔ تثبیت اوضاع اقتصادی کشور است .

تردید نیست که‌این توفیق دراثر محکم‌کردن کیسهٔ‌شل دولت پیدا شده، درنتیجه جلوگیری ازافراط وتفریط درمخارج ظاهرشده که‌هنوز هم‌جادارد از هزینه‌های زائد بکاهند وبرستون درآمد بیافزایند .

هنوزهم خیلی‌پول های‌مفت داده میشود ، اگرروزی ارقام تفصیلی بودجه مملکت موردرسیدگی قرار گیرد وروی اسامی اشخاصی که‌از خزانه ملت حقوق‌می‌گیرند دقت شود آنوقت معلوم خواهدشد چه‌افراط وتفریط هادر مالیه مملکت صورت گرفته‌و می‌گیرد، چه‌کسانی پول مفت ازدولت می‌گیرندو بریش ملت می‌خندند، چه‌افرادی درمقامات دیگر وکارهای بازرگانی وکسب وکار وزندگی آزاد وضع بسیارخوبی دارند، ثروت هنگفت پیدا کرده‌اند ولی هنوز آخرماه که‌میرسد باکمال وقاحت لیست امضاء میکنند وازدولت‌حقوق، درواقع باج‌سبیل می‌گیرند.

ازاین‌قبیل افراد درهمین تهران، زیاد وجود دارند که اگردولت مجال وفرصت پیدا کند ، صورت اسامی اشخاص وشغل و خدمت و حقوق‌آنها رازیر ذره‌بین بی‌نظری توام‌با صراحت وشهامت قرار دهد ، عجائب‌وغرائب بسیار خواهدید ، کسانی زیراین ذره‌بین پیدامیشوند که‌همین‌حالا ازچند جا حقوق می‌گیرند وبرای خوداه میروند وکار آزاد دیگر دارند .

حالاکه دولت درمقام صرفه‌جوئی برآمده بهتر است هیئت های‌مورد اعتماد وشجاعی راماموریت دهد که‌بودجه تفصیلی وزارتخانه هاو ادارات وموسسات وابسته بدولت راباارقام جزء واسامی عموم حقوق بگیران مورد رسیدگی قراردهد وباین کلاه گذاری ومفت خوری وتفریط مالیه مملکت خاتمه بدهند تا ازاین راه درس اخلاق وکار بمردم داده‌شود .

اگرجلوی این‌رسوائی هاگرفته شود ودست مفت‌خوران از مالیه مملکت کوتاه گردد، آنها که‌باهمان حقوق بخور ونمیر ساخته‌اند واز اول‌وقت اداری تاآخر وقت‌سرکار خود حاضر میشوند و زحمت میکشند درخود علاقه وصمیمیت بیشتری بکار احساس می‌نمایند ،دلگرم‌میشوند، چون می‌بینند در این مملکت دوغ‌ودوشاب یکی نیست ، میان افراد خدمتگذاروصدیق باکسانی که‌مفت خوری می‌کنند وبریش همه‌میخندند فرق‌گذاشته میشود ، می‌فهمند حساب‌و کتابی درکار هست درصورتیکه حالا چنین نیست، درهروزارتخانه وهرموسسه‌ای ازاین افراد بیکارهٔ مفت‌خور که‌کار دیگر میکنند وسربار دولت هستند و حقوق میگیرند زیادوجود دارند که دیگر کارمندان رادلسرد وبی‌علاقه میسازند .

دکترامینی که‌مبارزه بافساد راسرلوحهٔ برنامه دولت خود قرارداده باید باین‌موضوع نیزتوجه کند، چون این‌تصفیه دوخاصیت دارد یکی اینکه راهی برای صرفه‌جوئی‌و جلوگیری از تفریط پول‌مملکت‌باز‌میشود واز این مهمتراینکه مامورین شاغل دولت‌را امیدوار میسازدکه راه‌سوء استفاده بسته شده‌و دولت جلوی مفت‌خوری راگرفته وپول فقط دربرابر کار پرداخت میشود .

***

مطلب‌ما این نبود ، تثبیت وضع اقتصادی کشور بود که آثارآن بارضایت بانك ملی ظاهر گردیده است .

خوشبختانه بموازات این‌اقدام مفید دولت‌که به‌پرداخت دیون‌مبادرت نموده پشتوانه ارزی مادر ظرف چندماه اخیر که‌جلوی مخارج زائد و واردات غیرلازم گرفته شده نیز استحکام قابل توجهی پیداکرده و چقدرتاسف آوراست که‌در گذشته ذخیره های‌ارزی مملکت روی توهم پوچ تورم‌ارزی بیدادداه شد .

پرشب آقای خوش‌کیش رئیس بانك مرکزی رادیدم که‌نسبت‌باین امر اظهاررضایت وخوشنودی میکرد. او میگفت «ذخیره ارزی مابسیار خوب‌شده‌و هیچ‌جای‌نگرانی نیست واگرباین برنامهٔ‌مفید اقتصادی پیش برویم استحکام ارزی ماآنطور خواهد بودکه خواهیم توانست ذخیرهٔ ارزی‌را پشتوانه پول‌قرار دهیم وکارهای عمرانی وساختمانی را آغاز نمائیم .»

یکی‌از دلایل استحکام وضع‌مالی واعتبارات دولت جلوگیری‌ازمخارج ساختمانی و متوقف ساختن این‌برنامه است ، البته خودداری از خرج های بیهوده عامل دیگری است اما رقم درشت مخارجی که‌سابقامیشده وحالاجلویش گرفته‌شده ، مخارج ساختمانی‌است ، ساختمانهای‌زائد، ساختمانهای تجملی ، ساختمانهائی که‌اکنون خالی وبیفایده افتاده است ، ساختمان‌هائی که‌هرگز طرف احتیاج‌نبوده و اکنون‌مخارج‌نگهداری آن‌خودوبال دولت شده‌است ، این‌قبیل ساختمانها کماکان باید تعطیل بماند، امادولت میتواند کارهای ساختمانی که‌برای‌مردم و مملکت مفید است آغازنماید .دبستان بسازد، بیمارستان ودرمانگاه تاسیس کند ، آموزشگاههای حرفه‌ای بوجود آورد، راهسازی راتوسعه دهد، آبیاری کند تاصناعت وزراعت وکشت وکاروسعت پیداکند وخلاصه کارهای تولیدی وعام‌المنفعه را تعطیل ننماید که جلوی بیکاری گرفته شود.

بیکاری روز بروز قیافهٔ مخوف خودرا بمانشان میدهد و حالا که ساختمانهای دولتی تعطیل گردیده و بدنبال آن قسمت اعظم کارهای ساختمانی مردم نیز در اثر فشار مالی و بی پولی وبستن اعتبارات متوقف گردیده و هزاران نفر کارگر و عمله و بنا بیکار شده‌اند ، دولت باید علاج این درد راهرچه زودتر پیداکند، موضوع رامورد رسیدگی قرار دهد و درمقام آن برآید که در عوض تعطیل ساختمان های غیر لازم و بی ثمر که فقط مملکت ثروتمندی که نداند زیادی ثروتش را چه بکند بدان دست میزند نه مملکت عقب مانده‌ای که میلیونها نفوسش درنهایت بدبختی و فقر ومحرومیت بسر میبرند، بیاید اقدام‌بکارهای عمرانی‌مفیدنماید که‌اهم آن راهسازی واتصال‌دهات بیکدیگر و دهات بشهرها میباشد تاکشاورزان بتوانند محصول خودرا دربازارهای‌دورو نزدیك عرضه کنندووسیله برای‌صدور کالای‌خودداشته باشند .

ما امیدواریم دولت باین امر مهم توجه کند، خطر بیکاری رادرك نماید و برنامه‌های عمرانی و راهسازی و کشاورزی را جلو بیاندازد . اعتباراتی که برای این قبیل کارها وجود دارد اگر برخلاف گذشته درراه خودش مصرف گردد بهدر نمیرود مسلما نیروی مادی‌مردم راتقویت می‌بخشد، منابع درآمدملی رامی‌افزاید واز سوی دیگر بخزانه دولت برمی‌گردد.

راهی که دولت برای جلوگیری از تفریط اموال وثروات ملت ومخارج زائدو تشریفاتی پیش گرفته قابل تقدیر است بشرطی که ادامه پیدا کندو شامل جلوگیری از مفت خوری نیز بشود، رضایت بانك ملی خود بهترین تسلی و تقویت روحی‌مردم باستحکام وضع مالی وپولی دولت و تشویق سرمایه داران وعناصر تولیدی مملکت است که با اطمینان و اعتماد فعالیت های تولیدی را آغاز کنند وچرخهای زنك زده‌اقتصادرا جلاداده بحرکت درآورند تاخطر بیکاری مرتفع گردد.

بسم ... تعالی

رئیس مذهب جعفری ع فرمود

بنیان مسجد بنیان قصر بهشتی است

خواطر شریف برادران ایمانی را مستحضرمیداردروز جمعه۲۵ (ع ۲) ر۸۱ مطابق ۱۴ر۷ر ۴۰ از ساعت ۹ صبح الی ۱۱ باحضورحضرات آیات ... وحجج اسلام و رجال علم ودانش (دامت برکاتهم)و اهالی محترم وعلاقمندان باشاعه دین و مذهب اولین کلنك بنای ساختمان مسجد الهادی -در جاده تهران نو -ایستگاه ده متری - دست راست- خیابان ۱۵ متری سوم -بنا بنظریه واقف بدست خود کمترین خدمتگذار دینی‌انجام‌میگیردانتظار دارد محض تعظیم شعائر اسلامی کلیه طبقات با تشریف فرمائی و صرف شرینی و شرکت در این بنیاد عظیم که روی تقوی و حق پرستی مردان نیك سرشت و خیر بنا میشود بر استحکام‌و شکوه آن بیافزایند .

الاحقر حسین غفاری

(تذکر:)

اینجانب طاهرخوشنویس یادتراز شصت سال بنوشتن کتب دینی واخلاقی اشتغال داشتم وراواخرعمربرای یادگاری ازخود ازنظرخدمت بدین وقرآن کریم درمدت سه سال باتحمل رنج بسیارقرآن مجیدرا درصدوبیست جزب بازیباترین خط ونقشهای سلیقه‌که توانستم درصدویکمرا صفحه نوشته وبابهترین کاغذوچاپ وجلدطبع ودردسترس عموم گذاردم .

اخیراً دونفرازآقایان کتابفروشهادرتهران ازروی حسادت ورشك باین عمل بی‌مانند یکمجلدقرآنی که‌قریب پانزده سال قبل نوشته‌ام وچاپ شده بادقت‌کاری تحریف وتقلید برصدوبیست پاره تقسیم وبنام اینجانب منتشرنموده‌اند ، بدینوسیله باطلاع عموم علاقمندان میرسانم : اینجانب برای ایشان صدوبیست جزب نوشته‌ام وازنشرانیگونه نسخه‌ها بحقیقت بیزاربوده وابداً راضی نیستم . اینجانب تمام‌عمرخودرا برای نشرفقط یکقرآن صدبیست جزب نوشته‌ام خواهشمندم جهت آگهی بیشترومزیداطلاع ودیدن نمونهٔ اینمتاع نفیس واخذتوضیحات لازمه درتهران - بازار - تیمچه حاجب‌الدوله : جناب آقای ابوالقاسم جوراپچی (تلفن ۲۴۴۲۷) که‌منحصراً نشرآنرا فقط ازروی علاقه واخلاص بقرآن شریف عهده‌دارشده‌اند مراجعه فرمایند وایشان باکمال میل ورغبت هرگونه اطلاع لازم را درا‌ختیار مراجعین محترم قرارخواهند داد

کلاسهای صبح برای داوطلبان متفرقه

درآموزشگاههای پسرانه و دخترانه خزائلی کلاسهای دوره اول برای داوطلبان متفرقه صبح‌ها از ساعت ۸ر۵ تا ۱۱ر۵۰ دائر خواهد گردید. وقت نام‌نویسی همه‌روزه صبح وعصر. نشانی. شاه آباد- کوچه ظهیرالاسلام - دفتر آموزشگاه پسرانه خزائلی.

۱-۴ آ-۲۲۷۷۶

دکتر محمود محسنیان

ازمسافرت مراجعت واز روز شنبه ۱۵ مهرماه آماده پذیرائی ازبیماران محترم میباشد. آ-۱۶۹۱۷

ضایعه جبران ناپذیر

بانهایت تاثروتالم ضایعه دردناك درگذشت ناگهانی رادمرد شریف و خدمتگزار وطن شادروان **حاج محمد حسن شمشیری** را باطلاع مردم شرافتمند تهران میرساند مجلس ختم آن رادمرد کریم روزشنبه ۱۱ مهرماه از ساعت سه تا پنج بعدازظهر در مسجد ارك منعقد خواهد بود.

شورای‌مرکزی جبهه ملی

اللهیارصالح- دکترغلامحسین صدیقی - دکتر کریم سنجابی- دکترشاهپوربختیار- مهندس عبدالحسین‌خلیلی. دکترمهدی آذر- دکتریدالله سحابی- محمدعلی کشاورز صدر- مهندس‌کاظم حسیبی- علی‌اشرف‌منوچهری-شمس‌الدین امیرعلائی- دکتر عبدالحسین‌اردلان - مهندس زیرك زاده - مهندس حقشناس- اصغر پارسا- مهندس مهدی بازرگان - نصرت‌الله امینی- حاج حسن قاسمیه- دکتر محمدعلی خنجی- داریوش فروهر- ابراهیم کریم آبادی - علی‌اصغربهنام - غنی‌زاده- حسین‌صدر- دکترسعیدفاطمی. سیدباقرجلالی‌موسوی- سید ضیاءالدین حاج‌سیدجوادی.

اتحادیه صنف چلوکبابی و چلوخورش وکافه رستورانها فوت ناگهانی مرحوم شادروان **حاج محمدحسن شمشیری** را باطلاع همکاران و دوستان میرساند مجلس ختم آنمرحوم روزشنبه ۱۵ مهر از ساعت ۳ تا ۵ بعداز ظهر درمسجد ارك برگذار میشود.

از طرف هیئت مدیره صنف - علی یزدان منش

بانهایت تاسف وتالم فوت ناگهانی شادروان **حاج محمد حسن شمشیری** بزرك خاندان خودرا باطلاع اقوام و دوستان وآشنایان میرساند مجلس ترحیم مردانه از ساعت سه تاپنج بعداز ظهر روزشنبه پانزدهم مهرماه درمسجد ارك و مجلس ختم زنانه درهمانروز وساعت‌درخانه آنمرحوم (خیابان‌پاستور کوچه فیروز) برقرار خواهد بود .

محمود شمشیری - رضا پاکزاد - جواد پاکزاد - کاظم شمشیری - ابراهیم پلاتین‌چی - حاج‌عباس شمشیری -حاج ابوالقاسم جعفری - حاج‌محمود علی‌اله - حسن علی‌اله -حاج محمدعلی ترقی - اسمعیل نظیفی - رضا طلاکوب - علی یزدان‌منش - جواد فرشچی - مهدی رقابی - مصطفی یمین- غلامرضایمین - اکبریمین - محمدداراب - ابوالقاسم‌بزرك‌خان حسین شمشیری - محمدشمشیری - احمد شمشیری -حسن بهشتی - محسن شیرازی - حاج حسین ضیافت - مهدی ضیافت - حاج میرزاعباسعلی اسلامی - ابراهیم کریم‌آبادی حاج حسن قاسمیه - علی‌خادمی - حاج‌حسین غیاثی - حاج مرتضی غیاثی - حاج‌علی‌اصغر حاجیان ابوالقاسم شهپریان

مرحوم حسن شمشیری ازافراد خیرخواه و نوع‌پرور بود وساختمان بخش نوبنیاد پزشکی دربیمارستان نجمیه که بهمت اوساخته ووقف شده است نمونه‌ای از اعمال نیکوکارانه آنمرحوم میباشد. ماباکمال تاسف بعموم بازماندگان آنمرحوم این مصیبت را تسلیت میدهیم.

هیئت‌انصارعباس‌الحسین ع

جلسه هفتگی خودرادرمنزل حاج عزیزاله معماری خیابان ری خیابان ادیب الممالك اول زیبا منعقد و آیت‌اله‌آقای‌آقاشیخ یحیی نوری افاضه میفرمایند ،برای افزودن بمعلومات دینی‌خود امیدشرکت‌آن برادردینی رادارایم .

درمانگاه خصوصی شبانه روزی نارمك

دارای بخشهای طبی - جراحی زایمان وزنان - چشم‌پزشکی - حلق وگوش وبینی - دندانپزشکی و دندانسازی - مسمومین -سوانح واتفاقات - آئروسل - اکسیژن‌تراپی - تزریقات و پانسمان (ثابت‌وسیار) واکسیناسیونهای مختلف (مخصوصا فلج اطفال)درکلیه ساعات شبانه‌روز درخدمت شماست وسیله حمل بیمار در تمام ساعات شب آماده است چهل‌وشش متری غربی تلفن ۷۹۵۵۵

۱-۴ آ-۲۱۱۷۲

مطب دکتر محمود دادگر

به خیابان سلسبیل چهارراه وثوق انتقال یافت.

پذیرائی ۳ونیم تا۷ بعدازظهر تلفن منزل ۸۲۶۳۸

آ-۱۶۸۵۷

گروه فرهنگی هدف

ازهموطنان باسواد خواهش میکند بیسوادان را باین کلاس‌های مبارزه‌بابیسوادی هدایت کنند

۱- کلاس شماره ۱ برای پسران ومردان - دبیرستان شماره ۱ هدف خیابان پهلوی چهارراه جامی

۲- کلاس شماره ۲ برای دختران وزنان- دبیرستان شماره ۲ هدف خیابان شاه نزدیك چهارراه شاه

۳- کلاس‌شماره ۳ برای پسران و مردان- دبیرستان شماره۳ هدف خیابان ژاله‌کوچه فلاح

۴- کلاس‌شماره ۴ برای پسران و مردان- دبیرستان شماره ۴ هدف خیابان سوم اسفند کوچه میرشکار

۵- کلاس‌شماره ۵ برای دختران وزنان- دبستانهای هدف خیابان سپه چهارراه پهلوی.

نام نویسی از۱۵ مهرماه ساعت ۵ تا۷

۱-۲ آ-۲۲۹۲۰

چون درکنگره پزشکی رامسر شرکت خواهم کرد هفته آتیه مطب تعطیل خواهدبود. **دکتر جمال نوربخش**

چه باید خورد وچگونه باید پخت؟

بقلم دکتر گیلورد هاوزر

ترجمه آقای مهدی نراقی

کتاب مفید و سودمند طباخی‌هاوزر اخیرا چاپ چهارم آن بوسیلهٔ موسسه چاپ وانتشارات امیرکبیر منتشر گردید. این کتاب برای هرخانواده ایرانی که به‌سلامت و سعادت خودعلاقمند هستند لازم میباشد . بهاء نودریال . محل فروش کتابخانه های معتبر درتهران وشهرستانها .

۱-۳ آ-۲۲۷۹۸ ۱-۱۰

کلاسهای شبانه

دبیرستان سعید

دررشته های ادبی - ریاضی - طبیعی برای امتحانات آذر و اردیبهشت ماه متفرقه از پانزدهم مهرماه دائر میگردد. مخبرالدوله -باغ سپهسالار

تلفن ۳۱۸۸۲ ۱-۳ آ-۱۶۶۷۹

قابل‌توجه دختران دانش آموز

دبیرستان دخترانه شماره یك خزائلی تااول آبان‌ماه دانش‌آموز می‌پذیرد و بوسیله برنامه های فوق‌العاده وبکار بردن روشهای نو آموزشی موفقیت دانش آموزان خود را تضمین مینماید.

نشانی- شاه‌آباد - کوچه ظهیرالاسلام - نرسیده به خیابان هدایت دبیرستان شماره یك دخترانه خزائلی.

آگهی دعوت

دبستان دبیرستان های ملی مهر دختران وپسران بیست‌وپنجمین سال تاسیس خودرا جشن میگیرد از فارغ‌التحصیلان سابق‌خود دعوت مینماید که در روز شنبه ۱۵مهرماه ساعت۴½بعدازظهر در این جشن شرکت نموده موجبات افتخار اولیاء این موسسه فرهنگی را فراهم‌نماید.

۱-۳ آ-۱۶۵۹۳ فاطمه بهاءالدین

مطالعه تطبیقی برات و محل آن

نگارش دکترابوالحسن صادقیان در ۴۰۰صفحه منتشر گردید

خواندن این کتاب برای آقایان قضات ووکلای دادگستری و بازرگانان و کارکنان بانك‌ها و موسسات اقتصادی و دانشجویان حقوق و بازرگانی لازم و واجب است قیمت ۱۵۰ریال کتابفروشی‌ابن‌سیناو سایر کتابفروشی های‌معتبر آ-۱۶۷۳۱ ۱-۲

راهنمای کتاب

شماره هفتم (مهرماه) صبح شنبه پانزدهم مهرانتشارمییابد

آقای احمدآزادی

۲۹ سال بود که در بغداد بودم و ازجنابعالی اطلاع ندارم هرکجا هستید باین آدرس مراجعه‌فرمائید تاهمدیگر را به‌بینیم .

حاجی مجید قناد پسر حاجی علی اکبر قناد خیابان ناصر خسرو مسافرخانه ذوالفقار

سینما مهتاب

از صبح پنجشنبه بیستم مهرافتتاح‌میشود

بمناسبت فوت شادروان **بانو سکینه** همسر آقای حاجی رمضان حضرتی آشتیانی مجلس تذکر مردانه از ساعت۳ونیم تا ۵ونیم بعد از ظهر روزشنبه ۱۵ر۷ر۴۰ درمسجد آشتیانیها واقع درخیابان شهباز ایستگاه ناصری برگزار خواهد شد .

ابراهیم آشتیانی

خانواده‌های حضرتی - آشتیانی - سلیمی آشتیانی - صفاری - سلطانی - ایلدرم با اندوه فراوان درگذشت بانو **سکینه حضرتی آشتیانی** را باطلاع‌کلیه خویشاوندان‌ودوستان میرساند . مجلس ترحیم مردانه از ساعت ۳ ونیم تا ۵ونیم بعدازظهر درمسجد آشتیانیها وختم زنانه درهمانروز منزل آنمرحوم خیابان فخرآباد کوچه مهین پلاك شماره ۸ منعقد میباشد .

حاج‌رمضان حضرتی‌آشتیانی - محمد حضرتی آشتیانی عظیم حضرتی - حسین‌حضرتی آشتیانی - مهندس حضرتی آشتیانی- دکترحضرتی آشتیانی -علی‌اکبر سلیمی- علیرضا صفاری - محمدسلطانی- مهندس جمشیدایلدرم- ایرج‌ایلدرم

بخانواده محترم آنمرحومه بویژه بازماندگان مصیبت وارده را تسلیت میدهیم

یادبود

چون روزشنبه ۱۵ر۷ر۴۰ مصادف باشب هفتم وفات **شادروان حسین تاج** میباشد علیهذا برای شادی‌روح آنمرحوم مجلس یادبودی عصر همان روز ازساعت ۴ تا ۶بعداز ظهر برسر مزارآنمرحوم درامامزاده‌عبداله‌منعقد میگرددبدینوسیله مراتب را باطلاع خویشاوندان ودوستان گرامی میرساند .

آ- ۲۲۹۶۰ **خانواده تاج**

بیاد شریعتمدار تنکابنی

ساعت ۴ونیم بعدازظهر روزجمعه ۱۴ مهرماه مراسم یازدهمین‌سال درگذشت شادروان بهشتی مکان **شریعتمدار خلعتبری تنکابنی** بنیان‌گزار انجمن دانشوران‌ایران ومؤسس انجمن ملی گیلان وطبرستان که از رادمردان عصرخود بودند در سر مزار آنمرحوم‌واقع درامامزاده عبداله ع برگزارمیشود.

(کانون خاندان خلعتبری وبستگان)

تشکرو اعتذار

از کلیه دوستان ، آشنایان ، اقوام و همکاران گرامی که در تشییع جنازه ، ختم و شب هفت مرحومه **فاطمه صادقی** با حضور خود و یابوسیله نامه و تلگراف ابراز همدردی نموده اند متشکرم . چنانچه بعلت تالمات روحی در شرفیابی وعرض جواب تاخیر شود پوزش می طلبم . **اسدالله صادقی**

از دوستان وفامیل معظم که درمراسم تشییع جنازه و مجالس‌ختم همسر ناکامم ابرازتفقد فرموده‌همچنین ازسروران گرامی که بوسیله تلگراف ودرج آگهی درجراید اینجانب را مورد لطف بی‌پایان خود قرار داده‌اند سپاسگزاری نموده و چنانچه دراثر تالمات روحی نتوانستم برای عرض تشکر حضورا شرفیاب شوم پوزش میطلبم **جواد جلیلی**

خانواده‌های آصف‌وزیری . آصف - اردلان - صادق وزیری-معتمدوزیری -صدیق‌وزیری بانهایت‌تاسف‌درگذشت ناگهانی‌وتاثرآور آقای **محمدسعید آصف‌وزیری** را درکردستان باطلاع عموم دوستان میرسانند جنازه آن مرحوم درسنندج درمقبره خانوادگی دفن ومجالس ترحیم زنانه و مردانه در سنندج برگذار شده است . آ-۱۶۹۶۵

بخانواده محترم آصف‌وزیری بویژه بازماندگان آنمرحوم مصیبت وارده را تسلیت میدهیم

بانهایت تاسف درگذشت پدر بزرگوارمان شادروان **احمد کیا (مقتدرالدوله)** بزرك خاندان را باطلاع خویشان و دوستان میرساند - مجلس ترحیم مردانه از ساعت نه تایازده روز شنبه پانزدهم مهرماه در مسجد مجد و مجلس ختم زنانه از ساعت ۳تا۶ بعد از ظهر همانروز در منزل آنمرحوم خیابان سیروس کوچه کیا برگذار خواهد شد .

دکتر محمد تقی‌کیا - دکتر صادق کیا - مهندس باقر کیا - حسنعلی کیا

خانواده های کیا - بهزادی- امین ناطقی - فریور-شهمنش کریمی- نوری -کیانوری - طباطبائی حسنی-هورفر-سجادی دفتری-ظلی-باقری -دینبلی- مهپور-کیارحمانی-فیروزبخش فرزانه- آشتیانی

با اندوه فراوان درگذشت شادروان جناب آقای **احمد کیا (مقتدرالدوله)** بزرك دودمان کیا و پدر بزرگوار آقایان دکتر محمد تقی کیا- دکتر صادق کیا - مهندس باقر کیا- حسنعلی کیا را باطلاع کلیه خویشاوندان و دوستان میرساند .

مجلس ترحیم مردانه ازساعت ۹تا ۱۱ روز شنبه ۱۵مهر ماه در مسجد مجد و مجلس ختم زنانه‌ازساعت ۳تا ۶بعدازظهر همانروز در منزل آنمرحوم خیابان سیروس کوچه کیامنعقد است .

ابوالفتح کیا -سپهبدعلی کیا -سیدمحمدباقرشهمنش- حاج شیخ‌جمال‌الدین نوری - منوچهرامین‌ناطقی - روح‌الله کیا - سرهنك سیاوش امین‌ناطقی- مهندس جهانگیر کیا - سرهنك سیاوش بهزادی-نورالله کیا - مهندس عبدالوهاب کیا -دکتر امیر کیا-حمید کیا- محمد رضا بهزادی- محمد علی بهزادی- محسن‌فریور-عمادکیا-نورالدین کیا-جوادکیا-محمدکیا-مهدی کریمی-دکترمهندس صدرالدین‌شهمنش- مهندس عزالدین شهمنش-دکترکمال کیانوری -حسین‌هورفر- دکتر مجتبی سجادی-تقی‌طباطبائی‌حسنی غلامعلی‌مهپور-محمودکیارحمانی علی‌محمد باقری- احمد علی دینبلی -قاسم کیا

بمناسبت درگذشت جناب **آقای احمد کیا (مقتدرالدوله)** از ساعت دوونیم الی ۵بعدازظهر روزشنبه پانزدهم مهرماه جاری مجلس ختمی ازطرف کارکنان کارخانه چیت‌سازی‌تهران درمسجد جنب‌کارخانه منعقد میباشد .

آ- ۱۶۸۷۹ **چیت‌سازی تهران**

بقیه آگهیهای ترحیم وتسلیت درصفحات ۴و۲۱

بانهایت تاثر درگذشت برادرعزیزمان **آقای غلامعلی رضائی** را باطلاع بستگان و دوستان میرساند - مجلس ختم آنمرحوم روزیکشنبه ۱۶ر۷ر۴۰ ازساعت سه‌الی پنج بعدازظهر در مسجد آشتیانیها خیابان شهباز رو بروی ناصری منعقد خواهد بود

سردفتر ۳۳طهران محمدرضائی - رضارضائی - محمد کاظم رضائی آ-۱۶۹۷۹

مصیبت‌وارده را بعموم بازماندگان آنمرحوم تسلیت‌میدهیم

فرمانده ارتش سوریه اعلام کرد:

اگر شیشکلی پا بسوریه بگذارد فوراً اعدام میشود

ازخروج افسران مصری جلوگیری شد

عمان ـ رویتر ـ ٤ اکتبر ـ رادیو دمشق امروز گزارش داد که عده‌ای از افراد مشکوك که فعالیت آنها برضد جمهوری عربی سوریه تشخیص داده شده بود در چند روز اخیر بازداشت شده‌اند.

رادیو دمشق در بخش اخبار خود اعلام کرد که به‌محدودیت های مسافرت بین سوریه واردن که از زمان ناصر برقرار شده بودبزودی پایان داده خواهد شد.

رادیو دمشق دیشب نیز از مردم مصر دعوت کرد تا برضد ناصر انقلاب کنند و خودرا از قیدبردگی او نجات دهند.

رادیو دمشق ناصر را دیکتاتور فرعون صفت معرفی کرد و اظهار داشت که ناصر دست جنایتکارخود را بخون مردم سوریه آلوده کرد.

رادیو عمان از شب گذشته همکاری خودرا بارادیو دمشق شروع کرد.

اکنون رادیو عمان برنامه های رادیو دمشق را بافرستنده صد کیلوواتی خود تقویت میکند تا از پارازیت انداختن بروی برنامه های رادیو دمشق بوسیله مصرجلوگیری نمایند.

دستور بافسران

دمشق ـ یونایتد پرس ـ ٤ اکتبر ـ شورای انقلابی سوریه به منظورتسریع بازگشت بدوران حکومت قانونی و غیر نظامی امروز به تمام افسران ارتش دستور داد تا بلافاصله برسر پست‌های خود درارتش باز گردند.

رادیو دمشق گفت این تصمیم بدان جهت اتخاذ شده که اکنون آزادی سوریه تامین گشته و جهانیان می توانند شاهد باشند که انقلاب سوریه به منظور استقرار تسلط ارتش بر کشور نبوده‌است.

امروز چنین بنظر میرسید که از تعداد تانکهائی که در اطراف ادارات دولتی دمشق پاس میدادند کاسته‌شده است.

تمدید شد

فرمانده ارتش سوریه امروزاظهار داشت که مهلت خروج مصریهای مقیم سوریه ازاین کشور تمدید شده است.

اکنون قرار است که تا ساعت ۱۱ و ٤۰ دقیقه امروز بوقت تهران تمام مصریهای مقیم سوریه خودرا به پست‌های انتظامی معرفی نمایند تا ترتیب بازگشت آنها به مصر داده شود.

هرگاه افسران مصری از این‌دستور سرپیچی نمایند توقیف خواهند شد اما افراد خانواده‌های آنان اجازه خواهند داشت که کماکان در سوریه بمانند ولی از منازل خود خارج‌نشوند.

تلگرافها

رادیو دمشق امروز تلگرافات متعددی را که از طرف آموزگاران ـ دانشجویان ودانش آموزان وکارگران نقاط مختلف سوریه برای دولت فرستاده شده و طی آنها پشتیبانی کامل مردم سوریه از رژیم جدید آن کشور اعلام گردیده قرائت کرد.

همکاری رهبران روحانی

دکتر کزبری نخست وزیر سوریه امروز اظهار داشت که اتحادیه‌های کارگری رهبران روحانی از مذاهب مختلف و سران عشایر سوریه به‌دولت جدید وعده همکاری داده‌اند.

رادیو دمشق گفت عده‌ای از مسافران که سعی داشتند از طرق غیر قانونی از سوریه خارج شوند و یا به همان ترتیب وارد سوریه‌شده بودند بازداشت گردیده‌اند.

مخالفت

امروز از قاهره گزارش رسیدکه ناصر به پیشنهاد تونس دائر براینکه اتحادیه عرب جلسه مخصوصی‌برای رسیدگی به اوضاع سوریه تشکیل دهد مخالفت کرده است.

ظاهرا ناصر به دبیر کل اتحادیه عرب گفته است که حوادث سوریه یك مسئله داخلی برای جمهوری‌متحده عرب است واتحادیه عرب حق‌رسیدگی به‌آن راندارد.

عبدالعزیز حسن سفیرجدید کویت درقاهره امروز به خبرنگار یونایتد پرس اظهار داشت که‌دولت متبوع وی‌طرفدار ادامه اتحاد مصر وسوریه است.

دولت کویت نیز با پیشنهادتونس مخالفت‌کرده است. سفیر کویت در قاهره گفت بهتر است پیشنهادشود که کمیته سیاسی اتحادیه عرب برای اعلام همبستگی اعراب باجمهوری متحده عرب تشکیل گردد.

حتی یك افسر

دمشق ـ رویتر ـ ٤ اکتبر ـ مقامات سوریه امروز گزارش دادند که‌درحال حاضر دیگر حتی یك افسر مصری دراتش سوریه باقی نمانده است.

استعفا

اسلو ـ یونایتد پرس ـ ٤ اکتبر ـ یك سخنگوی سفارت جمهوری‌متحده عرب در نروژ امروز اظهار داشت که نقیب صباغ سفیر وعبدالحسیب ـ السنیوانی وابسته‌سفارت‌جمهوری‌متحده عرب دراسلواز پشت های خوداستعفا نموده وآمادگی خویش رابرای‌خدمت به‌رژیم جدید سوریه اعلام کرده‌اند. هردوی آنها از اهالی سوریه‌هستند

مسئله بغرنج

بن ـ یونایتد پرس ـ ٤ اکتبر ـ سخنگوی وزارت خارجه آلمان غربی امروز اظهار داشت که مسئله روابط آینده آن کشور باسوریه مسئله بغرنجی است که حل آن احتیاج به مطالعات طولانی خواهد داشت.

معذلك مقامات آلمان غربی امروز اظهار داشتند که کنسول آلمان‌غربی دردمشق درزمان ناصر به سوریه رفته و بعنوان‌کنسول کشور خود در جمهوری متحده عربی پذیرفته شده است.

پیام بورقیبه

تونس ـ خبرگزاری فرانسه ـ پرزیدنت بورقیبه امروز پیامی ازدکتر کزباری نخست وزیر سوریه دریافت کرد. کزباری در این پیام به رئیس دولت تونس اطلاع داده‌است که پس از ۲۹سپتامبر ۱۹۶۱ وی هم سمت رئیس حکومت جمهوری سوریه و هم درسمت وزیر امورخارجه ودفاع‌انجام وظیفه میکند.

افسران مصری میمانند

دمشق ـ خبرگزاری فرانسه ـ فرمانده عالی سوریه تصمیم گرفت حرکت افسران مصری متوقف گردد.

افسران مصری که در سوریه‌اقامت دارند در خاك این کشور باقی خواهند ماند تامصر افسران سوری راکه در خاك آن کشور هستند روانه سوریه کند.

فروشگاهها بازشد

دمشق ـ خبرگزاری فرانسه ـ تمام فروشگاههای جمهوری عربی سوریه که‌پس از انقلاب تعطیل شده بود از امروز بازشد.

مداخله

قاهره ـ خبرگزاری فرانسه ـ حکومت جمهوری متحده عربی به جامعه عرب اطلاع داده است هرگونه مداخله جامعه عرب در مسئله‌سوریه رابعنوان مداخله درامور داخلی خود تلقی میکند.

بازگشت نخستین دسته

قاهره ـ رویتر ـ ٤اکتبر ـ امروز اولین کشتی حامل مصریهای از سوریه بازگشته وارد بندراسکندریه گردید و سوت کشتی‌های آن‌بندر بعنوان ابراز احساسات به‌صدادرآمد.

نخستین دسته مصریهائی که به مصر بازگشته‌اند عبارت از عده‌ای مهندس آموزگار. پزشك و افسران ارتش هستند.

زوداست

لندن ـ یونایتدپرس ـ ٤ اکتبر ـ سخنگوی وزارت‌خارجه بریتانیا امروز اظهارداشت که‌شناسائی رژیم جدید سوریه از طرف‌بریتانیا هنوز زوداست.

سخنگوی مذکور توضیح بیشتری دراین مورد نداد.

تردید نمیکرد

دمشق ـ رویتر ـ ٤ اکتبر دوافسرارتش سوریه که دیشب یك‌مصاحبه مطبوعاتی باحضور خبرنگاران خارجی در دمشق ترتیب داده بودند اظهار داشتند که اگرارتش سوریه‌پیش‌ازشروع‌اختلافات عبدالحمید سراج و ناصر نیزامکان انقلاب داشت درانجام انقلاب تردیدی بخود راه نمیداد.

دستور بملوانان ترك

استانبول ـ یونایتدپرس ـ ٤ اکتبر ـ دولت‌ترکیه امروز به ملوانان کشتی های آن کشور دستور داد تا از پهلو گرفتن دربندرهای مصر خودداری کنند زیرا اکنون قریب یك هفته است که روابط مصرو ترکیه قطع شده‌است.

این دستور از طرف وزارت‌ارتباطات ترکیه دراختیار مقامات بندری ترکیه گذاشته شده است.

اطلاعات تازه‌ای درباره انقلاب نظامی سوریه

۲۵ نفر کشته و ۱۰۰ نفر زخمی شدند

نقشه کودتا یك سال پیش‌کشیده شده بود

سرهنك سراج یکبار آزاد شد و سه‌روزبعد مجددا دستگیر گردید

دمشق ـ یونایتدپرس ـ ٤ اکتبر ـ دو افسر معروف و با قدرت ارتش سوریه امروز اظهار داشتند که اگر ناصر به قول خود برای دادن استقلال داخلی بیشتری به سوریه وفا میکردباوجودانقلاب هفته گذشته امکان داشت که عمر جمهوری متحده عرب کماکان ادامه یابد.

دوافسر مذکور یکی سرگرد نیروی هوائی و دیگری سرگرد نیروی زمینی ارتش سوریه هستند وحاضر به افشای نام خود نشدند.

افسران مذکور برای اولین بار پس از کودتای اخیر سوریه ازطرف ارتش کشور خود ماموریت یافته بودند تا با خبرنگاران خارجی در محل ستاد ارتش سوریه مصاحبه مطبوعاتی تشکیل دهند.

آنها برای اولین بار فاش کردند که بین ۲۵ تا ۳۰ نفر در حوادث اخیر سوریه از مصریها وسوریها کشته ودر حدود صد نفر زخمی شده‌اند.

تصمیم به انقلاب درساعت ۲و ۳۰ دقیقه بعد از ظهر روز پنجشنبه‌هفته گذشته و هنگامی اتخاذ گردید که عصیان ارتش سوریه بر ضد ناصر عملا شروع شده بود.

اما نقشه این انقلاب را افسران سوریه یکسال پیش کشیده بودند.

افسران مصاحبه کننده اضافه کردند که از دست سرهنك عبدالحمید سراج معاون ریاست جمهوری در سوریه و مرد نیرومند سابق‌این کشور کاری برای انقلاب بر ضد ناصر ویا جلوگیری از عصیان‌ارتش سوریه ساخته نبود.

سراج در نخستین روز انقلاب دستگیر شدوبه یکی ازشهرستانهای نزدیك دمشق اعزام گردید اماچون از اطاعت دستورات‌ارتش سوریه‌سر پیچی میکرد بار دیگر پس از سه روز دستگیر گردید.

رادیو دمشق امروز گزارش‌داد که مقررات حکومت نظامی درنیمه شب که از روز انقلاب تاکنون در دمشق اجرا میشد لغو شده است.

دیشب قریب ۵۰ نفر ازنمایندگان سوری پارلمان‌سابق جمهوری متحده عرب بیانیه‌ای انتشار دادند وپشتیبانی خود را از رژیم جدید اعلام کردند.

در این بیانیه گفته شده که نقش نمایندگان پارلمان در حقیقت نقش مرده بود زیرا ناصر تمام قدرت‌هاو اختیارات را در دست خود جمع کرده بود.

افسران مصاحبه کننده آنگاه یاد آوری کردند که مارشال عبدالحکیم عامر وزیر جنك جمهوری متحده عرب بهیچوجه احترام برای قول مردانه قائل نمیشد کما اینکه او در همان حالیکه مذاکرات‌افسران ارتش سوریه‌ومقامات‌جمهوری‌متحده عرب ادامه داشت عامر به ناصر توصیه کرده بود که نیروهای جمهوری متحده عرب را برای سر کوبی انقلاب سوریه به بندرلاذقیه اعزام دارد.

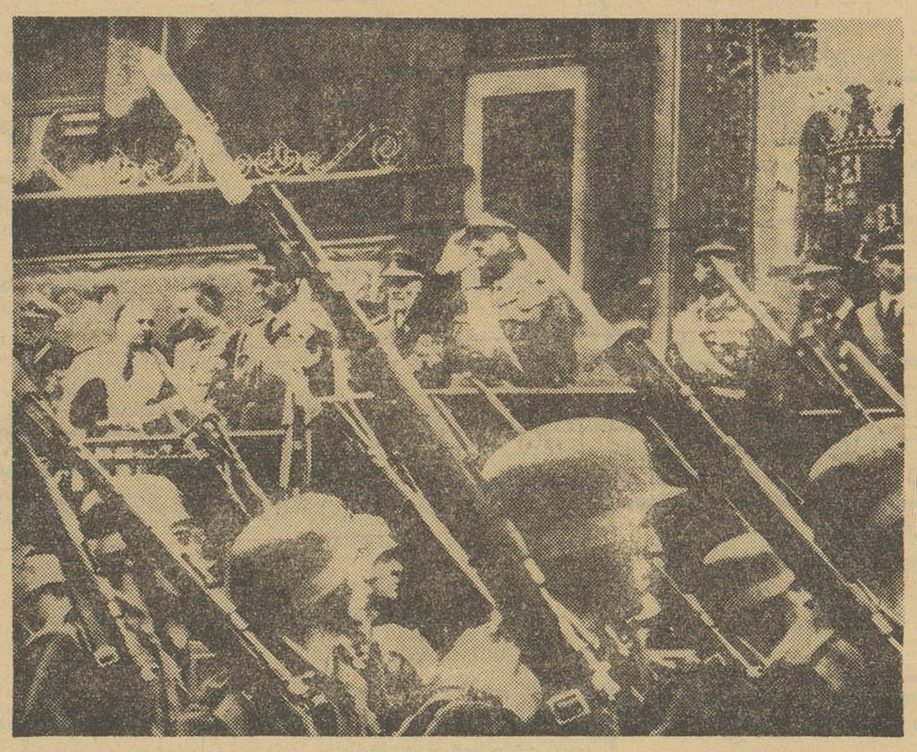

روز اول اکتبر ژنرال فرانکو رئیس حکومت اسپانیا بمناسبت‌بیست و پنجمین سال حکومت خوداز سربازان آنکشور سان دید. سربازان اونیفورم شبیه سربازان آلمان نازی بتن‌دارند.

کزبری گفت:

انقلاب سوریه کاپیتالیستی نیست

ملی کردن مؤسسات بزرك منتفی است

دمشق ـ رویتر ـ ٤ اکتبر ـ دکترمامون کزبری نخست وزیر جدید سوریه امروز اظهارداشت که انقلاب سوریه یك‌جنبش کاپیتالیستی نمی‌باشد.

کزبری درپاسخ این سئوال که آیا دولت جدید سوریه قصدملی کردن موسسات بزرك را ندارد اظهار داشت که‌درحال حاضر این موضوع منتفی است زیرا چنین کارهای بزرگی ازدست‌یك دولت موقتی ساخته نیست.

کزبری گفت ازعشایر مختلف سوریه تلگراف هائی برای دولت رسیده وطی آنها پشتیبانی عشایر از دولت جدید اعلام شده‌است.

کزبری درپایان اظهارداشت که پارلمان آینده‌سوریه درمورد اینکه آیا باید فعالیت احزاب سیاسی در این کشور تجدید شود یا خیر تصمیم خواهد گرفت.

اگر ادیب شیشکلی پابه سوریه بگذارد اعدام خواهدشد

دمشق ـ خبرگزاری فرانسه ـ امروز فرمانده عالی نیروهای ارتش سوریه طی یك‌اعلامیه‌ای‌خاطر نشان‌ساخت که ادیب شیشکلی رئیس جمهوری‌اسبق سوریه حق ورود به‌خاك سوریه را ندارد در اعلامیه اضافه شده اگر ادیب شیشکلی‌واردسوریه‌بشودحکم اعدامی که توسط دادگاه‌های‌سوریه برضد او صادر شده بمورد اجرا گذارده می‌شود.

د راعلامیه شایعات مربوط‌به‌ورود ادیب شیشکلی به‌سوریه تکذیب شده‌است.

گردان موشکی هلند درآلمان

بن ـ یونایتدپرس ـ ٤اکتبر ـ سفارت هلند دربن امروز اعلام کرد که هلند بزودی دومین گردان موشکی خودرا به‌آلمان غربی‌خواهد فرستاد.

درحال حاضر یك گردان موشکی ارتش هلند درخاندورف‌واقع‌درآلمان غربی مستقر می‌باشد.

بزودی

دوبله بفارسی

از: والت دینی

بزودی

سیمارون

سینماسکوپ. رنگی. دوبله بفارسی

باشتراک ـ گلن فورد ـ ماریاشل

آ ـ ۲۲۹۵۰

شانسهای هفته...

درساعت چهار بعدازظهر روزچهارشنبه دوازدهم مهر ماه ۱۳۴۰ بانظارت دهها هزارنفراز مردم پایتخت بلیطهای سری ۵۶۳ در محل بنگاه بخت‌آزمائی ملی (خیابان قوام السلطنه) انجام گرفت و نتیجه باین شرح ازرادیوایران اعلام شد:

شماره (صفر) برندهٔ پنجاه ریال
شمارهٔ (بیست) برندهٔ یکصدوپنجاه ریال
شماره (صفر، پنجاه‌ونه) (۰۵۹) برندهٔ یکهزارریال
شماره (پنج هزاروشش ۵۰۰۶) برندهٔ بیست هزار ریال
شماره (شصت ویکهزار و هشتصدو شصت) برندهٔ سیصد هزاروپنجاه ریال

شماره‌های (۶۱۸۶۱) و(۶۱۸۵۹) ماقبل و مابعد جوائز ممتاز هریك برندهٔ ده هزار ریال. ضمنا چون جوائز پنجاه ریالی، یکصد وپنجاه ریالی و سیصد هزار ریالی با (صفر) مشخص می شود.

باینوسیله دارندگان محترم این قسمت از بلیطها رامتوجه میسازد که شانسهای خودرااشتباها تعویض نفرمایند.

باتقدیم احترام

مسئول بخش تبلیغات بخت‌آزمائی ملی ـ کمال‌الدین مستجاب‌الدعوه

ماشینهای جوجه کشی ولوازم مرغداری شمپر خیابان پامنار تلفن ۲۶۸۴۵

سینما مهتاب

ازصبح پنجشنبه بیستم مهرافتتاح میشود

امشب وهرشب نمایشات محیرالعقول

سیرک شوروی در استادیوم ثریا

روزهای پنجشنبه وجمعه یك سئانس فوق العاده از ۳ بعدازظهر

فروش بلیط همه روزه ازساعت ۲ تا ۷ بعدازظهر در استادیوم ثریا ـ برای سئانس‌های فوق‌العاده پنجشنبه و جمعه ازساعت ۱۱ صبح ـ برای سئانس دوم ازساعت ۳ بعدازظهر.

آ ـ ۲۲۷۶۶

بهای بلیط ها ۱۰۰ ریال ۱۵۰ ریال

کندی و گرومیکو فردا ملاقات میکنند

این ملاقات مقدمهٔ دیدار خرو شچف وکندی است

واشنگتن ـ خبرگزاری فرانسه ـ امروز کاخ سفید اعلام کرد آندره گرومیکو وزیر امور خارجه‌شوروی روز جمعه ساعت ۱۷ بوقت محلی باجان کندی رئیس جمهوری‌امریکا ملاقات و مذاکره خواهد کرد.

ضمنا امروز گرومیکو برای چهارمین بار دین‌راسک وزیر امور خارجه امریکا را ملاقات میکند. لولین تامپسون سفیر کبیرامریکا در مسکو به واشنگتن دعوت شده است تاهنگام اقامت گرومیکو در واشنگتن وی نیز در پایتخت‌امریکا باشد.

سخنگوی کاخ سفید توضیح‌نداد که ملاقات کندی و گرومیکو برحسب تقاضای کدام کشورامریکا یاشوروی صورت میگیرد.

منابع موثق امریکا برای این ملاقات اهمیت زیادی قائلند زیرا دیدار گرومیکو ـ کندی مذاکرات مهمی را در شرائط بحران کنونی جهان دربردارد.این محافل معتقدند بنظر میرسد این ملاقات مقدمه ملاقات خروشچف وکندی باشد و روسای دودولت امریکا و شوروی درآینده نزدیکی درباره برلن دور

ناظرین پایتخت امریکا بملاقات کندی ـ گرومیکو چندان‌خوش‌بین نیستند وبعید میدانند که توافق مهمی دراین مذاکرات صورت گیرد

کندی راضی است

واشنگتن ـ رویتر ـ منابع‌واشنگتن امروز اظهار داشتند که ظاهرا کندی از نتایج مذاکرات گرومیکو وراسک راضی بوده و به‌همین‌جهت ملاقات باگرومیکو راقبول کرده است.

امتیازی نداده‌اند

بن ـ یونایتدپرس ـ ٤ اکتبر ـ دولت آلمان غربی امروز تاکید کرد که برخلاف گزارش بعضی روزنامه های آن‌کشور آمریکا و بریتانیا هیچ کدام به روسیه وعده امتیازاتی رادر برلن نداده‌اند.

روزنامه‌های آلمان غربی در این روزها مینویسند که چرا پرزیدنت کندی رئیس جمهوری آمریکاسیاست آمریکارا درقبال مسئله برلن کاملا روشن نمیکند.

هند باطرح ترویکا مخالف است

سازمان ملل ـ یونایتدپرس ـ ٤ اکتبر ـ کریشنامنون رئیس هیئت نمایندگی هندوستان درمجمع‌عمومی امروز اظهار داشت که هندوستان‌با طرح ترویکای شوروی برای تعیین سر نوشت دبیر کلی سازمان‌ملل مخالف است.

منون گفت که‌بعقیده وی ممکن است دردبیرخانه سازمان ملل‌ه‌یا٦ نماینده از کشورهای شرق و غرب و بیطرف عضویت داشته‌باشند اما دبیر کل سازمان ملل باید مستقل و مختار باشند.

کاریکاتوروز

خروشچف و کندی در لبهٔ پرتگاه‌جنگ

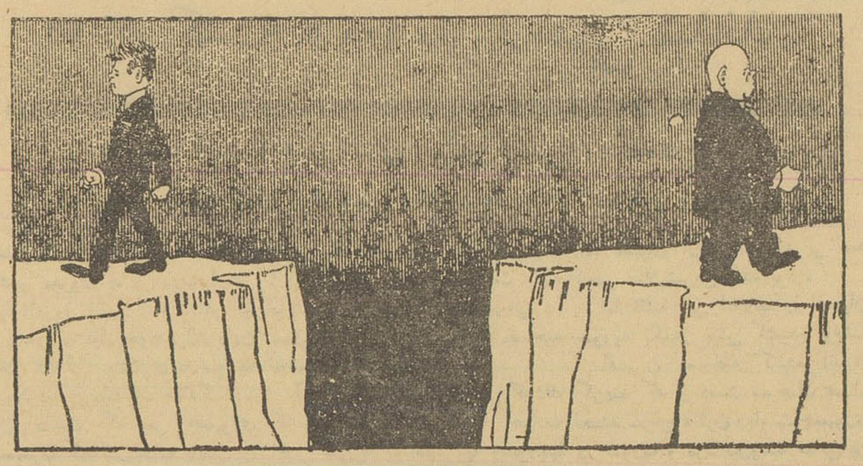

برگردیم پرتگاه هولناکی است!

اولین تیراندازی و قتل در برلن

پلیس‌های برلن غربی وشرقی ٤۰ گلوله روی هم شلیك کردند ویك پلیس شرقی‌کشته شد

برلن ـ یونایتد پرس ـ ٤ اکتبر ـ دیشب برای دولین بار در دوران‌اخیر بحران برلن افراد پلیس آلمان‌غربی وبرلن شرقی بروی‌یکدیگر تیراندازی کردند.

پلیس برلن غربی اظهار داشت که بعد از آنکه تقریبا ٤۰ گلوله از دو طرف شلیك شد یك پلیس کمونیست کشته شد و یکی دیگر زخمی گردید تیراندازی هنگامی شروع شدکه دونفر از اهالی برلن شرقی سعی می کردند ازبام خانه های خود به آنطرف مرز برلن شرقی بپرند.

یکی از آنها هنگام پریدن‌بروی زمین نتوانست خودرا به‌میان تور مخصوص نجا ت‌که بوسیله افراد آتش نشانی برلن شرقی در پائین‌خانه فراری قرار داده شده بود بیفکند و درنتیجه براثر تصادم سخت بازمین بقتل رسیدو نفر دیگر پیش از فرار دستگیر گردید.

تجهیزات جنگی

برلن ـ یونایتد پرس ـ ٤ اکتبر ـ روزنامه نوین دویچلاند ارگان حزب کمونیست آلمان شرقی در شماره‌اخیر خود نوشته است که مانور این ماه نیروهای مسلح شوروی و سایرکشور های کمونیست در اروپا نشان خواهد دادکه همه تجهیزات جنگی لازم برای دفاع از آلمان شرقی و برلن‌وجود دارد.

پناهندگی به یوگوسلاوی

بلگراد ـ یونایتد پرس ـ ١٤اکتبر منابع موثق بلگرادامروز اظهارداشتند که مقامات یوگسلاوی دراین هفته درخواست پناهندگی سیاسی ۱۸نفر از اهالی آلمان شرقی راپذیرفته‌اند. اغلب این‌افراد مهندس ـ تکنیسین وکارگران ورزیده فنی میباشند.

تاکنون سابقه نداشته است که عده‌ای از افراد آلمان شرقی از یوگسلاوی درخواست پناهندگی‌نمایند

ترکیه درپاسخ شوروی اعلام کرد

سنتو وناتو پیمانهای دفاعی‌هستند

آنکارا ـ خبرگزاری فرانسه ـ امروز دولت ترکیه یادداشتی‌توسط دریا سالار کرورترك سفیر کبیر ترکیه درشوروی‌تسلیم‌دولت شوروی کرد.

این یادداشت در پاسخ یادداشتی است که‌اخیرا شوروی در مورد مانور اتحادیه اتلانتیك در ترکیه به‌دولت ترکیه داد.

دولت ترکیه دریادداشت خود خاطرنشان میسازد مسئولیت کنونی تشنج جهانی بعهده ترکیه ومتفقین اونیست ودولت ترکیه در یادداشت خود میافزاید مانوراتحادیه‌اتلانتیك که درسپتامبر ۱۹٦۱ صورت گرفت درچهار چوب تمرینات عادی‌صورت گرفت‌وهیچگونه جنبه‌تهاجمی‌نسبت به‌هیچ کشوری نداشته‌است.

دریادداشت اضافه شده است که شوروی ومتفقین پیمان ورشو اونیز مانورهای مشابهی انجام داده و میدهند.

دولت ترکیه می‌افزاید اتحادیه اتلانتیك (ناتو)وسنتو سازمانهای کاملا دفاعی هستند و باماده ٥۲ منشورملل متحدمطابقت دارند.

پیشنهاد مهم شوروی

شوروی واسطه غرب‌وآلمان‌شرقی‌میشود

واشنگتن ـ خبرگزاری فرانسه ـ وحدت کشور آلمان دیگر بدول اشغال کننده آلمان بستگی‌نخواهد داشت بلکه مربوط بدولت آلمان خواهد بود.

گرومیکو همچنین پیشنهادکرده است که حاکمیت دولت‌آلمان‌شرقی برخاك این کشور درمرزهای کنونی تثبیت گردد و آزادی رفت و آمد بین برلن غربی و غرب توسط موافقت‌نامه‌ای جداگانه‌ای که بین مسکو و آلمان شرقی از یك طرف و مسکو و غربیها از طرف دیگر بامضاء خواهد رسید تضمین شود. محافل موثق معتقدند که پیشنهاد های جدید شوروی نکات تازه‌ای‌در بردارد و دول غربی بطورجدی‌مشغول مطالعه آن هستند زیرا دولت‌شوروی بطور غیر رسمی بااین مسئله که‌پس از امضای قرارداد صلح باآلمان‌دول غربی برای رفت آمد به‌برلن نیازی به‌توافق باآلمان شرقی نداشته‌باشند موافقت نموده است و پیشنهادنموده باقراردادی که در این زمینه بین مسکو و آلمان شرقی و مسکو ـ دول غربی بامضاء خواهد رسیداین رفت و آمد تضمین گردد.

آزمایش رهبری درسوریه

باشکست یافتن مصر وموقعیت خاص عراق تنهاکسانی که می‌توانند در خاورمیانه ابتکار عمل را دردست گیرند، اکنون سوریائی هاهستند. هرچند این دورنما برای خود آنان ودیگران شگفت آورباشد،عربستان سعودی بیش از آن دوروبه‌خود مشغول است ، و لبنان بیش‌از آن سرگرم حفظ موازنهٔ داخلی وروتق اقتصادی خویش است ، واردن‌آسیب پذیر تر از آن است ، که بتوانند برای دنیای اطراف خودبه نحوقابل ملاحظه‌ای موثر باشند .

برای رهبران حال و آیندهٔسوریه زمینهٔ عمل چه دررهبری سیاسی و چه اقتصاد محدود نیست . سوریه پانیج میلیون جمعیت ، که نه‌مانند عراق یالبنان چند گونه است ، ونه مانند مصر فقیر است و نه مانند عربستان سعودی عقب مانده وبیخبر ، وباخاك حاصلخیز ومنابع ثروتمند ،ویك‌دستگاه‌مالی‌وبازرگانی کارآمد می‌تواند از قدرتهای دنیای عرب باشد .

روشنفکران سوریائی در جنبش فرهنگی اواخر قرن نوزدهم واوایل قرن بیستم دنیای عرب سهم‌بزرك داشتند و سوریه هنوز از مراکز رهبری فکری خاورمیانه است .

ناسیونالیسم عرب از سوریه و لبنان برخاست و مصریها تانیمه‌اول قرن بیستم دراین زمینه جزبیگانه نبودند. سوریه بودکه‌بهترین احزاب وبهترین رهبران سیاسی عرب رادر خود پرورش دادو از همین کشور بودکه نخستین تشکیلات سیاسی مترقی باسازمانهای نیرومند درهمهٔ دنیای عربی شروع به فعالیت‌کردند

در چنین سرزمینی عوامل لازم برای دردست گرفتن ابتکارو نشان دادن راههای تازه فراهم‌است.سوریه می‌تواند اقتصاد و جامعهٔ خودرا توسعه دهد وازآنجا که قدرت سیاسی از اقتصادی جدانیست نفوذ روزافزونی در دنیای عرب اعمال کند. سوریه می‌تواند آن ترکیب کمیاب و موثر اقتصاد با نقشه و خصوصی رابوجود آورد و درزمینهٔ سازمان سیاسی ، قدرت دولت و مداخله افراد را درهم آمیزد .اینهمه وظایف غول آسائی است . اما سوریائی ها چندان ناتوان نیستند، باهمه ناتوانیها که در گذشته از خود نشان داده‌اند .

مصریها باسوسیالیسم عرب و ناسیونالیسم عرب خود هنوز مقام خویش رادر خاورمیانه حفظ‌کرده‌اند. ولی دشواری کارآنان ترس آور است . در سوریه فشار خرد کنندهٔ فقر روز افزون جمعیتی که‌هرسال‌نیم میلیون‌برآن میافزاید وبایدازباریکه های کنار یك‌رود تغذیه کندوجود ندارد .

اگر سوریه بتواند مسئله‌رهبری سیاسی خود راحل کند ـ آنچه درسالهای بین ۱۹٤٥ـ۱۹٥۸ هرگز از عهده‌اش برنیامد ـ دیگر دربرابر خود مانعی نخواهد یافت که قابل عبور نباشد. برقراری تعادل بین نیروهای ترقیخواه و عناصر محافظه کار نخستین وظیفهٔ حکومت تازه ، پس‌از استوار ساختن پایهٔ قدرت خویش است .تحرك و نیرومندی اجتماع سوریه ازاین‌عناصر ترقیخواه برمی‌خیزد ورونق اقتصادی نسبی‌آن مدیون قشر فعال وکارآمد بازرگانان است . اما اگر نیروهای ترقیخواه بدون بازرگانان ثروتمند نیز می توانند کشوررا اداره کنند. این گروه دومی ناچار بستهٔ محدودیت های فکر و حرفهٔ خود خواهند ماند.

در گذشته پافشاری بازرگانان و زمینداران در برابر نیروهای‌پیشرفت وترقی به یاس عمومی روشنفکران سوریه انجامید. دولتهای غربی نیز خودرا با محافظه کاران یکی‌ساختند وهمهٔ جامعه واقعی سوریه را بر ضد خودبرانگیختند. اگر این باررهبران سوریه بتوانند جای شایستهٔ روشن فکران و عناصر مترقی را بدانها واگذارند موجبی برای تلاطم های سیاست سوریه نخواهد ماند ودر این زمینه روشن بینی وخودداری قدرتهای غربی می‌تواند نقش درجه اول داشته باشد . اتحاد آنها با محافظه کاران درآینده نیز مانند گذشته به سقوط سوریه خواهد انجامید .

واین یکی از نکته‌های عبرت‌انگیز سیاست خاورمیانه و آسیای غربی است .قدرتهای غربی به عنوان‌سپری برضد زیاده رویها و پیشتازیهای شوروی می‌توانندگاهگاه مفیدباشند. اماآنها طبعا متمایل‌به اتحاد باعناصر محافظه کاراند . در حالی که همهٔ این منطقه احتیاج به برنامه های اقتصادی و اجتماعی دست چپ‌دارد چگونه می‌توان این سپر را درخارج نگهداشت بی آنکه نفوذ محافظه کارانهٔ آن در داخل زیانبخش‌باشد؟

درسوریه میدان آزمایشی تازه گشوده شده است . قدرتهای غربی ومحافظه کاران سوریه می‌توانند شایستگی و توانائی خودرادرشناخت واقعیت های متغیر نشان دهند . وروشنفکران و ترقیخواهان‌آن‌کشور نیز می‌توانند ثابت کنند که چه اندازه به نیروی خود متکی‌هستند.

داریوش همایون

سینما مهتاب

از صبح پنجشنبه بیستم مهر افتتاح میشود

فیلم سینماسکوپ رنگی ـ دوبله بفارسی

ماسیست و غول یك چشم

باشرکت: میشل گوردن چلو آلنسو

امشب درسالن سینما فردوسی

نمایش داده میشود

آگهی های تسلیت

جناب آقای مهندس کیا

درگذشت پدر بزرگوارتان را صمیمانه تسلیت عرض‌میکنم

آـ ١٦٩٧٧ **منوچهر صاعدی**

استاد دانشمند جناب آقای دکتر کیا

در اندوه جانکاه سوك پدر بزرگوارتان خود را با شما و خاندان نامدار کیا همدرد میداند . **دکتر خطیب‌رهبر**

درگذشت فقیدسعید جناب آقای احمدکیا (مقتدرالدوله) را به‌فامیل محترم کیا بخصوص جناب آقای باقرکیا از طرف کلیه کارکنان کارخانه چیت‌سازی تهران تسلیت عرض‌مینمایم

مدیرمالی‌واداری‌کارخانه چیت‌سازی تهران ـ سیف‌الدین‌غفاری

جناب آقای مهندس باقرکیا

مصیبت‌وارده را تسلیت عرض نموده بقاء عمر وسعادت بازماندگان آنمرحوم را از قادرمتعال خواستاریم .

تارین ـ کامیاب ـ جدی ـ سرخوش

بایکدنیا اندوه وتاثر به‌نمایندگی از طرف کارگران کارخانه چیت‌سازی تهران مصیبت‌وارده رابخانواده‌محترم کیاخصوصا جناب آقای مهندس باقر کیا تسلیت عرض نموده سلامتی بازماندگانشان را از خداوند متعال خواهانیم .

عیسی ادریسی نماینده کارگران کارخانه چیت‌سازی‌تهران

سرکار سروان امیرچوپانی

باکمال تاسف فوت سرکار سرهنك امیرچوپانی راتسلیت عرض نموده سلامتی خانواده امیرچوپانی را خواستارم

آـ ۱۷۰۰۳ **علی مستقرچی**

مصیبت‌وارده را بخاندان محترم کیا خصوصا جناب‌آقای مهندس باقرکیا صمیمانه تسلیت عرض نموده بقای عمر بازماندگان آن مرحوم را از خداوند متعال خواهانیم

حسین وثوق ـ یوسف جمشیدی ـ عیسی ادریسی

درگذشت جناب آقای احمدکیا (مقتدرالدوله) را بعموم بازماندگان آن‌مرحوم بویژه جناب آقای‌مهندس باقرکیاتسلیت عرض مینمائیم

یحیی نراقی ـ مهدی‌گهرپور ـ رسول نظافت

بانهایت تاسف مصیبت‌وارده را بخاندان محترم‌قهرمانلو مقبلی ـ اسکوئی ـ مقرب بویژه به‌تیمسار معظم سرلشکر مقبلی و سرکار سرهنك قهرمانلو تسلیت عرض مینماید

آـ ١٦٩١٩ **سرلشکر طائرپور و بانو**

بانهایت تاثر درگذشت جناب آقای مقتدرالدوله بزرك خاندان کیا را به‌تیمسار سپهبدکیا آقایان دکتر امیر کیا و دکتر محمدتقی کیا و سایر خاندان آنمرحوم تسلیت عرض مینماید

سرتیپ حماسی

دبیران و کارکنان دبیرستان ادیب مصیبت وارده را بخانواده محترم کیا مخصوصا بدوست وهمکار ارجمندخود جناب آقای حسنعلی کیا تسلیت میگویند

آـ ١٦٩٠٣ **رئیس دبیرستان ادیب احمدزاده**

فقدان رادمرد بزرك مرحوم مغفور احمدکیا (مقتدرالدوله) را بعموم فامیل محترم آنمرحوم بویژه جناب آقای محمدعلی بهزادی مدیرکل اداره موتوری و آتش‌نشانی تسلیت عرض و بقای‌بازماندگان آن فقیدسعید را ازخداوند بزرك مسئلت‌داریم

آـ ١٦٩٢٣ **کارکنان اداره آتش‌نشانی**

جناب آقای مهندس باقر کیا

باقلبی مملو از تالم وتاثر فقدان اسفناك مرحوم آقای احمدکیا را بجنابعالی و عموم بازماندگان آنمرحوم تسلیت میگوئیم .

علی‌نصیری ـ محمدسفیدی ـ عبدالله بیات ـ شکورشکری‌نژاد

سرکار سروان نصراله امیر چوپانی

با کمال تاسف فوت نابهنگام مرحوم سرهنك زمان امیر چوپانی عموی عزیزتان را تسلیت عرض بقای عمرو سلامت خانواده امیرچوپانی را خواستاریم.

آـ ۱۷۰۰٥ **علی اکبر خدامی ـ مراد خدامی**

اعضای باشگاه بین‌المللی لاینز قلهك

مصیبت وارده را بشیرمرد آقای محمدرضا بهزادی تسلیت میگویند .

رئیس‌باشگاه بین‌المللی لاینز قلهك ـ دکترعلی‌امیرحکمت

آـ ١٦٩٩٣

سرکار سروان نصراله امیرچوپانی

باکمال تاسف فوت سرهنك زمان امیرچوپانی راتسلیت عرض سلامتی خانواده امیرچوپانی را خواستارم

آـ١٦٩٩٥ **حاجی غلام ملایم آهن‌فروش**

چهارمین سال عصر فضا

نیویورك ـ ٤ اکتبر ـ یونایتدپرس ـ امروز چهارسال از پرتاب نخستین قمرمصنوعی ساخته دست بشر وشروع عصر فضا میگذرد وباین علت دربعضی ازکشورهای جهان مراسمی برپا میشود.

درجدول مقایسه زیر وضع کشورهای امریکاوشوروی ازحیث پیشرفتهای فضائی وتعداد اقمار مصنوعی پرتاب شده روشن میکند.

	امریکا	شوروی
۱ـ قمر مصنوعی	٥۰	۱۳
۲ـ اقماری‌که بمدار ماه‌وخورشید فرستاده شدند	۲	۲
۳ـ موشك پرتاب‌شده بماه	ـ	۱
٤ـ پروازهای فضائی انسان	۲	۲

مصیبت‌وارده را بفامیل محترم کیا مخصوصا بدوست وهمکار ارجمندم جناب آقای دکترمحمدتقی کیا تسلیت‌عرض مینماید **دکتر جمال‌الدین نوربخش**

بانهایت تاثروتاسف مصیبت‌وارده را به‌آقای دکترصادق کیا تسلیت میگویم **فهیمه راستکار**

بانهایت تاسف مصیبت‌وارده را به‌خاندان محترم کیا بویژه تیمسار سپهبدکیا تسلیت عرض می‌نماید

آـ ١٦٩٦٣ **سرتیپ حاتمیان**

سرکار سرهنك ستاد سیاوش بهزادی

مصیبت وارده را به‌آن دوست عزیز و خاندان محترم تسلیت عرض مینماید .

سرتیپ به‌آفرید ـ سرهنك علی فروزین ـ سیف‌اله شهاب

فوت ناگهانی آقای اسمعیل خاضعی را به‌خانواده های خاضعی ، حکیم‌زاده ، امجد تسلیت عرض مینمایم

آـ ١٦٩٧٥ **عباس کمالی**

سرکار سروان نصراله امیرچوپانی

باکمال‌تاسف فوت سرهنك‌زمان امیرچوپانی را تسلیت عرض سلامتی خانواده امیرچوپانی را خواستارم

مدیرگرمابه آذرپاد سیداسداله حداد نژاد

مصیبت‌وارده را بخانواده‌های محترم‌کیا و بهزادی‌بخصوص سرکار سرهنك سیاوش بهزادی تسلیت عرض مینمائیم

آـ ١٦٩٣٧ **سرهنك نعمانی ـ سرهنك شیخان**

سرکار سروان نصراله امیرچوپانی

باکمال تاسف فوت سرهنك زمان امیرچوپانی راتسلیت عرض سلامتی خانواده امیرچوپانی را خواستارم

آ ـ ١٦٩٨٣ **محمود خلیقی**

مصیبت وارده را بخاندان محترم‌کیا خصوصا استادگرامی خانم امین‌ناطقی تسلیت عرض میکنیم

دانش‌آموزان سال ششم طبیعی دبیرستان پروین‌اعتصامی

مصیبت‌وارده را بخانواده آقای حاجی محمدحسن‌شمشیری بخصوص آقای محمود شمشیری تسلیت عرض مینمائیم

عبدالحسین‌کاوسی ـ عباس حاجی‌حسنی ـ علی‌حاجی‌حسنی عبدالحسین حاجی‌حسنی ـ احمدکاوسی

گروه فرهنگی عالیفکر مصیبت وارده را بجناب آقای محمدتقی عالیفکر تسلیت عرض می‌نماید

حمزه ـ پزشکان ـ جدی ـ طوفانی ـ مهدی

مصیبت‌وارده را بدوست عزیز سرکار سرهنك ستاد سیاوش بهزادی تسلیت عرض مینمائیم

سرهنك‌ستادرضا شهیدی ـ سرهنك‌ستاد ابوالحسن‌منوچهری

سرکار سروان امیرچوپانی

باکمال تاسف فوت‌سرکار سرهنك امیرچوپانی راتسلیت عرض مینمایم **استوار زمانی**

هیئت مدیره و کارکنان شرکت سهامی پخش بافت ایران

باکمال تاسف مصیبت وارده رابه‌خانواده محترم کیامخصوصا آقای مهندس باقرکیا تسلیت میگوید آـ١٧٠٠١

تیمسار سپهبدکیا

بانهایت تاثر درگذشت شادروان احمدکیا (مقتدرالدوله) را بخاندان محترم کیا ـ امین‌ناطقی ـ بهزادی بویژه تیمسار معظم سپهبد علی‌کیا و دکترمریم کیا (امین ناطقی) تسلیت عرض نموده بقای بازماندگان آن خانواده جلیل را از درگاه ایزد متعال خواهانم **سرلشکر طائرپور و بانو**

کارکنان شرکت سهامی نساجی ایران بانهایت تاسف درگذشت مرحوم احمد کیا (مقتدرالدوله) را بفرزند ارجمند آن‌مرحوم آقای‌مهندس باقرکیا بازرس‌قانونی شرکت‌وخاندان محترم‌کیا تسلیت‌گفته وصبر جمیل برای آنان مسئلت دارم .

آـ ١٦٩٤٩ **شرکت سهامی نساجی ایران**

جناب آقای اسدالله موسوی ماکوئی

باکمال تاسف مصیبت‌وارده رابه‌آن دوست‌عزیز تسلیت عرض نموده بقای‌عمر آن جناب‌را از خداوند متعال‌مسئلت‌دارم

آـ ١٦٩٣٩ **سرهنك ستاد عینی زالتاش**

سرکار سرهنك سیاوش بهزادی

دوستان شما درمصیبت وارده سهیم بوده بقای عمرشما وخانواده گرام را مسئلت دارند

آـ ١٦٩٣٥ **دکترفرهاد ـ مهرآموز ـ مرادی**

سرکار علیه خانم پروین امین ناطقی

دبیران وکارمندان دبیرستان پروین اعتصامی خودرا در اندوه سرکار شریك میدانند **نیر پزشکپور**

تیمسار معظم سپهبد کیا

فوت مرحوم احمدکیا (مقتدرالدوله) را به‌آنجناب وعموم خانواده وفامیل محترم کیا تسلیت عرض مینمائیم

آـ ١٦٩٢٩ **نصرت‌اله اقبالی ـ عبدالعلی ذوقی**

استاد دانشمند **جناب آقای دکتر صادق‌کیا** ، درگذشت جانگداز شادروان پدر بزرگوارتان بیگمان ضایعه‌ای جبران ناپذیر است . از خداوند بزرك برای جنابعالی و خاندان‌معظم کیا شکیبائی بسیار مسئلت داریم

اندر بلای سخت پدید آید فضل وبزرگمردی وسالاری

حسن سادات‌ناصری ـ علی‌منصورسادات‌ناصری ـ محمد مسعود سادات ناصری آـ١٦٩٦٧

بانهایت تاسف مصیبت‌وارده بخاندان محترم کیا بویژه تیمسار سپهبد کیا تسلیت عرض بقای عمر سعادت معنوی بازماندگان را از قادر متعال خواهانست

سرهنك۲ رضا آذین‌نژاد ـ سرهنك۲ عباس دولتشاهی

سرگرد یحیی والی‌زاده مظفر آـ١٦٩٦١

حالا که آب وبرق‌ادارات مستقل‌دارند وبرای‌اسفالت هم بودجه نداریم

شهرداری را منحل کنید

ویك‌اداره رفت وروب تشکیل‌دهید !

انجمنهای محلی نوکر بی جیره و مواجب شهرداری هستند ـ گاهی ما را بپارك‌شهر دعوت کردند و گاهی از پارك شهر بیرونمان کردند !

مذاکرات کرسی آزاد انجمن‌های محلی درباشگاه اطلاعات

در شماره گذشته قسمتی از مطالب جلسه اخیر کرسی آزاد باشگاه اطلاعات که با حضور نمایندگان‌شورایعالی انجمن های محلی‌تشکیل شد بنظر خوانندگان عزیز رسید .

حسین معیری

پس از اظهارات آقایان‌مسعودی و ویژه ، آقای حسین معیری‌نایب رئیس شورای انجمن های محلی چنین‌اظهار داشت :

بنده بطوری که رئیس محترم شوری گفتند برنامه سخنرانی‌ندارم چون اساتید فن امشب در این‌جلسه حضور دارند و من با عرض معذرت از عموم آقایان دستور شوری را اجرا می کنم و مطالبی که عرض می شود قسمت مهم آن درد دل انجمن های محلی تهران است .

از آقای مسعودی تشکر می کنیم

بقیه در صفحه ۱۷

پیام آقای نخست وزیر خطاب بمردم آذربایجان

پیش‌از ظهر دیروزهنگامیکه آقای دکترامینی‌نخست‌وزیر قصدمراجعت‌به تهران را داشت پیامی باین مضمون خطاب بمردم آذربایجان فرستاد :

دراین موقع که‌خاك عزیزآذربایجان را به قصد مراجعت به تهران ترك میکنم‌لازم دانستم از احساسات گرمی که در تبریز ـ مرند ـ خوی ـ شاهپور رضائیه ـ مهاباد و سقز از طرف تمام طبقات نسبت باین خدمتگزار ودولت ابراز گردید بار دیگر تشکر کنم .

این مسافرت با اینکه کوتاه بود ولی بسیار آموزنده بود زیرا آنچه راجع به شاه دوستی «وطن پرستی» و غرور ملی ساکنان این قسمت از ایران عزیز شنیده بودم بچشم دیدم.

در بیانات و سخنان افراداز اطفال خرد سال تا پیران سالخورده وقتی از مهر شاه و میهن سخن میرفت اتفاق احساسات از قیافه های همه مشهود بود . در این سفر مکرر برای من اتفاق افتاد که‌درموقع شنیدن بیانات شیرین دانش آموزان که از علاقه بوطن و وطن پرستی سخن می گفتند چنان تحت تاثیر واقع میشدم که قلبم به طپش میافتاد و اشك در دیدگانم حلقه میزد . بی گمان این شور و شعف و علاقه و ابراز آن نسبت به‌شاهنشاه ومیهن گرانبهاترین

بقیه در صفحه ۶

وزیر فرهنك در مراسم افتتاح نمایشگاه کتاب گفت :

در انبار وزارت فرهنك

کتاب‌هارا موش‌خورده است

در وزارت فرهنك عده‌ای مامور بودند کتابها رابسته بندی کنند و بخانه حسن و حسین بفرستند

وزیر فرهنك در نمایشگاه کتاب

طبق دعوتیکه از طرف آقای‌دکتر ناصر شریفی رئیس اداره کتابخانه ملی بعمل آمده بود ازساعت چهارو نیم بعدازظهر دیروز آقای درخشش وزیر فرهنك و عده‌ای از معاریف‌و فرهنگیان برای شرکت درمراسم افتتاح اولین نمایشگاه در کتابخانه ملی حضور یافتند .

سازمان یونسکو

نمایشگاه کتاب ، با مساعدت سازمان ملی تربیتی و علمی‌وفرهنگی ملل متحد (یونسکو) در زمینه توسعه تفاهم بین‌المللی از راه‌تشویق بمطالعه کتب درباره تمدن‌و فرهنك و آداب و رسوم و خصوصیات ملل دیگر تشکیل یافته و قرار است به مدت ده روز در تهران برای‌بازدید عموم طبقات مفتوح باشد نمایشگاه مزبور سپس در شش شهر بزرك

بقیه در صفحه ۱۷

سر پرست تعلیماتی وزارت فرهنك :

معلم از آسمان نازل نشده است!

پنجمین جلسه کرسی آزاد دانشجو درباشگاه اطلاعات

*** اگر همه بچه‌های ترکمن بخواهند باسواد شوند ۲۲ میلیون تومان بودجه لازم‌است**

*** برای اینکه کادرخوب‌داشته باشیم بایدپول خوب‌خرج کنیم**

*** از کجا معلوم که بین بچه های دهات ابن سینای جدید وجود نداشته باشد ؟**

آقای دکتر اکرامی در جواب‌آقای ترقی چنین گفت .

چون بنده از دفاع کردن خیلی‌بدم می‌آید فقط توضیحی در اطراف نطق رفیقم میدهم اولاایشان در متن‌صحبت نفرمودند . رفتند آنجاهائیکه بنده دلم نمیخواست بروند چون بحث دیگری میخواهد . ایشان تکیه کلامشان این بود که اوقاف چطور شده یا مالیاتها وصول نمیشود من همه این‌حرفها را تائید میکنم ولی مقصود بنده این بود اجازه بفرمائید در متن صحبت شود .

یك مثال کوچك بزنم پنجسال پیش‌از این بنده‌و آقای یزدانفر یادش بخیر حالا دارند یك بازرسی‌تعلیماتی‌میکنند برای وزارت فرهنك خواستیم حساب کنیم که اگر تمام بچه های ترکمن بخواهند بروند مدرسه چقدر پول می خواهد ما حساب کردیم که اضافه بر بودجه ایکه دولت برای ایشان اختصاص داده بود بیست و دو میلیون تومان در سال پول لازم داشتند تا همه بچه های ترکمن بروند مدرسه . در همان سال وزارت فرهنك فقط یك میلیون و ششصد هزار تومان اضافه برای تمام مملکت داشت . ببینیدآقا اگر تمام کارهائی که میگویندبکنیم باز هم کفاف کی دهد این باده ها به مستی ما این پولها پول نمیشود یك حرف زدید که من خیلی خوشم آمد که باید از آنهائی که پول‌دارند گرفت و خرج کرد من دلم میخواست آخرش به آن برسیم‌ومیرسیم من دلم‌میخواهد بقیه دوستان صحبت بکنند چون این راه علاج قطعی است من میل داشتم همیشه باین نتیجه برسیم که ببینیم راهش چی‌است از کجا پول بیاوریم . ولی اینجا خواستم توضیح بدهم که چرا اینقدر فشار مردم برای ندادن شهریه زیاد شد تا انجا که وزارت فرهنك پنج بخشنامه فرستاد ودستور داد که اصلا شهریه نگیرند . حتی بخشنامه ای صادر کرد که لزومی ندارد حتی در یك دبیرستان یك نفر هم پول بدهد بشرطیکه‌شاگرداستعداد داشته باشد . ملاحظه میفرمائید این عمل وزارت فرهنك را شما و مردم و ما خراب کردیم و نگذاشتیم عملی شود اینکار یك مقدمه صحیح بود ما که نگفتیم شهریه را کسی که نمیتواند بدهد حتما بدهد ما تصدیق عدم بضاعت هم از کلانتری نخواستیم گفتیم رئیس مدرسه ومعلمین‌تشخیص بدهند که محصل ندارد کافی است

من حق میدهم

یك جای دیگر اشاره فرمودید که این کار در لیاقت رهبری ندارد و این‌مدرسه نمیتواند استعداد وپرورش بدهد بنده حق میدهم بشما ولی‌بنده همینجا را میگیرم و میگویم‌برای‌اینکه این کادر بتواند رهبری بکند وبرای ایکنه این کادربتواند‌استعدادبپروراند پول باید خرجش بشود و یك چیزی دیگر بشما بگویم تا همه مردم‌مدرسه نروند بهترین استعداد ها تشخیص‌داده نمیشود . شما بنده و آقای مسعودی‌و همه رفقا بهترین کسانی هستیم که فرصت رفتن بمدرسه را داشتند از کجا میدانید آن بچه دهاتی که الان نرفته مدرسه از ما نابغه‌تر نباشد.

از کجا میدانید آن بچه ایکه دربندر معشور الان زندگی میکند ابوعلی‌سینا نباشد ماکه فرصت باو نداده‌ایم ؟ ما بهترین کسانی هستیم که فرصت مدرسه رفتن را داشتندشاگرددانشگاه خوب هیچوقت نصیب این مملکت نمی‌شود اگر بچه ها نروند مدرسه ابتدائی وضع تحصیلی حکم یك مخروطی را دارد همه بروند مدرسه

بقیه در صفحه ۶

برنامه افتتاحیه

سینما مهتاب

خیابان پهلوی چهارراه شاه

کلارك گیبل ـ سوفیالورن ـ ویتوریودسیکا و کودك ۹ ساله (ماریتو)

در ناپل شروع شد

رنگی ـ تکنی کالر ـ دوبله فارسی درمولن روژ

و برنامه آینده مولن روژ ها

آ ـ ۲۲۸۳۸

اگر برق ندارید

موتور برق انگلیسی از یك الی ۵۰ کیلووات بنزینی ـ نفتی ـ گازوئیلی باقیمت مناسب موجود است

نمایندگی ارسطو زاده خیابان فردوسی شماره ۵۶۲

آ ـ ۲۲۴۶۸ ـ۱ـ

فروشگاه جدید

بذر افشان نظامی

افتتاح شد

بذر افشان نظامی فروشنده بهترین‌تخم گل‌وسبزیجات و انواع پیازهای‌گل ـ بذرچمن وتازه ترین گیاهان شفا بخش را در اختیار مشتریان عزیز میگذارد .

نشانی ـ خیابان قزوین چهار راه ملك رو بروی‌مسجدمظهری

آ ـ ۲۲۵۳۲

خطاهای جوانی

کارول لینلی — براندون دوویلد

سینماسکوپ ـ دوبله فارسی دراستودیومولن روژ

جانت (۱۵ ساله)

«شاید بروم پیش عمه‌ام او بیش از دویست کیلو متر از اینجا دور است شاید هم اصلاخودم‌راسر به‌نیست کنم»

آرتور (۱۶ ساله)

«تو نباید هیچ کجا بروی و نباید هیچکاری بکنی ، من مسئول هستم و بالاخره راه نجاتی پیدا خواهم کرد »

از امشب

مولن روژ

ازامشب

تراس وسالن

کریستال

چند نفر بلیط فروش استخدام میشود داوطلبان به‌شرکت مولن رورو یا سینما مهتاب مراجعه نمایند

جوراب قرمزها در برلیان و فری ادامه دارد

سینما مهتاب

از صبح پنجشنبه بیستم‌مهر افتتاح‌میشود

درمان

روماتیسم

مطب دکتر مهندس

خیابان یوسف آباد ایستگاه‌ایران

قیمت گوشت

پیرو آگهی قبلی مرغ پر کنده کیلوئی ۸۵ ریال و خروس‌پر کنده ۷۵ ریال تا ۱۵ مهرماه ادامه دارد .

جوجه کباب .ساندویچ مرغ سالم وارزانتر از همه‌جا

فروشگاه کشورطیور

سه راه امین حضور

هدیه بمردان شیك پوش جهان

کشمیر — KASHMIR 4&5 PLY

شامپیون کلات — CHAMPION CLOTH 4PLY

نمایندگان

مشهد : شرکت منسوجات دهقان و شرکاء

تبریز : آقای مجید وجدان دوست

یزد : آقای حاج ولی ناطمیان

کرمانشاه : فروشگاه مسعود آقای رئیسیان

کرمان : فروشگاه رویال آقای حمیری

نمایندگان

اصفهان : شرکت حقیقت

شیراز : شرکت ایران اروپ

رشت : آقای عمرانی

اراك : آقای حاج جواد عراقچی

لاهیجان : آقای شرفی

WORLD'S FINEST COMBED WOOL

انتقاد

دکتر حسن صدر حاج‌سید جوادی

ازقول خوانندگان

یکی ازپزشگان مجرب طی مقاله انتقادی نوشته است :

روزی که آقای نخست‌وزیر صریحا ازوزارت بهداری توقع‌اقدامات بیشتر وموثرتری نمود آقای وزیر بهداری که مرد صالح وقابل احترامی است فقط باین قناعت کرد که‌درپاسخ نخست‌وزیر از بدی ساختمان وزارت‌بهداری‌صحبت کند . در صورتیکه حرفهای زدنی دیگری وجود دارد .

تنها ساختمان وزارت بهداری‌نیست که باید برای آن فکری بشود مسائل دیگری وجود دارد که‌دروزارت‌بهداری دارای اهمیت بیشتری است .

یکی از آن مسائل موضوع باز-نشستگی پزشکان است .

میدانید پزشکان دارای قانون بازنشستگی مخصوصی هستند . اما در سال ۳۸ که موضوع بازنشستگی غوغائی برپا کرده بود برای آنکه دو نفر از پزشکان را روی نظریات‌خاصی بازنشسته نمایند برخلاف قانون استخدام و بازنشستگی پزشکان‌بیش از بیست نفر از بهترین پزشکان را در ضمن آن دو نفر باز نشسته کردند. ظاهرا بازنشستگی این عده پس از استفسار ازاداره‌حقوقی‌وزارت‌دادگستری و برطبق قانون بازنشستگی کارمندان انجام گرفت و بدین ترتیب وزارت بهداری و دستگاه درمانی کشور را از وجود عده‌ای پزشك مجرب و شایسته و کار آزموده محروم ساختند .

در مورد پزشکان مدت کاروتجارب و کار آزمودگی خیلی موثر است . آنچه طبیب کار آزموده و مجرب‌می-تواند انجام دهد از پزشك جوان و بی تجربه ساخته نیست .

طبیبی را که پنجاه شصت سال از سنش میگذرد نباید بجرم بیست‌وپنج سال خدمت یا بیشتروکمتر بازنشسته کرد ، زیرا طبیب که کارگر و عمله نیست . عمله پیرو مسن کار جوانان را نمی‌تواند انجام دهد ولی در مورد پزشکان این طرز قضاوت صحیح نیست .

هر شغلی مقتضیاتی دارد . مثلی است معروف ، می‌گویند به دو طبقه از افراد نمیتوان اعتمادداشت‌و برعکس باید یقین کرد که در چنته آنها چیزی نیست یکی طلبه چاق ودیگری پزشك لاغر . زیرا طلبه یعنی‌دانشجو اگر درس خوان و زحمتکش باشد چاق نمیشود و پزشك هم اگرمعلوماتی داشته باشد لاغری و ضعف خود را علاج می‌کند !

باری آقای وزیر بهداری بایدنسبت باین مسئله تجدید نظر نمایند واجازه ندهند عده‌ای از بهترین و کار آزموده ترین پزشکان هر سال ازخدمت‌وزارت بهداری کنار بروند ووقت و نیروی خود را بجای بیمارستانها در مطب‌های خصوصی صرف کنند .

در هفته‌ای که گذشت تعدادی‌انتقاد ونامه در تائید مقاله انتقادی راجع به وام بانکها و شکایت از این موضوع بدست مارسید .

آقای مسعود فرجاد ساکن تهران چهارراه یوسف آباد می‌نویسد :

خانه‌ای در اوائل نادری دارم که ساختمان آن ناتمام مانده است .مدت یکسال و نیم است که هر هفته یك مرتبه برای دریافت وامی بمبلغ‌بیست هزار تومان به بانك ... مراجعه می-کنم . از متصدی امر فقط دو جمله میشنوم : یکی آنکه فعلا وام تعمیری نداریم و دیگر آنکه وام تعمیری و ساختمان تمام شده‌است !درصورتیکه همین بانك میلیونها تومان وام می-دهد بهمان دلیل که یك قلم شش میلیون تومانی آن را خود شمامرقوم داشتید وکسی هم جوابی‌نداد .

بمن و امثال من چون بی‌دست وپا هستیم یعنی نفوذی نداریم برای تمام کردن ساختمان نیمه تمام بیست هزار تومان وام نمیدهند .

خواهش میکنم مرا راهنمائی کنید برای دریافت وام چکار باید بکنم ؟!

من نمی‌توانم باور کنم که‌متصدیان بانك از این جریانات بی‌اطلاع‌هستند و از طرفی نمیدانم بچه جهت وضع خراب موجود را اصلاح نمی‌کنند.

تعدادی نامه نیز در مورد مسئله تاکسی ها و مسافرین زن نوشته و پیشنهاداتی کرده‌اند .

عده‌ای پیشنهاد کرده‌اند که فقط باشخاص‌متاهل کارت رانندگی‌تاکسی داده شود و عده‌ای نیز معتقدند که‌هر راننده‌ای یك یا دو نفر معرف مورد اعتماد معرفی نماید .

گفتگوی مردم

سنگی بشیشه اتومبیل‌خورد

آقای حبیب الله ترابی مینویسد: دو روز قبل پس از نیمساعت معطلی در صف اتوبوس بالاخره از بی سیم نجف آباد بقصد میدان سپه سوار شدیم . در میدان سید اسماعیل ناگهان از نقطه نا معلومی سنگی به شیشه اتومبیل خورد و آنرا شکست. راننده توقف کرد و بدون هدف‌پرتاب کننده سنگ را جستجو میکرد . چون کسی پیدا نشد بعد از مدتی معطلی مسافرین تذکر دادند که بالاخره‌کاری است شده و معطل گذاشتن مردمی که اول صبح باید بدنبال کارشان بروند‌دردی دوانمیکند راننده‌عصبانی ناگهان با فریاد های گوشخراش و دیوانه وار خود بدون اینکه رعایت شئون عده ای زن و مرد مسافر را بنماید باوضع وحشیانه ای‌بطرف دو سه نفر حمله برد و سیل فحش‌های رکیك و زننده را بسوی همه سرازیر کرد . خوب است شرکت واحد - دستگاه خود را از این قبیل رانندگان شرور و بی آبرو که با طبقات‌مختلف مردم سرو کار دارند تصفیه کند تا موجبات هتك احترام و آبروی مردم شریف را فراهم نسازند .

معالجه امراض

آقای حسنعلی صفاری راننده اداره کل باربری مینویسد در اثر هفت سال ماموریت از بندر عباس وکرمان بخرابی چشم و از ماموریت‌گیلان برماتیسم واز ماموریت تبریز به سرمازدگی سرو صورت مبتلا شده‌ام تقاضا میکنم ترتیبی برای معالجه‌این امراض که رنجم میدهد داده شود .

عرضحال حقوقی

آقای محمد علی الیاسی از قریه شکر کوه کلاردشت مینویسد : در خصوص ملکی که در حوزه سر - جنگلداری نوشهر دارا هستم و با مدارك کافی بوزارت کشاورزی و سازمان جنگلبانی شکایت نموده‌ام‌مرا بمحکمه صالحه دعوت میکنند در صورتیکه بعلت عدم استطاعت توانائی تقدیم عرضحال حقوقی ندارم تقاضا میکنم برای‌آنکه حقم تضییع نشود چاره‌اندیشی شود .

سهم رعیتی

کشاورزان قریه مدك بلوك‌کرافی تابع شهرستان بیجار مینویسند چهل روز است خرمن های مادر صحرا مانده مالکین بابهانه جوئیهای بی مورد اجازه برداشت محصول را نمی دهند و با آنکه پنجمرتبه جهت رفع اختلاف بفرمانداری دعوت شده‌اند حاضر نیستند سهم رعیتی مارابدهند برای آنکه محصول یکسال زحمت ما بهدر نرود حاضریم دو برابر سهم ادعائی مالکین نیز شخص‌امینی تودیع نمائیم واز این بلاتکلیفی نجات پیدا کنیم استدعای عطف توجه فوری داریم .

دبیران مدارس دخترانه

خانم آذر صباحی مینویسد مضار انتخاب دبیر مردبرای دبیرستانهای دخترانه لازم بشرح و بیان نیست ، تصور نمیرود حال که بقدر کافی‌دبیر زن برای انجام این امر مهیا است کسی باشد که از انتخاب بیر مرد جانب داری کند مقتضی است دستور داده‌شودبطور کلی‌برای دبیرستانهای دخترانه از انتخاب دبیرمرد خودداری شو .

تقاضای توقیف متهم

بانو صدیقه غلامرضائی مینویسد در سن صباوت که بعنوان کلفت درخانه‌ای بودم بمن تجاوز شد باآنکه مرتکب بعمل خود اعتراف نمود که بدختر ۱۱ساله‌ای تجاوز کرده و جنایتی مرتکب گردیده که لازمه‌اش توقیف فوری اواست تاکنون برای محاکمه نیز حاضر نشده بعناوینی طفره میرود تقاضا میکنم بحکم‌قانون مرتکب توقیف و محاکمه شود تاپس از چند سال دوندگی مجازاتش تخفیفی برای آلام من و عبرتی جهت دیگر شهوت‌پرستان گردد .

احکام ترفیعات

کارمندان اداره غله شهرستان اردبیل تقاضامینمایند احکام ترفیعات آنها که پس از سپری شدن موعد قانونی و بارعایت حد نصاب و منظور داشتن نمره واجد این حق شده اند صادر گردد .

انواع ماشین آلات
حرارت مرکزی وتهویه مطبوع و لوازم سردخانه وکوره های هوای گرم بمقدار زیادی موجود و باشرائط سهل نصب وبفروش میرسد .
شرکت فنی شعله افروز
خیابان تهران نو . ایستگاه فرودگاه
تلفن : ۷۴۱۱۶-۷۴۸۷۷

معلم از آسمان نازل نشده است

عده‌ای از شرکت کنندگان در پنجمین جلسه کرسی آزاددانشجو درباشگاه اطلاعات

بقیه از صفحه ٥

ابتدائی کرمش گرفته بشود بروند متوسطه شیره‌اش چکیده بشود بروند دانشگاه‌ولی وضع‌مایك استوانه‌است هرکس میرود مدرسه ابتدائی میرود متوسطه همه آنها هم‌میروند دوره عالی بنا براین آدمهای‌متوسط وضعیف و بی‌لیاقت به مدرسه متوسطه‌میروند و خیلی ها به دانشگاه . علت اینکه اینقدر شکست و خودکشی‌است همین است شما تشریف‌بیاوریدوزارت فرهنك یکروز مهمان من باشید دو ساعت بنشینید پهلوی بنده می‌بینید که در هر ساعت صد نفر برای یك نمره ، بیست و پنج صدم نمره‌می‌آیند و مزاحم می‌شوند شخصی که نمیتواند بخواند آقا استعداد ندارد بیخود به مدرسه آمده باید برود دکان بقالی. این که‌از شئون آدم کم نمیکند که برود بقالی بکند پول در بیاورد . بنده میخواستم خدمتتان عرض بکنم من از دوست صمیمی‌ام خیلی سپاسگزارم که این مطالب را تذکر فرمودند ولی در حاشیه بیشتر صحبت‌فرمودند تادر متن بنده دلم میخواست همان مطالب اساسی را مورد بحث قرار دهند و بنده را راهنمائی کنند . برای اینکه من خودم را از شما جدا نمیدانم من‌الان احتیاج بفکر صحیح دارم خیال میکنم این فکری که ما میکنیم و فکری که کرده‌ایم صحیح است اگر شمابهترش را سراغ دارید بما بگوئید عمل کنیم .

فرمودند که معلمهای ما درست نیستند شما راست بگوئید آمار و تحقیقات هنوز در مملکت ما راه‌پیدا نکرده معلم از آسمان که نازل‌نمیشود طبقه حاکمه از آسمان که نمی‌آید از دسته ای از مردم انتخاب میشوند ، بخصوص معلم که یکی دو تانیست معلم همیشه اغلب‌اوقات از طبقه‌متوسط مملکت می‌آید نه از طبقه خیلی خیلی ضعیف چون طبقه ضعیف فرصت درس خواندن را ندارند از طبقه خیلی‌قوی هم نیستند برای‌اینکه تن باین‌مصیبت و کار سخت نمیدهند معلم همیشه از طبقه متوسط است ما هر وقت هم‌طبقه متوسط را بگیریم آدم بد اخلاقی‌توش هست شیره‌ای است آدم‌مشروب خور است آدم مقدس است آدم خیلی‌خوب هم هست منتهی باید نظارت کردآنهائی که بد هستند ردشان کرد . والاوقتی ما معلم‌میگیریم از طبقه‌متوسط‌مملکت هستند ماتوی همین جمعیت همه‌مان امام جعفر صادق نیستیم خدای‌نکرده احتمالا آدم یك ذره کج و کوله هم ممکن است توی جمعیت برگزیده ما باشد از یك طبقه متوسط مملکت که شصت هزار تا آموزگار و دبیر میخواهیم بگیریم شما میل دارید که همه اینها متقی ترین افراد مملکت باشند منتهی کادر رهبری همانطوری که فرمودید باید اینقدر بیدار باشد که سرنوشت بچه های مردم را بدست فاسدین ندهد .

امسال میوه‌خارجی واردنمیشود

میوه های پائیزه بتدریج ببازار عرضه میشود

بعلت شروع فصل جدید و تمام شدن تابستان بتدریج میوه های - تابستانی جای خود را بمیوه های پائیزه میدهند و بدین جهت در حال حاضر از زمینه میوه های فصل - تابستان کاسته شده ولی هنوز میزان آن بیش از مصرف است .

در قیمت میوه تغییرات زیادی حاصل نشده ولی چند قلم میوه - تابستان کمیاب شده اند و قیمت‌شان نیز ترقی کرده است یك مقام موثق در امور میوه پیرامون واردات میوه خارجی در سال جاری بخبرنگار ما گفت امسال بعلت مضیقه ارزی‌وغیره مصرف تولیدداخلی واردات سیب- موز و پرتقال ممنوع شده وبدین جهت چنانچه ذخیره ای ا زموز وسایر میوه های خارجی نشده باشد - زمستان امسال مردم موز وسایر میوه های خارجی را برای مصرف بدست نخواهند آورد از میوه های پائیزه انار - خیار - به و چند میوه دیگر ببازار تهران رسیده ولی هنوز زمینه آن چندان زیاد نیست بهای عمده فروشی انار ساوه در میدان کیلوئی ٦ ریال خیار پائیزه صد عدد۷۵تا ۸۰ ریال‌میباشد.

در حال حاضر میوه ای که از همه بیشتر در تهران موجود ومصرف میشود «انگور» است - انواع‌انگور از اراك - قزوین و سایر نقاط بمرکز میرسد و بهای آن نیز مناسب است.

زمینه خربوزه و هندوانه عادی است - امسال مقدار زیادی از خربوزه ایوانکی بعلت گرمای زیاد از بین رفت و چون بیشتر مصرف خربوزه تهران در سالهای گذشته از ایوانکی تامین میشدبدین جهت‌امسال خربوزه چندان زیاد نبود .

زمینه گلابی چندان زیاد نیست .

تولید کنندگان میوه‌ازدولت تقاضا دارند که مثل سایر کشور هابآنها کمك شود و خصوصا در زمینه مبارزه با آفات میوه این کمك ها افزایش یابد زیرا هر سال مقادیر زیادی از میوه بدست آمده را آفات از بین میبرد .

قیمت بنزین در آلمان افزایش یافت

هامبورك ٤ اکتبر - خبر گزاری فرانسه - دولت آلمان تصمیم گرفت که‌از امروز عوارض گمرکی محصولات نفتی که بآلمان غربی وارد میشود چهار در صد افزایش دهد .

این تصمیم موجب خواهد شد که قیمت بنزین و سایر محصولات نفتی در آلمان غربی ترقی کند .

پیام آقای نخست وزیر

بقیه از صفحه ٥

ارمغانی است که از این سفر باخود میبرم و در قلبم همیشه باقی‌خواهد ماند .

خواهران و برادران عزیزم :

من مشکلات شمارا از زبان خود شما شنیدم و با بازدید هائی که بعمل آوردم از نیازمندیهای شما آگاه شدم بسیار متاسف هستم که امسال قهر طبیعت قسمتی از محصول غله آذربایجان را از بین برده و از این حیث مضیقه ای ایجاد کرده‌است‌ولی همانگونه که استحضار دارید برای رفع این ناراحتی دستور لازم رادادم و در تهران نیز در این زمینه اقدام خواهم کرد که چه از نظر بذر وچه از نظر نان - گندم مورد نیاز اهالی مناطقی که در مضیقه هستند هرچه زودتر تامین گردد تا دیگردراین مورد هیچگونه نگرانی نداشته باشید . نواقصی که در بعضی از امور از قبیل بهداشت - آب و برق وامثال آن وجود دارد بتدریج رفع میشود. اطمینان داشته باشید هرگزوعده‌ای برای آنکه‌دل شماشاد گردد واقدامی را بدنبال نداشته باشد نداده و نخواهم دادو تلاش خواهم‌کرد تاآنجا که امکانات و مقدورات اجازه میدهد در رفع نیازمندیهای شما بکوشم .

آنچه لازم است به هموطنان عزیزم یاد آور شوم این است دردنیائی که در آن زندگی میکنیم کشوری نیست که مشکل نداشته باشد ولی مشکلی هم وجود ندارد که برای آن راه‌حلی یافت نشود .

آنچه میتواند مارادر حل مشکلاتی که‌با آن مواجه هستیم یاری کند کوشش و کار ا زیك طرف و اتحاد واتفاق وخوش بینی وامید از طرف دیگر است .کوشش و فعالیت اهالی آذربایجان و پیشرفت هائی که در شئون مختلف دراین‌سامان مخصوصا درقسمت‌فرهنگ بعمل‌آمده نویدمیدهد که‌میتوان انتظار پیشرفت های سریعتری رادر قسمت های مختلف داشت . در دولت توجه مخصوص خواهدشد که در حدود مقدورات مالی کمك های لازم نسبت برفع احتیاجات‌فوری بشودو بمحض گشایش مالی فعالیت های دامنه‌داری آغاز خواهد گردید و بی گمان در سایه اتحاد و اتفاق وهمکاری مردم با دولت واعتماد و اطمینان به آینده که عامل اساسی و موثر در برطرف کردن‌هرگونه بحران اقتصادی است مشکلات موجود سریعا مرتفع خواهد گردید . ماباید به ایرانی بودن افتخار کنیم و با کوشش و کار و استفاده ازمواهبی که خداوند متعال بما عنایت فرموده واستعدادی که از نظر مادی و معنوی در کشور عزیزمان وجود دارد آبادانی وتقویت نظام اجتماعی ایران عزیز با ایمان راسخ بکوشیم تا مقامی را که حقا شایستگی و لیاقت آنرا داریم درمیان ملل دنیا احراز کنیم .

مشاهدات من در این سفر و آشنائی که به طرز فکر وعلائق افراد شهرنشین و روستائی‌و ایلات وعشایر نسبت به اعتلای وطن عزیز مان پیدا کردم مرا بیش از پیش معتقد کرد که‌اگر اتحاد واتفاق خود را حفظ کنیم و از منفی بافی و یاس دوری جوئیم وسهم خودرا درانجام وظایفی که برعهده مان است بپردازیم عظمت و درخشانی آینده وطن عزیز مان را تامین کرده‌ایم .

برای من مایه نهایت خوشحالی است که دیدم مردم این سامان به مسئولیت هاو وظایف خود آشنائی کامل دارند وبرای هرگونه فدا کاری و تلاش آماده هستند خوشبختانه ماموران دولت هم‌از کشوری ولشکری نیز بادرستکاری وصداقت به انجام وظایف خود مشغول‌بوده‌و توانسته‌اند اعتماد و رضایت عموم طبقات را فراهم آورند و عملا در راه تحکیم‌این اتحاد و اتفاق گام بردارند . باتشکر صمیمانه ازمیهمان نوازیهای شمامردم رشید و غیور همه شما را بخدای بزرگ میسپارم و امید وارم‌هرچه زودتر خواست های شما را انجام دهم .

دئوترم
Duo.Therm
گرمای فراوان در دل سرمای یخبندان
مدلهای زیبای بخاری های دوئوترم Duo-Therm درکمی مصرف و حرارت فراوان و استحکام بیمانند است
حرارت مدل ۵۷۵ - ۲۷۵۰۰ بی-تی-یو
حرارت مدل ٦۷۵ - ٤۱۵۰۰ بی-تی-یو
اخیرا شکل تقلید شده‌ای از بخاری های معروف دوئوترم Duo-Therm ببازار آمده که بدیهی است فاقد امتیازات بی‌نظیردوئوترم Duo-Therm میباشد.
لطفا هنگام خرید بخاری بمارك مخصوص دوئوترم
Duo.Therm
توجه فرمائید .
نماینده‌انحصاری‌درایران- شرکت سهامی فیروز - خیابان سعدی تلفن ۳۷٤۹۵
مراکز فروش - فروشگاه شرکت سهامی فیروز - ساختمان ثابت پاسال تلفن۳۷٤۹٦
فروشگاه تلویزیون ایران - خیابان‌تخت جمشید تلفن٤۷۸٤۵- ٤۷۵٦۵
آ-۲۲۸٤٦

شامپو دارمو بازرده تخم مرغ
بهترین وسیله شستشوی سر
حافظ موهای زیبای شماست
Shampoo Creme DARUGAR
Darugar
DARMU داروگر
آوازه
شامپو دارمو داروگر که مدتی نایاب بود به بازار آمد

آگهی مزایده تفاله چغندر
کارخانه قند کرج حدود پانزده هزار تن تفاله چغندر محصول سال جاری را طبق شرایط موجود در دفتر کارخانه از طریق‌مزایده بفروش میرساند . داوطلبان شرکت در مزایده باید معادل پنج درصد کل بهای پیشنهادی خود را بعنوان سپرده بحساب شماره ۱۵۰۵۰۱بانك ملی کرج پرداخت ورسید آنرا ضمیمه پیشنهاد خود نموده وتا ساعت ده صبح روز چهارشنبه ۲٦ مهرماه ٤۰ بدفتر کارخانه تسلیم نمایند پیشنهادات رسیده‌ساعت ده صبح همانروز در دفتر کارخانه باز وحضور پیشنهاد دهندگان آزاد وشرکت در مزایده بمنزله قبولی کلیه‌شرایط مزایده بوده وکارخانه در رد یا قبول پیشنهادات آزاد است .
کارخانه قند کرج ۱-۲ ۱-۲۱٤۵٦

بازرس بدون حقوق ! تلفنهای داخلی ٦ شماره‌ای که بدون برق کار میکند
و برد آن تا یک کیلومتر است
و صدای هر نقطه از اطاق را بخوبی کنترل میکند
HEATHKIT
نماینده انحصاری رادیو شهاب - خیابان نادری

شرکت ملی نفت ایران
آگهی مزایده شماره ۵۰
شرکت ملی نفت ایران تعداد سی ودوهزار (۳۲۰۰۰) بشکه‌خالی چهل گالنی موجود درجزیره خارك را از طریق مزایده بفروش‌میرساند.
علاقمندان می‌توانند همه روزه درساعات اداری درخرمشهر باداره اجناس مازاد شرکت ملی نفت ایران مراجعه و یك نسخه از شرائط مزایده را که حاوی اطلاعات مربوط به میزان سپرده و سایر شرائط می‌باشد برایگان دریافت‌دارند .
پیشنهادها فقط تاآخروقت اداری روز دوشنبه ۱۵آبان‌ماه ۱۳٤۰ درخرمشهر پذیرفته میشود .
به‌پیشنهادات فاقد سپرده یامبهم یامشروط ترتیب اثرداده نخواهد شد وشرکت در رد و یاقبول یك یاکلیه پیشنهادات بدون آنکه‌محتاج بذکر دلیل باشد مختارخواهد بود .
آ-۲۲۵۹۰ ۱-۲

هنرستان آزادموسیقی ملی
وابسته بهنرهای زیبای کشور درکلاسهای تار و پیانو وضرب و سه تارکه تحت نظر آقایان حاج علی‌اکبر شهنازی، جواد معروفی، حسین تهرانی وزرین پنجه است هنرجو میپذیرد همچنین درکلاسهای ویلن و آواز که تحت نظر معلمین برجسته و مشهور موسیقی ملی قرار دارد اختصاصا جوانان مستعد درساعات اضافی‌پذیرفته‌میشوند.
استادان مسلم و معلمین شهیر وشریف موسیقی اصیل ملی دراین هنرستان
فرزندان بااستعداد خانواده‌های خوش ذوق و شیفته هنر موسیقی را در کمال دقت وصمیمیت تعلیم میدهند و برای توسعه و تکامل این ذخیره ملی علاقمندانه تربیت میکنند.
دفتر هنرستان همه روزه غیر ازشنبه و تعطیلات عصرها تاپانزدهم مهرماه ثبت نام خواهدکرد.
خیابان ارباب جمشید (ازمنوچهری) تلفن ۳۰۵۵٤۰

سینما مهتاب
از صبح پنجشنبه بیستم مهرافتتاح میشود

رئیس دانشگاه :

دانشجو باید در سیاست مداخله کند!

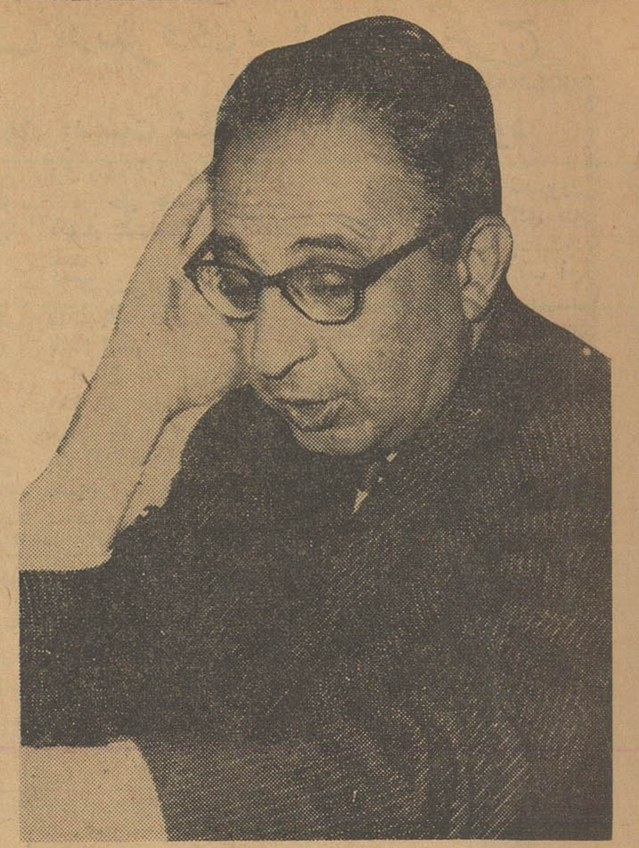

یک چهره و چند سئوال؟

*** بعضی استادان را دانشجویان چهار سال یکبار هم نمی بینند.**

*** اعتراف میکنم که بین استادو دانشجو فاصله هست**

*** باید دولت نیاز ـ مندیهای خود را از نظر کادر تحصیل کرده معلوم کند تا دانشگاه بر حسب نیازمندی مملکت دانشجو بپذیرد**

دکتر فرهاد ، رئیس دانشگاه تهران دومین شخصیتی است که بسراغش میرویم و چندین سئوال روز را بی پرده با وی مطرح میکنیم .

رئیس دانشگاه ، مثل همیشه آرام و ساکت بسئوالات گوش میدهد و گوشه کاغذ را خط خط میکند . بعد از چند دقیقه اعلام میدارد که حاضر است بسئوالات جواب بدهد . . . بیژن امامی

سئوال:

میگویند فارغ‌التحصیلان دانشگاه پس از گذراندن دوره تحصیل برای یافتن کار دچار مشکل میشوند . آیادانشگاه‌نباید برای آینده‌دانشجو تضمینی قبول کند و آیا نمیباید بین احتیاجات مملکت از نظر کار و قبول دانشجو در رشته های مختلف تناسبی وجود داشته باشد ؟

جواب:

ـ البته که باید باشد ، اما این وظیفه دولت است که احتیاجات مملکت را معلوم کند و بدانشگاه یاسایر موسسات تعلیم و تربیت اعلام دارد ، تا بر حسب آن دانشجو در رشته های مختلف پذیرفته شود همانطور که مامثلا به یك کفاشی میزان احتیاج خود را اطلاع‌میدهیم و کفاش بر طبق سفارش کفش تهیه میکند .

اگر بما بگویند در چه رشته ای دانشجو بیشتر و در چه رشته ای دانشجو کمترباید پذیرفت خودبخود توازنی که منظور شماست حاصل میشود .

نکته مهمتر اینکه اساسا دولت دررشته هائی‌که احتیاج به‌متخصص بیشتر دارد باید دانشگاه را ازنظر وسائل و کادر تقویت کند .

سئوال:

ـ میگویند بعضی استادان را شاگرد ها سالی یکبار هم نمی‌بینند آیا درست است که بعضی‌استادان فقط از استادی لقب استاد دارند ؟!

جواب:

ـاختیار دارید ، بعضی استادان‌را چهار سال یکبار هم دانشجویان نمی بینند ! مثلا فلان استاد سفیر کبیر میشود و میرود ، چهار سال اصلا در ایران نیست و کرسی او را دانشیارش اداره میکند . البته دانشیاران کار استادان را تقبل میکنند و انجام میدهند ، اما بهر حال استاد باید کار اصلیه در دانشگاه باشد و امیدواریم بمرور بااجرای لایحه «فول تایم» این نظر عملی شود .

سئوال:

ـ چهار صفت ممتاز برای یك دانشجو بشمارید !

جواب:

ـ وطن پرست باشد .

ـ آماده باشد معلوماتی را که تحصیل میکند در خدمت وطنش از آن استفاده کند .

ـبه‌سنت‌های این‌مملکت که‌موجب بقای نام «ایران» بوده ایمان داشته باشد .

ـ سعی کند در تمام عمر یك محصل باقی بماند .

سئوال:

ـتوصیه شما بدانشجویان‌چیست؟

جواب:

ـ توصیه میکنم این اصل کلی را فراموش نکنند که نباید مایوس شد ، باید برای موفقیت قاطع وقوی وباعزم راسخ اقدام کرد .

سئوال:

ـ آقای دکتر ! بعقیده شما در دو جمله‌صاف‌و پوست کنده دانشجو حق مداخله در سیاست دارد یا ندارد ؟

جواب:

ـدارد . . . من بار ها گفته ام و در شرفیابی اخیر بحضورشاهنشاه نیزمعروض داشتم‌دخالت درسیاست وبطور کلی دخالت‌در هر امراجتماعی از حقوق مسلم دانشجویان است . بلکه حق مدنی آنهاست .

اما مداخله در سیاست ، مثل هر نکته دیگر جائی و مقامی دارد . شلوغ کردن دانشگاه و بهم زدن محیط تحصیلی اسمش مداخله در سیاست نیست .

برای اینکه عده زیادی، بلکه اکثریت‌دانشجویان،با هزارمصیبت از درهای دانشگاه میگذرند و قدم باین محیط میگذارند فقط برای اینکه درس بخوانند .

حالااگرمحیط تحصیلی‌رامتشنج کنیم وفرصت درس‌خواندن را از دانشجوو رغبت درس دادن را از استاد سلب نمائیم خودمانیم ، خدا را خوش می آید ؟!

سئوال:

میگویند بین استاد و دانشجو در دانشگاه تهران فاصله زیادهست بعقیده شماآیا نباید استاد ودانشجو با هم رفیق باشند ؟

جواب:

از خدا پنهان نیست ، از خلق خداچه پنهان‌که چنین‌فاصله‌ای بین دانشجو و استاد هست . اما این فاصله روز بروز کمتر میشود ، تابحال نیز خیلی کم شده بهر حال

سینما مهتاب

از صبح پنجشنبه بیستم مهر افتتاح میشود

اشکودا زیبائیها را زیباتر جلوه میدهد!

ŠKODA

Felicia

اشکودا فیلیسیا

مظهر سرعت ، استقامت و کمی مصرف

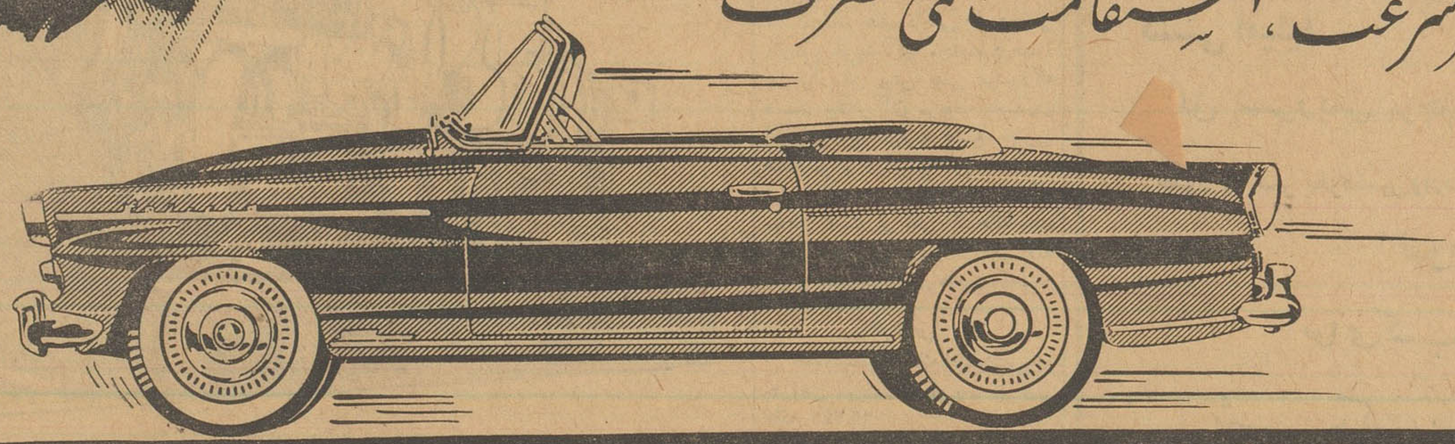

برای کسب اطلاعات بیشتر و خرید به شرکت ایران و اشکودا چهارراه یوسف آباد تلفن های : ۴۹۸۱۴ ۴۲۰۵۹ مراجعه فرمائید

طوطی نو

سردخانه و یخچال های بزرگ اطاقی

سردخانه — برای نگاهداری گوشت . نوشابه . اغذیه . میوه . سبزی و مواد دارونی در سه اندازه ۵/۵ ـ ۹/۵ و ۱۳/۵ متر مکعب «فضای داخلی قابل استفاده»

یخچال — برای ذخیره و انجماد اغذیه و موادی که تا ۱۸ درجه زیر صفر برودت لازم داشته باشد مانند ماهی . گوشت . انواع بستنی وغیره در دو اندازه ۹/۵ و ۱۳/۵ متر مکعب

- به آسانی میتوان در آن داخل و خارج شد
- قطعات قابل جدا شدن و حمل و نقل است
- مصرف برق فوق العاده کم است

« ساخت کارخانجات وستینگهاوس آمریکا »

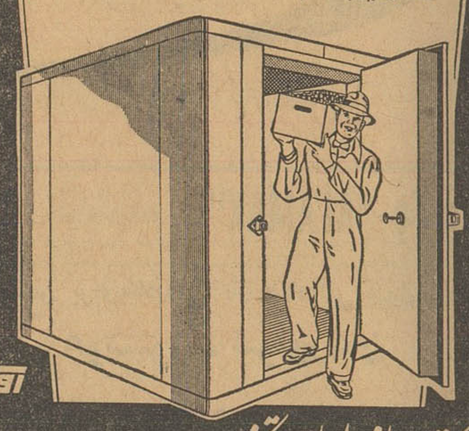

Westinghouse

شرکت سهامی ایران تکنو

خیابان تخت جمشید بین بهار و روزولت تلفن ۶۲۸۶۳ تا ۶۲۸۶۷

BAYER

مورد اطمینان همه

آسپیرین «بایر»

در مقابل هم

نمیدانم شما هم‌خبرخارجی را که در صفحه‌اقتصادی‌دیشب‌چاپ‌شده بود خواندید یانه ؟ خلاصه خبر این بود که ژاپن ورود بسیاری از محصولات کشور های فرانسه و ایتالیا و انگلستان و اطریش را به ژاپن ممنوع ساخت و ظاهرا علت آن تضییقاتی است که کشور های مزبور نسبت به واردات کالاهای ژاپنی بکشور خود فراهم‌ساخته‌اند .

نتیجه‌ای که از این خبر میتوان گرفت آن است که اولاکشور های دیگر نیز حاضر نیستند دروازه های خودرا بی قیدوبند بروی کالاهای ژاپنی باز بگذارند ثانیا ژاپن نیز وقتی با محدودیت ورود کالاهای خود بکشوری روبرو میشود برای حفظ منافع بازرگانی خود دست بعمل متقابل میزند . مقررات بین‌المللی محدودیت بازرگانی را نمی‌پسندد و طالب آزادی مبادلات بازرگانی بین کشور هاست ولی این آزادی هم مقید به منافع کشورهاست و هیچ کشوری حاضرنیست در معاملات بازرگانی خارجی خود ضرر داشته باشد . وضع بازرگانی ایران و ژاپن بشهادت ارقام بهیچوجه بنفع ایران نبوده‌است هیچ‌کشوری حاضر نیست در مقابل بیش از چهل‌میلیون دلار واردات فقط دو میلیون دلار صادرات داشته باشد . ادامه این وضع برای چنین کشوری جز ورشکستگی چیز دیگری ندارد . اگر نتایج مناسبات اقتصادی بین ایران و ژاپن را هم روی میز بریزیم و باهم بسنجیم باز نتیجه ازنظر ایران منفی خواهد بود . حتی اگر قبول کنیم که ارزانی کالا های ژاپنی موجب جلوگیری از افزایش بهای کالاهای مشابه سایر کشورها در بازار ایران بوده‌است باز این نفع قادر نیست ضرر کسر موازنه بازرگانی دو کشور را پر کند یا لااقل آنرا به حداقل ممکن‌برساند. شنیدیم که مقامات ژاپنی در مذاکرات خود گفته اند که ژاپن برای خرید کالا های ژاپنی تضمینی از ایران نمیخواهد ودر مقابل تضمینی هم برای خرید کالا از ایران نمی‌دهد . این پیشنهاد همانقدر که‌بنفع ژاپن میباشد بضرر ایران است درست است که کالا را خریداران ایرانی از ژاپن میخرند ولی در همه جای دنیا وارد کننده طالب خرید کالای ارزان و مناسب از نظر فروش است و زیاد در پی‌رعایت مصالح مملکت و منافع مصرف کننده نیست این دولت است که باید این دو جنبه را در نظر بگیرد .

همانطور که ژاپن بقول وزیر بازرگانی آن کشور برای تخفیف زیان های ناشی از توسعه اقتصادی بیش از حد احتیاج‌به‌توسعه‌صادرات و تقلیل واردات دارد ایران نیز از جهت دیگر برای تسریع توسعه اقتصادی احتیاج به افزایش صادرات و بدست‌آوردن بازار های جدید و تقلیل واردات و ازدیاد تولید داخلی دارد . طبیعی است وقتی دوکشور که هر دو هدفشان افزایش صادرات و تقلیل واردات است در مقابل‌هم بنشینند و بخواهند در زمینه بازرگانی بین خود صحبت کنند مواجه با چه مشکلی خواهند شد .

آنچه مسلم است منافع مملکت در بازرگانی با ژاپن بایدحفظ شود. بدون آنکه‌ازژاپن تضمینی‌خواسته باشیم‌و یاواردات از ژاپن را ممنوع و حتی محدود کنیم میتوانیم تحت شرایطی بازرگانی باژاپن را ادامه دهیم و منافع مملکت را حفظ کنیم دنباله این بحث رابشماره بعد موکول می‌کنیم .

ورود و خروج کشتی ها

* کشتی‌های بمبئی مارو ژاپنی روز ۹ مهر ماه گرین پوئینیت امریکائی روز ۹ مهر ماه .

*ارمنستان انگلیسی روز ۱۰ مهر ماه .

*کشتی تجارتی (آرئیلا) ایطالیائی روز دهم مهر ماه پس از تخلیه کالای خود از بندر شاهپور خارج شد .

*کشتی «وارتن فلس» آلمانی روز دهم مهر ماه پس از تخلیه کالای‌خود از بندر شاهپور خارج گردید .

مزایده و مناقصه

*وزارت صنایع و معادن بهره - برداری از معدن سنگ قریه کوریجان همدان تا ۶ر۸ر۱۳۴۰

*اداره کار پردازی وزارت کشاورزی خرید تعداد پانصد عدد قفسه فلزی (برنجی) جهت پرورش تلموس تا ۲۰ر۷ر۱۳۴۰

*شرکت سهامی کارخانجات قندایران فروش ۱۹۹۰ اصله درخت تبریزی سرپا درشمشك و فشم تا ۱۸ر۷ر۱۳۴۰

دنباله مطالب اقتصادی در صفحه ۶

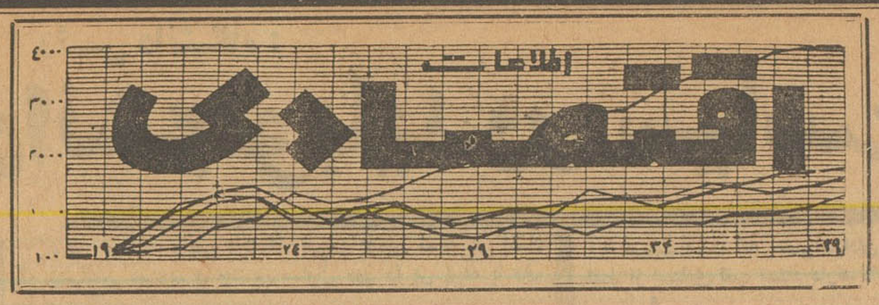
اقتصادی

قائم‌مقام بانك مرکزی درکانون بانکهاگفت:

برای افزایش اعتبارات صادراتی وتولیدی

دولت زیاد سخت‌گیری نخواهدکرد

در جلسه اخیر کانون بانکها که نمایندگان ۱۶ بانك عضو شرکت داشتند آقای دکتر مقدم قائم مقام رئیس کل بانك مرکزی نیز بنا بدعوت قبلی شرکت داشت و بامدیران بانکها مذاکرات مفصلی پیرامون برنامه تثبیت اقتصادی -اشکالات بانکها -تحدید اعتبارات و موضوع آئین نامه ضمانت نامه ها انجام داد

بطوریکه مدیران چند بانك عضو کانون پیرامون این‌جلسه اظهارداشتند چون اکثر بانکهای خصوصی‌در چند ماه اخیر مواجه با اشکالاتی درمعاملات خود شده‌اند و بعضی از آنها نیز میزان اعتبارات خودرا در حدود شهریورماه ۳۹ افزایش داده و از طرف بانك مرکزی مورد ایراد واقع شده‌اند

مذاکرا تاصلی مدیران بانکهادر جلسه اخیر کانون با قائم مقام‌بانك مرکزی پیرامون نحوه اجرای برنامه جدید تثبیت اقتصادی ومقررات صدور ضمانت نامه‌ها بود .

در این جلسه کانون بانکها ازبانك مرکز می‌خواست تانسبت باجرای مقررات برنامه تثبیت اقتصادی اقدام جدی شود

مدیران بانکها اظهار داشتند با آنکه شش ماه از سال میگذرد هنوز دولت تعهدا تخودرا درزمینه برنامه تثبیت‌اقتصادی انجام‌نداده‌است مدیران بانکها خواستند که میزان اعتبارات بانکها برای امور تولیدی وصادرات نسبت به شهریورماه سال گذشته افزایش یابدولی‌اعتبارات‌وارداتی‌بهمین میزان باقی بماند آقای دکتر مقدم‌در پاسخ اشاره کرد که بانك مرکزی بکلیه تقاضاهای منطقی بانکهاترتیب اثر میدهد ودر آینده نیز اینجانب و سایر مقامات بانك مرکزی تماس بیشتری با آقایان‌مدیران‌بانکهاخواهیم داشت واز این پس طرحها و برنامه های اقتصادی و بانکی قبل از اینکه درشورای پول واعتبار مطرح شود توسط نماینده کانون درشورا تسلیم کانون خواهد شد تا از نظر کانون استفاده شود .

پیرامون اعتبارات آقای دکتر مقدم گفت اگر دولت تقاضا دارد میزان اعتبارات از حجم شهریورماه۳۹ تجاوز نکند مقصود بیشتر اعتبارات وارداتی وعادی است . ولی برای اعتبارات‌تازه صادراتی و تولیدی‌وصنایع وکشاورزی دولت زیاد سخت‌گیری نخواهد کرد.

پیرامون افزایش میزان اعتبارات بانکها از شهریور ۳۹ مدیران‌بانکها گفتند میزان اعتبارات و تعهدات‌نزولی بانکها بیشتر نشده ولی در بعضی بانکها میزان تعهدات بعلت صدور ضمانت نامه‌ها مقداری تجاوز کرده است .

بهای‌انواع‌ارزومسکوك طلادر بازارآزاد تهران

ارز		طلا	
قیمت بریال			
دولار نقد	۸۴	پهلوی	۷۱۶
دولار حواله پستی	۸۳	نیم پهلوی	۳۶۲
پوند نقد	۲۳۸	ربع پهلوی	۱۸۲
پوند حواله پستی	۲۳۳	ژرژ قدیم	۷۹۰
مارك نقد	۲۰ر۷۵	ژرژ جدید	۵۸۰
مارك حواله پستی	۲۰ر۶۰	لیره عثمانی قدیم	۶۶۵
فرانك فرانسه نقد	۱۸	لیره عثمانی جدید	۵۳۰
فرانك فرانسه پستی	۱۷ر۵۰	پانزده مناتی	۱۵۰۰
هزار لیر ایتالیا نقد	۱۳۰	ده مناتی	۹۹۰
هزار لیر ایتالیا پستی	۱۳۰	پنج مناتی	۴۱۴
فرانك سویس نقد	۱۹ر۵۰	بیست دلاری	۳۴۰۰
فرانك سویس پستی	۱۹ر۲۵	دولار مکزیکی	۳۹۵۰
لیره ترك اسکناس بزرگ	۶ر۸۰	طلای شمش	۴۳۵
روپیه پاکستان نقد	۱۰	نقره قدیم	۱۰۳
روپیه هندوستان نقد	۱۲ر۲۵	نقره‌جدید	۲۲

معاملات پنبه رونق میگیرد

خرید پنبه برای صادرات آغاز شده

بازار پنبه بعلت خرید روس ها و کارخانه های داخلی با رونق است. روسها در حدود ۴۸۰۰ تن با شش تاجر و شرکت معامله کرده‌اند که سه پارتی آن هر یك ۵۰۰ تن و یك پارتی ۲ هزار تن‌و پارتی دیگر هزار تن آخرین پارتی ۳۰۰ تن است .

میزان خرید روسها در همین حدود است و احتمال اینکه باز هم روسها خرید کنند کم است‌معهذا امید بخرید تا ۶ هزار تن همیشه وجود دارد .

خرید روسها برای فروشندگان رضایت بخش است زیرا درحدود۲۵ در صد قیمت پنبه کالا های مختلف از قبیل آهن و چوب و نظایر آن داده میشود و بقیه پول نقد تحویل میگردد . از مفاد قرار داد روس‌ها و بازرگانان اطلاعی در دست نیست اما فروشندگان از قیمت معامله رضایت دارند مگر آنکه قیمت فعلی بازار ترقی کند قیمت پنبه کوکرس درجه یك گرگان‌و گنبد ۴۰ تا ۴۱ ریال درجه دو کیلوئی ۳۹ تا ۳۹ر۵ ریال پنبه مازندران درجه یك ۴۰ تا ۴۰ر۵۰ ریال درجه دو کیلوئی ۳۸ تا ۳۸ر۵ ریال است برای انگلستان و فرانسه و آلمان و کشور های دیگر اروپا نیز خرید هائی بعمل می‌آیدو تاکنون‌در حدود ۲۰۰۰ تا ۲۵۰۰ تن پنبه باروپا صادر شده و در همین حدود هم در جنوب وتهران آماده حمل میباشد .

کارخانه های داخلی خریدخوبی دارند و خرید آنها مجموعا درحدود ۵ هزار تن پیش بینی میشودکه قسمت بیشتر آن مربوط باصفهان است با این ترتیب وضع خرید صادراتی و خرید داخلی معادل هم و بموازات هم پیش میرود نکاتی که ممکن است از نظر کارخانه های داخلی ایجاد مشکل و ناراحتی کند خرید یکمرتبه ژاپنی هاست که‌بازار کم و بیش در انتظار آن است و متقابلا صادر کنندگان هم از این واهمه‌دارند که‌اگر دولت به‌کارخانه ها کمك مالی کند و خرید آنها افزایش یابد قیمت پنبه بالا میرود .

بهره‌برداری ازنیروی برق سد کرج

روز سوم آبانماه بدست شاهنشاه افتتاح میشود

امروز قطعی‌شد که مراسم گشایش و بهره برداری از نیروی‌برق سد کرج روز سوم آبان در حضورشاهنشاه انجام خواهد گردید .

در جریان گشایش آقای نخست وزیر و وزرا و رجال‌و شخصیت های مختلف حضور خواهند داشت .

در این مراسم گزارشی از وضع و سابقه سد بعرض خواهد رسید و سپس بدست شاهنشاه‌بهره برداری‌ازنیروی برق رسما آغاز خواهد شد .

در حال حاضر ۱۲۵ متر آب در پشت سد انباشته شده ست .

کار شن ریزی سد بکلی پایان یافته وسر ریزهاقریب باتمام است .

ارتفاع سد کرج از کف ۱۸۰ متر طول قوسی سد در قسمت بالا ۳۹۰ متر ، حجم بتن لازم که در سد و سرریز مصرف شده ۷۵۰ هزار متر مکعب میباشد .

آب‌دریاچه پشت سد بزرك بوسیله سه لوله فولادی به توربین های برق هدایت‌میشود و پس از تولید برق آب آن داخل‌دریاچه کوچك جلوی‌سد میشود و ازآنجا بتدریج برای مصرف تهران خارج میشود .

۳۰۴۵۹۱
تلفن مستقیم سرویس اقتصادی

دیدارسندیکای کامیونداران از

کار خانه لاستیك سازی شرکت سهامی بی -اف - گودریچ ایران

اواخر هفته گذشته عده‌ای از آقایان اعضاء‌شرکت تعاونی و سندیکای کامیونداران ایران به همراهی آقای آذر فر رئیس سندیکا دیداری از کارخانه لاستیك سازی شرکت سهامی بی- اف - گودریچ ایران بعمل آوردند .

(آقایان ایزنبرك مدیر عامل کریسچیان‌رئیس فروش و) اعضاء هیئت مدیره شرکت به مهمانان خوش آمد گفتند و طی دیدار کاملی از کارخانه مراحل مختلف ساخت انواع لاستیك توئی و روئی ، سواری و باری از نظر آقایان گذشت‌و لاستیکهای ۲۴×۱۲۰۰ که در حال ساخته شدن بود مورد توجه مخصوص دیدار کنندگان قرار گرفت . پیش بینی میشود که هر سال کارخانه ۹۶۰۰۰ حلقه لاستیك تولید نماید .

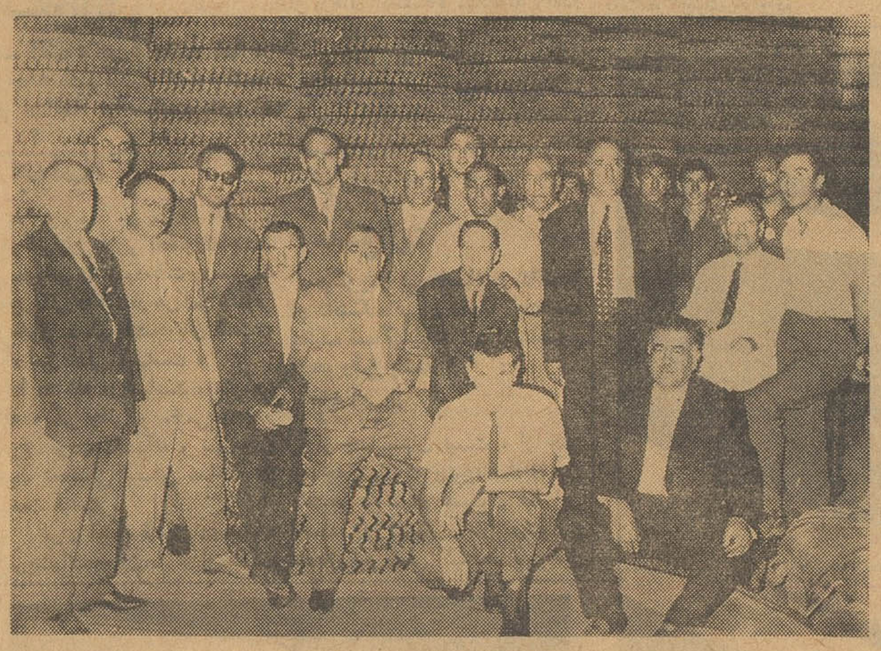

اعضاء شرکت تعاونی وسندیکای کامیونداران و مدیران شرکت سهامی بی - اف - گودریچ‌ایران در جلو یکی از لاستیکهای ۲۴×۱۲۰۰ بی- اف - گودریچ که درایران ساخته شده

کرسنت لاین
CRESCENT LINE
OWNED & OPERATED BY KULUKUNDIS LINES LTD.

کشتی آلاماك — m/s "ALAMAK"

هم اکنون در خرمشهر مشغول تخلیه میباشد ودرضمن برای‌بنادرذیل بار صادراتی قبول‌مینماید.

جنوا- مارسی- نیویورك - فیلادلفیا- هوستون- نیواورلئان

این‌کشتی حدود ۱۷مهرماه از خرمشهر حرکت و در حدود ۲۰ روز پس از خروج از خلیج فارس به جنوا و ۳۶ روز به نیویورك خواهد رسید.

کشتی امیلیا — m/s "EMILIA"

متعلق بسرویس پرچم آمریکا — AMERICAN FLAG SERVICE

حدود ۱۳ مهر بخرمشهر وارد و در ضمن تخلیه فقط‌برای بنادر ذیل بارگیری‌می‌نماید

نیویورك - نیواورلئان- بالتیمور

برای کسب اطلاع بیشتر و تأمین جا مراجعه شود به :

شرکت بابکو با مسئولیت محدود

تهران — خیابان فردوسی کوچهٔ بلژیك ساختمان جواهری — تلفن : ۳۰۳۶۴۰-۳۴۸۶۷

خرمشهر — خیابان فردوسی — تلفن : ۲۸۸۷-۲۸۸۶

آ-۲۲۵۲۸

فروش

تعدادی‌سهام بانك اعتبارات‌ایران بفروش میرسد ۶-۸ بعد از ظهر تلفن ۶۶۱۴۲

شن وماسه شسته
طبق اصول فنی
خلیج مرکزی تلفن ۳۰۴۳۷۴ ۳۲۲۹۵

۱-۱۵ آ-۱۹۵۸۰

سینما مهتاب
از صبح پنجشنبه بیستم‌مهر افتتاح‌میشود

مالکین وکشاورزان محترم
ازاین‌فرصت‌استفاده فرمائید

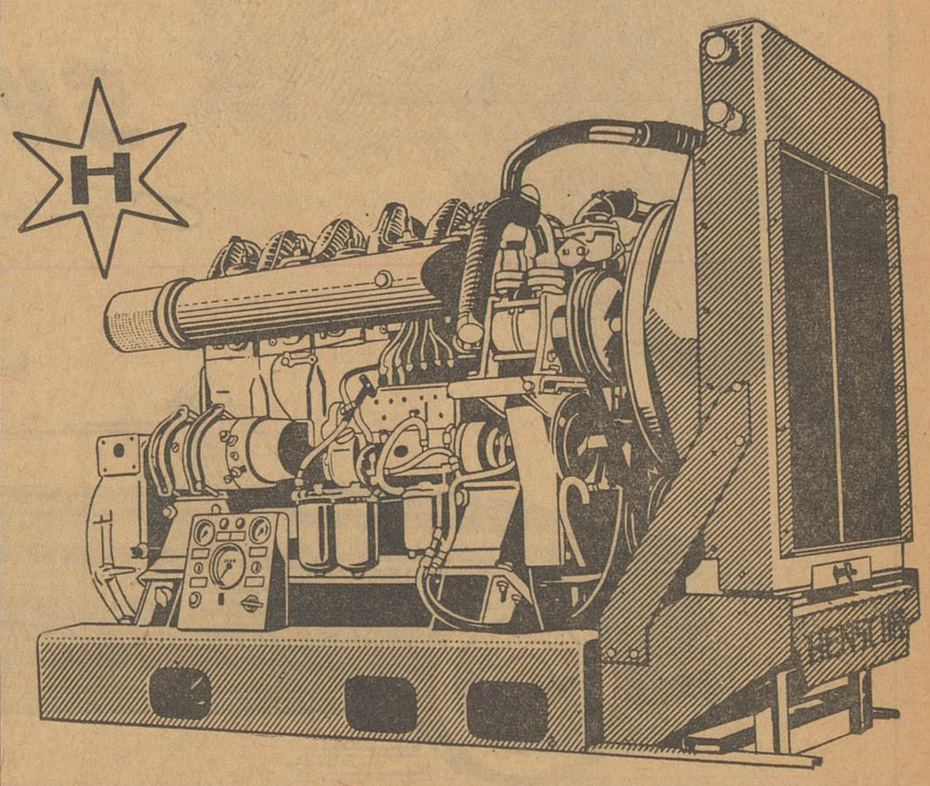

انواع‌موتورهای دیزل هنشل

جهت چاه عمیق و آبیاری از رودخانه : مجهز به رادیاتور-شاسی -کلاج -سروکن روغن و پمپ آب اضافه مخصوص مناطق گرمسیر بقدرتهای مختلف از ۳۰ تا۲۲۵ اسب و ۱۰۰۰ تا ۱۸۰۰ دور در تهران موجود است .

برای بازدید از نمایشگاه و کسب اطلاعات بیشتر به کمپانی هنشل خیابان اکباتان تلفن ۳۲۱۵۸ مراجعه فرمائید

طوطی‌نو

حاشیه بر اخبار...

از : صفا

عصیان . . .

سال تحصیلی گذشته برای شاگرد مدرسه‌ها سال عصیان بود. ازهمان اوایل سال تحصیلی سروصدایشان بالا آمد ویکی سرکلاس هفت‌تیر درکرد و دیگری خودش را از پنجره‌کلاس پائین انداخت و خلاصه عده‌ای از شاگرد مدرسه‌ها بهردلیل ، قهرمان حوادث جنجالی و خطرناك شدند اسم وعکسشان هم در روزنامه ها چاپ شد . بعداز پایان سال تحصیلی واعلام نتایج این عصیان دامن‌گرفت . یکی دوتا بچه نادان رفتند وبمدیر ومعلمشان بی‌احترامی کردند . سه‌چهارنفر درسرجلسات امتحان اغتشاش بپا کردند و خلاصه عصیان ، باشکال مختلفی درمیان جوانها وشاگرد مدرسه‌ها خود نشان داد . امتحانات شهریور واعلام نتایج قطعی این سروصدا هارا دامن زد وبا اینکه تصور میشد چهارنمره ارفاق وزارت فرهنك همه قضایا را حل کند باز روزنامه‌ها عصیان تازه و جنجال جدید دوشاگرد مدرسه را خبر دادند. دوتا رفیق که درامتحانات شهریور رد شده‌بودند غروب درمدرسه‌پنهان شدند ووقتی همه رفتند درهارا شکستند وتمام مدارك تحصیلی دانش آموزان را پاره‌پاره‌کرده واز بین بردند آنها را دستگیرکردند و حالا زندانی هستند . فکر میکنید اگر آنها را مجازات و تنبیه کنند قضیه حل میشود ؟

یعنی چه ؟ مگرکسی نباید درامتحانات رفوزه بشود ؟ مگرسال های قبل هیچ‌کس رد نمیشد ؟ ـ مگر امسال وزارت فرهنك ارفاق‌نکرد؟ پس دیگر اینها چه میگویند ؟.

جواب این سئوالات خیلی ساده است . سابق براین تکلیف امتحان ، نمره دادن وارفاق‌کردن معلوم بود . همه میدانستند که طبق تبصره ۲ ماده ۸ آئین‌نامه امتحانات دبیرستانها ، هرکس درامتحانات شهریور تمام مواد تجدیدی را بگذراند وفقط از یك ماده رد بشود ، نمره‌اش هرچقدر باشد (بجزصفر) میتواند بکلاس بالاتر برود ـ بچه‌ها خیالشان راحت بود وبعداز شهریور هم ادعای هیچ‌جور ارفاقی‌نداشتند. بیجهت آمدند این تبصره را لغوکردند درعوض بدون قاعده و قانون ، درهرفرصتی یك بخشنامه فرستادند که بمردودین فلان‌قدر نمره ارفاق بکنید . معلوم است که بااین ترتیب دیگرکسی بردشدن گردن نمی نهد ـ حالاکه قرار است نمره مجانی بدهند چه‌چهار نمره چه هشت‌نمره. اینستکه تازگیها دیگرکسی قبول نمیکند که توی امتحان رد شدن هم هست . از آنطرف‌هم ، خدا میداند ، لابد می‌بینند که بعضیها بیخودی قبول میشوند و خیال میکنند که آنها هم بیخودی رد شده‌اند حالاآقایان یاغیها را دستگیر کرده‌اند . اگر مجازاتشان نکنند ، غلط است واگر بسختی تنبیه‌شان کنند بازهم خطاست ، عصیان آنها ابدی میشود . چاره چیست ؟ ، وقتش نیست‌که علت العلل و ریشه این عصیانها را قطع کنند و عوامل یاغیگری را از بین ببرند ؟

رئیس کمیته جوانان فرانسه در باشگاه جعفری

بافتخارآقای آندره بادوان‌رئیس کمیته جوانان‌فرانسه مجلس‌جشنی درباشگاه جعفری برپاگردید دراین جشن‌آقای دکترشیفته رئیس‌سازمان‌جوانان‌ایران و جمعی از فیلمبرداران تلویزیون فرانسه حضور داشتند . ابتدا آقای جعفری ضمن خیر مقدم مطالبی پیرامون تاریخچه ورزش باستانی اظهار داشت و سپس ورزش باستانی انجام گردید و مورد توجه مدعوین قرار گرفت در خاتمه یك بشقاب مزین به تمثال اعلیحضرت همایونی از طرف آقای جعفری به آقای آندره اهداء گردید .

بدستوروزیر فرهنك‌اداره‌امتحانات فرهنك تهران منحل میشود

کارمندان اداره حسابداری بمدارس انتقال مییابند

بامداد روزدوشنبه‌آقای درخشش وزیر فرهنك از ادارات تابعه فرهنك‌تهران دیدن کرد.

تقلیل کارمندان حسابداری

خبرنگار ما گزارش میدهد هنگام بازدید از اداره حسابداری فرهنك استان چون مشاهده شد که کارمندان این‌اداره متجاوز از یکصد نفر وبیش از سازمان جدید فرهنك استان می باشد دستور داده شد که از وجود عده کثیری از این کارمندان در حسابداری بخشهای فرهنگی تهران استفاده شودو چنانچه کادر حسابداری بخشها تکمیل باشد از این کارمندان کادر اداری مدارس تکمیل شود.

کتاب مجانی

آقای وزیر فرهنك به آقای‌صباحی معاون فرهنك استان تهران دستور دادبرای دانش آموزان بی بضاعت مقداری کتاب درسی از بنگاه‌فرانکلین وسایر موسسات نشر کتاب‌گرفته شود و در اختیار فرهنك استان‌تهران قرار گیرد تابدانش آموزانی که استطاعت خرید کتب درسی راندارند داده شود .

وزیر فرهنك همچنین دستور داد برای ثبت نام دانش آموزانی که تا کنون موفق به ثبت نا م‌نشده‌اند ویا دبیرستانهائی که بیش از حدمعین شاگرد پذیرفته‌اند در هر بخش‌لااقل یك‌دبیرستان در صورت احتیاج دو وقته اعلام شود تا محصلینی که تا کنون نتوانسته‌اند ثبت نام کنند به تحصیل خود ادامه دهند .

انحلال اداره امتحانا ت

نظرباینکه امتحانات دبیرستانها و داوطلبان متفرقه از این پس بعهدهٔ نواحی فرهنگی تهران واگذارشده آقای وزیرفرهنك دستور دادمسئولین امتحانات هریك‌از نواحی‌فرهنگی برای یکهفته تحت تعلیم وراهنمائی آقای خوشنویسان رئیس اداره امتحانات تهران تعلیمات لازم رافرا گیرند و سپس اداره امتحانات فرهنك استان تهران منحل شود .

اداره اعزام دانشجو

دربازدید از اداره اعزام دانشجو بخارجه آقای وزیر فرهنك‌دستورداد که جزوه هائی از وضع دانشکده‌های کشور های خارج تهیه شود تا در اختیار دانش آموزان و اولیای آنها قرار گیرد تاهنگام عزیمت بخارج از کشور برای ادامه تحصیل گمراه نشوند .

اطاق بسته

هنگام بازدید از اطاقها آقای‌وزیر فرهنك مشاهده کرددر یکی از اطاقها بسته است سئوال شد چرا در این اطاق بروی ارباب رجوع‌بسته شده است . آقای صباحی باطلاع رسانید دراین اطاق کمیسیون تشکیل‌شده . آقای درخشش گفت باید اصولا در ساعات اداری از تشکیل کمیسیون خودداری شود و عموم کارمندان به کارهای ارباب رجوع رسیدگی‌نمایند

عزیمت مشاور بهداشتی سازمان بهداشت جهانی به مناطق مالاریاخیز

آقای چارلز مشاور بهداشتی سازمان بهداشت جهانی که‌بایران‌آمده است فردا درراس یك هیئت بهداشتی برای بازدید از وضع مبارزه و ریشه کنی مالاریا بمناطق‌مالاریاخیز عزیمت خواهد کرد.

سخنگوی وزارت بهداری امروز گفت مبارزه بامالاریا و عملیات ریشه کنی درایران مورد تقدیر سازمان بهداشت جهانی قرار گرفته‌است

گلدان

چهارمین برنامه‌گروه مروارید وابسته بهنرهای دراماتیك

بعد از ظهر روز شنبه ۱۵ مهر ماه چهارمین برنامه گروه‌تاتر مروارید وابسته به‌اداره هنرهای دراماتیك بنام«گلدان» در تالار اداره هنرهای دراماتیك بروی صحنه میاید .

این نمایشنامه نوشته آقای بهمن فرسی است که خود وی کارگردانی آنرا نیز بعهده دارد.

بانوان خجسته کیا ، عزت پریان و آقایان حاجی طرخانی ، علی نصیریان ، اسماعیل شنگله ، مرتضی امجدی و اسمعیل دادفر در این برنامه شرکت‌دارند .

گروه مزبور تاکنون قطعه‌ای از نمایش «مرغ دریا» ـ نمایشنامه «پوشاندن آنان که برهنه‌اند» ونمایشنامه«سیاه» رابروی صحنه آورده‌اند.

پارکت BW سویس
معروفیت جهانی دارد
پارکت BW فرش چوبی
در دنیا با امتیاز مخصوص تهیه میشود
در ایران بموجب امتیازنامه ایکه به ثبت رسیده منحصراً در کارخانه پارکت سازی
شرکت سهامی ساختمانهای کشوری
از چوب بلوط تهیه میشود
فروشگاه : خیابان شاهرضا ـ کوچه فتوحی تلفن ۶۰۳۰۷ ـ ۶۹۲۹۰
BW
آوازه

سینما مهتاب
از صبح پنجشنبه بیستم مهر افتتاح میشود

آگهی مناقصه شماره ۱۱۹ مورخه ۲۹ر۶ر۴۰

اداره سر رشته داری ارتش برای کلیه واحدهای ارتش مقدار هفتاد تن برنج صدری درجه ۲ و مقدار پنج هزار و پانصد تن برنج صدری درجه سه و مقدار نود تن برنج چمپا رابمناقصه میگذارد .

۱ـ داوطلبان معامله برای ملاحظه نمونه و مشخصات جنس مورد معامله و دریافت برك شرایط معامله ونمونه قرار داد بدائره خرید و پیمانها اداره‌سر رشته داری ارتش واقع در تهران خیابان جلال بایار (فیشر آباد) مراجعه و پیشنهاد خود را در دوپاکت لاك و مهر شده یکی محتوی سپرده و دیگری پیشنهاد مربوطه تا ساعت آخر وقت اداری روزشنبه ششم آبان ماه ۴۰ بدفتر اداره تسلیم‌ورسیددریافت دارند .

۲ـ پیشنهاد دهندگان یك نسخه دیگر از پیشنهاد خود را بایدلاك و مهر نموده و قبل از تاریخ مناقصه باداره بازرسی مالی ارتش واقع در خیابان سوم اسفندارسال و رسید دریافتی‌را ضمیمه‌پیشنهادی که باداره سر رشته داری ارتش تسلیم میدارند بنمایند .

۳ـ کمیسیون مناقصه درساعت ۱۰ صبح روز یکشنبه هفتم آبان ماه ۴۰ تشکیل و پیشنهادات واصله را باز و قرائت خواهد نمود .

۴ـ به پیشنهاداتیکه برخلاف برك چاپی‌شرائط معامله تسلیم شده باشد ویارسید پیشنهاد ارسالی باداره بازرسی مالی ارتش را ضمیمه نداشته باشد مطلقا ترتیب اثر داده نمیشود .

۵ـ کلیه برنجهای مورد معامله‌بایستی درگونی های پنجاه کیلوئی (بوزن خالص) تحویل شود .

۶ـ محل تحویل برنج در انبار آماده گاه‌تهران‌واقع درخیابان جلال بایار (فیشر آباد) خواهد بود .

۱ـ۲ آـ۲۲۶۱۴ اداره سر رشته‌داری ارتش

عصاره جدید
O-So BEVERAGES
خستگی روزانه خود را با نوشیدن اسو رفع نمائید
علاقمندان بمطالعه دیگر نبایستی نگران‌خستگی فکری خود باشند زیرا
اسو پرتقالی باعصاره جدید
بکلی خستگی فکری شما را بر طرف مینماید
آـ۲۲۸۲۰

یکی ازده‌ها پدیده‌ایکه‌از (اشتیروپور) بوجود می آید
پلاستوفوم
پلاستوفوم یك‌محصول پلاستیکی سبك ودرعین‌حال بسیار محکم برای انواع مصارف ساختمانی
مریضخانه‌ها. سردخانه‌ها. سینماها. کارخانجات. منازل
ورقه‌سفید پلاستوفوم باخواص‌متعددخوددربرابر رطوبت ـ حرارت وانعکاس‌صوت مقاومت‌عجیبی ازخود نشان‌میدهد.
برای کسب اطلاعات بیشتر در باره پلاستوفوم بشرکت‌جنرال پلاستیك تلفن ۷۴۷۳۵ مراجعه شود
برای کسب اطلاعات بیشتر در باره (اشتیروپور) یعنی‌ماده‌خام‌پلاستوفوم بشرکت‌لوماشیمی تلفن ۶ـ۵۸۱۸۲۵ مراجعه شود
(طوطی نو)

گی گز
همه رقم شیرخشك
سه‌خمیر دندان
درجه یك دنیا
سانوژیل ـ ماکلین
ولیسترین(محلول‌وخمیر)
پیروگار
فتوباربی‌تون ـ فنازون ـ امید فنازون و . . . .
محلول‌اپترکس و قطره اپتون‌برای‌چشم
OPTREX - OPTONE
ورمیفوژ اسمیت SMITH VERMIFUGE
تونی مالت بهترین و خوشمزه ترین صبحانه
TONIMALT
مقوی و مغذی ترین عصرانه
۱ـ۴ آـ۲۱۸۰۰

آگهی احضار

بدینوسیله به غیر نظامی محمدعلی فرزند محمد شهرت نباتچی (اخوان نباتچی) شناسنامه۱۸۱ صادره‌لاهیجان متولد ۱۳۱۰ مشهور به پاینده ساکن تهران که فعلامتواری و مجهول‌المکان میباشد اخطار میگردد که‌باتهام‌عضویت در دسته و جمعیتی که مرام و رویه آن اشتراکی است و تبلیغ مرام اشتراکی و پخش اوراق مضره دراین دادگاه تحت پیگرد میباشد طبق ماده ۲۶۰ قانون دادرسی و کیفر ارتش‌باید در ظرف دو ماه از تاریخ نشر آخرین آگهی خودرا باین دادگاه معرفی نمایند والا برابر ماده ۲۶۱ قانون دادرسی و کیفر ارتش باتهام شماغیابا رسیدگی و رای مقتضی صادر خواهد گردید .

رئیس دادگاه عادی شماره ۲ اداره دادرسی ارتش

سرتیپ‌نصرت‌اله صلاحی‌عرب

۱ـ۳ آـ۲۲۶۱۲

فردا چهارمین و باشکوه‌ترین مسابقات
اسب دوانی باشگاه سوارکاران
میدان های اسب دوانی محل تماشای‌بهترین وزیباترین‌اسبها ـ محل تماشای بهترین مد لباس
وبالاخره محل شرط بندی مشروع میباشد (هفته‌گذشته‌شرط بندی روی‌اغلب اسبها تا ۳۴۰۰ ریال برنده داشت)

تفسیر های مهم مطبوعات جهان

نوشته : پیرمندس فرانس
نخست وزیر اسبق فرانسه

۲ـ فرانسه در آستانه جنگ داخلی

جنگی نظیر جنگ الجزایر فرانسه را تهدید میکند

کسی کمتر باعتصاب عمومی می‌اندیشد. چنین کسانی‌اشتباه میکنند. زیرا همه ما دیدیم که مثلا در اوت ۱۹۵۳ در لحظه‌ای که واقعا هیچکس در انتظار آن نبود عکس‌العمل ناگهانی کارگران و شدت گرفتن جنبش آنها چه پیش آورد.

در صورت بروز خطر فاشیسم‌طبقه کارگر، جوانان و تمام کسانی که‌از جنگ الجزایر خسته شده‌اند و همچنین کسانیکه از توطئه ها و سوء قصدها بتنگ آمده‌اند برای مخالفت با آن صفوف واحد و متشکلی تشکیل میدهند.

هر چند که درحال‌حاضر تشکیلات آنها چندان‌خوب‌نیست‌اما درموقع‌لزوم همگی در یك صف قرارمیگیرند.

بدین ترتیب فرانسه بدواردوگاه تقسیم میشود و نبرد این دو گروه مسلحانه‌خواهد بود.

بعضی ها میگویند که اوضاع بیش از حد سیاه نشان داده میشود. اما این‌طور نیست‌هرروزصبح‌این‌اخبار در صفحات اول روزنامه های پاریس درج میشود : سوء قصد باپلاستیك، قاچاق اسلحه در مرزها . . . وغیره.

این‌اخبارمدت دوسال است که‌مارا دگرگون نموده ، اما گویا ماتقریبا بانها عادت کرده ایم.

این اخبار بطوری برای ما عادی شده که هیچکس از خبر سوء قصد جنایت آمیز نسبت‌بجان ژنرال‌دوگل متعجب نگشت.

بدین‌ترتیب ماقدم‌بقدم بجلومیرویم بدون آنکه واقعا آگاه باشیم.

مابخوبی میدانیم هر تحولی که در الجزایر روی میدهد تنها باچند ماه تاخیر در فرانسه توسعه پیدا میکند.

سوءقصدهای‌تروریستی ،اردوگاههای کار اجباری ، کوشش نظامی ها برای رسیدن بقدرت و هرچیز دیگری که در الجزایر/آغاز شده کمی دیر تردر خود فرانسه روی داده است.

هم‌اکنون ما شاهد اوج گرفتن وحشت وترور و فشار در شهر های اوران و الجزیره می‌باشیم دو ملت مختلف در آنجا مسلحانه در برابر یکدیگر صف آرائی کرده‌اند آنها بنحو وحشیانه‌ای هر روز بیکدیگر حمله‌ور میشوند.

در خیابان های این شهرها درروز روشن و در ملاء عام انسان ها رامی‌کشند برای اینکه از نژاد دیگر و واردوی دیگر هستند.

در الجزایر اینك نیرو های انتظامی قادر نیستند که در دو جماعت مختلفی که وجود دارند صلح‌وآرامش رابرقرار سازند.

در آنجا هر کسی بطور آزادانه هر نوع تصمیم تجاوز و یا دفاعی که‌صلاح بداند اتخاذ میکند.

در بعضی محله های الجزایر کمو بیش دور ،پلیس ، ارتش سازمان‌اداری فرانسوی وجود ندارد.

اینها جزایر کوچکی از الجزایر میلیون هستند که هم‌اکنون استقلال خود را بدست آورده‌اند.

در مقابل در بعضی از شهر های الجزایر عوامل ارتشی که کم وبیش تحت تاثیر سازمان مخفی فرانسه وابسته‌به‌افراطیون راست‌قرارگرفته‌اند همه گونه اختیارات را در دست دارند.

اینها نیز جزایر کوچك الجزایر فرانسه هستند که کاملا از تحت کنترل دولت بدورند. بدین ترتیب آنچه را که ما هم اکنون با اندوه فراوان ناظر آن در ماوراء مدیترانه هستیم احتمال دارد که در یکروز نزدیکی در فرانسه بوقوع‌بپیوندد.

این خطر ایجاد جنگ داخلی بین فرانسویان است که ما هرگز نمی‌توانیم وقوع آنرا انکار کنیم.

باوضع جغرافیائی که فرانسه‌دارد احتمال زیاد هست که سرانجام این کشمکش و آشوب و دو دستگی و جنگ منجر بمداخله خارجیان گرددو فرانسه تبدیل بصحنه جنگ واقعی بشود همان جنگی که ما ۲۵ سال پیش در اسپانیا ناظر آن بودیم.

وظیفه مهم و سنگین ما در لحظات حساس کنونی اینست که فرانسه را از چنین خطری بدور نگهداریم و من برای صحبت کردن پیرامون این وضع خطرناك است که بخودم اجازه دادم از شما تقاضا کنم امروز باینجا بیائید.

بسیاری از هم‌میهنان ما معتقدندکه رژیم کنونی یعنی قیمومیت یك مرد بخصوص‌که تاکنون خدمات‌بخصوصی بفرانسه کرده است کشور را دربرابر خطرات حفظ میکند.

در سال ۱۹۵۸ بسیاری از مردم فرانسه بدان جهت الحاق و حمایت خود را باین رژیم و این مرد اعلام داشتند که از ارتش و زور و قدرت هراسناك بودند اما سه سال بعد همان تهدید خیلی شدیدتر هنوز وجود دارد بدین ترتیب آیا این رژیم آنتراکتی قبل از بالا رفتن پرده و نمایش‌صحنه های دراماتیك نیست.

ناتمام

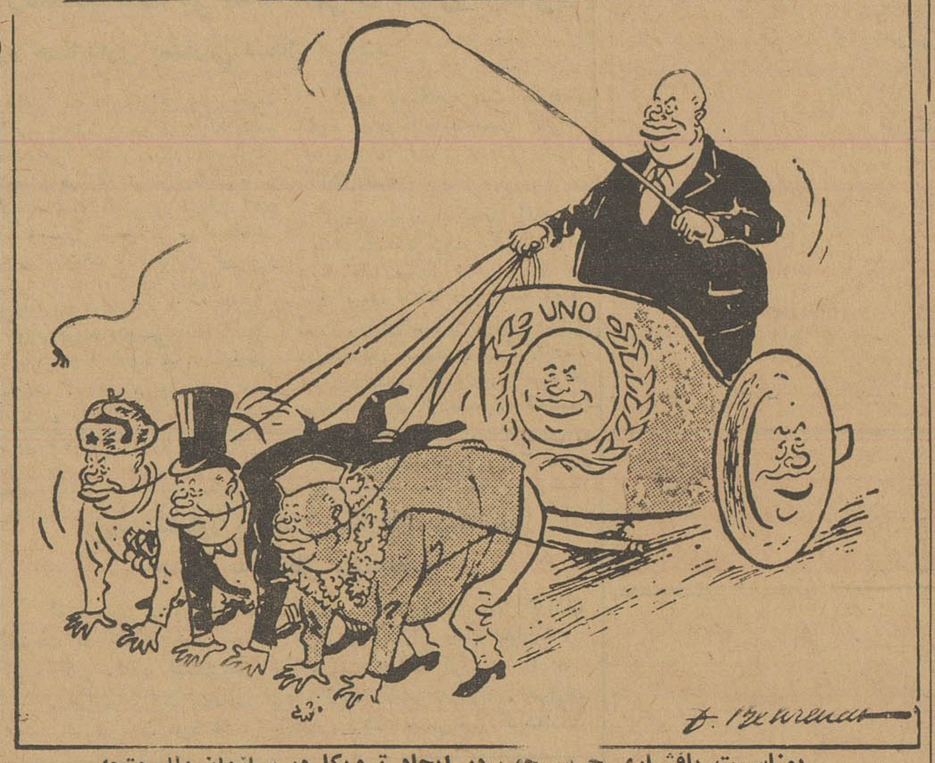

بمناسبت پافشاری خروسچف در ایجاد ترویکا در سازمان ملل متحد
اسبهای «ترویکا»باید هم شکل خود ارابه ران باشند

سرمقالات امروز روزنامه های جهان

ناصر باآمریکا قطع رابطه نمیکند

هرالدتریبون

روزنامه نیویورك هرالدتریبون ضمن‌تفسیر حوادث سوریه مینویسد درصورتی که امریکا حکومت جدید سوریه را برسمیت بشناسد بعید بنظر میرسد که ناصر با امریکا قطع رابطه کند.

اشتباهاتی که ناصر کرد

جراید پاریس سرمقالات اساسی خودرا بحوادث اخیر سوریه و مصر اختصاص داده وتقریبا اکثر آنها جدائی سوریه از مصر را مورد تائید قرار داده‌اند.

روزنامه فیگارو مینویسد اشتباهاتی که ناصر درطول حکومت‌خود مرتکب شد تنها یك راه دربرابر ملت سوریه قرار داد و آن اعلام استقلال مجدد.

تنها روزنامه عراقی که‌مخالف جدائی است

روزنامه الفجرالجدید تنها روزنامه عراقی است‌که جدائی سوریه از مصر را ملامت کرده ومعتقد است باید همچنان وحدت سوریه ومصر باقیمانده وحکومت جمهوری متحد عربی همچنان شکل خودرا حفظ‌کند.

حوادث سوریه درسی برای اعراب است

جراید بغداد تقریبا تمام صفحات اول خودرا بحوادث سوریه‌و مصر اختصاص داده‌اند سه روزنامه مهم بغداد که صبح منتشر میشوند تفسیر پیرامون حوادث بغداد را تقریبا با این جمله شروع کرده‌اند:

حوادثی که در سوریه روی داد باید درسی برای تمام اعراب باشد وبه آنها نشان دهد که برای برقراری وحدت عرب لازم است پایه های صحیح و محکمی جستجو کرد.

مقالهٔ کمال چادرچی رهبر حزب دموکرات‌عراق

کمال‌چادرچی رهبر حزب دمکرات ملی در روزنامه الاهالی (ارگان حزب دمکرات ملی عراق) می‌نویسد مسائلی که سوریه ومصر نتوانستند بین خود حل و فصل کنند بتمام کشور های عربی نشان میدهد هیچگونه وحدت و هیچگونه اتحادی نمی‌تواند بوجود آیدمگر برپایه احترام بحقوق اساسی و احترام به‌رژیم دمکراسی.

کمال‌چادرچی میافزاید حوادث اخیر سوریه باید راهنمائی برای تمام اعراب باشد و دول عربی باید متوجه باشند که هنگامی هم بستگی بین آنها صورت حقیقی بخود میگیرد که بحقوق یکدیگر احترام بگذارند.

علت جدائی سوریه اشتباهات ناصراست

روزنامه البلاد چاپ بغداد در سرمقاله اساسی خود جدائی سوریه از مصر را مورد پشتیبانی قرار داده‌ومی‌نویسد این‌جدائی‌براثر اشتباهات حکومت مرکزی جمهوری متحدعربی و شخص ناصر صورت گرفت.

البلاد میافزاید حکومت مرکزی جمهوری متحد عربی بجای آنکه باشتباهات خود پی‌برده و آنها را تصحیح کند روز بروز در صدد برآمد که شخصیت های ملی سوریه را از صحنه سیاست این کشور بدور سازد.

سوریها تنها یك راه داشتند

روزنامه الجمهور چاپ بغداد می‌نویسد سوری ها راه دیگر جز جدائی از مصر نداشتند زیرا اشتباهات حکومت مرکزی جمهوری متحد عربی‌بقدری زیاد بود که رهبران ملی سوریه برای جلوگیری از حوادث خونین آینده تنها یك راه داشتند و آن جدائی از مصر بود.

حوادث سوریه از مدتها انتظار میرفت

لوموند

روزنامه لوموند ارگان نیم‌رسمی وزارت امورخارجه فرانسه پیرامون حوادث سوریه و مصر مینویسد از مدتها قبل انتظار میرفت که درسوریه حوادثی‌نظیر آنچه در۲۸ سپتامبر روی داد بوقوع پیوندد.

روزنامه لوموند ضمن تمجیدازشخصیت مامون‌کزباری نخست‌وزیر سوریه مینویسد همه ما امیدواریم‌که وی در راه بهبود زندگی مردم سوریه توفیق یابد.

وحدت با اصول دموکراسی

روزنامه «یاری‌ژور» درسرمقاله اساسی خود مینویسد جدائی سوریه از مصر حیثیت ناصر را دربین کشورهای افریقائی وآسیائی از بین برد.

این روزنامه میافزاید با اطمینان میتوان گفت که دیگر تمام اعراب دریافته‌اند که تنها زمانی وحدت آنها عملی خواهد شدکه این وحدت ماصول دمکراسی واحترام متقابل و حفظ حقوق یکدیگر صورت‌گیرد.

ناصر درمصر نیز تهدید میشود

اطاق کوچك وآبرومندی بود که فضای آنرا بوی ته مانده سیگار پر کرده بود ولی وضع میزبان ، اکرم حورانی ، رهبر حزب بعث سوریه و ارباب تظاهر کنندگان دمشق‌مهمان‌راوادار میکرد که‌ازتوجه بوضع محیط خود داری کند.

وی پر جوش و خروش بود ، تهدید میکرد، نیمه متقاعد وتحریك شده بود.

این ملاقات پیش از اینکه اکرم حورانی و هم پیمانش سرهنك عبدالحمید سراج فرمانده پلیس‌سری سوریه ،کودتائی را انجام دهند که منجر به پیوستن سوریه به مصر عبدالناصر و تشکیل جمهوری متحد عرب گردید ، صورت گرفت. بار دیگر که این‌خبرنگار اکرم‌حورانی را دید ، درست چندی پیش از گسستن زنجیر اتحاد میان سوریه و مصر بود.

این بار این ملاقات در اطاق وسیع یکی از کاخهای قاهره که تزئینات بسیار داشت و کاملادرشان دفتر کارمعاون جدیدرئیس جمهوری متحده عرب‌بود ، صورت گرفت ، ولی این بار اکرم حورانی ، رنك پریده مضطرب و کوفته شده‌یااگر بهتر بگوئیم مانند یك قالی فروش ورشکسته ماتم گرفته بود.

ارباب پیشین تظاهر کنندگان دمشق در قاهره همه چیز خود را از دست داده بود و در جائیکه ناصر فرمانروای مطلق و دیکتاتورنیرومند وجود داشت دیگر برای او محلی نمیتوانست موجود باشد.

بدنبال ملاقات بی نتیجه

به این دلیل از این ملاقات چندی نگذشت که اکرم حورانی بانهایت خشم و آزردگی از معاونت سر ـ پرستی جمهوری متحده عرب دست کشیدودریکی از شهر های سوریه به زندگی بی سر و صدائی پرداخت

لحظه انفجار

دیری نگذشت که سر نوشت سرهنك عبدالحمید سراج مانند سرنوشت حورانی شد . از زمان تشکیل جمهوری متحده عرب حمال عبدالناصر بجز سرهنك سراج‌رئیس پلیس سوریه و مرد نیرومند این کشوربه هیچیك ازرهبران سوریه‌ای اعتماد نداشت و بهیچوجه با ارجاع پستی به آنها چه در سوریه و چه در جای دیگر موافق‌نبود . ولی‌دیری نگذشت که‌عبدالناصر اعتمادخود را نسبت به سراج از دست داده و هنگامی که سراج رفت و سوریه دربست بچنك سود جویان مصری افتاد ، زمان‌برای انفجاری که‌اکنون صورت گرفت ، فرارسید.

شناسائی دورنمای انقلاب سوریه علیه ناصر اهمیت بسیار دارد ،چون این انقلاب واقعه پر اهمیتی است ودر واقع چیزی جز چرخش عقربه ترازو به‌سوی انقلاب ملی که نظیر آن بار هادر سراسر جهان صورت گرفته نمی باشد.

این‌انقلاب‌ملی دارای‌همان‌مشخصات ویژه انقلابات کشور هائی بوده است که آزادی را برگزیده‌اند.

دراین انقلابات ملی همیشه همین تبلیغات پر سرو صدا وجود دارد که سر انجام به شعار «خارجی کثیف را بیرون بیاندازید» تبدیل می شود.

طغیان خشم

معمولا آنطور که متفکرین بزرك می گویند ما یك « رهبر احساساتی» را می بینیم که تحت تاثیر احساسات تکان دهنده خود قرار دارد و براثر باد احساسات مهیج هواداران خود به پیش رانده می شود و همینطور جمعیتی را می بینیم که دچار همین هیجانات هستند وبراثر باد احساسات تکان دهنده رهبر خود به پیش رانده می شوند . ناصر چنین رهبری‌بوده وهست ، و شکی نیست که اویکی از توانا ترین این رهبران است.

چنین رهبرانی سر انجام باید با همین مشکلی که ناصر با آن روبرو شده است ، روبرو شوند.

مشکل هنگامی پیش می آید که «خارجی های کثیف» بیرون ریخته شده‌اند. در اینجا ،د رمورد خطائی که صورت گرفته است ، سرزنش تنها متوجه خود رهبراست نه کس دیگر . طغیان های خشم با گذشت سال ها کاهش می یابد وجمعیتی که بخودمی پیچیدو فریاد می کشید ، پیرامون کاری که رهبر بخاطر آن ها کرده است و می کند ، به تفکر می پردازد.

این لحظه ای بحرانی است که بی‌اندازه زوداست‌درسوریه‌فرارسد چون ناصرتقریبا مانند همان‌رهبران دچار بد گمانی شد ودر موردحکومت عمال مصری خود براین سرزمین ماوراء دریاها که به مصر پیوسته بود پا فشاری کرد.

در نخستین ملاقاتی که‌این‌خبرنگار با اکرم حورانی کرد مسلما اکرم حورانی بافریاد از «توهینی که به وحدت عرب» شده بود خشم خودرا ابراز داشته است زیرا این خبر نگار گفته بود که میان سوریه و مصر اختلافات بسیاری وجود دارد . ولی این اختلافات‌در واقع وجودداشته‌اند واکنون نیز وجود دارند. مردم‌سوریه بسختی ازاربابان‌جدید خودرنجیدند گرچه آنها عرب بودند ،ولی بازبچشم بیگانه به آنها نگریستند و رفتار ناصر را نسبت بخود بدتعبیرکردند.

سختگیری زیاد

با وجود این ، سوریه تا اندازه‌ای یك مورد ویژه است . در داخل‌مصر مشکلات ناصر به صورت تهدیدات مسلمی درآمده است.

در اینجا از شدت احساسات و هیجانات کاسته شده است، ومراحل سرد تفکر دوباره آغاز شده‌اند. بعلاوه ، مشکلات ناصر در مصر بر اثر خطای ناگهانی احساسات او در سوریه بشدت افزایش خواهد یافت

خطر اینست که «اخراج بیگانگان کثیف» چندان کمکی به کاهش یا افزایش رفاه فردی ، یا ایجاد یك طریقه جدید پر مایه زندگی ملی نمیکند.

از : نیویورك هرالد تریبون

٤ـ حوادثی که به‌آخرین کودتای سوریه منجر شد.

بقلم پیررووندو

«پان عربیسم» موقتا پیروز شد

فردای الحاق سوریه به مصر

در همان لحظه ای که‌قرار دادالحاق سوریه به مصر امضاء گردید ناظران غربی که دیگر چشمها را باز کرده و به نقش مهم مسکو در حوادث خاور میانه اعتقاد یافته بودند برای مواجهه با مانور های بعدی شوروی ترصد کردند . اما روش شوروی کماکان بسیار ماهرانه و توام با انعطاف فوق‌العاده بود.

در ژانویه ۱۹۵۸ قرار داد بازرگانی بسیار مهمی برای کمك های فنی شوروی به مصر بین مقامات مسکو و قاهره امضاء شد اما در همان وقت خالد بکداش رهبر حزب کمونیست سوریه و نماینده کمونیستهادرپارلمان این کشور با دمشق خدا حافظی کرد. مسکو بخوبی میدانست که آنچه‌از دست ناسیو نالیسم پر هیجان غربی برای پیشرفت پرستیژ کمونیسم در خاور میانه ساخته‌است ازدست‌معدودی مبلغین مارکسیستی سوریه یا مصر بر نخواهد آمد.

عکس‌العمل الحاق سوریه به‌مصر در کشور های دیگرعربی بسیار شدید بود.

امام احمد پادشاه یمن بدون آنکه تردیدی بخود راه دهد با ناصر وارد مذاکره شد ودر هشتم مارس۱۹۵۸ به تشکیل فدراسیون یمن ـ جمهوری متحده عرب تن در داد . دراین اتحاد بهیچوجه عوامل اجتماعی ذیدخل‌نبود بلکه امام یمن فقط امیدوار بود که فشار بریتانیا را در عدن تعدیل کند.

اتحادسوریه و مصر با آن مقدمات وبااین نتایج عملی گردید . ناصر با تبلیغات صدای اعراب تا آنجا که توانست برای تکمیل این پیروزی کوشید . غرب باین ترتیب بعلت خطائی که درارزیابی‌قدرت‌ناسیونالیسم مرتکب شده بود بار دیگر قافیه را باخت و باتلاش های بعدی امروزآن‌را جبران کرد.

پایان

ازامروز به‌بعد لامپ
ب.گ.و
ساخت آلمان
مصرف
کنید
در همه جا بفروش میرسد

آگهی احضار

بدینوسیله بگروهبان سابق ژاندارمری اسفندیاری که در سال ۱۳۲۵ رئیس پاسگاه ژاندارمری کیاس بوده و بعداز آن از ژاندارمری اخراج شده و فعلا مجهول المکان میباشد ابلاغ میشود که شما باتهام اخاذی و توقیف غیر قانونی دراین دادگاه‌تحت پیگرد میباشید لازم است در ظرف دو ماه از تاریخ درج اولین آگهی در این دادگاه حاضر شوید چنانچه در موعد معینه حاضر نشوید دادنامه شایستهٔ درباره شما صادر خواهد شداین‌آگهی درسه نوبت متوالی در روزنامه رسمی کشور شاهنشاهی و یکی از جرائد کثیرالانتشار درج میگردد

رئیس دادگاه عادی تیپ ۲نادری
سرهنك جواهر کلام
۱ـ۳ آ ـ۲۲۶۰۴

آگهی از شرکت تلفن

شرکت سهامی تلفن ایران باطلاع میرساند که در اثر تقویت کابل و تغییر مسیر آن شماره تلفنهای نواحی چهار راه وزارت جنك ـ سوم اسفند وقسمتی‌از شماره های کوچه میرشکار ـ قسمتی از خیابان بانك ملی ایران بعلل فنی از تاریخ ۱۴ر۷ر۴۰ تغییر یافته و با شماره‌های جدید مرکز تلفن «سانترال» که با عدد ۳ شروع میشود تعویض خواهد گردید.

شرکت سهامی تلفن ایران
۲ـ۱ آ ـ۲۲۸۱۶

قابل توجه وارد کنندگان لوله‌های‌آهنی

انواع مختلف لوله بقطر های مختلف (۲۵ ـ ۵۰۰میلیمتر) آماده حمل از بندر رتردام‌با قیمتهای بسیار مناسب. همه گونه سفارشات بهر میزان پذیرفته خواهد شد. لوله های مزبور کاملا نو وباندازه‌های مختلف می باشد علاقمندان بزبان انگلیسی یاآلمانی به آدرس‌زیرمکاتبه‌فرمایند

ZUID – HOLLANDSE
BUIZENHANDEL
Térbregseweg 179
ROTTERDAM
HOLLAND
آ ـ۲۲۷۸۸

قابل‌توجه تجار محترم
ELECTRIC MATERIAL

500 Cast Iron fuse boxes, 500 Volt 25 — 60 Amps, 3 ways, 4 and 6 groups
500 Sheet Iron fuse boxes, 500 Volt 25 — 60 Amps., 3 ways, 2 and 3 groups
110 Light metal rail boxes, 500 Volt 100 Amps., 3 ways, 4 groups to be used in combination.
500 Sheet Iron switch boxes with fuses, 25 Amps., 3 ways
100 Cast Iron switches 100 Amps., 2 and 3 ways
600 Cast Iron switches 25 Amps., 2 and 3 ways

اجناس فوق آماده حمل از بندر رتردام‌است :۳۰٪(سی درصد)ازقیمت‌سفارش بکارخانه ارزانتر است علاقمندان بزبان انگلیسی‌یاآلمانی به‌آدرس زیرمکاتبه‌فرمایند
Fa. A.J. Eikmans & Zn.
Terbregseweg 179,
Rotterdam.
Holland.
آ ـ۲۲۷۹۲

سینما مهتاب
از صبح پنجشنبه بیستم مهر افتتاح میشود

استقبال شما از گردشگاه زیبای
باغ گلستان
مارا وامیدارد که همچنان‌در این فصل بهترین‌سرگرمی هارا برای شماآماده نمائیم. امشب سینمای‌رایگان‌فیلم هندی **آتشپاره‌زیبا** دوبله‌بفارسی و سر گرمیهای مختلف اطفال روز جمعه برنامه مفصل آتش بازی. **باغ گلستان سه راه‌سلسبیل**

عبور از پنج قاره

یك میلیاردر آمریکائی از ترس جنگ اتمی خودکشی کرد

آرتورجفرسن میلیاردرشوخ‌طبع آمریکائی ازبیم وقوع یك جنك اتمی ازتمام خوشیهای زندگی چشم پوشیدودرپاریس خودکشی کرد

مرك آرتور جفرسن میلیاردرمشهور امریکائی تمام اروپا وامریکا را متعجب ساخته است. آرتورجفرسن که فروشنده تابلوهای‌ذیقیمت جهان

جفرسن میلیاردر مشهور همیشه میخندید

بود دریکی از هتلهای پاریس واقع در خیابان فوبور سن او نوره موقتا زندگی میکرد.

روبرت ملویل منشی‌جفرسن‌بمخبرین جراید اظهار داشت .هیچگونه‌دلیلی جز وحشت از یك جنك اتمی باعث خود کشی وی نگردید وی مردی مسرور و خوش خوی بود او هرچه را که میخواست در اختیار داشت پول زیاد دوستان وفادار وزندگی راحت من‌نمیدانم چرا اوخودکشی کرد؟

آرتور جفرسن ۱۹ سپتامبر گذشته وارد پاریس شد ودر اطاق‌شماره ۷۱ که هر سال هنگام ورود به پاریس درآن بسرمیبرد مجدداًاقامت گزید. وی۵۷سال‌داشت اماچهره‌اش خیلی جوانتر بود.

دوشنبه شب در ساعت ۲۰وی‌باطاق خوابش رفت‌وسه‌شنبه‌صبح‌هنگامیکه مستخدمین برای تمیز کردن باطاق او رفتند آرتور جفرسن‌رامرده‌یافتند جفرسن روی تختش درازکشیده بود ودو لوله خالی قرص خواب آوردر کنار او دیده میشد.وی در نامه‌ایکه برای صاحب هتل نوشته بود خاطر نشان ساخته بود که امید است از مزاحمتی که پس از مرك من برای شما ایجاد میشود مرا ببخشید در دنیائی که هر لحظه خطر جنك‌وجود دارد مرك بهتر از زندگی است.

آرتورجفرسن تبعه امریکا بود. و از چندین سال باین طرف در لندن زندگی میکرد او صاحب یکی از بزرگترین گالری های هنری بود که گالری داویس نام داشت در گالری او گران قیمت ترین تابلو های نقاشی جهان وجود داشت.

جفرسن در لندن در هتل شخصی ایتون اسکات که در محله‌میلیونرها قرار دارد ساکن بود تنهایکی‌از تابلوهائیکه توسط نقاش مشهور تولوزلوترك نقاشی شده است‌ومبلغ هشتاد میلیون فرانك ارزش دارد صاحب دیگری جز جفرسن نداشت.

این میلیاردر امریکائی دربسیاری‌از پایتخت های کشورهای اروپائی‌زیبا ترین ویلاها را در اختیار داشت‌وی اخیرا از خاور میانه دیدن نمود و مدت یکماه در بیروت اقامت گزید.

دوستان نزدیك آرتور جفرسن معتقدند تنها علت خودکشی وی وحشت از یك جنك اتمی بود. نزدیکترین دوست اوگراهام سوترلند نقاش مشهور انگلیسی‌پس ازمرگش گفت چندروزقبل جفرسن برای من نامه‌ای نوشت واز زندگی داخلی خوداظهار رضایت وخرسندی نمود .اماوی در نامه‌اش‌مصیبتی را که یك جنك اتمی در بر خواهد داشت ترسیم نموده بود. وی‌همیشه از اینکه جنك اتمی در یك لحظه میلیونها نفر انسان را ازروی زمین محو میکند دچار وحشت واضطراب بود.

گراهام سوترلند به‌رونامه نگاران گفت بدون تردیددلیل دیگری‌برای خود کشی جفرسن جز ترس‌از جنك اتمی وجود نداشت

تیگارو ـ فرانس‌سوآر

هشتادهزارتومان پول یك پیراهن‌برای الیزابت تایلور

دو میلیارد فرانك زیان کمپانی فیلم‌برداری بخاطر بیماری الیزابت تایلور بوده‌است

فیلم برداری از کلئوپاتر با سرعت ادامه دارد. دیروز هیئتی از اعضای پارلمان امریکا که اینك در رم بسر میبرند ناظر قسمتی از صحنه های فیلم برداری فیلم کلئوپاتر بودند.

این‌فیلم که‌درتاریخ سینما دگرگونی بزرگی بوجود میآورد ابتدا قرار بود در بهار گذشته در لندن فیلم‌برداری شود اماالیزابت تایلور بشدت بیمار شد بطوریکه پزشکان معالج از وی قطع امید کردند.

الیزابت تایلور پس‌از آنکه یکماه‌در کلینیك لندن بستری بود سرانجام بهبود یافت اما پزشکان خاطر نشان ساختند که آب و هوای لندی بوی سازگار نیست‌بدینجهت‌کارگردان فیلم کلئوپاتر و تهیه کننده آن تصمیم گرفتنددر رم از کلئو پاتر فیلم‌برداری کنند.

در سینه سیتای هالیود ایتالیا ۲۰ ساختمان هشتاد مجسمه و دهها‌ستون عظیم برای صحنه های فیلم کلئوپاتر ساخته شد. در دانزیو نزدیك بندر اسکندریه نیزبرای قسمت دیگری از فیلم برداری کلئو پاتر آماده شد. مهمترین قسمت فیلم کلئو پاتر ورود پیروزمندانه کلئوپاتر برم است ادی‌ـ فیشر شوهر الیزابت تایلور لحظه‌ای از کنار همسرش دور نمیشود و کاملا مراقب او میباشد تامجددا الیزابت تایلور بیمار نگردد. یکی دیگر از وظائف ادی فیشر هنگام فیلم‌برداری نگهداری از الیزابت تایلور است او مایل است که‌عکاسان ازبهترین زاویه از الیزابت تایلور فیلمبرداری کنند. بیماری الیزابت تایلور برای کمپانی تهیه کننده فیلم دو میلیارد فرانك فرانسه خسارت در برداشت.

تنها پیراهن الیزابت تایلور در صحنه‌ایکه پیروزمندانه برم وارد می شود شش هزار و پانصد دلار خرج برداشته است. وی قبل از انتخاب پیراهنی که باید در این صحنه از فیلم بتن کند ۲۰۰ پیراهن دیگر را بتن کرد تا سر انجام یکی را انتخاب نمود. در سینه سیتا پنج هزار نفر کارمیکنند تا هرچه زودتر فیلمبرداری کلئوپاتر پایان یابد ۲۶ هزار لباس باستانی برای این فیلم تهیه شده است.

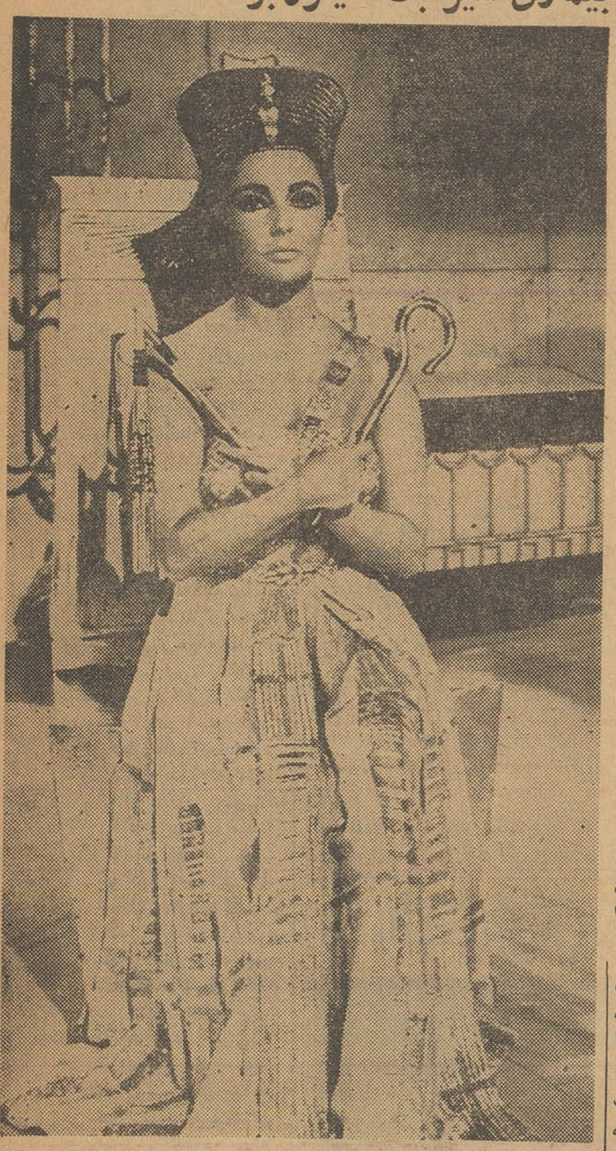

ازبین دویست پیراهن‌که برای الیزابت تایلور دوخته شد اواین پیراهن را انتخاب کرد.
برای فیلمبرداری ازاین صحنه تاکنون دو میلیارد فرانك فرانسه خرج شده‌است.

چهره‌هاوگفته‌ها

مشکلات زندگی از سرراه هر کسی که میداند یکجا میرود بکنار خواهند رفت.
دیوید جوردان

اگر مغز خود را بقدرکافی باز بگذارید دیگران‌زباله‌های خود رادرآن خواهند انداخت.
ویلیام ارتون

بزرگترین رشوه درتاریخ سینما

کمپانی فوکس حاضراست هشت میلیون تومان به تهیه کننده فیلم زندگی مسیح بپردازد تا ازاین کار دست بردارد ولی او پیشنهاد مزبور را ردکرد

اگر بشما یك میلیون دلار پول‌مفت بدهند تا از ادامه‌کاری که مشغول آن هستید دست بردارید چه‌خواهید کرد؟

این شانس‌هفته گذشته برای ساموئل برونستون تهیه کننده فیلم های پرفروش هالیود پیش آمد و او آنرار د کرد.

بطوریکه‌خودبرونستو ن‌تعریف‌مکند کمپانی فوکس قرن بیستم‌بوی پیشنهاد کرده است که‌علاوه برتمام هزینه‌هائی که او برای تهیه فیلم زندگی حضرت مسیح تحت عنوان «شاه شاهان»خرج کرده یکمیلیون دلار نیز بعنوان حق مصالحه باو بپردازد و ازادامه‌تهیه فیلم صرفنظر کند. فوکس قرن بیستم علاقه مخصوصی دارد که فیلم زندگی مسیح را همین کمپانی تهیه‌نماید.

برونستون گفت: من به رقبای خود جواب دادم که تسلیم دربرابر پیشنهادآنهاراعملی غیرانسانی‌میدانم چون از هنگامیکه هنوز وارد کار تهیه فیلم نشده بودم بزرگترین آرزویم تهیه‌فیلمی‌از زندگی حضرت مسیح بود.

برونستون تاکنون بیش از نه میلیون دلار برای تهیه فیلم« شاه شاهان» خرج کرده وانتظار داردکه تا اواسط پائیز سال جاری آنرا برای نمایش آماده نماید.

برونستون تنها ۱۸۰ هزار دلار برای ساختن مقبره یهودا که‌درفیلم «شاه شاهان» نشان داده خواهدشد صرف کرده ولی طوفان شدیدی که چندی پیش در آمریکا حادث شد این ساختمان‌رابا خاك‌یکسان نمود. برونستون بدون آنکه خم بابرو بیاورد بلافاصله‌شروع بخرج ۱۸۰ هزار دلار دیگربرای ساختمان‌مجدد مقبره یهودا نمود، علاوه بر این برونستون بیش‌از سیصد هزار دلار برای‌نشان دادن‌مناظربیت‌المقدس‌در این فیلم خرج کرده است.

اسوشیتدپرس

پدری باشراب، قرص خواب‌آوروتبر فرزندش راکشت

ژان وردوزیه یك کارگر فرانسوی مرتکب یکی از وحشیانه ترین جنایات سال شد وی که‌مدتی پیش از همسرش جدا شده و تنها در آپارتمانی زندگی میکرد در طی یك بحران روحی باتبر بچهارفرزند خردسال وبیگناهش حمله کرد و یکی از آنها را کشت و سه تای دیگر را بشدت مجروح نمود و بعد از انجام این اعمال وحشیانه رك دست خودش را هم پاره کرد.

دو روز پیش فرزندان ژان که با مادرشان زندگی میکردند برای دیدار پدرشان بمنزل ژان آمدندو شب را پهلوی او ماندند. صبح‌روز بعد یکی از همسایگان موقعیکه برای دیدار ژان بمنزلش آمد با منظره دلخراشی روبرو شد.

ژان در حالیکه رگهای دستش بریده بود روی زمین افتاده چهار کودك بیگناه نیز که صورتشان‌از خون پوشیده شده‌بود درگوشه و کناراطاق نقش زمین شده بودند.

همسایه مزبور بلافاصله پلیس را بکمك خواست و ژان و فرزندانش را به‌بیمارستان بردند و در آنجا این مرد دیوانه و سه کودکش از مرك نجات یافتند ولی‌پاتریس دخترك دوساله با همان ضربات اولیه تبر زندگی را وداع گفته بود بعد از انجام تحقیقات معلوم شد که ژان چهار فرزندش را باشراب وداروی خواب آور بیهوش کرده و بعد وحشیانه با تبر سعی کرده بودآنها را بکشد.

ژان بعد از انجام این عمل جنایت آمیز رك دست خود را پاره کرده پزشکان اعلام داشتند که ژان گرفتار یك بیماری روحی است و بدینجهت معلوم نیست دادگاه‌در باره او چه تصمیمی خواهدگرفت؟

فرانس سوار

بمناسبت باز شدن مدارس

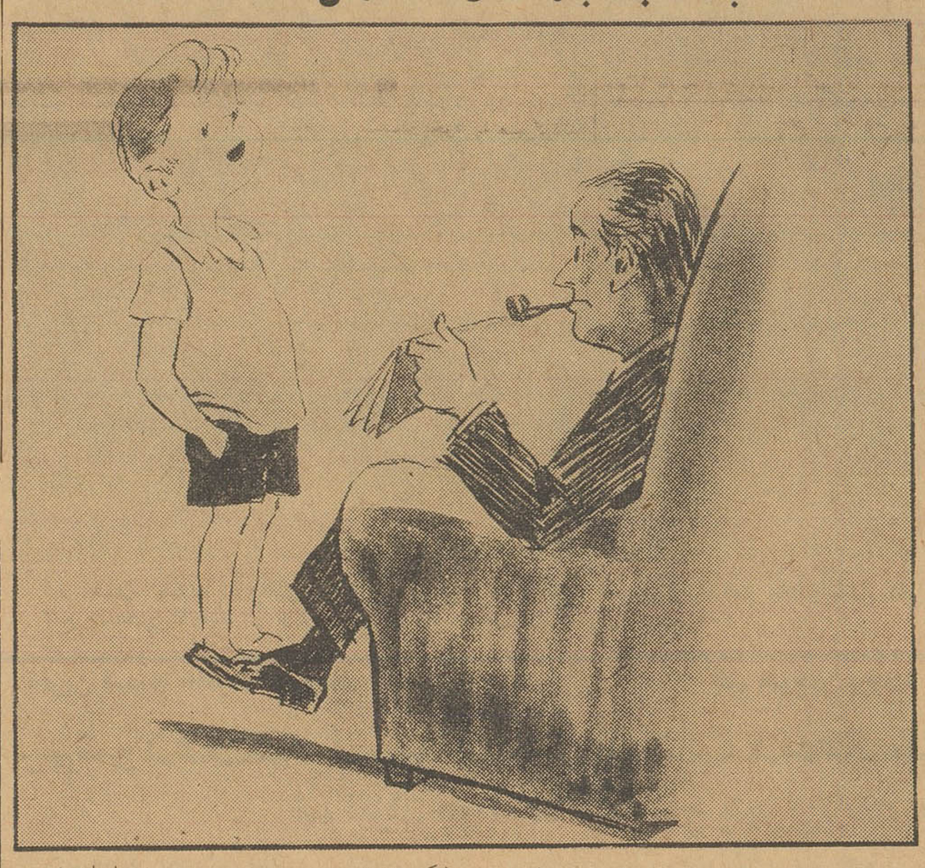

ـپاپا، دراین هشت روز بچه ها بیشتر از شش سالیکه باشما بودم‌در مدرسه بمن چیز یاد داده‌اند!

مردیکه شرط‌بسته‌بودمجانااز پاریس به لندن برود

شب گذشته مردی که یك کیف چرمی بدست داشت در فرودگاه اورلی پاریس سعی میکرد تا سوار یکی از هواپیماهائی که در فرودگاه ایستاده بود بشود.

مامورین پلیس این ناشناس را دستگیر کردند و بپاسگاه پلیس بردند وی شدیدا بدستگیری خود اعتراض داشت و بزبان انگلیسی صحبت میکرد و اوراق هویت نیز همراه نداشت و در کیفش هم فقط یك قابلمه و یك قوری چای داشت سر انجام ناشناس علت عمل خود را برای یك مترجم‌بیان کرد: این مرد پیتراوانس نام داشت و کارمند فرودگاه لندن بود. پیتر گفت من شب گذشته بپا ریس آمدم ومقدار زیادی مشروب خوردم و با همکارانم شرط بستم که میتوانم مجانا بلندن بر گردم.

پیتر بدنبال این شرط بندی‌تمام پولهایش را خرج‌میکند و در اطاقش بخواب میرود. موقعیکه از خواب بیدار میشود اوایل شب بود و پیتر بخاطر می‌آورد که بخاطر یك شرط بندی بچگانه همه پولهایش راخرج کرده و باید حتما بلندن باز گردد. بهمین جهت سعی میکند مخفیانه وارد یك هواپیما شود. ولی‌مامورین پلیس او را دستگیر میکنند. بعداز این جریانات پلیس پیتر را با یك هواپیما بلندن میفرستد.

رویتر

جدول کلمات متقاطع شماره ۱۹۲۵

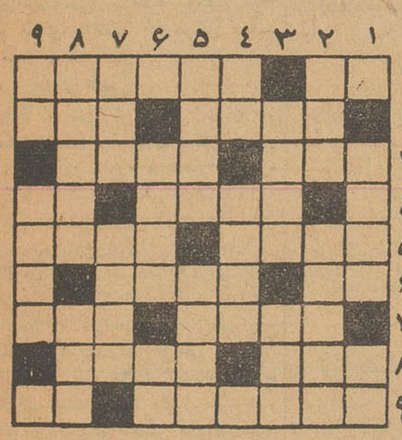

افقی: ۱ـ کوشش است‌وکار از پیش می برد ـ لقب از خورشید گرفته و با آب پیوند بسته است ۲ـ اسم قدیم یکی ازخیابانهای‌تهران‌ـ از بند رسته ۳ـ اگر بالا سر باشد فضولباشی از آب در می‌آید ـ ارزان ۴ـ اگر اتهامش ثابت شد مجرم میشود ـ مانند۵ـ یك خط بیش از یك طرف ـاز کشور های دراز! ۶ـ شامه نواز ـ می گفتند کسی که اسم مادر حضرت موسی را بداند برای گشودن قفلها بدان احتیاج ندارد ۷ـ از درسهای مدرسه ـ سروسرپوش ۸ـ سوپ روسی الاصل ـ طبقات تحت‌الارضی در اصطلاح فرهنگستانی ۹ـ به زارع هم میگویند ـضمیری است.

عمودی: ۱ـ راست راست‌نیست‌ـ انشاالله که وجود شریف نباشد ۲ـ جامه ژنده ـاقدام اصلی امعا و احشاء ۳ـ پنجم ـبه خروارش‌نمونه گرفته‌اند ۴ـ گوشت‌بزبان خارجی‌ـ باآن زانوی اشتر بسته‌اند ۵ـ کلاه قرمز با منگوله ـ خواب خوش کودکی ۶ـاز دشمنان حشرات الارض ـعلامت۷ـپول‌خارجی ـجای اصلی را میگیرد ۸ـ خودش را به دیوانگی زده بود و همه‌حرفها را میگفت ـ خواهش دل ۹ـ یکی را چندتا میکند ـبرسر میمالند وجلوی چشم عاقبت بین را میگیرند.

حل‌جدول‌شماره ۱۹۲۴

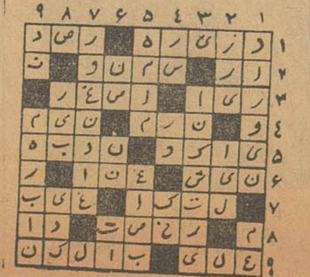

ـ۱۴۷ـ

نوشته: نورالله لارودی

خورشیدبی‌غروب

استاد آهی کشید و گفت:

ـدوست من. دوست من. چه اندازه خوشوقت میشوم وقتی می‌بینم دراین مرحله اززندگی بحقایق امور ـ بمسائل باریك و دقیق فلسفی بهتر از هر دانشمند سالخورده و دنیادیده‌ای توجه و احاطه داری ـمن برای تو فرزند برومند آیندهٔ بسیار درخشانی را در خدمت بجامعهٔ‌انسانی پیش‌بینی میکنم. کردار و گفتار تو ـ دقت و موشکافی تو در حل مشکلات علمی ـ استنتاج واستدلالی که دربارهٔ حوادث و مسائل مختلف میکنی ـ بخصوص خاطرات فراموش نشدنی که از مهارت تو درعلم طب و نجات بیماران از مرك حتمی دارم بهترین گواه صحت تشخیص منست. یقین دارم اگر حوادث روزگار تورا درهم نشکند بلاشك تاریخ این‌عصر نام تورا زینت بخش صفحات‌خودخواهد نمود. .تو باستاد نیازنداری زیرا خود استاد مسلم وشایسته‌ای هستی و من بمقام فضل ودانش تواعتراف دارم. مرا استاد خطاب میکنی اما آشکارا میگویم که مقام استادی شایسته وبرازندهٔ‌توفرزند گرانمایه و دانشمند است. تنها اندرزی که به‌تو دارم اینست که در هرحال و موقعیتی که هستی نوازش زیردستان و مستمندان و طبقات محروم وستمکش را هرگز فراموش نکنی و همواره پشتیبان این گروه مظلوم باشی و در مقابل نسبت بصاحبان زور وقدرت وثروت هیچگاه ترحم رواندانی‌زیرا بطوری که میبینیم اینگروه بوئی‌از عاطفه وانسانیت نبرده‌اند وچون‌خوداهل‌شفقت نیستند نباید دربارهٔ آنها رحم و عطوفتی داشت. بعقیده من تنهاصاحبان اینگونه افکار و عقاید هستند که مورد اکرام و احترام تاریخ قرار میگیرند. دیگر آنکه آزادی افکار و عقاید خودرا در مقابل هیچ‌امتیاز

ـ۱۴۸ـ

یاتهدید واعمال قدرتی از دست ندهی. روشنتر بگویم روش تو در زندگی باید روش آزادمردان متکی بنفس باشد. تو بایدچنان باشی که‌حسن‌ابوالخیر استاد بزرك ماست. باطبقات ستمدیده و محروم‌صمیمی ومهربان و ملایمتر از نسیم بامداد بهاری و باارباب زور وقدرت مانند آتش سوزنده. اطمینان دارم اندرزهای برادرانهٔ مرا فراموش نخواهی کرد.

بعداز این بیانات استاد نفس عمیقی کشید و مجدداگفت:

ـآیا عودت‌راهمراه داری؟

ـدارم استاد. هنگام عزیمت نتوانستم از آن دل بکنم. آنرا درترك اسب‌مراد بسته‌ام.

ـکمی بنواز. چیزی بخوان. من از نغمات روحنواز توبزرگترین لذتهارا میبرم.

بوعلی‌ازبستهٔ‌لوازم‌سفرخود که نزدیك او چیده شده بود عود کوچکی رابیرون کشید وپس‌از چندزخمه‌ای که به‌سیمهای آن وارد آورددرمیان سکوت عمیق بیابان به‌آهنك موثر وجانسوز مشغول نواختن و خواندن‌شد

ای کاش بدانمی که من کیستمی — سرگشته‌بعالم از پی‌چیستمی
گرمقبلم آسوده وخوش زیستمی — ورنه بهزار دیده بگریستمی

فصل پانزدهم

خرابکاری

فرارابوسهل و بوعلی که‌هدفهای اصلی سلطان‌محمود بودند لتونتاش را سخت خشمگین نمود.

این سپاهی خشن و مغرور از شکست خود در نخستین مرحله ماموریت چنان غضبناك شده بود که مانند ببر درنده و آتش سوزنده مستعد دریدن و سوختن مسببین این واقعه بود. وقتی پیش چشم مجسم میکرد که سلطان مقتدر و سختگیر غزنین از شنیدن این جریان او را محکوم بعدم لیاقت خواهد نمود دنیا در نظرش تیره و تار میشد. بانگیزه همین افکار پریشان بود که باهمکاری و راهنمائی احمد مشتاق در صدد کشف خط سیر فراریان برآمد و بی‌آنکه در اینباب حتی از مقامات‌نظامی

ـ۱۴۹ـ

خوارزم تحصیل اجازه را لازم بداند شخصا بجستجو و تحقیقات پرداخت و احمد مشتاق نیز مرتبا آتش کینهٔ اورا دامن میزد. نخستین اقدام‌سردار این بود که همراه ده تن از سوارانش و صاحبمنصب جوانی که میهماندار راهنمای اوبود و باتفاق مشتاق بدون اینکه نیت خودرا بدربار اعلام دارد بمنزل بوعلی رفت.

مینا زن واژگون بخت و تنهامستحفظ‌منزل‌وقتی‌خودرا با صاحبمنصب غضبناك روبرو دید بحال وحشت و بارعبی که‌از مشاهده گروه سواران باو دست داده بود به‌آلتونتاش و همراهان اجازه ورودبمنزل را ندادو گفت در غیاب صاحب خانه چنین اختیاری ندارد. اما آلتونتاش بالگدمحکمی در را باز کرد و وارد شدو به سوارانش نیز اشاره کردکه بدنبال او داخل شوند. سواران‌افسار اسبان‌را بدرختان کنار خیابان بسته ودرپی سردار بخانهٔ بوعلی وارد شدند. مینا که منتظر چنین گستاخی نبود مقابل در ورودی راهرو دستها را بطرفین باز کرد و در حالی که‌پشت بدر راهرو نموده بود گفت:

ـ شما باجازهٔ چه کسی وارد منزل مردم میشوید؟ شما کیستید و چه میخواهید؟

آلتونتاش که چهره‌اش از شدت خشم مانند آهن گداخته ای شده بود لبها را بدندان گزید و با تازیانهٔ سیمی که در دست داشت‌ضربهٔ محکمی بصورت زن بیچاره نواخت و متعاقب آن با لگدی او را نقش زمین نمود.

احمد مشتاق که ناظراین صحنه بود پیش رفت و در را گشود. آلتونتاش از راهرو گذشت و به سالن انتظار وارد شد. وقتی‌چشمش به تابلو های اطاق افتاد شمشیر را از نیام کشید و با تیغهٔ آن ضربه ای باولین تابلو نواخت و آنرا ازهم درید. سپس باشاره او در یك چشم برهم زدن سربازان تمام تابلو ها و نیمکتها وپرده ها حتی گلدانهارا که روی سکو های پنجره قرار داشتند شکستند و در کف اطاق ریختند. در اطاق معاینه و سائر اطاقها نیز همین عملیات تکرار شد. کتابها ـ قفسه ها ـ لوازم و اثاثهٔ جراحی و پزشکی ـ چهار پایه ها دولابچه ها و میزها و بالاخره آنچه پرده و لوازم منزل و گلدانهای گل دیدند و

دانشگاه

از منوچهر رسا .

مشکل تاسیس دانشکده پزشکی ملی

متاسفانه دانشکده پزشکی تهران بااین سابقه طولانی هنوز یك‌دانشکده کاملی نیست و نقائص زیادی داردکه البته این امیدواری هست که این نقائص رفع شود .

بطور کلی تاسیس یك دانشکده پزشکی و رساندن آن بیك دانشکده کامل کار فوق العاده مهمی است که در عین حال مشکلات زیادی در پیش دارد . من نمیدانم آقایانی که بفکر تاسیس‌یك دانشکده پزشکی ملی افتاده‌اند این مشکلات و موانع را در نظر گرفته اند یا آنکه میخواهند مجددا همان داستان دانشکده پزشکی ملی را که چند سال پیش تاسیس شد و متاسفانه نتوانست بکارش ادامه‌دهدوعده‌ای‌ازجوانان‌راسرگردان کرد ، تکرار کنند ، این واقعیت انکار ناپذیر است که‌تاسیس دانشکده پزشکی بمثابه تاسیس دانشکده‌حقوق نیست که یك ساختمان اجاره کرد و بهر ترتیبی هست در اطاقی چند تا کتاب گرد آورد و چهار نفر را هم وادار کرد که تدریس کنند و اسمش راگذاشت دانشکده .دانشکده پزشکی بطور کلی اهمیتش در درجه اول در اینستکه دانشجویان پس از اتمام تحصیلات با جان مردم سر و کاردارند ومیبایستی پس از تحصیل این لیاقت و شایستگی را که ناشی از خوب درس خواندن آنهاست‌پیدا کنند که بتوانند با بیماران مختلف روبرو بشوند و در راه نجات آنان کوشش نمایند .بنابر این دردانشکده پزشکی صرفنظر از کوشش و جدیت خود دانشجو و کادر آموزشی ، وسائل آموزش ،کار های آزمایشگاهی کارآموزی بیمارستان درحاذق شدن یك طبیب پس از پایان تحصیلات تاثیر بسزائی دارد . بجرئت میتوان گفت اگر تمام وسائل اعم از کوشش وجدیت دانشجو کادر آموزشی درس های تئوری وسائل آزمایشگاه و غیره کامل باشد ولی کار آموزی بیمارستان دانشجو کامل نباشد بهیچ وجه نباید از یك دانشجو انتظار داشت که طبیب نشده تا چه برسد به پزشك حاذق و نکته اساسی از تاسیس یك دانشکده پزشکی همانادر نظر گرفتن آموزش بیمارستانی است البته ارزش کار آموزی بیمارستانی آنوقت قابل‌توجه خواهدبود کادر آموزشی کلی نیك کادر وارد و در عین حال دلسوز باشد و کوشش کند که نکات دقیق طب را آنطور که بایدو شاید بدانشجو بفهماند . و بعبارت دیگر باز هم داشتن یك بیمارستان مجهز با بیماران گوناگون ولی فاقد استادان وارد . پشیزی ارزش ندارد .

در شرف تاسیس

با این مقدمات خوانندگان محترم، توجه میفرمایند که چه مشکلاتی در راه تاسیس یك دانشکده پزشکی وجود دارد .

اگر فرض‌کنیم‌که دانشکده پزشکی ملی که در شرف تاسیس است و حتی الامکان پذیرفته شدگان آن‌را که در روزنامه خواندیم ، تمام وسائل ا زنظر محل دانشکده ، کلاس درس، وسائل آزمایشگاهی و حتی کادر آموزشی شایسته فراهم کرده باشد باید گردانندگان آن باین سئوال جواب دهند که در مورد کار آموزی بیمارستان دانشجویان چه میخواهند بکنند ؟ گویا گفته‌اند که ازبیمارستان های خصوصی استفاده خواهیم کرد. این منطق بدلائلی که عرض میکنم صحیح نیست .

بیمار طبی

اولا ـ صرفنظر از اینکه در بیمارستانهای خصوصی بخش های معینی وجود ندارد و بیماران نبی، جراحی وچشم پزشکی و همه وهمه خاطی‌هستند بیمارستانهای خصوصی که‌در تهران‌وجوددارند اکثربیمارانش بایانوان باردار هستند که برای وضع حمل به بیمارستان مراجعه میکنند وبابیماران جراحی‌ـ علتش‌هم‌واضح است زیرا بیماران جراحی بایانوان باردار بخوبی‌میدانند حدود مخارج بستری شدن آنها چقدر میشود و یك‌بیمار طبی‌عموماکمتر دربیمارستان خصوصی بستری میشودزیرا ،احتمالا میبایستی مدت زیادی در بیمارستان بستری شودوچون مخارج بیمارستان های خصوصی از قرار هرشب ۷۰۰ ریال سر بفلك میزند بنا بر این خیلی کمتر بیماران طبی ازبیمارستان های خصوصی استفاده میکنند

مردمان فقیر

ثانیا ـ بیماران بیمارستانهای‌دولتی عموما مردمان فقیر و بی چیزی که متاسفانه اکثریت مردم وطن ما را تشکیل می دهند ، می باشند و همین بیماران از دست دانشجویان دادشان بآسمان میرسد روزها میشود که هر روز لااقل ۲۰ دانشجو یك بیمار را بطور کامل معاینه میکنند و البته‌باید هم اینکار را بکنند ولی‌نمی توان منکر شد که این امر بیماررا ناراحت میکند و اگر او یك بیمار پولداری باشد بزودی از بیمارستان یابمنزل یابیمارستان خصوصی منتقل میشود . ولی باز چون اکثرا مردمان فقیری هستند بنا بر این ناچار می شوند از دستورات دانشجویان‌پیروی نمایند واین امر باعث میشود که دانشجو بتواند تشخیص کلی نیکی بیمارها را بخوبی یاد بگیرد . بااین ترتیب در بیمارستانهای خصوصی که بیمار شبی ۶۰۰ ـ ۷۰۰ ریال فقط قسط پول تخت میپردازد و مبالغی خرج دوا و پول ویزیت طبیب یا جراح میدهد چگونه حاضر میشود اینطور بی ربا خود را در اختیار دانشجو قرار دهد ، و باتوجه باینکه بیمارستان در سرنوشت یك طبیب دخالت کامل دارد توجه خواهید فرمود که چه مشکل بزرگی درمقابل یك دانشکده پزشکی ملی فاقد بیمارستان مجهز و در عین حال قابل استفاده برای دانشجو قرار دارد .

ناتمام

اطلاعات برای جوانان

تقاضای دانشجویان

دوره‌تکمیلی مؤسسه مطالعات وتحقیقات اجتماعی

دانشجویان میگویند: حرف ما اینست نگذارید یکسال ازعمر ماتلف شود

روز گذشته ۱۵ نفر از نمایندگان دانشجویان دوره تکمیلی موسسه مطالعات وتحقیقات‌اجتماعی‌دانشکده ادبیات باداره روزنامه مراجعه کردند وتقاضای خودرا طی نامه‌ای‌بما‌اطلاع دادند .

دانشجویان مزبور مدت سه ماه است برای رسیدن به‌آرزوی خود باولیاء امور مراجعه میکنند . نامه دانشجویان باین شرح میباشد .

اداره محترم روزنامه اطلاعات

اینجانبان به‌نمایندگی از طرف کلیه دانشجویان‌دوره‌تکمیلی‌موسسه مطالعات وتحقیقات اجتماعی‌دانشکده ادبیات از روزنامه وزین اطلاعات تقاضا داریم که مستدعیات ما رادر روزنامه منعکس کرده وبه‌نظراولیاء مربوطه برسانند و مارا ازبلاتکلیفی برهانید.

همانطوریکه اطلاع دارید دانشکده ادبیات برای دوره های لیسانس‌خود درسالهای گذشته فقط دیپلمه ادبی میپذیرفت ودیپلمه‌های طبیعی و ریاضی فقط میتوانستند در دوره تکمیلی موسسه مطالعات وتحقیقات اجتماعی شرکت کرده و پس‌از طی دوسال به‌سال دوم رشته علوم اجتماعی دانشکده ادبیات واردشوند در حقیقت رشته علوم اجتماعی راکه در خود دانشکده ,طی سه‌سال می گذراندند چهار ساله طی کنند و بتصدیق آقایان اساتید دانشکده کنکور موسسه مطالعات وتحقیقات اجتماعی بمراتب سخت‌تر از رشته علوم اجتماعی دانشکده ادبیات بود.

اینجانبان پس‌از قبول‌شدن در مسابقه ورودی و گذراندن‌سال اول رشته تکلیفی پی‌بردیم که کلیه دروس مابا دانشجویان سال اول علوم اجتماعی برابر وحتی چند ماده هم اضافه برآنها داشتیم و تمام دروس مربوط را باآن ها در یك کلاس و بتوسط استادان مشترك فراگرفتیم حالیه که‌سدداشتن‌دیپلم ادبی از بین رفته و دانشکده ادبیات درسال جاری‌تمام‌دیپلمه‌ها راپذیرفته وباتوجه به سختی کنکور وهمچنین اشتراك دروس ونشان دادن استعداد بیشتر توسط اینجانبان استدعای‌ما از موسسه اطلاعات و همچنین اولیاء محترم دانشکده ادبیات جناب‌آقای دکترسیاسی‌ریاست‌محترم دانشکده وجناب آقای دکتر صدیقی استاد ورئیس محترم موسسه مطالعات و تحقیقات اجتماعی اینست که دوره مارا هم به سه‌سال تقلیل‌داده‌وبجای اینکه امسال به سال دوم تکمیلی رفته و نصف دروس سال دوم علوم اجتماعی را در یکسال بگذرانیم مستقیما به سال دوم رشته علوم اجتماعی رفته و تمام مواد را انتخاب کرده وبجای چهار سال این رشته رامطابق معمول درسه‌سال به‌پایان برسانیم . ضمنا لازم به تذکراست که جهت انجام این تقاضا قریب‌به سه ماه است که ما مشغول‌اقدامات وتماس بااولیاء دانشگاه ودانشکده هستیم و متاسفانه تاکنون باین تقاضای منطقی وروش ما ترتیب اثر داده نشده‌است .

نمایندگان دانشجویان موسسه مطالعات و تحقیقات اجتماعی

باهمکاری فدراسیون بوکس وموسسه اطلاعات

تیم بکس ایران و آلمان مسابقه میدهند

تیم بوکس‌آلمان‌اواسط آبان‌برای مسابقه با تیم بکس ایران وارد تهران میشود

در ایران بنیان یك ورزش نوین در ایران گذاشته شد و از آن‌پس مرتبا باتماس نزدیك با سازمان ورزشی ـ کشور در صدد اجرای برنامه های مفید وورزشی برای جوانان بوده‌است از این رو سرویس ورزشی موسسه اطلاعات بمنظور تشویق و ترغیب قهرمانان جوان بکس ایران تصمیم گرفت در برگزاری مسابقات بکس ایران و آلمان با فدراسیون بکس کشور همکاری نماید و مسابقات بکس ایران و آلمان را بنحو شایسته‌ای درایران برگزار نماید پیشنهادموسسه اطلاعات‌مورد استقبال‌وموافقت رئیس و کلیه اعضاء فدراسیون بکس‌کشور قرار گرفت و در جلسه ای که با حضور کلیه اعضای فدراسیون در منزل‌آقای امیر علائی‌رئیس فدراسیون بکس کشور تشکیل گردید قرار براین شد که مسابقات بکس ایران و آلمان باهمکاری موسسه‌اطلاعات وفدراسیون بکس کشور انجام پذیرد .

انتخاب اعضای کمیته ها

ساعت ۵ بعد از ظهر روز سه‌شنبه بنابدعوت رئیس فدراسیون کلیه ـ اعضای فدراسیون بکس و نمایندگان موسسه اطلاعات در جلسه رسمی در محل دفتر فدراسیون شرکت نمودند و در این جلسه پس از گزارش آقای مدیر امانی دبیر فدراسیون بکس ـ کشور اعضای کمیته های اجرائیه فنی ، تبلیغات ، مالی و انتظامات و تشریفات مسابقات بکس ایران وآلمان در حضور کلیه اعضاء انتخاب شدند که بتدریج در شماره های آینده ـ خوانندگان گرامی را با یك یك اعضاء کمیته های اصلی و فرعی مسابقات بکس ایران و آلمان آشنا خواهیم ساخت .

دعوت از تیم بکس آلمان

فدراسیون بکس ایران سه ماه‌قبل با فدراسیون بکس کشور آلمان قرار ـ دادی بست که تیم های ایران وآلمان مسافرت هائی بکشور های یکدیگر بنمایند در ابتدا قرار بود که تیم بکس ایران بآلمان مسافرت نمایدولی فدراسیون بکس ایران بعلت مواجه شدن با مشکلات ارزی موفق بانجام مسافرت نشد و طی نامه ای از ـ فدراسیون بکس‌آلمان معذرت خواست وآنگاه فدراسیون بکس‌آلمان موافقت نمود که اول تیم بکس آلمان به ایران مسافرت نموده و پس از انجام مسابقات بکس ایران و آلمان درتهران قهرمانان بکس ایران بآلمان مسافرت نمایند .

فدراسیون بکس آلمان‌ضمن نامه‌ای متذکر شده است که تیم آلمان در نیمه دوم آبان ماه آماده مسافرت بکشور ایران میباشدو از فدراسیون بکس ایران تقاضا نموده است که ترتیب حرکت آنان به ایران داده شود.ضمنا در این نامه از فدراسیون بکس ایران دعوت نموده است که بکسوران ایران در ماه ژانویه سال ۱۹۶۲ یا در تابستان سال آینده می توانند برای انجام مسابقات به آلمان مسافرت نمایند . فدراسیون بکس ایران هنوز در باره مسافرت تیم ایران بآلمان تصمیم قاطعی نگرفته است زیرا مسابقات آسیائی جاکارتا در پیش است و تیم بکس ایران‌شانس زیادی در این مسابقات دارد .

قرار شد در جلسات بعدی در باره قبول دعوت مسافرت تیم بکس ایران به آلمان تصمیم گرفته شود .

شروع مسابقات بکس باشگاهها

مسابقات بوکس قهرمانی باشگاههای تهران از بعد از ظهر فردا د رسالن ورزشی پارك شهر آغاز میگردد صبح امروز آقای مدیرامانی نایب رئیس فدراسیون بوکس کشور بخبرنگار ما گفت کلیه‌باشگاههای ورزشی که‌رشته‌بوکس دارند تیم‌خود را به‌فدراسیون معرفی کرده وازبعد از ظهرهای چهارشنبه (فردا) و پنجشنبه مسابقات قهرمانی باشگاهها انجام میشود وباشگاهیکه امتیاز بیشتری بدست بیاورد کاپ قهرمانی‌باشگاهها رابدست خواهد آورد نفرات اول تاسوم نیز مدال و حکم قهرمانی‌میگیرند.

یك مهندس ترك

باشنا از فرانسه بانگلستان رفت

لندن ـ ۴ اکتبر ـ یونایتد پرس ـ دوگان ساهین ۳۰ ساله امروز موفق شد باشنا از فرانسه بانگلستان‌برود.

دوگان ساهین از اهالی ترکیه و مهندس است .

وی‌مدت ۱۴ ساعت و ۲۱ دقیقه در آب‌بود .

دوگان ساهین در تمام مدت عبور ازدریای مانش نه چیزی خوردو نه چیزی نوشید.

سر پرست فنی

از طرف باشگاه ورزشی جعفری آقای یوسف نجمی بسمت‌سرپرست فنی باشگاه ورزشی جعفری‌انتخاب و مشغول کارشد.

آقای نجمی ریاست باشگاههای ورزشی کارخانجات قند ورامین و فك رانتز بعهده دارد.

ورزشکاران رشته های مختلف ورزشی باشگاه آرارات

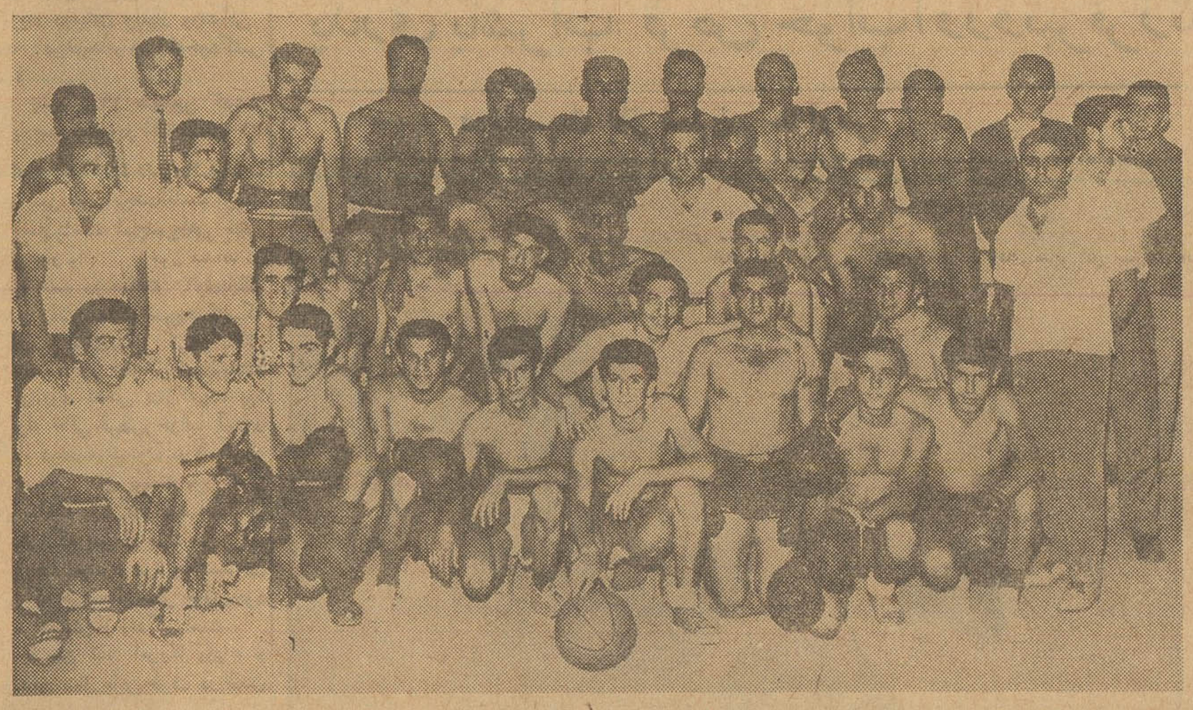

در شماره گذشته ریرتاژی از باشگاه ورزشی آرارات چاپ شدولی بعلت کمی جا نتوانستیم عکس ورزشکاران باشگاه مزبور را چاپ کنیم . عکس بالا عده ای از ورزشکاران باشگاه ورزشی آرارات را نشان می‌دهد .

آخرین قسمت خاطرات مسابقات جهانی وزنه‌برداری‌وین

بقلم منوچهر برومند قهرمان نیم سنگین جهان

تیم‌شوروی‌ضعیف بود ولی لهستان ومجارستان درخشید

تیم ایران جوانست و احتیاج بتمرین‌زیادی دارد .

شب چهارم در انتظار هنرنمائی «استکی» در نیم سنگین بودیم «استکی» قهرمان جوانی است که برای تشویق اورا بمسابقات «وین» دعوت کرده بودند وبارکورد ۳۸۵ کیلو مقام نهم را بدست آورد.

مبارزه من ..

شب ششم من دیگریك‌تماشاچی ساده نبودم. و رویف از شوروی ـ مارتین از انگلستان‌پانینسکی از لهستان ، جیم جورج از امریکا و فلورنس‌ازآرژانتین‌غولهای‌نیرومندی بودند.

من پشت صحنه مشغول گرم کردن خودم شدم . اصولا من‌وقتی مسابقه دارم کمتر حرف میزنم ، برای بار اول پرس ۱۲۷٫۵ انتخاب کردم. براحتی این وزنه را زدم و ازاینجا دیگر احساس کردم که برای مبارزه با رقیبان قدرت فوق‌ـ العاده‌ای دارم .

در این وزن جیم جورج و فلورنس با من رقابت می کردند دریکضرب قهرمانان معروف جهان با ۱۳۷٫۵ بحرکت خود خاتمه‌دادند ومن براحتی ۴۰ کیلو گرم در یکضرب رکورد گذاشتم.

در جمع ۴۴۵ کیلو رکوردآوردم و رتبه چهارم شدم. مارتین و پالیتسکی خوب‌درخشیدند ولی ورویف مریض و خسته بود.

تیمهای جهان

دراین مسابقات تیم شوروی‌مثل مسابقات المپیك آمادگی نداشت. اما لهستان و مجارستان درخشیدند وبعقیده من آنها در آینده نزدیکی رقبای خطرناکی خواهند بود

در مورد تیم ایران بنظر من در بعضی وزنها رکورد های خوبی بدست آمد. اصولا تیم فعلی ایران تیم جوانی است و اگر بطور مرتب ومداوم بتمرینات خود ادامه دهد آینده خوبی داریم.

هدف شخصی من اینست که‌بمرز ۴۶۰ کیلو برسم و اگر این مرز را شکستم بدون شك عنوان جهانی شایسته‌ای در انتظارم خواهدبود.

پایان

ممنوع شد

هاوانا ـ ۴ اکتبر ـ رویتر ـ فیدل کاسترو نخست وزیر کوبا طی نطقی دربرابر تعدادی داوطلبان ورزشکار گفت :

ورزش حرفه‌ای‌باید در کوبا موقوف گردد زیرا این نوع ورزش با رژیم مامغایرت دارد.

فیدل کاسترو گفت در رژیم دیگران ورزش تنهایك هدف را دنبال میکند وآن بهره وسود است . در حالیکه ورزش باید بعنوان سلاح بهبود سلامتی جسم و روح دراختیار مردم قرار گیرد .

بوسیله جوانان هنرمند انجمن‌کورش کبیر

«یاد داشتهای‌آن‌فرانك» بروی صحنه‌آمد

صحنه‌ای از نمایشنامه «یاد داشتهای آن‌فرانك»

جوانان هنرمند تروپ‌ناگیلا وابسته بانجمن کوروش کبیرنمایشنامه «یادداشتهای آن‌فرانك» را بمدت سه‌شب بروی صحنه آوردند .

این نمایشنامه مشتمل بر ده تابلو بود و بترتیب آقایان الیاس مسرورو مسعودنصیر ـ دوشیزگان درویش‌ومنشی ـ آقایان منوچهر فرح‌نیك‌ـ هوشنك ضرابیان‌ـ یوسف ملامدو دوشیزگان هندی زاده ، نصرتی،لوئیم‌وآقایان‌ناصر تجاریه وکمال شلیان درآن نقش‌هائی عهده‌داربودند .

کارگردانی این نمایشنامه را آقای کهنموئی انجام داده بود .

ازبین بازیکنان آقایان الیاس مسرور دررل «اتوفرانك»ـ هوشنك ضرابیان‌دررل «پتر»و دوشیزه لوئیم درنقش «آن‌فرانك» بازیهای بهتری‌ارائه دادند .

در اجرای نمایشنامه اشکالات ونقاط ضعف فراوانی وجود داشت از قبیل بلندگو وتنظیم نورو دربعضی صحنه‌ها هنرپیشگان ازخود بازیهائی اضافه میکردند که توافق صحنه‌را بهم میزد .

جوانان تروپ ناگیلا مدت زیادی نیست کارخودرا آغاز کرده‌اند و امیدواریم درآینده کارهای بهتری ارائه دهند .

کمتر از این صحنه ها اتفاق می افتد

این صحنه جالب و تماشائی گوشه‌ای از مسابقات اخیر تیمهای‌فوتبال آماتور انگلستان است .

مسابقات تیم های فوتبال آماتور انگلستان اخیرا شروع شد و طبق‌معمول هر روز هزاران نفر بازدیدای فوتبال را در لندن تماشا میکنند .

سینما مهتاب

از صبح پنجشنبه بیستم مهر افتتاح میشود

اجتماعی

گفتگوی تلفنی مردم

به تلفن شماره ۳۰۰۱۰

همه روزه بعد از ظهر ها غیر از روز های تعطیل از ساعت ۶ تا ۷٫۳۰ تلفن کنید و با ما مشکلات ودرد دلهای خود را در میان بگذارید ما حرفهای شما را در همین ستون بگوش مسئولین امور میرسانیم

من چه خاکی بر سرم بریزم ؟!

* شورایعالی فرهنك آمد خدمتی باولیائیکه جان فرزندانشان در خطر خودکشی بود بکند از اینرو تصویب کردکه چهارنمره بشاگردانیکه دریك درس اختصاصی نمره کم داشتند اضافه شود ، دانش آموزان بیچاره اول خوشحال شدند خیال کردند این چهار نمره علاوه براستفاده از تك ماده‌ای است .

درهرصورت بخشنامه گنك و مبهم بمدارس ابلاغ شده آنوقت میدانید چه گرفتاری بزرگی گریبانگیر جمعی طفل معصوم شد ؟ جریان از اینقرار است که دربعضی دبیرستانها دست شاگردانیکه با استفاده از تك ماده‌ای بکلاس بالاتر رفته بودند گرفتند مجددا بکلاس پائین آوردند . حسابش را بکنید که چه بلائی سرآنها آمده . شاگرد بیچاره بحساب اینکه خوب توی این مملکت حساب وکتابی هست و قانون و آئین‌نامه‌ای وجود دارد که اجرا میشود قبول شد و رفت کلاس بالاتر ، کتاب خرید و دفتر تهیه‌کرد ومشغول تحصیل شد هنوز چند روزی نگذشته مثل اجل معلق آمدند دستش را گرفتند وبنام اینکه دربخشنامه صحبتی از تك ماده‌ای نشده بکلاس پائین‌تر یعنی همان کلاس‌که یکسال عمرش را تلف‌کرده برگرداندند ، این موضوع برای دو دختر من که در دبیرستان طبری درس میخوانند اتفاق افتاده باورکنید دارند این دو نازنین من دق میکنند ! بکه بگویم اگر آنها خودرا کشتند ، من که مادرشان هستم ، آقای وزیر فرهنك ، اعضای شورایعالی فرهنك چه خاکی بسرم بریزم ؟ این چه طرز قانون عوض‌کردن وارفاق نمودن‌است آنهم درحین تحصیل ، ترا بخدا رحم‌کنید ونگذارید نوگلان من وامثال من اینطور دراثر بعضی بی‌اعتنائیها پژمرده خاطر شوند . بسوزند و کسی بدادشان نرسد .

ولی دانش‌آموز

زن پدر سنگدل !

من با آقای (تیمور) دریك خانه سکونت‌داریم متاسفانه پس‌از چند روزکه از سکونت من دراین منزل گذشت همه روزه شاهد وناظر اعمال خلاف انسانی شدم . آقای تیمورکه مردی زحمتکش وازصبح تانیمه‌شب برای رفاه وآسایش یگانه دختر خردسال خود درزحمت وتلاش است متاسفانه دخترمعصوم وبیگناه او تحت‌سرپرستی خانمی خودخواه و سنگدل قرار دارد .

این خانم که ظاهری فریبنده دارد هنگامیکه پدر طفل درخانه حضور دارد درنهایت رافت ومهربانی بااو رفتار میکند ولی همینکه پدر پای ازخانه بیرون می‌نهد بنای ناسازگاری را آغاز کرده و مرتبا طفل معصوم را میکوبد . این‌خانم که بهتر است او را «زن‌پدر سنگدل» نام دهیم خوب میداندکه اگر براثر واردکردن ضربه‌ای به‌طفل اثری از خود باقی بگذارد مورد اعتراض شدید شوهرش قرار میگیرد مرتبادختر معصوم را درحالیکه بادومشت محکم به‌ریه‌های نازك او میکوبد مرتبا او را کتك میزند ودختر بیگناه نیز تابحال بااینکه کرارا مورد بازجوئی پدر واقع شده چون میداند درشبانه‌روز ۱۷ الی۱۸ ساعت باید بازن‌پدر زندگی کند از ترس دم برنمی‌آورد .

چون خانم سواد ندارند خواستم این‌چند سطر را برای اطلاع این پدر زحمتکش بنویسید تا کاملا ازجریان وعواقب وخیمی که خدای‌نکرده ممکن است برای این طفل‌معصوم پیش بیاید استحضار حاصل کند .

فردوس

شهرداری باینجا نظر ندارد !

پیاده‌رو ضلع‌جنوبی پارك‌شهرکه گذرگاه عابرین در زمستان و تابستان است اسفالت نیست آنقدر گردوخاك است که انسان‌هنگامیکه میگذرد مانند اینکه درمیان خاك قدم میگذارد چه رسد اینکه فردازمستان هم می‌آید وبرف وباران شروع میشود آنوقت ببینید چه منظره اسفناك وتاثرآوری پیدا میکند از برزن یاشهرداری تقاضا میکنم که نظری هم بسوی پیاده‌رو ضلع‌جنوبی پارك شهر اندازند .

ن - ا - ح

سك های ولگرد و مزاحم

* سگهای خیابان فیشر آباد چهارراه اراك شبها نمیگذارند مردم بخوابند ، برنامه سك کشی کارش بکجا کشید ، بنویسید مسئولین رحمی بحال ما کنند و در صدد اتلاف این سگهای ولگرد و مزاحم برآیند .

آرتور

دستور وزیر باید اجرا شود

* ترفیع یکماهه اسفند را در بخش ۵ فرهنگی نمیدهند ، می‌گویند برگشت شده ! و باید تامین اعتبار شود ، من این حرفها سرم نمیشود برگشت شده یعنی چه .وزیر فرهنك دستور پرداخت صادر کرده باید اجرا شود .

بانو ش - ا

درد دل یك آموزگار بیمار

* من یك آموزگار فرهنك هستم که مثل دیگر فرهنگیان همیشه بوعده و وعید دلخوش هستم ! شکایت من از این بهداری آموزشگاهها است بی‌رودربایستی خدمتتان عرض کنم که این دستگاه مثل دستگاههای دیگر یك دستگاه تشریفاتی است چندی پیش من مریض شدم و نزد چند دکتر بیمه رفتم همه آنان‌تشخیص این را دادند که من دچار بیماری قلبی میباشم و چند روزی احتیاج باستراحت دارم وقتی باداره بهداری آموزشگاهها مراجعه کردم یکی از آقایان پزشکان آنجا که معلوم نیست دیپلم دکتری را از کجا گرفته بدون اینکه مرا معاینه کند گفت خانم شما هیچ‌دردی ندارید . بنده میخواستم سئوال کنم اگر این آقا راست میگوید پس تشخیص آن چند پزشك بیمه چه بوده ؟

شما حساب کنید با معلمین که برای فرهنك مملکت اینطور جانفشانی میکنند چطور رفتار میشود اقلا آنچه داریم درست‌وحسابی باشد بقیه پیش کششان !

پروین - ج

اسفالت نیمه تمام

* خیابان امیر که در خیابان ادیب الممالك خیابان ری واقع است قسمتی از آن را بطول صد متر اسفالت نکرده‌اند از قول من بمسئولین شهرداری بنویسید کاری که میکنید اقلا آنرا باتمام برسانید .

شکوه پاك نهاد :

از صد تومان نود تومان کسر شد

* محض اطلاع شما عرض میشود . این برج صد تومان به حقوقمان اضافه شده رفتم لیست را امضاء کنم دیدم جلوی اسمم دو ستون «کسور» یك ۴۰۰ ریال ثبت شده‌و یك ۵۰۰ ریال در حقیقت ۹۰۰ ریال از کل اضافات که هزار ریال است کسر شده مثل‌اینکه اسمی از اضافات است و دلخوش کردنی است .

صوریان

انجمن های محلی

در این محل بچه ها گم میشوند

جلسه انجمن محلی شمالغرب تهران ، بریاست آقای حاج علی، محمد نور محمدیان و با حضور آقایان سرگرد ساعت ساز رئیس‌کلانتری یازده- امامی‌خلخالی -حاج کیمیاگر -سرهنك گلکار - سرهنك ملك مرزبان - افشار پور - حاج محمد نور محمدیان -حاج خضرائی - علی اکبر آزادان- علامه -غفاری- نیك اختر-عطائی -مدبرنیا- دکتر سپاه منصور- عسکری - هنرمند در منزل آقای جعفر زاده تشکیل شد . ابتدا صحبت شد که اخیرا چند طفل در این محل مفقود شده و قرار شد در این قسمت از دستگاه انتظامی تقاضا شود که نسبت باین امر توجه مخصوص بشود ،بعددرباره‌عدم روشنائی‌معابر تصمیم گرفتند آقای‌رئیس انجمن با مراجعه بمقامات مربوطه در رفع آن اقدام نماید ، همچنین از آقای رئیس کلانتری خواسته شد دستور دهد از اجتماع اشخاص ولگرد در جلوی دکاکین که محل مراجعه مشتریان زن و مرد و دختران‌خردسال می باشد جلوگیری شود تا مراجعین بدون اشکال بمغازه ها مراجعه و احتیاجا ت‌خودرا خریداری نمایند . سپس درباره اطفال‌مدارس که‌موقع تعطیل مدارس درخیابان ها بجان هم افتاده و حرفهای رکیکی‌به یکدیگر میزنند ومشاجره آنها منجر بکتك کاری می شود صحبت کردند و قرار براین شد درباره تعلیم و تربیت کودکان اقدامات اساسی بشود .

در شرق باغ صبا
انجمن دیوار کشی میکند

جلسه انجمن محلی شرق باغ صبا بریاست آقای رحمت‌الله‌سلیمی پور و با حضور آقایان جواد قدیمی - رکن‌الدین احمدی - دکتر عابدینی سرهنك‌قدوسی- سرهنك شایسته- حسن حریری - مصباح ثقفی- جواد نوبری - لیث‌الله زندیه - قوام شهیدی - حسین یوسفیان -حاج‌هاشمی وباشرکت جمعی از معتمدین محل و حجت‌الاسلام آقای حاج آقا باقر قمی و آقایان روسای برزن ۱۳و کلانتری ۲۵ در منزل آقای‌دکترنیك‌نژاد تشکیل گردید .

ابتدا آقای رئیس انجمن نامه‌های صادره ووارده و اقدامات معموله انجمن‌را باطلاع آقایان رسانید و از طرف آقای دکتر نیك نژاد ازمدعوین تشکر شد ، ازطرف آقای رئیس برزن از اقدامات اصلاحی وهماهنگی آقایان اعضای انجمن اظهار امیدواری کرد و همکاری خودرا با آقایان اعلام داشت نامه ساکنین کوچه نسرین مبنی بر اسفالت کوی مذکور از طر فمالکین و تقاضای تامین هزینه آن از طرف‌سازمان آب تهران که قبلا هزینه آنرا بسازمان پرداخته‌اندقرائت و مقرر گردیدبرای تعیین هزینه آن شرح لازم‌به برزن نوشته شود . ضمنا چند نفر از اعضای انجمن قبول کردند مصالح دیوار کشی یکی دو زمین بائررا که زباله دانی شده‌تامین نمایند .

یوسف آباد لوله کشی میشود

جلسه شورای انجمن های محلی یوسف‌آباد روز دوشنبه باحضور آقایان قاضی‌زاده - مهندس‌یاسری -نجم آبادی -دفتری -کیان-عطائی ونیك‌بین - مدبر نایب رئیس تشکیل گردید و مذاکرات مفصلی که راجع بامر لوله کشی با مدیر کل سازمان آب بعمل آمده بود مورد بحث قرار گرفت و تصریح گردید که سازمان آب در نظر دارد برای رسانیدن‌آب بمنازل یوسف آباد درسه‌قسمت عمل نماید اول از زیر منبع شروع‌نموده وسپس قسمت دوم را تا حدود میدان فرهنك تا آخر سال جاری بپایان رساند و اتمام کار انشعاب قسمت بالای یوسف آباد را تا شهریور۴۱ موکول‌کرده است در شوری گفته شد که چون دیگرآب قنات‌مورداستفاده قسمت های پائین نخواهد بود امید میرود که درسال آینده از حیث آب ناراحتی وجود نداشته باشد .

آقای مدبر جریان ملاقات خودرا با آقای مدیر کل سازمان آب باطلاع رسانید وراجع بتاخیر در واریز اقساط بعضی از آقایان‌ساکنین مطالبی‌بیان داشت .

وزیر مشاور باعضای‌انجمن محلی خیابان هاشمی گفت :
بعداز این بنقاط پرجمعیت توجه‌میشود

بنابدعوت انجمن محلی خیابان هاشمی و غرب جیحون آقایان‌هادی اشتری وزیر مشاور و دکتر نصر شهردار تهران در اجتماع چندین هزار نفری مردم آن ناحیه شرکت کردند .

آقای حائری مدیر دبستان حائری شرحی پیرامون مبارزه بابیسوادی و تاثیر آن در جامعه و همچنین درباره تاسیس‌دبستان‌جدید آن محل ایراد کرد . آقای رادفر احتیاجات اهالی را دردوازده ماده بشرح زیر اعلام‌داشت :

۱-تسریع دراسفالت خیابان‌هاشمی ودامپزشکی و ۱۲متری

۲-اجرای فوری پروژه لوله‌کشی از محل چاه عمیق

۳-تاسیس خط اتوبوسرانی‌ازانتهای هاشمی تامیدان ۲۴اسفند یابازار

۴- استفاده از زمین‌های موقوفه‌محل برای تاسیس ساختمان های‌فرهنگی و بهداشتی

۵-رسیدگی فوری بوضع اسفناك دبستان‌های محل و تاسیس دوباب دبیرستان دخترانه و پسرانه

۶-احداث‌یك خیابان شمال جنوبی بااستفاده از زمین‌های مسیل که هم اکنون اراضی‌آن از طرف زمین خورها مورد تجاوز قرار گرفته و جلوگیری از تجاوز اشخاص به اراضی متعلق بشهرداری

۷-تاسیس پاسگاه پلیس

۸-استفاده از محلی که‌توسط‌انجمن بلاعوض دراختیار شهرداری گذارده می‌شود برای برزن‌جدیدالتاسیس۲۱

۹-تامین نظافت محل و اختصاص تعداد رفتگر لازم

۱۰- نصب‌یکدستگاه‌شیرفشاری‌آب درچهارراه جیحون

۱۱-جلوگیری از اجحافات برق‌های اختصاصی

۱۲- تصویب واجرای پیشنهادانجمن مبنی‌بربازدید مسئولین امر ازمحلات مختلف بمنظور آشنائی نزدیك با احتیاجات مردم که دوماه قبل به اداره رادیو و انتشارات تسلیم شده وزیرمشاور درپاسخ اظهارات‌آقایان حائری و رادفر گفت :

دولت‌همواره به‌تعلیمات اسلامی درمدارس توجه خاصی داشته ودر جریان جهاد مبارزه بابیسوادی نیزاز آقایان روحانیون کمك گرفته است وهمچنین دولت برای جلوگیری از نمایش فیلم زندگی حضرت محمد که‌درایتالیا تهیه میشود اقدامات لازم بعمل آورده است و تاحصول نتیجه مطلوب اقدامات خود را دنبال خواهد کرد ، درباره تامین‌احتیاجات اهالی محل وزیر مشاور قول داد که حداکثر کمك های‌ممکنه‌خواهد شد و ضمنا بمردم یادآوری نمود که هرچه زودتر سهمیه خود رابرای اجرای پروژه لوله‌کشی محل که‌قبلا شهرداری تهران هم مبلغ‌یك‌میلیون ریال از مخارج اینکار راتعهد کرده بحساب شماره ۱۵۰۰۷ سپرده شهرداری بپردازند تاپروژه مزبور اجرا شود .

آقای اشتری وعده داد که ازاین پس اعتبارات شهرداری که قبلا بیشتر در خیابان‌های شمالی تهران بمصرف میرسید درخیابان های پرجمعیت جنوبی صرف خواهد شد.

آقای اشتری بنابتقاضای اعضای انجمن بمحل دبستان جدیدالتاسیس علوی‌رفت و درمیان‌ابرازاحساسات هزاران‌نفر اهالی آن منطقه دبستان‌را افتتاح کرد .

آبریزگاه عمومی را بسته‌اند
وخیابان تبدیل به آبریزگاه شده است

جلسه شورای همکاری برزن ۱۳بریاست تیمسار قریب و باحضور آقایان محمد علی روشن - حاج تقوی - حاج مظاهری - حاج‌شاکری - حاج اسلامی - سید ابوالقاسم سرمد -مهندس قاضی زاده در دفترکار آقای اشکبوس رئیس برزن ۱۳ تشکیل شد . بدوا آقای حاج اسلامی راجع‌به همکاری و همفکری‌مردم با برنامه مبارزه با بی‌سوادی‌وپشتیبانی اهل محل از اقدام دولت بیاناتی ایراد کرد . موضوع دیگری که مطرح شد این‌بود که درمنتها الیه شرقی خیابان شاهرضا درمجاورت میدان فوزیه یك آبریز عمومی زیر زمینی از چهارسال قبل بوسیله شهرداری ساخته شده ولی بواسطه اختلافاتی با پیمانکار مربوطه تا بحال محل مزبور برای استفاده عموم گشایش نیافته و در آن مقفل و مسدوداست وچون محل دیگری در این حدود موجود نیست . حاشیه جنوبی خیابان بصورت آبریز در آمده و منظره‌بسیار کثیف و محیط آلوده و متعفنی بوجود آمده است ، قرارشد از شهرداری خواسته شود مستراح‌مجهز زیر زمینی‌را زودتر برای استفاده عموم بگشایند تا به این منظره کثیف وبوی تعفن ووضعیت مخالف بهداشت عمومی خاتمه داده شود .

لبنیات شاهین
شاهرضا - دروازه دولت
خالص ترین ماست وکره وانواع لبنیات را در اختیار مشتریان عزیز قرار میدهد

سینما مهتاب
از صبح پنجشنبه بیستم مهر افتتاح میشود

رهنوردِ سرسخت ترین جاده های کوهستانی

برنامه سینماها

سینماهای درجه یك

سینما آسیا (تلفن ۴۲۹۰۹)
هیولای شب - دوبله بفارسی با شرکت سوزان‌لورت . شروع ۱۰٫۳۰ صبح -۲٫۳۰- ۴٫۳۰-۶٫۳۰- ۸٫۳۰ بعد از ظهر .

سینما امپایر (تلفن ۴۹۰۸۱-۶۷۳۵۳)
شاهد اصلی - سینماسکوپ باشرکت پات کراولی شروع سالن ۱۰٫۳۰ صبح- ۲٫۳۰-۴٫۳۰-۶٫۳۰-۸٫۳۰ بعد ازظهر تراس ۷٫۳۰-۹٫۳۰ بعد ازظهر .

سینما ایران تلفن ۳۶۳۵۴
علی واکسی - فارسی با شرکت ارحام صدر - تهمینه . شروع ۱۰٫۳۰ صبح - ۲٫۳۰ - ۴٫۳۰ - ۶٫۳۰ ۸٫۳۰ بعد از ظهر .

سینما پلازا (تلفن ۴۴۳۵۵)
اسپارتاکوس -رنگی -پان‌آویژن- دوبله بفارسی باشرکت کرك‌داگلاس شروع ۱۰٫۳۰ صبح - ۲- ۵٫۳۰-۹ بعد از ظهر

سینما تخت جمشید تلفن ۴۳۵۵۰
سرگیجه - سینما سکوپ رنگی - دوبله‌بفارسی باشرکت جمس‌استوارت شروع ۳- ۵ - ۷ - ۹ بعد از ظهر

سینما چارلی (تلفن ۶۸۴۶۱)
افسانه های زمستانی - سینماسکوپ- رنگی -دوبله‌بفارسی شروع ۱۰٫۳۰ صبح -۳-۵-۷-۹ بعد ازظهر .

سینما حافظ (تلفن ۳۴۰۷۴)
خاطرات سربازی - ویستاویژن - رنگی - دوبله بفارسی با شرکت الویس پریسلی شروع ۱۰٫۳۰ صبح- ۲٫۳۰ - ۴٫۳۰ - ۶٫۳۰ - ۸٫۳۰ بعد از ظهر

درایوین سینما تهران پارس (تلفن ۷۹۱۵۴۳)
خاطرات سربازی - ویستاویژن - رنگی - دوبله بفارسی با شرکت الویس پریسلی شروع ۷٫۳۰ - ۹٫۳۰ بعد از ظهر

سینما دنیا (تلفن ۳۳۸۱۲)
جانی بیباك - سینما سکوپ - دوبله بفارسی‌باشرکت لینداکریستال شروع ۱۰٫۳۰ صبح - ۲٫۳۰ -۴٫۳۰ ۶٫۳۰ - ۸٫۳۰ بعد از ظهر

سینما دیانا (تلفن ۴۲۰۱۰)
موزه وحشت - رنگی - دوبله بفارسی شروع سالن ۱۰٫۳۰ صبح- ۲٫۳۰ - ۴٫۳۰ - ۶٫۳۰ - ۸٫۳۰ بعد از ظهر
تراس ۷٫۳۰- ۹٫۳۰ بعد از ظهر

سینما رادیوسیتی (تلفن ۴۳۳۲۰)
خاطرات سربازی - ویستاویژن - رنگی - دوبله بفارسی با شرکت الویس پریسلی شروع ۱۰٫۳۰ صبح- ۳-۵-۷-۹ بعد از ظهر

سینمارکس (تلفن ۳۴۱۶۹)
اسپارتاکوس -رنگی -پان‌آویژن- دوبله بفارسی باشرکت کرك‌داگلاس شروع ۱۰صبح - ۱٫۳۰-۵- ۸٫۳۰ بعد از ظهر

سینما رویال (تلفن ۴۹۷۸۵)
هیولای شب - دوبله بفارسی با شرکت‌سوزان‌لورت‌شروع ۹٫۳۰-۱۱٫۳۰ صبح -۲٫۳۰- ۴٫۳۰-۶٫۳۰- ۸٫۳۰ بعد از ظهر .

سینما سعدی تلفن ۳۶۴۶۸
اسپارتاکوس - پان آویژن رنگی دوبله بفارسی با شرکت کرك اگلاس شروع ۱۰٫۳۰ صبح - ۴٫۳۰ - ۸ بعد از ظهر

سینما سهیلا (تلفن ۳۶۴۲۴)
هیولای شب - دوبله بفارسی با شرکت سوزان‌لورت شروع ۱۰٫۳۰ صبح -۲٫۳۰- ۴٫۳۰-۶٫۳۰- ۸٫۳۰ بعد از ظهر .
تراس ۶-۸ بعد از ظهر .

سینما کریستال (تلفن ۳۷۶۷۵)
خطاهای جوانی - سینماسکوپ - دوبله بفارسی باشرکت کارول‌لینلی شروع سالن ۱۰٫۳۰ صبح - ۲٫۳۰ - ۴٫۳۰ - ۶٫۳۰ بعدازظهر شروع تراس ۷٫۳۰ - ۹٫۳۰ بعدازظهر

سینما متروپل (تلفن ۳۹۴۱۰)
موزه وحشت - رنگی - دوبله بفارسی شروع ۱۰٫۳۰ صبح - ۲٫۳۰ ۴٫۳۰ - ۶٫۳۰- ۸٫۳۰ بعد از ظهر

سینما مولن‌روژ تلفن (۷۲۹۲۹)
خطاهای جوانی - سینما سکوپ - دوبله بفارسی باشرکت کارول‌لینلی- شروع ۱۱ صبح - ۳- ۵- ۷- ۹-بعد از ظهر

سینما میامی تلفن ۷۴۳۲۹
علی واکسی - فارسی با شرکت ارحام صدر - تهمینه شروع ۱۰٫۳ صبح ۲٫۳۰ - ۴٫۳۰ - ۶٫۳۰ ۸٫۳۰ بعد از ظهر

سینما نیاگارا تلفن ۶۵۳۰۷
اسپارتاکوس - پان آویژن رنگی - دوبله بفارسی با شرکت کرك دوگلاس شروع سالن ۱۰ صبح ۱٫۳۰ - ۴ و سه ربع ۸ وربع بعد از ظهر
شروع تراس ۶٫۳۰ بعد از ظهر

سینما همای (تلفن ۴۲۱۶۹)
موزه وحشت - رنگی - دوبله بفارسی شروع ۱۰٫۳۰ صبح - ۲٫۳۰ ۴٫۳۰ - ۶٫۳۰- ۸٫۳۰ بعد از ظهر

سینما آریا
قدرت جوانی - دوبله بفارسی با شرکت پل نیومن - پیر آنجلی‌شروع سالن ۱۰٫۳۰ صبح -۲٫۳۰ - ۴٫۳۰- ۶٫۳۰ -
شروع تراس ۷-۹ بعد از ظهر

سینما اسکار (تلفن ۴۵۷۹۷)
جانی بیباك - سینما سکوپ - دوبله بفارسی‌باشرکت لینداکریستال شروع ۱۰صبح ۲-۴-۶-۸بعد ازظهر

سینما برلیان تلفن ۴۳۵۳۵
جوراب قرمز ها - ویستاویژن رنگی - دوبله بفارسی با شرکت جف‌چندلر شروع ۱۰ - ۱۲ صبح - ۲ - ۴ - ۶ - ۸ بعد از ظهر

سینما المپیا (تلفن ۶۵۷۹۸)
تارزان و پسر - قهرمانی باشرکت جونی ویسمولرشروع ۱۰٫۳۰ صبح- ۲٫۳۰ - ۴٫۳۰ - ۶٫۳۰ - ۸٫۳۰ بعد از ظهر

سینما پارك (تلفن۳۹۶۳۷)
چالباز - هندی - دوبله بفارسی- شروع ۱۰٫۳۰ صبح -۳- ۵- ۷-۹ بعد از ظهر .

سینما تهران تلفن ۳۸۱۶۵
علی واکسی فارسی با شرکت ارحام صدر - تهمینه شروع ۱۰٫۳۰ صبح - ۲٫۳۰ - ۴٫۳۰ - ۶٫۳۰ - ۸٫۳۰ بعد از ظهر
تابستانی - ۷٫۳۰ - ۹٫۳۰ بعد از ظهر .

سینما زهره تلفن ۳۰۴۸۰۸
جوراب قرمز ها - ویستاویژن - رنگی - دوبله بفارسی با شرکت جف‌چندلر - شروع سالن ۱۰٫۳۰ صبح ۲٫۳۰ - ۴٫۳۰ - ۶٫۳۰ بعداز ظهر شروع تراس ۸٫۳۰ بعد از ظهر

سینما سیلوانا تلفن ۳۳۷۷۷
تارزان و پسر - قهرمانی باشرکت جونی ویسمولرشروع ۱۰٫۳۰ صبح- ۲٫۳۰ - ۴٫۳۰ - ۶٫۳۰ - ۸٫۳۰ بعد از ظهر

سینما کارون تلفن ۴۰۰۶۵
سریوژا دوبله بفارسی با شرکت سرگی باندارچوك - ایرنیا اسکوبتوا- بوریا بارخاتف
شروع ۲٫۳۰ - ۴٫۳۰ - ۶٫۳۰- ۸٫۳۰ بعداز ظهر

سینما مراد (تلفن ۳۷۳۸۹)
ماسیست و غول یك چشم -سینما سکوپ -رنگی- دوبله‌بفارسی باشرکت چلو آلنسو شروع ۱۰ صبح ۲-۴-۶ ۸ بعد از ظهر

سینما البرز
دراکولا - رنگی - دوبله بفارسی- شروع ۱۰-۱۲صبح - ۲-۴ -۶ -۸ بعد از ظهر .

سینما فری تلفن ۲۷۸۹۳
در تلاش معاش - رنگی - دوبله بفارسی با شرکت تونی کرتیس - دبی‌رینولدزشروع ۳ - ۵ - ۷ - ۹ بعد از ظهر

سینماهای درجه دو

سینما فردوسی (تلفن ۳۵۷۸۴)
ماسیست و غول یك چشم -سینما سکوپ -رنگی- دوبله‌بفارسی باشرکت چلو آلنسو شروع ۱۰٫۳۰ صبح - ۲٫۳۰ - ۴٫۳۰ - ۶٫۳۰ - ۸۳٫۰

سینما مشعل (تلفن ۳۳۸۳۶)
قطار سه وده‌دقیقه -سینماسکوپ- دوبله بفارسی باشرکت گلن‌فورد- وان‌هفلین شروع ۱۰٫۳۰صبح-۲٫۳۰- ۴٫۳۰-۶٫۳۰-۸٫۳۰ بعد ازظهر .

سینما پردیس
سالهای خطرناك - دوبله بفارسی. باشرکت فرانکی‌ون شروع ۱۰٫۳۰ صبح -۲٫۳۰-۴٫۳۰- ۶٫۳۰ -۸٫۳۰ بعد از ظهر .

تآترها

تاتر پارس (تلفن ۳۸۸۱۱)
مسافرت بکره‌مریخ (بانضمام کنسرت بانو آفت) شروع ۸٫۳۰بعد از ظهر

جامعه باربد تلفن ۳۲۲۶۵
تله - با شرکت جعفری - شهلا شروع ۸٫۳۰ بعد از ظهر

آخرین تغییرات برنامه سینما ها را در صفحه ماقبل آخر ملاحظه فرمائید

در نمایشگاه بین‌المللی کابل محصول کارخانجات شکلات سازی داداش‌زاده مورد توجه و استقبال بی نظیر عموم بازدیدکنندگان واقع شد

اعلیحضرت پادشاه افغانستان باملاحظه محصول این کارخانه متصدیان غرفه‌را مورد تشویق قرار دادند

اعلیحضرت محمد ظاهرشاه ضمن بازدید غرفه شکلات‌سازی نماینده کارخانه را مورد تفقد قراردادند

نمایشگاه بین‌المللی کابل و استقبال شایانی که از غرفه محصولات کارخانجات‌داداش‌زاده بعمل آمد مؤید نظریات بالا و نموداری از مرغوبیت شکلاتهای ساخت کارخانه داداش‌زاده و پسران بود مردم افغانستان که برای تماشای نمایشگاه بریکدیگر سبقت میجستند درمقابل غرفه‌داداش زاده انواع لوکس توفی ـ لوکس کارامل ـ بن‌بن‌دولوکس را مشاهده ومورد تحسین و تمجید قرار میدادند تا آنجا که بازرگانان کشور دوست و همجوارما ناگزیر به‌بستن قرار دادهائی برای خرید فرآورده های کارخانجات شکلات سازی داداش‌زاده شدند .

امروز محصولات کارخانه داداش‌زاده گوی سبقت را از محصولات‌مشابه خارجی‌ربوده وبه جرات میتوان ادعا کرداز آنها نیز بهتر و مرغوب‌تر است زیرا مواد اولیه آن‌ممتاز وبارعایت‌اصول‌کامل‌بهداشتی تهیه میشود .

محصولات این کارخانه به قدری مورد علاقه واعتماد هموطنان عزیز میباشد که تهیه‌کنندگان محصولات‌مشابه کالای خود را با انواع مشابه شکلاتهای کارخانه داداش‌زاده مخلوط‌نموده وبمصرف‌فروش میرسانند .

« ازاینرو همواره از مصرف کنندگان تقاضا شده است در موقع خرید بمارك داداش‌زاده توجه بیشتری مبذول فرمایند تا اینکه محصول این کارخانه مخلوط با محصولات مشابه عرضه نشود .»

مدیران کارخانجات شکلات‌ـ سازی داداش‌زاده ضمن اظهار تشکر از کمك وراهنمائیهای ذیقیمت وزارت صنایع ومعادن مخصوصامسئولین‌کارخانجات غیر دولتی آن وزارتخانه و همچنین مساعدت های ارزنده وزارت بازرگانی و اداره کل گمرك اشکالات کار خودرا به شرح زیر بنظر مقامات ذیصلاحیت و دستگاههای اقتصادی کشور میرسانند .

کارخانه داداش زاده یکی‌از کارخانجات تولیدی و مولد ثروت است که با ایجاد آن کمك شایان توجهی باقتصاد کشور شده و تا حد زیادی از صدور ارز بکشورهای خارجی جلوگیری کرده است .

دریافت سود بازرگانی سنگین از بعضی اقلام مواد اولیه که فعلا تهیه آن درداخل کشور میسر نیست و ناچار از خارج وارد میشود ومقررات شدید و فورمولهائیکه اخیرا توسط بانکها وضع و بموقع اجراء گذارده شده مشکلات بسیاری برای صاحبان این کارخانجات بوجود آورده .

از جمله مدیران کارخانجات داداش‌زاده اظهار میدارند که پس‌از چند سال انجام معامله باکشورهای‌خارجی‌درائرحسن عمل وانجام تعهدات بموقع توانسته‌انداعتماد کارخانجات خارجی و فروشندگان مواد اولیه را جلب وبا بکارانداختن سرمایه واعتبار آنها درایران خدمت قابل‌ملاحظه‌ای باقتصاد کشور بنمایند .

ولی این اعتبار و سرمایه خارجی که مورد استفاده کارخانجات داداش زاده و بسیاری دیگر از صاحبان صنایع قرار میگرفت با وضع مقررات جدید بانکی وفورمول گشایش‌اعتبار‌اسنادی‌وارداتی خود بخوداز‌بین‌رفته‌وکالاهائی که تلگرافی سفارش داده و حمل و با براتهای وصولی طویل‌المدت بهاء آن واریز میشد با قیمت نقد خریداری میشود واین عمل مضیقه مالی جبران ناپذیری برای کارخانجات تولیدی داخلی فراهم کرده .

انتظار میرود دستگاههای اقتصادی کشور به خواسته این دسته از صاحبان صنایع وکارخانجات تولیدی توجه نموده وتا حدود امکان‌مشکلات آنها را از میان بردارند تاآنها نیز بسهم خود خدمتگذارمیهن وهم‌میهنان عزیز باشند .

آقای محتشمی نماینده کارخانجات‌داداش‌زاده در حالیکه یك بسته شکلات به یك دوشیزه زیبای افغانی هدیه میکند

آدرس ـ خیابان بوذرجمهری‌غربی فروشگاه محصولات کارخانه داداش زاده‌وپسران ـ تهران ـ ایران
تلفن شماره ۲۴۱۴۱

جمعیت‌کثیری ازاهالی کشور دوست و همجوارما ازمحصولات غرفه شکلات سازی داداش زاده دیدن‌کردند

بازدید خبرنگاران خارجی ازغرفهٔ کارخانه شکلات سازی داداش زاده

تجزیه و تحلیل دقیق و جالبی از انتخابات قریب‌الوقوع ترکیه

ترکیه به دواردوگاه سیاسی تقسیم شده است

ممکن است یك دولت ائتلافی در ترکیه روی کار بیاید

*** انتخابات ترکیه بعید نیست بروی کار آمدن طرفداران مندرس منجر شود.**

* یکی ازاحزاب فقط اختلاف اسمی با حزب دموکرات دارد.

*** بسیاری از مردم ترکیه معتقدند اگر عصمت اینونو میخواست میتوانست جلو اعدام مندرس را بگیرد.**

* از چهار حزب ترکیه فقط حزب خلق به تنهائی قادر بتشکیل دولت است.

*** ترکیه با مشکلات اقتصادی بزرگی مواجه است.**

* احزاب ترکیه با سرمایه گذاری خارجی و تجارت آزاد موافق نیستند.

فقط ده روز باقی است! زیرا انتخابات ترکیه روز ۱۵ اکتبر (۲۳ مهر) شروع میشود و مردم این کشور بپای صندوق های‌رای میروند این انتخابات مقارن پایان شانزدهمین ماه حکومت کمیته وحدت ملی شروع میشود (کمیته وحدت ملی ترکیبی از یك گروه نظامی است که روز ۲۷ مه ۱۹۶۰ حزب دموکرات رااز حکومت برانداخت).

ژنرال گورسل انتخابات روز ۱۵ اکتبر را، انتخابات عمومی کاملا آزاد و بدون محدودیت خوانده است.

چهار حزب اصلی که در این انتخابات شرکت دارند عبارتند از:

۱ـ حزب جمهوری خواه خلق که رهبر آن عصمت اینونو است که ۷۸ سال دارد.

۲ـ حزب عدالت که تحت‌رهبری «راجپ گوموسپالا» است.

۳ـ حزب ترکیه جدید که‌بوسیله «اکرام آلیکان» رهبری میشود.

۴ـ حزب جمهوری خواه ملی دهقانان که در سال ۱۹۴۷ تشکیل شده و رهبری آن با «عثمان ـ بولوکباسی» است.

حزب اول یعنی حزب جمهوری خواه (خلق) قدیمی ترین حزبی‌ست که در ترکیه تشکیل شده است.

این حزب را آتاترك تشکیل داد و همین حزب بود که از سال۱۹۲۳ تا ۱۹۵۰ حکومت ترکیه را دردست داشت.

بدون شك عصمت اینو نورئیس جمهور سابق ترکیه بهترین ولایق‌ترین سیاستمدار ترکیه است که هنوز عده زیادی طرفدار دارد.

رهبر و تشکیل دهنده حزب عدالت یعنی حزب دوم «گوموسپالا» یکی از کسانی است که از طرف کمیته وحدت‌ملی هنگام تصفیه‌پس از انقلاب، بر کنار شد.

حزب عدالت بهیچوجه نمیخواهد این حقیقت را پرده پوشی کند که جانشین بحق و دنباله رو حزب دموکرات است. هرچند رهبران این حزب چند هفته پیش موافقت‌نامه ای را امضاء کردند و طی آن اعلام کردند که درمبارزات انتخاباتی خط مشی حزب دموکرات‌را پیروی نخواهند کرد و از محاکمات‌یاسی‌آدا نامی نخواهند برد.

رهبر حزب‌سوم یعنی حزب‌ترکیه جدید از سال ۱۹۵۰ تا ۱۹۵۷ یکی از رهبران حزب دموکرات بود که بعدا حزب‌سابق آزادی را تشکیل داد.

آلیکان یکی از کارشناسان ـ اقتصادی و مالی تا ماه دسامبر گذشته وزیر دارائی کابینه گورسل بود که برای تشکیل این حزب از پست خود استعفا کرد. آلیکان به آراء حزب دموکرات سابق چشم دوخته ولی شایعه یکی شدن و ائتلاف حزب عدالت و حزب ترکیه جدید شکافی‌درآراء حزب‌دموکرات سابق بوجود آورده است و البته آنها مخالف حزب‌جمهوریخواه خلق میباشند.

حزب جمهوریخواه ملی دهقانان «عثمان بولوك باسی» یك حزب‌قدیمی است ولی هرگز در پارلمان‌نتوانسته است بیش از چند کرسی بدست آورد با این وصف بنظر میرسد که شکافی هم‌در داخل حزب‌بوجود آمده است.

اخیرا ۹ تن از کاندیدا های‌این حزب کناره گیری کردند.

در حالیکه هنوز نتیجه انتخابات عمومی معلوم نیست، از رفراندومی که در ژوئن گذشته انجام شد، میتوان استنباط کرد که ترکیه بین دواردوگاه تقسیم شده است، باین معنی که حزب جمهوریخواه خلق در یکطرف و بقیه احزاب در طرف دیگر قرار گرفته‌اند.

آرائی که به صندوق ها ریخته خواهد شد بیش ازآنچه که نمودار پشتیبانی از احزاب رقیب کوچك باشد، نشانه این موافقت یامخالفت مردم از حزب جمهوریخواه خواهد بود.

حزبی که عصمت اینونو آن را رهبری میکند، تنها حزبی است که در سراسر کشور تشکیلات حزبی باسابقه دارد و ضمنا تنها حزبی‌است که چند روز پس از شروع مبارزات انتخاباتی‌توانست یك برنامه‌انتخاباتی مدونی را تهیه کند و از حمایت بیانیه‌های انتخاباتی‌زیادی برخوردار شود.

چون بحث کردن در باره احکام دادگاه یاسی آدا در مورد عدنان مندرس و همکاران او ممنوع است ارزیابی صحیح از اثرات این احکام در آراء انتخاب کنندگان مشکل میگردد. با این وصف کسانی هستند که عقیده دارند بسیاری از طرفداران حزب جمهوریخواه خلق بااعدام مندرس و همکاران‌او مخالف بودند و معتقد بودند که عصمت اینونو اگر میخواست میتوانست مداخله کند و از اعدام آنان جلوگیری کند.

در بین هر دو گروه احزاب، بسیاری هستند که میگویند رئیس جمهور سالخورده و فعال سابق، یعنی عصمت اینونو در انقلاب‌نظامی و همه اقدامات متعاقب آن دست داشته‌است باین‌دلیل ودلایل‌مختلف دیگر بنظر نمیرسد که حزب خلق پس از انقلاب طرفداران جدیدی پیدا کرده باشد.

ناظرین سیاسی عقیده دارند که در حال حاضر غیر از حزب خلق، هیچ حزب دیگری به تنهائی قادر نیست که اکثریت کافی در مجلس آینده بدست آورد.

بنا براین برای تشکیل دولت، ائتلافی بین حزب عدالت و حزب ترکیه جدید لازم است.

چنین ائتلافی محتملاازلحاظ انتخاب کنندگان غیر مطلوب نخواهد بود ولی این ائتلاف مسلما تصادم شدیدی بین شخصیت های موتلف دو حزب بوجود خواهد آورد و نمیتوان تصور کرد که کمیته‌وحدت ملی قدرت را بدست چنین دولت موتلفی بسپارد. اگر چنین شود یعنی دولت بدست دو حزب موتلف مزبور بیفتد، باین معنی خواهد بود که دولتی تشکیل شده است که فقط اسما با حزب دموکرات‌مندرس فرق داردو این نتیجه انقلاب‌میباشد!

قانون اساسی جدید اجازه داده است که اعضای دولت را میتوان از بین کسانی هم که عضو پارلمان نیستند انتخاب کرد و بنا بر این بعید نیست که بسیاری از اعضای کابینه کنونی گورسل دو باره پس از انتخابات روی کار بیایند. باید دانست که دولت فعلی تاکنون چنین تمایلی نیز نشان داده است.

بدون شك مهمترین مساله‌ایکه دولت آینده ترکیه با آن روبرو خواهد بود مساله افزایش محصول و تولید ابتدا در زمینه کشاورزی و بعد در سایر زمینه ها میباشد.

تولید غله در ترکیه هنوزبمیزان پیش از جنك است و اگر هم‌بکار بردن وسایل وفنون جدید منجر بافزایش محصول‌بشود، یك مشکل اساسی باقی میماند و آن چگونگی تشویق کشاورزان ترکیه (که ۷۵ در صد از کل۲۸ میلیون نفرجمعیت ترکیه‌را تشکیل میدهند) بکوشش بیشتر در راه هدف‌های محلی و ملی است.

اجرای سریع و تحت یك برنامه دراز مدت کشاورزی کلید بهبود آینده ترکیه است.

قرض های خارجی

ترکیه جمعا در حدود ۱٫۳۵۰ میلیون دلار قرض خارجی دارد (که آخرین‌موعدپرداخت‌آن سال۲۰۲۵) است) و در پنج سال آینده احتمالا ترکیه سالیانه بیش از ۱۰۰میلیون دلار کمبود ارزی خواهد داشت.

پس از این مدت دریافت کمك های جدید از صندوق بین المللی پول و موسسات‌دیگر صادرات‌ترکیه شامل محصولات کشاورزی ومعدی وکالاها و مصنوعات داخلی خواهد بود از ظواهرپیدا است که‌موسسات بین المللی در چند سال آینده به کمك ترکیه خواهند شتافت.

***

هر یك‌از احزاب چهارگانه‌ترکیه جدی بودن این مسائل را تصدیق میکنند و این موضوع از خلاصه بیانیه های انتخاباتی و سیاسی این احزاب که تاکنون منتشر شده استنباط میشود. هیچیك از این احزاب ازجمله حزب جمهوری خواه خلق، با سرمایه گذاری‌خارجی و «تجارت آزاد» در داخل ترکیه موافق نیستند.

ویلی برانت گفت:

برسر برلن جنگ نمیشود

برلن ـ یونایتد پرس ـ اول اکتبر ـ ویلی برانت شهردار برلن غربی امروز پیش‌بینی کرد که برسربرلن جنگی در نخواهد گرفت امااظهار عقیده نمودکه دولت شوروی پرده آهنینی راکه بدور آلمان شرقی کشیده برای همیشه حفظ خواهد کرد.

برانت درهمان هنگامی که از رادیو برلن غربی مشغول نطق بود پلیس آلمان شرقی میکوشید تا با تهدید به تیراندازی از فراردسته‌ای از مردم آلمان شرقی به‌برلن غربی جلوگیری نماید.

عده زیادی از اعضای اتحادیه های کارگری آلمان شرقی نیز درهمان حال مشغول کشیدن‌سیم‌های‌خاردار جدیدی در مرز برلن شرقی وبرلن غربی بودند.

باوجود این قبیل اقدامات طی‌یك هفته گذشته بیش‌از ۵۰ نفر ازمردم آلمان شرقی واز جمله ۸نفر ازافراد پلیس کمونیست آن کشور با پاره کردن سیم های خاردار از برلن شرقی به‌برلن‌غربی گریخته‌اند برانت گفت هدفی که دولت‌شوروی از مذاکرات گرومیکو و دین‌راسك تعقیب میکند مجاب کردن‌امریکاو متحدین غربی آنها به‌شناسائی دوفاکتوی رژیم آلمان شرقی می باشدو کوشش گرومیکودرنیویورك وواشنگتن نیز به همین منظوراست

شهردار آلمان غربی گفت که‌از بین بردن وضع کنونی‌برلن‌وآزادی مردم این شهر تنها بابکار بردن‌زور امکان پذیر خواهد بود اما بدیهی است که اگر روسیه به زورمتوسل شود غرب نیز پاسخ تجاوز کاران رابازور خواهد داد.

مذاکرات امریکا وشوروی‌ادامه مییابد

واشنگتن ـ آسوشیتد پرس ـ ۱۴ اکتبر منابع دیپلماتیك اظهار میدارند بدنبال ملاقات کندی و گرومیگو، مذاکرات آمریکا و شوروی توسط سفرای کبار دو کشور ادامه خواهد یافت.

اعلامیه رسمی مربوط به مذاکرات کندی و گرومیگو با حضور راسك وزیرخارجه آمریکا بزودی انتشار مییابد.

مشاور علمی کندی در پاکستان

کراچی ـ رویتر ـ ۴ اکتبر ـ دکتر ژروم ولیز مشاور علمی پرزیدنت کندی رئیس جمهوری آمریکا روز گذشته وارد کراچی شد تامطالعات خودرابرای کسب اطلاعات دست‌اول درباره مشکلات آبیاری پاکستان آغاز کند وی نتیجه تحقیقات خودرا درباره ۱۲ میلیون جریب زمین‌های کشاورزی پاکستان به پرزیدنت کندی گزارش خواهد دادتا ترتیب لازم برای بهبودی وضع آبیاری دراین کشور داده‌شود.

وزیرخارجه کویت تعیین شد

کویت ـ ۴ اکتبر ـ رویتر ـ شیخ عبداله سالم‌الصباح فرمانروای کویت امروز برادر خودشیخ حاج‌السالم الصباح‌رابه مسئولیت اداره امور خارجی کویت منصوب کرد.

سفیرجدید پاکستان درترکیه

کراچی ـ آسوشیتدپرس ـ مقبول راب، افسر نیروی هوائی رئیس اداره پروتکل وزارتخارجه پاکستان بسمت سفیر جدید این کشور در ترکیه منصوب شد.

راب قبل از انتقال بوزارت‌خارجه رئیس ستاد نیروی هوائی پاکستان بوده است

تحول بزرك علمی باساختن زیر دریائی آلومینیومی

واشنگتن ـ دانشمندان امریکائی قصددارند بمنظور کشف منابع‌جدید معدنی وغذائی در کف اقیانوس ها مشغول تجسس شوند. این تجسس بوسیله زیردریائی آلومینیومی که مجهز به تلویزیونهای زیر آبی و دستگاههای روشنائی و بازوهائی که میتوانند نمونه های مورد نظر را از کف اقیانوسها بردارندصورت‌خواهد گرفت.

زیردریائی مزبور در حدودشانزده متر طول داشته و سه نفر سرنشین خواهد داشت. در این زیردریائی درحدود یك تن ونیم وسائل و دستگاههای علمی جای داده خواهد شد.

نیروی دریائی امریکا اعلام کرد که این اولین بار است که یك دانشمند میتواند اطلاعات مربوط به فشار ودرجه حرارت ودرجه شوری آب اقیانوسهارا شخصا ودر زیر اقیانوس تحت‌مطالعه درآورد.

دانشمندان فوق عقیده دارند که نتیجه عملیات این زیر دریائی کمك بزرگی به‌تحقیقات مربوط‌به‌اقیانوس ها خواهد نمود.

واقعا از تو متشکرم، کاو بهتر از این نمیشود!
پیراهن بلانش
بهترین هدیه ایست که بانوان میتوانند بهسر خود بدهند
زیبا ـ خوشدوخت ـ باعالیترین جنس
BLANCHE
پیراهن های بلانش دارای یقه اضافی، و کمه وطلق یقه یدکی است.

نمایندگی ـ شرکت بازرگانی نامجو صندوق پستی ۱۵۰ـ تلفن ۳۲۷۴۷ـ مراکز پخش عمده فروشگاه خاور میانه سرای خرازی **آقایان زندی و رحمانی ـ** تیمچه بهرام دالان‌امین‌الملك جزئی فروشی کلیه فروشگاههای معتبر تهران‌وشهرستانها

قابل توجه مقام محترم نخست وزیری

شخصی بنام حاجی رضا حاجیها بنگاهی بنام کوی مهرزاد درسرپل امامزاده معصوم دائر نموده و زمینهائی را که بیش از متری ۲۰۰ ریال ارزش ندارد با قولنامه متری ۳۵۰ الی ۴۰۰ ریال از مردم پول میگیرد چون این شخص که آب و برق هم ندارد در سند کمتر می‌نویسد بدین وسیله تقاضای رسیدگی واحقاق حق داریم.

از طرف عده‌ای از خریداران زمینهای مزبور ـ احمداوجی

آقای استوار کهن کار رئیس پاسگاه پلیس خرمدره

حسن عمل و مراقبت شما موجب خوشوقتی است وظیفه خودمیدانم مراتب قدردانی عامه را معروض دارم

آ ـ ۱۶۸۸۷ — سیف صادقی

جناب‌آقای وزیر دادگستری

اینجانبان زارعین قریه واصفجان لواسان مورد تعدی و تجاوز آقای احمد امیر طهماسبی قرار گرفته و آنچه بدادگاه و ثبت اسناد درباره تعدیات وی شکایت نموده‌ایم تاکنون بجائی نرسیده و چون پسر عموی خود علی امیر طهماسبی را هم دهبان محل قرار داده از انتشار آگهی های ثبتی خودداری کرده اعتراض قانونی خود را در موعد مقرر به ثبت دماوند تقدیم از گرفتن آن امتناع ورزیده ناچار بوسیله پست‌و تلگراف تقدیم داشتیم بدینوسیله از آنمقام محترم استدعا داریم به ثبت اسناد دماوند دستور موکدی صادر شود که اعتراضات خورده مالکین را مورد توجه قرار داده و تسلیم نفوذ متنفذین نشوند ضمنا برای رسیدگی به شکایت اهالی اعزام یکنفر بازپرس بمحل مورد تقاضا است.

بامضای عده زیادی از زارعین

آ ـ ۱۶۸۸۷

جناب‌آقای درخشش وزیر محترم فرهنك

از مراقبت کامل اولیاء دبستان بهروز نازی آباد بخصوص بانوان ایران فقیهی مدیره دبستان و طوبی ظفرانتساب آموزگار کلاس ششم که نسبت به تحصیل فرزندم نموده‌اند تشکر نموده تمنا دارم موردتشویق قرار گیرند.

حاجی هاشمی

آ ـ ۱۶۸۸۷

آگهی ثبت نام

موسسه زبانهای خارجی دانشکده ادبیات در روزهای شنبه پانزدهم و یکشنبه شانزدهم مهر ماه جاری از ساعت ۴ تا ۷ بعداز ظهر نیز از داوطلبان ورود برشته زبانهای فرانسه ـ آلمانی ـ عربی ـ روسی ـ ایتالیائی اردو ـ ترکی ثبت نام میکند. داوطلبان میتوانند در روزهای مزبور به ساختمان شماره ۲ دانشکده (جنب بهارستان) مراجعه و ثبت نام کنند

امتحانات ورودی در ساعت ۸ صبح روز پنجشنبه بیستم (۲۰) مهر ماه جاری در محل مزبور انجام خواهد شد.

دانشکده ادبیات

آ ـ ۲۲۷۱۰ — ۱ـ۲

سینما مهتاب

از صبح پنجشنبه بیستم مهر افتتاح میشود

آگهی رسمی مصوبه شماره ۵ر۱۵۷۳۵ـ۶۲ مورخ ۵ر۷ر۱۳۴۰

کانون شکار ایران

موضوع قرق اختصاصی طیان واقع درشهرستان بروجرد

کانون شکار ایران قریه طیان‌مشتمل‌برمزارع‌پنجگانه حلقه رستم و چالگوران علیا و چالگوران سفلی و مگس گه‌وردن نه‌پلاك شماره ۳۶ اصلی ازبخش ۲ بلوك چاپلق و بربرود واقع در شهرستان بروجرد را قرق اختصاصی اعلام داشته باطلاع‌عموم میرساند که هرنوع شکار و صید در منطقه زبور مگرباپروانه مخصوص کانون شکار ایران یااجازه‌مالکین آن باتوجه بقانون و مقررات‌شکارممنوع‌است

حدود قرق اختصاصی طیان

شرقا: از جنوب بشمال:

درامتداد آبریزشترانکوه و شترمل و کلاه‌بند تامنتهی شود برودخانه‌ماربره محدود است بکوههای نامبرده.

شمالا: از انتهای حد شرقی از شرق بغرب:

درامتداد رودخانه ماربره منتهی شود به کمر سیاه محدود است برودخانه مرقوم.

غربا: از انتهای حد شمالی از شمال بجنوب:

از کمرسیاه و چهار سنك براهی که ازقلعه رستم به‌چشمه خیره ممتد است تاانتهای دره ستگاه محدود است بکوههای تیره وسراوند.

جنوبا: از انتهای حدشرقی از غرب بشرق:

۱ـمحدود است به‌سرآب سفید آب ۲ ـ بکوههای باتریها و آسینه راه و تنك طاپله وکوه شتر آنکوه تاابتدای حد شرقی

کانون شکارایران

کارخانه یخ سازی — موتور دیزلی — تریلی — کارخانه روغن کشی — تراکتور — کارخانه برنج کوبی — موتور بنزینی — ماشین آلات کشاورزی

تریلی های کمپرسی و ثابت

ساخت آلمان

برای کشاورزان ـ راه ساز ها ـ کوره های آجری و غیره

بظرفیت های ۲و۳و۴ تن

شرایط سهل نقد و اقساطی با صدی ده تخفیف تمام نقدی

شرکت سهامی ماشین آلات ایران ـ تهران

خیابان شاهرضا. شماره ۷۷۰ مقابل زایشگاه تلفن های ۷۲۷۷۰ و۷۲۷۶۴ و ۷۲۷۶۷ (تلگرافی ماشینکو ـ تهران)

آ ـ ۲۲۷۴۸

اطلاعات هوائی

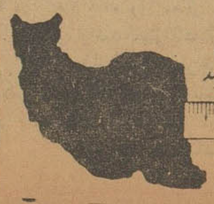

با اخبار و مطالب جالب خود ایران و کشورهای بزرگ را بهم نزدیک میکند

اطلاعات هوائی برای محصلین با نصف قیمت

دکتر منوچهر زرگر پور

پیشنهاداتی در باره

جاده سوم

در سرمقاله روز گذشته ،وعده دادیم که پیشنهادات آقای دکتر منوچهر زرگر پور را در شماره امروز ازنظر خوانندگان عزیز بگذرانیم .

اینك متن پیشنهادات و نظرات آقای دکتر زرگر پور :

۱ـ برای رسیدن به طبقه دهم یك ساختمان ده طبقه اگر از پائین دائما بطبقه دهم نگاه کنیم و رفعت ساختمان و صعوبت صعود را در نظربگیریم انجام چنین کاری محال بنظرمیرسد ولی همه ما اگر بعلت نبودن ساختمان ده طبقه زیاد در طهران این کار را انجام نداده‌ایم لااقل با پای خود بارها به بالای عمارات چهار و پنج طبقه رفته ایم باینترتیب که ابتدا ارتفاع عمارت را به چهار یا پنج طبقه تقسیم و هر طبقه را هم به پله های بسیار منقسم نموده و به آرامش و حتی گاه باتندی پله ها را یك بیك بالارفته‌ایم و بالاخره به بالای عمارت رسیده‌ایم.

۲ـ خیابان شاهرضا که امروز یك سر آن طهران پارس و سردیگرش فرودگاه مهرآباد و طولش بالغ بر بیست کیلو متراست در موقع ایجاد هرگز اینقدر گفتگو و جنجالیرا که ایجاد یك جاده درمیان تپه و ماهور بپا کرده‌است نداشت‌به سادگی‌آنهم در طول فقط یکی دو کیلومتر دوطرف آنرا خط‌کشیدند و جوی‌آبش را(آنهم جوی گلی)کندند و مقداری درخت چنار وشمشاد کاشتند (که‌بعدامقداری از شمشاد ها را شهرداری و بقیه را مردم کندند) و فقط شهرداری آگهی کرد که ساختمانهای اطراف این خیابان نباید از سه طبقه کمتر باشد- مردم خودشان‌خیابان‌شاهرضا را بوجود آوردند و شهرداری بعدا بتدریج آسفالت آنرا انجام داد و هر سال یك سمت خیابان را شکافت و چند بار آسفالت آن تجدید شد و هرچند یکبار قدمی در راه اصلاح آن‌برداشته شد تا اینکه خیابان شاهرضابصورت کنونی درآمد ـ همچنین خیابان تخت جمشید و سایر خیابانهای بزرك‌فعلی پایتخت .

۳ـ سنك بزرك علامت نزدن است (شاید هم در کشور ما برعکس‌باشد)ـ اگردولت و شهرداری واقعا مصمم‌به حداث‌جاده سوم هستند و وجود آنرا لائلی‌که ذکر گردیدبرای پایتخت ضروری میدانند مسلما سهل ترین و عملی ترین طریقش اینست که در زیر پیشنهاد میگردد :

چنانکه در بالا گفته شد باید اول پا را روی پله اول و بعد دوم و سوم و ـ ... پنجاهم بگذارند تا به بالای عمارت برسند و الا بهتر است برای همیشه از احداث آن صرف نظرکرده فکر و خیال خود و مردم را راحت کنند .

اول ـ تثبیت نقشه ـ وضع نقشه‌را معلوم کنند که مردم بدانند مالك‌چه میباشند و نقشه تثبیت شده را هم در دسترس مردم بگذارند .

دوم ـ قدم دوم پرداخت‌بهای اراضی است که در مسیر واقع شده‌است ـ شك نیست که هر قدر تیغه عدالت‌تیز و شاهین ترازوی انصاف دقیق باشد در هر امری که جنبه منفعت عموم داشته باشد خواه و ناخواه عده‌ای‌سود ودسته‌ای‌زیان‌خواهند دید. بدیهی‌است که‌حتی درتعریض وتوسعه یك کوچه نیزبعضی‌استفاده وبرخی‌ضرر خواهند برد اما طرح‌ها و پروژه های بزرك و عمومی هرگز نباید بخاطر استفاده‌چند نفر عملی یا بخاطر زیان عده دیگر منتفی شود و چقدر بعدالت نزدیك است و مخصوصا سبب اعتماد و علاقه مردم به دولت میشود اگر در این امور عمومی حتی الامکان اشخاص‌زیان‌دیده کمتر باشند یا لااقل بالسویه ظلم شود .

ملاحظه فرمائید اکنون نزدیك پنج سال است که از موضوع جاده سوم میگذرد (پائیز ۳۴ تاکنون) و اشخاصیکه (نظیر اینجانب) اراضیشان در مسیر این جاده‌واقع است عملا «مسلوب المالکیت » و «مسلوب المنفعت» شده‌اند . چه بسیار از آنها که زمین یا خانه‌ایرا با قروض و دشواری خریداری کرده یا ساخته‌اند و اکنون نه قادر به پرداخت دین هستند و نه میتوانند خانه خود را بفروشند یازمینشانرا بسازند و از همه بدتر آنکه هر ماه و هر سال هم باید عوارض ومالیات این اراضی را به دولت وشهرداری بپردازند . و اکثریت مالکین این اراضی باکسانیست که‌تمام‌هستیشان همین یك یا دو قطعه زمین در مسیر جاده است .

اگر شهرداری که شش سال قبل بعلت نداشتن بودجه یااشکالات دیگر برای پرداخت بهای اراضی ساختن جاده را بتعویق انداخته‌است جاده را درهمان موقع (بطریقی که در این مقاله ذکر گردیده) می‌ساخت مسلما خیلی زودتر از حالا یعنی حداکثر سه سال بعداز آن‌در حدود سال ۳۷ و ۳۸ بهای اراضی را تمام و کمال بمالکین آن پرداخته بود واکنون جاده سوم درطهران به صورت واقعیت موجود بود .

بهمین صورت است شش سال دیگر نسبت به حالا ـ اگر از هم اکنون شهرداری تکلیف کار را

بقیه درصفحه ۱۷

مردم میپرسند فرهنگ جواب میدهد

هر سئوال یا مشکلی که در بارهٔ مسائل فرهنگی دارید به سرویس فرهنگی روزنامه اطلاعات بنویسید ما سئوال یا انتقاد شما رابا مسئولین فرهنك درمیان میگذاریم و در همین ستون جواب میدهیم

مردم میپرسند :

آقای عباس علی‌پور مینویسد : من دانش‌آموز کلاس چهارم‌طبیعی شهرستان سبزوار بودم ، درشهریورماه برای چهار نمره از درس اختصاصی مردود شدم ومعرفی‌نامه مردودی خودرا گرفته و دریکی از دبیرستانهای تهران ثبت‌نام کرده و حالا بموجب آئین‌نامه اصلاحی‌قبول میباشم ، خواهش‌میکنم مرا راهنمائی‌کنید .

فرهنك جواب میدهد :

آقای علی‌پور برای روشن‌شدن تکلیف خود برئیس دبیرستانی که درآنجا ثبت‌نام کرده‌اید مراجعه‌کنید ، زیرا چندروزقبل از طرف اداره‌کل فرهنك استان مواد اصلاحی آئین‌نامه امتحانات مصوب‌شورای عالی فرهنك طی بخشنامه‌ای بکلیه دبیرستانها ارسال شده است و چنانچه بامراجعه به‌کارنامه و نمرات شما مشمول استفاده از مواد اصلاحی این آئین‌نامه باشید رئیس دبیرستان اقدام خواهدکرد .

مردم میپرسند :

آقای فرهنك‌مهدوی مینویسد تاکلاس‌ششم ابتدائی درس‌خوانده‌ام وحالا میخواهم بدانم چگونه میتوانم درامتحانات متفرقه شرکت جویم، هیچگونه اطلاع راجع بامتحانات ندارم ، مرا راهنمائی‌کنید .

فرهنك جواب میدهد :

آآقای مهدوی ، اگر کلاس ششم ابتدائی را بپایان رسانیده و گواهینامه گرفته‌اید میتوانید برای شرکت درامتحانات متفرقه کلاس اول دبیرستان که طبق تصویبنامه اخیر شورایعالی فرهنك هرسال‌در دونوبت آبانماه و اردیبهشت ماه برگزار میشود در اداره‌کل فرهنك استان به‌آقای خوشنویسان رئیس اداره امتحانات دبیرستانها مراجعه کنید و چنانچه هنوز تحصیلات ابتدائی را بپایان نرسانده‌اید میتوانید برای شرکت درامتحانات متفرقه ششم ابتدائی درفرهنك تهران به‌آقای شفائی مراجعه کنید .

مردم میپرسند :

آقای محمدجدی دبیر دبیرستانهای پایتخت مینویسد بعضی از مدیران مدارس دخترانه بدانش‌آموزان دستور داده‌اند روپوشهای سال قبل را عوض کرده وبرنك دیگری درآورند . باتوجه باینکه وضع اکثر مردم اجازه چنین مخارجی را نمیدهد بجا است که وزارت فرهنك برای همیشه مسئله روپوش محصلین را درمدارس حل نماید .

فرهنك جواب میدهد :

اخیرا طی بخشنامه‌ای بکلیه مدارس دخترانه درمورد روپوش دانش‌آموزان دستور داده شده است و روسای مدارس موظفند مفاد این دستور وزارتی را بموقع اجرا بگذارند و مزاحمتی برای دانش‌آموزان بی‌بضاعت فراهم ننمایند .

مردم میپرسند :

آقای سیروس فیروزمنش مینویسد آیا اصلاحی که در مواد ۸و ۱۳ آئین‌نامه امتحانات دبیرستانها بعمل آمده و بتصویب شورایعالی فرهنك رسیده شامل داوطلبان امتحانات متفرقه میشود یاخیر ؟ و آیا اصولا این اصلاحات فقط مربوط بامسال است یا برای سالهای دیگر اجرا نمیشود و نیز آیا امتحانات نوبت اول متفرقه که قرار است در آبانماه برگزار شود بتاخیر افتاد ؟

فرهنك جواب میدهد :

آقای فیروزمنش مواد اصلاحی آئین‌نامه مشمول داوطلبان‌امتحانات متفرقه نیست زیرا امتحانات متفرقه که درسال دونوبت برگزار میشود تجدیدی ندارد و مصوبات شورایعالی فرهنك برای همیشه تا هنگامیکه تغییراتی درآن داده نشود بموقع اجرا گذاشته میشود و هراصلاحی هم که بنا به‌پیشنهاد وزیر فرهنك قرار شود درآئین‌نامه ها داده شودآنهم باید بتصویب شورایعالی فرهنك برسد . درپاسخ سئوال دوم شما متذکر میشویم‌که امتحانات متفرقه درهمان آبانماه و اردیبهشت ماه برگزار میشود و طبق تصویب شورایعالی فرهنك تاخیری دراجرای آن رخ نخواهد داد .

لیلاند

Leyland

DIESEL ENGINES

انواع واقسام شاسی اتومبیلهای سوپرکمت . باری ، کمپرسی ،

اتوبوس باموتور (۴۰۰) مدل ۱۹۶۱ بقدرت ۱۲۰ - اسب بزودی میرسد .

نماینده انحصاری در ایران شرکت سهامی ایران ترانسپورت بانك خیابان قزوین

چهارراه عسکری تلفنهای ۲۹۱۲۹ و ۲۲۳۶۲

نمایندگان شهرستانها

اصفهان - خیابان شاهپور - آقای صرافان وایرانپور

یزد - آقای رجائی

شیراز - خیابان سعدی آقای حاج سالکی

بقیه نمایندگان شهرستانها قریبا باطلاع خواهد رسید

تبلیغات ونوس

تجدید آگهی مزایده

پیرو آگهی شماره ۱۹۷۷۶-۱۹ر۶ر۴۰

اداره کل قندو شکر تعداد پنجاه دستگاه کامیون مستعمل ماگیروس دویتش هشت سیلندرمدل ۱۹۵۴ بظرفیت پنج تن از طریق مزایده با شرایط زیر بفروش میرساند

۱ـ داوطلبان به شرکت در مزایده میتوانند با مراجعه باداره باربری کل قند و شکر واقع در ساختمان اداره کل قندو شکر روبروی کاخ وزارت دادگستری یك نسخه از مشخصات کامیونهای مورد مزایده را دریافت و در صورت احتیاج عین کامیون ها را نیز ملاحظه و پیشنهاد خود را تنظیم و درپاکت لاك‌و مهر شده تا آخر وقت اداری روز پنجشنبه ۲۷ مهر باداره دفتر کل قندو شکر تحویل و رسید دریافت دارند .

۲ـ پیشنهاد دهندگان‌بایستی‌معادل صدی‌پانزده بهای پیشنهادی را بعنوان سپرده وجه نقد بصندوق اداره حسابداری کل قندو شکر پرداخته و قبض رسید آنرا ضمیمه پیشنهاد خود نمایند و باضمانت یکی از بانکهای مجاز که اعتبار آن کمتر از سی‌روز نباشد ضمیمه پیشنهاد خود نمایند

۳ـ پیشنهادات واصله درساعت ده صبح روزشنبه ۲۹ مهر ۴۰ در کمیسیون خرید وتدارکات کل قندو شکر باز وقرائت خواهد شد . حضورپیشنهاد دهندگان در کمیسیون قرائت پیشنهادات آزاد بوده و عدم حضور آنها مانع از تشکیل کمیسیون و قرائت پیشنهادات رسیده نخواهد بود.

۴ـ به‌پیشنهادات بدون سپرده‌ومبهم و مشروط و همچنین پیشنهاداتیکه پس از موعد مقرر در آگهی برسد بهیچوجه ترتیب اثر داده نخواهد شد وبدیهی است در صورت اصابت مزایده و امتناع آن سپرده بنفع دولت ضبط خواهد شد .

۵ـ هزینه درج آگهی و همچنین صدی پنج اسفالت و هرگونه عوارض دیگر (باستثنای حقوق و عوارض گمرکی) بعهده برنده مزایده خواهد بود .

۶ـ بهای کامیونها ازبرنده مزایده نقدا دریافت و بعدا بتحویل کامیونها اقدام خواهد شد .

۷ـ اداره در رد یا قبول یك یاکلیه پیشنهادات مختار است .

۱ـ۲ آـ۲۸۹۰ مدیر کل قندو شکر ـ اهری

انجمن دانشوران ایران

جلسه هفتگی ساعت ۶و نیم بعد از ظهر امروز در تالار دبیرستان علمیه تشکیل میشود

آگهی ثبت نام

موسسه زبانهای خارجی دانشکده ادبیات درروزهای شنبه ۱۵ویکشنبه ۱۶ مهر ماه جاری از داوطلبان ورود برشته زبان اسپانیائی موسسه ثبت نام می کند . داوطلبان میتوانند با در دست داشتن مدارك ذیل به ساختمان شماره ۲ دانشکده (جنب بهارستان) مراجعه نمایند .

مدارك لازم

۱ـ مدرك تحصیلی (حد اقل گواهی نامه دوره اول دبیرستان)

۲ـ رونوشت شناسنامه یك برك

۳ـ عکس ۴×۶ دو قطعه

۴ـ برك رسید حسابداری

دانشکده ادبیات

۱ـ۲ آـ۲۲۷۰۸

پمپ شناورسومو

ساخت انگلستان

SUMO

عالیترین پمپ شناور تمام برنزی‌در جهان با مشخصات منحصر بفرددیگر. باندازه‌های یك الی ۶ اینچ برای تا ارتفاع ۴۰۰متر .

نمایندگی ارسطوزاده‌خیابان‌فردوسی مقابل خیابان ثبت شماره۵۶۲

سینما مهتاب

از صبح پنجشنبه بیستم مهر افتتاح میشود

تاریخ نام نویسی در کلاس تخصصی روزنامه نگاری

نام نویسی برای تحصیل در کلاس تخصصی روزنامه نگاری دانشگاه تهران از تاریخ شنبه پانزدهم تا روز دو شنبه هفدهم مهر ماه ۱۳۴۰ همه روزه از ساعت ۹ صبح تا ۱۲ ظهر در محل سابق دبیرخانه دانشگاه واقع درخیابان شاهرضا ـ بین خیابان فرصت ولاله‌زار نو انجام خواهد شد.

داوطلبان باید با در دست داشتن مدارك زیر برای ثبت‌نام مراجعه نمایند :

۱ـ عین گواهینامه های دوره های مقدماتی ـ فتوژورنالیزم وتکمیلی روزنامه نگاری

۲ـ چهار قطعه عکس ۴×۶

۳ـ دو برك رونوشت مصدق شناسنامه

۴ـ قبض واریز مبلغ پنجهزار ریال به‌حساب شماره ۷۴۲ دانشگاه تهران در بانك مرکزی ایران شعبه فردوسی بابت شهریه سال ۱۳۴۰

۱ـ۳ آـ۲۲۶۴۸

تاریخ ثبت‌نام در کلاس آزادعکاسی دانشگاه

ثبت نام داوطلبان تحصیل در کلاس آزاد عکاسی دانشگاه‌تهران از تاریخ شنبه پانزدهم تا روز دوشنبه هفدهم مهر ماه ۱۳۴۰ همه روزه از ساعت ۹ صبح تا ۱۲ ظهر در محل سابق دبیرخانه دانشگاه واقع در خیابان شاهرضا بین خیابان فرصت ولاله‌زار نو انجام خواهد شد.داوطلبان میتوانند با در دست داشتن مدارك زیر برای ثبت نا م مراجعه نمایند

۱ـ عین گواهینامه دوره کامل متوسطه یا جواز قبولی

۲ـ چهار قطعه عکس ۴×۶

۳ـ دو برك رونوشت مصدق شناسنامه و پرداخت پنج هزار ریال بابت شهریه

۱ـ۳ آـ۲۲۸۸۸

محل بنگاه کل داروئی تغییر یافت

محل بنگاه کل داروئی ایران از خیابان بوذرجمهری سرای‌سینا به‌خیابان مقابل سفارت انگلیس محل سابق اداره کل بنادر وکشتیرانی نقل‌مکان پیدا نموده است .

۱ـ۳ آـ۲۲۷۳۴

آگهی فروش

سه دستگاه اتومبیل آستین‌پرنسس لیموزین مدل ۱۹۵۶ـ(ب‌دبل‌یو‌ـال‌ـ ۱۳۵ـآ) برنك سیاه که جایگاه راننده و اطاق مسافرین با شیشه از یکدیگر مجزا شده و حقوق گمرکی مربوطه پرداخت نگردیده ولی در ایران به ثبت رسیده و دارای شماره شهربانی سال ۱۳۳۹ می‌باشد بانضمام مقدار لوازم‌یدکی که بانظر کارخانه سازنده بارزش ۴۹۲ لیره استرلینك فراهم‌شده‌است‌درخیابان شاه‌کوچه یغما تهران برای فروش موجود می‌باشد .

علاقمندان می‌توانند برای دریافت اوراق مزایده و صورت تفضیلی لوازم یدکی فوق به آقای ج‌ـم‌ـ کاشانی ـ اداره کالا ـ شرکت های عامل نفت ایران واقع در خیابان شاه‌کوچه‌یغما مراجعه نمایند .

مهلت قبول پیشنهادات در پاکات لاك‌ومهرشده‌تاساعت ۱۲ ظهر بیست‌و سوم مهرماه ۱۳۴۰ خواهد بود .

۱ـ۲ آـ۱۶۴۰۵

آگهی قبول داوطلب

دردانشکده پزشکی تهران درسال تحصیلی ۴۱ـ ۱۳۴۰ دوره چهارم کلاس تربیت کمك آزمایشگاه که مدت آن دوسال است از اول آبانماه سال جاری شروع میشود و بیست (۲۰) تن داوطلب بطریق مسابقه میپذیرد.

داوطلبان که باید اقلا دارای گواهینامه تحصیلات دوره پنج‌ساله متوسطه بوده و خدمت نظام وظیفه را انجام داده ویا معاف باشند و سن آنان از ۲۵سال بیشتر واز ۱۸سال کمتر نباشد میتوانند از روز ۱۵الی ۲۱مهرماه سال جاری از ساعت ۳تا۶ بعدازظهر بدبیرخانه دانشکده پزشکی مراجعه وباتسلیم ۳قطعه عکس ودوبرك رونوشت‌شناسنامه ومدارك تحصیلی ثبت‌نام نمایند. داوطلبان باید در اول هرسال تحصیلی مبلغ ۵۰۰۰ ریال بپردازند.

دبیرخانه دانشکده پزشکی

VITA

ویتا ویتا

هموطنان عزیز

تا چند روز دیگر محصولات عالی غذائی ویتادردسترس عموم هموطنان قرارمیگیرد

فرآورده های ویتابامحصولات ممالك بزرك برابری دارد

پرونده پنج‌هزار برگی

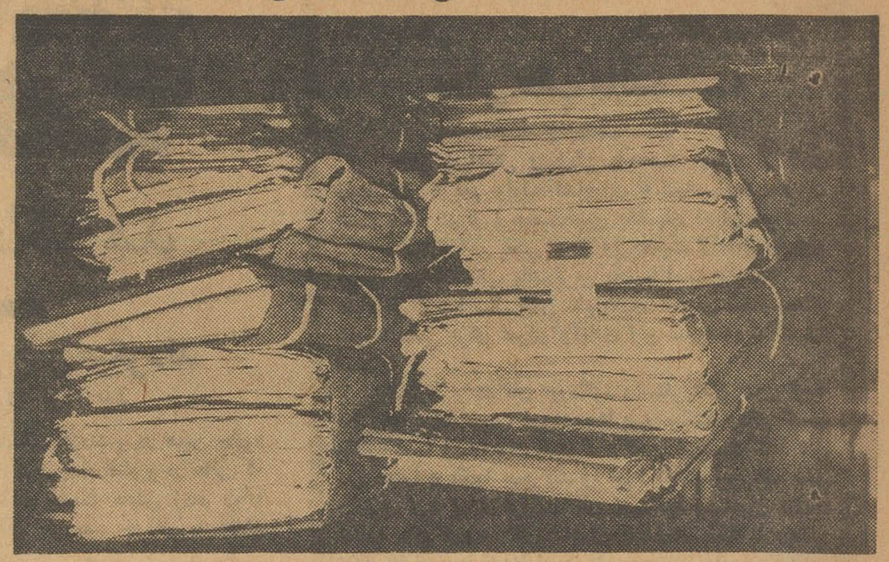

امروز چهارمین جلسه محاکمه متهمین پرونده شیلات تشکیل شد و همچنان ، جریان این محاکمه مورد‌توجه عموم است .

هر روز صبح ، پیش از آنکه هفت نفر متهمین پرونده شیلات در دادگاه حضور پیدا کنند ، مامورین کاخ دادگستری پرونده پنجهزار برگی شیلات را روی میز رئیس دادگاه میگذارند .

این پرونده ،در عین اهمیت از قطور ترین پرونده هائی است که تاکنون در دادگستری ایران مطرح شده است و بطوریکه در گراور بالا مشاهده میکنیددرچندین «کارتن» بزرگ حمل و نقل میشود .

شهرداری را منحل کنید

صحنه‌ای از دومین جلسه کرسی آزاد انجمنهای محلی

بقیه از صفحه ۵

که این جلسات را تشکیل داده‌اند وباید عرض‌کنم‌که ایشان مشوق اولین انجمن محلی هستند که پس از شهریور سال ۱۳۲۰ در جنوب شهرتشکیل شد و اکنون ازاعضای همین انجمن محلی‌چند نفردراینجا حضور دارند .

یکوجب اسفالت

بهر حال اکنون یاد داشتی بدست من رسید که شهرداری امسال یك وجب اسفالت نکرده‌است . همین مطلب خودش خبر است که بنویسید مردم بدانند . اسفالت نشدن شهر خیلی‌خبر مهمی است .

شرکت شهردار

امروز قرار بر این بود که شهردار تهران در جلسه ما شرکت نماید ولی ایشان بعلت گرفتاری تشریف نیاورده‌اند . و آقای نفیسی معاون کل شهرداری در جلسه ما حضور دارند و آقایان مهندس روحانی مدیر کل سازمان آب وشجاع ملایری مدیر عامل شرکت واحد و مهندس‌لکستانی معاون بنگاه برق جزو مدعوین ما هستند .

ناطق یاد آور شد دراین هفته شادروان مهدی نصر ، دائی شهردار تهران برحمت ایزدی پیوست و ضمن بیان شمه ای از خدمات متوفی به نمایندگی از طرف شوری یك دقیقه سکوت اعلام کرد و گفت اگر مادراین شوری ازمرحوم مهدی نصر تجلیل میکنیم بدین مناسبت است که رجال مابدانند مردم قدر افرادی را که خدمت باجتماع کنند میدانند و از آنها به نیکی یاد میکنند .

چهار چوب اساسنامه

بمن امر شده است که در چهار چوب اساسنامه شوری حرف بزنم و قبل از اینکه وارد بحث بشوم عرض میکنم که این آقای ملایری از روزیکه بشرکت واحد آمده‌وضع اتوبوسرانی بطور محسوس بهتر شده ، بعد از شهریور سال بیست اولین انجمن محلی‌تهران در جنوب شهر (چاله - میدان) تشکیل شد . دوستان‌حاضر شاهد هستند که عده ای آمدند باصفا و صمیمیت خدماتی در جنوب شهر انجام دادند ، درمانگاه بوجود آوردند ، بنگاه حمایت مادران ، بیمارستان بازرگانان ،و تاسیسات دیگری که امروز در جنوب تهران وجود دارد از آثار خدمات افراد شریف است که در آنروز بنام هیئت محلی چاله میدان قد علم کردند . اعلیحضرت همایونی‌که‌همواره باهالی جنوب شهر توجه مخصوصی مبذول میفرمایند مبالغ‌قابل‌توجهی بدرمانگاه جنوب کمك‌کرده‌اند. حضرت آیت‌الله بروجردی رحمت‌الله علیه در دو سال هر سال دو هزار تومان باین درمانگاه کمك کردند نیکو کاران و محترمین تهران هم‌کمك کردند ، همین آقای دکتر امینی نخست وزیر فعلی‌حقوق دوره نمایندگی مجلس‌را باین‌درمانگاه هدیه کرد ، روزنامه اطلاعات همیشه یك ستون در اختیار انجمن این محل گذاشته است . قطعا میدانید که انجمن های سایر محلات بتدریج تشکیل شد وبوجود آمد .

تاریخچه شوری

روزی در سالن شهرداری آقای‌دولت آبادی شهردار وقت از نمایندگان محلات تهران دعوت‌کرد و شورایعالی انجمن های محلی با همفکری و کمك ایشان بوجود آمد. درآنروز آقای هیئت در اولین جلسه شوری گفت این جمعیت ملی است و من ریاست آنرا بعهده میگیرم . شهرداران دیگر نیز بما کمك کرده‌اند و محبت کرده‌اند ، گاهی جلسات مادر سالن شهرداری تشکیل میشد و زمانی هم در نقاط دیگر جلسه تشکیل میدادیم .ما اعضای انجمن هااشتراك منافع مادی نداریم و شریف ترین طبقات مردم تهران‌در این شوری دور هم جمع شده‌اند تا باری رااز دوش مردم بردارند و قدمی برای عمران و آبادی شهر بردارند ، این‌مردم پول نمیخواهند ،مقام‌نمیخواهند مستخدم بی جیره ومواجب شهرداری ودستگاه های دولتی هستند . اما بشرط آنکه این دستگاهها بخواهند . متاسفانه بعضی ها نمیخواهند ، مثل حالا ... چرا ما را نمیخواهند ؟ برای اینکه ما می گوئیم آب نداریم ، خوب آقایان اینکه جرم نیست ما میگوئیم اسفالت نداریم اینکه گناه ما نیست . مامیگوئیم برق نداریم ، ما میگوئیم آقایان آخراین برق خصوصی‌فروزان پدرمردم را در آورد یك فکری‌بکنید.

«در این موقع مدیر عامل شرکت واحد از جای برخاست و گفت :هر کسی هر موقع راجع باتوبوسرانی مطلبی داشته باشدمیتواند شخصا بخود من مراجعه کند» آقای معیری بسخنان خود چنین ادامه‌داد :

اداره آب شهرداری که بوسیله سازمان آب اداره میشود و مستقل است ، بنگاه برق هم که مستقل است ، شرکت واحد اتوبوسرانی هم که مستقل است ، اداره غله و نان هم استقلال دارد ، شهرداری مانده با اسفالت و رفت وروب ! برای اسفالت هم که میگویند پول نداریم بکنیم ، پس لطفا شهرداری را منحل بکنید و فقط یك اداره رفت وروب تشکیل بدهید تامردم از عوارض‌دادن آن آسوده بشوند .

آقایان این‌کرسی آزاد بسیارارزش داردکجا است که بشود دردل مردم راگفت ؟ من از آقای مسعودی تقاضا میکنم که‌درد مردم‌را بعرض شاهنشاه برسانند ،تنها مدافع مردم شاه‌مملکت است .

بهر تقدیر شهردارانی آمدند بما محبت کردند ، گاهی ما را بپارك‌شهر بردند ، زمانی مارا بیرون کردند ! و خلاصه هر زمان بنوعی دربدر و خانه بدوش بودیم . ولی ما بدون جا و محل نماندیم ،مااولین دسته‌ای هستیم که منویات شاهنشاه را اجرا میکنیم و هرگز خسته نشده ایم . هرکجاماجمع بشویم آنجاشوری است اگر بجائی راهمان ندادند بمساجد میرویم و درخانه خدا جلسه تشکیل میدهیم

همین آقای دکتر امینی قبل از نخست وزیری بوزیر مشاور روحانی خود گفت سالن کانون سردفتران را دراختیار ما بگذارند . من شاید هم مخالف دولت باشم ولی این کارحسن نیت وخدمت است ومن ناچار هستم

مسئله دارو
در جلسه آینده کرسی آزاد مطرح میشود

عصر روز دوشنبه جلسه‌کرسی‌آزاد باشگاه اطلاعات برای‌سخنرانی اصناف تهران تشکیل میشود . دراین جلسه طبق‌موافقتی که قبلا از طرف شورایعالی اصناف بعمل آمده مدیران داروخانه‌ها و تولیدکنندگان دارو صحبت خواهند کرد . اتحادیه داروخانه‌های ایران بدین وسیله از عموم افراد مدیران داروخانه‌ها ، پزشکان ، داروسازان ، دانشجویان دانشکده‌های پزشکی وداروسازی دعوت مینماید که از ساعت شش بعداز ظهر روز مزبور درمحل باشگاه اطلاعات واقع درخیابان ثریا- بین ویلا وفیشرآباد حضور یابند . از آقایان وزیر ومعاونین وزارت بهداری‌وکلیه افرادی‌که بنحوی ازانحاء درامر دارو اطلاعات ویامسئولیتی دارند دعوت خواهدشد تا ضمن حضور درجلسه بسئوالات مدیران داروخانه‌ها پاسخ گویند .

کتابها را موش خورده

بقیه از صفحه ۵

ایران تشکیل خواهد شد .

ویترین های کشورها

هریك از ویترین های کتاب به یك قاره اختصاص داده شده و بر روی هریك از کتب مجسمه‌ای با لباسهای محلی قرار داده بودند .

درنمایشگاه کتاب پنج غرفه بنام غرفه‌های‌اروپا، افریقا ،آسیا،امریکا، استرالیا اختصاص یافته بود

در باره استرالیا و افریقا نوشته شده بود «کمتر کتابی دردسترس ما است ، آنچه بدست می آورید بخوانید »

یك ویترین‌بکتابهای خطی‌فارسی اختصاص یافته و نام نویسنده و تاریخ تحریر آن نیز معلوم بود ، از جمله کتابهای مزبور ، کتابی است بنام (شرح مسافرت مکه) تالیف سیف‌الدوله ، سلطانمحمدبن فتحعلی شاه قاجار که با خط خود شرح مسافرت خود را از تهران‌به رشت ، بادکوبه ، تفلیس ، قفقاز ، اسلامبول ،عربستان ومکه نوشته است .

از قرنها پیش

پس از آنکه کلیه قسمتها مورد بازدید قرار گرفت رئیس اداره کتابخانه ملی اظهار داشت :

از آقای وزیر فرهنك و همچنین خانمها و آقایانیکه امروز درمراسم افتتاح اولین نمایشگاه کتاب‌حضور یافته‌اند سپاسگزارم .

مملکت ما قرنها پیش از آنکه کشورهای دیگر کتابخانه داشته باشند کتابخانه داشت ولی بر اثر تنبلی اکنون ما سالها از کشورهای راقیه جهان عقب مانده‌ایم . بعقیده بنده کتابخانه خدمتگزاری است که باید تمام وسائل مورد توجه‌مردم را فراهم کند و درآن همیشه بروی مردم باز باشد .

متاسفانه تابحال کتابخانه های ما هنگامی باز بوده که در آن‌موقع مردم سرگرم کارهای روزانه خود بوده‌اند .

سخنان وزیر فرهنك

در این هنگام آقای درخشش وزیر فرهنك ضمن تشکر از آقای دکترناصر شریفی گفت : ما از جهت ظاهر مثل لباس و آرایش با دنیا خیلی نزدیك شدیم‌اما از لحاظ عمقی متاسفانه فاصله داریم

خواندن کتاب دراین مملکت‌هنوز بمعنای حقیقی رایج نیست و مفهوم ندارد . ما باید با دایر کردن‌نمایشگاه های کتاب وکتابخانه‌ها مردم راتشویق کنیم تابرتعداد نویسندگان‌وخوانندگان کتاب افزوده شود .

ما درتهران ۵۰ کتابخانه درمدارسی که درآنها رو بخیابان باز میشوددایر خواهیم کرد ودر اطاقهائی را که‌باین منظور اختصاص میدهیم . بخیابان باز میکنیم تا مورد استفاده مردم به خصوص جوانان قرار گیرد ، ما اکنون ۵۰ـ۶۰ هزارکتاب درانبار موجوددارایم که روی آنرا خاك گرفته است ، باید این کتابها را بیرون بکشیم و در معرض استفاده مردم قرار دهیم .

موش خورده ...

اخیرا آقای شهردار تهران ۲۰۰ جلد کتاب برای کتابخانه پارك شهر میخواستند ، وقتی به انبار رفتیم دیدیم مقداری ازکتابهارا موش خورده است ، کتابهای موجود درانبار رابین کتابخانه‌هائی که درشهر دایر خواهیم کرد پخش میکنیم ، من از شما تقاضا میکنم که مردم را تشویق کنید تا درساعات فراغت دراین کتابخانه‌ها حضور یافته واز این پس هم وزارت فرهنك دیگر باین کتابخانه ها کتاب نمیدهد ، هرخانواده‌ای‌که قادر است یکی دوجلد کتاب به کتابخانه محل خود میدهد و بنام خودش ضبط میشود

حیف ومیل بودجه

آقای درخشش گفت : ما برای‌انجام این منظور بودجه‌ای هم داریم که بمصرف خواهیم رسانید . درگذشته از این بودجه سوء استفاده میشد . عده‌ای می‌آمدند با فرهنك برای انتشار کتاب قرارداد می‌بستند پولش را هم میگرفتند ، ولی کتاب آنرا نمیدادند!

هرکس میآمد کتابی را چاپ‌میکرد و وزارتفرهنك این کتابها را میخرید و روی هم انباشته میکرد ودرانبار میریخت . حتی مامورینی در وزارت فرهنك بودند که کتابها را بسته‌بندی میکردند و بخانه‌های حسن و حسین میفرستادند . ما جلوی تمام این سوء استفاده ها را گرفتیم .

ساعت پنج‌ونیم‌مراسم مزبورخاتمه یافت .

پیشنهاداتی درباره جاده سوم

بقیه از صفحه ۱۶

یکسره کند ومثلا به مالکین‌اراضی بگوید بهای اراضی شما را به قیمت عادله روز خواهیم پرداخت و مالیات و عوارضی نیز ازشمانخواهیم گرفت (چون ما مانع شده‌ایم که شما زمین خودتانرا بسازید) و منتهی بهای اراضی را به اقساط تادیه خواهیم کرد و اولین قسط آنرا هم بمحض اینکه برنده‌مناقصه اعلام گردید خواهیم داد ویا اینکه مثلا شهرداری بجای اراضی به اشخاصیکه مایلند از سهام کارخانه جاتیکه دولت میفروشد واگذارکند وبجای وام یا اعتباری که از دولت یا مقامات دیگر برای ساختن این جاده میخواهد بگیرد از سهام مزبور احتساب کند گو اینکه ساختن این جاده برای شهرداری نه تنها مورد خرج نیست بلکه محل درآمد هم میباشد و به حساب دقیق که بار ها در جرائد هم منعکس شده است از تفاوت بهای خرید و فروش اراضی مجاور جاده میلیونها تومان برای شهرداری درآمد حاصل خواهدشد معذلك باینترتیب دست دولت و شهرداری تا حدی در موردپرداخت نقدی باز خواهد شد و اشخاص‌و مالکین اراضی واقع در مسیر جاده نیز که عملا تاکنون قطع امید از مال خود کرده‌اند سرکه نقد را بهتر از حلوای نسیه خواهندپذیرفت

سوم ـ پله سومی احداث جاده که مهمترین قدم‌آن است تعیین «بروکف» (باصطلاح‌خود شهرداری) است باین نحو که شهرداری در مرحله اول حد دو طرف جاده را با بولدوزر، عمله وبیل و کلنك (با هرچه میتواند)تعیین کند تابعدا اشخاصی که ساختمان میکنند بدانند روی چه سطح و ترازی پایه بنا را میگذارند باینترتیب طولی نخواهد کشید که همانند احداث خیابان شاهرضا و تخت جمشید دو طرف جاده‌ایکه در ابتدا واقعا دو خط ریسمان بیش نیست ساختمانها سر بفلك کشیده خواهد شد وآن وقت است که بمحاذات احداث ساختمانها (و اگر شهرداری سرعت عمل بخرج دهد قبل از آن) شهرداری میتواند نقشه بولوار مانندی راکه برای این جاده کشیده است بمرحله عمل در آورد و کیلو متر به کیلومتر پیش رفته به زینت و تکمیل آن بپردازد باینترتیب همانطور که بولوار کرج رابوجود آورد جاده سوم نیز بمرحله عمل نزدیك می شود و اقدام بزرك و جالبی از طرف بانیان این طرح به یادگار میماند وباینترتیب با کمترین خرج نسبت بطرحهای مشابه بولوار جاده‌سوم احداث‌خواهد گردید .

میگویند وقتی نقشه ایستگاه راه آهن طهران را بنظر اعلیحضرت رضا شاه کبیر میرسانند بعد از لحظه‌ای تامل و مطالعه بامدادی که در دست داشته‌اند یك علامت (×) ورقم (۱۰)بزرك جلو آن گذاشته‌اند (یعنی ده برابر شود) و بعدفرموده بودند ایستگاه راه آهن پایتخت‌من باید در خور آن باشد ـ باید فکر فردای پایتخت هم باشید .

باتقدیم احترام ـ دکتر زرگرپور

آنرا یاد آور شوم . کار این شوری تامین آب و برق و اسفالت وتامین نیازمندیهای شهر نبود .

بلکه ما در تمام مواقع بحرانی مبارزه کرده‌ایم ، ما در امور سیاست مملکت هم دخالت کرده‌ایم و هیچوقت حقوق و مقام و پاداش نخواسته‌ایم ما به مملکت و شاه خود علاقه داریم .

شوری چه کرده است ؟

ناطق در این موقع گفت : شورای عالی انجمن های محلی در طول دوران حیات خود اقداماتی انجام داده که از هر لحاظ قابل توجه است ، این اقدامات بدنبال تقاضا های ساکنین محلات صورت گرفته و اعضای شوری کمال کوشش را در راه‌تحقق‌خواسته های مردم بعمل‌آورده‌اند .

از جمله اقدامات‌شوری این‌موارد را می‌توان ذکر کرد :

۱ـ الغاء پروانه‌های نانوائی‌آزادپزی که از این راه کمك موثری بفراوانی نان‌تهران شده‌است .

۲ـ درختکاری و نگاهداری آن در جاده شهرری .

۳ـ پیشنهاد و همفکری در ایجاد حفر چاههای عمیق.

۴ـ نظارت در خانه شماری و سر- شماری و اجرای سنهمیه قندو شکر در اسفند ماه ۱۳۳۰ و فروردین ماه۱۳۳۱ که به تصدیق وزارت دارائی در زمان آقای فروزان بهترین و کم خرج‌ترین سرشماری پایتخت بود که باهمت‌تمام نمایندگان انجمن های محلی انجام گرفت و حتی وزارت دارائی بودجه در حدود ۶۰۰٫۰۰۰ هزار ریال منظور نموده بود و شورا کتبا اقدامات خودرا در تمام موارد افتخاری انجام داد .

۵ـ اصلاح و گذراندن لایحه‌قانونی استقلال شهرداری ها از مجلس.

۶ـ پافشاری در تخریب کوره های جنوب تهران و کارخانجات مزاحم و خلاف بهداشت و پیشنهاد تبصره ۳۰ قانون متمم بودجه سال ۱۳۲۸

۷ـ منع استعمال مشروبات‌الکلی در جلسات رسمی سفارتخانه‌ها و مهمانیهای وزارتخانه‌ها و حذف بودجه آن‌از حسابداری ادارات‌دولتی‌ازاقدامات و پیشنهادات شورایعالی انجمن های محلی تهران بوده‌است .

۸ـ تعطیل یخچالهای طبیعی در داخل شهر .

۹ـ پیشنهاد و اظهار نظر درتشکیل بنگاه تعاون عمومی و تشکیل خیریه مرکزی‌و قبول‌عضویت کمیسیون‌توزیع آن از طرف شورا .

۱۰ـ نظارت کامل در تقسیم آب شهرداری تهران قبل از لوله‌کشی.

۱۱ـ پیشنهاد اضافه نمودن‌برزنهای تهران از تعداد ۱۰ به ۲۰ برزن که مردم تهران بهتر بتوانند در رفع مشکلات خود فائق آیند .

۱۲ـ ایجاد خطوط‌جدید اتوبوسرانی بعد از وقایع. ۲۸ مرداد و شرکت نمایندگان شورا در کمیسیون تعیین خطوط اتوبوسرانی .

۱۳ـ قبول عضویت‌شیر وخورشید

۱۴ـ رفع مشکل بزرك ساکنین خارج از حد لوله‌کشی از نظر اینکه قبلا سازمان آب متری ۷۵ ریال‌اضافه بهاء نقدی وبلاعوض مطالبه مینمود و پس از تکمیل ۵ هکتار نسبت‌بلوله‌کشی آن ناحیه اقدام مینمود بااقدام شورایعالی این وجه باقساط ووام تبدیل گردید و موضوع۵هکتار‌منتفی گردید .

۱۵ـ نظارت کامل در امر اسفالت پایتخت که هنوز هم شهرداری‌موضوع اسفالت را بشورا ارجاع مینماید .

البته اقدامات دیگری نیز زیادنموده که بعلت طول کلام و مقال ازادامه آن خودداری میشود .

دنباله بیانات آقای معیری را در شماره فردا مطالعه خواهید کرد .

شعرا و فضلا را کجا میتوان یافت ؟
روزهای‌یکشنبه ساعت ۶ بعداز ظهر درانجمن ادبی نصر خیابان شاهپور جنب خیابان ارامنه دفترانجمن‌ادبی نصر

هارنیشفگر هر مشکلی را ازمیان برمیدارد

بیل‌مکانیکی‌هارنیشفگر باظرفیتهای ۱/۲ تا ۳،۱/۲ یارد مکعب

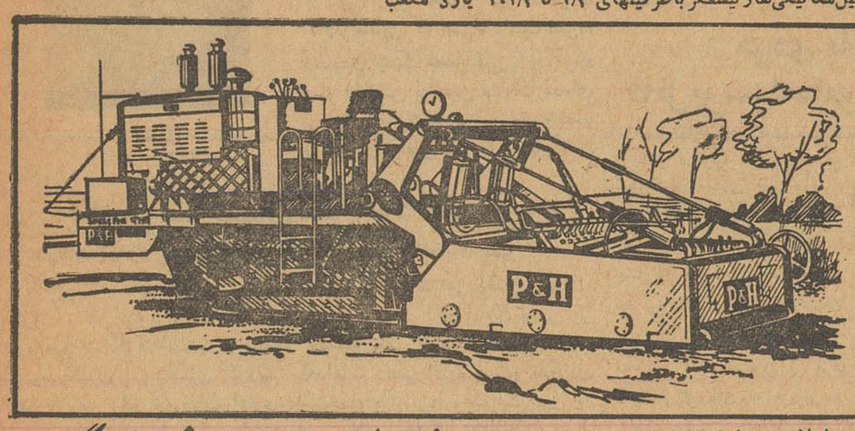

استایلایزر هارنیشفگر با یك بار عبوربانندی بعرض ۶ تا ۱۲ فوت وضخامت تا۱۲ اینچ‌ازقیر وخاك یا سیمان وخاك بوجود میآورد

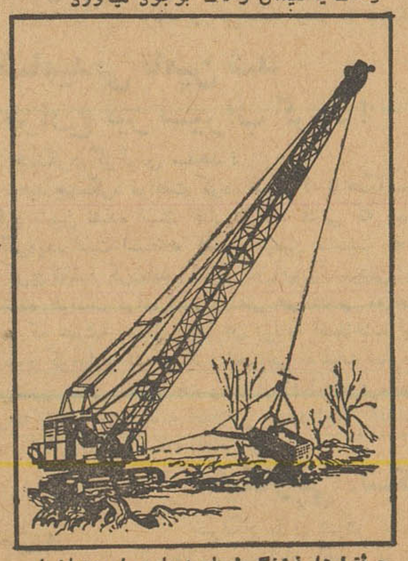

ماشین آلات هارنیشفگر بی رقیب است

سختی‌زمین، سنگینی بار وارتفاع ساختمان هرچه هست باشد ماشین آلات هارنیشفگر کارهارا بسهولت ودرکمال صرفه انجام میدهد ... جرثقیلهای چرخ‌لاستیکی‌هارنیشفگر دارای بازوئی‌بطول ۷۵متر واز ۱۰ تا ۸۵ تن ظرفیت دارند . جرثقیلهای زنجیری دارای بازوئی بطول از ۹ تا ۷۵ متر و ظرفیتی از ۲۰ تا ۱۰۰ تن میباشد .

ظرفیت ،قدرت ،سهولت استفاده وبا صرفه بودن بیل مکانیکی هارنیشفگر آنرا بیل ایده‌آل برای انجام‌کارهای سخت ودشوار نموده است .

وقتی استایلایزر هارنیشفگر پابمیان میگذارد چیزی نمیگذرد‌که زمین های سخت وتا هموارجای خودرا به‌جاده‌های قابل عبور وهموار میدهد.

جرثقیل‌هارنیشفگر طویلترین بازور‌ادرجهان‌دارد

HARNISCHFEGER
نماینده انحصاری شرکت سهامی‌صنایع جدید جاده قدیم شمیران
جنب تعمیرگاه‌دوج تلفن ۷۲۱۴۷

P&H
QUALITY & SERVICE SINCE 1884

سینما مهتاب
از صبح پنجشنبه بیستم‌مهر افتتاح‌میشود

از شهرستانها اطلاع میدهند

چندخبر از فومن

♠ چندروز قبل آقای دکتر بابك استاندار گیلان باتفاق آقای عضدی فرماندار فومن و رؤسای دادگستری، بهداری ، راه وبانك کشاورزی استان گیلان وارد «شفت» شدند و پس از بازدید از درمانگاه سازمان‌شاهنشاهی درمیان ابراز احساسات شاهدوستانه اهالی شفت تابلوی جمعیت شیر و خورشید سرخ شفت را نصب‌نمودند.

♠ اخیرارئیس بهداری ودندانپزشك فومن منتقل شده‌انـد ولی مسئولین بهداری مرکز هیچکس را بجای آنها نفرستاده‌اند . اهالی فومن انتظاردارند هرچه زودتر دراین باره اقدام شود.

♠ از بدو انتصاب آقای طاوسی بریاست اداره اجرا و ثبت فومنـات بوضع این اداره سروصورتی داده‌شده است . اهالی از مساعی ایشان‌اظهار خشنودی میکنند .

♠ سالها بود اهالی‌فومن از اولیای شرکت تلفن تقاضا میکردند که تلفن ۵۰ شماره‌ای این شهر به ۲۰۰ شماره افزایش یابد ولی ترتیب‌اثری داده نمیشد تا اینکه چند روز قبـل شرکت طی اعلامیه‌ای باطلاع اهالی رسانید که متقاضیان مبلغ سه هزار ریال از ششهزار ریال ودیعه را به شرکت بپردازند تا پس‌از اینکه‌تعداد متقاضیان بحد نصاب رسید شرکت تلفن شروع بساختمان و نصب‌دستگاه ۲۰۰ شماره ای تلفن نماید . ولی متقاضیان تلفن میگویند ما زیرباراین دستور شرکت نمیرویم اما حاضریم کلیه مبلغ ششهزار ریال را بپردازیم بشرط آنکه شرکت فورا شروع بـه ساختمان کند و دستگاه را وارد نماید نه آنکه وقتی بحد نصاب نرسید از اقدام خود صرفنظر کند !؟

بهرصورت اهالی فومن باعلاقه‌ایکه جهت نصب دستگاه ۲۰۰ شماره‌ای تلفن از خود نشان میدهند تقاضادارند هرچه زودتر ترتیبی داده شودواقدامی بعمل آید که به آرزوی چندین ساله آنها جامه عمل پوشیده شود .

کشف تریاك

خبرنگارما درگرمسار گزارش‌میدهد، چند روزقبل مامورین مبارزه با مواد مخدره شهربـانی گرمسار از جیب شخصی بنام ذبیح‌اله شیرازی ازاهالی ورامین ، مقدار ۲۴۰ گرم تریاك‌کشف کردند . فعلا ذبیح‌اله درزندان‌شهربانی گرمسار بسر میبرد .

خشنودی مردم

اخیرا آقای‌دکترحسین ازهدی‌لاکانی رئیس فرهنك گرمسار باتحولاتی که در فرهنك این شهر بوجود آورده توانسته است توجه اهالی بخصوص فرهنگیان را جلب نماید.

ضمنا اهالی گرمسار از اینکه به تقاضا های آنها مبنی بر گشایش ٤ کلاس در دبیرستان شاهدخت جامه عمل پوشیده شده است‌فوق‌العاده خشنودند .

سر دسته باندجاعلین‌سفته درساری دستگیر شد

اعضای این باندغیر ازسفته‌گواهینامه رانندگی وارزش تحصیلی جعل میکردند

سر دسته این‌باند ازشهربانی مازندران تقاضای صدورگذرنامه برای‌مسافرت بانگلستان را کرده بود

خبرنگار ما در ساری گزارش میدهد پریروز کریم جعفر پور سر دسته باندی که در تهران بیش از دویست میلیون ریال سفته وگواهی نامه‌رانندگی‌وگواهی ارزش‌تحصیلی جعل کرده بودند. در ساری‌دستگیر شد و بطهران اعزام گردید .

مشروح جریان‌از این قرازاست :بعد از اینکه اعضـای باند جـاعلین سفته و گواهی نامه های رانندگی وارزش تحصیلی در تهران دستگیر شدندبدستورتیمسار سرلشکرنصیری رئیس کل شهربانی کشور فعالیت و اقدامات شدیدی برای دستگیری کریم جعفر پور سر دسته این‌باند آغاز گردید . در همان روز ها بود که کریم جعفر پور بشهربانی‌ساری مراجعه کـرد و بعنوان معالجه طفل نابینائی که‌همراه داشت‌تقاضای صدور گذرنامه برای انگلستان را نمود .

گرچه کریم شناسنامه خود را که المثنی بود بمامورین ارائه داد ودر آن شناسنامه‌نام کودك‌فریدون جعفرپور قید شده بود ولی بطوریکه میگویند و شایع است کودك مزبور فرزند کریم‌نیست بلکه کودکی‌سر راهی میباشد که بوسیله کـریـم نگهداری میشود چون بدستور دولت صدور گذرنامه برای مسافرت‌خارج ممنوع است بهمین جهت صدور گذرنامه کریم به تعویق افتاد .

در همین موقع مامورین پلیس آگاهی تهران متوجه شدند که‌سر-دسته باند جاعلین سفته ها و گواهی نامه های رانندگی وارزش تحصیلی ازشهربانی مازندران تقاضای صدور گذرنامه کرده است بلافاصله دو نفرازمامورین آگاهی مرکزباسامی پرویز و تقوی بشهربانی مازندران مراجعه کردند و سوابق امر را باطلاع مسئولین شهربانی استان رسانیدند .

تیمسار سرتیپ‌ساجدی سرپرست شهربانی هـای مازندران بمنظـور موفقیت در اجرای نقشه خود در مورد دستگیری کریم جعفر پور مقتضی دانست که مامورین آگاهی مرکـز با لباس مبدل از حـوزه مازندران خارج شوند و دنباله موضوع تعقیب‌را شهربانی‌مازندران بعهده بگیرند طبق همین برنامه تیمسار ساجدی ، آقایان سرهنك محمد حسن پهلوان رئیس‌شهربانی ساری و محمودی رئیس اطلاعات شهربانی را راهنمائی نمود و به مامورین مربوط دستور دادگذرنامه کریم جعفر پور صادر و در دفتر اطلاعات شهربانی آماده باشد و همچنین دستور دادبهر ترتیبی که میدانند در شهر شایع کنند که صدور گذرنامه‌برای مسافرت‌خارج از کشور آزاد شده است و آنهائی که‌تقاضای صدور گذرنامه کرده‌اند می‌توانند برای دریافت گذرنامه خود مراجعه نمایند .

کریم‌جعفرپور

اتفاقا این تدبیر موثر واقع افتاد و یکی از ایادی کریم جعفر پور بوی که در تهران اقامت داشت تلگرافی مخابره کرد و جریان را اطلاع داد و در نتیجه کریم برای دریافت گذرنامه خود بمازندران آمد .

کریم ابتدا برای اطلاع ازصحت و سقم جریان یك نفر را با چند مرغو جوجه بمنزل آقای محمودی رئیس اطلاعات شهربانی ساری فرستاد و آقای محمودی نیز چنین وانمود کرد که جریان صدور گذرنامه صحت دارد و کریم می تواند شخصا برای دریافت گذرنامه خود به شهربانی مراجعه کند . فردای آنروز کریم برای دریافت گذرنامه خود به شهربانی سـاری مراجعه کرد و مامورین طبق‌نقشه قبلی اورا به اتاق تیمسار ساجدی سرپرست شهربانی های مازندران راهنمائی کردند و در همین جابود که کریم بدام افتاد و در حالی که دستبند بدست هایش زدند روانه زندان گردید جریان به اطلاع تیمسار سر لشکر نصیری رئیس شهربانی کل کشور رسیدو کریم پس از تحقیقات مقدماتی بوسیله آقای استوار هاشم خانی بتهران اعزام شد و بدین ترتیب‌سردسته باندی که متجاوز از دویست‌میلیون ریال‌سفته جعل کرده است‌دستگیر گردید .

نوازش کودکان بی سر پرست

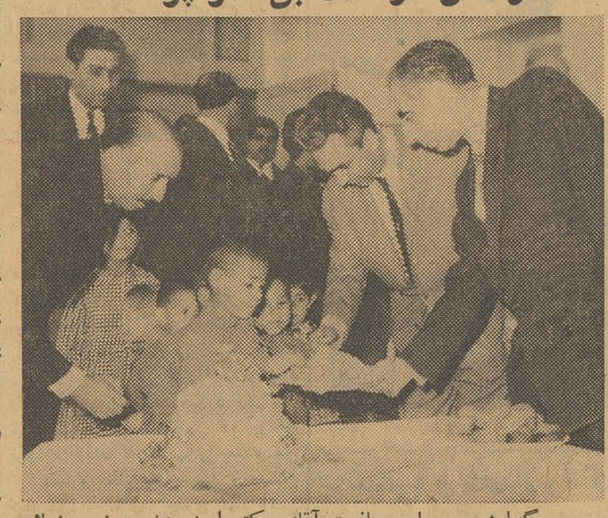

درگزارش مربوط بمسافرت آقای دکتر امینی نخست‌وزیربرضائیه باستحضار خوانندگان عزیز رسید که آقای نخست‌وزیر از پرورشگاه خیریه فرح بازدید نمودندو کودکان بی‌سرپرست رانوازش کردند .

عکس بالا هنگامی است‌که یکی ازکودکان پرورشگاه دسته گلی به‌آقای نخست‌وزیر تقدیم میکند .

کشف اسلحه

خبرنگار ما در کلاچای اطلاع‌میدهد ، چند روز قبل مامورین‌ژاندارمری کـلاچای بشخصی بنام‌جواد صادقیان ظنین‌شدند وپس از بازرسی مغازه او تعداد پنج قبضه‌اسلحه کمری ومقداری فشنك‌کشف کردند . فعلا جواد تحت تعقیب است .

دانش آموزی‌دوست‌خود راکشت

قاتل کارد قصابی را درشکم دوستش فروبرد

خبرنگار ما در گلوگاه گزارش میدهد چند شب قبل دربازگشت از مجلس عروسی بین دونفر از دانش آموزان گلوگاه باسامی جعفر قلی نصرتی و محمود امیر خانلو طـی اختلافاتی زدو خورد شدیدی رویداد در این نزاع محمود امیر خانلو با کارد قصابی که همراه داشت ضربه شدیدی بشکم جعفر قلی وارد آورد و او را نقش بزرزمین ساخت عده‌ای از اهالی با مشاهده این وضع‌جسد نیمه جان جعفر قلی رابه‌بیمارستان بهشهر منتقل کردند ولی در بین راه براثر خونریزی زیاد جانسپرد. محمود بوسیله مامورین ژاندارمری دستگیر شد و پس از تشکیل‌پرونده مقدماتی بدادسرای مشهد اعزام گردید .

مقتول

در باره احتیاجات فرهنگی‌مازندران تصمیم گرفته‌شد

خبرنگار مادرساری گزارش میدهد کنفرانس روسای فرهنك شهرستان های تابعهٔ مازندران بمدت یکروز باحضور آقای فرهی رئیس فرهنك استان در ساری تشکیل گردید .

دراین کنفرانس درباره احتیاجات فرهنگی شهرستان های مازندران وتکمیل کادر آموزشی مدارس تصمیماتی گرفته شد.

عکس بالا گوشه‌ای ازاین کنفرانس رانشان میدهد .

از : بابائی — خبرنگار سیاهکل

بخش عقب مانده . . !؟

بخش سیاهکل ودیلمان باجمعیت چهل‌هزار نفری خوداز نظر تاریخی وتولیدکشاورزی نه تنهادر گیلان‌معروف است بلکه یکی‌از پرجمعیت‌ترین بخشهای ایران میباشد.

متاسفانه این بخش بزرك وپرجمعیت ازلحاظ عمران‌و آبادی درردیف عقب مانده‌ترین بخشها است بااینکه در سیاهکل ازچهل‌سال پیش شهرداری تاسیس شده معذلك هنوز اقدامی برای عمران وآبادی این شهرصورت نگرفته است .

هنوز فروشندگان دوره‌گرد ودستفروشان بدون توجه بمقررات بساط خودرا درپیاده‌روها پهن میکنند ومانع کسب وکار کسبه وپیشه‌وران میشوند وکسی هم‌نیست که‌لا اقل این عده‌را دریکجا جمع‌کند وبرای دکه‌های این عده محل دیگری تهیه نماید فروشندگان دوره‌گرد وصاحبان دکه‌ها نه‌تنها مانع‌کسب‌و کارپیشه‌وران میشوند بلکه با ریختن زباله به‌پیاده‌روها بهداشت وسلامت عمومی رانیز درمعرض خطر قرارداده‌اند جادارد ازطرف مسئولین‌شهرداری سیاهکل برای‌تامین نظرکسبه وپیشه‌وران این‌شهر اقدامات‌موثری بعمل آیدولااقل دستفروشان وصاحبان دکه‌ها دریکجا ، متمرکز شوند حالا باید دیدکه مسئولین شهرداری سیاهکل دراین باره چه‌اقدامی بعمل می‌آورند .

خیابان جدیدی در نطنز ایجاد شد

بهمت‌فرماندار ومردم

ساختمان یکدستگاه حمام‌دوش نیز آغاز گردید

خبرنگار ما در نطنز گزارش میدهد : چون شهرداری شهرستان نطنز بعلت پرداخت اقساط‌برق واسفالت ولوله کشی‌آب بسازمان برنامه دچار ضعف مالی شده‌است باینجهت ازطرف آقای محمدمحمدی فرماندار نطنز اقداماتی برای ایجاد یك خیابان‌جدید دراین شهرستان‌بعمل آمد و هزینه ایجاد این خیابان را خود اهالـی تامین کردند واولین‌کلنك خیابان‌را مراسمی بنام شاهنشاه بوسیلهٔ آقای فرماندار بزمین زده‌شد. این خیابان تنها خیابانی‌است که جاده کاشان ـ اصفهان رااز نطنز به یکدیگر متصل میکنند ودر عمران وآبادی شهرستان تاثیر زیادی داردودر نتیجهٔ رفت‌و آمـد اتومبیل های عبوری درآمد شهرداری از راه وصول عوارض افزایش میابد.

خبرنگار مادر گزارش خود اضافه میکندضمنا براثر اقدامات آقای فرماندار ساختمان یکدستگاه حمام دوش درنطنز شروع‌شد وهزینه ساختمان رانیز اهالی تقبل کردند .

چندخبراز شمیران

♠ پریروز بین سه‌نفر از اهالی‌ونك باسامی‌حسین ـ حسن‌پور ، ابوالقاسم زارع واحمد زارع نزاع شدیدی‌رویداد وهرسه نفر بازنجیر و چاقو بجان هم افتادند . درنتیجه این زدوخورد هر سه نفر مجروح شدند وتوسط مامورین ژاندارمری ونك به‌بیمارستان منتقـل گردیدند جریان از طریق دادسرای ناحیه ۸ تحت رسیدگی قرار گرفت.

♠ پریشب یك مغازه دستفروشی درتجریش مورد دستبرد قرار گرفت و تعداد ۹قطعه قالی و قالیچه بارزش ۲۰۰هزار ریال بسرقت رفت . فعلا مامورین آگـاهی تجریش در تعقیب سارقین هستند .

♠ امروز دادگاه جنحه شمیران به پرونده دونفر زن باسامی توران‌عبدی و کبری باب‌الحوایجی که چندی قبل از منزل سرگرد لامعی مقداری‌طلاجات بسرقت برده بودند رسیدگی کرد و چون سرگرد لامعی از شکایت خـود صرفنظرنمود درنتیجه هریك ازسارقین بدوماه زندان محکوم شدند .

دو نامه رسان ویك شهر

در توزیع مراسلات تاخیر میشود

خبرنگار مادر لاهیجان مینویسد سی‌سال قبل مراسلات پستی اهالی لاهیجان بوسیلهٔ دونفر نامه‌رسان انجام میگرفت واکنون هم‌بااینکه طی این‌چندسال میزان نامه های مردم صدبرابر شده ، وجمعیت لاهیجان به‌بیست برابر رسیده است، معذلك هنوز هم‌دراین شهر دونفر مامور نامه‌رسان وجوددارد واین دونفر بااینکه روزی چندساعت اضافه کار می کنند معذلك مراسلات مردم در موقع خود بدستشان نمیرسد .

اهالی انتظار دارند درتکمیل کادر نامه‌رسانی لاهیجان اقدام مقتضی بعمل آید .

مایه کوبی دامها

اخیرا بر اثر اقدامات اداره دامپزشکی صحنه فقط در مردادماه سال جاری تعداد ۳۹۸۰۵راس دام بر ضد بیماری های مختلف مایه کوبی شده‌اند و تعداد ۱۸۱ راس دام بیمار توسط مامورین فنی دام‌پزشکی معالجه و مداوا گردیده‌اند

دستگیری‌سارق

چندروز قبل تعداد چهارقطعه قالیچه بارزش ۵۰۰ هزار ریال ازمنزل آقای عنایت یکی ازاهالی خیابان‌پهلوی دربند بسرقت رفت وباکوشش آقایان سروان نیك‌بخش کلانتر دربندورفیعی مامور آگاهی قالیچه‌ها دریکی ازقالی فروشیهای خیـابان فردوسی کشف گردید و سارق بنام حسن حاج علی اکبری دستگیر شد .

مردی با ضربات چوبدستی از پا در آمد

قاتل‌بوسیله‌مامورین ژاندارمری ساری دستگیر شد

خبرنگارما درساری مینویسد چند روزقبل درقریه «اسرم» واقع در ۱۸ کیلومتری ساری بین دونفر باسامی حاج محمد مقدم و فضل‌اله بعلت اختلافات قبلی نزاعی رویداد و طی‌آن فضل‌اله باضربات چوبدستی بسختی مجروح شد و در بیمارستان پهلوی ساری براثر خونریزی‌مغزی جان‌سپرد بدستور آقای ستوان‌یکم فردوس‌مکان فرماندهٔ گروهان ژاندارمری ساری‌آقای ستوان شفیعیان ازطرف آقای دادستان نیز نمایندگی داشت باتفاق آقـای استوار صادقی به محل واقعه عزیمت کردند و حاج‌محمد مقدم را دستگیر نمودند .

فضل‌اله لحظه‌ای قبل‌از زدوخوردبا حاج‌محمد دختر وی را نیز مضروب نموده بود .

بادستگیری قاتل‌جریان دردادسرای ساری تحت تعقیب قرار گرفت .

قاتل‌در میان مامورین ژاندارمری

آب آشامیدنی تامین شد

بگذارید مزارع نیز سیراب گردد !

خبرنگار ما در هشتگرد گزارش میدهد :

موسس کارخانه برق ناهید هشتگرد موافقت کرده است که تا هنگامیکه آب آشامیدنی هشتگرد تامین نشده است اهالی از آب قناتی که جهت کارخانه مزبور حفر گردیده است استفاده کنند . بهمین مناسبت اهالی هشتگرد از فرماندار کرج تقاضا کرده‌اند اکنون که آب آشامیدنی این شهر تا حدی تامین شده خوبست برای امور زراعتی هم اقدامی به حفر قنات شود ولی عده ای که همیشه بدنبال برهم‌زدن برنامه اصلاحات این بخش هستند چنین وانمود کرده‌اند که هشتگرد احتیاجی به قنات ندارد !

اینك اهالی این‌شهر ضمن اظهار خشنودی از اقدامات فرماندار کرج تقاضا دارند هرچه زودتر این برنامه اصلاحی بمورد اجرا گذاشته شود و برای حفر چاه یا قناتی دراین منطقه اقدام گردد .

تربیت کار شناس

اخیرا یك دوره کلاس کار آموزی جهت تربیت‌عده‌ای کار شناس‌عمران و آبادی با شرکت ۲۷ نفر ازدیپلمه های دبیرستان های زابل در این شهر تشکیل گردید .

دروس مربوطه بوسیله پروفسور «اوبرتوفاکا» و آقای اخگر مترجم او تدریس میشود .

این کلاس که یکی از طرح‌های سازمان برنامه‌است توسط شرکت «ایتال کونسولت »با همکاری آقای فیروز کوهی رئیس‌فرهنك سیستان اجرا میگردد .

تکمیل ساختمان‌تلفن‌خود کار قزوین

درآمد اداره پست وتلگراف افزایش یافته است

خبرنگار مادر قزوین مینویسد اخیرا براثر مساعی رئیس پست‌و تلگراف وتلفن قزوین، اقدامات اصلاحی موثری درکادر اداری وفنی این اداره صورت گرفته‌است. درچندماه گذشته تلفن خودکار قزوین نصب شد وساختمان آن تکمیل گردید ازاقدامات دیگر اداره پست‌و تلگراف وتلفن قزوین رفع تبعیضات اداری، استخدام بهره‌بردار، سرعت عمل در توزیع مراسلات پستی، تعمیرات اساسی ولازم، جلوگیری ازحیف ومیل های‌گذشته، ایجاد حس خوش بینی وتفاهم بین کارمندان ودر نتیجه افزایش درآمد آن اداره‌بوده است. اهالی قزوین ازاقدامات اساسی رئیس پست‌و تلگراف وتلفن قزوین اظهار خوشنودی میکنند .

معمای کابین تلفن !

بااینکه طی چندین نامه و تقاضای متوالی جهت ایجاد کابین در اداره تلفن کارپر بیجار بمقامات مربوطه تذاکراتی داده شد . معهذا تاکنون هیچگونه اقدامی از طرف مسئولین امربعمل‌نیامده و معمای کابین‌تلفن حل‌نشده است .

اهالی انتظار دارند هر چه‌زودتر دراین باره اقدام شود .

شکارچی ،شکار تفنك خود شد

خبرنگار ما در تفرش مینویسد ، چند روز قبل جوان ۱۶ ساله‌ای از اهالی سعید آباد راهجرد تفرش بنام غلامرضا پس از مدتها زحمت با دست خود و با کوشش زیادیك اسلحه شکاری ساخت .

غلامرضا با همین تفنك بشکار رفت ولی‌هنگامیکه مشغول پرکردن فشنك بود ناگهان گلوله منفجر شد . در نتیجه انفجار آن قسمتی از شکم وسر و سینه وی بشدت آسیب دید و براثر شدت جراحات وارده، فوت نمود .

جریان تحت رسیدگی قرار گرفت و اجازه دفن صادر شد .

براثر حادثه‌ای در کارخانه پنبه

کار گری مرد ودوستش مجروح‌شد

خبرنگار ما در کرد کوی مینویسد چند شب قبل شخصی بنام جمشید جعفری یکی از کارگران کارخانه پنبه کردکوی هنگام کار در کارخانه طی حادثه ای جانسپرد و کارگر دیگری بنام‌علی‌که یکمك دوستش‌شتافته بود مجروح گردید .

مجروح جهت معالجه به بهداری کردکوی منتقل شد و برای دفن جنازه جمشید اقدامات لازم بعمل آمد .

اندوخته هیزم شکن پیر بیغما رفت

سارق گستاخ پیر مردرا مضروب کرد

خبرنگار مادر رضوانده مینویسد: چندروز قبل پیرمرد نود ساله‌ای بنام علی‌رجب‌زاده ساکن ییلاق رضوانده بدفتر نمایندگی روزنامه اطلاعات مراجعه کردواظهار داشت چند روز قبل سارقی بخانه من‌دستبردزد وتمام زرو زیور، پول‌نقد، طلا ولباس‌مرا بسرقت برد. برای پیدا کردن سارق شروع بفعالیت کردم تااینکه بالاخره پس ازفعالیت زیاد بشخصی بنام علی‌نقدی ظنین شدم ودیروز که برای جمع آوری هیزم بصحرا میرفتم‌علی رادیدم. پس ازاینکه باو سـلام کردم، گفتم علی آقا چرااثاثیه وطلا وپول نقدمرا برداشتی. علی پس ازاینکه نگاه چپی بمن انداخت مرا بباد کتك گرفت وهرچه باوگفتم نزن گوش‌نکرد ودر حالیکه بشدت مرامیزد در جوابم پشت‌سر هم‌میگفت منکه‌سارق هستم، بگذار قاتل هم‌باشم هنگامی که کاملاازحال رفته بودم‌مرا بحال خودگذاشت ورفت منهم پس ازساعتی که توانائی خودرا بازیافتم برخاستم وپس ازطی مسافت ۵۶ کیلومتر پیاده خودرا بدستهٔ ژاندامری رضوانده رساندم وازدست علی ستمکار!شکایت کردم اینك ازاولیاء امور تقاضا دارم بکارم رسیدگی نمایند.

تودیع با افسر بازنشسته

خبرنگار مادر بندرپهلوی مینویسد بمناسبت‌بازنشسته شدن‌تیمسار دریادار آهنین فرمانده منطقه دریائی شمال مجلس تودیعی در باشگاه افسران بندرپهلوی برگزارشد. دراین مجلس که روسای ادارات دولتی ومعتمدین ومعاریف شهرحضور داشتند ناوسروان انوشیروانی فرمانده ناوسلطنتی شهسوار وشهردار بندر پهلوی درباره خدمات تیمسار دریادار آهنین سخنرانی کردند وهدایائی برسم یادبودبایشان اهداء گردید.

در عکس بالا گوشه‌ای ازاین مراسم دیده میشود .

نیازمندیها و آگهی‌های کوچک

استخدام میشود

دوشیزه یا خانم جوانی
برای کار در مطب و تمیز کردن آن صبح و عصر مورد احتیاج است. فقط صبح جمعه بین ساعت ۹ تا ۱۲ به ۴۴۱۴۰ تلفن فرمایند.

پرستار و خدمتکار زن وآشپز
زن ومرد نیازمندیم تلفن۳۰۳۷۷۴-۷۱۴۰۲
۱-۳ آ-۶۶

چند نفر بلیط فروش
استخدام میشود داوطلبان به‌شرکت مولن‌روژ و یا سینما مهتاب مراجعه نمایند.
۱-۳ آ-۲۲۵۲۰

بهداری شرکت ملی نفت ایران
جهت خدمت در بهداری خطوط لوله بخدمت چند نفر پزشکیار که‌دارای گواهینامه پزشکیاری باشند نیازمند است متقاضیان بایستی مجرد بوده و بزبان انگلیسی نیز آشنائی داشته باشند.
داوطلبان میتوانند همه‌روزه با در دست داشتن مدارك لازم و سوابق کار خود از ساعت ۸½ الی ۱۱ صبح و از ۱½ الی ۳½ بعد از ظهر تاپایان‌روز۲۵ر۷ر۱۳۴۰ باداره‌استخدام وکار یابی شرکت ملی نفت ایران واقع‌در خیابان پهلوی نزدیك بلوار کرج مراجعه نمایند.
۱-۳ آ-۲۲۵۰۴

آگهی استخدام
شرکت ملی نفت ایران‌برای‌خدمت در بهدرای جنوب بدو نفر پرستار بهداشت Health Visitor که دارای دیپلم کامل متوسطه بوده و دوره آموزشگاه پرستاری را دیده و یکسال تجربه داشته باشند نیازمند است. متقاضیان بایستی بزبان انگلیسی آشنائی داشته باشند.
داوطلبان می‌توانند همه روزه بادر دست داشتن مدارك لازم و سوابق کار از ساعت ۸ر۵ الی ۱۱ر۵ صبح و از ۱ر۵ الی ۳ر۵ بعد از ظهرتا پایان‌روز ۲۴ر۷ر۱۳۴۰ باداره استخدام‌وکاریابی شرکت واقع در خیابان پهلوی نزدیك بلوار کرج مراجعه نمایند.
۱-۳ آ-۲۲۵۰۰

آگهی استخدام
شرکتهای عامل نفت ایران برای خدمت در جنوب بیکنفر ناظر امور پیمانکاری که فارغ‌التحصیل از یك دانشگاه معتبر بوده وده سال درامور راه وساختمان ـ رسم فنی بر آورد هزینه ها و مقادیر سابقه داشته‌و از قوانین و مقررات پیمانکاری کاملا مطلع باشد نیازمند است.
متقاضیان بایدبزبان انگلیسی آشنائی کامل داشته باشند.
داوطلبان میتوانند همه روزه با در دست داشتن مدارك لازم‌و سوابق کار خودازساعت ۸و نیم‌الی۱۱ونیم‌صبح‌واز یك‌ونیم الی۳ونیم بعدازظهرتاپایان‌روز ۲۳ر۷ر۱۳۴۰ به اداره استخدام‌وکار یابی شرکت ملی نفت در خیابان پهلوی نزدیك بلوار کرج مراجعه نمایند.
۱-۳ ۱-۸-۲۲۴۹۸

آگهی استخدام
دانشکده صنعتی یکنفر مهندس شیمی و یکنفر مهندس نفت ویکنفر مهندس الکترو مکانیك‌از طریق‌مسابقه استخدام مینماید واجدین شرایط از تاریخ نشر آگهی تا ۳۰ روز میتوانند مدارك لازم‌راجهت ثبت‌نام بدبیرخانه دانشکده واقع در خیابان شیراز تسلیم نمایند.
تاریخ مسابقه بعداآگهی واستخدام رسمی منوط بتامین اعتبار میباشد.
دبیر خانه دانشکده صنعتی
آ-۲۲۸۸۶

راه کار یابی
اگر از بیکاری رنج میبرید یاعصر ها و شبها سرگرمی ندارید کافی‌است فقط یکماه (آنهم ۱۲ جلسه) به این آموزشگاه مراجعه و حرفه ای دوست داشتنی مانند عکاسی یا پلاکسازی یاآلینه سازی‌را آموخته سپس‌مستقلا یا با دیگران مشغول کار شوید.
میدان فوزیه ـ اول خیابان‌مهران کانون هنری درخشان
آ-۱۶۹۶۹

جوانی فعال با سرمایه
۳۰۰۰۰۰ ریال حاضر بشرکت‌میباشد تلفن ۳۲۱۵۳
۱-۲ آ-۷۴

مترجم انگلیسی استخدام میشود
به یك نفر مترجم انگلیسی که بتواند کاتالوك های فنی و تجارتی به فارسی ترجمه کند برای دو ساعت در روز بطور آزاد نیازمند است‌داوطلبین با ذکر مشخصات و معلومات خود به صندوق پستی ۱۰۳۶ تهران مکاتبه نمایند.
آ-۲۲۸۶۶ ۱-۲

فروش اتومبیل

بورس اتومبیل گلشن
مرکز خرید و فروش اتومبیل مقابل دانشگاه جنك تلفن ۶۸۵۱۴
۱-۳۰ آ-۲۴

فروشگاه و بورس‌اتومبیل ۴۰
از ۱۰۰ دستگاه انواع اتومبیلهای امریکائی و اروپائی همیشه ۱۰ دستگاه موجود است تلفن ۴۹۶۳۲

لوازم یدکی اصلی فورد
قابل توجه مصرف کنندگان لوازم یدکی اصلی اتومبیل‌های‌فوردسواری‌ـ کامیون وانت کلیه لوازم یدکی اصلی فورد با تخفیف قابل‌ملاحظه دردسترس مشتریان و مصرف کنندگان محترم گذاشته میشود. تجارتخانه شدلجی فروشگاه لوازم یدکی فورد.
خیابان امیر کبیر (چراغ برق) ساختمان شالچی ـ تلفن ۳۰۴۰۷۰ ـ ۳۰۰۳۶۵
۱-۵ آ-۴۵

بازرگانی بهارستان رشیدی
بورس کلیه معاملات اتومبیل و انواع واقسام مدلهای فولکس‌واگن تلفن ۳۰۲۵۰۷ خیابان بهارستان جنب بیمارستان طرفه‌مقابل پارك‌امین‌الدوله
۱-۲۶ آ-۳۵

یکدستگاه شورلت استیشن
مدل ۵۷ بفروش میرسد تلفن۷۱۹۶۰
۱-۵ آ-۱۶۵۳۱

آژانس اتومبیل ماشینهای‌امریکائی
زیر را با شرایط آسان بفروش می رساند ۱۴دستگاه شورلت از مدل۵۴ تا ۶۰ـ ۲۰دستگاه دوج‌دسوتوپلیموت مدلهای گوناگون ـ۷دستگاه فورد پلدرینك از مدل ۵۵تا ۵۹ـ۸دستگاه بیوك وکادیلاك‌از مدل ۵۵تا ۵۹تلفن ۶۱۴۴۰ آ-۱۷۵۵۶

دو دستگاه دکاو ۵۵ و انگارد۵۶
به قیمت ارزان بفروش میرسد. تلفن ۵۱۳۲۳
۱-۲ آ-۶۷

دو دستگاه فولکس ۵۷ و ۵۸تمیز
موجود است تلفن ۵۱۳۲۳
۱-۲ آ-۶۸

فورد آلمانی مدل ۵۷ استیشن به فروش میرسد تلفن ۵۱۳۷۶
۱-۱۰ آ-۵۹

شورلت استیشن ۵۷ تمیز بفروش میرسد تلفن ۴۶۴۶۶
آ-۷۲

دو دستگاه اوپل رکورد مدل ۵۹ بفروش میرسد فروشگاه ۱۰۹ تلفن ۶۵۶۲۵ مراجعه فرمائید.
۱-۲ آ-۷۳

فروش اثاثیه

میز بار فروشی
مخصوص کافه رستورانهای‌مدرن بقیمت مناسب تلفن ۴۶۸۴۷
آ-۷۰

جویای کار

مهندس ساختمان وراهسازی وبتون باسواد انگلیسی جویای کار است بتلفن ۶۷۵۲۶ مراجعه‌فرمایند
۱-۳ آ-۱۶۷۰۵

جوانی دیپلم ریاضی
وارد بامور نقاشی ساختمانها و فروشندگی مغازه ها حاضر است با ضامن معتبر مشغول بکار شود بتلفن ۳۰۴۶۴۸ مراجعه شود.

جوانی ماشین نویس لاتین
که سابقه دارو سازی نیز دارد برای‌استخدام در یکی از بنگاههای داروئی یافیره در نصف روز یا تمام روز آماده میباشد لطفا براهنمای شماره ۳۵۸ مراجعه فرمایند.
آ-۱۶۷۳

مادام هلتز ـ مدیست طراح
با دهسال سابقه کار در کلاهدوزی های اروپا جویای کار است براهنمای شماره ۳۶۲ اطلاعات مراجعه‌فرمائید.
۱-۲ آ-۱۶۸۶۷

جوانی ۲۶ ساله با معلومات
متوسطه دارای گواهینامه رانندگی درجه ۲ شخصی وارد بفروشندگی و حسابداری و غیره دارای ضامن معتبر جویای‌کار میباشد تلفن۳۴۸۳۴

به چند نفر دوشیزه یا بانو
جهت فروشندگی نیازمندیم داوطلبین می توانند همه روزه بین ساعت ۴ الی ۶ بعد از ظهر به خیابان ری مقابل سینمای رامسر کاشی ۱۰۰۴ سازمان غذائی آ بو دانه مراجعه نمایند.
۱-۲ آ-۲۲۸۲۸

بفروش میرسد

هزار متر زمین فروشی در بهترین نقطه شمیران کوچه صالح بفروش میرسد به آژانس ۹۰۰ تلفن ۷۰۳۵۲ مراجعه فرمایند.
۱-۳ آ-۵۵

بفروش میرسد
زمین با آب و برق برای کارخانه دامداری باغ برجاده اسفالته ساوه ۱۱ کیلو متری تهران بدون واسطه به تلفون های ۳۳۳۹۹ و ۸۵۳۳۵ مراجعه شود.
۱-۵ آ-۲۲۴۴۰

باغچه مشجر دارای بنای‌مدرن
تازه سازپنج اطاق باکلیه لوازمات‌و استخر بزرك برای اجاره حاضراست بتلفن ۴۵۵۵۲ مراجعه شود
۱-۲ آ-۲۲۴۶۰

ویلای زیبا و محکم فروشی‌قلهك
خیابان دولت بعد از دروس خیابان معدل الدوله بمساحت ۵۵۰ متر دو بر ۲۳۰ متر زیر بنا دارای قنات جاری و استخر مشجر بابرق و تلفن روساز سنك لوکس و تراورتن قیمت ۱۸۵ هزار تومان تلفن ۸۶۶۰۵
۱-۳ آ-۱۶۴۵۳

خانه‌ای نو ساز ومدرن
۳۵۰ متر طبقه‌اول دواطاق‌وسالن بزرك طبقه دوم چهار اطاق و هال با سرویس کامل با آب و برق و تلفن نزدیك خیابان شمیران تلفن ۷۰۴۱۶
۱-۷۱

گم شده

یك قطعه چك بشماره ۶۶۰۱۴۹ سر رسید ۷ر۷ر۴۰ عهده بانك ایران و انگلیس بازار دروجه خسرو حکیمی بامضای جاویدلیویان مفقود شده و از درجه اعتبار ساقط است جوینده بشماره تلفن ۴۲۸۹۳ مراجعه نمایند.

گواهی نامه ۳شخصی‌بنام کاظم عطرزاده مفقود شده ازیابنده خواهشمند است بعد از ظهرهاوسیله تلفن ۳۰۵۱۰۸ اطلاع داده ومژدگانی دریافت دارد.

آموزش زبانهای خارجی

معلمه زبان دیپلمه انگلستان
برای تدریس‌زبان‌انگلیسی آماده است برای تعیین وقت ازساعت ۵ تا ۷ بعد از ظهر با تلفن ۷۱۷۹۴ اسعدی مذاکره وتعیین وقت‌بفرمائید
۱-۱۰ آ-۲۰۷۶۶

آموزشگاههای فنی

آموزشگاه خیاطی امیر
بامتد جدید (گرلاوین)تعلیم‌برش ودوخت درمدت سه‌ماه‌نشانی‌امیریه بعداز منیریه دست‌راست بن بست اول کاشی ۷۵۳ تلفن ۵۲۳۷۵

آموزشگاه ماشین‌نویسی‌ربانی
اواسط شاه آباد از هر حیث‌مورد اعتماد است تعلیم با آخرین متد و با ماشینهای نو (فاسیت) تلفن۳۷۱۳۵

نقشه کشی واستخدام
بانزدهم مهر یك کلاس جدید نقشه کشی راه و ساختمان در
آموزش فرهنك
تشکیل و داوطلبان با حقوق مکفی استخدام میشوند اسامی‌استخدام ـ شدگان در آموزشگاه موجود است لطفا نام آموزش فرهنگ را بخاطر بسپارید چهار راه دروازه دولت مقابل خیابان سعدی
۱-۴ آ-۱۹

آموزشگاههای رانندگی

رانندگی ایران
زیر نظر مهندس حیفائی پشت شهرداری تلفن ۳۰۲۴۰۷

آموزشگاه رانندگی دوخاوتسکی
خیابان شاه ۱۲۰ تلفن ۶۱۲۵۵
۱-۳۰ آ-۴۴

معاملات تلفن

هرنوع شماره تلفن نقد و اقساط معامله میشود به تلفن۴۰۶۸۰ و۴۸۰۰۴ مراجعه‌فرمائید

برای خریدو فروش هر نوع شماره تلفن به تلفن ۷۰۲۵۲ مراجعه فرمائید.
۱-۱۰ آ-۳۳

استخدام میشود

ازهرنوع و هرمدل که‌باشدمشتری داریم فروشگاه اتومبیل ۴۰ـجمشید آباد شمالی کاشی ۴۰ تلفن۴۹۶۳۳

خریدار یافروشنده هرنوع اتومبیل هستید بازرگانی گوهر تلفن ۶۶۲۰۳
۱-۳۰ آ-۱۹۱۶۶

فروشگاه اتومبیل ثابت
خریدار و معاوضه هر نوع اتومبیل تلفن ۶۲۵۲۶
۱-۲۶ آ-۱۲

فروشگاه اتومبیل حجازی
امیریه مقابل البرز تلفن ۴۳۲۲۱
۱-۲۶ آ-۱۳

فولکس واگن مدل ۶۰ـ ۶۱ نقد و اقساط خریداریم تلفن ۵۸۱۴۹۹
۱-۱۰ آ-۶۰

هر نوع اتومبیل بیوك‌نقدخریداریم
تلفن ۳۲۱۵۳
۱-۳ آ-۶۵

خریداری میشود
یکدستگاه اتومبیل والیانت تلفن ۳۲۳۶۸
۱-۲ آ-۱۶۷۴۳

بازرگانی پیروز
خرید هر نوع اتومبیل تلفن ۳۲۱۵۳
۱-۲۶ آ-۶۴

معاملات پول

پول شرطی موجوداست بدفتر معاملات پول شاهرضا مقابل کافه شهرداری تلفن۴۲۵۱۲ مراجعه فرمائید
۱-۳۰ آ-۱۸۵۱۴

اگر پول بیکار دارید برای کار گشائی مردم‌بوسیله بنکاه‌کوشان بااخذ وثیقه‌ملکی‌از آن بهره برداری بفرمائید لاله‌زار ۳۹۷۸۴ بنگاه کوشان
۱-۴ آ-۲۱۷۲۲

رستورانهای خانوادگی

رستوران ژاله
مخصوص خانواده‌ها است
دارای چلو کباب مطبوع‌وسالم‌اغذیه لذیذ و متنوع ایرانی ـ فرنگی اول لاله‌زارنو جنب سینما متروپل تلفن ۳۳۳۳۱

واگذار میشود

یك باب مغازه واقع
در میدان ۲۴ اسفند سی متری به مساحت ۴۰ مترمربع با تلفن و برق واگذار میشود. تلفن ۴۴۳۹۵
۱-۶ آ-۵۷

دفترخانه های درجه ۱

دفترخانه ۱۳۹ عاصم
شاهرضا نزدیك میدان شهناز تلفن ۷۴۹۵۴ـ۷۴۹۵۳

دفتر خانه رسمی ۱۷۵ سید عبدالعلی واحدی
خیابان بهار نزدیك تخت‌جمشید تلفن ۶۳۷۴۲ و۶۳۷۴۳

تبریك

خداوند بخانواده حریری پسری عنایت فرمود که ویرا امیر نام‌نهادند
***
قدم نورسیده را بخانواده حریری بخصوص‌آقای‌محمود حریری‌صمیمانه تهنیت میگوئیم و سعادت ویرا خواهانیم از طرف کارمندان بانك اصناف ـشعبه بهارستان
مسعود باران ریز

تلمبه اطرشی فوگل
کمرچاهی دشتاور
تهروپ ـ میدان فردوسی

شن و ماسه شسته

طبق اصول فنی
خلیج مرکزی خیابان ثبت شماره ۹
تلفن ۳۲۲۹۵-۳۰۴۳۷۴

آگهی های متفرقه

سفارشات عکاسی
خودتانرا به عکاسی شاهین‌رجوع فرمائید
عکاسی شاهین
باداشتن وسائل کامل تحت نظر متخصصین کارآزموده بهترین کارهای عکاسی را برای شما انجام میدهد و سرویس عکسبرداری از مجالس جشن عقد و عروسی آماده برای دعوت‌شما است به فتو شاهین چهارراه لاله‌زار اسلامبول تلفن ۳۸۳۷۶ مراجعه‌فرمائید

رادیو تلویزیون مامبو
تعمیرات رادیو وتلویزیون درمنازل ونصب رادیو گرام اتومبیل خیابان اکباتان ۳۳۳۰۷
۱-۴۹ آ-۲۶

دوزندگی اکبری
از محل سابق خود به خیابان سبه جنب دانشکده افسری انتقال‌یافت.

مقره فشار قوی برق تلفن ۲۴۷۷۶

سرویس فوری و تعمیرگاه کسری خیابان شمیران‌بالای سه راه زندان
۱-۲۶ آ-۲۰۷۴۶

واکسن ضد فلج
ناصر خسرو داروخانه دکترایمانی تلفن ۵۲۸۸۶
۱-۱۰ آ-۳۹

سوپر مارکت بن آهی
نیشآباد
هر نوع مایحتاج زندگی در مجهزترین سوپر مارکت تهران

تعمیر گاه رادیو تلویزیون گراف تلفن ۶۸۴۸۵
۱-۲۶ آ-۶۱

ماشینهای جوجه کشی کارخانه کرمانی
بظرفیتهای ۷۴-۱۰۰-۱۷۰-۳۴۰-۵۱۰-
۱۰۲۰ تخم مرغ ـ تهران ـ خیابان سروس ایستگاه گلانتری شماره ۶۸۸ ـ تلفن ۵۶۹۰۴

آگهی ابلاغ کیفر خواست
آقای‌سید جمال رابط فرزندمیر مهدی شناسنامه شماره ۵۱۵ تبریز کارمند منتقله‌ازوزارت پست‌وتلگراف نظر باینکه بعلت عدم حضور در مرخده علیه شما در تاریخ ۲۱ر۶ر۴۰ کیفر خواست صادر گردیده ونشانی فعلی شماردرست نمی‌باشد که‌مستقیما ابلاغ شود بنابراین بوسیله این آگهی باطلاع میرساند که در مدت یکهفته از تاریخ نشر این آگهی باداره کل کارگزینی مراجعه و در صورتیکه نسبت بمفاد کیفرخواست معترض هستید اعتراضنامه کتبی خود را باداره کل کارگزینی تسلیم نمائید در غیر این صورت دادگاه اداری غیابا دادنامه مقتضی صادر خواهد نمود.
وزارت کشاورزی
۱-۲ آ-۲۲۶۵۴

صاحب امتیاز و مدیر مسئول عباس مسعودی
جای اداره خیابان خیام چاپخانه اطلاعات

کشیك امشب پزشکان

در مهرماه ۱۳۴۰
آقایان دکتر حسین احمدی میدان ثریا کوچه پلیس شماره ۱۷ ـ دکتر اسلام دوست خیابان حشمت الدوله چهارراه گلشن تلفن ۶۳۰۶۷ ـ دکتر محمود انگجی دروازه دولت مقابل‌پمپ بنزین تلفن ۳۵۱۴۴ ـ دکتر خلیل رسولی (جراح) امیرآباد خیابان‌نصرت کاشی ۱۵ ـ دکتر کرامت اله فرهودی خیابان شاهرضا چهار راه پل چوبی تلفن ۲۸۵۱۰ ـ دکتر مهرداد پاك نیا آذربایجان چهارراه خوش تلفن۶۵۰۷۳ دکتر حسین منشی‌زاده مولوی بازارچه قنات‌آباد ـ دکترمحمدتقی اسفندیاری شاهرضا چهارراه مختاری تلفن۲۰۹۱۸ دکترغلامحسین مهرعلی‌خیابان‌سلسبیل چهارراه ۶۶۶۶۰ ـ دکتر سیدعلی میراحمدی هاشمی بین چهار راه قصردشت تلفن۶۳۶۸۵ ـ دکتر سید جعفر امیرحمزه ژاله ایستگاه بهنام بلاك ۱۶۳ تلفن ۳۲۸۱۰ ـ دکترمحمود عالم شمیران مقابل سینما مولن‌روژ تلفن ۳۴۸۳۵ ـ دکتر مسعودلاهیجانی امیرآباد کوچه مهر تلفن ۶۲۴۳۶ ـ دکتر حسین فرهمند سه‌راه امین‌حضور خیابان ری ـ دکتر شاهپورسیاهپوش خیابان امیریه ایستگاه البرز جنب مسجد فخریه ـ دکتر علی نصیری شاهرضا جنب سینما دیانا کوچه‌انوار تلفن ۶۲۹۷۶ ـ دکترعلی اصغرسعادت منیریه ۱۴۳ تلفن ۲۵۶۴۳ ـ دکتر حسین گلستانیان خیابان نظام‌الملك ایستگاه مدرسه ـ دکتر صانعی‌دندان پزشك (مجاز) تخت جمشید انصاری تلفن ۴۵۰۲۹ ـ دکتر علی‌اکبر حکمت نارمك ایستگاه دفتر دکتر احمدمافی خیابان قدیم شمیران ایستگاه سیدـ خندان ـدرمانگاه‌دکترمصطفی‌موسوی دروازه تهران مقابل مسجدفخرالدوله تلفن(۳۵۱۲۶)ـدکتر عزت‌اله‌خامسی (دندانپزشك) خیابان ژاله خیابان‌فلاح کاشی (۶۰)ـ دکترایرج ناصری‌سینا بی‌سیم‌نجف‌آباد ابتداء ۸متری خاکیـ دکتر منوچهر صدیق چهار راه حشمت‌الدوله سی‌متری خیابان شاهپور علیرضا ـزایشگاه وبیمارستان اهری سریل تجریش تلفن (۸۳۳۱۶)ـپزشك سید جلال میرزائی خیابان شهناز ایستگاه کلانتری تلفن (۳۰۲۶۹۸)ـ دکترامیرنصرالدین منصور خطیرعباس آباد خیابان تکتی کوچه پیروزکاشی (۱۳) آزمایشگاه دکتر علوی سی ـ متری نزدیك مجسمه شاهرضا مقابل خیابان ناهید ـدکتر محمدعلی کازرونی خیابان نواب۴۰متری چهارراه‌شهرداری روبروی داروخانه ـدکتر کمال‌الدین لاجوردی شمیران ایستگاه چاله‌هرز کوی‌لاجوردی ـدکتر سیدجواد قهاری خیابان امیریه اول خیابان منیریه‌دست راست کوچه اول‌ـدکتر فرهادی دروازه دولت ـدکترکمال پرتوی خیابان‌نواب چهارراه گلکار تلفن ۲۸۲۹۰ ـ دکتر محمدروحی‌خیابان شمیران‌اول خیابان ضا

درمانگاه خصوصی نارمك
۴۶متری غربی تلفن ۷۹۰۵۵

شرکت ملی نفت‌ایران آگهی مزایده
شرکت‌ملی‌نفت ایران یك‌دستگاه ماشین تراش آسیب دیده crowthorm که در انبار شرکت در تهران(انبار نازی آباد) موجود است از طریق مزایده بفروش می رساند:
(۱) ـعلاقمندان‌می توانندبرای‌دریافت برك مشخصات وشرایط‌پیشنهادمزایده در تهران به اداره سرویس های تدارکات سازمان مهندسی وخدمات فنی واقع‌در خیابان شاه کوچه لاله مراجعه نمایند.
(۲) سپرده جهت شرکت در مزایده فوق‌مبلغ پانزده هزار ریال که در تهران بصندوق‌حسابداری سازمان مهندسی یه نشانی‌بالابایستی پرداخت گردد. تضمین نامه بانکی موردقبول شرکت معادل مبلغ بالا باعتبار سه ماه از تاریخ ۲۲ر۷ر۴۰ پذیرفته می گردد.
(۳) کلیه پیشنهادات باید روی برك مخصوص شرکت در مزایده تنظیم و بانضمام رسید صندوق یا تضمین نامه بانکی در پاکت های ممهور باقید عبارت مزایده مربوطه حداکثر تا آخر وقت اداری‌روزشنبه ۲۲ر۷ر۱۳۴۰ باداره سرویس های تدارکات سازمان مهندسی تسلیم گردد.
(۴) به پیشنهادات مبهم ـمشروط وپیشنهاداتیکه با شرایط مندرج در آگهی و برك شرایط پیشنهاداختلاف داشته باشد و یا بعد از موعد مقرر درآگهی برسد مطلقا ترتیب اثرداده نخواهد شد.
(۵) شرکت درردیا قبول یك‌یا کلیه پیشنهادات واصله بدون آنکه محتاج بذکر دلیل باشد مختارخواهد بود.
۱-۲ ۱۶۶۸۹-۱

راهنمای پزشکی اطلاعات

دکتر آسایش
بیماریهای آمیزشی مجاری ادرار خیابان منوچهری ـ ابتدای کوچه‌ارباب جمشید ـ شماره ۱۱ پذیرائی عصرها.

دکتر درطب پولوسا
متخصص بیماریهای مقاربتی ـ مجاری ـادرار ـ تناسلی ـ امراض زنانه ـزائی ـخیابان فردوسی بالا کوچه صادق پذیرائی ۹ تا۱۲ـ۵تا ۸ تلفن ۴۶۵۸۹

درمان قطعی سوزاك تازه
وکهنه و تقویت قوای تناسلی دکتر جناب زاده دارای گواهینامه از دانشکده طب فرانسه صبح وعصر خیابان منوچهری مقابل کوچه‌ژاندارك

دکتر رحمانی
متخصص امراض اعصاب وروح‌از دانشگاه لندن خیابان پهلوی بالاتر از چهار راه امیر اکرم تلفن ۴۵۱۱۴ پذیرائی صبح‌و عصر

دکتر دانشگر
امراض مقاربتی وجلدی وسوزاك تازه و کهنه ورم پرستات ضیق‌مجرا مستی وبواسیر امراض زنانه و نازائی خیابان سپه مقابل بستخانه تلفن ۳۰۲۴۱۶

متخصص معده، کبد،روده
دکتر رفیعی از دانشگاه پاریس پذیرائی ۴ تا۸ بعد از ظهر خیابان جامی اول کوچه پاریس تلفن۶۳۰۶۰

دکتر محمد رضا مسدد
رزیدنت سابق‌بیمارستانهای آمریکا دارای گواهینامه از پروك مدیکال آمریکا ـدرمان‌قطعی بیماریهای‌مقاربتی دروازه دولت روبروی ساختمان فیات تلفن ۳۰۲۵۴۸ پذیرائی عصرها از ساعت ۵ الی ۸ بعد از ظهر

دکتر حسام‌الدین مبرهن
دارای دیپلم تخصصی از بورد جراحی سینه« قلب، ریه «عروق» وازبورد جراحی عمومی آمریکا ـ خیابان شاهرضا ـاول خیابان کاخ شمالی ـپذیرائی ۴تا۸ عصرهاـ تلفن : مطب ۶۹۳۲۲ ـ منزل۵۱۴۴۵

پلی کلینیك
دکترمجاهدی ـ دکتر صدیقی
رزیدنت سابق بیمارستانهای آمریکا بیماریهای داخلی اطفال مقاربتی ترك ترياك وسایر مواد مخدره ترك‌الکل مجهز به دستگاه های رادیو سکپی نروسل ترابی (بخورپنی‌سیلین وغیره) دیاترمی‌پذیرائی بعد از ظهر هاوایام تعطیل وشب تا صبح خیابان شاه روبروی مسجد سجاد شماره تلفن ۴۹۵۲۶

دکتر عباس نیك نژاد
متخصص از دانشگاه ـ پاریس در بیماریهای‌معده‌ـ روده‌ـ کبد ـلوزالمعده درمان بواسیر بدون عمل فیستول ـ فیسور بامتد موثر دروازه شمیران خیابان گرامی

بخش دندانپزشکی خصوصی
حکیم پور

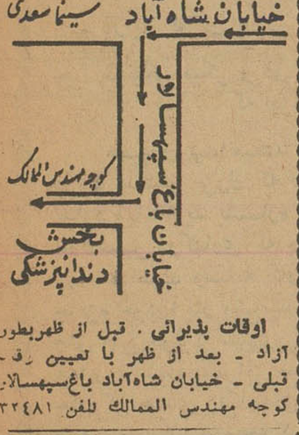

اوقات پذیرائی . قبل از ظهربطور آزاد ـ بعد از ظهر با تعیین وقت ـ قبلی ـ خیابان شاه‌آباد باغ‌سپهسالار کوچه مهندس الممالك تلفن ۳۲۴۸۱

تلفنهای اطلاعات

تلفنخانه ۳۰۰۱۰ تا۳۰۰۱۹
سرویس حوادث ۳۰۳۵۶۹
سرویس اقتصادی ۳۰۴۵۹۱
اطلاعات هفتگی ۳۰۴۸۷۸
سازمان شهرستانها ۳۰۵۰۶۷
مجله کودکان ۳۰۳۳۱۳
شعبه‌آگهیها ۳۰۵۱۰۸ ـ ۳۰۲۶۳۳
طوطی نو ۳۰۴۵۹۲ تا ۳۰۴۵۹۳
دفتر چاپخانه ۳۰۳۹۶۵

تلفنهای مورد نیاز

آتش نشانی ۴۴۴۴۴
اداره‌راهنمائی ۳۰۳۶۱۴
سازمان آب تهران ۵۱۰۰۰
سرکلانتری ۴۹۱۶۱
اطلاعات راه آهن ۵۱۰۵۱
شرکت تلفن ۳۰۵۵۱۱
وزارت بهداری ۳۰۰۷۱

عظیم‌ترین گاردن پارتی قرن

از اول تا دهم آبان - پارک شهر

هرچهار در بزرگ پارک شهر بااین‌صورت پرنشاط تزئین‌شده‌است‌وبشما ازنخستین لحظه ورودمیگوید بخند تفریح کن وشادی وسرورخودرا با انسان دوستی و نوع پروری درآمیز ازاین سردر بزرگ که گذشتیدوارد تونلی خواهید شد دراین تونل که نورهای ملایم رنگارنگ آنرا نیمه‌روشن‌ساخته‌است ورایحه‌دل‌انگیزی‌از آن بمشام میرسد غمها ـ ناراحتی ها وافکار پریشان خودرا باید بدوربریزید و هنگامیکه وارد پارک شهرمیشوید جز خنده جز تفریح و جزمحبت انسانها چیزی باخود نداشته‌باشید .

بخند تا دنیا به روی تو بخندد

اگر زندگی‌ما بادشواریها و مشکلاتی که دارد توام باخنده و تفریح سالم نباشد زندگی و حیات لذتی نخواهد داشت هرکس درهروضع و موقعیتی که هست بتناسب امکانات زندگی خویش باید تفریح را چاشنی زندگی خود سازد .

خنده و تفریح تسکین‌بخش اعصاب ماست‌و اگر این تفریح و خنده توام بایك عمل انسانی‌باشد یعنی درهرقدمی که برمیداریم وهردیناری که خرج میکنیم منافع ومصالح انسانها نهفته باشد لذت‌بخش‌تر خواهد بود و در روح‌ما آرامش لذت آوری ایجاد خواهد کرد .

انجمن ملی ایرانی حمایت کودکان وابسته به‌یونیسف از اول تادهم آبانماه گاردن پارتی با ابهت وبی‌سابقه‌ای درپارك شهر برپا میدارد . همه جای این پارك بزرك غرق درنور میشود ودهها‌هزار نفر بخاطر خود وبخاطر انسانیت تفریح میکنند.

انجمن ملی ایرانی حمایت کودکان از محل‌درآمد این‌گاردن‌پارتی یك مرکزآموزش بزرك‌برای‌کودکان بزهکار تاسیس خواهد کرد .

هموطن عزیز

کودکی که هنوز روحش پاك واز پلیدیها منزه است ندانسته خطائی کرده این خطا که او را مستوجب زندگی در دارالتربیه واین عقوبت‌بزرك ساخته است روح او را آزار میدهد او به تفریح بازی ، گردش ، محبت و آموزش احتیاج دارد او انسان است کودك است وباید از مزایای زندگی یك کودك ویك انسان برخوردار باشد . این یك ظلم بزرك است که اورا درچهار دیواری دارالتربیه محصور کنیم واز آموزش و پرورش او غافل‌بمانیم و فردی را که ممکن است برای ملك و ملت خدمتگزاری شود انسانی منحرف ببار آوریم . پس همه هموطنان باشرکت دراین گاردن‌پارتی و تحقق این هدف بزرك همکاری خواهند کرد .

از برگزاری این گاردن‌پارتی علاوه بر هدف بزرك انسانی یك‌هدف بزرك دیگر منظورنظر است وآن ایجادیك محیط سالم برای تفریح سالم‌میباشد دراین گاردن پارتی انواع تفریحات از قبیل فیل سواری ـ قایق‌رانی ـ رقص ـ لاتاری ـ بازارمکاره تماشای کشتی‌کچ شمارا سرگرم خواهد کرد . در کلبه خیام صفا وحقیقت روح شمارا سرشار از معنویات میکند ـ امیرارسلان نامدار دربازارمکاره ظاهر میشود ـ ژاپنی‌ها بالباس های زیبای خود از شما پذیرائی میکنند بزرگترین شخصیت های کشوری و لشکری باسادگی وبی‌قیدی بخاطر تحقق این هدف بزرك برای پذیرائی از شما بریکدیگر پیشی میگیرند ـ ترنهای تفریحی شمارا بدورپارك شهر میگردانند و منار جنبان اصفهان بتهران می‌آید و شما میتوانید دریك منار بایستید و با حرکت دادن آن مناردیگر راهم بحرکت درآورید و از این ابتکار تاریخی لذت ببرید . در دانسینك گاردن پارتی سلطان رقص ایران انتخاب میشود و شرکت‌کنندگان درهرقسمت از جوائز متنوع و ممتاز بی‌بهره نخواهند بود .

دراین گاردن پارتی این مثل معروف که :

تونیکی میکن و در دجله انداز
که ایزد دربیابانت دهد باز

مصداق پیدا میکند شما ژتون میگیرید وپولی دریك استخر بزرك که دست کمی از دجله پرآب ندارد میاندازید بشماره ژتون شما در یك کوشه پارك‌شهر درکناری که بوضع جالبی بشکل‌بیابان درآمده است وسایه کاروانها برآن دیده میشود جایزه خودرا باز مییابید . گلرخان هندی با لباس های ملی خود (ساری) باکیك و چای مخصوص هندی از شما پذیرائی خواهند کرد ـ مشهورترین جادوگر هندی باکارهای خارق‌العاده خود شمارا متحیر میسازد ورایحه گلهای هندوستان که عجیب ترین و زیباترین گلهای جهانست مشام شما را سرمست میکند .

گاردن پارتی سازمان حمایت کودك یعنی خنده یعنی تفریح یعنی کوشش بخاطر یك عمل انسانی‌وجوابگوئی به‌ندای‌ملتسمانه هزاران کودکی که میگویند :

روح‌ما هنوز پاك است مارا از این حصار از این رنج و از این شکنجه روحی نجات دهید ما مثل کودکان دیگر محبت ، نوازش ، تعلیم وتربیت و بازی وتفریح میخواهیم .

هموطنان عزیز

انجمن ملی ایرانی حمایت کودکان وابسته به یونیسف باکمك شما که درگاردن‌پارتی شرکت خواهید کرد به این ندا پاسخ مثبت خواهد داد.

ماجرای ماهی مصرفی تهران

بقیه از صفحه اول

ساعت ده و شش دقیقه صبح جلسه دادگاه برای ادامه رسیدگی به پرونده متهمین شیلات تشکیل شد. باورود رئیس واعضاء دادگاه حضار بپاخواستند وبازنك رئیس رسمیت جلسه اعلام گردید.

رئیس ـ بتاریخ سیزدهم مهرماه جلسه دادگاه بطریق پیشین تشکیل است آقای پور رضا وکیل آقای منتصردر جلسه حاضر هستند ولی آقای منو وکیل آقای نجم‌آبادی در جلسه حاضر نیستند .دراین وقت آقای نجم آبادی آقای پگاه را در غیاب آقای منوبعنوان وکیل مدافع خود معرفی کردولی هنوز بحث برسر این مطلب خاتمه نیافته بودکه آقای منو وارد دادگاه گردید وبحث خاتمه یافت .

رئیس ـ آقای سرتیپ نویسی

سرتیپ نویسی درحالیکه تکمه کت خودرامی‌بست و عصائی در دست داشت پشت میکروفن آمد .

رئیس ـ برای آقای نویسی صندلی بگذارید .

برای سرتیپ نویسی صندلی آوردند واوروی صندلی نشست .

رئیس ـ یکی دیگر ازاتهامات شماشرکت درتدلیس درموردانعقاد قرار داد واگذاری سرقفلی مغازه‌های شرکت شیلات به آقای سیساك می‌باشد چه میگوئید ؟

نویسی ـ (سکوت)

رئیس ـ باوجودیکه طبق مواد قرار داد ۸۷۵حقی برای آقای سیساك در مغازه های شیلات دربازارنوقائل نشده بودید و طبق نامه‌های مختلف بامضای شما و آقای عظیما به آقای سیساك اخطار کرده بودید که مغازه هارا تعطیل کند وهیچ حقی برای او درباره مغازه‌ها نشناخته بودید ماجرا طبق نظر کارشناس که قیمت سرقفلی هارا بمبلغ هفتصدوبیست هزار ریال تعیین کرده بود بارعایت حق ۱۵سال کسب عمل نکردیدونامه‌ها رااامضاء و اجازه انعقاد قرار دادرا امضاء کردید ؟

نویسی ـ (سکوت)

رئیس ـ جواب متهم سکوت بود

رئیس ـ چرامبلغ سرقفلی راکه باید طبق نظر کارشناس یك‌جا دریافت کنید قرار گذاشتید باقساط سه ساله وماهانه دریافت کنید و چرا لااقل سود مبلغ رابآن اضافه نکردید ؟

نویسی ـ (. سکوت)

رئیس ـ قرارداد شماره ۴۳۲۲ مورخه ۳۹ر۱۱ر۷ منعقده بین سیساك راکه در پیش نویس آن اصلاحاتی کرده‌اید وقرائت شد شنیدید چه میگوئید ؟

سرتیپ نویسی ـ سکوت

رئیس ـ آقای سیساك نازارتیان سیساك در حالیکه می‌لنگید به آهستگی راه افتاد و پشت میکروفون قرار گرفت

رئیس ـ شما میتوانید سرپابایستید اگر نمیتوانید بایستید برای شما صندلی بگذاریم .

(سیساك حاضر نشد روی صندلی بنشیند و سرپا ایستاد) .

سیساك ـ فارسی نمیدانم

رئیس ـ فارسی نمیدانید ؟

سیساك ـ خیلی کم

رئیس ـ مگر در ایران بدنیا نیامدید ؟

سیساك ـ چرا در سلماس بدنیا آمده‌ام وسلماس هم جزء ایران است .

رئیس ـ ترکی بلدید

سیساك ـ بله

رئیس ـ کسی دربین تماشاچیان نیست ترکی بلدباشد ؟

(جوانی از میان جمعیت حاضر شد مترجمی سیساك را بعهده بگیرد) چون این جوان مورد قبول دادگاه واقع نشد قرار شد از مترجمین رسمی دادگستری دراین امراستفاده شده وبرای آوردن مترجم ۵دقیقه تنفس داده شد .

مترجم آوردند

پس از انقضای تنفس دادگاه دوباره تشکیل شد چون سیساك گفته بود که فارسی نمیداند ولی ترکی بلد است آقای شهلاپور رئیس دفتر دادگاههای دیوانکیفر بسمت مترجم وی تعیین گردید.

رئیس ـ آقای شهلاپور بفرمائید (شهلاپور وسط دادگاه پیش سیساك رفت.)

رئیس خطاب به سیساك ـ آقای شهلاپور رابعنوان مترجم انتخاب کرده‌ایم ایرادی ندارید ؟

سیساك (بترکی) ـ ایرادی ندارم

رئیس ـ وکیل ایشان هم درمورد این انتخاب ایرادی ندارد .

آقای شهلاپور هویت کامل خود رابیان کنید.

مترجم ـ محمدعلی شهلاپور فرزند محمود ساکن تهران رئیس دفتر دادگاههای دیوانکیفر

رئیس ـ اتهام دیگر شما شرکت در تدلیس قرارداد شماره ۴۸۴۸ مورخه ۱۶ر۸ر۳۹ باآقای منتصر میباشد که دراین معامله طبق ادعای دادستان دیوان کیفر مبلغ یکمیلیون ودویست وچهل وهشت هزار ریال بنفع آقای منتصر و بضرر شیلات اقدام شده چه میگوئید ؟

عظیما ـ اتهام را قبول ندارم .

رئیس ـ قرارداد باآقای منتصر راجع به عاملیت فروش شیلات مسبوق بسابقه‌ای بود یانه؟

عظیما ـ آنروز هم عرض کردم در خرداد ۱۳۳۸ بموجب ماده‌واحده مصوب مجلسین شرکت شیلات تشکیل شد .دیروز این قانون را آقای نجم‌آبادی قرائت کردند این قانون غیراز قانونی است که‌اخیرا تصویب شده است . قبل از اینکه این قانون بما ابلاغ وماشیلات جنوب را تحویل بگیریم قبل ازاینموضوع شرکت ماهیگیری خلیج که مربوط بسازمان برنامه بود قراردادهائی منعقد کرده بود که یکی از آنها مربوط بصید «میگو» بود ، شرکت ماهی گیری باشرکت توانا بمدیریت آقای منتصر که امکانات زیادی برای توزیع محصولات شیلات داشت قراردادهائی منعقد کرده بودماخذ فروش دراین قرارداد بشرکت توانا واگذار شده بود. پس از تصویب این قانون شرکت توانا طی شرحی بشرکت شیلات نوشت که توزیع ماهی‌های شمال را بشرکت توانا واگذار کند و ماچون فروش ماهی ومحصولات دیگر بشرکت توانا داده شده بودموضوع را در هیئت مدیره مطرح کردیم تا ماهی های شمال را که بوسیله شرکت شیلات بدست می‌آید به آقای منتصر مدیر شرکت توانا طبق قرارداد واگذار کنیم.

(دراین وقت یکی از وکلای مدافع ایرادی گرفت)

رئیس ـ (خطاب بمنشی) عین اظهارات آقای عظیما را بنویسید.

عظیما ـ آقای رئیس من تقریر نمی‌توانم بکنم زیرا بضررمن خواهد بود.

رئیس ـ نامه شماره ٤٦٤٦ مورخ ۳۹ر۲ر۲۰ شرکت توانا بامضای آقای منتصر عینا قرائت میشود.

این نامه شماره ٤٦٤٨ ـ ۱۶ر۸ر۳۹ درشرکت شیلات ثبت شده‌است (عین نامه قرائت‌شد)

چطور شد که آقای منتصر نامه مربوط به تصویب نامه شهرداری تهران را درباره‌واگذاری محصولات شیلات ۳۰درصد و حق عاملیت ، بشرکت شیلات فرستادند آیا شما از این جریان خبرداشتید ؟

عظیما ـ بنده قبلا آشنائی با آقای منتصر نداشتم .

رئیس ـ پس از وصول نامه آقای منتصر واستناد ایشان به تصمیم شهرداری بشرحی که گفته‌شد شما برای صحت این ادعا از شهرداری تحقیق کردید یانه ؟

عظیما ـ شاید چند روز قبل یابعد کمیسیونی برای تعیین نرخ ماهی دراطاق آقای ذوالفقاری شهردار وقت تشکیل شد . در این کمیسیون آقای دکتر رسا مدیر عامل شرکت ماهی خلیج فارس وابسته بسازمان برنامه آقای همام پورمدیر کل خواربار شهرداری ، آقای منتصر مدیر شرکت توانا وبنده بنمایندگی شرکت شیلات حضور داشتیم . موضوع نرخ فروش مطرح‌شد . آقای همام‌پور مدیر کل خواربار عنوان کرد که نرخ کالاهای فاسد شدنی را شهرداری تهران باحدود سی‌درصد اجازه داده است و چون شهرداری تهران برای فروش کالا طبق آگهی‌های منتشره بفروشندگان تاکید کرده که باید روی اجناس اتیکت بگذارند وقیمت فروش تعیین شود وشما (یعنی شرکت شیلات) در مورد نرخ ماهی باید ترتیبی عمل کنید که عدولی از نرخهای معینه شهرداری نشود . دراین باره به تفصیل صحبت شد باتوجه باینکه طبق اظهار مدیر کل شهرداری ماخذ سود فروشنده تاسی درصد بالا رفته بود .بنده از آقای شهردار تقاضا کردم اجازه فرمائید در سال جاری بجای حداکثر ۵۰ریال نرخ ۶۰ ریال تعیین کنید . چون تعیین نرخ ماهی شیلات باشرکت شیلات بود کما اینکه در موارد زیادی بارندگی ووفور ماهی صید اضافی میشد .با اینکه نرخ قبلا تعیین شده بود بمنظور جلوگیری از فاسدشدن ماهی نرخ رامی‌شکستیم آقای شهردار فرمودند نظر دولت آقای شریف امامی در اجرای منویات اعلیحضرت همایون شاهنشاهی (که مورد استناد اینجانب درلایحه نقص تحقیق بود و تقاضا کردم لااقل از آقای شهردار تحقیق شود) اینستکه بمنظور تثبیت نرخ و پائین آمدن قیمت‌ها اگر امکان تنزل ندارد و در سال جاری ترقی داده نشود دراین مورد بخصوص کالاهای وابسته بدولت و موسسات وابسته بدولت باید مقدم دراجرای این منظور باشد . باین ترتیب نرخ بماخذ سال گذشته تعیین شد و استناد بسود فروشنده آگهی‌هائی است که مرتب منتشر میشد وسود مقرر را تعیین میکردند.

رئیس ـ بطوریکه قبلاهم شنیدید تاریخ تقاضای آقای منتصر بیست مهرماه ۳۹ می‌باشد و در ذیل نامه مزبور دستور شما و آقای نجم‌آبادی که تاریخ آن ۲۱ر۷ر۳۹ می‌باشد یعنی یك روز بعد از تاریخ نوشتن این تقاضا دستورداده‌اید طرح قرار داد باحداکثر بیست درصد حق عاملیت وبارعایت مصالح شرکت تهیه و پس از امضاء مبادله شود چه میگوئید؟

عظیما ـ دستور بکجاداده شده است ؟

رئیس ـ به آقای نبوی بازرس فنی

عظیما ـ بنده و آقای نجم‌آبادی مدیران شرکت بعد از مطالعه و تشخیص مصلحت شرکت این تصمیم را گرفتیم وبه آقای نبوی بازرس فنی شرکت که مدتها معاون مدیر عامل رئیس شیلات شمال وازافراد متخصص در بهره برداری شرکت می‌باشد واگذار کردیم علاوه براین چون در اداره دوسره کار میکردیم ، جلسات متعددی باحضور آقایان دکتر حسینی، پژوه افسر بازرس دولت ، نبوی پرمشی یامهندس محتشمی صبح و بعد از ظهر نسبت به شرایط و مواد قرارداد و حتی سود عاملیت باتوجه به رویه گذشته شرکت و تجربه‌ایکه از عملیات ادوار سابق داشتیم ، طرح قرارداد تهیه شده‌است .

رئیس ـ عین تقاضای عاملیت آقای منتصر مدیر شرکت توانا قرائت شد و شنیدید . در تقاضای عاملیت شرکت توانا چنین چیزی نیست که شرکت توانا نوشته باشد چون توزیع ماهیهای جنوب باشرکت تواناست توزیع و فروش ماهیهای شمال هم باو واگذار شود .

عظیما ـ این یکی از سه قرارد دی بود که شرکت ماهیگیری خلیج فارس وابسته بسازمان برنامه برای اطلاع مافرستاده بود وماشخصا مطلع بودیم بموجب قراردادهای ارسالی از شرکت ماهیگیری خلیج توزیع ماهی جنوب بعهده شرکت توانا محول است .

رئیس ـ عین نامه شماره ٦٤٦٢ مورخه ۱۸ر۴۰ که از طرف سرپرست اداره کل خواربار شهرداری بعنوان آقای بازپرس نوشته شده قرائت میشود (عین‌نامه قرائت‌شد)

این نامه حکایت دارد جز برای میوه و تربار برای مواد غذائی پور سانتاژی تعیین نشده است پس شما روی چه قانونی حق عاملیت تامیزان سی‌درصد را حق آقای منتصر دانسته‌اید مگر ماهی مواد غذائی نیست ؟

عظیما ـ اجازه میفرمائید سندی پیش وکیلم دارم بگیرم و تقدیم کنم (عظیما سندرا گرفت)

عظیما ـ اگر اداره کل خواربار شهرداری جلب ماهیت کرده ونخواسته جواب صحیح بدهد « بنده مسئول او نخواهم بود» (خنده قضات وتماشاچیان) دراطلاعیه شهرداری که هم‌اکنون حضور رئیس دادگاه تقدیم میشود وهرماهه منتشر شده نرخ تازه تره‌بار ازتاریخ ۴ر۸ر۳۹ الی ۱۰ر۸ر۳۹ تعیین گردیده است .

نرخهای بالاحداکثر فروش دردکاکین است. چون برحسب کثرت بار وعرضه زیاد ممکن است اجناس را درمیادین بانرخهای کمتری بفروشند، فروشندگان موظف هستند اجناس خودرا اعم از اینکه نرخ‌داده شده باشد یانه بر اساس صورت حسابهای خرید جنس ازمیادین با احتساب سود و حق‌الزحمه خریداری نماید .

یك‌نوع فاکتور و صورت حسابی شهرداری تهران تنظیم کرده و بار-فروشان و صاحبان میادین را مکلف بدادن آن کرده است در این فاکتور قیمت خرید و واگذاری بفروشنده ذکرشده‌است .فروشنده‌دوم مطلقا دراین اوراق اجناس رانوشته و یك‌نسخه‌را بخریدار تقدیم کنند در ذیل این‌اوراق‌قیدشده‌سود وحق‌الزحمه فروشندگان جزء برای انواع سیب-زمینی کلم ، گل‌کلم، تره فرنگی و غیره تاصدی پنجاه قیمت خریدمیدان خواهدبود ، این صدی پنجاه تازمان تصدی آقای ذوالفقاری قابل‌اجرا بوده وی‌این ماخذرابه صدی سی تقلیل دادند آقایان بخوبی مستحضرند اگر کلم وهندوانه براثرفساد قابل عرضه نباشدبرای خوراك چهارپایان مصرف میکنند ولی ماهی فوری فاسد میشود. درسنوات متعدد کرارا اتفاق‌افتاده که بازرسان بهداری‌شهرداری‌براثرمختصر تغییر حالتی که دررنك ماهی‌داده‌شده واحتمال فساد آن میرفته‌است دستور معدوم نمودن آن راصادر نموده‌اند .

تصویب‌نامه‌ای دردی ماه سال۳۳ گذشته در حکومت آقای علاء ووزارت آقای دکتر امینی که‌یکی از مقررات تعیین سودعاملیت ماهی‌حلال(فلس‌دار) به‌ماخذ صدی بیست است ، درسال بهره‌برداری ۳۸ـ۳۹ تعیین یکسال‌قبل از مورد گفتگو که‌براثرآگهی منتشره سود عاملیت به‌ماخذ ۸ر۸۴ رسید ودر همین سال که ۹در صد بعامل فروش داده‌میشد بنابتقاضای‌شهرداری‌شهر ری بشرکت توزیع کننده دستور داده شد و هیئت مدیره موافقت کرد که ماهی بقیمت فروش ازبیمانکار تحویل گرفته باافزایش صدی ده حق عاملیت فروش نمایند ، که با احتساب دوقلم سود معروضه درسال ۳۸ ـ۳۹ سودعاملیت صدی ۱۹ تعیین شده‌است .

رئیس ـ شما در اظهارات خود بتصویب نامه نخست‌وزیری ووزارت دارائی آقای امینی استناد کرده‌اید رونوشت تصویب‌نامه مزبور در پرونده محرمانه شیلات موجوداست واین پرونده بنا به‌تقاضای خود و وکلایتان بعنوان رفع نقص اخذ و ضمیمه شده است عین مفاد تصویب نامه را که شماره ۱۸۰۹۹ مورخ ۲۸ر۱۰ر۳۸ می‌باشد قرائت‌میشود بطوریکه‌ملاحظه میکنید این‌تصویب نامه ناظر صدور محصولات شرکت شیلات بکشورهای خارج می‌باشد وربطی بعاملیت فروش داخله‌ندارد اگر میخواهید متن تصویب نامه‌را بخوانم .

عظیما ـ مفاد تصویب نامه‌رامی دانم احتیاج بقرائت آن نیست .

رئیس ـ خوب بفرمائید .

عظیما ـ در تصویب نامه اشاره به کالاهای قابل صدور کرده و ربطی بعاملیت فروش ندارد ولی کالاهای قابل صدور شرکت‌شیلات ماهی های حرام می‌باشد و ماهی حلال حتی کفاف مصرف تهران را نمی‌کند و قائممقام کمبود گوشت می‌باشد حق عاملینی که درتصویب نامه ذکر شده درباره جنسی که صادر بکشور های آمریکا و اروپا میشود یکی از موارد استناد دفاع اینجانب بوده است.چه آنکه بفرض اینکه دولت برای صدور ماهی‌حلال صدی بیست حق عاملیت قائل‌شود

رئیس ـ بفرمائید بنشینید

چون وقت اداری در شرف انقضا است لذا تنفس داده میشود وجلسه بعد بوقت اداری روز شنبه موکول میشود . یك ربع بساعت ۱۲ جلسه ختم گردید.

حال مستشار بهم خورد

پس‌از اینکه جلسه محاکمه‌بعنوان تنفس ختم شد قضات از دادگاه خارج‌شدند اما چند دقیقه بعداطلاع رسید که‌آقای رفیعی مستشاردادگاه هنگامیکه برای تعویض لباس‌باطاق دیگری رفته مشغول درآوردن‌لباس مخصوص قضا بود ناگهان حالش بهم‌خورده و بزمین افتاده است .

جریان این واقعه از طرف رئیس دادگاه به اطلاع مقامات دادگستری رسید وآقای رفیعی با آمبولانس‌به بیمارستان منتقل گردیدند و پس از معالجات لازم حال آقای رفیعی بهبودی یافت واز بیمارستان‌مرخص گردید.

مالیات پیشه‌وران

بقیه از صفحه اول

اینست که تعیین شغل ورسیدگی بمیزان مالیات به بعد از مهرماه محول گردد در حال حاضر کلیه مودیان بهرنامی مراجعه میکنندوهر مقدارمالیات می‌پردازند بهمان نام قبول شود تابعدمورد رسیدگی و بررسی قرار گیرد اگر بیان مودی صحت نداشت بعدا نسبت‌برفع‌نقص آن‌اقدام گردد .

درحال حاضر مراجعه اصناف بیشتر ازاوایل‌ماه‌است درداره کل وصول تهران پیش‌بینی‌میشود تعداد مراجعه کنندگان روز بروز زیاد خواهد شد و بخصوص در روزهای آخرمهر فشار درماه جاری چون‌فقط مالیات سال ۱۳۴۰ دریافت‌میشود و بقیه تقسیط میگردد لذاانتظارمیرود درحدود ۲۰ میلیون ریال از اصناف مختلف مالیات اخذگردد این پیش بینی براساس میزان مراجعه‌ای‌است که‌تاکنون شده ودرآتیه هم کمی زیادتر خواهد شد .

۱۰۷ دکان نانوائی

بقیه از صفحه اول

در این زمینه مطالعات مفصلی‌در مراجع مختلف دولتی انجام گرفته ویکی از علل گرانفروشی همین‌دایر بودن بیش‌از یکصدوبیست باب دکان نانوائی بدون جواز است . اخیرا گزارش این امر به‌آقای ذوالفقاری وزیر مشاور داده شد و گزارش مزبور باطلاع آقای‌نخست وزیر رسید . در نتیجه دستور داده شد که ازپخت‌دکاکین بدون‌پروانه جلوگیری بعمل آید . دادگاه هم تاکنون یکصدوهفت باب دکان نانوائی بی‌جواز را تعطیل کرده است .

دولت مصر آزادی رفت و آمد

بقیه از صفحه اول

ماده اول آن ، رفت‌و آمد درکانال‌را بدون هیچ‌قیدو شرط وخارج‌از هر نوع تبعیض مستقیم وغیر مستقیم ، آزاد اعلام‌کرده و علیهذا ، اقدام اخیردولت مصر ، درصورت صحت ، لغو آشکار قوانین‌بین‌المللی است‌و خلاف‌تعهداتی است که‌خود آن دولت‌برعهده گرفته است .».

تصمیم دولت

نکته جالب درگزارش خبرگزاری یونایتدپرس اینستکه ، کارگران مصری تصمیم گرفته از سوخت گیری کشتی‌های ایران و ترکیه خودداری کنند و «محافل» قاهره عقیده دارند که ایران وترکیه ازاین‌پس ، قادرنخواهند بود، دیرت‌سعید سوخت گیری کنند! چنانکه معلوم است، کارگران‌مصری، با اوضاع و احوال کنونی مصر ، نمیتوانند مستقل در مورد یك مسئله مهم که خلاف تمام‌تعهدات بین‌المللی این کشوراست ، تصمیم بگیرند واز اینرو ، روشن است‌که تصمیم مزبور ازطرف محافل دولتی ، بمنزلهٔ یك‌قدم انتقامی علیه ایران و ترکیه ،دربرابر شناسائی سوریه برداشته شده‌است .

قرارداد قسطنطنیه

لکن اصول آزادی کشتیرانی در کانال سوئز بوسیله مقاوله نامه‌سال ۱۸۸۸ قسطنطنیه‌اعلام‌و تضمین گردیده است .

بموجب این قرارداد «هیئت عامله مصری حق‌نخواهد داشت، برای کشتی های‌یك کشور یایك شرکت بخصوص تبعیضاتی قائل گردد.»

پس‌از ملی‌شدن کانال سوئزبوسیله دولت مصر ،این‌کشور بارها تعهدخود را دربرسمیت شناختن قرارداد ۱۸۸۸، اعلام‌داشت .

فی‌المثل دربند چهارم یادداشتی که دولت‌مصر دریاسخ به یادداشت دولت آمریکا داده است گفته شده است :

«٤ـ دولت مصر مقررات معاهده قسطنطنیه را باردیگر تایید میکند و رسما اعلام میدارد که مصمم است مفاد قرارداد ۱۸۸۸ را کاملا محترم بشمارد».

کمی پائین گفته شده‌است :

«دولت مصر درباره نکات زیرین موافقت خودرا اعلام‌میدارد .

الف ـ تامین آزادی کشتیرانی در کانال برای تمام ملت هابموجب معاهده ۱۸۸۸»

بدین ترتیب روشن است که‌طبق قرارداد قسطنطنیه وتعهدات دولت مصر ،آزادی رفت و آمد و بدون تبعیض کشتی‌ها ، باید رعایت گردد و دولت مصر اکنون تعهدات خودرا زیرپامیگذارد .

دولت ایران بااستفاده از حق حاکمیت خود ، یك دولت جدید را که‌موجودیت و استقلال خودرااعلام داشته‌وبراراضی‌وافرادمعینی تسلط، داردطبق‌قواعدحقوق‌بین‌المللی‌برسمیت شناخته است وهیچ‌دولت دیگری‌حق ندارد باین بهانه ، درجای دیگر تضییقاتی برای رفت وآمد کشتی های ایرانی فراهم سازد .

امروز تیمسار دریادار ظلی‌مسئول کشتی‌های بنیاد پهلوی بخبرنگار ما گفت که‌کشتی های وابسته به‌بنیاد پهلوی ازبندر پرت‌سعید سوخت‌گیری نمیکنند بلکه سوخت آنها درمبدا‌و مقصد کشتی تامین میشود ـ مبدا‌ءاین کشتی ها بیشتر آبادان ومقصد آن بنادر خلیج فارس واروپا میباشد .

بنیاد پهلوی ٦ کشتی‌دارد ـ ٤نفتکش و۲باری که احتیاجی بسوخت دربنادر مصر پیدانمی کنند .

مقامات شرکت کشتیرانی پارس هم‌درمورد کشتی های تجاری که با پرچم ایران از بنادرمصر عبور میکنند گفت سوخت آنها دربندر آبادان و مقصد کشتی ها تامین میشود .

مقصد این‌کشتی ها بیشتر بنادر شمالی اروپا است. این شرکت ٤ کشتی تجاری تحت پرچم ایران در اختیار دارد که عبارتند از سیروس ـ خشایارشا ـ کامبیز و منتا که ظرفیت هریك درحدود ۱۲ هزار تن میباشد . کشتی‌های نفتکش کنسرسیوم نیزبا پرچم های ممالك تابع‌حرکت میکنند وبدینجهت تصمیم مصر ، نمیتواند در وضع آن‌ها تاثیری داشته باشد .

لکن مسئله‌صرفنظر ازاینکه کشتی

مسافرت باروپا

فردا آقای کریم فکور نویسنده و شاعر جوان برای انجام یك‌سلسله تحقیقات تلویزیونی و رادیوئی و مطبوعاتی باروپا عزیمت می‌کند و در این سفر از بعضی از موسسات رادیوئی و تلویزیونی و مطبوعاتی کشورهای مختلف اروپا از جمله ایتالیا و فرانسه بازدید می‌نماید .

استانبول ـ ۵ اکتبر ـ یونایتدپرس ـ وزارت خارجه ترکیه امروز اعلام کرد که‌باوجود قطع رابطه سیاسی بادولت جمهوری متحد عربی ، کشتیهای این کشور کماکان از کانال سوئزاستفاده خواهند کرد .

روابط جمهوری عربی وترکیه‌بدنبال شناسائی رژیم جدید سوریه

قطع‌شدو بدنبال آن تاکنون حداقل یك کشتی ترکیه دربندر سوئز نتوانسته‌است از تسهیلات مربوط به دریافت سوخت و غیره استفاده کند.

خانواده‌های **جلالی ـ آل‌طعمه ـ صاعدی ـ آل‌نوری ـ توحیدی ـ طباطبائی .. رزمی ـ ایران‌مدار**

باکمال تاسف درگذشت **بانو معصومه جلالی** مادرآقایان عباس و سیف‌اله وبانو عزیزه جلالی را درعتبات عالیات به استحضار عموم منسوبین و دوستان و آشنایان میرسانند مجلس ترحیم مردانه روزجمعه فردا از ساعت ٤ تا ٦ بعدازظهر درمسجد رحمتیه مقابل کارخانه برق اول شکوفه و ختم‌زنانه عصرفردا درمنزل آقای سیف‌اله جلالی‌واقع درسه‌راه‌سلیمانیه خیابان عبدالحسینی برقرار میباشد آ ـ ۱۶۹۷۷

بعموم بازماندگان آنمرحومه مصیبت‌وارده را تسلیت‌میدهیم

خانواده‌های **جواهریان ـ شفتی جواهریان ـ امین‌تهران هاشمیان ـ جوادی ـ فرهی ـ زبرجدیان (مشهد) جمارانی ـ فتحعلیان ـ زمردیان ـ رضائیان‌یزدی (مشهد) خطیبی نوری ـ صامدی ـ مولائی ـ افراز**

بانهایت‌تاسف وتالم فوت **حاج‌حسینعلی شفتی‌جواهریان** را باطلاع اقوام‌وآشنایان میرساند مجلس ختم مردانه‌آنمرحوم از ساعت ۹ الی ۱۱صبح روزشنبه ۱۵مهرماه درمسجد ارك وختم زنانه روزجمعه ۱۴مهر ازساعت ۳ الی ٦ بعداز ظهر در منزل شخصی واقع درخیابان فلاح سه‌راه‌دلگشا کوچه سوسن کاشی ٤۲ برگزار خواهد شد

حاج‌حسینعلی وحاج‌محمدعلی وعباس‌جواهریان ـ حاج‌محمود شفتی جواهریان ـ هوشنك شفتی ـ هاشم هاشمیان ـ ناصر جوادی ـ عباس فرهی ـ هاشم وپرویز فتحعلیان

بدینوسیله شب سال درگذشت برادر ناکامان **مصطفی کمالخانی** را باطلاع دوستان و آشنایان وفامیل عظام‌میرساند روزشنبه ۱۵مهرماه درامامزاده عبداله آرامگاه فتوحی مجلسی برقرار است خواهشمند است باتشریف‌فرمائی خود روح آنمرحوم را شاد فرمائید

محمدکمالخانی ـ عباس کمالخانی ـ مرتضی‌کمالخانی ـ مسلم کمالخانی ـ ابراهیم کمالخانی

سال‌گذشته مرك جگر سوزناگهانی تو ای **مسعود عزیز** عزیزکه برق اجل رشته حیات ترا درعنفوان جوانی برید و چنان آتشی در دل پدر ومادر وخواهر وبستگانت افروخت که هرگزخاموش نمیشود توشمع جمع‌ما بودی‌وچون گلی نابهنگام پرپر شدی .

روزیکشنبه ۱۶مهرماه که مصادف باسالگرد جوان‌ناکام مسعود میرعبدالباقی میباشد مراسم یادبودی از ساعت٤تا٦ بعدازظهر درمنزل شخصی واقع درخیابان امیرآباد شمالی کوی شیبانی نمره ۳٤ برپاست

آ ـ ۱۶۹۳۱ **منصوره و محمود میرعبدالباقی**

انالله و انا الیه راجعون

با نهایت تاسف وفات **بانو بلقیس ماهوتچیان** همسر مرحوم حاجی محمد جعفر ماهوتچیان را باطلاع اقوام‌وآشنایان میرساند

مراسم ترحیم زنانه بعداز ظهر روزیکشنبه ۱۶ مهرماه درمنزل آنمرحومه برگذار خواهد شد ختم مردانه بنابوصیت آنمرحومه بمصرف امور خیریه خواهد رسید

آ ـ ۱۶۹۷۳ **قدسیه ماهوتچیان**

بخانواده محترم ماهوتچیان بویژه بازماندگان آنمرحومه مصیبت‌وارده را تسلیت میدهیم

بانهایت تاسف فوت **بانوگبری شاداب شهریوری** را به اطلاع اقوام وآشنایان میرساند مجلس ختم آن مرحومه از ساعت ۳ونیم تا ۵ونیم روزجمعه چهاردهم مهرماه درمسجد حضرت علی‌علیه‌السلام خیابان آذربایجان‌سرآسیاب‌فرمانفرما ومجلس ختم زنانه درمنزل سروان مریخی خیابان نواب کوچه خورشید برقرار است .

الاحقر سیدعبدالکریم مجتهدی انواری ـ جلال فکرت ـ سرهنك‌جعفرقلی سیاه‌پوش ـ حاجی‌محمدباقر رفیعی ـ سروان ابوالفضل مریخی ـ رحیم یوسفی ـ فرمان شاداب ـ رضا شاداب ـ علی‌طهماسبی ـ خلیل افقی ـ سیدمحمد کاشانی‌نژاد

بعموم بازماندگان آنمرحومه مصیبت‌وارده را تسلیت‌میدهیم

بمناسبت فوت جوان ناکام مرحوم **طهماسب دین دوست** مجلس ختم آنمرحوم از ساعت ۳ الی ۵ بعدازظهر روزجمعه ۱۴ر۷ر۴۰ درجوادیه خیابان بیست‌متری کوچه وفائی مسجد محمدیه برگذار میشود از اقوام و آشنایان تمنا میشود روح آنمرحوم را باتشریف‌فرمائی خود شاد فرمایند

قاسم‌نیك‌باغ ـ محرم‌دین دوست ـ ابراهیم‌خلیل‌دین‌دوست

روزیکشنبه شانزدهم مهرماه ازساعت ۳ تا ۵ بعدازظهر بمناسبت تصادف باچهلم درگذشت جوان **ناکام‌مرتضی نیکخوی** مجلس تذکری درابن‌بابویه برقرار است بستگان و دوستان باشرکت خود روح آنمرحوم را شاد خواهند فرمود .

آ ـ ۱۶۹۰۹ **سروان نیکخوی**

بدینوسیله فوت‌جانگداز برادر عزیزم **آقای احمدمنجمی** را درکشور فرانسه باطلاع خویشاوندان میرساند مجلس‌ختم مردانه وزنانه از ساعت ۱۵ الی ۱۸ روزجمعه ۱۴ مهرماه در منزل واقع درحشمت‌الدوله خیابان‌کیوان‌کوچه اسد کاشی ۱۲ منعقد است

صدیقه منجمی ـ احمد ناظمیان

سینما مهتاب

از صبح پنجشنبه بیستم مهر افتتاح میشود

خواستگار با دیدن پدر دختر سراسیمه از اطاق فرار کرد و دست بانتحار زد!

جوانی که برای خواستگاری ازدختری رفته بود هنگامیکه‌در اطاق‌پذیرائی نشسته‌بودناگهان‌با شخصی مواجه‌شد که بهیچوجه انتظار دیدن او را نداشت ، خواستگار پس از چند دقیقه موفق شد بهر ترتیبی شده از این خانه فرار کند . خبرنگار ما علت این عمل را و هم چنین ماجرائی که پس از آن بوجود آمد ، برای شما شرح میدهد .

دیشب تیمسار سرتیپ خسروانی فرمانده ناحیه یك ژاندامری برای بازرسی از حوزه استحفاظی خود با لباس شخصی عازم حومه شهر شد .

وی در اراضی شما ل آمیر آباد از اتومبیل پیاده شد و همانطور که مشغول قدم زدن بود در یکی از گودالها صدائی بگوشش رسید و ـ نزدیکتر رفت و کبریتی روشن کرد و جوانی را دید که روی زمین افتاده و در حال مرگ است .

فرمانده ناحیه یك با سرعت این جوان را سوار جیپ خود کرد و به بخش مسمومین برد . پزشك پس از معاینه جوان اعلام کرد که باسم ـ خطرناکی مسموم شده و اگر ساعتی دیرتر به بیمارستان می رسید نجاتش محال بود .

خواستگاری از یك دختر

دربازرسی از جیبهای جوان نامه‌ای بدست آمد که علت خود کشی را در آن شرح میداد . در این نامه جوان نوشته بود من صمد نام دارم و اهل شیراز هستم چندی پیش برای پیدا کردن کار به تهران آمدم و پس از مدتی چون کاری نیافتم در خانه ای نوکر شدم و پس از آنکه پولی بدست آوردم در صدد پیدا کردن عمه ام که در تهران زندگی میکند ، برآمدم و با زحمت زیاد او را پیدا کردم و بعمه‌ام گفتم که مهندس هستم و در آمدخوبی دارم .

عمه ام بمن گفت در همسایگی ما دختری زندگی میکند که در زیبائی نظیر ندارد و پدرش نیز مدیر یك شرکت است اگر دختر تورا به‌پسندد نانت توی روغن است . من قبول‌کردم عمه ام دختر را به بهانه ای بخانه‌اش آورد و من در همان جلسه اول‌عاشق او شدم و او نیز از من بدش نیامد و قرار شد از او خواستگاری کنم .

درجستجوی کار

چند بار دیگر نیز من و دختر یکدیگر را دیدیم و صحبت کردیم او که سوسن نام دارد بپدرش گفت که مهندس جوانی میخواهد از من ـ خواستگاری کند وقت تعیین کنید تا او را دعوت کنم .

پدرش هم برای هفته بعد تعیین وقت کرد . از طرفی من چون بیکار بودم روز هابتمام موسسات و شرکت ها سرمی زدم . یك روز به یك‌شرکت صنعتی مراجعه کردم‌و نزد مدیر عامل آن شرکت رفتم و از بیکاری نالیدم و حتی گریه کردم و گفتم حاضرم ـ پیشخدمت شوم . مدیر عامل شرکت مزبور ۲۰ تومان بمن داد و گفت حالا کاری نداریم چند ماه دیگر مراجعه کن .

ملاقات غیر منتظره

این موضوع گذشت تا روز موعود من لباسم را پوشیدم و بخانه سوسن رفتم و در اطاق پذیرائی روی مبل نشستم دیدم تشریفات مفصلی تدارك دیده اند ناگهان مردی وارد اطاق‌شد چون درست نگاه کردم دیدم همان مدیر عامل شرکتی است که ۲۰ تومان بمن داده بود او یك نگاه سطحی بمن کرد و بگمان اینکه من نوکر خواستگار هستم اظهار خوشوقتی‌نمود و گفت خوب شد نوکر داماد آینده من شدی حتما سفارشت را خواهم کرد و سپس از اطاق خارج شد .

من فهمیدم که او اشتباه کرده‌لذا در صدد فرار بر آمدم ولی در راهرو شنیدم که بدخترش میگفت : «چطور او خودش خواستگار است ؟ . این جوان حاضر بود نوکر من بشود من ۲۰تومان در راه خدا باو دادم .دختر این رسوائی است که بار آورده ای»

پس از آن همه رسوائی ...

من پس از شنیدن این حرف دو پا داشتم دو پای دیگر قرض کردم و بهر نحوی بود از آن منزل فرارکردم چون از طرفی سوسن را دوست می دارم و از طرفی نمیتوانم پس از آن همه رسوائی نزد او برگردم تصمیم‌به خود کشی گرفتم و کسی مسئول کار من نیست .»

فرمانده ناحیه یك ژاندارمری پس ازاینکه مطمئن شد صمد زنده‌خواهد ماند ژاندارمی بالای سر او گذاشت و از بیمارستان خارج شد . ژاندارم امروز صمد را که حالش خوب شده بود نزد وی برد و او صمد را بکار مناسبی در موسسه مشغول کرد .

از دریا بیرون آمدند و گرازرا کشتند!

چند روز قبل جوانی بنام غلامعباس‌از اهالی محمودآباد مورد حمله یك گرازوحشی قرار گرفت . غلامعباس پس از این حمله پابفرار گذاشت ولی گراز دست بر دار نبود و او راتعقیب میکرد .درنتیجه داد و فریاد غلامعباس آقایان محمد هادی محسنی کارمند دارائی محمودآباد . حبیب‌اله افضلی مدیر عکاسی افضلی‌در آمل واحمد فلاح و یك دانش آموز که در پلاژمحمود آباد مشغول شنابودند متوجه شدند و بکمك غلامعباس شتافته دستجمعی گرازوحشی را پس از تلاش فراوان با چوب از پا در آوردند .

در عکس بالا گراز وحشی وکسانی که آنرا کشته‌اند دیده میشوند

باسیگار لب زنش را سوزانید

امروز شعبه ۳۵ دادگاه جنحه‌مرد جوانی راکه لب‌همسرش‌راباسیگار سوزانیده بودبه یکماه حبس‌محکوم کرد.

این مرد که علی نام دارد در دادگاه میگفت من کارمندودوموسسه یکی دولتی ودیگری ملی‌هستم‌وضع زندگیم نیز خوبست چون اززنهای متجدد که گرفتاریهای عجیبی برای شوهر ایجاد میکنند خوشم‌نمی‌آمد بایك دختر چادری بنام خدیجه ازدواج کردم ولی یك روز که‌بخانه آمدم‌دیدم‌خدیجه‌دارد‌سیگارمیکشد.

باو گفتم چرا سیگارمیکشی گفت پریروز که به بیمارستان رفتم‌تا برادرم راعیادت کنم‌دیدم‌پزشکیار بیمارستان‌سیگارمیکشد . من هم خوشم آمدو امروزسیگار خریدم و داشتم تمرین میکردم من از فرط ناراحتی باهمان سیگار لبش را سوزاندم واو راکتك زدم‌که‌داد و فریاد راه انداخت وهمسایه ها هم‌که ازمن دلخوشی نداشتند یکلانتری محل شکایت کردند ومرا بدادسرا آوردند و چون خدیجه راهمان روز طلاق دادم ازشکایت‌خود منصرف نشد .آقای مساوات رئیس‌دادگاه علی‌رابه یکماه حبس محکوم کرد .

دادیار دادسرای بم هدف گلوله‌یك‌بزاز قرار گرفت

خبرنگار ما در بم گزارشی اطلاع میدهد پریروز عباس امیری یکی از بزازهای بم بر اثر اختلافاتی بطرف آقای محمد ایران‌منش‌دادیار دادسرای بم تیراندازی کردو چون گلوله هابه قاضی نامبرده اصابت نکردباینجهت آقای اعتباری کارمند دادگستری را که‌همراه آقای ایران منش بود با شلیك‌گلوله مجروح نمود .

عباس امیری سپس بخانه اصغرپور یکی از سقط فروشان بم و سپس بسراغ آقای خراسانی یکی از بزازهای شهر رفت و آنها را نیز باشلیك چند گلوله مجروح کردومتواری شد .

اختلاف برسر چه بود ؟

بقرار اطلاع ضارب برسر تخریب دیواری با شعبان اسماعیلی یکی از اهالی بم اختلافاتی داشت‌و کار به دادگستری کشیده شده بود . هنگامی که آقای ایران منش دادیار دادسرا برای بازرسی محل مورد اختلاف‌آمده بود، این شخص بدون مقدمه درپشت بام بطرف آقای دادیار تیراندازی نمود‌که خوشبختانه آقای ایران منش خودرا از پشت بام بحیاط انداخت و درنتیجه گلوله‌ها بوی اصابت نکرد.

آقای ایران منش که بعلت‌سقوط از پشت بام مجروح‌شده بود در منزل بستری شد و سایر مجروحین جهت معالجه بکرمان اعزام گردیده‌اند .

فعلا مامورین شهربانی بم برای دستگیری ضارب فعالیت میکنند و جریان از طرف مقامات قضائی تحت رسیدگی میباشد .

خانمی خندید، مردی به ۱۱۳روز زندان محکوم شد!

امروز مردی به اتهام تصادف با یك پیرمرد در شعبه ۳۴ دادگاه جنحه محاکمه میشد .او که ابراهیم نام دارد میگفت : من معمار هستم و اتومبیل چیپی هم دارم . یکماه‌پیش مرا به‌فرح زاد دعوت کردند قادر آنجا مخارج‌ساختمان‌یك‌باغ‌تفریحی را برآورد کنم . چون هواگرم بود من تاساعت ده شب درهمانجاماندم و پس از خوردن شام بطرف تهران حرکت‌کردم . در نزدیکی شهرآراء اتومبیل سواری سرخ رنگی رادیدم که در جلو من‌حرکت‌میکندوهرچند متر یکبار توقف کرده ودوباره براه میافتد .

خانمی پشت فرمان بود

من باین اتومبیل نزدیك شدم و دیدم خانمی در حدود سی وپنجساله پشت‌فرمان اتومبیل نشسته وسرش را روی فرمان اتومبیل انداخت چون فکر میکردم خانم مریض است لذا ترمز کردم و پیاده شدم و بخانم پیشنهاد کمك دادم .

خانم که معلوم بود در اثرخوردن مشروب زیاد از حال طبیعی خارج شده بمن گفت اینجا کجاست من میخواهم بخانه‌ام درامیرآباد بروم گفتم خانم عوضی آمده‌اید این جاده فرحزاد است و بعد پیشنهاد کردم اتومبیل خود را قفل کند و من باجیپ اورا بخانه‌اش برسانم زیرا درآن حال رانندگی برای او خطرناك بود خانم قبول نکرد وگفت اتومبیل مال‌خواهرش می‌باشد ودر عوض بمن گفت : اگر لطف بکنید باهمین‌اتومبیل مرابخانه‌ام‌درامیرآباد برسانید متشکر میشوم .

خنده و تصادف

متهم سپس اضافه کرد :من‌فرمان اتومبیل خودرا بازنجیر بستم وپشت فرمان اتومبیل خانم نشستم درمیان راه‌خانم بمن گفت سالها است که شوهرش فوت کرده و او ازناراحتی الکلی شده‌است همانطور که او حرف میزد من بطرف شهر آمدم و بطرف بیمارستان پهلوی پیچیدم . خانم بمن گفت از طرف جاده کرج برو تابنزین بزنیم من قبول کردم ولی او ناگهان فریادی کشید و در حالیکه باصدای‌بلندمی‌خندیدخودش را روی‌فرمان‌اتومبیل‌انداخت در نتیجه اتومبیل وارد پیاده روشد و میوه فروش دوره گردی را که در کنار بساطش خوابیده بودزخمی کرد .

۱۱۳روز

خانم از این حادثه از من عذر خواهی نمود ولی چه فایده‌چون‌پلیس مرا دستگیر کرد و بدادسرافرستاد. دادگاه باتوجه باینکه پیرمرد ۲۰ روز در بیمارستان‌بستری‌بوده‌ابراهیم رابه۱۱۳روز حبس محکوم کرد .

بنا، بیکارشد و برای دزدی دیوار مغازه خیاطرا سوراخ‌کرد

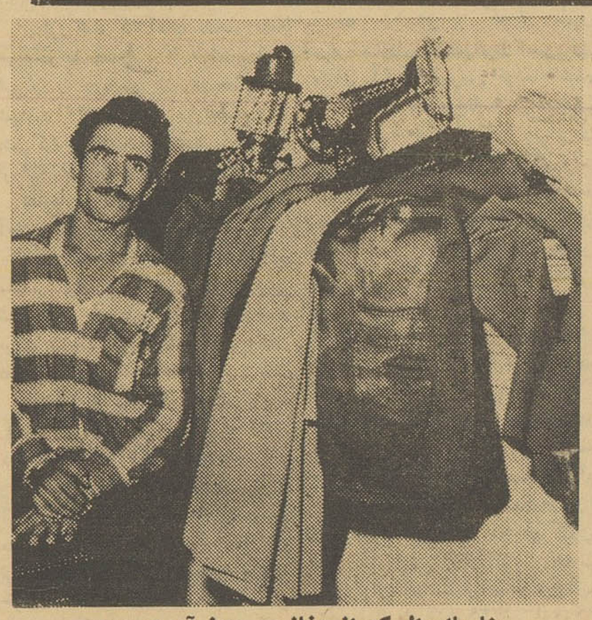

بنا باموالی‌که از مغازه بیرون آورده بود

بنائی که در اثر بیکاری دیوار مغازه‌ایرا سوراخ‌کرده ودست‌بدزدی زده بود دستگیر شد .

این‌مرد پس از دستگیری گفت : اسم من ذبیح اله است دهسال‌پیش‌با زن و فرزندم بتهران آمدم و دراین شهر بنائی میکردم از یکسال پیش کاربنائی کسادشده و من هرچه‌داشتم فروختم و خوردم وبالاخره از چندروز پیش بفکر دزدی افتادم و در خیابانها در صدد شکار برآمدم و دیدم در خیابان گرگان زمینی وجود دارد که جلوی آن چند مغازه ساخته‌اند و پشت مغازه زمین‌محصور است تصمیم گرفتم شبانه از دیوار وارد زمین شده ودیوار یکی ازمغازه هارا سوراخ کرده و اموال آنرابدزدم .

دیوار را سوراخ کرد

در تحقیقات بیشتر باین نتیجه رسیدیم که همه‌مغازه‌دارها شب درمغازه میخوابند بجز مغازه خیاطی . لذادیروز بمغازه خیاطی رفتم و به‌خیاط گفتم میخواهم برای زنم لباس بدوزم و از مقدار پارچه‌ای را که می‌بایست‌بخرم پرسیدم و در مدتی که‌او بمن جواب میداد ، وضع مغازه اورا باصطلاح «دید» زدم و شبانه لباس بنائی‌پوشیدم وبا تیشه‌و کلنك واردزمین شدم و دیوار مغازه خیاطی راسوراخ کردم‌و وارد مغازه شدم ومقداری پارچه ولباس ویك چرخ خیاطی را درچادر شبی گذاشتم از مغازه بیرون آمدم واز دیوار زمین بالا رفتم .ولی موقعیکه ازدیوار پائین می‌آمدم مواجه باپارس سگهای ولگرد شدم سگها بقدری دور مرا گرفتند و صدا کردند که پاسبان محله ومیرآب خیابان آمدند ومرا گرفتند و بکلانتری ۱۳ آوردند .

بدستور آقای سرهنك قاری ذبیح اله پس از تکمیل پرونده بدادسرای ناحیه یك اعزام شدو توقیف گردید .

نقاضای اعدام برای قاتلین کارمند دارائی خوزستان

خبرنگار ما در اهواز گزارش می دهد : آقای مدنی دادستان اهواز برای سید خزغل وسید طاهر طالقانی قاتلین مرحوم طحان رئیس اداره‌وصول پیشکاری دارائی خوزستان تقاضای اعدام کرده‌است .

طبق اظهار آقای دادستان پرونده این قتل از نظر دادسرا و بازپرسی مختومه است وبزودی درداگاه‌جنائی استان مطرح خواهد شد تاهرچه زودتر قاتلین بسزای عمل غیرانسانی خودبرسند .

دختر بچه گمشده

دختربچه ۹ ساله‌ای بنام سوسن فردوسی زاده ۳ روزاست که‌گمشده است. بستگان او درخواست دارند چنانچه کسی خبری ازاین کودك دارد به کلانتری ۲۰ اطلاع دهد.

پدرو پسر گمشده

مردی ۷۲ ساله بنام عبدالحسین بهدین وپسرش محمد بهدین ۴۲ساله از ۶ماه قبل گمشده‌اند اگر خبری از آنها دارید لطفا بتلفن ۳۰۴۶۲۰اطلاع دهیدو خانواده‌ای را از نگرانی نجات دهید .

زن جوان در مطب پزشك پس از تزریق آمپول مرد

دیشب زنی دراثر تزریق آمپول پنی‌سیلین درگذشت . این زن‌اقدس نورهانی نامداشت و نوزده ساله‌بود.

نیمه شب گذشته از بیمارستان امدادی شیرو خورشید بکلانتری‌شش اطلاع داده شد که بانوئی بنام اقدس نورهانی همسر آقای دستمالچی دراثر تزریق آمپول پنی‌سیلین فوت نموده است .

بدستور آقای‌سرگرد فرزانه کلانتر بخش شش ستوان مهادی برای روشن کردن موضوع به‌خانه زن مزبور که در خیابان ده متری وفا بود رفت و شروع به تحقیقات نمود معلوم شدکه اقدس که بیمار بوده ساعت هفت و نیم شب گذشته به مطب پزشکی درهمان خیابان رفته وبه تجویز پزشك مزبورازداروخانه‌ای پنی‌سیلین‌خریداری نموده وبه مطب آورده‌وهمین که‌پزشك نامبرده پنی‌سیلین رابوی تزریق‌نمود ناگهان بزمین افتاد و فوت کرد .

مامورین کلانتری پزشکی را که تزریق کرده بود بکلانتری آوردند. وی‌در تحقیقات منکر تزریق آمپول نشد ولی علت مرك را براثر تزریق آمپول ندانست .

جنازه جهت تعیین علت مرك‌بادار پزشکی قانونی انتقال‌یافت و پزشك معالج نیز بدادسرا فرستاده شد .

در۲۴ ساعت گذشته:

۱۰ نفر دراثر تصادف ونزاع زخمی شدند

در ۲۴ ساعت گذشته ۹ نفر باسامی شریف فرزند محمدرضا، احمد فرزند اسمعیل ، حمزه علی عباسی فرزند بالاخان ، محمدصفاری فرزند شکور ، مظاهر بابا امیری فرزند نصرالله ، رجب دوشاب‌چی فرزند محمود ،شاپور فداکار فرزند یعقوب ، مهدی عبقری فرزند رضا و محمد عسگری فرزند عبدالله در اثر حوادث رانندگی و یك زن‌باسم سونا اصغری فرزند مسیب بعلت چاقو خوردگی زخمی شده اند .

در پارك شهرزنش‌را پیداکرد وچاقوزد!

عصر دیروز مردمیکه درپارك‌شهر مشغول گردش بودند ناگهان‌دیدند مردی مقابل زنی که روی صندلی سنگی نشسته و فواره هارا تماشا میکرد ایستاد وبادست موی اورا گرفت و باچاقوئی که دردست‌داشت چند ضربه باوزد .زن فریاد کشیدو مردم آنمرد را دستگیر کردند وزن مجروح را به‌بیمارستان سینا ومرد دستگیر شده را هم به‌پاسبان‌تحویل دادند .

ضارب که علی اکبر نام دارد در بازجوئی گفت : چند روز بود زنم سونا ازخانه فرار کرده بود همه‌جارا بدنبال او گشتم ولی اورا پیدانکردم تااینکه عصر امروز ویرا در پارك شهردیدم و از فرط عصبانیت باچاقو اورا زدم .

سونا دربازجوئی گفت : شوهرم مرا ازخانه بیرون کرد و گفت‌بخانه مادرت برو تابیایم و ترا طلاق‌بدهم. من دیروز بپارك شهر آمدم تاآنجا را تماشا کنم که شوهرم این دلا را سرم را آورد .

توضیح شهردار

آقای عالی عالیخانی شهردارساوه درباره خبری که تحت عنوان چه‌کسی «پشت فرمان‌اتومبیل‌بود» نوشته‌است: بنده برای استفاده از مرخصی با اتومبیل آقای فرماندار عازم‌تهران شدم وهمانطور که درخبر ذکر شده بود. نزدیك قاسم‌آباداتومبیل آقای‌فرماندار باشخصی تصادف نمود وبالاخره در مقابل ادعای ایشان پس از تحقیقات لازم از شهود پرونده بدادسرای تهران فرستاده شدودر آنجابیگناهی من‌ثابت گردید وبازپرس اینجانب را بدون گرفتن وثیقه یا کفیل آزاد نمود .

مردناشناس ازدیوار خانه فرار کرد

ازداخل‌اتومبیل‌این‌مرد کیفی محتوی‌جواهرات گرانبها بدست‌آمد

دیشب زن جوانی بالباس خواب از ویلائی‌درمشرق‌نیاوران‌بیرون‌آمد و به‌ژاندارمهای گشت گفت‌امشب شوهرم دیر کرده و من و کلفتم تنها هستیم و من میترسم چون‌فکر میکنم کسی واردخانه ماشده‌است . حالا شمابیائید وخانه را بگردید و به‌بینید دزد واردخانه نشده باشد . یکی از ژاندارمها جلوی خانه‌ایستاد وژاندارم دیگر وارد ویلا شدوتمام گوشه و کنارهای آن را بازرسی کرد و بخانم اطمینان دادکسی در خانه نیست سپس باوسوتی داد و گفت مادرهمین نزدیکی هستیم اگر دچار ناراحتی شدید سوت بکشید مامی‌آئیم .

این‌بار خیال نیست

ژاندارمها رفتند ولی چند دقیقه بعد صدای سوت بگوششان‌رسید و باعجله خودرا به‌ویلا رسانیدند .

خانم صاحبخانه گفت : این‌دفعه خیال نیست ، چون خودم مردی را بچشم دیدم .ژاندارمها مجددا مشغول بازرسی شدند ولی بازهم کسی را ندیدند دراین موقع ناگهان یکی از درختهای باغ که شاخه‌هایش‌روی دیوار پهن شده بود صدا کرد و معلوم شد شخصی از روی درخت خودرا به‌خیابان انداخته است . ژاندارمها باعجله ازخانه خارج‌شدند و درفاصله ۲۰۰ متری اتومبیل‌جیپی را دیدند که در گودالی‌متوقف‌است. یکی از ژاندارمها بطرف اتومبیل جیپ و دیگری بدنبال صدا رفت‌ولی دراین موقع جیپ روشن شد و به سرعت از گودال خارج گردید .

ژاندارم بطرف آن شلیك کرد و جیپ قبل از اینکه بجاده‌اصلی‌برسد پنچر شد وواژگون گردید و مرد تنومندی که در آن نشسته بود دستگیر شد . او گفت من دزدنیستم بلکه مرا مردی فریب داده وباینجا آورده وخودش وارد ویلا شده‌است.

دربازرسی درداخل جیپ یك کیف قرمز رنك محتوی یك گردن بند مروارید ، یك ساعت زنانه طلا چند سنجاق پلاتین و یك حلقه‌الماس بدست مامورین افتادوجوان‌دستگیر شده برای بازجوئی بیشتر به‌رکن دوم‌ناحیه ژاندارمری تحویل شد تا مامورین تجسس از او بازجوئی کنند صاحب کیف و جواهرات هنوز پیدا نشده‌است .

پاداش تعقیب!

امروز دادگاه جنحه داد سرای ناحیه ۵تهران محصل ۱۶ ساله‌ای به نام حسن را به اتهام تعقیب کردن یك زن ۳۳ ساله به ۵۰ روز حبس در دارالتادیب محکوم کرد .

پیش بینی وضع هوا

هوای سواحل دریای مازندران ابری همراه بابارندگیهای محلی، هوای استان خوزستان غبار آلود . هوای آذربایجان کمی تا قسمتی ابری گاهی همراه باباد نسبتا شدید در حوالی تبریز وهوای بقیه نقاط ایران صاف توام بامقداری لکه‌های ابر پیش بینی میشود .

حداکثر درجه حرارت هوای تهران دروز گذشته ۳۸ و نیم و حداقل آن ۱۴ و نیم درجه سانتیگراد بالای صفر بوده‌است .

گرمترین نقاطی که ایستگاه هواشناسی دارند در ۲۴ ساعت گذشته شهر آبادان باحداکثر ۴۳درجه و خنکترین نقاط شهر کرمانشاه با حداقل ۳درجه بالای صفر بوده‌است .

عروس‌خانمها ـ شاه دامادها
برای جشن عروسی فقط
سالن مجلل کیت کات
را انتخاب می‌کنند
شاهرضا نبش‌بهار تلفن ۶۲۵۰۰
آ ـ ۲۲۹۵۸

سینما مهتاب
از صبح پنجشنبه بیستم مهر افتتاح میشود

جشن بافتخار تیمسار سپهبد بختیار

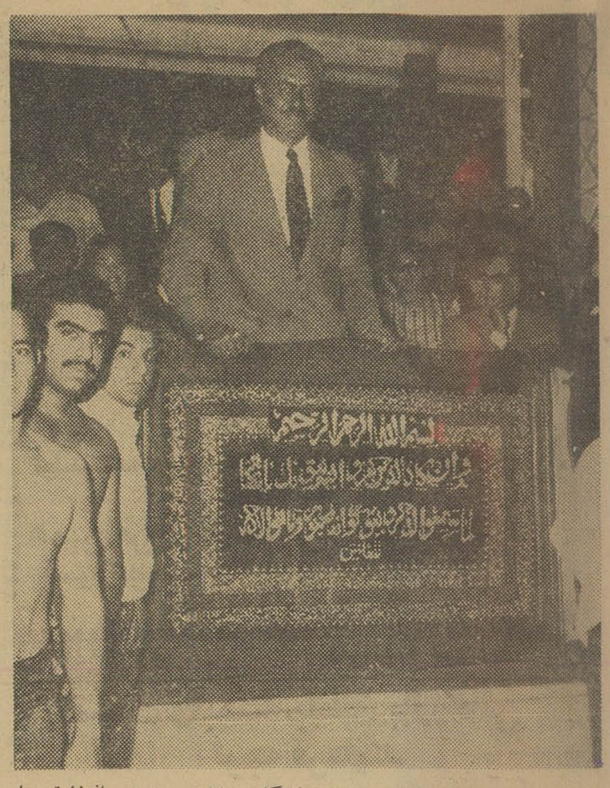

ساعت ۷ بعد از ظهر دیروز باشگاه ورزشی جعفری بافتخار تیمسار سپهبد بختیار مجلس جشنی ترتیب داده بود در این جشن جمع کثیری از قهرمانان و شخصیتهای برجسته کشوری و لشگری‌شرکت داشتند دراین مراسم ابتدا آقای شعبان جعفری درباره خدمات تیمسار سپهبد بختیار سخن گفت و آنگاه ورزش باستانی آغاز گردید درخاتمه‌مراسم هدیه نفیسی از طرف باشگاه به تیمسار سپهبد بختیار تقدیم شدو جوانز قهرمانان کشتی ، وزنه برداری ، پرورش اندام ، بکس و کشتی کج باشگاه جعفری بوسیله تیمسار بختیار اهداء گردید .

شاهنشاه املاك وسرمایه بنیاد پهلوی

بقیه از صفحه اول

عامل جدید بنیاد پهلوی اظهارداشت:

یك‌جلسه تاریخی

جناب آقای نخست وزیر ! جناب آقای وزیر دربار شاهنشاهی! آقایان محترم! دعوتی که برای جلسه‌امروز شده بنابر سابقه بمنظور شرکت در هیئت مدیره بنیاد پهلوی میباشد . اما من مفتخرم بعرض برسانم که جلسه امروز یك جلسه بسیارتاریخی ومسرت انگیز است و آقایان‌محترم بعداز این سمت بسیار بزرگتر و مهمتری خواهند داشت ، بعلت اینکه اعلیحضرت همایون شاهنشاه تصمیم اتخاذ فرمودند واین تصمیم خودرا بمرحله اجرا گذاشتند که سرمایه بنیاد پهلوی وقف شود و فرمان وقف راصاد فرمودند و بنده امروز در اینجا بانهایت افتخار این فرمان را قرائت میکنم . ضمنا فرامین آقایان هم بعنوان نظار وقف مزبور صادر شده است ، البته لازم نیست حضورآقایان توضیحی عرض کنم . اما برای‌اطلاع مخبرین خارجی لازم میدانم‌مختصری در خصوص وقف توضیح‌بدهم .

وقف عبارتست از خلع ید مالك یعنی در حقیقت اعلیحضرت همایونی این تصمیم را اتخاذ فرمودند که برای همیشه درآمد این املاك متعلق‌بملت ایران خواهد بودو تصور میکنم این تصمیم شاهنشاه‌یکی ازتصمیمات بزرك معظم‌له در دورهٔ سلطنت پر افتخار ایشان است .

بنده نمیخواهم وقت آقایان را بگیرم واجازه میخواهم که متن وقف نامه‌را قرائت کنم .

مشك آنست که‌خود ببوید..

دراین هنگام آقای علم متن فرمان شاهنشاه ووقف نامه و صورت‌رقبات‌را بشرحی که علیحده درج شده‌است قرائت کردو گفت :

این صورت وقف‌نامه بودو برای‌بنده جای سخن دیگری باقی نیست که چیزی اضافه برآنچه در فرمان ذکر گردیده‌است بگویم. زیرا مشك‌آنست که‌خود ببوید نه که عطار بگوید پس بااجازه آقایان فرامین اعلیحضرت همایونی را که جهت آقایان صادرشده است تقدیم میکنم .

تسلیم فرامین

دراین هنگام آقای علم فرامین نظارت بروقف راکه از طرف شاهنشاه صادر گردیده بود بشرح زیر تسلیم کرد .

آقای دکتر امینی نخست وزیر ـ آقای علاء وزیر دربار شاهنشاهی ـ آقای صدرالاشراف رئیس هیئت‌مدیره مجلس سنا ـ آقای حکمت رئیس‌هیئت مدیره مجلس شورایملی ـ آقای سروری رئیس دیوانعالی کشور ـ آقای ولی‌اله شهاب فردوس معاون وزارت دادگستری ـ آقای دکتر پرویزخانلری آقای سید جلال‌الدین توانا ـ آقای عماد تربتی .

آقای علم سپس افزود :عرض دیگری ندارم . یکبار دیگر ازاینکه آقایان تشریف آوردند تشکر میکنم، خیال میکنم این افتخار بسیار بزرگی است که نصیب نسل حاضر ومملکت ونصیب ما شده‌است

متن فرمان

متن فرمان شاهانه دایر برنظارت هیئت نظار بشرح زیراست : جناب آقای دکتر علی امینی نخست وزیر

بموجب فرمان مورخه ۱۲ مهرماه ۱۳۴۰ موقوفات خاندان پهلوی بسمت نظارت تعیین شده‌اید لازم است‌طبق وظایفی که‌در وقفنامه برای هیئت‌نظار مقرر شده‌است رفتار نمائید .

کاخ‌سفیدسعدآباد ۱۲مهرماه۱۳۴۰

برای آقایان دیگر اعضای نظارت نیز چنین فرامینی صادر شده‌است

نطق نخست‌وزیر

دراین هنگام آقای نخست وزیر اظهار داشت : جناب آقای وزیر دربار! آقایان محترم !باعث افتخار بنده است که دراین جلسه شرکت میکنم و اینك میتوانم چند کلمه‌ای راجع به اقدام بزرك شاهنشاه و تحولی که از این‌راه بوجود خواهد آمد بعرض برسانم ـدراین باره از طرف آقای علم اشاره‌ای شدو آقایان هم‌مسبوق هستندکه شاهنشاه همیشه در امور خیر برای ترقی فرهنك‌و بهداشت و مسائل اجتماعی مفید دیگر پیشقدم بوده‌اند و هیچوقت از بذل مال در این موارد خودداری نفرموده‌اند و تصمیم اخیر شاهنشاه دایر به وقف کلیه سرمایه بنیاد پهلوی اقدام فوق‌العاده بزرگی است و مخصوصا در موارد صرف این سرمایه که جناب آقای علم قرائت فرمودند امیدوارم از این طریق‌کمك بزرگی به‌فرهنك وبهداشت وامور اجتماعی و دینی مملکت بشود ونظریات ایشان بنحو بهترو صحیح تری اجرا شود .

نظارت دراین امر افتخار بزرگی است که نصیب ما شده‌است ووظیفه سنگینی از نظر مذهبی و مملکتی‌است وامیدوارم ما شایستگی این راداشته باشیم که بانهایت دقت ومراقبت در امر این‌وقف نظارت کنیم ، البته‌آقای علم که‌مدیر عامل هستند مسئولیت سنگینتری بعهده دارند بنده قطع نظر از مسئولیت دولتی و رقابت با ایشان این امررا بایشان تبریك می گویم وامیدوارم همانطوریکه در گذشته همیشه منشاء خدمات موثر بوده‌اند این خدمت رانیز بنحو خوبی انجام ولیاقت خودرانشان دهند ، ماهم همه‌در خدمتگزاری شاه‌و ملت‌حاضریم

تشکیلات‌وقف

آقای علم سپس مجددا اظهارداشت: انشاءاله بزودی تشکیلات وبودجه و سایر اموریکه باآن مواجه هستیم تنظیم خواهد شد و در جلسه آینده آقایان برای این امور تشریف خواهند آورد تاخط مشی آیندهٔ موقوفات‌تعیین شود .

ملاقات وزیر بازرگانی، رئیس کل بانك مرکزی و مستشار اقتصادی سفارت فرانسه بانخست‌وزیر

قبل‌از ظهر امروز آقایان دکتر پورهمایون رئیس‌کل بانك مرکزی ، دکتر جهانگیر آموزگار وزیر بازرگانی و «بك‌کیه» مستشار اقتصادی سفارت فرانسه درتهران با آقای دکترامینی نخست‌وزیر ملاقات کردند و پیرامون مسائل اقتصادی مذاکراتی انجام‌دادند

ملاقات رئیس دانشگاه بانخست‌وزیر

قبل از ظهر امروزآقای دکتر فرهاد رئیس دانشگاه در کاخ نخست وزیری باآقای دکتر امینی نخست وزیرملاقات کرد وقریب نیمساعت پیرامون‌مسائل مربوط بدانشگاه مذاکره نمود .

ملاقات نمایندگان دانشجویان علوم بارئیس دانشگاه

دیروز نمایندگان دانشجویان ـ دانشکده علوم با آقای دکتر فرهاد رئیس‌دانشگاه ملاقات کردند ونظریات خود را در مورد آئین نامه امتحانات دانشکده علوم باطلاع ایشان‌رسانیدند.

دانشجویان دانشکده علوم توضیح دادند که آئین نامه جدید اگر چه مقداری از مشکلات آنها را حل می کند ولی بعضی از مواد آن قابل‌قبول نیست صبح امروز نیز نمایندگان ـ دانشجویان با آقای دکتر فرشادرئیس دانشکده علوم ملاقات کردند .

دبیرکل حزب ملیون‌گفت:

درکنگره حزب ملیون

تغییرات اساسی دراساسنامه حزب داده خواهدشد

امروز آقای دکتر امامی دبیر کل حزب ملیون بخبرنگار ما گفت روز شنبه کنگره حزب ملیون تشکیل ـ خواهد شد .

دبیر کل حزب ملیون اضافه‌کرد دویست و پنجاه نفر از موسسین حزب ساعت چهار بعد از ظهر روز شنبه در محل حزب اجتماع خواهند کرد تا نسبت به روش آینده حزب اخذ تصمیم نمایند .

برنامه کنگره عبارت خواهد بوداز رسیدگی بگزارش و ترازنامه گذشته حزب ، تغییربعضی از مواد اساسنامه انتخاب اعضای کمیته‌مرکزی وشورای مرکزی . آقای‌دکتر امامی سپس اظهار داشت‌چون نظر اکثریت اعضای‌موسس این است که حزب در آینده بطور دسته جمعی اداره شود بهمین جهت ما بکنگره پیشنهاد خواهیم کرد در معیت کمیته مرکزی یك هیئت عالی بازرسی آیجاد شود و بدین ترتیب امور حزب بوسیله کمیته مرکزی ـ شورای مرکزی و هیئت بازرسی‌عالی بطور دسته جمعی اداره خواهد شد .

راجع باینکه‌چه‌کسانی برای‌عضویت ارکان‌مهم‌حزب‌انتخاب‌میشود آقای‌دکتر امامی اظهار داشت تقریبا برای هر یك از ارکان سه گانه حزب چند برابر اعضاء آن داوطلب موجود است و در حال حاضر بهیچوجه نمیتوان پیش بینی کرد که چه کسانی اکثریت بدست خواهند آورد در مورد برنامه آینده حزب از آقای دکتر امامی سئوال شد اظهار داشت پس از اینکه کمیته مرکزی و شورای مرکزی و هیئت بازرسان عالی انتخاب شدند راجع ببرنامه و سیاست آینده اتخاذ تصمیم خواهد کرد .

امتحان داوطلبان‌کلاس تربیت معلم بتاخیر افتاد

امروز آقای صباحی معاون فرهنك‌استان اطلاع دادکه بدستور وزیر فرهنك امتحانات‌داوطلبان کلاس‌تربیت‌معلم که قرار بود صبح فردا روزجمعه انجام شود بعلت فراهم نبودن‌مقدمات‌کار بروز جمعه هفته آینده موکول‌شد.

کارت معافیت طلاب علوم دینی تجدید میشود

از طرف وزیر فرهنك به کلیه ادارات فرهنك کشور اطلاع داده‌شد که اداره نظام وظیفه عمومی با صدور و تمدید کارت معافیت تحصیلی کلیه طلاب علوم دینی مشمول حوزه‌های علمیه مانند سال قبل موافقت نموده‌است .

ادارات فرهنك موظف هستند در تائید و تجدید کارت معافیت‌تحصیلی طلاب اقدام نمایند

اولین قسمت وام‌آلمان

گزارش خبرنگار ما حاکیست که‌ارسال متن قرارداد پرداخت قسمت‌اول وام آلمان بایران‌به هفته آینده‌موکول گردیده‌است .

دولت آلمان موافقت کرده‌است که‌بمنظور تسهیل درپرداخت وام‌بایران تنها با اطلاع سازمان برنامه یاشرکت ملی نفت ایران مبلغ لازم بوسیله «انشتال بانك» آلمان دراختیارمقاطعه کار قرار گیرد

پس از وصول متن قرارداد امضاءشده که آقای علی وثوق معاون‌نخست وزیر بنمایندگی از طرف ایران ومدیر «انشتال بانك» از طرف دولت آلمان آنرا امضاء کرده‌اند اولین قسمت وام مورد استفاده سازمان‌برنامه قرار خواهد گرفت .

کلیه لیسانسیه‌های اداری باید ۶ ساعت تدریس‌کنند

ازطرف آقای درخشش وزیر فرهنك بکلیه‌ادارات فرهنك تهران وشهرستانها دستورداده شد که‌برای‌تکمیل کادردبیران دبیرستانها از وجودکلیه کارمندان لیسانسیه‌اداری که‌درادارات‌مشغول کارهستنددر کادر آموزشی استفاده شود .

دراین دستور وزیر فرهنك متذکرشده است که‌لیسانسیه های مزبور بایدبدون استثناء هفته‌ای شش ساعت در دبیرستانها تدریس نمایند .

مدیر عامل بانك کشاورزی گفت:

عده‌ای شنیده‌اند سرمایه بانك اضافه شده

حالا مرتبا تقاضای وامهای بزرك‌کشاورزی میکنند

بانك معتقداست که وامهای کشاورزی باید بزارعین وبرای تامین احتیاجات اساسی آنها پرداخت شود

امروزآقای دکتر زاهدی مدیر عامل بانك کشاورزی طی یك مصاحبه مطبوعاتی اظهار داشت از روزی که درمجمع عمومی بانك کشاورزی تصویب شده‌است که سرمایه‌بانك کشاورزی از پانصد میلیون تومان به‌هزار میلیون تومان افزایش‌یابد مرتبا عده‌ای برای دریافت وامهای بزرك بمامراجعه می‌کنند بدون‌آنکه بدانند هنوز دیناری اضافی دراختیار بانك کشاورزی قرار نگرفته‌است.

این عده تصور می‌کنند که‌بانك کشاورزی پانصد میلیون تومان‌ظرف چند روز اخیر پول گرفته و حالا باید تقسیم کند فعلا اکثر وقت هیئت مدیره بانك باید صرف این بشود که باین آقایان بگوید نه . هنوز پولی بمانداده‌اند ، اگر هم پولی داده شود مابابد از روی‌حساب و برنامه آنرا خرج کنیم .افزایش سرمایه بانك برای آن بود که در برنامه سوم لزوم دویاسه برابرشدن سرمایه بانك لازم دانسته شده و ماخودرا از حالا ازلحاظ برنامه آماده می‌کنیم تاباکمك هائی که‌از محل برنامه سوم بما می‌شود آماده اقدام باشیم .

بطوریکه ملاحظه می‌شود اضافه شدن سرمایه صرفا برای آن‌است که ماآماده اجرای برنامه های‌بعدی باشیم در حال حاضر هم تعهدات‌ما خیلی بیشتر از امکانات بانك‌است.

در ضمن باید بگویم اگر برای هرزارع مافقط هزار تومان اعتبار لازم داشته باشیم برای ۲٫۵ میلیون زارع کشور احتیاج به ۲۵۰۰ میلیون تومان اعتبار داریم .

بانك از اول سال جاری بکلیه شعب خود دستور داده‌است که از اعطای وام جدید مخصوصاوامهای بزرك در حدود امکان خودداری کنند ما از کلیه کسانی که از بانك‌وام گرفته‌اند درخواست میکنیم که‌اولا سعی کنند اقساط وامهای خه درا پرداخت کنند و ثانیا از تقاضای تمدید خودداری نمایند .

سعی می‌شود وجوه‌برگشتی‌بمصارفی برسد که‌مفید بحال زارعین بوده و ازکوچ کردن آنان بشهرها و احتمالا خروج از مرز مانع گردد.

درحال حاضر بانك پیش بینی کرده‌است اگر بتواند تامعادل ۶۶ میلیون تومان از بانك مرکزی اعتبار بگیرد. و ۵۰ میلیون‌تومان‌از پرداختهاراهم‌وصول کندمیتواندبرنامه شش‌ماهه دوم سال جاری را انجام دهد .

دستور پرداخت ترمیم صدی پنجاه

حقوق فرهنگیان

امروز از طرف مدیر کل اداری ومالی وزارت فرهنك بکلیه ادارات فرهنك کشور دستور داده شد که راسا در صدور ابلاغ ترمیم صدی پنجاه حقوق معلمین برابر اشل جدید باستناد تصویبنامه هیئت دولت ازاول مهرماه اقدام نموده و مبلغ مورد احتیاج را تلگرافی تقاضا کنند تا بدارائی‌های محل حواله شود .

در دومین مسابقه بسکتبال

تیم آمریکاتیم‌شعاع را نیز شکست داد

ساعت ۸ بعداز ظهر دیروزدومین مسابقه بسکتبال «وینك‌فوتر» آمریکا با باتیم بسکتبال باشگاه شعاع درزمین باشگاه‌پهلوی‌انجام گردید در این مسابقه‌تیم‌بسکتبال‌امریکا باکسب ۹۰ امتیاز در مقابل ۵۲ امتیازبرتیم باشگاه شعاع پیروزشد .

شروع مسابقه

بازیکنان تیم شعاع عبارت بودند از آقایان‌خسرو تاج‌بخش ، سیروس خلخالی ، داود حداد ـ مسعود ماهتابانی ، علی معنوی ـ داریوش رئیس‌دانا ، ناصر خانلر ، ناصر نسرینی ، محمد نیکمراد و توفیق شتا مسابقه بداوری آقایان هوشنك آگهیان و اصغر تهرانی آغازشد، بازیکنان تیم شعاع از شروع بازی حرارت زیادی بخرج دادند ونشان دادند که در مقابل تیم حریف چندان ضعیف نیستندنیمه‌اول‌هاف‌تیم مسابقه بانتیجه ۲۰ به۵۲ بنفع تیم آمریکا خاتمه یافت و در نیمه دوم تیم آمریکا مسابقه را ۹۰ به ۵۲ از تیم شعاع برد رویهرفته‌مسابقه‌دیروز تیم شعاع‌درمقابل‌تیم‌نیرومندآمریکا بسیارخوب بود بازی در تمام طول مدت هیجان خاصی‌داشت‌تماشاچیان در جریان مسابقه هردو تیم‌راتشویق میکردند .

بعداز ظهر فردا سومین مسابقه بسکتبالیست های آمریکا باتیم کلنی دانشگاه در محل باشگاه .رزش دانشگاه انجام خواهد شد .

اجتماع دانشجویان

بقیه از صفحه اول

استاد دانشکده ادبیات نیز بسمت مشاور کلاسهای مبارزه بابیسوادی تعیین شد .

بطوریکه خبرنگارما کسب اطلاع کرده‌است احتمال میرود عده کثیری از دانشجویان در کلاس‌های مبارزه بابیسوادی شرکت جویند .

دانشکده های خارج

د راطلاعیه دانشجویان دانشگاه تهران از دانشجویان دانشکده های پلی‌تکنیك،بازرگانی ، هنرسرای‌ـ عالی کشاورزی نیز دعوت‌بعمل‌آمده است که دراین جهاد ملی شرکت جویند . از قرار معلوم دانشجویان دانشکده‌های مزبور روز یکشنبه در جلودانشکده‌های خود اجتماع‌خواهند کرد و برای شرکت‌دراین مبارزه بابیسوادی ثبت نام خواهند نمود .

از امشب در سینماهای

دنیا ـ ایفل ـ اسکار

ورود

آقای‌نصرالله فلسفی‌استاد دانشگاه از رم .

آقای دکتر خانبابا بیانی استاد دانشگاه از اروپا

آقای علی اصغر شکریان دانشیار دانشکده فنی ا زلندن

آقای دکتر شاهپور شریفی‌شیرازی رئیس اداره کل طرحها و بررسی‌های شرکت نفت از لند ن .

انتصاب

از طرف وزارت فرهنك آقای‌شفائی بریاست اداره تربیت معلم فرهنك استان تهران منصوب و مشغول کار شد .

نخست‌وزیر سوریه اعلام‌کرد:

سوریه فقط آلمان غربی را برسمیت میشناسد

۵۰ تن ازنمایندگان سابق سوریه از دولت جدید پشتیبانی کردند

دمشق ـ احزاب و گروههای سیاسی سوریه همچنان یکی پس از دیگری پشتیبانی خود را از رژیم تازه سوریه اعلام میدارند .

امشب پنجاه تن از نمایندگان مجمع ملی پیشین سوریه‌اعلامیه‌ای صادر کرده و پشتیبانی خود را از دولت تازه اعلام داشتند .

در این اعلامیه گفته شده است که ما در دوره فرمانروائی مصریها از حقوق نمایندگی محروم بودیم. زیرا ناصر اداره کارها را در دست گرفته وبنمایندگان‌ملت‌اجازه‌فعالیت نمیداد.

مامون کوزباری نخست وزیر سوریه در یك مصاحبه مطبوعاتی اعلام داشت که حکومت تازه‌سوریه تنها حکومت آلمان باختری را برسمیت میشناسد .

در این مصاحبه که عصرامروز در روزنامه آلمانی دی ولت انتشار یافت نخست وزیر سوریه از دولت آلمان باختری دعوت کرد که هر چه زود تر حکومت سوریه را به رسمیت بشناسد .

نخست وزیر همچنین اعلام‌داشت که حکومت وی تمام قرار دادهای مربوط به سرمایه گذاری و عملیات صنعتی موسسات آلمانی‌رادر سوریه محترم خواهد شمرد .

سفیر جدید برزیل وارد تهران شد

ساعت نیم بامداد امروز آقای «رگو » سفیرکبیر جدید برزیل‌در تهران وارد تهران شد .

مدیران‌کل وزارت دارائی احضار نشده‌اند

وزارت‌دارائی اطلاع میدهد که‌در مورد پرونده دخانیات هیچ‌یك از مدیران کل‌فعلی‌وزارت‌دارائی‌احضار نشده‌اند و بطوریکه‌خبرنگارما اطلاع حاصل کرده این احضار مربوط به مدیران کل سابق بوده‌است .

تبریکات

سرکار سرهنك رضوانپور

ارتقاء آن جناب رابدرجه سرهنك دومی تبریك عرض نموده ترقی روز افزون شمارا ازخداوند متعال خواستارم . م ـ محمودمفرد

آ ـ ۱۶۹۵۵

سرکار سرهنك رضوانپور

ارتقاء آن جناب‌رابدرجه سرهنك دومی تبریك گفته ترقی وموفقیت روز افزون شما راازخداوند متعال خواستارم .

آ ـ ۱۶۹۵۵ دکتر حسن آشتیانی پور

وضع اقتصادی بهتر است یا بدتر ؟

آقای ابوالحسن ابتهاج در تهران آکونومیست

باین سئوال پاسخ میدهند . درشماره شنبه تهران اکونومیست صدها مطلب وخبر مهم بقلم مهمترین شخصیتهای اقتصادی و مخبرین ورزیده نهفته است .

قابل توجه اعضاء محترم صنف عطار وسقط فروش تهران‌وتوابع

چون بر طبق تصویب نامه شماره ۱۸۲۳۶ مورخ۲۲ر ۶ ر ۴۰هیئت وزیران . سر رسید پرداخت مالیات سال ۱۳۴۰ اصناف تا پایان مهرماه سال ۱۳۴۰ میباشد بنا بر این از عموم افراد صنف عطار و سقط فروش تقاضا دارد مالیات خود را در موعد مقرر به منطقه‌های مربوطه پرداخت نمایند که شامل جرائم نگردند .

اتحادیه صنف عطار وسقط فروش تهران و توابع

آ ـ ۲۲۹۵۴

آگهی ثبت‌نام دوره تخصصی چشم پزشکی

پزشکان فارغ‌التحصیل دانشکده‌های پزشکی ایران و خارجه‌که داوطلب تحصیل دردوره تخصصی چشم‌پزشکی دانشکده پزشکی‌تهران میباشند باید از تاریخ ۱۵آبان الی ۳۰ آبان ماه جاری بدبیرخانه دانشکده پزشکی مراجعه و ثبت‌نام نمایند. دروس دوره مذکور اول آذرماه‌شروع‌خواهدشد.

۲ـ۱ دبیرخانه دانشکده پزشکی آ ـ ۲۲۹۱۶

بدین وسیله باستحضار عموم ودوستان میرساند

که ازاین تاریخ به بعد اینجانب پـ آبکار ازشرکت هراچ مصریان (شرکت کنستروکسیون) کناره گیری کرده ودیگر باشرکت نامبرده هیچگونه ارتباطی ندارم. **آبکار**

سینما مهتاب

از صبح پنجشنبه بیستم مهر افتتاح میشود

اطلاعات

پنجشنبه بیست‌وچهارم ربیع‌الآخر ۱۳۸۱ـ پنجم اکتبر ۱۹۶۱

سال سی وششم ـ شماره ۱۰۶۲۱

روزشنبه بدست شاهنشاه ۴۳۰۰ خانواده کشاورز صاحب زمین میشوند

ساعت ۱۰ صبح روز شنبه شاهنشاه اسناد مالکیت ۴۳۰۰ نفر از مالکین املاك پهلوی را در رامسر بنمایندگان آنان اعطاء میفرمایند .

در مراسم توزیع علیا حضرت شهبانوی ایران نیز حضور خواهند داشت و پس از پایان این مراسم شاهنشاه بپایتخت مراجعت و علیا حضرت شهبانوی ایران در مراسم کنکره پزشکی شرکت خواهند فرمود.

درمراسم اعطای اسناد مالکیت آقای نخست‌وزیر نیز افتخار حضور خواهند داشت .

جشن مهرگان درپیشگاه اعلیحضرتین

ساعت سه‌و نیم بعد از ظهر روز یکشنبه شانزدهم مهرماه جشن فرهنگی مهرگان در حضور شاهنشاه وعلیا حضرت فرح پهلوی شهبانوی ایران در سالن سرپوشیده محمد رضاشاه پهلوی برگزار خواهد شد .

از طرف آقای درخشش وزیر فرهنگ از هیئت دولت و شخصیت های برجسته کشور سفرای کبار ، وزرای مختار ، اساتید دانشگاه و عده کثیری از فرهنگیان دعوت شده‌است تادراین جشن ملی شرکت جویند.

لباس برای دارندگان کارت سفیدذاکت‌خواهدبود.

جلسه امنای دانشگاه پهلوی درکاخ نخست‌وزیری

از ساعت هفت بامداد امروز جلسه امنای دانشگاه پهلوی در کاخ نخست وزیری تشکیل شد .

دراین جلسه آقایان دکتر امینی نخست وزیر .علاء وزیر دربار شاهنشاهی ـاشتری وزیر مشاور ـدرخشش وزیر فرهنگ ـ دکتر رضا زاده شفق رئیس دانشگاه پهلوی ـ مهندس اصفیا قائم مقام سازمان برنامه و آقای دکتر رحمتیان استاد کرسی سرطان دانشگاه تهران و آقای برن رئیس اصل چهار تهران حضور داشتند . در جلسه امروز آقای دکتر رحمتیان که هفته گذشته بازدید کاملی از دانشگاه شیراز بعمل آورده‌بود گزارش کارخودرا باطلاع رسانید .

پذیرش سفیر ایران درونزوئلا رسید

خبرنگار ما کسب اطلاع کرد که پذیرش آقای کاظم نیامیربرای سفارت جدید التاسیس ایران در ونزوئلا بوزارت خارجه رسیده است ..

آقای نیامبر در حال حاضر ریاست اداره سوم سیاسی را بر عهده‌دارد و پس از تهیه‌مقدمات تاسیس سفارتخانه عازم محل ماموریت خواهد شد.

وزیر کشاورزی آمریکا بایران می‌آید

واشنگتن ـ ۵ اکتبر ـخبرگزاری فرانسه ـ ارویل فرمان وزیر کشاورزی امریکا از روزهشتم اکتبر واشنگتن را برای سفر درکشور های اروپا و خاور میانه ترك‌خواهد گفت . وزیر کشاورزی امریکا در سرراه خود درپاریس توقف کرده وبااعضای سازمان کمك بکشورهای توسعه نیافته درباره بهبود برنامه کمك بکشور مذکور گفتگو خواهد کرد.

یازده تن از کارشناسان امریکائی نیزدراین‌سفر همراه وزیر کشاورزی امریکا خواهند بود.

فرمان از کشورهای ایتالیا، آلمان ایران ، پاکستان ، هند ، ژاپن و چندکشور دیگر دیدن خواهدکرد.

وزیر کشاورزی امریکا در نیمه‌دوم اکتبر به‌تهران خواهدآمد و چند روزی در ایران توقف خواهدداشت.

مدیرکل وزارت بهداری

آقای دکتر جمال‌الدین نوربخش رئیس بیمارستان فیروزآبادی‌باحفظ سمت به‌مدیریت کل وزارت‌بهداری منصوب گشت .

ضمنا از طرف وزیر بهداری از زحمات و فعالیت آقای دکترنوربخش درمدت تصدی‌بیمارستان‌فیروزآبادی تقدیر شده‌است .

بورس

٤ صفحه‌مطلب اقتصادی

دو ریال

روزنامه فردا

فردا منتشر میشود

وزارت‌کار اعلام داشت

کارخانه ریسباف اصفهان را دولت اداره میکند

امروز اعلامیه زیر از طرف‌آقای خسروانی وزیر کار منتشر شد :

نظربااینکه تصمیمات هیئت حل ـ اختلاف شهرستان اصفهان در مورد اختلاف حاصله بین کارگران و کار ـ فرمای کارخانه ریسباف اصفهان از طرف کارفرمای کارخانه مورد بحث بموقع اجرا گذارده نشده است در جلسه مورخ چهار شنبه دوازدهم مهر ماه ۱۳۴۰ هیئت دولت با توجه بماده ٤٦ قانون کار موافقت گردید کارخانه مذکور تحت نظر هیاتی‌مرکب از نمایندگان وزارتخانه های کار ـ صنایع و معادن دادگستری و بانك ملی ایران بحساب کار فرما اداره شود .

در مورد کارخانه بشمیاف اصفهان با توجه به تعهداتیکه کارفرما در ـ کمیسیون متشکله در نخست وزیری نموده است کارفرما باید در موعد مقرر که تعهد نموده حقوق ومزایای کارگران خود را بپردازد و ضمنا ـ موجبات اشتغال مجدد آنها را فراهم نماید در غیر اینصورت اقدامات ـ قانونی بعمل خواهد آمد .

وزیر کار شاگردان اول دانشکده‌ها بخارجه فرستاده میشوند

هیئت وزیران در جلسه دیشب خود بنابه پیشنهاد وزارتفرهنگ بمنظور رفع تبعیض وتشویق محصلین بادامه تحصیل و کسب درجات علمی بالاتر تصویب نمودند که تصویبنامه‌های شماره ۶۳۰۲ر۱۵ تاریخ ۴۰ر۳ر۱۵ بشماره ۱۱۷۳۲ تاریخ ۱۲ر۴۰ ملغی وطبق مقررات قانون مربوط بشاگردان اول سال تحصیلی ۱۳۳۹ـ۱۳۴۰ دانشکده‌ها را بدون استثناء برای تکمیل معلومات به‌ممالك خارجه اعزام نمایند .

رسیدگی باحکام استادان دانشگاه

در جلسه دیشب شورای دانشگاه که باحضور رئیس دانشگاه‌واساتید دانشکده ها تشکیل شد طبق ماده ده لایحه تمام وقت استادان سه‌نفر از اساتید بعنوان هیئت سه نفری انتخاب شدند .

این هیئت ماموراست کلیه احکام‌استخدامی کارکنان واساتید دانشگاه رابررسی نموده و گزارشی تسلیم شورای دانشگاه نماید.

همچنین دراین جلسه پرونده دانشیاران وارتقاء رتبه آنان مورد بحث وشور قرار گرفت.

نمایندگان ایران در کنفرانس بین‌المللی مالکیت صنعتی در واشنگتن

این هیئت عبارتند از دکتر حسن‌افشار ـمهندس‌ریاحی‌ـدکترجزایری

صدوبیست‌وپنج سال از تاریخ‌تصویب اولین‌قانون ثبت اختراعات وعلائم تجارتی درکنگره کشورهای متحدهٔ امریکای شمالی میگذرد باین مناسبت امسال ازطرف ادارهٔ کل‌ثبت اختراعات آتازونی‌دراواشنگتن کنفرانس مخصوصی ترتیب داده‌شده واز کلیه کشورهای اتحادیه پاریس برای حمایت مالکیت صنعتی ازجمله‌ایران دعوت شده است .

ازایران آقای‌دکترحسین بصیری دادیار دیوان عالی کشور آقای‌کاظم بنان‌معاون اداره کل ثبت ـآقای مهدی نراقی رئیس اداره ثبت شرکتها و مالکیت‌صنعتی دراین‌کنفرانس‌شرکت‌میکنند وامروز به‌امریکا عزیمت‌کردند.

حاکم دوبی فردا بامداد تهران را ترك میگوید

حاکم شیخ نشین دوبی ونخست‌وزیر درضیافت دیشب

بامداد فردا حضرت شیخ‌راشدبن سعید حاکم دوبی وهمراهان تهران رابقصدشیخ نشین دوبی‌ترك‌میگویند

ساعت چهار بعداز ظهر دیروز حضرت شیخ‌راشدبن سعید حاکم دوبی وهمراهان از کاخ گلستان دیدن کردند و از ساعت هشت ونیم بعد از ظهر دیروز ضیافتی بشام از طرف اقای دکتر امینی نخست‌وزیر بافتخار حاکم‌دوبی درکاخ وزارت امورخارجه ترتیب‌داده شده بود در این ضیافت ،اعضای دولت ،تیمسار ارتشبد حجازی ،رئیس ستاد بزرك ارتشتاران سفیرکبیر انگلیس و سفرای کشورهای اسلامی ومعاونین و چندتن از روسای وزارت خارجه حضور داشتند پذیرائی آقای نخست‌وزیر تاساعت یازده ونیم‌بعداز ظهر ادامه داشت .

امشب نیز ضیافتی بافتخار حاکم دوبی وهمراهان از طرف تیمسار سرتیپ علوی‌کیا قائم‌مقام سازمان اطلاعات و امنیت کشور ترتیب‌داده می‌شود . دراین مهمانی عده‌ای از شخصیت‌ها و نمایندگان مطبوعات حضور خواهند داشت .

وزیر مختار ایران بمعاونت کمیته مالی سازمان ملل انتخاب شد

خبررسیده از نیویورك حاکیست که آقای دکتر پرویز مهدوی‌وزیر مختارو عضو هیئت نمایندگی‌دائمی ایران درسازمان ملل متحد روز گذشته بسمت معاون کمیته مالی و اقتصادی مجمع عمومی سازمان ملل انتخاب شده‌است .

فرمان انتصاب ریاست دانشسرایعالی

طبق اطلاعی که خبرنگار مابدست آورده است فرمان اعلیحضرت همایونی در امر انتصاب آقای‌دکتر محمود صناعی بسمت ریاست‌دانش‌سرایعالی صادر واز طرف دربار شاهنشاهی بوسیله وزارت فرهنگ بمشارالیه ابلاغ شده است .

برای اطلاع

داوطلبان‌تحصیل دررشته حسابداری‌خبره

آقایانیکه درآموزشگاه وزارت دارائی ثبت‌نام‌نموده‌اند برای دریافت کارت ورود بجلسه امتحان روز سه‌شنبه ۱۸ر۷ر۴۰ بادر دست داشتن رسید وجه پرداختی بدفتر آموزشگاه مراجعه فرمایند.

رئیس آموزشگاه وزارت دارائی ـ مسعود سالور

برای خریدخانه وام میدهیم

آگهی‌صفحه نیازمندیهای همین‌شماره‌را مطالعه فرمائید.

خانم محترم وآقای عزیز

«فردا ظهر جمعه»

چلوکباب مطبوع ودرجه۱ را درسوپرکاخ میل‌فرمائید

۹

سوپرکاخ

تولیدکننده وفروشنده دست اول کلیه مایحتاج روزانه شما

همین‌امروز ازسوپرکاخ دیدن‌کنید

سوپرکاخ خیابان کاخ بین شاه وامیراکرم

تلفن ۴۰۲۲۱ و ۶۱۹۶۹

آ ـ ۲۲۹۴۰ «موسسه خروس»

اصناف وابسته باطاق بازرگانی توجه فرمایند

چون برطبق تصویبنامه شماره ۱۸۲۳۶ مورخه ۲۲ر۶ر۴۰ هیئت وزیران سررسید پرداخت مالیات سال ۱۳۴۰ اصناف باستناد بندج ماده واحده پایان مهرماه ۱۳۴۰ می‌باشد بنابراین از اصناف وابسته‌تقاضادارد مالیات سال جاری خودرا قبل‌ازانقضاء مدت‌بپردازندزیرا در غیراینصورت علاوه براینکه مشمول جرائم وزیان دیرکرد خواهند بود از ارفاق هاو مزایائی که تصویب‌نامه اخیر مقرر داشته نیز محروم و طبق تصویب‌نامه شماره ۱۱۸۵۲ باآنان رفتار خواهد شد .

هردو تصویبنامه چاپ شده ودفتر اطاق بازرگانی برایگان تسلیم علاقمندان خواهد نمود.

اطاق بازرگانی تهران

آ ـ ۲۲۴۳۴ ۲ـ۳

قابل‌توجه اصناف وابسته باطاق‌بازرگانی

چون قرار است هرچه زودتر انتخابات قانونی اصناف بازرگانی انجام گردد لذا ازآقایان افراد هرصنف خواهشمند است برای ثبت‌نام ودریافت کارت جدید تاپایان مهرماه جاری در اطاق بازرگانی تهران به‌آقای حسن وکیلی مراجعه نمایند چون باانقضاء مدت مذکورانتخابات هرصنف باهر چند نفر عضو ثبت شده و دارای کارت انجام خواهدشد لذاآقایانیکه تاآن وقت اقدام بدریافت کارت ننمایند طبعا از حق انتخاب کردن وانتخاب شدن محروم خواهند بود.

اطاق‌بازرگانی تهران آ ـ ۲۲۷۰۴ ۱ـ۲

سینما ادئون

بزودی افتتاح میشود

(سعدی‌شمالی)

بانك ایرانیان

سه فولکس واگن ۶۱

درانتظار سه خانواده خوشبختی است که

حساب صرفه‌جوئی دربانك ایرانیان باز کنند

چهارم آبان روز قرعه کشی

حساب ذخیره بانك اصناف ایران

وبخش جوائز کم نظیر آن است

۶۰۰۰۰ ریال جائزه نقدی باضافه یك اتومبیل زیبا ومجلل دوفین

باضافه یك مسافرت دونفره بپاریس

ودو اجاق گازسوز وگران قیمت اُرساگاز جوائز

حساب ذخیره بانك اصناف ایران

راتشکیل میدهد

برای افتتاح حساب ذخیره بانك اصناف ایران همین امروز اقدام کنید

آ ـ ۲۲۸۳۰ «موسسه خروس»

روز گذشته ماشین آتش نشانی شهرداری گنبدقابوس از طرف کارخانه مهندس سیروس ارجمند تحویل مامورین آتش نشانی گردید.

این ماشین ازنوع آتش نشانیهای جدیدی است که پمپ آن در هر دقیقه ۱۰۰۰ لیتر آب خارج میکند.

ازعهر اِس ۰ آ ۰ اِس باعظیم ترین وسریعترین هواپیماهای جت جهان دی سی ـ ۸ تهران را با ۵ قاره ارتباط میدهد

SAS

SCANDINAVIAN AIRLINES SYSTEM