اطلاعات

سال سی‌وششم شماره ۱۰۷۷۱ تکشماره ۳ ریال
سه‌شنبه ۲۱ فروردین ماه ۱۳۴۱

بدنبال پیروزی عظیم دوگل دررفراندوم برای استقلال الجزایر:

میشل دبره نخست‌وزیر فرانسه استعفا کرد

استعفای دولت مقدمه انحلال پارلمان و انجام انتخابات عمومی در فرانسه است

سند محرمانه نقشه خرابکاری ارتش سری بدست پلیس افتاد

بموجب این سند ارتش‌سری فعالیت اصلی خودرا بخاك فرانسه منتقل میکند وسعی خواهدکرد باقتل وخرابکاری وتوطئه های گوناگون متشنج‌ترین محیط را درتاریخ سیاسی فرانسه ایجاد کند

شرح درصفحه ٤

ساعت ۷ بامداد امروز

شاهنشاه وشهبانو بآمریکا عزیمت نمودند

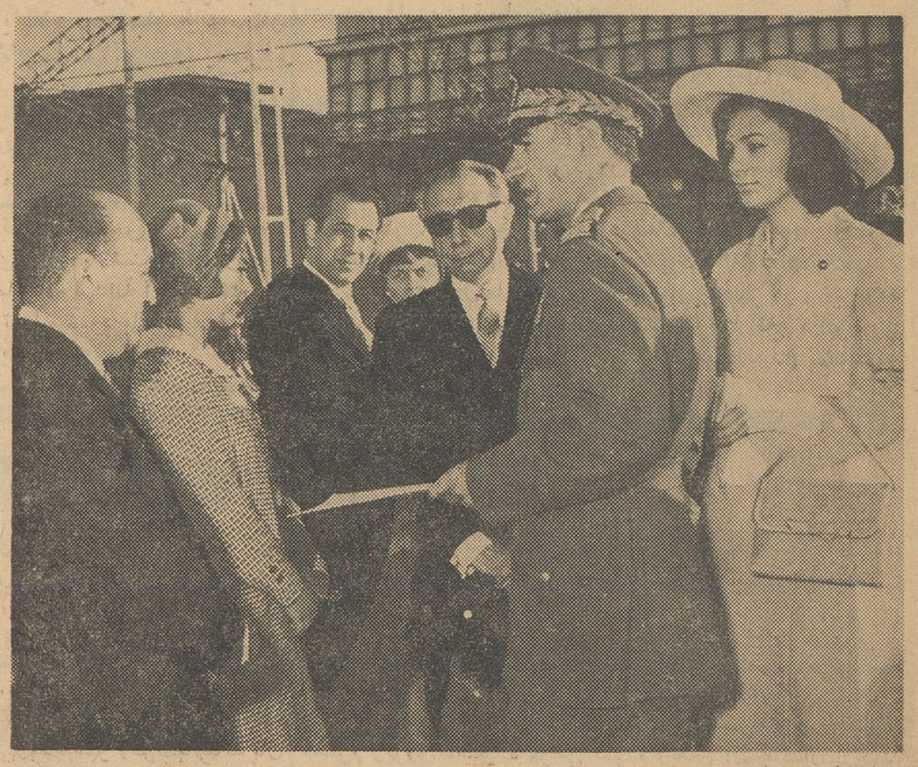

شاهنشاه و شهبانو در برابر صف وزیران .
آقایان دکترامینی ، دکترارسنجانی و دکتر آموزگار نیز در عکس دیده میشوند .

- شاهنشاه قبل‌از عزیمت مدتی با نخست وزیر مذاکره کردند و یکقطعه عکس خود راکه درگوشه آن نوشته شده بود : «بجناب حسن ارسنجانی، بپاس خدمات در راه انجام اصلاحات ارضی » بوزیر کشاورزی اهداء کردند

شرح درصفحه ۱۷

امروز مدیران عامل برق وشرکت واحد اظهارداشتند:

قیمت برق واتوبوس اضافه نمیشود

اگرهم قراربود قیمت بلیط افزایش یابد، فعلا این مسئله منتفی است

- **در میان مردم درباره افزایش قیمت بلیط اتوبوس نگرانی هائی پدید آمده است**
- مدیر عامل شرکت واحد گفت درآمدروزانه شرکت افزایش یافته وماتعهدات خودرا خواهیم پرداخت.
- فعلا تعمیرگاههای مجهز شرکت نگرانی از کار افتادن اتوبوسها را کم کرده است

اینروز ها در میان مردم شایع شده است که بدنبال افزایش آب بها نرخ بلیط اتوبوس شرکت واحدنیز اضافه میشود واین مسئله مایه نگرانی شده است .

امروز آقای ملایری مدیر عامل شرکت‌واحد دراین باره بخبرنگار ما گفت : شرکت قصد اضافه کردن نرخ اتوبوس را ندارد. در حال حاضر باکوشش مداوم کارگران و کارکنان وکارمندان شرکت‌واحد درآمد روزانه شرکت واحدافزایش یافته و ما باهمین ۲ ریال پول‌بلیط

بقیه درصفحه آخر

دکتر ارسنجانی وزیر کشاورزی امروزگفت:

برای جلوگیری از تحریکات مالکین

فردا جلسه‌ای باشرکت متصدیان مسئول مملکت تشکیل میشود

- **تمام قوای مملکت برای اجرای قانون اصلاحات ارضی متمرکز خواهدشد**
- مرحمت شاهنشاه و پشتیبانی معظم له ازکار اصلاحات ارضی بهترین جواب مخالفین اصلاحات ارضی است
- **ما خیال مصادره واز بین بردن مالکین را نداریم**

اعتباراتی که کشاورزان از من گرفته بودند پس دادند ولی مالکین آن را خوردند

شرح درصفحه ۱۷

درمراسم جایزه اسکارکه شب گذشته باشکوه فراوان برگزارگردید

سوفیالورن اسکار گرفت

- ماکسمیلن شل» وسوفیا لورن بهترین هنرپیشگان سال ۱۹۶۱ معرفی شدند

بقیه در صفحه هفدهم

برای مذاکره درباره آب

جلسه شورایعالی انجمنها تشکیل شد

بدعوت شورایعالی انجمنهای شهر ، بعدازظهر دیروز جمع کثیری از ساکنین تهران در جلسه شوری حضور یافتند ودرباره افزایش آب بها نظریات خودرا بیان داشتند . از طرف شهردار و رئیس سازمان آب‌نیز پاسخ‌هائی داده شد .

رابرت مك نامارا وزیر دفاع امریکاگفت:

کمك نظامی آمریکا نباید کاهش یابد

ایران جزو کشورهائی است که بزرگترین رقم کمك نظامی را ازامریکا میگیرد

درصفحه ۳

مقاله مجله لوك درباره ایران

نیویورك -مجله لوك‌چاپ نیویورك در شماره اخیر خود مینویسد : در حال‌حاضر درایران‌بغیر ازاعلیحضرت محمد رضا شاه رهبر دیگری وجود ندارد‌که بتواند اصلاحاتی‌را که‌معظم‌له صورت داده انجام دهد بدون اینکه کشورش را دچار دیکتاتوری ازنوع

بقیه‌درصفحه‌نوزدهم

بموجب توصیه وتصمیم دولت درکلیه دستگاههای دولتی:

کارمندانیکه ۳۰ سال سابقه خدمت دارند بازنشسته میشوند

بطوریکه خبر نگار ما اطلاع‌میدهد: طبق توصیه و تصمیم دولت کلیه کارمندانی که دارای سی سال سابقه خدمت هستند در دستگاههای مختلف دولتی باز نشسته خواهند شد .

بر اساس همین تصمیم کار گزینی وزارتخانه ها مشغول تهیه احکام بازنشستگی این‌نوع‌کارمندان میباشند

با بازنشسته شدن کارمندان مزبور حقوق‌آنها بعلت کسر نشدن حق باز نشستگی و دریافت های دیگر در حدود ۸در صد اضافه میشود توصیه مزبور از طریق شورای عالی معاونین وزارتخانه‌ها بمعاونین ثابت هر وزارتخانه که در آن عضویت‌دارد شده است و اصل باز نشسته کردن باستناد قانون انجام میگیردتا اواخر ماه آینده قسمت اعظم کارمندانی که در ادارات مرکزی هر وزارتخانه و دستگاههای مختلف دولتی مشغول کارند و سنوات خدمت آنها به‌سی سال میرسد احکام خود را دریافت خواهند کرد .

باز نشسته نمیشوند

اگر کارمندانی که سن آنها به بازنشستگی‌رسیده‌ولی مدت‌خدمتشان سی سال نشده باشد بخواهند باز-

بقیه‌درصفحه‌نوزدهم

ایران مرکز دفاعی حساس

روزنامه فوی داوی چاپ سوئیس در شماره اخیر خود زیر عنوان (ایران مرکز حساس دفاع غرب) مقاله جالبی انتشار داده‌و در مورد عضویت ایران در سنتو بحث‌کرده است .

بقیه‌درصفحه‌نوزدهم

- **از شاهنشاه و شهبانو در فرودگاه مهرآباد بدرقه رسمی بعمل آمد . شاهنشاه اونیفورم نیروی هوائی و شهبانو مانتوو کلاه زیبائی برنك مغز پسته‌ای بتن داشتند**

در سمینار دو روزه صنعت روغن نباتی، چه گذشت ؟

دراین سمینار شهردار تهران‌ومتخصصین تغذیه ومقامات صنعتی و کشاورزی وصاحبان صنایع روغنهای نباتی‌شرکت داشتند

بهبود وتوسعه مصرف روغن های نباتی وتامین غذای بهتر برای مردم برنامه اساسی شورای سویا آمریکا است

هدف سمینار در درجه اول آشنانمودن طبقات مختلف مردم باصنعت روغنهای نباتی بود.

شرح درصفحه اقتصادی

عریضهٔ سرگشاده

جناب آقای دکتر علی امینی نخست‌وزیر محبوب ایران

رونوشت جناب آقای دکتر آموزگار وزیر بازرگانی

بانهایت احترام بعرض میرساند امضاء کنندگان زیر صاحبان صنایع پلاستیك سازی در ایران بااجرای مقررات جدید ورودکالا دچارمشکلات فراوانی شده‌ایم که‌ذیلا نظرکیمیا اثرآنجناب را به‌آن معطوف میداریم .

توضیحا بعرض میرسانیم که قبل از اجرای مقررات جدید اینجانبان مواد اولیه مصرفی خود را ازنمایندگان کارخانجات سازنده مواد اولیه درایران بامدت وبقیمت تمام شده برای نماینده خریداری مینمودیم مع‌الوصف بعلت ضعف قوه خرید عمومی به‌زحمت میتوانستیم وضع اقتصادی خود رامتعادل نمائیم اینك‌بااجرای این مقررات پس‌از مراجعه بنمایندگیهای فروش مواد اولیه پلاستیك درایران بادرنظرگرفتن گشایش اعتبار اسنادی بااشکالات مشروحه زیرروبرو هستیم :

۱ـ از نظر قیمت مواداولیه پلاستیك برای‌هر کیلوکه قبلادرحدود پنجاه‌ریال بود تقریبا مبلغ ده ریال اضافه بهاء مطالبه‌میکنندوعلت آنرا مابه‌التفاوت خرید ازطریق برات وصولی وگشایش اعتبار اسنادی ذکر میکنند .

۲ـ قیمت آنرا نیز نقدا مطالبه میکنند واظهار میدارند چون دولت اجازه سرمایه گذاری در ایران بنمایندگیهای کارخانجات خارجی نمیدهد وآنها نیز مجبورند بهرترتیب که‌خرید میکنندبهمان ترتیب فروش نمایند .

۳ـ اینجانبان هیچکدام بازرگان نبوده‌ایم که دارای کارت بازرگانی باشیم و اصولا در هیچ‌جای دنیا کارخانه دار نمیتواند درعین حال بازرگان هم باشد زیرا خط مشی اقتصادی آنها بکلی متفاوت است وبنابراین شخصا قادر به واردکردن کالا اعم ازاینکه بصورت گشایش اعتبار یابرات وصولی باشد نخواهیم بود .

نتیجه این موضوع کاملا روشن است بسته شدن کارخانجات بعلت فقد مواد اولیه ـ بیکاری هزاران کارگر و عائله آنها باتوجه به اثرات سوء ناشی از آن درحال حاضر ـعدم استطاعت درپرداخت قروض حاصله از خرید ماشین‌آلات و مواد مصرفی وبالاخره‌ورشکستگی اکثر صنایع پلاستیك درایران که اثرات آن‌ازهم اکنون بوضوح‌پید است .بدیهی‌است آنجناب که‌دائم‌درفکر بهبودوضع اقتصادی‌مملکت و افرادمیباشدبهیچوجه راضی‌باین وضع‌نخواهیدشد استدعا داریم تصمیم معجلی اتخاذ فرمائید که موجودیت اقتصادی مارا ازخطر سقوط نجات دهد. بانتظار اقدامات عاجل و مقتضی احترامات فائقه‌خود را تقدیم میدارد .

باقر جلالی ـ سرای مظفری ـ هایك زوبیان ـ پیچ شمیران ـ لطف‌اله خرم‌رو ـ خیابان شهباز ـ روبرت گیلیشیان ـ عباس آباد ـ رمضان تقی‌زاده ـ بی‌سیم نجف‌آباد آوانس شاهینیان ـ تهران‌نو ـ حسن‌چوبی بك ـ خیابان‌ری ـ قربان مصلحتی ـ تهران نو ـ گرگین‌گی‌گیشیان ـ خیابان عباس‌آباد جلیل‌هاشمی‌نژاد ـ خیابان ری ـ صادق خرم‌رو ـ نارمك ـ محمد گلپریان ـ نارمك‌ایران پلاستیك ـ افقهی‌ـ نارمك ـپلاستیك ساز ـ دهقانی ـ نارمك ـ محمدتقی‌زاده ـجوادیه ـ محمدپورقاضی ـ میدان شوش ـ امان‌مرادی‌ـ جوادیه‌ـ ولی‌اله‌صدیقی‌ـجوادیه‌امان‌اله ایشمان ـ جوادیه ـ مراد تقی‌زاده‌ـ امام‌زاده معصوم‌ـ شعیب‌اله صدیقی ـخیابان‌آذربایجان ـ علی میرفارسی ـ امیریه ـ اسفندیار طغرلی ـ امام‌زاده‌معصوم ـ حسین افراشته ـ امام‌زاده‌معصوم ـ خداداد تقی‌زاده امام‌زاده معصوم ـ حسن چراغچی ـ بی‌سیم نجف‌آباد ـ وارطان گوگاسیان ـ چهارراه کالج ـ شرکت ایران‌دار ـ نارمك‌ـهوسف‌هوناسیان ـ مجیدیه ـ درویش جوادی ـ امام‌زاده معصوم ـ خیراله وجیهی ـ امام‌زاده معصوم ـ امین‌اله صدیقی ـ خیابان انبار نفت ـ محمد زوهری ـ خیابان انبار نفت ـ محمدخواجوئی ـ امام‌زاده‌معصوم‌ـ محمدعلی غلام‌زاده ـ جوادیه ـ محمدصبحی ـ جوادیه عظیم‌مومسا‌ـ نارمك‌ـ سعداله طغرلی‌ـجوادیه سعیدتقی‌زاده ـ امام‌زاده معصوم ـ شرکت پلاستیك‌کار ـ جاده شهرری ـ شرکت آندرانیك ـ خیابان ری ـ کارخانه ٤٤٤ ـحسین روشان ـ جوادیه ـ غلام بی‌کینه ـ جوادیه ـ سید احمد علوی ـ ایران پلاستیك‌میدان اعدام ـ منوچهر رحیمیان ـ میدان اعدام ـ شاهرخشاهی ـ میدان اعدام ـاکبر قلندری سلسبیل

اطلاعات ـ ماتوجه آقای نخست وزیر وآقای دکتر آموزگار وزیربازرگانی را باین شکایت‌جلب نموده و انتظار داریم که برای حفظ صنعت نوبنیاد پلاستیك سازی در ایران اقدام مجدانه بعمل آید

بزودی نمایشنامه هویج فرنگی

پشمبافی جهان
فروشگاه : بوذرجمهری غربی

ازمصرف کنندگان محترم بستنی کانادا فراست
تقاضا میشود پس از مصرف بستنی کانادا فراست پاکت‌ویالیوان آنرا برای اینکه مورداستفاده مجدد قرار نگیرد ازبین ببرند.

امروز
اطلاعات کودکان
منتشر شد

روغن نباتی جهان

بزرگترین وبهترین سازنده لوازم فلزی دفتر

چیت جهان چیت
بهترین چیت جهان است
فروشگاه خیابان بوذرجمهری غربی نزدیك گلوبندك

فراموش نکنید

۱۰۰ هزار تومان
وهزاران جوایز دیگر در انتظار شماست

بزرگترین آرزو

ملاقات پریروز لیسانسیه های اداری با آقای نخست وزیر ، بقول خود آقای دکتر امینی وسیله خوبی بود برای اینکه ایشان مطالبی ایراد کنند ، و خوشبختانه اظهارات ایشان نیز اکنون موجب آن‌شده است که هم اکنون ما بتوانیم درتعمیم‌سخنان‌ایشان‌مطالبی بنویسیم...

آقای دکتر امینی ضمن تایید گفته های کارمندان لیسانسیه‌که در ادارات کار میکنند ، اشاره به موضوع تبعیض نموده و بشدت‌وجود تبعیض رادر بین کارمندان دستگاههای دولت مورد تقبیح قرارداددند...

بدون شك در دستگاههای دو لتی ، بین کارمندان تبعیض وجود دارد ، واین تبعیض نه تنها دراین حدود است که مثلا یك‌نفرلیسانسیه کارمند دادگستری ازیکنفر لیسانسیه کارمند وزارت دارائی بیشتر حقوق میگیرد و یا بالعکس ، بلکه متاسفانه تبعیض و دوگانگی ازاین حد هم‌تجاوز کرده و در یك اداره ودرشرایط خدمتی کاملا مساوی ، بعضی از کارمندان قادر به پیشرفت وترقی‌نبوده‌اند و بعضی دیگر براثر برخوردار بودن از پاره‌ای‌بستگی ها و امثال آن از مزایای‌خاصی‌بهره‌مند شده و در های ترقی همه جا و همیشه برویشان بازبوده‌است و بنظرما این تبعیض بیش از سایر انواع تبعیضات موجود د ردستگاههاخطرناك و قابل نکوهش است ...

البته همانطور که گروه لیسانسیه های‌اداری به آقای نخست‌وزیر گفته‌اند ، حق‌اینست که‌این تبعیض که بنظر خود آنها نوعی اهانت تلقی شده‌است ازبین برود ودرشرایطی که بقول آقای دکتر امینی‌برای دیپلم و لیسانس و دکتر و پروفسور نرخ‌بندی شده‌است ، لااقل به عده‌ای دراین‌میدان نرخ‌بندی ظلم و اجحاف نشود .. همچنانکه باید اصولا بنا به نظریه نخست وزیر ، یك کادر محدود و ثابت اداری متناسب با حجم کارها و احتیاجات در مملکت بوجود بیاید تا باقدرت و توانائی و احاطه بیشتری کارها را انجام دهند و هم اینکه در نتیجه ثابت و محدود و متناسب بودن حق داشته‌باشند از مزایا و بیمه ها و احترامات و حقوق بیشتری برخوردار شوند ...

آقای دکتر امینی حصول‌این هدف‌رابزرگترین آرزوی خود اعلام کرده‌اند ، حق هم اینست که باید برای اصلاح وضع‌مملکت ، تعدیل بودجه و امکان انجام برنامه هاانجام این وظیفه را آرزوئی بزرك تلقی نمود .. اما حقیقت اینست که آرزوی بزرگتری که‌درواقع بزرگترین آرزوی همه طبقات مردم‌است اینست که قبل ازهر چیزباهمین تبعیض در ادارات و در همه‌جا باید بشدت مبارزه شود ... کارمندی‌که خود او گرفتار تبعیض است آن قدرت‌روحی و اخلاقی رانمی‌تواند داشته‌باشد که مجری اصل « عدم تبعیض » در کارها باشد... و بهمین دلیل است که مامی‌بینیم برای انجام یك‌نوع درخواست و کار دردستگاههای دولتی باید بعضی‌ها هفته‌ها و بلکه ماهها دوندگی کنند و بالاخره هم بنتیجه نرسند ولی همان کار برای بعضی دیگر از مردم بلافاصله و بدون کمترین زحمت انجام می‌گیرد ! ... ودرواقع این زننده ترین مظهر بی‌نظمی و تبعیض است که موجب رنجش و دلسردی و یاس طبقات مختلف مردم تواند بود .برای عده‌ای حصول به آرزو ها امکان ندارد و برای عده‌ای همه درهای ترقی و موفقیت برویشان بازاست ، و آنچه که‌مردم راناراضی میکند همین تبعیض است که بدبختانه وجود دارد ولی خوشبختانه دولت متوجه لزوم مبارزه باآن شده‌است .. مظهر عدالت‌اجتماعی ، اجرای قوانین و حکومت عادلانه و بالاخره روح دموکراسی چیزی جز این نیست که در اجتماع تبعیض وجود نداشته باشد زیرا تنها براثر وجود تبعیض است که مردم احساس بیزاری از زندگی در جامعه می‌کنند .

اگر ایجاد یك کادر ثابت و متناسب اداری بزرگترین آرزوی دولت است ، بزرگترین آرزوی مردم هم‌اینست که‌اصولا اصلاح‌کادر اداری در جهتی صورت‌گیرد که‌تبعیض در همه جا از بین برود وبس ...

بانو یادوشیزه‌ای که‌متخصص‌آرایش باشد

سالن فرشته بخانمی متخصص درآرایش‌که در کارکرد بطور مساوی سنهیم خواهد بود نیازمند است. برای اطلاعات بیشتر به آدرس قلم‌ك ـ ایستگاه یخچال سالن فرشته تلفن ۸۶۶۹۱ مراجعه شود
آ ـ ۱۱۸۵

دکتر عباس جناب‌زاده

دارای گواهینامه از دانشکده طب فرانسه درمان‌قطعی سوزاك تازه وکهنه و تقویت قوای تناسلی خیابان منوچهری مقابل کوچه ژاندارك اول کوچه‌مهر صبح وعصر .

نرگس بخواب رفته ، ولی جویبار باغ
گوید هنوز در دل شب، داستان گل

باغستان عشق

از: حبیب چایچیان «حسان»
شاهکار اشعار مذهبی معاصر منتشر شد
۱ـ۲ آ ـ ۹۳۷

حل‌مسائل هندسه (مجموعه علوم)

برای سال چهارم دبیرستانها
تالیف آقایان محمد باقر ازگمی ـ باقر امامی ـ غلامرضا بهنیا ـ پرویز شهریاری ـ علی اصغر شیخ رضائی‌منتشر شد ـ مؤسسه مطبوعاتی احمدعلمی بهادرتمام‌کشور ۵۵ ریال
۱ـ۲ آ ـ ۹۵۲

دکتر معانی

امراض مقاربتی ـ مجاری تازه و کهنه ـ ورم پروستات و سستی و ناتوانی ـ ضیق مجرا امراض زنانه خیابان فردوسی مقابل بانکملی مرکز ادرار ـ معالجه قطعی سوزاك

زیبائی

مبانی هنر از نظر فلسفی
بقلم: دکتر کاویانی
محل‌فروش‌کتابخانه ابن‌سینا

تاریخ سمنان
تالیف رفیع
بزودی منتشر می شود
آ ـ ۹۱۹

مجالس ترحیم و یاد بود

خانواده‌های : باستانی ـ همایونی ـ محسنی ـ شفائی افجهٔ ـ نیاکی ـ فرخفر ـ حیدری ـ داجخوش ـ آقاابراهیمی توکل ـ مشایخی ـ قلهکی ـ کرمانی

بانهایت تاسف و تاثر فوت شادروان **معصومعلی‌باستانی** را باستحضار بستگان و آشنایان محترم میرساند ختم مردانه روزچهارشنبه ۲۲ر۱ر۴۱ درمسجد ارك از ساعت ٤ الی ٦ بعدازظهر ومجلس ختم زنانه نیز بعداز ظهر همانروز ازساعت ٤ الی ٦ درخیابان علائی کوچه علائی کاشی ٦ خواهد بود
آ ـ ۹۵۷

بعموم بازماندگان آنمرحوم مصیبت‌وارده را تسلیت‌میدهیم

بمناسبت تصادف روزچهارشنبه بیست‌و دوم فروردین بانخستین سالگرد فوت مرحومه مغفوره **مستوره محمدیان** مجلس یادبودی برمزار آنمرحومه از ساعت چهاربعداز ظهر برپاست . از عموم خویشان و آشنایان تمنا دارد با حضور خود روح آن مرحومه را شاد فرمایند
حاج محسن محمدیان
آ ـ ۹۵۵

بمناسبت درگذشت مرحوم **امیرهوشنك تقی بیگلو** خلبان هواپیمای سمپاش این وزارتخانه که درحین انجام‌وظیفه بشهادت رسیده مجلس ختمی از ساعت ۹ الی ۱۱ روز چهارشنبه ۲۲ر۱ر۴۱ از طرف وزارت کشاورزی درمسجد مجد برقرار میباشد از همکاران و آشنایان ودوستان آنمرحوم خواهشمند است باشرکت درمجلس ختم روح آنمرحوم را شاد نمایند .
وزارت کشاورزی
آ ـ ۹۲۱

خانواده‌های : **تقی‌بیگلو ـ کاوسی ـ میرسپاسی ـ شهریار ـ تقی‌زاده صدیقی ـ ارومی ـ فیروزی ـ ندیمی ـ نفری ـ فولادی ـ نقدی ـ دریاوش ـ شافع ـ الفت ـ قاسمی نور ـ ذهر ـ آزاده ـ نصرتی ـ ذوالفقاری ـ**

باکمال تاسف شهادت ناگهانی مرحوم **امیر هوشنك تقی‌بیگلو** که درحین انجام‌وظیفه خلبانی هنگام سمپاشی در مناطق خوزستان اتفاق افتاده باطلاع دوستان و آشنایان محترم میرساند . مجلس ختم مردانه روز ٤شنبه ۲۲ر۱ر۴۱ از ساعت ۹ الی ۱۱ درمسجد مجد برقرار وختم زنانه عصر همان روز از ساعت ۱۵ الی ۱۷ درمنزل خود آنمرحوم واقع درخیابان کارون کوی رستاخیز کاشی ٤٦منعقد خواهد بود.
آ ـ ۹۲۱

بانهایت تاثر وتاسف فوت مرحومه **بانو طوبی تحویلداران** مادر عزیزمان را باطلاع کلیه اقوام و دوستان میرساندمجلس ختم مردانه صبح روز ٥شنبه ۲۳ر۱ر۴۱ از ساعت ۹ الی ۱۱ درمسجد حاجی‌حسن خیابان شاهپور و ختم زنانه همانروز از ساعت ۳ الی ٥ بعدازظهر درمنزل شخصی خیابان‌شمیران سه‌راه دانشکده پلیس خیابان بیستون کوی حائری پلاك ۵۲ برگزار میشود

مریم ـ نصرت ـ آسیه ـ محمد ـ صادق تحویلداران ـ خانواده‌های : خداپرست ـ ممیزی ـ سیلی ـ یعقوبی ـ ترکمن پروین ـ المعی ـ طباطبائی ـ مات‌ایران ـ سمنانی‌زاده ـ محمدزاده
آ ـ ۹۴۵

بعموم بازماندگان آنمرحومه مصیبت‌وارده را تسلیت‌میدهیم

بدینوسیله درگذشت سرکار **سرهنك مصطفی راسخ** افسربازنشسته شهربانی‌کل‌را باطلاع‌عموم‌میرساند . مجلس ختم آن شاد روان از ساعت ۱۵ الی ۱۷ بعد از ظهر روز چهارشنبه بیست‌ودوم فروردین درمسجد مجدمنعقد میباشد
شهربانی کل کشور

خانواده‌های : **راسخ قائم‌مقامی ـ قائم‌مقامی ـ هوشیار منگنه‌نورائی ـ فتوحی ـ الفت ـ افشاری ـ کامیاب ـ گیدفر ناجی ـ خلعتبری ـ علوی ـ شیفته ـ نوری ـ سرشار ـ دیده‌ور ـ ایزدی ـ پورداد ـ والی ـ صفامنش ـ کسروی ـ صفوی**

باکمال تاسف وتاثر درگذشت بزرك خاندان قائم‌مقامی مرحوم مغفور سرکار **سرهنك سیدمصطفی راسخ قائم‌مقامی** افسر بازنشسته شهربانی‌کل کشور که یکی‌از مجاهدین‌صدر مشروطیت ونوه مرحوم میرزا سید ابوالقاسم قائم‌مقام‌فراهانی صدراعظم فقیه ایران بوده باطلاع عموم خویشان و دوستان میرساند مجلس ترحیم فقیدسعید از ساعت ۳ الی ٥ بعداز ظهر روزچهارشنبه ۲۲ فروردین ماه درمسجد مجد و مجلس ختم زنانه از ساعت ۳ الی ۷ بعدازظهر روزپنجشنبه ۲۳ فروردین‌ماه درمنزل شخصی آنمرحوم واقع درباغ‌صبا خیابان ملك خیابان روستازاده برقرار خواهد بود .

مهرالسلطنه قائم‌مقامی ـ بتول راسخ قائم مقامی ـ سرتیپ میرحسن راسخ قائم‌مقامی ـ سرهنك سید مجتبی راسخ قائم‌مقامی معاون پلیس‌تهران ـ امیر هوشنك راسخ قائم‌مقامی ـ مهراقدس راسخ قائم‌مقامی ـ مهندس امیرفریدون راسخ قائم‌مقامی مدیر روزنامه تلخ‌وشیرین ـ فرح راسخ قائم‌مقامی ـ امیر ایرج راسخ‌قائم‌مقامی ـ سروان امیرپاشا راسخ‌قائم‌مقامی ـ عبدالرضاراسخ قائم‌مقامی ـ سیدمحمدراسخ قائم‌مقامی ـ شیخ‌الملك اورنك ـ غلامحسین قائم‌مقامی ـ سرهنك غلامحسین‌هوشیار ـ حسن هوشیار ـ حسن قائم‌مقامی دکتر عبدالمجید قائم‌مقامی ـ حسینعلی راسخ قائم‌مقامی ـ میرابوالقاسم قائم‌مقامی ـ میرمسعود قائم‌مقامی ـ سیدهاشم راسخ‌قائم‌مقامی ـ میرعلی قائم‌مقامی ـ نصرت‌اله هوشیار ـ محمد هوشیار ـ احمد هوشیار ـ امیر راسخ قائم‌مقامی ـ رفیع راسخ قائم‌مقامی ـ سرهنك دکتر عبدالحسین منگنه ـ دکتر آذرخش ـ مهندس حسین علوی ـ سرهنك والی ـ مسعود صفوی ـ دکتر علوی ـ هدایت قلی صفا منش ـ دکتر امین الفت ـ سرهنك رضا شیفته ـ حسن نوری ـ بدرالدین پورداد ـ خلیل‌السلطان ناجی ـ عبداله ناجی ـ سرتیپ‌ناجی سرهنك ناجی ـ محمد جنابی ـ حسن کامیاب ـ سرهنك حسین کامیاب ـ عبداله‌کامیاب ـ ابوالفتح کامیاب
آ ـ ۹۸۷

ما این مصیبت وارده را بار دیگر بخاندان محترم راسخ قائم‌مقامی بویژه به آقای سرهنك سیدمجتبی راسخ قائم‌مقامی معاونت پلیس تهران و همکار گرامی آقای دکتر مهندس امیرفریدون راسخ قائم‌مقامی مدیر روزنامه تلخ وشیرین ، فرزندان فقیدسعید تسلیت میگوئیم

بانهایت تاسف درگذشت شادروان مرحوم **حاج‌میرمحمد علی‌میر ابراهیم اصفهانی(حاج‌آقامیر)** راباطلاع‌فامیل‌ودوستان وآشنایان میرساند :

مجلس ختم‌مردانه فقیدسعید روزچهارشنبه ۲۲فروردین ماه از ساعت سه‌ونیم الی پنج‌ونیم بعدازظهر درمسجد حاج حسن واقع دراول خیابان بوعلی (ارامنه) وختم زنانه درهمان روز وساعت درمنزل شخصی‌خیابان فرهنك‌کوچه‌سهم‌الملك دست راست کوچه اول کاشی ۲۵ برقرار میباشد .

خانواده‌های : **میرابراهیم اصفهانی ـ صدری ـ دستمالچی صادقی ـ میزانی ـ فراهی ـ افشار ـ مومنی‌پور ـ بیطرف ـ عابدین ـ درگوشی ـ عطارچی ـ اسفندیاری**
آ ـ ۱۱۶۰

بعموم بازماندگان آنمرحوم مصیبت‌وارده را تسلیت‌میدهیم

بانهایت تاسف وتاثر درگذشت مرحومه مغفوره بانو سکینه نیماد مادر عزیزمان را باطلاع بستگان و دوستان میرساند هزینه ترحیم و هفته بنابوصیت آنمرحومه بمصرف امور خیریه میرسد
آ ـ ۱۱۵٤ **هاجر تربیت ـ اسمعیل مهندس**

بعموم بازماندگان آنمرحومه بویژه بانوی دانشمند خانم تربیت مصیبت‌وارده را تسلیت میدهیم

بمناسبت یکمین سال درگذشت همسر ناکام مرحوم **عبداله عبداللهیان** مراسم یادبودی روزچهارشنبه ۲۲فروردین از ساعت ٤ الی ٦ بعدازظهر درامامزاده عبداله آرامگاه فتوحی منعقد است از فامیل و دوستان تمنا میشود باتشریف‌فرمائی خود روح آنمرحوم را شاد فرمایند
آ ـ ۸۸۵ **مهین عبداللهیان**

کل نفس ذائقةالموت

خانواده‌های : **دانائی ـ مقدم ـ فامیلی ـ تقوی ـ غنوی الهی ـ خسروانی** بدینوسیله فوت مرحومه **بانو پروانه‌دانائی** مادر آقایان دکترحسین دانائی ومحسن دانائی را باطلاع دوستان و آشنایان میرساند جنازه بنابوصیت آن مرحومه درسمنان دفن و مجلس ترحیم درشهرستان مزبور برگزار می‌شود .

دکتر حسین‌دانائی ـ محسن دانائی ـ محمدباقر دانائی رحمت‌اله‌مقدم ـ دکترنصرت‌اله فامیلی ـ علی‌غنوی ـ حبیب‌اله خسروانی ـ حسن‌تقوی ـ مهندس‌دانائی ـ حسین دانائی ـ لطف‌اله دانائی ـ محمدعلی دانائی ـ محمدابراهیم دانائی ـ محمدیوسف دانائی ـ ناصرمقیم ـ آقابزرك طاهری ـ دکتر منوچهر خسروانی ـ حسین‌داناپور

بخانواده محترم دانائی بویژه بازماندگان آنمرحومه مصیبت وارده را تسلیت میدهیم

بدین‌وسیله فوت مرحومه **حاجیه بتول خانم کاظمی دبیری** صبیه مرحوم مغفور حاج سید احمدخان کاظمی را به اطلاع خویشان وآشنایان میرساند . مجلس ختم مردانه آن مرحومه روزچهارشنبه ۲۲ فروردین جاری از ساعت ۹ تا ۱۱ درمسجد کاظمیه واقع درخیابان ری ومجلس ختم‌زنانه درهمان روز درمنزل آن مرحومه واقع درمحله امامزاده یحیی کوچه ابوالقاسم شیرازی برقرار خواهد بود **خانواده‌کاظمی**

مرحومه بتول‌خانم کاظمی از بانوان پرهیزگار وخیربودما مصیبت‌وارده را بعموم بازماندگان مخصوصا آقای دکترپرویز کاظمی‌برادر و آقای سیدباقر کاظمی (مهذب‌الدوله) پسرعموی آنمرحومه تسلیت میگوئیم

تسلیت

جناب آقای محمود آجودانی

از درگذشت والـده محترمه بینهایت متاثر و بعموم بازماندگان تسلیت عرض مینمائیم
غلامعلی وهاجی ـ منوچهر وهاجی

جناب آقای مهندس منوچهر سالور

بانهایت تاثر وتاسف مصیبت وارده را بشما وبخانواده محترم سالور تسلیت‌گفته سلامتی‌وبقاء عمر وعزت‌بازماندگان را از خداوند خواستارم **جواد خاکباز**

مصیبت‌وارده را بخانواده محترم آجودانی بویژه آقای مهدی لشگری تسلیت عرض مینمایم
سروان هوشنك ایروانی

بایکدنیا تاسف وتاثر مصیبت وارده (درگذشت مرحومه مغفوره بانو حاجیه دقیق‌فکر) را بعموم افراد خانواده‌های دقیق‌فکر و هاشمی بخصوص خانم آفاق و خانم فخرالحاجیه دقیق‌فکر و آقایان قاسم دقیق‌فکر و هاشمی تسلیت عرض نموده بقای عمر بازماندگان را از خداوند متعال مسئلت‌داریم
بروجن ـ عالمتاج بیات ـ احمد اکبری

افسران و کارمندان و افراد کلانتری شهرری مصیبت وارده را بخانواده محترم‌راسخ قائم‌مقامی مخصوصا به سرکار سرهنك راسخ معاونت پلیس تهران تسلیت عرض مینمایند
آ ـ ۱۱۵۶ **سرهنك۲ سیدعبدالرحیم شمسا**

ایرج عزیز

مرك جانگداز ناگهانی برادر شجاعت امیرهوشنك را بتو و خانواده محترمتان تسلیت گفته و خودرا درغم شما شریك میدانیم
محمود حسنی ـ نصراله نقاش‌زاده ـ عبداله طوطیان ـ حسین دارا
آ ـ ۹۵۹

بانهایت تاسف مصیبت وارده را بدبیر محترم سرکار خانم عفت سعیدی تسلیت عرض میکنیم
دانش‌آموزان سال سوم ب ـ دبیرستان شهناز پهلوی

مصیبت‌وارده را بدبیر محترممان خانم شمسیان‌تسلیت عرض مینمائیم .
دانش‌آموزان سال اول ب دبیرستان خاوران

درگذشت شادروان مرحوم حاج میرزا عبدالحسین‌امینی رابه‌کلیه بازماندگان آن‌مرحوم وخانواده‌محترم امینی‌بخصوص بجنابان آقایان حاج محمدرضا امینی و مهدی امینی تسلیت میگوئیم
سیدمصطفی ملکوتی ـ حاج‌محمدرضا فروزان ـ نصراله ملکوتی ـ فضل‌اله صدری ـ محمدعلی ملکوتی ـ ولی‌اله‌فروزان

افسران وکارمندان اداره اطلاعات شهربانی‌کل‌کشور بانهایت تاثر مصیبت‌وارده را بخانوادهٔ محترم راسخ‌قائم‌مقامی بویژه بسرکاران سرهنك مجتبی راسخ ـ سروان پاشا راسخ وآقای مهندس امیر فریدون راسخ صمیمانه تسلیت عرض مینمایند
اداره اطلاعات شهربانی‌کل‌کشور

بانهایت تاثر وتاسف درگذشت شادروان حاج سید عبدالکریم فاطمی رئیس سندیکای حمل ونقل خوزستان را ببازماندگان آنمرحوم تسلیت عرض و خودمان را دراین مصیبت بزرك شریك میدانیم
آ ـ ۱۱۸٤ **آبادان . بانو فولادگر وپسران**

دبیر محبوب خانم ملك شمسیان

دربرابر چهرهٔ رنجدیده شما توانائی اظهار همدردی نداریم تسلیت مارا کتبا بپذیرید
معمارزاده ـ براتی ـ شاه‌بابا ـ نشاطخواه

خانم احترام الدوله مصیبت وارده را بسرکار و فامیل محترم سالور وحسابی تسلیت عرض میکنم
شمس‌النهار علی‌آبادی آجودانی

دبیر ارجمند خانم ملك شمسیان

باقلبی آکنده از اندوه مصیبت وارده را بشما و خانواده محترمتان تسلیت عرض مینمائیم
دانش‌آموزان سال سوم ج دبیرستان ایران

آقای محمودخان آجودانی مصیبت‌وارده را بسرکار و فامیل محترم آجودانی و علی‌آبادی و ثمری تسلیت عرض میکنم
شمس‌النهار علی‌آبادی آجودانی

دبیر گرامی خانم ملك شمسیان

درگذشت برادر عزیزتان را بشما تسلیت‌عرض مینمائیم وخودرا درغم شما سهیم میدانیم
ناهید ـ فرزانه ـ فائزه حیدری

جناب آقای دکتر هدایت‌اله زنوزی

بانهایت تاسف مصیبت وارده را بسرکار و خانـدان محترم زنوزی تسلیت عرض نموده وبقای آن خاندان ارجمند را از ایزدمتعال خواستار و دراندوه شما خودرا سهیم‌میدانم
آ ـ ۹۸۳ **ستوان یکم محمد مردانی**

کارکنان کارخانه سیمان فارس مصیبت‌وارده رابخاندان محترم سالور مخصوصا جناب آقای مهندس منوچهر میرزا سالور مدیر عـامل محترم شرکت سهامی سیمان فارس و خوزستان تسلیت عرض نموده موفقیت و سعادت خاندان جلیل را از خداوند متعال مسئلت مینمایند
کارکنان کارخانه سیمان فارس شیراز

افسران وکارمندان ودرجه‌داران کلانتری ۸ باکمال تاثر وتاسف درگذشت شادروان سرکار سرهنك سید مصطفی راسخ قائمقامی را به خانواده محترم راسخ قائم‌مقامی بویژه سرکار سرهنك سیدمجتبی راسخ فرزنـد ارجمند آن فقید تسلیت عرض مینمایند
سرهنك۲ محمود مهرابی ـ سرگرد ضیاءاله نبوی‌زاده

دوست عزیزم آقای مطلب غلائی رودسری

دراندوه وارده باغم شما شریکیم
نعمت‌دادیار وخانواده ـ عسگری و خانواده

باکمال تاسف وتاثردرگذشت شادروان سرهنك بازنشسته سیدمصطفی راسخ را بعموم بازماندگان آنمرحوم بویژه‌جناب سرهنـك مجتبی راسخ معاونت محترم اداره پلیس تهران تسلیت عرض نموده بقاء عمر آنجناب را از خداونـد بزرك مسئلت مینمائیم
از طرف خدمتگذاران جزء اداره پلیس تهران
آ ـ ٦۹٥ **حسین باده‌پیما وسرپاسبان غلامیان**

مصیبت‌وارده را بدبیر ارجمند خانم زهرا امینی تسلیت عرض میکنیم
دانش‌آموزان سال سوم یك دبیرستان خسروخاور

درگذشت شادروان غلامحسین شفیع‌زاده روشنی را در بابل باتاسف وتاثر فراوان به همسر محترم و فرزندان گرام آن مرحوم تسلیت عرض کرده واز خداونـد متعال برای بازماندگان آن مرحوم صبری جمیل مسئلت مینمائیم
سرتیپ‌دکتر ابوالفضل‌مقبل ـ محمدحسین فروغی ـ دکتر عبدالحسین مقبل ـ دکتر ابوالقاسم مقبـل ـ محمد کدخدازاده ـ علی گرشاسبی ـ محمدجعفرگل باباپور ـ حسن گرشاسبی ـ محمدباقر گل‌باباپور ـ مرتضی باستانی ـ علی‌باستانی
آ ـ ۱۱۷٤

سرکار سرهنك سید مجتبی راسخ

مصیبت‌وارده را بشما وخانواده محترمتان تسلیت‌عرض نموده سلامتی و سعادت شما و آن خانواده معظم را از خداوند متعال خواستاریم
سرهنك ابوالقاسم درخشانفر ـ موسی بهمن‌پور ـ محمدطاهریان ـ مهندس حسام وزیری ـ سرهنك شه‌فر ـ سروان جواد حسنیان ـ هوشنك بهمن‌پور ـ مهندس عزت‌اله جابریان ـ جهانگیر بهمن‌پور

درگذشت شادروان ملك قاسم میرزا سالور را بخانواده سالور بویژه جناب آقای مهندس منوچهر میرزا سالور وفرود میرزا سالور تسلیت عرض مینماید
لوشان ـ محمد شهبازی ـ مرتضی خوشنود

باکمال تاسف وتاثر مصیبت وارده را بکـلیه فامیل سرهنك سیدمصطفی راسخ قائم‌مقامی تسلیت عرض نموده و بقای عمر همه آنها را از خداوند متعال خواهانم
آ ـ ۹٦۱ **نصراله صفائی**

سرکار سرهنك سیدمصطفی راسخ

مصیبت وارده را بجنـابعالی و اخوان گرام و سایر بازماندگان تسلیت عرض مینماید
آجودان پلیس تهران ـ سروان خلیل فزونی

بقیه آگهیهای ترحیم و تسلیت در صفحه ۱۷

اداره روزنامه کیهان

پیرو تلگراف مورخ ۲۷ر۱۲ر۴۰ رونوشت جریده شریفه اطلاعات خبر مندرجه در شماره ۵۶۰۸ ـ ۲۷ر۱۲ر۴۰ روزنامه کیهان در صفحه ۱۸ موضوع جعل اسناد اتومبیل های مسروقه وسیله اینجانب سرتاپا بی اساس و کذب محض و مجعول بوده و باآنکه بلافاصله تلفنا و تلگرافا تکذیب نموده متاسفانه تاکنون اقدا می‌نشده چون درج خبر مزبور و تکذیب‌نکردن آن از طرف‌روزنامه درهمان صفحه‌جرم‌مشهود است‌اینك مجددا اعلام در صورت عدم تکذیب ناچارم طبق قانون مطبوعات علیه روزنامه مذکور اعلام جرم نموده و از طریق مقامات قانونی جریان را تعقیب نمایم ۱۵ر۱ر۴۱ .
سر دفتر اسناد رسمی هشت‌خرم آباد ـ سید مجتبی موسوی
آ ـ ۱۱۷۰

صفحه ۳
اطلاعات- سه‌شنبه
۲۱ فروردینماه ۱۳۴۱
شماره ۱۰۷۷۱

برای انعقاد قرارداد منع آزمایشهای اتمی:

کندی و مکمیلان بخروشچف التیماتوم میدهند

اگر خروشچف آخرین اولتیماتوم غرب را نپذیرد آزمایشهای اتمی امریکا شروع خواهدشد

نماینده امریکا در کنفرانس ژنو پیشنهاد کرد کتابهای مارکس، انگلس ولنین که در آنها به اجتناب ناپذیر بودن جنك اشاره شده درشوروی غیر قانونی شود

واشنگتن - آسوشیتدپرس - ۹ آوریل- «آندریوهاچر» معاون سخنگوی کاخ سفید ریاست جمهوری امریکا امروز اظهار داشت که پرزیدنت کندی رئیس جمهوری امریکا و «هارولد مك‌میلان» اکنون مشغول مطالعه درباره لزوم انجام یك مراجعه جدید به خروشچف نخست وزیر شوروی هستند تا از او بخواهند که با پیشنهادهای امریکا و انگلیس برای منع آزمایشهای اتمی موافقت کند و بدین ترتیب دو دولت فوق‌الذکر از آزمایشهای اتمی قریب‌الوقوع خود صرفنظر نمایند.

سخنگوی کاخ سفید به خبرنگاران اظهار داشت که گزارشهائی که روز گذشته دراین زمینه درلندن منتشر شده واقعیت داشته است.

بموجب این گزارشها که روز گذشته ازلندن بواشنگتن میرسید حکایت داشت که ممکن است پرزیدنت کندی و مك‌میلان بار دیگر یك پیام خصوصی برای خروشچف نخست وزیر شوروی ارسال داشته واز وی بخواهند که امضای قرار داد منع آزمایشهای اتمی را امکان پذیر سازد.

فرصت جدید

خروشچف با دریافت این پیام احتمالی فرصت جدیدی بدست خواهد آورد تا از طریق موافقت با شرائط پیشنهادی آمریکا وانگلیس در مورد منع آزمایشهای اتمی ازشروع آزمایش های اتمی امریکا وانگلیس در بالای جو زمین جلوگیری بعمل آورد.

پرزیدنت کندی تاکنون چندین بار تاکید کرده است که شرط خودداری امریکا از آزمایشهای اتمی آن است که دولت شوروی درمورد عدم انجام آزمایشهای پنهانی به امریکا تضمین بدهد.

هرگاه نخست‌وزیر شوروی پیشنهاد های امریکا وانگلیس را نپذیرد، آزمایشهای اتمی این دوکشور در اواخر ماه جاری درجزیره کریسمس و دونقطه دیگر واقع دراقیانوس آرام شروع خواهد شد.

دولت شوروی اخیرا تهدید کرده است که درصورت انجام آزمایشهای اتمی از طرف امریکا و انگلیس، آزمایشهای دیگری را شروع خواهد کرد.

محل جدید آزمایش

واشنگتن - آسوشیتد پرس - ۹ آوریل - کمیسیون انرژی اتمی امریکا روز گذشته محل جدیدی رادراقیانوس آرام برای آزمایشهای اتمی سری دوم امریکا تعیین کرد.

طول و عرض این منطقه جدید که درجزایر «جانسون» واقع دراقیانوس آرام قرار دارد ۴۷۰ و ۷۰۰ میل است.

مقامات دولت امریکا در نظر دارند برای منع رفت و آمد کشتی ها و هواپیما ها از شعاع معینی دراطراف جزیره «جانسون» تا آخر ماه آوریل جاری اخطار های لازم را صادر کند

غیرقانونی

ژنو - آسوشیتد پرس - ۹ آوریل- «آرتوردین» نماینده امریکا درکنفرانس منع آزمایش های اتمی در ژنو امروز از دولت شوروی درخواست کرد به منظور منع تبلیغات جنگی انتشار کتاب هائی را که در آنها اجتناب ناپذیر بودن جنگ بین سرمایه داری و سوسیالیسم تصریح شده و از جمله کتاب های مارکس، انگلس، لنین و استالین را غیر قانونی اعلام کند.

نماینده امریکا این پیشنهاد رادر جلسه دیشب کنفرانس ژنو مطرح کرد. دراین جلسه نمایندگان ۱۷ کشور شرق و غرب و بیطرف درباره چگونگی جلوگیری از تبلیغات جنگی به تفصیل بحث کردند.

والرین زورین نماینده شوروی در پاسخ آرتوردین اظهار داشت که تبلیغات جنگی باید در هر کشوری بعنوان یك جنایت ضد بشری تلقی گردد.

نماینده شوروی اضافه کرد که دولت امریکا در عنوان کردن درخواست منع تبلیغات جنگی صادق نیست کما اینکه در امریکا طرفداران صلح تحت تعقیب وآزار پلیس قرار میگیرند.

درشورای امنیت سازمان ملل متحد

تجاوز اسرائیل بسوریه تقبیح شد

سازمان ملل متحد - خبرگزاری فرانسه - دیشب شورای امنیت سازمان ملل متحد قطعنامه امریکا و انگلستان را تصویب کرد.

دراین قطعنامه حمله ۱۷ و ۱۵ مارس گذشته نیرو های اسرائیل به سواحل دریاچه طبریه درسوریه محکوم شده‌است.

نماینده سوریه ضمن حمله شدید به اسرائیل گفت نماینده اسرائیل در شورای امنیت هنگام سخن گفتن از قرار داد ترك مخاصمه فلسطین و گزارش ژنرال «فون هورن»، گوئی مانند هیتلر و گورینك از قرارداد ورسای سخن میگوید.

وی افزود شورای امنیت باید شدیدا عمل تجاوز کارانه اسرائیل را محکوم سازد.

نماینده سوریه سپس گفت در قطعنامه امریکا و انگلستان قاطعیت لازم دیده نمیشود.

قطعنامه یکجانبه

پس از وی «میشل کوموی» نماینده اسرائیل گفت قطعنامه امریکا و انگلستان یك‌جانبه بود و باین موضوع اشاره ای نشده که حوادث ناحیه دریاچه طبریه بدنبال یك سلسله تحریکات نیرو های سوریه صورت گرفته است.

پس از وی «بلاتون موروزوف» نماینده شوروی خاطر نشان ساخت قطعنامه امریکا و انگلستان در مورد حوادث مرزی سوریه و اسرائیل باید برای همیشه به تجاوزات اسرائیل خاتمه دهد و در غیر اینصورت شورای امنیت ملزم است بموجب منشور ملل متفق تصمیمات شدیدی بر ضد اسرائیل اتخاذ نماید.

پس ازاظهارات نماینده شوروی به قطعنامه امریکا و انگلستان رای گرفته شد وتصویب گردید.

این قطعنامه شامل ۸ ماده‌است که در آن صریحا خاطر نشان گردیده اسرائیل در ۱۶ و ۱۷ مارس ۱۹۶۲ علنا به خاك سوریه تجاوز کرده‌است.

گاگارین گفت:

شوروی درماه پایگاه نمیسازد

مسکو - خبرگزاری فرانسه- یوری گاگارین بمناسبت روز فضانوردی از رادیو مسکو پیامی برای یك همکاری جهانی در زمینه فضائی فرستاد.

گاگارین گفت در فضا جا برای همگان هست برای امریکائیها، انگلیسها، فرانسویان، آلمانها و تمام کسانی که مایل باشند به فضا قدم بگذارند.

گاگارین گفت مبادله اطلاعات علمی برای حل مسائل کیهانی ضروری است.

وی اضافه کرد در سفر های آینده فضا نوردان سهم بیشتری در هدایت سفینه خود خواهند داشت، و ممکن است ضمن سفر فضائی از مداری بمدار دیگر تغییر جهت دهد. گاگارین گفت شوروی در نظر ندارد که در ماه پایگاه ایجاد کند

پس از او گرمان تیتوف نیز پیامی در زمینه تسخیر فضا ایراد نمود.

مسکو - خبرگزاری فرانسه- پروفسور واسیلی پارین عضو آکادمی پزشکی شوروی طی مصاحبه‌ای خاطر نشان ساخته‌است یوری گاگارین و گرمان تیتوف در کمال صحت و سلامت بسر میبرند و پروازهای فضائی هیچگونه اثر زیان بخشی در این دو نفر بجای نگذاشته است.

وی تائید نموده‌است که تسخیر بعدی فضا یعنی پروازهای طولانی‌تر مداری است و سپس سفر به کرات مریخ و زهره انجام خواهدشد.

ازفردا صبح **ال سید** بابلیط معمولی

در خلال هفته گذشته عده زیادی از اهالی محترم تهران که بنمایش فیلم در یکقسمت وبطور یکجا رای داده بودند تلفنا و کتبا از سینماهای نمایش دهنده درخواست پائین آوردن قیمت بلیط را نموده‌اند.

باوجود اینکه پائین آوردن قیمت بلیط بزیان سینما های نمایش دهنده ومورد مخالفت کمپانی پخش کننده فیلم بود ولی ازآنجا که صاحبان سینما های نمایش دهنده معتقدند که سینما برای مردم است و بایستی بنظریات آنان توجه نمود لذا طبق تصمیم مشترك مقرر گردید که از صبح چهار شنبه (فردا) ال سید با بلیط معمولی بمعرض نمایش در آید تا عموم اهالی تهران بتوانند از این فیلم استفاده نمایند.

فردا آغاز دومین هفته در سینماهای

ادئون - نیاگارا - رویال

امپایر - رکس

پارلتون هستون سوفیالورن

هربرت لوم رات والون

فیلمبرداری بطریقه سوپرتکنی راماتکنی کالر ۷۰ میلیمتری - نمایش بطریقه سینماسکوپ رنگی دوبله بفارسی

ازفردا صبح در سینماهای

رادیو سیتی - ایفل

ماجرای جنگی وعشقی وکمدی تراژدی یك کشتی خجالتی در

عملیات زیر پیراهنی

بدنبال پیروزی دوگل در رفراندوم

دولت فرانسه استعفا کرد

پاریس ـ یونایتد پرس ـ ۹ آوریل ـ منابع موثق فرانسه امروز گزارش دادند که میشل دبره نخست وزیر فرانسه بعداز پیروزی بزرگی که روز گذشته در رفراندوم عمومی برای ژنرال دوگل بدست آمده استعفای خود را به ژنرال دوگل تسلیم کرده است تا مقدمات انجام انتخابات پارلمانی فرانسه فراهم گردد .

بعد از پیروزی دوگل در رفراندم دیروز اکنون فرانسه‌در آستانه انجام انتخابات پارلمانی قرار گرفته است .

منابع موثق فرانسوی گزارش داده‌اند که ژنرال دوگل بعداز ۸۵ دقیقه مذاکره با میشل‌دبره از وی خواسته است تا به‌او فرصت مطالعه درباره پیشنهاد استعفا را بدهد . انتظار میرود که بعد از ظهر روز چهارشنبه ژنرال دوگل تصمیم نهائی را برای پذیرفتن استعفای میشل دبره اتخاذ کند.

نخست وزیر فرانسه به‌ژنرال دوگل اظهار داشته است که اکنون که‌با انجام یك رفراندم ظفرمندانه سیاست ژنرال دوگل درمورد الجزایربه پیروزی‌رسیده لازم است پارلمان تازه‌ای در فرانسه تشکیل شود تا ژنرال دوگل امکان‌رسیدن به کارهای بزرك دیگر را نیز داشته‌باشد .

دبره از سال ۱۹۵۹ تاکنون نخست وزیر فرانسه بوده‌است.

● تقاضای تجدید رابطه

پاریس ـ یونایتد پرس ـ ۱۰ آوریل ـ منابع موثق‌دیپلماتیك پاریس امروز گزارش دادند که دولت جمهوری متحده عرب از فرانسه درخواست کرده است‌تا بار دیگر روابط سیاسی خود را با قاهره برقرار کند.

روابط سیاسی فرانسه ومصر در سال ۱۹۵۶ بعد از حمله مشترك انگلیس و فرانسه به اسرائیل به کانال سوئز قطع شده بود . اما منابع فرانسوی گزارش داده‌اندکه ژنرال‌دوگل رئیس جمهور فرانسه درخواست جمهوری متحده عرب را رد کرده و قبول آنرا موکول به انصراف جمهوری متحده‌عرب از ادامه سیاست ضد فرانسوی بسیار شدید خود کرده‌است.

● دستگیر شدند

الجزیره ـ یونایتد پرس ـ ۹آوریل ـ سخنگویان‌فرانسوی امروز گزارش دادند که ده ها نفر از فعالین ارتش سری تروریست‌های اروپائی‌درالجزایر طی ۲۴ ساعت اخیر دستگیر شده‌اند.

نیرو های فرانسوی تنها در منطقه‌اوران۲۷ نفراز تروریست های ارتش سری را بازداشت کرده‌اند . روز گذشته در شهر اوران ۲ نفر از مسلمین بدست تروریست ها بقتل رسیدند ودر شهر الجزیره ۱۲ نفر مسلمان بوسیله تروریست ها زخمی و یك نفر کشته شدند .

پیش از ظهر روز دوشنبه تروریست های ارتش سری به اداره دو روزنامه « اکودوران » و « اوران ریوبلیکن » حمله کردند و پس از دستگیری دو نفر سر دبیران آنها کارکنان روزنامه های مذکور را وادار کردند تا شماره های مخصوصی برای ارتش سری چاپ کنند . این روزنامه ها نیز ناگزیرچند ساعت بعد با عکس های درشت ژنرال سالان‌فرمانده ارتش‌سری چاپ و منتشر شدند .

هرکدام‌از این شماره ها در ۱۰۰ هزار نسخه منتشر شده‌بود اما چند ساعت بعد نیرو های فرانسوی دو روزنامه را توقیف کردند.

انعکاس نتیجه رفراندوم

پاریس ـ خبر گزاری فرانسه ـ تمام جراید جهان سر مقالات اساسی خود را به بحث‌پیرامون نتایج رفراندوم در فرانسه اختصاص داده‌اند .

روزنامه نیویورك‌تایمز دراین مورد مینویسدنتیجه رفراندوم در فرانسه پیروزی برای جهان‌آزاد است .

این روزنامه خاطر نشان می سازد این نتیجه حد اقل باید

عبدالرحمن فارص رئیس کمیته اجرائیه موقت‌الجزایر هنگام سخنرانی در نخستین جلسه کمیته مذکور که اخیرا در «روشه‌نوار» تشکیل شد . در کنار وی کریستیان فوشه کمیسر عالی فرانسه در الجزایر دیده میشود .

بعضی افراطیون سازمان سری ارتش فرانسه را متقاعد سازد که تلاش آنها دیگر بیهوده است و بایدبه کشتار خودپایان دهند .

دیلی‌اکسپرس چاپ‌انگلستان مینویسد نتیجه رفراندوم غیر مترقبه بود .

روزنامه گاردین مینویسد نتایج رفراندوم بمراتب با اهمیت تراز آن بود که پیش بینی میشد .

دیلی‌تلگراف مینویسدجنبش بزرك بنفع پرزیدنت دوگل و سیاست او حتی خوش بین‌ترین ناظران را متعجب ساخت .

دیلی هرالد و دیلی میرور مینویسد رفراندوم نشان رای اعتماد ملت به دوگل بود .

خبر گزاری تاس ضمن‌تفسیری معتقداست‌فرانسویان بااکثریت کوبنده‌ای‌بنفع صلح درالجزایر رای دادند .

خبر گزاری تاس اضافه‌کرد نتایج رفراندوم نشان داد که فاشیست های ارتش سری و شرکای مخفی آنها هیچگونه نفوذی در کشور ندارند .

جراید لهستان ، سوئیس ، بلژیك‌و ایتالیانیز نتایج‌رفراندوم را پیروزی برای ملت فرانسه دانسته‌اند .

● دلگرمی

واشنگتن ـ خبر گزاری فرانسه ـ دین راسك وزیر امور خارجه امریکا ضمن تفسیرنتایج رفراندوم فرانسه گفت نتایج رفراندوم فرانسه‌پیرامون سیاست ژنرال‌دوگل در الجزایردلگرمی بزرگی برای امریکا و جهان آزاد بود .

وی افزود نتایج رفراندوم فصل تازه‌ای در مناسبات بین **بلوك فرانسه**

پاریس ـ خبر گزاری فرانسه ـ بموجب اسنادی که هنگام باز ـ داشت سروان سابق «دانیل‌گودو» عضو موثر سازمان سری‌مخفی فرانسه بدست مقامات پلیس فرانسه افتاده است این سازمان قصد دارد در فرانسه ترس و وحشت زیادی بوجود آورد و جنگ را از الجزایر به خاك فرانسه بکشاند .

بموجب این اسناد که تاریخ آن ۲۰ مارس ۱۹۶۲ است طبق دستورات مورخ ۲۳ فوریه ۱۹۶۲ ژنرال رائول سالان هدف های ارتش مخفی در پانزده روز اول ماه آوریل از اینقرار است

۱ ـ فلج ساختن قدرت‌دوگل

۲ ـ ایجاد یك محیط ناامنی عمومی

۳ ـ حمله به مراکز و خطوط ارتباطی ازجمله پست وتلگراف وخطوط راه آهن‌و همچنین مراکز برق

در این سند تاکید شده است برای رسیدن باین هدف ها لازم است آن چنان محیط وحشتی در فرانسه ایجاد کرد که هیچکس جرات خروج از منزل خود را نداشته باشد .

درسند محرمانه مزبورهمچنین تایید گردیده باید به شخصیت های موثر کمونیست و طرفدار دوگل سوء قصد کرد .

در سند مزبور دستورات زیر به‌اعضای ارتش سری داده شده است :

۱ ـ حمله به اتومبیلهائی که در شب حرکت میکنند .

۲ ـ تیر اندازی بسوی‌عابرینی که تنها هستند .

۳ ـ هنگام پایان برنامه های سینما و تآتر ها بروی تماشاچیان نارنجك پرتاب شود ودر رستوران ها و کافه ها نیز بروی مشتریان تیر اندازی شده و به این اماکن نارنجك پرتاب گردد .

۴ ـ آتش زدن اتومبیلها و مراکز بنزین .

۵ ـ خرابکاری در مراکز برق و فرودگاهها.

وزیر دفاع امریکا گفت:

کمك نظامی امریکا نباید کاهش یابد

ایران جزو کشورهائی است که بزرگترین رقم کمك نظامی را دریافت میدارند

واشنگتن ـ آسوشیتدپرس ـ ۹ آوریل ـ «روبرت مك‌نامارا» وزیردفاع امریکا امروز اظهار داشت که ممالك ایران ـ ترکیه ـ یونان ـ کره‌جنوبی ـ فرمز ـ ویت‌نام جنوبی وپاکستان کشور هائی هستند که بزرگترین ارقام کمك های نظامی امریکا را دریافت‌میکنند.

وزیر دفاع امریکا ضمن انتقاد از تصمیم کنگره امریکا که در نظردارد ۳۸۵ میلیون دلار از بودجه کمك های خارجی امریکا کم کند اظهار داشت که فشار کمونیسم درسال جاری به احتمال زیاد بجای کاهش یافتن‌افزایش خواهد یافت .

وزیر دفاع امریکا گفت که اگر کمك به کشور هائی که تحت‌فشار کمونیسم هستند کاهش یابد وهرگاه امریکا نیرو های لازم را در اغلب‌این کشور ها نگاهداری نکند باید بیشتر نظامیان خودرا ازاین کشور هابیرون آورده و آنها را کنار بگذارد و یا آنکه نیروی آماده به جنك بزرگی‌را در نقاط معین خارج از آن کشور نگاهداری کند .

الیزابت تایلور وریچارد برتون دوباره بهم رسیدند!

رم ـ آسوشیتد پرس ـ ۹ آوریل ـ از امروز الیزابت تایلور وریچارد برتون بعدازیك هفته‌ای که بین آنها فراق افتاده بود و دراین مدت ریچارد برتون مجبور شده بود تا بالاخره زنش رانیز در پاریس ببوسد ، بار دیگرشروع به بازی در فیلم کلئوپاترا کردند.

الیزابت تایلور که تاهفته گذشته تقریبا هر شب بعد ازپایان کار فیلم برداری همراه برتون به کلوپ های شبانه میرفت دیشب هنگام باز گشت برتون به رم‌برای استقبال او در فرودگاه پایتخت ایتالیا حضور نیافت .

بعد از باز گشت برتون به رم قرار است زن انگلیسی او«سیبیل ویلیامز» نیز تا یك هفته دیگر به‌شوهرش ملحق گردد و تا پایان فیلم برداری کلئوپاترا در کنار شوهرش باشد .

● تشریفات طلاق

لاس وگاس ـ یونایتد پرس ـ ۹ آوریل ـ صاحب هتلی که ادی‌فیشرخواننده معروف‌امریکائی و شوهر الیزابت تایلور بزودی درآن اقامت خواهد کرد امروز اظهار داشت که تشریفات طلاق فیشر و الیزابت تایلور در آینده نزدیك صورت خواهد گرفت . صاحب هتل مذکور گفت که‌ادی‌ـ فیشر اطاقی در این هتل رزرو کرده تا هنگامیکه برای انجام تشریفات طلاق وارد لاس وگاس شد در آنجا اقامت نماید .

تهدید کننده بریژیت باردو توقیف شد

پاریس ـ خبر گزاری فرانسه ـ «آندره ارسونی» عضو سازمان ارتش سری فرانسه که چندی قبل برای بریژیت باردو نامه‌ای نوشته وبنام این سازمان اورا تهدیدبه پرداخت۵۰ هزار فرانك کرده بود توسط پلیس بازداشت شد .

اخطاری به‌اسرائیل

عملیات نظامی اسرائیل برضد سوریه در ماه مارس گذشته‌عملا باشکست روبرو شد و اکنون یك شکست سیاسی در شورای‌امنیت ملل متحد آن را تکمیل می‌کند. اسرائیلی ها در حملهٔ خود به مواضع سوری در حوالی دریاچهٔ جلیله موفق به انهدام توپهای سنگین سوریها نشدند . برخلاف این توپهای سوریه بودند که با برد موثر ۲۰ کیلومتری خود یك دهکدهٔ پر جمعیت اسرائیل را در پشت خطوط جبهه ویران ساختند .

سربازان اسرائیل در برابر خود واحدهائی یافتند که از نظر روحی و سازمانی آمادهٔ جنك‌بودند و در نبردتن بتن به خوبی ازعهدهٔ تحمل‌فشار حمله‌کنندگان‌برآمدند. زرهپوشها و کامیونهای نظامی اسرائیل در برابر مین ها وآتش توپها متوقف شدند و هواپیما هائی که به یاری واحدهای پیاده نظام رفتند خود را با یك خط موثرارادار روبرو دیدند . همه چیز دراین برخورد کوچك حکم می‌کرد که دوران برتری نظامی شکنندهٔ اسرائیل رو به پایان‌است و اعراب نیز مانند پتر کبیر آنقدر شکست خورده‌اند تافتح را سر انجام بیاموزند .

در جبههٔ سیاسی عکس‌العمل‌ها بهمین اندازه برای تل اویو ناخوشایند بود . در قطعنامهٔ‌شورای امنیت که امریکا و انگلستان‌آن را سرپرستی کرده‌اندعمل‌اسرائیل محکوم‌شده‌است .حکومت‌اسرائیل می‌تواند اعلام دارد که قطعنامه را ندیده خواهد گرفت ولی این حقیقتی است که از میان‌دوستان غربیش تنها فرانسه در همهٔشرایط وفادار مانده‌است . طرحهای‌آیندهٔ اسرائیل اگر با ضربتهای نظامی تازه همراه باشد با مخالفت های روز افزون غرب روبرو خواهدبود.

اشکال کار اسرائیلیهادرآنست که بدون توجه زیاد به آینده سابقه هائی بوجود می آورند که معلوم نیست به زیان نهائی‌شان نباشد . « حملات موضعی » به همسایگان به منظور«انهدام پایگاه های عملیات تعرضی » و ندیده گرفتن قطعنامه های سازمانهای بین‌المللی شاید به منظور های تاکتیکی اسرائیل خدمت کند . ولی این در صورتی است که‌موازنهٔ نظامی کنونی برقرار بماند . وبا درنظر گرفتن اینکه اعراب‌بیست بر یك براسرائیل تفوق دارند پیش بینی اینکه موازنهٔ کنونی‌چه اندازه دوام خواهد یافت آسان نیست .

سلاحهای روسی که اکنون به فراوانی در اختیار ارتشهای عرب قرار دارد سرانجام روحیهٔ جنگی و ظرفیت تشکیلاتی متناسب خود را بوجود خواهد آورد . و روحیهٔ تعرضی اسرائیل اعراب را به رغم خود آنها متحد خواهدساخت .اگر در ماجرای دشمنی‌اعراب واسرائیل طرفی باشد که سرانجام از راه حل های مسلحانه زیان ببرد جز اسرائیل‌نخواهد بود .ندیده گرفتن این حقیقت در حکم فراموش کردن همهٔ واقعیات جغرافیائی و سیاسی است .

اندرز دادن کارخسته کننده‌ای است و مردم و دولتها را به راه مسالمت خواندن خسته‌کننده‌ترین همهٔ انواع اندرز هاست ولی دراین جای بخصوص که اسرائیلیها واقع شده‌اند جز کوشش درآشتی چاره ندارند . آنها طبعا باید در نیرومند ساختن خود بکوشند .اما اگر روابط آنان بااعراب به‌مرحلهٔ بدون بازگشت برسد ، درنهایت امر کار به سود آنها نخواهد بود. طرفی که بزرگتر ، پرجمعیت تر، ثروتمند تر و مسلح تراست دریك دشمنی آشتی ناپذیرسرانجام‌دست بالاتر را خواهد داشت .

صلاح اندیشی مردانی مانند سناتور کیتینك که امریکا رابه قطع کمکهای خود به مصر می‌خوانند تا بدان وسیله اعراب را وادار به صلح و مذاکره‌بااسرائیل سازند ، بهمان اندازهٔ سیاست تعرضی اسرائیل خارج ازموضوع است . دادن گندم یا ندادن گندم از طرف امریکا نمی‌تواند هیچ کشور عربی را به نزدیك شدن با اسرائیل مجبور سازد . برعکس تیرگی روابط غرب با دنیای عرب لحظهٔ برخوردقطعی را در خاورمیانه نزدیکتر خواهد کرد .

سیاست رسمی غرب ظاهرا متوجه این مخاطره شده‌است . قطعنامهٔ پیشنهادی امریکا و انگلستان‌درشورای امنیت اخطاری به‌اسرائیل بود ، برای‌آنکه‌ماجرای دریاچهٔ جلیله را تکرار نکند . اسرائیلیها باید متوجه باشند که اینگونه تصادمها دست کم ترس اعراب را از اسرائیل خواهدکاست و افسانهٔ شکست ناپذیری آن را متزلزل خواهد کرد .

داریوش همایون

سرلشگر قاسم نخست‌وزیر عراق گفت:

عراق دربحران سوریه مداخله نمیکند

● مقررات ویزا بین‌مسافران عراق و سوریه لغو می شود

● در سوریه یك دولت غیر نظامی مرکب از کار ـ شناسان و متخصصین تشکیل میشود

بغداد ـ آسو شیتد پرس ـ ۹ آوریل ـ ژنرال «عبدالکریم قاسم» نخست وزیر عراق امروز ضمن مصاحبه‌ای با خبر نگاران روزنامه الثوره چاپ بغداد اظهار داشت که ادعای روزنامه الاهرام چاپ قاهره دایر بر اینکه دولت عراق قصددارد در بحران کنونی سوریه مداخله کند بی اساس است .

قاسم گفت هنگامی که در دسامبر سال گذشته ملت سوریه تصمیم به جدا شدن از جمهوری متحده عرب گرفت عراق مداخله‌ای درامور سوریه نکرد و هنگامی نیز که کودتای اخیردر دمشق بوقوع‌پیوست باز هم دولت عراق بیطرف ماندزیرا سیاست دولت عراق بر اساس عدم مداخله در امور داخلی دیگران‌قرار دارد .

قاسم افزود که معذلك ارتش و ملت عراق آماده است از ملت‌سوریه در برابر تجاوز خارجی، اعم‌از اینکه تجاوز کار امپریالیسم باشد دفاع کند .

● لغو ویزا

بغداد ـ آسو شیتد پرس ـ ۹ آوریل ـ دولت سوریه روز دوشنبه بدولت عراق اطلاع داد که حاضر است مقررات‌دریافت ویزااز مسافران عراقی را لغو کند .

چند ماه پیش هنگامی که مذاکرات اقتصادی بین عراق و سوریه جریان داشت اقداماتی برای تسهیل رفت و آمد عراقی ها و سوری ها در دو کشور شده بود .

لبنان‌ازچندین سال پیش‌دریافت ویزا از مسافران عراقی را لغوکرده است .

● کارشناس متخصص

دمشق ـ یونایتد پرس ـ ۹ آوریل ـ روزنامه های دمشق امروز گزارش دادند که دولت‌آینده سوریه مرکب از عده‌ای سیاستمدار نخواهد بود بلکه این دولت را گروهی ازکار ـ شناسان متخصص تشکیل خواهند داد .

ارتش سوریه وعده داده است‌که بزودی یك دولت غیر نظامی متشکل از شخصیت هائی که سوء پیشینه سیاسی نداشته باشند و در عین‌حال غیر نظامی باشند تشکیل خواهد گردید .

گزارش روزنامه های سوریه حاکی است که ارتش این کشور اکنون مشغول تدارك گزارشی در ـ باره حوادث‌اخیر سوریه‌وتهیه برنامه آینده دولت است .

طول مدت مقررات ممنوعیت‌عبور و مرور شبانه در سر تاسر سوریه به ۶ ساعت درشب کاهش یافته است .

دیوار برلن راشکستند و فرار کردند

برلن ـ خبر گزاری آلمان ـ ۹ آوریل ـ دیشب دو کارگر جوان آلمان شرقی با یك کامیون بزرك که سیمان بار داشت خود را به دیوار برلن زدند و بعد از شکستن دیوار به برلن غربی فرار کردند.

جوانان فراری‌هنگامی که کامیون آنها بعد از تصادم بدیوار ساروجی برلن در میان دیوار گیر کرد از کامیون خارج شدند و در حالی‌که نگهبانان کمونیست بطرفشان تیر ـ اندازی می کردند خود را به نقطه امنی در برلن غربی رساندند .

کار گران جوان فراری قبل از فرار توانسته بودند با یك مانور ماهرانه پلیس برلن شرقی را گول بزنند . آنها ابتدا کامیون خود را طوری در کنار دیوار بحرکت در آوردند که پلیس برلن شرقی گمان کرد قصد دور زدن دارند امانا گهان با سرعت زیاد خود را بدیوار زدند و بعد از آنکه قسمتی از دیوارخراب شد پا به فرار گذاشتند . یکی از کار گران ۲۲ ساله و دیگری ۲۷ ساله بوده است .

امریکا ماه مصنوعی جدیدی بفضا فرستاد

کالیفرنیا ـ خبرگزاری فرانسه ـ آمریکا دیروز یك‌قمر مصنوعی که وظائف نظامی دارد به آسمان پرتاب کرد .

این قمر مصنوعی حامل دستگاه های محرمانه است . احتمال دارد که قمر مصنوعی جدید نظامی‌امریکاجنبه‌تحقیقاتی داشته باشد .

تنها اطلاعی که مقامات‌مربوط داده‌اند اینست که در این‌قمر مصنوعی‌دستگاههائی برای‌اندازه گیری تشعشعات کیهانی کار گذاشته شده‌است .

رادیو مسکو ضمن اشاره به خبر پرتاب قمر مصنوعی نظامی امریکا گفت آیا باز هم‌موضوع جاسوس آسمانی مطرح است؟

از صبح پنجشنبه ۲۳ فروردین
در سینماهای
پارك ـ ونوس
مراد ـ پرسپولیس

شاهکاریکه کلیه آثاربزرك عالم سینما را درجلو چشمانتان کوچك جلوه‌گر میسازد

این‌فیلم بزودی درسینما آسیا اصفهان نیز نمایش داده خواهدشد.
آ ـ ۱۱۷۸

از فردا صبح فقط در

سینما حافظ

تیر انداز دلباخته

سینماسکوپ ـ رنگی ـ دوبله بفارسی

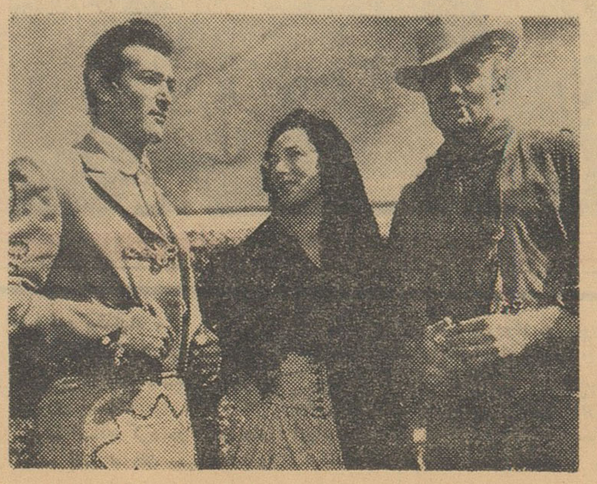

باشرکت: برایان کیت ـ ریتا گام ریك جیسون ـ مالا پاورز

اطلاعات
سه‌شنبه ۲۱ فروردین‌ماه ۱۳۴۱ ـ شماره ۱۰۷۷۱

دیروز با تقسیم اسناد مالکیت ۳۹ قریه اختصاصی

کار تقسیم املاك سلطنتی پایان یافت

و بدین‌ترتیب ۵۱۷ قریه سلطنتی بین ۴۲ هزار خانوار کشاورز تقسیم گردید

درمسابقات تنیس «دیویس‌کاپ» ایران و مالایا

تیم ایران پیروز گردید

تیم ایران برای شرکت‌در مسابقات «دیویس کاپ»ایران و هندوستان بدهلی عزیمت خواهد کرد

بعدازظهر دیروز آخرین قسمت از مسابقات تنیس «دیویس کاپ» درباشگاه فرح‌آباد انجام گردید. بامسابقه دیروز در مجموع‌امتیازات تیم ایران باسه‌بردودوباخت پیروز گردید.

بطوریکه درشماره های قبل‌باطلاع خوانندگان عزیز رسید مسابقات تنیس «دیویس کاپ» بین تیم‌ایران ومالایا در باشگاه فرح‌آباد طی ٤ روز انجام گردید که بقیه‌آن‌بشرح زیر است :

اولین دوره مسابقه

دراولین دوره مسابقه که‌روزجمعه ساعت ۲ بعدازظهر بین‌آقای رضا اکبری ا زایران و «آزنان» ازمالایا انجام شدنتیجه مسابقه‌بنفع‌بازیکن مالایائی بود.

در قسمت دوم آقایان تقی‌اکبری از ایران و «بیلی‌یاپ» از مالایا شرکت داشتند که نتیجه بازی بنفع آقای تقی اکبری از ایران اعلام شد و در نتیجه دراولین دوره مسابقه امتیازدوتیم مساوی شد.

دومین دوره مسابقه

در دومین دوره مسابقات که ساعت ۳ بعدازظهر روز شنبه ۱۸ فروردین ماه در قسمت دونفری یعنی آقایان «آزنان» و«بیلی‌یاپ» از مالایا وآقایان یسائی و تقی اکبری انجام گردید آقایان‌یسائی وتقی اکبری از ایران برنده‌شدند.

آخرین دوره مسابقه

درآخرین قسمت از مسابقات «کاپ دیویس» ایران و مالایاکه ساعت ۲ بعدازظهر روز یکشنبه با حضور ریاست تربیت‌بدنی ایران انجام شد نتایج زیربدست آمد:

بازی اول بین بیلی‌یاپ، از مالایا ورضا اکبری از ایران بود که‌در نتیجه بازیکن مالایائی‌موفق گردید حریف خودرا شکست‌دهدوامتیازات رامساوی نماید.

دربازی دوم که نتیجه مسابقات راتعیین مینمود آقایان تقی‌اکبری از ایران و«آزنان»ازمالایا شرکت داشتند.

این مسابقه بسیار جالب وتماشائی بود .در ابتدای بازی تقی اکبری موفق گردید دو«ست» از بازی را ببرد ولی در گیم دهم از«ست»سوم

بقیه در صفحه ٦

بعد از ظهر دیروز در حضور شهبانوی ایران در کاخ ابیض

سومین ((بی ینال)) تهران گشایش یافت

آثار دلپذیر هنرمندان ایرانی مورد تحسین شهبانو قرار گرفت

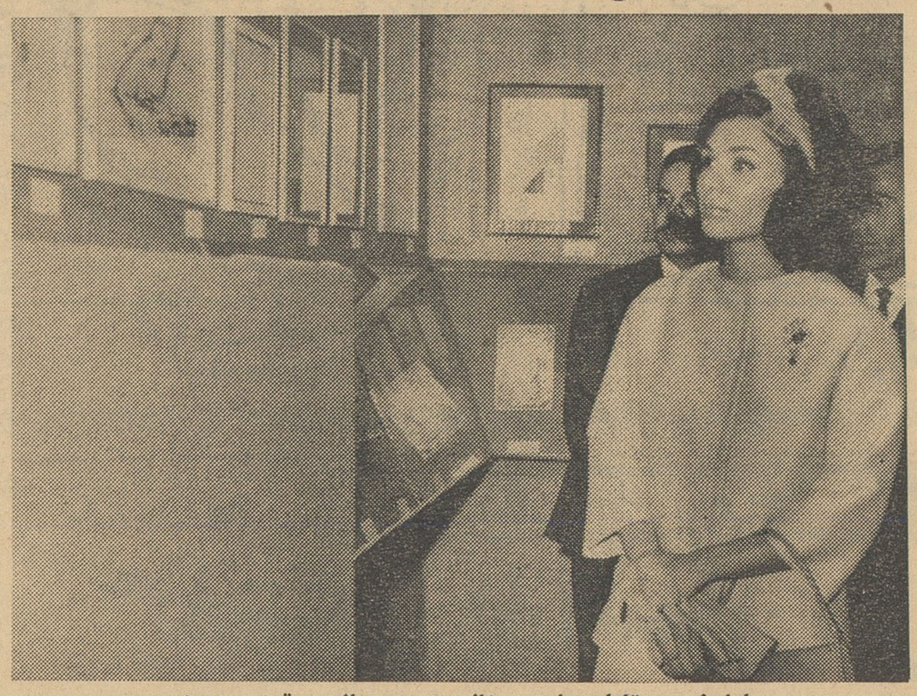

علیاحضرت تابلو های بی‌ینال را مورد بازدید قرار میدهند .
آقایان دکتر هاکوپیان وتجویدی توضیحات لازم را معروض میدارند

*** دستور داده شدمقدمات تشکیل «بی‌ینال» آسیائی فراهم گردد .**

***در این «بی‌ینال» ۷۰۰ کار از یکصد و بیست‌و چهار هنرمندبمعرض‌نمایش‌گذاشته شده است .**

ساعت چهارونیم بعدازظهردیروز سومین بی‌ینال تهران در حضور علیاحضرت فرح پهلوی شهبانوی ایران در کاخ‌ابیض افتتاح گردید

دراین مراسم آقای پهلبدمعاون نخست‌وزیر ورئیس هنرهای زیبای کشور ، جمعی از شخصیت های خارجی و داخلی وارباب جراید شرکت داشتند .

قبل از افتتاح بی‌ینال آقای دکتر هاکوپیان رئیس‌اداره‌انتشارات وروابط بین‌المللی هنر های زیبا گزارشی از آثاری که در بی‌ینال بمعرض نمایش گذاشته‌شده‌بعرض رسانید وسپس علیاحضرت باقطع نوار سه‌رنك سومین بی‌ینال‌تهران

بقیه در صفحه ۱۹

پس‌ازپایان اعطای‌اسناد مالکیت‌شاهنشاه بمیان‌کشاورزان رفتند و بایك یك آنهادر مورد وضع‌کشاورزی وزندگیشان صحبت فرمودند .

*** شاهنشاه خطاب بیکی از کشاورزان فرمودند : فرزندان شما باید سواد یادبگیرند و دنبال کارتولیدی بروند وبفکر پشت میزنشینی نباشند .**

* یکی‌از کشاورزان تقاضا کرد در قریه آنان مدرسه ساخته شود و شاهنشاه بلافاصله دستور لازم را در این مورد صادر فرمودند .

ساعت ٤٫٥ بعدازظهر دیروز مراسم اعطای اسناد مالکیت ۳۹ قریه از املاك مزروعی و مفروز سلطنتی درکاخ مرمر بدست‌مبارك شاهنشاه انجام شد .

دراین مراسم آقای نخست‌وزیر آقایان وزیران ـ هیئت مدیره‌بانك عمران و بنیادپهلوی وگروهی از شخصیت های برجسته کشور و نمایندگان مطبوعات داخلی وخارجی حضورداشتند .

محوطه کاخ مرمر بدین منظور اختصاص‌داده‌شده‌ودورتادورمحوطه تابلوهای بسیار بزرگی از نقشه‌های اراضی تقسیم شده و سایر فعالیت های املاك پهلوی قرارداده شده‌بود. از طرف ۲۵۲۲ خانوار کشاورزی که‌دراین تقسیم صاحب‌ملك‌مزروعی شدند ۱۵۲ نماینده بمرکز اعزام شده بودند تادرمراسم توزیع‌اسناد مالکیت شرکت کنند و اسناد مالکیت از دست مبارك ملوکانه دریافت‌دارند .نمایندگان کشاورزان که بالباسهای محلی دراین مراسم شرکت کرده بودند در محوطه کاخ منتظر تشریف فرمائی‌شاهنشاه‌بودند از ساعت چهار بعداز ظهر ببعد به تدریج آقای نخست‌وزیر و آقایان وزیران وسایر شخصیت هابمحوطه کاخ مرمر وارد شدند و درجاهای مخصوص قرار گرفتند .

درساعت چهار و بیست دقیقه شاهنشاه بمحوطه کاخ قدم نهادند دراین هنگام‌ابرازاحساسات‌شدیدی از طرف نمایندگان کشاورزان و سایر حاضرین صورت گرفت .

دراین موقع آقای دکتر رام‌مدیر عامل بانك عمران و تعاون روستائی پشت میکروفون قرار گرفت وگزارشی معروض داشت .

پس از پایان بیانات مدیر عامل بانك عمران ، شاهنشاه مدتی با آقای نخست وزیر و وزیر کشاورزی ومدیر عامل بانك عمران پیرامون کار تقسیم املاك و مسائل دیگر کشاورزی‌صحبت فرمودند .

آنگاه اعطای اسناد مالکیت ۳۹ قریه از قراء گنبد کاوس ـ شهسوار وگرگان بین۲۵۲۲ خانواراز کشاورزان همین دهکده ها آغاز شد از طرف‌هر قریه یك نماینده به پیشگاه شاهنشاه

بقیه در صفحه ۱۳

تعمیرگاه سیار رادیو و تلویزیون
همه نوع تعمیرات تلویزیون و رادیو گرام در منازل‌تحت‌نظر متخصصین اروپا دیده درتهران وحومه . تلفن ٥٦١٧٥

توسعه درمانگاههای‌سازمان بیمه‌های اجتماعی در قم‌وساوه

چون وضع درمانگاه شعبه قم وساوه مورد رضایت کارگران شهرستانهای مذکورنبود ، از طرف سازمان بیمه های اجتماعی کارگران بازرسانی بمحل های مزبور اعزام گردیدند تا وضع درمانگاه را از نزدیك بررسی‌نمایند ،بقرار اطلاع از طر فسازمان بیمه های اجتماعی کارگران‌بشعبه قم وساوه دستورداده شده است ضمن تکمیل کادر درمانگاه با دونفر از متخصصین چشم و گوش وحلق و بینی قرارداد لازم را منعقد نموده تا بیماران را در مطب شخصی ویزیت نمایند .

ضمنا در مورد دندان پزشکی‌و ساختن دندان مصنوعی بنحوی که‌مورد رضایت‌کارگران باشد دستور مقتضی بشعبه مذکور داده شده است .

شگفتیهای هنر معماری آمریکا توجه شهبانوی ایران را بخود جلب‌خواهدکرد

واشنگتن ۲۰فروردین ـعلیاحضرت فرح‌پهلوی شهبانوی ایران که خود زمانی یکی‌از دانشجویان ممتاز وبرجسته دررشته هنر معماری بودندهنگامیکه از انجمن معماری امریکا دیدن کنند بی‌شك دچار شگفتی و تعجب بسیار خواهند شد . زیرا هنر معماری در امریکا ودرسراسر جهان بخاطرطرح های مترقی و تکنیك نوین که‌باشیشه وفولاد زنك نزن و بتون آرمه عمارات زیبا وباشکوهی بوجود آورده‌است‌جلال وعظمت خاصی دارد.

از جمله بناهای باشکوه خانه «اوگتاگون » یاهشت ضلعی رابایدنام برد که‌اکنون انجمن معماری امریکا درآنجا دائر است این بنا نمونه‌استیل معماری ظریف گرجی است که‌درسال ۱۸۰۰ دکتر ویلتام ترونتون آنرا بنا نمود . حرفه وی معماری نبود بلکه‌او پزشك‌بود. توماس‌جفرسن‌سومین‌رئیس جمهوری امریکانیزمانندسایرمتفکرین امریکا علاقه خاصی به‌هنر و رشته معماری داشت بدستور وی ترونتون طرح عمارت کنگره امریکا راتهیه‌کرد وبخاطر آن موفق بدریافت جایزه‌ای گردید . دکتر ترونتون باتجسم‌و تفکر عمیقی طرحهای ساختمانی را ترسیم میکرد بطوریکه باید گفت او عصر خودرا ازاین لحاظ منور نمود .

خانه اوگتاگون که‌بشکل سپری ساخته شده‌است هم اکنون در میان مناظر سرسبز و فواره های آب‌زیبائی وشکوه خاصی بخود گرفته‌است .این خانه درسال ۱۸۱٤ یعنی اندکی بعداز آنکه انگلیسها شهرواشنگتن رامورد غارت قرار دادند محل اقامت پرزیدنت مدیسن و همسرش قرارگرفت .

کاخ‌سفید امریکا هم‌اگرچه‌سوخت ودوباره آنرا ازنو ساختند ولی‌خانه اوگتاگون توسط سفیر فرانسه درآن زمان نجات یافت بدین معنی که‌وی بدانجا نقل مکان نمود و سپس پرچم فرانسه رابرسر درآن برافراشت .

علیاحضرت فرح شهبانوی ایران اکنون ازسرزمینی که‌خوددرگذشته معماری‌درخشانی از حیث استیل‌ـ کاشی کاری و طراحی داشته‌است قدم به‌قاره نوین میگذارند که‌درآن هنر معماری‌و طرحهای ساختمانی درجدیدترین طرزو شکل‌خود از حیث زیبائی ـاستحکام خودنمائی میکند .

استفاده از خون

ساعت ٦ بعد از ظهر روز چهارشنبه ۲۲فروردین آقای دکتر احمد آژیر استاد دانشگاه تهران در تالار انجمن ایران وامریکا در باره «استفاده از خون» سخنرانی خواهد نمود

شیرینی مورد احتیاج خودرا از
قنادی کافه تریا
واقع در خیابان شاهرضا جنب خیابان‌رامسر که‌ازطرف متخصصین آلمانی تهیه‌میشود خریداری‌فرمائید تلفن۶۹۶۰۸

همه تشنه اند
تشنه یک
نوشابه سالم وگوارا
میشن کالیفرنیا
نوشابه ایست خوب ـ طبیعی
وگوارا که کمپانی تهیه کننده آن
۲۲ میلیون درخت پرتقال
بی بسته والنسیا ، درایالت کالیفرنیا ،
برای تهیه فضاره آن در اختیار دارد .
INSTITUT INTERNATIONAL D'ALIMENTATION
PLUS ESTEN YOUS
میشن کالیفرنیا
MISSION OF CALIFORNIA

فراموش نکنید
فقط تا فردا
فرصت دارید
بلیطهای اعانه ملی فردا قرعه کشی میشود
۱۰۰ هزار تومان
وهزاران جوایز دیگردرانتظار شماست

انتقاد

دکتر حسن صدر حاج‌سیدجوادی

سال مشکل

دیروز چندتن ازمردم باداره‌روزنامه مراجعه‌کردند و ضمن ملاقات بانگارنده گفتند :

ـ آنچه که مینویسید مبین صدیك گرفتاریهای ما نیست . فشار زندگی بقدری طاقت‌فرساست که کمر ما در زیر آن خم شده است . یا باشدت و صراحت و شجاعت بیشتری‌بنویسید یا قلم را زمین بگذارید . یا حق قلم ودین مردم را اداکنید یا بانویسندگی وداع نمائید .

آنها گفتند وضع مالی دولت و سازمان آب هراندازه وخیم باشد وضع ما یعنی کسانیکه باید ببهبود وضع مالی آنها کمك کنیم خیلی بدتر و وخیم‌تر است . سازمان آب و دولت باید توجه کنندکه ما یعنی ماکارمندان دولت ، ما کارمندان مؤسسات ملی ، ما فروشنده‌ها ، صنعت کارها ،کارگر ها ، دهقان‌ها ، بازرگان‌ها ، کاسب‌ها وبالاخره از هرطبقه و دسته‌ای قدرت تحمل گرانی را نداریم و نمیتوانیم افزایش بهای آب و نان واتوبوس و غیره را تحمل کنیم .

افزایش بهای آب و بدنبال آن افزایش سایر نیازمندیهای عمومی و همچنین بیانات آقای نخست‌وزیر در ملاقات با کارمندان لیسانسیه دولت مردم را دچار وحشت و نگرانی‌ساخته است .

دراین چند روز گفتگو های مردم غالبا برروی گرانی هزینه زندگی و مایحتاج عمومی ، افزایش بهای آب و همچنین نان و برق و غیره که آقای نخست‌وزیر بدان اشاره کرده‌اند دور میزند .

اعتراف آقای نخست‌وزیر در مورد اینکه امسال سال مشکلی خواهد بود، بدنبال افزایش بهای آب نگرانی و وحشت زیادی درمیان مردم تولیدکرده است .

یك کارمند دولت ویا یك کارمند مؤسسه ملی با درآمد چهارصد الی پانصد تومان درماه نمیتواند بیش‌از این مخارج سرسام‌آور را تحمل‌نماید.

دربین کسانیکه روزگذشته باداره روزنامه مراجعه کردند کارمندی بود که مجموع حقوق ومزایا وحق‌لیسانس او از پانصد تومان تجاوز نمیکرد ، درصورتیکه سالها سابقه کار داشت وتحصیلاتش هم عالی بود . وی می‌گفت‌من تمام‌حقوق‌ودرآمد خودرادراختیار دولت میگذارم که با کمك حسابداران ورزیده هرطور میداند هزینه زندگی مرا تنظیم نماید . اگر موفق شدندکه درآمد را باهزینه مطابقت دهندحاضرم هرماه چند روز روزه بگیرم و مخارج آن چند روز را بسازمان آب بدهم !

وضع سایر طبقات از این کارمند زیاد بهتر نیست .

اگر از نظر مالی وضع دولت‌مساعد نیست مردم چه‌گناهی دارند ؟ افزایش قیمت‌ها برای مردم غیرقابل تحمل است . قرض و فشار مالی چنان آنها را از پای درآورده که تحمل مقاومت ندارند .

دولت باید مشکل مالی خودرا از طریق دیگری حل نماید .

دولت بایدازمخارج زائدوتشریفاتی بکاهد . بودجه‌های سنگین را تقلیل دهد واز محل این بودجه ها به‌آب و نان و نیازمندیهای اولیه مردم کمك کند . مبارزه واقعی وحقیقی را بافساد، با دزدی از اموال عمومی ، با حیف ومیل های هنگفت شروع کند ودست دزدان را از خزانه کوتاه نماید . با شدت زیاد از اسراف سازمانها و دستگاههای دولتی ، از خرج سفرهای هنگفت ، از هزینه مسافرت هیئت‌های اعزامی تشریفاتی جلوگیری کند . از خرید قالی های سنگین قیمت و مبل های پر ارزش واتومبیل های لوکس برای مدیران و رؤسای کل و معاونین و وزراء صرفنظر نماید . هزینه نمایندگی های خارج را کسر کند و قلم حذف برروی تمام مخارج غیرلازم وحقوقهای گزاف بکشد . زیرا مشکل مالی و عوارض ناشی از آنرا در درجه اول خود دولت باید تحمل کند. دولت میباید درتنك‌کردن‌کمربند خودپیشقدم شود .

درعین حال باید باکوشش وجدیت در راه تامین منافع مردم و فراهم‌کردن تسهیلاتی برای زندگی آنها اقدام‌کرد. آب وبرق وتلفن واسفالت و سایر وسائل لازم زندگی امروز را دراختیار تمام مردم اعم از ساکنین تهران و ساکنین شهرستانها گذاشت . وضع اسف بار بیمارستانها را اصلاح نمود و در مبارزه علیه بیماری و فقر و بیسوادی با صمیمیت و فداکاری گام برداشت .

ما معتقدیم به پیروی از افکار عمومی دولت بهروسیله‌ای که ممکن است از افزایش قیمتها مخصوصا حق اشتراك آب صرفنظر کند و برای تثبیت وضع سازمان آب وکمك به‌آن راه دیگری بیاندیشد .

ما و خوانندگان

تقاضا از کلانتری

آقای‌سید علی اکبر محمدی نژاد مینویسد در اواسط کوچه مشیرخلوت وکوچه جاروفروشها و بعضی نقاط بخش ۹ عده‌ای از اوباش باپهن کردن بساط قمارو سد معبروادای حرفهای زننده‌و رکیك از عابرین مخصوصا دوشیزگان سلب آسایش میکنند از کلانتری مربوط تقاضا میشود از مزاحمت این افراد جلوگیری نمایند.

تقاضای پذیرفتن مریض

آقای حاجی تقان تراجی آموزگار دبستان کاوس‌مینویسدیکی ازبستگانم که‌مبتلا به‌کسالت روحی است درسال ۳۸ پس‌ازمدتها تلاش اورادربیمارستان روزبه بستری نمودم حالش اندکی بهبود یافت ولی پس‌ازششماه که‌بیماری اوعودنمود وبوسیله شهرداری گنبد بتهران اعزام شدبیمارستان روزبه‌بعذر خالی نبودن تخت از پذیرفتن‌مریض خودداری نمود آسایش ماباداشتن‌این مریض روحی مختل شده چون‌ناچاراز تکفل عائله او وخودمیباشم تقاضادارم دریکی از بیمارستانهای روحی‌بستری ومعالجه شود .

تقاضای کمك

رعایای قریه‌قارقی‌از توابع‌گومیشان ازبندر شاه مینویسند محصول ما که دیمی است در سال جاری بعلت نیامدن باران دچار کم بود شده این خشکسالی موجب گردیده محصول ما بنصف تقلیل یابد تقاضا داریم درسال جاری اداره املاك ازمطالبه منال‌مالکانه وبانك عمران از مطالبه قسط زمینهای واگذاری خودداری نمایند و دستور داده شود بانك کشاورزی جهت تامین آذوقه سالیانه وبذر سال آتی بحد کافی وام در اختیار ما بگذارد تا بتوانیم بزندگی رعیتی‌خود ادامه دهیم .

پرونده راکد

آقای هادی ایوانی از کرمانشاه مینویسد : در سال ۳۸ طبق پرونده شماره ۱۱۷ موجود در شعبه دوم با زپرسی شکایتی از عدم تمکین‌عیال خود نموده ام که تاکنون راکد مانده اقدامی بعمل نیامده است تقاضادارم باین پرونده رسیدگی‌و تعیین تکلیف گردد .

تیم ایران پیروز

بقیه از صفحه ۵

زمین خورد و دچار گرفتگی‌عضلات پاگردید دراینموقع بازی برای‌چند دقیقه‌ای متوقف گردید و چندنفر از بازیکنان بماساژ پای‌اکبری پرداختند و چون وسیله‌ای برای کمك وبهبود تقی‌اکبری و اصولا برای کلیه بازیکنان که‌ازضروریات هرمسابقه ورزشی است پیش‌بینی نشده بود ناچار بازیکن مالایائی الکل کامفری راکه‌برای‌خودشان آورده بود برای کمك تقی‌اکبری بفدراسیون داد ودر نتیجه پس از چند دقیقه‌بازی ادامه پیدا کرد و بازیکن مالایائی «ست» سوم رابردو بعلت‌تاریکی هوابقیه بازی بروز بعد موکول گردید.

دراین مسابقه تقی اکبری با بازی خود در مقابل بازیکن‌مالایائی مقام ارزنده خودرانشان داد وبسیار بافکر بازی میکرد.

نتیجه بازی‌پریروز ازاینقراربود: ست اول ده برهشت بنفع‌اکبری ست‌دوم ٦بر۳ بنفع تقی اکبری ست سوم ۷بر۵ بنفع آزنان .

دنباله مسابقه در ساعت ۳بعد ازظهر دیروز درحضور والاحضرت محمود رضاپهلوی انجام شدونتیجه ٦برصفر بنفع تقی اکبری قهرمان ایران پایان یافت.

باین ترتیب تیم ایران با سه برد و دوباخت برتیم مالایا پیروز گردید وبرای شرکت مسابقات «دیویس‌کاپ» ایران و هندوستان تیم ایران بهندوستان عزیمت خواهد کرد. .

ضیافت رئیس مطبوعات لوفت‌هانزا

از ساعت هفت بعد از ظهر روز گذشته مجلس ضیافتی از طرف‌آقای دکتر هارتگن رئیس مطبوعات و انتشارات‌شرکت‌هواپیمائی لوفت‌هانزا در خاور میانه در محل هتل تهران‌ـ پالاس ترتیب داده شد . در این ضیافت آقای بهرام شاهرخ رئیس خبر گزاری آلمان و گروهی از مدیران جرائد و خبر نگاران خبرـ گزاری‌داخلی‌وخارجی حضورداشتند. ابتدا آقای دکتر هارتگن در باره افزایش پرواز های هواپیمائی لوفت‌ـ هانزا در سراسر جهان نطق‌مبسوطی اظهار داشت و سپس یك حلقه فیلم جالب بنام‌جنگل‌سیاه بمعرض‌نمایش گذارده شد . این ضیافت تا ساعت نه بعد از ظهر ادامه داشت و از مدعوین پذیرائی گرمی بعمل آمد.

نوشته : فن‌براون

اولین مسافران مریخ

ترجمه : احمد مرعشی

گفتگو با انسان مریخی

«۳»

اولین دسته ازمسافران زمین با موشکی برسطح کره سرخ فام مریخ‌فرود می‌آیند وگردش خودرا در این سرزمین‌ناشناخته آغاز میکنند .

تراکتور اتمی حامل‌آنها به معبدی میرسد که ستونهای بلند و نازك دارد در اینجا مسافران زمین با اولین موجود مریخی روبرو میشوند .

از پله‌ها بالا رفت و بزودی به پله آخری رسید . آنجا ایستاد . تقریبا در حدود بیش از یك دقیقه به‌روبرویش خیره‌ماند . سرانجام صدایش در میکروفن های کلاههای فضائی پیچید .

اـسترلینك ، روس ، زودباشید بالا بیائید . در برابر من یك‌سقف تعداد چهارده ماشین بزرك وعجیب و عظیم درمخزن هائی سرخ رنك قرارگرفته‌اند . بعقیده من بعید نیست این‌ماشین هانوعی‌توربین‌های قوی باشند. خودماشین هاروپوشی‌از فلز نقره‌ای رنك‌دارند .

سپس بامتصدی مخابرات(گودارد) تماس گرفت و پرسید :

ـبورکه آنچه گفتم شنیدی ؟ جواب‌بده !

صدای پرهیجان و مشوش بورکه که درگوشی‌ها پیچید :

ـآری بطور وضوح شنیدم .

ـبسیارخوب ، پس ضبط صوت را بکار بیندازید . هرچه میگویم برای ضبط شدن درنوار ضرورت دارد.

دراثنائیکه مك‌گی بابورکه‌تماس داشت روس واسترلینك‌نیزخودشان را بالای پله‌هارسانده بودند .

استرلینك که کنجکاوتر از سایرین بود و ضمنادیدگانی‌تیزبین داشت مدتی مدید باحیرت وتحسین آمیخته به‌ترس اطراف را تماشا کرد، سپس ناگهان بازوی سرهنك را قاپید و گفت :

ـسرهنك ، آنجا را نگاه کنید، مثل اینستکه در انتهای سالن ، پشت ماشین‌ها موجودی می‌جنبد . روس اورامی‌بینی ؟

موجودی که‌هرسه باو چشم دوخته بودند آهسته آهسته و با خونسردی کامل بسوی آنها پیش می‌آمد . ظاهرا بدون آنکه بوجود ماجرا جویان زمینی پی‌برده باشد قصد کنترل ماشین هارا داشت .

مك‌گی در میکروفن کلاهش گفت :

ـدرمریخ نه تنها زندگی وجود دارد بلکه مابه‌سنك اول بنای‌تمدن عظیمی رسیده‌ایم که بعید نیست از تمدن کره زمین هزاران سال پیش رفته‌ترباشد . موجودی که ماپیش روی‌داریم موجودی است کوتوله ، سیاه مو، اورا بعوض موجود میتوان انسان هم نامید ، ظاهرش باانسانهای زمینی چندان تغییر فاحشی ندارد . رنك سپید و روشن است . درچهره‌اش مودیده نمیشود . لباسی که بتن دارد شبیه جامه های شرقی است . قلابدوزی شده‌است . آنهم برنگهائی بسیار قشنك وجاندار !

وقتی موجود مریخی خیلی‌نزدیك شد (روس) سخن سرهنك رابرید و گفت :

ـسرهنك کله‌گنده‌اش رابه‌بینید. بدون‌تردیدجمجمه‌اش‌دوبرابرجمجمه ما و حجم مغزش دوبرابر حجم‌مغز مااست ، بهمین نسبت هم بایدفهم وشعور ودانششان ازمازیادتر باشد. اگربتوانیم زبانشان‌رابفهمیم‌میتوانیم بایکدنیا معلومات تازه بزمین باز گردیم .

استرلینك باستانشناس جوان گفت:

ـخیلی مایلم بفهمم وقتی‌چشمش بما بیفتد چه عکس‌العملی نشان خواهد داد .

مك‌گی جوابداد :

هرچه زودتر مارا به‌بیند بهتر است ، زیرا دیریازود ماباساکنین مریخ محشور خواهیم شد .

سپس دونفر همراهش را برانداز کرد و پرسید :

ـآیاهیچکدامتان درخود احساس ترس نمیکنید ؟

هردو جوابدادند :

ـابدا سرهنك .

مك‌گی گفت :

ـ پس بهتر است توجه موجود مریخی را بسوی خود جلب کنیم.

سپس دست به پهلو برد کاردش را ازغلاف کشیدوباتیغه‌آن‌بملایمت ضرباتی بر سقف شیشه‌ای وارد آورد.

موجود مریخی که درمیان لابلای ماشین ها میلولید بشنیدن آن صدا متعجبانه سر جایش میخکوب شد . وسر بالا کرد. در اولین نگاهش موجی از وحشت و غافلگیری وجود داشت ولی بزودی خونسردی سابقش را باز یافت و بکمك دست بموجودات زمینی اشاره دوستانه‌ای نمود.

قیافه‌اش محبت آمیز و خالی از شائبه بود . مك گی مرتب در میکروفن موقعیت خودشان راتشریح میکرد تا بورکه روی نوار ضبط کرده سپس به ایستگاه فضائی‌زمینی که دور کره مریخ پرسه میزد مخابره کند .

ضمن صحبت ،مك گی باشاره دوستانه موجود مریخی بااشاره‌ای دوستانه تر جواب گفت سپس‌خود وهمراهانش را نشان داد و جلوی پای خودشان‌وجلوی‌پای‌اورا بعلامت استفهام با انگشت نشان داد .با این اشارات منظورش این بودکه: از چه راهی میتوانیم نزد تو بیائیم.

انسان مریخی لحظه‌ای بفکرفرو رفت اما بزودی قیافه‌اش روشن شد. در حالیکه تبسمی بر لب داشت با انگشت انتهای دیوار رانشان داد . مك گی ودیگران‌هرچه دقیق‌شدند در آنحدود در یا مخرجی ندیدند . انسان مریخی بر گشت و پشت دری از نظرناپدید شد. هنوزثانیه‌ای نگذشته بود که بدنه سقف‌شیشه‌ای خود بخود وبدون صدا از هم باز شد وپله‌ای در انتهای دیوار بنظر رسید .قبل از آنکه قدم بروی پله بگذارند مجبور بودند از در بسته‌ای بگذرند . هنوز بیك قدمی در نرسیده بودند که در خود بخود گشوده شد وآنها در آستانه پله‌ها چشمشان به انسان مریخی افتادکه پشت یك صفحه شیشه‌ای نیمدایره ایستاده بود .وی با اشاره انگشت آنها را دعوت به پائین آمدن از پله‌ها کرد.

ناتمام

بیانیه جمعیت مسلم آزاد درباره استقلال الجزایر

آقای شیخ مصطفی رهنما از طرف جمعیت مسلم آزاد راجع به‌آزادی الجزایر بیانیه‌ای درتهران انتشار داده ونسخه‌ای آنرا بروزنامه اطلاعات فرستاده اند که‌بشرح زیرچاپ میشود :

به‌قهرمان اسلامی جناب آقای بن‌یوسف بن خده رئیس دولت موقت جمهوری الجزایر السلام علیکم ورحمةالله وبرکاته . پیروزی مردم‌شجاع الجزایر واینکه موفق شده‌اند که‌استقلال الجزایر جاویدان را ازدست متجاوزین مسترد دارند بشما تبریك می‌گوئیم و معلوم است که‌رهبری این‌جهاد باجبهه‌آزادی ملی الجزایر بوده و می‌باشد.

شکی نیست که‌خدای تعالی شمارا بردشمنان ستمکار کمك‌ویاری نموده است همانطوریکه در قرآن مجید بیان کرده ان‌الله یدافع عن‌الذین آمنو ...

پس ما خدای راشکر میکنیم برالطاف آشکار او وبراینکه شما رابه این جهاد وازخود گذشتگی موفق داشت و شکی نیست که شما تا اتمام مبارزه خود و تاسیس جمهوری الجزایر برادر بطور مطلوب ، در حال بیداری کامل خواهید بود .

شما خود بخوبی میدانید که این روز (روز آتش بس و روزاعتراف دولت فرانسه به حق تضییع شده شما) برای همه اسلام ، از جمله مسلمانان ایران و بلکه برای جامعه بشریت مخصوصا دوستان شما ، عید میباشد .

والسلام علیکم ورحمةالله و برکاته

از طرف جمعیت مسلم آزاد

شیخ مصطفی رهنما ـ تهران ـ ایران

قابل توجه

هتل‌ها ، رستورانها ، سوپرمارکتها ، فروشگاههای خواروبار

شرکت تعاونی مرغداران که باهتمام مرغداران بزرك ایران‌تشکیل یافته در محل جدید آماده‌تحویل کلیه احتیاجات مصرف‌کنندگان فرآورده‌های مرغداری از قبیل جوجه‌کبابی ، نیمچه ، مرغ و خروس‌و تخم مرغ روز میباشد . متمنی است برای کسب اطلاعات بیشتر بدفتر شرکت‌خیابان تخت جمشید شماره ۳٦۹ مقابل سفارت آمریکا تلفن ٦۹۲۳٤ مراجعه فرمائید . آ ـ ۹۱۳ ۱ـ۳

آگهی مناقصه

اداره حسابداری کل کارخانجات آرتش سه‌قلم زنجیر نوردگرم مورد احتیاج اداره تسلیحات آرتش را ازطریق گشایش اعتبار بواحد دلار بدون هزینه بیمه تحویل بندرخرمشهر بابسته‌بندی‌بین‌المللی‌دریائی باشرایط و مشخصات زیر از طریق مناقصه خریداری مینماید:

۱ـ شرکت کنندگان در مناقصه میتوانند بامراجعه قبلی باین‌اداره صورت مشخصات رااز دائره تدارکات دریافت وسپس مبادرت به‌تسلیم پیشنهاد نمایند.

۲ـ سپرده مورد مناقصه پنج‌درصد بهای پیشنهادی است که‌باید یانقدا بصندوق این اداره واقع در انتهای خیابان ژاله پرداخت و قبض رسید ویاتضمین بانکی ضمیمه پیشنهاد خود نمایند (چك بجای سپرده قبول نمیشود) در صورتیکه برنده مناقصه‌از پیشنهاد خودعدول نماید سپرده مزبور بنفع دولت ضبط خواهد شد .

۳ـ برنده مناقصه ملزم است برای حسن انجام کار معادل صدی ده مورد مناقصه رابنام تضمین بصندوق این اداره بسپارد و این مبلغ‌پس از خاتمه تحویل جنس وواریز حساب قابل استرداد است .

٤ـ هزینه ثبت قراردادو پرداخت مالیات وسایر عوارض مربوطه که طبق مقررات بمعامله تعلق بگیرد و هزینه نشر آگهی بعهده برنده مناقصه است .

۵ـ اداره مجاز خواهد بود تاصدی بیست‌وپنج از میزان جنس‌یاکار مورد معامله را کسر و یااضافه نماید.

٦ـ به‌پیشنهادهای مشروط و مبهم وپیشنهادهائیکه بعداز مدت‌مقرر برسد ویافاقد سپرده باشد مطلقا ترتیب‌اثر داده نخواهد شد ضمنامدت اعتبار پیشنهادات از تاریخ تسلیم نبایستی از ٤۵ روز کمتر باشد .

۷ـ پیشنهاددهندگان بایستی پیشنهاد خودرا در دوپاکت لاك ومهر شده پاکت الف شامل مشخصات فنی وقبض سپرده یاتضمین بانکی و پاکت‌ارزش کالا و سایر شرایط تجاری بدفتر این اداره بنشانی فوق تحویل نمایند.

۸ـ حضور پیشنهاددهندگان درجلسه مناقصه بادردست داشتن معرفی‌نامه کتبی آزاد است .

۹ـ جنس مورد مناقصه باید حداکثر در کوتاهترین مدت ممکنه در محل بندر خرمشهر تحویل شود.

۱۰ـ مدت قبول پیشنهادات تاآخر وقت اداری روز ۲۷ر۳ر٤۱ خواهد بود.

۱۱ـ پیشنهادات واصله درساعت ۱۰ صبح روز ۲۸ر۳ر٤۱ بازوقرائت خواهد شد .

۱۲ـ اداره دررد یاقبول هریك از پیشنهادات مختار است .

اداره حسابداری کل کارخانه‌های آرتش

آ ـ ۱۱۱٦

بداوطلبان شرکت درکلاس برق و آب

پیرو آگهی شماره ۳ر۸۷۲۷۱ ـ ۵ر۱۱ر٤۰ بدینوسیله باطلاع داوطلبین شرکت کننده در کلاس برق و آب که نام نویسی نموده‌اند میرساند .

مسابقه ورودی از ساعت ۸ صبح روز جمعه هفتم اردیبهشت ماه٤۱ در محل دانشکده فنی ، دانشگاه تهران بعمل خواهد آمد موارد امتحانی عبارت از ریاضیات فیزیك و شیمی خواهد بود .

لازم است شرکت کنندگان برای دریافت کارت ورودی از تاریخ بیست و هشتم فروردین ماه تا چهارم اردیبهشت ماه ٤۱ بقسمت عمران شهرستانها در اداره کل امور شهرداریها (خیابان ویلا)مراجعه فرمایند داوطلبین موظفند در موقع دریافت کارت دیپلم و یا مدرك قبولی کلاس ششم ریاضی و برك معافیت دائم از خدمت سربازی یا برك خاتمه خدمت را همراه داشته باشند باشخاصیکه فاقد برك خاتمه خدمت سربازی و دیپلم ریاضی باشند کارت ورودی داده نخواهد شد .

۱ـ۲ آ ـ ۱۰۹۲ اداره کل امور شهرداریها

آگهی فروش کلرمایع

سازمان آب تهران برای تشویق مصرف‌کنندگان کلرمایع محصول کارخانه شیمیائی از تاریخ بیستم فروردین ماه جاری برای کسانی که مالیانه بیش‌از چهل‌تن مصرف داشته وقبلااقدام به‌تنظیم‌قرارداد و تعهد خرید این مقدار کلرمایع رادرسال بنمایند تا ۲۵٪ تخفیف درقیمت قائل خواهد شد . بهای خرده‌فروشی کلرمایع درظرفهای فولادی همچنان هرکیلو بیست ریال است .

۱ـ۲ آ ـ ۹۹۲ سازمان آب تهران

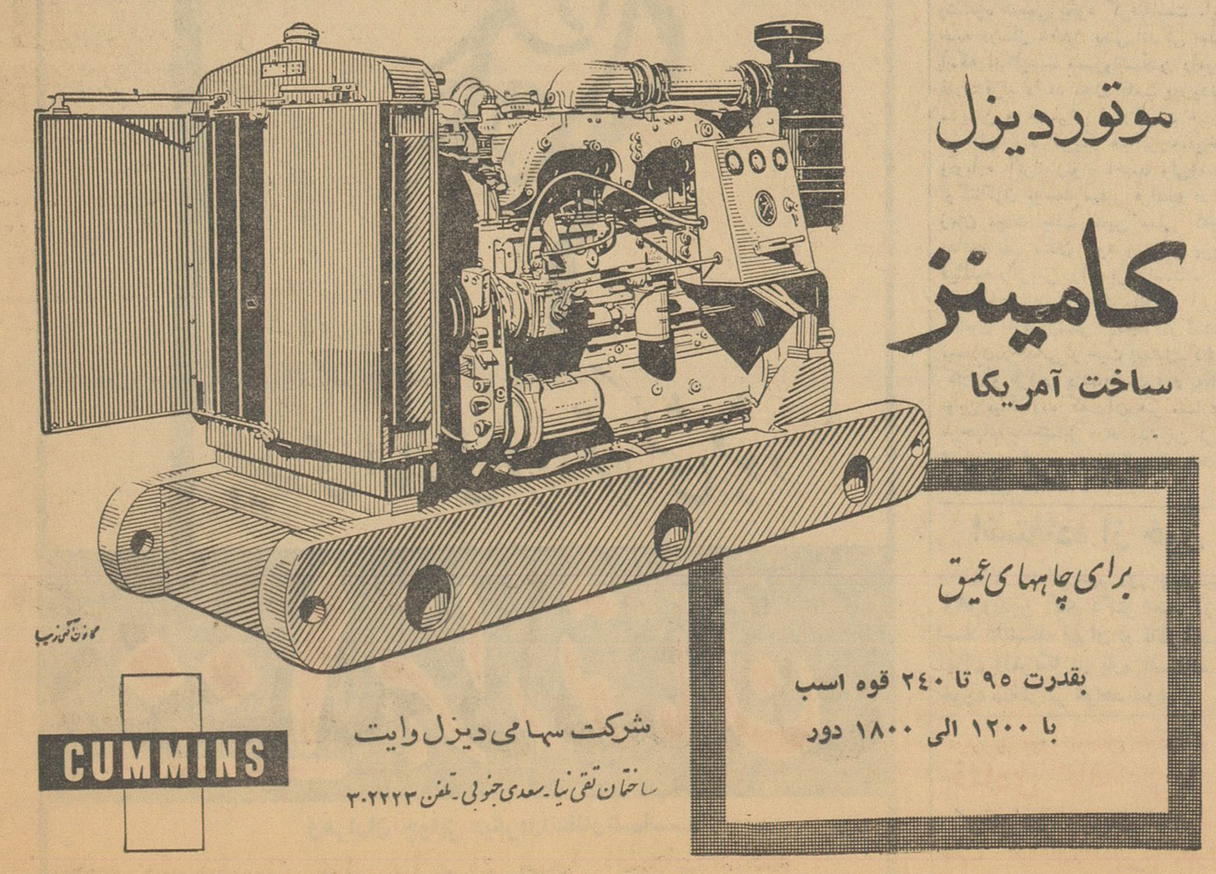
موتوردیزل
کامینز
ساخت آمریکا
برای چاههای عمیق
بقدرت ۹۵ تا ۲٤۰ قوه اسب
با ۱۲۰۰ الی ۱۸۰۰ دور
CUMMINS
شرکت سهامی دیزل وایت
ساختمان تقی‌نیا ـ سعدی جنوبی ـ تلفن ۳۰۲۲۲۳
آ ـ ۱۰۵٦

بانو

خانمهای مدرن

در دام بیماری خطرناک قمار

در صورت ناچاری حتی از سگ‌شان هم بعنوان یک‌پای قمار استفاده میکنند !

یکی‌از بیماریهای مسری وخطرناك قرن ما قمار است .

سابق براین فقط مردها بودند که گرفتار این بیماری خانمان برانداز میشدند و شبهای خودرا د رپای میز قمار با دلهره و اضطراب به صبح میرساندند و صبح « پاکباخته » و خسته و کوفته بخانهٔ خود برمیگشتند. اما اکنون این مرض دامنگیر خانمها نیز شده است و زنان «مدرن» و «متمدن» امروزی پای ثابت و وفادار این بازی محسوب میشوند .

گویا اینهم از مظاهرپیشرفت‌بانوان است و آنها برای تحقق بخشیدن به آرزوی خود ، که برابری ومساوات بامردهاست ، میخواهند حتی در سر میز قمار هم باآنان مساوی وهمدوش گردند . والحق که سوراخ دعا راگم کرده‌اند !

***

چند روز پیش حقیر هم غلطانداز بیکی از این محافل مدروز راه یافتم و جای شما خالی تماشای سیری‌کردم. البته مارا که ببازی نمیگرفتند (!) ولی خوب ، توانستیم کنارگودبنشینیم و « لنگش کن » بگوئیم !

چند جوانك با پیراهنهای رنگارنك و موهای بروی پیشانی ریخته ، دومرد جاافتاده با موهای فلفل نمکی که‌مثل وصله ناجوری خود شانرا به آنجمع چسبانده بودند و چند خانم بسیارمدرن بایقه های دکولته و موهای پریشان دور میزی نشسته بودند وپوکرمیزدند.

از دم ، یکی یك سیگار خارجی وینستونو کنت میان دو انگشت گرفته بودند و پکهای جانانه ای میزدند و مه غلیظی از دود سیگار بالای‌سرشان موج میزد .

خانمها با ژست آرتیستیك بسیار جالبی ـ البته جالب از نظر مضحك بودن و نه از نظر دیگر ! ـ ورقها را توی دستهایشان میچرخاندند وبسیار ماهرانه (!) بلوف میزدند و جوانك‌ها بازستی «اکزیستانسیالیستی» پولهائی را که باخته بودند جلوی خانمها می‌ریختند و چند « کمپلیمان » چندش‌آور هم چاشنی آنها میکردند ! ..

بازی باحرارت زیادی پیش میرفت. ناگهان یکی از خانمها با لحن بسیار لوس و مستانه ای گفت :

ـ اوه ، چه‌بد ! بچه‌ها پول من ته کشید ..

و یکی ازجوانکهابازست عاشقانه‌ای رو باو کرد و گفت :

ـ اوه غصه‌نخورجونی ! مگرمنوچت مرده !

ولی یکی از مردهای جا افتاده با صدای خشن و بالحن داش مشتی مآبانه ای گفت :

ـ امامن‌منوچ پنوچ‌سرم نمیشه...اگر ببرم پیراهنتو درمی‌آورم !

این حرف گویا برك غیرت منوچ خان برخورد که بلند شد و بدفاع از « جونی » اش پرداخت و بدین ترتیب صدا ها بالا گرفت و آقایان وخانمهای متمدن و مدرن چنان فحش های آب نکشیده ای نثار همدیگر کردند که مو بر اندام من حقیر سراپا تقصیر راست شد .. و لحظه ای بعد ، چون مردها بجان هم‌افتادند ، خانمها جیغ زنان هریك از گوشه ای فرا رفتند!

دراین موقع من آرزو میکردم که کاش ماهمان بی تمدنی دوره شاه شهید را حفظ می‌کردیم . کاش در همان بیخبری و بیسوادی میماندیم و از « مزایای » تمدن غرب بهره‌مند نمیشدیم تا اینچنین مسخ نمیشدیم و باینصورت در پرتگاه وحشتناك تقلید از بیرویه ترین و فاسد ترین اعمال خارجیها سرنگون نمیگشتیم .

عقیدهٔ شما چیست ؟

کلاس جدید خیاطی
انجمن دوشیزگان وبانوان

از پنجم اردی بهشت ماه یك کلاس جدید خیاطی با متد گرلاوین پاریس در انجمن دوشیزگان و بانوان تشکیل میشود .

برای نامنویسی می توانید همه روزه صبح و عصر به دبیرخانه انجمن واقع در خیابان شاهرضا ـ خیابان فرصت ـ شماره ۷۳ مراجعه فرمائید .

کلاس گل آرائی
انجمن دوشیزگان وبانوان

امروزه هنر ظریف گل آرائی مورد توجه خاص خانمها قرار گرفته است کلاس گل آرائی انجمن دوشیزگان و بانوان که زیر نظر متخصص تحصیل کرده ژاپن اداره می شود این هنر زیبا و ارزنده را در مدتی کوتاه بشما می آموزد .

برای نام نویسی می توانید همه روزه از ۸ تا ۱۲ صبح و از ٤ونیم تا ۷ و نیم بعد از ظهر بدبیرخانه انجمن (خیابان شاهرضا ـ خیابان فرصت ـ شماره ۷۳) مراجعه فرمائید .

شرکت سهامی پخش مطبوعات در تهران

بدینوسیله صورت اسامی عده‌دیگری از خریداران سهام شرکت رابرای اطلاع عموم علاقمندان بشرح زیر اعلام میدارد :

٤۱ـ آقای سهراب رجب پور	فروشنده خط۸توزیع‌تهران۵۰سهم
٤۲ ـ آقای ناصر سردارجوان	فروشنده‌خط۱۰توزیع‌تهران۱۰سهم
٤۳ـ آقای محسن غیاثی	فروشنده‌خط۱توزیع‌تهران۱۰سهم
٤٤ـ آقای عادل بابائی	فروشنده‌خط۱توزیع‌تهران۱۰سهم
٤۵ ـ آقای حسین سعیدزاده‌خادمی	فروشنده‌خط۱۰توزیع‌تهران۳۰سهم
٤٦ ـ آقای کریم خوشنظری	فروشنده‌خط٤توزیع‌تهران۲۰سهم
٤۷ـ آقای احمد رضا غفاری	فروشنده‌خط۱۰توزیع‌تهران۱۰سهم
٤۸ـ آقای حسین‌رازقی گلپایگانی	فروشنده‌خط۱توزیع‌تهران۳۰سهم
٤۹ـ آقای‌امامعلی‌قدیری مطلبی	فروشنده‌خط۱توزیع تهران۵سهم
۵۰ـ آقای علیمحمد اطهری	فروشنده‌خط۱توزیع‌تهران۱۰سهم
۵۱ـ آقای محمدعلی داداشی	فروشنده خط۸توزیع‌تهران۵۰سهم
۵۲ـ آقای یوسف دیوانعلی	فروشنده‌خط۱۰توزیع‌تهران۱۰سهم
۵۳ـ آقای محمد باقر آکنده	فروشنده‌خط۱توزیع‌تهران۱۰سهم
۵٤ـ آقای میرزا میرزاده	فروشنده خط۱توزیع‌تهران۳۰سهم
۵۵ـ آقای عبداله داوری	فروشنده‌خط۱۰توزیع‌تهران۱۰سهم
۵٦ـ آقای نصرت قدیری	فروشنده خط۱توزیع‌تهران۵ سهم
۵۷ـ آقای عبدالحسین فوادی	فروشنده‌خط۱۰توزیع‌تهران۱۰سهم
۵۸ـ آقای ابوالفضل رافعی	فروشنده‌خط ٤توزیع‌تهران۵۰سهم
۵۹ـ آقای‌غنی شعبانی رازلقی	فروشنده خط۱ توزیع‌تهران۵سهم
٦۰ـ آقای رجبعلی بازیار	فروشنده‌خط۱توزیع‌تهران۱۰سهم

بقیه دارد

آ ـ ۹۲۲

گفته های نغز

*چون رنج بزرگی پیش آیددرد های دیگر از یاد میرود .

«ویلیام‌شکسپیر»

*چه سعادتی است زیستن اما طعمه‌زندگی‌نبودن‌وفرمانروای‌زندگی گشتن !

«رومن رولان»

*وقتی که قلب مالامال از محبت است دیگر جائی برای ترس وشك‌و دودلی در آن نخواهد بود .

«لیندبرك»

*وظیفه محرمانه ، غالبامشئومتر از جوانمردی متهورانه است

«هوریس‌مترلینك»

*آنقدردر دنیا چیزهای جوراجور هست که یقینا همه ما مثل‌پادشاهی سعادتمند خواهیم بود.

«استیونسن»

ای زنان !اگر آرایش کردن‌شما، تنها بخاطر جلب شهوت مرداست‌از این کار خود داری کنیدوزیر بار ننك چنین خفتی نروید !

«گاندی»

لکه‌گیری

مرکب

اگر لکه تازه باشد لیمو ترش رادر محل لکه فشار دهید وروی آن‌قدری نمك بپاشید ،خشك که شدبشوئید یااینکه محل لکه‌را درشیرنجوشیده یاماست چند دقیقه خیس کنید ، بعد با آب نیم گرم بشوئید اگر چربی باقی ماند با بنزین برطرف کنید .

مرکورکروم

نخست لکه را باآب و صابون‌بشوئید زیرا املاح پتالسیم صابون باعث بر طرف شدن لکه مرکورکرم‌میشود اگر باوجود شستشو با صابون ، مقداری از آثار لکه باقی ماند آن را در الکل خیس کنید تا اثر لکه بکلی زایل شود .

لیموترش

این لکه را در آب و آمونیاك‌مالیده بعد با آب ساده بشوئید .

لاك ناخن

این نوع‌لکه را با «آستون» برطرف کنید .

رادیوترانزیستوری

جنرال

مونس تنهائی شما در هرجا که هستید

GENERAL

فروشگاه جنرال مقابل انبار توشه‌راه آهن تلفن ۲۳۳۶

نماینده انحصاری شرکت سهامی سهندشت خیابان شاهرضا مقابل ویلا تلفنهای ٦٤۳۳۲ و ٦٦٤۸۳

آ ـ ۱۰۷٤

«نوول» ضعف ونقص بخود نمی‌پذیرد .

یاعالی‌است یاهیچ خوب نیست

مارسل ارلان. منتقد معاصر فرانسوی

و

گنجینهٔ داستان

فقط داستانهای عالی را برای شما انتخاب میکند

فورد فالکن

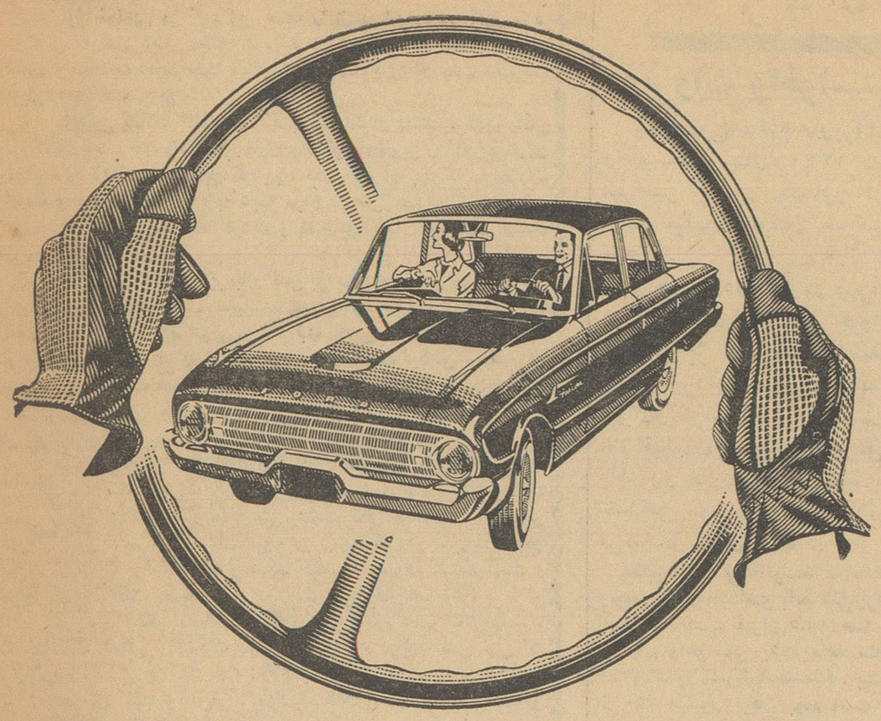

FALCON

پرفروشترین اتومبیل کوچك آمریکا

زیبا ـ راحت ـ کم مصرف

لوازم یدکی همیشه موجود است

Ford

شرکت سهامی ایران موتورز ـ خیابان شاهرضا ۱۲۶ ـ تلفن ٤۳٤۸٤

نمایندگان انحصاری زیب

آ ـ ۱۰۵۲

تشکر وسپاسگزاری

از ابراز لطف و عنایتی که بوسیله سازمان معظم شاهنشاهی خدمات اجتماعی نسبت‌ببیمارستان ارامنه فریدن مبذول گردیده وطی مرقومه شماره۱۷۱۷۲ـ ۱۰ر۱۰ر۴۰ مقرر فرموده‌اند ماهانه در حدود بیست هزار ریال دارو به‌بیمارستان نامبرده اهداء شود ومقرری سه‌ماهه آخرسال ۴۰هم‌درتاریخ ۱۰ر۱۲ر۴۰ مرحمت وتحویل گردیده‌لذابدینوسیله هیئت بیمارستان از طرف خود واز طرف عموم‌اهالی فریدن از این‌کمك و مساعدت بی‌شائبه صمیمانه تشکر و سپاسگزاری مینماید.

آ ـ ۱۰۷۰ هیئت بیمارستان ارامنه فریدن، جلفا، اصفهان

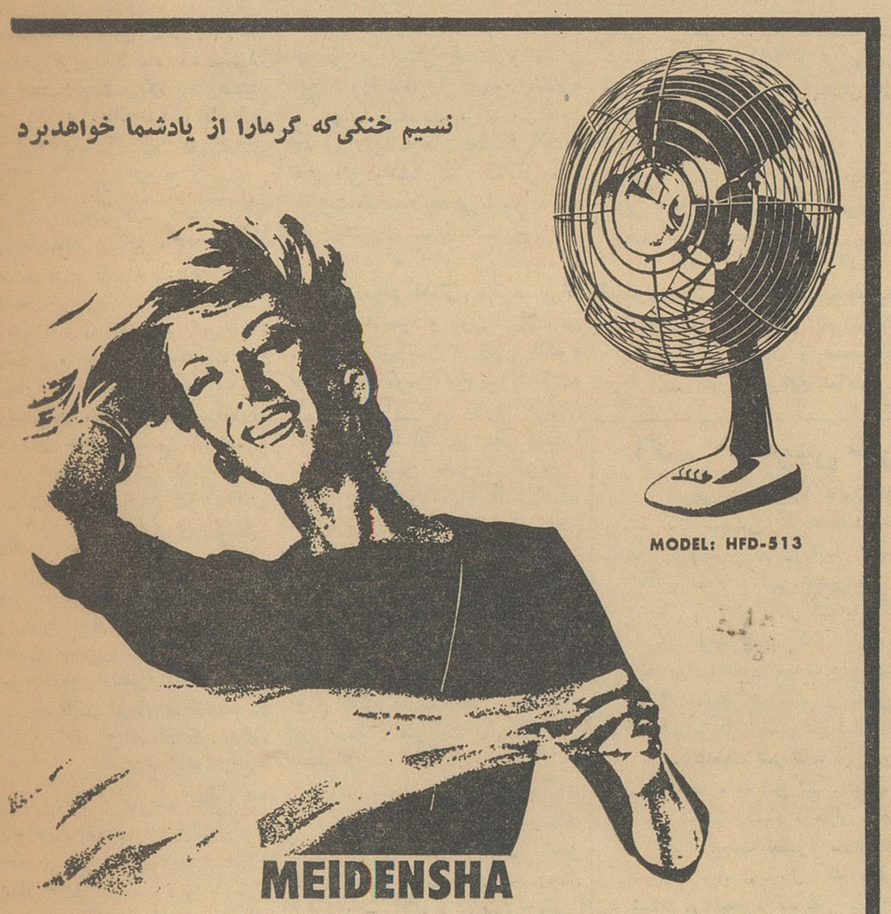

مدلهای مختلف بادبزنهای برقی (مدنشا) نتیجه سالها تحقیق‌وپیشرفت می‌باشد ـ شهرت فراوان این بادبزنها درسراسرجهان بعلت‌استیل عالی وطرزکاربی‌مانند آنست ـ بادبزنهای (مدنشا) در همه‌جا مورد استفاده قرار می‌گیرد : درخانه، اداره ، انبار ، تئاتر ، رستوران ، هتل و غیره

MEIDENSHA ELECTRIC MFG. CO., LTD.
New Ohtemachi Building
4, 2-chome, Ohtemachi, Chiyoda-ku, Tokyo, Japan
Cable Address: "MEIDEN TOKYO"

MEW

آ ـ ٤٦۸

درهنرستان آزادموسیقی ملی

وابسته بهنرهای زیبای کشور

کلاس‌تعلیم ساز بادی در موسیقی ملی تحت نظر آقای عماد رام افتتاح شده است همچنین برای کلاس سنتور و پیانو و سه‌تار و ضرب که تحت نظر آقایان پایور و جواد معروفی و (خانم امیرنظامی) وزرین‌پنجه و حسین تهرانی است‌ازداوطلبان علاقمند بموسیقی ملی تا پانزدهم‌اردیبهشت نام‌نویسی میشود .

خیابان ارباب‌جمشید (از منوچهری) تلفن۳۰۵۵٤۰

آ ـ ٤۱۹۰۰ ۱ ـ ۷

(طوطی‌نو)

جریان روز

جلب محبوبیت عمومی

«۷»

اول خواهش می کنم این جمله را از مصاحبه اخیر آقای وزیر بازرگانی ، یکبار دیگر مطالعه فرمائید . «... نظرما در تنظیم مقررات واردات و صادرات ایجاد جنت مکانی نبوده است و انتظار جلب محبوبیت عمومی را هم نداشته‌ایم ...»

ما ضمن مقالات گذشته ، تاآنجا که امکان داشت ، هدف واقعی مقررات واردات و صادرات سال جاری و نتایج نامطلوبی را که اجرای‌آن بدنبال خواهد داشت ، تشریح کردیم ، علتش هم آن بود که ما مقررات واردات و صادرات رااز «زاویه دید» مردم ، یعنی مصرف کننده‌وتولید کننده و صادر کننده نگاه کردیم و معتقدیم که از این حیث اشتباه نکرده ایم .

ماا گر جای آقای وزیر بازرگانی بودیم ، قطعا این حرف را نمی زدیم ، زیرا مسلما «جلب محبوبیت عمومی» با «عوامفریبی» زمین تا آسمان فرق دارد . بزرگترین و گرانبها ترین افتخاری که یك فرد می تواند کسب کند ، این است که به خاطر خدمت بوطنش ، نزد مردم کشورش ، محبوبیت عمومی پیدا کند. اگر کسی دوراز ریاو عوامفریبی، باصداقت و صمیمیت بمردم خدمت نمود و محبوبیت عمومی پیدا کرد ، حق دارد باین محبوبیت افتخار کند .

مفهوم مخالف گفته آقای وزیر بازرگانی این است که وزارت بازرگانی میدانسته مقررات واردات و صادرات سال جاری ، با مخالفت عمومی روبرو خواهد شد و محبوبیتی بدست نخواهد آورد . اگر این مفهوم را قبول کنیم ، باز بهمان نتیجه می رسیم که این مقررات ، بنفع هیچیك از طبقات تولید کننده و صادر کننده و مصرف کننده نیست و اجرای آن یك اقدام افتخار آمیز ، از نظر مردم نخواهد بود .

در جای دیگر مصاحبه ، آقای وزیر بازرگانی گفته‌اند ....

«... متاسفانه گاهی ، انتقادات بازرگانان باوجود نهایت حسن نیتی که ابراز میدارند ، یا بواسطه عدم اطلاع از حقایق امر ، یا در اثر قبول نظرات اقتصادی کهنه و قدیمی ، باواقعیت های اقتصادی قرن بیستم‌وفق نمیدهد ... ».

ممکن است واقعا ، بعضی از انتقاداتی که بعضی از آقایان بازرگانان می کنند ، روی منافع شخصی و به علت به خطر افتادن آن باشد، طبیعی است بازرگانی که واردات کالای وارداتی او ممنوع‌شده یا محدود گردیده، از این کار ناراضی است وسعی دارد ثابت کند ، کالائی که او وارد می‌کرده یك کالای ضروری و مورد احتیاج مملکت بوده است ، دوشن است که در این وضعیت ، منافع جامعه بر منافع وی رجحان دارد‌و او ناچار است که این محدودیت یا ممنوعیت را بپذیرد ولو ضرر به بیند ، اما نمی توان گفت همه انتقاد ها اینطور است

از همه این ها گذشته ، هدف نظرات اقتصادی کهنه هم در زمان خود ، خدمت به جامعه و مردم آن بوده و حالااگر «واقعیت های اقتصادی قرن بیستم» جای آنرا گرفته ، باز هدف تغییر نکرده است و هدف‌همان حفظ منافع ملی و توسعه اقتصادی و فراهم ساختن رفاه بیشتر برای مملکت و مردم آن است . هر «واقعیت اقتصادی» که هدفی مخالف منافع ملی‌و مصالح مملکت داشته باشد از جانب هیچ ملتی قابل پذیرفتن نیست

بموجب گزارش بانك ملی در یازده ماهه سال ۱۳۴۰

۷۸۰ میلیون تومان سفته و بر ات واخواست شد

بروات واخواستی یازده ماهه سال گذشته ۴۴۰ میلیون تومان بیش‌ازمدت مشابه‌سال ۱۳۳۹است

* مجموع سفته هاوبروات واخواستی سال ۱۳۴۰ در سراسر کشور متجاوز از ۸۲۰ میلیون تومان خواهد بود .

*** طی یازده ماهه در تهران بیش از ۶۴۲ میلیون تومان سفته و بر ات‌واخواست‌شد.**

* در خرداد ماه سال‌گذشته میزان‌واخواست بروات‌یکباره ۳۸ میلیون تومان افزایش یافت و در شهریور ماه به حداکثر خود رسید وبعدازآن مرتبا در تنزل بوده .

مطابق گزارشی‌که توسط اداره‌آمار وبررسی های اقتصادی بانك ملی‌ایران تهیه شده است میزان سفته ها و براتهای واخواستی یازده ماهه سال ۱۳۴۰ کشور (غیراز اسفندماه) ، بیش از ۷۸۰ میلیون تومان بوده است . تعدادبروات مزبورکه برای وصول‌مبلغ مزبور به مراجع قضائی تسلیم شده بیش‌از ۳۴۹۵۰۰ عدد بوده است .

بموجب همین گزارش میزان‌بروات واخواست شده یازده‌ماهه سال ۱۳۴۰ تهران . ۲۳۹٫۸۹۳ عدد بمبلغ ۶٫۴۲۱٫۹۹۱٫۰۰۰ ریال ومقداربروات شهرستانها ۱۰۹٫۶۱۹ عدد به مبلغ ۱٫۳۷۹٫۶۷۲٫۰۰۰ ریال بوده است. بزرگترین رقم بروات واخواستی مربوط به شهریورماه سال گذشته میباشد که درتهران و شهرستانها به ۹۸۷ میلیون تومان رسید از آن پس بتدریج روبکاهش بوده ودربهمن ماه به ۵۸۰ میلیون تومان رسید .

میزان بروات واخواستی که در اردیبهشت ماه سال ۱۳۴۰ در حدود ۵۰۳٫۵۷۷٫۰۰۰ ریال بود بعلت‌تجدید نظری‌که درخردادماه درمقررات‌واردات بعمل آمد و محدودیت‌های وارداتی و اعتباری که برقرار گردید بیش از۳۸ میلیون تومان افزایش یافت درخرداد ماه به ۷۸۵٫۷۸۰٫۰۰۰ ریال رسید وتا شهریور ماه مرتبا درحال افزایش بود وباوج خود رسید اگر میزان‌بروات واخواستی اسفندماه را نیزبطورتقریب ۵۰۰میلیون ریال درنظر بگیریم‌میتوان گفت میزان بروات واخواست شده‌سال ۱۳۴۰ کشور بیش‌از۸۳۰ میلیون‌تومان بوده است .

برای آنکه‌خوانندگان ارجمندبتوانند مقایسه‌ای باسال های قبل کرده‌باشند ارقام بروات واخواستی سالهای۱۳۳۹ و ۱۳۳۸ نیز ذیلا درج میشود .

همین گزارش نشان میدهد که‌مقدار بروات واخواستی درسراسرکشور طی یازده‌ماهه فروردین تابهمن‌ماه ۱۳۳۹ برابر ۳۱۸٫۹۷۱ عدد و بمبلغ ۶٫۳۶۶٫۲۸۴٫۰۰۰ ریال بوده‌که اگر آنرا با ارقام سال جاری مقایسه کنیم معلوم میشود مقدار بروات‌واخواستی درسال ۱۳۴۰ از نظر تعداد۳۰٫۵۴۱ عدد واز نظر مبلغ ۱٫۴۳۵٫۳۷۹٫۰۰۰ ریال یعنی بیش‌از ۱۴۳٫۵ میلیون تومان بیش‌از سال ۱۳۳۹ بوده است مقدار بروات واخواستی یازده ماهه سال ۱۳۳۹ تهران ۲۰۷٫۸۴۱ عدد بمبلغ ۴٫۸۸۱٫۱۸۳٫۰۰۰ ریال و شهرستانها ۱۱۱٫۱۳۰ عدد بمبلغ ۱٫۴۸۵٫۱۰۱٫۰۰۰ ریال بود .

درسال ۱۳۳۸ که هنوز صحبتی از بحران نبود و بعبارت دیگر بحران هنوز ظاهر نشده بود مقدار بروات واخواستی خیلی کمتر بود زیرا در یازده‌ماهه فروردین تا بهمن‌ماه ۱۳۳۸ جمعا ۱۹۸٫۸۵۷ عدد برات بمبلغ ۳٫۴۰۱٫۱۸۵٫۰۰۰ ریال واخواست‌شد یعنی میزان بروات واخواستی درحدود ۳۴۰میلیون تومان بود اگر آنرا با یازده‌ماهه سال ۱۳۴۰که درحدود ۷۸۰ میلیون تومان بوده مقایسه کنیم بخوبی بحرانی‌راکه بازار با آن روبرو بوده معلوم‌خواهدشد زیرا میزان واخواست بروات از ۳۴۰ میلیون تومان در سال ۱۳۳۸ به ۷۸۰میلیون تومان درسال ۱۳۴۰ رسیده و ۴۴۰میلیون تومان افزایش یافته است جمع بروات واخواستی تهران دریازدهم اول سال ۱۳۳۸ برابر ۱۲۱٫۱۸۸ عدد بمبلغ ۲٫۴۹۷٫۸۱۵ ریال و شهرستانها ۹۰۳٫۳۶۸٫۰۰۰ ریال بمبلغ ۷۷٫۶۶۹ ریال بود که مقایسه آن باسال ۱۳۴۰نکات جالب دیگری را نشان میدهد .

کشتی‌ها

* کشتی «دایل» امریکائی روز ۱۹ فروردین با مقدار۹۱۰ تن کالای تجارتی به بندر شاهپور وارد شد .
* کشتی «آندرو جاکسون» آمریکائی روز ۱۳ فروردین‌از بندر شاهپور خارج شد .
* کشتی «کنکوردیا فون» نروژی روز ۱۹ فروردین با مقدار ۳۴۰ تن کالای شرکت نفت به بندر شاهپور وارد شد.
* کشتی «ماینچ» شوروی روز ۱۹ فروردین بدون بارازبندر پهلوی بمقصد باکوخارج شد .
* کشتی «گیرت‌هو والت» آلمانی روز ۱۹ فروردین با مقدار ۲۹۲ تن کالا«داریسا» انگلیسی روز ۱۹ فروردین با مقدار ۱۴۹ تن کالای‌تجارتی به بندر خرمشهر وارد شد.
* کشتی «بانگای»هلندی‌و «داریسا» انگلیسی روز ۲۱ فروردین‌ازبندر خرمشهرخارج شدند .

اطلاعات اقتصادی

لیست کالاهای‌قابل ورودباچهل درصدگشایش اعتبار

واردات ۱۵۱ قلم کالا فقط با گشایش‌اعتبار وپرداخت حداقل ۴۰درصد سپرده‌امکان‌پذیر است

در شماره های گذشته لیست دو گروه از گروه های شش گانه‌کالا های وارداتی را که عبارت بود از کالا های قابل ورود از طریق برات وصولی و کالا هائی که با گشایش ۴۰ در صد اعتبار اسنادی قابل وارد کردن بود از نظر خوانندگان عزیز گذشت اینك لیست کامل ۱۵۱قلم کالا های گروه سوم (نیمه ضروری) ازکالاهای وارداتی مجازکه واردات آن با گشایش اعتبار اسنادی‌بمیزان چهل در صد امکان پذیر می باشد درج می گردد .

صورت ریز زشماره تعرفه کالاهای وارداتی مجاز (۱۵۱ قلم) که فروش ارز بابت آنها از طریق گشایش اعتبار اسنادی با دریافت حداقل۴۰ در صد سپرده مجازاست عبارتنداز

***

شماره های تعرفه گمرکی :۲۴ـ ۲۵ـ ۶۴ـ ۸۳ـ ۸۴ـ ۸۸ـ ۹۲ ـ ۱۰۵ـ ۱۲۲ ـ ۱۲۳ـ ۲۰۵ـ ۲۸۰ـ ۲۸۲ ـ ۲۸۳ ـ ۲۸۴ـ ۲۸۵ ـ ۲۸۶ـ ۲۸۷ـ ۲۸۸ ـ ۲۸۹ ـ ۲۹۰ ـ ۲۹۵ ـ ۲۹۶ـ ۲۹۷ ـ ۲۹۸ ـ ۲۹۹ ـ ۳۰۰ ـ ۳۰۱ـ ۳۱۰ ـ ۳۱۱ ـ ۳۱۲ـ ۳۴۹ـ ۳۵۰ـ ۶۶۳ ـ ۶۶۴ـ ۶۶۵ـ ۶۶۶ ـ ۶۷۴ـ ۳۵۱ ـ ۳۵۲ ـ ۳۷۳ ـ ۳۷۴ ـ ۳۷۵ـ ۷۰۸ ـ ۷۰۹ ـ ۷۱۰ ـ ۷۱۱ـ ۷۱۲ـ ۳۷۸ ـ ۳۹۲ ـ ۴۲۱ ـ ۴۲۲ ـ ۴۲۳ـ ۷۱۳ ـ ۷۱۴ ـ ۷۱۵ ـ ۷۱۶ـ ۷۱۷ـ ۴۲۴ ـ ۴۲۵ ـ ۴۲۶ ـ ۴۲۹ ـ ۴۳۲ـ ۷۱۸ ـ ۷۱۹ـ ۷۲۱ ـ ۷۲۲ـ ۷۲۳ـ ۴۳۶ ـ ۵۰۵ ـ ۵۰۶ ـ ۵۱۸ ـ از ۷۲۴ ـ ۷۲۵ ـ ۷۲۶ ـ ۷۲۷ ـ ۵۲۶ الف (قرقره) ـ ۵۵۳ ـ ۷۲۹ ـ ۷۳۰ ـ ۷۳۱ ـ ۷۳۲ـ ۷۳۳ـ ۷۳۴ ـ ۷۳۶ ـ ۷۳۷ ـ ۷۶۰ ـ ۷۶۱ـ ۸۶۳ـ ۸۶۴ـ ۸۶۶ـ ۸۶۷ـاز۸۶۸ الف یك و دو (والو و لوله لامپ) ـ ۸۷۰ـ ۷۶۲ ـ ۷۶۴ ـ ۷۷۸ ـ ۷۸۷ ـ ۷۸۸ـ ۸۷۱ ـ ۸۷۲ ـ ۸۷۳ ـ ۸۷۴ ـ ۸۷۵ـ ۸۰۰ ـ ۸۱۴ ـ ۸۱۵ ـ ۸۱۶ ـ ۸۲۱ـ ۸۷۶ ـ ۸۷۷ ـ ۸۷۸ ـ ۸۹۲ ـ ۸۹۳ـ ۸۲۵ ـ ۸۳۰ ـ ۸۳۱ ـ از ۸۳۳ ب ۹۰۸ ۹۰۹ ۹۱۰ ـ ۹۱۱ ـ ۹۱۲ ـ (آسانسور) ۸۳۹ ـ ۸۴۷ ـ از ۸۴۸ ۹۱۳ـ ۹۱۴ـ ۹۱۵ ـ ۹۱۶ ـ ۹۱۷ـ (سایر) ـ ۸۴۹ ـ ۸۵۰ـ ۸۵۱ ـ ۸۵۲ـ ۹۱۸ ـ ۹۱۹ ـ ۹۲۰ ـ ۹۲۱ ـ ۹۲۲ـ ۸۵۳ ـ ۸۵۵ ـ ۸۶۰ ـ ۸۶۱ـ ۸۶۲ـ ۹۲۳ ـ ۹۲۴ ـ ۹۲۵ ـ ۹۲۶ ـ ۹۲۷ـ

دو شرکت جدید تشکیل شد

دو شرکت منحل شدو مدیران تصفیه آن معلوم‌شدند

* شرکت مه چین بامسئولیت محدود برای تاسیس موسسات تهیه مواد غذائی وایجاد رستوران ، کافه ، کافه تریا و صادرات و وادارات مربوطه با سرمایه ششصد هزار ریال بمدیریت آقایان چهره پرداز ومهندس جهانگیر نخعی وعباس یاسی تشکیل گردید.
* شرکت ساختمانی اشکذری با مسئولیت محدود با سرمایه دو میلیون ریال برای انجام کلیه امور ساختمانی و راهسازی وپیمان کاری وعملیات مربوط به آن بمدیریت آقایان حسین ورسول و غلامرضا و محمد علی دهقانی اشکذری و علی محمد اشکی تاسیس شد .
* شرکت نسبی جعفر تقی نیا میلانی و شرکاء منحل شد وآقای جعفر تقی نیا بمدیریت تصفیه آن تعیین گردید .
* شرکت سهامی ساختمانی اشکاه منحل شد و آقایان مهندس بهمن پاك نیا و مهندس هارمیك مگردیچیان و حسین پاك نیا بسمت مدیران تصفیه آن انتخاب گردیدند .
* سرمایه شرکت بازرگانی شیپور با مسئولیت محدود ازهفتصد هزار ریال به یك میلیون و پنجاه هزار ریال افزایش یافت .

مزایده و مناقصه

*شهرداری تهران تکمیل ساختمان آب جهانگیریه واقع در قلهك تا ۲۵٫۱٫۱۳۴۱
* بنگاه برق تهران خرید دوهزار عدد مقره هوائی تا ۲۲٫۲٫۱۳۴۱

آگهی دعوت برای تشکیل مجمع عمومی فوق‌العاده

چون مجمع عمومی فوق‌العاده شرکت سهامی منحله تهیه‌محصولات جهانی بعلت عدم حضور صاحبان سهام اکثریت قانونی حاصل نشد لذا بدینوسیله مجددا از کلیه صاحبان سهام دعوت میشود که برای تشکیل مجمع فوق‌العاده درروز ۲۰٫۲٫۴۱ ساعت ۵ بعدازظهر در محل شرکت حضور بهمرسانند .

دستور جلسه تعیین مدیر تصفیه جدید

آ ـ ۱۰۸۶ مدیر تصفیه شرکت وصاحب بیش‌از یك‌پنجم‌سهام

در سمینار دوروزه صنعت روغن نباتی چه گذشت ؟

ساعت ۹ صبح روز چهارشنبه پانزدهم فروردین ماه آقای دکتر نصر شهردار تهران اولین‌سمینار صنایع روغن نباتی راکه از طرف شورای سویا آمریکا درپارك‌شهر تشکیل شده بود افتتاح کردند.

آقای دکتر نصر پس‌از اشاره بصنعت مهم و حیاتی روغن نباتی وابراز خرسندی از تشکیل‌سمینار گفتند :

من بعنوان شهردار تهران از مسئولین و تشکیل دهندگان این سمینار تشکر میکنم که امکان لاز مرابرای مطالعه و بحث‌دراطراف این ماده غذائی فراهم کردند.

سپس آقای دکتر نصر جهت اداره سمینار آقای دکتر هدایت مدیر کل بهداری شهرداری‌ومدیر عامل انستیتو خواربار وتغذیه‌ایران رابشرکت کنندگان در سمینار معرفی نموده واظهارداشتندامیدوارم صاحبان صنایع غذائی بخصوص صاحبان روغن نباتی که از هر جهت به‌سلامت مردم علاقمندند در تشکیل و تجهیز، انستیتو تغذیه وخواربار نهایت همکاری رابنمایند سمینار روغن نباتی روز پنج شنبه شانزدهم فروردین ماه نیز ادامه داشت .

شورای سویا

چون سمینار از طرف شورای سویا آمریکا تشکیل یافته بود خبرنگار ما باآقای سپه‌پور رئیس شورا ی‌سویا آمریکا در ایران تماس حاصل نمود.

آقای سپه‌پور در تشریح هدف این شورا اظهار داشت : شورای سویا آمریکا یك موسسه غیر انتفاعی بین‌المللی است وکوشش این شورا مصروف بهبود تغذیه مر دم‌دنیا میگردد. برای نیل باین هد ف‌از برنامه های تعلیماتی‌وکمك های فنی وانتشارات و نمایش فیلم مربوط به مواد غذائی استفاده‌می‌شو دوشورای سویا باصنایع داخلی وکشاورزی همکاری نزدیك‌مینماید تابتوان مواد غذائی بهتری برای مردم تهیه نمود و چون ارزان‌ترین راه تهیه پروتئین وروغن یك‌نوع لوبیای مخصوص بنام سویا کـه دارای مواد پروتئین وروغن فراوان است میباشد از این نظر شورا معرفی وتشویق مصرف سویارا وجهه همت خود قرار داده است. واز طرف دیگر نظر باینکه روغن نباتی یکی از مهمترین موادغذائی است سمینار روغن های نباتی از طرف این شورا تشکیل گردیده‌و از شهردار تهران‌ـمقامات‌بهداشتی صنعتی و کشاورزی وصاحبان‌صنایع روغن نباتی دعوت بعمل آورد تادر این سمینار شرکت نمایند.

سخنرانی

دراین سمینار پس‌از افتتاح‌آقای دکتر هدایت مدیر کل بـهداری شهرداری و سپس آقایان امیر صالح مدیر عامل کارخانه روغن نباتی قو ـ آقای دکتربنی جمالی متخصص غذائی و مشاور علمی کارخانجات شاه‌پسند آقای دکتر علوی رئیس آزمایشگاه موادغذائی ودر روز شانزدهم فروردین آقایان دکتر ویوکی که از اسپانیا بدعوت شورای سویا در این‌سمینارشرکت نموده بودند وآقای دکتر رحیمیان رئیس اداره بهداشت و کنترل مواد غذائی بهداری شهرداری سخنرانی های جامعی ایرادنمودند دراین سخنرانیها ضمن متوجـه نمودن مردم بصنعت روغن هـای نباتی وذکر اهمیت روغن های‌نباتی در تغذیه مردم نتایج مطلوبی در مورد تهیه و مزیت روغن هـای نباتی برروغن های حیوانی اخـذ گردید . طبق بررسی که بعمل آمد تائید گردید که روغن هـای نباتی از نظر رعایت بهداشت در طرزتهیه‌ووجود موادلازم برای‌بدن درآن حائز اهمیت و مزایای‌فراوان است .

تغذیه غلط

درپایان سمینار آقای دکترهدایت مدیر عامل انستیتو تغذیه‌وخواربار ایران تغذیه غلط رایج در ایران رامورد انتقاد قرار داده و اظـهار امیدواری کردند که انستیتوتغذیه درآتیه بسیار نزدیکی بتواند با آموزش تغذیه ارزان و صحیح‌به مردم این نقص رامرتفع نماید.

شن و ماسه شسته
طبق اصول فنی
خلیج مرکزی خیابان ثبت شماره ۹
تلفن ۳۲۲۹۵-۳۰۴۳۷۴
آ ـ ۶۷۸

آگهی دعوت مجمع عمومی

مجمع عمومی عدی سالیانه شرکت تعاونی فرهنگیان تهران روز جمعه هفتم اردیبهشت ۱۳۴۱ ساعت ۸ر۵ قبل از ظهر در محل سالن ورزشی محمدرضاشاه پهلوی واقع در خیابان ورزش روبروی پارك‌شهر تشکیل میشود از کلیه اعضاء خواهشمند است در موعد مقرر و محل مذکور حضور بهمرسانند .

دستور جلسه :

۱ـ استماع گزارش هیئت مدیره وبازرسان وتصویب ترازنامه سال ۱۳۴۰

۲ـ تجدید انتخاب اعضاء هیئت مدیره وبازرسان

از بانوان وآقایان مستدعی است دفترچه عضویت عکس‌دار خودرا برا ی‌شرکت در جلسه همراه داشته باشند .

۱ـ۲ آ ـ ۹۱۷ هیئت مدیره

آگهی تاسیس شرکت سهامی کارخانجات شیشه‌ایران

نظر بماده ۱۹۷ قانون تجارت و ماده ۶ آئین نامه همان قانون خلاصه شرکتنامه واساسنامه شرکت سهامی کارخانجات شیشه ایران که در تاریخ ۱۶٫۱٫۱۳۴۱ تحت شماره ۸۱۴۹ دراین‌اداره به‌ثبت رسیده در روزنامه رسمی کشور شاهنشاهی ویکی از جراید کثیرالانتشار یومیه تهران برای اطلاع عموم آگهی میشود.

۱ـ نام و نوع شرکت .شرکت‌سهامی کارخانجات شیشه ایران

۲ـ موضوع شرکت . بهره‌برداری ازکارخانجات شیشه جام‌وبطری وبلور و هرگونه معاملات‌وعملیاتی که برای انجام موضوع و هدف شرکت ضروری باشد .

۳ـ مدت شرکت از تاریخ ۷٫۱٫۱۳۴۱ بمدت نامحدود .

۴ـ مرکز اصلی شرکت . تهران جنوب‌ایستگاه راه‌آهن خیابان سیلو

۵ـ تابعیت شرکت. ایرانی

۶ـ سرمایه شرکت . سرمایه فعلی شرکت‌مبلغ دویست میلیون ریال تمام پرداخت

۷ـ تعداد سهام دوهزار سهم یکصد هزار ریالی بی‌نام

۸ـ بموجب تبصره ماده پنج اساسنامه شرکت سرمایه‌آتی شرکت عبارت خواهد بود از مبلغ سیصد میلیون ریال که منقسم به‌سه‌هزار سهم یکصدهزارریالی بی‌نام وبموجب شرائط پیش‌بینی شده در تبصره مذکور یکهزار سهم آن برای‌عرضه دراختیار هیئت مدیره قرار گرفته است.

۹ـ موسسین شرکت . شرکت نسبی‌عبدالحسین نیکپور وشرکاء وآقایان مهندس محسن نیکپورو محمد ابراهیم نیکپور و منوچهر نیکپورو دکترعباس معتمدی

۱۰ـ طریقه نقل وانتقال سهام . طبق ماده ۷ اساسنامه

۱۱ـ کسانیکه حق امضاء برگهای سهام‌شرکت رادارند . رئیس ودونفر از اعضاء هیئت مدیره‌ومهر شرکت

۱۲ـ هیئت مدیره آقای‌عبدالحسین‌نیکپور رئیس هیئت مدیره وآقایان مهندس محسن نیکپورومحمد ابراهیم نیکپور و منوچهر نیکپور و دکتر عباس معتمدی اعضاء هیئت مدیره شرکت می‌باشند که آقای‌دکتر عباس معتمدی بسمت مدیریت عامل نیز انتخاب شده‌اند .

۱۳ـ تعداد سهامی که مدیران باید درصندوق شرکت تودیع نمایند . هریك پنج سهم .

۱۴ـ طریقه دعوت مجامع عمومی ودارندگان‌حق دعوت . هیئت مدیره بوسیله درج آگهی درمجله رسمی یایکی از جراید کثیرالانتشار

۱۵ـ رسمیت جلسات مجامع عمومی عادی . باحضور دارندگان دوثلث ازسرمایه شرکت

۱۶ـ دارندگان حق امضاء در شرکت آقای‌عبدالحسین نیکپور منفردا ویا دونفر از چهار نفر اعضاء هیئت مدیره متفقا

۱۷ـ میزان کسر سرمایه ذخیره از سودسالیانه صدی ـ از سود ویژه طبق‌ماده ۳۴ اساسنامه

۱۸ـ بازرسان شرکت آقایان ارسطو مزدائی‌وعلی‌نقی مهران‌فر

۱۹ـ انحلال شرکت طبق مقررات ماده ۹۳قانون تجارت است .

آ ـ ۸۵۹ رئیس اداره ثبت شرکتها و مالکیت صنعتی ـ مهدی نراقی

STRICK & ELLERMAN LINE

خط کشتیرانی استریک والرمن

برنامه حرکت کشتیهای استریك‌والرمن‌از انگلستان به‌بندر خرمشهر

نام کشتیها	نام بنادر بارگیری	تاریخ خروج تقریبی	تاریخ ورود تقریبی به بندر خرمشهر
کراجستان	از لیورپول	۱۴ آوریل	۲۸ مه
بالتستان	از آنتورب لندن	۳ مه	۲۹ ژوئن
آلبستان	از گلاسکو کاردیف منچستر	۱۷ آوریل	۲۲ ژوئن
باردستان	از آنتورب لندن	۱۷ آوریل	۱۸ ژوئن
سیتی‌اف‌کلمبو	ازمدل اسبورك گرینج‌موت لندن	۸ مه	۲۲ ژوئن
بهارستان	از لیورپول	۱۰ مه	آخر ژوئن
کوهستان	از آنتورب لندن	اواسط مه	نیمه دوم ژوئن
نام‌کشتی‌بعدا تعیین میشود	از کاردیف گلاسکو منچستر	اواسط مه	آخر ژوئیه

برای سایر مشخصات به‌آدرس زیر مراجعه فرمائید

فرانك س استریك وشرکاء (بصره) محدود

تهران ـ خیابان فردوسی شماره ۷۵ و ۷۷ تلفن شماره ۴۵۳۵۷ و ۴۰۴۱۹

خرمشهر ـ صندوق پستی شماره ۲ تلفن شماره ۲۸۴۶

آ ـ ۱۱۰۴

غروب امروز

نام نویسی مسابقه اتومبیل رانی تمام میشود

ناحیه یك ژاندارمری مرکز انتظامات محل مسابقه را بعهده گرفت

امروز تیمسار سرتیپ خسروانی فرمانده ناحیه یك ژاندارمری در پاسخ نامه‌ای که از طرف کمیته اجرائیه مسابقه اتومبیل رانی برای بر قراری انتظامات محل مسابقه فرستاده شده بود اطلاع داد که ناحیه یك ژاندارمری انتظامات فرودگاه قلعه مرغی محل مسابقه اتومبیل رانی رابعهده خواهدگرفت و دو گروهان ژاندارم در اطراف محل مسابقه مستقر خواهند شد.

عبور و مرور در این ناحیه را تحت کنترل قرارخواهند داد ،برای این منظور دو گروهان از زبده - ترین افراد ژاندارمری مرکزانتخاب شده‌اند .

همچنین بدستور تیمسارخسروانی دسته موزیك ژاندارمری مرکز نیز در محل مسابقه حضور خواهند داشت تا هنگام شروع مسابقه سرود ملی و همچنین مارش مخصوص مسابقه را بنوازد .

نام نویسی

نام نویسی مسابقه اتومبیل‌رانی غروب فردا خاتمه خواهد یافت و بهمین جهت بکسانیکه تاکنون موفق بنام نویسی نشده‌اند یاد آوری میکنیم که برای نام نویسی مستقیما بمحل کانون جهانگردی ایران مراجعه نمایند .

ساعت داماس

امروز کمیته اجرائیه مسابقه اتومبیل رانی اطلاع داد که وقت دوره اول و دوم مسابقه اتومبیل‌رانی باساعت‌های مخصوص و کرونومتر دار «داماس» میگیردو کمپانی‌داماس دوعدد ساعت مخصوص «کرونومتر» نیز بعنوان جایزه بدو نفرازقهرمانان این مسابقه خواهد داد .

۱ - شرکت هواپیمائی اس .آ.اس .
بلیط مسافرت باروپا
۲ - شرکت میهن‌تور
بلیط مسافرت بالمان یکسره و ۳۰ بلیط دوسره مسافرت به شهر های ایران .
۳ - کمپانی فولکس‌واگن ده سرویس مجانی .
٤ - پپسی کولا
یك یخچال اتومبیل - ده جایزه پپسی‌کولاو ده سرویس .

ماشین تحریر اریکا

در ٦ قسط

نماینده انحصاری : شرکت سهامی پخش رادیو خیابان فردوسی ساختمان امینی تلفن ۳۳۲۵۲

انسانها و کوه ها

فریادهائی مصور از نقاشی بنام مارکو گریگوریان

مارکو گریگوریان

این فریاد من است ، دلهره‌آمیز و مهیب ، گرهیست که در عمق تاریك روحم باز شده است ، واینك آرامشی در درون خود احساس میکنم ، راهی جسته‌ام از درون عاصی و ملتهب خود بدنیای عینی .ازدروازه آشویتس اینك فریادی خسته و دردناك بگوش شما رسانده‌ام که دنباله فریاد بشر است از بدو تاریخ تا بامروز که لحظه‌ئی آرامش نیافته است .

این فریادیست که تاریخ از اعماق شعله‌ور خود میکشد ، بلدان هنگام‌که انسان به‌بهزیستن قیام کرده است ، عقده بشری‌است‌که راهی برای‌گشودن خود یافته است ، اگر این راه‌پرپیچ وخم و تاریك است من جز این راه

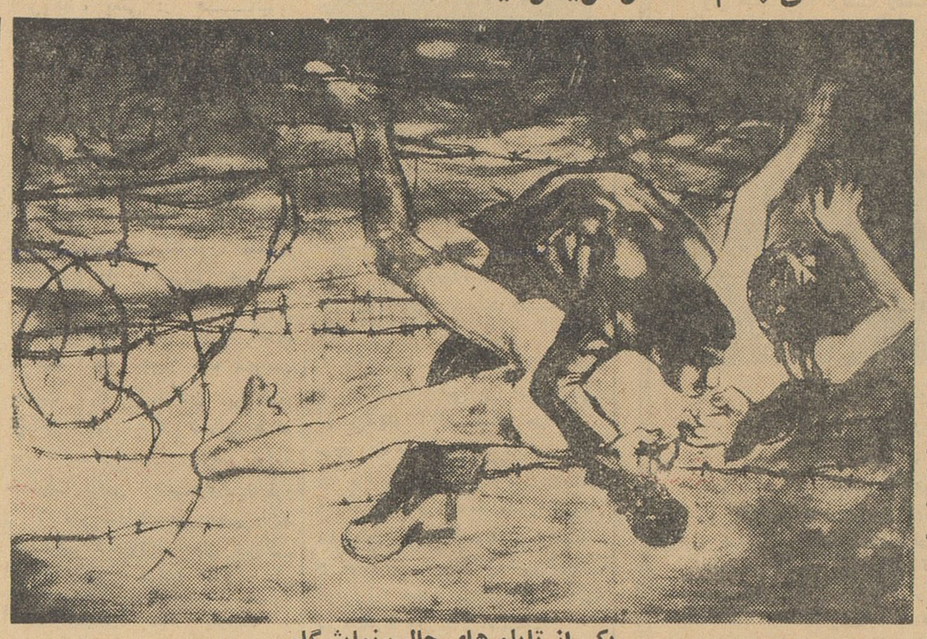
یکی از تابلو های جالب نمایشگاه

راهی برای گشودن عقده دیرین خود نشناخته‌ام .

این فریاد نقاشی است هنرمندکه از تیره راه گذشته و برپارچه های سفید نقش بسته است .

این فریادهای مصورکه نموداری از شقاوت انسانها بهمنوعان خودمیباشد طی مراسمی درشب جمعه گذشته در معرض تماشای عده‌ای ازشخصیتهای داخلی و خارجی قرارگرفت . و قرار است باکمك دولت اسرائیل درکشور های اسرائیل - آمریکا - انگلستان- فرانسه وایتالیا بمعرض نمایش‌گذاشته شود .

مارکو گریگوریان خالق این تابلو ها یکسال ونیم برای بوجود آوردن آنها زحمت کشیده است . وی گفت ممکن است درصورت کمك یونسکو تابلوهای خودرا دراختیار این مؤسسه علمی بگذارم تا ترتیب نمایش آنها را بدهد .

آشنائی باهنرمند

مارکو در۱۳۰۳ تولد یافت در۱۳۲۲ از آکادمی هنرهای زیبای رم گواهینامه گرفت . در ۱۳۲٦ و ۱۳۳۰ درگالری رم - در ۱۳۳۰ درنمایشگاه المپیك جوانان (که برنده اول شد) . در۱۳۳۱ درگالری پاریس در۱۳۳۲ درنمایشگاه سالانه آکادمی‌های ایتالیا درمیلان (که برنده اول دوجایزه‌نقاشی و حکاکی گردید . در ۱۳۳۳ درگالری استتیك که خودش تاسیس کرده‌است) وبالاخره درسال ۱۳۳۵ دربی‌ینال‌ونیز شرکت کرده است .

محل نمایشگاه

برای اولین بار درتاریخ هنر ایران یك نمایشگاه نقاشی دریك استودیوی فیلمبرداری تشکیل گردید .

مهدی میثاقیه باکمال صمیمیت‌سالن استودیوی خودرا باتمام وسائل برای تشکیل نمایشگاه دراختیار گریگوریان گذاشت واین نمایشگاه دراستودیو میثاقیه تشکیل گردید .

درخاتمه باید متذکر شدکه این اولین نمایشگاهی بودکه با داشتن کمتر از پانزده تابلو دارای داستانی عظیم و انسانی بود .

لیمولاگس
مسهل - ملین - مطبوع
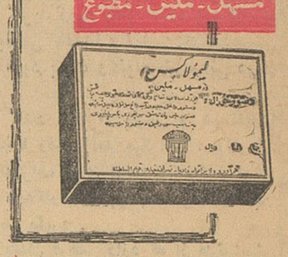

اطلاعات برای جوانان

موسیقیدان مشهور آمریکائی در تهران

دکتر «سوبودا» درتهران دوکنسرت اجرا میکند

دیشب هنری «سوبودا» موسیقیدان بزرك آمریکائی که‌شهرت و محبوبیت جهانی دارد بدعوت هنرهای زیبای کشورباهواپیما وارد تهران شد .

آقای سوبودا مدت سه‌هفته درتهران خواهد ماند و طی این‌مدت باارکستر سنفونی تهران دو کنسرت اجرا خواهد نمود و بعنوان میهمان ارکسترمزبور را رهبری خواهدکرد .

این‌موسیقیدان هنرمند تاکنون ارکسترهای سنفونی مهمی رادر ایالات متحده آمریکا و بسیاری ازکشورهای دیگر جهان رهبری کرده‌است .

در طی‌چند سال گذشته وی چندین بار بطور موفقیت آمیز کنسرتهائی در کپنهاك - وین - اسلو - استکهلم - بارسلن - ویسبادن - مکزیك - روتردام بالل - آولتریخت و گوتبروك اجرا کرده است .

دکتر سوبودا درمسافرت اخیر خود یعنی قبل از عزیمت به تهران درآنکارا ووین کنسرتهائی اجرا کرده‌است .

دکتر سوبودا

دکتر سوبودا در آنکارا ووین هردو بعنوان میهمان رهبر ارکستر موفق‌شد نظر تحسین آمیز هزاران نفرتماشاچی وموسیقیدان رابخود جلب نماید .

فوتبالیستهای ۱۳ تا ۱۵ ساله

برای کسب عنوان قهرمانی خردسالان مبارزه خواهند کرد

بنا به پیشنهاد آقای دکتر اکرامی رئیس فدراسیون فوتبال آموزشگاههای کشور و موافقت اداره کل فرهنگ استان تهران یکدوره مسابقه فوتبال بین دانش آموزان ۱۳ تا ۱۵ ساله انجام خواهد شد .

این تصمیم طی بخشنامه ای بکلیه دبیرستانها اعلام گردیده که دبیران ورزش دبیرستانها اسامی ۱٦ نفر بازیکن واجد شرایط را بفدراسیون فوتبال آموزشگاههای کشور ارسال دارند که ترتیب قرعه کشی و آغاز مسابقه داده شود .

«نوول» ضعف و نقص بخود نمی‌پذیرد . یاعالی‌است یاهیچ خوب نیست

مارسل ارلان. منتقد معاصر فرانسوی

و

گنجینهٔ داستان

فقط داستانهای عالی را برای شما انتخاب میکند

Bat

چراغ خوراکپزی «خفاش» نشان

چراغ خوراکپزی خفاش نشان همیشه و در همه‌حال رضایت دارندگان آنرا جلب میکند و در سرتاسر جهان مورد استقبال فراوان قرارگرفته است

این چراغ خوراکپزی در انواع پایه ثابت و تاشو موجود است

صادرکننده :
WMW - EXPORT, BERLIN W 8, MOHRENSTR. 60/61

کارخانه‌سازنده :
VEB STURMLATERNENWERK BEIERFELD,
BEIERFELD/ERZGEB., GERMAN DEMOCRATIC REPUBLIC

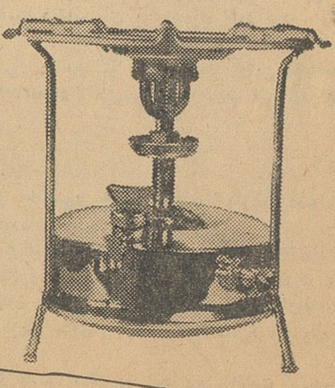

برای کسب اطلاعات بیشتر به :
شرکت الپیا با مسئولیت محدود - خیابان نادری ۶۹۵ - مراجعه فرمائید

آگهی مناقصه ساختمان اطاق و گاراژ

برای ساختمان اطاقهائی جهت مستخدمین و چند دستگاه گاراژودیوار اطراف حیاط وسایرلوازم برای سفارت کبرای پاکستان درتهران از شرکت های ساختمانی مجاز دعوت میشود پیشنهادات خود را درپاکات سربسته و ممهورتسلیم نمایند. اسناد مربوط به‌تسلیم پیشنهادات ، شرایط قرارداد، و مشخصات ، و نقشه‌های مربوطه را میتوان درساعات اداری دربرابر پرداخت مبلغ ۵۰۰ ریال وجه نقد درازای هرپیشنهاد از سفارت کبرای پاکستان در تهران دریافت داشت.وجوه‌دریافتی مستردنمیگردد.

آخرین روز وساعت قبول پیشنهادات روزیکم اردیبهشت ماه ۱۳۴۱ ساعت ۱۱ صبح میباشد . پیشنهادات وارده همان روز درساعت ۱۲ ظهر درحضور پیشنهاددهندگان در دفتر امضاءاکننده زیر واز طرف اوباز وقرائت میشوند .امضاءکننده حق ردیك یاتمام پیشنهادات وارده رابدون ذکر دلیل برای خویش حفظ مینماید .

راحت سعید چهتاری رایزن سفارت‌کبرای پاکستان درتهران

۱_۲ آ_۱۱۱۲

آگهی مناقصه خرید گوشت

سازمان بیمه‌های اجتماعی کارگران جهت مصرف یکساله بیمارستان های خود ماهانه درحدود چهارده هزار کیلو گوشت گوسفند (شیشك یك دست) گوشت بی‌استخوان وراسته و همچنین مقداری قلم گاوو جگر گوسفند تحویل در محل بیمارستان سازمان درتهران احتیاج دارد که از طریق مناقصه برطبق شرائط زیر خریداری‌میکند داوطلبین شرکت در مناقصه بایدمبلغ ۵٪ بهای کل پیشنهادی خودرا بحساب شماره ۱۰۰۰۲ اداره حسابداری دربانك رفاه کارگران ریخته و قبض رسید راضمیمه پیشنهاد خود کنند . ضمانت نامه بانکی بهمین مبلغ درصورتی قبول خواهد شد که بی‌قیدو شرط بوده واعتبار آن از دوماه کمتر نباشد به‌پیشنهادهای مبهم و فاقد سپرده و پیشنهاد هائی که بعداز مدت مقرر در آگهی برسد مطلقا ترتیب‌اثر داده نخواهد شد.چنانچه پیشنهاددهنده‌ای برنده مناقصه اعلام وسپس از امضاء قراردادامتناع ورزد سپرده او بنفع سازمان ضبط خواهد شد. پیشنهادات رسیده درساعت ۱۰ صبح روزچهارشنبه پنجم اردیبهشت ماه ۱۳۴۱ در کمیسیون باز و قرائت خواهد شد وحضور پیشنهاددهندگان در جلسه اول رسیدگی آزاد است . هرگونه مالیات‌و عوارض و هزینه‌چاپ آگهی بعهده فروشنده‌میباشد وسازمان درقبول ویارد یك یاتمام پیشنهادها مختار است . طالبین شرکت در مناقصه می‌توانند برای دریافت برك شرایط کامل شرکت در مناقصه و همچنین فرم قرارداد همه‌روزه در اوقات اداری و حداکثر تاآخر وقت روز سه‌شنبه چهارم اردیبهشت ماه ۱۳۴۱ که آخرین روز قبول پیشنهادات است باداره تدارکات سازمان واقع در میدان ۲۴ اسفند مراجعه نمایند.

۱_۲ آ_۱۰۹۸ مدیر اداره کل اموراداری

گلمو بازدهٔ تخم مرغ

برای موهای چرب ومعمولی

گلمو بالانولین

برای موهای خشك وشکننده

یك قطره شامپو گلمو - یك دریاکف مطبر

وگیسوان لطیف و درخشان وزیبا

گلمو مطمئن ترین و باصرفه ترین وسیله شستشوی موی سر محصول شوارتسکف آلمان

خبرهای اصفهان

منصوب شد

خبرنگارما در داران گزارش میدهد: چند روز قبل آقای سرهنگ صادق‌پور بریاست حوزه‌نظام‌وظیفه شهرستان داران منصوب شد . اهالی انتظار دارند آقای سرهنگ صادق پور هرچه زودتربه این شهرستان وارد شود وبوضع مشمولین بلاتکلیف فریدن‌رسیدگی نماید .

زن‌روزنامه فروش شهرما

شرافتمندانه با فروش نشریات اطلاعات امرارمعاش می‌کند

... در باز شد وزن جوانی که لباس پاکستانی سبز روشن پوشیده بود وارد سالن اداره سرپرستی نمایندگان اطلاعات دراصفهان‌شد. پیراهن بلند و شلوار بلند وروسری توری او جلوه خاصی داشت .

بالحن مودبانه‌ای سلام گفت و پس از لحظه‌ای سکوت ، از ما تقاضای کار کرد . او میگفت : بخاطر زندگیم احتیاج بکار دارم ، کاریکه شرافتمندانه باشد و از درآمد آن بتوانم باآسودگی خاطر امرار معاش کنم .

قیافه معصومانه او حس ترحمی درما ایجاد کرد ولی متاسفانه‌برای این‌زن جوان پاکستانی باآن لباس ساده و قیافه معصومانه‌اش کاری جز فروش‌روزنامه‌نمیتوانستیم‌پیشنهاد کنیم وشغل دیگری هم دردسترس نبود .

اما حجب و حیا وسادگی ووقار این زن پاکستانی مارا از آن باز میداشت که کار روزنامه فروشی را باو پیشنهاد کنیم زیرا فکر میکردیم که این کار را توهینی نسبت بخود تلقی کند و آزرده‌خاطر گردد.

بالاخره بهرترتیب بود موضوع را بااو مطرح کردیم و گفتیم از

زن روزنامه فروش شهرما نشریات اطلاعات را تحویل گرفته و آماده فروش آن است

دست‌ما جز این ، کار دیگری تقاضایش روزنامه در اختیارش برنمی‌آید که‌هرروز بتعداد موردبگذاریم و او بافروش روزنامه درآمدی داشته‌باشد « لیا » زن موقر و محجوب پاکستانی بدون هیچگونه ناراحتی‌اینکار را پذیرفت و از صبح روز بعد بفروش‌نشریات اطلاعات در اصفهان مشغول شد.

«لیا » حالا چند هفته است که دراصفهان بفروش نشریات‌اطلاعات اشتغال داردواین‌زن۳۱ساله‌پاکستانی چند سال قبل بایك مرد پاکستانی ازدواج کرده است که‌ثمره آن پسری بنام شهریار است ولی چون بین‌وی وهمسرش توافق‌اخلاقی‌وجود نداشته پس از مدتی از یکدیگر جداشده‌اند و فعلا شوهر « لیا » در پاکستان زندگی میکند و اوهم دراصفهان بفروش نشریات‌اطلاعات مشغول است .

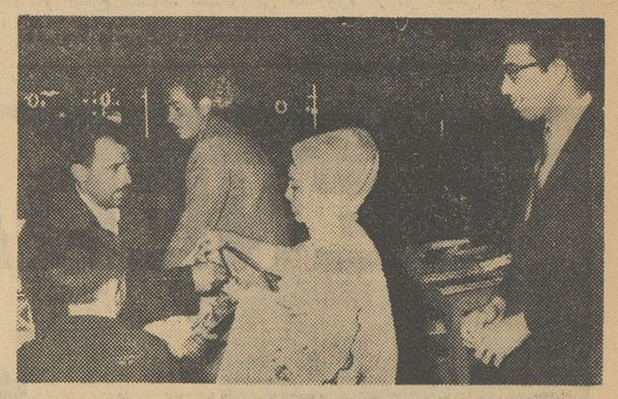

«لیا» زن پاکستانی مشغول فروش نشریات اطلاعات در اصفهان است

تقدیر و تقاضای تشویق

براین ایام نوروز گلستان — که‌هر کس میرود‌برروی بستان
رئیس رهنمائی شاد و خندان — بنزدش افسران بودند چندان
بقاماتش چه‌سرو گلستان است — بزیبائی بهار دلستان است
بخوشروئی‌ومحنت درشب‌وروز — بخدمت چون پدر بودندلسوز
چنان فرمود آن مردنکوکار — بمامورین معقول و وفادار
که‌با مهرو صفا درنظم کوشید — قبای افتخار عزم پوشید
به مهمانان طهرانی و رشتی — مبادا کس کند یکدم درشتی
بر رانندگان گوئید هردم — پسندیده روان گردند یك دم
بر آن سروان نیکوکار صدبه — که چون عالم بود آگه زهره
به‌از شیرانی آن‌مرد نکوکار — که باشد لایق سیار دربار
به آقائی مرا ورا چند دیدم — چه گوهرمهروی‌برجان‌خریدم
سلامت باد عمری راز دل شاد — که‌باشداهل‌خوبان‌آن‌بزرگزاد
دوصدبه به‌ازآن متخصصینش — که‌چون گل میبرد‌ماه جبینش
کهی گویم که‌باشند گوهر پاك — دمی‌گویم گلی‌باشندازاین‌خاك
کهی‌گویم که‌سرو بوستانند — دمی گویم گلی از گلستانند
کهی گویم خرد مندند و عالم — دمی گویم با لطافند سالم
همی دانم‌که پردازند برکار — چه نخل با ثمر باشند پر بار
دل متخصصین‌یارب بکن‌شاد — عنایت کن زرحمت برد واستاد
که‌ستوان‌خسروی‌روح‌است‌وایمان — هما نا می بود نسل سلیمان
سلیم و صابر و پرافتخاراست — سخی و ثابت‌اندرنظم کاراست
همدانی زخوبان جهان است — گمانم شاخه باغ شهان است
زدیوان ادب نوشید جامی — ز نیکان‌است‌و آن‌مردان نامی
وفائی باوفا و مهربانست — چه‌نخل‌بارور سبزو جوان است
کمالات و ادب باشد زبارش — بزیبائی بود آگه ز کارش
به هشیاری در این ایام نوروز — بر رانندگان بودند دلسوز
چه مردان‌نامی‌بجوش‌و خروش — گرامی زعقلند و دانش زهوش
الهی ده سلامت از عنایت — بمردان شجاع با کرامت
زحب دیگران باشم خبر دار — که‌می‌باشند چون‌نخل گهربار
چه مشتاقان بپاخیزند هشیار — بدانائی سر افرازند و بر کار
بزیبائی چه گلها رنك رنگند — نه اهل قال و نی از اهل‌جنگند
به‌ترتیب وبه‌نظم‌اندر سر راه — بخدمت ایستاده تا سحر گاه
الهی‌زین محبت های شایان — که‌باشدچون‌چراغ شب‌نمایان
خداوندا بمردان نکو کار — عطاکن آنچه را باشد سزاوار
به جمع افسران شاد و با عزم — که باایمان‌همی کوشند برنظم
خداوندا دل ایشان و خویشان — بکن خرم مکن یکدم پریشان
رئیس رهنمائی با صداقت — بخدمت بود و شایان‌درلیاقت
تشکر باد ازاین مرد خردمند — دل‌ملت بمهرش گشت پا بند
هزاران مرحبا صد آفرین باد — بر آن مرد نکو کار بزرگزاد
نسیمی ازنجف آباد برخواست — صف رانندگان کردند درخواست
پری گویم ازآن گلزار رویش — که‌چون‌عنبر بری‌پیچیده بویش
چه‌گلهای بهاری‌دیدمش چند — که برایمان‌بود مشتاق و پابند
رئیس رهنمائی را الهی — مقامی ده بکن هردم نگاهی
اگر چه روسیاهم نزد یزدان — سرودم شعرها باروح خندان
همانا رستمی محزون‌حال است — چه مرغی‌در قفس بشکسته‌بال‌است

اینجانبان رانندگان سواری خط‌نجف آباد از خدمات پسندیده جناب سروان معتمدی و افسران لایق ومامورا‌ن پاکباز ایشان در ایام‌نوروز سپاسگزاریم . از ریاست محترم‌شهربانی و مقامات مربوطه بویژه جناب آقای دکتر امینی نخست‌وزیرمحبوب تقاضای تشویق آنان رامی نمائیم .

حسن و عباس‌امامی ـ حاج‌اسمعیل‌ستاری ـ حسین رجائی ـ حسین شریفی ـ ابراهیم نام آور ـ اسداله‌صالحی ـ فضل‌اله روحانی ـ محمود معزی ـ غلامحسین سقائی ـ رمضان‌چوپانی ـ امیدی ـ کامرانی ـ متفکری ـ سراینده ـ حاج خان رستمی‌راننده

تامین کسری بودجه فرهنك یزد

خبرنگارما در یزد گزارش میدهد : براثر فعالیت آقای بهاری رئیس اداره مستقل فرهنك یزد مبلغ پنج میلیون ریال اعتبار کسری فرهنك یزد از طرف وزارت فرهنك تامین شد .با تامین کسری بودجه فرهنك یزداضافات‌خدمتگزاران، خارج از مرکز فرهنگیان ، مدد معاش‌آنان واجاره مدارس پرداخت خواهد شد . ضمنا بااین بودجه جهت تعمیر آموزشگاهها و استخدام معلمین مورد نیاز اقدام میگردد. فرهنگیان شهرستان یزداز فعالیت آقای بهاری وموافقت اولیای وزارت فرهنك در تامین اعتبار کسری بودجه فرهنك اظهار خشنودی و رضایت می‌کنند .

یزد

مروجین خانه‌داری در اصفهان

مروجین‌مزبور پس‌ازپانزده روز بکرمانشاه میروند

بطوریکه خبرنگارما دراصفهان اطلاع‌میدهد : از طرف اداره کل ترویج کشاورزی ایران نه‌نفر از داوطلبان کارآموزی کشاورزی چندروز قبل باصفهان اعزام شدند تادراین شهرستان به کارآموزی ترویج به‌پردازند . این نه‌نفر از طرف اداره ترویج‌کشاورزی اصفهان بمراکز ترویج‌استان دهم اعزام شدند تاپس از پانزده روز کارآموزی بمراکز کشاورزی وخانه‌داری کرمانشاه اعزام و مشغول کارگردند .

اصفهان

جلسه اداره عمران در فرمانداری

برای اجرای فوری‌برنامه های عمرانی مذاکره‌شد

بطوریکه خبرنگارما دراصفهان گزارش میدهد : چند روز قبل جلسه عمران اصفهان باحضورآقای قوام فرماندار این شهرستان وآقای وفائی رئیس اداره عمران و چندنفر از متخصصین این اداره در محل فرمانداری تشکیل گردید . دراین جلسه پیرامون اجرای برنامه های عمران در قراء مذاکراتی بعمل‌آمد و تصمیم گرفته شد ترتیبی داده شود که برای عمران وآبادی‌دهکده های تابع استان اصفهان فعالیت زیادی از طرف مامورین مربوط مبذول گردد. ضمنا قرار شد پس از گزارش دهیاران و مامورین عمران حوزه های اصفهان برای رفع نقائص موجود اقدام لازم‌بعمل آید .

تشکیل جلسه

خبرنگارما در اصفهان گزارش میدهد: چند روزقبل‌جلسه‌ای‌باحضور رئیس اداره بهداری اصفهان وچند نفر از کارشناسان اداره بهداشت درمحل اداره «بهداشت محیط» این شهرستان تشکیل‌گردید .در این جلسه ابتدا آقای دکتر ادهم رئیس بهداری در مورد وظایف کارشناسان بیاناتی ایراد کرد . سپس آقای دکترقانع‌رئیس‌بهداشت محیط اصفهان درمورد برنامه‌سال جاری سخن گفت . این جلسه‌پس از مذاکره درباره برنامه سال چهل ویك خاتمه یافت .

عطش ...

جلگه ها بصورت بیابان درآمده و گرسنگی احشام را تهدید می‌کند

براثر عدم بارندگی مردم شهرضا حتی‌آب آشامیدنی هم ندارند

خبرنگارما در شهرضامینویسد: مدت دوماه است که در شهرضا و اطراف سمیرم وشش‌ناحیه از توابع شهرضا بارندگی نشده‌است .براثر عدم بارندگی قناتها خشك شده و چشم سارها تبدیل به‌جویهای‌خشك و تشنه گردیده است . دربعضی از قراء اهالی حتی آب آشامیدنی ندارند و باید از چند کیلو متری آب مورد نیاز خودرا تهیه نمایند.

دربیابانها علف پیدا نمیشود.احشام زارعین از بی‌آبی و گرسنگی‌مشرف بمرك می‌باشند عطش ،عطشی‌سوزان مزارع ، دشتها انسانها و حیوانها را آزار میدهد ، بیشتر محصول کشاورزان از بین رفته است وبقیه محصول هم چنانچه تاچند روزدیگر بارندگی نشود خشك شده و از بین خواهد رفت . مردم درناراحتی و نگرانی بسرمیبرندبخصوص‌اهالی عطش سوزان را از بین برد، باحفر چاه‌عمیق‌لاروبی کردن‌قنوات،وام‌دادن بکشاورزان و بهرصورت دیگری که‌امکان دارد باید این مضیقه را رفع کرد ، درزمان موشك و مسافرت فضا نباید مردم‌شهرستان بزرگی از بی‌آبی بسوزند .اهالی‌از مقامات مربوط تقاضادارند چاره‌ای بیاندیشند و ترتیبی دهند تارفع نگرانی شود و لااقل آب‌آشامیدنی باندازه کفایت دردسترس مردم قرار گیرد .

اهدای نشان

خبرنگارما دریزد گزارش‌میدهد: چند روز قبل آقای سرهنك محسن خلیلی فرمانده نیروی‌سازمان‌مقاومت ملی و پادگان یزد و نائین یك‌قطعه نشان جاوید را طی مراسمی به‌مادر سرباز شهیدی بنام محمود حسینی اهداء کرد . سرباز وظیفه محمود حسینی اخیرا هنگام انجام وظیفه دراصفهان شهید گردیده‌بود .

سرپرست جدید

بطوریکه خبرنگارما دریزدگزارش میدهد: چند روز قبل آقای‌مهندس شاهین که اخیرا بسمت سرپرست اداره راه شهرستان یزد منصوب شده است به‌یزد وارد گردید و مشغول کار شد . آقای مهندس شاهین پس از فوت رئیس سابق اداره راه یزد باین سمت منصوب شد .

جهانگردان خارجی در اصفهان

گزارش خبرنگارما در اصفهان حاکیست : بعدازظهر چند روزقبل سی ودونفراز جهانگردان خارجی که برای بازدید آثار تاریخی ونقاط دیدنی ایران ، پکشورما آمده‌اند بسرپرستی آقای «استین کلر »رئیس موزه«سوئیس »باهواپیما باصفهان وارد شدند .جهانگردان‌مزبوربراهنمائی اداره انتشارات و رادیو اصفهان از آثار تاریخی اصفهان دیدن کردند. این عده پس از یکروز توقف دراصفهان برای بازدید تخت جمشید و سایر آثار باستانی بشیراز عزیمت نمودند .

کشیك
برشکان و داروخانه‌ها
اصفهان ـ چهارشنبه ۲۲ر۱ر۱۳۴۱
آقای دکتر جهانپناه ـ خیابان هاتف ـ تلفن ۴۷۲۹
آقای دکتر رشتچی ـ خیابان زاهدی
آقای دکتر لالی‌دندانپزشك ـ خیابان‌شاه‌عباس ـ تلفن ۵۹۸۹
داروخانه‌مهر ـ خیابان شیخ‌بهائی ـ تلفن ۲۱۸۲
داروخانه فرخ ـ خیابان هاتف ـ تلفن ۳۰۶۴
بیمارستان مسعود ـ باغ‌نو ـ تلفن‌های ۳۰۹۹ـ۲۰۵۴
یزد ـ چهارشنبه ۲۲ر۱ر۱۳۴۱
آقای دکتر افضل

جشنهای عروسی

تفت ـ دوشیزه اشکانی وآقای ابریشمی بایکدیگر پیمان زناشوئی بستند و آغاز زندگی نوین خودرا جشن گرفتند . دراین مجلس اقوام عروس وداماد از مدعوین پذیرائی گرمی بعمل آوردند .

ماا‌ین وصلت فرخنده را به‌عروس وداماد جوان بخصوص به‌همکار عزیز خود آقای حاج‌مهدی اشکانی تبریك میگوئیم .

اصفهان در سالی که گذشت

(۳)

نزاع های دستجمعی

در بیست وسوم فروردین‌ماه سال ۱۳۴۰ بین عده‌ای ازاهالی «کلیشاد» نزاعی درگرفت . دراین زدوخورد عده‌ای از طرفین مجروح شدند و شخصی بنام محمد اکبری براثر شدت جراحات وارده درگذشت اول مردادماه بخاطر عشقی بدفرجام دوطایفه از ایل‌های اصفهانی بااسلحه به‌جدال پرداختند .دراین جنك واقعی که بزرگترین نزاع دستجمعی سال گذشته بود هفت نفر بقتل رسیدند وهفده نفر مجروح شدند . روز بیست وسوم مردادماه دو دسته عزاداری باسامی دسته حیدری و دسته‌نعمتی‌هنگام عزاداری برای حق تقدم وزودتر به‌مسجد وارد شدن بچان‌هم افتادند . دراین نزاع‌خونین هم یکصد نفر مجروح شدند و صدوپنجاه نفر از طرف مامورین انتظامی دستگیر گردیدند .

حوادث جالب سال گذشته

روز ۲۸فروردین‌ماه سال گذشته در اصفهان گوساله‌ای از مادر زاده‌شد که دارای دوبینی بود ودهان آن بقدری تنك بود که قادر بخوردن شیر از پستان مادرش نبود .صاحب گوساله مجبور شد تامدتی شخصا وسیله پستانك به‌آن شیر بدهد . در روز بیست وچهارم اردیبهشت‌ماه دریکی از قراء اصفهان بطور ناگهانی بیماری مرموزی شیوع یافت که بیست نفر تلفات داد روز بیست و دوم خردادماه یکی از عجیب‌ترین حادثه درعالم پزشکی بوقوع پیوست. دراین روز زنی دربیمارستان ثریا مرد و پس از چندی‌مجددا زنده شد ! تعجب نکنید مشروح جریان از این قرار بود که زن پنجاه ساله‌ای از اهالی اصفهان را بنام سکینه برای انجام عمل جراحی به‌بیمارستان ثریا بردند . در حین عمل ناگهان پزشکان متوجه شدند قلب بیمار از کار ایستاده‌است ! قلب این‌زن پنج‌دقیقه‌کار نکرد پس از پنج‌دقیقه بافعالیت پزشکان مجددا قلب زن بحرکت افتاد. روز هفتم تیر یکی از اعجایب عالم خلقت در یکی از قراء اصفهان پابعرصه وجود گذاشت .نوزاد کودکی بود بظاهر سالم وشاداب اما مخرج دفع‌نداشت!وهرچه باو میدادند پس از چند دقیقه استفراغ میکرد کودك را برای جراحی به‌اصفهان آوردند اما پزشکان پس از معاینه فهمیدند که این کودك اصلا روده بزرك ندارد ! واز عمل جراحی نیز نتیجه‌ای عاید نشد .

روزهفتم تیرماه بچه‌ای هنگام بازی یك‌مداد تراش درشت را دردهان گذاشت وقورت داد. کودك مزبور بدل درشدیدی‌دچار شد و تازه پس از چهار روز گفت : مامان من‌مداد تراش خوردم !

روزدوازدهم تیرماه یکی از اهالی اصفهان بدشانسی عجیبی آورد . ماجرا از شب روز دوازدهم شروع شد مرد باخیال راحت بخواب رفت ودرعالم خواب مشاهده کرد : درزیر زمینی وارد شده که برق جواهرات چشم‌هارا خیره میکند درهرگوشه یاقوت ،زمرد، شمش طلا ،الماس های بی‌نظیر ، اشرفی و خلاصه هزار و یك‌جواهر دیگر . مرد تاآنجا که میتوانست جیب‌هایش‌رااز جواهرات‌انباشت‌و از زیرزمین خارج شد و بخانه‌خود رفت .صبح وقتی مرد ازخواب بیدار شد هرچه گشت از آنهمه طلا والماس خبری ندید وفهمید که دیشب خواب دیده است . مرد بیچاره از شدت غصه‌کارش بجنون کشید وسربه‌بیابانها گذاشت ... بقیه ماجراهای جالب سال گذشته را درشماره آینده مطالعه فرمائید .

لاستیك سامسون

لاستیك «سامسون» سرسخت ـ محکم ـ بادوام ـ برای کامیون شما .
نمایندگی اصفهان ـ شرکت انترناسیونال خیابان شاهپور تلفن ۳۶۱۹ـ ۵۷۳۰
آ ـ ۸۱۴
ـ۱ـ

گزارك
بهترین گزاصفهان را در بسته‌بندیهای جدید بمشتریان خود عرضه میدارد
چهارباغ جنب سینما ایران

گز اصفهان
فقط گز شکرچیان
در موقع خرید بنام حاج محمدکریم شکرچیان توجه فرمائید.
دروازه دولت شکرچیان
۱ـ۱۵ آ ـ ۴۱۱۵۴

شیر ـ ماست
کره ـ دوغ
بستنی ـ پنیر
محصول
کارخانه
شیرپاستوریزه
اصفهان
آ ـ ۸۱۶

حجاج محترم اصفهان
کاروان حج اتو شهپر به سرپرستی حاج سیدجلال‌امین جواهری . رفاه و آسایش‌شما را ازهرجهت تامین نموده است .
دروازه دولت ـ اتوشهپر ـ تلفن ۴۲۹۸
۱ـ۲۰ آ ـ ۸۷۰

زیباترین عکس در
عکاسخانه فیروز بخت
فلکه جویشاه ـ اول خیابان صارمیه ـ تلفن ۶۸۵۱
۱ـ۲۰ آ ـ ۸۱۲

عالیترین و لذیذترین چلوکباب
در
چلوکبابی سلطانی فرد
دروازه دولت ـ پاساژ اقبال ـ تلفن ۲۲۳۹
۱ـ۱۵ آ ـ ۴۰۹۲۴

آگهی های توجه

آگهی های متفرقه

آگهی رنگین
اولین تهیه کننده عکس برگردانهای گراوری در ایران تلفن ۳۸۹۲۴
آ ـ ۱۲۸ ۱ ـ ۶

سشوار کادوس
فروشگاه کادوس تلفن ۴۴۵۷۷
۱ ـ ۳۰ آ ـ ۱۷۸۹

جرثقیل توکل
میدان شاه تلفن ۸۲۸ ـ ۵۰۶۹۱

سشوار ایندولا
مرکز پخش شاهرضا مقابل دبیرستان انوشیروان دادگر تلفن ۶۶۲۷۷
۱ ـ ۲۶ آ ـ ۱۱۱

کمپرسور معدن و دستگاه سنگ کوبی
یکدستگاه کمپرسور معدن و دستگاه کامل سنگ کوبی مورد احتیاج است بتلفن ۲۳۳۰۶ مراجعه فرمائید.
۱ ـ ۵ آ ـ ۱۱۰

تراکتور کوچک ژاپونی پارتی جدید چهار اسب رسید.
تهروپ ـ میدان فردوسی
۱ ـ ۱۰ آ ـ ۷۵۸

تعمیرات

رادیو تلویزیون مامبو
تعمیرات رادیو و تلویزیون در منازل و نصب رادیو گرام اتومبیل اکباتان سه‌راه وزارت فرهنگ تلفن ۳۳۳۰۷
۱ ـ ۲۶ آ ـ ۷۳

تعمیرگاه یخچال اردشیر
متخصص یخچال از ایتالیا تعمیر یخچال های برقی ـ کولر سازنده سردخانه خیابان شمیران جنب تخت جمشید تلفن ۷۳۳۶۰
۱ ـ ۱۵ آ ـ ۱۳

تعمیر پیانو و آکوردئون
در جنرال موزیک شاهرضا اول صفی‌علیشاه تلفن ۳۳۴۱۳ و ۳۳۶۴۵
آ ـ ۱۴ ۱ ـ ۵ ۱

تعمیرات پیانو و آکوردئون
و کلیه سازها درجنرال موزیک شاهرضا اول صفی‌علیشاه تلفن ۳۳۶۴۵ و ۳۳۴۱۳ آ ـ ۱۵ ۱ ـ ۱۵

کارگاه صنعتی عصر اتم مهندس لازار
سازنده بهترین نوع ماشین های آرد و تعمیر و نصب موتور های سنگین کارخانه آرد سفید ۱۰۰ تنی دارای نمایندگی از بزرگترین کارخانه یك طبقه پنماتین هوائی تا صد تن آماده انجام سفارشات می باشد جاده قزوین جنب پاسگاه سلیمانی تلفن ۵۷۵۸۱

بنگاه عدل جلالی
انبار موتورآلات تلفن ۵۹۸۶۰
۱ ـ ۲۶ آ ـ ۱۶۴

هتل ها و رستورانها

رستوران مهر آباد طبقه فوقانی فرودگاه تلفن ۶۴۴۸۷

هتل ونك سه‌راه ونك
تلفن ۸۲۲۵۱۳ ـ ۸۲۲۶۷۰

رستوران لارژیدانس خیابان ویلا تلفن ۴۶۴۱۴

هتل و کلبه دربند دربند
تلفن ۸۲۴۲۲ ـ ۸۳۴۲۲

هتل سپید تخت جمشید ۶۹۰۱۱ دیسکوتك رقص باجدیدترین صفحات

جوجه کباب و مرغ پرکنده

ماشینهای جوجه کشی ولوازم مرغداری کشور طیور ـ سه‌راه امین‌حضور

تعمیرگاه آلمانی
مجهز با آخرین سیستم دستگاه های تعمیرات افتتاح‌شد خیابان شمیران مقابل بی‌سیم تلفن ۷۱۶۱۶
آ ـ ۱۶۸ ۱ ـ ۳

جرثقیل جاسب
۲۷۸۱۸ ـ ۲۵۷۶۳ ـ ۲۵۷۶۵

پمپ شناور سومو
انگلیسی
تمام برنزی رنگ نزن
ارسطوزاده ـ فردوسی ـ شماره ۵۶۲

خصاب جمالیه
برای مشکی کردن موها
مورد مصرف میلیونها نفر
با ۳۵ سال سابقه
فروش در تمام داروخانه های کشور و خاور میانه

دفتر اسناد رسمی شماره ۲۰۷ تهران
اسناد شما را با سرعت و تخفیف کلی تحریر و ثبت مینماید. نشانی: خیابان شاه بالای چهارراه یوسف‌آباد پاساژ آلومینیوم تلفن ۶۵۲۱۳

یادداشتهای سروان اریك زیگفرید
ـ۲۱ـ
ماموریت در تهران

باری مایر احساس کرده بود که سرویس‌های امریکائی وانگلیسی و روسی هر روز حلقه محاصره خود را در اطراف شبکه وسیع ما تنگ‌تر می کنند و بدام افتادن چند نفر از ماموران زبر دست ما در حساس‌ترین مواقع این حدس را برای او پیش آورده بود و بعد از آنکه من ماجرای مسافرت خود را در ترکیه و جریانی که در تهران برایم پیش آمده بود و تماس یکی از ماموران امریکائی را با خود و کشف مرکز کارم را بوسیله سرویس ضد جاسوسی روسیه برایش تعریف کردم در حدس خود پا برجا تر شد و معتقد بود که اگر دیر بجنبیم نه تنها ممکن است یك یك ماموران ما را در لحظات حساسی دستگیر کنند بلکه حتی کوهستان های ایران هم برای زندگی جای امنی نبشد . با توجه به ماموریت فوق‌العاده مهمی که شبکه ما در ایران در پیش داشت لازم بود که هرچه زود تر اقدام شود تا آنجا که ممکن بود جلوی تلفات را گرفت . اینکه می نویسم « تا آنجا که ممکن بود» برای آنست که شبکه ما در این مبارزه بیشتر نقش دفاعی بازی می‌کرد و در حالیکه شبکه‌های متفقین جنبه تعرضی داشتند و مسلم بود که امکان جلوگیری مطلق از تلفات وجود نداشت همانطور که شبکه‌های جاسوسی متفقین در فرانسه یا لهستان یا سایر سر زمین هائی که در اشغال نیرو های رایش بود ناگزیر بودند جنبه دفاعی بخود بگیرند .

بهر حال تصمیم نهائی من براین قرار گرفته بود که این ماموریت فوق‌العاده را نیز خودم بعهده بگیرم و آنشب ، پس از آنکه زنهای لهستانی برای تفریح با افسران و سربازان امریکائی و انگلیسی از آن خانه خارج شدند و دیگر صدائی از هیچ کجا بگوش نرسید ، پنجره اطاق آنیتا را باز کردم و از همان راهی که بداخل عمارت آمده بودم بیرون رفتم و جهت شمال شرقی تهران ، یعنی اردوگاه نظامی امریکائی هارا در تهران پیش گرفتم .

***

ساعت درحدود نیمه شب بود که من به‌نزدیکی اردوگاه نظامی امریکائیها رسیدم . سه روز بود که رمضان شروع شده بود ورفت وآمد درشهر تاصبح آزاد بودولی در حوالی اردوگاه که بیرون شهر بود هیچکس دیده نمیشد . من درفاصله پانصد متری دیواره سیم خاردار غربی اردوگاه بطرف شمال رفتم و قصدم این بود که از جهت دیواره شمالی وارد اردوگاه شوم . پیش از مسافرت به‌اصفهان توسط یکی از معاونانم که‌خودرا بصورت محصل دانشگاه درآورده بود وضع مین گذاری منطقه شمالی را مطالعه کرده بودم .درحالیکه درکشور ما محصلین در کتابخانه‌های عمومی یادراطاق کار خود ، خود را برای امتحانات آماده میکنند درایران محصلین عادت دارند که کتابهای خودرا بردارند و در بیرون شهر زیردرختی یاکنار جوی آبی بنشینند وبمطالعه بپردازند . من این روش مطالعه را در هوای آزاد خیلی می‌پسندم مخصوصا بمن کمك کرده و توانستم توسط معاونم محل مین‌گذاری را بدقت تعیین کنم . از طرفی میدانستم که درسیم های خاردار اطراف اردوگاه نیروی برق جریان دارد و بمحض آنکه یکی از سیمها قطع شود خود بخود زنك خطری درقسمت نگهبانی بصدا در می‌آید و قراولان فورا در صدد کشف محلی که سیم قطع شده برمی‌آیند .ابزار کارم راهمراهم آورده بودم و این ابزار کارعبارت از یك گازانبر مخصوص قطع‌سیم های هادی برق ویك قطعه‌سیم آهنی قابل مقاومت در برابر ۲۲۰ ولت جریان الکتریك و یك تکه‌چوب بود. ساعت مچی‌ام را نگاه کردم . نیمساعت از نیمه شب گذشته بود. در یکی از بناها چراغ روشن بود ومن از روی نقشه‌ای که در ذهنم داشتم فهمیدم که آنجا باشگاه افسران امریکائی است . پنجره‌های عمارت باز بود ولی صدای موسیقی رقص بگوش نمیرسید . معلوم بود که مجلس ضیافتی که آنیتا قرار بود به‌آنجابرود پایان یافته است و لابدخدمتکاران مشغول تمیز کردن سالن بودند یابساط صبحانه فردارا می‌چیدند . فواصل مین‌هارا از یکدیگر ووضع قرار گرفتن آنهارا بخوبی میدانستم ولی بهرحال لازم بود که ابتدا محل یك مین راکشف کنم و آنگاه از میان آنها بگذرم . هواتاریك بود و احتیاجی به‌خزیدن روی‌زمین نداشتم ولی از یکطرف برای پیدا کردن محل مین و ازطرف دیگر برای حفظ احتیاط در برابر نورافکن هائی که مرتبا اطراف اردوگاه را روشن میکرد ناچار به خزیدن روی زمین شدم . از دیواره سیم‌خاردار تافاصله ۳۰ متری‌بیرون اردوگاه مین گذاری شده بود و من از فاصله پنجاه متری شروع بخزیدن کردم . باکمك آرنج و زانو و نوك پنجه پاپیش میرفتم ولی این پیشروی بکندی‌صورت میگرفت زیرا درهرسی سانتیمتری که بجلو میرفتم ناچار بودم چهار متر ازچپ وچهار متر از راست را باخزیدن‌و دستمالی آهسته بروی زمین تفتیش کنم . شاید یکساعت طول کشید تادستم بدگمه آهنی اولین مینی که باآن برخورد کردم خورد. آرنج‌ها وزانوهایم در زمین پراز سنگریزه‌اطراف اردوگاه آنچنان کوفته شده بود که خدارا شکر کردم که‌آنیتارا ماموراین کارننموده بودم ولی بعد یادم آمد که آنیتا احتیاجی به‌ورود از ناحیه مین ـ گذاری نداشت و میتوانست همراه افسران امریکائی و بعنوان رفتن‌به باشگاه وارد شود و بعدا دنباله‌نقشه را اجرا کند .از نقطه‌ای که مین را کشف کرده بودم درست‌چهار متر بسمت راست رفتم . حالا اگر بطور مستقیم و باخطی عمود بردیواره سیمی حرکت میکردم‌خطری‌متوجهم نبود زیرا مین‌ها را در فواصل هشت متری درسه ردیف کار گذاشته بودند .حالا تقریبا برابر یکی از پایه‌های چوبی دیواره کامپ بودم و حرکت مستقیم اشکالی نداشت . معهذا باز احتیاط را از دست ندادم وانگشتانم‌دریك‌مساحت یکمتری بادست هرچه تمامترزمین را تفتیش میکرد . شاید یکربع ساعت طول کشید تابکنار دیواره سیمی رسیدم. گازانبروقطعه‌سیم‌راازجیبم بیرون آوردم و یك تکه چوب سی‌سانتیمتری را که‌یك سرش آغشته به‌فسفر بود روی زمین گذاشتم . باکمك چوب و بوسیله گازانبریك سرسیم را به‌پائین ترسیم خاردار متصل کردم و سر دیگرش را دومتر دورتر به‌سیم خاردار بستم . حالا اگر سیم خاردار قطع میشد جریان برق قطع نمی گردید و چون این سیم چهار متر طول داشت و روی زمین می افتاد از فاصله بین آن یعنی از فاصله‌زمین‌تا دومین خاردار دیواره می توانستم عبور کنم بشرط آنکه بدنم نه با سیمی که روی زمین بود و نه با دومین سیم خار تماس پیدا نمی کرد . بگازانبر دیگر احتیاجی نبود و آنرا همانجا گذاشتم ولی تکه چوب را برداشتم و از دیواره سیمی عبور کردم . احتمال داشت که پشت دیواره سیمی یعنی داخل محوطه اردوگاه را نیز در فاصله پنج یا ده متر مین گذاری کرده باشند. این قسمت را خبر نداشتم و لذا دوباره خزیدن و تفتیش زمین را شروع کردم . نور افکنی قسمت دیواره شمالی‌را روشن‌میکرد روشنائیش گاهی از کنار من رد میشد و من بیحرکت روی زمین می ماندم . چقدر این احتیاط بجا بود! زیرا تقریبا در فاصله دو متری‌دیواره سیمی باز دستم به دگمه آهنی مین خورد ۴۰ متر از سمت راست خزیدم و دوباره پیشروی را ادامه دادم . این بار دیگر تا فاصله بیست متر به مین برنخوردم و از طرفی خطر رویت در روشنائی نور افکن هم از میان رفته بود زیرا در این مدت این نکته را فهمیده بودم که فقط‌دیواره سیمی و منطقه خارج اردوگاه را با نور افکن بازرسی میکنند و حتی یکبار هم نور آنرا متوجه محوطه داخلی فرود گاه نکردند . هیچ قراولی در این محوطه دیده نمیشد. عمارتی که من میبایستی‌به آن‌برسم در فاصله دویست متری قرارداشت. نمای پشت عمارت بطرف شمال بود و من می بایستی آنرا دور بزنم واز جهت جنوب وارد شوم زیرا پنجره های عمارت همه با میله های آهنی محافظت شده بود . آهسته خود را بکنار دیوار عمارت رساندم و در آنجا لحظه‌ای ایستادم و نفسی تازه کردم کفش های تخت کرپ‌پوشیده بودم و نهایت احتیاط را میکردم که صدای پایم شنیده نشود . ولی عجیب بود که قراولی در این منطقه دیده نمیشد . احتمال داشت که دم‌در جناح جنوبی عمارت به قراولی بر بخورم . بهر حال با احتیاط بطرف ضلع شرقی عمارت که با عمارت مقابل در حدود ۵۰۰ متر فاصله داشت حرکت کردم . در کناردیوار می خزیدم و در هر قدم مکث می کردم . درانتهای ضلع جنوبی‌آهسته سرم را جلو بردم و نگاه کردم .در ضلع شرقی هم قراولی دیده نمیشد و دوباره پیشروی را ادامه دادم و خودم را به گوشه جنوبی ـ شرقی رساندم .

ناتمام

شرکت سهامی گلبند

دارای اولین طرح جنگلداری از سازمان جنگلبانی ایران فروشنده محصولات جنگلی ایران انواع گردبینه (تنه‌درخت) صادراتی وداخلی الوار ـ تخته ـ تراورس ـ دونعل ـ بازو ـ قنداق از جنس بلوط ـ افرا ـ ملج ـ راش (مرس) ـ توسکا ـ نمدار ـ ممرز ـ نمایندگی فروش تهران تلفن ۲۷۷۸۲ ـ ۵۸۷۹۵ مرکز فروش ـ نوشهر
۱ ـ ۱۰ آ ـ ۱۰۹۶ شرکت سهامی گلبند تلگرافی گلبند

مژده
بزودی سینمای مجلل وزیبای فیروزه در خیابان خواجه نظام الملك افتتاح میشود .
۳ ـ ٤ آ ـ ۸۹۶

برنامه سینماها

سینما آسیا (تلفن ۴۲۹۰۹)
آخرین روز های رود ـ سینماسکوپ ـ رنگی ـ دوبله بفارسی با شرکت روری‌کالهون شروع ۱۰ر۳۰ صبح ۱ر۳۰ ـ ٤ ـ ۶ر۳۰ ـ ۹ بعد از ظهر

سینما ادئون تلفن ۲۸۱۱۸
ال سید ـ سینما سکوپ ـ رنگی دوبله‌بفارسی باشرکت چالتون‌هستون سوفیالورن شروع ۱۰ صبح ۱ر۳۰ ـ ۵ ـ ۸ر۳۰ بعد از ظهر

سینما امپایر (تلفن ۴۹۰۸۱)
ال سید ـ سینما سکوپ ـ رنگی ـ دوبله بفارسی با شرکت چارلتون ـ هستون ـ سوفیالورن شروع ۱۰ر۳۰ صبح ۲ ـ ۵ر۳۰ ـ ۹ بعد از ظهر

سینما ایران تلفن ۳۶۳۵۴
کلاه مخملی ـ وایداسکرین ـ رنگی ـ فارسی با شرکت ناصر ملك ـ مطیعی شروع ۱۰ر۳۰ صبح ۲ر۳۰ ـ ۴ر۳۰ ـ ۶ر۳۰ ـ ۸ر۳۰ بعد از ظهر

سینما اسکار (تلفن ۴۵۷۹۷)
نابخشوده ـ پاناویژن ـ رنگی ـ دوبله بفارسی باشرکت برت لنکسر ـ ادری هیپبورن ـ ادی مورفی شروع ۱۰ر۳۰ صبح ۲ر۳۰ ـ ۴ر۳۰ ـ ۶ر۳۰ ـ ۸ر۳۰ بعد از ظهر

سینما ایفل (تلفن ۳۷۲۷۷)
زیر پرچم جوانان ـ سینماسکوپ رنگی ـ دوبله بفارسی باشرکت پل نیومن جون وودوارد شروع ۱۰ر۳۰ صبح ۲ر۳۰ ـ ۴ر۳۰ ـ ۶ر۳۰ ـ ۸ر۳۰ بعد ازظهر

سینما پلازا ـ تلفن ۴۴۲۵۵
آدم و حوا ـ دوبله بفارسی با شرکت کارلوبی‌تیا ـ کریستن‌مارتل شروع ۱۰ر۳۰ صبح ۳ ـ ۵ ـ ۷ ـ ۹

سینما تخت‌جمشید ـ تلفن ۴۳۵۵۰
دیوار دریائی : سینماسکوپ ـ رنگی ـ دوبله بفارسی باشرکت : آنتونی‌پرکینز ـ سیلوانا منگانو . شروع : ۳ ـ ۵ ـ ۷ ـ ۹ بعدازظهر

سینما چارلی (تلفن ۶۸۴۶۱)
زیر آفتاب سوزان ـ وایداسکرین دوبله بفارسی با شرکت الن‌دلون ـ شروع ۱۰ر۳۰ صبح ۳ ـ ۵ ـ ۷ ـ ۹ بعدازظهر

سینما حافظ تلفن ـ ۳۴۰۷۴
برادر فداکار ـ سینما سکوپ ـ رنگی ـ دوبله بفارسی ـ باشرکت روت‌رومن ـ وان جانسون شروع ۱۰ر۳۰ صبح ۲ر۳۰ ـ ۴ر۳۰ ـ ۶ر۳۰ ـ ۸ر۳۰ بعد از ظهر

سینما دنیا تلفن (۳۳۸۱۲)
طفیلی ها ـ دوبله‌بفارسی باشرکت ـ داری کول فرانسس بلانش شروع ۱۰ر۳۰ صبح ۲ر۳۰ ـ ۴ر۳۰ ـ ۶ر۳۰ ـ ۸ر۳۰ بعد از ظهر

سینما دیانا (تلفن ۴۲۰۱۰)
قلعه گشتار ـ سینماسکوپ ـ رنگی ـ دوبله بفارسی با شرکت جوئل‌مکری ـ سوزان کابوت شروع ۱۰ر۳۰ صبح ۳ ـ ۵ ـ ۷ ـ ۹ بعد ازظهر

سینما رادیو سیتی (تلفن ۴۳۳۲۰)
آخرین روز های رود ـ سینماسکوپ ـ رنگی ـ دوبله بفارسی با شرکت روری‌کالهون شروع ۱۱ صبح ۲ر۳۰ ـ ۴ر۴۵ ـ ۷ ـ ۹ر۳۰ بعد از ظهر

سینما رکس (تلفن ۳۴۱۶۹)
ال سید ـ سینما سکوپ ـ رنگی ـ دوبله بفارسی با شرکت چارلتون ـ هستون ـ سوفیالورن شروع ۱۰ صبح ۱ر۳۰ ـ ۵ ـ ۸ر۳۰ بعد از ظهر

سینما رویال (تلفن ۴۹۷۸۵)
ال سید ـ سینما سکوپ ـ رنگی ـ دوبله بفارسی با شرکت چارلتون ـ هستون ـ سوفیالورن شروع ۱۰ر۳۰ صبح ۲ ـ ۵ر۳۰ ـ ۹ بعد از ظهر

سینما سعدی ـ تلفن ۳۶۳۵۴
آخرین روزهای رود ـ سینماسکوپ رنگی ـ دوبله بفارسی باشرکت روری کالهون . شروع ۱۰ر۳۰ صبح ۱ ـ ۳ر۳۰ ـ ۶ ـ ۸ر۳۰ بعدازظهر

سینما سهیلا (۳۶۴۲۴)
آخرین روز های رود ـ سینماسکوپ ـ رنگی ـ دوبله بفارسی با شرکت روری کالهون شروع ۱۰ر۳۰ صبح ۱ ـ ۳ر۳۰ ـ ۶ ـ ۸ر۳۰ بعد از ظهر

سینما کریستال (تلفن ۳۷۶۷۵)
نابخشوده ـ پاناویژن ـ رنگی ـ دوبله بفارسی باشرکت برت لنکسر ـ ادری هیپبورن ـ ادی مورفی شروع ۱۰ر۳۰ صبح ۲ر۳۰ ـ ۴ر۳۰ ـ ۶ر۳۰ ـ ۸ر۳۰ بعد از ظهر

سینما مترو پل (تلفن ۳۹۴۱۰)
قلعه گشتار ـ سینماسکوپ ـ رنگی ـ دوبله بفارسی با شرکت جوئل‌مکری شروع ۱۰ر۳۰ صبح ۲ر۳۰ ـ ۴ر۳۰ ـ ۶ر۳۰ ـ ۸ر۳۰ بعد از ظهر

سینما مولن‌روژ (تلفن ۷۲۹۲۹)
نابخشوده ـ پاناویژن ـ رنگی ـ دوبله بفارسی باشرکت برت لنکسر ـ ادری هیپبورن ـ ادی مورفی شروع ۱۱ صبح ۳ ـ ۵ ـ ۷ ـ ۹ بعد از ظهر

سینما مهتاب (تلفن ۴۷۷۷۷)
نابخشوده ـ پاناویژن ـ رنگی ـ دوبله بفارسی باشرکت برت لنکسر ـ ادری هیپبورن ـ ادی مورفی شروع ۱۱ صبح ۳ ـ ۵ ـ ۷ ـ ۹ بعد از ظهر

سینما میامی (تلفن ۷۴۳۲۹)
کلاه مخملی ـ وایداسکرین ـ رنگی ـ فارسی باشرکت ناصر ملك مطیعی شروع ۱۰ر۳۰ صبح ۲ر۳۰ ـ ۴ر۳۰ ـ ۶ر۳۰ ـ ۸ر۳۰ بعد از ظهر

سینما نیاگارا (تلفن ۶۵۳۰۷)
ال سید ـ سینما سکوپ ـ رنگی ـ دوبله بفارسی با شرکت چارلتون ـ هستون ـ سوفیالورن شروع ۱۰ صبح ۱ر۳۰ ـ ۵ ـ ۸ر۳۰ بعد از ظهر

سینما هما (تلفن ۳۰۲۱۶۹)
قلعه گشتار ـ سینماسکوپ ـ رنگی ـ دوبله بفارسی با شرکت جوئل‌مکری شروع ۱۰ر۳۰ صبح ۲ر۳۰ ـ ۴ر۳۰ ـ ۶ر۳۰ ـ ۸ر۳۰ بعد از ظهر

سینما فری (تلفن ۲۷۸۹۳)
بن‌هور ـ رنگی ـ دوبله بفارسی با شرکت چارلتون‌هستون ـ هاباهاریت شروع ۱ ـ ۵ ـ ۹ بعد از ظهر

سینما آریا (تلفن ۳۹۸۸۴)
همه کارش کلکه ـ دوبله بفارسی با شرکت ادی کنستانتین شروع ۱۰ر۳۰ صبح ۲ر۳۰ ـ ۴ر۳۰ ـ ۶ر۳۰ ـ ۸ر۳۰ بعد از ظهر

سینما المپیا (تلفن ۶۵۷۹۸)
همه کارش کلکه ـ دوبله بفارسی با شرکت ادی کنستانتین شروع ۲ ـ ۴ ـ ۶ ـ ۸ بعد از ظهر

سینما برلیان (تلفن ۳۳۵۳۵)
نابخشوده ـ پاناویژن ـ رنگی ـ دوبله بفارسی باشرکت برت لنکسر ـ ادری هیپبورن ـ ادی مورفی شروع ۱۰ صبح ۲ ـ ۴ ـ ۶ ـ ۸ بعد از ظهر

سینما تاج (تلفن ۳۳۰۶۴)
بن هور ـ سینما سکوپ رنگی ـ دوبله بفارسی ـ باشرکت چارلتون هستون ـ هاباهاریت شروع ۱۰ صبح ـ ۳ر۳۰ ـ ۷ر۳۰ بعد از ظهر

سینما تهران (تلفن ۳۸۱۶۵)
کلاه مخملی ـ وایداسکرین ـ رنگی ـ فارسی باشرکت ناصر ملك مطیعی شروع ۱۰ ـ ۱۲ صبح ۲ ـ ۴ ـ ۶ ـ ۸ بعد از ظهر

سینما پارك (تلفن ۳۵۰۴۷)
گربه وحشی ـ فارسی باشرکت آفت ـ سارنك ـ والامقام شروع ۱۰ر۳۰ صبح ۲ر۳۰ ـ ۴ر۳۰ ـ ۶ر۳۰ ـ ۸ر۳۰ بعد از ظهر

سینما پرسپولیس (تلفن ۵۸۱۰۸۳)
گربه وحشی ـ فارسی باشرکت آفت ـ سارنك ـ والامقام شروع ۱۰ ـ ۱۲ صبح ۲ ـ ۴ ـ ۶ ـ ۸ بعد از ظهر

سینما پردیس
در آخرین لحظه ـ وایدسکرین ـ دوبله بفارسی با شرکت . هورست بوخهولز شروع ۱۰ر۳۰ صبح ۱۲ر۳۰ ـ ۲ر۳۰ ـ ۴ر۳۰ ـ ۶ر۳۰ ـ ۸ر۳۰ بعد از ظهر

سینما البرز
سه تفنگدار ـ دوبله بفارسی ـ شروع سانسها ۱۰ ـ ۱۲ صبح ۲ ـ ۴ ـ ۶ ـ ۸ بعد از ظهر

سینما مونت کارلو تلفن ۷۹۷۴۱
بقیمت جان ـ رنگی ـ دوبله‌بفارسی محصول شوروی شروع ۱۰ر۳۰ صبح ۲ر۳۰ ـ ۴ر۳۰ ـ ۶ر۳۰ ـ ۸ر۳۰ بعد از ظهر .

سینما زهره ـ تلفن ۳۰۴۸۰۸
نابخشوده ـ پاناویژن ـ رنگی ـ دوبله بفارسی باشرکت برت لنکسر ـ ادری هیپبورن ـ ادی مورفی شروع ۱۰ صبح ۲ ـ ۴ ـ ۶ ـ ۸ بعد از ظهر

سینما رزیتا (تلفن ۸۲۰۱۳۸)
پل رودخانه کوائی ـ سینما سکوپ رنگی ـ دوبله بفارسی با شرکت ویلیام هولدن شروع ۲ ـ ۴ر۳۰ ـ ۷ ـ ۹ر۳۰ بعد از ظهر

سینما سیلوانا (تلفن ۳۳۷۷۷)
بیوه های خندان ـ فارسی باشرکت فردین ـ ژاله فرانك شروع ۱۰ر۳۰ صبح ۲ر۳۰ ـ ۴ر۳۰ ـ ۶ر۳۰ ـ ۸ر۳۰ بعد از ظهر

سینما شهناز
اسپارتاکوس ـ سینماسکوپ ـ رنگی دوبله بفارسی با شرکت کرك‌داگلاس شروع ۱۰ر۳۰ صبح ۲ر۳۰ ـ ۵ر۳۰ ـ ۸ر۳۰ بعد از ظهر

سینما کارون تلفن ۴۰۰۶۵
انتقام هرکول ـ سینما سکوپ ـ رنگی ـ دوبله بفارسی شروع ۱۰ر۳۰ صبح ۲ر۳۰ ـ ۴ر۳۰ ـ ۶ر۳۰ ـ ۸ر۳۰ بعد از ظهر

سینما فردوسی (تلفن ۳۵۷۸۴)
هفت فاجرای دزد بغداد ـ سینما سکوپ رنگی ـ دوبله بفارسی با شرکت استیوریوز شروع ۱۰ر۳۰ صبح ۲ر۳۰ ـ ۴ر۳۰ ـ ۶ر۳۰ ـ ۸ر۳۰ بعداز ظهر

سینما مشعل تلفن ۳۳۸۲۶
فردا روشن است ـ فارسی با شرکت فردین ـ دلکش شروع ۱۰ر۳۰ صبح ۲ر۳۰ ـ ۴ر۳۰ ـ ۶ر۳۰ ـ ۸ر۳۰ بعد از ظهر

سینما مراد (تلفن ۷۳۳۸۲)
گربه وحشی ـ فارسی باشرکت آفت ـ سارنك ـ والامقام شروع ۱۰ صبح ۲ر۳۰ ـ ۴ر۳۰ ـ ۶ر۳۰ ـ ۸ر۳۰ بعد از ظهر

سینما وبوس (تلفن ۳۵۱۱۵)
هرکول فاتح آتلانتید ـ سینماسکوپ رنگی ـ دوبله بفارسی با شرکت رچ پارك شروع ۱۰ صبح ۲ ـ ۴ ـ ۶ ـ ۸

تاتر پارس تلفن ۳۸۸۱۱
خورایان حرم شروع ۸ر۳۰ بعد ازظهر

آخرین تغییرات برنامه سینماها را در صفحه ما قبل آخر ملاحظه فرمائید

آ ـ ۱۰۵۴

مناظر بدیع رود کارون و شط‌العرب در ۱۳۲ اطاق با ۲۴۰ تخت خواب آماده پذیرائی مسافرین خوزستان است

با بیش از دویست میلیون ریال مهمانخانه چهار طبقه ای بین راه خرمشهر و آبادان بوجود آمده که باعث آبرومندی کشور است

مسافرین از هر ملیتی که باشند بامستخدمینی روبرو خواهند شد که زبان آنان را میدانند

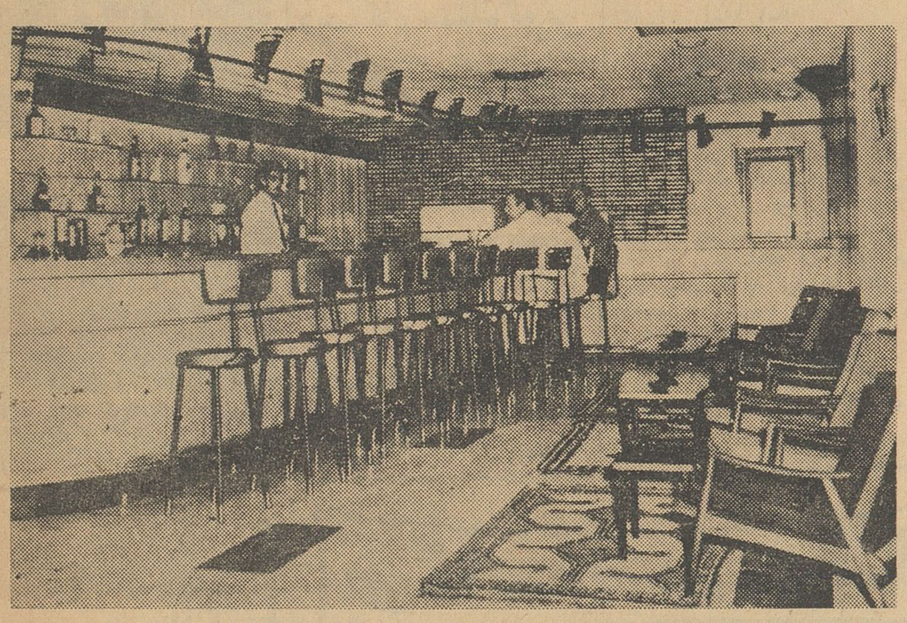

گوشه‌ای از بار هتل آبادان

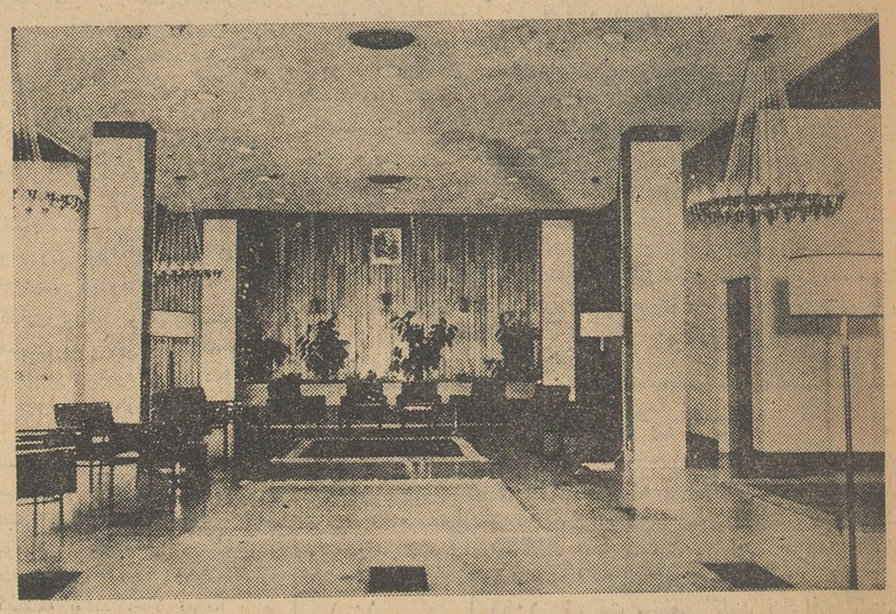

اطاق یك نفری با چشم‌اندازی بسیار زیبا

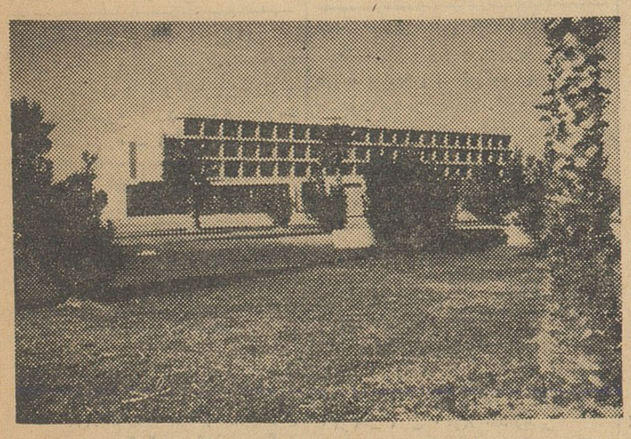

نمای خارجی هتل بین‌المللی آبادان

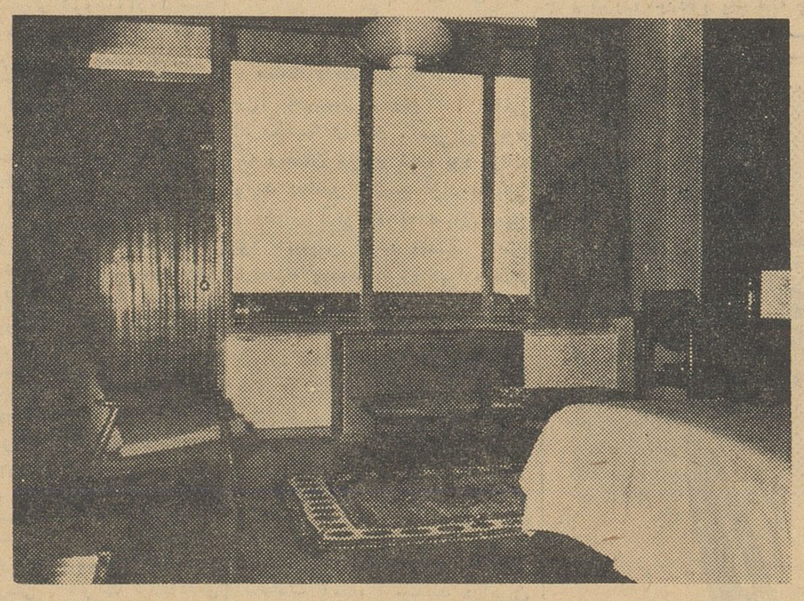

گوشه‌ای از سالن استراحت و انتظار هتل آبادان

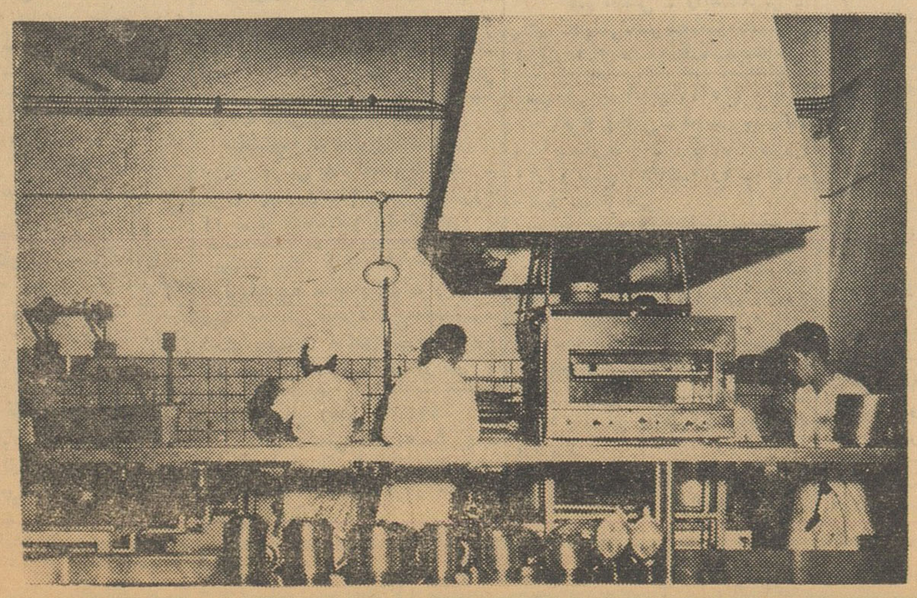

آشپزخانه هتل آبادان بسیار تمیز و مجهز است

رستوران هتل آبادان گنجایش پذیرائی از سیصدنفرادارد

نموده است .

احتیاجات یك مسافر

همینطور صحبت‌کنان به اتفاق کسی که مامور راهنمائی من بود از در بزرك ومجلل هتل وارد سالن انتظار شدیم چند پیشخدمت جوان با اونیفورم‌های زیبا جلو درصف کشیده بودند راهنما توضیح داد که هتل آبادان از نظر نوع پذیرائی از مهمان خود یك سیستم کاملا اروپائی دارد بطوریکه شما از هر کشوری که به‌این نقطه آمده باشید و بهر زبانی که صحبت کنید مستخدمین متعدد هتل که هر کدام بچند زبان متکلم‌هستند راهنمائی‌شمارا بعهده خواهند گرفت سالنی که ما وارد آن شده بودیم دارای مبلمان مخصوصی بود که میتوان گفت مجموعه‌ای‌از زیبائی‌های‌شرقی و غربی را دربرداشت قالیهای بسیارخوش‌نقش ایرانی‌همراه با مبلهای مدرن اروپائی‌حقیقتا افسانه‌آمیز بنظر میرسیداما چیزیکه بیش‌از بیش هر تازه‌وارد را دچار انبساط میکرد این بودکه هوای‌گرم وسنگین آنحدود در این نقطه بطور ناگهانی تبدیل به‌هوای‌مطبوع ومعطری میشدکه معلوم میکرد این هتل دارای دستگاه تهویه بسیار بزرك و مجهزی است.

راهنمای من اضافه کرد با اینکه‌فاصله‌این‌هتل تاخرمشهر بیش‌از ده دقیقه بطول نمی‌انجامد معهذا با درنظرگرفتن موقعیت مهم شخصیت‌هائی‌که دراین هتل اقامت میکنندامکان بر طرف کردن احتیاجات مسافرین از بسیاری جهات درخود هتل امکان پذیر است بعنوان مثال باید بگویم که یك شعبه بانك و شعب چندین شرکت هواپیمائی درخودهتل مشغول بکار هستند .

ومعهذا چنانچه مسافری‌احیانا کاری درخارج از هتل داشته باشدهمواره سه‌تاکسی‌لوکس دم در هتل آماده نقل وانتقال این دسته از مهمانان میباشد.

رستوران

ساعت درحدود یك بعداز ظهر بود راهنمای من هنوز توضیحات خود را بپایان نرسانده بود وبهمین مناسبت قبل‌از نشان‌دادن سایرقسمت های هتل ابتدا مرا بسالن غذاخوری راهنمائی‌کرد .

اینجا در حقیقت رستوران میز ها قرار گرفتیم راهنما توضیح دادکه هتل آبادان از نظر تهیه غذا با هیچیك از هتلهای آسیا قابل مقایسه نیست وحتی دراین موردکمتر هتل اروپائی است‌که بتواند باآن رقابت کند واین بخاطر اینست که هیئت آشپز های هتل از یك عده از مبرزترین آشپز های ایرانی و فرنگی تشکیل شده است بطوریکه هرمهمانی از هرملیتی‌که‌باشد خودش را در خانه و کشور خودش می‌بیند و در حقیقت موضوع غذا یکی‌از امتیازاتی است‌که‌هتل آبادان‌را بصورت یك‌اقامتگاه بین‌المللی درآورده است .

اطاقها

پس‌از صرف غذا کسیکه راهنمائی مرا بعهده داشت گفت بهتر است قبل‌از دیدن سایر قسمتها من یکی‌ازاطاق های هتل را بشما نشان بدهم لازمست بدانید که هتل بین‌المللی آبادان مجموعا دارای ۱۳۲ اطاق و ۲۴۰ تختخواب می‌باشد .

اطاقی که ما از آن بازدید کردیم یك دکوراسیون کاملا اروپائی داشت این اطاق‌علاوه بروسائل زیبا و مدرنی که‌در آن قرار داده شده بود دارای شوفاژ ـ حمام و بالکن‌مجزائی بودکه‌چشم‌انداز زیبائی‌داشت راهنما توضیح داد که کلیه اطاقهای این هتل دارای یك بالکن مجزا می‌باشد که یا از مناظر بدیع رود کارون و یا ازغرش‌آب درشط‌العرب بیننده را سرمست میسازد .

استخر شنا

آخرین قسمت بازدید ما از هتل آبادان که میتوان آن را جالب‌ترین قسمت این بازدید بشمار آورد هنگامی بود که ما وارد باغ پنجاه هزار متری هتل آبادان شدیم این باغ از نظر زیبائی گمان نمیکنم حتی درهیچیك ازنقاط ییلاقی‌ایران بتوان نظیر آنرا یافت و اگر تصور بکنید اغراق شاعرانه است‌حقیقتا گوشه‌ای‌ازبهشت موعود رابخاطرانسان‌می‌آورد. دروسط این باغ استخرشنای بسیار مجللی نیز ایجاد شده است که در نوع خود یك شاهکار معماری بشمار میرود این استخر که گنجایش‌شنای لااقل صدنفر را دارد همیشه مملو از آبی خنك و روشن و درحال تصفیه است‌که باتوجه به‌هوای گرم آبادان اغراق شاعرانه را تحقق می‌بخشد .

مدیریت هتل

مدیریت هتل بعهده آقای (سیدنی‌پرین) که‌یکی‌از اعضاء برجسته سابق شرکت نفت بوده‌اند می‌باشد نامبرده دارای سوابق ممتدی در امور مدیریت و سازمان دادن امور اداری می‌باشد .

سوی آبادان و خرمشهر در حرکت هستند غالبا از نظر اقامتگاهی که مناسب آنان باشد دچار مضیقه بودند در حالیکه پیدایش و تاسیس‌هتل آبادان دریکسال ونیم اخیر از هرنظر این مشکل را برطرف

آقای سیدنی پرین
مدیر هتل آبادان

چشم‌اندازی دلکش وفرح‌انگیز دارد گذشت آهسته بطرف چپ چرخید و جلوی دیوار بلورین ساختمان مدرن و با شکوهی توقف‌کرد ازهنگامیکه ما از آبادان حرکت کرده‌بودیم بیش‌از ده دقیقه نمیگذشت و در همین مدت کم جنجال و هیاهوی شهر پرجوش آبادان تبدیل به سکوت و آرامش خیال‌انگیزی شده بود گمان میکنم همه آنهائیکه مدتها در

دیوار بلورین

اتومبیل بعد از اینکه از خیابان زیبای بریم واز میان صف سبزرنك شمشاد ها که اروپا ویادیگرکشور های‌بزرك دنیا گردش کرده‌اند درمقابل این عمارت‌عظیم بی‌اختیاردچار تعجب میشوند . دراینجابنظر میرسد که دریکی ازخیابانهای زیبای‌سوئیس یکی‌از هتل‌های درجه اول نیویورك بنا شده است روح و ذوق و سلیقه‌یك طراح پاریسی را درآن دمیده تا این مجموعه شگفت‌انگیز از هرنظر کامل و بدون نقص جلوه نماید .

راهنمائی که ماموریت‌داشت مشخصات این بنای عظیم و بزرك را دراختیار من قراردهد ازاتومبیل پیاده شد و متعاقب آن گفت میدانیدکه از افتتاح هتل آبادان بیش‌از یکسال و نیم نمیگذرد ولی قبل‌ازاینکه داخل هتل شویم اجازه بدهید بگویم که برای بنای این هتل که از افتخارات معماری‌کشور ما محسوب میشود و درنوع خود در دنیا کم‌نظیر است بیش‌از دویست میلیون ریال خرج شده است اما درمقابل این مخارج عظیم میتوان گفت که استان‌خوزستان نقص‌مهمی را که سالهای سال بصورت یك‌مشکل بزرك و لاینحل‌برای این استان زرخیز مینمود

اجتماعی

گفتگوی تلفنی مردم

به‌شماره ۳۰۰۱۰

همه روزه غیر از روزهای تعطیل بین ساعت ۶ تا ۷ و نیم بعد ازظهر تلفن‌کنید وباما مشکلات ودرد دلهای خودرا در میان بگذارید ما در همین ستون حرفهای‌شما را بگوش مسئولین امور میرسانیم .

اما مگر خاکروبه‌ها میگذارد ؟

* انتهای خیابان جمشید در دروازه قزوین خاکروبه‌دانی وسیعی هست که جان مردم را بستوه آورده ، برزن خودش ترتیبی داده که خاکروبه‌های اهل محل دراینجا جمع شود ، باتوجه باین اقدام اساسی برزن ! دیگر از مردم رعایت بهداشت خواستن ، صرف بودجه های هنگفت برای انواع مبارزه‌های بهداشتی درجنوب شهر کمی غیرعاقلانه است ، اگر فکری برای خاکروبه‌های شهر شود مردم خودشان میدانند چطور زندگی کنندکه گرفتار بیماریهای واگیر نشوند ، اما مگر این خاکروبه‌ها میگذارد .

دکتر ح ـ غ

هر که‌مسئول است توجه کند «ایهاالناس» ماآسایش نداریم

* درخیابان عسجدی تهران‌نو دوکارخانه بغل دست‌هم موجب سلب آسایش مردم و ساکنین اطراف گشته است شدت کار کارخانه دروپنجره سازی بعدازظهرها است که مردم میخوابند واستراحت‌میکنند. این کارخانه ای کاش فقط کارش دروپنجره سازی باشد ، خدا نصیب نکند ، تانکر هم میسازد وچون خود کارخانه دروپنجره ندارد بساط تانکر سازی را وسط محوطه پشت مغازه پهن میکنند ، باپتك بتانکر میان‌خالی کوبیدن خودتان میدانیدکه چه صدای وحشت‌انگیز اعصاب خردکنی بوجود می‌آورد فکر میکنید برزن ، شهرداری ، وزارت‌کشور ، شهربانی ، نخست‌وزیری یا هرجای دیگرکه لازم باشد ، این موضوع را نمیدانند ، ما بتمام مسئولین حفظ جان مردم مقامات ذی‌صلاحیت طی نامه‌ها و طومارها اطلاع داده‌ایم وگفته‌ایم «ایهاالناس» ما مالیات‌میدهیم، عوارض میدهیم (عوارض آب ، اسفالت ، بروبالکون حتی عوارض نفس کشیدن !) اما آسایش نداریم ، محض خدا گوش فلك هم این سروصدا هارا نمی‌شنود چه رسد بنده‌های خدا .

ا ـ قوچ‌وند

در این حمام را به‌بندید

* دربازار بزرك (بازار زرگرها) یك حمام قدیمی وجود دارد که گویا خزینه هم دارد دود این حمام کسبه بازار را بستوه آورده از طرف برزن مربوطه هم هرچه میکنیم اقدامی نمیشود ، مگر نگفته‌اندکه کوره حمامها باید بی‌دود باشد پس این دودکورکننده و خفقان آور چیست ؟ بنویسید درحمام را ببندند مردم را راحت‌کنند .

کاسب بازار

در جوادیه تلفن عمومی نصب کنید

* حالا که دارند تلفن عمومی درشهر نصب میکنند دوشماره هم درجوادیه نصب کنند . یك شهر جوادیه با آنهمه سکنه و بیاوبرو تلفن عمومی ندارد یا اگر داشته باشد تکافوی جمعیت زیاد جوادیه را نمی‌کند .

ساکن جوادیه

پاسخ شرکت واحد

ـ از پانزدهم پرداخت حقوق شرکت واحد شروع شده‌منتها این‌بار اول حقوق بلیت فروشها پرداخت شد و از امروز صبح پرداخت حقوق راننده‌ها هم آغاز گردید بنابراین جای گله برای آقای راننده شرکت واحد نیست .

محمدباقر بیات معاون مدیر عامل شرکت واحد

پیشنهادی به تلویزیون ایران

* بنویسید وپیشنهاد کنید تلویزیون روزهای جمعه صبح‌هم برنامه اجرا کند که ما اقلابچه‌های خودرا از شر سینما محفوظ نگه‌داریم ودر خانه‌بند کنیم !

آذری

لطفاً یادداشت فرمائید

برنامه امشب

در انجمن ایران و امریکا

برنامه نمایش فیلم سینمائی بنام «گردش در کاخ سفید» در این فیلم‌بانو کندی شخصا راهنمائی این گردش‌را بعهده گرفته شروع از ساعت ۷ بعد از ظهر سخنرانی تحت عنوان

صنعت چاپ طراحی و تولید

از ساعت چهار بعد از ظهر

در انجمن ایران‌و فرانسه

برنامه نمایش تحت عنوان «میعاد گاه سن لیس» اثر ژان آنوی کمدی در چهار پرده از ساعت ۸٫۳۰ بعد از ظهر

در انجمن ایران و شوروی

سخنرانی تحت عنوان «توسعه فرهنك و اقتصاد» شوروی در ۲۰ سال آینده » توسط آقای نیکالای پکوف سفیر کبیر اتحاد جماهیر شوروی از ساعت ۷ بعد از ظهر

در تالار فرهنك

اجرای اپرای جمیله و ریتا با همکاری انجمن فیلارمونیك‌تهران از ساعت ۸ بعد از ظهر.

برنامه تلویزیون‌امریکا

ساعت ۴٫۵۸ ـ شروع برنامه
ساعت ۵٫۰۰ ـ افراد آماده بخدمت
ساعت ۵٫۳۰ ـ فیلم کارتون
ساعت ۶٫۰۰ ـ فیلم ان سادرن
ساعت ۶٫۳۰ نمایش اسپایك جونس
ساعت ۷٫۰۰ ـ فیلم‌بت‌ماسن
ساعت ۷٫۳۰ ـ نمایش خانوادگی
ساعت ۸٫۰۰ ـ فیلم گری‌مو
ساعت ۹٫۳۰ ـ مصاحبه مطبوعاتی پرزیدنت کندی
ساعت ۹٫۳۰ ـ قوه هوا
ساعت ۱۰٫۰۰ خانه شماره ۹۰
ساعت ۱۱٫۰۰ ـ پایان برنامه

برنامه های انجمن فیلارمونیك تهران رسیتال پیانو وویلن

بقراری که‌از دفتر انجمن‌فیلارمونیك تهران‌اطلاع میدهند«دنس‌زیگموندی» ویلونیست مشهور و «آنلیزینسن» پیانیست مشهور آلمانی بنا بدعوت انجمن فیلارمونیك و با همکاری انستیتو گوته بتهران‌وارد شدند.

هنرمندان مزبور دو برنامه کاملا مختلف در روز های چهارشنبه ۲۲ فروردین و شنبه ۲۵ فروردین‌درتالار فرهنك اجراء خواهند نمود .

همچنین کوارنست اسپن‌هنرمند مشهور امریکائی با همکاری اداره اطلاعات سفارت امریکا بایران مسافرت خواهد نمود و بعد از ظهر روز سه شنبه ۲۸ فروردین برنامه جالبی در تالار فرهنك اجراء می ـ نماید .

معاون اداره نمایشات

از طرف آقای وزیر کشور آقای غلامرضا اسماعیلی بسمت معاون‌اداره نمایشات آن وزارتخانه منصوب و مشغول کار شد .

انجمن‌های .... محلی

ساکنین بی سیم نجف آباد وآب بها

خانه نوزده متری و هفت هزار ریال هزینه انشعاب

امروز جمع کثیری از ساکنین منطقه بی‌سیم نجف آباد بمنظور اعتراض بافزایش آب‌بها باداره روزنامه اطلاعات آمدند آقای حاج علی اکبر قندی رئیس انجمن این منطقه که باتفاق بیش‌از سی‌نفر از معتمدین محل بروزنامه آمده بودند گفت ما از آب استفاده نمیکنیم ولی گرانی سرسام آوری راکه این اقدام بدنبال خواهد آورد نمیتوانیم تحمل کنیم وی افزود که ساکنین بی‌سیم نجف آباد عموما کارگران وافراد طبقه سوم هستند وبا این اقدام سازمان آب اساسا فکر استفاده ازآب لوله کشی از سر آنها بدر میرود ناطق اظهارداشت که‌در منطقه بی‌سیم خانه‌های‌که مساحت آن فقط نوزده متر مربع است ساخته شده و هزینه لوله کشی وحق‌انشعاب این‌خانه هفت هزارریال برآورد شده وبدون تردید این امر ظالمانه است ساکنین بی‌سیم توجه دولت و سازمان آبرا نسبت بتجدید نظر در این مورد جلب کردند .

ساکنین سلسبیل وغرب تهران‌دراطلاعات

مردم غرب تهران بافزایش آب بها اعتراض میکنند

امروز جمعی از ساکنین خیابانهای سلسبیل وغرب تهران باداره روزنامه آمده وبه افزایش آب‌بها از طرف سازمان آب اعتراض کردند . ساکنین سلسبیل گفتندکه با انتشار کارنامه سازمان آب‌و اعلام وصول یکصدریال حق انشعاب کلیه مصرف کنندگان آب‌ناراحت شده‌اند این‌عده اضافه کردندکه مردم تهران با فروش اثاثیه زندگی خودپول بسازمان آب داده‌اند واین سازمان طبق قرارداد بمشترکین انشعاب داده‌است وحال معلوم‌نیست سازمان آب روی چه اصل میخواهد بدون مجوز قانونی و برخلاف مقررات قرارداد پول اضافی ازمردم بگیرد ساکنین سلسبیل اعلام کردندکه مادر شرائط فعلی قادر بپرداخت این وجه نیستیم واز دولت‌و سازمان آب درخواست داریم تادر این‌مورد تجدید نظر بعمل آورند .

درانجمن منطقه ۶ جوادیه

فساد اخلاق نسل جوان راتهدید میکند

جلسه انجمن محلی منطقه شش جوادیه‌باحضور آقایان میکائیل، بهمن ،میر صمدی، صالحی، سلیمی، شمس، پورعلی، الهی،افشار،ده بزرگی رضوی ، حسن پور، بلاغی ،حسینی‌و نمایندگان خیابان استخرو جمعی از مردم تشکیل شد. نماینده انجمن در این جلسه پیرامون فساد اخلاق‌در میان جوانان صحبت کرد وی گفت هرچند شهر تهران توسعه مییابد فساد درآن رونق میگیرد جوانان در شهرما مراکزی برای تفریح وسرگرمی ندارندو بناچار بطرف فساد میگروند. یکی از اعضاء گفت متاسفانه وجود قلعه ومرکز فساد درمرکز شهر تهران باشاعه این‌فساد کمك میکند وجوانان ازهرطرف سوی این قبیل مراکز فساد رانده میشوند اعضای انجمن اعلام کردند خطر فساد اخلاق‌نسل جوان مملکت مارا تهدید میکند واز دولت وشهرداری درخواست کردندکه برای انتقال قلعه بنقطه‌ای درخارج از شهر تهران اقدام نماید .

آب بها

اعضای انجمن درباره افزایش آب بها اظهار تاسف کردندو از طرف انجمن اعلام شدکه افزایش آب بها بدون تردید موجب ترقی قیمت‌ها خواهدشد .

درانجمن محلی خیابان امیری

دویست هزار جمعیت درمانگاه ندارند

جلسه انجمن محلی خیابان قزوین وامیری باوحضور کلیه اعضاتشکیل شد اعضای انجمن درباره بهداشت وعدم وجود درمانگاه صحبت کردند و یکی از اعضا گفت منطقه وسیع خیابان قزوین درحوزه برزن بیست‌و دو شامل پانزده خیابان اصلی و بیست خیابان فرعی است وی گفت وسعت این‌خیابانها بیش‌از پنج کیلومتر مربع‌است ودر حدود دویست هزار نفر دراین منطقه زندگی میکنند . این افراد قادر بتامین زندگی روزمره‌خود نبوده و عموما از طبقه سوم و کارگران کارخانجات هستند. ناطق در این جلسه درخواست کردتا بهداری و شهرداری نسبت باحداث درمانگاه دراین منطقه اقدامی نمایند .

آمار گیری صنعتی و معدنی کشور

از پانزدهم فروردین در سراسر کشور آغاز شد

اداره کل آمار وزارت صنایع و معادن از پانزدهم فروردین ماه‌آمار گیری صنعتی و معدنی‌را در سراسر کشور آغاز کرده است .

این آمار گیری که مدت دو ماه و نیم ادامه خواهد داشت وضع کلی صنعتی و معدنی را در کشور روشن خواهد ساخت آمار گیری صنعتی و معدنی پس از پایان هرسال انجام می گیرد .

صبح امروز آقای‌بیات رئیس‌اداره کل آمار وزارت صنایع و معادن بخبر نگار ما اظهار داشت بزرك‌ترین عامل موفقیت صنایع در کشور های مترقی داشتن آمار صحیح و دقیق است ، دراین راه کلیه‌صاحبان صنایع میدانند که باید با دولت و دستگاه های آمار گیری نهایت همکاری را بنمایند زیرا در صورتی که آمار صحیحی از کار خانجات ، میزان و نوع محصول و مشخصات دیگر در دست نباشد مسلما ضرر آن مستقیما بخود صاحبان صنایع وارد خواهد شد .

باین ترتیب صاحبان کار خانجات و معادن باید بااکیپ‌های آمارگیر وزارت صنایع و معادن همکاری بیشتری بعمل آورند .

اکنون درتهران ده اکیپ مشغول آمار گیری صنعتی‌می باشند واکیپ های دیگری در شهرستان ها کار آمار گیری را آغاز کرده‌اند .

نشریه‌علمی سخن

اولین شماره نشریه علمی سخن منتشر گردید . مجله‌سخن که یکی از مجلات با ارزش و مفید است و غالب روشن فکران باآن آشنائی دارنداز چندی پیش مصمم گردید نشریه جداگانه و مستقلی منتشر سازد که حاوی مسائلی در زمینه‌های علمی و فنی باشد و حاصل پیشرفت ها و اکتشافات و اختراعات امروزرا بزبانی ساده در اختیار علاقمندان بگذارد .

عده‌ای از نویسندگان فاضل و دانشمندان که در رشته های علمی و فنی دارای تبحر و تخصص میباشند بهمکاری با این نشریه پرداخته‌اند.

شماره اول نشریه سخن حاوی مطالبی در رشته های گوناگون‌مانند ریاضی و هیئت وزیست شناسی و فیزیك و شیمی و سایر رشته های علمی است . در این شماره همچنین ادبیات علمی زبان پارسی مورد توجه قرار گرفته و آخرین‌اخبار وپیشرفت های علمی و اکتشافات و ترقیات علوم در آن منعکس شده است .

ما ضمن تمجید از این خدمت شایسته فرهنگی و علمی امیدواریم موفقیت ها و پیروزی های بیشتری نصیب نویسندگان دانشمند نشریه علمی سخن گردد .

جدول کلمات متقاطع شماره ۲۰۷۲

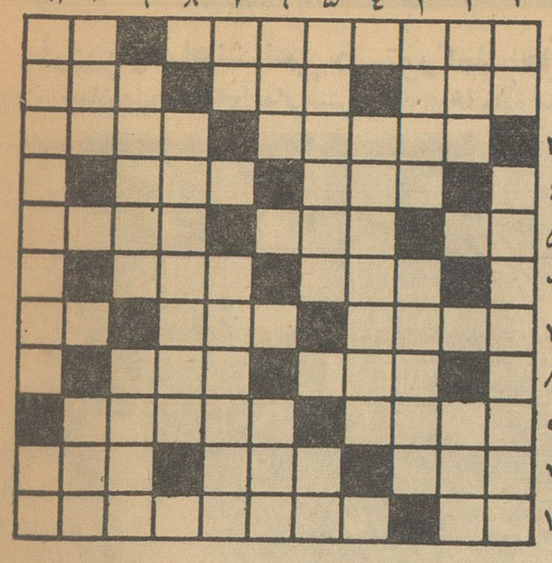

افقی : ۱ ـ در هفته‌های اخیر اوضاع آنجا هم درهم آشفت ـ اگر قافیه آخر شعر باشد پس این هم شعری بی‌قافیه است ۲ـ مناسب ـ قسمتی از ساختمان ـ واحد طول‌دور از چشم متر ۳ـ همراه عناوین‌است ـ پراکندگی ۴ـ میوه خوشگلها ـ وسیله بریدن ۵ـ انشاءاله که‌سر کار اینطور نیستید ـ گیج وپریشان حواس ـ حالا دیگر همه طاس کبابهااینجوری ازآب در می‌آید ۶ـ معامله نصفه کاره ـ از پایتخت های آسیا ۷ـ هوس باردار ـ یکی از کمرزده ـ حرف نفی ۸ـ حالاغالب کتهادارد ـ مطیع ۹ـ طرب ـ دونقطه بیش از عاشق معروف بیابان ها ـ ۱۰ـ از اسباب نجاری ـ گاهی‌پس هم میشود ـ این هم سرسفره هفت سین بود ۱۱ـ گل سرخ ـ آهنك سازی که بمرض وبادر گذشت.

عمودی : ۱ـ قسمت اعظم وجود شریف ـ کدام عاشق واقعی است که داشته باشد ؟۲ـ امید ـ سابقا همیشه کمیسیونش براه بود ۳ـ گریه‌ابر ـ گلوله‌ریزسربی ۴ـ از افراد خانواده چاقو است‌ولی این‌کجا وضامن دار کجا ؟۵ـ از شهرهای ایران ـ یکی را چندتا میسازد ۶ـ توانائی ـ نازکترین انواع میان ۷ـ نیم‌تنه کوتاهی‌که برای روی شلیته مناسب‌تربود ـ از هندآمده بود تاقهرمان یکی از رمانهای معروف فارسی سی‌وچهل سال پیش باشد ۸ـ اگرروزی سلاح جنك بودفعلا برای گنجشك زنی مناسب تراست ۹ـ فتنه‌اش از صفحات غم‌انگیز تاریخ ایران است ـ بوجود آورنده ۱۰ـ عشق خوبان بجان میزند ـ خوب ۱۱ـ آتشی که سوزاندنش هم دلکش است ـ از شهرهای قدیم .

حل جدول شماره ۲۰۷۱

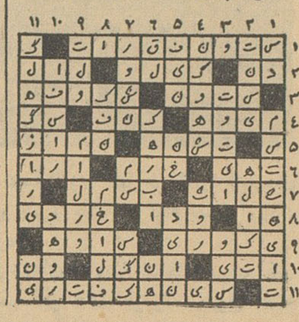

کار تقسیم‌املاك

بقیه از صفحه ۵

شرفیاب شده‌واسناد مالکیت کشاورزان قریه خودرا از دست مبارك شاهنشاه دریافت می نمود .

اعلیحضرت همایونی ضمن توزیع اسناد مالکیت، از مسئولین بانك‌عمران سئوالاتی راجع به نحوه‌تقسیم ومیزان زمین هریك از زارعین می فرمودند که از طرف مدیر عامل بانك و سایر مسئولین پاسخ داده می شد .

تقدیم کلام اله مجید

کشاورزان در موقع دریافت‌اسناد مالکیت‌ازدست‌شاهنشاه ابرازاحساسات شدیدی ابراز میداشتند ، یکی از نمایندگان کشاورزان که‌ازطبقه‌روحانیون بود. پس ازکسب اجازه چکامه ای‌در پیشگاه شاهنشاه معروض داشت ودر ضمن برای سلامت شاهنشاه وشهبانو وولیعهد ایران دعا نمود که فوق العاده مورد توجه قرار گرفت . ودر ضمن‌یك جلد کلام اله‌مجید برای سلامت‌داشتن شاهنشاه در مسافرت امریکا بحضور ملوکانه تقدیم داشت پس از پایان مراسم‌توزیع اسنادمالکیت اعلیحضرت همایونی بمیان نمایندگان کشاورزان آمدند تا مستقیما با کشاورزان‌صحبت فرموده و تقاضاهای آنانرا بشنوند

شاه درمیان کشاورزان

در این موقع کشاورزان ابراز احساسات بسیار شدیدی نسبت به شاهنشاه و شهبانوی ایران و ولیعهد ابراز داشتند . اعلیحضرت همایونی از هریك‌ازنمایندگان رعایای‌املاك‌تقسیم شده سئوالاتی پیرامون میزان زمین دریافتی، نوع محصول و سایر موارد می نمودند و کشاورزان نیز بابیانی ساده جواب میدادند .

شاهنشاه در موقع گفتگو بایکی‌از زارعین‌دستور فرمودندبرای رفع‌نگرانی زارع مزبور ، سند مالکیت وی را بیاورند . دراین موقع سند مالکیت کشاورز مزبور آماده شد و معلوم گردید که نگرانی زارع مزبور درست نبوده است .

شاهنشاه باین زارع فرمودند : درس بخوان تا بهتر بتوانی حساب کنی . یکی دیگر از زارعین از شاهنشاه تقاضا کرد مدرسه‌ای در قریه اوایجاد شود این زارع گفت ما بچه زیادداریم روا نیست که‌بی سواد بمانند.شاهنشاه خطاب باین زارع فرمودند می‌خواهی بچه هایت چکاره بشوند شاهنشاه بعد افزودند این کار خواهدشد ولی‌فرزندان شما باید دنبال کار بروند ، سواد یاد بگیرند و بیشتر بکار های تولیدی به پردازند و به فکر پشت میزنشینی نباشند .

یکی دیگر از کشاورزان به پای شاهنشاه افتاد و گفت من ۱۶ بچه دارم ولی زمینی که بمن داده‌اند کم است . شاهنشاه بمسئولین بانك‌عمران دستور رسیدگی دادند تا رضایت این زارع فراهم گردد زارع دیگری به شاهنشاه معروض داشت ما حمام‌داریم ولی آب کافی برای آن نداریم ، شاهنشاه بلافاصله برای تامین‌آب‌مورد نیاز قراء تقسیمی دستور صادر فرمودند دراین موقع ، شاهنشاه از یکایك‌نقشه های املاك سلطنتی تقسیم شده‌دیدن نمودند. درالتزام رکاب شاهنشاه آقای نخست وزیر و مدیر عامل بانك عمران بودند که توضیحات لازم را معروض میداشتند . پس از بازدید نقشه ها مراسم توزیع اسناد مالکیت پایان یافت‌و کشاورزان‌برای سلامت‌شاهنشاه در مسافرت امریکا دعای خیر نمودند و شاهنشاه محوطهٔ کاخ مرمر را ترك فرمودند .

این مراسم در ساعت ۶ بعداز ظهر پایان یافت .

گاز فرئون ۱۲ و ۲۲
محصول دوپن آمریکا
عالیترین گاز برای دستگاههای سردکننده
برای گاز فرئون دوپن
بما مراجعه فرمائید

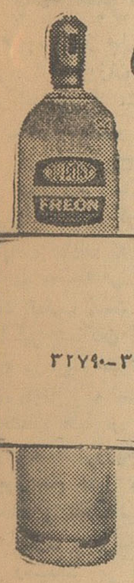

Du Pont FREON*

نماینده انحصاری
آ. حکیم وشرکاء خیابان‌سعدی تلفن ۳۶۱۲۱-۳۲۷۹۰

DU PONT
REG. U.S. PAT. OFF.
علامت ثبت شده

«نوول» ضعف ونقص بخود نمی‌پذیرد .
یاعالی‌است یاهیچ خوب نیست
مارسل ارلان. منتقد معاصر فرانسوی
و
گنجینهٔ داستان
فقط داستانهای عالی را برای شما انتخاب میکند

آگهی مناقصه خرید نوشت افزار

بنگاه خالصجات خرید ۳۱ قلم‌نوشت افزار مورد مصرف سال ۱۳۴۱ خود را با شرایط زیر از طریق مناقصه خریداری مینماید :

۱ـ شرکت کنندگان در مناقصه میتوانند همه روزه باستثناء ایام تعطیل بانبار کار پردازی بنگاه خالصجات واقع در خیابان لاله زار نو ساختمان خاچیك مراجعه و برك مشخصات را دریافت نمایند .

۲ـ پیشنهاد دهندگان بایستی پیشنهادات خود را در پاکت لاك و مهر شده تاپایان وقت اداری روز یك شنبه ۴۱٫۲٫۲ باداره دفتر بنگاه خالصجات تسلیم نمایند .

۳ـ پیشنهاد دهندگان بایستی مبلغ ده هزار ریال بعنوان سپرده بصندوق بنگاه خالصجات تودیع نموده و قبض مربوطه را ضمیمه پیشنهاد خود بنمایند .

۴ـ به پیشنهادات فاقد سپرده ترتیب اثر داده نخواهد شد و بنگاه خالصجات در رد و قبول یك‌ویا کلیه پیشنهادات مجاز است و همچنین پیشنهاداتی که دیرتر از موعد مقرر برسد یا مبهم و مشروط باشد مورد قبول واقع نخواهد شد .

۵ـ پیشنهادات رسیده درساعت ۹و نیم صبح روز دوشنبه ۴۱٫۲٫۳ در اداره دفتر بنگاه خالصجات باز وقرائت میشود و حضور پیشنهاد ـ دهندگان در جلسه مناقصه آزاد است .

۶ـ سپرده برنده مناقصه ونفر دوم تاپایان تحویل جنس نگهداری خواهد شد و در صورتیکه برنده مناقصه از انجام معامله و تحویل جنس حداکثر تا ۳روز پس از ابلاغ رئیس بنگاه عدول نماید سپرده وی‌بنفع دولت ضبط خواهد شد .

۷ـ هزینه آگهی بعهده برنده مناقصه خواهد بود .

۱ـ۲ آ ـ ۱۰۱۰ بنگاه خالصجات

درپیک نیک ، گردشهای دسته جمعی وشکار
ترانسپورت ، درکلیه مناطق گرم (راه آهن ـ اتومبیل و سایر وسایل حمل ونقل)
گوشت . ماهی . لبنیات . مشروبات . کنسرو وهرنوع غذای شمارا
ازفاسد شدن حفظ نموده سلامتی شمارا بیمه میکند
رطوبت ندارد ، طعم غذارا تغییر نمیدهد ، آب نمیشود
مافوق طبیعت
یخ خشک
داگا
برودت ۷۸٫۵ درجه زیر صفر «سانتیگراد»
میدان شوش . خیابان شوش شرقی . خیابان ارجمند . کارخانه داگا . تلفن ۲۱۰۶۲
فروشگاهها : سوپرایران . خیابان تخت جمشید . ایران سرما . خیابان استالین
سازمان هیلدا

خبرنگاران ما از شهرستانها اخبار میدهند

ازدربارشاهنشاهی دستور کمك بخانواده سه‌قلوها داده‌شد

پنج‌هزار تومان پول ومایحتاج زندگی شش‌ماهه برای خانواده سه‌قلوهای جزیره صلبوخ تامین گردید

قبلا اطلاع داده شد همسر حامله آقای عبدالعلی کولیان کارگر شعبهٔ امور گمرکی ادارهٔ انبارهای شرکت تصفیه نفت که ساکن جزیره صلبوخ‌است سه قلوزائید و دو پسرو یکدختر توام بدنیا آورد . باینترتیب یکباره سه فرزند بر شش فرزند دیگر این خانواده افزوده شد.

اینك خبرنگار ما درآبادان گزارش میدهدچند دروز قبل طی نامه‌ای از دربار شاهنشاهی به‌آقای غفاری فرماندار آبادان دستور داده شد که برای کمك بخانواده سه قلو های جزیرهٔ صلبوخ اقدام نماید . بمحض وصول این نامه فرماندار آبادان با آقای هژبری مدیر عامل شیروخورشید سرخ آبادان مذاکراتی بعمل آورد .طی این مذاکرات از طرف هیئت مدیرهٔ شیرو خورشید سرخ مبلغ پنجاه هزار ریال وجه نقد ، چند قواره پارچه و مایحتاج زندگی چند ماههٔ خانواده سه‌قلو های‌جزیرهٔ صلبوخ تهیه گردید و بوسیلهٔ فرماندار آبادان به آقای عبدالعلی کولیان پدرسه قلوها اهداء شد . ضمنا سه کارت اندرزگاه بمدت سه سال صادر وتسلیم پدر سه‌قلوها گردید تادر این مدت سه‌قلو ها بتوانند از شیرخشك و داروی رایگان شیرو خورشید استفاده نمایند . عبدالعلی کولیان در حالیکه برای سلامتی شاهنشاه دعا میکرد باوسیله‌ای که شیرو خورشید سرخ در اختیارش گذاشته‌بود مایحتاج زندگی شش ماهه خود را بمنزل برد درعکس بالا سه قلوهای جزیره صلبوخ‌در میان افراد خانوادهٔ خود وخانم اطلسی قابله بیمارستان شیرو خورشید سرخ آبادان دیده میشود .

باموافقت شاهنشاه اولین پزشك بلوچ بخارج اعزام میشود

طبق گزارش خبرنگار مادر زاهدان هنگام تشریف‌فرمائی شاهنشاه به‌زاهدان سران ایلات بلوچستان بوسیله آقای مهندس پارسا استاندار از پیشگاه شاهنشاه استدعا کردند که چون در سال جاری اولین پزشك بلوچ ازدانشگاه فارغ‌التحصیل میشود واز بهترین‌دانش‌جویان است شاهنشاه اوامری صادر فرمایند تابرای تخصص در جراحی از طرف دولت بخارج اعزام گردد یا آسیستان یکی از جراحان مشهور و زبردست تهران شود شاهنشاه با این تقاضای سران بلوچ موافقت فرمودندو بزودی مقدمات سفر اولین پزشك بلوچ بخارج فراهم میشود.

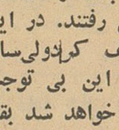

ضمنا شاهنشاه فرمودند که ایجاد راه شوسه‌بندر عباس ، ایرانشهر ، خاش ،زاهدان ، وزابل درطرح راهسازی برنامهٔ سوم گنجانیده شده ودرباره کار های اساسی این استان که مورد احتیاج است‌اوامر موکدی صادر فرمودند که دربرنامهٔ سوم عملی گردد.

درنزدیکی راه‌آهن اهواز

قطار باری با یك قطار شتر تصادف کرد

۱۱ نفر شتر ازبین رفت و ساربانان هم از ترس فرار کردند

سپیده‌دم چندروز قبل قطار باری اهواز ـ تهران در فاصلهٔ پنج کیلو متری اهواز بایك قطار شتر تصادف کرد و در این واقعه ۱۱ نفر شتر ا زبین رفت .

خبرنگار ما در اهواز مشروح جریانرا چنین گزارش میدهد : قطار باری اهواز- تهران تازه از ایستگاه راه آهن اهواز خارج‌شده بودکه د رفاصلهٔ پنج کیلومتری‌این شهرستان با قافلهٔ شتری که گویا جهت تامین گوشت مصرفی شهر اهواز باین شهرستان میاوردند برخورد کرد . قبل از اینکه قطار به‌قافله شتر ها برسد شتر ها از روی پلی که در مسیر راه آهن‌قرار گرفته بود عبور میکردند و دراین هنگام ناگهان پای یکی‌از شتر ها بسوراخی فرو رفت و قطار شتر از حرکت بازماند صاحبان شتر ها و ساربان آن‌هرچه کردند نتوانستند قبل از رسیدن قطار ، پای شتر را ازسوراخ بیرون آوردند تا اینکه قطار سر رسید و بانزدیك شدن قطار تمام شتر ها رم کردندودرست بوسط خط ریل ریختند قطاراولین شتر را که پایش در سوراخ رفته بود زیر گرفت و چهار شتر دیگر رانیز کشت . هفت نفر شتردیگر هم‌که رم کرده ووسط خط ریل آمده بودند مجروح شدند و قبل‌از رسانیدن آنها بکشتارگاه تمام ۱۱ نفر شتر ازبین رفتند. در اینموقع قطارناچار توقف کرد‌ولی‌ساربانان که‌میدانستند این بی توجهی به ضررشان تمام خواهد شد بقیهٔ‌شتر ها را هم گذاشتندو فرار کردند . قطار هم پس از چند دقیقه توقف بحرکت خود ادامه داد و حالا مامورین بدنبال صاحبان شتر ها میگردند .

دوطایفه بجان هم افتادند ویکنفر کشته‌شد

خبرنگار ما در مهاباد طی گزارشی اطلاع داد چند روز قبل در «سردشت» ازتوابع شهرستان مهاباد بین دوطایفه بعلت‌اختلافات محلی زدوخوردی رویداد و طرفین باچوب و چماق و چاقو بجان هم افتادند

دراین زدوخورد شخصی بنام ابراهیم براثر شدت جراحات‌وارده جان‌سپرد و عده‌ای بسختی مجروح شدندو حال یکنفر از مجروحین رضایتبخش نیست .

نزاع بادخالت مامورین ژاندارمری محل خاتمه یافت وبرای دفن جنازهٔ مقتول و دستگیری مسببین اصلی این واقعه اقدام شد .

با ٤ ضربه کارد شبانه همسرش را کشت

خبرنگار ما درمیاندوآب گزارش میدهد چند شب قبل عبدالله‌عزتی یکی‌از ساکنین قریهٔ کهنه ازتوابع میاندوآب که سابقه اختلال حواس داشت همسر خود بانو خورشید را بعلت نامعلومی باچهار ضربه‌کارد بقتل رسانید .

با اطلاع جریان بمامورین انتظامی عبدالله دستگیر و زندانی شد از این خانواده چهار کودك خردسال باقیمانده استکه هر چهار نفر دختر میباشد و حالا بدون سرپرست مانده‌اند و معلوم نیست بچه وسیله امرار معاش‌مینمایند

جواهرات یك جواهر فروشی را دزدید تا پس از فروش آن با معشوقه‌اش ازدواج کند ولی ....

زندان، بجای حجله‌عروسی

قبل از رسیدن بمقصد دستگیر شد

سارق جواهرات ، قبلا نیز بسرقت های مسلحانه مبادرت کرده‌وتحت‌تعقیب‌بود

شامگاه چندروز قبل یکی از جواهر فروشیهای معتبرآبادان‌مورد دستبرد قرار گرفت‌وسارق‌جواهرات که قصد داشت بادوشیزه‌ای عرب از اهواز بمقصد نامعلومی فرارکند وپس از فروش جواهرات مسروقه بادوشیزه مزبور ازدواج کند‌دستگیر شد وبجای حجله عروسی درزندان جای گرفت . خبرنگار مادرآبادان مشروح جریان را چنین گزارش میدهد :

سه‌روز قبل ساعت شش‌ونیم بعد از ظهر مغازهٔ جواهرفروشی آقای رسول شیرزاده یکی از جواهر فروشیهای معتبر آبادان‌مورددستبرد قرار گرفت‌وبلافاصله‌موضوع به شهربانی آبادان گزارش داده شد. رئیس شهربانی آبادان پس‌ازاطلاع براین جریان دستورات لازم برای دستگیری سارق رابه آقای‌سروان شیروانی رئیس آگاهی شهربانی صادر کرد و مامورین آگاهی بجستجو و تعقیب سارق پرداختند. طی بازرسیها وتحقیقاتی که بعمل آمد معلوم شد سارق جواهرات، کاظم عرب‌سارق معروف است که تاکنون چندین بار هم بسرقتهای مسلحانه مبادرت کرده و تحت‌تعقیب میباشد . مامورین اطلاع حاصل کردند که کاظم‌عرب‌ازراه‌پل‌بهمنشیر بطرف اهواز رفته است بلافاصله ویرا تعقیب کردند وصبح روزبعد ویرا در حالیکه قصد داشت با دوشیزه‌ای عرب بمقصد نامعلومی حرکت کند دستگیر کردند و با تهدید اسلحه به‌آبادانش باز گردانیدند و با دوشیزه‌ای‌که همراهش بود بشهربانی آبادان تحویلش دادند . درشهربانی جواهرات مسروقه از کاظم عرب مسترد گردید وبصاحبش تحویل شد طی تحقیقاتی که بعمل آمد معلوم شد سارق جواهرات قصد داشته است بادوشیزه همراهش بمقصد نامعلومی برود و پس‌ازفروش جواهرات باوی ازدواج نماید .فعلا کاظم عرب و معشوقه‌اش‌بجای‌حجله عروسی درزندان بسر میبرندوقضیه تحت تعقیب است .

چند خبراز قروه

* چند روز قبل در حدود پنجاه نفر از کشاورزان قروه، شاید به تحریك یکی از متنفذین و مالکین بجان هم افتادند و در این زدوخورد ۲۰ نفر را مجروح و ۱۲ خانه را خراب کردند . مامورین انتظامی‌در این‌نزاع دخالت کردندوبادستگیری منازعین وپایان زدو خوردمجروحین راتحت معالجه قرار دادند فعلاقضیه تحت تعقیب است وبازپرسی از دستگیر شدگان ادامه دارد .

* در قریه «سراب قحط»ازتوابع قروه دونفر که مشغول کندن پایه ساختمان قلعهٔ ده بودند ناگهان دیوار قلعه فروریخت و دو نفر مزبور بنام خلیل و جمال زیرآوار ماندند و تاهنگامیکه مامورین ژاندارمری و پزشك بهداری قروه سر رسیدند زیر آوار جانسپردند. جنازهٔ آنان باانجام تشریفات‌قانونی دفن شد .

* اولین کلنك ساختمان یك دستگاه حمام دوش در قروه چندروز قبل بوسیلهٔ آقای علی اکبرمعدلی فرماندار این شهرستان طی مراسمی بزمین زده شد .

* با اقدامات آقای عباس عزت‌یار رئیس فرهنك قروه کلاس کار آموزی برای آموزگاران روزمزد این شهرستان تشکیل گردید و متجاوز از ۵۰نفر آموزگار در آن شرکت کردند . فعالیت آقای‌عزت‌یار رئیس فرهنك در تشکیل این کلاس موجب تقدیر است .

تودیع بارئیس سابق سازمان امنیت خوزستان

بارئیس‌جدید سازمان‌امنیت‌استان‌نیز مراسم‌معارفه بعمل‌آمد

خبرنگار مادر آبادان مینویسد بمناسبت انتقال وعزیمت آقای سرهنك بابا امجدی رئیس سابق سازمان اطلاعات‌وامنیت خوزستان ومعارفه باآقای‌سرهنك‌نیکوسرشت، رئیس جدید سازمان امنیت استان مجالسی باحضور عده زیادی از روسای ادارات دولتی وشرکت نفت آبادان تشکیل گردید .

آقای سرهنك امجدی

دراین مجالس که درمنزل آقای غفاری فرماندار آبادان،تالاراجتماع کارمندان باشگاههای نفت، باغ شهرداری و دیگر سالنها وادارات تشکیل شد از طرف روسای‌ادارات دولتی ، شرکت نفت و قاطبه‌طبقات مختلف اهالی از خدمات چندساله آقای سرهنك امجدی قدردانی‌بعمل آمد و هدایای نفیسی که تهیه گردیده بود بوی اهداء شد.آقای سرهنك امجدی نیز ضمن بیاناتی که‌در برابر چندین هزار نفر از اهالی ایراد کرد اظهار داشت‌که من هیچوقت مجبت های اهالی آبادان را فراموش‌نمیکنم و دراین مدت که درآبادان بودم روزهای بسیار حساسی را گذراندیم ولی تیزبینی و موقع‌شناسی مردم خوزستان موجب رفع مشکلات گردید. آقای سرهنك امجدی پس‌از این بیانات ،آقای سرهنك نیکوسرشت رئیس جدید سازمان اطلاعات وامنیت خوزستان رامعرفی کرد وگفت : از همه مردم خوزستان انتظار دارم که همکاری خودرا باایشان قطع نکنند.

آقای سرهنك نیکوسرشت

تابستان خوزستان آغاز گردید

مدارس اهواز نصف روزه شد

طبق گزارش خبر نگار مادر اهواز بدستور اداره فرهنگ‌استان خوزستان بعلت شروع فصل گرما در این استان از دیروز کار مدارس شهرستان اهواز نصف روزه شد وساعات‌تحصیل‌دانش‌آموزان دبیرستان ها ا زهفت صبح الی نیم بعد ازظهر تعیین گردید .

دختری در گنبد گاوس خودکشی کرد

طبق گزارش خبرنگار ما در گنبد کاوس پریروز دوشیزه فاطمه حسین فرزند آقای احمد حسین یکی‌از ساکنین گنبد کاوس بعلت نامعلومی باخوردن محلول (د٥ د٥ ت) اقدام بخودکشی کرد گرچه بستگان فاطمه پس‌از اطلاع براین امر بلافاصله اورا به‌بیمارستان‌منتقل کردندولی‌متاسفانه کوشش‌پزشکان برای نجات وی‌سودی نبخشید و دختر جوان براثر مسمومیت شدید جان‌سپرد جنازه فاطمه پس‌ازانجام تشریفات قانونی مدفون شدو جریان تحت تعقیب قرارگرفت .

تامین یخ

خبرنگار مادر رفسنجان مینویسد طبق اظهار مدیر عامل برق‌رفسنجان از طرف‌هیئت مدیره کارخانه برق این شهرستان تصمیم بخرید یك کارخانه یخسازی بظرفیت پنج تن گرفته شده است وبزودی کارخانه مزبور خریداری ونصب خواهدشد تایخ مصرفی اهالی رفسنجان در تابستان سال جاری تامین شود

سارقین‌ناشناس صندوق ذخائر امامزاده را دزدیدند

خبرنگار مادر آستارا مینویسد در فاصله ۱۲کیلومتری شهرستان مرزی آستارا دو امامزاده درکنارهم مدفون شده‌اند که‌برای هردو آنها یك‌گنبد وبارگاه ساخته شده‌است . این دو امامزاده بنام امامزاده‌ابراهیم‌وامامزاده قاسم معروف است ومورد احترام و تکریم اهالی آستارا ودهات اطراف می‌باشند .مردم این‌شهرستان و دهات تابعه هروقت حاجتی دارند مبلغی وجه نقدیاسکه‌ای طلاویاطلاآلاتی از قبیل دستبند وگردنبند و گوشواره نذر این دوامامزاده میکنند .

دراخل حرم این‌دوامامزاده‌صندوقی آهنین بود که‌نذورات ووجوهات‌اهدائی زائرین راندرآن میریختندو صرف‌تعمیر کاری ساختمان امامزاده یاانجام امور خیریه میکردند ،چند شب قبل صندوق ذخائر این‌دوامامزاده مورد دستبردقرار گرفت وسارق یاسارقین صندوق‌ذخائر امامزاده راباموجودیش که‌پول نقد و طلاآلات بود بسرقت بردند .

بنابا‌ظهار متولی امامزاده موجودی صندوق بیش‌از دو هزار تومان وجه‌نقد ومقدارزیادی طلابود وتاکنون سارق یاسارقین دستگیر نشده‌اند .

خودکشی کرد

طبق گزارش خبرنگار ما در تویسرکان بعد از ظهر چند روز قبل محمد حسن شینی جوان ۲۴ ساله‌ای‌از ساکنین قریه «کزران» تویسرکان بعلت نامعلومی به قصد خودکشی تریاك خورد کسان‌محمد حسن پس‌از اطلاع بر جریان ویر برای معالجه ببهداری تویسرکان آوردند ولی معالجات موثر واقع نشدو جوان مزبور جانسپرد .جواز دفن جنازه محمد حسن از طرف پزشك قانونی صادرشد و قضیه تحت تعقیب قرار گرفت .

میخواستند ثواب کنند کباب کردند!

اتومبیل واژگون گردید و آموزگاری مجروح شد

بداله عزیزی آموزگار فرهنك ساوه که برای گردش عید و دیدوبازدید بقریهٔ خود «سوسنقین» رفته بودچندروز قبل عزم بازگشت بساوه را نمود وکنارجاده‌همدان ساوه ایستاد تاباوسیله نقلیه‌ای خودرا بساوه‌برساند اتومبیل جیپ‌شماره ۱۵۳۳ بسرنشینی آقای‌دکتراحمد براتلو و همسرش وچندنفر دیگر سررسید وبداله راسوار کرد ولی هنوز چند کیلومتری طی نشده بود که اتومبیل‌جیپ براثر سرعت زیاد واژگون گردید وبداله عزیزی آموزگار فرهنك ساوه بسختی مجروح شد وسایر سرنشینان اتومبیل هم کم‌وبیش مجروح گردیدند آموزگار مجروح به‌بیمارستان فرح ساوه انتقال یافت وتحت معالجه قرارگرفت .فعلا قضیه تحت تعقیب است.

مجسمه اعلیحضرت فقید رضاشاه‌کبیر

در فلکهٔ بولوار بندر عباس نصب می شود

خبرنگار ما دربندر عباس اطلاع میدهد : چندروز قبل مجسمهٔ اعلیحضرت فقیدرضا شاه‌کبیر که‌قرار است در فلکهٔ بولوار بندرعباس نصب گردد طی تشریفاتی به‌بندر عباس حمل گردید تاپس‌از اتمام ساختمان پایهٔ مجسمه دروسط بولوار نصب شود.پایهٔ مجسمهٔ اعلیحضرت فقید دربولوار این شهرستان بناشده و ساختمان آن‌ادامه دارد. این مجسمه بااهداء مبالغی ازطرف اهالی‌بندرعباس بکمك شهرداری این شهرستان ساخته شده و هزینهٔ ساختمان ونصب این مجسمه درحدود نهصد هزارریال شده‌است که نصف این مبلغ‌را اهالی‌بندر عباس ونیم دیگررا شهرداری این شهرستان پرداخت کرده‌اند .

قرار است پس‌از نصب مجسمه اعلیحضرت فقید برروی پایه در وسط بولوار طی تشریفاتی ازآن پرده‌برداری شود .

سکه گرفتند

چندروزقبل بنابدعوت‌فرماندار بیجار مراسمی باحضور عدهٔ زیادی از روسای ادارات دولتی و محترمین این شهرستان انجام گرفت و در این‌مراسم آقایان سرهنك سنائی فرمانده پادگان، سروان صادق‌صاف رئیس شهربانی، ستوان رشتی‌زاده رئیس ژاندارمری ، مستوفی رئیس فرهنك و آقایان علی کبودوند ، امامی‌و منظوری از طرف شاهنشاه بدریافت سکه مفتخر شدند.آقای اصغر امیر مرادی نیز بدریافت‌یك قوطی سیگار نفیس مفتخر گردید

بازدید از تاسیسات وپادگان‌انتظامی

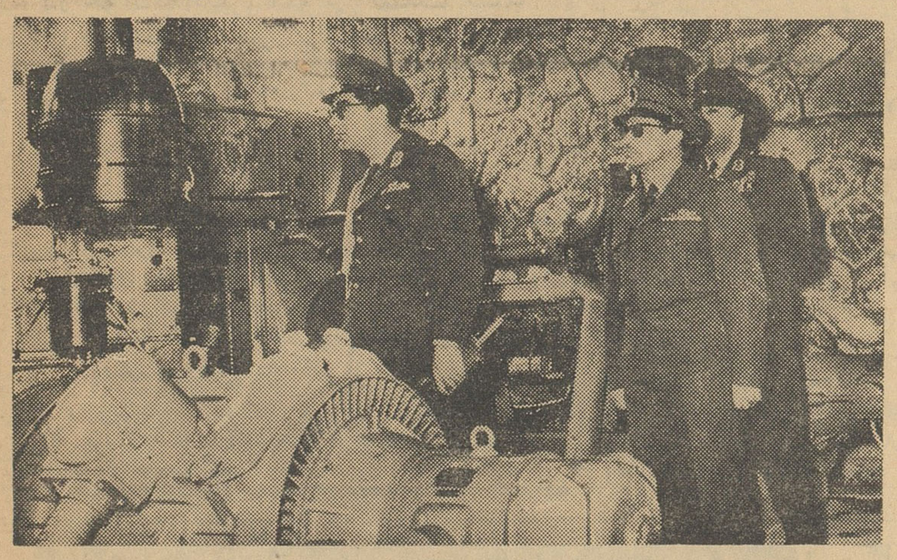

خبرنگار ما در گنبدکاوس گزارش میدهد: چندروز قبل والاحضرت شاهپور غلامرضابا‌هواپیما وارد گنبدکاوس شد واز طرف فرماندار و روسای ادارات دولتی و محترمین شهر مورد استقبال قرار گرفت. والاحضرت پس‌از استراحت در «کلاله» گنبدکاوس از تاسیسات نظامی ووضع پادگان «نوده» بازدید نمود. در محل پادگان پس‌از انجام احترامات نظامی آقای سرگرد منجمی فرمانده پادگان نوده گزارش نظامی بعرض رسانید وآنگاه کلیهٔ قسمتهای پادگان مورد بازدید والاحضرت‌قرار گرفت . بعداز آن والاحضرت شاهپور غلامرضا مجددا بگنبدکاوس مراجعت کرد وپس‌از بازدید پادگان نظامی این شهرستان دوباره با هواپیما عازم کلاله شد . درعکس بالا والاحضرت شاهپور غلامرضا هنگام بازدید دستگاه مولد برق پادگان نظامی نوده‌دیده میشود.

صندوق ذخائر امامزاده را دزدیدند

سارقین‌ناشناس

نمایندگان اطلاعات درخدمت مردم

مردم شهرستانها بوسیله نمایندگان اطلاعات خواسته‌های خود را شرح میدهند

دزفول

عده‌ای از معلمین فرهنك دزفول بدفترنمایندگی اطلاعات آمدندو گفتند سالهای متمادی استکه در سر کلاسهای درس انجام وظیفه‌میکنیم وهریك ازما بیش‌از پنجسال سابقه خدمت درفرهنك داریم اخیرا فرهنك دزفول بدون هیچ علت وسبب موجبات انتقال مارا از این شهرستان فراهم آورده و درنتیجه ،فعالیت‌و زحمت یکسالهٔ مابرای تعلیم دانش‌آموزان بهدررفته است باانتقال ما شاید نظر فرهنك دزفول تامین شود ولی نتیجه‌ای عاید ما ودانش‌آموزان نخواهد شد وآنهاکه باروش تدریس ما آشنا شده‌اند امسال‌تحصیلشان تقریبانیمه کاره خواهد ماند .

معلمین فرهنك‌دزفول افزودند که‌از اینها گذشته طبق بخشنامهٔ وزارت فرهنك انتقال فرهنگیان ازپانزدهم اسفندماه هرسال تاپایان‌سال تحصیلی ممنوع است درصورتیکه حکم انتقال ما از ۱۵ اسفند ماه‌سال ٤٠صادر گردیده است آنهم انتقال اجباری !تاکنون اینچنین انتقالی در چنین موقعی دراین شهرستان سابقه نداشته است .

گرمسار

نمایندگان رعایا و کشاورزان قریه «ریکان» گرمسار بدفتر نمایندگی اطلاعات آمدند و باتسلیم نامه‌ای مبنی برتقاضای خود گفتند : قصبهٔ ریکان گرمسار دویست خانوار سکنه دارد واهالی این ده از قدیم الایام برای تهیه آب‌آشامیدنی در مضیقه بوده‌اند و حالا هم درمضیقه‌اند دراین دهکده آب‌انبار نیست‌و اهالی‌ناچار از آب نهر ها که‌اغلب گل‌آلود است استفاده میکنند. سالهاپیش خودمان تصمیم گرفتیم‌که از درآمد کشاورزی و خوشه چینی پولی جمع آوری کنیم وآب‌انباری بسازیم ولی متاسفانه این چند سال هم آفتهای گوناگون مزارع‌مارا نابود کرد و استفاده‌ای اززراعت نبردیم تا پس‌اندازی داشته‌باشیم . نمایندگان کشاورزان واهالی ریکان میگفتند: از قول مابنویسید که دویست خانوار سکنهٔ قریه ریکان آب آشامیدنی ندارند شاید نیکوکاری پیداشود و بخاطر خدا آب انباری دراین قریه بسازد .

عباس‌آباد

جمعی از اهالی و اولیای دانش‌آموزان عباس آباد شهسوار بدفتر نمایندگی اطلاعات آمدند و گفتند: دوسال قبل در عباس آباد دبستان نبود اهالی بهزینهٔ خود ساختمان هشت اطاقه‌ای برای دبستان بنانهادند ودیوارهای این‌ساختمان‌را تابیکمتر ارتفاع رسانیدند. بنا بوعده مدیر کل فرهنك استان و رئیس فرهنك شهسوار قرارشد بقیه‌کارهای ساختمانی این دبستان رافرهنك انجام دهد و این ساختمان را تکمیل نماید. مدتها این ساختمان همانطور ماند تااینکه چند ماه قبل ازطرف فرهنك شهسوار سه اطاق نیمه کاره این ساختمان تکمیل گردید ودانش‌آموزان دراین‌محل بتحصیل مشغول شدند . حالااز تکمیل ساختمان بقیه اطاقهای این دبستان خبری نیست وتمام دانش‌آموزان دبستان عباس آباد شهسوار درسه اطاق رویهم انباشته میشوند و با این وضع درس میخوانند !

نمایندگان اهالی واولیای دانش‌آموزان میگفتند : نمیشود این ساختمان نیمه تمام راتکمیل کرد تا هم از انهدام کلی آن جلوگیری شودوهم‌دانش‌آموزان‌درجای‌بیشتر ومحل‌آزادتری‌بتحصیل‌ادامه دهند ؟

آیا راز سرطان کشف میشود؟

بعقیده پروفسور کاپرسون سوئدی اگر راز فعل و انفعالات شیمیائی سلول کشف شود سرطان مغلوب دانش بشر میشود

استکهلم- زیست شناسان ، شیمی دانها و پزشکان در سراسر جهان ، بانهایت شدت میکوشند تا راه حلی برای مشکل سرطان بیابند لکن تاحال هیچکدام از آنان نتوانسته‌اند باین مسئله اصلی پاسخ دهند که چه عاملی سبب میشود که بعضی از سلول‌ها ناگهان بطور غیر عادی رشد میکنند و غده هائی به وجود می‌آورند که دیر یا زود سبب مرگ جسمی میشوند که خود جزئی از آن هستند .

پاسخ بدین مسئله را که چه عاملی سبب اختلال در رشد سلول ها میگردد باید در ساختمان درونی سلولها جستجو کرد .

پروفسور کاسپرسون که اکنون ۴۹ سال دارد ،از نظر بین‌المللی به عنوان کسی شناخته شده است که علم تحقیق درباره سلول ها را بر پایه تازه‌ای استوار ساخت . او طراح یك مافوق میکروسکپ متر است که تجزیه و تحلیل سینمائی سلول‌های زنده را امکان پذیر ساخت . سابقا و بطور معمولی برای این کار ، سلول را میکشتند ،آن را رنك میکردند و سپس تشریح میکردند .

روش جدید

پروفسور کاسپرسون اخیرا درمورد روش خود گفت :

فرض کنید که شما یك رادیو را خرد کنید و سپس آنرا زیر آسیا به پودر و گرد مبدل سازیدو آنگاه بخواهید این پودر و گرد را از نظر شیمیائی مورد تحقیق وتجزیه وتحلیل قرار دهید . در اینصورت شما فقط باین نتیجه خواهید رسید که رادیو از چوب ، پلاستیك ، مس ،کوبالت و مواد دیگری ساخته شده بود .لکن اگر شما از قبل ندانید که رادیو چه چیزی بوده

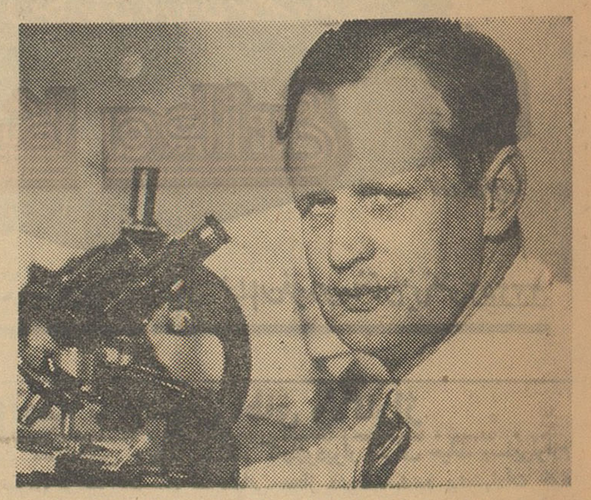

پروفسور کاپرسون که فداکارانه در راه کشف راز سرطان میکوشد

دانشمندان و کارشناسان سرطان سوئد بریاست دکتر کاسپرسون استاد کرسی تحقیق سلول وتوالد وتناسل در انستیتوی سلطنتی استکهلم عقیده ندارند که پاسخ به سئوال مزبور را یافته‌اند . لکن آنان راههای تازه‌ای در دنیای تحقیق و کاوش پیرامون سرطان یافته‌اند که ممکن است بموقع خود به حل مسئله منتهی گردد .

-۳۳-

جراید الجزایر بتمام کسانی که بدفاع از جمیله برخاسته بودند حمله‌ورشده و به‌نحوی از انحاء آنها را به‌باد دشنام گرفتند . ژاك‌سوستل بامقالاتی که در بعضی جراید الجزایر انتشار داد پیشقدم این مبارزه‌شد.

یکی از جراید الجزایر ۲۲ ژوئیه نوشت «این مبارزه‌ظالمانه‌ای که برضد بهترین سربازان مابوجود آمده توسط ژیزل حلیمی وکیل مدافع بن‌بلا ترتیب داده‌شده‌است » سایر جراید الجزایر نیز بیشرمانه ترین اتهامات ناروا را به‌جمیله زدند .

من تجربه داشتم که اگر یك مبارزالجزایری از شکنجه‌ای که‌باو داده‌اند شکایت کند هرگز نه‌پاریس و نه‌الجزایر به‌دادخواست او رسیدگی نمیکنند . امادلایل ماقاطع بود . من متقاعد شده بودم که جمیله باید حتما خارج‌ازالجزایر محاکمه شود تادادگستری فرانسه نتواند ازخودسلب مسئولیت کند . لازم بود در یك محاکمه علنی گفته شود که دادگستری فرانسه حاضر نیست‌شکنجه‌دهندگان‌رامجازات کند.

بدین ترتیب قبل ازهرچیز لازم بوداز دادگاه‌های الجزایر مامور محاکمه جمیله سلب صلاحیت شود .

فصل هشتم

رامینا گروبیس و ژاندارك

از تمام مناطق فرانسه ،و گاهی هم از خارجه ، هزار هانامه و تلگرام برای رئیس جمهوری فرانسه فرستاده شد . ندای کمیته‌بمقیاس وسیعی منتشر شده بود . «جمیله » نمیتوانست بااستناد باقاریری که بجبر و عنف گرفته شده بود محکوم گردد. قبل از هرچیز می‌بایستی شکایت او دایر برایراد شکنجه و آزار مطرح شود وشرائطی که در آن بازجوئی انجام شده بود روشن گردد.

بعدازاحاله محاکمه در۱۷ ژوئن بالجزایر وابستگان بکمیته‌بیش‌از پیش افزون شدند . در میان اعضای جدید بخصوص اسامی قدسی‌مآب «شنو»و نویسندگانی چون «آندره شوارتربارت » و «فرانسواماله - ژوریس » ،«السائریوله » و فلاسفه‌ای چون «گابریل مارسل » ،«موریس مورلوپونتی » و «ژول روی » که چندی بعد از انتشار اثرش بنام «جنك در الجزایر» به‌کمیته پیوست بچشم میخورد . درهمین حال«ورکور»،«پیرکو» «شارل آندره ژولین»و چند نفر دیگر که نمیتوان نامشان را بردوقت و کمك‌های مادیشان را در راه آن بکار انداختند که‌سرانجام روزی‌عدالت مستقر گردد.

درمیان تمام این پیام‌ها ، روزی‌نامه‌رسان ورقه .کوچك کاغذی‌آورد که از یك دفترچه بغلی کنده شده بود و دست گمنامی باناشیگری برآن چنین رقم زده بود :

«بخاطر جمیله بوپاشا و بخاطر آنهای دیگر براهتان ادامه‌دهید»..

بدینسان هدف اولیه و فوری کمیته این بود که از دادگاه‌های الجزایر سلب صلاحیت نماید .همان دادگاه‌هائی که پرونده انفجار بمب در دفاکولته را برای «جمیله » ساخته بودند مامور شده بودند تابشکایت او درمورد ایراد شکنجه نیز رسیدگی کنند .

این مسئله آشکاری‌بود.

ولی در اصول عدالت نظامی هیچ چیز باندازه مسائل آشکار از حقیقت دور نیست .برای‌انجام اینکار می‌بایستی پایه سیستم قضائی و مطالب کهنه‌آنرا متزلزل ساخت . بخصوص می‌بایستی باتصمیم -چون این مطابق حق بود - درمقابل ناارضایتی ارتش،پلیس ودادگاه‌های‌الجزایر ایستادگی نمود . سلب صلاحیت چندان مهم نبود که بمنزله رعایت عدالت از طرف حکومت تلقی شود . این تنها یك مرحله از کار بود ودرهرموقع این حکومتها میتوانستند - کمااینکه هنوز هم می‌توانند - پیشرفت کار را متوقف سازند .

انجام شرط اولیه استعلام شکایت یعنی سلب صلاحیت از دادگاه ضروری ولی ناکافی بود . قانونا کسی حق ندارد شخصا پیشنهاد کند که ازدادگاهی بنفع دادگاه دیگر سلب صلاحیت شود . این روش که آنرا «احاله بمنظور حفظ امنیت عمومی » نام داده‌اند حق دولت است و تنها دادستان در حضور دیوان تمیز و بنابر نظر وزیردادگستری‌میتواند چنین درخواستی را مطرح سازد .

طرفین دعوا مختارند که نظریات خودرا ابراز دارند . از طرف جمیله مادام «رایزیجر»وکیل دیوان تمیز مامور دفاع ازتذکاریه‌شده‌بود. تاآنجا که من میدانم احاله دعوا آن قسمتی از تصمیمات قضائی هستند که کمتر از همه توجیه بردار می‌باشند .

«...مشروط برآنکه در محاکمه علل کافی برای احاله بمنظور حفظ امنیت عمومی وجود داشته باشد .»

این تنها دلیلی است - و درتمام‌موارد برهمین روال است - که قضات دیوان تمیز در تصمیماتشان متذکرمی‌شوند .

***

اصول یك کنفرانس مطبوعاتی که قرار بود از طرف کمیته داده شود سر انجام تصویب شد .

روز ۲۴ ژوئن روزنامه‌نگاران فرانسوی و خارجی اطاق بزرگی از منزل «آنیزپوستل‌وینی » را که سابقا عضو نهضت مقاومت بود و در بیست سالگی باردوگاه آشویتز رفته بود باشهامت آرام و لجاجت خستگی ناپذیرش بکار کمیته پرداخته بود .

او گفته بود :«اما من ، در آن حال که نبرد سیاسی را وامیگذارم بمبارزه‌ای محدودتر و جهانگیر که‌مبارزه‌اخلاقی‌صرف‌می‌باشدادامه‌میدهم»

اما بتوقعات صمیمانه کاتولیکیش ملاحظات دیگری نیز اضافه می‌شد که درنامه‌ای که‌برای یك سرباز داوطلب عضویت در کمیته فرستاده بود آنهارا چنین فاش میساخت :

«پدرم در جنك بین‌المللی اول درمیدان نبرد نشان لژیون دونور گرفت و در جنك بین‌المللی دوم بخاطر فرانسه جان سپرد . خواهرم درسال ۱۹۴۴ بوسیله آلمانها در «ایل دوفرانس» « هنگامیکه درصدد فرار بود» از پای درآمد . برادر شوهرم را آلمانها در سن‌بیست سالگی و در روی عرابه‌اش سربریدند : ماسنن افتخارآمیزی داریم‌که باید بفرزندان خود بسپاریم ...»

«سیمون دوبوآر » و «ژرمن تیلیون »ریاست جلسه کنفرانس را برعهده‌داشتند . در کنار آنها «لوسی فور » ،«آنیزپوستل‌وینی » ،«هلن پارملن » و «بیانکالابیلن » نشسته بودند .

تعداد زیادی از روزنامه‌نگاران فرانسوی وسی نفر ازنمایندگان روزنامه‌های خارجی پندای کمیته پاسخ مثبت داده بودند .

اینست افسانه زندگی کلئوپاترا و الیزابت تایلور :

دیوانه کردن مرد و دیوانگی کردن بخاطر او

با این مسخرگیها و بیشرمیها پایان دهید

این ندائیست که روزنامه‌های اکثر کشور های جهان اززبان خوانندگان درمورد افتضاحات الیزابت تایلور درداده‌اند

الیزابت تایلورافسانه«کلئوپاترا» رازنده کرد.

- شما کلئوپاترا هستید !

این جمله را آنقدر در گوش الیزابت تایلور گفته‌اند که امر برخود او نیز مشتبه شده است. بینی زیبای کلئوپاترادل‌ازپادشاهان میربود و نیزبرای فریفتن مردان چشمانی آبی همچون گلهای زیبا دارد . از وجود این ستاره زیبا چنان پرتوی از جذابیت ساطع میشود که دل هربیننده‌ای حتی سلاطین هالیوود را نیز به طپش میندازد . لیزتایلور میلیاردهاثروت هالیوودرا بخطر انداخته است.در استودیوهای رم صدها هنرپیشه‌و مردان ثروتمند هنگام صحبت از او صدایشان را آهسته میکنند.

همه ماجرا از یکی ازرستوران های رم شروع شد که در آن مشتریها شرابهای گوارارا همراه بانغمه ماندولین مینوشند .چندین عکاس درگوشه وکنارایرستوران باقیافه‌هائی بظاهر خونسرد و بی‌تفاوت میزی را که مخصوص هنرپیشگان فیلم کلئوپاترا است‌در مدنظر داشتند . لیزتایلور زیباتر از همیشه بالباسی تنك و روشن‌و بامرواریدها و جواهراتی که برانگشتان وگردنش میدرخشیدند درکنار ریچارد برتون نشسته بود وجزاو بهیچکس و هیچ چیزتوجه نداشت . آنگاه ناگهان‌دست‌ریچارد رافشرد و سرش را برشانه او گذاشت و نگاهی براو افکند که هرجمله پردازی و سخنوری را بیهوده میساخت و در همین حال نورخیره کننده فلاشهاسالن‌رستوران را در خود غرق کرد.

کار عکاسان تمام شد و آن‌ها بسرعت رستوران را ترك گفتند. ولی دوروز بعد کیت‌برتون همسر ریچارد بادو فرزند خود رم‌رابقصد نیویورك ترك گفت.

اوبهانه آورد که پدرش بیمار است واظهار نمود که نمیداند چه موقع برم باز خواهد گشت ؟ولی چه‌در رم وچه در نیویورك همه حقیقت ماجرا را حدس زده بودند. بدنبال این ماجرا ادی‌فیشر همسر لیزتایلور را باچشمانی که ازفرط گریه سرخ شده بودند بایك آمبولانس به‌بیمارستان روانی «گریس اسکوئیر» نیویورك‌منتقل ساختند.

«نیویورك دیلی نیوز»علت بستری شدن اورا عدم تعادل روانی اعلام کرد. ادی فیشر چهل وهشت‌ساعت بعد نیویورك را بسوی مانهاتان‌ترك گفت تااز انتشار شایعه دیوانگی خود جلوگیری کند . در آنسوی آمریکا ، یعنی در هالیوود «اسپیروس اسکورا» سلطان‌هالیوود که باشخصیت خود در خروشچف نیزتاثیر بسیار کرده بود یك جلسه فوق‌العاده تشکیل داد. او دستور داده بود که باتمام قوا از افشای این جریانات جلوگیری شود زیرا از این میترسید که شهرت سخیف لیزتایلور فیلم کلئوپاترا را در معرض خطرقرار دهد واین فیلمی است که ثروتی افسانه‌ای درراه تهیه آن‌بکارافتاده است. آنچه بیش‌از همه موجب وحشت تهیه کنندگان این فیلم میباشد اینست که کمپانی های بیمه فقط در صورتی حاضر بودند خسارات ناشی از بیماری‌لیزتایلور را که سر بمیلیاردها میزندبپردازند که فیلم کلئوپاترا بدون شرکت اوبرای نمایش عرضه شود . ولی

ریچارد برتون حقیقتا در قالب «مارك آنتوان» فرورفته است .

اسپیروس اسکورا این پیشنهادرا ردکرد زیرا عقیده داشت که تنها الیزابت تایلور میتواند «ملکه‌مصر» باشد .

کلئوپاترا ، بدشانس‌ترین فیلم تاریخ است وحتی در حین تهیه آن‌لیزتایلورتاپای مرك هم رفت. درجریان تهیه فیلم لیزبراستی‌ملکه بود وهنگامی که اندکی احساس خستگی میکرد همه حتی خود مانکیه‌ویچ تهیه کننده‌فیلم‌نیز بکمك او میشتافتند ولی قضیه‌عشق‌الیزابت تایلور وریچارد برتون یك‌حادثه غیرمنتظره ودردناك است .

آنچه ایجاد تعجب میکندایست که‌زندگی لیزوادی تاکنون غرق درشادی های عشق بوده است ، ازدواج ایندو باعث شد که عده زیادی در آمریکا فیلم های‌الیزابت تایلور را تحریم نمایند . ولی‌بعد بخاطر موفقیت فیلم‌هایش او را بخشیدند . درروزهای بیماری الیزابت تایلور شوهرش ادی‌فیشر عشق رابمرحله جنون رسانید.

ولی شوخ طبعی ریچارد برتون وقدرت وآرامش او کار خودرا کرد و شهرت الیزابت تایلوررا بعنوان یك زن بی‌بندوبار و نمونه انحطاط صدچندان ساخت.

ادی بیهوده کوشید تادر یکی از رستوران های رم لیزرابسرمهر آورد وگفتگوی آنها بمشاجره کشید.

الیزابت تایلور حاضراست همه چیز وحتی ارزش های اخلاقی‌خود رانیز درراه لذت بردن از زندگی فداسازد .

افسانه زندگی او دیوانه کردن مرد و دیوانگی کردن بخاطر او است.واین همان چیزیست که افسانه زندگی کلئوپاترا را نیز میساخت .

فحش‌ها واستغاثه ها هم‌قادر نیستند الیزابت‌تایلور،این کلئوپاتر قرن بیستم را از این راه باز گردانند .

ژوردوفرانس

زندگی ارنست همینگوی

نوشته: لی‌سستر همینکوی **ترجمه: منصور مصلحی**

«برادر او»

-۹-

وبعد گویا متوجه شدکه من‌زیاد از شنیدن خبر طلاق‌ارنست وهادلی حیرت نکرده‌ام وبهمین جهت گفت : چه‌کارشرم آوری! ارنست وهادلی ازیکدیگر جدا شده‌اند !از چندین نسل پیش‌مادر خانواده‌مان سابقه طلاق نداشته‌ایم ،شاید الان هفتاد سال باشد.

من جرئت نکردم بپرسم که‌آن آدم جالبی که‌هفتاد سال پیش درخانواده همسرش راطلاق‌داده‌کیست ؟

درهمین احوال نامه مفصل دیگری از ارنست بدست مارسید . اودراین نامه ابتدا کوشیده بود تاعلل طلاق‌گفتن هادلی راشرح دهدو بعدهم خبر ازدواجش با «پولین پفیفر»را اعلام کرده‌بود. باید گمان برد که‌برادر درسیاست بازی مهارت بسیاری داشت ،زیرا روابط‌میان او وپدرومادر بازهم برقرارشد .هرچند که‌نامه‌ها کمترو کنایه‌دارتر شده‌بودند .

سال۱۹۲۷با انتشار کتاب «مردان بی‌زن» که منقدین آنرا با شادی استقبال کردندپایان یافت .

***

سال بعد برای‌برادر دوران«کی‌وست» بود در آن‌زمان ارنست‌درشهر «کی‌وست»بمردی غول‌پیکر وبرنزه معروف شده‌بود که‌با درمیان‌امواج به‌نبرد باغولان دریائی مشغول‌است ویا درکاباره‌ئی سیاه‌مست افتاده وسیل‌فحش ازدهانش سرازیرست .

ولی هنگامیکه ارنست وهمسر تازه‌اش «پولین»باین جنوبی‌ترین شهرآمریکا قدم گذاردند آشکارشد که‌چقدر این تصور درباره او اشتباه آمیزبوده‌است .

«ارنست» همسر دومش «پولین» رادر «کی‌وست» پیدرومادر معرفی میکند

آنها صبح یکی‌از روزهای ژانویه بایك اتومبیل درشگه‌ئی فورد که شمایلی ماقبل‌تاریخی داشت واردمنزلشان در «کی‌وست»شدند وچون «پولین» درانتظار فرزندی بود بهار آرامی گذراندند .

در دهم آوریل پدر ومادر تصمیم گرفتند بدیدار آنها بروند . «پولین» موجود عجیبی بود و خیلی زود دل آنها را بدست آورد . او میتوانست باهرکه روبرو میشود دوستی نزدیك برقرار سازد . آنها چندین حلقه فیلم را صرف عکس‌های دسته جمعی کردند . وبا خوشنودی از یکدیگر جدا شدند و بدین نتیجه رسیدند که همه افراد خانواده آدم های جالبی هستند .

درآخر ماه ژوئن همانسال «پولین» پسرك زیبائی بدنیا آورد . تابستان گرمی بر «فلوریدا» سنگینی میکرد و «پولین» هم برای راحت شدن از شر پسرك متحمل عمل جراحی شده بود و بهمین جهت مدتی گذشت تا توانست روبراه شود .

«ارنست» دراین زمان شدیدا برروی کتابش بنام «وداع بااسلحه» تلاش میکرد . او خوب میدانست که چه سرگذشت عجیبی خلق میکند .

برای پدر ، برعکس پائیز آن سال متضمن حادثه دردناکی بود : او متوجه شده بودکه بمرض قند دچار شده است . ولی اوهم مانند بیشتر پزشکان در درمان و مراقبت خود سهل انگاری میکرد . درهمین هنگام قیمت زمین در «فلوریدا» کاهش فراوان پیداکرد وبدین ترتیب قسمت اعظم سرمایه پدر که درکار خرید زمین بکار افتاده بود ازمیان رفت . صبح روزششم دسامبر پدر بعضی کاغذها و نوشته‌های‌شخصیش را سوزاند وبعد دراطاقش را بروی خود بست وگلوله طپانچه‌ئی درون جمجمه خود خالی نمود .

هیاهوی عجیبی درخانه براه افتاد . افراد پلیس و همسایه‌ها مثل اینکه خانه خودشان باشد همه‌جا رفت‌و آمد میکردند . «کارول» تنها کسی بود که بفکر فرستادن تلگراف برای ارنست افتاد . برادر خیلی زود خودش را بما رسانید و همه‌کارها را برعهده گرفت . مادر درمانده‌تر از آن بودکه بتواند تصمیمی بگیرد .

معلوم شد که پدر بیکی‌از خویشان قرضی دارد که از مدتها پیش درانداوه آن بود ولی موفق بپرداخت آن نشده است و چون دریافته بود که نمیتواند پولی دست وپا کند همه توانائی روحی خودرا از دست داده واز برادر کمك خواسته بود . ارنست هم چکی برای او فرستاده بود که حالا دیگر جنبه «نوشدارو بعداز مرك سهراب» داشت . نامه‌حامل چك چندساعتی بعداز خودکشی پدر رسیده بود .

پدر دراین ماجرا همه عقل خودرا از دست داده بود وشاید هم دست نیافتن بانسولین (داروی درمان مرض قند) او را بخودکشی وا داشته بود .

خودکشی پدرکه‌شهرت ومحبوبیت بسیار داشت موجب اشاعه شایعات تاثرآوری شد . کسی حاضر نبود ناتوانی روحی را تنها علت خودکشی پدر بداند و همسایه های ما دراین مورد فرضیات ابلهانه‌یی داشتند .

ارنست در برابر همه این ماجراها خونسردی خود را حفظ‌کرده بود .

او بمن گفت :

«میشنوی پسرك ؟ دلم نمیخواهد کسی در مراسم بخاك سپردن پدر اشك بریزد اینکار در شان خانواده ما نیست . ما برای ستایش نحوه زندگی او در این مراسم شرکت میکنیم ، همین وبس . آنقدرکه میتوانی صمیمانه دعا کن که‌روح پدر مدتی دراز در برزخ‌رنج سرگردان نباشد . درآنجا فقط مشرکین باید احساس شرم کنند و زمانی‌طولانی حیرتزده باقی مانند . این ابله‌ها فکر میکنند که مرك پایان همه‌ماجرا- هاست و نمیدانند زندگی درآن عرش اعلی امتداد مییابد . خوب ! با طپانچه چه کرده‌اند ؟ وقتیکه پلیس طپانچه راپس داد آنرا برای من بفرست . این تنها یادبودیست که میخواهم از پدر حفظ کنم وآنچه را که‌در مورد مراسم تدفین گفتم بخاطر داشته باش . »

با اشاره سر گفته‌هایش را پذیرفتم و گریان از او دورشدم .

بعد «ارنست» بکی‌وست باز گشت و چون بیك منشی احتیاج داشت‌فانی راکه درخدمت دندانسازی بود همراه خود برد . ولی قبلا باو چنین گفت :

-گوش کن خواهرك : من بتو مزدی بیشتر ازاین دندانساز می دهم . با من‌بیا چون باید تعداد زیادی نوشته را تایپ کنی . من‌میخواهم خیلی زیاد کار بکنم .

موافق هستی ؟

-آری . موافقم .

بدین ترتیب خودرا از یك سوی جریان «گلف استریم» بسوی دیگر «وداع با اسلحه» برخوردار شد .

بعد از انتشار این کتاب‌که اندکی قبل از بحران ۱۹۲۹ بودارنست تصمیم گرفت تنوعی در زندگی خود ایجاد کند . و چون در آن‌زمان کوبا محل ایدآل صیادان ورزش پیشه بود برادر هم بهاوانا رفت و بدین ترتیب خود را ازیك سوی جریان «گلف‌استریم» بسوی دیگر آن رسانید .

«جوراسل »که از مدتها پیش در آنجا رحل اقامت افکنده بود برای برادر نوشته بود که هاوانا جذابترین واسرار آمیزترین نقاط دنیاست . این «جو» چه جانوری بود ! او مردی سخت و محکم بود که برادر «هانری‌مورگان» قهرمان کتاب «داشتن یا نداشتن» را از روی او ساخت .

ناتمام

از : هفتگی اکسپرس (چاپ پاریس)

۲ـ تمام امور الجزایر در دست ژنرال سالان است

چرا ارتش مخفی فرانسه هنوز شکست نخورده ؟

اکنون صدها و گاهی هزاران نفر اروپائی تمام روز وقت خود را برای خارج‌شدن از الجزایر میگذرانند بسیاری از این عده تاچندروزپیش از طرفداران جدی سالان بودند ولی اکنون که احساس میکنندباد مخالف‌وزیدن گرفته جز خارج‌شدن از الجزایر فکر دیگری ندارند .

عده زیادی از اینها میگویند که از طرف سازمان ارتش سری‌مورد تهدید قرار گرفته‌اند .به‌بازرگانان خارجی که از چند هفته پیش بلیط مسافرت تهیه کرده‌اند اجازه خارج شدن از الجزایر حتی باوساطت کنسولگریهای دولتهای متبوع آنها داده نمیشود عملا هیچ‌مقام رسمی و دولتی مسئول برای انجام اموروجود ندارد اما پرچم سه رنك فرانسه همچنان برفراز ساختمان‌های دولتی در اهتزاز است و دولت فرانسه از لحاظ تئوری مسئولیت حفظ نظم را بعهده‌دارد .

جریان تاریخ

اگر این‌وضع ادامه پیدا کند چگونه کمیته اجرائیه موقت‌خواهد توانست مقدمات رفراندوم درباره خودمختاری الجزایر را فراهم کند؟ مقامات رسمی فرانسه دراین‌باره ابرازخوش بینی میکنند و میگویند: «جریان تاریخ را دیگر نمی‌توان متوقف ساخت رفراندوم درالجزایر عملی خواهد شد و شاید دربعضی مناطق نشود امر مراجعه به‌آراء عمومی را بطور دلخواه انجام داد ولی در هرصورت رفراندوم انجام خواهد شد و جمهوری الجزایر بوجودخواهد آمد و هیچ چیز نمی‌تواند مانع آن شود .»

درست است که‌سرانجام‌جمهوری جدید از میان این‌همه خونریزیها و ستمگریها پیروز بدر خواهدآمد ولی نکته مهم این‌است که هنوز سازمان ارتش سری سرکوب‌نشده است در میان اروپائیها هیچکس جرات آن را ندارد که‌درباره‌فعالیت های‌این‌سازمان کوچکترین‌اطلاعاتی بماموران انتظامی بدهد . سازمان ارتش سری تاکنون آنقدر خون مسلمانان و اروپائیان الجزایری را ریخته‌است که‌هیچکس‌حاضر نمیشود خودرا بدست خویش هدف تیریکی از قاتلین این سازمان مخوف‌قرار دهد. این ترور ووحشت دائمی‌سبب شده‌است که کلیه اروپائیها ازافراد پلیس گرفته تابازرگانان کوچك جرات هیچگونه مخالفت وسرپیچی از دستور های سالان را نداشته باشند .

هنگامی که سالان دستوراعتصاب عمومی صادر میکند بازرگانان و کسبه بااینکه این کار بضررمنافع شخصی آنها است‌چاره‌ای‌جزاطاعت ندارند . و یاهنگامی که شعار های ارتش سری روی دیوارها نوشته می‌شود هیچکس جرات حرف زدن ومخالفت نمی کند .

باید اذعان کرد که اخیرا در شهرهای بزرك مقامات دولتی تا اندازه‌ای قدرت یافته‌اند ولی ممکن است فردا باردیگر هرج و مرج دراین شهرها حکمفرما شود .

سازمان ارتش سری اخیرااعلام داشته است که در نظر داردیك نیروی چریك تشکیل دهد ومدعی است که هم‌اکنون پنجهزار مرد مسلح دراختیار دارد .

بعقیده مقامات نظامی الجزایر تعداد چریکهای سالان ازدوهزار نفر تجاوز نمی کند ولی باید درنظر داشت که تاکنون این ارتش توانسته است باپانصد کماندو در الجزیره واران‌وضع‌خطرناکی‌بوجود آورد .

درنتیجه نرمشی که‌قوای‌انتظامی ازخودنشان داد بسیاری از افراد سازمان ارتش سری که در محله «باب‌العود » محاصره شده بودند توانستند خودرا از این «دام »نجات دهند . رهائی این عده از محله‌باب‌ـ العود خبر خوبی برای اعضاء کمیته موقت نبود .

بسیاری از افراد متوسط که از سازمان ارتش‌سری‌طرفداری‌میکنند میدانند که‌این‌سازمان‌نبرد را باخته است‌ومحکوم بزوال‌است‌ولی‌هیچیك از آنها جرات نمیکنند علنا عقیده خودرا ابراز دارند . ولی‌عده‌دیگری هنوز برهبران ارتش سری اعتماد دارند .

مقالات سیاسی

باکراهت

طرفداران الجزیره فرانسه در این راه قربانیانی داده‌اند ولی این عده هنگامی جان خودرا از دست دادند که دیگر کار از کارگذشته بود .

روز ۲۶ مارس شصت نفر زن و مرد و کودك بوسیله نیروهای‌دولتی کشته شدند . این‌یك‌فاجعه‌سیاسی بود . بااینکه مسئولیت ظاهری‌این کشتار متوجه افسران عالیرتبه‌ای‌بود که‌گروهی از سربازان بی‌تجربه مسلمان را دریك نقطه سوق‌الجیشی مهم مستقر کرده بودند بااینحال مسئول حقیقی این فاجعه ارتش سری فرانسه بشمار میرود .

روش سربازان فرانسوی نیز از لحاظ عقاید سیاسی که داراهستند فرق میکنند .

من درمهمانخانه «آلتی » بگوش خود شنیدم که عده‌ای از افسران از روش طرفداران ارتش سری هنگام‌محاصره‌باب‌العوددفاع‌میکردند بطور کلی سربازان مقیم الجزایر به‌ژنرال دوگل وفادار هستند باین امید که بتوانند باحل‌مسئله‌الجزایر هرچه زودتر به‌کانون خانواده خود باز گردند .

درمورد افسران حتی آنهائیکه دستور تیراندازی بسوی افرادارتش سری میدهند یك نوع‌حس محبت نسبت باروپائیان دیده می‌شود . وقتی که‌هنگام آزمایش فرارسید ارتش بسوی اروپائیان شلیك کرد ولی این کار را باکراهت انجام‌داد.

هنگام آتش‌بس در حدودپانصد نفر از افسران ومسئولین‌دولت‌موقت الجزایر از تونس وارد شهرهای الجزایر واران شدند این عده به مردم الجزایر گفته‌اند که باید از اعلام آتش‌بس خوشحال شد ولی از وجد شعف خارج از اندازه تا هنگامیکه استقلال الجزایر اعلام نشده‌است خودداری کرد .

هنوز حتی یك پرچم دولت‌موقت الجزایر برفرازساختمانهای الجزایر باهتزاز درنیامده است و حتی یك شعاراز طرف مسلمانان روی‌دیوارها نوشته نشده‌است من در مدت‌توقف خود درالجزایر درهیچ‌جا عکس‌بن خده یافرحات عباس راجزدرروزنامه های فرانسه مشاهده نکردم .

«افسران » دولت موقت هیچ‌یك از الجزاریها را نگذاشتند در روز اعتصاب عمومی که بدنبال اعلام آتش‌بس‌در سراسر الجزایر بوقوع پیوسته از محله مسلمان نشین‌خارج شوند .

درتمام این مدت بلندگوهای‌قوی مسلمانان را به‌حفظ آرامش و خونسردی دعوت می‌کرد و به‌آنها اطلاع میداد که چه وقت‌میتوانند سرکارخود بروند .

کمیته مرکزی

در داخل محله مسلمان نشین‌یك کمیته مرکزی وجود دارد که درآن نمایندگان گروههای مختلف‌سیاسی وابسته بدولت موقت‌الجزایرشرکت می کنند .

من یکی دوبار بانمایندگان این کمیته ملاقات کردم : آرامش خونسردی وهوش و استعداد آنها کاملا مراتحت تاثیر قرارداد. آنها باکمال صراحت گفتند بیم‌آن‌دارند درمحله‌های مسلمان نشین که تحت کنترل شان‌نیست آشوب وهرج و مرج روی دهد . مخصوصا درمحله هائی که ازچندماه‌طرفداران‌الجزایر فرانسه باپرداخت پولهائی‌توانسته‌اند نفوز خودرا توسعه دهند .

مسلمانان الجزایری چندین‌بار نمایندگانی از طرف خود باین محله فرستاده‌اند . ولی‌چون هنوز واحد های گشتی ارتش دراین محله ها نگهبانی‌میکنند نمایندگان مسلمان نمی‌توانند ماموریتی را که بعهده‌ـ شان واگذار شده‌است انجام‌دهند.

چندماه پیش در نتیجه‌فعالیت‌های طرفداران الجزایر فرانسه یك‌گروه ۹۹نفری از مسلمانان‌درناحیه‌اورلئاـ نسویل‌به‌افراد چریك سالان‌پیوستند

اندکی بعدیك حزب کوچك‌بنام «جنبش ملی الجزیره » تشکیل‌شد که مخارج آن از طرف سازمان ارتش سری پرداخت می‌شود و این حزب‌برنامه سالان را پذیرفته‌است.

مسلمانان عضو این حزب که‌من باآنها ملاقات کردم اعتراف نمودند که وضع آنها غیر منطقی بنظر می‌رسد ولی آنها در درجه اول می‌خواهند خودرا ا زدست دولت موقت الجزایر نجات دهند و بنظر آنها این کار را بدون کمك‌سالان نمی‌توانند انجام‌دهند .

آنها افزودند : پس از آنکه از طرف دولت موقت الجزایر راحت شدیم آنوقت‌بحساب‌اروپائیهاخواهیم رسید و باین ترتیب به‌تنهائی‌قدرت را دردست‌خواهیم گرفت .

این محاسبه هرقدر احمقانه هم باشد باید درنظر داشت که صد ها وبلکه هزاران نفرالجزایری به آن ایمان‌دارند ویا در ازاء دریافت‌پولی حاضر شده‌اند چنین روشی درپیش گیرند .

پایان

از فردا صبح

از فردا صبح

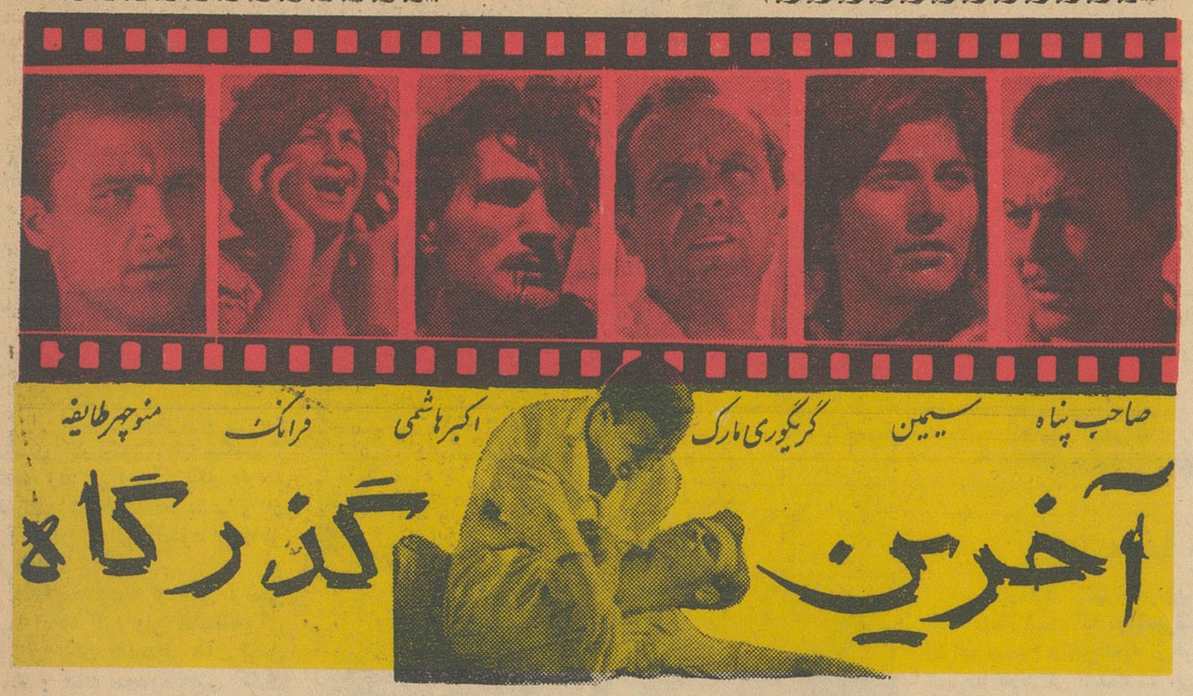
صاحب پناه
سیمین
گریگوری مارک
اکبر هاشمی
فرانک
منوچهر طایفه
آخرین گذرگاه

درامی پر شور و قهرمانی بهترین اثر خسرو پرویزی
در سینما های :
تهران ـ سیلوانا ـ البرز ـ تابان

تحت نظر خانم دکتر یوسفی

دوره جدید کلاسهای آشپزی از تاریخ چهارشنبه ۵ اردیبهشت ماه افتتاح میشود. اسم‌نویسی همه‌روزه دردفتر انجمن فرهنگی ایران و آمریکا واقع درچهارراه شاه ۱ـ۳ آـ۸۲۵

GENERAL STEEL

یخچال جنرال استیل

شاهکار صنایع ایران و افتخار میهن ما

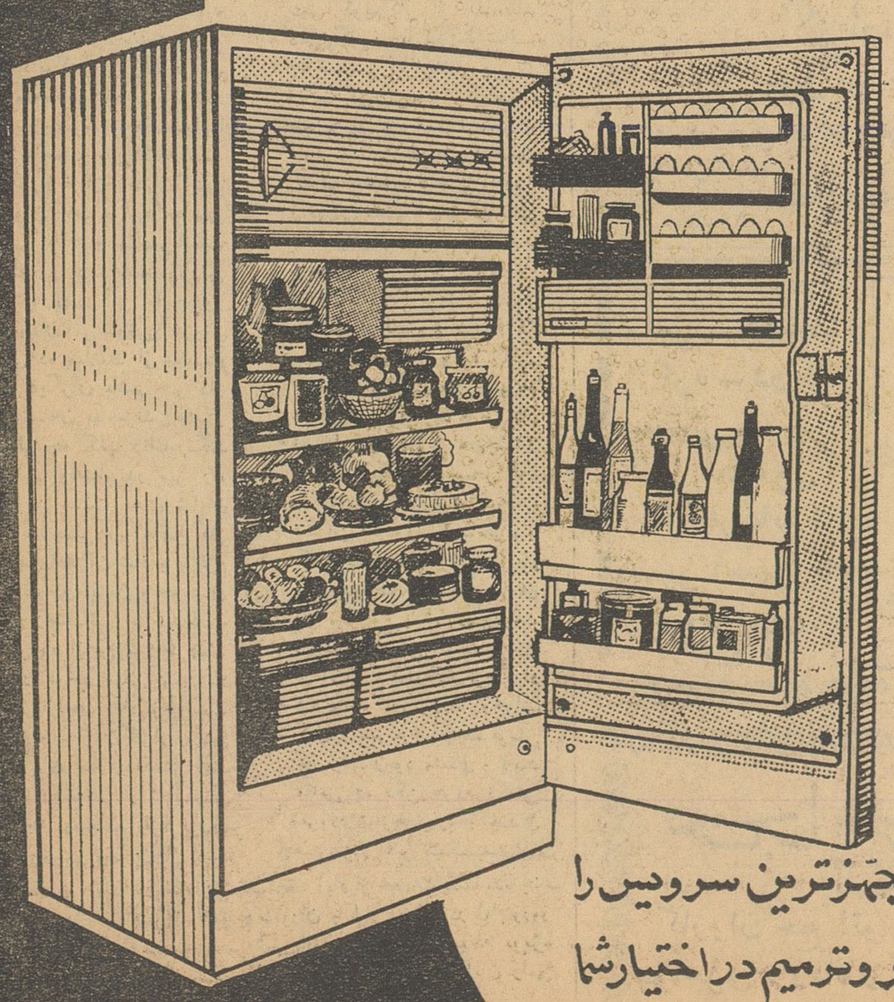

جنرال استیل

در زیبائی و استحکام و کمی مصرف بی رقیب است

با برق همه نقاط ایران بخوبی کار میکند

از طرف کارخانه تا پنج سال ضمانت شده است

با توجه به شرایط آب و هوای ایران ساخته شده است

مهمترین امتیاز جنرال استیل اینست که:

در ایران ساخته میشود

و باین دلیل کارخانهٔ سازنده مجهزترین سرویس را بطور منظم برای هرگونه تعمیر و ترمیم در اختیار شما گذارده است .

سازمان هیلدا

توری سه زنگهٔ آلمانی
پرسابقه‌ترین توری چراغ در دنیا
با نور خیره کنندهٔ خود
بر جهان می تابد
پرنور ـ بادوام
ساخت آلمان
نمایندهٔ انحصاری : تهران ورزیده کار ـ نیلفروشان بازار جامع
فروش : در کلیه خرازی فروشیهای معتبر

«نوول» ضعف و نقص بخود نمی‌پذیرد .
یاعالی‌است یاهیچ خوب نیست
مارسل ارلان. منتقد معاصر فرانسوی

و

گنجینهٔ داستان

فقط داستانهای عالی را برای شما انتخاب میکند

شاهنشاه و شهبانو به آمریکا عزیمت نمودند

ساعت هفت و بیست و هشت‌دقیقه بامداد امروز شاهنشاه وشهبانوی ایران فرودگاه مهرآباد را برای یك بازدید دو هفته‌ای از امریکاواروپا بدعوت دولت امریکا و هلندبصوب نیویورك ترك گفتند.

از ساعت شش صبح بتدریج‌اعضای خاندان سلطنت ، نخست وزیر ، وزیردربارشاهنشاهی، هیئت‌وزیران، روسای‌نمایندگی‌های سیاسی‌خارجی مقیم تهران‌و شخصیت های کشوری و لشکری با بانوان خود برای مشایعت اعلیحضرتین در فرودگاه مهر آباد حضور یافته بودند.

اعلیحضرت همایونی‌وعلیاحضرت شهبانو در ساعت هفت بامداد با اتومبیل از کاخ اختصاصی وارد فرودگاه مهر آباد شدند.

شاهنشاه اونیفورم نیروی هوائی ایران را پوشیده بودند و شهبانو مانتو و کلاه زیبائی برنك مغز پسته‌ای بتن داشتند . کفش های علیاحضرت شهبانو نیز بهمان رنك لباس ها بود و اعلیحضرتین هر دو قیافه بشاش وبا نشاطی داشتند .

شاهنشاه و شهبانو پس از اینکه قدم‌بمحوطه مخصوص‌جایگاه‌سلطنتی در فرودگاه مهرآباد گذاشتند یك یك مشایعین را مورد تفقد قرار دادند.

شاهنشاه و شهبانو مدتی‌بااعضای خاندان سلطنت مشغول گفتگو بودند و همچنین شاهنشاه در جلو صف وزیران مدتی با آقای دکتر امینی نخست وزیر مذاکره نمودند.

بیانات شاهنشاه

دربرابر صف آقایان وزیران آقای دکتر امینی نخست‌وزیر اظهار داشت امیدوارم سفر اعلیحضرت همایون شاهنشاه و علیا حضرت شهبانوی ایران به‌کشورهای ایالات متحده برای ملت ایران ضامن خیر و سعادت باشد از خداوند بزرك مسئلت دارم که شاهنشاه و شهبانو دراین مسافرت قرین سلامت باشند .

شاهنشاه درپاسخ اظهار داشتند : مسافرتهائی که بنا بدعوت رؤسای ممالك دوست انجام میگیرد برای‌تحکیم مبانی دوستی بین ملتها است والبته این مسافرت که بنا بدعوت حضرت رئیس جمهوری امریکا صورت‌میگیرد درتحکیم دوستی و روابط بین‌دوکشور ایران و امریکا بسیار مؤثر وسودمند خواهد بود .

شاهنشاه آنگاه یك‌یك آقایان وزیران را مورد تفقد قرار دادند و هنگامی که‌به آقای دکتر ارسنجانی وزیر کشاورزی رسیدند یك قطعه عکس خود را که در پوشه زیبائی قرار داشت بمشارالیه اهداءکردند. در گوشه چپ بالای این عکس نوشته شده بود .

بجناب حسن ارسنجانی بپاس خدمات در راه انجام اصلاحات ارضی

و شاهنشاه زیر این دو سطر نوشته را بتاریخ اول فروردین ماه ۱۳۴۱ توشیح فرموده بودند .

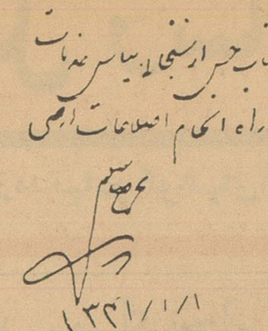

دستخط همایونی در کنار تمثال همایونی که به آقای دکتر ارسنجانی اهدا شد .

شاهنشاه هنگام اعطاء تمثال خود خطاب به آقای وزیر کشاورزی اظهار داشتند : بمنظور قدردانی از زحمات شما دراجرای قانون اصلاحات ارضی که آرزوی خود من بوده است تمثال خودمانرا بشما اعطاء میکنیم تا پاداش فداکاریهای شما باشد .

اجرای اصلاحات ارضی یکی از مهمترین هدفهای من بوده‌است‌وبهمین دلیل از ده سال پیش تقسیم املاك پهلوی را آغاز کردم تا عملا پیشقدم این‌فکر بشوم و همیشه بدولتهاتوصیه میکردم که اصلاحات ارضی را اجراء کنند فرمان شش ماده‌ای من بدولت بهمین دلیل بود خوشبختانه این دولت توفیق پیداکرد این نیت ملی ماراجامه عمل بپوشد و قدم جدی واساسی در این راه بردارد بهمین دلیل من در مراغه نیات خودم را که از آرزوهای ملی من سرچشمه میگیرد اعلام کردم وهمیشه مراقب حسن جریان این مهم میباشم .

شاهنشاه سپس گفتند : شما با حرارت و علاقه‌ایکه شروع بکارکردید وتوفیق پیدا نمودید باید بعداز این با علاقه و حرارت بیشتری این‌منظور را دنبال‌کنید وپیش ببریدتمام امکانات کشور دراختیار پیشرفت این مقصود خواهد بود .

البته من نمیگویم درچند ماه یا سال این قانون درتمام کشور اجراء شود ولی بتناسب امکانات مالی و افراد ورزیده بایدهرچه بیشتر دائره اجرای قانون را توسعه بدهید و بدانید که یکی از مهمترین هدفهای من برای مردم و مملکت اجرای اصلاحات ارضی است .

اعطای تمثال ما بشما نشانه‌منتهای علاقه‌ما باین امر ملی و قدردانی از خدمات شما میباشد .

شاهنشاه سپس در جلو صف نمایندگان سیاسی خارجی مقیم دربار شاهنشاهی سفرا ونمایندگان خارجی را مورد تفقد قرار دادند.

دعای سفر

د راین هنگام آقای دکتر سید حسن امامی (امام جمعه تهران) دعای سفر خواند و آقای دکترنصر شهردار تهران نیزاین شعر معروف را خواند . آن سفر کرده که صد قافله دل همره اوست ـ هرکجا هست خدایا بسلامت دارش.

شاهنشاه آنگاه از جلو گارد احترام عبور فرمودند و در جایگاه مخصوص قرار گرفتند و موزیك سلام شاهنشاهی را نواخت و چند لحظه بعد شاهنشاه و شهبانوی‌ایران از پلکان هواپیمای عظیم جت ـ دی ـ سی ـ هشت بالا رفتند و هواپیما به آرامی باند فرودگاه را دور زد و چند دقیقه پس از آن در آسمان شرق تهران ناپدید شد .

بیست ساعت پرواز

هواپیمای حامل شاهنشاه‌وشهبانوی ایران بیش از یکصد مسافرظرفیت دارد برای مسافرت شاهنشاه تمام قسمت درجه یك این هواپیما برای مسافرت شاهنشاه و شهبانو و همراهان اختصاص‌یافته بودهواپیمای مذکور جز اعلیحضرتین ۳۱ مسافر و از جمله تیمسار سپهبد یزدان‌پناه و بانو، آقای هلاکو رامبد و آقای جاك‌بار مدیر هواپیمائی پان امریکن را نیز با خود حمل میکرد .

هواپیمای حامل‌شاهنشاه وشهبانو و همراهان از تهران تا نیویورك در حدود هفده ساعت پرواز خواهد داشت و برای تجدید سوخت در فرودگاه های بیروت رم و پاریس فرود خواهد آمد . شاهنشاه و شهبانوی ایران در حدود یك‌ساعت بعد از نیمه شب امشب (چهار و نیم بعد از ظهر بوقت نیویورك)وارد نیویورك خواهند شد .

ورود به بیروت

خبرنگار ما گزارش میدهد یك دسته هواپیمای جت نیروی هوائی شاهنشاهی تا مرز ایران هواپیمای حامل شاهنشاه و شهبانو را بدرقه کرد .

بیروت ـ ۱۰ آوریل ـ خبرگزاری فرانسه ـ شاهنشاه وشهبانوی ایران در سر راه خود بایالات متحده‌امداد امروز مدت پنجاه و پنج دقیقه در فرودگاه بیروت توقف کردند . درفرودگاه رشید کرامه نخست‌وزیر لبنان ،فیلیپ‌تکله وزیر امور خارجه این کشور و همچنین آقای محمد حسین نجم سفیر کبیر ایران و کارمندان سفارتخانه ایران از شاهنشاه استقبال کردند.

خانم سفیر کبیرایران یك دسته گل لاله سرخ که همین امروز بامداد ازهلند رسیده بود به شهبانوی‌ایران تقدیم کرد .

شاهنشاه پس از پیاده شدن از هواپیما در فرودگاه بیروت از گارد احترام سان دیدند.

تفسیر آسوشیتد پرس

واشنگتن ـ آسوشیتد پرس ـ ۹ آوریل ـ محمد رضا شاه پهلوی شاهنشاه ایران که قرار است روز سه‌شنبه وارد نیویورك گردندتقریبا دست تنها از تسلط کمونیسم به کشور خود جلوگیری کرده‌اند .

این نظر مورد اتفاق و تائید مقامات رسمی واشنگتن است که اکنون خود را آماده کرده‌اند تا قالی سرخ رنك کاخ سفید را در زیر پای شاهنشاه ایران پهن کند و بدین ترتیب از ایشان تجلیل نمایند .

شاهنشاه و ملکه ایران روزچهار شنبه هنگام ورود به واشنگتن از طرف پرزیدنت کندی رئیس‌جمهور امریکا و خانم ژاکلین کندی‌همسر رئیس جمهور مورد استقبال قرار خواهند گرفت .

مسافرت کنونی شاهنشاه به امریکا سومین مسافرت ایشان‌است کشور ایران که جمعیت آن را۲۰ میلیون مسلمان شیعه و پیروان‌فرق مختلف اسلامی تشکیل میدهد در زنجیر اتحادیه های ضد کمونیستی حلقه پر اهمیتی است .

ایران یکی از اعضای سازمان پیمان مرکزی (سنتو) است و از سال ۱۹۵۹ تاکنون نیز عضو پیمان دو جانبه‌ای با امریکا است .

اساسی ترین دلیل مسافرت شاهنشاه ۴۲ ساله ایران به امریکا در این بار آشنا شدن با پرزیدنت کندی رئیس جمهور امریکا است . شاهنشاه ایران و پرزیدنت کندی تاکنون یکدیگر را ندیده‌اند .

انتظار نمیرود که شاهنشاه‌ایران برای مذاکره در باره دریافت کمك های مخصوص و بیشتری به امریکا می‌آیند . زیرا ایران هنوز خود رابرای اجرای‌سومین برنامه‌عمرانی که قرار است در پائیز ماه آینده شروع شود آماده نکرده است .

معذلك احتمال دارد بین‌مهندس صفی اصفیا مدیر عامل سازمان برنامه ایران‌وکار شناسان‌امریکائی مذاکرات کلی راجع به کمك های امریکا به ایران صورت گیرد .

دولت امریکا اکنون در تلاش است تا برای کمك به برنامه ۵ ساله آینده ایران که بنا برگزارش های جاری نیازمند ۸۰۰ میلیون دلاارزخارجی است یك‌کنسرسیوم بین المللی تشکیل دهد .

انتظار میرود که‌امریکا ،فرانسه، انگلیس ، ایتالیا ، آلمان غربی ، هلند ، بلژیك و ژاپن در این کنسرسیوم عضویت داشته باشند.

رسیدگی بحادثه تصادف دو کشتی در شط العرب

- **بازداشت شدگان کشتی حامل وسائل حفاری تحویل ایران شدند**
- **جنازه ۸ نفراز مغروقین در منطقه مرزی «فاو» عراق مدفون گردید**

بطوریکه‌خوانندگان عزیز استحضار دارند چندی پیش یك کشتی کوچك مسافری دردهانه شط‌العرب‌بایك کشتی حامل لوازم ووسائل حفاری چاههای نفت تصادف کرد ودراین حادثه ۱۲نفر ازسرنشینان کشتی مسافری غرق‌شدند پس‌از وقوع این حادثه‌مامورین مرزبانی عراق بکمك‌شتافتند و ضمن نجات‌بقیه سرنشینان کشتی مسافری ، کلیه سرنشینان کشتی حامل وسائل حفاری راتوقیف کردند وبپاسگاه مرزی«فاو» بردند ضمنا پس‌از چندروز تلاش و فعالیت جنازه ۸ نفر از مغروقین بوسیله ماموزین عراقی از آب گرفته شد وتاتعیین تکلیف درسردخانه یکی از بیمارستانهای مرزی عراق نگهداری گردید صبح امروز خبرنگار مادر خرمشهر طی گزارش تلفنی‌دراین‌باره اطلاع‌داد : پریروز از طرف مرزبانی درجه یك‌آبادان وخرمشهر هیئتی‌بسر‌پرستی ستوان راشدی برای مذاکره درباره تعیین تکلیف سرنشینان‌توقیف شده کشتی حامل وسائل حفاری و رسیدگی نهائی بجریان این حادثه بمنطقه‌مرزی «سیبه » عراق رفتند وبا مقامات مرزبانی عراق مذاکراتی بعمل آوردند در نتیجه این مذاکرات کلیه سرنشینان کشتی کوچك حامل وسائل حفاری‌تحویل مقامات ایرانی شدند وجنازه‌های مغروقین طی‌مراسمی در منطقه مرزی (فاو) عراق مدفون گردید . ضمنا اثاثیه مغروقین و سرنشینان‌کشتی مسافری که‌درحدود ۳۰ چمدان و سبصد کیف دستی و ۲۰ گونی بزرك محتوی اجناس مختلف بود تحویل مقامات ایرانی شد گفته میشود مبلغی در حدود یك میلیون ریال وجه نقد همراه مغروقین بوده‌که فعلا این مبلغ دراختیار مقامات عراقی می‌باشد .

هویت مغروقین

خبرنگارما در گزارش خود اضافه کرد :هویت ۸ نفراز مغروقین حادثه تصادف دو کشتی دردهانه‌شط‌العرب باین شرح است : علی مهربانی ـ سید حسن حسینی ـ سیدولی‌مرادی ـ حمزه احمد ـ عبداله جاسم‌ـ بندلی افشار ـ محمدمرادی ـ عبدالحسین سید ـ محمد حسن عطائی :هویت چهارنفر دیگراز مغروقین هنوز معلوم نیست .

قاچاقچی لبنانی به۳سال زندان‌محکوم‌شد

امروز متهمین لبنانی آخرین‌دفاع خود را در دادگاه جنائی ایراد کردند.قبل‌از اخذآخرین دفاع‌آقای دکتر لنگرودی وکیل مدافع میشل زنبقه اظهار داشت : میشل قبلا مدت بیست‌و سه سال در ایران اقامت داشت و بشغل تجارت مشغول بود چند سال پیش میشل به لبنان رفته و قبل از اینکه گرفتار بشود برای اقامت همیشگی بایران آمده بود و در هتل امپایر سکونت داشت و در این مدت با خانم رشیدی شریك هتل مزبور آشنا شده قصد داشت با وی ازدواج نماید و اداره هتل را بعهده بگیردو بهمین‌علت‌یکی دیگر ازشرکاء هتل که منافع خود را در خطرمیدید هروئین هارا در اتومبیل میشل گذاشته و سپس مامورین انتظامی را خبر کرده است در حالی که میشل روحش هم از این ماجرا خبر نداشته است و این پرونده ساختگی است .

دادگاه جنائی ساعت یازده و نیم امروز پس از ختم دادرسی وارد شور شد .

ساعت یك‌ونیم بعدازظهر رای‌دادگاه باینشرح اعلام گردید :

میشل زنبقه باتهام حمل هروئین به‌سه سال حبس مجرد و پرداخت۱۹۵ هزارتومان تومان جریمه

داود سلیمان از اتهام منتسبه‌تبرئه گردید .

مدیر دفتر بازپرسی

آقای اسماعیل افخمی بمدیریت دفتر شعبه ۲ بازپرسی دیوان کیفر منصوب گردید

تریاکهارا بحاجی فروخت وخبرش رابمامورین داد

امروز مردی بنام حاجی‌به اتهام حمل و مخفی ساختن‌در حدود سه کیلو تریاك بدو سال زندان مجرد و پرداخت ۱۰۴ هزار تومان جریمه‌نقدی محکوم شد .

حاجی چوبداری بودکه اغلب از تهران بهمدان میرفت واز آنجا گوسفند بتهران می آورد . در یکی از این سفر ها مقداری تریاك از همدان خرید و با گوسفند ها به تهران آورد و در منزل خود مخفی کرد . فروشنده‌تریاك ها در همدان پس از فروش تریاکها به حاجی جریان را بمامورین انتظامی خبر داد و مامورین نیز موضوع را به تهرا ن‌اطلاع دادند و هشت ماه پیش هنگامیکه حاجی‌قصد داشت تریاکها را بفروشد دستگیر گردید دراین‌پرونده دونفر محصل بنام اسماعیل و محمد تقی نیز متهم بمعاونت درجرم بودند که در دادگاه جنائی هرکدام به شش ماه حبس تادیبی محکوم شدند

رئیس انتشارات وتبلیغات وزارت صنایع و معادن

بدستور آقای مهندس سرلك وزیر صنایع و معادن آقای ابوالحسن والی افشار که‌از کارمندان باسابقه آن وزارتخانه میباشد بسمت رئیس اداره انتشارات و تبلیغات وزارت صنایع و معادن انتخاب و مشغول کار شد .

سوفیالورن

بقیه از صفحه اول

مونیاك ـ کالیفرنیا ـ ۱۰ آوریل ـ خبرگزاری فرانسه ـ دیشب مراسم اعطای جوایز اسکاردر کالیفرنیا انجام شد. رهبری این‌تشریفات را مانندهمه ساله بوب هوب هنر پیشه کمدی سینمای امریکا بعهده داشت که‌مدت دو ساعت تمام با خوشی و حرکات خنده آور خود حاضرین را سرگرم کرد .

بزرگترین جایزه اسکار امسال به فیلم «داستان‌غرب‌شهر» وجایزه‌اسکار بهترین فیلم خارجی به فیلم سوئدی دادهشد مراسم تقسیم جوایز درسالن «سیویك ادیتوریوم»در «مونیك»واقع در نزدیکی هولیوود انجام گرفت .

این مراسم رادر حدود صدمیلیون نفراز تله‌ویزیون تماشا کردندلیست جوائز اسکار که دیشب داده شد باین شرح است :

دیشب برای نخستین بار ازسال ۱۹۳۹ دونفر خارجی بعنوان بهترین هنرپیشه و ستاره برنده جایزه‌اسکار شدند . این دو نفر عبارتند از : «ماکسیمیلن شل» بخاطر نقشی که در فیلم محاکمه نورمبرك ایفا کرده و سوفیالورن بخاطر شرکت درفیلم «دوزن»

دیتا مونرورو جرج چکرس بعنوان دومین هنرپیشگان زن و مرد سال شناخته شدند .

سوفیالورن در مراسم تقسیم‌جوائز اسکار شرکت نداشت و جایزه اورا گریل گارسون دریافت کرد .

برای جلو گیری ازتحریکات

بقیه از صفحه اول

امروز شاهنشاه‌هنگام‌عزیمت‌بامریکا یك قطعه تمثال خودرا به آقای دکتر ارسنجانی مرحمت فرمودند .

در بالای عکس ، شاهنشاه بخط مبارك مرقوم فرموده‌اند (بجناب حسن ارسنجانی بپاس خدمات در راه انجام اصلاحات ارضی محل‌توشیح ۱ر۱ر۴۱)

آقای‌دکتر ارسنجانی امروز طی یك مصاحبه مطبوعاتی گفت امروزشاهنشاه هنگام سفر بامریکااوامر موکدی‌برای اجرای قانون اصلاحات ارضی وحسن جریان و سرعت آن بمن‌صادرفرمودند.

شاهنشاه فرمودند « اجرای‌اصلاحات ارضی از ده سال پیش که تقسیم‌املاك خودرا آغاز کردم آرزوی من بوده و میخواسته ام که مالکین‌دیگرازاینکار پیروی کنند و اصلاحات ارضی هرچه زودتر دراین‌مملکت انجام گیرد .»

من بی‌نهایت از پشتیبانی و تقویتی که شاهنشاه از اصلاحات ارضی‌می‌فرمایند سپاسگزارم .

البته من بایداعتراف کنم که‌پشتیبانی و راهنمائی های اعلیحضرت همایونی‌در اجرای قانون و توفیقی که در این مورد بدست آمده‌است بسیار موثر بوده همین مرحمت امروز که‌شاهنشاه تمثال مبارك همایونی رابه من مرحمت فرمودند بزرگترین تشویق و اسباب نهایت تشکر و درسی برای مالکین است که تصور می‌کنند جلو اجرای قانون اصلاحات ارضی را می‌توان به نحوی از انحاء گرفت . همین توجه و علاقه شاهنشاه پندی به کسانی که اظهار نظرهای فیلسوفانه ای دراینکار می‌کنند و یا مالکینی که جلساتی تشکیل میدهند و خیال می‌کنند با شایعات و تحریکات که کارهمیشگی آنها بوده‌است جلوی این امر بزرك ملی را که پادشاه مملکت پشتیبان آن است می‌توانند بگیرند .

اگر تابحال از این خیالهای خام در سر داشتند بهتراست که فکرها را از سر بیرون کنند چون به نفع آنهاست زیرا اینکار که در کشورهای دیگر با خون‌ریزی و آشوب انجام شده است درایران با آرامش انجام میگیرد و مملکت ما دارد از این‌وضع نیمه فئودالی خارج‌میشودوزارع ایرانی وارد زندگی سیاسی واجتماعی‌میشود. من بار دیگر تاکیدمی‌کنم‌ابرازمرحمت اعلیحضرت همایونی نشانه کافی‌است برای اینکه معلوم شودکه تاچه اندازه شاهنشاه علاقمند و مراقب اجرای قانون اصلاحات ارضی هستند .

من بتمام کسانی که بنحوی ازانحاء میخواهند جلوی چرخ زمان را بگیرند اطلاع میدهم که از اینکار مایوس خواهند شد و نتیجه ای‌نخواهند گرفت.

تمام قوای مملکت برای‌اجرای‌قانون اصلاحات ارضی متمرکز خواهد شد و دولت اینکار را پیش خواهد برد .

همانطور که شاهنشاه هم دستور فرموده‌اند من اینکار را برای اجرای نظر ملوکانه و تامین نظر اصلاح‌طلبان دنبال خواهم کرد .

وزیر کشاورزی بعد گفت در حوزه مراغه و میاندوآب و هشترود ۲۷ ده تقسیم شد ، و روز ۲۷ فروردین من به شاهین دژ میروم تا اسناد انتقال املاك را بزارعین توزیع کنم .

مادر شاهین دژ یك اشکالات‌مثبتی داریم البته املاك تقسیم میشود بعدا اشکالات رفع میشود .

درضمن آن عده از مالکینی که تا۲۷ فروردین اسناد انتقالی املاك خودرا تسلیم نکنند نماینده اصلاحات ارضی به جای آنها اینکار را خواهد کرد . درضمن آن مالکینی که در مراغه جلساتی داشتند و حالا به‌تهران آمده‌اند و در تهران هم جلسه‌تشکیل دادند همان هائی هستند که بامعاملات متقلبانه ، املاك خودرا پس ازاجرای قانون انتقال داده‌اند که البته‌معاملات آنها بی‌اثر واملاك آنها تقسیم‌خواهد شد .

وزیر کشاورزی بعد گفت بعضی مالکین میاندوآب بجان بیشه های خود افتاده و درخت هارا قطع می‌کنند که آنرا بگردن زارعین بیندازند . همچنین در خارج از حوزه اجرای‌قانون هم خواسته اند بگویند زارعین از اینکارها می‌کنندولی‌مالکین‌نتوانسته‌اند نشان دهند اینکار کجا انجام شده است .

بهرحال فردا جلسه‌ای از متصدیان مسئول مملکت برای اخذ تصمیمات قاطع برای جلوگیری از این گونه تخریب ها تشکیل خواهد شد و عاملین و محرکین اینکار ها شدیدا تعقیب خواهند شد .

آقای دکتر ارسنجانی بعد درباره تفاوت اجرای اصلاحات ارضی درایران و سایر کشور ها از جمله مصر و پاکستان و هند گفت د راین کشور ها تقسیم املاك باخط‌کشی‌های هندسی‌و نقشه برداری و قرعه کشی انجام شده و البته در هند دولت اشکالاتی هم از لحاظ زیادی جمعیت داشته‌است ولی ما بدون برهم‌زدن نسق‌بندی ، زارع را مالك زمینی کرده‌ایم که روی آن کار می‌کند .

در آنجاها دولت برای تشکیل شرکت‌ها سرمایه گذاری می‌کنددر ایران زارعین خودشان اینکار را کرده‌اند که البته نتایج آن بهتر است .

در بعضی کشور های دیگر هم این کار با مصادره صورت گرفته است ما خیال مصادره‌و از بین‌بردن مالکین را هم نداریم و سنت های ملی کشاورزی خود را هم بر هم نمیزنیم .

وزیر کشاورزی بعد گفت : زارعین‌پول دریافت شده از دولت را بصورت اعتبار جنسی پس میدهند کما اینکه ۵۰ میلیون تومان وام سرپائی مارا پس دادند ولی مالکین بزرك‌این پولها را خورده‌اند و البته باید این پولها از آنها گرفته‌شود بهر صورت من در توفیق کار اصلاحات ارضی شکی ندارم .

وزیر کشاورزی آنگاه افزود : ۲۰۰ میلیون تومانی‌که امسال‌برای اصلاحات ارضی در بودجه منظور شده و ۳۰۰ میلیون تومان هم که درسال آینده‌در بودجه قرارمیگیرد به پیشنهاد من جزء سرمایه بانك کشاورزی میشود تا هم سرمایه‌بانك کلا پرداخت شود هم مالکین به دریافت پول خود اطمینان داشته باشند و هم زارعین آسوده تراقساط خود را بدهند .

وزیر کشاورزی در خاتمه گفت ما بعدا خالصه را هم روی اصول نسق بندی تقسیم میکنیم .

تولید در کشور در اثر این‌کار حتی در اولین بر داشت در املاك تقسیم شده زیاد میشود و البته اگر مثلا در زمین های دیم بواسطه خشکی محصولی بدست نیایدامری است جداگانه البته ما هم مانند اسرائیل سعی داریم اراضی دیم را تبدیل به آبی کنیم .

مجالس ترحیم و یادبود

خانواده‌های : اسعد بختیاری ـ اسفندیاری بختیاری ـ سرداریان بختیاری ـ صمصام بختیاری ـ ظفرایلخان‌بختیاری امیربختیاری ـ بختیار ـ ایلبیك‌بختیاری ـ احمدی بختیاری ـ ضرغام بختیاری ـ ارشدی بختیاری ـ ارشد بختیاری ـ شمس آبادی ـ شقاقی ـ کازرونی ـ حشمتی ـ منصور ـ راه نجات ـ نامدار

باکمال تأسف فوت شادروان تیمسار **سرتیپ محمدقلی اسعد بختیاری (سردار بهادر)** را باطلاع آقایان عظام دوستان گرامی و خویشان محترم میرساند . مجلس ترحیم آن مرحوم روزیکشنبه ۲۶ر۱ر۴۱ از ساعت ۹صبح تا ساعت ۱۱درمسجد مجد و مجلس ختم زنانه بعداز ظهر همان روز از ساعت ٤ تا ٦ درپل رومی منزل آقای سهراب اسعد بختیاری منعقدخواهد بود .

آ ـ ۹۹۱

بخانواده‌های محترمی که دراین ضایعه عزادارند بویژه خانواده اسعد بختیاری و عموم بازماندگان آنمرحوم مصیبت وارده را تسلیت میدهیم

انا لله وانا الیه راجعون

بدینوسیله فوت مرحوم **حاج‌آقا بالا کلاهی** را که از معمرین و تجار خیر آذربایجان بوده باطلاع عموم میرساند مجلس ترحیم روزپنجشنبه ۲۳ فروردین از ساعت ۸ الی۱۱ صبح درمسجد آذربایجانیها منعقد است

الاحقر سیدمهدی انگجی ـ الاحقر سید علی‌اصغر خوئی ـ الاحقر سیدصادق شریعتمداری ـ الاحقر سید مهدی کماری ـ الاحقر حسن اهرابی

باکمال تاسف فوت مرحوم **حاج آقا بالا کلاهی** که از مردان نیکوکار آذربایجان بوده درتبریز باطلاع همشهریان محترم میرساند مجلس ترحیم روزپنجشنبه ۲۳ فروردین از ساعت ۸ الی۱۱صبح درمسجد آذربایجانیها منعقد است

از طرف آذربایجانیهای مقیم مرکز حاج آقابزرك‌ابوحسین

باکمال تاسف فوت مرحوم **حاج‌آقا بالا کلاهی** بزرك خاندان کلاهی را درتبریز باطلاع عموم میرساند مجلس ختم روزپنجشنبه ۲۳ فروردین از ساعت ۸ الی ۱۱صبح درمسجد آذربایجانیها منعقد خواهد بود

خادم حسینی ـ دستمالچیان ـ نیك‌نفس ـ کاظمی ـ اپیکچی ـ زرگرجواهری ـ اروتقی ـ فرید ـ آزمون ـ کلاهی صمدی ـ حاج محمدکلاهی ـ علی‌کلاهی ـ حاج‌حسن‌کلاهی ـ حسین‌کلاهی ـ جعفرکلاهی

۱ـ۲ آ ـ ۹۹۹

مصیبت‌وارده را بعموم‌بازماندگان آنمرحوم تسلیت‌میگوئیم

تسلیت

باکمال تاسف وتاثر فوت سرکار سرهنك سیدمصطفی راسخ قائم‌مقامی را بخاندان محترم راسخ قائم‌مقامی وهوشیار بخصوص فرزندان والامقاشان آقایان سرکار سرهنك‌مجتبی راسخ معاونت پلیس تهران ـ امیرهوشنك راسخ ـ مهندس فریدون راسخ ـ ایرج راسخ وسرکار سروان پاشا راسخ تسلیت عرض مینمائیم

سیدمرتضی خادم ـ سید محمدخادم ـ سیدعلی خادم ـ سید محسن خادم

پلیس تهران با تاثر وتاسف درگذشت شادروان‌سرکار سرهنك سیدمصطفی راسخ قائم‌مقامی‌را ببازماندگان آنمرحوم مخصوصا سرکار سرهنك سیدمجتبی راسخ معاون پلیس تهران تسلیت میگوید .

سرتیپ مبصر

کل من علیها فان

بانهایت تاسف وتاثر درگذشت ناگهانی جناب آقای حاج سید عبدالکریم فاطمی رئیس هیئت مدیره شرکت‌سهامی رنگسازی جنوب‌را باطلاع میرساند وهیئت مدیره به‌نمایندگی از طرف عموم سهامداران شرکت سهامی جنوب به فرزندان آنمرحوم آقایان سیداشرف و سید ناصر و سید امیرتسلیت عرض نموده بقاء عمر آن خانواده محترم را از درگاه حضرت باریتعالی مسئلت دارد

هیئت مدیره شرکت سهامی رنگسازی جنوب

منشی بخشداری را از خیابان ربوده بقتل رسانیدند

برسر الحاق میمه به‌کاشان یااصفهان اختلافی درگرفت ودرجریان آن منشی بخشداری درتهران‌ربوده‌شدوجنازه‌وی پس‌ازمدتهادر کوههای‌آدران بدست‌آمد

امروز برای دومین بار محاکمه حسام‌الدین خردمند در شعبه‌سوم دادگاه عالی جنائی شروع گردید.

حسام‌الدین خردمند متهم است منشی بخشداری میمه را از خیابان ربوده و پس‌از قتل جنازه او را در کوههای آدران انداخته است و بهمین اتهام دوسال پیش در شعبه اول دادگاه‌جنائی محاکمه‌وبحبس‌ابد محکوم شده بود ولی بعلت فرجام خواهی پرونده بدیوانعالی کشور ارجاع گردید و دیوانعالی کشور پس‌از مدتی مطالعه پرونده رای دادگاه جنائی رانقض کرد وپرونده راجهت محاکمه مجدد به‌دادسرای استان ارسال داشت.

جوانی را از خیابان ربودند.

حسام الدین‌خردمند متهم بقتل ومشارکت در قتل‌جوانی بنام‌هوشنگ حیدری بود. در کیفر خواست دادستان ذکر شده‌که حسام‌الدین خردمند بعلت اختلافاتی که برسر الحاق جوشقان ومیمه به اصفهان یاکاشان با هوشنگ حیدری منشی بخشداری میمه داشت با کمک راننده‌ای او را از مقابل منزلش‌در خیابان گرگان تهران ربوده وپس ازقتل وی جنازه اورا به کوههای آدران کرج انداخته است.

مدتها هوشنگ حیدری مفقود ـ الاثر بود تااینکه جنازه وی در کوههای آدران کشف گردید واز طرف مامورین انتظامی عده‌ای‌باتهام قتل وی دستگیر شدند. دادسرای تهران مدتها مشغول تحقیق در مورد این قتل مرموز بود تا اینکه ازمیان تمام متهمین قرار مجرمیت حسام‌الدین خردمند ورانندهای بنام حسن را صادر کرد و پرونده راپس ازصدور کیفرخواست بدادسرای استان فرستاد.

شعبه اول دادگاه عالی جنائی مدت هفت‌روز مشغول رسیدگی‌باین پرونده بود تااینکه حسام‌الدین خردمند بحبس‌ابد محکوم گردیدو راننده تبرئه شد. این رای چند ماه پیش از طرف دیوانعالی کشور نقض شد و اکنون حسام‌الدین خردمند برای بار دوم در دادگاه جنائی محاکمه میگردد حسام‌الدین در دادگاه خود رابیگناه میدانستو میگفت اصلا من‌از کشتن و قتل هوشنگ حیدری اطلاعی نداشتم.

د رجلسه دادگاه عده زیادی از دوستان و بستگان حسام‌الدین متهم بقتل و بستگان و دوستان مقتولو اهالی جوشقان و میمه شرکت داشتند.

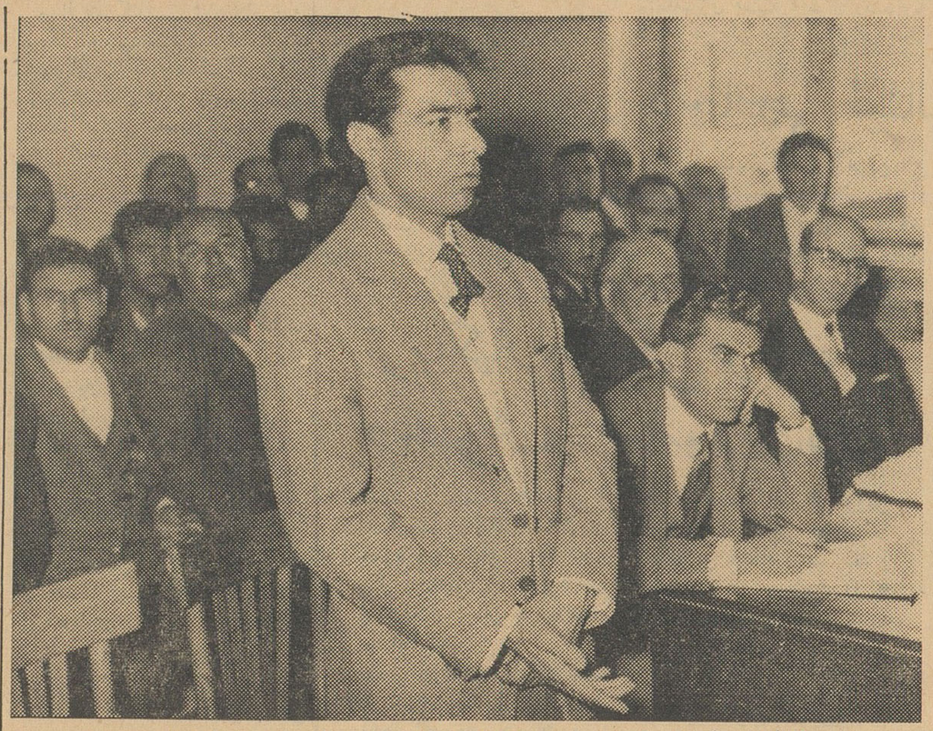

حسام‌الدین خردمندکه متهم به ربودن و قتل هوشنگ حیدری شده‌است

کبابی کشته شد

ساعت چهارو نیم بعداز ظهردیروز جوان ۲۵ ساله ای بنام‌حمزه‌علی‌اسدی هنگامیکه سوار یك دوچرخه موتوری شده بود در نتیجه تصادف بادیوار کشته شد.

حمزه علی در کوی مکانیر واقع در ونك مغازه کبابی داشت بعد از ظهر دیروز یکی از دوستان وی با دوچرخه موتوری خود نزد او آمد و حمزه علی پس از چند دقیقه صحبت با دوستش سوار دوچرخه موتوری وی شد و براه افتاد و پس از عبور از یك سراشیبی تند با دیواری روبرو گردید ولی‌قبل ا زآنکه بتواندبطرف‌جاده بپیچد بشدت بادیوار تصادف کرد و براثر ضربه وارده کشته شد.

پس از وقوع حادثه‌عده‌ای‌ازبستگان و آشنایان حمزه علی در محل حاضر شده و گریه و زاری میکردند.

برای جلب‌محبت‌خواهر شوهرش اورا آتش‌زد

دیروز زنی که تحت تاثیر حرف های رمالی قرار گرفته بود خواهر شوهر خود راآتش زد.

عصر دیروز زن جوانی بنام قمر که در اثر آتش گرفتن پیراهن قسمتی از بدنش‌سوخته بودبه‌بیمارستان منتقل‌گردید.

اوگفت امروزبه خانه‌برادرم رفته بودم و پس از صرف‌ناهار بخواب رفتم و ناگهان درنتیجه سوزشی از خواب بیدار شدم و دیدم زن برادرم بنام فرشته در عالم خواب پیراهن مراآتش زده است.

فرشته که ۱۹ سال دارد توسط مامورین به کلانتری جلب شد و درباره علت آتش زدن خواهر شوهرش از وی تحقیق بعمل آمد. او درباز-جوئی گفت: اخیرا شوهرم نسبت بمن علاقه ای نشان نمیداد بهمین جهت نزد رمالی رفتم، اوگفت زن موبور لاغر اندامی که چشمانی سبز دارد و از اقوام شوهرت میباشد نسبت به تو حسادت میکند و ازتو بشوهرت بد میگویدباید دعائی را که میدهم کنار او آتش زنی تا آن‌زن نسبت بتو مهربان شود.

من پیش خود فکر کردم که‌جز قمر کسی در میان‌اقوام شوهرم این مشخصات راندارد لذا بخانه قمر رفتم و اورا به ناهار دعوت کردم قمر پس از صرف ناهار خوابید موقعی که او بخواب رفت دعا را کنار پیراهنش آتش‌زدم که‌ناگهان کاغذشعله‌ور شد وپیراهن قمر آتش گرفت و من از ترس فرار کردم.

محمد رضا شوهر فرشته خواهرش را وادار کرد تا از شکایت خود در مورد فرشته منصرف شود و باین ترتیب پرونده جهت اطلاع بناحیه دادسرا فرستاده شد.

یك عراقی در دادگاه محاکمه شد

داود در دادگاه میگفت: من ازایران خوشم می آید ومیخواهم در اینجا بمانم

امروز یك مرد عراقی بنام داود طالباتی باتهام عبور غیر قانونی از مر زایران و عراق در دادگاه جنحه محاکمه گردید و بدو ماه حبس‌تادیبی محکوم شد.

داود در دادگاه میگفت :در اداره دخانیات بغداد کار میکردم چون اختلافی بایکی از کارمندان آن اداره پیدا کردم باین جهت بایران فرار نمودم و از دولت ایران تقاضای پناهندگی کردم ولی وسیله مامورین گرفتار شدم‌واکنون مدت‌سه ماه‌است که در زندان هستم.

داود میگفت من مسلمان وهمکیش شما هستم بمن رحم کنید از ایران خوشم میآید و مایلم در همین جا ساکن‌بشوم‌داودزبان فارسی‌نمیدانست و حرفهای وی وسیله مترجم رسمی وزارت دادگستری بفارسی ترجمه میشد.

دادگاه پس از سئوالاتی که از داود طالباتی اهل بغداد بعمل آورد اورا بعلت ورود غیر مجاز از مرز بادرنظر گرفتن کبر سن بدو ماه حبس تادیبی محکوم کرد و دستور آزادی وی از زندان صادر گردید.

بیکی از حوادث جاده کرج رسیدگی شد

امروز شعبه دوم دادگاه عالی جنائی مردی بنام اسماعیل بعیدی فرزند عزیزالله را باتهام قتل غیر عمد بشش ماه زندان و پرداخت ده هزارریال‌غرامت‌و پنجسال محرومیت ازرانندگی محکوم کرد.

اسماعیل راننده اتومبیل کرایه درجاده کرج با پسر بچه‌ای‌تصادف کرده موجب مرگ وی شده بود.

چون اسماعیل پس‌از حادثه قتل‌غیرعمد رضایت شاکی‌خصوصی رانیز جلب کرده بود بهمین جهت در مجازات وی تخفیف داده شده است.

مردی‌ازدست خرج‌زنهاوسماجت طلبکارانش ازخانه فراری‌شد

یکی‌از ماجراهای جالب دیروز تهران دردادسرای‌ناحیه ۳رسیدگی میشد قهرمانان این ماجرا ۳ زن‌و یك مرد بودند.

لباسهای مرد پاره پاره شده و سروصورتش زخمی بود یکی‌اززنها که‌از دوزن دیگر مسن‌تر بودمی‌گفت این‌مرد شوهر من و شوهر این خانم است باوجود اینکه مادو نفرهرچه اوگفته اطاعت کرده‌ایم معذلك او ۱۵ روزاست مارا ترك کرده‌وازخانه‌فرارنموده‌است ما همه جارابدنبال او گشتیم تااینکه دیروز او را بازنی‌درمقابل یك سینمادیدیم وقتی آن زن‌فهمیدکه ما دونفر زن های این مرد هستیم تامیتوانست او راکتك‌زد وحالا هم‌همراه مابدادسرا آمده است.

ازخرج خانه فرار کردم

این مردکه اسمعیل نام دارد در جواب اظهارات زنش میگفت: راستش اینست که دو زن‌من خیلی خراج هستندروزی ۱۵ تومان از من خرج میخواستند در حالیکه درآمد من روزی ۸ تومان است تاداشتم فروختم و یا قرض کردم به آنها دادم وقتی دیدم دیگر چیزی ندارم طلبکارها نیز محل کارم را رها نمیکنند واز طرفی حقوق سه ماه دیگرم را هم قبلا گرفته‌ام چاره‌ای نداشتم جز اینکه فرار کنم.

من همچنانکه در خیابانها قدم میزدم این زن را دیدم بااینکه ناراحت و گرسنه هم بودم نمیدانم چطور شدکه سر صحبت را با او باز کردم گفتگو بدرازا کشید و آخرالامر خانم یك کیف پرازسبزی وگوشت وماهی که‌خریده بودبمن دادو من مثل نوکری دنبال اورفتم تابخانه‌اش رسیدم او مرا بداخل خانه‌برد و گفت شوهرم مرده‌بچه هایم هم در فرنك تحصیل میکنند واگر آشنائی در این شهرنداری‌و زن هم نگرفته‌ای حاضرم زن تو بشوم بشرط اینکه حق طلاق بامن باشد..

تامیتوانست مراکتك زد

اسمعیل سپس اضافه کرد: ناچار این شرط را قبول کردم. چند روز درخانه خانم ماندم اوبا من مثل نوکرش رفتار میکرد و چون هنوز او را عقدنکرده بودم رفتارش را تحمل میکردم تااینکه دیروز برایم لباس خرید ومراباخود بخیابان آورد تابه سینما برویم که زنهایم مرا دیدند وخانم هم تا میتوانست مرا کتك زد.

در دادسرا اسمعیل از شکایت خود درمورد این زن صرفنظر کرد وبااین شرط که‌یکی از دو زنش راتا یکهفته دیگر طلاق بدهد دوزن اونیز ازشکایت خود منصرف‌شدند وپرونده مختومه گردید.

علت‌بدگوئی پس‌از طلاق معلوم شد

دیشب مردی بنام صمدکه خود رامسموم‌کرده و در تپه های فرح-آباد خوابیده بود بوسیله مامورین ژاندارمری از مرگ نجات یافت.

محمد پس از اینکه دربیمارستان معالجه شد بمامورین ژاندارمری‌که ازاوبازجوئی میکردند گفت: چندی پیش‌یکی از دوستانم مرتب از زن من‌بدگوئی میکرد بطوریکه‌درنتیجه اظهارات اوزنم راطلاق دادم دیروز شنیدم که همان دوستم بازن‌سابقم ازدواج کرده‌است از اینجهت‌خیلی ناراحت شدم بطوریکه از زندگی سیر شدم و خودم را مسموم کردم ولی مامورین مرا در بیابان پیدا کرده به‌بیمارستان رسانیدند.

دزدخانه یك آلمانی

هنگامیکه بسراغ اموال مسروقه آمده بود دستگیرشد

دیشب مامورین ژاندار مری جوانی را که برای اولین بار دست بسرقت زده بود دستگیر کردند.

جوانی که دیشب دستگیر شد و ابراهیم نام دارد بخبر نگار ما گفت دو سال‌پیش‌ازدبستان دولتی‌مشگین-شهر فارغ‌التحصیل شدم و چون تعریف فراوانی از تهران شنیده‌بودم یك شب با یکی از همشاگردیهایم بتهران فرار کردم. در اینجا درمدت دو سال بهمه کاری تن دادم تا اینکه دو ماه پیش در قهوه خانه‌ای در میدان فوزیه شاگرد قهوه چی شدم و بزودی فهمیدم که‌دراین قهوه‌خانه دزدان، قاچق فروشها و اشخاص شرور رفت و آمد می کنند من‌مدتی در این قهوه خانه کار کردم تااینکه سه روز پیش دو دزد که اسد وصباح نام دارند که از مشتریان قهوه خانه بودند نزد من آمدند و بمن پیشنهاد کردند با آنها همدست شوم.

روز بعد ما بتهران پارس رفتیم خانه یك پیر مرد آلمانی را برای دزدی در نظر گرفتیم و رفتیم.

و همان شب دست بکار شدیم وارد خانه مرد آلمانی‌شدیم او خواب بود، ما فرشها و پتو های او را برداشتیم و بیرون آمدیم آنها را زیر خاك پنهان کردیم و قرار شد روز بعد اتومبیلی برای حمل اموال مسروقه تهیه کنیم‌ولی چون اتومبیل پیدا نکردیم شبانه به محل اموال رفتیم ولی در آنجا من دستگیرشدم.

ابراهیم دو خریدار اموال دزدی را نشان داد و مامورین با دستگیری آنها چند فرش گرانقیمت بدست آوردند.

دخل مغازه راخالی کرد

دیروز مردی برای خرد کردن‌یك اسکناس بیست‌تومانی‌به مغازه‌نانوائی وجیه‌الله خاکساردر خیابان‌خانی‌آباد رفت. وقتی ترازودار سرگرم راه-انداختن چند مشتری بود او از یك فرصت کوتاه‌استفاده کرده دخل‌مغازه را خالی کرد و پابفرار گذاشت.

صاحب مغازه که ناگهان متوجه‌این جریان شده بود بنای داد و فریاد را گذاشت ولی سارق سوار موتوسیکلتی که راننده آن انتظار اورا میکشید شد و موتوسیکلت راه افتاد در این موقع یکی از پاسبانان کلانتری ۱۵ سر رسید و سارقین را تعقیب کرد وبالاخره سارق‌اصلی‌را با موتوسیکلت دستگیر کرد وبکلانتری آورد. در بازجوئی سارق خود را محمد شیر-افکن معرفی کرد و گفت موتوسیکلت را نیز چند روز پیش سرقت نموده است. پرونده جهت رسیدگی همراه متهم بدادسرای تهران فرستاده شد.

در ۲۴ ساعت گذشته: ۱۳ نفر دراثر حوادث‌رانندگی مجروح شدند

در ۲۴ ساعت گذشته ۱۳ نفر به اسامی کریم خدابنده فرزنداسداله ۳۶ساله، یك مرد ناشناس درحوالی کار خانه سیلو، یك جوان ناشناس در امامزاده حسن، شهربانوسلیمانی فرزند سلیمان ۶۰ ساله، قاسم فرزند محمد علی ۳۰ ساله، موسی‌مطلوبی فرزند رضا ۲۷ساله، اسمعیل فرجی فرزند محمد ۱۵ ساله، حبیب‌اله اسدی ۱۸ ساله، حسین مجبیان فرزند عباس ۲۱ ساله، مجیدفرزند محمد علی ۱۵ ساله، صالح دانش فرزند نوراله ۱۳ساله، پری آذرپیرا فرزند علی مراد ۲۶ ساله و نعمت‌اله جنوبی ۲۲ ساله در اثر حوادث رانندگی و دو نفر باسامی سلیمان سمیعی فرزند اکبر ۱۵ ساله در یوسف آباد، رئوف موسوی فرزند علی ۲۵ ساله در بخش ۹ در اثر چاقو خوردگی زخمی شده‌اند.

گوساله دوپا سوقات یزد!

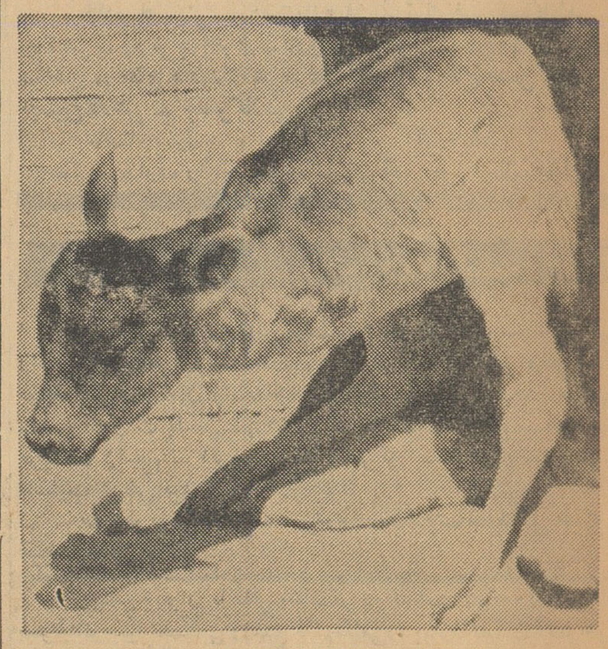

گوساله دوپائی‌که از یزد آورده‌اند!

خبر نگار ما در قلهك گزارش‌داد پریروز شخصی بنام محمد غلامعلی یکی از اهالی یزد که طبق معمول همه ساله در اوایل بهار برای کار بطهران مسافرت میکند از یزدبطهران آمد و مستقیما بمحل کار سابق‌خود در قلهك وارد شد غلامعلی برخلاف سالهای پیش که تنها به تهران میآمد این بار گوساله عجیب‌الخلقه ای را همراه خود آورده است این گوساله عجیب الخلقه فقط دارای دو پا میباشدو بعلت نقص خلقت قادربراه رفتن نیست

غلامعلی صاحب گوساله عجیب ـ الخلقه گفت پس از آنکه گوساله از مادرش متولد شد هر روز عده ای ازاهالی یزد که جریان را از این وآن شنیده بودند بخانه من میآمدند و گوساله عجیب الخلقه را با تعجب تماشا میکردند. خبر نگار مادرگزارش خود اضافه کرد دیروز یکی از قصاب های قلهك گوساله عجیب‌الخلقه ای را بمبلغ سیصد ریال از غلامعلی خرید وحالا در خانه خوداز او نگهداری میکند.

از فرداصبح درسینماهای

متروپل ـ همای

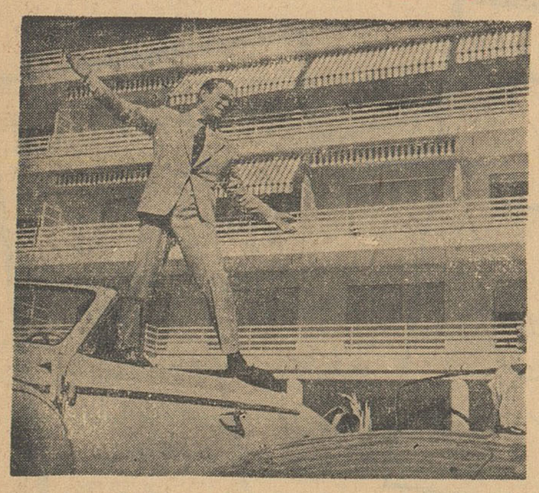

یکه بزن فیلمهای پلیسی سبك جدید در پرحادثه‌ترین فیلمی‌که تاکنون بازی‌کرده‌است

ادی کنستانتین

دوبله بفارسی

باشرکت ستاره زیبا مای‌بریت

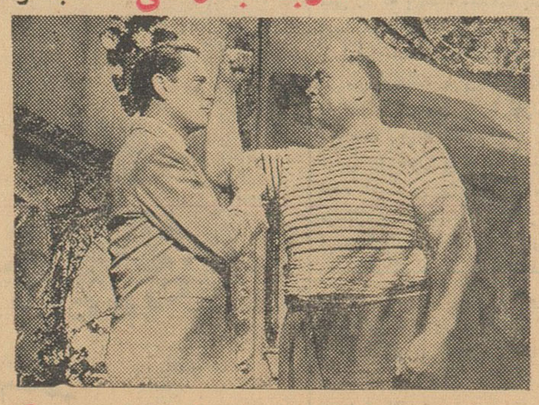

حالا مشتها بکار می‌افتد

تلفن مستقیم سرویس حوادث ۳۰۳۵۶۹

از ساعت ۸ صبح تا نیمه شب بشما جواب میدهد ۳۰۳۵۶۹

کارمندانیکه ۳۰ سال

بقیه ازصفحه اول

نشسته شوند به نسبت سالهائی که کمتر خدمت کرده‌اند حقوق بازنشستگی آنها از حقوق دوران اشتغال کمتر خواهد شد.

بهمین علت از باز نشسته کردن این نوع کارمندان فعلا خود داری خواهد شد

در سال قبل اعتبار حقوق باز ـ نشستگان در حدود ۲۰۰ میلیون تومان بود که ۷۰ میلیون تومان آنرا دولت کمک کرد. در سال جاری نیز با اضافه شدن تعداد باز نشستگان بودجه ۲۰۰ میلیون تومانی اضافه خواهد شد و بهمان تعداد هم دولت کمک خود را افزایش خواهد داد.

هدف دولت اینست که با بازنشسته کردن تعدادی از کارمندان واجد شرایط محل کار جدیدی برای کارمندان منتسب ووابسته بکارگزینی وزارتخانه ها پیدا شود.

ورود

*آقای اشترنبرگ سفیر کبیر آلمان در ایران از بیروت

*آقای علینقی سعید انصاری کنسول ایران در میلان از میلان

*آقای دوجرس بارتز روزنامه‌نگار از پاریس

آقای دکتر محمود حیدریان استاد دانشگاه پلیس و تهران از اروپا

بهای فروش انواع ارز ومسکوك طلا در بازار آزاد تهران

ارز

قیمت بریال

دولار امریکانقد (اسکناس)	۸۲
دولار حواله پستی	۸۲٫۲۵
پوند انگلیسی‌نقد (لیره)	۲۳۳
پوند حواله پستی	۲۳۴
مارك آلمان نقد	۲۰٫۵۰
مارك حواله پستی	۲۰٫۳۰
فرانك سوئیس نقد	۱۹٫۵۵
فرانك سوئیس حواله	۱۹٫۲۰
هزار لیر ایتالیا نقد	۱۳۰
هزار لیر ایتالیا حواله	۱۳۱
فرانك فرانسه نقد	۱۶٫۸۰
فرانك فرانسه حواله	۱۶٫۳۵
لیره ترك اسکناس بزرگ	۶٫۷۵
لیره ترك کوچك	۶٫۵۵
روپیه پاکستان نقد	۱۲
روپیه پاکستان حواله	۱۱٫۳۵
روپیه هندوستان نقد	۱۳٫۱۰
روپیه هندوستان حواله	۱۲٫۳۵

طلا

پهلوی	۸۶۰
نیم پهلوی	۴۳۲
ربع پهلوی	۲۳۲
شمش طلا : هرمثقال	۴۴۱
پانزده مناتی قدیم	۱۵۰۰
پانزده مناتی جدید	۱۲۰۰
ده مناتی قدیم	۱۰۰۰
ده مناتی جدید	۸۶
پنج مناتی قدیم	۴۵۰
پنج‌مناتی جدید	۴۲۴
یك‌تومان مسکوك‌نقره قدیم	۱۰۷
یك‌تومان‌مسکوك‌نقره جدید	۲۳٫۵۰
ژرژ قدیم	۸۲۰
ژرژ جدید حداکثر	۶۰۰
لیره عثمانی قدیم	۷۰۰
عثمانی جدید حداکثر	۵۱۰
ادوارد	۷۷۰
بیست دولاری قدیم	۳۵۲۰
بیست دولاری جدید	۳۲۰۰
دولار مکزیکی قدیم	۴۵۲۰
دولار مکزیکی جدید	۴۰۵۰
یك‌تومان اشرفی قدیم حداکثر	۳۲۰
یك‌تومان اشرفی جدید حداکثر	۱۲۶

برنامه امشب

تلویزیون ایران

ساعت ۶٫۰۰ ـ برنامه شرکت سهامی تلفن

ساعت ۶٫۳۰ ـ برنامه مادران فردا

ساعت ۷٫۰۰ ـ برنامه راهنمائی و رانندگی

ساعت ۷٫۳۰ ـ برنامه جاده شانس

ساعت ۸٫۰۰ ـ برنامه هنر های‌زیبا

ساعت ۸٫۳۰ ـ اخبار

ساعت ۸٫۴۵ ـ ارکستر جاز

ساعت ۹٫۰۰ ـ مارکرت استور

ساعت ۹٫۳۰ ـ قوس وقزح

ساعت ۱۰٫۳۰ ـ پایان برنامه

پیش‌بینی وضع هوا

هوای نواحی خوزستان وشهرستان های جنوب ایران در روز همراه با باد شدید و طوفان و گردوخاك خواهد بود. هوای نواحی آذربایجان نیمه ابری همراه با رگبار های پراکنده و باد نسبتا شدید در سطح زمین میباشد، هوای سواحل دریای مازندران قسمتی ابری گاهی همراه با بارندگیهای خفیف خواهد بود، هوای تهران و شهرستان های غربی و مرکزی کمی ابری که به تدریج نیمه ابری بوده همراه با رعد وبرق و یا رگبار های پراکنده درنواحی کوهستانی وبادنسبتا شدید درسطح زمین میباشد، هوای بقیه نقاط صاف یا کمی ابری پیش بینی میشود.

گرمترین نقاط آبادان باحداکثر ۳۶ درجه.

سردترین نقاط کرمان با حد اقل ۲ درجه بالای صفر.

حد اکثر تهران ۲۶ درجه.

حد اقل ۱۳ درجه بوده است.

بموجب تصمیم شورایعالی معاونین وزارتخانه‌ها

مهندسین وکارمندان فنی وزارتخانه‌ها

فقط باید بکارهای تخصصی خوداشتغال داشته باشند

مهندسین و متخصصین فنی موسسات دولتی اگر شغلی مطابق رشته‌تخصصی خود در دستگاهها پیدا نکرده و منتقل نشوند منتظر خدمت خواهند شد

طبق تصمیم شورایعالی معاونین ثابت‌وزارتخانه‌ها کلیه‌وزارتخانه‌ها به مهندسین ودکترها وکارمندان فنی و متخصصین که رشته کارآنها در آن وزارتخانه مطابق رشته تخصصی آنهانیست اماحقوق‌رشته‌تخصصی‌مزبور رادریافت میدارند طی نامه‌ای ابلاغ خواهد کرد که تا یکماه دیگر باید بدستگاهها ووزارتخانه‌هائی که کاری مطابق‌رشته تخصصی‌شان دارد مراجعه کنند و تقاضای کار نمایند و بلافاصله بعداز پیدا شدن محل از وزارتخانه فعلی‌خود بوزارتخانه جدید که کارش مطابق رشته تحصیلی و تخصصی آنان است منتقل گردند.

اگر این عده نتوانند تا یکماه دیگر کار مربوط راپیدا کنند تاپیدا شدن محل کار مزبور منتظر خدمت خواهند شد.

معاونین یکی ازوزارتخانه‌ها در این مورد گفت در بعضی وزارتخانه‌ها مهندس برق وساختمان مشغول کار دفتری وبایگانی و نظایر آنست و حقوقی معادل دو تاسه برابر کارمند دیگری که‌همان رشته کار راانجام میدهد دریافت میدارد حقوق‌مهندسی وقتی باید پرداخت شود که کارمند کارمهندسی انجام دهد.

این تصمیم برای‌بهبودوضع‌این دسته ازکارمندان وکار کردن آنها درکار های تخصصی شان گرفته شده‌است.

آقای نخست‌وزیرهم ضمن سخنان خود در ملاقات بالیسانسیه‌های اداری این‌موضوع رامتذکرشد.

بدنبال این تصمیم ازامروز مطالعه روی این‌دسته ازکارمندان‌درکارگزینی های وزارتخانه‌ها شروع شد و بزودی احکام آنها صادر وابلاغ‌خواهد گردید.

سومین بی‌ینال تهران گشایش یافت

بقیه از صفحه پنجم

را افتتاح نمودند.

شهبانوی ایران بدقت ازهفتصد تابلو و مجسمه گردآوری شده در بی‌ینال بازدید کردند و آقای اکبر تجویدی رئیس اداره نمایشگاههای هنرهای زیبا توضیحات لازم را معروض میداشت.

ابراز خرسندی

علیاحضرت از داوران بین‌المللی بی‌ینال سئوالاتی درموردنمایشگاه نمودند. آنها درپاسخ گفتند بی‌ینال تهران کاملا شبیه نمایشگاه های بزرگی است که در اروپا تشکیل میگرددواز نظر تکنیك نیز دست کمی از نمایشگاههای خارجی‌ندارد شهبانو از اینکه خانم های‌شرکت کننده در بی‌ینال تعدادشان از گذشته بیشتر شده است ابراز خرسندی کردند وضمنا کار های آقای حسین زنده‌رودی راستودند.

سئوالات علیاحضرت تسلط‌شهبانو رابه‌تکنیك نقاشی بخوبی نشان میداد.

در خاتمه بازدید شهبانوی ایران در سالنی که‌برای‌پذیرائی‌اختصاص داده شده بود مدتی استراحت کردند ودفتر یادبود سومین‌بی‌ینال تهران را امضاء نمودند.

این مراسم تاساعت پنج‌وسه‌ربع بعدازظهر ادامه داشت.

بی‌ینال آسیائی

حین بازدید بی‌ینال علیاحضرت درمورد پیشنهاد اولیای هنرهای‌زیبا برای تشکیل بی‌ینال آسیائی گفتند:

فکر بسیار جالب و حائزاهمیتی است ودستور دادند هرچه زودتر مقدمات تشکیل بی‌ینال آسیائی فراهم‌شود تاکلیه کشور های آسیائی بتوانند در آن شرکت کنند.

این بی‌ینال در تهران تشکیل خواهد شد

درباره بی‌ینال

این سومین دوره نمایشگاه‌بی‌ینال است که در تهران تشکیل‌میشود.

دراین نمایشگاه هفتصد کاراز ۱۲۴ هنرمند بمعرض‌تماشا گذاشته شده است. ضمنا در حدود ۴۰۰ کا ربحکم اجبار حذف شده چون ارزش شرکت در بی‌ینال رانداشته است.

درحدود سی‌نفر از هنرمندان ایرانی که در خارج ازکشوراقامت دارند ازکارهای خود برای شرکت در بی‌ینال فرستاده‌اند.

درمیان اعضای ژوری نام‌چهار نفر ناقد بزرك اروپائی که شهرت جهانی دارند واز شخصیت های درجه اول هنری می‌باشند دیده می‌شود که عبارتند از آقای «ژاك‌ـ لاسین» رئیس سندیکای حرفه‌ای ناقدان هنری فرانسه، پروفسور دکتر کرت مارتین، مدیر کل موزه‌ها و مجموعه‌های هنری‌ایالت باویر آلمان، آقای پروفسورآرگان استاد تاریخ هنر در دانشگاه رم‌و رئیس اتحادیه ناقدان هنری‌ایتالیا واقای فرانك الگار ناقد هنری معروف روزنامه‌های درجه اول فرانسه.

دربی‌ینال امسال کارهای جالبی درسبکهای جدید گمارده‌شده‌است وعده‌ای از نقاشان جوانان نیزسبك های‌جالب دیگر نقاشان‌سابقه‌دار را دنباله‌روی کرده‌اند.

بطور کلی بی‌ینال امسال که در دوازده‌تالار کاخ ابیض تشکیل‌شده است بربی‌ینال گذشته برتری محسوسی دارد ونشان میدهد که نقاشان و مجسمه‌سازان در زمینه کار خود پیشرفت‌های شایانی نموده‌اند.

جوائز

جوائز برندگان عبارتند ازدوجایزه بزرك دربارشاهنشاهی هرکدام به مبلغ ۲۵۰۰۰ ریال، چهار جائزه نقدی هنرهای زیبای کشوروچندین مدال طلا ونقره. بی‌ینال تهران‌از امروز تابیست روز برای‌بازدیدعموم آزاد است.

بی‌ینال درتهران

بطوریکه آقای تجویدی‌سرپرست نمایشهای هنرهای زیبا اظهار نمود برای اولین‌بار فکر تشکیل بی‌ینال درایران بوسیله آقای احمدامینی «برادر آقای نخست‌وزیر» که از هنرمندان چیره‌دست می‌باشدداده شد و هنرهای زیبا از آن‌استقبال کرد واولین بی‌ینال تهران‌راتشکیل داد.

وی گفت آثار برندگان اول ـ دوم وسوم بی‌ینال تهران بعنوان دونقاش ویك مجسمه‌ساز برای شرکت در بی‌ینال بین‌المللی ونیز فرستاده خواهد شد.

ایران مرکز دفاعی حساس

بقیه از صفحه اول

بعقیده نویسنده این مقاله در میان سازمان وسیع دفاعی جهان آزاد که از قاره امریکا تا خاوردور ادامه دارد ایران قاطع ترین نقش را در حفظ آزادی خود بازی‌میکند. شاهنشاه دموکرات این کشور با سیاست عاقلانه خویش توانسته اند کشور خود را خارج از نفوذ روز افزون روسیه شوروی نگهدارند.

روزنامه فوی داوی در این‌مقاله مینویسد که حکومت کمونیست ـ شوروی همان هدف هائی‌رادر ایران تعقیب میکند که حکومت روسیه تزاری میکرد، آنها کاملا متوجه اهمیت استراتژیکی و اقتصادی ایران هستند باین معنی که‌ایران هزار وششصد کیلو متر مرزمشترك باروسیه دارد و راه خلیج فارس و اقیانوس هند بشمار میرود و بعلاوه دارای منابع بزرك نفتی است.

این خصوصیات که نظر تزار ها را بسوی ایران جلب کرده بود کافی است اشتهای حکومت کمونیست شوروی را نیز تحریك کند.

در جنك دوم جهانی روسیه‌شمال ایران را اشغال کرد و با وجودتمام کمك هائی که ایران به پیروزی متفقین در زمان جنك کرد شوروی در صدد بر آمد که حکومت کمونیستی را بایران تحمیل کند و حتی در استان آذربایجان و قسمتی از ایالت کردستان حکومت های دست نشانده‌ای تاسیس نمود.

روزنامه فوی داوی در دنباله این مقاله مینویسد نخستین جرقه جنك سرد که اکنون دنیا را فراگرفته از ایران برخاسته است و آن هنگامی بود که شوروی با وجود فشار متفقین ازخارج کردن نیروهای خود از ایران خود داری کرد.

این نخستین مسئله مهمی بود که در سال های ۱۹۴۶ و ۱۹۴۷ در سازمان ملل متحد مطرح شد و نخستین بر خورد بین شرق و غرب را بوجود آورد.

سر انجام روسیه بر اثرپایداری حکومت ایران و اخطار های دول غربی حاضر شد که ایران راتخلیه کندولی با کمك حزب توده فعالیت های خود را در ایران ادامه داد و بهر حال درسال ۱۹۴۹ حزب توده بدنبال سوء قصدی که نسبت به جان شاهنشاه شد غیر قانونی اعلام گردید و از آن تاریخ مرکزحزب توده به آلمان شرقی منتقل شد و این حزب از همین کشور برنامه های رادیوئی خود را بر ضد ایران پخش کرد.

پس از جنك دوم جهانی و بعد از تخلیه شمال ایران از نیرو های روسی و پس از آغاز جنك سرد شاهنشاه ایران متوجه خطر سیاست بیطرفی گردیدند زیرا ایران‌هرگز از این سیاست سودی نبرده بود. با توجه باین سوابق بود که ایران پیمان بغداد را امضاء کرد و دراین پیمان که بعدا به سازمان پیمان مرکزی تغییر نام یافت با ترکیه پاکستان ـ انگلستان و امریکا متحد گردید.

روزنامه فوی داوی در پایان‌مقاله خود به اصلاحات ارضی و اجتماعی ایران اشاره کرده و نوشته است حکومت آقای‌دکتر امینی باپشتیبانی شاهنشاه به مبارزه دامنه داری‌برای اجرای برنامه های اصلاحی دست زده است و امیدوار است بااجرای این برنامه ها برای همیشه تهدید های کمونیست ها را خنثی کند.

رئیس‌کانون مهندسین

ساعت شش بعداز ظهر دیروزهیئت مرکزی جدید کانون مهندسین ایران در محل کانون تشکیل جلسه دادند و باتفاق آراء آقای مهندس احمد زنگنه را بریاست بیست‌و یکمین‌دوره‌کانون مهندسین ایران انتخاب نمودند.

توضیح

در خبری‌که مربوط‌به جشن‌سازمان فرهنگی شهپرست چاپ شده مطالبی را که درباره مرحوم دکتر خانعلی از قول آقای صباحی معاون فرهنگ استان تهران چاپ شده آقای امیر ـ حسینی دبیر ادبیات دبیرستان شهپرست ایراد کرده بود و درمورد یکصد و چهل نفر معلمین این‌سازمان که بشیراز رفته بودند باید متذکر شویم که این عده معلمین مدارس ناحیه ۸ تهران بوده‌اند.

از فردا صبح در سینماهای

دیانا ـ میامی ـ ایران
دنیا ـ مونت کارلو

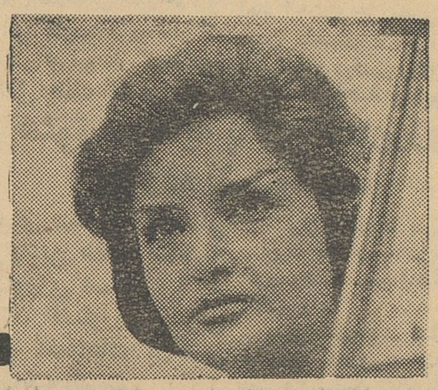

طلای سفید

باشرکت

پوران ژاله

فردین

گریگوری مارك

همایون چهره آزاد

اکبر هاشمی

مفید سلطانی

نظام فاطمی

کارگردان:

جمشید شیبانی

فیلمبردار:

واهاك

تهیه‌شده در

استودیو ایرانفیلم

مقاله مجله‌لوك درباره ایران

بقیه از صفحه اول

دیکتاتوری ناصر (مصر) سازد.

مجله مذکور نه صفحه از شماره اخیر خود را بمقاله ای بقلم‌هارولد مارتین تحت عنوان «پادشاه‌نیکو کار» اختصاص داده و عکسهای بزرگی از شاهنشاه و شهبانو فرح ووالاحضرت ولیعهد رضا پهلوی چاپ کرده‌است.

شاهنشاه به مارتین فرموده‌اند که ما مدت کافی بصورت همجوار با (شورویها) زندگی کرده‌ایم و دیگر از تهدید آنها نمیترسیم.

شاهنشاه خاطر نشان ساختند. این حرف آقای خروشچف که گفته است دولت ایران آنقدر فاسد است و مردم آنقدر ناراضی هستند که‌وضع آن در موقع خود همچون سیب گندیده ای سقوط خواهد کرد بدون اینکه شوروی تلاشی در این راه‌بخرج دهد حرفیست بی ربط همراه با سوء نیت حتی شخص خروشچف هم باین حرف خود ایمان ندارد وگرنه بچه جهت برای تکان دادن درخت سیب گندیده بچنان تلاشی پرداخته است؟ شاهنشاه افزودند ایران یکی از باستانی ترین کشور های سلطنتی جهان‌است علاقه‌برژیم سلطنتی‌وفاداری نسبت‌به شاه عمیقانه در دل ملتم حتی‌دردل‌پرحرارت‌ترین ناسیونالیست ها ریشه دوانده است بهمان نسبت که تحصیلات مردم ایران پیشرفت میکند ناسیونالیسم هم گسترش ونمو خواهد کرد ولی ایمان به بقای‌رژیم سلطنت همچنان پایدار خواهد ماند.

مارتین سپس مقاله خودرا چنین بپایان میدهد نظریه مااینست اکثریت آرام طبقه‌زارع‌وروستائی‌که رفته‌رفته جنبش بیصبرانه‌ای‌آغاز کرده وبرای بهترزیستن‌بانك برداشته‌است چیزی درباره دموکراسی نمیداند بنابراین بغیر از محمد رضا شاه کجاست یك رهبر ایرانی دیگری که بتواند کشور را بدون اینکه دچار یك دیکتاتوری ناصری سازدبسوی خوشبختی‌هدایت کند. گاهی یك‌پادشاه خوب بهتر از یك دیکتاتور خشن است.

Dunlop FORT

• The Championship Ball

نتیجه مسابقات تنیس بین‌المللی **دیویس کاپ** که در ایران انجام شد **بنفع تیم ایران‌که باتوپ دنلپ DUNLOP** بازی‌میکرد

خاتمه یافت این موفقیت را ببازیکنان عزیز و تیم‌تنیس ایران تبریك میگوئیم.

نمایندگی نوظهور

آ ـ ۱۱۴۸

آگهی تشکیل مجمع‌عمومی انجمن کلیمیان تهران

نظر باینکه مجمع عمومی انجمن کلیمیان تهران در ساعت ۴ بعد از ظهر روز دوشنبه سوم اردی بهشت ماه ۱۳۴۱ در محل انجمن واقع‌در خیابان آشیخ‌هادی سالن دبیرستان کورش پسران بمنظور استماع گزارش انجمن و انتخاب اعضاء انجمن تشکیل میگردد.

از مدعوین محترمیکه برای شرکت در مجمع‌عمومی انجمن دعوت شده‌اند تقاضا میشود در وقت‌مقرر باهمراه داشتن دعوت نامه مخصوص در محل مجمع حضور بهمرسانند.

آ ـ ۹۶۳ انجمن کلیمیان تهران

آگهی فروش

سفارت کبرای‌کشورهای متحده امریکا ۷ پارتی اثاث منزل و لوازم اداری و ماشین مولد برق واجاق گاز بطور مزایده بمعرض فروش میگذارد.

این‌پارتی هارا میتوان در روزهای چهارشنبه و پنج‌شنبه ۲ و ۲۳ فروردینماه ۱۳۴۱ ازساعت ۸٫۵ صبح تا ۴ بعداز ظهر رویت‌نمود.پیشنهاد های‌واصله درروز شنبه ۲۵ فروردین ماه ۱۳۴۱ساعت ۹ صبح باز خواهد شد.

آ ـ ۹۴۱

اطلاعات

سه‌شنبه پنجم ذی‌القعده ۱۳۸۱ـ دهم آوریل ۱۹۶۲

سال سی‌وششم ـ شماره ۱۰۷۷۱

شورای سلطنت ۲۸ فروردین تشکیل میشود

سخنگوی دربار شاهنشاهی اعلام داشت امروز فرامین اعضاء شورای سلطنت که به توشیح شاهنشاه رسیده‌است ابلاغ گردید .

اعضای شورای سلطنت عبارتند از : والاحضرت شاهپور غلامرضا پهلوی ـ والاحضرت شاهپور عبدالرضا پهلوی ـ آقای دکتر علی امینی نخست وزیر و آقای حسین علاء وزیر دربار شاهنشاهی .

نخستین جلسه شورای سلطنت روز بیستو هشتم فروردین ماه درکاخ مرمر تشکیل خواهد شد .

طرح تشکیل ستاد مشترك سنتو

درشورای وزیران کشورهای عضو مطرح میشود

رادیو کراچی ـ (دیشب) ـ امروز آقای دکتر خلعت بری دبیر کل سازمان پیمان مرکزی (سنتو) در راولپندی بخبرنگاران جراید گفت: تصمیم نهائی در باره موضوع ستاد مشترك کشورهای سنتو ممکن است در شورای وزیران که در سی‌ام ماه جاری در لندن تشکیل میشود ،اتخاذ گردد. وی‌همچنین گفت که‌دراین‌مورد با رهبران پاکستان مذاکره نموده است .

آقای دکتر خلعت بری افزود : کشور های عضو تا کنون نظرات نهائی خود را در این مورد اعلام نکرده‌اند و چنانچه این نظرات مقارن تشکیل جلسه شورا ابراز شود ممکنست تصمیمی دراین زمینه‌اتخاذ گردد.

فردا بهای بلیط مسافرت حجاج معین میشود

امروز خبرنگار ما کسب اطلاع کردکه قیمت بلیط هواپیما جهت‌حمل زائرین بیت‌اله الحرام بجده ازطرف شرکت هواپیمائی ملی تعیین گردید و فردا از طریق شورای حج اعلام میگردد .

گفته میشود قیمت بلیط امسال نیز مطابق سال گذشته تعیین شده‌است .

درکنفرانس وزرای فرهنك آسیائی باپیشنهاد مربوط به تعلیمات مذهبی در مدارس متوسطه مخالفت شد

توکیو ـ آسوشیتدپرس ـ درجلسه دیشب‌کنفرانس وزرای فرهنك کشور های آسیائی نماینده سیلان پیشنهادکرد درمدارس‌متوسطه‌تعلیمات مذهبی‌جزو برنامه‌رسمی‌دروس‌قرارگیردولی این‌پیشنهاد موردمخالفت‌نمایندگان چند کشور قرار گرفت وتصویب‌نشد

سمینار بین‌المللی تحقیقات‌عالی پزشکی درمسکو

دراین سمینار نماینده ایران نیز شرکت دارد

رادیو مسکو (دیشب) ـ امروزدر پایتخت شوروی سمینار بین‌المللی درباره تحصیلات عالی پزشکی با شرکت۲۲ کشورمنجمله افغانستان ـ عراق ـ برمه ـ ایران آرژانتین، ترکیه و شیلی گشایش یافت .

دکتر کلودپتی پیر رئیس یکی از شعب این سازمان ، هنگام گشایش جلسات از جانب مدیر کل سازمان جهانی بهداری وابسته بسازمان ملل متحد خطاب به حضار گفت :

برنامه فعالیت سمینار که از طرف وزارت‌بهداری اتحاد شوروی تنظیم گردیده بشرکت کنندگان سمینار امکان خواهد داد با سیستم تعلیمات عالی پزشکی در شوروی آشناشوند.

کار سمینار مذکور بیش از دو هفته بطول خواهد انجامید ومیهمانان خارجی در این مدت از موسسات پزشکی شوروی بازدیدخواهند کرد

بعلت عمل جراحی منجر بفوت در مطب شخصی
سه‌نفر پزشك درسنندج زندانی شدند

خبرنگار مادرسنندج تلفنی گزارش داددیروز شخصی بنام‌شکرالله شعبانی یکی‌از اهالی سنندج که بعلت زخم معده در مطب یکی از پزشکان این‌شهرستان تحت عمل جراحی قرارگرفته بود زیر عمل جان سپرد چون انجام عمل جراحی در مطب شخصی پزشکان مجاز نیست باینجهت بستگان متوفی جریان را بدادسرای سنندج اعلام کردند و آقای شهبازی بازپرس پس‌از انجام تحقیقاتی در اطراف این واقعه قرار بازداشت پزشك جراح و دونفر از پزشکان همکار او را صادر کرد و هرسه نفر زندانی شدند .

۳ ریال دیروز + ۳ ریال امروز = ۶ ریال

..... دختران و پسران

صنم

باز هم مرسی !

برای اولین بار درشهر زیبای لاهیجان درنیمه دوم اردیبهشت ماه ۱۳۴۱ بنفع جمعیت شیروخورشید سرخ لاهیجان گاردن‌پارتی باشکوهی با اجرای ۲۰ نوع برنامه‌های مختلف و شرکت خوانندگان و نوازندگان پایتخت درمدت ۱۰ شب درپارك شهر برگزار میشود .

اعضای جمعیت شیروخورشیدسرخ لاهیجان ازهم‌اکنون عموم طبقات مردم نیکوکار استان اول را باین گاردن‌پارتی باشکوه سال دعوت مینمایند

آ ـ ۱۱۸۶

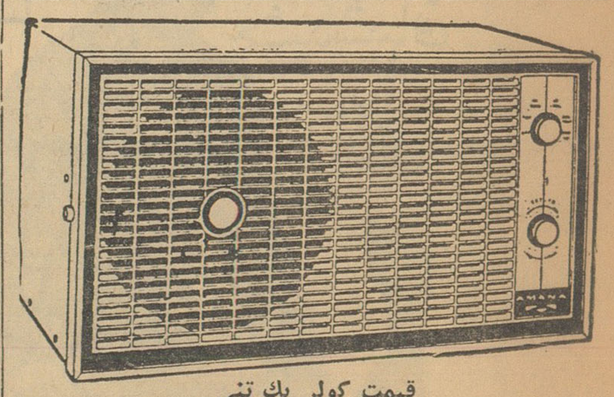

قیمت کولر یك تنی

آمانا AMANA

۵۰ سیکل مخصوص آب و هوای ایران

درتمام‌کشور ۲۷۵۰۰ ریال اعلام میشود

ضمنا بکسانیکه بیش از ۵ دستگاه خریداری نمایند تخفیف عمده داده خواهدشد.

فروشگاه شرکت نوظهور: شاهرضا ـ چهارراه کالج

دیروز در کاخ مرمر

نمایندگان زارعین اسناد مالکیت خود را از شاهنشاه دریافت داشتند

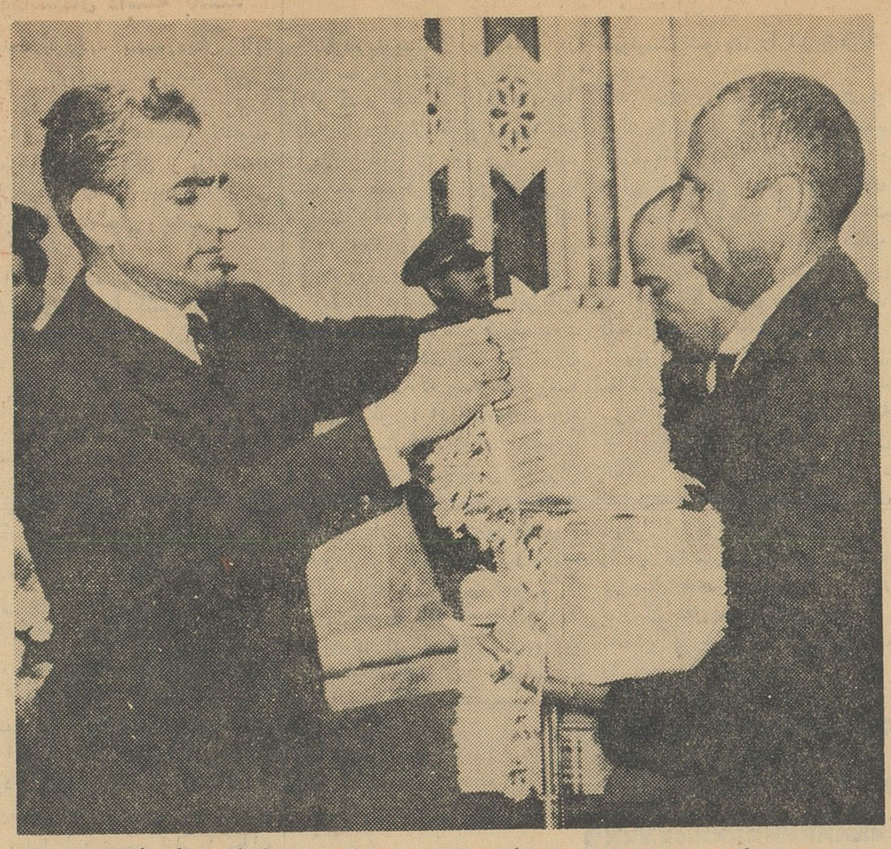

عصر روز گذشته ، شاهنشاه اسناد مالکیت ۳۹ قریه از املاك سلطنتی گرگان ، گنبدکاووس‌وشهسوار را بین نمایندگان ۲۵۲۲ خانوار که صاحب زمین خواهند شد توزیع فرمودند . مشروح مراسم اعطای اسناد مالکیت که‌در کاخ مرمر انجام‌پذیرفت در صفحه پنجم بنظر خوانندگان عزیز میرسد .

طوفان درآبادان و خرمشهر

طبق گزارش تلفنی خبر نگار ما در آبادان‌ازساعت پنج‌صبح‌امروزناگهان هوای آبادان‌و خرمشهر طوفانی شد.

و این طوفان سهمگین هنوز هم‌ادامه دارد بر اثر کثرت گردو غبار که فضا را بکلی تیره و تار کرده عبور و مرور وسائط نقلیه در خیابان ها و معابر آبادان و خرمشهر تقریباقطع شده خبر نگار ما در گزارش خود افزود تنها نفعی که طوفان برای اهالی‌آبادان‌و خر مشهردارد‌دیراکنده شدن ملخهای دریائی میباشد که اخیرا باین دوشهر روی آورده‌بودند

مدیرعامل بانك کشاورزی طی یك مصاحبهٔ رادیوئی گفت:

هنوز سرمایه بانك کشاورزی افزوده نشده است

- **احیای صنایع روستائی بزرگترین هدف بانك کشاورزی است**
- **بانك کشاورزی پولی بابت اصلاحات ارضی نپرداخته است**

دیروز آقای دکتر زاهدی مدیر عامل و رئیس‌هیئت‌مدیره‌بانك‌کشاورزی ایران طی یك مصاحبه رادیوئی اعلام کرد که‌هنوز ۵۳ درصد سرمایه تعهد شده بانك کشاورزی پرداخت نشده و بانك باسرمایه پرداخت شده فعلی و لزوم کمك‌های فصلی به کشاورزان و توسعه شرکت های تعاونی قادر بانجام برنامه‌های وسیعی نخواهد بود .

آقای دکترزاهدی نسبت به‌بهبود وضع مالی بانك اظهار امیدواری کرده وگفت به محض تامین سرمایه بانك وازدیاد وصولیها اقدام به‌پرداخت‌وام های بزرك خواهدشدولی‌فعلاازدرخواست کنندگان تقاضا میشود که‌اندکی با بانك مدارا کنند .

مدیر عامل بانك کشاورزی تاکید کرد که‌در صورت افزایش سرمایه بانك کشاورزی مهمترین کاری که انجام خواهدداد کمك به‌حمایت‌صنایع روستائیان است تا بدین ترتیب از مهاجرت دهقانان به‌شهرها جلوگیری کرده و ضمنا سطح زندگی روستائیان رابالابرد .

مدیر عامل بانك کشاورزی ضمنا اعلام‌نمود که‌درزمینه اصلاحات ارضی فقط ۳۵ میلیون ریال به‌بنگاه عمران مراغه وام داده‌است ومادام که‌اعتبار خرید اراضی دربودجه دولت منظورشده دراختیار بانك قرار نگیرد طبعا بانك نخواهد توانست طبق تصویب‌نامه‌دولت قیمت‌املاك راازجانب دولت بپردازد .

توضیح ومعذرت

درتیتر مصاحبه آقای‌دکتر آموزگار وزیر بازرگانی با خبر نگار اطلاعات که در صفحه اول شماره دیروزچاپ شد متاسفانه اشتباهی رخ داده‌بود که خوانندگان ارجمند خود متوجه شدند .

همانطور که از متن مصاحبه‌معلوم است گفته آقای وزیر بازرگانی این بوده که «کالا های موجود در گمرك از سود بازرگانی جدیدمعاف نیستند» واشتباها فعل جمله «هستند» چاپ شده بدینوسیله از اشتباهی که‌شده از خوانندگان محترم معذرت میطلبد.

آئین نامه مزایای کارکنان سازمان بیمه‌های اجتماعی بتصویب رسید

سخنگوی سازمان بیمه های اجتماعی امروز اظهارداشت . در آخرین جلسه شورایعالی سازمان که باحضور آقایان خسروانی وزیر کار و مهندس زاوش مدیر عامل سازمان بیمه های اجتماعی و نمایندگان دولت و کارفرمایان و کارگران تشکیل گردید آئین نامه مزایای کارکنان سازمان بیمه های اجتماعی مشتمل بر ٤٦ ماده و ٢٦ تبصره بتصویب رسید و از اول سال ١٣٤١ قابل اجرا میباشد .

درانفجار کارخانه باروت سازی
۶۰ نفر کشته ومجروح شدند

پون سن‌اسپری ـ خبرگزاری فرانسه براثر انفجاری که‌دیروزدریك کارخانه باروت سازی درپون‌سن‌اسپری(فرانسه) روی‌داده ۲۰ نفر کشته و چهل نفر مجروح شدند .

دراین انفجار۶۰تن مواد محترقه و باروت که‌درانبار های زیرزمینی ازآنها مواظبت میشد طعمه حریق گردید .

در کارخانه‌باروت سازی تقریبا۱۷۰ کارگر کار میکردند و کارخانه برای وزارت‌دفاع فرانسه باروت تهیه‌میکرد. هنوز علت حریق بدرستی روشن نشده است .

هنگامیکه صدای اولین انفجار از کارخانه برخاست کارگرانی که تازه مشغول کار شده‌بودند وحشت زده در صدد فرار برآمدند .

لحظه‌ای بعد صدای انفجارهای پی درپی دیگری بگوش رسید و تمام مردم دهکده کوچك «پون‌سن اسپری» بگمان آنکه جنك روی داده است هراسان ازخانه‌های خود بیرون‌ریختند.

مقامات مربوط پس‌از اطلاع‌ازحریق دستجات کمکی به‌محل‌حادثه‌فرستادند. پرستاران سه شهرستان مجاور محل حادثه برای کمك به آسیب دیدگان فورا در محل حادثه حاضرشدند .

پنجره‌های بسیاری از ساختمانهائی که‌درفاصله ٦ کیلومتری محل حادثه قرار داشتند شکست . این کارخانه برای وزارت دفاع ملی فرانسه مواد محترقه تهیه میکرد .

● سوابق انفجار

پون سن اسپری دهکده کوچکی است که ۷۰۰ نفر ساکن‌آن هستند. روز ۵مارس گذشته در تهران انفجاری دریك کارگاه ترقه‌سازی روی داد که موجب مرگ ۱۹ نفر که ۷ تن آنها کودك بودند گردید .

روز ۳ ماه مه ۱۹۶۱ درکار اکاس نیز انفجاری دریك کارخانه ترقه‌سازی روی داد که‌موجب کشته شدن ۲۷ نفر ومجروح شدن ۳۰ نفر گردید .

روز اول ماه‌مارس ۱۹۶۰ انفجاری دریك کارخانه باروت سازی در تونس روی داد که ۱۵ نفر را کشت و ۱۵ تن رامجروح کرد .

درنوامبر ۱۹۵۹ انفجاری دریك کارخانه ترقه‌سازی در چین روی‌داد که تلفات آن ٤٢ کشته و ٢٠٠ مجروح بود .

روز ۲۰ نوامبر ۱۹۵۹ انفجاری دریك کارخانه باروت سازی دراونیو روی‌داد که ٤٠ تن راکشته و چند صدنفر را مجروح کرد .

درسال ۱۹۵۸ نیز انفجار مشابهی دربرزیل روی داد که‌موجب کشته‌شدن ۱۱۰ تن گردید .

درقزوین آموزشگاه کشاورزی دختران‌تاسیس‌میشود

از اداره آموزش کشاورزی وزارت فرهنگ اطلاع میدهند : از ابتدای سال تحصیلی آینده یك آموزشگاه کشاورزی برای دختران در قزوین تاسیس میشود و یکصد نفر از دوشیزگان داوطلب‌که دارای‌گواهینامه پنجم متوسطه‌باشند از طریق‌مسابقه دراین آموزشگاه پذیرفته میشوند تا پس‌از یکسال‌تحصیل‌در امورکشاورزی برای تدریس در مدارس کشاورزی دهات اعزام شوند .

بقراراطلاع محل آموزشگاه کشاورزی مزبورکه عبارت ازیك‌هکتار زمین و یکدستگاه عمارت واجد ٢٤ اطاق می باشد از طرف وزارت دارائی بفرهنگ واگذار شده است و اکنون وزارت فرهنگ مشغول تهیه‌وسائل وتعمیرات لازم آن محل گردیده است .

برای رسیدگی باعتراض اعضاء هیئت مدیره‌شرکت سیوند وناظرین ساختمانی

پرونده‌ساختمان سنابداد گاه شهرستان فرستاده شد

- **گفته میشود مبلغ مورد سوء استفاده درساختمان مجلس سنا درحدود چهل میلیون تومان می باشد**
- **وزیر دادگستری گفت: اگر در گذشته از این قبیل اقدامات کمتر بعمل می آمده دلیل‌آن نمیشود که حالا دنبال نشود**

صبح امروز پرونده اعضاء هیئت مدیره شرکت سیوند و ناظرین ساختمان مجلس سنابرای رسیدگی اعتراض به قرار باز داشت بدادگاه شهرستان فرستاده شد .

دیروز اطلاع دادیم که بدنبال تحقیقاتی که در باره‌ساختمان‌مجلس سنا بعمل آمد آقایان مهندس محتشمی و صفائی اعضاءهیئت‌مدیره شرکت سیوند مقاطعه کارساختمان مجلس سناو هم چنین آقای‌مهندس غیائی ناظر ساختمان از طرف‌آقای کریمی پور بازپرس پرونده باز داشت شدند.

قرارهای صادره آخر وقت دیروز مورد موافقت آقای صدر حاج‌سید جوادی دادستان تهران قرار گرفت وباتوجه باعتراض رسیده از طرف وکلای مدافع متهمین نسبت به قرارهای صادره طبق قانون پرونده امروز پس از برك شماری ولاك و مهر بدادگاه فرستاده شد .

امروز خبرنگار ما اطلاع یافت که بازپرس پرونده ساختمان‌مجلس سنا دستور احضار چند نفر دیگر از کسانیکه در این پرونده نامشان در میان است صادر کرده است.

بقراریکه کسب‌اطلاع شده‌است مبلغ مورد سوء استفاده درساختمان مجلس سنا که هم اکنون مورد رسیدگی دادسرای تهران در حدود چهل میلیون تومان میباشد و بازپرس باستناد ماده ۱۵۳ قانون جزا متهمین را بازداشت کرده است .

ماده ۱۵۳ قانون جزا میگوید:

« هر یك از مستخدمین و مامورین دولتی‌و اشخاصی که عهده دارخریدو فروش و یاساختمان چیزی ویامامور ساختن آن برای دولت بوده است بواسطه تدلیس در خرید یافروش و یا در تعیین مقدار آن چیز نفعی برای خود یا دیگری تحصیل کرده باشد که موجب ضرر دولت باشد علاوه بر استرداد آنچه تحصیل کرده بتادیه غرامتی معادل ضعف آن محکوم خواهد شد و اگر مستخدم دولتی باشد بعلاوه‌مجازات فوق از یك تا هفت سال از خدمت دولت منفصل خواهد گردید . »

در تماسی که خبرنگارما در باره تعقیب وتوقیف متهمین پرونده ساختمان مجلس‌سنا باآقای‌نورالدین الموتی وزیر دادگستری گرفت نامبرده اظهار داشت : من هم‌دیروز چنین خبری شنیدم ولی بایدبگویم این یك امر کاملا عادیست از این اتفاقات خیلی افتاده ودر آینده هم اتفاق خواهد افتاد.

اگر در گذشته از این قبیل اقدامات کمتر بعمل می آمده‌دلیل آن نمیشود که حالا هم دنبال‌نشود.

وزیر دادگستری افزود : من دیروز بعلت کسالت استراحت کرده بودم وفقط شنیدم که چند نفری توقیف شده‌اند . البته اگر این‌خبر برای مردم غیر عادی باشد برای دادگستری عادی میباشد .

فردا ارجاع میشود .

یکساعت بعد از ظهر امروز آقای وکیلی رئیس کل دادگاههای شهرستان بخبرنگاران اظهارداشت فردا پس‌از خاتمه‌مطالعه پرونده‌آنرا بیکی ازشعب دادگاههای جنحه ارجاع خواهم کرد .

ظریف باتعداد چوب بیشتر

یك بازرگان ایرانی
در بانك بیروت‌هنگام‌سپردن ۱۰۰ هزار لیره سکته کرد

بیروت ـ روزنامه (الهدف) در آخرین شماره خود که بتهران رسیده مینویسد :

یك حادثه‌اسف انگیز ودر عین حال جالب در بیروت‌اتفاق‌افتاد و یك بازرگان معروف ایرانی قربانی آن‌شد.

جریان قضیه از اینقرار بود که (سیمون موسی مکوت) بازرگان معروف فرش که تبعه ایران است به بانك ملی لبنان رفت و مبلغ یکصد هزار لیره لبنانی بحساب جاری خویش منظور کرد ولی همینکه خواست از بانك بیرون برود ناگهان بیهوش شد و روی زمین افتاد و بلافاصله‌او را با آمبولانسی به بیمارستان (اویتل دیو) بردند ولی در میان راه جان‌سپرد و پس از معاینه علت مرگ سکته قلبی تشخیص داده شد .

نظر یك روزنامه آلمانی پیرامون اوضاع‌ایران

روزنامه فرانکفورتر آلگماین چاپ آلمان غربی درشماره اخیر خود زیر عنوان عملیات امیدوار کننده درایران چنین نوشته است :

آقای دکتر امینی مصمم است که نقشه اصلاحات ارضی‌راتا آخرین‌مرحله اجرا کند و فساد رابرای همیشه ریشه کن‌سازد واعتمادواطمینانی درمیان طبقه تحصیل کرده کشورومقامات‌دانشگاهی بوجود آورد .

این روزنامه‌آلمانی مینویسداقدامات اصلاحی واجتماعی که‌اینك در ایران آغاز شده‌است امیدبخش است وآقای دکترامینی که‌باپشتیبانی شاهنشاه‌موقع خود رااستوار ساخته‌است مصمم است که نقشه‌های اقتصادی واصلاحاتی‌خود راباقدرت هرچه تمامتر اجرا کند .

این روزنامه دریك مقاله دیگر مینویسد که‌نخست‌وزیر ایران‌میخواهد محیط مناسبی برای‌پیشرفت‌دموکراسی دراین کشور بوجودآورد ومعتقداست که پیش ازبوجود آمدن این‌محیط آغاز انتخابات و تشکیل پارلمان بیفایده خواهدبود .

شاهنشاه ایران بارها ثابت کرده‌اند که مصممند براساس قانون اساسی ایران ملت خودرابسوی ترقی وپیشرفت رهبری کنند و نقش قانونی خودرادر کشور ایفاء نمایند .

این روزنامه آنگاه مینویسد شاهنشاه ایران اکنون درصددند که بوسیله نخست‌وزیر خود آقای دکتر امینی شرایط مناسبی برای رشد و توسعه دموکراسی بوجود آورند وملت رابرای قبول اصول دموکراسی واقعی آماده نمایند .

قیمت بلیط اتوبوس اضافه نمیشود

بقیه از صفحه اول

تعهدات سنگین گذشته شرکت را میپردازیم .

تنها نگرانی فعلی ما مسئله استهلاك است که دراینمورد نیز از طرف هیئت مدیره‌شرکت‌تدابیر لازم اتخاذ گردیده است و شرکت پس‌از آنکه قدری بارسنگین قروض گذشته شرکت کم شد ما میتوانیم استهلاك اتوبوسها را هم تامین کنیم فعلا تعمیر گاههای مجهز شرکت نگرانی‌ازکار افتادن‌اتوبوس هارا کم‌کرده است و تاچند سال دیگر باهمین تعداد اتوبوس‌شرکت قاد بانجام وظیفه میباشد بعد ازاین مدت نیز ما از محل درآمد شرکت وطلبهائی که شرکت دارد اتوبوس های‌نو خریداری خواهیم کرد .

مدیر عامل شرکت واحد اضافه کرد باتوضیحاتی که دادم تاکید می‌کنم که نرخ اتوبوس اضافه نمی شود و اگر سابقا درنظر داشتیم نرخ اتوبوس افزایش یابد فعلااین موضوع منتفی شده‌و بهیچوجه‌قصد اضافه کردن نرخ اتوبوس راندارایم

برق گران نمیشود

امروز آقای دکترمهندس‌اسکندانی مدیرکل‌بنگاه برق‌نیز درپاسخ‌خبرنگار ماپیرامون شایعات مربوط به‌افزایش نرخ برق‌گفت بنگاه بهیچوجه قصد افزایش نرخ برق راندارد مدیر کل برق افزود که‌اساسا‌موردی‌برای اینکار موجود نیست و بنگاه مشغول تنظیم برنامه‌هائی است که ضمن تامین برق تهران رفاه وآسایش مردم راتامین نماید .

نامه شهردار شمیران بشهردار جوادیه

دوست ارجمند و همکار گرامی آقای مینوچهررئیس منطقه جوادیه

نامه جنابعالی بعنوان جناب آقای‌شهردار که در شماره ۱۰۷۷۰ مورخ ۲۰ر۱ر۴۱ روزنامه اطلاعات منتشر شده‌بود مطالعه شد وازاینکه یکی‌از همکاران ارجمند حاضر بقبول مسئولیت سنگین اداره سازمان آب‌تهران شده است بسیار خوشحال و مسرور شدم واین اقدام‌متهورانه وفکربلند رابشما تبریك میگویم ودر عین حال تصور این مطلب برایم خیلی مشکل است که متخصصین و مهندسین سازمان آب که باپشتکار وهمکاری صمیمانه این سازمان منظم‌و آبرومند را بوجود آورده‌اند چگونه بجهاتی که خودتان میدانیدو همکارانتان از آن اطلاع دارند و بلحاظ دوستی وادب از ذکرآن خودداری خواهم کرد باشما همکاری خواهند کرد ودر صورت عدم همکاری شما ازوجود چه کسانی استفاده خواهید نمود که بتوانید سازمان آبرابهمین منوال بدون اینکه وقفه درامر آب‌شهر پیداشود بدون هیچگونه عیب و نقص اداره نمائید . شماادعا نموده‌اید که‌در مدت یکسال تهران بزرك را لوله‌کشی خواهید نمود درصورتی که تصور نمیکنم شما بتوانید حتی وسائل و لوازم‌لوله‌کشی یك‌قسمت کوچك از شمیرانات را در مدت یکسال تهیه نمائید . اگر لوله‌کشی آب جوادیه را من‌باب نمونه دائما برخ‌مردم میکشید منهم‌از جناب آقای ذوالفقاری شهردار وقت تقاضا نمودم که اجازه فرمایند این عمل‌رادر شمیرا ن‌انجام‌دهم ولی‌بعلت اصولی نبودن کارو نواقص فنی‌که درلوله‌کشی جوادیه وجود دارد پیشنهاد من‌مورد موافقت قرار نگرفت لوله‌کشی‌جوادیه‌وآب آن بالوله‌کشی‌شهر تهران و آب تصفیه شده آن خیلی فرق‌دارد. میان ماه‌من تاماه گردون ـ تفاوت از زمین تاآسمان‌است

اداره دستگاه عظیم سازمان آب تهران و تاسیسات آن بالوله‌کشی آب‌جوادیه قابل قیاس نیست مثل اینکه موضوع بشما هم القاء شبهه‌شده است‌اگر بین سازمان آب و ساکنین تهران روی قیمت آب‌بها اختلافی پیش‌آمده است بالاخره این موضوع رسیدگی وبه نحوی حل‌خواهد شد ولی نکته‌باریك‌تر از مو اینجا است که شما میخواهید از موقعیت‌استفاده کرد ه‌شایدبرای خود عنوانی تهیه نمائید.

همکار عزیز در مقابل ادعای شماچه ضمانت اجرائی وجود دارد تا درصورتی که از عهده انجام مسئولیتی بر نیامدید لطمه به‌امر حیاتی آب دومیلیون ساکنین شهر تهران واردنشود در هر صورت برای جلوگیری ازاطاله کلام نامه‌خود رابااین‌بیت ازشاعر نکته‌سنج حافظ شیرازی خاتمه میدهم : نگار من که بمکتب نرفت خط ننوشت

بغمزه مسئله آموز صد مدرس شد

رئیس امور شهر شمیرانات عباس‌لسانی

هتل ونك

چهارشنبه بیست‌ودوم وپنجشنبه بیست‌وسوم فروردین

شارل آزناوور

بانمایش مدهای تابستانی ۱۹۶۲ توسط سالن‌مدکری‌پاریس

نگهداری میزاجباری تلفن ۸۲۲۵۱۳ ـ ۸۲۲۶۷۰

روزنامهٔ دیپلمات

کماکان چهارشنبه‌ها

منتشر میشود

پمپ های شناور

اِمو آلمانی

یک فاز و سه فاز برای منازل و باغات

نمایندهٔ انحصاری شرکت زرتشتی

خیابان سعدی کوچه ممتاز تلفن ۳۵۲۸۲

برای استفاده از جایزه ۱۰۰ هزار تومانی بلیط های اعانه ملی فقط‌فردا فرصت دارید

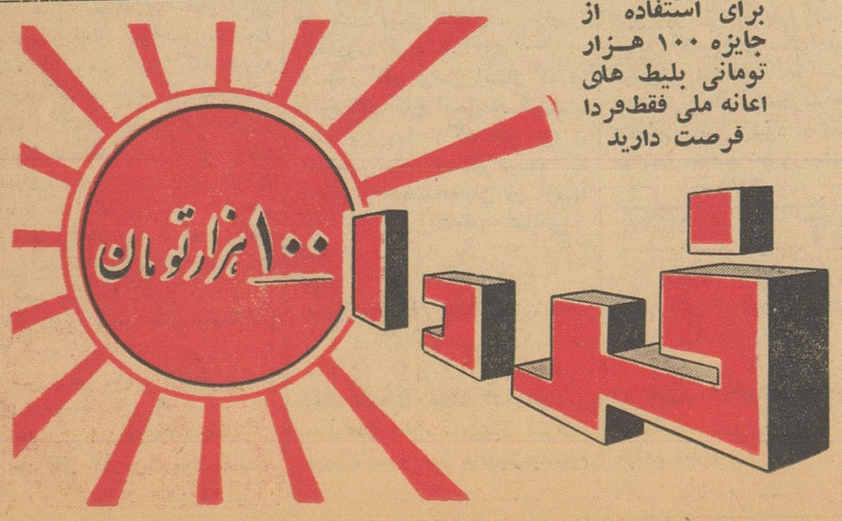

خداحافظ همه شماها

باعلاقه‌ای که بملاقات آقایان دوستان عزیز برای عرض‌تشکراز بذل لطفی‌که فرموده بودند داشتم و متاسفانه بواسطه کسالت این توفیق نصیبم نگردید . اکنون که بشیراز بازگشت مینمایم بدین وسیله‌تاسف وامتنان خود را تقدیم وخداحافظی نموده وکامیابی همه‌را ازخداونداتوانا استدعا مینمایم .

تقی گلستان