اطلاعات

سال سی و هفتم ـ شماره ۱۰۹۷۶

دوشنبه ۲۶ آذرماه ۱۳۴۱ ـ تکشماره ۳ ریال

دفاع ازاروپا بدون وجود قدرت مستقل اتمی نیز امکان پذیر است

انگلیس نمیتواند از تشکیل قدرت مستقل اتمی منصرف شود

بر سر مسائل دفاعی و تشکیل قدرت اتمی مستقل از انگلستان:

انگلیس بر ضد امریکا به هیجان در آمد

ایدن گفت ساختن موشکهای مورد نیاز انگلیس توسط امریکا از پیاده کردن انسان در ماه مهم تر است

با استفاده از تصویبنامه دولت

۵۰۰ اتومبیل ترانزیتی از گمرك ترخیص شده است

بقیه درصفحه هفدهم ستون اول

شصت نفر از :

مالکین تهران

برای تقسیم املاك مازاد خود تاکنون اظهارنامه دریافت داشته اند

بقیه درصفحه هفدهم ستون پنجم

رقابت شوروی در بازار نفت جهان

خطری برای صادرات نفت کشور های عضو اوپك محسوب نمی شود

● سازمان اوپك بعنوان یك سازمان بین المللی رسما درسازمان ملل متحد بثبت رسید

● ایران وعربستان سعودی بنتایج مذاکرات آینده خود باکمپانیهای نفتی امیدوارند

● برای بدست آوردن بازار های صادراتی سالم تر ممکن است کشورهای عضو اوپك با محدود کردن افزایش تولیدات نفتی خود موافقت کنند

بقیه درصفحه هفدهم ستون اول

در مراسم روز مادر

شهبانو از شوق گریه کرد

طی مراسم تالار فرهنك از مقام مادر تجلیل شد

علیاحضرت شهبانو عصر دیروز در مراسم روز مادر در تالار فرهنك شرکت کردند.

در این مراسم چندبرنامه هنری بوسیله کودکان دبستانها و کودکستانهای

بقیه در صفحه آخر ستون اول

طوفان

هولناك اروپا زندگی را در بسیاری از کشور های این قاره فلج کرد

براثر طوفان وریزش برفهای سنگین بسیاری از جاده ها مسدودشد.

بسیاری از کشتیها در دریا دچارطوفان شده ودر وضع دشواری بسر میبرند

در صفحه ٤

● مکمیلان برای رفع اختلافات خطرناکی که بین دو کشور روی داده و اتحاد غرب را تهدید میکند ، امشب رهسپار ملاقات باکندی میشود . در صفحه ۳

خواننده عزیز !

اگر مایلید عملا در نحوه تهیه مطالب صفحات روزنامه شرکت نمائید در

رفراندم بزرك اطلاعات

که فقط امشب امکان آن را دارید شرکت کنید

شرح در صفحه ۹

بزرگترین کارخانه سازنده روغن تقلبی بنفع دولت ضبط شد

این کارخانه دومیلیون تومان ارزش داشت و در آنجا «روغن کرمانشاهی اصل» ساخته میشد !

شرح درصفحه حوادث

در محافل سیاسی گفته میشود باتوجه به تحولات اخیر روابط مسکو و پکن بزودی :

بین شوروی و چین تصادم شدیدی روی میدهد

گزارش میرسد که در قضیه اختلافات مرزی چین وهند خروشچف طرف هند را گرفته است .

در صفحه ٤

طرح تعلیق واردات بصادرات

در کمیسیون مشترك اطاق بازرگانی و اطاق صنایع ومعادن بصورت محدود تصویب شد

● دو اطاق بدولت توصیه میکنند که در صورت لزوم واردات قسمتی از کالاها را موکول بصادرات برخی از کالاهای صادراتی بکند

در جلسه عصر دیروز کمیسیون مشترك مقررات اطاقهای بازرگانی و صنایع ومعادن اصل تعلیق برای بعضی از کالاهای وارداتی بمدت محدودمورد موافقت قرار گرفت در جلسه دیروز آقای علی وکیلی رئیس اطاق بازرگانی تهران نیز شرکت داشت همانطوریکه قبلا اطلاع دادیم اطاقهای بازرگانی و صنایع ومعادن هر یك کمیسیونی برای بررسی مقررات عمومی واردات وصادرات سال ۱۳٤۲ تشکیل دادند درکمیسیون

بقیه در صفحه نوزده ستون دوم

رئیس صنف آرایشگاههای تهران امروز گفت :

آرایشگاههای تهران بیش از حدود احتیاج شهر است

چند روز پیش درباره مشکلات کار آرایشگاههای تهران منجمله آرایشگاه های زنانه مطالبی درروزنامه اطلاعات منتشر کردیم و دیروزضمن شرحی که درباره نرخ آرایشگاه ها چاپ شد نوشتیم که کلیه آرایشگاه ها و مخصوصا آرایشگاه های زنانه بامشکلاتی روبرو هستند .

امروز خبرنگار ما در اجتماع گروهی از متصدیان آرایشگاه های تهران شرکت کرد و باآقای پور مهدی رئیس اتحادیه صنف آرایشگاه ها

بقیه درصفحه ۱۹ ستون دوم

لایحه بیمه فرهنگیان

بدستور نخست وزیر بوسیله وزیر فرهنك تهیه میشود

خبرنگار ما امروز اطلاع حاصل کرد براثر شکایات مکرری که از طرف فرهنگیان نسبت بوضع بیمه فرهنگیان شده بود بدستور آقای نخست وزیر آقای دکتر خانلری وزیر فرهنك مامور گردید تا طرحی برای بیمه فرهنگیان تهیه و برای تصویب به هیئت دولت تسلیم نماید.

خبرنگار مادر گزارش خود میافزاید که طرح جدید بیمه فرهنگیان پس از بازگشت آقای نخست وزیر از مسافرت جنوب به هیئت دولت تسلیم خواهد شد .

آقای وزیر فرهنك در جلسه مصاحبه مطبوعاتی خود که روزشنبه ترتیب یافته بود درباره وضع بیمه فرهنگیان اظهارداشت که هم اکنون وزارت فرهنك مشغول مطالعه این امر است .

باتصویب و اجرای طرح جدید بیمه فرهنگیان یکی از خواسته های دیرین فرهنگیان جامه عمل خواهد پوشید .

آقای دکتر باهری معاون نخست وزیر گفت :

تکمیل کلیه ساختمانهای دولتی

بااعتبارات موجود مشکل است

شرح در صفحه شانزدهم

همیشه یك راه بهتری هست

حتی برای ترك این سیگار لعنتی

روز پنجشنبه همین هفته این راه را بشما نشان خواهیم داد

کنسرسیوم مناف زاده

شماره های جدید تلفن شرکت های وابسته

اسامی	شماره های تلفن
دایرز کلوب	٦١١٠٣٤
مکالئوم	٦١١٠٣٥
لینگافن	٦١١٠٣٦
امریکانا	٦١١٠٣٧
بریتکو	٦١١٠٣٨
تادل ماستر	٦١١٠٣٩
هرتس	٦١١٠٤٠
روتافلکس	
لاروس	

آ ـ ۲۸۱۵٤ گردونه

حراج

آثار نفیس ایرانی وفرنگی

از امروز ساعت ٤ بعد از ظهر خیابان اسلامبول ـ ساختمان پلاسکو سالن حراج

اسپید

فروشگاه : خیابان شاه ـ چهارراه شیخ هادی تلفن : ٤٦٢٠٦ ـ ٤٩٤٤١

سازنده بهترین بخاریهای نفتی

خاك برداری

برای خاك برداری و تسطیح اراضی وسیله بولدوزرهای کاترپیلار مجهز به کلنگ ، بتلفن ٤٦٩٥٥ مراجعه فرمائید

شماره جدید تلفن

ایروانی خیاط

٧٥٦١٧٠

آ ۲۸٤۲۲ ـ ۱ ـ ٤

شماره جدید تلفن

کارخانه ایران طیور

٦١٣٩٨٩

آ ـ ۲۸٤۲٤ ـ ۱ ـ ۲

پاسخ سندیکای سینما ها به شهردار تهران

* بر خلاف ادعای شهردار ما بالا بردن بهای بلیط سینماراخیانت بمردم میدانیم

* شهرداری تهران بهتر است برای آگاهی عموم اعلام نماید که درآمدسالیانه اش چقدر است وچه مقدار از آن هزینه پرسنل و چند در صد بمصرف عمران و آبادی شهر میرسد

هموطنان عزیز بدنبال طرح مطالب مشروح و قانونی سندیکای سینماها که از مدتها قبل بامقامات مسئول دولتی در میان گذارده شده جناب آقای شهردار تهران با عجله وشتاب ظاهرا در مقام جوابگوئی برآمده و مطالبی بیان فرموده اند که در روزنامه های اطلاعات و کیهان روز های چهارشنبه و پنج شنبه ۲۱ و ۲۲ آذرماه منتشر گردید ولی با کمال تاسف آنچه جناب آقای شهردار فرموده اند نه تنها پاسخ مستدل

بقیه درصفحه ۱۹ ستون چهارم

شاداب

آلمیوی صد در صد خالص

پشمبافی جهان

شعبه ـ طاقه فروشی سرای امیر

در مصیبت سخت خواهرم زهره علم مردم بزرگوار شریف تهران و شهرستانها چنان همدردی نمودند و تسلای خاطر مصیبت دیدگان غم زده شدند که هرنوع تشکری از عظمت آن مهر و محبت میکاهد خاصه آنکه در این میان عنایات شاهنشاه رعیت نواز خانواده داغدیده علم رامباهی ومفتخرساخت عظمت و بقای ذات اقدس همایونی و سعادت کلیه خواهران و برادران عزیزم را ازخدای بزرك میطلبم و آرزودارم که هرگز غبار اندوه و مصیبت در دل آنان ننشیند و روزگار را بی غم بسرآرند . آ ـ ۲۸۱۰٤ نخست وزیر ـ اسدالله علم

شماره های جدید تلفن های شرکت سهامی

بیمه امید

شرکت ٦١١١٥٨ بهداری بیمه امید ٦١٢٢٣٠

آ ـ ۲۸۲۳۸ ـ ۱ ـ ۲

انواع چیت جهان چیت

عالیترین چیت جهان

فروشگاه خیابان بوذرجمهری غربی نزدیك گلوبندك

جریان روز

نسل سرگردان

تاریخ ، هر عصری را بمناسبت یکی ازپدیده‌های آن عصر لقبی داده‌است واگرچه عصرحاضر پدیده‌های‌مختلف دارد ، شاید بخاطر مهمترین‌پدیده اجتماعی خود عصر جوانان سرگردان لقب بگیرد .

شمادر شماره‌دیشب اطلاعات عکس چند جوان بچه سال که دزدی فرش‌میکردند دیدید و شرح آن‌خواندید. خوشبختانه اظهارنظر متصدیان صفحه حوادث ما که زیر عکس وزیر شرح این حادثه منعکس بوداز قضاوت کلاسیك تا اندازه‌ای دوراست وبجای آنکه علی‌الرسم لبهٔ تیز ملامت رایکجا متوجه دستگیرشدگان کنندازگناه وقصور عوامل دیگری مثل مدرسه‌و خانواده یاد کرده بودند.این حادثه بخصوص اصلا خوش معلول قضاوت وسیاست کلاسیك مدرسه‌است برای‌اینکه می‌بینیم همگی سارقین امروزی، دیروز محصل بوده‌اند وچون مدرسه آنها را شرور تشخیص داده‌بیرون کرده‌است و باینترتیب می‌بینیم مدرسه بوده‌که آنها را درجاده انحراف‌گذاشته‌و اولیای مدرسه بغلط تصور کرده‌اند با اخراج اینهااز مدرسه وظیفه خودانجام داده‌اند و دیگر مسئولیتی متوجه‌ایشان نیست .

مدرسه‌ما در هیچ زمینه‌ای بازمان پیش‌نیامده است . نه درسش، نه تربیتش ، نه سیاستش ، نه کتابش ، هیچکدام و دراین دوره‌ای که مسائل بسرعت بادو برق در تحول و تغییر است مااز چارچوب برنامه‌ها و سلیقه‌ها و تفکرات کهنه خود پابه بیرون نمیگذاریم . هنوز درمدرسه که‌عالیترین مرکز تربیتی است تنبیه معنای نیم قرن‌پیش خودرا حفظ کرده ، خطای کوچك با سیلی تلافی میشود و خطای بزرك به اخراج ازمدرسه میانجامد بخیال اینکه وقتی شاگرد از مدرسه اخراج شد عدالت و مصلحت اجراشده است . بله ،اگر شاگرد مدرسه رابعداز اخراج به جزیره ماداکاسکار تبعیدمیکردید کارتمام بود اما شاگرد رااز مدرسه اخراج میکنیدکه برود شاگردبقال شودو بقال‌دزد ازآب درآید و باین جوانی‌که میباید درس‌صحت وامانت و تربیت بخواند ، درس دزدی بیاموزد ودوسال بعد ازدیوار شما آقای مدیر مدرسه بیاید بالا ، قالی های نازنینتان جمع کند و ببرد !

تربیت کردن شاگرد منظم ومستعد هنرنیست .هنر اینستکه شما شاگرد شرور تنبل‌بی‌استعداد رابدرس خواندن و تربیت دیدن تشویق کنید که نمیکنید یانمیتوانید بکنید . اگر عصر سعدی‌بود میگفتیم «تربیت نا اهل راچون گردکان برگنبداست » وبرای‌اینکه یك‌بزگر گله‌را گرنکندعذر او میخواستیم ،بجهنم که‌هرجا رفت وهرچه‌شد. ولی مادرعصر سعدی زندگی نمیکنیم .در عصر شکافتن ذره و تسخیرسماوات هستیم که نسبت بمسئله تربیت جوردیگر عقیده دارد .

قصدم بحث دراطراف مدرسه نبود، میخواستم بگویم مسئله جوانان جزو مشکلات وطنی مثل نان‌و گوشت و اتوبوس‌نیست وباین نظرنباید آنرا نگریست .مسئله ایست مربوط بقرن وزمان مسئله‌ایست دنیائی و دنیاگیر .آمریکاباآن دچاراست ، اروپا گرفتار آنست ،ما مبتلائیم‌منتهی شکل‌آن فرق‌میکند .

درآمریکا بلوجین پوشها مظهر جوانان عاصی شناخته میشوند، درفرانسه بلوزسیاهان ،درانگلستان دسته‌ای بنام دیگرو درمملکت‌ماکه فاصله طبقات زیاد است نمونه‌های مختلف این جوانان دیده‌میشوند که‌سروپز گوناگون‌ولی خصایص مشترك‌دارند . مسئله دیگری نیز درمملکت ما مطرح‌است که‌درممالك پیشرفته دوران آن تقریبا طی‌شده وآن «دورهٔ انتقالی» است .جوانهانه فقط بامدرسه بلکه باخانواده خود اختلاف دارند. چون اخلاق ،عادات ، افکار ، اعمال آنها باآنچه تابامروز عرف جاری اجتماع بوده توافق و توازن ندارد . دلائل پیدایش و وجود این وضعیت زیاداست وخودمحتاج مقاله‌علیحده‌ایست که‌اگر اقتضاداشت شاید مقاله فردای خودماباشد .

غرض از بحث امروز تذکر همان‌نکته‌ایست که‌در صفحه حوادث‌دیروز بایجاز وباختصار ذکرش رفته‌است .آیاتنها جوانانی که‌مرتکب‌خلاف وحتی جنحه وجنایت میشوند مقصرهستند وآیا تنها بامجازات آنها میتوان‌از توسعه چنین وضعی جلوگرفت‌یا فرض دیگری هم‌وجوددارد؟

از طرح این سؤال بهیچوجه نباید تفوه این‌شود که‌مامیخواهیم از جوانهای خاطی ومنحرف جانبداری کنیم .معاذالله ،اینها خلاف‌کرده‌اند خود دانند وقانون ، مقصود کنکاش‌وبررسی وپیداکردن «علت» است که‌امروز دنیا عقیده پیدا کرده‌است برای‌ازمیان‌بردن «معلول» حتما آنرا بایدشناخت وچاره کرد. در حقیقت مامیخواهیم میکرب این مرض رابشناسیم که اهمیتش ازدرمان کردن یك‌یادومریض بمراتب بیشتر است .این کوشش‌ممکن است بجائی برسدمشروط براینکه همه‌مازحمت کنار گذاشتن غرض وتعصب رابخود هموارکنیم .ارزیابی اینکه‌کنار گذاشتن بعضی‌تعصبات وقبول پاره‌ای حقایق‌بناگزیر ،به‌نجات جامعه از انحراف وفساد وعصیان طبقه جوان میارزدیانه باشما .ادامه این گفتگو باما.

بزودی
فیلم برگزیده سال
دلاور
اثر : ساموئل خاچیکیان
باشرکت :
ایرن . بوتیمار . هاله . ایمانوردی و آهمان

۶۱۳۱۲۹
شماره جدید تلفن
ناصر نجمی

واکسیناسیون پاستور
دروازه دولت نبش
روزولت - شاهرضا
جلوگیری قطعی از بیماریهای
فلج کودکان
دیفتری، کزاز، سیاه‌سرفه، آبله، حصبه
عصرها - تلفن ۷۵۶۵۲۷
معاینه کودکان مجانی است

دکتر جناب زاده
دارای گواهینامه‌ازدانشکده طب فرانسه درمان بیماریهای مجاری - ادرار - سوزاك تازه وکهنه - ورم پرستات‌وتقویت قوای تناسلی خیابان‌منوچهری مقابل کوچه ژاندارك صبح و عصر .

مطب دکتر محمدحسین اردوبادی
دانشیار کرسی بیماریهای داخلی دانشکده پزشکی
انتقال یافت به: خیابان‌کاخ- خیابان تیر (قاآنی) شماره ۴۳ تلفون ۴۰۵۲۰ - سرویس فیزیو تراپی‌وکشش گردن (تراکشن) جهت درمان عوارض روماتیسمی‌برقرار است. ۱-۴ آ-۱۷۶۷۹

ارنست رنان
تقدیر از
کلود برنارد
(پدرفیزیولوژی)
تالیف وترجمه از :
دکتر سعید اعتصامی
دانشیار دانشگاه تهران
کتابفروشیهای - دهخدا - ابن سینا

بیماریهای آمیزشی - مجاری‌ادرار- سستی و ناتوانی مردان خیابان صفی علیشاه‌دکتر یحیی صدری

مجالس ترحیم و یاد بود

خانواده های مصدق - متین دفتری - دفتری - صفوی وزیر دفتری - معاون -بنان - خزاعی - وثوق - بنان نوری اکرام - داور پناه - بهزادی- ملك زاده - اعتبار - شکرائی

بانهایت تاسف درگذشت **بانو منور دفتری (اکرم‌السلطنه)** صبیه مرحوم میرزا حسین وزیر دفتر طاب ثراه مادر آقایان محمد علی دفتری - عزت‌الله دفتری - و بانو فخراکرم‌صفوی را باطلاع آشنایان و دوستان میرساند . مجلس ترحیم‌مردانه از ساعت سه الی پنج بعداز ظهر سه شنبه بیست‌و هفتم‌آذر ماه جاری در مسجد مجد منعقد می باشد .

خانواده های : رزم آرا - گل پیرا - پارسا-شیرازیان حشمتی - وزیری- احمدی - بیك لیك- شیبانی - مقدم - درخشان - ریاحی - امیر انصاری - شالچیلر

بانهایت تاسف درگذشت شادروان **سرهنك بازنشسته حاجی محمد رزم آرا** بزرك خاندان رزم‌آرا را باطلاع بستگان ودوستان میرساند .

مجلس‌ختم‌مردانه‌روزسه‌شنبه ۲۷آذرازساعت۹ونیم‌الی۱۱ونیم درمسجد مجد برگزار میگردد

سرتیپ حسینعلی رزم آرا- سرلشگر حسن رزم آرا - مهندس رضا رزم آرا - دکتر منوچهر رزم آرا - سرلشگر علیقلی گل پیرا - سرلشگر دکتر سیف‌الله پارسا - قاسم شیرازیان ۲-۳ آ-۱۷۷۶۹

بانهایت تاسف و تاثر درگذشت ناگهانی جوان ناکام **بانو آتیه گیاهچی** همشیره همکار عزیز خودمان آقای ذبیح‌الله گیاهچی‌را باطلاع دوستان و همکاران محترم رسانیده مجلس ترحیم آنمرحومه در روز پنجشنبه ۲۹ر۹ر۴۱ از ساعت سه الی پنج بعداز ظهر در مسجد لاله‌زارمنعقدمی باشدخواهشمند است با تشریف فرمائی خود روح آنمرحومه را شاد و موجب تسلی‌خاطر بازماندگان را فراهم فرمائید

کارمندان اداره مالیات وسائط نقلیه‌موتوری

بانهایت تاثرو تاسف درگذشت ناگهانی جوان ناکام **بانو آتیه گیاهچی** فرزند آقای غلامعلی گیاهچی را دربندر پهلوی باطلاع دوستان و فامیل محترم میرساند مجلس‌ختم آنمرحومه در روز پنجشنبه ۲۹ر۹ر۴۱ ازساعت سه الی پنج بعدا زظهر در مسجد لاله‌زار منعقد می باشد :

ذبیح‌الله گیاهچی - محمد یوسفی - روح‌الله‌گیاهچی- مهندس محمد علی بدری - احمد زنده رودی-علی وطن‌دوست حاجی بابا رمضانی -محمد علی کریمی - جاویدی خمامی ۱-۲ آ-۱۷۹۷۷

بعموم بازماندگان آنمرحومه مصیبت‌وارده‌را تسلیت میدهیم

بانهایت تاسف درگذشت ناگهانی **عباس نظیری** بزرك خاندان نظیری را باستحضار کلیه فامیل و دوستان میرساند مجلس ختم مردانه آنمرحوم ازساعت ۲ و نیم تا ٤ و نیم بعداز ظهر روز چهارشنبه ۲۸ آذرماه در مسجد قائم واقع درخیابان سعدی چهارراه سید علی و مجلس ختم زنانه از ساعت ۳ تا ۵ بعداز ظهر روز سه شنبه ۲۷ماه جاری در منزل آنمرحوم خیابان ارباب جمشید کوی کلوپ شماره ۳ منعقدخواهد بود

محمود نظیری - حاج احمد نظیری- ناصر نظیری- بدری نظیری- ایران نظیری-لیلا حسین‌زاده - شمسی نظیری - پروین لشکری -حاج کاظم فتاحی - حاج رضا ساسانی - حیدر ساسانی-صفدر ساسانی - سرهنك منتظمی- علی گل محمدی - صادق مسلکی -سرهنك شریفی -امیرولی‌الله شفیعی -سرهنك‌منوچهرضرابی -هوشنك‌نگهبان-اکبرآشور

بعموم‌بازماندگان آنمرحوم مصیبت‌وارده‌را تسلیت میدهیم

بمناسبت‌شب هفتم درگذشت **بانو گوهر دهدشتی**مراسم یادبودی برسر مزار آنمرحومه ازساعت ۳ تا ۵ بعداز ظهر روز سه شنبه ۲۷ر۹ر۴۱ در امامزاده عبدالله منعقد خواهد بود از کلیه فامیل و دوستان تقاضا می شود برای شادی‌روح آنمرحومه در مراسم مزبور شرکت فرمایند .

خانواده های دهدشتی -خاك‌نگار مقدم -فخار- یوسفیان مقدم - شهریاری- خستوان - شهنواز - سمیعی

بانهایت تاثرو تالم درگذشت ناگهانی شادروان **حاج عیسی فتوحی (فریدالملك)** همسر و برادر وپدر وعموی‌عزیز خودمانرا باطلاع عموم بستگان و دوستان آنمرحوم‌میرسانند مجلس ترحیم مردانه آنمرحوم روزپنجشنبه ۲۹ آذرماه جاری از ساعت ۳ الی ۵ بعداز ظهر درمسجد مجد و مجلس ترحیم زنانه درهمانروز درمنزل شخصی آنمرحوم واقع درمیدان کاخ خیابان طوسی کوچه تبریز کاشی ۱۶ برگزار خواهدشد

مؤتمن فتوحی - مصطفی فتوحی - هما دیبا (عصمت‌السلطنه) - خانواده دیبا - مهندس‌غلامحسین فتوحی -دکتر ابوالحسن فتوحی - ابوالفضل فتوحی- ابوالفتح فتوحی - مهندس علی فتوحی - دکتر پرویز فتوحی-مهندس منوچهر فتوحی- نصرت‌فتوحی - رفعت فتوحی- ایپکچیان - دکتر ارسطا- دکتر ابوتراب فتوحی- مهندس داود فتوحی- دکتر امیرخسروفتوحی-کبیری -موسویان‌مهدوی - وکیل - مهدی نراقی-عباس‌نراقی-خانواده‌طغرل- مهندس باصری-حدید - رسولیان-اصغرزاده-ضرغام- خانواده نصیرپور- آق‌اولی - خانواده مقدم- ملکی-سرهنك‌محبوبین - امین‌اشرف-مهاجر ۱-۳ آ-۱۷۹۷۱

بعموم بازماندگان آنمرحوم مصیبت‌وارده را تسلیت‌میدهیم

خانواده های : وفا - رهنما - خطیبی -معماریان-قائم‌مقامی طائی‌فر باکمال تاسف فوت مرحومه **بانو منتها وفا** متعلقه مرحوم آقای حاجی ابوطالب وفا را در زنجان باطلاع کلیه دوستان و فامیل‌میرساند .ختم مردانه آنمرحومه‌روزپنجشنبه ۲۹آذرماه ازساعت ۲ونیم تا ٤ و نیم بعداز ظهر در مسجد فخریه خیابان امیریه منعقد و مجلس زنانه در همان روز و ساعت‌در منزل محمد وفا خیابان امیریه کوچه وستاهل کاشی شماره ۹ منعقد خواهد بود .

محمد وفا -عباس وفا- اسمعیل وفا -قاسم خطیبی - مهندس حسن رهنما - دکتر محسن رهنما - ستوان یکم معماریان- ستوان یکم رهنما - مهدی طلائی‌فر - شمس‌الدین قائم‌مقامی آ-۱۸۰۱۳

بخانواده محترم وفا بویژه‌بازماندگان آنمرحومه مصیبت وارده را تسلیت میدهیم .

باکمال تاسف درگذشت شادروان **بانو قمرالسلطان‌کرمی** مادر عزیزمان را باطلاع‌اقوام و دوستان میرساند . مجلس ترحیم آنمرحومه ازساعت دو ونیم الی پنج بعداز ظهر روز چهارشنبه ۲۸آذرماه در مسجد مروی و مجلس زنانه در همان روز و ساعت در منزل شخصی برقرار می باشد .

حاج محمود سپهسالاری -رضا سپهسالاری

خانواده‌های: **فرشیدپور- پورصالح-کرمی- مهدی کریمی سرگرد بابائی -خدابنده-کناره‌زاده-حسینی - شهامت‌پور حاج آقا رضا طریقت - اوقانی - غلامرضا شهبازی -احمد انشائی -حاج احمد باستان و حاج علی باستان**

درگذشت شادروان **بانو قمر سلطان کرمی** را باطلاع دوستان و آشنایان میرسانند . مجلس ختم مردانه آنمرحومه ازساعت‌دو و نیم الی پنج‌بعداز ظهر روز چهارشنبه ۲۸ آذر در مسجد مروی و مجلس زنانه در همانموقع در منزل شخصی منعقد خواهد بود . آ-۲۸۳۹٤

مصیبت وارده را بعموم بازماندگان آنمرحومه مخصوصا خانواده هائیکه در این واقعه عزادارند تسلیت میدهیم .

بدینوسیله باستحضار اقوام و دوستان میرساند که مراسم هفته شادروان مرحوم **کریم حریری ماهرویان** روز سه شنبه ۲۷آذرماه ازساعت ۳ بعداز ظهر در حضرت‌معصومه وادی‌السلام برقرار خواهد بود . متمنی است با شرکت خود روح آنمرحوم‌را شاد فرمائید وسیله حرکت درساعت ۱۲همان روز از منزل آنمرحوم خیابان مخصوص کوچه ملایری آماده است .

خانواده حریری ماهرویان

خانواده های: حاکمی - خاوند - سرهنك احمدبهرامی- امیر حشمتی- مهاجرواقع- حسن‌پور- کشاورزی - نوائی- طهماسبی -پزشکپور- صالح- سروان‌صادق‌مروجی-متقالچی فروزانفر- میکانیك

باتاسف و اندوه‌بی پایان خبردرگذشت **پاشا طهماسبی (نواب‌الملك)** که ازآزادیخواهان بنام وبنیان گذاران‌مشروطیت واز عناصر صالح و پاکدامن و خدمتگزاران این آب و خاك بوده باستحضار اقوام و آشنایان میرساند . مجلس ترحیم مردانه فقید سعید روز چهارشنبه ۲۸ آذرماه ازساعت ۲ ونیم الی ٤ ونیم بعداز ظهر در مسجد حاج حسن واقع در خیابان شاهپور خیابان ارامنه برگزار می شود و مجلس ختم زنانه روز سه شنبه ۲۷ آذرماه ازساعت ۲ الی ۵ بعداز ظهر در منزل آنمرحوم‌چهارراه‌معزالسلطان‌باشگاه فردوسی‌منعقداست

بانهایت تاسف و اندوه درگذشت **پاشا طهماسبی (نواب‌الملك)**را که یکی از مردان خیرو نیکنام گیلان بوده به اطلاع دوستان و آشنایان میرساند . مجلس ترحیم مردانه فقید سعید روز چهارشنبه ۲۸ آذرماه از ساعت ۲ و نیم الی ٤و نیم بعداز ظهر در مسجد حاج حسن واقع در خیابان شاهپور خیابان ارامنه برگزار می گردد و مجلس ختم زنانه روز سه شنبه ۲۷ آذرماه ازساعت ۲ الی ۵ بعداز ظهر درمنزل آنمرحوم چهارراه معزالسلطان روبروی باشگاه‌فردوسی‌منعقد است .

مصطفی مهاجر واقع

بعموم‌بازماندگان آنمرحوم مصیبت‌وارده‌را تسلیت میدهیم

بانهایت تاسف فوت مرحوم **علی‌اکبر برزگر** را باطلاع فامیل و آشنایان میرساند مجلس ختم آنمرحوم روزسه‌شنبه ۲۷ر۹ر۴۱ ازساعت ۲ونیم الی ۵ بعدازظهر درمسجد حاجی امجدخیابان آریانا چهارراه خوش ومجلس ختم زنانه درهمان روز درمنزل شخصی کوچه پورنظری منعقد است .

خانواده‌های: برزگر -کرامتی - مهرابی - نظری-نعمتی

بعموم‌بازماندگان آنمرحوم مصیبت‌وارده‌را تسلیت میدهیم

بمناسبت تصادف روزسه‌شنبه ۲۷ آذر ماه جاری با هفتمین شب درگذشت جوان ناکام **مهندس رضا قلی ضرابی** مراسمی از ساعت ۳بعداز ظهر درمزار آنمرحوم واقع در امامزاده عبداله آرامگاه بدر برقرار خواهد بود . از دوستان و بستگان تقاضا میشود باشرکت خود درمراسم مزبور روح آنمرحوم را شاد فرمایند وسیله حرکت از منزل آنمرحوم (خیابان امل پلاك ۲۰۱) آماده است .

خانواده ضرابی

بانهایت تاسف درگذشت‌مرحوم **محمد باقر پشمی‌شانجانی** را در شانجان باطلاع دوستان و آشنایان میرساند .

مجلس ختم آنمرحوم روزسه شنبه ۲۷ر۹ر۴۱ازساعت ۳الی ۵ بعداز ظهر در مسجد باغستانی‌واقع‌در سه‌راه‌اکبرآباد اول خیابان خرمشهر منعقد می باشد .

محرمعلی عباسقلی پور - عباس‌داودی‌مهر- عبدالعلی داودی مهر آ-۱۸۰۲۳

بعموم‌بازماندگان آنمرحوم مصیبت‌وارده‌را تسلیت میدهیم

سپاسگزاری

خاندان نراقی

وبازماندگان شادروان احمد مدیر نراقی از آقایان‌معظم وبانوان محترم که در مصیبت وارده باین خانواده با اظهار همدردی در تشییع جنازه و حضور در مجالس ترحیم مردانه وزنانه تفقد وقدم رنجه فرموده‌اند سپاسگزاری نموده‌سلامت وسعادت هریك‌را از خداوندخواهانندو همچنین ازاحساسات بی‌شائبه همشهریان عزیزو عموم طبقات اهالی کاشان که بپاس حق‌شناسی از خدمات اجتماعی آنمرحوم‌برای احیای آثا رملی و شئون تاریخی آنشهر باستانی با نهایت صمیمیت ابراز فرمودند موجب کمال تشکر و امتنان می باشد . امید است بازماندگان آنمرحوم نیز در خدمتگزاری بدیار عزیز خود همان راه و روش را ادامه دهند .

از ذوات‌محترم و سروران گرام «خویشاوندان -دوستان همکاران - همقطاران» که در تشییع جنازه و مجالس ترحیم‌و شب هفتم شادروان جوان ناکام **سید یدالله یعقوبی شهیر** شرکت نموده و حضورا ویابوسیله تلگراف و نامه و روزنامه باخانواده آنمرحوم همدردی‌فرموده‌اند صمیمانه سپاسگزاریم چنانکه بعلت تالمات روحی در عرض تشکر تاخیری حاصل شود پوزش می طلبیم .

برادران یعقوبی وخانواده فرتاج حسینی

روزچهارشنبه ۲۸ آذر مصادف باسالگرد وفات‌شادروان **حسن مهاجر ایروانی** است . بدین مناسبت مجلس‌یادبودی از ساعت ۳ الی ۵ بعدازظهر روز مذکور برسر مزارآنمرحوم درباغ طوطی جوارحضرت عبدالعظیم علیه‌السلام منعقد است دوستان و آشنایان باشرکت دراین مجلس تذکر روح آن مرحوم را شاد خواهند فرمود

خانواده های : دیریك - فرزان - استوانی - سمیعی

انا لله وانا الیه راجعون

خاندان سمیعی باکمال‌تاسف درگذشت **بانوسیده‌نساء** والده آقایان فضل‌الله صادق سمیعی و دکتر جعفر سمیعی‌را باطلاع کلیه دوستان و آشنایان میرساند مجلس ختم آن مرحومه ازساعت ۹ الی ۱۱ صبح روز ۳ شنبه ۲۷ آذر ماه جاری در مسجد صفی رشت منعقد است و مجلس ختم زنانه همانروز از ساعت ۳ الی ۵ بعداز ظهر در منزل آنمرحومه واقع در کوی سرخبنده کوچه سقطچی برپا است .

بعموم بازماندگان آنمرحومه مصیبت‌وارده‌را تسلیت میدهیم

خانواده های : حاجی عباس نوروززادگان - سعیدی بهنام - عباس پور - عناصری - نیکوئی - رجب زاده - نسرین بو - حاجی‌قدرت رضائی - حاجی احمد مهدیزاده - علی جهانگیری - دواچی-احمداصفهانی- حاجی غلام‌تعمیریان

فوت مرحومه و مغفوره **بانو فاطمه نوروززادگان** راباطلاع دوستان و آشنایان میرساند . مجلس ترحیم از ساعت ۲ و نیم الی ۵ بعداز ظهر روز سه شنبه ۲۷ر۹ر۴۱ در مسجد اردبیلیها (کلوبندك) منعقد و ضمنا از طرف هیئت اردبیلیها نیزروز شنبه ۲۹ر۹ر۴۱ ازساعت ٦الی ۸ بعداز ظهر مجلس تذکری‌بدین مناسبت در مسجد اردبیلیها برگزار می شود .

بعموم بازماندگان آنمرحومه مصیبت‌وارده‌را تسلیت میدهیم

بقیه آگهی های ترحیم و تسلیت در صفحه چهارم

مجالس وعظ و سوگواری

سوگواری حضرت آیت‌الله‌العظمی آقای بهبهانی

بمناسبت شهادت حضرت موسی‌بن جعفر امام هفتم شیعیان سلام‌الله علیه مجلس سوگواری از روز چهارشنبه ۲۱ رجب الی روز مبعث از صبح تا ظهر در منزل حضرت آیت‌الله العظمی آقای بهبهانی روحی‌فداه‌منعقداست‌انشاءالله عموم طبقات شرکت فرموده از بیانات آقایان مبلغین استفاده خواهند فرمود .

الحاج سید ابراهیم ابطحی نژاد
۱-۲

Retrospective du Cinema Français
فستیوال فیلم فرانسه
(از ۱۸۹۵ تا امروز)
باهتمام کانون فیلم ایران و انستیتوی ایران و فرانسه با مساعدت فیلم خانه فرانسه (پاریس)
از ۷دی تا ۱۲ بهمن
در ۱۵ جلسه در تالار انستیتوی ایران‌وفرانسه‌برگذار خواهد شد .
برای دریافت برنامه و بلیط همه روزه به‌انستیتوی ایران وفرانسه،خیابان شاهپورعلیرضا (حشمت‌الدوله) شماره ۵۸ مراجعه فرمائید .

صبح انگلیسی - آلمانی عصر
(مبتدی -عالی-مکالمه کنکور و اعزام دانشجوبخارج)
کلاسهای بین ساعات ۱۲ تا ٤ مفتوح شد
دوره کامل Short - Hand (ماشین‌نویسی فارسی‌ولاتین)
موسسه تعلیم زبان
خیابان شاه (جنب کفش فردوس) ساختمان آلومینیوم
تلفن ٦٥٩٢٤،٤٩٣٤١

داستانهای کوتاه ایرانی
بفارسی و انگلیسی
برای کسانیکه‌انگلیسی میدانند کتابی فکاهی و سرگرم کننده است نوآموزان‌انگلیسی و دانشجویان را تقویت وکمك فراوان میکند و بانگلیسی زبانان ، زبان فارسی می‌آموزد .نگارش - آقای دکتر خراسانی .ناشر : شرکت نسبی اقبال - شاه آباد . ۱-۲

جنابان آقایان مهندسین شکیب‌نیا - کریم معتمدی - حسن حمیدزاده- ظهیریه

بمنظور رفع تشتت آراء و پابرجا ماندن فروشگاه تعاونی وزارت پست‌و تلگراف وتلفن استدعا داریم قبولی خودرابرای هیئت مدیره اعلام تا بمباحثات پیاپی عمومی خاتمه داده شود از طرف عده ای از علاقمندان بابقاء فروشگاه

محمد جمالی - علی‌اکبر کمیلی - حسین دواچی-سیف‌الله خجسته - علی اکبرکیا - نجات‌الله‌ناجی-امیرحسین‌فرحبخش

تیمسار سپهبد نصیری ریاست شهربانی کل کشور سرکارسرهنك وثیق ریاست محترم پلیس‌وراهنمائی تهران

چون اهالی جنوب شهروظیفه خود میدانند خدمات اشخاص را فراموش نکنند سرکار سرگرد فرزانه خدماتش مورد توجه بوده تقاضا داریم خدماتش مورد توجه شهربانی نیز واقع گردد همچنین سرکار سرگرد ساعت سازکه باین بخش تشریف آورده‌اند یکی‌از افسران خدمتگزار شهربانی بوده‌اند . امیدواریم که‌وجود ایشان برای اهالی بخش شش مانند سرگرد فرزانه شایسته باشد .

باتقدیم ادب از طرف انجمن های جنوب تهران — حسن بهبودگر

درمحافل سیاسی گفته میشود با تحولات اخیر روابط چین وشوروی

بین مسکو و پکن تصادم شدیدی روی میدهد

درمسئله اختلافات چین وهند خروشچف طرف هندرا گرفته است

مسکو - آسوشیتدپرس - خبرگزاری فرانسه - ۱۶ دسامبر- ناظران غربی دیروز در مسکواظهار نظر کردند که اختلافات ایده - ئولوژیکی چین و شوروی پس از پنج سال اکنون به مرحله‌ای‌رسیده که ممکن است مسکو و پکن ناچار شوند از لحاظ سیاسی به‌یك تصادم شدید بایك دیگرتن دردهند

در جریان این ۹ سال‌پابه پای تشدید اختلافات‌ایده‌ئولوژیکی‌مسکو وپکن روابط شوروی و یوگسلاوی روز بروز بهبود یافته و خروشچف نخست وزیر شوروی حتی از لحاظ ایده‌ئولوژیکی نیز امتیازات زیادی به مارشال تیتو رئیس جمهور یوگسلاوی که کمونیستهای‌چینی وی را یك نفر مرتد و منحرف از مارکسیسم میدانند داده است .

● **نقطه اوج**

به عقیده ناظران غربی‌حوادث‌اخیر کوبا موجب شده است که نقطه‌اوج اختلافات چین و شوروی زودتر فرا رسد. به عقیده منابع غربی برای نخست‌وزیر صلحدوست شوروی‌نیز تردیدی باقی نمانده است که تا هنگامیکه سرنوشت اختلافات چین و شوروی روشن نشده هرنوع‌اقدام موثر شوروی در برلن و یا سایر مواضع مهم جنك سرد غیر ممکن استو بنابراین حزب کمونیست شوروی خود را ناگزیر می‌بیند تا دیگر از روش طفره رفتن‌ازمواجهه آشکار باپکن صرف نظر کند .

● **دندان اتمی**

تاآنجا که تاکنون معلوم است ظاهرا نه‌خروشچف ونه‌مائوتسه‌تونك رهبر حزب کمونیست چین‌هیچکدام درنظر ندارند حتی یك وجب از مواضع کنونی خودعقب نشینی کنند درك این موضوع مخصوصا ازآنجا ممکن است که در کنگره اخیر حزب کمونیست ایتالیا و چین و شوروی هیچکدام از فرصت استفاده نکردند تا از اختلافات خود چشم بپوشند . اینجمله از اظهارات‌اخیر خروشچف در آخرین جلسه‌شورای عالی اتحاد شوروی اکنون‌درمحافل کمونیست شرق و غرب‌ضرب‌المثلی شده است که‌ببر کاغذی‌امپریالیسم اگر هم واقعاببر کاغذی باشدمعذلك دندانهای اتمی دارد. بدون شك خروشچف هنگام عنوان کردن این مطلب سیاسی روی حرفش غیر از کمونیستهای پکن که هنوز هم می‌توانند بخاطر عنوان کردن ضعف ببر کاغذی برای امریکا بر خود ببالند، باکس دیگری نبوده است

● **تازگی داشت**

روزنامه پراودا ارگان کمیته مرکزی حزب کمونیست شوروی از روز پنجشنبه گذشته‌برای‌اولین بار شروع به بحث هائی در باره اختلافات ایده‌ئولوژیکی شوروی و پکن کرده که برای مردم شوروی کاملا تازگی داشت. زیراجراید شوروی نیز به پیروی از تاکتیك استتاری که تا این اواخر هم‌ازطرف خروشچف و هم از طرف مائوتسه تونك بطور متقابل تعقیب میشد، و دیگر به مرحله ناراحت کننده‌ای رسیده بود ، هنگام حمله به کمونیستهای چینی تنها از آلبانی نام می‌بردند . کما اینکه‌کمونیست های چینی نیزهنگام حمله به‌کمونیست های شوروی مارشال تیتو را دراز می کردند .

● **متهم کرده‌است**

منابع بسیار موثق دهلی جدید معتقدند خروشچف چین کمونیست را متهم کرده‌است که بطور یك جانبه وخود سرانه موجب دامن زدن اختلاف مرزی چین و هندشده است .محافل مزبور تائید میکنند خروشچف اخیرا پیامی برای نهرو وسایر روسای دول کشورهای آفریقائی و آسیائی ارسال داشته که درآن روش و نظرحکومت شوروی درمورد حوادث اخیر مرزی چین‌وهند بیان شده‌است .

همین منابع میافزایند خروشچف‌در این پیامها آشکارا جانب هند را گرفته است .

خروشچف دراین پیامها تائیدنموده که شوروی تلاش فراوانی نمود تا چین را از ادامه سیاست حادثه‌جویانه باز دارد، اما پکن به تلاشهای‌شوروی وقعی نگذاشته است .

منابع مزبور میافزایند که‌خروشچف هنگام سفر اخیر وزیر نفت هند به مسکو نظر شوروی را درمورد اختلاف چین وهند باوبیان داشته است و ضمنا نامه‌ای بعنوان نهرو باو تسلیم کرده‌است .

خروشچف وجود مرزمك‌ماهون را تائید کرده و آنرا بعنوان مرز ثابت بین چین وهند برسمیت شناخته است.

از طرف دیگر قبل از افتتاح کنفرانس کلمبو شوروی از دول‌شرکت کننده دراین کنفرانس طلب نمود آشکارا روش چین را محکوم سازند.

منابع مزبور میافزایند روش شوروی موجب آن گردید که بانو چوئن‌لای که‌درراه کلمبو ، جهت ملاقات بابانو باندارانائیك نخست‌وزیر سیلان بود، درهنك کنك اجبارا از این سفر چشم پوشید و بدین ترتیب همسر نخست وزیر چین کمونیست تعارض کرده و به پکن بازگشت .

منابع موثق معتقدندشدت اختلافات چین وشوروی اینك بدرجه‌ای رسیده است که‌انتظار میرود مسکو وپکن درآینده مناسبات خودرا قطع کنند .

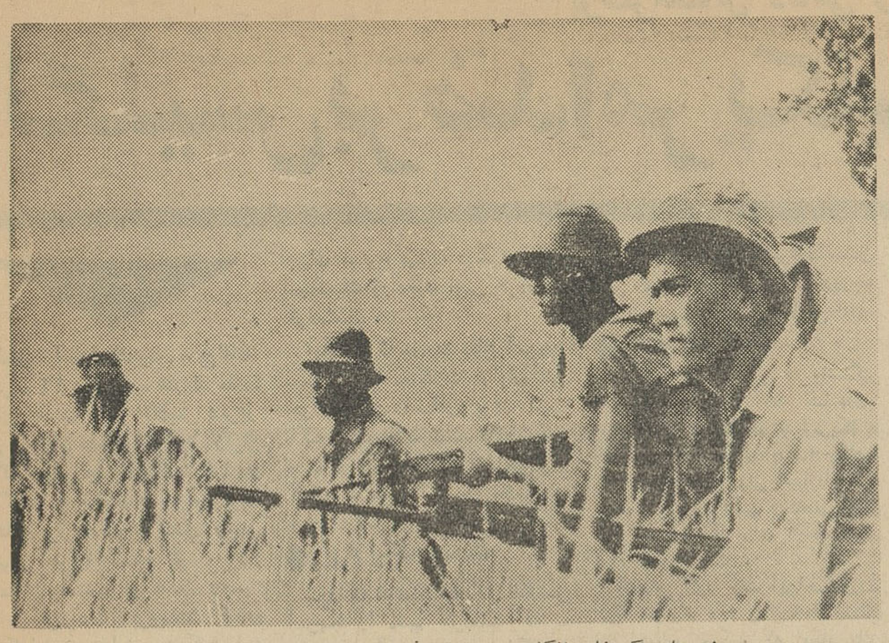

نیروهای گورخای انگلیس پس‌از تصرف شهر مهم «سریا» درجستجوی استقلال طلبان برونئی بطرف‌جنگلهای‌این منطقه پیشروی میکنند.

بموجب نامه‌ای که‌برای دولت های‌مسلمان فرستاده شد :

شیخ ازهری تقاضای شناسائی دولت خودرا کرد

ماتیل - رویتر - آسوشیتدپرس یونایتدپرس -۱۶ دسامبر -شیخ ازهری رهبر انقلاب برونئی امروزاز دولتهای مسلمان اندونزی وجمهوری متحده عرب و پاکستان و عراق درخواست کرد که رژیم وی را بعنوان دولت مستقل‌برونئی برسمیت بشناسند وشناسائی وی‌رادرسازمان ملل نیز مطرح کنند. ازهری گفت که از برمه و سیام نیز درخواست مشابهی کرده است .

● **حمله به‌ایستگاه پلیس**

امروز گزارش داده شد که‌شب گذشته چهل نفر ازانقلابیون‌برونئی پاروزنان خود را بایك قایق بزرك‌به ساحل برونئی رساندند و به یك ایستگاه پلیس حمله کردند در اعلامیه‌ایکه‌ازطرف‌دولت‌تحت‌الحمایه برونئی صادر شده گفته میشود که جنگجویان گورخا بروی انقلابیون مهاجم تیراندازی کرده‌اند و آنها عقب نشینی نموده‌اند .

روز گذشته فرماندهی نیروهای انگلیسی در سنگاپور ژنرال‌ادوین واکر راکه باتجارب زیادی‌در جنگ های چریکی دارد به پست جدید مدیریت امور عملیات انگلیس در برونئی منصوب کرد. این انتصاب نشان میدهد که انگلستان درنظر دارد عملیات خود رابرضد انقلابیون برونئی باشدت بیشتری دنبال کند و درعین حال اطمینان یافته است‌که انقلابیون‌ممکن است‌باکمك‌اندونزی واحتمالا بعضی کشورهای مسلمان وبیطرف دیگر جنك های چریکی‌را در برونئی ادامه دهند ژنرال واکر سابقا فرمانده جنگجویان معروف گورخا بوده ومدت سه‌سال درکنیا باقبائل معروف مائو مائو جنگیده است .

● **کشته و اسیر**

دیروز نیروهای انگلیسی با همکاری قبائل جنگل نشین وفادار به‌خود انقلابیون برونئی راکه‌اکثرا به منطقه جنگلی جنوب شرقی آن سرزمین گریخته‌اندمحاصره کردند و پس‌از کشتن شش نفرازانقلابیون بیش از صد نفر از آنها را اسیر نمودند .

مقامات انگلیسی در روز گذشته تاکید کردند که انقلابیون برونئی صبح دیروز در ساراواك برچندپست دولتی حمله کرده وعده‌ای‌ازسربازان ساراواك راکشته‌اند .

● **مرحله دوم**

مقامات مالزی در لابون واقع در شمال برنئو دیروز اظهارداشتند‌که اولین مرحله عملیات مربوط به‌سرکوبی قیام کنندگان برونئی‌به‌پایان رسیده ودر مرحله دوم که اکنون شروع شده ٤ هلیکوپتر با شعاع عملیات زیاد وسه هلیکوپترمتوسط و چهار فروند هواپیمای کوچك اکتشافی بزودی از طرف مالایا به برونئی فرستاده خواهد شد.تابرای تارومار کردن آخرین دسته های افراد انقلابی در جنگل ها مورد استفاده قرار گیرد. فرماندهی‌نیرو های انگلیس در سنگاپورمخصوصا ازبابت فرار افراد انقلابی ازطریق شهروستون واقع در ٤۰ کیلومتری شرق ساراواك نگران است زیرابیم آن‌میرود که‌انقلابیون پس‌ازرساندن خود به برنئوی اندونزی تجدیدقوا کنند و باساز و برك کامل‌باردیگر به برونئی و ساراواك حمله نمایند.

پلیس مالایا امروز اعلام کردکه روز گذشته پنجاه نفر از عناصر دست چپ‌درسرتاسرمالایا بازداشت شده‌اند .

پلیس مالایا مدعی است که در جریان حملاتی که‌از طرف نیروهای انتظامی به مراکز مختلف عناصر دست چپی‌صورت گرفته مقدارزیادی اوراق مضره‌متعلق به‌حزب کمونیست کشف گردیده‌است .

ممکن است دستگیر شدگان در دادگاه های نظامی محاکمه‌شوند.

در موقع خرید قرص مسکن و معروف

ساریدون «روش»

Saridon

به کلمه ساریدون توجه فرمائید

«تبلیغات سینا»

بزودی

فیلم برگزیده سال

دلیرها

اثر: ساموئل خاچیکیان

بازیگران:

ایرن بوتیار-هاله ایمانوردی و آرمان

از فردا صبح در سینماهای

سهیلا - آسیا - حافظ - آستارا (تجریش)

ماجرای شیرین وحیرت‌انگیز اولین‌حمله‌دسته جمعی «رومیان» به «سابین‌ها» و ربودن زنهای سابین‌برای جبران کمبودزن

برسرمسائل دفاعی وتشکیل قدرت‌اتمی مستقل انگلستان

انگلیس برضدامریکابه‌هیجان‌درآمده‌است

لندن -آسوشیتدپرس - یونایتد پرس - ١٦ دسامبر - هارولد مك‌میلان نخست وزیر انگلیس دیروز پس از پایان مذاکرات خود باژنرال دوگل رئیس جمهورفرانسه به لندن بازگشت و بلافاصله خودرا برای ملاقات پرزیدنت کندی رئیس جمهور آمریکا آماده کرد .

مکمیلان امشب از لندن رهسپار باهاما گردید تابا پرزیدنت کندی مذاکرات خود را شروع کند .لرد هیوم وزیر خارجه انگلیس که‌همراه مکمیلان به لندن بازگشته‌نیزهمراه وی به باهاما خواهد رفت .مکمیلان بلافاصله پس از بازگشت به لندن با پترتورنی کرافت‌وزیردفاع‌انگلیس ملاقات کرد و بنابه گزارش‌منابع موثق پیرامون اختلافات شدیدی که بین آمریکا و انگلیس بر سر انصراف آمریکا از اجرای پروژه موشك های معروف اسکای بولت پدید آمده بین آن ها مشورت‌های مفصلی صورت گرفت .

● وزیر دفاع هم میرود

مکمیلان در ماحصل این‌مشورت هادرمذاکرات آینده‌خودباپرزیدنت کندی استفاده خواهد کرد و سعی خواهد نمود رئیس جمهور امریکارا قانع کند که‌چشم‌پوشی ازایجاد یك نیروی مستقل‌موشکی و اتمی برای انگلیس علیرغم نظر آمریکا غیر ممکن است .

بقرار اطلاع برای توضیح بیشتر در اطراف این قضیه وزیر دفاع امریکا نیز بهمراه‌مکمیلان به‌باهاما میرود .

● پیشرفتی بدست نیامد

روبرت مك‌نامارا وزیر دفاع آمریکا دیروز به‌واشنگتن‌بازگشت تا گزارش مذاکرات‌خود را باوزیر دفاع انگلیس درباره‌احتمال‌انصراف آمریکا ازهمکاری با انگلیس‌برای ساختن موشك های استراتژیکی اسکای بولت به اطلاع پرزیدنت کندی برساند .

تاآنجا که منابع موثق‌واشنگتن اطلاع دارند در مذاکرات مك‌نامارا باوزیر دفاع انگلیس‌هیچ‌پیشرفتی‌در این زمینه حاصل نشده و دولت انگلیس کماکان از تصمیم‌آمریکا نگران‌و ناراحت است وبدون شك یکی از مسائل اساسی مورد بحث پرزیدنت کندی و هارولد مکمیلان در باهاما همین موضوع خواهدبود.

محروم میشود

ناراحتی انگلیس از آن جهت است که بهم خوردن برنامه‌اسکای بولت در واقع انگلیس را از یك نیروی اتمی مستقل محروم خواهد کرد . زیرا دولت انگلیس تنها به امید این موشك ها که هزار و هشتصد کیلومتر برد دارند از اجرای هرنوع برنامه دیگری برای ایجاد یك زرادخانه اتمی خودداری کرده‌است .

ایرادی که وزارت دفاع آمریکا میگیرد تنها مشکلات فراوان فنی اجرای پروژه اسکای بولت است تاکنون دوبار موشك های‌اسکای بولت در آمریکامورد آزمایش‌قرار گرفته اما هردو آزمایش باشکست روبرو شده‌است .

● بی‌ارتباط نیست

روزنامه های‌محافظه کار انگلیس آمریکا را متهم کرده‌اند که به سرنوشت آینده سیاسی انگلیس علاقمند نیست . وحتی بعضی از جراید لندن‌انصراف‌احتمالی‌امریکا را از اجرای پروژه اسکای بولت‌با اظهارات اخیر آچسن وزیر خارجه اسبق آمریکا که‌گفته‌بودانگلستان نقش خود را بعنوان‌یك کشوردرجه اول از دست داده‌بی‌ارتباط‌نمی‌دانند.

● خطرناك است

سفیر کبیر انگلیس در واشنگتن شب گذشته بدون آنکه اشاره‌ای‌به مناقشات جاری انگلیس و آمریکا در باره موشك «اسکای بولت» بکنددر یك‌مصاحبه تلویزیونی اظهارداشت‌که انحصار مقررات علمی و نظامی جهان غرب در آمریکا برای آینده دنیای آزاد خطرناك‌است .

ارمسبی گور گفت این‌احساس در اروپا عمومیت دارد و البته انگلستان نیز احساس میکند که ایجاد یك خلاء اتمی در اروپای غربی و تمرکز قدرت‌اساسی واتمی جهان آزاد در آمریکا نه تنها باعث کاهش خطر جنك نخواهد شد بلکه این‌خطر را افزایش خواهد داد.

انتونی ایدن

● اسکای بولت وکره‌ماه

ایدن نخست‌وزیر سابق انگلیس دیروز اظهار داشت که به‌عقیده وی‌آمریکا باید انجام کارهائی مانند اجرای پروژه اسکای‌بولت را بر نقشه پیاده شدن درکره ماه مقدم بشمارد . زیراساختن موشك های اسکای بولت‌نه تنها برای سرنوشت انگلیس بلکه برای تمام دنیای آزاد جنبه‌حیاتی دارد. روزنامه دیلی تلگراف‌چاپ لندن درشماره دیروزخود شدیدا به آمریکا تاخته و رهبران‌این کشوررا متهم به دوروئی کرده است .دیلی‌تلگراف نوشته‌است رهبران آمریکا از یك طرف‌به دولت محافظه‌کار انگلیس قول میدهند که اجرای پروژه«اسکای بولت»را ادامه خواهد داد، و در همان حال به‌رهبران حزب‌کارگر انگلیس که‌مخالف‌پروژه «اسکای بولت» هستند قول میدهند که این موشك‌ها هیچ وقت ساخته نخواهدشد .ایدن به‌خبرنگاران گفت که‌اگر آمریکا واقعا از اجرای پروژه اسکای بولت‌صرف نظر کند این امر فوق‌العاده موجب تاسف وی‌خواهد بود. انگلستان طبق پیش بینی های قبلی قصد دارد بمب افکن‌های والیانت خودرا با موشك های حامل بمب اتمی اسکای‌بولت که‌از هوابه زمین عمل‌میکنند مجهز نماید. ایدن گفت اگراز من میپرسیدند که بین پیاده شدن‌درماه وساختن موشك های اسکای بولت کدام را انتخاب میکنی بدون درنك اسکای بولت را انتخاب میکردم .

ایدن تاکید کرد که به‌عقیده وی‌هرگاه آمریکا واقعا حاضر به ساختن موشك‌های اسکای بولت بسرعت نباشد انگلستان باید مستقلا به کوشش خودبرای ساختن یك قدرت مستقل اتمی ادامه بدهد .

روزنامه النصر چاپ دمشق مینویسد :

عراق وکویت فدراسیون تشکیل میدهند

دمشق-یونایتدپرس -١٦دسامبر روزنامه النصر چاپ دمشق درشماره اخیر خود گزارش داده است‌که عراق و کویت محرمانه واردمذاکره بایکدیگر شده‌اند تا فدراسیونی برای همکاری های دفاعی ، امور خارجی ، اقتصادی و فرهنگی بین عراق و کویت تشکیل دهند .

النصر نوشته است که در این فدراسیون کویت‌و عراق از لحاظ امور داخلی خود مختاری خواهند داشت . النصراضافه کرده است‌که مذاکرات مربوط به طرح تشکیل فدراسیون عراق و کویت اکنون از طرف نمایندگان این دو کشور در سازمان ملل متحد در جریان‌است درگزارش روزنامه النصر قیدنشده که بچه دلیل رهبران عراق‌وکویت بفکر تشکیل فدراسیون بایکدیگر افتاده‌اند .

درسال گذشته هنگامیکه‌سرلشکر عبدالکریم قاسم نخست وزیرعراق مدعی گردید که کویت جزئی از خاك عراق است روابط دو کشور شدیدا تیره شد حتی قاسم درهفته گذشته به گروهی‌از روزنامه‌نگاران سوریه اظهار داشته بودکه ارتش عراق میتواند در مدت نیم ساعت کویت را تصرف کند اما چون‌مایل به خونریزی میان اعراب نیست‌لذا ترجیح میدهد که‌از طرق مسالمت آمیز و دیپلماتیك کویت‌را به‌عراق ضمیمه نماید. کما اینکه‌اندونزی نیز از همین طریق توانسته مالکیت خود را بر گینه جدید غربی به اثبات برساند. روزنامه النصر در پایان نوشته است که دولت کویت تنها بخاطر عادی کردن اوضاع ، جهت تدارك مقدمات تشکیل فدراسیون مورد بحث با عراق، در صدد تقلیل نیروهای اتحادیه عرب در کویت برآمده است .

طوفان‌هولناك‌اروپا

زندگی را در بسیاری از کشورهای این‌قاره مختل کرد

پاریس - آسوشیتدپرس - یونایتدپرس - ١٦ دسامبر - روز یك‌شنبه وزش بادهای سرد وبارش برف و نزول بهمن وضع خطرناکی در سراسر فرانسه بوجود آورد .

سرما به‌اندازه‌ای شدید است‌که حتی تعداد زیادی درخت بکلی‌خشك شده و یخ‌زده است آب رودخانه‌سن ودامنه کوه های «ژورا» درشمال فرانسه ناگهان براثر بارندگیهای مداوم سه روز اخیر بیش ازیك متر بالاآمده است .

● مخلوط گل وبرف

در ایستگاه راه آهن شهرموزر درحدود ٢٠ سانتیمتر گل مخلوط بابرف چسبناك محوطه ایستگاه‌را پوشانده‌و ماموران آتش نشانی و نگهبانان راه‌آهن اکنون مشغول‌پاك کردن این گل‌ها هستند براثروزش بادهای طوفانی پیست‌های اسکی‌از اسکی بازان خالی شده و در جاده های خارج ازشهر ها هزاران‌اتومبیل که‌درطوفان گیر کرده‌اند با تلاش زیاد و باسرعت‌لاك پشتی‌سعی‌میکنند خودرا به شهر هابرسانند .

در پاریس بعد از ظهر دیروزسه نفر براثر سقوط یك درخت بزرك که‌بادآنرا ریشه‌کن کرده‌بودمجروح شدند . بقیه‌درصفحه ١٩

شکاف تازه در اتحادیه اتلانتیك

لندن وپاریس توافق ندارند

پاریس - خبر گزاری فرانسه - ١٦ دسامبر - مذاکرات دو روزه هارولد مك‌میلان‌نخست‌وزیر انگلستان وژنرال دوگل رئیس جمهوری فرانسه پایان یافت و در اعلامیه مشترکی‌که بدین مناسبت در پاریس و لندن انتشار یافت خاطر نشان شده‌است در طول مذاکراتی که ژنرال دوگل و هارولد مك‌میلان روز ١٥ و ١٦ دسامبر در قصر رامبویه بعمل‌آوردند اوضاع جهان پس از بحران کوبا و حوادث وخیم آسیا مورد بررسی‌آنان قرار گرفت .

ژنرال دوگل و هارولد مك‌میلان در مورد چگونگی نتیجه گیری ازاین وضع وهمچنین سیاست وامور دفاعی غرب نظریات مشابهی‌داشتند . ژنرال دوگل و هارولد مکمیلان ضمنا در مورد بازار مشترك مذاکراتی بعمل آوردند .این‌مذاکرات علیرغم‌مشکلاتی که وجود دارد ادامه خواهد یافت.

● وحدت نظر ندارند

اعلامیه مشترك هارولد مك‌میلان‌و ژنرال دوگل ناظرین امور را اقناع نکرده‌است .

این محافل معتقدند اعلامیه‌تشریفاتی ژنرال دوگل و هارولد مك‌میلان‌نشان آنست که فرانسه و انگلستان درمورد بسیاری از مسائل از جمله روش غرب در قبال شوروی وحدت نظر ندارند و همچنین مسائل اتمی‌کاملا بین لندن و پاریس جدائی انداخته است .

ناظرین امور معتقدند هر چند که مذاکرات «رامبویه» در مجموع مفید فایده بود اما بوضوح نشان داد که ژنرال دوگل و هارولد مك‌میلان به آسانی نمیتوانند در مورد مسائل لاینحل موجود توافق کنند .

اصلاحات ارضی درعربستان‌سعودی

دریمن زمامداران رژیم جدید بیش ازآن درگیر مسائل داخلی ترسناك خویش‌اند که بتوانندآثار حوادث اخیررا در آنسوی مرزهای خودبه درستی ارزیابی کنند ویا درپی بسط آن باشند . ولی در پیرامون یمن، از کشور پهناور سعودی گرفته تاشیخ نشینهای حقیر جنوبی ، هیچکس نیست‌که نداند چه‌احتمالاتی در کمین‌خواهد بود.

ملك سعود، بیش‌از همه براین احوال آگاه بودو پس از آنکه‌از یك پیروزی نظامی ناامید شدبرادر وولیعهدش رابه یاری خواست و خودبه عنوان معالجه راه سفردوری رادر پیش گرفت که معلوم‌نیست چه‌اندازه به‌درازاخواهد انجامید. اوخردمندانه میدان رابه دیگران گذاشت تا نتایج سیاستهایش هرچه کمتربه‌برادران وخانواده‌اش برگردد.

امیر فیصل دومین دوران زمامدری خودرا بامیانه روی و احتیاط معمول خود وباوعده‌های اصلاحات پردامنه آغاز کرده‌است الغای بردگی‌از نخستین اقداماتش بود. اینکه چنین اقدامی پس‌از دویست‌سال تاخیر درست‌مقارن تحولات‌درجنوب مرزهای عربستان روی‌داده ناچار بسیار پرمعنی‌است. ولی بهرحال برای نخستین بار در این کشور رسما بردگی راملغی کرده اند تاکی عملا نیز پایان یابد .

ولیعهد سعودی اکنون درکار آنست که به‌حکومت‌عربستان‌سعودی ظاهر آزادتری بدهد. اصلاحات اوچندان دورتر از طبع محافظه کارش نخواهد رفت ، اما هنوز احتمال دارد وضع رادر عربستان نجات دهد. عقب ماندگی این جامعه به پائین بودن غیرعادی سطح انتظاراتش انجامیده است . درنتیجه شاید اصلاح طلبانی از نوع امیرفیصل فرصتی در برابر خود داشته باشند .

وی‌دست کم این برتری را بربرادر خوددارد که‌میداند عربستان سعودی ازماجراهای خارجی طرفی نخواهد بست . ملك سعود اوقات گرانبهاو خزائن بزرگی را در مبارزات سیاسی دهسالهٔ خود به خاطر جلوگیری از وحدت سوریه باعراق ودرهم شکستن جمهوری متحد عربی‌وشکست‌سلال ویارانش دریمن ازکف داده‌است .وامروز دردنیای عربی عملا جز اردن‌متحدی ندارد . امیر فیصل درزمامداری گذشتهٔ خود پیش از هر چیز از ماجراهای خارجی کناره جست و این بارنیز چنین انتظار می‌رود .

منابع کشور او اگرچه عظیم است ،از عهدهٔ تحمل هزینه های سنگین یك‌سیاست خارجی‌تعرضی برنمی‌آید .زیرا سعودیها باید نداشتن یك ارتش نیرومند-که‌به دلایل داخلی در صدد تشکیل‌آن نیستند -و یك‌کادر سیاسی‌شایسته راتنها باپول خود جبران کنندو ازمصارف شگرف وافسانه‌ای و اقلیت ممتازهٔ کشور چیز زیادی نمی‌ماند که‌دراین راهها صرف شود .

ملك‌سعود این‌واقعیت راندیده می‌گرفت واز سالها پیش بابحران مالی سختی دست به گریبان‌بود. انتظار می‌رود امیرفیصل این‌بارنیز مانند دوران زمامداری اول خود درصرفه جوئی بکوشد ،هرچندکه موفقیت او ناگزیر محدود خواهد ماند.خیل‌برادران و برادرزادگان بیشمارش از سهم خوداز درآمد نفت دست نخواهند کشید و اودر یك نظام مستقر نمی‌تواند تغییرات انقلابی بدهد .

درهیچ نظام مستقری انجام چنان‌تغییرات‌میسر نیست اصلاحات اساسی وجدی‌را کسانی می‌توانند به‌نتیجه برسانند که‌وابسته ومسئول وضع موجود نباشند. سیستمی که سالها درخودمتحجر شده از عهدهٔ دگرگون ساختن خویش برنمی‌آید هرچند تمایل ونیاز به‌این کاررا هم‌داشته باشد.امیر فیصل‌صمیمانه می‌خواهد توزیع قدرت و ثروت را درکشور خود منطقی ترسازد. اما بدون ورود خونهای تازه‌ای دررك های رهبری سیاسی امکاناتش‌قابل ملاحظه نخواهدبود . انحصارقدرت وافکار دریك کشور عقب‌مانده بزرگترین عامل ادامهٔ این عقب ماندگی است .

داریوش همایون

امشب ایران-میامی-سیلوانا

چادرنشینها

گروه تئاتر انستیتوی ایران و فرانسه
نمایشنامه کمدی
کلبه‌کوچك
LA PETITE HUTTE
اثر آندره‌روسن
را در ٣ پرده نمایش میدهد
دوشنبه٢٦ پنجشنبه٢٩ وجمعه٣٠آذرماه ساعت ٨٫٣٠ بعداز ظهرسالن انستیتوایران وفرانسه‌خیابان شاهپور علیرضا
محل‌خریدبلیط: قسمت‌کنسولی‌سفارت فرانسه وانستینو

در کانون بازنشستگان کشوری

پیرو آگهی اول آبانماه ١٣٤١ باطلاع آقایان اعضاء کانون‌میرساند عصر چهار شنبه ٢٨ آذر جاری ساعت پنج‌بعداز ظهر جلسه عمومی‌بموجب ماده (٧) اساسنامه برای انتخاب هیئت مدیره و تصویب گزارش تشکیل میشود تا در صورت حصول اکثریت دستور جلسه اجرا شود . شرکت در جلسه مستلزم داشتن کارت عضویت عکس دار خواهد بود .

آ-١٧٩٨٣ **دبیر کل کانون - وزیری الهی**

تسلیت

شهادت جانگداز شادروان گروهبان دوم سید حسین شرافت که بر اثر سانحه هوائی اخیر اتفاق افتاد قلوب‌تمام دوستان و آشنایانش راجریحه دار ساخت و من بدینوسیله این فقدان اسف‌انگیزرا بوالدین داغدیده آنمرحوم و خانواده محترم مساوات وسایر بستگانش صمیمانه تسلیت می گویم

آ-١٧٩٧٣ **علی اصغر میراسکندری**

مصیبت وارده‌را باستاد محترم جناب آقای دفتری تسلیت عرض‌نموده و بقای آن خاندان را از خداوند متعال خواستاریم . **شاگردان ششم طبیعی دبیرستان مرجان**

سرکار سروان جهانشاه اکبری
افسران ودرجه داران و نفرات گردان امدادی مصیبت وارده را بسرکار و خانواده محترم تسلیت عرض مینمایند .
فرمانده گردان امدادی پلیس سرگردصادقی

جناب آقای مرتضی احیائی
درگذشت پدر عزیزتان را بخانواده جنابعالی تسلیت گفته امیدواریم که همدردی خالصانه مارا بپذیرید .

آ-١٧٩٧٥ **مینا لامع- سید محمد رضا لامع**

جناب آقای محمد علی دفتری
دبیران و کارمندان دبیرستان مرجان مصیبت وارده را تسلیت گفته در این واقعه مولمه همدرد می باشند .

آ-٢٨٤١٨ **خدیجه عبائیان**

دوست‌و همکار ارجمند جناب آقای دکتر مسعود ضرابی
مصیبت وارده را به آنجناب تسلیت عرض نموده بقاءو سلامتی آن خاندان گرامی را از خداوند متعال خواستاریم .
پروفسور جمشید اعلم- دکتر طباطبائی - دکتر منتخب دکتر رمرشد -دکتر مقصودی - دکتر معین‌زاده-دکتر جواهری دکتر میراحمدی - دکتر خسروی

بانهایت تاثروتالم درگذشت تیمسار دریابان شاهین را بخانواده های محترم شاهین - مجلسی - رادپی تسلیت‌گفته بقاء و سلامت همگی‌را از خداوند متعال خواهانیم .

آ-٢٨٤٢٠ **سید علی فریپور و بانو**

جناب آقای علم نخست‌وزیر محبوب ایران
بانهایت تاسف‌و تاثر مصیبت وارده به آنجناب وخانواده محترم تسلیت عرض نموده بقاء و سلامت نخست‌وزیرمحبوب وخاندان محترم علم را از درگاه احدیت مسئلت مینماید .
ازطرف ارامنه وحیه‌یه و موسسه فرهنگی سهراب نائیری دکتر امیریان - نرسس ساگینیان

جناب آقایان علی - محمد علی - عزت‌الله دفتری -بانو فخر اکرم صفوی بانهایت تاسف مصیبت وارده‌را تسلیت عرض می نماید . **عباسعلی همایون‌تاش**

استاد معظم سرکار علیه خانم دهدشتی
مصیبت‌وارده را بسرکار علیه وخانواده محترم تسلیت عرض نموده و بقاء وسلامت آنوجود گرام را مسئلت داریم
دانش‌آموزان کلاس دوم دبیرستان دخترانه پیشرو

جناب آقای دکتر ضرابی استاد ارجمند
مصیبت وارده را صمیمانه تسلیت میگویم
فریده ایزدیار

جناب آقای دکتر مسعود ضرابی
مصیبت وارده را ازصمیم قلب تسلیت عرض می‌کنم
دکتر تراب همایون

جناب آقای آقاسیدجعفر وخشوری
بانهایت تاثر مصیبت‌وارده درشهادت نوجوان عزیز را که موجب تاسف عموم فامیل و دوستان گردیده است به آنجناب تسلیت عرض نموده امیدواریم از درگاه خداوند که دراین مصیبت بشما و فامیل اجر جزیل عنایت فرماید
غلامعلی عقیقی - ابراهیم راسخی - حسین اخوان - محمد اسماعیل صلاحی - زین‌العابدین اسلامبولچی - محمود راسخی - کریم عقیقی - احمد راسخی - علی عقیقی

سرور گرامی سرکار سرهنك شاهین
بانهایت تاثر و اندوه مصیبت وارده‌را تسلیت عرض نموده بقای عمر و سلامتی وسعادت آنجناب و خانواده محترم را آرزومندم **پرویز تابتی**

جناب آقای ناصر نظیری
فوت پدر بزرگوارت را بشما تسلیت می گوئیم
اعتماد زاده - مولوی - مهاجر -حائری- جهانگیری - بابازاده

آ-٢٨٤٤٢

سرکار سرهنك ٢ دکتر جبل عاملی
اینجانب از طرف افسران - دانشجویان -درجه‌داران وافراد دانشکده افسری مصیبت وارده را به سرکار تسلیت میگویم و امیدوارم خداوند شمارا سلامت بدارد
سرلشکر جم

سرکار علیه خانم شهپرست - جناب آقای قاسملو
مصیبت وارده را بشما و خانواده محترمتان تسلیت عرض می نمائیم .
صادقی آشتیانی و بانو - فردوس قربانی -جوادشیروانی

همکار محترم جناب آقای دکتر ضرابی
مصیبت وارده را بجنابعالی و خانواده محترم تسلیت عرض می‌کنم **دکتر مروستی**

استاد محترم جناب آقای دکتر ضرابی
مصیبت‌وارده‌را صمیمانه تسلیت عرض می نمائیم .

آ-١٨٠٢١ **دکتر لشکری‌و بانو**

دوستان سه شنبه شب مصیبت وارده‌را بدوست گرامی و ارجمند خود آقای مهندس رضا رزم‌آراء تسلیت می گویند:

آ-١٨٠٢٩ **مهندس ابراهیم‌همایونفر**

اعضای گروه ایران نو مصیبت وارده‌را بدوست ارجمند خود آقای مهندس رضا رزم‌آراء تسلیت می گویند .

آ-١٨٠٢٩ **گروه ایران نو**

چارلی چاپلین

نابغه‌ایست که در پانزده سالگی برای تکه نانی در خیابان های شلوغ‌و کثیف لندن پرسه میزد و کودکی بود که هرگز بدنش باندازه کافی رشد نکرد. ریشهٔ عمیق کمدی های پرطنزوکنایه‌اش در تراژدی زندگی ملالت‌بار اوست وشرح این‌زندگی پرازتلاش‌وکوشش در کتاب :

پدرم چارلی

بقلم چارلزچاپلین فرزند ارشد چارلی‌چاپلین بزرك
بزودی منتشر میشود
سازمان چاپ و انتشارات اطلاعات

تبریکات

انتصاب آقای ابوالقاسم حسونی بریاست حسابداری فرهنك زنجان موجب کمال خوشنودی و رضایت قاطبه فرهنگیان زنجان گردیده . بدینوسیله مراتب سپاسگزاری‌خود را از اولیای محترم فرهنك ابراز می داریم .

محمدی -یعقوب معصومی - محمد حسین قشمی-مجید مستوفیان- سیدی - یوسف ناصری - رحیم حدادی - حسن سربخش - محمد حسن جباری و عده ای دیگر

جناب آقای مهندس مهدی شیبانی
باکمال مسرت انتصاب آن جناب را بمقام معاونت نخست‌وزیر تبریك‌عرض و مزید توفیق‌جنابعالی را دراجرای وظیفه خطیری‌که بعهده گرفته‌اید صمیمانه آرزومندیم .

مهندس میلانیان - مهندس رائی - مهندس طاهری - مهندس‌اصغرپور- مهندس‌وجدانی- مهندس عباس‌نجم‌آبادی سلسبیلی - محسنی‌نیا - شمس‌الدین وکیلی

در رفراندوم
اطلاعات
شرکت کنید
به‌صفحه٩مراجعه فرمائید

بزودی
فیلم برگزیده سال
دلهره
اثر: ساموئل خاچیکیان
باشرکت:
ایرن بوتیچر-هاله ایمانوردی و آهمان

روز توزیع اسناد مالکیت خانه‌های نوساز

دختر حصار عروس شد

مردی که ازاو درباره تعداد عائله‌اش سئوال شده بود اشك ریخت وگفت: ماهشت نفر بودیم، اما درخانه جدید چهارنفر بیشتر نخواهیم بود!

... خدایا شکر بدرگاه تو !

اگرزن ودوبچه‌ام را گرفتی این سه فرزند را برایم یادگار گذاشته‌ای ...

اسماعیل یگانگی

روزخوشی بود و خاطره خوشتری از آن بیادگار ماند .

در کنار کوشك بزرگی که میهمانان زیر آن جمع شده بودند دهاتی ها ، ساکنین حصار و مالکین خانه های نوساز درکنار هم صف کشیده بودند.

میان میهمانان‌همه جور آدمی دیده میشد ، از خانمهای چادر نمازی که سخت رومیگرفتندتاخانمهای متجددی

بقیه درصفحه ٦

اطلاعات ۱۳۰٤

صفحه ٥

دوشنبه ٢٦ آذرماه ١٣٤١ـ شماره ١٠٩٧٦

اهالی‌عروس حصار راهمراه باموسیقی محلی بدرقه میکنند

دیروز، درمسابقه هیجان‌انگیز فوتبال

فنی

پزشکی را مغلوب کرد

اولین مسابقه قهرمانی دانشگاه نیز باغلبه علوم بردندانپزشکی خاتمه یافت

بطوریکه اطلاع‌دادیم ازروز شنبه این هفته مسابقات فوتبال قهرمانی دانشگاه باشرکت کلیه تیمهای‌فوتبال دانشکده ها آغاز گردید ودراولین مسابقه، تیم فوتبال علوم برتیم فوتبال دندانپزشکی بانتیجه یك بر هیچ پیروز شد .

بعداز ظهر دیروز دومین مسابقه فوتبال بین تیمهای دانشکده های‌فنی وپزشکی زیر نظر تربیت‌بدنی‌دانشگاه باحضور روسای دانشکده ها ،جمعی ازاستادان وآقای‌صدقیانی رئیس‌تربیت بدنی دانشگاه انجام گردید و نتیجه ۱ـ۳ بنفع‌تیم فوتبال‌دانشکده فنی‌خاتمه یافت .

مسابقه بداوری آقای سعید صدری وکمك‌داوری آقایان سفیری و حاج ابوالحسن آغاز گردید اطراف زمین چمن دانشگاه رادانشجویان احاطه کرده وسکوبهای دوطرف مملواز تماشاچیان بود ودانشجویان هردو دانشکده بنفع تیم‌خود شعارهائی میدادند ، بالاخره دردقیقه پنجم مسابقه اولین توپ با شوت‌وفائی‌سنترفورواردفنی‌وارد دروازه پزشکی شد .

بازی باهیجان خاصی ادامه پیدا کرد ودرمیان هیاهوی دانشجویان ۲۲ بازیکن بتوپ ضربه های جانانه‌ای میزدند تاآنکه پانزده دقیقه از هافتایم اول بازی گذشته توپ دراختیارمیکائیل

بقیه درصفحه ٦

فوجی دنکی

باطری مطمئن

وباددام

SUPER UM-1 1.5V Fuji Denki DRY BATTERY F102 MADE IN JAPAN Fuji Denki Seizo

مراسم روز مادر

در تالار فرهنك

ازساعت ٥بعدازظهر دیروز بمناسبت روزمادر مراسم جشنی درحضور علیاحضرت ملکه فرح پهلوی شهبانوی ایران در تالار فرهنك برپابود .

خبرنگار ما گزارش میدهد ساعت پنج‌بعدازظهر که‌شهبانوی ایران در تالار فرهنك حضور پیدا کردند، مدعوین بپاخاستند وسرودشاهنشاهی توسط دانش آموزان هنرمند نواخته شد.

سپس سرود مادر توسط‌دانش آموزان دبیرستان رضاشاه‌کبیر خوانده شد .

بعد بانوهاجر تربیت عضو هیئت‌مدیره بنگاه حمایت‌مادران ونوزادان خیرمقدم گفت :

آنگاه توسط هنرمندان‌هنر های زیبای کشور چند قطعه موسیقی اجرا گردید و در این قسمت‌از برنامه یك‌دوشیزه‌هنرمند قطعه مهرمادر را دکلامه کرد وسپس سرود گل خوانده شد.

درپنجمین قسمت‌از برنامه جشن از طرف دانش‌آموزان دبستان ودبیرستان ایران‌چندین قطعه دکلامه مخصوص روزمادر اجرا گردید

درآخرین قسمت‌ازبرنامه‌جشن وسیله دانش‌آموزان آموزشگاه بهیاری فرح نمایشنامه‌ای بنام مادر اجراء گردید که موردتوجه قرارگرفت .

حدود ساعت هفت برنامه‌جشن پایان یافت .

معاونم راعوض کردند

وتهدید کردند اگر باسیاست سازش بادیکتاتورها موافقت نکنم من‌نیز بدنبال‌معاونم خواهم رفت

اسپانیامسکوت ماند

گفتم که بانو چمبرلن دو باره نامه نخست وزیر انگلستان رابه موسولینی وکنت‌چیانو (وزیرخارجه ایتالیا) نشان داده بود.موسولینی از فرصت استفاده کرده‌وجوابی‌در پاسخ نامه چمبرلن دیکته کرده‌بود. موسولینی گفته بود که موافقت باید شامل چهار موضوع باشد . این چهار موضوع عبارت بودند از مسئله تبلیغات ، مسئله مدیترانه ، مسئله مستعمرات‌ومسائل اقتصادی. این اولین بار بود که مامی‌شنیدیم مسئله مستعمرات یا اقتصادیات‌باید بین ما مورد مذاکره قرار گیرد. اشاره‌ای هم به مسئله اسپانیانشده بود. موسولینی لطف‌کرده وتوضیح داده بود که برای حزب محافظه کاران خیلی خوب است که‌به‌این موافقت با ایتالیا برسند ، زیرا حزب کارگران ، اگر در انتخابات آینده برنده شود این‌کار راخواهد کرد، همچنانکه رمزی مکدونالد در سال ۱۹۲٤ کرده بود، من نمیدانستم مقصود موسولینی کدام موافقت حزب کارگران است : موافقت بااتحادشوروی یاواگذاری جوبالند (در افریقا) به‌ایتالیا .گمان میکنم مقصودش این دومی بود.

بهر حال این راه اداره سیاست خارجی نبود. فعالیتهای بانوچمبرلن

٣٤ـ خاطرات ایدن

دربرابر دیکتاتورها

اوضاع را مغشوش کرده بود وجز اینکه او یك ماه دیگر در رم‌خواهد ماند. بهیچوجه به مذاق من خوش نیامد.

روز هشتم فوریه به نخست وزیر نوشتم واز این نوع دیپلماسی غیر رسمی شکایت کردم و گفتم این کارها مرا در موقعیت دشواری‌قرار داده است .

باعزت واحترام

یکروز قبل‌ازاین یعنی‌هفتم‌فوریه بود که وانسیتارت بدیدن‌من‌آمد. تاگزارش گفتگوئی راکه یك‌عضو کابینه در ضمن آن اظهار کرده بودکه باعزت واحترام زیر پای وانسیتارت را جارو کردند. (چند ماه پیش وانسیتارت که از سال ۱۹۳۰ معاون دائمی وزارت خارجه بود، جای خود را به سر الکساندر کادوگان داد و خودش به عنوان مشاور عالی‌دیپلماتیك دولت‌منصوب گردید.) این عضو کابینه به‌حرف خود ادامه داده و گفته بود که از این‌ببعدامورخارجی مستقیمابوسیله خود نخست وزیر اداره خواهدشد ویك کمیته کوچك به او کمك خواهد کرد که من (گوینده) عضو آن خواهم بود واگر ایدن به تمایلات کمیته گردن نگذارد او هم‌بدنبال‌وانسیتارت دك خواهد شد.

یکی ازدوستان وانسیتارت که‌در جلسه حاضر بود عین گفته‌های او را یاد داشت کرده‌وبرای وانسیتارت آورده بود.من‌گمان میکردم‌نخست وزیر حتما باید از این امر خبر داشته باشد ، از این جهت جریان را باو گفتم:

قول کمك

او از شنیدن این داستان اظهار تعجب کرد اما من اطمینان خاطر نیافتم باوجود این چون چمبرلن با روح پرشوق و تقریبا سرشار از همکاری با من سخن میگفت من‌تصمیم گرفتم که از او بخواهم در مذاکراتی که با فرانسه داشتیم بما کمك کند نخست وزیر قول داد این کمك را بکند.

هنوز من با نخست وزیر در باره ملاقات با گراندی (سفیر کبیر ایتالیا در لندن) بحث داشتیم . روز ١٦ فوریه‌من نامه ای به چمبرلن نوشتم و طی آن گفتم عاقلانه نیست ملاقاتهائی که در نخست وزیری انجام میگیرد افشا گردد . در نامه نوشته بودم . «ممکن‌است من از گراندی بخواهم همین فردا به ملاقات من بیاید . بالاخره جواب او به پیشنهاد من در باره بیرون رفتن داوطلبان ازاسپانیا هنوز نرسیده است . در جریان گفتگو که شامل مسئله اتریش هم خواهدشد ، من پیشنهاد خواهم کرد چندروزبعد ازآن‌باشما ملاقات‌کند شاید بهترین طریق این ملاقات آن

بقیه درصفحه ٦

موفقیت یك‌افسر شهربانی درامریکا

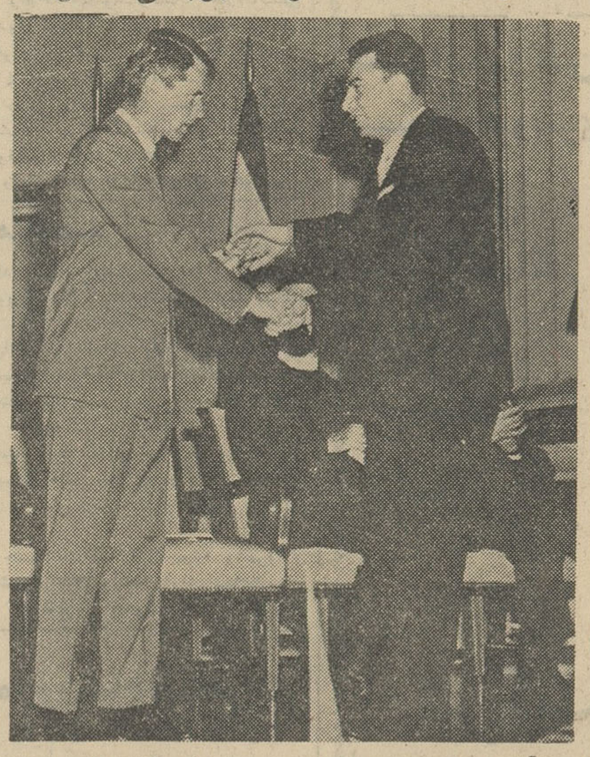

آقای سروان منوچهر افشار افسر شهربانی کل کشور که دردانشگاه پلیس نیز تدریس مینماید ، چندی قبل ازطرف شهربانی کل برای مطالعه و تحقیق‌دراطراف سازمانهای پلیسی درامریکا بآن کشور عزیمت نمود . وی‌درتاریخ‌سی‌ویکم اکتبر گذشته با موفقیت هفتادمین دوره دانشکده‌اداره تحقیقات فدرال (اف‌ـبی‌ـآی) امریکا رابپایان رساند وفارغ‌التحصیل گردید. سرکار سروان افشار اولین افسرایرانی است که‌این دوره راباتمام رسانیده ومابین تمام همکلاسان خود که‌شامل عده‌ای از افسران کارآزموده پلیس کشور امریکابودرتبه سوم راحائز گردیده ودانش‌نامه وی بادرجهٔ ممتاز مورد تصویب قرار گرفته است .

دراین عکس‌سروان منوچهر افشار هنگام دریافت گواهینامه خود از آقای رابرت کندی دادستان کل امریکادیده میشود .

تصحیح

درصفحه٥شماره‌دیروزروزنامه درشرح عکس«روزنامه‌نگاران شوروی ، ترکیه ، ایران بر سر یك‌میز» اشتباهی رخ‌داده است .بامعذرت ازخوانندگان عزیز یاد آور میشویم که شرح‌عکسها «ازراست به‌چپ» است نه آنطور که در روزنامه چاپ شده .

تصحیح و تذکر

امضای آقای عباس صالحی رئیس انجمن شهر آشتیان ذیل آگهی‌منتشره‌رئیس‌انجمن محلی چاپ شده بود که‌بدین وسیله تصحیح میشود .

آ‌ـ۲۷۹۹۸

در رفراندوم

اطلاعات

شرکت کنید

به‌صفحه۹مراجعه فرمائید

ترموفاکس تنها ماشین کپی است در دنیا که فقط در ٤ ثانیه کپی میدهد

ترموفاکس ـ در ٤ ثانیه روی کاغذ سفید یا رنگی بشما کپیه میدهد

ترموفاکس ـ روی اسناد و اوراق پوشش محافظ پلاستیکی میدهد

ترموفاکس ـ کپی‌ترانسپاران رنگی برای نشان دادن از پروژکتور میدهد

ترموفاکس ـ در ٤ ثانیه ٤٢ آدرس آماده برای ارسال نامه‌هامیدهد

ترموفاکس ـ برای جلو گیری از پاره شدن اوراق بقطر آن‌اضافه‌میکند

ترموفاکس ـ برای کپی های مکرر باسیستم مخصوص هر بار تا ٣٠

کپیه تحویل میدهد

Thermo-Fax®
COPYING PRODUCTS

نماینده کل ـ شرکت شبرنگ

خیابان فردوسی کوی اتابك تلفن ٣٢٢٨٧ـ٣٠٢٢٩١

3M MINNESOTA MINING & MANUFACTURING CO.

برای دیدن کار این ماشین به شرکت شبرنگ تلفن‌کنید تا دردفترکارتان بشما نشان داده شود

تدریس زبان انگلیسی ازراه :

عالیترین داستانهای فکاهی

در

انگلیسی قدم‌بقدم

متد آزمایش شده مخصوص ایرانیان

اولین شماره از دوره جدید یکشنبه دوم‌دی منتشرمیشود

آگهی مزایده

سازمان جنگلبانی ایران تعداد ١٤٦ اصله درخت سرپای صنعتی بحجم ١٥٢٥٫٩٦٥٨ متر مکعب از انواع مختلف و ٦٫٥استرهیزم‌جنگل املاکی کلب سرواقع در حوزه نوشهر را ازطریق مزایده بفروش میرساند طالبین میتوانند بادریافت صورت مشخصات درختان مزبور از اداره بازرگانی پیشنهاد خود را بقید فیش پرداخت ٥٪ مبلغ پیشنهادی که‌بحساب شماره ١١٢٤ سازمان دربانك مرکزی ایران در تهران وبانك ملی نوشهر بحساب سپرده سرجنگلداری پرداخت خواهند نمود تاآخر وقت روز شنبه اول دیماه ٤١ بدفتر سازمان ودرنوشهر بدفتر سرـ جنگلداری تسلیم و رسید دریافت دارند پیشنهادات رسیده ساعت ١٠ صبح روز دوم دیماه در تهران وسرجنگلداری بازو قرائت‌خواهد شد .

١ـ٢ رئیس سازمان جنگلبانی ایران‌ـ مهندس ارفع

آگهی مزایده

سازمان جنگلبانی ایران تعداد شصت ٦٠ اصله درخت افتاده‌بحجم ٢٤٨٫٩٠٤٩ متر مکعب از انواع مختلف موجود در جنگل ت متعلق باملاك پهلوی را از طریق مزایده بفروش میرساند طالبین میتوانندبا دریافت برك مشخصات از اداره بازرگانی پیشنهادات خودرا بضمیمه فیش پرداخت ٥٪ قیمت پیشنهادی که‌درتهران بحساب شماره ١١٢٤ بانك مرکزی و درنوشهر ببانك ملی حساب سپرده جنگلداری‌پرداخت خواهند نمود تاآخر وقت اداری روز یکشنبه دوم دیماه درتهران بدفتر سازمان و درنوشهر بدفتر سرجنگلداری تسلیم و رسید دریافت دارند پیشنهادات رسیده درساعت ١٠ صبح روز ٣ سوم دیماه بازو قرائت خواهد شد .

رئیس سازمان‌جنگلبانی ایران ـ مهندس ارفع

١ـ٢ آ‌ـ٢٧٨٩٨

آگهی مناقصه شماره ١١

سازمان بنادر و کشتیرانی یکدستگاه جرثقیل گردان نصب شده روی کامیون مورد احتیاج خودرا از طریق مناقصه باشرائط زیرخریداری می‌نمایند :

١ـداوطلبان شرکت در این مناقصه باید قبلا «مشخصات فنی و شرایط مناقصه را مجانا» از دفتر سازمان دریافت نمایند و باتوجه بشرایط و ملاحظه مشخصات نسبت به‌تسلیم پیشنهادخودداقدام‌نمایند.

٢ـشرکت کنندگان در مناقصه باید پیشنهاد خودرا حداکثر تاساعت نه‌صبح روز پنجشنبه دوم اسفندماه ١٣٤١ بدفتر سازمان واقع در خیابان نادری کاشی ٣٣٣ تسلیم نمایند

٣ـپیشنهادات واصله در ساعت ده صبح همان روز(پنجشنبه٢ر١٢ر٤١) در حضور کمیسیون باز وقرائت خواهد شد حضور پیشنهاددهندگان در جلسه کمیسیون آزاد است .

٤ـهزینه درج آگهی ومالیات و هرگونه عوارض بعهده برنده مناقصه خواهد بود . الف٥٤١٥

١ـ٢ آ‌ـ٢٨٢٠٨ سازمان‌بنادروکشتیرانی

آگهی مناقصه

اداره کل رودخانه های بنگاه مستقل آبیاری خرید مصالح سد موقتی رودخانه جاجرود واقع در قریه کبودگنبد ورامین را بشرح زیر :

١ـ کاروانکش	٣٠٠تن
٢ـ قلوه سنك	٦٠٠مترمکعب
٣ـسه‌پایه بزرك	٨٠ عدد
٤ـسه‌پایه کوچك	٢٥٠ عدد
٥ـ گودبرداری	٣٠٠متر مکعب

بمناقصه برگزار می‌نماید . اشخاصیکه مایل بشرکت در مناقصه می‌باشند میتوانند تاآخر روزشنبه ١٥دیماه ١٣٤١ بدفتر اداره کل رودخانه ها واقع در خیابان شاهرضا مقابل دانشگاه یابدفتر رودخانه جاجرود واقع در کبودگنبد ورامین مراجعه و بااخذ شرائط و پرداخت مبلغ پنج‌هزار ریال سپرده پیشنهادات خودرا درپاکت سربسته ولاك مهر شده باقید جمله (مربوط بمناقصه خرید مصالح رودخانه جاجرود) تسلیم و رسید دریافت دارند . پیشنهادات رسیده روزیك‌شنبه ١٦ر١٠ر٤١ در دفتر رودخانه جاجرود بازوقرائت خواهد شد اداره کل رودخانه ها در رد یاقبول پیشنهادات رسیده آزاد خواهد بود الف٥٤٣٦

نگاه مستقل آبیاری ـمهندس محمدقراگزلو

١ـ٢ آ‌ـ٢٨٢٠٤

آگهی مناقصه شماره ١٢

سازمان بنادر و کشتیرانی یك دستگاه ماشین نجاری(تخته‌بری) مورد احتیاج‌خودرا از طریق مناقصه باشرائط‌زیرخریداری می‌نمایند :

١ـداوطلبان شرکت‌دراین مناقصه باید قبلا مشخصات فنی وشرایط مناقصه را مجاناز دفترسازمان دریافت نمایند و باتوجه بشرایط وملاحظه مشخصات نسبت به‌تسلیم پیشنهاد خود اقدام نمایند .

٢ـشرکت کنندگان در مناقصه باید پیشنهاد خودرا حداکثر تاساعت نه‌صبح روز سه‌شنبه ٢٥دیماه ١٣٤١ بدفتر سازمان واقع در خیابان نادری کاشی ٣٣٣تسلیم نمایند .

٣ـ پیشنهادات واصله در ساعت ده صبح‌همانروز(سه‌شنبه ٢٥ر١٠ر٤١) در حضور کمیسیون باز وقرائت خواهد شد حضورپیشنهاددهندگان‌در جلسه کمیسیون آزاد است .

٤ـهزینه درج آگهی ومالیات وهرگونه عوارض بعهده برنده مناقصه خواهد بود . الف ٥٤١٦

سازمان بنادر و کشتیرانی

١ـ٢ آ‌ـ٢٨٢١٠

آگهی مناقصه شماره ٨

سازمان بنادر و کشتیرانی رنگهای مورد احتیاج واحدهای دریائی خودرا از طریق مناقصه باشرایط زیرخریداری می‌نمایند :

١ـداوطلبان شرکت در این مناقصه باید قبلا مشخصات فنی و شرایط مناقصه را درمقابل پرداخت سیصد ریال بصندوق سازمان از دفتر سازمان دریافت نمایند و باتوجه بشرایط و ملاحظه مشخصات نسبت به‌تسلیم پیشنهاد خود اقدام نمایند .

٢ـ شرکت کنندگان در مناقصه باید پیشنهاد خودرا حداکثر تا ساعت نه‌صبح روز چهار شنبه اول اسفندماه ١٣٤١ بدفتر سازمان واقع درخیابان نادری کاشی ٣٣٣ تسلیم نمایند .

٣ـ پیشنهادات واصله درساعت ده صبح همانروز (چهارشنبه ١ر١٢ر٤١) در حضور کمیسیون باز وقرائت خواهد شد حضورپیشنهادـ دهندگان در جلسه کمیسیون آزاد است .

٤ـ هزینه درج آگهی ومالیات هرگونه عوارض بعهده برنده مناقصه خواهد بود الف ٥٤١٤

سازمان بنادر و کشتیرانی

١ـ٢ آ‌ـ٢٨١٢

بودوئن

موتور دیزل مخصوص چاه‌عمیق

بقدرتهای ٥٠ الی ١٥٠ اسب

١٠٠٠ـ١٢٠٠ دور

BAUDOUIN

تکنوماشین

خیابان سعدی ـ تلفن ٣٥٢١٦ـ٣٥٩٨٠

انتقاد

از: ع - یاری

عقل و عشق»!

«عشق» آمدعقل اوآواره‌شد !
مولوی

در هفته‌ای که گذشت ،چشم ما بوجود پدری خودخواه که‌چشم عقلش ظاهرا کورشده روشن گردید .

این پدر که شاید بیش از پنجاه سال از عمرش گذشته و گرد پیری‌بر سرش نشسته است ، بفکر تجدید فراش‌میافتد وبادختر جوان، جوانتر از آنچه‌که بشود فکرش راکرد ،بسن و سال پسر بزرك خودش یعنی ١٦ساله ازدواج میکند .

این مرد که‌زندگی‌را بر«وفق مراد» می‌بیند . پس‌از چند صباحی بفکر میافتد که‌وسائل راحت زن جوان رااز هرحیث فراهم نماید و نگذارد که‌حتی دست های لطیفش باانجام کار های خانه آزرده گرددو یا زن جوان ، صلاح‌و مصلحت می‌کند،واز آنجائیکه شاید زن نیز کسی‌رابرای همکاری و همگامی درکارخانه بهتر از پسرجوان وهمسن‌و سال شوهرش نمی‌بیند ، مردك راوادار میکند که‌ازادامه تحصیل فرزندش جلوگیری نماید ، تا جوان بیچاره بانجام کارهای خانه واطاعت اوامر نامادری‌همسن‌خودش همت‌گمارد.

پدر خودخواه پیشنهاد زنش رامی‌پذیرد وبه پسرخود پیشنهاد میکند که ازفردا بجای‌رفتن به‌مدرسه درخانه‌بماند وکارهای منزل راانجام دهد .

جوان بیچاره که‌حاضر بوده‌نصف عمر خودرا بدهدولی کسی مانع از ادامه تحصیل او نباشد سعی میکندبا دلیل ومنطق پدرخود رااز ادامه این فکر غلط بازدارد ونگذارد که‌جهالت ونادانی پدر دامنگیر حال و آتیه‌او گردد .

بپدر خود میگوید : من امیدوارم‌که شمااز این فکر خود منصرف شوید و بمن اجازه‌بدهید به‌تحصیلات خودادامه بدهم ودرآینده مایه‌افتخار شما باشم.

پدر جواب میدهد : من نمیخواهم تو مایه افتخار من‌باشی وبهتراست در منزل بمانی‌و کارهای نامادریت راانجام بدهی هرچه پسربیچاره اصرار میکند، مردنادان به‌انکار خود میافزاید ، تا جائیکه کاربمشاجره‌وسپس به‌کلانتری میکشد .

ازاینجا ببعد رپرتاژی از اختلاف پدر وپسر بوسیله گوینده رادیوایران تهیه واز رادیو پخش میگردد .

گوینده رادیواز پدر میپرسد : آقا شما چرا مانع ادامه تحصیل پسرتان میخواهید بشوید ؟

مرد جواب میدهد ، اوباید درخانه بماند و بزن جوان من کمك کند .

-مگرشما استطاعت اینرا ندارید‌که یکنفر خدمتکار بجای ایشان استخدام بکنید ؟

مردباکمی مکث‌جواب میدهدنه !

پسر جوان وسط حرف میدود :آقا پدرم بخوبی قدرت این رادارد که‌بجای یکنفر دونفر خدمتکار استخدام‌کند .

گوینده رادیو مجددا از پدر می‌پرسد : آقاشما فکر نمیکنید بااین کار خود پسرجوان خودتانرا بدبخت میکنید وبآتیه او لطمه میزنید ؟

مرد جواب میدهد : آقامن تاامروز اورا بزرك کرده‌ام. نانش داده‌ام وامروز دلم میخواهد اودر خانه بماندو کار بکند !!

گوینده رادیو می‌بیند بحث بااین مرد نادان بیهوده است لذا از پسر جوان میپرسد : خوب آقا ! شمادر مقابل درخواست واصرار پدرتان چه تصمیمی دارید وچه کار میخواهید بکنید ؟ جوان میگوید من مصمم‌هستم به‌تحصیلات خود ادامه دهم ، حال‌اگر پدرم بخواهد اصرار بکند که‌من دست ازتحصیل‌بردارم بالاجبار از خانه‌اش خواهم رفت .وبعدازآن نیز سعی‌میکنم پیش‌از ظهرها درس بخوانم وبعدازظهر ها کاری پیدا کرده ومخارج خود را تامین نمایم .

گوینده رادیو باتحسین وتشویق پسرجوان یکبار دیگر روبپدرمی‌آورد وپیش خود خیال میکند شاید این تصمیم قاطع پسر مردنادان رااز خواب جهالت بیدار کرده باشد و حال‌که او میخواهد خانه‌پدری را ترك گوید شاید این وسیله‌ای باشد که مرداز اصرار بیجای خوددست بردارد واجازه بدهد تاپسر جوان به‌تحصیل خودادامه دهد . ولی‌گویا عشق چشم مردك را بکلی کورو عقلش‌زایل‌کرده است‌زیرا درجواب این سئوال گوینده رادیو که میپرسد:

خوب آقا شماچه تصمیمی دارید؟ پسرشمامیگوید اگر پدرم بمن اجازه ندهد بتحصیل خودادامه دهم خانه‌او را ترك میگویم ، میگوید اونمی‌تواند اینکاررا بکند من‌اورا بدادسرامیبرم‌و بالاخره مدعی‌العموم‌تکلیف اورا معلوم میکند رپرتاژراد یو تمام میشود ،بهت وحیرت سراپای وجود شنونده رافرا گرفته‌است من پیش خود فکرمیکنم: چطور ممکن‌است مردی تااین اندازه ازانسانیت ووجدان بدورباشد که‌تمام دنیارا برای خود بخواهد و حقی برای هیچکس قائل نباشد ومهمتراینکه‌آیا دادگستری ما خواهد توانست هرچه زودتر تکلیف این‌جوان‌بیچاره رامعلوم نماید وپدرخودخواه ونادان اورابحقوق خود آشنا نماید ؟!.

نامه خوانندگان

شعبه راهنمائی شاهرود

فرهنگیان شاهرود تلگرافی تقاضا دارند از انتقال شعبه راهنمائی و رانندگی شاهرود که برای این‌شهربا داشتن ٤٠٠دستگاه وسائل نقلیه‌و٢٥ دستگاه تاکسی از هر جهت‌نهایت‌ضرورت را دارد و برای شهربانی نیز متضمن مخارج عمده‌ای نیست صرف نظر گردد

دهستان یامچی

آقای حاج شیخ اسمعیل محدث شرق مینویسد دهستان یامچی که در دو فرسخی شهرستان مرند واقع است و قریب هفت هزار نفوس داردعواید هفته بازارش از طرف شهرداری‌مرند جمع‌آوری میشود ولی تا بحال ب دیناری در محل مصرف نشده در حالیکه کشتارگاه‌ندارد وفاقدبسیاری از وسائل عمرانی است تقاضامیشود در دهستان یامچی انجمن شهرتاسیس وعواید حاصله بمصرف امورعمرانی محل برسد .

سرقت گوسفند

آقای همراه قربانی شکایت‌میکند چندی قبل ١٠٨ راس گوسفندم را در جلوی ژاندارمری دو گنبدان سرقت نمودند بدادسرای بهبهان - مراجعه کردم تاکنون نتیجه‌ای نگرفته‌ام تقاضا دارم اموالم رااز سارقین بگیرند

معلمین دانشجو

آقای حسن فرازی آموزگار می نویسد پس از سالها زحمت درصفحات جنوب بطهران منتقل شده بامیدب ادامه تحصیل بدانشگاه راه یافتم متاسفانه تصمیم اخیر وزارت فرهنك دایر به ممانعت از ورود فرهنگیان‌به دانشگاه موجب یاس شده علت اخذ این تصمیم نسبت‌بعده‌ای که‌درکنکور قبول‌شده و مبلغی بابت نام نویسی داده‌اند و بیش از دو ماه‌تحصیل نموده‌اند غیر معلوم است ممکن‌بود چنانچه معلمی غیبت میکندیابدرس خود دیر میرسد و یاتعللی مینماید مواخذه و حتی اخراج نمایند .

دیپلمه‌های ١٣٢٢

آقای حسین بابا احمدی دیپلمه طبیعی متولد ١٣٢٢مینویسد مدتی‌در اداره تربیت معلم اهواز مشغول‌انجام وظیفه بودم تااینکه این اداره با طرح سپاه دانش ملغی گردیدمدیر کل فرهنك خوزستان بعذر اینکه دارای برك معافیت از خدمت زیر پرچم نیستم مرا در اداره تربیت معلم نمی پذیرد و نظام وظیفه مسجد سلیمان مرا مشمول نمیداند خوبست وضع دیپلمه‌های ١٣٢٢ زود ترروشن گردد.

معلمین دانشجو

معلمین دانشجوی سال اول دانشکده ادبیات مشهد نسبت به تصمیم وزارت فرهنك‌دایر بمنع تحصیل فرهنگیان در دانشکده در اوقات بیکاری - تلگرافا اعتراض نموده تقاضای‌لغو آنرا نموده‌اند .

شماره ٧٠
مجله موسیقی
بااین مطالب :
کنگره‌ای دیگر در زمینه موسیقی شرق وغرب
عارف
شاعر ونغمه‌پردازمشروطیت
نوشته : روح‌الله خالقی
زندگی و آثار داریوس‌میو
ترجمه: اردشیر لطفعلیان
ریتم درطبیعت
نوشته: منوچهر شیبانی
اپرا در تلویزیون
نوشته: عنایت رضائی
نمایش درایران
(مسخره - معرکه- مطربان دوره گرد)
نوشته: بیضائی
پیوند موسیقی ونقاشی
نوشته: اکبر تجویدی
تحلیل تاریخی از موسیقی اسپانیا
ترجمه: دکتر فرخ شادان
تیتان ، نخستین سنفونی ، مالر
سخنی دیگر از آهنگساز جوان ایرانی
نوشته: م- خوشنام
وآخرین اخبار واطلاعات موسیقی
منتشر شد
الف ٥٤١٣
١-٢ آ-٢٨٢٠٦

دختر حصار عروس شد

بقیه از صفحه ٥

که بزحمت کفش های پاشنه ده‌سانتی خودرا از زمین گل آلود میکشیدند.. امریکائی ها بودند ، شورویها بودند، رجال‌سیاسی بودند ، کارگران‌چاپخانه ها و کارمندان دولت بودند و همه در کنار هم در جشن بزرگ ساکنین حصار شرکت داشتند .

در گوشه ای از میدان ، بروی یك میز چوبی ، چند پوشه مملو از اسناد رویهم انباشته شده بود و روستائیان با اشتیاق زیادی در انتظار دریافت آن بودند .

اینها اسناد خانه‌های نوسازحصار بود که مجانا بآنان تعلق میگرفت .

وقتی مدیر اطلاعات نام نخستین مرد روستائی را برای دریافت سند مالکیت بر زبان آورد و او جمعیت‌را پس زد و جلو آمد اشك شادی و شوق در چشمان همه حلقه زده‌بود.

- بفرمائید این سند مالکیت‌شما است . مبارکست .

- الله برکت ورسین (خدا برکت بدهد).

- فارسی‌بلد نیستید ؟

- یوخ !

برق شادی و امید در چشمان مرد دهقان‌میدرخشید . سند مالکیت رادر دستش میفشرد و بی آنکه حرفی‌بزند با عجله راه منزل جدیدش را پیش گرفت .

- محمد کاظم ... .

مرد سی و هشت ساله ژنده‌پوشی پیش دوید :

پنجاه ساله بنظر میرسید .

کت گل و گشاد وصله دارش روی زانو هایش را میپوشاند .

- سلام علیکم .

-سلام بابا ، چند سر عائله داری؟

- چهار سر و ...

جرف توی دهانش خشکید ، بغض گلویش را گرفت ، خیلی سعی کرد جلوی مردم ، جلوی شهریها ، جلوی بچه هایش که بانگاههای کنجکاو - کودکانه‌او را میپائیدند جلوی‌گریه‌اش را بگیرد ولی طاقت نیاورد ، بغضش ترکید،اشکش سرازیر شد و باصدای تاثر انگیزی گفت :

- هشت نفر بودیم ، خدا چهار نفر ....

نگاهش به سیمای غمزده کودکانش افتاد ،زود جلوی گریه اش راگرفت، نمیخواست در یك‌روز خجسته اطفال معصومش بار دیگر حادثه آن شب شوم را بخاطر بیاورند ، بزحمت تبسمی کرد ، بچه کوچکترش را که مات و مبهوت به جمعیت نگاه میکرد در آغوش‌گرفت ، ودر حالیکه بادست دیگر دوطفل دیگرش را نوازش میداد آهسته زیر لب گفت :

- خدایا ، شکر بدرگاه تو ... اگر زن و دو بچه ام را گرفته ای این سه طفل را برایم بیادگار گذاشتی .. خدایا شکر !

جالبترین صحنه ها وقتی بود که یك پسر بچه ده - دوازده ساله سند مالکیت خانه اش را میگرفت ،طفلك همه کس‌و کارش‌را از دست داده‌بود بزحمت فارسی حرف میزد .

وقتی دستش را برای گرفتن سند دراز کرد سند تکان دهنده‌ای از تیره روزی و عقب ماندگی دهقانان نمایان شد ....

دست های پینه دار و کبره بسته پسرك دهاتی از یك کار سنگین و مداوم دوران کودکی شکایت ها می کرد و حکایت ها میگفت ...

***

وقتی کار توزیع اسناد تمام شدو ٩٢ نفر از طرف ساکنین حصار سند ها را گرفتند میهمانان به دسته های چند نفری ! سیم شدند و هر دسته بمنزل یکی از میزبانان رفتند ، در کنار آنان نشستند ، از نقل ونباتشان خوردند ، دهاتی ها ی میهمان نواز از اینکه «شهریها» را در میان خود، در کنار خانواده خود میدیدنداحساس شادمانی میکردند .

زنان نیکوکار عضو انجمن‌دوشیزگان و بانوان چون فرشتگان رحمت بهر خانه‌ای سر میزدند و بهر منزل پتو، لباس و سایر لوازم‌زمستانی میدادند.

در گوشه‌ای از دهکده ، فریاد شادی هلهله دهاتی ها از هرسو بگوش میرسید . جمعیت زیادی در اطراف یکی از اطاق ها جمع شده بودند ، دست میزدند ، آواز میخواندند ، هلهله و شادی میکردند .

راستی عروسی در روز عید شگون دارد ، میمون و مبارك است ، ما هم به جمعیت کناراطاق عروس پیوستیم.

عده‌ای از خانمهائی که از شهر آمده بودند ، مشغول بزك کردن عروس بودند ، و جمعی از مرد ها لباس دامادی را بداماد میپوشاندند.

برای عروس و داماد لباس عروسی از شهر آورده بودند داماد لباس عروسی بتن کرد منتظر عروس بود ولی از او خبری نشد . در اطاق مجاور شیخ محضردار ، شهود عقدو جمعی از مدعوین منتظر بودند ،برای عروس «تور» زیبائی برده بودند ، میخواستند اورا آرایش دهند ولی دختر پاکدل‌و ساده دهاتی بهیچ‌عنوان زیر بار نمیرفت و نمیگذاشت چشم نامحرم بصورتش بیفتد . سر انجام عروس‌را با روبند به اطاق آوردند، خطبه خوانده شد ، صیغه عقد جاری گردید همه دست زدند ، مبارکباد گفتند ، گوشواره و گردن‌بندی را که برای عروس«چشم روشنی»آورده بودند بگوش و گردنش آویخته ،مرد و زن دهاتی هلهله سر میدادند و از مشاهده آنهمه سروروشاط قلبم‌مالامال از رضا وشادی میشد لبخند بر لبان مردان و زنان نقش بسته بود که در سراسر عمر فرشته سعادت و خوشبختی حتی یکبار برویشان لبخند نزده‌بود..

وقتی عروس و داماد در کنارهم ایستادند ونگاههایشان در هم‌آمیخت گریه را سر دادند . ولی این گریه، گریه شوق و شادی بود مویه و زاری نبود .

چون روزی نو با زندگی نوی آغاز شده بود .

معاونم را عوض کردند

بقیه از صفحه ٥

باشد که من از او و شما هر دو دعوت کنم نهار را در خانه من صرف کنید این کار فرصتی بدست خواهد داد که ملاقات و مذاکرات بدون سرو صدا در خانه من انجام شود نه در خانه شماره ١٠ داوینگ استریت که سرو صدای آن در اروپا بلند خواهد شد .»

کارچاق‌کن ها

اما همان روز کمی دیرتر نخست وزیر بمن گفت سفیر ایتالیا تقاضا کرده است مرا (چمبرلن را) ببیند من نمیدانم که آیا میانجی ها و کارچاق‌کن های رابط بین سفارت ایتالیا و نخست وزیری نقشی دراین جریان داشتند یا نه . اما آنطور که لردتمپل وود در کتابش بنام (نه سال پردردسر)منتشره در سال ١٩٥٤ نقل کرده است ظاهرا میانجی ها چنین نقشی داشته اند . اگر قضیه اینطور باشدمحققا خدمت‌خوبی به‌موسولینی کرده اند .

روز ١٨ فوریه نخست وزیر ووزیر خارجه گراندی سفیر ایتالیا را در مقرنخست وزیری بحضور پذیرفتند

این یادداشتهائی است که من در حدود ١٥ سال پیش در باره این جلسه نگاشته ام .

«این خارق العاده ترین ملاقاتها بود . چمبرلن نمیخواست من درآنجا حضور داشته باشم گراندی هم مرا برای چند روز قال گذاشته بود چمبرلن از گراندی خواست که در باره روابط انگلیس و ایتالیا سخن بگوید . گراندی که دیپلمات ماهری بود کار خود را بوجه قابل‌تحسینی انجام‌داد هر جا مکث میکرد چمبرلن او را به ادامه گفتار تشویق مینمود. و خودش هم آنجا نشسته سرش را بعلامت تائید و تصویب تکان میداد. گراندی غم ها و غصه های خود را یکی پس از دیگری بازگو میکرد هر چه بیشتر چمبرلن سر می‌جنباند داستان گراندی غم انگیز تر میشد تا آنکه آخر سر چنین بنظر رسید که گویا این ما هستیم که به حبشه‌حمله کرده ایم . اگر چمبرلن سر خود را آرام و بیحرکت نگاه میداشت ما از دو ثلث این ماجرا خلاص میشدیم امابعد از رفتن گراندی بود که رفتار چمبرلن حیرت انگیز تر شد .»

در همان موقع در دفتر خاطراتم نوشتم :

ناتمام

دیروز در مسابقه

بقیه از صفحه ٥

بغل‌چپ پزشکی فرار گرفت و گوش چپ پزشکی نیزاز موقعیت استفاده کردونتیجه بازی راامساوی نمود .

دومین پیروزی

وقت‌بازی بدقیقه چهل‌ویکم رسیده بود که مستوفی بازیکن تیم فنی نتیجه‌بازی را١-٢ نمودو تاآخرهافتایم اول بازی بهمین وضع‌پیشرفت کرد .

هافتایم دوم

هافتایم دوم باهیجان بیشتری‌آغاز گردیدودردقیقه بیستم یك«هندپنالتی» بنفع‌فنی‌اتفاق افتاد، این توپ بوسیله مستوفی شوت شدو دردروازه پزشکی جای گرفت ونتیجه بازی‌را ١-٣ نمود .

موقعیکه داور باسوت خاتمه‌بازی‌را اعلام نمود ، نتیجه همچنان ١-٣بنفع فنی‌بود .

بازیکنان فنی

وزیری ، آذرپور، حاج جعفری ، هرمزان، وفائی ، مستوفی ،کمالی ، نبوی، پناه، یشانا ، محسن‌عدالت .

بازیکنان پزشکی

مدرس، اولیاء، میکائیل ، مبینی، نعیم، خلاقی، قاضی‌زاده ،سرمد ، شایان، خوانساری ، ستار قنبری .

در رفراندوم
اطلاعات
شرکت کنید
به‌صفحه٩مراجعه فرمائید

حراج
نمایش و فروش
آثار نفیس ایرانی و فرنگی
تابلوهای عالی ایرانی‌وفرنگی
مجسمه‌های برنز
شاهکار هنری نقاش معروف روسی: زومر
کتب خطی - مینیاتورهای ادوار مختلف
تزهیبکاری- اقسام مهره‌های عقیق- نشان- خطوط - مرقعات
فرش- زری - قلمدان - جواهرات
کلکسیون تمبرهای کمیاب ایرانی و تمبرهای اتحادیه پستی
کلکسیونی از آثار مهم دوران تمدن قاجاریه
ساختمان پلاسکو- طبقه اول شماره ٢٩- سالن‌حراج
تهران خیابان اسلامبول
فروش‌ازشنبه ٢٤ر٩ر٤١
حراج وفروش ازدوشنبه ٢٦ر٩ر٤١
آ-١٧٧٥٥ ١-٢

آگهی مناقصه
شرکت واحد اتوبوسرانی عمومی تهران و حومه ٢٧ قلم لوازم مورد احتیاج سالیانه قسمت فنی خودرا از قبیل - انواع آهن آلات - کاربیت - انواع رنك - میخ - الوار جنگلی - کرباس - صابون وغیره از طریق مناقصه خریداری می نماید داوطلبین می توانند لیست صورت اشیاء و لوازم مذکور و برك شرایط مناقصه رااز اداره کارپردازی شرکت (خیابان قزوین - سه راه آذری) دریافت نمایند و با سپردن مبلغ پنجهزار ریال برای هر یك ازاقلام صورت مزبور به عنوان سپرده پیشنهادات خودرا تاساعت ٩ صبح روز دوم دیماه درپاکت لاك و مهر شده و قید جمله مربوط (بمناقصه اشیاء مورد احتیاج) درقبال رسید تسلیم دارند و پیشنهادات رسیده در ساعت ٩ و نیم صبح همان روز باز وقرائت خواهد شد حضور پیشنهاد دهندگان مجاز بوده و به پیشنهادات فاقد سپرده و معلق بشرط و مبهم ترتیب اثر داده نمیشود . شرکت در قبول و ردیك یا کلیه پیشنهادات مجاز می باشد . هزینه آگهی ومالیات متعلقه با برنده می باشد . الف ٥٣٧٢
١-٢ آ-٢٧٧٠٨ شرکت واحد اتوبوسرانی تهران و حومه

سپاسگزاری
از جناب آقای دکتر طبیبیان ریاست محترم وسایر پزشکان و خانمها عسمی - شیمیائی -روحانی - صبحی - نصرتی - یزدانی - نیك‌بین پرستاران بیمارستان رامسر که‌نهایت دل سوزی و جدیت و مراقبت را در امر معالجه جراحی اینجانب مبذول فرموده‌اند صمیمانه اظهار تشکرو قدردانی می کنم بیمارستان رامسر بیمن حذاقت و کاردانی وحسن تدبیر جناب آقای دکتر طبیبیان و متصدیان مربوطه بصورت‌یك سازمان بهداشتی نمونه درآمده است .
آ-٢٨٢٢٨ کارمند فرهنك رامسر - اخضری

STRICK & ELLERMAN LINE
خط کشتیرانی استریك والرمن
حالت کشتیهای استریك والرمن دربنادر انگلستان
وآنتورپ بمقصد خرمشهر

نام‌کشتی	نام‌بندربارگیری	تاریخ تقریبی حرکت ازآخرین‌بندرانگلستان پس‌از تکمیل بارگیری	تاریخ تقریبی ورودبخرمشهر
سیتی‌اف بروکلین	لیورپول	١٨ دسامبر	٣١ ژانویه ٦٣
سیتی‌اف کوونتری	آنتورپ -لندن	٢٨ دسامبر	١٥ فوریه ٦٣
گرجستان	گرنج موت میدل اسبورك -لندن	٧ ژانویه ٦٣	١٧ فوریه ٦٣
کینك آلکساندر	گلاسکو- منچستر کاردیف	٧ ژانویه ٦٣	٢٨ فوریه ٦٣
آورستان	آنتورپ - لندن	١٥ ژانویه ٦٣	١٠ مارچ ٦٣
خوزستان	لیورپول	١٧ ژانویه ٦٣	٥ مارچ ٦٣
تنگستان	گرنچ موت-میدل‌اسبورك لندن	٥ فوریه ٦٣	٢٢ مارچ ٦٣

نمایندگان
تهران
شرکت گری مکنزی محدود
خیابان فردوسی- ساختمان امینی
تلفنهای ٣٠٤٢٦٠- ٣٥١٨٣- ٣٣٥٠٧
خرمشهر
شرکت گری مکنزی محدود
صندوق پستی شماره ٣

آگهی ابلاغ دادخواست به‌آقای هوشنك حسین‌زاده
به آقای هوشنگ حسین زاده که نشانی صحیح او در دست نیست ابلاغ میشودکه آقای سید یوسف فندرسکی آیتی بوکالت از آقای حاجی عبدالله جراحی باستناد ٩ فقره رونوشت مدارك دادخواستی بخواسته ٤٦٧٣٥ ریال بهاء سیمان در تاریخ ٢٥ر٧ر٤٠ بدفتر دادگاه شهرستان نوشهر تسلیم و بشماره ٤٠ - ٣٠٨ مدنی بخش ثبت و وقت رسیدگی بروز چهار شنبه ١٥ر٣ر٤٢ ساعت ١٠ صبح تعیین گردیده مراتب سه‌نوبت متوالی در روزنامه کشور شاهنشاهی‌و یکی ازروزنامه‌های کثیرالانتشار درج میشود که وقت مقرر جهت رسیدگی در دادگاه شهرستان نوشهر قائم مقام بخش حاضر چنانچه بعداآگهی لازم شد یك نوبت منتشر و مدت آن ده روز خواهد بود .
مدیر دفتر دادگستری شهرستان نوشهر جهانشاهی
١-٣ آ-٢٨٣١٢

آگهی مزایده موقوفه
بانظارت اداره اوقاف تهران ششدانگ یك باب خانه پلاك شماره ٤٧٢٥ مشتمل برپنج‌باب اطاق بابرق‌و آب لوله کشی شده واقع در بخش ٥قنات آباد تهران موقوفه حاجیه خانم‌با حد اقل اجاره بهای سالیانه مبلغ ٢١٦٠٠ریال‌نقدازطریق‌مزایده‌اجا رهداده میشوددااوطلبان اجاره‌بایستی مبلغ ٢٢٠٠ ریال برسم سپرده بصندوق اوقاف یا حساب شماره ٩٤٠٢٨ بانکملی بازار بسپارند و پیشنهاد خودرا با قبض سپرده درپاکت‌سربسته تا پایان وقت اداری روز ٢٩ر١٠ر٤١ بدفتر کل اوقاف تسلیم و رسید دریافت دارند . پیشنهاد های رسیده‌درروز ٣٠ر١٠ر٤١ ساعت ١٠ صبح در اداره اوقاف تهران خوانده میشود . برای کسب اطلاع از شرایط مزایده باگهی تفصیلی بابدفتر کل‌اوقاف مراجعه نمایند .
٢ - ١٧٩٥٣ رئیس اداره اوقاف تهران - قوامی

آگهی مناقصه
شهرداری تهران جهت استفاده نفرات لباس‌بگیر تعداد یکهزار و هفتصد و چهل وپنج زوج کفش شور وتخت لاستیکی طبق نمونه موجود از طریق مناقصه خریداری مینماید .
داوطلبان فروش میبایستی قبلا بدفتر اداره کارپردازی شهرداری مراجعه و پس‌از دریافت برگ مشخصات وشرایط مناقصه وملاحظه نمونه موجود پیشنهاد های خودرا تا ساعت ده ونیم صبح روز دوشنبه سوم دیماه ٤١ بصندوق کمیسیون بدوی مناقصه تسلیم نمایند .
پیشنهاد های واصله در ساعت یازده صبح همانروز بازوخوانده خواهد شد . پیشنهاد دهندگان بایستی مبلغ چهل هزار ریال وجه نقد بصندوق درآمد شهرداری پرداخت و قبض رسید آنرا ضمیمه پیشنهاد خود بنمایند .
حضور پیشنهاد دهندگان در جلسه مناقصه آزاد بوده وشهرداری تهران در رد وقبول یك‌ویا کلیه پشنهاد های واصله آزاد میباشد .
شهردار تهران

کتابخانه

کارمند

نوشته: قدیر بیشه‌بان

«کارمند» نامه‌های خصوصی یك کارمند بازنشسته بفرزندش می‌باشد. آقای قدیر بیشه‌بان نتیجه یك‌عمر مطالعات و تجربیات خودرا در دستگاه های دولتی برای فرزندش شرح‌داده است .

دراین‌نامه‌ها بسیاری از مشکلات کار های اداری و علل رکود وعدم‌پیشرفت دردستگاههای دولتی و فسادآنها با شیوه بسیار جالبی تشریح شده و مخصوصا راه وروش مبارزه بافساد دستگاههای دولتی و رفع مشکلات نیز پیشنهادگردیده‌است .

آنچه دراین کتاب قابل توجه است روشی است که دربیان مطالب‌انتخاب شده‌است . مطالعه فساد وعوامل‌فساد ادارات و مشکلات کارهای اداری و همچنین راه وروش اصلاح و حل‌آنها برای‌خواننده دراین کتاب خسته کننده نیست زیرا این مسائل در خلال‌مطالب شیرین و خواندنی وباروش جالب و عباراتی شیوابیان شده‌است

برای کارمندان دولت‌وآنهائیکه می خواهنددرسلك کارمندان دولت‌درآیند ویابرای کسانی که بهتراست فکر خدمت دردستگاههای اداری از سربدر کنند «کارمند» میتواند نشریه بسیار مفید وسودمندی باشد .

نامه سرگشاده
پیشگاه مبارك بندگان اعلیحضرت همایون‌شاهنشاهی
باتوجه بالطاف بیکران ذات اقدس همایونی ونیات پاك شاهانه در تبدیل کارمندان روز مزد برسمی وتثبیت‌وضع استخدامی‌هزاران نفر کارمندان روز مزد بشرف عرض ملوکانه میرساند.
بیش از دویست و پنجاه نفر کارمندان روز مزد اداره مبارزه با بیماریهای آمیزشی اداره کل بهداشت سالهاست که در دور افتاده‌ترین نقاط کشور بخاطر اجرای منویات بشر دوستانه شاهانه در تامین بهداشت وسلامت هموطنان خود کوشا بوده‌اند.
اعلیحضرتا .... سعی و کوشش ما همیشه این بوده و هست که تحت رهبری شاهنشاه محبوب خود هرچه بیشتر بخاطر سعادت و سلامت‌هموطنان خود فداکاری کنیم. . مع التاسف وضع بی ثبات استخدامیمان آینده ما وخانواده‌هایمان را بشدت تهدید میکند . باگذشت زمان جوانی و نیروی‌ما بپایان میرسد وآینده‌ای مبهم و تاریك انتظارمان‌را دارد.
از آنجا که مراحم ذات اقدس-ملوکانه‌همیشه شامل حال خدمتگزاران بوده تنها امید ما باو امر پدر تاجدار خود در تبدیل عنوان روز مزدی برسمی وتثبیت وضع استخدامیمان میباشد .
جان نثاران کارمندان اداره مبارزه با بیماریهای آمیزشی ١-٢٨٣١٠

مراسم روز مادر، در زایشگاه فرح

پر اولادترین مادران در حضور شاه و شهبانو

صبح روز گذشته بمناسبت روز مادر مراسمی در حضور شاهنشاه و شمهبانوی ایران در زایشگاه فرح برگزار شد .خبرنگارما که در محل برگزاری مراسم‌حضورداشت طی گزارشی جریان مشروح این مراسم را چنین شرح میدهد :

اهالی ساکن خانه‌های اطراف خیابان مولوی خبر شده بودند که شاهنشاه و شمهبانو برای شرکت درمراسم جشنی به‌زایشگاه فرح تشریف‌فرما میشوند .باین مناسبت از ساعت هشت صبح در پیاده‌روهای دوطرف خیابان مولوی تامقابل در زایشگاه را اهالی جنوب شهراشغال کرده بودند بطوریکه در پیاده‌روها جی رفت وآمد باقی نمانده بود ، مقابل ساختمان زایشگاه دانش آموزان دبیرستان های ایران ، خاور و انوشیروان دادگر باهدایائی که در دست داشتند ایستاده بودند و منتظر تشریف‌فرمائی‌اعلیحضرتین بودند از طرف جمعی از اهالی‌محل مقابل در زایشگاه طاق نصرت‌زده شده‌بود حدود ساعت یازده سرانجام انتظار هابه‌پایان رسید و اتومبیل حامل‌اعلیحضرتین از میدان‌محمدیه درحالیکه بسمت میدان مولوی در حرکت بود پدیدار شد ، درهمین لحظه بود که غریو شادی و کف زدن وهورا کشیدن‌ازمردم‌برخاست درتمام طول مسیر ، شاهنشاه و شمهبانو باتکان دادن دست به‌ابراز احساسات مردم جنوب شهر پاسخ میگفتند ، مقابل در زایشگاه‌پیرزنی صف ماموران انتظامی را شکافت، نامه‌ای را که در دست داشت به شاهنشاه برساند . شاهنشاه‌اتومبیل را متوقف کردند و نامه را از دست پیرزن گرفتند و مجددا بحرکت ادامه دادند .

لحظه‌ای بعد اتومبیل حامل اعلیحضرتین وارد محوطه مقابل ساختمان زایشگاه شد . هنگامیکه اعلیحضرتین قدم بمحوطه نهادند موزیك سلام شاهنشاهی را نواخت، آنگاه فریاد شادی و کف زدنهای پی درپی‌دانش‌آموزان برپاخاست.پاسخ دادن باحساسات این مادران فردا چند لحظه‌ای‌اعلیحضرتین‌را مشغول کرد، سپس مراسم بازدید از زایشگاه بعمل آمد و بعد ازلحظه‌ای‌استراحت اعلیحضرت همایونی‌وشمهبانوی‌ایران بسالن بنگاه تشریف فرما شدند ، در اینجا بود که شاهنشاه ازنزدیك باجمعی از افراد زحمتکش مملکت تماس گرفتند واز حال وروز آنان سئوال فرمودند، این زحمتکشان از پراولادترین افراد مملکت بودند که بهمین علت و بمناسبت روز مادر شرفیابی بحضور شاهنشاه وشمهبانو پیدا کرده بودند .

شاهنشاه‌وشمهبانو پراولادترین مادروپدر راکه ۱۵فرزند دارند مورد تفقدقرار میدهند

اولین مادر

نخست پراولادترین‌مادر که‌پانزده فرزندداشت‌در حالیکه‌بزرگترین و کوچکترین‌فرزندان‌خودهمراه‌داشت بحضور شاهنشاه و شمهبانو شرفیاب شد شوهر این مادر پراولاد نیز بدنبال زن وفرزندان خود واردسالن شد .

اولین سئوالی که شاهنشاه از این مرد روستائی کردند این بود که چه میکنی ووضع زندگیت چگونه است ؟وی پاسخ داد: اهل جهرم هستم و کشاورز می‌باشم . شاهنشاه لحظه‌ای در فکر فرورفتند و سپس سئوال فرمودند :وضع‌مردم جهرم چطور است ؟ پیرمردروستائی لب به‌دعا گشود و گفت : خداوند سایه شاه را از سرما کم نکند ، فرزندان من همه کشاورزند و مردم جهرم روز وشب بدعاگوئی پدر تاجدار خود مشغولند .

مادر پانزده فرزند خودرا در این لحظه به‌شمهبانو رسانید و بردست وپای علیا حضرت بوسه زد ، این زن از شوق دیدار علیا حضرت بگریه افتاد ودرحالیکه طفل چند ماهه‌ای در بغل داشت مرتب میخواست برسر وروی شمهبانوبوسه زند ،لحظه حساسی بود ، اشك در گوشه چشم حاضران حلقه بسته بود ، شمهبانوی ایران دست نوازش بسرطفل خردسال این مادر کشیدند وخوداورا نیز مورد مرحمت قرار دادند .

دومین مادر

این خانواده دهقان دعاکنان سالن را ترك کردند و نوبت بدومین مادر پراولاد رسید . در سالن باز شد و عده‌ای در حدود ۳۰ نفر پیر و جوان بچه و بزرگ وارد سالن شدند ، و بحضور شاهنشاه‌رسیدند ، اینها همه یك خانواده را تشکیل میدادند که عبارت‌بودند از چهارده پسر یك مادر و یك پدر ، یك پدر بزرگ و مشتی نوه و نتیجه که تعداد آنان جمعا به‌سی نفر میرسید .

افرادخانواده مزبور دور شاهنشاه وشمهبانو حلقه زدند ، شاهنشاه از وضع زندگی آنان سوال فرمودند ، پاسخ دادند که ما اهل اصفهانیم و ساکن تهران هستیم ، هفت نفر از پسر ها بعرصه رسیده اند و با زن و فرزند خود زندگی میکنند ، مابقی کوچکند و درس میخوانند .

شاهنشاه، به‌پسران بزرگتر توصیه فرمودند که برای باسواد شدن از کلاسهای اکابر استفاده کنند . دراین هنگام پدر بزرگ این چهارده فرزند همراه با قطعه شعری که در حفظ داشت به بقای عمر و سلطنت - شاهنشاه دعا کرد . شمهبانوی ایران بمادر این چهارده فرزند چکی بمبلغ پنجاه هزار ریال هدیه فرمودند .

سومین مادر

سومین مادری که مورد تفقد - اعلیحضرتین قرار گرفت مادری بود که هشت فرزند داشت ، پنج فرزند این مادر سه قلو و دو قلو بودند ، پدرآنها در تهران شاگرد کله‌پز می - باشد ،شاهنشاه از پدر اطفال دو قلو و سه قلو در باره کسب و کارش سوال فرمودند . پدر اطفال پاسخ‌داد خدا به شاه مملکت سلامتی بدهد ، از تصدق سر ایشان فرزندان من از سالی که بدنیا آمده اند بخرج بنگاه حمایت مادران پرورش‌پیدا کرده‌اندو بزرگ شده اند .

مادر بچه های دوقلو ، بادیدن شمهبانو بگریه افتاد و درد دل کرد. شمهبانوی ایران دستور دادند از این مادر بیش از پیش حمایت شود .

از من مادر تر ...

پس از پایان مراسم درزایشگاه مادر چهارده پسر بخبرنگار ما گفت: از من مادر تر ! کسی نیست ، چون تا بحال هفت پسر بعرصه رسانده‌ام‌و اکثر نوه هایم هم پسر هستند پسر بعرصه رساندن کار ساده ای نیست،

گرچه‌در آرزوی دختر دلم لك زده ولی ا زاینکه همه فرزندانم پسر هستند ناراضی که نیستم هیچ ، خوشحال هم‌هستم . وی افزود مسلما مثل من مادری پیدا نخواهد شد که چهارده تا بچه داشته باشد وهمه آنهاهم پسر باشند ، اگر خدا بخواهد باز هم دارای پسر خواهم شد .

خبرنگار ما میافزاید زنی که این حرف را میزد سنش از ٤٥ سال گذشته بود و سن شوهرش هم به شصت سال میرسید !

مادری که ۱۵ فرزند داشت به خبرنگار ما گفت : این پانزده فرزند که چیزی نیست ، من ۲۲ بار آبستن شدم ، ۲۱ بار وضع حمل کردم و ۲۱فرزند صحیح و سالم بدنیا آوردم ولی متاسفانه بیش از ۱۵ فرزندم زنده نماندند ، پدر این پانزده‌فرزند سنش ازشصت سال گذشته است ولی مادر آنهاقیافه اش از اولین دخترش جوانتر بنظر میرسید !

قابل توجه اولیای محترم محصلین ایرانی درانگلستان

اگر از وضع زندگی و تحصیل فرزندان خود د رانگلستان‌نگران هستید شعبه سرپرستی و راهنمائی شرکت پرسپولیس بامسئولیت محدود (لندن) سرپرستی یانظارت در امور تحصیلی محصلین ایرانی را درلندن باشرایط بسیارسهل می‌پذیرد ووسایل تحصیل و اقامت فرزندان شما را به‌بهترین وجه وحداقل مخارج‌تهیه می‌نمایند .

مشکلات تحصیلی وزندگی فرزندان خودتانرا که د رانگلستان مشغول تحصیل هستند باشرکت پرسپولیس بامسئولیت محدود (لندن) درمیان بگذارید . نامه‌های خودرا میتوانید به‌زبان‌های فارسی ، انگلیسی، آلمانی و فرانسه مرقوم دارید .

نشانی :

PERSEPOLIS Ltd
34i Oxford Street
London W I

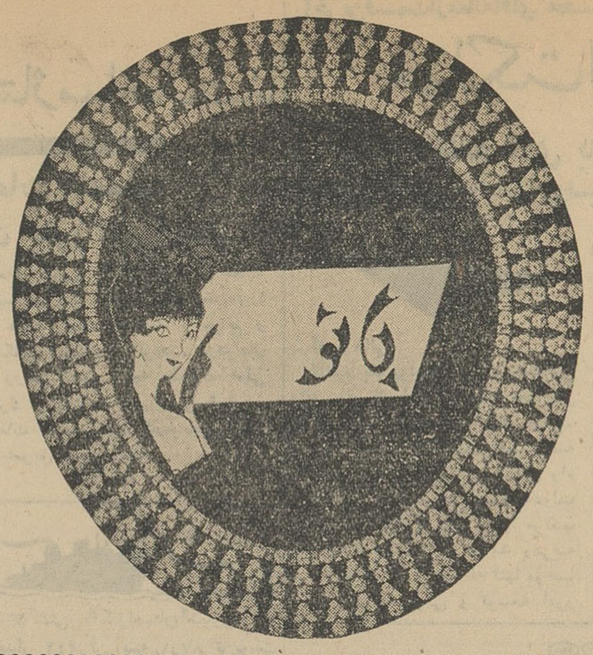

بتصویب شورایعالی جمعیتهای زنان

روز هفدهم دیماه جشنی بر پانخواهدشد

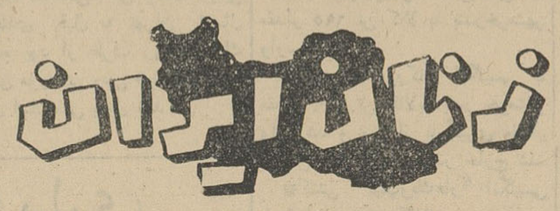

قبلا باطلاع خوانندگان گرامی رساندیم که‌دستور جلسه آینده شورایعالی جمعیتهای زنان بحث واخذ تصمیم درباره جشنهای‌روز آزادی زنان (هفدهم دیماه) و همچنین تجدید انتخابات هیئت رئیسه‌است

هفته گذشته درساعت سه‌و نیم بعداز ظهر روز دوشنبه‌جلسه شورایعالی جمعیتهای زنان ،در حضور والاحضرت‌شاهدخت‌اشرف پهلوی ریاست‌عالیه شوراتشکیل گردیدو کلیه نمایندگان انجمن هاو جمعیتهای مختلف زنان از ریاست عالیه شورا درخواست کردندکه بمناسبت جریانات‌اخیر وندیده گرفتن حقوق وآزادی‌های زنان اجازه داده‌شود که‌امسال روز هفدهم دیماه ازطرف بانوان ایرانی هیچگونه جشن ومراسمی برپانشود و فقط طبق معمول‌همه ساله‌صبح روز هفدهم‌دیماه‌عده‌ای ازبانوان تاج گلی نثارآرامگاه اعلیحضرت فقید ناجی بزرك زنان ایران بنمایندو در آغاز مراسمی اجرا گردد. ریاست عالیه شورابا این تقاضاموافقت کردند بنابر این امسال درروز آزادی زنان جشن و مراسمی بر پا نخواهد گردید . سپس گزارش‌سالیانه‌دبیر خانه بوسیله خانم فرنگیس یگانگی‌قرائت‌شد وانتخابات هیئت مدیره شورای عالی ، بارای مخفی‌آغاز گردید. در نتیجه خانم فرنگیس یگانگی (دبیر اول) - خانم‌عفت‌سمیعیان (دبیر دوم)- خانم‌شمس‌حکمت (خزانه دار) خانم مکی نژاد (حسابدار) - خانم دکتر مهر انگیزمنوچهریان (مشاورحقوقی) خانم نیر سعیدی (سخنگو و رئیس تبلیغات) - انتخاب‌شدند جلسه در ساعت‌۶ بعد از ظهر پایان یافت .

تازه‌هائی درباره :

جوراب...

همانطور که قبلا هم درهمین صفحه بعرض رسانده‌ایم نوع جوراب در زیبا نشان دادن پاهای خانمها خیلی اهمیت دارد . ودر ضمن یکی از حساس‌ترین قسمتهای شیك پوشی و آراستگی هر خانمی است .

در این قسمت چند نکته جدید را در مورد جوراب بعرض میرسانیم .

۱-جورابهای بدون‌خط پاهارا کلفت تر نشان میدهند از اینرو استفاده از آنها بادامنهای چین‌دار وگشاد مناسب تر است زیرا این‌نوع دامنها خودباعث میشود که پاها لاغرتر بنظر آیند .

۲-همچنین جورابهای خط‌دار پاهارا باریك‌تر نشان میدهند وبهتر است با دامن‌های تنك بکار روند .

۳-هیچوقت جورابهای بدون خط را با کفش پاشنه کوتاه بکار نبریدزیرا پاهای شما خیلی کلفت بنظر خواهند آمد .

٤-جورابهای پررنك مانند سیاه و خاکستری پاها را باریکتر و کشیده‌تر نشان میدهند .

٥-درخیلی ازممالك‌اروپائی رنگهای مختلف جوراب را مناسب و مطابق با رنك لباس انتخاب میکنند وازاین نظر جورابهائی برنگهای سبز و قرمز به فراوانی دیده میشوند .

٦-اخیرا در انگلستان جورابهای کلفت وپیچازی برای دختر خانم‌های جوان مد شده و مورد استفاده قرار گرفته است .

اطلاعات کودکان

مجله محبوب
خرد سالان
سه شنبه ها
منتشر میشود

در رفراندوم
اطلاعات
شرکت کنید
به‌صفحه۹مراجعه فرمائید

دندان سفید دهان‌خوشبو
فقط باخمیردندان
بی ناکا
BINACA
A BASE DE SULFO-RICI
بی ناکا BINACA
ساخت کارخانه سیبا - سویس
طرح از احمد رضوی
آ-۲۸۰۴۲ کاسپین

اولین شماره ازدوره جدید یکشنبه دوم دی

بدنبال جلوگیری ازورود اتومبیل بصورت قطعات منفصله

ازترخیص قطعات اتومبیل برای کارخانجات مونتاژ ممانعت شد

مقررات واردات مربوط به واردات قطعات منفصله وقطعات یدکی اتومبیل موردبررسی وزارت بازرگانی است

مسئله منع واردات قطعات مختلف اتومبیل بمنظور تکمیل اتومبیل مدتی است که در دستگاه گمرك موردبررسی قرار گرفته است .

این بحث از آنجا ناشی شده که مقداری اتومبیل بشکل قطعات منفصله وارد گمرك خانه ها شده تا باستناد تبصره ۸۹۰ تعرفه گمرکی که مربوط به واردات قطعات یدکی اتومبیل است از گمرك خانه‌ها آزاد و بعداز سوار کردن بصورت اتومبیل کامل درآمده وبفروش برسد .

جلوی این قسمت از کالاها فعلا گرفته شده چون گمرك معتقد است که وقتی کالاهای ماده ۸۹۰ غیرمجاز اعلام شده ، تبصره آنهم درهمان موقع غیر مجاز تصویب گردیده‌است واردکنندگان میگویند که طبق‌مقررات منتشره فقط کالا های مربوط به تعرفه ۸۹۰ غیرمجاز اعلام شده و اصولا در مورد تبصره هیچگونه تذکری داده نشده است وقتی‌درمورد ماده یا تبصره‌ای سکوت شده باشد می‌تواند قوت قانونی خود را داشته باشد . بنا بر این مؤسسه واردکننده حق داشته باستناد صحیح از تبصره مزبور قطعات فوق‌را وارد کند .

بهرحال تاکنون واردکنندگان‌مزبور نتوانسته‌اند قطعات وارده را ازگمرك خانه‌ها آزاد کنند .

گمرك بدنبال این بحث بطورکلی موضوع واردات قطعات اتومبیل‌هائی را هم که درایران مونتاژ می شوند مورد بررسی قرار داده بطوریکه یکی از صاحبان کارخانه مونتاژ اتومبیل سواری اظهار میداشت مدتی است ترخیص قطعات اتومبیل های مزبور دوچار مانع شده و گمرك اجازه ترخیص نمیدهد و هنوز تصمیم‌نهائی درباره آن اخذ نشده است .

بطوریکه کسب اطلاع شده گمرك درحال حاضر مشغول بررسی مفاد مقررات و ماده ۳۴ قانون تعرفه گمرکی است . آنچه مسلم است دولت با تصویب مقررات سال۱۳۴۱ وغیرمجاز اعلام داشتن واردات‌اتومبیل در نظر نداشته واردات قطعات اتومبیل‌را که برای کارخانجات‌مونتاژ وارد میشود غیرمجاز اعلام دارد روی همین نظر هم تاکنون واردات مزبور آزاد بوده اما درتفسیر و تعبیری‌که اخیرا از مقررات بعمل آمده موانع‌و مشکلاتی دیده شد که وزارت‌بازرگانی اگر نتواند با همین مقررات واردات قطعات مزبور را کماکان آزاد نماید باید تصویب نامه اصلاحی جدیدی‌را از هیات دولت بگذراند تا موانع و مشکلات فعلی رفع گردد . درهرحال تا روشن شدن نتیجه مطالعات فعلی گمرك و وزارت بازرگانی ترخیص قطعات اتومبیل‌های کارخانجات‌مونتاژ به تعویق خواهد افتاد .

اسکناس ۵۰۰ ریالی

درنیمه دوم بهمن بجریان گذاشته میشود

اسکناس های پانصد ریالی از نیمه دوم بهمن ماه توسط بانك مرکزی ایران بجریان گذاشته میشود .

اسکناس های پانصد ریالی نیز با طرح و اندازه جدیدی درانگلستان توسط یکی از موسسات مخصوص‌چاپ اسکناس چاپ و سپس بوسیله کشتی بایران ارسال میگردد .

با انتشار اسکناس های یکهزار ریالی و پانصد ریالی چك های‌تضمین شده بتدریج از جریان خارج خواهد شد .

چك های مزبور بوسیله بانك‌ملی ایران انتشار یافته است .

نمونه اسکناس های پانصد ریالی که چندی قبل به تهران ارسال گردیده بود از طرف روسای بانك مرکزی مورد بر رسی قرار گرفت و در آن اصلاحاتی بعمل آمد .

کشتی ها

*کشتی «کزاغستان»شوروی با مقدار ۲۴۲ تن پنبه ۸۷ر۱ تن‌پوست از بندر پهلوی بمقصد باکوعزیمت کرد .

*کشتی های «لیویس‌شد»بلژیکی «تیلا» نروژی با مقدار ۲۰۰۰ تن کالا .«استیل‌ویجر» آمریکائی با مقدار ۶۹۵ تن کالا به بندرخرمشهر وارد شد .

*کشتی «داورکا» انگلیسی با مقدار ۱۲۹ تن کالابه بندر خرمشهر وارد شد و پس از بارگیری مقدار ۷۵ تن کالا از آن بندر خارج شد.

*کشتی «کیپ‌ویك‌هار» انگلیسی با مقدار ۲۷۱ تن کالااز بندرخرمشهر خارج شد .

*کشتی «آرگن‌فلس» آلمانی با مقدار ۴۴۹۵ تن کالا به‌بندرخرمشهر وارد شد .

*کشتی «کراغستان » انگلیسی با مقدار ۳۲۵۶ تن کالا ، ازبندر خرمشهر خارج شد .

*کشتی «کولیها»شوروی بامقدار ۸۰۷ تن سنك سرب از بندر پهلوی بمقصد شوروی عزیمت کرد .

*کشتی «میکویان» شوروی با مقدار ۲۷ تن روغن موتور۴۷۳ تن شکر ـ۱۴۴ تن‌قند از باکو به بندر پهلوی وارد شد .

* کشتی تجارتی «بهارستان»انگلیسی حامل ۵۰۴ تن کالای شرکت نفت و تجارتی به بندر شاهپور وارد گردید.

* کشتی «پیونر» روسی با مقدار ۲۹۷ تن سنك روی از بندر پهلوی بمقصد باکو عزیمت کرد .

* کشتی «پورنا» انگلیسی حامل ۱۲۰۰ تن گندم شرکت نفت به بندر شاهپور وارد گردید .

* کشتی «اسمیت ویکتوری» امریکائی حامل ۷۶۵ تن کالا به‌بندر شاهپور وارد گردید .

ماهی دربندرپهلوی

ازتهران گرانتر است !

در جلسه اخیر اطاق بازرگانی بندرپهلوی نسبت به گرانی قیمت ماهی درآن شهرستان اعتراض بعمل آمد ویکی‌از اعضای‌اطاق گفت‌شرکت شیلات ماهی خودرا دربازار تهران‌از قرار هرعدد ماهی درشت و متوسط و ریز ۲۵ تا ۶۰ ریال عرضه‌میدارد وبا اینکه بحمدالله در چند روزاخیر دربخش شیلات حسن کیاده درحدود دویست هزار ماهی صید شده وچند کامیون از ماهی های صید شده ببازار تهران عرضه گردیده مع‌التاسف در بندرپهلوی و حومه که مرکز صید است ماهی دربازار آزاد دانه‌ای یك صد تا یکصدوپنجاه ریال میباشد خوب است اداره شیلات برای‌تثبیت نرخ ماهی دربندرپهلوی وجلوگیری از بالا رفتن قیمت روزانه آن بین‌صد الی پانصد عدد از ماهی های صید شده‌را بوسیله عامل فروشی خود عرضه دارد تا باین ترتیب از ترقی بی‌معنی ماهی دربندرپهلوی‌جلوگیری بعمل آید .

گزارشی ازاصفهان

بازار اصفهان در هفته قبل راکد بود کالا هائی که وضع بهتری‌داشتند یکی پنبه بود که در حدود مصرف رواج داشت دیگری چای بود که معاملات مربوط بآن بهتر از هفته قبلش بود .

دانه های روغنی نیز بازار گرمی داشت و حتی در قیمت آن جزئی ترقی دیده شد .

پوست و روده و قماش نخی و کاغذ وضع عادی داشتند و باندازه مصرف روی آنها معاملات انجام می پذیرفت . خشکبار و انواع کتیرا و آهن آلات و فلزات دیگر بازاررا‌کد و سستی داشتند در پشم و قندو شکر تنزل قیمت دیده شد .

در رفراندوم
اطلاعات
شرکت کنید
بصفحه۹ مراجعه فرمائید

خلاصه آگهی مزایده اجاره اراضی موقوفه مرحوم حاج ابوالقاسم مفرح

بانظارت اداره اوقاف تهران قطعه زمین واقع در یاخچی‌آباد موقوفه حاج ابوالقاسم مفرح (بیمارستان مفرح) بمساحت تقریبی ۱۸۴۶ مترمربع باحداقل اجاره بهای سالیانه مبلغ ۴۶۲۰۰ ریال از طریق مزایده باحق ایجاد اعیانی جهت مستاجره باجاره واگذار مینماید داوطلبان اجاره باید مبلغ ۴۶۲۰ ریال بحساب ۹۴۰۲۸ بانك ملی ایران شعبه بازار بسپارند و پیشنهاد خودرا با قبض سپرده در پاکت سربسته ولاك ومهر شده تاپایان وقت اداری روز یکشنبه ۲۳ دیماه ۱۳۴۱ بدفتر اوقاف تهران تسلیم و رسیددریافت دارند پیشنهادات‌رسیده ساعت ده صبح روز ۲۴ دیماه ۱۳۴۱ دراداره اوقاف تهران خوانده میشود برای کسب اطلاع ازشرایط مزایده به آگهی تفصیلی که دراین اداره و بیمارستان مفرح موجود است مراجعه نمائید .

آ ـ ۱۷۹۵۵

رئیس اداره اوقاف تهران ـ قوامی

آخرین‌قسمت‌ازمقاله‌آقای محسن شاملو درباره مسائلی‌که بایددر کنفرانس اقتصادی مورد توجه قرار گیرد

مملکت امنیت وثبات سیاسی لازم دارد

تثبیت اقتصادی بدون توجه بسیاست مالی‌ومالیاتی ثابت واستوارعملی نیست

تغییر قوانین مالیاتی ووضع عوارض جدید ممکن است بتعادل بودجه کشور کمك کند ولی امنیت و ثبات‌اقتصادی را از بین میبرد

امور مالی

تنظیم یك بودجه متعادل و متوازن وانصراف از اخذ وام خارجی یکی از هزاران آرزوی هر ایرانی وطن‌پرست است ، اکتفا عبدریافت قرضه و تنظیم بودجه کشور بر اساس وام بیگانه یکی از اشتباهاتیست که‌دولت ها از سال ۱۳۲۰ ببعد کرارا مرتکب شده‌اند ، عدم تعادل درآمد وهزینه و تمدید اقساط قرضه نه تنها موجب رکود و وقفه ترقی و توسعه امور اقتصادی واجرای برنامه های‌عمرانی شده بلکه به حیثیت اعتباری وبانکی کشور نیز لطمه جبران ناپذیری‌وارد ساخته است .

اگر چه ممکن است تغییر قوانین مالیاتی و وضع عوارض جدید بتعادل بودجه کشور کمك کند ولی امنیت و ثبات اقتصادی را ازبین میبردو مانع از سرمایه گذاری بیگانگان میشود ، سرمایه داران خارجی در کشوری سرمایه خودرا بکار میاندازند که هر روز باوضع قوانین جدید قسمتی از اصل یا منافع آن از بین نرود واخذ تصمیمات ناگهانی مالیه و ثروت آنان را برباد ندهد بنا براین تثبیت وضع اقتصادی بدون توجه‌به سیاست مالی و مالیاتی ثابت و استوار عملی نبوده ونه تنها باعث جلب سرمایه های خارجی نمیشود بلکه سرمایه داران ایرانی را هم بانتقال ثروت خود به کشور های بیگانه تشویق میکند .

استفاده از منابع طبیعی

ایران دارای منابع و مواهب‌طبیعی بکری است که تاکنون بهیچوجه مورد استفاده قرار نگرفته است عدم‌ثبات سیاسی‌و امنیت اقتصادی به‌سرمایه‌داران داخلی‌و خارجی اجازه نمیدهد سرمایه خودرادراین‌راه‌بکار بیندازند در کنار دریاها ، گوشه جنگل ها، دامنه کوهها منابع و مواهب طبیعی فراوانست که میتواند بصورت زیبا ترین و روح انگیز ترین استراحتگاه های دنیا درآید و باجلب سیاحان خارجی همه ساله درآمد سرشاری عاید کشور کند .

استخراج معادن زیر زمینی

هنوز وزارت صنایع و معادن‌برای اطلاع از معادن کشور ازنقشه های جغرافیائی ارتش استفاده میکند بنا براین جا دارد که از وجود یك‌آمار صحیح از تعداد معادن دائر وبائر اظهار یاس کرد، بطور قطع و یقین بیش از دو سوم معادن کشورتاکنون استخراج نشده و دست نخورده در دل خاك نهفته است.

اکثر معادن‌ایران‌در نقاط کوهستانی صعب‌العبور قرار گرفته‌و باشاهراهها فاصله زیاد دارند ،بعلت دوری معادن از خطوط آهن و راههای شوسه و اسفالته و عدم دسترسی بآبادی و کارگر و در اختیار نداشتن وسائل فنی‌و متخصصین مجرب وکار آزموده استخراج اکثر معادن صرف نمیکند و مقدار استخراج جواب هزینه آنرا نمیدهد .

چون ایران یك کشور در حال رشد و فاقد صنایع سنگین است نمی تواند از سنگ های معدنی در داخل کشور استفاده کند و مجبور است دست بحمل وصدور آن بکشورهای اروپا بزند .

اکتشاف و استخراج معادن ایران موقعی مفید و سودمند خواهد بود که در راه تهیه صنایع سنگین کشور یادر معاملات تهاتری و پایاپای بکار برده شود .

جلب سرمایه های خارجی

بعضی تصور میکنند سرمایه‌داران خارجی بخاطر جلو گیری از توسعه نفوذ کمونیزم در ایران حاضرند سرمایه های خود را بدون هیچگونه تامین و پشتوانه ـ دراین کشور بکار بیندازند ، این‌اشتباه محض است، سرمایه دار خارجی بجائی پا می ـ گذارد که از امنیت قضائی برخوردار گردد و سرمایه خارجی در کشوری بکار میافتد که از امنیت اقتصادی بهره‌مند شود بنابراین کشوری که از ثبات سیاسی و امنیت اقتصادی برخوردار نیست و هر روز باوضع قوانین مالی و مالیاتی جدید و وضع عوارض شهری و گمرکی‌تازه سرنوشت سرمایه ها و افراد تغییر پیدا میکند نمیتواند از سرمایه های خارجی استفاده نماید و با سرمایه و فکر کشور های مترقی‌بسوی‌ترقی وتوسعه قدم بردارد .

آلمان بعد از جنگ‌درسایه امنیت اقتصادی و ثبات سیاسی توانست از خطر سقوط و ورشکستگی نجات‌پیدا کند و سهام کارخانجاتش به ۲۰۰ تا ۴۲۰ برابر قیمت در بورس نیویورك عرضه شود .

امید است روزی برسد که ایران هم بتواند در پرتو ثبات سیاسی و امنیت اقتصادی‌از وجود متخصصین وسرمایه های خارجی استفاده کرده‌و راهی را که دیگران برای رفاه‌سعادت ملت وترقی‌وآبادانی مملکت‌پیموده‌اند ماهم طی کنیم .

اطلاعات اقتصادی

۳۰۰۰ چك انتقالی

توسط اداره پایاپای بانك مرکزی‌بین‌بانکهامبادله‌میشود

تعداد چکهائی که در اداره‌پایاپای بانك مرکزی روزانه تهاتر میشود از ۳۰۰۰ چك تجاوز کرده است .

یك مقام مطلع دراینمورد اظهار داشت با توسعه فعالیت اداره‌پایاپای بانکها (للی‌یرینك) برمیزان چکهای متبادله بین بانکهای عضو افزوده‌شده است . مبلغ چکهای متبادله روزانه متجاوز از ۲۰۰ میلیون ریال است درحال حاضر ۱۳بانك بعضویت اداره مزبور پذیرفته شده‌اند .

ده خوزنین واقع در منطقه زلزله زده

مورد بازدید نمایندگان سیاسی خارجی قرار میگیرد

روز چهارشنبه این هفته بنا بدعوت آقای دکتر حسن ارسنجانی وزیر کشاورزی عده‌ای از جمله نمایندگان سیاسی مقیم ایران از ده خوزنین‌در قزوین بازدید خواهند کرد .

ده خوزنین از جمله دهات زلزله زده قزوین است که در زلزله اخیر بکلی ویران شده است .

وزارت کشاورزی‌از لحاظ‌برنامه‌ای که برای عمران و خانه سازی در دشت قزوین دارد تصمیم گرفت ده خوزنین را که یکی از دهات مازاد آقای فطن‌السلطنه مجد بوده است و اکنون بین زارعین‌تقسیم شده ازنو بسازد در این ده اکنون ۳۱۶ خانه جدید روستائی با پایه های بتونی و دیوار های آجری ساخته شده که بین زارعین تقسیم میشود و بهای آن ۱۵ ساله از زارعین دریافت می گردد .

تعداد خانه های ساخته شده در خوزنین به ۳۶۰ باب خواهد رسید

مخالفت وزارت بازرگانی

باواردات اتومبیل بصورت قطعات منفصله باطلاع وارد کنندگان رسید

امروز اطلاع حاصل شد که‌وزارت بازرگانی عدم موافقت خود را با ترخیص اتومبیل هائی که بصورت قطعات منفصل وارد شده باطلاع وارد کنندگان رسانیده است.

دروزارت بازرگانی امروز به‌خبرنگار ماگفته شد که‌ممکن‌است وارد کننده بادادن اظهار نامه مرجوعی اتومبیل های مورد بحث‌را از کشور خارج کند و به مبداء آن یامقصد دیگری برگرداند زیرا طبق مقررات گمرك، یك کالابیش از ۸ماه نمی‌تواند درگمرکات باقی بماند .

آگهی مناقصه شماره ۱۵۲۴۵

اداره حسابداریکل انتشارات و رادیو دو دستگاه موتور دوچرخه مورداحتیاج خود را وارد اداره و از طریق مناقصه خریداری مینماید .

داوطلبان شرکت در مناقصه میتوانند تا آخر وقت اداری روز یکشنبه نهم دیماه ۱۳۴۱ برای دریافت شرایط و مشخصات مربوطه بقسمت امور اداری این اداره واقع در میدان ارك اداره کل انتشارات و رادیو مراجعه نمایند . الف ۵۴۷۴

رئیس اداره حسابداری .امان الله مستوفی

۱ـ۲ آ ـ۲۸۳۶۲

BP
روغن بی.پی.
ساخت انگلستان
برای انواع موتورهای بنزینی و دیزلی صنعتی ، هواپیما و کشتی
نماینده انحصاری درایران : شرکت سهامی حمل ونقل داخلی ایران
تهران چهارراه عسکری ـ تلفن : ۲۹۱۲۹

شرکت سهامی رادیوتلویزیون ایران
سرویس و تعمیر انواع گیرنده های تلویزیون
تحت‌نظر متخصصین کارآزموده
مجهزترین تعمیرگاه تلویزیون ایران
تلفن ۶۳۴۶۶ـ ۶۳۴۶۵
خیابان ایزنهاور- خیابان جیحون- جنب پپسی کولا

کشتی ۱۴ جولای
خط کشتیرانی عراقی
جمعه ۲۳ آذر وارد خرمشهر شد و هم اکنون‌مشغول تخلیه میباشد وکالای صادراتی بمقصد بنادر **آنتورپ ـ لیورپول- لندن- روتردام ـ بریمن ـ هامبورك** بارگیری مینماید. لطفا برای کسب اطلاعات بیشتر به **شرکت سهامی دلتا** خرمشهر و در تهران تلفن ۳۵۵۳۶ سرای صدقی نژاد شرکت سهامی دلتا مراجعه فرمایند.
آ ـ۲۸۳۲۸ گردونه

تابلوهای نئون
تلفن ۳۰ ۳۰ ۳۰

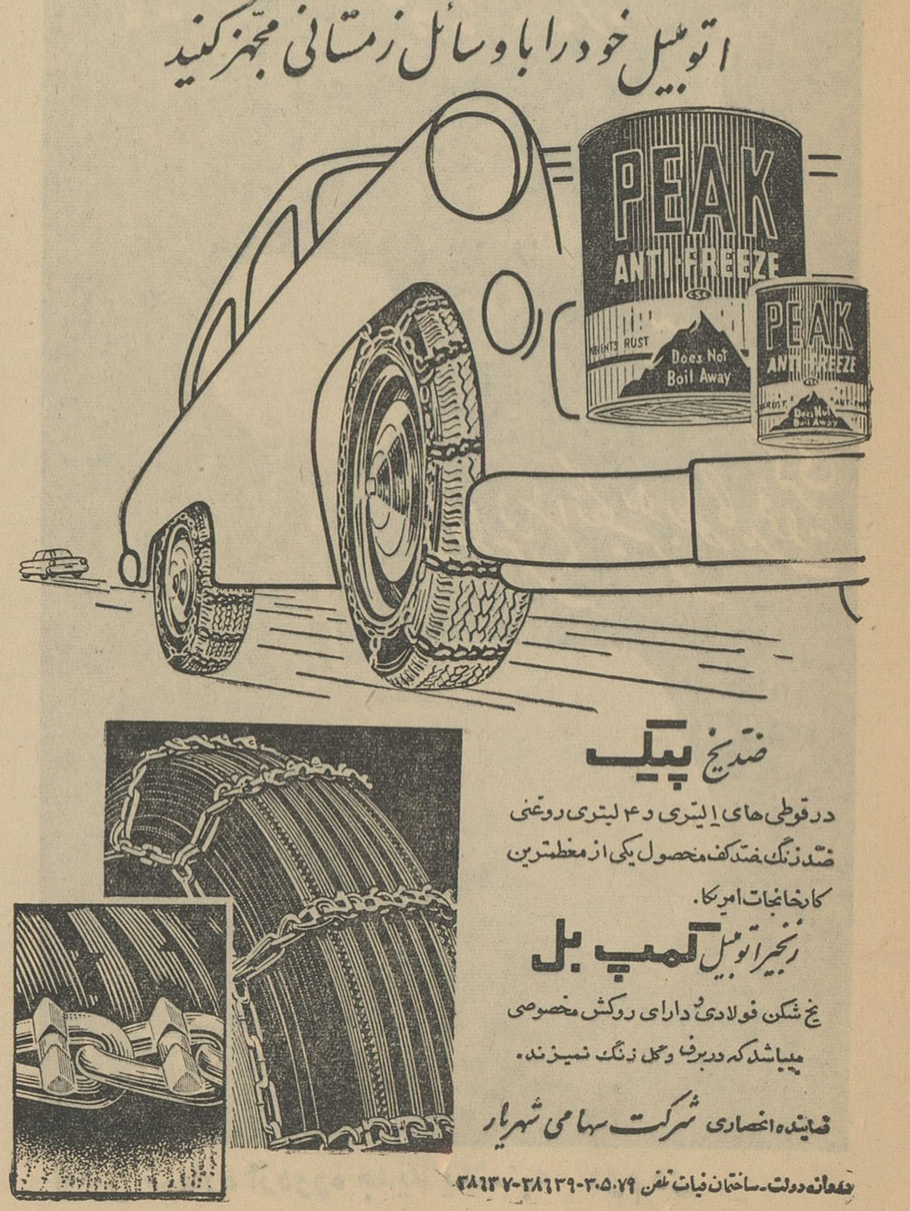

برنامه مسابقات فوتبال این هفته

فردا تیم تاج باداریوش مسابقه میدهد

۳ شهباز و زمین راه آهن مسابقه میدهندوروزجمعه‌سی‌ام آذرماه از ۹ صبح تا دو ونیم بعد از ظهر گودرز بانیکنام،جوانان بابوستان ، خاور با پهلوان پور ، شجاعت با شهباز در زمین شهباز و شیر خدا با جمشید نیرو باایران پارس ، شاهرخ با تهران و جعفری با شرق در زمین راه آهن مسابقه میدهند .

اطلاعات برای جوانان

باجوایز: سه ماه اطلاعات هفتگی وبلیط دوسره شرکت مسافربری میهن‌تور

آثار هنری جوانان

تابلوی سیاه قلم این شماره اثر آقای محمود صاحب جمع میباشد . وی د رحدود ده سالست که نقاشی میکند و تاکنون بارها مورد تشویق مقامات صلاحیتدار قرار گرفته است

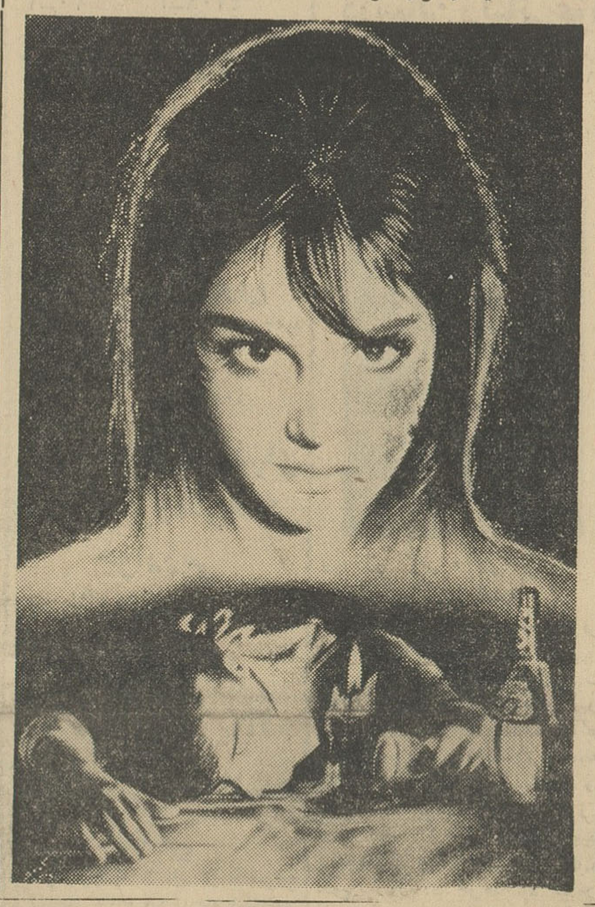

دنباله‌مسابقات فوتبال قهرمانی باشگاهها در دو دسته ادامه دارد و دوره دوم دسته‌اول ودوره اول دسته‌دوم بشرح زیر میباشد .

دسته اول

ساعت دو و نیم بعد از ظهر روز سه شنبه فردا داریوش با تاج در زمین‌شماره یك‌امجدیه مسابقه‌خواهند داد .

ساعت یك‌بعدازظهر روز پنجشنبه دیهیم با شعاع و ساعت دو ونیم‌بعد از ظهر شاهین با تهرانجوان‌روبرو خواهند شد .

روز جمعه سی‌ام آذرماه ساعت یك بعد از ظهر کیان با سپه در زمین شماره یك والبرز با پولاد درزمین شماره ۲ مسابقه خواهند داد و در ساعت دو ونیم بعد از ظهر دارائی با نادر در زمین شماره یك وآرارات باکورش در زمین شماره دو روبرو خواهند شد .

بدون شك مسابقات روز جمعه تماشائی و مهیج خواهد بود زیرا تیم نادر که مدتها در زمین اکبرآباد بتمرین پرداخته آمادگی فراوانی‌دارد و دوبازی گذشته تیم تاج بسختی توانست یك گل به تیم نادر بزند در صورتیکه تیم‌تاج از تیم های‌قوی کشور میباشد و برای بدست آوردن مقام قهرمانی تهران تلاش میکند .

دسته دوم

تیمهای دسته دوم در زمین شماره

از روز پنجم دیماه درسالن دخانیات

مبارزه کشتی‌گیران کارگر آغاز میشود

صبح امروز از طرف اداره‌تفریحات سالم وزارت کار اطلاع داده شد که‌از روز پنجم دیماه مسابقات بزرك کشتی وزارت‌کار با شرکت کلیه کارگران کشتی‌گیر آغاز می گردد .

این مسابقات زیر نظر فدراسیون کشتی کشورو باهمکاری اداره‌تفریحات سالم وزارت کار در سالن ورزشی باشگاه دخانیات انجام می شود .

اداره تفریحات سالم وزارت کار طی‌بخشنامه ای به کلیه واحد های کارگری‌اطلاع‌داده که تا روز سوم دی ماه اسامی شرکت کنندگان خود را بفرستند .

برنامه مسابقات قهرمانی دانشگاه ملی

صبح امروز از طرف دانشگاه ملی ایران برنامه مسابقات در دو دسته‌آقایان وبانوان شرح‌زیر برای مافرستاده شد که جهت اطلاع علاقمندان چاپ میشود .

برنامه مسابقه آقایان

مسابقه فوتبال ازروز پنجشنبه ۲۹ آذرماه دراستادیوم ورزشی‌امجدیه شطرنج ازروزششم دیماه‌درسالن‌ورزشی دانشگاه ،پینك پنك‌ازروزسیزدهم دیماه درسالن ورزشی دانشگاه، والیبال ازروز بیستم دیماه درسالن محمد رضاشاه پهلوی ، کشتی ازروز چهاردهم‌بهمن درسالن پارك شهر ،بوکس ازروز هیجدهم بهمن درسالن پارك شهر ، بسکتبال ازروز هیجدهم بهمن در سالن محمدرضاشاه پهلوی ، اسکی‌ازروز جمعه نوزدهم بهمن درپیست اسکی آبعلی ،تنیس از روز پنجشنبه دوم اسفندماه دراستادیوم ورزشی امجدیه ،دوومیدانی ازروز پنجشنبه نهم اسفندماه در استادیوم ورزشی امجدیه .

برنامه مسابقه دوشیزگان

مسابقه پینك پنك ازروز پنجشنبه سیزدهم دی‌درسالن فرح پهلوی مسابقه‌والیبال ازروز پنجشنبه یازدهم بهمن درسالن فرح پهلوی مسابقه تنیس از روز پنجشنبه دوم اسفند دراستادیوم امجدیه ،مسابقه دوومیدانی ازروز پنجشنبه نهم اسفند در استادیوم امجدیه .

رفراندم بزرك اطلاعات

خواننده عزیز ! اگر مایلید نظر شما درنحوه‌تنظیم وتهیه مطالب روزنامه اطلاعات موردتوجه قرارگیرد پانزده دقیقه از وقت خودرا به‌پرکردن پرسشنامه زیراختصاص دهید . بدیهی است درآینده جای بیشتر در روزنامه بمطالبی اختصاص داده میشود که خوانندگان‌مادراین پرسشنامه روی جدولهای بلی علامت (×)گذاشته باشند . لطفا پرسشنامه‌زیر را پس‌از پرگردن از روزنامه‌بریده درتهران به روزنامه فروشان و درشهرستانها بنمایندگیهای اطلاعات تسلیم نموده و یا مستقیما توسط‌پست به‌آدرس روزنامه اطلاعات باقید کلمه (رفراندم) روی پاکت برای‌ما ارسال فرمائید . چاپ این‌پرسشنامه‌فقط امشب است و پاسخهائیکه تا ۲۹ آذرماه برای‌ما فرستاده شود اعتبار دارد . قبلا از همکاری شما سپاسگزاریم

	بلی	نه
صفحه اول		
۱ـ آیامجموعاشکل کنونی‌صفحه‌اول‌مورد پسندشماهست؟	☐	☐
۲ـ آیا موافقید که تیترهای اخبار رنگی باشد ؟	☐	☐
۳ـ عکسهای روزنامه را میپسندید ؟	☐	☐
صفحه دوم		
به سرمقاله صفحه دوم علاقمند هستید ؟	☐	☐
صفحات ۳ و ٤ (اخبار خارجه)		
۱ـ اخبار خارجه‌از نظر شما کافی ورضایتبخش است ؟	☐	☐
۲ـ تفسیر های سیاسی خارجی را می‌پسندید ؟	☐	☐
۳ـ بنظر شما اخبارحوادث غیرسیاسی خارجی در صفحات اخبار خارجی کافیست ؟	☐	☐
صفحه ٥		
پاورقیهای سیاسی مانند پاورقی ستون خاطرات ایدن را مطالعه میکنید ؟	☐	☐
صفحه ٦		
۱ـ ستون انتقاد باشد یا نباشد ؟	☐	☐
۲ـ ستون انتقاد فعلی‌را می‌پسندید ؟	☐	☐
۳ـ ستون انتقاد کتاب باشد ؟	☐	☐
٤ـ ستون انتقاد کنونی کتاب رامی‌پسندید ؟	☐	☐
٥ـ ستون «نامه‌های مردم» رامطالعه میکنید ؟	☐	☐
صفحه بانو (۷)		
صفحه بانو باشد یا نباشد ؟	☐	☐
آیا مطالعه صفحه بانو برای خودتان و یا خانمتان و یا خانمهای خانواده شما جالب و رضایتبخش است ؟ . . .	☐	☐
صفحه ۸ (اقتصادی)		
۱ـ آیا این صفحه را مطالعه میکنید ؟	☐	☐
۲ـ سرمقاله‌های اقتصادی شماراارضاء میکند ؟	☐	☐
۳ـ اخبار صفحه اقتصادی کافی است ؟	☐	☐
٤ـ درج اظهارنظر های اشخاص مختلف را در صفحه اقتصادی می‌پسندید ؟	☐	☐
صفحه (۹) ورزشی جوانان		
۱ـ آیا این صفحه را مطالعه میکنید ؟	☐	☐
۲ـ بحث‌های صفحه ورزشی وجوانان را می‌پسندید ؟ . .	☐	☐
۳ـ اخبار ورزشی‌از لحاظ داخلی‌و بین‌المللی کافی است؟	☐	☐
٤ـ انعکاس آثار جوانان دراین صفحات باوضع کنونی‌خوب است یا خوب نیست ؟	☐	☐
٥ـ مایلید اخبار ورزشی رابطور خلاصه‌یا مفصل بخوانید؟	☐	☐
صفحات ۱۰ و ۱۱ (نیازمندیها)		
آیا صفحه نیازمندیها را مطالعه میکنید ؟	☐	☐
آیا محتوی این صفحه‌کافی است ؟	☐	☐
از ستون برنامه سینماها راضی هستید ؟	☐	☐
صفحه ۱۲ (مقالات سیاسی)		
۱ـ آیا به‌مقالات ترجمه شده ازمنابع خارجی در این‌صفحه علاقمند هستید ؟	☐	☐
۲ـ پاورقی هائی نظیر جنك‌جهانی درایران‌را می‌پسندید ؟	☐	☐
صفحه ۱۳		
۱ـ بجدول علاقمند هستید ؟	☐	☐
۲ـ پاورقیهائی مانند یادداشتهای دادگاه نورنبرك خوب است یا نه ؟	☐	☐
۳ـ به ستون گفتگوی تلفنی‌مردم علاقمند هستید ؟ . . .	☐	☐
صفحه ١٤ (شهرستانها)		
آیا اصولا این صفحه را مطالعه میکنید یا نه ؟	☐	☐
آیا تعداد و کیفیت اخبار صفحه شهرستانها و وضع‌وتعداد عکسهای آن‌تازه و جالب و کافی است ؟	☐	☐
صفحه ۱٥ (عبور از پنج قاره)		
اصولا این صفحه را مطالعه میکنید ؟	☐	☐
صفحه عبوراز پنج قاره‌باشد یانباشد ؟	☐	☐
مطالب آن درزمینه های مختلف کافی است ؟	☐	☐
صفحات ١٦ و ۱۷ و ۱۹ و آخر		
آیا در این صفحات اخبارداخلی مربوط به امور و اوضاع مختلف ایران ازنظر شما کافی است ؟	☐	☐
صفحه ۱۸ (حوادث)		
اصولا این صفحه را مطالعه میکنید ؟	☐	☐
اخبار جنائی را می‌پسندید ؟	☐	☐
اخباری که از زندگی روزمره مردم است می‌پسندید ؟ . .	☐	☐
بغیر از اخبار جنائی ، حوادث‌شهری را میخوانید ؟ . . .	☐	☐

بمطالب کدامیك‌ازصفحات بیشتر علاقمندید؟لطفا نام‌صفحه‌را ذکر فرمائید. ☐

ملاحظات : لطفاهرگونه اصلاحی که نسبت به صفحات روزنامه داریددرسطور زیر مرقوم دارید:

.....

.....

.....

نام نام خانوادگی شغل

مسابقه بیسابقه

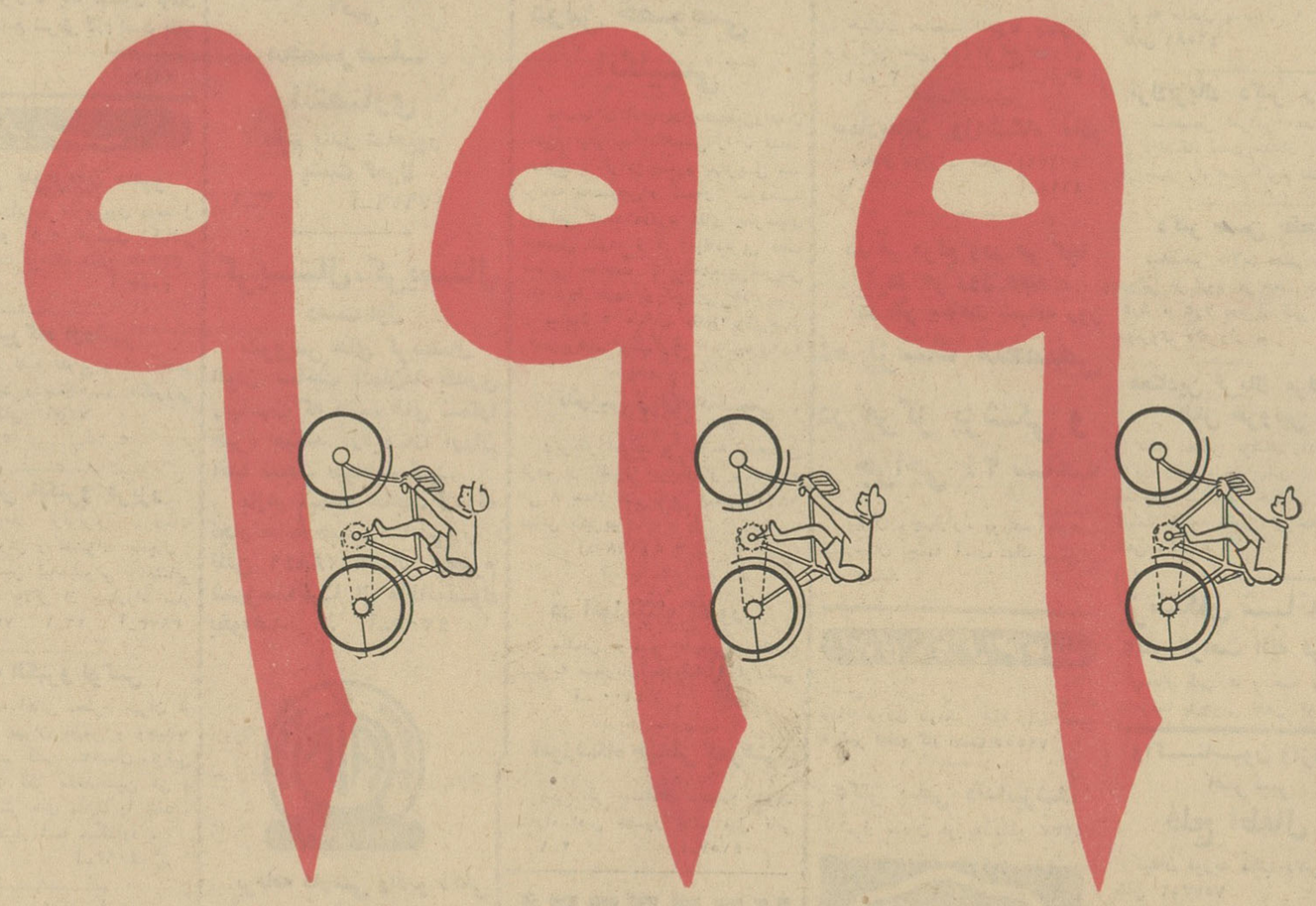

... آیا اینهمه تلاش قهرمانان بخاطر بدست آوردن یک مدال است ..؟

منتظر شمارهٔ بعد

نیازمندیها و آگهیهای کوچک

استخدام

یکنفر بانو یادوشیزه
باسواد که بتواند در محل کار خود سکونت نماید برای کارهای آزمایشگاهی و پیشخدمتی با حقوق مکفی استخدام میشود . داوطلبان از ساعت ۵ تا ۷ بعداز ظهر به۶۸۱۵۶ تلفن نمایند آ- ۱۷۸۷۵

یك لابراتوارخارجی
جهت تبلیغ و معرفی دارو های خود احتیاج به ویزیتور با سابقه و آشنا بیکی از زبانهای خارجی برای تمام روز دارد . داوطلبین وواجدین شرایط به‌تلفن شماره ۳۲۹۰۹مراجعه نمایند
آ- ۱۷۷۰۵ ۱-۲

کارگر کفاش کار آزموده
استخدام میشود- ایران‌ارتو -پهلوی نزدیك حشمت‌الدوله ۳۶۳ ساعات کار (۱۲-۸) (۷-۳)

کارگر سراج کار آزموده
استخدام میشود- ایران‌ارتو -پهلوی نزدیك حشمت‌الدوله ۳۶۳ ساعات کار (۱۲-۸) (۷-۳)
۱-۲ آ-۱۷۷۶۱

بخانم جوانی که‌سابقه کار
درکودکستان داشته باشد وانگلیسی بداند برای صبح تاظهر مورد احتیاج است .
آدرس - کودکستان آفرین-خیابان ایرانشهرشمالی‌خیابان کامیار۱ + ۱۲
۱-۲ آ-۱۷۷۷۵

میکانیك اتومبیل لازم‌است
میکانیکی که اطلاع کامل از موتور های بنزینی و دیزلی داشته باشد وسن او بین ۳۰ الی ۵۰ سال‌باشد خیلی‌فوری جهت تعمیرگاهی درتهران لازم است به اول خیابان اکباتان از طرف لاله‌زار مقابل سینما تابان فروشگاه صفا مراجعه فرمایند
۱-۲ آ- ۴۱۹۶

آمارگر
با مدرك تحصیلی در رشته‌آمارگری وبرك خاتمه خدمت استخدام میشود داوطلبین میتوانند با در دست‌داشتن مدارك لازم تا دوم دیماه از ساعت ۹ صبح الی ۱ بعداز ظهر بکارخانه ارج خیابان شوش شرقی مراجعه نمایند .
آ- ۲۸۳۷۰

یکنفر راننده
که سابقه کار و ضامن معتبر داشته باشد استخدام میشود تلفن۳۰۵۴۵۵
آ- ۱۷۹۶۹

استخدام میشود
یکنفر مصحح باسابقه برای تمام وقت باحقوق مکفی استخدام میشود. داوطلبان ظرف یك هفته از این تاریخ به مجله اطلاعات بانوان (خیابان شاهرضا - خیابان فرصت- شماره ۷۳ - تلفن ۶۹۷۱۵) مراجعه کنند .
آ- ۲۸۳۷۲

جویای کار

یك مهندس ژاپنی
متخصص ذوب فلز و کار های ریخته‌گری همچنین مشاوره فنی بعداز ظهرها آماده بکار است تلفن ۴۵۴۲۱ بین ساعت سه تاچهار بعداز ظهر
آ -۱۷۷۸۵

گم شده

مژدگانی
کارت کار اینجانب ترز شوماکر تبعه فرانسه ویك برك قرمز رسید بانکی مفقود شده است از یابنده تقاضا میشود به تلفون شماره ۶۱۳۲۵۹ مراجعه و مژدگانی دریافت دارد .
آ- ۱۷۹۳۹

چون سه فقره چکهای شماره ۲۳۶۹۰۷ و ۲۳۶۹۰۸ - ۲۳۶۹۰۹ بانك پارس راه شمیران از حساب شماره ۸۱۴۸ سفیدامضاء نام‌بی‌بی‌آغا زیارتی مفقود شده از درجه اعتبار ساقط است .

تلفنهای اطلاعات

مرکزتلفنخانه از ۳۰۰۱۱تا۳۰۰۱۹
سرویس اقتصادی ۳۰۴۵۹۱
سرویس حوادث ۳۰۳۵۶۹
مجله اطلاعات هفتگی۳۰۴۸۷۸
مجله اطلاعات بانوان ۶۹۷۱۵
مجله اطلاعات کودکان ۳۰۳۳۱۳
مجله الاخاء (عربی) ۳۱۰۸۹
شعبه آگهی‌ها ۳۰۳۶۳۳
نیازمندیها ۳۱۵۳۳
سازمان شهرستانها ۳۱۵۳۲

فروش اتومبیل

بازرگانی امیرکبیر
اتومبیل دلخواه شما را تهیه یا معاوضه مینماید مقابل کوچه میرزا محمود وزیر تلفن ۵۸۱۴۹۹ مرتضوی یزدی
۱-۲۶ آ-۲۷۸۹

بازرگانی شادمان
محل‌خریدوفروش انواع‌اتومبیل۷۱۹۶۰
آ-۳۸۶۶ ۱-۲۶

فروشگاه جبهه‌دار
اتومبیل و لاستیك های کهنه‌شما را بعنوان پیش بها قبول و بجای آن اتومبیل و لاستیك های نوتحویل میدهد سپه نرسیده به باغشاه۶۱۰۰۲
۱-۲۶ ۴۰۱۲-۱

فروشگاه ونمایشگاه بزرگمهر
فروشنده و خریدار همه گونه اتومبیل مرسدس بنز و شورلت و فولکس‌واگن و اتومبیلهای کورسی بوذرجمهوری‌نو تلفن۴۴۵۵و ۲۸۳۳۲
۱-۱۲ آ -۴۰۳۷

سرویس و تعمیرگاه مجهز
تلفن **اپل** ۷۰۵۷۸
ولوازم‌یدکی اوپل خیابان‌شمیران خیابان دانشگاه پلیس تعمیرگاه خوبیان
۱-۳۰ آ-۴۱۷۲

مدل ۵۶- ۵۷-۵۸- ۵۹
بنز۱۸۰ دیزل وبنزینی‌فروشی۵۴۴۵۵
آ- ۴۲۰۸

کارخانه‌سپرسازی‌سوپرمجهز بپرس آخرین‌سیستم ۵۱۱۶۸

۲ یار تلفن ۴۱۱۶۹
آژانس ۲۴ ساعته اتومبیلهای کرایه‌ای

آموزشگاههای رانندگی

هنرستان عالی رانندگی بدیع
یکدوره رانندگی کامل را تا اخذ گواهینامه طبق پیمان نامه‌ای که در هنرستان منعقد میشود فقط به‌مبلغ ۳۵۰۰ ریال تضمین مینماید خیابان شاه چهار راه سیمتری تلفن۶۸۷۹۶
۱-۳۰ آ-۳۹۷۱

آموزشگاه رانندگی نادر
نادر مرکز آموزش رانندگی‌تخت جمشید چهارراه بهار تلفن ۷۳۱۴۲
۱-۳۰ آ-۴۲۰۳

آموزشگاه رانندگی تهران
منیریه زیر نظر کاوه‌محلاتی ۲۵۸۸۸
۱-۲۶ آ-۴۰۹۱

هنرکده فنی رانندگی
هنرکده فنی‌بزرگترین ومجهزترین آموزشگاه رانندگی و میکانیکی در خاورمیانه با متد جدید و اتومبیلهای آخرین سیستم فن رانندگی را تااخذ گواهینامه رسمی بشما میاموزد سرویس مخصوص جهت تعلیم‌بانوان افتتاح گردید . نشانی هنرکده فنی بهارستان روبروی چاپخانه مجلس تلفن ۳۸۰۴۶ شعبه - خیابان‌شاهرضا روبروی ضلع شمالی کافه شهرداری تلفن ۴۸۶۶۲
۱-۲۶ آ-۴۰۹۷

آموزشگاه‌رانندگی‌وفنی‌فرهنگ
فن‌رانندگی را تا اخذ گواهی نامه بهترین متد شما می آموزدشاهرضا پل چوبی‌تلفن ۷۵۶۲۱۳ شعبه‌مخصوص بانوان خیابان فرصت تلفن ۱۹۷۱۵
۱-۲۶ آ-۴۱۴۹

راهنمای دفاتر اسناد رسمی

دفتر خانه ۲۰۰
سردفتری علی اکبر حسینی‌تخت جمشید نزدیك چهار راه بهار تلفن ۷۵۵۷۵۷
۱-۲۶ آ-۳۹۰۶

دفترخانه ۱۷۳
بسرپرستی مهدی جاوید لیسانسیه حقوق‌شاهرضا دروازه دولت۷۵۶۷۸۸
۱-۲۶ آ- ۴۰۴۳

مستغلات

نارمك-تهران‌پارس-تهران‌نو بازرگانی امینی ۷۹۰۰۹۰

درشمیران خریداریم
ویلای تازه ساز با شوفاژ دارای هشت اطاق ویکهزارمتر فضا به‌بالا که خوش نقشه تازه ساز باشد محل وقیمت ومشخصات آدرس را بوسیله صندوق ۲۷۶۳ کتبا بفرمایند
۱-۲ آ- ۲۸۳۱۸

اجاره داده می شود

خانه سر اجاره اجاره
ویلاساز - مدرن - حمام مطبخ سرویس کامل - با استفاده از باغ مشجر ۱۴۰۰ متری و تلفن داودیه به ۸۱۴۸۲ و بعدازظهر به ۸۶۶۶۵ مراجعه شود .
آ- ۱۷۷۵۷ ۱-۳

خانه اجاره تهران‌نو
۴۵۰ متر پنج اطاق مدرن - زیر زمین - هال - ایوان و تراس عالی حمام سرویس کامل - برق تلفن - لوله‌کشی ۷۹۷۳۸ و ۸۶۶۶۵ مراجعه شود .
آ- ۱۷۷۵۷ ۱-۳

خانه و آپارتمان درشمال شهر و شمیران اجاره داده میشود به آژانس ۹۰۰ تلفن ۷۰۲۵۲ مراجعه فرمائید
۱-۶ آ-۴۱۷۰

آپارتمان اجاره
۳ اطاق ، هال ، وان ، دوئوترم وسایر لوازم قیمت۴۵۰ تا ۴۰۰تومان از ۵ تا ۹ بعداز ظهر تلفن ۳۰۳۰۶۰
آ -۴۲۰۶

ساختمانی دارای یك‌سالون بزرك
و ۲۰ اطاق و ۴ سرسرا ۱۶ حمام وسایر لوازمات برق ساعتی و آب و تلفن و یکدستگاه ۴۰ شماره تلفن‌که تمام اطاقها سیم‌کشی و تلفن است و قبلا متل بوده واقع درخیابان بهار نرسیده به چهار راه تخت جمشید برای تجارتخانه‌ها و شرکتهای‌خارجی وسایر بنگاههای ملی اجاره داده می شود طالبین درساعات ۱۰ الی ۱۲ و ۱۷ الی ۱۹ بتلفن ۳۰۲۵۵۰ مراجعه فرمایند
۱-۳ آ- ۱۷۹۴۳

ساختمان چهار طبقه
دارای پنجاه وپنج اطاق دوزیرزمین و هشت سرسرای بزرك و هشت سرویس کامل لوله‌کشی آب سرد و گرم وانشعاب از آب شهر با برق سه‌فاز ده‌آمپر شهرداری و دوشماره تلفن و یکهزار و یکصدمتر فضای اسفالت شده برای سرویس در دو نبش خیابان‌فیشرآباد وینکوبه‌سه‌درب ورودی که برای دوایر دولتی و سفارتخانه‌ها و بانکها و شرکت ها و بنگاه‌ها مناسب است به اجاره واگذار میشود بتلفن ۴۶۲۸۴ رجوع فرمائید
۱-۳ آ- ۱۷۹۵۱

بفروش میرسد

فروشگاه پرنده آبی
واقع درخیابان پهلوی مقابل‌پارك ساعی بفروش میرسد قبل‌از ظهر ها باتلفن ۲۱۳۱۸ مذاکره فرمائید
آ- ۱۷۸۲۷ ۱-۲

برای تجارتخانه‌ها وسفارتخانه‌ها
وشرکت های بزرك اجاره داده می شود ساختمان مجلل با حیاط بزرك و کوچك دو درب شمالی و جنوبی و تمام لوازم مدرن این ساختمان‌فروخته هم میشود دوهزار متر زمین هم مقابل پپسی کولا و ده‌هزارمتر زمین هم برجاده قدیم مهرآباد کیلومتر هفت دونبش فروخته میشود با تلفن ۴۲۳۵۴ مذاکره شود
۱-۲ آ -۱۷۷۹۹

خیابان اختیاریه سلطنت‌آباد
خانه ۲۱۵ متر ۲۰۰متر زیربنا دو طبقه بازیرزمین دارای ۷ اطاق با لوله‌کشی آب و برق ۵ آمپر دو نبش شمالی جنوبی تلفن ۸۶۸۷۳ آقای جعفر سعیدی مقطوع ۴۵۰۰۰۰ ریال
۱-۲ آ-۴۱۹۵

تقویم اطلاعات

دوشنبه ۲۶ آذر ۱۳۴۱
دوشنبه ۱۹ رجب ۱۳۸۲
دوشنبه ۱۷ دسامبر ۱۹۶۲
اذان صبح ساعت ۵ و ۲۶دقیقه
طلوع‌آفتاب ساعت ۷ و۵ دقیقه
غروب آفتاب ساعت ۴ و۴۵دقیقه

واگذار میشود

در بهترین نقطه‌شاه‌ونادری
دو باب مغازه و سه زیر زمین با تلفن وبرق ساعتی واگذار میشودبتلفن ۴۲۳۵۶ مراجعه فرمائید
۱-۶ آ-۴۱۱۷

اسلامبول جنب‌سفارت‌ترکیه
یکدستگاه آپارتمان‌دارای یك‌سالن بسیار بزرك که برای هر نوع کار مرغوب است واگذار میشود تلفن ۳۸۳۲۳
۱-۶ ۴۱۲۲-۱

هفت هزار متر
واقع درسه راه آذری دروازه قزوین نصف آن مسقف با تلفن و آب و برق برای کارخانه یا انبار یاگاراژ واگذار میشود تلفن ۳۵۴۱۳
۱-۳ آ- ۲۸۲۹۴

معاوضه میشود

قابل‌توجه فروشندگان لوازم ساختمانی
یك‌باب‌منزل نوساز با آب‌لوله‌کشی وتامین برق دارای ۲ اطاق و یك‌سالن وسایر لوازم مدرن که معادل پانصد هزار ریال تمام شده معاوضه می‌شود با لوازم ساختمانی با تلفن ۷۴۸۹۹و ۷۴۴۰۷ مذاکره شود
۱-۶ آ-۴۱۶۵

معاملات پول

پول-پول
چندین فقره - دومیلیون - یك میلیون- پانصد - سیصد - دویست صد - هفتاد - پنجاه - چهل هزار تومانی وکوچکتر هم موجود داریم با ورقه مالکیت مستقیم رجوع فرمائید لاله‌زار نزدیك توبخانه ۳۹۷۸۴ به :
بنگاه کوشان
۱-۴ آ-۲۸۲۸۰

پول تومانی ۳ شاهی
مستقیما باسند مالکیت مراجعه‌فرمائید تلفن ۶۹۲۲۷
۱-۱۰ آ-۴۱۱۲

تومانی‌دوشاهی‌ونیم‌مستقیما
باسندمالکیت مراجعه فرمائید ۷۳۲۴۲
۱-۲۶ آ- ۳۹۷۶

از ده هزار الی یکمیلیون تومان
در مقابل مبیع ارزنده نیازمندیم ۷۳۲۴۲
۱-۲۶ آ- ۳۹۷۵

از ده هزار تا یك میلیون تومان پول جهت مبیع شرطی لازم است تلفن ۶۹۳۲۷
۱-۱۰ آ-۴۱۱۱

تعمیرات

رادیو تلویزیون مامبو
تعمیرات رادیوو تلویزیون درمنازل ونصب رادیو گرام اتومبیل اکباتان سه‌راه وزارت فرهنك تلفن ۳۳۳۰۷
۱-۲۶ آ-۴۰۵۳

تعمیرگاه اردشیر
سرویس کلیه تلویزیون ها ورادیو وضبط صوت ودستگاههای الکترونی در منازل تلفن ۷۳۳۶۰
۱-۳۰ ۳/۳۵-۱

سرویس الکترو فریزر
نصب شوفاژ وتوترم . سردخانه خرید و فروش و تعمیرات یخچال کولر . ماشین لباسشوئی . نشانی تخت‌جمشید بالاتر از چهارراه بهار تلفن ۷۳۸۷۷
۱-۲۶ آ-۳۹۷۳

فروشگاه الکترو لوکس
قابل توجه اهالی محترم تهران نو و نارمك و تهران پارس و وحیدیه همه نوع سیم کشی ساختمان وتزئین مجالس تحت نظر متخصصین فن و همچنین لوستر های مدرن را بنقد و اقساط در اختیار شما میگذارد .
۱-۶ آ-۴۰۹۳

سرویس رادیو غرب
تحت نظر متخصصین از آلمان
تعمیر تلویزیون . رادیو گرام ضبط صوت . یخچال با سرویس مجهز سه‌راه تخت‌جمشید ۷۵۲۱۷
آ- ۴۱۹۰ ۱-۲۶

صاحب امتیاز و مدیر مسئول : عباس مسعودی
جای اداره خیابان خیام چاپخانه اطلاعات

آگهیهای متفرقه

جرثقیل جاسب
تلفن ۲۷۸۱۸و۲۵۷۶۳
۱-۲۶ آ-۳۹۳۰

جرثقیل توکل
میدان شاه تلفن ۵۵۸۲۸-۵۰۶۹۱
۱-۲۶ آ-۴۱۵۰

فروشگاه سمند
لوستر و آبلژور
خیابان شمیران ایستگاه باغ صبا تلفن ۷۵۷۱۷۳.
۱-۱۵ آ-۴۱۴۳

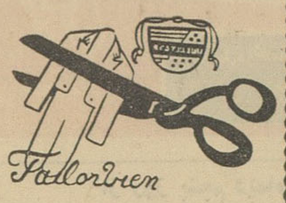

دوزندگی وین - شاهرضا (روبروی ایرانشهر) تلفن ۳۷۳۵۰

سشوار کادوس
فروشگاه کادوس تلفن ۴۴۵۷۷
۱-۳۰ آ-۳۸۱۱

کارگاه فنی بدیع
سازنده انواع دربهای پروفیله و آهنی و فلزکاری ساختمانی‌باناز‌لترین قیمت دراسرع وقت . نشانی قلهك- دوراهی یخچال تلفن ۸۵۱۱۵۳
آ -۴۱۹۳ ۱-۳

انواع‌شیشه‌اتومبیل‌وساختمان
بقیمت مناسب دراسرع وقت‌میدان باغ شاه شیشه نوین ۶۸۲۶۹
۱-۱۰ آ-۴۰۹۸

تعلیم گیتار آکوردئون
ماندولین باقیمت مناسب در خانه شما تلفن قبل‌از ظهرها ۳۴۸۰۲
آ -۱۷۸۴۳ ۱-۶

محصولات غذائی پیمان

۱- نماینده پخش‌بازارسرای نواب اسماعیل وطنی
۲- خیابان ژاله فروشگاه مهر خوانی

آگهی
محمدرضا- انتصاری
مقیم بندر شاهپور
پشت گمرك
۱-۳ آ-۱۷۹۷۹

کریستال، کریستال
دست اول
سرویس های کریستال الوان ساخت آلمان‌ما بقدری زیباست که چشم های شمارا خیره میکند ازقیمت ارزان آنها تعجب خواهید کرد.
بازار تیمچه حاجب الدوله تجارتخانه حبیب صاحبی .
تلفن ۲۸۸۴۲ اهالی محترم شهرستانها از ماکاتولوك بخواهید. آ-۴۲۰۵

برنامه فارسی رادیو دهلی
رادیو دهلی برنامه فارسی خودرا همه روزه بشرح زیر پخش میکند :
صبح‌ها ساعت هفت و ربع تا هفت و نیم بر روی موج ۲۵٫۶۱ و موج ۱۹٫۷۵ برابر با ۱۱۷۱۵ و ۱۵۱۹۰ کیلو سیکل در ثانیه .
عصرها ساعت هفت و چهل و پنج بمدت یك ساعت (باستثنای شنبه ها) بر روی موج ۴۱٫۵۲ و موج ۳۰٫۹۹ برابر با ۷۲۲۵ کیلو سیکل و ۹۷۸۰ کیلو سیکل .

آموزشگاههای فنی وفرهنگی

آموزشگاه دخترانه و پسرانه‌خزائلی
شاه آباد کوچه ظهیرالاسلام
۱-۲۶ آ-۳۷۸۸

کلاس سنتور ملك
برای کلیه سازها شاگردمی پذیرد. تلفن ۷۵۶۷۰۲
۱-۳۰ آ-۴۲۰۹

کودکستان‌ودبستان شفیع
اولین پانسیون شبانه روزی‌برای کودکان و دانش‌آموزان پسر و دختر و دوشیزگان دانشجو شاهرضا پمپ بنزین خیابان مشتاق تلفن۴۰۳۰۱- ۴۷۲۸۴
۱-۳۰ آ-۳۹۷۴

آموزشگاه خیاطی فروغ
بامتد گرلاوین برای دوره جدید نامنویسی میکند
تلفن ۶۶۵۰۱
۱-۱۰ آ-۴۰۸۵

انستیتوی زبانهای خارجی گروه‌فرهنگی خوارزمی
LONDON ACADEMY IN TEHRAN
انگلیسی - فرانسه آلمانی
ترمهای‌جدید از اول دیماه شروع و روزهای ۲۷ و ۲۸ آذرماه طبقه‌بندی بعمل خواهد آمد برای رزروجا از هم‌اکنون‌اسم‌نویسی فرمائید باتسلیم گواهینامه ازدانشگاه‌کمبریج‌انگلستان
آدرس - خیابان های روبروی دانشگاه خیابان سزاوار کاشی ۹۳ دبیرستان دخترانه مرجان ۴۳۳۴۶
۱-۳ آ- ۴۱۸۷

درس خصوصی انگلیسی
خانمها - آقایان- محصلین‌واطفال محترم میتوانید انگلیسی را با تلفظ صحیح - گرامر ساده بهترین متد برنامه مخصوص و بسیار سودمند پلی‌کپی شده درنزد آقای پطرسیان تحصیل نموده و در کوتاه‌ترین مدت بخوبی صحبت نمایید‌همچنین‌تدریس نامه‌نگاری عادی و تجارتی نام‌نویسی از ساعت ۵ خیابان حافظ بالای‌چهار راه‌عزیزخان جنب‌کوچه ایرج‌پلاك۲۸۲

تدریس زبان انگلیسی
زیرنظر استاد با تجربه وتحصیل کرده از کشور امریکا از ساعت ۴ الی ۸ بعداز ظهر باین شماره۶۸۲۱۹ تماس بگیرید
آ- ۴۱۹۸

در آموزشگاه کشور
ماشین نویسی فارسی - لاتین شهریه صدریال خیام‌مقابل پارك‌شهر
آ- ۴۲۰۰

آموزشگاه خیاطی بحرهنر
زیر نظر استادان دیپلمه اروپا سه‌راه امین حضور جنب مبل نامی
۱-۲ آ-۴۱۵۷

در رفراندوم اطلاعات شرکت کنید
به‌صفحه۹مراجعه فرمائید

سالن مد وآرایش

مسیوآنتوان آرایشگرمعروف
در سالن آرایش ژان کاتینو ۶۱۱۸۶۹
۱-۱۰ آ-۴۱۴۵

سالن آرایش کاتینو
زیر نظر آقای الی در خیابان‌فردوسی آماده پذیرائی میباشد تلفن۶۴۳۲۳
۱-۲۶ آ-۳۹۹

آموزشگاه‌آرایش‌یلدا
با امتیاز رسمی وزارت فرهنگ هنرجو میپذیرد ضمنابرای آشنائی بیشتری با بانوان محترمه میزانپلی وکوتاه کردن موی‌سردر این‌آموزشگاه تا بیستم آذر مجانی است .
مجسمه ۲۴ اسفند تلفن ۴۵۷۷۱
آ- ۴۲۰۴

درسالن زیبائی‌عود
دکوراسیون و رمز زیبائی منزل هم تعلیم داده میشود تلفن ۴۱۴۱۸
آ- ۴۲۰۷

راه اروپا باز است

تنها آموزشگاه اروپائی درایران با امتیاز رسمی وزارت فرهنك
خانم محترم آیا میل ندارید فن آرایش راهمانطوریکه دراروپا تدریس میشود فراگیرید .بامبلغ خیلی کم ودرنزد عزیزان خود میتوانید فن کامل آرایش موویزیائی را در آموزشگاه آنتونیو بسرپرستی خانم مولر باسابقه چندین سال تدریس درخود آلمان و ایران مطابق برنامه درسی آلمان فرا گرفته ویك آرایشگر متخصص‌باشید
نام‌نویسی تاآخر آذر وشروع‌برنامه درسی ازاول دی خواهد بود خیابان شاهرضا روبروی خیابان ویلا کوی کندوان کوچه مهرانی آموزشگاه‌فن آرایش آنتونیو (افسون)
۱-۱۰ آ-۳۹۸۸

درمانگاه های خصوصی

بیمارستان روزولت
خیابان حشمت الدوله چهار فروردین تلفن ۶۳۳۴۲ - ۴۰۲۴۷
۱-۳۰ ۳۶۸۹-۱

بیمارستان وزایشگاه مادر
خیابان روزولت تلفن ۸۲۲۳۴۴
۱-۳۰ آ-۴۱۱۸

در هر موقع ودر هر کجا در هر روز هفته در هر ساعت شبانه روز ده پزشك متخصص در مرکز پزشکی و جراحی ۲۴ ساعته
تهران - چهار راه یوسف آبادجنب بیمارستان نجمیه آماده کمك بیماران شما هستند

راهنمای دندانپزشکی اطلاعات

پلی کلینیك شبانه روزی نارمك همه روزه صبح تا ظهر آماده کار است ۷۹۵۵۵

دکتر پیامی دندانپزشك
شرق میدان فوزیه تلفن ۷۴۳۳۷

راهنمای پزشکی اطلاعات

دکتر محمد رضا مسدد
دارای گواهینامه از بروك - مدیکال امریکا درمان قطعی بیماری های مقاربتی زنان - دروازه دولت مقابل کمپانی فیات پذیرائی عصر ها ۵ تا۸ تلفن ۳۰۲۵۴۸

دکتر بینش‌ور
خیابان پهلوی . بالاتر از بولوار روبروی پمپ بنزین . کوی عماری ۳۸
تلفن ۸۲۳۶۲۳

دکتر داشکر
امراض مقاربتی و جلدی وسوزاك تازه و کهنه ورم پرستات صیق مجرا سستی وبواسیر امراض زنانه‌ونازائی خیابان‌سپه‌مقابل‌پستخانه تلفن۳۰۲۴۱۶

دکتر خلیل معزی
متخصص بیماریهای کودکان و اعصاب کودکان از امریکا - شاهرضا کاخ شمالی کوچه احمدی پلاك ۴ مطب ۶۷۳۵۳ منزل ۴۲۸۲۳

دکتر ودود سیدی
متخصص بیماریهای‌پوست‌وحساسیت های پوستی از دانشگاه لندن-خیابان پهلوی - بالاتر از چهارراه امیر اکرم کاشی ۱۳۵- تلفن ۶۰۳۸۵ پذیرائی ۴ تا ۸ بعد از ظهر

دکتر معانی
امراض مقاربتی - مجاری ادرار - معالجه قطعی سوزاك تازه و کهنه - ورم پروستات و سستی و ناتوانی - صیق مجرا خیابان فردوسی مقابل بانکملی مرکز

دکتر عباس نیك‌نژاد
متخصص از دانشکده پاریس بیماری های معده - روده - کبد - لوزالمعده درمان بواسیر بدون‌عمل - فیستول - فیستور با متد مؤثر دروازه شمیران خیابان گرامی پذیرائی ۳تا۷بعدازظهر

پلی کلینیك
دکتر مجاهدی دکتر صدیقی
رورویدنت سابق بیمارستان‌های امریکا پزشك سازمان بیمه های اجتماعی کارگران بیماری های داخلی اطفال مقاربتی - ترك تریاك و سایر مواد مخدره ترك الکل مجهز بدستگاههای رادیواسکپی لانتازول‌تراپی- انروسل- تراپی -دیاترمی و بخور پنی‌سیلین‌و غیره پذیرائی بعد از ظهر ها خیابان شاه روبروی مسجد سجادتلفن۴۹۵۲۶

دکتر در طب پولوسا
متخصص بیماری های مقاربتی مجاری ادرار - تناسلی - امراض زنانه -نازائی خیابان فردوسی‌شمالی کوچه صادق پذیرائی ۹ تا۱۲ و ۵ تا ۸ تلفن ۴۶۵۸۹

ترك‌تریاك دکتر رحمانی
متخصص امراض اعصاب و روح ر دانشگاه لندن خیابان پهلوی بالاتر از چهار راه امیر اکرم تلفن :۴۵۱۱۴

دکتر حسن بطحائی
متخصص حالات عصبی و بیماریهای روانی از اروپا مراجعت نموده‌پذیرائی ۴٫۵ تا ۷٫۵ بعد از ظهر شاهرضا - روبروی لاله زار نو

معتادین تریاك مرفین الکل هرونین
دکتر حسن پزشك زاد معتادین‌را بدون زحمت خوابیدن با تقویت‌بنیه معالجه مینماید خیابان ری کوچه آبشار کوچه مقابل‌داروخانه ابن‌سینا تلفن ۵۱۵۴۱

پزشکان شبانه‌روزی
دکتر کرامت الله فرهودی
بعداز ظهر ها و همه شب تاصبح شاهرضا پل‌چوبی تلفن ۷۵۶۲۸۳

واکسیناسیون وتزریقات امیرکبیر
فلج اطفال
میدان فوزیه مطب دکتر لاهیجانی تلفن ۷۵۷۳۱۲

نیازمندیهای روزنامه اطلاعات تلفن: ۳۱۵۳۳

نیاز هنرمند براوآگهی های کوچک

بازار خرید و فروش اثاثیه دست دوم

نمایشگاه و فروشگاه‌ایران کالا اولین موسسه خرید و فروش لوازم منزل در ایران. تهران خیابان شاه‌چهارراه گلشن تلفن‌های ۴۵۶۸۹ - ۴۵۶۸۶

همه روزه بهترین لوازمات منزل را که از دست دوم خریداری نموده وبیشتر آنها کاملا نومی‌باشد بقیمت بسیار ارزان که شما تصور نمی - فرمائید بفروش میرساندایینك صورت قسمتی از اجناس موجود در نمایشگاه راملاحظه فرمائید.

***

یخچال

نمایشگاه ایران کالا خیابان شاه چهارراه گلشن‌تلفن ۴۵۶۸۶ و۴۵۶۸۹

یخچال وستینگهاوس ۱۴ فوت ۲۷۰۰ تومان
یخچال وستنگهاوس ۱۲ فوت ۲۲۰۰ تومان
یخچال هایت پوینت ۱۲ فوت ۲۲۰۰ تومان
یخچال زیمنس ۹ فوت ۱۹۰۰ تومان
یخچال‌فیلکو ۱۰ فوت ۱۸۰۰تومان
یخچال‌بردا ۹ فوت ۱۹۰۰تومان
یخچال‌بوش ۹فوت ۱۹۵۰تومان
یخچال‌سرول‌نفتی ۹ فوت ۱۹۰۰تومان
یخچال‌بوش ۵ر۵ فوت ۱۰۰۰ تومان
یخچال‌آته ۶ فوت ۸۵۰تومان
وبیش از پنجاه رقم یخچال های دیگرنوع و اندازه های مختلف

***

ضبط صوت

نمایشگاه ایران کالا خیابان شاه چهارراه گلشن‌تلفن ۴۵۶۸۶ و۴۵۶۸۹

ضبط‌صوت گراندیك تکا ۳۰ ۱۴۰۰ تومان
ضبط صوت گراندیك تکا ۲۵ ۱۲۵۰ تومان
ضبط صوت گراندیك تکا ۲۰ ۱۱۰۰ تومان
ضبط‌صوت فیلیپس ۱۰۰۰ تومان
ضبط‌صوت اوهر - نو ۹۰۰تومان
وانواع دیگر بقیمت های مختلف

***

رادیوگرام

نمایشگاه ایران کالا خیابان شاه چهارراه گلشن‌تلفن ۴۵۶۸۶ و۴۵۶۸۹

رادیو گرام شارب لورنس مبله ۱۳۰۰ تومان
رادیو گرام زیمنس مبله ۱۱۵۰تومان
رادیوگرام امود مبله ۱۱۰۰تومان
رادیو گرام امود ۹۰۰ تومان
رادیوگرام بلاپونکت ۸۰۰تومان
و انواع دیگر رادیو گرام بقیمت های ارزان

***

تلویزیون

نمایشگاه ایران کالا خیابان شاه چهارراه گلشن‌تلفن ۴۵۶۸۶ و۴۵۶۸۹

تلویزیون‌شارب لورنس بارادیوگرام وضبط صوت تمام مبله ۴۰۰۰ تومان
تلویزیون‌آرسی آمبله ۲۱-۲۱۰۰تومان
تلویزیون‌دمونت مبله ۲۱-۲۱۰۰تومان
تلویزیون ارس مبله ۲۱- ۱۸۵۰تومان
تلویزیون سیلوانا ۲۱ ۱۸۵۰ تومان
تلویزیون‌تلفونکن ۲۱ ۲۰۰۰تومان
تلویزیون‌شاوب‌لورنس۲۱-۲۰۰۰تومان
تلویزیون‌وستینگهاوس۲۱-۲۲۵۰تومان
و تعداد دیگری تلویزیون مارك‌های مختلف بقیمت ارزان

***

انتن تلویزیون

نمایشگاه ایران کالا خیابان شاه چهارراه گلشن‌تلفن ۴۵۶۸۶ و۴۵۶۸۹

آنتن تلویزیون تمام کانال با کلیه لوازمات و حق نصب و ضمانت کتبی کارخانه سازنده از ۵۰ الی ۹۰ تومان

***

آنتن تلویزیون راگران نخرید

آنتن تمام‌کانال فرنگی سیم‌انگلیسی بادکل وحق‌نصب وتضمین ۷۰ تومان فروشگاه آمیر چهارراه اسکندری

نمایشگاه و فروشگاه‌ایران کالا اولین موسسه خرید و فروش لوازم منزل در ایران تهران خیابان شاه‌چهارراه گلشن تلفن: ۴۵۶۸۹-۴۵۶۸۶

هم میهنان عزیز اگر تصمیم دارید قالی های کهنه خود را با قالی های نو و یا قالی های بزرگتر یا کوچکتر را باقالی های کوچکتر یابزرگتر و یا یکی از لوازمات منزل را با نوع دیگر آن‌معاوضه نمائیدبیدرنگ به‌نمایشگاه ایران کالا مراجعه فرمائید چون این نمایشگاه همیشه مقدار زیادی لوازم از قبیل قالی - قالیچه - یخچال - تلویزیون - رادیو گرام - سرویس اطاق خواب و پذیرائی و نهار خوری و لوازمات دیگر منزل را که از دست دوم خریداری نموده در اختیار دارد و بیشتر آنها کاملا نو می باشد با اجناس منزل شما تعویض نموده و منظورتان را به نحو احسن فراهم می نماید پس خرید - فروش - معاوضه لوازم منزل فقط در ایران کالا تلفن های ۴۵۶۸۹ - ۴۵۶۸۶

***

قالی

نمایشگاه ایران کالا خیابان شاه چهارراه گلشن‌تلفن ۴۵۶۸۶ و۴۵۶۸۹

قالی‌کرمان‌لاکی ۴×۳ متری ۱۴۰تومان
قالی کرمان لاکی ۲۰ر۴×۳ متری ۱۳۵ تومان
قالی‌کرمان لاکی ۵۰ر۴×۳ متری ۱۵۰ تومان
قالی کرمان کرم ۳۰ر۴×۳ متری۱۵۰ تومان
قالی کرمان سبز ۴×۳جفت ۸۰-۲۵۰ تومان
قالی کرمان کرم ۴×۳جفت ۸۰-۲۵۰ تومان
وانواع قالی بافت کرمان باندازه و طرح زیبا و بقیمت های مناسب
قالی کاشان لاکی ۴×۳ متری ۲۶۰ تومان
قالی کاشان لاکی ۵ر۲×۳ متری ۲۶۵ تومان
قالی‌کاشان کرم ۴×۳ متری ۲۷۰تومان
قالی کاشان کرم ۲۰ر۴×۳ متری۲۶۵
قالی‌کرمان‌لاکی۴×۳ متری ۲۷۰ تومان
قالیچه کاشان جفت کرم ۱۶۰۰ تومان
وانواع قالی و قالیچه بافت کاشان بطرح های زیبا با قیمت ارزان
قالی‌تبریز لاکی ۴×۳ متری ۱۰۰تومان
قالی‌تبریز لاکی ۴×۳ متری ۱۰۵تومان
قالی تبریز لاکی ۵ر۳×۵ر۲ متری۱۰۵ تومان
قالی تبریز لاکی ۵ر۴×۳ متری ۱۲۰ تومان
قالی تبریز لاکی ۴×۳ر۵ متری ۱۲۰ تومان
و انواع قالی و قالیچه و کناره بافت‌تبریز باندازه‌و طرح های‌مختلف
قالی‌قم کرم بته چقه متری ۲۵۰تومان
قالی قم لاکی ۵ر۳×۵ر۲ متری ۲۵۰ تومان
قالی قم لاکی ۳×۲ متری ۲۴۰تومان
قالیچه قم اعلا بته چقه ۷۰۰تومان
قالیچه قم اعلا بته چقه ۸۵۰تومان
وانواع قالی و قالچه قمی طرح های زیبا و قیمت دست دوم
قالی اصفهانی کرم ۳×۵ر۲ متری۲۴۰ تومان
قالی اصفهانی لاکی ۴×۳ متری ۲۵۰ تومان
قالی اصفهانی لاکی ۴×۳ متری ۲۳۵ تومان
وانواع‌قالی وقالیچه بافت اصفهان بقیمت ارزان
قالی خراسانی ۱۲ متر ۱۰۰۰تومان
قالی خراسانی ۱۰ متر ۶۰۰تومان
قالیچه ترکمنی ۲۵۰تومان
قالیچه ترکمنی ۲۴۰تومان
قالیچه شیرازی ۳۰۰تومان
قالیچه براندی ۲۰۰تومان
و انواع قالی و قالیچه و کناره بافت تمام شهرستانهای ایران موجود می باشد نمایشگاه ایران منتظراست که شما از نزدیك اجناس موجود ما را مشاهده فرمائید.

***

لباسشوئی

نمایشگاه ایران کالا خیابان شاه چهارراه گلشن‌تلفن ۴۵۶۸۶ و۴۵۶۸۹

لباس‌شوئی‌جنرال الکتریك ۱۱۰۰تومان
لباس شوئی هایت پوینت ۱۱۰۰تومان
لباس شوئی سوپر ۶۰۰ تومان
و انواع دیگر لباسشوئی

فروشگاه ونمایشگاه ایران کالا اولین موسسه خرید و فروش لوازم منزل درایران. تهران خیابان شاه‌چهارراه گلشن تلفنهای ۴۵۶۸۹ - ۴۵۶۸۶

به خانواده های محتر می که می خواهندبرای‌نوعروسان خود جهیزیه تهیه نمایند. توصیه مینمائیم قبل از خرید به این نمایشگاه مراجعه و اجناس مورد نیاز خودرا که بسیار نو و آخرین مدل سال می باشد و قیمت‌های آن حتی از نصف قیمت مشابه دربازار آزاد ارزانتر است خریداری فرمائید.

***

مبلمان منزل

نمایشگاه ایران کالا خیابان شاه چهارراه گلشن‌تلفن ۴۵۶۸۶ و۴۵۶۸۹

سرویس اطاق خواب از فورمیکای ایتالیائی برنگ ها و طرح های زیبا مدل۶۳ - ۷پارچه از ۱۱۰۰الی ۱۳۰۰ تومان
مبل های ۷ پارچه از پارچه های پرلون و موهر رنگهای بسیار زیبا و جالب از ۵۰۰ الی ۸۵۰۰ تومان
میز های جلوی مبل ۶۰×۱۲۰ شیشه باشکال گوناگون مدل ۶۳ از ۶۵ الی ۷۵ تومان
میز توالت فورمیکا بسیار عالی از ۱۷۰ الی ۲۰۰ تومان بوفت آینه دار و باویترین و دگور و بار بسیارجالب از چوب گردو و فورمیکا ۸۰۰ الی ۹۰۰
بوفت آشپزخانه و پذیرائی از فورمیکا ۲۵۰ الی ۳۵۰ تومان انواع میز و صندلی نهار خوری ۱۲ نفره از ۴۰۰ الی ۵۰۰ تومان انواع میز و صندلی فلزی و اشکاف ۳ در و ۲ در تخت خواب بقیمت های بسیار ارزان بفروش میرسد.

***

انواع‌لوازمات‌منزل

نمایشگاه ایران کالا خیابان شاه چهارراه گلشن‌تلفن ۴۵۶۸۶ و۴۵۶۸۹

انواع آکاردئون - بخاری - پنکه- کولر - جاروب برقی - ماشین تحریر چرخ های خیاطی پائی - دستی و برقی - اطو - اجاق گاز - آپارات سینما - ظروف چینی - ترانسفور ماتور تقویت برق - آبمیوه گیری - سه‌شوار ماشین های کاموا بافی و لوازمات دیگر منزل که از دست دوم خریداری شده بقیمت بسیار مناسب بفروش میرسد.

معاملات تلفن

فیش تلفن خریداریم ۵۲۸۴۰
.....
تلفن باقساط فروشنده‌ایم ۵۶۳۲۹
.....
تلفن نقد خریداریم ۵۳۸۴۰
.....
تلفن ۲ و ۵ خریداریم ۵۶۳۲۹
آ-۲۴۴۱۲
.....
همه رقم معاملات تلفن
و فیش تلفن وسیله تلفن۲۵۰۳۴ درتمام اوقات انجام میشود.
۱-۲۶ آ-۴۱۴۷

ساختمان

دفتر ساختمانی فرزانه
شمیرانات پاساژ فتوت۳۰۴۸۳۲
۱-۲۶ آ-۳۹۶۰

در رفراندوم اطلاعات شرکت کنید
به‌صفحه۹مراجعه فرمائید

فروش اثاثیه دست اول

نمایشگاه و فروشگاه‌ایران کالا اولین موسسه خرید و فروش لوازم منزل درایران تهران خیابان شاه‌چهارراه گلشن تلفن ۴۵۶۸۹ - ۴۵۶۸۶

هرنوع لوازم منزل‌ازقبیل قالی - قالیچه - تلویزیون- یخچال - رادیوگرام - اجاق گاز - ضبط صوت و اشیاء دیگر منزل را بهر اندازه و مبلغی که باشد نقد خریداری میشود.

هموطنان عزیز چنانچه تصمیم دارید لوازم منزل‌خود را طوری بفروشیدکه مغبون نشوید فقط به نمایشگاه‌ایران کالا مراجعه فرمائید چون ما سعی مینمائیم چه در خریدچه در فروش و چه در معاوضه رضایت‌مراجعین‌محترم‌رافراهم نمائیم پس خرید - فروش- معاوضه لوازم منزل فقط در ایران کالا تلفن های ۴۵۶۸۹- ۴۵۶۸۶

***

فروشگاه ماه
قالی - یخچال - تلویزیون - رادیوگرام - ضبط صوت و بخاری شمارا نقدا خریداریم نزدیك سه‌راه امین حضور تلفن ۵۳۵۷۶
۱-۳۰ آ-۴۱۴۰

***

فرش کهنه و نو
درمنازل به‌بهترین قیمت‌خریداری وتعویض میشود ۸۲۱۸۵۵ رضوی
۱-۳۰ آ-۴۱۷۱

***

فروشگاه خالقی
قالی
یخچال
تلویزیون
ضبط صوت
رادیوگرام
وسایر لوازمات برقی‌شمارا
بقیمت عادلانه خریداریم لطفا بفروشگاه خالقی امیر کبیر سه راه امین حضور ۵۱۲۷۶ مراجعه‌فرمائید.
۱-۲۶ آ-۳۷۸۷

***

نمایشگاه ایران کالا خیابان شاه چهارراه گلشن‌تلفن ۴۵۶۸۶ و۴۵۶۸۹ گرام ۱۲ صفحه را بقیمت خوب خریداری مینماید بتلفن های ایران کالا مراجعه فرمائید.

***

فروشگاه ونمایشگاه آسیا
تلفن - ۶۱۲۸۳۲
تلویزیون - یخچال-اجاق‌گاز- بخاری وسایر لوازم منزل را بقیمت عادلانه خریداریم خیابان شاه چهارراه پیروز
۱-۲۰ آ- ۴۲۱۰

***

فروشگاه ونمایشگاه فروردین
قالی
یخچال
تلویزیون
ضبط صوت
رادیو گرام
وسایر لوازم منزل شمارا نقدا بقیمت عادلانه خریداریم خیابان شاه‌فروردین شمالی شماره ۱۱۴ تلفن ۶۱۶۵۵
۱-۲۶ آ-۴۱۵۸

***

فروشگاه شاهین
یخچال- تلویزیون -فرش
وسایر لوازم را درمنازل خریدار است پشت شهرداری‌تلفن ۵۳۸۸۰
۱-۲۶ آ-۴۰۹۶

فقط چای چهل طوطی مصرف نمائید
تلفن: ۲۹۴۵۹

سرویس فرش عتیقه‌چی
قالی‌شوئی - لکه‌گیری - سوختگی - دورنگی باموادشیمیائی وطبیعی - رفوکاری - کیس فرش
آدرس: پیچ شمیران جنب کوچه نواب تلفن ۷۵۵۸۶۲
آدرس: بازار عباس آباد سرای سینی شماره ۲۹

Graetz RADIO TELEVISION
گرتس
نمایندگی رادیوتلویزیون گرتس
که تحت نظر مهندسین آلمانی‌اداره میشود تعمیرات هر نوع تلویزیون را بنحو رضایتبخشی با تضمین کارقبول و با سرویس مجهز همیشه آماده‌است
لاله زار نه تلاك ۴۴۵ تلفن ۳۲۵۶۶

کافه‌قنادی کام
خانواده‌های محترم جهت تهیه هرنوع شیرینی دلخواه خود
(ایرانی، فرنگی وکیك)
به‌چهل متری نواب میدان محمدرضا شاه تلفن ۶۸۲۱۰ مراجعه فرمائید
۱-۳۰ آ- ۴۱۹۷

خریداثاثیه دست دوم
نمایشگاه سبل شیك
نقدو اقساط معامله‌می کند خیابان شمیران بالاتراز سه‌راه زندان۷۰۵۴۷

***

لوازم فلزی
کارخانجات صنعتی طلوع
Tolou.o
تلفن ۵۷۹۳۱

قابل توجه
ادارات - بانکها - دفاتر اسنادرسمی- بنگاهها - شرکتها و بجارتخانه های تهران و شهرستانها
قبل‌از خرید هرنوع لوازم فلزی از انواع میز تحریر، کمد بایگانی- فایلین کابینت - کمد لباس -انواع میز و صندلی تمام فلزی تاشو - صندوق نسوز - صندلیهای تحریرو انواع صندلی مخصوص آرایشگاههای زنانه و مردانه و انواع کمد های آشپزخانه - کارخانجات صنعتی‌طلوع که صدی سی ارزانتر از اجناس مشابه است در دسترس مشتریان محترم گذارده شده دیدن فرمائید سفارشات پذیرفته میشود. مرکز پخش خیابان خیام چهارراه گلوبندك جنب وزارت بهداری فروشگاه طلوع تلفن ۵۷۳۷۶ و ۵۷۹۳۱
۱-۵ آ-۴۱۹۲

نمایشگاه مبل بهار

از سالن مدرن وکارخانه مجهز این نمایشگاه دیدن فرمائید
جاده قدیم شمیران ایستگاه عوارضی

فروشگاه آمپر
مرکز خرید - فروش و معاوضه
هرنوع لوازم دست دوم منزل
شاه چهارراه اسکندری تلفن ۴۴۴۹۸

برنامه سینماها

سینما آستارا (تجریش تلفن۸۴۰۲۲)
مردی از گان‌هیل-وایداسکرین دوبله بفارسی باشرکت آنتونی کوئین کتی‌جورادو شروع ۱۱ صبح ۲ر۳۰ - ۴ر۳۰-۶ر۳۰ -۸ر۳۰ بعداز ظهر

سینما آسیا- تلفن ۴۲۹۰۹
پسر های شبگرد- سینما سکوپ- رنگی - دوبله بفارسی با شرکت کیم‌نواك تونی‌راندال شروع ۱۱صبح ۲-۵-۷-۹ بعداز ظهر

سینما ادئون- تلفن۳۸۱۱۸
پسر های شبگرد- سینما سکوپ- رنگی - دوبله بفارسی با شرکت کیم نواك - تونی‌راندال شروع ۱۰ر۳۰ صبح ۲ر۳۰ -۴ر۳۰ -۶ر۳۰ -۸ر۳۰ بعداز ظهر

سینما امپایر- تلفن ۴۹۰۸۱
معجزه گرگها-دیالسکوپ-رنگی-دوبله بفارسی باشرکت روسانا اسکیافینو شروع ۱۱صبح۳ر۳۰- ۵ر۳۰- ۷ر۳۰- ۹ر۳۰ بعد از ظهر

سینما ایران- تلفن۳۶۳۵۴
چادر نشینها - فارسی با شرکت فرانك - محزون - مهرداد شروع ۱۰ر۳۰ -۱۲ر۳۰ صبح ۲ر۳۰ - ۴ر۳۰ -۶ر۳۰ - ۸ر۳۰ بعد از ظهر

سینما اسکار- تلفن ۴۵۷۹۷
سربازهای‌یك‌چشم - رنگی- دوبله بفارسی باشرکت‌مارلون براندوشروع ۱۰ و نیم صبح ۲ - ۴ وربع - ۶ و نیم - ۹ بعد از ظهر

سینما ایفل- تلفن ۳۷۲۷۷
غروب ستارگان - سینماسکوپ- دوبله بفارسی با شرکت‌راك هودسن- دورتی مالون شروع ۱۰ر۳۰صبح۲ر۳۰ ۴ر۳۰-۶ر۳۰-۸ر۳۰ بعداز ظهر

سینما پلازا- تلفن ۴۴۲۵۵
غروب ستارگان - سینماسکوپ- دوبله بفارسی با شرکت‌راك هودسن- دورتی‌بالون شروع ۱۱ صبح ۳-۵-۷-۹ بعد از ظهر

سینما تخت جمشید- تلفن ۴۳۵۵۰
حلقه آتش - سینماسکوپ -رنگی دوبله بفارسی با شرکت جریس‌تیلور داوید جانسون شروع ۳- ۵- ۷- ۹ بعداز ظهر

سینما چارلی- تلفن ۶۸۴۶۱
گریستین - رنگی - دوبله‌بفارسی باشرکت آلن دلون -رومی شنایدر - شروع۱۰ر۳۰صبح۳-۵-۷-۹بعدازظهر

سینما حافظ- تلفن ۳۴۰۷۴
مردی از گان‌هیل-وایداسکرین دوبله بفارسی باشرکت آنتونی کوئین کتی‌جورادو شروع ۱۰ر۳۰ صبح ۲ر۳۰-۴ر۳۰-۶ر۳۰-۸ر۳۰بعداز ظهر

سینما دیبا- تلفن ۳۳۸۱۲
گرگهای گرسنه-فارسی با شرکت پوران - فردین - همایون شروع ۱۰ر۳۰ -۱۲ر۳۰ صبح ۲ر۳۰ ۴ر۳۰-۶ر۳۰-۸ر۳۰ بعداز ظهر

سینما دیانا- تلفن ۴۲۰۱۰
پرنس والیانت-سینماسکوپ-رنگی دوبله بفارسی با شرکت جیمزمیسون دبراپاجت شروع ۱۱ صبح ۳-۵-۷-۹ بعداز ظهر

سینما رادیوسیتی- تلفن ۴۳۳۲۰
پسر های شبگرد- سینما سکوپ- رنگی - دوبله بفارسی با شرکت کیم‌نواك تونی‌راندال شروع ۱۱صبح ۳-۵-۷-۹ر۱۵ بعداز ظهر

سینمارکس- تلفن ۳۴۱۶۹
معجزه گرگها - دیالسکوپ‌رنگی- دوبله‌بفارسی‌باشرکت‌روسانااسکیافینو شروع ۱۰ر۳۰ صبح ۲ر۳۰ - ۴ر۳۰ - ۶ر۳۰ - ۸ر۳۰ بعد از ظهر

سینمارویال- تلفن ۴۹۷۸۵
مردی از گان‌هیل-وایداسکرین دوبله بفارسی باشرکت آنتونی کوئین کتی‌جورادو شروع ۱۰ر۳۰ صبح ۳-۵-۷-۹ بعداز ظهر

سینما سعدی- تلفن ۳۶۴۶۸
پرنس والیانت-سینماسکوپ-رنگی دوبله بفارسی با شرکت جیمزمیسون دبراپاجت شروع ۱۰ر۳۰ صبح ۲ر۳۰ ۴ر۳۰ ۶ر۳۰ ۸ر۳۰ بعداز ظهر

سینما سهیلا- تلفن۳۶۴۲۴
پسر های شبگرد - سینماسکوپ- رنگی - دوبله بفارسی با شرکت کیم نواك - تونی‌راندال شروع ۱۰ر۳۰ صبح ۲ر۳۰-۴ر۳۰- ۶ر۳۰- ۸ر۳۰ بعداز ظهر

سینما کریستال تلفن ۳۷۶۷۵
سربازهای‌یك‌چشم - رنگی- دوبله بفارسی باشرکت‌مارلون براندوشروع ۱۰ و نیم صبح ۲ - ۴ وربع - ۶ و نیم - ۹ بعد از ظهر

سینمامتروپل- تلفن۳۹۴۱۰
مردی از گان‌هیل-وایداسکرین دوبله بفارسی باشرکت آنتونی کوئین کتی‌جورادو شروع ۱۰ر۳۰ صبح ۲ر۳۰-۴ر۳۰ -۶ر۳۰-۸ر۳۰ بعدازظهر

سینمامولن‌روژ- تلفن ۷۲۹۲۹
سربازهای‌یك‌چشم - رنگی- دوبله بفارسی باشرکت‌مارلون براندوشروع ۱۱ صبح ۲ و نیم - ۴ و سه ربع -۷ ۹ و نیم بعد از ظهر

سینما مهتاب- تلفن۴۷۷۷۷
سربازهای‌یك‌چشم - رنگی- دوبله بفارسی باشرکت‌مارلون براندوشروع ۱۱ صبح ۲ و نیم - ۴ و سه ربع -۷ ۹ و نیم بعد از ظهر

سینما میامی- تلفن۷۴۳۲۹
چادر نشینها - فارسی با شرکت فرانك - محزون - مهرداد شروع ۱۰ر۳۰ صبح ۲ر۳۰ - ۴ر۳۰ - ۶ر۳۰ ۸ر۳۰ بعد از ظهر

سینما نیاگارا- تلفن۶۵۳۰۷
معجزه گرگها - دیالسکوپ‌رنگی- دوبله‌بفارسی‌باشرکت‌روسانااسکیافینو شروع ۱۰ر۳۰ صبح ۳-۵- ۷-۹ بعد از ظهر

سینماهمای- تلفن ۳۰۲۱۶۹
معجزه گرگها - دیالکسوپ- رنگی - دوبله‌بفارسی‌باشرکت‌روسانااسکیافینو شروع ۱۰ صبح ۲-۴-۶-۸- بعد ازظهر

سینما پارك (تلفن۳۹۶۳۷)
دنیای سوزی‌وانگ - رنگی -دوبله بفارسی با شرکت ویلیام هولدن - نانسی کوان شروع ۱۰ر۲۰ صبح ۲-۴ - ۶ - ۸ بعد از ظهر

سینماموبت‌کارلو تلفن۷۹۷۴۱
پادوی هتل - دوبله بفارسی با شرکت جری‌لوئیس - شروع۱۰ر۳۰ صبح ۲ر۳۰ - ۴ر۳۰- ۶ر۳۰-۸ر۳۰ بعداز ظهر

سینمافری- تلفن ۲۷۸۹۳
گرگهای گرسنه-فارسی با شرکت پوران - فردین - همایون شروع ۹-۱۱ صبح ۱-۳- ۵-۷-۹ بعداز ظهر

سینما آریا- تلفن ۳۹۸۸۴
پروفسور کم حافظه - ویداسکرین دوبله بفارسی‌باشرکت فردمك مورای تامی کرك شروع ۱۰ر۳۰ صبح - ۲ر۳۰ - ۴ر۳۰ - ۶ر۳۰ - ۸ر۳۰

سینماالمپیا- تلفن ۶۵۷۹۸
کوراوغلی - سینماسکوپ-رنگی- دوبله بفارسی شروع ۱۰ر۳۰ صبح ۲ر۳۰ - ۴ر۳۰ - ۶ر۳۰ - ۸ر۳۰ بعداز ظهر

سینمابرلیان- تلفن ۳۳۵۳۵
سربازهای‌یك‌چشم - رنگی- دوبله بفارسی باشرکت‌مارلون براندوشروع ۱۰ صبح ۱ و نیم - ۳ و سه ربع - ۶ - ۸ و نیم بعد از ظهر

سینما تهران- تلفن ۲۵۱۶۸
پرنس والیانت-سینماسکوپ-رنگی دوبله بفارسی باشرکت جیمز میسون دبراپاجت شروع ۱۰ر۳۰ صبح ۲ر۳۰ ۴ر۳۰ ۶ر۳۰ ۸ر۳۰ بعداز ظهر

سینما پردیس
اتللو - رنگی - دوبله بفارسی با شرکت سرگئی باندار چوك شروع : ۱۰ر۳۰ صبح ۲ر۳۰ - ۴ر۳۰ - ۶ر۳۰ ۸ر۳۰ بعد از ظهر

سینما سیلوانا تلفن۳۳۷۷۷
ماجرای سه کودن - دوبله‌بفارسی با شرکت برادران استوج شروع۲ر۳۰ ۴ر۳۰-۶ر۳۰-۸ر۳۰ بعداز ظهر

سینما پرسپولیس (تلفن ۵۸۱۰۸۳)
کوراوغلی - سینماسکوپ-رنگی- دوبله بفارسی شروع ۱۰-۱۲ صبح ۲-۴-۶-۸ بعداز ظهر

سینماکارون تلفن ۴۰۰۶۵
گرگهای گرسنه - فارسی باشرکت پوران - فردین - همایون شروع ۱۰- ۱۲ صبح ۲-۴-۶-۸ بعداز ظهر

سینمارامسر- تلفن ۵۲۰۶۰
گرگهای گرسنه-فارسی با شرکت پوران - فردین - همایون شروع ۹-۱۱ صبح ۱-۳- ۵- ۷-۹ بعد از ظهر

سینما زهره- تلفن۳۰۴۸۰۸
سربازهای‌یك‌چشم - رنگی- دوبله بفارسی باشرکت‌مارلون براندوشروع ۱۰ صبح ۱ و نیم - ۳ و سه ربع - ۶ - ۸ و نیم بعد از ظهر

سینما البرز
برای چه میمیرند - دوبله بفارسی باشرکت سرگئی‌باندار چوك شروع ۱۰ - ۱۲ صبح ۲- ۴ - ۶ - ۸ بعد ازظهر

سینمافردوسی- تلفن ۳۵۷۸۴
گرگهای گرسنه-فارسی با شرکت پوران - فردین - همایون شروع ۸-۱۰- ۱۲ صبح ۲ -۴-۶ ۸ بعداز ظهر

سینما فلور
گرگهای گرسنه-فارسی با شرکت پوران - فردین - همایون شروع ۹-۱۱ صبح ۱-۳-۵ -۷-۹ بعداز ظهر

سینمامشعل- تلفن۳۳۸۲۶
دیمتریوس وگلادیاتورها - سینما سکوپ - رنگی - دوبله بفارسی با شرکت ویکتورماتیور شروع ۱۰ر۳۰ صبح ۲ - ۴ - ۶ - ۸ بعد از ظهر

سینمامرادـ تلفن ۷۳۳۸۲
گرگهای گرسنه-فارسی با شرکت پوران - فردین - همایون شروع ۱۰-۱۲ صبح ۲-۴-۶ - ۸ بعداز ظهر

سینما جهان
تروپا در آتش و خون - سینما سکوپ - رنگی - دوبله بفارسی با شرکت استیوریوز شروع ۱ - ۳- ۵ ۷- ۹ بعد از ظهر

سینما ژاله- تلفن ۳۰۴۱۲۰
گرگهای گرسنه - فارسی با شرکت پوران - فردین - همایون شروع ۹- ۱۱صبح ۱-۳-۵- ۷ -۹ بعداز ظهر

سینما خورشید -تلفن۳۳۵۷۸
کوراوغلی - سینماسکوپ-رنگی- دوبله بفارسی شروع ۱۰ر۳۰ صبح ۲ر۳۰ - ۴ر۳۰ - ۶ر۳۰ - ۸ر۳۰ بعداز ظهر

تئاترها

تئاتر نصر تلفن ۳۷۳۵۱
اسکار - سه برده با شرکت‌وحدت شروع ۸ر۳۰ بعد از ظهر

تئاتردهقان- تلفن ۳۰۲۹۹۹
سه زندانی - کمدی با شرکت صبری - امیر فضلی شروع ۶ - ۸ر۳۰ بعد از ظهر

آخرین تغییرات برنامه سینماها را در صفحه ما قبل آخر ملاحظه فرمائید

از: سرویس مخصوص خبرگزاری فرانسه

برونئی پیشرو ترین کشور مسلمان نشین خاوردور

بزرگترین مساجد خاوردور در برونئی ساخته شده ورهبران انقلاب اخیر این سرزمین همگی مسلمان‌اند

مقالات سیاسی

حوادث هفته اخیر برنئوی شمالی و جنبش استقلال طلبان برونئی ناگهان نام این سرزمین را بر سر زبانها انداخت . اخبار و گزارشهائی که طی چند روز اخیر از این منطقه میرسد تمام مسائل مهم روز را تحت الشعاع قرار داد و یك بار دیگر توجه جهانیان را به جنوب شرقی آسیا جلب کرد . باین ترتیب هر کس میخواهد اطلاعاتی درباره سرزمین برونئی بدست آورد اینك در اینجا برای آشنا کردن خوانندگان عزیز بوضع این سرزمین ناشناخته ترجمه مقاله ای را که توسط سرویس سیاسی خبرگزاری فرانسه انتشار یافته است چاپ می کنیم .

شهر مدرن

اگر سرزمین کوچك برونئی دارای منابع سرشار نفت نبود بطور حتم در شمار فقیر ترین کشور های جنوب شرقی آسیا محسوب میشد ولی کشف معادن نفت و بهره برداری از این ثروت طبیعی برونئی را بصورت شهر مدرنی در آورده‌است .

هنوز در قسمت قدیمی برونئی سی دهکده در میان آب که برروی پایه‌های چوبی ساخته شده وجود دارد ومردم در کلبه های چوبی محقر زندگی میکنند . صیادان تور های بزرك خود را بر درودیوار این خانه ها آویزان میکنند تادر اثر تابش نور خورشید خشك شود .

اما در قسمت خشکی همه چیزعوض میشود . برونئی بصورت شهرمدرنی جلوه گر میشود .

ازسنك مرمر

در سال ۱۹۵۵ بدستور سلطان مسجدی دراین سرزمین از سنك مرمر ایتالیا بناشد که‌از حیث عظمت در تمام جنوب شرقی آسیا بی‌نظیر است. در مناره این‌مسجد آسانسورآخرین مدل کار گذاشته شده و سی‌میلیون فرانك جدید صرف ساختمان آن شده است .

ولی دو سرزمین همجوار برونئی یعنی ساراواك وبرنئوی شمالی از چنین بختو اقبالی برخوردار نیستند. معذلك انگلیسی ها شهر های ساحلی را بصورت مدرن درآورده‌اند فرودگاهی که در ناحیه لابوان واقع در کنار دریاچه برونئی ساخته شده یکی‌از مجهز ترین فرودگاهها بوده وهواپیماهائی که ازمانیل ،هنك کنك، جاکارتا وسیدنی پروازمیکنند پیوسته دراین فرودگاه بزمین می‌نشینند و دوباره به پرواز خود ادامه میدهندولی در مقابل آب هوای گرم و مرطوب جنگلی هرگونه کوششی که برای پیشرفت و مدرنیزه کردن این نواحی صورت گیرد بیهوده است در آب وهوای برنئو یك جفت کفش معمولی درمدت ۲۴ ساعت در هوای خارج می‌پوسد . باین ترتیب برنئو همچنان بصورت یك کشور جنگلی خطرناك بارودخانه های سرکش باقی مانده است.همه‌ساله براثرطغیان‌رودخانه‌ها صد ها نفر دراین منطقه تلف میشوند مناطق کوهستانی که درمرکزبرنئو قرار دارد همچنان دست نخورده مانده وتاکنون کسی به‌آنجاراه‌نیافته است.

مسکن قبائل وحشی

در سال ۱۸۴۲ فرانسوا شارل‌مولر فرانسوی نخستین اروپائی بود که به قلب این جزیره که مسکن قبائل وحشی « دایاك» است راه یافت ولی هرگز از این مسافرت بازنگشت در سال های ۱۹۱۴ و ۱۹۲۰ سه هیئت اکتشافی انگلیسی در صددبرآمدند از کوه «مورود» عبور کنند ولی دراین کار شکست خوردند پس از آن یك نفر هلندی‌به تنهائی و با تحمل‌مشقات و مشکلات فراوانی توانست خود را به قله کوه مزبور برساند ولی هنوز پای هیچ بشری به سلسله جبال مولر نرسیده است .

اکنون در برنئو مردمی از نژادهای مختلف بازبانهای مخصوص بخود زندگی میکنند که بهیچ وجه بین‌آنها وجه تشابهی و جودندارد هریك از این نژادها آداب وسنن باستانی و قبائل بدوی در نواحی غیر قابل‌عبور مرکز برنئو زندگی میکنند. دراواخر جنك دوم جهانی (۱۹۴۴)شش هزار نفر از سربازان ژاپنی که موردحمله نیروهای استرالیا قرار گرفته‌بودند به مناطق کوهستانی مرکز برنئو پناهنده شدند ولی همه آنها راه‌خود را گم کرده و بدست وحشیان - افتادند و حتی یك نفرهم از آنها بازنگشت.

ناتمام

در رفراندوم
اطلاعات
شرکت کنید
به‌صفحه۹مراجعه فرمائید

-۶۲-

ایرانیها متفقین رامتهم می کردند که با اخلال در وضع اقتصاد ایران ، و خارج کردن گندم‌این کشور برای استفاده سربازان خود ، قحطی ایجاد کرده اند . اما طی ماه نوامبرسال ۱۳۵۰۰۱۹۴۱ تن گندم وارد بنادر خلیج فارس شده و ۱۵ هزار تن دیگر نیز در راه بود . علاوه‌بر این دولت‌هندنیزقول داده‌بودسه هزار تن گندم برای استفاده ایرانیها به «نوك‌کندی» بفرستد .

انبار غله

من سئوال کردم که ایرانیها چرا غله‌وگندم را از زابل‌واردنمیکنند؟ سیستان همواره انبارغله ایران بوده است . کنسولیارجوابدادنمیدانم شاید غله رادر آنجا انبار می کنند و یا بعلت خرابی راه و قطع آن براثر سیل ، فرستادن گندم از آنجا امکان پذیر نیست .بهر حال شما بافرماندار زاهدان ملاقات کنید . او میگوید از دوستان شمااست وبهر حال می تواند واقع مطلب را توضیح دهد . او برای تامین‌گندم سربازان به زابل رفته و فردا مراجعت خواهد کرد .

برای من مسئله ای که مطرح میشد عبارت از این بود که فرستادن گونی ولاك برای کرملین بیشتر اهمیت دارد و باید نسبت‌به‌آن حق‌تقدم قائل شد ، و یا حمل گندم جهت کارگران راه و مردم‌قحطی‌زده زاهدان و خاش ، از لحاظ من موضوع‌روشن‌بود . ارتش‌سرخ‌میتوانست صبرکند تابیماری سرهنك رئیس‌سرویس‌حمل‌ونقل مشرق‌ایران‌بهبود پیدا کند . لازم بود گندمی راکه از لحاظ حکومت هند ارزش فراوان داشت وبرای مردم طبقه پائین‌ایران تخصیص داده شده بود ، بدست آنها رسانیده شود .

کامیونهای وام واجارهٔ

برمن به‌تحقیق معلوم شده بود که سرویس حمل‌ونقل مشرق ایران ، باسازمانی که دارد قادر باجرای وظائف خویش نیست . ستاد کل نمی توانست انتظار داشته باشد این سرویس با چند کامیونی‌که در اختیار دارد . احتیاجات وسیع ارتش‌سرخ‌را از طریق راهی بطول ۱۲۰۰کیلومتر که سراسر آن نیز ویران و غیر قابل استفاده بودتامین ستی سازمان‌مقتدرتری(همانطورکه‌درجنگهای‌بزرك‌معمول‌است)

بدون توجه به‌مخارج آن بوجود می‌آمد . برای ایجاد این سازمان بایستی چه‌میکردیم تا کامیونهائی که امریکائیها قول داده بودند از محل قانون «وام واجاره» دراختیار ما بگذارند، به‌تعداد کافی دردسترس قرارگیرد. درطول این مدت بایستی سرگرم افتتاح راه ارسال ذخائراز مشرق ایران میشدیم، که‌روسها برای تاسیس‌آن‌قول همکاری داده‌بودند من‌بیاد سخنان «لیتل‌تون»درقاهره افتادم که‌گفته بوداستالین بااشغال خراسان دست پیش راگرفته است تاسیس‌راه‌ارسال‌ذخائر ازمشرق‌ایران برای برقراری تماس بانیروهای شوروی در مشهد ، ووقوف براین‌نکته که‌آنها دراینمنطقه چه‌میکنند، مفیدواقع‌میشد. بهبود ایجاد این راه بهانه خوبی‌برای تعمیرراه زاهدان به‌مشهد محسوب‌میشدوبعدا امکان داشت بااستفاده ازآن افسران‌انگلیسی رااز «کوتا»، بغدادو«تهران» جهت اجرای ماموریت های بازرسی اعزام داشت. متفقین جدید مابشدت ازاین موضوع اکراه داشتند که سربازان و تجهیزات خودرا درمعرض دیدخارجیان‌قراردهندو دخالت‌مارادراموری که‌درانحصار خود میدانستند بانفرت تلقی میکردند ، اما چون دران موقع به‌تجهیزات ووسائلی که ازطریق راه مغرب‌ایران دریافت میداشتندنیازمبرم احساس‌میکردند ، ومرتبا خاطرنشان میساختند که میزان آن‌کافی نیست ، نمیتوانستند با ایجاد راه جدیدی ازطریق مشرق ایران، که‌موجب میشداز راه هندنیز کالاهای لازم به‌آنهابرسد ، مخالفت نمایند .

۲- واکنش سفر تیتو بمسکو چه‌خواهد بود؟

حال باید دید که دو دولت در مذاکرات کنونی خود درباره چه مسائلی بحث میکنند و در چه‌مواردی ممکن است بین آنها توافق حاصل شود اکنون شوروی و یوگوسلاوی از سیاست همزیستی مسالمت آمیز طرفداری میکنند و باین جهت در درجه اول در زمینه سیاست خرجی ممکن است طرفین روش مشترکی در پیش گیرند .

درباره مسائل مهم دیگر که جنب جهانی دارد - از جمله استقلال کوبا، حل مسئله آلمان ، اساسنامه برلن مشکل خلع سلاح و منع آزمایش‌های اتمی -میان یوگوسلاوی و شوروی توافق نظر کامل وجود دارد .

اختلاف نظر

اما برعکس ظاهرا درباره روش احزاب کمونیست بین یوگوسلاوی و شوروی اختلاف نظر های زیادی وجود دارد و توافق دو طرف در این زمینه بشکل بنظر میرسد . مهمترین این اختلافات اختلاف مسلکی است همچنین درباره مسائل داخلی‌مربوط به توسعه اقتصادی‌و جامعه سوسیالیستی اختلافات شدیدی میان یوگوسلاوی و شوروی وجود دارد .

اکنون باید دید ملاقات خروشچف و تیتو چه عکس‌العملی در اردوگاه کشور های سوسیالیستی ایجاد خواهد کرد .بطور کلی کشورهای‌سوسیالیستی در اروپا غیر از آلبانی برای‌برقراری روابط نزدیك تری با یوگوسلاوی آماده‌اند . کنگره های اخیر احزاب کمونیست چکوسلواکی ، بلغارستان‌و مجارستان این امر را ثابت کرد .

ولی کمونیست های چین روش کاملا مخالفی در پیش گرفته‌اند اکنون سران پکن‌بیش‌از هروقت‌دیگر مارشال تیتو را بعنوان «تجدیدنظر طلب مدرن » مورد حمله قرار داده و رهبران یوگوسلاوی را متهم می کنند که در کشور خود سرمایه‌داری را احیاء کرده‌اند .

اختلاف نظر آنها در این زمینه ومسائل دیگر با کمونیستهای شوروی و کمونیست های سایر کشور ها در کنگره اخیر حزب کمونیست ایتالیا بخوبی نمودار شد در همان روزی که مارشال تیتو وارد مسکو گردید هیئت نمایندگی چین در کنگره‌حزب کمونیست ایتالیا بشدت یوگوسلاوی را مورد حمله قرار داد ولی درهمان کنگره معلوم شد که چین کمونیست در میان کشور های کمونیستی دیگر کاملا در اقلیت قرار گرفته و هیچ یك از احزاب کمونیست حاضر نیستند از روش پکن پیروی کنند .

هتل ونك
اسمرالدا- پپه‌لارا
مشهورترین ستارگان رادیو تلویزیون مادرید و گیتاریست وخوانندگان اسپانیا باارکستر معروف
ایدانیل
ایوت ژیرو- خواننده بزرك فرانسه
فقط یکشب ۵شنبه ۲۹ آذر
آ-۲۸۱۴۰ ۱-۵

اجتماعی

گفتگوی تلفنی

۳۰۰۱۰

شماره تلفنی است که همه روزه ازساعت‌شش بعدازظهر تاهفت ونیم بعدازظهر درخدمت مردم است، وسیله این شماره شما هم می توانید، درد دلها، ناراحتیها وگرفتاریهای خودراتلفنی باما درمیان بگذارید

قابل توجه اولیاء دانش آموزان

این وضع زننده است

* من نمیدانم پدران ومادران دختر مدرسه ای ها وضع فرزندان خودرا کنترل نمیکنند ؟ چون اغلب دانش آموزان دختر روی جلد کتابها و کتابچه های خودرا با عکسهای « آرتیست» های سینما تزئین میکنند این وضع واقعا زننده‌است .

اسداله عبدالجباری

کی ما عزای «تویست» گرفتیم چرا جوانان مملکت را بدنام‌میکنید ؟

* من میخواهم از همکاران شما شکایت کنم و خواهش میکنم آنرا درج کنید. دریکی از مجلات راجع بتمایل جوانان مملکت‌ما برقص توئیست مطالب‌نادرستی درج‌شده بود ، نوشته بودند روزیکه‌پلیس رقص توئیست را ممنوع‌کرد شاگرد مدرسه‌ها باکراوات سیاه وپیراهن های سیاه بعنوان عزاداری سرکلاس حاضر شدند ، این چه شایعات بی‌اساسی است که مجله ها عنوان‌میکنندکجا چنین چیزی وجودداشت یا اگر پنج تاژیگولو چنین عکس‌العملی نشان‌میدهندچرا آنراپای جوانان این مملکت میگذارند ماگورمان کجا بود که کفنمان باشد ، انقدر گرفتار بدبختیهای خودمان هستیم که برقص « تویست » دیگر نمیرسیم .

دانش آموز

مدیر عامل سازمان بیمه‌های اجتماعی توجه کند

* من بنمایندگی از طرف پزشکیاران و کمك داروسازان‌سازمان بیمه‌های اجتماعی کارگران میگویم که‌ازاسفندماه‌سال ۳۸تاکنون ترفیعات مارا نداده‌اند ، باتوجه باینکه بارزحمت فوق‌العاده سازمان‌بیمه های اجتماعی بدوش مااست . بنویسید مقامات مسئول توجه کنند .

پزشکیار

پلیس تهران پاسخ میدهد

-درپاسخ آقای امیر -ق که گفته بود از پاسبانها و افراد پلیس تقاضا می‌شود درخارج از ایستگاه‌های اتوبوس برای سوار شدن دست بلند نکنند توضیح دهید بااینکه قبلا در این‌مورد تذکرداده شده‌است بازهم طی بخشنامه‌ای این مورد بکلیه افراد پلیس ابلاغ گردید .

رئیس پلیس تهران

قابل توجه شرکت واحد

سابق براین یگفته آقای ملایری رسم براین بود که خطوط متفرقه را جمع‌میکردند و بجای آن خط واحد برقرار میکردند ونقاطی را که فاقد وسیله‌ایاب بود ضمیمه مسیر اتوبوسهای واحد میکردند ولی مثل اینکه متاسفانه مدتی است این رسم برعکس شده زیرا که خط ۴۳واحد را که تاانتهای خیابان فرح‌آباد میرفت‌جمع کرده‌اند و مردم را دراین سرمای زمستان ناراحت نموده‌اند ، شایسته است شرکت واحد باین امر توجه کند و مجددا دستور دهد اتوبوسهای خط مزبور مانند سابق‌تاانتهای خیابان فرح‌آباد براه خود ادامه دهند .

«قهرمانی »

مسئولین بانك ملی توجه نمایند

*مادر من بیست روز قبل یك حواله بانکی بعهده بانك ملی از ورامین برای من فرستاده قرار بود این حواله سه روزه برسد ولی فعلا بیست روز است که سرگردان رسیدن این پول هستیم ، آیا از ورامین تااینجا یك حواله باید اینقدر طول بکشد.

احمد-انصاری بازار

کشمکش پشت پرده

تاوقتی توافق نهائی درباره تشکیل دادگاه صورت گرفت فاتحین جنك در پشت پرده کشمکش داشتند

اسرار فاش نشده از جریان تاریخی

محاکمات نورنبرگ

تنظیم وتهیه از :

ژوزه هایدا کر - یوهانس لب

ترجمه: احمد مرعشی

بهترین و پرارزش‌ترین کتاب مستند قرن بیستم

-۳۵-

۱-روبرت ه .جگسون قاضی‌دیوان عالی‌آمریکا ونماینده شخص ترومن باتفاق ده‌نفر معاون

۲-سردیویدماکسول دادستان کل انگلیس ولرد کانسلر (ژوویت)باتفاق یازده نفرمعاون

۳-رابرت فالکو قاضی عالی رتبه فرانسوی و پروفسورآندره کروس متخصص‌مشهورحقوق بین‌المللی‌باتفاق دونفر معاون .

۳- احتمال اینکه سیاستمداران بنیان‌گذار بین‌المللی در آینده خود نیز درچاهی که‌کنده میشد بیفتند و تشکیل دادگاه بدعت شود .

۴- چگونگی‌نشان ندادن‌عکس‌العمل قضائی دربرابر حملات هوائی برمحلات و شهرها ومردم بلادفاع وغیر نظامی.

ولی جگسون راه پست کردن‌بلندی هارابلد بود وقدرت از تلاطم انداختن امواج راداشت .

زمانیکه کنفرانس لندن جلسات خود راتشکیل میداددر لندن مهاجرین استونی، لتونی ، لیتوانی و لهستانی موج میزدند.این‌مهاجرین‌و پناهندگان فرصت رابرای اعتراض علیه شوروی مناسب دانسته ضمن تظاهرات خود خواستار بیرون راندن شوروی از کنفرانس وبالنتیجه از دادگاه بودند. این عده ضمن تظاهرات خود شعار میدادند :

-مگراین‌شوروی نبودکه‌در سال۱۹۳۹ باتفاق‌هیتلربرای‌تصرف‌لهستان‌سیل‌آسا بآن کشور سرازیر شد ؟مگر این شوری نبودکه‌بااستفاده ازهم‌پیمانی‌با آلمان‌به‌فنلاندحمله‌کرد وبهمسایگانش در دریای بالتیك تجاوز کرد ؟ مگر جنایات جنگی شاخ ودم‌دارد؟ اگر دادگاه در شرف تشکیل‌واقعا قصد اجرای عدالت دارد باید بدون تردید شوروی را نیزبعنوان یکی از جنایتکاران جنك مورد دادرسی قرار دهد.

این شعارها اعضای کنفرانس لندن را بشدت نگران و ناراحت کرده بود، در تایید همین شعارها بودکه (سردیوید ماکسول فایف) رئیس هیئت نمایندگی انگلیس طی یکی از جلسات کنفرانس‌لندن اظهار داشت:

-طبق اطلاعاتی که بدست آمده گویا آلمانها قصد دارند ضمن مدافعات خود اشغال نروژ را از طرف آلمان یك اقدام تدافعی و احتیاطی قلمداد کنند. بعقیده من در چنین وضعی ما دچار اشکالات فراوان خواهیم شد. این نکته‌ای است که مرا خیلی ناراحت کرده است .

در این جاژنرال (نیکی چنکو) رشته سخن را بدست گرفت:

-باید دید که آیا دادگاه‌اصولا چنین سئوالی رامطرح خواهد کرد؟ اگر آلمانها به نروژ حمله کرده باشند دادگاه باید حمله‌مزبور را تجاوز بشمارد.

سردیوید گفت:

-بعقیده من متهمین در دفاع‌از خود بهر حربه‌ای متوسل خواهند شد. وقتی ریبن تروپ متهم شود که سیاست تجاوز کارانه‌ای را تعقیب میکرده حتی علیه نروژ . البته ادعا میکند که سیاست مزبور تجاوز کارانه نبوده ، مادر این بن‌بست قرار خواهیم گرفت ،آیا بهتر نیست‌اصولااجازه ندهیم‌چنین سئوالاتی در دادگاه مطرح شود؟

نیکی چنکو پاسخداد:

-بعید نیست چنین سئوالی‌بمیان کشیده شود.

سر انجام نمایندگان چهاردولت موافقت کردند درداگاه فقطاعمال و جنایاتی مطرح شود که ازجانب جنایتکاران آلمانی صورت گرفته باشد و بطور کلی از طرح‌سئوالاتی که پای جنایات بعضی از متفقین‌را نیز بمیان بکشد خود داری گردد. نتیجتا به دادگاه دستور داده شد که پایش رااز گلیم خود فراتر نگذارد ومراقب‌حیثیت متفقین‌باشد.

شرکت کنندگان کنفرانس لندن ،بشدت گرفتارتارو پودمسائل قضائی شده بودند . یکی از این مسائل بحث در اطراف (حقوق‌ملل) وانطباق دادن آن با اتهامات وارده بود، در جلسه‌ای سردیوید خطاب به‌پروفسور کروس حقوقدان‌مشهور فرانسوی ومتخصص حقوق بین - الملل پرسید:

-آیا بعقیده شما ، کسانیکه شخصا مسئول شروع جنك هستند عملشان را نمیتوان جنایت قلمداد نمود ؟

پروفسور کروس جوابداد :

-از نظر اخلاقی و سیاسی‌چرا ولی از نظر حقوق ملل نه!

گذشته از این متهمینی ازقبیل هیالمار شاخت را که نه نقض‌حقوق ملل را کرده ونه دست بجنایتی آلوده بودند تحت‌چه عنوانی‌میشدبه محاکمه کشید ؟جگسون عنوان (توطئه)را پیشنهاد نمود.در اینمورد هم توافق شد.

سپس مدتی در اطراف تفسیر روح کلمه جنایت بحث شد . جگسون گفت:

-جنایت ، جنایت است .بدون توجه باینکه جانی کیست.

باز هم توافق صورت گرفت ، آنوقت این موضوع مورد بحث‌قرار گرفت که دادگاه در کجاتشکیل شود ؟

شوروی‌ها لندن‌یابرلن راپیشنهاد کردند. ولی‌انگلیسی‌ها علاقه‌داشتند دادگاه درشهرمونیخ تشکیل گردد .

سر انجام جگسون بنمایندگی‌از طرف کنفرانس به‌فرانکفورت‌پرواز کرد تا برای یافتن محل مناسبی جهت دادگاه با ژنرال (لوسیوس. د. کلی)فرمانده نظامی امریکا در منطقه اشغالی امریکائی ها در آلمان مشورت نماید. روز شنبه۷ ژوئیه۱۹۴۵جگسون‌واردفرانکفورت شد.ژنرال کلی شهر (نورنبرك)را معرفی کرد واظهار داشت که کاخ دادگستری نورنبرك برای محل تشکیل جلسات‌دادگاه بسیارمناسب میباشد .

ناتمام

این‌کاریکاتور یادگار دورانی است که هیتلرواستالین قرار دادعدم تجاوز بستند ولهستان‌رااشغال‌کردند

جدول کلمات متقاطع شماره ۲۲۷۵

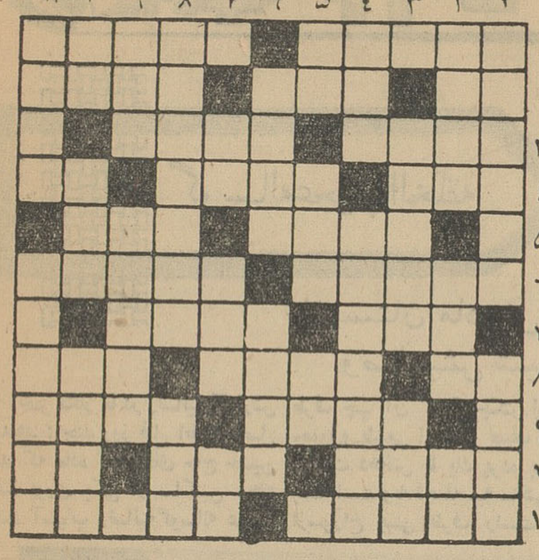

افقی : ۱- ترکیبی که‌ازآمیختن چند فلز بوجود می‌آید - تنها بمبی که بجای مرك حیات می‌بخشد .۲- ضمیر انگلیسی - تیپ - دشوار نیست ۳- باآن هم زانوی اشتر را می‌بندند - طرف ٤- شهر طلاق امریکا - معمولا آنطرف خط‌میپرد- واحد سطح- چون سفید و سخت است تن و بدن دلدار را به‌آن‌تشبیه کرده‌اند - برای کلاه مناسب‌است ٦- نادر شاه آنجارا فتح کرد - خداوند از آن همه را بخیر گرداند ۷-نفرت و دشمنی - از آهنك سازان معروف روسی۸ - دهکده‌ای نزدیك تهران - دیوار دژ - انتها ۹- فرمان چنگیزخان - رنك‌وحنا ۱۰- زلف دلدار حتی از خط آنهم پیچیده‌تر بوده‌است - پریشان - یکی از نتها ۱۱- دوش جان راخم میکند و دل را تیره - آنکه‌هر حرفش‌بادشنامی‌آمیخته‌است.

عمودی :۱- شرکت داشتن - در پایان کاغذ همیشه التماس دعا داشت ۲ - مرکز صنایع نساجی ابریشمی فرانسه- یکی از ارکان-راه‌بی‌پایان۳- نمایشنامه‌نویس کلاسیك فرانسه - مایه دلخوشی‌است که گفته‌اند بعداز عسر می‌آید ٤ - فرستاده‌آخرین- اسم قدیم یکی از شهر های چین ٥- قسمتی‌از سلول که‌راز وراثت در آن نهفته است - از پهلوانان شاهنامه - اساس ٦- مرتکب جرمی شده‌است - از حیوانات جنگلی ۷ - علامت جمع- بلندی - در تابستان بیشتر مورد احتیاج است ۸ - آتش است وباد نیست -اگر ظاهرا کوچك است همه‌ترقیات بشرمرهون آن است ۹ - از حیوانات -مال محبتش قرض است ۱۰- حرف نفی - درس بی‌ادبان - نانش را خانمها بیشتر دوست دارند ۱۱- معده مبارك را نیز بدان تشبیه کرده‌اند - از انواع دستگاه مولد نیرو .

حل جدول شماره ۲۲۷٤

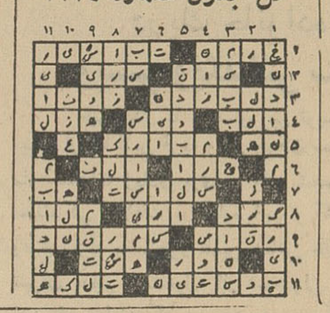

قبل از مسافرت باروپا

باما مکاتبه کنید

شرکت پرسپولیس با مسئولیت محدود (لندن) اطلاعات مورد نیازشما را در هر مورد مجانا در اختیار شما میگذارد. راهنمایان مجرب که‌بزبان فارسی آشنائی کامل‌دارند ، در صورت لزوم بااتومبیل درفرودگاه از شمااستقبال و قبلا محل اقامت شما را باهرقیمتی که‌مایل‌باشید تهیه می‌نمایند .

اگر برای گردش وتماشابه اروپا مسافرت میکنید قبلا بهترین‌برنامه، بامخارج مناسب برای شما تنظیم میگردد.

اگر برای معالجه عازم هستید ، راهنمایان مخصوص شمارا به مجرب‌ترین پزشك‌ها و مجهزترین بیمارستانها معرفی خواهند کرد .

بانوشتن یك نامه میتوانید مخارج مسافرت واقامت‌خود وفرزندان خودتانرا در اروپا به‌حداقل برسانید .

نشانی : PERSEPOLIS Ltd
34i Oxford Street
London W I

در رفراندوم

اطلاعات

شرکت کنید

به‌صفحه۹مراجعه فرمائید

آگهی مناقصه

اداره مهندسی ارتش مقدار وسائل و ابزار مورد نیاز خودرا طبق فهرست موجود از طریق مناقصه باتوجه به‌مفاد آئین‌نامه معاملات دولتی خریداری می‌نماید .

۱-شرکت‌کنندگان درمناقصه میتوانند از تاریخ انتشار آگهی تا روز سه‌شنبه ۱۱ر۱۰ر٤۱ باین اداره مراجعه و بادریافت فهرست‌مشخصات درمقابل پرداخت دویست ریال و مشاهده نمونه‌های مربوطه در مناقصه شرکت نمایند .

۲-پیشنهاددهندگان بایستی معادل یکصد و پنجاه هزار ریال ضمانت‌نامه بانکی بعنوان سپرده شرکت در مناقصه ضمیمه پیشنهاد خود نمایند .

۳- پیشنهاددهندگان بایستی یك نسخه از پیشنهادات خودرا در پاکت لاك ومهر شده که‌دارای عنوان مناقصه ابزار ووسائل پست‌مهندسی باشد باداره بازرسی مالی ارتش واقع در خیابان سوم اسفند ساختمان وزارت جنك تسلیم نموده و رسید آنرا دریافت‌نمایند .

٤-شرکت کنندگان پیشنهادات خودرا بترتیب پاکت الف و ب و بشرح‌زیر که‌مجموعا جوف یك پاکت لاك‌ومهر شده بایستی تاساعت ۹ صبح روز چهارشنبه ۱۲ر۱۰ر٤۱ بدفتر دائره نگاهداری و تعمیرات ابنیه‌اداره مهندسی ارتش تسلیم و رسید آنرا دریافت دارند .

پاکت الف شامل مشخصات کامل اجناس مورد مناقصه بانضمام ضمانت‌نامه بانکی و رسید اداره بازرسی مالی ارتش که بگواهی پیشنهاددهنده رسیده باشد .

پاکت ب-شامل نرخ های پیشنهادی هریك از اقلام مورد مناقصه و جمع کل آنها بطور صریح و روشن پیشنهادات واصله در ساعت ۱۰ صبح همان روز دراداره مهندسی ارتش باز وقرائت می‌شود وحضور پیشنهاددهندگان در کمیسیون مناقصه آزادخواهد بود .

٥-اداره مهندسی در ردیاقبول یك یاکلیه پیشنهادات مختار و مجاز است .

٦-به‌پیشنهادات مبهم و فاقد سپرده ترتیب اثرداده نمیشود .

۷-در صورتیکه برنده مناقصه از عقد قرارداد خودداری نماید سپرده او بنفع ارتش ضبط‌خواهدشد .

۸-هزینه نشر آگهی و حق‌الثبت و هرگونه عوارض ومالیات بعهده برنده مناقصه‌خواهد بود .

اداره مهندسی ارتش

آ-۲۸۲۸۸

آگهی مناقصه

اداره کل تدارکات وزارت کشاورزی خرید ششصد تن کود حیوانی (گوسفندی مرغوب خشك با حد اکثر پنج در صد مواد خارجی) برای مزرعه نمایشی کرج واقع در جنوب شهر صنعتی کرج را بمناقصه برگزار می نماید.

داوطلبان شرکت در مناقصه میتوانند با دریافت برگ شرایط از دفتر این اداره واقع در میدان فردوسی و مطالعه آن پیشنهاد خود را تا ساعت ده روز سه شنبه ۱۸ دیماه ۱۳٤۱ باداره کل دفتر وزارت کشاورزی واقع در انتهای خیابان لاله زار نو جنب شاهرضا تسلیم و رسید دریافت دارند پیشنهادات واصله در ساعت ۱۱ همان روز در کمیسیون مناقصه باز و قرائت میشود - حضور پیشنهاد دهندگان یا نماینده آنها که کتبا معرفی شده باشند در جلسه مناقصه آزاد و کمیسیون در رد و قبول یك یا کلیه پیشنهادات مختار است الف۵٤٦۸

رئیس اداره کل تدارکات

۱-۲ آ-۲۸۳٦۸

آگهی مناقصه خرید یکدستگاه الکتروپمپ مستغرق

شرکت سهامی کارخانجات قند ایران یکدستگاه الکترو پمپ مستغرق مورد نیاز کارخانه قند کرمان را از طریق مناقصه خریداری مینماید .

شرایط و مشخصات مربوطه در اداره معاملات داخلی شرکت واقع در خیابان ویلا - خوشبین موجود بوده و پیشنهادات واصله تا ساعت نه صبح روز ۱٦ر۱۰ر٤۱ پذیرفته میشود و در ساعت ده صبح همان روز رسیدگی خواهد شد .

شرکت‌در مناقصه بمنزله قبولی‌کلیه شرایط مناقصه است .

الف ٥٤٥٤ ۱-۲ آ-۲۸۳٦٦

آگهی

تعقیب آگهی شماره ۵۳ر۹۸۱ - ۱٤ر۱ر٤۱ باطلاع میرساند . نظر بعدم انتشار روزنامه طلوع و مسلك طبق تصمیم اداره کل انتشارات و رادیو از این تاریخ آگهیهای ثبت خمین در روزنامه اقلیم و آگهی های ثبت نظنز در روزنامه شفق کاشان درج و انتشار خواهد یافت علاقمندان بروزنامه های مذکور مراجعه و کسب اطلاع فرمایند . الف ٥٤٥٦

معاون وزارت دادگستری و سرپرست ثبت کل . امین

آ-۲۸۳٦٤

از فردا

شمانیز تصمیم بگیرید که دراین کلبه کوچك چه‌کسی بخوابد

اواکاردنر

استوارت گرینجر

دویدنیون

درفیلم تمام رنگی سینماسکوپ

ودوبله فارسی

کلبه کوچك

در

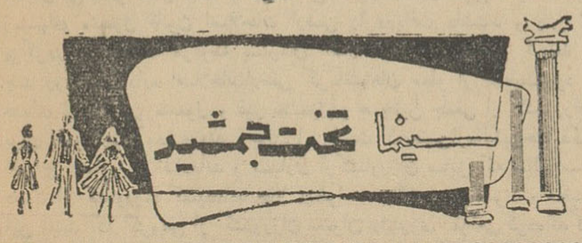

پی.آی.ا

بدون توقف

به

رم

باجت بوئینك پی.آی.ا

هرسه‌شنبه

حرکت ازتهران ساعت ۹:۳۵

ورود به رم ساعت ۱۲:۱۵

همراه باکارکنانی لایق پروازکنید

پی.آی.ا

بازاژانس مسافرتی خودویا : تهران خیابان تخت جمشید ۳۲٤

تلفن ۵۲-۲۵٦٤۵۱ مراجعه‌فرمائید.

هواپیمائی بین المللی پاکستان

برای اتوبوسهای دربست داخل وخارج‌شهر بشرکت‌سهامی اتوتوکل مراجعه فرمائید - تلفن ۲۷۷۹۷-٤٤۰٦۱

خبرنگاران ما از شهرستانها اطلاع میدهند

گوساله عجیب الخلقه

این گوساله سه‌چشم ودودهان دارد!

ازپستان مادرش نمیتواند شیر بخورد وصاحبش شیر را بدهانش میریزد

خبر نگار ما در رضائیه گزارش میدهد : چند روز قبل اطلاع حاصل شد که ماده گاو آقای حاج حسین رضا پوری یکی از ساکنین محله هفت آسیاب رضائیه گوساله عجیب الخلقه‌ای زائیده است . به اتفاق عکاس اطلاعات در رضائیه بخانه صاحب گاو رفتیم و دیدیم این گوساله عجیب الخلقه دارای سه چشم و دو دهان است و با همین وضع زنده است چشم چپ این گوساله عجیب الخلقه بطور عجیبی در محل خود قرار دارد و لی درطرف راست سر دارای دو چشم است که یکی بزرك و تقریبا طبیعی است و دیگری که‌در کنار گوشش قرار دارد منحرف از محل اصلی چشم و کوچکتر از چشم طبیعی میباشد. دهان این گوساله نیز نصف طرف چپ آن که کوچکتر از حد معمول‌و طبیعی است و نصف طرف راست دهانش با یك پرده پوست بسته است وبه فاصله سه سانتی متر ازسوراخ بینی طرف راست این گوساله عجیب الخلقه یك سوراخ دهان کوچك غیر طبیعی وجود دارد که باز است. بقیه اندام این گوساله سه چشم ودو دهان سالم و طبیعی است . از صاحب گوساله عجیب - الخلقه وضع شیر خوردن گوساله مزبور را سئوال کردم گفت : این گوساله از پستان مادرش نمی تواند شیر بخورد و ما برای تغذیه آن شیر را بدهانش می ریزیم و باهر دو دهانش باین ترتیب می تواندشیر بخورد .

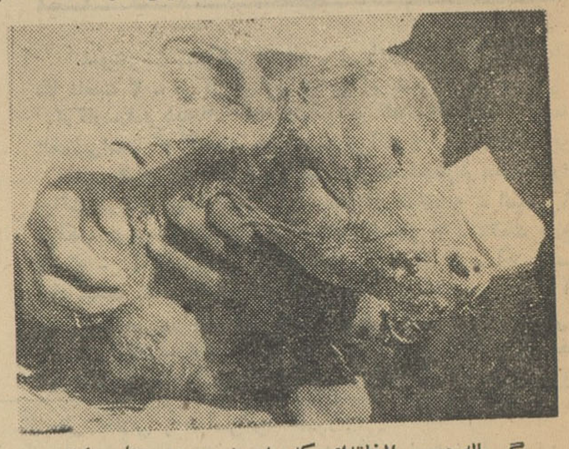

گوساله عجیب الخلقه‌ای که سه چشم و دو دهان دارد

بازدید دوستانه

خبرنگار ما در بندر عباس گزارش میدهد : چندروز قبل کشتی جنگی انگلیسی لاخ‌فاین برای بازدیددوستانه وارد آبهای بندرعباس شدودر اسکله بندرگاه این شهرستان لنگر انداخت. پس‌از انجام تشریفات بین‌المللی آقای سروان مدنی فرمانده منطقهٔ سوم‌نیروی دریائی‌بناومزبوررفت‌وسپس‌فرمانده ناو باتفاق فرمانده منطقه سوم نیروی دریائی بندر عباس باآقای جاویدیان فرماندار این شهرستان و کفیل فرمانداری کل ملاقات نمود . پس‌از آن فرماندار و فرمانده منطقه سوم نیروی دریائی از فرمانده ناو جنگی انگلیسی لاخ‌فاین دیدن کردند .

آثار نفیسی از تمدن ۲۵۰۰ ساله ایران بدست آمد

پایان کار هیئت حفاری مشترك ایران وانگلستان

نمایشگاهی ازآثار مکشوفه درشیراز ترتیب داده شد

خبر نگار ما در شیراز گزارش میدهد : هیئت حفاری مشترك ایران و انگلستان که‌زیر نظرآقای داویداسترناخ انگلیسی و آقای سعید گنجوی نماینده اداره کل باستانشناسی مدت دو ماه ونیم است در دشت پازارگاد سرگرم حفاری های باستانی بر روی تپه ای بنام تخت مادر سلیمان بودند بکاوش های علمی خود پایان دادند اعضای این هیئت مشترك حفاری باستانی در این مدت به کشف آثار باستانی پر ارزشی موفق گردیده‌اند وآثار مکشوفه را با اجازه اداره کل باستانشناسی برای مدت دو روز در محل انجمن‌روابط‌فرهنگی‌ایران و انگلستان در شیراز به معرض تماشای علاقمندان گذاشتند . در این مدت عده زیادی ازاساتید و دانشمندان و علاقمندان ازاین آثارمکشوفه بازدید نمودند و از مشاهده اشیاء نفیس مزبور که‌معرف تمدن ۲۵۰۰ ساله کشور ایران است غرق اعجاب و تحسین و غرور گردیدند .

فعالیتهای بهداشتی

خبر نگار ما در رودهن گزارش‌میدهد از طرف متصدیان بهداری و درمانگاه رودهن توجه بیشتری نسبت‌به بیماران مبذول میشود و آقای دکتر عباس پاشا رئیس بهداری تمام‌وقت خود را صرف معالجه بیماران میکند اهالی رودهن و بیماران‌قراء و قصبات اطراف از فعالیت‌های این پزشك‌دلسوز و کار کنان‌درمانگاه‌بهداری رودهن قدردانی و تشکر می نمایند .

مجروح شد

خبرنگار ما در ساوه مینویسد : چند روز قبل تراکتوری برانندگی عباسعلی کفائی که‌با چند نفرسرنشین ازقریهٔ «الوسجرد» بطرف ساوه حرکت میکرد ناگهان یکی از سرنشینان آن بنام اسحق صحرائی ازبالای‌تراکتور بزمین سقوط کردو مجروح گردید . مجروح برای معالجه به‌بیمارستان‌ساوه منتقل شد گفته میشود اسحق‌می‌خواسته است درحال حرکت سوار تراکتور شود ودراینکار موفق‌نگردیده

در رفراندوم
اطلاعات
شرکت کنید
به‌صفحه۹مراجعه فرمائید

دریك خانواده زلزله زده

دوپسر ویکدختر سه‌قلو بدنیا آمدند

خبر نگار ما در ساوه می نویسد چند روز قبل حسین کرکچی یکی از ساکنین قریه ویدر خرقان ساوه که در اثر زلزله دهم شهریور ماه خسارات زیادی بوی وارد شده است بدفتر نمایندگی اطلاعات در ساوه آمد و گفت : پس از وقوع زلزله به منظور تامین معاش خانواده خود به تهران رفتم و مشغول کار شدم ولی چند روزپیش بمن خبر دادند که همسرت خدیجه که حامله بود سه قلو زائیده است که دوتا پسر و یك دختر می باشند حسین می‌گفت: من باشنیدن این خبر از یکطرف متحیر و از طرف دیگر بدرگاه خدا شکر گزار شدم . تعجبم ازاین بود که من تاکنون قادر به تامین معاش ۸ نفر عائله نبوده‌ام و حالا بایازده نفر عائله چکار کنم ؟ ولی شکر خدا که حالا خود و خانواده ام همه سلامت هستیم . خبرنگار ما اضافه میکند این خانواده در جریان زلزله از هستی ساقط شده‌اند و حالا بجا است بااین وضع نیکوکاران و موسسات خیریه به آنان کمك کنند .

زدوخورد باقاچاقچیان

طی این زدوخورد ۲۴کیلو تریاك کشف وچهار نفر دستگیرگردیدند

بنا بگزارش خبر نگار ما در تربت حیدریه چندشب‌قبل‌مامورین ژاندارمری پاسگاه چمن‌آباد تربت حیدریه طی زدو خورد باعده‌ای قاچاقچی مقدار ۲۴ کیلوتریاك در کوهستانهای‌سه ده سلامی درمنطقه خواف‌واقع در فاصله ۱۲۰ کیلو متری تربت حیدریه کشف کردندو چهار نفر از قاچاقچیان بنام الهرسان فاضل ، نوروز شیرگیر ، اعلم‌سام زائی و عبدالعزیز رحمانی‌ازاهالی‌سنگان را دستگیرنمودند.درعکس بالا تریاکهای مکشوفه و قاچاقچیان در میان مامورین ژاندارمری‌دیده میشوند .

ازیك اتومبیل سواری

بیش از ۱۶ کیلو تریاك کشف شد

خبر نگار ما در زابل گزارش می دهد : چند روز قبل مامورین پاسگاه ژاندارمری لوطك واقع در فاصله ۳۰ کیلو متری زابل باتومبیل سواری شماره ۴۸۴۰ برانندگی برات دادرس و سرنشینی نوروز علی میرزائی مالك آن مظنون‌شدند و پس از بازرسی از داخل اتومبیل مزبور مقدار شش کیلو و ۵۷۰ گرم تریاك کشف کردند . تریاك های مکشوفه با اتومبیل و راننده و سر نشین آن به دادسرای زابل فرستاده شد و در آنجا پس از بازرسی کامل ازمحل مخصوصی در کف اتومبیل مزبور مقدار ۹ کیلو و ۵۵۰ گرم دیگر تریاك افغانی و ۳۰۰ گرم شیره مطبوخ کشف گردید فعلا راننده و سرنشین اتومبیل زندانی و قضیه تحت تعقیب است .

سقوط مرك

طبق گزارش خبرنگارما دربیجار چندروز قبل سید جمال قریشی یکی از اهالی قریهٔ حصار سفید بیجار که سرنشین یك کامیون حامل گندم بود هنگام حرکت کامیون بزمین‌سقوط کردوآنا جانسپرد. مامورین ژاندارمری پاسگاه نجف‌آباد که‌در فاصله ۸ کیلو متری محل وقوع حادثه است برای رسیدگی بمحل عزیمت کردند جنازهٔ مقتول باانجام تشریفات قانونی دفن شدو قضیه تحت تعقیب قرار گرفت.

سناتور امریکائی دراصفهان

قبلا اطلاع داده شد که آقای گرانینگ سناتور دمکرات امریکائی و بانو باتفاق عده‌ای از همراهان با هواپیما وارد اصفهان شدند و مورد استقبال کنسول امریکا و امریکائیان مقیم اصفهان قرار گرفتند . سناتور امریکائی و همراهان از باشگاه کار گران و چندین موسسه دیگر و همچنین از آثارتاریخی اصفهان بازدید کردند در عکس بالا سناتور امریکائی هنگام‌بازدید مسجد شاه اصفهان دیده میشود .

دختر ۲۵ساله‌ای درمیان آتش کباب شد

برای فراراز سرما

وی بادامن آلوده به‌نفت کنار چراغ فتیله‌ای نشست ولی...

خبر نگار ما در همدان گزارش میدهدچند روز قبل دختر ۲۵ ساله‌ای از اهالی قریه «حیدرخان» همدان در میان شعله‌های آتش جان سپرد . آنروز صبح هوا بشدت سرد بود و گل حیات دختر ۲۵ساله‌غیبعلی یکی از اهالی قریه حیدرخان‌همدان بفکر افتاد برای گرم کردن خود از شعله‌چراغ فتیله‌ای استفاده کند دختر مزبور مخزن چراغ را پر از نفت کرد بطوری‌که مقداری نفت هم بدامن لباسش ریخت گل‌حیات که از شدت سرما متوجه آلودگی لباسش‌بنفت نبود چراغ فتیله‌ای را روشن کرد و در وسط پاهایش گذاشت تا گرم شود ولی شعله آتش بدامن‌لباسش گرفت و ناگهان آتش از سر تا پای دخترمزبور زبانه کشیدبا صدای فریاد های التماس آلوداو عده‌ای‌از همسایگان بکمك آمدند ولی موقعی رسیدند که گل‌حیات در میان شعله های آتش سوخته و کباب‌شده‌بود با اطلاع جریان بمقامات مربوطه جنازه وی باانجام تشریفات قانونی مدفون گردید .

کشاورزان شهرستانها

شیراز خبرنگارما در شیراز گزارش میدهددرجلسه مطبوعاتی که دراطاق رئیس بانك کشاورزی فارس برگزار شد آقای معین رئیس بانك کشاورزی اظهار داشت : عده‌ای ازمامورین و مهندسین بانك کشاورزی بنقاط تابعهٔ شیراز حرکت کرده‌اند تا در هرمحل که اراضی زراعتی آن مشمول قانون اصلاحات ارضی است و تاکنون شرکت تعاونی تشکیل‌نشده نسبت‌بایجادشرکت‌های تعاونی کشاورزان‌اقدام لازم بعمل آورند . وی افزود طبق موافقت بانك کشاورزی ایران چنانچه زارعین برای تامین آب مصرفی کشاورزی خود احتیاج به‌وام داشته باشند اگر تعهد نمایند مبلغ وامی را که‌ازبانك‌دریافت میدارندصرف‌حفرچاه‌و نصب موتور پمپ آب کنند بانك کشاورزی‌بهریك از کشاورزان مبلغی در حدود پنجاه هزار ریال وام خواهد داد که سود آن از قرار شش‌درصد می‌باشد . این کشاورزان باید ارزش اراضی زراعتی آنها لااقل معادل میزان وام دریافتی آنان باشد .

کرمانشاه طبق گزارش خبرنگارما در کرمانشاه‌ازطرف سازمان اصلاحات ارضی استان کرمانشاهان یك کلاس کارآموزی بمدت پنجروز برای ده نفر از کارمندان وزارت کشاورزی در قصر شیرین تشکیل گردید دونفر دیگر از مالکین بزرك کرمانشاه آقایان‌علی‌اصغر اقبال زاده و دولتشاهی اظهارنامه‌های مربوط به تقسیم زمینهای مشمول قانون اصلاحات ارضی را دریافت داشتند و پس از پرکردن پرسشنامه مربوطه بسازمان اصلاحات ارضی تسلیم کردند . چند روز قبل اداره اصلاحات‌ارضی کرمانشاهان مملو از جمعیت بود و عده‌ای از مالکین مشمول و غیر مشمول و همچنین جمعی از کشاورزان برای دادخواهی آمده بودند . جالب این است که‌بعضی‌ازمالکین‌حالابفکر اخراج کشاورزان افتاده‌اند و بسیاری ازکشاورزان سابق که سالهااست دست از کشاورزی کشیده‌اند حالا میخواهند مالك زمین شوند و عجیب این است که گروهی از کشاورزان بعنوان دلسوزی گواهی کرده‌اند که این عده بکار کشاورزی در محل مشغول بوده وهستند! خبرنگارما اضافه میکند آموزگاران فرهنك دردهات قسمتی از اوقات تعطیلی خودرا صرف ارشاد و هدایت کشاورزان نموده و این اقدام فرهنگیان کمك موثری به‌پیشرفت کار اصلاحات ارضی دراین استان میکند .

بازدید کردند

خبر نگار ما در تفرش مینویسد: چند روز قبل آقای دکتر اخوین رئیس بهداری تفرش از بیمارستان فراهان بازدید کرد و در مورد پیشرفت امور بهداشتی دستوراتی صادر نمود . همچنین آقای‌نورالدین سجادی فرماندار این شهرستان از خیابان ها و میادین شهر بازدیدکرد و برای ترمیم و تسطیح خیابان ها از مردم استمداد کرد و اهالی نیز آمادگی خود را برای کمك در این مورد اعلام داشتند . آقای دلجوئی رئیس فرهنگ تفرش نیز از مدارس شهر بازدید نمود و دستورات لازم برای تکمیل کادر آموزشی مدارس صادر کرد .

قربانی حادثه

دراین حادثه یکنفر مقتول وچندنفر مجروح شدند

خبرنگارما درودسر گزارش میدهد چندروز قبل آقای رضا دربندی یکی‌از اهالی رودسر که‌باتفاق عده‌ای از کسان ودوستان خود با اتومبیل فولکس‌واگن ازرودسر بتهران میرفت درراه چالوس -کرج درمحلی بنام نساء اتومبیل وی باکامیون تصادف کردوسرنشینان آن مجروح شدند . مجروحین برای معالجه به‌بیمارستان کمالی کرج انتقال یافتند ولی معالجات درباره آقای رضادربندی موثرواقع نشد وجانسپرد و حال‌سایر مجروحین روببهبودی است. مرحوم رضا دربندی ازافراد مورد علاقه‌اهالی رودسربودوازوی دوپسر ویك دختر باقی مانده است . در عکس مقابل آقای رضا دربندی درمیان چندنفراز دوستانش دیده میشود . این عکس یکروز قبل‌از حرکت وی‌بتهران ووقوع این‌حادثه توسط عکاس اطلاعات دررودسر گرفته شده است .

کشف تریاك

خبر نگار ما در ورامین گزارش میدهد از چند روز قبل آقای سروان هاشمی رئیس ژاندارمری ورامین قهوه خانه‌ای را که در کارخانه روغن کشی ورامین است زیر نظر گرفته و به آن مظنون شده بود تا اینکه چند روز پیش با لباس مبدل وارد قهوه خانه مزبور شد و مقدار ۱۶۵ گرم تریاك و ۶۰ گرم سوخته از صاحب قهوه خانه بنام شعبانعلی حیدری بدست آورد . تریاك های مکشوفه ضبط گردید و با شعبانعلی‌پس از تشکیل پرونده تحویل دادگاه ورامین شد .

شیوع سرخك

خبرنگارما در بیجار گزارش‌میدهد اخیرا بیماری سرخك بین کودکان ودانش‌آموزان بیجار شیوع یافته و تاکنون چند نفری هم درشهر و دهات تابعه تلفات داشته است . پزشك بهداری آموزشگاههای بیجار نیزکه از چندی قبل بتهران رفته بازنگشته استو اهالی انتظار دارند هرچه زودتر از طرف مقامات مربوطه اکیپهای بهداشتی برای مایه کوبی اطفال و جلوگیری از شیوع بیشتر این بیماری اعزام شود .

تکمیل ساختمان

خبرنگار مادر یزد گزارش میدهد، طی دوماه اخیر شهرداری یزد مبلغ نهصد هزار ریال از مطالبات فرهنك را بابت صدی پنج سهم فرهنك از درآمد شهرداری‌باداره فرهنك این شهرستان پرداخت کرده است . با این مبلغ ساختمان نیمه تمام یك آموزشگاه تکمیل گردیده است و بزودی ساختمان آموزشگاه دیگری آغاز خواهد شد .

مسابقات بسکتبال

خبرنگارما درمشهدگزارش میدهد: چند روز پیش سومین دوره مسابقات تشویقی بسکتبال دبیرستانهای‌مشهد زیر نظر هیئت بسکتبال خراسان‌در ورزشگاه مهران این شهرستان انجام شد . مسابقات مذکور را عده زیادی از علاقمندان تماشا کردند و درنتیجه تیمهای‌بسکتبال دبیرستانهای‌نادرشاه فیوضات و بازرگانی بترتیب رتبه‌های اول و دوم و سوم را کسب کردند.

نمایندگان اطلاعات خدمت مردم

مردم شهرستانها بوسیله نمایندگان اطلاعات خواسته های خود را شرح میدهند

تلفن شهری بجنورد چطورشد ؟

عده‌ای از نمایندگان اهالی بجنورد بامراجعه بدفتر نمایندگی‌اطلاعات گفتند : چندین‌بار تقاضای خودرا در مورد وضع تلفن بجنورد باستحضار مقامات مربوطه رسانده‌وتاکنون پاسخ مساعدی دریافت نداشته و اقدام مثبتی دراین زمینه ندیده‌ایم . حالا برای چندمین‌بار میگوئیم شما را بخدا بیائید و برای تامین خواسته‌ما در مورد وضع تلفن شهری این شهرستان اقدامی کنید . این عده میگفتند : ماپول اضافی نداشتیم که بشرکت تلفن بدهیم و مدتها در آرزوی تلفن شهری بنشینیم . براثر احتیاج مبرم به‌تلفن شهری بود که بمحض آنکه آگهی لازم از طرف شرکت تلفن در بجنورد انتشار یافت ودیعهٔ درخواستی را بحساب‌شرکت پرداختیم ولی حالامدتها است د رانتظار تاسیس تلفن شهری نشسته‌ایم واقدامی دراین مورد بعمل نیامده است میگفتند : اگر شرکت تلفن از انجام تعهد خود معذور است و فعلا امکانات لازم موجود نیست که‌تلفن شهری دراین شهرستان تاسیس شود خوب است‌لااقل ودیعه هائی را که پرداخته‌ایم مسترد دارند یاتکلیف مارا دراین‌باره روشن کنند .

مردم کرمان را متشکر کرده‌اید

چند روز قبل عده زیادی از اهالی کرمان بدفتر نمایندگی اطلاعات آمدند و ضمن تسلیم طوماری که بامضای بیش از یکصد نفر رسیده بود گفتند : از اینکه بدرخواست اهالی کرمان مبنی‌بر ابقای آقای‌دکتر رشید فرخی بریاست بیمارستان محمدرضا شاه پهلوی این شهرستان ترتیب‌اثرداده‌اید یکدنیا متشکر وممنونیم .

راه خراب نشتارود ومضیقه ارتباط

جمعی از نمایندگان ساکنین ۴۸پارچه دهات تابعه نشتارود بدفتر نمایندگی اطلاعات آمدند و گفتند بااینکه برای ترمیم جاده پنج کیلو متری نشتارود - رودگر محله‌اعتبار لازم از طرف مقامات‌مربوطه‌تامین گردیده و مبالغی هم برای ساختمان پل بتونی که در مسیر این جاده قراردارد صرف شده‌است معهذا تاکنون برای ترمیم این جاده پنج کیلومتری اقدامی بعمل نیامده است وزارت راه اعلام داشته که ترمیم این جاده بعهده بنگاه عمران است و از طرف بنگاه عمران هم اقدام مثبتی دراین زمینه صورت نگرفته است بزودی کاربرنجکاری شروع می‌شود و آنوقت دیگر ترمیم این‌راه میسر نمیشود این عده تقاضا داشتند هرچه زودتر برای ترمیم این جاده اقدام شودضمنا جمعی از اهالی نشتارود نیز بدفتر نمایندگی اطلاعات آمدند و میگفتند : باوجود تقاضاهای مکرر ما در موردتاسیس‌دفتر پست و تلگراف تاکنون باین تقاضا ترتیب‌اثری داده نشده‌است این عده هم دراین زمینه ازمقامات مربوطه التماس دعا داشتند .

نقص تحصیلات دانش‌آموزان مرودشت

اولیای دانش‌آموزان دبیرستان مرودشت ومدارس دهات اطراف بدفتر نمایندگی اطلاعات آمدند و گفتند : چند سال قبل باموافقت وزارت فرهنك دبیرستانی در مرودشت تاسیس گردید و باتشکیل کلاسهای سیکل اول متوسطه شروع بکار کرد و لی این دبیرستان فاقد کلاسهای سیکل دوم‌بودوهنوزهم برای تاسیس کلاسهای سیکل دوم دبیرستان مرودشت اقدامی بعمل نیامده است در نتیجه فرزندان ما که تاسیکل اول متوسطه تحصیل کرده‌اند پس از دریافت گواهینامه کلاس سوم دبیرستان بلاتکلیف وسرگردان مانده‌اند زیرا نه‌ما استطاعت آن را داریم که فرزندان خودرا برای‌ادامه تحصیل بسایر نقاط‌بفرستیم و نه برای تاسیس کلاسهای سیکل دوم دبیرستان اقدامی بعمل می‌آید. این عده تقاضا داشتند برای تاسیس کلاسهای سیکل دوم متوسطه در دبیرستان مرودشت اقدام شود .

تازه‌های پزشکی

غلبه بر زخم های اتمی

پزشکان اروپائی داروئی یافته‌اند که‌زخم‌های ناشی‌از تشعشعات اتمی را کاملا درمان میکند

دانشمندان وابسته بشورای اروپائی انرژی اتمی بنام «اوراتوم» اخیرا موفق بیافتن وسیله ثمربخشی‌برای درمان جراحات ناشی از تشعشعات اتمی شده‌اند . تاکنون پزشکان دردرمان این زخم‌ها و جراحات همیشه باعدم‌موفقیت روبرومیشدند.

«دکتر ماسار» بلژیکی جزئیات این روش درمانی جدیدرادراختیار پزشکان دیگر گذارده است‌وآنها این را یکی از بزرگترین موفقیت های پزشکی سالهای اخیر تلقی نموده‌اند .

از موقعیکه اشعه‌ایکس کشف شد پزشکان برا ی‌درمان جراحات ناشی از آن‌بدنبال داروئی‌میگشتند وتااین اواخرهیچ موفقیت جالبی بدست نیاورده‌بودند .

داروی جدیدی که توسط شورای اروپائی نیروی اتمی عرضه شده است در رادیوتراپی (درمان بیماری هابااشعه اتمی) ، صنعت و کارهای تحقیقاتی مورد استفاده قرارخواهد گرفت .

این دارو که «کالی‌کرین» نام دارد درسال ۱۹۲۵ توسط‌دانشمندی بنام «فری» کشف شده است . پزشکان بااستفاده‌ازآن توانسته‌اند یك‌زخم کهنه و پیشرفته رادیو آکتیوی را کاملا معالجه نمایند.

دکتر ماسار ویکی ازهمکارانش تاکنون در شش مورد از این دارو نتیجه موفقیت‌آمیز گرفته‌اند .یك «ضایعه» پوستی زخمی شده اتمی ظرف شش هفته بااین دارو معالجه شد .

بیمارستانها وآزمایشگاه ها و کارخانه‌های صنایع اتمی هم‌اکنون این روش را بکارمی‌بندند .

«اوراتوم» بایك کارخانه‌داروسازی آلمانی قراردادی بسته است تا «کالی‌کرین»را بمیزان زیادوقیمت کم‌تهیه نموده و به‌بازار های‌جهان بفرستند .

خبرگزاری فرانسه

در رفراندوم
اطلاعات
شرکت کنید

به‌صفحه۹مراجعه فرمائید

کارلوپونتی از هواپیما میترسد

کارلوپونتی شوهر سوفیالورن که اخیرا در یك حادثه هواپیما شدیدا مجروح ومدتی بستری شد دیروزواردپاریس شد . هرچه سوفیالورن باواصرار ورزیدکه باهواپیما به پاریس سفر کند کارلوزیربار نرفت وترن را انتخاب کرد. دراین عکس کارلو پونتی‌را هنگام خروج از ترن و در عقب او سوفیالورن دیده می‌شود.

امروز این خبر صفحه اول جراید جهان بود

کارگری از کوره‌ئی بحرارت‌چهارصد درجه بسلامت بیرون جست

«رنه گروه» یك کارگر چهل‌و هشت ساله فرانسوی ساکن «لیل»در کوره‌ئی که چهارصد درجه سانتیگراد حرارت داشت افتاد ولی زنده از آن بیرون آمد .

این حادثه در یکی از کار خانه های این شهر روی داد . رنه درکنار کوره ایستاده بود و بر کار آن‌نظارت میکرد که ناگهان پایش لیز خورد و بدرون کوره افتاد .

دو نفر کار گر در نزدیکی او مشغول کار بودند بسمت کوره‌دویدند و یك رشته سیم بداخل آن انداختند و رنه خود را به آن آویخت .

موقعی که این دو کارگر رنه را بیرون کشیدند تازه شعله های آتش لباسش را فرا گرفته بود . رنه را بلافاصله به بیمارستان شهر فرستادند و در آنجا تحت درمان قرار گرفته است و حالش بدنیست . اورور

اخبار کوتاه سینمائی

فیلمی باشرکت دخترکی

«یك‌شاهکار واقعی وارزنده» یکی از معجزات‌سینمای فرانسه. اینها القابی است که‌مردم نیویورك پس ازتماشای فیلم ارزنده «یکشنبه های شهرآوری» به آن داده‌اند دراین فیلم که‌توسط «سژربورگیتون» کارگردانی گردیده است ، دخترکی دوازده ساله و زیبا که «پاتریسیاگزی» نام دارد نقش اصلی رابه عهده دارد. فیلم مزبور اولین فیلم بزرگی است که‌بوسیله بورگییون تهیه‌شده‌است وعلاوه بر پاتریسیا دوتن از هنرپیشگان نامدار فرانسوی که دروطن خودشهرت فراوانی دارند وهاردی کروگرونیکل کورسر نامیده میشوند نیز در آن بازی می کنند .

«یکشنبه‌های شهر آوری» را می توان یك فیلم اخلاقی وآموزنده نامید . این فیلم که قبل از هرجادر نیویورك بنمایش گذاشته شد (در حالی که‌در فرانسه تهیه شده است) داستان دوستی مردی مسن بادختری خردسال میباشد ، دوستی وعلاقه‌ای که‌بین این‌دوموجوداست‌بالاخره‌به‌عشقی منتهی میگردد . صحنه‌هائی که در فیلم مزبور وجود دارد تماشاچی را تحت‌تاثیر قرارداده ، در هیجانی‌بی‌نظیر فرو می‌برد .

اکسپرس

* «ادی‌هیپورن و کاری‌گرانت» بزودی درفیلمی شرکت خواهند کرد که «معما» نام دارد .

«مطبوعات سینمائی جهان»

هفتمین قربانی جنایتکار بوستون

یك جوان ناشناس تاکنون هفت پرستار و دانشجوی دانشکده پزشکی این شهر را خفه کرده است

از چندی پیش جنایات متعددی که‌بوسیله یك ناشناس در بستن (آمریکا) صورت میگیرد وحشت زیادی در میان اهالی این شهر برانگیخته است و اخیرا هفتمین قربانی براین دلهره افزود. آخرین قربانی یك‌دانشجوی بیست‌ویکساله دانشکده پزشکی این شهر است بنام «سوفی کلارك» که جسدلختش رادوروز پیش‌دراطاقش پیدا کرده‌اند سوفی ، بوسیله بالش خفه شده بود. قاتل مرموز فقط زنهائی راکه در بیمارستان کار میکنند وکسانی راکه بنحوی باعالم پزشکی‌سروکار دارند قربانی میسازد . .

منزل سوفی بیش‌از چند متر با آپارتمان اولین قربانی این‌جنایتکار فاصله ندارد .

تاکنون هیچ نشانی از این قاتل بدست نیامده بود . ولی یکی از همسایگان سوفی اظهار داشت او راکه مردجوانیست هنگام ورود ، باطاق‌سوفی از دور دیده است. فعلا دستگاه پلیس بستن بافعالیت مداوم خود امیدوار است بتواندایـن مرد جوان را دستگیر نماید و کابوسی راکه براین شهر سایه افکنده است برطرف سازد .

فیگارد

عبور از پنج قاره

پا بپای آنچه درجهان میگذرد

عصبانیت خلبان آمریکائی از دست‌زنش نزدیك بود بیك‌انفجار اتمی وحشتناك منجر شود

این ماجرا در واشنگتن و بسال ۱۹۵۸ روی داده است : یك گروهبر نیروی هوائی ارتش امریکا برای دومین بار ببخش روانی بیمارستان مخصوص نیروی هوائی مراجعه نمود و از ناراحتی روانی خود شکوه می نماید . بعد از معاینه عدم تعادل‌روحی او ثابت میشود ولی این عدم تعادل چنان نیست که بتوان گروهبان را باز نشسته کرد . از طرف دیگراطباء علت آنرا هم نمیدانند تا دست بکار معالجه شوند . این عدم آگاهی‌بدان جهت است که گروهبان مزبورمامور حمل بمب های اتمی است و نمیتواند شغل خود را بپزشکان بگوید .

اندکی بعد در طی یك حمله شدید عصبی این گروهبان‌در صدد خودکشی بر می آید و طپانچه‌ئی بدست میگیرد ووارد‌انبار بمب‌های اتمی‌میشود. او میخواست با شلیك طپانچه یکی از بمب ها را منفجر سازد . ولی اینکار بی نتیجه می ماند چون قبل از آنکه دست بشلیك بزند همکارانش او را دستگیر و خلع سلاح می نمایند . بدنبا ل‌این حادثه نیروی‌هوائی‌امریکا تصمیم گرفت تمام کسانی را که‌بنحوی از انحاء با بمب اتمی سرو کاردارند دقیقا تحت معاینه روانی قرار دهد.

وزیر دفاع امریکا به نیرو های دریائی و زمینی هم دستور داد عین همین روش را بکار بندند . بر طبق این تصمیم تمام کسانی که گرفتار عدم تعادل روانی و یا حتی حالت هیجان هستند از چنین مشاغلی‌برکنار خواهند شد .

همین چندی پیش در یکی از پایگاه های امریکا عصبانیت یك‌خلبان مامور پرتاب موشك های اتمی قاره پیما از دست زنش نزدیك بود باعث انفجار پیش از موقع یك موشك‌اتمی گردد وفاجعه‌ای ببار آورد .

فرانس سوار

در عصر ما

برقراری ارتباط تلفونی درعرض ۲ هزارم ثانیه

چندهفته قبل وزیر پستو تلگراف آلمان فدرال بافشار برروی یك تکمه کوچك والین مرکز ارتباطات تلفونی دنیارا که‌بادستگاههای الکترنی مجهزاست در شهر مونیخ افتتاح کرد وباین ترتیب قدم دیگری درراه تکمیل صنعت ارتباط تلفنی برداشته‌شد .

«اشتباهی وصل شده» وعباراتی نظیر آن منبعد بگوش نخواهد خورد چون براساس سیستم ارتباطی جدید وصل دوشماره بیکدیگر بدون تغییر وضع و حرکت دستگاهها انجام میپذیرد .این سیستم‌که به (اس‌ام)موسوم است از طرف وزارت پستو تلگراف و تلفون آلمان ایجاشده‌است .

نحوه‌کار این سیستم براساس استفاده از عناصر الکترونیکی بجای وسائل رله‌است که تاکنون مرسوم بوده‌است .

هنگام وصل نمره‌ای به نمره دیگر بطریقه متداول کنونی‌مقدار زیادی عملیات مکانیکی انجام میبابد درحالیکه مغز الکترونی‌حرکات وچرخشهای مختلف دستگاهها راازبین برده وبهمان سرعتی که مغز میتواند فکر کند نمره موردنظر رابدستگاههای مربوطه میرساند.

متخصصین آلمانی جهت انجام مرحله آخربرقراری ارتباط‌یعنی وصل نمره از طبقات رویهم چیده‌شده نیکل ـآهن‌استفاده میکنند . برای حفاظت این قسمت بسیار حساس‌ازعوامل خارجی‌وازهمه مهمترذرات گرد و خاك مخلوطی ازگازکربنیك واکسیژن بکارمیرود.بدین ترتیب دستگاه ارتباط بخوبی درمقابل تغییرات و پارازیتهای اتمسفرمقاومت میکند .استفاده ازگاز برای چنین کاری درآمریکا هم مرسوم‌استو آنرا سیستم «درای‌زید»مینامند .

باتوجه بسرعت سرسام آور دستگاه بدیهی است هیچیك از مراحل مختلفه اتصال شماره‌ای بوسیله چشمها قابل رویت نمیباشد. بنابر این جهت کنترل کامل دستگاه وجلوگیری ازاشتباه واحیانا رفع آن دستگاه دیگری که آنهم الکترونیك میباشد بکار میرود. به‌این ترتیب میتوان گفت که‌دستگاههای (اس‌ام) بدون جزئی‌اشتباه ولغزشی در عرض دوهزارم ثانیه ارتباط موردنظر رابرقرار میکند.

گردش بدور جهان

افریقا

نام، مساحت و جمعیت کشورهای قاره افریقا

نام کشور	مساحت	جمعیت
افریقای جنوبی	۱٫۲۲۳٫۶۱۸	۱۳٫۶۷۱٫۰۰۰
ولتا	۲۷۴۱۲۲	۳٫۳۲۶٫۰۰۰
رواندااروندی	۵۴۱۷۲	۴٫۶۸۹٫۰۰۰
گامبی	۱۰۳۶۸	۳۶۶٫۰۰۰
سیرالئون	۷۲۳۲۳	۲۱۰۰۰۰۰
بازوتولند	۳۰۳۴۴	۶۴۲٫۰۰۰
سوئیزلند	۱۷۳۶۴	۲۳۷۰۰۰
رودزی‌ویناسا	۱٫۲۶۲٫۹۸۶	۷٫۸۸۶٫۰۰۰
کنیا	۲۴۳۴۱۰	۵٫۶۷۹٫۰۰۰
تانگانیکا	۹۳۹٫۳۶۱	۱٫۷۸۶٫۰۰۰
زنگبار	۲٫۶۴۳	۲۹۹٫۱۰۰
موریس	۲۰۹۲	۶۳۰٫۰۰۰
سیچل	۴۰۴	۴۳٫۰۰۰
سگوترا	۳۵۷۹	۱۲٫۰۰۰
الجزایر	۲٫۳۱۰٫۷۶۲	۱۲٫۸۷۵٫۰۰۰
سومالی فرانسه	۲۱٫۷۰۰	۶۷۰۰۰
		ناتمام

از شما چه پنهان

* یك‌موسسه زیبائی نیویورك عده‌ای از پزشکان را استخدام کرده‌است . پزشکان مزبور وظیفه دارندکه هنگام رنك کردن موی خانمها ،رنك موئی راکه باقیافه شان متناسب تراست تعیین‌نمایند .

* یکی از موسسات صفحه پرکنی آمریکا فصول‌مقررات رابرروی صفحه هائی ضبط نموده ،آن را واردبازار کرده‌است . صفحات مزبور با استقبال مردم آمریکا روبرو گردیده ودرعرض‌یك هفته پانزده هزار ازاین صفحه‌ها بفروش رفته‌است .

* تونی آرمسترانك جونز همسر مارگارت خواهر ملکه انگلستان چندروز قبل ازاین برای اولین‌بار پس‌از وصلت باخانواده سلطنتی انگلستان مانند مردم عادی سوار متروشد .

* عده‌ای از شخصیت‌های بزرك ومهم فرانسه بدورهم دیگر جمع شده «آکادمی هنرزیستن» رابوجود آورده‌اند، اولین جلسه آکادمی مزبور چندروز پیش ازاین تشکیل گردید. منظور ازآن نشان دادن راه ورسم زندگی بمردم میباشد .

«گراس مارتین» امروزه اززنان بسیارمشهور اروپامیباشد و مرونوی که‌از چتربازان متهور و معروف فرانسه میباشد در عالم هنر نیز شهرت فراوانی داشته وهرروز یك تابلوی نقاشی تهیه میکند تابلوهای وی‌مورد توجه عموم مردم قراردارد .

* «نوتانی» راننده اتومبیل ژنرال دوگل این روزها مورد توجه روزنامه‌نگاران قرار گرفته ونام اوبرسر زبان‌ها افتاده است زیرا روزنامه نویس ها محرمانه ترین اخبار مربوط برئیس جمهور فرانسه را از وی بدست‌می‌آورند .!

* رقص جدیدی در اروپا پابه عرصه‌وجود گذاشته است که «سی‌دوان»نام دارد .این رقص رقیب تویست بشماررفته وحدس زده میشود که بزودی جای آن راخواهد گرفت .

* بزودی فستیوال‌بین‌المللی آواز درسن‌رمو تشکیل‌خواهد گردید. از کشور ایتالیا سیزده خواننده دراین فستیوال شرکت خواهند نمود.

* نمایشگاه بین‌الملل ساعت چندروز قبل ازاین درپاریس‌تشکیل شدچهارصد ساعت مختلف که‌از گوشه وکنار دنیا جمع آوری‌شده‌اند، دراین نمایشگاه به نمایش گذاشته شده‌اند .

مطبوعا ت‌جهان

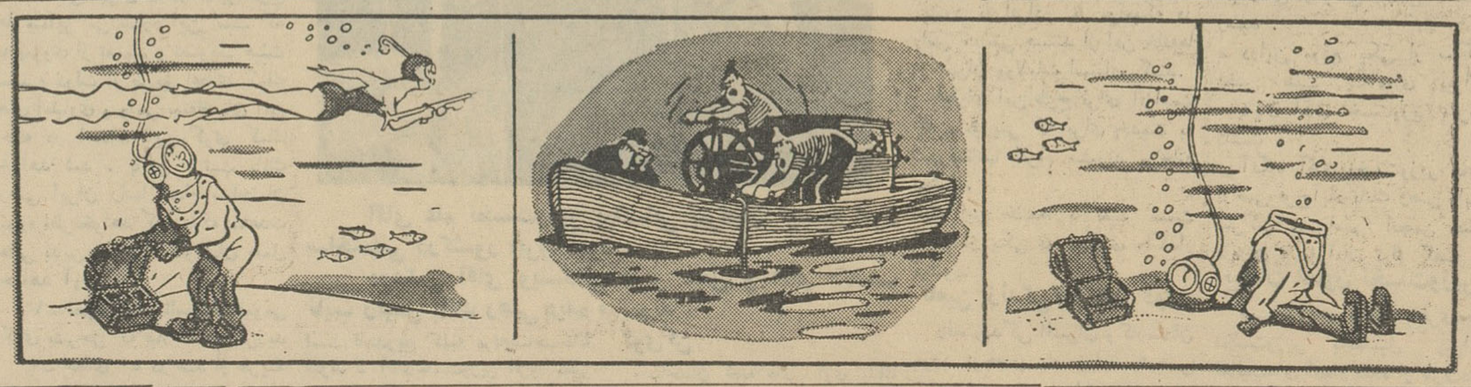

شکرخانه

بدون شرح

(ازچپ براست)

نوشته: سولژنیتسین نویسنده معاصر شوروی

ا زعصر جدید (چاپ مسکو)

یك‌روز اززندگی ایوان‌دینسوویچ

در اردوگاه کار اجباری استالین

ـ۷ـ

شد. درراق! ضربه‌ای وارد می‌آورد وفریاد میکشید :به صف !سك‌میت بوگندو ! و زندانی خونی را که‌از سریا صورتش تتق زده‌بود پاك میکرد و خفقان میگرفت .

اما مدتی بود که دیگر تعلیمی راهیچکس دردست سروان ولکووی نمی‌دید. یك نفر بازداشتی قانونا حق داشت دوتا پیراهن ـ یکی‌برای زیر و یکی برای رو ـ داشته‌باشد. بهرحال بافریاد ولکووی به نگهبان‌ها درحالی که دستهایشان رابعلامت امرونهی تکان می دادند دستور کندن بلوزهاو شلوارهای فرم راصادر کردند .

بااینکار اندك رمقی هم که‌در حرارت فضای گل وگشاد وبی دروپیکر خوابگاه بود ناپدید شد، و سرانجام همگی پیراهن هارا کندند .

بدنها رادستمالی میکردندتامبادا افرادارد‌وگاه چیزی رازیر پیراهن هایشان پنهان کرده باشند . امرونهی نگهبانان وقفه ناپذیر بود. یاالله !لخت شوید همگی مرتب !و ما، در قلب آن کویر یخ‌بسته به صف‌ایستاده‌بودیم. بویژوسکی شروع به‌اعتراض و غروغر کرد. او این عادت رااز هنگامیکه روی اژدر انداز هایش خدمت میکرد باخود آورده بود .

ـشما حق‌ندارید توی این یخ‌بندان‌لباس مردم رااز تنشان درآورید . شما از مادهٔ قانون کیفر بی‌اطلاعید . شما مال شوروی نیستید ... شما کمونیست نیستید !....

وولکووی تنها اشاره ایرا که از زبان بویژوسکی درباره مفاد ماده نهم قانون‌کیفر شنیده بود تحمل کرد، اما بخاطر شنیدن تهمت های دیگروبقیه‌حرفهای زندانی‌معترض، برآشفت :

ـده‌روز برایش اعمال شاقه بنویسید !»و بعد، باصدائی پست خطاب به آجودانش گفت :

ـاینرا! که گفتم امروز عصر توی دفتر ثبت میکنی !

سروان ولکووی ابدا خوش نداشت که فی‌المجلس ، وآنهم درساعات صبح ، از افراد خاطی حسابرسی کند، چون این امر باعث‌میشد که‌زندانی‌مفروض ازکارش میماند، درحالیکه صبح‌اردوگاه ، تازه اول‌بسم‌الله‌و موقع‌شروع بیگاری بود .

سربازانی که دسته ها را اسکورت‌می‌ـ کردند ، ستون بازداشتی هارا که عازم‌محل عملیات ساختمانی مرکز حرارتی بودند ، نگین‌وار در محاصره خود گرفتند ، ودر همان حال مسلسل‌دستی های کوچکشان را با ماشه هائیکه فشار انگشتانشان را حس میکرد ، درست توی صورت بیگاری کنندگان‌گرفته وآماده بودند تا درصورت لزوم تیراندازی کنند. قراولان سك‌بان ، با سگهای تربیت شده‌ایکه رنك خاکستری داشتند . درمرکز ساختمان حرارت مرکزی انتظار بچه های اردوگاه را میکشیدند و سگها دندانهای شرربار خودرانشان میدادند ، گوئی بزبان بیزبانی میخواستند وانمود کنند که‌بریش «زاکها» میخندند .

ـرئیس اسکورت باصدای‌عبوس وآهسته‌اش قرائت «دعای»روزمره زندانیان راشروع کرد:

ـافراد اردوگاه ، توجه کنید! در طول مدتیکه قدم آهسته ادامه دارد باید نظم و ترتیب ستون‌را اکیدا رعایت کنید .

خارج‌شدن از یك صف وپیوستن به صف دیگر قدغن است. خارج‌شدن از صف ها بهیچ‌عنوان مجاز نیست . هیچکس حق‌ندارد صف خودرا عوض کند . حرف زدن ونگاه کردن به‌جناحین اکیدا ممنوع است .دستها فقط باید به‌پشت باشد . یك قدم انحرافی به‌راست ویایك قدم انحرافی به چپ درحکم فرار تلقی میشود، ودسته اسکورت ستون بازداشتیها خودرا موظف میداند تابدون‌اخطار قبلی بروی کسی که‌مرتکب خطای اخیرشود تیراندازی کند .

رئیس دسته :ستون‌به پیش !

فتکوف «شغال» ـمعلوم نبود از کجا مقداری ته سیگار و توتون گیر آورده(ظاهرا حتی یك زیر سیگاری هم پیدا کرده بود بهرحال آدم ناشکری نبود تابه آنچه‌گیرش آمده‌بود نسازد). در آنحال مشغول‌سرازیر کردن توتون هاتوی یك تکه کاغذ بود. فتکوف پیش‌از اسیر شدن در اردوگاه کار اجباری زن وسه‌تا بچه داشت . اما به‌محض آنکه‌گیر افتاد تمام خانواده‌اش از او رو گردان شده‌بودند و زنش شوهر کرده‌بود.

به همین سبب بر خلاف اغلب افراد اردوگاه کسی‌رانداشت تابه ملاقاتش بیاید و چیزی برایش بیاورد وعلیهذا ازهرنوع التفات و عنایت اخلاقی هم‌بی بهره بود ویك‌لاشخور حسابی شده‌بود :

ناگهان بویژوسکی غرید :

ـاینا‌چیه جمع‌کردی ؟ته‌سیگار ؟ سفلیس می‌گیری بدبخت .اینها رابزمین بریزد !

اما فتکوف گوشی که‌بدهکار بویژوسکی باشد نداشت و علاوه برآن خود سروان هم لجاجتی بخرج نمیداد تا حتما اورا قانع کند. فتکوف فقط جواب داد:

ـوقتی توهم تمام هشت سالت را در اینجا ماندی آنوقت خودت هم هرچه دم دستت برسه اززمین جمع‌میکنی .. هی.. آنقدر از تو مغرورترها دراین اردوگاه بوده‌اند !...

البته حرف های فتکوف قضاوتی بودکه تنها از خصائل اخلاقی خودش ناشی میشد. معذلك کاملا ممکن بود که پیشگوئی او روزی در باره سروان بویژوسکی هم مصداق پیدا کند .

***

بیچاره سنکاکلوشین ، آدم خموشی بود . در۱۹۴۱ یکی از گوشهایش را درجنك از دست داده بود ، بعدا‌آلمانیها اسیرش کرده واورا به بازداشتگاه «بوخنوالد» برده‌بودند، وتنها خدامیدانست که چه معجزه‌ای‌بوقوع پیوست تا او از آن بازداشتگاه واز مرك قطعی نجات پیداکند. ولی حالا ، دراین اردوگاه تقاض جانی را که از بوخنوالد بدر برده بود، در دنیای سوت وکور و خاموش جاودانی درونیش پس میداد . تنها جمله‌ای که گاه و بیگاه بصورت یك تکیه کلام از دهانش خارج میشد این بود :

ـاگر دهانت رابازکنی خونت بگردن خودت‌است !

«لتون‌کیلگاس» با اندام درشت و نیرومند و صورت سرخ وبرافروخته‌اش می غرید . مدتها است که دیگر رنك طوفان وبهمن راندیده‌ایم. عجب زمستانی بود ! و تمام بچه‌هاباو یکصدا آه کشیدند :

ـآره ، از طوفان خبری‌نیست !

حقیقت این بودکه به محض وزیدن طوفانهاو شروع بهمن در منطقه ارودگاه ، دیگرنه تنها بچه‌ها رابه بیگاری نمی‌بردند، بلکه آنها را از آسایشگاه هم بیرون نمی آوردند.

آنوقت‌بودکه‌اگرسرنخی از آسایشگاه به آشپزخانه وصل نمیشد ،دیگر مرك از گرسنگی حتمی بود . اگریك زندانی‌احیانا توی برف گیرمیکرد ویخ میزد، بجهنم ! باید سقط میشد ! واگر فرار میکرد ، چه‌باك ! توی‌آن برف ، خیلی دور نمیرفت وطوفان وبهمن حسابش رامیرسید .

قبل ازظهر روز یکشنبه‌طی مراسم باشکوهی باحضورآقای نخست‌وزیر بتوسط مدیر عامل بانك رهنی

اولین کلنك ۵۳۸ خانه در فرح آباد بزمین زده شد

ایجاد «کوی فرح» ۴۰ میلیون تومان خرج دارد

آقای ویشکائی مدیر عامل بانك رهنی اولین کلنك ساختمان ۵۳۸ خانه را برای مردم درفرح‌آباد برزمین زد .

همانطور که قبلا به اطلاع خوانندگان عزیز رسید پیش از ظهر روز یك شنبه اولین کلنك ساختمان ۵۳۸ خانه توسط آقای ویشکائی مدیر عامل بانك رهنی بر زمین زده شد و ساختمان این خانه ها رسما آغاز گردید .

دراین مراسم آقای علم نخست وزیر ، آقای خسروانی وزیر کار ، شهردار تهران‌و گروهی ازشخصیت های مختلف مملکتی حضورداشتند محل اجرای مراسم جاده فرح آباد از مدتی قبل با پرچم های ایران تزئین یافته بودو از طرف انجمن محلی تهران - شرق نیز طاق نصرت بسیار زیبائی در این محل بر پا گردیده بود . وروی آن به آقای نخست وزیر خوش آمد گفته شده بود .

از ساعت نه به تدریج روسای بانك رهنی و شخصیت های مختلف در محل انجام مراسم حضور یافتند

در محل اجرای مراسم نقشه خانه های مزبور با توضیحات کافی نصب شده بودو مسئولین بانك‌رهنی توضیحات لازم را در مورد ساختمان این کوی در اختیار حاضرین قرار میدادند .

ورود آقای نخست‌وزیر

در ساعت ده آقای علم نخست وزیر باتفاق آقای دکتر باهری معاون نخست وزیر د رمحل مراسم حاضر شدند .

روسای بانك رهنی به آقای نخست وزیر خیر مقدم گفتند و مراسم آغاز شد .

بیانات مدیرعامل بانك رهنی

ابتدا آقای محمد رضی‌ویشکائی رئیس هیات مدیره و مدیر عامل بانك رهنی ایران پشت میکروفون قرار گرفت و گزارشی از فعالیت های بانك رهنی بدین شرح ایراد نمود :

جناب آقای نخست‌وزیر

بنا بر اراده سنیه اعلیحضرت فقید رضا شاه کبیر بانك رهنی ایران د رسال ۱۳۱۷ شمسی‌تشکیل گردید . این بانك در خلال ۲۴ سال عمر خود بر اساس مقررات و مصوبات مربوطه از طریق‌اعطای وام های طویل المده و کم بهره تاکنون کمك های شایان توجهی در تهران و غالب شهر های بزرك ایران در ایجاد و تکمیل ساختمان ها و تعمیر خانه ها به اشخاص‌بدون مسکن نموده است و همچنین به خریداران خانه که توانائی‌پرداخت دین خرید خانه خودرا نداشته وام های مناسبی تادیه نموده است . **جمع کل وام های پرداختی از بدو تشکیل تاکنون بالغ بر نه میلیارد ریال بوده که بمتجاوز از دویست و هشتاد هزار نفر مشتری پرداخت شده است .**

انجام این اقدامات که در ضمن خانه دار ساختن اشخاص به‌آبادانی شهر ها کمکهای قابل توجهی‌نموده و بدون تردید تعقیب آنها در رفاه زندگی اشخاص و تامین مسکن ایشان موثر و مفید خواهد بود مانع از این نبوده که بانك رهنی فارغ از تهیه و تنظیم برنامه های اصولی خانه سازی طبق رویه‌متداول کشور های مترقی باشد . چنانکه **تاکنون به احداث کوی چهارصد خانه** که قبلا انجام و واگذار شده و کوی **هزار خانه نازی آباد** که ساختمان آنها در شرف پایان می باشد همت گماشته است .

پراکندگی خانه سازی دراطراف تهران در سالهای اخیر بدون‌توجه بحدودشهروامکان تامین ضروریات عمومی از قبیل جاده و آب وبرق وتلفن و انتظامات بانك رهنی را از دیر باز برآن داشته که حتی - المقدور ساختمان‌هادر داخل‌محدوده شهر ها که واجد مزایای فوق‌است بوجود آید و بر همین اساس تصمیم گرفت که محله نمونه‌ای در جوار تهران بر اساس اصول شهر سازی بوجود آید و بدین ملاحظه زمینی که اینك از نظر عالی و حضار محترم می گذرد در سال ۱۳۳۷ خریداری گردید.

امروز خوشوقت است که طرح مورد نظر به توجهات اعلیحضرت همایون شاهنشاهی مورد تصویب قرار گرفته‌و اولین کلنك ایجاد آن بدست آنجناب بزمین زده خواهد شد . مساحت این زمین درحدود ۲۲۷٫۰۰۰ متر مربع می باشد که از چهار طرف به‌خیابان هائی‌محدود می گردد . این زمین با احداث یك‌خیابان شمالی جنوبی بعرض ۲۰ متر ا زوسط زمین و خیابان های ۸ متری شرقی غربی امکان عبورو مرور وسائط نقلیه را برای ساکنین آن فراهم میسازد . در وسط این زمین میدان عمومی‌بوجود خواهد آمد که از طرفین به بلوار های ممتد خواهد شد در جوار میدان مغازه ها ودکاکین لازم‌برای تامین احتیاجات ساکنین آن بوجود خواهد آمد خیابان سازی و اسفالت وآب و برق آن که هزینه انجام آنهادر**حدود ۴۰میلیون ریال برآورد** شده است باکمك شهرداری‌تهران وسازمان آب و برق تهران تامین خواهد گردید . برای فاضل آب خانه ها از طریقه ایجاد چاههای فوسیتیك استفاده خواهد شد. برای ایجاد دو دستگاه مدرسه دو قطعه زمین در دو نقطه متقابل کوی در نظر گرفته شده است که بوسیله وزارت فرهنك نسبت بساختمان آن اقدام خواهد گردید . در سمت شمال و غرب این کوی خوشبختانه مسجد و حمام مجهزی از طرف اهالی ساخته شده است که رفاه ساکنین کوی را نیز از این جهت تامین خواهد نمود .

طرحی که از لحاظ خانه سازی این کوی از طرف بانك تنظیم گردیده است عبارت است از تهیه نقشه شش نوع‌خانه بمدلهای‌مختلف که کوچکترین آنها دارای ۲۴۲ متر مربع زمین و ۱۱۵ متر مربع ساختمان یك طبقه بوده وبزرگترین آنها دارای ۴۰۶ متر مربع عرصه‌و ۲۵۵ متر مربع ساختمان دو طبقه می باشد - حداکثر بهای پیش بینی شده با احتساب بهای زمین - ساختمان - حیاط سازی - باغچه بندی دیوار و نرده کشی و فاضل آب و همچنین آب و برق برای **خانه های نوع کوچك چهارصد و نوزده هزار ریال** و برای **نوع بزرك ۱٫۰۷۵٫۰۰۰ ریال** می باشدموقعیت هرخانه در نقاط مختلف محله در بهای خانه ها موثر خواهد بود .

جمع کل تعداد خانه ای که در این کوی احداث می گردد **۵۳۸ باب** می باشد

موضوع جالب توجهی که طرح بانك رهنی ایران را از سایر طرح ها متمایز می سازد این است که به پیروی از تصمیم و تصویب هیئت محترم دولت از طریق اعطای کمك های اعتباری و وامی بمتقاضیان این خانه در احداث این کوی کمك خواهد شد . بااین ترتیب بانك رهنی ایران راسا اقدام بساختمان مورد نظرنخواهد کرد بلکه‌مساعدت هائی بدین شرح به داوطلبان بعمل خواهد آورد .

۱- تعهد ایجاد تاسیسات‌عمومی کوی بشرحی که قبلا اشاره گردید

۲- اعطای ۵۰ در صد از هزینه خانه و ساختمان به متقاضی ازطریق اعطای وام طویل المده با بهره کم

۳- تهیه و عرضه نقشه های شش گانه که قبلا توضیح داده شد برای انتخاب یکی از آنها از طرف متقاضی .

۴- اعمال هرگونه کمکهای فنی و نظارت بطوری که ساختمان ها طبق مشخصات نقشه های مربوطه بدلخواه مشتری انجام پذیرد .

۵- در صورت تقاضای مشتری معرفی پیمانکار صلاحیتدار که‌حاضر به اتمام ساختمان ها طبق نقشه و مشخصات مربوطه و قیمت برآورد شده باشد .

بانك رهنی ایران از امروز که کلنك بنای کوی بنام اعلیحضرت همایون شاهنشاهی از طرف آن جناب بزمین زده خواهد شد شروع بانجام عملیات عمومی کوی کرده و برای این که داوطلبین کاملا از وضع و شکل و مشخصات خانه ها اطلاع حاصل نمایند نمونه هائی از خانه های مزبور ایجاد خواهد نمود . نقشه ها واطلاعات مشروح مربوط بکوی آماده و هم اکنون از نظر عالی و حضار محترم خواهد گذشت .

امید است اجرای این طرح که ضمن خانه دار ساختن مردم کمکی به ایجاد کار و اشتغال عده‌ای از کارگران خواهد نمود با مساعدت اولیای محترم دولت و مسئولین ذی ربط با موفقیت به پایان رسیده و طلیعه احداث کویهای جدیدی از این قبیل بود ه‌باشد .

بیانات آقای نخست‌وزیر

پس‌ازپایان بیانات مدیر عامل‌بانك رهنی، **آقای علم نخست‌وزیر** پشت تریبون قرارگرفت‌و بتفصیل پیرامون خانه‌سازی درکشور ، واتمام‌ساختمان های نیمه تمام دولتی وسایر مسائل مملکتی بیاناتی ایراد نمود .

آقای نخست‌وزیر طی بیانات خود اظهار داشت : قبلا باید از گزارشی که آقای ویشکائی پیرامون کمك های بانك رهنی به‌امر خانه‌سازی درمملکت دادند تشکر کنم .

خوشوقتم که‌امروز قدم دیگری در راه تهیه مسکن مردم برداشته‌میشود. موضوع تهیه خانه برای مردم از منویات فوق‌العاده شاهنشاه می‌باشد .

فوائد خانه سازی

چون این‌امر هم به‌خانه‌دارشدن‌مردم کمك میکند وهم‌ایجاد کار مینماید. خصوصا از اینکه فعالیت های خانه سازی دراول زمستان که‌مساله‌مسکن بیشتر مورد توجه قرار میگیرد آغاز میشود، بیشتر خوشوقت هستم .

خانه سازی برای مملکت ما و خصوصا درتهران بسیار لازم وضروری است تابتدریج کلیه مردم‌صاحب‌خانه شوند - آقای‌نخست‌وزیر افزود نظیر نقشه‌هائی که‌بانك رهنی اجرای آنرااز ازامروز آغاز میکند .قبلا قرار بود توسط بانك ساختمانی در اراضی خرگوش‌دره بمورداجراء گذارده شود. لیکن بامطالعاتی که‌صورت گرفت‌چون منطقه خرگوش دره درخارج شهرواقع شده این طرح عملی نگردید، ماسعی داریم بیشتر خانه‌ها در داخل شهر ها ساخته‌شود .چون‌درخارج شهر تامین امنیت مستلزم فعالیت زیادی است و ازطرفی وسائل آسایش مردم درخارج شهر منجمله درخرگوش‌دره بسختی فراهم میشود .

ولی ما ازاجرای این نقشه (طرح فرح‌آباد) استقبال می‌کنیم .

مردم هم از آن استقبال خواهند کرد.چون تقریبا این مکان درداخل شهر قرار گرفته است .

درراه که می‌آمدم از طرف طبقات مختلف نامه‌ها. و تقاضا هائی بمن تسلیم شدکه تقاضای توسعه طرح های خانه‌سازی درکشوررا داشتند

روز مادر

من امروز رابفال نیك‌میگیرم ،چون امروز مصادف با بیست‌و پنجم آذر وروزمادر است . لذا این طرح هم انشاءالله بخوبی اجراء میشود . مادر مورد احترام همه میباشد . خصوصا شهبانوی ما در قلوب همه‌مردم جای دارند .

آقای نخست‌وزیر افزود خوشوقتم که این نقشه‌نشان میدهد کوی‌بسیار زیبائی دراین منطقه برای مردم ایجاد میشود .

خصوصا اینکه بانك رهنی باآنکه زمستان شروع شده معذالك از همین امروز ساختمان خانه های نمونه رادر این محل آغاز میکند .

درست است که‌مقدار کار چندان زیاد نیست ولی گسترش این قبیل فعالیت هاموجب توسعه خانه‌سازی و عمران مملکت میشود .

پرده برداری

بنده بایدعرض کنم که برای کلنك زدن‌چندان علاقه‌ای ندارم، بلکه علاقه من‌اینست که همیشه‌ازانجام کارهاپرده برداری شود .

توسط من یادولت دیگر فرقی‌نمی‌کند ، آنچه موردنظر است اینست که فعالیتی به ثمر برسد .

من علاقمند هستم کارها همانطور که‌بخوبی شروع میشود : بخوبی هم باتمام برسد .

آقای علم نخست‌وزیر بیاناتی پیرامون توسعه امور ساختمانی درکشور ایراد نمود .
درعکس آقای ویشکائی مدیر عامل و آقای منصف نایب رئیس بانك رهنی دیده میشوند .

کوی کن

ساختمان خانه های کوی بانك ساختمانی با ۱۰۰۰خانه شروع شدو پایان یافت ولی‌برای دولت قرض باقی گذاشت .

دربازدیدی که از کوی کن نمودم وبرآوردی که‌بدقت توسط متخصصین صورت گرفت حداقل **۲۵میلیون تومان** ازاین کوی قرض باقی مانده است.

امیدوارم بانك رهنی برای این کوی پیش‌بینی لازم راکرده باشد ،ووضع مالی کوی‌فرح‌آباد بصورت کوی کن درنیاید .

ازاینکه مسئولین بانك رهنی در مدتی کوتاه نقشه و مقدمات آغاز ساختمان این‌کوی رافراهم ساخته‌اند تشکر میکنم .

وضع مملکت

پیرامون وضع مملکتی‌بایدبگویم **مادر این سه چهار ماهه گذشته بیکار نبودیم .**

نقشه‌های بزرگی بمورد اجراء گذارده شده است تا از بیکاری‌در مملکت جلوگیری شود.

مادر این مدت مقدمات دو کار بسیار مهم را فراهم ساخته‌ایم.

یکی از آنها موضوع اتمام ساختمان‌های‌نیمه‌تمام دولتی‌میباشد. که شامل ۲ نوع میباشد ساختمان‌های کوچك وبزرك. ساختمانهای نیمه‌تمام بزرك‌دولتی توسط کنتراتچی‌های بزرك انجام میشود . وبا آنکه ما به آنهااطلاع دادیم که‌پول حاضراست ومیتوانند تکمیل ساختمانهای نیمه تمام را شروع بکنند بواسطه آلودگی‌های خود کمتر موفق شده‌اند .

طرحهای کوچك خانه‌سازی

ولی اتمام ساختمانهای نیمه‌تمام کوچك‌دولتی بتوسط کنتراتچی‌های کوچك ویا بصورت امانی درتهران وولایات ادامه دارد.

خوشبختانه هم پول اتمام این ساختمانها فراهم شده وهم باشروع آن درمملکت‌ایجاد کار شده‌است.

قرار است مجموعا تا شب عید **۵۰ میلیون تومان** صرف خانه‌سازی در سراسر مملکت بشود.

این مبلغ کم نیست بلکه‌بنوبه خود حائزاهمیت‌هم‌میباشد .تاکنون بعلل مختلف اتمام بناهای دولتی متوقف مانده بود.

جلوگیری از زیان

اگر بناهای نیمه تمام دولتی ساختمانش آغاز نمیشد۴۰۰ تا۵۰۰ میلیون تومان بملکت ضرر وارد می‌آمد.

من از آقای **دکتر باهری‌معاون نخست وزیر** که در اینجا حضور دارند تقاضا میکنم که بتفصیل پیرامون کمك‌های‌دولت بامرتکمیل امور ساختمانی کشور توضیحاتی‌در اختیار افکار عمومی بگذارند.

انجمن حمایت مادران

با آنکه قرار است کلنك این خانه‌ها را من بزنم ولی چون امروز روز مادر است ومراسمی در انجمن حمایت‌مادران‌در پیشگاه‌اعلیحضرت همایونی وشهبانو بر گزار میشود لذا با عرض معذرت ناچارم در آن مراسم هم شرکت کنم ولذا زدن کلنك را به آقای ویشکائی واگذار میکنم.

در پایان باید بگویم که درچند ماه گذشته سعی شده از اتلاف سرمایه هم جلوگیری شود .

خانه‌های سازمانی

در مورد ساختمان خانه‌های سازمانی هم باید بگویم در حدود یکماه ونیم دیگر وشاید هم‌زودتر خانه‌های سازمانی برای **کارکنان ارتش -شهربانی و ژاندارمری** در سراسر کشور آغاز میشود.

خانه‌های سازمانی‌برای کارکنان دستگاهها ومسئولین پستها ساخته میشود تا افراد تا موقعیکه در راس خدمتی هستند از این خانه‌ها در تهران وولایات استفاده کنند.

اجرای این طرح برای آن‌است که مامورینی که برای خدمت به شهرستانها اعزام میشوند بی‌خانه نباشند.

البته این خانه‌ها با تغییر سمت افراد از یکی به دیگری واگذار میشود.

تامین زندگی‌کارکنان دولت

رفاه زندگی افسران و کارمندان مورد توجه بسیار زیاد شخص شاهنشاه میباشد و اطمینان میدهم که برای کارمندان هم فکرمقتضی خواهد شد .

تامین اعتبار

از طرفی باید بگویم که اعتبار این پولها هم تامین شده است .

هم برای‌افسران‌ارتش شهربانی وژاندارمری وهم برای کارمندان فکر کرده‌ایم.

در مسافرت‌آذربایجان ازخانه‌های سازمانی دیدن کردم بسیار خوب بود ومورد توجه قرار گرفت وباید در کلیه نقاط کشور گسترش‌داده شود.

برای اینکه مردم بدانند من‌فقط وعده نمیدهم محل تامین این پول‌ها را هم عرض میکنم.

گندم آمریکا

ما از محل مازاد محصولات کشاورزی امریکا مقداری گندم میگیریم که این گندم‌ها در اینجا فروش میرسد.

۲۵ در صد قیمت این گندم‌ها به آمریکا پس داده میشود و۷۵ در صد بقیه بعنوان قرض ۳۰ساله در اختیار ایران قرار میگیرد . از محل فروش این گندم‌ها میباشد که ما میتوانیم هزینه ساختمان‌این خانه‌ها را تامین کنیم.

فرع این وجوه هم یك تا ۲در صد میباشد.

ما از محل این گندم‌ها خیلی کارها انجام میدهیم.

منجمله از بابت گندمی که در سال گذشته امریکا بدین طریق بایران داد در حال حاضر درحدود ۶ میلیون دولار یعنی در حدود**۵۰ میلیون تومان‌موجود** داریم‌و میتوانیم بکارهای ساختمانی سرو صورتی بدهیم.

اکثر این‌وجوه بمصرف‌خانه‌های سازمانی میرسد.

مطلب پادرهوا

باید مردم بدانند که **من مطلب پا در هوا نمیگویم** هم پول اجرای طرح‌های خانه سازی فراهم‌است‌و هم وسائل اجرای آن.

قدرت وپشتکار

دراینجا آقای نخست‌وزیراشاره‌ای به‌عبیدزاکانی نموده و اظهار داشت فقط اجرای طرح‌های‌مفیدقدرت و پشتکارمیخواهد.امیدوارم مسئولین بانك‌رهنی‌هم‌تاشب‌عید**۱۰۰خانه‌نمونه** بسازند و بمعرض بازدید مردم‌قرار دهند .

آقای دکتر باهری معاون‌نخست‌وزیر توضیحات لازم را پیرامون تکمیل ساختمان های نیمه تمام دولتی در تهران وولایات بعرض افکارعمومی میرسانند .

دراین موقع بیانات آقای‌نخست‌وزیر پایان یافت .

آنگاه از طرف انجمن محلی تهران - شرق دسته گل زیبائی تقدیم آقای نخست‌وزیر گردید و گزارشی از وضع انجمن‌باستحضار رسید .

دراین موقع یکی از ساکنین بخش هفت چکامه‌ای پیرامون سجایای آقای نخست‌وزیر معروض داشت .

آنگاه آقای نخست‌وزیر محوطه اراضی فرح‌آباد بانك رهنی رابرای شرکت درمراسم انجمن حمایت مادران و نوزادان ترك گفت .

بیانات معاون نخست‌وزیر

سپس آقای دکتر باهری‌معاون نخست‌وزیر به‌تفصیل پیرامون فعالیت‌های انجام شده از طرف‌دولت در زمینه تکمیل ساختمان های‌نیمه تمام دولتی توضیح داد وطی سخنان خود گفت البته بااعتباراتی که جمع‌آوری شده تکمیل کلیه ساختمان‌های دولتی مشکل است .

معذلك سعی می‌شود هرچه‌بیشتر از این اعتبارات استفاده شود .

اعتبارات سازمانهای دولتی

معاون نخست‌وزیر افزود ازکل اعتبارات قسمتی اختصاص به‌تکمیل ساختمان های فرهنك در سراسر کشور داده شده‌است .

از این محل ساختمان ۳۲۰دبستان تکمیل و از آن ها بهره‌برداری حرفه‌ای و صنعتی و ۱۹ دانشسرای مقدماتی عشایری ساخته می‌شود .

قسمتی از اعتبارات ساختمانی هم اختصاص به‌دانشگاه تهران یافته است .

در حدود ۱۵ میلیون ریال‌صرف تکمیل خوابگاه دختران دانشجو می‌شود تکمیل ساختمان چاپخانه دانشگاه هم درحدود ۱٫۵ میلیون خرج دارد .برای تکمیل ساختمان های دانشگاه های مشهدو تبریز نیز اعتبار لازم در نظر گرفته‌شده است .

برای تکمیل ساختمان های نیمه تمام دولتی امسال در حدود ۶۷۰ میلیون ریال اعتبار در نظر گرفته شده‌است .

اعتبار تکمیل ساختمان های هنر های زیبا در حدود ۳۳ میلیون‌ریال می‌باشد .

۳۴میلیون ریال هم برای تکمیل ساختمان های‌نیمه‌تمام‌وزارت‌بهداری در نظر گرفته شده‌است .

همچنین اعتباری برای ساختمان **بیمارستان هاری** در تهران تامین شده‌است .

۵۴میلیون ریال نیز اختصاص به‌تکمیل ساختمان های وزارت راه داده شده‌است سهمیه وزارت‌پست و تلگراف هم از این اعتبار برای تکمیل ساختمان‌های دولتی درحدود ۵۹میلیون ریال می‌باشد .

سهم شهربانی متجاوز از ۲۰ میلیون ریال و اعتبار ژاندارمری در حدود ۲٫۶۰۰ میلیون ریال می‌باشد به‌وزارت دارائی نیز در حدود

بقیه درصفحه ۱۹

آقای ویشکائی قبل‌از آغاز مراسم بیاناتی درخصوص عالیت های بانك رهنی ایراد کرد .
آقای نخست‌وزیر و چندتن از مدعوین نیز درعکس دیده میشوند .

آقای علم نخست‌وزیر :

* من به‌کلنك‌زدن علاقه‌ای ندارم ، علاقه من به پرده‌برداری است .
* من فقط وعده نمیدهم و مطلب پا درهوا هم نمی‌گویم .
* تا شب عید ۵۰ میلیون تومان صرف امور ساختمانی میشود .
* برای کارکنان کشوری و لشکری خانه ساخته میشود
* اتمام ساختمان های نیمه تمام دولتی از رؤس برنامهٔ دولت است .
* بابیکاری بشدت مبارزه میشود .
* کوی کن برای دولت ۲۵ میلیون تومان قرض باقی گذاشته .

آقای ویشکائی مدیر عامل بانك رهنی :

* بانك‌رهنی درطی ۲۴ سال عمرخودبه ۲۸۰٫۰۰۰ نفر درسراسر مملکت ۹ میلیارد ریال وام داده .
* بانك رهنی نیمی از هزینه ساختمان این خانه هارا بخریداران زمین وام طویل‌المدت میدهد .
* مساحت کوی فرح ۲۲۷٫۰۰۰ متر مربع است .
* ارزانترین این خانه‌ها ۴۲هزار تومان وگرانترین آن ۱۰۷ هزار تومان تمام میشود .
* بهای زمین کوی فرح متجاوز از ۷ میلیون‌تومان می باشد .
* ساختمان خانه‌های نمونه آغاز شد .

در رفراندوم
اطلاعات
شرکت کنید
به‌صفحه۹مراجعه فرمائید

پانصد اتومبیل ترانزیتی

بقیه از صفحه اول

بطوریکه خوانندگان اطلاع‌دارند اخیرا دولت باصدور یك تصویبنامه اجازه دادکه اتومبیل های ترانزیتی که‌تاآخر مهرماه وارد ایران شده‌است ودرگمرکات می‌باشد در صورت دارا بودن پاره‌ای شرایط از جمله اینکه مالك آن شش‌ماه قبل از ورود بایران آن‌را خریداری کرده‌باشد ترخیص گردد .

بطوریکه خبرنگار ما اطلاع یافته بااستفاده ازاین تصویب نامه درحدود ۵۰۰ دستگاه اتومبیل سواری ازگمرك ترخیص گردیده است باوجود این هنوزتعداداتومبیل‌های ترانزیتی موجود درگمرکات‌از جمله گمرك بازرگان که‌امکان ترخیص آن وجود ندارد زیاداست .زیرا علاوه بر آنکه این اتومبیل‌ها می‌بایستی تاآخر مهرماه به‌گمرکات‌رسیده‌باشدباید خریداران آن شش‌ماه قبل‌از واردشدن به‌گمرك ایران به تصدیق مقامات ایران در خارج برسد

ترخیص این اتومبیل‌ها باپرداخت حق انبار داری و حقوق گمرکی وسود بازرگانی مربوط به‌آن صورت گرفته است.

البته بطور ظاهرواردات این‌اتومبیل هابدون انتقال ارز بوده‌است ولی نباید ازنظر دورداشت که‌وارد کننده این اتومبیلها اگر اتومبیل نمی‌آوردامکان داشت ارز آنرا بکشور وارد کندویا کالائی بکشور وارد سازد که‌در زمره کالاهای ضروری شناخته شده‌است .

طوفان‌هولناك اروپا

بقیه از صفحه چهارم

سراسر اروپای غربی

سرتاسر اروپای غربی دستخوش باد و طوفان بیسابقه ای شده که تاکنون خسارات مالی فراوانی ببار آورده است .

در بسیاری از شهر های اروپائی طوفان بساط تزئینات عیدکریسمس و مخصوصا آن قسمت هائی را که در فضای باز قرار داشتند بکلی‌جارو کرددراسکاتلند براثرحریقی که شعله های آتش آنرا باد با قدرتی جهنمی افزایش میداد بیشتر از ۸۰ راس گاو سوختند .

در فرانسه و سواحل هلند وآلمان غربی نیز خسارات زیادی ببار آمده است .

صدها کشتی

پس از قریب ۱۲ ساعت از دیروز وزش باد های سرد و طوفانی که تلفات‌جانی وخسارات مالی‌فراوانی‌در سرتاسر انگلیس ببار آورده تخفیف پیدا کرد.

صد ها کشتی که در کانال انگلیس و در پای شمال و اقیانوس اطلس در میان طوفان گیر کرده بودندبراثر وزش بادی که با سرعت ۲۰۰کیلو- متر در ساعت میوزید دچار وضع دشواری شده‌اند . یك کشتی آلمانی بنام «ناتیلوس» که عده ای هم‌مسافر داشته در نزدیکی سواحل هلندغرق شده و اکنون زورق‌های امدادی‌و هواپیما های اکتشافی بدنبال سر- نشینان و مسافران غرق شده آن میگردند .

در نقاط مختلف انگلیس براثر شکستن درختان عظیم و سقوط آن برسر مردم سه نفر کشته و یازده نفر زخمی شده‌اند .

در لندن یك نفر موتوسیکلت‌سوار براثر اصابت تنه درختی که طوفان آنرا کنده بود آنا بقتل رسید.

دربندر لیورپول یك کشتی‌مسافر- بری ۲۵ هزار تنی کانادائی براثر طوفان در بندر گاه گیر کرده وقادر بحرکت نیست. فعالیت فرودگاههای لندن نیز تاحدود زیادی دچار توقف شده‌است .

رقابت شوروی

امروز اطلاع حاصل شد که «اوپك» از طرف سازمان ملل متحد برسمیت شناخته شد و باین‌ترتیب از این پس «اوپك» یا سازمان‌کشور های صادر کننده نفت یك سازمان رسمی و بین المللی‌و به ثبت‌رسیده در سازمان ملل متحد تلقی‌میشود. بطوریکه‌روزنامه‌تهران‌جرنال‌مینویسد

امروزاز محافل نفتی کسب‌اطلاع شد که سازمان اوپك در آخرین جلسه مجمع عمومی سازمان ملل برسمیت شناخته شده و به ثبت رسیده است و مراتب از طرف سازمان ملل به آقای فواد روحانی دبیر کل اوپك ابلاغ شده وایشان در جلسه ۲۴ نوامبر گذشته در کنفرانس ریاض موضوع را باطلاع نمایندگان کشور های عضو اوپك رسانده است .

آقای روحانی از سازمان ملل و کشور هائی که‌برای به ثبت‌رسیدن اوپك با ممالك عضو این سازمان همکاری کرده‌اند در همان جلسه سپاسگزاری نموده است .

طبق اطلاع آقای فواد روحانی دبیرکل‌اوپك اکنون بشدت‌مشغول مشورت‌ومذاکره با سایرنمایندگان اوپك میباشد و این مشورت ها مربوط به مذاکرات آینده کشور های عضو اوپك با کمپانی های نفتی نیز میباشد وزود آقای‌روحانی یك هفته بتاخیر افتاده و دبیر کل اوپك ممکن است یك هفته دیگر به تهران باز گردد و به احتمال زیادپس‌از بازگشت ایشان‌مذاکرات ایران وکنسرسیوم نفت آغازخواهد گردید .

محافل نفتی تهران اظهار عقیده کرده‌اند که به ثبت رسیدن اوپك صرف نظر از مزایای فراوانی‌که برای کشور های عضو این سازمان خواهد داشت متضمن ضرری برای کمپانی های نفتی نیز نخواهد بود .

در این‌محافل اظهار عقیده‌میشود که استدلال کمپانی های نفتی‌دایر براینکه عامل رقابت با نفت‌خاور- میانه از طرف شوروی افزایش بهای نفت خام را غیر ممکن‌میسازد بی اساس است .

زیرا اولا کشور های عضو اوپك در حدود ۹۰ در صدمجموع‌نفت‌مورد احتیاج دنیا را تامین میکنند . در حالیکه‌نفت شوروی تنها ٤درصد- احتیاجات جهان را تامین میکند. از طرف دیگر اتحاد شوروی رفته رفته گرایشی برای تقلیل صادرات نفتی خود نیز نشان میدهد . زیرا اتحاد شوروی بیش از پیش برای احتیاجات داخلی خود بجای ذغال سنك از نفت استفاده میکند و بنابر این بطور قطع رقابت شوروی خطر بزرگی برای صادرات نفت اوپك- محسوب نمی شود . علاوه بر این محافل نفتی تهران عقیده دارند که وحشت کمپانیها ازافزایش‌بهای‌نفت خام اصولا بی اساس است زیرااوپك تنها خواهان صعود قیمت نفت خام به ماخذ ثبت شده پیش از اوت ۱۹٦۰ میباشد و توقع افزایش‌بیشتر بهای نفت خام‌را ندارد .

منابع مزبور معتقدند که ایران وعربستان سعودی به نتایج مذاکرات آینده‌خود باکمپانیهای‌نفتی‌امیدوارند در محافل نفتی اظهار عقیده‌میشود که پس از پایان مذاکرات کشورهای صاحب نفت با شرکتهای نفتی‌مقامات اوپك شروع به مشورت در باره - محدود کردن تولیدات نفتی خود خواهند کرد تا بازارهای صادراتی سالم تری داشته باشند .وگویا در همین زمینه ونزوئلا موافقت کرده است بجای ٦٫٥ در صدی که اکنون ما خذ ومیزان‌سالیانه‌افزایش‌تولیدات نفتی در آن کشور است تنها به ٤ در صد افزایش سالیانه تولیدات‌نفتی خود اکتفا کند و انتظار میرود که در موقع خود کشور های‌دیگراوپك نیز اقدامات مشابهی بعمل آورند .

اعتصاب

مردم مشهد ادامه دارد

***مردم همچنان‌ازمصرف‌برق خودداری می‌کنند**

طبق گزارش تلفنی امروز خبرنگار ما در مشهد دیشب نیز مردم مشهد بعنوان اعتراض نسبت بگرانی نرخ برق‌از مصرف برق خودداری کردندو بهمین جهت شهر مقدس مشهد در تاریکی وظلمت فرورفته بود دیروز کلیه سندیکاهای اصناف ،اتحادیه های بازرگانان ومسافرخانه داران‌شهر درمورد اعتصاب برق همبستگی خود را نسبت به تصمیم شورایعالی‌انجمن های‌محلی مبنی بر ادامهٔ اعتصاب تا اخذ نتیجه نهائی اعلام داشتند .

قراراست ساعت شش بعداز ظهر فردا نمایندگان شورایعالی انجمن‌های محلی مشهد در اداره سرپرستی نمایندگان و خبرنگاران اطلاعات در استان خراسان حضور یابندوخواسته هاو نظرات خودرا دربارهٔ برق مشهد اعلام دارند .

بزودی
فیلم برگزیده سال
دانرده
اثر: ساموئل خاچیکیان
بازیگر:
ایرن بوتیار-هالد ایمانوردی و آرمان

معلمین سپاه دانش

در دهات از خانه‌های مجانی استفاده خواهند کرد

دستور زیر امروز از طرف وزارت فرهنك بکلیه ادارات فرهنك‌استانها وشهرستانها صادرشد :

وزارت فرهنك مصمم است که‌هرچه زودتر برنامه‌های ساختمانی خودرا از محل اعتبارات سازمان برنامه دردهات آغاز کند اینك برای‌اجرای این تصمیم‌وتقسیم اعتبارات‌نیازمنداطلاعاتی است‌که در ظرف یکماه از تاریخ وصول این دستور اطلاعات‌خواسته شده را باداره امور فرهنگی سازمان‌برنامه ارسال دارند .

۱-نام بخشهای تابعه

۲-درهربخشی کدام ده از جهات ذیل برای ایجاد ساختمان مدرسه مناسب‌تراست .

الف- از حیث مرکزیت و موقعیت ده

ب- از حیث کثرت جمعیت وداشتن تعدادکافی اطفال لازم‌التعلیم .

ج- از حیث آماده بودن مردم برای کمك بساختمان مدرسه‌و تقلیل‌قسمتی ازهزینه‌های آن (بصورت نیروی‌کار، مصالح وجوه نقد وغیره)

سوم -درانتخاب محل برای‌نخستین ساختمان حق تقدم با دهاتی‌خواهدبود که‌اهالی درکمك بهزینه ساختمان مدرسه اقدام‌کنند .

چهارم درمورد مشخصات ساختمان اگر نظری باشد باید اعلام گردد .

پنجم - دردهاتی که برای‌ساختمان درنظر گرفته میشود نوع مصالح چیست ؟آیا کوره آجر درنزدیکی محل وجود داردیانه ؟

ششم -عملیات ساختمانی را با توجه بوضع اقلیمی و فصلی درآن شهرستان میتوان آغاز کرد.

هفتم-هزینه هرساختمان‌بامشخصات ضمیمه حداکثر چند هزارریال پیش بینی میشود معین گردد .

الف . آیادرآن شهرستان میتوان ساختمان باهمین مشخصات یاکمتر ازاین مبلغ تمام کرد ؟

ب-آیامردم دهی که برای ایجاد ساختمان که‌درنظر گرفته‌اید قبلا حاضر بسپردن تعهدکتبی هستند که صدی چنداین مبلغ‌را بشکل پول نقد یامصالح یانیروی کار تامین کنند؟

هشتم -در صورتیکه د ردهات‌آن شهرستان ساختمانهائی از طرف مردم برای دبستان بناشده وناتمام مانده است صورت مشخصات ووضع فعلی بناومبلغی‌راکه برای تکمیل آن‌مورد نیازاست بفرستند . ضمنا معلوم‌نمائید که‌آیا ازاین ساختمان دروضع فعلی استفاده میشود یاخیر ؟

مشخصات ساختمان دبستان‌روستائی

یك- دواطاق‌برای‌کلاس بابعاد سه متر و٥٦ سانتیمتر در شش متروسی سانتیمتر .

دو-دواطاق برای معلم هریك بابعاد سه‌متر درسه‌مترونیم

سه -یك آشپزخانه برای معلم بابعاد دومتر در دومترو نیم

چهار- دوچشمه مستراح خارج بنا بمساحت ۷متر‌مربع

پنج-یك‌راهرو باسرسرا بمساحت ۱۸متر‌مربع

شرایط

شرایط ساختمان طی‌این بخشنامه اعلام شده‌است .

معلمین سپاه دانش

خبرنگار ماگزارش میدهد اکنون که‌قانون سپاه‌دانش درسراسر کشور بموقع‌اجرادرمی‌آیدتهیه‌مدارس‌ابتدائی ۴۰دارای دواطاق برای معلمین کادر سپاه‌دانش ضروری تشخیص داده‌شده ازهم‌اکنون وزارت فرهنك باکمك سازمان برنامه اقدام بساختمان مدارس مجهز دردهات نموده‌است .

از طرف وزارت فرهنك

تهیه نشان سپاه دانش به مسابقه گذاشته شد

به‌برنده مسابقه جایزه نقدی قابل توجهی اهداء میشود

اداره اخبار وزارت فرهنك‌اطلاع میدهد وزارت فرهنك ساختن آهنك وسرود وهمچنین تهیه نمونه نشان سپاه دانش‌رابین هنرمندن‌وصاحبان ذوق بمسابقه گذاشته است .

از کلیه موسیقی دانان وشعرا و نقاشان که‌مایلند در این‌نهضت‌ملی شرکت و هنرنمائی کنند خواسته است تاآخر وقت اداری‌روزپانزدهم دیماه نت‌وآهنك وسرود وهمچنین نمونه نشان سپاه دانش را بوزارت فرهنك ،اداره کل تعلیمات‌ابتدائی ارسال دارند .

آهنگها ونمونه‌های فرستاده‌شده بوسیله کمیسیونی از متخصصان بررسی وبکسانی که آهنك‌واشعار ونمونهٔ نشان پیشنهادی آنان برنده مسابقه شناخته شود جایزه نقدی متناسبی اهداء میگردد .

روسای جدید دوکلانتری

آقای سرگرد هوشنك ساعتساز بریاست کلانتری ٦ و آقای‌سروان علی هوشمند بریاست کلانتری ۱۱ منصوب و مشغول کار شدند .

بموجب تصویب شورایعالی فرهنك :

مردودین دو ساله چهارم متوسطه

میتوانند درسال سوم دبیرستانهای‌کشاورزی‌ثبت‌نام‌کنند

یکهزاروچهل‌ونهمین جلسه‌شورایعالی فرهنك ساعت ٥ بعد از ظهر دیروز بریاست آقای دکتر خانلری وزیر فرهنك تشکیل شد دراین جلسه‌برای تشویق دانش آموزان بکارهای فنی وحرفه‌ای ، شورایعالی فرهنك بنابه پیشنهاد اداره کل تعلیمات‌حرفه‌ای وفنی موافقت کرد که مردودین‌دو ساله شعبه‌های‌مختلف کلاسهای‌چهارم دبیرستانها میتوانند درسال سوم دبیرستانهای کشاورزی ثبت نام‌نمایند همچنین تعداد ٦۳ پرونده مربوط‌به تعیین ارزش تحصیلات خارجی که‌در کمیسیونهای پزشکی ، حقوق ،ادبیات هنرهای زیبا، کشاورزی ، علوم و مهندسی شورایعالی فرهنك‌موردبررسی مقدماتی واقع شده‌بود مطرح گردیدو بتصویب رسید .

ضمنا تعداد ۲۱ تقاضا نامه‌مربوط بتاسیس کودکستان ،دبستان و دبیرستان درتهران وشهرستانها مورد رسیدگی وموافقت واقع شد .

جلسه درساعت ۸بعد از ظهرپایان یافت دستور جلسه آینده رسیدگی به‌ارزش تحصیلات خارجی واساسنامه ها وبرنامه‌هائی است‌که برای‌رسیدگی ازموسسات ووزارتخانه‌های مختلف‌به شورایعالی فرهنك تسلیم شده‌است .

اختلاف شهرداری باسینماها و مشکل برق فروزان

امروز در جلسه شورایعالی انجمنهای شهر مورد رسیدگی قرار میگیرد

در این هفته جلسه اعضای‌رئیسه شورایعالی انجمن های محلی‌تهران در منزل آقای اعتماد تشکیل شد و آقای نامور دبیر سندیکای‌برقهای خصوصی نیز دراین جلسه شرکت کرد .

امروز آقای رستگار رازی دبیر شورا اعلام داشت که شورای‌عالی انجمن های محلی تهران اقدامات لازم را برای تعطیل و جمع آوری کارخانه برق فروزان بعمل آورد . و در جلسه اخیر سندیکای برق های خصوصی نیز موافقت خود را بااین امر اعلام داشت .

مقامات شورا اطلاع دادند که دبیر سندیکا باهمکاری شورابرای احقاق حقوق مردم از کارخانه برق فروزان اقدام میکند و قرار است بنگاه برق کلیه تاسیسات و شبکه های این کارخانه را که بیش از ده هزار نفر از ساکنین شمالغرب تهران را ناراحت کرده است جمع آوری کند . از طرف‌شوراوهمچنین سندیکا بمنظور استیفای حقوق مشترکین برق فروزان از مسئولین این کارخانه اقدامات شدیدی‌بعمل خواهد آمد .

امروز از طرف سندیکای برق های خصوصی به‌آن عده ازکارخانه جات برق خصوصی که وضع‌مرتبی ندارند اخطار شد تا چنانچه در اسرع وقت نسبت برفع‌ناراحتی‌های مشترکین خود نکنند بسرنوشت برق فروزان دچار خواهند شد .

امروز مسئله برق فروزان در جلسه رسمی شورای عالی انجمن های محلی تهران مطرح خواهدشد و اعضای شورا برروی این مطلب ظهار نظر خواهند کرد . دبیر شورا امروز اعلام کرد که موضوع اختلاف شهرداری و سینما هانیز در جلسه امروز مطرح میشود .

در جلسه امروز دادگاه سرلشکر خزاعی :

دووکیل از موکلین متهم خود دفاع کردند

ساعت نه وبیست‌دقیقه بامداد امروز ششمین جلسه محاکمه متهمان اداره اردنانس ارتش بریاست تیمساردریابان نصیر زند تشکیل گردید.

پس از رسمیت جلسه منشی دادگاه صورت جلسه را قرائت نمود.

رئیس : سرکارسرهنك مالی‌منصور مشهور بفرمائید.

سرهنك مشهور :چند نکته راخودم میگویم بقیه را وکیلم دفاع میکند.

در دادگاه بدوی دادستان دادگاه‌مرا ممیز خطاب کرده در صورتیکه بنده رئیس حسابداری دارائی شماره پنج بوده‌ام واز طرف دیگر در حکم‌دادگاه بدوی توجهی بدفاعیات من نشده است.

امیدوارم دادستان این دادگاه‌توجه داشته باشند که زحمات یك افسرکه ۲۰ سال به ارتش خدمت کرده‌تلف نشود وبی آبرو نگردد.

مقصر نیست

رئیس :سرهنك بازنشسته شاهقلی وکیل مدافع سرهنك مشهوربفرمائید.

وکیل مدافع: حکم‌دادگاه بدوی‌که شش ماه حبس برای موکل من‌تعیین کرده غیر قانونی است. چون موکل من جرمی مرتکب نشده که مشمول مجازات باشد ، وظائف موکل من در آئین نامه‌هـــای مربوطه ارتش تعیین شده وقصوری در انجام آن صورت نگرفته است .

وظائف موکل من معین و کارهائی هم که انجام شده معین است .

بازرسان‌موکل‌مرامجرم‌نشناخته‌اند. فقط دادیار بازپرسی موکل مرامعاون دو نوع جرم دانسته است که قانونی نیست.

پیش بینی خرید کالا وموضوع مناقصه وخریدهای آزاد نیز هیچگونه بستگی باموکل من ندارد.

از لحاظ پیش پرداخت هم باید بگویم که گاهی اوقات پیش پرداخت مستقیما به فروشنده پرداخت‌میشود.

وگاهی پیش پرداخت از طرف‌اداره بجریان گذارده میشود که در هردو صورت ارتباطی با موکل من ندارد.

رای قانونی‌نبود

رئیس :سرکار سروان آصف نیا بفرمائید.

متهم : وکیل من‌سرهنك اللهیاری دفاع میکند .

وکیل مدافع: در قسمت اصول‌کلی از دادستان محترم تقاضا دارم تحت تاثیر کار شان قرار نگیرند .

رای صادره از دادگاه بدوی مطابق موازین قانونی نیست.

در دادگاه بدوی ۷ نفر متهم رابدو قسمت کرده‌اند .

برای ٤نفر پنج سال حبس مجرددر نظر گرفته‌اند و۳نفر منجمله موکل بنده را نیز به شش ماه حبس کیفر داده‌اند در حالیکه هیچیك از این آراء صحیح نیست وباید توجه داشت که اصولا مسئولیت‌هرکس باندازهٔ‌اختیارات او است .

سرهنك اللهیاری وکیل مدافع سروان آصف نیا در دنبالهٔ‌دفاعیات خود اظهار داشت:

کارهائی که در اداره اردنانس صورت گرفته بستگی بموکل من ندارد و فقط بعضی از کارهای اردنانس به دارائی شماره پنج میامد .

کیفر خواست دادگاه بدوی میگوید موکل‌من در تقلب‌وتدلیس و جعل شرکت داشته است ، در صورتیکه این اتهام صحیح نیست‌و بازرسان هم پس از ماهها بازرسی، موکل مرا مقصر ندانسته اند .

موکل من اسناد را از لحاظ‌تعداد اوراق و تعداد امضاء ها بررسی میکرده و ملزومات آنرا محاسبه مینموده و کاری بنحوه‌خریدنداشته است .

پس از پایان بیانات‌وکیل‌مدافع سروان آصف‌نیا در ساعت ده و٤٥ دقیقه دادگاه پایان یافت و جلسه آینده بساعت ۸ صبح روز چهار شنبه (پس فردا) موکول شد .

داوطلبان امتحانات ششم ریاضی متفرقه

برای شرکت در قرعه‌کشی باداره نظام‌وظیفه‌معرفی‌شدند

برای آنکه وقفه‌ای در امور تحصیلی دانش آموزان مدارس‌در روز های ایام هفته رخ‌ندهدامتحانات شفاهی ششم ریاضی به روز جمعه سی‌ام آذرماه موکول شد . چون عده‌ای از داوطلبان مشمول نظام وظیفه هستند و بایستی تا روز ۲۷ آذرماه تکلیف آنها از نظر نظام وظیفه روشن شده باشد اداره کل فرهنك استان تهران با مسئول دانش آموزان در اداره کل نظام وظیفه مذاکره و موافقت شد قبول شدگان‌امتحانات کتبی ششم‌ریاضی متفرقه بوسیله اداره امتحانات فرهنك استان کتبا به آن اداره معرفی شوند تا آنها را در قرعه کشی سال جاری شرکت دهند و تاییدیه تحصیلی آنان هفته بعدپس از پایان امتحانات شفاهی صادر و به اداره کل نظام وظیفه ارسال شود تا اداره نظام وظیفه برابر مقررات‌با آنان رفتار نماید و چنانچه افرادی در امتحانات شفاهی مردود شوند نیز فورا وسیله اداره امتحانات باداره نظام وظیفه اعلام خواهد گردید .

مالکین تهران

بقیه از صفحه اول

وزارت کشاورزی اطلاع میدهد که عملیات اجرای قانون اصلاحات‌ارضی در شهرستان های استان تهران با سرعت پیشرفت دارد‌آگهی‌نوبت‌دوم‌در تاریخ ۲٤ آذر ماه‌منتشرشده‌ومالکان مشمول مرتبا برا ی‌دریافت اظهار- نامه بمرکز استان و شهرستان های تابعه مراجعه‌مینمایندو تاکنون‌متجاوز از ٦۰نفر از مالکان‌مشمول‌اظهارنامه دریافت داشته‌اند .

شرکتهای تعاونی قزوین

گزارش رسیده حاکی است که اتحادیه شرکت های تعاونی‌روستائی قزوین باحضور نمایندگان وزارت کشاورزی وبانك کشاورزی ایران در محل فرمانداری قزوین متشکل از ۱٤ شرکت تعاونی و ۲۵۰۰ نفر عضو در قراء تقسیم شده بموجب قانون اصلاحات ارضی با سرمایه دومیلیون ریال تشکیل گردید و آقایان شجاعی، نوری ، حسینی ، فهید ، مهدوی ، مافی ، کیانی ، شریف واکبری از طرف کشاورزان نماینده شرکت ها بعضویت هیئت مدیره انتخاب‌شدند.

ساختمان دهکده زلزله‌زده چسکین پایان یافت

ساختمان دهکده‌زلزله‌زده‌چسکین‌پایان یافت‌وعصر امروزاین‌خانه‌ها که‌به‌وسیله صلیب سرخ انگلستان در قریه‌زلزله زده چسکین ساخته شده‌است بجمعیت شیر وخورشید سرخ ایران واگذار میشودتا در اختیار زلزله‌زدگان گذاشته شود.

بهمین مناسبت ظهر امروز مراسمی در قریه مذکور برگزار میشود

دومین برنامه‌هنرمند ملی شوروی‌در تهران

«بهبودف» چند ترانه روسی - آذربایجانی و ایرانی‌اجراکرد

ساعت هشت‌بعد از ظهر دیروز رشیدبهبودف خواننده ملی ومشهور شوروی دومین برنامه خود را در انجمن روابط فرهنگی ایران‌وشوروی اجراء کرد .

دراین برنامه آقایان‌چنگیزصادق‌اوف نوازنده پیانو واحسن داداشف نوازنده تار بابهبودف‌همکاری‌نمودند در ابتدای برنامه آقای فروشانی از طرف‌انجمن فرهنگی‌هنرمندان‌شوروی را معرفی نمود و گفت بهبودف- اولین هنرمندملی‌شوروی‌استکه‌بایران میآید ومسافرت‌ایشان زمینه‌وسیعتری برای مبادلات فرهنگی و هنری‌بین دو کشور ایران و شوروی فراهم خواهد کرد . سپس «بهبودف»چندین ترانه روسی و چندترانه آذربایجانی و همچنین چند ترانه فارسی‌خواندکه مورد استقبال فراوان قرارگرفت .

در خاتمه استاد سعید نفیسی هنر بهبودف را ستود و از شیوه کاروی تمجید فراوان کرد

بیائید گذرنامه خود را بگیرید و گرنه...

امروز این‌اطلاعیه‌ازطرف‌شهربانی‌کل کشور منتشر شده است .

از چندی قبل تعدادی گذرنامه‌نو یاتمدیدی که بنابدرخواست‌متقاضیان با انجام تشریفات مقرره صادرو یا تمدید گردیده در اداره اقامت‌اتباع خارجه و گذرنامه موجود وصاحبان آنها برای دریافت مراجعه ننموده‌اند شهربانی کل کشور بدینوسیله به اطلاع اشخاص ذینفع میرساندچنانچه تا یکماه از تاریخ انتشار این‌اطلاعیه برای اخذ گذرنامه های خود به‌اداره مزبور مراجعه ننمایند گذرنامه های مذکور به بایگانی راکد منتقل و نسبت باعتراض بعدی اینگونه‌اشخاص هیچگونه ترتیب اثری داده نخواهد شد .

شهربانی کل کشور

یك معجزه‌پزشکی

من چند سال به هروئین معتادبودم و بعد از ٤۸ساعت حالا حتی‌از دود سیگار هم متنفرم

اینجانب محمدسعیدشاهپوری‌اجازه‌می‌خواهم صمیمانه ترین احساسات‌خودم را بعنوان یك پیام آور امیدوشادی‌تقدیم ملت ایران نمایم.

خواننده عزیز امروز در قلب من‌جشنی برپاست که سزاوار است‌تو و همه هموطنان من‌در آن‌شرکت‌بجوئیدمن بدینوسیله بتمام پدران ومادرانی که جگر گوشه‌ای مبتلا و معتاددارندو به تمام خواهران و برادرانی که در آتش خوف و ناامیدی‌موادمخدره (هروئین -مرفین- تریاك)میسوزند و بسوی نابودی‌میروندا‌علام‌مینمایم که

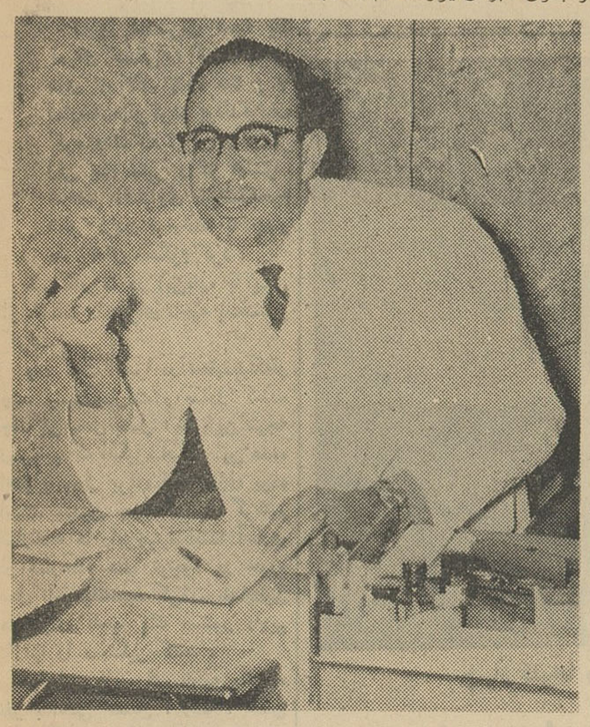

دکتر برجیس این پزشك عالیقدر که مطب اوواقع در انتهای امامزاده حسن می باشد مرا در عرض ٤۸ساعت بدون عارضه‌ای بهبودی کامل بخشید بطوریکه حالا حتی از دود سیگارهم متنفرم .

(لازم بیاد آوری است که این حقیقت در بادی‌امر حتی‌بنظربسیاری از پزشکان نیز باور نکردنی بنظر میرسید) از این رو آرزومندم همه مانند من از دکتر برجیس کسی‌که بامتد مخصوص خود موفق به انجام چنین معجزه‌ای شد،سپاسگذاری‌نمایند

انتشار
یك اثر برجسته‌انتقادی‌از: ر. اعتمادی
داستانی از سرکشیها.عشقها و دلهره های نسل‌جوان
داستانی که آئینه زندگی جوانان عاصی قرن ماست .
داستانی که طی سالهای اخیر نظیرش را نخوانده‌اید
برای پدران - مادران - پسران ودختران
تویست داغم کن- از روزنامه فروشها بخرید
آ-۲۸٤٥۲ ناشر

فردا
روز انتشار شماره مخصوص
مجله‌جدول‌وسرگرمی
«ستاره تهران هفتگی»
است

بموجب اطلاعیه پلیس تهران از شنبه آینده :

توقف وسائط‌نقلیه در خیابان‌سعدی ممنوع است

اطلاعیه زیرامروز از طرف اداره پلیس تهران انتشار یافت : چون در حال حاضر در خیابان سعدی هفت محل پارکینك جمعا بظرفیت‌متجاوز از چهار صد دستگاه‌اتومبیل‌مشغول کار است و صاحبان وسائل نقلیه میتوانند بااستفاده ازمحلهای مزبور از توقف در حاشیه خیابان‌خودداری نمایند علیهذا بدینوسیله باطلاع عموم رانندگان میرساند که ازروز شنبه اول دیماه ٤۱ توقف وسائط نقلیه در طرفین خیابان‌سعدی‌ممنوع اعلام میشود اداره پلیس از کلیه رانندگان انتظار دارد بااجرای‌دقیق این مقررات و افزایش کشش خیابان مزبور و نتیجتا جلوگیری‌از اتلاف وقت‌رانندگان و صرفه جوئی در سوخت اتومبیل که بسود خود آنان است با مامورین انتظامی اشتراك مساعی نمایند .

اداره پلیس تهران از همکاری عموم اهالی قبلا تشکر مینماید.

اداره پلیس تهران

نتیجه‌امتحانات سوم دختران

از اداره کل فرهنك استان‌تهران اطلاع میدهند نتیجه امتحانات‌کلاس سوم متفرقه دختران حوزه دبیرستان آزرم بشرح زیر اعلام شدو شماره های زیر قبولشدند:

۷ - ۱۲ - ۱٤ - ۱٥ - ۱٦ - ۱۹ - ۲۲ - ۲٤ - ۲٥ - ۲٦ - ۲۷ - ۳۲ - ٤۱ - ٤٥ - ٤۷ - ٤۹ - ٥۰ - ٥٤ - ٥٥ - ٥۸ - ۷۰ - ۷۱ - ۷٤ -۷٦- ۸۲ - ۸۳ - ۸٤ - ۸۷ - ۸۸ - ۹۰ - ۹۷ - ۹۸ - ۹۹ - ۱۰٤ - ۱۰٥ -۱۱۷- ۱۱۸ - ۱۳۰ -۱۳۱ -۱۳۲ - ۱۳۳ - ۱۳٦ - ۱۳۸ - ۱٤۰ - ۱٤۲ - ۱٤۳ - ۱٤۸ - ۱٥۰ - ۱٥٤ - ۱٥٥ - ۱٥٦ - ۱٥۷ - ۱٦٤ - ۱۷۲ - ۱۷۳ - ۱۷٥- ۱۷۹ -۱۸۰ - ۱۸۱ - ۱۸۳ - ۱۸۸ - ۱۹٦ - ۱۹۷ - ۱۹۸ - ۲۰۱ - ۲۰٤ - ۲۰٦ - ۲۱۰ - ۲۱٥ - ۲۱۸ - ۲۱۹ - ۲۲۰ - ۲۲۲ - ۲۲۳ - ۲۲٥ - ۲۲٦ - ۲۲۸ - ۲٤۱ - ۲٤۲ - ۲٤٤ -۲٤٥ - ۲٤٦ - ۲٤۷ - ۲٥۰ - ۲٦۳ - ۲٦٤ - ۲٥۹ - ۲٦۰ - ۲٦۳ - ۲٦٤ - ۲٦٥ - ۲٦۸ - ۲۷٤ - ۲۷٥ - ۲۷۹ - ۲۸۱ - ۲۸٥ - ۲۸٦ -۲۸۷ - ۲۸۸ -۲۹۱ - ۲۹۲ و ۲۹٦

فرمانده سابق لشکر شیراز بازنشسته شد

بفرمان شاهنشاه تیمسار سرتیپ رشیدنادرخانی فرمانده سابق لشکر شیراز که اخیرابه کارگزینی ارتش منتسب شده بود از تاریخ بیستم آذرماه جاری بافتخار بازنشستگی نائل گردید .

فرمانده جدید لشکر فارس‌تیمسار سرتیپ اورمزد می باشد که بعد از حادثه قتل مهندس ملك عابدی به‌محل ماموریت جدید خود عزیمت کرده است.

قمارخانه‌ها که یکی از عوامل وقوع سرقت و کشیدن چك بی محل بود تعطیل شد و صاحبان آن توقیف گردیدند

زن یک شخص مشهور بعلت دائر کردن قمارخانه به زندان محکوم گردید!

امروز دادسرای ناحیه یك تهران کسانی را که در بخش های ۲، ۱۳، ۱۶، ۲۵ و ۷ قمارخانه‌دائرکرده بودندتوقیف کرد ودادگاه این دادسرانیز زنی بنام منیر راکه همسر شخص مشهوری میباشدبجرم دائر کردن قمارخانه به چهار ماه زندان محکوم کرد.

خبرنگار ما در این‌باره با یکی از مقامات دادسرای ناحیه یك‌تماس گرفت.

وی گفت اخیرا در تحقیقاتیکه‌از چند متهم بسرقت و صادر کننده چك بی محل بعمل آمد باین نتیجه رسیدیم که انگیزه اصلی این عده، احتیاج بپول برای قمار بازی بوده است. بهمین جهت تصمیم گرفتیم قمارخانه ها رابرچینیم ابتدا آماری از قمارخانه های موجود در حوزه عمل ناحیه‌یك‌تهیه کردیم‌وبضابطین دادسرای ناحیه یك دستور دادیم تاآنها را دستگیر کنند.

ضابطین دادسرای ناحیه یك ده نفر باسامی حسین، رضا، حسن حسن کفاش، قلی، تقی، حسن، اسکندر، محمد و منیر خانم را که دائر کنندگان این اماکن بودند دستگیر کرده بدادسرا فرستادند. بازپرس دادسرا نیز پس از تحقیق همه آنها را توقیف کرد و دادگاه جنحه دادسرای ناحیه یك آمادگی خود را برای‌رسیدگی فوری‌بپرونده های این عده بصورت خارج‌ازنوبت اعلام کردو همین‌امروز دادگاه‌ناحیه یك منیر خانم راکه زن شخص مشهوری میباشد و قمارخانه بزرگی دایر کرده بود باتوجه بعلل مخففه بچهار ماه زندان محکوم کرد.

همین مقام افزود بادایرکنندگان قمارخانه ها، طبق ماده ۲۴۳ رفتار میشود بموجب این ماده هر کس قمارخانه دایر کند یا در آنجاقبول خدمت نماید بحبس تادیبی از ۶ ماه تادوسال محکوم خواهد شد. ازاین پس ما مراقبت خواهیم کرد که دیگر این عده نتوانند بکار سابق خود ادامه دهند.

مقامات دادسرا ازذکرمشخصات بیشتر این زن بعلت قطعی نشدن حکم دادگاه خودداری کردند ولی افزودند دراین خانه قمارهای کلانی انجام میگرفت و در این‌قمارخانه اشخاص ثروتمند رفت‌و آمدداشتند

چهار قلوها ردیف و بترتیب ارشدیت کنار هم‌خوابیده‌اند!

چهار قلوها در چه حالند؟

دیروز که مصادف با روز مادر بودبرای‌تجلیل از مقام‌مادرمراسمی در سراسر کشور برگزار گردید، از طرف روزنامه اطلاعات هم ازبانو عزیزه میرحسینی مادر چهار قلوها تجلیل بعمل آمد و نماینده‌روزنامه اطلاعات در منزل آقای گستری‌پدر چهار قلو ها حضور یافت و ضمن تقدیم دسته گل زیبائی به خانم عزیزه میرحسینی هدایائی را که از طرف شرکت سهامی آرین در اختیار نماینده روزنامه اطلاعات گذاشته شده بود بایشان تحویل کرد. این هدایا عبارت از چهار تخته پتوی مخملی کاشان برای چهار قلوها بود.

زندگی چهار قلو ها

چهار قلو های ایرانی دو ماه‌در شرایط بهداشتی در بیمارستان ورجاوند زندگی کردند از آنجا به خانه مسکونی آقای گستری منتقل شدند و یکماه است که در یك اطاق کوچك روی چهارتخت کوچك خانم میرحسینی از چهار قلو ها پذیرائی میکند.

خبرنگار ما که صبح امروز از چهار قلو ها دیدن کرده و با پدر و مادر آنها گفتگو بعمل آورده چنین گزارش میدهد:

بهر مشقتی بود آدرس منزل جدید اجاره‌ای آقای شکراله گستری را پیدا کردم، خانم میر حسینی مادر چهار قلو ها با اینکه ساعت ۹ صبح بود میگفت از صبح تابحال گرفتار بچه ها هستم ماشاءاله یکساعت تا دو ساعت‌طول میکشد که من دست تنها باین بچه ها شیر بدهم! حال بچه ها خوب است فقط دیروز رضا تب داشت

برای این بچه‌ها که باید دقیقاتحت مراقبت های بهداشتی باشند دوتا پرستار تحصیل کرده‌هم کماست بهردرزدم پرستار تحصیلکرده برای اینها پیدا کنم، کسی بدادم‌نرسید و فعلاخودم ناگزیرم از صبح تانصف شب دور این بچه‌ها پرسه بزنم‌و غذا وحمام آنها رابموقع آماده کنم. وقتی شروع بحمام کردن بچه‌ها می کنم، سه الی چهارساعت طول‌میکشد، ماشاءاله یکی، دوتا که‌نیستند!

کمك‌پدر بچه‌ها

پدربچه‌ها رضا رابیشتر از سه‌تای دیگر دوست‌دارد ومرتب به‌این یکی میرسد، آقای گستری وقتی‌از اداره برمیگردد فرصت بیرون رفتن ازخانه راپیدا نمیکند و مرتب درخانه می ماند وبامن کمك میکند واز این‌تحفه هاپذیرائی مینماید، این بچه ها نظم زندگی مارابهم زده‌اند نه من ونه پدر بچه‌ها فرصت نداریم که‌به دوبچه دیگرمان که‌یکی سه‌ساله‌و دیگری هفت ساله است‌برسیم در مورد کار خانه هم همینطور درست‌سه روزاست پرده خریده‌ایم فرصت کوبیدنش را پیدانکرده‌ایم.

اطاق کوچولوها

براهنمائی خانم میرحسینی ازاطاق بچه‌ها (چهارقلوها)دیدن کردم،چهار تخت کوچك درچهارگوشه اطاق‌دیده میشد، یکی ازبچه‌ها خواب بودو سه‌تای دیگرانگشتان خودرا میمکیدند ازهمه درشت‌تر وبانشاط تر رضا پسر منحصر بفرد بین چهارقلوها بود، این آقاکوچولو بعدازهمه بدنیا آمده و ازهمه چاق‌تر ودرشت‌تر است واولین نوزاد که شهرزادنام دارد از همه کوچکتر میباشد،دوتا از دوقلوها فوق العاده‌بهم شباهت دارند بطوریکه‌وقتی مادربچه‌ها اسم آنها رامیگفت‌دوبار دراسامی شهرزاد و شهره اشتباه‌کرد اسامی فقط ازروی تختی که‌خوابیده‌اند مشخص میشود.

پدربچه‌ها میگفت من‌ماهی پانصد تومان باید فقط پول شیرخشك بدهم، ماشاءاله بچه‌ها روزی دو قوطی‌شیر مصرف میکنند

اسم بچه‌ها بترتیب عبارتست‌از شهرزاد، شهره، شهرآشوب ورضا

هدیه شیرپاك

بدستور آقای مهندس فاروق فرمانفرمائیان قرارشد از فردا صبح روزی دوبطری شیرپاستوریزه پاك و یك‌قالب کره برای مادر چهارقلوها ارسال‌شود

زنش را سوزاند!

* دیروز زن ۳۰ ساله ای بنام خدیجه که در اثر سوختگی مجروح شده بوددر بیمارستان امدادی بستری‌شد اوگفت‌شوهرم که مردمعتادی است دنبال کارنمیرود وامروز که باو اعتراض کردم باآب جوش مرا سوزاند.

دو اتومبیل پیداشد

*دیشب مامورین‌ژاندارمری تهران اتومبیل سواری‌سیمکا شماره ۱۰۱۲۷ آبی رنك را که بسرقت رفته بود پیدا کردند.

*دیشب مامورین کلانتری ٤در خیابان شعاع السلطنه اتومبیل فولکس واگن شماره ۵۰۱۳۸ را که بدون صاحب بود مشاهده کردند از این اتومبیل تاپیدا شدن صاحبش مراقبت میشود.

در حوض افتاد

*روز گذشته کمال کاکاوند ٦ ساله که در خانه خود در خیابان هاشمی مشغول بازی بوددرحوض‌آب‌افتادوخفه‌شد.

پس از گذشتن ۱٤ سال از جنایتی که قاتل نیز به‌کیفررسیده بود

مردی که قاتل بود مقتول شد!

امروز شعبه سوم دادگاه عالی جنائی بریاست آقای طالقانی پرونده قتلی را که در اراك روی‌داده بود مورد رسیدگی قرار داد. دراین پرونده ۷نفر باسامی احمد، محمود، کاظم، رضا، جعفر، مرتضی، رحمتی واسداله یوسفی باتهام قتل ذبیح‌اله امامعلی معروف به «ذبیح‌اله درشکه‌چی» تحت تعقیب قرار دارند.

ماجرای این قتل از ۱٤ سال پیش شروع میشود باین معنی که ۱٤ سال قبل ذبیح‌اله در اراك‌حسن رحمتی را بقتل‌میرساند و بلافاصله دستگیر و تحت تعقیب قرار میگیرد.

ذبیح‌اله باتهام قتل حسن ابتدا باعدام و پس ازفرجام خواهی به حبس ابد محکوم میشود و پس از گذشتن ۱٤ سال مشمول یك درجه عفو شده و از زندان آزادمیگردد و ذبیح‌اله پس از آزادی مجددا به اراك می‌گردد.

بستگان حسن که از آزادی ذبیح‌اله ناراحت شده بودند، یك روز با او به گفتگو پرداختند و بالاخره٦ برادرو پسر عموی‌مقتول بخونخواهی حسن وارد منازعه شده وذبیح‌اله درشکه چی را بقتل رساندند. باین‌ترتیب برادران حسن‌که ۱٤ سال قبل بعنوان شاکی خصوصی در پرونده قتل حسن علیه ذبیح‌اله درشکه‌چی طرح دعوا کرده بودند، با قتل ذبیح‌اله در صندلی متهمین قرار گرفتند و این بار دادستان بعنوان جنبه عمومی جرم و ورثه ذبیح‌اله درشکه چی قاتل قبلی و مقتول فعلی بعنوان شاکی خصوصی رو بروی آنها نشسته بودند.

در جلسه امروز دادگاه پس از سئوال مشخصات متهمین، کیفر خواست قرائت شد و ادامه دادرسی‌بروز بعد موکول گردید.

بزرگترین کارخانه‌سازنده روغن تقلبی بنفع دولت ضبط شد

● **محصول‌روزانه‌این کارخانه که دو میلیون تومان‌ارزش دارد ٥ تن روغن‌تقلبی‌بود ودر تهیه روغن ازیك‌نوع گیاه کوهی بنام «کاکا» که عطر خوشی دارد استفاده میشد**

یك کارخانه بزرك سازنده روغن تقلبی کشف شد وبموجب حکم‌دادگاه کارخانه و تاسیسات مجهز آن که۲ میلیون‌تومان‌ارزش‌داشت بنفع دولت ضبط گردید.

امروز خبرنگار ما کسب اطلاع کردکه دادگاه ۲۱ جنحه حکم ضبط یك‌کارخانه سازنده روغن تقلبی را بنفع‌دولت صادر کرده‌است.

خبرنگارما در گزارش خود می نویسد این کارخانه چندی قبل‌توسط ماموران اداره‌کل بهداری شهرداری کشف وپس از نمونه برداری وآزمایش موادروغنی و تشخیص تقلبی بودن آن صاحب کارخانه بنام علی‌علی‌زاده تحت تعقیب قرار گرفت در این کارخانه که بسیار مجهز ومدرن بوده است نوعی روغن بنام روغن «گلچین» تهیه‌میشد و محصول روزانه‌آن بطور متوسط ٥تن بودکه ببازارهای تهران وشهرستانها عرضه میگردید.

درآزمایشهائی که بعمل آمده‌است معلوم شده‌از مخلوط پیه صنعتی، اسیدهای چرب و سنگین، روغن نارگیل روغن تقلبی ساخته میشد وبنام روغن کرمانشاهی اعلا وروغن مغان وشیراز دردسترس مردم قرار میگرفت.

باین نوع روغن اسانسهای مصنوعی میزدند باین ترتیب که ازگیاهی‌بنام (کاکا) که درکوههای بختیاری‌میروید برای خوشبو ساختن روغن استفاده میشد کاکا نوعی گیاه است که‌بوی خوش‌داردو گوسفندانی که‌درکوههای بختیاری چرا میکنند، ازاین گیاه تغذیه می‌کنند روی‌این اصل روغنی که‌از گوسفندان مزبور بدست می‌آید بوی‌خوشی‌دارد.

سازنده متقلب روغنهای تقلبی‌این گیاه رابدست آورده و عینا باروغن تقلبی ساخت کارخانه خود مخلوط‌می کرده‌است.

رای‌دادگاه

پس‌از کشف کارخانه و نمونه برداری از روغنها توسط ماموران بهداری شهرداری صاحب کارخانه تحت تعقیب قانونی قرارگرفت. متهم درشعبه ۲۱ دادگاه جنحه که‌بریاست آقای خدائی تشکیل شده‌بود به‌پرداخت دویست‌هزارریال جزای نقدی و یکسال حبس ومحرومیت دائم از اشتغال به کسب محکوم گردید وبعلاوه کارخانه وکلیه تاسیسات آن بموجب قانون بنفع‌دولت ضبط شد..

بیمارستان میسازیم

آقای انوری معاون بهداری‌شهرداری ضمن تائید گزارش خبرنگار ماگفت این کارخانه بنفع بهداری شهرداری ضبط شده‌است و در آینده آنراتبدیل بیك بیمارستان مجهز خواهیم کرد.

وی افزود بموجب طرحی که به هیئت دولت پیشنهادشده‌است از این پس، چنانچه این قبیل مراکز کشف گردد تا قطعیت حکم دادگاه تعطیل وپس‌از صدور حکم محل مزبوربنفع تاسیسات بهداشتی ضبط‌خواهد شد

تیرخورد!

دیشب زارع پنبه کار ٤٥ ساله‌ای بنام غلامحسین پنحول فرزند دور محمد که در اثرتیرخوردگی‌مجروح شده بود به بیمارستان سینا منتقل گردید.

وی گفت در گرگان در مزرعه پنبه مشغول کار بودم که متوجه‌شدم عده‌ای مشغول چیدن پنبه ها هستند بطرف آنها رفتم مشاهده کردم که دزد هستند بآنها اعتراض کردم‌دزد ها هم بطرفم تیراندازی کردند و مجروحم نمودند و فرار کردند.

مرك در تونل

خبرنگار ما در آبیك تلفنی‌گزارش داد بعد از ظهر دیروز کارگر ۱۹ ساله‌ای بنام محمد فرزند حسین‌خدمتی هنگامی که‌در معدن زغال سنك آبیك کارمیکرد ناگهان دیوارهٔ تونل‌معدن منفجر گردید و ریزش کرد و کارگر مزبور درتونل معدن جانسپرد. با اطلاع جریان توسط ژاندارمری آبیك بدادسرای قزوین گزارش داده‌شد وبا انجام تشریفات قانونی جنازه محمد خدمتی مدفون گردید.

۹ نفر مجروح شدند

در ۲٤ ساعت گذشته ۷نفر باسامی مرتضی سلدی فرزند محمد ۲٥ ساله فریده افرامی فرزند محمد ۱٤ساله، ناصر امیدی فرزند علی اکبر ۱۳ ساله، زیوراسمعیلی فرزند حسن٥۰ ساله یوسف ارادتی فرزند قدرت۲۰ ساله، زهرا قربانی فرزند اکبر ۲٦ ساله و اسمعیل شجاعی فرزندقربان یك ساله در اثر حوادث رانندگی‌و دو نفر باسامی:

شمسعلی ظفردءگو ۱۸ ساله و ابوالفضل تیموری فرزند باقر ۳٥ ساله در اثر چاقوخوردگی مجروح شدند.

سوخته مرد

*روز گذشته مرد ۷٥ ساله ای بنام حسن خبازی‌که بعلت سوختگی بدن شدیدا مجروح شده و دربیمارستان بستری گردیده‌بود فوت کرد.

استاد و شاگرد بجان هم افتادند

دیروز یك شاگرد کفاش و استادش یکدیگر رامجروح‌ساختند

علی نعمتی که‌سابقا در مغازه کفاشی حسن در گاهی در خیابان مختاری پاساژ فراهانی کار میکرد دیروز نزد استاد خود رفت‌و گفت که‌باید توضیح دهد چراویرا بدون جهت از مغازه‌اخراج کرده است‌و چون جواب قانع کننده‌ای نشنید بین استاد و شاگرد نزاعی‌درگرفت وطرفین بیکدیگر حمله کردند و هردو مجروح شدند.

پاسبان محل هر دو را بکلانتری واز آنجا جهت پانسمان‌به‌بیمارستان برد. استادو شاگرد بدادسرا اعزام شدند

از همین هفته در سینماهای

ایفل - امپایر - نیاگارا

اودری هپبورن در آخرین شاهکار سینمائی خود

برنامه آینده سینماهای

سعدی - دیانا - تهران

ایرن بوتیار. هاله. ایمانوردی و آرمان

در رفراندوم اطلاعات شرکت کنید

به‌صفحه۹مراجعه فرمائید

تلفن مستقیم سرویس حوادث ۳۰۳۵۶۹

برنامه‌آینده سینماهای

ادئون - رادیوسیتی

یك واقعه که در برلن زمان جنك اتفاق میافتد، ماجرای عشق یك سرباز آمریکائی که از دوزخ عبور می‌کند زنی که در آن زندگی میکند، عشقی شیرین و دل چسب زاده‌عطش یك مرد وشرمساری یك زن

دوشیزه

سینماسکوپ رنگی - دوبله بفارسی

کاپ شاهنشاه ایران

به‌تیم والیبال ارتش فرانسه تعلق گرفت

● تیم والیبال فرانسه در مسابقات ارتشهای جهان برنده مسابقات بود

دیشب ازطرف انجمن ورزش ارتش ایران بافتخار والیبالیستهای ارتشهای جهان در هتل ونك ضیافتی ترتیب یافته بود سال گذشته مسابقات والیبال قهرمانی ارتشهای جهان در تهران انجام شد و تیم والیبال ارتش هلند مقام اول را بدست آورد و برنده کاپ شاهنشاه ایران گردید این مسابقات امسال در پاکستان انجام شد و تیم فرانسه قهرمان اول ارتشهای جهان گردید و تیم مذکور برنده کاپ شاهنشاه ایران گردیدو طی مراسمی کاپ را ز تیم هلند دریافت داشت و دیشب از طرف سرکار سرهنك معصومی رئیس هیئت مدیره انجمن ورزش ارتش میهمانی بافتخار تیم فرانسه داده شد

تیمهای مزبور صبح امروز تهران را به قصد کشور های خویش ترك نمودند سال گذشته تیم والیبال ارتش ایران در مسابقات مزبور شرکت نمود و مقام سوم را پس از هلند وفرانسه بدست آورد ولی امسال در این مسابقات شرکت نکرد.

اسامی مشمولین قبولشده حذف شد

قبولشدگان امتحانات تربیت معلم پسران که بعلت مشمول بودن نتوانسته بودند در کلاسهای تربیت معلم شرکت نمایند از صورت قبول شدگان حذف شد تا برای انجام خدمت سربازی رهسپار شوند.

حق‌الثبتی که از آنان دریافت شده بود و به آنان مسترد شد.

نتایج امتحانات متفرقه

کلاسهای اول دختران و سوم پسران اعلام شد

بقراریکه ازاداره کل فرهنك استان تهران اطلاع میدهند شماره‌های قبول‌شدگان کلاس اول دختران و سوم متفرقه پسران در آبانماه ۴۱ بشرح زیراست:

سوم پسران

شماره‌های: ۷۸۱- ۷۹۴- ۷۹۹- ۳۱۱- ۳۱۶- ۳۴۵- ۳۵۱

۷- ۸- ۱۲- ۱۷- ۱۸- ۲۱- ۲۴- ۸۰۲- ۸۰۴- ۸۰۵- ۸۰۸- ۸۱۰- ۲۵- ۲۸- ۳۰- ۳۳- ۳۹- ۴۱- ۴۳- ۸۱۱- ۸۱۲- ۸۱۴- ۸۱۷- ۸۲۴- ۸۲۸- ۴۵- ۵۱- ۵۳- ۶۲- ۶۸- ۷۵- ۷۹- ۸۳۴- ۸۳۶- ۸۴۴- ۸۴۶- ۸۵۱- ۸۴- ۸۵- ۹۲- ۹۵- ۹۶- ۹۷- ۹۸- ۸۵۲- ۸۵۵- ۸۵۷- ۸۶۲- ۸۶۴- ۱۰۴- ۱۰۸- ۱۲۰- ۱۲۵- ۱۲۹- ۱۳۰- ۸۶۵- ۸۷۱- ۸۷۴- ۸۷۹- ۸۸۴- ۱۳۴- ۱۴۶- ۱۵۳- ۱۵۹- ۱۶۴- ۸۸۵- ۸۸۷- ۸۹۰- ۸۹۵- ۸۹۹- ۹۰۰- ۱۷۲- ۱۷۶- ۱۷۹- ۱۸۱- ۱۸۴- ۱۸۸- ۹۰۷- ۹۱۳- ۹۱۸- ۹۲۱- ۹۲۷- ۹۳۵- ۱۹۲- ۲۰۱- ۲۰۳- ۲۰۵- ۲۰۶- ۹۳۷- ۹۴۱- ۹۴۷- ۹۴۹- ۹۵۱- ۲۱۰- ۲۱۱- ۲۱۳- ۲۱۵- ۲۱۷- ۲۲۰- ۹۶۶- ۹۷۱- ۹۷۳- ۹۷۷- ۹۸۰- ۲۲۷- ۲۲۹- ۲۳۳- ۲۳۴- ۲۳۵- ۹۸۱- ۹۸۲- ۹۸۴- ۹۸۷- ۹۸۹- ۹۹۰- ۲۳۶- ۲۴۰- ۲۴۱- ۲۴۳- ۲۴۵- ۲۴۶- ۹۹۵- ۹۹۶- ۱۰۰۶- ۱۰۱۰- ۱۰۱۱- ۲۵۱- ۲۵۴- ۲۵۷- ۲۶۲- ۲۶۳- ۲۶۴- ۱۰۱۲- ۱۰۱۵- ۱۰۱۶- ۱۰۲۰- ۲۷۳- ۲۷۴- ۲۷۸- ۲۷۹- ۲۸۱- ۱۰۲۱- ۱۰۲۲- ۱۲۰۳- ۱۰۲۶- ۲۸۴- ۲۸۵- ۲۸۷- ۲۸۸- ۲۸۹- ۱۰۲۷- ۱۰۲۹- ۱۰۳۰- ۱۰۳۱- ۲۹۵- ۳۰۳- ۳۰۵- ۳۰۷- ۳۱۰- ۱۰۳۵- ۱۰۳۶- ۱۰۳۷- ۱۰۳۸- ۱۰۳۹

انتصابات

سرپرست بهداریهای استان یکم

آقای دکتر منصور امینی بسر- پرستی بهداریهای استان یکم سازمان بیمه‌های اجتماعی کارگران منصوب شد.

ورود

آقای علی اصغر حکمت استاد دانشگاه از بغداد

آقای عبدالحسین صدیق اسفندیاری سفیر کبیر ایران در تایلند (سیام) از بانکوك

آقای دکتر امیر علی شیبانی معاون وزارت صنایع و معادن از تل‌آویو

آقای یحیی عبده استاد دانشگاه از بیروت

آقای دکتر محمد حسین مشایخ فریدنی وزیر مختار ایران دربغداد از بغداد

آقای مهندس بهفروزی مدیر کل پست از رم

آقای منوچهر اسعدی بیگی معاون یونیسف در ایران و عراق از بغداد

خروج

آقای مهندس احمد مصدق معاون اسبق وزارت راه به ژنو

آقای دکتر محمد حسن مرشد مدیر کل اداره بهداشت به آنکارا

آقای علی اصغر خرازی مدیر کل در آمد بیمه های اجتماعی به بیروت

آقای منوچهر یکتائی بپاریس

برنامه امشب

تلویزیون ایران

ساعت ۵٫۳۰ موزیك با تصویر

ساعت ۶ سلام شاهنشاهی واعلام برنامه.

ساعت ۶٫۱ تدریس زبان آلمانی

ساعت ۶٫۳۰ خردسالان نمایش عروسك

ساعت ۷ اخبار.

ساعت ۷٫۱۵ فیلم.

ساعت ۷٫۳۰ بانوان

ساعت ۸ هنر های زیبا

ساعت ۹ اخبار

ساعت ۹٫۱۵ فیلم.

ساعت ۹٫۳۰ انجمن دوشیزگان و بانوان و هفتخوان

ساعت ۱۰٫۱۵ تاتر بنام «عشق مریم».

ساعت ۱۱٫۳۰ پایان برنامه.

برنامه صفحه اول اطلاعات بعلت کسالت گوینده برنامه امشب اجرا نمیشود

پیش بینی وضع هوا

پیش بینی وضع هوای ایران تا ظهر فردا بدین قرار است: هوای نواحی دریای مازندران ابری همراه با بارندگی است. هوای نواحی آذربایجان وشهرستانهای غربی ومرکزی وتهران ابری همراه با رگبارهای پراکنده که در ارتفاعات بصورت برف خواهد بود.

هوای نواحی خوزستان ابری توام با باد نسبتا شدید در سطح زمین میباشد هوای بقیه نقاط ایران کمی ابری که بتدریج بر مقدار ابرها افزوده میشود.

گرمترین نقاط در ۲۴ ساعت گذشته آبادان باحداکثر ۲۰ درجه وسردترین نقاط خوی وتربت حیدریه با حداقل ۵ درجه زیر صفر بوده است.

حداکثر درجه حرارت تهران در ۲۴ ساعت گذشته ۱۰ وحداقل آن صفر درجه بوده است.

طرح تعلیق واردات

بقیه از صفحه اول

مقررات اطاق بازرگانی که زودتر تشکیل شده بود طرحی برای مقررات سال آینده تنظیم گردید که بعد آنرا کمیسیون مشترك دو اطاق موردمطالعه قرار داد و پس از حك و اصلاح طرح نهائی عصر دیروز بتصویب رسید.

اختلاف اساسی که بعلت آن تصویب نهائی طرح بتاخیر افتادمربوط به موضوع تعلیق بود کمیسیون مقررات اطاق اصل تعلیق را مردود اعلام داشت اما در کمیسیون مشترك موضوع تعلیق مورد توجه قرارگرفت وپیشنهاد شد که صادرات سه قلم کالا (سبزه قماش وسنگهای معدنی طبقه‌دو)

در قبال واردات کالاهای غیرضروری ونیم ضروری صورت گیرد اما این پیشنهاد مورد موافقت تعداد زیادی از اعضای کمیسیون مشترك قرارنگرفت ودر نتیجه برای حل اختلاف نظرفوق تصمیم گرفته شد که طرح برای تصویب نهائی بطور جداگانه در جلسات عمومی دو اطاق مطرح ونظرات حاصله را مستقیما توسط نمایندگان مربوط به وزارت بازرگانی ارائه‌دهند اما بعد در اثر مصلحت اندیشی و مذاکرات فراوان طرح تعلیق واردات قسمتی از کالاهای غیر ضروری ونیمه ضروری به صادرات برخی از کالاهای صادراتی مبدل به فرمول عمومی‌ترولی محدودتری گردید. در طرحی که دیشب بتصویب رسید کمیسیون مشترك بدولت توصیه کرد که در مقررات سال ۱۳۴۲ تصویب کند که اگر صادرات بعضی از کالاهای معدنی یا صنعتی یا کشاورزی مواجه بامشکل شد دولت برای حمایت از آن میتواند با مشورت اطاقهای بازرگانی وصنایع ومعادن واردات بعضی از کالاهای نیم ضروری یا غیر ضروری را موکول بصادرات آن کالاها بکند عصرفردا آقای علی‌اکبر محلوجی رئیس کمیسیون مشترك ونایب رئیس اطاق بازرگانی تهران گزارشی از جریان فعالیت دو کمیسیون به جلسه عمومی اطاق خواهد داد وصبح پنجشنبه اصل طرح بعنوان پیشنهادهای دو اطاق در زمینه مقررات عمومی واردات و صادرات سال ۱۳۴۲ تسلیم کمیسیون مقررات وزارت بازرگانی خواهد شد.

آرایشگاههای تهران

بقیه از صفحه اول

مصاحبه‌ای بعمل اورده رئیس صنف ضمن تشریح وبیان مشکلات آرایشگاهها نظریات اعضای این صنف را درسه مورد خلاصه کرد.

حدود صنفی

رئیس اتحادیه ومتصدیان آرایشگاه های تهران گفتند که اولین مشکل اساسی افراد صنف ما مسئله رعایت حدود صنفی است اگر این اصل رعایت شود بدون علت و جهت آرایشگاه باز نمیشود وافراد صنف ما باوضع حاضر روبرونمیگردند. طبق آئین نامه مصوبه وزارت کشور حدود صنفی برای آرایشگاه های مردانه دویست متر برای آرایشگاه های زنانه سیصد متر است. مفهوم ماده آئین‌نامه اینست که هیچکس حق ندارد در حدود حریم صنفی افراد دیگر اقدام بتاسیس آرایشگاه نماید ولی اکنون درشهر تهران اصل مزبور رعایت نمیشود وتعداد آرایشگاههای زنانه و مردانه آنقدر افزایش یافته که واقعا کار برای همه آنها مشکل شده‌است. متصدیان آرایشگاهها در درجه‌اول درخواست دارند که ترتیبی داده شود تاحدود وحریم صنفی از طرف عموم رعایت گردد.

متصدیان آرایشگاهها امروز اعلام کردند که با اجرای این آئین نامه باید محل کارافرادی که بدون رعایت حدود صنفی و در حریم کار دیگران آرایشگاه باز کرده‌اند بوسیله شهرداری واداره پلیس تهران تعطیل گردد.

متصدیان آرایشگاهها میگویند دومین مشکل کار ما آموزشگاه‌ها هستند که برخی از آنها پس از دریافت اجازه‌نامه از وزارت فرهنك وقبل از آنکه معلومات فنی و لازم داشته باشند مخل کار آرایشگاه‌ها شده‌اند پیشنهاد ونظر اتحادیه اینست که وزارت فرهنك دادن اجازه نامه بمتصدیان آموزشگاهها را موکول باظهارنظر کمیسیون فنی اتحادیه که از متخصصین فنی آرایش تشکیل میشود بنماید. زیرا افراد این کمیسیون به آنهائیکه اطلاعات کافی در این فن ندارند اجازه تاسیس آموزشگاه و آرایشگاه نمی دهد بهمین ترتیب باید در مورد افرادی که میخواهند آرایشگاه جدید باز کنند عمل شود و مسلما کمیسیون فنی اتحادیه بافراد فاقد اطلاعات لازم اجازه تاسیس آرایشگاه نخواهد داد

کارگران خارجی

متصدیان آرایشگاه هامیگویند مسئله اشغال بکار آرایشگران خارجی درتهران که باحقوق گزاف کار میکنند یکی از مهمترین مشکلات کار افراد این صنف است همانطور که در خارج از ایران بکارگران ایرانی اجازه اشتغال بکار نمیدهند حق اینست که در کشورما نیز، اینطور عمل شود و نگذارند در مقابل کار محدودمعین بااشتغال کارگران خارجی صدها متخصص ایرانی از کار بیکارشوند عدم توجه باین نکات موجب آن شده که عموم آرایشگاه ها که اعم از زنانه ومردانه بارکودکار و بحران روبرو گردند و بدیهی‌است که اگر سریعا باین تذکرات توجه نشود قسمت عمده آرایشگاه ها که صد ها نفر از کارگران ایرانی در آنها کار میکنند تعطیل شده وجمعی بیکار خواهند گردید.

بزودی
فیلم برگزیده سال
دلاور
اثر: ساموئل خاچیکیان
باشرکت:
ایرن. بوتیمار. هاله. ایمانوردی و آهمان

پاسخ سندیکای سینماها بشهردار تهران

بقیه از صفحه اول

و منطقی بمطالب مانیست بلکه تلاش آشکاری در جهت مشوب ساختن افکار عمومی و قلب حقایق میباشد علیهذا ما ضمن ابرازتاسف فراوان از وضعی که ایشان پیش آورده‌اند مطابق رویه همیشگی خود در نهایت ادب و ایجاز به پاسخ‌گویی میپردازیم تا هموطنان عزیز عادلانه قضاوت کنند.

۱- جناب آقای شهردار دریکجا فرموده‌اند: اگر حرف حسابی داشتند لااقل یك بار هم بمن مراجعه میکردند به صاحبان سینما ها نصیحت میکنم که اگر ادعای درستی دارند با جارو و جنجال آنرا توام نکنند و از طریق مراجعه رسمی حرفشان را بزنند.

بموجب این باصطلاح دلیل حرف حسابی فقط حرفی است که بجناب آقای شهردار گفته شود و در غیر اینصورت هو و جنجال است ومراجع رسمی هم فقط شخص ایشان هستند. مادر شگفتیم که ایشان چگونه باین فرضیه معتقد شده و چرا تا این پایه در مورد خودشان غلو میفرمایند. البته مقام شهرداری مقام محترم و بزرگی است امایقینا مقامات زیادی در مملکت وجوددارد که مرجع و مرکز تظلم‌وداد خواهی است - این مراجع همواره مورد احترام مابوده و هستند و یقینا به مطالب حقه وقانونی ما توجه‌خواهند کرد از آنجا که مادارای سندیکا هستیم طبق رویه سندیکائی قبلا مشکلات کارخود را بااطاق بازرگانی مطرح نمودیم مراتب از همان‌طریق بعرض جناب آقای نخست وزیر رسید و ایشان بانهایت حسن‌نیت دستور رسیدگی بخواستهای‌قانونی ما صادر و بدین منظور کمیسیونی در وزارت بازرگانی‌تشکیل گردید و دو ماه متوالی تشکیل بود ولی نماینده شهرداری باوجود دعوت کتبی حتی‌برای یك بار حاضر نشد مادر اینجا وظیفه خود میدانیم که از جناب آقای نخست‌وزیر وهیئت دولت که بانهایت دقت و حسن‌نیت بمطالب ماتوجه فرمودند سپاس - گذاری نمائیم. بنابراین مطلب بر سر اینست که حرف حساب راباید جائی زد که گوش شنوائی برای شنیدن آن باشد.

۲- جناب آقای شهردار درجای دیگر فرموده اند هدف این‌تبلیغات بالابردن بهای بلیط است که در هرصورت بضرر مردم شریف و عزیز تهران است و امیدوارم که همه ما بدون تردیدبانهایت‌بردباری بسته شدن سینما های‌فعلی راتماشا خواهیم کرد.

سندیکای سینماها بشهادت مندرجات روزنامه های اطلاعات و کیهان همواره مخالفت خودرابا بالابردن بهای بلیط سینماها اعلام و اخیرا ضمن نامه‌ای که مدتی‌قبل از مصاحبه جناب آقای شهردار در روزنامه کیهان مورخ ۱۲ آذر ماه منتشر گردید صریحا نوشت که سندیکای سینما ها باتوجه‌به وضع اقتصادی مردم بهیچوجه حاضر به بالابردن بهای بلیط ها نیست اینك ما یکبار دیگر تاکید میکنیم که بالابردن بهای بلیط را در اوضاع و احوال کنونی و باتوجه بوضع زندگی مردم خیانت میدانیم. بنابر این جناب آقای شهردار باکمال تاسف علنا در صددتحریك واغوای مردم برآمده اند - چرا ایشان دریك مقام رسمی خواسته اند حقیقت را قلب کنند مردم با ما در ارتباط و تماس دائم هستند خواست های آنها برای ما مقدس است ما خیلی خوب وضع زندگی مردم را درك می کنیم به همین دلایل بهیچ قیمتی حاضر نخواهیم شد که به بهای بلیط اضافه شود ما میگوئیم نباید سینما هاچندین نوع عوارض بپردازند و نتیجتا با خطر ورشکستگی روبرو شوند، عجیب است که جناب آقای‌شهردار مدعی هستند که سینما ها عوارض نمیدهند وفقط نقش‌مامورین وصول شهرداری را دارند ما میگوئیم اگر ایشان این روش بدیع اقتصادی را کشف کرده‌اند پس چرا کسبه و اصناف تهران را مجبور نمیکنند تا روی قیمت اجناس خود بکشند و ما به التفاوت را بعنوان عوارض به شهرداری بپردازند.

ضمنا ایشان فرموده‌اند که‌امیدوارم که همه ما بدون تردید و بانهایت بردباری بسته شدن سینما های فعلی را تماشا خواهیم کرد.

اولا تماشای بسته بودن‌سینماها چه لذتی دارد ما نمیدانیم، ثانیا چرا باید ایشان امیدو آرزو داشته باشند که سینماها بسته شود مگر جز اینست که سینما تنها وسیله تفریح مردم میباشد آیا محروم شدن مردم از یك چنین امکان برای‌یك فرد علاقمندباجتماع‌میتواند امید وآرزو تلقی شودآیاشهرداری به حکم وظیفه‌ای که دارد وسیله تفریح کافی برای‌مردم تهیه‌کرده است که‌حال موجبات تعطیل‌سینماها را فراهم میسازد.

۳- جناب آقای شهردارفرموده‌اند با آنکه ظاهر سینما ها فریبنده است ولی در داخل و ساختمان سینما ها رعایت اصول نشده‌است.

برای آنکه ایشان به پاره ای مقررات موجود آشنا شوند باطلاع میرسد که اولا پروانه ساختمان سینما بوسیله شهرداری‌صادرمیشود ثانیا درطول مدت ساختمان مامورین اداره ساختمان شهرداری نظارت میکنند، ثالثا گشایش سینما موکول است به بازدید، مامورین کمیسیون مخصوص شهرداری و فقط پس از صدور اجازه از طرف این کمیسیون سینما میتواند بهره برداری راآغاز کند.

بنا بر مطالب بالا اگر نقصی ساختمان سینما ها از لحاظ فنی دارد چرا اجازه گشایش و بهره - برداری را شهرداری داده است پس بهتر است قبل از هر چیز نقائص احتمالی که در کار بعضی ادارات شهرداری تهران وجود دارد بر طرف شود.

۴- جناب آقای شهردار در یك قسمت از بیانات خود فرموده‌اند، امیدوارم در میان صاحبان سینماها کسی باشد که حرف حسابی بزند و حرف حسابی بفهمد.

بی تردید تحقیر مردم بهرشکل و بهر عنوان صحیح نیست، هرگز دیده نشده کسی از این طریق توانسته باشد پایگاه اجتماعی کسب کند ما بخود هیچگاه اجازه‌نمیدهیم فرد یا افرادی را مورد توهین قرار دهیم اصولا منطق و استدلال‌احتیاج بدشنام نداردهمواره ضعف‌در مقابل منطق‌است که‌افراد رابسوی ناسزا- گوئی‌میکشاند، ماحرف‌بی‌ربط‌نمیزنیم زیرا بدین اصل معتقدیم که مردم بانهایت هوشیاری مراقب هرجریانی هستند.

جناب آقای شهردار تهران وقتی ادعا میکنند که صاحبان سینماها مطالب‌خود را با ایشان در میان نگذارده‌اند از کجا میفهمند که حرف حساب نمیزنند آخر این چه جور استدلالی است که یك مقام رسمی میکند. اما اینکه ادعا شده ما حرف حساب نمی فهمیم اگر منظور از حرف حساب مطالبی است که‌ایشان فرموده‌اند صریحا اعتراف مینمائیم که قادر به فهم این‌مطالب بسیار عمیق و بسیار بلیغ نیستیم.

۵- ایشان فرموده‌اند شهرداری متعلق بمردم است و همه مردم حق نظارت در امور آنرا دارند البته‌این مطلب بسیار صحیحی است و همه بدان معتقدند مانیز به پیروی از همین بیان میخواهیم از جناب‌آقای شهردار تهران خواهش کنیم، برای آگاهی عموم اعلام فرمایند که در آمد شهرداری تهران در سال چقدر است و چه مقدار آن اختصاص بخرج پرسنل داردوچند درصداز کل در آمد بمصرف‌عمران و آبادی شهر تهران میرسد امید است که این سئوال روشن بدون پاسخ نماند.

۶- جناب آقای شهردار تهران در یك قسمت ازبیانات‌خود اشاره به آمار و ارقام کرده وفرموده‌اند مطابق آمارشهرداری در ظرف‌مدت هشت ماه گذشته هفده میلیون نفر بسینما رفته‌اند؟ و مردم تهران در ظرف هشت ماه چهار صد میلیون ریال برای دیدن فیلم پول‌بصاحبان سینماها پرداخته‌اند.

مابسیار خوشحالیم که این‌آمار را جناب آقای شهردار تهران‌مطرح ساخته‌اند اما طرح مسئله آنچنان گنك است که خواننده بی اطلاع تصور خواهد کرد صاحبان‌سینماها در مدت هشت ماه چهل میلیون تومان‌بنفع خودازمردم پول گرفته‌اند ما بدون آنکه نسبت به صحت و سقم آمار اعلام شده اظهار نظر کنیم با اتخاذ سند از بیان‌صریح جناب آقای شهردار تهران مراتب زیر را جهت روشن شدن افکار عموم اعلام مینمائیم.

شهرداری‌تهران بیست تا سی در صد ازکل فروش را بعنوان عوارض دریافت میکند، یعنی از چهل میلیون تومان فروش هشت ماه ده میلیون تومان بعنوان‌عوارض بشهرداری تهران پرداخت گردیده است. ضمنا حداقل پنجاه در صد (چون تا هفتاد در صد نیزپرداخت میشود) بابت کرایه و حق نمایش فیلم باید به کمپانی های خارجی پرداخت گردد که مطابق آمار بالا حداقل معادل پانزده میلیون تومان میگردد. در این صورت باکسر دو رقم بالا سینماهای تهران در مدت ۸ ماه حداکثر پانزده میلیون تومان پول گرفته‌اند که درهر ماه تقریبا یك میلیون و هشتصد هزار تومان خواهد شد حال باتوجه به اینکه در تهران ۷۴ سینما وجود دارد هر سینما بطور متوسط در ماه بیست و پنج هزارو سیصد وهفتاد تومان کار کرد داشته است. لازم بتذکراست که‌سینماها در شرایط مختلف از نقطه نظر وسعت و تعداد مشتری و میزان سرمایه گذاری و غیره قرار دارند و در اینجا معدل ارقام گرفته شده و بدیهی است که عده بیشترو جمعی کمتر از این رقم کار کرد داشته‌اند. اکنون بایدتوجه داشت کرایه محل یك سینما در ماه ده الی چهل هزار تومان حقوق کارمندان و کارکنان‌از پنج هزارتا بیست هزار تومان مصرف برق از دو هزار تا پانزده هزار تومان‌هزینه آگهی در جراید ورادیوها از دو هزار تا ده هزار تومان در ماه‌میباشد باتوجه بهزینه های دیگر ازقبیل آب، تلفن، سوخت، ملزومات تلگراف، تعمیرات، کسور بیمه‌های اجتماعی، فوق‌العاده مامورین‌انتظامی وغیره روشن است که برخلاف آنچه عده‌ای میکوشند در مورد درآمد سینماها افسانه سازی کنندا‌ین گروه باچه وضع نامساعدی بکار خود ادامه میدهند. بهمین دلیل سینما ها امروز باخطر تعطیل‌وورشکستگی مواجه‌اند. ما تصمیم داریم که در آینده نزدیك بعدد ارقام و آمار نشان دهیم که چه پولهائی درمراحل مختلف بخاطر ورود فیلم دریافت میشودو چگونه سرمایه گذاری‌هائی که‌در این رشته شده بمخاطره‌جدی افتاده است. آنوقت معلوم نیست چرا باید افرادی بدون داشتن‌اطلاع کافی الغاء شبهه نمایند و بمنظور خودستائی و تحریك مردم‌بدترین اتهامات رابر دیگران واردسازند.

۷- جناب آقی شهردار تهران در جای دیگر بمنظور جلب‌حمایت مطبوعات فرموده‌اند نمایش وانتشار اعلان که طبعا حق قانونی‌مطبوعات استو یا تبلیغ درسینما محدود می شود ضررهای هنگفتی به‌مطبوعات وارد میآورد.

اولا مطبوعات همیشه‌مورد احترام هستند. این گروه روشن فکرزبان گویای اجتماع و راهنمایانی پر ارزش میباشند. بنابراین بدیهی است که چنین افراد شایسته‌ای را هرگز نمیتوان فریب داد. آنان بیش از هرکس حقایق را درك می- کنند. ثانیا پخش آگهی‌درسینماها بهیچوجه ارتباطی با انتشار اعلان‌در جرایدندارد‌هرکدام وضع وموقعیت مخصوص بخود دارد. تقریبا تمام آگهی هائی که‌درسینماها پخش‌می- شود در جرایدنیز منعکس‌میگردد سینما ها و روزنامه ها به حکم احتیاج متقابلا بهم آگهی‌میدهند ضمنا یکی از ارکان تبلیغ دردنیا پخش آگهی در سینما استو درهمه جامرسوم است زیرا هم‌تحرك‌داشته وهم‌زیبائی ودرخشندگی خاص‌دارد در عین حال نمیتوان گفت که شهرداران شهرهای اروپاوآمریکا این مسائل را نمی‌فهمند. ثالثا با نهایت ادب واحترام از جناب آقای شهردار تهران استفسار میکنیم که‌ایا اظهار نظر در این مورد در حدود وظایف و تکالیف شهرداران میباشد.

۸- جناب آقای شهردار تهران درجای دیگر چنین اظهار عقیده فرموده‌اند سینما آب و گوشت و نان نیست که مردم از نبودن آن ناراحت بشوند.

بیان چنین مطلبی آنهم ازطرف یك مقام بزرك حقیقتا مایه کمال تاسف و تاثراست. برای اطلاع‌جناب آقی شهردار تهران عرض میکنیم که بشر دوره تحول و تکامل‌طولانی راطی کرده و در ادوار مختلف احتیاجات متفاوت داشته‌است‌انسان معاصر علاوه بر تغذیه احتیاجات دیگری دارد که در صورت فقدان ویاکمبود دچار ناراحتی میشود. بشرهمانطور که برای بقاء خود به تغذیه احتیاج دارد بمعنویات نیز نیازمنداست. اصولاپیدایش‌وتکامل هنرنشی از همین احتیاج معنوی بوده و سینما رشته‌ای از هنر ویکی از درخشانترین نمونه‌های آنست. دراینجا مجال بحث در این زمینه نیست اماهمینقدر میگوئیم که‌شخص اول مملکت همیشه اوامر موکدی برای توسعه و بهبود امرسینماصادر فرموده و همچنین یونسکو دولتهای جهان را متعهد ساخته است که تسهیلات لازم جهت اشاعه وترویج سینمابوجود آورد. اما اگر بخواهیم استدلال جناب آقای شهردارتهران رابپذیریم آنوقت فقدان برق-تلفن رادیو، وغیره نیز بهیچوجه موجبات ناراحتی مردم را فراهم‌نمیسازد زیرا درردیف مواد خوراکی نیستند.

۹- جناب آقای شهردار تهران باز چنین فرموده‌اند صاحبان‌سینما هابجای وارد کردن فیلمهای اخلاقی وآموزنده‌فیلمهای بی‌سروته‌وفریبنده میاورند این مسئله از این ببعدمورد توجه شهرداری و دولت قرار خواهد گرفت واجازه نمایش فیلمهای‌خلاف اخلاق و عفت‌عمومی داده نخواهدشد

اولا صاحبان سینماها همواره‌می کوشندتا بهترین‌وجدیدیترین‌فیلم هائی که در کشورهای اروپا و آمریکا تهیه‌میشودوارد ایران کنند ثانیا تشخیص اینکه فیلمی‌آموزنده است یافریبنده وبی سروته‌مسلما در صلاحیت کسانی است که‌دراین رشته صاحب نظر هستند ومیتوانند ازآثارهنری بادقت کافی انتقادکنند ثالثا جناب آقای شهردار تهران گویااطلاع‌ندارند که کمسیونی برای همین منظور وجود دارد و درصورت لزوم اجازه نمایش فیلمهای خلاف اخلاق‌و عفت عمومی رانمیدهدضمنا مابانهایت احترام ایشان را متوجه میسازیم که حدود وظایف وتکالیف شهردار هرشهری مشخص‌و معین بوده و تجاوز ازان بمنزله دخالت‌در کار سایر دستگاه های دولتی‌است

مامعتقدیم که مقام شهرداری بسیار بلندو محترم است وبسیار متاسفیم که گاهی‌اوقات‌اظهاربعضی مطالب خلاف واقع لطمه شدید باهمیت این مقام وارد میسازد. ما مطالب قانونی داریم بنابراین نمی- توانیم‌قبول کنیم که درمقابل‌اظهارات منطقی ماسخنان تحریك‌آمیز گفته شود. مسلما مقامات مسئول و مخصوصا جناب آقای نخست وزیر وهیئت محترم دولت بخواستهای‌ما توجه فرموده دستوررسیدگی‌خواهند داد آرزوی مادرآنست که بتوانیم همیشه در خدمت مردم باشیم و انتظارات و توقعات آنان را جامه عمل‌بپوشانیم. این‌بزرگترین‌سرمایه ماوبهترین مشوق ماست.

سندیکای سینماها

سور در هتل پالاس

روز چهارشنبه ضیافت مجللی بافتخار آقای حسین نظری برنده ممتاز بلیطهای فوق‌العاده اعانه ملی درسالن هتل پالاس داده میشود

دراین ضیافت ۵۰ نفر از دوستان وآشنایان برنده ممتاز شرکت خواهند کرد و هتل پالاس با تقدیم مطبوع ترین چلو کباب ازمهمانان گرامی برنده ممتاز پذیرائی میکند شما هم می‌توانید ضمن صرف مطبوع‌ترین چلو کباب هتل پالاس ظهر چهارشنبه با برنده خوشبخت اعانه‌ملی آشنا شوید.

هتل پالاس - چهارراه اسلامبول- تلفن ۳۴۰۴۹

اولین کلنك ۵۳۸ خانه در فرح آباد

بقیه از صفحه ۱۶

۲۲۸ میلیون ریال اختصاص داده شده‌است.

اعتبار هواپیمائی کشوری متجاوز از ۵ میلیون و وزارت‌دادگستری‌در حدود ۵٫۱ میلیون است.

پس از پایان بیانات‌معاون‌نخست وزیر از مدعوین پذیرائی گرمی بعمل آمد.

آنگاه حضار به محل اراضی ساختمانی هدایت شدند تا اولین کلنك زده شود.

اولین کلنك

دراین موقع **آقای‌وپشکائی‌مدیر عامل بانك رهنی بنام نامی‌شاهنشاه** اولین کلنك ساختمان ۵۳۸ خانه برای مردم را بر زمین زدوبلافاصله عملیات ساختمانی جهت ایجاد خانه های نمونه آغاز گردید.

در حدود ساعت‌دوازده‌این‌مراسم پایان‌یافت و مدعوین‌باخاطری‌خوش از اینکه اقدامی برای خانه مردم صورت گرفته است محوطه اراضی بانك رهنی را ترك گفتند.

برای اطلاع خوانندگان عزیز ذیلا توضیحاتی پیرامون این خانه ها درج می‌شود.

مشخصات اراضی

اراضی بانك رهنی که در آن خانه های مزبور ساخته می شود در ۲٫۷ کیلو متری میدان ژاله در جاده فرح‌آباد قرار گرفته است. این زمین را مدتی قبل بانك رهنی خریداری نموده و اکنون چون توسعه امورساختمانی‌در کشور ضرورت دارد بانك رهنی‌این‌اراضی را اختصاص به ساختمان‌خانه برای مردم داده‌است. قرار است دراین **اراضی ۵۳۸ خانه یك طبقه ودوطبقه در ۶ نوع مختلف ساخته شود.**

چون‌در روزانجام‌مراسم(یکشنبه) آقای نخست وزیر اشاره‌ای **بروز مادر و فعالیت های علیا حضرت شهبانو نمود** و خواستار شد این کوی به نام «فرح» نامید شود. لذا از این پس کوی مزبور بنام **«کوی فرح» نامیده خواهد شد.**

***

درخصوص نوع‌خانه‌های‌جدیدباید گفت ۴ نوع از این خانه ها دوطبقه و ۲نوع بقیه یك طبقه خواهد بود.

دراین کوی کلیه وسایل و تاسیسات لازم و پارك، دبستان، دبیرستان، وسایر وسائل ایجاد می‌شود.

از هم اکنون آب لوله کشی برق و فاضل آب آن از طرف سازمان های مربوطه تامین شده است.

از نوع اول این خانه ها قرار است **۴۰ خانه** دوطبقه ساخته شود که مساحت هریك از این خانه ها ۴۰۶ مترو قیمت زمین آن‌در حدود متری ۶۰۰ ریال برآورد شده‌است

رویهمرفته با محاسباتی که‌شده بهای هر خانه این نوع (نوع اول) با قیمت زمین و کلیه تاسیسات در حدود **۱۰۷ هزار تومان** تخمین زده می‌شود. خانه های نوع اول ۵۲۵ متر زیر بنا خواهد داشت.

از خانه های نوع دوم ۲۹ خانه دو طبقه ساخته می‌شود.

مساحت هر خانه ۳۷۸ متر و بهای زمین آن متری ۵۰۰ ریال می‌باشد قیمت هر خانه نوع دوم در حدود۹۳ هزار تومان است زیر بنای خانه‌های نوع دوم ۲۴۰ متر مربع است.

ازخانه‌های نوع‌سوم **۳۰خانه** دوطبقه ساخته می‌شود.

مساحت هر خانه ۳۰۰ متر و بهای زمین آن متری ۵۰۰ ریال است. زیر بنای هر خانه نوع سوم نیز ۲۴۰متر خواهد بود. قیمت هر خانه نوع‌سوم در حدود **۸۳ هزار تومان** بر آوردشده است.

ازخانه‌های نوع چهارم ۱۶۶ خانه ساخته خواهد شد. وسعت هر خانه ۳۱۵ متر و قیمت زمین آن متری ۴۰۰ ریال است، بهای هر خانه نوع‌چهارم نیز در حدود **۷۵ هزار تومان** می‌باشد. زیر بنای هرخانه نوع چهارم ۲۱۵متر است خانه‌های نوع پنجم شامل **۲۱۶** خانه است که ۱۲۵ متر زیر بنادارد وسعت هر خانه ۲۵۰ متر و بهای زمین آن متری ۳۵۰ ریال است.

هرخانه نوع پنجم در حدود**۴۶ هزار تومان قیمت** خواهد داشت. از خانه‌های نوع ششم نیز ۶۷ خانه که وسعت‌هر یك ۲۴۲ متر است ساخته میشود.

قیمت هر خانه گروه آخر(ششم)در **حدود ۴۲ هزار تومان** خواهد بود وهر خانه آن ۱۱۵ متر زیر بنا خواهد داشت. بطور کلی **بهای تمام اراضی این کوی درحدود ۵۰۰ ر۸۸۹ر۷۱ریال** بر آورد شده است.

هزینه ساختمانی کوی فرح نیزدر حدود **۳۵ میلیون تومان** خواهد بود. بادر نظر گرفتن سایر مخارج آب و برق وغیر وایجاد کوی فرح متجاوزاز **۳۵ میلیون تومان** خرج بر میدارد. که با همکاری بانك رهنی ومردم تامین می‌شود.

امید است اجرای این قبیل طرحها بیش از پیش مورد توجه دولت قرار گیرد.

**وباتوسعه امور ساختمانی هم به خ

اطلاعات

دوشنبه
نوزدهم رجب‌المرجب ۱۳۸۲
هفدهم دسامبر ۱۹۶۲
سال سی و هفتم
شماره ۱۰۹۷۶

نخست‌وزیر پس فردا به جنوب میرود

امروز کسب اطلاع شد که‌صبح روز چهارشنبه آینده آقای نخست وزیر جهت بازدید از بنادر جنوب باهواپیما به آن منطقه عزیمت خواهد کرد.

چند نفر از آقایان وزیران و مسئولان اقتصادی کشور در این مسافرت همراه آقای نخست وزیر هستند.

برای عمران مناطق روستائی و اجرای طرحهای کوچك آبیاری وزه‌کشی :

بنگاه آبیاری و اداره مهندسی زراعی

بدستور وزیر کشاورزی در یکدیگر ادغام شد

● طرح هائی برای تامین‌آب در نقاط مختلف کشور در بنگاه آبیاری‌در دست‌تهیه و اقدام است

بدستور آقای دکتر ارسنجانی وزیر کشاورزی اداره کل مهندسی زراعی و کلیه تاسیسات آن وابسته به بنگاه مستقل آبیاری گردید تا از تجهیزات اداره کل‌مهندسی‌زراعی برای عمران مناطق روستائی ازجمله منطقه زلزله زده قزوین و اجرای طرحهای کوچك آبیاری وزه کشی بهتر استفاده شود.

پس از اجرای این‌دستورعملیات عمرانی و تعلیماتی و آبیاری در سراسر کشور زیر نظربنگاه‌آبیاری صورت خواهد گرفت‌مقامات بنگاه مستقل آبیاری میگویند باهمکاری این دو سازمان امکانات اجرای برنامه های عمرانی بیشتر خواهد شد و مطالعات بنگاه‌مهندسی‌زراعی در مزارع آزمایشی ادامه خواهد یافت.

در اراضی تقسیم شده

باانتقال بنگاه مزبور به بنگاه آبیاری میتوان‌انتظارداشت که‌برنامه های پیش بینی شده زودتر ازموعد مقرر خاتمه پذیرد.

طرح های کوتاه مدتی از لحاظ بررسی آبهای زیر زمینی در دست تهیه است که این طرحهادر مناطقی که اصلاحات ارضی صورت گرفته است اجرا خواهد شد.

اجرای طرحهای آبیاری نه فقط میتواند سطح اراضی زیر کشت‌را زیاد کند بلکه چون بدون داشتن آب استفاده از کود شیمیائی میسر نیست لذا با ازدیاد آب میزان‌بازده زمین های زیر کشت نیز افزایش پیدا میکند فعالیت سازمان مستقل آبیاری در تنظیم بستر رودخانه و ساختمان سد چهاردانگه (کردان) خاتمه یافت و نتیجه بسیار خوبی داشت در سیلاب سال گذشته خساراتی بزارعین منطقه واردنیامد همچنین هیاتی از طرف‌بنگاه آبیاری برای بررسی طرح سد میناب (در محل تبرکن) عازم بندرعباس‌شد.

شهرداریها مورد بازرسی قرار میگیرند

امروز کسب اطلاع شد که ازطرف بازرسی کل کشور کلیه شهرداریهای شهرستانها مورد بازرسی بازرسان کل کشور قرار خواهد گرفت.

گزارش خبرنگار قضائی ماحاکی است که این بازرسی‌ها در درجه اول از شهرداریهائی که دارای عواید بیشتری میباشند شروع خواهدشد.

از طرف بازرسی کل کشورمقدمات اعزام هیئت‌های بازرسی بشهرداری‌های مختلف آماده میشود.

بدنبال این خبر کسب اطلاع شد که از طرف مدیر کل بازرسی آقای جلالی نائینی معاون بازرسی کل‌کشور ماموریت یافت که باتفاق آقای‌بدیعی بازرس‌بازرسی کل‌باصفهان‌عزیمت‌نماید

این هیئت بازرسی وضع وعملیات شهرداری اصفهان را مورد بازرسی قرار خواهد داد ضمنا در مسئله برق اصفهان ورابطه شهرداری وکارخانه برق اصفهان و محاسبات آن نیز رسیدگیهائی بعمل خواهد آورد.

ارزان‌ترازهمه
سینما تهران
مرغوب‌ترین و باصرفه‌ترین سینماها
خیابان شاهرضا ـ کوچه فتوحی تلفن ۶۴۸۶۹

مدیر کل انتشارات وتبلیغات تونس بدعوت مدیر روزنامه اطلاعات بتهران آمد

دیشب آقای حامد ذوغل مدیر کل تبلیغات و انتشارات کشور تونس بدعوت آقای عباس مسعودی مدیر موسسه اطلاعات واردتهران شد و در فرودگاه از طرف آقای دکتر مشکور مدیرمجله الاخاء(نشریه عربی‌اطلاعات) وسایر نویسندگان این مجله و روابط عمومی موسسه مورد استقبال قرارگرفت.

آقای حامدذوغل مدت یکهفته در ایران اقامت خواهدکرد ودر این‌مدت از سازمانهای انتشارات ورادیو و تلویزیون دیدن خواهدنمود،ومطالعاتی دراین زمینه برای‌همکاری بیشتر بین دوکشور بعمل‌خواهد آورد.

مدیرکل انتشارات و تبلیغات‌تونس درخلال این‌مسافرت با شخصیتهای فرهنگی‌و مطبوعاتی نیز ملاقات نموده وازآثار تاریخی اصفهان و تخت جمشید وشیراز دیدن می‌نماید.

امروز صبح موزه‌ایران باستان را تماشا کرده وسپس درموسسه‌اطلاعات حضوریافت و درمهمانی مدیر اطلاعات به‌ناهار که جمعی ازمدیران موسسات انتشارات وسردبیران موسسه حضور داشتند شرکت‌نمود.

امشب در کیت کات
هنرمند معروف‌سینمای ترکیه«پولامورلی»
خواننده معروف فرانسه «ژنویویوسنت»
خوانندگان معروف تلویزیون ایران «نارملاوعارف»
باند ارکستر معروف ایطالیا «لوس‌هیدالگوس»
هنرمند معروف برزیل «آری‌مورنو» که با گیتار خود صحبت میکند.
رقص شرقی همه شب در کیت کات
ژانویه را در کیت‌کات باعالی‌ترین آتراکسیون وبهترین برنامه سال فراموش نفرمائید. تلفن ۷۵۶۹۳۹

اساسنامه اطاق صنایع و معادن بتصویب هیئات وزیران رسید

درآخرین‌جلسه‌هیات دولت‌اساسنامه اطاق صنایع ومعادن بتصویب رسید وظرف‌امروز یافردا متن اساسنامه تصویب شده به اطاق صنایع و معادن ابلاغ‌خواهدگردید.

امروز آقای مهندس ابوذر دبیر اطاق صنایع‌ومعادن بخبرنگار مااظهار داشت«پس‌از رسیدن اساسنامه‌تصویب شده بانظر آقای مهندس شریف‌امامی رئیس اطاق صنایع ومعادن روزمجمع عمومی تعیین خواهدگردید.

دراین جلسه اعضای هیئت رئیسه اطاق انتخاب خواهندشد.

طبق اساسنامه هیات رئیسه‌اطاق‌را، رئیس و دبیر ، دونفر نایب رئیس و دومنشی‌ویك خزانه‌دار تشکیل‌میدهند.

در حوالی فیروز آباد

امروز خبرنگار مادر فیروز آباد فارس گزارش داد پریشب یکی از اشرار باسابقه فیروزآباد فارس بنام صفرعلی فرزند خسرو همتی قشقائی بایك قبضه تفنك و تعدادی فشنك‌به وسیله مامورین ژاندارمری دستگیر و تحویل ژاندارمری فیروز آبادشد ضمنا دیروز یکی دیگر از اشرار بنام آقایارفولادی بچنك عدالت‌افتاد

طرح آبادانی خوزستان در نخست‌وزیری بررسی شد

در ساعت ۱۱ امروز جلسه‌ای با حضور آقایان وزیر دارائی وزیر کار مدیر عامل ورئیس‌هیئت مدیره‌شرکت ملی نفت ایران ومدیر عامل سازمان برنامه واستاندار خوزستان در کاخ نخست وزیری با حضور آقای علم نخست وزیر تشکیل شد دراین جلسه پیرامون طرحهای آبادانی و تولیدی خوزستان تبادل نظر بعمل آمد و تصمیماتی گرفته شد.

معاون جدید نخست‌وزیر مشغول کار شد

از امروز آقای مهندس مهدی شیبانی معاون جدید نخست‌وزیر در کاخ نخست‌وزیری مشغول‌کار شد.

معاون جدید نخست‌وزیر که‌قسمت مربوط به امور جهانگردی‌را نیز زیر نظردارد در مورد کار های مربوط به جهانگردی بخبرنگار ما اظهار داشت: برنامه وسیعی‌برای انجام این امر در پیش داریم و فعلا منتظر تامین‌بودجه آن از طرف سازمان برنامه هستیم.

آقای مهندس شیبانی افزود : پس‌از پایان امور مقدماتی و صدور تصویبنامه های مربوط طی‌یك‌مصاحبه مطبوعاتی اطلاعات لازم در این زمینه را در اختیار مطبوعات می گذارد.

ذغال خرواری ۹۰۰ ریال است

امروز شهرداری‌تهران‌اعلام‌کردکه قیمت زغال در انبار های شهرداری خرواری نهصدریال است‌وخریداران مشروط باینکه بیش از یك خروار تقاضا نکنند میتوانند از انبارهای شهرداری زغال را بنرخ شهرداری خریداری کنند.

هواپیمای ترکیه مفقود نشده است

دیروز اطلاع داده بودیم که از برج مراقبت فرودگاه اصفهان خبر داده اند که یك فروند هواپیمای ترکیه در مرز ایران و ترکیه مفقود شده است.خوشبختانه‌امروزخبرگزاری ها از آنکارا گزارش دادند که‌مقامات وابسته بشرکت هواپیمائی ترکیه‌می گویند هیچکدام از هواپیما های ترکیه از روز شنبه تاکنون مفقود نشده وظاهرا هواپیمائیکه گزارش‌گم شدن آن رسیده بود راه خود رایافته وبمقصد رسیده است.

چهار قلوهای تهران در چه حالند؟

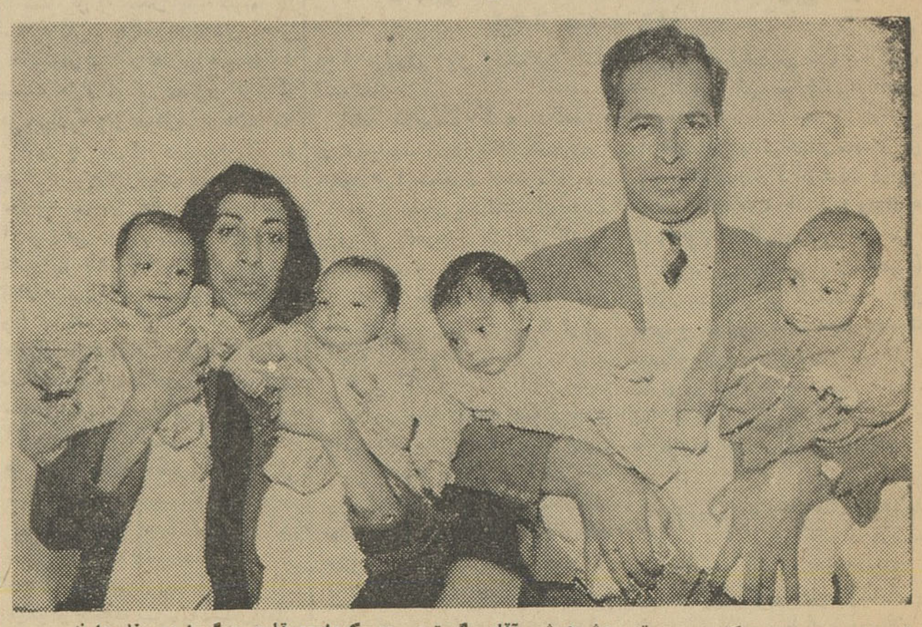

بانو عزیزه حسینی‌دو کودك دو قلو وشوهرش آقای گستری دو کودك‌دو قلوی دیگررا در بغل دارند.

● چهار قلوها بقدری بهم شباهت دارند که باهم اشتباه میشوند

● پدر و مادر چهار قلوها از صبح تاشب باید وقتشان را صرف پرستاری آنها کنند **شرح درصفحه هجدهم**

تیم ملی کشتی ایران به ترکیه و شوروی دعوت شد

مسابقات انتخابی تیم ملی‌کشتی‌ازروزدهم دی‌شروع‌میشود

صبح امروز از طرف‌فدراسیون کشتی کشور اطلاع داده شد که تیم کشتی آزاد ایران بدعوت فدراسیون کشتی کشور ترکیه ۲۸ دی ماه به‌آن کشور عزیمت خواهد کرد و روز اول اسفند نیز برای یکدوره مسابقه‌کشتی باتیمهای کشتی کشور اتحاد جماهیر شوروی‌به آن‌کشور مسافرت‌مینماید.

بدین منظور فدراسیون کشتی کشور مسابقاتی جهت انتخاب تیم ملی برای مسافرت به ترکیه انجام می دهد.

این مسابقات از روز دوشنبه‌دهم دیماه درسالن محمد رضاشاه آغاز می گردد.

قهرمانان شهرستانی می توانندبه هزینه شهرستان مربوطه به تهران عزیمت نموده و در مسابقات مزبور شرکت‌نمایند و چنانچه انتخاب شوند بهزینه فدراسیون تا اعزام بخارج‌در تهران پذیرائی میشوند.

شهبانو ازشوق گریه کرد

بقیه از صفحه اول

مختلف وکودکستان ودبستان ایران اجرا شد، از جمله این برنامه‌هایکی پیش پرده‌ای بود که بوسیله دوکودك خردسال اجرا گردید .در این برنامه هنگامیکه یکی از کودکان بابیانی موثر گفت که قلك خود را شکسته‌و باپول آن برای مامانش بعنوان هدیه روز مادر آب نبات خریده است اشك شوق در چشمهای شهبانو حلقه بست ونیز هنگامیکه این کودك خردسال تعریف میکرد : موقعی که در آغوش مادر خود است غمهای خود رافراموش میکند واز خداوند خواست که مادر او را برایش نگهدارد شهبانو ازشوق گریستند.

سپس کودك بزرگترخطاب به‌کودك خردسال گفت: میخواهی بزرگترین و مهربانترین مادران را بتو معرفی‌کنم، این مادر شهبانوی ایران است ودر همینجا حضور دارد واز ایشان‌استدعا میکنم ترا بحضور بپذیرند.

علیا حضرت شهبانو سپس کودك خردسال را در آغوش گرفتند واورا نوازش کردند.

شرح جشن روز مادر در صفحه پنجم

موسسه ملی زبان انگلیسی
THE NATIONAL INSTITUTE OF ENGLISH LANGUAGE
N E I L

برای کسانیکه درترم‌پائیزه فرصت ثبت‌نام در این موسسه پیدا نکردند و همچنین برای کسانیکه پس از شروع کار کلاس‌ها مراجعه نمودند و موسسه از پذیرفتن آنها معذور بود یك سلسله کلاس های جدید در سه‌مرحله **مبتدی ، متوسط وعالی** تشکیل میشود. امتحان‌قوه این کلاسها عصر پنجشنبه ۲۹ آذربترتیب زیربعمل خواهد آمد.
سری اول ساعت ۴½، سری دوم ساعت۵½، سری سوم ساعت ۶½ وسری چهارم ساعت۷½ بعدازظهر.
حق امتحان قوه ۵۰ ریال است.
برای اخذ ورقه ورود بجلسه امتحان قوه میتوانید تا۲۹ آذر بعداز ظهرها از ۴½تا۷½ بدفتر موسسه مراجعه فرمائید.
خیابان شاهرضا ـ چهارراه کاخ تلفن ۶۱۲۱۷۶
۱ـ۳ آ ـ۲۸۲۶۸

از همین‌هفته در سینماهای
رویال ـ رکس ـ پلازا ـ همای
کلوب آتش
رنگی دوبله بفارسی
سینماسکوپ
کیت میچل
آدرین کوری
پیتر آرن
کی فیشر
و
پیتر کوشینک

از قدیم
زیبائی همه را مسحور میکرده است
واین هفته زیبائی شماره مخصوص
روشنفکر
وهجله زیبائی که ضمیمه آنست
ایران را مسحور خواهد کرد
قیمت دوهجله ۲۰ ریال

قابل توجه اهالی محترم
گیلان و مازندران
آقایان **برلاوی و میرزایان** نمایندگان موسسه‌بین‌المللی آمریکانا اکنون در آن نقاط برای عرضه نمودن **دایرة‌المعارف آمریکانا** با اهل علم و ادب در تماس هستند شما هم که مایل به داشتن **دایرةالمعارف های آمریکانا** هستید می‌توانید با آقایان تماس حاصل کرده و از راهنمائیهای آنان برخوردار شویددرصورتیکه به‌آقایان دسترسی پیدا نکردید وسیله **صندوق پستی ۱۱۳۵ تهران موسسه آمریکانا** مکاتبه فرمائید.
۱ـ۲ آ ـ۲۸۱۵۲ گردونه

جناب آقای مهندس شیبانی
انتصاب جنابعالی را بمقام معاونت نخست‌وزیر صمیمانه تبریك عرض میکنم ـ **ملك حسین سپهر**

قابل‌توجه فارغ‌التحصیلان دانشگاه های آمریکا
بدینوسیله باطلاع میرساند :
۱ـ روز شنبه اول‌دی ساعت پنج بعداز ظهر جلسه چای ماهیانه‌برای کلیه فارغ التحصیلان (عضو و غیر عضو) درمحل انجمن برقرارمیباشد.
۲ـ چون در جلسه مجمع عمومی ٤ آذرطبق اساسنامه اکثریت کافی برای انتخاب هیئت مدیره ایجاد نشد ، لذاجلسه بعد روزیك شنبه دوم دی ساعت ٤ بعد از ظهر درمحل انجمن واقع در خیابان آناتول فرانس شماره۷تشکیل میگردد. ازکلیه اعضاءوکسانیکه درخواست عضویتشان قبول شده دعوت میشود که‌دراین جلسه حضور بهمرسانند.
۱ـ۲ آ ـ۲۸۳۵۶ هیئت مدیره

شماره تلفن های جدید
شرکت نسبی دکتر رضاعی وبرادران
۶۱۱۰۹۲ ـ ۶۱۱۰۹۱

شرکت ساختمانی اتودتلفن ـ ۶۱۲۱۲۶
۱ـ۲ آ ـ۱۸۰۰۱