

國家圖書館, NATIONAL CENTRAL LIBRARY, TAIWAN, R.O.C.

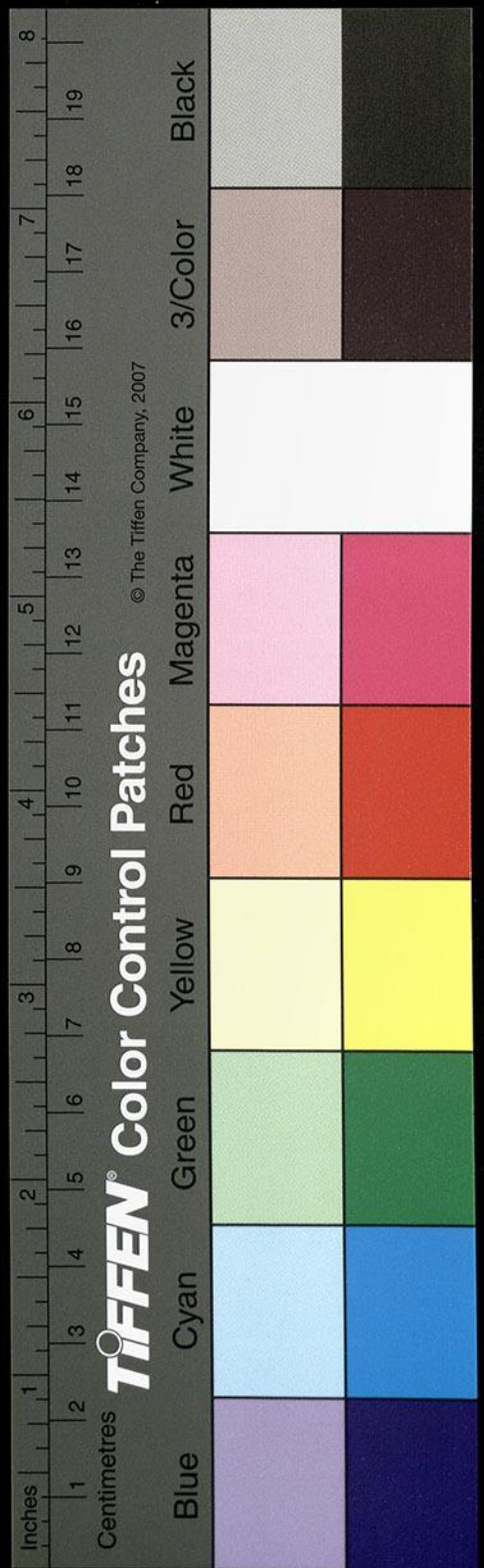

宋公序國語補音校本

國家圖書館, NATIONAL CENTRAL LIBRARY, TAIWAN, R.O.C.

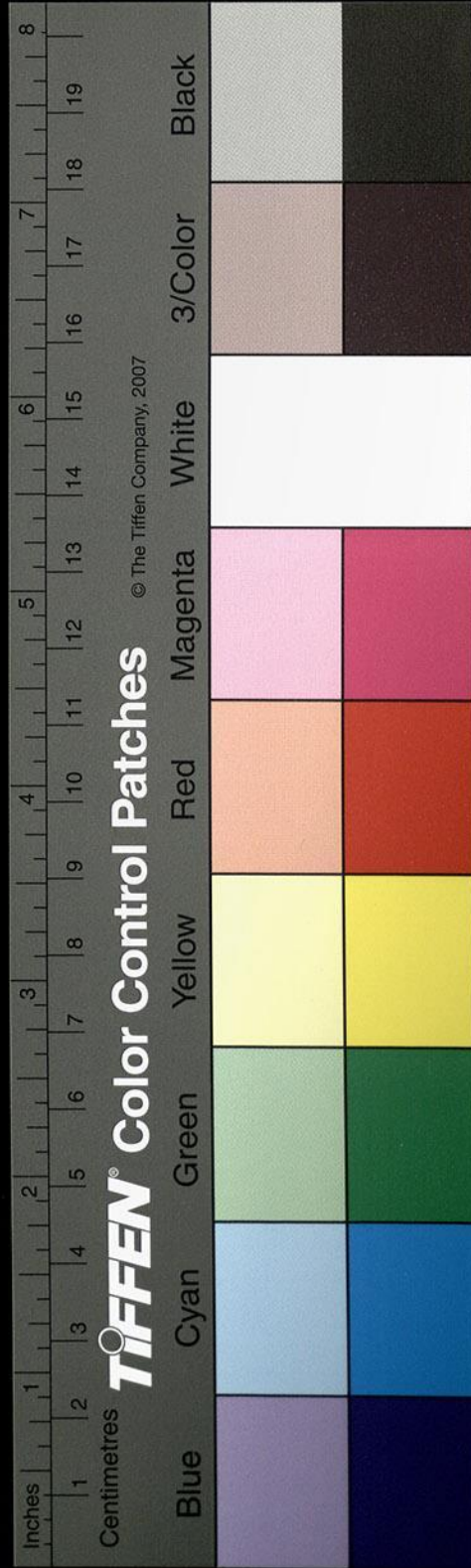



國家圖書館, NATIONAL CENTRAL LIBRARY, TAIWAN, R.O.C.

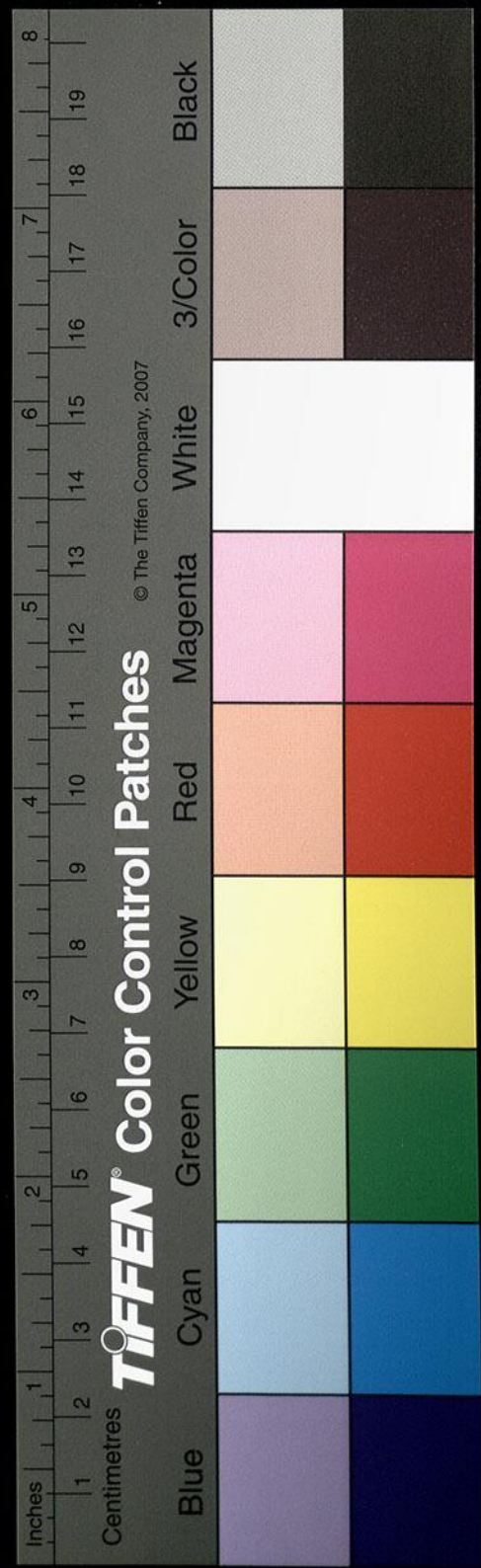

3394590

國家圖書館, NATIONAL CENTRAL LIBRARY, TAIWAN, R.O.C.

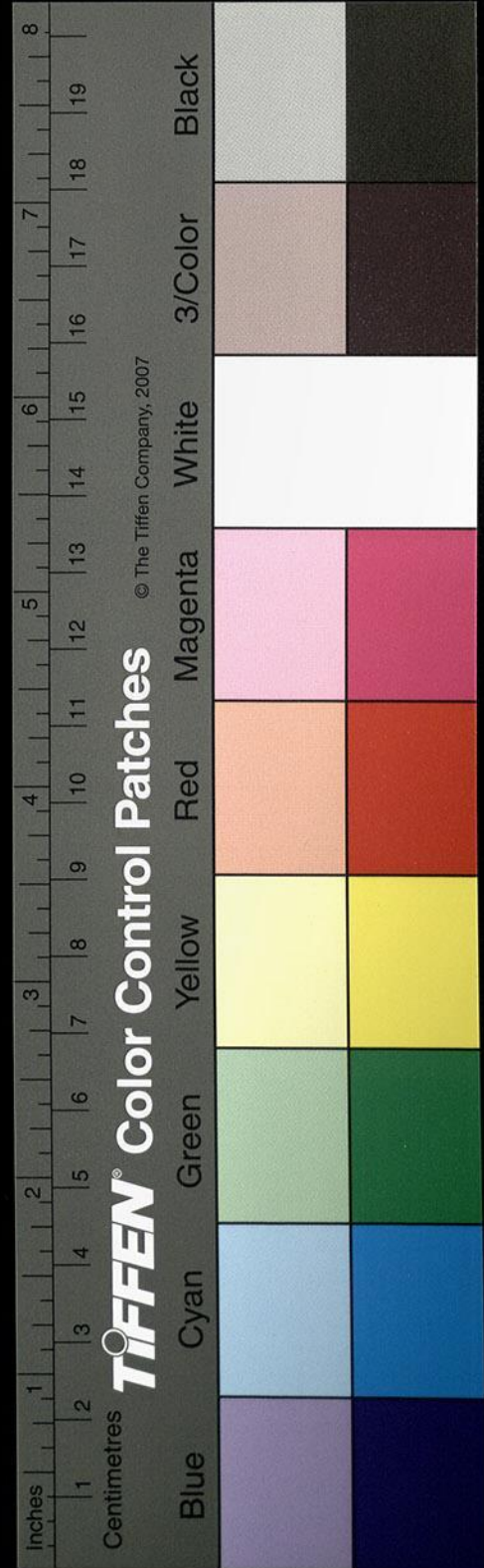
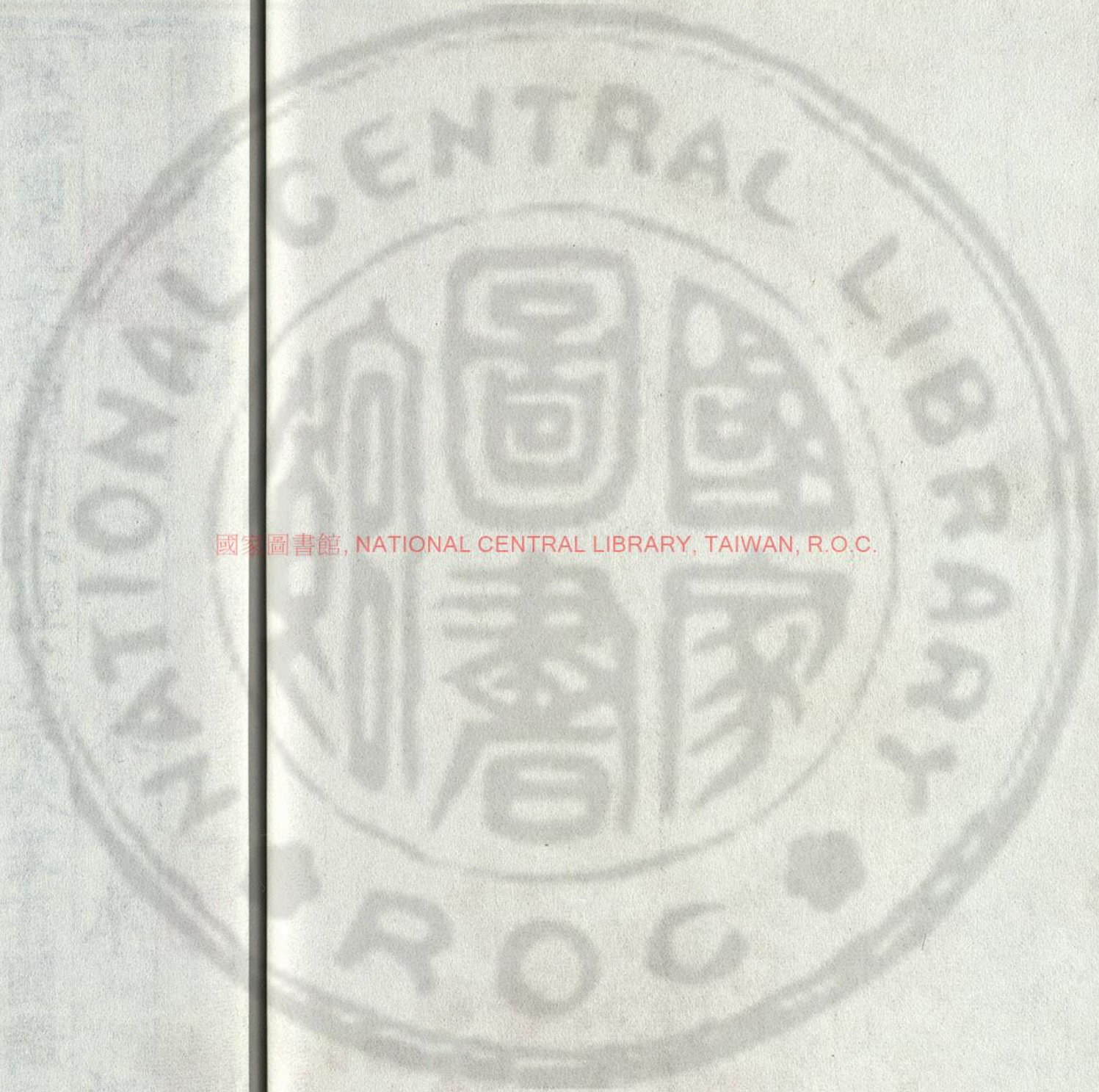

國語補音敘錄

宋庠撰

按班固藝文志種別六經其春秋家有國語二十一
篇注左丘明著至漢司馬子長撰史記遂據國語世
本戰國策以成其書當漢世左傳祕而未行又不立
於學官故此書亦弗顯唯上賢達識之士好而尊之
俗儒弗識也逮東漢左傳漸布名儒始悟句來公穀
膚近之說而多歸左氏及杜元凱研精訓詁木鐸天
下古今真謬之學一旦冰釋雖國語亦從而大行蓋
其書並出丘明自魏晉以後書錄所題皆曰春秋外

世

國立中央圖書館, NATIONAL CENTRAL LIBRARY, TAIWAN, R.O.C.

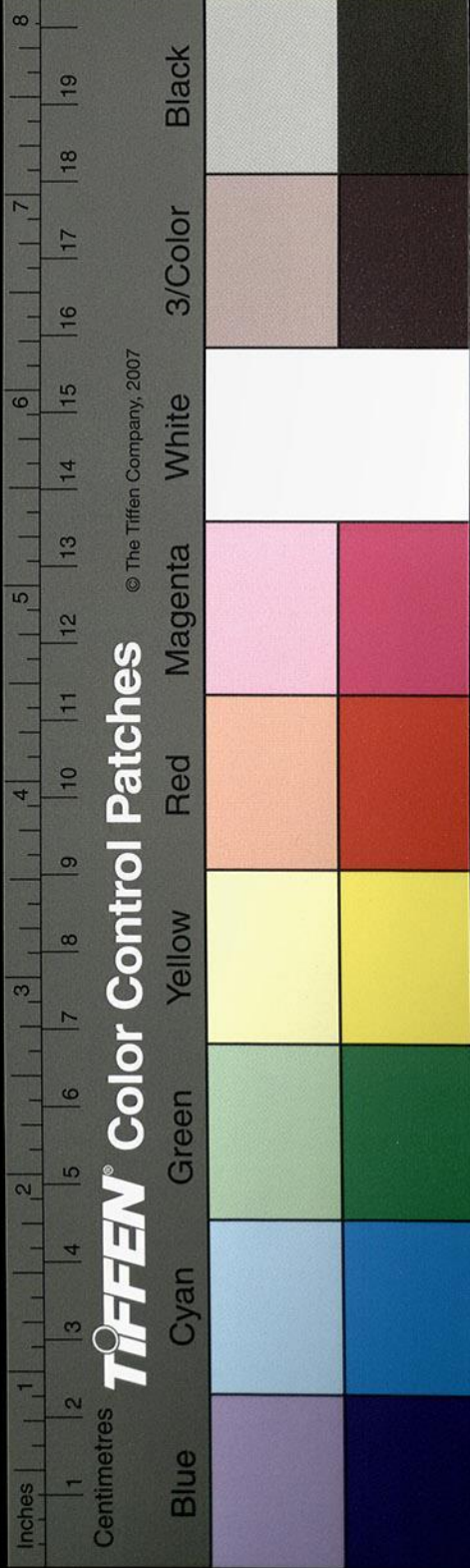
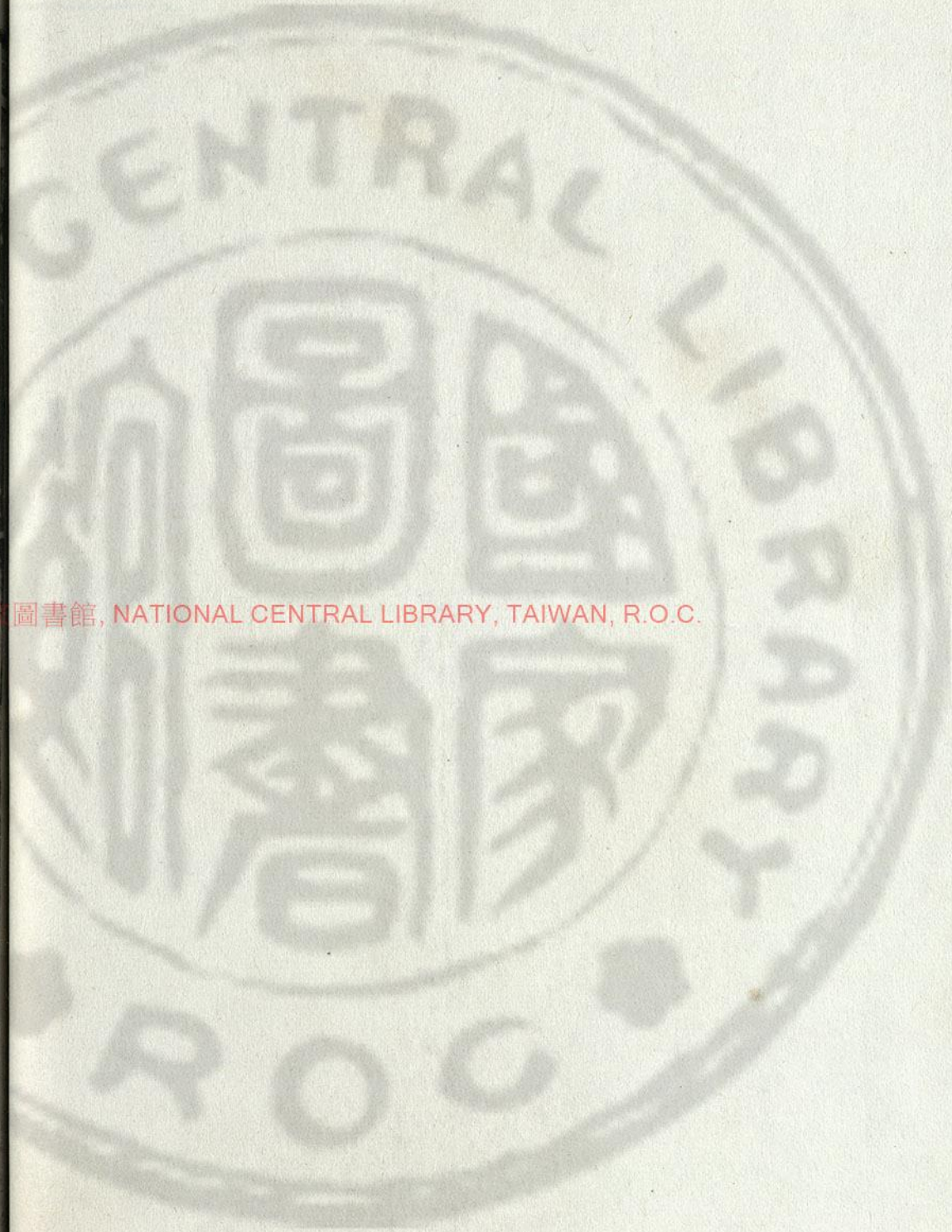

傳國語是則左傳為內國語為外二書相副以成大業凡事詳於內者略於外備於外者簡於內先儒孔晁亦以為然自鄭衆賈逵正肅虞翻唐固韋昭之徒並治其章句申之注釋為六經流亞非復諸子之倫自餘名儒碩生好是學者不可勝紀歷世離亂經籍亡逸今此書唯韋氏所敘以鄭衆賈逵虞翻唐固為主而增者然觀韋氏所敘以鄭衆賈逵虞翻唐固為主而增損之故其注備而有體可謂一家之名學唯唐文人柳子厚作非國語二篇擗撫左氏意外微細以為詆訾然未足掩其洪美左篇今完然與經籍並行無損

也庸何傷於道因略記前世名儒傳學姓氏別之後漢大司農鄭衆字仲師作國語章句亡其篇數漢侍中賈逵字景伯作左氏春秋及一語解詁五十一篇左傳三十篇國語二十一篇隋志云二十卷唐已亡

魏中領軍王肅字子雍作春秋外傳國語章句一卷隋志云梁有二十二卷唐志亦云二十二卷

吳侍御史虞翻字仲翔注春秋外傳國語二十一卷吳尚書僕射唐固字子正注春秋外傳國語二十一卷吳中書僕射侍中高陵亭侯韋昭字弘嗣注春秋外

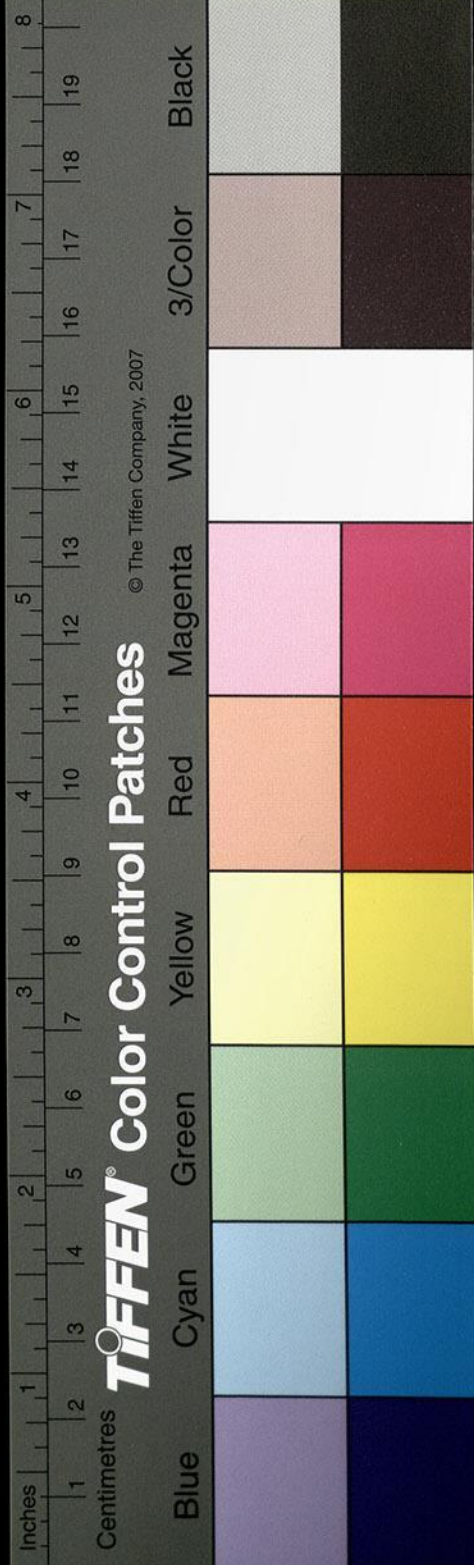

傳國語二十一卷隋志云二十二卷唐志二十
一卷與今見行篇次同

晉五經博士孔晁注春秋外傳國語二十卷唐志二
十一卷

右按古今卷第多不同或云二十一一篇或二十二或
二十卷然據班志最先出賈逵次之皆云二十一一篇
此實舊書之定數其後或互有損益蓋諸儒章句煩
簡不同析簡併篇自名其學蓋不足疑也要之藝文
志為審矣又按先儒未有為國語音者蓋外內傳文
多相涉字音亦通故邪然近世傳舊音一篇不著撰

人名氏尋其說乃唐人也何以證之據解大戎樹博
引鄴州羌為說夫改善鄴國為州自唐始耳然其音
簡陋不足名書但其間時出異聞義均雞肋庠因暇
輒記其所闕不覺盈篇今因舊本而廣之凡成三卷
其字音反切除存本說外悉以陸德明經傳釋文為
主亦將稽舊學除臆說也唯陸音不載者則以說文
字書集韻等附益之號曰國語補音其間闕疑請俟
鴻博非敢傳之達識姑以示兒曹云

目錄

周語上第一

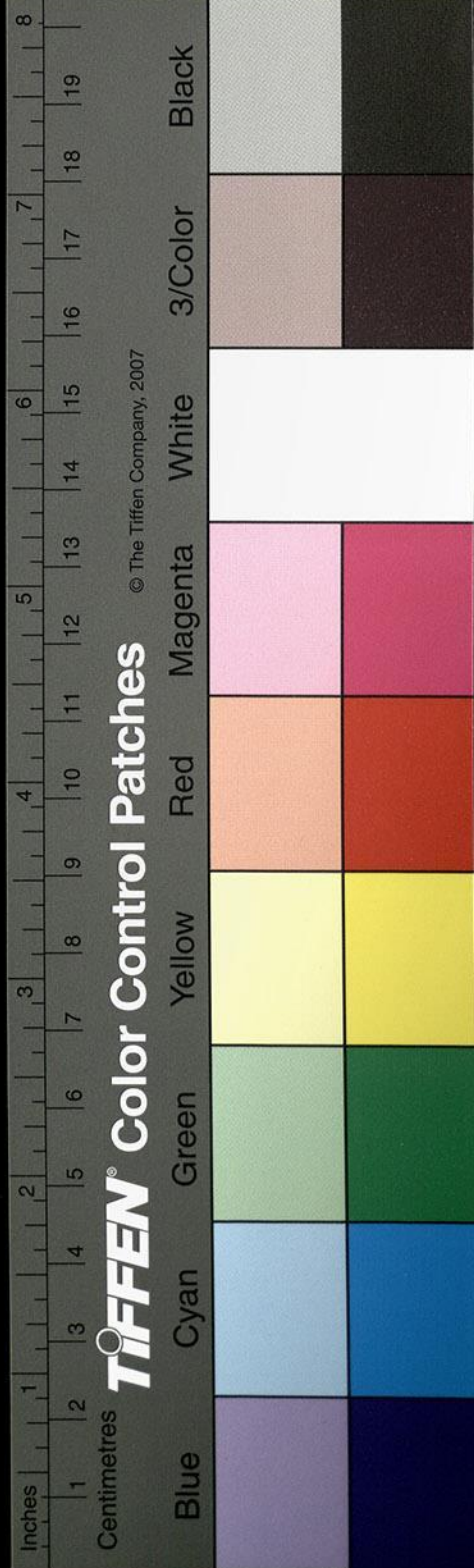

周語中第二

周語下第三

魯語上第四

魯語下第五

齊語第六

晉語第七

晉語第八

晉語第九

晉語第十

或於國語次行別題晉語一下復日
武公按此卷唯載武公一節其餘盡
記獻公麗姬事則
後人妄加明矣
此亦於卷外題晉語二下
復標曰於卷外題晉語三自此
卷外並題曰晉語十五皆如此
以下至第十五皆如此

晉語第十一

晉語第十二

晉語第十三

晉語第十四

晉語第十五

鄭語第十六

楚語上第十七

楚語下第十八

吳語第十九

越語上第二十

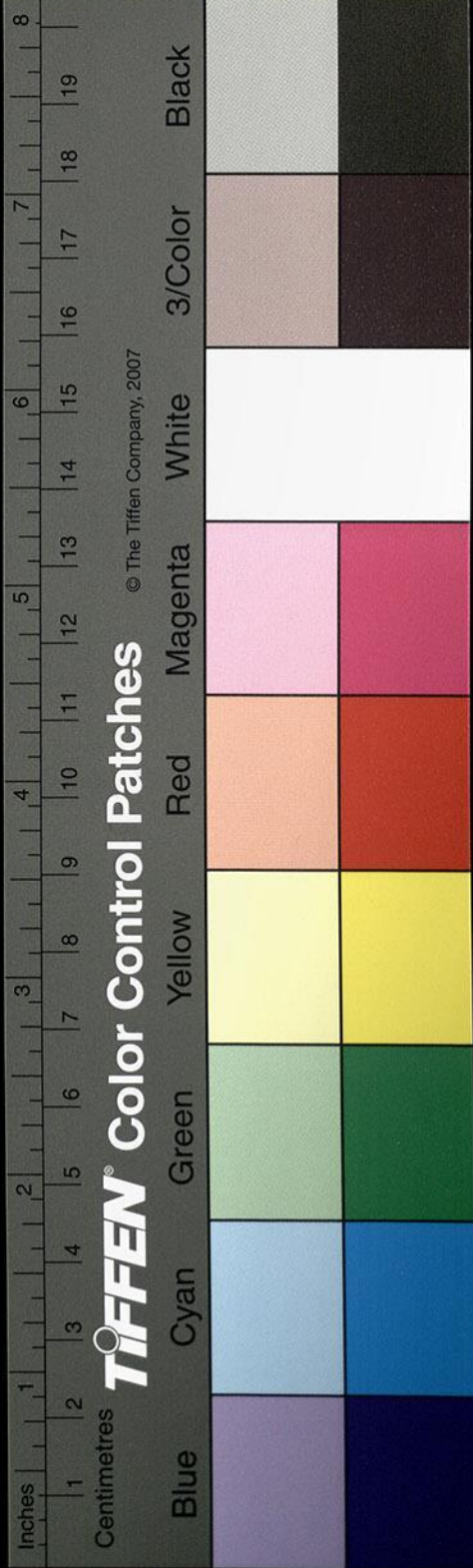

越語下第二十一

補音三卷附於末

按諸本題卷次敘各異或有先題國語卷第幾作一行次又別題曰某語次下又別題曰某公疑皆後人以意妄自標目然不能得其定本未知孰是庠家舊藏此書亦參差不一天聖初有宗人同年生緘假庠此書最有條例因取官私所藏凡十五本校緘之書其間雖或魯魚而緘本大體為詳又題號諸篇較若畫一並不著卷字但曰某語第幾其間唯一國有一篇或二篇者則加上中下以為別然不知此目興

自何世及何人論次決非丘明所自造蓋歷世儒者各有章句並擅為部第莫可知已唯此本題卷不與諸家類今輒據以為正云

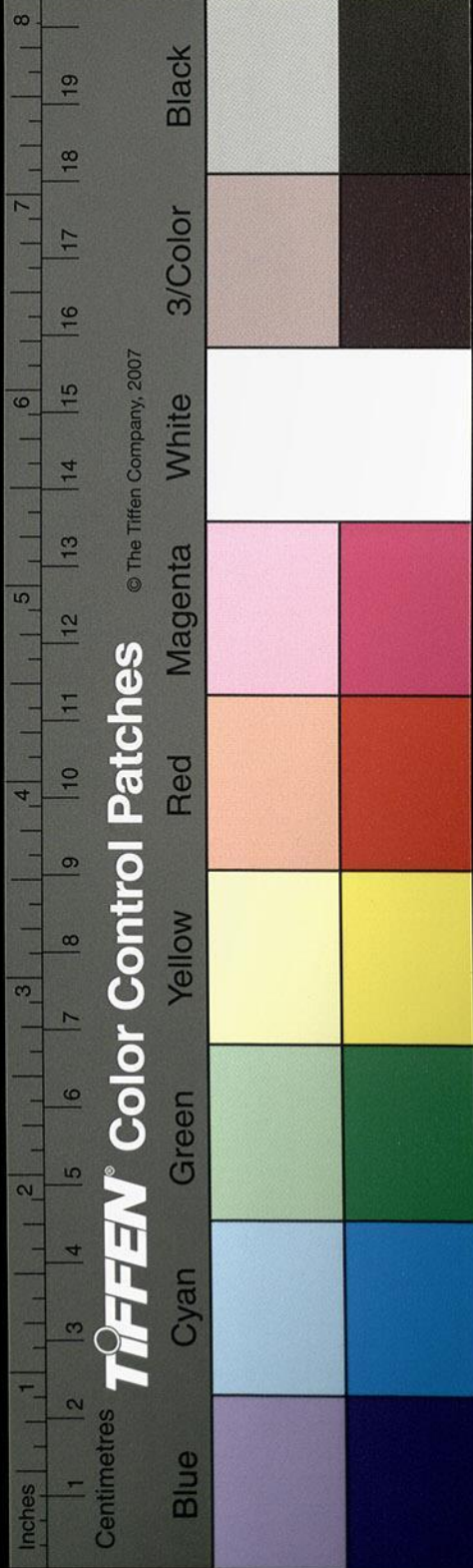



補音卷第一



周語上第一
杜預世族譜云黃帝之苗裔姬姓后稷之後
 封於邰及衰稷子不窋失職厥於西戎至十
 二代孫曰太王為狄逼遷岐至孫文王受命武王克
 殷而有天下至幽王為犬戎所殺平王東遷乃居
 城今按舊音每國之前特於國名
 下序其世系始末甚詳它皆仿此

注之稱尺證反今按此字在注舊音不分正後文與祭

公莊界反周謀父餘音甫凡按諸經史唯父母字外其

古多借父字為之伯陽史以二父之類是也說文甫字

音多以人所通識之字為音據先儒音訓雖有此例

但須灼然易曉古今共悉者以音異字則亦無嫌但

舊音用字多傷淺俗今凡舊音自反切並題曰補音故

[Faint bleed-through text from the reverse side of the page, including characters like '周語' and '補音']

NATIONAL CENTRAL LIBRARY, TAIWAN, R.O.C.

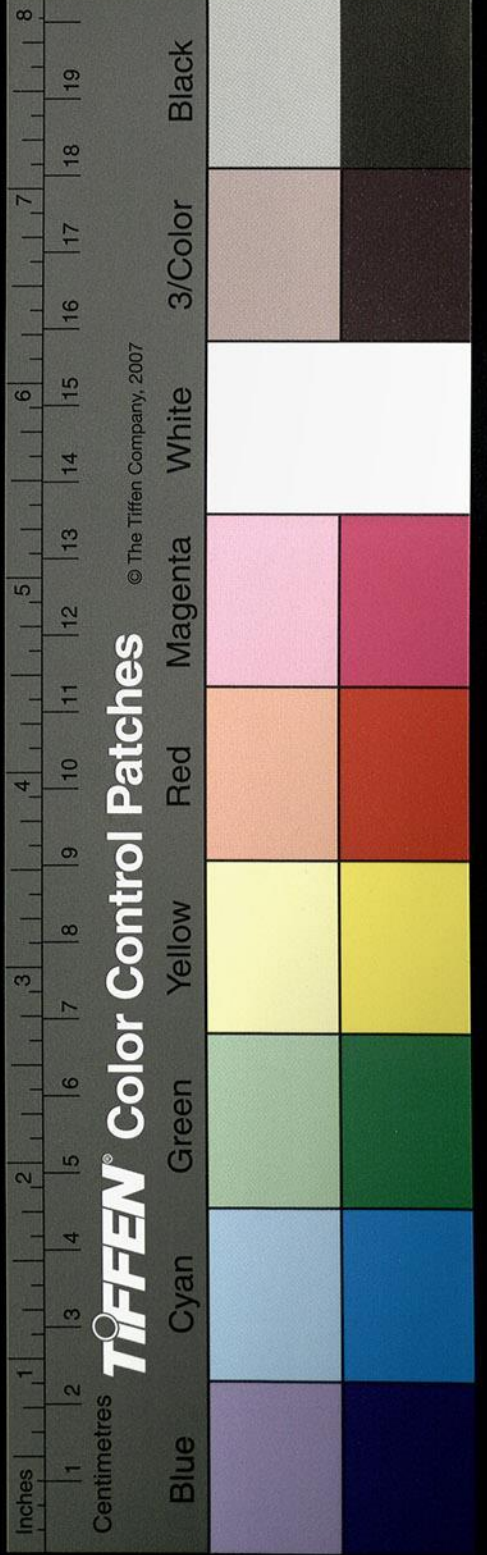

竹人感鼻苦辛之憂秦賄以臯似皇字改為罪捕魚
常衍反下注讓讓去戰注臯輕犯法也今罪字說文
徒丹反下注讓讓去戰注臯輕犯法也今罪字說文
則登注二裨反彫注壇壇有禪音非定訓也補音上
為執反本或作贊同注氏羌補音丁芳反注曾高補
當以意所引皆注好信報音呼注瑤補音通作寶古注
補音勤衣反通注實見乎編反注下而見一見來不並
要服音腰補音俗相承耳下反注按說文要即腰字加注圻
補音田漏反注畿音祈補音勤衣注所弼補音防注
中纂脩作管惇篤丁昆反厚也大惡及下並同甸服
同音注竄匿上七亂反注於郤吐胎補音注邠本府
反纂脩作管惇篤丁昆反厚也大惡及下並同甸服

甲下注不先補音悉注以契商祖也戎程按本或作
注洛納銳補音如注禘禘一給五年禘補音大計反
許亮注好惡呼報反下烏路反注不窋按中律反今
懋注鄆擁下於勇反注來耜似補音祥里反之音鄉
同並允王音左若據韋况反則當如字為允茂正候反音莫
補音食注韜也刀補音吐注復用又補音扶時夏今地反
亂音讀補音上五注伐紂父補音直注為作于偽注巡守
按以義釋後皆放此注凡蔣丈反將注昨音祚補音
或於義未了又如今注凡蔣丈反將注昨音祚補音

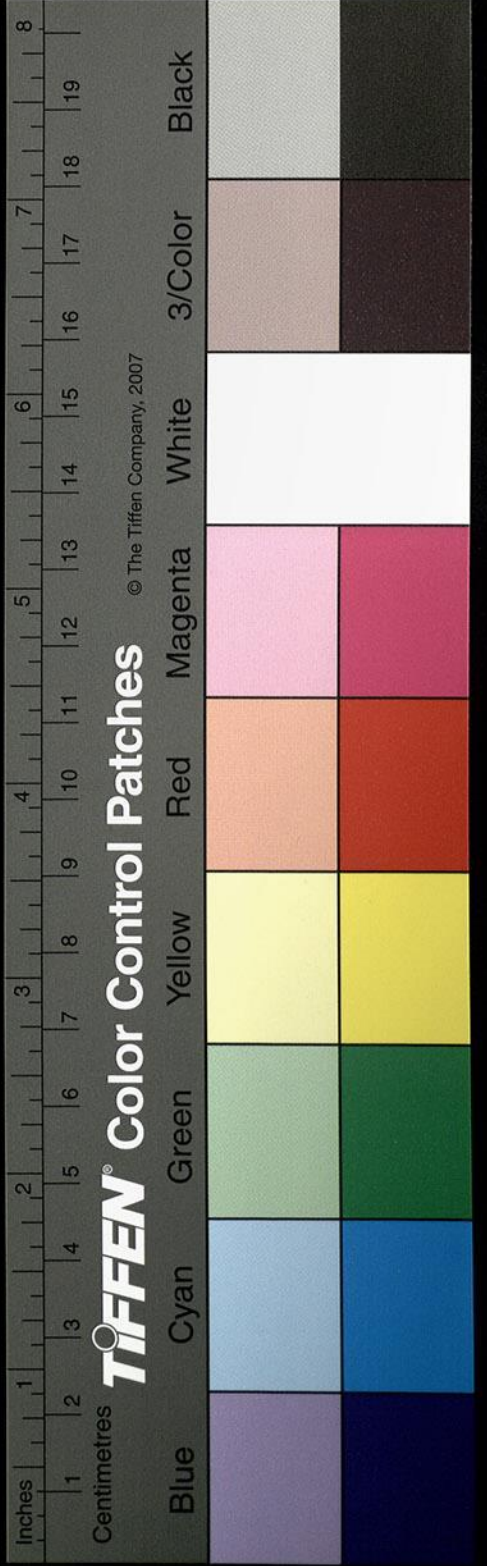

師箴補音之注箴刺本或作刺俗反注眸亡侯反蒙
南入海山注以風注方夢反同瞽古獻典或補音如字本
城陽丘山注以風注方夢反同瞽古獻典或補音如字本
若壅下同壅而潰反戶內注為治反水名也水出東萊之
反下可壅而潰反戶內注為治反水名也水出東萊之
衛補音古注相眇反木見能弭反名氏是鄣之亮川壅補音
補音上照反或作告王召注古毒反同亦如告字監謗
胡齊乃釐王名也謗浪補音補注誹補音音即音匪反召公
注厲王胡並補音胡如字周厲王名按史記及齊非是
非徒音也下注况女為之注堪任補音而小醜補音尺
王名表作伊扈注由媒木白為案七岸注三驅補音
反不參七南注姪娣音第補音直乙大二反下歸女今按
經典汝字多借况女為之注堪任補音而小醜補音尺
注厲王胡並補音胡如字周厲王名按史記及齊非是

卒注應也對之應公從才用注伊扈反音戶補音侯古
近臆說詆前寶論過矣能帥反據注云循也疑從
文哉而舊作音者欲以淺能帥補音所類反又所律
訓但取全義而己寧如末世綴屬之士專為避忌之大
今按偏黨反側皆一義也安可謂辭之重歟經誥直
王道便便無偏無黨王道蕩蕩無反無側王道正直
明也略舉非數節也且經史之辭首末重復者不可勝
紀今便略舉非數節也且經史之辭首末重復者不可勝
義與舊文相會安可執而為據又譏樹惇或與總固名
未與始有極相會安可執而為據又譏樹惇或與總固名
實未明矣今按舊音且蠻夷姓名隨世變易殊音諲
主名明矣今按舊音且蠻夷姓名隨世變易殊音諲
殊非本旨也按鄭州界外羌中見有樹惇蓋是犬戎不
下文云守終也按鄭州界外羌中見有樹惇蓋是犬戎不
終卒補音導幾頓補音居犬戎樹惇注云樹立也言
不復重解之辟婢亦文告毒反古於遠補音同注
諸篇多作阜

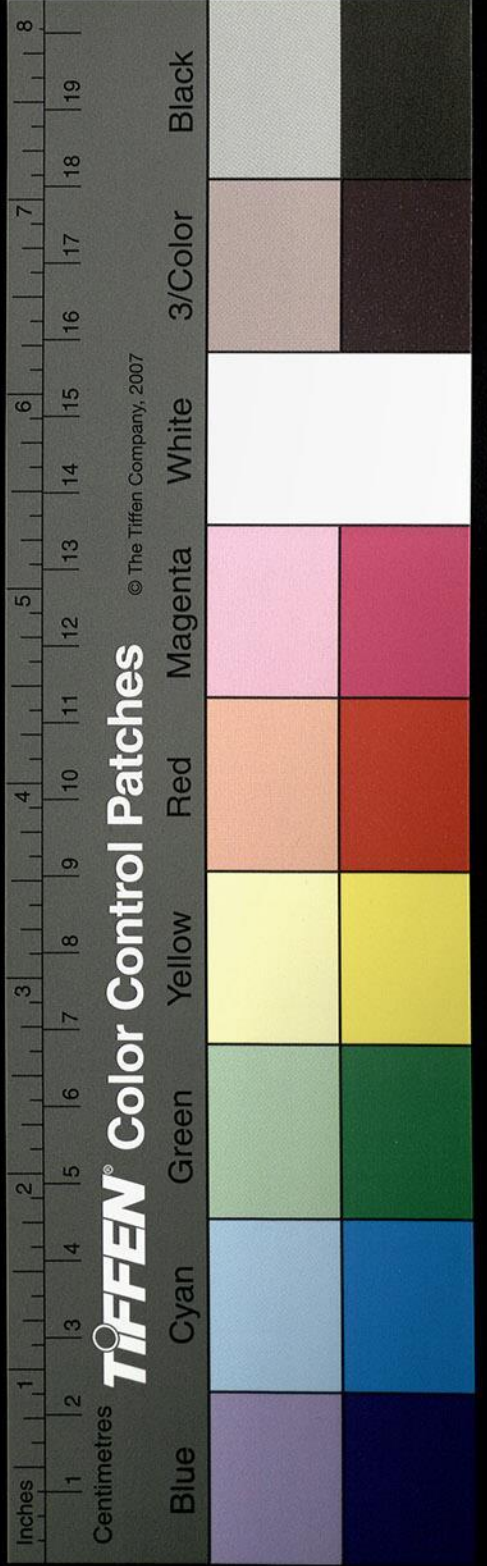

音注刻楠上音克下音角補音傳語音禦注音馭補
 蒙反若從馭注驂僕反七男注單襄音善補音注焉知
 即更據反艾補音上祁東支反人謂尊為耆艾不悖反
 度以佛有悖音從乃改悖為背今按經典及諸儒悖字
 多音布內反罕從步改悖者諸傳記亦未見梁武改悖
 為別有所按邪音衍次反一毒注曰隰立補音詳注有漑
 者代注所惡路補音烏能幾尾音畿補音居于彘音直帶
 反王說字古悅注說好音報反音注夷謚按音神至反
 當作關謚說芮良夫補音姓又國銳反大難大難汗反難
 此難注專擅戰補音市注惡害路音烏注放音妨補音
 失王于向猶曰或補音曰如字發語端也本怵惕上音

音遊補音上救律反蒸民承反音之注爾女字音古女
 下它歷反下注同反蒸民承反音之注爾女字音古女
 同注施利政反音式歸鮮淺反音息注宣王靖音宣王如
 史記作靖驥諫反仕為慙類反音直注復皮逼長
 漢書作靖驥諫反仕為慙類反音直注復皮逼長
 而和文注共和按注盡之亂公卿相與共和而脩政事
 音雖出此說然韋氏自依史不籍文補音在亦反按說
 記周紀為注則共當如字昔聲號文補音在亦反按說
 使民如借故謂之藉內並同聲號文補音在亦反按說
 今經典通作藉此篇內並同聲號文補音在亦反按說
 錫胡老反補音築成尚征反今按後有作即者音同
 字異義蕃庶扶音頌補音共給供段音借通作輯睦集
 則一異義蕃庶扶音頌補音共給供段音借通作輯睦集
 補音秦入反通蕃殖音殖注長也蕃息也按廣雅
 一作集又考七入反通蕃殖音殖注長也蕃息也按廣雅
 無宜又訓考長也孔為殖不音職伏以蕃殖訓息蓋藏

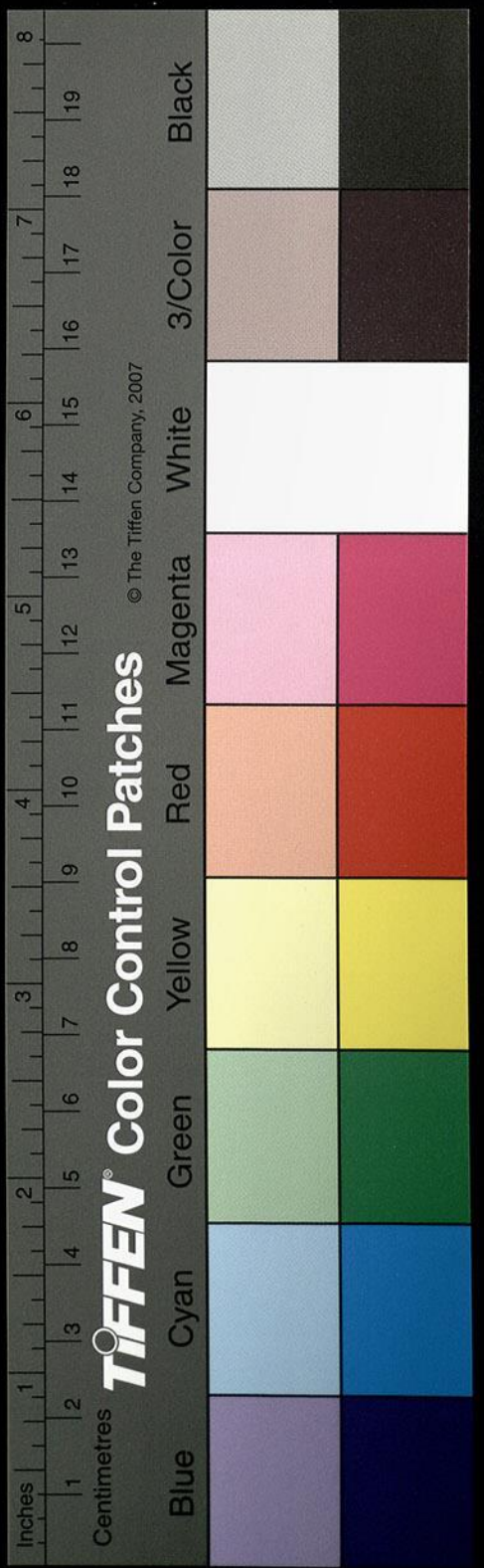

即謂也音辟者音遠之辭也今據正文曰其君貪冒
 注外聞下補音問辟邪今按辟字凡有數音其音璧者
 反音于莘中補音所史過禾反下音同齊明並音據注
 胡誤反補音注厲公突忽反樂禍按音洛同益反虞臚自園
 式周飲三鳩反音於注大招音假借非止為音注大獲
 注璧於而補音必計反賤注之圃反音必音布注又收音補
 傳作速焉國按章委反今同子積回補音徒注王姚消音羊
 反今梁賈注毋無字史記作閔補音龍張石邀今桑谷反
 音梁賈注毋無字史記作閔補音龍張石邀今桑谷反
 必竭同注則更補音古注整王通作禧傳按釐注母涼
 云歷也注錫竿莊百必塞則反音悉洛竭補音梁列
 珍說文亦注錫竿莊百必塞則反音悉洛竭補音梁列
 伯陽父號補音肅下注而此與音珍今按史記作墳周禮

可料下大原補音它蓋注料數補音所協孤補音胡
 料同司寇候反音丘注儀牲補音許注華更音庚補
 反注委積賜反音子廩協補音力注藉田下補音在亦
 並同注注搜狩正所鳩反搜于符音下及注反同注懷任而補音
 而二反農隙反去逆隙間補音古開反今按則訓防禁則也
 當音人彌反小淺既承補音同承民數今按則訓防禁則也
 鳥路反下注厭惡按上一惡字前已有一故反今注避遠萬
 井注同反下注厭惡按上一惡字前已有一故反今注避遠萬
 反而妨敷音芳補音卒反子書注宮涅補音也按今官本幽使
 記作宮涅編檢字書無此字又或作宮涅然並與涅
 字相亂音非是據古今人物表亦作宮涅空從涅
 伯陽父號補音肅下注而此與音珍今按史記作墳周禮

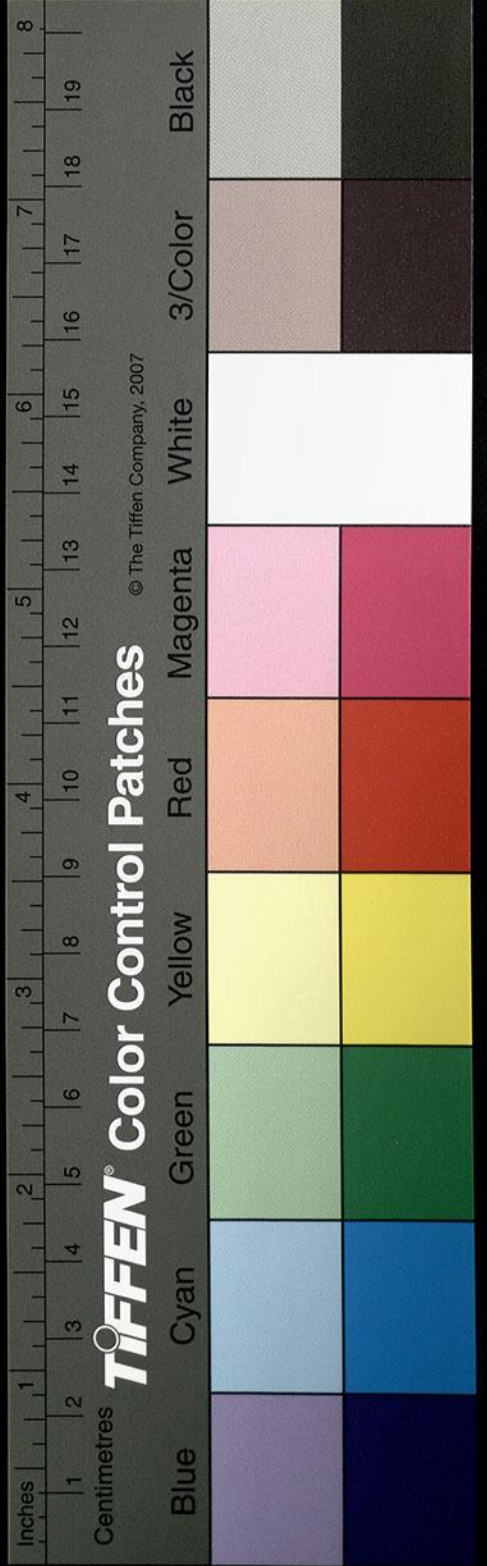

予日類篇作于六反

注

瑕補音戶馮音憑身音憑帥補音所類反狸姓之力
 下注今按胃見反補音上賢編反注數也補音所忌父補音
 注有瓚補音才史過補音古毒反不裡補音於注違邪補音
 史當補音五告王補音古毒反不裡補音於注違邪補音
 嗟反音似召公過補音古未反引同語襄王事蓋有斌公
 過故言亦經雖無音據注飴甥按音台補音音怡與之反台今
 正義則同為古禾明矣注飴甥按音台補音音怡與之反台今
 緣台又有胎音者卻丙反上音隙下反音泐補音音在後去通相台
 非所以曉學者卻丙反上音隙下反音泐補音在後去通相台
 小亮信圭信申今按禮康成下注以稽首補音古禮反音
 反音信圭信申今按禮康成下注以稽首補音古禮反音
 善并說文並作誦經亦史相承有臯補音後即罪字解配
 作籍籍說自音並作誦經亦史相承有臯補音後即罪字解配
 臯字般庚步音盤補音之臧善本但反作今威長衆今知按下反音
 臯字般庚步音盤補音之臧善本但反作今威長衆今知按下反音

射宣補音食注中心補音丁注折脊補音之注王
 注于囿補音于反音救反注衣朱補音於注操朱反七刀
 高音皓尚書作鵠補音胡老反按此字又有郝音
 鄔常山縣漢世祖卽位為高邑者非周地也宜從郝音于
 反音今禱祝上徒音桃下音兀補音丕山尚書滿悲反音注于
 巨今禱祝上徒音桃下音兀補音丕山尚書滿悲反音注
 胡歌反音忒補音上得反注慝惡補音如字聆隧此音琴禮傳疏引音
 何丁音忒補音上得反注慝惡補音如字聆隧此音琴禮傳疏引音
 貳今按勢反或作隼弗獨玄補音古遠志補音于苛憲音
 燥刀反注同音素臭惡補音並如矯誣反補音上居表攜
 日璧其注抵冒反補音上莫報反禮淫沫逸音鹿穢補音七腥
 音匹亦反注謂子張才遇人失在邪辟而文過舊音亦音
 辟邪亦反注謂子張才遇人失在邪辟而文過舊音亦音
 音匹亦反注謂子張才遇人失在邪辟而文過舊音亦音

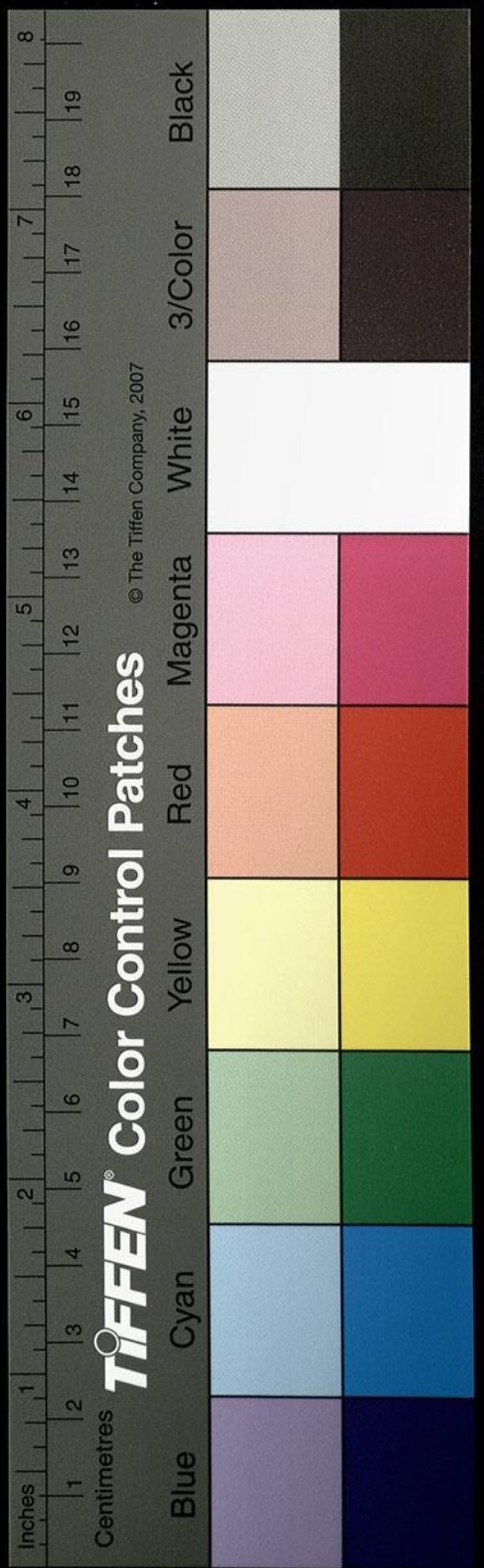

室知日注通嗣補音丁豐豐經此相承作豐皆勉也
說文無此字徐鉉深以為謬林揚補音上救律保任
云非字也當作媿改之體俗林揚補音上救律保任
鳩音而林也反下同替其補音它計誣其補音武夫任
重補音而鳩也反下同替其補音它計誣其補音武夫任
補音申志無胃補音直注寺人披補音武人殺
反下注同無胃補音直注寺人披補音武人殺
勃鞞鞞亦官名今按經典釋文寺如字注以告補
又音侍披音普皮反春秋本或作侍人披注以告補
反古毒大宰補音它蓋注興父補音同注重耳補音龍
反古毒大宰補音它蓋注興父補音同注重耳補音龍
反郊勞按注同注興父補音同注重耳補音龍
反郊勞按注同注興父補音同注重耳補音龍
反日燭按注同注興父補音同注重耳補音龍
反日燭按注同注興父補音同注重耳補音龍
反注冠委亂補音古注驚衣必列反以宴見反注
反注冠委亂補音古注驚衣必列反以宴見反注

慢補音佳刑辟反注同輝亦斧注頽頽小兩注
反戶光注以縲音令聞補音嘉與散遷補音西解
反戶光注以縲音令聞補音嘉與散遷補音西解
音志反又為擊音至或為贊補音同鎮之注并下無鎮同
音志反又為擊音至或為贊補音同鎮之注并下無鎮同
反注中廷又補音徒徑反以共補音供注表識補音昌
反注中廷又補音徒徑反以共補音供注表識補音昌
朝日於東門之外音直反同以惡補音朝日按禮玉藻
朝日於東門之外音直反同以惡補音朝日按禮玉藻
具支補音如所惡補音烏路以惡補音朝日按禮玉藻
具支補音如所惡補音烏路以惡補音朝日按禮玉藻
隆注反同以莅音利補音力至反注考省反悉并庶亨音
隆注反同以莅音利補音力至反注考省反悉并庶亨音
同衆濟補音箋校除補音字勿反度哀音上大各反下
同衆濟補音箋校除補音字勿反度哀音上大各反下

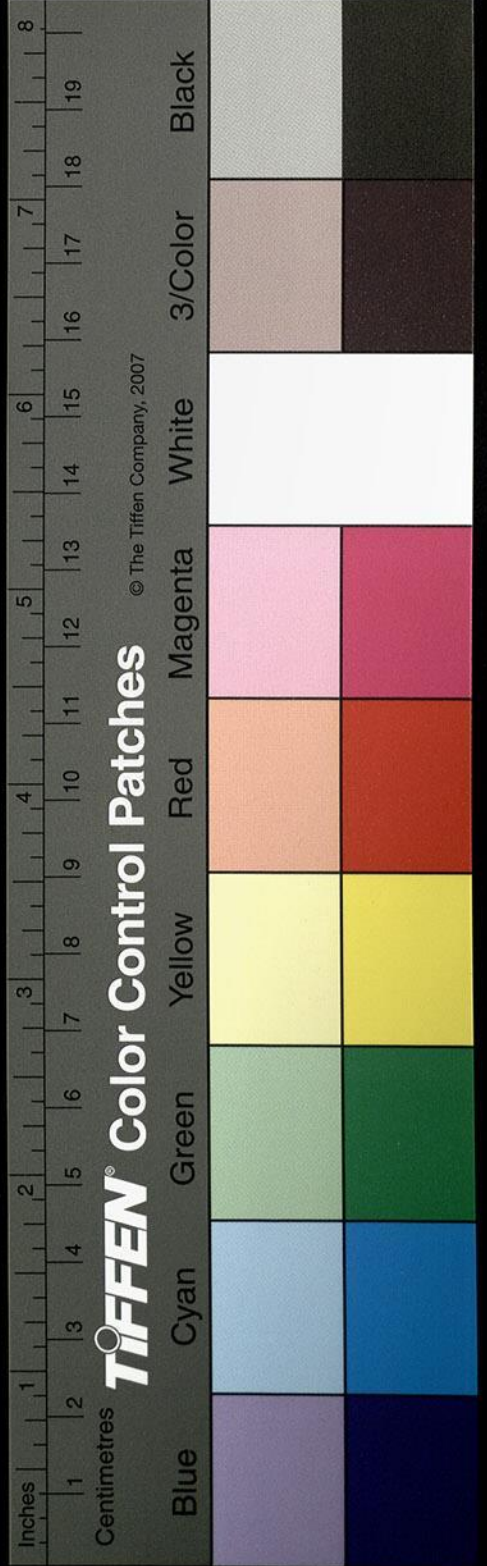

項榆字音當有注字

去 七 仕

袂

倉葛呼反火故 故勞補音力 遠志補音于 宗初入庚 茂

殺補音亡 羸者補音劣 可觀徒音敵 補音可反 匿補音女

而祗補音章 注或憇音素 補音注元 咍反 注提髮

補音射而 補音食注醫 衍補音以 注堯 登音上 補

無此 注堯 雙音古 學反 免胃補音直 注堯音上 補

大同 然此 注堯 辭意自 足而兩句 各有注 解而 本又 於

胃下 增此 拜字 檢不 載堯 整之 名而 舊音 出有 注堯 登音上 補

此二 字則 知作 音時 據此 注堯 為訓 明矣 有注 堯音上 補

亦作 諱注 師輕 注堯 今按 內傳 作堯 注堯 搗

及下 文同 師輕 注堯 今按 內傳 作堯 注堯 搗

之報 音苦 注公 儒補音 奴注 士為 補音 于有 承戶 交

為着 今按 善本 多作 此檢 百音 榆音 本或 為

內傳 亦然 下之 承反 注堯 為訓 明矣 有注 堯音上 補

按史 記周 定王 名瑜 古今 人表 作榆 以木 人間 衆本

疑此 瑜音 瑜音 瑜音 瑜音 瑜音 瑜音 瑜音 瑜音 瑜音 瑜音

告補音 禘郊 補音 大計 全烝 補音 之承 立飲 反今

按注 半解 體古 買反 下今 女補音 人音 諸反 下注 貽遺

反季 前好 後為 好報 反注 及輕 補音 遺儂 反不 治

補音 直注 柔脆 反七 歲注 糗餌 下去 九反 簞簞 補音 反

下居 涑犧 象補音 上許 宜反 按注 犧象 尊以 犧象 尊以

反注 同犧 象補音 上許 宜反 按注 犧象 尊以 犧象 尊以

鳳今 篆注 則巾 幕音 覓補音 莫歷 反周 禮有 幕人 作此

許宜 是也 巾幕 音覓 補音 莫歷 反周 禮有 幕人 作此

行之 袂除 音廢 下如 字反 又共 飲食 補音 上得 吏反 通

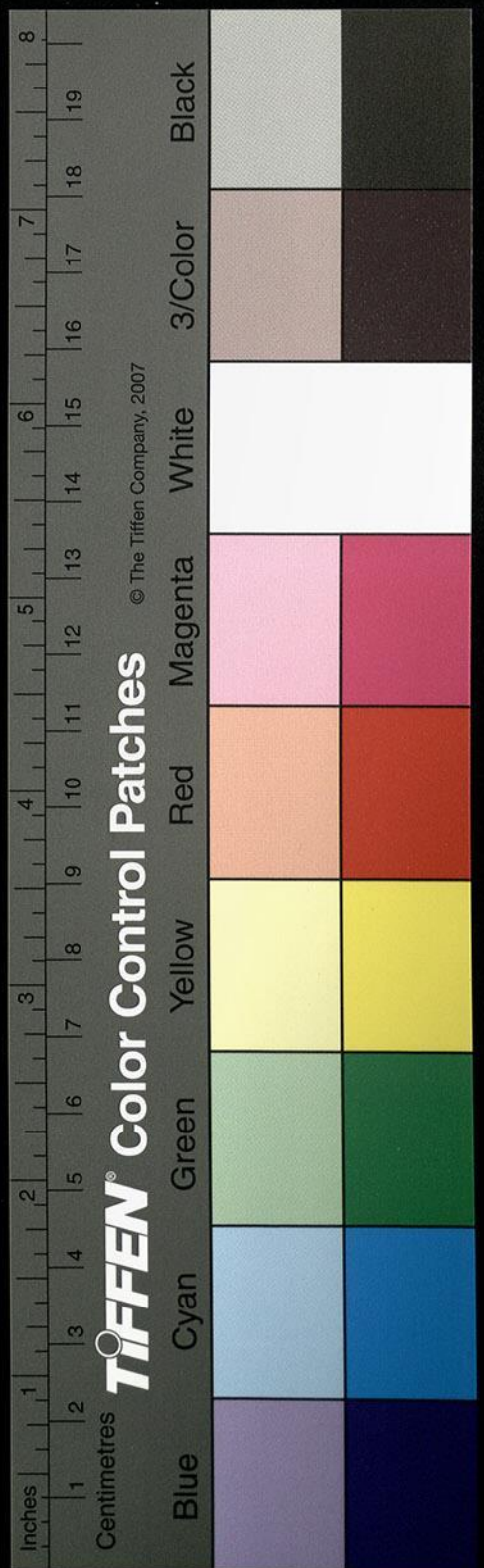

注下注

廐

蒲道也 反此字 人名音義皆別 昌注茂也 結反音亡 注倚如
 發幣 世補音婢 注李孫行父 昌注茂也 結反音亡 注倚如
 射 補音今作 癡者俗然 經亦同 癡說文 注復封 又補音扶
 于敏 殺于 補音亡 辨反 殺君 同 弒 注飲酒 鳩反音於 注廢
 衮冕 勉補音亡 辨反 殺君 同 弒 注飲酒 鳩反音於 注廢
 多假借 今古通 注為姓 危補音居 注褻 薛注祖妣 履反音早
 也然 今古通 注為姓 危補音居 注褻 薛注祖妣 履反音早
 注同 反而帥 又補音所類 反漬姓 黷又作 殯 谷反本或作
 力支 反而帥 又補音所類 反漬姓 黷又作 殯 谷反本或作
 為也 反即怡 土音泊 補音 伉儷 苦浪反 下郎計 反說文
 祖也 反即怡 土音泊 補音 伉儷 苦浪反 下郎計 反說文
 大族 於周 過賓 反補音古 未是茂 補音上 其官 同反 造國 音補
 介大也 言過賓 反補音古 未是茂 補音上 其官 同反 造國 音補
 漢置太守 同此音也 朝也 單襄公名 反分族 扶問反
 天子守土 巡所守也 朝也 單襄公名 反分族 扶問反
 補音悉 王使 補音所 注正長 補音丁 巡守 補音詩 校

井

上

干于

收 補音如 字無罷 補音皮 下民 注從者 補音才 郊勞
 反注同 報 注變積 補音子 注險易 鼓反音以 詰姦 補音去
 反積薪 音舊 反按前 有此字 多矣 已出 補監燎 補音古
 銜反 下力 昭反 又力 致餐 補音但 注孫 按此字 亦有食
 反下 監灌 卿監 親監 同 致餐 補音但 注孫 按此字 亦有食
 當音 廩人 獻餼 補音下 許既 反錦 注圍入 呂反音牛 注展省
 孫矣 廩人 獻餼 補音下 許既 反錦 注圍入 呂反音牛 注展省
 去筠 注定謂之 登室 補音定 財賄 罪音乎 施德 補音
 反 罍 補音居 良反 同 但疆 境字 前作 疆 圍 補音干 六反
 按經 典多 矣音與 此 同 但疆 境字 前作 疆 圍 補音干 六反
 從于 救 多 縣 耜 補音胡 亦 無與 實音初 只 一 號 反 賈 本 作
 報 注 壘 辟 反 補音 婢 亦 不 茂 結 反 音 亡 注 從 事 補 音 才 不
 反 注 壘 辟 反 補音 婢 亦 不 茂 結 反 音 亡 注 從 事 補 音 才 不
 收 補音如 字無罷 補音皮 下民 注從者 補音才 郊勞
 反注同 報 注變積 補音子 注險易 鼓反音以 詰姦 補音去
 反積薪 音舊 反按前 有此字 多矣 已出 補監燎 補音古
 銜反 下力 昭反 又力 致餐 補音但 注孫 按此字 亦有食
 反下 監灌 卿監 親監 同 致餐 補音但 注孫 按此字 亦有食
 當音 廩人 獻餼 補音下 許既 反錦 注圍入 呂反音牛 注展省
 孫矣 廩人 獻餼 補音下 許既 反錦 注圍入 呂反音牛 注展省

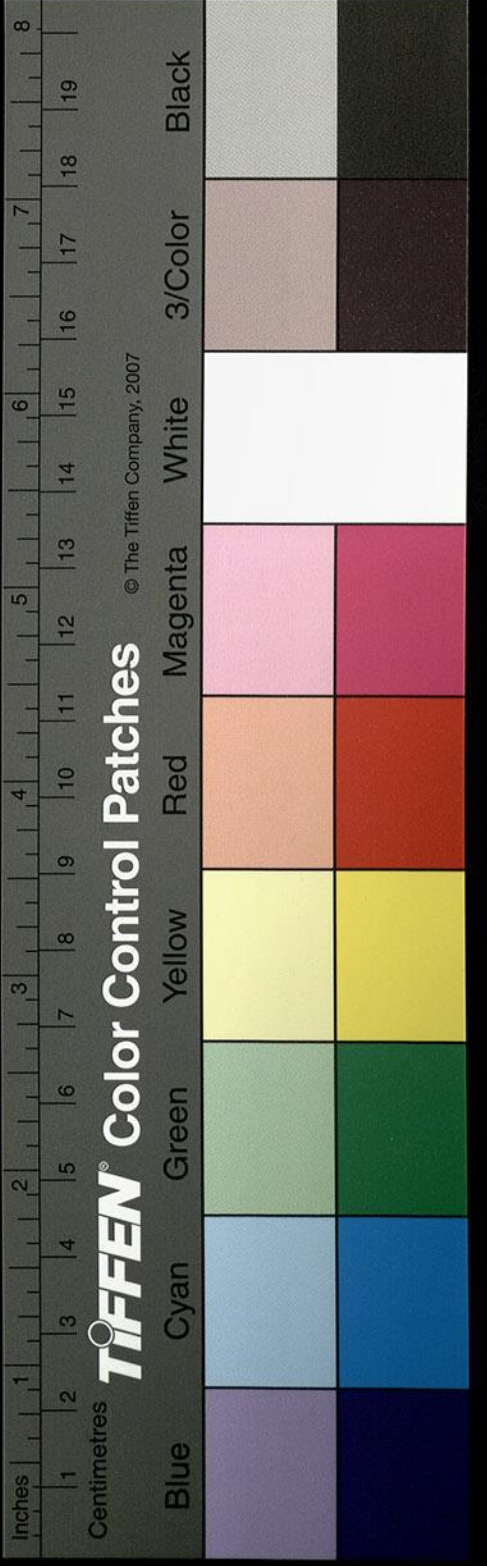

有惡路反音烏故傲補音京領反至佻能土堯反能按也
 及下掌反欲自上下而注注回邪反下音似嗟故王况補音于
 物上音時亮也反元在獸惡路反下民惡同鳥不可上音補
 補音頭莖也下同自稱注舉也同字惡其路反音鳥陵上
 又音如字內傳弟作弟占字通反軍行反注音戶郎其頸
 同反下行列多音戶反即按兩通輯睦補音集又注弟翰
 借知此為之營耕反音於卒伍補音尊忽反下治整直補音
 燮先協注卻錡反音倚注知音智俗補音作智然經與相承
 元化補音戶三陳反丈刃注書將後注音子匠反下及注士
 反本亦作必相亮反音息則強次今移下強之同注華

相說補音古子譽音諸朝補音直遙反下召相補音
 反注離居約反音七飲之注補音於鴉反下好貨報補音呼
 猛毅既補音牛賄之罪補音呼于鄙於音偃補音音卻至補音
 與失移反下音捨今按經注施予不補音羊汝反下注
 說讓同及言諂補音檢反音救注難距作拒難又補音距通施舍
 且告同注及注結好報補音音先聘薦補音音悉王孫說古補音
 注說之字補音古悅注廢於禁皆蚤音告亂補音音古毒
 反注瑕覺補音許令聞補音音以庇反必刺注覆富補音音芳
 式鼓不徹補音直列反俱訓通則遠按于萬反今無隙補音音
 補音其驕反後凡言敬恪補音音若各反下恪教施補音
 儻如者同不再出敬恪所以恪守並同恪教施補音
 反式鼓不徹補音直列反俱訓通則遠按于萬反今無隙補音音

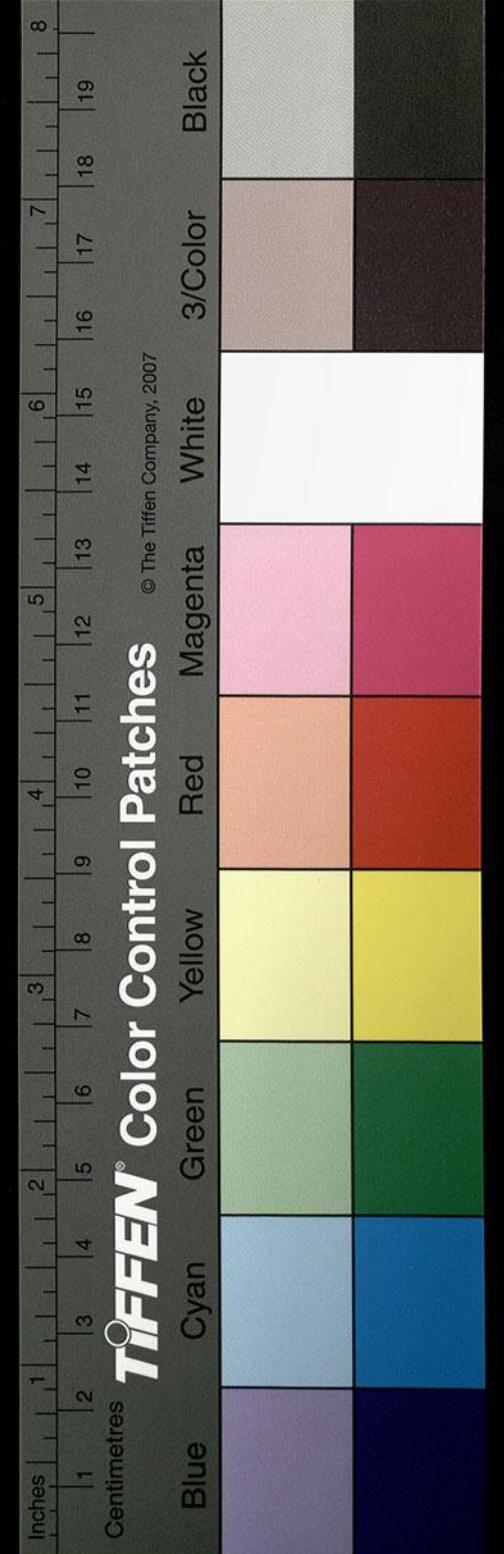

其字誤上作
牛倚反釋文
作魚綺反

善字

周語下第三

同注舍之補音拾果毅既反音牛求替補音它遠於音
于萬達難下補音乃旦反大誓補音它蓋反尚書引曰泰
散亡乎檢天必從之韋氏注云今周書大誓無此言其
誓尚行於世孔氏古
文未出韋故云然

柯陵補音上作古柯又無反今本或作加陵按內傳及二見
補音如字卻錡補音其倚雙見反後至見佐見公見也

同又各語迂反今按注同語盡反注同津忍晉難補音
如字

反下之諧補音側鵠注藥壓反減注公子鉏居補音仕
注同

注襄賁補音上戶怪反又注傲守補音京注公為音補

于為注占之廉反音章焉知補音於無謫補音竹華反

通曰離補音力注庇覆富反注聽別補音彼爽二

今按注爽當為喪字之誤也余以此謂爽亦喪之實補音
之意也章公以上有偏喪故改此字以失之實補音

反疾顛反丁田反或作債今按善本多作債音方問
此雖內傳舊語然與本注相違宜從債讀字雖不注

同義則一也今俗本就顛字改注以就債讀字雖不注
債殞補音于注腊亟下音棘揜音奄補音於掩與焉音

補音羊以招之音翹今按它書未獲為翹君偈補音彼
慮反

作注于鹹內傳音戶緘反晉侯殺下公殺同志反注近麗
音離補音列池今按左傳無音注麗姬補音列池

字書有艷姓而加邑音離或出此注麗姬補音列池
與麗麗不同汪詛補音莊注無畜補音六反無跋

與麗麗不同汪詛補音莊注無畜補音六反無跋

與麗麗不同汪詛補音莊注無畜補音六反無跋

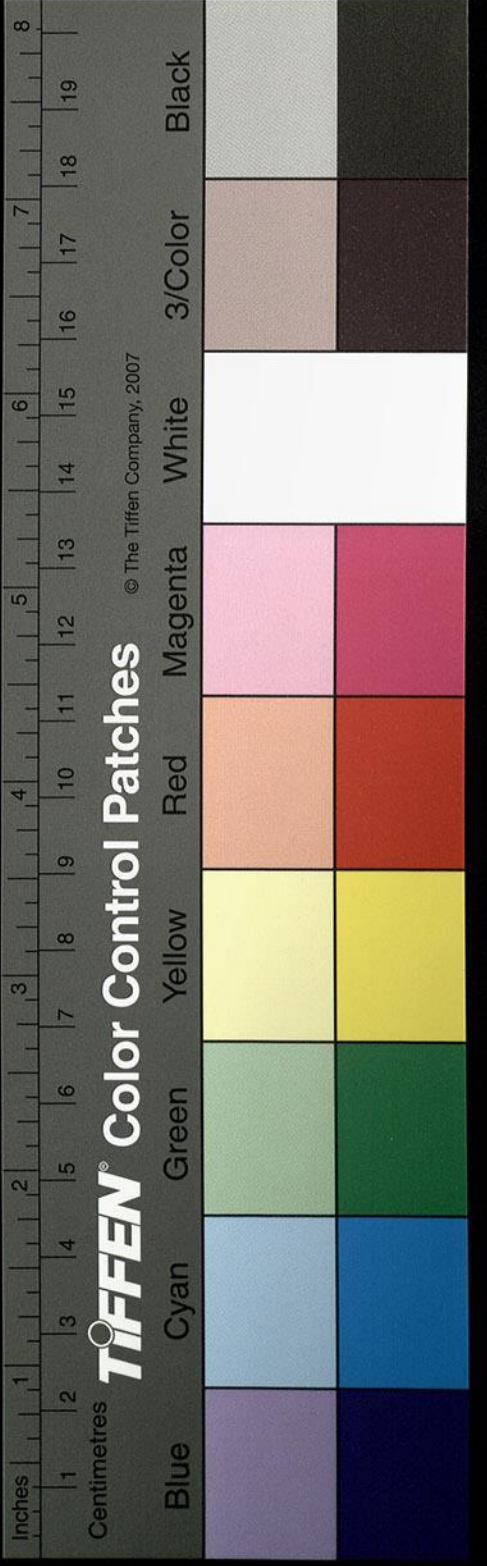

作壘加 大子 補音他蓋反凡言大注早卒 補音遵長
 民 反知丈 隋山 補音許規反用此墮說文敗也後又
 注防障 補音之亮反 陂唐 補音上彼為不說文陂池
 於傍與古字通 汙庫 說文音烏下皮彼反今按庫不隄
 說文無塘字 汙庫 說文音烏下皮彼反今按庫不隄
 直氏反今 沈滯 俗音沈通作 湛樂 丁音耽今案此字
 按注同 共工 補音供下文注同 湛樂 丁音耽今案此字
 甚繁者從 丁南深沈音從 文 堙庫 補音上於真有
 心水名及 湛露者從 直減 堙庫 補音上於真有
 古崇字今案此書崇字多 稱遂 補音上 殛之 棘非度
 矣唯此用古字經典亦然 稱遂 補音上 殛之 棘非度
 補音制量 力音亮 補音 度之 補音待洛反 注掌帥 補音
 如字制量 力音亮 補音 度之 補音待洛反 注掌帥 補音
 反注治水 吏補音直 决汨 鈞筆反下 汨越同 說文 陂障

寄必我二反今按經典不義 無還 補音辨別 反必列
 反經仕也 又布火反行不正也 告之 補音古注字
 彼列反及 蘇 反禾 頃公 及下 同 注 告之 補音古注字
 覆復也 若以 為 據 則 音 當 如 此 音 言 可 復 之 之 施 補音
 反之帥 神音所 後類 反 帥 義 并 注 並 同 注 長 人 補音
 反昭穆 昭音韶 穆音自 有本 字 此 假 借 注 端 慤 反 魚 之 相 補音
 下息 同 反 注 覆 迷 六 反 音 房 注 黑 髻 徒 門 注 尻 也 補音若
 注曾孫 登補音則 昇驩 補音昇必利反 與注昇予 補音
 鮮胄 補音直又反 息淺反 注仍數 角音朝 補音色 注殺也 補音
 申志 注城郊 反補音下 注洛關 補音都 豆 注兩水格 補音
 如字或音 閔俗 注灑 補音直 欲壅 補音於勇反 塢塞
 本 作 激 非 是

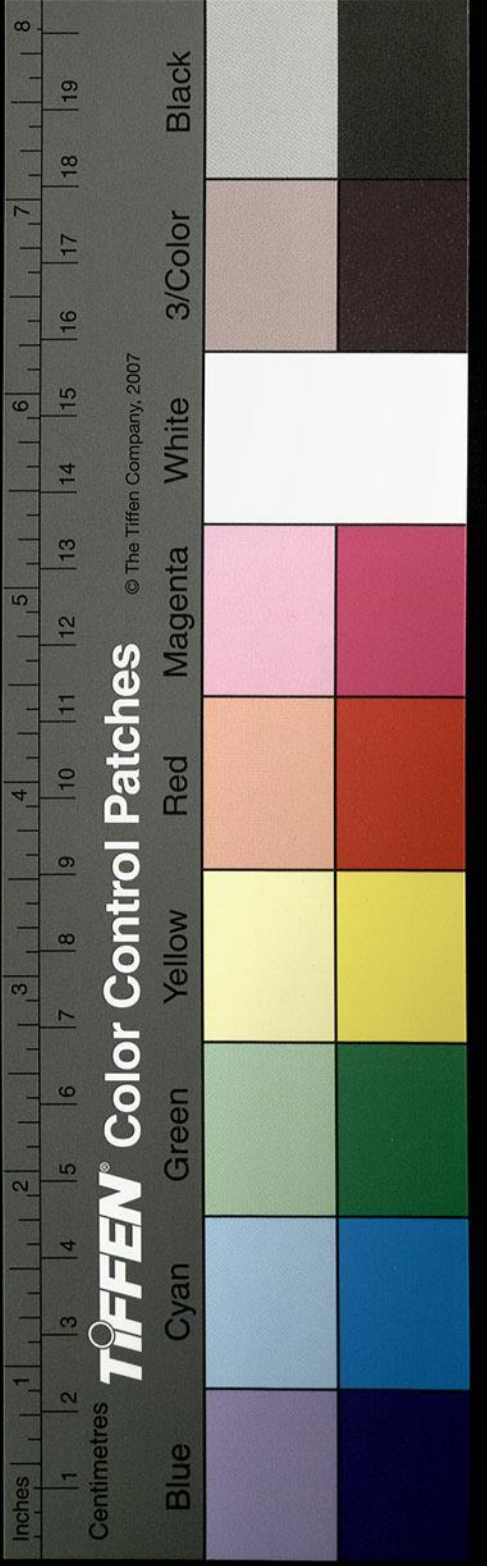

直出二字誤當作
中律反見周語一
內傳釋文作聲

容
兆

又什
互北

路

土

股

蟲耳

走

隄 補音古又音妨付反案經字典訓什字
有作蒲效反者蓋陪作二字五為讀
隄圍 補音魚反 省其 補音采并反 滑夫 補音古忽
補音呼報 四牡 經典茂台反 駮駮 求眉
有 補音本方連反 詩不泯 名實反 注 反
張慮反 注 沛 古流字今案此音流字甚多偶此用注
下 補音下 懼 長 補音如字其愈 音以主反 補音
已行 補音下 懼 長 補音如字其愈 音以主反 補音
直出 注 鞠 補音但云鞠此本不密子名按史記漢書及諸
反 釋文注 鞠 補音但云鞠此本不密子名按史記漢書及諸
書 本合其必有來矣 注 差 弗 補音上楚宜反 下 注 毀
隄 音 翰 或作 隄 今按本有作 隄 者自史記漢書及諸
隄 音 翰 或作 隄 今按本有作 隄 者自史記漢書及諸

士 補音古又音妨付反案經字典訓什字
反 隄 圍 補音魚反 省其 補音采并反 滑夫 補音古忽
補音呼報 四牡 經典茂台反 駮駮 求眉
有 補音本方連反 詩不泯 名實反 注 反
張慮反 注 沛 古流字今案此音流字甚多偶此用注
下 補音下 懼 長 補音如字其愈 音以主反 補音
已行 補音下 懼 長 補音如字其愈 音以主反 補音
直出 注 鞠 補音但云鞠此本不密子名按史記漢書及諸
反 釋文注 鞠 補音但云鞠此本不密子名按史記漢書及諸
書 本合其必有來矣 注 差 弗 補音上楚宜反 下 注 毀
隄 音 翰 或作 隄 今按本有作 隄 者自史記漢書及諸
隄 音 翰 或作 隄 今按本有作 隄 者自史記漢書及諸

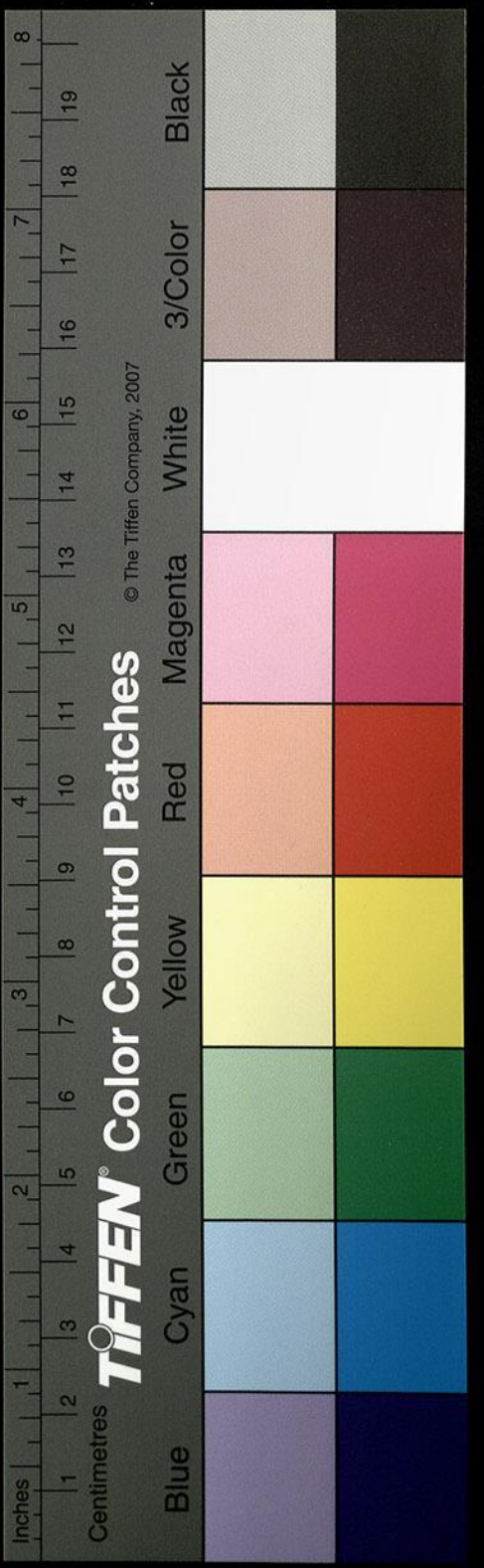

卒 補音導畢 注子朝 補音如字 凡人名字皆張逸反
 錯姓亦有兩 注無適 音的補音 是子朝之後音潮察
 許乙 注叔向 兩從之唯顏師古注漢書一之於上聲 於
 反 注飲食 補音上於 燕無 下寔好同 注好貨 呼報
 及 注並好語說 悅音古 告之 補音古 注儉易 補音直 不殺
 注遠怨 于萬反 彤鏤 按徒冬反 今 注除治 補音直 不殺
 按 注交反 今能辟義反 同 注郊見 補音賢 注夙蚤
 古 早字 今實厥 反 注使之 補音所 熙廣
 按 注下注 同 實厥 補音厚 同 反 注使之 補音所 熙廣
 讀 音光 帥歸所類反 注同 必蕃 補音扶衰 之壹 注
 相 並口 本反 祚胤 補音上才 反 注買物 以實買物
 今 按 下同 祚胤 補音上才 反 注買物 以實買物

圍 補音亞 圍同 反 注公祖 補音如字 本或作故類
 表 皆作公祖 凡史記索隱引世本公祖太公祖諸蓋三代
 世 表作公祖 凡史記索隱引世本公祖太公祖諸蓋三代
 叔 類號曰太公 據此則皆通蓋直劃反 世本 注大王 補
 作 叔類者從三代 世表皆通蓋直劃反 世本 注大王 補
 它 蓋 注革更 補音古 注頃 補音 不濟 補音箋 微懼 補
 反 京 領 黎苗之王 補音並 如字 按黎苗非王 今諸本皆
 黎 亂德於少皞 黎苗之王 按五帝之世 未有稱王者此
 號 稱王 故曰黎苗之末 三苗作叛 於高辛之衰 或皆僭
 號 非是 作主者 其注少皞 胡皓補音 共神 音 茂集 補
 近 之 但無本 可據 注少皞 胡皓補音 共神 音 茂集 補
 三 結 令聞 下篇並同 在吠 補音公 注廣尺 補音古 注
 反 尺 鳩 補音尺 將焉處 反音於 以徽 古堯反 今按徽字或
 堯 反 比 訓 要也 經 典 通 用 此 兩 度 之 補 音 待 洛 反 王
 字 唯 邊 繳 者 但 從 行 音 古 吊 反 度 之 下 北 度 同 王

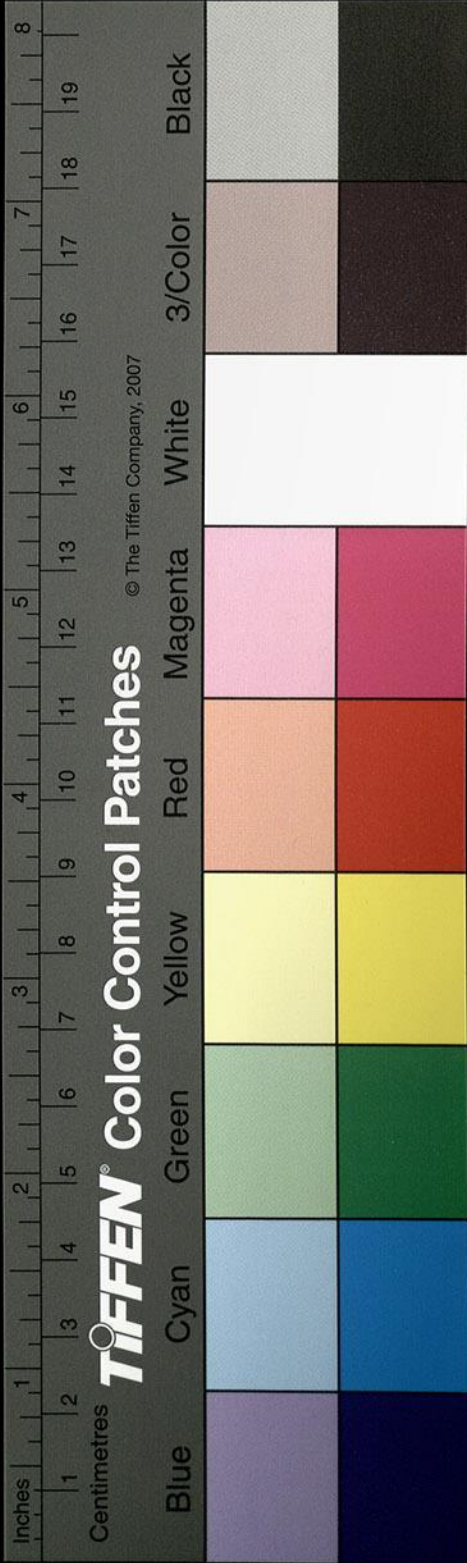

食夜亦反又
 山景以誑反古放中行郎與之慮反音羊注吉射音補
 也韓詩口禽說居魁陵補音苦有悛七音銓補音而省
 典即惱吐音補音注契息薛補音大數澤補音素口反
 知主遺後季補音生永監後補音長熾反曲與字補音並
 彪僕兮補音胡稽反注詩飲時去反歌為飲並同飲支拉
 券勉儋扁補音作翻又必淺反周大夫名或說萇悅音古
 之補音于偽同反下注王句音古蓋補注公卷負反又
 治吏補音直于鞏勇反音九皆從用反音才萇弘補音子直為
 信畜反補音許又同注為人補音于惡為補音鳥路注猶
 禾厭又於豔反旱鹿依詩作麓古字通下如字本或
 逃吳音布可先補音悉薦反下召灾補音直笑反注
 同遠志反補音于萬離民離音力智反亦如字下注並乏則
 世反直隴反篇皆同婢注堪任補音而林所乏下注并法反
 反通作斤證注拯蒸之聲今按字書此字無重幣補
 補音尺反量資力張反注量猶度也各補音待注權稱
 之補音悉量資力張反注量猶度也各補音待注權稱
 注十二銖下補音市朱反注赧王号也謚法無之注省
 通財用詳其所解買字殊無意義或注賈重作音稼或
 當為貨然無本可證不然衍字歟

該反注徒注悌易補音以岐反散亡補音西其藏補音
 同榛枯音上仕中側巾一反下濟濟禮補音子愷悌補音
 禾厭又於豔反旱鹿依詩作麓古字通下如字本或
 逃吳音布可先補音悉薦反下召灾補音直笑反注
 同遠志反補音于萬離民離音力智反亦如字下注并法反
 世反直隴反篇皆同婢注堪任補音而林所乏下注并法反
 反通作斤證注拯蒸之聲今按字書此字無重幣補
 補音尺反量資力張反注量猶度也各補音待注權稱
 之補音悉量資力張反注量猶度也各補音待注權稱
 注十二銖下補音市朱反注赧王号也謚法無之注省
 通財用詳其所解買字殊無意義或注賈重作音稼或
 當為貨然無本可證不然衍字歟

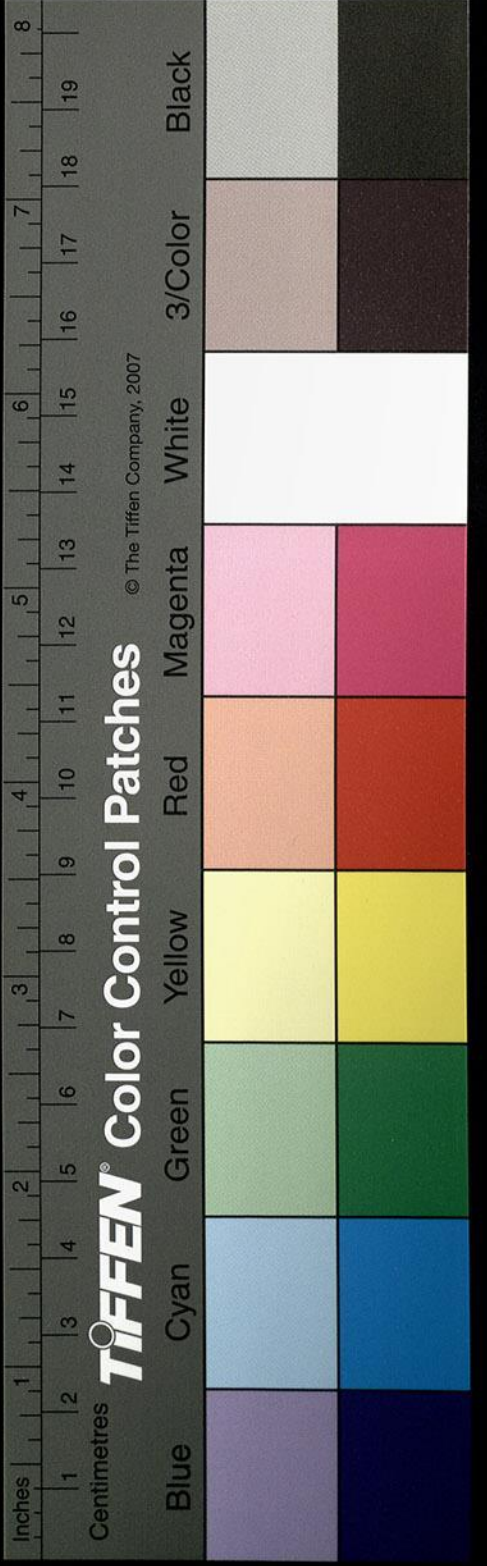

典古今通用注于洮刀反音土注于向亮反音舒注無駭
 子賜反以紓書百辟亦反音必予之與補凡音羊波反予三字
 典多音職供不腆反它典弊器下獎邑同反滯積子義反
 恭通或音虬存反才見幾卒反音祈下音子成不共音補
 諸韻或音虬存反才見幾卒反音祈下音子成不共音補
 按璆或音虬存反才見幾卒反音祈下音子成不共音補
 音反後同注違很墜反音胡避難旦補音乃而惰音球俗
 重補音直殄病下補音徒與反誰使士補音所饑饉上音居
 罕從務音無別反音彼列之援補音于完反注申
 反今按經典夫婦如字稟篆文注執驚也補音莫下
 夏父補音甫夫婦如字稟篆文注執驚也補音莫下
 問補音不解賣反音佳暫矣注及下同注覲見賢補音
 反夏父補音甫夫婦如字稟篆文注執驚也補音莫下

魯語上第四
 魯之姓伯禽於曲阜是為魯周公長勺按注若反令嚴公
 補音如字嚴先儒因而不改終篇同曹劇下終篇同按
 注鮑叔鮑補音步注奔莒名後攝莒皆同注殺襄中補音
 反注召忽補音上照反注子糾補音於納糾下為訓失其次
 移注既辛補音直注施利補音式注降下補音自而
 下務治吏補音直共祀下補音恭注食字古飼斷之補音亂
 也注萬求反音所帥長所類反下丁丈反注差國補音
 初佳反又大公補音并大師大宰同注又播反九敏而丞補音
 初宜反又補音於妙反注名榱所追遺後李補音唯令
 之承納要補音於妙反注名榱所追遺後李補音唯令

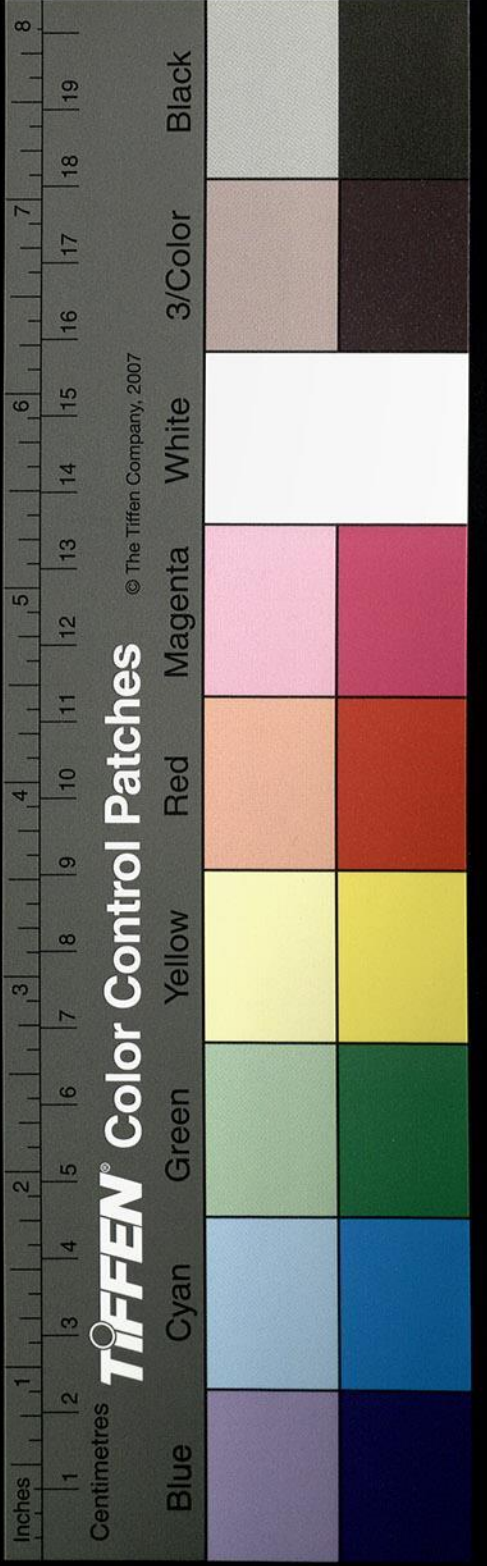

補音尸 不趨 補音七 住反 犒師 苦報 注勞也 補音力
 疆場 上音姜 下音俱 反 今按本亦作疆 音同 以暴步 反音
 典凡言暴亂 疾之意者 皆從此 恐乎 補音曲 勇 縣 聲 補
 音其 云 暴亂 疾 意者 皆從此 恐乎 補音曲 勇 縣 聲 補
 上胡消 反 下讀 如 鍾 磬 本 亦 作 女 股 補音汝 下
 磬 又 胡 消 反 下 讀 如 鍾 磬 本 亦 作 女 股 補音汝 下
 補音古 洽 反 地 質 反 竹 利 注 其 約 妙 於 遙 二 反 亦 使 補
 又 古 協 反 洽 反 地 質 反 竹 利 注 其 約 妙 於 遙 二 反 亦 使 補
 所 士 不 泝 忍 補音面 而 還 亦 如 字 旋 注 元 咍 補音况 鳩 禁
 反 今 按 注 飲 之 鳩 補音於 刀 鋸 反 補音居 同 注 割 鼻 補音
 反 去 鼻 注 斷 截 補音短 丁 管 反 結 反 注 大 辟 補音婢 鑽
 曰 削 注 斷 截 補音短 丁 管 反 結 反 注 大 辟 補音婢 鑽
 竿 上 祖 官 反 又 補音 筭 反 鞭 扑 反 匹 角 注 次 處 補音昌 使
 者 補音所 惡 殺 下 補音烏 路 反 注 為 伯 補音霸 又 如 字

使亦曰 補音所 公說 愧 補音古 廿 穀 按音 補音 古 學 反
 及 晉 侯 皆 十 穀 此 云 二 十 數 并 言 之 也 又 按 諸 玉 於 王
 十 字 無 作 廿 者 舊 音 獨 出 廿 字 如 此 則 當 音 入 顏 之
 推 稽 賦 云 魏 姬 何 多 一 孕 四 十 中 山 何 夥 有 子 百
 廿 此 其 賦 云 魏 姬 何 多 一 孕 四 十 中 山 何 夥 有 子 百
 昔 興 於 秦 隸 書 之 後 務 從 簡 便 因 各 有 音 大 抵 急 言
 之 耳 今 正 本 作 二 十 得 其 正 因 舊 音 作 廿 故 詳 言 之
 好 貨 補音 呼 報 解 曹 補音 伴 買 反 重 館 補音 直 注 駢
 脅 補音 薄 班 長 反 補音 同 丁 文 少 安 補音 詩 惡 有 補音 金
 覆 補音 許 觀 辟 境 反 補音 同 婢 亦 雜 縣 胡 消 反 補音 注 越 迂
 補音 俱 反 說 注 政 要 妙 補音 於 注 殷 契 補音 息 列 反
 又 億 俱 反 說 注 政 要 妙 補音 於 注 殷 契 補音 息 列 反
 同 注 殷 冥 無 從 丁 反 或 作 冥 今 按 經 典 及 諸 本 夏 杼 補
 直 呂 能 禦 補音 魚 能 扞 旦 補音 胡 烈 山 作 厲 音 如 字 傳 作
 反 呂 能 禦 補音 魚 能 扞 旦 補音 胡 烈 山 作 厲 音 如 字 傳 作

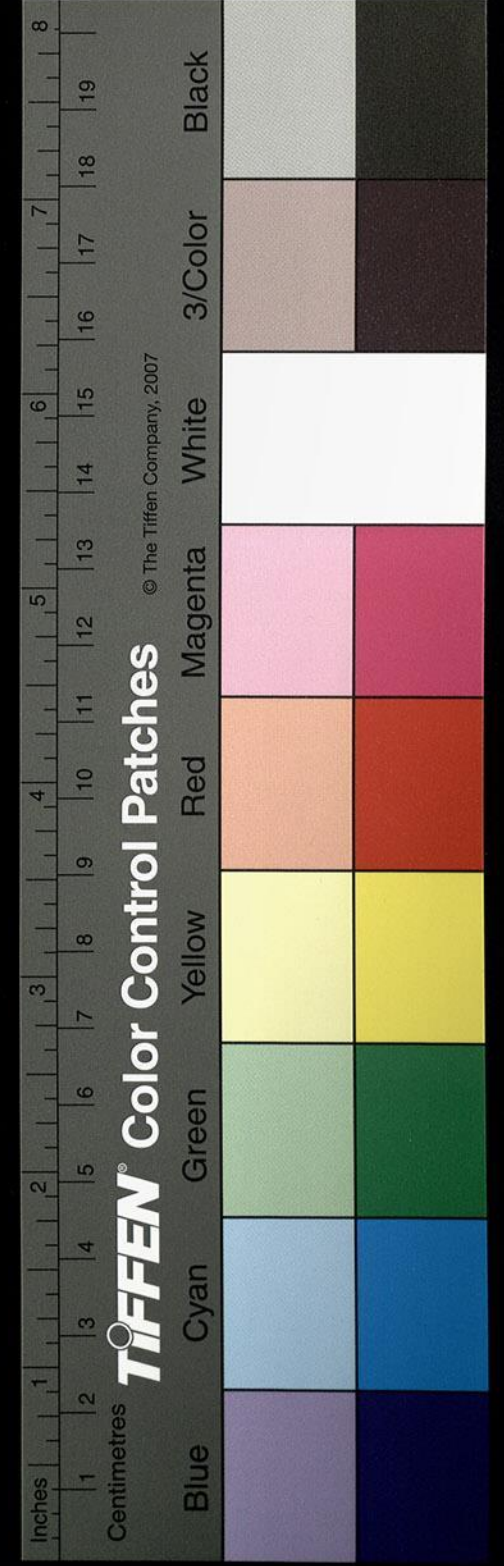

正
作召經典
反

驕

山今諸本作共工財反音恭下共之伯法補音霸祭注
戲補音許句龍古補音反顛頊許音反音專下帝墨補
苦毒注玄嘉又補音五其反注注極極極注治曆
吏補音直單均都補音上注放勛下許音上方往反亦如字
絲郭補音反又之本亮反下之而殛紀音赫補音反方通作勳亮右字
反寬治吏補音直其邪補音似禘黃注補音并終篇同反注國
丘字古圓能帥注補音則然下反據注亶父下補音都但反明
質如補音悞反音暖作暖况爰反筵通作冊策反欲弛補
弑尔反注同弛注表識二補音昌志申志注別也補音彼
不易下補音盈雙反注則治補音直注而女補音注違

去補音羌呂反下注之惡補音弛邨補音胡口丞享
補音之承反及注同君昨故反音才有數下補音色句反更次
下丞將及注同致齊皆反側焉在虔補音於大子補音益
作召經典假借行父同注裕祭裕音注昭穆遙反正
衡反古夏父補音甫下注裕祭裕音注昭穆遙反正
別注季它徒音陀殺補音宣卽位之年辭理詳略與內傳全
命告補音反不憚補音徒注公倭皮反詩曰周道後注
反注更其下補音文古衡反注之竟反補音通作頽公詰補音合
反女亦汝補音奚壹無作諱之意章作諱音者自誤高
先次為臧反補音通為臧反音臧不去呂補音差殺補音舍之音

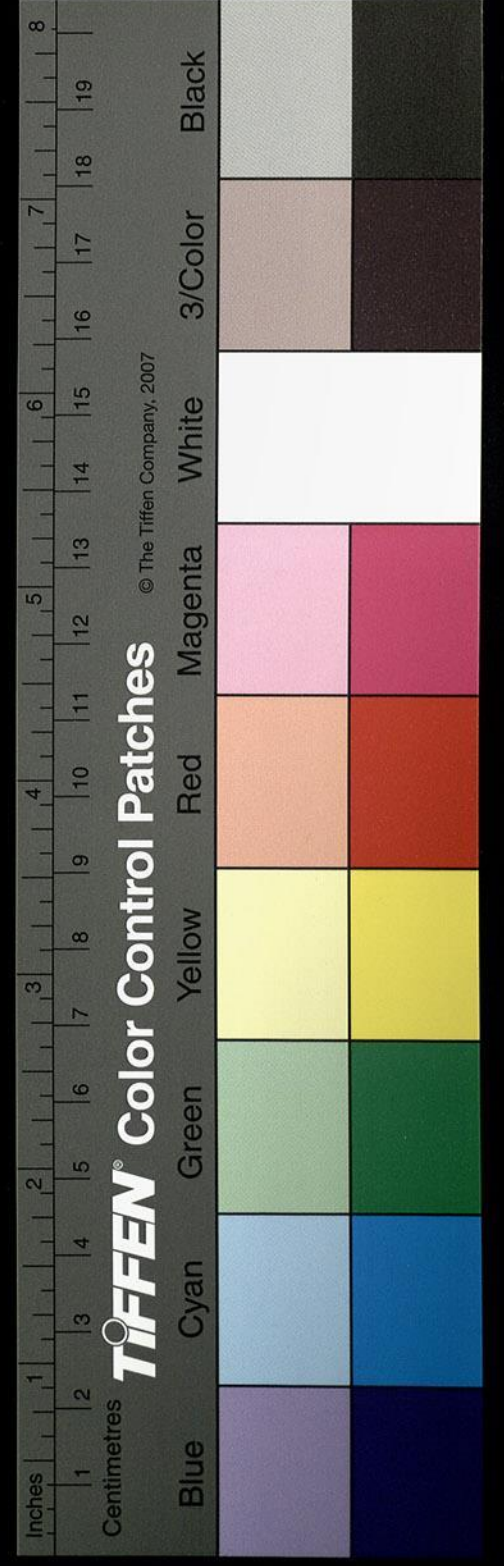

也作

相

上豈基反注蠃子補音魚倚反今為醢補音呼注復
 下宅全反注蠃子多作蟻說文無
 陶復芳目反字林音蠃但作復陶古字通音則從雅爾
 蕃庶說文音上扶表反魚長補音丁方別補音彼列無
 執音藝又加草以今藝字為俗但作吾諗音審補音式
 注叔肝乙補音許注譜補音側注予之反補音羊汝任重
 補音上而林反注負荷反音何可易焉補音盈去舊
 厲反補音申志以告補音焉能其邪補音似嗟反民旁補
 瀟浪反傍有慝補音焉能其邪補音似嗟反民旁補
 緣之傍有慝補音焉能其邪補音似嗟反民旁補
 殄滅補音徒紂踣補音北反又注斃也補音婢厲不補

古流于戲補音許注美惡補音徒注愛吝補音力刃反注
 相二相息亮反下它諫補音徒注肥瘠補音在相宣
 賤也補音亡馬餼補音許狼莠補音上魯當反或音
 九下反羊

補音卷第一

補音卷第一

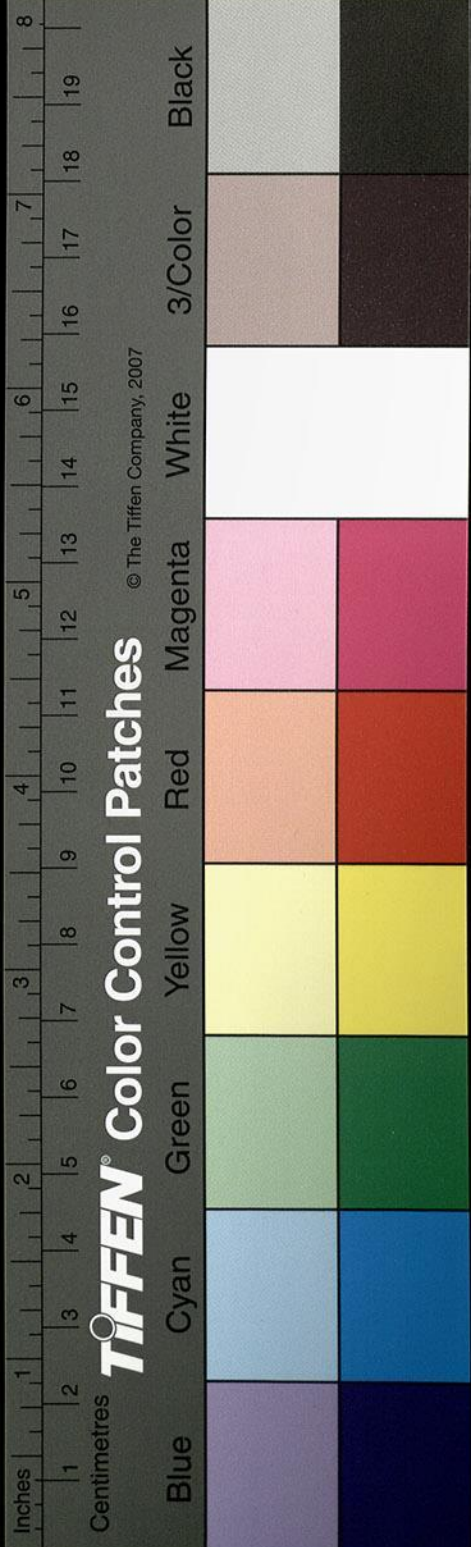

補音卷第二

魯語下第五

注為樂補音盧各反下樂及補音如字下拜樂之樂

注並注肆夏補音上一名樊凡如字下戶補音如字樂章樂崩樂人及

反從者補音才用舍其補音捨音使豹補音士反音所之好補音報

反及注補音同好之補音所更反下補音同使臣補音同況補音同繁補音同過

補音於渠補音其居反杜補音分繁過為三補音之別名呂

也注箸見補音賢以為肆補音按注二補音同反今伶簫補音或作冷

音義四牡補音右反注勞使補音下力補音反報謀補音上

度詢補音洛反注為難補音乃重拜補音再也補音直用公帥補音類

國家圖書館, NATIONAL CENTRAL LIBRARY, TAIWAN, R.O.C.

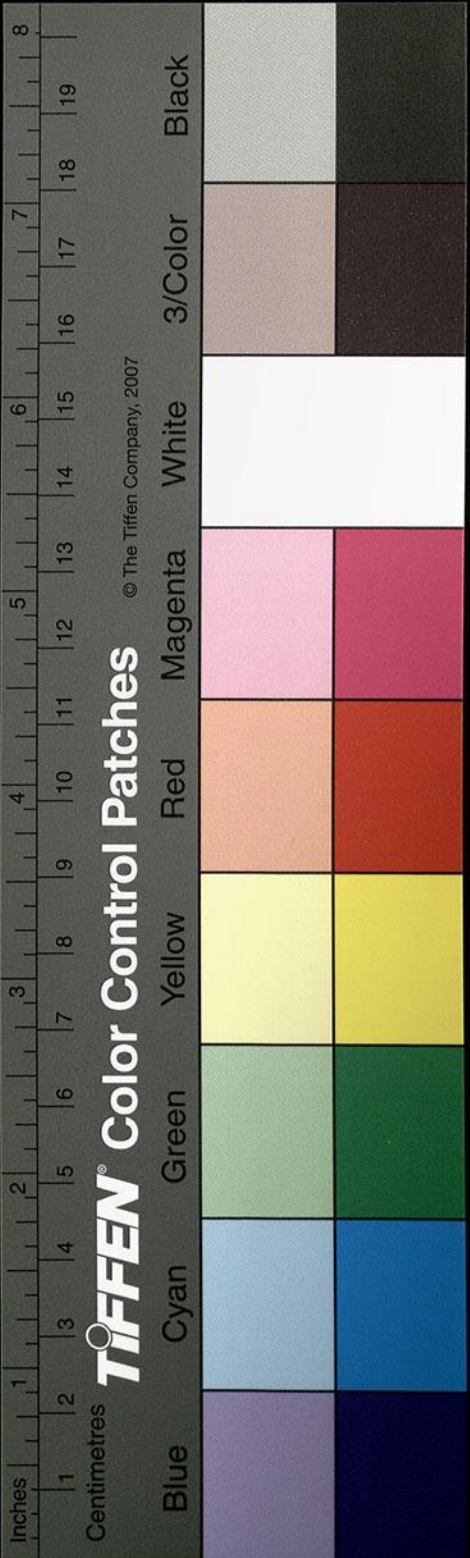

豆 同 佗作

代 為還 下 可還當作及注

陪乘

夜疑作初

賜疑作鼓

且襲下 補音皮旁反下 注自予 補音羊豕反下 注名
 反 襲下 補音力 能令 補音如字 誰暱 補音乙反 注克勝 補音式是
 王 補音于 不悛 補音七 全爾書 補音五 靈字同 注采
 邑 補音七 使予 補音或借為羊豕反 其朝 補音遙反 直統之 補音
 反 戈先 補音及注 悉薦反 下 注子朝 補音遙反 張虎賁 補音
 注 戈盾 補音允反 注 猶重 補音龍反 注 俠 補音夾反 二胡頰 補音古
 作 乘 繩 注 猶重 補音龍反 注 使令 補音下 力民反 注 為纂
 補音夜 殺邾敖 補音洽反 下 注 殺 補音之 同 邾古 注 康 補音
 補音一 取鄆 補音運 王鮒 補音附 不子 補音汝反 羊 其蹕 補音戶定 不哀
 補音 說 文 中 衣 也 丁 勞 之 報 反 音 力 不 難 補音 旦 反 吾 棟 補音
 仲 反 音 說 文 中 衣 也 丁 勞 之 報 反 音 力 不 難 補音 旦 反 吾 棟 補音

除隊 補音隊 同 遂 補音按本 或 欲 還 補音旋 今 按 下 番 還 欲
 注 朝 于 補音直 非 為 何 為 于 偽 反 下 孫 它 補音徒 河 反 補音
 不 憚 補音徒 旦 注 憚 難 補音乃 旦 而 弔 補音多 聞
 長 息 郎 反 下 苟 羊 反 名 爾 王 大 蓋 補音它 又 長 補音
 反 注 有 攜 補音戶圭 求 說 補音生 活 而 亟 補音紀 力 走 患
 補音則 重 反 漢書 帥 大 補音所 類 反 辟 難 補音上 毗
 同 除 隊 補音隊 同 遂 補音按本 或 欲 還 補音旋 今 按 下 番 還 欲
 注 朝 于 補音直 非 為 何 為 于 偽 反 下 孫 它 補音徒 河 反 補音
 不 憚 補音徒 旦 注 憚 難 補音乃 旦 而 弔 補音多 聞
 長 息 郎 反 下 苟 羊 反 名 爾 王 大 蓋 補音它 又 長 補音
 反 注 有 攜 補音戶圭 求 說 補音生 活 而 亟 補音紀 力 走 患

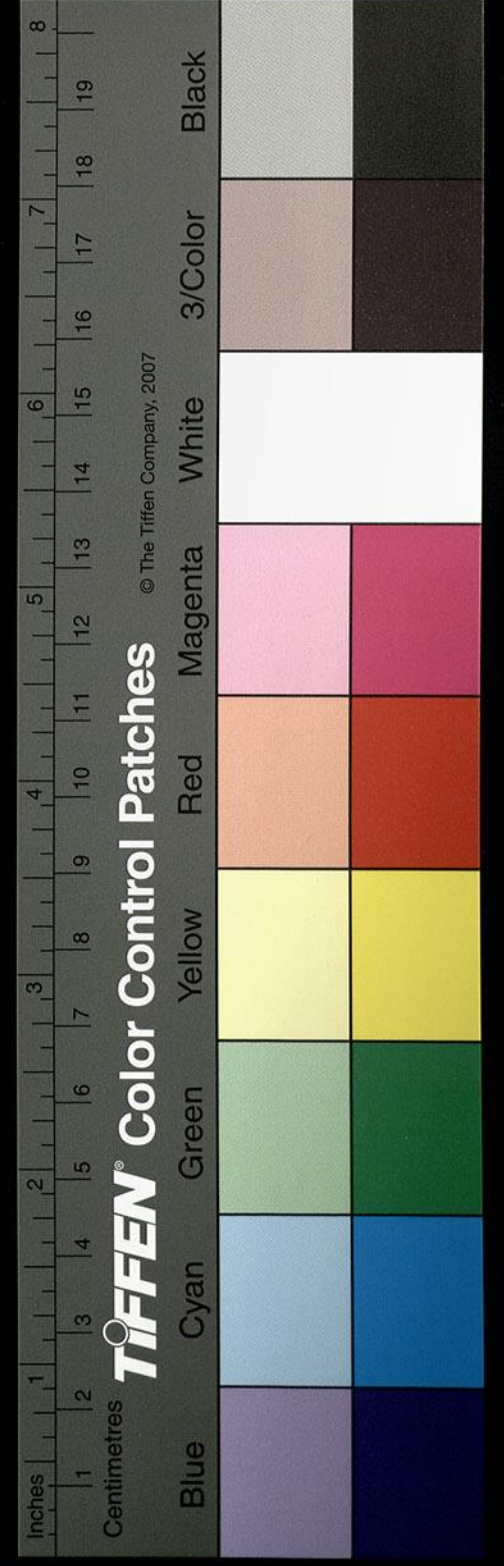

以歛 朝並 朝入 見 補音賢 治其 夫 夫人 音直 將 疋 補音 疋 朝 疋 反 語 文

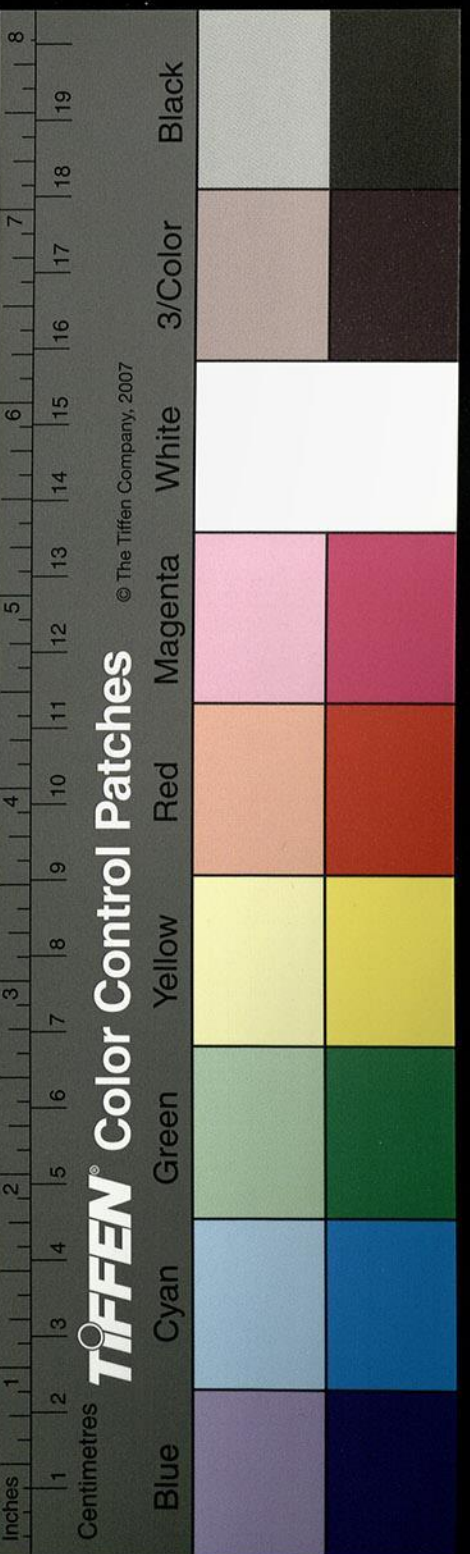

此乃解云此大夫之智疑非本旨朝哭
 此是歎美之辭則夫字當為長章朝哭
 意以爲女與童皆未成人之時其智莫如婦
 并注同矣也夫伯母曰女知莫如婦男如莫
 知也夫矣也夫伯母曰女知莫如婦男如莫
 土刀反音鷹補音上陵反女知補音經義相承
 切下音鷹補音上陵反女知補音經義相承
 瘠色亦反音在洵涕相倫反賈文恂彈也補音
 食補音祥度於洛補音待好內下補音呼報反
 艾補音其寄綠衣鄭爲祿注部風又方大反
 遠嫌補音于爲別列反注屈到又居勿反注
 反注實徹補音通不宴反一見公解雙補音盈
 二反今按說文并諸韻且有章委予與預酉音昨
 反未見作尤通者舊音或別有據予與預酉音昨
 力捨音忘情補音徒剛志識又赤志反音闔門尤
 纁裳補音許朝服補音直通有辟注并避辟同舍
 反注無綾人惟注之適丁歷反補音注緇帶其反
 字注縣項土見音玄下絃緹耕反下弋然反字林
 貫或作患反無憾補音戶玄紕丁感反今按經典多
 脩補音張遙反音端者夕省補音悉怕注補音土
 亮注儷偶智補音九監九又補音古犧反福郊大計反
 作向朝曰補音直造注糾共恭補音注馮相補音上
 上口交反下確學二音補音長王沉反音于嚮蓋許
 補音上魚據處民補音昌呂擇瘠音藉補音注境填
 反下音改

力捨音忘情補音徒剛志識又赤志反音闔門尤
 纁裳補音許朝服補音直通有辟注并避辟同舍
 反注無綾人惟注之適丁歷反補音注緇帶其反
 字注縣項土見音玄下絃緹耕反下弋然反字林
 貫或作患反無憾補音戶玄紕丁感反今按經典多
 脩補音張遙反音端者夕省補音悉怕注補音土
 亮注儷偶智補音九監九又補音古犧反福郊大計反
 作向朝曰補音直造注糾共恭補音注馮相補音上
 上口交反下確學二音補音長王沉反音于嚮蓋許
 補音上魚據處民補音昌呂擇瘠音藉補音注境填
 反下音改

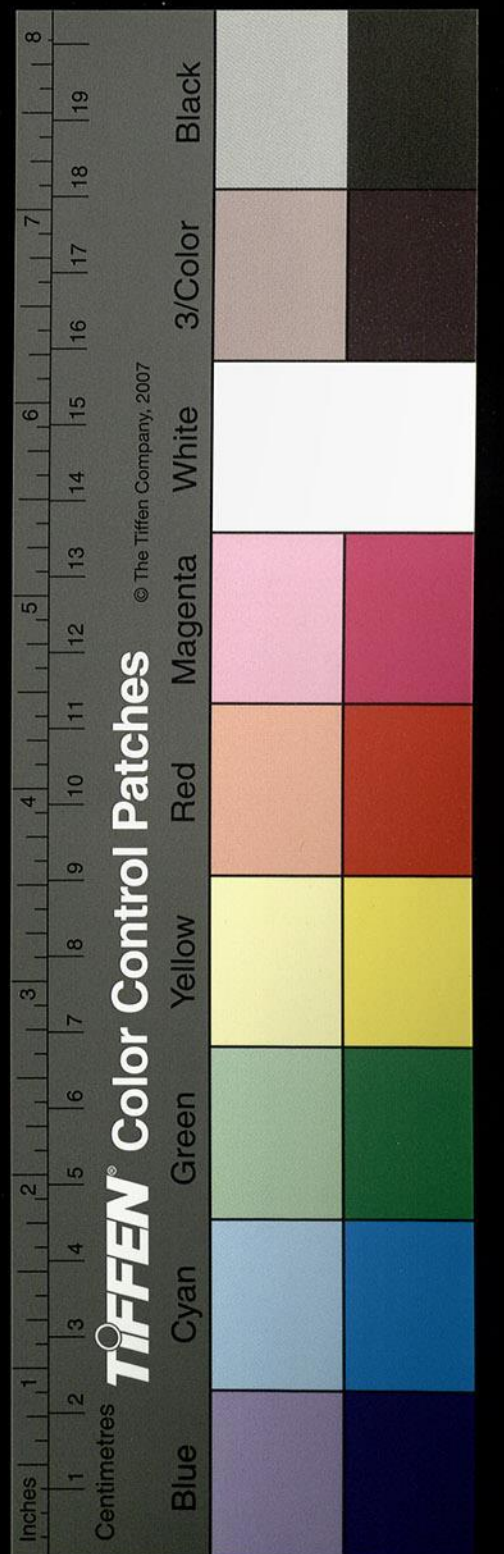

宮 反補音野都於營丘禮記所封謂太公封於營丘是也

尚則其後也佐周滅紂而受姓或云封申或云封呂

齊語第六以黃帝之胤也伯

注大公補音大宰等同注鮑叔反補音步能

導 反則當音紅 缶米 有反音方 注宮 反音姜呂 注卒用音

賈 補音商 反音戶 反行 任力 而補音而林 注復除上芳福反

收田 反補音亦如字 出稷 冬部則當為作冬反 據韻宗在

為差 反補音初佳 注旬稍 教反音所 注里廬 連補音直注商

允藉田 亦補音在 砥音脂 又音旨 注肥磽 補音口注

兼 食不補反也 古音謙 今按說文作歉 能覆 宜芳反

補音乃 其輯 補音汪 成撮 七活 祖有恪 補音苦 注為

反音 閔馬父 考音東 下大滿 補音上它益反 下以那

予同 虞過 補音於 注媯姓 危補音居 金犢 徒木陷而音補

罪反 呼永監 職反音古 其括 活反音古 注分子 羊與補音

引幸氏 注為解云乃 獨反石 注之鷄 五各反 音方賄

中 天鏃 如此則亦從 乃 獨反石 注之鷄 五各反 音方賄

是 有隼 補音荀 尹反 措矢 古反音疾 石磬 補音乃 國反

芒 補音上鳥黃反 下武 焦僥 上音焦 下音 今按

候反 好聘 呼報反 注飲之 反下注同 既徹 徹補音注汪

壞 反音公 注夫差 初佳反 夫椒 子補音扶 下注句踐 音補

補音 幕故 越 墮 林規 會稽 補音上古外反 注壞也

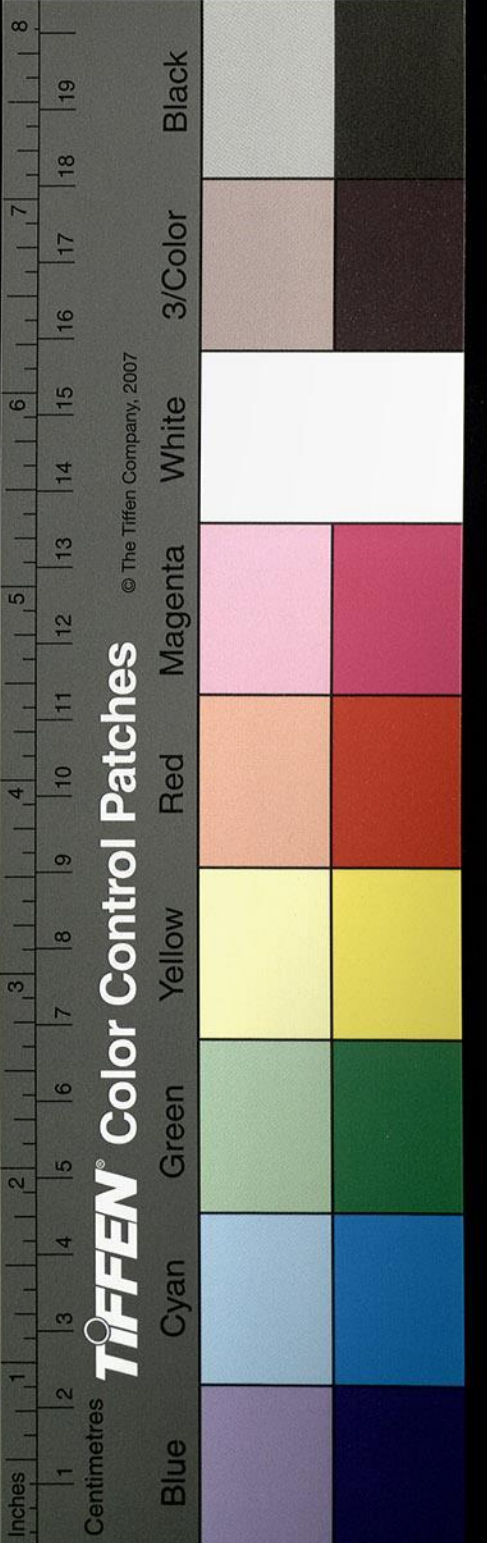

同注無知殺補音申志反注召忽補音上照注于糾

補音居注要之補音一注奴姓補音祥凍餒

反音上丁貢必治補音直吏執抱音浮字林云擊鼓射

寡補音食亦中鈞反補音同丁仲為其補音于為夫猶

扶注施父補音不予授音羊汝反下文並予我注以逞音補

救領注之念補音芳三豐觀反音許田狩補音詩注弋

繳補音章注從也補音中注正適補音丁之裂說音例

餘也諸本為製者誤今檢說文篇韻諸字書皆無此

游車之製幸注製殘也音雖引說文今按說文但作

裂字判知傳寫之謬舊音李舟切韻雖入例音然亦

止作裂字唯玉篇集韻出此裂文與舊音合作注倡

音者既譏諸本之繆今從其說補音力制反

俳補音上音昌月長補音丁羣容補音素口反注挾

日子協反又音匝自甲至癸凡注縣治補音上胡

以度補音注夫家補音並罇本音刺今按字統字

二書皆亡莫可檢證據說文罇音充反等也引國語

罇本擊末與禮擇杓同音李舟切韻音端亦引國語

同注無知殺補音申志反注召忽補音上照注于糾

補音居注要之補音一注奴姓補音祥凍餒

反音上丁貢必治補音直吏執抱音浮字林云擊鼓射

寡補音食亦中鈞反補音同丁仲為其補音于為夫猶

扶注施父補音不予授音羊汝反下文並予我注以逞音補

救領注之念補音芳三豐觀反音許田狩補音詩注弋

繳補音章注從也補音中注正適補音丁之裂說音例

餘也諸本為製者誤今檢說文篇韻諸字書皆無此

游車之製幸注製殘也音雖引說文今按說文但作

裂字判知傳寫之謬舊音李舟切韻雖入例音然亦

止作裂字唯玉篇集韻出此裂文與舊音合作注倡

音者既譏諸本之繆今從其說補音力制反

俳補音上音昌月長補音丁羣容補音素口反注挾

日子協反又音匝自甲至癸凡注縣治補音上胡

以度補音注夫家補音並罇本音刺今按字統字

二書皆亡莫可檢證據說文罇音充反等也引國語

罇本擊末與禮擇杓同音李舟切韻音端亦引國語

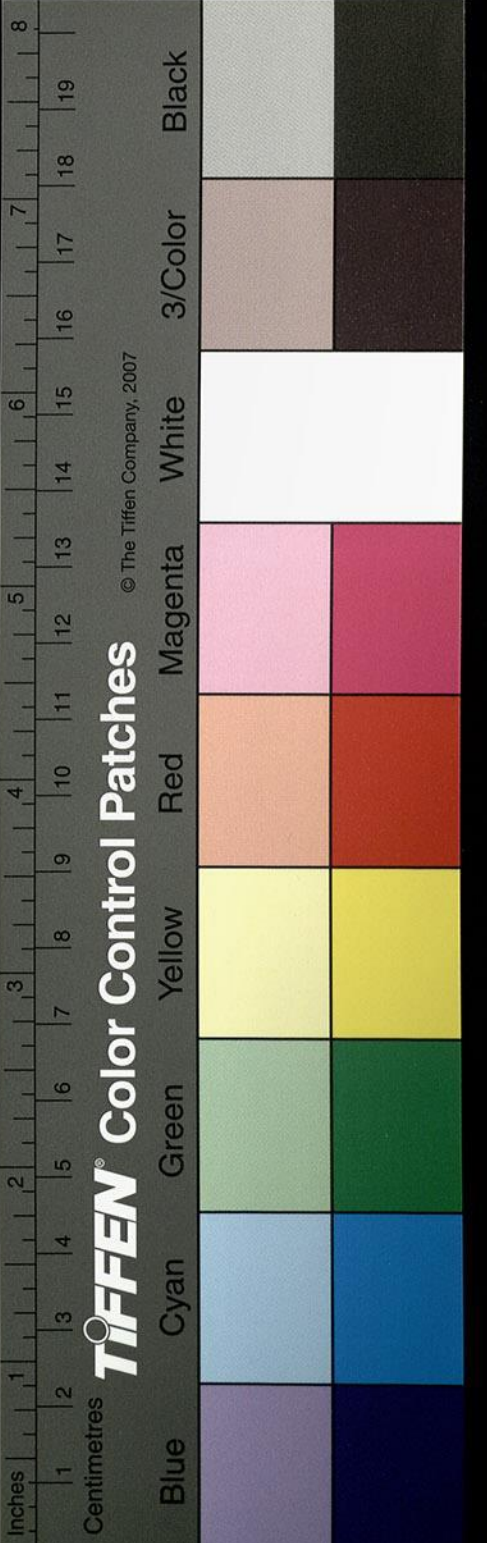

今按何亦音注揭反巨謁注皖反戶版鬻貴反注音余六注
 河本亦作荷音注揭反巨謁注皖反戶版鬻貴反注音余六注
 賴贏成補音以如艾上音加下音方言曰白關而西或
 謂之拂音弗廣死曰拂謂之加音為架補音上所以繁也
 又音嫁禮曰男女不同拖加今為架補音上所以繁也
 謂之街反李舟切韻亦有二音義同又按舊音云淮南
 下所街反李舟切韻亦有二音義同又按舊音云淮南
 公亞反如為英字嫁無嫁音及連如之說再按字於雨
 反集韻又為英字嫁無嫁音及連如之說再按字於雨
 說文王篇音從木云擊反又王莽傳曰從手者自巡必躬
 音字勿反篇音從木云擊反又王莽傳曰從手者自巡必躬
 載拂顏師古曰拂音分勿反又王莽傳曰從手者自巡必躬
 據此亦當從古木但佛今官私本多從手疑傳寫之誤
 古字或通用云佛說此舊音亦然注倨句無反音上居
 同分勿反顏意取此舊音亦然注倨句無反音上居
 疾注加拂分勿反注大鎌音廉俗作鎌補音力兼反
 反注加拂分勿反注大鎌音廉俗作鎌補音力兼反
 廉者則鎌字非俗擊菓音果補音古老反通作菓但
 也作鎌者乃俗耳擊菓音果補音古老反通作菓但
 出之未詳所集韻但疾穰音優說又摩田器也
 云通作稟疑相承久矣疾穰音優說又摩田器也
 擾以木云磨田器也語曰穰而無說亦當從木誤
 私論語本皆作穰經也釋文亦無說疑傳寫之誤
 字從來者出下篇云覆種至挾音胡頰反至字行也
 也今相求擾穰通用云覆種至挾音胡頰反至字行也
 上句舊音槍刈槍所以下音也蒼頡篇曰木一頭推
 多如此補音上槍所以下音也蒼頡篇曰木一頭推
 音是也補音上槍所以下音也蒼頡篇曰木一頭推
 羊反下魚發反七穉轉反音上伯各反注槍椿按音春
 所引乃是依附禮記春官容反旁從中非從木也穉家
 按春引乃是依附禮記春官容反旁從中非從木也穉家
 則有木傍所作春株江反杖也注茲其下補音上反音
 殊非春音所了今宜從韻也注茲其下補音上反音
 多作鐵如字注縛鈕字古鋤身衣既反音於發襖上音
 也音或鐵如字注縛鈕字古鋤身衣既反音於發襖上音
 書等衣補音上本末反下始亦反今謂之裝衣是集韻
 亦人所校注說文有被下乃別出此被字云通篇登笠音
 亦人所校注說文有被下乃別出此被字云通篇登笠音

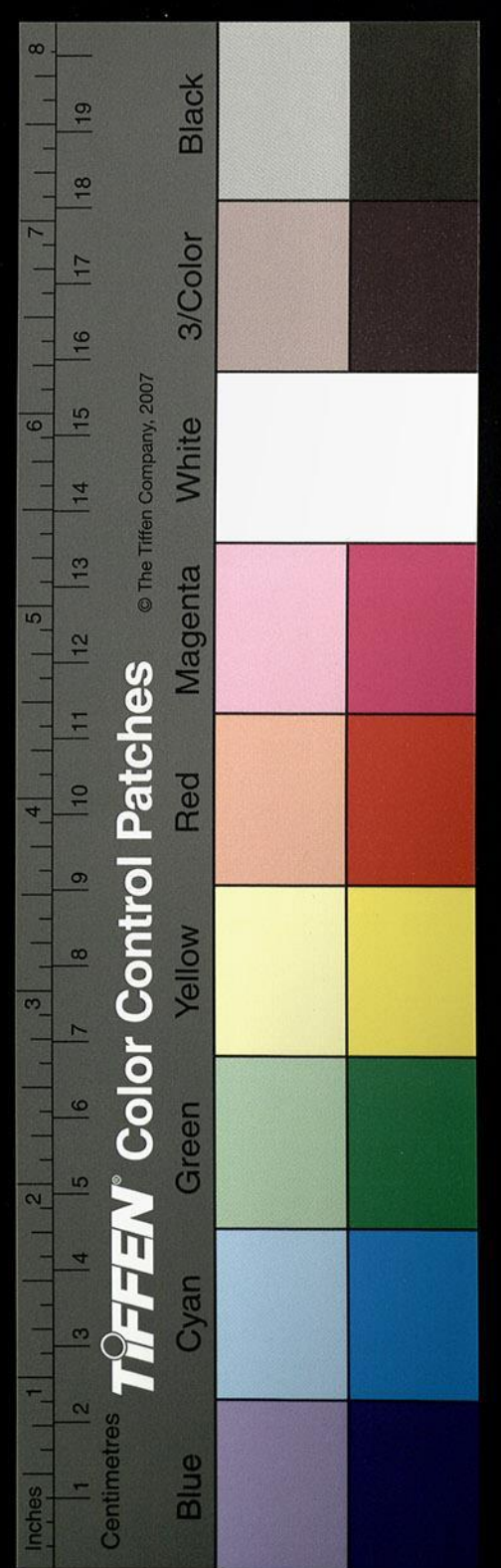

良反下

暮

叔補音反媚音反兵音反韞音反看音反上音反立音反位音反說音反文音反韞音反求音反位音反神音反允音反注音反劓音反刑音反牛音反
 笑音反直音反玩音反好音反注音反弁音反所音反好音反同音反以音反監音反職音反音反古音反注音反甲音反鎧音反口音反乃音反注音反
 或音反作音反疆音反重音反為音反輕音反重音反之音反重音反隴音反反音反聘音反頻音反弔音反音反通音反號音反召音反戶音反慈音反音反上音反雙音反
 者音反不音反治音反並音反治音反適音反之音反罪音反適音反及音反注音反同音反疆音反場音反居音反良音反反音反下音反盈音反雙音反
 反音反戶音反閣音反陵音反瑾音反音反昔音反其音反為音反卒音反帥音反十音反卒音反脩音反卒音反並音反同音反治音反一音反直音反吏音反
 一音反朝音反反音反下音反音反張音反遙音反而音反衰音反初音反追音反注音反差音反楚音反佳音反楚音反加音反反音反又音反不音反憾音反
 同音反女音反越音反長音反遂音反長音反正音反長音反同音反下音反朝音反不音反遙音反音反直音反注音反事音反行音反孟音反音反下音反
 志音反補音反音反毗音反注音反患音反難音反補音反音反乃音反注音反疚音反又音反補音反音反九音反注音反罷音反音反皮音反下音反罷音反
 作音反本音反或音反暮音反時音反使音反士音反補音反音反所音反訾音反相音反亮音反下音反相音反地音反相音反下音反息音反以音反比音反
 君音反長音反丈音反補音反音反丁音反下音反比音反反音反下音反音反毗音反志音反今音反官音反寬音反反音反音反岑音反期音反而音反居音反其音反
 了音反周音反官音反眈音反瞭音反音反以音反告音反補音反音反古音反毒音反反音反此音反注音反脛音反本音反補音反音反戶音反注音反
 長音反補音反音反丁音反丈音反注音反其音反行音反孟音反音反下音反注音反解音反瞭音反音反了音反補音反音反上音反胡音反
 同音反照音反音反詩音反同音反樂音反各音反補音反音反盧音反以音反屏音反領音反反音反音反并音反之音反朝音反遙音反補音反音反張音反鄉音反
 呈音反補音反音反力音反使音反士音反補音反音反所音反注音反改音反更音反衡音反反音反音反古音反相音反疇音反反音反補音反音反直音反留音反少音反
 反音反錢音反淺音反以音反狡音反絕音反音反同音反反音反以音反猶音反注音反以音反同音反演音反反音反治音反兵音反反音反補音反音反直音反吏音反令音反勿音反
 下音反補音反音反霸音反注音反伯音反王音反況音反反音反音反卒音反伍音反反音反下音反同音反尊音反忽音反注音反伐音反收音反補音反音反錢音反
 篇音反同音反也音反終音反公音反帥音反此音反章音反音反中音反類音反同音反反音反下音反注音反虞音反度音反洛音反反音反下音反同音反注音反伯音反道音反
 反音反步音反木音反不音反暱音反反音反後音反音反女音反同音反而音反竣音反說音反文音反篇音反韻音反少音反音反俊音反者音反注音反經音反與音反
 承音反加音反草音反今音反按音反本音反猶音反注音反濡音反濡音反下音反音反儒音反補音反音反上音反張音反廉音反反音反暴音反其音反
 音反登音反下音反注音反蓑音反薛音反上音反音反按音反又音反小音反回音反反音反下音反步音反戾音反反音反諸音反本音反或音反作音反
 登音反下音反注音反蓑音反薛音反上音反音反按音反又音反小音反回音反反音反下音反步音反戾音反反音反諸音反本音反或音反作音反

了音反周音反官音反眈音反瞭音反音反以音反告音反補音反音反古音反毒音反反音反此音反注音反脛音反本音反補音反音反戶音反注音反
 長音反補音反音反丁音反丈音反注音反其音反行音反孟音反音反下音反注音反解音反瞭音反音反了音反補音反音反上音反胡音反
 同音反照音反音反詩音反同音反樂音反各音反補音反音反盧音反以音反屏音反領音反反音反音反并音反之音反朝音反遙音反補音反音反張音反鄉音反
 呈音反補音反音反力音反使音反士音反補音反音反所音反注音反改音反更音反衡音反反音反音反古音反相音反疇音反反音反補音反音反直音反留音反少音反
 反音反錢音反淺音反以音反狡音反絕音反音反同音反反音反以音反猶音反注音反以音反同音反演音反反音反治音反兵音反反音反補音反音反直音反吏音反令音反勿音反
 下音反補音反音反霸音反注音反伯音反王音反況音反反音反音反卒音反伍音反反音反下音反同音反尊音反忽音反注音反伐音反收音反補音反音反錢音反
 篇音反同音反也音反終音反公音反帥音反此音反章音反音反中音反類音反同音反反音反下音反注音反虞音反度音反洛音反反音反下音反同音反注音反伯音反道音反
 反音反步音反木音反不音反暱音反反音反後音反音反女音反同音反而音反竣音反說音反文音反篇音反韻音反少音反音反俊音反者音反注音反經音反與音反
 承音反加音反草音反今音反按音反本音反猶音反注音反濡音反濡音反下音反音反儒音反補音反音反上音反張音反廉音反反音反暴音反其音反
 音反登音反下音反注音反蓑音反薛音反上音反音反按音反又音反小音反回音反反音反下音反步音反戾音反反音反諸音反本音反或音反作音反

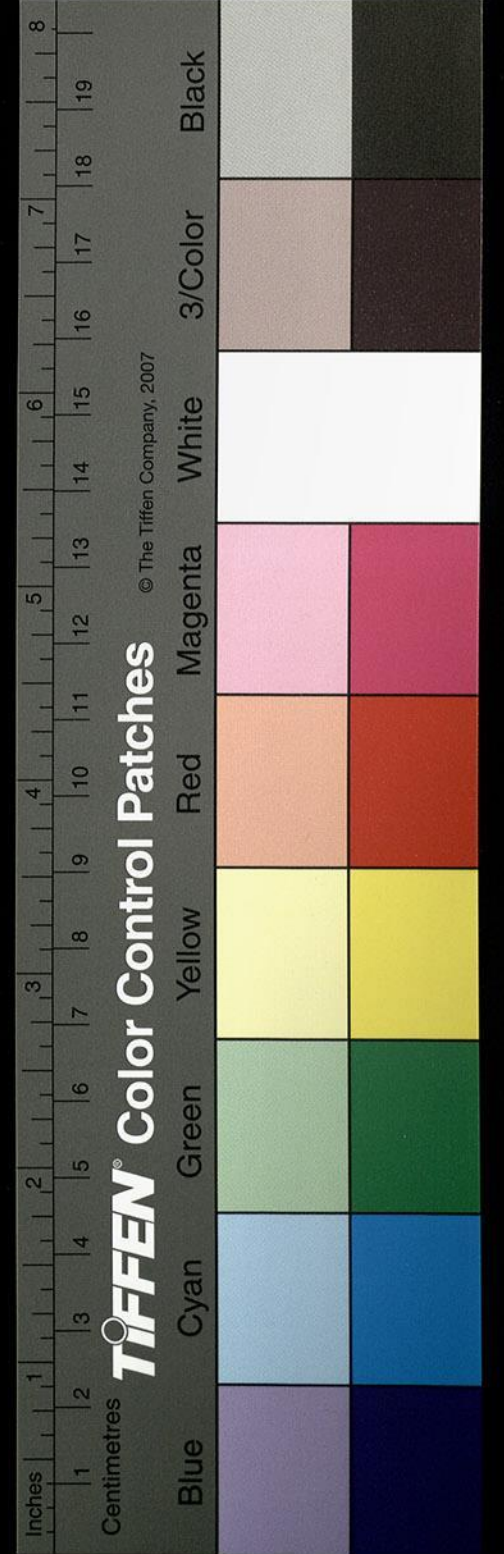

領 慘 於 真 才

符 茅 早 眠
浪
補 枕 疑 作 杭
反 亦 疑 作 婢 亦

應 劬 漢 書 音
郎 丁 反

設 澍 郭 音 孚 補 音 符 符
反 又 濟 度 諸 補 音 符 符
行 上 音 泰 下 音 航 補 音 辟 耳 補 音 必 亦 反 縣 車 補 音 胡 大
早 耳 漢 書 注 云 早 耳 即 齊 語 所 謂 辟 耳 亦 不 作 音 且
山 川 名 號 隨 方 俗 語 無 的 訓 卑 辟 聲 耳 近 二 音 並 通 注
同 注 縣 鈞 反 補 音 上 胡 獨 服 汜 字 古 流 注 湫 補 音 子 反 昨
補 音 本 故 反 草 公 以 為 踐 昨 注 于 甄 二 音 縮 內 傳 作 甄
之 昨 古 字 疑 通 下 二 致 昨 同 注 于 甄 二 音 縮 內 傳 作 甄
注 于 檀 反 教 京 注 于 鹹 緘 補 音 戶 解 纍 迫 反 音 律 解 駢 補 音 於 計
反 又 弢 刀 音 滔 補 音 吐 尺 氏 補 音 之 隕 越 補 音 于 注
樊 纓 音 盤 補 音 注 於 縵 廉 反 周 禮 音 所 街 反 又 慘 所 注 婁
領 下 補 音 力 侯 反 注 罽 九 例 慶 父 下 補 音 日 甫 注 共 仲 恭 音

器 反 下 金 分 補 音 符 符 閑 罪 補 音 古 竟 反 非 正 注 索 訟
音 月 所 白 注 於 朝 反 補 音 直 遙 注 乃 治 補 音 直 斤 橋 補
反 注 同 補 音 爾 雅 作 斲 從 斤 說 文 注 鹿 鹿 補 音 七 渠 弭 補 音
丁 鐸 從 木 云 斲 也 與 注 合 說 文 注 鹿 鹿 補 音 七 渠 弭 補 音
作 橋 從 木 云 斲 也 與 注 合 說 文 注 鹿 鹿 補 音 七 渠 弭 補 音
居 反 下 同 環 山 皆 音 患 賈 韋 唐 孔 作 環 今 按 官 私 衆 本
婢 反 下 同 環 山 皆 音 患 賈 韋 唐 孔 作 環 今 按 官 私 衆 本
同 云 周 環 也 又 按 說 文 音 胡 賦 反 此 環 字 李 舟 切 韻 音
反 若 從 環 音 則 戶 關 反 今 韋 本 與 諸 儒 同 即 從 環 爲
允 注 薊 縣 補 音 古 餉 陰 作 音 陶 賈 紀 鄒 補 音 戶 望 汶 問
二 音 補 音 文 無 注 阨 塞 補 音 上 於 章 於 懈 二 反 下 悉
分 反 問 亡 運 反 注 阨 塞 補 音 上 於 章 於 懈 二 反 下 悉
注 于 陘 經 補 音 戶 笊 音 拂 補 音 令 來 定 反 今 按 令 支 之
反 顏 師 古 郎 定 支 音 巨 岐 今 按 孟 康 漢 書 不 軟 所 甲 侯
反 與 舊 音 合 音 巨 岐 今 按 孟 康 漢 書 不 軟 所 甲 侯
琴 六 寮 二 音 今 按 前 已 解 戮 注 攘 卻 下 卷 路 反 今 羊 反

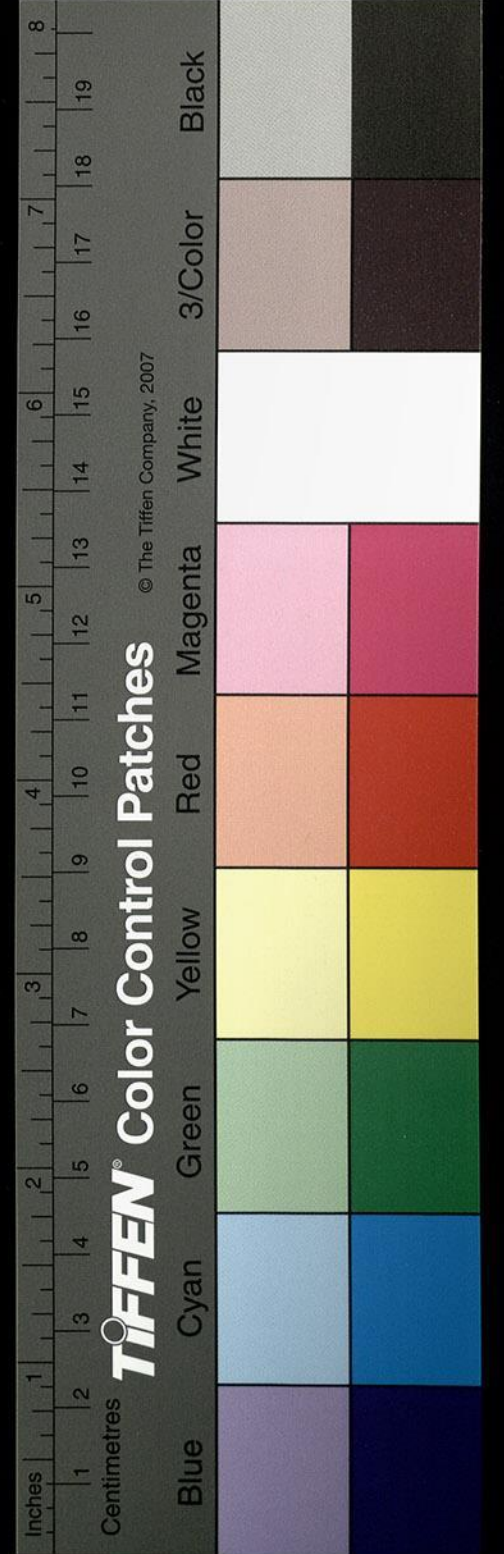

克晉人乃立昭侯之子孝侯於翼更爲翼其後相叔
 之子莊伯代翼殺孝侯翼又立其弟鄂侯鄂侯之
 子哀侯爲莊伯子武公爲晉君而始列於諸侯實殺襄
 器賂周王王命武公爲晉君而始列於諸侯實殺襄
 昭侯音申志反下注殺注嚴伯漢明帝諱之字曰莊伯
 嚴音同注公稱尺孕反今按稱武公名也凡人名無定
 音注潘父音甫今按舊注鄂侯五各注後竟慶音居
 文樂曲盡也經注號公伯音瓜藥共音恭補音子見
 典相承訓盡也經注號公伯音瓜藥共音恭補音子見
 補音賢福反同令子呈補音力君食假借音詳吏反即
 下注遇見同反注爲君反補音于爲焉用慶音於驪戎
 不長補音丁注詭諸反晉獻公名注更曰衡補音古占
 力知反或注詭諸反晉獻公名注更曰衡補音古占
 作慶音同注詭諸反晉獻公名注更曰衡補音古占
 補音章章反下注托挾音爲捐注補音戶八反注鯁刺
 占補音章章反下注托挾音爲捐注補音戶八反注鯁刺

注子般音注又殺下殺音申志反注向僕音芳補音畜
 散許天反補音下縷纂補音作晉反注奉藉反祖夜注
 易共補音上以鼓之使吏補音所垂審音高補音古乃
 稟稠反苦本注蔡反口圓注盟約反於妙殺而補音居
 注暴掠音亮補音注四塞代補音先注蔽扞補音胡注
 胃有補音食勝矣反補音式陵朋補音上詳立反下
 以助爲朋黨字今則不然伯功霸補音登反按朋古鳳
 晉語一第七一晉語凡九卷庠因作本所題
 晉野姬姓之國周成王弟叔虞所封之地本大岳之
 晉侯至十代孫昭侯始弱分國封其叔父成師於曲
 是爲相叔叔昭侯晉潘父弑昭侯而納相叔不

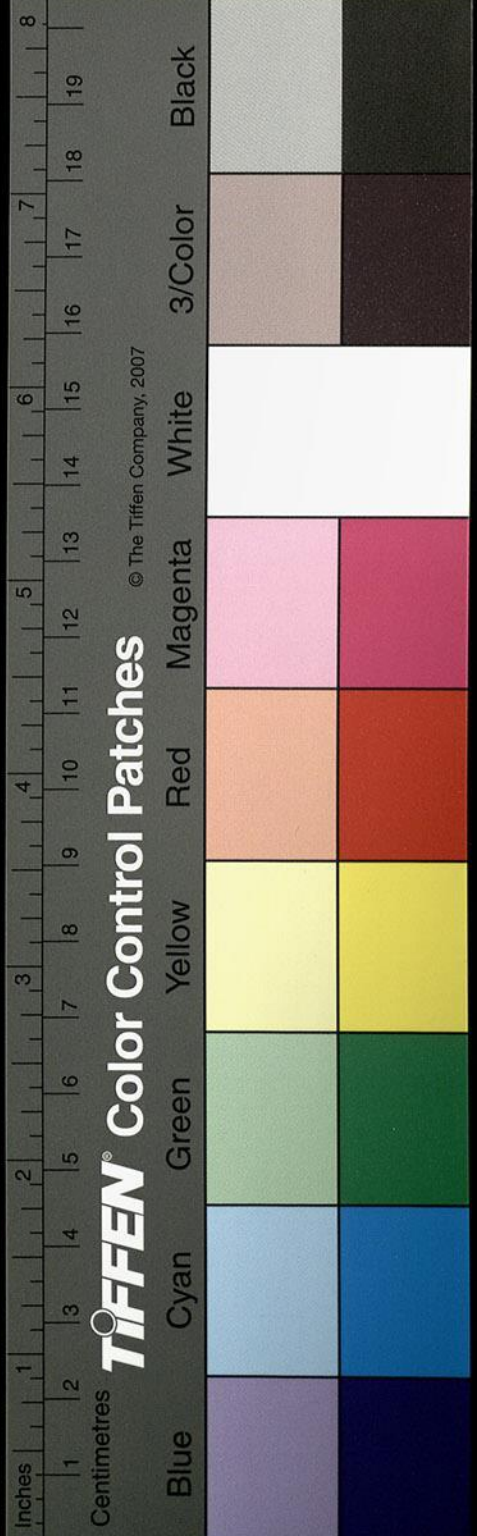

終篇同請使士補音所速縣反注音胡蠲注益也賜反音一

言大子請使士補音所速縣反注音胡蠲注益也賜反音一

力執注卓子丑角反下其娣補音大點注大子蓋補音反

以赤反徐注饗食補音詳假借士為委補音章注劉累補音

求俱反音宜從說文于說文億注邪也嗟反音似賈怨補音

反女不卒補音聿反音遵免難反注音乃且不度反注音待

匪反音居嗽嗽謙言小務大而祇音支補音足扭補音鈕

注專擅戰補音市小戕補音在良注猶勝補音式幾何

殺幽補音中志注於戲宜反音許俾女補音芳離散補音

四不跨反補音若化注中害補音下不疚反補音九文

人補音才陵反本注同好補音呼注弗予補音羊注

或補音才陵反本注同好補音呼注弗予補音羊注

反亦樂補音洛補音為瘳留反音教注差解反音初注不中

反敦憚補音但反音徒注難日補音乃妹喜女反音未下尼據

以反喜音許其反史子或作嬉及注並同尹比早覆

比羊注並此同姐已下居擬反注同膠鬲補音古看反

褒姒補音上搏毛石南補音如字官咎補音本或作日繪

或補音才陵反本注同好補音呼注弗予補音羊注

目憐民或作主反遲而領補音教注快補音苦注其惡補音

音上子容反舊音作縱之縱非所以定音也交梓下及注反

補音上亦在注學嵬嵬補音上許觀注從畫戶麥反音縱下

反下土亦反注學嵬嵬補音上許觀注從畫戶麥反音縱下

公飲補音而飲酒同反下女曰補音汝下同賞卒爵補音

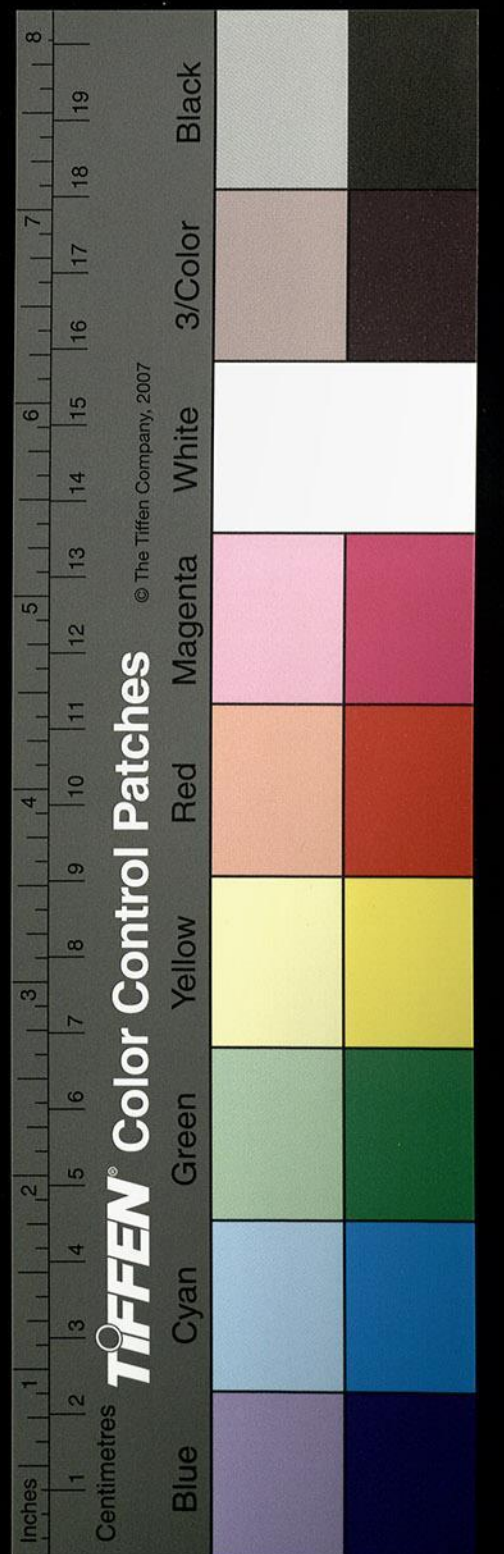

美

眊

雍

間于

不疑曰第

分之問補音扶而帥類補音反以相反補音同亮注使將同代更音補
 後公說同悅字既遠下補音死同萬反公將及補音古使將同
 得幸曰變而疆場雙補音反盈注辟竟反補音古婢亦公說
 必計反賤而疆場雙補音反盈注辟竟反補音古婢亦公說
 呂補音善不備鄙反皆通又注賂遺補音于注雙大
 同僂反方問注斃僵補音上居良反近行孟補音反注去之
 扶注覬欲補音几注官任鳩補音而志重補音直隴反
 人志注廢適補音丁難三難補音乃旦反下為夫人補音
 同注回邪差補音似公說悅補音古被羽奇補音反注負眊
 獸注回邪差補音似公說悅補音古被羽奇補音反注負眊
 幸古亮反注抵冒補音上下注各厭補音於豔反又
 側責補音難塞下補音上注使不補音所注傲
 不疑曰第

反又亡卻叔逆補音去語之據補音魚第之補音里注箕
 云反勞注田獵補音力注覆補音日注曠補音于
 之間遠於反補音丁萬翟祖反側加反補音上大歷之氛
 將點補音丑不阿何補音烏注刑辟亦補音婢以治直補音
 反蒸于補音同承不與補音羊子益補音戶間父音補
 同好其報補音呼從其反補音子用作難補音乃旦反
 復亂並復流而畜又救音許六反好色補音惡心補音後
 報反美也如惡惡補音上烏路反樂樂補音並洛復生呼
 重耳補音直龍處屈補音求勿反又居勿以傲補音
 反蘇朝補音直日君質補音人內惡路補音烏好好補音
 反蘇朝補音直日君質補音人內惡路補音烏好好補音

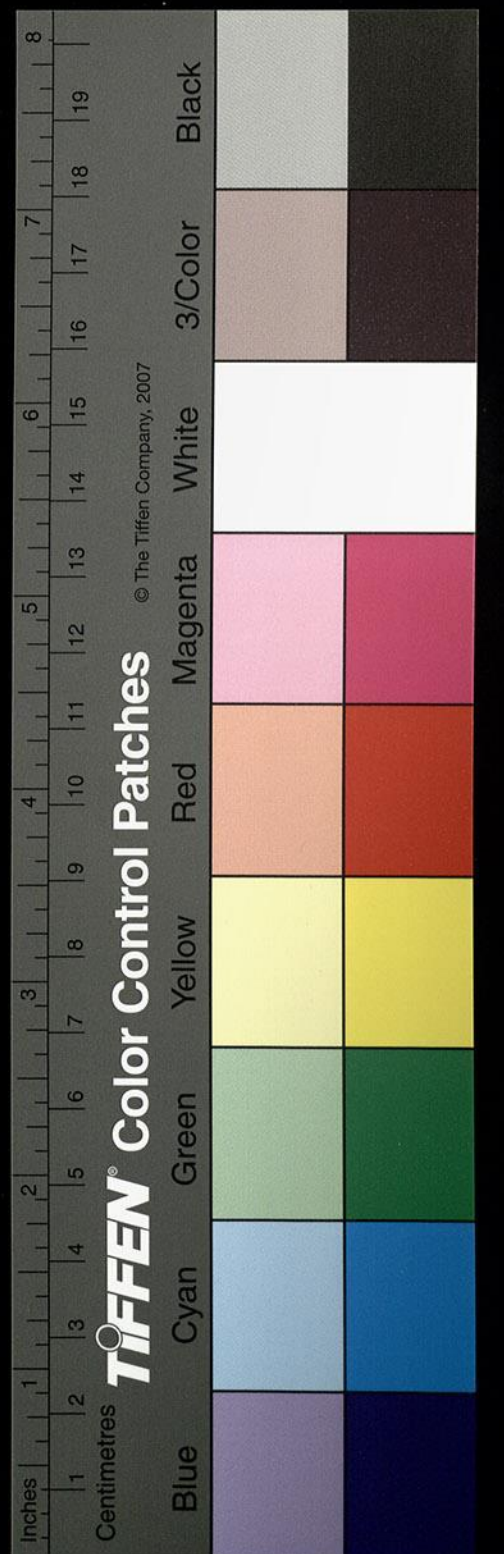

古衡反後注變能治補音直過數補音色有虞許補音

更而更並同補音凶勇反之棟補音丁其難補音乃

又焉補音能於反與不補音方有反又音鄰又音鄰又音鄰又音鄰

同益殺補音戶長民補音丁憚君補音旦徒惡始補音

如無惡於人補音烏注殺君補音申志反下注及殺

並孝侯善不補音方有反大難補音旦反音乃所索補音所

苛我補音何或為荷反倉稟補音力錦使之補音所輯睦

七補音集人可不補音方衣之補音於既反曰衣之偏

繫音篤補音冬毒反說金玦補音古穴反殆哉補音

反惡其補音烏路難哉補音乃旦反阻之補音章注

與內傳義別方相補音狂夫四人韋注引之揚府補音

反盡敵補音內傳子忍反監國補音古注立長補音

反注能不補音方有反又備鄙反不說補音吉衣躬

補音於既反下衣以尤衣純莫江反金銑補音蘇注

酒洒洗相承音銑非也注去寒兒或為說按本草為色

訓無慝補音是寒兒今按說文洒字正音先禮反然無

以艾為外字之誤適子補音丁歷注猶度補音待大

甘補音它諧在鳩反音側蝎諧音割反音焉避慶反音於

注避難補音乃反晉語二第八

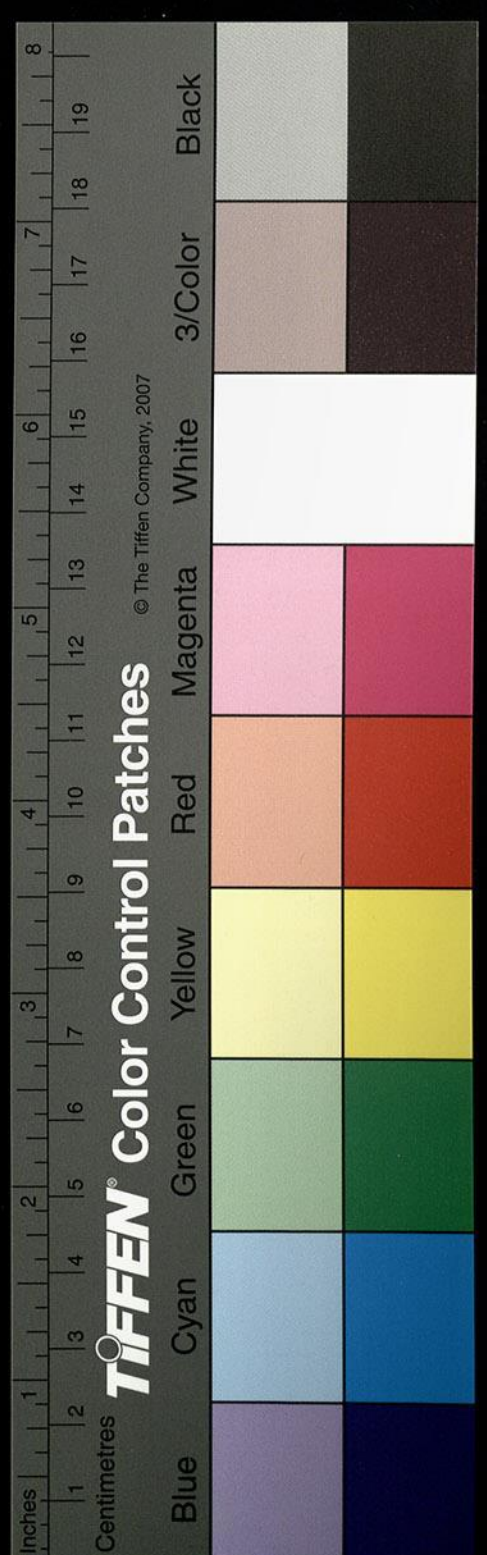

反胡獨共君恭與知羊茹反音奄楚補音於檢反楚同注寺
 惡路補音鳥注雉經音古定反音奄楚補音於檢反楚同注寺
 重補音也下罪重同好人補音好之同殺父志補音申所
 並不可重誰鄉許亮反音是重直用反今按再也下必
 反不去補音呂反音說悅字音古惡君不惡如字下厚惡
 補音反後小吉掾反音介同注俱去何補音如字下大難乃音
 臣圍補音呂反音愚心度補音如字竄伏亂反音七狷介下音
 於檢反周禮作奄注云精氣閉藏者謂之原款補音
 地墳補音扶犬斃補音婢世反飲小反禁注閣士補音
 胛肉下缺胛同反寘補音之豉鳩反直禁董居隱反補音
 去補音荒不娘補音尊反於苑音鬱補音離勿辟奠反步亦注
 居反可聞見反下注及得問同殺君志補音申長廉反下注
 反抑撓乃老乃昭二反音怡誤難乃補音乃旦注

愈深按注同反今注謀殺志補音申日吾質反人焉能補
 於同反難將下補音乃旦反飲酒補音於後別出飲里二
 字云今為飲一禁反檢見行諸本下飲里中飲並同此無
 飲字者經典亦無今從衆本下飲里中飲並同此無
 郵音尤補音中飲補音丁孟昭敢反淡補音徒注夫稱
 補音反注啖反淡補音徒敢注作盃補音戶注豫樂
 補音反盧吾吾從補音徒敢注作盃補音戶注豫樂
 音出此吾正引於苑音鬱補音離勿辟奠反步亦注
 音語並語居反於苑音鬱補音離勿辟奠反步亦注
 去補音荒不娘補音尊反於苑音鬱補音離勿辟奠反步亦注
 居反可聞見反下注及得問同殺君志補音申長廉反下注
 反抑撓乃老乃昭二反音怡誤難乃補音乃旦注

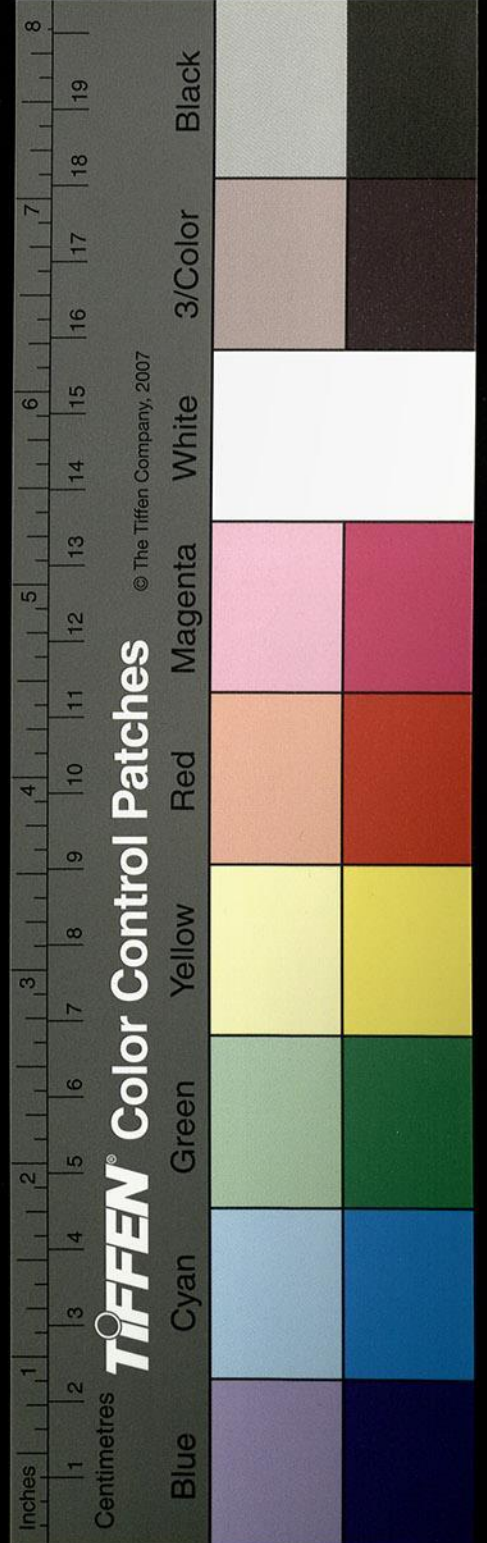

一早字從日從衣
 甲古今字並行
 不必改也
 注亦甚明
 鴉之補音述春反
 振振補音之
 賁賁補音
 燁燁補音宅
 注傳說悅音古
 注謂相丘吻
 務施補音
 難將施惠同
 要結音腰補音於
 三屬今為屬音之六反
 今為屬此非字尤為訛俗諸韻皆存而不用
 音田或為墳廣雅讀墳塞也賈逵曰墳加也又墳難
 之以土今按墳墳二字經史互用之本或作墳
 編今為編俗按善本少作編者乃還似緣反補音注
 補音直凍會王上凍會二音下古外反今按說文凍相
 然水石亦無定訓汪是黃補音烏豐不有蘇玉先庚二反
 遠舉聲近並通訓汪是黃補音烏豐不有蘇玉先庚二反
 反野不度洛補音符注天折設補音之將殺亦補音申志反

朝上自古早字下竹遙反
 大王蓋反音宅
 豐補音許
 注隙補音去
 其擊補音農
 蚤
 巴萬補音子
 注除去補音差
 所惡補音鳥
 以賄補音呼
 自省補音悉
 注展伸但音申今按善申
 誑之補音况
 九遠
 何瘳補音救
 國敖慢也亦音今按注教
 之鑒補音截
 反補音而玉
 注曰該來反音古
 之僑補音其
 不度補音洛
 反補音西阿何補音烏
 覺音教補音史噐音銀補音
 奪收
 勿反後注屈產之乘又同
 必援補音于眷反復為扶音
 伍罪難委下補音則豆反通作奏以監職補音古
 注伐屈
 人吏反解已具周語注勃鞞補音上步忽注隗姓補音

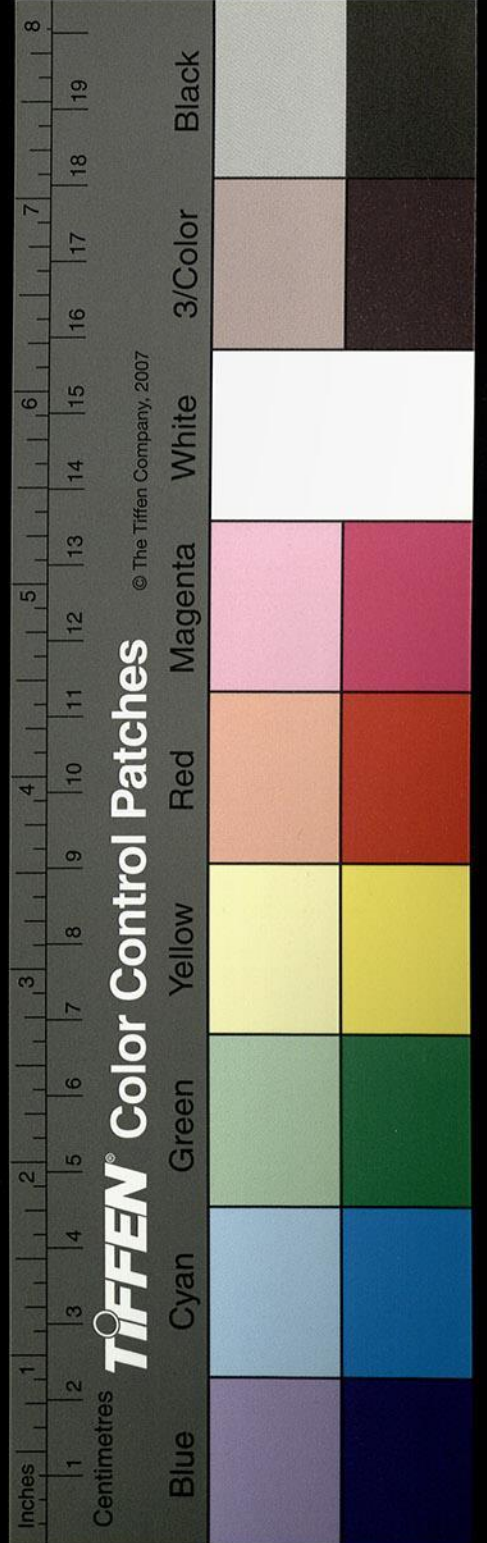

解
釋
文
音
解
疑
買
此
音
字
當
作

尸 佳

晉語三第九

反倉紅之少照反音詩無惡路反音

解嬰為馬縷壞為馬帶襄注珩佩戶音反注葱珩音

及解反戶賣懷挾戶音協補音嬰瓌音瓌補音皆非益注

微音饒補音古堯負葵一本葵作蔡與有補音羊注

同便之繫也補音丁立反執反竄謀亂反音七可不補音方以

補音京重愛補音直隴反使者補音所誰使補音所

反昌呂之好報音呼其速吾反且墳本音鎖今按不傲

好報音上而林而鳩二反下呼又重補音直寧處補音

呂反注國藏浪反音牙注畜補音救太盥請補音戶注任

詩上賈反下音嫂補音投注灑補音色蟹反其索色

反卻稱補音尺證翼內銳反音如適禦補音上音的下音雨

反色賈反下音蘇報音反注灑補音色蟹反其索色

詩上賈反下音蘇報音反注灑補音色蟹反其索色

反卻稱補音尺證翼內銳反音如適禦補音上音的下音雨

喜亂補音許里反節易補音盈之刻音瑛補音酒壻

同長國難補音乃旦反又樂喪息浪反下文注同

音煥子鉢音述補音必稿苦老反夫長補音丁丈

故反蠱君戶補音公藏惡如字音立卓有卓子始於此發

注山祁字補音巨之反以搖以音遙補音重賂補音上直

音反俱注驩歎上音佳下音端補音注共華上音柔下

所吏反下徒注左行戶郎反今按注共華上音柔下

別出異焉用補音於焉辟反通作避注同注使翟音

同有異焉用補音於焉辟反通作避注同注使翟音

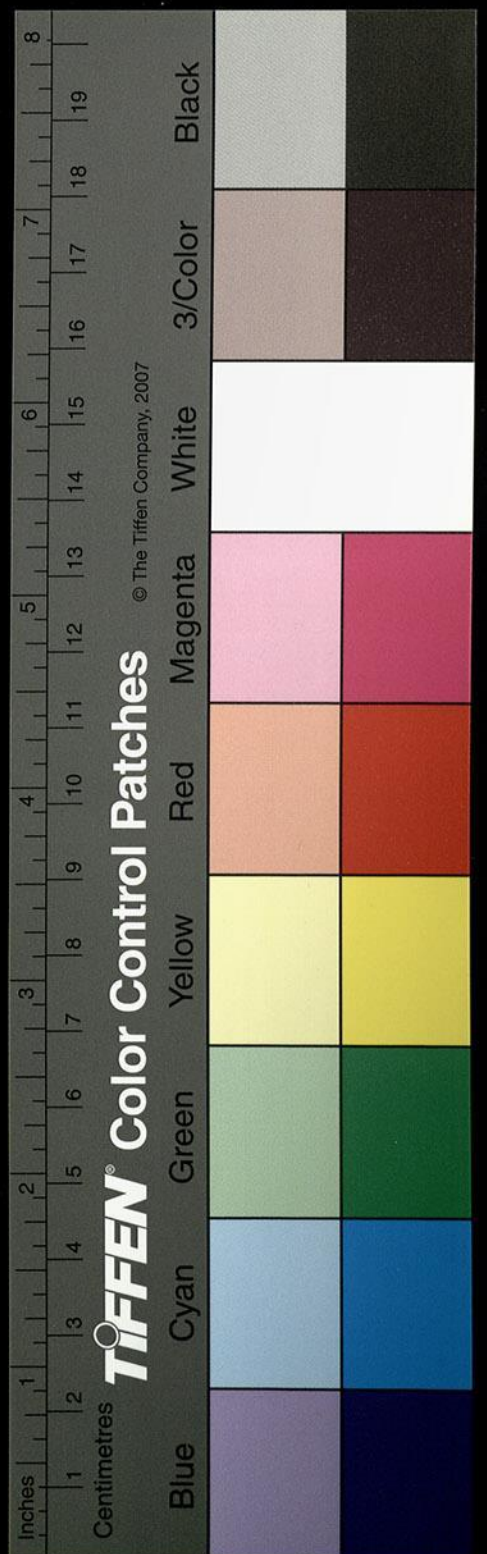

注不予 與音注担伏 在上音女九反下時曳反今按担字

注懲艾 按上音澄下音義補音上直升反下魚廢反省

衆小并反今按謀度 補音待洛反注而訓皆失其改容

君同臭運 又補音昌 注誰使 補音所去反注不聽 它丁

見聽也 不 媮居 反音媮 媮音通 媮音侯 不更 補音古衡 注子

與配義 一 夫人 音符 補音 故行 補音孟反 注善不 補音

反又 其數 按史具反今 告於 補音古 魄兆 補音普白反

注及魄 必伯 補音必 駕 光耿 古迥反今按又有公積

其取耿者古幸反 注猶炤 補音之笑反通 注志 議式

昌志 補音又 施之 按失之反今 注將殺 補音申志反下豆

冷至 丁音零 補音力 之使 補音所吏反 作難 補音乃旦

不說 補音古 注焉能 補音於 無斃 婢音弊或為散 補音

者存 饑 上在見反下音機 今按章首已有 勿子 補音

二弗予 天子及注並同 是惡 補音烏 注代更 補音古

勿予 不予及注並同 是惡 補音烏 注代更 補音古

之藁 古薦 有施 補音式 鼓反 無 不說 補音古

衆說 汜舟 反按本字補音芳 劍 公令 下力呈 反今按 注秦

處 補音昌 號射 補音食亦反 不孫 為音遜 或 不愠 補音

反憂 運 必忸 補音女九 注怏也 補音時設反 挑戰 反 君韜 補音胡

若還 旋音身見 反乎 眇 注朝見 補音直 君盍 補音胡 君韜 補音

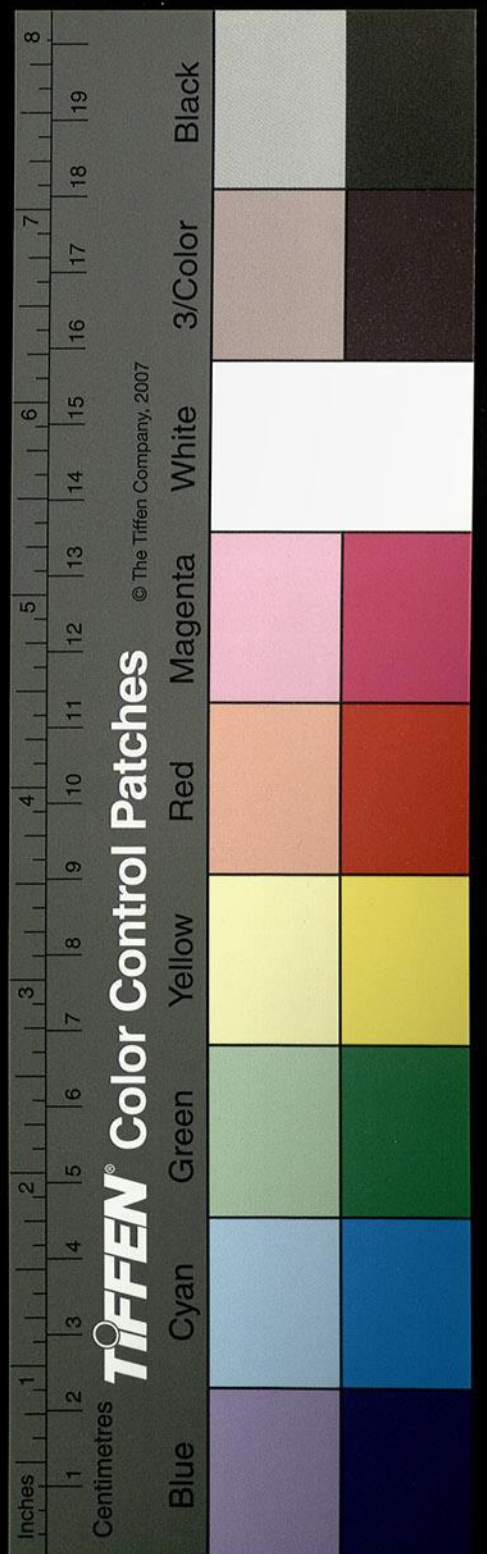

晉語四第十

在程補音徒歷反或注之難補音乃注榮補音盧

將底補音之底箸直略益速補音戶蓄力補音許六

反長矣補音丁注易牙盈隻反注豎刁補音上

內傳作厭適補音於為郵補音有塊苦對注璞反匹

音注志補音申志注踐土補音似疾妻反七注趙補音

衰危補音初注齊音細從者補音才從之補音

補音君益補音戶不知補音智或為智反能治補音直吏

而擅補音市進退補音古注復用補音扶司馬說

補音古悅字然人名而數補音所趣行補音此苟反

按宜讀曰從曹參傳舍人殺懷補音申志反

反將止補音子匠反君曹木豆補音江行也

反才用注改更衡補音古蛾補音上星補音折蛾補音上魚

反鳥路比其則不補音方有訊之補音思願從補音

反喪君補音息輯睦補音集又好我補音呼惡我補音

注轅易補音盈雙反注易量補音居注取境交口

遺丁音的補音注代更音庚補音說衆補音古悅字下

反居再施補音以要音腰補音質竹二反今接其

呼補音火注難也補音乃簡輅音訝補音注間隙音補



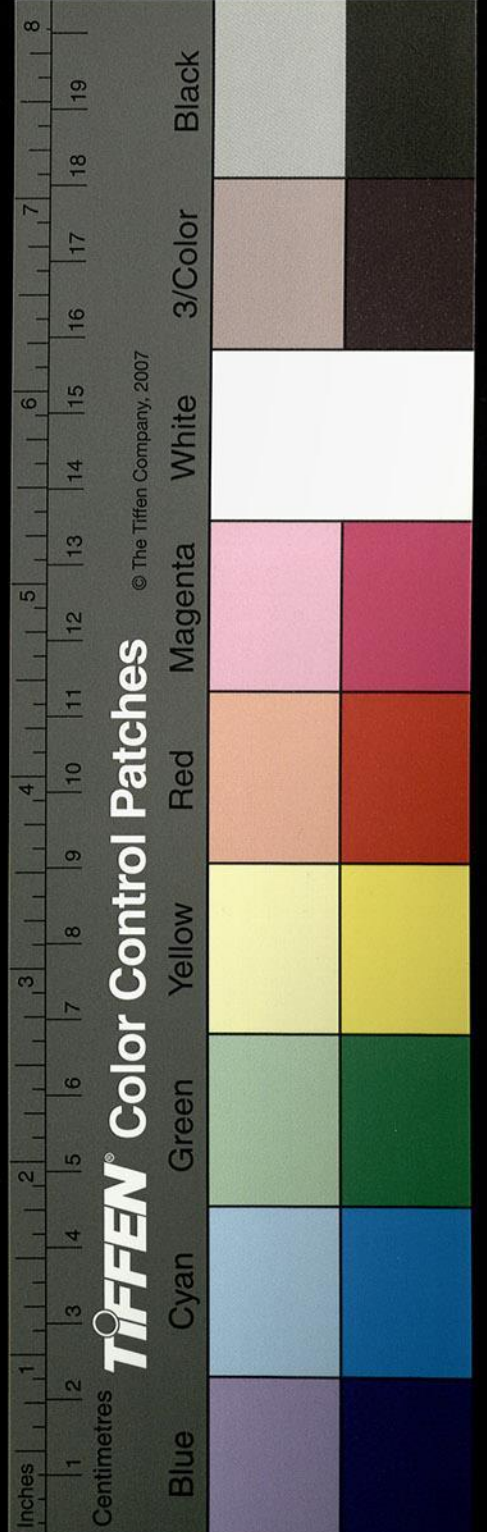

音

菟兔

通稱謂之背內傳
釋文作通俗云腋下
謂之背

以通

反臨女補音人渚反注卒有補音遵同晉難補音

乃旦注惡之補音烏莘莘補音所中反注將仲

七羊注祭仲阻介注上行補音丁仲反裨輔注步夷反今按

反子用在辟俾亦從中補音丁仲反裨輔注步夷反今按

從早者將之副子幾反巨衣以濟補音若無所濟同反火闕

一曷注自糸丁計反經典云醒以頂反厭或為饜

腥臊上錫音星反下音騷補音將焉補音於過衛補音古

章過鄭過注子燬反音毀補音况注圍苑兔音徒補音

注些音婁句反又郎補音下郎注使相補音所之昭補音

常遙反俾守必耳注仍重補音直蚤圖補音古早字

同字並曹共補音恭通脅骨辭上於業反下步田反雅云

脅幹謂之肋通稱謂之脅今按諸本及內傳並云辭

惟此語以骨并幹并奕為併下古早反謀其補音徒

薄而補音簾也今按章注亦訓迫無簾薄之說恐是賈唐

所負補音羈補音紀宜反內從者補音才用反後國相補音

息相同反下子益補音戶注別也補音彼餽餐上音

今按內傳作饋寘補音之余焉補音於注賈佗補音

徒何反按善君蔑結補音亡之聚全遇將施補音下不

不厭反豔趙衰名多矣反今按經典幼危反前趙衰之

不厭反豔趙衰名多矣反今按經典幼危反前趙衰之

襄誤疑作衰

處反下注故令與同羊注進退補音古注相取七補住
 呈反下注故令與同羊注進退補音古注相取七補住
 上列反音直之適反補音丁歷嬪嬙上音牆人反注令與九上
 可注中水有道沃盟反音丁歷嬪嬙上音牆人反注令與九上
 質注補音陟例反於秦同他似已史補音居孀郵上音遠下音尤
 有周贏與下音預本匣反音移又支爾反補音古皇反下
 無緣弋絢注弓弢土刀韜反音不諂補音或土刀反注為
 舍夜反舊音疑謬治之道下音巡反注還師補音鞭彈
 周禮並用鑿字注天使補音所注饗食補音祥注弱
 沸反音父注旄襄補音首八注犀兕履反音徐治兵補音直三
 籛上音煩下音武補音亦一也但此字或从人或有分別注籛
 符表反音無庸反切於此鼻出之倒錯無義例注二
 十管九音舉補音反注醞醞補音上呼西二十鬣鬣或為
 書所誤又音質曰如字還軫旋補音注後橫又音庚反以
 傲補音古堯反注要也此字或从人或有分別注籛
 無釁朽覲大玉補音蓋反注岐山前巨移反岐路字非此
 反注別治吏補音直伯行部反又如字雋才補音祖峻
 十乘證反音繩叔詹反補音同章廉注閭字開注殖蕃扶補音
 湯降補音江卷反日躋或亦作隣通注升聞補音二
 失其注狐射隻反又音夜下之嫁反音遐有艾發反音魚

也一頁反今按注天使補音所注饗食補音祥注弱
 周禮並用鑿字注天使補音所注饗食補音祥注弱
 沸反音父注旄襄補音首八注犀兕履反音徐治兵補音直三
 籛上音煩下音武補音亦一也但此字或从人或有分別注籛
 符表反音無庸反切於此鼻出之倒錯無義例注二
 十管九音舉補音反注醞醞補音上呼西二十鬣鬣或為
 書所誤又音質曰如字還軫旋補音注後橫又音庚反以
 傲補音古堯反注要也此字或从人或有分別注籛
 無釁朽覲大玉補音蓋反注岐山前巨移反岐路字非此
 反注別治吏補音直伯行部反又如字雋才補音祖峻
 十乘證反音繩叔詹反補音同章廉注閭字開注殖蕃扶補音
 湯降補音江卷反日躋或亦作隣通注升聞補音二
 失其注狐射隻反又音夜下之嫁反音遐有艾發反音魚

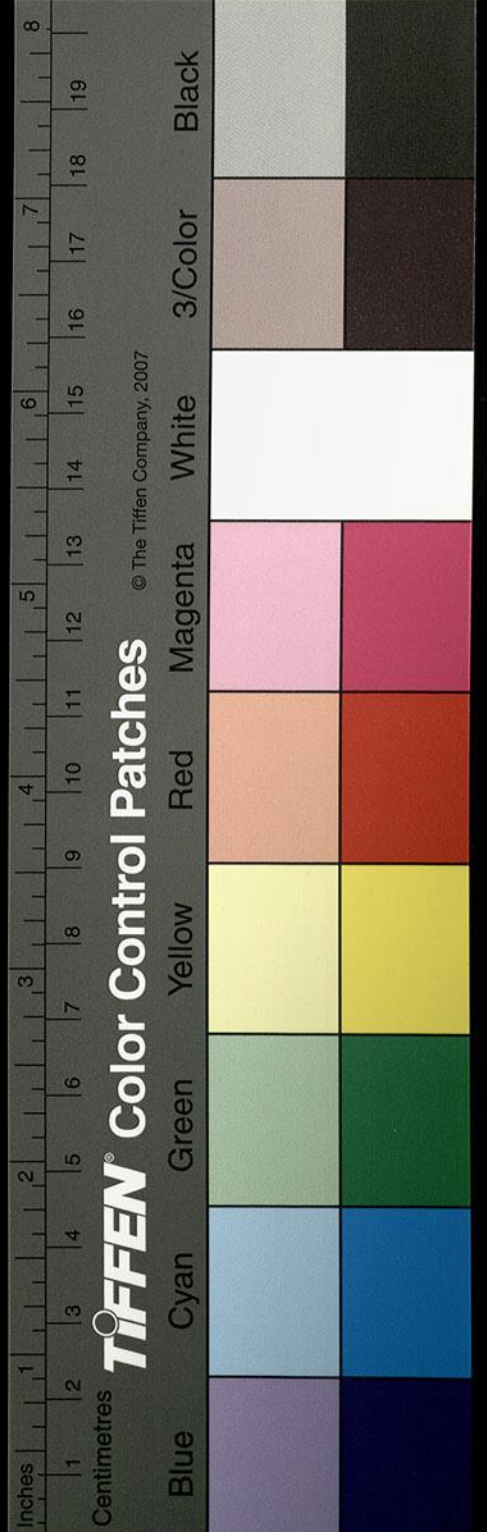

軫音旋補音同 注巡行補音下 以質補音如字 之虛或音
 出 其絲補音救反 注之長補音丈 必伯音霸 從君音才 用還音法
 閉塞則補音反 注猶趨補音又七 反豫樂補音下 同有異別音各反
 卦並 注著補音脂反 占之補音凡 注閉雖補音勇 於注音凡
 反親筮補音制反 屯補音凡 君稱補音反 豫補音下 注為沔補音
 下並同 注朝宗補音反 注之難補音旦 乃注補音 為沔補音
 多矣舊反音方 於此發訓注之 難補音 乃注補音 為沔補音
 力移反音今 按前有麗字注之 難補音 乃注補音 為沔補音
 反箋誥注用使 報反音所 注小死補音 之印或為 麗姬補音
 反又扶注雨膏 報反音所 注小死補音 之印或為 麗姬補音
 降反後降辭 注勞來補音 注補音 凡補音 荒補音 荒補音
 於見反注為稱 證補音 而施補音 注補音 復補音 焚補音 注補音 閉塞補音
 明補音 焚補音 注錫予補音 注乘馬補音 注補音 復補音 焚補音 注補音 閉塞補音

祖或為 注補音 為稱補音 證補音 而施補音 注補音 復補音 焚補音 注補音 閉塞補音
 反下注可取黃 注補音 之稱補音 證補音 而施補音 注補音 復補音 焚補音 注補音 閉塞補音
 取少典取取黃 注補音 之稱補音 證補音 而施補音 注補音 復補音 焚補音 注補音 閉塞補音
 下音旋補音 注補音 為稱補音 證補音 而施補音 注補音 復補音 焚補音 注補音 閉塞補音
 反舊音檢諸書無 注補音 為稱補音 證補音 而施補音 注補音 復補音 焚補音 注補音 閉塞補音
 補音子黷音讀 注補音 為稱補音 證補音 而施補音 注補音 復補音 焚補音 注補音 閉塞補音
 更音庚 注補音 離補音 散補音 注補音 畏補音 難補音 之補音 道補音 利補音 到補音 反補音 相補音
 悉從先 注補音 離補音 散補音 注補音 畏補音 難補音 之補音 道補音 利補音 到補音 反補音 相補音
 先從先 注補音 離補音 散補音 注補音 畏補音 難補音 之補音 道補音 利補音 到補音 反補音 相補音
 齋音魚 使子補音 所犯補音 從補音 衰補音 從補音 餘補音 從補音 同補音 反補音 下補音 如衰補音 初補音 危補音
 衰同 使補音 餘補音 相補音 卒補音 事補音 而施補音 注補音 復補音 焚補音 注補音 閉塞補音
 於見反注為稱 證補音 而施補音 注補音 復補音 焚補音 注補音 閉塞補音
 明補音 焚補音 注錫予補音 注乘馬補音 注補音 復補音 焚補音 注補音 閉塞補音

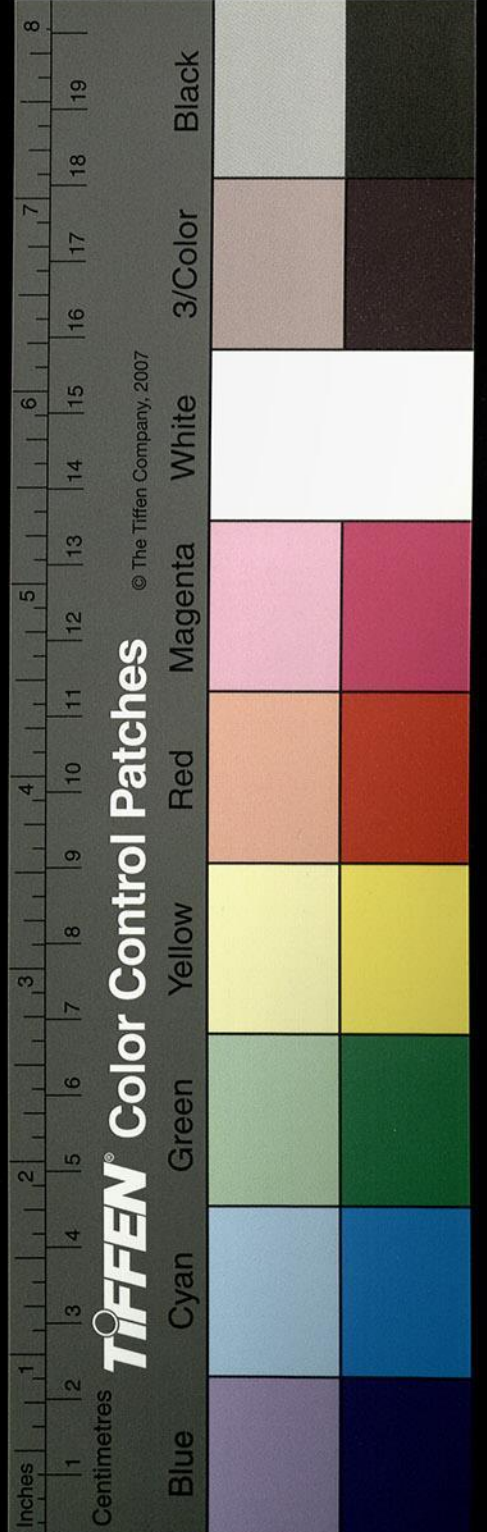

穀或補音胡木反本彌或補音胡木反本注帑或補音胡木反本藏或補音胡木反本者或補音胡木反本上天朗反下才浪反字從子元帥或補音胡木反本類或補音胡木反本音所或補音胡木反本郤或補音胡木反本

當或補音胡木反本然疾號或補音胡木反本羔或補音胡木反本反音戶或補音胡木反本注善惡或補音胡木反本補音如字或補音胡木反本注之號或補音胡木反本報或補音胡木反本音戶或補音胡木反本按

本多作或補音胡木反本脾或補音胡木反本移或補音胡木反本反按內傳及諸將亨或補音胡木反本匹庚或補音胡木反本注淫放或補音胡木反本補音音或補音胡木反本既陳或補音胡木反本

觀或補音胡木反本反音直或補音胡木反本還舍或補音胡木反本補音音或補音胡木反本式注老罷或補音胡木反本通皮補音或補音胡木反本其埤或補音胡木反本音或補音胡木反本既陳或補音胡木反本

宛春或補音胡木反本於阮或補音胡木反本反於元或補音胡木反本反又三施或補音胡木反本鼓或補音胡木反本反音始攜或補音胡木反本之或補音胡木反本補音戶或補音胡木反本既陳或補音胡木反本

亡結或補音胡木反本公說或補音胡木反本以說于晉或補音胡木反本同注或如字或補音胡木反本注注以界或補音胡木反本利或補音胡木反本補音必或補音胡木反本

音或補音胡木反本般舍我或補音胡木反本捨音籍或補音胡木反本之或補音胡木反本反借也或補音胡木反本必屬或補音胡木反本玉或補音胡木反本反音之或補音胡木反本蔑不或補音胡木反本音或補音胡木反本

反注謀閒或補音胡木反本蒐或補音胡木反本反音古或補音胡木反本以告或補音胡木反本補音古或補音胡木反本毒或補音胡木反本反下告急或補音胡木反本尹班或補音胡木反本傳或補音胡木反本

降或補音胡木反本請降或補音胡木反本原降或補音胡木反本同去之或補音胡木反本補音老呂或補音胡木反本反注徹也或補音胡木反本直補音或補音胡木反本

往或補音胡木反本君子也或補音胡木反本今按本或於或補音胡木反本君子下有之言二字此注出或補音胡木反本

從或補音胡木反本木葛呼或補音胡木反本故反或補音胡木反本注食或補音胡木反本米或補音胡木反本代或補音胡木反本音七或補音胡木反本焉放或補音胡木反本音或補音胡木反本乙或補音胡木反本廢或補音胡木反本反音方或補音胡木反本

徑或補音胡木反本音那或補音胡木反本補音或補音胡木反本緝或補音胡木反本鉏或補音胡木反本上音或補音胡木反本緝或補音胡木反本下音或補音胡木反本魚或補音胡木反本反音或補音胡木反本攢茅或補音胡木反本官或補音胡木反本反音才或補音胡木反本

立或補音胡木反本補音詳或補音胡木反本于郊或補音胡木反本洽或補音胡木反本反音古或補音胡木反本昨或補音胡木反本侑或補音胡木反本上音或補音胡木反本祜或補音胡木反本請隧或補音胡木反本音或補音胡木反本徐或補音胡木反本醉或補音胡木反本反音或補音胡木反本州或補音胡木反本

說或補音胡木反本同公行賂或補音胡木反本故反或補音胡木反本魯或補音胡木反本麗土或補音胡木反本音或補音胡木反本歷或補音胡木反本唐或補音胡木反本賈或補音胡木反本與或補音胡木反本韋或補音胡木反本同孔隰城或補音胡木反本

注左或補音胡木反本焉或補音胡木反本晚或補音胡木反本音或補音胡木反本姻或補音胡木反本或作或補音胡木反本郛或補音胡木反本補音或補音胡木反本郛或補音胡木反本君或補音胡木反本益或補音胡木反本臘或補音胡木反本反音尺或補音胡木反本證或補音胡木反本公說或補音胡木反本補音或補音胡木反本

音或補音胡木反本或或補音胡木反本僕來或補音胡木反本中或補音胡木反本王或補音胡木反本使或補音胡木反本二字或補音胡木反本反音或補音胡木反本所或補音胡木反本士或補音胡木反本反注或補音胡木反本告或補音胡木反本難或補音胡木反本補音或補音胡木反本下或補音胡木反本文或補音胡木反本注或補音胡木反本同或補音胡木反本

音或補音胡木反本亦或補音胡木反本設或補音胡木反本今或補音胡木反本不或補音胡木反本作或補音胡木反本稟或補音胡木反本之或補音胡木反本卓或補音胡木反本隸或補音胡木反本補音才或補音胡木反本早或補音胡木反本反或補音胡木反本之或補音胡木反本難或補音胡木反本補音或補音胡木反本乃或補音胡木反本

音或補音胡木反本彼或補音胡木反本錦或補音胡木反本反或補音胡木反本舊或補音胡木反本音失或補音胡木反本之或補音胡木反本卑或補音胡木反本隸或補音胡木反本補音才或補音胡木反本早或補音胡木反本反或補音胡木反本之或補音胡木反本難或補音胡木反本補音或補音胡木反本乃或補音胡木反本

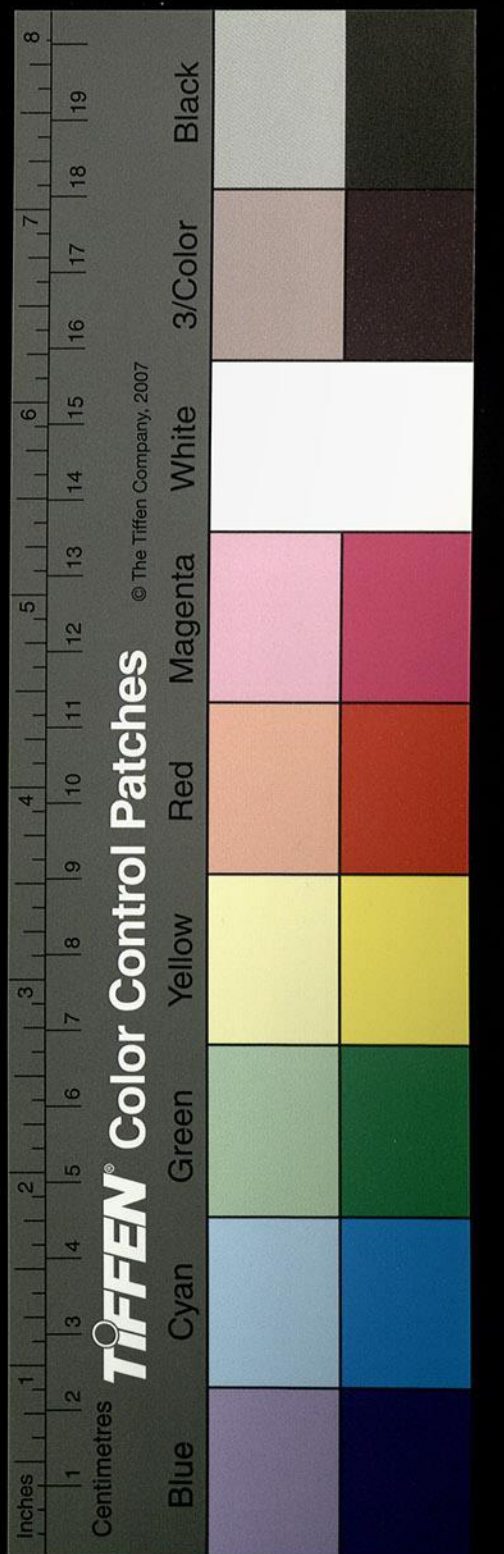

浸笑據說文改宋

所鳩所九二反檢所鳩二音並通李舟切韻無繼音從
任下補音而林反蓋反任娘二音中少濼蘇遭反按此字又有
五上音銀下於金反藍耳贖下同反注違邪補音似大
朱內傳作使援補音元反春蒙稷補音口反下司監瘖
反長三尺短之聊反極也古堯反非此義國名侏儒音
在遙反下語之極也音焦焦如字後文注同侏儒音
字皆從竹下文直居反威施如字通下歷反同侏儒音
補音強魚反如字傳謹傳音呼字通下同濼際下音渠
其難反音乃旦傳謹傳音呼字通下同濼際下音渠
且子余請令反力呈注尺閒補音古為易下補音以豉反
將某軍者皆如之注章箸慮反張又長補音丁先
誤則彌博相配義將安取乎先軫補音之忍枝將
作彌者舊音雖出此字判知謬

說文注便步延大如補音上它蓋反比于補音毗志
也御補音公訓牙嫁反鄭箋云治也與注合注伯适古補音
反注仲突沒補音徒注季駒華補音古度於補音待閔夫
補音於表反諷反須周召照反時惘它紅反補音胡
又於遙反諷反須周召照反時惘它紅反補音胡
為補音于直鑄伯各補音蒙珍音虬補音書說文但作求
通作球諸韻注之秘補音印浦亮反言川印補音而大
乃有糾音注之秘補音印浦亮反言川印補音而大
人仰教而成今按注盜納下補音戶臘反注之難補音
印也則迂音嚴反注去之補音差注少長補音詩
反注泥經補音扶嚴反注去之補音差注少長補音詩
丁文被廬皮寄反補音卻濼中反側遂伯霸補音
反文被廬皮寄反補音卻濼中反側遂伯霸補音

晉語五第十一

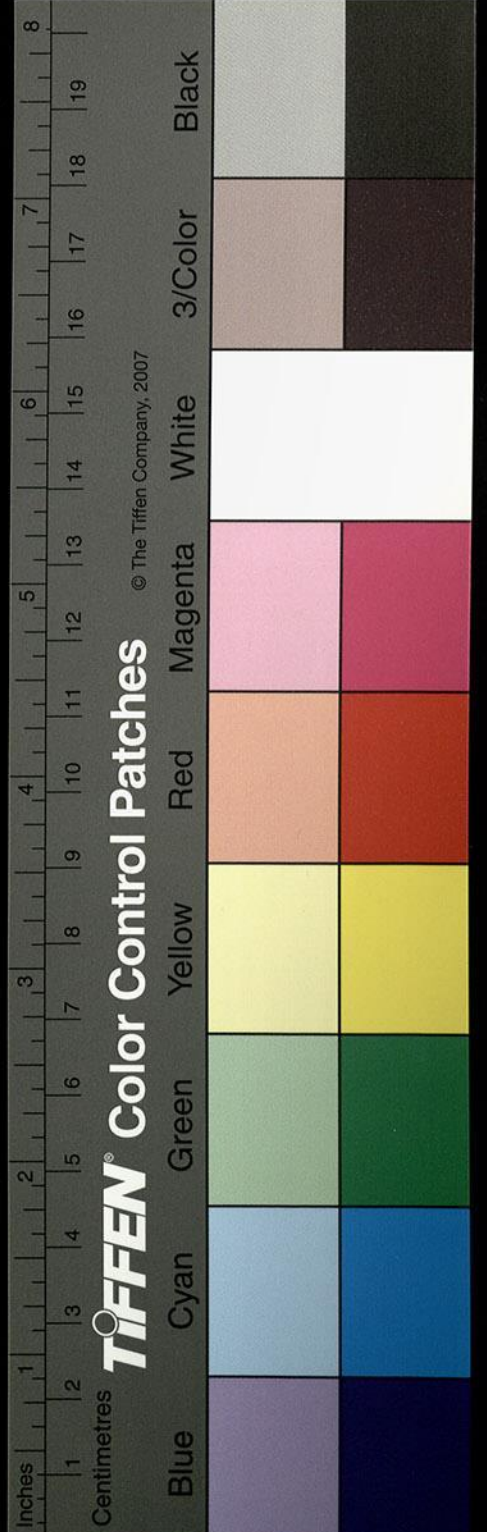

拔 豆

蘇疑作鯨方
與注合

慧據宋本國
語一本作護一
作諫疑此慧
字六谷諫與

季使補音所缺補音拜補音乃補音且補音益補音之補音于補音華補音注補音蔣補音

此補音蔞補音茶補音蓼補音毛補音反補音說補音文補音按補音此補音田補音草補音也補音又補音作補音蔞補音引補音注補音野補音饋補音

位補音其補音復補音命補音也補音今補音按補音此補音告補音補音古補音注補音謀補音殺補音志補音申補音極補音

使補音為補音上補音所補音注補音復補音予補音羊補音扶補音又補音反補音過補音寧補音下補音乃補音定補音未補音反補音

羸補音氏補音盈補音而補音還補音旋補音惡補音之補音路補音反補音烏補音有補音譽補音補音虛補音言補音價補音

位補音其補音外補音強補音丈補音反補音其補音卒補音補音導補音易補音矣補音雙補音反補音盈補音謙補音音補音

唐補音本補音注補音辨補音瞭補音為補音察補音或補音注補音本補音行補音孟補音反補音下補音其補音難補音反補音下補音之補音難補音

同補音去補音之補音呂補音反補音期補音年補音期補音反補音居補音注補音孤補音射補音隻補音反補音又補音音補音夜補音季補音

佗補音音補音險補音補音徒補音何補音注補音舍補音二補音倍補音音補音注補音將補音中補音匠補音反補音音補音子補音注補音趙補音

省補音徒補音注補音鞠補音居補音六補音反補音居補音乘補音車補音繼補音反補音繩補音干補音行補音郎補音反補音戶補音

莫補音戮補音暮補音字補音古補音者補音比補音毗補音鼻補音補音音補音注補音能補音不補音反補音音補音方補音有補音臨補音長補音

樂補音正補音注補音長補音同補音注補音臨補音監補音街補音反補音音補音古補音注補音帥補音類補音反補音音補音所補音皆補音告補音補音

古補音毒補音而補音中補音仲補音反補音音補音丁補音殺補音昭補音注補音及補音人補音殺補音同補音反補音下補音憚補音之補音旦補音反補音徒補音

以補音罇補音純補音注補音確補音頭補音內補音反補音音補音都補音注補音相補音和補音卧補音反補音音補音戶補音注補音令補音丁補音零補音于補音

錫補音濁補音為補音斲補音曹補音注補音厚補音斂補音反補音力補音欠補音注補音支補音解補音反補音古補音買補音鉏補音麕補音下補音音補音錫補音

二補音辟補音矣補音反補音步補音亦補音盛補音服補音內補音傳補音成補音按補音此補音假補音寐補音補音音補音古補音之補音槐補音回補音懷補音

音補音注補音侯補音飲補音於補音鳩補音反補音音補音黑補音臀補音徒補音門補音反補音音補音齊補音頃補音典補音並補音同補音經補音

子補音跛補音反補音必補音我補音燮補音乎補音接補音反補音音補音蘇補音注補音逞補音快補音下補音苦補音怪補音反補音音補音莫補音逞補音音補音補音

古補音暮補音字補音於補音朝補音反補音下補音音補音直補音通補音客補音度補音所補音留補音反補音音補音注補音譎補音詭補音古補音尤補音

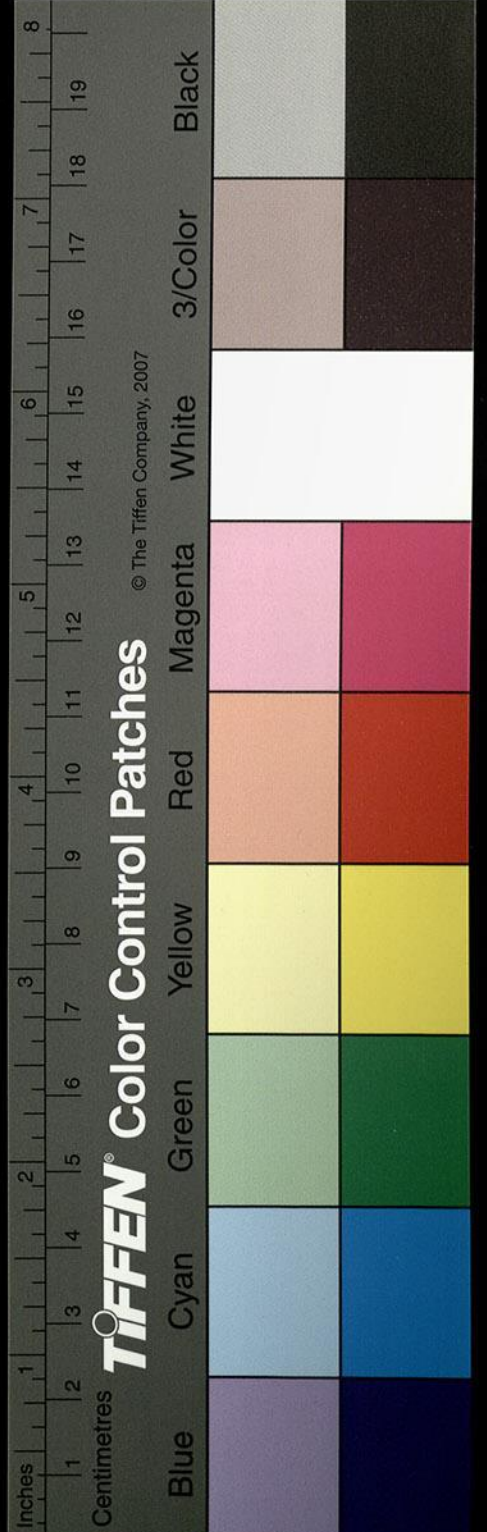

補音卷第二

見補音賢編朝以補音直難及補音乃旦反下難吾
 飲補音於鵠反朝以補音直難及補音乃旦反下難吾
 補音山州犁補音力之反注譜鵠反

素補音古乘纒補音莫注告於補音古毒反下不以
 九補音許注腐補音房顯更下音諭降服補音江注縞
 反典以愁反牛刃以傳反縮注伯糾反古西而辟步亦朽
 朝補音直得殞反注同敏注苗芬音墳補音扶不興
 見同兩也夫二補音扶下注藥肴補音鸞下徒損反注來
 不注山名住反女亦渚補音人之屬音燭補音子見賢編
 以音解志補音古援抱音鼓槌也華不注補音上如字
 喙休穉注解張補音胡買反下如受脹音腎補音祗
 上之設反注簪補音創靡笄內傳摩如字又音摩病
 反下古注敢詆丁音底補音香注長老補音丁折委笄補
 反下古注敢詆丁音底補音香注長老補音丁折委笄補

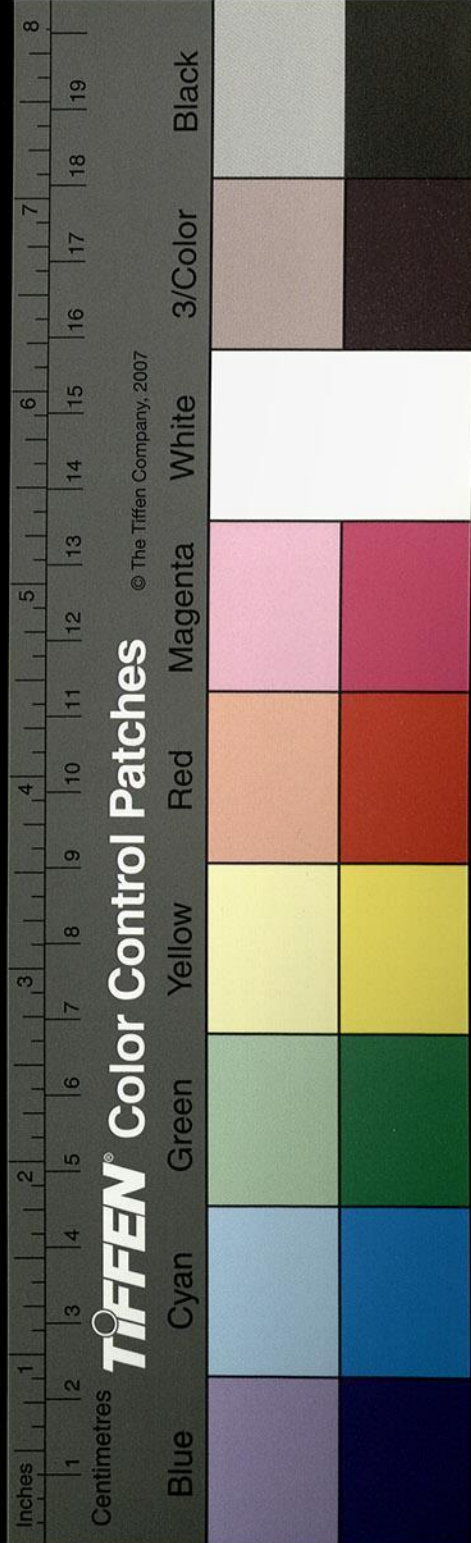

補音卷第三

晉語六第十二

子冠

音灌補音古亂反注常將匠反音子中行反戶郎注

芻蕘

補音初俱反注謗譽音勿堯補音丁侯反姓堯

離堯哭名有堯整它無所訓徧閱經典子史

未見堯惑之說將先儒自有所據其散亡乎

言補音

力居

辨天補音妖或為妖反注壓弧一瑛於朝

邪

補音似注卻錡補音魚葺由結反有冠補音糞

除

補音上方問反注荀瑩耕反而語補音魚注與

不

補音方何稱補音尺覆露補音方注為治補音直

擾擾

補音如難之補音乃旦滋長補音方賄補音



國家圖書館, NATIONAL CENTRAL LIBRARY, TAIWAN, R.O.C.

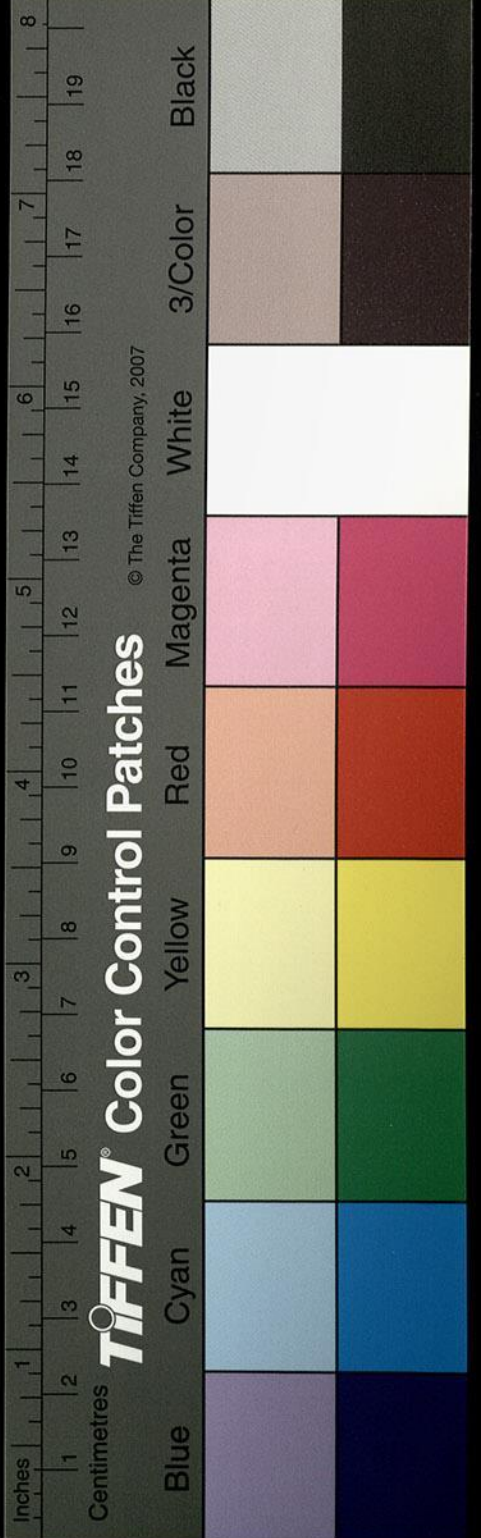

公注匠麗力之注嬌音嬌補音
 同於輒反社范句反音蓋補音古害
 以謂壓筆范句反或作可同
 如字堙井因注塞則補音悉注飲食補音上於鶴反下
 注行首補音戶逃難則補音乃旦反注及下難必注焉
 用度補音於厚墉補音餘注子夜扶發反音子告補音
 反下注及告擅舍補音市戰反舍使覘廉丑豔丑反刺卻
 公告同
 易音七中郎補音戶今治補音直除鯁補音古脆弱
 補音七乃奔補音古公殺補音申志反注吾畜補音
 反又救注兵難補音乃不徹補音敦注戾帥補音力
 六反類

反樂乎補音
 補音之半陳陳在陳並同夫陳與陳鄭一閒二古閑反下
 并注諱字俗經與無此音反花注囂體喬公說補音古
 並同諱字俗經與無此音反花注囂體喬公說補音古
 誅草木拜反之跗音膚補音注注音之樹反內傳解
 行注為線反七緇注自要補音於選反注問遺補音唯
 注蒙被補音皮日蔡補音姪注之數補音所注斷補音
 丁亂注幸傲音梟補音是難補音乃旦反查姑補音
 反下稱晉證補音尺少安照反音詩輯睦補音集又重斂
 補音直隴反私暱反則焉度反必邨步一重之補音
 直用反若重補音直隴反則焉度反必邨步一重之補音

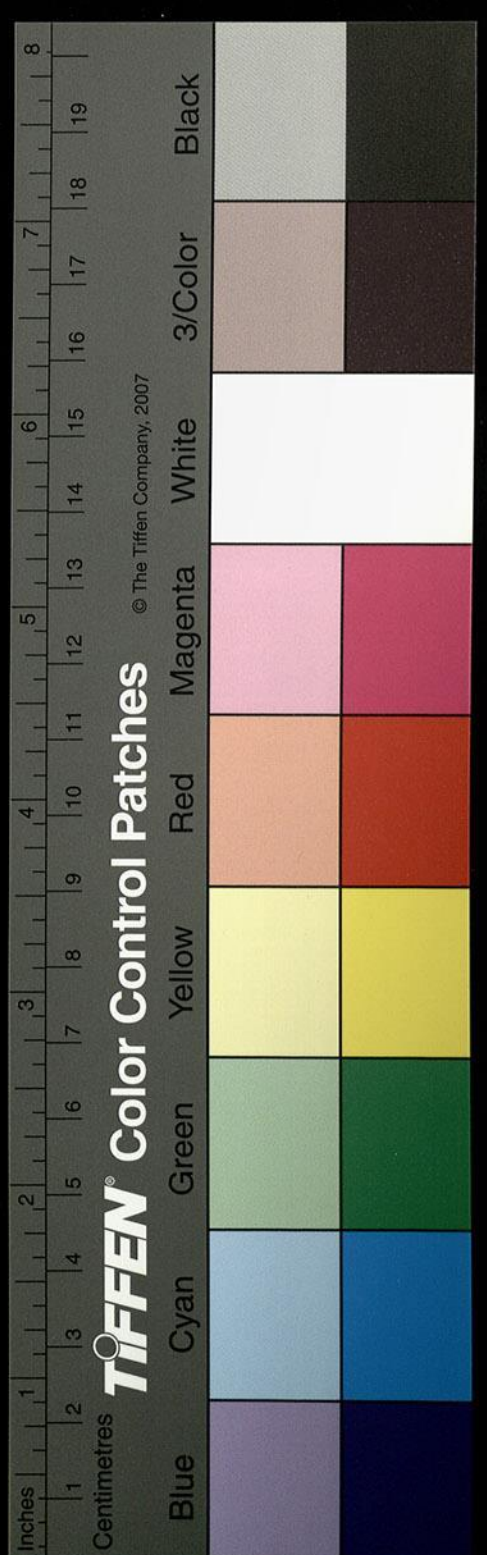

音語七第十三

既殺式志知武或補音或作智本既恭音滯補音注苟瑩音補

於耕稟命補音彼錦反注批也字補音鄙穀不成者批為

今補音于欲暴補音薄報注篡殺補音初患反注此

約補音於注適子補音歷反注育長補音丁注呂相補音

息亮反注不復補音反聞罪補音古達鰥補音古注

常餽補音氣反王父補音甫注呂錡補音其綺反穀臣補音

穎補音苦注魏頡補音結反戶補音卻邊補音退字帥志補音類反

注渥濁補音於右行補音戶以數補音句反注封

洳補音况注卞烈補音皮彥反下居黝不暴補音報反

惇惠補音敦荀補音補音注告也補音毒反注脩治補音吏反直補音

古通論之補音在反注告也補音毒反注侯奄補音檢反於鐸遏補音上特

洛者補音說俗說文無此字正注侯奄補音檢反於鐸遏補音上特

反下補音注苟驩補音呼注淫邪補音嗟反注六騶補音劍留

虛打補音上居補音反注君譽補音公譽同注

之稱補音反結補音春反注脩好補音報反而還補音旋

好惡補音下烏補音路復伯補音霸後章遂伯反音亂行補音

反注銅鞮補音方避難補音旦反臣補音九反不說補音

反注銅鞮補音方避難補音旦反臣補音九反不說補音

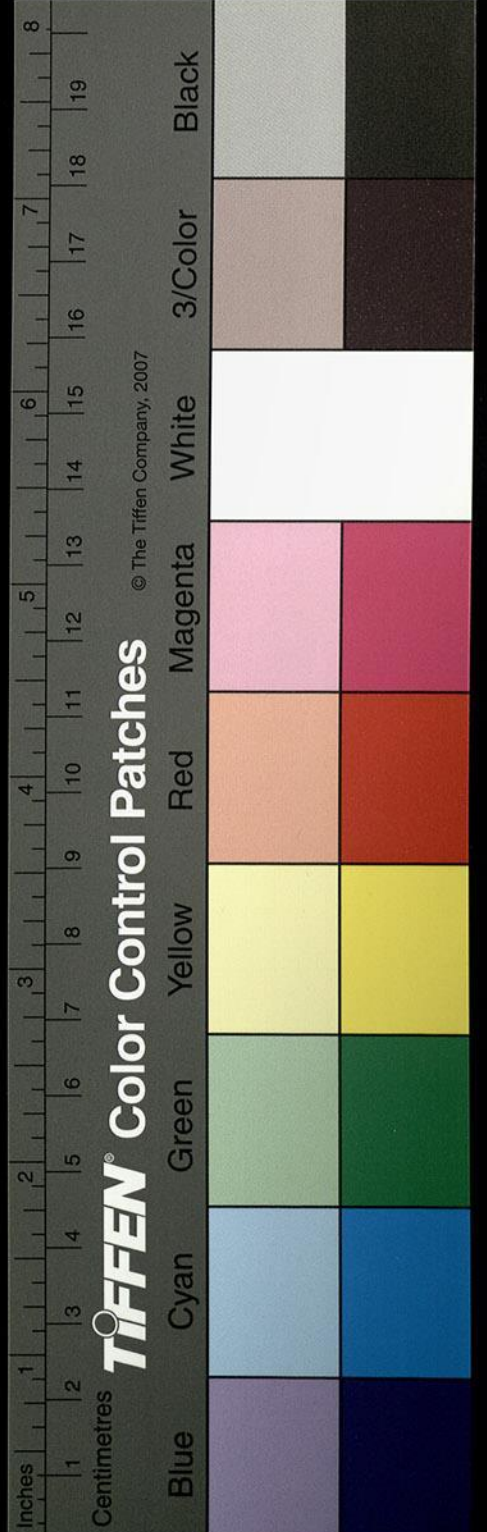

晉語八第十四
 箕遺補音並嘉父音注藥祁支補音戶注愬音詳音
 注好施補音式注城著反知慮注舌彪有羊舌今按注
 字處自是晉平公名前已有訓舊音注知起音智或
 果出或傳寫之謬羊舌虎叔向弟按字起音智或
 注中行郎補音戶注邢蒯承俗作蒯苦怪反與說文乖
 夫補音洛下音扶語注惡惡補音鳥路舌肝休乞注
 叔嚮文音自或為向今解已詳釋子彪反後篇同
 反扶各臣焉虛補音於濟河諸反注識也申至昌至樂
 吹反注于戲許音義補音注于相阻加注于毫補音蕭
 有反注于戲許音義補音注于相阻加注于毫補音蕭
 諸自合九合之數云也共樂注鄰于委反今按
 以中七合諸侯此依內傳更以為數故九本或作八年

古悅公跣補音先禮食反音寺補音祥吏有鄉休亮注
 志識補音申志反其冠亂反音古稅政補音鄙字林音
 孟樂補音好得報補音呼荐處內傳曰荐居易立以補音
 反不做領補音京公說悅音古注見殺補音申於難補音
 勤不反難不疚補音久注斷決亂補音丁注復言補音
 反扶又注師悝補音苦注師蠲補音古注為份補音
 廣車補音古注軌車徒門反補音注淳十倫反音述八年注
 七合今按內傳云九合諸侯據韋注自作七合具列
 以中七合諸侯此依內傳更以為數故九本或作八年

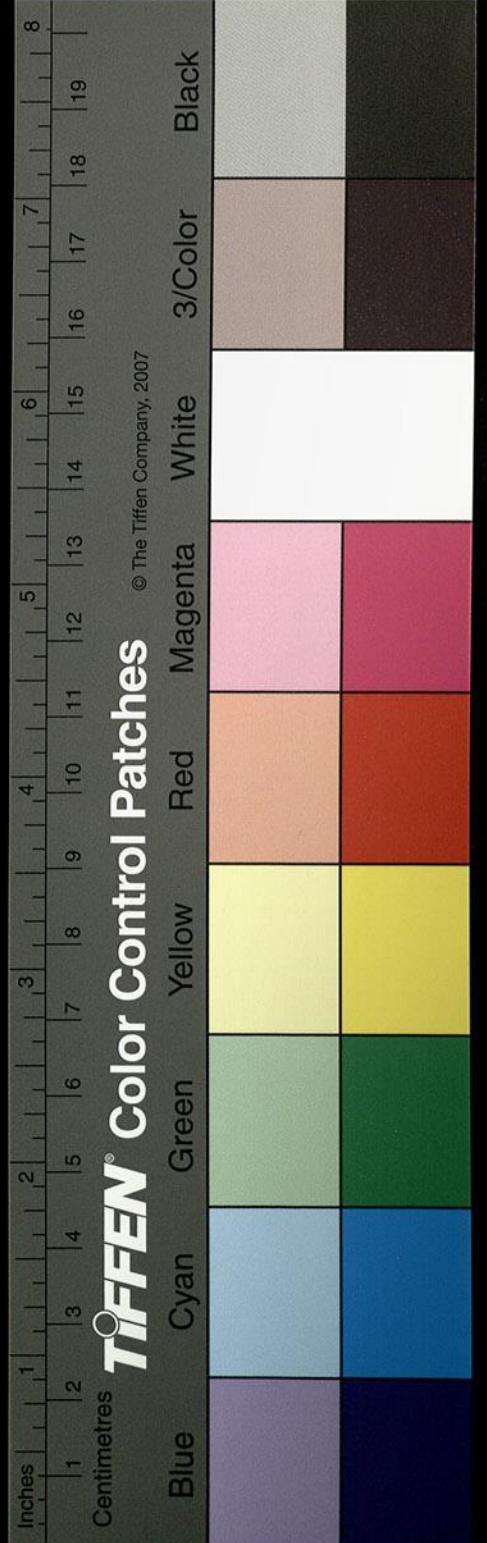

初都於下
 笑入於下
 二入反
 七入反
 亦如字
 反通字
 盜密
 申志
 作徵訊
 反汪隰
 擾龍而小
 皆反音仕
 補音死
 反南反
 舌鮒符遇
 朱反音以
 補音七
 賜反音七
 星錫反
 各當浪補
 反欲惡
 拾補音力
 誤無厭或
 初都於下
 笑入於下
 二入反
 七入反
 亦如字
 反通字
 盜密
 申志
 作徵訊
 反汪隰
 擾龍而小
 皆反音仕
 補音死
 反南反
 舌鮒符遇
 朱反音以
 補音七
 賜反音七
 星錫反
 各當浪補
 反欲惡
 拾補音力
 誤無厭或

下南反
 舌鮒符遇
 朱反音以
 補音七
 賜反音七
 星錫反
 各當浪補
 反欲惡
 拾補音力
 誤無厭或
 下南反
 舌鮒符遇
 朱反音以
 補音七
 賜反音七
 星錫反
 各當浪補
 反欲惡
 拾補音力
 誤無厭或
 下南反
 舌鮒符遇
 朱反音以
 補音七
 賜反音七
 星錫反
 各當浪補
 反欲惡
 拾補音力
 誤無厭或

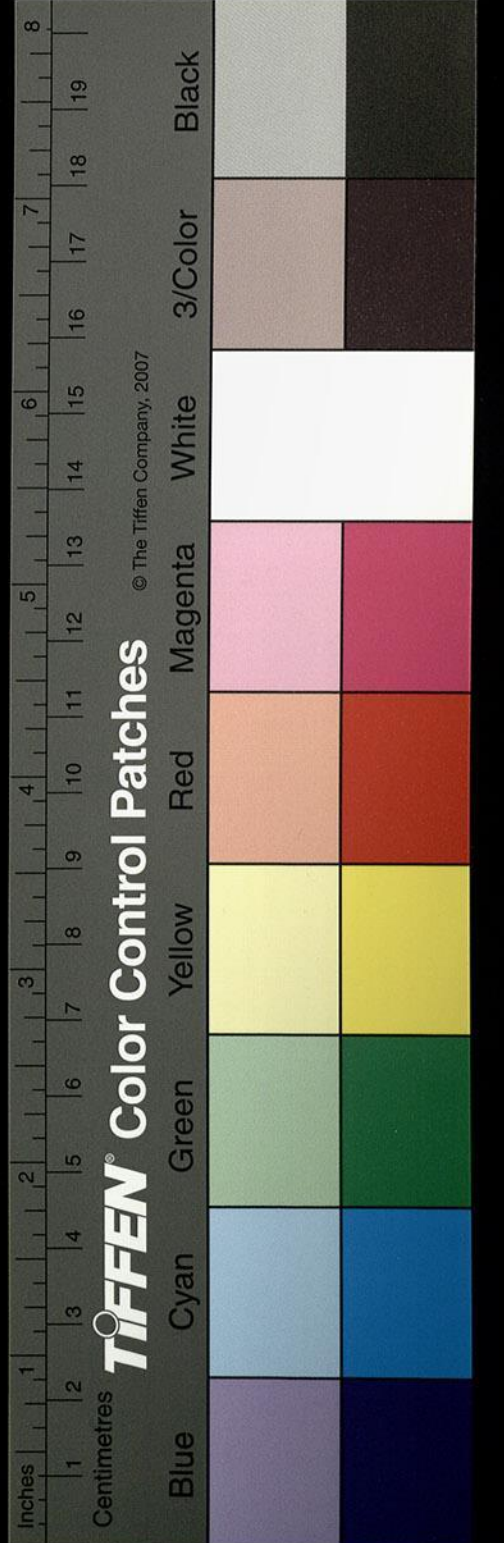

潘 扞衛 補音扞 反注羅闈 音注狗附 補音注而陳 補音
反注彌弩 郭霍二音補音此字本音忽郭反又音乃
吾丘壽王傳云十賊張弩百更不敢前張安音郭唐
開元中置廣騎十萬人李舟云當用此張字亦音郭
注而罷 白解反補音先軟 補音所注飲 補音於
子悅子鮮牟 補音亡守燎 補音力反注狎更 補音古
齊二反鮮牟 補音符少懦 補音乃治之 補音直子益 補音戶
王鮒 補音符實難 補音乃且反 補音直去 補音差 斷其
為社 補音于實難 補音乃且反 補音直去 補音差 斷其
丁角 而礮 補音注椽椽 補音初亦告 補音古毒 注謂
補音之 足稱 補音尺升反 注避難 補音乃注要君 補
覆反 不援 補音元反 弟鍼 補音其廉反 注道不 補音方於

補音人諸 安易 補音以而好 補音呼報反下注說 補
反或作汝 說及注字同 公賈好 補音注師消 反古注大師 補音它
射鷄 於音晏 補音射兒射鷄 同注扈 補音侯古反說文
皆豎襄搏之 反補音射兒射鷄 同注扈 補音侯古反說文
同豎襄搏之 反補音射兒射鷄 同注扈 補音侯古反說文
聞 補音文 忸怩 下音女六 反乃趣 補音與比 正音鼻又
皆借也 補音忸怩 下音女六 反乃趣 補音與比 正音鼻又
反此章內此字同弟鍼 內傳其廉反按子負 音云補音
曰肝 乙休二反 暴骨 亂步 反有音 拂衣 補音弟反 芳注以
弭 補音彌 注屈到 勿血 反注表甲 補音下仲反 覆之 補音富
步報反又步下可 捫 補音月又五括反本或 覆之 補音富
反暴骨乃從此可 捫 補音月又五括反本或 覆之 補音富
反必弊 補音婢世反或 注踣 補音魚厥反 以蕃 補音方元

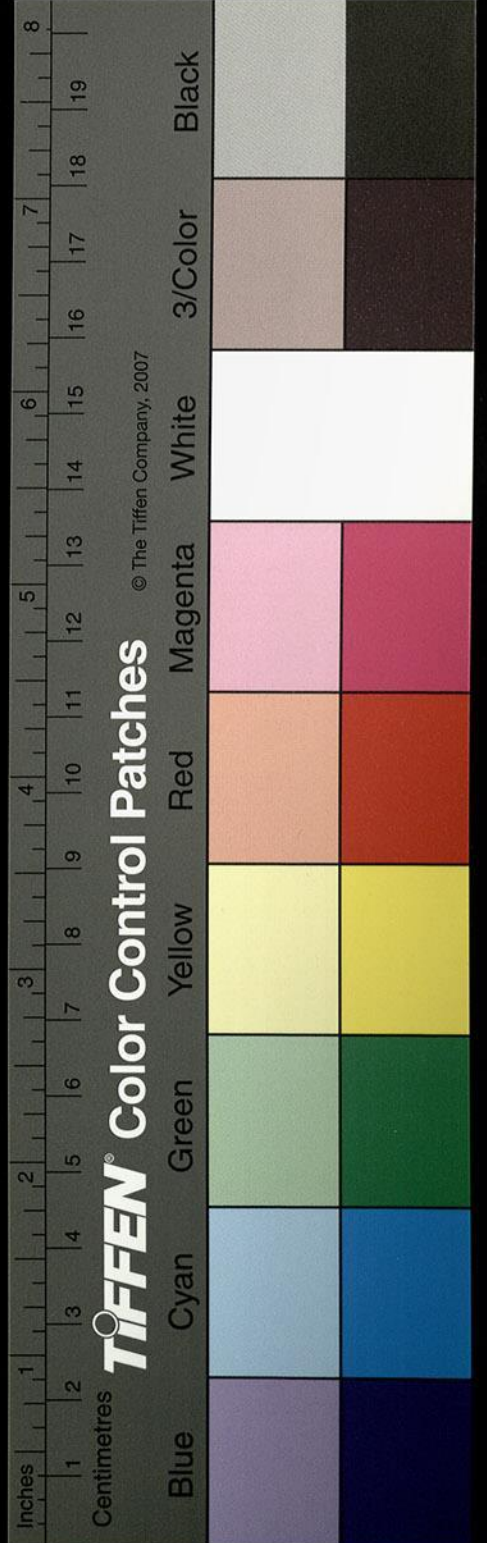

鹿然則能既熊屬又為鼈類今本作能者勝也東海
 人祭禹廟不用熊白及鼈為膳斯寧蘇化為二物乎
 摩又按能字本獸名聖中而彊力故人謂賢者皆
 為能用此義乃知能之如字益通矣顏監注漢書亦
 引之云此字又借為鬼邪奢反以蘇違補音古本
 三台之台凡二音云鬼邪奢反以蘇違補音古本
 之補音反夏郊雅補音戶百辟亦反以告毒反音古
 鼎補音居注賄贈補音符一卒補音導德行補音下
 於難下補音乃難同反
 晉語九第十五
 注彌牟補音亡支反離子補音於注鄙補音許六反
 及蔽補音必鬻獄反賈之補音公注回邪補音
 似嗟遂施補音如尸氏反今按此語乃侯孔是注國語
 反似嗟遂施補音如尸氏反今按此語乃侯孔是注國語

敵音獎補音鮮不補音息注徒從補音木夫君補音
 反不濟補音反之數補音反悅日反音玩補音五
 濼孔易反今以渴今之數補音反悅日反音玩補音五
 曉注此語曰亦渴皆貪也渴音苦蓋反渴即渴文如
 社注欲飲也亦貪意耳遠男萬反于生蠱補音公搖木
 文維對易義則一也遠男萬反于生蠱補音公搖木
 動也諸韻則曰木名也生埋皮靡反之慝得補音吐
 盡補音命景反稱之證音尺木榭補音其于朝補音
 反黃能按說文或作熊非入木榭補音其于朝補音
 勝謹按舊音此說始是全取陸公釋文之意但不盡
 耳今再出之云能如字獸非八水之物改是鼈也
 名能三足鼈也解者獸非八水之物改是鼈也
 曰既為神何妨是獸按說文字林皆云能屬足也

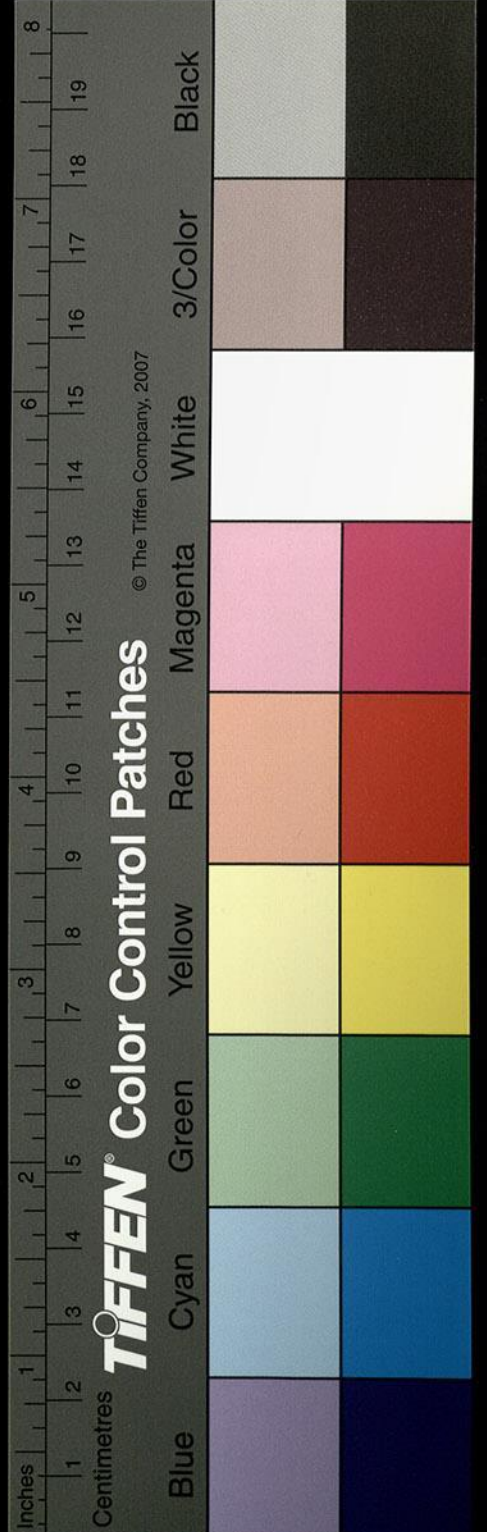

曰揚輕也弋鼓反此則二義俱通云
狂發而無慮易於就字或作傷說文注為治直更
書問答引姚察以爲病狂而易常性也與顏合又按漢
曰病狂而改易本性也據此則音周易之易又按漢
狂易漢書王子侯表樂平侯訴病狂易元顏師從此按
苛憲上音何下音忒得反韞音必補音賞女補音注
音得之鄭康成音巨移反老也於詩即是用毛義矣舊
作此指字今按韋注亦訓者音致也即是用毛義矣舊
反注識補音申志反者其音指禮音之覆反詩武頌
反下於鹽於豔二反注吉射補音食交亦反禰於補音
齊汝朝而補音直將食反此章內並同屬厭上音
反注扞難補音戶旦反交梓反祖骨梗陽補音杏反注女
巴補音戶脚反繫接補音干紡於補音芳注縣補音
反注扞難補音戶旦反交梓反祖骨梗陽補音杏反注女

虞度補音待頃公補音相之補音息款山補音五盃
如字許其反今按人名多音孳行都反乃委質補音同注
字聲皆近成快語也二注爲靺下音低補音上悅全反注
涉它徒何反補音勿從用反沙釐狸信二音補音力
無定義即爲靺也二注爲靺下音低補音上悅全反注
反未傳符遇反補音注傳著補音直宛支補音於元反
聲亦未之見但集韻有以感字爲安賈音鼓降補音
其去中行補音戶之憾作憾無爲此減字者檢諸篇
非是今人讀書史多從胡得乃篇韻之音必求正者
二即舊音所訓在去聲說文從此音三胡得反在入
字凡有三音一胡改反出集韻屬上聲與亥字同音
引然今章注義自別諸家章句注効捕上胡代反下
不行宜從章氏又與內傳合注効捕音步補音効
不即舊音所訓在去聲說文從此音三胡得反在入
聲出至篇及諸韻以上三音並訓法有罪也俗作効
聲是今人讀書史多從胡得乃篇韻之音必求正者
其去中行補音戶之憾作憾無爲此減字者檢諸篇
聲亦未之見但集韻有以感字爲安賈音鼓降補音
反未傳符遇反補音注傳著補音直宛支補音於元反
無定義即爲靺也二注爲靺下音低補音上悅全反注
字聲皆近成快語也二注爲靺下音低補音上悅全反注
涉它徒何反補音勿從用反沙釐狸信二音補音力
如字許其反今按人名多音孳行都反乃委質補音同注
虞度補音待頃公補音相之補音息款山補音五盃

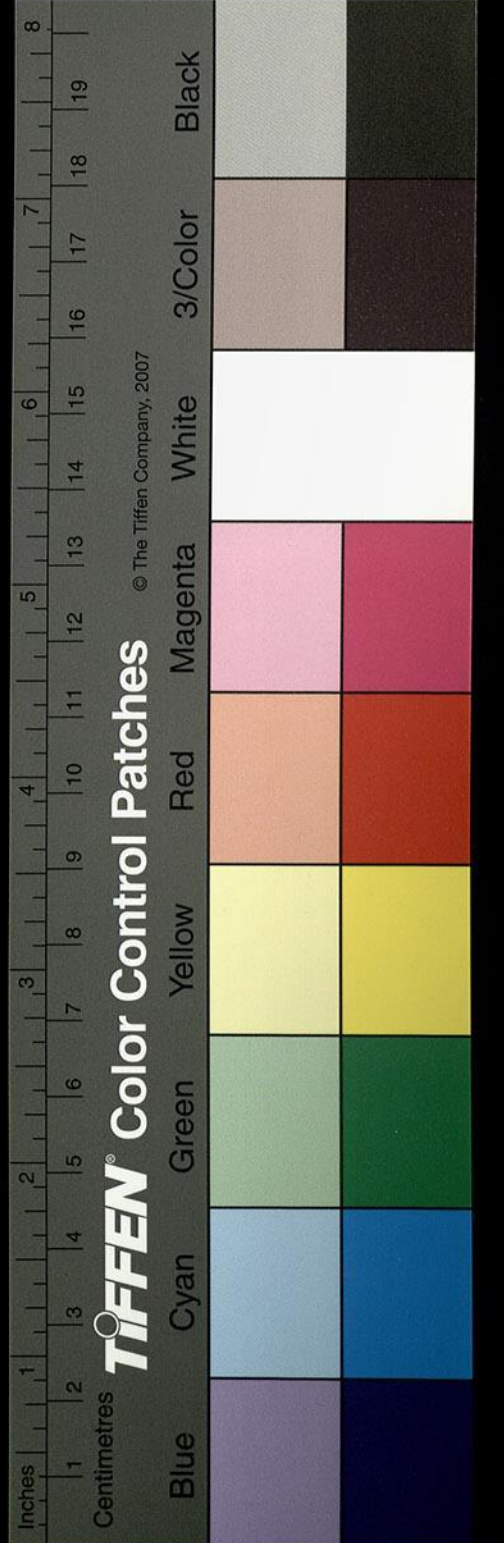

蘭絲 補音古 保障 補音之亮 注蔽扞 補音戶 無郵
補音古 有難 補音乃 必墮 補音許規 壘培 補音陪 補音
力執 注整 擊 郵 無 補音有 少 壘 補音上 詩 觀 反 於 難 補
乃旦 反 下 此 難 注子從 補音才 以學 補音胡 效 補音 子說
補音古 吾幾 勤 衣 反 補音 吾為 補音于 為 反 伏 弋 補音消
吐 刀 各 血 或 左 傳 作 嘔 血 為 嘔 口 反 賈 達 曰 面 汗 血 曰 嘔
釋文 嘔 又 作 容 並 烏 口 反 吐 也 諸 韻 有 略 之 崩 贖 補音
字 或 作 嘔 並 音 容 無 為 嘔 音 者 孔 晁 得 之 崩 贖 補音
反 下 五 拜 九 上 九 下 反 補音上 時 掌 兩 鞞 反 平 義 注 鞞 鞞
音 借 補音 注 乘 鞞 鞞 反 音 力 以 諄 之 關 反 補音 又 之 純
以 丹 反 注 乘 鞞 鞞 反 音 力 以 諄 之 關 反 補音 又 之 純
它 書 或 訓 佐 也 從 去 聲 趙 鞞 鞞 音 於 丈 反 無 筋 補音 斤
與 章 注 合 舊 音 得 之 趙 鞞 鞞 音 於 丈 反 無 筋 補音 斤

居 錫 志 父 趙 補音方 想 反 于 樓 補音婁 賈 孔 本 並 作 何 為
反 補音于 偽 不 告 補音古 不 從 補音如 字 據 而 麓 補音鹿
盧 谷 乃 還 補音旋 中 行 補音戶 郎 反 注 吉 射 補音亦
反 將 焉 補音於 替 不 補音上 它 計 注 去 也 補音差 道
之 補音徒 到 注 其 難 補音乃 三 反 匡 相 補音息 壯 馳
茲 音 莊 賈 孔 本 同 唯 唐 因 依 春 秋 公 子 譜 作 壯 今 按
者 杜 者 韋 注 云 壯 之 釋 此 字 諸 本 各 不 同 有 作 壯 者
國 人 名 譜 皆 無 此 姓 系 賈 孔 章 句 又 世 絕 其 本 今 從
舊 音 字 讀 為 瘡 補音羊 汝 反 今 按 瘡 愈 愈 勝 也 補音通 為 蛤 音
未 知 孰 是 為 瘡 補音羊 汝 反 今 按 瘡 愈 愈 勝 也 補音通 為 蛤 音
答 音 古 為 瘡 補音羊 汝 反 今 按 瘡 愈 愈 勝 也 補音通 為 蛤 音
韻 文 字 龜 字 又有 五 九 反 徒 丹 反 諸 注 成 鯢 補音鳥 甲

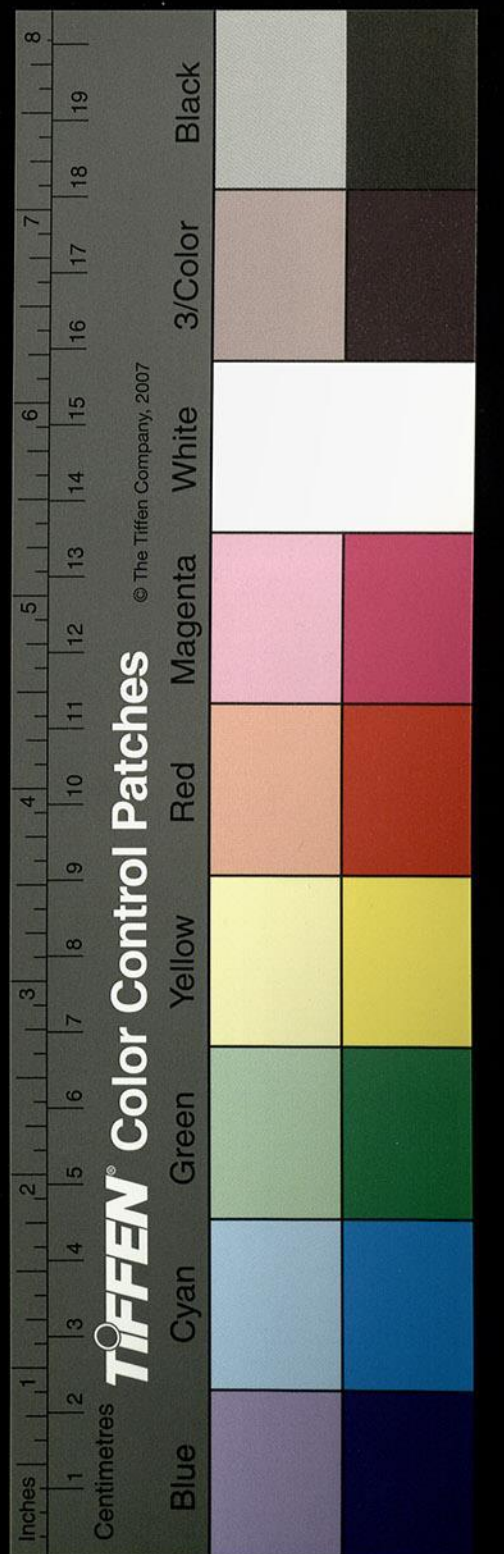

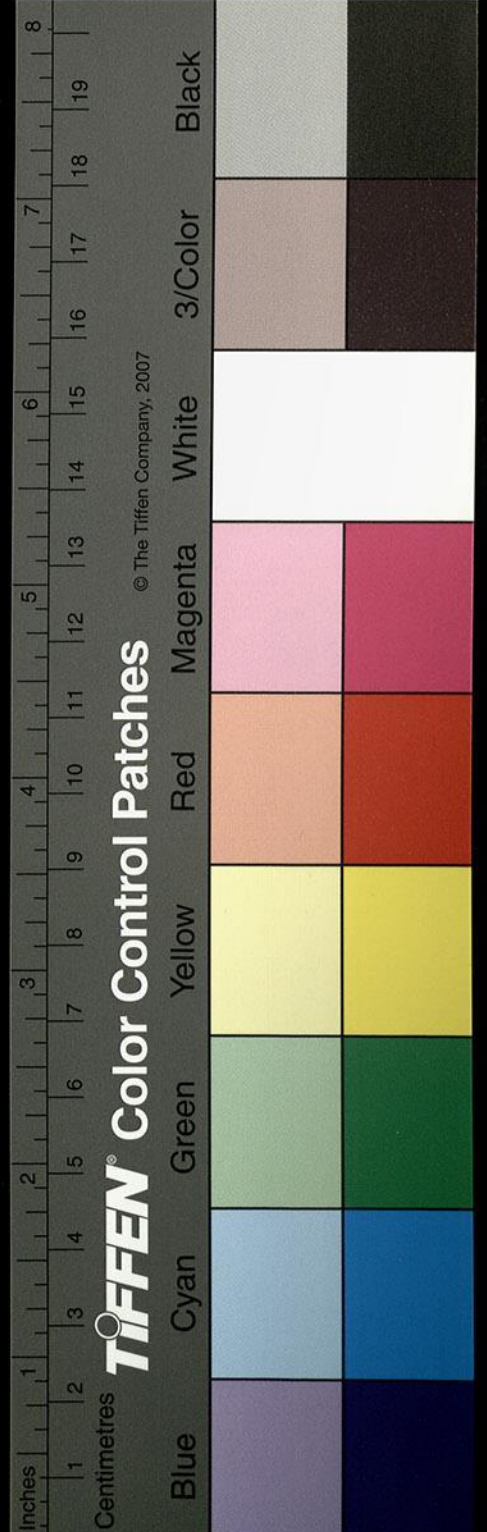

非反即鴨字庶難補音乃為吠犬反音工遽人據反音其注

遽傳文上音詎下知卷反今按遽字在當離補音於容

注當任林補音而注荀擦狄反本亦作躒躒補音力也

壑補音胡別族反音亦如字列士蚩反側劣美夫無反音防汪行

水孟補音下汪之附方音夫補音注之相下補音息亮反備

難難音乃旦反下難並同函冶反音胡崑反又胡南

通蝻蛾銳上音納下音蟻周禮禮記皆為蟻補音上如

作蟻蝻蠱補音飛蟲螫人者下音教邁字林重器直補音

反注益姑臘補音戶無使吏補音所求飲下補音於鴛反注

飲食吏補音祥皆斃反補音婢世注踣也反補音蒲北何走

補音則豆從者補音才用罷民皮邯鄲補音上音浚

民補音蘇注醮補音召反子產鼃蛙同音華補音戶蠹

注蝦蟆下音麻

鄭語第十六

鄭也杜預於咸林今京北鄭邑是也幽王無道友徒其後

地於河鄭之問遂有注猶難補音乃旦反可偏音

列音彼注維佳補音故經史或時作此字呂應陵補音於

注蠻羊彌爾補音注鸞熊本音與六反注鄧曼補音高

上唐巨反注隗姓下補音五罪反虞虢及下補音伯注

下無販反注隗姓下補音五罪反虞虢及下補音伯注

同並魏芮銳補音如鄒莒下補音呂反注薛任林補音而注

甫日反又 令聞 補音問 注尋澆 補音五子反 注代更 補音甫
 彼力反 注犯間 補音問 伯駢 補音於計反 注地祇 補音巨皮
 反 注居不 補音有反 方 查貪 補音徒合反 謝邾 補音洽反 大
 誓 補音益反 注民惡 補音下惡角犀同 注幽暝 補音莫定反 反
 角 犀 補音西賈唐孔本作犀 犀 補音素奚反 今按世所存
 音其見異本乎然據偏傍之說以玉配犀定殊無文意
 或後人妄作不可以訓今諸本但作犀定從衆本
 注可不 補音有反 注相和 補音胡反 注豐長 補音丁八
 索 補音序釋文云索一作素 注九藏 浪 補音才 注旁胱 補音步
 反 下 古 行 姦 反 音該 補音極也 古 哀 九 咳 補音古哀反 本 或
 黃 反 上 姦 蘇 樂 補音下音上 古 和 與 刺 補音專賈唐巧從音
 數 字 別 姦 蘇 樂 補音下音上 古 和 與 刺 補音專賈唐巧從音

已 姓 補音里反 居 號 鄒 補音外反 古 鄒 蔽 補音上音偃下必袂反 補
 依 曝 也 音柔或為國者誤 和 田 前 華 補音所 莽 駟 補音隗山名 下
 也 謂 在 密 縣 又 音 漆 洧 補音下軌反 注後卒 補音韋反 導 中
 雪 衆 補音反 直 季 糾 倫 補音反 以 逃 難 補音禍難同 旦 反 偏 也 補音彼列
 反 注 正 重 龍 補音反 直 注 帝 學 毒 補音苦 淳 耀 弋 音 曜 補音 注
 能 治 吏 補音反 直 成 樂 各 補音 虛 能 單 寒 補音都 商 契 列 補音息
 注 民 輯 補音入反 又 疾 伯 補音如字 又 或 音 注 亮 補音它谷
 反 注 斟 芊 補音下 彌 爾 反 注 曰 錢 千 補音 子 駸 夷 補音工反 子
 黍 龍 慣 補音胡 注 有 颺 謬 反 古 國 名 宜 從 內 傳 力 注 擾
 龍 補音小反 如 注 食 龍 吏 補音反 儀 鄒 鄒 補音下 古 外 反 偏 陽 補音
 甫 日 反 又 令 聞 補 音 問 注 尋 澆 補 音 五 子 反 注 代 更 補 音 甫
 彼 力 反 注 犯 間 補 音 問 伯 駢 補 音 於 計 反 注 地 祇 補 音 巨 皮
 反 注 居 不 補 音 有 反 方 查 貪 補 音 徒 合 反 謝 邾 補 音 洽 反 大
 誓 補 音 益 反 注 民 惡 補 音 下 惡 角 犀 同 注 幽 暝 補 音 莫 定 反 反
 角 犀 補 音 西 賈 唐 孔 本 作 犀 犀 補 音 素 奚 反 今 按 世 所 存
 音 其 見 異 本 乎 然 據 偏 傍 之 說 以 玉 配 犀 定 殊 無 文 意
 或 後 人 妄 作 不 可 以 訓 今 諸 本 但 作 犀 定 從 衆 本
 注 可 不 補 音 有 反 注 相 和 補 音 胡 反 注 豐 長 補 音 丁 八
 索 補 音 序 釋 文 云 索 一 作 素 注 九 藏 浪 補 音 才 注 旁 胱 補 音 步
 反 下 古 行 姦 反 音 該 補 音 極 也 古 哀 九 咳 補 音 古 哀 反 本 或
 黃 反 上 姦 蘇 樂 補 音 下 音 上 古 和 與 刺 補 音 專 賈 唐 巧 從 音
 數 字 別 姦 蘇 樂 補 音 下 音 上 古 和 與 刺 補 音 專 賈 唐 巧 從 音



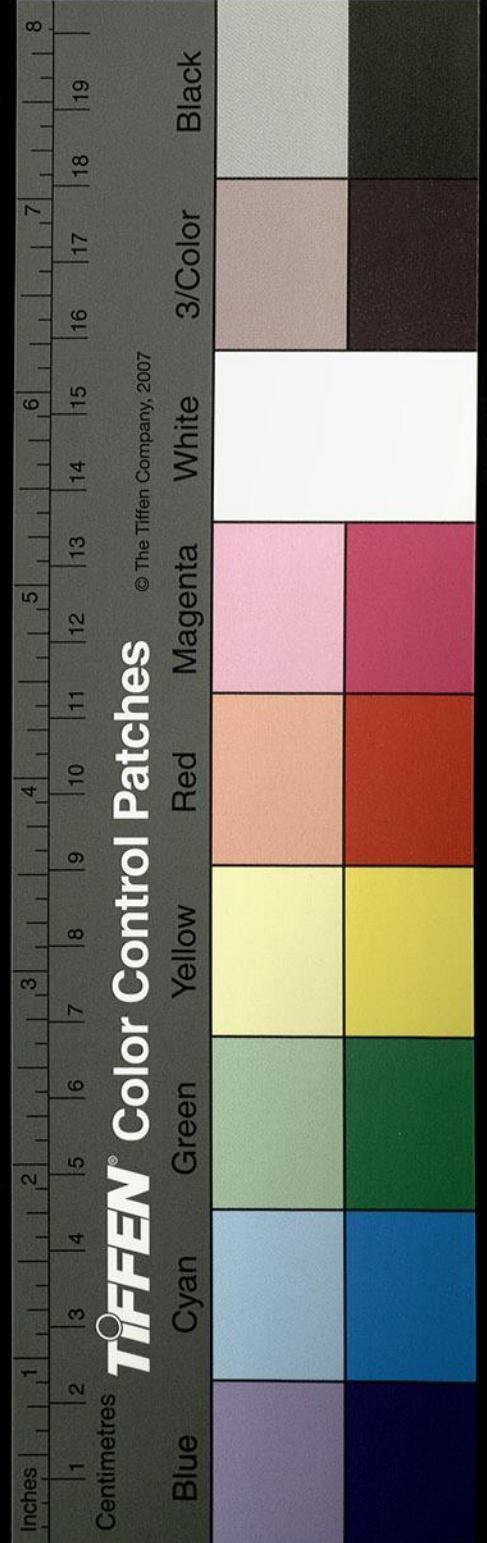

才容 彙弧 反 一 瑛 鬻是 補音與 注君 矧 反 况 宇 注為 治 音 補

直吏 去之 補音 羗 其 祭 仕 蓄 策 告 補音 古 注 檀 檀 音 上

瀆下 音 匱 補音 上 徒 亦 反 下 其 位 注 沛 彘 上 古 流 宇 音 補

例反 直 不 幃 章 音 而 諫 小 報 注 謹 呼 補音 喚 官 反 注 為 虬

五丸 注 蜥 蜴 上 音 錫 反 下 音 亦 補音 反 既 齟 初 刃 反 既 笄

補音 古 而 孕 證 補音 以 注 任 又 補音 而 鳩 反 不 失 補音 夜

號 補音 戶 而 嬖 計 補音 必 加 遺 李 反 唯 筮 腊 子 由 反 音 昔

申 繒 補音 才 方 騷 補音 素 弗 界 二 補音 必 注 正 徼 補音 驍

古 堯 隩 愛 六 補音 於 其 難 補音 乃 旦 應 韓 補音 於 之 儁

補音 注 適 庶 歷 補音 丁 注 麗 山 支 補音 力 注 戲 水 宜 補音 許

注 代 更 衡 反 音 古 小 伯 霸 補音 注 購 也 豆 補音 古 注 祿 父 音 補

楚 語 史 記 世 家 顯 項 之 後 也 陸 終 生 六 子 少 曰 季 連

陽 州 忠 曰 丹 陽 郡 在 枝 江 縣 至 楚 文 豐 音 尾 補音 徐 音 忘

說 文 無 此 豐 字 當 作 媿 然 經 子 哉 傳 補音 之 林 反 按 左

共 王 名 也 今 諸 本 多 作 歲 疑 非 五 觀 亂 音 灌 補音 古 卒

使 補音 導 韋 反 登 善 補音 息 注 世 繫 反 通 作 系 諸 休 懼

此 義 補音 毗 注 動 行 孟 補音 下 道 廣 補音 徒 注 邪 穢 補音 似

比 義 志 補音 反 不 悛 全 補音 七 行 之 如 字 注 詠 風 鳳 補音 方

不來補音生又補音何補音不補音來補音為補音本補音或補音曰補音亡補音人補音得補音生補音又補音何補音來補音為補音無補音

之補音說補音字補音古補音射補音又補音補音食音亦音夜音反音道音之音本音或音徒音到音反音女音實音

必補音歆補音金補音反音許補音注音之音行音郎音反音卒音伍音忽音反音注音殺音靈音而音丞音咸音

及補音注音同音西音廣音反音古音曠音之音從音用音反音才音師音還音緣音反音似音儀音父音補音

注音輕音挑音彫音反音今音按音本音自音作音究音賈音作音能音少音為音挑音者音又音按音反音下音救音

字音有音救音彫音注音鼓音鈞音本音多音作音均音為音均音今音按音可音料音補音音音力音

或音為音胡音南音反音今音本音並音作音函音反音三音萃音李音反音在音注音殺音靈音而音丞音咸音

反音又音昇音利音反音必音注音又音難音旦音反音於音邨音反音又音音音扶音必音注音說音

補音音音人音消音緬音然音又音補音音音懸音善音反音庶音幾音依音補音音音居音木音秋音子音了音

如補音名音多音遺音之音下音遺音之音同音季音反音注音欲音蠱音補音戶音反音或音諧音鳩音補音反音下音

楚音人音名音騎音補音下音巨音義音反音字音林音云音命音去音呂音反音不音譽音補音

羊音諸音共音之音反音或音如音字音湫音舉音椒音補音音音左音傳音及音唐音孔音本音並音作音

注音璧音侑音救音反音于音注音饗音食音吏音反音祥音注音子音朝音又音直音遙音反音又音

下音孟音注音頌音號音到音反音戶音屈音到音屈音湯音屈音建音並音同音嗜音芝音上音尚音

補音音音導音不音從音下音從音才音容音反音注音為音稱音證音反音尺音注音過音行音補音

才音用音反音注音主音諡音至音反音音音實音注音昭音穆音作音侶音經音常音遙音反音借音王音卒音

古音衛音則音赧音反音女音限音注音伯音業音駕音反音必音覆音楚音服音反音芳音以音從音補音

知音同音明音齊音如音字音不音濟音反音注音同音先音後音薦音補音音音悉音臨音監音補音

不音徹音列音反音直音施音舍音反音又音音音放音注音意音然音也音度音量音咨音反音下音

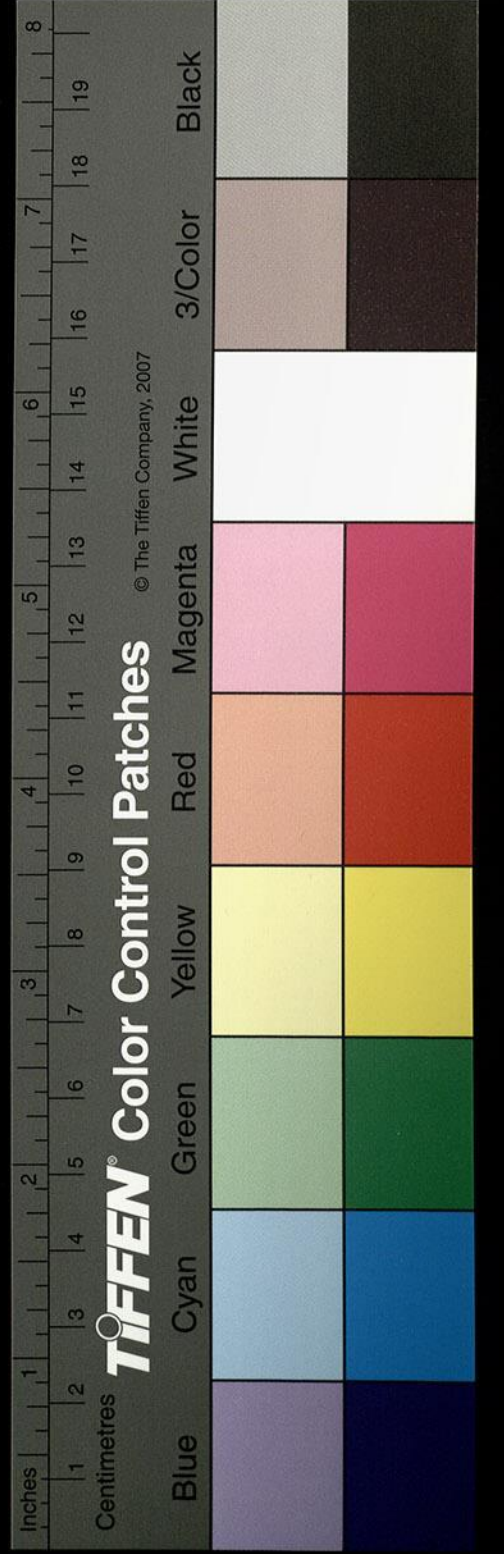

不字文似相 相事 補音如字 美夫 補音防 為樂 反注同 盧各
 形大冬 黜庶 補音許 驕反 不過 占補音 未反 如字 又注府藏
 浪補音才 朝常 補音直 華元 補音戶 駟駢 補音非 反注音 無
 惡補音烏 路反 罷焉 補音通 作疲 經典 注遠子 補音非 反注音 求
 好報音呼 那豎 補音乃 長鬣 補音力 相焉 補音亮 反注音 息日
 觀補音古 亂反 觀亦注 則不 補音方 瘠民 補音在 鮮少
 補音息 注帥 類反 所遠 心萬 反音干 樹度 補音待 洛反
 同大卒 忽補音導 瘠境 補音口 交反 注埔 角補音克 注暇
 簡字通作閑 注空閒 補音居 注攻 補音直 勿亟 補音
 紀力反 注為父 補音于 麀鹿 補音於 求反 注牝 補音
 注同

反注特任 補音而 赫反 不羹 音即 補音 子哲 補音星
 注哲父 補音甫 下孫 林父 同 千乘 補音同 緇證 京櫟 補音力
 反弁費 音祕 補音上 皮彥 反下 注離廩 補音於 用反
 徵衙 上如字 注寧殖 補音乃 定反 實殺 補音申 志反
 實難 且反 音乃 手拇 音茂 反 補音 毛脈 按故 胡反 瓜臆 今能
 掉徒 弔反 不帥 補音所 律反 注異數 補音色 易物 補音盈 慶
 同反 注 蠶繅 上莫 耕反 補音 天咫 氏補音 之而 殺志 補音 中乾
 谿 補音古 寒反 倚相 補音亮 反 音息 廷見 編補音 徒從 反下 賢
 女無 補音人 渚反 而舍 補音始 野反 在朝 補音或 並如 字下 賢
 如夕 別白 道我 補音亦 作導 注謗譽 羊音 諸反 補音 旅貨 補音 博昆

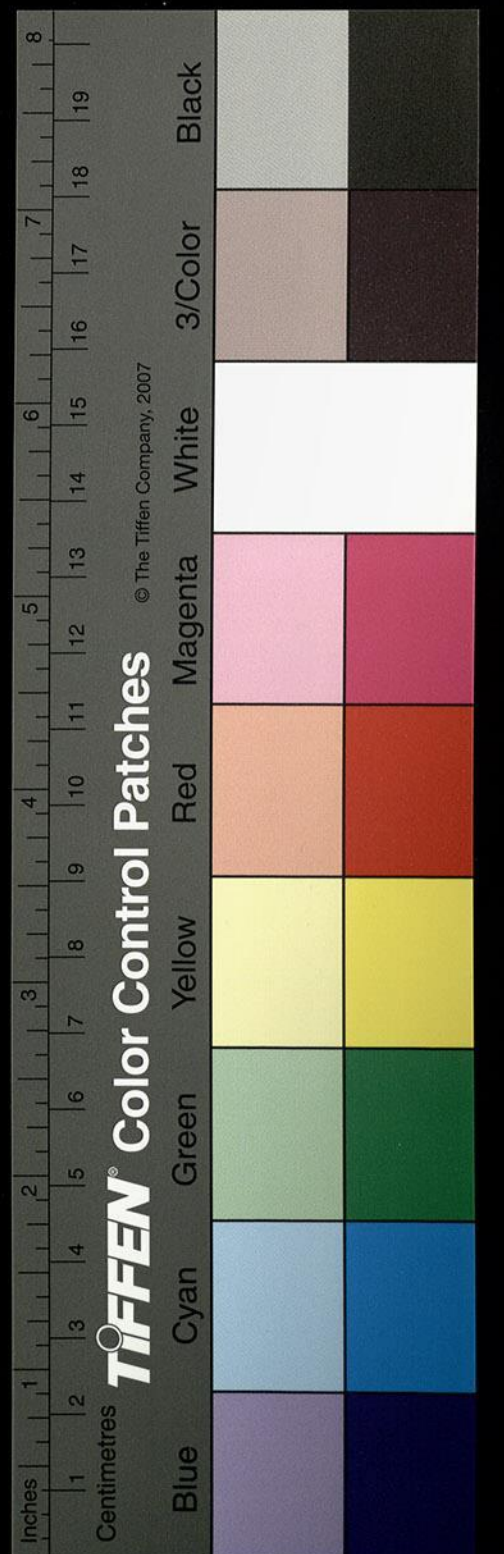

楚語下第十八

觀射父 補音亦父音甫 射 重黎 補音力 注雜糅 補音女
注方物 補音方 不熈 補音或為熈 聽徹 補音直 神降
于付 亥從 補音才容反 注王縊 賜反 注女殉 補音似
反 注熒踣 補音上婢世反 或 注復戰 補音扶 芋尹 補
反 倚相 補音息 而愿 補音魚 欲筭 補音古 穀陽 補音
之鼓 擊兕 補音莫交反 亦作 為瑱 補音見 注適妻 補音
反 而惡 補音鳥 自誥 補音故 不度 補音特 愁寘 補音下
反 而惡 補音鳥 自誥 補音故 不度 補音特 愁寘 補音下

觀射父 補音亦父音甫 射 重黎 補音力 注雜糅 補音女
注方物 補音方 不熈 補音或為熈 聽徹 補音直 神降
于付 亥從 補音才容反 注王縊 賜反 注女殉 補音似
反 注熒踣 補音上婢世反 或 注復戰 補音扶 芋尹 補
反 倚相 補音息 而愿 補音魚 欲筭 補音古 穀陽 補音
之鼓 擊兕 補音莫交反 亦作 為瑱 補音見 注適妻 補音
反 而惡 補音鳥 自誥 補音故 不度 補音特 愁寘 補音下
反 而惡 補音鳥 自誥 補音故 不度 補音特 愁寘 補音下

反 注楮 補音食 位宁 音竹補音 注師長 補音丁 有誓
音薛補音 之道 補音徒 瞽矇 補音莫 作懿 注讀曰抑
也 注大疋 補音古雅字 諸書 注映 補音田 情 補音徒
數者 補音所 實難 補音如 乃旦 鬼中 補音如 殤宮 補音式
注中 補音退 來和貌 也 箴諫 補音林 反 注諒闇 補音並 如字
言傳 說字 並此 章凡 徂毫 補音步 注諒闇 補音並 如字
或作諒 又 注乃 雖 補音於 密反 所稟 補音彼 又使 補音
力章 反 注乃 雖 補音於 密反 所稟 補音彼 又使 補音
所以 故 使 使 求 孟 同 注識 補音中 志 反 又 注巖 補音
反 用女 補音人 渚 反 通 作 礪 補音力 世 反 瞑眩 補音
莫編 反 下 玄編 反 瘳 補音救 注頰 補音茂 務 二 音 補音
又呼 縣 反 困 極 也 瘳 補音救 注頰 補音茂 務 二 音 補音

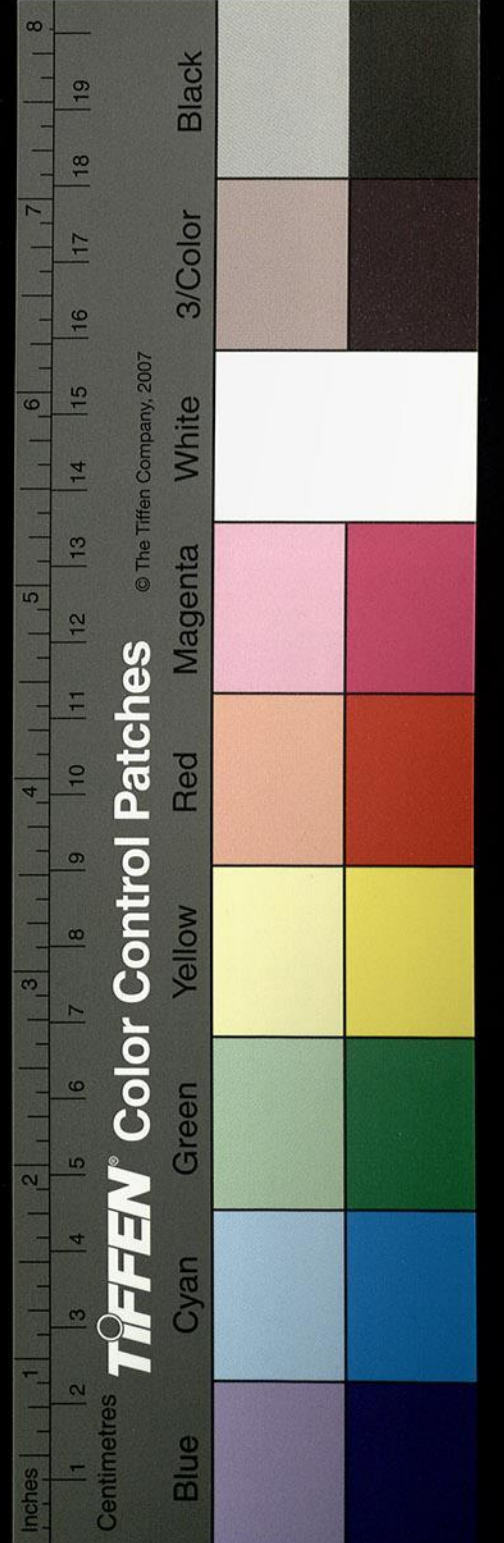

也 注箸 補音直 注難復 補音林 注不降 補音江 不從
容反 注曾高 補音則 注壇墀 補音徒 反丹 反舍日 補音
始也 反下舍 注八蜡 補音世 注猫 補音亡 朝反 注分
月舍時同 野 補音扶 龍 補音 闕 補音 二音 補音 丁候 反 舍 取 補音 如
又 備舍 補音 如 蒸嘗 補音 承 反 音 之 注大飲 補音 於 注閉 螯
補音 直 齋盛 補音 郎 夷 反 下 高 糞除 補音 上 奮 宗 祝
反 音 之 秀 反 道 其 補音 徒 到 濟 濟 補音 子 比 爾 補音
反 之 六 反 奇 姁 此 字 出 說 文 云 姑 也 又 出 爾 雅 釋 言 云 奇 姁
也 釋 者 六 煩 奇 者 多 蟻 姁 也 今 據 韋 注 云 姁 覆 也 殊
與 說 文 爾 雅 不 類 然 先 儒 訓 說 各 有 師 承 今 難 盡 曉
本 或 作 注 意 妄 改 之 耳 非 是 嘉 好 報 反 音 呼 親 暱 補
後 人 就 注 意 妄 改 之 耳 非 是 嘉 好 報 反 音 呼 親 暱 補

召 借 齊 敬 反 阻 音 之 祝 補音 之 秀 反 後 周 禮 太 祝 以 下
假 借 齊 敬 反 阻 音 之 祝 補音 之 秀 反 後 周 禮 太 祝 以 下
作 之 注 莊 卯 補音 舉 有 反 葬 器 補音 羊 之 量 讓 補音 力
六 反 注 屏 攝 補音 步 也 反 注 分 別 補音 彼 壇 場 補
之 度 補音 如 字 屏 攝 補音 步 也 反 注 分 別 補音 彼 壇 場 補
徒 丹 反 下 注 災 孽 補音 魚 不 瀆 補音 徒 齊 盟 補音 並
直 良 反 下 注 災 孽 補音 魚 不 瀆 補音 徒 齊 盟 補音 並
荐 臻 補音 在 注 正 長 補音 丁 丈 反 注 分 序 補音 扶 同
同 復 典 補音 扶 又 反 下 注 休 父 補音 方 知 上 天 補音
而 上 下 地 補音 退 反 注 相 遠 補音 干 何 比 補音
反 大 宰 補音 七 蓋 反 下 魚 炙 補音 章 繭 栗 補音 古 齊
敬 阻 音 注 血 營 補音 聊 補音 齊 肅 補音 如 字 蜀 黍 補音 楚 侯
不 過 補音 占 禾 注 葉 息 補音 煩 補音 則 底 補音 典 禮 反
也 注 箸 略 反 音 直 注 難 復 又 反 音 林 注 不 降 補音 江 不 從

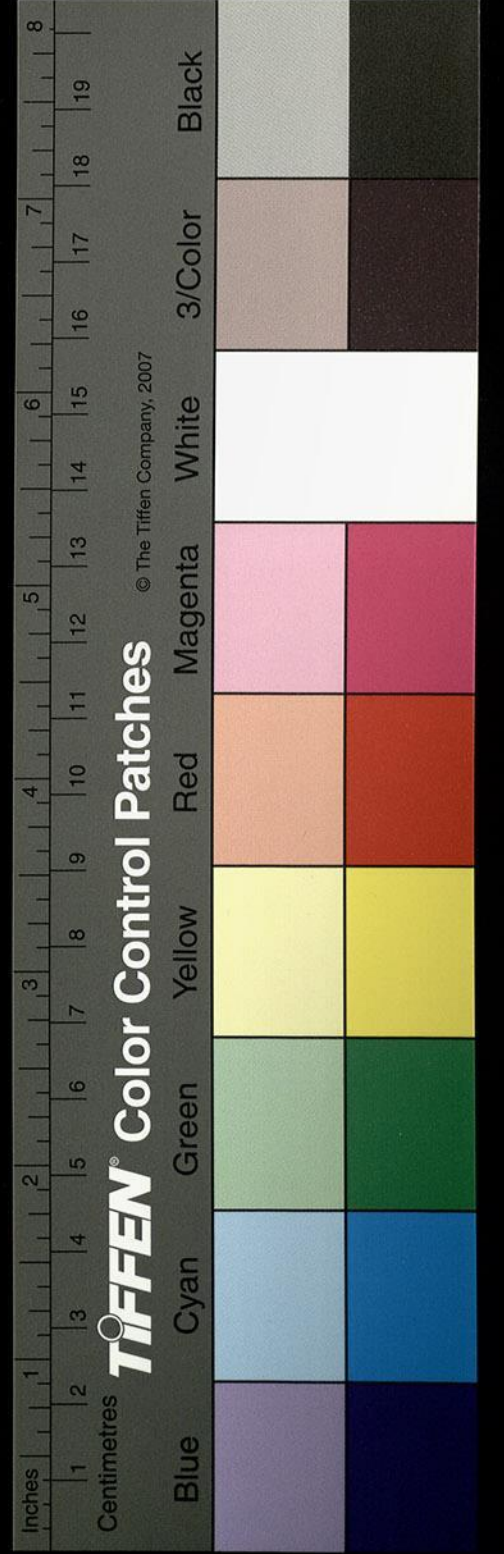

補音如道 補音其容所放 補音方不厭 補音於豔
 反音如道 補音其容所放 補音方不厭 補音於豔
 願食 補音亦如字 熊蹯 音煩 補音注罷弊 補音通期年
 音箕 補音注朝於 補音亦朝同 驕駿 補音息六反下音霜
 所莊 反接內傳 肅爽音同 駿馬名 本或作鷓鴣 注
 非也 從鳥首自是西方 神鳥音司而字義俱別 注
 不予 補音羊汝反 濟於 補音箋成 曰 補音具藍尹 補
 力 補音 壘 補音 亡 其 擊 補音 乃 載 予 補音 非 諸 反 借 莫
 隊 補音 壘 補音 亡 其 擊 補音 乃 載 予 補音 非 諸 反 借 莫
 全 補音 而 更 補音 百 使 復 補音 房 將 殺 補音 申 志 反
 餘 音 內 行 補音 下 飲 食 補音 於 鴉 反 注 夫 差 補音 初 佳
 反 注 過 於 補音 又 如 字 必 悛 補音 七 好 罷 補音 呼 疲 私

貨 補音 穀 六 稱 賦 補音 尺 升 反 共用 補音 俱 注 於 菟
 一音 徒 之 朝 補音 遙 反 注 王 頽 文 士 之 子 碩 也 無 王 顛
 下音 徒 之 朝 補音 遙 反 注 王 頽 文 士 之 子 碩 也 無 王 顛
 親 一 補音 昌 紹 反 注 粥 欲 反 後 復 補音 房 注 庇 覆
 富 反 注 治 楚 補音 直 注 使 復 補音 房 而 相 補音 息 羸 委
 同 反 注 為 陪 補音 蒲 闕 且 反 子 余 廷 見 補音 徒 特 丁 反 朝 蓄
 下 孟 之 徹 補音 侯 皆 其 義 也 又 列 反 合 徹 漢 改 徹 侯 為
 反 注 為 陪 補音 蒲 闕 且 反 子 余 廷 見 補音 徒 特 丁 反 朝 蓄
 女 自 射 補音 亦 射 同 其 盛 補音 尚 親 綠 蘇 遭 反 注 為 行 補
 工 惠 注 刺 亦 補音 七 其 盛 補音 尚 親 綠 蘇 遭 反 注 為 行 補
 女 自 射 補音 亦 射 同 其 盛 補音 尚 親 綠 蘇 遭 反 注 為 行 補
 女 自 射 補音 亦 射 同 其 盛 補音 尚 親 綠 蘇 遭 反 注 為 行 補

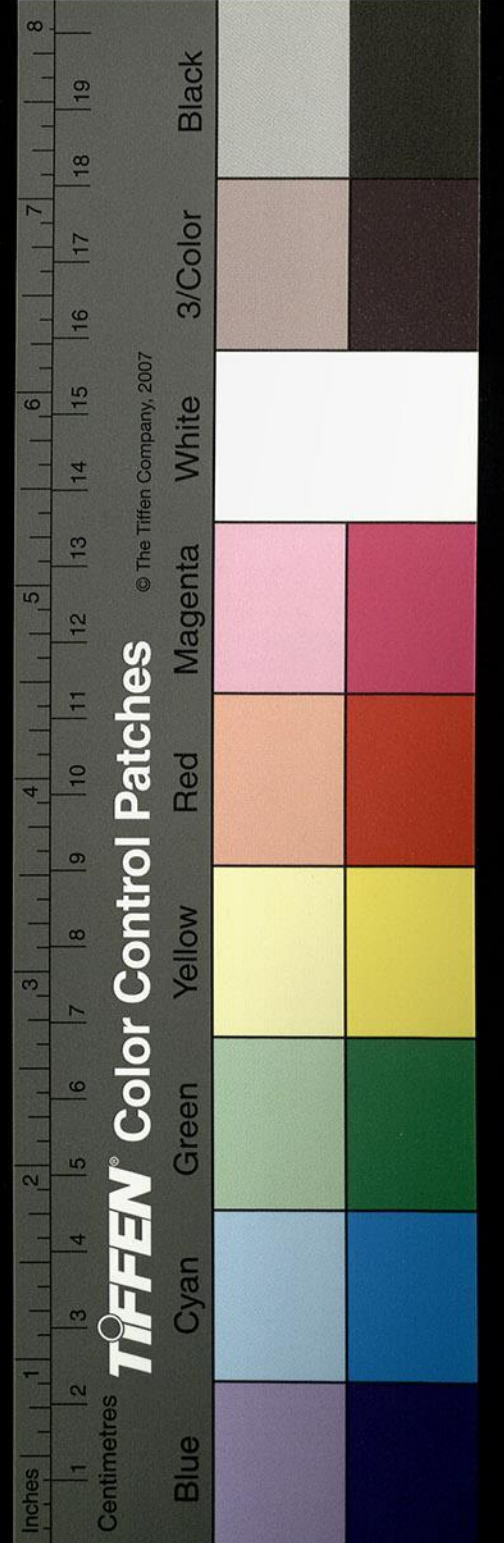

吳語第九

於葉補音始 朝補音直 其治補音直 以復補音房 夫子無音防 注補音 兩補音 語補音 據補音 注補音 之補音 難補音 乃補音 閒居補音 注補音 子補音 黨補音 注補音 於

注補音 鷓補音 鳩補音 人補音 犖補音 內補音 傳補音 亦補音 今補音 按補音 子補音 般補音 注補音 子補音 黨補音 注補音 於

注補音 鷓補音 鳩補音 人補音 犖補音 內補音 傳補音 亦補音 今補音 按補音 子補音 般補音 注補音 子補音 黨補音 注補音 於

注補音 鷓補音 鳩補音 人補音 犖補音 內補音 傳補音 亦補音 今補音 按補音 子補音 般補音 注補音 子補音 黨補音 注補音 於

注補音 鷓補音 鳩補音 人補音 犖補音 內補音 傳補音 亦補音 今補音 按補音 子補音 般補音 注補音 子補音 黨補音 注補音 於

謂復補音 房補音 不衷補音 又狷補音 繫補音 悛補音 帥補音

注補音 茵補音 鞞補音 注補音 旄補音 牛補音 有補音 數補音 倚補音 相補音 注補音 頃補音 公補音 注補音 郭補音 亮補音 必補音 從補音

注補音 茵補音 鞞補音 注補音 旄補音 牛補音 有補音 數補音 倚補音 相補音 注補音 頃補音 公補音 注補音 郭補音 亮補音 必補音 從補音

注補音 茵補音 鞞補音 注補音 旄補音 牛補音 有補音 數補音 倚補音 相補音 注補音 頃補音 公補音 注補音 郭補音 亮補音 必補音 從補音

注補音 茵補音 鞞補音 注補音 旄補音 牛補音 有補音 數補音 倚補音 相補音 注補音 頃補音 公補音 注補音 郭補音 亮補音 必補音 從補音

注補音 茵補音 鞞補音 注補音 旄補音 牛補音 有補音 數補音 倚補音 相補音 注補音 頃補音 公補音 注補音 郭補音 亮補音 必補音 從補音

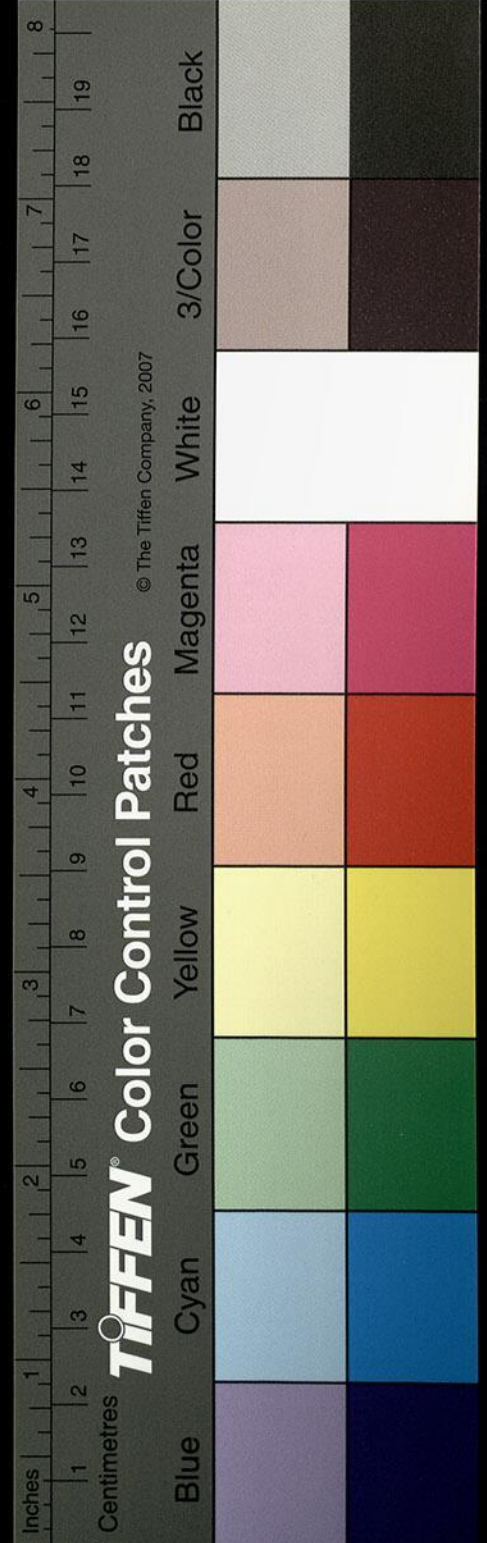

TIFFEN Color Control Patches © The Tiffen Company, 2007

訓別有也亦氏反補音以支反
 訓說文云似羹魁柄中有道可注水
 注承盟
 補音古不解補音佳夫諺變補音魚孤猾反音鶻又戶骨
 反音皆一耳唯說文小異疑先儒反訓微有分別
 封殖補音市注壅本勇反音於刈亡發補音魚注艾補音街
 反音義洛補音待無拂符弗補音心好勝呼報反下
 懾畏補音之還玩綠反音似於股補音公以從補音容反注
 意然兵鈍補音徒顛顛補音在遙反炎炎補音如字為虺
 補音詩為蛇遮補音食注虞度補音行臨使補音所胡
 鬼反音直舍其野反音始施民善補音如字謂施行民所
 重龐反音報施去民補音毛所惡路補音鳥以司字音通古
 讀者誤也

或作嫡女下補音丁歷反以咳音該補音古來反說文
 一介作嫡女下補音丁歷反以咳音該補音古來反說文
 反規鞞箠補音必絲反下市藥反一不音界補音古
 稽補音古緊反一考以重補音直重罪隴補音直注贖補
 又字作霸罷弊補音皮字通其燼從刃反兩通諸
 反通作霸罷弊補音皮字通其燼從刃反兩通諸
 音同下如字注競箸反中略注放之往反音芳有伯補音
 並放此注名負分反善射又補音食夜反決拾補音
 大夫種注名負分反善射又補音食夜反決拾補音
 注甲橋補音食允注會稽補音古外反夫種補音章
 橋與內傳同亦合說文從木元作注夫椒補音防無反
 醉補音將遂反今按此本元作注夫椒補音防無反
 不可用是為句吳宋忠夫差初佳反注于鄒補音
 曰句吳大伯所居之地夫差初佳反注于鄒補音
 吳太伯之後也周大王子李歷賢將立為嗣大伯
 大王之長子也乃讓李歷而奔荆蠻文身斷髮示
 不可用是為句吳宋忠夫差初佳反注于鄒補音
 注甲橋補音食允注會稽補音古外反夫種補音章
 橋與內傳同亦合說文從木元作注夫椒補音防無反
 醉補音將遂反今按此本元作注夫椒補音防無反
 不可用是為句吳宋忠夫差初佳反注于鄒補音
 曰句吳大伯所居之地夫差初佳反注于鄒補音
 吳太伯之後也周大王子李歷賢將立為嗣大伯
 大王之長子也乃讓李歷而奔荆蠻文身斷髮示

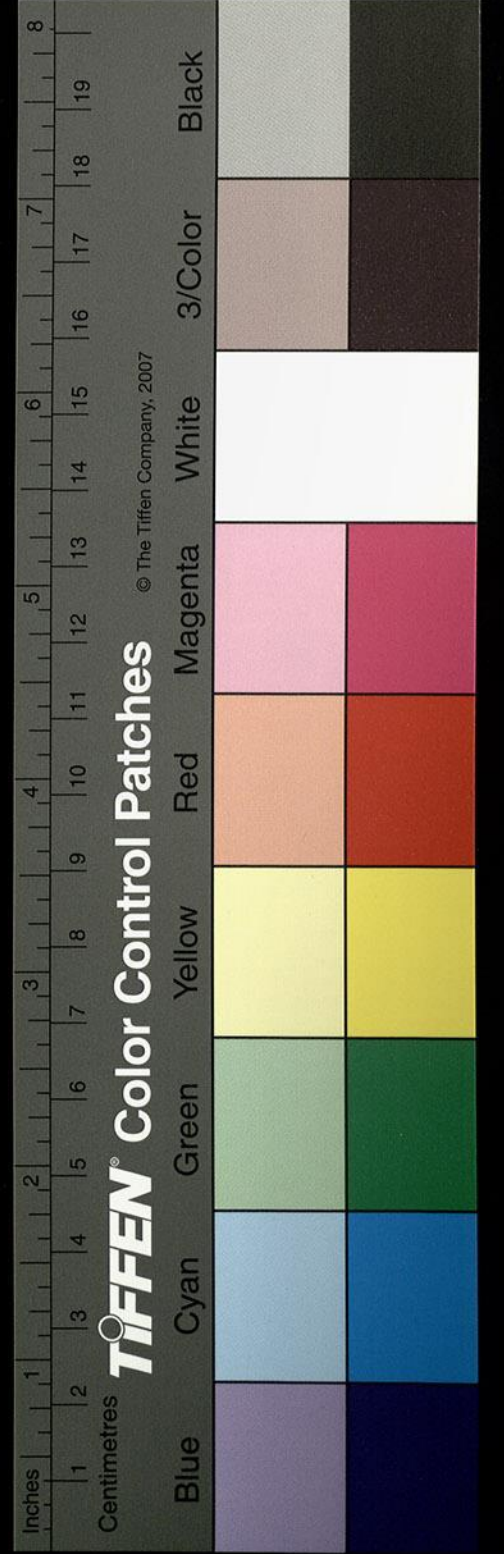

王孫雄 補音非吳人所名檢史記作公孫雄今定從此字
通悠並 先晉 補音下先晉先之先或如字注先軟 補音又所甲反洽反
邊遽 補音其 注傳 補音直 齊盟 補音脩遠 補音本為悠作今
人作姓 源韻 譜舌 韻中 亦引 此得 之唐 爭長 補音反音丁
舌同欲 反音託也今按內傳釋彙音章夜 闕為 反巨月 此屬 補音
夜一音誤也今按內傳釋彙音章夜 闕為 反巨月 此屬 補音
消反音胡 王愠 補音紆 鴟夷 反昌之 注橐臯 諸音託或為洛
補音胡 王愠 補音紆 鴟夷 反昌之 注橐臯 諸音託或為洛
力生反今按其語 亟至 補音欺 辟易 下上匹易反 而縣
反注擾 補音如降衷 下陟隆反 大難 補音旦反 乃黎老
二注擾 補音如降衷 下陟隆反 大難 補音旦反 乃黎老
力奚 注凍梨 補音考反 而孩 補音戶 比謀 補音毗 余令
反注擾 補音如降衷 下陟隆反 大難 補音旦反 乃黎老

反不腆 補音典反音它 唯好 補音報反音呼 注掠 補音尚反音力 撓亂 補音女交
注存童 補音具反音直 將很 補音反胡壑 艾陵 補音蓋反音五 注釋解 補音佳買
鵠音鳥 補音下注胡反式 荐饑 補音希反見反穀不孰 曰饑 注解 補音買反音胡
作遽忘 補音遽反音其 下下 補音退賈反 罷民 補音疲音注深汙
注入鄆 補音入補音服漢書楊雄又傳正作扶服 芋尹 補音芋反音于
亦如故 反以璞 撲朴 二音補音俱訓由也 王覺 補音古孝反音
反屏營 步丁 傍徨 補音下胡光反 消人 補音玄反音古 王呼 補音
或作監 反本 闕為 月補音其 以間 補音覓反音古 乾谿 補音反音若
音間 補音覓反音古 疥癬 補音下息淺反 王盍 補音臘反音戶 亦鑑 補音
音間 補音覓反音古 疥癬 補音下息淺反 王盍 補音臘反音戶 亦鑑 補音

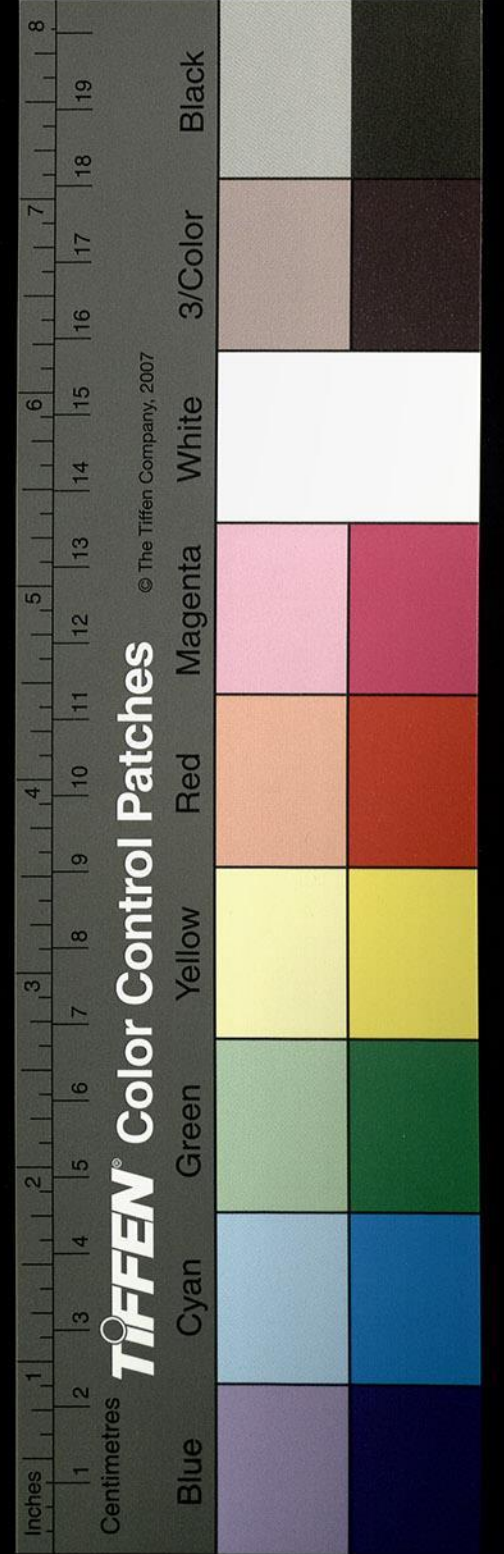

徹行後百行直列反下戶郎反官帥補音所類反按今
徹行非是按史記馮唐傳云為官卒將晉灼注百人為徹行
皆官帥賈逵云百人為一卒即一隊擁鐸補音行拱
也官帥隊大夫若作師字殊無意義擁鐸補音行拱
稽補音古注雙大夫并注並同雙注榮戟禮補音口注
胡幡元補音方注楮允補音食注析羽歷補音星挾經胡補音
秉枹諸音字補音芳夫反今按此字有字浮包三音
音浮草木名玉篇亦引爾雅音訓唯雜之贈音
韻或有之舊音所紀疑先儒自作字讀亦通之贈音
補音則登反弋射矢說如茶同都反補音赤旗音羊諸
文諸篇韻皆從此音巨禁罇于倫反補音述令丁音
反注丹彤反大冬注矜反巨禁罇于倫反補音述令丁音
補音力注獨反補音直諱金反上下音花下音口補音與無
丁補反音力注獨反補音直諱金反上下音花下音口補音與無

注正適丁音的補音注睢陽遺補音息將夾反公洽而膠昌
反說文訓廣而引此文非義也或昌也反注云傍繫
頗近之矣又諸本多為彥士佐反說文馬病也亦會
傍繫之義今按諸本或為彥或為彥然說文馬病也亦會
訓曰廣然其注正引春秋國語曰俠彥然說文馬病也亦會
廣之先儒將別有所為彥從昌爾說文既引以解
字即所從來遠矣文有所為彥從昌爾說文既引以解
閱諸韻無昌也之訓舊音疑別有所據今作壞裂之
意者為此播作繫意者為此播遂昌也反舊音疑出
此未知以見編補音賢俞章或補音羊汝反恐畔補音丘
孰是為長沒補音反下挑戰了反音徒重畜反下音直隴
反畔或為長沒補音反下挑戰了反音徒重畜反下音直隴
不獲亦補音胡郭反本罷之補音扶買反必說古音
字戒令呈補音力食士吏反通作餽擲甲胡慣反補音
馬音計補音陳士卒方補音上直觀反卒尊忽反下法
古音計補音陳士卒方補音上直觀反卒尊忽反下法

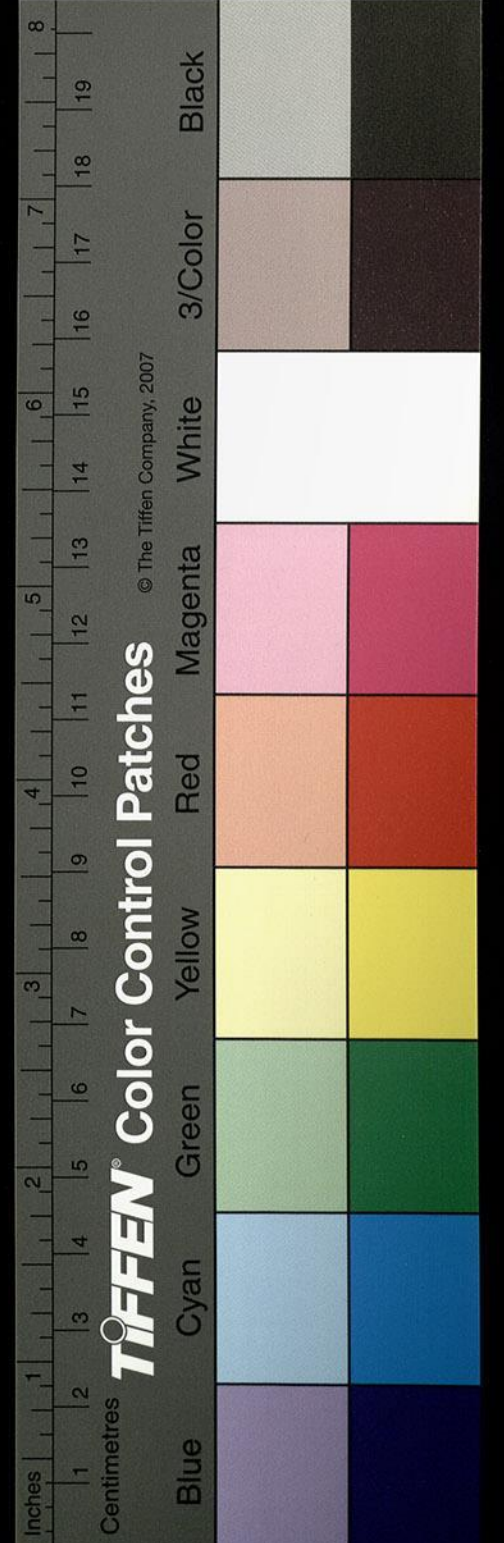

待洛能斷亂補反注別物彼列注徽幟昌志反苟
長其孤同施民補音所惡掩其惡如字下云銓度音
丁文反伍忽補反簞食都寒反下祥寺補音注敬長音
兒反補音魚若愠問補音紆徵天補音堯反注要也於補音
占廉補反又見編補音賢者罷反注音然也非疲音禦
即通蕭贏郎音駮補音注蚌蛤杏補音蒲項反又蒲天
倡謀音罷師扶補音又音疲既罷補音困鹿去倫反
巨月反令女汝上力呈反下音汝今按即古降禍巷補音江
方補音武師還補音似注穀木補音工注復又補音扶淮闕
悲補音普夫概反古代疾任而音士補音登登騰補音都相望
補音反師還補音似注穀木補音工注復又補音扶淮闕

文合宜從式制漢書今按上注貫救也與說挺鈹披
念反子遇賓下過之同反不貫音除補音又式制反
至補音毗訊進補音息注虞度洛補音待掩王補音于注潛
反旦韻按篇韻未獲注到頂補音古不則有補音方大難音補
二音補音於加反注到頂補音古不則有補音方大難音補
反將還綠補音似左畸音宜補音反少司照補音詩自到亞
扶反又音長弟下補音長弟丁反日薄補音如字為使補音下所偽
告同來徒遽據補音其注傳車戀補音反匍匐反補音薄乎
直更乃今補音力接好補音呼而造反到以告補音
無音亦注謹音呼官反又筋壘力補音恥注治也音
花字亦注謹音呼官反又筋壘力補音恥注治也音

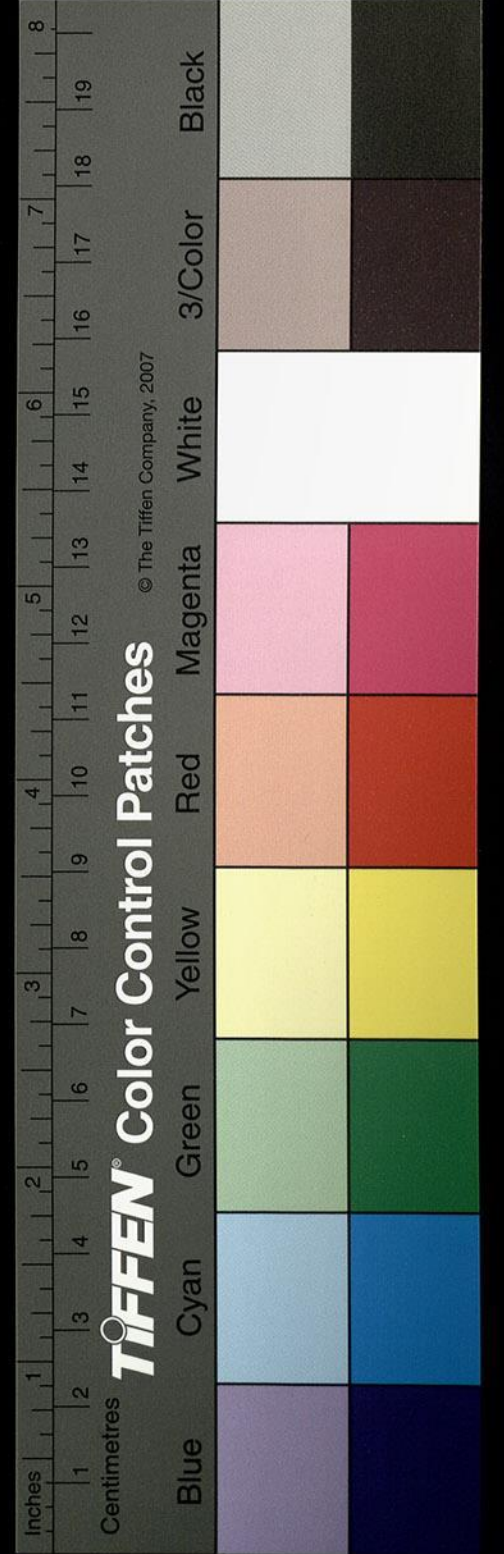

越史記世家越夏禹之後少康庶子也封於會稽
 國在海中郭璞云越即西甌句踐補音古職方氏掌
 今建安郡是也亦曰蛇種句踐補音古職方氏掌
 反下古賈人公戶反補音緝補音葛之注麤曰綰補音
 奴反下衰筮或作養非是注大宰補音它蓋反或
 宰注宰註按後並同所使其下臣音所使下使徹聲補
 同注宰註按後並同所使其下臣音所使下使徹聲補
 救列女女於大夫女於士並同卑從補音才注係
 繫諸反音古注浙江之列踐說字如以暴步請更補音
 古衡所惡路反音烏于句傳九具反舊音於此作訓既
 失其次又並下句章一之注諸暨記于勤反牛斤姑
 于鈞未知孰是疑有兩音注諸暨記于勤反牛斤姑
 迷結將帥類補音上如字下所以蕃補音扶無取補音
 反迷結將帥類補音上如字下所以蕃補音扶無取補音

越語上第二十
 下補音遐嫁
 協反音卽注州也居補音州或作洲中人說陳說也字能
 好報反音呼甬句傳釋如淳并董氏又並音拘注浹口
 中分補音丁件反注志行孟反音下銜枚補音亡注有
 反宅殿注問遺補音唯已重補音直隴反子鬻補音與
 擔補音余注之摘丁音的補音注之處慮補音昌環填補
 同反闔二補音戶臘反下填之干反音大去筭補音古肯
 經典多從茂過及反補音古木背屏向屏領音餅補音必
 任林補音而皆造到補音七欲告此章內並同注眩瞽務茂
 反音而皆造到補音七欲告此章內並同注眩瞽務茂

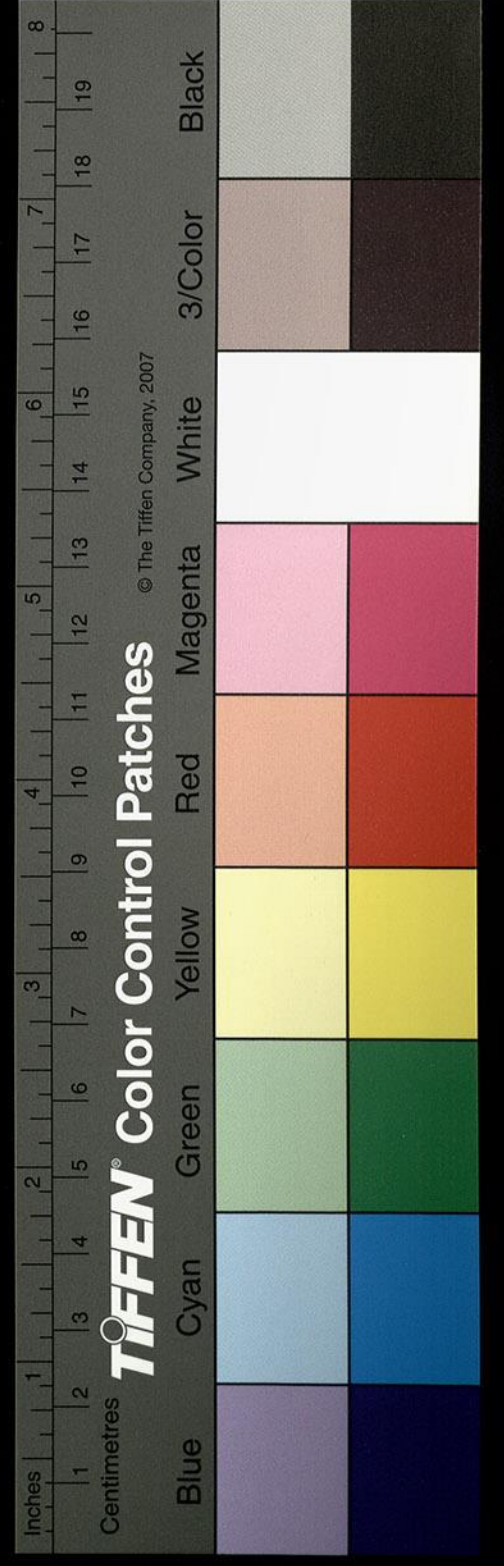

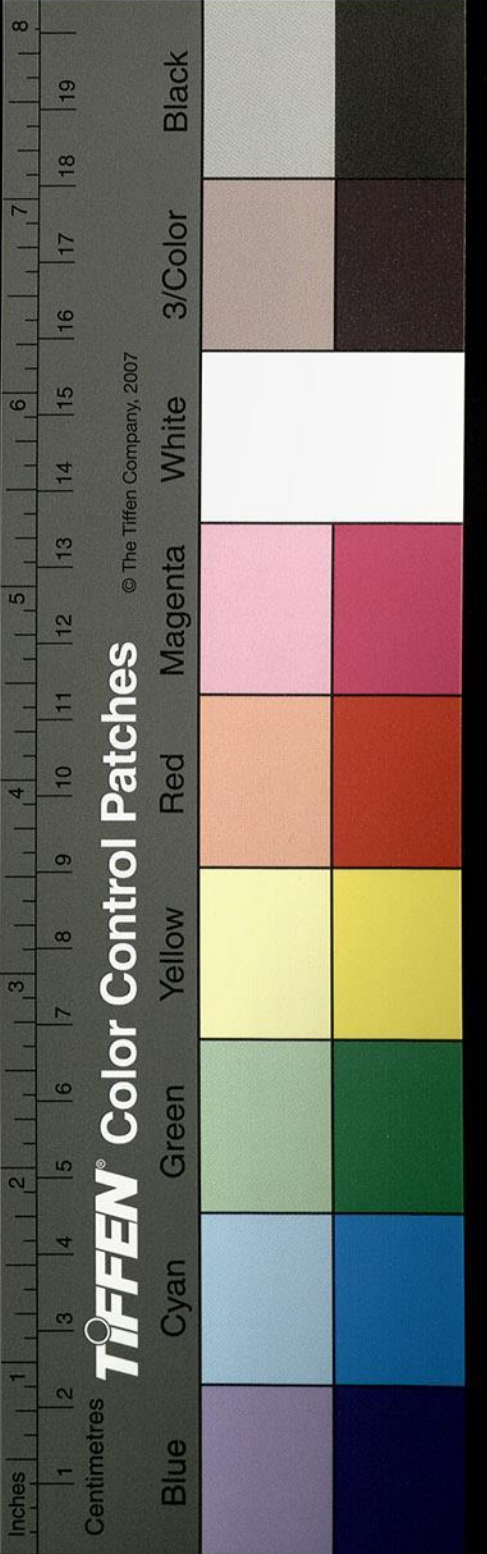

同反下注免乳而主公令一豚門反音徒之餽音補

許氣注適子歷補音丁注稟以留荏反今按此本作稟

音通疑誤不饋反音步補音滿故不歡反昌劣不食音補

祥更不衣既補音於志行凡言志行並同注臨難乃旦

反注今微古弔反注輕儻文儻互不齊反說注徵功

補音古注要利遙反注甬句傳九具反禮先禮先補音

反注年長下補音少長同反覺差補音古孝反宸宇辰音

鄰反注雷反力救注瓦覆富反音芳

越語下第二十范蠡注疆生下補音其文反注縱弛下補音子用反注

施而政反補音始靡王音康而音所卒予聿管籥音繼補

反注取鍵音什補音立斷亂反音丁容畜補音救可疆

求良反補音其丈反下疆成同據語曰時不至不可

疆也舊音疑失注絲泉補音絲注無令補音力注聞

之補音或作強通注絲泉補音絲注無令補音力注聞

隙補音古穀稔音六補音力竹反披此種稔字經典

種令據注訓和注羸縮下補音上奇盈注形見編補音賢

未詳先儒之學注羸縮下補音上奇盈注形見編補音賢

注為治吏補音直疆索下所白反注俳優排解骨音補

佳賣反注注屬鑊音燭下莫適音的補音注數諫音補

所角注形見編補音賢遺種補音章民恐補音立觴飲

鵠音於之極補音紀諺有變反音魚鮓飯反古橫無過音補

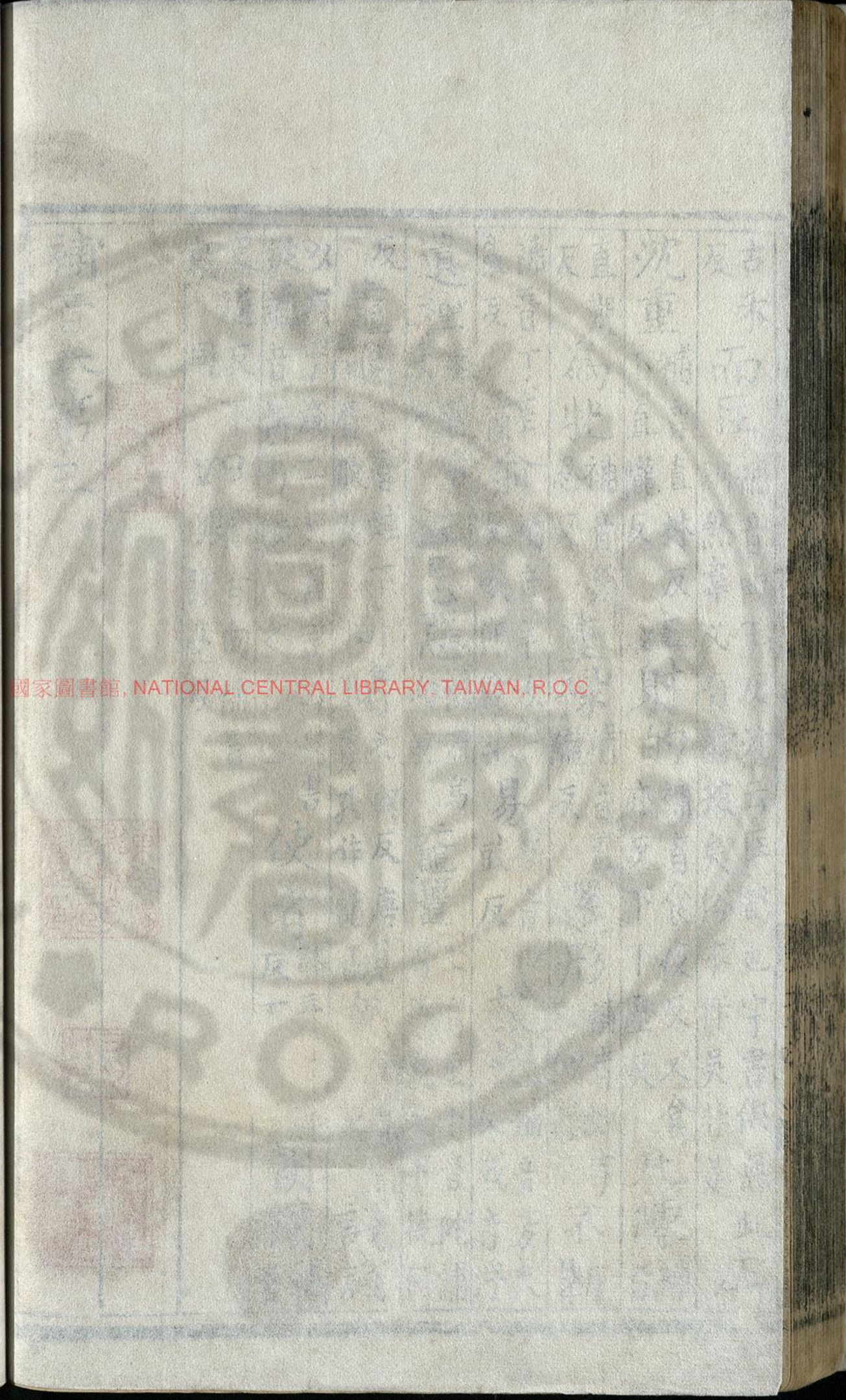
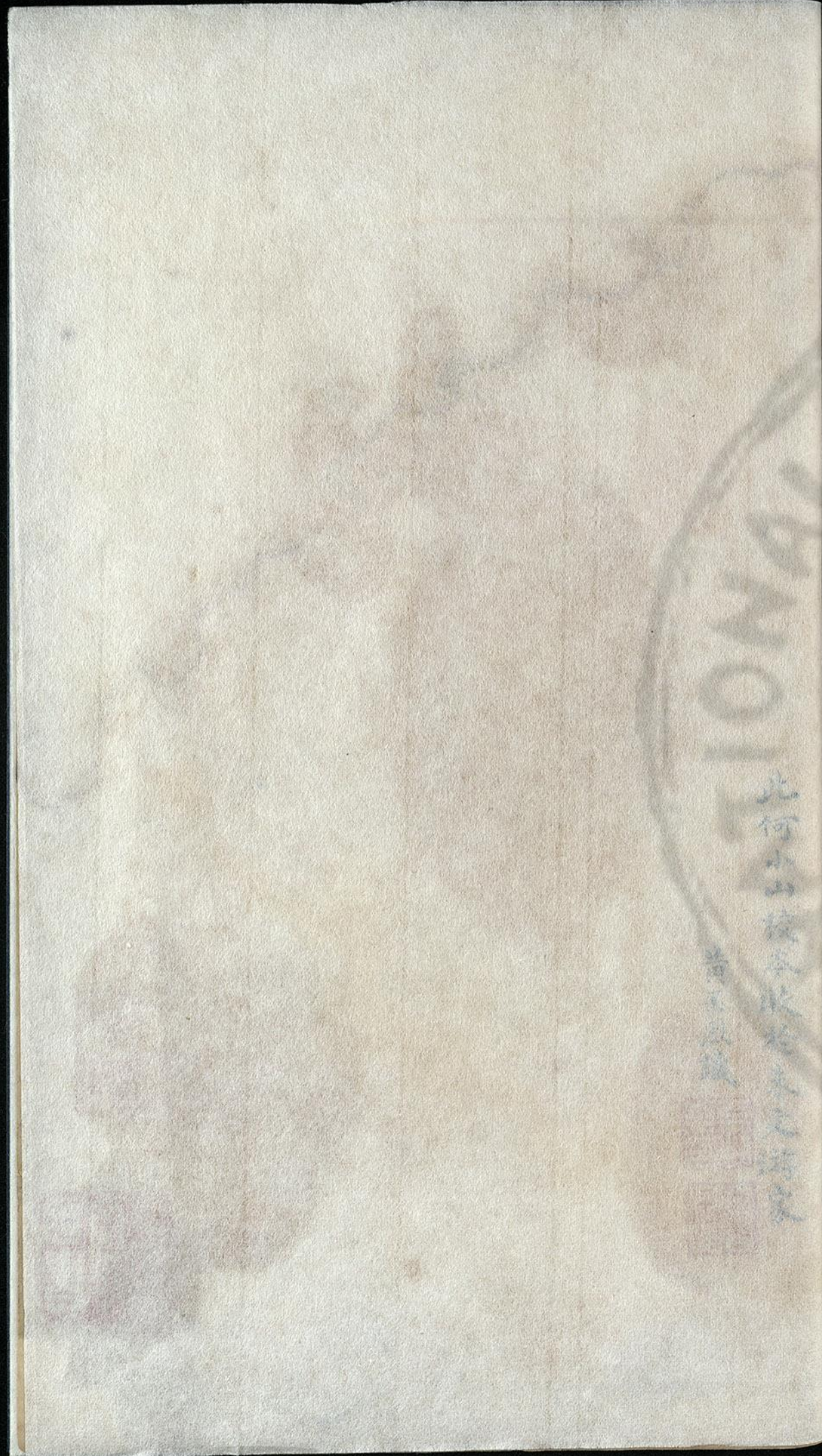

國家圖書館, NATIONAL CENTRAL LIBRARY, TAIWAN, R.O.C.

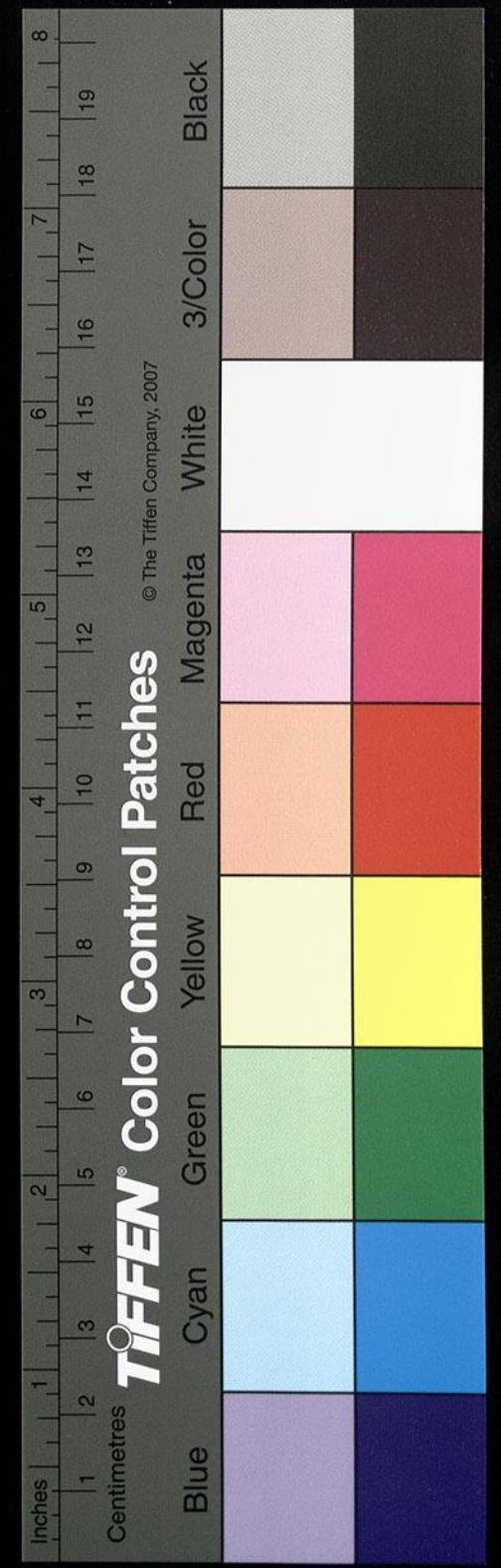



此何小山校本收於朱文游家

黃丕烈識

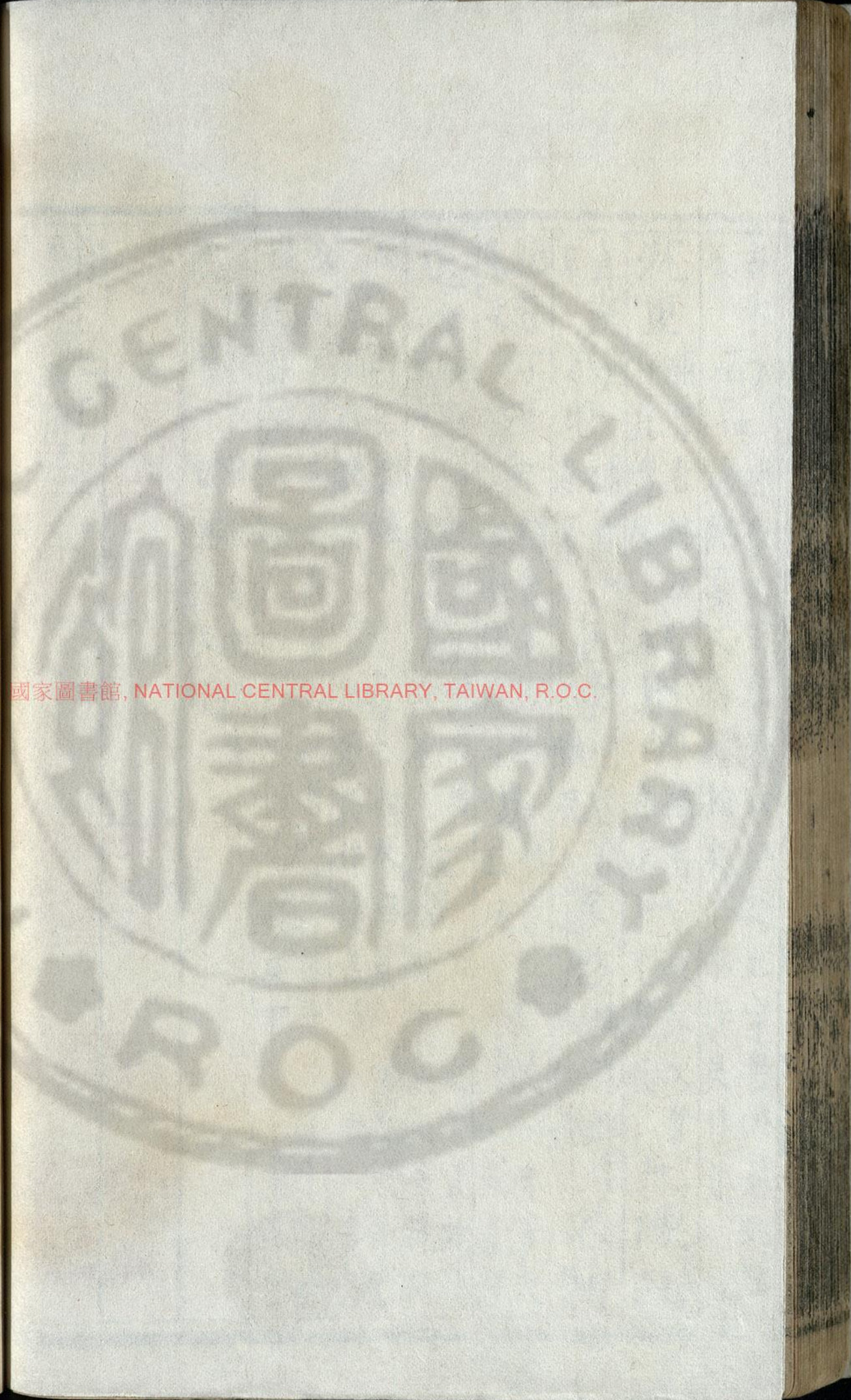

國家圖書館, NATIONAL CENTRAL LIBRARY, TAIWAN, R.O.C.

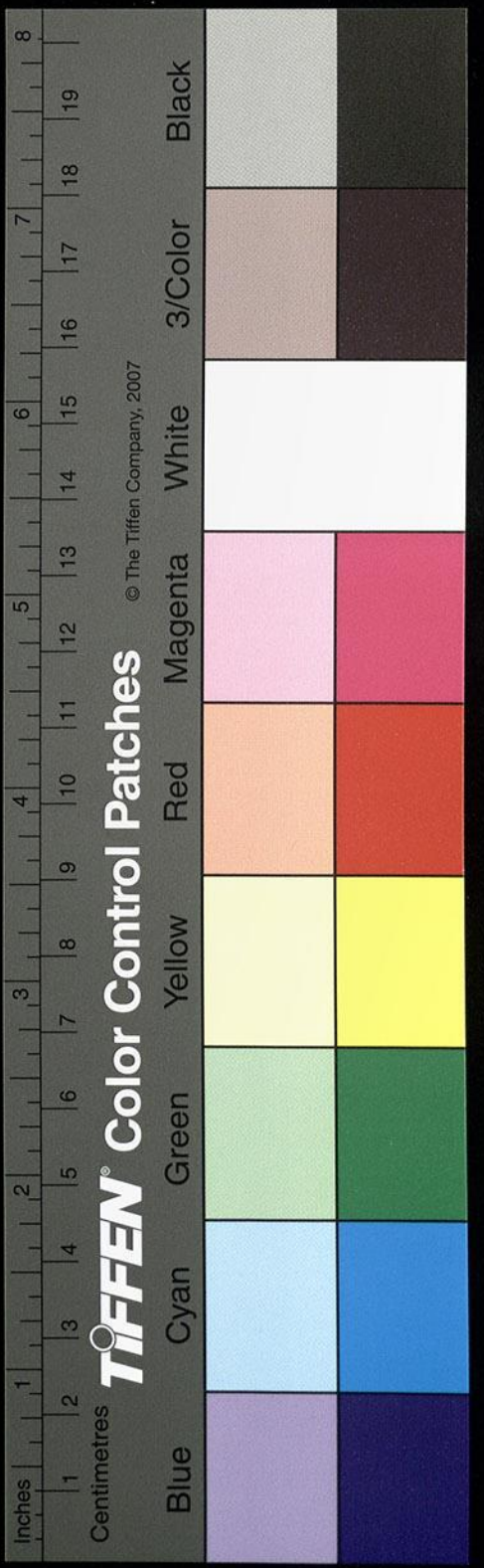

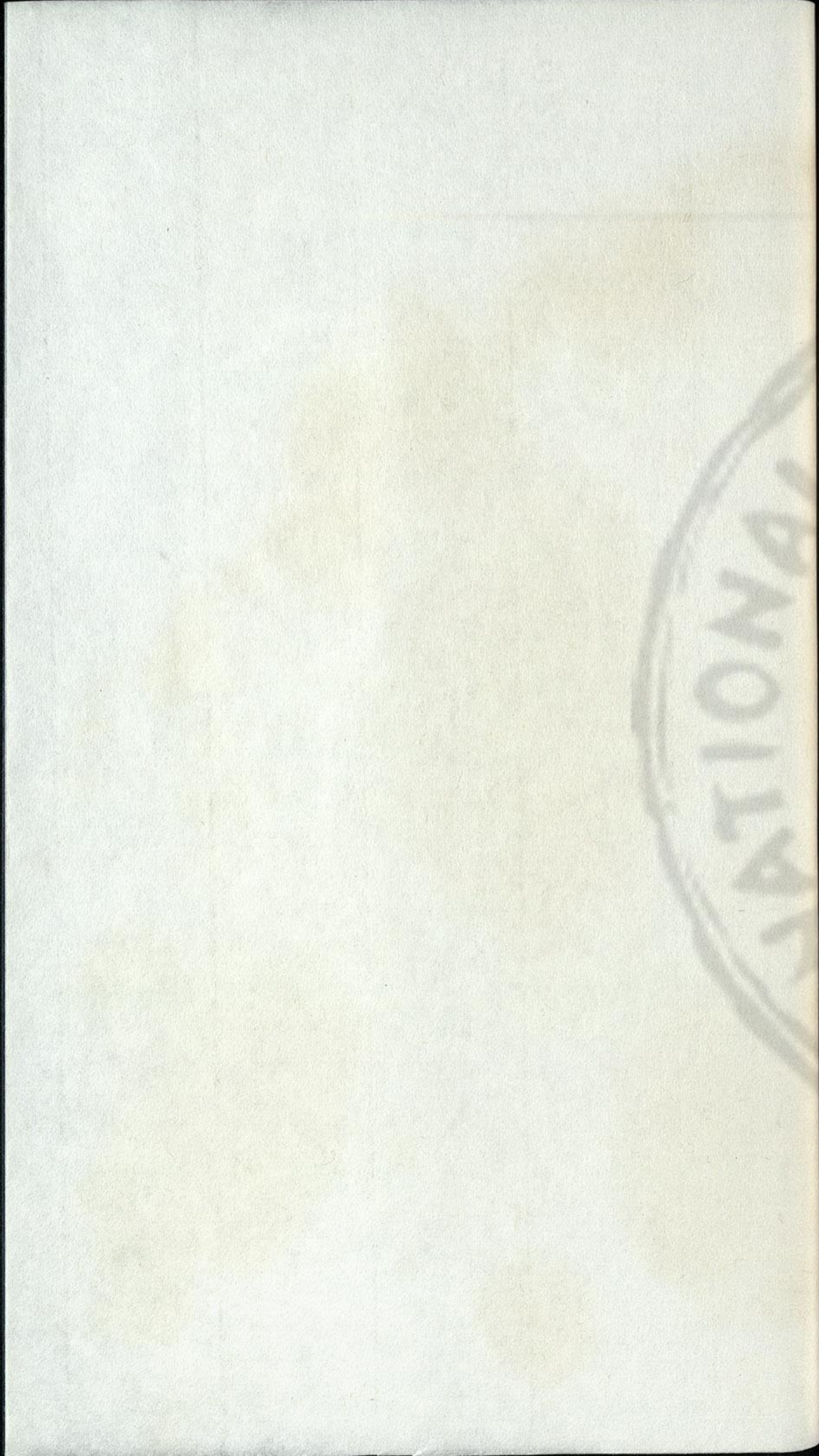

國家圖書館, NATIONAL CENTRAL LIBRARY, TAIWAN, R.O.C.

此可山仁齋本知林末文裝

黃玉德齋

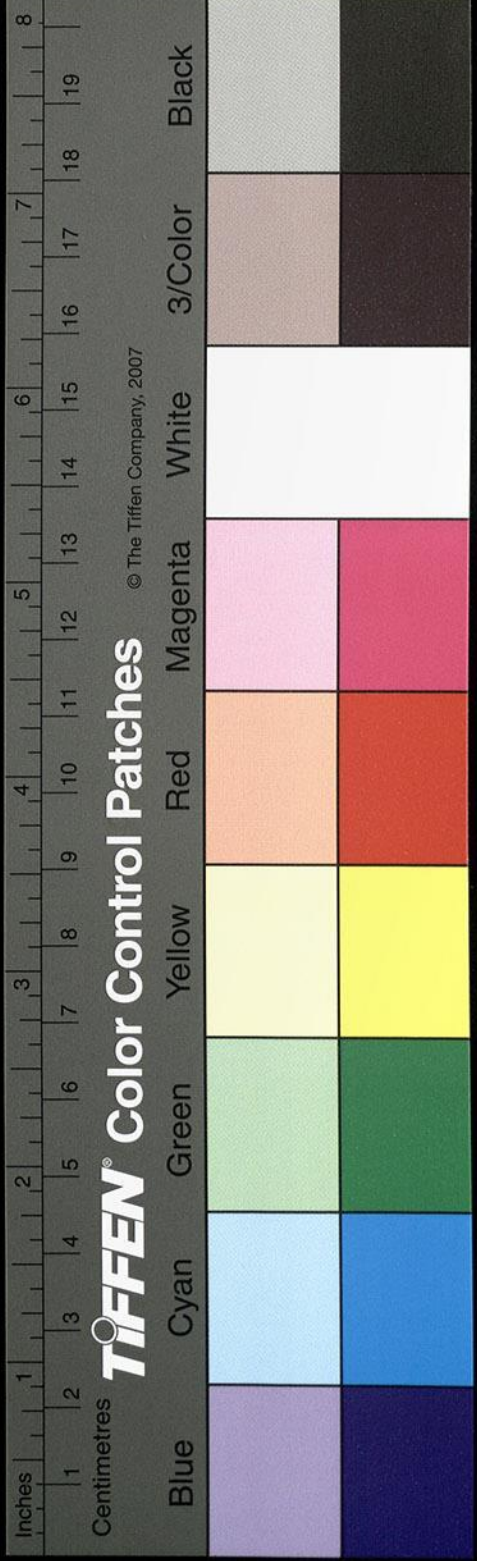

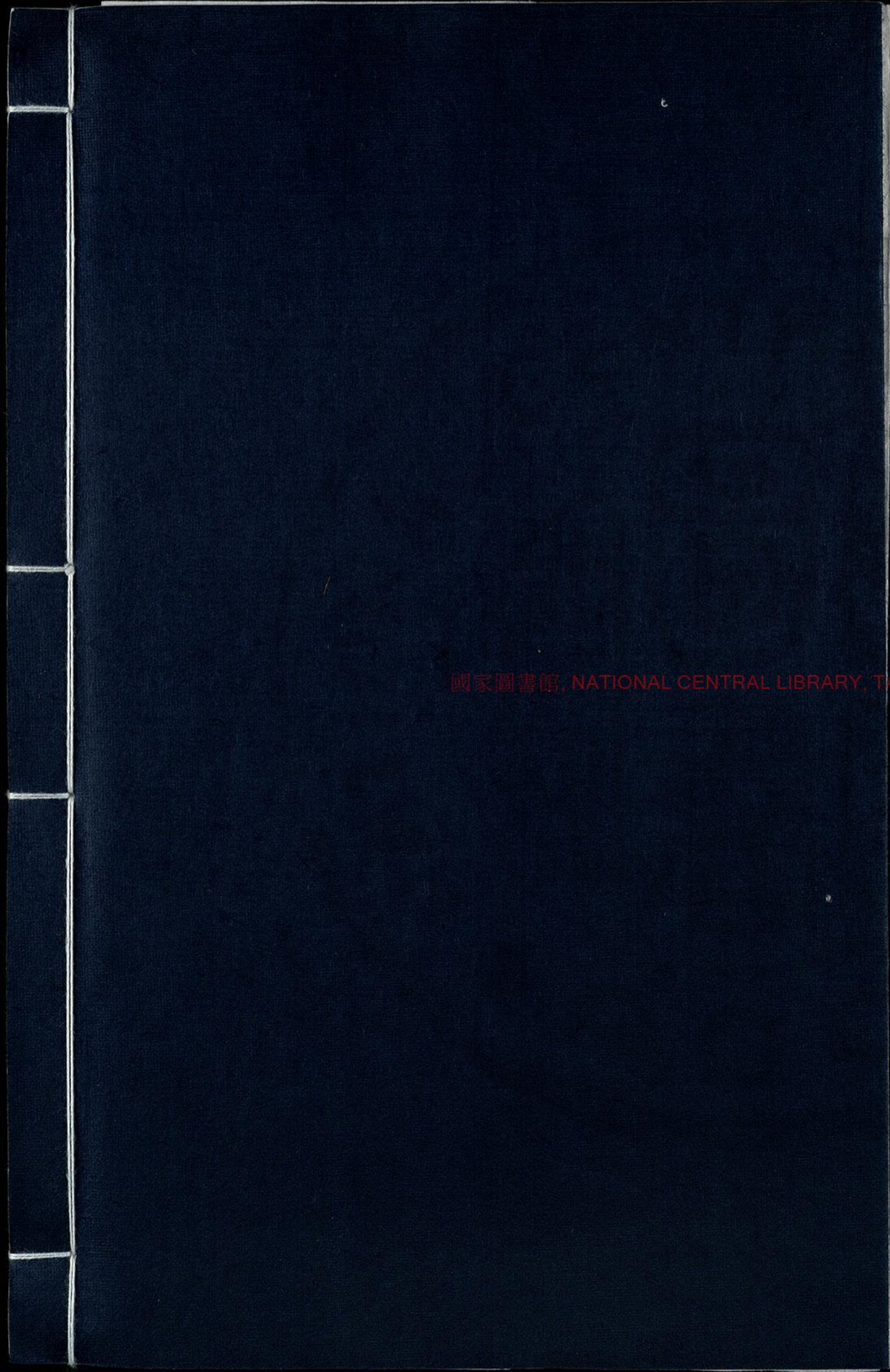

國家圖書館, NATIONAL CENTRAL LIBRARY, TAIWAN, R.O.C.

