

Kodak Gray Scale

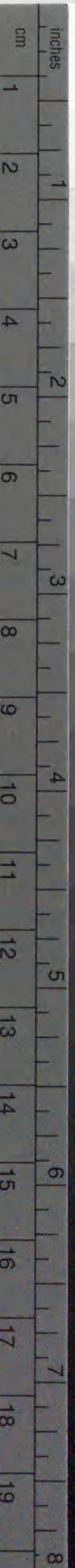

© Kodak, 2007 TM: Kodak

A 1 2 3 4 5 6 **M** 8 9 10 11 12 13 14 15 **B** 17 18 19



Kodak Color Control Patches

© Kodak, 2007 TM: Kodak

Blue	Cyan	Green	Yellow	Red	Magenta	White	3/Color	Black
1	2	3	4	5	6	7	8	9
10	11	12	13	14	15	16	17	18
19	20	21	22	23	24	25	26	27

GC65
25a
75W05233

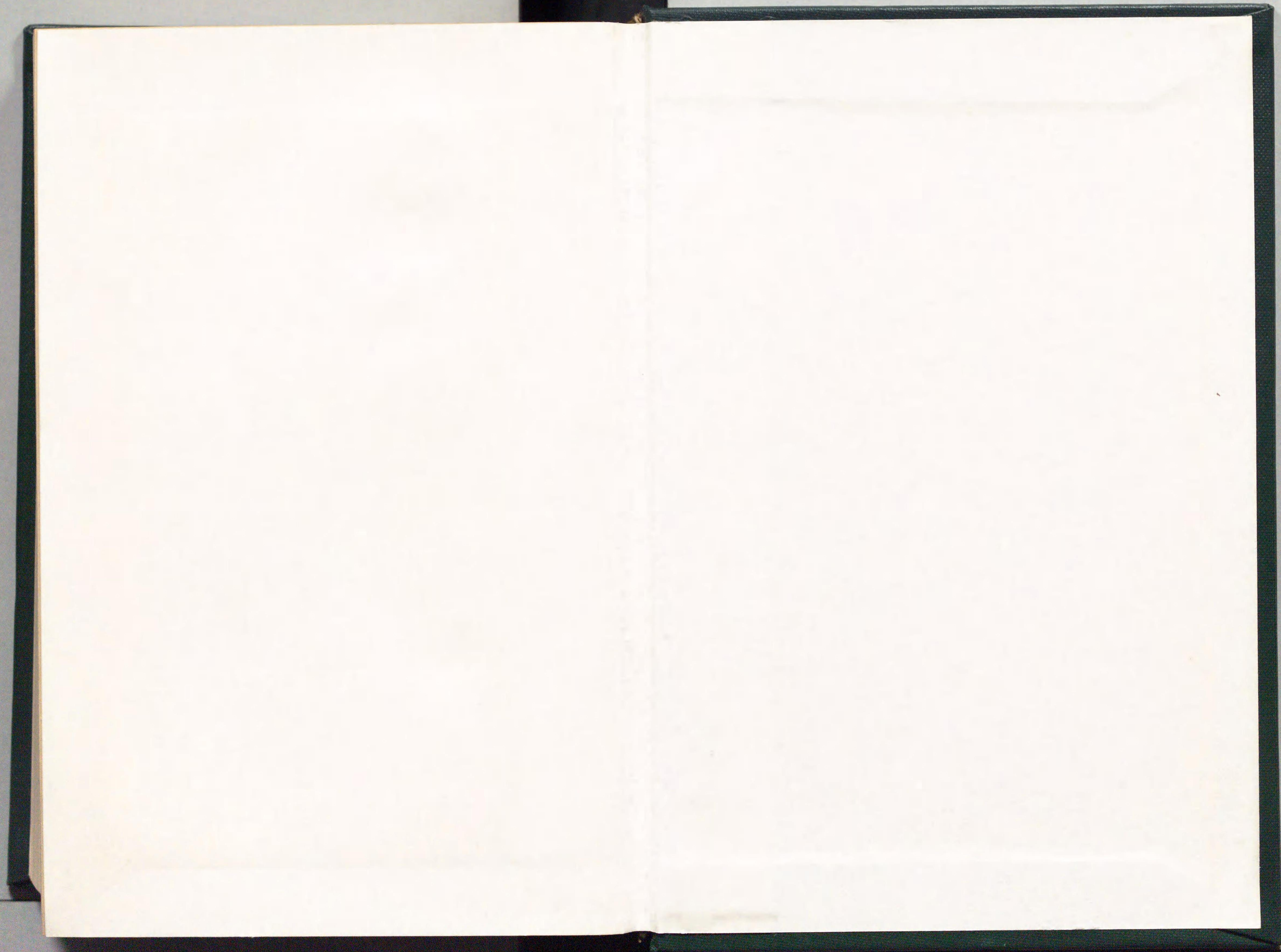

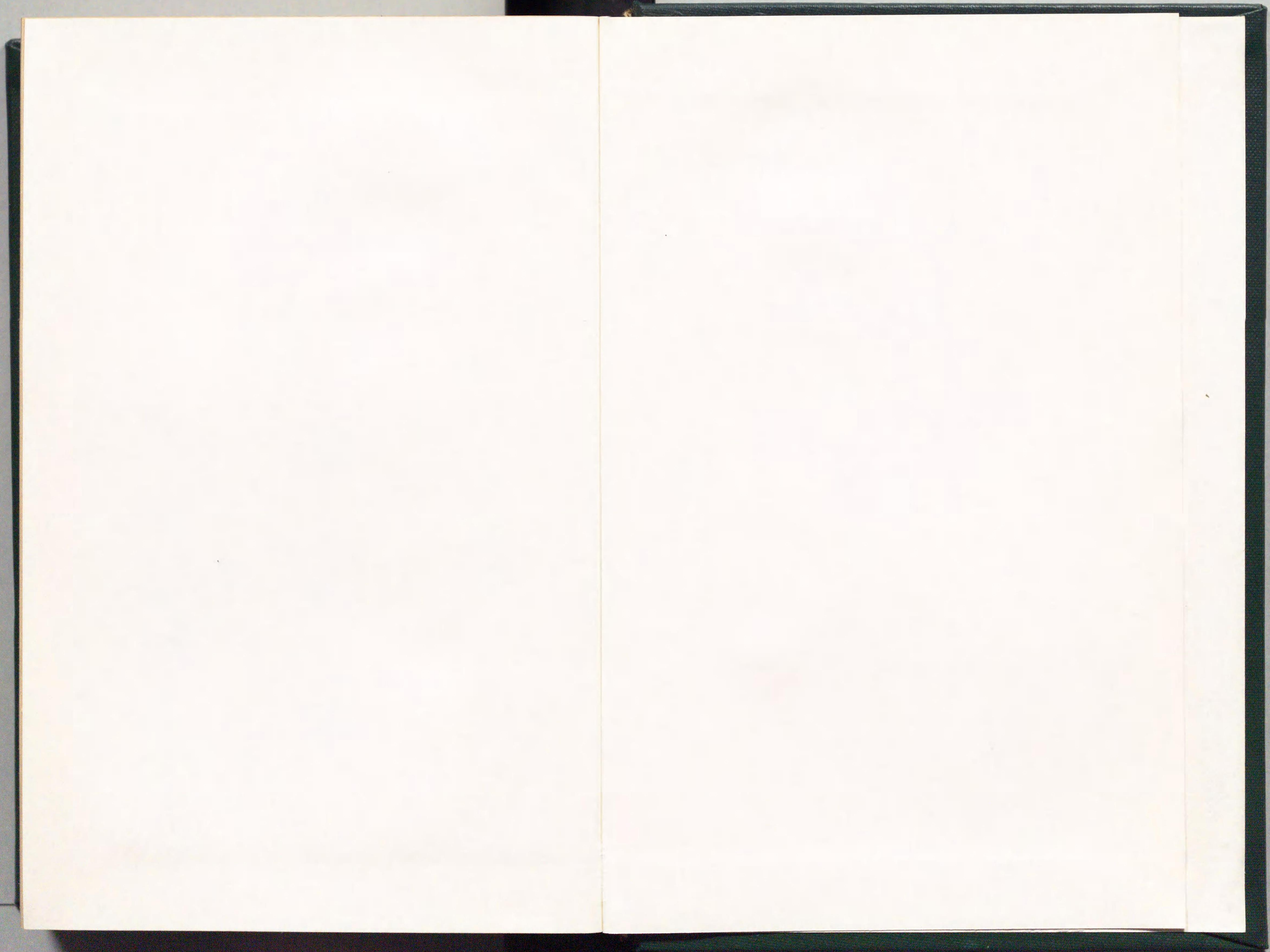

EP-61

213.6
To458t21



東京市役所編纂

東京市史稿

市街篇第二十五



東京市
文書課
寄贈本

213.6
T.458t₂
II
GC65
25a

14.9-8



75W05233

東京市史稿

市街篇第廿五目次

東京市地史各記二 市街史第廿五

四 殷昌期 (上)

- 屋鋪受授……………
- 屋鋪受授事蹟 德川 伊戸田忠盛 阿部正允 三浦義周 酒井忠告 藤修 伴野助 三木揚 佐山朝平 直唐石 河織右二 見幸助 倉知九 右中島盛孝 松平定章……………一
- 測量所建設……………一〇
- 測量所建設事蹟 (佐久間町測量所繪圖)……………一〇
- 社寺地異動……………一四
- 社寺地異動事蹟 小石川 水川 明神社 納岸院 海藏寺 永昌寺 鳳閣寺 三念寺 松生院 寒松院 東漸院 清水寺……………一四
- 市街異動……………二二
- 市街異動事蹟 神田 佐久間町 前赤坂 新町 五丁目 神田 花房御代地 御半 屋無御掃寺 除門前 敷鴨湯 島布谷町 東福寺 門前……………二二

目次

目次

天神下町前深川七面町前深川 ○附記一、一橋第再營 ○附記二、屋鋪預吉里 二二

屋鋪受授 泉養寺門前深川神明門前 ○附記一、一橋第再營 ○附記二、屋鋪預吉里 四五

屋鋪受授事蹟 火消屋鋪修復小屋場及材木揚場火消屋鋪材木 四六

明地床見世等撤去整理 揚場一部一元丹羽長道松平定章小笠原信喜 五一

明地床見世等撤去整理事蹟 ○附記材木問屋訴訟 五一

屋鋪受授 新見正仲前田 ○附記町火消賞褒 八二

屋鋪受授事蹟 長泰松平定基 ○附記町火消賞褒 八三

驛路制 八三

驛路制事蹟 ○附記一、漕運制禁ヲ緩フス ○附記二、補闕員採用制 ○附記三、 八九

川船役 ○附記四、二丸消防行賞 ○附記五、屋鋪預吉野 八九

屋鋪受授 森和寛大久保忠福植村正智岡義勝山口定堅山本正統石井正廣植村正智村上候三 一〇六

屋鋪受授事蹟 橋正榮川勝廣達土屋金十郎佐々長專高林昌安大久保忠福植村正智村上候三 一〇六

如佐藤善太夫永井直合山口平定堅宮川友方万年額篤三朝倉豐香森和寛三橋友右福島吉太郎石井 一〇六

正廣乙幡萬之丞小泉治右松平勘助宮川友方萬年額篤三朝倉豐香森和寛三橋友右福島吉太郎石井 一〇六

萩原和助桑山六三郎岡義勝酒井十左細谷清右池上平吉安田十松山忠左間下安七萩比奈與左 一〇六

須藤半平小出英持南部信彌中川忠易 ○附記相續制 一〇六

河端成政石川伊右誠訪忠休黒田直純 ○附記相續制 一〇六

屋鋪受授 田多正珍秋元涼朝木多忠良松平宗矩酒井忠密黒田直純誠訪忠休三味線堀渡小屋場高橋際水門 一三九

屋鋪受授 田多正珍秋元涼朝木多忠良松平宗矩酒井忠密黒田直純誠訪忠休三味線堀渡小屋場高橋際水門 一三九

屋鋪受授 酒井忠密 ○附記日除船 一四五

屋鋪受授 酒井忠密 ○附記日除船 一四五

屋鋪受授 小伊奈忠英小倉正敦木本源兵衛柳澤吉里曲淵政樹赤井直秀三浦直則木村良忠 一四七

屋鋪受授事蹟 小伊奈忠英小倉正敦木本源兵衛柳澤吉里曲淵政樹赤井直秀三浦直則木村良忠 一四七

助長實忠陰岐彌市花房左京石川成伊陰岐彌市郎功津政崇戶田種辰土屋秀直池定七功刀喜太 一四七

夫小川忠次郎小池定七平次郎有馬頼權鈴木三郎兵米津政崇戶田種辰土屋秀直池定七功刀喜太 一四七

山兼張河野忠右植益好大森久右栗原清三郎 ○附記一、處罰 ○附記二、殿中刃傷 ○ 一四七

權之助大澤時賑永井元平大森久右栗原清三郎 ○附記一、處罰 ○附記二、殿中刃傷 ○ 一四七

附記三、日雇役錢 一四七

屋鋪受授 宮村又十郎阿川權八郎南部利親伊奈忠英中田宇右船山又四 一七八

屋鋪受授事蹟 宮村又十郎阿川權八郎南部利親伊奈忠英中田宇右船山又四 一七八

屋鋪受授 富岡明政稻垣種信村上常倫戸田忠盛 ○附記大護院寄進能 一八五

屋鋪受授事蹟 富岡明政稻垣種信村上常倫戸田忠盛 ○附記大護院寄進能 一八五

屋鋪受授 中野清備上村政次郎關 〇附記田安一橋兩家士宅地 一九二

屋鋪受授事蹟 中野清備上村政次郎關 〇附記田安一橋兩家士宅地 一九二

札差定行事設定 政富關政富安藤信尹 一九六

屋鋪受授 政富關政富安藤信尹 一九六

屋鋪受授 政富關政富安藤信尹 一九六

屋鋪受授 政富關政富安藤信尹 一九六

屋鋪受授 政富關政富安藤信尹 一九六

屋鋪受授 政富關政富安藤信尹 一九六

屋鋪受授 政富關政富安藤信尹 一九六

屋鋪受授 政富關政富安藤信尹 一九六

屋鋪受授 政富關政富安藤信尹 一九六

屋鋪受授 政富關政富安藤信尹 一九六

屋鋪受授 政富關政富安藤信尹 一九六

屋鋪受授 政富關政富安藤信尹 一九六

目次

屋鋪受授事蹟 平岡良寛肥田頼實富岡政福田武成鈴木安貞美濃部茂短奥田外記津田嘉 二〇八

屋鋪受授事蹟 平岡良寛肥田頼實富岡政福田武成鈴木安貞美濃部茂短奥田外記津田嘉 二〇八

屋鋪受授 平岡良寛肥田頼實富岡政福田武成鈴木安貞美濃部茂短奥田外記津田嘉 二〇八

屋鋪受授 平岡良寛肥田頼實富岡政福田武成鈴木安貞美濃部茂短奥田外記津田嘉 二〇八

屋鋪受授 平岡良寛肥田頼實富岡政福田武成鈴木安貞美濃部茂短奥田外記津田嘉 二〇八

屋鋪受授 平岡良寛肥田頼實富岡政福田武成鈴木安貞美濃部茂短奥田外記津田嘉 二〇八

屋鋪受授 平岡良寛肥田頼實富岡政福田武成鈴木安貞美濃部茂短奥田外記津田嘉 二〇八

屋鋪受授 平岡良寛肥田頼實富岡政福田武成鈴木安貞美濃部茂短奥田外記津田嘉 二〇八

屋鋪受授 平岡良寛肥田頼實富岡政福田武成鈴木安貞美濃部茂短奥田外記津田嘉 二〇八

屋鋪受授 平岡良寛肥田頼實富岡政福田武成鈴木安貞美濃部茂短奥田外記津田嘉 二〇八

屋鋪受授 平岡良寛肥田頼實富岡政福田武成鈴木安貞美濃部茂短奥田外記津田嘉 二〇八

屋鋪受授 平岡良寛肥田頼實富岡政福田武成鈴木安貞美濃部茂短奥田外記津田嘉 二〇八

屋鋪受授 平岡良寛肥田頼實富岡政福田武成鈴木安貞美濃部茂短奥田外記津田嘉 二〇八

脇田太左衛門藤八郎關政富物揚場之助川上權七郎小名木川徒組物揚場

二〇八

社寺地異動

社寺地異動事蹟穴八幡社旅所小野照瑞神社高野行人在番寺善福寺常圓寺大信寺三光院意成院榮松院瑞泰寺正運寺大護院玉泉寺源光寺光藏寺

二一九

市街異動

市街異動事蹟芝濱松町四丁目集鴨千駄木林源左衛門屋敷御掃 ○附記延享中市街異動功運寺門前龍原寺門前放生寺門前淺草山谷町

二三一

屋鋪受授

屋鋪受授事蹟岡田半八郎東條彌藤治新庄直敷篤修復小屋場勝部屋修復小屋場金森可英牧野忠知三井良龍根來長春木多安秀山川貞幹宮城和道河原正知堀長賢石川義陳遠藤將勝尾島信一

二三八

江戸拂刑區域弘擴

江戸拂刑區域弘擴事蹟

屋鋪受授

屋鋪受授事蹟堀田正陳北村季但河内忠次郎笠井富次郎野村忠助柴山宇右衛門橋幸助山内富三郎清水新十郎久米平七茂兵衛渡邊盛渡邊博

二四三

至心院葬儀

至心院葬儀事蹟 ○附記女羽織

二四九

屋鋪地受授

屋鋪地受授事蹟阿部正高伊奈忠達有馬頼備永井尚伴尾崎權右川上權七毛利宗廣

二六三

不忍池修築

不忍池修築事蹟 ○附記名主忤惡言

二六七

屋鋪受授

屋鋪受授事蹟青木敬書柳澤吉里大岡忠光高井信房

二七三

朝鮮戲馬並騎射

朝鮮戲馬並騎射事蹟

二七五

屋鋪受授

屋鋪受授事蹟大岡忠光高井信房岩瀬長

二七六

屋鋪受授

屋鋪受授事蹟小堀政峯松平正貞堀直喜小出英持水野忠見吉屋正方建部秀行青木直宿有馬純佐三雲定及渡邊民部渡邊盛志村昌豐根本成貞三橋平十郎須田盛英秋

二九〇

屋鋪受授

屋鋪受授事蹟馬純佐三雲定及渡邊民部渡邊盛志村昌豐根本成貞三橋平十郎須田盛英秋

二九二

屋鋪受授

屋鋪受授事蹟那須資隣多羅尾彌七水上興正小堀 ○附記一別墅及馬場砂置場信興

三〇五

屋鋪受授

屋鋪受授事蹟德川宗勝大河内政與稻垣種信山崎正次川添七郎右小野寺兵助小笠原政登坂部明之太岡義居山中時生川崎定孝伊丹勝房石川貴忠末高忠右岡田忠憲

三二〇

附記大岡忠相列諸侯

附記大岡忠相列諸侯

三二一

大風水.....四六九

大風水事蹟○附記一、増上寺黒本尊殿舎修理○附記二社寺境内町人町支配.....四六九

屋鋪受授.....四七八

屋鋪受授事蹟神山三郎左、水上淺右、○附記一、日除船數制限緩和○附記二、拜領.....四七八

町屋鋪町費課否諮問○附記三、拜領拜借町屋鋪錄上.....四七八

屋鋪渡預.....四八五

屋鋪渡預事蹟榎木置場、菅請小屋場、橋○附記、木戸番屋轉移.....四八五

屋鋪受授.....四九〇

屋鋪受授事蹟稻葉石松、柏屋新次郎、小日向大瀧、掛直、小屋場酒井忠密、大岡忠相、大久保忠興、土屋篤直、松平輝高、宇津教達、井田良幹、.....四九〇

屋鋪受授.....四九五

屋鋪受授事蹟仁屋篤直、土屋篤直、松平輝高、能興行場、大久保忠興、森山實久、小堀政方、文五郎、仁木善政、内藤正武、杉重義、勝田道助、井田良幹、西鄉七左、山村安右、山本五郎八、.....四九五

屋鋪受授.....四九五

屋鋪受授事蹟加藤又兵、二葉治左、水越幾右、奥山甚助、柳本長九郎、吉田理右、手島幸右、小林藤助、小林藤助、加藤甚右、窪田宇右、西山昌隆、稻垣種信、桶原左兵衛、小宮山昌世、佐久間言宴、松倉高重、長谷川長真、木多玄幸、大原彦四郎、神原三郎左、藤彦助、山田幸右、大塚勝五郎、西尾市太夫、.....四九五

屋鋪届出制其他申明.....五一四

屋鋪届出制其他申明事蹟.....五一四

社寺地異動

社寺地異動事蹟三田稻荷社、澁谷水川明神社、南臺寺、西光寺、長昌寺、法雲寺、等覺寺、淨泉寺、天龍寺、東榮寺、.....五一八

市街地異動

市街地異動事蹟鹽田佐久間町三丁目、澁谷下豐澤、赤坂新町三丁目、赤坂新町五丁目、青山御寺門前、木所林町五丁目、木所線、深川、○附記、屋鋪預白根、.....五三四

町奉行馬場尙繁卒去

町奉行馬場尙繁卒去事蹟.....五四七

町奉行馬場尙繁卒去

町奉行馬場尙繁卒去事蹟.....五四七

屋鋪受授

屋鋪受授事蹟堀田正亮、堀斐政、寛井○附記、屋鋪預磯原、.....五四八

町奉行任命

町奉行任命事蹟○附記一、筋違橋外勸進能○附記二、處罰○附記三、瑞聖寺戒壇堂再建.....五五一

屋鋪受授

屋鋪受授事蹟中村利記、山本○附記、金龍山聖天仁王門○附記二、降電.....五七八

屋鋪受授

屋鋪受授事蹟福田平三郎、藤井兵右、松平房儀、秋元圓藏、長谷川斧次郎、小林源八郎、高井信房、.....五八二

目次

景審、眞野盛直、山本正信、小栗供忠、久永勝貞、佐々長純、津田正美、長谷川宣雄、近藤正武、中山平左、石原田定得、志村彦兵衛、瀨名貞利、黒部忠征、野村爲淳、鈴木治郎右、森本貞休、津金助次郎、藤本久英、石原正三郎、成瀬 ○附記、小普請支配大の稽古場……………五八二

神田川江戸川浚渫事蹟 ○附記貨幣制……………五九三

屋鋪受授事蹟……………五九四

屋鋪受授事蹟 村上正右、中村源兵、小林源八郎、渡邊直 ○附記一、橋普請願 ○附記二、從者諍論……………五九九

屋鋪受授事蹟……………六〇七

屋鋪受授事蹟 杉村久左、稻生正延、揚場番利兵衛、和合左太郎、日光假 ○附記、兩國上ヶ場……………六〇七

屋鋪受授事蹟……………六一二

屋鋪受授事蹟 中山六左、邊平内、渡邊彦太郎、太田宇兵衛、進藤定右、中澤平次郎、美濃部義利、金邊藤半助、石川庄助、堀込彦八郎、依田政次、石原種勝、王信就、佐々正重、竹内信要、酒井實清 ○附記、町人風俗取締……………六一二

屋鋪受授事蹟……………六二七

屋鋪受授事蹟 竹本正美、遠藤庄右、永見爲位、揚場、橋修復小 ○附記、兩國橋芥留杭改建……………六二七

屋鋪受授事蹟……………六三二

屋鋪受授事蹟 新御茶之水、通馬場下揚場、大久保忠隆、山本徳右、金子忠輔、黒組屋鋪、戸内、黒組屋鋪、杉浦平吉、八郎、逸見太左、岡兵助、水橋文七、彌助、黒鉄組、屋鋪、戸内、黒組屋鋪、杉浦平吉、河野通

屋鋪受授事蹟……………六三三

土置場……………六四八

屋鋪受授事蹟……………六四八

屋鋪受授事蹟 高橋孫兵衛、松平忠恒、片桐貞芳……………六四八

屋鋪受授事蹟……………六五〇

屋鋪受授事蹟 大橋親義、佐久間信喜、海野幸省、和田持隆、山中廣英、大河原勝、藤三右、安藤定熙、安藤平馬、堀田正陳、三浦義理、川井久求、澁谷良信、京極高寛、齋藤三右、安藤定熙、安藤

屋鋪受授事蹟……………六五〇

社寺地異動……………六五九

社寺地異動 善福寺、長昌寺、乘泉寺、寶泉寺、松源寺、玉林寺、海禪寺……………六五九

市街地異動……………六六三

市街地異動 芝川口、増上寺、後明地、赤坂新町、武目、淺河町、仲町、四谷伊賀町、小角、笹長樂寺門前……………六六三

屋鋪其他受授事蹟……………六七五

屋鋪其他受授事蹟 安富軍八、大の橋古場、三浦又藏、大森平七郎、脇坂安親、菅沼定享、仙石政展、伊勢貞丈、伊勢貞丈、筆蹟……………六七五

屋鋪受授事蹟……………六八一

屋鋪受授事蹟 高橋武右、山内豊數、津田兵左、吉田三郎兵衛、須藤徳右、三崎庵之助、副田只右、糟屋義矩、青木義彬、井上頼容、龍川貞寧、徳川宗尹 ○附記一名……………六八一

主慣例諮問 ○附記二、鳥見場所引渡……………六八一

目次……………六八一

目次……………六八一

目次……………六八一

目次……………六八一

目次……………六八一

目次……………六八一

目次……………六八一

目次……………六八一

目次……………六八一

目次……………六八一

目次……………六八一

目次……………六八一

目次……………六八一

目次……………六八一

目次……………六八一

目次……………六八一

目次……………六八一

目次……………六八一

目次……………六八一

目次……………六八一

目次……………六八一

目次……………六八一

屋鋪受授事蹟本多信充、水野甲斐、大村兼之丞 ○附記龜戶天滿宮……………八三八

屋鋪受授……………八三九

屋鋪受授事蹟永井尚政、神谷久武、岡部房次、村野定右、葉山公一、青木清通、西尾忠教、矢田堀貞、柳原與七郎、今井作兵衛、南條助右、小笠原半藏、青山治右、岡松角右、大澤數馬、藤助八郎、松木武左、柳瀨金右、井上萬右、三宅左六、小林幸次、青山喜平次、和田清助、永井太四郎、藤井順七郎、藤井定八郎、柳瀨政春、鈴木口仁左、六郷政方、小田次中、村丈右、中村利兵衛、三宅元右、小山茂左、小室仲左、丸橋中島、盛廣、森新右、長次郎、九郎

本材木町通川筋浚渫……………八四三

本材木町通川筋浚渫事蹟……………八四三

屋鋪受授……………八四六

屋鋪受授事蹟多門孫七郎、米津昌九郎、加藤時之、大河内政品、小笠原信喜、小笠原信喜、田沼意重、今村金兵衛、山田勘介、星野金十郎、松平仲央、松平信喜、宗衍、酒井忠寄、松平昌

屋鋪相對替……………八四八

屋鋪相對替事蹟吉川從彌、神谷直宥、大瀧又兵衛、井上長公、川井久造、水野正恒、中山宏光、山田直紀、土山孝祖、朝日近明、川勝廣野

三十三間堂再建……………八四九

三十三間堂再建事蹟……………八四九

屋鋪受授……………八五二

屋鋪受授事蹟酒井忠寄、松平重昌、小栗久徵、竹田顯斯、本多正珍、酒井忠休、服部太左、庵原只右、西尾忠尚、堀川廣益、赤井勘次郎、川上直寬、酒井忠告、間部詮長、六郷政方

池之端新地撤去……………八五五

池之端新地撤去事蹟池之端……………八五五

屋鋪受授……………八五六

屋鋪受授事蹟猪俣庄右、金十郎、畠山隆川、木山彌太郎、鹽野平右、鹽野八右、小林淺右、松平近知、西尾忠尚、橫田彌助、大森兵左、松平忠存 ○附記一、護持

院修理 ○附記二、淺草川殺生申禁 ○附記三、衡器查檢……………八五六

屋鋪受授……………八六〇

屋鋪受授事蹟鳥見松平、西尾定光、早川依田、甚兵衛 ○附記黑本尊供料……………八六〇

屋鋪相對替……………八六一

屋鋪相對替事蹟松平武元 ○附記組合橋等錄上……………八六一

月光院勝田氏葬送……………八六九

月光院勝田氏葬送事蹟……………八六九

屋鋪受授……………八八五

屋鋪受授事蹟堀川廣益、池田貞則、酒井忠休、松平武元、辻盛隆、田中喜乘、太田金次郎、久保萬三郎、川井忠次郎 ○附記一、本門寺五重塔

修理 ○附記二、竹町渡船賃……………八八六

屋鋪受授……………八八九

屋鋪受授事蹟小川益長、永井直生、堀口平七郎、清水市勝、水野勝興、松岡權藏、水野鐵次郎、中川市右

屋鋪受授……………八八九

屋鋪受授事蹟三宅與一宮。神保茂清。 ○附記一、池田氏三十間堀邸其他堀田氏三十間。堀田川井久道。 ○附記二、處罰……………八九〇

社寺異動……………八九七

社寺異動事蹟關口八幡社。白山權現社。正傳寺。常瑞寺。常光寺。壽昌寺。海徳寺。正徳寺。妙蓮寺。廣稱寺。木光寺。三光院。三光院。善仁寺。常檢寺。善雄寺。喜福寺。正法寺。警教寺。……………八九七

市街異動……………九一〇

市街異動事蹟四谷北伊賀町。大塚。湯島。六町目。湯島。六町目。 ○附記下、屋鋪給附命……………九一〇

屋鋪受授……………九一三

屋鋪受授事蹟上水。修復。小屋場。木所。鶴鴨場。榊原政永。西山。幾之助。秋山。兵藏。牧野成賢。牧野成賢。野村勝。野村勝。仍。高橋。恒。佐。島。田。七。左。渡。邊。大。久。保。平。吉。等。原。新。藏。三。河。口。雲。八。郎。內。方。高。鈴。木。政。勝。大。澤。小。三。郎。成。田。九。郎。左。 ○附記處罰……………九一三

町奉行更任……………九二二

町奉行更任事蹟……………九二三

屋鋪受授……………九二六

屋鋪受授事蹟諏訪。高。大。飼。清。元。三。村。惣。兵。倉。本。徳。右。黒。鍛。組。大。繩。地。芦。田。利。宴。黒。澤。治。助。貽。組。大。繩。地。 ○附記一、二、番組火消持場……………九二六

○附記二、坊主陸尺町屋鋪錄上 ○附記三、新地家作等ニ關スル書上 ○附記四、雇役者賦金納附方 ○附記五、家督ノ際等ニ於ケル給米渡方規定……………九二七

屋鋪受授……………九三七

屋鋪受授事蹟戸。田。忠。盈。宮。原。六。左。内。藤。正。任。宮。原。六。左。佐。藤。源。七。杉。村。久。左。佐。藤。源。七。小。室。又。三。郎。小。室。又。三。郎。伴。伊。兵。中。田。藤。三。宅。久。太。夫。水。谷。祖。右。修。復。小。屋。場。戸。川。源。恒。……………九三七

屋鋪受授……………九三七

屋鋪受授事蹟大。橋。修。復。小。屋。場。柳。澤。保。經。奥。山。誠。明。橋。修。復。小。屋。場。黒。鍛。組。大。繩。地。西。玄。哲。次。郎。右。大。橋。善。五。郎。九。八。郎。下。水。修。復。道。金。子。貞。五。郎。噴。代。彌。三。郎。小。知。正。苗。……………九五三

山梨。胤。銚。……………九五三

不忍池浚鑿……………九六一

不忍池浚鑿事蹟……………九六一

屋鋪受授……………九六三

屋鋪受授事蹟長。山。直。幡。大。井。滿。英。飯。河。盛。篤。伊。達。村。信。加。々。爪。忠。利。神。尾。長。厚。野。間。孫。三。郎。牛。田。磯。陳。大。井。滿。英。飯。河。盛。篤。伊。達。村。信。加。々。爪。忠。利。神。尾。長。厚。野。間。孫。三。郎。牛。……………九六三

補正……………九六三

東京市史稿市街篇第廿一……………九六八

東京市史稿市街篇第廿二……………九七一

目次了

東京市史稿

東京市地史各記二 市街史第廿五

昌期(十一)

屋鋪受授事
德川宗尹



延享三年丙寅○純元六年十一月十二月三日甲子○甲子、三正綜覽。德川宗尹○刑部卿。ニ築地
下屋鋪○京橋區。ヲ引渡ス。外ニ屋鋪受授若干是月○延享三年(紀元二年)十二月。ヲ以テ
行ハル。○屋鋪渡預繪圖證文。屋敷書拔。對替御書附書拔。寬政呈譜。
屋鋪受授 延享三年十一月ニ於ケル屋鋪ノ受授、左ノ如キ者有リ。

圖略

築地 刑部卿殿○德川宗尹。御下屋鋪 坪數壹萬九千四百坪。

東 道。北 西 稻葉丹後守。

東 南 百八間、百七十六間、三尺、十間。 西 五十七間、三十一間、四尺、四十六間、五尺。

刑部卿殿巢鴨御下屋敷被差上此度築地稻葉丹後守上ヶ屋敷建家共被進四方間數坪數、
股 昌 期 一

右御繪圖之面御定杭之通并建家立具疊長屋土藏植木石等迄御帳面を以相改相違無御座請取申い爲後日仍如件。

延享三丙寅年十二月三日

高林 彌兵衛
田村 藤十郎

加藤備後守水谷信濃守相渡之。

築地稻葉丹後守上ヶ屋鋪立具疊目錄

- 一門 扉 但、錠鑰有。 四枚。
- 一戸 但、小戸共。 千貳百八十五本。
- 一障子 但、半障子共。 九百六十壹本。
- 一襖 但、小襖共。 三百五十四本。
- 一疊 但、半疊共。 千七百三十八疊。
- 一石手水鉢 三ツ。
- 一石燈籠 貳ツ。
- 一庭石 但、大小。 品々。
- 一植木 但、大小。 品々。
- 一階子 拾三挺。

右之通相改相違無御座請取申い以上。

寅三〇延享 十二月三日

田村 藤十郎
高林 彌兵衛

戸田忠盈

圖略○

深川高橋際 戸田能登守〇忠屋鋪 坪數五千六拾七坪。

東 道。 井上河内守。
南 小名木川。 北 道。
東 八十三間。 西 八十三間。 四尺餘。
南 六十一間。 北 六十一間。 三尺六寸。

深川高橋際戸田能登守屋鋪就御用建家共差上ヶ同所井上河内守殿上ヶ地爲代地拜領仕御渡し被成四方間數坪數右御繪圖之面御定杭之通相違無御座請取申い爲後日仍如件。

延享三丙寅年十二月四日

戸田能登守内
松浦 忠左衛門

加藤備後守渡之。

阿部正允

圖略○

蠣殻町 阿部豊後守〇正屋鋪 坪數七千六百六拾坪。

東 入堀。 西 入堀。
南 入堀。 北 町屋道。
東 百三十四間。 西 百六十四間。 四尺。 三十一間。
南 六十七間。 北 三十一間。 三尺。

箱崎阿部豊後守屋鋪就御用建家共差上ヶ蠣殻町安藤對馬守殿上ヶ地爲代地拜領仕御股 昌 期

東京市史稿

四

渡し被成、四方間數坪數、右御繪圖之面、御定杭之通、相違無御座請取申_レ。爲後日仍如件。

延享三丙寅年十二月五日

阿部豐後守内
松原左太夫

加藤備後守渡_レ之。

三浦義周

四番町 三浦五郎左衛門_周。屋鋪 坪數七百八拾八坪。

東北 道。西南 長鹽市郎左衛門。

東南 道。西北 向坂主計。

東北 三十五間。四尺。西南 二十六間。三尺。

四番町酒井信濃守殿上ヶ地、今度三浦五郎左衛門屋鋪拜領仕、御渡し被成、四方間數坪數、右御繪圖之面、御定杭之通、相違無御座請取申_レ。爲後日仍如件。

延享三丙寅年十二月六日

寄合三浦五郎左衛門内
金谷條助

加藤備後守渡_レ之。

酒井忠告

赤坂氷川臺 酒井信濃守_忠。屋鋪 坪數九百坪。

東 道。火除ヶ場明地。西 道。火除ヶ場明地。

南 二十九間。四尺二寸。北 三十間。五寸。

四番町酒井信濃守屋鋪御用之付差上ヶ、赤坂氷川臺火除ヶ場御用地之内之爲代地拜

領仕、御渡被成、四方間數坪數、右御繪圖之面、御定杭之通、相違無御座請取申_レ。爲後日仍如件。

延享三丙寅年十二月六日

酒井信濃守内連見清兵衛
野尻十内

加藤備後守渡_レ之。

廐修復材
木揚場

西紺屋町河岸 御廐修復材木揚場。

東 道。西 御堀。

南 道。北 道。

東北 六間。西北 六間。

西紺屋町河岸之爲鶴見七左衛門御役屋敷御廐修復御材木爲揚場、御渡し被成、四方間數、右御繪圖之面、御定杭之通、相違無御座請取申_レ。爲後日仍如件。

延享三丙寅年十二月十五日

御作事方定善請同心
大戸金八印

水谷信濃守内鈴木嘉橋、加藤備後守内山本七郎兵衛。
右立合相改渡_レ之。

上野彌太夫、安川善太夫、服部七右衛門、清水藤藏。

圖略○

松平庸倫

神田橋外 松平信濃守_庸。屋鋪 坪數八百九拾四坪餘。

東 清水與右衛門、町屋。西 戸田庄右衛門。

股昌期

五

東北 二十九間 五尺。

神田橋外今大路道三殿上ヶ地、今度願之通松平信濃守屋敷拜領仕、御渡し被成、四方間數坪數、右御繪圖之面、御定杭之通、相違無御座請取申、爲後日仍如件。

延享三丙寅年十二月廿七日

加藤備後守渡之。

西丸御小性組番頭松平信濃守内
相馬吉右衛門印

益田善右

四谷大木戸横町 益田善右衛門屋鋪 坪數百九拾五坪。

東 道。 關根喜内。 北 加藤孫四郎。
南 九間餘。 西 二十一間三尺。
東 九間餘。 北 二十一間三尺。

四谷大木戸横町篠木又四郎上ヶ地、今度願之通拙者屋敷拜領仕、御渡し被成、四方間數坪數、右御繪圖之面、御定杭之通、相違無御座請取申、爲後日仍如件。

延享三丙寅年十二月廿七日

加藤備後守内關音右衛門。水谷信濃守内畠山丞平太。
右立合相改渡之。

御留守居番熊倉小野右衛門組與方
益田善右衛門

近藤與惣

青山 近藤與惣右衛門屋敷 坪數百坪。

東 道。 黒野左右衛門。 北 鈴木嘉十郎。
南 四間二尺五寸。 西 廣木佐平次。
東 四間二尺五寸。 北 廣木佐平次。
南 四間二尺五寸。

青山御手大工町篠原清八郎拜借上ヶ地、今度願之通拙者屋敷拜領仕、御渡し被成、四方間數坪數、右御繪圖之面、御定杭之通、相違無御座請取申、爲後日仍如件。

延享三丙寅年十二月廿七日

西丸御廣鋪番頭支那吟味役伊賀格
近藤與惣右衛門印
水谷信濃守内鈴木嘉橋。加藤備後守内役人外御用ニ付立合無之。
右立合相改渡之。

——屋鋪渡預繪圖證文

延享三丙寅年

十一月三日渡。稻葉丹後守上ヶ屋敷
一 築地壹萬九千四百坪

但、刑部卿殿巢鴨御下屋敷被差上ヶ付、爲代地、建家立具疊長屋土藏植木石共渡。

高林彌兵衛

田村藤十郎

阿部豊後守

十二月五日渡。安藤對馬守上ヶ地
一 蠣殻町七千六百六拾坪

但、箱崎屋敷御用之付被召上、爲代地渡。

戸田能登守

十二月五日渡。井上河内守上ヶ地
一 深川五千六拾七坪

般 昌 期

十二月六日渡。酒井信濃守上ヶ地

一四番町七百八拾八坪

一赤坂氷川臺九百坪

但四番町屋敷御用之付被召上爲代地渡。

十二月廿七日渡。今大路道三上ヶ地

一神田橋外八百九拾四坪餘

同日渡。藤木又四郎上ヶ地

一四谷大木戸百九拾五坪

同日渡。藤原清八郎并借上ヶ地

一青山御手大工町百坪

延享三寅年十二月廿五日

雅樂頭殿○酒井良阿彌を以御渡被成い。

御普請奉行い。

山名彌太郎拜領屋敷貳番町六百坪

中鳥彦右衛門拜領屋敷本所龜澤町三百貳拾坪

伴野助三郎拜領屋敷麻布永坂百八拾坪

富永喜右衛門拜領屋敷麻布市兵衛町貳百五坪

密合 三浦五郎左衛門

酒井信濃守

西丸御小性組番頭

松平信濃守

御留守居熊倉小野右衛門組與力

益田善右衛門

西丸御廣敷番之頭支配吟去後申賀者

近藤與惣右衛門

屋敷書拔

西丸御日付

中鳥彦右衛門い。

小普請組戸川内藏助支配

山名彌太郎い。

新御番加藤左兵衛組

富永喜右衛門い。

小普請組柴田七左衛門支配

伴野助三郎い。

同大岡忠四郎支配

佐山藤十郎い。

西丸御徒目付組頭

石河織右衛門い。

蓮淨院殿侍

一一見幸助い。

小普請内藤越前守組

倉知九右衛門

相對替御書附書拔

圖鑑

延享三寅年十二月六日御屋敷之成。元稻葉丹後守屋敷之内。壹萬九千四百坪。○下

景昶○市三郎。喜右衛門。

元屋敷麻布市兵衛町之多被下置。延享三寅年十二月廿五日伴野助三郎下相對替。

朝直佐山藤十郎。

同年○延享十二月廿五日湯嶋屋敷ト西丸御徒目付組頭石河織右衛門屋敷小石川元白

山御殿跡貳百五十坪々相對替被仰付。

盛孝源吉。○中島。

初本所龜澤町之多屋敷拜領仕い。延享三寅年十二月廿五日戸川内藏助支配山名彌太郎

屋敷袋二番町々六百坪相對替。永御預地百廿四坪。寛政八辰年六月九日袋二番町屋敷ト、

殷昌期

九

中島盛興

山名時睦

富永景昶

伴野助三郎

佐山朝直

石河織右

二見幸助

倉知九右

中島盛孝

東京市史稿

一〇

御書院番仙石伯耆守組石野新左衛門市谷新本村月桂寺前大隅町三百坪を相對替。

時陸彌太郎
山名。

同年延享三年十二月袋貳番町屋敷六百坪を本所龜澤町西丸御目付中嶋彦右衛門屋敷三

百廿坪を相對替。

寛政呈譜

御屋敷拜領并御相對替

年月不知二本榎御邸

延享三寅年十二月四日御同性松平主計頭様松平御拜領御願追テ不月日備中守様へ

相對替。

伯爵久松家回答

松平定章

四日乙丑延享三年紀元二四〇六
年十二月〇乙丑三正綜覽神田佐久間町市内
神田區ニ測量所ヲ設ケ、是

日延享三年紀元二四〇六
年十二月四日敷地ノ引渡有リ。屋鋪渡預繪圖證文。屋
敷書拔。新撰洋學年表。

測量所建設

測量所建設

日本數學史其他之ヲ延享元年トスルハ、御代々文事表延享三年ノ條近藤正

齋ノ案文延享元年簡天儀ヲ御親制アリ、コノトシ神田佐久間町へ天文臺ヲ設ケ「ト有ル」コ

ノトシヲ延享元年ト解シタルニ因ル歟。

圖略。

佐久間町火除ケ場明地之内 測量所

坪數貳千四百拾八坪。外、下水坪三百
三十六坪。

東 火除ケ場明地。 西 同上。
南 同上。 北 同上。

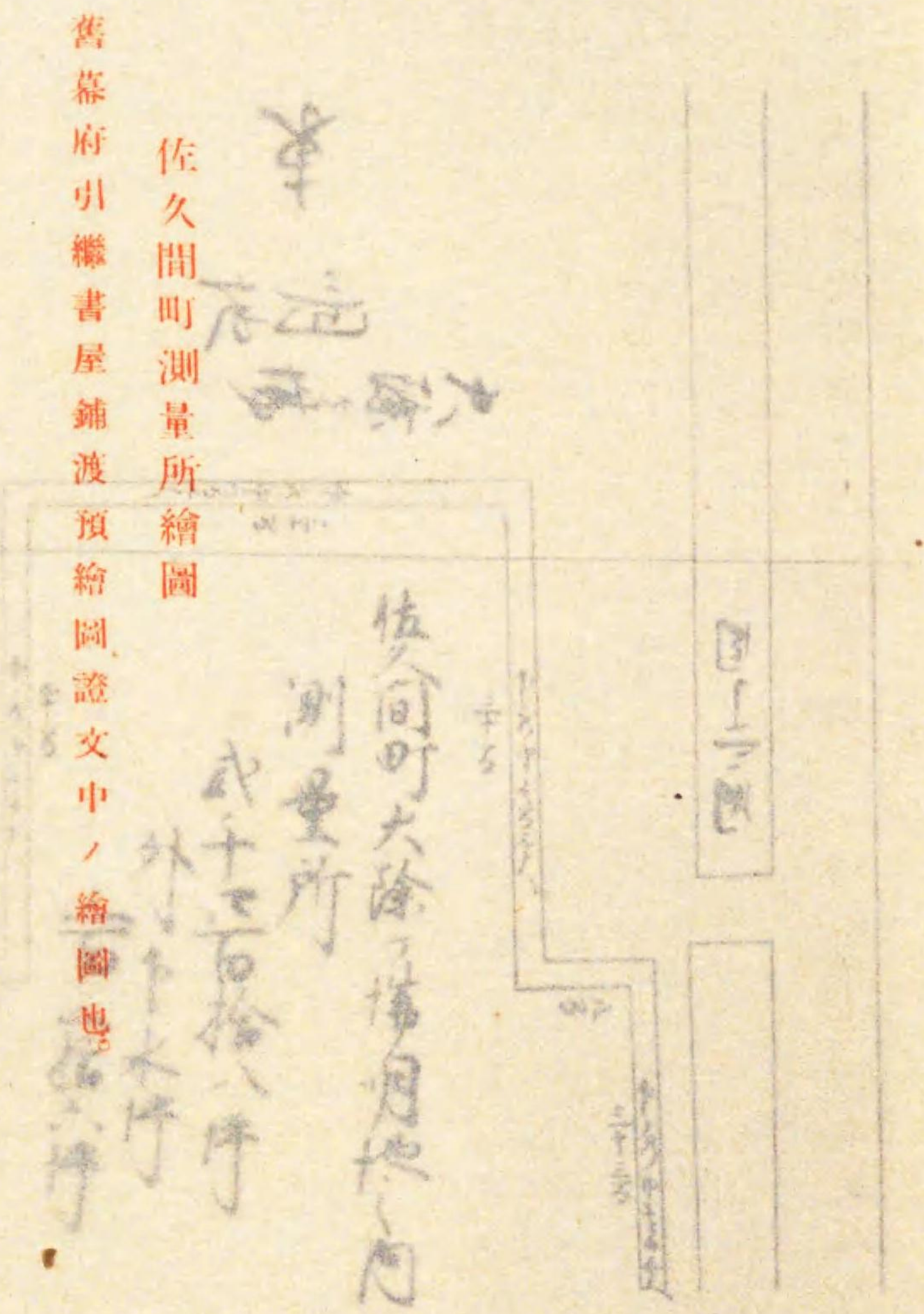

佐久間町測量所繪圖

舊幕府引繼書屋鋪渡預繪圖證文中ノ繪圖也。

東京市史稿

一〇

御書院番仙石伯耆守組石野新左衛門市谷新村月桂寺前大隅町三百坪を相對替。

時陸彌太郎
山名。

同年延享三年十二月袋貳番町屋敷六百坪を本所龜澤町西丸御目付中嶋彦右衛門屋敷三

百廿坪を相對替。

寛政呈譜

御屋敷拜領并御相對替

年月不知二本榎御邸

延享三寅年十二月四日御同性

松平

主計頭様

松平

御拜領御願、追テ不知備中守様へ

相對替。

伯爵久松家回答

松平定章

四日乙丑延享三年(紀元二四〇六年)十二月四日。神田佐久間町市内ニ測量所ヲ設ケ、是

日延享三年(紀元二四〇六年)十二月四日。敷地ノ引渡有リ。屋鋪渡預繪圖證文。屋敷書拔。新撰洋學年表。

測量所建設

測量所建設 日本數學史其他之ヲ延享元年トスルハ、御代々文事表延享三年ノ條近藤正

齋ノ案文延享元年簡天儀ヲ御親制アリ、コノトシ神田佐久間町へ天文臺ヲ設ケ「ト有ル」コ

ノトシヲ延享元年ト解シタルニ因ル歟。

圖略。

佐久間町火除ケ場明地之内 測量所

坪數貳千四百拾八坪。外、下水坪三百三十六坪。

東 火除ケ場明地。 西 同上。

南 同上。 北 同上。

佐久間町測量所繪圖

舊幕府引繼書屋鋪渡預繪圖證文中ノ繪圖也。



東京市史稿

御書院香仙石伯君守祖石野新左衛門市管新本村月桂寺前大隅向三百坪ヲ相對替

時陸

同年十一月廿二日實成式書明經費六百坪之本所龜澤町西丸御日付中

百廿坪ヲ相對替

御書院拜領并御相對替

年月不知二本榎御邸

松平定章

延享三年十二月四日御書院主計頭様御拜領御願道ヲ和知備中守様へ

相對替 延享三年十二月四日御書院主計頭様御拜領御願道ヲ和知備中守様へ

神田佐久間町

四日乙丑 延享三年紀元二〇四〇年十二月四日 敷地ノ引渡有リ。〇屋鋪渡預給圖證文。屋敷書按新撰洋學年表。

日〇延享三年紀元二〇四〇年十二月四日 敷地ノ引渡有リ。〇屋鋪渡預給圖證文。屋敷書按新撰洋學年表。

測量所建設

測量所建設 日本數學史其他之ヲ延享元年トスルハ御代々文事表延享三年ノ條近藤正

齋ノ案文延享元年簡天儀ヲ御親制アリ、コノトシ神田佐久間町へ天文臺ヲ設ケト有ル、コ

ノトシヲ延享元年ト解シタルニ因ル歟。

佐久間町火除ケ場明地之内 測量所 坪數貳千四百拾八坪。外、水手三百

東 火除ケ場明地。西 同上。南 同上。北 同上。

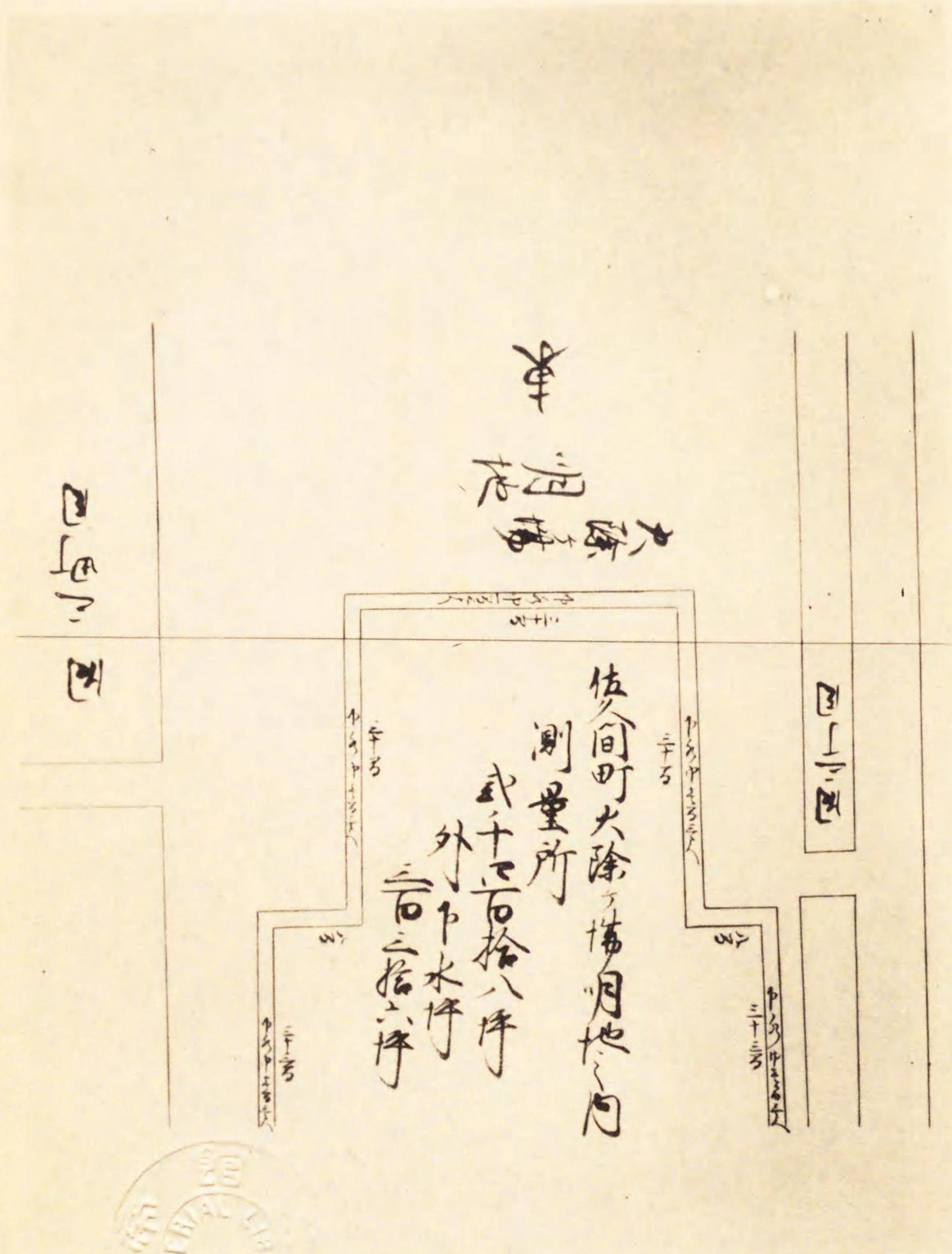



南東 三十間、三十三間。北西 三十六間、三十三間。

佐久間町火除場御用地之内測量所御用地右御繪圖之面相違無御座請取申_レ爲後日仍如件。

延享三丙寅年十二月四日

小普調方手代 岡本 金 七印

紫藤孫右衛門印

加藤備後守内山本七郎兵衛。水谷信濃守内鈴木嘉橋。能勢肥後守組與力町田十右衛門。馬場讃岐守組與力蜂谷助五郎。右立合相改渡_レ之。

——屋鋪渡預繪圖證文

延享三丙寅年
十二月四日。火除地之内
一、佐久間町貳千四百拾八坪
外下水坪三拾六坪共。

小普請方
——屋敷書拔

但、測量所御用地として渡ス。

神田佐久間町貳町目_略○中

一、延享三寅年十二月四日町内_中同所三町目_中掛火除地之内貳千四百拾八坪、測量所御用屋敷_中之相渡り。_略○下

——文政町方書上

神田之内

○上 延享三寅年十二月前書廣道明地之内西之方_中寄、測量所出來。寶曆七丑年九月測量

所引拂被仰付、翌年八〇寶曆引拂之成。

御府内其往還沿革圖書

延享三寅年十一月三日西尾隱岐守殿〇忠御渡の御書付

町奉行
御奉請奉行

澁川六藏西川忠次郎事、此度曆補御用被仰付の間、測量所佐久間町明地之内ニ有、測量之懸りの者住居の小屋并會所出來の間、任方等六藏忠次郎承合可申付。

十一月三〇延享

延享三寅年十二月五日西尾隱岐守殿の同文書ニ有上。

測量御用地相渡の儀申上の書付

御届

先達を被仰渡の測量御用場所佐久間町火除ヶ之場明地之内ニ有、小普請方の相渡申の依之御届申上の以上。

寅三〇延享十一月

能勢肥後守
加藤備後守

享保撰要類集

十月十四日三〇延享貞享曆差と有之ニ依テ、補曆ノ、西川忠次郎へ仰付ラル。

按ニ公〇徳川吉宗潛邸ヨリスデニ英意ヲ天文曆等ニ用ヒサセラレ、即位ノ初寄合建

部彦次郎へ曆算ノ、コヲ親問セラレ、又京ノ銀座中根丈右衛門へモ下問アリ、紀州ノ良工加藤某へ大渾天儀ヲ作ラシメラル。享保三年御制作ノ測午表ヲ吹上御庭へ設ケラレ、同年〇享保三年西川如見ヲ長崎ヨリ召テ、ソノ著述ヲ呈進セシメ、延享元年簡天儀ヲ御親制アリ、コノトシ〇延享三年神田佐久間町へ天文臺ヲ設ケ、簡天儀ヲ置ル。又此補曆寛延二年ニ至テコナリ、土御門泰邦へ校合セシメラル。惜哉公薨後ソノコ中頃熄ニ近シ、神田天文臺モ寶曆七年ニ廢シタリ。

御代々文事表

同〇延享三年吉宗〇徳川天文臺ヲ神田ニ建テ、自製ノ簡天儀ヲ置ク。

東京府教育沿革〇日本教育史料收

延享元年一七四四將軍吉宗天文臺ヲ江戸神田ニ建テ、自ラ製スル所ノ簡天儀ヲ以テ之ニ備フ。是ヨリ天文學益關東ニ盛ンナリ。〇中略

先キニ元祿二年澁川春海本所ノ自邸ヲ以テ司天臺ニ充テタリ。此レ關東ニ於ケル天文臺ノ始メナリ。元祿二年ノ條見ユ。厥後駿河臺ニ移セルモ、亦同シク澁川氏ノ邸ヲ以テ之ニ充ルノミ。今ヤ吉宗更ニ

天文臺ヲ神田ニ建ツ。是ヨリ天文學益々振ハムトス。日本數學史

延享元年甲子 一七四四

天文臺を江戸神田佐久間町に建て、將軍親製の簡天儀を置く。

元祿己巳天文方澁川春海初て天文臺を其私邸に設置せしより五十五年、是時幕府の官設となり、測量所と稱す。後四年天文方を寺社奉行支配より昇せて、若年寄の直管と

す。○寛延江戸圖は、天文臺ハ佐久間町二丁目三丁目の北ニ在りと、武江年表ニ見ゆ。

—新撰洋學年表

社寺地異動

是年^二○延享三年^一紀元^三社寺地ノ異動若干有リ。○除地古跡寺社帳。拜領寺社帳。地子

政町方書上。屋鋪渡預
繪圖證文。屋敷書抜。

社寺地異動
事蹟

社寺地異動 芝神明社赤坂氷川社ヲ修理シタルコト、既ニ之ヲ記ス。此外社寺地ニ異動有

リタル者ヲ擧クレハ、左ノ如シ。

小石川氷川明神社 門前町屋ヲ移シテ表門位置ヲ轉ス。

社地境內九百四十二坪。

傳通院末
小石川氷川明神別當
淨土宗 宗 慶 寺

門前町屋惣間口三十二間半。

内、門南ノ方四間。

右宗慶寺相願候ニ、境內南方角只今迄有來候門前町屋間口四間、東ノ方エ引直、有來候表門開キ九尺ニ四尺五寸ノ潜付屋根瓦葺、并門番所九尺四方表ニ二尺四方之窓付、屋根致瓦葺ニ、右門前町屋引候跡エ表門明ケ替申度旨、願出候、見通シ場所松平播磨守屋敷辻番所廻リ場ノ所空地二十八坪餘ノ所有之、右門前ニ相成候ニ付、播磨守方被相尋候處、何ノ相障儀も無之ニ付、見分之者差遣、被遂吟味、隣寺并近所エも被相尋候處、障儀無之旨、證文差出候ニ付、願ノ通申付、寺社方帳面張紙仕候由、山名因幡守^〇方^〇印形之斷手紙ヲ以

申越候。依之延享三丙寅年十一月十八日申上、御帳面張紙仕候。

—除地古跡寺社帳

栖岸院

栖岸院 寄進地ヲ受ケ、境內ノ模様替ス。

拜領地
境內千四百八拾三坪半

京知恩院末
栖岸院
淨土宗 岸 院

外ニ百貳拾六坪四合 此度寄進地。

右栖岸院境內墓所殊之外差詰禮方致難儀、然所同町東隣伊兵衛^〇申町人所持之町屋鋪表京間三間四尺八寸裏行同拾七間之屋鋪壹ヶ所、同所續表京間三間五尺裏行右同斷之屋鋪壹ヶ所都合貳ヶ所間口合七間三尺八寸裏行拾七間、此坪數百貳拾六坪四合之所、檀縁ニ付此度伊兵衛致寄進、由之間、表町並七間三尺八寸裏行六間通り、唯今迄之通致町屋ニ差置、栖岸院^〇家守相附、裏之方八拾壹坪餘空地ニ致、此所^〇境內墓所際ニ有來、由觀音堂鎮守稻荷社并門番所引直、且新規ニ馬立三足立ニ致、東之方ニ有來、由鐘樓西之方^〇引移、右觀音堂之跡地墓所ニ致度旨繪圖面^〇以願出、由付、見分之者差遣、由墓所詰^〇由段相違無之、由隣寺并町内之者被遂吟味、由處、表通町屋殘置、栖岸院^〇家守相附、貳人役^〇由、唯今迄通町並諸役向後、栖岸院^〇家守相附、諸役町並ニ相勤、由得者、差支無之、由^〇付、伺之上願之通申付、由境內千四百八拾三坪半^〇此度寄進地、百貳拾六坪四合之地所、不相紛様ニ致、尤町屋^〇境內境ニ墾致、寺内^〇通路無之様ニ可致、由、勿論町並諸役前書之通向後、急度、栖岸院^〇可相勤旨、證文申付、寺社方帳面張紙仕、由、寺社奉行連印之斷手紙

ヲ以申越い。猶又私共場所見分仕い處相違之儀無御座い。依之延享三丙寅年十二月五日申上、御帳面張紙仕い。

〔参考〕 拜領寺社帳ニ、

一、當地御入國以來
寺内千四百八拾三坪餘。

糺町長福寺儀、今般栖巖院と相改い旨、石川近江守印形之斷手紙を以被申越い付、享保元丙申年七月阿部豊後守殿に申上、帳面相直之。

海藏寺

海藏寺 貸地續繼。

年貢地古跡
境内貳千六百三拾六坪

相州藤澤清淨光寺末
南品川馬場寺町
時宗 海藏寺

内、五百四拾三坪 除地。

右海藏寺相願い、境内西之方之多百坪之所、拾年以前元文元辰年十月井上河内守勤役中、拾年季貸續相願い處、吟味相濟、辰年元文拾月より當寅三〇延享拾月まで中年拾年季願之通り被差免之、百姓平四郎と申者致借地罷在い。然る處當寅三〇延享十月までにて年季明い之付、當寅三〇延享十月より來る子六〇實曆拾月迄、中年拾年季如先規、百姓平四郎へ致貸續度旨相願い之付、見分之者差遣被遂吟味、隣寺并之近所之ものへ被相尋られい處、障儀無之之付、願之通り被差免、不致又貸等、堅借地之間致圍町屋ケ間敷、不致作事、年季明

い節ハ勿論、年季之内之ちも、致返地い、可相届旨證文申付、寺社方帳面張紙仕い由、山名因幡守〇豐方より印形之斷手紙を以て申越い。依之延享三丙寅年十一月十八日申上、御帳面張紙仕候。

——地子古跡寺社帳

永昌寺

永昌寺 年貢地仕添地振替。

年貢地
境内貳百四坪

三田功運寺末
曹洞宗 永昌寺

外 年貢地百拾貳坪。

右永昌寺相願い、境内御年貢地貳百四坪之内、門内かけ通り下段之ち作事難成い、中段之内へ客殿佛間作事致度い處、仕添地之内へ相掛りい之間、仕添地之内拾六坪と境内地面之内拾六坪、地所振替之儀願出い之付、見分之者差遣被遂吟味い處、相違無之い。船橋安右衛門御代官所故、相障儀無之哉、安右衛門へ被相尋い處、仕添地境内とも之御年貢地故、地所振替い、るを相障儀無之旨、且近所町人共へ被相尋い處、何之障儀無之由證文差出い之付、伺之上願之通地所振替申付、尤仕添地拾六坪と此度振替い地面之外、仕添地之内へ作事堅不仕、仕添地と境内地面不相紛様可致旨、永昌寺へ證文申付、寺社方帳面張紙仕い由、寺社奉行連印之斷手紙を以て申越い。地所振替之儀之付、私共場所見分仕い處、相違之儀無御座い。依之延享三丙寅年十一月廿五日申上、御帳面張紙仕い。

——地子古跡寺社帳

鳳閣寺

鳳閣寺 物揚場ヲ借地ス。

圖略○

御茶之水通 歩之揚場。

東土手。西土手。
南神田川通。北道。

南北 二間。

御茶之水通此度拙僧拜借地前通土手内、歩之揚場願之通被仰付、御渡し被成右御繪圖之面、御定杭之通相違無御座請取申、爲後日仍如件。

延享三丙寅年十二月廿日

鳳閣寺印

水谷信濃守内鈴木嘉橋。加藤備後守内役人御用ニ付立合無之。
右立合相改渡之。
——屋鋪渡預繪圖證文

延享三丙寅年

十二月廿日
一、御茶之水通物揚場地所

鳳閣寺

屋敷書拔

湯島壹町目略○中

京都三寶院末當山修驗齋頭

鳳閣寺

右ニ延享三寅年九月廿八日湯島聖堂脇南之方河岸通り明地之内ニテ千坪寺地ニ相渡
い處、略○下
——文政町方書上

山城國醍醐三寶院直末
鳳閣寺戒定惠院

青山五十人町

略○中

延享三寅年九月廿七日寺社御奉行本多紀伊守殿御内寄合御座ニテ願之通拜借地被仰

付、御掛り秋元攝津守殿被仰渡、則湯島聖堂脇ニテ千坪拜借地被仰付、寛政十戌年

二月晦日寺社御奉行脇坂淡路守殿御宅ニおゐて、聖堂御再建有之間、拜借地千坪可差上

旨被仰渡、略○中

賣番屋ニケ所

右賣番屋之義ニ延享三寅年十一月三日寺社御奉行大岡越前守殿ニ奉願、同、年、三

年、十二月十八日、寺社御奉行秋元攝津守殿御内寄合ニおゐて、願之通被仰付、其後青山へ

所替後、如古來賣番屋ニケ所有之、

——續府内備考

三念寺

三念寺 貸地ス。

拜領地
境内五百四拾貳坪餘

新義真言宗 本郷御弓町 三念寺

右相願、境内東南之方ニテ表通貳拾間裏行七間之場所、表通り堀より三尺引込、入口

壹ヶ所宛明ヶ、町人伊せ屋七兵衛同又兵衛同甚兵衛三河屋市兵衛右四人へ、間口五間宛

借置拾年以前巳年、元、文、季明、節、右七兵衛五兵衛甚兵衛三人者、直ニ巳より當寅、三、年、享、

迄貸續市兵衛借地五間ニ七間之所、其節爲致返地、墓所地ニいたし置、い處、表通り、故度々

拾物等有之、其上、火之用心、惡敷、付此度借地、いたし、三河屋市兵衛と申者へ、來卯、延、

年、享、四、より來る子、六、年、寶、曆、迄拾年季借地、いたし、表通り堀より三尺引込、入口一ヶ所家作爲

殷昌期

一九

致度旨、且右七兵衛五兵衛甚兵衛三人之借地、年季明い處、又々來る卯四年延享より來る子六年寶曆迄拾年季借續致度旨願出い之付、見分之者差遣被遂吟味近所町人共へ被相尋い處、障儀無之旨、證文差出い之付、願之通り四人分借地被差免、尤町屋ケ間敷作事又貸等不爲致紛敷者差置申間敷い、年季明いハ、勿論、年季之内たり共地所相返しハ、可相届旨、證文申付、寺社方帳面張紙仕い由、大岡越前守方より印形之斷手紙を以て申越い、依之延享三丙寅年九月二日申上、御帳面張紙仕い。

根生院 表門石橋位置其他變更。

一、當地六年。

一、寺内表拾五間、裏へ貳拾五間。

本寺和州長谷寺
同所〇湯島
眞言宗 根生院

根生院

拜領地
境内千九百九拾八坪。

新義眞言宗 湯島
根生院

右根生院表門前西之方之有來い長サ貳間半幅三尺之石橋、此度東之方へ五間寄せ、長サ幅共之有來通之いたし、表門見通しへ石橋掛替且又表通り有來い井垣東之方ハ、石橋より塀際迄九尺、西之方ハ石橋より角迄五間、右何れも高サ三尺五寸之井垣いたし、并之境内西之方横通り南北へ長サ六間四尺之場所へ、新規之高サ五尺之井垣いたし、度旨願出い之付、見分之者差遣し、被遂吟味隣家并之近邊之者へも被相尋い處、障儀無之旨、證文差出い之付、願之通り申付、寺社方帳面張紙仕い旨、大岡越前守方より印形之斷手紙を以て

申越い、依之延享三丙寅年五月廿二日申上、御帳面張紙仕い。

古跡寺社帳

寒松院東漸院 千駄木林ニ番屋ヲ増設ス。

御宮御別當 上野
寒松院
大猷院様御別當 同
東 漸院

寒松院東
漸院

御林惣坪數四万七千坪。

右東叡山御宮并大猷院様御靈屋御薪御用林、表通り横町共之道半分之所、道作り掃除、并捨物倒者等見守之爲、御林表通り横町通り之、唯今迄三間四方之商番屋二ヶ所在之い得共、大場所之儀故、晝夜見守難相届い、右在來並之通三間四方之商番屋表通り八ヶ所、横町染井通りへ七ヶ所、都合新規拾五所、在來貳ヶ所共ニ商番所拾七ヶ所、御免被仰付い之、慥成百性指置、表之ち輕き商爲致、其餘力を以表通り折返し道作り掃除晝夜捨物倒者等爲見守可申い并彼之者共ニ御林地面開發爲致、遅々共作徳を以て、御薪御用辨度旨相願候ニ付、見分之者差遣場所被遂吟味、右之通り商番屋指置い之爲、障儀無之哉と、近邊寺院并ニ門前町屋之者共へも被相尋候處、何之障儀も無之旨、證文差出い、猶又御鳥見組頭へも被相尋い處、御成道筋之爲、無之、勿論、御場所相障儀無之由ニ付、窺之上願之通り被申付い、右三間四方之商番屋拾七ヶ所之、百性番人差置道作り掃除并捨物倒者等晝夜無油斷爲見守、御林地面開發も可爲致い、尤商番屋之ち紛敷商賣ハ、勿論、胡亂なる者一切差置申間敷旨、寒松院東漸院へ證文申付、寺社方帳面張紙仕い由、寺社奉行連印之斷手紙を以て申

殷昌期

越い。私共場所見分仕、近邊之寺院并之所之名主呼出し相尋吟味い處、相障儀無御座い由、一札差出い。御鳥見組頭江口文左衛門樋口九十郎方承合い處、御場所相障儀無御座い由、申越い。依之延享三丙寅年十二月十一日申上、御帳面張紙仕い。古跡寺社帳

清水寺

清水寺 境内ニ揚弓場ヲ設ク。

本寺東叡山
同所○淺草
天台宗 清 水 寺

一、當地拾貳年。

一、寺内表五拾三間裏へ四拾壹間。

東叡山末
天台宗 清 水 寺

境内東西五拾三間、南北四拾壹間。
右清水寺相願い、境内古來より千手觀音有之ニ付、不斷參詣有之。檀方之内より定揚弓場相願い者有之い間、貳間之八間葭篋圍こいたし壹ヶ所揚弓場相建度旨願出いニ付、見分之者差遣て、被遂吟味い處、障儀無之間願之通り差免、尤紛敷もの差置申間敷い旨證文申付、寺社方帳面張紙仕い由、大岡越前守方より印形之斷手紙を以て申越い。依之延享三丙寅年二月八日申上、御帳面張紙仕い。御朱印拜領地寺社帳

市街異動

市街ノ異動若干有リ。

○文政町方書上。屋鋪渡
預繪圖證文。屋敷書抜。

市街異動事

延享三年中市街ノ異動若干有リ。

神田佐久間町貳町

神田佐久間町貳町目三町目火除地之内ヲ測量所用屋鋪トスルコト、別項記ス所ノ如シ。

目三町目

神田佐久間町貳町目略○中

一、延享三寅年十二月四日町内ノ同所三町目ニ掛火除地之内貳千四百拾八坪、測量所御用屋敷ニ相渡り、略○下
——文政町方書上

神田花房町代地

神田花房町代地 上納地代請負地ト爲ル。

神田花房町代地略○中

一、間口田舎間三拾貳間四尺。 上納地一ヶ所。

裏行 東之方三拾八間三尺。 西之方貳拾六間四尺。

此坪 千八拾貳坪七合五勺。

右、上納地之儀、里俗裏通り代地ト唱候場所ニ有、南御番所附上納地ニ有之、最初ニ地代取立、御入用其外諸掛り差引相納來候所、延享三寅年十月十二日上納地代請負地ニ被仰付、壹ヶ年金五拾五兩宛上納仕來候所、文化五辰年閏六月十八日樽與左衛門掛ニ有、壹ヶ年金拾兩宛相増都合金六拾五兩宛、同七月分ニ割合上納可仕旨申渡有之、上納相増申い。

——文政町方書上

御靈屋敷
御掃除屋敷
其他

御靈屋御掃除屋敷其他 寺社門前町ヲ町奉行支配ニ屬スルコト、前年ノ條之ヲ記ス。其延享三年ニ在リト傳フル者ヲ、左ニ合記ス。

御靈屋御掃除屋敷

略○上 延享三寅年四月中町御奉行能勢肥後守様御勤役之砌、町方御支配ニ被仰付い。

股 昌 期

北品川善福寺門前

一、當町起立之儀、元和二辰年中御願濟之相成、由申傳、得共、耽々致、儀相分り不申、尤延享三寅年二月中町御奉行能勢肥後守様島長門守様御勤役中、町方御支配之相成、尤永代門前之御座、

南品川貴布禰門前

一、當町起立年代相分不申、延享三寅年中町御奉行能勢肥後守様馬場讚岐守様御勤役中、町方御支配之相成申、尤永代門前之御座、

南品川本榮寺門前

一、當門前起立之儀、萬治年中申傳、得共、享保年中、度々類焼仕、諸書物等不殘焼失、任、申傳而已、之、相分不申、尤延享三寅年中能勢肥後守様馬場讚岐守様御勤役中、町方御支配之相成申、尤永代門前之御座、

南品川蓮長寺門前

一、當町起立之儀、弘安年中申傳、得共、其後年月不知類焼之、中絶仕、家作無御座、
處、元祿三年中寺社御奉行戸田能登守様御勤役中、蓮長寺、御願被申、先規之通家作被、
仰付、延享三丙寅年町御奉行能勢肥後守様馬場讚岐守様御勤役中、町方御支配被、仰付、永、
代門前町之御座、

南品川願行寺門前

一、當町起立之儀、書留無之、相分不申、得共、往古、門前町屋之御座、
元祿十五年二、
月中類焼仕、之付、同年、十元閏八月、中寺社御奉行阿部飛驒守様、願行寺、被願上、古、
來之通家作御免被、仰付、先規之通町家相立申、其後延享三寅年、町御奉行能勢肥後守、
様馬場讚岐守様御勤役中、町方御支配之相成、永代門前之御座、

南品川妙蓮寺門前

一、當町起立年代共相分不申、尤延享三寅年中能勢肥後守様馬場讚岐守様御出勤中、
町方御支配之相成申、尤永代門前之御座、

南品川海藏寺門前

一、當町起立之儀、年代等相分不申、尤延享三寅年能勢肥後守様馬場讚岐守様御勤役中、
町方御支配之相成申、尤永代門前之御座、

南品川常行寺門前

一、右門前起立之儀、往古武藏荏原郡大井村之内、嘉祥元年中慈覺大師開山開基、
テ、寺地有之、承應二年中當所之引地之相成、再建有之、其節大井村寺地、同様引越、
地所貫請草創境内百姓之御座、然ル處南品川宿續之御座、之付、門前町家相願、得、
則常行寺、御奉行所、御願被申上、承應年中起立仕、趣申傳、享保年中、數度之類焼、
之砌、諸書物等焼失仕、其餘之儀、相知不申、延享三寅年中能勢肥後守様馬場讚岐守様、
御勤役中、町方御支配相成申、尤表門前之御座、且又表門前之儀、拾ヶ年季町家之御、

座い。

南品川長徳寺門前

一、右門前起立之儀、古來多數度之類焼之多、書留等焼失仕、年代相分不申い。尤延享三寅年中能勢肥後守様馬場讚岐守様御勤役中、町御奉行所御支配之相成申い。尤永代門前之御座い。

願性院門前

略。上。同年。元文。三月十六日門前町家貸地間口八間奥行拾三間坪數百四坪之所、願性院被仰付い段、新地御奉行岡部五郎兵衛様御届申上い。其後延享三寅年正月寺社御奉行山名因幡守様寺社門前町屋之分之、以來町御奉行御支配之相成い段、被仰渡、尤其砌之町御奉行御姓名相知不申、古門前地之御座い。

吉祥寺領 千駄谷町
西福寺領
靈山寺領

一、當町往古武州豐島郡千駄ヶ谷村之内之、天正十九卯年中吉祥寺領之相成、同村之内之、元和四年中西福寺領之相成、同村之内之、寛永三寅年十二月中靈山寺領之相成、追々年月不知町家作取建、寺社御奉行所御支配有之い處、延享三寅年中町方御支配之相成い。

千駄谷
大番町

一、當町往古武州豐島郡千駄ヶ谷村之内之御座い處、元和四年中西福寺領之相成、其後追々町家作取建、四ヶ谷大番町續之、則千駄ヶ谷大番町と町名相唱、寺社御奉行所御支配之御座い處、延享三寅年町御奉行所御支配之相成申い。尤其節之御奉行御姓名書留無御座、相知不申い。

千駄谷
神明門前

右門前之儀之、往古靈山寺領吉祥寺領入合地之内之有之い處、寛永十九年之頃、神明社地之相成い由、尤地頭靈山寺吉祥寺二ヶ寺右社地除地之致置、拜領社地之、無御座い得共、前々門前町屋御免之相成、延享三寅年中町方御支配之相成い由申傳い。

御掃除町

略。上。起立以後、寺社御奉行御支配之御座い所、延享三寅年町御奉行能勢肥後守様御勤役中、町方御支配之相成申い。

無量寺門前

略。上。以前之寺社御奉行御支配之御座い處、延享三寅年町御奉行大岡越前守様御勤役之節、町方御支配之相成申い。

丸山淨心寺門前

略。上。門前町屋御免之起立相分り不申い、其後延享三寅年正月中町御奉行御支配之相成申い、尤門前町屋御免之節之御奉行御姓名并町御支配之相成い節之御奉行御姓名共、相

知不申_レ也。尤永代門前地之御座也。

小石川圓乘寺門前

略上延享三寅年正月申御奉行御支配之相成申也。

小石川白山社地門前

略上寺社御奉行御支配之有之也。其後延享三寅年正月申御支配之相成申也。

小石川常檢寺門前

略上寺社御奉行御支配之有之也。其後延享三寅年正月申御支配之相成申也。

小石川妙清寺門前

略上寺社御奉行御支配之御座也。延享三寅年正月申御奉行御支配之相成申也。

駒込正行寺門前

略上同年三月和四月下旬水野右衛門大輔様御願申上、町家御免被成下、寺社御奉行御支配之也。延享三寅年正月申御奉行御支配之相成、永代門前町家之御座也。

府内備考

新堀端芝御靈屋御掃除屋鋪代地

一、當町起立之儀、元地芝御靈屋御掃除屋敷之申上、御座也。拜領主杉山常次郎、梶川源次郎右兩人先祖、乍恐權現様伊賀越被爲遊、御供仕、御入國以後、寛永九申年中御掃除役被仰付同_永寛永十四年中岸町脇之、壹人之付百五拾坪家屋敷拜領仕、寶永

六丑年中杉山常次郎拜領坪敷之内八拾坪、梶川源次郎拜領坪敷之内七拾五坪、御用地之被召上、澁谷斧橋之、代地被下置、同所長谷寺門前名主仁左衛門支配之御座也。正徳三己年中、杉山常次郎拜領屋敷元地七十坪、梶川源次郎拜領屋敷元地七拾五坪、御用地之被召上、金地院西之方之、代地被下置、一圓御掃除屋敷之相唱、右拜領屋敷之有來り、町人差置申度段、同年_三正徳寺社御奉行森川出羽守様御願申上、願之通被仰付、延享三寅年四月中町御奉行能勢肥後守様御勤役之砌、町方御支配之被仰付、文化八未年二月類焼仕、當常次郎源次郎右兩人拜領町屋敷之分、増上寺火除御用地之被召上、赤羽新堀端之、代地被下置、之付、新堀端芝御靈屋御掃除屋敷代地之町名相唱申也。

溜池端芝御靈屋御掃除屋敷代地

一、當町起立之儀、拜領主中野三左衛門先祖高木喜平次_略中_略貳代目喜内儀_略中大奥御番相勤、由高木筑後守様御組之節、中野之相改、寛永九申年中野喜平次之改罷在、_略中同年七月廿一日台徳院様御靈屋附御掃除頭被仰付、_略中同十四年中岸町脇之、多三百坪屋敷拜領仕、寶永三戌年中右坪敷之内貳拾三坪御用地之被召上、麻布田嶋町之、代地被下置、同所本村町名主榮太郎支配之御座候、元地百七拾七坪、正徳三己年中御用地之被召上、金地院西之方之、代地被下置、一圓御掃除屋敷之相唱、右拜領屋敷之有來り候、町人差置申度段、同年寺社御奉行森川出羽守様御願申上、願之通被仰付、延享三寅年四月中町御奉行能勢肥後守様御勤役之砌、町方御支配之被仰付、文化八未年二月中類焼仕、當三左衛

門拜領屋敷之分、増上寺火除御用地之被召上、溜池端桐畑之為代地被下置候之付、溜池端芝御靈屋御掃除屋敷代地之町名相唱申候。

増上寺廿四日様御靈屋附別當支配御掃除頭
拜領主 中野三左衛門

一、里俗之唱

當町桐畑之唱申候。右之文化八未年五月中代地之不被下候已前迄、桐之木御畑之御座候之付、一圓之相唱申候。

一、町内惣家數拾九軒

内、店借家主壹軒。
店借拾八軒。

一、自身番之儀之、店並之為間口九尺之奥行四間壹尺借屋、自身番屋補理町用相勤申候。右之通取調此段申上候。尤右之外御ヶ條之廉々、當町内之之無御座候以上。

文政十亥年九月

溜池端芝御靈屋御掃除屋敷代地名主無之
月行事 次郎右衛門

高輪常光寺門前

一、右門前起立之儀之、元和元乙卯年中常光寺開山大譽秀應芝之為寺地拜領仕、承應元辰年御用地之相成、明曆二申年中當時之場所之為替地拜領仕、其節、右境内町家相立、趣申傳、元寺社御奉行御支配之御座、所延享三寅年二月中、町御奉行御支配之相成申候。

中目黒町

文政町方書上

一、當町往古之儀之、荏原郡中目黒村之内之為、寛永十一戌年芝増上寺御靈屋料之相成、町方起立之儀之、年代不相知、百姓町家作仕罷在候處、延享三寅年中町御奉行能勢肥後守様馬場讚岐守様御勤役中、町方御支配之相成、其節、中目黒町之相唱候。

下目黒町

一、當町往古之儀之、荏原郡下目黒村之内之為、寛永十一戌年芝増上寺御靈屋料之相成、町方起立之儀之、年代不相知、百姓町家作仕罷在候處、延享三寅年中町御奉行能勢肥後守様馬場讚岐守様御勤役中、町方御支配之相成、其節、町名下目黒町之相唱申候。

一、反別三町七反四畝程。

右芝増上寺御靈屋料御役所之相納候。

一、下目黒町坂之儀之、永峯町之入口之為、行人坂之相唱、道幅三間登り凡八拾間程之為、往古木食行者此邊之住居仕候之付、里俗行人坂之申傳候。

但シ、坂口南北之古碑建有之候。

為諸願成就石塔建立所書寫
磐若心經三千卷奉納于此處

増上寺下谷
清林院木食心譽一道
延享三寅寅年二月十二日

奉供養以淺草目黒に千日參詣之功力行人坂敷石

武藏造道天心地成就處

元祿十六癸未七月十八日

右者坂之左右之如圖之石碑立有之候。

下目黒町家持餉渡世
治 右衛門

右先祖治右衛門儀之、生國近江ノ國之、郡之儀之相知不申、鈴木氏之御座候。然ル處慶安年中御當地之罷出、當所之住居仕、農家之御座候處、何之項之候哉、陳三官之申唐人渡來リ、其節先祖鈴木氏餉製法傳授ヲ請候儀申傳之御座候。右傳書を以於當所之餉製シ方渡世仕候處、自然之弘リ、當所之名物之相成申候。先祖治右衛門儀、寶永六丑年三月中病死仕、法名快巖宗俊之申、當代迄五代相續仕、凡百七十八拾年來餉家業仕候。

一、年々正月元日東叡山御門主様之製法之餉當所瀧泉寺ノ獻上之御座候。
一、目黒筋之御成之節瀧泉寺御膳所之節、私製之餉ヲ右瀧泉寺ノ獻上之相成申候。

下目黒町家持
治 兵衛

右者家名正月屋之號シ、先祖六兵衛儀、年代不知當所之住居仕、粟餅を製商仕候處、追々賣弘リ、當所名物之相成候。依之里俗目黒粟餅之唱候之私方元祖之様之申傳、先祖六兵衛ノ當代迄五代相續仕候。尤苗字之儀之、表向相用不申候得共、加藤氏御座候。

一、先年ノ壹ヶ年一兩度宛御鳥見様方御休所相勤申候。

右之外由緒書等無御座間、委細相分不申候。此段御調之付奉申上候。以上。

下目黒町家持
治 兵衛
下目黒村百姓
幸 治 郎

右幸治郎祖母義、六七拾年程以前當所不動尊境内之、おゐて御福餅并俵餅之相唱候餅重箱又之飯櫃之類之入、日々持行渡世仕候處、此邊御成之節者御買上之相成候義も御座候。由申傳候。尤其後年月不知右商賣相休、當時引續農業而已之、餅家業不仕候。右之此度地誌御調之付此段奉申上候。以上。

文政十一子年四月

下目黒村百姓
幸 治 郎
下目黒町家持餅花屋
清 兵衛

右清兵衛家名者伊勢屋之號シ、先祖清兵衛儀、年代不知當所不動尊門前居宅之、竹ヲ網ミ是之五色之彩色候餅を付ケ、餅花之號、商仕候處、其頃之外之類品、無御座、追々賣弘メ、自然之當所名物之相成申候。尤右餅花之形之、利劍之表シ、惡魔降伏之由、又青葉之木之餅を付候も有之、是之五穀成就之譯を方取候義之申傳候。其後追々當所之右品を商候者多ク御座候得共、最初私家之、作り初候義之、先祖清兵衛ノ當代迄四代、右餅花家業仕候。

一、文化十子年正月廿八日目黒筋之御成之節御買上之相成申候。

一、文政九戌年二月二日目黒筋之御成之節御買上之相成申候。冥加至極、難有仕合奉存候。

御調之付此段奉申上候。以上。

下目黒町家持餅花屋
清 兵衛

澁谷東福寺門前

一、當門前町家起立之儀之、除地金玉八幡社地五千四十九坪之内之、往古百姓家作に有

殷 昌 期

之い處其後町家作之仕延享三寅年馬場讚岐守様能勢肥後守様御勤役中町方御支配之相成い義之御座い。

雜司谷町

略。上寛永十八巳年中大猷院様御裏方尾州千代姫君様御母堂自證院様御靈屋領とし市谷自證院領之相成申い處其後延享三寅年中寺社御奉行山名因幡守様町御奉行能勢肥後守様馬場讚岐守様御勤役中右雜司谷村之内往還附百姓町屋之分町方御支配被仰付候其砌之雜司谷町と相認メ申候。

一、町内里俗之相唱候字之儀也、

御嶽

御嶽權現社有之儀故、相唱申候。但御嶽社由來等之儀、村方ニ籠リ居候故、先達御調之節書上申候。

此町東西七拾八間貳尺。南北三拾壹間但道幅貳間半尺。

畑町

但、百姓地入會有之候分相除候間、間數不同有之候。片側ニ町方ニある、片側ハ畑又ハ百姓家入會等有之候間、相唱申候。

此町東西七拾間五尺。但道幅貳間半尺。南北三拾八間貳尺。但、右同斷。

大門

鎮守鬼子母神鳥居先ニ付大門と相唱申候。

此町東西四拾四間三尺。但道幅四間半尺。南北四拾四間壹尺。

此所往還町屋前ニけや木並有之、是ハ天正之頃當村之住人長島内匠ニ申者鬼子母神ニ奉納ニ植付候由、右内匠子孫當時村方年寄ニある文左衛門と申者由緒等之儀、先達御調之節書上申候。

柳下

往古柳下若狹と申者住居仕候故相唱申候。此子孫當時も此町屋裏ニある村方申候。一體當町之儀、所々ニ相離罷在候得共、凡此邊中程ニ相當り候ニ付仲町と

仲町

此町東西貳拾間。南北百八間。

清土

往古鬼子母神此邊ガ出現有之候ニ付、相唱候由、尤右出現古跡と御除地ニ相成居候得共、村内ニ籠リ居候間、由來等之儀、先達御調之節書上申候。

此町東西百八拾三間三尺。南北貳拾間。

一、當所名物子供手遊風車作り初候事、元祿之頃柳下ニある當時家持專右衛門と申、先祖專右衛門作り初候由申、又一説之ハ、當時高田四ツ家町角一ツ橋様元御屋敷尾州様御家中酒井宇平次と申仁作り初候由之を申候是ハ宇平次内職ニ被拵候ヲ、專右衛門見世ニある賣候故、右兩説有之候哉、併當時此邊御成又ハ御方様御出等之節、風車御用之節ハ、當專右衛門ニ被仰付候之、去ル享和元酉年十月十三日雜司谷筋大納言様被爲成候節、專右衛門後家并娘兩人、鬼子母神於地、風車折形造り立、上覽有之、同年十一月廿四日御鳥見組頭波多野忠藏様於御宅、白銀壹枚頂戴仕候、右體御用之節、雜司谷風車造專右衛門と御請書等相認申候。

一、麥藁ニある角兵衛獅子と唱候物作り初候也、高田四ツ家町裏道ニ家主覺兵衛と申もの店ニ何者之後家ニ候哉久米と申老女致住居、其娘壹人他ニ奉公いゝし居候處、寛延二年の頃宿の下り、老母を養育いゝし度候處、困窮ニ付鬼子母神ニ致祈願候得共、利益も無之、



益貧窮致居候處、折節家主覺兵衛方農業いふし候之付、麥藁之多風斗造り出し見候處、其形角兵衛獅子之似寄候間、袴様之紙ヲ着セ、太鼓杯取合セ、竹之付賣出候處能流行、其後家主之覺兵衛と差合候ヲ氣之毒ニ存候。善兵衛と申聲を取、當時雜司谷字仲町之地所ヲ買求引移り候由、右善兵衛跡當時茂兵衛と申者、先祖之御座候得共、只今ハ右體之手細工等不仕候。

一、川口屋飴賣始候と、正徳年中之頃ハ手制いふし鬼子母神境内ニ多賣始候處、殊之外流行追々川口屋と申家名を名乗類見世出來いふし候。右川口屋と名乗候譯ハ、當所ニ弦卷川此川之名之事先達此書上申候。有之、弦卷川之流盡せぬと申祝して川口屋と付候由、右弦の字を鶴と祝して鶴の丸ヲ紋所ニ付候由申傳候。當時全川口屋と相名乗候ものハ、右正徳之頃ハ賣始候川口屋忠治子孫傳通院領百姓商賣家忠治外之鬼子母神門前家主藤吉、自證院領百姓奥右衛門地借與兵衛、右三人之もの共、全川口屋と相名乗候。其外之分ハ、飴見世ハ川口屋と相認め得共、全ハ外家名相名乗申候。且又御成其外御用之節ハ、忠治之限り右御買上ケ被仰付候。

淺草行安寺門前町屋

一、右寺慶長九甲辰年三月中、從遠州神田柳原誓願寺前ニ多間口四拾五間裏行六拾間拜領仕、其後正保二乙酉年五月中、當所ハ替地被下置候。

右地所間數四拾貳間五尺裏行五拾貳間貳尺五寸拜領仕、門前町屋之儀と、前書申上候通、柳原之地所被下置節、寛永六巳年中御免許之由ニ御座候。尤延享年中迄ハ、門前町屋寺社御奉行所御支配ニ御座候由、同延享三寅年中ハ門前町屋町御奉行所御支配ニ相成候由申傳、右ハ古門前町屋之御座候。

一、新堀川 川幅三間

右堀割之年代等之儀と、川浚請負人下谷小島町家主庄五郎方ニ有之候。

一、東願寺前寺院組合橋

右正保年中寺社御奉行松平出雲守殿御月番之節、橋近邊行安寺專光寺東國寺正行寺宗圓寺金剛院當時無之實相寺右七ヶ寺ハ御預ケ、向後橋掛替并修覆等仕候様被仰付候ニ付、七ヶ寺ニ多年番相立世話仕候。尤掛會入用金、下谷廣徳寺始り新寺町通田原町宗福寺迄横町之寺院共都合三十九ヶ寺ハ割合出金、猶又阿部川町御小人衆三人ハ壹ヶ寺分出金、其外之淺草材木町花川戸邊横屋材木屋ハ右之橋車爲引候者共ハも少々充出金ニ多相懸申候。尤懸替之節と、御普請方ハ相願候多、御見分之上、尙又橋普請入札爲致、易札之方ハ被仰付候。右小破修復且又橋近邊異變等有之節之入用金と、六ヶ寺并金剛院跡地拜領之人ハ、幾月々鳥目貳百文ツ、掛錢仕置諸般取計候事。

橋年番 行 安 寺

文政町方書上

折上千駄ヶ谷町方御支配相成儀之付奉伺書付寫

奈良屋市右衛門

樽屋藤左衛門

喜多村彦右衛門

千駄ヶ谷村

靈山寺領
吉祥寺領
西福寺領

右千駄ヶ谷之儀見世之商仕百姓賈賣張仕茶水商仕百姓町屋耕作一通之百姓共之町方御支配相成儀段寺社御奉行方之被仰渡由先達右之段之ものを共申出由

自證院領

雜司ヶ谷村

右雜司ヶ谷村之儀商賣相兼百姓町屋町方御支配之相成耕作一通之百姓之分之町方御支配之不相成儀段寺社御奉行方之被仰渡由先達自證院領之者共申出由右之通之耕作一通之百姓共之町方御支配之相成儀義有之耕作一通之百姓ハ町方御支配之不相成儀場所も有之同事兩様之御座得共彌右之通御座得奉伺由以上

寅三〇延享十一月

奈良屋市右衛門

樽屋藤左衛門

喜多村彦右衛門

雜司ヶ谷村之儀通り筋家居有之ハ分商致し有之耕作一通り之百姓も有之ハ得共入交り有之ハゆへ先達達繪圖面之分之願町奉行之相成由右繪圖之外之有之ハ人家百姓も只今迄之通寺社支配之旨申渡由

山名因幡守

享保撰要類集

麻布谷町

麻布谷町 屋鋪上ヶ地ヲ名主ニ預ク。

圖略。

麻布谷町 小林平兵衛上ヶ地 坪數四百八坪。

東 御簞笥町 松平紀伊守
南 石川内膳正原七九郎 北 御簞笥町

東 八間五尺七間四尺 西 二十七間五尺
南 八間五尺七間四尺 北 十三間三尺

麻布谷町小林平兵衛殿上ヶ地拙者之御預ヶ被成四方間數坪數右御繪圖之面相違無御座御預り申由爲後日仍如件

麻布谷町名主

太左衛門

延享三丙寅年八月廿四日

加藤備後守内山本七郎兵衛水谷信濃守内鈴木嘉橋

右立合相改預之 屋鋪渡預繪圖證文

東福寺門前

東福寺門前 再興

古跡拜領地 境内千八百六拾四坪餘

麻布藥師別當

天台宗 東福寺

内三百七拾七坪 此度相願儀門前町屋

右東福寺願出由古來湯島之寺地致拜領處天和三年湯島寺地御用地之上り麻布

般昌期

之り代地被下い元地湯島之り門前町家四百八拾坪有之寺修覆之致助成之い處麻布代地場所柄惡鋪借地之者無之貧寺故町家相建い儀我自力之難叶及中絶建後レい當時之借地之者有之可有之間先年有來い坪數を減三百七拾七坪門前町家相建旨願出い之付見分之者差遣被遂吟味い處相障儀無之由然共元地湯島之り町家有之譯寺社方帳面之無之私共方御帳面之湯嶋元地門前町家八軒と有之い之付其趣伺之上願之通東福寺に申渡尤紛敷者差置申間敷段證文被申付寺社方帳面張紙仕い由寺社奉行連印之斷手紙を以申越い依之延享三丙寅年二月十九日申上御帳面張紙仕い

麻布東福寺門前

拜領寺社帳

一、東叡山末天台宗東福寺境内惣坪數千八百六拾四坪餘往古之三千坪餘有之い處元和三巳年上野御目論見之付當所に引地之り拜領致仰付右境内三百七拾五坪餘有來門前町家之儀延享二丑年九月大岡越前守様を奉願候處同[○]延三寅年二月中願濟之相成同年四月町奉行嶋長門守様能勢肥後守様御勤役中御支配之相成申い

赤坂新町五町目 町屋鋪ヲ相對替シタル者有り

文政町方書上

赤坂新町五町目

一、町屋鋪拜領人名前左之通

一〇節

表田合間六間九寸裏幅同斷裏行同九間四尺八寸此坪數六拾坪貳合五勺貳才

御木丸吳六尺 岩瀬武兵衛

右之先拜領主大嶋武七拜領仕罷在候處相對替仕度段奉願延享三寅年十一月廿五日願之通被仰付候
——文政町方書上

青山御路次町

上り地名主預

圖略

青山御路次町 松平内匠元御抱屋敷百姓源左衛門 小右衛門讓請無年貢地上ヶ地坪數貳千百拾坪

東南道、道、西北道、道、町屋、道、
東北道、道、西南道、道、
東南 三十七間一尺五寸、西北 二十七間七寸三尺、
東北 六十七間四尺、西南 四十七間貳尺五寸、
東南 三十七間一尺五寸、西北 二十七間七寸三尺、

青山御路次町松平内匠元抱屋敷無年貢地當所小右衛門源左衛門兩人に先達を讓請い上り地拙者共い御預ヶ被成四方間數坪數右御繪圖之面相違無御座御預り申い爲後日仍如件

延享三丙寅年十一月五日

今井町名主七左衛門代 忠兵衛
同所年寄 助右衛門

加藤備後守内關音右衛門水谷信濃守内鈴木嘉橋
右之通立合相違無御座候以上

御代官船橋安右衛門手代
田中勇助

屋鋪渡預繪圖證文

牛込無量寺門前

牛込無量寺門前 草分人中是年名主役ヲ命セラレタル者有り。

一、草分十二人名主

名主	長次郎	八郎兵衛	嘉兵衛
彌兵衛	豐吉	嘉八	
茂兵衛	佐治兵衛	安兵衛	
仁兵衛	太郎兵衛	與八	

一名主長次郎由緒之儀、延享三寅年町御奉行御支配之相成候節、名主役被仰付候。

文政町方書上

巢鴨

巢鴨 徒三組ノ上ケ地ヲ名主ニ預ク。

延享三丙寅年

四月廿二日頭、御徒三組引替上ケ地。
一、巢鴨壹萬貳千六百九拾四坪。

西ヶ原名主
權右衛門

屋敷書拔

湯島天神
下同朋町

湯島天神下同朋町 町屋鋪ヲ相對替シタル者有り。

湯島天神下同朋町 略○中

紅葉山御靈屋附
廣瀬清齋

七面前町

七面前町 檢地。

谷中
七面前町 略○中

一、町内反別壹反拾八步 岩淵領之由申傳い。

一、延享三寅年九月御檢地御座い。

但、御檢地帳新堀村名主方ニ有之い。

府内備考

深川泉養寺門前

深川泉養寺門前 起立。

一、右泉養寺古來之深川猿子橋邊ニ罷在所、元祿六酉年中御用地被召上、當時之場所元之御武家方上ケ地ニ御座い哉、爲代地被下置、元祿八亥年中酒井河内守様御檢地之砌、貳千四百貳拾四坪拜領地被仰付い。尤右境内之内三百六拾坪之場所、門前町屋ニ取建申度段、延享三寅年三月中泉養寺ニ奉願い處、願之通被仰付、其節、門前町屋之儀、町方御支配ニ被仰付、古門前地ニ御座い。尤奉願い節之書留燒失任い間、其節御懸り御名前等相知不申い。

文政町方書上

深川神明門前

深川神明門前 起立。

深川神明門前

般昌期

一、右門前起立之儀を、元祿八亥年酒井河内守様深川町一體御檢地の砌、鎮守神明社地之分千五百八拾八坪別當所深川猿江泉養寺持御除地の被成下、其後延享三寅年三月中右坪數之内四百五拾九坪壹合餘之場所門前町家作御免被成下、砌、町方御支配之相成、右別當持古門前地之御座、右奉願、節之書留燒失仕、間、何き之御懸り之、出來仕、哉相知不申、

——文政町方書上

附記、一
營一橋第再

〔附記、一〕 一橋第再營

七日○延享四年中略この日、西尾隱岐守忠尙御使して、一橋邸に金一萬兩つかはされ經營の費にあてらる。

廿一日○延享四年中略さきに刑部卿宗尹卿一橋の邸火にかゝりて築地の別邸に移り住れしが、此ほど本邸の修築落成しければ、けふ○延享四年八月廿一日歸り移られしにより御つかひもて鮮鯛つかはされ、大御所○德川吉宗大納言殿○德川家治よりもおかじ品をくり給ふ。刑部卿よりも同じく獻ものして謝し申さる。

——惇信院殿御實紀

是年元旦燒失シタルヲ以テ也。

一、正月朔日○延享四年年始御禮御日出度相濟申、然處夜之入五時過、一ツ橋御屋形○刑部卿宗尹表御長屋より出火、不殘御屋形向御燒失也。

川柳○德川宗尹表御長屋より出火、不殘御屋形向御燒失也。

——續談海

附記、二
屋鋪領

〔附記、二〕 屋鋪領

圖略

駒込 右衛門督殿○德川宗武御上ケ地 坪數貳萬坪。

東南 道。西南 松平美濃の守。
東北 道。西南 小林左次兵衛、森川下總守、山名因幡守。

東南 百七十七間四尺。西南 百八十九間二尺。
東北 百九間四尺。西南 百九間。

右衛門督殿駒込御上ケ屋鋪松平美の守○柳澤吉里御預被成、四方間數坪數、右御繪圖之面、相違無御座御預り申、爲後日仍如件。

松平美濃守内
岩手 梶兵衛

延享四丁卯年正月十六日

加藤備後守内關音右衛門。水谷信濃守内鈴木嘉橋、

島山奎平太。

右立合相改預之。

——屋鋪渡預繪圖證文

延享四丁卯年

正月十六日預、右衛門督殿上ケ地
一、駒込貳萬坪

松平美濃守
預地。

——屋敷書拔

屋鋪受授

四年丁卯○延享七年紀元二月三日癸亥○癸亥、三正綜覽八代洲河岸火消屋鋪修理

小屋場○市内引渡有リ。外ニ是月○延享四年屋鋪ヲ受授スル者若干。

敷○屋鋪渡預繪圖證文。屋敷書拔。延享四錄。延享錄。

股昌期

柳澤吉里

屋鋪受授事

屋鋪受授

延享四年二月左ノ各屋鋪ヲ受授ス。

圖略○

火消屋鋪
修復小屋場
揚場及材木

八代洲河岸 秋山十右衛門火消御役屋鋪御修復小屋場。
東 道。秋山十右衛門。西 道、馬場先御門通り。
南 三十五間。北 三十間。秋元隼人。

數寄屋橋御門外 御役屋鋪御修復御材木揚ヶ場。
東 道。道。北 西 御道。
南 道。北 御堀。

東 七間。
南 八間。

八代洲河岸秋山十右衛門御役屋鋪御修復之付、右御役屋鋪前之小屋場并數寄屋橋御門外東之方之御材木揚ヶ場、御渡被成、四方間數坪數、右御繪圖之面相違無御座請取申。爲後日仍如件。

延享四丁卯年二月三日

秋山右衛門組與力
岡嶋武左衛門
同入内
守屋作右衛門

加藤備後守内關音右衛門。水谷信濃守内鈴木嘉橋。
右立合相改渡之。

圖略○

火消屋鋪
材木揚場

西紺屋町河岸 火消御役屋鋪御修復御材木揚ヶ場。

東 道。道。東北 道。
西 道。道。東北 道。

東 各十五間。
西 各十八間。

數寄屋橋御門外西紺屋町河岸之、小濱民部御役屋敷御修復御材木揚ヶ場御渡し被成、四方間數坪數、右御繪圖之面相違無御座請取申。爲後日仍如件。

延享四丁卯年二月三日

小濱民部組與力
神谷三左衛門
同入内
加藤治部右衛門

加藤備後守内關音右衛門。水谷信濃守内鈴木嘉橋。
右立合相改渡之。

圖略○

小石川御殿跡 大澤甚九郎上ヶ地 坪數貳百四拾四坪。

東 道。道。西北 道。服部伊右衛門。
西 道。道。西南 道。

東 各十九間三尺餘。
西 各十二間三尺餘。

小石川御殿跡大澤甚九郎上ヶ地、拙者御預ケ被成、四方間數坪數、御預り申。爲後日仍如件。

延享四丁卯年二月七日

殷昌期

四八
小普請土屋兵部少輔
服部伊右衛門元一

加藤備後守内山本七郎兵衛。水谷信の守内役人外御用ニ
付立合無之。
右立合相改預之。

圖略○
駒込 丹羽近江守道長下屋鋪 坪數貳千坪。
東 道。道。西南 右衛門督殿御上ケ地。
東北 道。西南 右衛門督殿御上ケ地。
東南 道。西南 右衛門督殿御上ケ地。
東 道。西南 右衛門督殿御上ケ地。
北 道。西南 右衛門督殿御上ケ地。

右衛門督殿駒込御上ケ地之内、今度願之通り近江守下屋鋪拜領仕、御渡被成、四方間數坪、右御繪圖之面御定杭之通相違無御座請取申、爲後日仍如件。
延享四丁卯年二月九日

御留守居丹羽近江守内
石坂彌兵衛
渡邊七太夫印
加藤備後守渡之。

圖略○
芝二本榎 松平主計頭章屋敷 坪數六千三百五拾貳坪。
東 道。道。西南 右衛門督殿御上ケ地。
東北 道。西南 右衛門督殿御上ケ地。
東南 道。西南 右衛門督殿御上ケ地。
東 道。西南 右衛門督殿御上ケ地。
北 道。西南 右衛門督殿御上ケ地。

芝二本榎松平隱岐守殿下屋鋪、今度隱岐守殿願之通松平主計頭屋鋪拜領仕、御渡被成、四方間數坪、右御繪圖之面御定杭之通相違無御座請取申、爲後日仍如件。
延享四丁卯年二月十九日

大御番頭松平主計頭内
吉田津右衛門印
棟梁八人。
水谷信濃守渡之。

圖略○
表六番町 小笠原若狹守喜屋鋪 坪數八百八拾八坪。内、建家長屋土藏共貳百五拾坪。
東 道。道。西南 右衛門督殿御上ケ地。
東北 道。西南 右衛門督殿御上ケ地。
東南 道。西南 右衛門督殿御上ケ地。
東 道。西南 右衛門督殿御上ケ地。
北 道。西南 右衛門督殿御上ケ地。

濱御庭前小笠原若狹守屋鋪建家共差上ケ、表六番町新見勘三郎殿屋鋪建家共御引替拜領仕、御渡被成、四方間數坪、右御繪圖之面御定杭之通、并建家立具疊長屋土藏植木石等迄御帳面を以御改相違無御座請取申、爲後日仍如件。
延享四丁卯年二月廿五日

小笠原若狹守内
榊源 次印
水谷信の守渡之。
鈴木嘉橋。畠山奎平次。關音右衛門。

中村清兵衛、富山久、右衛門。中村半治、安川善太夫、服部七右衛門、清水藤藏。

建家立具目錄

- 一 門 扉 但、鏡、有、共 五 枚
- 一 戸 但、半、戸、共 百十五本
- 一 障 子 但、半、障、子、共 百九本
- 一 襖 但、小、襖、共 六十五本
- 一 疊 但、半、疊、共 貳百十九疊
- 一 階 子 貳 挺
- 一 庭 石 九 ツ
- 一 植 木 俱、大、小 品々

右之通り相改相違無御座請取申。以上。

卯〇延享四年二月廿五日

小笠原若狭守内 柵 源 次印
屋鋪渡預繪圖證文

御留守居 丹羽近江守

延享四丁卯年

二月九日渡。右衛門督殿御上ヶ地之内

一、駒込貳千坪

但、下屋敷之渡。

二月十九日渡。松平監政守下屋敷上ヶ地

一、芝二本榎六千三百五拾貳坪

二月廿五日渡。新見勘三郎屋敷

一、表六番町八百八拾八坪

但、濱御庭前屋敷家作共引替渡。

廿五日 〇延享四年二月

芙蓉之間

大御番頭 松平主計頭

右之願之通居屋敷被下。所之見立可相願。二本榎屋敷之被下置旨、伯耆守多。申渡之。

延享四録〇延享同録

明地床見世等撤去整理

九日己巳 〇延享四年紀元二四〇七 明地ノ床見世其他ノ防火ニ便ナラサル者ヲ撤去セシム。同時ニ是頃ヨリ翌年 〇延享五年紀元二四〇八年。四月ニ掛ケ、所々ノ明地ヲ調査シ、整理區處スル所有リ。〇憲法編年録。享保撰要類集。

明地床見世等撤去整理 左ノ如ク傳フ。

一、所々明地ニ、床見世其外見世物賣物等圍店有之。火除之場所之。間、不殘取拂。様之

可被申付。

一、右取拂。ハ、跡明地之儀、近邊之萬石以上、又ハ萬石以下之。亦、武士屋鋪。預リ、支配

明地床見世等撤去整理

殷昌期

延享四年六月八日本多伯耆守殿に上ル。

能勢肥後守

馬場讃岐守

拜借地町屋藏地之儀に付申上り書付

別紙繪圖面を以奉伺ひ所々拜借地町屋藏地之分も此度取拂に可被申付い哉拜借地町屋藏地之儀に町並之家作付いも多御座い處取拂に罷成いてい所々にて明地出來仕町並を惡鋪可罷成い其土地借店借之者共まで大勢難儀可仕い只今迄之通被差置いて火除之障に罷成其外何之差支も無御座い間

書面之通拜借地之儀藏地を勿論町屋も塗家瓦葺土藏造り等にて御座い故火除之障に罷成い

只今迄之通可被指置い哉奉伺ひ以上

卯○延享四年六月

能勢肥後守

馬場讃岐守

延享四卯年六月廿日板倉佐渡守殿に御書付

町奉行御普請奉行に可達覺

一半藏御門外御堀端藍作之儀相止杭木杉等取拂にせ可申い此外にも右受合之場所有之いり相止に積りて可被伺い事

一田安御門外人參植溜之脇杉伐拂土手計に致可置い尤土手等損い處に繕ひ可申事

一同所明地馬場其儘に差置並木に有之櫻も差置可申い稻荷有之い間外に片付可申事

但、祠二ツ近き頃出來い由左いり宮建いものへ引取ら可申事

一増上寺前明地並木松伐拂馬場も取拂小土手に竹矢來にても可申付哉

一木挽町糺町明地馬場取拂竹矢來にても可致哉

一所々明地右に准し仰付之儀可有了簡事

一所々之明地の塵芥拾いに付向後預り之者に急度申付相止に様之可致事

一明地之内先達を差圖相濟い拜借地之藏又い町屋建い分を其儘差置い事

一植溜等にても番屋を名付小家等建い様成場所を一向不相成事

但此類之中紛敷所も有之いり遂吟味猶又可被伺い

一所々明地向後持場之儀町奉行御普請奉行申談一紙に認可被伺い

一藥草植溜拜借地并右に付町屋鋪等拜借之もの有之いり遂吟味不殘可被書出事

延享四卯年七月二十日板倉佐渡守殿に上ル

所々明地之儀に付申上り書付

増上寺前明地並木松伐拂馬場ハ其儘差置可申い木挽町麴町加賀屋鋪赤坂柳

原馬場も只今迄之通差置可申候其外ハ不殘伺之通可仕旨被仰渡奉畏候

辰○延享五年四月九日

御奉行

御普請奉行

所々明地之義之付先月^{○延享四年六月}二十日被仰渡^{○延享四年六月}の趣奉承知仰付之義左之申上^{○延享四年六月}。

一、半藏御門外麴町一丁目七丁目迄、并平川町明地、三河町岩井町迄、佐久間町より新シ橋迄、淺草天平町黒船町迄之明地、藍作場御座^{○延享四年六月}。此分不殘藍作爲相止、杭木杉等爲取拂可申^{○延享四年六月}。則藍作場繪圖四枚差上申^{○延享四年六月}。

一、田安御門外人參植溜之脇杉伐拂、土手計^{○延享四年六月}致可申^{○延享四年六月}。尤土手損じ^{○延享四年六月}處繕可申^{○延享四年六月}。杉伐拂^{○延享四年六月}の付、御入用も相掛申^{○延享四年六月}。先達^{○延享四年六月}明地受負人とも植置^{○延享四年六月}の杉之御座^{○延享四年六月}の間、右之^{○延享四年六月}の共^{○延享四年六月}爲^{○延享四年六月}伐拂^{○延享四年六月}の様之可仕^{○延享四年六月}哉。只今迄入口木戸受負人より仕^{○延享四年六月}得共、無益之木戸之御座^{○延享四年六月}の間相止、土手繕等も受負人^{○延享四年六月}の可申^{○延享四年六月}付^{○延享四年六月}。

一、同所明地馬場其儘差置、並木之有之櫻も其儘差置可申^{○延享四年六月}。稻荷之社有之^{○延享四年六月}の間、外^{○延享四年六月}の片付可申^{○延享四年六月}。

但、祠二つ御座^{○延享四年六月}の間、宮建^{○延享四年六月}の者^{○延享四年六月}の引取^{○延享四年六月}を可申^{○延享四年六月}。

一、増上寺前明地並木松伐拂、馬場を取拂、明地之致置可然奉存^{○延享四年六月}。

一、木挽町明地之内馬場一ヶ所麴町明地之内馬場一ヶ所、加賀屋鋪明地之内馬場一ヶ所、赤坂今井臺明地之内馬場一ヶ所、柳原新シ橋馬場一ヶ所、都合五ヶ所共取拂^{○延享四年六月}の可申^{○延享四年六月}。所々明地惡黨者集り不申様、預^{○延享四年六月}り之者^{○延享四年六月}の急度可申^{○延享四年六月}付^{○延享四年六月}。預^{○延享四年六月}り之者^{○延享四年六月}方々^{○延享四年六月}の之^{○延享四年六月}免矢來^{○延享四年六月}之ても仕度由申^{○延享四年六月}の、勝手次第^{○延享四年六月}の急^{○延享四年六月}へき旨、挨拶可仕^{○延享四年六月}。

一、所々明地の塵芥等捨^{○延享四年六月}の義、仕間敷旨、預^{○延享四年六月}り之^{○延享四年六月}の急度可申^{○延享四年六月}渡^{○延享四年六月}。塵芥等捨申間鋪旨、立

札可申^{○延享四年六月}。

一、明地之内先達^{○延享四年六月}の御下知相濟^{○延享四年六月}の拜借地、藏又^{○延享四年六月}の町屋建^{○延享四年六月}の分、其儘差置可申^{○延享四年六月}。別繪圖九枚差上申^{○延享四年六月}。

一、此度取拂被^{○延享四年六月}仰付^{○延享四年六月}の明地之内、植溜^{○延享四年六月}之て、番屋等不殘取拂申^{○延享四年六月}付^{○延享四年六月}。所々明地之内、稻荷社御座^{○延享四年六月}。火除地之不被^{○延享四年六月}召上^{○延享四年六月}。以前有來^{○延享四年六月}の社之其儘差置可申^{○延享四年六月}。其以後新規^{○延享四年六月}之出來^{○延享四年六月}の社之、取拂^{○延享四年六月}の様可申^{○延享四年六月}付^{○延享四年六月}。

一、所々明地之分仕分^{○延享四年六月}ケ^{○延享四年六月}の町奉行御普請奉行持場相認^{○延享四年六月}、并明地御預^{○延享四年六月}ケ可被^{○延享四年六月}仰付^{○延享四年六月}儀、別紙相認奉伺^{○延享四年六月}。尤繪圖一冊差上申^{○延享四年六月}。

右之通奉伺^{○延享四年六月}。右之外相窺^{○延享四年六月}の儀、追々可申^{○延享四年六月}上^{○延享四年六月}。以上。

能勢肥後守

馬場讚岐守

加藤備後守

水谷信濃守

延享四年七月廿日板倉佐渡守殿の上ル。

所々火除場明地御預^{○延享四年六月}ケ并私共持場之儀申上^{○延享四年六月}の書付

伺之通り可申^{○延享四年六月}付^{○延享四年六月}旨、被^{○延享四年六月}仰渡^{○延享四年六月}奉^{○延享四年六月}畏候。

辰^{○延享四年六月}五月九日

町奉行

御普請奉行

牛込神樂坂より御徒町
御細工町邊迄明地八ヶ所。

柳澤民部少輔

米倉鍋三郎

市ヶ谷加賀屋敷邊明地拾ヶ所。

同所本村より伊賀町邊明地六ヶ所。

小笠原右近將監

四ッ谷鮫ヶ橋邊明地三ヶ所。

松平近江守

田安御門外壹番四番明地貳ヶ所。

永井左門

同所貳番三番明地貳ヶ所。

岩城伊豫守

芝赤羽橋明地。

大久保直之丞

赤坂氷川神明續明地貳ヶ所。

有馬中務大輔

同所續明地貳ヶ所。

松平大膳大夫

増上寺門前明地。

相馬彈正少輔

同所切通明地。

中川修理大夫

池田丹波守

右之通り御預ヶ地可被仰付い哉右之分御普請奉行持場可仕い哉。

阿部豊後守

麴町壹丁目より七丁目迄明地。

麴町町人共

同町平川町明地。

平川町々人共

三河町ろ岩井町迄之明地。

同所町人共

柳原佐久間町壹丁目より四丁目迄之明地。

同所町人共

柳原新し橋東明地。

同所餌鳥屋共

上野山下明地。

下谷町山王下町車坂町町人共

木挽町四丁目明地。

同所町人共

麻布十番明地。

新網町々人共

浅草御藏通明地。

同所町人共

右之通り預り地之可申付い哉右之分町奉行持場之可仕い哉。

般昌期

右之通奉伺い以上。

七月四年延享

能勢肥後守

馬場讚岐守

加藤備後守

水谷信濃守

延享四卯年二月七日堀田相模守殿に上ル

赤坂溜池明地之儀申上り書付。

能勢肥後守

赤坂溜池端之明地、最初明地之成り節、火除地と被仰付い哉、元被仰付い名目可申上旨被仰渡、吟味仕い處、右明地元武士屋敷跡之御普請奉行懸り之場所之御座い間、私共方之ゑと相知不申い然共右明地畑地杯之取立右之助成を以御忠節之成り事可仕有之哉之段、享保九年諏訪美濃守町奉行勤役之節吟味仕い處、赤坂表傳馬町壹町目家持五郎左衛門外六人之者共相願請負申付、壹萬七千三百四十坪餘之所畑地之仕、作物仕付此助成を以畑地近邊之道掃除等仕、赤坂御門下より榎坂迄之間竹矢來其外杉之並木赤坂御門外北之方辨慶堀溜池落口龍之口蓋板永々修復新規共、只今迄之請負御忠節仕い、則繪圖壹枚奉入御覽い以上。

二月四年延享

能勢肥後守

延享四卯年五月廿六日承附上ル。

書面之通り山田新十郎拜借地三百坪差上候間、請取可申旨被仰渡奉畏い。

卯四年延享五月廿六日

能勢肥後守

一ッ橋小十人山田新十郎拜借地上ケい儀申上り書付

伊丹兵庫頭

細井飛彈守

一ッ橋小十人林五郎兵衛組山田新十郎

右十次郎儀當四月十三日四年延享病死仕い、依之牛込神樂坂拜借地三百坪差上度段、頭五

郎兵衛申出い之付申上り以上。

五月四年延享

伊丹兵庫頭

細井飛彈守

延享四卯年六月廿日板倉佐渡守殿に上ル。

巢鴨松井半兵衛拜借地之儀申上り書付

能勢肥後守

馬場 讚岐守

巢鴨松井半兵衛拜借地吟味仕の處、元水野隼人正上ヶ地之内貳萬坪、享保十九戌年三月半兵衛藥草植場之相渡の處、元文四年九月右之内表通り町屋之分之地面千貳百六拾四坪之、其儘半兵衛拜借地之殘被下、壹萬八千七百三拾六坪之御用地之被召上、刑部卿殿屋敷罷成申の、則繪圖壹枚差上申の以上。

六月〇延享四年

能勢 肥後守

馬場 讚岐守

延享四卯年六月廿一日板倉佐渡守殿に上ル。

松井半兵衛拜領屋敷之儀相尋の儀申上の書付

能勢 肥後守

松井半兵衛儀外之拜領屋敷有之の哉之儀相尋の處橋本町江戸川町兩町之を都合表六間半之屋敷被下の筈の得共、右屋敷之を藥草開發難成之付、拜領不仕の由別紙書付差出申の間、則差上申の以上。

六月廿一日〇延享四年

能勢 肥後守

延享四卯七月廿日板倉佐渡守殿に上ル。

松井半兵衛藥草場拜借地之儀奉伺の書付

取拂之可申付旨被仰渡、奉畏の。

辰五〇延享四年 四月九日

能勢 肥後守

馬場 讚岐守

拜借地 巢鴨元水野隼人正上ヶ地之内。

松井半兵衛

右之者相願拜借地被仰付、表通り町屋相建、裏之方藥草植場之仕置申の、外之拜領屋敷拜借地御座なくの、右半兵衛拜借地取拂可被仰付の哉、又之只今之通り可被差置の哉、奉伺の、則繪圖壹枚奉入、御覽の、以上。

七月〇延享四年

能勢 肥後守

馬場 讚岐守

延享四卯年六月板倉佐渡守殿に上ル。

半込神樂坂放生寺拜借地番屋之儀之付申上の書付

能勢 肥後守

水谷 信濃守

右半込神樂坂明地貳千七百拾五坪之所、八幡旅所之相渡の之付、商番屋六ヶ所差置候處、此度取拂罷成の、右明地八幡旅所之儀之御座の故、爲守用心、間口貳間裏行貳間番屋壹ヶ所差置申度旨、放生寺相願の、番屋差置の場所等、吟味仕可申上旨、先月^{年〇延享四年五月}廿六日被仰渡之付、見分遣之、吟味仕の處、此度商番屋取拂之罷成、場廣之所番屋無御座の、不用心之も可有御座の間、別紙繪圖面之場所之、番屋壹ヶ所差置の様、被仰渡可然奉存の、先達

殷 昌 期

御渡被成い書付壹通返上仕い以上。

卯〇延享四年。

能勢肥後守
水谷信濃守

牛込穴八幡放生寺拜借地之内番屋之儀之付申上い書付

書面之番屋ニ商等不仕、彌明地守リ一通リ可仕旨申渡、萬一以後商番屋ニも仕候
躰ニ御座いハ、其節と取上ケ可申旨、念度申渡、其儘差置可申被仰渡、奉畏い。

辰〇延享五年
四月九日。

町奉行
御普請奉行

所々明地之内ニ有い商番屋等不殘取拂申付い。然ル處牛込穴八幡放生寺拜借地之内、
番屋壹ヶ所相建申度旨相願、寺社奉行より申上い之付、私共方より見分遣し、場所等之儀
先達多申上い處、番屋壹ヶ所相建い様、伯耆守殿被仰渡い。右番屋商等不致明地爲見守
差置申度旨申立い得共、往々ハ商番屋ニも可仕哉と奉存い。其上外之明地之内ニ番屋等
一切差置申間敷旨被仰渡い事之御座い得之、外々之例ニも可被成と奉存い間申上候、以
上。

卯〇延享四年
七月

能勢肥後守
馬場讚岐守
加藤備後守

延享四卯年七月廿三日板倉佐渡守殿い上ル。

牡丹屋彦右衛門
阿部友之進藥草植場拜借地之儀奉伺い書付

伺之通可申付旨被仰渡、奉畏い。

辰〇延享五年
四月九日

拜借地
牛込神樂坂

能勢肥後守
馬場讚岐守
牡丹屋彦右衛門

右彦右衛門儀御用之牡丹書付斗ニ有い花間違い之付相願、享保十四酉年拜借地被仰付、
表通り町家相建、裏之方ニ牡丹芍藥植置、毎年切花差上申い。然ル處、桃町ニ有い之い驚彦右
衛門い被下い之付、享保十七子年驚置場拜借地被仰付い。其後朝鮮人參之實被下置御預
ケイ有い之花壇狭い之付、相願、元文三年牡丹植溜續ニ有い拜借地被仰付、表通り家作仕
裏之方人參并唐白木等作申い彦右衛門儀此外拜借地拜領屋敷無御座い。

拜借地
大傳馬鹽町

浪人
阿部友之進

右友之進藥草植場之儀相願、享保十一年拜借地被仰付、居宅并藥草製法場相建罷在い
處、朝鮮人參之實唐白木種被下置作り立申い。表通り之町並拜借地ニ相願、地代上納仕い。
友之進儀藥草藥石等差上いに付、享保十三申年本所相生町ニ有い町屋鋪壹ヶ所被下置い。
此外拜借地無御座い。

殷昌期

右彦右衛門友之進藥草植場拜借地只今迄之通り可被差置ひ哉則繪圖貳枚差上申ひ以

上。

能勢肥後守
馬場讚岐守

所々明地内拜借地書付

伺之通可申付旨被仰渡奉畏ひ。

辰五〇延享 四月九日

町奉行
御普請奉行

淺草御藏前明地之内
一、千七百四拾坪

池田信濃守

右延享二丑年七月朔日拜借被仰付、園塀瓦葺仕裏門明門番所壹ヶ所門共之土藏造り可仕旨、本多中務大輔殿池田信濃守に被仰渡ひ段御普請奉行にも御同人被仰渡ひ是を其儘差置可申ひ。尤家作を不仕ひ様其節被仰渡ひ。

四ッ谷北伊賀町明地之内
一、貳千五百坪
牛込神樂坂通明地之内
一、貳千七百拾五坪
田安御門外明地之内
一、六百坪

小達道伯
穴八輪別當
放生寺
丸屋
兵衛

牛込神樂坂通り明地之内
一、千六百七拾壹坪
芝赤羽橋際明地之内
一、貳千坪
赤坂今井臺明地之内
一、千五百坪

植木屋長
植木屋小右衛門
同斷人

右之分地面を拜借被仰付、番屋等一切建申間敷旨可申渡ひ。但、植溜斗致しひ多を望之無之者、爲引拂可申ひ。

能勢肥後守
馬場讚岐守
加藤備前守
水谷信濃守

火除場明地之内、大的場之儀申上ひ書付

伺之通可申付旨被仰渡奉畏ひ。

辰五〇延享 四月九日

能勢肥後守
馬場讚岐守
加藤備後守
水谷信濃守

先達を被仰渡ひ、火除場明地之内、赤坂氷川臺并市谷加賀屋敷、右兩所明地内、大的場有之ひ。此度取拂ひ、諸向御番方稽古之難儀可仕ひ間、其儘差置明地御預り之方、一所

殷昌期

六七

之預ケ置い様可仕い。以上。

卯^〇延^〇享^〇 九月

能勢肥後守
馬場讚岐守
加藤備後守
水谷信濃守

所々明地之儀之付評議仕申上い書付

繪圖面ニ有之御附札之通相心得、其外ニ繪圖面伺附札之通り可仕旨被仰渡、奉畏
し。

辰^〇延^〇享^〇 四月九日

能勢肥後守
馬場讚岐守
加藤備後守
水谷信濃守

一、半込御徒町より御細工町邊迄、市谷本村ノ四ツ谷伊賀町鮫ヶ橋迄明地之内、組屋鋪町
屋寺等之間ニ有之地狭成ル明地之武士上ヶ地之分ニ被下屋敷被仰付、町屋立跡之分ニ
元地ニ返し被下、代地ニ買請地ニ可被仰付哉、則繪圖ニ銘々附札を以奉伺い。
一、淺草御藏前通り藍作り場之儀ニ、此邊類焼之節被召上、明地ニ罷成い處、藍作場ニ相願

去ル子年^{元〇延〇享〇}藍作場ニ申付い、其外土藏造り塗屋等ニ多焼残りい分、地主ニ勿論、地借
店借ニあも地所之多少ニ不寄、其儘被差置、類焼之分武家町共火除之明地ニ被召上いニ
付、繪圖面之通り明地町屋寺院等入交リニ罷成い、此度藍作り相止明地ニ罷成いニ付、右
之内地狭ニ多火除ニ不罷成又ニ町屋續等之少ク明地買請地ニ可被仰付い哉、其外
場廣成ル分ニ、御藏前近所ニあも御座い間、只今迄之通り火除之明地ニ多可被差置い哉、
繪圖ニ銘々附札を以奉伺い。

一、三河町より岩井町迄藍造場之内紺屋干場之儀、去子年^{元〇延〇享〇}藍作植場ニ罷成い内、拜
借紺屋物干場又ニ相對ニて紺屋共物干場ニ致置い場所も御座い得共、何家作ニ無御
座明地ニ多御座い、尤相對ニ多仕い物干場之分ニ、向後相止させ可申い、則繪圖附札を以
申上い。

一、佐久間町藍作場之内之儀、當時一圓之火除場ニあも無御座、地狭之明地ニ多御座い
間買請地ニ可被仰付い哉、則繪圖ニ附札を以奉伺い。

一、麻布十番明地兩所、當時一圓之火除場ニあも無御座い間、武士地ニ被仰付い哉、則繪
圖ニ附札を以奉伺い。

右之通り評議仕、別紙抜繪圖添差上申い。以上。

卯^〇延^〇享^〇 十一月

能勢肥後守
馬場讚岐守

加藤備後守
水谷信濃守

- 一、半込御徒町御細工町邊。
- 一、市谷本村の四谷北伊賀町鮫ヶ橋邊。
- 一、北八町邊。
- 一、淺草御藏前邊。
- 一、三河町より岩井町迄。
- 一、柳原佐久間町邊。
- 一、麻布十番。
- 一、附札景引之相掛り、墨書之を紛敷いに付、附引之分を朱書之いたし。
- 一、かぬせ繪圖之所、懸ヶ紙之を經年月糊離レ可致いに付、繪圖之際之掛ヶ紙相認、合印致置い。

火除場明地抜繪圖

御附札之通り相心得、其外之何附札之通可致旨被_レ仰渡_レい趣、奉_レ畏_レい。以上。

辰_〇延享五年 四月九日

能勢肥後守
馬場讚岐守
加藤備後守

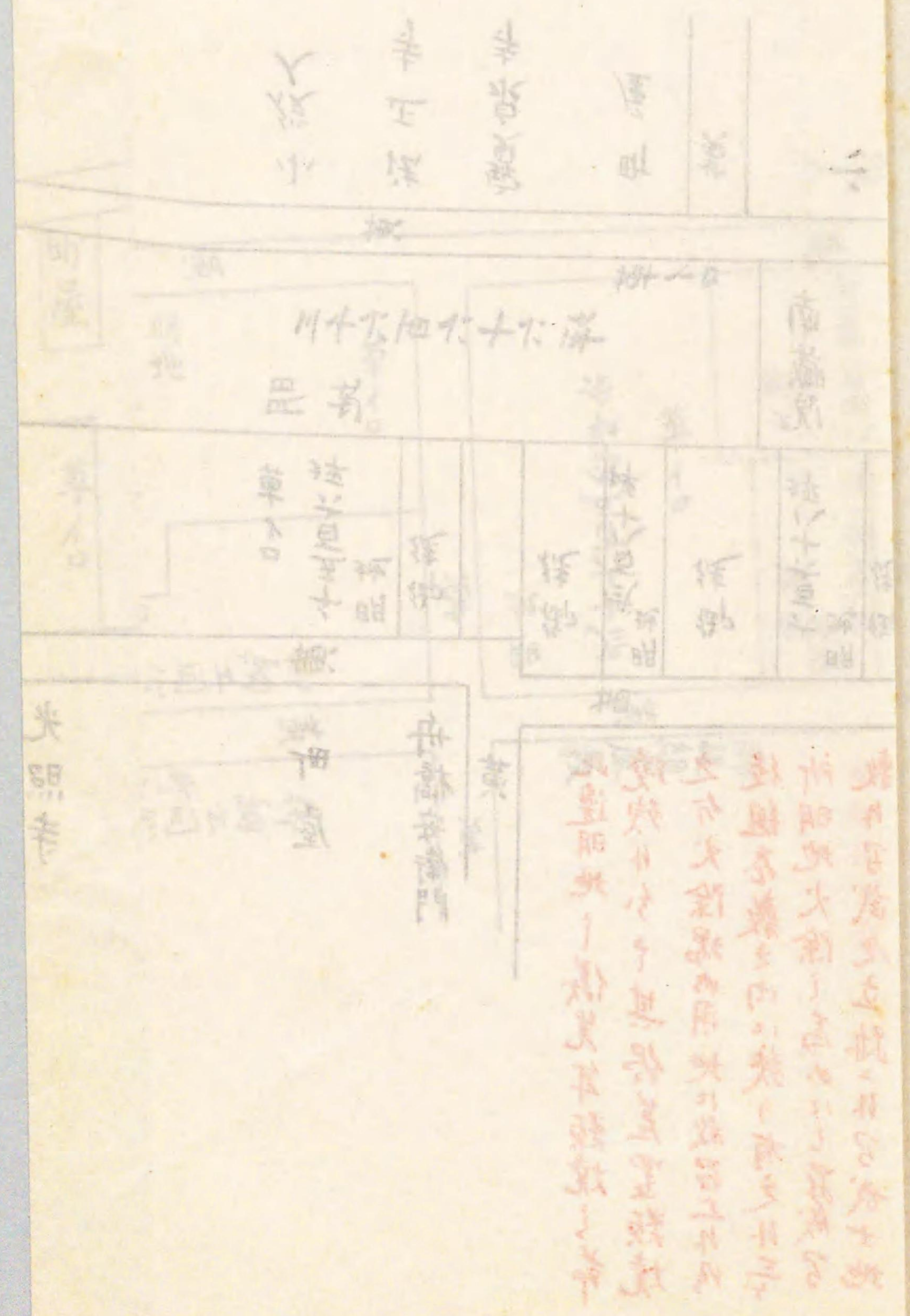

能勢肥後守
馬場讚岐守
加藤備後守

牛込御徒町方御細工町邊迄
御普請奉行持場

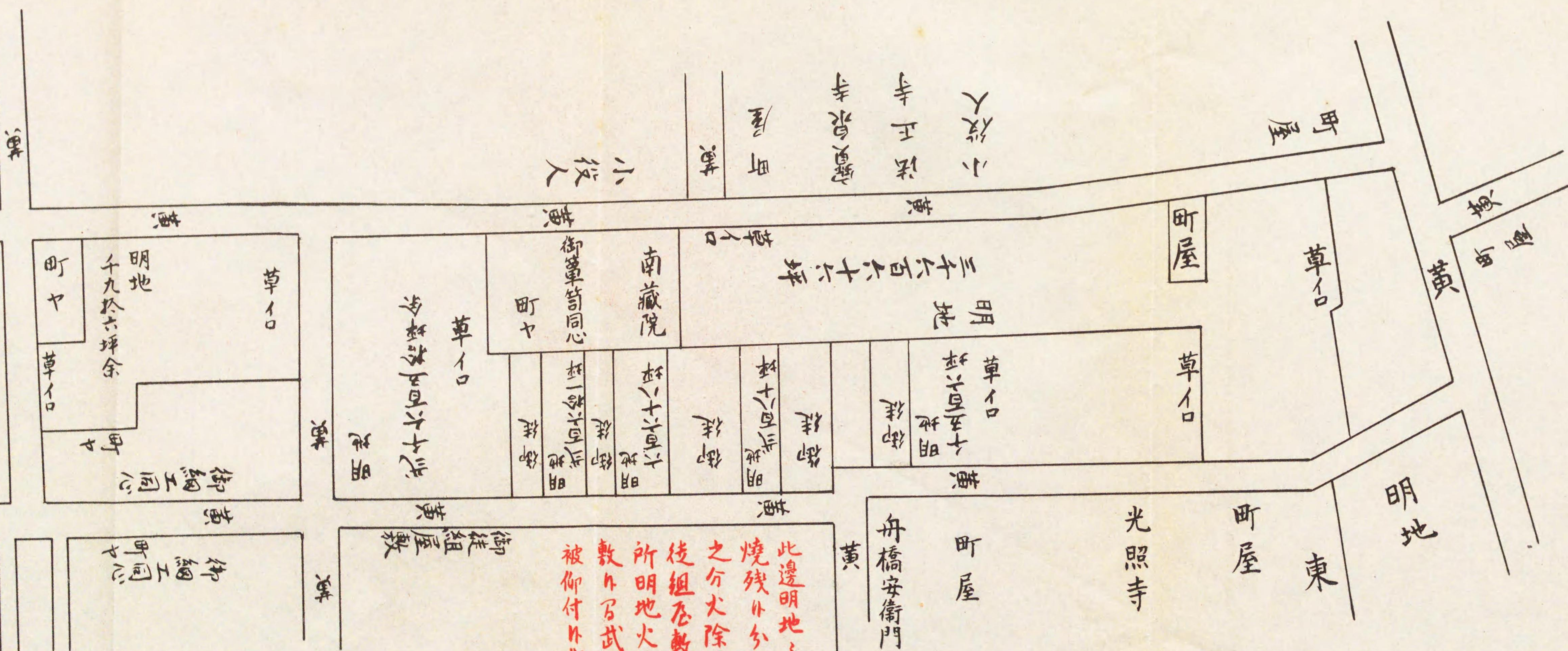

此邊明地一儀先年類焼之節
燒残_レ分_〇其_〇俣_〇差_〇置_〇類_〇燒_〇
之_〇分_〇火_〇除_〇場_〇内_〇用_〇地_〇に_〇被_〇召_〇上_〇り_〇以_〇
後_〇組_〇存_〇敷_〇之内_〇に_〇狭_〇り_〇有_〇之_〇外_〇三_〇
所_〇明_〇地_〇火_〇除_〇之_〇為_〇め_〇に_〇召_〇成_〇り_〇
敷_〇り_〇召_〇武_〇之_〇立_〇跡_〇に_〇召_〇成_〇り_〇武_〇士_〇地_〇
被_〇仰_〇付_〇り_〇哉



此邊明地一儀先年類燒之節
 燒残外分其俣差置類燒
 之分大除場内用地に被召上り以
 後組屋敷之内に狭り有之外三
 所明地火除之為めに成り成り
 敷外召武之立跡ニ外召武士地
 被仰付外哉



四谷北伊賀町敷橋邊迄
御普請奉行持場



此邊明地先年類焼之節残り分を其供差置
類焼之分火除場佛用地ニ被召上外決三ヶ
所ノ明地ニ給回面之通り寺町屋之内江括り
有之外火除之為ニ在成可敷三ヶ所ニ分六
百九拾五坪ノ明地ト伊賀ニ者拜借屋敷ニ立
跡ニ而御座外召買請地ニ被作付残三ヶ所ト武
家ノ立跡ニ而外召武士地ト被作付可敷
三ヶ所之内六百九拾五坪ノ明地ト元伊賀之者
立跡ニ付其節上ノ地ニ在成可敷之内元地江返シ
被外ノ様種外者共ニ元地江返シ可被下外不取
者も外而殘地未取ノ事分ニ拜借所屋敷ニ
可被外ニ三ヶ所ト伺ニ通り武士地文言書好ニ付
伊賀村札文言書直し外十一月廿二日上ル

松平中務大輔



此圖係
 日本
 地圖
 之
 一
 也

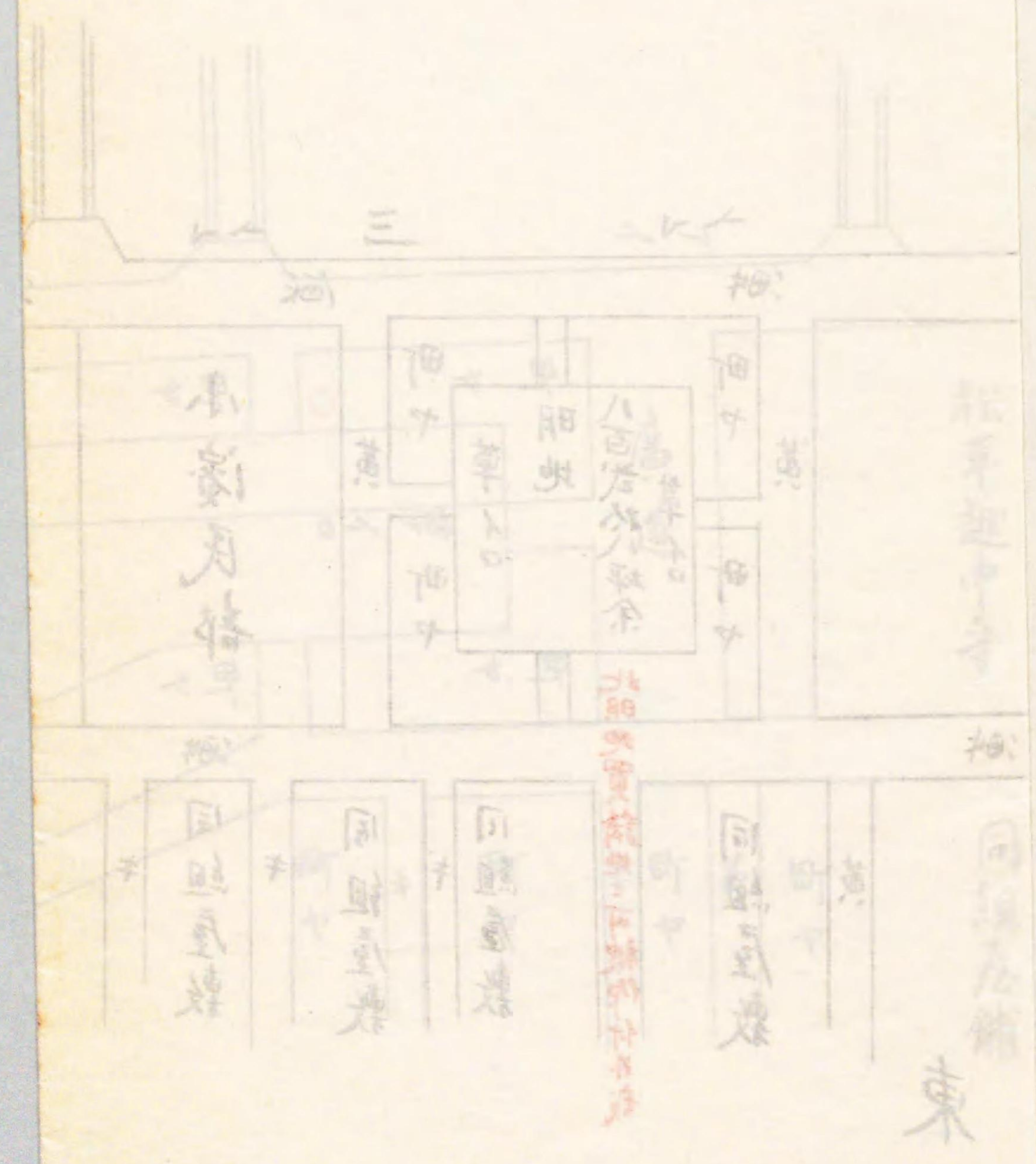
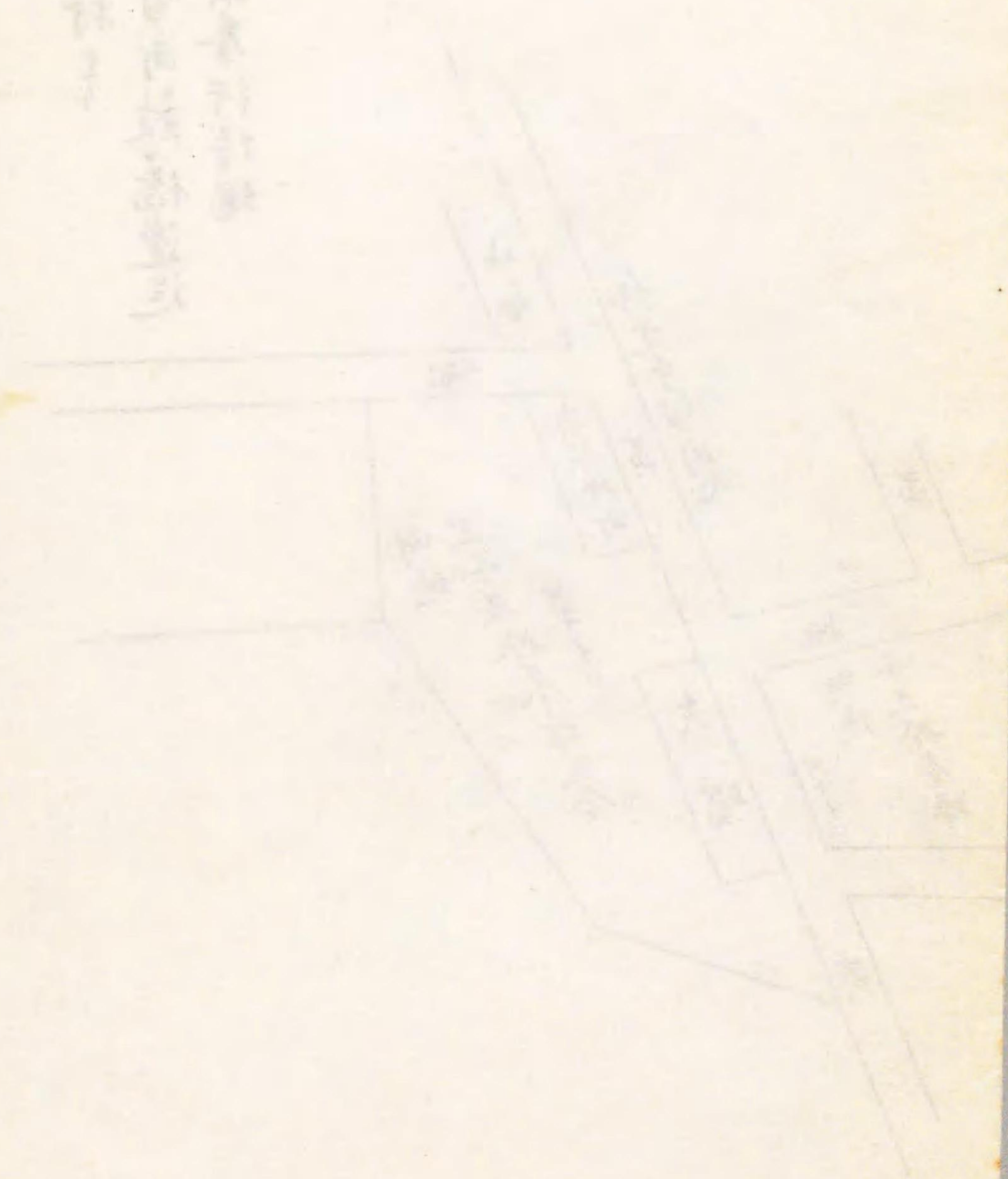

北八町堀
町奉行持場

掛札

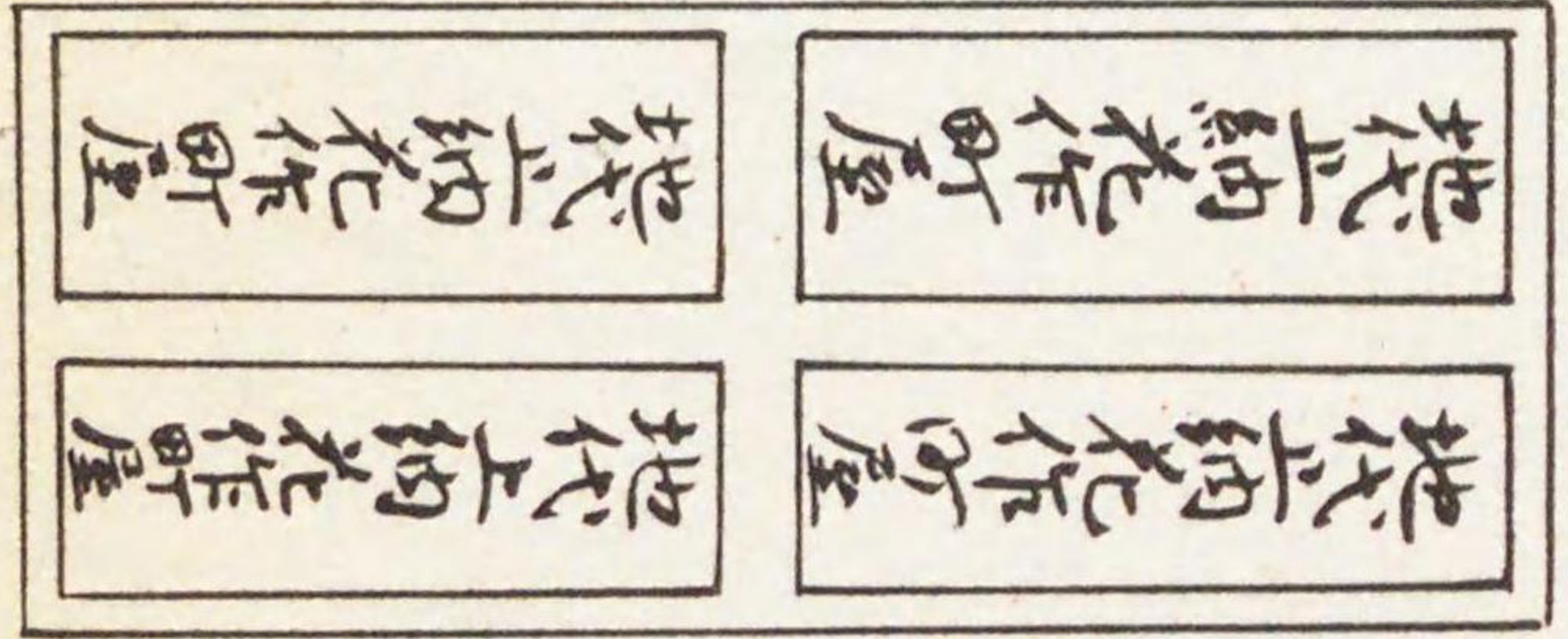

野

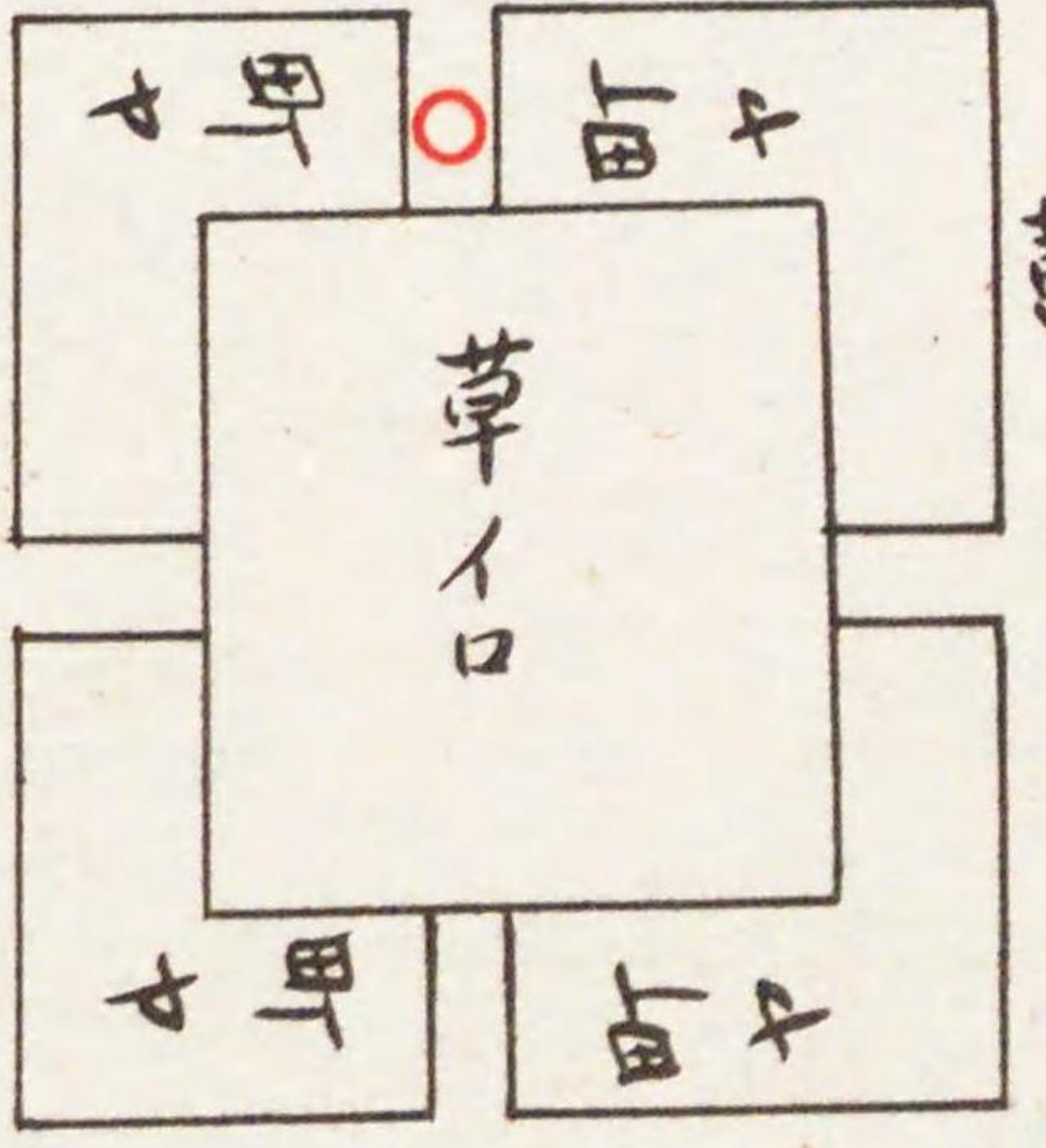

九鬼大隅守

小濱民部

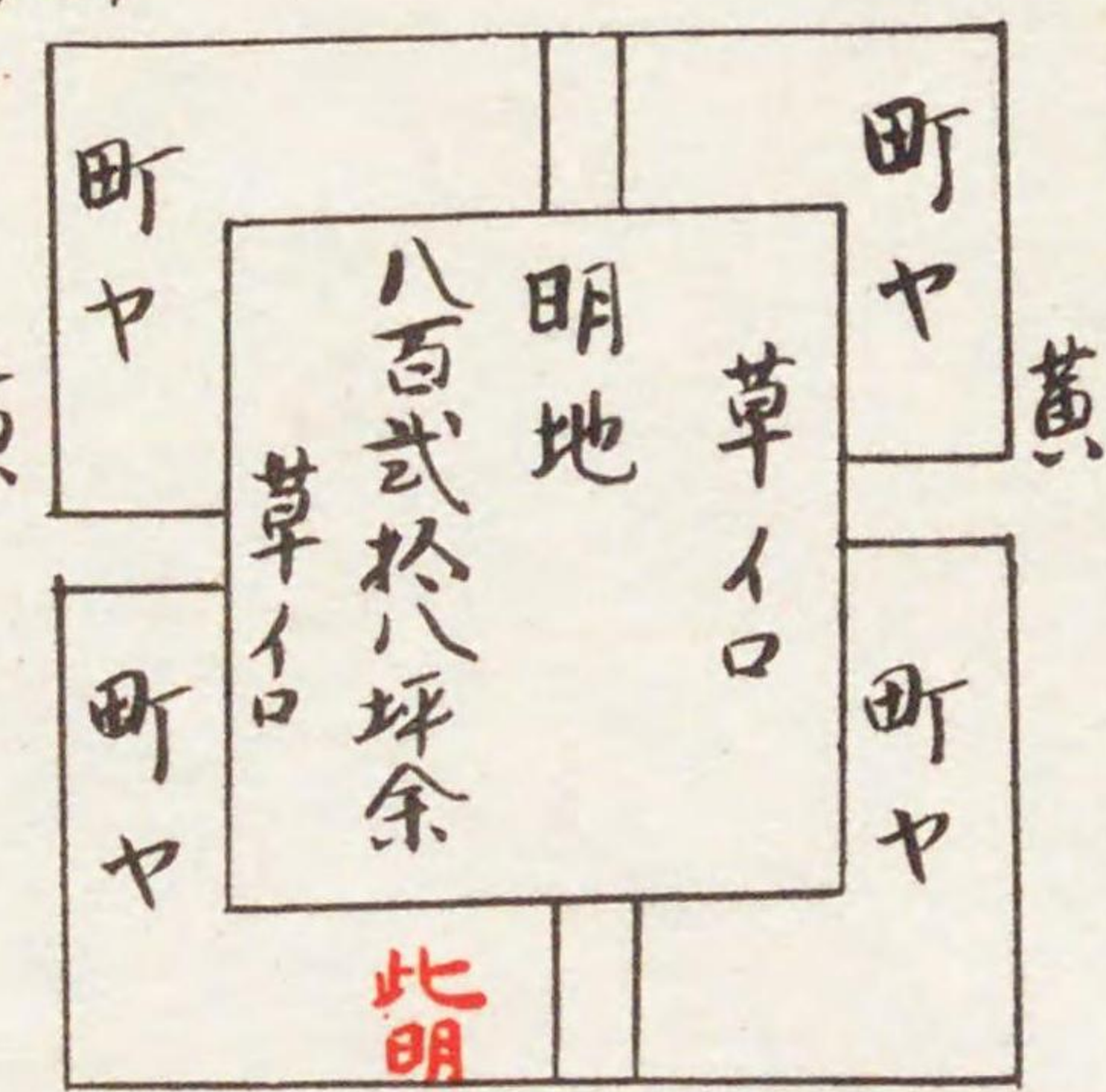

松平越中守

廣道

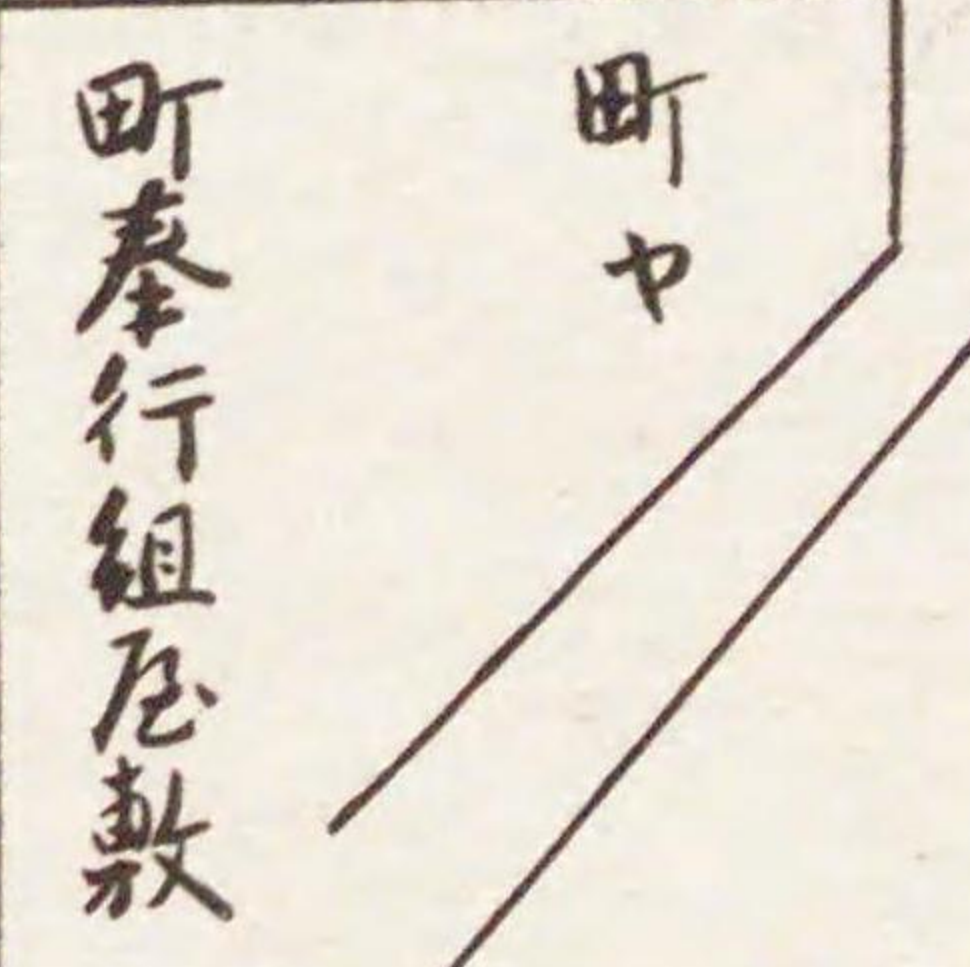
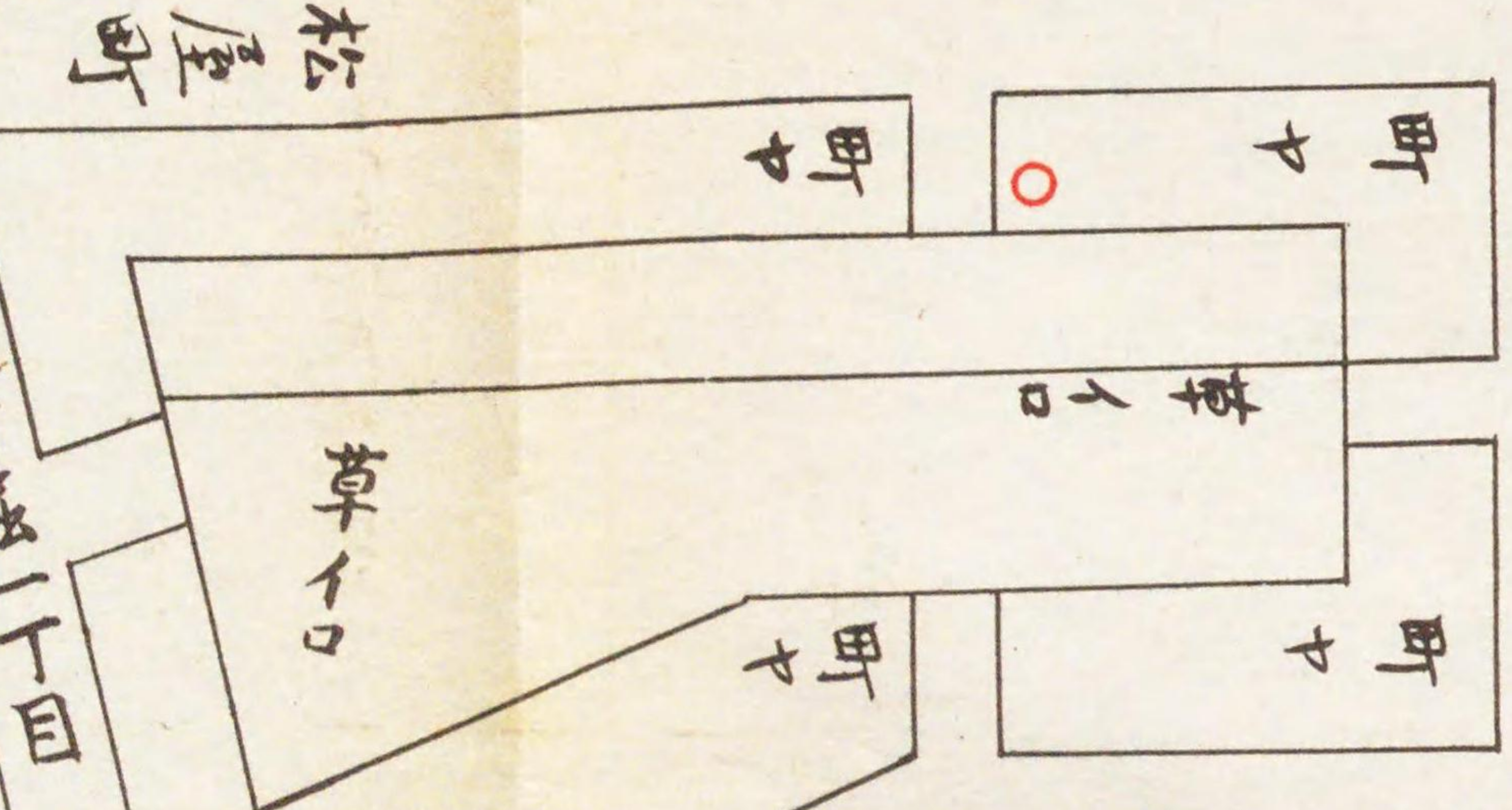

同組屋敷

同組屋敷

同組屋敷

同組屋敷

同組屋敷

同組屋敷

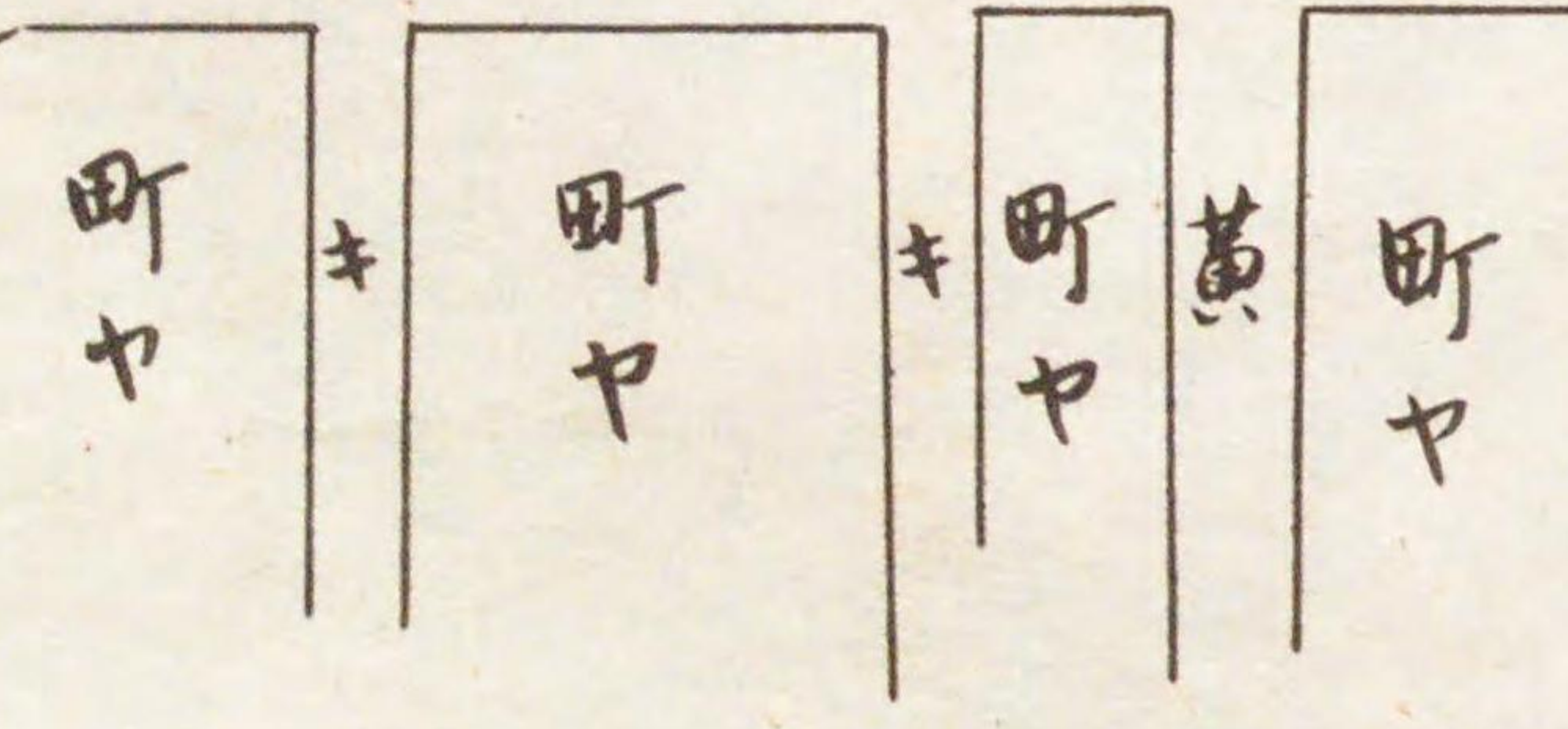

東

此明地買請地三可被作付外哉

松屋町

本八町堀二丁目



○
○

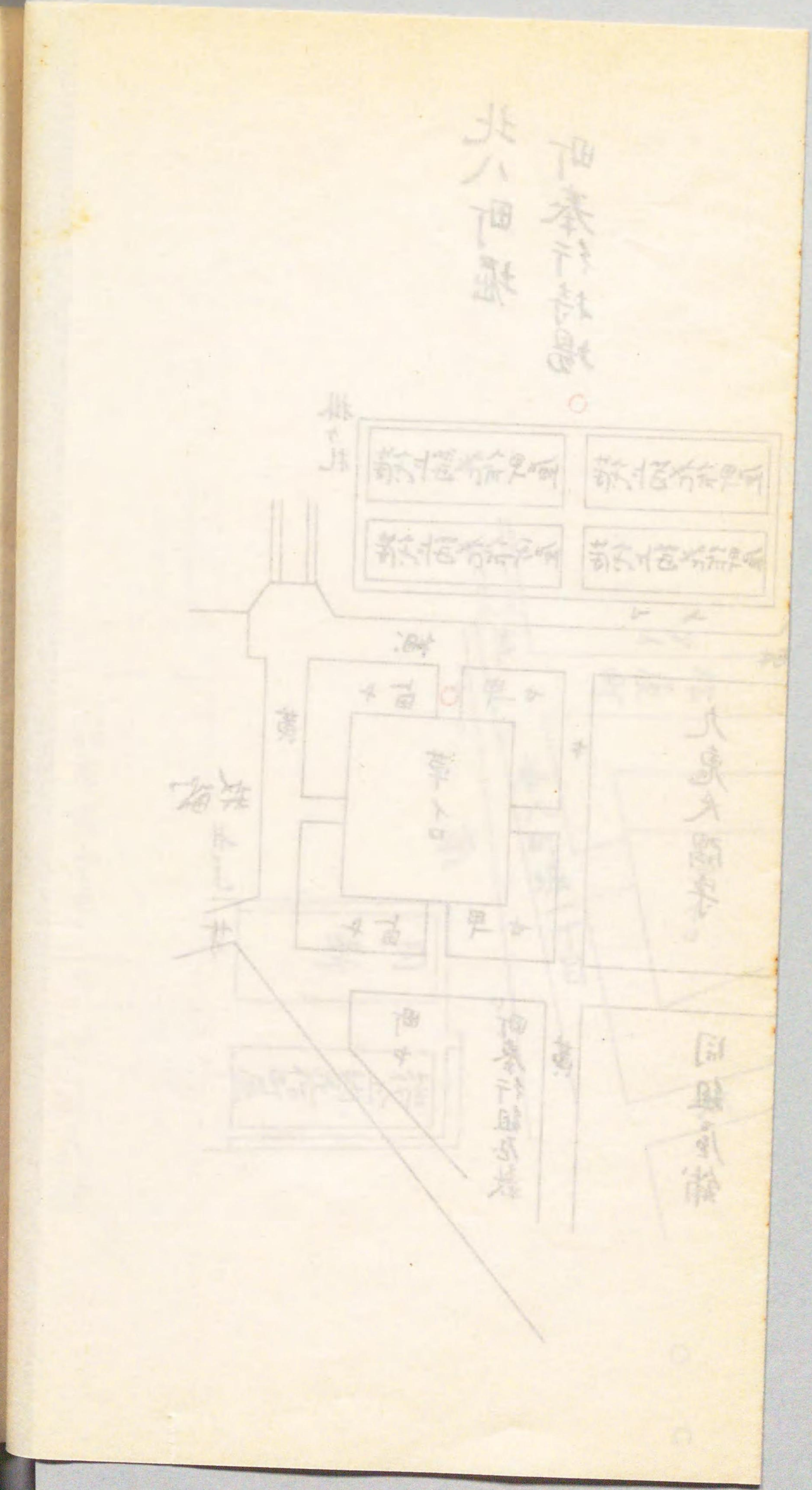
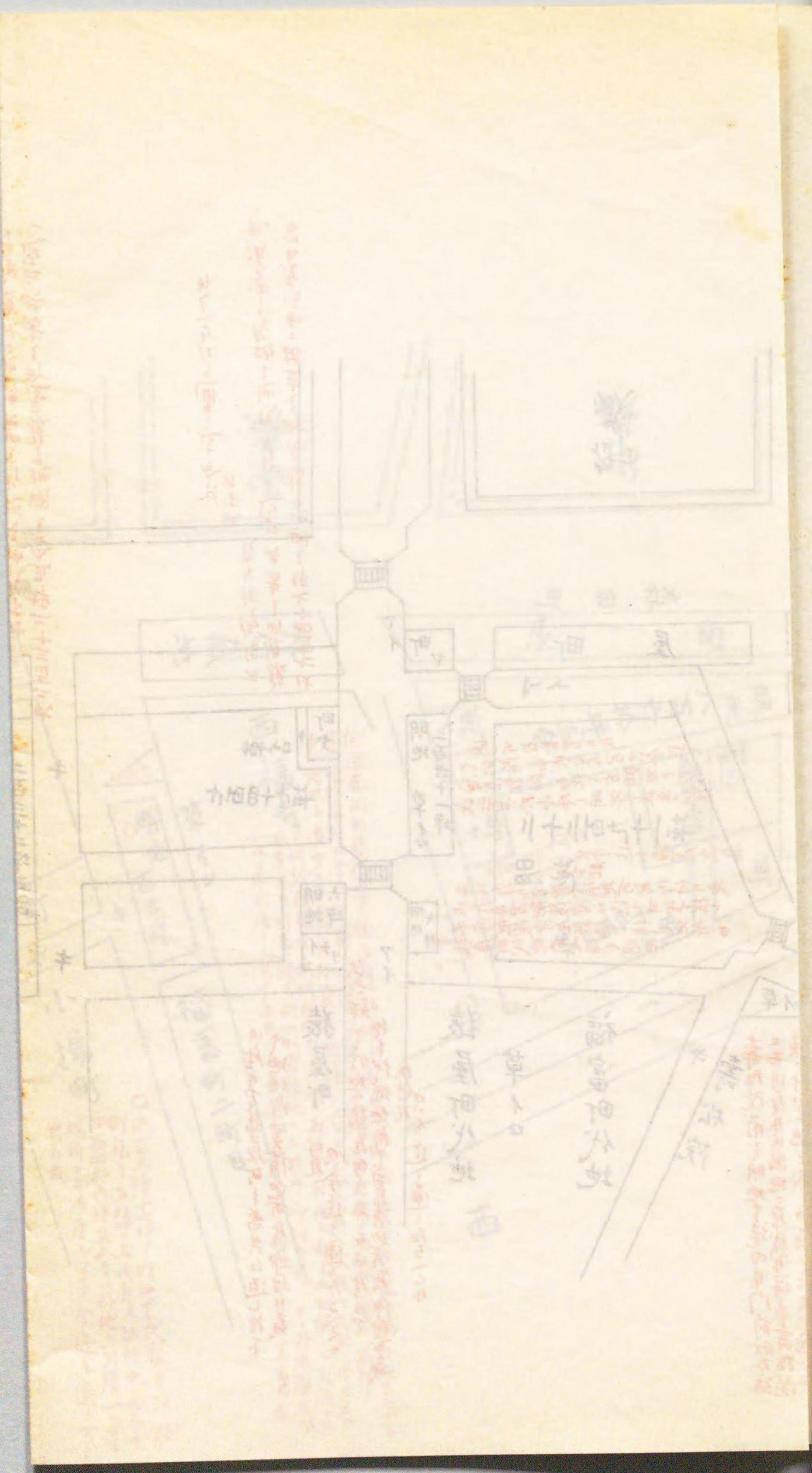

淺草御藏前通
町奉行持場



十五堂除八十六坪と十五堂境内并門前所屋跡を以て座敷
十五堂住職大倉寺江邊に可被下我右場所先年存置上以後
代地淺草堀田加賀守上之地を被下置不引給圖面と明地
大倉寺江邊下置不引代地之地所を買請地可被仰付外敷

長延寺
明地 八十六坪
天王堂
十五堂
池田信濃守拜借地
十七百四拾坪
池田信濃守

カヤノ口
明地 五百四拾六坪
本多中後人輔松平美濃守

明地 二百六十一坪
明地 二百九十一坪
明地 二百三十二坪五合

明地 八百六拾坪五合
明地 二百三十三坪
明地 百三十三坪

小揚町
福富町二丁目
福富町三丁目

御藏
御藏
御藏

田奉行村殿
宛草野齋前殿

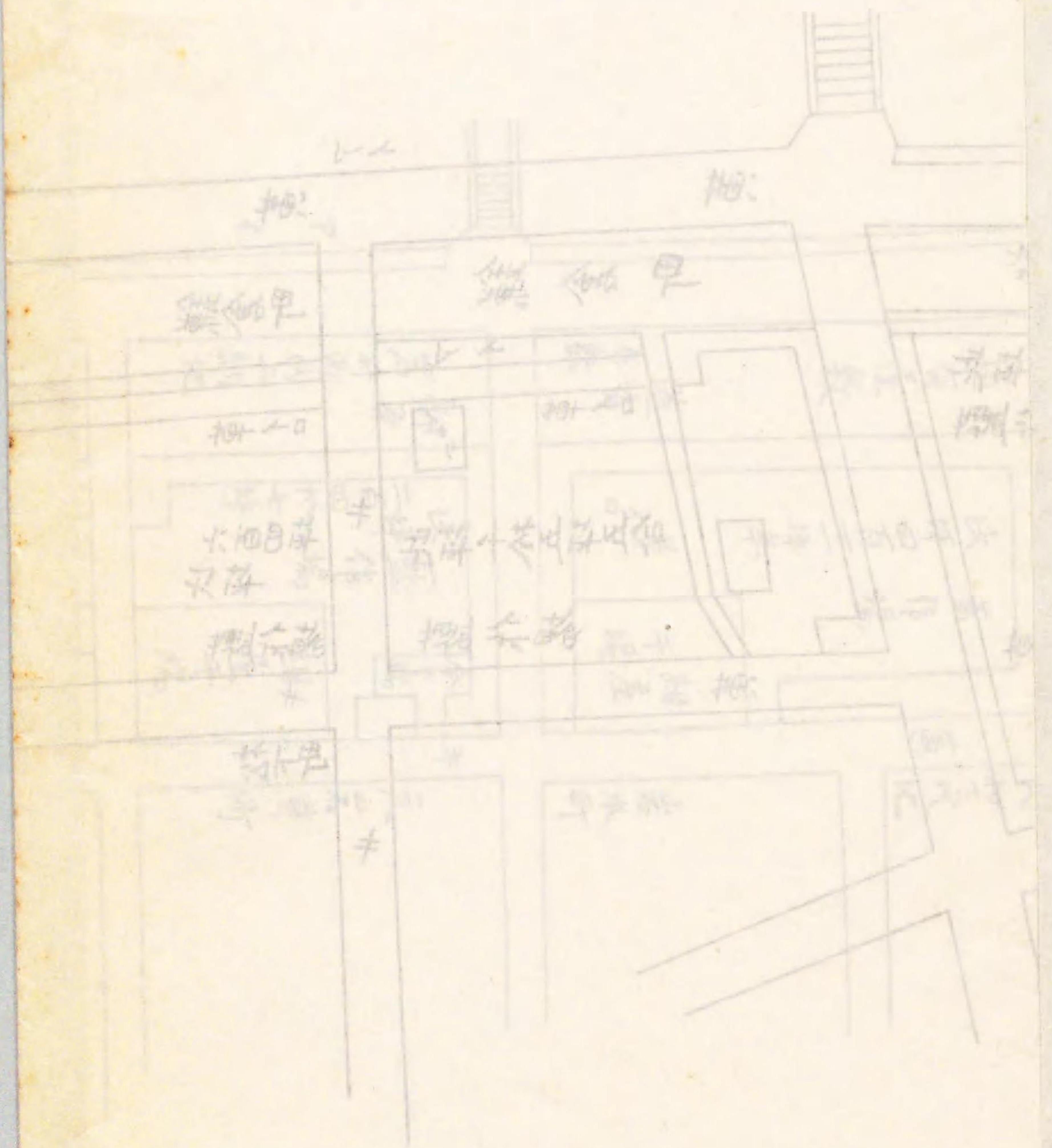
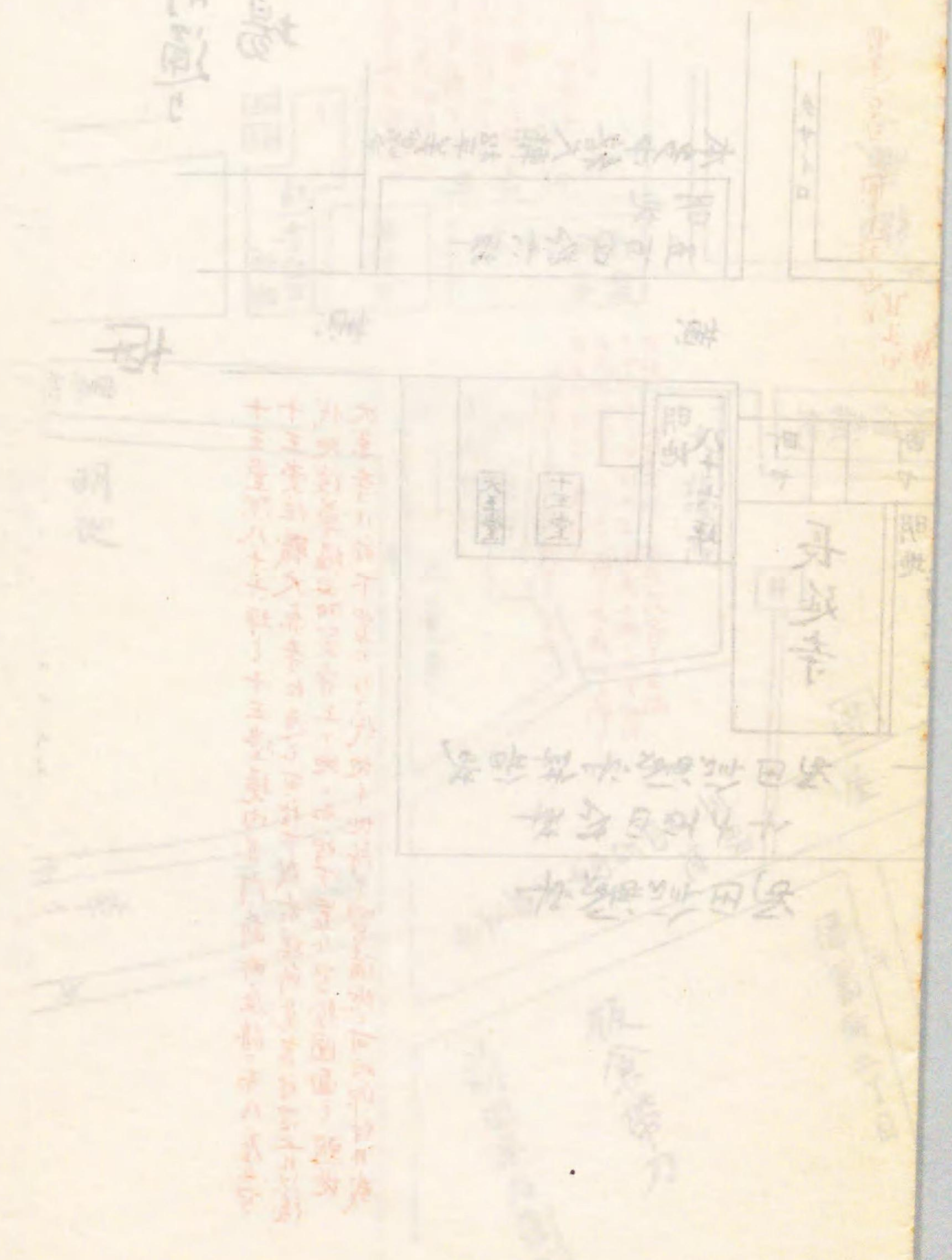

三河町
岩井町迄

西

三河町一丁目

欄

三河町一丁目

三河町目
草名
藍作場
四拾五坪
三拾五坪

樹心口

鎌倉町
草名
藍作場
六拾四坪
六拾四坪

黄

松下町
井

井

鎌倉町
草名
藍作場
此坪千拾五坪五合

黄

井

龍岡町
屋敷
四軒
草名
藍作場
此坪二千二百四拾五坪
紅屋干場

井

永富町

草名
藍作場
此坪
三豆拾
九坪半
茶屋田部分即内横り地
草名入口
四軒屋敷
新屋敷

新石町

草名

*

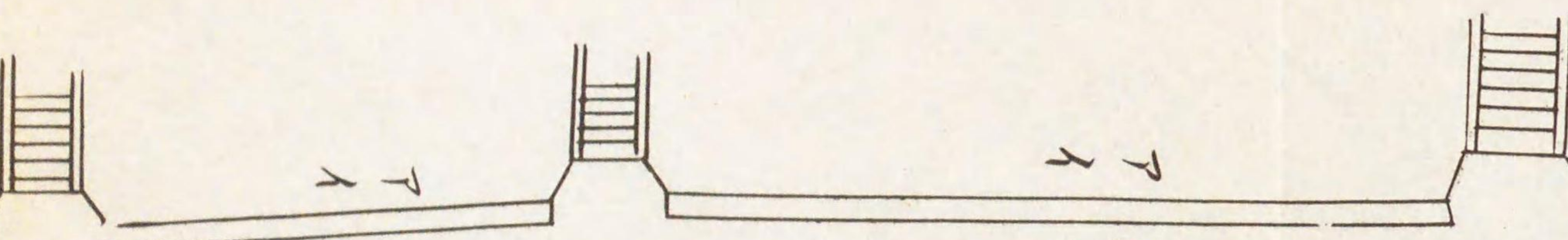

南



此邊明地之內紺屋手場所有儀...町屋之分
 藏造、道家、市屋、根上干場、不自由、三法、座、
 二付、前、口、方、預、拜、借、仕、又、明、地、預、分、立、外、町、
 人、共、在、封、仕、干、場、二、仕、外、者、共、七、法、座、外、何、
 名、明、地、而、決、座、外、尤、相、封、仕、干、場、之、分、向、後、
 方、正、七、法、座、外、

折井里河
川道里一

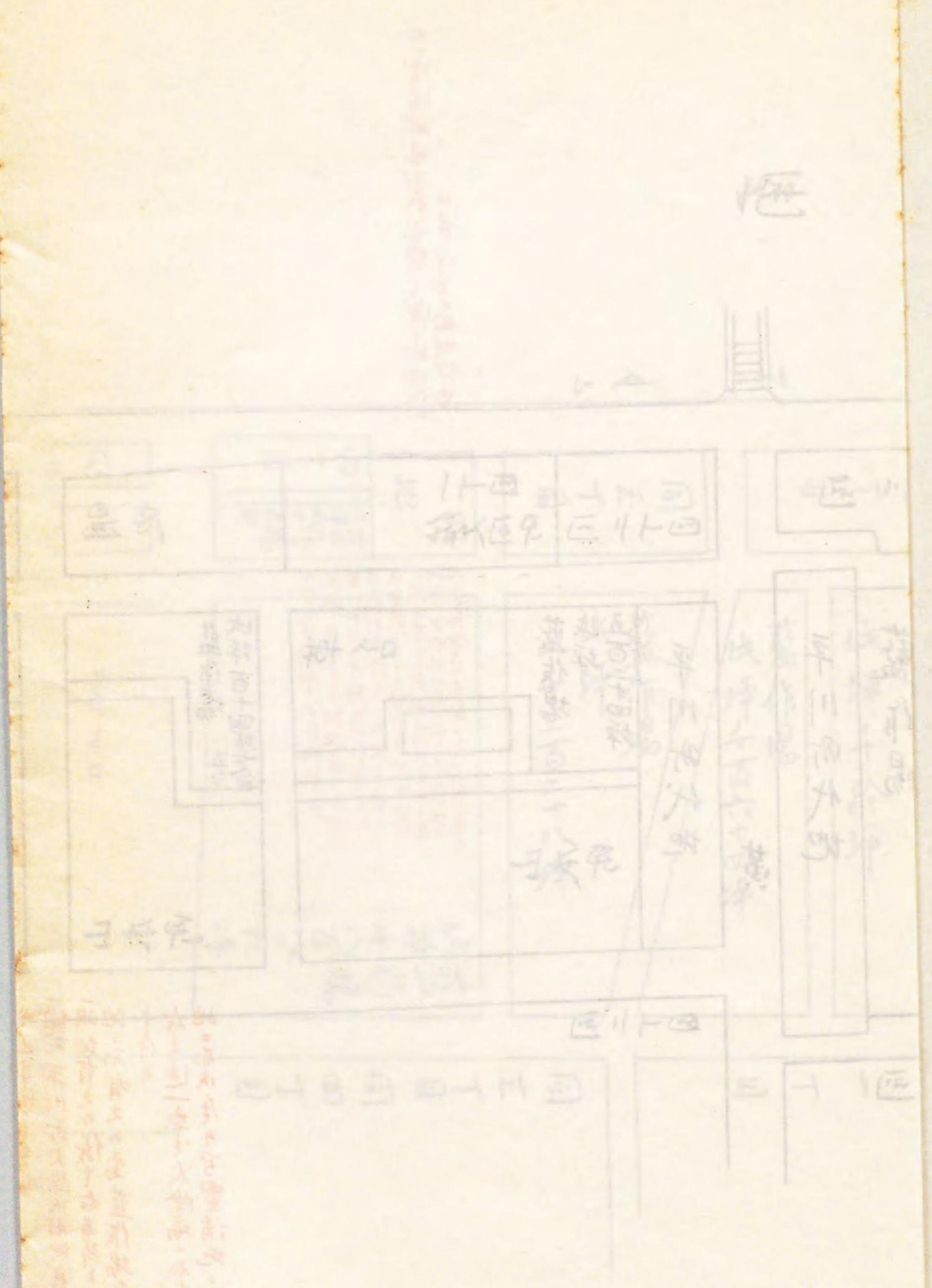
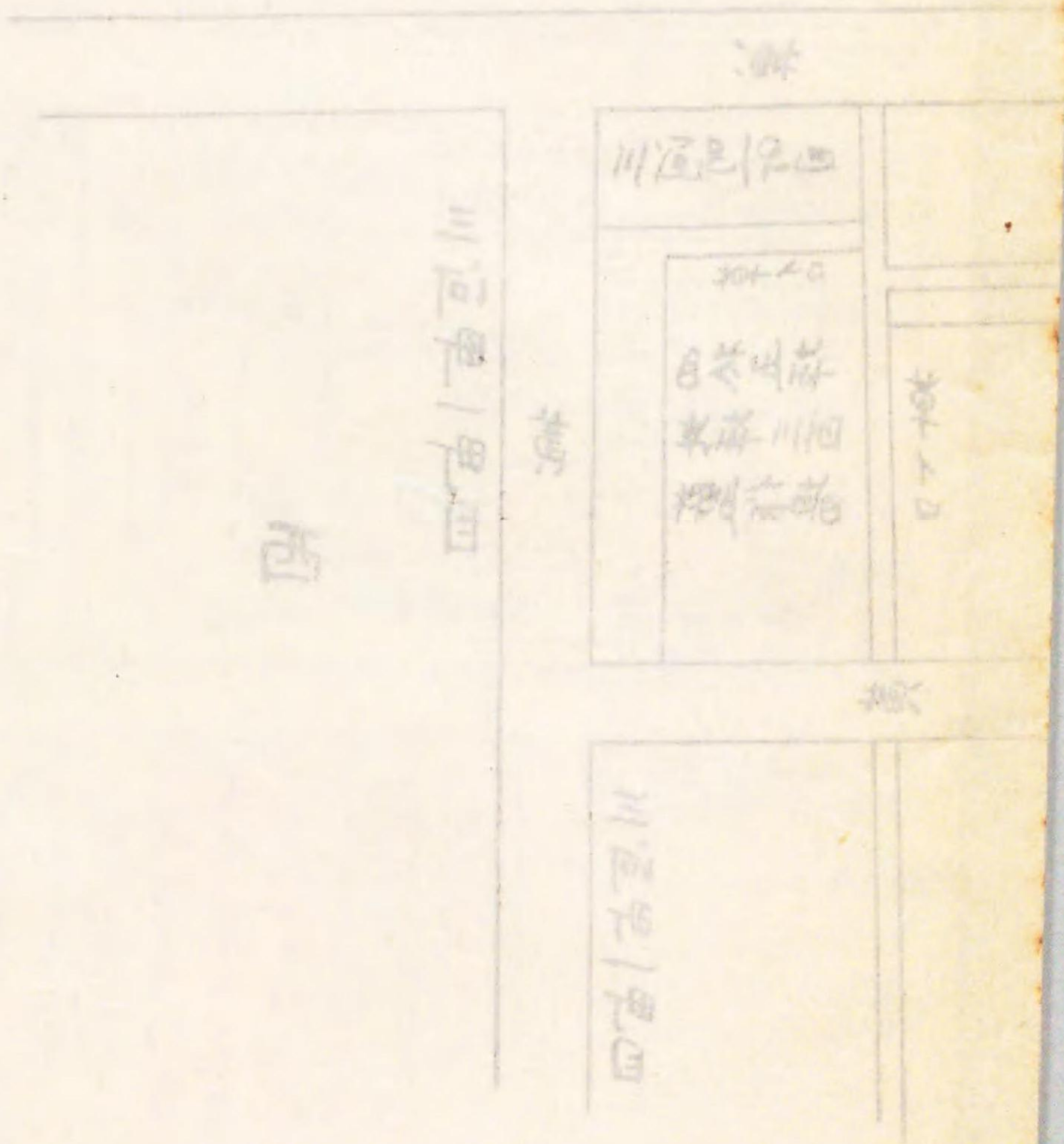

折井里河一甲四
川道里一甲四
川道里二甲四
川道里三甲四
川道里四甲四
川道里五甲四
川道里六甲四
川道里七甲四
川道里八甲四
川道里九甲四
川道里十甲四

柳原
佐久間町通

南

東

屋通
敷船

花房町

肴町代地

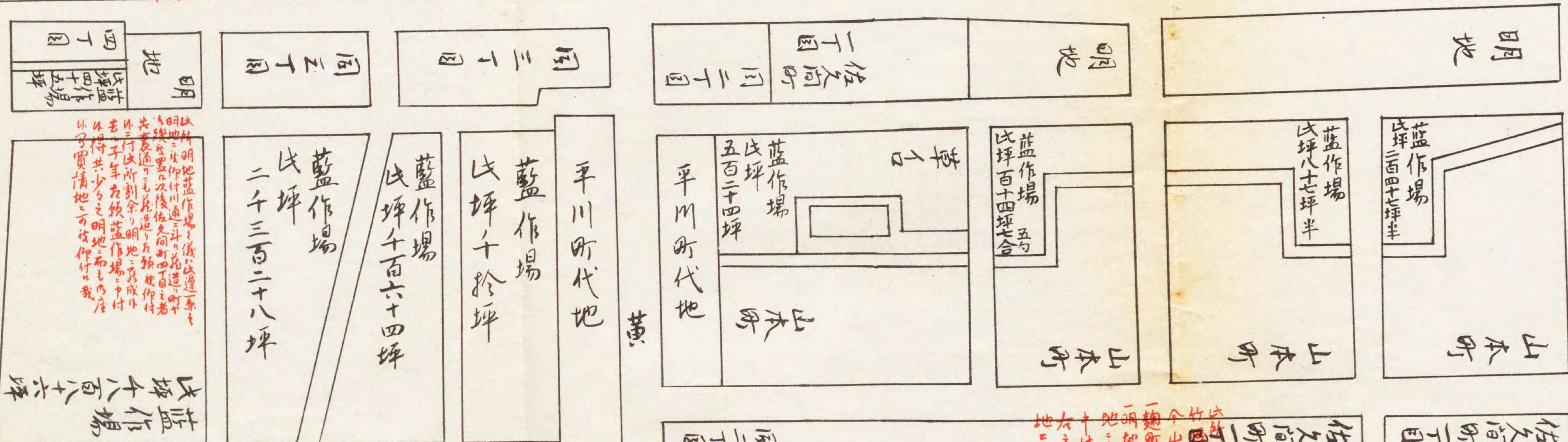

此不誤火除明地之所有權外越新馬場同明所
竹園君樣以守殿之付與召上候所之代地其下
今山本所之申
一、新平川町火除用地位召上候所之代地其下
一、明地有之外儀之右所之代地之在後外割余一
地之有之外儀之藍作場有預去之予年藍作場
中付外
右之通一帯之火除場之所有權以存廢之地其
地之所有權外百買清地之可故仰付外哉

以明地藍作場之係以邊上
明地之所有權外越新馬場同明所
竹園君樣以守殿之付與召上候所之代地其下
今山本所之申
一、新平川町火除用地位召上候所之代地其下
一、明地有之外儀之右所之代地之在後外割余一
地之有之外儀之藍作場有預去之予年藍作場
中付外
右之通一帯之火除場之所有權以存廢之地其
地之所有權外百買清地之可故仰付外哉

全以明地
係以邊上
明地之所有權外越新馬場同明所
竹園君樣以守殿之付與召上候所之代地其下
今山本所之申
一、新平川町火除用地位召上候所之代地其下
一、明地有之外儀之右所之代地之在後外割余一
地之有之外儀之藍作場有預去之予年藍作場
中付外
右之通一帯之火除場之所有權以存廢之地其
地之所有權外百買清地之可故仰付外哉

草ノ口

同四
同四

同二下目同四下目

同二下目

同二下目

佐久間町下目

肴町

肴町

肴町

藍作場
二千三百二十八坪

藍作場
六百六十四坪

藍作場
千拾坪

平川町代地

平川町代地

藍作場
五百二十四坪

肴町

藍作場
五百

藍作場
六百八十七坪半

藍作場
六百四十七坪半

肴町

肴町

肴町

肴町

藍作場

明地

同四
同四

同四
同四

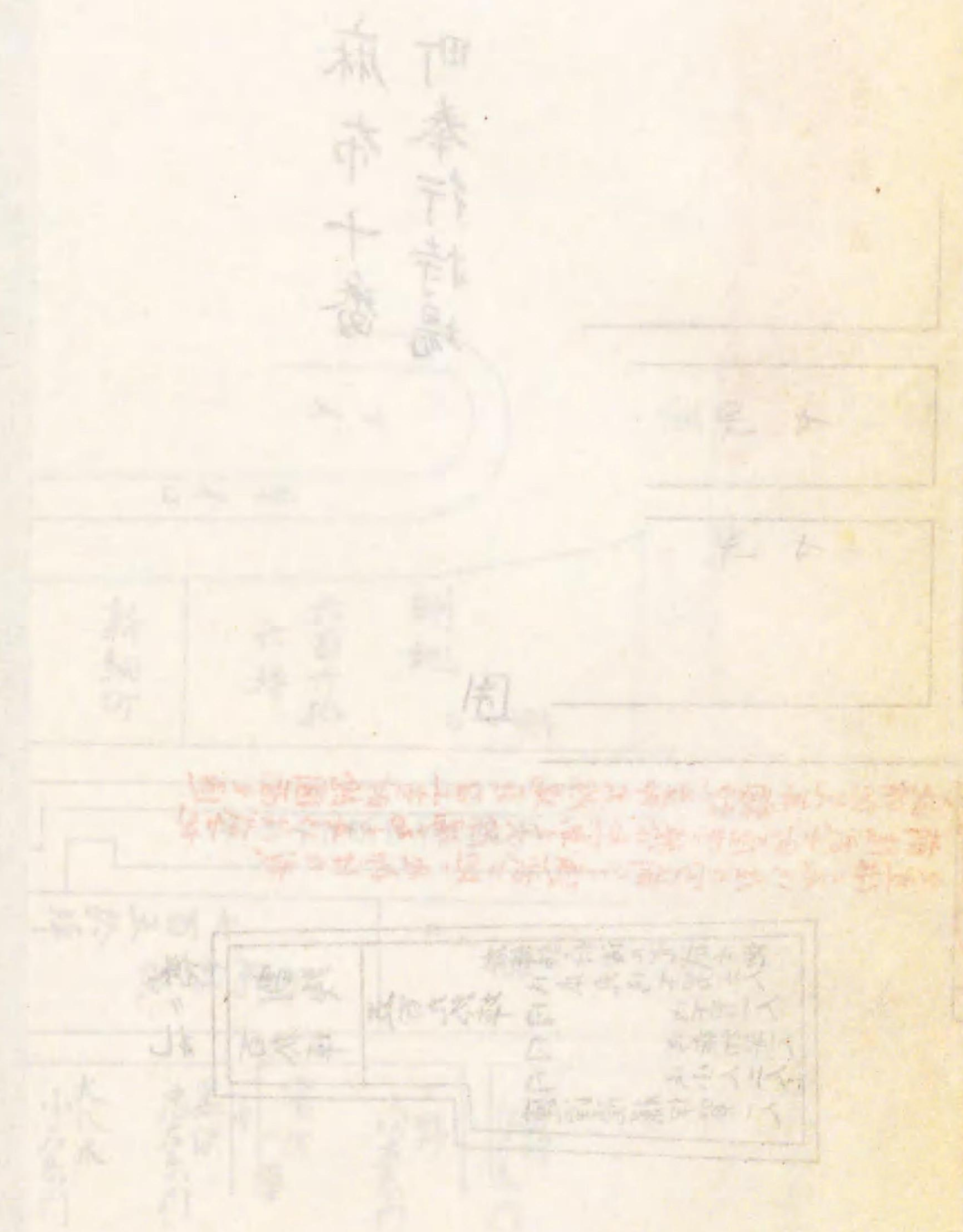

水谷信濃守

所々明地内之有之馬場之儀申上之書付

此馬場取拂不申、其儘差置、書面之通り取計可申旨被仰渡奉畏。

能勢肥後守

馬場讚岐守

加藤備後守

水谷信濃守

増上寺前明地之内馬場。

木挽町明地之内馬場。

麴町明地之内馬場。

加賀屋敷明地之内馬場。

赤坂今井臺明地之内馬場。

柳原新し橋馬場。

右之馬場取拂不申其儘差置申上、其所預り之大名又之町方に預ケ候、世話爲仕掃除等も申付候様可然奉存候以上。

卯四年延享十一月

殷昌期

能勢肥後守

延享五辰年二月八日酒井雅樂頭殿御渡の御書付

書面之通書替奉行屋敷に圍入の様ニ、御勘定奉行に被仰渡の旨被仰渡奉承知の儀。
辰五〇延享 二月九日

馬場 讚岐守
加藤 備後守
水谷 信濃守

能勢 肥後守
馬場 讚岐守

書替奉行 神尾忠藏御役屋敷隣明地之儀申上の書付

書面之明地、書替奉行御役屋敷内に圍入可申旨被仰渡奉承知の儀。
辰五〇延享 二月九日

御勘定奉行

淺草瓦町書替奉行神尾忠藏御役屋敷東隣明地之儀、前方に忠藏同役黒部善右衛門御役屋敷之御座の處、善右衛門御役屋敷淺草鳥越の引ケの以後、當時藍作場之御座に配之御座の處、此度朝鮮人通り筋の御座の間、右明地圍を無之の付、町に圍可仕儀の御座の處、然處書替奉行御役屋敷長屋等も今度修復仕の付、板塀之圍仕、御役屋敷内に入尤家作之不仕圍入度旨、神尾忠藏申聞の付、△町奉行に承合の處、差障儀無御座の由申聞の左の町に圍入用も無之、御役屋敷只今迄有來の板塀引直し圍仕の得之、外に御入

用も懸り不申の、右之通可被仰付の儀、則繪圖相添奉伺の以上。

辰五〇延享 六月

御勘定奉行

書面之書替御役屋敷東隣明地之儀、板塀に圍仕、御役屋敷内に入、尤家作之不仕圍入の儀、町方に差障の儀無御座の以上。

能勢 肥後守
馬場 讚岐守

二月五〇延享

延享五辰年二月十九日板倉佐渡守殿の上ル。

放生寺拜借明地番屋
四ツ谷伊賀町明地
松井半兵衛拜借地
阿部友之進拜借地

之儀申上の書付

能勢 肥後守
馬場 讚岐守
加藤 備後守
水谷 信濃守

一、放生寺拜借地之内番屋之儀。

右商等之不致明地守之差置度由に付、先達を願之通り相濟申の、依之此度相改、右之番屋之商等不仕、彌明地守一と通り之可仕旨申渡、萬一以後商番屋之仕の體御座の、

殷昌 期

其節取上可申旨急度申渡可然奉存い。

一、四谷伊賀町千六百九拾壹坪之明地。

右上ケ地繪圖并正徳年中伊賀者に被仰渡い御書付寫別紙差上申い。

一、巢鴨松井半兵衛拜借地、右別紙書差上申い。

右同様藥草御用相勤い之付願之上神田紺屋町三丁目上ケ地之藥草植場拜借仕い。

右友之進地代上納仕い儀之、藥草御用之別段之儀之、友之進藥草植場近邊之町々明

地之表通り地代差上い住居藏地相願い節、友之進藥草植場も隣町同様之藥草植場之表

通り住居藏之相願隣町並之地代上納仕い。

右之通り之御座い以上。

辰五〇延享

能勢肥後守

馬場讚岐守

加藤備後守

水谷信濃守

町奉行
御普請奉行

巢鴨松井半兵衛拜借地、刑部卿殿御上ケ地と一所之相成拜領地之罷成い節、割屋敷仕い
あも相障儀無御座い以上。

辰五〇延享 二月

能勢肥後守

馬場讚岐守

加藤備後守

水谷信濃守



延享五辰年三月酒井雅樂頭殿御渡い書付

書面之明地小屋懸仕い様、御勘定奉行に被仰渡い旨、奉承知い。

辰五〇延享 三月九日

町奉行
御普請奉行

書面之明地、伺之通り小屋懸ケ仕い様可申渡旨被仰渡、奉畏い。

辰五〇延享 三月九日

御勘定奉行

此間相渡い神尾忠藏御役屋敷隣明地、此節御役屋敷長屋御修復仕い之付、右明地之内に
御修復中小屋懸仕度旨相伺い、町奉行御普請奉行に御尋被遊い上、被仰渡い様仕度奉伺
い以上。

辰五〇延享 三月

付ケ札 書面之神尾忠藏拜借地之内、御役屋敷御修復中小屋懸ケい儀、火除地に御座い間、
家作難成場所に御座い得共、少之内に御座い間、苦ケ間敷奉存い。

三月六〇延享

町奉行

般昌期

御普請奉行

延享五辰年三月廿七日板倉佐渡守殿に上ル。

松井半兵衛巢鴨拜借地之付申上り書付

取拂に可申付旨被仰渡奉畏い。

辰五年延享 四月九日

能勢肥後守
馬場讚岐守

昨日被仰渡い松井半兵衛拜借地之内に草藥植有之い哉半兵衛儀右拜借地之内に住居
仕い哉之儀見分遣吟味仕い處表通りを町屋相立裏之方明地之内拾間四方形壹ヶ所五
尺貳間程壹ヶ所三四尺四方形壹ヶ所藥草植有之借店も三軒程有之其外に明地之を御
座い半兵衛儀を芝源助町に住居仕い以上。

三月〇延享
五年

能勢肥後守
馬場讚岐守

延享五辰年四月十二日酒井雅樂頭殿御渡い御書付

町奉行
御普請奉行

一所々明地掃除之儀并芥杯拾い様成儀無之様之右預ヶ之向々い能々可被申渡い。

一増上寺明地物騒ともいり、御目付申談了簡之上辻番所抔くり合置い様とも可被致
い其外之明地も辻番所くり合可然所もいり、御目付申談致了簡可被取計い。

一此度買請地之成い場所明地之不相成以前所持之者當時所持之屋敷を振替之仕度望
いもの爰有之いり、其通之可爲致い事。

右之趣可被得其意い。

延享五辰年四月十六日寺社奉行に遣

能勢肥後守
馬場讚岐守
加藤備後守
水谷信濃守
牛込穴八幡
放生寺

右放生寺拜借地之内爲見守番所壹ヶ所相建度旨相願先達を被仰付い右番屋之を商不
仕彌明地守り一通り之可仕い萬一以後商番屋之も致い體之いり、其節を取上可申旨
急度申渡い。

淺草御藏前十五堂
大圓寺

右十王堂際之明地八拾六坪有之い先年之十王堂境内并門前町屋之を有之い間此度右
明地大圓寺に返被下い夫之付堀田加賀守上ヶ地之を被下い代地之上地之罷成い。

般昌期

右寺之角之明地有之壽松院預り罷在。右明地先年之境内并門前町屋跡之有之付、此度壽松院之返被下。右之通り酒井雅樂頭殿板倉佐渡守殿依御差圖昨十五日^{〇延享五年四月}申渡。

四月十六日^{〇延享五年}

延享五年四月廿六日^{酒井雅樂頭殿板倉佐渡守殿}の上。

増上寺脇切通并加賀屋敷明地内火之元并番所差置預地仕之付申上。御書付
御届
町奉行
御普請奉行

増上寺脇切通阿部豊後守御預り明地之内并加賀屋敷小笠原右近將監御預り地明地之内、右兩所之町々より相建火之見壹ヶ所宛纏々と差置番所壹ヶ所宛有之、外之爲引取の場所も無御座町人共難儀仕の間其儘差置之付、依之御届申上以上。

辰^{〇延享五年}四月

能勢肥後守
馬場讚岐守
加藤備後守
水谷信濃守

享保撰要類集

附記
材木問屋
訴訟

〔附記〕 材木問屋訴訟

一、深川木場町材木問屋拾壹人、川邊問屋内之相懸の出入此義ハ材木問屋仲間之外之材木賣の迷惑之段相願出入罷成の處段々御吟味之上、當正月十八日^{〇延享四年}肥後守様^{〇能勢}御内寄合の被召出材木問屋仲間之鯨舟御用相勤の川邊問屋七拾七人致加入一株を持材木角類大小長短并榑木類深川木場之商賣々々し尤近在山方丸太筏之取交差送り押角之半角計川邊問屋七十七人居宅前之商買仕、右之外脇々之猥角類榑木商賣仕間敷の旨被仰付、言上御帳面之相付申上。右之段御年番中の御通達之儀之様之於御番所被仰渡以上。

卯^{〇延享四年}二月

撰要永久録

材木角物榑木類を川邊問屋之引受商賣いたし義之付、材木問屋より川邊問屋に相掛三年已前^{〇延享二年}十月島長門守様^{〇正}御番所之御訴訟申上。其後能勢肥後守様御番處御懸り之相成段々御吟味之上、當卯正月十八日能勢肥後守^{〇類}様御内寄合の一件被召出馬場讚岐守様御列座之御懸り肥後守様被仰渡の御裁許之趣、問屋名題有之町々之名主仲間より通達致し、其支配之名主之銘々可申聞段被仰渡、左之有之通言上御帳之記置可申被仰渡、同卯^{〇延享四年}二月三日一件被召出言上御帳之印形御取被成、同日^{〇延享四年二月三日}右御吟味御掛後藤三郎兵衛殿本所方吉田政右衛門殿仁

殷昌期

七九

杉幸右衛門殿御掛之多、右之趣出入懸之名主、年番名主の相達、年番名主より組合名主の致通達、支配町々銘々申聞の様可仕段、右出入懸り之名主の被仰渡の付、出入懸り之名主之内深川中島町名主忠太郎、後見吉左衛門より日本橋年番名主萬町名主小左衛門方の相達し、年番達し有之の付、組合通達有之。

但、右年番通達之義、同^{四〇}延享二年二月四日之荒増書取之、有之の處、同月^〇延享四年二月廿三日猶又言上御帳付寫し達有之。

言上御帳付

卯^〇延享四年正月十八日

一、深川材木問屋拾壹人、川邊問屋八人、并問屋名題五百廿四人之内、鯨船鞘廻り御用相勤の古問屋七十七人之内、之常行事拾四人、之者共申上の、角木商賣之儀之付及出入、再應御吟味之上、今日^{正〇}延享四年正月十八日、双方御内寄合の被召出、被仰渡の御裁許之趣、材木問屋共の、九年已前元文四年未十一月十八日之言上帳之記の趣有之、川邊問屋共も、五年已前寛保三年亥五月朔日鯨舟御用受負の節、角材木挽木板貫小割丸太竹炭薪商賣し品々書上置の趣も有之の付、右御用相勤の古問屋七十七人之者共、向後材木問屋仲間致加入、七十七人之の一株を持、深川木場町の賣場を建、仲ヶ問作法申合、材木大小長短并樽之類、右深川賣場之致商賣、尤近國山方仕出し丸太、筏之組交差送の押角之半角之、大小長短之不限、古來より賣來の通川邊問屋居宅前之、可致商賣の、右七拾

七人之外脇々之、ある、猥之角物類向後取捌申間敷の、若此上角木取捌又之外より仕入金遣置の荷を不埒之引受、問屋之定を破の者有之の、可訴出、且又只今迄深川材木問屋共の仲買共の材木賣渡、御注文と中小金之を不賣渡の趣、仲買共も商賣手狭之、難儀之由之付、向後左様より手狭成私法相止、差支無之様之申合の、并之問屋名題讓受の節、相改、御番所の相届の上、問屋常行事の爲相知、元帳之も記置、取りの様之可申合、旨、今日於御内寄合、被仰渡、難有奉存の、問屋名題有之町々、の、名主仲ヶ問の致通達、其支配之名主、右之趣銘々可申聞、旨、奉畏の、爲後證、言上御帳之記し置、可申旨、被仰渡の之付、右材木問屋西河岸町天満屋助右衛門、印米津屋久右衛門、印伊勢屋佐七、印本湊町栖原屋角兵衛、印中川屋三十郎、印築地十軒町雜賀屋伊兵衛、印深川蛤町齋藤屋伊左衛門、印一色町館屋清治郎、印北川町村山屋三右衛門、印中島町升田屋長右衛門、印相川町伊勢屋市兵衛、印川邊問屋北丁堀川通り上總屋又兵衛、印大坂屋庄三郎、印青梅屋傳七、印靈岸しま川通り萬屋七郎、右衛門、印角屋與兵衛、印本所川通り二ツ目三ツ目、北南大和屋吉兵衛、印伊勢屋六兵衛、印平野屋庄兵衛、印川邊問屋五百廿四人之内、鯨船御用相勤の古問屋七十七人之内、常行事松井町二丁目忠兵衛、店常陸屋權左衛門、印同人店海

野屋佐治兵衛印林町家主萬屋武右衛門印徳右衛門町二丁目太兵衛店平野屋庄兵衛印相生町二丁目治兵衛店府中屋孫七印同五丁目三右衛門店小山屋喜左衛門印緑町三丁目伊兵衛店立野屋權兵衛印萬町與兵衛店伊勢屋忠兵衛印同町伊兵衛店いせ屋六兵衛印神田佐久間町四丁目錢地長兵衛店戸田屋喜右衛門印淺草諏訪町喜兵衛店岸部屋甚兵衛印同所三好町家主近江屋久右衛門印龜島町九兵衛店丸屋五郎兵衛印同町治右衛門店近江屋忠左衛門印深川蛤町名主八左衛門印一色町名主茂次郎印中島町名主吉左衛門印相川町名主新兵衛印西河岸町名主清右衛門印靈岸島川通名主孫市印同長兵衛印築地十軒町名主善三郎印本所堅川通松井町名主幸右衛門印徳右衛門町名主太郎兵衛印相生町緑町名主平内印花町名主治郎左衛門印本湊町名主十左衛門印仲買共二十一ヶ所組合神田三十間堀新材木町年番行事惣右衛門店善左衛門印同町家主伊兵衛印茅場町本材木町四丁目年番行事家主太兵衛印同町久兵衛店勘右衛門印芝口濱町神田佐久間町同新町淺草材木町同新川新材木町年番行事六兵衛店喜兵衛印同町家主惣兵衛印本所二ツ目三ツ目深川元番所同元木場藥研堀聖堂下本郷元町淺草新川深川六間堀年番行事家主惣左衛門印同町家主喜右衛門一同之申來由。

屋鋪受授

三月朔日辛卯延享四年(紀元二四〇七年)三月屋鋪受授有リ。外ニ若干屋鋪ヲ是月延享四年(紀元二四〇七年)三月受授ス。屋鋪渡預繪圖。證文。屋敷書拔。

——正賣事錄

屋鋪受授事

屋鋪受授 延享四年三月受授ヲ見タル屋鋪ヲ記ス。

圖略。

新見正仲

濱御庭前 新見勘三郎正仲屋敷 坪數七百七拾坪餘。内、建家長屋土藏共貳百貳十坪。
東南 御堀(濱)大手前。川窪主膳。御堀、奥平、大膳大夫。
西南 二十六間五尺、十五間五尺。西北 四十一間。東北 十六間。

表六番町新見勘三郎屋鋪御用ニ付建家共差上ケ、濱御庭前小笠原若狹守殿屋鋪建家共勘三郎屋鋪拜領仕、御渡被成、四方間數坪數、右御繪圖之面、御定杭之通、并建家立具疊長屋土藏植木石等迄、御帳面ニ以相改、相違無御座請取申由、爲後日仍如件。

延享四丁卯年三月朔日

御小姓組阿部出羽守親新見勘三郎内

成田忠藏印

藤生茂太夫印

水谷信濃守渡之。

鈴木嘉橋、畠山奎平次、關音右衛門。

平野善三郎、宇野文次郎、中村清兵衛、富山久右衛門、服部七右衛門、清水藤藏。

建家立具目錄

一、門扉 但、鏡鑿共、三枚。
 一、戸 但、半戸共、百六本。

殷昌期

一、障子 但半障子共。

六十八本。

一、襖 但小襖共。

四十九本。

一、疊 但半疊共。

貳百四疊。

一、階子

三挺。

一、植木 但大小。

品々。

一、庭石 但大小。

品々。

右之通り相改相違無御座請取申上。

卯○延享 三月朔日

新見勘三郎内

成田 忠藏

藤生 茂太夫印

圖略○

前田長泰

駒込 前田信濃守○長下屋鋪

坪數千五百坪。

東南 丹羽近江守。西南 松平采女正。

右衛門督殿御上ヶ地割残り。

東北 四十六間五尺餘。西南 五十四間三尺餘。

右衛門督殿駒込御上ヶ地之内、今度願之通り前田信濃守下屋鋪拜領仕、御渡被成四方間

數坪數右御繪圖之面御定杭之通相違無御座請取申上爲後日仍如件。

延享四丁卯年三月十三日

高宗肝前田信濃守内

内田 儀右衛門印

松平定基

圖略○

駒込 松平采女正○定下屋鋪

坪數貳千坪。

東南 前田信濃守。西南 松平美の守。

右衛門督殿御上ヶ地割残り。

東北 五十四間三尺餘。西南 五十四間三尺餘。

右衛門督殿駒込御上ヶ地之内、今度願之通り松平采女正下屋鋪拜領仕、御渡被成四方間

數坪數右御繪圖之面御定杭之通相違無御座請取申上爲後日仍如件。

延享四丁卯年三月十三日

大納言藤御側松平采女正内

佐藤 利左衛門印

鈴木 源太衛門印

加藤備後守渡レ之。

山本七郎兵衛。關音右衛門。鈴木嘉橋。

畠山奎平太。棟梁九人。

屋鋪渡預繪圖證文

延享四丁卯年

三月朔日。小笠原若狭守屋敷。濱御庭前七百七拾坪餘。

御小姓阿部出羽守組

新見 勘三郎

殷 昌 期

八五

但表六番町屋敷差上爲引替地家作共渡。

三月十三日渡。右衛門督殿御上ヶ地之内

一、駒込千五百坪

同日渡。同斷。

一、同所貳千坪

五月 三月〇延享四年
三月〇中略。

高家 前田信濃守
大納言様御側 松平采女正
下屋敷 下屋敷
——屋敷書拔

右々巢鴨之おみて下屋敷被下之置旨被仰渡之。

高家 前田信濃守
大納言様御側 松平采女正
——延享四錄

右於駒込右同斷。

〔附記〕 町火消賞褒

出火之節出情仕の町火消共の御褒美之儀申上の書付

書面之町火消組合、右町々月行事人足ともは鳥目三百貫文爲取可申旨被仰渡、奉
畏い、其外之何之通被仰渡奉承知い。

卯 〇延享四年 三月十四日

能勢肥後守
馬場讃岐守

去頃々度々出火御座の内、愛宕下芝中門前芝築地同朋町櫻田麻布狸穴谷中兩度飯倉

町新右衛門出火之節町火消殊之外出情仕の故風烈之節も大火之不罷成消留申の間、
町火消組合名主月行事人足共の御褒美被下置の様之仕度奉存い。勿論詰込之場所も
御座い得共何出情仕、大火之不罷成の間御褒美被下い、外組合町火消共勵之
可罷成奉存い。

- ろ組 も組 せ組 み組 あ組 し組 ゑ組 め組 す組 さ組 百組
- 千組 ふ組 れ組 る組 わ組 か組 そ組 つ組 ぬ組 ね組 く組
- ま組 や組 け組 い組 ゆ組

右町々月行事人足共の鳥目貳百五拾貫文、名主共の金拾兩被下置の様之仕度奉存い。
左い、欠所金之内を以爲取可申い。依之奉伺い。以上

四年以前子年 〇延享元年 十二月岡崎町日比谷築地小田原町出火之節、ろ組も組ち組火
消共出情仕付、其節申上、月行事人足共の鳥目五拾貫文、名主共の金五百足被下置
い。

三月 〇延享四年

能勢肥後守
馬場讃岐守
——享保撰要類集

卯 〇延享四年 三月十四日

一、せ組百組千組す組名主月行事明十五日 〇延享四年三月 肥後守様御番所の可罷出旨、奈良

屋敷配符参り。

同年三月十五日

右之付罷出の處火消廿七組御白洲に被召出當春芝邊櫻田狸穴新右衛門町根津出火大風節情出消留の付御褒美として廿七組人足月行事の錢三百貫文名主に金拾兩被下置の旨被仰渡御番所之御渡名主月行事御帳面之判形御取被成の。右之付左之通讃岐守様御番所に御禮御届申上の。

乍恐以書付申上の。

い組 ろ組 せ組 百組 千組 す組 め組 も組 ゑ終 み組

さ組 ゆ組 や組 ま組 く組 ふ組 し組 あ組 か組 わ組

る組 ぬ組 れ組 け組 そ組 つ組 ね組 都合貳拾七組。

右町々月行事名主共申上の。今日肥後守様に被召出當春芝邊狸穴中橋根津出火大風之節の得とも大火之も不致町火消出情仕の付爲御褒美人足月行事の錢三百貫文名主に金拾兩被下置難有仕合奉存の。乍恐爲御禮奉申上の以上。

卯三月廿五日

右町々月行事名主

右書付御番所に差上の得て御書上之相成仰聞被置の尤右之廿七組之内ろ組名主藤次郎同又兵衛せ組名主藤五郎百組名主甚七千組名主長兵衛す組名主七左衛門同市

藏同作右衛門め組名主宗十郎も組名主文藏ゑ組名主兵庫さ組名主又左衛門ゆ組名主九藏し組名主次郎左衛門右之外下谷邊有之。

右御白洲に被召出先月八日九日出火之節大纏當番之讃岐守様御馬近所之致出情人足共之も情出させ消留の段御譽被置の尤町火消共御褒美等拜領いたし、首尾宜いの付此上武士方火消を不致口論の様可申合旨被仰渡の。

正實事録

驛路制

十六日丙午延享四年紀元二四〇七年三月驛路制ノ申令有リ。十七日丁未延享四年紀元二四〇七年三月亦驛路ニ關スル制令有リ。正實事録撰要永久

驛路制事蹟

驛路制 正實事録撰要永久

定

一、御用之街道中往來之面々御朱印人馬之外添人馬多く相立のよし相聞の前々茂申達に通無用添人馬出させの義堅可爲停止の御朱印員數之外可入人馬之分を御定之賃錢無相違急度相拂可被申事。

一、御用之付る往來之面々或在番或之諸大名惣街道中往還之輩人馬割之役人可有之事の御朱印人馬并賃人馬可入程相立させ賃人馬之分の賃錢無相違相拂の様人馬割役之もの問屋場之相殘し委細遂吟味の様之可被申付の其外之家來又之雇之者共私

般昌期

之人馬駕籠出しの様ニ申懸け共、役人之斷無之けり、一切差出間敷由、宿々問屋場ニ
多相斷の様ニ可心得旨、申渡し事。

一、往來之面々、其家來并末々雇之通人足、近年ニ主人之權威を以、道中ニ非分之仕方等
有之、或ハ下々可持道具をも人足ニ爲持、其者之馬駕籠ニ乗、或ハ賃錢をも不拂もの共有
之由相聞け。向後ニ右之類不届無之様ニ、雇人足ニ不及申、其受負之者迄、急度申付可召連
け。自今已後、不法之族も於有之ニ、道中宿々ニ改之、家來并雇者よりとも其處ニ留置、早
速道中奉行に訴い様ニ申渡し間、其旨を可被存事。

一、往來之面々、家來并雇之ものニ至まで、駄賃旅籠等無相違、相拂い様、急度可申付い旅籠
錢或ハ不相應ニ減い多相渡、或ハ無相違請取い由、證文爲仕、不相拂者も有之由相聞け。向
後右之通之儀共於有之ニ、是又早速道中奉行に可申訴之由、宿々い申渡し間、可有其心得
事。

一、諸荷物貫目之義、御定之通無相違、可被申付い。今度荷物貫目相改い場所定若御定より
重き荷物於有之ニ、御用之荷物之由申い、繼送るからざる旨申付、其外宿々い申渡し間、其
心得可有之、且又在番之面々、京大阪駿府三度飛脚荷物、近年ニ貫目重くある高成荷物有
之夜通も往來い由相聞け、飛脚請負之もの、其外商人之荷物またせさる様ニ、堅被申付、尤
在番之面々、自分之荷物も御定之通を以、猥ニ貫目重き荷物差出さる間敷い、古來ハ夜通
し之飛脚ニ、猥ニ相通らさる定ニ、間、向後無據仔細ニ、夜通し之飛脚出しけり、番頭

い其旨を達し、番頭之證文を以差出さるへくい、飛脚受負之もの共ニも、此等之趣急度可
申付い、道中ニあるも其心得を以改之、若貫目重き荷物有之歟、又ニ證文無之、夜通相通い
ハ、押置、早速道中奉行に可訴之、詮議之上、飛脚宰領之もの共、不及申、右請負人迄、可爲曲事
旨申渡し間、可有其心得事。

一、江戸京大阪其外國々ハ町人受負ニ令往來い御用之諸荷物、近年貫目も重く、荷數も
多く、道中人馬大分相立、其上御用之義を申立、人馬錢不足ニ相拂、其外不埒之仕形共有之
由相聞け。向後御定之外貫目重く不仕荷數貫目ニ、まゝかひ、相立い人馬之賃錢無相違拂
之、少々非分之義仕間敷い旨、其御用達之面々ハ入念可申付、向後右之類之義無之様可被
申渡し、道中ニあるも改之、若貫目重くい、又ハ猥ニ荷物多く、不審之義もい、御用之荷
物之由申共、不繼送、其所ニ留置、早速道中奉行に可訴之、詮議之上、荷物宰領ニ不及申、請負
人迄、可爲曲事旨申渡し間、可有其心得事。

一、道中宿々之もの共、不埒之義有之い節ニ、旅人ハ其所之間屋年寄等、二日路三日路も召
呼、又ニ訴訟之多、免附添參い義も有之由相聞け、縦宿々之者不届之仕方有之い共、問屋年
寄召呼い、あるも其宿人少々成、御用も差支申事い間、向後問屋年寄等召呼い義ニ、不及申、訴
訟之た免附添參い事も相止させ、其趣をは道中奉行に被申達、奉行所ハ詮議之上、急度可
申付い、可有其心得事。

右之條々、近年道中宿々御定之外ニ、人馬多く掛、其外旅人不法之事共有之、宿々ハ不及申、

助郷村々迄も及困窮由相訴い之付、委細穿鑿之上を以、被仰出い。向後書面之趣急度可被相守之い。多とひ組中支配并家來之不法有之いとも、其番頭役所主人之越度之可罷成い間其旨茂可被相心得者也。

右之通正徳二辰年相觸い處近年猥之相成い様之相聞い。自今右之趣猶又急度相守い様可仕い。若此已後相背者於有之、吟味之上咎可申付事。

延享四卯年三月

右之通可被相觸い。

右御觸、三月十六日〇延享四年奈良屋之寫物、町中連判同月〇延享四年三月同所納。

覺

一、旅人之内定を破不法成儀有之い、觸書之趣を以相改若不相用い、其所之領主之役人の達し、役人其段旅人の申聞其上之及異儀い、差留置、江戸おそての訴い様可仕事。

一、御代官所之儀も、右之趣に准し取計可申事。

一、町人の會符を借渡し、武家之荷物之致させ儀有之由相聞い。自今堅無用多るへくい事。

一、近年宿々惡黨之者有之、飛脚之者の賃錢絲たり取、旅人之泊々の相越、酒手等絲たり取

い由、自今右體之者於有之、其所之捕置、御料を御代官私領を領主地頭は早々可申出事。

一、人馬賃錢之儀、御朱印并御用之外、可相拂事之い條、宿々日ノ帳之委細記置、宿中の勿論村々にも勘定相立い様之、問屋共常々可相心得事。

一、泊休之義、前廉之日限相極い、勿論差掛致約束い分、縦輕き旅人をり共異變無之様、本陣旅籠屋急度相心得可申事。

一、此度相觸い上、宿々之者共も、旅人の對し非義を申掛賃錢入用多く取い、又之旅人茂滯らせ儀有之い、急度可申付事。

以上。

延享四卯年三月

右之通可被相觸い。

右之趣此度道中筋に被仰渡い間、此旨相心得可申旨、從町御奉行所被仰渡い間、町中不殘可被相觸い以上。

三月十七日〇延享四年

町年寄

人

惇信殿院御實記ハ、延享四年三月四日ノ條ニ、けふ〇延享四年三月四日令せられしは、官事もて驛路ゆき、する人々、御朱印人馬の外、副人馬出さするよし聞ゆ、〇中略上記このこと正徳二年に令し下されしかど、近頃猥になり行やうに聞ゆれば、かさねて諭告せらるとなり。下記シ、

また驛々に令せらるゝは、公卿門跡のゆきゝあるときは、驛夫三十二人驛馬三十疋の定制なるを、制外に過多の人馬を費すにより、驛々および助役の村里困艱するよし聞ゆ。此後はたとひ驛々より馳走のため人馬出すとも、定制并に馳走の人馬とも五十人三十疋に限るべし、いまより後、驛々にて副人馬といふ事をとゞめらるゝにより、加宿助郷の村里に無用の人馬を課すべからず、もし無用の人馬を出し、便宜の方には驛の人馬をやり、便宜ならざる方に助人馬をやるべからず、互に簿書に印識して、かさねて争論すべからず、又加宿助郷の村里にても、本驛より人馬のこと告さば、怠りなく出すべし、もしその數にたらざるか、あるは出さざるか、且驅使し難き人馬を出さばとがめらるべし、旅人にむかひひがふるまひなすべからず、たとひ卑賤の者なりとも、人馬滯滞なく遞送し、制限にあたらざる直錢をむさぼるべからず、山坂川渡などにてゆきゝのなやみとなるわざせば、本人はさらにもいはず、驛長等も共にとがめらるべし、近き年驛舎去ば、燒失する事あり、これその火をこりしはじめ、驛中のもの等とく出あひ力をつくさば撲滅すべきに、たゞ衣類器財を携出んことをはかり、消防にをこたりあるによれりと聞ゆ、常によく火をいましめ、もし火をあやまつときは、はせ集りて撲滅し、あやしき火のさまならば、速に奉行所にうたへて、其沙汰をうくべしとなり、此外武家に令せられし條々同じくふれられしは略しぬ、又ゆきゝの旅人、もし制を破りひがふるまひなさば、掟をかるゝむねに、またがひこれをいましめ、なをやまさるときは、其所の領主に告て、其家人より諭して

後、さらにまたがはさるをば、とらへ置て府に出べし、代官ある地もこれに同じ、また武家より市人に會符借して、武家の行李と唱ふるよし聞ゆ、この後かたく停禁せらる、無頼の徒驛々に徘徊して、脚力にむかひ直錢をむさぼり、あるは旅館につきて酒錢などむさぼるよしなれば、いまより後かうやうの徒徘徊せば、とらへ置て其隸所にうたふべし、人馬直錢は、御朱印の外に用ふるには、みな直錢をあたふべき掟なれば、驛々にて日計簿にまゐりして、驛中はさらにもいはず、助役の村里にもその直錢を分つべし、また旅人休泊のやどりあらかじめ定置しはいふもさらなり、行かゝりて定めしも、たとひ卑賤のものにて、も、其約をへんすべからず、又こたび條々ふれられし上は、驛々の者旅人に對しひが事申かけ、價直たゞむさぼりとりか、あるは旅行を滞らす事あらば、重きとがめあるべしとなり。

ト追記ス。

附記一
漕運制禁
ヲ緩
フス

〔附記一〕 漕運制禁ヲ緩フス。

卯四〇延享三月廿日

喜多村之丞年番名主ニ被申渡

一、浦賀船積通船之儀、享保五年申渡、通船相止ハ品も有之ハ處、向後古來之通、武器之外、
 二、植木類庭石等も、通船ハ様ニ、浦賀奉行ニ申渡ハ間、其段向々ニ寄々可被申達置ハ。

右之通從町御奉行所被仰渡ハ間、廻船問屋共ハ勿論支配中不殘様可被申渡ハ。此旨組

合中早々可被申繼い以上。

三月廿日 四年延享

年番 主 中

正寶事録

延享四録ニハ、三月廿日 四年延享ノ條、左之御書付佐渡守殿 勝○坂倉被成御渡い由、菅沼新三郎被相觸い、下題シテ、本令ヲ載ス。

〔附記二〕 補闕員採用制

廿四日 三月○延享四年中略

諸組與力同心其外輕キ者御抱入ニ相成い類々外場所ニ立身等致い者之明キ跡、向後小普請ヲ御入人之事、

一、右之類之内、病死等ニ多明キ節、其者之妻子等片付方も無之、難義仕い、其段遂吟味可被申聞い、尤厄介等無之、之明キ跡ハ、是又御入人被成い事。

一、御抱入之者御暇差出い者之明キ跡も御入人ニ相成い事。

一、御中間御小人等之類、御譜代場ニ御抱入ニ罷成候者、病氣等ニ多勤難成時、只今迄一代小普請ニ入來い共、御譜代場ニ多も御抱入ニ御暇差出、其跡御入人ニ成い事。

右之通得、其意此趣を以、其時々可相伺旨、頭支配有之面々、可被達い。

三月 四年延享

延享四録 四年延享

愼徳院殿御實紀ハ、本令ヲ延享四年三月八日ノ條ニ收ム。

附記二、
補闕員採用制

附記三、
川船役

〔附記三〕 川船役

十日 四年延享四年中略

躑躅之間

川船改役

川船奉行 鶴武 左衛門

右之通被仰付、席ニ御勘定之上、可被有之い旨、被仰渡之。

延享録

十日 四年延享四年中略、この日川船支配鶴武左衛門正任職名を改め川船役とせらる。座班は

勘定の上たるべしとさだめらる。

惇信院殿御實紀

〔附記四〕 二丸消防行賞

四月十六日 四年延享 江戸城二丸火有リ、五月二日之カ消防ニ盡力シタル者ヲ賞ス。町火消

亦與ル。

一、四月十六日 四年延享 晴、天靜ニ多い所、晝九時過二丸奥向より出火、御殿不殘燒失也。定

火消大名火消入込消申い、雅樂頭殿 忠○酒井ニ之を知らせんにて、差圖被致い由、燒落いと、

町火消入い多跡火を消させい由。

御城中大さじき無申計い、去年中より大納言様 家治公御逗留ニ二丸被爲入い處、前

日ニ御本丸被爲入、御逗留也。火炎ハ其御跡之事也、誠ニ恐悅成御事と申い也。當番大

御番松平大藏少輔組なり、御番方不殘丸やけ也。右ニ付翌十七日 四年延享四年中略、紅葉山御社

殷 昌 期

九七

附記四、
二丸消防行賞

參御延引なり○御機嫌伺惣出仕有之い。

一、二丸御殿向不殘大御番所銅御門無御別條當分大番所の大御番衆御番いし事。
一、不思議成事之い、四月十六日二丸火災之刻限日光山大雷之り所々に落由雷強き事ハ常之事之い得共、たゝ事ならはと申居候由久能てり、其日大雷之由。
一、二丸御燒失之付骨折被下之覺

五月二日○延享四年

時服四宛。

時服三、雜紗二切
但シ四間宛。

町奉行 能勢肥後守○類
火消役 大久保彌十郎○忠
當番名代秋山十右衛門肥○忠

諏訪内膳○類

高木宮内○守
○延享同名代南部主殿

仙石兵庫住○久

横山内記○清

御目付 駒井靱負○忠

神尾市左衛門○元

橋本阿波守○忠

御使番 大久保江七兵衛○教

松平主馬○康

馬場讚岐守○尙

南部主殿○信

秋山十右衛門○正

小濱民部○季

松平富○次郎
○延享同名代諏訪内膳

三枝宗四郎○守

中山五郎左衛門○時

土屋長三郎○正

横田十郎兵衛○榮

金田主殿○正

細井佐次右衛門○勝

時服三ツ、

時服二宛。

興津帶刀○忠

戸田彌十郎○忠

建部傳右衛門○廣

小幡又十郎○景

岡部久太郎○良

齋藤治左衛門○利

二丸火事之節場所罷出精出骨折付拜領物被仰付い。

右於芙蓉之間伯耆守○木多正珍。申渡之老中列座。○但火消役御目付御使番時七若年常侍座。

時服三。

二丸火事之節早速罷越職人人足等懸ケ爲防い段、心付い致方之い、依之拜領物被仰付い。

同斷。

同斷早速罷越御道具之世話任場所へも罷出精出骨折付之付、拜領物被仰付い。

右於同席同人申渡列座侍座同前。○但伊兵衛申渡之時右近將監○松平武元列座大納言様附若年常侍座。

銀五枚。

同斷場所罷越骨折付之付被下之。

右於御右筆部屋縁頼同人被仰渡之。

銀三枚。

右同斷之付被下之。

銀七枚。

西丸御目付 神尾伊兵衛○守

小普請奉行 曲淵越前守○英

小普請奉行 水野三右衛門

小普請方改役 木室庄左衛門

御徒目付與頭 久下善兵衛

九九

右同斷場所の罷出精出骨折ゆ之付、銀子被下之。
右於躑躅之間、本多伊豫守殿被仰渡之。若年寄衆列座。

銀五枚ツ、。

御徒目付

中村源七郎
大石忠右衛門
土田半右衛門
伴勘七郎
村上與左衛門
小知藤右衛門
上田三郎助
秋山豊五郎
蒔田又五郎
小川孫七郎

山田幸右衛門
千種庄兵衛
星野宇右衛門
窪田忠藏
小林利左衛門
河内忠次郎
村上金三郎
岡松平次郎
鈴木市十郎
松村權之助

右同斷之付被下之。

銀貳枚。

二丸火事之節、場所の罷越骨折ゆ之付被下之。

右於燒火之間、板倉佐渡守殿○勝被仰渡。列座無之。

書付渡ス。

御徒假役

久野忠太夫

銀三枚ツ、。

金三百疋ツ、。

銀三枚ツ、。

金三百疋ツ、。

金三百疋ツ、。

銀壹枚ツ、。

同斷。

鳥目三百貫文。

銀五十枚。

鳥目千貫文。

二丸火事之節、骨折之付被下之。

金五百疋。

三百疋。

火消役十組

與力六十人

兩町奉行

同心貳百四十八人

御小人目付

同心百十三人

御使之者

廿一人

大工棟梁

八人

職人

三百六十餘人

町火消十七組

主百廿餘人

町人足

六千餘人

通り壺了目名主

藤次郎

大傳馬町名主

勘解由

馬喰町名主

源兵衛

本石町名主

傳左衛門

室町名主

助右衛門

右之消防之差引宜仕精出の付、別段之被下之。

右町奉行相模守殿正亮田小普請奉行御目付火消役板倉佐渡守殿被仰渡之。

御暇

松平肥後守貞容 井伊備中守直

二丸火事之節罷出、人數差出、精出防の段、達御聽の。此段可申聞旨上意。

右於御黒書院溜、伯耆守申渡、老中列座。

御暇 伊達 大膳大夫儀村

松平下總守刻忠

松平因幡守現羅

御暇 丹羽若狹守高

戸田采女正英氏

土岐伊與守照頼

内藤大和守由頼

二丸火事之節罷出、精出防の段、達御聽の。此段可申聞旨上意。

松平丹波守輝光

二丸火事之節手明之もい處、人數召連罷出、精出防の段、達御聽の。此段可申聞旨上意。

阿部豊後守允正

榊原小平太永政

土岐左門

松平左兵衛佐純直

板倉周防守澄勝

二丸火事之付、人數差出、精出防の段、達御聽の。此段可申聞旨上意。

松平兵部少輔短宗

松平陸奥守村宗

松平越後守孝長

諏訪周防守林忠

本多美濃守敏忠

二丸火事之節手明之もい處、罷出、亦之人數差出の旨、相届の趣、達御聽の。此段可申聞旨上意。

意。

右於御白書院縁頼、伯耆守殿被仰渡、老中列座。

續談海

延享四録ニモ此ノ行賞見ユ。正實事録ハ傳フ、

卯四年延享 四月十六日

一、今晝九時頃、二御丸出火之付、町火消共御番所迄町御奉行様御下知之、大手平川口

兩方入、火防跡火止、夜中相掛り、尤蠟燭并粥被下置、夜明けの引戻り申の。

卯四年延享 五月三日

一、先月十六日二御丸出火之節、被出の町火消人足不殘召連、名主月行事今日五月三日延享四年

能勢肥後守様御番所可罷出旨、昨日五月二日延享四年、奈良屋配符參の付、右出火之罷出

の町火消十七組人足召連、月行事名主罷出の處、御白洲被召出、馬場讚岐守様御列座

之、先月四月延享四年、十六日二丸出火之節、相詰致出情の付、爲御褒美十七組人足月行

事、錢千貫文、名主の銀五十枚被下置の段、肥後守様被仰渡、則御番所之御渡し、尤御

納戸銀錢之問別、難有可奉存、勿論壹丁人足人別之月行事一人宛差加の割合の様

股 昌 期

御年番御與力服部仁右衛門殿御申渡御帳之名主月行事判形致し。

右之外之金五百疋、吳服町名主藤次郎、金三百疋、大傳馬町名主勘解由、室町同助

右衛門小傳馬町同又四郎馬喰町同源兵衛本石町同傳左衛門被下置。

同日○延享四年五月三日右御褒美頂戴之義讚岐守様御番所之書付を以御届申上り得とも是を

御列座之を被仰渡儀、尤別々御禮之罷出い得之、御届之之及申間敷義之付相除キ。

一、錢千貫文

い組 は組 に組 よ組 ろ組 せ組 も組 す組 百組 千組 め組

か組 や組 く組 み組 た組 わ組

右十七組人足高合四千八百九十八人

月行事人數高

都合壹人之付錢百七十五文ツ、

一、銀五十枚 此銀二貫百五十目 六十四匁九分五厘替

此金三十三兩六匁六分五厘 内六匁六分五厘切貨

差引金三拾三兩也。名主百三十二人之御尊人金壹歩ツ、

同月○延享四年五月七日

右之付日本橋北方七組肥後守様、南方十組之讚岐守様之差出しを入、月行吏召連、御白洲之差出、御禮申上。

但讚岐守様七日○延享四年五月相流、○延享四年五月同八日之罷出。

附記、五

〔附記、五〕 屋鋪預

圖略○

南本所 宅間三十郎上ヶ地 坪數四百坪。

東 道。河野十郎右衛門。北 矢部四郎兵衛、萬年彌十郎。

南 河野十郎右衛門。

東 河野十郎右衛門。

南 河野十郎右衛門。

東 河野十郎右衛門。

南 河野十郎右衛門。

東 河野十郎右衛門。

南 河野十郎右衛門。

東 河野十郎右衛門。

南 河野十郎右衛門。

東 河野十郎右衛門。

南 河野十郎右衛門。

東 河野十郎右衛門。

南 河野十郎右衛門。

東 河野十郎右衛門。

南 河野十郎右衛門。

東 河野十郎右衛門。

南 河野十郎右衛門。

東 河野十郎右衛門。

南 河野十郎右衛門。

東 河野十郎右衛門。

南 河野十郎右衛門。

東 河野十郎右衛門。

南 河野十郎右衛門。

東 河野十郎右衛門。

南 河野十郎右衛門。

東 河野十郎右衛門。

河野通賢

延享四丁卯年四月廿一日

西丸御書院番大岡土佐守組河野十郎右衛門内

石坂武右衛門印

加藤備後守内關音右衛門。水谷信濃守内役人外御用ニ付立會

無之。

右立合相改預之。

屋鋪渡預繪圖證文

延享四丁卯年

四月廿一日預宅間三次郎上ヶ地

一、南本所四百坪

西丸御書院番大岡土佐守組河野十郎右衛門

屋敷書拔

般 昌 期

屋鋪受授

桃園天皇延享四年四〇紀元二〇七年五月十四日癸卯正綜覽屋鋪受授有り。外ニ

屋鋪若干ノ受授是月二〇延享四年紀元二〇七年五月ヲ以テ行ハル。圖證文。屋敷書拔。相對替

御書附書拔。延享四錄。延享錄。

屋鋪受授事

屋鋪受授 延享四年五月受授スル所ノ屋鋪若干有リ。

寛柔 初甚之丞。後清次郎。

元谷中御切手町御切手同心福王平十郎組渡邊儀平次地之内借地仕罷在。其後祖父重

森 和寛

次郎和代。延享四卯年五月十四日駒込鷄聲窪加藤三之丞上ケ地拜領仕。其後相對替

等不仕。

福 大久保忠

忠福 幼忠滿。後治郎。登之助。兵庫。齋室。

元文元辰年四月十五日居屋敷被下。場所見立可願旨被仰渡。略中延享四卯年五月十五日

植村正智

本所二ツ目三ツ目之間加藤太郎左衛門上ケ地之内四百四十六坪ヨ居屋敷拜領之。
正智 幼名左門。改主殿。隼人。

延享四丁卯年五月廿一日阿部周防守組之節。本所南割下水之系屋敷四百四拾六坪拜領

仕。

義抽 熊七。阿三左衛門。

拜領屋敷二百坪。

阿 義勝

延享四卯年五月廿二日即同左衛門之助。後太。巢鴨新屋敷田安御上ケ地之内被下之。

定明 小十郎。

山口定堅

一、祖父小平治定堅表御臺所頭相勤。節。屋敷拜領奉願。延享四卯年五月廿二日願之

通於小石川三百坂貳百五十坪之場所屋敷拜領被仰付。旨。本多伊豫守殿被仰渡。右屋敷住

宅仕。年月日不知。小石川邊出火之節。類焼仕。其砌諸書物等不殘。燒失委細之義不知。

一、父新十郎定遠。山代右拜領屋敷小石川三百坂二百五十坪。二丸火之番杉田市十郎拜

領屋敷四ツ谷仲町二百二十坪之場所。屋敷替仕度旨。安永七戌年正月廿六日奉願。處。

同年安永五月廿三日願之通相對替被仰付。旨。田沼主殿頭殿被仰付。段。大御番頭森

川紀伊守申渡。

正統 初織之助。武右衛門。

同。延享四卯年五月廿五日願之通拜領屋敷駒込右衛門督殿上ケ地之内坪數貳百坪拜領

被仰付。

延享四卯五月駒込田安殿上地内坪數二百坪屋敷拜領。

鎮候 左衛門。初織之助。

延享四卯年三月廿八日拜領屋敷市谷加賀屋敷。御勘定三橋權九郎正拜領屋敷牛込

馬場下。相對替奉願。處。同年月日不知願之通被仰付。右牛込馬場下住居仕。

三橋正榮

榊原鎮候

般 昌 期

川勝廣達

圖略○

虎之御門内溜池端 川勝勘助達 永預ヶ地 坪數五拾貳坪。

東 内藤備後守。北 西 太田小左衛門。南 溜池。北 川勝勘助、内藤備後守。

東 十一間。北 西 二間五尺、一三間三尺。

虎之御門内溜池端川勝勘助拜領屋鋪裏空地、永預ヶ地之相願い處、願之通被仰付、御預ヶ被成、四方間數坪數、右御繪圖之面、御定杭之通、相違無御座、御預り申い尤圍之儀之仕、家作一切仕間鋪い爲後日仍如件。

延享四丁卯年五月十四日

御小性組阿部出雲守組川勝勘助内
山田 金左衛門 清印

加藤備後守内關音右衛門。水谷信濃守内畠山奎平太。
右立合相改預レ之。

上野彌太夫。宇野文次郎。中村清兵衛。安川善太夫。

圖略○

土屋金十郎

小石川御殿地 土屋金十郎屋鋪 坪數二百四十四坪。

東 畑傳十郎。北 西 服部伊右衛門。南 道。北 西 十九間三尺餘。

東 十二間三尺。北 西 十九間三尺餘。

小石川御殿地跡大澤甚九郎上ヶ地、今度願之通土屋金十郎屋鋪拜領仕、御渡被成、四方間數坪數、右御繪圖之面、御定杭之通、相違無御座、請取申い爲後日仍如件。

延享四丁卯年五月十八日

大御番酒井靜守組土屋金十郎内
鳥山 岡右衛門 印

加藤備後守渡レ之。

山本七郎兵衛。平野善三郎。宇野文次郎。富山久右衛門。中村
半治。安川善太夫。

圖略○

佐々長專

南本所 三ツ目通り佐々大膳專 屋鋪 坪數四百坪。

東 道。北 西 矢部四郎兵衛。萬年彌十郎。南 河野十郎右衛門。北 赤井甚左衛門。

東 十四間餘。南 西 二十八間三尺。

南本所三ツ目通り宅間三次郎上ヶ地、今度願之通り佐々大膳屋鋪拜領仕、御渡被成、四方間數坪數、右御繪圖之面、御定杭之通、相違無御座、請取申い爲後日仍如件。

延享四丁卯年五月廿一日

西丸御小性組松平信濃守組佐々大膳内
市村 文 藏 印

加藤備後守渡レ之。

關音右衛門。鈴木嘉橋。

般 昌 期

平野善三郎。宇野文次郎。中村武兵衛。富山久右衛門。

高林昌安

圖略○

北本所 高林晉五郎安昌屋鋪 坪數四百四十六坪。

東道。植村主殿。西磯貝藤兵衛。
南道。植村主殿。北大久保齊宮。
東西。十四間。五尺餘。
南北。十四間。五尺餘。

北本所加藤太郎左衛門上ヶ地之内。今度願之通高林晉五郎屋鋪拜領仕。御渡被成。○申請
取申爲後日仍如件。

延享四丁卯年五月廿一日

御書院番高方橋津守組高林晉五郎内
大木幸八印

水谷信濃守渡之。

鈴木嘉橋。關音右衛門。

平野善三郎。宇野文次郎。中村清兵衛。富山久右衛門。中村半治。安川善太夫。

圖略○

北本所 大久保齋宮福忠屋鋪 坪數四百四十六坪

東道。高林晉五郎。西空地。
南道。高林晉五郎。北三枝伊勢守。
東西。十四間。五尺餘。
南北。十四間。五尺餘。

北本所加藤太郎左衛門上ヶ地之内。今度願之通大久保齋宮屋鋪拜領仕。御渡被成。四方間

大久保忠福

數坪數。右御繪圖之面御定杭之通。相違無御座。請取申爲後日仍如件。

延享四丁卯年五月廿一日

御書院番我伊賀守組大久保齋宮内
山田平次右衛門印

水谷信濃守渡之。

鈴木嘉橋。關音右衛門。

平野善三郎。宇野文次郎。中村清兵衛。富山久右衛門。中村半治。安川善太夫。

善太夫。

圖略○

北本所 植村主殿正智屋鋪 坪數四百四十六坪。

東道。永井伊織。西磯貝藤兵衛。永井十藏。
南道。永井伊織。北高林晉五郎。
東西。十四間。五尺餘。
南北。十四間。五尺餘。

北本所加藤太郎左衛門上ヶ地之内。今度願之通植村主殿屋鋪拜領仕。御渡被成。○申請
申爲後日仍如件。

延享四丁卯年五月廿一日

御小姓組阿部周防守組植村主殿内
平野武兵衛印

水谷信濃守渡之。

鈴木嘉橋。關音右衛門。

平野善三郎。宇野文次郎。中村清兵衛。富山久右衛門。中村半治。安川善太夫。清水喜兵衛。

植村正智

村上宜如

圖略○

本所石原御藏屋鋪脇 村上與左衛門如○立屋鋪 坪數百五拾坪。

東道。西河原半右衛門。
南道。北佐藤善太夫。
東九間五尺。西十四間五尺。
南十六間五尺。北十四間五尺。

本所石原御藏屋鋪脇服部與八郎上ヶ地之内、今度願之通拙者屋鋪拜領仕、御渡し被成、中○請取申為後日仍如件。

延享四丁卯年五月廿一日

御徒目付 村上 與左衛門印

水谷信濃守内鈴木嘉橋。加藤備後守内關音右衛門。
右立合相改渡之。

平野善三郎。宇野文次郎。中村清兵衛。富山久右衛門。中村半治。安川善太夫。清水藤藏。

佐藤善太夫

圖略○

本所石原御藏屋鋪脇 佐藤善太夫屋鋪 坪數百五拾坪。

東道。村上與左衛門。西河原半右衛門。
南村。上與左衛門。北長谷川甚兵衛。
東十四間四尺。西十四間五尺。
南十四間五尺。北十三間三寸。

本所石原御藏屋敷跡服部與八郎上ヶ地之内、今度願之通拙者拜領仕、御渡被成、中○請取申為後日仍如件。

延享四丁卯年五月廿一日

御徒目付 佐藤善太夫印

水谷信濃守内鈴木嘉橋。加藤備後守内關音右衛門。
右立合相改渡之。

棟梁七人。

永井直令

圖略○

北本所 永井伊織令○直屋鋪 坪數六百二十五坪。

東道。西永井十藏。
南道。北植村主殿。
東二十間五尺餘。
南三十間。

北本所加藤太郎左衛門上ヶ地之内、今度願之通永井伊織屋鋪拜領仕、御渡被成、中○請取申為後日仍如件。

延享四丁卯年五月廿一日

御書院番室賀下總守祖永井伊織内 廣井友太夫印

水谷信濃守渡之。
鈴木嘉橋。關音右衛門。
棟梁七人。

圖略○

小石川三百坂 山口小平次略○定屋敷 坪數貳百五拾坪。

東道。中野久次郎。東屋敷。
西北井口善十郎。西南淺井半左衛門、山田甚右衛門。

殷昌期

一一三

山口定堅

小石川三百坂山口清左衛門殿上ヶ地今度願之通山口小平次屋鋪拜領仕、御渡被成、略○中
請取申、爲後日仍如件。

延享四丁卯年五月廿二日

表御臺所頭山口小平次内
小森谷甚太夫印

水谷信濃守渡之。
鈴木嘉橋、畠山奎平次。
棟梁十人。

森川友方

圖略○

駒込 森川長五郎方○友屋鋪 坪數三百坪。

東北 道。松平權兵衛。 西南 道。森川源左衛門。

東南 二十間二尺二寸。 西南 二十間三尺二寸。

右衛門督殿駒込御上ヶ地之内、今度願之通り森川長五郎屋鋪拜領仕、御渡被成、略○中請取申、爲後日仍如件。

延享四年丁卯五月廿二日

西丸小十人諏訪勤兵衛組森川長五郎内
和田定右衛門印

加藤備後守渡之。

万年頼篤

圖略○

駒込 万年七郎右衛門篤○頼屋鋪 坪數貳百坪。

東北 道。森平兵衛。 西南 道。朝倉八十五郎。

右衛門督殿駒込御上ヶ地之内、今度願之通り万年七郎右衛門屋鋪拜領仕、御渡被成、四方間數坪數、右御繪圖之面御定杭之通相違無御座、請取申、爲後日仍如件。

延享四丁卯年五月廿二日

西丸小十人諏訪勤兵衛内万年七郎右衛門内
並木平兵衛印

加藤備後守渡之。

朝倉豊香

圖略○

駒込 朝倉八十五郎豊○香屋鋪 坪數貳百坪。

東北 道。万年七郎右衛門。 西南 道。乙幡萬之丞。

東南 十八間四尺五寸。 西南 十八間四尺五寸。

右衛門督殿駒込御上ヶ地之内、今度願之通り朝倉八十五郎屋鋪拜領仕、御渡被成、略○中請取申、爲後日仍如件。

延享四丁卯年五月廿二日

小十人酒井吉右衛門組朝倉八十五郎内
高橋政右衛門印

加藤備後守渡之。

森和寛

圖略○

駒込 森平兵衛寛○和屋鋪 坪數貳百坪。

東北 道。西道。 西南 道。 万年七郎右衛門。

殷昌期

東北 西南 十八間三尺六寸。
東南 西北 十間四尺五寸。
右衛門督殿駒込御上ヶ地之内、今度願之通り森平兵衛屋鋪拜領仕御渡被成、略。中請取申
い。爲後日仍如件。

延享四丁卯年五月廿二日

小十人佐野次郎太郎組森平兵衛内
桑田清次郎印

加藤備後守渡之。

山本七郎兵衛。關音右衛門。鈴木嘉橋。畠山奎平太。

棟梁九人。

圖略○

三橋友右

駒込 三橋友右衛門屋鋪 坪數貳百坪。

東北 道。岡龜之助。西南 道。安井庄八郎。
東南 道。西北

東北 西南 各十三間五尺。七寸餘。
東南 西北 各十四間二尺七寸餘。

右衛門督殿駒込御上ヶ地之内、今度願之通り拙者屋鋪拜領仕御渡被成、四方間數坪數、略。請取申い。爲後日仍如件。

延享四丁卯年五月廿二日

御天守番逸見庄右衛門組
三橋友右衛門印

加藤備後守内山本七郎兵衛。關音右衛門。水谷信濃守内

鈴木嘉橋。畠山奎平太。

右立合相改渡之。

圖略○

福島吉太

駒込 福島吉太郎屋鋪 坪數貳百坪。

東北 道。乙幡萬兵衛。西南 道。石井七郎左衛門。
東南 道。西北

東北 西南 十八間三尺六寸。
東南 西北 十間四尺五寸。

右衛門督殿駒込御上ヶ地之内、今度願之通り福島吉太郎屋鋪拜領仕御渡被成、四方間數坪數、右御繪圖之面御定杭之通、相違無御座請取申い。爲後日仍如件。

延享四丁卯年五月廿二日

御鷹匠戸田五助支配福島吉太郎内
長谷川勘兵衛印

加藤備後守渡之。

圖略○

石井正廣

駒込 石井七郎左衛門屋鋪 坪數貳百坪。

東北 道。福島吉太郎。西南 道。
西北 道。東南

東北 西南 各十八間三尺六寸。
東南 西北 各十間四尺五寸。

右衛門督殿駒込御上ヶ地之内、今度願之通石井七郎左衛門屋鋪拜領仕御渡被成、四方間數坪數、右御繪圖之面御定杭之通、相違無御座請取申い。爲後日仍如件。

延享四丁卯年五月廿二日

小十人警見伊左衛門組石井七郎左衛門内
小林彦兵衛印

加藤備後守渡之。

圖略○

乙幡萬之

駒込 乙幡萬之丞屋鋪 坪數貳百坪。

殷昌期

東北 道。朝倉八十五郎。西南 道。福島吉太郎。

西北 道。各十八間四尺三寸。東北 道。各十八間四尺五寸。

右衛門督殿駒込御上ケ地之内、今度願之通り乙幡萬之丞屋鋪拜領仕、御渡被成、四方間數坪數、右御繪圖之面、御定杭之通、相違無御座請取申、爲後日仍如件。

延享四丁卯年五月廿二日

加藤備後守渡之。

御鷹匠后田五助支配乙幡萬之丞内
金子 太右衛門 印

圖略○

小泉治右

駒込 小泉治右衛門屋鋪 坪數百坪。

東北 道。酒井十左衛門。西南 道。安田十内。

東南 道。各十三間一尺三寸。東北 道。各十三間一尺三寸。

右衛門督殿駒込御上ケ地之内、今度願之通り拙者屋鋪拜領仕、○中請取申、爲後日仍如件。

延享四丁卯年五月廿二日

加藤備後守内山本七郎兵衛、關音右衛門。

能勢河内守支配同心
小泉 治右衛門 印

水谷信濃守内鈴木嘉橋、畠山全平太。
右立合相改渡之。

棟梁九人。

松平勘敬

圖略○

駒込 松平權兵衛○勘屋鋪 坪數五百坪。

東北 道。森川長五郎、森川源左衛門。西南 道。宮川八十五郎。

西北 道。各二十四間三尺。東南 道。二十五間三尺。

右衛門督殿駒込御上ケ地之内、今度願之通り松平權兵衛屋鋪拜領仕、御渡被成、四方間數坪數、右御繪圖之面、御定杭之通、相違無御座請取申、爲後日仍如件。

延享四丁卯年五月廿二日

加藤備後守渡之。

御書院番宮川山城守松平權兵衛内
岡田 勘左衛門 印

圖略○

宮川政賢

駒込 宮川八五郎○政屋鋪 坪數三百坪。

東北 道。松平權兵衛。西南 道。伊庭市兵衛。

東南 道。各二十間。東北 道。各十五間。

右衛門督殿駒込御上ケ地之内、今度願之通宮川八五郎屋鋪拜領仕、御渡被成、四方間數坪數、右御繪圖之面、御定杭之通、相違無御座請取申、爲後日仍如件。

延享四丁卯年五月廿二日

加藤備後守渡之。

大御番酒井飛騨守組宮川八五郎内
大塚 七右衛門 印

圖略○

殷昌期

新穀三右

駒込 新穀三右衛門屋鋪 坪數貳百坪。

東北 伊庭市兵衛。西南 道。石黒小右衛門。
東南 西北 各二十間。

右衛門督殿駒込御上ヶ地之内、今度願之通り新穀三右衛門屋鋪拜領仕、御渡被成、四方間數坪數、右御繪圖之面、御定杭之通、相違無御座請取申、爲後日、仍如件。

延享四丁卯年五月廿二日

御勘定新穀三右衛門内
川合喜右衛門印

加藤備後守渡之。

圖略○

石黒小右

駒込 石黒小右衛門屋鋪 坪數三百坪。

東北 高濱治兵衛。西南 道。
東南 新穀三左衛門。西北 道。
東北 西南 二十間四尺五寸。
東南 西北 十四間四尺五寸。

右衛門督殿駒込御上ヶ地、今度願之通り石黒小右衛門屋敷拜領仕、御渡被成、○中請取申、爲後日、仍如件。

延享四丁卯年五月廿二日

御勘定石黒小右衛門内
日比英助印

加藤備後守渡之。

圖略○

高濱安祿

駒込 高濱治兵衛。○安屋鋪 坪數三百坪。

東北 森川源左衛門、宮川八五郎。西南 石黒小右衛門。
東南 伊庭市兵衛、宮川八五郎。西南 道。石黒小右衛門。
東北 西南 二十間四尺五寸。

右衛門督殿駒込御上ヶ地之内、今度願之通り高濱治兵衛屋鋪拜領仕、御渡被成、四方間數坪數、御繪圖之面、御定杭之通、相違無御座請取申、爲後日、仍如件。

延享四丁卯年五月廿二日

御勘定伊庭市兵衛内
小十人齋屋伊左衛門組高濱治兵衛内
大原喜内印

加藤備後守渡之。

圖略○

伊庭市兵

駒込 伊庭市兵衛屋鋪 坪數貳百坪。

東北 宮川八五郎。西南 新穀三右衛門。
東南 道。高濱治兵衛、石黒小右衛門。
東北 西南 二十間。

右衛門督殿駒込御上ヶ地、今度願之通り伊庭市兵衛屋鋪拜領仕、御渡被成、四方間數坪數、右御繪圖之面、御定杭之通、相違無御座請取申、爲後日、仍如件。

御勘定伊庭市兵衛内
張田彌右衛門印

加藤備後守渡之。

圖略○

森川源左

駒込 森川源左衛門屋鋪 坪數三百坪。

東北 森川長五郎。西南 高濱治兵衛。
東北 道。宮川八五郎、松平權兵衛。

股昌期

東北 西南 二十間二尺餘。
東南 西北 十四間四尺五寸。

右衛門督殿駒込御上ヶ地之内、今度願之通森川源左衛門屋鋪拜領仕、御渡被成、四方間數坪數、右御繪圖之面、御定杭之通、相違無御座請取申爲後日仍如件。

延享四丁卯年五月廿二日

加藤備後守渡之。

小十人酒井吉右衛門組森川源左衛門内
堀平右衛門印

圖略○

駒込 萩原和助屋鋪 坪數百坪。

東北 池上平吉。西南 山本武右衛門。
西北 道。東南 細谷清右衛門。

東北 西南 各七間一尺三寸。
西北 東南 各十三間五尺。

右衛門督殿駒込御上ヶ地之内、今度願之通り拙者屋鋪拜領仕、御渡被成、四方間數○中請取申爲後日仍如件。

延享四丁卯年五月廿二日

能勢河内守支配同心

萩原和助印

加藤備後守内山本七郎兵衛、關音右衛門、水谷信濃守内

鈴木嘉橋、畠山奎平太。

右立合相改渡之。

圖略○

駒込 桑山六三郎屋鋪 坪數貳百坪。

桑山六三郎

東北 細谷清右衛門。西南 岡龜之助。
東南 道。西北 山本武右衛門。

東北 西南 各十三間五尺。四寸餘。
東南 西北 各十四間三尺。

右衛門督殿駒込御上ヶ地之内、今度願之通り桑山六三郎屋鋪拜領仕、御渡被成、四方間數坪數、右御繪圖之面、御定杭之通、相違無御座請取申爲後日仍如件。

延享四丁卯年五月廿二日

加藤備後守渡之。

小十人齋藤伊左衛門桑山六三郎内
鳥山加平次印

圖略○

駒込 岡龜之助○義屋鋪 坪數貳百坪。

東北 桑山六三郎。西北 三橋友右衛門。
東南 道。西南 鈴木久次郎。

東北 西南 各十三間五尺七寸。
東南 西北 十四間二尺七寸。

右衛門督殿駒込御上ヶ地之内、今度願之通岡龜之助屋鋪拜領仕、御渡被成、四方間數坪數、○中請取申爲後日仍如件。

延享四丁卯年五月廿二日

加藤備後守渡之。

小十人齋藤伊左衛門岡龜之助内
中村元右衛門印

圖略○

駒込 酒井十左衛門屋鋪 坪數貳百坪。

東北 道。西南 細谷清右衛門、安田十内。
東南 西北 小泉治右衛門。

酒井十左

殷昌期

岡義勝

東北 西南 各十三間五尺。
東南 西北 各十四間三尺。

右衛門督殿駒込御上ヶ地之内、今度願之通り拙者屋鋪拜領仕、御渡被成、四方間數坪數、右繪圖之面、御定杭之通、相違無御座請取申、爲後日仍如件。

延享四丁卯年五月廿二日

西丸御裏御門番飯田七郎右衛門組與力
酒井 十左衛門 印

加藤備後守内山本七郎兵衛、關音右衛門。水谷信濃守内
鈴木嘉橋、畠山奎平太。

右立合相改渡之。

細谷清右

圖略○

駒込 細谷清右衛門屋鋪 坪數貳百坪。

東北 西南 酒井十左衛門。西南 桑山六三郎。
東南 西北 池上平吉、萩原和助。

各十三間五尺。
各十四間貳尺七寸餘。

右衛門督殿駒込御上ヶ地之内、今度願之通拙者屋鋪拜領仕、御渡被成、四方間數坪數、右繪圖之面、御定杭之通、相違無御座請取申、爲後日仍如件。

延享四丁卯年五月廿二日

西丸御裏御門番秋山吉右衛門組與力
細谷 清右衛門 印

加藤備後守内山本七郎兵衛、關音右衛門。水谷信濃守内
鈴木嘉橋、畠山奎平太。
右立合相改渡之。

棟梁、九人。

池上平吉

圖略○

駒込 池上平吉屋鋪 坪數百坪。

東北 西南 安田十内。西南 萩原和助。
東南 西北 細谷清右衛門。

各十三間五尺。
各七間一尺三寸餘。

右衛門督殿駒込御上ヶ地之内、今度願之通り拙者屋鋪拜領仕、御渡被成、四方間數坪數、右繪圖之面、御定杭之通、相違無御座請取申、爲後日仍如件。

延享四丁卯年五月廿二日

能勢河内守支配同心
池上 平吉 印

加藤備後守内山本七郎兵衛、關音右衛門。水谷信濃守内
鈴木嘉橋、畠山奎平太。
右立合相改渡之。

圖略○

駒込 山本武右衛門^{○正}屋鋪 坪數貳百坪。

東北 西南 萩原和助。西南 鈴木久次郎。
東南 西北 桑山六三郎。北 道。

各十三間五尺。
各十四間二尺七寸。

右衛門督殿駒込御上ヶ地之内、今度願之通山本武右衛門屋鋪拜領仕、御渡し被成、四方間數坪數、右繪圖之面、御定杭之通、相違無御座請取申、爲後日仍如件。

般 昌 期