

Amoyan Univ

Fide

私立

嶺南大學一覽

中華民國廿一年三月

525.6.3
59.

私立嶺南大學一覽

民國二十年至二十一年度
章程第四十四卷

民國二十一年三月出版
私立嶺南大學印行

DC0922



總 理 遺 囑

余致力國民革命凡四十年其目的在求中國之自由平等積四十年之經驗深知欲達到此目的必須喚起民衆及聯合世界上以平等待我之民族共同奮鬥現在革命尙未成功凡我同志務須依照余所著建國方略建國大綱三民主義及第一次全國代表大會宣言繼續努力以求貫徹最近主張開國民會議及廢除不平等條約尤須於最短期間促其實現是所至囑

下列刊物，函索即寄：

私立嶺南大學一覽（小洋四角，可以郵票代償）

招生簡章

英文章程

投考報名書

轉學報名書

私立嶺南大學校報（週刊，每期小洋二分）

南大與華僑（雙月刊，每期小洋一角）

嶺南學報（季刊，每科大洋五角）

嶺南科學雜誌（季刊，每科大洋一元五角）

農事雙月刊（每期小洋一角）

私立嶺南大學一覽

章程第四十卷^四

民國廿一年三月出版

目次

插圖

- 1 校徽
- 2 校歌
- 3 本校現有房屋平面圖
- 4 本校校舍計劃鳥瞰全圖
- 5 校長鍾榮光博士
- 6 大學全體教職員
- 7 化學試驗室之一
- 8 專門研究試驗室之一
- 9 哲生堂，陸祐堂，爪哇堂，惺亭
- 10 理學院前
- 11 馬丁堂與格蘭堂
- 12 懷士堂側面

嶺南大學一覽 目次

一 本校史畧

一

二 本校組織統系圖

三

三 名表

五

(甲) 校董名表

五

(乙) 全校行政職員名表

五

(丙) 各委員會委員名表

九

(丁) 大學各學院教職員名表

一一

(戊) 大學軍事教官名表

二〇

四 規程

二一

(甲) 校董會章程

二二

(乙) 本大學組織大綱

二四

(丙) 校務會議章程

二六

一

(丁)	事務會議章程	二八
(戊)	大學各學院組織暫行章程	二九
(己)	各處各館暫行章程	三三
(庚)	各委員會組織大畧	三六
(辛)	訓育委員會章程	三八
(壬)	助學委員會章程	四〇
	附工讀細則	四一
(癸)	軍事訓練委員會章程	四二
(子)	體育委員會章程	四三
(丑)	健康委員會章程	四四
(寅)	附校聯合委員會章程	四六
(卯)	大學研究院學科規程	四七
(辰)	專門研究規程	四九
(巳)	大學教員資格等級標準	五〇
(午)	學生規則	五一
(未)	學校規則	五六
(一)	附錄取締庭園禽畜規則	五七

五

概況

(甲)	各學院	六六
(乙)	圖書館	六七
(丙)	博物館	六九
(丁)	校地校舍	七一
(戊)	自然博物採集所	七三
(己)	植物標本室	七四
(庚)	氣候測驗所	七四
(辛)	儀器	七四
(壬)	農場	七四
(癸)	蠶絲事業	七六
(子)	出版	七八
(丑)	校內團體	七九
(二)	附錄畜馬騎馬規則	五八
(三)	附錄單車管理及取締規則	五八
(四)	附錄校內用電規則	五九
(中)	圖書館貸書規則	六三
		六六
		六六

六 教務規程

(甲) 學則

- (一) 報名 八二
- (二) 入學試驗 八二
- (三) 入學程度 八三
- (四) 轉學 八五
- (五) 特種試驗 八五
- (六) 註冊 八六
- (七) 更改學程 八七
- (八) 轉學及轉系 八八

(乙) 學程

- (一) 學點，績點，學力比率 八九
- (二) 學點限度 九〇
- (三) 補考 九〇
- (四) 編級標準 九一
- (五) 畢業，證書，及學位 九一

嶺南大學一覽目次

(六) 研究院 九三

(七) 留學 九三

(八) 休學與退學 九三

(丙) 學費，工讀，學額，及獎品

(一) 學費 九四

(二) 學額及工讀金 九六

(1) 學額基金 九七

(2) 校董獎學金 九八

(3) 其他獎學金 九八

(4) 工讀金 九八

(5) 職業介紹 九九

(三) 名譽證書及獎品 九九

(丁) 課程綱要 一〇一

(一) 文理學院 一〇二

(1) 中國語言文學 (附日文) 一〇二

甲 中國文學 一〇二

乙 日文 一〇八

(2) 西洋語言文學 一〇八

甲 英國語言文學 一〇九

乙 法國語言文學 一一三

丙 德國語言文學 一一四

(3) 哲學 (附宗教學，現代文化)

甲 哲學 一一五

乙 宗教學 一二〇

丙 現代文化 一二三

(4) 社會科學

甲 史學 一二五

乙 政治學 一二八

丙 社會學 一二九

(5) 教育學 (附心理學)

甲 普通教育 一三三

乙 教育行政 一三七

丙 初等教育 一三八

丁 中等教育 一三八

戊 教育心理 一三九

己 各科教學法 一三九

(庚) 心理學 一四〇

(6) 家政學 (附護士學預科)

(7) 美術 一四〇

甲 音樂 一四七

乙 圖畫 一四七

(8) 生物學 (附醫學預科)

(9) 物理學 一四八

(10) 化學 一五六

(11) 數學 一六一

(二) 農學院 一六六

(1) 農藝學 一六八

(2) 畜牧學 一七一

(3) 蠶絲學 一七三

(4) 園藝學 一七七

(三) 商學院

(1) 經濟學

(2) 會計學及統計學

(3) 商學及運輸學

(4) 理財學及銀行學

(四) 工學院

(五) 軍事訓練及體育

(六) 特別科目

(七) 附二十年度上下學期開設科目

表

七 統計

(1) 本校學生人數比較表

(2) 大學近五年學生人數比較表

(3) 大學本年男女學生人數比較表

(4) 大學各級學生人數比較表

一八二

一八四

一八六

一八七

一九〇

一九二

二〇六

二〇七

二〇八

二二九

二二九

二二九

二二九

二二九

二三〇

二三〇

二三〇

(5) 大學各科學生人數比較表

(6) 大學教員人數比較表

(7) 大學教員及學生百分比比較表

(8) 大學近五年教員人數比較表

(9) 大學圖書冊數與學生人數比較表

(10) 大學教員資格等級及專任與散任人數比較表

(11) 大學教員高級學位與大學生人數比較表

(12) 大學生領取學額人數與百分比比較表

(13) 大學生工讀人數與百分比比較表

附校略述

(甲) 附屬中學

(乙) 附屬華僑學校

二三一

二三二

二三二

二三三

二三三

二三三

二三四

二三四

二三四

二三四

二三五

二三五

二三五

二三六

二三六

二三六

二四七

九

(丙)	附屬第一小學	二五二
(丁)	附屬農事職業科	二五八
(戊)	附屬商科職業學校	二六四
同學會		二七二
(甲)	同學會章程	二七二

嶺南大學一覽 目次

十	學生名表	二七四
(乙)	同學會職員	二七六
十一	畢業學生名表	二九五
十二	校曆 (三十年至二十一年度)	三二〇

六

徽 校



校 歌

(一) 平 原 廣 闊 瞭 近 目 前 江 水 流 其 間
(二) 韶 光 歲 度 花 娛 鳥 樂 飽 受 春 風 雨

群 卹 遠 統 恒 為 障 護 奮 前 莫 畏 難
使 我 樂 輸 黃 全 時 刻 基 你 高 崇 序

母 校 屹 立 風 波 不 搖 佳 氣 承 遠 方
富 前 百 事 特 儼 撼 負 不 怕 半 途 廢

地 美 人 娛 乃 祖 所 賜 愛 保 兩 勿 忘
壯 我 胸 懷 得 如 昔 在 母 校 光 風 裡

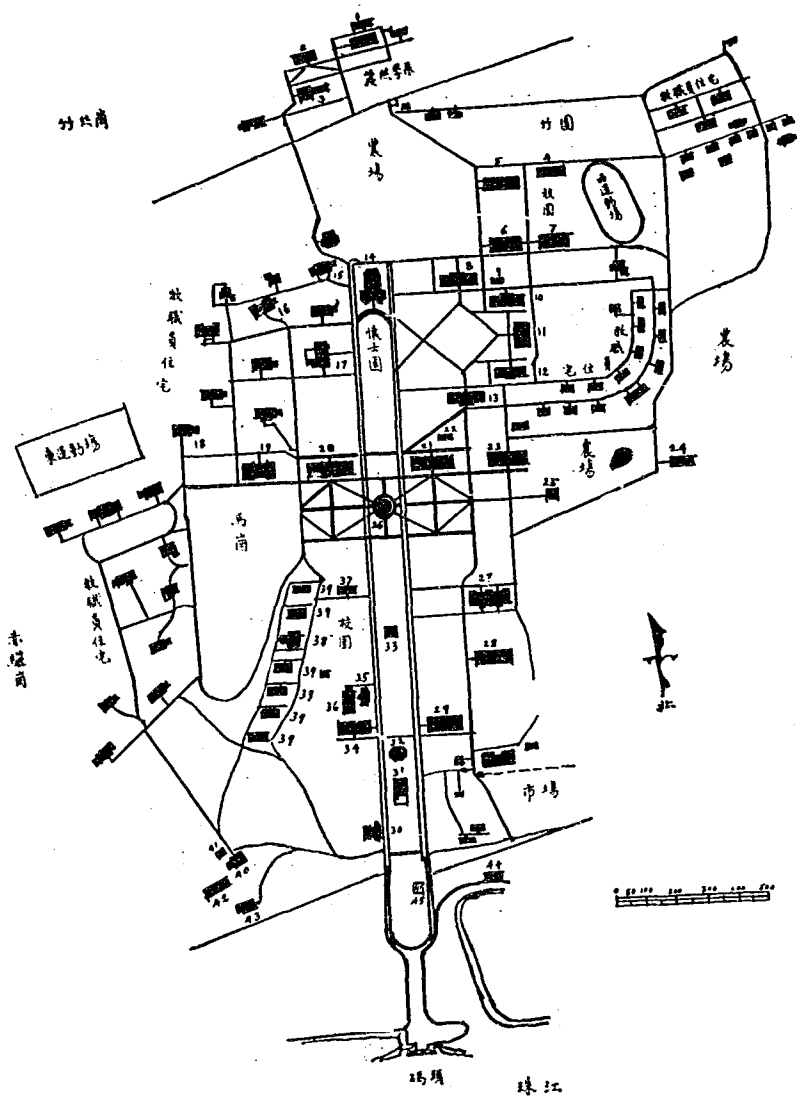

圖面平屋房有現校本

本校校舍圖例

- | | |
|-------------------------|--------------------|
| 1 製種室 | 24 自然博物採集所 |
| 2 育種室 | 25 八角亭 (消費合作社) |
| 3 繅絲廠 | 26 倪亭 (本校殉國員生紀念亭) |
| 4 附僑臨時寄宿舍 | 27 爪哇堂 (大學男生第一寄宿舍) |
| 5 附僑校舍 | 28 陸祐堂 (大學男生第三寄宿舍) |
| 6 附中第五臨時寄宿舍 | 29 哲生堂 (工學院) |
| 7 附中第六臨時寄宿舍 | 30 招待室 |
| 8 附中第二寄宿舍 | 31 水電機廠 |
| 9 臨時昆蟲室 | 32 沸水池 |
| 10 附中第四寄宿舍 | 33 氣候測驗所 |
| 11 附中臨時膳堂 | 34 榮光堂 (大學男生第二寄宿舍) |
| 12 附中第三寄宿舍及課室 | 35 大學生臨時俱樂部 |
| 13 附中第一寄宿舍 | 36 大學臨時膳堂 |
| 14 懷士堂 (禮堂, 學生青年會) | 37 附小臨時課室 |
| 15 同學屋 | 38 陳嘉庚堂 (附小禮堂) |
| 16 護養院 | 39 附小寄宿舍 |
| 17 校長住宅 | 40 大學女生第一臨時寄宿舍 |
| 18 美國基金委員會 | 41 大學女生臨時膳堂 |
| 19 格蘭堂 (全校辦公處, 銀行, 售書店) | 42 大學女生第二臨時寄宿舍 |
| 20 馬丁堂 (圖書館, 大學教室) | 43 鄉村醫院 |
| 21 理學院 | 44 工學院機械廠 |
| 22 附中理科臨時實習室 | 45 游泳池 |
| 23 十友堂 (農學院, 博物館) | 其他 教職員住宅 |

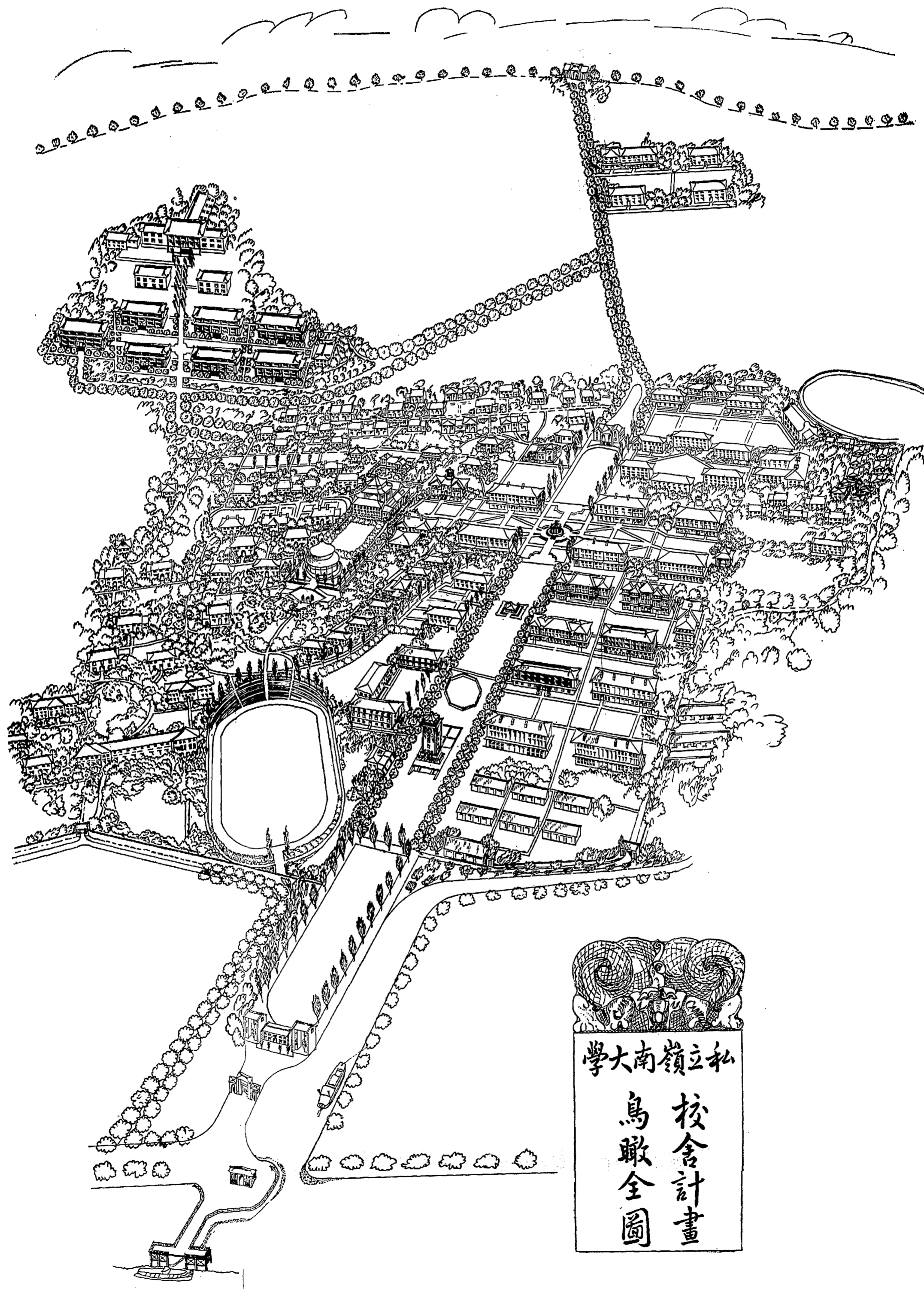

私立嶺南大學

校舍計畫
鳥瞰全圖



校 長 鍾 榮 光 博 士



大 學 全 體 教 職 員



一 之 室 習 實 學 化

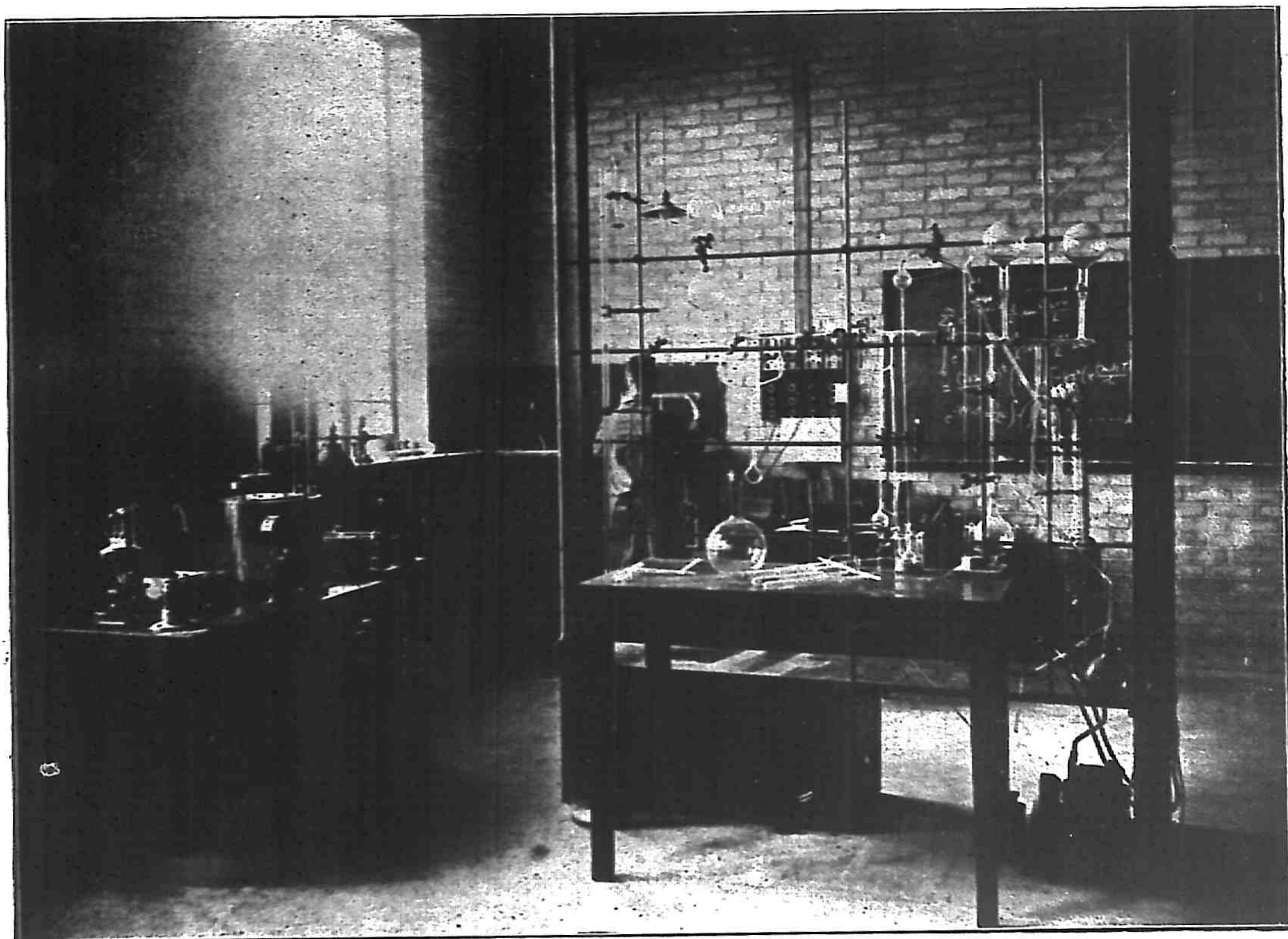

專 門 研 究 室 之 一

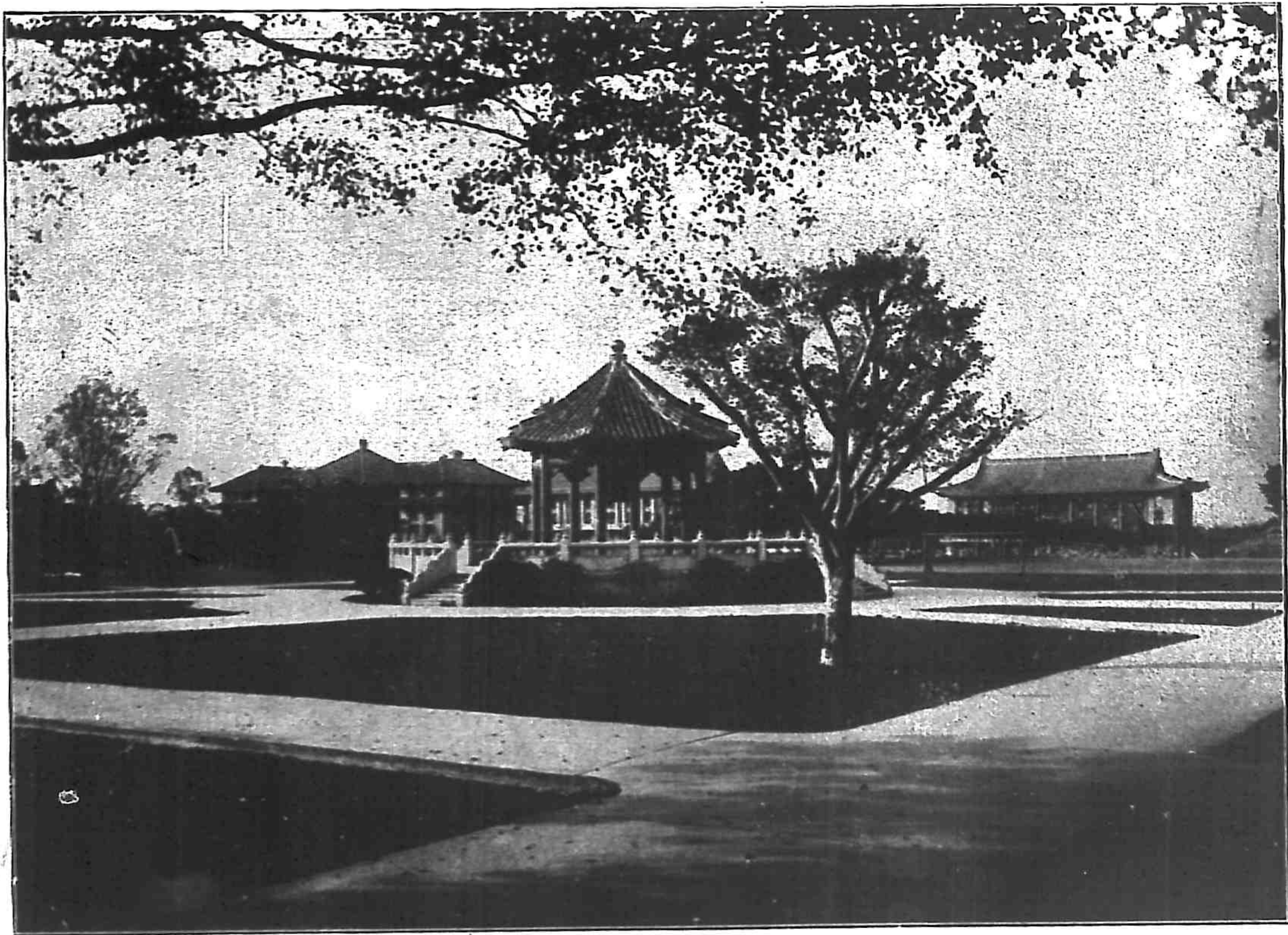

堂祐陸 堂哇瓜

堂生哲

亭 惺



理 學 院 前

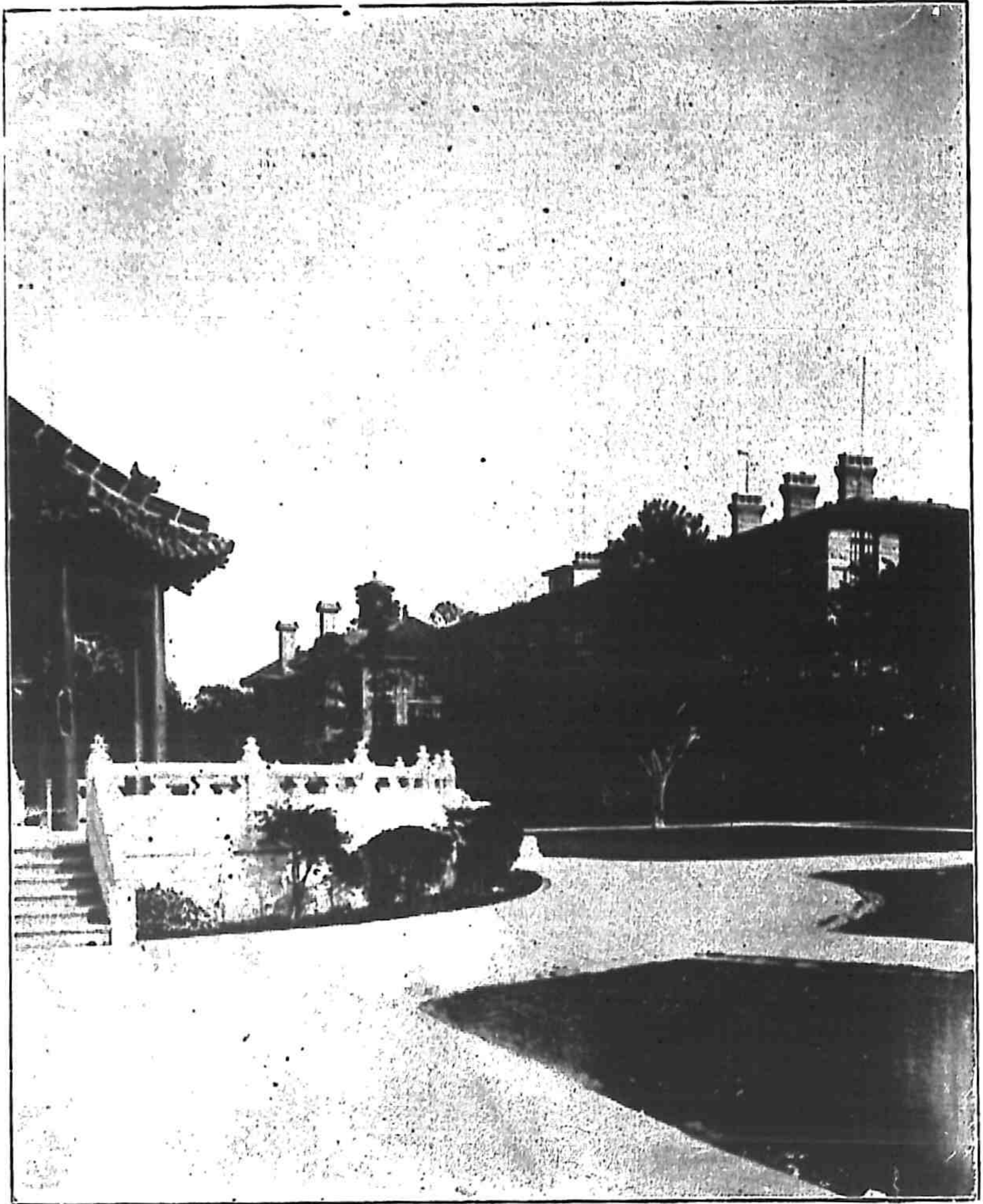

馬丁堂與格蘭堂

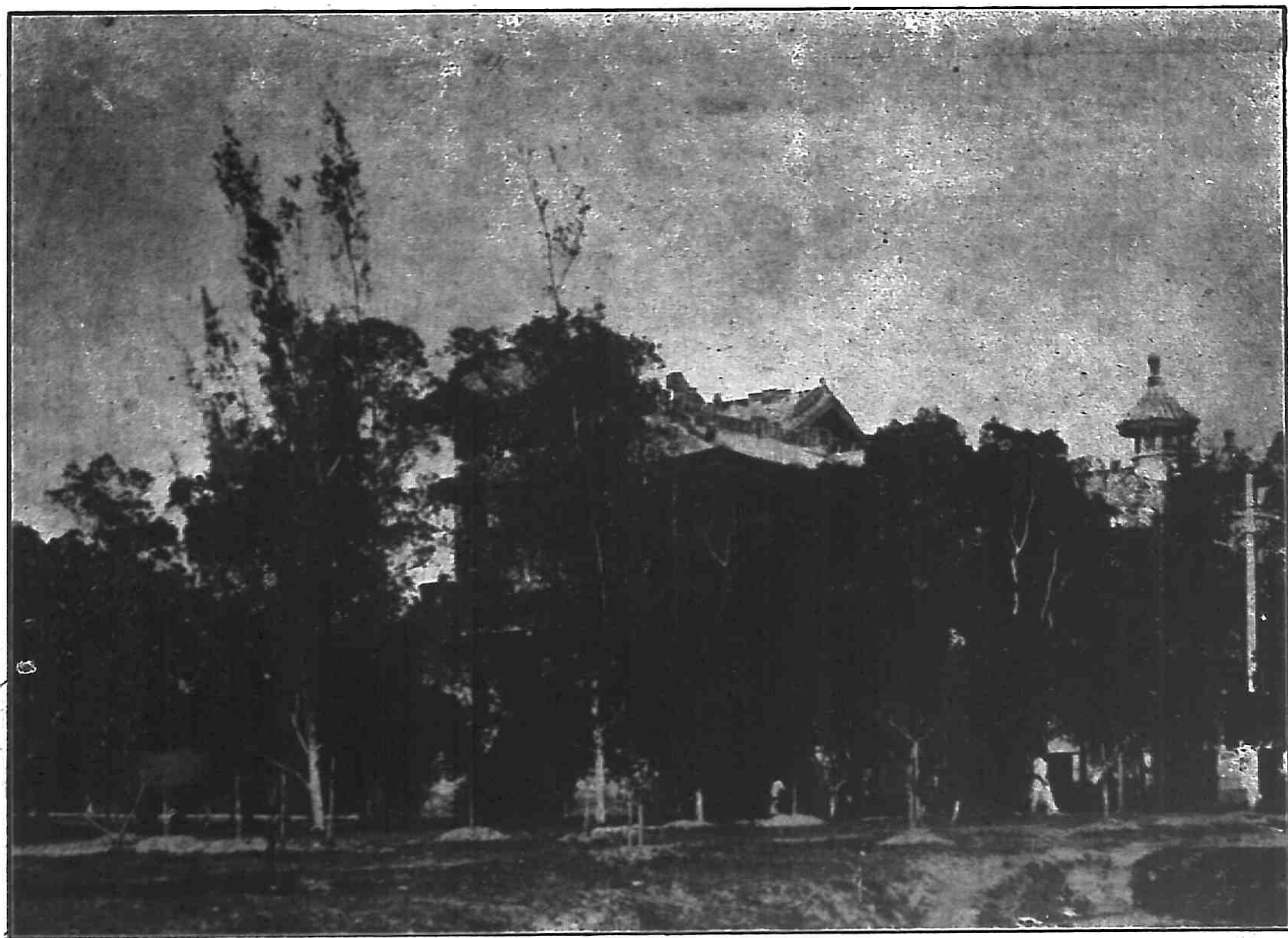

懷士堂側面

一 本校史略

本校歷史，上溯達四十餘年。發起者爲美國哈巴牧師 (Rev. A. P. Harper)，贊成者爲香便文牧師 (Rev. B. C. Henry)，籌措數載，成立董事局于紐約。事在民國前二十八年至前二十五年。

民國前二十四年，哈牧負監督之任命來廣州，開校於沙基金利埠 (即今之六二三路)，取名格致書院，學生數十，辦理三年，以事停辦。哈牧回國，香牧繼起。初議併合花地培英書院，重張旗鼓，事卒不成。

民國前十四年，紐約董事局改任尹士嘉博士 (Rev. O. F. Wisner, D. D.) 爲監督。次年尹博士來粵，設校于廣州市城內四牌樓福善堂內。次年，即庚子，遷校于廣州花地之萃香園。是年義和團難作，七月復遷澳門，更名嶺南學堂。一面在廣州市河南康樂購得地二百畝，草創新校，以民國前八年由澳遷省，至是永久之計劃始定。

民國五年以前，所辦爲大學預科，進而至本科一二年級。至民國五年文理科大學始完成。七年第一次授予學位。十年復將大學內農學一系擴充爲農科大學，請准廣東省政府撥款補助。同時由國人另組一董事局主持其事，奉准收用大學四面山地爲校地及農場。十一年領得潮安農場地二萬數千畝。十二年承廖前省長仲愷委辦廣東蠶絲改良局，該局今歸建設廳管轄。

民國十六年，本校復開一新紀元，是即國人完全接收自辦也。先是民國十四年，本校舊

同學一度會議致函紐約董事局要求參加校務，承董事等允許設立同學顧問部。五十年四月董事會年會時，鍾監督榮光適在美列席，提議向國民政府立案，當場一致通過。是年十一月，董事局派錢樹芬、晏文士(Dr. C. K. Edmunds)、金佛(W. W. Comfort)、蔚時(R. L. Wats)等四人爲代表，與同學顧問部會商改組事宜，決定在粵組織校董會爲嶺南大學最高監督機關，原日紐約之董事局改爲美國基金委員會，担任每年供給外籍教員若干名。民國十六年一月十一日私立嶺南大學校董會正式成立，籌備接收事宜，宣佈嶺南大學之組織爲私立的，中國人主權的，國際的，基督教的。是年三月十一日，校董會向國民政府教育行政委員會呈請立案，八月一日校董會與紐約董事會代表遂舉行正式交代，舉鍾榮光博士爲校長。自是全校主權遂屬於國人矣。

接回自辦之後，將原日之文理科大學改爲文理學院，原日農科大學改爲農學院。蠶絲一系會一度擴充爲蠶絲學院，近以集中教務，辦事利便之故，復改爲系。十七年增設商學院。十八年承鐵道部委託籌辦工學院，十九年正式成立。同年奉教育部批准本大學立案。至于原日附設中學，小學，及華僑學校，與前後開設香港，上海，各分校，接辦廣州市西關通志學校及海南華美中學改爲分校，最近復開設星洲分校，均爲升入大學各學院之預備。並爲注重職業教育起見，復于農商兩學院之下附設農事職業科及商科職業學校。此本校歷史之大畧也。

嶺南大學組織系統圖

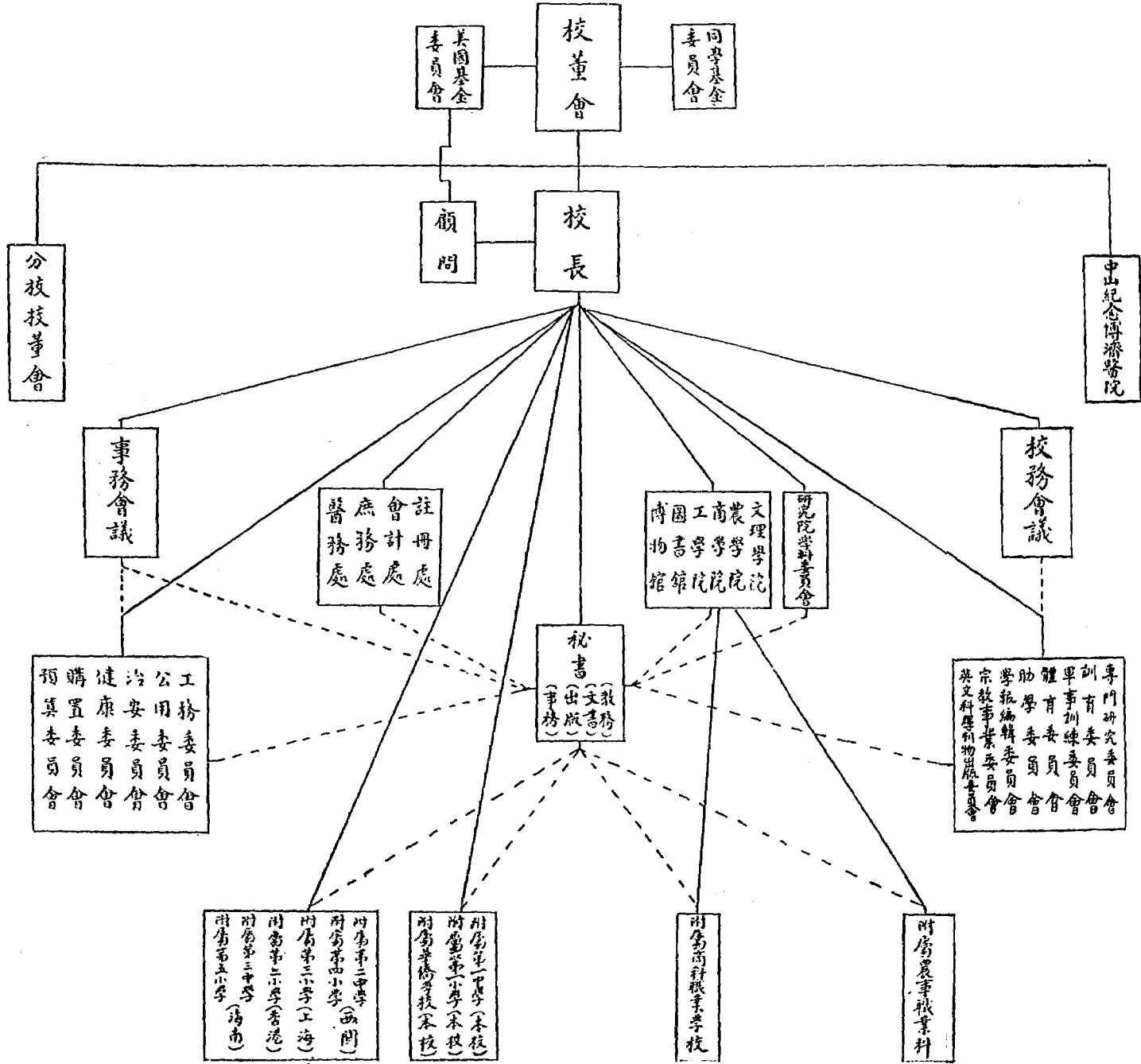

三名表

(甲) 校董名表

唐紹儀 (主席)	金曾澄 (副主席)	鍾榮光 (書記)	林護 (司庫)
黃啟明	馬應彪	陳秋安	李星衢
郭琳爽	林逸民	何東	陳符祥
李煜堂	謝作楷	廖奉恩女士	孫科
譚禮庭	孟祿 (Paul Monroe)	龔約翰 (J.S.Kunkle)	蔚時 (R.L.Watts)
金佛 (W.W.Comfort)	戴臣 (F.H.Tyson)	張輔德 (E.Dewstoe)	格蘭 (W.H.Grant)
特任幹事	陳廷愷	嶺南大學文學士，前中央執行委員會秘書，廣東土地廳秘書，中山縣教育局局長，中山縣立高級中學校長	

(乙) 全校行政職員名表

校長	鍾榮光	前清舉人，聖約翰大學法學博士，前廣東教育司
顧問	香雅各 (J. M. Henry)	美國協和神道學院神道學士，武斯達大學文學士及神道學博士

秘書(教務)

陳榮捷

秘書(事務)

胡繼賢

(在假)

秘書(文書)

李熙斌

陳廷愷代

秘書(出版)

高冠天

文理學院院長

梁敬敦

(C.N.Laird)

農學院院長

高魯甫

(G.W.Groff)
(上學期)

農學院院長

馮銳

(下學期)

商學院院長

郭蔭棠

工學院院長

李權亨

註冊處處長

李長全

(在假)

圖書館館長

譚卓垣

嶺南大學文學士，美國哈佛大學文學碩士及哲學科哲學博士，一九二九年世界教育大會本國代表
美國密斯根大學經濟科文學士，前廣州市土地局局長，粵漢鐵路管理局局長，京滬滬杭甬兩路管理局局長，鐵道部司長，現廣東省政府委員兼建設廳長

(見前)

蘇州東吳大學理學士，橫濱華僑學校校長，開平縣立中學校校長

嶺南大學預科畢業，國民政府教育行政委員會代委員

美國濱省大學文學士及化學科碩士

美國濱省省立大學農學士及農學碩士

美國康乃爾大學農學博士

美國康乃爾大學經濟學碩士
美國康乃爾大學土木工程師學士，美國全國鐵路工程師會正會員，前廣西工程學校教務主任，廣西省政府委員兼建設廳長，梧州工務局兩任局長，粵漢鐵路工務課長兼全路工程總稽查

美國耶路大學文學士，芝加哥大學法學博士，前國立中山大學教授

嶺南大學文學士

博物館館長

會計處處長

庶務處處長

醫務處處長

校醫

校醫

校醫

校醫

附屬第一中學主任

附屬第一中學監學

附屬華僑學校主任

附屬華僑學校監學

附屬華僑學校監學

附屬農事職業科主

任

附屬農事職業科監

學

附屬商科職業學校

校長

陳普炎代

洗玉清女士

徐又平

何洪敢

嘉惠霖 (W.W.Gadbury)

司徒嘉 (A.C.Siddall)

鍾絳根女士

伍直誨

許剛良 (散任)

陳文駐

黎壽彬

麥應基

李廷華 (上學期)

謝志理 (下學期)

黃澤普

劉立夫

郭蔭棠

文華大學文學士

嶺南大學文學士

兩廣方言學堂畢業

美國哥倫比亞大學文學士及文學碩士，濱省大學醫

學博士

美國亞打謙大學文學士，西方大學醫學博士

夏葛醫學校畢業

美國哥倫比亞大學文學士，醫學博士

聖約翰大學醫學院畢業

嶺南大學文學士，美國哥倫比亞大學碩士

嶺南大學文學士

嶺南大學文學士，領有教育科證書

曾任爪哇瑪琅中華學校代校長，嶺南學校校長

嶺南大學修業

嶺南大學農學士

嶺南中學畢業，大學修業

(見前)

附屬商科職業學校
訓育主任

李錦濤

嶺南大學商學士

附屬第一小學主任

楊國荃

嶺南大學文學士，美國斯丹福大學教育科碩士

附屬第一小學監學

溫耀武

嶺南大學修業

附屬第二小學
(香港分校)主任

司徒衛 (在假)

嶺南大學預科畢業，前佛山華英中學校校長，曾
赴英美等國考察教育

陳汝銳代

嶺南中學畢業，前佛山華英中學校校長

附屬第四中學兼第三
小學(上海分校)主任

司徒衛

(見前)

附屬第二中學兼第四
小學(西關分校)主任

何鴻平

嶺南大學文學士

附屬第三中學兼第五
小學(海南分校)主任

溫耀斌

嶺南大學文學士，美國干特基神道學院神道學士

附屬第六小學
(星洲分校)主任

林耀翔

美國哥倫比亞大學理學士

自然博物採集所
主任

賀輔民 (W.E. Hoffmann)

美國干薩斯大學文學士，明尼蘇達大學生物科文
學碩士

植物標本室主任

莫古黎 (F.A. Mc Clure)

美國奧亥奧省立大學文學士，農科理學士，及農
科理學碩士

實用植物室主任

麥加扶 (E.P. Metcalf)

美國奧柏林大學學士，康乃爾大學植物科哲學博
士

氣候測驗所主任

聶雅德 (A.R. Knipp)

美國約翰哈金斯大學文學士，麻省工程大學理學
士，哈佛大學物理科哲學博士

(丙) 各委員會委員名表

(一) 招生委員會

李長全 (主席) 梁敬敦 郭蔭棠 高魯甫 李權亨
基來度 楊壽昌 麥丹路

(二) 助學委員會

包令留 (主席) 盧觀偉 郭蔭棠 陳文駐 何洪敢
李長全 古桂芬 李權亨 麥丹路 戴惠瓊女士

(三) 研究院學科委員會

朱有光 (主席) 陳寶祥 徐治 基來度 貴麗梨女士
黃文煒 賀輔民 包令留 富倫 楊壽昌 陳心陶

(四) 專門研究委員會

富倫 (主席) 包令留 朱有光 陳心陶 包令留
賀輔民 楊壽昌 徐治 伍銳麟 衛清格 胡繼賢

謝扶雅

(五) 訓育委員會

李長全 (主席) 劉國璇 (幹事) 伍銳麟 (兼爪哇堂會長)
戴惠瓊女士 (兼女宿舍會長) 李寶榮 (兼陸祐堂會長)

何世光

(兼榮光堂會長)

高冠天

(兼黨務股股長)

施雲蓀

(兼生活股股長)

包令留

(兼紀律股股長)

(六) 軍事訓練委員會

(上學期)

梅希甫 (主席) 黎壽彬
許寶照 何安東

劉立夫

孫寧 溫耀武

(七) 軍事訓練委員會

(下學期)

鍾榮光 (主席) 伍騭 李長全 陳榮捷 陳文駐
楊重光 黎壽彬 郭文彬 林光遠 張永孚 莫暢

周謙

翁達公

陳國柱

謝心實

(八) 體育委員會

龍學蕃

(主席)

梁震東

蕭殿廉

麥國珍 彥陳融女士

(九) 宗教事業委員會

郭子懿 陳光耀 麥丹路 施雲蓀 伍銳麟 蘇惠勞

(十) 學報編輯委員會

趙恩賜 戴惠瓊女士 楊壽昌 容肇祖 黃仲琴 盧觀偉

(十一) 英文科學刊物出版委員會

謝扶雅 (主席) 陳序經 陳心陶 梁綽餘 黎澤天 涂治 富倫 高魯甫 李德銓 貴麗梨女士

(十二) 教職員聯歡委員會

賀輔民 (主席) 劉德珍女士 (主席) 曾朝明 馬熾壩夫人 譚卓垣夫人

高冠天夫人 包刺達 曩 活女士 富倫夫人 基來度夫人 畸理 包令留夫人 梁敬敦夫人

(十三) 預算委員會

何文 胡繼賢 (主席) 徐又平 楊重光 郭蔭棠 陳廷愷

(十四) 購置委員會

陳榮捷 馬熾壩 黃振權 (幹事) 楊重光 徐又平

(十五) 工務委員會

何洪敢 李權亨 古桂芬 章十一 馬熾壩 湯遼

(十六) 公用委員會

李權亨 (主席) 梁綽餘 何洪敢 趙恩賜 黎壽彬 黃文樟

湯遼 黃郁文 梁綽餘

(七) 治安委員會

馬熾燻 (主席) (東區) 黎壽彬 (幹事) (附中)

何洪敢 (西區) 唐福祥 (東北區) 韋十一 (西南區)

徐又平 (怡樂區) 溫耀武 (附小) 李廷華 (附僑)

曾利 (北區及女學) 譚自昌 (南區及霖局) 徐 燦

黃燕賓 (特約委員)

(六) 健康委員會

嘉惠霖 (主席) 何洪敢 (幹事) 李廷華 杜樹材

黎壽彬 楊國荃

(五) 附校聯合委員會

司徒衛 (主席) 何鴻平 (書記) 陳文駐 楊國荃

林耀翔 溫耀斌 陳汝銳 麥應基

(丁) 大學各學院教員名表

(一) 文理學院

(1) 中國語言文學系

陳受頤 系主任 (在假) 嶺南大學文學士，美國芝加哥大學文學科哲學博士

楊壽昌 兼教授 前清舉人，廣雅書院學生

容肇祖 副教授 國立北京大學文學士

沈玉清女士 講師 嶺南大學文學士

吳重翰 講師 國立北京大學文學士

黃仲琴

講師

賴義輝

助教

何健民

(散任)

(2) 西洋語言文學系

基來度 (P.A.Grielder)

副教授兼
代系主任

龔約翰夫人 (Mrs.J.S.Kunkle) (散任)

古路得女士 (M.R.McCullough) 講師

石福 (J.B.Shackford) 講師

何文 (B.L.Hormann) 講師

畸理 (E.J.Kelley) 講師

戴惠瓊女士 講師

(3) 哲學系

謝扶雅 系主任兼副教授

盧觀偉 助教

陳榮捷 助教

前國立中央研究院歷史語言研究所編輯，國立中山大學語言歷史研究所委員會委員兼國文教授
嶺南大學文學士
國立中山大學法學士，日本明治大學經濟學士

美國都寶大學文學士，愛歐華大學文學碩士

美國司密斯大學文學士，哥倫比亞大學文學碩士及哲學博士

美國的保大學文學士，拉克利扶大學文學碩士

美國西北大學理學士及文學碩士

美國夏威爾大學文學士

美國斯丹福大學文學士，法國格蘭奴布大學畢業

嶺南大學文學士，美國紐約大學教育科碩士，紐約協和神道學院神道學士

嶺南大學文學士

嶺南大學文學士，美國哈佛大學文學碩士及哲學科哲學博士

關錫斌

講師

美國愛歐華大學文學士，耶路大學文學碩士

(4) 社會科學系

包令留 (H.C. Brownell)

系主任
兼教授

美國勿滿大學文學士，英國牛津大學文學士，美國哈佛大學歷史科文學碩士

陳序經

助教授

復旦大學文學士，美國伊利諾大學碩士及哲學博士

陳寶祥

助教授

美國紐約大學法學碩士

陳勝偉

助教授

美國奧亥與省立大學文學士及教育科文學士，哈佛大學文學碩士，哥倫比亞大學碩士及法學博士

伍銳麟

講師

美國伊利諾大學文學士及碩士，紐約協和神道學院神道學士

黃仲琴

講師

(見前)

施雲蓀 (D.D. Stevenson)

講師

美國耶路大學文學士，芝加哥長老會神道學院神道學士

陳安仁

(散任)

中央檢定大學黨義教師

(5) 教育學系

朱有光

系主任兼
副教授

嶺南大學文學士，美國哥倫比亞大學教育科碩士及教育科哲學博士

勞禮乾 (C.E. Rankin)

副教授

(在假)

美國大衛孫大學文學士，哥倫比亞大學教育科文學碩士

李寶榮

副教授

美國哥倫比亞大學文學士，文學碩士，及教育科哲學博士

何崎姿女士

助教授

香港大學文學士，美國哥倫比亞大學教育科文學碩士

何蔭棠

講師

(在假)

嶺南大學文學士，美國斯丹福大學教育科文學碩士

楊國荃

講師

嶺南大學文學士，美國斯丹福大學教育科文學碩士

(6) 家政學系

基路女士 (R.L.Gill)

系主任兼
副教授

美國柯利幹農科大學理學士，哥倫比亞大學家政科文學碩士

(7) 美術學系

高奇峰

(散任)

司徒喬

講師 (半席)

燕京大學文學士，一九二九年巴黎沙龍展覽會會員，一九三一年紐約建築學會展覽會會員

李蕙馨女士

(散任)

嶺南大學文學士，美國波士頓新英倫音樂學院畢業，領鋼琴專科證書

(8) 生物學系

賀輔民 (W.E.Hoffmann)

系主任
兼教授

(上學期)

美國干薩斯大學文學士，明尼蘇達大學生物科文學碩士

陳心陶

代系主任
兼助教授

(下學期)

福建協和大學文學士，美國明尼蘇達大學理學碩士，哈佛大學生物科哲學博士

莫古黎 (F.A. McClure) 教授

麥加扶 (F.P. Metcalf) 教授

廼尼 (W.A. Riley) 特約教授

莫斐女士 (H.E. Murphy) 教授

劉德珍女士 講師

吳亮如女士 助教

田浩泉 助教

(c) 物理學系

聶雅德 (A.R. Knipp) 系主任 (在假) 兼教授

貴麗梨女士 (H.T. Gilroy) 兼系主任 兼副教授

蘇惠勞 (R. Showell) 助教

許洵陽 助教 (在假)

褚聖麟 講師

馮秉銓 助教

施國鈞 助教

美國與亥奧省立大學文學士，農科學士，及農科學碩士

美國奧柏林大學文學士，康乃爾大學植物科哲學博士

美國康乃爾大學哲學博士

美國康乃爾大學理學士及生物科哲學博士

美國哥倫比亞大學文學士

嶺南大學理學士

東吳大學理學士

美國約翰哈金斯大學文學士，麻省工程大學理學士，哈佛大學物理科哲學博士

美國布蘭馬大學文學士，物理科文學碩士，康乃爾大學物理科博士

英國倫敦大學理學士

美國律治文大學文學士，芝加哥大學物理科理學碩士

之江大學理學士，燕京大學理學碩士

國立清華大學物理學科理學士

國立清華大學理學士

(10) 化學系

富倫 (H.S.Frank)

系主任兼
副教授

美國比斯堡大學化學士及理學碩士，加省大學化學科哲學博士

梁敬敦 (C.N.Laird)

教授

美國濱省大學文學士及化學科碩士

趙恩賜

教授

美國加省大學化學科理學士，哥倫比亞大學文學碩士，康乃爾大學化學科哲學博士

黃文煒

助教授

美國奧亥與省立大學化學科文學士，理學碩士，及化學工程科哲學博士

何世光

助教授

嶺南大學理學士

彪梨 (H.M.Buley)

講師

美國西方大學文學士，加省大學文學碩士

曾朝明

講師

美國哥倫比亞大學文學士

伍馬拿

助教

嶺南大學理學士

李扶桑

助教

嶺南大學理學士

陳永祥

助教

美國加省大學文學士

(11) 數學系

麥丹路 (W.E.MacDonald)

系主任兼
副教授

美國田納西大學文學士，哈佛大學數學科文學碩士

湯達

講師

美國普渡大學電學工程科學士

李叔華

講師 (半席)

美國美路雲加大學電學工程科學士

(二) 農學院

(1) 農藝學系

古桂芬 系主任兼副教授

白思九 助教授

嶺南大學農學士，美國加省大學農科碩士
南京金陵大學農學士

(2) 畜牧學系

杜樹材 系主任兼助教授

包刺達 (A. E. Baladad) 獸醫

嶺南大學農學士，美國愛歐華省立大學農科碩士

菲律賓濱大學獸醫學博士

蕭立文 (L. M. Zook) 講師

美國濱省省立大學理學士

朱志滄 講師

嶺南大學農學士，美國愛歐華省立大學農科碩士

(3) 蠶絲學系

傅保光 系主任兼教授

美國密斯根省立農科大學農學士及優生學化學碩士

夏迪文 (E. Hartmann) 副教授

美國千薩斯省立農科大學理學士及生物學科碩士，約翰哈金斯大學理學博士

衛清格 (L. A. Waininger) 副教授

美國斯丹福大學哲學博士

唐耀祖 講師

嶺南大學農學士

譚自昌 講師

嶺南大學農學士

黃永安 講師

嶺南大學農學士

李燮華 講師 (在假)

嶺南大學農學士

(4) 園藝學系

高魯甫 (G. W. Groff) 系主任兼教授

美國濱省省立大學農學士及農學碩士

涂治 副教授

美國明尼蘇達大學博士

邵堯年 副教授

李德銓 助教授

美國伊利諾大學農學士

何洪濤 講師

嶺南大學農學士

(三) 商學院

(1) 經濟學系

郭蔭棠 教授

美國紐約大學經濟學碩士

司徒寬 講師

嶺南大學文學士，美國賽力喬斯大學商科碩士

沈叔欽 講師

美國丹化大學經濟科學士

黎澤天 助教

嶺南大學商學士

(2) 理財學及銀行學系

郭蔭棠 教授

(見前)

司徒寬 講師

(見前)

沈叔欽 講師

(見前)

盧子葵 (兼任)

嶺南大學商學士

(3) 會計學及統計學系

李長全 教授

馬嶽璦 助教授

黃蔭餘 講師

黎澤天 助教

(4) 商學及運輸學系

李長全 教授

胡繼賢 教授 (在假)

司徒寬 講師

黃蔭餘 講師

楊華日 (散任)

文修 (散任)

(四) 工學院

李權亨 教授

梁綽餘 助教授

劉權錕 助教授

黃郁文 助教授

美國耶路大學文學士，芝加哥大學法學博士，前國立中山大學教授

嶺南大學商學士

美國哥倫比亞大學商學士及經濟科碩士

(見前)

(見前)

美國密斯根大學經濟科文學士，前本校商學院院長

(見前)

(見前)

嶺南大學商學士，美國斯丹福大學商學碩士

嶺南大學商學士，美國斯丹福大學商學碩士

美國康乃爾大學土木工程師學士

美國康乃爾大學土木工程碩士

美國加省大學土木工程學士

美國亞麻工程大學理學士

林逸民

(散任)

美國普渡大學土木工程學士

馮兆端

(散任)

美國密斯根大學化學工程科學士及化學工程科碩士

黃玉瑜

(散任)

美國麻省工程大學學士

(五) 軍事訓練及體育

梅希甫

(散任)

美國勿爾吉尼亞陸軍大學畢業

陳彥融女士

(散任)

上海專門體育學校畢業

(附屬中學教員姓名詳見第二三七頁，華僑學校教員姓名詳見第二四八頁，小學教員姓名詳見第二五三頁，農事職業科教員姓名詳見第二六二頁，商科職業學校教員姓名詳見第二六五頁)

(戊) 大學軍事教官名表(由國民政府西南政務委員會高中以上學校軍事訓練委員會遴派來校教練者)

伍 駟

軍事訓練主任

保定陸軍軍官學校步兵科畢業

林光遠

教官

黃埔軍官學校高級班畢業

張永孚

助教

廣東陸軍軍官講習所畢業

莫 暢

助教

廣東省立警官學校特別班畢業

周 謙

助教

黃埔軍官學校第七期步科畢業

四 規程

(甲) 校董會章程 (十九年六月十日會議修正)

第一章 總則

第一條 名稱 本會由嶺南大學校董所組織。定名為私立嶺南大學校董會。

第二條 緣起 本會為接收美國人在廣州所創立之私立基督教及國際的嶺南大學，由本會全權管理。

第三條 目的 本會承認繼續創立者之美意，以施行人格之教育，養成科學之人才，適合中國之需要為目的。

第四條 地點 本會設置於廣州。

第三章 組織

第五條 本會校董人數之規定，由十五人至三十人。其組織如下：

甲 舊同學三人，由同學會薦任。

乙 本校美國基金委員會委員(原日紐約董事局)三人，由該會薦任。

丙 居留廣州市西人三人，由本會選定後，須經美國基金委員會同意。

丁 中國及華僑會員六人至二十一人，由本會選任。

戊 校長一人，副校長一人，顧問二人，均為出席會員，但無表決權。

第六條 本校董會第一次成立時，分各校董爲同數之甲乙丙三組，以抽籤法選定。甲組任期一年，乙組任期二年，丙組任期三年。

第七條 如各組中會員有缺席時，應照其組合法之規定，另選補充。其任期悉照缺席者爲限。

第八條 本會會員自經第一次選定後，凡年會之選舉，任期均以三年爲限。期滿得連任。

第三章 職員

第九條 本會設置職員如下：

甲 主席一人

乙 副主席一人

丙 書記一人

丁 司庫一人

戊 執行委員會會員五人

己 財政委員會會員五人

庚 產業委員會會員五人

第十條 校董會主席應爲各委員會主席。

第十一條 本校校長，副校長，及顧問均得出席各委員會會議。

第十二條 本會得聘任職員助理會務。

第十三條 本會各職員均年會時票選。任期滿後得連任。

第四章 職權

第十四條 本會之職權如下：

- 甲 於年會時選任會員
- 乙 於年會時選任本會職員
- 丙 選任本大學校長
- 丁 對於本校經費之籌劃
- 戊 對於本校預算及決算之審核
- 己 對於本校財產之保管
- 庚 對於本校財務之監察

第十五條 執行委員會之職權：

- 甲 除變更校內行政大計及發給學位事項外，凡關校內各事項而不在此他委員會權責之內，又在未開校董會期內而不須校董會解決者，執行委員會應有權決之。但須報告校董會。

第十六條 財政委員會之職權：

- 甲 凡關校內財政事項而為校董會或執行委員會要求助力者，財政委員會有權處置之。但須報告校董會。
- 乙 有權為大學籌款並指導校董及僱員進行籌款事宜。

第十七條 產業委員會之職權：

凡關於一切建築計畫與更改校舍及校地之改善，產業委員會均有權處理之。但須徵求校董會之同意。

第五章 會議

第十八條 常會 每年三月，六月，九月，十二月之第二個星期二日為校董常會期。六月之常會當為每年之年會。

第十九條 特別會議 主席或會員三人以上之請求，得召集特別會議。凡開特別會議，須用書面連同議案，於未開會前十天郵寄或電知各會員。

第二十條 法定人數 有委員七人出席為通常敘會之法定人數。如遇選舉會員，聘任校長校內重要職員，及變更校內行政大計時，應以超過駐本國之校董半數為合法

第六章 修改章程

第二十一條 本會章程於年會或召集修改章程特別會時，有三分之二駐在本國之校董贊同，得修改之。但須於未開會前三月，將修改之條文，通告各校董。

(乙) 本大學組織大綱 (三十年三月二十九日校董會修正)

第一條 本大綱依照十八年七月二十六日國民政府公佈之大學組織法訂定之。

第二條 本校為私立嶺南大學校董會所設立，依照大學組織法第三條，稱為私立嶺南大學。

第三條 本校暫設文理，農，商，工，四學院。於需要時，得添設其他學院。

第四條 本校大學各院得附設專修科，並得於大學之內附設中學，小學，或特種補習學校。

第五條 本校設校長一人，對外代表全校，對內綜理校務。校長由校董會選任。任期五年。得連選連任。

第六條 本校設副校長一人，輔助校長處理校務。副校長由校董會聘任之，但須得校長之同意。（二十年六月校董會議決，副校長一職，暫不設置。）

第七條 各學院各設院長一人，商承校長綜理院務，由校長聘任之。

第八條 大學各學系各設系主任一人，商承院長辦理各該系教務，由院長商請校長聘任之。

第九條 各學院教員分教授，副教授，講師，助教四種，由院長商請校長聘任之。

第十條 大學設訓育委員會，分負訓練管理大學男女學生之責，由校長就職教員中選任之。

第十一條 大學設校務會議，以校長，副校長，各院長，各學系主任，及全體教授副教授所選出之代表三人組織之，以校長爲主席。

第十二條 各學院設院務會議，以院長，系主任，及教授副教授代表一人組織之，以院長爲主席。各學系設系教務會議，以系主任及本系教授，副教授，講師，助教組織之，以系主任爲主席。

第十三條 本校職員及事務員由校長聘任之。但聘任會計處長，須得校董會之同意。

第十四條 大學入學資格，須曾在公立或已立案之私立高級中學或同等學校畢業，經入學試驗及格者。大學得酌收特別生。其具有前項學校畢業資格，于一年內補受入學試驗及格者，得改爲正式生。

第十五條 大學修業年限，各學院均定爲四年。

第十六條 大學學生畢業考試，依照部定大學規程第十七條辦理。

第十七條 本大綱經校董會議決，候呈報教育部核准公佈施行。

(丙) 校務會議章程 (十九年十月二十一日會議修正)

第一條 本大學校務會議以校長，各學院院長，註冊處長，各學系主任，及全體教授所選出之代表三人組織之。

第二條 校務會議校長得延聘專家列席。但其人數不得超過全體人數五分之一。

第三條 校務會議以校長爲主席。

第四條 校務會議得設常務委員會，以各學院院長與註冊處長組織之，其章程另訂之。

第五條 校務會議審議左列事項：

甲 本大學學院之設立及廢止

乙 本大學課程

丙 本大學內部各種學則

丁 關於學生試驗事項

戊 關於學生訓育事項

己 關於大學紀律事項

庚 校長交議事項

第六條 校務會議得設各種教務委員會。

第七條 校務會議議事規則，由教務會議定之。

第八條 本章程根據國民政府教育部十八年七月二十六日公布之大學組織法校務會議而定。如大學組織法校務會議章程有修改時，本章程亦應照修正。

附校務會議常務委員會章程 (二十年三月二十四日校務會議訂定)

第一條 本委員會以校長及各院長註冊處長與校長指派委員若干人組織之。

第二條 本委員會以校長或其代表為主席。

第三條 本委員會之職權如下：

甲 議決校務尋常事項。

乙 議決校長及校務會議交議事項。

丙 討論建議于校務會議事項。

第四條 本委員會開會由主席臨時召集之。

第五條 本委員會開會，以過半會員出席為法定人數。

第六條 本委員會會議事項，不得與校務會議議決之案抵觸。

第七條 本委員會議決之案，須報告校務會議。

第八條 本章程有未盡善之處，得請校務會議修改之。

(丁) 事務會議章程 (二十年四月十六日會議修正)

第一條 本大學設事務會議，以下列各員組織之：

甲 校長

乙 各學院院長

丙 各處長

丁 各館長

戊 各附校主任

己 購置委員會主席

庚 工務委員會主席

辛 公用委員會主席

壬 健康委員會主席

癸 治安委員會主席

子 校長指定之其他永久或臨時委員會主席

第二條 事務會議以校長爲主席。

第三條 事務會議得由主席邀請其他職員列席。

第四條 事務會議審議左列事項：

甲 會同校務會議審議本校預算案。

乙 審議關於事務各提案。

丙 審議校長交議各案。

第五條 事務會議議決各案由校長核准後執行。

第六條 事務會議由校長隨時召集之。

第七條 本規程自公佈之日施行。

(戊) 大學各學院組織暫行章程 (二十年九月十九日校董會訂定)

第一條 各學院根據私立嶺南大學組織大綱第三條設立，為私立嶺南大學之一部，主持各學院範圍內教務事務。

第二條 每學院設院長一人，由校長聘任之。承校長之指導，依照本大學規程，主持該院教務事務，及監督所屬職教員。

第三條 院長得商請校長分別任免所屬職教員。

第四條 文理學院暫設左列各系，屬於文科者：

甲 中國語言文學系

乙 西洋語言文學系

丙 哲學系

丁 社會學系

戊 政治學系

己 史學系

庚 教育學系

辛 美術學系

壬 家政學系

屬於理科者：

癸 醫學系

子 生物學系

丑 化學系

寅 物理學系

卯 數學系

商學院暫設左列各系：

甲 經濟學系

乙 會計學及統計學系

丙 商學及運輸學系

丁 理財學及銀行學系

第五條

第六條 工學院暫不分系。

第七條 農學院暫設左列各系：

甲 農藝學系

乙 園藝學系

丙 畜牧學系

丁 蠶絲學系

第八條 每系設主任一人，由院長薦請校長聘任之，其職掌如左：

甲 計畫及研究該系學程之進行。

乙 規畫該系預算。

丙 物色該系教員。

丁 籌備該系教科上之設備。

戊 保管該系教授用品儀器標本及編製目錄。

第九條 每學系設教授，副教授，講師，助教若干人。由院長薦請校長聘任之。

第十條 各學系為技術上研究上，得設技佐或助理員若干人，由院長薦請校長聘任之。

第十一條 各學院設院務會議。文理學院，農學院，商學院由院長，各學系主任及教授副教授

授代表一人組織之，工學院由院長及各教授組織之。以院長或其代表為主席。

第十二條 院務會議之職掌如左：

甲 決定本院行政方針，建議於校長。

乙 籌劃改良擴充之方法。

丙 審察各學系應行增設廢止或變更，建議於校長。

丁 分配教授科目及決定增加變更或廢止。

戊 審議學生應否畢業。

己 規定學生成績之標準及獎品之分配。

庚 檢定教科用參考用之圖書，與教授用之器械標本材料。

辛 關於其他教務上實習上公共事項。

第十三條 院長之下，得設書記一人至二人，由院長薦請校長分別聘任或僱用之。其職掌如

左：

甲 撰擬文書。

乙 收發文件。

丙 典守印信。

丁 保存檔卷。

戊 登記教職員之進退及其履歷住址。

己 編造報告表冊。

庚 紀錄議案。

辛 登記學生成績。

壬 保存及整理教務表冊。

癸 登記學生退學休學事項。

子 保存中西文講義及試題。

丑 登記教職員學生缺席。

寅 辦理各種試驗及核算試驗成績。

第十四條 各學院得因學校情形，學生需要，增設研究院。各學系得設研究所及標本室。

第十五條 各學院得附設職業科或職業學校及試驗場所。

第十六條 各學院得受政府或社團之委託，辦理學術上試驗推廣工作。

第十七條 本章程如有未盡完善之處，由校長修正之，報告校董會。

第十八條 本章程由校長核准公佈日實行。在實行期間，所有以前訂定各學院組織章程，暫

緩發生效力。

(巳) 各處各館暫行章程 (二十年九月十九日校董會訂定)

第一條 爲輔助校長處理校務，特訂定各處各館暫行章程，辦理各處各館範圍內事務。

第二條 各處或各館設處長或館長一人，由校長聘任之。

第三條 處長或館長承校長之指導，統理該處或該館一切事務。

第四條 處長或館長之下，得設書記事務員或館員若干人，由處長或館長商請校長任免之。

第五條 各處各館職掌如下：

甲 會計處職掌如下：

- (一) 造具每年預算及決算。
- (二) 承校董會之命，保管學校產業契據（現金出納由南大銀行經理之）。
- (三) 登記全校收支數目。
- (四) 造報收支及資產負債等表冊。
- (五) 保管歷年全校數簿及收支憑證。
- (六) 審核全校經常收支數目
- (七) 審核全校學生膳費洗衣費及其他費用。
- (八) 核發全校教職員薪俸及校役工資。
- (九) 辦理其他一切關於本校財政事務。

乙 庶務處職掌如下：

- (一) 管理全校工役，登記其進退升調及工作時間種類等。
- (二) 保管工役所用器具，並隨時登記其損失及加增之數目。
- (三) 發給課堂用品及修理傢私。
- (四) 辦理飯堂及洗衣承商執行合約事項。
- (五) 辦理購置，工務，公用，健康，治安等委員會及其他機關委託事項。
- (六) 其他一切雜務不屬於各委員會事項。

丙 註冊處職掌如下：

- (一) 指導學生選擇學科及將來之職業。
- (二) 辦理各學院招生廣告及投考報名事項。
- (三) 辦理各學院入學考試及轉學插班事項。
- (四) 辦理各學院授課時間表之製定或變更，及課室之支配事項。
- (五) 辦理學期考試及補考，並核算及宣佈考試成績。
- (六) 編製各學院學生學業操行體育工作各項成績表冊。
- (七) 編製各學院學生家庭報告書表。
- (八) 登記各學院學生入學，轉學，休學，停學，退學，復學，與及績點之賞罰增減。

- (九) 辦理各學院學生畢業修業證書。
- (十) 編製各學院現年教職員及學生詳明表冊。
- (十一) 編製各學院歷年畢業生及學生詳明表冊。
- (十二) 編製各學院學科時間員生人數等統計表。
- (十三) 保管本處一切表冊。

丁 博物館職掌如下：

- (一) 向國內外徵求及買收品物。
- (二) 與各地博物館交換品物。
- (三) 登記收入品物。

(四) 分類排列品物。

(五) 編製目錄。

(六) 編製凍籤。

(七) 檢查及對勘館內物品。

(八) 修飾及清潔館內物品。

(九) 編製報告表冊。

戊 圖書館職掌另定之。

己 醫務處組織另定之。

第六條 各處各館辦事細則另訂之。

第七條 本章程如有未盡完善之處，由校長修正之，報告校董會。

第八條 本章程由校長核准公佈日施行。在實行期間，所有以前訂定各處各館組織章程，暫緩發生効力。

(庚) 各委員會組織大畧

大學各委員會概由校長委派五人至十一人組織之，並指定一人爲主席。各委員會開會大都每月一次，須得過半委員出席。所議各案，須呈校長核准施行，並於每學期終結前，將學期內經過情形報告校長。各委員會之職務如左：

(一) 招生委員會 計劃試驗取錄新生，討論入學之標準，評定各學校學程，審查轉

學新生之資格。

(二) 助學委員會

辦理學額與工讀工作之給與，及審查學生助學之請求，與受助學生在校之成績，計劃籌捐學額金與工讀金，並確定助學之標準。

(三) 研究院學科委員會

執行校務會議關於研究院學科之決案。

(四) 專門研究委員會

鼓勵專門研究，執行專門研究章程，審查以本校名譽刊行之出版物及校內出版之補助。

(五) 訓育委員會

討論學生訓育政策，執行校規所定關於學生訓育事項，監督大學宿舍事務，指導學生課餘生活。內分黨務股，指導股，紀律股。

另每宿舍設舍長一名，由教員充當。

(六) 軍事訓練委員會

掌管全校軍事訓練事宜。

(七) 體育委員會

規劃及指導全校體育事宜，監督學生所繳納之全校體育費，保管各種體育獎品及用具，代表全校對外之一切體育接洽或交涉事宜。

(八) 宗教事業委員會

辦理關於聯絡，輔助，及開辦校內一切宗教事業，輔助現行之各種宗教團體，主日說教之計劃與執行等事宜。

(九) 學報編輯委員會

辦理關於學報編輯事項。

(十)

英文科學刊物出版委員會 辦理關於英文科學刊物之編輯及發行事項。

(十二) 教職員聯歡委員會 辦理教職員聯歡事宜。

(十三) 預算委員會 研究預算之分配與審查各部份之預算請求。

(十四) 購置委員會 辦理細小工程及其他營業招商承辦訂約，校產之租賃，零星地畝及卅元以上之物件之購置，全校一切傢具之登記，統計，分發，及保管，物料消耗之審查等事宜。

(十五) 工務委員會 辦理關於校地之保管治理及其他使用之規劃，校舍之規劃，建築，裝修，與改建，道路，堤岸，碼頭，渠道，庭園，林蔭，花木，草場，以及體育場所之規劃，建築，及修理事宜。

(十六) 公用委員會 辦理關於電船及其他水道交通事業，管理電話，自來水，電燈，電力，及取締車輛等項。

(十七) 治安委員會 處理或防範盜竊案件，稽查人員之任免及指揮，一切禽畜與集會之取締，辦理消防，制止自由入校販買品物事項。

(十八) 健康委員會 辦理關於房屋，渠道，校地之清潔，食水之檢查，市場衛生，膳堂，洗衣，販買食品之取締，飲料及熱水之供給與防疫事宜。

(十九) 附校聯合委員會 聯合各附校討論教學管理公共問題。

(二十) 訓育委員會章程 (二十年六月三日校務會議訂定)

第一條 本委員會定名為私立嶺南大學訓育委員會。

第二條 本委員會由校長指派由五人至九人組織之，并指定一人爲主席，又一人爲幹事。註冊處處長爲當然委員。各委員任期均爲一年。但連委得連任。

第三條 男女學生宿舍，各設舍長一人，由委員分任之。

第四條 本委員會之權責如左：

甲 討論學生訓育政策。

乙 執行校規所定關於學生訓育事項。

丙 監督大學宿舍事務。

丁 指導學生課餘生活。

第五條 本委員會須有過半數委員出席，方得開會。

第六條 本委員會所議訂一切規則，應提出校務會議審定，送請校長核准施行。

第七條 本委員會開會由主席或委員兩人之請求，得隨時召集之。每月最少開常會一次。

第八條 本委員會事務，由幹事襄助主席執行之。遇必要時，得分黨務，指導，紀律等股辦理。股長由本會公推，股員由股長請任之。

第九條 本委員會受校長所委託，得執行任務。

第十條 本委員會於學期終結前，應將學期內經過情形，報告校長。

第十一條 本委員會辦事細則另定之。

第十二條 本章程如有未盡善之處，得由本委員會議決，提出校務會議審定，送請校長核准修正之。

第十三條 本章程自公佈日施行。

(壬) 助學委員會章程 (二十年九月十五日校務會議修正)

第一條 本委員會定名為私立嶺南大學助學委員會。

第二條 本委員會由校長指派五人至九人組織之，並指定一人為主席。各委員任期均定為二年。但連委得連任。

第三條 本委員會之權責如左：

甲 審查學生關於助學之請求與受助學生之成績。

乙 計劃學額之籌捐與「工讀」之增加。

第四條 本委員會分「學額」「工讀」兩股，分別管理助學事務。股長由主席指定之。

第五條 本委員會之助學標準如左：

甲 凡學生須正式入校修業一學期，學行兼優，可資造就，而經濟困乏者，方得請普通學額或工讀工作。

乙 凡附校聯校保送成績最優學生請領獎學學額，仍須經本校考試取錄，方能給與。此等學額，以一年為限。

丙 工讀工作給與之標準另定之。

第六條 本委員會受校長所委託，得執行任務。

第七條 本委員會開會無定期，由主席或委員二人以上之請求，得隨時召集之。

第八條 本委員會須有過半數委員出席，方得開會。

第九條 本委員會所議定事項，送請校長核准施行。

第十條 本委員會於學期終結前，應將學期內經過情形，報告校長。

第十一條 本委員會辦事細則另定之。

第十二條 本章程如有未盡善之處，得由本委員會議決，提出校務會議審定，送請校長核准修正之。

第十三條 本章程自公佈日施行。

（學額之名稱，數目，與來源，俱詳見第六篇「教務規程」內「學費，工讀，學額，及獎品」之下。）

附工讀細則

（二十年九月十五日校務會議修正）

第一條 宗旨 本校為南中國私立最高學府之一。主旨在為國家社會造就人才。然因經費浩大，致學費較他校畧為高昂，以致經濟力微薄之學生，無入學之機會。本校

乃本提倡自助勞動之精神，養成團體服務之習慣，謀教育機會之平等，特創此工讀制度，多與學生以作工自助之機會。

第二條 資格 凡在本校大學各學院及附中肄業滿一學期之學生，皆得向助學委員會請

求工作，以資自助。工作之給與，以學生之需要及能否遵守工讀細則，負責工作為標準。

第三條 新生 凡校外人士欲入本校爲工讀學生者，必須按照本校入學章程，投考入校，經在校肄業一學期，委員會查確該生敦品力學，經濟需要，方能享受工讀權利。但各生得先期與助學委員會工讀股接洽。

第四條 工作與工資 工作分爲兩種：一爲勞苦工作，如管理各處齋舍地方清潔，抹窗門，及割草等。一爲抄寫工作，如抄寫，打字等。無論何種工作，每人每日最多限做二小時。勞苦工作，每小時工資國幣四角，抄寫工作，每小時工資國幣三角五分。

第五條 上課 凡工讀學生皆須按照學校規定之課程及鐘點上課，至少選讀規定課程之一半。

第六條 責任 學生工作應盡力負責，勤勞工作。否則由僱用機關主任報告助學委員會工讀股，隨時停止其工作。工資發至工作停止之日爲止。

第七條 報名 凡願工讀者，須于每學期開學之前，填具助學委員會工讀股規定之請求書二份，送交工讀股。

(癸) 軍事訓練委員會章程

第一條 本委員會定名爲私立嶺南大學軍事訓練委員會。

第二條 本委員會由校長指派七人至十一人組織之，並指定一人爲主席。書記一人，則由委員互選之。各委員任期均定爲一年。但連委得連任。

第三條 本委員會管掌全校軍事訓練事宜。

第四條 本委員會受校長所委托，得執行任務。

第五條 本委員會每月開常會一次。如遇特別事情，得由主席或委員五人以上之請求，隨時召集之。

第六條 本委員會須有過半數委員出席，方得開會。

第七條 本委員會所議定事項，送請校長核准施行。

第八條 本委員會得呈請校長聘請校外軍事人材為本校軍事訓練顧問。

第九條 本委員會得呈請校長聘任教官，主理一切訓練事宜。其任務細則另定之。

第十條 本委員會於學期終結前，應將學期內經過情形，報告校長。

第十一條 本委員會辦事細則另定之。

第十二條 本章程如有未盡善之處，得由本委員會議決，提出校務會議審定，呈請校長核准修正之。

第十三條 本章程自公佈日施行。

(子) 體育委員會章程 (十九年十月廿一日事務會議訂定)

第一條 本委員會定名為私立嶺南大學體育委員會。

第二條 本委員會由校長指派五人至七人組織之，並指定一人為主席。司庫一人，書記一人，則由委員互選之。各委員任期均定為一年。但連委得連任。

第三條 本委員會之權責如左：

甲 負責規劃及指導全校體育事宜。

乙 監督學生所繳納之全校體育費。

丙 保管全校各種獎品及體育用具。

丁 代表全校對外之一切體育接洽及交涉事宜。

第四條 本委員會受校長所委托，得執行任務。

第五條 本委員會每月第一星期一日常會一次，報告上月工作，及計劃本月工作事宜。

如遇特別事情發生時，主席得隨時召集特別會議。

第六條 本委員會須有過半數委員出席，方得開會。

第七條 本委員會所議定事項，送請校長核准施行。

第八條 本委員會於學期終結前，應將學期內經過情形，報告校長。

第九條 本委員會辦事細則另定之。

第十條 本章程如有未盡善之處，得由本委員會三分二人以上之議決，提出事務會議審定，送請校長核准修正之。

第十一條 本章程自公佈日施行。

(丑) 健康委員會章程 (二十年一月廿八日事務會議修正)

第一條 本委員會定名為私立嶺南大學健康委員會。

第二條 本委員會由校長指派七人至九人組織之，並指定一人爲主席，又一人爲幹事。各委員任期均定爲一年。但連委得連任。

第三條 本委員會之權責如左：

甲 辦理關於房屋渠道校地之清潔事項。

乙 辦理關於食水肉食之檢查事項。

丙 辦理關於市場衛生及販賣食品之取締事項。

丁 辦理關於飲料及熱水之供給事項。

戊 辦理關於飯堂之取締事項。

己 辦理關於洗衣之取締事項。

庚 辦理關於防疫事項。

第四條 本委員會職務由幹事幫同主席執行之。

第五條 本委員會受校長所委托，得執行任務。

第六條 本委員會開會由主席或委員二人以上之請求，得隨時召集之。

第七條 本委員會須有過半數委員出席，方得開會。

第八條 本委員會所議定事項，送請校長核准施行。

第九條 本委員會於學期終結前，應將學期內經過情形，報告校長。

第十條 本委員會辦事細則另定之。

第十一條 本章程如有未盡善之處，得由本委員會議決，提出事務會議審定，送請校長核准

修正之。

第十二條 本章程自公佈日施行。

(寅) 附校聯合委員會章程 (二十年七月十六日會議訂定)

第一條 本委員會定名為私立嶺南大學附校聯合委員會。

第二條 本委員會以聯合各附校討論公共問題，使本大學與各附校及各附校間有密切聯絡為宗旨。

第三條 本委員會由校長指派各附校主任或校長組織之。主席一人，及書記一人及均由委員互選之。各委員任期均定為一年。但連委得連任。

第四條 本委員會之權責如左：

甲 依據大學之設立附校宗旨，討論實施方案。

乙 商決課程及畢業標準問題。

丙 議定附校行政及學生管理方法。

丁 規定教員資格及薪金標準。

戊 審定校曆。

己 議定教職員互調規程。

庚 議決學生轉學手續。

辛 商議招生事項。

壬 其他關於各附校聯合事項。

第五條 本委員會每年應開常會一次，於暑假時舉行。如主席認為必要，或有委員二人之請求時，得開臨時會議。惟必須於開會前兩星期通知。

第六條 本委員會須有過半數委員出席，方得開會。

第七條 本委員會所議定事項，送請本大學校校長核准施行。

第八條 本委員會辦事細則另定之。

第九條 本章程如有未盡善之處，得由本委員會議決，送請校長核准修正之。

第十條 本章程自公佈日施行。

(卯) 大學研究院學科規程 (二十年九月十五日校務會議修正)

第一條 學生資格

甲 學生須有下列資格之一，方得選讀大學研究院學科：

(一) 該生須有學士學位，而本校認為程度相當者。

(二) 該生須讀至大學四年級，而本年將在本校大學畢業。此等學生，仍依照第二條甲項辦理。

乙 大學研究院學科須專為有學士學位，而本校認為程度相當，其資格經系主任及院長認可之學生而設，不得同時兼充大學本科四年一部份之課程，但大學四年級學生將於本年大學畢業，而其資格經所屬系主任及院長認可者，亦得

選讀研究院科目。此等大學四年級生，在研究院每科人數中，不得佔三分之一以上，並不得以研究院學點充當大學本科學點。

第二條 修學時數

甲 大學研究院學生，每學期除碩士論文外，不得讀過十二學點。如非以全時間讀研究院科目者，須依大學研究院學科委員會之意，減少選讀學點之時數。乙 全時間教職員如選修研究院科目，每學期不得多過三學點。若得所屬系主任及院長之特許者，不在此例。

第三條 研究院學科之設立

甲 凡已達到校務會議通過之學系設立標準之學系，方得開設研究院學科。

乙 凡欲開設研究院學科之學系，須證明已有相當之設備（圖書在內）可供該科之用。

丙 凡欲設研究院學科之教員，須得大學研究院學科委員會之認可，並適合下列二項原則：

（一）該教員最少須有副教授銜或博士學位。

（二）所授科目須在該教員之專門學識範圍之內。

第四條 請求開設研究院學科之手續

甲 凡欲開設研究院學科時，須由系主任具備請求書，送達院長，轉交大學研究院學科委員會審核。如經認可，該學系須將此項科目在學期之始公佈。學生

須預先註冊，方得上課。

乙 此項請求書須於先一個學期末之前一個月交到大學研究院學科委員會。

(辰) 專門研究規程 (二十年三月廿四日校務會議訂定)

第一條 除特定者外，凡本校全時教授，副教授，每星期授課最少十二小時，全時助教授，講師，助教，每星期授課最少十五六小時。

第二條 凡研究專門問題之教員，遇時間不足時，得請求減少授課時間。此項請求，應由院長送交專門研究委員會審議。委員會認為可行時，得呈請校長核辦。

第三條 因研究專門問題而減少之授課時間，除校長特准外，最多不得過於十二小時。至於授課時數減少若干，當依下列標準酌量定奪之：

甲 除專門研究已有當相成績，見諸出版或講學外，授課時間，不宜減少過多。

乙 首次減少，只限于三小時。

第四條 每次減少授課時數，係以一學期計算。如欲下學期繼續者，須向委員會另行請求。

第五條 凡減少授課時間而研究專門問題者，每學期終須將所研究情形及成績，報告委員會。

第六條 教員除減少授課時間而研究專門問題外，仍得承校長或院長之命，担任事務或各委員會職務，并不得因此另請減少授課時間。

第七條 專門研究委員會由校長指定若干人組織之。

第八條 本章程得由委員會提出經校務會議之同意修正之。

(巳) 大學教員資格等級標準 (二十年十二月十九日修正)

下列標準，係最低限度。教員升級，須由院長提出，由校長核准。教員如有特殊資格，堪當系主任或其他重要職位者，得提前升級。科舉時代之秀才，得作學士計，舉人得作碩士計，翰林或進士得作博士計。

甲 助教 須有下列資格之一：

- (一) 有學士學位，而本校認為程度相當者。
- (二) 有特殊訓練或經驗者。

乙 講師 須有下列資格之一：

- (一) 有碩士學位者。
- (二) 有學士學位，曾任助教二年者。
- (三) 有教學之特殊訓練或經驗者。

丙 助教授 須有下列資格之一：

- (一) 有博士學位者。
- (二) 有碩士學位，曾任講師至少二年者。
- (三) 有學士學位，曾任講師四年或以上，或對於專門職業有特殊經驗者。
- (四) 對於其專長學科，有教學，研究，或其他特殊成績者。

丁 副教授 須有下列資格之一：

(一) 有博士學位，曾任大學教員三年，其中至少二年為助教教授者。

(二) 有碩士學位，曾任助教教授四年者。

(三) 對於其專長學科，有教學，研究，或其他特殊成績者。

戊 教授 須有下列資格之一：

(一) 曾任副教授至少五年。

(二) 教學研究或文章有特殊成績。著述經已出版，而名聞國內或國外者。

己 特約講師 須有下列資格：

學位，訓練，或經驗，有特別資格，而對於某種學科，極有研究，能為有系統之演講者。「特約講師」之名稱，惟對極有聲譽之學者適用之。

(午) 學生規則 (二十年十二月二十九日校務會議修正)

第一款 上課及告假規則

第一條 學生因事告假而不上課者，謂缺之課。不經告假手續而缺課者，謂之曠課。曠課一次，作缺課二次計算。但病假不在此限。

第二條 學生告假，須先到訓育委員會領取告假證。

第三條 因病而不上課者，須得校醫書面證明，送交訓育委員會核准，方給病假。

第四條 每學期缺課次數，如超過每週上課次數時，則第一次缺課，扣一積點。(例如每

週上課十八次，如缺課十九次，即扣一績點。）以後每缺課三次，扣一績點。但病假喪假均不在此限。

第五條 每學期對於任何學科，其缺課次數，如達該科每週授課次數之二倍者，不給學點，并扣二績點。

第六條 每學期因病或公假缺課，其次數如達每週上課次數之四倍者，須停止一半課程。如得訓育委員會與主講教員之同意，得續修其他學科，其因任何事故，缺課次數達每週上課次數之六倍者，須完全停止本學期所讀學科。

第七條 因直系尊親屬之喪事而告假者，不得過一星期。

第八條 學生每週須赴「紀念週」與「大學演講會」。不告假而缺席二次者，先予警告。以後每犯一次，罰銀二元。

第九條 學生上課遲到十分鐘者，以缺課論。

第二款 宿舍規則

第十條 學生每日除上午七時至下午七時三十分，得於課餘自由離校之外，餘時離校必須向舍長告假。

第十一條 學生因事留宿校外，須先向舍長告假。未經許可而自行離校者。首次罰銀三元，再犯則由訓育委員會議處。

第十二條 每晚十時十五分，學生須在宿舍住房，聽候點名。

第十三條 學生須注意宿舍衛生及美觀。所有住室，均須清潔整齊。

第十四條 每日除下午二時至二時，與五時至八時之外，其餘均爲自修與休養時間。在此時間之內，學生均須肅靜。一切喧嘩，高談，音樂，遊戲，展聲等等，均須完全停止。

第十五條 學生室內一切公物，如玻璃，電燈，檯椅，傢私等，倘有損壞，學生須即通知庶務處修理。費用由該室學生負擔。

第十六條 學生室內一切公物，如未得舍長之許可，不得遷移室外。學生離校時搬遷私有物件，須有舍長書面證明，方得出校。

第十七條 學生不得在宿舍烹飪食品。違者每次罰銀三元。

第十八條 學生每人只准用電燈一支。不需時，應即熄滅。所用電燈不得超過規定燭光度數。若用電力於其他器皿，應照取締用電規則辦理。（詳見第五篇「規程」未「學校規則」項下。）

第十九條 學生在宿舍自置紗窻紗門以及門鎖，須先得工務委員會之許可。至搬遷時，不得拆去。其自置門鎖者，須另置同樣鎖匙一條，交舍長收存。

第二十條 學生住室之窻戶，不得私擅修改或塗飾。

第二十一條 學生須于學年終後一星期內，將一切私有物件遷出。

第二十二條 學生錢銀與貴重物品，須各自負責。

第二十三條 學生不得留友在室內住宿。如不得已時，須先得舍長之同意。

第二十四條 女生不得到男生宿舍。女賓到訪男生，須在男生宿舍一樓招待室或宿舍以外地點

招待。男生及男來賓探訪女生，須在女生招待室招待。
以上規則，男女生一律遵守。

第三款 女生專則

第廿五條 女生晚間八時以後，因事須離宿舍往校內別處時，除公衆聚會外，須先得女舍長之許可。

第廿六條 男友探訪女生時間，須在星期三六及星期日下午一時至十時。

第廿七條 女生欲請伴護人，須于事前一日，得女舍長之認可。

第廿八條 下午八時以後，除有女舍長特許及伴護人同行外，女生不得與男生在應接室外散步。

第廿九條 女生赴男女生共同參加交際集會，須先得女舍長認可之伴護人作伴。

第三十條 女生欲請男導師補授功課，須先得女舍長之許可。時間地點，并由女舍長指定。

第四款 學生團體與集會規則

第卅一條 學生團體之設立，及其會章之訂定與修改，須先經校長核准。

第卅二條 學生自治總會及大學學生自治會屬於全校學生或大學學生全體之議決案，及各團體超過三百元之預算案，未公佈前，須呈請校長核示。

第卅三條 學生團體每學期須將職員姓名，呈報校長。

第卅四條 個人或團體發起之校內捐款，須先得校長之許可。

第卅五條 學生欲刊行出版物，須先將該出版物之種類，時間，宗旨，性質，內容，數量，

並編輯及其他職員姓名，書面呈報校長核准。并須每期將稿送由出版主任秘書檢定，方得付印發行。

第卅六條 娛樂交際性質之集會時間，至遲不得過午後十一時。

第卅七條 凡男女共同參加之交際集會，須先得女舍長之許可。

第卅八條 男女學生在校內集會，除經校長之特別許可，并有女舍長認可之伴護人在場外，不得跳舞。

第五款 其他規則

第卅九條 學生考試時，被發覺有不誠實之行爲者，由該科教員報告訓育委員會懲罰。初犯者將一學期之學點與績點全數扣除。再犯者令其退學。

第四十條 未經體育委員會游泳試驗及格者，不得在校外珠江游泳。

第四十一條 學生不得攜帶軍器來校。

第四十二條 學生不得在校內各地鎗傷雀鳥，損害花木。

第四十三條 賭博及有賭博性質之遊戲，一律禁止。

第四十四條 假期中學生留居宿舍，須先得訓育委員會之許可，及遵守平時一切規則。

第四十五條 學生無論違犯任何規則，如未有罰款額之規定者，訓育委員會得科以二元至十元之罰款，或另行處置。

第四十六條 罰款須于一星期內繳交銀行出納處，取回收據，交訓育委員會核銷。逾期每星期加罰二元，至十元爲止。罰款均以國幣計算。

(未) 學校規則

- 第一條 凡入校服務者，本校校醫得定期檢驗其身體。
- 第二條 凡在校居住者，每年由校醫檢驗身體一次。如校醫認為有施行特別身體檢驗之必要時，仍須遵照檢驗。
- 第三條 凡經校醫驗明有傳染疾病勸令離校者，須即離校。以保公安。
- 第四條 除得校長特別許可外，無論何人不得收藏軍械，及一切危險品物。
- 第五條 凡一切賭博，吸食鴉片及打架，均在嚴禁之列。類於賭博之娛樂，亦不准舉行。
- 第六條 粗言穢語，及喧嘩詬罵，均在禁止之列。
- 第七條 凡未得物主或管理人允許者，不得在各校舍或工程地點，擅取磚瓦木石或其他
- 第八條 不得在校地內傷害雀鳥，及盜取或毀壞雀巢。
- 第九條 除校長或該部主管人特別許可外，不得私有各階及各辦事機關之鎖匙。
- 第十條 跨越圍界鐵線，及在圍界鐵線傳遞物件，無論何時，均在嚴禁之列。
- 第十一條 凡攜帶物件離校者，須有負責人保證。守關警察及稽查，仍有權檢查，然後放行。
- 第十二條 凡出入開門，必須要佩帶證章。無証章者守衛人得施以檢查。
- 第十三條 非經主管人允許者，不得擅自更換住所。及傢私等物。
- 第十四條 非經工務委員會許可，不得變更屋舍原狀或用途及添置門扇架搭各物，離校時亦不得將所安置之物拆去。

第十五條 不得在道路上，或草地上，拋棄有礙觀瞻之物，如紙屑，果壳等等。

第十六條 各住宅住房，廁所，廚房圍圍等地方，內外務宜清潔。并須受健康委員會之查視監督。

第十七條 凡個人或團體之出版物，涉及本校名義者，須先得校長辦公室認可，方許出版。

第十八條 凡團體之涉及本校名義者，于組織之先，須將章程交校長核准，方得成立，並將每任期之職員姓名報告校長。凡不按期（大約至少每年選舉一次）將職員姓名報告者，作為該團體經已解散，本校可即時將指定為該團體所用之地或房舍移作別用。并不得享受正式團體一切之利益。

第十九條 健康，工務，公用，治安各委員會所定之規則均須遵守。

第二十條 取締集會及喧嘩，取締庭園禽畜，單車管理，騎馬等規則另定之。

第二十一條 倘因維持本校秩序，保全公共安寧，本規則有增加條文之必要時，得隨時宣佈增加之。

(一) 附錄取締庭園禽畜規則

第一條 各住宅參養禽畜以鷄，鴨，白鵠，貓，兔，洋鼠，及用掛籠飼養之雀鳥為限。養鵝至多不得過一星期。

第二條 禽畜籠柵須經工務委員會庭園組規定。除白鵠外，所有禽畜，不得任意放出。

第三條 禽畜如碍及公共安寧或鄰舍時，治安委員會得加以取締。

第四條 校內各住宅區如遇過半人數之同意，得請求學校禁養禽畜。

第五條 各住宅種植花果果木，以在該住宅附屬之園地或屋旁餘地，不妨礙鄰舍及本校計畫者爲限。

第六條 除經得主管人允許外，不得擅自採伐或摘取校內花果果木，乾草生草，亦不得搬取。

第七條 種在地下花果果木等物，該物主於離校或移居時，不得發售或搬遷。

第八條 校內人員所種之花果果木，如有碍衛生或觀瞻，或發生其他妨碍，工務委員會得加以取締。

第九條 各住宅在校內所養禽畜及所種花果果木，不得發售。

(二) 附錄畜馬騎馬規則

第一條 如欲在校內畜馬，須得庶務處及農學院畜牧學系之允許，方能引馬至校內公共馬廄參養。

第二條 凡在校內騎馬者，不論何時何地，祇許慢走，不能疾馳，以免發生危險。

第三條 凡養馬者不得將馬借與未習騎馬之人乘坐。

第四條 如有違犯上列規則，其馬主須負完全之責。

(三) 附錄單車管理規則 (三十年十月修正)

第一條 凡在校內置有單車者，須到治安委員會領取新車牌，并一次過繳交牌費四角，方

准在校內行駛。

第二條 如無治安委員會車牌，所有單車之在校內行駛者，除追繳車牌費四角外，并處以一元之罰款。

第三條 各單車必須設備下列各物：

甲 响鐘一個，或功用相同之響鈴。

乙 安全之手掣或脚掣一對。

第四條 第三項設備不完者，不發給車牌。若發給車牌後發覺欠缺第三項指定必有之設備者，初犯罰金五角，并將該單車扣留，使補設妥當，方始發還。再犯罰金加倍。犯多次者照此倍加。

第五條 不諳駕駛單車者，不許在校內各路行駛。如因駛車以致傷害人物時，處以一元以上十元以下之罰金，并須担負醫藥費，或照所損壞物件價值賠償。

第六條 校內標明禁駛單車之路，不准行車，違者處以一元之罰金。又在住宅區內不得乘車疾駛。

第七條 攜帶單車出閘者，須先向治安委員會領取許可証（免費）交守閘人查驗，方予放行。若無此証，不得出閘。

第八條 其他交通行駛規則，照廣州市所領單車行駛規則辦理。

第九條 上列規則，除請駐校警察注意外，由本校治安委員及稽查切實執行，

第十條 本管理規則倘有未盡善之處，治安委員會得隨時修改之。

第十一條 本規則自公佈日施行。

(四) 附校內取締用電規則

第一款 總則

第一條 校內用電分兩種，(一)學生宿舍，(二)職教員住宅或住房兩種。

第二條 各宿舍住宅住房，如電線有洩電或阻力不合格等弊，須立即通知公用委員會，以便派人修理，免生危險。

第三條 本校每月繳納電燈費，為數甚鉅。倘不用電力時，請自行熄滅，以省電費而輕負擔。

第四條 除已經安設電鏢之住宅住房及膳堂外，本校例不供給風扇煖爐等電力。然為便利起見，暫規定用風扇電煖爐等辦法如下：

甲 風扇每把每月加收電費三元 電熨斗每個每月二十元
乙 電煖爐每個每月加收電費五元 電炊具每件每月二十元

凡用上述各等電器者，須向公用委員會領牌繳費，方准使用，否則以盜電論。至所述之風扇煖爐，係照普通者言。如有特別加大者，其費率另議。除有特定者外，其餘電器，概不准用，否則查出以盜電論。

第五條 凡盜電者，除將該電器充公外，並按照第四條規定電費，由學期開始時計算，追繳五倍罰款。如有危險及損失，并由該盜電者完全負責。

第六條 不論何人，如發覺有盜電者，均准密報。經學校查明屬實，即將充公物品變價，連同罰款，以一半給賞。

第二款 公共樓舍

第七條 公共樓舍，除必要外，概不給日電。

第八條 各膳堂給電時間，祇由下午六時至九時止。

第三款 學生宿舍

第九條 宿舍電燈應有燭光，由公用委員會規定之。

第十條 各宿舍之燈，除有特別事故外，不得加大燭光。如要加大者，須先得公用委員會

同意，並先繳一學期電費。其徵費辦法如下：

甲 每燈比較原燈加大一倍者，每月須繳納電力費一元。不足一倍者，亦照一倍計算。

乙 加大二倍者，每月繳納電力費三元。餘可類推。

丙 若未經公用委員會同意，而擅自加大者，以盜電論。其罰則照第五條辦理。

第十一條 各房於初給電力時，給予燈胆一次。以後若有損壞，須由用燈人自行向公用委員會購換。

第十二條 各房電燈，各學生須慎為保管。除因特別事故外，所有損失，概由個人負責。

第十三條 各宿舍之電燈數目及熄燈時間如下：

甲 大學宿舍每人一枝，供電至夜十二時止。

乙 中學華僑小學各宿舍，依照現有燈數，並照該校規定寢息時間熄燈。

以上熄燈時間，係指學生而言。教員住所及騎樓等公共地方，不在此例。

第四款 各職教員住宅及住房

第十四條 校內各住宅（指永久屋）如需裝置電燈，其物料及工值等費，先由該住宅墊款支給

。待校有學款時，照價補還。

第十五條 校內臨時屋宇之電燈所需物料工值等費，由該住宅人員支給，概不補還。

第十六條 各住宅安設電燈之工程，須僱用曾在公用局領有牌照之商店工人，或由本校公用

委員會代理亦可。惟所安設之燈位及電線之大小，均須先與公用委員會接洽。

第十七條 各住宅之電燈安置妥當後，須通知公用委員會試線，以視有無流弊。

第十八條 各住宅一律須安電鏢。

第十九條 凡有電鏢之住宅，每月照所行之度數計算交費。每度暫收二角。每月電費於月尾

時公用委員會處所發出之結單逕交本校會計處。若不照交，除不給電外，仍追交

欠費。倘電鏢不準，可通知公用委員會修理之。

第二十條 屋內之電鏢，經公用委員會封鎖後，各住宅不得私自開拆，以示大公。

第二十一條 凡住宅不用燈時，即通知公用委員會割線，並將用電數目多寡，照交會計處收納

，以清手續。

第二十二條 其餘詳細章程，與廣州市電力公司駁纜供電章程同。

第二十三條 凡職員住房在宿舍者，亦由學校安鏢，其電力照第十九條算。

第二十四條 其餘照本規則第二、九、十兩條辦理。

第二十五條 以上各款規則，如有未盡善處，得由學校隨時酌量增減。

第二十六條 本規則自公佈日發生效力。

(申) 圖書館貸書規則 (二十年五月修正)

第一條 本館總館貸書時間，定每星期一至星期六上午八時至一時，下午二時至五時。各分館開館時間即為貸書時間。

第二條 凡本大學教職員學生均得向本館借書。其向總館或分館借書者，還書時應分別交還原處。

第三條 本館藏書分左列六類：

(一) 保存類

(二) 通常類

(三) 寄存類

(四) 藝術品類

(五) 參攷類

(六) 新聞雜誌小冊子類

右列之(一)(二)(三)(四)(五)(六)各類及字典辭書等，例不貸出。

第四條 本大學教職員初次到館借書時，須由校長辦公室或各主管處長院長正式來函介紹，並由本館職員將其姓名職掌地址等記入冊內，以備檢查。

第五條 凡校外人士到本館借書者，須由本校教職員書介紹信。貸出書籍，由該介紹人負責。

第六條 借書人到館內出納股發証處依式填寫取書條，由本館職員檢發。如期閱畢繳還。

學生借書，須繳借書証。

第七條 每次借貸圖書，學生以四部爲限，教職員除應用教本外，以六部爲限。如有特別

情形時，得以十部爲限。中文每部至多二冊。西文以一冊爲一部。圖書卷軸，學生以一軸爲限，教職員以五軸爲限。但教員借書，經館長特別許可者，不在此限。

第八條 各類圖書，原許貸出，惟經教員臨時指定爲參攷書者，得隨時停止借貸。

第九條 貸出圖書，學生以兩星期爲限，教職員以三十日爲限。期滿後得携書到館重寫取書條，續借一次。祇向本館作口頭聲明者無效。

第十條 凡在學期終結之前借書，即學生不滿兩星期，教職員不滿三十日，亦至學期終結前五日爲止。

第十一條 所有圖書，在借貸期內，如遇必要時，本館得隨時取回。

第十二條 借書期滿不還，及不履行續借規則者，至到期之日起，學生每冊每日罰銀二分，教職員每冊每日罰銀五分。並自期滿之日起，停止其借書權，俟原書追還，罰款繳清之日爲止。如不繳納罰款，則由館長函請會計處由該學生按金內或由該教職員薪金內扣除。

第十三條 凡不依本規則第六條之規定，而逕將圖書携出館外者，除追還原書外，處以罰金。罰金數目，依照所取書籍原價雙倍計算，並停借書權三個月。

第十四條 本館收到罰款及書價時，發還收條。每月月底將款項及收條存銀，遞交本校出納處。

第十五條 貸出之書，由借者負保管之責任。其規則如下：

甲 借書人如有破壞或遺失所借書籍時，須自購原印板本，或補回該書原價，另補五分之一爲手續費。

乙 如有塗寫及污損本館圖書者，本館察其輕重，酌令賠償。

第十六條 凡在暑假或年假期內借書，須遵依下列規則：

甲 納繳特別按金二元，由本館發回收條。還書時，憑收條取回按金。

乙 每次借貸，西文以二部，中文以一部爲限。如有特別情形，經館長許可者，不在此限。

丙 借出圖書，開學後三日內，須一律交還。逾期者則按照本規則第十二條辦理。

第十七條 凡學生遺失借書憑証，而未向本館聲明作廢以前，圖書借出，概由借書証本人負責。

第十八條 本規則經校長核准後，自公佈日起施行。

五 概況

(甲) 各學院

本校暫設文理，農，商，工，四學院。四年畢業，分別給與文學士，理學士，農學士，商學士，工學士等學位。學級分高初兩級，以第一二兩年為初級，三四兩年為高級。學生須讀完初級各科目，得有相當成績，乃能升入高級。已領學士學位者，得選讀研究院學科。
(詳見第四頁)

本年大學教員九十餘人。研究院學生三人，大學各學院共有學生三百三十餘人，其中男生二百五十餘人，女生八十餘人。每班學生人數最少者五人，最多者四十人，(詳見第三九頁及以下)。以百分法計算，則每三・四七學生便佔教員一人。本學年上學期所設科目共一百四十七科。下學期共設一百五十七科。以百分法計算，則二・一六學生便設一科。

各學院教員除極少數外，皆係專任，且大半居住校內。各學系教員之分配，以平衡為標準，各學系均有專門教授。教員中之任教授副教授與助教者，約佔百分之五十。教員中之有高等學位者，約佔百分之五十五。教學方面，教授與副教授每週授課十二小時。其他教員，每週授課十六小時。專案方法，個人教導方法，與數教員聯合教授方法，均已採用。各學院教員之自動研究專門問題者凡四十餘人，研究問題凡九十一。

本校設自然博物採集所，內分設置用植物室及植物標本室。(詳見第七三，七四兩頁) 文理學院除普通課程外，附設東方文化研究所一所，研究東方思想文藝，對於中國南部文學，語言

學·考古學，人類學，尤加注意。院有科學課堂一座，生物學，化學，物理學三科教室與試驗室在焉。化學系附設工業化學研究所一所。農學院有課堂一座，農場五百畝。（詳見第七四頁）與廣東建設廳每多合作。蠶絲一系，設備最齊，發展最大，（詳見第六六頁）院內附設農事職業科，以培養普通實用農業人才。商學院附設商科職業學校一所。工學院係國民政府鐵道部托辦，先辦土木工程，現有面積宏大之課堂一所，內設備置齊備之試驗室三處。至于圖書儀器各項設備，另詳六七、七四等頁。各學院科目，另詳第一〇一等頁。

對於學生管理，除設訓育委員會內分設黨義股，指導股，紀律股，與各宿舍各設舍長一人外，另設顧問若干人，使學生對於學業，經濟，康健，社交，擇業諸問題，皆有相當之指導。

(乙) 圖書館

本館自成立以迄於今，凡數十年。其初，設圖書室於馬丁堂西隅，規模甚小，後曾一度遷往格蘭堂，加以擴充，仍不敷用，乃將馬丁堂二樓全座劃為圖書館，從新設置，又復增加經費，多購圖書，增聘人員，並從事改良編制，效法歐美制度，編制新式目錄。館務之進展，較前進步多矣。

(一) 館址 在新館舍未建築之前，暫將馬丁堂二樓全座及三樓之一部份劃為圖書館臨時館址。地方雖覺狹窄，現經從新分配，尙稱合用。

(二) 組織 本館直隸於大學校長，設館長一人，總理全館事務。館長以下，分設七股，每

股又分設數組，分掌各種工作。第一，總務股，內分庶務，文書二組。第二，編目股，內分中文，西文二組。第三，購訂股，內分購訂，登記二組。第四，出納股，內分借書，還書二組。第五，雜誌股，內分中文，西文二組。第六，閱覽股，內分總館閱覽，分館閱覽二組。第七，典藏股，內分典藏，裝釘二組。

(三) 藏書統計 本館中日文各科新舊書籍凡六萬五千餘冊，西文各科書籍三萬四百餘冊，以卜兩項各共約藏書十萬冊左右。與大學學生人數百份比較，則每學生可佔書籍三百一十四冊有奇。其中關於理科，農科，教育科，商科，及工科各類叢書，均置於各該分館內，專備各該科員生之用，並由本館派人管理。其他各類圖書則藏於總館，以備流通借貸。此外本館另有中文雜誌五百五十種，定閱者三百一十六種，交換者一百四十餘種。此外各學校刊物約三百五十種，中文報紙十一份，西文報紙六份，此為本館現在藏書之大概也。

(四) 圖書借出統計 本館每日借出中西圖書平均有五十餘冊，其中以文學小說類為最多，佔全數百份之五十五，科學類佔百份之十五，農學類佔百份之十，經濟類佔百份之十，其他佔百份之十。

(五) 閱覽人數統計 本館閱覽部之下，計各科分館閱覽室凡五所，另本館雜誌閱覽室一所，教授閱覽室一所。每日閱覽人平均二百四十人。

(六) 分類 本館圖書分類，西文採用杜威氏十進分類法。中日文則用本館自編之仿杜氏十進分類法，以求劃一。

(七) 目錄 本館中西文目錄均採用卡片式。西文卡片目錄多購於美國國會圖書館，以求耐用，而資劃一。現計有八萬二千餘張，依字母之順序而排。中文卡片目錄則自行編製，依字之橫直點撇曲捺趨等筆法排列。現計有卡片約五萬二千餘張。此外尚有中西文雜誌索引目錄卡片約共一萬餘張。現擬從事將中文什誌索引第一集付梓，以作國人之參攷材料焉。

(丙) 博物館

本校博物館，創辦已有十年。館址現在十友堂一樓。自本校收回華人自辦後，始成獨立部分。館長由本大學文學講師沈玉清女士兼之。

館內品物，有一部分藏諸箱櫃，亦有一部分公開陳列。其公開陳列者，皆載於玻璃櫃中，附以卡片，於物名、出處、體質、來源，詳為書出，冀收下列三種功效：(一)供給專門學者之研究，(二)養成學生實物之觀察，(三)奮興人民對於文化之觀感。故動物，植物，礦物，史學，風俗史，及美術各科其借助本館者，本館皆盡量供給。

本館品物，分三大部：(一)人類方物部，包含歷史風俗一切標本等。(二)古物美術部，包含繪畫，雕刻，手工，銅，陶，瓷，及一切風土品物。(三)自然博物部，包含鳥類，獸類，木材，礦產，水產等標本。編目亦照以上三大類分之。

藏物統計如下：

嶺南大學

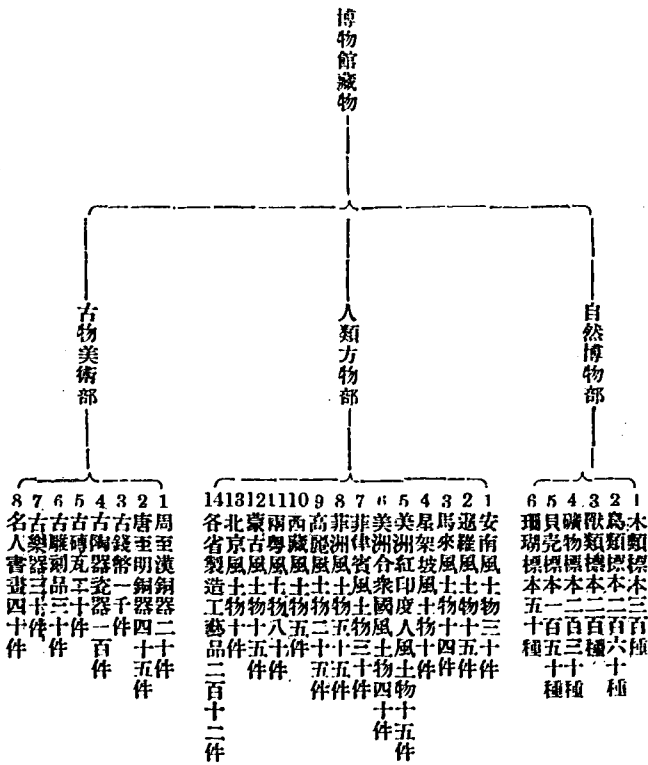

(丁) 校地校舍

本大學面積一千八百餘畝，另校外農場不計。校內道路，溝渠，警察，衛生，電燈，電話，電船，車輛，自來水，郵政，運輸，銀行，醫院，書店，市場，大運動場，（面積約二十畝，各種球場約四十所，游泳池一所），無不設備妥善，可稱為學校市。

本大學規定永遠校舍一百六十五座，已經度地繪圖，逐年建築。其已落成者，計有：

- (一) 馬丁堂（大學教室，圖書館）
- (二) 格蘭堂（全校辦公處，銀行，售書店）
- (三) 懷士堂（禮堂，學生青年會）
- (四) 理學院（生物學，化學，物理學三學系）
- (五) 十友堂（農學院，博物館）
- (六) 哲生堂（工學院）
- (七) 自然博物採集所
- (八) 昆蟲室
- (九) 蠶絲試驗所
- (十) 繅絲廠
- (十一) 蠶絲學系辦公室（現與廣東改良蠶絲局共用）
- (十二) 大學生臨時俱樂部
- (十三) 爪哇堂（大學第一男生寄宿舍）

- (十四) 榮光堂 (大學第二男生寄宿舍)
- (十五) 陸祐堂 (大學第二男生寄宿舍)
- (十六) 大學第一女生臨時寄宿舍
- (十七) 大學第二女生臨時寄宿舍
- (十八) 大學生臨時膳堂
- (十九) 附屬中學校第一學生寄宿舍
- (二十) 附屬中學校第二學生寄宿舍
- (廿一) 附屬中學校第三學生寄宿舍
- (廿二) 附屬中學校第四學生寄宿舍
- (廿三) 附屬中學校第五學生臨時寄宿舍
- (廿四) 附屬中學校第六學生臨時寄宿舍
- (廿五) 張弼士堂 (附屬華僑學校校舍)
- (廿六) 附屬華僑學校第二學生臨時寄宿舍
- (廿七) 附屬小學臨時課室
- (廿八) 陳嘉庚堂 (附屬小學禮堂)
- (廿九) 附屬小學第一學生寄宿舍
- (三十) 附屬小學第二學生寄宿舍
- (卅一) 附屬小學第三學生寄宿舍
- (卅二) 附屬小學第四學生寄宿舍

(卅三) 附屬小學第五學生寄宿舍

(卅四) 附屬小學第六學生寄宿舍

(卅五) 護養院

(卅六) 招待室

(卅七) 同學屋

(卅八) 水電機廠

(卅九) 工學院機械廠

(四十) 惺亭 (殉國員生紀念亭)

(四一) 八角亭 (消費合作社)

(四二) 乳牛房

(四三) 牛房

(四四) 碼頭

(四五) 鄉村醫院

(四六至九十) 教職員住宅

計有永久建築物七十九座，其他臨時房舍，另有七十六座，校外房舍七座。又女生寄宿舍，現在進行建築中。附屬中學不久當可搬遷，其所需要之永久校舍，亦在籌建中矣。

(戊) 自然博物採集所

本所本年春間成立，為獨立機關，蓋所以發展調查與研究之工作也。所內除有植物標本

室外，另有動物採集，爲文理學院生物學系十年以來所調查採集成。標本之中，以鳥類，蟲類，蛇類，蛙類爲最多。昆蟲一類，已採有十五萬餘種。鳥類採集亦多。實用植物方面，已採集藥材，木料，紙料，與竹器甚多。竹園一所，植竹百餘種。各標本採集之後，即以科學法分門類，其與經濟方面之關係，與夫養育法，管理法，均有研究，並經發表。

(己) 植物標本室

植物標本室於民國五年成立。現藏有本國植物標本約二萬六千種。其中二萬三千種係中國作物，而一萬五千種，乃採自廣東省者，海南一部，約佔四千。內分五千門類，爲科學界所未曾採集者甚多。國內植物，除廣東外，以廣西，浙江，安徽，陝西爲多。外國植物標本，以菲律賓，安南，及暹羅爲多。

(庚) 氣候測驗所

氣候測驗所設有儀器十餘種，分置碼頭及校內觀象台內，每日均有報告，足供普通觀測氣候潮汐之用。誌告一年刊行四次。

(辛) 儀器

文理學院物理學系，化學系，及生物學系儀器設備，計值十六萬元。教育學系儀器在五六千元之間。工學院儀器設備，計值六萬餘元。農學院儀器設備，除蠶絲學系設備及農場設備均已另詳外，亦數萬元。又以上各學院本年均已決定增購儀器三萬餘元。對於本校現設學科，堪供實驗。儀器之中，亦有專爲教員研究專門問題而設者。

(壬) 農場

爲施行實用教育及農事試驗起見，農學院在大學範圍內闢一農場，其面積總計約五百畝。除栽桑飼蠶外，分區以作蔬菜，樹苗，果樹，稻作，乳業，及畜牧試驗之用。校內植有中外樹木甚多，足供考察及研究之資料。

本校對於畜牧事業，尤其是牛乳事業，極爲注重。大學之西，建有牛房三大間，可容牛一百四十頭。現畜有本國水牛，洋乳牛，印度水牛，共數十頭，以所出之乳，供員生之用。此外尚有役牛，馬匹，可供研究者。關於乳牛之飼養問題，正在研究中。現試植秣草穀屬多種，以供飼料，尤以堅尼草之成績爲最卓著。又有儲草塔二座，此爲南中國罕見之設備也。乳業，乳業製造，微菌學，本校農學院亦有相當之設備。家畜病理，設有獸醫一人研究。其次注意者爲豕豬，養鷄。其設備如豬舍，中外豬種，鷄塒，中外鷄種，孵化器等等，頗爲完善，并供學生實習之用。

園藝方面，設備亦頗稱完善。其工作概分蔬菜，花卉，果樹，樹苗，四門。冬季最注意者，爲中外蔬菜之品種試驗，與栽植時期試驗。外國蔬菜，如甜粟，番茄，棉花，椰菜，旱芹等，經多年之試驗，已得其適合本省風土之品種及栽植之時期。且建有新式溫室一座，以資植物蕃殖學及促生學之研究。花卉學亦爲本校所注意者。香豆花試驗與翠菊試驗，已歷多年，具有成績。其他之花卉試驗，每年陸續進行。盆栽花卉，搜集尤多。果樹門所注重者，爲搜集本省果品，與輸進外國果類。尤注意於柑橘類，果樹與荔枝龍眼等。蕃殖法與砧木之養成，已積極研究。現果園植有檀香山木瓜，中外柑橘類，荔枝，龍眼，梅，李，桃，胡桃，山櫟，竹類及其他亞熱帶果樹甚多。苗圃工作之進行，亦不遺餘力。養成果樹，木本，

灌木本秧苗，三百餘種，每年推銷達數萬株。

農藝之研究，以稻作進種與品種試驗爲首要。其成績最著者，爲改良東莞白一種，經分給與農民試種，均獲良好之效果。甘蔗試驗，製糖試驗，綠肥試驗，土壤改良，皆在進行中。綠肥植物，以木豆爲最有希望。此外如馬鈴薯及其他作物之品種試驗，亦爲本學院所注重。

(癸) 蠶絲事業

本校負有研究改良廣東絲業及培育蠶絲人才之使命，因有下列各項設備：

(一) 屬於場所者：

(1) 蠶絲學系辦公室及進種室 內設蠶絲學系辦公室，貯桑室，物料室，蠶絲標本陳列室，圖書室，養蠶室，進種學研究室，熟蠶室。廣東建設廳蠶絲改良局卽在其內。

(2) 繅絲廠及蠶病研究室 廠內設備，係摹仿意日等國之繅絲新法，畧爲變更，使適合于本省情形。內設焙繭室，鬆繭室，冷藏庫，生絲檢驗室，室內有捲絲機三具，大小絲力檢驗機各一具，均勻潔淨檢驗機一具，公量檢驗機一具，除膠機一具。此外又設有生絲整理室，女工訓練室，水結整理室，括絲室，室內有括絲機十座，繅絲場，內有繅絲機五座，共四十九副，並機房，爐房，泵水機，水結機，煮繭池，煤爐等，又絲廠樓上爲蠶病研究室，內分病蠶室，檢蛾室等。此外尙有新建之無病

蠶室一所，設在廠外。

(3) 育蠶製種場 此場專為養育良種以便製種之所。場內分育蠶室，熟蠶室，放蛾室。

(4) 桑田 約有一百二十餘畝。除以一部充試驗外，其餘種桑，以供養蠶之用。

(5) 上列各間試驗研究室內備有科學儀器約二千餘件，標本約百餘種。

(二) 屬于學科者： 農學院蠶絲學系分正科與實習兩種。正科分蠶絲組，生絲組，與病理組，以研究新式養蠶法，製絲法，及防除蠶病法為旨趣。故各組所定學科，係主實用，以供社會需要，並養成蠶絲的技術專材，且為研究蠶桑之門徑。

實習生專在各部工作內，實地練習，考察各個的勤惰以為審定學期長短的標準。關於成績可分教務，研究，推廣三者言之：

(1) 屬于教務者：

本系施教方針，係置學理與事實同在一水平線上。一面謀新學識的輸進，一面求實驗上之證明，以期免除空談學理，不顧事實之弊。

(2) 屬于研究者：

(甲) 蠶病研究 由夏迪民博士主理。對於本省蠶病之發生與防止，悉心籌劃，努力進行。已有數種試驗，獲得相當成績。另書報告，茲不備述。

(乙) 蠶絲改良研究 此種研究係與絲蠶局合作。大概分為育種，進種，

栽桑，製絲等項。其試驗成績，已臚列蠶絲局報告書中，茲不備錄。
(3) 屬於推廣者：

(甲) 推廣之經過 現在順德樂從設有推廣辦事處一所，派員常川駐節，

辦理推廣事務。其工作如指導蠶農，改良飼育法，設立表証場，組織
競進社，調查桑繭蠶紙和土絲市情等等，俱收相當之成效。

(乙) 推廣之現在與將來 本年度所定推廣方針有六：(一) 推銷改良無

毒蠶種，同時誘導蠶農應用新法。(二) 設立表証場。(三) 組織表
証農或育蠶競進社。(四) 協助農民改建蠶室。(五) 調查蠶農經濟
狀況與其他事項。(六) 協同蠶絲局推廣新法製絲成績。

(子) 出版

本校除有專書及特刊印行外，並有下列各種期刊：

(一) 「私立嶺南大學校報」 紀載本校及各附校分校校務。每週一冊，定價二分。按期
分送校友。

(二) 「南大與華僑」 紀載本校要務，及附屬華僑學校進行狀況，並各地僑務新
聞。兩月一冊，定價一角。按期寄送國外校友。

(三) 「嶺南科學雜誌」 英文本，季刊。專載科學論文，及研究有得之報告。
(Lingnan Science Journal)

(四) 「嶺南學報」 爲有系統之學術紀載。年出四冊，每冊大洋五角。

(五) 「農事雙月刊」

屬於農事專刊，兩月一冊。

(六) 「南大同學」

專載嶺南同學總會分會事務，及各地舊同學消息，並附以本校要聞。每月一冊或兩月合刊一冊，按期寄送各舊同學，純粹贈送品。

(七) 「南中」

登載附屬中學事務，及該附校學生團體狀況，與學生作品。

(八) 「童子聲」

多屬附屬小學學生作品。

以上八種，均為學校直接發行之刊物。

(九) 「南風」

大學生自治會出版，為文藝學術之刊品。月出一冊，定價小洋三角。

(十) 「南大思潮」

大學生自治會出版。多作批評言論，兼及文藝學術。

(十一) 「學生週刊」

學生自治總會出版。紀載學生團體狀況。同時出有副刊，多登文藝。

(十二) 「南大青年週刊」

學生青年會出版。紀載該會會務，及校內宗教事業與宗教言論。

(十三) 「經濟之研究」

為研究經濟學員生所印行。專載關於經濟學論文。

(十四) 「教育之研究」

為研究教育學員生所印行。專載關於教育學論文。

(十五) 「學術討論」

為學生所組織之學術討論會印行。定價每期四分。

(丑) 校內團體

本校團體生活，特別發達。除各學院與各附校均設有學生自治會，及各級均設有級社外，另有下列團體：

- (一) 華校員會
- (二) 西校員會
- (三) 學生自治總會
- (四) 學生自治總會體育委員會
- (五) 文藝學會
- (六) 政治學會
- (七) 經濟學會
- (八) 農學會
- (九) 教育學會
- (十) 工程學會
- (十一) 蠶絲學會
- (十二) 國際關係討論會
- (十三) 女道會
- (十四) 學生青年會

內分德育，體育，交際，娛樂數部。有俱樂部一所。組織與華校員會相同。

除普通學生事務外，刊行「學生週刊」。

負責辦理學生體育事宜。

每月舉行演講一次。

學生研究政治學之團體，聘請教員為顧問。

組織與政治學會相同。

組織與其他各學會相同。

組織與其他各學會相同。

組織與其他各學會相同。

組織與其他各學會相同。

為學生與教員所組織，專研究國際關係問題。

為校內非學生之婦女所組織。工作分德育，交際，教育，女紅諸種。

有會所一座，可容千人。經費每年約七八千元。事務分總務部，學生事業部，民衆事業部。設有義務學校七所。發行「青年週刊」。

- (十五) 科學研究會
- (十六) 美術研究會
- (十七) 社會科學研究會
- (十八) 社會研究所
- 十九) 學術討論會
- (二十) 附中基督教徒會
- (廿一) 國語聯誼會
- (廿二) 養馬會
- (廿三) 村鄉服務協進會
- (廿四) 音樂會
- (廿五) 康樂絨球會

組織與其他各學會相同。
 組織與其他各學會相同。
 本切磋之精神，以研究社會科學。
 為教員學生聯合組織之團體，俾進及實施關於南中國之社會調查。

學生討論學術會社之一，發行「學術討論」雙週刊。

為校內各社會服務團體指派代表所組織。
 為教員學生所組織。設有交響樂管絃樂隊一隊、小管絃樂隊一隊。

六 教務規程

(甲) 學則

(一) 報名

- (1) 凡投考本校大學第一級者，須在國立省立或已立案之私立高級中學畢業。
 - (2) 投考者須先向本校註冊處取報名書，自行填寫清楚，繳回註冊處。
 - (3) 報名時須繳左列各物：
 - 甲 報名費大洋二元。(交本校南大銀行)
 - 乙 畢業或修業証書及學業成績表。
 - 丙 學力及操作介紹書，應由該校校長或主任簽發。
 - 丁 曾習物理學，化學，生物學等科，其實習室筆記，應同時繳交。
- (二) 入學試驗
- (1) 本校招生日期，通常在六月杪或七月初及二月初。參看本校校歷及本校登載省港各報之招生廣告。
 - (2) 試驗地點在校內。遇上海汕頭等地投考人數衆多時，並在各該處舉行入學試驗。
 - (3) 投考生取錄與否，由本校招生委員會，根據該生考試成績，及其前校之成績高下評定之。

(4) 投考者經本校取錄後，本校仍向其前校詢問該生操行及學業成績如何。如有不潔善者，本校仍不准入學。

(5) 考試科目爲三民主義，國文，英文，數學，自然科學，社會科學，及智力測驗。

(6) 凡報名者須依時到場考試。

(7) 投考一年級生如間有一二科不及格，倘有餘額，本校得酌量取錄爲特別生。惟該生須于一年之內，將不及格之科目補習完竣，否則須自行退學。

(二) 入學程度

(1) 普通學科 投考第一年級者，不論選習任何主修科，均須具下列程度：

黨義 曾讀過孫總理演講之三民主義及建國大綱。

國文 最少曾習國文約十二年。

本國歷史地理 曾習本國普通歷史及地理。

英文 甲 對於英文造句，作文，與英文文法，須合葛理佩著「英文津逮」卷四或相當程度。

乙 曾精讀高中英文讀本二三百頁。

丙 能以英語爲課室聽講討論之媒介。

數學 曾習算術，初級代數，中等代數，及平面幾何。

西洋史 曾習下列三者之二：

甲 泰西各國專史，如英國史，美國史。

乙 上古及中古史。

丙 現代史至一八七十年止。

物理學

曾習物理學一年，且須有實習室之相當訓練。報名時須繳實習室紀錄。

其他學科

均須具新制高中畢業程度。

(2)

特別學科

除上列普通程度外，欲選以下各主修科者，應具下列程度：

甲 文理學院

(a) 文學主修科 凡入文學各學系者，須曾習上古及中古史。否則須于修

業期內，補讀史學四學點。

(b) 理科主修科 凡入自然科學各學系者，須曾習平面三角與立體幾何，

或二者混合教授。

(c) 醫學預科 凡入此科者，須曾習平面三角與立體幾何，或二者混合教

授。

乙

農學院 凡入農學院者，須曾習下列四者之一：

(a) 高中商業數學

(b) 立體幾何

(c) 平面三角

(d) 數學「午」(參看第二〇七頁)

丙 商學院 凡入商學院者，須曾習下列四者之一：

(a) 高中三商業數學

(b) 平面三角

(c) 立體幾何

(d) 平面三角與立體幾何混合教授

丁 工學院 凡入工學院者，須曾習立體幾何，平面及球面三角，與解析幾何。

(四) 轉學

(1) 凡曾在與本校程度相等之大學修業者，得請求投考轉學本校。投考時，先向本校取轉學報名書。報名手續與新生同。

(2) 轉學書內，須詳列曾修科目，所用課本，每學期授課週數，每週授課次數，每次時間長短，所得積分及學點與該校及格標準分數，並註明該生操行如何。此項轉學書，須經主管人簽署，方生效力。

(3) 審查轉學生之標準：

甲 所修課程，須合本校程度。

乙 其成績須在原校中等或中等以上。

丙 經原校證明操行純良。

(4) 第四年級不收轉學生。

(五) 特種試驗

(1) 凡與本校特約之中學校畢業生，經原校校長註明操行優良，及畢業成績在該級學生中

之前百分之四十，(例如同級學生共二十人，該生名列八名之前。同級學生共三十人，該生名列十二名之前。)得免受數，理，化等科入學試驗。但英文，國文，三民主義三科，及智力測驗仍與投考入學各生，同時應考，以待審查。

(2) 與本校有特約之學校如下：

培英中學 (廣州)

真光中學 (廣州)

培正中學 (廣州)

培道中學 (廣州)

馨光中學 (汕頭)

(3) 來校投考者，如持有香港大學試驗証 (Matriculation) 或香港高等試驗証 (Senior Local) 或英國牛津大學或劍橋大學試驗証 (Oxford or Cambridge Senior Local) 者，除國文，英文，三民主義外，其曾經試驗之學科，均得免受試驗。

(六) 註冊

(1) 新生註冊手續：

甲 往註冊處取註冊証。

乙 持註冊証見新生顧問，商選學程，隨即見註冊處處長，請求核准。

丙 持註冊証往會計處繳交學費。

丁 持註冊証繳回註冊處，換取上課証(即最末之一張)。

(2) 舊生註冊手續：

甲 往見本學系顧問，取註冊証。

乙 請顧問指示選定學程，隨即見註冊處處長請求核准。

丙 往會計處繳交學費。其曾經在校外銀行繳交者，則繳交該項收據。

丁 將註冊証繳回註冊處，換取上課証。

(3) 曾經輟學之舊生註冊手續：

甲 見註冊處處長取成績表。

乙 携成績表見本學系顧問，取註冊証。

丙 其餘手續與舊生同。

(4) 附則

甲 每科首次上課，必須將上課証交該科教師驗看。無上課証者，不准上課。

乙 因特別事故，須遲交學費者，必須先與會計處處長妥商辦法。

丙 未繳學費，又未得會計處處長之特許者，不發上課証。

丁 選擇課程時，須注意各科上課時間。兩科上課時間相同者，切勿選擇。

戊 所選課程，必須經註冊處處長核准。未經核准或註冊手續未完者，所修課程

，不予學點。

己 各生註冊須嚴守規定日期。逾期不准註冊。

(七) 更改學程

- (1) 非有充分理由，及得註冊處處長之許可，不能更改學程。
- (2) 更改學程之手續，須報明註冊處處長，持所更改之學程，列入註冊証內。但過註冊期十日以外，不能再更學程。
- (3) 開學六星期後，不准中輟任何學程，但因病而經醫生之勸告及特准者不在此例。未經勸告及特許而中輟任何學科者，該科不給學點，另扣二績點。
- (4) 第一年級生於第一學期半期考試後，若有數科成績特劣，經顧問及註冊處處長之允許，得中輟一學科，免受第三項之處分。
- (5) 各生均須擇定一學系課程。選修各科目，應照各科課程之規定。
- (6) 學生無論修習任何科目，如該科教員認為未具相當資格時，得令該生輟讀該科。

(八) 轉院及轉系

學生如欲轉院或轉系者，須於學期開始時，具備轉院或轉系請求書，送請註冊處處長核准。請求轉院者，須先經原學院院長及擬轉入之學院院長核准，署名於請求書內。請求轉系者，須先經原學系系主任及擬轉入之學系系主任核准，署名於請求書內。凡轉院或轉系，均以一次為限。

凡學生轉院或轉系，其曾經修過之科目，如與所擬入之學院或學系規定之必修科或選修科相同者，得作為轉院或轉系之學點。其他科目之學點，不得計算。

(乙) 學程

(二) 學點，績點，學力比率

(1) 學點 學點表示上課時間之多少。一學期中每週授課一小時或實習二小時或三小時為一學點。

(2) 績點 績點表示成績之高低。凡修滿某一科及格者，除予以學點外，并視其成績優劣，給予績點，其標準如下：

甲 學業成績居中，不優不劣者，給予績點。其數目與所修學科之學點數目相同。

乙 班中學生一百份之一十至二十成績特優者，教員得加給績點。惟所加之數，不得超過該科學點數目之半。

丙 班中學生一百份之一十至二十成績較劣者，教員得減績點。惟所減之數，不得超過該科學點數目之半。

丁 六十分為合格。成績在五十分至五十九分者不給學點及績點。

戊 成績不及五十分者，除不給學點及績點外，並扣其他各科二績點。但日後能補讀該科及格，可予免扣。

己 學生不及十人之學科，績點之加減，由該科教員與註冊處處長商定之。至於因學生過多而分數班者，教員算績點時，得以一班計算。

庚 凡修足各學院規定畢業生應修之學點者，須得同數績點，方得領取證書及學位。如績點不足者，作不及格論。

(3) 學力比率 學力比率，為學生繼續選讀學點多寡之標準。其計法以前一學期註冊選讀

之學點，加同數之積點，除學期末所得學點及積點之和。其公式如下：

所得學點 \div 所得積點

學力比率 =

註冊學點 \div 與註冊學點同數之積點

(二) 學點限度

- (1) 無論新舊學生，每學期最少須修十四學點。
 - (2) 新生入學第一學期，所修學科，不能逾十八學點。
 - (3) 舊生每學期能修若干學點，應視前一學期之學力比率為斷。其例如下：學力比率少於
• 七〇者，令其退學。在• 七〇至• 七九之間者，准其試讀十四五學點。若一學期後，學力比率仍不及• 八〇者，令其退學。在• 八〇與• 八九之間者，准修讀十六七學點。在• 九〇以上。• 〇五以下者，准修十八學點。在一• 〇〇以上，一• 一五以下者，准修十九或二十學點。在一• 一五以上者，准修廿一或廿二學點。
 - (4) 學生任半席教職員者，每學期最多修習十學點。
 - (5) 學生當散任教職員者，授課一小時或工作二小時半，作修習一學點之時間計算。所修學點與服務時數之和，不能超過學期中所能選修學點之總數。
 - (6) 特別生最多選讀二十小時。其兼選大學各科目者，每九學點以特別科目十小時計算。
(二) 補考
- (1) 學生成績不及格，非經該科教員署名于成績報告表，准其補考，及得註冊處處長之許可者，不得補考。

(2) 因病或因直系尊親屬喪事，未及考學期試驗者，須經註冊處處長之許可，方得補考。

(3) 實驗學科，其平時積分及實驗積分平均不及格時，不准補考。

(4) 補考在下一學期開學時舉行。但因病或直系尊親屬喪事，或休學未能如期補考者，得在再下一學期開學時舉行。過此不准補考。

(5) 以上一二兩項規定之補考，每科補考費大洋三元，須預先繳交會計處。補考時，先呈驗繳費証。

(6) 凡補考及格之學科，仍須扣積點。但第二項所規定者，不在此限。

(四) 編級標準

學生級次之高低，乃按其所得學點之多寡，與肄業之年限核定之。

(1) 凡經本校大學入學試驗及格取錄，依照手續入校肄業者，編為第一年級生。(參看第一〇一頁)

(2) 曾在本校大學第一年級肄業滿一年，得二十五學點，且入學試驗各科無須補習者，編為第二年級生。(參看第一〇一頁)

(3) 凡修滿大學初級課程，(即第一二年級課程)照各學院規定得完全修習高級課程者，(即第三四年級課程)編為第三年級生。(參看第一〇一頁)

(4) 凡修滿初級課程及高級課程三十學點以上者，編為第四年級生。

(5) 學生升級，於每學年第一學期開始時定之。

(五) 畢業，證書，及學位

(1) 各學院學生，必須肄業四學年，修滿其所屬學系課程規定之學點及同數之績點，初級（即第一二年級）學力比率最少·九〇，高級（即第三四年級）學力比率最少一·〇〇，並經提出畢業論文，經系主任會同教授評定及格，男生經習軍事訓練及格，女生體育及格者，方為畢業。

各學院規定之畢業學點及績點最低限度如下：

甲 文理學院 高級課程七十學點 連初級課程共一百四十學點 一百四十績點

乙 農學院 一百四十一學點 一百四十一績點

丙 商學院 一百四十一學點 一百四十一績點

丁 工學院 一百九十七學點 一百九十七績點

(2) 各學院學生畢業成績由各學院教授會議分別審查及格，送呈校長覆核，並轉送校董會評定，彙呈國民政府教育部審核，然後發給證書，授予學位。（證書審核費，每學生大洋一元）

(3) 各學生如欲一同領受紐約省所發給之畢業證書者，須預先請本校將其成績一份，檢送美國紐約教育局，由局審查發給證書。此項證書，每張收費美金七元五角。

(4) 所有學位，均在每年舉行畢業禮時授予。凡領學位者，必須參加畢業禮。其有特別原因不能參加者，須先得本校之特許。

(5) 領取醫學預科初級證書者，必須修滿該科課程規定之學點及同數之績點，初級學力比率最少·九〇，高級學力比率最少一·〇〇，男生並須習軍事訓練及格，女生須體育

及格。

(六) 研究院

本校研究院肄業條例，詳見第四七頁。其有意入校肄業，取碩士學位者，可先期函詢註冊處。

(七) 留學

本校畢業生，欲往外國留學者，得請求本校將其學業成績紀錄抄錄一份，寄往所擬轉學之學校。美國各大學，多准本校畢業生轉入其研究院肄業，並免入學試驗，其待遇與美國大學畢業生同。

本校畢業生不論文學士，理學士，農學士，商學士，或工學士，若畢業後學習法學，預備應考紐約律師檢定試，其學習法律之年限，可以減少一年。

本大學醫學預科學程與國內外各大學醫科學程聯接，本校醫學預科學生修習該科課程完竣，擬轉入香港大學醫學肄業者，可免該校入校試驗與該校第一次醫學試驗。

(八) 休學與退學

凡學生開學後，因不得已事故。請求休學者，應具備休學書說明理由，送請註冊處處長核辦。經許可後，始得休學離校。休學期間，最多不得過二學期。如在第一學期內請求休學者，其期間最多以第二學期之末日爲止。如在第二學期內請求休學者，其期間最多以下一學年第一學期之末日爲止。

凡休學學生欲回校繼續肄業者，須于休學期滿時，或休學期滿之相續學期開始時一星期

前，具備請求復學書，送註冊處處長核辦。經核准後，得復入校肄業。

學生在休學期內，如在他校求學所得學點，不得轉為本校學點。

凡學生開學後，自願退學者，須具備退學書，並邀同家長或保證人署名，送註冊處處長核辦。經核准後，始得自行退學。

凡學生成績太低或犯校規（參看第五二頁及以下），本校得令其隨時退學。

凡學生開學後，未經註冊處處長准許其休學或退學而自行離校者，照不消假離校規定辦理，並按其情節輕重，分別處罰。

(丙) 學費，工讀，學額，及獎品

(一) 學費

繳納學費，須嚴守規定日期。過期每日罰款二元，按日遞加，加至十元為止。

本校各學院學費，均按學點多寡計算之。每學點收學費四元五角。正式學生或半時學生，均照此數計算。特別生每年學費收一百八十元。大學生讀特別科目或在附屬中學補習各種學科，每學點收四元五角。普通學生，每學期修讀十八學點，則每學期收費八十一元。

實習室費 生物學一，化學一及二五，物理學子丑等科，均須收實習室費。除普通化學用品外，倘毀壞實習室儀器或用各種物料，均須照價繳費賠償。

本校所收各費，俱以大洋計算，每元折合廣東毫銀一元二角五分。

(1) 常費

費用名稱	第一學期	第二學期	全年	註
學費	約八一元	約八一元	約一六二元	
宿舍費	三〇元	三〇元	六〇元	
膳費	三八元九角	三六元五角	七五元四角	此項因物價而定，每學期或有加減。
實習室費	二七元	二七元	五四元	試驗費之實數視其實驗科學而定。
學生自治總會費	一元	一元	二元	
大學生自治會費	三元	二元	五元	
體育會費	一元	一元	二元	
洗衣費	六元	六元	一二元	每學期或有加減。

(2) 特別費

費用名稱	銀數	註	明
保證金	二〇元	如無損壞用物及其他事件須賠償者，此款於離校時發還。	

門 匙 按 金	一 元	離校時繳回門匙，即予發還。
制 服 費	二 四 元	初次入校者應繳。
畢 業 證 書 費	一 元	此款係送教育部審核費。
英 文 證 書 費	約 二 四 元	此證書係由美國紐約教育局發給。該費美幣七元五角。學生欲領此證書者，須先掛號繳費。
轉 學 證 書 費	二 元	第一次免費。如再請求發給，每次收費二元。
第一次入學試驗掛號費	一 元	
第二次入學試驗費	一 〇 元	凡未及應考校曆指定之第一次入學試驗而應考第二次入學試驗者，須繳此費。
第三次入學試驗費	二 五 元	未及應考第一二兩次入學試驗而應考第三次入學試驗者，須繳此費。
補 考 費 每科	三 元	

(一) 學額及工讀金

學生中每有銳意向學而不能担負全部學費，以致中途輟學者。本校於是各種助學辦法之設。(一)本校每年撥入九千元僱請學生作各種工作，給以工讀金。(二)由學校撥款及校友捐助永遠學額基金生息共銀約一萬元，酌量資助貧苦而成績優良之學生。學額之數為五六十名，等於大學學生人數六份之一。資助學費以一年為限。第二年是否繼續資助，須視該生學

業成績之優劣而定。詳細辦法，見第四十一頁助學委員會章程。

(1) 學額基金

下列各項永久學額基金，為國內外熱心教育人士歷年所贈與本校者。除簡寅初學額及聶雅德書局紀念學額外，各學額基金之金額如下：

- (1) 譚友芬獎學基金 美幣一千元 (一八九六年由譚君之友捐助以為紀念)
- (2) 馬丁獎學基金 美幣一千元 (一九〇七年由 Henry Maria 夫人捐助以為紀念)
- (3) S. G. B. Cook 獎學基金 美幣一千元 (一九一〇年由 S. G. B. Cook 夫人捐助)
- (4) 聶雅德獎學基金 美幣一千元 (一九一一年由 Julia C. Knipp, Charles J. Knipp, Frank K. Knipp 與 Walter Knipp 所捐助)
- (5) 晏文士獎學基金 美幣一千元 (一九一三年由晏文士子女捐助以紀念其父母)
- (6) C. T. B. 獎學基金 美幣一千元 (此獎金係一九一三年由 C. T. Bagby 所捐助)
- (7) Wilson Longstreth Smith 獎學基金 美幣一千五百元 (一九一七年由 W. L. Smith 夫人捐助以紀念其夫)
- (8) 梁敬敦獎學基金 美幣一千元 (一九二二年由 Julian Millard 夫人，Warren P. Laird, Robert H. Laird, Frank J. Laird 與 Clinton N. Laird 所捐以紀念其父母)

(9) 一九二三年級獎學基金 港幣一千元 (曾領一九二〇年初級一年證書所捐)

(10) 朱璧東獎學基金 小洋三千元 (由廣州朱璧東先生捐助。該款利息指定給農學院學生)

(11) 簡寅初獎學基金 每年利息約大 (由廣州簡寅初先生捐助，將基金若干之

洋一千六百元 利息，為資助本校學生十名之用)

(12) 聶雅德紀念書局獎學基金 每年利息小 (由 Julia C. Knipp, Charles J. Knipp, Frank

洋四百元 K. Knipp 與 Walter Knipp 捐助以紀念聶

雅德書局)

至於獎學金數目之多寡，須以學生之行檢，學業成績，勤勉，及需要而定。

(2) 校董獎學金

民國十八年本校校董發起捐助特別獎學金，以鼓勵投考入學試驗成績優等之學生，該獎學金定額每年大洋二百五十元。凡中學畢業生如欲取得此學額者，須于六月十五日以前用書面向註冊處處長請求，並書明其肄業學校，同時須舉出二位殷實人姓名，以便本校函詢該生狀況。除在遠方居住者外，須親到面謁助學委員會主席。

(3) 其他獎學金

與本校有特約之學校，(見第八六頁)每校可將其每年畢業學生品學最優者推薦一名，經入學試驗及格，由本校給予准免學費獎學金一年。此外另有工學院學額十名，其中五名由鐵道部保送，餘五名由助學委員會主席推薦。每名每年大洋一百二十五元。

(4) 工讀金

本校為資助一般成績操行均優而經濟困乏及樂意工作之學生起見，每年撥大洋八九千元為工讀金。勞苦工作，每小時給予工金大洋四角。抄寫工作（如抄寫打字之類），每小時大洋三角五分。暑假期間工作半日者，月給工金小洋三十元。（詳見第四一頁工讀細則）

(5) 職業介紹

本校職業介紹，專為一般欲覓工作以得一部份費用之學生擬謀席位者而設。

(三) 名譽證書及獎品

(1) 名譽證書

凡品學優異之學生，得於每年舉行畢業禮時，領受名譽證書。名譽證書之頒發，按學生之學業成績，操行，及服務精神核定之。但此種名譽學生名額，每學院不得超出其所有學生總數百分之五。

(2) 獎品

甲 普通獎品

1 出版獎

(大洋二十元)

獎與文理學院，商學院，或工學院學生中之中文著作豐富，且認為優異者。

2 Schauffer 英文獎

(a) 必修科英文獎

(大洋拾元)

獎與該科學生英文成績最優者。

(b) 選修科英文獎

(大洋拾元)

獎與該科學生英文成績最優者。

3 Colles 數學獎 (大洋十五元)

獎與數學成績最優等之學生。

4 Colles 理學獎 (大洋五元)

獎與理科成績最優異之學生。

5 體育獎 (大洋十元)

獎與體育優良及曾表揚學校體育精神之學生。

乙 文理學院獎品

1 品學獎 (大洋二十元)

獎與該學院品學兼優之學生。

2 教育學獎 (大洋十五元)

獎與主修教育學及心理學之成績最優者。

3 社會科學獎 (大洋十五元)

獎與社會學史學及政治學之成績最優者。

丙 農學院獎品

1 品學獎 (大洋十元)

獎與該學院品學兼優及上課最多之學生。

2 出版獎 (小洋二十元)

獎與中文農學著作認為優異者。

3 出版獎 (小洋二十元)

獎與中文或英文關於蠶絲之著作認為優異者。

4 相畜學獎 (小洋二十元)

獎與三名相畜最優勝者。

丁 商學院獎品

1 品學獎 (大洋二十元)

獎與該學院品學兼優及上課最多之學生。

2 商學及運輸學獎 (大洋二十元)

獎與商業及運輸學之成績最優者。

3 會計學獎 (大洋十元)

獎與該科學生中成績最優者。

4 商業管理學獎 (大洋二十元)

獎與該科之成績最優者。

戊 工學院獎品

1 品學獎 (大洋二十元)

獎與該學院品學兼優者。

(丁) 課程綱要

學生入第一年級時，須選定主修學科，並須在第一年級修讀該主修科目數種。其入學必需之科目，尙未修完者，須于第一年級修完。否則不能升入第二年級。各學院各學系均有顧問，指導學生選修學科。

第一二年級課程爲初級課程。第三四年級課程爲高級課程，所謂初級科目者係指爲第一二年級生而設之科目。高級科目係指爲第三四年級生而設之科目。

下列各科目之數目，由一至二十者皆爲第一二年級生而設。由二十一至五十爲第二年級生而設。第三四年級生如得顧問之特許，亦可選讀，而以所得學點當高級學點計算。由五十一至九十九係爲第三四年級生而設。科目號數之旁，括弧內之數目，係該科目舊用號數。如第一二年級生之已修完初級各必修科，但學力比率過低，未能升入高級或初級學生，經顧問之提議，教授會議之特許者，均得選讀。甲乙科目，爲上下學期連續學科。學生須于兩學期讀完合格，始給學點。科目在一百以上者，專爲畢業生而設。未畢業之學生，如得特許，亦可選讀。子丑科目，係特別科目，專爲特別生而設，詳細說明，見第二〇七頁。

各學院學生，須先修滿大學初級課程，方准修讀高級課程。各學院學生，欲修讀高級課程者，須具左列要件：

- 1 入學試驗時，如有不及格之學科，須補習完竣。
- 2 須修滿初級課程，即文理學院得六十四學點，農學院商學院六十五學點，工學院九十九學點。第二年級第二學期或全年學力比率最少須一。如未修滿大學初級課程，而尙

欠六學點者，其第二學期或全年學力比率，最少須一·〇五。

凡修讀大學初級課程學生，已得大學初級學點六十四，而不須補習入學科者，倘在第二學期第二學期學力比率，不及一者，則其選習大學課程，不得多過十五學點。

(一) 文理學院

(1) 中國語言文學 (附日文)

本學系之設，對於主修學生，其目的有二：(一)從比較文學立場，以研究中國文學，(二)注重國文教學之準備。主修前者之學生，應以西方文學為輔修科，及第於四年級以前，須能了解法文。主修後者之學生，應以教育學為輔修科，並得以日文替代法文。

大學各學院學生均須修讀國文一。商學院學生，除國文一外，並須多讀六學點。非主修理科文理學院學生，須習高級國文之一科。主修國文之學生，選讀科目，宜依下列程序：

中國語言文學主修科課程表

第一學期

(學點) (科目)

第二學期

(學點)

第一年級

黨義	二	現代文化	一	三
國文	一甲	國文	一乙	三
英文	一甲	英文	一乙	四

外國文 (法文或德文) 五
 史學 一甲 三
 史學 一乙 三
 共 一八

第二年級

國文 三二或三三 三
 國文 三三或三四 三
 英文 二一甲 三
 英文 二一乙 三
 共 一八

外國文選修科目 三
 外國文選修科目 三
 生物學 二 四

化學 二五或 四
 物理學 二五 四
 本學系必修科目 (科目由本學系 四) 五
 本學系必修科目 (科目由本學系 四) 五
 願問指定之 四

共 一七 一八
 共 一七 一八

第二年級

主修科選修科目 九
 輔修科及選修科目 九
 共 一八

第四年級

主修科選修科目 九
 輔修科及選修科目 九
 共 一七 一八

甲 中國語言文學各科目說明

國文 一 甲乙 文學導論

此科使各生對於文章之衍變，有概括之認識，為將來研究中國文學格式及文學史之準備。未修此科者，不能選修其他中國文學學科。

每週三小時（三學點）。二學期

國文 二一

中國學術概論

每週三小時（三學點）。一學期

國文 二二 甲乙 散文名著

選讀各文派各時代名著。於風格學理方面作簡明之討論。並使學生為切實之練習。

每週三小時（三學點）。二學期

國文 二三 甲乙 韻文名著

選讀各時代及各派別韻文，尤注意傳記背景與歷史背景之表現。並使學生為切實之練習。每週三小時（三學點）。二學期

於已合文法外，再研究其組織如何優美之點及其方法。

國文 二四 修辭學

專研古代與近代文字之形，音，義。

每週三小時（三學點）。一學期

國文 二五 甲乙 文字學

專研古代與近代文字之形，音，義。

每週三小時（三學點）。二學期

國文 二六 文學原理

使學生對於文學之產生與發展，形式與內容，種種原理原則

每週三小時（三學點）。二學期

，有正確之認識。

國文 三一 先秦文學 每週三小時(三學點)。一學期

國文 三二 中古文學 漢魏六朝。每週三小時(三學點)。一學期

國文 三三 近古文學 自唐迄明。每週三小時(三學點)。一學期

國文 三四 清代文學 每週三小時(三學點)。一學期

國文 四〇 近代文學 一八四二年以來之文學，尤注重於西方之影響。每週三小時(三學點)。一學期

國文 五二 古音通論 研究中國文字學聲韻之學理。每週三小時(三學點)。一學期

國文 五三 古書校讀 講授校讀古書通例，並指定專書，指導學生研究及討論。每週三小時(三學點)。一學期

國文 五四 攷証學 將歷代及清儒之考証方法，說明其要點，使學生爲切實之練習。每週三小時(三學點)。一學期

國文 五五 經學通論 以簡明提要之方法，研究儒家羣經之淵源及其重要思想。每週三小時(三學點)。一學期

國文 五六 文學評論 討論中國文評之新舊諸說。每週三小時(三學點)。一學期

國文 五七 唐宋傳奇 精閱及討論唐宋傳奇之代表作品。每週三小時(三學點)。一學期

每週三小時(三學點)。一學期

國文 五八

小品選讀 研究具有文學興趣之書簡及小品。

每週三小時(三學點)。一學期

國文 五九

初期小說 依時代之次序，研究由宋迄明之小說作品。

每週三小時(三學點)。一學期

國文 六〇

清代小說 唐續國文五九。未修國文五九者，亦可選修。

每週三小時(三學點)。一學期

國文 六一

短篇小說 研究中國近代短篇小說之取材及其技巧。

每週三小時(三學點)。一學期

國文 六二

駢體文 研究各時代各學派之駢體文原始及其演進。

每週三小時(三學點)。一學期

國文 六三

詩史 研究詩之起源及其變遷，爲有系統之敘述。

每週三小時(三學點)。一學期

國文 六四

詩學及詩選 研究詩之形式與內容之法則及其作法，並選授詩家名著，使各生爲切實之練習。

每週三小時(三學點)。一學期

國文 六五 (五)

詞史 將唐五代以來詞家之歷史爲有系統之敘述。

每週三小時(三學點)。一學期

國文 六六

詞學及詞選 研究詞之形式與內容之法則及其作法，並選授詞家名著，使各生爲切實之練習。

每週三小時(三學點)。一學期

國文 六七

曲史 畧論中國戲曲之演進，尤注意于元曲。

每週三小時(三學點)。一學期

國文 六八

曲學及曲選 研究曲之音律及作法，並選授曲家名著。

每週三小時(三學點)。一學期

國文 六九

唐詩研究 研究初，盛，中，晚，各名家之特點，及使學生為相當之練習。

每週三小時(三學點)。一學期

國文 七〇(四)

宋詞研究 追溯唐五代詞學源流，以迄宋代諸名大家。研究其風格與作品。

每週三小時(三學點)。一學期

國文 七一(六)

廣東文學 專研究關於廣東的文學與歷史概觀。

每週三小時(三學點)。一學期

國文 七二(六)

書目學 研究中國書目學方法之演進及其歷史。尤注重于書目學方法之實施。

每週三小時(三學點)。一學期

國文 七三(六)

高級習作 此科目的使在學生於修辭通例中，有充分之練習。

每週三小時(三學點)。一學期

國文 七四(七)

科學論文習作 使主修理科之學生能以暢達之國文，發表其科學智識。

每週三小時(三學點)。一學期

國文 七五

公文程式

每週三小時(三學點)。一學期

國文 八一

中西文明之關係

中西文明互相影響及衝突之歷史的研究。自中世紀以至現代。

國文 八四

文學習作

每週三小時(三學點)。一學期

國文 九六

專題研究

學生選讀，須得系主任之可許。題目臨時酌定。

每週三小時(三學點)。一或二學期

國文 九九

甲乙 畢業論文

每週三小時(三學點)。二學期

乙 日文各科目說明

本科之設，係使學生明瞭日本文字語言。每年由本學院另聘專家演講日本問題，俾學生多得練習機會。

日文 二一 甲乙

第二年日文

閱讀，會話，研究文法與作文，並讀近代日本論文及短篇小說。學生須具有能看閱日文書籍之資格，方可選讀。

日文 五一

日本文學

每週五小時(五學點)。二學期
每週三小時(三學點)。二學期

國文 (六止2) 西洋語言文學

本學系分設三組：(一)英文組 凡英文科目及用英語教授之西洋文學均屬此組。(二)法文組 法國語言文學而用法文教授者均屬此組。(三)德文組 德國語言文學而用德文教授者均屬此組。

本學系分設主修科兩種 (一)西洋文學 此科之目的，欲令學生得熟識西洋文學史之大要，由此對於各個時代，作品，與乎作家均有特別之認識。是科課程中雖間有國家的文學，然並不重視，蓋以整個的歐洲文學為研究之中心也。(二)英文教學法。此科之目的，在令學生對於西洋文學有極良之素養。此外並令選習英文及教育學。務在養成一般良好之中小學英文教員人材。此科與教育學系合辦。凡主修西洋文學或英文教學法者，須以國文或教育學為輔修科。其他學系學生已修完初級各必修科目者，得以英文或法文為輔修科。

西洋語言文學主修科課程表

第一學期

(科目)

(學點)

(科目)

(學點)

第一年級

黨義	二	現代文化	一	三
國文 一甲	三	國文	一乙	三
英文 一甲	四	英文	一乙	四
法文 一一甲	五	法文	一一乙	五

史學 一甲

三

史學 一乙

共 一八 三

共 一七

共 一八

第二年級

國文 二二甲或三三甲

三

國文 二二乙或三三乙

三

英文 二一甲

三

英文 二一乙

三

英文 四二甲

二

英文 四五乙

二

英文 四九甲

三

英文 四九乙

三

法文 三一

三

法文 三二

三

化學 二五或物理學二五

四

生物學 二

四

共 一八

共 一八

第三年級

主修科選修科目

九

主修科選修科目

九

輔修科選修科目

三

輔修科選修科目

三

選修科目

共 一七 一八

選修科目

共 一七 一八

共 一七 一八

共 一七 一八

第四年級

主修科選修科目

九

主修科選修科目

九

輔修科選修科目

三

輔修科選修科目

三

選修科目

五十六

選修科目

五十六

共 一七一—一八

共 一七一—一八

甲 英國語言文學各科目說明

英文 一 甲乙

作文閱書
及演說

第一年級生必修科。研究句逗、章節，與結構，瀏覽小說，短篇戲劇，論文，詩歌等等。課外讀本，每月約盡一本。每星期練習演說一次。

英文 三 丙丁

英語語音
補習科

每週講授三小時，實習三小時（四學點）。二學期訓練發音之準確，明白音調之變遷，了解句語之節奏。一年級生說英語語音不清楚或有困難者宜選讀此科。

英文 二 甲乙

高級作文

每週二小時（不給學點）。一學期練習日常應用文字。依個人之興趣，分文學，美術，社會學，經濟學，商學等科教授。除主修理科，農科，及家政科學外，均須選讀此科。 每週四小時（三學點）。二學期

英文 四 甲乙 英語演說
實習演說方法。

每週講授一小時，實習二小時（二學點）。二學期

英文 四 甲乙 語音

研究英語語音。專為主修英文教學法者而設。

每週二小時（一學點）。二學期

英文 四五 甲乙 希臘羅馬神話 閱讀荷馬，希臘著名劇家維琪爾，奧維特各家作品。

英文 四九 甲乙 英國文學史(上) 英國文學史由初期迄十八世紀。注意當時大陸文學上與哲學上各種重大運動。

英文 五一 甲乙 英國文學史(下) 賡續英文四九甲乙。由十八世紀以迄現代。並注意美國重要作家作品。

英文 五五 甲乙 俄國文學 研究俄國文學，尤注意于小說與戲劇。對於蘇俄治下之文學潮流，亦加研究。

英文 六一 甲乙 當代小說 選讀當代英美及大陸各國文家小說名著。

英文 六三 甲乙 歐洲小說 簡單研究小說之起源。詳細研究十九世紀法英德俄小說演進之程序。

英文 六五 短篇小說 研究短篇小說之資料與技術。每週三小時(三學點)。一學期

英文 六七 散文 研究古今散文名家之生平及其作品。

英文 六九 當代詩歌 詳讀英美當代重要詩歌。

英文 七一 甲乙 當代戲劇 泛覽英美大陸當代名家作品，及涉獵最近劇場運動。

每週三小時(三學點)。一學期

英文 七三 甲乙 歐洲劇場及其戲

研究戲劇之起源，由希臘以迄十九世紀。尤注重劇場之演進與佈景之革新。

英文 七五 甲乙 十九世紀前期

研究當時之主要運動及作家，尤注意英法德三國。

每週三小時(三學點)。二學期

英文 七七 甲乙 十九世紀後期

研究當時之主要運動及作家。尤注意英法德俄及北歐各國。

每週三小時(三學點)。二學期

英文 八一 甲乙 莎士比亞

選讀莎士比亞主要劇本，從劇本中觀察伊利沙伯及雅各比恩時代背景，旁及莎士比亞同時戲劇作家。

每週三小時(三學點)。二學期

英文 八七 哥德導論

研究哥德之生平及品性。選讀其主要小說，戲劇，及其名著

每週三小時(三學點)。一學期

英文 九五 丙 英文教學法

與教育學九五丙同。

每週四小時(四學點)。一學期

英文 九九 甲乙 畢業論文

二學點。二學期

乙 法國語言文學各科目說明

法文 一一 甲乙 初級法文

研究法文文法。練習作文及會話。閱覽淺近及畧深之散文小品。

每週五小時(五學點)。二學期

法文 一三

會話

選此科者，須先修法文一一甲乙。

每週三小時（三學點）。一學期

法文 三二

法文散文
及詩歌

閱覽法國古今小說詩歌。實習作文。

每週三小時（三學點）。一學期

法文 三二

法文戲劇

選覽拉辛，毛亞利，聶俄，羅士丹各家著作。研究高級作文及文法。各生須於一定範圍內，選讀一本或一本以上之參考書，在課堂報告。

每週三小時（三學點）。一學期

法文 五一 甲乙

法國文學
史導論

研究其起源，尤致意於重要時代作品及作家。

每週三小時（三學點）。二學期

丙 德國語言文學各科目說明

德文 一一 甲乙

初級德文

研究德文文法之要素。習作及會話。閱覽淺近及略深之散文小品。

每週五小時（五學點）。二學期

德文 一三

會話

選此科者，須先修德文一一甲乙。

每週三小時（三學點）。一學期

德文 三一

德文散文
及詩歌

閱覽德國古今小說詩歌。實習作文。

每週三小時（三學點）。一學期

德文 三二

德文戲劇

閱覽德國古今戲劇精華。實習高級作文。

德文 四一 甲乙 科學文

特別注意科學專名辭語及文法上各種困難之點，以爲日後閱覽德文科學論文之準備。修此科者須先修德文一一甲乙。

德文 五一 甲乙 德國文學
史導論

研究其起源，尤致意於重要時代作品及作家。

每週三小時（三學點）。二學期

(3) 哲學 (附宗教學，現代文化)

本學系所設各科目，在使主修學生得一完善之準備，爲將來赴歐美各國直接入研究院作高深之研究。以教育學爲輔修科者，可勝任國內中學哲學專門教師。本學系主任修科學生須修（一）主修科目至少三十六學點。（二）輔修科目至少十八學點，並須得本學系顧問之特許。（三）第二外國文（德文或法文）十六學點。（四）選修科目而得本學系主任許可者二十至二十六學點。

高級各科目係隔年輪開。由五一至五九之科目係爲第三年級生而設。第四年級生亦可選讀，惟須有七十分以上，方有學點。由六一至六九之科目，係爲第三四年級生而設。七一至七六各科目則只爲第四年級生而設。第三年級生欲修讀者，須先得主講者之同意。第四年級生選讀哲學五一，五二，五五，五六爲主修科目者，須得七十分以上，方有學點。哲學二一，二二兩科，爲主修哲學者在第二年級時所必修。

哲學主修科課程表

第一學期

第二學期

(科目)

(學點)

(科目)

(學點)

第一年級

黨義

二

現代文化

一

三

國文 一甲

三

國文

一乙

三

英文 一甲

四

英文

一乙

四

史學 一甲

三

史學

一乙

三

第二外國文 (德文或法文)

五

第二外國文選修科目

五

共 一七

共 一八

第二年級

第二外國文選修科目

三

第二外國文選修科目

三

化學 二五或物理學二五

四

生物學

二

四

英文 二一甲

三

英文

二一乙

三

社會學 二二

五

心理學

二一

五

本學系必修科目(科目由本學系顧問指定之) 共 一八

本學系必修科目(科目由本學系顧問指定之) 共 一八

第三年級

主修科選修科目
輔修科選修科目
選修科目

九 主修科選修科目
三 輔修科選修科目
五—六 選修科目

共 一七—一八

共 一七—一八

第四年級

主修科選修科目
輔修科選修科目
選修科目

六 主修科選修科目
六 輔修科選修科目
五—六 選修科目

共 一七—一八

共 一七—一八

甲 哲學各科目說明

哲學 二一 哲學導論

是科在使讀者領略哲學之性質及其在學術上之地位，並介紹自然哲學，人生哲學，知識哲學之梗概，以為進修其他哲學各學科之預備。

哲學 二二 倫理學

研究道德觀念之起源與發展，比較東西洋各種理倫學說，並討論現代倫理問題。

哲學 五一 中國古代哲學

先秦諸子思想之研究及評價。每週三小時（三學點），一學期

哲學 五二 中國近代哲學

宋明理學及心學——其淵源與發展，清初對此之反動。

每週三小時(三學點)。一學期

哲學 五五 西洋古代哲學史

自古希臘各派思潮至柏拉圖，亞理士多德之大系統。轉入亞力山突里亞，羅馬，而至經院哲學。

每週三小時(三學點)。一學期

哲學 五六 西洋古代哲學史

自文藝復興，敢明運動，經康德而至十九世紀初葉。

每週三小時(三學點)。一學期

哲學 六一 形上學

各家宇宙觀之介紹及評價。科學前提——實質，時空，因果等等概念之批判的研究。

每週三小時(三學點)。一學期

哲學 六二 科學方法

所發展之物質科學方法，生物科學方法，及社會科學方法——其研究及運用。

每週三小時(三學點)。一學期

哲學 六三 社會政治哲學

社會及國家組織之原理，人權，正義，自由之界說，各種政治理想研究及評價。

每週三小時(三學點)。一學期

哲學 六四 宗教哲學

老莊思想之由來及變遷，中古清談及神仙方術，道教凝成之背景及其影響。

每週三小時(三學點)。一學期

哲學 六五 道家哲學

釋迦之人生觀及其理想，小乘大乘之分化，中國化的佛教之

背景及其影響。

哲學 六六 佛教哲學

釋迦之人生觀及其理想，小乘大乘之分化，中國化的佛教之

哲學 六七 德國哲學

特徵。

每週三小時(三學點)。一學期

哲學 六八 英美哲學

主要研究爲康德哲學之統系，其先驅及其流波，現代新康德派及現象論。
每週三小時(三學點)。一學期

經驗派之哲學體系，功利主義的倫理及政治思想，進化論及生命哲學，英美新實在主義及批判的實在主義。

每週三小時(三學點)。一學期

哲學 七一 美學

藝術之性質及根源，審美觀念之心理的分析，美與道德宗教及各種文化之關係。
每週三小時(三學點)。一學期

哲學 七二 教育哲學

討論古來教育哲學之變遷與近代民治教育之趨勢。闡明教育之性質與原理，並論及教育方法之基礎。

每週三小時(三學點)。一學期

哲學 七三 十九世紀歐洲思潮

十九世紀歐洲之時代背景及由此而生之各種重要運動，浪漫哲學與實証哲學之消長及流波。

每週三小時(三學點)。一學期

哲學 七四 現代哲學

二十世紀初期對於絕對主義之反動，英美新實在論之同異，柏格森與克羅采之新唯心論，實用主義及其他。

每週三小時(三學點)。一學期

哲學 七五 神之研究

各民族對於神的觀念之演化，歷史上諸大思想家之神觀，從

現代科學及哲學的觀點以評覈神之意義及價值。

每週二小時(二學點)。一學期

哲學 七六

宗教與科學

兩者之領域與其關係處，衝突之真相及緣由，現代雙方之合作。

每週二小時(二學點)。一學期

哲學 八一

認識論

古今來各家對於何謂真理之答案，純理派與經驗派，主知論與主情意論，實用主義與存疑主義，感素，概念，意義，確實性，蓋然性諸術語之批判的研究。

每週三小時(三學點)。一學期

哲學 八二

價值論

真，善，美，幸福之標準，價值判斷之性質及公律，個人的評價與社會的評價。

每週三小時(三學點)。一學期

哲學 九一

柏拉圖與亞理士多德

每週一小時(一學點)。一學期

哲學 九二

康德哲學

每週一小時(一學點)。一學期

哲學 九六

專題研究

學生選讀，須得系主任之許可。題目臨時酌定。

每週一至二小時。一成二學期

哲學 九九

甲乙 畢業論文

二學點。二學期

乙 宗教學各科目說明

學生可在宗教學各科目自由選讀或作輔修科。選讀者以第三四年級生爲原則，第一二年級生欲選修者，須先得主講者之許可。

宗教學 五一

宗教導論

何謂宗教學？宗教與人生之關係及其在文化上之地位，人類將來尙需宗教否？

每週三小時（三學點）。一學期

宗教學 五六

宗教史

宗教之歷史的起源，低級宗教與高等宗教，世界現存各大宗教之比較。

每週三小時（三學點）。一學期

宗教學 六三

宗教心理學

宗教意識之發展及其根據，信仰與迷信之異同。

每週三小時（三學點）。一學期

宗教學 六四

宗教哲學

本科與哲學六四同，宗教之意義與價值，神與惡，苦厄與解救，意志自由，與靈魂不滅問題。

每週三小時（三學點）。一學期

宗教學 六七

社會調查

與社會學入五大畧相同。惟側重于宗教生活。

每週三小時（三學點）。一學期

宗教學 六八

宗教與青年問題

現代一般青年男女所同感之難題——性，職業，人生觀，自殺，離婚，新舊道德之衝突，對現實社會之不滿。宗教對此有何助力？

每週二小時（二學點）。一學期

宗教學 七一

基督教人生哲學

耶穌之人生觀及道德原理，與他種倫理學說之比較，在實際應用上之功效。

宗教學 七二

聖經與社會倫理

舊約諸先知之遺訓，耶穌之社會理想——其原則與步驟。每週二小時（二學點）。一學期

宗教學 七三

耶穌基督人格論

歷史的耶穌——其背景，生平，思想，德行，在歷史上之地位與所及之影響。每週二小時（二學點）。一學期

宗教學 七四

教會名人生平

光大基督教諸大師——聖保羅，佛蘭西斯，奧古斯丁，馬丁路得之生活及思想，對於教會發展及改進之貢獻。每週三小時（三學點）。一學期

宗教學 七五

神之研究

與哲學七五同。

宗教學 七六

宗教與科學

與哲學七六同。

宗教學 七七

舊約文學

舊約各篇著者，年代，及其構成之考証，作品之批評與欣賞。每週三小時（三學點）。一學期

宗教學 七八

新約文學

四福音之研究及比較，初期教會文獻之評賞。

每週三小時（三學點）。一學期

宗教學 八一

中國宗教思想

民族生活，文藝，思想上所表現之固有的宗教觀念——其淵源及變遷，佛教及基督教播入後之影響。

每週三小時（三學點）。一學期

宗教學 八二

基督教與中國文化

中國固有文化之評價，基督教對此可有若何貢獻？

宗教學 八五

近代基督
教思想

近代基督教與中古基督教之比較，十九世紀以來科學哲學對於宗教之貢獻，基督教在此新潮流中之改進運動。

每週二小時(二學點)。一學期

宗教學 八六

基督教與
現代問題

基督教思想及倫理原則，對於現代世界問題——國際糾葛，種族岐視，家庭革命，勞資紛爭——可有何種貢獻？

每週三小時(三學點)。一學期

宗教學 八九

宗教神契
論

東西大宗教家所自述之神契經驗——其心理的分析與哲學的根據，神契對於實踐生活之效用。

每週三小時(三學點)。一學期

宗教學 九〇

宗教教育
學

宗教教育之真諦，現代基督教教育之原理與實施。

每週三小時(三學點)。一學期

宗教學 九九

甲乙 畢業論文

二學點。二學期

丙 現代文化科目說明

現代文化 一

現代文化
概觀

此科專為大學第一年級生而設。講述現代文化及其主要問題，現代學術之分類。

每週三小時(三學點)。一學期

(4) 社會科學

本學系分史學，社會學，及政治學各組。

高級學生得主修史學，社會學，或政治學。本學系主任修科學生至少須要讀主修科目三十學點及輔修科目十二學點。學生欲于畢業後教授中學社會學或政治學者，應主修社會科學教學法，並須經本學系主任之許可，修讀史學，社會學，及政治學各科目至少三十學點。如得教育學系主任之許可，亦得修讀教育學十二學點，為輔修科。

社會科學主修科課程表

第一學期

第二學期

第一學期		第二學期	
(科目)	(學點)	(科目)	(學點)
第一年級			
黨義	一	黨義	一
化學	二五或物理學二五	生物學	二
國文	一甲	國文	一乙
英文	一甲	英文	一乙
史學	一甲	史學	一乙
現代文化	一	經濟學	一
共	一八	共	一八
第二年級			
國文	一二二甲或一二三甲	國文	一二二乙或一二三乙
	三		三

英文 二一甲

三

英文 二一乙

三

本學系必修科目

(科目由本學系
顧問指定之)

一一

本學系必修科目

(科目由本學系
顧問指定之)

一一

共 一七

共 一七

第三年級

主修科選修科目

六

主修科選修科目

六

輔修科選修科目

三

輔修科選修科目

三

選修科目

九

選修科目

九

共 一八

共 一八

第四年級

主修科選修科目

八

主修科選修科目

八

輔修科選修科目

三

輔修科選修科目

三

選修科目

六一七

選修科目

六一七

共 一七一一八

共 一七一一八

甲 史學各科目說明

史學 一

甲乙

歐洲近世史

研究昔日列強之變遷與德伊之興起，歐洲帝國主義及國家主義之趨勢，世界大戰之原因，與乎歐洲共同協約。

史學 二一 甲乙

本國史概要

研究本國史，由上古以迄清朝。

每週三小時(三學點)。二學期

史學 三一 甲乙

現代世界大勢

每週三小時(三學點)。二學期

史學 三四

近代歐洲經濟史

研究近代歐洲各國之農業，工業，商業之發展，旁及俄國，並注意經濟組織之變遷。隔年開設。

每週三小時(三學點)。一學期

史學 四一

希臘羅馬文化史

研究西方文化之起源，及政治，美術，文學與科學之發展，及其對於近代之影響。

每週三小時(三學點)。一學期

史學 四五

文明史

世界文明史概論，尤注重於社會生活與文化方面。非修專史學者亦得選讀。

每週三小時(二學點)。一學期

史學 五六

中國禮俗史

以歷史的及批評的眼光研究中國一切禮教習俗等問題。

每週四小時(四學點)。一學期

史學 六一

日本近世史

研究明治維新期之變革與法制之進步，及其外交關係，尤注重與中國之關係所在。

每週三小時(三學點)。一學期

史學 六二

日本近世史

研究日本維新後社會及經濟之進展及明治時代之政治與外交狀況。尤注意中日間問題。隔年開設。

每週三小時(三學點)。一學期

史學 六三

史 拉丁美洲

研究拉丁美洲初期之拓地殖民，獨立運動，共和之產生與夫政治，社會，經濟方面之發展。

每週三小時（三學點）。一學期

史學 六八

史 伊國近世

統一后的伊大利憲政及民族生活的發展。喝棒黨的發生及新伊大利的創造。

每週三小時（三學點）。一學期

史學 七二

時事問題

授以世界一切時事大問題，使學生明瞭近世大事，歷史背景，並使增進公共意見與公共生活之感情及興趣。

每週二小時（二學點）。一或二學期

史學 七四 甲乙

史 英國憲法

英國從盎格羅斯格森至現代的政治制度的演進。

每週三小時（三學點）。二學期

史學 七七 甲乙 俄國史

研究近世俄國地理，人民，風俗，歷史背景，及其政治的社會的發展，一九零五年及一九一七年三月與十一月等革命，

並研究蘇維埃政治之情形。每週三小時（三學點）。二學期

史學 七九

史 土耳其維新史

研究二十世紀土耳其四次戰爭，第四次勝利，及組成新共和政體。

每週三小時（三學點）。一學期

史學 八一

史 美國史

研究美國之國基與伸展，尤注重其民主政治。及其與國際聯盟之關係。隔年開設。

每週三小時（三學點）。一學期

史學 八二

美國史

研究美國最近政治的，社會的，及國際的問題。隔年開設。選此科者，須先修史學八一。

每週三小時(二學點)。一學期

史學 八三

印度史

研究回教征伏后的印度，亞格伯及馬格卡爾帝國，印度與西洋的接觸而引起英國之統治，印度民族的運動。

每週三小時(二學點)。一學期

史學 八五

中國上古史

每週三小時(二學點)。一學期

史學 八六

中國中古史 漢魏六朝

每週三小時(二學點)。一學期

史學 八七

中國近古史 唐宋元明

每週三小時(三學點)。一學期

史學 八八

清史

每週三小時(三學點)。一學期

史學 八九

共和史

每週四小時(四學點)。一學期

史學 九一

中國外交史

每週三小時(三學點)。一學期

史學 九六

專題研究

每週三小時(三學點)。一學期

史學 九五

畢業論文

二學點。二學期

乙 政治學各科目說明

政治學 二

黨義

與政治學二甲乙同。

每週二小時(二學點)。一學期

政治學 二二 甲乙

黨義

與政治學二同。

每週一小時(一學點)。二學期

政治學 二二

政治原理

此科內容包括政府之根本原理，政府之組織及一切。

每週五小時(五學點)。一學期

政治學 二二

政治原理

此科與政治學二一大畧相同。專為商學院學生而設。

每週三小時(三學點)。一學期

政治學 三一 甲乙

西洋政體
之比較

研究歐美各國之政治組織及政治問題。須先修政治學二一。欲選以下各科者必須先修此科。

每週三小時(三學點)。二學期

政治學 五一 甲乙

市政學

此科內容包括近代市政府之概論，市政之原理及方法。

每週三小時(三學點)。二學期

政治學 五五

行政學

研究行政問題，行政組織，公共事業之團體管理及財政，以能實施于現在中國為主。每週三小時(三學點)。一學期

政治學 五九

政黨論

研究歐美各國政黨之組織及其進行方法，並論及政黨之原始的制度。

每週三小時(三學點)。一學期

政治學 六一

法理學

此科內容包括法理學之範圍及其方法，法律之定義，起源，及目的，分析法律上之權利，私法，公法，及國際法之性質及原理。

每週三小時(三學點)。一學期

政治學 六三

國際公法

此科內容包括平時及戰時國際法之起原，演進，及應用。

政治學 六四

國際公法

繼續政治學六三。採用專案方法。每週三小時(三學點)。一學期

政治學 六五

外交學

外交學之史略及其各種問題。每週三小時(三學點)。一學期

政治學 六六

憲法學

比較各國憲法之異同及其根本原則。每週三小時(三學點)。一學期

政治學 六七

行政法

研究英美及歐洲大陸各國行政法。每週三小時(三學點)。一學期

政治學 六八

行政法

繼續政治學六七。採用專案方法。每週三小時(三學點)。一學期

政治學 六九

中國刑法

詳細研究中國新定刑律法典，並加以比較。每週三小時(三學點)。一學期

政治學 七〇

中國民事訴訟

詳細分析中國民事法庭訴訟行為及方法。每週三小時(三學點)。一學期

政治學 七一 甲乙

西洋政治思想史

研究西方古今各種政治學說，注重政治理想之進化，與及社會政治的運動及思潮。每週三小時(三學點)。二學期

政治學 七二 甲乙

中國政治思想史

研究中國政治思想的發展及趨勢，尤注重于原料的選讀及

搜集。

每週三小時(三學點)。二學期

政治學 七五

國際關係

研究外交政策，問題，及其歷史，列強間之關係，與殖民政策等等。

每週三小時(三學點)。一學期

政治學 七六

國際組織

研究近代國際組織之起源及演進，領事及外交官之事務，解決國際爭執之方法，國際聯盟等等。

每週三小時(三學點)。一學期

政治學 七九

政治地理

此科內容係根據地理背景以研究政治。十九世紀歐洲勢力膨漲，及世界大戰後和約所發生之主權及管理諸問題。

每週三小時(二學點)。一學期

政治學 九六

甲乙

專題研究

學生選讀，須得系主任之許可。題目臨時酌定。

三學點。二學期

政治學 九九

甲乙

畢業論文

每週二小時(二學點)。二學期

丙 社會學各科目說明

社會學 二一

人類學

研究人類在原始期內之體力，智力及道德之進化，有史以前之人類的文化，有史以後之家族，經濟，政治等組織之起源，與夫現世之文明。主修社會學者必須先修此科。

每週三小時(三學點)。一學期

社會學 二二

社會學概論

研究社會學原理與現代社會問題，如人口，產業，戰爭，犯罪，社會的及政治的契約，家庭等等。尤以中國為主。必須先修此科，方能修讀下列各社會學科目。

社會學 二三 (六)

現代社會問題

研究現代各社會問題。
每週五小時(五學點)。一學期
每週三小時(三學點)。一學期

社會學 三一 甲乙

現代社會學說

研究現代社會的，經濟的，及政治的組織，尤注重工業商業經營之技術，僱傭者與被僱傭者之關係，勞動者與資本家之衝突。並研究社會主義，共產主義，無政府主義及三民主義等學說。
每週三小時(三學點)。二學期
採用專案方法。由分析立法而研究社會，歷史，經濟，政治的組織。
每週三小時(三學點)。一學期

社會學 五二

現代社會立法

社會學 五四

慈善事業與貧窮之研究

慈善事業團體的組織，社會的病態，貧窮的原因，情況，及補救方法。
每週三小時(三學點)。一學期

社會學 六一

家庭與社會

研究家庭之演進，婚姻之起源及潮流，社會組織之原理，及家庭組織等等。
每週三小時(三學點)。一學期

社會學 六三

文化之發展

研究文化的起源及發展，文化區域模式及特質以及文化的

社會學 六四

社會組織及控制

傳播等問題。

每週三小時(三學點)。一學期

社會學 六五

鄉村社會學

研究社會制度的功用，性質，以及社 活動及控制，社會活動的勢力。每週三小時(三學點)。一學期

社會學 六七

都市社會學

研究各種鄉村社會組織，以便明瞭中國之鄉村團體，尤注意于中國的鄉村之教育宗教公共機關衛生娛樂及家庭狀況等等。每週三小時(三學點)。一學期

社會學 七二

刑罰學

研究現代都市的社會問題。每週三小時(三學點)。一學期

社會學 七五 甲乙

社會學史綱

研究犯罪之原因與防避方法，刑罰之起原及變遷，現代刑罰制度與實施。每週三小時(三學點)。一學期

社會學 八〇及八一

社會學研究方法

研究關於社會學的專門方法。每週三小時(三學點)。二學期

社會學 八五 甲乙

社會調查

調查家庭，都市，工廠情形，人口增加，兒童幸福，貧窮及給養，犯罪及各種社會情形。調查，討論，報告成績。每週講授二小時，調查九小時(五學點)。二學期

社會學 九九 甲乙 畢業論文

一學點。二學期

(5) 教育學 (附心理學)

本學系以(一)培養教育專門人才，(二)研究教育學術爲目的。

本學系設下列各教育學主修科：(一)教育行政，(二)初等教育，(三)中等教育，(四)教育心理學及教育測驗。主修上列各科之學生須在第三四年級修讀下列各學點：

(一) 主修科目三十六學點

(二) 輔修科目至少十二學點

(三) 選修科目至少二十學點

學生所選修之教育學科目，須視其主修科而定。學生所選之輔修科，須爲準備將來所教之學科，並須得本學系主任與讀輔修科系主任之同意。下列課程表中第二年級內之本學系必修科目，係爲第三四年級輔修科之準備。

主修教育學各生必須修讀教育學二一，二二，五一，五三，五九，六〇，與九一。

他學系學生，可選教育學爲輔修科，但須得本學系主任及該主修科系主任之同意。以教育學爲輔修科之學生，宜選讀教育學二一，心理學二一，教育學五一或六五或六七，教育學六〇或九五，與教育學九二。

教育學主修科課程表

第一學期

(科目)

(學點)

(科目)

第二學期

(學點)

第一年級

黨義

化學

國文

英文

史學

現代文化

二五或物理學二五

一甲

一甲

一甲

一

一

四

三

四

三

三

共 一八

黨義

生物學

國文

英文

史學

經濟學

二

一乙

一乙

一乙

一

一

四

三

四

三

三

共 一八

第二年級

國文

教育學

英文

社會學

二二一甲

二二一

二二一甲

二二一

三

四

三

五

本學系必修科目(科目由本學系顧問指定之)三

共 一八

國文

教育學

英文

心理學

二二二乙

二二一

二二二乙

二二一

三

三

三

五

本學系必修科目(科目由本學系顧問指定之)三

共 一七

第三年級

主修科選修科目

輔修科選修科目

一〇

三

國文 七三

主修科選修科目

輔修科選修科目

三

七

三

選修科目

選修科目

四
共一七

四
共一七

第四年級

主修科選修科目

主修科選修科目

教育學 九一

輔修科選修科目

輔修科或選修科目

選修科目

八
七
三
共一八

四
三
一
共一六一一七

甲 普通教育各科目說明

教育學 二二

教育概論

四學點。一學期

教育學 二二

教學觀察

觀察各級學校之教學法，並實習教育管理。

每週講授一小時，實習四小時（三學點）。一學期

教育學 五一

方法及課程原論

研究教育方法之基礎，及編定課程之原理。

每週四小時（四學點）。一學期

教育學 五二

中國教育與社會問題

研究教育與本國各社會問題之關係。專為第三四年級生之非主修教育學者而設。主修教育學之學生不得選修。

每週二小時（二學點）。一學期

教育學 七一（七三）

比較教育學

法德英美等國教育情狀與問題。

教育學 七二

教育興建
國

以比較方法，研究俄，意，丹，土，日，墨，與菲律賓等國國家改造與教育之關係。

教育學 八一

實驗學校

中外實驗學校，及其他教育實驗事業。
每週三小時（三學點）。一學期

教育學 九一

教學實習

主修科第四年級生必須修讀。並須先修教育學二二及教育學五一或相等學科。
每週講授一小時，實習六小時（七學點）。一學期

教育學 九二

教學實習

此科專為以教育學為輔修科之學生及附校半席教員而設。選此科者，須先修教育學五一。二至四學點。一學期

教育學 九九 甲乙

畢業論文

二學點。二學期

乙 教育行政各科目說明

教育學 五三

學校行政

此為學校行政學初步。研究處理校務及輔導教學之實際問題。
每週三小時（三學點）。一學期

教育學 六三

教育行政

研究學校系統之行政，及中國現在教育行政之組織。
每週三小時（三學點）。一學期

教育學 七三 都市教育行政 研究都市教育之組織，理財，及管理等问题。選此科者，

須先修教育學六三。

每週三小時(三學點)。一學期

教育學 九三 教育行政問題

選擇學校行政各重要問題，作精細之研究。選此科者，須先修教育學五三及教育學六三。

每週四小時(四學點)。一學期

丙 初等教育各科目說明

教育學 六五

初等教育原理
與實施

每週三小時(三學點)。一學期

丁 中等教育各科目說明

教育學 六七

中等教育之原理與實施

每週四小時(四學點)。一學期

教育學 八五

中學教學之教材與方法

選此科者，須先修教育學五一。

每週四小時(四學點)。一學期

教育學 八八

中等教育行

選此科者，須先修教育學五三及教育學六三。

每週三小時(三學點)。一學期

戊 教育心理各科目說明

教育學 五九

教育心理學

與心理學五九同。選此科者，須先修心理學二一。

教育學 六〇

教育測驗

每週講授二小時，實習二小時(三學點)。一學期

教育學 七〇

高級教育統計學

選此科者，須先修教育學六〇或相等學科。

教育學 七九

兒童心理學

與心理學七九同。選此科者，須先修心理學二一。

每週講授二小時，實習四小時(四學點)。一學期

己 各科教學法各科目說明

教育學 九五

丙 英文教學法

與英文九五丙同。注重中學英文教授法。學生選修，須得

三學點。一學期

主講教員之許可。

教育學 九五 丁

家政學教學法

與家政學九五丁同。

四學點。一學期

庚 心理學各科目說明

心理學 一一

社會心理學

專為商學院學生而設。

每週三小時(三學點)。一學期

心理學 二一

心理學概論

每週講授四小時，實習二小時(五學點)。二學期

心理學 五九

教育心理學

與教育學五九同。選此科者，須先修心理學一一。

每週講授二小時，實習一小時(三學點)。一學期

心理學 六三

宗教心理學

與宗教學六三同。

每週三小時(三學點)。一學期

心理學 七三

實驗心理學

專研究心理學之實驗方法。選此科者，須先修心理學二一。

每週講授二小時，實習六小時(五學點)。一學期

心理學 七五

智力測驗

選此科者，須先修心理學二一。能先修心理學五九九佳。

每週講授二小時，實習二小時(三學點)。一學期

心理學 七九

兒童心理學

與教育學七九同。選此科者，須先修心理學二一。

每週講授二小時，實習四小時(四學點)。一學期

(6) 家政學

(附護士學預科)

本學系現正從事發展，其宗旨在予女生以特別機會，以研究專門家政學。對於家庭生活

各種問題，尤加注意，務使學生畢業之後，可以任家政學教師，可以改良家庭，可為社會謀幸福。

本學系主修科分甲乙兩種。甲主修科之主旨在訓練家政學教學與醫院護養學人才。主修科者，應預先多修化學科目。乙主修科側重於家政學之社會及藝術兩方面，使學生有普通之訓練。

主修家政學者，須在第三四年級修讀下列各學點：

- (一) 高級主修科目三十至三十六學點。
- (二) 主修甲主修科者，應以教育學為輔修科。主修乙主修科者，應修輔修科目十二學點，但必須得本學系主任之許可。
- (三) 選修科目二十二至二十八學點，並須得本學系主任之同意。主修家政學者，須修讀家政學二二，五四，六二，七二，八〇，八六，八八，九一，與九六。

家政學主修科課程表

第一學期

(科目)

(甲主修科)

(學點)

(科目)

第二學期

(學點)

第一年級

家政學

一甲

三

家政學

一乙

三

生物學

一

五

現代文化

一

三

國文

一甲

三

國文

一乙

三

英文

一甲

四

英文

一乙

四

史學

一甲

三

史學

一乙

三

黨義

二

第二年級

化學

一甲

五

化學

一乙

五

社會學

一二一

五

心理學

一二一

五

本學系必修科目(科目由本學系顧問指定之)八

經濟學

一

三

本學系必修科目(科目由本學系顧問指定之)五

共 一八

共 一八

第三年級

化學

二四

五

化學

六三

五

生物學

二八

三

主修科選修科目

九

主修科選修科目

六

輔修科選修科目

二一四

輔修科選修科目

二一四

共 一六一八

共 一六一八

第四年級

主修科選修科目

一〇

主修科選修科目

四

輔修科選修科目

四

輔修科選修科目

四

選修科目

四

選修科目

一〇

共 一八

共 一八

(乙主修科)

第一年級 (與甲主修科同)

第二年級

國文科目選修

三

國文科目選修

三

生物學 二八

三

經濟學 一

三

社會學 二二

五

心理學 二二

五

本學系必修科目(科目由本學系顧問指定之)七

本學系必修科目(科目由本學系顧問指定之)七

共 一八

共 一八

第三年級

理科選修 (科目由本學系顧問指定之)

四

主修科選修科目

六

主修科選修科目

九

輔修科選修科目

四

輔修科選修科目

四 選修科目

八

第四年級 (與甲主修科同)

家政學各科目說明

家政學 一 甲乙 家政學

此科為修習其他家政學科目之準備。研究家庭生活各種狀態，如兒童養育，縫紉，食物之選擇，家庭之佈置，中外禮儀等。並導論家政學大概。

家政學 一〇二

衣服與紡織

每週講授二小時，實習二小時(三學點)。二學期研究衣服選擇及製作之原理，顏色與式樣，及標準質料，衣服保養法，洗染法，及衣服衛生經濟諸問題。

家政學 一〇三

衣服與紡織

每週講授一小時，實習四小時(三學點)。一學期此科比前科作更高深的研究，尤注意各種衣服質料之選擇與製法。選此科者，須先修家政學一〇二。

家政學 二〇五

公共衛生

每週講授一小時，實習四小時(三學點)。一學期研究家庭及社會衛生。每週二小時(一學點)。一學期研究撫育兒童，看護，及救護等法。

家政學 五〇四

家庭護士學

每週講授二小時，實習二小時(三學點)。一學期

家政學 六〇二

食物之選擇與儲藏

研究食物之經濟與衛生。食物之選擇及儲藏，尤注重中國

食物之研究，並討論滋養物原理及飲食之價值。

每週講授一小時，實習四小時（三學點）。一學期

食物之選擇與儲藏

歐美各國製餐之預備，食物之選擇及儲藏等法。

每週講授一小時，實習四小時（三學點）。一學期

家政學 七二

兒童教養

研究兒童之體力與智力之發展，及其他兒童問題。選此科者須先修心理學二一。

每週講授二小時，實習時間無定（五學點）。一學期

家政學 七七

家政實習

（實習計劃，臨時宣佈。）

一學點

家政學 八〇

營養學

以科學方法研究營養學與人生康健之關係，食物之營養價值及其原理。選此科者須先修家政學六二，家政學六三，

化學一甲乙，化學二四，化學六三。

每週講授二小時，實習四小時（四學點）。一學期

家政學 八六

家政學方法

討論學校所設家政學之發展方針及家政學系之組織與設備。選此科者，須修家政學各初級科目。

每週講授三小時，考察二小時（四學點）。一學期

家政學 八八

家政處理

以科學方法施諸家庭處理，家政組織，家庭經濟，及家庭與社會之聯絡。

每週講授三小時，實習時間未定（六學點）。一學期

家政學 九一

家庭佈置

研究家庭佈置，以安適，美觀，經濟為原則。尤注意中國家庭習俗。

家政學 九五 丁

家政學教
學法

每週講授二小時，實習四小時(四學點)。一學期為未有教學經驗之家政主修科學生而設。考試及實習。選此科者，須先修教育學二一與教育學五一及其他教育學科目共十七學點。

每週講授二小時，實習時間未定(四學點)。一學期

家政學 九九 甲乙 畢業論文

護士學預科課程表

第一學期

第二學期

(科目)

(學點)

(科目)

(學點)

第一年級

生物學

一

五

現代文化

一

三

化學

一甲

五

化學

一乙

五

國文

一甲

三

國文

一乙

三

英文

一甲

四

英文

一乙

四

政治學

二一

三

共一七

共一八

第二年級

黨義	一一	黨義	一一
生物學	二	國文	二一乙
國文	二一甲	英文	二一乙
英文	二一甲	家政學	三
家政學	(科目由本學系顧問指定之)	物理學	(科目由本學系顧問指定之)
物理學	二一	社會學	二一或二四
			二二
	共一九		共一九
			五

修畢二年級課程可轉入北平協和醫科大學或其他有聯絡之醫院第三年級習護士科。

(7) 美術 (音樂, 圖畫)

美術科之設，在使學生對于美術有相當之認識，欣賞，與技能，並為將來專習美術學科之預備。

甲 音樂各科目說明

音樂 二二 (五)

音樂之欣賞

此科係為增加一般學生音樂興味而設。講授音樂之要素，器樂與聲樂之種種形式及區別，各種樂器之性質與用法，音樂作家之生平與作品，管絃樂隊之組織及其音樂。講授之外，復有認識音樂之實習。修此科者，應具音樂常識，惟不必具奏弄樂器之技能。第一年級學生亦可選讀。

音樂 二二一 (六)

音樂史

每週三小時(二學點)。一學期
由初期音樂，民間音樂，古典音樂，浪漫音樂，標題音樂，而至現代音樂。大音樂家之生平與作品。各國，各時代，與各派別音樂之代表著作，及其特質與精神。選修此科者，應具音樂常識，惟不必具奏弄樂器之技能。

每週三小時(三學點)。一學期

音樂 二二五 甲乙

初級和聲學

此科係為增加學習聲樂或器樂之學生對於音樂結構法式之明瞭，並預備學生修習其他高級音樂科而設。習此科者，須能奏鋼琴普通作品，或曾學習鋼琴三四年。

每週三小時(二學點)。二學期

乙 圖畫各科目說明

圖畫 二二二 甲乙 國畫

研究近代中國畫法，尤側重其結構。

每週實習四小時(二學點)。二學期

圖畫 二二一 甲乙 西洋美術

每週實習四小時(二學點)。二學期

(8) 生物學 (附醫預科)

本校自然博物採集所所藏本地動植物甚多，堪資本學系各科研究。圖書館內藏生物學書籍誌報甚多。生物學期刊一項，不下二百餘種。本學系教員學生研究成績或調查之報告，

在本校出版之英文本科學雜誌(The Lingnan Science Journal)發表。

本學系主修科有五：(一) 生物學教學法，(二) 昆蟲學，(三) 植物學，(四) 高級生物學，(五) 醫學。

主修生物學者，除初級所必修科目外，在高級期內，至少須讀本學系主修科目三十學點並修讀輔修科目十二學點，合共四十二學點。生物學三一科，必須於初級第二年或高級期內修完。

主修生物學教學法者，須讀生物學二二，三二，四一，四四，五一，四七，二六，二四，三四。同時須選教育學為輔修科，修教育學科目二十學點。

主修昆蟲學者，須讀生物學三一，五三，五五，四一，三四，三二，七五，三五，二四及四七等科。

主修植物學者，須讀生物學三一，三二，三四，三五，四一，四四，七二，二四，二八，五一，及四七等科。

預備升入研究院研究高級生物學者，須讀生物學二四，二八，三一，三四，四四，四一，四七，三二，九六，八四，與德文一一與德文四一等科。

預備主修醫學者，須讀生物學三一，四七，四四，四一，二八，與二四等科。

生物學主修科課程表

第一學期

(科目)

(學點)

(科目)

第二學期

(學點)

第一年級

生物學
化學
英文
數學

一
一甲
一甲
三甲

五
四
四
四

黨義
化學
英文
數學
現代文化

一乙
一乙
一乙
三乙
一

二
五
四
四
三
共一八

第二年級

生物學
化學
國文
經濟學
物理學

一一一
一二甲
一甲
一甲
二五甲

五
四
三
二
四
共一八

生物學
生物學
國文
經濟學
物理學

二二或二四
三三或化學二二乙
一乙
一乙
二五乙

四
四
三
二
四
共一七

第三年級

化學
主修科選修科目
輔修科選修科目

六二

五
七十九
三

主修科選修科目
輔修科選修科目

七十九
三

選修科目

一—三

選修科目

五—八

共 一七—一八

共 一七—一八

第四年級

主修科選修科目

七—九

主修科選修科目

七—九

輔修選修科目

三

輔修選修科目

三

選修科目

五—七

選修科目

五—七

共 一七—一八

共 一七—一八

生物學各科目說明

生物學 一

生物學概論

授以生物學原理，及研究本地動植物。此科每學期開設。文理學院農學院學生必須修讀。未修此科者，除得選生物學二外，不能選修生物學其他各科目。

生物學 二

生物學

每週講授三小時，實習六小時（五學點）。一學期為非理科生而設。講解動植物之大概，授以生物學普通智識。每週講授三小時，實習三小時（四學點）。一學期

生物學 二

脊椎動物學

以比較方法研究脊椎動物之解剖及生理。

生物學 二

胚胎學

每週講授三小時，實習六小時（五學點）。一學期研究動物個體發展之原理，兼以最少兩種有脊椎動物之初

期發育作深刻之研究。選此科者，須先修生物學二一。

每週講授二小時，實習六小時（四學點）。一學期

生物學 二四 無脊椎動物學

研究本地之無脊椎動物。

每週講授二小時，實習四小時（四學點）。一學期

生物學 二六 禽鳥學

凡各主要鳥類，均作有統系之研究，並實習認識禽鳥。

每週講授二小時，實習三小時（二學點）。一學期

生物學 二八 生理學

研究動物之生理，特別注重各部之功用。選此科者，須先修生物學二一。

每週講授二小時，實習三小時（三學點）。一學期

生物學 二九 醫用昆蟲學

研究關於人身康健之各種昆蟲，暨與醫學有關之節足動物。

凡專修醫學者，尤應修此。別系學生，亦許選讀。

每週講授三小時，實習三小時（三學點）。一學期

生物學 三一 植物學

研究植物之形態與生理，植物與環境之關係，各類植物之進化，及植物分類之大意。農學院第一年級學生，如得特許，可習此科。

每週講授二小時，實習六小時（四學點）。一學期

此科注重試驗，以討論及閱覽爲助。凡生理之演進過程及其變化，與營養生長及繁殖等問題，均加研究。

生物學 三二 植物生理學

此科注重試驗，以討論及閱覽爲助。凡生理之演進過程及其變化，與營養生長及繁殖等問題，均加研究。

生物學 三四

植物分類學

每週講授一小時，實習六小時（二學點）。一學期研究本地植物，中國植物著作，及植物分類之原理。

生物學 三五

實用植物學

每週講授一小時，實習六小時（二學點）。一學期從環境及歷史立場，研究經濟植物，注重植物分配之原因及其對於人類之影響。選此科者，須先修生物學三四。

生物學 四一

生物學技術

每週講授二小時，實習六小時（四學點）。一學期授以使用生物學器具及材料之技術。選此科者，除生物學一外，並須先修或同時修習其他生物學科目之一。

生物學 四四

微菌學概論

研究微菌與其對於生物之關係及影響。

生物學 四七

遺傳學

每週講授二小時，實習六小時（四學點）。一學期研究生物遺傳原則。選此科者，除生物學一外並須先修理科科目十學點。

生物學 五一

昆蟲學概論

每週三小時（三學點）。一學期授以初級昆蟲學，如形態學，分類學，生態學，及採集，貯藏，與製作標本之技術，尤注意與農牧有關係之昆蟲。選此科者，須先修生物學三一。農學院第二年級生，如得特准，亦可修讀。

每週講授二小時，實習六小時（五學點）。一學期

生物學 五二
實用昆蟲學

研究對於農牧有關係之昆蟲，詳細討論其分類，形態，生態，並注意昆蟲之飼養，採集，貯藏，製作，定名，防除方法，及除虫藥劑之製法與用途。取材以本地昆蟲為主。選此科者，須先修生物學五一。農學院第二級生，如得特准，亦可修讀。

生物學 七二
植物病理學

每週講授二小時，實習六小時（五學點）。一學期研究傷害植物之微菌及菌，及植物生病之原因。選此科者，須先修生物學三四及生物學四四。

生物學 七五
動物寄生蟲學

每週講授二小時，實習三小時（三學點）。一學期研究家畜及脊椎動物之原生虫，腸虫，昆虫內外寄生。選此科者，須先修生物學十學點。

生物學 八四
生物學稿本預備法

每週講授二小時，實習三小時（三學點）。一學期學生以專題研究所得，著為論文，預備出版。須諳攝影及圖畫。並實習對稿，編目錄等法。選此科者，須先修生物學三一與生物學九六。

生物學 九六
專題研究

學生選讀，須得系主任之許可。題目臨時酌定。非優等學生不准選讀。並須先修生物學三一。

生物學 九九 甲乙 畢業論文

時間與學點均依研究之問題而定

二學點。二學期

醫學預科課程表

第一學期

(科目)

第一年級

生物學

化學

數學

英文

一甲

三甲

一甲

(學點)

五

五

四

四

共一八

(科目)

第二學期

黨義

化學

數學

英文

現代文化

一乙

三乙

一乙

(學點)

二

五

四

四

共一八

第二年級

生物學

化學

國文

英文

物理學

二二

一三甲

一甲甲

五二一甲

五二一

共一九

生物學

化學

國文

英文

物理學

二二

一三乙

一乙

五二一乙

五二一

共一八

第三年級

化學	六一甲	四	化學	六一乙	四
國文	七四甲	二	國文	七四乙	二
德文	一一甲	五	德文	一一乙	五
物理學	一三二	四	物理學	二四	四
選修科目		二一三	選修科目		二一三
		共 一七一八			共 一七一八

(9) 物理學

本學系儀器充足，設備完善，足供物理學各科講授研究及實驗之用。除器具貯藏室一間外，有寬廠完善之實驗室五所，研究室二所，及出納儀器室一所，更有重價之無線電儀器，乃本校英社同學（民國十六年中學畢業班）所贈，用以作精確之無線電試驗者。本學系購備物理學參考圖書甚多，及中英文物理學期刊數十種。

本學系主修科有二：(一) 高級物理學。(二) 物理學教學法。學生主修物理學者，須照下列課程修讀。

物理學主修科課程表

第一學期

(科目)

(學點)

(科目)

(學點)

第二學期

第一年級

生物學 一
化學 一甲
英文 一甲
數學 三甲

黨義 五
化學 一乙
英文 一乙
數學 三乙
現代文化 一

第二年級

國文 一甲
經濟學 一甲
數學 一三甲
物理學 二二一
物理學 二二三

共 一八

國文 一乙
經濟學 一乙
數學 一三乙
物理學 二二二
物理學 二四

第三年級

主修科選修科目 七一
輔修科選修科目 三
選修科目 六十八

主修科選修科目 七一
輔修科選修科目 三
選修科目 六十八

主修科選修科目 七一
輔修科選修科目 三
選修科目 六十八

共 一八

共 一八

第四年級

主修科選修科目

七一九

主修科選修科目

七一九

輔修科選修科目

三

輔修科選修科目

三

選修科目

六一八

選修科目

六一八

共 一八

共 一八

物理學各科目說明

物理學 一九 (二〇)

普通物理學

此科目在使學生領會物理學對於近代人生之貢獻，為非

主修理科學生而設。

每週講授三小時，實習三小時(四學點)。一學期

物理學 二一至二四

物理學概論

此科注重物理學之重要原理，對於物理數式之研究更特別

注意。分四期教授：第一期(物理學二一)授以力學，第二期

(物理學二二)授以熱學及聲學，第三期(物理學二三)授以

光學，第四期(物理學二四)授以磁學及電學。選此科者，

須先修物理學子丑及幾何，三角，與高等代數。

每週講授三小時，實習二小時(四學點)。四學期

物理學 四一

無線電學
初步

本科宗旨在使經已習完物理學子丑而非專修物理學之學生

物理學 四二 甲乙 普通物理

，明瞭無線電交通之原理。教授程序，先溫習淺近之電學理論，繼講授交流電與順結平結等電路，及其在無線電收音之應用。此外更詳細討論真空管之諸種作用。並實習多種收音機之構造。

每週講授二小時，實習三小時(三學點)。一學期此科為主修農學，生物學，或護士學學生而設。多敘述而少計算。特別注重物理學在其他各種科學之應用。

物理學 五一 電子說

每週講授三小時，實習三小時(四學點)。二學期本科是理論科學，宗旨在使學生對於電子之主要試驗，及學說探求皆能通曉。本科初半研究發現電子諸種試驗，及密爾根探求電子電荷之方法，繼則研究電磁波學說中之電子應用，最後則研究原子構造，及輻射原理諸問題。選此科者，須先修數學一三及物理學二一至二四。

物理學 五二 氣體運動說

每週三小時(三學點)。一學期研究或然數與麥士華爾分配律及其進展等等。選此科者，須先修數學一三及物理學二一至二四。

物理學 五三 熱力學

每週三小時(三學點)。一學期此科授以熱力學之定律，及其在物理學與化學上之應用。

選此科者，須先修數學一三及物理學二一至二四。

每週三小時(三學點)。一學期

物理學 五四

光之電磁說

研究最近輻射及磁電場諸說。選此科者，須先修數學一三及物理學二一至二四。每週三小時(三學點)。一學期

物理學 五六

近代物理學問題

以近代物理學方法，研究愛克斯線，康奈爾線，及放射物質之性質。每週三小時(三學點)。一學期

物理學 六一 甲乙

高級電波振盪說

此科先事研究高深電學理論多種與電波振盪等，繼則教授無線電真空管及其作用。本科所用儀器，值八千五百元。

係本校英社同學所贈。選此科者，須先修數學一三及物理學二一至二四。

物理學 六二 甲乙 光學

每週講授五小時，實習二小時(六學點)。二學期研究光之干涉，屈折，攝影術，光學器械，晶體光學，析光學等。選此科者，須先修數學一三及物理學二一至二四。

第一學期每週講授四小時，實習二小時(五學點)

第二學期每週講授二小時，實習二小時(三學點)

物理學 六三

電機工程

與工程五三〇

四學點。一學期

物理學 九九 甲乙

畢業論文

二學點。二學期

(10) 化學

本學系分設普通化學，分析化學，有機化學，物理化學，高級無機化學，工業化學，及食物分析等實習室，可容學生三百人；分組研究。每檯設備氣管，水管，及排洩各種氣體之器具，且加設蒸汽，及電力（直流及交流均備），並于屋頂設置風扇，以流通空氣。此外尚有實習室二所，設備儀器，以爲畢業生或高級生研究之用。

南中國化學工業材料甚爲富庶。然採用此項材料之法，尙屬簡陋。本學系有見及此，特設工業化學各科，使學生將來可以應用科學方法，採用原料，以發展工業。

本學系設一工業化學研究所。凡工商團體有欲交托本學系化驗或專門研究者，可與本學系磋商。經雙方同意，及學校當局之允准後，即可隨時進行。用費由該團體負擔。研究結果所得，則歸該團體所得。此項辦法，不特可以服務社會，且可使學生與實際問題發生接觸也。

本學系除數百種精選讀物外，並購置歐美化學雜誌學報二三十種存置于理學院所設之圖書分館內。

本學系設主修科凡二：(一) 高級化學，(二) 化學教學法。高級學科多係隔年開設。主修化學之學生，須依照下列課程表修讀。

化學主修科課程表

第一學期

(科目)

(學點)

(科目)

第二學期

(學點)

第一年級

化學	一甲
英文	一甲
數學	三甲
生物學	一

共一八

黨義	一乙
化學	一乙
英文	三乙
數學	一乙
現代文化	一乙

共一八

第二年級

化學	一二甲
國文	一甲
經濟學	一甲
數學	一三甲
物理學	二二

共一七

化學	一二乙
國文	一乙
經濟學	一乙
數學	一三乙
物理學	二二
化學	一三

共一八

第三年級

化學	五一甲
化學	六一甲

共四

化學	五一乙
化學	六一乙

共四

物理學

一三

物理學

二四

教育學

二二 (主修化學教學法者修習)

心理學

二二 (主修化學教學法者修習)

德文

一一甲 (主修高級化學者修習)

德文

一一乙 (主修高級化學者修習)

共 一七

共 一八

第四年級

化學

二四

化學

五八

教育學

五一, 六五, 六七或九五 (主修化學教
學法者修習)

教育學

九二 (主修化學教
學法者修習)

化學

八三甲 (主修高級化學者修習)

化學

八三乙 (主修高級化學者修習)

德文

四一甲 (主修高級化學者修習)

德文

四一乙 (主修高級化學者修習)

選修科目

九一一

選修科目

一〇一二

共 一七

共 一七

化學各科目說明

化學 一

甲乙

無機化學
概論

研究普通原質與化合物。注意于化學原理。第二學期實習定性分析。此為化學基本學科，欲習較深科目者，必須先修此科。習此科者，須先修入學必需之物理學與數學。

每週講授三小時，實習六小時(五學點)。二學期

化學 一二

甲乙 分析化學

第一學期習定性及定量分析，第二學期專習定量分析。選此

科者，須先修化學一。

化學 一三

定量分析

每週講授二小時，實習六小時(四學點)。二學期此科意在增加修化學一二乙者之實習經驗，為主修化學者而設。選此科者，須先修化學一二甲。

化學 二一

(六)

農業化學

每週實習三小時(一學點)。一學期專研動植物之食料與物質之滋養料。根據化學以評定動物之食料，土壤，及肥料之價值。分析土壤，肥料，及農品，選此科者，須先修化學一及化學二四。

化學 二二

(五)

紡織化學

每週講授三小時，實習六小時(五學點)。一學期專研各種織物線紗的原質，及其渲染的容受性。主修蠶絲學者，尤應修此。選此科者，須先修化學二四。

化學 二四

(六)

有機化學
概論

每週講授六小時，實習六小時(四學點)。一學期此為短期學科，為非主修化學之學生而設。

化學 二五

(三)

化學概論

每週講授三小時，實習六小時(五學點)。一學期研究近代化學與人生之關係，專為不修化學一之學生而設。

化學 五一

甲乙

物理化學

每週講授三小時，實習三小時(四學點)。一學期為化學原理，及物理學與化學關連之導論。選此科者，須先修化學一二，數學一三，及高級物理學。

化學 五八

高級無機化學

第一學期每週講授三小時，實習三小時(四學點)
第二學期每週講授三小時，實習六小時(四學點)
籍可用能力及反應速率以表現化學作用及復習重要之原質並
試製無機物品。選此科者，須先修化學五一。

化學 六一 甲乙

有機化學

每週講授二小時，實習三小時(三學點)。一學期
討論炭質之結合，及考究有機化學之重要原理，並試製樣式
化合物。選此科者，須先修化學一二及高級物理學。

化學 六三

家政化學

每週講授三小時，實習六小時(五學點)。二學期
授以應用化學，為主修家政學學生而設。選此科者，須先修
化學二四。每週講授三小時，實習六小時(五學點)。一學期
選此科者，須先修化學六一。

化學 六六

分析有機化學

每週講授一小時，實習六小時(三學點)。一學期

化學 六八

高級有機化學

詳細討論有機化學之原理，并報告最近有機化學之進展。選
此科者，須先修化學六一。每週三小時(四學點)。一學期

化學 六九

高級綜合有機化學

選此科者，須先修化學六一。

化學 七一

高級分析化學

每週講授一小時，實習六小時(三學點)。一學期
選此科者，須先修化學一二及化學五一。
每週講授一小時，實習六小時(三學點)。一學期

化學 七五

食物分析 修此科者，須先修化學二一及化學六一。

化學 七六

儀器分析 以特種儀器及特別方法為分析之實習。

化學 八二

工業化學特別問題 每週講授一小時，實習二小時（二學點）。一學期

化學 八三

化學工廠 選此科者，須先修化學一三及化學六一。

化學 九六

專題研究 選此科者，須先修化學五一及化學六一。每週三小時（三學點）。二學期

化學 九九

畢業論文 學生選讀，須得系主任之許可。題目臨時酌定。

化學 甲乙

畢業論文 一學點。二學期
二學點。二學期

(II) 數學各科目說明

數學 三

甲乙 數學原理
分析概論

為第一年級生而設。授以高等代數，三角，微學積及解析幾何各原理，及其實用。 每週四小時（四學點）。二學期

數學 六

甲乙 工程數學

每週七小時（六學點）。二學期

數學 一三 甲乙 高級數學
原理分析
概論

繼續數學三甲乙。尤注意各種分析法與原理，及高等微積分
析之實用。
每週五小時（四學點）。二學期

數學 五一 甲乙 高等微積分

研究微積分學之特別問題，微分方程式，動徑解析，級數期
橢圓積分學，與其在化學及物理學上之應用。選此科者，須
先修數學一三。

數學 五三 甲乙

力學入門。
每週四小時（四學點）。二學期

數學 五四 (三五) 天文學入門

解釋天文學。討論問題及觀察天象。
每週五小時（四學點）。二學期

數學 五七 (五) 微分方程

此科教授顯淺的及部分的微分方程，為研究幾何及物理學之
實用。
每週三小時（三學點）。一學期

數學 五八 (五) 級數

此科學習無限的級數及級數之函數。

數學 五九 最少自乘力

數學 六四 方程

每週三小時（三學點）。一學期
每週二小時（二學點）。一學期
每週三小時（三學點）。一學期

數學 九九 甲乙 畢業論文

一學點。二學期

(二) 農學院

生物學三一本為第二年級科目，惟本學院學生則在第一年級修習之。生物學五一與生物學五二，凡本學院第二年級學生而有相當程度者皆可選讀。學生在第一二年級內須修滿必修科目七十五學點，乃可升進高級。此後仍須在第三四年級內修習必修科目三十五學點，共計必修科目一百學點，然後乃可分門專修。

本學院現設主修科三，即園藝學，畜牧學，與蠶絲學是也。學生無論主修園藝學，畜牧學，或蠶絲學，須在下列甲組科目內選修二十三學點，在乙組科目內選修八學點，在丙組科目內選修五學點。並先得主任教授之允許，可在任何學院選修九學點。

農學院課程表

第一學期		第二學期	
(科目)	(學點)	(科目)	(學點)
第一年級			
生物學	五	生物學	三一
化學	五	化學	一乙
國文	三	國文	一乙
英文	四	英文	一乙
			四
			三
			五
			四

農藝學 一甲

共 一九 二

農藝學 一乙

共 一八 二

第二年級

黨義

生物學

化學

經濟學

農藝學

五一

六二

一甲

一一

二 生物學

五 生物學

五 化學

二 經濟學

五 生物學

四四

五二

二二

一乙

四七

四

五

五

二

三

第三年級

農藝學

農藝學

選修科目

五一

五三

(主修蠶絲學者免修)

三

三

農藝學

選修科目

五二

(主修畜牧學者或蠶絲學者免修)

三

共 一九 五

共 一九 三

第四年級

農藝學

畜牧學

五四

九六

三

五

農藝學

畜牧學

五五

九六

三

五

共 一八 二

共 一八 五

蠶絲學 九六
園藝學 九六
選修科目

共一八

蠶絲學 九六
園藝學 九六
選修科目

共一八

(一) 園藝學選修科目
除上列各科目外，各生須于第二年級或第三年級之暑假內修習農藝學九二。

(甲組)

(乙組)

生物學 三四 三
生物學 七二 五
園藝學 五二 五
園藝學 五五 三
園藝學 五七 甲乙 共 四
農藝學 五六 三

園藝學 五一 三
園藝學 五三 二
園藝學 五四 二
園藝學 五六 三
園藝學 五八 三
園藝學 五九 三
園藝學 六〇 三
園藝學 六一 二
園藝學 九六 無定

(丙組)

其他選修科目屬之

(二) 畜牧學選修科目

(甲組)

畜牧學	五一	三
畜牧學	五二	三
畜牧學	五三	三
畜牧學	五五	三
畜牧學	五七	三
畜牧學	五八	二
畜牧學	六一	三
畜牧學	六二	一

(乙組)

畜牧學	五四	三
畜牧學	五六	三
畜牧學	五九	三
畜牧學	六〇	三
畜牧學	九六	無定

(丙組)

其他選修科目屬之

(1) 農藝學各科目說明

農藝學一甲乙，一一，五一，五二，五三，五四，五五，與九二均為本學院學生必修科目。

農藝學 一 甲乙 農學通論 講授農學大意。其他原理實用及著作，尤當注意。

每週二小時(二學點)。二學期

農藝學 一一 土壤學

講授土壤之結構，性質，及與植物之關係。畧授以地體之組成與其變遷之經過。

農藝學 五一 中國主要農作物

每週講授四小時，實習三小時（五學點）。一學期講授中國之主要作物，如穀類，秣草，豆屬，纖維作物，根屬作物等。對於此等作物之歷史，栽培法，用途及分佈，尤為注意。

農藝學 五四 廣東主要作物

每週講授二小時，實習三小時（三學點）。一學期講授廣東較要之穀屬，纖維屬，豆屬，根屬之作物。尤注意於禾稻，玉蜀黍，麻，薯，及豆屬中之可以作牧草或綠肥之用者。

農藝學 五三 農業工程

每週講授三小時，實習三小時（三學點）。一學期講授灌溉，排水，測量及農場應用土木工程。實習平面測量，繪圖，面積計算諸方法。

農藝學 五四 農場會計學

每週講授二小時，實習三小時（三學點）。一學期此科概論會計學與簿記學之原理，實用於農場。如存貨，貸借，對照表之編造法，及成本會計，均為本科所注意者。每週講授二小時，實習三小時（三學點）。一學期

農藝學 五五 農場管理

本科集合本學院各科目所授之原理，從實施上研究之。而

農藝學 五六

植物進種學

專注意於農業種類，工資之支配，及簿記等事。選此科者，須先修農藝學五四。

每週講授二小時，實習一小時（二學點）。一學期就植物之遺傳性，其體態之變遷，及其與環境之關係，分別論述，而求進種之方法。本學院植有木瓜，禾稻，蔬菜，花卉多種，可以供研究植物進種之資料也。選此科者，須先修生物學三一與生物學三二。

農藝學 九二

農場實習

每週講授二小時，實習三小時（三學點）。一學期

農藝學 九六

專題研究

學生在畢業以前，須修完八星期之農場實習。最宜在第二年級之暑假內舉行之。學生既選定主修科，宜先與該系主任教授商定實習工作。

四學點。八星期

學生選讀，須得系主任之許可。題目臨時酌定。

農藝學 九九 甲乙 畢業論文

每週一小時，一或二學期（欲得過多一

學點者，須視其研究問題為定。）

二學點。二學期

(2) 畜牧學各科目說明

本學系各科目之設，在使各學生能了解各種農畜之選擇，育種，管理，飼育，販賣，及

普通病害之療治等法。學者應以育種家與飼養家之眼光研究之。本學系之設備，甚為完美，尤以乳業組之規模為更有可觀。現有中國水牛，印度水牛，中國黃牛及洋牛數十頭。全校用乳，均賴以供給。此外尚有役牛，肉豬，家禽多種。中外種類均備。有心研究牧畜者，可得最好實習之機會。畜牧學二一，五一，五二，五三，五五，五七，五八，六一，與六二等科目為主修畜牧者之必修科目。至畜牧學五四，五六，五九，六〇與九六等科目，概為選修科目。

畜牧學 二一 家畜生理學

講授家畜之生態，營養，感覺，及各部器官之作用與夫家畜骨格之組合及解剖術。每週三小時（三學點）。一學期討論與實施馬，乳牛，肉牛，水牛，豬之相定法，及概論農畜種類之特徵。

畜牧學 五一 相畜學

每週講授二小時，實習三小時（三學點）。一學期講授農畜消化系統之組織及其作用，與夫飼料之種類，飼法，營養率及其他關於飼養，農畜之要義。選此科者，須先修畜牧學二一。

畜牧學 五二 農畜飼育學

每週講授二小時，實習三小時（三學點）。一學期

畜牧學 五三 家禽學

講授各種家禽之飼育，孵卵，管理，療病，進種諸法，并實行參養家禽。

畜牧學 五四 高級家禽學

每週講授二小時，實習三小時（三學點）。一學期本科根據前科，作更高深之研究。專討論卵用家禽與肉用家禽之飼養法，家禽種類之特徵與相定法，展覽家禽之審評法，及鷄舍之設計與建造。選此科者，須先修畜牧學五二與畜牧學五三。

畜牧學 五五 乳業學

每週講授二小時，實習三小時（三學點）。一學期乳牛之飼養及管理，乳牛之場所及乳業之設備。乳業衛生，乳之成份及品質，乳脂檢驗，脫脂法，及牛油製造法均為本科所注意者。選此科者，須先修畜牧學五二。

畜牧學 五六 乳品製造

每週講授二小時，實習三小時（三學點）。一學期授以乳脂，牛油，芝士，煉乳，雪糕，及其他乳品之製造，販賣等法。於實習時，兼研究關於乳品製造之各種微菌。選此科者，須先修畜牧學五五與生物學四四。

畜牧學 五七 乳業微菌學

每週講授二小時，實習三小時（三學點）。一學期研究解乳及其他乳品中微菌之來源，生態，及其變象等問題。選此科者，須先修生物學四四。

畜牧學 五八 家畜進種學

每週講授一小時，實習六小時（三學點）。一學期授以家畜之原始，與其遺傳性，體態之差異，環境之關係

畜牧學 五九 乳業經營

，及進種之方法。并授以進種會社組織法，育種表記，及農畜系譜編造法。選此科者，須先修生物學四七及畜牧學五一。每週講授二小時，實習三小時（二學點）。一學期研究牛乳出產，消費、販賣，輸運，衛生，送奶，及一切乳業經營問題。并注意於乳場之設計與管理，調查本市乳業狀況，宣傳牛乳之利益，及推廣其銷場。選此科者，須先修畜牧學五五。

畜牧學 六〇 肉牛肉豬學

每週講授二小時，實習三小時（三學點）。一學期討論飼養肉牛肉豬之要則及其防病，管理等法。對於飼養肉豬方面，較為注意，以其中國尤稱要重也。選此科者，須先修畜牧學五一與畜牧學五二。

畜牧學 六一 農畜病理學

每週講授二小時，實習三小時（三學點）。一學期講授家畜之普通病症。療傷，檢驗，診斷，及防病諸術，亦在研究之列。選此科者，須先修畜牧學二一。

畜牧學 六二 熱帶畜牧事業調查

每週三小時（三學點）。一學期本科專為主修畜牧學之學生而設，使其在未畢業以前熟悉其氣候與本省相若之地方之畜牧狀況，及最近之研究與成績。每週一小時（一學點）。一學期

畜牧學 九六

專題研究

學生選讀，須得系主任之許可。學生可專論乳業，家禽，或養豬。

每週一小時，一或二學期（欲得多過

一學點者，須視其研究問題而定。）

畜牧學 九九 甲乙 畢業論文

(3) 蠶絲學各科目說明

本學系有甚完善之設備，以研究廣東絲業之各項問題。此種設備多為美國絹絲協會所捐建者。（參看第七六頁）

關於蠶業之教材，曾經長時間之搜集，得蠶種及桑種極多，足供學生修學參考之用。育蠶及製無毒蠶種，則有設備完善之蠶室多所。各項試驗，則有一噸容積及十方尺容積之冷藏庫各一具。此外無毒蠶種之製造，蠶之進種，桑樹之栽植等項問題，均詳加研究。

蠶絲學 二二，五三，五四，六一，七一 等科目均為主修蠶絲學者之必修科目。

蠶絲學 二二 蠶絲概論

先論廣東蠶桑之現況，育蠶方法，蠶兒病害，後論南中國絲廠及世界絲業之現狀與歷史，作一概括之探討，並旁及紡織纖維，如棉麻羊毛蠶絲之品質及用途。

每週講授二小時，實習三小時（三學點）。一學期

蠶絲學 五一 蠶體解剖

對蠶兒為詳細之解剖，以研究其器官並及蠶兒之變態。選此科者，須先修蠶絲學二二。

蠶絲學 五二 蠶進種學

每週實習六小時(二學點)。一學期對於改良蠶種方面以實驗方法研究。選此科者，須先修蠶絲學二二。

蠶絲學 五三 蠶體病理學

每週講授二小時，實習三小時(三學點)。一學期以實驗方法，研究普通蠶病之細菌並及原病害及微粒子病。選此科者，須先修生物學四四與蠶絲學五一。

蠶絲學 五四 甲乙 養蠶製種學

每週講授一小時，實習三小時(二學點)。一學期研究蠶之分類學，育蠶學，蠶室管理，蠶兒餉食，蠶種製造及孵化等。選此科者，須先修蠶絲學五三。

蠶絲學 六一 栽桑學

每週講授一小時，實習三小時(二學點)。二學期對於桑樹之結構，桑樹與土壤及施肥之關係，作一有系統之研究，并及桑樹之栽培，繁殖，改良，桑葉之採摘及販賣問題。每週講授一小時，實習三小時(二學點)。一學期

蠶絲學 七一 製絲學

生絲檢查與貿易之方法，生絲之製造，包括由購繭以至於售絲所經各種手續及方法。此科除講授及實驗外，并往本省各大產絲區旅行，視察製絲之實況及絲場管理。選此科者，須先修蠶絲學五四。

每週講授二小時，實習六小時(四學點)。一學期

蠶絲學 九六 專題研究 學生選讀，須得系主任之許可。題目臨時酌定。

蠶絲學 九九 甲乙 畢業論文 最少八學點 二學點。二學期

(4) 園藝學各科目說明

本學系所設各科目之宗旨，在使各生能知花果蔬菜之栽培及販賣法。本校所栽植關於園藝之各種中外植物，極其豐富。校之南北，有荔枝園，隣近有柑橘屬果園，且與花地相去不遠，實習資料無缺乏之虞。故在此研究園藝，堪稱不可多得之地。凡學生主修園藝學者，必須修園藝學五二，五五，及五七，並於園藝學五一，五三，五四，五六，五九，六〇，六一各科目之中，任選修八學點。並須自行栽植及管理小園圃一所，俾以所得，施諸實用。

園藝學 五一 花卉學

庭園花卉之實用栽培法。實習時使各生熟練對於花卉之栽種，選擇，蕃殖，盤栽諸技術。本學科不限於農學院學生，其他學院學生亦可選習。選此科者，須先修農藝學一甲乙。 每週講授二小時，實習三小時（三學點）。一學期詳細講授中外蔬菜，對於各種蔬菜之栽培法，尤加注意。選此科者，須先修生物學三一。

園藝學 五二 蔬菜園藝

每週講授三小時，實習六小時（五學點）。一學期

園藝學 五三

樹木學

授以各種喬木與灌木之鑑別，栽植，管理等法。本校所種之樹木，堪供教授與實習之資料。非農學院學生，亦可選讀。

園藝學 五四

風緻園藝

每週講授一小時，實習三小時（二學點）。一學期講授點綴庭園公園之大意，及選栽合時花木之法。至於花木之區分，與其各有之特性，亦在研究之列。實習時除教以栽種諸法外，各生并得畧習庭園設計，平面繪圖等技術。選此科者，須先修園藝學五一。

園藝學 五五

果樹園藝

每週講授一小時，實習三小時（二學點）。一學期

園藝學 五六

亞熱帶果樹學

講授栽植各種果樹之大要，如土宜，肥料，人工及天然蕃殖等法。每週講授二小時，實習三小時（三學點）。一學期本科較為專深，以荔枝，龍眼，柑橘類果樹，及木瓜等為主要科目。并將無患子科與芸香科植物分析研究，使學生對於此兩科之果樹，能明白區別之，并能將其相近野生作物，作蕃殖之用。此外如品種之研究，及本土栽培法與外國栽培法之比較問題，均為本科所注意。

園藝學 五七 甲乙

果樹蕃殖法

每週講授二小時，實習三小時（三學點）。一學期對於果樹蕃殖法，及其器具與設備，作更高深之研究。選此科者，須先修園藝學五五。

園藝學 五八

果樹分類學

每週講授一小時，實習三小時（二學點）。二學期將各種中外果樹，尤其是亞熱帶果樹之氣候，土宜，原生地，植物特徵，及栽培法，詳為討論。選此科者，須先修生物學三一，生物學三四，與園藝學五五。

園藝學 五九

蔬果貯藏製造法

每週講授二小時，實習三小時（三學點）。一學期授以製造蔬果罐頭之通理及其實施。除實習外，并到各大製造工場參觀。選此科者，須先修生物學四四與化學二一。

園藝學 六〇

實用森林學

每週講授一小時，實習六小時（三學點）。一學期講授林木之栽植，苗圃之管理，防風林之造法，及森林保護法之實用學識。

園藝學 六一

溫室園藝

每週講授二小時，實習三小時（三學點）。一學期講授溫室之建造與管理，及植物促生之要義。選此科者，須先修園藝學五二與農藝學一一。

園藝學 九六

專題研究

學生選讀，須得系主任之許可。學生可專論蔬菜，花卉，或果樹。每週一小時，一或二學期（欲得多過一學點者，須視其研究問題而定。）

園藝學 九九

甲乙 畢業論文

一學點。二學期

(三) 商學院

本學院分設(一)經濟學，(二)會計學及統計學，(三)商學及運輸學，(四)理財學及銀行學。除以上各學組科目外，學生經顧問及主講教授之允許，得選別學系或別學院之科目。

畢業學程表

(必修科目)

本學院科目 (見下列課程表)

國文 一甲乙及其他國文科目

英文 一甲乙及英文二一甲乙

黨義及政治學二二

史學 一甲乙

理科選修科目

心理學 一一

社會學 二二二

必修科目學點總數

畢業論文及選修科目學點

畢業必須學點

除主修經濟學學生外，各生須于第二年級暑假內由本學院介紹往著名商業機關團

(學點)

五五

一二

一四

五

六

六

三

五

以上共 一〇六

最少 三四

二共最少 一四〇

體實習。

商學院課程表

第一學期

(科目)

(學點)

(科目)

(學點)

第一年級

經濟學

一

四

政治學

二二

三

商學

五甲

四

商學

五乙

四

國文

一甲

三

國文

一乙

三

英文

一甲

四

英文

一乙

四

史學

一甲

三

史學

一乙

三

第二年級

共一八

共一七

經濟學

一一甲

三

經濟學

一一乙

三

商學

一五甲

五

商學

一五乙

五

商學

四七

三

社會學

二二

五

英文

二一甲

三

英文

二二乙

三

選修科目

三一四

黨義

二

共一七一—一八

共一八

第三年級

商學	五八	三	心理學	一一	三
商學	五九甲	三	商學	五九乙	三
理科選修科目		三一五	理科選修科目		三一五
理科選修科目		七一九	選修科目		七一九
共	一八		共	一八	

第四年級

商學	四〇	三	商學	五七	三
商學	五四	三	商學	五〇	三
選修科目		一二	選修科目		一二
共	一八		共	一八	

(一) 經濟學各科目說明

經濟學 一 初級經濟學 研究經濟組織及制度之進化與功用，討論私有財產，自由競爭，分工合作，管理集中及現世經濟社會等問題。

經濟學 一 甲乙 初級經濟學 與前科大畧相同。每週四小時(四學點)。一學期每週二小時(二學點)。二學期

經濟學 二

初級經濟學

專為工學院學生而設。研究關於工程之經濟原理，分析投資問題，開辦費，經常費，商業單位，工程報告。

每週三小時（三學點）。一學期

經濟學 一一 甲乙

經濟學原理

研究經濟原理，分析經濟社會之制度及其運用，並實施經濟原理。凡商學院學生及主修經濟學之學生必須修讀。選此科者，須先修經濟學一。每週三小時（三學點）。二學期

經濟學 一三三

勞工問題及勞工立法

研究勞工運動之起源及其發展。中國勞工團體，勞工運動之趨勢，勞工立法期管理規定，工人保險法，女工童工待遇法。管理農工機關及各種勞工問題及議決案之討論。

每週三小時（三學點）。一學期

經濟學 五二一

經濟思想史

述古今經濟哲學思潮及其所受社會與工業制度之影響。研究經濟史觀暨現世經濟制度與經濟自由主義。

每週三小時（三學點）。一學期

經濟學 五三二

中國經濟問題

討論及考察中國目前之經濟問題，並求其解決之方法。

每週三小時（三學點）。一學期

經濟學 六二

中國經濟思想史

研究孔老以來經濟思想史及其在學術界之地位。重慶學派及各代經濟思潮對於環境與西學之影響。

經濟學 六三

社會主義

討論社會主義之發源與派別。注意馬克斯社會哲學，革命的社會主義，過激社會主義及中國社會主義思潮。

經濟學 九六

專題研究

學生選讀，須得系主任之許可。題目臨時酌定。

(2)

會計學及統計學各科目說明

一至三學點

商學 五 甲乙

初級會計學

研究會計學普通原理，實習複式簿記方法，及討論會計問題，以為深究之準備。

商學 一五 甲乙

高級會計學

研究高深會計學原理及討論會計問題，並注重實習。選此科者，須先修商學五甲乙。

商學 五四

統計方法

每週講授三小時，實習四小時(五學點)。二學期研究統計材料之採集，排列，詳判等法。研究製圖，計算均數。第一二年級學生，不得選讀。

每週講授二小時，實習二小時(三學點)。一學期

商學 五五 成本會計學

研究成本會計及斷定原費之原理與方法，原費之性質與核算法，紀錄表冊存貨與審計法，原費隸屬之斷定，編造財產表冊法，記貨表冊與統計及記錄方法。選此科者，須先修商學一五甲乙。

商學 六五 審計學

每週講授二小時，實習二小時（四學點）。一學期研究及分析審計學原理及實習審核賬目。選此科者，須先修商學一五甲乙。

商學 七五 鐵路會計

每週三小時（三學點）。一學期

研究鐵路會計之原理及實習現行鐵路會計方法。

(3) 商學及運輸學各科目說明

商學 二〇 商業組織

每週三小時（三學點）。一學期

比較英美大陸及中國商法之關於契約，交易，信託，担保與代理等問題。

商學 二六 商法

每週三小時（三學點）。一學期考察中外各國重要出產，研究航業，航線，商港，國內外生產，及其他商業地理問題。

每週三小時（三學點）。一學期

商學 三六 中國商法及商業 研究我國通用商法及習作商用文件。

每週三小時(三學點)。一學期

文件

商學 三七 保險

研究保險原理方法及其法律問題。注重火險及人壽保險，並及洋面保險與中國保險事業。

每週三小時(三學點)。一學期

商學 四六 商業文件

研究商業英文之結構修詞，尤注意習作一切商業文件，務期實用。第二年級學生或其他學生得主任教員之許可，均可修讀。

每週三小時(三學點)。一學期

商學 四七 工商業管理

研究店廠建築地位，規模，商業政策，及關於商業管理之問題，如工人待遇，設備，保險，工場，視察，保管等。

每週三小時(三學點)。一學期

商學 五一 零售學

研究零售學之理論及實踐。注意商場實況。

每週三小時(三學點)。一學期

商學 五六 國際貿易

研究國際貿易之原理與方法，及考察中國國際貿易狀況。

每週三小時(三學點)。一學期

商學 五七 貿易學

研究貿易原理，現有各種貿易方法，問題，及中國現有銷售術。

每週三小時(三學點)。一學期

商學 五八 運輸學

研究水陸空運輸及其與工業政治社會之關係，并注意中國鐵路運輸之管理及需要。選此科者須先修，經濟學一一甲乙。

商學 六三 廣告學

研究近代廣告學理及技術。以心理學為研究之助。對於廣告文字圖畫之習作，亦涉及之。

商學 六四

專利事業及托辣斯

每週三小時(三學點)。一學期

商學 六六 國際經濟政策

研究國際貿易之原理利弊及政策，如保護政策，制度及問題，商約，補助，國外賤賣，殖民政策等。

每週三小時(三學點)。一學期

商學 六七 銀行會計學

每週三小時(三學點)。一學期

商學 六八 鐵路運輸及運費

研究鐵路運輸之原理與方法，及運費問題之討論與計算。

每週三小時(三學點)。一學期

商學 七〇 鐵路管理

授以鐵路史畧，研究歐洲各國鐵路之組織及經營，管理方法，尤注重中國近世路政之進化與改良方法。

每週三小時(三學點)。一學期

商學

七八

公用事業

研究社會經濟事業之組織，建設，及其改進之方法。

每週三小時(二學點)。一學期

商學

八〇

工商業調查

三學點

(4) 理財學及銀行學各科目說明

商學

四〇

財政學

研究國家進支之原理，歷史，及各種稅制財務行政問題。

每週三小時(三學點)。一學期

商學

五〇

公司理財

研究公司理財原理及實施，如組織，招股，分配溢利，危險，權限，及擴張，與接收破產，改組等問題。須先修商

學五甲乙與經濟學一一甲乙，又須先修或同時修商學一五

甲乙及商學五九甲乙。每週三小時(三學點)。一學期

商學

五九

甲乙

貨幣及銀行學

研究貨幣之性質機能及信用問題，及其他金融問題，並研究銀行史，銀行組織，種類，及其管理營業方法。

每週三小時(三學點)。二學期

商學

六〇

投資原理

研究投資者在金融界之地位，投資與投機之區別，各種公私債票之性質與利弊，債票價值所受政治經濟工業變遷之影響，債票分類與估價法。選此科者，須先修商學五甲乙。

，經濟學一甲乙及商學五〇。

每週三小時(三學點)。一學期

商學 六九 銀行制度

比較商業國家銀行制度與金融機關之效能。注意歐洲大陸中央銀行與美國聯邦銀行等制度。

每週三小時(三學點)。一學期

商學 七九 國際滙兌

研究國際滙兌原理；滙兌供求之來源，滙票種類，滙兌市場，滙水輸出輸入，信用滙兌，投機滙水範圍，滙水贏溢。

每週二小時(二學點)。一學期

商學 八九 銀行實習

研究銀行實務。對於營業上及行政上加以具體的研究和實習。

每週三小時(三學點)。一學期

商學 九〇 中國財政

授以中國財政史畧，討論中國財政之歲入，歲入，公債，稅租等問題，并研究整理中國財政之方法。

每週三小時(三學點)。一學期

商學 九九 甲乙 畢業論文

二學點。二學期

(四) 工學院

本學院學生須修足一百九十七學點，軍事訓練與畢業論文均及格，方得畢業。

工學院課程表

第一學期

(科目)

(學點)

(科目)

(學點)

第一學期

國文	一甲	三
英文	一甲	四
數學	六甲 (註)	五
物理學	二一	四
化學	一甲	五
工程	一甲	一
工程	二甲	二
工程	三甲 (二十年度暫不開設)	一
共 二四		

第二學期

國文	一乙	三
英文	一乙	四
數學	六乙	五
物理學	二四	四
化學	一乙	五
工程	一乙	一
工程	二乙	三
工程	三乙	一
共 二五		

如得院長之同意，得選修下列科目：

第二年級

英文	四一甲	二	英文	四一乙	二
法文	一一甲	五	法文	一一乙	五
德文	一一甲	五	德文	一一乙	五
日文	二一甲	五	日文	二一乙	五
史學	二一甲	三	史學	二一乙	三
史學	三四	三			
商學	五甲	四	商學	五乙	四

註 二十年度授解析幾何及微積分，第一第二學期各五學點。二十一年度以後，祇授微積分六學點。

工程	一一甲	二	工程	一一乙	二
工程	一二甲	三	工程	一二乙	三
工程	一三甲	三	黨義		二
工程	一四甲	二	工程	一四乙	二
工程	一五	二			
工程	一六	五	工程	一七	五
工程	一八	三	工程	一九	三
經濟學	一甲	二	經濟學	一乙	二
工程	二〇甲	二	工程	二〇乙	二

嶺南大學一覽 一九三

嶺南大學一覽

一九四

工程

一二一

三

工程

二二

共

二四三

共二七

共

二四三

如得院長之同意，得選修下列科目：

數學
商學

五四
一五甲

三
五

商學

一五乙

五

第三年級

工程
工程
工程
工程
工程
工程
工程
工程
工程
工程
商學

五二甲
五三
五四
五六甲
五七甲
五八
六一甲
六一
六四
四七

共二七

二
四
三
二
二
三
二
三
三
三

工程
工程
工程
工程
工程
工程
工程
工程
工程
工程

五二乙
五一
五五
五六乙
五七乙
五九
六一乙
六〇
六三

共

二四

二
三
四
二
二
三
二
四
二

如得院長之同意，得選修下列科目：

商學 五五 四

數學 五八 三

數學 五九 二

第四年級

工程 六五甲 三

商學 五八 三

工程 六八甲 四

工程 七〇甲 二

工程 九九甲 二

選修科目 九 共 二二三

如得院長之同意，得選修下列科目：

工程 六五乙 三

工程 六六 二

工程 六八乙 四

工程 七〇乙 二

工程 九九乙 二

工程 六七 二

工程 六九 六 共 二二三

選修科目

工程 七三 三

工程 七五 三

工程 七七 三

工程 一九五

工程 一九五

工程 一九五

工程 一九五

工程 一九五

工程 一九五

工程	七八	三	工程	七九	二
工程	八〇	三	工程	八一	三
工程	八二	三	工程	八三	三
工程	八四	三	工程	八五	三
工程	八六	三	工程	八七	三
商學	七〇	三	商學	六八	三

工程各科目說明

工程 一 甲乙 初級圖畫 圖畫用具之用法，字法之練習，幾何圖畫，藍圖之製法。
每週實習三小時（一學點）。二學期

工程 二 甲乙 初級測量 儀器之用法，量角與直線之方法，土地測量法，地形測量法。

法。

第一學期每週講授一小時，實習三小時（二學點）
第二學期每週講授一小時，實習六小時（三學點）

工程 三 甲乙 木工廠 每週實習三小時（一學點）。二學期

工程 一一 甲乙 高級圖畫 同度圖之畫法，陰影法，地圖誌號，水彩畫，投影法，兩體之交線。每週實習六小時（二學點）。二學期

工程 一二 甲乙 高級測量 城市測量法，礦山測量，大地測量，天文測量，水流測量

，精確水平測量，計算土方，量基線，三角測量。選此科者，須先修工程二甲乙。

工程 一三 地質學

每週講授一小時，實習六小時（三學點）。二學期研究工程實用之地質基本原理，如巖石之特性，與建築屋宇之用處，其結構之情形，及與山洞學之關係等。

工程 一四 甲乙 圖形幾何

每週二小時（三學點）。一學期投影法，點，線，面，立體投影，切面，兩體之交線，立體面之展開法，同度圖及陰影法。

工程 一五 工程天文學

每週講授一小時，實習三小時（二學點）。二學期學習關於測量應用之天文。內分儀器使用，決定時刻，及決定經緯線等法。選此科者，須先修工程二甲乙。

工程 一六 工程力學

每週實習四小時（二學點）。一學期靜力學，動力學，力學原理在工程上之應用。首部學習平面及空間各力系之平衡，繼續磨阻重心惰性之計算法。次部學習質點動力，剛體動力，工作工率，能量運動及力突。選此科者，須先修數學六乙。

工程 一七 材料力學

詳論材料力學之研究，如拉力，壓力，彎力，剪力，扭力

，柱陣應力等。選此科者，須先修工程一六。

每週五小時（五學點）。一學期

工程 一八 工程材料

研究木料，石料，鐵及鋼，非鐵類金屬，磚，道路材料，水泥及混凝土等之製造與性質，用途及試驗法。

每週三小時（三學點）。一學期

工程 一九 材料試驗

以機械試驗材料之性質，先研究試驗機械之功用，以商業試驗法由鐵及鋼，并試驗鐵木及鋼之拉力，壓力，彎力，剪力，扭力，及硬度衝擊，水泥及混凝土之各種物理的性質及石材及磚類道路材料等。選此科者，須先修工程一七，同時或先修工程二一。

每週實習六小時（三學點）。一學期

工程 二〇 甲乙 營造工程

建築史，營造法。

每週講授一小時，製圖三小時（二學點）。二學期

工程 二一 鋼骨混凝土論

凝土之建築法，由材料與建築方法起，至各種建築物止。選此科者，須先修工程一七，同時或先修工程一八。

每週三小時（三學點）。一學期

工程 二二 暑期野外地形測量

量基線，三角測量，水流測量，地形測量。選此科者，須

工程 五一 熱力學 三學點。四星期
先修工程一二甲乙。

熱力學定律，各種傳熱媒介物，如空氣，蒸氣，壓氣機，蒸氣機，內燃機之熱力學的研究，及其構造動作應用等。選此科者，須先修物理學二二，化學一及工程一七。

工程 五二 甲乙 鐵道測繪 每週三小時(三學點)。一學期
草測，初測，定線測量，單弧線，複弧線，及漸曲線測量，土工計算。將所測得道線以製圖。選此科者，須先修工程一二甲乙。

工程 五三 電機工程 每週講授一小時，實習三小時(二學點)。二學期
電工之大要，電機之使用，電機之選採。選此科者，須先修物理學二一。

工程 五四 水力學 每週講授二小時，實習四小時(四學點)。一學期
靜水及動水，靜水之重量及壓力，動水之速度及壓力。研究以水孔噴水管，或以水槽量水，及水由水管或溝渠流動情形。選此科者，須先修工程一六及工程一七。

工程 五五 衛生工程 每週三小時(三學點)。一學期
污水之量數及成分，計畫安置污水道管工程，排洩污水及消毒方法。選此科者，須先修工程五四。

工程 五六 甲乙 結構理論

每週講授三小時，實習二小時（四學點）。一學期研究結構工程之原理，各種屋頂架，及橋樑應力的解析，數解與圖解的方法。選此科者，須先修工程一六及工程一七。

工程 五七 甲乙 結構計畫

第一學期每週講授及計算三小時，第二學期二小時（二學點）。二學期木架屋頂，及上托式鋼板橋之計畫，及製圖。選此科者，須先修工程五六甲乙。

工程 五八 道路工程

每週講授及計畫三小時（二學點）。二學期各種道路，築路，及養路法。

工程 五九 給水工程

每週三小時（三學點）。一學期地面及地下水之水源，及蓄水與分配用水之工程建築法。選此科者，須先修工程五四。

工程 六〇 石工及基礎理論

每週三小時（三學點）。一學期各種土石之建築物，基礎之設計原理，及建築方法。選此科者，須先修或同時修工程五六甲乙。

工程 六一 甲乙 鐵道建築

每週二小時（四學點）。一學期研究鐵路建築中之固定部份，及其建築計畫之原理，並其他部份之建築法，價格與應用器具。選此科者，須先修或

工程 六二 工程合同

工程 六三 鋼骨凝土
房屋建築

工程 六四 暑期野外
鐵道測量

工程 六五 甲乙 鐵道工程

工程 六六 鐵道計畫

同時修工程五二甲乙。 每週三小時(二學點)。二學期
討論法律及合同之關係，個人與道德之關係。並詳論擬訂
規範及契約之方法。 每週三小時(三學點)。一學期
各種有樑無樑鋼骨凝土房屋之計畫，及製圖。選此科者，
須先修工程二一。

每週講授及計畫三小時(三學點)。一學期
測量及估價鐵道及短公路約十五里。選此科者，須先修工
程五二甲乙。 三學點。四星期

計畫鐵路路線之主要原因，以求最適宜運用資本之方法，
如查勘新線，與改良舊線之經濟原理。預算建築費，機車
及其行駛。討論車輛阻力與速率問題，直線曲線起伏線及
坡度轉換之價值，噸數價率，及路產估計，鐵路站場之佈
置，與發展方法。號誌建築及修養山洞之原理及其實用，
用電行車，研究木鋼凝土枕木及鐵路附屬品。選此科者，
須先修工程六一甲乙。 每週四小時(二學點)。二學期
學生可選擇以下各類之一，但須得該科教授之許可。貨及
人客站場，更改坡度鐵道十字線，改良坡度或路線，改良
坡度之經濟位置，建築及估價，互鎖路法，重力站場及站

場號誌。選此科者，須先修工程六五甲乙。

工程 六七 鋼骨混凝土拱橋建築

每週講授及計畫三小時（二學點）。一學期計畫及建築混凝土拱橋。每學生須計畫拱橋一百尺以上。選此科者，須先修工程二一甲乙。

工程 六八 甲乙 橋梁計劃

每週講授及計畫六小時（二學點）。一學期近代橋梁計劃之要理，架梁鋼混凝土及木橋架。詳細計劃木架橋，混凝土公路橋，鐵道數洞長之鋼橋，鐵道之經濟長度。計畫鋼板橋及釘橋。

工程 六九 市政工程

每週講授及計畫六小時（四學點）。二學期研究市政衛生，城市計劃，處置污物，公眾廁所，公眾浴室，市政府及公用估價等問題。

工程 七〇 甲乙 大地測量

每週三小時（二學點）。一學期精密水平測量，三角測量，基線量法，天文測量，地球形及地圖。選此科者，須先修工程一二甲乙。

工程 七二 高級水力學

每週講授二小時（二學點）。二學期研究蓄水閘，水由溝渠流動時之狀態，水輪及水力機之原理，水錘，水管之氣，壓力表，量水孔，量水門，流

工程 七三 河港工程

速儀，各種水管，畢都管，件訥列管。選此科者，須先修工程五四。每週講授一小時，實習六小時（三學點）。一學期海港之計劃，海港與潮汐及波浪之關係，防浪堤之計劃及建築，航線標誌，碼頭起卸貨物，及船塢之設備及建築。選此科者，須先修工程五四。

工程 七四 水力工程

每週三小時（三學點）。一學期發展水力經濟，水力機及水輪之原理及選擇，蓄水閘及水力廠之計劃及建築。選此科者，須先修工程五四及同時或先修工程五九。

工程 七五 水力機及吸水學

每週三小時（三學點）。一學期研究水力機之特性。討論特別水力廠所用之水力機，以爲給水灌溉、渠水及防大之用。選此科者，須先修工程五四及同時或先修工程五九。

工程 七六 水力建築

每週講授及實習三小時（三學點）。一學期改良河道以利航行，蓄水塘，水閘之計劃及建築。選此科者，須先修工程五九。

工程 七七 給水澄潔學

每週講授一小時，計算六小時（三學點）。一學期試驗水之物理化學微菌性，及傳染品，澄水及濾水法，吸氣及去硬質法，用化學潔水及蒸溜法。選此科者，須先修

工程 七八 衛生工程建築學

工程五四。每週三小時(三學點)。一學期

工程 七九 照相及空氣中測

量。每週三小時(三學點)。一學期

照相測量原理。用照相架在地上測量，空氣中測量，及以之製地圖。選此科者，須先修工程一二甲乙。

工程 八〇 鐵路維持法

每週二小時(一學點)。一學期

研究維持路基路軌機械材料等之實用方法，與養路部份取用表式記載等。選此科者，須先修工程五二甲乙。

工程 八一 公路材料試驗

每週三小時(三學點)。一學期

試驗沙泥石，建路油品。選此科者，須先修工程五八。

工程 八二 高級公路工程

每週實習六小時(三學點)。一學期

公路之經濟，路面之材料及籌款，公路之計劃估價及建築，道路之清潔治理。選此科者，須先修工程五八。

工程 八三 高級結構理論

每週三小時(三學點)。一學期

研究以解析及圖法而算連橋洞之橋梁，及鋼橋拱之力。用圖法以定不能計算橋梁之力。選此科者，須先修工程一六，工程一七，及工程五六甲乙。

每週三小時(三學點)。一學期

工程 八四 鋼屋計劃

計劃水力廠，電力廠或機械廠之屋。選此科者，須先修工程一六，工程一七，及工程五七。

工程 八五 公路橋梁計劃

每週計劃及製圖六小時（三學點）。一學期計劃公路橋梁。研究鋼橋及鋼骨凝土橋經濟相比。選此科者，須先修工程二一。

工程 八六 鋼骨凝土計劃

每週計劃及製圖六小時（三學點）。一學期研究各種衛牆，柱脚，工字鋼脚，及水池水箱問題。選此科者，須先修工程二一。

工程 八七 城市計劃工程

每週計劃及製圖六小時（三學點）。一學期城市計劃之要點與歷史。城市計劃之原理和實施之要點。輸運統系，與街道統系，公園與娛樂場所之佈置，公共建築物。市中心區住宅區與工業區建築問題，與城市建築條例。公區法。城市規約與籌款。城市地圖，與年報。

工程 九九 甲乙 畢業論文

每週三小時（三學點）。一學期
二學點。二學期

(五) 軍事訓練及體育說明

軍事訓練

授以技術，射擊，勤務，旗信，測量，軍事學，戰史等等。第一二年級學生必修，方能畢業。每週講授一小時，實習二小時（不給學點）。四學期

（二十年度下學期及二十一年度上學期，國民政府西南政務委員會中等以上學校軍事訓練委員會暫定為大學全體男生必修，每週學科四小時，術科八小時，每學期六學點）

體育

女生必修，方能畢業。

每週二小時（不給學點）。八學期

(六) 特別科目說明

國文 子丑 精究選定各論文。瀏覽，報告及習作。 每週四小時(不給學點)。二學期
英文 子丑 複習英文文法。筆作，口講，尤注意英文字彙及成語。 每週四小時(不給學點)。

史學 子丑 近世迄一八七〇年。講演，筆記，參閱。瀏覽，報告，討論。 每週四小時(不給學點)。二學期

數學 巳 代數方程式，對數，級數，複雜利息等等。每週四小時(不給學點)。一學期
數學 午 平面三角及立體幾何。 每週四小時(不給學點)。一學期

數學 未 立體幾何。爲工學院學生補習而設。 每週四小時(不給學點)。一學期
數學 戌 平面及球面三角。爲工學院學生補習而設。每週二小時(不給學點)。一學期

物理學 子丑 授以物理學原則及其在工業上之實用。選此科者，須先修初級代數及平面幾何。 每週講授四小時，實習三小時(不給學點)。二學期

(七) 附二十年度上下學期開設科目表

(講授實習時數與學點數日均與各學系科目說明書有出入)

(1) 上學期

(科目)

(名稱)

(主講者)

(每週講授時數)

(每週實習時數)

(學點)

(1) 文理學院

一 中國語言文學

國文	一甲	文學導論	楊壽昌	三		三
國文	一乙	文學導論	吳重翰	三		三
國文	二二一甲	散文名著	黃仲琴	三		三
國文	二三一甲	韻文名著	吳重翰	三		三
國文	二五甲	文字學	楊壽昌	三		三
國文	三三三	近古文學	楊壽昌	三		三
國文	五五	經學通論	容肇祖	三		三
國文	六〇	清代小說	容肇祖	三		三
國文	七〇	宋詞研究	沈玉清	三		三
國文	七四	科學論文習作	吳重翰	二		二
國文	九六	專題研究	容肇祖	三		三

二 日文

日文 二一甲 第二年日文

何健民 三

三 英國語言文學

英文 一甲 作文閱書及演說

基來度 (Grieder) 三

三

英文 一乙 作文閱書及演說

何文 (Hornann) 三

三

英文 二一甲 高級作文

基來度 (Grieder) 一

一

英文 四一甲 英語演講

崎理 (Kelley) 一

一

英文 四三甲 語音

崎理 (Kelley) 一

一

英文 四五甲 希臘羅馬神話

龔約翰夫人 (Mrs. Kunkle) 二

二

英文 四九甲 英國文學史

崎理 (Kelley) 三

三

英文 五五甲 俄國文學

石福 (Shackford) 三

三

英文 七一甲 當代戲劇

基來度 (Grieder) 三

三

英文 七九 十九世紀英國詩人

古路得 (McCullough) 三

三

英文 八一甲 莎士比亞

龔約翰夫人 (Mrs. Kunkle) 三

三

四 法文

法文 一一甲 初級法文

崎理 (Kelley) 五

五

法文 三二 法文散文及詩歌

崎理 (Kelley) 三 三

五 德文

德文 一一甲 初級德文
德文 四一甲 科學論文

何文 (Hornann) 五
何文 (Hornann) 三 五

六 哲學

哲學 二一 哲學導論
哲學 五一 中國古代哲學
哲學 六三 社會政治哲學
哲學 六七 德國哲學
哲學 八一 認識論

盧觀偉 三
謝扶雅 三
盧觀偉 三
謝扶雅與陳榮捷 三
謝扶雅 三 三

七 宗教學

宗教學 六七 社會調查
宗教學 八一 中國宗教思想

關錫斌 三
謝扶雅 三 三

現代文化 一 現代文化概觀

八 現代文化

盧觀偉 三 三

史學 一甲 歐洲近世史

包令留 (Brownell) 與
伍銳麟 三 三

史學	二一甲	本國史概要	黃仲琴	三	三
史學	三二甲	現代世界大勢	包令留 (Brownell)	三	三
史學	六一	日本近世史	包令留 (Brownell)	三	三
史學	七二	時事問題	施雲蓀 (Stevenson)	二	二
史學	七七甲	俄國史	包令留 (Brownell)	三	三
史學	八五	中國上古史	黃仲琴	三	三

十 政治學

政治學	二甲	黨義	陳安仁	一	一
政治學	二	黨義	陳安仁	二	二
政治學	二一	政治原理	陳序經	五	五
政治學	三二甲	西洋政體之比較	陳寶祥	三	三
政治學	五一	市政學	陳勝偉	三	三
政治學	五五	行政學	陳勝偉	三	三
政治學	六一	法理學	陳勝偉	三	三
政治學	六三	國際公法	陳勝偉	三	三
政治學	六七	行政法	陳寶祥	三	三
政治學	七一	西洋政治思想史	陳寶祥	三	三
政治學	七五	國際關係	陳寶祥	三	三

十一 社會學

社會學 二一
 人類學 二二
 現代社會問題 二三
 社會學 三二
 現代社會學說 三一
 社會學 八五
 社會調查 八五甲

伍銳麟 三三
 陳序經 三三
 陳序經 三三
 伍銳麟 二二

三三
 三三
 三三
 六十九

三五
 三三
 三三

十二 教育學

教育學 二一
 教育概論 二一
 方法及課程原論 五一
 教育學 六七
 中等教育之原理與實施 六七
 教育學 七一
 比較教育學 七一
 教育學 九一
 教育實習 九一
 教育學 九九
 畢業論文 九九甲

何崎姿 四四
 朱有光 四四
 李寶榮 四四
 朱有光 四四
 朱有光與何崎姿 四四
 本學系教授 無定

四四
 四四
 四四
 四四
 四四
 無定

四四
 四四
 四四
 四四
 四四
 二七

十三 心理學

心理學 一一
 社會心理學 一一
 心理學 五九
 教育心理學 五九
 心理學 七九
 兒童心理學 七九

何崎姿 三三
 李寶榮 二二
 何崎姿 二二

三三
 二二
 二二

三三
 三三
 四四

十四 家政學

家政學 一甲
 家政學 一甲

基路 (Gill)

一一
 四四

三三

家政學	二二	衣服與紡織	基路 (Gill)	一	四	三
家政學	五四	家庭護士學	基路 (Gill)	二	二	三
圖畫	二一甲	國畫	高奇峯	四	四	二
圖畫	三二甲	西洋美術	司徒喬	四	四	二
生物學	一甲	生物學概論	陳心陶	三	六	五
生物學	二一	脊椎動物學	莫斐 (Murphy)	三	六	五
生物學	三二	植物生理學	莫古黎 (McClure)	一	六	三
生物學	三五	實用植物學	莫古黎 (McClure)	二	六	四
生物學	四一	生物學技術	莫斐 (Murphy) 與 陳心陶	三		二
生物學	四七	遺傳學	賀輔民 (Hoffmann)	二	六	三
生物學	五一	昆蟲學概論	本學系教授	無定		五
生物學	九六	專題研究				三
物理學	二一	物理學概論	蘇惠勞 (Showell)	三	二	四
物理學	二二	物理學概論	貴麗梨 (Gilroy)	三	二	四

物理學 五三 熱力學
 物理學 六二甲 光學
 貴麗梨 (Gilroy) 三
 貴麗梨 (Gilroy) 四

十八 化學

化學 一甲 無機化學概論 富倫 (Frank) 三 六
 化學 一二甲 分析化學 趙恩賜 二 六
 化學 二四 有機化學導論 彪梨 (Buley) 三 六
 化學 二五 化學概論 梁敬敦 (Laird) 三 三
 化學 五一甲 物理化學 富倫 (Frank) 三 三
 化學 六一甲 有機化學 彪梨 (Buley) 三 六
 化學 六八 高級有機化學 彪梨 (Buley) 三 三
 化學 七六 儀器分析法 趙恩賜 一 三
 化學 八三甲 化學工廠機械 黃文煒 三 三
 化學 九六 專題研究 富倫 (Frank) 二 二
 化學 九九甲 畢業論文 本學系教授 二 二

十九 數學

數學 三甲 數學原理分析概論 麥丹路 (MacDonald) 二 二
 數學 六甲 工程數學 湯達 五 二
 數學 一三甲 高級數學原理分析概論 麥丹路 (MacDonald) 二 二

數學 五一甲 高等微積分學
 數學 五三甲 分析力學
 數學 五七 微分方程

二十 特別科目

國文 子丑
 英文 子丑
 物理學 子
 數學 己
 數學 未
 數學 戊

(2) 農學院

農藝學 一甲 農學通論
 農藝學 五一 中國主要農作物
 農藝學 五四 農場會計會
 畜牧學 二一 家畜生理學
 畜牧學 五一 相畜學
 畜牧學 五五 乳業學

麥丹路 (MacDonald) 三 二 四
 湯 達 三 二 四
 麥丹路 (MacDonald) 一 一 三
 賴義輝 四 〇
 石 福 (Shackford) 四 〇
 馮秉銓 四 〇
 李叔華 四 〇
 李叔華 二 〇
 李叔華 二 〇

高魯甫 (Groff) 一 一 二
 白思九與古桂芬 一 一 三
 古桂芬 二 二 三
 包力達 (Baludad) 三 三 三
 龐立文 (Zook) 一 一 三
 古桂芬與杜樹材 一 一 三

畜牧學 五八 家畜進種學
園藝學 五九 蔬果貯藏製造法
園藝學 六一 溫室園藝

包力達 (Baladad) 一一 三
古桂芬 一 六
李德銓 二 二

(3) 商學院

經濟學 一	初級經濟學	黎澤天	四	二
經濟學 一	初級經濟學	沈叔欽	四	四
經濟學 一一甲	經濟學原理	郭蔭棠	三	三
經濟學 二二三	勞工問題及勞工立法	沈叔欽	三	三
經濟學 五二	經濟思想史	司徒寬	二	三
商學 五甲	初級會計學	馬熾堉	二	四
商學 一五甲	高級會計學	馬熾堉	三	四
商學 二〇	商業組織	司徒寬	三	五
商學 二六	商法	李長全	三	三
商學 二七	工商業地理	黃蔭餘	三	三
商學 四〇	財政學	司徒寬	三	三
商學 四七	工商業管理	黃蔭餘	三	三
商學 五〇	公司理財	李長全	三	三

商學	五五	成本會計學	黃蔭餘	二	二	四
商學	五八	運輸學	楊華日	三		三
商學	五九甲	貨幣及銀行學	盧子葵	三		三
商學	六〇	投資原理	沈叔欽	三		三
商學	六九	銀行制度	司徒寬	三		三
商學	七九	國際滙兌	沈叔欽	三		三
商學	九九甲	畢業論文	木學院教授	無定		二

(4) 工學院

工程	一甲	初級圖畫	劉耀鉅	三		一
工程	二甲	初級測量	梁綽鈿	六		三
工程	一一甲	高級圖畫	劉耀鉅	六		二
工程	一二甲	高級測量	梁綽鈿	六		二
工程	一三甲	地質學	劉耀鉅	三	六	四
工程	一四甲	圖形幾何	馮兆端	三	三	三
工程	一五	工程天文學	梁綽鈿	一	三	二
工程	一六	工程力學	馮兆端	五		五
工程	一八	工程材料	馮兆端	三		三

工程	二〇甲	營造工程	黃玉瑜	一	三	二
工程	五二甲	鐵道測繪學	劉耀錕	一	三	二
工程	五八	道路工程	梁餘綽	三	三	二
工程	八七	城市計劃工程	林逸民	二	三	二

(乙) 下學期

(科目)

(名稱)

(主講者)

(每週
講授
時數)

(每週
實習
時數)

(學點)

(一) 文理學院

一 中國語言文學

國文	一甲	文學導論	吳重翰	三		三
國文	一乙	文學導論	楊壽昌	三		三
國文	二二乙	散文名著	黃仲琴	三		三
國文	二三乙	韻文名著	吳重翰	三		三
國文	二五乙	文字學	楊壽昌	三		三
國文	三四	清代文學	容肇祖	三		三
國文	四〇	近代文學	洗玉清	三		三
國文	五七	唐宋傳奇	容肇祖	三		三
國文	五九	初期小說	楊壽昌	三		三

國文 六八 戲曲
 國文 七四 科學論文習作
 國文 七五 公文程式
 國文 九九 畢業論文

二 日文

日文 二一乙 第二年日文

三 英國語言文學

英文 一甲 作文閱讀及演說
 英文 一乙 作文閱讀及演說
 英文 二一乙 高級作文
 英文 四一乙 英語演說
 英文 四三乙 語音
 英文 四五乙 希臘羅馬神話
 英文 四九乙 英國文學史
 英文 五五乙 俄國文學
 英文 六五 短篇小說
 英文 七一乙 當代戲劇

容肇祖 三
 吳重翰 二
 黃仲琴 三
 本學系教授 二

何健民 三

石 福 (Shackford) 三 三 四
 基來度 (Grieder) 三 三 四
 何 文 (Hermann) 二 二 三
 崎 理 (Kelley) 一 二 二
 崎 理 (Kelley) 二 二 一
 龔約翰夫人 (Mrs. Kunkle) 二 二 二
 崎 理 (Kelley) 三 三 三
 石 福 (Shackford) 三 三 三
 古路得 (McCullough) 三 三 三
 基來度 (Grieder) 三 三 三

英文 八一乙 莎士比亞

龔約翰夫人
(Mrs. Kunkle)

三

三

英文 九九 畢業論文

本學系教授

二一四

四 法文

法文 一一乙 初級法文

畸理 (Kelley)

五

五

法文 三二 法文戲劇

畸理 (Kelley)

三

三

五 德文

德文 一一乙 初級德文

何文 (Hornmann)

五

五

德文 四一乙 科學文

何文 (Hornmann)

三

三

六 哲學

哲學 二二 倫理學

盧觀偉

三

三

哲學 五二 中國近代哲學

謝扶雅

三

三

哲學 六八 英美哲學

謝扶雅與陳榮捷

三

三

哲學 八二 價值論

謝扶雅

三

三

七 宗教學

宗教學 六八 宗教與青年問題

關錫斌

二

二

宗教學 七一 基督教人生哲學

盧觀偉

三

三

宗教學 八二 基督教與中國文化

謝扶雅 二

二

八 現代文化

現代文化 一 近代文化概觀

盧觀偉 三

三

九 史學

史學 一乙 歐洲近世史

包令留 (Brownell) 三

三

史學 二一乙 本國史概要

黃仲琴 三

三

史學 三二乙 現代世界大勢

包令留 (Brownell) 三

三

史學 六一 日本近世史

包令留 (Brownell) 三

三

史學 六八 伊國近世史

施雲蓀 (Stevenson) 三

三

史學 七七乙 俄國史

包令留 (Brownell) 三

三

史學 八三 印度史

施雲蓀 (Stevenson) 三

三

史學 八六 中國中古史

黃仲琴 三

三

史學 九九 畢業論文

本學系教授

二

十 政治學

政治學 二 黨義

陳安仁 二

二

政治學 二乙 黨義

陳安仁 一

一

政治學 二一乙 政治原理

陳序經 三

三

政治學 三二乙 西洋政體之比較

陳寶祥 三

三

政治學 五一 市政學

陳勝偉

三

三

政治學 五九 政黨論

陳勝偉

三

三

政治學 六四 國際公法

陳寶祥

三

三

政治學 六六 憲法學

陳勝偉

三

三

政治學 六九 中國刑法

陳勝偉

三

三

政治學 七六 國際組織

陳寶祥

三

三

政治學 七九 政治地理

陳寶祥

三

三

政治學 九九 畢業論文

本學系教授

三

二

十一 社會學

社會學 二二 社會學概論

伍銳麟

五

五

社會學 三一乙 現代社會學說

陳序經

三

三

社會學 六三 文化之發展

伍銳麟

三

三

十二 教育學

教育學 二二 教學觀察

何崎姿

一

四

三

教育學 六〇 教育測驗

李寶榮

四

四

教育學 八一 實驗學校

朱有光

三

三

教育學 九五丙 英文教學法

李寶榮

三

三

教育學 九九乙 畢業論文

本學系教授

三

二

十三 心理學

心理學 二二

心理學 七九

十四 家政學

家政學 一乙

家政學 六二

家政學 七二

十五 美術

圖畫 二二乙

圖畫 三二乙

十六 生物學

生物學 二

生物學 二二

生物學 二四

生物學 二九

生物學 三一

生物學 三四

生物學 四一

朱有光 四二

何崎姿 二二

基路 (Gill) 三三

基路 (Gill) 一四

基路 (Gill) 二六

高奇峰 四四

司徒喬 四二

陳心陶 三三

劉德珍 二六

莫斐 (Murphy) 二四

迺尼 (Riley) 三三

麥嘉扶 (Metcalf) 二六

麥嘉扶 (Metcalf) 一六

賀輔民 (Hoffmann) 二二

生物學 四四 微生物學概論

生物學 五二 實用昆蟲學

生物學 七二 植物病理學

生物學 九九 畢業論文

十七 物理學

物理學 二二 物理學概論

物理學 二四 物理學概論

物理學 五六 近代物理學問題

物理學 六三 電機工程

物理學 六二乙 光學

物理學 九九 畢業論文

十八 化學

化學 一乙 無機化學概論

化學 一二乙 分析化學

化學 一三 定量分析

化學 二一 農業化學

化學 二三 紡織化學

化學 二五 化學概論

陳心陶 二一 六

賀輔民 (Hoffmann) 二一 六

涂治 二一 三

本學系教授 二一 三

蘇惠勞 (Showell) 三一 二

貴麗梨 (Gilroy) 三一 二

貴麗梨 (Gilroy) 三一 二

馮秉銓 二二 四

貴麗梨 (Gilroy) 二一 二

本學系教授 無定 二

富倫 (Frank) 三一 六

趙恩賜 二一 六

趙恩賜 二一 六

趙恩賜 三一 一

趙恩賜 三一 五

梁敬敦 (Laird) 三一 三

梁敬敦 (Laird) 三一 三

二一四

二一四

二一四

二一四

二一四

二一四

二一四

二一四

二一四

二一四

二一四

二一四

二一四

二一四

化學	五乙	物理化學	伍馬拿	二	六	四
化學	五八	高級無機化學	富倫 (Frank)	二	三	三
化學	六一乙	有機化學	彪梨 (Bailey)	三	六	五
化學	七七	水分分析	黃文煒	一	六	三
化學	八三乙	化學工廠機械	黃文煒	三		三
化學	九五	化學研究	富倫 (Frank)	二		二
化學	九九	畢業論文	本學系教授	二		二
十九 數學						
數學	三乙	數學原理分析概論	麥丹路 (MacDonald)	四	三	四
數學	六乙	工程數學	湯達	四	二	五
數學	一三乙	高級數學原理分析概論	麥丹路 (MacDonald)	三	二	四
數學	五一乙	高等微積分學	麥丹路 (MacDonald)	三	二	四
數學	五八	級數	麥丹路 (MacDonald)	三		三
二十 特別科目						
國文	子	特別科國文	賴義輝	四		
國文	丑	特別科國文	賴義輝	四		
英文	丑	特別科英文	戴惠瓊	三	四	
史學	丑	特別科歷史	伍銳麟	四		

數學 己
 中等代數
 平面三角及立體幾何
 數學 庚
 平面幾何
 物理學 丑
 特別科物理學

李叔華 四
 李叔華 四
 湯達 二
 馮秉銓 四
 馮秉銓 三

(2) 農學院

農藝學 一乙 農學通論
 農藝學 五二 廣東主要作物
 畜牧學 二一 家畜生理學
 畜牧學 五二 農畜飼育學
 畜牧學 五三 家禽學
 畜牧學 五七 乳業微生物學
 畜牧學 五九 乳業經營
 畜牧學 六〇 肉牛肉豬學
 畜牧學 六一 農畜病理學

肅立文 (Zook) 二
 白思九 三
 包刺達 (Baladad) 三
 杜樹材 二
 肅立文 (Zook) 二
 朱志滄 一
 杜樹材 二
 杜樹材 二
 包刺達 (Baladad) 二
 包刺達 (Baladad) 三
 沈叔欽 四
 黎澤天 二

(3) 商學院

經濟學 一
 初級經濟學
 經濟學 一乙
 初級經濟學

沈叔欽 四
 黎澤天 二

經濟學	一一乙	經濟學原理	郭蔭棠	三		三
經濟學	五二	經濟思想史	司徒寬	三		三
經濟學	五三	中國經濟問題	沈叔欽	三		三
經濟學	六三	社會主義	黃蔭餘	三		三
商學	五乙	初級會計學	馬燾堦	二	四	四
商學	一五乙	高級會計學	馬燾堦	二	六	五
商學	三六	中國商法及商業文件	李長全	三		三
商學	四六	商業文件	司徒寬	三		三
商學	五〇	公司理財	司徒寬	三		三
商學	五四	統計方法	李長全	三		三
商學	五六	國際貿易	沈叔蔭	三		三
商學	五九乙	貨幣及銀行學	盧子英	三		三
商學	五七	貿易學	黃蔭餘	三		三
商學	六三	廣告學	黃蔭餘	三		三
商學	六四	專利營業及托辣斯	司徒寬	三		三
商學	六七	銀行會計學	黃蔭餘	三		三
商學	七〇	鐵路管理	楊華日	三		三
商學	七五	鐵路會計	文修	三		三

(4) 工學院

工程	一乙	初級圖畫	劉耀鈿	一	三	一
工程	二乙	初級測量	劉耀鈿	一	六	三
工程	一一乙	高級圖畫	劉耀鈿	一	六	二
工程	一二乙	高級測量	梁綽餘	二	六	四
工程	一四乙	圖形幾何	馮兆端	一	三	二
工程	一七	材料力學	馮兆端	五	六	五
工程	一九	材料試驗	黃郁文	一	六	三
工程	二〇乙	營造工程	黃玉餘	一	三	二
工程	二一	鋼筋凝土論	梁綽餘	二	三	三
工程	五二乙	鐵路測繪學	劉鈿耀	一	三	二

七 統計

(1) 本校學生人數比較表

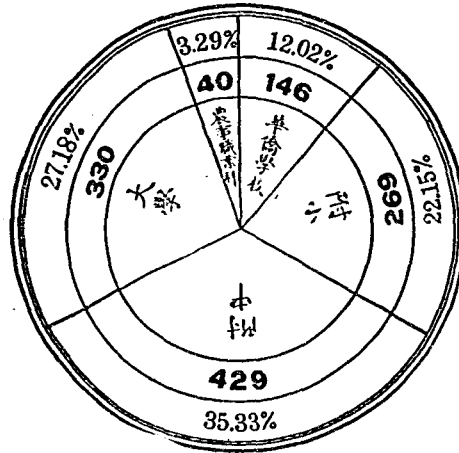

(2) 大學近五年學生人數比較表

學院 年度	文理學院	商學院	農學院	師範學院	工學院	總數
十六年	211	未成立	15		未成立	226
十七年	158	67	15	5	未成立	245
十八年	157	58	12	6	6	239
十九年	164	54	18	3	35	274
二十年	202	63	24	歸併 農學院	41	330

(3) 大學本年男女學生人數比較表

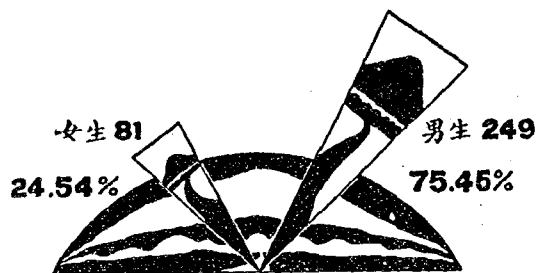

百份比較：三與一之比

(4) 大學各級學生人數比較表

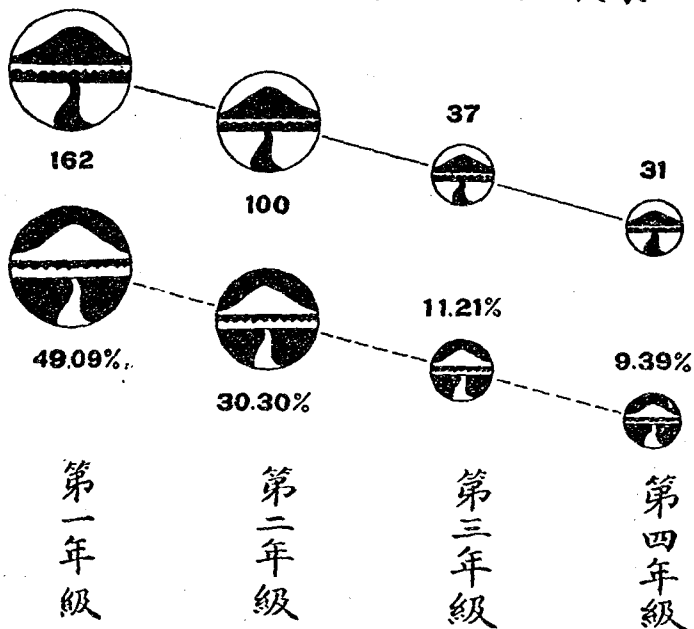

(5) 大學各科學生人數比較表

學院	文理學院												農學院			高學院	工學院	總數
	普通文社	國語文學	英語文學	哲學	文學	政治學	社會學	教育學	家政學	生物學	醫學預科	物理學	化學	農藝學	畜牧學			
一年級	1	1	1	1	1	1	1	1	1	1	1	1	1	1	1	1	162*	
二年級	1	1	1	1	1	1	1	1	1	1	1	1	1	1	1	1	100	
三年級	1	1	1	1	1	1	1	1	1	1	1	1	1	1	1	1	97	
四年級	1	1	1	1	1	1	1	1	1	1	1	1	1	1	1	1	31	
共	4	4	4	4	4	4	4	4	4	4	4	4	4	4	4	4	330	

* 本選系(60)

(6) 大學教員人數表

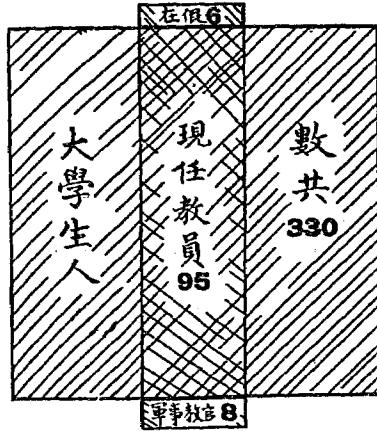

共 109

(7) 大學教員與學生百份比較表

(在假者與軍事教官除外)

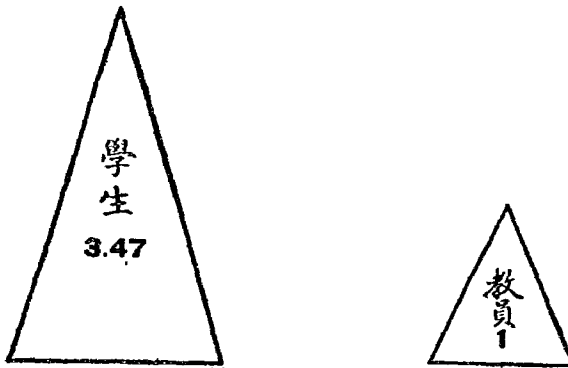

每大學生 $3\frac{1}{2}$ 人 佔教員 1 人

(8) 大學近五年教員人數比較表

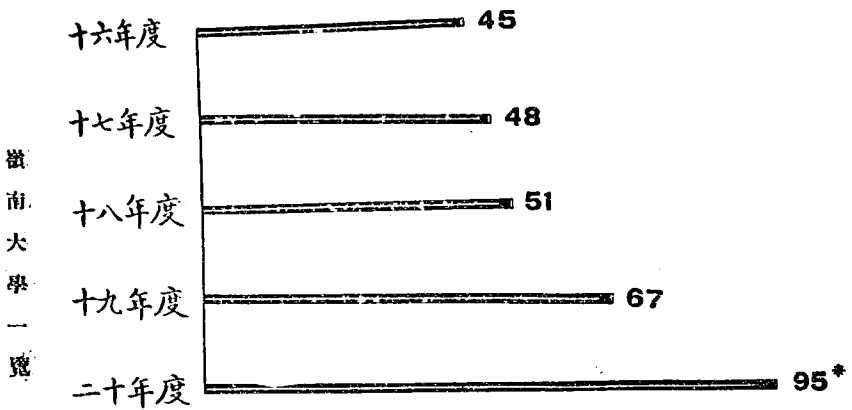

* 在假者六人與軍事教官八人均不在內

(9) 大學圖書冊數與學生人數比較表

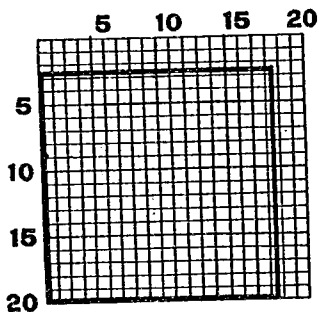
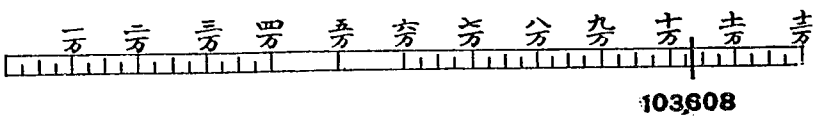

每一大學生佔 314 冊

(10) 大學教員資格等級及專任與散任人數比較表

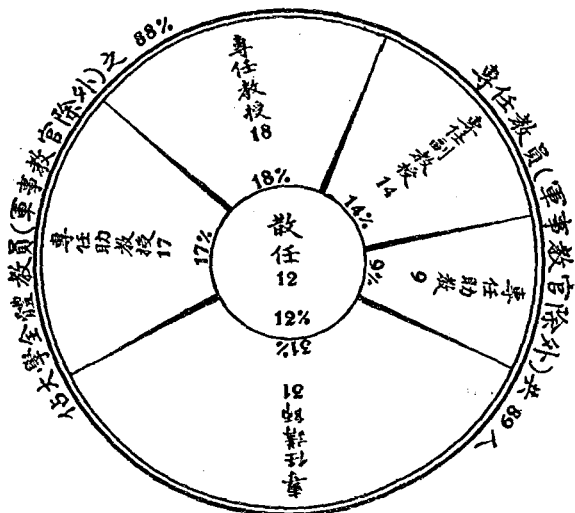

嶺南大學一覽

(11) 大學教員高級學位與大學生人數比較表

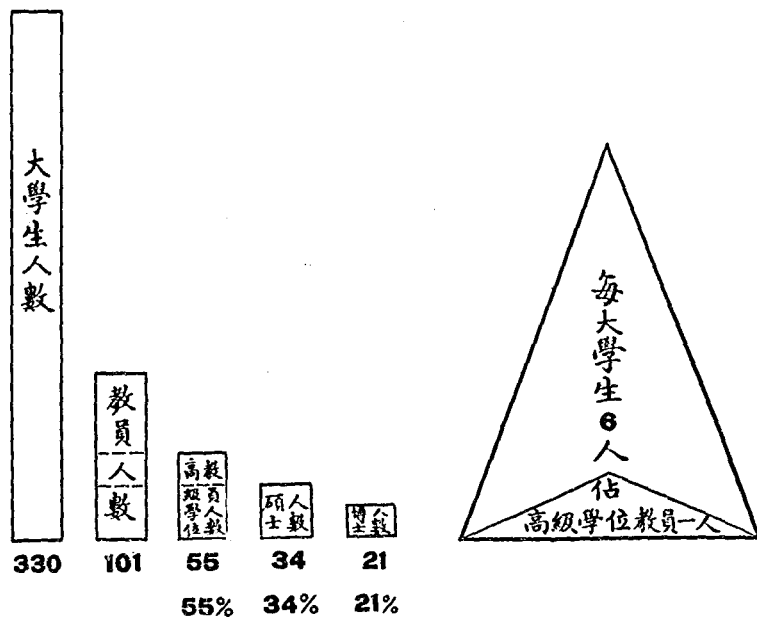

一三四

(12) 大學生領取學額人數與百份比較表

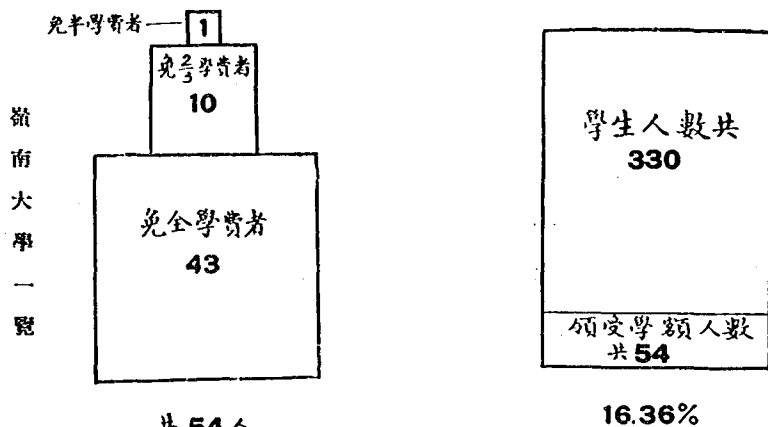

(13) 大學生工讀人數與百份比較表

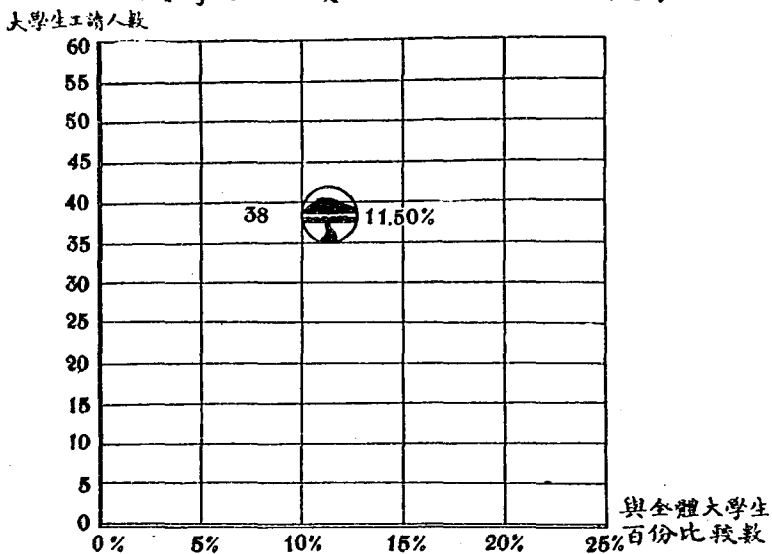

八 附校畧述

(甲) 附屬中學

(一) 組織及宗旨

本附屬中學直接隸屬廣州私立嶺南大學，設有初級中學三年，高級中學三年。初級中學施行普通教育，預備升入高級中學，高級中學暫設普通科，課程包含一切基本學科，專為學生升入本校大學或其他國內國外大學及專門學校之準備。至於不再升學之學生，亦可得職業之指導及應具之知識，以為立身處世之基礎。

(二) 行政組織

附中設主任一人，學監一人，全校有校務會議，有教職員會議，各級有教員會議。主任之下設訓育，總務，教務三股。訓育股下，設訓育，軍事教育，童子軍，體育，課餘生活，紀律，學生團體指導七組。總務股下設司數，庶務，膳食，出版，校具，校舍，文牘七組。教務股下設國文，英文，數學，自然科學，社會科學，哲學，藝術，職業八系，及冊籍，教具，中文圖書，西文圖書四組。

(三) 設備

本附屬中學有永久宿舍四座，(前此第三宿舍曾臨時闢為課室及辦公室之用，本年因學額擴充，已將第三宿舍一部份改回為寄宿之用)，臨時宿舍兩座。其中課室一座，內設課室

，圖書室，實驗室，辦公室，會議室，應接室等。並有各種球類遊戲場多所，自然科學實驗室一所，會食堂一座。此外全校有禮堂，圖書館，博物館，招待室，護養院，游泳池，大運動場，種種設備，本附屬中學學生皆得享用。

(四) 教職員

本附屬中學專聘國內外各大學畢業及在教育界富有經驗之人才，担任教員，現有專任教職員三十人，半席者二人，散任者九人，特別職務者七人，共四十八人。教職員人數與學生人數之比，平均計算，每學生七人，有教職員一人。且教職員皆住校內，與學生接近之機會甚多，指導極為週密，教職員姓名及履歷如左：

二十年至二十一年度教職員表

(姓名)

(職務)

(履歷)

陳文駐

主任

美國哥倫比亞大學文學碩士，嶺南大學文理學院及商學院講師，曾任北平今是學校代校長

楊重光

代主任兼訓育及社會科學系主任及學生總顧問

前佛山華英學校校務長

郭文彬

教務主任兼數學教員

嶺南大學文學士，曾任暹羅培英中學校校長

黎壽彬

學監兼紀律組庶務組治食組校舍組主任

嶺南大學文學士

白序之
國文系主任兼出版部主任及國
文教員

哥惠貽
英文系主任兼教員

(美國人)
歐陽溶
數學系主任兼教員

賴福
自然科學系主任兼物理教員

(美國人)
司徒宏
藝術系主任兼西畫教員

伍鵬
軍事訓練主任

伍伯就
軍事訓練助理

龍學蕃
體育組主任兼數學教員

謝弼孫
中文文牘主任兼冊籍組主任

李家良
英文文牘主任兼教具組主任

王調葵
圖書組主任兼公民教員

朱志蘭
校母兼司數組主任

廖奉靈
西史英文教員

燕京大學文學士，曾任山西銘賢中學國文教員

美國包道然大學文學士

嶺南學堂畢業，曾任中學校教員十八年

美國南加勞賴拿大學科學士

美國芝加高美術大學院畢業

保定陸軍軍官學校畢業第一集團軍參謀團上校
參謀

嶺南大學修業

嶺南大學修業，曾任廣西陸川縣立中學及嶺南
附設華僑學校教員

前高要七區第三小學校長，歷充高要縣立中學
縣立女子師範教員六年

澳洲士達商業學校畢業

福建英華大學畢業，曾任北平清華學校今是中
學菲律賓濱中西學校等校教員

保生醫院畢業

美國密斯根大學碩士，曾任培道學校教員，明
遠中學教務主任

廖崇聖

西史英文教員

西度
(美國人)

英文教員

柯連
(美國人)

英文教員

胡德
(美國人)

西史及世界地理教員

希活
(英國人)

英文教員

劉維漢

國文及歷史教員

李叔華

數學教員

湯壽頤

歷史公民生理衛生教員

高奇峰

國畫教員

關錫斌

人生哲學教員

呂星雲

國文教員

麥弁華

地理教員

梅振強

物理實驗教員

韋鴻章

化學教員

嶺南大學文學士

美國必支卜大學文學士

美國威廉士大學文學士

美國希士亭大學文學士

英國劍橋大學碩士

青島大學畢業

美國咪烏基工程大學工學士

嶺南大學文學士，曾充中山縣立中學廣西省立第一師範第四中學等校教員

本校大學講師

兩廣優級師範文科畢業，曾任海豐縣立中學教員三年兼校長一年

南京陸軍中學畢業，曾任素波巷培正分校校長

嶺南大學文學士

嶺南大學理學士，曾任廣州東山培道女子中學教員

王雲程

國文教員

上海羣治大學法政經系畢業，中華大學藝術大學文科畢業；曾任河南開封明新中學教員，雲南省政府統計處處長等職

陳景農

黨義教師

檢定高中黨教義師，曾任省立女子師範及第一女子中學教員

陳聲樹

國文教員

國立北京大學畢業，曾任陝西省立第一中學國文教員，國立勞動大學教員

王皎我

國文教員

燕京大學修業，曾任河南中州中學豫東中學臨穎農校訓政學院教員

陳受華

生物學教員

嶺南大學文學士，曾任廣州青年會中學教員

陳爾衿

自然科學教員

嶺南大學預科畢業，曾任廣州南武中學教員五年

張亦超

數學教員

美國列治文大學畢業，曾任國立中山大學及省立女子師範教員

朱壽恆

英文教員

嶺南大學文學士，曾任廣州培正真光中學教員及廣州女青年會附校主任

霍佩眞

國文教員

山東濟南齊魯大學文科修業，曾任河北通縣潞河中學國文教員

黎澤天

商業選科教員

嶺南大學文學士

蕭立文
(美國人)

農業選科教員

美國濱省大學理學士

戴惠瓊

青年問題選科教員

美國紐約大學及紐約協和神學院畢業，曾任真光中學教員及紐約英文速成專科學校校長

李文泰

數學教員

嶺南大學工學院修業

李蕙馨

音樂選科教員

嶺南大學文學士，美國波士頓新英倫音樂學院畢業，領有鋼琴專科証書

林成長

童軍副主任兼手工助教

嶺南大學附屬高中修業

司徒光

主任辦公室事務員

培正中學畢業，曾任香港嶺南分校職員

黃樹邦

主任辦公室事務員

本大學三年級學生

(五) 學生

本附屬中學近二年來歷承各學生家長請求增加學額，俾廣造就，曾於本學年第一學期畧為擴充學額。借限於校舍，不能多為容納，致有多數學子仍抱向隅，至為遺憾。現方籌備建築課室，一俟落成，再增收學額，以副各方期望。茲將本學年第貳學期各班學生人數列表如左：

高中三	甲組二八	共四八	初中三	甲組二九	共八九
	乙組二〇			乙組三〇	

高中二	甲組三三	共六四	初中二	甲組二五	共七五
	乙組三一			乙組二四	
	丙組二六			丙組二六	

高中一	甲組二八	共八三	初中一	甲組三一	共七一
	乙組二九			乙組四〇	
	丙組二六				

學生年齡係由十三歲至二十二歲。十三歲者數人。十四歲者十餘人。十五歲者廿餘人。十六十七歲者約各五十人。十八十九歲者約各六十人。二十歲者約四十人。二十一歲者十餘人。廿二歲者數人。

(六) 學科

本附屬中學一切學科均依教育部定章編定。初中學科為升高中之準備，高中學科為升入國內外各大學及專門學校之準備。

高中各班均有選科。高中一年級選科屬於藝術性質者有美術，音樂，演說三科，屬於中西文學者則有國文選科及英文選科二科。

高中二年級選科屬於倫理性質者，有青年問題，近代思潮，宗教之研究三科。本學年以世界語代替近代思潮。

高中三年級選科屬于職業性質者，為商業概論，農業概論，政治概論，教育概論四科，俾一般不再升學者亦得領受關於職業上之知識。此外關於學生職業之選擇，本校亦有相當之指導，如每日晨會時請各界名流演講擇業問題等，務使學生對於選擇職業亦有相當之準備。

高中初中各級必修科目及學點表
高中課程

級年三第		級年二第		級年一第		級年	學期	學點	科目
第一學期	第二學期	第一學期	第二學期	第一學期	第二學期				
4	5	5	5	5	4	文	國	文	
4	5	5	5	5	4	文	英	文	
4	5	5	5	5	4	學	數	數	
6	5	5	5	5	6	學	科	然自	
			5	5		理	地	地	
4	4	4			4	史	歷	史	
			3	3		題	問	會社	
		3				學	理	心	
	3					學	理	倫	
2					2	學	哲	生人	
2	2	2	2	2	2	義	黨	義	
			2	2		科	選	術藝	
	2	2				科	選	理倫	
3					3	科	選	業職	
1	1	1	1	1	1	練	訓	事軍	
30	32	32	33	33	30	點	學	計共	

級年三第		級年二第		級年一第		學 期 學 點	科 目
第一學期	第二學期	第一學期	第二學期	第一學期	第二學期		
6	6	6	6	6	6	文	國
5	5	5	5	5	5	法	文文英
4	3	3	3	3	4	本	讀文英
5	5	5	5	5	5	學	數
4	3	3	3	3	4	科	理
	3	3	3	3		理	地
3	3	3	3	3	3	史	歷
2	2	2	2	2	2	民	公
2	4	4	2	2	2	術	藝
2	2	2	2	2	2	義	黨
1	1	1	1	1	1	練	訓軍子童
34	37	37	35	35	34	點	學計共

註：各級學科，每星期授課一時為一學點，高中各級科學實習則每二小時作一學點。

(七) 畢業

本附屬中學自施行三三新制後，每學年舉行高中三年級及初中三年級畢業禮一次。

初中學生，須讀完初中三年各門學科，成績及格，品行端正，且連續在校一年以上者，始得領初中畢業證書，升入高中一年級。其在校不滿一年者，亦得升入高一，惟不得領取證書。

高中學生，須修畢高中三年各門學科，成績及格，品行端正，連續在校一年以上，且每學年不及格之學點不滿兩點者，得領高中畢業證書，升入本校大學或投考其他大學及專門學校。

(八) 學費

本附屬中學生應繳入學各費表

學期	脩金	堂舍費	膳費	全校學生總會費	本附屬中學學生會費	體育會費	洗衣費	試驗費	合計
第一學期	108.00	30.00	37.60	1.00	2.00	2.00	6.00	6.00	186.60
第二學期	108.00	30.00	37.60	1.00	2.00	2.00	6.00	6.00	186.60
								加收七元五角	一四九.40

註：(一) 新生另繳制服費二十七元，此款俟學年終時有餘退回，不足照補。

(二) 以上銀數皆係大洋，但收費時概收小洋，按加二五。

(九) 招生

本附屬中學每年夏季招生一次，(考試日期在六月底夏令學校開學前一次，八月底秋季開學前一次，每次均有公布。)

每年春季(約在一月底)，得酌量情形，招考插班生一次。

(十) 夏令學校

本附屬中學，每年於七月間舉辦夏令學校一個月，其宗旨爲：(1)舊生補習未完之功課欠缺，(2)新生補習欠缺之課功，(3)各校學生利用暑期補習功課。學科分國文，英文，數學三科。其他學科則視需要而定。各學科皆由教員担任。

(十一) 學生團體生活

本附屬中學學生對於團體生活異常感覺興趣。所組織含有練習服務，研究學術，聯絡友誼，發展自治，練達體育等性質之團體甚多。全體學生有學生自治會。各級有級社。各班有班會。基督徒有基督徒會。此外尚有陸軍團，童子軍，銀樂隊，體育事業之組織，與其他對於各種有益之課外生活，如園藝，牧畜，音樂，美術，戲劇等之組織。

(十二) 管理

本附屬中學向來注重人格訓練。學生在校內須受嚴格管理。關於日常生活，如上課，請假，飲食，起居，遊戲等：在在有人指導，訂有嚴密的規則。至於宿舍課室，爲學生自治能力所及之範圍內一切事項，則交由學生會紀律組負責執行，學校處於監督地位，從旁指導，以養成其自重之精神與自治之能力。

高三學生，逢例假期可以告假外出。高二學生每月只准告假二次。高一及初中學生准告假一次，但須有家長來函方准外出，否則雖值例假，亦不能離校。本學年內方進行提倡學生

崇尚節儉，除給予相當教導及暗示外，并實行監督學生用款，以免其用款之浪費，飲食之奢糜，與服裝之華麗。一面取締近校各商販，禁止其售賣一切奢侈品，並除數與中學學生。務期養成學生崇儉之習慣，與醇樸之美德。

本附中每學年於教員中委任各級學生顧問各一人，負指導及監護該級之責。該級學生個人事項，亦可向該顧問商量，得其指導。

(十三) 附則

本附屬中學教務，行政，管理，各項細則，詳載下列各書中：

教務規程 (每本小洋一毫或郵票八分)

課程綱要 (每本小洋二毫或郵票十六分)

附中規則 (每本小洋一毫或郵票八分)

民十七之南大附中 (每本小洋四毫或郵三十二分)

(乙) 附屬華僑學校

(一) 沿革

民國七年，鍾榮光博士旅行南洋，得當地華僑領袖發起為華僑學校募捐，成績甚佳。鍾博士又奔走安南，暹羅，日里各地，復蒙僑胞踴躍贊成，相繼襄助，華僑學校因以成立。民國七八年間，僑生來學者二十餘人，管教各事均附屬於中學，民國十年林耀翔先生任華僑學校校長，于是組織，設備，教授，管理均漸臻妥善，學生人數亦繼續增加。十七年改由麥應

基先生任主任職，對於僑校各種事宜，力圖發展，銳意改良。學生人數，現已增至百餘人，校舍亦逐漸擴充。

(二) 宗旨

本僑校專為華僑子弟回國就學而設。凡華僑子弟有欲入本大中小學各校而程度不齊者，可先入僑校分科補習，至合格時，即轉入各校修業。

(三) 組織及教職員

本僑校直隸私立嶺南大學，由大學校長委任主任一人，會同各職教員負責辦理僑校一切事宜。本僑校職教員多為大學畢業或修業，而對於華僑教育有興趣及有經驗者。教員人數與學生人數之比，大約每學生六人，有職教員一人。茲將二十年至二十一年度教職員之姓名與務履歷分列于後：

(姓名) (職務) (履歷)

麥應基 主任兼教務主任 嶺南大學文學士，領有教育科證書；曾充廣州通志學校副校長，嶺南大學附屬中學總務主任兼教員，及附屬華僑學校副校長

謝志理 監學 嶺南大學及復旦大學修業
陳景農 黨義教員 廣州大學法學士，廣州法政高等專門學校畢業，檢定高中黨義

張幼忱 中文教員 教師
北通協和大學畢業，曾任南洋美那多埠育才學校校長，北通富育女校教務主任

李廷華 史地及英文教員 嶺南大學修業，曾任爪哇瑪琅中華學校代校長，嶺僑學校校長

黎名邵 數學教員 燕京大學畢業

黃錫凌 英文教員 嶺南大學文學士

張子華 中文教員 金陵大學畢業，曾任北通縣潞河中學教員

黃肇慶 中文教員 嶺南大學文學士

張渭川 中文教員 山西師範畢業，曾任山西河北高小教員

蕭殿廉 課餘生活組主任 香港聖保羅學校修業

李康侯 中文教員 廣東隨宜中學畢業，兩廣優級師範修業，曾充儋州官立中學及瓊州府屬中學教員，荷屬南洋巴達維亞埠及日里火山埠中華學校校長

劉桂灼 數學教員 嶺南大學附屬中學畢業，嶺南大學修業

杜勵鋤 中文教員 曾任廣州市西關進取小學校校長，公益，育才，南武，潔芳大

鄭超然 文書冊籍組主任 廣州基督教青年會中學校商科畢業，嶺南大學修業

溫澤蓋 校姆 光，合強，陶志等學校教員

司數組主任 廣州保生產科專門學校畢業，曾充香港庇里羅女校教員，執信

校舍校具組主任 學校舍監及庶務

科學教員 嶺南大學文學士，領有教育科証書，曾充新城學校及明遠中學

英文教員 宗教組主任

黃應磐 宗教組主任

胡峻甫

黨義教員

北平國立政法大學經濟系畢業，檢定中等學校黨義教師，曾充南京，知行，一中等學校教員

孫寧

軍事組主任
舍監

嶺南大學附屬中學畢業，嶺南大學修業

關昌銳

史地數學教員
圖書館主任

嶺南大學修業，曾任培英中學教員

鄭柏侶

圖書館管理員
兼校務處書記

香港華仁書院修業

(四) 課程

本僑校小學六年，初級中學三年。用短期之時間，良善之方法，教授各生補習各級之科目。若各科程度補習至齊一時，則由本僑校轉送至中學大學各級修業。本僑校現設有黨義，中文，英文，數學，科學，歷史，地理等科目。

(五) 招生

凡海外僑胞子弟自十二歲至十八歲者，無論程度深淺，遇有餘額，而考驗及格者，儘可收錄。未及十二歲者可由本校介紹入本大學附屬小學，或入省港各嶺南分校。但必稍識中國文字，且遇有餘額，乃能收錄。已過十八歲者：則其英文，理科，數學，必有預備入大學之程度，乃可到校。來校手續另詳本僑校章程中，函索即寄。

(六) 管理

本僑校對於管理，務求周密。每日有朝會，授以道德訓話，施以人格訓練。此外尚有各級顧問，輔導各生發展四育，養成高尚完美之人格。除監學負責管理外，其他教職員亦有管理之責。年幼學生，更有校姆提携保護。學校特委職員一人，代學生保管款項並負監督之責。

(七) 學費

本校既專為歸國僑生補習學校，分班必多，設備須齊，管理更須縝密。是以需用教職員，較他校獨多，經費亦較他校為重。因此徵收學費，不得不較他校畧高。茲定每生每年徵收薪金二百四十元，分兩學期繳納。其餘各費，與他校同。新生須交按金大洋一百元，（如在廣州或香港有殷實商店担保者，可納十元）制服費二十五元，堂舍費，膳費，洗衣費，學生會費等約一百六十元。分兩學期繳納。至于每年衣服，鞋襪，書籍等費，及本人零用，約需大洋一百五十至二百元。如讀夏令學校者，另納學膳等費約大洋四十元。其於放假期內，在校寄宿者，須納堂舍費每星期一元五角。膳費及洗衣費自備。

(八) 課外生活

僑生遠離家庭，鮮近親友，故學校特設有各種課外生活，庶不致寂寞寡歡。關於體育者有排球，壘球，籃球，足球，泅泳，田徑等運動。關於羣育者，有交際會，公宴會等。關於宗教，則有青年會，祈禱會，夕陽會等，關於智育，則有參觀，旅行，野宿，演說比賽，徵

文比賽等。關於德育，則有學生自治會，以養成各生自治之能力，高尚之人格。以上各種生活，或由學校主理，或由學生主理，或由學校會同學生辦理。務使各生得有良好及適宜之課外生活。

(九) 學生人數

僑校學生人數，與年俱增。現在學生人數與三年前學生人數比較，增至兩倍餘。本學年學生人數，有舊生九十七人，有新生四十九人，共一百四十六人。開學後有新生來投考者，仍源源不絕。惜校舍有限，不能多為收錄。

(丙) 附屬第一小學

(一) 宗旨及組織

本小學宗旨，以培養健全人格。授以大學根本知識，技能，使進可為本大學學生，退亦不失為良好國民。其組織除設校主任外，另設教務，事務及監學三部。每部設若干股，每股設股長一人，由教員分任之。至於教學則設有各科教學委員會，研究及施行一切新教學法。教務部內分級務，冊籍，測驗，成績，圖書，研究，課外生活，幼稚教育，入股。事務部分庶務，衛生，出版，文牘，會食，校具等六股。監學部則設舍務，監護，體育，童軍，訓導各股。

(二) 設備

本小學有永久校舍六座，及禮堂一座，（校務處及學生膳堂暫設在內）。臨時課室一座，

游戲場十處。

(三) 教職員

本小學教員，多是大學或師範學校畢業，而有教學經驗者。其人數與學生人數比較，大約每學生十人即有教員一人爲之指導。茲將二十年至二十一年度教職員姓名履歷所及任職務列表如下：

(姓名)	(性別)	(履歷)	(職務)	(所任學科)	(其他職務)
楊國荃	男	嶺南大學文學士，美國斯丹福大學碩士	主任	訓話	兼大學教育系講師
溫耀武	男	嶺南大學附中畢業	監學	算術	
呂超如	男	天津北洋師範畢業	教員	國語文	六年甲級顧問
梁錫輝	男	嶺南大學三年級修業	舍監	自然科算術	五年甲級顧問
馮民鑑	男	國立北平大學畢業	教員	國語文	五年乙級顧問
李則青	男	嶺南大學文學士	教員	社會	兼校外生活股
陳鳴一	女	協和女子師範畢業	教員	國語文 自然科 算術	四年級顧問
李棠	男	上海明德學校畢業	教員	工作珠算美術	
黃秀平	女	嶺南大學文學士	舍監	英文	
陳景農	男	檢定黨義教師	教員	黨義	

黃應梅	女	眞光中學畢業	教員	國語文 算術 社 會 音樂	三年級顧問
楊玉雲	女	眞光中學畢業	教員	國語文 算術 常識 音樂	二年級顧問
許賢英	女	協和師範畢業	教員	國語文 算術 常識 音樂	一年級顧問
鄭淑賢	女	北平貝滿中學畢業	教員	國語文 算術 常識 音樂	
梁志明	女	協和師範幼稚科畢業	教員	國語文 算術 常識 音樂	
譚寶基	女	協和師範畢業	庶務	國語文 算術 常識 音樂	
胡從生	女	柔濟端拿護士學校畢業	校姆	國語文 算術 常識 音樂	
蘇秉寰	男	廣府中學畢業	書記	國語文 算術 常識 音樂	
練非比	女	北平培華中學畢業	散任職員	國語文 算術 常識 音樂	
吳樹桂	男	嶺南大學附屬中學畢業	教員	國語文 算術 常識 音樂	

(四) 學生

每級學生最多不過三十人。學童年齡由滿六歲至十四歲，曾讀幼稚園或程度與各級相當經過入校試驗及格者，均可入校肄業。茲將二十年至二十一年度學生人數列表如下：

總數	生女	生男	級年
25	0	25	甲年六
20	2	18	乙年六
33	0	33	甲年五
36	2	34	乙年五
36	3	32	甲年四
34	4	30	級年三
30	3	27	級年二
22	3	19	級年一
34	16	18	園幼稚
269	33	236	合 計

(五) 課程

本小學課程大概依照教育部定暫行課程標準。因本校升學關係，故在第五六年級加設英文一科。各級各科每週時間如下：

級年高	級年中	級年低	年 費 時 間	
			義黨	科目
2	2	2	義黨	黨
10	11	12	語	國
4	4	3	會	社
4	4	3	然	自
4	4	4	術	算
4	4	3	作	工
2	2	3	術	美
1	1	2	樂	音
6			文	英
37	32	32	計	合

(六) 學費
 學費分兩學期交繳。茲將各款費用列表附後(以大洋算)：

學 期	修 金	堂 舍 費	膳 費	學 生 會 費	體 育 費	洗 衣 費	合 計
第一學期	九六·〇〇二五·〇〇四〇·八〇一·〇〇三·〇〇六·〇〇						一七二·八〇
第二學期	六四·〇〇二五·〇〇三六·五〇一·〇〇三·〇〇六·〇〇						一三五·〇〇

爲養成學生節儉及限制其用費起見，凡有款項，于入校時須交存舍監處，如需用時必經該舍監許可，方得支用。每學期學生用款多最約六十元，中等約四十元，最小約二三十元，雜用書籍均在內。

(七) 招生

新生須試驗及格，且有餘額，乃可收錄。試驗科目如下：(一)高小 國文，英文，算術，社會。(二)初小 國文，算術，社會。各級須加考智力測驗。四五六年級須加考黨義。

(八) 學生團體生活

本校對於學生課餘生活，特別留意。校內有各種社團，如種植社，攝影社，美術社，文藝社等，任學生自由參加。四五六年級皆有級社之設，每社必有教員爲之顧問。定期刊物有「童子聲」，令學生自由發表思想，情緒，與美感，每十日出版一次。童子軍訓練則有童子警探。本校體育爲使人人有機會發展其體格起見，特取強迫制度，由學校及各班體育會分別指導及管理。每日下午五時至六時，各生須一律到球場遊戲。小學共有足球場二所，排球場三所，藍球場三所，鞦韆，鐵環，木梯，滑板等遊戲用具一座，跳遠跳高場各一。每學期舉行運動會及體育試驗。

(九) 管理

本校學生率皆寄宿，故對於管理上，務求周密。除主任及紀律股長負責管理外，宿舍則另有舍監，管理維持一切秩序及整潔事宜。且爲養成學生節儉習慣起見，所有款項，須交舍

監保管，并由其指導。在課堂則由教員及紀錄員維持秩序。在膳堂則有專員管理。在遊戲場則有指導員管理。對於年齡幼稚之初級生，則另有女護士為保姆料理一切飲食，衣服，及疾病等事。關於沐浴歸寢，更有女僕相助為理。

(丁) 附設農事職業科

(一) 宗旨與組織

本科以較短之期間，養成農業實用人才，使學生畢業後，藉農事為職業，在個人可以獨立謀生，於社會亦可以發展農業為宗旨。本科為私立嶺南大學農學院之一部，舉凡行政管理，均直轄於農學院院長。

(二) 學制

本科定三年為畢業期限。學生畢業後，可本其所學，以圖發展。但無升進本校農學院之準備。

(三) 設備

本科設備，與農學院設備通用。惟宿舍膳堂，則各另設一所。

(四) 招生

凡有志以農為職業，而曾在初級中學畢業，或有相當之程度者，均可投考。惟年齡須在

十七歲以上。招生日期，第一次在六七月間，第二次在八月杪或九月初。試驗科目爲三民主義，國文，英文，數學，歷史，地理，理科。

(五) 課程

本科課程以實用爲主。第一二年級之課程爲必修科，三年級者爲選修科，第二年級生除修習科目外，每日實習二小時。時間與工作均由各系支配之。在選修年內，每日實習時間，酌要增加。入學試驗之學點支配，爲三民主義一學點，國文三學點，數學二學點，歷史一學點，地理一學點，理科二學點，共十學點。入學試驗專爲投考第一年級者而設，以七學點爲及格。國文，理科，數學三科，有一科績分過低者，亦作不及格論。其未領初級中學畢業證書者，入學試驗分數，平均須至少有八十分，方得取錄。至于投考與入校手續，另載「附設農事職業科招生章程」中，函索即寄。

(1) 必修科課程表

級年三第		級年二第		級年一第		級年 學期 點	科 目
第二學期	第一學期	第二學期	第一學期	第二學期	第一學期		
				五	五		國文
		四	四	五	五		英文
				四	四		混合數學
							物理
							動物
							畜牧
							蠶桑
							農學
							化學
							林學
							農藝
							土壤
							普通
							農場
							農村
							微生物
							肥料
							優植
							植物
							測量
							農場
							農場
							簿記
二表見	二表見						科修選
		三〇	三〇	三二	三四		時
		三三	三三	二七	二〇		學

(2) 選修科課程表

系	絲蠶系		農藝系		園藝系		畜牧系		別系學期	科目
	第一學期	第二學期	第一學期	第二學期	第一學期	第二學期	第一學期	第二學期		
(由蠶絲學系另定之)									三	飼料學
									四	獸醫大學要
									二	動物進種學
									四	乳業學
									四	家禽學
									三	畜養豬學
									四	畜產製造
									四	果樹園藝學
									四	蔬菜學
									四	花卉學
									四	樹木學
									四	果樹分類學
									四	蔬菜分類學
									三	風緻園藝學
									三	促進學生學
									四	蔬菜果製製造
									五	中國主要作物
									三	特用作物學
									三	農具學
									三	灌溉排水學
未定	農場實習									

(附註) 學生畢業離校從事農業時，本學院仍隨時協助之，務使其利用所學得之技能以求生活。

(六) 費用

(俱以小洋計算)

學期	學費	宿舍費	全校學生總會費	學生本科學會費	膳費	講義費	按金	制服費	掛號費	洗衣費	合計
第一學期 新生	三〇〇〇	二〇〇	二・五〇	二・五〇	四六・七五	五〇〇	四〇〇	二五〇	一・二五	五〇〇	一三二〇〇
第一學期 舊生	三〇〇	二〇〇	二・五〇	二・五〇	四六・七五	五〇〇				五〇〇	一〇一七五
第二學期	三〇〇	二〇〇	二・五〇	二・五〇	四三・七五					五〇〇	八三・七五

(七) 學生人數

第一年級 一六 第二年級 一四 第三年級 一〇 共 四〇

(八) 教職員名表

(姓名) (職務或所授學科) (專任抑或散任)

黃澤普

主任

專任

劉立夫	監學	專任
劉開臣	書記	專任
張濟雄	農學通論，普通農作物	專任
朱志滄	乳業學	全上
張輯覲	蠶絲大要	全上
何雄濤	數學，農場實習，菓樹園藝，園藝大要	全上
古桂芬	蔬菜製造	全上
李德銓	生物學，農場實習，養蜂學	全上
白思九	農用化學實習	全上
邵堯年	花卉學，農場實習	全上
杜樹材	畜牧大要，動物進種，飼料學	全上
黃澤普	農村問題，農用化學	全上
蔣毓琦	國文	散任
葉志榮	物理學	全上
何健文	日文	全上
陳柱生	農用昆蟲	全上
李錫周	農村問題	全上
羅清生	獸醫大要	全上

黃永安

繅絲學

全上

譚自昌

栽桑學，蠶種改良學

全上

(戊) 附設商科職業學校

(一) 校址

本校校址在廣州市越華路第九十六號，前臨廣仁路，右通中央公園，左隣司後街。交通便利，校舍幽雅，最合爲修學之所。

(二) 宗旨

本校以培養商業實用人材，適應現代商業社會之需求爲宗旨。

(三) 組織

本校直隸于私立嶺南大學商學院，設校長一人，承商學院院長之指導，主理一切校務。校長之外，有教職員會議及各委員會。校長之下，置教務主任，總務主任，監學及訓育主任，辦理各該事務。下設庶務，膳食，會務，交際，文牘，會計，圖書，冊籍諸股。

(四) 設備

本校交通便利，地方寬敞，校舍幽雅，光線充足，內設課堂宿舍膳堂圖書室實習室打字室。商業圖書，搜集尤夥。

(五) 教職員

(姓名) (職務) (所授學科) (用書)

(每週時數)

郭蔭棠 校長

李鴻勳 教務主任

會計經濟

1. Bookkeeping and Accounting. By Klein.
2. Accounting Theory and Practice Volume I. By Kester.
3. Principles of Business Economics. By Chuan Shihli.

十五

譚秉剛 總務主任

國文地理美術

1. 新中華本國地理上冊 (葛綏成等編) (中華)
2. 新中華國語讀本一冊 (中華)

十一

李錦濤 訓育主任

數學代數

1. 現代初中算術 (吳在淵作) (中華)
2. Commercial Algebra. Book I. By Wentworth (商務)

七

黃振彝 舍監

英文地理商業

1. 文法讀本合編第三冊 (商務)
2. 新中華本國地理上下冊 (中華)
3. 新中華外國地理一全 (中華)
4. 商業學 (世界)

十二

賂漢賢 會計兼庶務

嶺南大學一覽

李國傑	文牘兼 圖書管理	珠算	1. 師範職業珠算教本 (阮福洪編) (開智) 2. 商業實用珠算全書 (張延華編) (大東)	二
余仲益	校醫			
陳景農	教員	黨義	黨義輯要課本第一二三册 (陳景農著) (光東)	四
陸永恒	教員	國文 歷史	1. 新中華本國史上下册 (中華) 2. 新中華國語讀本第三册 (中華) 3. 新中華語體外國史全册 (中華) 4. 國學必讀上下册 (中華)	十一
林叔真	教員	國文	開明文選 (開明)	五
何家海	教員	英文	Commercial Readers Book III. (商務)	三
李梓才	教員	英文	1. 文法讀本合編第二册 (胡憲生著) (商務) 2. Commercial Readers. Book II. (商務)	八
梁傑棠	教員	打字	1. 英文典大全 (商務)	二
趙承統	教員	英文 地理	2. English Commercial Correspondence. Book I—II (商務)	十五
盧子葵	教員	常識 貨幣	3. Spelmen's Essays. Book II. (商務) 1. Business Training. By Chow 2. Money. By Johnson.	六

鄭啓正 教員

幾何
代數

1. 三角平面幾何 (商務)
2. 查里斯密小代數 (商務)
3. 初學代數學 (胡敦復作) (商務)

十

賴恒信 教員

物理
博物

1. 日用物理學 (賴南)
2. 現代初中化學 (商務)
3. 現代初中植物學 (商務)
4. 開明植物學教本 (開明)

九

黃蓮清 教員

英文

1. 文法讀本合編第一冊 (商務)
2. Commercial Readers Book I. (商務)

八

駱鴻年 教員

國文

新中華國語讀本二冊 (中華)

九

馮小撲 教員

衛生

現代初中生理衛生學一冊 (商務)

二

溫鑑森 教員

公程式

教育部製定公程式 (中華)

二

(六) 學制

(1) 編制

甲 商科職業班

依照新學制實行職業教育，六年畢業。分高初兩級，各備三年學程。

。第一二三年級為初級，行單科制。第四五六年級為高級，兼行選科制。

乙

升高中班

此班為有志入本校高級而程度速者或有本校規定之升高中班入學資

(2) 學程

格者而設。俾其修業完滿，升入本校高級修業。期限規定一年。

甲 各科進程，以學點計算。每週講授一小時滿一學期為一學點。實習科目每週二小時滿一學期為一學點。

乙 商科職業班，以修滿三百六十七學點為畢業。初級計共一百八十九學點，高級計共一百七十八學點。

學 程 表		級 年 一 第		級 年	
		目 科	期 學	目 科	期 學
共 修 學 點	23 $\frac{1}{2}$	黨義	2	國文	6
		商業英文	2	商業歷史	7
		商業地理	2	商業數學	5
		生理衛生	2		
共 修 學 點	32 $\frac{1}{2}$	博物	3	商業美術	2
		珠算	2	體育	2
		生理衛生	2	商業英文	7
		國文	6	商業歷史	2
共 修 學 點	32 $\frac{1}{2}$	黨義	2	國文	6
		商業英文	2	商業歷史	7
		商業地理	2	商業數學	5
		生理衛生	2		
共 修 學 點	23 $\frac{1}{2}$	黨義	2	國文	6
		商業英文	2	商業歷史	7
		商業地理	2	商業數學	5
		生理衛生	2		
共 修 學 點	32 $\frac{1}{2}$	博物	3	商業美術	2
		珠算	2	體育	2
		生理衛生	2	商業英文	7
		國文	6	商業歷史	2

學 程 表

第 四 年 級		第 三 年 級		第 二 年 級	
共 修 學 點 30	黨義 國文 英文 軍事 訓練	共 修 學 點 31	黨義 國文 英文 商業 地理	共 修 學 點 31	黨義 國文 英文 商業 地理
	1 6 5 2		2 2 8 6 2		2 2 7 6 2
共 修 學 點 30	商業 常識 會計 經濟 原理	共 修 學 點 31	商業 數學 理化 珠算 體育	共 修 學 點 31	商業 數學 理化 美術 珠算 體育
	3 6 3 4		1 2 3 5		1 2 1 3 5
共 修 學 點 30	黨義 國文 英文 軍事 訓練	共 修 學 點 31	黨義 國文 英文 商業 地理	共 修 學 點 31	黨義 國文 英文 商業 地理
	1 6 5 2		2 2 8 6 2		2 2 7 6 2
共 修 學 點 30	商業 常識 會計 經濟 原理	共 修 學 點 31	商業 數學 理化 珠算 體育	共 修 學 點 31	商業 數學 理化 美術 珠算 體育
	3 6 3 4		1 2 3 5		1 2 1 3 5

學 程 表			
第 六 年 級		第 五 年 級	
共 修 學 點 30	黨義 英文 英文 軍事 官廳會計	共 修 學 點 30	黨義 英文 英文 軍事 商業常識
	4 1 6 5 2		3 1 6 5 2
	商法 國際貿易 運輸學 銷售學		會計學 打字 貨幣 通商史
	3 3 3 3		3 3 2 5
共 修 學 點 28	黨義 英文 英文 軍事 商業管理	共 修 學 點 30	黨義 英文 英文 軍事 商業常識
	3 1 6 5 2		3 1 6 5 2
	商法 國際匯兌 統計學 廣告學		會計學 打字 銀行 商業地理
	2 3 3 3		3 3 3 5

(七) 學費

初級及 升高中班		高級各班		級 次 學 期 學 費 數	
下	上	下	上	項 目	
30	50	40	60	金	修
10	10	10	10	費	堂
20	20	20	20	費	宿
45	45	45	5	費	膳
	5		5	金	按
	10		10	費	服制
		5	5	費	字打
3	3			費	驗實
1	1	1	1	費	會生學
1	1	1	1	費	育體
2	2	2	2	費	醫
1	1	1	1	費	書圖
48	83	60	95	生學通	費用總數
113	148	125	160	生宿寄	

九 同學會

(甲) 同學會章程 (民十六年十一月廿六日同學大會議決通過)

第一章 定名

第一條 本會定名為私立嶺南大學同學會。

第二章 宗旨

第二條 本會以增進同學間之友誼及互助精神，並贊助母校事業為宗旨。

第三章 地點

第三條 本會通訊處私立嶺南大學。

第四章 事業

第四條 本會事業畧列加左：

- (一) 聯絡情誼，如同樂會，公議會，旅行團等。
- (二) 增進智識，如研究會，演講會，及參觀團等。
- (三) 協助母校，如對於母校為計劃之獻議，或經濟之援助及相當之服務等。
- (四) 同學互助，如介紹職業，撫恤不幸等。
- (五) 交通消息，如調查及報告同學狀況及辦理同學委託調查等事業。

第五章 會員

第五條 具有左列資格之一，不分國籍性別，皆得為本會會員。

(一) 格致書院畢業或修業

(二) 嶺南學校畢業或修業

(三) 嶺南大學校畢業或修業

(四) 嶺南分校畢業或修業

第六條 會費每年貳元。

第七條 會員應有下列之義務及權利：

(一) 會員除按年繳納會費外，遇有特別捐時，須爲之盡力。

(二) 會員須贊助本章程第四條所列之事業。

(三) 會員有選舉被選舉及提議議決之權。

第八條 會員有破壞本會之行爲者，經大會議決定，得開除其會據。

第六章 職員

第九條 本會每年由每社或每級選出代表一人，提出大會通過，組織執行委員會，爲本會

最高級之機關。

第十條 執行委員會組織法及辦事細則另訂之。

第七章 集會

第十一條 本會每年開大會一次。

第十二條 如遇重要事故時，由執行委員若干人以上或會員若干人以上之請求，得由執行委

員會主席召集臨時會議。

第八章 財政

第十三條 本會收入計分下列三種：

- (一) 會費
- (二) 特別捐
- (三) 個人或團體之遺贈

第十四條 用途除依據每年議決之預算支出外，有餘者均貯之銀行，爲本會基本金。

第九章 附則

第十五條 本會章程有未盡事宜，得由執行委員會提出大會通過之。

第十六條 本章程自大會通過日施行。

(乙) 同學會職員

主席 胡繼賢

司庫 孫雄

書記 李熙斌

主任幹事 高冠天

助理幹事 陳廷愷

黃振權

常務委員會委員如下：

胡繼賢 主席

李熙斌 書記

孫雄
張焯堃
謝昭杰

司庫

嶺南大學一覽

二七五

十 學生名表

(甲) 文理學院

第四年級

(姓名)	(性別)	(主修科)	(輔修科)	(姓名)	(性別)	(主修科)	(輔修科)
張銓恭	男	西洋文學	中國文學	鍾溥	男	政治學	經濟學
霍卓奎	男	化學		李少雄	男	化學	
李兆強	男	史學	中國文學	李懷才	男	西洋文學	中國文學
梁寬	男	政治學	中國文學	梁紹松	男	政治學	經濟學
羅秀馨	女	教育學	家政學	吳文修	女	中國文學	西洋文學
吳淑嫻	女	教育學	西洋文學	何少俠	男	史學	政治學
高為參	男	化學		鄺愷泉	男	政治學	社會學
李文江	男	物理學		蘇覺儕	男	中國文學	西洋文學
司徒義	男	教育學	中文國學	溫敏清	女	教育學	家政學
黃延毓	男	史學	政治學	黃期田	男	哲學	宗教學
黃玉珍	女	生物學	化學	余瑞堯	男	社會學	生物學

第三年級

陳繼平	男	社會學	商學	陳邁曹	女	教育學	史學
朱俊明	女	教育學	西洋文學	夏日華	男	醫預科	
何湘	男	政治學	經濟學	葉蘊玉	女	教育學	西洋文學
林庭巨	男	政治學	史學	劉建	男	政治學	商科
劉柳節	女	教育學		劉雲樵	男	中國文學	西洋文學
李向榮	男	政治學	經濟學	梁受欣	男	政治學	史學
雷麗瓊	女	教育學	中國文學	馬信英	女	家政學	教育學
莫淑英	女	教育學	西洋文學	譚春霖	男	政治學	史學
鄧乃釗	男	物理學		曾憲章	男	政治學	
左潔顏	女	政治學	史學	黃紫琇	女	西洋文學	中國文學
黃瑤玉	女	教育學		王子輔	男	物理學	數學
袁世裕	男	西洋文學	中國文學	余如鳳	女	教育學	家政學
余榮基	男	政治學	商學				
第一年級							
陳先澤	男	西洋文學		陳來加	男	醫預科	
陳來明	男	政治學		陳道恩	女	社會學	
陳永楨	男	西洋文學		鄒鴻操	男	教育學	

周信生	男	西洋文學
鄭元華	女	家政學
張飛霞	女	教育學
葉息機	女	社會學
高麗華	女	政治學
林松坡	男	政治學
劉桂灼	男	教育學
李聘意	女	生物學
李永錫	男	政治學
梁慕蘭	女	教育學
盧國元	男	政治學
雷宗貴	女	物理學
呂學海	男	政治學
吳玉洲	女	生物學
薛兆華	男	政治學
杜寶靈	女	家政學
尹振雄	女	西洋文學
黃妙蓉	女	教育學

鄭德禱	男	醫預科
張盛德	男	生物學
何中中	女	教育學
高兆蘭	女	物理學
林伯元	男	醫預科
劉春華	女	社會學
劉世永	男	政治學
李樹滋	男	政治學
梁佩貞	女	政治學
羅子誠	男	政治學
駱漢昌	男	政治學
雷蔭軒	男	醫預科
麥兆成	男	醫預科
沈漢侯	男	政治學
盛莢	女	社會學
左漢顏	女	家政學
黃澤傳	男	政治學
黃炳華	男	醫預科

第一年級

羅馨馨	梁國鍊	李秋蓉	劉耀邦	關大衛	葉棠棣	許翰章	馮恩榮	雷逸樵	朱捷和	張智安	周妙玲	陳慧貞	陳竹盛	楊麗貞	王賢愛	黃兆良
女	男	女	男	男	女	男	男	男	男	男	女	女	女	女	女	男
教育學	政治學	化學	化學	醫預科	教育學	教育學	西洋文學	政治學	普通文科	政治學	醫預科	醫預科	教育學	教育學	教育學	政治學

嶺南大學一覽

羅靄雲	梁庸	李光瀛	劉懷志	郭澤文	簡月英	葉美棣	何致雄	馮翰高	朱禮信	張善今	周耀文	周妙霞	陳麗兒	黃汝昌	黃恩隣
女	男	男	女	男	女	女	男	男	女	女	男	女	女	男	女
中國文學	普通文科	政治學	家政學	政治學	教育學	教育學	醫預科	化學	教育學	普通文科	政治學	史學	普通文科	教育學	社會學

麥錫英	男	政治學	馬超壯	男	醫預科
巫路德	女	家政學	馬執素	女	普通文科
莫楚材	男	普通文科	莫華偕	男	醫預科
吳學美	女	醫預科	吳翹芬	女	化學
彭卓平	女	普通文科	龐磐芳	男	醫預科
蘇慧貞	女	教育學	司徒漢賢	男	普通文科
鄧寒玉	男	普通文科	唐峯	女	化學
湯兆祥	男	政治學	曾慶雲	女	醫預科
徐瑞芳	女	普通文科	溫偉南	男	西洋文學
黃佐朝	男	化學	黃西平	男	政治學
黃仕清	男	政治學	阮其鉅	男	教育學
余比微	女	政治學	余淑貞	女	普通文學

(乙) 商學院

第四年級

陳怡恭	男	張翼鵬	男	趙榮華	男	朱樂民	男
何家海	男	賈問祥	男	李桂榮	男	李聯楨	男

第三年級

符福源	男	孔昭毅	男	梁慶文	男	梁文威	男
-----	---	-----	---	-----	---	-----	---

第二一年級

馬廷瑞 男
余季玉 女

毛曼儀 女
翁振威 男

黃文鐸 男

鄔振森 男

區宏恩 男

陳基綿 男

陳華柱 男

陳逸光 男

張喜洲 男

程萬揚 男

蔡藩國 男

方齒愛 女

孔昭健 男

關敏可 女

黎孝識 男

李民憲 男

梁寶華 男

梁粵翹 男

梁子洪 男

梁潤熙 男

盧觀怡 男

陸大慈 男

盧子岑 男

梅振達 男

孫寧 男

司徒浣 女

曾廣浩 男

曾永鴻 男

曹玉輝 男

黃華鼎 男

吳家琨 男

楊康樂 男

余綱富 男

一年級

陳顯恩 男

陳國儀 男

陳永權 男

張貴和 男

張榮祐 男

霍藻滿 男

黎耀球 男

劉日貞 女

李健之 男

李炳峯 男

李灼堃 男

梁效拭 男

梁景平 男

梁增長 男

廖文焱 男

莫繼生 男

伍舜德 男

蔡惠林 男

舒宗道 男

容冠吳 男

容敏光 男

(丙) 農學院

第四年級

陳明璋 男

羅石民 男

第三年級

陳家煦 男

劉伯蓀 男

第二年級

劉賢祖 男

麥國珍 男

王蘭馥 男

王蘭馥 男

第一年級

區兆霖 男

陳楷然 男

朱翠玉 女

鍾漢華 男

何伯平 男

高佩蘭 女

司徒光 男

曹傳誠 男

林廷銓 男

霍葆強 男

周朝瑞 男

胡挺生 男

吳廣澤 男

李兆英 男

劉青波 男

馮照瓚 男

蔡寶初 男

王浩真 男

徐國卿 男

(丁) 工學院

第三年級

李文泰 男

第二一年級

陳書馨 男

關祖舜 男

劉載和 男

吳慶鳴 男

黃慶熊 男

陳松年 男

黎樹仁 男

劉和變 男

吳立道 男

黃錦裳 男

崔兆鼎 男

林華彬 男

梁卓芹 男

彭震東 男

黃樹邦 男

許寶漢 男

劉仲謙 男

文鐘堯 男

韋熊章 男

黃紹仁 男

第一一年級

陳景洪 男

何文光 男

林植宣 男

李廷汾 男

潘祖芳 男

余伯長 男

陳國柱 男

許寶照 男

林榮棟 男

梁寶琨 男

唐慶星 男

容永樂 男

陳銘珊 男

高永譽 男

劉毓富 男

龍寶添 男

韋金信 男

鄒漢新 男

黎均霖 男

李文達 男

莫佐基 男

余鴻基 男

(戊) 特別生

陳香衛 女

陳社創 男

陳美蘭 女

陳耀熾 男

陳光耀 男

陳梅性 女

陳錦渭 男

陳守勤 男

陳炳淮 男

陳冠澄 男

陳少孺 男

陳葆靈 男

陳金英 女

陳華志 男

陳蕙瀨 女

陳華文 男

周建 男

鄭文豪 男

張元瓊 男

趙長有 男

曾柏昌 男

何孝姿 女

方榮宗 男

霍仲 男

古鑑文 男

夏進興 男

何澤民 男

簡玉明 男

何露珍 女

金學周 男

林玉英 女

李勛華 男

李遇蘭 女

李蘊碧 女

梁晉雄 男

梁海仁 男

梁金昌 男

凌崇真 女

廖建文 男

梅國超 男

伍伯就 男

伍活泉 女

老路 女

彭培光 男

彭紹光 男

關子植 男

施蔚文 女

譚汝榮 男

曾德甫 男

黃景璇 男

黃兆安 男

黃頌宣 男

黃鐵 男

黃允殷 男

黃有爲 男

胡榮均 男

楊慧翹 女

余良堂 男

余炳墉 男

(己) 校員生

陳炳樞 男

周郁文 男

張惇浩 男

褚聖麟 男

何洪敢 男

洪鈞 男

葉在榮 男

關昌銳 男

黎名郁 男

梁錫輝 男

陸錫恩 男

司徒蓮青 女

黃碧霞 女

(庚) 附屬中學

高中第三年級甲組

陳耀炳	陳郁林	周澤棠	鄒啟育	張務本	崔世泰	方崇森	熊汝統
葉寶珩	葉寶琛	郭琳驥	劉靖波	李宗秩	李成枝	李榮錦	梁卓華
梁慶灼	梁連光	梁培棟	龍伯誦	潘永炎	譚煥堂	鄧滄盛	鄧樹翼
黃錦漢	黃伯圻	黃兆開	黃惠光				

高中第三年級乙組

歐陽日新	陳石齡	陳華仁	陳蔭馨	陳遠顯	何潤茶	簡石農	林漢興
李錦厚	李聯安	盧祖蔭	彭延匡	潘祖芬	孫濟武	鄧經鳳	黃耀權
黃如熙	楊星光	楊華超	阮康成				

高中第二年級甲組

陳瑞麟	陳榮烈	周國祥	張德彩	徐慶豐	徐道彰	方鉅成	方奮池
葉作霖	黎秀芝	林卓雲	林明栢	林永培	李俠文	李可榮	李伯孝
李式倫	梁聯顯	梁 榮	梁 達	雷攀榮	馬廷棟	梅可鏘	魏灼鈞
司徒安活	譚伯康	鄧以純	唐松筠	左贊榮	屈武圻	王祖燭	容 雄
容惠棉							

高中第二年級乙組

高中第一年級甲組

陳卓雄	陳寶森	陳贊琳	張天佑	霍藻堯	方其光	馮紹材	何昌顯
何洪恩	何廷杰	何永發	何應佳	簡子超	金國樹	林啟年	李齊長
李金瑞	李恩良	李國良	梁永佳	馬榮垣	麥發穎	吳振鏞	潘展雲
薛錦綬	岑聯芳	蘇方文	曹明輝	黃盛光	黃德望	黃永濟	

高中第一年級乙組

歐陽德修	陳啟鈞	陳天元	朱慕澄	黎新才	林子文	林文贊	李枝榮
李梁才	盧宗漢	梅捷楊	梅賢焯	伍伯榮	沈炳雄	孫治強	鄧錫齡
曾廣全	曾廣煜	蔡國平	蔡念蘇	黃梓川	黃循隆	黃繼武	王蘭馨
黃璧貽	黃榮照	余梓茂	翁棟榮				

高中第一年級丙組

陳紀培	陳錦源	陳寶銓	周公毅	張亮祖	趙方	朱家元	馮兆章
何漢棟	鄭兆南	劉有均	李志鴻	李鴻	李錦庭	李鑑濟	李國雄
盧祖瑗	雷毓禎	麥祺福	梅景雄	伍超羣	吳祖堯	唐景棠	錢瑞生
尹永燦	黃炳沾	黃時天	楊永昌	翁國舜			
張漢華	何俊邦	許肇華	許提安	高權振	林士堯	林士友	劉峻
劉更新	李志偉	李業田	李潤南	梁定皖	呂和祥	麥兆姿	吳繡錦

吳達維 莫元方 司徒藩 司徒棠 曹奕皇 黃頌昌 黃榮均 朱慕源

陳紹明 陳來慶 鄒國雄

初中第二級甲組

陳夏 陳觀康 陳庭彥 陳宏俊 鄒譚 張經燦 霍廣海 馮葆碧

馮佑增 何百遂 何渭橋 江醒東 郭琳靄 黎康寧 林正 李卓

李昭灼 李福林 伍卓智 伍沃槐 彭家泰 潘景翔 潘永金 岑堡波

譚克農 譚家阜 鄧少祺 黃永恆 楊永濟

初中第二級乙組

翟兆泰 陳民護 陳牧 何浩光 何巨祥 葉啟浣 江耀宗 關維義

黎國開 黎文燊 劉德重 李俠軍 李樹德 李源彬 廖德瑩 羅俊傑

麥仰端 莫華添 吳顯忠 潘國華 石伯齡 譚樹棠 左耀明 蔡昌鑾

卓黃斌 黃任經 余堅銳 余贊寧 顏福廷 容祖耀

初中第二級丙組

陳潤元 周振強 鄒肇建 鄒定純 趙福安 趙汝邦 馮連達 何應鈞

許君武 關子權 林漢華 林耀勳 林觀琦 劉華富 李家勤 李沛金

李世明 李汝慶 馬基灼 麥祺壽 麥應維 阮兆剛 吳聰彬 吳仕超

石興唐 黃炳成 任聯星 姚集謙 余仕安

初中第二級甲組

翟兆臨	陳繼湯	周繼銓	徐少愷	何寶鑑	何日華	葉廣溥	郭琳珊
李樹智	羅廣耀	龍寶鑫	莫華岳	龐磐堅	潘先鈞	余峻南	宋麗川
鄧文耀	杜樹梅	溫錫元	黃卓璇	黃文廣	黃炳岐	任聯耀	楊震南
余壽廷							

初中第二級乙組

陳啟璇	陳瀟生	鄭兆祺	鄭允莊	趙毓佳	方崇鏗	何俊材	簡而潔
劉卓英	李錦珩	李斌才	李世能	梁棟材	麥伯堯	伍瑞謀	孫祿宏
曾廣啟	蔡昌耀	蔡社祝	溫衍亞	黃浩川	余沛霖	阮潤倉	翁真

初中第二級丙組

陳國雄	陳錫鴻	陳道熾	陳嚴道	鄧桂樵	張炎森	朱志泮	何寶銓
簡日林	劉伯倫	劉有耀	梁照旺	梁秀榮	麥兆煊	莫乃承	吳啟榮
吳世仁	吳榮顯	唐瑞明	曾家熾	謝瑞榮	黃建安	黃炳道	黃信廷

楊鼎材

初中第一級甲組

陳庚申	陳銳旋	鄒至強	趙福權	朱志剛	何德祥	許榮均	甘鵬年
簡日祺	簡德性	郭少林	劉煒	劉德建	梁永漢	呂金興	龍順乾

初中第一年級乙組

馬羨裳 伍耀偉 伍錦芬 伍瑞添 伍應煊 顏惠民 唐明階 黃耀展
王啟祥 黃財源 黃蔭本 黃凝鋼 余仕超

陳松慶 陳紹明 陳兆年 陳華國 陳遠棠 張秉樞 張惇賢 蔣偉男

朱兆祺 徐承榮 鍾文慶 霍寶生 霍寶蔭 葉萃鏊 黎國全 林超凡

劉秉乾 劉 蘇 李世霖 李維倫 梁啟芬 梁光謨 羅光威 羅徵勤

龍丁齊 龍占乾 馬約乾 莫鎮波 莫偉楠 岑榆波 鄧仲華 蔡紹昌

蔡紹輝 黃日富 黃凝漢 胡 德 胡倫秀 容惠強 顏福謙

(辛) 附屬華僑學校

高中第一年級

陳景蛟 符國慶 葉春華 林日昶 劉 森 李振榮 梅克蕭 蘇冠卿

譚廣大 韋基恩 黃燦輝

初中第二年級

華陳鉅 張壽棠 鄧敬喜 譚子強 黃榮潤 阮炳權

初中第一年級

陳春德 陳景岳 張樂頤 徐創裕 鍾來祥 馮二雄 林權耀 劉添全

劉煥昌 李啟猷 李仕達 盧烈文 雷桂標 龍潤培 梅廣文 伍華顯

初中第一年級

蘇廣棠 曾廷民 甄榮芳

張作楛 張壽基 張偉廷

鄺國仁 林銀超 林華景

鄧兆思 鄧繼熙 曾祥佳

小學第六年級

趙初枝 趙濟昌 鍾焯榮 葉滿才 甘潤喜
李添堆 梁六根 盧超寰 盧超常 羅挺生
曾仁安 余錫林 余思奉

陳昌基 陳景鳳 陳瑞球

鄺庚鴻 鄺瑞松 黎惠星

伍克宏 蕭宜敦 曾焯明

黃迺源 余成義 曾庚源

小學第五年級

鄭鑑文 符和昌 孔慶倫 郭培輝 鄺炳雄

劉國慶 劉多全 李振林 李光榮 李芹

曾焯明 曾浩明 曾柏昌 曾棠昭 黃瑞昌

曾庚源

周經順 鄒德誠 張燮勳

金學周 劉信荃 李新和

黃億 楊添靄 余成廉

小學第四年級

張鑫章 張業池 關治明 關新明 高祚祺
譚國權 蔡兆業 謝梅昌 黃觀溢 黃有為

周芳盛 周深盛 方碩培

黃有勳 余良堂 余年炎

鄺炳鈞 鄺伯輝 李潤建 盧鴻銑 曾鑑明

小學第三年級

歐陽紹海 陳華志 趙善民 何日榮 林光耀 李發祥 李瑞麟 梅福堯
梅麟濯 陶祚昌

小學第二年級

范紀鏗 黎榮鎮 李仲民 梁華權 伍新民 蕭鵬舉 譚秋舫 譚廉舫
黃來儀 黃允莊

小學第一年級

陳登元 陳東友 陳華文 李美生 李文澤 梁華振 彭漢章 司徒華耀
黃翼旆 胡潤生 阮環球

(壬) 附屬農事職業科

第三年級

陳鐵堅 陳日新 郭偉良 劉旭和 李重寅 馬紹裘 伍焯章 杜肇乾
田樹權 黃任棟

第二年級

區君博 周林煒 周賞之 鍾鐘 郭子儀 林書絡 劉漢銘 龍德流
沈叔儀 丁鴻賓 陶明柳 黃綿源 容德濟 容德剛

郭少林

第一年級

張伯仁	趙善慶	鍾紀麟	馮湛濂	劉定海	劉冕東	李允新	雷榮統
陸鳳緣	陸成楨	施習全	謝德壽	曹錫潘	徐英普		
伍德鈞	德伍韶						

(癸) 附屬小學

第六年級甲組

王桂生	石後齡	伍樹華	何德祥	何偉埕	李卓廷	李兆南	李公儉
周亮英	陳玉麟	郭英燉	郭英和	莫振球	袁錦紹	黃德培	黃瑞璋
黃鐸卿	鄒定統	趙炎輝	鄧鏡池	潘季強	張嘉樂	張銓	龍勵勤
韓鎮軍							

第六年級乙組

伍祖詒	呂作華	李雅楹	李皓	李金焯	何窩玲	林壽庚	林天益
香灼瑤	陳廷琛	黃傑卿	黃潤卿	區永祥	楊倫溢	劉天基	黎俊宏
鍾華欽	羅明達	陳樹岑					

第五年級甲組

李瓊	林華銓	陳銘昌	陳永銛	陳福成	陳國沛	陳明衡	陳學疇
陳俊林	莫兆麒	唐德筠	徐棣明	韋金中	韋志鵬	麥錫湛	黃誕猷

葉遠球 馮震 董錫輝 楊漢章 趙仲鏞 鄒定猷 鄒隆基 鄭健華
 鄧達財 劉鈐 劉鑑清 張業河 歐陽澤 歐陽增 鍾兆雷 譚沃泉
 黨樹榮

第五年級乙組

伍鈞惠 朱廣聰 李乾第 李遐偉 李祥光 余學明 何朝幹 招鎮照
 陳致淳 陳樹安 陳樹珺 陸錦松 馬少華 莫淦誠 許維椿 許維修
 梁樹芬 梁政祥 黃振光 黃鏡泉 黃榮焯 黃文凱 葉允恭 溫偉富
 傅福瓊 鄒至毅 鄒耀蘭 張永發 韓克中 張欣翰 張樹森 盧成章
 關錦康 關樂鈞 譚藎

第四年級

司徒培 江其羣 朱永祥 李水清 李瑜 李雄護 李國偉 杜文照
 林良榮 林友均 吳漢國 胡景鏗 陳紹昌 陳振松 陳鳳儕 陳慶京
 徐承焯 徐定中 梁威 梁效智 梁效堯 梁永健 黃得章 彭德福
 庾慶南 劉漢芳 趙福欣 張業林 韓鎮華 蘇得勝 饒會基

第三年級

王寶光 王榮輝 司徒漢卿 伍福蔭 朱樹基 李景林 李景光 李振民
 李雄駒 何棠 招炳彪 馬敦培 徐熙文 郭同佑 陳學水 陳鎮華
 陳致楊 黃匡宗 黃卓英 麥素芳 梁國潮 梁女羅 梁永標 梁錦標

第二年級

梁壽南	許榮森	馮遠利	區樹仁	曾東保	楊鎮溢	劉粵華	劉潤明
鄒定標	潘玉棠	羅振邦					

司徒啟堯	伍眉	江之金	李梅楹	李華英	周保羅	胡景濂	唐述堯
------	----	-----	-----	-----	-----	-----	-----

徐定原	徐利湘	陳書尹	陳奮翰	陳德麟	陳學士	陳福林	黃永良
-----	-----	-----	-----	-----	-----	-----	-----

黃美猷	梁松光	梁錦倫	許玉海	湯明炤	區健華	馮瑞眉	馮炎佳
-----	-----	-----	-----	-----	-----	-----	-----

雷仕祺	劉超傑	潘國維	趙松栢	鄺麗輝	鄺炳雄		
-----	-----	-----	-----	-----	-----	--	--

第一年級

古美達	朱樹賓	朱兆禧	江之熊	江之和	李向明	李業農	胡震
-----	-----	-----	-----	-----	-----	-----	----

陳德度	陳樹榮	陳福南	徐璞彤	許光道	馮兆源	馮榮林	傅家瑞
-----	-----	-----	-----	-----	-----	-----	-----

溫占美	雷振華	劉紹明	鄭洵侯	鄭應衰	鄧耀良		
-----	-----	-----	-----	-----	-----	--	--

幼稚園

包麗蘭	司徒贊興	司徒美民	司徒約翰	李智盈	吳鄭凱	胡景鈴	陳德貞
-----	------	------	------	-----	-----	-----	-----

唐玉和	韋珍美	韋珍賢	許光興	麥路德	麥希天	曹偉雄	黃卓婉
-----	-----	-----	-----	-----	-----	-----	-----

黃肇祥	黃玉清	馮鵬翰	富倫海	傅福貞	鄭浩華	劉慕蘭	劉偉明
-----	-----	-----	-----	-----	-----	-----	-----

劉通羣	趙福誠	張美嫻	賴雅麗	鄺麗娟	鄺耀楷	關敏謙	戴世琛
-----	-----	-----	-----	-----	-----	-----	-----

譚玄霜	譚絳雪						
-----	-----	--	--	--	--	--	--

十一 畢業學生名表

陳君慧	陳桂生	陳其芬	陳杏容	陳行成	歐陽俊	歐陽錫廉	區神駿	(姓名)	(畢業年期)	(學位)
民國十八年	民國十五年	民國十二年	民國十四年	民國十五年	民國十九年	民國十三年	民國二十年			
商學士	農學士	理學士	文學士	理學士	商學士	文學士	文學士			
陳受華	陳受康	陳受榮	陳受頤	陳秀峰	陳慕潔	陳文駐	陳來成	(姓名)	(畢業年期)	(學位)
民國十九年	民國十七年	民國十六年	民國九年	民國十七年	民國十六年	民國十一年	民國十五年			
理學士	文學士	文學士	文學士	商學士	文學士	文學士	文學士			

陳時試	民國十七年	商學士
陳廷愷	民國七年	文學士
陳雲振	民國十六年	商學士
陳榮枝	民國十八年	文學士
陳榮捷	民國十三年	文學士
陳友機	民國十七年	商學士
陳元素	民國十五年	文學士
陳元方	民國十七年	文學士
陳元白	民國二十年	商學士
陳慶琛	民國十九年	文學士
陳潔冰	民國十九年	文學士
陳婉華	民國十九年	文學士
陳婉璋	民國二十年	文學士
陳志強	民國十九年	商學士
陳景夔	民國十九年	商學士
周熙	民國十六年	文學士
周伯承	民國十七年	商學士
周盛樑	民國十八年	商學士
周信銘	民國十八年	文學士
周有璧	民國十八年	商學士

張佩生	張港羣	張亦文	張似旅	張自強	章履剛	卓有亨	鄭鳳桐	周安祥	周庚錦
民國十九年	民國十九年	民國十八年	民國十七年	民國十七年	民國十三年	民國十六年	民國十六年	民國十九年	民國二十年
文學士	文學士	文學士	文學士	文學士	商學士	商學士	文學士	文學士	文學士
方少川	鍾香敦	朱瓊皓	朱壽恒	朱佐治	朱志滄	朱則	朱有光	趙玉蓉	張幹周
民國十七年	民國十六年	民國十九年	民國十六年	民國十七年	民國十八年	民國十三年	民國十二年	民國十八年	民國十九年
商學士	文學士	文學士	文學士	理學士	農學士	文學士	文學士	文學士	商學士

馮麗榮	馮良玉	馮成功	馮應璪	霍亮	何蔭棠	何鴻平	何鴻濤	何亮	何湛棠
民國十一年	民國十四年	民國十五年	民國十八年	民國十九年	民國十二年	民國九年	民國十五年	民國十一年	民國二十年
理學士	文學士	商學士	文學士	商學士	文學士	農學士	農學士	農學士	商學士
何格恩	何品泉	何碧雲	何世光	何繩祖	何樹昌	何玉英	何柏	韓洪洲	韓耀萱
民國十八年	民國二十年	民國十八年	民國十五年	民國十六年	民國十三年	民國十四年	民國十九年	民國十六年	民國十九年
文學士	文學士	文學士	理學士	理學士	理學士	文學士	文學士	商學士	農學士

江煦年	高爲素	高爲絢	高廷梓	甘乃光	葉贊鏞	葉良才	葉志榮	許崇猷	洪高燿
民國十七年	民國十八年	民國十七年	民國十一年	民國十一年	民國十五年	民國十四年	民國十四年	民國二十年	民國十六年
農學士	文學士	文學士	文學士	文學士	商學士	商學士	理學士	文學士	文學士
賴義輝	賴耀琛	郭琳弼	郭文彬	郭琳爽	郭其添	郭鑫	關詒蓀	古桂芬	江耀章
民國十九年	民國十八年	民國二十年	民國十一年	民國十年	民國十七年	民國十七年	民國十六年	民國十一年	民國十二年
商學士	文學士	商學士	理學士	農學士	文學士	商學士	商學士	農學士	理學士

黎澤天	黎壽彬	黎成材	林振德	林遂意	林遂恩	林苑文	林來棟	林汝珩	劉振英
民國二十年	民國十八年	民國十年	民國十六年	民國十三年	民國十四年	民國二十年	民國二十年	民國十七年	民國十二年
商學士	理學士	文學士	文學士	文學士	文學士	文學士	文學士	文學士	文學士
劉繼祖	劉國璇	劉耀常	劉年祐	劉炎章	劉龍鏘	李扶桑	李震川	李錦濤	李芙蓉
民國九年	民國十四年	民國十八年	民國十七年	民國十九年	民國十九年	民國二十年	民國十五年	民國二十年	民國十八年
農學士	文學士	商學士	文學士	商學士	商學士	理學士	商學士	文學士	文學士

李連枝	李頌天	李桂夏	李景謙	李耀燊	李任龍	李希傑	李瑞玟	李選	李美碧
民國十五年	民國二十年	民國十七年	民國二十年	民國十二年	民國二十年	民國十五年	民國二十年	民國十八年	民國二十年
文學士	商學士	商學士	商學士	文學士	文學士	農學士	文學士	理學士	文學士
李蕙馨	李則青	李棠	李雪鴻	李熒華	李錫超	李淑英	李寶同	李伯昊	李文祀
民國十三年	民國十七年	民國十四年	民國十四年	民國十八年	民國十四年	民國十七年	民國十四年	民國十七年	民國十七年
文學士	文學士	文學士	文學士	農學士	商學士	文學士	商學士	文學士	文學士

李蕙峯	李汝儉	李汝偉	李汝儀	李苑生	李瑞珍	李思	李鴻勳	梁炳琪	梁景漢
民國十七年	民國十七年	民國十五年	民國二十年	民國十四年	民國十九年	民國十九年	民國十九年	民國十八年	民國十六年
文學士	文學士	農學士	商學士	商學士	文學士	文學士	商學士	商學士	理學士
梁官渭	梁孟齊	梁就明	梁沃萬	梁興	梁崧年	連寶城	廖奉景	廖奉靈	廖崇聖
民國十七年	民國十四年	民國十年	民國十八年	民國十九年	民國十九年	民國十七年	民國十四年	民國十三年	民國十六年
商學士	理學士	文學士	農學士	文學士	農學士	商學士	文學士	文學士	文學士

羅明溶	羅明銳	羅明銑	盧榮幹	盧子葵	盧季卿	盧觀偉	盧家炳	盧志寰	廖作新
民國十七年	民國十七年	民國十七年	民國十九年	民國二十年	民國十六年	民國十三年	民國七年	民國十五年	民國十二年
商學士	商學士	商學士	商學士	商學士	文學士	文學士	文學士	文學士	文學士
陸麗嫦	龍啟昌	呂渭珏	羅英才	羅英發	羅英奇	羅南科	羅和平	羅懷堅	羅作祥
民國十八年	民國十八年	民國十七年	民國二十年	民國十九年	民國二十年	民國十九年	民國十六年	民國十二年	民國十五年
文學士	文學士	文學士	農學士	文學士	商學士	文學士	文學士	文學士	文學士

梅卓勳	莫延年	莫泮芹	莫渭賢	文漢光	文保羅	麥應基	麥贊江	馬儀英	馬熾堦
民國二十年	民國十九年	民國十七年	民國二十年	民國二十年	民國十七年	民國十二年	民國十七年	民國十八年	民國十五年
文學士	商學士	文學士	商學士	商學士	商學士	文學士	理學士	文學士	商學士
洗玉清	潘文顯	彭國瑞	柯天斧	吳兆鏗	吳樹起	吳亮如	吳景奇	吳求哲	梅振強
民國十四年	民國二十年	民國十五年	民國十六年	民國十四年	民國十九年	民國十九年	民國十二年	民國十三年	民國十八年
文學士	商學士	農學士	文學士	文學士	文學士	理學士	文學士	文學士	理學士

戴惠瓊	司徒森	司徒清	司徒寬	孫硯銘	蘇崇禮	碧如玉	蕭佩澄	蕭祖徽	薛績輝
民國十二年	民國十九年	民國十六年	民國十三年	民國十八年	民國十六年	民國十九年	民國十九年	民國十七年	民國十五年
文學士	商學士	文學士	文學士	文學士	商學士	文學士	商學士	農學士	文學士
湯壽頤	湯澄波	湯澤光	杜祝齡	杜樹桐	杜樹材	鄧啟瑞	譚自昌	譚景舜	譚卓垣
民國十四年	民國十四年	民國十三年	民國二十年	民國十五年	民國十二年	民國二十年	民國十六年	民國十五年	民國十一年
文學士	文學士	理學士	文學士	農學士	農學士	商學士	農學士	農學士	文學士

唐鴻基	唐耀祖	唐逸卿	曾昭森	曾錫純	謝培英	謝樹邦	謝天錫	謝懷琛	謝錫鉅
民國十五年	民國十四年	民國十三年	民國十二年	民國十六年	民國十八年	民國十四年	民國十三年	民國十七年	民國十九年
農學士	農學士	文學士	文學士	商學士	文學士	農學士	文學士	文學士	文學士
徐錫齡	徐維錦	蔣克賢	韋澤生	韋鴻章	溫耀斌	溫耀文	溫乃時	溫婉恩	黃澤普
民國十六年	民國十七年	民國十九年	民國十四年	民國十六年	民國十一年	民國十七年	民國十五年	民國十六年	民國十一年
文學士	文學士	文學士	農學士	理學士	文學士	農學士	文學士	文學士	農學士

黃麗菁	黃建勳	黃崑崙	黃錫凌	黃延續	黃延凱	黃翠梅	黃恆潔	黃銳鐘	黃振道
民國十八年	民國二十年	民國十八年	民國二十年	民國十七年	民國十四年	民國二十年	民國十五年	民國二十年	民國十六年
文學士	農學士	農學士	文學士	文學士	文學士	文學士	文學士	文學士	文學士
黃世猷	黃應盤	黃永安	黃榮詔	黃翠鳳	黃秀平	黃菩生	黃秉鏞	黃晚成	黃偉勝
民國十九年	民國十八年	民國十八年	民國十五年	民國十三年	民國十五年	民國十四年	民國十八年	民國十四年	民國二十年
文學士	文學士	農學士	文學士	文學士	文學士	文學士	商學士	文學士	農學士

黃秀英	黃啟慶	黃其練	黃啟元	王啟光	王吉兆	王學精	王勳	王靈俊	伍啟聲
民國十九年	民國十九年	民國十九年	民國十九年	民國十六年	民國十年	民國二十年	民國二十年	民國十五年	民國十六年
文學士	商學士	商學士	農學士	文學士	文學士	商學士	文學士	農學士	文學士
伍馬拿	伍伯勝	丘蘭秀	楊景澤	楊國荃	楊華日	楊越亭	楊保羅	英以權	余芹圃
民國十八年	民國十五年	民國十三年	民國十七年	民國九年	民國十五年	民國十七年	民國十九年	民國十四年	民國十五年
理學士	文學士	商學士	農學士	文學士	商學士	文學士	文學士	農學士	商學士

余貴美	民國十四年	文學士
余敏卿	民國十七年	文學士
容秉衡	民國十三年	理學士
姚婉瓊	民國二十年	文學士
阮炳畿	民國二十年	商學士
魏賢祥	民國二十年	文學士

十二校曆

二十年至二十一年度校曆

第一學期

二十年八月三十一日	下午五時	星期一	秋季招考截止報名
九月一日至三日	上午九時	星期二三四	秋季入學試驗
九月五日		星期六	請求二十年度學額及檢驗體格最後日期
九月四日及五日		星期五六	第一年級生註冊及繳費
九月五日及七日		星期六一	第二三四年級生註冊及繳費
九月七日	上午七時四十五分	星期一	第一年級生開始上課
九月八日	上午七時四十五分	星期二	第二三四年級生開始上課
九月十日		星期四	正式開學禮
九月			校董會會議
九月十五日		星期二	請求工讀工作最後日期
九月十五日		星期二	舊生補考終止日期
九月十五日		星期二	校務會議

九月十五日

星期二

第一一年級生更改學程最後日期

九月十七日

星期四

第二三四年級生更改學程最後日期

九月二十八日

星期一

學士論文題目交系主任

十月十日

星期六

國慶紀念放假一天

十月十七日

星期六

第一一年級生中輟學程最後日期

十月十九日

星期一

第二三四年級生中輟學程最後日期

十一月十二日

星期四

孫總理誕辰紀念放假一天

十二月一日

星期二

請求外國學額報名最後日期

十二月

校董會會議

十二月十五日

星期二

學士論文綱目交系主任

十二月十五日

星期二

校務會議

十二月二十五日

星期五

放假一天

二十一年一月一日至三日

星期五至星期日

中華民國開國紀念放假三天

一月七日

星期四

請求二十一年度學額開始

一月八日

星期五

第一學期期考開始

一月十六日

星期六

第一學期休業

第二學期

下午一時

嶺南大學一覽

- | | | | |
|------------|----------|------|------------------|
| 一月二十三日 | 下午一時 | 星期六 | 春季招考截止報名 |
| 一月廿五日至廿七日 | 上午九時 | 星期一至 | 春季入學試驗 |
| 一月二十八日 | | 星期四 | 請求本年度第二學期學額終止 |
| 一月二十八日 | | 星期四 | 第一年級生註冊及繳費 |
| 一月二十九日及三十日 | | 星期五六 | 第二三四年級生註冊及繳費 |
| 一月三十日 | 上午七時四十五分 | 星期六 | 第一年級生開始上課 |
| 二月一日 | 上午七時四十五分 | 星期一 | 第二三四年級生開始上課 |
| 二月八日 | | 星期一 | 舊生補考最後日期 |
| 三月十二日 | | 星期六 | 孫總理逝世紀念放假一天 |
| 三月 | | | 校董會會議 |
| 三月十五日 | | 星期二 | 校務會議 |
| 三月二十九日 | | 星期二 | 黃花崗七十二烈士殉國紀念放假一天 |
| 四月四日 | 上午七時三十分 | 星期一 | 春假開始 |
| 四月七日 | 下午七時三十分 | 星期四 | 春假截止 |

五月二日

星期一

學士論文交系主任

六月

校董會會議

六月十五日

星期三

校務會議

六月十六日

星期四

宿舍住房掛號開始

六月十八日

星期六

宿舍住房掛號終止

六月十八日

星期六

第二學期考開始

六月二十六日

星期日

畢業禮拜

六月二十八日

星期二

畢業典禮

六月二十九日

星期三

學年休業

二十一年夏令學校校曆

六月二十八日

下午五時

星期二

第一次投考截止報名

六月二十九日至七月一日

星期三至星期五

入學試驗

七月二日

星期六

註冊及繳費

七月五日

上午七時四十五分

星期二

開始上課

七月三十日

下午一時

星期六

休業

民國二十年	九月	十月	十一月	十二月	廿一年一月	二月
星期六	五(四)十九廿六	二 九十六廿三	七十四廿一	一四十二(一)廿五	二 九十六廿三	六十三廿七
星期五	四十二廿五	一 八十五廿二	六十三廿七	三十一廿四	一 八十五廿二	五十二廿六
星期四	三十七廿四	④ 四十一廿八	五十九廿六	二 九十六廿三	七十四廿一	四十二廿五
星期三	三十九廿三	⑤ 三十三廿七	四十一廿五	一 八十五廿二	六十三廿七	三十七廿四
星期二	一八十五廿二	⑥ 三十九廿六	三十七廿四	七十四廿一	⑦ 三十九廿六	二 九十六廿三
星期一	七十四廿一	⑦ 三十二廿八	二 九十六廿三	六十三廿七	⑧ 三十二廿八	一八十五廿二
星期日	六十三廿七	三十七廿四	一 八十五廿二	五十二廿六	三十七廿四	七十四廿一
民國廿一年	三月	四月	五月	六月	七月	八月
星期六	⑨ 三十九廿六	三(一)廿四	七十四廿一	五十九廿六	⑩ 九十六廿三	六十三廿七
星期五	四十二廿五	二 九十六廿三	六十三廿七	四十二廿五	⑪ 八十五廿二	五十二廿六
星期四	三(一)廿四	一 八十五廿二	五十九廿六	三十七廿四	⑫ 七十四廿一	四十二廿五
星期三	二 九十六廿三	七十四廿一	四十一廿五	二 九十六廿三	六十三廿七	三十七廿四
星期二	一八(一)廿五	六十三廿七	三十七廿四	一 八十五廿二	五十九廿六	三十九廿四
星期一	⑬ 十四廿八	五十二廿六	二 九十六廿三	七十四廿一	四十二廿五	二 九十六廿三
星期日	六十三廿七	四十二廿五	一 八十五廿二	六十三廿七	⑭ 三十七廿四	一八十五廿二



223844

#52
223844